



ATHEXGROUP
Athens Exchange Group

ΟΔΗΓΙΕΣ ΕΛΕΓΧΟΥ ΟΡΘΟΤΗΤΑΣ ΠΙΣΤΟΠΟΙΗΤΙΚΩΝ ΤΟΥ ΦΟΡΕΑ ΤΥΠΟΥ SmartAccess Card ΤΟΥ ΧΑ

Το παρόν περιλαμβάνει τις οδηγίες ελέγχου ορθότητας του φορέα (έξυπνη κάρτα) τύπου SmartAccess Card του Χρηματιστηρίου Αθηνών που έχετε παραλάβει. Για να πραγματοποιήσετε τον έλεγχο ορθότητας απαιτούνται:

- η κάρτα τύπου SmartAccess Card .
- η αίτηση αρχικής ενεργοποίησης που περιλαμβάνεται στον φάκελο με τον οποίο σας έχει αποσταλεί η κάρτα.
- κατάλληλα διαμορφωμένος σταθμός εργασίας.

Ο έλεγχος ορθότητας του φορέα σας (SmartAccess Card) πραγματοποιείται με χρήση της εφαρμογής «Nexus Personal» η οποία βρίσκεται εγκατεστημένη σε ένα κατάλληλα διαμορφωμένο σταθμό εργασίας.

Συγκεκριμένα:

1. Εισάγετε τον προσωπικό σας φορέα, που παραλάβατε από το Χρηματιστήριο Αθηνών, στον card reader, ο οποίος είναι εγκατεστημένος στον σταθμό εργασίας.
2. Επιλέξτε «Start → Programs → Personal» προκειμένου να εμφανιστεί το παράθυρο χρήσης της εφαρμογής, όπως στο παράδειγμα που ακολουθεί, κάντε διπλό κλικ στο εικονίδιο Electronic ID.



3. Θα εμφανιστεί το παρακάτω παράθυρο, στο οποίο εμφανίζονται τα 2 πιστοποιητικά, Digital Signature και Non Repudiation. Αρχικά κάνουμε διπλό κλικ στο Digital Signature πιστοποιητικό.



ATHEXGROUP
Athens Exchange Group

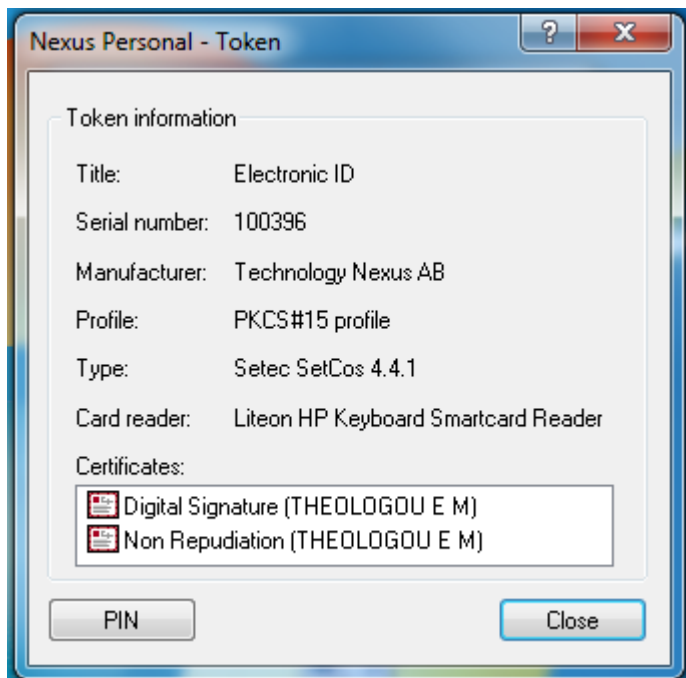

4. Από το παράθυρο που θα εμφανιστεί επιλέγουμε την καρτέλα Details.

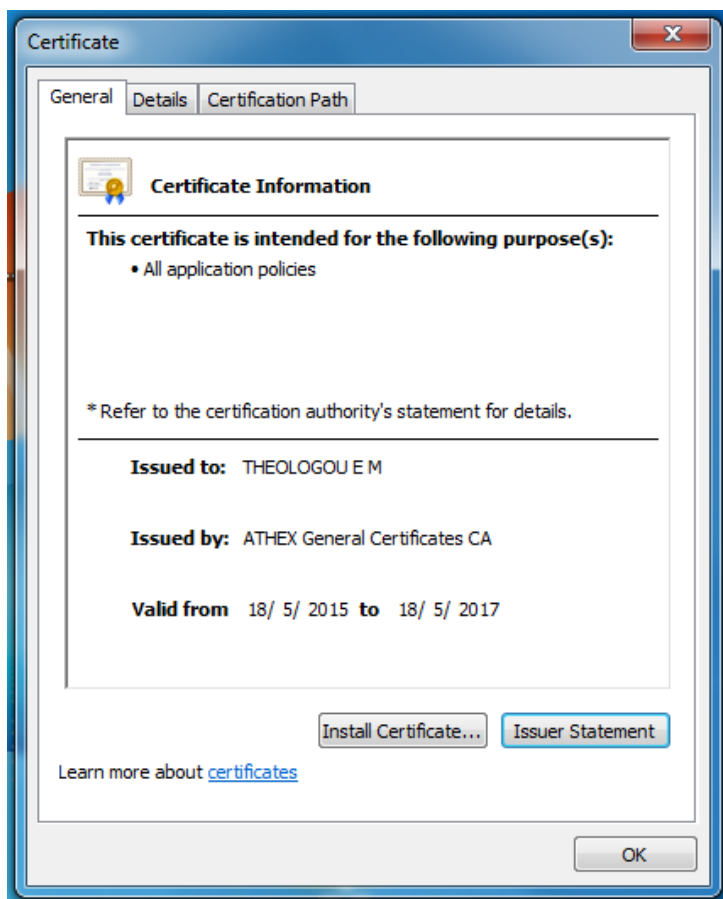



ATHEXGROUP
Athens Exchange Group

5. Κατόπιν επιλέγουμε το πεδίο «Valid to» και τσεκάρουμε την ημερομηνία λήξης της κάρτας, που εμφανίζεται στο κάτω μέρος του πίνακα, με την αντίστοιχη που αναγράφεται στον 1^ο πίνακα της αίτησης αρχικής ενεργοποίησης .

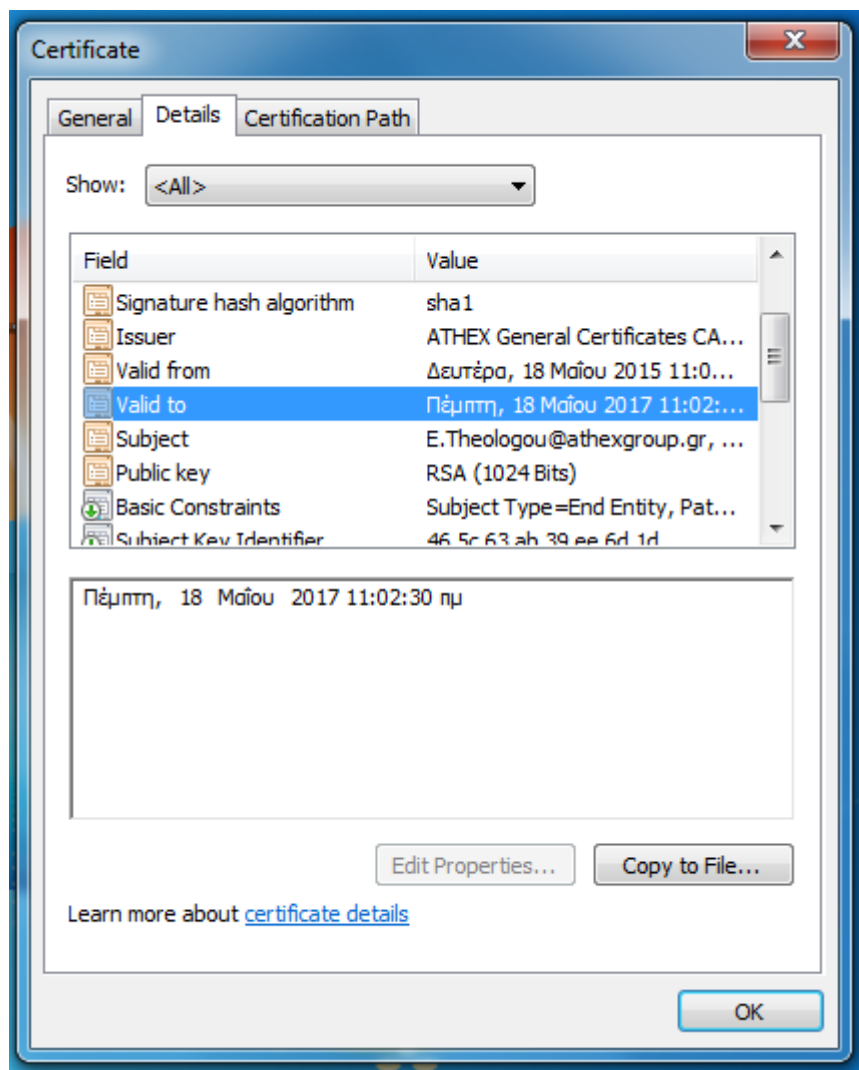

6. Στη συνέχεια επιλέγουμε το πεδίο «Subject», όπως φαίνεται στο παρακάτω παράδειγμα και ελέγχουμε τα στοιχεία που εμφανίζονται στο 2^ο μέρος του πίνακα με τα αντίστοιχα που αναγράφονται στον 2^ο πίνακα της αίτησης αρχικής ενεργοποίησης.



ATHEXGROUP
Athens Exchange Group

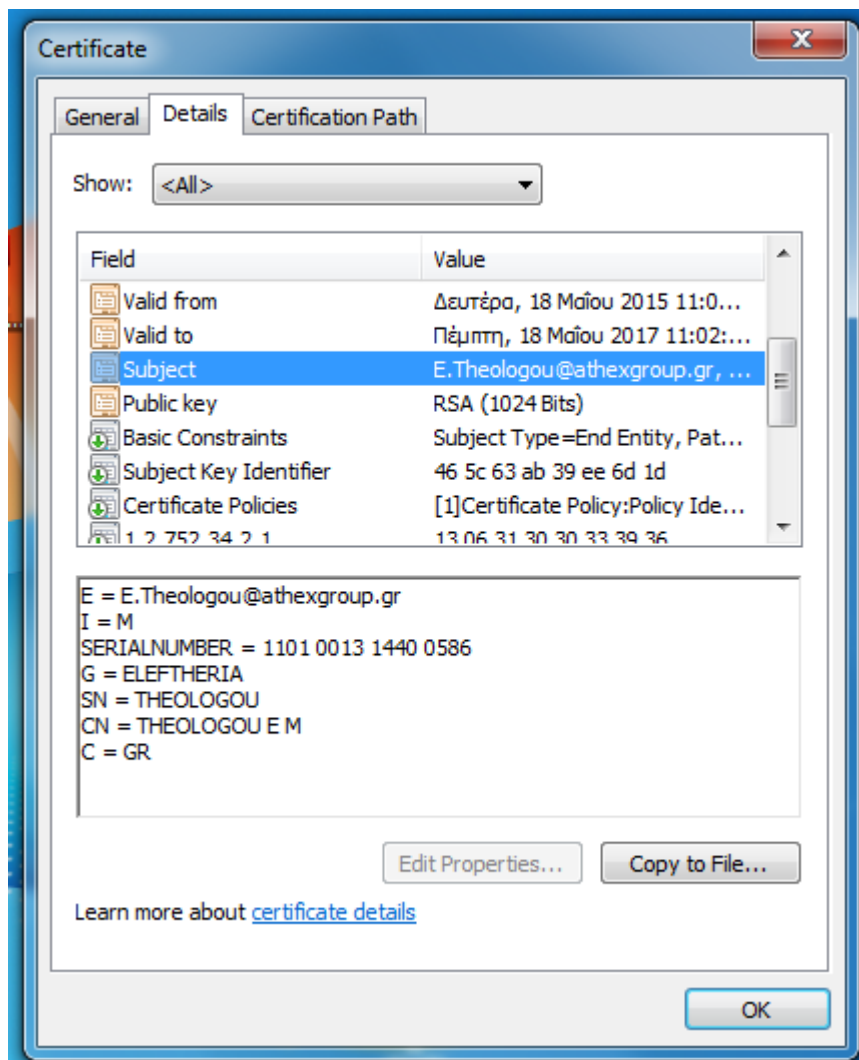

Πεδίο «Subject»

Ελέγξτε ότι τα προσωπικά στοιχεία σας που περιέχονται στο πεδίο «Subject» του ψηφιακού πιστοποιητικού είναι όπως παρακάτω:

E (E-mail Address): Η διεύθυνσή σας Internet e-mail, είναι όπως αναγράφεται στο στοιχείο (2) της Αίτησης Αρχικής Ενεργοποίησης.

I (Initials): Ο πρώτος χαρακτήρας του πατρωνύμου σας με λατινικούς χαρακτήρες, είναι όπως αναγράφεται στο στοιχείο (2) της Αίτησης Αρχικής Ενεργοποίησης.

Serial Number - Σειριακός Αριθμός : Ο δεκαεξαψήφιος αριθμός που αντιστοιχεί στην κάρτα σας.



ATHEXGROUP
Athens Exchange Group

G (Given Name): Το όνομά σας με λατινικούς χαρακτήρες, είναι όπως αναγράφεται στο στοιχείο (2) της Αίτησης Αρχικής Ενεργοποίησης.

SN (Surname): Το επώνυμό σας με λατινικούς χαρακτήρες, είναι όπως αναγράφεται στο στοιχείο (2) της Αίτησης Αρχικής Ενεργοποίησης.

CN (Common Name): Κανονικοποιημένο όνομα με λατινικούς χαρακτήρες, όπως αναγράφεται και στο στοιχείο (1) της Αίτησης Αρχικής Ενεργοποίησης.

C (Country Name): Η υπηκοότητά σας είναι όπως αναγράφεται στο στοιχείο (2) της Αίτησης Αρχικής Ενεργοποίησης.

Σημείωση: Επιπλέον ελέγξτε ότι το **κανονικοποιημένο όνομα (Common Name)**, που παράγεται από την Υπηρεσία Εγγραφής (Υ.Ε.) είναι της μορφής **«SURNAME G I»**, και συγκεκριμένα:

- **SURNAME** είναι το επώνυμό σας με λατινικούς χαρακτήρες, όπως αναγράφεται στο στοιχείο (2) της Αίτησης Αρχικής Ενεργοποίησης,
- **G** είναι ο πρώτος λατινικός χαρακτήρας του ονόματός σας, όπως αναγράφεται στο στοιχείο (2) της Αίτησης Αρχικής Ενεργοποίησης, και
- **I** είναι ο πρώτος λατινικός χαρακτήρας του πατρωνύμου σας, όπως αναγράφεται στο στοιχείο (2) της Αίτησης Αρχικής Ενεργοποίησης.

7. Όταν ολοκληρώσετε τον έλεγχο των στοιχείων του «Digital Signature» ψηφιακού πιστοποιητικού, πιάστε «OK» για να κλείσετε το παράθυρο του πιστοποιητικού.

ΠΡΟΣΟΧΗ! Επαναλάβετε την παραπάνω διαδικασία και στην περίπτωση του «Non Repudiation» (αναγνωρισμένου) ψηφιακού πιστοποιητικού, το οποίο είναι επίσης αποθηκευμένο στο φορέα σας.

