ΑΛΜΑ-ΑΤΕΡΜΩΝ ΑΝΩΝΥΜΟΣ ΔΙΑΦΗΜΙΣΤΙΚΗ ΕΜΠΟΡΙΚΗ ΚΑΤΑΣΚΕΥΑΣΤΙΚΗ ΕΤΑΙΡΙΑ

ΕΤΗΣΙΟ ΔΕΛΤΙΟ ΧΡΗΣΗΣ 2005

Σύμφωνα με τις διατάξεις του Αρ. 8 της απόφασης 5/204/14.11.2000 της Επιτροπής Κεφαλαιαγοράς

ALMA ATERMON
1933

ΚΑΤΑΛΟΓΟΣ ΠΕΡΙΕΧΟΜΕΝΩΝ

1.		ΠΛΗΡΟΦΟΡΙΕΣ ΓΙΑ ΤΗ ΣΥΝΤΑΞΗ ΤΟΥ ΔΕΛΤΙΟΥ ΚΑΙ ΤΟΥΣ ΕΛΕΓΚΤΕΣ ΤΗΣ ΕΤΑΙΡΕΙΑΣ	3
2.		ΚΑΤΑΛΟΓΟΣ ΠΡΟΣΩΠΩΝ ΠΟΥ ΥΠΟΧΡΕΟΥΝΤΑΙ ΣΕ ΕΝΗΜΕΡΩΣΗ ΓΙΑ ΣΥΝΑΛΛΑΓΕΣ ΣΤΟ Χ.Α.Α	4
3.		ΧΡΗΜΑΤΙΣΤΗΡΙΑΚΑ ΣΤΟΙΧΕΙΑ ΜΕΤΟΧΗΣ	5
4.		ΔΙΚΑΙΩΜΑΤΑ ΜΕΤΟΧΩΝ	6
	4.1	ΓΕΝΙΚΑ	6
	4.2	ΦΟΡΟΛΟΓΙΑ ΜΕΡΙΣΜΑΤΩΝ	7
5.		ΠΛΗΡΟΦΟΡΙΕΣ ΓΙΑ ΤΗΝ ΕΤΑΙΡΕΙΑ	8
	5.1	ΓΕΝΙΚΕΣ ΠΛΗΡΟΦΟΡΙΕΣ	8
	5.2	ΑΝΤΙΚΕΙΜΕΝΟ ΔΡΑΣΤΗΡΙΟΤΗΤΑΣ	8
	5.3	ΔΙΚΤΥΟ ΠΩΛΗΣΕΩΝ ΚΑΙ ΔΙΑΝΟΜΗ	9
	5.4	ΕΞΕΛΙΞΗ ΜΕΤΟΧΙΚΟΥ ΚΕΦΑΛΑΙΟΥ	10
	5.5	ΔΙΟΙΚΗΣΗ – ΔΙΕΥΘΥΝΣΗ ΕΡΓΑΣΙΩΝ ΤΗΣ ΕΤΑΙΡΕΙΑΣ	13
	5.6	ΣΥΜΜΕΤΟΧΕΣ ΤΩΝ ΜΕΛΩΝ ΤΟΥ Δ.Σ. ΚΑΙ ΤΩΝ ΚΥΡΙΩΝ ΜΕΤΟΧΩΝ ΣΤΗ ΔΙΟΙΚΗΣΗ Η/ΚΑΙ ΣΤΟ ΚΕΦΑΛΑΙΟ ΑΛΛΩΝ ΕΤΑΙΡΕΙΩΝ	15
	5.7	ΟΡΓΑΝΟΓΡΑΜΜΑ ΑΛΜΑ – ΑΤΕΡΜΩΝ Α.Ε.	16
6.		ΑΠΟΛΟΓΙΣΤΙΚΑ ΣΤΟΙΧΕΙΑ ΔΡΑΣΤΗΡΙΟΤΗΤΑΣ	17
	6.1	ΔΡΑΣΤΗΡΙΟΤΗΤΑ	17
	6.2	ΑΝΑΛΥΣΗ ΚΥΚΛΟΥ ΕΡΓΑΣΙΩΝ	17
		ΣΤΟΙΧΕΙΑ & ΠΛΗΡΟΦΟΡΙΕΣ ΠΕΡΙΟΔΟΥ 1/1-31/12/2005 ΑΛΜΑ ΑΤΕΡΜΩΝ ΑΕ	18
		ΕΤΗΣΙΕΣ ΟΙΚΟΝΟΜΙΚΕΣ ΚΑΤΑΣΤΑΣΕΙΣ ΧΡΗΣΗΣ 2005 ΑΛΜΑ ΑΤΕΡΜΩΝ ΑΕ	19
		ΣΤΟΙΧΕΙΑ & ΠΛΗΡΟΦΟΡΙΕΣ ΠΕΡΙΟΔΟΥ 1/1-31/12/2005 INTERMEDIA ΑΕ	80
		ΕΤΗΣΙΕΣ ΟΙΚΟΝΟΜΙΚΕΣ ΚΑΤΑΣΤΑΣΕΙΣ ΧΡΗΣΗΣ 2005 INTERMEDIA ΑΕ	81
		ΣΤΟΙΧΕΙΑ & ΠΛΗΡΟΦΟΡΙΕΣ ΠΕΡΙΟΔΟΥ 1/1-31/12/2005 ΔΟΜΗΣΗ ΑΕ	111
		ΕΤΗΣΙΕΣ ΟΙΚΟΝΟΜΙΚΕΣ ΚΑΤΑΣΤΑΣΕΙΣ ΧΡΗΣΗΣ 2005 ΔΟΜΗΣΗ ΑΕ	112
		ΕΤΗΣΙΟΣ ΙΣΟΛΟΓΙΣΜΟΣ ΧΡΗΣΗΣ 2005 Κ/Ξ ΕΡΓΟΥ METROMEDIA	142
7.		ΠΛΗΡΟΦΟΡΙΕΣ ΤΟΥ ΑΡΘΡΟΥ 10 ΤΟΥ Ν.3401/2005	143

1. ΠΛΗΡΟΦΟΡΙΕΣ ΓΙΑ ΤΗ ΣΥΝΤΑΞΗ ΤΟΥ ΔΕΛΤΙΟΥ ΚΑΙ ΤΟΥΣ ΕΛΕΓΚΤΕΣ ΤΗΣ ΕΤΑΙΡΙΑΣ

Στο παρόν ετήσιο δελτίο περιέχονται όλα τα εταιρικά γεγονότα και πράξεις και όλες οι πληροφορίες για τα οικονομικά στοιχεία που είναι απαραίτητα για τη σωστή εκτίμηση της περιουσίας, της χρηματοοικονομικής κατάστασης, των αποτελεσμάτων και των προοπτικών της ΑΛΜΑ – ΑΤΕΡΜΩΝ Α.Ε. (η Εταιρεία) από τους επενδυτές και τους συμβούλους επί των επενδύσεών τους και από κάθε ενδιαφερόμενο.

Οι επενδυτές που ενδιαφέρονται για περισσότερες πληροφορίες θα μπορούν να απευθύνονται τις εργάσιμες ημέρες και ώρες στα γραφεία της Εταιρείας Ιβύκου 4 116.35 τηλ. 75 72 800 υπεύθυνος κ. Ν. Δημόπουλος, Διευθυντής Οικονομικών Υπηρεσιών.

Η σύνταξη του παρόντος Δελτίου έγινε με τις διατάξεις της ισχύουσας νομοθεσίας. Το περιεχόμενο του Δελτίου καλύπτει τις ανάγκες πληροφόρησης των επενδυτών, όπως αυτές καθορίζονται από τις κείμενες διατάξεις και από την υπ αριθμ. 5/204/14-11-2000 απόφαση της Επιτροπής Κεφαλαιαγοράς.

Η διάθεση του παρόντος δελτίου θα γίνει έγκαιρα όπως προβλέπεται από τις ισχύουσες διατάξεις και καλύπτει όλες τις διατυπώσεις ενημέρωσης και πληροφόρησης κάθε ενδιαφερομένου.

Υπεύθυνοι για τη σύνταξη του Ενημερωτικού Δελτίου και την ακρίβεια των στοιχείων που περιέχει είναι:

α. η κ. Θάλεια Βρυώνη, Πρόεδρος & Διευθύνουσα Σύμβουλος της Εταιρείας – Ιβύκου 4 116.35 – Αθήνα τηλ. 75 72 800

β. ο κ. Ν. Δημόπουλος Διευθυντής Οικονομικών Υπηρεσιών της Εταιρείας Ιβύκου 4 116.35 – Αθήνα, τηλ. 75 72 800.

Το Διοικητικό Συμβούλιο της Εταιρείας δηλώνει ότι όλα τα μέλη του έχουν λάβει γνώση του περιεχομένου του παρόντος Δελτίου και μαζί με τους συντάκτες του, βεβαιώνουν υπεύθυνα ότι:

Όλες οι πληροφορίες και τα στοιχεία που περιέχονται σε αυτό μέχρι την σύνταξη του είναι πλήρη και αληθή.

Δεν υπάρχουν άλλα στοιχεία και δεν έχουν λάβει χώρα γεγονότα, η απόκρυψη ή παράλειψη των οποίων θα μπορούσε να καταστήσει παραπλανητικό το σύνολο ή μέρος των στοιχείων και πληροφοριών στο Ενημερωτικό Δελτίο.

Σε βάρος της Εταιρείας και των εταιρειών που ελέγχονται μετοχικά δεν εκκρεμούν δικαστικές διαφορές ή διαιτησίες, οι οποίες θα μπορούσαν να έχουν σημαντικές επιπτώσεις στην οικονομική κατάσταση πλην αυτών που τυχόν αναφέρονται ρητά στο παρόν δελτίο.

Η εταιρεία ελέγχεται από ορκωτούς ελεγκτές. Τον έλεγχο της εταιρικής χρήσης 2005 *διενήργησε ο ορκωτός ελεγκτής Γεώργιος Μπατσούλης*, του ΣΟΛ (Α.Μ.ΣΟΕ 14001) από την BKR ΠΡΟΤΥΠΟΣ ΕΛΕΓΚΤΙΚΗ Α.Ε.

Σημειώνουμε ότι οι οικονομικές καταστάσεις για τη χρήση 2005 έχουν συνταχθεί σύμφωνα με τα Διεθνή Λογιστικά Πρότυπα και οι οικονομικές καταστάσεις για τη χρήση 2004 έχουν αναπροσαρμοσθεί για λόγους συγκρισιμότητας προς τα πρότυπα αυτά.

Σε ενοποιημένη βάση, η εταιρεία συνέταξε ενοποιημένες οικονομικές καταστάσεις με τις εταιρείες INTERMEDIA ΔΙΑΦΗΜΙΣΤΙΚΗ Α.Ε. , ΔΟΜΗΣΗ Α.Ε. και την Κ/Ξ METRO MEDIA.

Η εταιρεία «ΑΛΜΑ – ΑΤΕΡΜΩΝ Α.Ε» προερχόμενη από την συγχώνευση με απορρόφηση της εταιρείας «ΑΛΜΑ MEDIA CENTER Α.Ε.» από την εταιρεία «ΑΤΕΡΜΩΝ ΔΥΝΑΜΙΚΗ

ΕΠΙΚΟΙΝΩΝΙΑ Α.Ε.» με ταυτόχρονη αλλαγή της επωνυμίας της σε «ΑΛΜΑ – ΑΤΕΡΜΩΝ ΑΝΩΝΥΜΟΣ ΔΙΑΦΗΜΙΣΤΙΚΗ ΕΜΠΟΡΙΚΗ ΚΑΙ ΚΑΤΑΣΚΕΥΑΣΤΙΚΗ ΕΤΑΙΡΕΙΑ» έχει ελεγχθεί φορολογικά για μεν την απορροφούσα «ΑΤΕΡΜΩΝ ΔΥΝΑΜΙΚΗ ΕΠΙΚΟΙΝΩΝΙΑ Α.Ε.» μέχρι και την χρήση 1999 για δε την απορροφόμενη «ΑΛΜΑ MEDIA CENTER Α.Ε.» μέχρι και την χρήση 1/01 έως 30/06/2000 ενώ παραμένει σε εκκρεμότητα (προσφυγή στα Διοικητικά Δικαστήρια) ο φορολογικός έλεγχος της απορροφηθείσης από την «ALMA MEDIA CENTER AE» εταιρίας με τον τίτλο «MEDIA CENTER AE» για την υπερχρήση 27/5/1997 έως 31/12/1998.

2. ΚΑΤΑΛΟΓΟΣ ΠΡΟΣΩΠΩΝ ΠΟΥ ΥΠΟΧΡΕΟΥΝΤΑΙ ΣΕ ΕΝΗΜΕΡΩΣΗ ΓΙΑ ΣΥΝΑΛΛΑΓΕΣ ΣΤΟ Χ.Α.Α.

Σύμφωνα με όσα ορίζονται στο άρθρο 8 της υπ΄ αριθμ. 5/204/14-11-2000 απόφασης του Δ.Σ. της Επιτροπής Κεφαλαιαγοράς, τα άτομα που έχουν ειδικό κωδικό συναλλαγών στο Ολοκληρωμένο Σύστημα Ηλεκτρονικών Συναλλαγών (ΟΑΣΗΣ) και λογαριασμό αξιών στο Σύστημα Άυλων Τίτλων και επιτρέπεται να καταρτίζουν συναλλαγές με αντικείμενο μετοχές της ΑΛΜΑ – ΑΤΕΡΜΩΝ ή παράγωγα προϊόντα επί των μετοχών της Εταιρείας, τα οποία είναι διαπραγματεύσιμα στο Χρηματιστήριο Παραγώγων Αθηνών, εφόσον έχουν προβεί σε σχετική γνωστοποίηση προς το Διοικητικό Συμβούλιο της Εταιφείας και η σχετική γνωστοποίηση έχει δημοσιευθεί στο Ημερήσιο Δελτίο Τιμών είναι τα κάτωθι:

ΕΠΩΝΥΜΟ	**ΟΝΟΜΑ**	**ΙΔΙΟΤΗΤΑ**	**ΔΙΑΡΚΕΙΑ**
ΒΡΥΩΝΗ	ΑΝΤΩΝΙΑ	ΠΡΟΕΔΡΟΣ & Δ/ΝΟΥΣΑ ΣΥΜΒΟΥΛΟΣ	1/1-31/12/2005
ΜΙΧΕΛΑΚΗ	ΒΑΡΒΑΡΑ-ΜΕΡΣΙΝΗ	ΑΝΤΙΠΡΟΕΔΡΟΣ ΤΟΥ Δ.Σ	1/1-31/12/2005
ΔΗΜΟΠΟΥΛΟΣ	ΝΙΚΟΛΑΟΣ	ΕΚΤΕΛΕΣΤΙΚΟ ΜΕΛΟΣ Δ.Σ. & ΟΙΚΟΝΟΜΙΚΟΣ ΔΙΕΥΘΥΝΤΗΣ	1/1-31/12/2005
ΓΚΙΟΥΓΚΗΣ	ΕΥΑΓΓΕΛΟΣ	ΕΚΤΕΛΕΣΤΙΚΟ ΜΕΛΟΣ Δ.Σ.	1/1-31/12/2005
ΒΛΑΧΟΣ	ΑΝΤΩΝΙΟΣ	ΜΗ ΕΚΤΕΛΕΣΤΙΚΟ ΜΕΛΟΣ Δ.Σ.	1/1-20/04/2005
ΤΡΙΑΝΤΑΦΥΛΛΟΥ	ΧΡΗΣΤΟΣ	ΜΗ ΕΚΤΕΛΕΣΤΙΚΟ ΜΕΛΟΣ Δ.Σ.	20/4-31/12/2005
ΞΥΘΑΛΗΣ	ΙΩΑΝΝΗΣ	ΜΗ ΕΚΤΕΛΕΣΤΙΚΟ ΜΕΛΟΣ Δ.Σ. & ΝΟΜΙΚΟΣ ΣΥΜΒΟΥΛΟΣ	1/1-31/12/2005
ΧΡΙΣΤΟΔΟΥΛΙΔΗΣ	ΜΙΧΑΛΗΣ	ΥΠΕΥΘ. ΕΣΩΤΕΡΙΚΟΥ ΕΛΕΓΧΟΥ	1/1-31/12/2005
ΜΠΑΤΣΟΥΛΗΣ	ΓΕΩΡΓΙΟΣ	ΟΡΚΩΤΟΣ ΕΛΕΓΚΤΗΣ	1/1-31/12/2005
ΘΕΟΔΩΡΟΓΙΑΝΝΗ	ΙΩΑΝΝΑ	ΥΠΕΥΘΥΝΗ ΕΞΥΠΗΡΕΤΗΣΗΣ ΜΕΤΟΧΩΝ	1/1-31/12/2005

3. ΧΡΗΜΑΤΙΣΤΗΡΙΑΚΑ ΣΤΟΙΧΕΙΑ ΜΕΤΟΧΗΣ

Ακολούθως παρουσιάζεται η εξέλιξη της μέσης τιμής ανά μήνα και του μέσου μηνιαίου όγκου στην διάρκεια του 2005 και στις αρχές του 2006

ΜΗΝΑΣ	ΜΕΣΗ ΜΗΝΙΑΙΑ ΤΙΜΗ	ΜΕΣΟΣ ΜΗΝΙΑΙΟΣ ΟΓΚΟΣ
Ιαν-05	0,80	623.157
Φεβ-05	0,85	711.378
Μαρ-05	0,75	312.609
Απρ-05	0,50	523.550
Μαϊ-05	0,42	167.874
Ιουν-05	0,41	200.697
Ιουλ-05	0,33	383.377
Αυγ-05	0,35	264.744
Σεπ-05	0,35	267.137
Οκτ-05	0,31	354.028
Νοε-05	0,33	207.080
Δεκ-05	0,35	485.457
Ιαν-06	0,43	293.956
Φεβ-06	0,47	312.098

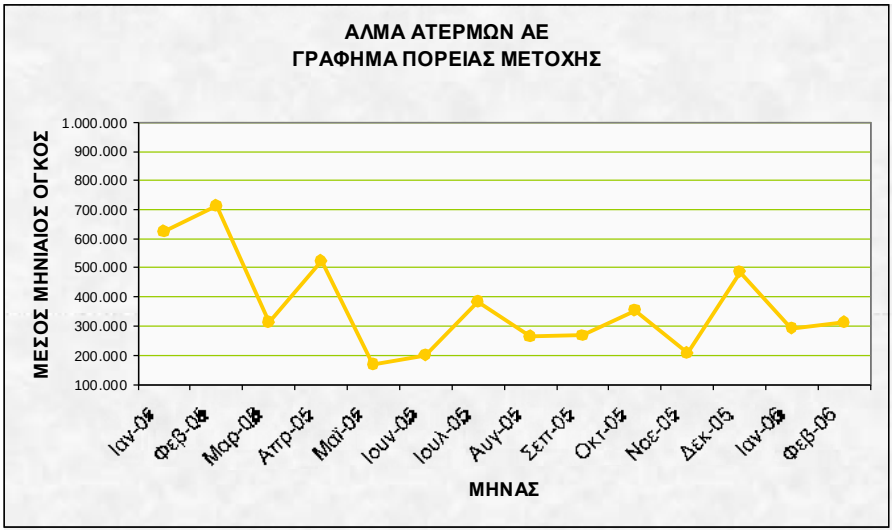

4. ΔΙΚΑΙΩΜΑΤΑ ΜΕΤΟΧΩΝ

4.1 ΓΕΝΙΚΑ

Μετά το reverse split , όπως αποφασίσθηκε από την Έκτακτη Γενική Συνέλευση της 30.12.05, οι μετοχές της Εταιρίας ανήλθαν σε 21.382.067 κοινές ονομαστικές μετοχές ονομαστικής αξίας € 0,90 εκάστη.

Κάθε μετοχή της Εταιρίας ενσωματώνει όλα τα δικαιώματα και τις υποχρεώσεις που καθορίζονται από το Νόμο και το Καταστατικό της Εταιρίας, το οποίο όμως δεν περιέχει διατάξεις περισσότερο περιοριστικές από αυτές που προβλέπει ο Νόμος. Η κατοχή του τίτλου της μετοχής συνεπάγεται αυτοδικαίως την αποδοχή από τον κύριο αυτής του καταστατικού της Εταιρίας και των νομίμων αποφάσεων των Γενικών Συνελεύσεων των μετόχων.

Το καταστατικό της Εταιρίας δεν περιέχει ειδικά δικαιώματα υπέρ συγκεκριμένων μετόχων.

Οι μετοχές της Εταιρίας είναι ελεύθερα διαπραγματεύσιμες. Μονάδα διαπραγμάτευσης είναι ο άυλος τίτλος δέκα (10) μετοχών.

Η ευθύνη των μετόχων περιορίζεται στην ονομαστική αξία των μετοχών που κατέχουν. Οι μέτοχοι συμμετέχουν στην διοίκηση και τα κέρδη της Εταιρίας σύμφωνα με το Νόμο και τις διατάξεις του Καταστατικού. Τα δικαιώματα και οι υποχρεώσεις που απορρέουν από κάθε μετοχή παρακολουθούν αυτή σε οποιονδήποτε καθολικό ή ειδικό διάδοχο του μετόχου.

Οι μέτοχοι ενασκούν τα δικαιώματά τους σε σχέση με τη Διοίκηση της Εταιρίας μόνο μέσω των Γενικών Συνελεύσεων.

Οι μέτοχοι έχουν προνόμιο προτίμησης σε κάθε μελλοντική αύξηση του Μετοχικού Κεφαλαίου της Εταιρίας, με μετρητά ανάλογα με τη συμμετοχή τους στο υφιστάμενο μετοχικό κεφάλαιο, όπως ορίζεται στο άρθρο 13, παράγραφος 5 του Κωδικοποιημένου Νόμου 2190/1920.

Οι δανειστές του μετόχου και οι διάδοχοί τους σε καμία περίπτωση δεν μπορούν να προκαλέσουν την κατάσχεση ή την σφράγιση οποιουδήποτε περιουσιακού στοιχείου ή των βιβλίων της Εταιρίας, ούτε να ζητήσουν τη διανομή ή εκκαθάρισή της, ούτε να αναμιχθούν κατά οποιοδήποτε τρόπο στη διοίκηση ή τη διαχείρισή της.

Κάθε μέτοχος, οπουδήποτε και να κατοικεί, λογίζεται ότι έχει νόμιμη κατοικία την έδρα της Εταιρίας ως προς τις σχέσεις του με αυτήν και υπόκειται στην Ελληνική Νομοθεσία. Κάθε διαφορά μεταξύ της Εταιρίας αφ' ενός και των μετόχων ή οποιουδήποτε τρίτου αφ' ετέρου, υπάγεται στην αποκλειστική αρμοδιότητα των τακτικών δικαστηρίων, η δε Εταιρία ενάγεται μόνον ενώπιον των δικαστηρίων της έδρας της.

Κάθε μετοχή παρέχει δικαίωμα μίας ψήφου. Συγκύριοι μετοχής για να έχουν δικαίωμα ψήφου πρέπει να υποδείξουν στην Εταιρία εγγράφως ένα κοινό εκπρόσωπο για τη μετοχή αυτή, ο οποίος θα τους εκπροσωπήσει στη Γενική Συνέλευση, μέχρι δε τον καθορισμό αυτόν αναστέλλεται η άσκηση των δικαιωμάτων τους.

Κάθε μέτοχος δικαιούται να μετέχει στη Γενική Συνέλευση των μετόχων της Εταιρίας είτε αυτοπροσώπως, είτε μέσω πληρεξουσίου. Ειδικότερα όσοι εκ των κκ μετόχων έχουν απουλοποιήσει και κατέχουν άυλους τίτλους καλούνται να δεσμεύσουν τις άυλες μετοχές τους μέσω του χειριστή τους και να παραλάβουν την σχετική βεβαίωση δέσμευσης τους από το Κεντρικό Αποθετήριο Αξιών Α.Ε. ή άλλη βεβαίωση που αντιστοιχεί σε βεβαίωση του Κ.Α.Α. Α.Ε., σύμφωνα με το άρθρο 51 του Ν. 2396/96, την οποία οφείλουν να καταθέσουν στα γραφεία της έδρας της εταιρίας.

Όσοι εκ των μετόχων έχουν αποϋλοποιήσει τις μετοχές τους και δεν έχουν χειριστή θα πρέπει να δεσμεύσουν τις μετοχές τους με σχετική δήλωση τους απευθείας στο Κεντρικό

Αποθετήριο Αξιών ΑΕ και να παραλάβουν την σχετική βεβαίωση δέσμευσης ώστε να καταθέσουν εμπρόθεσμα τις σχετικές βεβαιώσεις στην εταιρία

Σε κάθε περίπτωση πρέπει οι μέτοχοι να προσκομίσουν τα σχετικά νομιμοποιητικά της μετοχικής των ιδιότητας έγγραφα και τα έγγραφα αντιπροσωπεύσεως τους στα γραφεία της έδρας της εταιρίας τουλάχιστον πέντε (5) ημέρες πριν την ορισθείσα συνεδρίαση της Γενικής Συνέλευσης.

Μέτοχοι που δεν συμμορφώνονται με τα παραπάνω θα μετέχουν στην Γενική Συνέλευση μόνο με την άδειά της.

Μέτοχοι που εκπροσωπούν το 5% του καταβεβλημένου Μετοχικού Κεφαλαίου:

α) Έχουν το δικαίωμα να ζητήσουν από το Πρωτοδικείο της έδρας της Εταιρίας, τον έλεγχο της Εταιρίας σύμφωνα με τα άρθρα 40, 40$^{\varepsilon}$ του Ν. 2190/1920, και

β) Μπορούν να ζητήσουν τη σύγκλιση Έκτακτης Γενικής Συνέλευσης των μετόχων. Το Διοικητικό Συμβούλιο είναι υποχρεωμένο να συγκαλέσει τη Συνέλευση μέσα σε χρονικό διάστημα όχι μεγαλύτερο από τριάντα (30) ημέρες από την ημέρα κατάθεσης της αίτησης στον Πρόεδρο του Διοικητικού Συμβουλίου. Στην αίτηση, οι αιτούντες μέτοχοι οφείλουν να αναφέρουν τα θέματα, για τα οποία θα πρέπει να αποφασίσει η Γενική Συνέλευση.

Κάθε μέτοχος μπορεί να ζητήσει, δέκα (10) ημέρες πριν από την Τακτική Γενική Συνέλευση, τις ετήσιες οικονομικές καταστάσεις και τις σχετικές εκθέσεις του Διοικητικού Συμβουλίου και των Ελεγκτών της Εκδότριας Εταιρίας.

Μέρισμα δικαιούται κάθε μέτοχος που αναγράφεται στο τηρούμενο από την εταιρία Μητρώο Μετόχων κατά την ημερομηνία έγκρισης των ετήσιων οικονομικών καταστάσεων από την Τακτική Γενική Συνέλευση των μετόχων.

Το μέρισμα κάθε μετοχής πληρώνεται μέσα σε δύο (2) μήνες από την ημερομηνία της Τακτικής Γενικής Συνέλευσης που ενέκρινε τις ετήσιες οικονομικές καταστάσεις. Ο τρόπος και ο τόπος καταβολής ανακοινώνεται δια του Τύπου.

Τα μερίσματα που δεν έχουν ζητηθεί για μία πενταετία παραγράφονται υπέρ του Δημοσίου.

Σε ότι αφορά τη διαδικασία κατάθεσης των μετοχών προκειμένου να συμμετέχει ο μέτοχος στις Γενικές Συνελεύσεις των μετόχων της Εταιρίας και τη διαδικασία πληρωμής του μερίσματος θα εφαρμόζονται τα προβλεπόμενα στον Κανονισμό Λειτουργίας και Εκκαθάρισης του Συστήματος Άυλων Τίτλων του Κεντρικού Αποθετηρίου Αξιών, όπως αυτός εκάστοτε ισχύει.

4.2 ΦΟΡΟΛΟΓΙΑ ΜΕΡΙΣΜΑΤΩΝ

Σύμφωνα με την ισχύουσα νομοθεσία (Ν. 2238/1994, άρθρο 109) οι ανώνυμες εταιρίες, των οποίων οι μετοχές είναι εισηγμένες στο Χρηματιστήριο Αξιών Αθηνών, βαρύνονται με φόρο 32% επί των φορολογητέων κερδών τους πριν από οποιαδήποτε διανομή.

Έτσι, τα μερίσματα διανέμονται από τα ήδη φορολογηθέντα στο νομικό πρόσωπο κέρδη και επομένως ο μέτοχος δεν έχει καμία φορολογική υποχρέωση επί του ποσού των μερισμάτων που εισπράττει.

Ως χρόνος απόκτησης του εισοδήματος από τα μερίσματα λογίζεται η ημερομηνία έγκρισης του Ισολογισμού από τη Γενική Συνέλευση των μετόχων της Εταιρίας.

5. ΠΛΗΡΟΦΟΡΙΕΣ ΓΙΑ ΤΗΝ ΕΤΑΙΡΙΑ

5.1 ΓΕΝΙΚΕΣ ΠΛΗΡΟΦΟΡΙΕΣ

Περιγραφή του Ομίλου

Ο Όμιλος Εταιρειών **ΑΛΜΑ ΑΤΕΡΜΩΝ ΑΝΩΝΥΜΗ ΔΙΑΦΗΜΙΣΤΙΚΗ ΕΜΠΟΡΙΚΗ ΚΑΙ ΚΑΤΑΣΚΕΥΑΣΤΙΚΗ ΕΤΑΙΡΙΑ** δραστηριοποιείται στον χώρο της διαφήμισης και ειδικότερα στην υπαίθρια διαφήμιση μισθώνοντας ή υπομισθώνοντας διαφημιστικούς χώρους από τους διάφορους Δήμους, Super Markets, Μεταφορικά Μέσα για την τοποθέτηση διαφημίσεων.

Η έδρα της Μητρικής Εταιρείας του Ομίλου **ΑΛΜΑ ΑΤΕΡΜΩΝ ΑΝΩΝΥΜΗ ΔΙΑΦΗΜΙΣΤΙΚΗ ΕΜΠΟΡΙΚΗ ΚΑΙ ΚΑΤΑΣΚΕΥΑΣΤΙΚΗ ΕΤΑΙΡΙΑ** (η Εταιρεία ή η Μητρική Εταιρεία) είναι στην οδό Ιβύκου 4 στο Παγκράτι, Τ.Κ. 11635, Αθήνα.

Οι μετοχές της Μητρικής Εταιρείας διαπραγματεύονται στην Κατηγορία Μεσαίας και Μικρής Κεφαλαιοποίησης του Χρηματιστηρίου Αθηνών.

5.2 ΑΝΤΙΚΕΙΜΕΝΟ ΔΡΑΣΤΗΡΙΟΤΗΤΑΣ

Η ΑΛΜΑ ΑΤΕΡΜΩΝ Α.Ε. ως αποτέλεσμα της συγχώνευσης των ΑΤΕΡΜΩΝ Α.Ε. και ALMA MEDIA CENTER Α.Ε., αποτελεί μια από τις δυναμικότερες και μεγαλύτερες εταιρίες διαφήμισης στην Ελλάδα. Η συγχώνευση των δυο εταιριών συνέβαλε σημαντικά στην αντιμετώπιση των επιμέρους προβλημάτων που αντιμετώπιζε η κάθε εταιρία, ενώ οδήγησε παράλληλα στην αύξηση της παραγωγικότητας, τον ορθολογιστικό προγραμματισμό αγορών-πωλήσεων καθώς και την μείωση των λειτουργικών εξόδων. Επίσης, επέτρεψε τη σύνταξη ενός πιο ορθολογικού οικονομικού προγραμματισμού και έκανε τα προγράμματα πωλήσεων αποτελεσματικότερα.

Όπως έχει αναφερθεί και προηγουμένως, η εταιρία δραστηριοποιείται στον χώρο της διαφήμισης και ειδικότερα στην υπαίθρια διαφήμιση μισθώνοντας ή υπομισθώνοντας διαφημιστικούς χώρους από τους διάφορους Δήμους, Super Market, Μεταφορικά Μέσα, για την τοποθέτηση διαφημίσεων.

Συγκεκριμένα, η εταιρία αναλαμβάνει την εμπορική εκμετάλλευση διαφημιστικών μέσων που έχουν προηγουμένως ενοικιασθεί σε ιδιωτικούς ή δημόσιους χώρους και έχουν τοποθετηθεί διαφημιστικά μέσα υπαιθρίου διαφημίσεως. Στην συνέχεια η ΑΛΜΑ ΑΤΕΡΜΩΝ Α.Ε. αναλαμβάνει την επίβλεψη της τοποθέτησης των διαφημιστικών αφισών στα διαφημιστικά μέσα μέσω υπεργολάβων. Η ΑΛΜΑ ΑΤΕΡΜΩΝ Α.Ε. προμηθεύεται τις διαφημιστικές αφίσες είτε από τις εκτυπωτικές εταιρίες είτε από τον διαφημιζόμενο.

Η ΑΛΜΑ ΑΤΕΡΜΩΝ Α.Ε. τιμολογεί τους πελάτες της με ένα προσυμφωνημένο τίμημα, το οποίο αυξάνεται ανάλογα με τις επιπρόσθετες επιβαρύνσεις, όπως την ενδεχόμενη αγορά των διαφημιστικών αφισών ή την αποπληρωμή των αναλογούντων δημοτικών τελών.

Τα διαφημιστικά μέσα της εταιρίας διακρίνονται σε 3 κύριες κατηγορίες:

Street Furniture

Η κατηγορία αυτή περιλαμβάνει Pisa, Super Pisa, Πύργους, Στέγαστρα Στάσεων, Super Panels, Panels επί στύλου, Ρακέτες, Ανοξείδωτα Panels.

Roadside Panels

Η κατηγορία αυτή περιλαμβάνει όλα τα είδη γιγαντοαφίσας στις διάφορες μορφές τους όπως Trivisions (κατασκευή που αποτελείται από πρισματικές κάθετες περσίδες οι οποίες εναλλάσσουν έως τρία διαφορετικά θέματα στον ίδιο χώρο), Billboards, Posters.

Μέσα Μαζικής Μεταφοράς (ΜΜΜ).

Αφορά την προβολή διαφημιστικών μηνυμάτων κυρίως με τη μορφή αφίσας στην εσωτερική και εξωτερική επιφάνεια των ΜΜΜ όπως λεωφορεία και ΤΡΑΜ Η πιο εξελιγμένη μορφή, όπου έχει πρωτοτυπήσει η ALMA-ΑΤΕΡΜΩΝ Α.Ε. είναι η επικάλυψη του συνόλου της εξωτερικής επιφάνειας του οχήματος με το μήνυμα του διαφημιζόμενου.

Οι χώροι διαφήμισης ενοικιάζονται σε διαφημιστικές εταιρίες ή απ' ευθείας στους διαφημιζόμενους για ελάχιστη περίοδο 14 ημερών. Η καλλιτεχνική δημιουργία του διαφημιστικού μηνύματος δεν αποτελεί αντικείμενο δραστηριοποίησης της Εταιρίας. Αντίθετα, η παραγωγή της αφίσας, καθώς και η τοποθέτηση και αποκομιδή τους με την λήξη της περιόδου διαφήμισης αναλαμβάνεται από την Εταιρία Επίσης αποτελεί σαφή στρατηγική επιλογή της Εταιρίας η προσφορά στους πελάτες της διαφορετικών μεταξύ τους διαφημιστικών χώρων εξοπλισμένων με ποικιλία διαφημιστικών κατασκευών έτσι ώστε κανένας συγκεκριμένος χώρος ή μέσο να μη κατέχει δεσπόζουσα θέση ως πηγή εσόδων της Εταιρίας.

5.3 ΔΙΚΤΥΟ ΠΩΛΗΣΕΩΝ ΚΑΙ ΔΙΑΝΟΜΗ

Η εταιρία μας σχεδιάζει προσεκτικά την δομή του δικτύου των εγκατεστημένων από αυτήν μέσων το οποίο επιτρέπει σε διαφημιστές και διαφημιζόμενους να επικοινωνήσουν το προϊόν τους σε ένα ευρύ φάσμα καταναλωτών το οποίο περιλαμβάνει όλα τα ηλικιακά και δημογραφικά group.

Κάθε καμπάνια αλλά και κάθε υπαίθρια διαφήμιση, υποστηρίζεται από έρευνες οι οποίες διεξάγονται είτε σε δεκατετραήμερη βάση (tracking studies) είτε σε μεγαλύτερα διαστήματα τα οποία είναι ανάλογα με τη δομή της έρευνας (transport habbits, site by site evaluation etc.).

Τα αποτελέσματα από τις έρευνες αυτές αποτελούν αντικείμενο ενημέρωσης των διαφημιζομένων (υπαρχόντων και μελλοντικών) και φυσικά μετά την αποκωδικοποίησή τους αποτελούν το υλικό το οποίο, αξιολογούμενο σε συνάρτηση με άλλους παράγοντες, θέτει τα θεμέλια για τις μελλοντικές εξελίξεις της υπαίθριας διαφήμισης στην χώρα μας.

Το σύνολο του κύκλου εργασιών της εταιρίας επιμερίζεται σε περίπου 25% το οποίο καλύπτεται από τις καπνοβιομηχανίες, σε περίπου 65% το οποίο καλύπτεται από τις διαφημιστικές εταιρίες και σε 10% το οποίο καλύπτεται από τις εντολές οι οποίες έρχονται κατ' ευθείαν από τους διαφημιζόμενους.

Οι καπνοβιομηχανίες αποτελούν από τους κυριότερους πελάτες της εταιρίας. Η πρόσφατη απόφαση της Ευρωπαϊκής Ένωσης, σύμφωνα με την οποία αναβάλλεται επ' αόριστον η απαγόρευση διαφήμισης για προϊόντα καπνού, σίγουρα αποτελεί θετική εξέλιξη για τον κλάδο αλλά και για την εταιρία. Αποτέλεσμα αυτής της απόφασης είναι να παραμένει η υπαίθρια διαφήμιση ως το κύριο μαζικό μέσο για την προβολή των καπνικών προϊόντων. Σχετικά με το ποσοστό του κύκλου εργασιών που προέρχεται από τις διαφημιστικές εταιρίες, οι οποίες παρουσιάζουν και προτείνουν πλέον το μέσο ως κύρια επιλογή για τη διαφημιστική προβολή των προϊόντων που εκπροσωπούν, θεωρείται εξασφαλισμένη η αύξηση του κύκλου εργασιών μέσα από ένα σύστημα συνεργασιών το οποίο έχει καθορίσει η εταιρία και το οποίο λειτουργεί ως κίνητρο προς τους πελάτες για την διαρκώς αυξανόμενη κατεύθυνση κονδυλίων προς το μέσο.

Μεγάλες πολυεθνικές αλλά και Ελληνικές εταιρίες συνάπτουν ετήσιες συμφωνίες με την ΑΛΜΑ ΑΤΕΡΜΩΝ Α.Ε., προαγοράζοντας τον χώρο /χρόνο της ετήσιας καμπάνιας τους. Έτσι, διασφαλίζεται ένα αρκετά μεγάλο μέρος του ετήσιου κύκλου εργασιών της εταιρίας, εξασφαλίζοντας την ταμειακή της ρευστότητα.

Το Τμήμα Πωλήσεων έρχεται σε απ' ευθείας επαφή με τους διαφημιζόμενους, οι οποίοι δεν έχουν την υποστήριξη ενός διαφημιστικού γραφείου, προσφέροντας την ενδεδειγμένη για αυτούς λύση είτε σε επίπεδο μεγάλου και μεσαίου μεγέθους διαφημιστικής καμπάνιας ή ακόμα και σε επίπεδο προβολής τοπικού χαρακτήρα, καλύπτοντας έτσι όλο το φάσμα της διαφημιστικής αγοράς (μεγάλους /μικρούς διαφημιζόμενους) αυξάνοντας έτσι το μέγεθος του πελατολογίου της εταιρίας και το συνολικό έσοδο.

Η Διεύθυνση Ανάπτυξης, τμήμα κλειδί στην επιτυχημένη πορεία της εταιρίας, μεταξύ άλλων έχει ως αρμοδιότητα την αξιολόγηση νέων σημείων στα οποία θα μπορούσαν να τοποθετηθούν διαφημιστικά μέσα σε συνάρτηση πάντοτε με την περιβαλλοντολογική ευαισθησία η οποία διακρίνει την εταιρία. Η παραπάνω αξιολόγηση είναι αποτέλεσμα έρευνας η οποία βοηθά στην επιτυχημένη επιλογή ενός σημείου. Τα ήδη στρατηγικά επιλεγμένα σημεία τα οποία έχει στη διάθεσή της η εταιρία συνιστούν το ποιοτικό κριτήριο, το οποίο διασφαλίζει την επιλογή της εταιρίας ως κύριο διαφημιστικό μέσο μιας καμπάνιας.

Η Διεύθυνση Προγραμματισμού έχει ως κύριο αντικείμενο την κατανομή των θέσεων για κάθε καμπάνια και την σχετική ενημέρωση των διαφημιζόμενων η οποία αφορά στις προτεινόμενες θέσεις. Σε άψογη συνεργασία με την διεύθυνση πωλήσεων είναι πάντοτε σε θέση να προσφέρει την ιδανικότερη ανά περίπτωση λύση. Παρέχοντας full service στους διαφημιζόμενους, έχει την ευθύνη επίδειξης και παράδοσης των προγραμμάτων.

Η Τεχνική Διεύθυνση στελεχωμένη από έμπειρα και ικανά στελέχη έχει την ευθύνη της υλοποίησης της αφισοκόλλησης καθώς και την ευθύνη της συντήρησης των μέσων. Μεγάλο κομμάτι του τεχνικού είναι και το κατασκευαστικό τμήμα, το οποίο είναι σε θέση να πραγματοποιήσει πρωτοποριακές κατασκευές και εφαρμογές υλοποιώντας με επιτυχία όποιο project της ανατεθεί.

5.4 ΕΞΕΛΙΞΗ ΜΕΤΟΧΙΚΟΥ ΚΕΦΑΛΑΙΟΥ

ΔΗΜΟΣΙΕΣ ΠΡΟΣΦΟΡΕΣ

Κατά τη διάρκεια της τελευταίας και της τρέχουσας χρήσης δεν υπεβλήθη από την Εταιρεία δημόσια προσφορά αγοράς ή ανταλλαγής για μετοχές άλλης εταιρείας, ούτε έγιναν από τρίτους παρόμοιες προσφορές για μετοχές της Εταιρείας ούτε συνέτρεξε τέτοια περίπτωση.

Η ΕΞΕΛΙΞΗ ΤΟΥ ΜΕΤΟΧΙΚΟΥ ΚΕΦΑΛΑΙΟΥ

Αρχικά το μετοχικό κεφάλαιο, σύμφωνα με την συστατική πράξη της Εταιρείας ανερχόταν στο ποσό των πέντε εκατομμυρίων (5.000.000) δραχμών, διαιρούταν σε πεντακόσιες (500) ανώνυμες μετοχές ονομαστικής αξίας δέκα χιλιάδων (10.000) δραχμών της καθεμίας και είχε καλυφθεί α) με την εισφορά της καθαρής περιουσίας της μετατρεπόμενης εταιρείας περιορισμένης ευθύνης με την επωνυμία ΕΚΔΟΣΕΙΣ ΛΥΜΠΕΡΗ ΕΠΕ εκτιμηθείσης από την Εκτιμητική Επιτροπή του άρθρου 9 του Ν π2190/1920 της Νομαρχίας Ανατολικής Αττικής σε δραχμές ένα εκατομμύριο διακόσιες ενενήντα τρεις χιλιάδες εκατόν τρεις (1.293.103) και β) σε μετρητά από δραχμές τρία εκατομμύρια επτακόσιες έξι χιλιάδες οκτακόσιες ενενήντα επτά (3.706.897) (ΦΕΚ 3468/31-12-1986 τεύχος Α.Ε. και Ε.Π.Ε.).

Με απόφαση της 22.3.1989 του Δ.Σ. της Εταιρίας (ΦΕΚ 764/11.4.1989 τεύχος Α.Ε. και Ε.Π.Ε.), το μετοχικό κεφάλαιο αυξάνεται κατά 5.000.000 δραχμές με καταβολή μετρητών και έκδοση πεντακοσίων (500) νέων κοινών ανωνύμων μετοχών ονομαστικής αξίας δέκα χιλιάδων (10.000) δραχμών η καθεμιά. Έτσι το μετοχικό κεφάλαιο ανήλθε σε 10.000.000

δρχ. Διαιρούμενο σε 1.000 κοινές ανώνυμες μετοχές, ονομαστικής αξίας δέκα χιλιάδων (10.000) δραχμών η καθεμιά.

Με απόφαση της από 30.6.1990 Γενικής Συνελεύσεως των μετόχων (ΦΕΚ 3451/29.8.1990 τεύχος Α.Ε. και Ε.Π.Ε.), το μετοχικό κεφάλαιο αυξάνεται κατά 60.000.000 δραχμές μετρητών και έκδοση έξι χιλιάδων (6.000) νέων κοινών ανώνυμων μετοχών ονομαστικής αξίας δέκα χιλιάδων (10.000) δραχμών η καθεμία. Έτσι το μετοχικό κεφάλαιο ανήλθε σε 70.000.000 δρχ. Διαιρούμενο σε 7.000 κοινές ανώνυμες μετοχές, ονομαστικής αξίας δέκα χιλιάδων (10.000) δραχμών η καθεμιά.

Με απόφαση της από 30.6.1995 Γενικής Συνέλευσης των μετόχων (ΦΕΚ 4980/24.8.1995 τεύχος Α.Ε. και Ε.Π.Ε.), το μετοχικό κεφάλαιο αυξάνεται κατά 70.000.000 δραχμές με καταβολή μετρητών και έκδοση επτά χιλιάδων (7.000) νέων κοινών ανώνυμων μετοχών ονομαστικής αξίας δέκα χιλιάδων (10.000) δραχμών η καθεμιά. Έτσι το μετοχικό κεφάλαιο ανήλθε σε 140.000.000 δρχ. διαιρούμενο σε 14.000 κοινές ανώνυμες μετοχές, ονομαστικής αξίας δέκα χιλιάδων (10.000) δραχμών η καθεμιά.

Με απόφαση της από 17/12/1996 Γενικής Συνέλευσης των μετόχων (ΦΕΚ 66/9.1.1997 τεύχος Α.Ε. και Ε.Π.Ε.) οι μετοχές της Εταιρείας κατέστησαν ονομαστικές από ανώνυμες.

Με απόφαση της από 10.9.1997 Έκτακτης Γενικής Συνέλευσης των μετόχων (ΦΕΚ 6870/25.9.1997 τεύχος Α.Ε. και Ε.Π.Ε.) το μετοχικό κεφάλαιο αυξάνεται κατά 160.000.000 δραχμές με καταβολή μετρητών και έκδοση δέκα έξι χιλιάδων (16.000) νέων κοινών ονομαστικών μετοχών ονομαστικής αξίας δέκα χιλιάδων (10.000) δραχμών η καθεμία. Έτσι το μετοχικό κεφάλαιο ανήλθε σε 300.000.000 δρχ. διαιρούμενο σε 30.000 κοινές ονομαστικές μετοχές ονομαστικής αξίας δέκα χιλιάδων (10.000) δραχμών η καθεμία..

Με απόφαση της από 30.6.98 Έκτακτης Γενικής Συνέλευσης των μετόχων (ΦΕΚ 7661/28.9.1998) αποφασίστηκε η μείωση της ονομαστικής αξίας των μετοχών από 10.000 δραχμές σε 100 δραχμές εκάστη και την αύξηση του μετοχικού κεφαλαίου κατά 200.000.000 δραχμές με α) κεφαλαιοποίηση μέρους του έκτακτου αποθεματικού (26.000.000 δραχμές) ήτοι συνολικά από τις άνω πηγές κατά 45.000.000 δραχμές β) καταβολή μετρητών (155.000.000 δραχμές) και έκδοση δύο εκατομμυρίων (2.000.000) νέων κοινών ονομαστικών μετοχών ονομαστικής αξίας εκατό (100) δραχμών η καθεμιά. Έτσι το μετοχικό κεφάλαιο ανήλθε σε 500.000.000 δρχ. διαιρούμενο σε 5.000.000 κοινές ονομαστικές μετοχές, ονομαστικής αξίας εκατό (100) δραχμών εκάστη.

Η Έκτακτη Γενική Συνέλευση των μετόχων 26.08.1998 (ΦΕΚ 8038/12.10.1998), αποφάσισε την εισαγωγή των μετοχών της εταιρείας στην Παράλληλη Αγορά του Χρηματιστηρίου Αξιών Αθηνών. Για τον σκοπό αυτό αποφάσισε:

α) την ανάκληση του (β) σκέλους της απόφασης της προηγούμενης Έκτακτης Γενικής Συνέλευσης της 30.06.98 περί αυξήσεως του μετοχικού κεφαλαίου υπέρ των παλαιών μετόχων με καταβολή μετρητών καθώς τα απαραίτητα κεφάλαια για την ανάπτυξη της Εταιρείας θα προέλθουν από την αύξηση κεφαλαίου με Δημόσια Εγγραφή.

β) την αύξηση του μετοχικού κεφαλαίου κατά δρχ. 58.540.000 με την έκδοση 585.400 νέων κοινών ονομαστικών μετοχών ονομαστικής αξίας 100 δρχ. η κάθε μία και την δημιουργία «Ειδικού αποθεματικού από έκδοση μετοχών υπέρ το άρτιο σε πίστωση του όπου θα αχθεί η διαφορά από την έκδοση μετοχών υπέρ το άρτιο». Από τις 585.400 νέες κοινές ονομαστικές μετοχές οι 27.000 θα διατεθούν μέσω Ιδιωτικής Τοποθέτησης και οι υπόλοιπες 557.700 θα διατεθούν στο ευρύ κοινό μέσω Δημόσιας Εγγραφής.

Με απόφαση της από 15.01.1999 Γενικής Συνελεύσεως της εταιρείας απεφασίσθη η επανάληψη της από 26 Αυγούστου 1998 αποφάσεως και η αύξηση με δημόσια εγγραφή του μετοχικού κεφαλαίου της εταιρείας κατά πενήντα οκτώ εκατομμύρια πεντακόσιες σαράντα χιλιάδες (58.540.000) δραχμές με την έκδοση πεντακοσίων ογδόντα πέντε χιλιάδων τετρακοσίων (585.400) κοινών ονομαστικών μετοχών , ονομαστικής αξίας εκατό (100)

δραχμών η κάθε μία και έτσι το μετοχικό κεφάλαιο της εταιρείας ανέρχεται σε δραχμές τετρακόσια είκοσι επτά εκατομμύρια πεντακόσιες σαράντα χιλιάδες (427.540.000) διαιρούμενο σε τέσσερα εκατομμύρια διακόσιες εβδομήντα πέντε χιλιάδες τετρακόσιες (4.275.400) ονομαστικές μετοχές , ονομαστικής αξίας εκατό (100) δραχμών η κάθε μία. Η τελευταία αυτή απόφαση επανέλαβε την προηγουμένη απόφαση διότι η αποφασισθείσα αύξηση δεν κατέστη δυνατόν να καλυφθεί εντός των προθεσμιών του άρθρου 11 παρ.4 του κ.ν. 2190/1920 λόγω μη ολοκληρώσεως των διαδικασιών εγκρίσεως της εισόδου των μετοχών της εταιρείας στην Παράλληλη Αγορά του Χρηματιστηρίου Αξιών Αθηνών.

Με απόφαση της από 29.06.1999 Γενικής Συνελεύσεως των μετόχων αποφασίσθηκε η αύξηση του μετοχικού κεφαλαίου της εταιρείας κατά το ποσόν των τετρακοσίων είκοσι επτά εκατομμυρίων πεντακοσίων σαράντα χιλιάδων δραχμών (427.540.000), με κεφαλαιοποίηση ισόποσου μέρους του αποθεματικού από την έκδοση μετοχών υπέρ το άρτιο και την έκδοση τεσσάρων εκατομμυρίων διακοσίων εβδομήντα πέντε χιλιάδων τετρακοσίων (4.275.400) νέων κοινών ονομαστικών μετοχών ονομαστικής αξίας εκατό (100) δραχμών. Έτσι το μετοχικό κεφάλαιο της εταιρείας ανέρχεται σε οκτακόσια πενήντα πέντε εκατομμύρια ογδόντα χιλιάδες δραχμές (855.080.000) δραχμές και είναι κατανεμημένο σε οκτώ εκατομμύρια πεντακόσιες πενήντα χιλιάδες οκτακόσιες (8.550.800) ονομαστικές μετοχές ονομαστικής αξίας εκατό (100) δραχμών η κάθε μία

Με την από 20.03.2000 Έκτακτη Επαναληπτική Γενική Συνέλευση των Μετόχων απεφασίσθη:
α. Η ανάκληση της από 9^{ης} Οκτωβρίου 1999 απόφαση της Έκτακτης Γενικής Συνέλευσης των Μετόχων περί αυξήσεως του μετοχικού κεφαλαίου κατά το ποσό των τριών δισεκατομμυρίων εννιακοσίων τριάντα επτά εκατομμυρίων επτακοσίων χιλιάδων (3.937.700.000) δραχμών και
β. Η αύξηση του μετοχικού κεφαλαίου της εταιρίας κατά το ποσόν των τετρακοσίων είκοσι επτά εκατομμυρίων πεντακοσίων σαράντα χιλιάδων (427.540.000) δρχ. με κεφαλαιοποίηση:

- ποσού τριακοσίων ενενήντα δύο εκατομμυρίων είκοσι χιλιάδων (392.020.000) δραχμών εκ του αποθεματικού από έκδοση μετοχών υπέρ το άρτιο και
- ποσού τριάντα πέντε εκατομμυρίων πεντακοσίων είκοσι χιλιάδων (35.520.000) δραχμών εκ του υπολοίπου κερδών εις νέο και την έκδοση συνολικά τεσσάρων εκατομμυρίων διακοσίων εβδομήντα πέντε χιλιάδων τετρακοσίων (4.275.400) νέων κοινών ονομαστικών μετοχών ονομαστικής αξίας εκατό (100) δραχμών η κάθε μία.

Έτσι το μετοχικό κεφάλαιο της εταιρίας ανήλθε σε ένα δισεκατομμύριο διακόσια ογδόντα δύο εκατομμύρια εξακόσιες είκοσι χιλιάδες (1.282.620.000) δραχμές και κατανεμήθηκε σε δώδεκα εκατομμύρια οκτακόσιες είκοσι έξι χιλιάδες διακόσιες (12.826.200) μετοχές ονομαστικής αξίας εκατό (100) δραχμών η κάθε μία
Με την από 7^{η} Δεκεμβρίου 2000 απόφαση της Α΄ Επαναληπτικής Έκτακτης Γενικής Συνέλευσης των Μετόχων αποφασίσθηκε η αύξηση του μετοχικού κεφαλαίου της εταιρίας κατά δρχ. (5.132.000.000) πέντε δισεκατομμύρια εκατόν τριάντα δύο εκατομμύρια χωρίς ουδεμία καταβολή μετρητών δραχμών λόγω της συγχώνευσης δια απορροφήσεως της «ΑΛΜΑ MEDIA CENTER ΑΝΩΝΥΜΗ ΔΙΑΦΗΜΙΣΤΙΚΗ ΕΜΠΟΡΙΚΗ ΚΤΗΜΑΤΙΚΗ ΚΑΤΑΣΚΕΥΑΣΤΙΚΗ ΚΑΙ ΞΕΝΟΔΟΧΕΙΑΚΗ ΕΤΑΙΡΙΑ» ήτοι πραγματοποιούμενης της αυξήσεως δια της κεφαλαιοποιήσεως του μετοχικού κεφαλαίου της απορροφούμενης εταιρίας και δια της εκδόσεως 51.320.000 νέων ονομαστικών μετοχών ονομαστικής αξίας 100 δραχμών της κάθε μιας.
Έτσι το μετοχικό κεφάλαιο ανήλθε σε (6.414.620.000) έξι δισεκατομμύρια τετρακόσια δέκα τέσσερα εκατομμύρια εξακόσιες είκοσι χιλιάδες δραχμές και διαιρείται σε (64.146.200) εξήντα τέσσερα εκατομμύρια εκατόν σαράντα έξι χιλιάδες διακόσιες μετοχές ονομαστικής αξίας 100 δρχ. η κάθε μία και είναι ολοσχερώς καταβεβλημένο.
Με την από 28^{η} Ιουνίου 2002 απόφαση της Τακτικής Γενικής Συνέλευσης των Μετόχων αποφασίσθηκε η αύξηση του μετοχικού κεφαλαίου της εταιρίας λόγω έκφρασής του σε Ευρώ, σύμφωνα με τον Ν. 2842/2000, κατά το ποσό των τετρακόσιων δέκα οκτώ χιλιάδων οκτακοσίων πενήντα έξι ευρώ και τριάντα τριών λεπτών (418.856,33 €) με κεφαλαιοποίηση ισόποσου μέρους του έκτακτου αποθεματικού.

Έτσι το μετοχικό κεφάλαιο της εταιρείας ανέρχεται σήμερα σε Ευρώ δέκα εννέα εκατομμύρια διακόσιες σαράντα τρεις χιλιάδες οκτακόσια εξήντα (19.243.860,00 €) και διαιρείται σε εξήντα τέσσερα εκατομμύρια εκατόν σαράντα έξι χιλιάδες διακόσιες (64.146.200) μετοχές ονομαστικής αξίας τριάντα λεπτών (0,30 €) η κάθε μία.
Με την από 30η Δεκεμβρίου 2005 απόφαση της Έκτακτης Γενικής Συνέλευσης των Μετόχων αποφασίσθηκε η αύξηση της ονομαστικής αξίας των μετοχών από 0,30 € σε 0,90 € ανά μετοχή με παράλληλη μείωση του συνολικού αριθμού των μετοχών από 64.146.200 σε 21.382.067 και την ταυτόχρονη αύξηση του μετοχικού κεφαλαίου κατά 0,30€ δια κεφαλαιοποιήσεως αποθεματικών, επί σκοπώ στρογγυλοποιήσεως του αριθμού των μετοχών.

Έτσι το μετοχικό κεφάλαιο ανέρχεται σε (19.243.860,30) δέκα εννέα εκατομμύρια διακόσιες σαράντα τρεις χιλιάδες οκτακόσια εξήντα ευρώ και τριάντα λεπτά και διαιρείται σε (21.382.067) είκοσι ένα εκατομμύρια τριακόσιες ογδόντα δύο χιλιάδες εξήντα επτά μετοχές ονομαστικής αξίας 0,90 ευρώ η κάθε μία.

Ο ακόλουθος πίνακας παρουσιάζει την εξέλιξη του μετοχικού κεφαλαίου της ΑΛΜΑ ΑΤΕΡΜΩΝ Α.Ε:

Ημερομηνία Γενικής Συνελεύσεως	Αριθμός Φ.Ε.Κ.	Ποσό Αύξησης Μετρητά	Ποσό Αύξησης Κεφαλ/ση	Αριθμός Μετοχών	Συνολικός Αριθμός Μετοχών	Ονομ/κ Αξία (Δρχ.)	Συνολικό Μετοχικό Κεφάλαιο
	3468/31.12.86	5.000.000			50.000	100	5.000.000
22.3.1989	764/11.4.89	5.000.000		50.000	100.000	100	10.000.000
30.6.1990	3451/29.8.90	60.000.000		600.000	700.000	100	70.000.000
30.6.1995	4980/24.8.96	70.000.000		700.000	1.400.000	100	140.000.000
10.9.1997	6870/25.9.97	160.000.00		1.600.000	3.000.000	100	300.000.000
30.6.1998	7661/28.9.98		45.000.000	450.000	3.450.000	100	345.000.000
26.8.1998	8038/12.10.98		24.000.000	240.000	3.690.000	100	369.000.000
15.1.1999	686/9.2.99	58.540.000		585.400	4.275.400	100	427.540.000
29.6.1999	5643/15.7.99		427.540.000	4.275.400	8.500.800	100	850.080.000
20.3.2000	2772/18.4.2000		427.540.000	4.275.400	12.826.200	100	1.282.620.000
7.12.2000	7/02.01.2001		5.132.000.000	51.320.000	64.146.200	100	6.414.620.000
28.6.2002	8127/31.7.2002		418.856,33€		64.146.200	0,30 €	19.243.860,00€
30.12.2005	689/26.1.2006		0,30€		21.382.067	0,90 €	19.243.860,30€

5.5 ΔΙΟΙΚΗΣΗ – ΔΙΕΥΘΥΝΣΗ ΕΡΓΑΣΙΩΝ ΤΗΣ ΕΤΑΙΡΙΑΣ

Σύμφωνα με απόφαση του Διοικητικού Συμβουλίου την 01.04.2006 εκλογής νέου μέλους σε αντικατάσταση παραιτηθέντος μέλους και συγκρότηση αυτού σε σώμα η σύνθεση του Δ.Σ. της Εταιρίας είναι η ακόλουθη:

Θάλεια Βρυώνη του Φιλίππου, γεννηθείσα το έτος 1975 στην Αθήνα, επιχειρηματίας, κάτοικος Αθηνών, οδός Π. Ράλλη 10, ΑΔΤ Φ 018438 Α.Φ.Μ. 079281210 Δ.Ο.Υ. Ψυχικού

ΠΡΟΕΔΡΟΣ & ΔΙΕΥΘΥΝΟΥΣΑ ΣΥΜΒΟΥΛΟΣ

Βαρβάρα Μερσίνη Μιχελάκη του Βύρωνα, γεννηθείσα το έτος 1953 στην Αθήνα Αττικής, ιδιωτική υπάλληλος, κάτοικος Νίκαιας, οδός Πατριάρχου Ιωακείμ 19, με ΑΔΤ Ι 222025/1974 και ΑΦΜ 118667205, **ΑΝΤΙΠΡΟΕΔΡΟΣ**

Νικόλαος Δημόπουλος του Ανδρέα, γεννηθείς το έτος 1954 στη Φολόη Ηλείας Οικονομολόγος, κάτοικος Καλλιθέας Αττικής, οδός Ατθίδων 72, με ΑΔΤ Ν 158301/1985 και ΑΦΜ 024090136, **ΕΚΤΕΛΕΣΤΙΚΟ ΜΕΛΟΣ**

Χρήστος Τριανταφύλλου του Ευστρατίου, γεννηθείς το έτος 1973 στην Ξάνθη, Επιχειρηματίας, κάτοικος Αθηνών, οδός Κελεού 8, με ΑΔΤ Ξ 402543 και ΑΦΜ 056444564, **ΕΚΤΕΛΕΣΤΙΚΟ ΜΕΛΟΣ**

Ευάγγελος Γκιουγκής του Ηλία, γεννηθείς το 1945 στο Διδυμότειχο Έβρου, Δικηγόρος, κάτοικος Αθηνών, οδός Πλ. Βικτωρίας 9, με ΑΔΤ Σ 018247, και ΑΦΜ 013153379, **ΑΝΕΞΑΡΤΗΤΟ ΜΗ ΕΚΤΕΛΕΣΤΙΚΟ ΜΕΛΟΣ**

Ιωάννης Ξυθάλης του Νικολάου , γεννηθείς το έτος 1954 στην Αθήνα, Δικηγόρος, κάτοικος Αθηνών, οδός Μπουμπουλίνας 10, με ΑΔΤ Θ 948949 και ΑΦΜ 023537414, **ΑΝΕΞΑΡΤΗΤΟ ΜΗ ΕΚΤΕΛΕΣΤΙΚΟ ΜΕΛΟΣ**

Η θητεία του παρόντος Διοικητικού Συμβουλίου λήγει στην Τακτική Γενική Συνέλευση των μετόχων της χρήσης 2008.

Την ΑΛΜΑ - ΑΤΕΡΜΩΝ Α.Ε. εκπροσωπούν οι : 1) Θάλεια Βρυώνη, 2) Βαρβάρα Μερσίνη Μιχελάκη, 3) Νικόλαος Δημόπουλος. Έκαστος εκ των τριών ενεργών, οπωσδήποτε από κοινού με έναν εκ των άλλων δυο.

Σημειώνεται ότι κανένα από τα μέλη του Δ.Σ. της εταιρίας και τα στελέχη της διεύθυνσης της εταιρίας δεν έχουν καταδικασθεί τελεσίδικα για πράξεις ατιμωτικές ή οικονομικά εγκλήματα ή είναι αναμεμιγμένα σε δικαστικές εκκρεμότητες που αφορούν πτώχευση, εγκληματική πράξη και απαγόρευση άσκησης:

Επιχειρηματικής δραστηριότητας, Χρηματιστηριακών συναλλαγών, Επαγγέλματος ως σύμβουλος επενδύσεων, διευθυντικό στέλεχος τραπεζών και Ασφαλιστικών εταιριών, ανάδοχος, έκδοσης, στέλεχος χρηματιστηριακών εταιριών κ.τ.λ.

Σημειώνεται ότι τα μέλη του Δ.Σ. για την συμμετοχή της σε αυτό δεν έχουν λάβει καμία αμοιβή στην διάρκεια του 2005.

Όλα τα μέλη του Δ.Σ. και όλα τα ανώτατα διευθυντικά στελέχη της εταιρίας έχουν την ελληνική υπηκοότητα.

5.6 ΣΥΜΜΕΤΟΧΕΣ ΤΩΝ ΜΕΛΩΝ ΤΟΥ Δ.Σ. ΚΑΙ ΤΩΝ ΚΥΡΙΩΝ ΜΕΤΟΧΩΝ ΣΤΗ ΔΙΟΙΚΗΣΗ Ή/ΚΑΙ ΣΤΟ ΚΕΦΑΛΑΙΟ ΑΛΛΩΝ ΕΤΑΙΡΙΩΝ

Στον πίνακα που ακολουθεί παρατίθενται οι εταιρίες που στη Διοίκηση ή και στο κεφάλαιό της συμμετέχουν οι κύριοι μέτοχοι και τα μέλη του Δ.Σ. της Εταιρίας. Αναφέρεται η θέση που κατέχουν στη διοίκηση καθώς και τυχόν ποσοστό συμμετοχής της στο κεφάλαιο των εταιριών αυτών.

Μέλη του Δ.Σ. ή Κύριοι Μέτοχοι	Εταιρία	Θέση	Ποσοστό Συμ/χής (31/12/05)
Νικόλαος Δημόπουλος	UNION Α.Ε.	Πρόεδρος	
	ΟΡΙΖΩΝ Α.Ε.	Μέλος	
Αντωνία Βρυώνη	ΓΕΝΕΡ Α.Ε.	Πρόεδρος & Δ/νων Σύμβουλος	
	ΓΕΝΕΡ ΤΕΛΕΚΟΜ Α.Ε.	Πρόεδρος	
	UNION Συμμετοχών Α.Ε.	Μέλος	
	ΓΚΟΛΝΤΕΝ ΜΠΟΝΤ Α.Ε.	Μέλος	
	ΔΟΜΗΣΗ WALL Α.Ε.	Μέλος	
	NAPANT Α.Ε.	Μέλος	
	OUT MEDIA GROUP AE	-	50%
	ΟΛΥΜΠΙΚ ΚΟΤΕΡΑ Α.Ε.	Πρόεδρος και Δ/νων Σύμβουλος	
Ευάγγελος Γκιουγκής	ΕΜΠΟΡΙΚΟΣ ΔΕΣΜΟΣ ΑΕΒΕ	Μέλος	
	UNION AE	Μέλος	
	ΟΛΥΜΠΙΚ ΚΟΤΕΡΑ Α.Ε.	Μέλος	
	ΔΙΑΔΗΜ Α.Ε.	Μέλος	
	WEST TEAM AE	Μέλος	
Φίλιππος Βρυώνης	ΓΕΝΕΡ Α.Ε.	-	9,26%
	UNION Συμμετοχών Α.Ε.	Πρόεδρος	75%
	ΟΛΥΜΠΙΚ ΚΟΤΕΡΑ Α.Ε.	-	51%
	ΕΜΠΟΡΙΚΟΣ ΔΕΣΜΟΣ ΑΕΒΕ	-	43,4%
Ιωάννης Ξυθάλης	ΕΜΠΟΡΙΚΟΣ ΔΕΣΜΟΣ ΑΕΒΕ	Μέλος	
	ΓΕΝΕΡ ΑΕ	Μέλος	
	ΓΕΝΕΡ ΤΕΛΕΚΟΜ Α.Ε.	Μέλος	
	ΦΙΛΩΝ ΤΕΧΝΙΚΗ Α.Ε	Μέλος	

5.7 ΟΡΓΑΝΟΓΡΑΜΜΑ ΑΛΜΑ ΑΤΕΡΜΩΝ Α.Ε

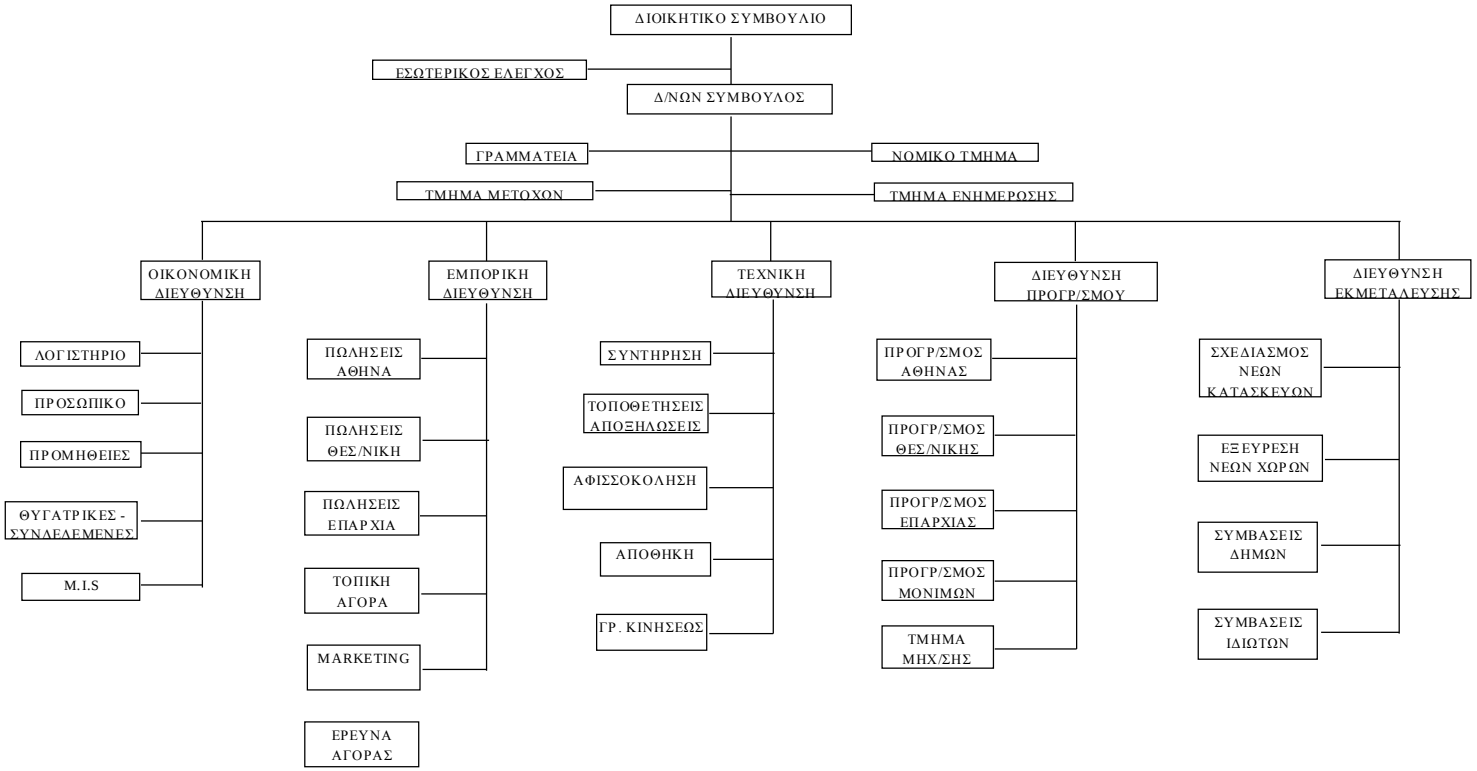

6. ΑΠΟΛΟΓΙΣΤΙΚΑ ΣΤΟΙΧΕΙΑ ΔΡΑΣΤΗΡΙΟΤΗΤΑΣ

6.1 ΔΡΑΣΤΗΡΙΟΤΗΤΑ

Η Εταιρία κατάφερε να επεκταθεί στην αγορά της υπαίθριας διαφήμισης στην Ελλάδα συνεχίζοντας να αυξάνει την ποιότητα των διαφημιστικών χώρων και επιδεικνύοντας την επίδραση της υπαίθριας διαφήμισης στους διαφημιζόμενους. Η ευρύτερη περιοχή της Αθήνας προσφέρει ειδικές ευκαιρίες για την εξεύρεση νέων χώρων και αδειών ιδιαίτερα σε συνδυασμό με τα εκτελεσθέντα έργα υποδομής, (εισόδους & εξόδους της Αττικής Οδού, Αττικό Μετρό, Αθηναϊκό Τραμ). Επιπλέον συνεχίζεται η επέκταση στη Θεσσαλονίκη και σε περιοχές της χώρας όπου το δίκτυο της εταιρείας ήταν λιγότερο εκτεταμένο απ΄ ότι στην ευρύτερη περιοχή της Αθήνας. Τέλος ιδιαίτερη αναφορά πρέπει να γίνει στην στρατηγική της εταιρίας να αναπτύξει στενές σχέσεις με της διαφημιστικές εταιρείες και τους πελάτες, και η εμπορική πολιτική για να μεταφέρουν μεγαλύτερο μέρος της διαφημιστικής δαπάνης στον κλάδο της υπαίθριας διαφήμισης, τα ανωτέρω επέτρεψαν στην ΑΛΜΑ ΑΤΕΡΜΩΝ Α.Ε. να έχει ικανοποιητική επίτευξη στόχων πώλησης.

6.2 ΑΝΑΛΥΣΗ ΚΥΚΛΟΥ ΕΡΓΑΣΙΩΝ

Ο πίνακας που ακολουθεί παρουσιάζει την ανάλυση του κύκλου εργασιών ανά κατηγορία διαφημιστικών μέσων.

ΑΝΑΛΥΣΗ ΚΥΚΛΟΥ ΕΡΓΑΣΙΩΝ

	Σε χιλιαδ. €
PISA	25.778
PANEL	8.600
POSTERS	4.119
TRIVISION	5.376
ΟΧΗΜΑΤΑ	1.974
ΠΥΡΓΟΙ	47
ΚΑΡΟΤΣΑΚΙΑ	671
ΕΙΔΙΚΕΣ ΚΑΤΑΣΚΕΥΕΣ	1.603
ΛΟΙΠΑ ΕΣΟΔΑ	863
ΣΥΝΟΛΟ	49.031

ΑΛΜΑ ΑΤΕΡΜΩΝ ΑΝΩΝΥΜΗ ΔΙΑΦΗΜΙΣΤΙΚΗ ΕΜΠΟΡΙΚΗ ΚΑΙ ΚΑΤΑΣΚΕΥΑΣΤΙΚΗ ΕΤΑΙΡΙΑ

Ετήσιες Οικονομικές Καταστάσεις

για τη χρήση από 1η Ιανουαρίου 2005 έως 31η Δεκεμβρίου 2005

(Τα ποσά είναι εκπεφρασμένα σε χιλιάδες Ευρώ)

Α Λ Μ Α Α Τ Ε Ρ Μ Ω Ν Α Ν Ω Ν Υ Μ Ο Σ Δ Ι Α Φ Η Μ Ι Σ Τ Ι Κ Η Ε Μ Π Ο Ρ Ι Κ Η Κ Α Τ Α Σ Κ Ε Υ Α Σ Τ Ι Κ Η Ε Τ Α Ι Ρ Ε Ι Α

ΣΥΝΟΠΤΙΚΑ ΟΙΚΟΝΟΜΙΚΑ ΣΤΟΙΧΕΙΑ ΚΑΙ ΠΛΗΡΟΦΟΡΙΕΣ ΤΗΣ ΧΡΗΣΗΣ από 1η Ιανουαρίου 2005 μέχρι 31η Δεκεμβρίου 2005

(δημοσιευόμενα βάσει του ν.2190, άρθρο 135, για επιχειρήσεις που συντάσσουν ετήσιες οικονομικές καταστάσεις κατά Δ.Λ.Π.)

Τα παρακάτω στοιχεία και πληροφορίες στοχεύουν σε μια γενική ενημέρωση για την οικονομική κατάσταση και τα αποτελέσματα του Ομίλου και της Εταιρείας ΑΛΜΑ ΑΤΕΡΜΩΝ ΑΝΩΝΥΜΟΣ ΔΙΑΦΗΜΙΣΤΙΚΗ ΕΜΠΟΡΙΚΗ ΚΑΤΑΣΚΕΥΑΣΤΙΚΗ ΕΤΑΙΡΕΙΑ. Ο αναγνώστης που επιζητά να αντλήσει ολοκληρωμένη εικόνα της οικονομικής θέσης και των αποτελεσμάτων της πρέπει να εξασφαλίσει πρόσβαση στις ετήσιες οικονομικές καταστάσεις που προβλέπουν τα Διεθνή Πρότυπα Χρηματοοικονομικής Πληροφόρησης καθώς και η έκθεση ελέγχου του ορκωτού ελεγκτή. Ενδεικτικά μπορεί να ανατρέξει στην διεύθυνση www.almaatermon.gr στο τμήμα επενδυτικών σχέσεων αλλά και σε λόγω στοιχεία.

ΣΤΟΙΧΕΙΑ ΤΗΣ ΕΠΙΧΕΙΡΗΣΗΣ

Διεύθυνση έδρας εταιρείας:	**ΑΛΜΑ ΑΤΕΡΜΩΝ ΑΝΩΝΥΜΟΣ ΔΙΑΦΗΜΙΣΤΙΚΗ ΕΜΠΟΡΙΚΗ ΚΑΤΑΣΚΕΥΑΣΤΙΚΗ ΕΤΑΙΡΕΙΑ** Ιβύκου 4 στο Παγκράτι, Τ.Κ. 11635, Αθήνα.
Αριθμός Μητρώου Ανωνύμων Εταιρειών:	14183/06/Β/86/20
Εποπτεύουσα αρχή:	ΥΠΟΥΡΓΕΙΟ ΑΝΑΠΤΥΞΗΣ, ΔΙΕΥΘΥΝΣΗ ΑΝΩΝΥΜΩΝ ΕΤΑΙΡΙΩΝ & ΠΙΣΤΕΩΣ
Σύνθεση Διοικητικού Συμβουλίου:	ΑΝΤΩΝΙΑ ΒΡΥΩΝΗ (ΠΡΟΕΔΡΟΣ & Δ. ΣΥΜΒΟΥΛΟΣ), ΒΑΡΒΑΡΑ ΜΕΡΣΙΝΗ ΜΙΧΕΛΑΚΗ (ΑΝΤΙΠΡΟΕΔΡΟΣ) ΝΙΚΟΛΑΟΣ ΔΗΜΟΠΟΥΛΟΣ (ΜΕΛΟΣ), ΕΥΑΓΓΕΛΟΣ ΓΚΙΟΥΓΚΗΣ (ΜΕΛΟΣ) ΧΡΗΣΤΟΣ ΤΡΙΑΝΤΑΦΥΛΛΟΥ (ΜΕΛΟΣ), ΙΩΑΝΝΗΣ ΞΥΘΑΛΗΣ (ΜΕΛΟΣ)
Ημερομηνία Έγκρισης των Οικονομικών Καταστάσεων (από τις οποίες αντλήθηκαν τα συνοπτικά στοιχεία):	27 Μαρτίου 2006.
Ορκωτός Ελεγκτής Λογιστής:	Γεώργιος Μπατσούλης
Ελεγκτική Εταιρεία:	ΒΚΡ ΠΡΟΤΥΠΟΣ ΕΛΕΓΚΤΙΚΗ Α.Ε.
Τύπος έκθεσης ελέγχου ελεγκτών:	Με σύμφωνη γνώμη - θέματα έμφασης.
Διεύθυνση Διαδικτύου Εταιρείας:	www.almaatermon.gr

ΣΤΟΙΧΕΙΑ ΙΣΟΛΟΓΙΣΜΟΥ της 31ης Δεκεμβρίου 2005

(Τα ποσά είναι εκπεφρασμένα σε χιλιάδες Ευρώ)

	Ο ΟΜΙΛΟΣ		Η ΕΤΑΙΡΕΙΑ	
ΕΝΕΡΓΗΤΙΚΟ	**31/12/2005**	**31/12/2004**	**31/12/2005**	**31/12/2004**
Μη Κυκλοφοριακά Στοιχεία Ενεργητικού				
Πάγια στοιχεία ενεργητικού	8.884	12.304	8.064	10.973
Αποθέματα	15.515	14.759	13.637	13.336
Απαιτήσεις από πελάτες	91.721	72.399	86.463	69.492
Λοιπά στοιχεία ενεργητικού	27.786	28.471	25.643	26.265
Σύνολο Ενεργητικού	**143.906**	**127.933**	**133.807**	**120.065**
ΠΑΘΗΤΙΚΟ				
Μακροπρόθεσμες υποχρεώσεις	6.282	6.196	5.536	5.357
Βραχυπρόθεσμες τραπεζικές υποχρεώσεις	48.201	41.735	46.781	40.355
Λοιπές βραχυπρόθεσμες υποχρεώσεις	67.848	57.261	57.768	50.044
Σύνολο Υποχρεώσεων (α)	122.332	105.191	110.086	95.756
Μετοχικό Κεφάλαιο	19.244	19.244	19.244	19.244
Λοιπά στοιχεία Καθαρής Θέσης μετόχων Εταιρείας	2.365	3.326	4.477	5.066
Σύνολο Καθαρής Θέσης μετόχων εταιρείας (β)	**21.609**	**22.569**	**23.721**	**24.309**
Δικαιώματα Μειοψηφίας (γ)	(34)	172	0	0
Σύνολο Καθαρής Θέσης (δ)=(β)+(γ)	**21.574**	**22.742**	**23.721**	**24.309**
ΣΥΝΟΛΟ ΠΑΘΗΤΙΚΟΥ (ε)=(α)+(δ)	**143.906**	**127.933**	**133.807**	**120.065**

ΠΙΝΑΚΑΣ ΠΡΟΣΑΡΜΟΓΩΝ ΤΗΣ ΚΑΘΑΡΗΣ ΘΕΣΗΣ ΕΝΑΡΞΗΣ ΠΕΡΙΟΔΟΥ (01/01/2005 ΚΑΙ 01/01/2004 ΑΝΤΙΣΤΟΙΧΑ)
ΜΕΤΑΞΥ ΛΟΓΙΣΤΙΚΩΝ ΠΡΟΤΥΠΩΝ (Ε.Λ.Π.) ΚΑΙ ΔΙΕΘΝΩΝ ΠΡΟΤΥΠΩΝ ΧΡΗΜΑΤΟΟΙΚΟΝΟΜΙΚΗΣ ΠΛΗΡΟΦΟΡΗΣΗΣ (Δ.Π.Χ.Π.)

	Ο ΟΜΙΛΟΣ		Η ΕΤΑΙΡΕΙΑ	
(Τα ποσά είναι εκπεφρασμένα σε χιλιάδες Ευρώ)	**01/01/2005**	**01/01/2004**	**01/01/2005**	**01/01/2004**
Σύνολο Ιδίων Κεφαλαίων, όπως είχαν απεικονισθεί σύμφωνα με το ΕΓΛΣ	**24.154**	**22.688**	**23.178**	**21.651**
Επίδραση από την αποτίμηση των ασώματων ακινητοποιήσεων	(468)	(617)	(135)	(281)
Επίδραση από την αποτίμηση των ενσώματων ακινητοποιήσεων	18.065	21.400	17.715	20.648
Αναγνώριση διαφοράς αποτίμησης επενδύσεων	(261)	(50)	(9)	(9)
Αναγνώριση μακροπρόθεσμων απαιτήσεων ενοποιούμενων θυγατρικών	3	3	0	0
Διενέργεια προβλέψεων προς κάλυψη επισφαλών απαιτήσεων	(16.184)	(15.073)	(13.372)	(12.477)
Λοιπές προσαρμογές των λογαριασμών του κυκλοφορούντος ενεργητικού	2.312	1.995	0	0
Αναγνώριση δεδουλευμένων παροχών προσωπικού λόγω συνταξιοδότησης	(507)	(439)	(370)	(320)
Αναγνώριση αναβαλλόμενης φορολογίας	1.616	1.198	246	(79)
Αποαναγνώριση της υπεραξίας από αναπροσαρμογή αξίας ακινήτων	(672)	0	(672)	0
Μετάθεση αναγνώρισης πληρωτέων μερισμάτων στο χρόνο έγκρισής τους από την Γ.Σ.	2.400	4.811	2.400	4.811
Αναγνώριση υποχρεώσεων από χρηματοδοτικές μισθώσεις μηχανολογικού εξοπλισμού	(5.117)	(7.888)	(4.450)	(6.979)
Αναγνώριση υποχρεώσεων εναπομείναντων θυγατρικών	(2.377)	(2.605)	0	0
Μεταφορά ιδίων μετοχών αφαιρετικά από τα ίδια κεφάλαια	(221)	0	(221)	0
Σύνολο προσαρμογών	**(1.412)**	**2.734**	**1.131**	**5.313**
Επενδεδυμένα κεφάλαια κατά τα Διεθνή Πρότυπα Χρηματοοικονομικής Πληροφόρησης	**22.742**	**25.422**	**24.309**	**26.964**

ΣΤΟΙΧΕΙΑ ΚΑΤΑΣΤΑΣΗΣ ΜΕΤΑΒΟΛΩΝ ΚΑΘΑΡΗΣ ΘΕΣΗΣ ΧΡΗΣΗΣ

	Ο ΟΜΙΛΟΣ		Η ΕΤΑΙΡΕΙΑ	
(Τα ποσά είναι εκπεφρασμένα σε χιλιάδες Ευρώ)	**1/1-31/12/2005**	**1/1-31/12/2004**	**1/1-31/12/2005**	**1/1-31/12/2004**
Καθαρή θέση έναρξης περιόδου (01/01/2005 και 01/01/2004)	**22.742**	**25.422**	**24.309**	**26.964**
Αποτέλεσμα Περιόδου μετά από φόρους	1.577	2.314	2.005	2.377
Λοιπές μεταβολές	(2.744)	(4.994)	(2.594)	(5.032)
Καθαρή θέση λήξης περιόδου (31/12/2005 και 31/12/2004)	**21.574**	**22.742**	**23.721**	**24.309**

ΣΤΟΙΧΕΙΑ ΚΑΤΑΣΤΑΣΗΣ ΑΠΟΤΕΛΕΣΜΑΤΩΝ ΧΡΗΣΗΣ

(Τα ποσά είναι εκπεφρασμένα σε χιλιάδες Ευρώ)

	Ο ΟΜΙΛΟΣ		Η ΕΤΑΙΡΕΙΑ	
	1/1-31/12/2005	**1/1-31/12/2004**	**1/1-31/12/2005**	**1/1-31/12/2004**
Σύνολο Κύκλου Εργασιών	52.371	64.578	49.031	60.479
Μικτά κέρδη / (ζημιές)	**12.905**	**15.636**	**10.862**	**12.366**
Κέρδη / (ζημιές) προ φόρων, χρηματοδοτικών, επενδυτικών αποτελεσμάτων και αποσβέσεων	13.541	14.485	12.706	12.645
Κέρδη / (ζημιές) προ φόρων, χρηματοδοτικών και επενδυτικών αποτελεσμάτων	8.556	9.389	8.247	8.098
Κέρδη / (ζημιές) προ φόρων σύνολο	3.366	4.649	3.355	3.945
Μείον φόρα	(1.790)	(2.335)	(1.349)	(1.568)
Κέρδη / (ζημιές) μετά από φόρους σύνολο	**1.577**	**2.314**	**2.005**	**2.377**
Κατανέμονται σε:				
Μετόχους Εταιρείας	1.633	2.250	2.005	2.377
Μετόχους Μειοψηφίας	(56)	63	0	0
Κέρδη μετά από φόρους ανά μετοχή - βασικά (σε Ευρώ)	0,03	0,04	0,03	0,04
Προτεινόμενο μέρισμα ανά μετοχή (σε Ευρώ)	-	-	-	-

ΣΤΟΙΧΕΙΑ ΚΑΤΑΣΤΑΣΗΣ ΤΑΜΕΙΑΚΩΝ ΡΟΩΝ ΧΡΗΣΗΣ

(Τα ποσά είναι εκπεφρασμένα σε χιλιάδες Ευρώ)

	Ο ΟΜΙΛΟΣ		Η ΕΤΑΙΡΕΙΑ	
	1/1-31/12/2005	**1/1-31/12/2004**	**1/1-31/12/2005**	**1/1-31/12/2004**
Ταμειακές ροές από λειτουργικές δραστηριότητες:				
Κέρδη προ φόρων	3.366	4.649	3.355	3.945
Πλέον (μείον) προσαρμογές για:				
Αποσβέσεις	4.985	5.096	4.459	4.547
Προβλέψεις	(988)	275	(1.271)	50
Ζημιές (κέρδη) από εκποίηση παγίων περιουσιακών στοιχείων	(33)	(146)	(33)	(146)
Ζημιές (κέρδη) από επενδύσεις	200	(203)	200	(203)
Έσοδα συμμετοχών	0	0	(146)	(318)
Χρεωστικοί τόκοι και συναφή έξοδα	4.989	4.943	4.838	4.674
	12.521	14.614	11.402	12.549
Πλέον/ μείον προσαρμογές για μεταβολές λογαριασμών κεφαλαίου κίνησης ή που σχετίζονται με τις λειτουργικές δραστηριότητες:				
Μείωση / (αύξηση) αποθεμάτων	(756)	8.035	(302)	9.547
Μείωση / (αύξηση) απαιτήσεων	(19.585)	(4.091)	(16.971)	(4.387)
Μείωση / (αύξηση) μακροπρόθεσμων απαιτήσεων	(6)	296	(0)	(1)
(Μείωση) / αύξηση υποχρεώσεων (πλην τραπεζών)	9.392	(10.106)	7.318	(10.693)
(Μείον):				
Χρεωστικοί τόκοι και συναφή έξοδα καταβεβλημένα	(5.079)	(5.069)	(4.926)	(4.799)
Καταβεβλημένα φόροι	782	386	244	(15)
Σύνολο εισροών / (εκροών) από λειτουργικές δραστηριότητες (α)	**(2.731)**	**4.065**	**(3.235)**	**2.202**
Ταμειακές ροές από επενδυτικές δραστηριότητες:				
Απόκτηση θυγατρικών, συγγενών, κοινοπραξιών και λοιπών επενδύσεων	(500)	(221)	(500)	(432)
Αγορά ιδίων μετοχών	(194)	0	(194)	0
Αγορά ενσώματων και άυλων παγίων περιουσιακών στοιχείων	(2.496)	(1.411)	(2.481)	(1.338)
Εισπράξεις από πωλήσεις ενσώματων και άυλων παγίων	963	367	964	367
Εισπράξεις από πωλήσεις επενδύσεων	0	905	0	905
Τόκοι εισπραχθέντες	90	126	88	125
Μερίσματα εισπραχθέντα	0	0	146	318
Σύνολο εισροών / (εκροών) από επενδυτικές δραστηριότητες (β)	**(2.137)**	**(233)**	**(1.977)**	**(54)**
Ταμειακές ροές από χρηματοδοτικές δραστηριότητες:				
Εισπράξεις από αύξηση μετοχικού κεφαλαίου	0	0	0	0
Αυξήσεις (μειώσεις) δανείων	6.769	4.548	6.742	4.819
Αυξήσεις (μειώσεις) υποχρεώσεων από χρηματοδοτικές μισθώσεις	(1.467)	(3.330)	(1.191)	(2.496)
Μερίσματα πληρωθέντα	(2.550)	(5.181)	(2.400)	(4.811)
Σύνολο εισροών / (εκροών) από χρηματοδοτικές δραστηριότητες (γ)	**2.752**	**(3.963)**	**3.151**	**(2.488)**
Καθαρή αύξηση / (μείωση) στα ταμειακά διαθέσιμα και ισοδύναμα περιόδου (α)+(β)+(γ)	**(2.116)**	**(131)**	**(2.061)**	**(340)**
Ταμειακά διαθέσιμα και ισοδύναμα έναρξης περιόδου	10.753	10.884	9.639	9.979
Ταμειακά διαθέσιμα και ισοδύναμα λήξης περιόδου	**8.637**	**10.753**	**7.577**	**9.639**

1. Οι εταιρείες που περιλαμβάνονται στις ενοποιημένες οικονομικές καταστάσεις της κλειόμενης χρήσεως είναι οι ακόλουθες:

Εταιρεία	Χώρα	Ποσοστό συμμετοχής	Μέθοδος ενσωμάτωσης
ΑΛΜΑ ΑΤΕΡΜΩΝ Α.Ε.	Ελλάδα	Μητρική	Πλήρη ενσωμάτωση.
INTERMEDIA Α.Ε.	Ελλάδα	72,11%	Πλήρη ενσωμάτωση.
ΔΟΜΗΣΗ Α.Ε.	Ελλάδα	85,78%	Πλήρη ενσωμάτωση.
Κ/Ξ METROMEDIA	Ελλάδα	70,00%	Πλήρη ενσωμάτωση.

2. Οι ανέλεγκτες φορολογικά χρήσεις για τις εταιρείες του Ομίλου είναι: ΑΛΜΑ ΑΤΕΡΜΩΝ Α.Ε. (2000-2005), INTERMEDIA Α.Ε. (2001-2005), ΔΟΜΗΣΗ Α.Ε. (2002-2005) και Κ/Ξ METROMEDIA Α.Ε. (2003-2005).
3. Επί εκκρεμών της μητρικής εταιρείας υπάρχουν προσημειώσεις συνολικού ποσού € 9.200.000 περίπου προς εξασφάλιση τραπεζικών υποχρεώσεων.
4. Δεν υφίστανται εκκρεμείς δικαστικές υποθέσεις, απαιτήσεις ή πρασφυγές εκ μέρους αποιουδήποτε δικαστηρίου, οι οποίες μπορούν να επηρεάσουν ουσιωδώς την οικονομική κατάσταση των εταιρειών του Ομίλου ΑΛΜΑ ΑΤΕΡΜΩΝ ΑΝΩΝΥΜΟΣ ΔΙΑΦΗΜΙΣΤΙΚΗ ΕΜΠΟΡΙΚΗ ΚΑΤΑΣΚΕΥΑΣΤΙΚΗ ΕΤΑΙΡΕΙΑ.
5. Ο αριθμός απασχολούμενου προσωπικού της Εταιρείας στο τέλος της χρήσης 2005 και της προηγούμενης χρήσης 2004 ήταν 55 και 56 άτομα αντίστοιχα. Ο αριθμός απασχολούμενου προσωπικού του Ομίλου στο τέλος της χρήσης 2005 και τον χολούμενου προσ χρήσης 2004 ήταν 85 και 89 άτομα αντίστοιχα.
6. Επενδύσεις σε πάγια περιουσιακά στοιχεία χρήσεως 2005: Όμιλος € 2.496 χιλ. - Εταιρεία € 2.481 χιλ..
7. Οι αγορές του Ομίλου από συνδεδεμένα μέρη, όπως αυτά ορίζονται από το Δ.Λ.Π. 24, σωρευτικά από την έναρξη της διαχειριστικής χρήσεως, ανέρχονται στο ποσό των € 3.357χιλ. Τα υπόλοιπα των απαιτήσεων ανέρχονται στο ποσό των € 1.486 χιλ.

Αθήνα , 27 Μαρτίου 2006

Η ΠΡΟΕΔΡΟΣ & Δ. ΣΥΜΒΟΥΛΟΣ ΤΟΥ Δ.Σ	**ΜΕΛΟΣ ΤΟΥ Δ.Σ.**	**Ο ΟΙΚΟΝΟΜΙΚΟΣ ΔΙΕΥΘΥΝΤΗΣ**
ΑΝΤΩΝΙΑ ΒΡΥΩΝΗ Α.Δ.Τ. ΑΑ 026032	ΕΥΑΓΓΕΛΟΣ ΓΚΙΟΥΓΚΗΣ Α.Δ.Τ. Σ 018247	ΝΙΚΟΛΑΟΣ ΔΗΜΟΠΟΥΛΟΣ Α.Δ.Τ. Ν 158301

ΑΛΜΑ ΑΤΕΡΜΩΝ ΑΝΩΝΥΜΗ ΔΙΑΦΗΜΙΣΤΙΚΗ
ΕΜΠΟΡΙΚΗ ΚΑΙ ΚΑΤΑΣΚΕΥΑΣΤΙΚΗ ΕΤΑΙΡΙΑ
Ετήσιες Οικονομικές Καταστάσεις
για τη χρήση από 1η Ιανουαρίου 2005 έως 31η Δεκεμβρίου 2005
(Τα ποσά είναι εκπεφρασμένα σε χιλιάδες Ευρώ)

Ετήσιες Οικονομικές Καταστάσεις
για τη χρήση από 1η Ιανουαρίου 2005 έως 31η Δεκεμβρίου 2005
σύμφωνα με τα Διεθνή Πρότυπα Χρηματοοικονομικής Πληροφόρησης

Βεβαιώνεται ότι οι συνημμένες Ετήσιες Οικονομικές Καταστάσεις είναι εκείνες που εγκρίθηκαν από το Διοικητικό Συμβούλιο της «***ΑΛΜΑ ΑΤΕΡΜΩΝ ΑΝΩΝΥΜΗ ΔΙΑΦΗΜΙΣΤΙΚΗ ΕΜΠΟΡΙΚΗ ΚΑΙ ΚΑΤΑΣΚΕΥΑΣΤΙΚΗ ΕΤΑΙΡΙΑ»*** την 27 Μαρτίου 2006 και έχουν δημοσιοποιηθεί μέσω του τύπου και την ανάρτησή τους στο διαδύκτιο στη διεύθυνση www.almaatermon.gr . Επισημαίνεται ότι τα δημοσιευθέντα στον τύπο συνοπτικά οικονομικά στοιχεία στοχεύουν στο να παράσχουν στον αναγνώστη ορισμένα γενικά οικονομικά στοιχεία αλλά δεν παρέχουν την ολοκληρωμένη εικόνα της οικονομικής θέσης και των αποτελεσμάτων της Εταιρείας, σύμφωνα με τα Διεθνή Πρότυπα Χρηματοοικονομικής Πληροφόρησης. Επίσης επισημαίνεται ότι, χάριν απλοποίησης, στα δημοσιευθέντα στον τύπο συνοπτικά οικονομικά στοιχεία έχουν γίνει ορισμένες συμπτύξεις και ανακατατάξεις κονδυλίων.

Αντωνία Φιλ. Βρυώνη
Πρόεδρος του Διοικητικού Συμβουλίου
ΑΛΜΑ ΑΤΕΡΜΩΝ Α.Ε.

ΑΛΜΑ ΑΤΕΡΜΩΝ ΑΝΩΝΥΜΗ ΔΙΑΦΗΜΙΣΤΙΚΗ ΕΜΠΟΡΙΚΗ ΚΑΙ ΚΑΤΑΣΚΕΥΑΣΤΙΚΗ ΕΤΑΙΡΙΑ
Ετήσιες Οικονομικές Καταστάσεις
για τη χρήση από 1η Ιανουαρίου 2005 έως 31η Δεκεμβρίου 2005
(Τα ποσά είναι εκπεφρασμένα σε χιλιάδες Ευρώ)

Π Ε Ρ Ι Ε Χ Ο Μ Ε Ν Α

Σελίδα

Έκθεση Ελέγχου Ορκωτών Ελεγκτών Λογιστών…… 21

Έκθεση του Διοικητικού Συμβουλίου…..…….. 22

Κατάσταση Αποτελεσμάτων Χρήσεως…….…….. 28-29

Ισολογισμός……30

Κατάσταση Μεταβολών Ιδίων Κεφαλαίων…… 31-32

Κατάσταση Ταμειακών Ροών……..…….…..33

Σημειώσεις επί των Οικονομικών Καταστάσεων……. 34-79

ΑΛΜΑ ΑΤΕΡΜΩΝ ΑΝΩΝΥΜΗ ΔΙΑΦΗΜΙΣΤΙΚΗ ΕΜΠΟΡΙΚΗ ΚΑΙ ΚΑΤΑΣΚΕΥΑΣΤΙΚΗ ΕΤΑΙΡΙΑ

Ετήσιες Οικονομικές Καταστάσεις

για τη χρήση από 1η Ιανουαρίου 2005 έως 31η Δεκεμβρίου 2005

(Τα ποσά είναι εκπεφρασμένα σε χιλιάδες Ευρώ)

ΕΚΘΕΣΗ ΕΛΕΓΧΟΥ ΟΡΚΩΤΩΝ ΕΛΕΓΚΤΩΝ ΛΟΓΙΣΤΩΝ

Προς τους Μετόχους της ΑΛΜΑ ΑΤΕΡΜΩΝ ΑΝΩΝΥΜΗ ΔΙΑΦΗΜΙΣΤΙΚΗ ΕΜΠΟΡΙΚΗ ΚΑΙ ΚΑΤΑΣΚΕΥΑΣΤΙΚΗ ΕΤΑΙΡΕΙΑ

Ελέγξαμε τις συνημμένες οικονομικές καταστάσεις καθώς και τις ενοποιημένες οικονομικές καταστάσεις της **ΑΛΜΑ ΑΤΕΡΜΩΝ ΑΝΩΝΥΜΗ ΔΙΑΦΗΜΙΣΤΙΚΗ ΕΜΠΟΡΙΚΗ ΚΑΙ ΚΑΤΑΣΚΕΥΑΣΤΙΚΗ ΕΤΑΙΡΕΙΑ** της εταιρικής χρήσεως που έληξε την 31 Δεκεμβρίου 2005. Η ευθύνη της σύνταξης των οικονομικών καταστάσεων βαρύνει τη διοίκηση της Εταιρίας. Η δική μας ευθύνη περιορίζεται στην διαμόρφωση και διατύπωση γνώμης επί των οικονομικών καταστάσεων, εδραιωμένης στον διενεργηθέντα έλεγχο.

Ο έλεγχός μας διενεργήθηκε σύμφωνα με τα Ελληνικά Ελεγκτικά Πρότυπα, που είναι εναρμονισμένα με τα Διεθνή Ελεγκτικά Πρότυπα. Τα Πρότυπα αυτά απαιτούν τον σχεδιασμό και την εκτέλεση του ελεγκτικού έργου κατά τρόπο που να διασφαλίζει εύλογη βεβαιότητα ότι οι οικονομικές καταστάσεις είναι απαλλαγμένες από ουσιώδεις ανακρίβειες και παραλείψεις. Ο έλεγχος περιλαμβάνει την εξέταση, σε δειγματοληπτική βάση, αποδεικτικών στοιχείων που να στηρίζουν τα ποσά και τις πληροφορίες που περιλαμβάνονται στις οικονομικές καταστάσεις. Ο έλεγχος επίσης περιλαμβάνει την αξιολόγηση των λογιστικών αρχών που ακολουθήθηκαν, των εκτιμήσεων της διοίκησης της Εταιρείας και γενικότερα της παρουσίασης των δεδομένων στις οικονομικές καταστάσεις, καθώς και την αξιολόγηση της συνέπειας της Έκθεσης του Διοικητικού Συμβουλίου με τις οικονομικές καταστάσεις. Πιστεύουμε ότι ο έλεγχος που διενεργήθηκε παρέχει επαρκή βάση για την διαμόρφωση της έκθεσής μας.

Κατά τη γνώμη μας. οι προαναφερόμενες οικονομικές καταστάσεις απεικονίζουν ακριβοδίκαια την οικονομική θέση της Εταιρείας και την ενοποιημένη οικονομική θέση του Ομίλου κατά την 31 Δεκεμβρίου 2005, τα αποτελέσματα των εργασιών της Εταιρείας και του Ομίλου, τις μεταβολές των ιδίων κεφαλαίων και τις ταμειακές ροές της Εταιρείας και του Ομίλου της χρήσης που έληξε αυτήν την ημερομηνία, σύμφωνα με τα Διεθνή Πρότυπα Χρηματοοικονομικής Πληροφόρησης. που έχουν υιοθετηθεί από την Ευρωπαϊκή Ένωση και το περιεχόμενο της Έκθεσης του Διοικητικού Συμβουλίου είναι συνεπές με τις προαναφερόμενες Οικονομικές Καταστάσεις.

Χωρίς να διατυπώνουμε επιφύλαξη ως προς τα συμπεράσματα του ελέγχου, εφιστούμε την προσοχή σας στα ακόλουθα θέματα:

- Στη σημείωση 16 που παρατίθεται στο Προσάρτημα των οικονομικών καταστάσεων, στην οποία γίνεται αναφορά στο ότι ο Όμιλος, εντός της προηγούμενης χρήσεως, ανέλαβε την υποχρέωση, βάσει προσυμφώνων αγοράς μετοχών, να αποκτήσει συμμετοχές στο μετοχικό κεφάλαιο δύο ανωνύμων εταιρειών εσωτερικού. Επίσης, εντός της κλειόμενης χρήσεως, ανέλαβε την υποχρέωση, βάσει προσυμφώνων αγοράς μετοχών, να αποκτήσει συμμετοχή στο μετοχικό κεφάλαιο μιας ανώνυμης εταιρείας εξωτερικού. Μέχρι και την ημερομηνία χορηγήσεως του πιστοποιητικού μας, δεν είχαν καταρτισθεί οριστικά συμβόλαια αγοράς όσο αφορά τα προσύμφωνα αγοράς που καταρτίσθηκαν εντός της προηγούμενης χρήσεως.
- Στη Σημείωση 25.2 που παρατίθεται στο προσάρτημα των οικονομικών καταστάσεων, στην οποία γίνεται αναφορά στο γεγονός ότι δεν έχουν ελεγχθεί φορολογικά τόσο η μητρική εταιρεία (για τις χρήσεις 2000-2005) όσο και οι υπόλοιπες θυγατρικές εταιρείες του Ομίλου (για τις χρήσεις που αναφέρονται στη Σημείωση 25.2), με συνέπεια να υπάρχει το ενδεχόμενο επιβολής πρόσθετων φόρων και προσαυξήσεων κατά τον έλεγχο των ανέλεγκτων χρήσεων από τις αρμόδιες φορολογικές αρχές. Η έκβαση του φορολογικού ελέγχου δεν είναι δυνατόν να προβλεφθεί στο παρόν στάδιο και ως εκ τούτου δεν έχει γίνει οποιαδήποτε πρόβλεψη στις οικονομικές καταστάσεις σχετικά με το εν λόγω θέμα.

Αθήνα, 29 Μαρτίου 2006

Ο Ορκωτός Ελεγκτής Λογιστής

Γεώργιος Μπατσούλης

Α.Μ.ΣΟΕΛ 14001

BKR ΠΡΟΤΥΠΟΣ ΕΛΕΓΚΤΙΚΗ Α.Ε.

Ορκωτοί Ελεγκτές Λογιστές – Σύμβουλοι Επιχειρήσεων

Ανεξάρτητο Μέλος της BKR International

ΕΚΘΕΣΗ ΔΙΑΧΕΙΡΙΣΗΣ ΤΟΥ ΔΙΟΙΚΗΤΙΚΟΥ ΣΥΜΒΟΥΛΙΟΥ ΤΗΣ «ΑΛΜΑ ΑΤΕΡΜΩΝ ΑΝΩΝΥΜΗ ΔΙΑΦΗΜΙΣΤΙΚΗ ΕΜΠΟΡΙΚΗ ΚΑΙ ΚΑΤΑΣΚΕΥΑΣΤΙΚΗ ΕΤΑΙΡΕΙΑ» ΕΠΙ ΤΩΝ ΟΙΚΟΝΟΜΙΚΩΝ ΚΑΤΑΣΤΑΣΕΩΝ ΤΗΣ ΠΕΡΙΟΔΟΥ 1/1/2005 έως 31/12/2005

Α. ΓΕΝΙΚΗ ΑΝΑΣΚΟΠΗΣΗ

Η ΑΛΜΑ ΑΤΕΡΜΩΝ είναι μια εταιρία που δραστηριοποιείται στο χώρο της διαφήμισης από το 1933 κατέχοντας το μεγαλύτερο κομμάτι από την «πίτα» στη υπαίθρια διαφήμιση.

Σκοπός της Εταιρίας σύμφωνα με το άρθρο 4 του καταστατικού της όπως αυτό τροποποιήθηκε είναι κυρίως κάθε εργασία που έχει σχέση με τις διαφημίσεις δια των μέσων επικοινωνίας με το κοινό, όπως υπαίθρια διαφήμιση, τύπος, ραδιόφωνο, τηλεόραση κλπ, που αποβλέπει σε ευρύτερη ενημέρωση, εκπαίδευση και κατάρτιση του κοινού, όπως και η διεξαγωγή πάσης άλλης αμέσου ή εμμέσου, συναφούς προς τον ανωτέρω σκοπό εργασίας ή επιχείρησης.

Η προώθηση και προβολή αγαθών και υπηρεσιών, οι μελέτες αγοράς παντός είδους, η προώθηση και οργάνωση δημοσίων σχέσεων, η παντός τρόπου διαφήμιση αγαθών, υπηρεσιών και παντός προϊόντος βιομηχανίας, τέχνης και πνεύματος, η παραγωγή και πώληση διαφημιστικού υλικού, οι εργασίες διαφημιστικών μέσων, η εκμετάλλευση του διαφημιστικού χώρου ή χρόνου παντός μέσου επικοινωνίας που υφίσταται σήμερα ή θα υπάρξει στο μέλλον.

Β. ΔΙΚΤΥΟ ΠΩΛΗΣΕΩΝ ΚΑΙ ΔΙΑΝΟΜΗ

Η ανάπτυξη της εταιρίας είναι αυξανόμενη με εξαιρετικά γρήγορους ρυθμούς, αποτέλεσμα του προσεκτικού σχεδιασμού στην δομή της εταιρίας αλλά και του δικτύου των εγκατεστημένων από αυτήν μέσων το οποίο επιτρέπει σε διαφημιστές και διαφημιζόμενους να επικοινωνήσουν το προϊόν τους σε ένα ευρύ φάσμα καταναλωτών το οποίο περιλαμβάνει όλα τα ηλικιακά και δημογραφικά group.

Το σύνολο του κύκλου εργασιών της εταιρίας επιμερίζεται σε περίπου 25% το οποίο καλύπτεται από τις καπνοβιομηχανίες, σε περίπου 65% το οποίο καλύπτεται από τις διαφημιστικές εταιρίες και σε 10% το οποίο καλύπτεται από τις εντολές οι οποίες έρχονται κατ' ευθείαν από τους διαφημιζόμενους.

Γ. ΟΙΚΟΝΟΜΙΚΑ ΑΠΟΤΕΛΕΣΜΑΤΑ

Γ1. ΜΕΤΑΒΑΣΗ ΣΤΑ ΔΠΧΠ

Το 2005 αποτέλεσε την πρώτη οικονομική χρήση εφαρμογής στην Ελλάδα των Διεθνών Προτύπων Χρηματοοικονομικής Πληροφόρησης. Ο Όμιλος έγκαιρα προέβη στις απαραίτητες ενέργειες για τη

μετάβαση από τα Ελληνικά Λογιστικά Πρότυπα στα ΔΠΧΠ, ενώ η εικόνα που προέκυψε τόσο για την Εταιρία όσο και για τον Όμιλο, συνεπεία της μετάβασης αυτής ήταν εμφανώς βελτιωμένη.

Γ2. ΑΠΟΤΕΛΕΣΜΑΤΑ ΧΡΗΣΗΣ 2005

Τα κυριότερα μεγέθη της χρήσης 1.1 – 31.12.2005 έχουν ως εξής:

ΟΜΙΛΟΣ	**1.1 – 31.12.2005 (ποσά σε χιλ. €)**	**1.1 – 31.12.2004 (ποσά σε χιλ. €)**
Κύκλος εργασιών	52.371	64.578
Κέρδη προ φόρων τόκων & αποσβέσεων (EBITA)	13.341	14.689
Κέρδη προ φόρων	3.366	1.649
Καθαρά κέρδη μετά από φόρους και δικαιώματα μειοψηφίας	1.633	2.250

ΕΤΑΙΡΙΑ	**1.1 – 31.12.2005 (ποσά σε χιλ. €)**	**1.1 – 31.12.2004 (ποσά σε χιλ. €)**
Κύκλος εργασιών	49.031	60.479
Κέρδη προ φόρων τόκων & αποσβέσεων (EBITA)	12.651	13.166
Κέρδη προ φόρων	3.355	3.945
Καθαρά κέρδη μετά από φόρους και δικαιώματα μειοψηφίας	2.005	2.377

Η μείωση της καθαρής κερδοφορίας αλλά και των κερδών προ φόρων τόκων και αποσβέσεων οφείλεται:

- στο ότι το 2004 ο κύκλος εργασιών ήταν αυξημένη λόγω των δύο εκλογικών αναμετρήσεων και των Ολυμπιακών Αγώνων
- Η ως άνω μείωση πιστεύουμε ότι θα αντισταθμισθεί με προσδοκώμενη περαιτέρω αύξηση του κύκλου εργασιών μας λόγω αύξησης των πωλήσεών μας στα καπνικά προϊόντα μετά την απαγόρευση διαφήμισής τους στα περιοδικά και εφημερίδες καθώς και της επέκτασης της δραστηριότητας της εταιρίας μας στα μέσα μαζικής μεταφοράς (ΤΡΑΜ, ΛΕΩΦΟΡΕΙΑ)

Γ3. ΑΠΟΤΕΛΕΣΜΑΤΑ ΦΟΡΟΛΟΓΙΚΟΥ ΕΛΕΓΧΟΥ

Οι ανέλεγκτες φορολογικές χρήσεις της μητρικής και των θυγατρικών εταιριών του Ομίλου έχουν ως εξής:

ΕΠΩΝΥΜΙΑ	ΑΝΕΛΕΓΚΤΕΣ ΦΟΡΟΛΟΓΙΚΕΣ ΧΡΗΣΕΙΣ
ΑΛΜΑ ΑΤΕΡΜΩΝ Α.Ε	2000-2005
INTERMEDIA Α.Ε.	2001-2005
ΔΟΜΗΣΗ ΓΟΥΩΛ Α.Ε.	2002-2005
Κ/Ξ METROMEDIA	2003-2005

Γ3. ΔΙΑΧΕΙΡΙΣΗ ΧΡΗΜΑΤΟΟΙΚΟΝΟΜΙΚΩΝ ΚΙΝΔΥΝΩΝ

Οι βασικοί χρηματοοικονομικοί κίνδυνοι και οι αντίστοιχες προβλέψεις αντιμετώπισής τους από την Εταιρία και ευρύτερα τον Όμιλο, ώστε να περιορισθούν ή/και απαλειφθούν οι όποιες παρενέργειες από τους κινδύνους αυτούς είναι οι παρακάτω:

κίνδυνος	Προβλέψεις της εταιρίας
1. Επιτοκιακός κίνδυνος (επιδρά στο κόστος χρηματοδότησης)	Ο επιτοκιακός κίνδυνος είναι ασήμαντος δεδομένου ότι ο μακροπρόθεσμος δανεισμός της εταιρίας είναι ασήμαντος.
2. Συναλλαγματικός κίνδυνος	Ο συναλλαγματικός κίνδυνος είναι ασήμαντος δεδομένου ότι όλες οι συναλλαγές της εταιρίας είναι σε euro.
3. Αύξηση τιμών πρώτων υλών	Δεν υπάρχουν πρώτες ύλες όπου να επηρεάζουν τα οικονομικά μεγέθη της εταιρίας.

Δ. ΕΙΣΑΓΩΓΗ ΚΑΙ ΠΟΡΕΙΑ ΜΕΤΟΧΗΣ ΣΤΟ Χ.Α.

Στις αρχές του 1999, η Εταιρία εισήχθη στην Αγορά του Χρηματιστηρίου Αξιών Αθηνών και η τιμή της μετοχής κατά τη διάρκεια της χρήσεως 2005 παρουσίασε πτωτική τάση, ενώ κατά το πρώτο δίμηνο του 2006 παρουσίασε ικανοποιητική άνοδο σε σύγκριση με την χαμηλότερη τιμή του 2005. Η διακύμανση της μέσης μηνιαίας τιμής καθώς επίσης και του μέσου μηνιαίου όγκου παρατίθεται στον πίνακα που ακολουθεί:

ΑΛΜΑ ΑΤΕΡΜΩΝ ΑΝΩΝΥΜΗ ΔΙΑΦΗΜΙΣΤΙΚΗ ΕΜΠΟΡΙΚΗ ΚΑΙ ΚΑΤΑΣΚΕΥΑΣΤΙΚΗ ΕΤΑΙΡΙΑ
Ετήσιες Οικονομικές Καταστάσεις
για τη χρήση από 1η Ιανουαρίου 2005 έως 31η Δεκεμβρίου 2005
(Τα ποσά είναι εκπεφρασμένα σε χιλιάδες Ευρώ)

ΜΗΝΑΣ	ΜΕΣΗ ΜΗΝΙΑΙΑ ΤΙΜΗ	ΜΕΣΟΣ ΜΗΝΙΑΙΟΣ ΟΓΚΟΣ
Ιαν-05	0,80	623.157
Φεβ-05	0,85	711.378
Μαρ-05	0,75	312.609
Απρ-05	0,50	523.550
Μαϊ-05	0,42	167.874
Ιουν-05	0,41	200.697
Ιουλ-05	0,33	383.377
Αυγ-05	0,35	264.744
Σεπ-05	0,35	267.137
Οκτ-05	0,31	354.028
Νοε-05	0,33	207.080
Δεκ-05	0,35	485.457
Ιαν-06	0,43	293.956
Φεβ-06	0,47	312.098

Δ1. ΙΔΙΕΣ ΜΕΤΟΧΕΣ

Ο Όμιλος κατά την 31/12/2005 κατείχε 507.000 ίδιες μετοχές (μετοχές της μητρικής Εταιρείας), οι οποίες αποκτήθηκαν έναντι συνολικού τιμήματος € 414 και εμφανίζονται στον ενοποιημένο ισολογισμό της 31/12/2005 αφαιρετικά των ιδίων κεφαλαίων.

Όπως προαναφέρθηκε ο Όμιλος έχει σχηματίσει για τις εν λόγω μετοχές αποθεματικό συνολικού ποσού € 221.

Ε. ΣΤΡΑΤΗΓΙΚΗ ΚΑΙ ΟΡΓΑΝΩΤΙΚΗ ΔΟΜΗ

Με βασικό σκοπό τη συνεχή και διατηρήσιμη ανάπτυξη της Εταιρίας και του Ομίλου και το 2006 οι βασικοί άξονες στρατηγικής είναι οι εξής:

- Περαιτέρω ανάπτυξη με ιδιαίτερη έμφαση και κατά τη διανυομένη χρήση.
- Βελτίωση και αναβάθμιση των παρεχομένων υπηρεσιών.
- Ευρύτερη διείσδυση στις διαγωνιστικές διαδικασίες του Δημοσίου.
- Διαρκής βελτίωση της υφιστάμενης οργανωτικής δομής με στόχο την περαιτέρω αύξηση της αποτελεσματικότητας, την συνεχή και αυξανόμενη διάχυση της ενημέρωσης-πληροφόρησης σε όλες τις βαθμίδες της εταιρίας και του Ομίλου και τέλος την περαιτέρω μείωση του κόστους.

ΣΤ. ΣΤΟΧΟΙ ΚΑΙ ΠΡΟΟΠΤΙΚΕΣ ΓΙΑ ΤΟ 2006

- Για το 2006 οι εκτιμήσεις της διοίκησης είναι θετικές, με βάση τα σημερινά υπάρχοντα δεδομένα
- Η Διοίκηση της Εταιρίας πιστεύει ότι η ισχυρή επιχειρηματική της δομή σε συνδυασμό με την προσήλωσή της σε συγκεκριμένους στρατηγικούς στόχους, παρέχουν τη σταθερή βάση για συνέχιση και ενδυνάμωση της μέχρι σήμερα σταθερής αναπτυξιακής της πορείας προς όφελος των πελατών, των εργαζομένων, των συνεργατών και των μετόχων της.

Ειδικότερα η Εταιρία:

- Έχει αναπτύξει ένα πλήρες και αποτελεσματικό δίκτυο που καλύπτει ολόκληρη την Ελληνική Επικράτεια με ποιοτικά διαφημιστικά μέσα σε επιλεγμένες θέσεις, που πληρούν προκαθορισμένα αυστηρά κριτήρια (γεωγραφική θέση, διαστάσεις μέσου, συχνότητα διελεύσεων, ορατότητα, οπτική γωνία).
- Διατηρεί μακροχρόνια συμβόλαια αποκλειστικής εκμετάλλευσης με τους κυριότερους Δήμους και Οργανισμούς της χώρας.
- Έχει αναπτύξει ισχυρές σχέσεις με πολυεθνικές και εγχώριες διαφημιστικές εταιρίες.
- Έχει καλλιεργήσει και διαμορφώσει σημαντικές σχέσεις απ' ευθείας με διαφημιζόμενους.
- Έχει συγκροτήσει πυρήνα στελεχών με πολυετή εμπειρία στον χώρο της διαφήμισης και με εξειδικευμένη ειδική τεχνογνωσία.
- Είναι client oriented και προσφέρει υπηρεσίες ανώτερης ποιότητας σχεδιάζοντας και υλοποιώντας λύσεις που ικανοποιούν τις ιδιαίτερες απαιτήσεις των πελατών.
- Με βάση τις διεθνείς προδιαγραφές η εταιρία προσφέρει τιμές που εξασφαλίζουν ικανοποιητικά περιθώρια κέρδους λαμβανομένων υπόψη των προσφερομένων εκπτώσεων του κλάδου.
- Τόσο η κατασκευή των διαφημιστικών μέσων όσο και η εκτύπωση των διαφημιστικών μηνυμάτων προσαρμόζονται απόλυτα στα δεδομένα της αγοράς.
- Η εταιρία έχοντας συνάψει πολυετείς συμβάσεις με Δήμους και Οργανισμούς ελέγχει αποτελεσματικά το άμεσο λειτουργικό κόστος.
- Τα διαφημιστικά μέσα παράγονται με ιδιαίτερα χαμηλό κόστος λόγω της ειδικής τεχνογνωσίας που έχει αναπτύξει η εταιρία επί σειρά ετών.
- Εξασφαλίζει υψηλής απόδοσης και ποιότητας εκτυπώσεις των διαφημιστικών μηνυμάτων με χαμηλό κόστος μέσω μόνιμων και αποκλειστικών συνεργασιών με εξειδικευμένες εταιρίες.

ΣΤ1. ΤΟ ΜΕΛΛΟΝ ΤΗΣ ΕΤΑΙΡΊΑΣ

- Το μερίδιο της υπαίθριας διαφήμισης θα αυξηθεί τα προσεχή έτη σε αντίθεση με τις διαφημιστικές δαπάνες που προορίζονται για τα ηλεκτρονικά μέσα. Η ωρίμανση του κλάδου και η αποτελεσματικότητα της προβολής διευρύνει συνεχώς τη χρήση από διάφορους κλάδους (τρόφιμα, καλλυντικά, ένδυση, υπόδηση κλπ) και προσελκύει νέους κλάδους.
- Έμφαση σε νέες τεχνολογίες προώθησης και νέες αγορές (Βαλκάνια).
- Νέα συμβόλαια (Τραμ, άλλα μέσα μαζικής μεταφοράς και λιμάνια)
- Η αύξηση στο προβλεπόμενο ΑΕΠ αναμένεται να ενθαρρύνει την διαφήμιση. Σύμφωνα με τις εκτιμήσεις της Τράπεζας της Ελλάδος το 2006 η αύξηση του ΑΕΠ θα ξεπεράσει το 30,2 %. Η διαφημιστική δαπάνη έχει πολλαπλασιαστή 2% με 3% πλέον της αύξησης του δείκτη καταναλωτή. Η τάση αυτή υπολογίζεται για τα επόμενα δύο χρόνια σε 3,3% και 3,5%.
- Η ελκυστική τιμολογιακή πολιτική και τα οφέλη προβολής εκτιμάται ότι θα προκαλέσουν μεγαλύτερες εισροές διαφημιστικής δαπάνης κατά τα προσεχή χρόνια από τα υπόλοιπα μέσα προβολής.

ΒΕΒΑΙΩΣΗ

Βεβαιώνεται ότι η παρούσα Έκθεση του Διοικητικού Συμβουλίου προς την Τακτική Γενική Συνέλευση των Μετόχων που αποτελείται από 5 σελίδες είναι αυτή που αναφέρεται στην έκθεση ελέγχου του Ορκωτού Ελεγκτή Λογιστή που χορηγήθηκε με ημερομηνία 29 Μαρτίου 2006.

Αθήνα 29 Μαρτίου 2006

Ο Ορκωτός Ελεγκτής Λογιστής

Γεώργιος Μπατσούλης
Α.Μ.ΣΟΕΛ 14001
BKR Πρότυπος Ελεγκτική ΑΕ

ΑΛΜΑ ΑΤΕΡΜΩΝ ΑΝΩΝΥΜΗ ΔΙΑΦΗΜΙΣΤΙΚΗ ΕΜΠΟΡΙΚΗ ΚΑΙ ΚΑΤΑΣΚΕΥΑΣΤΙΚΗ ΕΤΑΙΡΙΑ

Ετήσιες Οικονομικές Καταστάσεις

για τη χρήση από 1η Ιανουαρίου 2005 έως 31η Δεκεμβρίου 2005

(Τα ποσά είναι εκπεφρασμένα σε χιλιάδες Ευρώ)

		Ο ΟΜΙΛΟΣ			
	Σημείωση	**1/1-31/12/2005**	**1/1-31/12/2004**	**1/10-31/12/2005**	**1/10-31/12/2004**
ΚΑΤΑΣΤΑΣΗ ΑΠΟΤΕΛΕΣΜΑΤΩΝ ΧΡΗΣΕΩΣ					
Πωλήσεις		52.371	64.578	15.784	16.394
Μείον: Κόστος πωλήσεων		(39.466)	(48.943)	(14.223)	(13.901)
Μικτό κέρδος		12.905	15.636	1.561	2.492
Λοιπά έσοδα εκμεταλλεύσεως	5	2.332	1.414	1.857	545
		15.237	17.050	3.419	3.037
Έξοδα διοικητικής λειτουργίας	6	(2.416)	(3.662)	(656)	(1.659)
Έξοδα λειτουργίας διαθέσεως	7	(1.933)	(1.970)	(810)	(549)
Λοιπά λειτουργικά έξοδα	8	(2.333)	(2.028)	(273)	(416)
Λειτουργικά αποτελέσματα		8.556	9.389	1.680	414
Κόστος χρηματοδότησης	9	(4.989)	(4.943)	(2.042)	(1.792)
Αποτελέσματα συνήθων εργασιών		3.566	4.446	(362)	(1.378)
Έσοδα επενδύσεων	10	(200)	203	(200)	0
Αποτελέσματα προ φόρων		3.366	4.649	(562)	(1.378)
Φόρος εισοδήματος	11	(1.790)	(2.336)	(427)	86
Αποτελέσματα μετά φόρων		**1.577**	**2.314**	**(990)**	**(1.292)**
Δικαιώματα τρίτων		56	(63)	109	(7)
Αποτελέσματα μετά φόρων που αναλογούν στον Όμιλο		**1.633**	**2.250**	**(881)**	**(1.299)**
Κέρδη ανά μετοχή (€ ανά μετοχή)					
Βασικά	12	**0,03**	**0,04**		

ΑΛΜΑ ΑΤΕΡΜΩΝ ΑΝΩΝΥΜΗ ΔΙΑΦΗΜΙΣΤΙΚΗ ΕΜΠΟΡΙΚΗ ΚΑΙ ΚΑΤΑΣΚΕΥΑΣΤΙΚΗ ΕΤΑΙΡΙΑ

Ετήσιες Οικονομικές Καταστάσεις

για τη χρήση από 1η Ιανουαρίου 2005 έως 31η Δεκεμβρίου 2005

(Τα ποσά είναι εκπεφρασμένα σε χιλιάδες Ευρώ)

		Η ΕΤΑΙΡΕΙΑ			
	Σημείωση	**1/1-31/12/2005**	**1/1-31/12/2004**	**1/10-31/12/2005**	**1/10-31/12/2004**
ΚΑΤΑΣΤΑΣΗ ΑΠΟΤΕΛΕΣΜΑΤΩΝ ΧΡΗΣΕΩΣ					
Πωλήσεις		49.031	60.479	14.804	15.369
Μείον: Κόστος πωλήσεων		(38.169)	(48.113)	(13.387)	(13.247)
Μικτό κέρδος		10.862	12.366	1.416	2.121
Λοιπά έσοδα εκμεταλλεύσεως	5	2.131	1.137	1.678	325
		12.994	13.503	3.094	2.446
Έξοδα διοικητικής λειτουργίας	6	(1.805)	(2.664)	(483)	(1.455)
Έξοδα λειτουργίας διαθέσεως	7	(1.268)	(1.365)	(381)	(350)
Λοιπά λειτουργικά έξοδα	8	(1.673)	(1.376)	(175)	(279)
Λειτουργικά αποτελέσματα		8.247	8.098	2.055	362
Κόστος χρηματοδότησης	9	(4.838)	(4.674)	(2.000)	(1.703)
Αποτελέσματα συνήθων εργασιών		3.409	3.424	56	(1.341)
Έσοδα επενδύσεων	10	(54)	521	(54)	318
Αποτελέσματα προ φόρων		3.355	3.945	1	(1.023)
Φόρος εισοδήματος	11	(1.349)	(1.568)	(328)	120
Αποτελέσματα μετά φόρων		**2.005**	**2.377**	**(327)**	**(903)**
Κέρδη ανά μετοχή (€ ανά μετοχή)					
Βασικά	12	**0,03**	**0,04**		

ΑΛΜΑ ΑΤΕΡΜΩΝ ΑΝΩΝΥΜΗ ΔΙΑΦΗΜΙΣΤΙΚΗ ΕΜΠΟΡΙΚΗ ΚΑΙ ΚΑΤΑΣΚΕΥΑΣΤΙΚΗ ΕΤΑΙΡΙΑ

Ετήσιες Οικονομικές Καταστάσεις

για τη χρήση από 1η Ιανουαρίου 2005 έως 31η Δεκεμβρίου 2005

(Τα ποσά είναι εκπεφρασμένα σε χιλιάδες Ευρώ)

ΙΣΟΛΟΓΙΣΜΟΣ		Ο ΟΜΙΛΟΣ		Η ΕΤΑΙΡΕΙΑ	
ΕΝΕΡΓΗΤΙΚΟ	**Σημείωση**	**31/12/2005**	**31/12/2004**	**31/12/2005**	**31/12/2004**
Πάγιο ενεργητικό					
Ενσώματες ακινητοποιήσεις	13	8.860	12.282	8.039	10.950
Ασώματες ακινητοποιήσεις	14	25	23	25	23
Υπεραξία (Goodwill)	15	1.217	1.217	0	0
Συμμετοχές σε θυγατρικές εταιρείες		0	0	1.500	1.500
Συμμετοχές σε συγγενείς εταιρείες	16	21	21	21	21
Επενδύσεις διαθέσιμες προς πώληση	17	304	4	300	0
Επενδύσεις σε ακίνητα	18	16.187	14.860	16.187	14.860
Μακροπρόθεσμες απαιτήσεις	19	90	84	53	53
Αναβαλλόμενες φορολογικές απαιτήσεις	11	1.420	1.616	58	246
Σύνολο πάγιου ενεργητικού		***28.123***	***30.106***	***26.183***	***27.652***
Κυκλοφορούν ενεργητικό					
Αποθέματα	20	15.515	14.759	13.637	13.336
Πελάτες και λοιπές απαιτήσεις	21	91.631	72.315	86.410	69.439
Μετρητά και χρηματικά διαθέσιμα	22	8.637	10.753	7.577	9.639
Σύνολο κυκλοφορούντος ενεργητικού		***115.783***	***97.827***	***107.624***	***92.413***
ΣΥΝΟΛΟ ΕΝΕΡΓΗΤΙΚΟΥ		**143.906**	**127.933**	**133.807**	**120.065**
ΠΑΘΗΤΙΚΟ					
ΙΔΙΑ ΚΕΦΑΛΑΙΑ					
Μετοχικό κεφάλαιο	23	19.244	19.244	19.244	19.244
Αποθεματικά κεφάλαια	24	3.200	3.141	3.151	3.096
Υπόλοιπο κερδών (ζημιών) εις νέο		(421)	405	1.741	2.190
Ίδιες μετοχές	25	(414)	(221)	(414)	(221)
Σύνολο Ιδίων κεφαλαίων μετόχων Ομίλου		**21.609**	**22.569**	**23.721**	**24.309**
Δικαιώματα τρίτων		(34)	172	0	0
Σύνολο Ιδίων κεφαλαίων		**21.574**	**22.742**	**23.721**	**24.309**
ΥΠΟΧΡΕΩΣΕΙΣ					
Μακροπρόθεσμες υποχρεώσεις					
Δάνεια	26	5.524	5.689	5.110	4.986
Δικαιώματα εργαζομένων	27	758	507	426	370
Σύνολο μακροπρόθεσμων υποχρεώσεων		***6.282***	***6.196***	***5.536***	***5.357***
Βραχυπρόθεσμες υποχρεώσεις					
Προμηθευτές και λοιπές υποχρεώσεις	28	55.896	47.684	49.121	42.803
Δάνεια	26	48.201	41.735	46.781	40.355
Βραχυπρόθεσμες φορολογικές υποχρεώσεις		11.952	9.577	8.647	7.241
Σύνολο βραχυπρόθεσμων υποχρεώσεων		***116.050***	***98.995***	***104.550***	***90.399***
Σύνολο υποχρεώσεων		**122.332**	**105.191**	**110.086**	**95.756**
ΣΥΝΟΛΟ ΙΔΙΩΝ ΚΕΦΑΛΑΙΩΝ ΚΑΙ ΥΠΟΧΡΕΩΣΕΩΝ		**143.906**	**127.933**	**133.807**	**120.065**

ΑΛΜΑ ΑΤΕΡΜΩΝ ΑΝΩΝΥΜΗ ΔΙΑΦΗΜΙΣΤΙΚΗ ΕΜΠΟΡΙΚΗ ΚΑΙ ΚΑΤΑΣΚΕΥΑΣΤΙΚΗ ΕΤΑΙΡΙΑ

Ετήσιες Οικονομικές Καταστάσεις

για τη χρήση από 1η Ιανουαρίου 2005 έως 31η Δεκεμβρίου 2005

(Τα ποσά είναι εκπεφρασμένα σε χιλιάδες Ευρώ)

ΚΑΤΑΣΤΑΣΗ ΜΕΤΑΒΟΛΩΝ ΙΔΙΩΝ ΚΕΦΑΛΑΙΩΝ ΟΜΙΛΟΥ

	Μετοχικό κεφάλαιο	Τακτικό αποθεματικό	Αποθεματικά φορολογικών νόμων	Υπόλοιποι νέο	Ίδιες μετοχές	Δικαιώματα τρίτων	**Σύνολο**
Υπόλοιπα κατά την 1η Ιανουαρίου 2004 όπως προγενέστερα είχαν απεικονισθεί	19.244	1.718	346	631	0	750	**22.688**
Προσαρμογές πρώτης υιοθέτησης των Δ.Π.Χ.Π.	0	0	0	3.362	0	(627)	**2.734**
Υπόλοιπα κατά την 1η Ιανουαρίου 2004 σύμφωνα με τα Δ.Π.Χ.Π.	**19.244**	**1.718**	**346**	**3.992**	**0**	**122**	**25.422**
Κέρδος 2004 μετά από φόρους	0	186	892	1.173	0	63	**2.314**
Διανομή κερδών	0	0	0	(4.760)	0	(103)	**(4.863)**
Αύξηση μετοχικού κεφαλαίου θυγατρικών	0	0	0	0	0	90	**90**
Αγορά ιδίων μετοχών	0	0	0	0	(221)	0	**(221)**
Υπόλοιπα κατά την 31η Δεκεμβρίου 2004 σύμφωνα με τα Δ.Π.Χ.Π.	**19.244**	**1.904**	**1.238**	**405**	**(221)**	**172**	**22.742**
Κέρδος 2005 μετά από φόρους	0	59	0	1.574	0	(56)	**1.577**
Διανομή κερδών	0	0	0	(2.400)	0	(150)	**(2.550)**
Αγορά ιδίων μετοχών	0	0	0	0	(194)	0	**(194)**
Υπόλοιπα κατά την 31η Δεκεμβρίου 2005 σύμφωνα με τα Δ.Π.Χ.Π.	**19.244**	**1.963**	**1.238**	**(421)**	**(414)**	**(34)**	**21.574**

ΑΛΜΑ ΑΤΕΡΜΩΝ ΑΝΩΝΥΜΗ ΔΙΑΦΗΜΙΣΤΙΚΗ ΕΜΠΟΡΙΚΗ ΚΑΙ ΚΑΤΑΣΚΕΥΑΣΤΙΚΗ ΕΤΑΙΡΙΑ

Ετήσιες Οικονομικές Καταστάσεις

για τη χρήση από 1η Ιανουαρίου 2005 έως 31η Δεκεμβρίου 2005

(Τα ποσά είναι εκπεφρασμένα σε χιλιάδες Ευρώ)

ΚΑΤΑΣΤΑΣΗ ΜΕΤΑΒΟΛΩΝ ΙΔΙΩΝ ΚΕΦΑΛΑΙΩΝ ΕΤΑΙΡΕΙΑΣ

	Μετοχικό κεφάλαιο	Τακτικό αποθεματικό	Αποθεματικά φορολογικών νόμων	Υπόλοιπο εις νέο	Ίδιες μετοχές	**Σύνολο**
Υπόλοιπα κατά την 1η Ιανουαρίου 2004 όπως προγενέστερα είχαν απεικονισθεί	19.244	1.698	346	363	0	**21.651**
Προσαρμογές πρώτης υιοθέτησης των Δ.Π.Χ.Π.	0	0	0	5.313	0	**5.313**
Υπόλοιπα κατά την 1η Ιανουαρίου 2004 σύμφωνα με τα Δ.Π.Χ.Π.	**19.244**	**1.698**	**346**	**5.676**	**0**	**26.964**
Κέρδος 2004 μετά από φόρους	0	0	0	2.377	0	**2.377**
Διανομή κερδών	0	0	0	(4.811)	0	**(4.811)**
Αγορά ιδίων μετοχών	0	0	0	0	(221)	**(221)**
Υπόλοιπα κατά την 31η Δεκεμβρίου 2004 σύμφωνα με τα Δ.Π.Χ.Π.	**19.244**	**1.698**	**346**	**3.242**	**(221)**	**24.309**
Κέρδος 2005 μετά από φόρους	0	55	0	1.950	0	**2.005**
Διανομή κερδών	0	0	0	(2.400)	0	**(2.400)**
Αγορά ιδίων μετοχών	0	0	0	0	(194)	**(194)**
Υπόλοιπα κατά την 31η Δεκεμβρίου 2005 σύμφωνα με τα Δ.Π.Χ.Π.	**19.244**	**1.753**	**346**	**2.793**	**(414)**	**23.721**

ΑΛΜΑ ΑΤΕΡΜΩΝ ΑΝΩΝΥΜΗ ΔΙΑΦΗΜΙΣΤΙΚΗ ΕΜΠΟΡΙΚΗ ΚΑΙ ΚΑΤΑΣΚΕΥΑΣΤΙΚΗ ΕΤΑΙΡΙΑ

Ετήσιες Οικονομικές Καταστάσεις

για τη χρήση από 1η Ιανουαρίου 2005 έως 31η Δεκεμβρίου 2005

(Τα ποσά είναι εκπεφρασμένα σε χιλιάδες Ευρώ)

ΚΑΤΑΣΤΑΣΗ ΤΑΜΕΙΑΚΩΝ ΡΟΩΝ	Ο ΟΜΙΛΟΣ		Η ΕΤΑΙΡΕΙΑ	
	1/1-31/12/2005	1/1-31/12/2004	1/1-31/12/2005	1/1-31/12/2004
Ταμειακές ροές από λειτουργικές δραστηριότητες:				
Κέρδη προ φόρων	3.366	4.649	3.355	3.945
Πλέον (μείον) προσαρμογές για:				
Αποσβέσεις	4.985	5.096	4.459	4.547
Προβλέψεις	(988)	275	(1.271)	50
Ζημιές (κέρδη) από εκποίηση παγίων περιουσιακών στοιχείων	(33)	(146)	(33)	(146)
Ζημιές (κέρδη) από επενδύσεις	200	(203)	200	(203)
Έσοδα συμμετοχών	0	0	(146)	(318)
Χρεωστικοί τόκοι και συναφή έξοδα	4.989	4.943	4.838	4.674
	12.521	14.614	11.402	12.549
Πλέον/ μείον προσαρμογές για μεταβολές λογαριασμών κεφαλαίου κίνησης ή που σχετίζονται με τις λειτουργικές δραστηριότητες:				
Μείωση / (αύξηση) αποθεμάτων	(756)	8.035	(302)	9.547
Μείωση / (αύξηση) απαιτήσεων	(19.585)	(4.091)	(16.971)	(4.387)
Μείωση / (αύξηση) μακροπροθέσμων απαιτήσεων	(6)	296	(0)	(1)
(Μείωση) / αύξηση υποχρεώσεων (πλην τραπεζών)	9.392	(10.106)	7.318	(10.693)
(Μείον):				
Χρεωστικοί τόκοι και συναφή έξοδα καταβεβλημένα	(5.079)	(5.069)	(4.926)	(4.799)
Καταβεβλημένοι φόροι	782	386	244	(15)
Σύνολο εισροών / (εκροών) από λειτουργικές δραστηριότητες (α)	**(2.731)**	**4.065**	**(3.235)**	**2.202**
Ταμειακές ροές από επενδυτικές δραστηριότητες:				
Απόκτηση θυγατρικών, συγγενών, κοινοπραξιών και λοιπών επενδύσεων	(500)	(221)	(500)	(432)
Αγορά ιδίων μετοχών	(194)	0	(194)	0
Αγορά ενσώματων και άϋλων παγίων περιουσιακών στοιχείων	(2.496)	(1.411)	(2.481)	(1.338)
Εισπράξεις από πωλήσεις ενσώματων και άϋλων παγίων	963	367	964	367
Εισπράξεις από πωλήσεις επενδύσεων	0	905	0	905
Τόκοι εισπραχθέντες	90	126	88	125
Μερίσματα εισπραχθέντα	0	0	146	318
Σύνολο εισροών / (εκροών) από επενδυτικές δραστηριότητες (β)	**(2.137)**	**(233)**	**(1.977)**	**(54)**
Ταμειακές ροές από χρηματοδοτικές δραστηριότητες:				
Εισπράξεις από αύξηση μετοχικού κεφαλαίου	0	0	0	0
Αυξήσεις (μειώσεις) δανείων	6.769	4.548	6.742	4.819
Αυξήσεις (μειώσει) υποχρεώσεων από χρηματοδοτικές μισθώσεις	(1.467)	(3.330)	(1.191)	(2.496)
Μερίσματα πληρωθέντα	(2.550)	(5.181)	(2.400)	(4.811)
Σύνολο εισροών / (εκροών) από χρηματοδοτικές δραστηριότητες (γ)	**2.752**	**(3.963)**	**3.151**	**(2.488)**
Καθαρή αύξηση / (μείωση) στα ταμειακά διαθέσιμα και ισοδύναμα περιόδου (α)+(β)+(γ)	**(2.116)**	**(131)**	**(2.061)**	**(340)**
Ταμειακά διαθέσιμα και ισοδύναμα έναρξης περιόδου	**10.753**	**10.884**	**9.639**	**9.979**
Ταμειακά διαθέσιμα και ισοδύναμα λήξης περιόδου	**8.637**	**10.753**	**7.577**	**9.639**

Περιγραφή του Ομίλου

Ο Όμιλος Εταιρειών **ΑΛΜΑ ΑΤΕΡΜΩΝ ΑΝΩΝΥΜΗ ΔΙΑΦΗΜΙΣΤΙΚΗ ΕΜΠΟΡΙΚΗ ΚΑΙ ΚΑΤΑΣΚΕΥΑΣΤΙΚΗ ΕΤΑΙΡΙΑ** δραστηριοποιείται στον χώρο της διαφήμισης και ειδικότερα στην υπαίθρια διαφήμιση μισθώνοντας ή υπομισθώνοντας διαφημιστικούς χώρους από τους διάφορους Δήμους, Super Markets, Μεταφορικά Μέσα για την τοποθέτηση διαφημίσεων.

Η έδρα της Μητρικής Εταιρείας του Ομίλου **ΑΛΜΑ ΑΤΕΡΜΩΝ ΑΝΩΝΥΜΗ ΔΙΑΦΗΜΙΣΤΙΚΗ ΕΜΠΟΡΙΚΗ ΚΑΙ ΚΑΤΑΣΚΕΥΑΣΤΙΚΗ ΕΤΑΙΡΙΑ** (η Εταιρεία ή η Μητρική Εταιρεία) είναι στην οδό Ιβύκου 4 στο Παγκράτι, Τ.Κ. 11635, Αθήνα.

Οι μετοχές της Μητρικής Εταιρείας διαπραγματεύονται στην Κατηγορία Μεσαίας και Μικρής Κεφαλαιοποίησης του Χρηματιστηρίου Αθηνών.

ΑΛΜΑ ΑΤΕΡΜΩΝ ΑΝΩΝΥΜΗ ΔΙΑΦΗΜΙΣΤΙΚΗ ΕΜΠΟΡΙΚΗ ΚΑΙ ΚΑΤΑΣΚΕΥΑΣΤΙΚΗ ΕΤΑΙΡΙΑ
Ετήσιες Οικονομικές Καταστάσεις
για τη χρήση από 1η Ιανουαρίου 2005 έως 31η Δεκεμβρίου 2005
(Τα ποσά είναι εκπεφρασμένα σε χιλιάδες Ευρώ)

1. Βάση Σύνταξης των Οικονομικών Καταστάσεων

Οι ετήσιες ενοποιημένες οικονομικές καταστάσεις της Εταιρείας της χρήσεως που έληξε την 31η Δεκεμβρίου 2005 περιλαμβάνουν την Εταιρεία και τις θυγατρικές της (ο «***Όμιλος ΑΛΜΑ ΑΤΕΡΜΩΝ***»).

Θυγατρικές εταιρείες είναι όλες οι εταιρείες που διοικούνται και ελέγχονται, άμεσα ή έμμεσα, από την Μητρική Εταιρεία ΑΛΜΑ ΑΤΕΡΜΩΝ Α.Ε., με την κατοχή της πλειοψηφίας των μετοχών της εταιρείας στην οποία έγινε η επένδυση. Οι οικονομικές καταστάσεις των θυγατρικών εταιρειών περιλαμβάνονται στις ενοποιημένες οικονομικές καταστάσεις από την ημερομηνία που αποκτάται ο έλεγχος μέχρι την ημερομηνία που παύει να υφίσταται ο έλεγχος.

Συγγενείς εταιρείες είναι εκείνες οι εταιρείες επί των οποίων ο Όμιλος ασκεί σημαντική επιρροή αλλά δεν πληρούν τις προϋποθέσεις για να χαρακτηρισθούν ως θυγατρικές. Οι ενοποιημένες οικονομικές καταστάσεις του Ομίλου περιλαμβάνουν την αναλογία του Ομίλου επί των κερδών και των ζημιών των συνδεδεμένων εταιρειών, με βάση τη μέθοδο της καθαρής θέσης, από την ημερομηνία που ο Όμιλος αποκτά τη σημαντική επιρροή μέχρι την ημερομηνία που παύει να υφίσταται η επιρροή αυτή. Όταν η αναλογία του Ομίλου επί των ζημιών της συγγενούς εταιρείας υπερβαίνει την απεικονιζόμενη λογιστική αξία της επένδυσης, η λογιστική αξία της επένδυσης μειώνεται στο μηδέν και παύει η αναγνώριση περαιτέρω ζημιών, εκτός αν ο Όμιλος έχει αναλάβει υποχρεώσεις ή ενδεχόμενες υποχρεώσεις της συγγενούς εταιρείας, πέραν εκείνων που προκύπτουν από τη μετοχική ιδιότητα.

Τα διεταιρικά υπόλοιπα και οι διεταιρικές συναλλαγές καθώς και τα κέρδη του Ομίλου, που έχουν προκύψει από διεταιρικές συναλλαγές και δεν έχουν πραγματοποιηθεί ακόμη (σε επίπεδο Ομίλου), απαλείφονται κατά τη σύνταξη των ενοποιημένων οικονομικών καταστάσεων.

Οι ετήσιες ενοποιημένες οικονομικές καταστάσεις της χρήσεως 1/1-31/12/2005 έχουν συνταχθεί σύμφωνα με τα Διεθνή Πρότυπα Χρηματοοικονομικής Πληροφόρησης (Δ.Π.Χ.Π.) που έχουν εκδοθεί από το Συμβούλιο Διεθνών Λογιστικών Προτύπων και τις Διερμηνείες που εκδόθηκαν από τη Μόνιμη Επιτροπή Διερμηνειών. Οι παραπάνω ετήσιες ενοποιημένες οικονομικές καταστάσεις είναι οι πρώτες οικονομικές καταστάσεις που συντάσσονται σύμφωνα με τα Δ.Π.Χ.Π.. Με εξαίρεση το Δ.Π.Χ.Π. 1 "Πρώτη Χρήση Εφαρμογής των Διεθνών Προτύπων Χρηματοοικονομικής Πληροφόρησης", οι διατάξεις του οποίου χρησιμοποιήθηκαν κατά τη σύνταξη των ετήσιων οικονομικών καταστάσεων της χρήσεως 1/1-31/12/2005, δεν υπάρχουν Πρότυπα που να έχουν εφαρμοσθεί πριν την ημερομηνία έναρξη εφαρμογής τους.

Οι παραπάνω ετήσιες ενοποιημένες οικονομικές καταστάσεις είναι βασισμένες στις οικονομικές καταστάσεις που καταρτίζει ο Όμιλος σύμφωνα με τον Ελληνικό Εμπορικό Νόμο, προσαρμοσμένες με τις κατάλληλες εξωλογιστικές εγγραφές προκειμένου να συμφωνούν με τα Δ.Π.Χ.Π..

Οι ετήσιες ενοποιημένες οικονομικές καταστάσεις της χρήσεως 1/1-31/12/2005 εγκρίθηκαν προς δημοσιοποίηση από το Διοικητικό Συμβούλιο την 27 Μαρτίου 2006.

Οι ετήσιες οικονομικές καταστάσεις της χρήσεως 1/1-31/12/2005 έχουν καταρτισθεί βάσει της αρχής του ιστορικού κόστους και της αρχής της συνέχισης της λειτουργίας του Ομίλου.

2. Δομή του Ομίλου

Ο Όμιλος **ΑΛΜΑ ΑΤΕΡΜΩΝ** απαρτίζεται από τις ακόλουθες εταιρείες:

ΕΤΑΙΡΕΙΑ	ΕΔΡΑ	ΠΟΣΟΣΤΟ ΣΥΜΜΕΤΟΧΗΣ
ΑΛΜΑ ΑΤΕΡΜΩΝ Α.Ε.	Δήμος Αθηναίων, Αττικής	Μητρική
Intermedia Διαφημιστική Α.Ε.	Δήμος Αθηναίων, Αττικής	72,11 %
Δόμηση Υπαίθριες Διαφημίσεις Α.Ε.	Δήμος Αθηναίων, Αττικής	85,77 %
Κ/Ξ METROMEDIA	Δήμος Αθηναίων, Αττικής	70,00 %

Κατά τη σύνταξη των ενδιάμεσων ενοποιημένων οικονομικών καταστάσεων, όλες οι ανωτέρω εταιρείες του Ομίλου ενοποιήθηκαν από την 1η Ιανουαρίου 2004.

Η κοινοπραξία "ΚΟΙΝΟΠΡΑΞΙΑ ΕΡΓΟΥ METRO MEDIA" περιλήφθηκε στις ενοποιημένες οικονομικές καταστάσεις ως θυγατρική εταιρεία από την 1/1/2004, καθώς ο Όμιλος κατείχε το 70,0 % του κεφαλαίου αυτής και στην ουσία έλεγχε τις δραστηριότητές της.

Ο Όμιλος επίσης συμμετέχει με ποσοστό συμμετοχής 50,0 % στο μετοχικό κεφάλαιο της εταιρείας "ΝΑΡΑΝΤ Α.Ε.", η οποία ενσωματώθηκε στις ενοποιημένες οικονομικές καταστάσεις σύμφωνα με τη μέθοδο της καθαρής θέσης, ως συγγενής εταιρεία.

3. <u>Ακολουθούμενες Λογιστικές Αρχές</u>

3.1 Ενσώματα πάγια περιουσιακά στοιχεία

Τα ενσώματα πάγια περιουσιακά στοιχεία απεικονίζονται στις οικονομικές καταστάσεις στις αξίες κτήσεώς τους. Κατά την 1η Ιανουαρίου 2004 τα ιδιόκτητα γήπεδα-οικόπεδα και κτίρια του Ομίλου αποτιμήθηκαν στην εύλογη αξία τους η οποία προσδιορίσθηκε βάσει μελέτης αναγνωρισμένων ανεξάρτητων εκτιμητών ακινήτων. Οι εύλογες αξίες αυτές χρησιμοποιήθηκαν ως τεκμαρτό κόστος κατά την ημερομηνία μετάβασης στα Δ.Π.Χ.Π.. Η υπεραξία που προέκυψε πιστώθηκε στα κέρδη εις νέον. Οι αξίες αυτές απεικονίζονται μειωμένες: (α) κατά τις συσσωρευμένες αποσβέσεις και (β) την τυχόν απαξίωση των παγίων.

Το αρχικό κόστος κτήσης κάποιου ακινήτου, εγκατάστασης ή εξοπλισμού αποτελείται από την τιμή αγοράς συμπεριλαμβανομένων των δασμών εισαγωγής και των μη επιστρεφόμενων φόρων αγοράς καθώς και οποιοδήποτε αναγκαίο κόστος ώστε να καταστεί το πάγιο λειτουργικό και έτοιμο για την κατά προορισμό χρήση του.

Οι μεταγενέστερες δαπάνες, που διενεργούνται σε σχέση με ενσώματα πάγια περιουσιακά στοιχεία, κεφαλαιοποιούνται μόνον όταν αυξάνουν τα μελλοντικά οικονομικά οφέλη, που αναμένεται ότι θα προκύψουν από την εκμετάλλευση των επηρεαζόμενων στοιχείων. Όλες οι άλλες δαπάνες επισκευών, συντηρήσεων κλπ. των παγίων καταχωρούνται στα έξοδα της χρήσης εντός της οποίας πραγματοποιούνται.

Κατά την απόσυρση ή πώληση κάποιου περιουσιακού στοιχείου, το σχετικό κόστος και οι σωρευμένες αποσβέσεις διαγράφονται από τους αντίστοιχους λογαριασμούς τη χρονική περίοδο της απόσυρσης ή της πώλησης και τα σχετικά κέρδη ή ζημίες αναγνωρίζονται στα αποτελέσματα χρήσης.

Οι αποσβέσεις επιβαρύνουν την Κατάσταση Αποτελεσμάτων Χρήσεως, με βάση την σταθερή μέθοδο απόσβεσης, καθ' όλη τη διάρκεια της εκτιμώμενης ωφέλιμης ζωής των πάγιων περιουσιακών στοιχείων. Οι εδαφικές εκτάσεις δεν αποσβένονται. Η εκτιμώμενη διάρκεια της ωφέλιμης ζωής, κατά κατηγορία παγίων, έχει ως εξής:

Κτίρια – εγκατ/σεις κτιρίων	40	έτη
Μηχανήματα και εγκαταστάσεις	**5**	**έτη**
Μεταφορικά μέσα	10-15	έτη
Έπιπλα και λοιπός εξοπλισμός	5-10	έτη

Οι υπολειμματικές αξίες και οι ωφέλιμες ζωές των ενσωμάτων παγίων υπόκεινται σε επανεξέταση σε κάθε ετήσιο ισολογισμό.

Όταν οι λογιστικές αξίες των ενσωμάτων παγίων υπερβαίνουν την ανακτήσιμη αξία τους, οι διαφορές (απομείωση) καταχωρούνται ως έξοδα στ' αποτελέσματα.

3.2 Ασώματα πάγια περιουσιακά στοιχεία

3.2.1 ***Λογισμικά προγράμματα***

Τα λογισμικά προγράμματα αφορούν το κόστος αγοράς ή ιδιοπαραγωγής, λογισμικού όπως μισθοδοσία, υλικά, υπηρεσίες καθώς και κάθε δαπάνη που έχει πραγματοποιηθεί κατά την ανάπτυξη λογισμικού προκειμένου αυτό να τεθεί σε λειτουργία. Οι δαπάνες που ενισχύουν ή επεκτείνουν την απόδοση των προγραμμάτων λογισμικού πέρα από τις αρχικές προδιαγραφές τους, αναγνωρίζονται ως κεφαλαιουχική δαπάνη και προστίθενται στο αρχικό κόστος του λογισμικού.

Οι αποσβέσεις των λογισμικών προγραμμάτων επιβαρύνουν το λογαριασμό αποτελεσμάτων με την μέθοδο της σταθερής απόσβεσης, καθ' όλη τη διάρκεια της ωφέλιμης ζωής τους. Η εκτιμώμενη διάρκεια της ωφέλιμης ζωής αυτών έχει ως ακολούθως:

Λογισμικά προγράμματα	5	έτη

3.3 Υπεραξία (Goodwill)

Η υπεραξία αντιπροσωπεύει την διαφορά μεταξύ του κόστους κτήσεως και της εύλογης αξίας του ποσοστού (του Ομίλου) επί του καθαρού ενεργητικού της θυγατρικής εταιρείας κατά την ημερομηνία κτήσεως. Η υπεραξία στις εξαγορές θυγατρικών συμπεριλαμβάνεται στις ασώματες ακινητοποιήσεις. Στο τέλος κάθε χρήσης, ο Όμιλος αξιολογεί εάν υπάρχει οποιαδήποτε ένδειξη απομείωσης της υπεραξίας. Εάν υπάρχουν τέτοιες ενδείξεις, εκτελείται μια ανάλυση αξιολόγησης της ανακτησιμότητας της λογιστικής αξίας της υπεράξιας. Σε περίπτωση που η λογιστική αξία υπερβαίνει το ανακτήσιμο ποσό, σχηματίζεται άμεσα πρόβλεψη υποτίμησης.

Το κέρδος ή ζημία κατά την πώληση μιας εταιρείας συμπεριλαμβάνει και τη λογιστική άξια της υπεράξιας που σχετίζεται με την εταιρεία που πωλήθηκε.

3.4 Απομείωση αξίας περιουσιακών στοιχείων ενεργητικού

Οι ενσώματες και ασώματες ακινητοποιήσεις και άλλα μη κυκλοφορούντα στοιχεία ενεργητικού εξετάζονται για πιθανή ζημία απομείωσης, όποτε γεγονότα ή αλλαγές στις περιστάσεις δείχνουν ότι η λογιστική αξία τους μπορεί να μην είναι ανακτήσιμη. Οποτεδήποτε η λογιστική αξία κάποιου περιουσιακού στοιχείου υπερβαίνει το ανακτήσιμο ποσό του, η αντίστοιχη ζημιά απομείωσης του, καταχωρείται στα αποτελέσματα χρήσης. Η ανακτήσιμη αξία ενός περιουσιακού στοιχείου είναι το μεγαλύτερο ποσό μεταξύ της εκτιμώμενης καθαρής τιμής πώλησης και της αξίας χρήσεως αυτού. Καθαρή αξία πώλησης θεωρείται η εφικτή πρόσοδος από την πώληση ενός περιουσιακού στοιχείου στα πλαίσια μίας αμφοτεροβαρούς συναλλαγής στην οποία τα μέρη έχουν πλήρη γνώση και ενεργούν οικειοθελώς, μετά από την αφαίρεση κάθε πρόσθετου άμεσου κόστους διάθεσης του

περιουσιακού στοιχείου. Αξία χρήσης είναι η παρούσα αξία των εκτιμώμενων μελλοντικών ταμειακών ροών που αναμένεται να πραγματοποιηθούν από την συνεχή χρήση ενός περιουσιακού στοιχείου και από την διάθεσή του στο τέλος της εκτιμώμενης ωφέλιμης ζωής του. Εάν δεν υπάρχει δυνατότητα να εκτιμηθεί το ανακτήσιμο ποσό ενός περιουσιακού στοιχείου για το οποίο υπάρχει ένδειξη απομείωσης της αξίας του, τότε προσδιορίζεται το ανακτήσιμο ποσό της μονάδας που δημιουργεί ταμειακές ροές στην οποία ανήκει το περιουσιακό στοιχείο.

Αντιλογισμός ζημιάς απομείωσης της αξίας περιουσιακών στοιχείων που λογίσθηκε σε προηγούμενα έτη, γίνεται μόνο όταν υπάρχουν ικανές ενδείξεις ότι η απομείωση αυτή δεν υπάρχει πλέον ή έχει μειωθεί. Στις περιπτώσεις αυτές ο ανωτέρω αντιλογισμός αναγνωρίζεται ως έσοδο.

3.5 Επενδύσεις σε συγγενείς εταιρείες

Οι επενδύσεις του Ομίλου σε συγγενείς εταιρείες λογίζονται με την μέθοδο της καθαρής θέσης. Συγγενείς εταιρείες είναι οι εταιρείες στις οποίες ο Όμιλος ασκεί ουσιώδη επιρροή και δεν είναι ούτε θυγατρικές αλλά ούτε και κοινοπραξίες. Οι επενδύσεις σε συγγενείς εταιρείες καταχωρούνται στον ισολογισμό στο κόστος κτήσεως και αναπροσαρμόζονται μετέπειτα για την μεταβολή μετά την απόκτηση του μεριδίου του Ομίλου στην καθαρή θέση αυτών μείον τυχόν απομείωσης στην αξία τους. Η κατάσταση αποτελεσμάτων απεικονίζει το μερίδιο του Ομίλου στα αποτελέσματα της συνδεδεμένης.

3.6 Επενδύσεις διαθέσιμες προς πώληση

Οι "επενδύσεις διαθέσιμες–προς–πώληση" αφορούν επενδύσεις οι οποίες αναμένεται να διαρκέσουν για μια αόριστη χρονική περίοδο, αλλά που μπορούν να πωληθούν άμεσα σε περίπτωση ανάγκης ρευστότητας ή αλλαγής στα επιτόκια. Αυτές οι επενδύσεις συμπεριλαμβάνονται στο πάγιο ενεργητικό.

Οι αγοροπωλησίες επενδύσεων καταχωρούνται με το κόστος αγοράς τους κατά την ημερομηνία εμπορικής συναλλαγής, η οποία είναι η ημερομηνία όπου ο Όμιλος δεσμεύεται να αγοράσει ή να πουλήσει το περιουσιακό στοιχείο. Το κόστος αγοράς περιλαμβάνει τις δαπάνες συναλλαγής. Οι διαθέσιμες–προς–πώληση επενδύσεις αποτιμώνται στην εύλογη αξία τους. Τα μη πραγματοποιηθέντα κέρδη (ζημίες) που προκύπτουν από τις αλλαγές στην εύλογη αξία των χρεογράφων που ταξινομούνται ως διαθέσιμα–προς–πώληση αναγνωρίζονται στη καθαρή θέση. Η εύλογη αξία των επενδύσεων βασίζεται στη τιμή προσφοράς ή στα ποσά που παράγονται από τα μοντέλα ταμειακών ροών. Οι εύλογες αξίες για τα μετοχικά χρεόγραφα μη εισηγμένων εταιρειών υπολογίζονται χρησιμοποιώντας δείκτες τιμής προς κέρδη ή τιμής προς ταμειακές ροές, προσαρμοσμένους στις συγκεκριμένες περιστάσεις του εκδότη. Τα μετοχικά χρεόγραφα, των οποίων οι εύλογη αξία δεν μπορεί να υπολογιστεί με ακρίβεια, αναγνωρίζονται στη τιμή κόστους μείων τυχόν απομείωση της αξίας αυτών. Όταν τα χρεόγραφα που χαρακτηρίζονται ως διαθέσιμα–προς–πώληση πωλούνται ή απομειώνονται, οι συσσωρευμένες αναπροσαρμογές εύλογης αξίας συμπεριλαμβάνονται στην κατάσταση αποτελεσμάτων ως κέρδη ή ζημίες από χρεόγραφα επενδύσεων.

3.7 Επενδύσεις σε ακίνητα

Οι επενδύσεις σε ακίνητα αποκτώνται με σκοπό την αποκόμιση οφέλους από την είσπραξη ενοικίων και την αύξηση της εμπορικής αξίας αυτών. Τα υπόλοιπα ιδιόκτητα ακίνητα χρησιμοποιούνται προς εξυπηρέτηση των δραστηριοτήτων του Ομίλου καθώς και για διοικητικούς σκοπούς.

Οι επενδύσεις σε ακίνητα παρακολουθούνται ως μακροπρόθεσμες επενδύσεις και αποτιμώνται στη δίκαιη αξία τους, η οποία ισούται με την τρέχουσα τιμή τους η οποία προσδιορίζεται από ανεξάρτητους αναγνωρισμένους εκτιμητές ακινήτων. Μεταβολές στη δίκαιη αξία των επενδύσεων σε ακίνητα καταχωρούνται στην κατάσταση αποτελεσμάτων χρήσεως.

3.8 Αποθέματα

Τα αποθέματα απεικονίζονται στη χαμηλότερη αξία μεταξύ του κόστους κτήσεως ή παραγωγής τους και της ρευστοποιήσιμής τους αξίας. Ρευστοποιήσιμη αξία είναι η εκτιμώμενη τιμή πώλησης, μειωμένη κατά το κόστος διάθεσης των αποθεμάτων. Το κόστος των αποθεμάτων προσδιορίζεται με τη μέθοδο του σταθμικού μέσου όρου και περιλαμβάνει τις δαπάνες απόκτησης των αποθεμάτων, τις δαπάνες παραγωγής τους (εφόσον πρόκειται για ιδιοπαραγώμενα προϊόντα) και τις δαπάνες μεταφοράς τους στην τοποθεσία που βρίσκονται.

3.9 Εμπορικές και λοιπές απαιτήσεις

Οι απαιτήσεις από πελάτες καταχωρούνται αρχικά στην εύλογη αξία τους και μεταγενέστερα αποτιμώνται στο αναπόσβεστο κόστος με τη χρήση του πραγματικού επιτοκίου, αφαιρουμένων και των ζημιών απομείωσης. Οι ζημιές απομείωσης (απώλειες από επισφαλείς απαιτήσεις) αναγνωρίζονται όταν υπάρχει αντικειμενική απόδειξη ότι ο Όμιλος δεν είναι σε θέση να εισπράξει όλα τα ποσά που οφείλονται με βάση τους συμβατικούς όρους. Το ποσό της ζημιάς απομείωσης είναι η διαφορά μεταξύ της λογιστικής αξίας των απαιτήσεων και της παρούσας αξίας των εκτιμώμενων μελλοντικών ταμειακών ροών, προεξοφλουμένων με το πραγματικό επιτόκιο. Το ποσό της ζημιάς απομείωσης καταχωρείται ως έξοδο στα αποτελέσματα χρήσεως.

3.10 Διαθέσιμα

Τα διαθέσιμα περιλαμβάνουν και τα ισοδύναμα των ταμειακών διαθεσίμων, όπως είναι οι καταθέσεις όψεως και οι καταθέσεις προθεσμίας βραχείας διάρκειας. Τραπεζικές υπεραναλήψεις, που είναι αποπληρωτέες σε πρώτη ζήτηση και αποτελούν αναπόσπαστο μέρος της διαχείρισης των διαθεσίμων του Ομίλου

περιλαμβάνονται, για σκοπούς σύνταξης της κατάστασης ταμειακών ροών, ως συστατικό στοιχείο των ταμειακών διαθεσίμων.

3.11 Συναλλαγές σε ξένα νομίσματα

Οι συναλλαγές που είναι εκπεφρασμένες σε ξένα νομίσματα μετατρέπονται σε Ευρώ με τη συναλλαγματική ισοτιμία που ισχύει κατά την ημερομηνία της συναλλαγής. Κατά την ημερομηνία του ισολογισμού, τα νομισματικά περιουσιακά στοιχεία και οι υποχρεώσεις, που είναι εκπεφρασμένες σε ξένα νομίσματα, μετατρέπονται σε Ευρώ με τη συναλλαγματική ισοτιμία που ισχύει κατά την ημερομηνία αυτή. Οι συναλλαγματικές διαφορές που προκύπτουν από τη μετατροπή καταχωρούνται στην κατάσταση αποτελεσμάτων χρήσεως.

3.12 Μετοχικό Κεφάλαιο

Οι κοινές μετοχές χαρακτηρίζονται ως κεφάλαιο. Το προσαυξημένο εξωτερικό κόστος άμεσα αποδοτέο στην έκδοση νέων μετοχών εμφανίζεται στο κεφάλαιο αφαιρετικά του εισπρακτέου ποσού.

Κατά την απόκτηση ιδίων μετοχών, το καταβληθέν τίμημα, συμπεριλαμβανομένων και των σχετικών δαπανών, απεικονίζεται μειωτικά των ιδίων κεφαλαίων.

3.13 Δάνεια

Όλα τα δάνεια αρχικώς καταχωρούνται στο κόστος, το οποίο είναι η εύλογη αξία της παροχής πλην των εξόδων απόκτησης των δανείων. Τα δάνεια αποτιμώνται μεταγενέστερα στην αποσβεσθείσα τιμή κτήσης χρησιμοποιώντας την μέθοδο του προεξοφλητικού επιτοκίου. Οποιαδήποτε διαφορά μεταξύ της παροχής (πλην των εξόδων απόκτησης) και της αξίας εξόφλησης αναγνωρίζεται στην κατάσταση αποτελεσμάτων κατά τη διάρκεια της περιόδου των δανείων.

3.14 Μισθώσεις

Οι χρηματοδοτικές μισθώσεις, οι οποίες μεταβιβάζουν στον Όμιλο ουσιαστικά όλους τους κινδύνους και τα οφέλη που ακολουθούν την κυριότητα του μισθωμένου στοιχείου, καταχωρούνται ως περιουσιακά στοιχεία με ποσό ίσο κατά την έναρξη της μίσθωσης με την πραγματική αξία του μισθωμένου περιουσιακού στοιχείου ή, αν είναι χαμηλότερη, την παρούσα αξία των ελάχιστων μισθωμάτων. Τα μισθώματα επιμερίζονται στα χρηματοοικονομικά έξοδα και σε μείωση της ανεξόφλητης υποχρέωσης, έτσι ώστε να προκύπτει ένα σταθερό περιοδικό επιτόκιο πάνω στο εναπομένον υπόλοιπο της υποχρέωσης. Τα χρηματοοικονομικά έξοδα χρεώνονται κατευθείαν στα αποτελέσματα χρήσεως.

Τα μισθωμένα περιουσιακά στοιχεία αποσβένονται βάσει της ωφέλιμης ζωής αυτών.

3.15 Φόρος εισοδήματος (τρέχων και αναβαλλόμενος)

Ο τρέχων και αναβαλλόμενος φόρος εισοδήματος υπολογίζονται βάσει των σχετικών κονδυλίων των οικονομικών καταστάσεων, σύμφωνα με τους φορολογικούς νόμους που ισχύουν στην Ελλάδα. Ο τρέχων φόρος εισοδήματος αφορά, φόρο επί των φορολογητέων κερδών του Ομίλου όπως αναμορφώθηκαν σύμφωνα με τις απαιτήσεις του φορολογικού νόμου, και υπολογίστηκε με βάση τον ισχύοντα φορολογικό συντελεστή.

Η αναβαλλόμενη φορολογία υπολογίζεται χρησιμοποιώντας τη μέθοδο υποχρεώσεως (liability method) σε όλες τις προσωρινές φορολογικές διαφορές κατά την ημερομηνία του ισολογισμού μεταξύ της φορολογικής βάσης και της λογιστικής αξίας των περιουσιακών στοιχείων και υποχρεώσεων.

Οι αναμενόμενες φορολογικές επιπτώσεις από τις προσωρινές φορολογικές διαφορές προσδιορίζονται και εμφανίζονται είτε ως μελλοντικές (αναβαλλόμενες) φορολογικές υποχρεώσεις, είτε ως αναβαλλόμενες φορολογικές απαιτήσεις.

Καταχωρούνται αναβαλλόμενες φορολογικές απαιτήσεις για όλες τις εκπεστέες προσωρινές διαφορές και τις μεταφερόμενες φορολογικές ζημιές κατά την έκταση που πιθανολογείται ότι θα υπάρχει διαθέσιμο φορολογητέο κέρδος έναντι του οποίου η εκπεστέα προσωρινή διαφορά μπορεί να αξιοποιηθεί.

Η λογιστική αξία των αναβαλλόμενων φορολογικών απαιτήσεων αναθεωρείται σε κάθε ημερομηνία ισολογισμού και μειώνεται στο βαθμό που δεν πιθανολογείται ότι θα υπάρξουν αρκετά φορολογητέα κέρδη έναντι των οποίων να χρησιμοποιηθεί μέρος ή το σύνολο των αναβαλλόμενων φορολογικών απαιτήσεων.

Οι τρέχουσες φορολογικές απαιτήσεις και υποχρεώσεις για την τρέχουσα και τις προηγούμενες χρήσεις αποτιμώνται στο ποσό που αναμένεται να πληρωθεί στις φορολογικές αρχές (ή να ανακτηθεί από αυτές), με τη χρήση φορολογικών συντελεστών (και φορολογικών νόμων) που έχουν θεσπιστεί, ή ουσιαστικά θεσπιστεί, μέχρι την ημερομηνία του Ισολογισμού.

3.16 Μερίσματα

Τα πληρωτέα μερίσματα απεικονίζονται ως υποχρέωση κατά τον χρόνο έγκρισης τους από τη γενική συνέλευση των μετόχων.

3.17 Δικαιώματα εργαζομένων

Η υποχρέωση του Ομίλου προς τα πρόσωπα που εργοδοτούνται από αυτόν, για την μελλοντική καταβολή παροχών ανάλογα με το χρόνο της προϋπηρεσίας του καθενός, προσμετράτε και απεικονίζεται με βάση το αναμενόμενο να καταβληθεί δεδουλευμένο δικαίωμα του κάθε εργαζόμενου, κατά την ημερομηνία του ισολογισμού, προεξοφλούμενο στην παρούσα του αξία, σε σχέση με τον προβλεπόμενο χρόνο καταβολής του. Το χρησιμοποιούμενο επιτόκιο προεξόφλησης είναι ίσο με την απόδοση, κατά την ημερομηνία του ισολογισμού, των μακροπρόθεσμων ομολόγων του Ελληνικού Δημοσίου.

3.18 Χρηματοοικονομικά εργαλεία

Τα βασικά χρηματοοικονομικά εργαλεία του Ομίλου είναι τα μετρητά, οι τραπεζικές καταθέσεις και οι βραχυπρόθεσμες απαιτήσεις και υποχρεώσεις. Δεδομένης της βραχυπρόθεσμης φύσεως των εργαλείων αυτών, η διοίκηση του Ομίλου πιστεύει ότι η εύλογη αξία τους ουσιαστικά ταυτίζεται με την αξία στην οποία απεικονίζονται στα λογιστικά βιβλία του Ομίλου. Επιπρόσθετα, η διοίκηση του Ομίλου πιστεύει ότι τα επιτόκια που καταβάλλονται σε σχέση με τα συναφθέντα δάνεια ισοδυναμούν με τα τρέχοντα εύλογα επιτόκια της αγοράς και, συνεπώς, δεν συντρέχουν οι προϋποθέσεις οποιασδήποτε προσαρμογής της αξίας στην οποία απεικονίζονται οι υποχρεώσεις αυτές. Ο Όμιλος δεν χρησιμοποιεί χρηματοοικονομικά παράγωγα.

3.19 Αναγνώριση εσόδων

Τα έσοδα από την πώληση αγαθών αναγνωρίζονται όταν μεταφέρονται στον αγοραστή οι σημαντικοί κίνδυνοι και τα οφέλη της ιδιοκτησίας των αγαθών. Τα έσοδα από την παροχή υπηρεσιών βασίζονται στο στάδιο της ολοκλήρωσης, που καθορίζεται από την αναφορά στις έως τώρα αποδοθείσες υπηρεσίες, ως ποσοστό επί των συνολικών υπηρεσιών που προσφέρονται.

Τα έσοδα που προκύπτουν από δικαιώματα εκμετάλλευσης (ή δικαιόχρησης) αναγνωρίζονται σε βάση αυτοτέλειας λογιστικών περιόδων και σύμφωνα με το περιεχόμενο των σχετικών συμφωνιών.

Τα έσοδα τόκων αναγνωρίζονται σε βάση χρονικής αναλογίας, λαμβάνοντας υπόψη το υπόλοιπο του αρχικού ποσού και του ισχύοντα συντελεστή της περιόδου έως τη λήξη, όταν καθορίζεται ότι τέτοια έσοδα θα είναι πληρωτέα στον Όμιλο.

Τα έσοδα από μερίσματα αναγνωρίζονται ως έσοδο κατά την ημερομηνία έγκρισης της διανομής τους.

3.20 Έξοδα

3.20.1 Χρηματοδοτικές μισθώσεις

Οι χρηματοδοτικές μισθώσεις αντιμετωπίζονται ως δανειακές συμβάσεις, με συνέπεια να απεικονίζονται τα μισθούμενα περιουσιακά στοιχεία ως περιουσιακά στοιχεία του Ομίλου (και να αποσβένονται), με αντίστοιχη αναγνώριση της χρηματοδοτικής υποχρέωσης προς τον εκμισθωτή. Το κόστος της χρηματοδότησης καταχωρείται στην κατάσταση αποτελεσμάτων χρήσεως ως έξοδο, κατά το χρόνο που καθίσταται δεδουλευμένο.

3.20.2 Κόστος χρηματοδότησης

Το καθαρό χρηματοδοτικό κόστος αποτελείται από τους δεδουλευμένους τόκους επί των συναφθέντων δανείων, που υπολογίζονται βάσει της μεθόδου του πραγματικού επιτοκίου.

3.21 Τμηματική ανάλυση των δραστηριοτήτων του Ομίλου

«Τομέας» ή «τμήμα» των δραστηριοτήτων του Ομίλου είναι κάθε διακεκριμένη επιχειρηματική δραστηριότητα με ιδιάζοντα χαρακτηριστικά ως προς τη φύση της δραστηριότητας και τους επιχειρηματικούς κινδύνους που συνεπάγεται (επιχειρηματικός τομέας). Ανάλογη διάκριση γίνεται με βάση το επιχειρηματικό περιβάλλον στο οποίο αναπτύσσεται η δραστηριότητα (γεωγραφικός τομέας).

Ο Όμιλος δραστηριοποιείται στην Ελλάδα στο χώρο της διαφήμισης και ειδικότερα στην υπαίθρια διαφήμιση μισθώνοντας ή υπομισθώνοντας διαφημιστικούς χώρους από τους διάφορους Δήμους, Super Markets, Μεταφορικά Μέσα για την τοποθέτηση διαφημίσεων.

4. <u>Τμηματική ανάλυση των δραστηριοτήτων του Ομίλου</u>

Όπως προαναφέρθηκε το σύνολο των εταιρειών του Ομίλου δραστηριοποιείται στον χώρο της υπαίθριας διαφήμισης στην Ελλάδα.

4.1 Ανάλυση κατά δραστηριότητα

4.1.1 *Δεδομένα χρήσεως 1/1-31/12/2005*

	Υπηρεσίες υπαίθριας διαφήμισης	Απάλειψη διεταιρικών συναλλαγών	ΣΥΝΟΛΟ ΟΜΙΛΟΥ
Πωλήσεις προς τρίτους	63.830	(11.459)	52.371
Μείον: Σύνολο κόστους πωλήσεων	(50.924)	11.459	(39.466)
Μικτό κέρδος (ζημιά)	12.905	0	**12.905**
Λοιπά έσοδα εκμεταλλεύσεως	2.332	0	2.332
Έξοδα διοικητικής λειτουργίας	(2.416)	0	(2.416)
Έξοδα λειτουργίας διαθέσεως	(1.933)	0	(1.933)
Λοιπά λειτουργικά έξοδα	(2.333)	0	(2.333)
Λειτουργικό κέρδος (ζημιά)	8.556	0	8.556
Κόστος χρηματοδότησης			(4.989)
Αποτέλεσμα συνήθων εργασιών			3.566
Έσοδα επενδύσεων			(200)

Αποτελέσματα προ φόρων			**3.366**
Φόρος εισοδήματος			(1.790)
Αποτελέσματα μετά φόρων			**1.577**
Λοιπές πληροφορίες Καταστάσεως Αποτελεσμάτων			
Αποσβέσεις	4.985	0	4.985

4.1.2 *Δεδομένα χρήσεως 1/1-31/12/2004*

	Υπηρεσίες υπαίθριας διαφήμισης	**Απάλειψη διεταιρικών συναλλαγών**	**ΣΥΝΟΛΟ ΟΜΙΛΟΥ**
Πωλήσεις προς τρίτους	75.759	(11.180)	64.578
Μείον: Σύνολο κόστους πωλήσεων	(60.176)	11.233	(48.943)
Μικτό κέρδος (ζημιά)	15.583	53	**15.636**
Λοιπά έσοδα εκμεταλλεύσεως	1.414	0	1.414
Έξοδα διοικητικής λειτουργίας	(3.662)	0	(3.662)
Έξοδα λειτουργίας διαθέσεως	(1.970)	0	(1.970)
Λοιπά λειτουργικά έξοδα	(2.028)	0	(2.028)
Λειτουργικό κέρδος (ζημιά)	9.336	53	9.389
Κόστος χρηματοδότησης			(4.943)
Αποτέλεσμα συνήθων εργασιών			4.446
Έσοδα επενδύσεων			203
Αποτελέσματα προ φόρων			**4.649**
Φόρος εισοδήματος			(2.336)
Αποτελέσματα μετά φόρων			**2.314**
Λοιπές πληροφορίες Καταστάσεως Αποτελεσμάτων			
Αποσβέσεις	5.118	0	5.118

4.2 Λοιπές πληροφορίες Ισολογισμού

4.2.1 *Λοιπές πληροφορίες Ισολογισμού (κατά την 31/12/2005)*

	Υπηρεσίες υπαίθριας διαφήμισης	**Απάλλειψη διεταιρικών συναλλαγών**	**ΣΥΝΟΛΟ ΟΜΙΛΟΥ**
Επενδύσεις σε πάγια περιουσιακά στοιχεία	2.496	0	2.496
Άυλα περιουσιακά στοιχεία	25	0	25
Ενσώματα περιουσιακά στοιχεία	8.860	0	8.860
Υπεραξία (Goodwill)	0	1.217	1.217
Συμμετοχές και λοιπές επενδύσεις	4.470	(4.145)	325
Λοιπά στοιχεία ενεργητικού	135.495	(2.015)	133.480
Σύνολο υποχρεώσεων	(125.264)	2.932	(122.332)
Σύνολο Ιδίων Κεφαλαίων	23.584	(2.010)	**21.574**

4.2.2 *Λοιπές πληροφορίες Ισολογισμού (κατά την 31/12/2004)*

	Υπηρεσίες υπαίθριας διαφήμισης	**Απάλλειψη διεταιρικών συναλλαγών**	**ΣΥΝΟΛΟ ΟΜΙΛΟΥ**
Επενδύσεις σε πάγια περιουσιακά στοιχεία	1.412	0	1.412
Άυλα περιουσιακά στοιχεία	23	0	23

Ενσώματα περιουσιακά στοιχεία	12.282	0	12.282
Υπεραξία (Goodwill)	0	1.217	1.217
Συμμετοχές και λοιπές επενδύσεις	4.170	(4.145)	25
Λοιπά στοιχεία ενεργητικού	117.340	(3.019)	114.322
Σύνολο υποχρεώσεων	(109.202)	4.076	(105.126)
Σύνολο Ιδίων Κεφαλαίων	24.612	(1.871)	**22.742**

5. Λοιπά έσοδα εκμεταλλεύσεως

Τα λοιπά έσοδα εκμεταλλεύσεως αναλύονται ως ακολούθως:

	Ο ΟΜΙΛΟΣ		Η ΕΤΑΙΡΕΙΑ	
	Κατά την 31/12/2005	**Κατά την 31/12/2004**	**Κατά την 31/12/2005**	**Κατά την 31/12/2004**
Έσοδα ενοικίων	16	0	16	0
Έσοδα από παροχή υπηρεσιών σε τρίτους	0	1	0	1
Έσοδα από εκμίσθωση παγίων	619	759	597	736
Έκτακτα και ανόργανα έσοδα	52	296	25	245
Έσοδα από ασφαλιστικές αποζημιώσεις	9	0	9	0
Κέρδη από εκποίηση παγίων περιουσιακών στοιχείων	158	0	158	0
Έκτακτα κέρδη από επανεκτίμηση παγίων	1.327	0	1.327	0
Έσοδα από προβλέψεις αποζημίωσης προσωπικού	8	0	0	0
Έσοδα από λοιπές προβλέψεις προηγουμένων χρήσεων	143	358	0	154
Σύνολο	**2.332**	**1.414**	**2.131**	**1.137**

6. Έξοδα διοικητικής λειτουργίας

Τα έξοδα διοικητικής λειτουργίας αναλύονται ως ακολούθως:

	Ο ΟΜΙΛΟΣ		Η ΕΤΑΙΡΕΙΑ	
	Κατά την 31/12/2005	**Κατά την 31/12/2004**	**Κατά την 31/12/2005**	**Κατά την 31/12/2004**
Έξοδα μισθοδοσίας	1.051	1.427	726	758
Αμοιβές και έξοδα τρίτων	123	210	54	130
Λοιπές αμοιβές τρίτων	41	67	34	57
Έξοδα ηλεκτρικού ρεύματος, φωταέριου, ύδρευσης & τηλεπικοινωνιών	33	36	15	22
Έξοδα ενοικίων	149	113	34	29
Έξοδα ασφαλίστρων	17	23	16	21
Λοιπές παροχές τρίτων	1	53	23	69
Έξοδα από φόρους και τέλη	326	233	309	217
Έξοδα μεταφορών - ταξιδείων	33	128	38	71
Έξοδα προβολής και διαφήμισης	2	10	0	5
Λοιπά έξοδα	71	505	31	468
Έξοδα αποσβέσεων	490	787	469	766

Πρόβλεψη αποζημίωσης προσωπικού	79	71	56	50
Σύνολο	**2.416**	**3.662**	**1.805**	**2.664**

7. Έξοδα λειτουργίας διαθέσεως

Τα έξοδα λειτουργίας διαθέσεως αναλύονται ως ακολούθως:

	Ο ΟΜΙΛΟΣ		**Η ΕΤΑΙΡΕΙΑ**	
	Κατά την 31/12/2005	**Κατά την 31/12/2004**	**Κατά την 31/12/2005**	**Κατά την 31/12/2004**
Έξοδα μισθοδοσίας	935	1.000	725	719
Αμοιβές και έξοδα τρίτων	101	51	70	19
Παροχές τρίτων	350	403	274	325
Έξοδα από φόρους και τέλη	43	27	0	0
Λοιπά έξοδα	180	345	158	303
Έξοδα αποσβέσεων	44	0	42	0
Λοιπές προβλέψεις	280	145	0	0
Σύνολο	**1.933**	**1.970**	**1.268**	**1.365**

8. <u>Λοιπά λειτουργικά έξοδα</u>

Τα λοιπά λειτουργικά έξοδα αναλύονται ως ακολούθως:

	Ο ΟΜΙΛΟΣ		**Η ΕΤΑΙΡΕΙΑ**	
	Κατά την 31/12/2005	**Κατά την 31/12/2004**	**Κατά την 31/12/2005**	**Κατά την 31/12/2004**
Φορολογικά και λοιπά πρόστιμα & προσαυξήσεις	1.182	42	1.180	0
Λοιπά έκτακτα και ανόργανα έξοδα & ζημιές	357	589	0	222
Ζημιές από εκποίηση παγίων περιουσιακών στοιχείων	0	4	0	2
Φορολογικά και λοιπά πρόστιμα προηγούμενων χρήσεων	161	232	0	0
Λοιπά έξοδα προηγουμένων χρήσεων	633	1.160	494	1.152
Σύνολο	**2.333**	**2.028**	**1.673**	**1.376**

9. <u>Κόστος χρηματοδότησης (καθαρό)</u>

Τα χρηματοοικονομικά έσοδα (έξοδα) αναλύονται ως ακολούθως:

	Ο ΟΜΙΛΟΣ		Η ΕΤΑΙΡΕΙΑ	
	Κατά την 31/12/2005	**Κατά την 31/12/2004**	**Κατά την 31/12/2005**	**Κατά την 31/12/2004**
Χρεωστικοί τόκοι τραπεζικών υποχρεώσεων	4.418	4.685	4.275	4.443
Λοιπά χρηματοοικονομικά έξοδα	661	384	651	356
Σύνολο χρηματοοικονομικών εξόδων	**5.079**	**5.069**	**4.926**	**4.799**
Πιστωτικοί τόκοι και συναφή έσοδα	90	126	88	125
Λοιπά χρηματοοικονομικά έσοδα	0	0	0	0
Σύνολο χρηματοοικονομικών εσόδων	**90**	**126**	**88**	**125**
Καθαρά χρηματοοικονομικά έσοδα (έξοδα)	**(4.989)**	**(4.943)**	**(4.838)**	**(4.674)**

10. Έσοδα επενδύσεων (καθαρά)

Τα έσοδα (έξοδα) επενδύσεων αναλύονται ως ακολούθως:

	Ο ΟΜΙΛΟΣ		Η ΕΤΑΙΡΕΙΑ	
	Κατά την 31/12/2005	**Κατά την 31/12/2004**	**Κατά την 31/12/2005**	**Κατά την 31/12/2004**
Έσοδα συμμετοχών	0	0	146	318
Κέρδη από πώληση συμμετοχών και λοιπών επενδύσεων	0	203	0	203
Σύνολο εσόδων από επενδύσεις	**0**	**203**	**146**	**521**
Έξοδα και ζημιές συμμετοχών και λοιπών επενδύσεων	200	0	200	0
Σύνολο εξόδων από επενδύσεις	**200**	**0**	**200**	**0**
Καθαρά έσοδα (έξοδα) επενδύσεων	**(200)**	**203**	**(54)**	**521**

11. Φόροι Εισοδήματος

Η φορολογική επιβάρυνση των αποτελεσμάτων προσδιορίσθηκε ως ακολούθως:

	Ο ΟΜΙΛΟΣ		Η ΕΤΑΙΡΕΙΑ	
	Κατά την 31/12/2005	**Κατά την 31/12/2004**	**Κατά την 31/12/2005**	**Κατά την 31/12/2004**
Φόρος εισοδήματος περιόδου	1.552	2.165	1.161	1.670
Φόροι προηγουμένων χρήσεων	42	588	0	224
Αναβαλλόμενος φόρος	196	(418)	188	(326)
Σύνολο φόρων στην Κατάσταση Αποτελεσμάτων Χρήσεως	**1.790**	**2.336**	**1.349**	**1.568**

	Κατά την 31/12/2005	**Κατά την 31/12/2004**	**Κατά την 31/12/2005**	**Κατά την 31/12/2004**

Κέρδη προ φόρων	3.366	4.649	3.355	3.945
Φόρος υπολογιζόμενος με τον φορολογικό συντελεστή της Εταιρείας (2005: 32 %, 2004: 35 %)	1.077	1.627	1.074	1.381
Δαπάνες μη εκπιπτώμενες από τη φορολογία εισοδήματος	671	121	276	(36)
Φόροι που καταλογίσθηκαν και αφορούν σε προηγούμενες χρήσεις	42	588	0	224
Έσοδα τα οποία απαλλάσσονται της φορολογίας εισοδήματος	0	0	0	0
Σύνολο φόρων στην Κατάσταση Αποτελεσμάτων Χρήσεως	**1.790**	**2.336**	**1.349**	**1.568**

Το γεγονός ότι σε ορισμένες περιπτώσεις έσοδα και έξοδα αναγνωρίζονται λογιστικά σε χρόνο διαφορετικό από το χρόνο που τα έσοδα αυτά φορολογούνται ή τα έξοδα εκπίπτονται, για σκοπούς προσδιορισμού του φορολογητέου εισοδήματος, δημιουργεί την ανάγκη της λογιστικής αναγνώρισης ετεροχρονισμένων φορολογικών απαιτήσεων ή υποχρεώσεων (deferred tax assets ή deferred tax liabilities). Η αναγνωρισθείσα από τον Όμιλο ετεροχρονισμένη φορολογική απαίτηση αναλύεται ως ακολούθως:

	Ο ΟΜΙΛΟΣ		**Η ΕΤΑΙΡΕΙΑ**	
	Κατά την 31/12/2005	**Κατά την 31/12/2004**	**Κατά την 31/12/2005**	**Κατά την 31/12/2004**
Αναβαλλόμενες φορολογικές απαιτήσεις	1.420	1.616	58	246
Αναβαλλόμενες φορολογικές υποχρεώσεις	0	0	0	0
Σύνολο αναβαλλόμενων φόρων στον Ισολογισμό	**1.420**	**1.616**	**58**	**246**

	Ο ΟΜΙΛΟΣ		**Η ΕΤΑΙΡΕΙΑ**	
	Κατά την 31/12/2005	**Κατά την 31/12/2004**	**Κατά την 31/12/2005**	**Κατά την 31/12/2004**
Υπόλοιπο έναρξης	1.616	1.198	246	(79)
Φόρος αποτελεσμάτων	(196)	418	(188)	326
Φόρος ιδίων κεφαλαίων	0	0	0	0
Υπόλοιπο τέλους	**1.420**	**1.616**	**58**	**246**

	Ο ΟΜΙΛΟΣ			
	Κατά την 31/12/2004	**Χρεώσεις (Πιστώσεις) Αποτελεσμάτων**	**Χρεώσεις (Πιστώσεις) Ιδίων Κεφαλαίων**	**Κατά την 31/12/2005**
Αναβαλλόμενες φορολογικές υποχρεώσεις				
Προσαρμογή αξίας πάγιων περιουσιακών στοιχείων	(4.601)	(30)	0	(4.631)
	(4.601)	**(30)**	**0**	**(4.631)**
Αναβαλλόμενες φορολογικές απαιτήσεις				
Οικονομικές αποσβέσεις πάγιων περιουσιακών στοιχείων	65	212	0	277
Διαγραφή εξόδων εγκαταστάσεως	56	(9)	0	47

Λογαριασμοί εισπρακτέοι	5.664	(396)	0	5.268
Πρόβλεψη αποζημίωσης προσωπικού λόγω εξόδου από την υπηρεσία	178	7	0	185
Χρηματοδοτικές μισθώσεις ενσώματων ακινητοποιήσεων	130	46	0	176
Φορολογικές ζημιές που θα αναγνωρισθούν σε επόμενες περιόδους	120	(26)		94
Απομείωση αξίας επενδύσεων σε συγγενείς εταιρείες	3	(0)	0	3
	6.217	**(166)**	**0**	**6.051**
Καθαρές αναβαλλόμενες φορολογικές απαιτήσεις στον Ισολογισμό	**1.616**	**(196)**	**0**	**1.420**

	Η ΕΤΑΙΡΕΙΑ			
	Κατά την 31/12/2004	**Χρεώσεις (Πιστώσεις) Αποτελεσμάτων**	**Χρεώσεις (Πιστώσεις) Ιδίων Κεφαλαίων**	**Κατά την 31/12/2005**
Αναβαλλόμενες φορολογικές υποχρεώσεις				
Οικονομικές αποσβέσεις πάγιων περιουσιακών στοιχείων	(136)	197	0	62
Προσαρμογή αξίας πάγιων περιουσιακών στοιχείων	(4.601)	(30)	0	(4.631)
	(4.737)	**167**	**0**	**(4.570)**
Αναβαλλόμενες φορολογικές απαιτήσεις				
Διαγραφή εξόδων εγκαταστάσεως	52	(4)	0	48
Λογαριασμοί εισπρακτέοι	4.680	(401)	0	4.279
Πρόβλεψη αποζημίωσης προσωπικού λόγω εξόδου από την υπηρεσία	130	7	0	136
Χρηματοδοτικές μισθώσεις ενσώματων ακινητοποιήσεων	117	44	0	162
Απομείωση αξίας επενδύσεων σε συγγενείς εταιρείες	3	(0)	0	3
	4.983	**(355)**	**0**	**4.628**
Καθαρές αναβαλλόμενες φορολογικές απαιτήσεις στον Ισολογισμό	**246**	**(188)**	**0**	**58**

12. Κέρδη ανά μετοχή

Ο υπολογισμός των βασικών κερδών ανά μετοχή έχει ως ακολούθως:

	Ο ΟΜΙΛΟΣ		**Η ΕΤΑΙΡΕΙΑ**	
	Κατά την 31/12/2005	**Κατά την 31/12/2004**	**Κατά την 31/12/2005**	**Κατά την 31/12/2004**
Καθαρά κέρδη αποδοτέα στους κοινούς μετόχους της Εταιρείας	1.633	2.250	2.005	2.377
Μέσος σταθμισμένος αριθμός μετοχών σε κυκλοφορία	64.146.200	64.146.200	64.146.200	64.146.200
Μείον: Μέσος σταθμισμένος αριθμός ιδίων μετοχών	499.405	38.638	499.405	38.638

Συνολικός μέσος σταθμισμένος αριθμός μετοχών σε κυκλοφορία	63.646.795	64.107.562	63.646.795	64.107.562
Βασικά κέρδη (ζημιές) ανά μετοχή (Σε €)	**0,03**	**0,04**	**0,03**	**0,04**

13. Ενσώματες ακινητοποιήσεις

Τα ενσώματα πάγια περιουσιακά στοιχεία του Ομίλου αναλύονται ως ακολούθως:

	Ο ΟΜΙΛΟΣ						
	Γήπεδα & οικόπεδα	**Κτίρια & κτιριακές εγκαταστάσεις**	**Μηχανήματα & μηχανολογικές εγκαταστάσεις**	**Μεταφορικά μέσα**	**Έπιπλα & λοιπός εξοπλισμός**	**Πάγια υπό εκτέλεση ή εγκατάσταση**	**Σύνολο**
Αξία κτήσεως ή αποτίμησης							
Κατά την 31/12/2004	0	1.454	26.293	366	799	0	28.912
Προσθήκες χρήσεως 2005	0	0	2.370	0	117	0	2.486
Εκποιήσεις χρήσεως 2005	0	0	1.155	0	0	0	1.155
Σύνολο κατά την 31/12/2005	**0**	**1.454**	**27.508**	**366**	**915**	**0**	**30.244**
Σωρευμένες αποσβέσεις							
Κατά την 31/12/2004	0	24	16.148	89	369	0	16.630
Προσθήκες χρήσεως 2005	0	33	4.786	29	128	0	4.978
Εκποιήσεις χρήσεως 2005	0	0	224	0	(0)	0	224
Σύνολο κατά την 31/12/2005	**0**	**58**	**20.711**	**119**	**497**	**0**	**21.384**
Αναπόσβεστη αξία							
Κατά την 31/12/2004	**0**	**1.430**	**10.145**	**277**	**430**	**0**	**12.282**
Κατά την 31/12/2005	**0**	**1.397**	**6.798**	**247**	**418**	**0**	**8.860**

Οι αποσβέσεις της περιόδου κατά € 4.450 (2004: € 4.331) αύξησαν το κόστος πωλήσεων, κατά € 490 (2004: € 786) αύξησαν το κόστος διοικητικής λειτουργίας και κατά € 46 (2004: € 0) αύξησαν το κόστος λειτουργίας διαθέσεως.

Αποσβέσεις αξίας € 2.269 (2004: € 2.499) για μισθωμένα με χρηματοδοτική μίσθωση μηχανήματα περιλαμβάνονται στην κατάσταση αποτελεσμάτων χρήσεως. Το αναπόσβεστο υπόλοιπο του μισθωμένου με χρηματοδοτική μίσθωση εξοπλισμού ανέρχεται σε € 3.317.

Επί των παγίων περιουσιακών στοιχείων του Ομίλου έχει εγγραφεί προσημείωση συνολικού ποσού € 9.200 για την εξασφάλιση τραπεζικών υποχρεώσεων.

14. Ασώματες ακινητοποιήσεις

Τα ασώματα πάγια περιουσιακά στοιχεία του Ομίλου αναλύονται ως ακολούθως:

	Ο ΟΜΙΛΟΣ		
	Λογισμικά προγράμματα	**Πάγια υπό εκτέλεση ή εγκατάσταση**	**Σύνολο**
Αξία κτήσεως ή αποτίμησης			
Κατά την 31/12/2004	50	0	50
Προσθήκες χρήσεως 2005	10	0	10
Εκποιήσεις χρήσεως 2005	0	0	0
Σύνολο κατά την 31/12/2005	**60**	**0**	**60**
Σωρευμένες αποσβέσεις			
Κατά την 31/12/2004	27	0	27
Προσθήκες χρήσεως 2005	8	0	8
Εκποιήσεις χρήσεως 2005	0	0	0
Σύνολο κατά την 31/12/2005	**35**	**0**	**35**
Αναπόσβεστη αξία			
Κατά την 31/12/2004	**23**	**0**	**23**
Κατά την 31/12/2005	**25**	**0**	**25**

15. Υπεραξία (Goodwill)

Η κίνηση της υπεραξίας κατά τη χρήση 2005 έχει ως ακολούθως:

ΕΤΑΙΡΕΙΑ	Υπόλοιπο κατά την 31/12/2004	Προσθήκες / (Μειώσεις)	Ζημιές απομείωσης	Υπόλοιπο κατά την 31/12/2005
INTERMEDIA A.E.	0	0	0	0
ΔΟΜΗΣΗ A.E.	1.217	0	0	1.217
Κ/Ξ METROMEDIA	0	0	0	0
	1.217	**0**	**0**	**1.217**

Στις 20/5/2005 η Εταιρεία μετάφερε τις θετικές (χρεωστικές) διαφορές ενοποίησης (υπεραξίας) που είχαν προκύψει πριν την 31/12/2003 κατά την εξαγορά της θυγατρικής εταιρείας ΔΟΜΗΣΗ Α.Ε. από την κατηγορία

των ενοποιημένων ιδίων κεφαλαίων στην κατηγορία των ασώματων ακινητοποιήσεων του ενεργητικού. Το συνολικό ποσό της υπεραξίας το οποίο αρχικά εμφανιζόταν αφαιρετικά των ιδίων κεφαλαίων μεταφέρθηκε στην κατηγορία των ασώματων ακινητοποιήσεων προκειμένου η Εταιρεία να κάνει χρήση των διατάξεων του Δ.Π.Χ.Π. 1.

Οι προσαρμογές της υπεραξίας στις ενοποιημένες οικονομικές καταστάσεις έχουν ως ακολούθως:

31η Δεκεμβρίου 2003

ΕΤΑΙΡΕΙΑ	Υπόλοιπο πριν τη μεταφορά	Μεταφορά απευθείας στα ίδια κεφάλαια	Ζημιές απομείωσης	Υπόλοιπο κατά την 31/12/2003
INTERMEDIA A.E.	(136)	136	0	0
ΔΟΜΗΣΗ A.E.	1.677	0	(460)	1.217
Κ/Ξ METROMEDIA	0	0	0	0
	1.541	**136**	**(460)**	**1.217**

Το συνολικό ποσό της υπεραξίας που κατάβαλε ο Όμιλος για την απόκτηση του ελέγχου της θυγατρικής εταιρείας ΔΟΜΗΣΗ Α.Ε. κατά την 31/12/2003 ανερχόταν στο ποσό των € 1.677. Κατά την εν λόγω ημερομηνία διενεργήθηκε έλεγχος απομείωσης του υπολοίπου της σχετικής υπεραξίας σύμφωνα με τις διατάξεις του Δ.Λ.Π. 36 και προέκυψε ζημιά απομείωσης συνολικού ποσού € 460 η οποία καταχωρήθηκε σε μείωση του υπολοίπου εις νέο. Έλεγχος απομείωσης διενεργήθηκε και κατά την 31/12/2004 και 31/12/2005 και το ανακτήσιμο ποσό (η αξία χρήσης της εν λόγω θυγατρικής) ήταν υψηλότερο του λογιστικού υπολοίπου της υπεραξίας.

Το ανακτήσιμο ποσό της εταιρείας ΔΟΜΗΣΗ Α.Ε. προσδιορίσθηκε βάσει υπολογισμού της αξίας χρήσης αυτής. Η αξία χρήσης υπολογίσθηκε βάσει προβλεπόμενων ταμειακών ροών οι οποίες κάλυπταν πενταετή περίοδο. Το προ φόρων επιτόκιο με το οποίο οι προβλεπόμενες ταμειακές ροές προεξοφλήθηκαν στο παρόν ανήλθε σε 15,7 % (2004: 18,9 %) και οι προβλεπόμενες ταμειακές ροές πέρα της πενταετούς περιόδου προσδιορίσθηκαν με ρυθμό ανάπτυξης 2,0 % (2004: 2,0 %), δηλαδή με τον εκτιμώμενο μέσο ρυθμό ανάπτυξης του διαφημιστικού κλάδου στην Ελλάδα.

Βασικές παραδοχές υιοθετούμενες για τον υπολογισμό της αξίας χρήσης των παραπάνω ελέγχων απομείωσης κατά την 31/12/2004 και 31/12/2005:

Προβλεπόμενα περιθώρια κέρδους: η βάση με την οποία προσδιορίσθηκαν τα μικτά περιθώρια κέρδους είναι τα μικτά περιθώρια κέρδους που πραγματοποιήθηκαν κατά την αμέσως προηγούμενη πενταετία. Μεγαλύτερη βαρύτητα δόθηκε στα μικτά περιθώρια κέρδους των δύο τελευταίων ετών καθώς εκτιμάται ότι είναι περισσότερο αντιπροσωπευτικά των τρεχουσών συνθηκών.

Κεφαλαιουχικές δαπάνες: Όλες οι αναγκαίες εκτιμώμενες προσθήκες πάγιων περιουσιακών στοιχείων και κεφαλαίου κίνησης λήφθηκαν υπόψη, βάσει των αναγκών που παρατηρήθηκαν κατά τα πέντε τελευταία χρόνια, ώστε η θυγατρική εταιρεία να διατηρήσει την παραγωγική της δυνατότητα και μερίδιο αγοράς.

Επιτόκια ομολόγων: λήφθηκε υπόψη η απόδοση του δεκαετούς ομολόγου εκδόσεως Ελληνικού Δημοσίου στην αρχή της προβλεπόμενης πενταετίας.

16. Συμμετοχές σε συγγενείς εταιρείες

Οι επενδύσεις σε συγγενείς εταιρείες αντιπροσωπεύουν ποσοστό συμμετοχής 50,0 % στο μετοχικό κεφάλαιο της εταιρείας "ΝΑΡΑΝΤ Α.Ε.", η οποία αποκτήθηκε έναντι συνολικού τμήματος € 30. Οι επενδύσεις σε συγγενείς εταιρείες καταχωρούνται στον ισολογισμό στο κόστος κτήσεως και αναπροσαρμόζονται μετέπειτα για την μεταβολή μετά την απόκτηση του μεριδίου του Ομίλου στην καθαρή θέση αυτών μείον τυχόν απομείωσης στην αξία τους. Η κατάσταση αποτελεσμάτων απεικονίζει το μερίδιο του Ομίλου στα αποτελέσματα της συνδεδεμένης. Η εταιρεία "ΝΑΡΑΝΤ Α.Ε." έχει διακόψει την εμπορική της δραστηριότητα εντός της χρήσης του 2004 και έως και την ημερομηνία εγκρίσεως των ενδιάμεσων οικονομικών καταστάσεων βρισκόταν σε αδράνεια.

17. Επενδύσεις διαθέσιμες προς πώληση

Οι επενδύσεις διαθέσιμες προς πώληση αντιπροσωπεύουν συμμετοχή με 50 % στο μετοχικό κεφάλαιο της εταιρείας "ΑΛΜΑ ΠΡΟΒΟΛΗ Ε.Π.Ε.", η οποία αποκτήθηκε εντός της χρήσεως 1994 έναντι συνολικού τιμήματος € 4.

Ο Όμιλος εντός του πρώτου τριμήνου της χρήσεως 2005 απόκτησε συμμετοχή 0,86 % στο μετοχικό κεφάλαιο της εταιρείας "ΕΓΝΑΤΙΑ ΑΣΦΑΛΙΣΤΙΚΗ Α.Ε." έναντι συνολικού τιμήματος € 500.

Οι επενδύσεις διαθέσιμες προς πώληση απεικονίζονται στην αξία κτήσεώς τους, απομειούμενη, στο βαθμό που συντρέχουν οι σχετικές προϋποθέσεις, με επιβάρυνση των αποτελεσμάτων της περιόδου εντός της οποίας συντελείται η απομείωση.

18. Επενδύσεις σε ακίνητα

Οι επενδύσεις σε ακίνητα αφορούν ιδιόκτητο ξενοδοχειακό συγκρότημα στην ΑΚΤΗ ΚΑΣΤΕΛΟ στο Δήμο Βουλιαγμένης Αττικής, συνολικής επιφανείας 1.790,51 τ.μ., το οποίο είναι οικοδομημένο σε οικόπεδο συνολικής εκτάσεως 2.813,03 τ.μ. και αποκτήθηκε εντός της χρήσεως 1999 έναντι συνολικού τμήματος € 1.543. Κατά την ημερομηνία μετάβασης στα Δ.Π.Χ.Π., ήτοι την 1/1/2004, το εν λόγω ακίνητο αποτιμήθηκε στην εύλογη αξία του € 14.860, η οποία προσδιορίσθηκε βάσει σχετικής μελέτης αναγνωρισμένης εταιρείας ανεξάρτητων εκτιμητών ακινήτων. Κατά την 31/12/2005 διενεργήθηκε επανεκτίμηση της εύλογης αξίας του εν λόγω ακινήτου και προέκυψε υπεραξία συνολικού ποσού € 1.327, η οποία καταχωρήθηκε στα αποτελέσματα χρήσεως.

19. <u>Μακροπρόθεσμες Απαιτήσεις</u>

Οι μακροπρόθεσμες απαιτήσεις, κατά την 31η Δεκεμβρίου 2005, αντιπροσωπεύουν δοσμένες εγγυήσεις, ύψους € 90.

15. <u>Αποθέματα</u>

Τα αποθέματα του Ομίλου και της Εταιρείας αναλύονται ως ακολούθως:

	Ο ΟΜΙΛΟΣ		**Η ΕΤΑΙΡΕΙΑ**	
	Κατά την 31/12/2005	**Κατά την 31/12/2004**	**Κατά την 31/12/2005**	**Κατά την 31/12/2004**
Εμπορεύματα	1	104	0	96
Προϊόντα έτοιμα καί ημιτελή - Υποπροϊόντα και Υπολείμ.	18	0	18	0
Προκαταβολές για αγορές εποθεμάτων	15.496	14.656	13.619	13.240
Σύνολο	**15.515**	**14.759**	**13.637**	**13.336**

Οι προκαταβολές για αγορές αποθεμάτων αφορά κυρίως διατεθέντα ποσά προς εξασφάλιση σημείων διαφήμισης (πώλησης) επομένων περιόδων.

16. Πελάτες και λοιπές απαιτήσεις

Οι συνολικές απαιτήσεις του Ομίλου και της Εταιρείας αναλύονται ως ακολούθως:

	Ο ΟΜΙΛΟΣ		Η ΕΤΑΙΡΕΙΑ	
	Κατά την 31/12/2005	**Κατά την 31/12/2004**	**Κατά την 31/12/2005**	**Κατά την 31/12/2004**
Πελάτες	10.552	9.832	8.508	8.762
Γραμμάτια εισπρακτέα χαρτοφυλακίου	1	134	0	83
Γραμμάτια εισπρακτέα στις τράπεζες για είσπραξη	146	225	146	223
Γραμμάτια σε καθυστέρηση	104	104	86	86
Επιταγές εισπρακτέες	8.972	7.288	7.455	5.894
Επιταγές εισπρακτέες σε καθυστέρηση	1.670	1.551	1.653	1.535
Επιταγές εισπρακτέες σε τράπεζες	47.157	37.102	47.157	37.102
Χρεώστες διάφοροι	28.926	19.990	27.567	19.465
Λογαριασμοί διαχείρισης προκαταβολών και πιστώσεων	1.997	4.151	1.341	3.708
Έξοδα επόμενων χρήσεων	1.155	710	155	242
	100.682	**81.086**	**94.069**	**77.098**
Μειόν: Προβλέψεις	(9.051)	(8.771)	(7.659)	(7.659)
Υπόλοιπο	**91.631**	**72.315**	**86.410**	**69.439**

Όλες οι απαιτήσεις είναι βραχυπρόθεσμες και δεν απαιτείται προεξόφληση κατά την ημερομηνία του Ισολογισμού. Δεν υπάρχει συγκέντρωση του πιστωτικού κινδύνου σε σχέση με τις απαιτήσεις από πελάτες, καθώς ο Όμιλος έχει μεγάλο αριθμό πελατών και ο πιστωτικός κίνδυνος διασπείρεται.

Ο Όμιλος κατά τη χρήση 2004, βάσει των υπαριθμ. 9325/7.10.2004 και 9361/10.12.2004 προσυμφώνων αγοράς μετοχών δεσμεύθηκε για την απόκτηση συμμετοχής 41,2 % στην ξενοδοχειακή εταιρεία ΑΝΩΝΥΜΟΣ ΕΤΑΙΡΕΙΑ ΞΕΝΟΔΟΧΕΙΑΚΕΣ ΤΟΥΡΙΣΤΙΚΕΣ ΕΠΙΧΕΙΡΗΣΕΙΣ Μ. ΤΕΧΛΙΚΙΔΗΣ Α.Ε., η οποία εκμεταλλεύεται ιδιόκτητη ξενοδοχειακή μονάδα στην περιοχή της Δροσιάς Αττικής, έναντι συνολικού τιμήματος € 7.000, από το οποίο έχει καταβληθεί ποσό € 6.000. Επίσης, εντός της χρήσεως 2004, βάσει των υπαριθμ. 9320/27.9.2004 και 9312/15.9.2004 προσυμφώνων αγοράς μετοχών ο Όμιλος δεσμεύθηκε για την απόκτηση συμμετοχής 78,0 % στην ξενοδοχειακή εταιρεία ΞΕΝΟΔΟΧΕΙΑΚΕΣ ΤΟΥΡΙΣΤΙΚΕΣ ΕΠΙΧΕΙΡΗΣΕΙΣ ΑΥΡΑ Α.Ε., η οποία εκμεταλλεύεται ιδιόκτητη ξενοδοχειακή μονάδα στην περιοχή της Ραφήνας Αττικής, έναντι συνολικού τιμήματος € 7.000, από το οποίο έχει καταβληθεί ποσό € 6.027. Τέλος, εντός της χρήσεως 2005, βάσει των υπαριθμ. προσυμφώνων 9426/12.5.2005 και 9438/31.5.2005 αγοράς μετοχών, ο Όμιλος δεσμεύθηκε για την απόκτηση συμμετοχής 100,0 % στην ναυτιλιακή εταιρεία STERLING SHIPHOLDINGS S.A., η οποία εκμεταλλεύεται ιδιόκτητο καράβι τύπου GAS CARRIER RS KM 14 A2 μεταφοράς υγραερίου σε υγρή μορφή, έναντι συνολικού τιμήματος € 11.000, από το οποίο έχει καταβληθεί

ποσό € 10.500. Τα ήδη καταβλημένα ποσά από τον Όμιλο εμφανίζονται στο λογαριασμό "Χρεώστες διάφοροι" των απαιτήσεων. Με την κατάρτιση των οριστικών συμβολαίων αγοράς και την απόκτηση ελέγχου ή δεσπόζουσας επιρροής, κατά περίπτωση, από τον Όμιλο, οι εν λόγω επενδύσεις θα ενσωματωθούν με τις προβλεπόμενες, από τα Δ.Π.Χ.Π., μεθόδους ενοποίησης, στις ενοποιημένες οικονομικές καταστάσεις του Ομίλου.

17. Μετρητά και χρηματικά διαθέσιμα

Τα διαθέσιμα αντιπροσωπεύουν μετρητά στα ταμεία του Ομίλου και τραπεζικές καταθέσεις διαθέσιμες σε πρώτη ζήτηση.

18. Μετοχικό Κεφάλαιο και Κεφάλαιο υπέρ το άρτιο

Το μετοχικό κεφάλαιο της Εταιρείας αποτελείται από 64.146.200 κοινές ονομαστικές μετοχές, ονομαστικής αξίας € 0,30 εκάστη. Το μετοχικό κεφάλαιο της Εταιρείας δεν διαφοροποιήθηκε κατά το χρονικό διάστημα από 1 Ιανουαρίου 2004 μέχρι την ημερομηνία έγκρισης των ενδιάμεσων οικονομικών καταστάσεων. Οι μετοχές της Εταιρείας είναι εισηγμένες στην Παράλληλη Αγορά του Χρηματιστηρίου Αθηνών.

Σύμφωνα με το Μητρώο Μετόχων της Εταιρείας, κατά την 31/12/2005, οι μέτοχοι με ποσοστό συμμετοχής στην Εταιρεία μεγαλύτερο του 3,0 % ήταν οι ακόλουθοι:

ΜΕΤΟΧΟΣ	ΜΕΤΟΧΟΣ	ΠΟΣΟΣΤΟ ΣΥΜΜΕΤΟΧΗΣ ΚΑΤΑ ΤΗΝ 31/12/2005
ΦΙΛΙΠΠΟΣ ΒΡΥΩΝΗΣ	24.192.740	37,72%
ΕΓΝΑΤΙΑ Α.Α.Ε.	3.778.790	5,89%
FIRST MEDIA LTD	2.671.120	4,16%
ΥΝΙΟΝ ΣΥΜΜΕΤΟΧΩΝ Α.Ε.	2.028.750	3,16%
ΛΟΙΠΟΙ (ΜΕ ΠΟΣΟΣΤΟ ΜΙΚΡΟΤΕΡΟ ΤΟΥ 3%)	31.474.800	49,07%
ΣΥΝΟΛΟ	**64.146.200**	**100,00%**

Σημειώνεται ότι εκ των μελών του Δ.Σ. και των Διευθυντικών Στελεχών της Εταιρείας, η κα Αντωνία Βρυώνη (Πρόεδρος και Δ/νων Σύμβουλος) κατά την 31/12/2005 κατείχε 980.440 μετοχές που αναλογούν στο 1,5 % του καταβλημένου μετοχικού κεφαλαίου.

Σύμφωνα με την από 30η Δεκεμβρίου 2005 απόφαση της Έκτακτης Γενικής Συνέλευσης των Μετόχων αποφασίσθηκε η αύξηση της ονομαστικής αξίας των μετοχών από 0,30 € σε 0,90 € ανά μετοχή με παράλληλη μείωση του συνολικού αριθμού των μετοχών από 64.146.200 σε 21.382.067 και την ταυτόχρονη αύξηση του μετοχικού κεφαλαίου κατά 0,30€ δια κεφαλαιοποιήσεως αποθεματικών, επί σκοπώ στρογγυλοποιήσεως του αριθμού των μετοχών.

Έτσι το μετοχικό κεφάλαιο σήμερα ανέρχεται σε (19.243.860,30) δέκα εννέα εκατομμύρια διακόσιες σαράντα τρεις χιλιάδες οκτακόσια εξήντα ευρώ και τριάντα λεπτά και διαιρείται σε (21.382.067) είκοσι ένα εκατομμύρια τριακόσιες ογδόντα δύο χιλιάδες εξήντα επτά μετοχές ονομαστικής αξίας 0,90 ευρώ η κάθε μία.

19. <u>Αποθεματικά</u>

Τα αποθεματικά του Ομίλου και της Εταιρείας αναλύονται ως ακολούθως:

	Ο ΟΜΙΛΟΣ		**Η ΕΤΑΙΡΕΙΑ**	
	Κατά την 31/12/2005	**Κατά την 31/12/2004**	**Κατά την 31/12/2005**	**Κατά την 31/12/2004**
Τακτικό αποθεματικό	1.963	1.904	1.913	1.858
Ειδικά αποθεματικά	2	0	0	0
Έκτακτα αποθεματικά	106	106	106	106
Αφορολόγητα αποθεματικά ειδικών διατάξεων νόμων	842	843	843	843
Αποθεματικό για ίδιες μετοχές	221	221	221	221
Διαφορές από αναπ/γή αξίας λοιπών περιουσιακών στοιχείων	68	68	68	68
Υπόλοιπο	**3.200**	**3.141**	**3.151**	**3.096**

Σύμφωνα με τις διατάξεις της Ελληνικής εταιρικής νομοθεσίας, η δημιουργία «τακτικού αποθεματικού» - με την κατ' έτος μεταφορά ποσού ίσου με το 5 % των ετήσιων, μετά από φόρους, κερδών - είναι υποχρεωτική μέχρι να φθάσει το ύψος του αποθεματικού το $^1/_3$ του μετοχικού κεφαλαίου. Το «τακτικό αποθεματικό» διανέμεται μόνο κατά τη διάλυση της Εταιρείας μπορεί, όμως, να συμψηφισθεί με συσσωρευμένες ζημιές.

Τα αποθεματικά φορολογικών νόμων δημιουργήθηκαν με βάση τις διατάξεις της φορολογικής νομοθεσίας οι οποίες, είτε παρέχουν τη δυνατότητα μετάθεσης της φορολογίας ορισμένων εισοδημάτων στο χρόνο της διανομής τους προς τους μετόχους, είτε παρέχουν φορολογικές ελαφρύνσεις ως κίνητρο διενέργειας επενδύσεων. Η φορολογική υποχρέωση, που θα επισυσσωρευθεί κατά τη διανομή των αποθεματικών αυτών, υπολογιζόμενη, κατά την 31η Δεκεμβρίου 2005, σε € 35 περίπου, αναγνωρίζεται όταν και εφόσον συντελεσθεί η διανομή.

Το αποθεματικό για ίδιες μετοχές σχηματίσθηκε κατά τη χρήση 2004 και σύμφωνα με τις διατάξεις του Κ.Ν. 2190/1920 προς κάλυψη του ποσού που κατέβαλε η Μητρική Εταιρεία για την απόκτηση 264.000 ιδίων μετοχών της.

Το αποθεματικό από αναπροσαρμογή της αξίας λοιπών περιουσιακών στοιχείων έχει σχηματισθεί κατά τη χρήση 2000 κατά την αναπροσαρμογή της αξίας των ιδιόκτητων ακινήτων του Μητρικής Εταιρείας βάσει των διατάξεων του Ν. 2065/1992.

20. Ίδιες μετοχές

Ο Όμιλος κατά την 31/12/2005 κατείχε 507.000 ίδιες μετοχές (μετοχές της μητρικής Εταιρείας), οι οποίες αποκτήθηκαν έναντι συνολικού τιμήματος € 414 και εμφανίζονται στον ενοποιημένο ισολογισμό της 31/12/2005 αφαιρετικά των ιδίων κεφαλαίων.

Όπως προαναφέρθηκε ο Όμιλος έχει σχηματίσει για τις εν λόγω μετοχές αποθεματικό συνολικού ποσού € 221.

21. Δάνεια

Τα δάνεια της Εταιρείας έχουν χορηγηθεί από Ελληνικές τράπεζες και είναι εκπεφρασμένα σε ευρώ. Τα ποσά που είναι πληρωτέα εντός ενός έτους από την ημερομηνία του ισολογισμού, χαρακτηρίζονται ως βραχυπρόθεσμα ενώ τα ποσά, που είναι πληρωτέα σε μεταγενέστερο στάδιο, χαρακτηρίζονται ως μακροπρόθεσμα. Τα δάνεια του Ομίλου και της Εταιρείας αναλύονται, κατά κύριο χρηματοδότη, ως ακολούθως:

	Ο ΟΜΙΛΟΣ					
	Κατά την 31/12/2005		Κατά την 31/12/2004			
Τράπεζα	**Βραχ/σμες υποχρεώσεις**	**Μακρ/σμες υποχρεώσεις**	**Βραχ/σμες υποχρεώσεις**	**Μακρ/σμες υποχρεώσεις**	**Χρόνος αποπληρωμής μακρ/σμων υποχρεώσεων**	**Επιτόκιο δανειοδότησης**
ALPHA BANK	0	918	0	1.036	Ιανουάριος 2013	5%
ΕΜΠΟΡΙΚΗ ΤΡΑΠΕΖΑ	1.000	2.029	1.500	2.000	Ιανουάριος 2007	6%
ΕΘΝΙΚΗ ΤΡΑΠΕΖΑ ΕΛΛΑΔΟΣ	6.251	0	3.351	0		
ΤΡΑΠΕΖΑ ΠΙΣΤΕΩΣ	4.376	0	6.956	0		
ALPHA BANK	0	0	2.210	0		
ΕΜΠΟΡΙΚΗ ΤΡΑΠΕΖΑ	9.552	0	18.609	0		
ΤΡΑΠΕΖΑ ΑΤΤΙΚΗΣ	1.315	0	0	0		
EFG EUROBANK ΕΡΓΑΣΙΑΣ	14.132	0	1.208	0		
ΤΡΑΠΕΖΑ ΕΓΝΑΤΙΑ	5.828	0	3.526	0		
ΤΡΑΠΕΖΑ ΚΥΠΡΟΥ	2.345	0	18	0		
ΔΩΡΙΚΗ ΤΡΑΠΕΖΑ	18	0	1.623	0		
ΤΡΑΠΕΖΑ ΠΕΙΡΑΙΩΣ	2.045	414	2.732	2.653		
Υποχρεώσεις χρηματοδοτικών μισθώσεων	1.341	2.163				
Σύνολο δανειακών υποχρεώσεων	**48.201**	**5.524**	**41.735**	**5.689**		

	Η ΕΤΑΙΡΕΙΑ					
	Κατά την 31/12/2005		Κατά την 31/12/2004			
Τράπεζα	**Βραχ/σμες υποχρεώσεις**	**Μακρ/σμες υποχρεώσεις**	**Βραχ/σμες υποχρεώσεις**	**Μακρ/σμες υποχρεώσεις**	**Χρόνος αποπληρωμής μακρ/σμων υποχρεώσεων**	**Επιτόκιο δανειοδότησης**
ALPHA BANK		918		1.036	Ιανουάριος 2013	5%
ΕΜΠΟΡΙΚΗ ΤΡΑΠΕΖΑ	1.000	2.029	1.500	2.000	Ιανουάριος 2007	6%
ΕΘΝΙΚΗ ΤΡΑΠΕΖΑ ΕΛΛΑΔΟΣ	6.251					
ΤΡΑΠΕΖΑ ΠΙΣΤΕΩΣ	3.244					
ALPHA BANK			2.247			
ΕΜΠΟΡΙΚΗ ΤΡΑΠΕΖΑ	9.552		6.956			
ΤΡΑΠΕΖΑ ΑΤΤΙΚΗΣ	1.315		2.210			
EFG EUROBANK ΕΡΓΑΣΙΑΣ	14.132		18.609			
ΤΡΑΠΕΖΑ ΕΓΝΑΤΙΑ	5.828		1.208			
ΤΡΑΠΕΖΑ ΚΥΠΡΟΥ	2.345		3.526			
ΔΩΡΙΚΗ ΤΡΑΠΕΖΑ	18		18			
ΤΡΑΠΕΖΑ ΠΕΙΡΑΙΩΣ	2.045		1.623			
Υποχρεώσεις χρηματοδοτικών μισθώσεων	1.052	2.163	2.456	1.950		
Σύνολο δανειακών υποχρεώσεων	**46.781**	**5.110**	**40.355**	**4.986**		

Όλα τα δάνεια του Ομίλου είναι σε ευρώ. Ο Όμιλος σχηματίζει προβλέψεις για τους δουλευμένους τόκους εξυπηρέτησης των δανείων του και επιβαρύνει τα αποτελέσματα χρήσεως της εκάστοτε περιόδου.

Οι υποχρεώσεις από χρηματοδοτικές μισθώσεις αφορούν στη μίσθωση μηχανολογικού εξοπλισμού διαφημιστικών μέσων και αναλύονται ως ακολούθως:

Α. Υποχρεώσεις χρηματοδοτικής μίσθωσης-*Ελάχιστες πληρωμές μισθωμάτων*:

	Ο ΟΜΙΛΟΣ		Η ΕΤΑΙΡΕΙΑ	
	Κατά την 31/12/2005	**Κατά την 31/12/2004**	**Κατά την 31/12/2005**	**Κατά την 31/12/2004**
Μέχρι 1 έτος	2.607	2.972	2.281	2.640
Από 2 έως και 5 έτη	1.498	2.840	1.067	2.084
Πάνω από 5 έτη	0	0	0	0
	4.105	5.812	3.348	4.724
Μελλοντικές χρεώσεις χρηματοοικονομικού κόστους στις χρηματοδοτικές μισθώσεις	(187)	(427)	(133)	(318)
	3.918	**5.385**	**3.215**	**4.406**

Β. Παρούσα αξία υποχρεώσεων χρηματοδοτικών μισθώσεων:

	Ο ΟΜΙΛΟΣ		Η ΕΤΑΙΡΕΙΑ	
	Κατά την 31/12/2005	**Κατά την 31/12/2004**	**Κατά την 31/12/2005**	**Κατά την 31/12/2004**
Μέχρι 1 έτος	1.341	2.732	1.052	2.456
Από 2 έως και 5 έτη	2.576	1.952	2.163	1.950
Πάνω από 5 έτη	0	701	0	0
	3.918	**5.385**	**3.215**	**4.406**

Επί των μισθωμένων παγίων υπάρχει παρακράτηση κυριότητας η οποία θα παραμένει σε ισχύ έως τη λήξη της μισθωτικής περιόδου και την πλήρη αποπληρωμή των οφειλόμενων μισθωμάτων.

Δεν υπάρχουν άλλες εγγυήσεις και δεσμεύσεις κυριότητας ή χρήσεως επί των παγίων και των άλλων περιουσιακών στοιχείων του Ομίλου.

22. <u>Δικαιώματα Εργαζομένων</u>

Η υποχρέωση του Ομίλου και της Εταιρείας προς τα πρόσωπα που εργάζονται στην Ελλάδα, για την μελλοντική καταβολή παροχών ανάλογα με το χρόνο της προϋπηρεσίας του καθενός, προσμετράται και απεικονίζεται με βάση το αναμενόμενο να καταβληθεί δεδουλευμένο δικαίωμα του κάθε εργαζόμενου, κατά την ημερομηνία του ισολογισμού, προεξοφλούμενο στην παρούσα του αξία, σε σχέση με τον προβλεπόμενο χρόνο καταβολής του. Οι δουλευμένες παροχές κάθε περιόδου επιβαρύνουν τα αποτελέσματα χρήσεως με αντίστοιχη αύξηση της συνταξιοδοτικής υποχρέωσης. Οι πληρωμές παροχών που διενεργούνται στους υπαλλήλους που αποχωρούν λόγω συνταξιοδοτήσεως μειώνουν αντίστοιχα τη συνταξιοδοτική υποχρέωση.

Ο αριθμός του απασχολούμενου στον Όμιλο και στην Εταιρεία προσωπικού και το αντίστοιχο κόστος μισθοδοσίας του, έχουν ως ακολούθως:

Αριθμός εργαζομένων και κόστος μισθοδοσίας:

	Ο ΟΜΙΛΟΣ		Η ΕΤΑΙΡΕΙΑ	
	Κατά την 31/12/2005	**Κατά την 31/12/2004**	**Κατά την 31/12/2005**	**Κατά την 31/12/2004**
Άτομα:				
Μισθωτοί	215	325	202	255
Ημερομίσθιοι	138	153	128	145
Σύνολο	**353**	**478**	**330**	**400**
Ανάλυση κόστους εργαζομένων:				
Έξοδα μισθοδοσίας	1.623	2.068	1.191	1.211
Έξοδα αποζημιώσεων προσωπικού	8	2	1	2
Έξοδα ασφαλιστικών ταμείων	355	396	259	264
Πρόβλεψη αποζημίωσης προσωπικού λόγω εξόδου από την υπηρεσία	79	69	56	50
Συνολικό κόστος	**2.065**	**2.534**	**1.506**	**1.527**

Η κίνηση της καθαρής συνταξιοδοτικής υποχρέωσης έχει ως ακολούθως:

	Κατά την 31/12/2005	**Κατά την 31/12/2004**	**Κατά την 31/12/2005**	**Κατά την 31/12/2004**
Καθαρή υποχρέωση στην αρχή της χρήσεως	507	439	370	320
Σύνολο παροχών που καταβλήθηκαν εντός της χρήσεως	(8)	(2)	(1)	(2)
Έξοδα που αναγνωρίσθηκαν στα αποτελέσματα της χρήσεως	79	70	57	52
Καθαρή υποχρέωση στο τέλος της χρήσεως	**578**	**507**	**426**	**370**

Η υποχρέωση της Εταιρείας για καταβολή αποζημιώσεων στο προσωπικό της που αποχωρεί λόγω συνταξιοδοτήσεως προσδιορίσθηκε βάσει αναλογιστικής μελέτης η οποία εκπονήθηκε από ανεξάρτητη εταιρεία αναγνωρισμένων αναλογιστών. Τα βασικά οικονομικά μεγέθη και υποθέσεις της αναλογιστικής μελέτης την 31η Δεκεμβρίου 2005 έχουν ως ακολούθως:

	Κατά την 31/12/2005	**Κατά την 31/12/2004**	**Κατά την 31/12/2005**	**Κατά την 31/12/2004**
Παρούσα αξία υποχρέωσης	596	525	429	373
Μη αναγνωρισμένα αναλογιστικά κέρδη (ζημιές)	(17)	(17)	(3)	(3)
Καθαρή υποχρέωση στον Ισολογισμό	**578**	**507**	**426**	**370**
Ανάλυση κόστους συνταξιοδότησης στα αποτελέσματα χρήσεως:				
Κόστος υπηρεσίας	57	51	41	37
Χρηματοοικονομικό κόστος	21	18	15	13
Αναλογιστικά κέρδη (ζημιές)	0	0	0	0
Κόστος επιπλέον παροχών στους εργαζομένους	0	7	1	2

Συνολική επιβάρυνση στα αποτελέσματα χρήσεως	**79**	**76**	**57**	**52**
Οι υποχρεώσεις από παροχές στο προσωπικό μεταβλήθηκαν εντός της χρήσεως ως ακολούθως:				
Καθαρή υποχρέωση στην αρχή της χρήσεως	507	439	370	320
Κόστος υπηρεσίας	57	51	41	37
Χρηματοοικονομικό κόστος	21	18	15	13
Αναλογιστικά κέρδη (ζημιές)	0	0	0	0
Σύνολο παροχών που καταβλήθηκαν εντός της χρήσεως	(8)	(2)	(1)	(2)
Κόστος επιπλέον παροχών στους εργαζομένους	0	2	1	2
Καθαρή υποχρέωση στο τέλος της χρήσεως	**578**	**507**	**426**	**370**

Βασικές υποθέσεις αναλογιστικής μελέτης:

Αναλογιστική μέθοδος αποτίμησης	Μέθοδος της Προβεβλημένης Πιστούμενης Μονάδος
Μέσος ετήσιος ρυθμός μακροχρόνιας αύξησης πληθωρισμού	2,0%
Μέση ετήσια μακροχρόνια αύξηση του Α.Ε.Π.	3,0%
Μέση ετήσια μακροχρόνια μισθολογική ωρίμανση	5,8%
Προεξοφλητικό επιτόκιο	4,0%
Περιουσιακά στοιχεία για την αποζημίωση του Ν. 2112/20	Μηδέν

Το κόστος των επιπλέον παροχών σχετίζεται κυρίως με παροχές που πληρώθηκαν σε υπαλλήλους οι οποίοι απολύθηκαν. Το μεγαλύτερο μέρος αυτών δεν ήταν αναμενόμενο στα πλαίσια του υφιστάμενου προγράμματος συνταξιοδοτήσεως και συνεπώς οι καταβολές των επιπλέων παροχών λογίσθηκαν ως πρόσθετη συνταξιοδοτική χρέωση. Η πρόσθετη συνταξιοδοτική χρέωση για τη χρήση που έληξε την 31η Δεκεμβρίου 2005 ανήλθε σε € 0 (2004: 2).

23. Προμηθευτές και λοιπές υποχρεώσεις

Οι συνολικές υποχρεώσεις του Ομίλου και της Εταιρείας προς προμηθευτές και λοιπούς τρίτους αναλύονται ως ακολούθως:

	Ο ΟΜΙΛΟΣ		**Η ΕΤΑΙΡΕΙΑ**	
	Κατά την 31/12/2005	**Κατά την 31/12/2004**	**Κατά την 31/12/2005**	**Κατά την 31/12/2004**
Προμηθευτές	8.511	12.300	9.101	12.371
Γραμμάτια πληρωτέα	280	132	181	0
Επιταγές πληρωτέες	13.203	9.272	10.279	7.147
Προκαταβολές Πελατών	27.781	23.720	27.365	22.782
Ασφαλιστικοί Οργανισμοί	390	309	67	99
Πιστωτές διάφοροι	4.341	719	1.817	339
Έσοδα επόμενων χρήσεων	293	0	293	0
Έξοδα χρήσεως δουλευμένα	1.097	1.231	19	66
Υπόλοιπο	**55.896**	**47.684**	**49.121**	**42.803**

24. Συναλλαγές και Υπόλοιπα με Συνδεδεμένα Πρόσωπα

Η Εταιρεία θεωρεί ως συνδεδεμένα πρόσωπα τα μέλη του Διοικητικού Συμβουλίου (συμπεριλαμβανομένων των συνδεδεμένων προσώπων τους) καθώς επίσης και τους μετόχους που κατέχουν ποσοστό μεγαλύτερο του 5 % του μετοχικού της κεφαλαίου. Οι συναλλαγές και τα υπόλοιπα της Εταιρείας, κατά τη διάρκεια της χρήσης 1/1-31/12/2005 και την 31η Δεκεμβρίου 2005, αντίστοιχα, ήταν οι εξής:

	Κατά την περίοδο 1/1-31/12/2005		Κατά την 31/12/2005	
ΣΥΝΔΕΔΕΜΕΝΑ ΠΡΟΣΩΠΑ	**Πωλήσεις προς συνδεδεμένα πρόσωπα**	**Αγορές από συνδεδεμένα πρόσωπα**	**Απαιτήσεις από συνδεδεμένα πρόσωπα**	**Υποχρεώσεις προς συνδεδεμένα πρόσωπα**
ΕΜΠΟΡΙΚΟΣ ΔΕΣΜΟΣ Α.Ε.	-	2.709	870	-
OUTMEDIA Α.Ε.	-	225	523	-
ΓΕΝΕΡ Α.Ε.	-	423	93	-
Σύνολο	**0**	**3.357**	**1.486**	**0**

25. <u>Δεσμεύσεις και Ενδεχόμενες Υποχρεώσεις</u>

25.1 Ενδεχόμενες υποχρεώσεις από επίδικες ή υπό διαιτησία διαφορές

Δεν υπάρχουν επίδικες ή υπό διαιτησία διαφορές δικαστικών ή διοικητικών οργάνων που ενδέχεται να έχουν σημαντική επίπτωση στην οικονομική κατάσταση του Ομίλου.

25.2 Λοιπές ενδεχόμενες υποχρεώσεις

Ο Όμιλος κατά την 31/12/2005 είχε χορηγήσει εγγυητικές επιστολές καλής εκτελέσεως συμβάσεων συνολικού ποσού € 4.173 (2004: € 4.362).

Οι εταιρείες του Ομίλου δεν έχουν ελεγχθεί φορολογικά για τις ακόλουθες χρήσεις:

ΕΤΑΙΡΕΙΑ	**ΑΠΟ**	**ΕΩΣ**
ΑΛΜΑ ΑΤΕΡΜΩΝ Α.Ε.	2000	2005
INTERMEDIA Α.Ε.	2001	2005
ΔΟΜΗΣΗ Α.Ε.	2002	2005
Κ/Ξ METROMEDIA	2003	2005

Οι εταιρείες του Ομίλου αναγνωρίζουν τις φορολογικές τους υποχρεώσεις που προκύπτουν ύστερα από φορολογικό έλεγχο των ανέλεγκτα φορολογικά χρήσεων από τις αρμόδιες φορολογικές αρχές ύστερα από την περαίωση του ελέγχου και οριστικοποίηση των σχετικών ποσών φόρων.

26. <u>Μεταγενέστερα του Ισολογισμού Γεγονότα</u>

Πέραν των ήδη μνημονευθέντων γεγονότων, δεν υπάρχουν μεταγενέστερα του ισολογισμού της 31ης Δεκεμβρίου 2005 γεγονότα, που να αφορούν τον Όμιλο, στα οποία επιβάλλεται αναφορά από τα Διεθνή Λογιστικά Πρότυπα.

27. <u>Προσαρμογή στα Διεθνή Πρότυπα Χρηματοοικονομικής Πληροφόρησης</u>

Οι παρούσες ενδιάμεσες οικονομικές καταστάσεις είναι οι πρώτες οικονομικές καταστάσεις που συντάσσει και δημοσιεύει η Εταιρεία ΑΛΜΑ ΑΤΕΡΜΩΝ Α.Ε., σύμφωνα με τα Διεθνή Πρότυπα Χρηματοοικονομικής Πληροφόρησης (Δ.Π.Χ.Π.), που έχουν υιοθετηθεί από την Ευρωπαϊκή Ένωση. Σύμφωνα με το νόμο, η εφαρμογή των Διεθνών Λογιστικών Προτύπων είναι υποχρεωτική από 1η Ιανουαρίου 2005 για όλες τις Εταιρείες των οποίων οι μετοχές τους είναι εισηγμένες στο Χρηματιστήριο Αθηνών. Δεδομένης της ανάγκης παράθεσης των συγκριτικών στοιχείων της προηγούμενης χρήσης στην ίδια βάση, η αποτίμηση και προσαρμογή της αξίας των επιμέρους περιουσιακών στοιχείων και υποχρεώσεων της Εταιρείας έγινε ουσιαστικά την 31η Δεκεμβρίου 2003, με συνέπεια τη διαφοροποίηση των οικονομικών καταστάσεων που είχαν προγενέστερα συνταχθεί και δημοσιευθεί, σύμφωνα με τις προϊσχύουσες διατάξεις της Ελληνικής εταιρικής νομοθεσίας. Οι κύριες προσαρμογές στις οικονομικές καταστάσεις των χρήσεων που έληξαν την 31η Δεκεμβρίου 2003 και 31η Δεκεμβρίου 2004 έχουν ως ακολούθως:

27.1 Ενοποιημένοι Ισολογισμοί χρήσεων 2003 και 2004

31 Δεκεμβρίου 2003

ΑΛΜΑ ΑΤΕΡΜΩΝ ΑΝΩΝΥΜΗ ΔΙΑΦΗΜΙΣΤΙΚΗ ΕΜΠΟΡΙΚΗ ΚΑΙ ΚΑΤΑΣΚΕΥΑΣΤΙΚΗ ΕΤΑΙΡΙΑ

Ετήσιες Οικονομικές Καταστάσεις

για τη χρήση από 1η Ιανουαρίου 2005 έως 31η Δεκεμβρίου 2005

(Τα ποσά είναι εκπεφρασμένα σε χιλιάδες Ευρώ)

			Αποτέλεσμα της μετάβασης στα Δ.Π.Χ.Π.		
	Σημείωση	Ποσά όπως προγενέστερα είχαν δημοσιευθεί	Προσαρμογές	Ανακατατάξεις	Ποσά σύμφωνα με τα Δ.Π.Χ.Π.
ΙΣΟΛΟΓΙΣΜΟΣ					
ΕΝΕΡΓΗΤΙΚΟ					
Πάγιο ενεργητικό					
Ενσώματες ακινητοποιήσεις	1	9.637	8.083	(1.543)	16.177
Ασώματες ακινητοποιήσεις	2	325	(294)	-	31
Υπεραξία (Goodwill)	3	1.540	(324)	-	1.217
Συμμετοχές σε συνδεμένες εταιρείες	4	75	(41)	(34)	0
Συμμετοχές σε λοιπές εταιρείες	5	702	-	(702)	0
Συμμετοχές σε συγγενείς εταιρείες		0	21	-	21
Επενδύσεις διαθέσιμες προς πώληση		0	-	707	707
Επενδύσεις σε ακίνητα	6	0	13.317	1.543	14.860
Μακροπρόθεσμες απαιτήσεις	7	377	3	-	380
Αναβαλλόμενες φορολογικές απαιτήσεις	8	0	1.277	-	1.277
Σύνολο πάγιου ενεργητικού		***12.657***	***22.043***	***(30)***	***34.670***
Κυκλοφορούν ενεργητικό					
Αποθέματα	9	30.208	(7.413)	-	22.794
Πελάτες και λοιπές απαιτήσεις	10	73.863	(5.793)	-	68.069
Χρεόγραφα	11	0	-	-	0
Μετρητά και χρηματικά διαθέσιμα	12	10.756	128	-	10.884
Σύνολο κυκλοφορούντος ενεργητικού		***114.826***	***(13.079)***	***0***	***101.748***
ΣΥΝΟΛΟ ΕΝΕΡΓΗΤΙΚΟΥ		**127.483**	**8.964**	**(30)**	**136.418**
ΠΑΘΗΤΙΚΟ					
ΙΔΙΑ ΚΕΦΑΛΑΙΑ					
Μετοχικό κεφάλαιο		19.244	-	-	19.244
Αποθεματικά κεφάλαια	13	2.063	-	-	2.063
Υπόλοιπο κερδών (ζημιών) εις νέο		631	(1.449)	4.811	3.992
Ίδιες μετοχές	11	0	-	-	0
Σύνολο Ιδίων κεφαλαίων μετόχων Ομίλου		**21.938**	**(1.449)**	**4.811**	**25.300**
Δικαιώματα τρίτων		750	(627)	0	122
Σύνολο Ιδίων κεφαλαίων		**22.688**	**(2.077)**	**4.811**	**25.422**
ΥΠΟΧΡΕΩΣΕΙΣ					
Μακροπρόθεσμες υποχρεώσεις					
Δάνεια	14	4.650	5.308	-	9.958
Δικαιώματα εργαζομένων	15	0	439	-	439
Αναβαλλόμενες φορολογικές υποχρεώσεις	8	0	79	-	79
Σύνολο μακροπρόθεσμων υποχρεώσεων		***4.650***	***5.826***	***0***	***10.476***
Βραχυπρόθεσμες υποχρεώσεις					
Προμηθευτές και λοιπές υποχρεώσεις	16	62.288	396	(6.071)	56.613
Δάνεια	17	31.466	4.789	1.260	37.514
Βραχυπρόθεσμες φορολογικές υποχρεώσεις	18	6.392	0	-	6.392
Σύνολο βραχυπρόθεσμων υποχρεώσεων		***100.146***	***5.185***	***(4.811)***	***100.520***
Σύνολο υποχρεώσεων		**104.796**	**11.011**	**(4.811)**	**110.996**
ΣΥΝΟΛΟ ΙΔΙΩΝ ΚΕΦΑΛΑΙΩΝ ΚΑΙ ΥΠΟΧΡΕΩΣΕΩΝ		**127.483**	**8.934**	**0**	**136.418**

ΑΛΜΑ ΑΤΕΡΜΩΝ ΑΝΩΝΥΜΗ ΔΙΑΦΗΜΙΣΤΙΚΗ ΕΜΠΟΡΙΚΗ ΚΑΙ ΚΑΤΑΣΚΕΥΑΣΤΙΚΗ ΕΤΑΙΡΙΑ

Ετήσιες Οικονομικές Καταστάσεις

για τη χρήση από 1η Ιανουαρίου 2005 έως 31η Δεκεμβρίου 2005

(Τα ποσά είναι εκπεφρασμένα σε χιλιάδες Ευρώ)

		31 Δεκεμβρίου 2004			
			Αποτέλεσμα της μετάβασης στα Δ.Π.Χ.Π.		
	Σημείωση	Ποσά όπως προγενέστερα είχαν δημοσιευθεί	Προσαρμογές	Ανακατατάξεις	Ποσά σύμφωνα με τα Δ.Π.Χ.Π.
ΙΣΟΛΟΓΙΣΜΟΣ					
ΕΝΕΡΓΗΤΙΚΟ					
Πάγιο ενεργητικό					
Ενσώματες ακινητοποιήσεις	1	9.750	4.075	(1.543)	12.282
Ασώματες ακινητοποιήσεις	2	168	(145)	-	23
Υπεραξία (Goodwill)	3	1.540	(324)	-	1.217
Συμμετοχές σε συνδεμένες εταιρείες	4	286	(256)	(30)	0
Συμμετοχές σε λοιπές εταιρείες	5	0	-	-	0
Συμμετοχές σε συγγενείς εταιρείες		0	21	-	21
Επενδύσεις διαθέσιμες προς πώληση		0	-	4	4
Επενδύσεις σε ακίνητα	6	0	13.317	1.543	14.860
Μακροπρόθεσμες απαιτήσεις	7	81	3	-	84
Αναβαλλόμενες φορολογικές απαιτήσεις	8	0	1.616	-	1.616
Σύνολο πάγιου ενεργητικού		***11.825***	***18.306***	***(26)***	***30.106***
Κυκλοφορούν ενεργητικό					
Αποθέματα	9	22.164	(7.405)	-	14.759
Πελάτες και λοιπές απαιτήσεις	10	78.969	(6.654)	-	72.315
Χρεόγραφα	11	221	-	(221)	0
Μετρητά και χρηματικά διαθέσιμα	12	10.566	187	-	10.753
Σύνολο κυκλοφορούντος ενεργητικού		***111.920***	***(13.872)***	***(221)***	***97.827***
ΣΥΝΟΛΟ ΕΝΕΡΓΗΤΙΚΟΥ		**123.745**	**4.434**	**(246)**	**127.933**
ΠΑΘΗΤΙΚΟ					
ΙΔΙΑ ΚΕΦΑΛΑΙΑ					
Μετοχικό κεφάλαιο		19.244	-	-	19.244
Αποθεματικά κεφάλαια	13	3.814	(672)	-	3.141
Υπόλοιπο κερδών (ζημιών) εις νέο		399	(2.394)	2.400	405
Ίδιες μετοχές	11	0	-	(221)	(221)
Σύνολο Ιδίων κεφαλαίων μετόχων Ομίλου		**23.456**	**(3.066)**	**2.179**	**22.569**
Δικαιώματα τρίτων		698	(526)	0	172
Σύνολο Ιδίων κεφαλαίων		**24.154**	**(3.592)**	**2.179**	**22.742**
ΥΠΟΧΡΕΩΣΕΙΣ					
Μακροπρόθεσμες υποχρεώσεις					
Δάνεια	14	3.036	2.653	-	5.689
Δικαιώματα εργαζομένων	15	0	507	-	507
Αναβαλλόμενες φορολογικές υποχρεώσεις	8	0	0	-	0
Σύνολο μακροπρόθεσμων υποχρεώσεων		***3.036***	***3.160***	***0***	***6.196***
Βραχυπρόθεσμες υποχρεώσεις					
Προμηθευτές και λοιπές υποχρεώσεις	16	50.629	956	(3.900)	47.684
Δάνεια	17	36.399	3.835	1.500	41.735
Βραχυπρόθεσμες φορολογικές υποχρεώσεις	18	9.527	49	-	9.577
Σύνολο βραχυπρόθεσμων υποχρεώσεων		***96.555***	***4.840***	***(2.400)***	***98.995***
Σύνολο υποχρεώσεων		**99.591**	**8.001**	**(2.400)**	**105.191**
ΣΥΝΟΛΟ ΙΔΙΩΝ ΚΕΦΑΛΑΙΩΝ ΚΑΙ ΥΠΟΧΡΕΩΣΕΩΝ		**123.745**	**4.409**	**(221)**	**127.933**

Σημειώσεις επί των προσαρμογών των ενοποιημένων ιδίων κεφαλαίων:

Αναλυτικά, οι προσαρμογές στις ενοποιημένες οικονομικές καταστάσεις των χρήσεων που έληξαν την 31η Δεκεμβρίου 2003 και 31η Δεκεμβρίου 2004 έχουν ως ακολούθως:

1. Τα ιδιόκτητα ακίνητα τα οποία χρησιμοποιούνται για την άσκηση των δραστηριοτήτων του Ομίλου αναπροσαρμόσθηκαν στη δίκαιη αξία τους. Η προκύπτουσα υπεραξία κατά την 31/12/2003 ανήλθε στο ποσό των € 501 και κατά την 31/12/2004 ανήλθε στο ποσό των € 501. Οι αποσβέσεις των ενσώματων ακινητοποιήσεων του Ομίλου αναπροσαρμόσθηκαν βάσει της ωφέλιμης ζωής τους. Το προκύπτον όφελος κατά την 31/12/2003 ανήλθε στο ποσό των € 357, ενώ κατά την 31/12/2004 ανήλθε στο ποσό των € (193). Οι ενσώματες ακινητοποιήσεις προσαυξήθηκαν λόγω κεφαλαιοποίησης μηχανολογικού εξοπλισμού χρηματοδοτικών μισθώσεων. Η καθαρή αύξηση κατά την 31/12/2003 ανήλθε στο ποσό των € 6.031, ενώ κατά την 31/12/2004 ανήλθε στο ποσό των € 3.524. Επίσης οι ενσώματες ακινητοποιήσεις αυξήθηκαν λόγω της ενσωμάτωσης των πάγιων περιουσιακών στοιχείων θυγατρικών εταιρειών που περιλήφθηκαν για πρώτη φορά στις ενοποιημένες οικονομικές καταστάσεις κατά την 31/12/2003 κατά το ποσό των € 1.194, ενώ κατά την 31/12/2004 κατά το ποσό των € 916. Η καθαρή βελτίωση των ενοποιημένων ιδίων κεφαλαίων από το σύνολο των προσαρμογών των ενσώματων ακινητοποιήσεων ανήλθε κατά την 31/12/2003 στο ποσό των € 5.254 (αφαιρούμενης της σχετικής αναβαλλόμενης φορολογικής υποχρέωσης € 2.828) και κατά την 31/12/2004 στο ποσό των € 2.649 (αφαιρούμενης της σχετικής αναβαλλόμενης φορολογικής υποχρέωσης € 1.426).Τέλος οι ενσώματες ακινητοποιήσεις μειώθηκαν κατά το ποσό των € 1.543, λόγω ανακατάταξης των επενδύσεων σε ακίνητα σε ιδιαίτερη κατηγορία. Από τη σχετική ανακατάταξη δεν επηρεάσθηκαν τα ενοποιημένα ίδια κεφάλαια.
2. Από την κατηγορία των ασώματων ακινητοποιήσεων διαγράφηκαν έξοδα και δαπάνες η φύση των οποίων δεν πληρούσε τα σχετικά κριτήρια αναγνώρισης. Το συνολικό ποσό των εξόδων και δαπανών που διαγράφηκαν κατά την 31/1/2/2003 ανήλθε στο ποσό των € 316 και κατά την 31/12/2004 στο ποσό των € 160. Επίσης, οι αποσβέσεις των ασώματων ακινητοποιήσεων επαναπροσδιορίσθηκαν βάσει της ωφέλιμης ζωής αυτών, με συνέπεια την αύξηση αυτών κατά την 31/12/2003 κατά το ποσό των € 22 και κατά την 31/12/2004 κατά το ποσό των € 15. Η καθαρή μείωση των ενοποιημένων ιδίων κεφαλαίων από το σύνολο των προσαρμογών των ασώματων ακινητοποιήσεων ανήλθε κατά την 31/12/2003 στο ποσό των € (191) (προστιθέμενης της σχετικής αναβαλλόμενης φορολογικής απαίτησης € 103) και κατά την 31/12/2004 στο ποσό των € (94) (αφαιρούμενης της σχετικής αναβαλλόμενης φορολογικής υποχρέωσης € 51).
3. Η υπεραξία προσαυξήθηκε κατά την 31/12/2003 και 31/12/2004 κατά το ποσό των € 136 λόγω μεταφοράς της πιστωτικής διαφοράς ενοποίησης που είχε προκύψει κατά την εξαγορά ενοποιούμενης θυγατρικής εταιρείας στο ενοποιημένο υπόλοιπο εις νέο και μειώθηκε κατά το ποσό των € 460 λόγω διενέργειας απομείωσης του υπολοίπου αυτής (βλ. σχετικά και τη σημείωση ισολογισμού 10 ανωτέρω). Η καθαρή

μείωση των ενοποιημένων ιδίων κεφαλαίων από το σύνολο των προσαρμογών της υπεραξίας ανήλθε κατά την 31/12/2003 και την 31/12/2004 στο ποσό των € (324).

4. Οι συμμετοχές σε συνδεμένες εταιρείες μειώθηκαν κατά την 31/12/2003 κατά το ποσό των € 41 και κατά την 31/12/2004 κατά το ποσό των € 252 λόγω ενσωμάτωσης της Κοινοπραξίας "ΚΟΙΝΟΠΡΑΞΙΑ ΕΡΓΟΥ METRO MEDIA" στις ενοποιημένες οικονομικές καταστάσεις σύμφωνα με τη μέθοδο της ολικής ενοποίησης ως θυγατρική εταιρεία. Επίσης από την κατηγορία των συμμετοχών σε συνδεμένες εταιρείες μεταφέρθηκε κατά την 31/12/2003 και την 31/12/2004 ποσό € 34 το οποίο αφορούσε ανακατάταξη της συμμετοχής στην εταιρεία "ΝΑΡΑΝΤ Α.Ε.", € 30, στην κατηγορία των συμμετοχών σε συγγενείς εταιρείες και της συμμετοχής στην εταιρεία "ΑΛΜΑ ΠΡΟΒΟΛΗ Ε.Π.Ε.", € 4, στην κατηγορία των επενδύσεων κατεχόμενων προς πώληση. Η συμμετοχή στη συγγενή εταιρεία "ΝΑΡΑΝΤ Α.Ε." μειώθηκε κατά το ποσό των € 9 το οποίο αφορούσε αναλογία του Ομίλου στα αποτελέσματα αυτής. Η καθαρή μείωση των ενοποιημένων ιδίων κεφαλαίων από το σύνολο των προσαρμογών των συμμετοχών σε συνδεμένες εταιρείες ανήλθε κατά την 31/12/2003 και την 31/12/2004 στο ποσό των € (6) (προστιθέμενης της σχετικής αναβαλλόμενης φορολογικής απαίτησης € 3).
5. Οι συμμετοχές σε λοιπές εταιρείες κατά την 31/12/2003 μειώθηκαν κατά το ποσό των € (702) λόγω ανακατάταξης της συμμετοχής στην εταιρεία "VIVERE ENTERTAINMENT ΕΜΠΟΡΙΚΗ ΚΑΙ ΣΥΜΜΕΤΟΧΩΝ Α.Ε." στην κατηγορία των επενδύσεων κατεχόμενων για πώληση. Από την εν λόγω ανακατάταξη δεν επηρεάσθηκαν τα ενοποιημένα ίδια κεφάλαια.
6. Το ιδιόκτητο ξενοδοχειακό συγκρότημα ΑΚΤΗ ΚΑΣΤΕΛΟ, συνολικής αξίας κτήσεως € 1543, μεταφέρθηκε από τις ενσώματες ακινητοποιήσεις στην κατηγορία των επενδύσεων σε ακίνητα. Κατά την 31/12/2003 η αξία κτήσεώς του αναπροσαρμόσθηκε στη δίκαιη αξία, βάσει μελέτης ανεξάρτητης εταιρείας αναγνωρισμένων εκτιμητών ακινήτων, προκύπτοντας υπεραξία συνολικού ποσού € 13.317. Η καθαρή αύξηση των ενοποιημένων ιδίων κεφαλαίων από το σύνολο των προσαρμογών των επενδύσεων σε ακίνητα ανήλθε κατά την 31/12/2003 και την 31/12/2004 στο ποσό των € 8.656 (αφαιρούμενης της σχετικής αναβαλλόμενης φορολογικής υποχρέωσης € 4.661).
7. Οι μακροπρόθεσμες απαιτήσεις αυξήθηκαν κατά το ποσό των € 3, λόγω ενσωμάτωσης στις ενοποιημένες οικονομικές καταστάσεις των μακροπρόθεσμων απαιτήσεων ενοποιούμενης για πρώτη φορά θυγατρικής εταιρείας.
8. Όπως προαναφέρθηκε οι συνολικές καθαρές αναβαλλόμενες φορολογικές απαιτήσεις του Ομίλου κατά την 31/12/2003 ανήλθαν στο ποσό των € 323 και κατά την 31/12/2004 στο ποσό των € 741. Στον ενοποιημένο ισολογισμό της χρήσεως που έληξε την 31/12/2003 εμφανίζονταν κατά το ποσό των € 402 στην κατηγορία των αναβαλλόμενων φορολογικών απαιτήσεων και κατά το ποσό των € 79 στην κατηγορία των αναβαλλόμενων φορολογικών υποχρεώσεων. Στον ενοποιημένο ισολογισμό της χρήσεως που έληξε την 31/12/2004 εμφανίζονταν κατά το ποσό των € 676 στην κατηγορία των αναβαλλόμενων φορολογικών απαιτήσεων και κατά το ποσό των € (65) στην κατηγορία των αναβαλλόμενων φορολογικών υποχρεώσεων.

9. Τα αποθέματα (προκαταβολές για εξασφάλιση διαφημιστικών θέσεων) κατά την 31/12/2003 και 31/12/2004 μειώθηκαν κατά το ποσό των € 7.413 λόγω διενέργειας προβλέψεως προς κάλυψη ενδεχόμενων ζημιών από ακίνητα υπόλοιπα. Επίσης, κατά την 31/12/2004, αυξήθηκαν κατά το ποσό των € 8, λόγω ενσωμάτωσης στις ενοποιημένες οικονομικές καταστάσεις των αποθεμάτων ενοποιούμενης για πρώτη φορά θυγατρικής εταιρείας. Η καθαρή μείωση των ενοποιημένων ιδίων κεφαλαίων από το σύνολο των προσαρμογών των αποθεμάτων ανήλθε κατά την 31/12/2003 στο ποσό των € (4.819) (προστιθέμενης της σχετικής αναβαλλόμενης φορολογικής απαίτησης € 2.595) και κατά την 31/12/2004 στο ποσό των € (4.811) (προστιθέμενης της σχετικής αναβαλλόμενης φορολογικής απαίτησης € 2.595).
10. Οι απαιτήσεις μειώθηκαν λόγω διενέργειας συμπληρωματικής προβλέψεως για την αντιμετώπιση πιθανών επισφαλειών κατά την είσπραξή τους στο μέλλον. Η συνολική πρόβλεψη ανήλθε κατά την 31/12/2003 στο ποσό των € 7.660 και κατά την 31/12/2004 στο ποσό των € 8.787. Η καθαρή μείωση των ενοποιημένων ιδίων κεφαλαίων από το σύνολο των προσαρμογών των απαιτήσεων ανήλθε κατά την 31/12/2003 στο ποσό των € (4.979) (προστιθέμενης της σχετικής αναβαλλόμενης φορολογικής απαίτησης € 2.681) και κατά την 31/12/2004 στο ποσό των € (5.711) (προστιθέμενης της σχετικής αναβαλλόμενης φορολογικής απαίτησης € 3.075). Επίσης οι απαιτήσεις κατά την αυξήθηκαν κατά τις απαιτήσεις ενοποιούμενης για πρώτη φορά θυγατρικής κατά την 31/12/2003 € 1.867 και κατά την 31/12/2004 € 2.117.
11. Ο Όμιλος τις ίδιες μετοχές (της Μητρικής Εταιρείας) που είχε στην κατοχή του κατά την 31/12/2004, συνολικού ποσού € 221, τις μετέφερε από την κατηγορία των χρεογράφων αφαιρετικά των ενοποιημένων ιδίων κεφαλαίων με συνέπεια την ισόποση μείωση αυτών.
12. Τα χρηματικά διαθέσιμα αυξήθηκαν λόγω ενσωμάτωσης στις ενοποιημένες οικονομικές καταστάσεις των διαθεσίμων ενοποιούμενης για πρώτη φορά θυγατρικής εταιρείας κατά την 31/12/2003 κατά το ποσό των € 128 και κατά την 31/12/2004 κατά το ποσό των € 187.
13. Η αναπροσαρμογή της αξίας των ιδιόκτητων ακινήτων της Μητρικής Εταιρείας, κατά το ποσό των € 672, η οποία διενεργήθηκε κατά την 31/12/2004 σύμφωνα με τις διατάξεις του Ν. 2065/1992 αποαναγνωρίσθηκε με συνέπεια την ισόποση μείωση των ενοποιημένων ιδίων κεφαλαίων.
14. Τα μακροπρόθεσμα δάνεια αυξήθηκαν κατά τις μακροπρόθεσμες υποχρεώσεις από συμβάσεις χρηματοδοτικής μίσθωσης μηχανολογικού εξοπλισμού την 31/12/2003 κατά το ποσό των € 5.308 και κατά την 31/12/2004 κατά το ποσό των € 2.653.
15. Τα δικαιώματα των εργαζομένων στον Όμιλο αναπροσαρμόσθηκαν βάσει των δεδομένων αναλογιστικής μελέτης που εκπονήθηκε από αναγνωρισμένη εταιρεία αναλογιστών. Η αύξηση των δικαιωμάτων των εργαζομένων κατά την 31/12/2003 ανήλθε στο ποσό των € 439 και κατά την 31/12/2004 ανήλθε στο ποσό των € 507. Η καθαρή μείωση των ενοποιημένων ιδίων κεφαλαίων από το σύνολο των προσαρμογών των δικαιωμάτων των εργαζομένων του Ομίλου ανήλθε κατά την 31/12/2003 στο ποσό των € (285) (προστιθέμενης της σχετικής αναβαλλόμενης φορολογικής απαίτησης € 154) και κατά την 31/12/2004 στο ποσό των € (330) (προστιθέμενης της σχετικής αναβαλλόμενης φορολογικής απαίτησης € 178).

16. Η κατηγορία των προμηθευτών και λοιπών βραχυπρόθεσμων υποχρεώσεων αυξήθηκε κατά τις υποχρεώσεις ενοποιούμενης για πρώτη φορά θυγατρικής κατά την 31/12/2003 κατά το ποσό των € 887 και κατά την 31/12/2004 κατά το ποσό των € 912. Η εν λόγω κατηγορία αυξήθηκε λόγω λογισμού δουλευμένων τόκων χρηματοδοτικών μισθώσεων μηχανολογικού εξοπλισμού κατά την 31/12/2003 κατά το ποσό των € 49 και κατά την 31/12/2004 κατά το ποσό των € 34. Επίσης η εν λόγω κατηγορία μειώθηκε λόγω μετάθεσης της αναγνώρισης των μερισμάτων πληρωτέων κατά το χρόνο εγκρίσεώς τους από την Τακτική Γενική Συνέλευση των Μετόχων κατά την 31/12/2003 κατά το ποσό των € 4.811 και κατά την 31/12/2004 κατά το ποσό των € 2.400, με ισόποση αύξηση των ενοποιημένων ιδίων κεφαλαίων. Τέλος οι προμηθευτές και οι λοιπές βραχυπρόθεσμες υποχρεώσεις μειώθηκαν λόγω ανακατάταξης των μακροπρόθεσμων δανείων πληρωτέων εντός των επόμενων δώδεκα μηνών στην κατηγορία των βραχυπροθέσμων δανείων κατά την 31/12/2003 κατά το ποσό των € 1.260 και κατά την 31/12/2004 κατά το ποσό των € 1.500.
17. Η κατηγορία των βραχυπροθέσμων δανείων αυξήθηκε λόγω ενσωματώσεως στις ενοποιημένες οικονομικές καταστάσεις των βραχυπροθέσμων υποχρεώσεων από χρηματοδοτικές μισθώσεις μηχανολογικού εξοπλισμού κατά την 31/12/2003 κατά το ποσό των € 2.580 και κατά την 31/12/2004 κατά το ποσό των € 2.464. Επίσης αυξήθηκε από την ενσωμάτωση των τραπεζικών υποχρεώσεων ενοποιούμενης για πρώτη φορά θυγατρικής κατά την 31/12/2003 κατά το ποσό των € 2.209 και κατά την 31/12/2004 κατά το ποσό των € 1.372. Τέλος αυξήθηκαν λόγω ανακατάταξης των μακροπρόθεσμων δανείων πληρωτέων εντός των επόμενων δώδεκα μηνών από την κατηγορία των προμηθευτών και λοιπών βραχυπροθέσμων υποχρεώσεων κατά την 31/12/2003 κατά το ποσό των € 1.260 και κατά την 31/12/2004 κατά το ποσό των € 1.500.
18. Η κατηγορία των βραχυπρόθεσμων φορολογικών υποχρεώσεων αυξήθηκε κατά τις υποχρεώσεις από φόρους και τέλη ενοποιούμενης για πρώτη φορά θυγατρικής κατά την 31/12/2004 κατά το ποσό των € 49.

27.2 Ισολογισμοί χρήσεων 2003 και 2004 Μητρικής Εταιρείας

			31 Δεκεμβρίου 2003		
			Αποτέλεσμα της μετάβασης στα Δ.Π.Χ.Π.		
	Σημείωση	Ποσά όπως προγενέστερα είχαν δημοσιευθεί	Προσαρμογές	Ανακατατάξεις	Ποσά σύμφωνα με τα Δ.Π.Χ.Π.
ΙΣΟΛΟΓΙΣΜΟΣ					
ΕΝΕΡΓΗΤΙΚΟ					
Πάγιο ενεργητικό					
Ενσώματες ακινητοποιήσεις	1	8.585	7.331	(1.543)	14.373
Ασώματες ακινητοποιήσεις	2	310	(281)	-	30
Συμμετοχές σε θυγατρικές εταιρείες	3	1.319	-	(30)	1.289
Συμμετοχές σε λοιπές εταιρείες	4	702	-	(702)	0
Συμμετοχές σε συγγενείς εταιρείες	3	0	21	-	21
Επενδύσεις διαθέσιμες προς πώληση	4	0	-	702	702
Επενδύσεις σε ακίνητα	5	0	13.317	1.543	14.860
Μακροπρόθεσμες απαιτήσεις		52	-	-	52
Αναβαλλόμενες φορολογικές απαιτήσεις	6	0	-	-	0

Σύνολο πάγιου ενεργητικού		***10.968***	***20.388***	***(30)***	***31.326***
Κυκλοφορούν ενεργητικό					
Αποθέματα	7	28.596	(5.713)	-	22.883
Πελάτες και λοιπές απαιτήσεις	8	71.816	(6.764)	-	65.052
Χρεόγραφα	9	0	-	-	0
Μετρητά και χρηματικά διαθέσιμα		9.979	-	-	9.979
Σύνολο κυκλοφορούντος ενεργητικού		***110.391***	***(12.477)***	***0***	***97.914***
ΣΥΝΟΛΟ ΕΝΕΡΓΗΤΙΚΟΥ		**121.359**	**7.911**	**(30)**	**129.240**
ΠΑΘΗΤΙΚΟ					
ΙΔΙΑ ΚΕΦΑΛΑΙΑ					
Μετοχικό κεφάλαιο		19.244	-	-	19.244
Αποθεματικά κεφάλαια	10	2.044	-	-	2.044
Υπόλοιπο κερδών (ζημιών) εις νέο		363	502	4.811	5.676
Ίδιες μετοχές	9	0	-	-	0
Σύνολο Ιδίων κεφαλαίων		**21.651**	**502**	**4.811**	**26.964**
ΥΠΟΧΡΕΩΣΕΙΣ					
Μακροπρόθεσμες υποχρεώσεις					
Δάνεια	11	4.650	4.329	-	8.979
Δικαιώματα εργαζομένων	12	0	320	-	320
Αναβαλλόμενες φορολογικές υποχρεώσεις	6	0	79	-	79
Σύνολο μακροπρόθεσμων υποχρεώσεων		***4.650***	***4.729***	***0***	***9.379***
Βραχυπρόθεσμες υποχρεώσεις					
Προμηθευτές και λοιπές υποχρεώσεις	13	58.230	77	(6.071)	52.236
Δάνεια	14	31.466	2.573	1.260	35.299
Βραχυπρόθεσμες φορολογικές υποχρεώσεις		5.363	-	-	5.363
Σύνολο βραχυπρόθεσμων υποχρεώσεων		***95.058***	***2.650***	***(4.811)***	***92.897***
Σύνολο υποχρεώσεων		**99.708**	**7.379**	**(4.811)**	**102.276**
ΣΥΝΟΛΟ ΙΔΙΩΝ ΚΕΦΑΛΑΙΩΝ ΚΑΙ ΥΠΟΧΡΕΩΣΕΩΝ		**121.359**	**7.881**	**0**	**129.240**

			31 Δεκεμβρίου 2004		
			Αποτέλεσμα της μετάβασης στα Δ.Π.Χ.Π.		
	Σημείωση	**Ποσά όπως προγενέστερα είχαν δημοσιευθεί**	**Προσαρμογές**	**Ανακατατάξεις**	**Ποσά σύμφωνα με τα Δ.Π.Χ.Π.**
ΙΣΟΛΟΓΙΣΜΟΣ					
ΕΝΕΡΓΗΤΙΚΟ					
Πάγιο ενεργητικό					
Ενσώματες ακινητοποιήσεις	1	8.768	3.726	(1.543)	10.950
Ασώματες ακινητοποιήσεις	2	157	(135)		23
Συμμετοχές σε θυγατρικές εταιρείες	3	1.530	-	(30)	1.500
Συμμετοχές σε λοιπές εταιρείες	4	0	-	-	0
Συμμετοχές σε συγγενείς εταιρείες	3	0	21	-	21
Επενδύσεις διαθέσιμες προς πώληση	4	0	-	-	0
Επενδύσεις σε ακίνητα	5	0	13.317	1.543	14.860
Μακροπρόθεσμες απαιτήσεις		53	-	-	53
Αναβαλλόμενες φορολογικές απαιτήσεις	6	0	246		246
Σύνολο πάγιου ενεργητικού		***10.507***	***17.175***	***(30)***	***27.652***
Κυκλοφορούν ενεργητικό					

Αποθέματα	7	19.049	(5.713)	-	13.336
Πελάτες και λοιπές απαιτήσεις	8	77.098	(7.659)	-	69.439
Χρεόγραφα	9	221		(221)	0
Μετρητά και χρηματικά διαθέσιμα		9.639	-	-	9.639
Σύνολο κυκλοφορούντος ενεργητικού		***106.006***	***(13.372)***	***(221)***	***92.413***
ΣΥΝΟΛΟ ΕΝΕΡΓΗΤΙΚΟΥ		**116.513**	**3.803**	**(251)**	**120.065**
ΠΑΘΗΤΙΚΟ					
ΙΔΙΑ ΚΕΦΑΛΑΙΑ					
Μετοχικό κεφάλαιο		19.244	-	-	19.244
Αποθεματικά κεφάλαια	10	3.768	(672)	-	3.096
Υπόλοιπο κερδών (ζημιών) εις νέο		166	(375)	2.400	2.190
Ίδιες Μετοχές	9	0	-	(221)	(221)
Σύνολο Ιδίων κεφαλαίων		**23.178**	**(1.048)**	**2.179**	**24.309**
ΥΠΟΧΡΕΩΣΕΙΣ					
Μακροπρόθεσμες υποχρεώσεις					
Δάνεια	11	3.036	1.950	-	4.986
Δικαιώματα εργαζομένων	12	0	370	-	370
Αναβαλλόμενες φορολογικές υποχρεώσεις	6	0	0	-	0
Σύνολο μακροπρόθεσμων υποχρεώσεων		***3.036***	***2.321***	***0***	***5.357***
Βραχυπρόθεσμες υποχρεώσεις					
Προμηθευτές και λοιπές υποχρεώσεις	13	46.659	44	(3.900)	42.803
Δάνεια	14	36.399	2.456	1.500	40.355
Βραχυπρόθεσμες φορολογικές υποχρεώσεις		7.241	-	-	7.241
Σύνολο βραχυπρόθεσμων υποχρεώσεων		***90.299***	***2.500***	***(2.400)***	***90.399***
Σύνολο υποχρεώσεων		**93.335**	**4.821**	**(2.400)**	**95.756**
ΣΥΝΟΛΟ ΙΔΙΩΝ ΚΕΦΑΛΑΙΩΝ ΚΑΙ ΥΠΟΧΡΕΩΣΕΩΝ		**116.513**	**3.773**	**(221)**	**120.065**

Σημειώσεις επί των προσαρμογών των ιδίων κεφαλαίων της Μητρικής Εταιρείας:

Αναλυτικά, οι προσαρμογές στις οικονομικές καταστάσεις της Μητρικής Εταιρείας των χρήσεων που έληξαν την 31η Δεκεμβρίου 2003 και 31η Δεκεμβρίου 2004 έχουν ως ακολούθως:

1. Τα ιδιόκτητα ακίνητα τα οποία χρησιμοποιούνται για την άσκηση των δραστηριοτήτων της Εταιρείας αναπροσαρμόσθηκαν στη δίκαιη αξία τους. Η προκύπτουσα υπεραξία κατά την 31/12/2003 ανήλθε στο ποσό των € 501 και κατά την 31/12/2004 ανήλθε στο ποσό των € 501. Οι αποσβέσεις των ενσώματων ακινητοποιήσεων της Εταιρείας αναπροσαρμόσθηκαν βάσει της ωφέλιμης ζωής τους. Το προκύπτον όφελος κατά την 31/12/2003 ανήλθε στο ποσό των € 814, ενώ κατά την 31/12/2004 ανήλθε στο ποσό των € 373. Οι ενσώματες ακινητοποιήσεις προσαυξήθηκαν λόγω κεφαλαιοποίησης μηχανολογικού εξοπλισμού χρηματοδοτικών μισθώσεων. Η καθαρή αύξηση κατά την 31/12/2003 ανήλθε στο ποσό των € 6.016, ενώ κατά την 31/12/2004 ανήλθε στο ποσό των € 3.524. Τέλος οι ενσώματες ακινητοποιήσεις μειώθηκαν κατά το ποσό των € 672 λόγω αντιλογισμού της υπεραξίας που προέκυψε από την αναπροσαρμογή της αξίας των

ιδιόκτητων ακινήτων της Εταιρείας, βάσει των διατάξεων του Ν. 2065/1992, κατά την 31/12/2004. Η καθαρή βελτίωση των ιδίων κεφαλαίων από το σύνολο των προσαρμογών των ενσώματων ακινητοποιήσεων ανήλθε κατά την 31/12/2003 στο ποσό των € 4.765 (αφαιρούμενης της σχετικής αναβαλλόμενης φορολογικής υποχρέωσης € 2.566) και κατά την 31/12/2004 στο ποσό των € 2.422 (αφαιρούμενης της σχετικής αναβαλλόμενης φορολογικής υποχρέωσης € 1.304).Τέλος οι ενσώματες ακινητοποιήσεις μειώθηκαν κατά το ποσό των € 1.543, λόγω ανακατάταξης των επενδύσεων σε ακίνητα σε ιδιαίτερη κατηγορία. Από τη σχετική ανακατάταξη δεν επηρεάσθηκαν τα ίδια κεφάλαια της Μητρικής Εταιρείας.

2. Από την κατηγορία των ασώματων ακινητοποιήσεων διαγράφηκαν έξοδα και δαπάνες η φύση των οποίων δεν πληρούσε τα σχετικά κριτήρια αναγνώρισης. Το συνολικό ποσό των εξόδων και δαπανών που διαγράφηκαν κατά την 31/1/2/2003 ανήλθε στο ποσό των € 303 και κατά την 31/12/2004 στο ποσό των € 149. Επίσης, οι αποσβέσεις των ασώματων ακινητοποιήσεων επαναπροσδιορίσθηκαν βάσει της ωφέλιμης ζωής αυτών, με συνέπεια την αύξηση αυτών κατά την 31/12/2003 κατά το ποσό των € 22 και κατά την 31/12/2004 κατά το ποσό των € 15. Η καθαρή μείωση των ιδίων κεφαλαίων από το σύνολο των προσαρμογών των ασώματων ακινητοποιήσεων ανήλθε κατά την 31/12/2003 στο ποσό των € (182) (προστιθέμενης της σχετικής αναβαλλόμενης φορολογικής απαίτησης € 98) και κατά την 31/12/2004 στο ποσό των € (87) (αφαιρούμενης της σχετικής αναβαλλόμενης φορολογικής υποχρέωσης € 47).
3. Οι συμμετοχές σε συνδεμένες εταιρείες κατά την 31/12/2003 και 31/12/2004 μειώθηκαν κατά το ποσό των € 30 το οποίο αφορούσε ανακατάταξη της συμμετοχής στην εταιρεία "NAPANT Α.Ε." στην κατηγορία των συμμετοχών σε συγγενείς εταιρείες. Η συμμετοχή στη συγγενή εταιρεία "NAPANT Α.Ε." μειώθηκε κατά το ποσό των € 9 το οποίο αφορούσε αναλογία της Εταιρείας στα αποτελέσματα αυτής. Η καθαρή μείωση των ιδίων κεφαλαίων από το σύνολο των προσαρμογών των συμμετοχών σε συνδεμένες εταιρείες ανήλθε κατά την 31/12/2003 και την 31/12/2004 στο ποσό των € (6) (προστιθέμενης της σχετικής αναβαλλόμενης φορολογικής απαίτησης € 3).
4. Οι συμμετοχές σε λοιπές εταιρείες κατά την 31/12/2003 μειώθηκαν κατά το ποσό των € (702) λόγω ανακατάταξης της συμμετοχής στην εταιρεία "VIVERE ENTERTAINMENT ΕΜΠΟΡΙΚΗ ΚΑΙ ΣΥΜΜΕΤΟΧΩΝ Α.Ε." στην κατηγορία των επενδύσεων κατεχόμενων για πώληση. Από την εν λόγω ανακατάταξη δεν επηρεάσθηκαν τα ίδια κεφάλαια.
5. Το ιδιόκτητο ξενοδοχειακό συγκρότημα ΑΚΤΗ ΚΑΣΤΕΛΟ, συνολικής αξίας κτήσεως € 1543, μεταφέρθηκε από τις ενσώματες ακινητοποιήσεις στην κατηγορία των επενδύσεων σε ακίνητα. Κατά την 31/12/2003 η αξία κτήσεώς του αναπροσαρμόσθηκε στη δίκαιη αξία, βάσει μελέτης ανεξάρτητης εταιρείας αναγνωρισμένων εκτιμητών ακινήτων, προκύπτοντας υπεραξία συνολικού ποσού € 13.317. Η καθαρή αύξηση των ιδίων κεφαλαίων από το σύνολο των προσαρμογών των επενδύσεων σε ακίνητα ανήλθε κατά την 31/12/2003 και την 31/12/2004 στο ποσό των € 8.656 (αφαιρούμενης της σχετικής αναβαλλόμενης φορολογικής υποχρέωσης € 4.661).

6. Οι συνολικές αναβαλλόμενες φορολογικές απαιτήσεις της Εταιρείας κατά την 31/12/2003 ανήλθαν στο ποσό των € (79) και κατά την 31/12/2004 στο ποσό των € 246.
7. Τα αποθέματα (προκαταβολές για εξασφάλιση διαφημιστικών θέσεων) κατά την 31/12/2003 και 31/12/2004 μειώθηκαν κατά το ποσό των € 5.713 λόγω διενέργειας προβλέψεως προς κάλυψη ενδεχόμενων ζημιών από ακίνητα υπόλοιπα. Η καθαρή μείωση των ιδίων κεφαλαίων της Εταιρείας από το σύνολο των προσαρμογών των αποθεμάτων ανήλθε κατά την 31/12/2003 και την 31/12/2004 στο ποσό των € (3.714) (προστιθέμενης της σχετικής αναβαλλόμενης φορολογικής απαίτησης € 2.000).
8. Οι απαιτήσεις μειώθηκαν λόγω διενέργειας συμπληρωματικής προβλέψεως για την αντιμετώπιση πιθανών επισφαλειών κατά την είσπραξή τους στο μέλλον. Η συνολική πρόβλεψη ανήλθε κατά την 31/12/2003 στο ποσό των € 6.764 και κατά την 31/12/2004 στο ποσό των € 7.659. Η καθαρή μείωση των ιδίων κεφαλαίων από το σύνολο των προσαρμογών των απαιτήσεων ανήλθε κατά την 31/12/2003 στο ποσό των € (4.083) (προστιθέμενης της σχετικής αναβαλλόμενης φορολογικής απαίτησης € 2.681) και κατά την 31/12/2004 στο ποσό των € (4.978) (προστιθέμενης της σχετικής αναβαλλόμενης φορολογικής απαίτησης € 2.681).
9. Ο Εταιρεία τις ίδιες μετοχές που είχε στην κατοχή της κατά την 31/12/2004, συνολικού ποσού € 221, τις μετέφερε από την κατηγορία των χρεογράφων αφαιρετικά των ιδίων κεφαλαίων με συνέπεια την ισόποση μείωση αυτών.
10. Η αναπροσαρμογή της αξίας των ιδιόκτητων ακινήτων της Εταιρείας, κατά το ποσό των € 672, η οποία διενεργήθηκε κατά την 31/12/2004 σύμφωνα με τις διατάξεις του Ν. 2065/1992 αποαναγνωρίσθηκε με συνέπεια την ισόποση μείωση των ιδίων κεφαλαίων.
11. Τα μακροπρόθεσμα δάνεια αυξήθηκαν κατά τις μακροπρόθεσμες υποχρεώσεις από συμβάσεις χρηματοδοτικής μίσθωσης μηχανολογικού εξοπλισμού την 31/12/2003 κατά το ποσό των € 4.329 και κατά την 31/12/2004 κατά το ποσό των € 1950.
12. Τα δικαιώματα των εργαζομένων στην Εταιρεία αναπροσαρμόσθηκαν βάσει των δεδομένων αναλογιστικής μελέτης που εκπονήθηκε από αναγνωρισμένη εταιρεία αναλογιστών. Η αύξηση των δικαιωμάτων των εργαζομένων κατά την 31/12/2003 ανήλθε στο ποσό των € 320 και κατά την 31/12/2004 ανήλθε στο ποσό των € 370. Η καθαρή μείωση των ιδίων κεφαλαίων από το σύνολο των προσαρμογών των δικαιωμάτων των εργαζομένων της Εταιρείας ανήλθε κατά την 31/12/2003 στο ποσό των € (208) (προστιθέμενης της σχετικής αναβαλλόμενης φορολογικής απαίτησης € 112) και κατά την 31/12/2004 στο ποσό των € (241) (προστιθέμενης της σχετικής αναβαλλόμενης φορολογικής απαίτησης € 130).
13. Η κατηγορία των προμηθευτών και λοιπών βραχυπρόθεσμων υποχρεώσεων αυξήθηκε λόγω λογισμού δουλευμένων τόκων χρηματοδοτικών μισθώσεων μηχανολογικού εξοπλισμού κατά την 31/12/2003 κατά το ποσό των € 77 και κατά την 31/12/2004 κατά το ποσό των € 44. Επίσης η εν λόγω κατηγορία μειώθηκε λόγω μετάθεσης της αναγνώρισης των μερισμάτων πληρωτέων κατά το χρόνο εγκρίσεώς τους από την Τακτική Γενική Συνέλευση των Μετόχων κατά την 31/12/2003 κατά το ποσό των € 4.811 και κατά την 31/12/2004 κατά το ποσό των € 2.400, με ισόποση αύξηση των ιδίων κεφαλαίων. Τέλος οι προμηθευτές και

οι λοιπές βραχυπρόθεσμες υποχρεώσεις μειώθηκαν λόγω ανακατάταξης των μακροπρόθεσμων δανείων πληρωτέων εντός των επόμενων δώδεκα μηνών στην κατηγορία των βραχυπροθέσμων δανείων κατά την 31/12/2003 κατά το ποσό των € 1.260 και κατά την 31/12/2004 κατά το ποσό των € 1.500.

14. Η κατηγορία των βραχυπροθέσμων δανείων αυξήθηκε λόγω ενσωματώσεως στις οικονομικές καταστάσεις των βραχυπροθέσμων υποχρεώσεων από χρηματοδοτικές μισθώσεις μηχανολογικού εξοπλισμού κατά την 31/12/2003 κατά το ποσό των € 2.573 και κατά την 31/12/2004 κατά το ποσό των € 2.456. Επίσης, τα βραχυπρόθεσμα δάνεια αυξήθηκαν λόγω ανακατάταξης των μακροπρόθεσμων δανείων πληρωτέων εντός των επόμενων δώδεκα μηνών από την κατηγορία των προμηθευτών και λοιπών βραχυπροθέσμων υποχρεώσεων κατά την 31/12/2003 κατά το ποσό των € 1.260 και κατά την 31/12/2004 κατά το ποσό των € 1.500.

27.3 Ενοποιημένη Κατάσταση Αποτελεσμάτων Χρήσεως 1/1-31/12/2004

		31 Δεκεμβρίου 2004			
			Αποτέλεσμα της μετάβασης στα Δ.Π.Χ.Π.		
	Σημείωση	**Ποσά όπως προγενέστερα είχαν δημοσιευθεί**	**Προσαρμογές**	**Ανακατατάξεις**	**Ποσά σύμφωνα με τα Δ.Π.Χ.Π.**
ΚΑΤΑΣΤΑΣΗ ΑΠΟΤΕΛΕΣΜΑΤΩΝ ΧΡΗΣΕΩΣ					
Πωλήσεις		60.503	4.076	0	64.578
Μείον: Κόστος πωλήσεων	1	(46.134)	(3.225)	416	(48.943)
Μικτό κέρδος		14.368	851	416	15.636
Λοιπά έσοδα εκμεταλλεύσεως	2	1.054	194	166	1.414
		15.422	1.045	582	17.050
Έξοδα διοικητικής λειτουργίας	3	(3.094)	(570)	1	(3.662)
Έξοδα λειτουργίας διαθέσεως	5	(1.525)	(516)	71	(1.970)
Λοιπά λειτουργικά έξοδα		0	(80)	(1.948)	(2.028)
Λειτουργικά αποτελέσματα		10.803	(121)	(1.293)	9.389

Κόστος χρηματοδότησης		(4.267)	(258)	(418)	(4.943)
Αποτελέσματα συνήθων εργασιών		6.536	(379)	(1.711)	4.446
Έσοδα επενδύσεων		203	0	0	203
Έκτακτα αποτελέσματα	6	(816)	(966)	1.782	0
Αποτελέσματα προ φόρων		5.923	(1.344)	71	4.649
Φόρος εισοδήματος	7	(2.729)	394	0	(2.336)
Αποτελέσματα μετά φόρων		**3.193**	**(951)**	**71**	**2.314**

Σημειώσεις επί των προσαρμογών των ενοποιημένων αποτελεσμάτων της χρήσεως 1/1-31/12/2004

Αναλυτικά, οι προσαρμογές των ενοποιημένων αποτελεσμάτων της χρήσεως 1/1-31/12/2004 έχουν ως ακολούθως:

1. Οι ενοποιημένες πωλήσεις του Ομίλου αυξήθηκαν κατά € 4.076 λόγω ενσωματώσεως στις ενοποιημένες οικονομικές καταστάσεις των πωλήσεων που πραγματοποίησε προς τρίτους η Κοινοπραξία "ΚΟΙΝΟΠΡΑΞΙΑ ΕΡΓΟΥ METRO MEDIA".
2. Το κόστος πωλήσεων αναπροσαρμόσθηκε με τα ακόλουθα ποσά: (α) ποσό € (2.380) το οποίο αφορά την αύξηση των αποσβέσεων που επιβάρυναν το κόστος παραγωγής λόγω του υπολογισμού των αποσβέσεων των πάγιων περιουσιακών στοιχείων βάσει της ωφέλιμης ζωής αυτών, (β) ποσό € 2.529 το οποίο αφορά τη λογιστικοποίηση των χρηματοδοτικών μισθώσεων μηχανολογικού εξοπλισμού, (γ) ποσό € (3.374) το οποίο αφορά την ενσωμάτωση στις ενοποιημένες οικονομικές καταστάσεις του κόστους των πωλήσεων που πραγματοποίησε προς τρίτους η Κοινοπραξία "ΚΟΙΝΟΠΡΑΞΙΑ ΕΡΓΟΥ METRO MEDIA" και (δ) ποσό € 416 το οποίο αφορά ανακατάταξη των χρεωστικών τόκων χρηματοδοτικών μισθώσεων στην κατηγορία του κόστους χρηματοδότησης. .
3. Τα λοιπά έσοδα εκμεταλλεύσεως αναπροσαρμόσθηκαν: (α) κατά το ποσό των € 166 το οποίο αφορά την ανακατάταξη διαφόρων εκτάκτων εσόδων στα λειτουργικά αποτελέσματα και (β) κατά το ποσό € 194 το οποίο αφορά την ενσωμάτωση στις ενοποιημένες οικονομικές καταστάσεις των λοιπών εσόδων εκμεταλλεύσεως που πραγματοποίησε προς τρίτους η Κοινοπραξία "ΚΟΙΝΟΠΡΑΞΙΑ ΕΡΓΟΥ METRO MEDIA"
4. Τα έξοδα διοικητικής λειτουργίας αναπροσαρμόσθηκαν με τα ακόλουθα ποσά: (α) ποσό € (476) το οποίο αφορά την αύξηση των αποσβέσεων που επιβάρυναν τα έξοδα διοικητικής λειτουργίας και οι οποίες αφορούσαν έξοδα πολυετούς αποσβέσεως τα οποία αποαναγνώρισθηκαν κατά τη σύνταξη του Ισολογισμού Μετάβασης στα Δ.Π.Χ.Π. της 1/1/2004, (β) ποσό € (69) το οποίο αφορά το σχηματισμό πρόβλεψης αποζημίωσης προσωπικού λόγω εξόδου από την υπηρεσία βάσει σχετικής μελέτης αναγνωρισμένης εταιρείας αναλογιστών και (γ) ποσό € (32) το οποίο αφορά την ενσωμάτωση στις ενοποιημένες οικονομικές καταστάσεις των διοικητικών εξόδων της Κοινοπραξίας "ΚΟΙΝΟΠΡΑΞΙΑ ΕΡΓΟΥ METRO MEDIA".
5. Τα έξοδα λειτουργίας διάθεσης αναπροσαρμόσθηκαν με τα ακόλουθα ποσά (α) ποσό € (300) το οποίο αφορά την ενσωμάτωση στις ενοποιημένες οικονομικές καταστάσεις των εξόδων διάθεσης της

Κοινοπραξίας "ΚΟΙΝΟΠΡΑΞΙΑ ΕΡΓΟΥ METRO MEDIA" και (β) ποσό € 145 το οποίο αφορά τη διενέργεια επιπλέον προβλέψεως επισφαλών απαιτήσεων.

6. Τα λοιπά έξοδα εκμεταλλεύσεως αυξήθηκαν κατά το ποσό των € (1.948) λόγω ανακατατάξεως των έκτακτων αποτελεσμάτων της περιόδου στα οργανικά αποτελέσματα εκμεταλλεύσεως και κατά το ποσό των € 80 το οποίο αφορά έκτακτα έξοδα της Κοινοπραξίας "ΚΟΙΝΟΠΡΑΞΙΑ ΕΡΓΟΥ METRO MEDIA". Όπως προαναφέρθηκε τα έκτακτα αποτελέσματα αναπροσαρμόσθηκαν κατά το ποσό των € 816 το οποίο αφορά την ανακατάταξη του συνόλου των εκτάκτων εξόδων € (650) στη κατηγορία των λοιπών εξόδων εκμετάλλευσης και των εκτάκτων εσόδων € 166 στην κατηγορία των λοιπών εσόδων εκμετάλλευσης.
7. Το κόστος χρηματοδότησης αυξήθηκε κατά το ποσό των € (418) λόγω ανακατάταξης των χρεωστικών τόκων χρηματοδοτικών μισθώσεων στην εν λόγω κατηγορία, κατά το ποσό των € (258) το οποίο αφορά την ενσωμάτωση στις ενοποιημένες οικονομικές καταστάσεις των εξόδων χρεωστικών τόκων της Κοινοπραξίας "ΚΟΙΝΟΠΡΑΞΙΑ ΕΡΓΟΥ METRO MEDIA".
8. Οι φόροι της χρήσεως αναπροσαρμόσθηκαν με το ποσό των αναβαλλόμενων φόρων που αναλογούσαν στα αποτελέσματα της χρήσεως € 423 και με το ποσό των φόρων, € (29), της Κοινοπραξίας "ΚΟΙΝΟΠΡΑΞΙΑ ΕΡΓΟΥ METRO MEDIA".
9. Τα δικαιώματα τρίτων στα αποτελέσματα της χρήσεως 1/1-31/12/2004 μειώθηκαν κατά το ποσό των € 394, κυρίως λόγω των προσαρμογών που διενεργήθηκαν στις ενοποιημένες οικονομικές καταστάσεις βάσει των Δ.Π.Χ.Π..

27.4 Κατάσταση Αποτελεσμάτων χρήσεως 1/1-31/12/2004

			ΑΛΜΑ ΑΤΕΡΜΩΝ Α.Ε. **31 Δεκεμβρίου 2004** **Αποτέλεσμα της μετάβασης στα Δ.Π.Χ.Π.**		
	Σημείωση	**Ποσά όπως προγενέστερα είχαν δημοσιευθεί**	**Προσαρμογές**	**Ανακατατάξεις**	**Ποσά σύμφωνα με τα Δ.Π.Χ.Π.**
ΚΑΤΑΣΤΑΣΗ ΑΠΟΤΕΛΕΣΜΑΤΩΝ ΧΡΗΣΕΩΣ					
Πωλήσεις		60.479			60.479
Μείον: Κόστος πωλήσεων	1	(48.740)	211	416	(48.113)
Μικτό κέρδος		11.739	211	416	12.366
Λοιπά έσοδα εκμεταλλεύσεως	2	983		154	1.137
		12.721	211	571	13.503
Έξοδα διοικητικής λειτουργίας	3	(2.144)	(520)		(2.664)
Έξοδα λειτουργίας διαθέσεως	5	(1.365)			(1.365)
Λοιπά λειτουργικά έξοδα		0		(1.376)	(1.376)
Λειτουργικά αποτελέσματα		9.212	(308)	(805)	8.098

Κόστος χρηματοδότησης		(4.257)		(416)	(4.674)
Αποτελέσματα συνήθων εργασιών		4.954	(308)	(1.222)	3.424
Έσοδα επενδύσεων		521			521
Έκτακτα αποτελέσματα	6	(327)	(895)	1.222	0
Αποτελέσματα προ φόρων		5.149	(1.203)	0	3.945
Φόρος εισοδήματος	7	(1.894)	326		(1.568)
Αποτελέσματα μετά φόρων		**3.255**	**(878)**	**0**	**2.377**

Σημειώσεις επί των προσαρμογών των αποτελεσμάτων χρήσεως 1/1-31/12/2004

Αναλυτικά, οι προσαρμογές των αποτελεσμάτων χρήσεως της χρήσεως 1/1-31/12/2004 έχουν ως ακολούθως:

1. Το κόστος πωλήσεων αναπροσαρμόσθηκε με τα ακόλουθα ποσά: (α) ποσό € (2.317) το οποίο αφορά την αύξηση των αποσβέσεων που επιβάρυναν το κόστος παραγωγής λόγω του υπολογισμού των αποσβέσεων των πάγιων περιουσιακών στοιχείων βάσει της ωφέλιμης ζωής αυτών, (β) ποσό € (2.529) το οποίο αφορά τη λογιστικοποίηση των χρηματοδοτικών μισθώσεων μηχανολογικού εξοπλισμού και (γ) ποσό € 416 το οποίο αφορά ανακατάταξη των χρεωστικών τόκων χρηματοδοτικών μισθώσεων στην κατηγορία του κόστους χρηματοδότησης.
2. Τα λοιπά έσοδα εκμεταλλεύσεως αναπροσαρμόσθηκαν κατά το ποσό των € 154 το οποίο αφορά την ανακατάταξη διαφόρων εκτάκτων εσόδων στα λειτουργικά αποτελέσματα.
3. Τα έξοδα διοικητικής λειτουργίας αναπροσαρμόσθηκαν με τα ακόλουθα ποσά: (α) ποσό € (470) το οποίο αφορά την αύξηση των αποσβέσεων που επιβάρυναν τα έξοδα διοικητικής λειτουργίας και οι οποίες αφορούσαν έξοδα πολυετούς αποσβέσεως τα οποία αποαναγνώρισθηκαν κατά τη σύνταξη του Ισολογισμού Μετάβασης στα Δ.Π.Χ.Π. της 1/1/2004 και (β) ποσό € (50) το οποίο αφορά το σχηματισμό πρόβλεψης αποζημίωσης προσωπικού λόγω εξόδου από την υπηρεσία βάσει σχετικής μελέτης αναγνωρισμένης εταιρείας αναλογιστών.
4. Τα λοιπά έξοδα εκμεταλλεύσεως αυξήθηκαν κατά το ποσό των € (1.376) λόγω ανακατατάξεως των έκτακτων αποτελεσμάτων της περιόδου στα οργανικά αποτελέσματα εκμεταλλεύσεως.
5. Το κόστος χρηματοδότησης αυξήθηκε κατά το ποσό των € (416) λόγω ανακατάταξης των χρεωστικών τόκων χρηματοδοτικών μισθώσεων στην εν λόγω κατηγορία.
6. Όπως προαναφέρθηκε τα έκτακτα αποτελέσματα αναπροσαρμόσθηκαν κατά το ποσό των € (895) το οποίο αφορά διενέργεια επιπλέον προβλέψεων επισφαλών απαιτήσεων και κατά το ποσό των € 1.222 το οποίο αφορά την ανακατάταξη του συνόλου των εκτάκτων εξόδων € (1.376) στη κατηγορία των λοιπών εξόδων εκμετάλλευσης και των εκτάκτων εσόδων € 154 στην κατηγορία των λοιπών εσόδων εκμετάλλευσης.
7. Οι φόροι της χρήσεως αναπροσαρμόσθηκαν με το ποσό των πιστωτικών αναβαλλόμενων φόρων που αναλογούσαν στα αποτελέσματα της χρήσεως € 326.

INTERMEDIA ΔΙΑΦΗΜΙΣΤΙΚΗ Α.Ε.
Ετήσιες Οικονομικές Καταστάσεις
για τη χρήση από 1 Ιανουαρίου 2005 έως 31 Δεκεμβρίου 2005
(Τα ποσά είναι εκπεφρασμένα σε χιλιάδες Ευρώ)

I N T E R M E D I A Δ I A Φ H M I Σ T I K H A. E.

ΣΥΝΟΠΤΙΚΑ ΟΙΚΟΝΟΜΙΚΑ ΣΤΟΙΧΕΙΑ ΚΑΙ ΠΛΗΡΟΦΟΡΙΕΣ ΤΗΣ ΧΡΗΣΗΣ από 1η Ιανουαρίου 2005 μέχρι 31η Δεκεμβρίου 2005

(δημοσιευμένα βάσει του Ν. 2190, άρθρο 135 για επιχειρήσεις που συντάσσουν ετήσιες οικονομικές καταστάσεις, ενοποιημένες και μη, κατά τα ΔΛΠ)

Τα παρακάτω στοιχεία και πληροφορίες στοχεύουν σε μια γενική ενημέρωση για την οικονομική κατάσταση και τα αποτελέσματα της Εταιρείας INTERMEDIA ΔΙΑΦΗΜΙΣΤΙΚΗ Α.Ε.. Ο αναγνώστης που επιζητά να αντλήσει ολοκληρωμένη εικόνα της οικονομικής θέσης και των αποτελεσμάτων της, πρέπει να εξασφαλίσει πρόσβαση στις ετήσιες οικονομικές καταστάσεις που προβλέπουν τα Διεθνή Λογιστικά Πρότυπα, καθώς και η έκθεση ελέγχου του ορκωτού ελεγκτή λογιστή. Ενδεικτικά μπορεί να ανατρέξει στη διεύθυνση διαδικτύου της εταιρείας www.almaatermon.gr στο οποίο αναρτώνται τα ανωτέρω στοιχεία.

ΣΤΟΙΧΕΙΑ ΕΠΙΧΕΙΡΗΣΗΣ

Διεύθυνση έδρας Εταιρείας:	Ηρακλειδών 76, 118 54 Αθήνα.
Αριθμός Μητρώου Ανωνύμων Εταιρειών:	27553/01/Β/92/599
Αρμόδια Νομαρχία:	ΝΟΜΑΡΧΙΑ ΑΘΗΝΩΝ
Ημερομηνία έγκρισης των ετήσιων οικονομικών καταστάσεων (από τις οποίες αντλήθηκαν τα συνοπτικά στοιχεία):	20/3/2006
Ορκωτός Ελεγκτής Λογιστής:	Σταύρος Μπιζιώτης
Ελεγκτική εταιρεία:	BKR ΠΡΟΤΥΠΟΣ ΕΛΕΓΚΤΙΚΗ Α.Ε.
Τύπος έκθεσης ελέγχου ελεγκτών:	Σύμφωνη γνώμη με θέματα έμφασης
Διεύθυνση διαδικτύου Εταιρείας:	www.almaatermon.gr

ΣΥΝΘΕΣΗ ΔΙΟΙΚΗΤΙΚΟΥ ΣΥΜΒΟΥΛΙΟΥ

ΟΝΟΜΑΤΕΠΩΝΥΜΟ	ΘΕΣΗ
ΔΗΜΑΣ ΦΩΤΙΟΣ	ΠΡΟΕΔΡΟΣ & Δ. ΣΥΜΒΟΥΛΟΣ
ΚΑΤΣΕΝΗΣ ΒΑΣΙΛΕΙΟΣ	ΜΕΛΟΣ
ΤΣΑΜΗΣ ΔΗΜΗΤΡΙΟΣ	ΜΕΛΟΣ

ΣΤΟΙΧΕΙΑ ΙΣΟΛΟΓΙΣΜΟΥ (Τα ποσά είναι εκπεφρασμένα σε χιλιάδες Ευρώ)

	31/12/2005	31/12/2004
ΕΝΕΡΓΗΤΙΚΟ		
Πάγια στοιχεία ενεργητικού	2.167	2.413
Αποθέματα	1.405	1.265
Απαιτήσεις από πελάτες	364	261
Λοιπά στοιχεία ενεργητικού	900	669
ΣΥΝΟΛΟ ΕΝΕΡΓΗΤΙΚΟΥ	4.835	4.608
ΠΑΘΗΤΙΚΟ		
Μακροπρόθεσμες υποχρεώσεις	140	129
Βραχυπρόθεσμες τραπεζικές υποχρεώσεις	2	8
Λοιπές βραχυπρόθεσμες υποχρεώσεις	6.979	6.667
Σύνολο υποχρεώσεων (α)	7.121	6.804
Μετοχικό κεφάλαιο	1.524	1.524
Λοιπά στοιχεία καθαρής θέσης	(3.810)	(3.719)
Σύνολο καθαρής θέσης (β)	(2.286)	(2.196)
ΣΥΝΟΛΟ ΠΑΘΗΤΙΚΟΥ (γ)=(α)+(β)	4.835	4.608

ΣΤΟΙΧΕΙΑ ΚΑΤΑΣΤΑΣΗΣ ΑΠΟΤΕΛΕΣΜΑΤΩΝ ΧΡΗΣΗΣ (Τα ποσά είναι εκπεφρασμένα σε χιλιάδες Ευρώ)

	1/1-31/12/2005	1/1-31/12/2004
Σύνολο κύκλου εργασιών	6.995	8.478
Μικτά κέρδη (ζημιές)	1.267	1.964
Κέρδη (ζημιές) προ φόρων, χρηματοδοτικών, επενδυτικών αποτελεσμάτων και αποσβέσεων	396	759
Κέρδη (ζημιές) προ φόρων, χρηματοδοτικών, επενδυτικών αποτελεσμάτων	213	568
Κέρδη (ζημιές) προ φόρων	329	612
Μείον: φόροι	(380)	(642)
Κέρδη (ζημιές) μετά από φόρους	(51)	(30)
Κέρδη (ζημιές) μετά από φόρους ανά μετοχή:		
Βασικά (σε Ευρώ)	(0,10)	(0,06)
Προτεινόμενο μέρισμα ανά μετοχή (σε Ευρώ)	0,00	0,08

ΣΤΟΙΧΕΙΑ ΚΑΤΑΣΤΑΣΗΣ ΜΕΤΑΒΟΛΩΝ ΚΑΘΑΡΗΣ ΘΕΣΗΣ ΧΡΗΣΗΣ (Τα ποσά είναι εκπεφρασμένα σε χιλιάδες Ευρώ)

	31/12/2005	31/12/2004
Καθαρή θέση έναρξης χρήσεως	(2.196)	(1.796)
(01/01/2005 και 01/01/2004 αντίστοιχα)		
Κέρδη (ζημιές) της χρήσεως μετά από φόρους	(51)	(30)
Διανεμηθέντα μερίσματα	(39)	(370)
Καθαρή θέση λήξης χρήσεως	(2.286)	(2.196)
(31/12/2005 και 31/12/2004 αντίστοιχα)		

ΣΤΟΙΧΕΙΑ ΚΑΤΑΣΤΑΣΗΣ ΤΑΜΕΙΑΚΩΝ ΡΟΩΝ ΧΡΗΣΗΣ (Τα ποσά είναι εκπεφρασμένα σε χιλιάδες

	1/1-31/12/2005	1/1-31/12/2004
Ταμειακές ροές από λειτουργικές δραστηριότητες:		
Κέρδη προ φόρων	329	612
Πλέον (μείον) προσαρμογές για:		
Αποσβέσεις	182	191
Προβλέψεις	1	8
Έσοδα συμμετοχών	(122)	(53)
Χρεωστικοί τόκοι και συναφή έξοδα	7	9
	397	766
Πλέον/ μείον προσαρμογές για μεταβολές λογαριασμών κεφαλαίου κίνησης ή που σχετίζονται με τις λειτουργικές		
Μείωση / (αύξηση) αποθεμάτων	(139)	(132)
Μείωση / (αύξηση) απαιτήσεων	(604)	(374)
Μείωση / (αύξηση) μακροπροθέσμων απαιτήσεων	3	297
(Μείωση) / αύξηση υποχρεώσεων (πλην τραπεζών)	(629)	(752)
(Μείον):		
Χρεωστικοί τόκοι και συναφή έξοδα καταβεβλημένα	(7)	(9)
Καταβεβλημένοι φόροι	585	451
Σύνολο εισροών / (εκροών) από λειτουργικές δραστηριότητες (α)	(394)	248
Ταμειακές ροές από επενδυτικές δραστηριότητες:		
Αγορά ενσώματων και άυλων παγίων περιουσιακών στοιχείων	(3)	(3)
Μερίσματα εισπραχθέντα	122	53
Σύνολο εισροών / (εκροών) από επενδυτικές δραστηριότητες (β)	119	50
Ταμειακές ροές από χρηματοδοτικές δραστηριότητες:		
Αυξήσεις (μειώσεις) δανείων	0	(10)
Αυξήσεις (μειώσεις) υποχρεώσεων από χρηματοδοτικές μισθώσεις	(8)	10
Μερίσματα πληρωθέντα	0	(370)
Σύνολο εισροών / (εκροών) από χρηματοδοτικές δραστηριότητες (γ)	(8)	(370)
Καθαρή αύξηση / (μείωση) στα ταμειακά διαθέσιμα και ισοδύναμα περιόδου (α)+(β)+(γ)	(282)	(73)
Ταμειακά διαθέσιμα και ισοδύναμα έναρξης περιόδου	560	632
Ταμειακά διαθέσιμα και ισοδύναμα λήξης περιόδου	277	560

ΠΙΝΑΚΑΣ ΠΡΟΣΑΡΜΟΓΩΝ ΤΗΣ ΚΑΘΑΡΗΣ ΘΕΣΗΣ ΕΝΑΡΞΗΣ ΠΕΡΙΟΔΟΥ (01/01/2005 ΚΑΙ 01/01/2004 ΑΝΤΙΣΤΟΙΧΑ)
ΜΕΤΑΞΥ ΛΟΓΙΣΤΙΚΩΝ ΠΡΟΤΥΠΩΝ (Ε.Λ.Π.) ΚΑΙ ΔΙΕΘΝΩΝ ΛΟΓΙΣΤΙΚΩΝ ΠΡΟΤΥΠΩΝ (Δ.Λ.Π.)
(Τα ποσά είναι εκπεφρασμένα σε χιλιάδες Ευρώ)

	01/01/2005	01/01/2004
Σύνολο Ιδίων Κεφαλαίων, όπως είχαν απεικονισθεί σύμφωνα με το Ε.Γ.Λ.Σ.	1.604	1.597
Επίδραση από την αποτίμηση των ασώματων ακινητοποιήσεων	(9)	(12)
Επίδραση από τον υπολογισμό των αποσβέσεων βάσει της ωφέλιμης ζωής των παγίων	(577)	(461)
Αναγνώριση διαφοράς αποτίμησης επενδύσεων	(1.661)	(1.661)
Διενέργεια προβλέψεων προς κάλυψη επισφαλών απαιτήσεων	(2.634)	(2.644)
Αναγνώριση δεδουλευμένων παροχών προσωπικού λόγω συνταξ/σης	(127)	(110)
Αναγνώριση αναβαλλόμενης φορολογίας	1.172	1.126
Μετάθεση αναγνώρισης πληρωτέων μερισμάτων στο χρόνο έγκρισής τους από την Γ.Σ.	39	370
Αναγνώριση υποχρεώσεων από χρηματοδοτικές μισθώσεις μηχανολογικού εξοπλισμού	(2)	(1)
Σύνολο προσαρμογών	(3.800)	(3.393)
Επενδεδυμένα κεφάλαια κατά τα Διεθνή Πρότυπα Χρηματοοικονομικής Πληροφόρησης	(2.196)	(1.796)

ΠΡΟΣΘΕΤΑ ΣΤΟΙΧΕΙΑ ΚΑΙ ΠΛΗΡΟΦΟΡΙΕΣ

1. Τα θέματα έμφασης που αναφέρονται στο πιστοποιητικό ελέγχου του ορκωτού ελεγκτή λογιστή αφορούν: (α), (β).
2. Η Εταιρεία έχει ελεγχθεί από τις αρμόδιες φορολογικές αρχές έως και τη χρήση 2000.
3. Δεν υφίστανται εκκρεμείς αγωγές, αιτήσεις ή προσφυγές ενώπιον οποιουδήποτε δικαστηρίου, οι οποίες μπορούν να επηρεάσουν ουσιωδώς την οικονομική κατάσταση της Εταιρείας.
4. Ο αριθμός απασχολούμενου προσωπικού της Εταιρείας στο τέλος της χρήσης 2005 και της προηγούμενης χρήσης 2004 ήταν 30 και 41 άτομα αντίστοιχα.
5. Οι επενδύσεις σε πάγια περιουσιακά στοιχεία της χρήσεως 2005 ανήλθαν σε € 3 χιλ. περίπου.
6. Τα έσοδα από πωλήσεις και οι αγορές της Εταιρείας από και προς συνδεδεμένα μέρη, όπως αυτά ορίζονται από το Δ.Λ.Π. 24, σωρευτικά από την έναρξη της διαχειριστικής χρήσεως, ανέρχονται στο ποσό των € 6.985 και € 9 αντίστοιχα. Τα υπόλοιπα των απαιτήσεων και των υποχρεώσεων της Εταιρείας, με συνδεδεμένα μέρη, στη λήξη της τρέχουσας χρήσεως ανέρχονται σε € 1.024 και € 0 αντίστοιχα..
7. Οι οικονομικές καταστάσεις της Εταιρείας περιλαμβάνονται, με τη μέθοδο της ολικής ενοποίησης, στις ενοποιημένες οικονομικές καταστάσεις που καταρτίζει η εταιρεία ΑΛΜΑ ΑΤΕΡΜΩΝ ΑΝΩΝΥΜΟΣ ΔΙΑΦΗΜΙΣΤΙΚΗ ΕΜΠΟΡΙΚΗ ΚΑΤΑΣΚΕΥΑΣΤΙΚΗ ΕΤΑΙΡΕΙΑ, με έδρα στην Ελλάδα, η οποία συμμετείχε στις 31/12/2005 στο μετοχικό κεφάλαιο της Εταιρείας με ποσοστό 72,11 %.

Αθήνα, 20 Μαρτίου 2006

Ο ΠΡΟΕΔΡΟΣ & Δ. ΣΥΜΒΟΥΛΟΣ	ΜΕΛΟΣ ΤΟΥ Δ.Σ.	**Ο ΟΙΚΟΝΟΜΙΚΟΣ ΔΙΕΥΘΥΝΤΗΣ**
ΔΗΜΑΣ ΦΩΤΙΟΣ	ΤΣΑΜΗΣ ΔΗΜΗΤΡΙΟΣ	ΚΩΣΤΙΑΝΤΟΣ ΚΩΝ/ΝΟΣ
ΑΔΤ Ομογενούς 101573	**ΑΔΤ Ομογενούς 205112**	**ΑΔΤ Ι 034543**

Ετήσιες Οικονομικές Καταστάσεις
για τη χρήση από 1 Ιανουαρίου 2005 έως 31 Δεκεμβρίου 2005
σύμφωνα με τα Διεθνή Πρότυπα Χρηματοοικονομικής Πληροφόρησης

Βεβαιώνεται ότι οι συνημμένες Ετήσιες Οικονομικές Καταστάσεις είναι εκείνες που εγκρίθηκαν από το Διοικητικό Συμβούλιο της ***«INTERMEDIA ΔΙΑΦΗΜΙΣΤΙΚΗ Α.Ε.»*** την 20 Μαρτίου 2006 και έχουν δημοσιοποιηθεί μέσω του τύπου και την ανάρτησή τους στο διαδύκτιο στη διεύθυνση www.almaatermon.gr .Επισημαίνεται ότι τα δημοσιευθέντα στον τύπο συνοπτικά οικονομικά στοιχεία στοχεύουν στο να παράσχουν στον αναγνώστη ορισμένα γενικά οικονομικά στοιχεία αλλά δεν παρέχουν την ολοκληρωμένη εικόνα της οικονομικής θέσης και των αποτελεσμάτων της Εταιρείας, σύμφωνα με τα Διεθνή Πρότυπα Χρηματοοικονομικής Πληροφόρησης. Επίσης επισημαίνεται ότι, χάριν απλοποίησης, στα δημοσιευθέντα στον τύπο συνοπτικά οικονομικά στοιχεία έχουν γίνει ορισμένες συμπτύξεις και ανακατατάξεις κονδυλίων.

Δήμας Φώτιος
Πρόεδρος & Διευθύνων Σύμβουλος
INTERMEDIA ΔΙΑΦΗΜΙΣΤΙΚΗ Α.Ε.

Π Ε Ρ Ι Ε Χ Ο Μ Ε Ν Α

Σελίδα

Έκθεση Ελέγχου Ορκωτών Ελεγκτών Λογιστών…..…….. 83

Έκθεση Διοικητικού Συμβουλίου…….…….…….. 84

Κατάσταση Αποτελεσμάτων Χρήσεως…….……..…….. 85

Ισολογισμός……..…… 86

Κατάσταση Μεταβολών Ιδίων Κεφαλαίων……..…… 87

Κατάσταση Ταμειακών Ροών……..……..……88

Σημειώσεις επί των Οικονομικών Καταστάσεων……..……. 89-110

INTERMEDIA ΔΙΑΦΗΜΙΣΤΙΚΗ Α.Ε.
Ετήσιες Οικονομικές Καταστάσεις
για τη χρήση από 1 Ιανουαρίου 2005 έως 31 Δεκεμβρίου 2005
(Τα ποσά είναι εκπεφρασμένα σε χιλιάδες Ευρώ)

ΕΚΘΕΣΗ ΕΛΕΓΧΟΥ ΟΡΚΩΤΩΝ ΕΛΕΓΚΤΩΝ ΛΟΓΙΣΤΩΝ
Προς τους Μετόχους της "INTERMEDIA ΔΙΑΦΗΜΙΣΤΙΚΗ Α.Ε."

Ελέγξαμε τις συνημμένες οικονομικές καταστάσεις της Ανώνυμης Εταιρείας «INTERMEDIA ΔΙΑΦΗΜΙΣΤΙΚΗ Α.Ε.», της εταιρικής χρήσεως που έληξε την 31 Δεκεμβρίου 2005. Η ευθύνη της σύνταξης των οικονομικών καταστάσεων βαρύνει τη διοίκηση της Εταιρείας. Η δική μας ευθύνη περιορίζεται στη διαμόρφωση και τη διατύπωση γνώμης επί των οικονομικών καταστάσεων, εδραιωμένης στον διενεργηθέντα έλεγχο.

Ο έλεγχός μας διενεργήθηκε σύμφωνα με τα Ελληνικά Ελεγκτικά Πρότυπα, που είναι εναρμονισμένα με τα Διεθνή Ελεγκτικά Πρότυπα. Τα Πρότυπα αυτά απαιτούν το σχεδιασμό και την εκτέλεση του ελεγκτικού έργου κατά τρόπο που να διασφαλίζει εύλογη βεβαιότητα ότι οι οικονομικές καταστάσεις είναι απαλλαγμένες από ουσιώδεις ανακρίβειες και παραλείψεις. Ο έλεγχος περιλαμβάνει την εξέταση, σε δειγματοληπτική βάση, αποδεικτικών στοιχείων που να στηρίζουν τα ποσά και τις πληροφορίες που περιλαμβάνονται στις οικονομικές καταστάσεις. Ο έλεγχος επίσης περιλαμβάνει την αξιολόγηση των λογιστικών αρχών που ακολουθήθηκαν, των εκτιμήσεων της διοίκησης της Εταιρείας και γενικότερα της παρουσίασης των δεδομένων στις οικονομικές καταστάσεις, καθώς και την αξιολόγηση της συνέπειας της Έκθεσης του Διοικητικού Συμβουλίου με τις οικονομικές καταστάσεις. Πιστεύουμε ότι ο έλεγχος που διενεργήθηκε παρέχει επαρκή βάση για τη διαμόρφωση της έκθεσής μας.

Κατά τη γνώμη μας, οι προαναφερόμενες οικονομικές καταστάσεις απεικονίζουν ακριβοδίκαια την οικονομική θέση της Εταιρείας, κατά την 31 Δεκεμβρίου 2005 και τα αποτελέσματα των εργασιών της, καθώς και τις μεταβολές των ιδίων κεφαλαίων και τις ταμειακές ροές της Εταιρείας της χρήσεως που έληξε αυτή την ημερομηνία, σύμφωνα με τα Διεθνή Πρότυπα Χρηματοοικονομικής Πληροφόρησης που έχουν υιοθετηθεί από την Ευρωπαϊκή Ένωση και το περιεχόμενο της Έκθεσης του Διοικητικού Συμβουλίου είναι συνεπές με τις προαναφερόμενες οικονομικές καταστάσεις.

Χωρίς να διατυπώνουμε επιφύλαξη ως προς τα συμπεράσματα του ελέγχου μας, εφιστούμε την προσοχή σας στον έλεγχο από τις φορολογικές αρχές των φορολογικών δηλώσεων της εταιρείας για τις χρήσεις 2001 έως 2005 , οι οποίες δεν έχουν εξετασθεί , με συνέπεια να υπάρχει ενδεχόμενο επιβολής πρόσθετών φόρων και προσαυξήσεων κατά το χρόνο που θα εξετασθούν και θα οριστικοποιηθούν. Η έκβαση του φορολογικού ελέγχου δεν είναι δυνατόν να προβλεφθεί στο παρόν στάδιο και , ως εκ τούτου , δεν έχει γίνει οποιαδήποτε πρόβλεψη στις οικονομικές καταστάσεις σε σχέση με το θέμα αυτό.

Αθήνα, 20 Μαρτίου 2006
Ο Ορκωτός Ελεγκτής Λογιστής

Σταύρος Γ. Μπιζιώτης
Α.Μ.ΣΟΕΛ 11431
BKR ΠΡΟΤΥΠΟΣ ΕΛΕΓΚΤΙΚΗ Α.Ε.
Ορκωτοί Ελεγκτές Λογιστές – Σύμβουλοι Επιχειρήσεων
Ανεξάρτητο Μέλος της BKR International

ΕΚΘΕΣΗ ΔΙΟΙΚΗΤΙΚΟΥ ΣΥΜΒΟΥΛΙΟΥ

(Απόσπασμα από το βιβλίο Πρακτικών Συνεδριάσεων του Διοικητικού Συμβουλίου της Εταιρείας , της συνεδρίασης με ημερομηνία 20 Μαρτίου 2006)

Κύριοι μέτοχοι,

Η Εταιρεία , έως την 31 Δεκεμβρίου 2004, τηρούσε τα λογιστικά της βιβλία και ετοίμαζε τις οικονομικές τους καταστάσεις με βάση τον Ελληνικό Εμπορικό Νόμο 2190/1920 και την ισχύουσα φορολογική νομοθεσία. Από την 1^{ην} Ιανουαρίου 2005 και εφεξής , η Εταιρεία υποχρεούται βάσει των διατάξεων της κείμενης νομοθεσίας , να συντάσσει τις καταστατικές της οικονομικές καταστάσεις σύμφωνα με τα Διεθνή Πρότυπα Χρηματοοικονομικής Πληροφόρησης που έχουν υιοθετηθεί από την Ευρωπαϊκή Ένωση . Όπως όμως έχει το δικαίωμα , εξακολουθεί να τηρεί τα λογιστικά της βιβλία με βάση τις διατάξεις της ελληνικής φορολογικής νομοθεσίας. Κατά συνέπεια και αναφορικά με τη σύνταξη των οικονομικών καταστάσεων οι φορολογικές οικονομικές καταστάσεις της Εταιρείας προσαρμόζονται και αναμορφώνονται μέσω εξωλογιστικών εγγράφων προκειμένου να εναρμονιστούν με τα ΔΠΧΠ.

Τα οικονομικά αποτελέσματα για την χρήση 1/1/2005 έως 31/12/2005 διαμορφώθηκαν ως εξής:

ΟΙΚΟΝΟΜΙΚΑ ΑΠΟΤΕΛΕΣΜΑΤΑ

Όπως προκύπτει από τις οικονομικές καταστάσεις ο τζίρος το 2005 ανήλθε στο ποσό € 6.995, έναντι 8.478 το 2004, δηλαδή μειωμένος κατά 17,48%.

ΔΙΑΦΟΡΑ ΑΛΛΑ ΘΕΜΑΤΑ

Στη παρούσα χρήση διενεργείται φορολογικός έλεγχος από την Φορολογική αρχή για τις χρήσεις 2001, 2002 και 2003. Ο έλεγχος δεν έχει μέχρι 31/12/2005 ολοκληρωθεί και δεν έχουν βεβαιωθεί Λογιστικές Διαφορές.

Οι επισυναπτόμενες οικονομικές καταστάσεις εγκρίνονται για δημοσίευση την 20 Μαρτίου 2006.

Ο ΠΡΟΕΔΡΟΣ & Δ. ΣΥΜΒΟΥΛΟΣ

ΔΗΜΑΣ ΦΩΤΙΟΣ

ΤΑ ΜΕΛΗ

ΤΣΑΜΗΣ ΔΗΜΗΤΡΙΟΣ
ΚΑΤΣΕΝΗΣ ΒΑΣΙΛΕΙΟΣ

ΒΕΒΑΙΩΣΗ

Βεβαιώνεται ότι η παρούσα Έκθεση του Διοικητικού Συμβουλίου προς την Τακτική Γενική Συνέλευση των Μετόχων είναι αυτή που αναφέρεται στην έκθεση ελέγχου του Ορκωτού Ελεγκτή Λογιστή που χορηγήθηκε με ημερομηνία 20 Μαρτίου 2006.

Αθήνα, 20 Μαρτίου 2006
Ο Ορκωτός Ελεγκτής Λογιστής

Σταύρος Γ. Μπιζιώτης
Α.Μ.ΣΟΕΛ 11431
BKR ΠΡΟΤΥΠΟΣ ΕΛΕΓΚΤΙΚΗ Α.Ε.
Ορκωτοί Ελεγκτές Λογιστές – Σύμβουλοι Επιχειρήσεων
Ανεξάρτητο Μέλος της BKR International

INTERMEDIA ΔΙΑΦΗΜΙΣΤΙΚΗ Α.Ε.
Ετήσιες Οικονομικές Καταστάσεις
για τη χρήση από 1 Ιανουαρίου 2005 έως 31 Δεκεμβρίου 2005
(Τα ποσά είναι εκπεφρασμένα σε χιλιάδες Ευρώ)

	Σημείωση	1/1-31/12/2005	1/1-31/12/2004
ΚΑΤΑΣΤΑΣΗ ΑΠΟΤΕΛΕΣΜΑΤΩΝ ΧΡΗΣΕΩΣ			
Πωλήσεις		6.995	8.478
Μείον: Κόστος πωλήσεων		(5.729)	(6.514)
Μικτό κέρδος		1.267	1.964
Λοιπά έσοδα εκμεταλλεύσεως	4	42	35
		1.309	1.998
Έξοδα διοικητικής λειτουργίας	5	(489)	(821)
Έξοδα λειτουργίας έρευνας και ανάπτυξης		0	0
Έξοδα λειτουργίας διαθέσεως	6	(47)	(78)
Λοιπά λειτουργικά έξοδα	7	(559)	(531)
Λειτουργικά αποτελέσματα		213	568
Κόστος χρηματοδότησης	8	(7)	(9)
Αποτελέσματα συνήθων εργασιών		206	559
Έσοδα επενδύσεων	9	122	53
Αποτελέσματα προ φόρων		329	612
Φόρος εισοδήματος	10	(380)	(642)
Αποτελέσματα μετά φόρων		**(51)**	**(30)**
Κέρδη ανά μετοχή (€ ανά μετοχή)			
Βασικά	11	**(0,10)**	**(0,06)**

INTERMEDIA ΔΙΑΦΗΜΙΣΤΙΚΗ Α.Ε.
Ετήσιες Οικονομικές Καταστάσεις
για τη χρήση από 1 Ιανουαρίου 2005 έως 31 Δεκεμβρίου 2005
(Τα ποσά είναι εκπεφρασμένα σε χιλιάδες Ευρώ)

ΙΣΟΛΟΓΙΣΜΟΣ

ΕΝΕΡΓΗΤΙΚΟ	**Σημείωση**	**31/12/2005**	**31/12/2004**
Πάγιο ενεργητικό			
Ενσώματες ακινητοποιήσεις	12	50	229
Ασώματες ακινητοποιήσεις	13	0	0
Επενδύσεις	14	988	988
Μακροπρόθεσμες απαιτήσεις	15	20	23
Αναβαλλόμενες φορολογικές απαιτήσεις	10	1.108	1.172
Σύνολο πάγιου ενεργητικού		***2.167***	***2.413***
Κυκλοφορούν ενεργητικό			
Αποθέματα	16	1.405	1.265
Πελάτες και λοιπές απαιτήσεις	17	986	371
Μετρητά και χρηματικά διαθέσιμα	18	277	560
Σύνολο κυκλοφορούντος ενεργητικού		***2.668***	***2.196***
ΣΥΝΟΛΟ ΕΝΕΡΓΗΤΙΚΟΥ		**4.835**	**4.608**
ΠΑΘΗΤΙΚΟ			
ΙΔΙΑ ΚΕΦΑΛΑΙΑ			
Μετοχικό κεφάλαιο	19	1.524	1.524
Αποθεματικά κεφάλαια	20	71	71
Υπόλοιπο κερδών (ζημιών) εις νέο		(3.881)	(3.790)
Σύνολο Ιδίων κεφαλαίων		**(2.286)**	**(2.196)**
ΥΠΟΧΡΕΩΣΕΙΣ			
Μακροπρόθεσμες υποχρεώσεις			
Δάνεια	21	0	2
Δικαιώματα εργαζομένων	22	140	127
Σύνολο μακροπρόθεσμων υποχρεώσεων		***140***	***129***
Βραχυπρόθεσμες υποχρεώσεις			
Προμηθευτές και λοιπές υποχρεώσεις	23	4.113	4.703
Δάνεια	21	2	8
Βραχυπρόθεσμες φορολογικές υποχρεώσεις		2.866	1.964
Σύνολο βραχυπρόθεσμων υποχρεώσεων		***6.981***	***6.675***
Σύνολο υποχρεώσεων		**7.121**	**6.804**
ΣΥΝΟΛΟ ΙΔΙΩΝ ΚΕΦΑΛΑΙΩΝ ΚΑΙ ΥΠΟΧΡΕΩΣΕΩΝ		**4.835**	**4.608**

INTERMEDIA ΔΙΑΦΗΜΙΣΤΙΚΗ Α.Ε.
Ετήσιες Οικονομικές Καταστάσεις
για τη χρήση από 1 Ιανουαρίου 2005 έως 31 Δεκεμβρίου 2005
(Τα ποσά είναι εκπεφρασμένα σε χιλιάδες Ευρώ)

ΚΑΤΑΣΤΑΣΗ ΜΕΤΑΒΟΛΩΝ ΙΔΙΩΝ ΚΕΦΑΛΑΙΩΝ

	Μετοχικό κεφάλαιο	Τακτικό αποθεματικό	Αποθεματικά φορολογικών νόμων	Υπόλοιπο εις νέο	**Σύνολο**
Υπόλοιπα κατά την 1η Ιανουαρίου 2004 όπως προγενέστερα είχαν απεικονισθεί	1.524	47	2	24	**1.597**
Προσαρμογές πρώτης υιοθέτησης των Δ.Π.Χ.Π.	0	0	0	(3.393)	**(3.393)**
Υπόλοιπα κατά την 1η Ιανουαρίου 2004 σύμφωνα με τα Δ.Π.Χ.Π.	**1.524**	**47**	**2**	**(3.370)**	**(1.796)**
Αποτελέσματα χρήσεως 2004 μετά από φόρους	0	21	0	(51)	**(30)**
Διανομή κερδών	0	0	0	(370)	**(370)**
Υπόλοιπα κατά την 31η Δεκεμβρίου 2004 σύμφωνα με τα Δ.Π.Χ.Π.	**1.524**	**68**	**2**	**(3.790)**	**(2.196)**
Αποτελέσματα χρήσεως 2005 μετά από φόρους	0	0	0	(51)	**(51)**
Διανομή κερδών	0	0	0	(39)	**(39)**
Υπόλοιπα κατά την 31η Δεκεμβρίου 2005 σύμφωνα με τα Δ.Π.Χ.Π.	**1.524**	**68**	**2**	**(3.881)**	**(2.286)**

ΚΑΤΑΣΤΑΣΗ ΤΑΜΕΙΑΚΩΝ ΡΟΩΝ

	1/1-31/12/2005	1/1-31/12/2004
Ταμειακές ροές από λειτουργικές δραστηριότητες:		
Κέρδη προ φόρων	329	612
Πλέον (μείον) προσαρμογές για:		
Αποσβέσεις	182	191
Προβλέψεις	1	8
Έσοδα συμμετοχών	(122)	(53)
Χρεωστικοί τόκοι και συναφή έξοδα	7	9
	397	766
Πλέον/ μείον προσαρμογές για μεταβολές λογαριασμών κεφαλαίου κίνησης ή που σχετίζονται με τις λειτουργικές δραστηριότητες:		
Μείωση / (αύξηση) αποθεμάτων	(139)	(132)
Μείωση / (αύξηση) απαιτήσεων	(604)	(374)
Μείωση / (αύξηση) μακροπροθέσμων απαιτήσεων	3	297
(Μείωση) / αύξηση υποχρεώσεων (πλην τραπεζών)	(629)	(752)
(Μείον):		
Χρεωστικοί τόκοι και συναφή έξοδα καταβεβλημένα	(7)	(9)
Καταβεβλημένοι φόροι	585	451
Σύνολο εισροών / (εκροών) από λειτουργικές δραστηριότητες (α)	**(394)**	**248**
Ταμειακές ροές από επενδυτικές δραστηριότητες:		
Αγορά ενσώματων και άϋλων παγίων περιουσιακών στοιχείων	(3)	(3)
Μερίσματα εισπραχθέντα	122	53
Σύνολο εισροών / (εκροών) από επενδυτικές δραστηριότητες (β)	**119**	**50**
Ταμειακές ροές από χρηματοδοτικές δραστηριότητες:		
Αυξήσεις (μειώσεις) δανείων	0	(10)
Αυξήσεις (μειώσεις) υποχρεώσεων από χρηματοδοτικές μισθώσεις	(8)	10
Μερίσματα πληρωθέντα	0	(370)
Σύνολο εισροών / (εκροών) από χρηματοδοτικές δραστηριότητες (γ)	**(8)**	**(370)**
Καθαρή αύξηση / (μείωση) στα ταμειακά διαθέσιμα και ισοδύναμα περιόδου (α)+(β)+(γ)	**(282)**	**(73)**
Ταμειακά διαθέσιμα και ισοδύναμα έναρξης περιόδου	**560**	**632**
Ταμειακά διαθέσιμα και ισοδύναμα λήξης περιόδου	**277**	**560**

Περιγραφή της Επιχείρησης

Η **INTERMEDIA ΔΙΑΦΗΜΙΣΤΙΚΗ Α.Ε.** (ή η "Εταιρεία") έχει ως κύρια δραστηριότητα την ανάληψη, κατασκευή, διενέργεια και εκμετάλλευση παντός εν γένει είδους διαφημίσεως υπαίθριας ή μη σε όλη την Ελληνική Επικράτεια.

Η έδρα της Εταιρείας είναι στο Δήμο Αθηναίων και τα γραφεία της βρίσκονται επί της οδού Ηρακλειδών 76.

Οι οικονομικές καταστάσεις της Εταιρείας περιλαμβάνονται στις ενοποιημένες οικονομικές καταστάσεις, με τη μέθοδο της ολικής ενοποίησης, της μητρικής της εταιρείας **ΑΛΜΑ ΑΤΕΡΜΩΝ ΑΝΩΝΥΜΟΣ ΔΙΑΦΗΜΙΣΤΙΚΗ ΕΜΠΟΡΙΚΗ ΚΑΤΑΣΚΕΥΑΣΤΙΚΗ ΕΤΑΙΡΕΙΑ**, η οποία συμμετέχει άμεσα με ποσοστό 72,1 % στο μετοχικό κεφάλαιο της Εταιρείας και έχει έδρα στην Ελλάδα.

1. <u>Βάση Σύνταξης των Οικονομικών Καταστάσεων</u>

Οι ετήσιες οικονομικές καταστάσεις της χρήσεως 1/1-31/12/2005 έχουν καταρτισθεί βάσει της αρχής του ιστορικού κόστους και της αρχής της συνέχισης της λειτουργίας της Εταιρείας.

Οι ετήσιες οικονομικές καταστάσεις της χρήσεως 1/1-31/12/2005 έχουν συνταχθεί σύμφωνα με τα Διεθνή Πρότυπα Χρηματοοικονομικής Πληροφόρησης (Δ.Π.Χ.Π.) που έχουν εκδοθεί από το Συμβούλιο Διεθνών Λογιστικών Προτύπων και τις Διερμηνείες που εκδόθηκαν από τη Μόνιμη Επιτροπή Διερμηνειών. Οι παραπάνω ετήσιες οικονομικές καταστάσεις είναι οι πρώτες οικονομικές καταστάσεις που συντάσσονται σύμφωνα με τα Δ.Π.Χ.Π.. Με εξαίρεση το Δ.Π.Χ.Π. 1 "Πρώτη Χρήση Εφαρμογής των Διεθνών Προτύπων Χρηματοοικονομικής Πληροφόρησης", οι διατάξεις του οποίου χρησιμοποιήθηκαν κατά τη σύνταξη των ετήσιων οικονομικών καταστάσεων της χρήσεως 1/1-31/12/2005, δεν υπάρχουν Πρότυπα που να έχουν εφαρμοσθεί πριν την ημερομηνία έναρξη εφαρμογής τους.

Οι παραπάνω ετήσιες οικονομικές καταστάσεις είναι βασισμένες στις οικονομικές καταστάσεις που καταρτίζει η Εταιρεία σύμφωνα με τον Ελληνικό Εμπορικό Νόμο, προσαρμοσμένες με τις κατάλληλες εξωλογιστικές εγγραφές προκειμένου να συμφωνούν με τα Δ.Π.Χ.Π..

Οι ετήσιες οικονομικές καταστάσεις της χρήσεως 1/1-31/12/2005 εγκρίθηκαν προς δημοσιοποίηση από το Διοικητικό Συμβούλιο την 20 Μαρτίου 2006.

2. Ακολουθούμενες Λογιστικές Αρχές

2.1 Ενσώματα πάγια περιουσιακά στοιχεία

Τα ενσώματα πάγια περιουσιακά στοιχεία απεικονίζονται στις οικονομικές καταστάσεις στις αξίες κτήσεώς τους. Οι αξίες αυτές απεικονίζονται μειωμένες: (α) κατά τις συσσωρευμένες αποσβέσεις και (β) την τυχόν απαξίωση των παγίων.

Το αρχικό κόστος κτήσης κάποιου ακινήτου, εγκατάστασης ή εξοπλισμού αποτελείται από την τιμή αγοράς συμπεριλαμβανομένων των δασμών εισαγωγής και των μη επιστρεφόμενων φόρων αγοράς καθώς και οποιοδήποτε αναγκαίο κόστος ώστε να καταστεί το πάγιο λειτουργικό και έτοιμο για την κατά προορισμό χρήση του.

Οι μεταγενέστερες δαπάνες, που διενεργούνται σε σχέση με ενσώματα πάγια περιουσιακά στοιχεία, κεφαλαιοποιούνται μόνον όταν αυξάνουν τα μελλοντικά οικονομικά οφέλη, που αναμένεται ότι θα προκύψουν από την εκμετάλλευση των επηρεαζόμενων στοιχείων. Όλες οι άλλες δαπάνες επισκευών, συντηρήσεων κλπ. των παγίων καταχωρούνται στα έξοδα της χρήσης εντός της οποίας πραγματοποιούνται.

Κατά την απόσυρση ή πώληση κάποιου περιουσιακού στοιχείου, το σχετικό κόστος και οι σωρευμένες αποσβέσεις διαγράφονται από τους αντίστοιχους λογαριασμούς τη χρονική περίοδο της απόσυρσης ή της πώλησης και τα σχετικά κέρδη ή ζημίες αναγνωρίζονται στα αποτελέσματα χρήσης.

Οι αποσβέσεις επιβαρύνουν την Κατάσταση Αποτελεσμάτων Χρήσεως, με βάση την σταθερή μέθοδο απόσβεσης, καθ' όλη τη διάρκεια της εκτιμώμενης ωφέλιμης ζωής των πάγιων περιουσιακών στοιχείων. Η εκτιμώμενη διάρκεια της ωφέλιμης ζωής, κατά κατηγορία παγίων, έχει ως εξής:

Κτίρια – εγκατ/σεις κτιρίων σε ακίνητα τρίτων	Βάση της διάρκειας μίσθωσης
Μηχανήματα και εγκαταστάσεις	**5έτη**
Μεταφορικά μέσα	10-15 έτη
Έπιπλα και λοιπός εξοπλισμός	5-10 έτη

Οι υπολειμματικές αξίες και οι ωφέλιμες ζωές των ενσωμάτων παγίων υπόκεινται σε επανεξέταση σε κάθε ετήσιο ισολογισμό.

Όταν οι λογιστικές αξίες των ενσωμάτων παγίων υπερβαίνουν την ανακτήσιμη αξία τους, οι διαφορές (απομείωση) καταχωρούνται ως έξοδα στ' αποτελέσματα.

2.2 Ασώματα πάγια περιουσιακά στοιχεία

2.2.1 ***Λογισμικά προγράμματα***

Τα λογισμικά προγράμματα αφορούν το κόστος αγοράς ή ιδιοπαραγωγής, λογισμικού όπως μισθοδοσία, υλικά, υπηρεσίες καθώς και κάθε δαπάνη που έχει πραγματοποιηθεί κατά την ανάπτυξη λογισμικού προκειμένου αυτό να τεθεί σε λειτουργία. Οι δαπάνες που ενισχύουν ή επεκτείνουν την απόδοση των προγραμμάτων λογισμικού πέρα από τις αρχικές προδιαγραφές τους, αναγνωρίζονται ως κεφαλαιουχική δαπάνη και προστίθενται στο αρχικό κόστος του λογισμικού.

Οι αποσβέσεις των λογισμικών προγραμμάτων επιβαρύνουν το λογαριασμό αποτελεσμάτων με την μέθοδο της σταθερής απόσβεσης, καθ' όλη τη διάρκεια της ωφέλιμης ζωής τους. Η εκτιμώμενη διάρκεια της ωφέλιμης ζωής αυτών έχει ως ακολούθως:

Λογισμικά προγράμματα	10	έτη

2.3 Απομείωση αξίας περιουσιακών στοιχείων ενεργητικού

Οι ενσώματες και ασώματες ακινητοποιήσεις και άλλα μη κυκλοφορούντα στοιχεία ενεργητικού εξετάζονται για πιθανή ζημία απομείωσης, όποτε γεγονότα ή αλλαγές στις περιστάσεις δείχνουν ότι η λογιστική αξία τους μπορεί να μην είναι ανακτήσιμη. Οποτεδήποτε η λογιστική αξία κάποιου περιουσιακού στοιχείου υπερβαίνει το ανακτήσιμο ποσό του, η αντίστοιχη ζημιά απομείωσης του, καταχωρείται στα αποτελέσματα χρήσης. Η ανακτήσιμη αξία ενός περιουσιακού στοιχείου είναι το μεγαλύτερο ποσό μεταξύ της εκτιμώμενης καθαρής τιμής πώλησης και της αξίας χρήσεως αυτού. Καθαρή αξία πώλησης θεωρείται η εφικτή πρόσοδος από την πώληση ενός περιουσιακού στοιχείου στα πλαίσια μίας αμφοτεροβαρούς συναλλαγής στην οποία τα μέρη έχουν πλήρη γνώση και ενεργούν οικειοθελώς, μετά από την αφαίρεση κάθε πρόσθετου άμεσου κόστους διάθεσης του περιουσιακού στοιχείου. Αξία χρήσης είναι η παρούσα αξία των εκτιμώμενων μελλοντικών ταμειακών ροών που αναμένεται να πραγματοποιηθούν από την συνεχή χρήση ενός περιουσιακού στοιχείου και από την διάθεσή του στο τέλος της εκτιμώμενης ωφέλιμης ζωής του. Εάν δεν υπάρχει δυνατότητα να εκτιμηθεί το ανακτήσιμο ποσό ενός περιουσιακού στοιχείου για το οποίο υπάρχει ένδειξη απομείωσης της αξίας του, τότε προσδιορίζεται το ανακτήσιμο ποσό της μονάδας που δημιουργεί ταμειακές ροές στην οποία ανήκει το περιουσιακό στοιχείο.

Αντιλογισμός ζημιάς απομείωσης της αξίας περιουσιακών στοιχείων που λογίσθηκε σε προηγούμενα έτη, γίνεται μόνο όταν υπάρχουν ικανές ενδείξεις ότι η απομείωση αυτή δεν υπάρχει πλέον ή έχει μειωθεί. Στις περιπτώσεις αυτές ο ανωτέρω αντιλογισμός αναγνωρίζεται ως έσοδο.

2.4 Επενδύσεις

Οι "επενδύσεις διαθέσιμες–προς–πώληση" αφορούν επενδύσεις οι οποίες αναμένεται να διαρκέσουν για μια αόριστη χρονική περίοδο, αλλά που μπορούν να πωληθούν άμεσα σε περίπτωση ανάγκης ρευστότητας ή αλλαγής στα επιτόκια. Αυτές οι επενδύσεις συμπεριλαμβάνονται στο πάγιο ενεργητικό.

Οι αγοροπωλησίες επενδύσεων καταχωρούνται με το κόστος αγοράς τους κατά την ημερομηνία εμπορικής συναλλαγής, η οποία είναι η ημερομηνία όπου η Εταιρεία δεσμεύεται να αγοράσει ή να πουλήσει το περιουσιακό στοιχείο. Το κόστος αγοράς περιλαμβάνει τις δαπάνες συναλλαγής. Οι διαθέσιμες–προς–πώληση επενδύσεις αποτιμώνται στην εύλογη αξία τους. Τα μη πραγματοποιηθέντα κέρδη (ζημίες) που προκύπτουν από τις αλλαγές στην εύλογη αξία των χρεογράφων που ταξινομούνται ως διαθέσιμα–προς–πώληση αναγνωρίζονται στη καθαρή θέση. Η εύλογη αξία των επενδύσεων βασίζεται στη τιμή προσφοράς ή στα ποσά που παράγονται από τα μοντέλα ταμειακών ροών. Οι εύλογες αξίες για τα μετοχικά χρεόγραφα μη εισηγμένων εταιρειών υπολογίζονται χρησιμοποιώντας δείκτες τιμής προς κέρδη ή τιμής προς ταμειακές ροές, προσαρμοσμένους στις συγκεκριμένες περιστάσεις του εκδότη. Τα μετοχικά χρεόγραφα, των οποίων η εύλογη αξία δεν μπορεί να υπολογιστεί με ακρίβεια, αναγνωρίζονται στη τιμή κόστους μείον τυχόν απομείωση της αξίας αυτών. Όταν τα χρεόγραφα που χαρακτηρίζονται ως διαθέσιμα–προς–πώληση πωλούνται ή απομειώνονται, οι συσσωρευμένες αναπροσαρμογές εύλογης αξίας συμπεριλαμβάνονται στην κατάσταση αποτελεσμάτων ως κέρδη ή ζημίες από χρεόγραφα επενδύσεων.

Οι επενδύσεις σε κοινοπραξίες αφορούν συμμετοχές σε οντότητες υπό κοινό έλεγχο. Η αρχική καταχώρησή τους γίνεται στο κόστος απόκτησής τους και το μερίδιο της Εταιρείας στις μεταγενέστερες μεταβολές των ιδίων κεφαλαίων της οντότητας λογιστικοποιείται βάσει της μεθόδου της καθαρής θέσης.

2.5 Αποθέματα

Τα αποθέματα απεικονίζονται στη χαμηλότερη αξία μεταξύ του κόστους κτήσεως ή παραγωγής τους και της ρευστοποιήσιμής τους αξίας. Ρευστοποιήσιμη αξία είναι η εκτιμώμενη τιμή πώλησης, μειωμένη κατά το κόστος διάθεσης των αποθεμάτων. Το κόστος των αποθεμάτων προσδιορίζεται με τη μέθοδο του σταθμικού μέσου όρου και περιλαμβάνει τις δαπάνες απόκτησης των αποθεμάτων, τις

δαπάνες παραγωγής τους (εφόσον πρόκειται για ιδιοπαραγώμενα προϊόντα) και τις δαπάνες μεταφοράς τους στην τοποθεσία που βρίσκονται.

Ειδικότερα τα αποθέματα των εξειδικευμένων ανταλλακτικών των μηχανημάτων, που αγοράζονται κατά το στάδιο της αγοράς του μηχανήματος, θεωρούνται αναπόσπαστο τμήμα της αξίας του μηχανήματος και αποσβένονται μαζί με το μηχάνημα, ενώ οι αντικαταστάσεις των χρησιμοποιούμενων ανταλλακτικών εξοδοποιούνται κατά το χρόνο της αγοράς τους. Σε αντίθεση, τα αναλώσιμα υλικά συντήρησης των μηχανημάτων και τα ανταλλακτικά γενικής χρήσεως περιλαμβάνονται στα αποθέματα και εξοδοποιούνται κατά το χρόνο της ανάλωσης τους.

2.6 Εμπορικές και λοιπές απαιτήσεις

Οι απαιτήσεις από πελάτες καταχωρούνται αρχικά στην εύλογη αξία τους και μεταγενέστερα αποτιμώνται στο αναπόσβεστο κόστος με τη χρήση του πραγματικού επιτοκίου, αφαιρουμένων και των ζημιών απομείωσης. Οι ζημιές απομείωσης (απώλειες από επισφαλείς απαιτήσεις) αναγνωρίζονται όταν υπάρχει αντικειμενική απόδειξη ότι η Εταιρεία δεν είναι σε θέση να εισπράξει όλα τα ποσά που οφείλονται με βάση τους συμβατικούς όρους. Το ποσό της ζημιάς απομείωσης είναι η διαφορά μεταξύ της λογιστικής αξίας των απαιτήσεων και της παρούσας αξίας των εκτιμώμενων μελλοντικών ταμειακών ροών, προεξοφλούμενων με το πραγματικό επιτόκιο. Το ποσό της ζημιάς απομείωσης καταχωρείται ως έξοδο στα αποτελέσματα χρήσεως.

2.7 Διαθέσιμα

Τα διαθέσιμα περιλαμβάνουν και τα ισοδύναμα των ταμειακών διαθεσίμων, όπως είναι οι καταθέσεις όψεως και οι καταθέσεις προθεσμίας βραχείας διάρκειας. Τραπεζικές υπεραναλήψεις, που είναι πληρωτέες σε πρώτη ζήτηση και αποτελούν αναπόσπαστο μέρος της διαχείρισης των διαθεσίμων της Εταιρείας περιλαμβάνονται, για σκοπούς σύνταξης της κατάστασης ταμειακών ροών, ως συστατικό στοιχείο των ταμειακών διαθεσίμων.

2.8 Συναλλαγές σε ξένα νομίσματα

Οι συναλλαγές που είναι εκπεφρασμένες σε ξένα νομίσματα μετατρέπονται σε Ευρώ με τη συναλλαγματική ισοτιμία που ισχύει κατά την ημερομηνία της συναλλαγής. Κατά την ημερομηνία του ισολογισμού, τα νομισματικά περιουσιακά στοιχεία και οι υποχρεώσεις, που είναι εκπεφρασμένες σε

ξένα νομίσματα, μετατρέπονται σε Ευρώ με τη συναλλαγματική ισοτιμία που ισχύει κατά την ημερομηνία αυτή. Οι συναλλαγματικές διαφορές που προκύπτουν από τη μετατροπή καταχωρούνται στην κατάσταση αποτελεσμάτων χρήσεως.

2.9 Μετοχικό Κεφάλαιο

Οι κοινές μετοχές χαρακτηρίζονται ως κεφάλαιο. Το προσαυξημένο εξωτερικό κόστος άμεσα αποδοτέο στην έκδοση νέων μετοχών εμφανίζεται στο κεφάλαιο αφαιρετικά του εισπρακτέου ποσού. Όταν η Εταιρεία αγοράζει τμήμα του μετοχικού κεφαλαίου της, το τίμημα συν οποιουδήποτε προσαυξημένου εξωτερικού κόστους πλην των εισοδηματικών φόρων, αφαιρείται από το συνολικό μετοχικό κεφάλαιο ως ίδιες μετοχές έως ότου αυτές ακυρωθούν. Όπου τέτοιες (ίδιες) μετοχές πωλούνται ή επανεκδίδονται μεταγενέστερα, οποιοδήποτε λαμβανόμενο τίμημα συμπεριλαμβάνεται στο μετοχικό κεφάλαιο.

2.10 Δάνεια

Όλα τα δάνεια αρχικώς καταχωρούνται στο κόστος, το οποίο είναι η εύλογη αξία της παροχής πλην των εξόδων απόκτησης των δανείων. Τα δάνεια αποτιμώνται μεταγενέστερα στην αποσβεσθείσα τιμή κτήσης χρησιμοποιώντας την μέθοδο του προεξοφλητικού επιτοκίου. Οποιαδήποτε διαφορά μεταξύ της παροχής (πλην των εξόδων απόκτησης) και της αξίας εξόφλησης αναγνωρίζεται στην κατάσταση αποτελεσμάτων κατά τη διάρκεια της περιόδου των δανείων.

2.11 Φόρος εισοδήματος (τρέχων και αναβαλλόμενος)

Ο τρέχων και αναβαλλόμενος φόρος εισοδήματος υπολογίζονται βάσει των σχετικών κονδυλίων των οικονομικών καταστάσεων, σύμφωνα με τους φορολογικούς νόμους που ισχύουν στην Ελλάδα. Ο τρέχων φόρος εισοδήματος αφορά, φόρο επί των φορολογητέων κερδών της Εταιρείας όπως αναμορφώθηκαν σύμφωνα με τις απαιτήσεις του φορολογικού νόμου, και υπολογίστηκε με βάση τον ισχύοντα φορολογικό συντελεστή.

Η αναβαλλόμενη φορολογία υπολογίζεται χρησιμοποιώντας τη μέθοδο υποχρεώσεως (liability method) σε όλες τις προσωρινές φορολογικές διαφορές κατά την ημερομηνία του ισολογισμού μεταξύ της φορολογικής βάσης και της λογιστικής αξίας των περιουσιακών στοιχείων και υποχρεώσεων.

Οι αναμενόμενες φορολογικές επιπτώσεις από τις προσωρινές φορολογικές διαφορές προσδιορίζονται και εμφανίζονται είτε ως μελλοντικές (αναβαλλόμενες) φορολογικές υποχρεώσεις, είτε ως αναβαλλόμενες φορολογικές απαιτήσεις.

Καταχωρούνται αναβαλλόμενες φορολογικές απαιτήσεις για όλες τις εκπεστέες προσωρινές διαφορές και τις μεταφερόμενες φορολογικές ζημιές κατά την έκταση που πιθανολογείται ότι θα υπάρχει διαθέσιμο φορολογητέο κέρδος έναντι του οποίου η εκπεστέα προσωρινή διαφορά μπορεί να αξιοποιηθεί.

Η λογιστική αξία των αναβαλλόμενων φορολογικών απαιτήσεων αναθεωρείται σε κάθε ημερομηνία ισολογισμού και μειώνεται στο βαθμό που δεν πιθανολογείται ότι θα υπάρξουν αρκετά φορολογητέα κέρδη έναντι των οποίων να χρησιμοποιηθεί μέρος ή το σύνολο των αναβαλλόμενων φορολογικών απαιτήσεων.

Οι τρέχουσες φορολογικές απαιτήσεις και υποχρεώσεις για την τρέχουσα και τις προηγούμενες χρήσεις αποτιμώνται στο ποσό που αναμένεται να πληρωθεί στις φορολογικές αρχές (ή να ανακτηθεί από αυτές), με τη χρήση φορολογικών συντελεστών (και φορολογικών νόμων) που έχουν θεσπιστεί, ή ουσιαστικά θεσπιστεί, μέχρι την ημερομηνία του Ισολογισμού.

2.12 Μερίσματα

Τα πληρωτέα μερίσματα απεικονίζονται ως υποχρέωση κατά τον χρόνο έγκρισης τους από τη γενική συνέλευση των μετόχων.

2.13 Δικαιώματα εργαζομένων

Η υποχρέωση της Εταιρείας προς τα πρόσωπα που εργοδοτούνται από αυτή, για την μελλοντική καταβολή παροχών ανάλογα με το χρόνο της προϋπηρεσίας του καθενός, προσμετράται και απεικονίζεται με βάση το αναμενόμενο να καταβληθεί δεδουλευμένο δικαίωμα του κάθε εργαζόμενου, κατά την ημερομηνία του ισολογισμού, προεξοφλούμενο στην παρούσα του αξία, σε σχέση με τον προβλεπόμενο χρόνο καταβολής του. Το χρησιμοποιούμενο επιτόκιο προεξόφλησης είναι ίσο με την απόδοση, κατά την ημερομηνία του ισολογισμού, των μακροπρόθεσμων ομολόγων του Ελληνικού Δημοσίου.

2.14 Προβλέψεις

Οι προβλέψεις δημιουργούνται όταν η Εταιρεία έχει νομική ή τεκμαιρόμενη υποχρέωση, ως αποτέλεσμα παρελθόντος γεγονότος, και πιθανολογείται ότι θα απαιτηθεί εκροή πόρων ώστε να τακτοποιηθεί η υποχρέωση, και μπορεί να γίνει μια αξιόπιστη εκτίμηση του ποσού.

Οι προβλέψεις επανεξετάζονται στο τέλος κάθε χρήσης και προσαρμόζονται έτσι ώστε να απεικονίζουν τις καλύτερες δυνατές εκτιμήσεις και στην περίπτωση που κρίνεται αναγκαίο, προεξοφλούνται με βάση ένα προ-φόρου προεξοφλητικό επιτόκιο. Οι ενδεχόμενες υποχρεώσεις δεν καταχωρούνται στις οικονομικές καταστάσεις αλλά γνωστοποιούνται, εκτός και αν η πιθανότητα για εκροή πόρων που ενσωματώνουν οικονομικά οφέλη είναι ελάχιστη. Οι ενδεχόμενες απαιτήσεις δεν καταχωρούνται στις οικονομικές καταστάσεις, αλλά γνωστοποιούνται εφόσον η εισροή οικονομικών ωφελειών είναι πιθανή.

2.15 Χρηματοοικονομικά εργαλεία

Τα βασικά χρηματοοικονομικά εργαλεία της Εταιρείας είναι τα μετρητά, οι τραπεζικές καταθέσεις και οι βραχυπρόθεσμες απαιτήσεις και υποχρεώσεις. Δεδομένης της βραχυπρόθεσμης φύσεως των εργαλείων αυτών, η διοίκηση της Εταιρείας πιστεύει ότι η εύλογη αξία τους ουσιαστικά ταυτίζεται με την αξία στην οποία απεικονίζονται στα λογιστικά βιβλία της Εταιρείας. Επιπρόσθετα, η διοίκηση της Εταιρείας πιστεύει ότι τα επιτόκια που καταβάλλονται σε σχέση με τα συναφθέντα δάνεια ισοδυναμούν με τα τρέχοντα εύλογα επιτόκια της αγοράς και, συνεπώς, δεν συντρέχουν οι προϋποθέσεις οποιασδήποτε προσαρμογής της αξίας στην οποία απεικονίζονται οι υποχρεώσεις αυτές. Η Εταιρεία δεν χρησιμοποιεί χρηματοοικονομικά παράγωγα.

2.16 Αναγνώριση εσόδων

Τα έσοδα από την πώληση αγαθών αναγνωρίζονται όταν μεταφέρονται στον αγοραστή οι σημαντικοί κίνδυνοι και τα οφέλη της ιδιοκτησίας των αγαθών. Τα έσοδα από την παροχή υπηρεσιών βασίζονται στο στάδιο της ολοκλήρωσης, που καθορίζεται από την αναφορά στις έως τώρα αποδοθείσες υπηρεσίες, ως ποσοστό επί των συνολικών υπηρεσιών που προσφέρονται.

Τα έσοδα που προκύπτουν από δικαιώματα εκμετάλλευσης (ή δικαιόχρησης) αναγνωρίζονται σε βάση αυτοτέλειας λογιστικών περιόδων και σύμφωνα με το περιεχόμενο των σχετικών συμφωνιών.

Τα έσοδα τόκων αναγνωρίζονται σε βάση χρονικής αναλογίας, λαμβάνοντας υπόψη το υπόλοιπο του αρχικού ποσού και του ισχύοντα συντελεστή της περιόδου έως τη λήξη, όταν καθορίζεται ότι τέτοια έσοδα θα είναι πληρωτέα στην Εταιρεία.

Τα έσοδα από μερίσματα αναγνωρίζονται ως έσοδο κατά την ημερομηνία έγκρισης της διανομής τους.

2.17 Έξοδα

2.17.1 ***Κόστος χρηματοδότησης***

Το καθαρό χρηματοδοτικό κόστος αποτελείται από τους δεδουλευμένους τόκους επί των συναφθέντων δανείων, που υπολογίζονται βάσει της μεθόδου του πραγματικού επιτοκίου.

2.18 Τμηματική ανάλυση των δραστηριοτήτων της Εταιρείας

«Τομέας» ή «τμήμα» των δραστηριοτήτων της Εταιρείας είναι κάθε διακεκριμένη επιχειρηματική δραστηριότητα με ιδιάζοντα χαρακτηριστικά ως προς τη φύση της δραστηριότητας και τους επιχειρηματικούς κινδύνους που συνεπάγεται (επιχειρηματικός τομέας). Ανάλογη διάκριση γίνεται με βάση το επιχειρηματικό περιβάλλον στο οποίο αναπτύσσεται η δραστηριότητα (γεωγραφικός τομέας).

Η Εταιρεία δραστηριοποιείται στην Ελλάδα παρέχοντας ευρύ φάσμα υπηρεσιών διαφημίσεως.

3. <u>Τμηματική ανάλυση των δραστηριοτήτων της Εταιρείας</u>

Όπως προαναφέρθηκε, η Εταιρεία δραστηριοποιείται στην Ελλάδα παρέχοντας ευρύ φάσμα υπηρεσιών διαφημίσεως.

4. <u>Λοιπά έσοδα εκμεταλλεύσεως</u>

Τα λοιπά έσοδα εκμεταλλεύσεως αναλύονται ως ακολούθως:

	Κατά την 31/12/2005	**Κατά την 31/12/2004**
Έσοδα από εκμίσθωση παγίων	22	23
Έκτακτα και ανόργανα έσοδα	2	2
Έσοδα από προβλέψεις αποζημίωσης προσωπικού	8	0
Έσοδα από λοιπές προβλέψεις προηγουμένων χρήσεων	10	10
Σύνολο	**42**	**35**

5. <u>Έξοδα διοικητικής λειτουργίας</u>

Τα έξοδα διοικητικής λειτουργίας αναλύονται ως ακολούθως:

	Κατά την 31/12/2005	**Κατά την 31/12/2004**
Έξοδα μισθοδοσίας	201	509
Αμοιβές και έξοδα τρίτων	56	59
Λοιπές αμοιβές τρίτων	1	1
Έξοδα ηλεκτρικού ρεύματος, φωταέριου, ύδρευσης & τηλεπικοινωνιών	13	14
Έξοδα ενοικίων	110	85
Έξοδα ασφαλίστρων	1	1
Λοιπές παροχές τρίτων	18	22
Έξοδα από φόρους και τέλη	15	14
Έξοδα μεταφορών – ταξιδείων	0	48
Έξοδα προβολής και διαφήμισης	2	4
Λοιπά έξοδα	30	27
Έξοδα αποσβέσεων	21	20
Πρόβλεψη αποζημίωσης προσωπικού	21	17
Σύνολο	**489**	**821**

6. Έξοδα λειτουργίας διαθέσεως

Τα έξοδα λειτουργίας διαθέσεως αναλύονται ως ακολούθως:

	Κατά την 31/12/2005	**Κατά την 31/12/2004**
Έξοδα μισθοδοσίας	20	49
Αμοιβές και έξοδα τρίτων	6	6
Παροχές τρίτων	13	13
Έξοδα από φόρους και τέλη	2	1
Λοιπά έξοδα	8	9
Σύνολο	**47**	**78**

7. <u>Λοιπά λειτουργικά έξοδα</u>

Τα λοιπά λειτουργικά έξοδα αναλύονται ως ακολούθως:

	Κατά την 31/12/2005	**Κατά την 31/12/2004**
Φορολογικά και λοιπά πρόστιμα & προσαυξήσεις	2	2
Λοιπά έκτακτα και ανόργανα έξοδα & ζημιές	340	367
Ζημιές από εκποίηση παγίων περιουσιακών στοιχείων	0	2
Φορολογικά και λοιπά πρόστιμα προηγούμενων χρήσεων	161	152
Λοιπά έξοδα προηγουμένων χρήσεων	56	9
Σύνολο	**559**	**531**

8. Κόστος χρηματοδότησης (καθαρό)

Τα χρηματοοικονομικά έσοδα (έξοδα) αναλύονται ως ακολούθως:

	Κατά την 31/12/2005	Κατά την 31/12/2004
Χρεωστικοί τόκοι τραπεζικών υποχρεώσεων	0	1
Λοιπά χρηματοοικονομικά έξοδα	6	8
Σύνολο χρηματοοικονομικών εξόδων	**7**	**9**
Πιστωτικοί τόκοι και συναφή έσοδα	0	0
Λοιπά χρηματοοικονομικά έσοδα	0	0
Σύνολο χρηματοοικονομικών εσόδων	**0**	**0**
Καθαρά χρηματοοικονομικά έσοδα (έξοδα)	**(7)**	**(9)**

9. Έσοδα επενδύσεων

Τα έσοδα επενδύσεων αναλύονται ως ακολούθως:

	Κατά την 31/12/2005	Κατά την 31/12/2004
Έσοδα συμμετοχών	122	53
Κέρδη (ζημιές) από πώληση επενδύσεων	0	0
Σύνολο	**122**	**53**

10. Φόροι Εισοδήματος

Η φορολογική επιβάρυνση των αποτελεσμάτων προσδιορίσθηκε ως ακολούθως:

	Κατά την 31/12/2005	Κατά την 31/12/2004
Φόρος εισοδήματος περιόδου	286	326
Φόροι προηγουμένων χρήσεων	30	361
Αναβαλλόμενος φόρος	64	(45)
Σύνολο φόρων στην Κατάσταση Αποτελεσμάτων Χρήσεως	**380**	**642**

	Κατά την 31/12/2005	Κατά την 31/12/2004
Κέρδη προ φόρων	329	612
Φόρος υπολογιζόμενος με τον φορολογικό συντελεστή της Εταιρείας (2005: 32 %, 2004: 35 %)	105	214
Δαπάνες μη εκπιπτώμενες από τη φορολογία εισοδήματος	245	67
Φόροι που καταλογίσθηκαν και αφορούν σε προηγούμενες χρήσεις	30	361
Έσοδα τα οποία απαλλάσσονται της φορολογίας εισοδήματος	0	0
Σύνολο φόρων στην Κατάσταση Αποτελεσμάτων Χρήσεως	**380**	**642**

Το γεγονός ότι σε ορισμένες περιπτώσεις έσοδα και έξοδα αναγνωρίζονται λογιστικά σε χρόνο διαφορετικό από το χρόνο που τα έσοδα αυτά φορολογούνται ή τα έξοδα εκπίπτουν, για σκοπούς προσδιορισμού του φορολογητέου εισοδήματος, δημιουργεί την ανάγκη της λογιστικής αναγνώρισης ετεροχρονισμένων φορολογικών απαιτήσεων ή υποχρεώσεων (deferred tax assets ή deferred tax liabilities). Η αναγνωρισθείσα από την Εταιρεία ετεροχρονισμένη φορολογική απαίτηση αναλύεται ως ακολούθως:

	Κατά την 31/12/2005	Κατά την 31/12/2004
Αναβαλλόμενες φορολογικές απαιτήσεις	1.108	1.172
Αναβαλλόμενες φορολογικές υποχρεώσεις	0	0
Σύνολο αναβαλλόμενων φόρων στον Ισολογισμό	**1.108**	**1.172**

	Κατά την 31/12/2005	Κατά την 31/12/2004
Υπόλοιπο έναρξης	1.172	1.127
Φόρος αποτελεσμάτων	(64)	45
Φόρος ιδίων κεφαλαίων	0	0
Υπόλοιπο τέλους	**1.108**	**1.172**

	Κατά την 31/12/2004	Χρεώσεις (Πιστώσεις) Αποτελεσμάτων	Χρεώσεις (Πιστώσεις) Ιδίων Κεφαλαίων	Κατά την 31/12/2005
Αναβαλλόμενες φορολογικές υποχρεώσεις				
Οικονομικές αποσβέσεις πάγιων περιουσιακών στοιχείων	0	0	0	0

Προσαρμογή αξίας πάγιων περιουσιακών στοιχείων	0	0	0	0
Χρηματοδοτικές μισθώσεις ενσώματων ακινητοποιήσεων	0	0	0	0
	0	**0**	**0**	**0**
Αναβαλλόμενες φορολογικές απαιτήσεις				
Διαγραφή εξόδων εγκαταστάσεως	3	(2)		1
Λογαριασμοί εισπρακτέοι	922	(79)		843
Πρόβλεψη αποζημίωσης προσωπικού λόγω εξόδου από την υπηρεσία	44	0		45
Χρηματοδοτικές μισθώσεις ενσώματων ακινητοποιήσεων	0	(0)		0
Οικονομικές αποσβέσεις πάγιων περιουσιακών στοιχείων	202	18		220
	1.172	**(64)**	**0**	**1.108**
Καθαρές αναβαλλόμενες φορολογικές απαιτήσεις στον Ισολογισμό	**1.172**	**(64)**	**0**	**1.108**

11. Κέρδη ανά μετοχή

Ο υπολογισμός των βασικών κερδών ανά μετοχή έχει ως ακολούθως:

	Κατά την 31/12/2005	**Κατά την 31/12/2004**
Καθαρά κέρδη αποδοτέα στους κοινούς μετόχους της Εταιρείας	(51)	(30)
Μέσος σταθμισμένος αριθμός μετοχών σε κυκλοφορία	520.000	520.000
Μείον: Μέσος σταθμισμένος αριθμός ιδίων μετοχών	0	0
Συνολικός μέσος σταθμισμένος αριθμός μετοχών σε κυκλοφορία	520.000	520.000
Βασικά κέρδη (ζημιές) ανά μετοχή (Σε €)	**(0,10)**	**(0,06)**

12. Ενσώματες ακινητοποιήσεις

Τα ενσώματα πάγια περιουσιακά στοιχεία της Εταιρείας αναλύονται ως ακολούθως:

	Γήπεδα & οικόπεδα	**Κτίρια & κτιριακές εγκαταστάσεις**	**Μηχανήματα & μηχανολογικές εγκαταστάσεις**	**Μεταφορικά μέσα**	**Έπιπλα & λοιπός εξοπλισμός**	**Πάγια υπό εκτέλεση ή εγκατάσταση**	**Σύνολο**
Αξία κτήσεως ή αποτίμησης							
Κατά την 31/12/2004	0	0	1.470	10	62	0	1.541
Προσθήκες χρήσεως 2005	0	0	1	0	2	0	3
Μειώσεις χρήσεως 2005	0	0	0	0	0	0	0
Σύνολο κατά την 31/12/2005	**0**	**0**	**1.470**	**10**	**64**	**0**	**1.544**
Σωρευμένες αποσβέσεις							
Κατά την 31/12/2004	0	0	1.248	9	55	0	1.312
Προσθήκες χρήσεως 2005	0	0	177	0	5	0	182
Μειώσεις χρήσεως 2005	0	0	0	0	0	0	0
Σύνολο κατά την 31/12/2005	**0**	**0**	**1.425**	**9**	**60**	**0**	**1.494**
Αναπόσβεστη αξία							
Κατά την 31/12/2004	**0**	**0**	**222**	**1**	**7**	**0**	**229**

Κατά την 31/12/2005	**0**	**0**	**45**	**1**	**4**	**0**	**50**

Οι αποσβέσεις της περιόδου κατά € 159 (2004: € 170) αύξησαν το κόστος πωλήσεων, κατά € 21 (2004: € 20) τα έξοδα διοικητικής λειτουργίας και κατά € 2 (2004: € 0) τα έξοδα λειτουργίας διάθεσης.

13. Ασώματες ακινητοποιήσεις

Τα ασώματα πάγια περιουσιακά στοιχεία της Εταιρείας αναλύονται ως ακολούθως:

	Λογισμικά προγράμματα	Πάγια υπό εκτέλεση ή εγκατάσταση	Σύνολο
Αξία κτήσεως ή αποτίμησης			
Κατά την 31/12/2004	4	0	4
Προσθήκες χρήσεως 2005	0	0	0
Μειώσεις χρήσεως 2005	0	0	0
Σύνολο κατά την 31/12/2005	**4**	**0**	**4**
Σωρευμένες αποσβέσεις			
Κατά την 31/12/2004	4	0	4
Προσθήκες χρήσεως 2005	0	0	0
Μειώσεις χρήσεως 2005	0	0	0
Σύνολο κατά την 31/12/2005	**4**	**0**	**4**
Αναπόσβεστη αξία			
Κατά την 31/12/2004	**0**	**0**	**0**
Κατά την 31/12/2005	**0**	**0**	**0**

14. Επενδύσεις διαθέσιμες προς πώληση

Οι επενδύσεις διαθέσιμες προς πώληση αντιπροσωπεύουν συμμετοχές: (α) με ποσοστό 51,0 % στο μετοχικό κεφάλαιο της εταιρείας "ΔΟΜΗΣΗ ΥΠΑΙΘΡΙΕΣ ΔΙΑΦΗΜΙΣΕΙΣ Α.Ε.", , η οποία αποκτήθηκε έναντι συνολικού τιμήματος € 2.645 και (β) με ποσοστό 50 % στο μετοχικό κεφάλαιο της εταιρείας "ΑΛΜΑ ΠΡΟΒΟΛΗ Ε.Π.Ε.", η οποία αποκτήθηκε έναντι συνολικού τιμήματος € 4. Οι επενδύσεις διαθέσιμες προς πώληση απεικονίζονται στην αξία κτήσεώς τους, απομειούμενη, στο βαθμό που συντρέχουν οι σχετικές προϋποθέσεις, με επιβάρυνση των αποτελεσμάτων της περιόδου εντός της οποίας συντελείται η απομείωση.

15. Μακροπρόθεσμες Απαιτήσεις

Οι μακροπρόθεσμες απαιτήσεις, κατά την 31ή Δεκεμβρίου 2005, αντιπροσωπεύουν δοσμένες εγγυήσεις, ύψους € 20.

16. Αποθέματα

Τα αποθέματα της Εταιρείας αφορούν διατεθέντα ποσά (προκαταβολές) προς εξασφάλιση σημείων διαφήμισης (πώλησης) επομένων περιόδων.

17. Πελάτες και λοιπές απαιτήσεις

Οι συνολικές απαιτήσεις της Εταιρείας αναλύονται ως ακολούθως:

	Κατά την 31/12/2005	**Κατά την 31/12/2004**
Πελάτες	1.298	296
Γραμμάτια εισπρακτέα	1	51
Επιταγές εισπρακτέες	0	142
Επιταγές εισπρακτέες σε καθυστέρηση	16	16
Χρεώστες διάφοροι	350	609
Λογαριασμοί διαχείρισης προκαταβολών και πιστώσεων	150	80
Έξοδα επόμενων χρήσεων	105	110
	1.920	1.305
Μείον : Προβλέψεις	(934)	(934)
Υπόλοιπο	**986**	**371**

Όλες οι απαιτήσεις είναι βραχυπρόθεσμες και δεν απαιτείται προεξόφληση κατά την ημερομηνία του Ισολογισμού.

18. Μετρητά και χρηματικά διαθέσιμα

Τα διαθέσιμα αντιπροσωπεύουν μετρητά στα ταμεία της Εταιρείας και τραπεζικές καταθέσεις διαθέσιμες σε πρώτη ζήτηση.

19. Μετοχικό Κεφάλαιο και Κεφάλαιο υπέρ το άρτιο

Το μετοχικό κεφάλαιο της Εταιρείας αποτελείται από 520.000 κοινές ονομαστικές μετοχές, ονομαστικής αξίας € 2,93 εκάστη. Το μετοχικό κεφάλαιο της Εταιρείας δεν διαφοροποιήθηκε κατά το

χρονικό διάστημα από 1ή Ιανουαρίου 2004 μέχρι την ημερομηνία έγκρισης των ετήσιων οικονομικών καταστάσεων.

Σύμφωνα με το Μητρώο Μετόχων της Εταιρείας, κατά την 31/12/2005, μέτοχοι ήταν οι εξής:

ΜΕΤΟΧΟΣ	ΑΡΙΘΜΟΣ ΜΕΤΟΧΩΝ ΠΟΥ ΚΑΤΕΧΕΙ	ΠΟΣΟΣΤΟ ΣΥΜΜΕΤΟΧΗΣ ΚΑΤΑ ΤΗΝ 31/12/2005
ΑΛΜΑ ΑΤΕΡΜΩΝ Α.Ε.	375.000	72,1%
COMMERCO LTD	9.516	1,8%
CRESTWAY LTD	9.516	1,8%
Β. ΚΑΝΤΣΙΟΣ	1.040	0,2%
UNION ΣΥΜΜΕΤΟΧΩΝ Α.Ε.	124.928	24,0%
ΣΥΝΟΛΟ	**520.000**	**100,0%**

Δεν υπάρχουν μέλη της διοίκησης της Εταιρείας που να κατέχουν μετοχές αυτής.

20. <u>Αποθεματικά</u>

Σύμφωνα με τις διατάξεις της Ελληνικής εταιρικής νομοθεσίας, η δημιουργία «τακτικού αποθεματικού» - με την κατ' έτος μεταφορά ποσού ίσου με το 5 % των ετήσιων, μετά από φόρους, κερδών - είναι υποχρεωτική μέχρι να φθάσει το ύψος του αποθεματικού το $^1/_3$ του μετοχικού κεφαλαίου. Το «τακτικό αποθεματικό» διανέμεται μόνο κατά τη διάλυση της Εταιρείας μπορεί, όμως, να συμψηφισθεί με συσσωρευμένες ζημιές.

Τα αποθεματικά φορολογικών νόμων δημιουργήθηκαν με βάση τις διατάξεις της φορολογικής νομοθεσίας οι οποίες, είτε παρέχουν τη δυνατότητα μετάθεσης της φορολογίας ορισμένων εισοδημάτων στο χρόνο της διανομής τους προς τους μετόχους, είτε παρέχουν φορολογικές ελαφρύνσεις ως κίνητρο διενέργειας επενδύσεων. Η φορολογική υποχρέωση, που θα επισυσσωρευθεί κατά τη διανομή των αποθεματικών αυτών, υπολογιζόμενη, κατά την 31ή Δεκεμβρίου 2005, σε € 334, αναγνωρίζεται όταν και εφόσον συντελεσθεί η διανομή.

21. Δάνεια

Τα δάνεια της Εταιρείας αφορούν υποχρεώσεις από χρηματοδοτικές μισθώσεις μηχανολογικού και λοιπού εξοπλισμού και είναι εκπεφρασμένα σε ευρώ. Τα ποσά που είναι πληρωτέα εντός ενός έτους από την ημερομηνία του ισολογισμού, χαρακτηρίζονται ως βραχυπρόθεσμα ενώ τα ποσά, που είναι πληρωτέα σε μεταγενέστερο στάδιο, χαρακτηρίζονται ως μακροπρόθεσμα. Τα δάνεια και της Εταιρείας αναλύονται ως ακολούθως:

	Κατά την 31/12/2005		Κατά την 31/12/2004	
Τράπεζα	**Βραχ/σμες υποχρεώσεις**	**Μακρ/σμες υποχρεώσεις**	**Βραχ/σμες υποχρεώσεις**	**Μακρ/σμες υποχρεώσεις**
Χρηματοδοτικές μισθώσεις	2	0	8	2
Σύνολο δανειακών υποχρεώσεων	**2**	**0**	**8**	**2**

Α. Υποχρεώσεις χρηματοδοτικής μίσθωσης-*Ελάχιστες πληρωμές μισθωμάτων*:

	Κατά την 31/12/2005	**Κατά την 31/12/2004**
Μέχρι 1 έτος	2	8
Από 2 έως και 5 έτη	0	2
Πάνω από 5 έτη	0	0
	2	10
Μελλοντικές χρεώσεις χρηματοοικονομικού κόστους στις χρηματοδοτικές μισθώσεις	0	0
	2	**10**

Β. Παρούσα αξία υποχρεώσεων χρηματοδοτικών μισθώσεων:

	Κατά την 31/12/2005	**Κατά την 31/12/2004**
Μέχρι 1 έτος	2	8
Από 2 έως και 5 έτη	0	2
Πάνω από 5 έτη	0	0
	2	**10**

Επί των μισθωμένων παγίων υπάρχει παρακράτηση κυριότητας η οποία θα παραμένει σε ισχύ έως τη λήξη της μισθωτικής περιόδου και την πλήρη αποπληρωμή των οφειλόμενων μισθωμάτων.

Δεν υπάρχουν άλλες εγγυήσεις και δεσμεύσεις κυριότητας ή χρήσεως επί των παγίων και των άλλων περιουσιακών στοιχείων της Εταιρείας.

22. Δικαιώματα Εργαζομένων

Η υποχρέωση της Εταιρείας προς τα πρόσωπα που εργάζονται στην Ελλάδα, για την μελλοντική καταβολή παροχών ανάλογα με το χρόνο της προϋπηρεσίας του καθενός, προσμετράται και απεικονίζεται με βάση το αναμενόμενο να καταβληθεί δεδουλευμένο δικαίωμα του κάθε εργαζόμενου, κατά την ημερομηνία του ισολογισμού, προεξοφλούμενο στην παρούσα του αξία, σε σχέση με τον προβλεπόμενο χρόνο καταβολής του. Οι δουλευμένες παροχές κάθε περιόδου επιβαρύνουν τα αποτελέσματα χρήσεως με αντίστοιχη αύξηση της συνταξιοδοτικής υποχρέωσης. Οι πληρωμές παροχών που διενεργούνται στους υπαλλήλους που αποχωρούν λόγω συνταξιοδοτήσεως μειώνουν αντίστοιχα τη συνταξιοδοτική υποχρέωση.

Ο αριθμός του απασχολούμενου στην Εταιρεία προσωπικού και το αντίστοιχο κόστος μισθοδοσίας του, έχουν ως ακολούθως:

Αριθμός εργαζομένων και κόστος μισθοδοσίας:

	Κατά την 31/12/2005	**Κατά την 31/12/2004**
Άτομα:		
Μισθωτοί	19	21
Ημερομίσθιοι	0	0
Σύνολο	**19**	**21**
Ανάλυση κόστους εργαζομένων:		
Έξοδα μισθοδοσίας	172	540
Έξοδα αποζημιώσεων προσωπικού	7	0
Έξοδα ασφαλιστικών ταμείων	42	105
Πρόβλεψη αποζημίωσης προσωπικού λόγω εξόδου από την υπηρεσία	21	17
Συνολικό κόστος	**241**	**662**

Η κίνηση της καθαρής συνταξιοδοτικής υποχρέωσης έχει ως ακολούθως:

	Κατά την 31/12/2005	**Κατά την 31/12/2004**
Καθαρή υποχρέωση στην αρχή της χρήσεως	127	110
Σύνολο παροχών που καταβλήθηκαν εντός της χρήσεως	(7)	0

Έξοδα που αναγνωρίσθηκαν στα αποτελέσματα της χρήσεως	20	17
Καθαρή υποχρέωση στο τέλος της χρήσεως	**140**	**127**

Η υποχρέωση της Εταιρείας για καταβολή αποζημιώσεων στο προσωπικό της που αποχωρεί λόγω συνταξιοδοτήσεως προσδιορίσθηκε βάσει αναλογιστικής μελέτης η οποία εκπονήθηκε από ανεξάρτητη εταιρεία αναγνωρισμένων αναλογιστών. Τα βασικά οικονομικά μεγέθη και υποθέσεις της αναλογιστικής μελέτης την 31η Δεκεμβρίου 2005 έχουν ως ακολούθως:

	Κατά την 31/12/2005	**Κατά την 31/12/2004**
Παρούσα αξία υποχρέωσης	154	141
Μη αναγνωρισμένα αναλογιστικά κέρδη (ζημιές)	(14)	(14)
Καθαρή υποχρέωση στον Ισολογισμό	**140**	**127**
Ανάλυση κόστους συνταξιοδότησης στα αποτελέσματα χρήσεως:		
Κόστος υπηρεσίας	15	13
Χρηματοοικονομικό κόστος	6	4
Αναλογιστικά κέρδη (ζημιές)	0	0
Κόστος επιπλέον παροχών στους εργαζομένους	(1)	0
Συνολική επιβάρυνση στα αποτελέσματα χρήσεως	**20**	**17**

Οι υποχρεώσεις από παροχές στο προσωπικό μεταβλήθηκαν εντός της χρήσεως ως ακολούθως:		
Καθαρή υποχρέωση στην αρχή της χρήσεως	127	110
Κόστος υπηρεσίας	15	13
Χρηματοοικονομικό κόστος	6	4
Αναλογιστικά κέρδη (ζημιές)	0	0
Σύνολο παροχών που καταβλήθηκαν εντός της χρήσεως	(7)	0
Κόστος επιπλέον παροχών στους εργαζομένους	(1)	0
Καθαρή υποχρέωση στο τέλος της χρήσεως	**140**	**127**

Βασικές υποθέσεις αναλογιστικής μελέτης:

Αναλογιστική μέθοδος αποτίμησης	Μέθοδος της Προβεβλημένης Πιστούμενης Μονάδος
Μέσος ετήσιος ρυθμός μακροχρόνιας αύξησης πληθωρισμού	2,0%
Μέση ετήσια μακροχρόνια αύξηση του Α.Ε.Π.	3,0%
Μέση ετήσια μακροχρόνια μισθολογική ωρίμανση	5,8%

Προεξοφλητικό επιτόκιο	4,0%
Περιουσιακά στοιχεία για την αποζημίωση του Ν. 2112/20	Μηδέν

Το κόστος των επιπλέον παροχών σχετίζεται κυρίως με παροχές που πληρώθηκαν σε υπαλλήλους οι οποίοι απολύθηκαν. Το μεγαλύτερο μέρος αυτών δεν ήταν αναμενόμενο στα πλαίσια του υφιστάμενου προγράμματος συνταξιοδοτήσεως και συνεπώς οι καταβολές των επιπλέων παροχών λογίσθηκαν ως πρόσθετη συνταξιοδοτική χρέωση. Η πρόσθετη συνταξιοδοτική χρέωση για τη χρήση που έληξε την 31η Δεκεμβρίου 2005 ανήλθε σε € 1 (2004: 0).

23. Προμηθευτές και λοιπές υποχρεώσεις

Οι συνολικές υποχρεώσεις της Εταιρείας προς προμηθευτές και λοιπούς τρίτους αναλύονται ως ακολούθως:

	Κατά την 31/12/2005	**Κατά την 31/12/2004**
Προμηθευτές	1.342	1.369
Γραμμάτια πληρωτέα	72	127
Επιταγές πληρωτέες	1.645	1.717
Προκαταβολές Πελατών	1	1
Ασφαλιστικοί Οργανισμοί	311	197
Μερίσματα πληρωτέα	39	0
Πιστωτές διάφοροι	62	676
Έξοδα χρήσεως δουλευμένα	642	616
Υπόλοιπο	**4.113**	**4.703**

24. Συναλλαγές και Υπόλοιπα με Συνδεδεμένα Πρόσωπα

Η Εταιρεία θεωρεί ως συνδεδεμένα πρόσωπα τα μέλη του Διοικητικού Συμβουλίου (συμπεριλαμβανομένων των συνδεδεμένων προσώπων τους) καθώς επίσης και τους μετόχους που κατέχουν ποσοστό μεγαλύτερο του 5 % του μετοχικού της κεφαλαίου. Οι συναλλαγές και τα υπόλοιπα της Εταιρείας, κατά τη χρήση 2005 και την 31ή Δεκεεμβρίου 2005, αντίστοιχα, ήταν οι εξής:

	Κατά τη χρήση 1/1-31/12/2005		**Κατά την 31/12/2005**	
ΣΥΝΔΕΔΕΜΕΝΑ ΠΡΟΣΩΠΑ	**Πωλήσεις προς συνδεδεμένα πρόσωπα**	**Αγορές από συνδεδεμένα πρόσωπα**	**Απαιτήσεις από συνδεδεμένα πρόσωπα**	**Υποχρεώσεις προς συνδεδεμένα πρόσωπα**
ΑΛΜΑ ΑΤΕΡΜΩΝ Α.Ε.	6.985	9	1.024	0
Σύνολο	**6.985**	**9**	**1.024**	**0**

Η εταιρεία "ΑΛΜΑ ΑΤΕΡΜΩΝ Α.Ε." κατά την 31/12/2005 κατείχε το 72,1 % του μετοχικού κεφαλαίου της Εταιρείας.

25. Δεσμεύσεις και Ενδεχόμενες Υποχρεώσεις

25.1 Ενδεχόμενες υποχρεώσεις από επίδικες ή υπό διαιτησία διαφορές

Δεν υπάρχουν επίδικες ή υπό διαιτησία διαφορές δικαστικών ή διοικητικών οργάνων που ενδέχεται να έχουν σημαντική επίπτωση στην οικονομική κατάσταση της Εταιρίας.

25.2 Λοιπές ενδεχόμενες υποχρεώσεις

Η Εταιρεία κατά την 31/12/2005 είχε χορηγήσει εγγυητικές επιστολές καλής εκτελέσεως συμβάσεων και εισαγωγών πρώτων υλών συνολικού ποσού € 25 (2004: € 0).

Η Εταιρεία έχει ελεγχθεί φορολογικά έως και τη χρήση 2000. Η Διοίκηση της Εταιρείας έχει συνεπή σχεδιασμό ώστε να ελαχιστοποιεί τη φορολογική επιβάρυνση. Λόγω αδυναμίας εκτίμησης, τα ποσά φόρων που πιθανώς προκύψουν σε μελλοντικό έλεγχο των ανέλεγκτων χρήσεων από τις αρμόδιες φορολογικές αρχές θα λογιστικοποιηθούν εντός της χρήσεως κατά την οποία τα σχετικά ποσά θα καταστούν οριστικά.

26. Μεταγενέστερα του Ισολογισμού Γεγονότα

Πέραν των ήδη μνημονευθέντων γεγονότων, δεν υπάρχουν μεταγενέστερα του ισολογισμού της 31ής Δεκεμβρίου 2005 γεγονότα, που να αφορούν την Εταιρεία, γιά τά οποία επιβάλλεται αναφορά από τα Διεθνή Πρότυπα Χρηματοοικονομικής Πληροφόρησης.

27. Προσαρμογή στα Διεθνή Πρότυπα Χρηματοοικονομικής Πληροφόρησης

Οι παρούσες ενδιάμεσες οικονομικές καταστάσεις είναι οι πρώτες οικονομικές καταστάσεις που συντάσσει και δημοσιεύει η Εταιρεία INTERMEDIA ΔΙΑΦΗΜΙΣΤΙΚΗ Α.Ε., σύμφωνα με τα Διεθνή Πρότυπα Χρηματοοικονομικής Πληροφόρησης (Δ.Π.Χ.Π.), που έχουν υιοθετηθεί από την Ευρωπαϊκή Ένωση. Σύμφωνα με το νόμο, η εφαρμογή των Διεθνών Λογιστικών Προτύπων είναι υποχρεωτική από 1η Ιανουαρίου 2005 για όλες τις Εταιρείες των οποίων οι μετοχές τους είναι εισηγμένες στο Χρηματιστήριο Αθηνών καθώς και για τις θυγατρικές εταιρείες αυτών. Δεδομένης της ανάγκης παράθεσης των συγκριτικών στοιχείων της προηγούμενης χρήσης στην ίδια βάση, η αποτίμηση και προσαρμογή της αξίας των επιμέρους περιουσιακών στοιχείων και υποχρεώσεων της Εταιρείας έγινε ουσιαστικά την 31η Δεκεμβρίου 2003, με συνέπεια τη διαφοροποίηση των οικονομικών καταστάσεων που είχαν προγενέστερα συνταχθεί και δημοσιευθεί, σύμφωνα με τις προϊσχύουσες διατάξεις της Ελληνικής εταιρικής νομοθεσίας. Οι κύριες προσαρμογές στις οικονομικές καταστάσεις των χρήσεων που έληξαν την 31η Δεκεμβρίου 2003 και 31η Δεκεμβρίου 2004 έχουν ως ακολούθως:

27.1 Συμφωνία Ιδίων Κεφαλαίων Οικονομικών Καταστάσεων χρήσεων 2003 και 2004

	Κατά την 1/1/2005	Κατά την 1/1/2004
Σύνολο Ιδίων Κεφαλαίων, όπως είχαν απεικονισθεί σύμφωνα με το Ε.Γ.Λ.Σ.	**1.604**	**1.597**
Επίδραση από την αποτίμηση των ασώματων ακινητοποιήσεων	(9)	(12)
Επίδραση από τον υπολογισμό των αποσβέσεων βάσει της ωφέλιμης ζωής των παγίων	(577)	(461)
Αναγνώριση διαφοράς αποτίμησης επενδύσεων	(1.661)	(1.661)
Διενέργεια προβλέψεων προς κάλυψη επισφαλών απαιτήσεων	(2.634)	(2.644)
Αναγνώριση δεδουλευμένων παροχών προσωπικού λόγω συνταξιοδότησης	(127)	(110)
Αναγνώριση αναβαλλόμενης φορολογίας	1.172	1.126
Μετάθεση αναγνώρισης πληρωτέων μερισμάτων στο χρόνο έγκρισής τους από την Γ.Σ.	39	370
Αναγνώριση υποχρεώσεων από χρηματοδοτικές μισθώσεις μηχανολογικού εξοπλισμού	(2)	(1)
Σύνολο προσαρμογών	**(3.800)**	**(3.393)**
Επενδεδυμένα κεφάλαια κατά τα Διεθνή Πρότυπα Χρηματοοικονομικής Πληροφόρησης	**(2.196)**	**(1.796)**

27.2 Συμφωνία Αποτελεσμάτων Προ Φόρων Οικονομικών Καταστάσεων της χρήσεως 1/1-31/12/2004

	Χρήση 1/1-31/12/2004
Αποτελέσματα προ φόρων, όπως είχαν απεικονισθεί σύμφωνα με το Ε.Γ.Λ.Σ.	**743**
Επίδραση από την αποτίμηση των ασώματων ακινητοποιήσεων	2
Επίδραση από τον υπολογισμό των αποσβέσεων βάσει της ωφέλιμης ζωής των παγίων	(115)
Αναγνώριση δεδουλευμένων παροχών προσωπικού λόγω συνταξιοδότησης	(17)
Αναγνώριση υποχρεώσεων από χρηματοδοτικές μισθώσεις μηχανολογικού εξοπλισμού	(0)
Σύνολο προσαρμογών	**(131)**
Αποτελέσματα προ φόρων κατά τα Διεθνή Πρότυπα Χρηματοοικονομικής Πληροφόρησης	**612**

ΔΟΜΗΣΗ ΥΠΑΙΘΡΙΕΣ ΔΙΑΦΗΜΙΣΕΙΣ Α.Ε.

Ετήσιες Οικονομικές Καταστάσεις
για τη χρήση από 1 Ιανουαρίου 2005 έως 31 Δεκεμβρίου 2005
(Τα ποσά είναι εκπεφρασμένα σε χιλιάδες Ευρώ)

Δ Ο Μ Η Σ Η Υ Π Α Ι Θ Ρ Ι Ε Σ Δ Ι Α Φ Η Μ Ι Σ Ε Ι Σ Α. Ε.

ΣΥΝΟΠΤΙΚΑ ΟΙΚΟΝΟΜΙΚΑ ΣΤΟΙΧΕΙΑ ΚΑΙ ΠΛΗΡΟΦΟΡΙΕΣ ΤΗΣ ΧΡΗΣΗΣ από 1η Ιανουαρίου 2005 μέχρι 31η Δεκεμβρίου 2005

(δημοσιευμένα βάσει του Ν. 2190, άρθρο 135 για επιχειρήσεις που συντάσσουν ετήσιες οικονομικές καταστάσεις, ενοποιημένες και μη, κατά τα ΔΛΠ)

Τα παρακάτω στοιχεία και πληροφορίες στοχεύουν σε μια γενική ενημέρωση για την οικονομική κατάσταση και τα αποτελέσματα της Εταιρείας ΔΟΜΗΣΗ ΥΠΑΙΘΡΙΕΣ ΔΙΑΦΗΜΙΣΕΙΣ Α.Ε.. Ο αναγνώστης που επιζητά να αντλήσει ολοκληρωμένη εικόνα της οικονομικής θέσης και των αποτελεσμάτων της, πρέπει να εξασφαλίσει πρόσβαση στις ετήσιες οικονομικές καταστάσεις που προβλέπουν τα Διεθνή Λογιστικά Πρότυπα, καθώς και η έκθεση ελέγχου του ορκωτού ελεγκτή λογιστή. Ενδεικτικά μπορεί να αντρέξει στη διεύθ www.almaatermon.gr www.almaatermon.gr ότου μπορεί κανείς εν λόγω στοιχεία.

ΣΤΟΙΧΕΙΑ ΕΠΙΧΕΙΡΗΣΗΣ

Διεύθυνση έδρας Εταιρείας:	Λ.Συγγρού&Φραντζή 2, 117 45 Αθήνα.
Αριθμός Μητρώου Ανωνύμων Εταιρειών:	50706/01/Β/01/788
Αρμόδια Νομαρχία:	Αθηνών
Ημερομηνία έγκρισης των ετήσιων οικονομικών καταστάσεων (από τις οποίες αντλήθηκαν τα συνοπτικά στοιχεία):	13/03/2006
Ορκωτός Ελεγκτής Λογιστής:	Σταύρος Μπιζιώτης
Ελεγκτική εταιρεία:	BKR ΠΡΟΤΥΠΟΣ ΕΛΕΓΚΤΙΚΗ Α.Ε.
Τύπος έκθεσης ελέγχου ελεγκτών:	ΣΥΜΦΩΝΗ ΓΝΩΜΗ ΜΕ ΘΕΜΑΤΑ ΕΜΦΑΣΗΣ
Διεύθυνση διαδικτύου Εταιρείας:	www.almaatermon.gr

ΣΥΝΘΕΣΗ ΔΙΟΙΚΗΤΙΚΟΥ ΣΥΜΒΟΥΛΙΟΥ

ΟΝΟΜΑΤΕΠΩΝΥΜΟ	ΘΕΣΗ
Βρυώνη Θάλεια	ΠΡΟΕΔΡΟΣ & Δ/ΝΟΥΣΑ ΣΥΜΒΟΥΛΟΣ
Βρυώνη Αντωνία	ΜΕΛΟΣ
Φιλιππο πούλου Αναστασία	ΜΕΛΟΣ

ΣΤΟΙΧΕΙΑ ΙΣΟΛΟΓΙΣΜΟΥ (Τα ποσά είναι εκπεφρασμένα σε χιλιάδες Ευρώ)

ΕΝΕΡΓΗΤΙΚΟ	31/12/2005	31/12/2004
Πάγια στοιχεία ενεργητικού	203	257
Αποθέματα	472	150
Απαιτήσεις από πελάτες	577	709
Λοιπά στοιχεία ενεργητικού	1.753	1.974
ΣΥΝΟΛΟ ΕΝΕΡΓΗΤΙΚΟΥ	3.005	3.090
ΠΑΘΗΤΙΚΟ		
Μακροπρόθεσμες υποχρεώσεις	12	10
Βραχυπρόθεσμες τραπεζικές υποχρεώσεις	0	0
Λοιπές βραχυπρόθεσμες υποχρεώσεις	2.666	2.573
Σύνολο υποχρεώσεων (α)	2.678	2.583
Μετοχικό κεφάλαιο	300	300
Λοιπά στοιχεία καθαρής θέσης	27	208
Σύνολο καθαρής θέσης (β)	327	508
ΣΥΝΟΛΟ ΠΑΘΗΤΙΚΟΥ (γ)=(α)+(β)	3.005	3.090

ΣΤΟΙΧΕΙΑ ΚΑΤΑΣΤΑΣΗΣ ΑΠΟΤΕΛΕΣΜΑΤΩΝ ΧΡΗΣΗΣ (Τα ποσά είναι εκπεφρασμένα σε χιλιάδες Ευρώ)

	1/1-31/12/2005	1/1-31/12/2004
Σύνολο κύκλου εργασιών	3.912	2.726
Μικτά κέρδη (ζημιές)	318	551
Κέρδη (ζημιές) προ φόρων, χρηματοδοτικών, επενδυτικών αποτελεσμάτων και αποσβέσεων	230	265
Κέρδη (ζημιές) προ φόρων, χρηματοδοτικών, επενδυτικών αποτελεσμάτων	164	186
Κέρδη (ζημιές) προ φόρων	159	184
Μείον: φόροι	(99)	(97)
Κέρδη (ζημιές) μετά από φόρους	59	88
Κέρδη (ζημιές) μετά από φόρους ανά μετοχή:		
Βασικά (σε Ευρώ)	5,94	8,77
Προτεινόμενο μέρισμα ανά μετοχή (σε Ευρώ)	2,00	24,00

ΣΤΟΙΧΕΙΑ ΚΑΤΑΣΤΑΣΗΣ ΜΕΤΑΒΟΛΩΝ ΚΑΘΑΡΗΣ ΘΕΣΗΣ ΧΡΗΣΗΣ (Τα ποσά είναι εκπεφρασμένα σε χιλιάδες Ευρώ)

	31/12/2005	31/12/2004
Καθαρή θέση έναρξης χρήσεως	508	524
(01/01/2005 και 01/01/2004 αντίστοιχα)		
Κέρδη (ζημιές) της χρήσεως μετά από φόρους	59	88
Διανεμηθέντα μερίσματα	(240)	(104)
Καθαρή θέση λήξης χρήσεως	327	508
(31/12/2005 και 31/12/2004 αντίστοιχα)		

ΣΤΟΙΧΕΙΑ ΚΑΤΑΣΤΑΣΗΣ ΤΑΜΕΙΑΚΩΝ ΡΟΩΝ ΧΡΗΣΗΣ (Τα ποσά είναι εκπεφρασμένα σε χιλιάδες Ευρώ)

	1/1-31/12/05	1/1-31/12/04
Ταμειακές ροές από λειτουργικές δραστηριότητες:		
Κέρδη προ φόρων	159	184
Πλέον (μείον) προσαρμογές για:		
Αποσβέσεις	66	79
Προβλέψεις	2	217
Χρεωστικοί τόκοι και συναφή έξοδα	5	2
	232	483
Πλέον/μείον προσαρμογές για μεταβολές λογαριασμών κεφαλαίου κίνησης ή που σχετίζονται με τις λειτουργικές δραστηριότητες:		
Μείωση / (αύξηση) αποθεμάτων	(322)	(128)
Μείωση / (αύξηση) απαιτήσεων	321	(133)
Μείωση / (αύξηση) μακροπρόθεσμων απαιτήσεων	(8)	(0)
(Μείωση) / αύξηση υποχρεώσεων (πλην τραπεζών)	859	147
(Μείον):		
Χρεωστικοί τόκοι και συναφή έξοδα καταβεβλημένα	(5)	(2)
Καταβεβλημένοι φόροι	(41)	(76)
Σύνολο εισροών / (εκροών) από λειτουργικές δραστηριότητες (α)	1.036	291
Ταμειακές ροές από επενδυτικές δραστηριότητες:		
Αγορά ενσώματων και άυλων παγίων περιουσιακών στοιχείων	(12)	(68)
Τόκοι εισπραχθέντες	0	0
Σύνολο εισροών / (εκροών) από επενδυτικές δραστηριότητες (β)	(11)	(68)
Ταμειακές ροές από χρηματοδοτικές δραστηριότητες:		
Μερίσματα πληρωθέντα	(1.057)	(0)
Σύνολο εισροών / (εκροών) από χρηματοδοτικές δραστηριότητες (γ)	(1.057)	(0)
Καθαρή αύξηση / (μείωση) στα ταμειακά διαθέσιμα και ισοδύναμα περιόδου (α)+(β)+(γ)	(32)	223
Ταμειακά διαθέσιμα και ισοδύναμα έναρξης περιόδου	368	145
Ταμειακά διαθέσιμα και ισοδύναμα λήξης περιόδου	335	368

ΠΙΝΑΚΑΣ ΠΡΟΣΑΡΜΟΓΩΝ ΤΗΣ ΚΑΘΑΡΗΣ ΘΕΣΗΣ ΕΝΑΡΞΗΣ ΠΕΡΙΟΔΟΥ (1/1/2005 ΚΑΙ 1/1/2004 ΑΝΤΙΣΤΟΙΧΑ) ΜΕΤΑΞΥ ΕΛΛΗΝΙΚΩΝ ΛΟΓΙΣΤΙΚΩΝ ΠΡΟΤΥΠΩΝ (Ε.Λ.Π.) ΚΑΙ ΔΙΕΘΝΩΝ ΛΟΓΙΣΤΙΚΩΝ ΠΡΟΤΥΠΩΝ (Δ.Λ.Π.)
(Τα ποσά είναι εκπεφρασμένα σε χιλιάδες Ευρώ)

	01/01/2005	01/01/2004
Σύνολο Ιδίων Κεφαλαίων, όπως είχαν απεικονισθεί σύμφωνα με το Ε.Γ.Λ.Σ.	389	374
Επίδραση από την αποτίμηση των ασώματων ακινητοποιήσεων	(1)	(2)
Επίδραση από τον υπολογισμό των αποσβέσεων βάσει της ωφέλιμης ζωής των παγίων	3	5
Διενέργεια προβλέψεων προς κάλυψη επισφαλών απαιτήσεων	(178)	38
Αναγνώριση δεδουλευμένων παροχών προσωπικού λόγω συνταξιοδότησης	(10)	(9)
Αναγνώριση αναβαλλόμενης φορολογίας	65	13
Μετάθεση αναγνώρισης πληρωτέων μερισμάτων στο χρόνο έγκρισής τους από την Γ.Σ.	240	104
Σύνολο προσαρμογών	119	150
Επενδεδυμένα κεφάλαια κατά τα Διεθνή Πρότυπα Χρηματοοικονομικής Πληροφόρησης	508	524

ΠΡΟΣΘΕΤΑ ΣΤΟΙΧΕΙΑ ΚΑΙ ΠΛΗΡΟΦΟΡΙΕΣ

(1) Τα θέματα έμφασης πού αναφέρονται στο πιστοποιητικό ελέγχου του ορκωτού ελεγκτή λογιστή αφορούν : (α), (β). (2) Η εταιρία έχει ελεγχθεί από τις αρμόδιες φορολογικές αρχές έως και τη χρήση 2001. (3) Δεν υφίστανται εκκρεμείς αγωγές, αιτήσεις ή προσφυγές ενώπιον οποιουδήποτε δικαστηρίου, οι οποίες μπορούν να επηρεάσουν ουσιωδώς την οικονομική κατάσταση της Εταιρίας. (4) Ο αριθμός απασχολούμενου προσωπικού της Εταιρίας στο τέλος της χρήσης 2005 και της προηγούμενης χρήσης 2004 ήταν 4 και 5 άτομα αντόστοιχα. (5) Οι επενδύσεις σε πάγια περιουσιακά στοιχεία της χρήσεως 2005 ανήλθαν σε € 12 χιλ. περίπου. (6) Τα έσοδα από πωλήσεις και οι αγορές του Ομίλου από και προς συνδεδεμένα μέρη, όπως αυτά ορίζονται από το ΔΛΠ 24, σωρρευτικά από την έναρξη της διαχειριστικής χρήσεως, ανέρχονται στο ποσό των € 2.636 και € 1.072 αντίστοιχα. Τα υπόλοιπα των απαιτήσεων και των υποχρεώσεων του Ομίλου με συνδεδεμένα μέρη, στη λήξη της τρέχουσας χρήσεως ανέρχονται σε € 32 και € 0 αντίστοιχα. (7) Οι οικονομικές καταστάσεις της Εταιρίας περιλαμβάνονται, με τη μέθοδο της ολικής ενοποίησης, στις ενοποιημένες οικομικές καταστάσεις που καταρτίζει η εταιρία ΑΛΜΑ ΑΤΕΡΜΩΝ ΑΝΩΝΥΜΗ ΔΙΑΦΗΜΙΣΤΙΚΗ ΕΜΠΟΡΙΚΗ ΚΑΤΑΣΚΕΥΑΣΤΙΚΗ ΕΤΑΙΡΙΑ, με έδρα στην Ελλάδα, η οποία συμμετείχε στις 31/12/2005 στο μετοχικό κεφάλαιο της Εταιρίας με ποσοστό 85,78%.

Αθήνα, 13 Μαρτίου 2006

Η ΠΡΟΕΔΡΟΣ & Δ/ΝΟΥΣΑ ΣΥΜΒΟΥΛΟΣ ΤΟΥ Δ.Σ.	ΤΟ ΜΕΛΟΣ Δ.Σ.	Ο ΟΙΚΟΝΟΜΙΚΟΣ ΔΙΕΥΘΥΝΤΗΣ
ΘΑΛΕΙΑ ΒΡΥΩΝΗ	ΑΝΤΩΝΙΑ ΒΡΥΩΝΗ	ΝΙΚΟΛΑΟΣ ΔΗΜΟΠΟΥΛΟΣ
Α.Δ.Τ. Φ 018438	Α.Δ.Τ. Π 539552	Α.Δ.Τ. Ν 158301

ΔΟΜΗΣΗ ΥΠΑΙΘΡΙΕΣ ΔΙΑΦΗΜΙΣΕΙΣ Α.Ε.
Ετήσιες Οικονομικές Καταστάσεις
για τη χρήση από 1 Ιανουαρίου 2005 έως 31 Δεκεμβρίου 2005
(Τα ποσά είναι εκπεφρασμένα σε χιλιάδες Ευρώ)

Ετήσιες Οικονομικές Καταστάσεις
για τη χρήση από 1 Ιανουαρίου 2005 έως 31 Δεκεμβρίου 2005
σύμφωνα με τα Διεθνή Πρότυπα Χρηματοοικονομικής Πληροφόρησης

Βεβαιώνεται ότι οι συνημμένες Ετήσιες Οικονομικές Καταστάσεις είναι εκείνες που εγκρίθηκαν από το Διοικητικό Συμβούλιο της ***«ΔΟΜΗΣΗ ΥΠΑΙΘΡΙΕΣ ΔΙΑΦΗΜΙΣΕΙΣ Α.Ε.»*** την 13 Μαρτίου 2006 και έχουν δημοσιοποιηθεί μέσω του τύπου και την ανάρτησή τους στο διαδύκτιο στη διεύθυνση www.almaatermon.gr . Επισημαίνεται ότι τα δημοσιευθέντα στον τύπο συνοπτικά οικονομικά στοιχεία στοχεύουν στο να παράσχουν στον αναγνώστη ορισμένα γενικά οικονομικά στοιχεία αλλά δεν παρέχουν την ολοκληρωμένη εικόνα της οικονομικής θέσης και των αποτελεσμάτων της Εταιρείας, σύμφωνα με τα Διεθνή Πρότυπα Χρηματοοικονομικής Πληροφόρησης. Επίσης επισημαίνεται ότι, χάριν απλοποίησης, στα δημοσιευθέντα στον τύπο συνοπτικά οικονομικά στοιχεία έχουν γίνει ορισμένες συμπτύξεις και ανακατατάξεις κονδυλίων.

Θάλεια Βρυώνη
Πρόεδρος & Δ/νουσα Σύμβουλος του Διοικητικού Συμβουλίου
ΔΟΜΗΣΗ ΥΠΑΙΘΡΙΕΣ ΔΙΑΦΗΜΙΣΕΙΣ Α.Ε.

Π Ε Ρ Ι Ε Χ Ο Μ Ε Ν Α

Σελίδα

Έκθεση Ελέγχου Ορκωτών Ελεγκτών Λογιστών…..…….. 114

Έκθεση Διοικητικού Συμβουλίου…….115

Κατάσταση Αποτελεσμάτων Χρήσεως…….…….…….. 116

Ισολογισμός……..…… 117

Κατάσταση Μεταβολών Ιδίων Κεφαλαίων……..…… 118

Κατάσταση Ταμειακών Ροών……..……..…… 119

Σημειώσεις επί των Οικονομικών Καταστάσεων…….…… 120-141

ΔΟΜΗΣΗ ΥΠΑΙΘΡΙΕΣ ΔΙΑΦΗΜΙΣΕΙΣ Α.Ε.
Ετήσιες Οικονομικές Καταστάσεις
για τη χρήση από 1 Ιανουαρίου 2005 έως 31 Δεκεμβρίου 2005
(Τα ποσά είναι εκπεφρασμένα σε χιλιάδες Ευρώ)

ΕΚΘΕΣΗ ΕΛΕΓΧΟΥ ΟΡΚΩΤΩΝ ΕΛΕΓΚΤΩΝ ΛΟΓΙΣΤΩΝ
Προς τους Μετόχους της "ΔΟΜΗΣΗ ΥΠΑΙΘΡΙΕΣ ΔΙΑΦΗΜΙΣΕΙΣ Α.Ε."

Ελέγξαμε τις συνημμένες οικονομικές καταστάσεις της Ανώνυμης Εταιρείας «ΔΟΜΗΣΗ ΥΠΑΙΘΡΙΕΣ ΔΙΑΦΗΜΙΣΕΙΣ Α.Ε.», της εταιρικής χρήσεως που έληξε την 31 Δεκεμβρίου 2005. Η ευθύνη της σύνταξης των οικονομικών καταστάσεων βαρύνει τη διοίκηση της Εταιρείας. Η δική μας ευθύνη περιορίζεται στη διαμόρφωση και τη διατύπωση γνώμης επί των οικονομικών καταστάσεων, εδραιωμένης στον διενεργηθέντα έλεγχο.

Ο έλεγχός μας διενεργήθηκε σύμφωνα με τα Ελληνικά Ελεγκτικά Πρότυπα, που είναι εναρμονισμένα με τα Διεθνή Ελεγκτικά Πρότυπα. Τα Πρότυπα αυτά απαιτούν το σχεδιασμό και την εκτέλεση του ελεγκτικού έργου κατά τρόπο που να διασφαλίζει εύλογη βεβαιότητα ότι οι οικονομικές καταστάσεις είναι απαλλαγμένες από ουσιώδεις ανακρίβειες και παραλείψεις. Ο έλεγχος περιλαμβάνει την εξέταση, σε δειγματοληπτική βάση, αποδεικτικών στοιχείων που να στηρίζουν τα ποσά και τις πληροφορίες που περιλαμβάνονται στις οικονομικές καταστάσεις. Ο έλεγχος επίσης περιλαμβάνει την αξιολόγηση των λογιστικών αρχών που ακολουθήθηκαν, των εκτιμήσεων της διοίκησης της Εταιρείας και γενικότερα της παρουσίασης των δεδομένων στις οικονομικές καταστάσεις, καθώς και την αξιολόγηση της συνέπειας της Έκθεσης του Διοικητικού Συμβουλίου με τις οικονομικές καταστάσεις. Πιστεύουμε ότι ο έλεγχος που διενεργήθηκε παρέχει επαρκή βάση για τη διαμόρφωση της έκθεσής μας.

Κατά τη γνώμη μας, οι προαναφερόμενες οικονομικές καταστάσεις απεικονίζουν ακριβοδίκαια την οικονομική θέση της Εταιρείας, κατά την 31 Δεκεμβρίου 2005 και τα αποτελέσματα των εργασιών της, καθώς και τις μεταβολές των ιδίων κεφαλαίων και τις ταμειακές ροές της Εταιρείας της χρήσεως που έληξε αυτή την ημερομηνία, σύμφωνα με τα Διεθνή Πρότυπα Χρηματοοικονομικής Πληροφόρησης που έχουν υιοθετηθεί από την Ευρωπαϊκή Ένωση και το περιεχόμενο της Έκθεσης του Διοικητικού Συμβουλίου είναι συνεπές με τις προαναφερόμενες οικονομικές καταστάσεις.

Χωρίς να διατυπώνουμε επιφύλαξη ως προς τα συμπεράσματα του ελέγχου μας, εφιστούμε την προσοχή σας στον έλεγχο των φορολογικών δηλώσεων της εταιρείας για τις χρήσεις 2002 έως 2005 , οι οποίες δεν έχουν εξετασθεί από τις φορολογικές αρχές , με συνέπεια να υπάρχει ενδεχόμενο επιβολής πρόσθετών φόρων και προσαυξήσεων κατά το χρόνο που θα εξετασθούν και θα οριστικοποιηθούν. Η έκβαση του φορολογικού δεν είναι δυνατόν να προβλεφθεί στο παρόν στάδιο και , ως εκ τούτου , δεν έχει γίνει οποιαδήποτε πρόβλεψη στις οικονομικές καταστάσεις σε σχέση με το θέμα αυτό.

Αθήνα, 13 Μαρτίου 2006
Ο Ορκωτός Ελεγκτής Λογιστής

Σταύρος Γ. Μπιζιώτης
Α.Μ.ΣΟΕΛ 11431
BKR ΠΡΟΤΥΠΟΣ ΕΛΕΓΚΤΙΚΗ Α.Ε.
Ορκωτοί Ελεγκτές Λογιστές – Σύμβουλοι Επιχειρήσεων
Ανεξάρτητο Μέλος της BKR International

ΔΟΜΗΣΗ ΥΠΑΙΘΡΙΕΣ ΔΙΑΦΗΜΙΣΕΙΣ Α.Ε.
Ετήσιες Οικονομικές Καταστάσεις
για τη χρήση από 1 Ιανουαρίου 2005 έως 31 Δεκεμβρίου 2005
(Τα ποσά είναι εκπεφρασμένα σε χιλιάδες Ευρώ)

ΕΚΘΕΣΗ ΠΕΠΡΑΓΜΕΝΩΝ
ΔΙΑΧΕΙΡΙΣΤΙΚΗΣ ΠΕΡΙΟΔΟΥ 1/1/2005-31/12/2005

(Απόσπασμα από το βιβλίο Πρακτικών Συνεδριάσεων του Διοικητικού Συμβουλίου της Εταιρείας, της συνεδρίασης με ημερομηνία 13 Μαρτίου 2006)

Κύριοι μέτοχοι,

Η Εταιρεία, έως την 31 Δεκεμβρίου 2004, τηρούσε τα λογιστικά της βιβλία και ετοίμαζε τις οικονομικές τους καταστάσεις με βάση τον Ελληνικό Εμπορικό Νόμο 2190/1920 και την ισχύουσα φορολογική νομοθεσία. Από την 1η Ιανουαρίου 2005 και εφεξής, η Εταιρεία υποχρεούται βάσει των διατάξεων της κείμενης νομοθεσίας, να συντάσσει τις καταστατικές της οικονομικές καταστάσεις σύμφωνα με τα Διεθνή Πρότυπα Χρηματοοικονομικής Πληροφόρησης που έχουν υιοθετηθεί από την Ευρωπαϊκή Ένωση. Όπως όμως έχει το δικαίωμα, εξακολουθεί να τηρεί τα λογιστικά της βιβλία με βάση τις διατάξεις της ελληνικής φορολογικής νομοθεσίας. Κατά συνέπεια και αναφορικά με τη σύνταξη των οικονομικών καταστάσεων οι φορολογικές οικονομικές καταστάσεις της Εταιρείας προσαρμόζονται και αναμορφώνονται μέσω εξωλογιστικών εγγραφών προκειμένου να εναρμονιστούν με τα ΔΠΧΠ.

Τα οικονομικά αποτελέσματα για την χρήση 1/1/2005 έως 31/12/2005 διαμορφώθηκαν ως εξής:

ΟΙΚΟΝΟΜΙΚΑ ΑΠΟΤΕΛΕΣΜΑΤΑ

Όπως προκύπτει από τις οικονομικές καταστάσεις ο τζίρος το 2005 ανήλθε στο ποσό € 3.912, έναντι € 2.726 το 2004 δηλαδή αυξημένος κατά 43,51%

ΔΙΑΦΟΡΑ ΑΛΛΑ ΘΕΜΑΤΑ

Η εταιρεία δεν έχει ελεγχθεί φορολογικά από συστάσεως της , συνεπώς οι φορολογικές της υποχρεώσεις για τις χρήσεις 2002 έως 2005 δεν έχουν καταστεί οριστικές.

Οι επισυναπτόμενες οικονομικές καταστάσεις εγκρίνονται για δημοσίευση την 13η Μαρτίου 2006 .

Η ΠΡΟΕΔΡΟΣ & ΔΙΕΥΘΥΝΟΥΣΑ ΣΥΜΒΟΥΛΟΣ

Βρυώνη Θάλεια

ΤΑ ΜΕΛΗ

Βρυώνη Αντωνία
Φιλιππόπουλου Αναστασία

ΒΕΒΑΙΩΣΗ

Βεβαιώνεται ότι η παρούσα Έκθεση του Διοικητικού Συμβουλίου προς την Τακτική Γενική Συνέλευση των Μετόχων είναι αυτή που αναφέρεται στην έκθεση ελέγχου του Ορκωτού Ελεγκτή Λογιστή που χορηγήθηκε με ημερομηνία 13 Μαρτίου 2006.

Αθήνα, 13 Μαρτίου 2006
Ο Ορκωτός Ελεγκτής Λογιστής

Σταύρος Γ. Μπιζιώτης
Α.Μ.ΣΟΕΛ 11431
BKR ΠΡΟΤΥΠΟΣ ΕΛΕΓΚΤΙΚΗ Α.Ε.
Ορκωτοί Ελεγκτές Λογιστές – Σύμβουλοι Επιχειρήσεων
Ανεξάρτητο Μέλος της BKR International

ΔΟΜΗΣΗ ΥΠΑΙΘΡΙΕΣ ΔΙΑΦΗΜΙΣΕΙΣ Α.Ε.
Ετήσιες Οικονομικές Καταστάσεις
για τη χρήση από 1 Ιανουαρίου 2005 έως 31 Δεκεμβρίου 2005
(Τα ποσά είναι εκπεφρασμένα σε χιλιάδες Ευρώ)

	Σημείωση	1/1-31/12/2005	1/1-31/12/2004
ΚΑΤΑΣΤΑΣΗ ΑΠΟΤΕΛΕΣΜΑΤΩΝ ΧΡΗΣΕΩΣ			
Πωλήσεις		3.912	2.726
Μείον: Κόστος πωλήσεων		(3.594)	(2.175)
Μικτό κέρδος		318	551
Λοιπά έσοδα εκμεταλλεύσεως	4	158	48
		476	599
Έξοδα διοικητικής λειτουργίας	5	(118)	(145)
Έξοδα λειτουργίας διαθέσεως	6	(94)	(226)
Λοιπά λειτουργικά έξοδα	7	(100)	(41)
Λειτουργικά αποτελέσματα		164	186
Κόστος χρηματοδότησης	8	(5)	(2)
Αποτελέσματα συνήθων εργασιών		159	184
Φόρος εισοδήματος	9	(99)	(97)
Αποτελέσματα μετά φόρων		**59**	**88**
Κέρδη ανά μετοχή (€ ανά μετοχή)			
Βασικά	10	**5,94**	**8,77**

ΔΟΜΗΣΗ ΥΠΑΙΘΡΙΕΣ ΔΙΑΦΗΜΙΣΕΙΣ Α.Ε.
Ετήσιες Οικονομικές Καταστάσεις
για τη χρήση από 1 Ιανουαρίου 2005 έως 31 Δεκεμβρίου 2005
(Τα ποσά είναι εκπεφρασμένα σε χιλιάδες Ευρώ)

ΙΣΟΛΟΓΙΣΜΟΣ

ΕΝΕΡΓΗΤΙΚΟ	**Σημείωση**	**31/12/2005**	**31/12/2004**
Πάγιο ενεργητικό			
Ενσώματες ακινητοποιήσεις	11	132	187
Ασώματες ακινητοποιήσεις	12	0	0
Μακροπρόθεσμες απαιτήσεις	13	14	5
Αναβαλλόμενες φορολογικές απαιτήσεις	9	57	65
Σύνολο πάγιου ενεργητικού		***203***	***257***
Κυκλοφορούν ενεργητικό			
Αποθέματα	14	472	150
Πελάτες και λοιπές απαιτήσεις	15	1.994	2.315
Μετρητά και χρηματικά διαθέσιμα	16	335	368
Σύνολο κυκλοφορούντος ενεργητικού		***2.802***	***2.833***
ΣΥΝΟΛΟ ΕΝΕΡΓΗΤΙΚΟΥ		**3.005**	**3.090**
ΠΑΘΗΤΙΚΟ			
ΙΔΙΑ ΚΕΦΑΛΑΙΑ			
Μετοχικό κεφάλαιο	17	300	300
Αποθεματικά κεφάλαια	18	89	86
Υπόλοιπο κερδών (ζημιών) εις νέο		(62)	122
Σύνολο Ιδίων κεφαλαίων		**327**	**508**
ΥΠΟΧΡΕΩΣΕΙΣ			
Μακροπρόθεσμες υποχρεώσεις			
Δικαιώματα εργαζομένων	19	12	10
Σύνολο μακροπρόθεσμων υποχρεώσεων		***12***	***10***
Βραχυπρόθεσμες υποχρεώσεις			
Προμηθευτές και λοιπές υποχρεώσεις	20	2.293	2.251
Βραχυπρόθεσμες φορολογικές υποχρεώσεις		373	322
Σύνολο βραχυπρόθεσμων υποχρεώσεων		***2.666***	***2.573***
Σύνολο υποχρεώσεων		**2.678**	**2.583**
ΣΥΝΟΛΟ ΙΔΙΩΝ ΚΕΦΑΛΑΙΩΝ ΚΑΙ ΥΠΟΧΡΕΩΣΕΩΝ		**3.005**	**3.090**

ΔΟΜΗΣΗ ΥΠΑΙΘΡΙΕΣ ΔΙΑΦΗΜΙΣΕΙΣ Α.Ε.
Ετήσιες Οικονομικές Καταστάσεις
για τη χρήση από 1 Ιανουαρίου 2005 έως 31 Δεκεμβρίου 2005
(Τα ποσά είναι εκπεφρασμένα σε χιλιάδες Ευρώ)

ΚΑΤΑΣΤΑΣΗ ΜΕΤΑΒΟΛΩΝ ΙΔΙΩΝ ΚΕΦΑΛΑΙΩΝ

	Μετοχικό κεφάλαιο	Τακτικό αποθεματικό	Υπόλοιπο εις νέο	**Σύνολο**
Υπόλοιπα κατά την 1η Ιανουαρίου 2004 όπως προγενέστερα είχαν απεικονισθεί	300	73	1	**374**
Προσαρμογές πρώτης υιοθέτησης των Δ.Π.Χ.Π.	0	0	150	**150**
Υπόλοιπα κατά την 1η Ιανουαρίου 2004 σύμφωνα με τα Δ.Π.Χ.Π.	**300**	**73**	**151**	**524**
Αποτελέσματα χρήσεως 2004 μετά από φόρους	0	13	75	**88**
Διανομή κερδών	0	0	(104)	**(104)**
Υπόλοιπα κατά την 31η Δεκεμβρίου 2004 σύμφωνα με τα Δ.Π.Χ.Π.	**300**	**86**	**122**	**508**
Αποτελέσματα χρήσεως 2005 μετά από φόρους	0	3	56	**59**
Διανομή κερδών	0	0	(240)	**(240)**
Υπόλοιπα κατά την 31η Δεκεμβρίου 2005 σύμφωνα με τα Δ.Π.Χ.Π.	**300**	**89**	**(62)**	**327**

ΚΑΤΑΣΤΑΣΗ ΤΑΜΕΙΑΚΩΝ ΡΟΩΝ

	1/1-31/12/2005	1/1-31/12/2004
Ταμειακές ροές από λειτουργικές δραστηριότητες:		
Κέρδη προ φόρων	159	184
Πλέον (μείον) προσαρμογές για:		
Αποσβέσεις	66	79
Προβλέψεις	2	217
Χρεωστικοί τόκοι και συναφή έξοδα	5	2
	232	483
Πλέον/ μείον προσαρμογές για μεταβολές λογαριασμών κεφαλαίου κίνησης ή που σχετίζονται με τις λειτουργικές δραστηριότητες:		
Μείωση / (αύξηση) αποθεμάτων	(322)	(128)
Μείωση / (αύξηση) απαιτήσεων	321	(133)
Μείωση / (αύξηση) μακροπροθέσμων απαιτήσεων	(8)	(0)
(Μείωση) / αύξηση υποχρεώσεων (πλην τραπεζών)	859	147
(Μείον):		
Χρεωστικοί τόκοι και συναφή έξοδα καταβεβλημένα	(5)	(2)
Καταβεβλημένοι φόροι	(41)	(76)
Σύνολο εισροών / (εκροών) από λειτουργικές δραστηριότητες (α)	**1.036**	**291**
Ταμειακές ροές από επενδυτικές δραστηριότητες:		
Αγορά ενσώματων και άϋλων παγίων περιουσιακών στοιχείων	(12)	(68)
Τόκοι εισπραχθέντες	0	0
Σύνολο εισροών / (εκροών) από επενδυτικές δραστηριότητες (β)	**(11)**	**(68)**
Ταμειακές ροές από χρηματοδοτικές δραστηριότητες:		
Μερίσματα πληρωθέντα	(1.057)	(0)
Σύνολο εισροών / (εκροών) από χρηματοδοτικές δραστηριότητες (γ)	**(1.057)**	**(0)**
Καθαρή αύξηση / (μείωση) στα ταμειακά διαθέσιμα και ισοδύναμα περιόδου (α)+(β)+(γ)	**(32)**	**223**
Ταμειακά διαθέσιμα και ισοδύναμα έναρξης περιόδου	**368**	**145**
Ταμειακά διαθέσιμα και ισοδύναμα λήξης περιόδου	**335**	**368**

Περιγραφή της Επιχείρησης

Η **ΔΟΜΗΣΗ ΥΠΑΙΘΡΙΕΣ ΔΙΑΦΗΜΙΣΕΙΣ Α.Ε.** (ή η "Εταιρεία") έχει ως κύρια δραστηριότητα την κατασκευή και τοποθέτηση παντός τύπου φωτεινών και μη επιγραφών και διαφημίσεων.

Η έδρα της Εταιρείας είναι στο Δήμο Αθηναίων και τα γραφεία της βρίσκονται επί της Λεωφόρου Συγγρού 55 και Α. Φραντζή 2.

Οι οικονομικές καταστάσεις της Εταιρείας περιλαμβάνονται στις ενοποιημένες οικονομικές καταστάσεις, με τη μέθοδο της ολικής ενοποίησης, της μητρικής της εταιρείας **ΑΛΜΑ ΑΤΕΡΜΩΝ ΑΝΩΝΥΜΟΣ ΔΙΑΦΗΜΙΣΤΙΚΗ ΕΜΠΟΡΙΚΗ ΚΑΤΑΣΚΕΥΑΣΤΙΚΗ ΕΤΑΙΡΕΙΑ**, η οποία συμμετέχει, άμεσα και έμμεσα, με ποσοστό 85,8 % στο μετοχικό κεφάλαιο της Εταιρείας και έχει έδρα στην Ελλάδα.

1. <u>Βάση Σύνταξης των Οικονομικών Καταστάσεων</u>

Οι ετήσιες οικονομικές καταστάσεις της χρήσεως 1/1-31/12/2005 έχουν καταρτισθεί βάσει της αρχής του ιστορικού κόστους και της αρχής της συνέχισης της λειτουργίας της Εταιρείας.

Οι ετήσιες οικονομικές καταστάσεις της χρήσεως 1/1-31/12/2005 έχουν συνταχθεί σύμφωνα με τα Διεθνή Πρότυπα Χρηματοοικονομικής Πληροφόρησης (Δ.Π.Χ.Π.) που έχουν εκδοθεί από το Συμβούλιο Διεθνών Λογιστικών Προτύπων και τις Διερμηνείες που εκδόθηκαν από τη Μόνιμη Επιτροπή Διερμηνειών. Οι παραπάνω ετήσιες οικονομικές καταστάσεις είναι οι πρώτες οικονομικές καταστάσεις που συντάσσονται σύμφωνα με τα Δ.Π.Χ.Π.. Με εξαίρεση το Δ.Π.Χ.Π. 1 "Πρώτη Χρήση Εφαρμογής των Διεθνών Προτύπων Χρηματοοικονομικής Πληροφόρησης", οι διατάξεις του οποίου χρησιμοποιήθηκαν κατά τη σύνταξη των ετήσιων οικονομικών καταστάσεων της χρήσεως 1/1-31/12/2005, δεν υπάρχουν Πρότυπα που να έχουν εφαρμοσθεί πριν την ημερομηνία έναρξη εφαρμογής τους.

Οι παραπάνω ετήσιες οικονομικές καταστάσεις είναι βασισμένες στις οικονομικές καταστάσεις που καταρτίζει η Εταιρεία σύμφωνα με τον Ελληνικό Εμπορικό Νόμο, προσαρμοσμένες με τις κατάλληλες εξωλογιστικές εγγραφές προκειμένου να συμφωνούν με τα Δ.Π.Χ.Π..

Οι ετήσιες οικονομικές καταστάσεις της χρήσεως 1/1-31/12/2005 εγκρίθηκαν προς δημοσιοποίηση από το Διοικητικό Συμβούλιο την 13 Μαρτίου 2006 .

2. Ακολουθούμενες Λογιστικές Αρχές

2.1 Ενσώματα πάγια περιουσιακά στοιχεία

Τα ενσώματα πάγια περιουσιακά στοιχεία απεικονίζονται στις οικονομικές καταστάσεις στις αξίες κτήσεώς τους.. Οι αξίες αυτές απεικονίζονται μειωμένες: (α) κατά τις συσσωρευμένες αποσβέσεις και (β) την τυχόν απαξίωση των παγίων.

Το αρχικό κόστος κτήσης κάποιου ακινήτου, εγκατάστασης ή εξοπλισμού αποτελείται από την τιμή αγοράς συμπεριλαμβανομένων των δασμών εισαγωγής και των μη επιστρεφόμενων φόρων αγοράς καθώς και οποιοδήποτε αναγκαίο κόστος ώστε να καταστεί το πάγιο λειτουργικό και έτοιμο για την κατά προορισμό χρήση του.

Οι μεταγενέστερες δαπάνες, που διενεργούνται σε σχέση με ενσώματα πάγια περιουσιακά στοιχεία, κεφαλαιοποιούνται μόνον όταν αυξάνουν τα μελλοντικά οικονομικά οφέλη, που αναμένεται ότι θα προκύψουν από την εκμετάλλευση των επηρεαζόμενων στοιχείων. Όλες οι άλλες δαπάνες επισκευών, συντηρήσεων κλπ. των παγίων καταχωρούνται στα έξοδα της χρήσης εντός της οποίας πραγματοποιούνται.

Κατά την απόσυρση ή πώληση κάποιου περιουσιακού στοιχείου, το σχετικό κόστος και οι σωρευμένες αποσβέσεις διαγράφονται από τους αντίστοιχους λογαριασμούς τη χρονική περίοδο της απόσυρσης ή της πώλησης και τα σχετικά κέρδη ή ζημίες αναγνωρίζονται στα αποτελέσματα χρήσης.

Οι αποσβέσεις επιβαρύνουν την Κατάσταση Αποτελεσμάτων Χρήσεως, με βάση την σταθερή μέθοδο απόσβεσης, καθ' όλη τη διάρκεια της εκτιμώμενης ωφέλιμης ζωής των πάγιων περιουσιακών στοιχείων. Η εκτιμώμενη διάρκεια της ωφέλιμης ζωής, κατά κατηγορία παγίων, έχει ως εξής:

Κτίρια – εγκατ/σεις κτιρίων σε ακίνητα τρίτων	Βάση της διάρκειας μίσθωσης
Μηχανήματα και εγκαταστάσεις	**5έτη**
Μεταφορικά μέσα	10-15 έτη
Έπιπλα και λοιπός εξοπλισμός	5-10 έτη

Οι υπολειμματικές αξίες και οι ωφέλιμες ζωές των ενσωμάτων παγίων υπόκεινται σε επανεξέταση σε κάθε ετήσιο ισολογισμό.

Όταν οι λογιστικές αξίες των ενσωμάτων παγίων υπερβαίνουν την ανακτήσιμη αξία τους, οι διαφορές (απομείωση) καταχωρούνται ως έξοδα στ' αποτελέσματα.

2.2 Ασώματα πάγια περιουσιακά στοιχεία

2.2.1 ***Λογισμικά προγράμματα***

Τα λογισμικά προγράμματα αφορούν το κόστος αγοράς ή ιδιοπαραγωγής, λογισμικού όπως μισθοδοσία, υλικά, υπηρεσίες καθώς και κάθε δαπάνη που έχει πραγματοποιηθεί κατά την ανάπτυξη λογισμικού προκειμένου αυτό να τεθεί σε λειτουργία. Οι δαπάνες που ενισχύουν ή επεκτείνουν την απόδοση των προγραμμάτων λογισμικού πέρα από τις αρχικές προδιαγραφές τους, αναγνωρίζονται ως κεφαλαιουχική δαπάνη και προστίθενται στο αρχικό κόστος του λογισμικού.

Οι αποσβέσεις των λογισμικών προγραμμάτων επιβαρύνουν το λογαριασμό αποτελεσμάτων με την μέθοδο της σταθερής απόσβεσης, καθ' όλη τη διάρκεια της ωφέλιμης ζωής τους. Η εκτιμώμενη διάρκεια της ωφέλιμης ζωής αυτών έχει ως ακολούθως:

Λογισμικά προγράμματα	10	έτη

2.3 Απομείωση αξίας περιουσιακών στοιχείων ενεργητικού

Οι ενσώματες και ασώματες ακινητοποιήσεις και άλλα μη κυκλοφορούντα στοιχεία ενεργητικού εξετάζονται για πιθανή ζημία απομείωσης, όποτε γεγονότα ή αλλαγές στις περιστάσεις δείχνουν ότι η λογιστική αξία τους μπορεί να μην είναι ανακτήσιμη. Οποτεδήποτε η λογιστική αξία κάποιου περιουσιακού στοιχείου υπερβαίνει το ανακτήσιμο ποσό του, η αντίστοιχη ζημιά απομείωσης του, καταχωρείται στα αποτελέσματα χρήσης. Η ανακτήσιμη αξία ενός περιουσιακού στοιχείου είναι το μεγαλύτερο ποσό μεταξύ της εκτιμώμενης καθαρής τιμής πώλησης και της αξίας χρήσεως αυτού. Καθαρή αξία πώλησης θεωρείται η εφικτή πρόσοδος από την πώληση ενός περιουσιακού στοιχείου στα πλαίσια μίας αμφοτεροβαρούς συναλλαγής στην οποία τα μέρη έχουν πλήρη γνώση και ενεργούν οικειοθελώς, μετά από την αφαίρεση κάθε πρόσθετου άμεσου κόστους διάθεσης του περιουσιακού στοιχείου. Αξία χρήσης είναι η παρούσα αξία των εκτιμώμενων μελλοντικών ταμειακών ροών που αναμένεται να πραγματοποιηθούν από την συνεχή χρήση ενός περιουσιακού στοιχείου και από την διάθεσή του στο τέλος της εκτιμώμενης ωφέλιμης ζωής του. Εάν δεν υπάρχει δυνατότητα να εκτιμηθεί το ανακτήσιμο ποσό ενός περιουσιακού στοιχείου για το οποίο υπάρχει ένδειξη απομείωσης της αξίας του, τότε προσδιορίζεται το ανακτήσιμο ποσό της μονάδας που δημιουργεί ταμειακές ροές στην οποία ανήκει το περιουσιακό στοιχείο.

Αντιλογισμός ζημιάς απομείωσης της αξίας περιουσιακών στοιχείων που λογίσθηκε σε προηγούμενα έτη, γίνεται μόνο όταν υπάρχουν ικανές ενδείξεις ότι η απομείωση αυτή δεν υπάρχει πλέον ή έχει μειωθεί. Στις περιπτώσεις αυτές ο ανωτέρω αντιλογισμός αναγνωρίζεται ως έσοδο.

2.4 Επενδύσεις

Οι "επενδύσεις διαθέσιμες–προς–πώληση" αφορούν επενδύσεις οι οποίες αναμένεται να διαρκέσουν για μια αόριστη χρονική περίοδο, αλλά που μπορούν να πωληθούν άμεσα σε περίπτωση ανάγκης ρευστότητας ή αλλαγής στα επιτόκια. Αυτές οι επενδύσεις συμπεριλαμβάνονται στο πάγιο ενεργητικό.

Οι αγοροπωλησίες επενδύσεων καταχωρούνται με το κόστος αγοράς τους κατά την ημερομηνία εμπορικής συναλλαγής, η οποία είναι η ημερομηνία όπου η Εταιρεία δεσμεύεται να αγοράσει ή να πουλήσει το περιουσιακό στοιχείο. Το κόστος αγοράς περιλαμβάνει τις δαπάνες συναλλαγής. Οι διαθέσιμες–προς–πώληση επενδύσεις αποτιμώνται στην εύλογη αξία τους. Τα μη πραγματοποιηθέντα κέρδη (ζημίες) που προκύπτουν από τις αλλαγές στην εύλογη αξία των χρεογράφων που ταξινομούνται ως διαθέσιμα–προς–πώληση αναγνωρίζονται στη καθαρή θέση. Η εύλογη αξία των επενδύσεων βασίζεται στη τιμή προσφοράς ή στα ποσά που παράγονται από τα μοντέλα ταμειακών ροών. Οι εύλογες αξίες για τα μετοχικά χρεόγραφα μη εισηγμένων εταιρειών υπολογίζονται χρησιμοποιώντας δείκτες τιμής προς κέρδη ή τιμής προς ταμειακές ροές, προσαρμοσμένους στις συγκεκριμένες περιστάσεις του εκδότη. Τα μετοχικά χρεόγραφα, των οποίων η εύλογη αξία δεν μπορεί να υπολογιστεί με ακρίβεια, αναγνωρίζονται στη τιμή κόστους μείον τυχόν απομείωση της αξίας αυτών. Όταν τα χρεόγραφα που χαρακτηρίζονται ως διαθέσιμα–προς–πώληση πωλούνται ή απομειώνονται, οι συσσωρευμένες αναπροσαρμογές εύλογης αξίας συμπεριλαμβάνονται στην κατάσταση αποτελεσμάτων ως κέρδη ή ζημίες από χρεόγραφα επενδύσεων.

Οι επενδύσεις σε κοινοπραξίες αφορούν συμμετοχές σε οντότητες υπό κοινό έλεγχο. Η αρχική καταχώρησή τους γίνεται στο κόστος απόκτησής τους και το μερίδιο της Εταιρείας στις μεταγενέστερες μεταβολές των ιδίων κεφαλαίων της οντότητας λογιστικοποιείται βάσει της μεθόδου της καθαρής θέσης.

2.5 Αποθέματα

Τα αποθέματα απεικονίζονται στη χαμηλότερη αξία μεταξύ του κόστους κτήσεως ή παραγωγής τους και της ρευστοποιήσιμής τους αξίας. Ρευστοποιήσιμη αξία είναι η εκτιμώμενη τιμή πώλησης, μειωμένη κατά το κόστος διάθεσης των αποθεμάτων. Το κόστος των αποθεμάτων προσδιορίζεται με τη μέθοδο του σταθμικού μέσου όρου και περιλαμβάνει τις δαπάνες απόκτησης των αποθεμάτων, τις δαπάνες παραγωγής τους (εφόσον πρόκειται για ιδιοπαραγώμενα προϊόντα) και τις δαπάνες μεταφοράς τους στην τοποθεσία που βρίσκονται.

Ειδικότερα τα αποθέματα των εξειδικευμένων ανταλλακτικών των μηχανημάτων, που αγοράζονται κατά το στάδιο της αγοράς του μηχανήματος, θεωρούνται αναπόσπαστο τμήμα της αξίας του

μηχανήματος και αποσβένονται μαζί με το μηχάνημα, ενώ οι αντικαταστάσεις των χρησιμοποιούμενων ανταλλακτικών εξοδοποιούνται κατά το χρόνο της αγοράς τους. Σε αντίθεση, τα αναλώσιμα υλικά συντήρησης των μηχανημάτων και τα ανταλλακτικά γενικής χρήσεως περιλαμβάνονται στα αποθέματα και εξοδοποιούνται κατά το χρόνο της ανάλωσης τους.

2.6 Εμπορικές και λοιπές απαιτήσεις

Οι απαιτήσεις από πελάτες καταχωρούνται αρχικά στην εύλογη αξία τους και μεταγενέστερα αποτιμώνται στο αναπόσβεστο κόστος με τη χρήση του πραγματικού επιτοκίου, αφαιρουμένων και των ζημιών απομείωσης. Οι ζημιές απομείωσης (απώλειες από επισφαλείς απαιτήσεις) αναγνωρίζονται όταν υπάρχει αντικειμενική απόδειξη ότι η Εταιρεία δεν είναι σε θέση να εισπράξει όλα τα ποσά που οφείλονται με βάση τους συμβατικούς όρους. Το ποσό της ζημιάς απομείωσης είναι η διαφορά μεταξύ της λογιστικής αξίας των απαιτήσεων και της παρούσας αξίας των εκτιμώμενων μελλοντικών ταμειακών ροών, προεξοφλούμενων με το πραγματικό επιτόκιο. Το ποσό της ζημιάς απομείωσης καταχωρείται ως έξοδο στα αποτελέσματα χρήσεως.

2.7 Διαθέσιμα

Τα διαθέσιμα περιλαμβάνουν και τα ισοδύναμα των ταμειακών διαθεσίμων, όπως είναι οι καταθέσεις όψεως και οι καταθέσεις προθεσμίας βραχείας διάρκειας. Τραπεζικές υπεραναλήψεις, που είναι πληρωτέες σε πρώτη ζήτηση και αποτελούν αναπόσπαστο μέρος της διαχείρισης των διαθεσίμων της Εταιρείας περιλαμβάνονται, για σκοπούς σύνταξης της κατάστασης ταμειακών ροών, ως συστατικό στοιχείο των ταμειακών διαθεσίμων.

2.8 Συναλλαγές σε ξένα νομίσματα

Οι συναλλαγές που είναι εκπεφρασμένες σε ξένα νομίσματα μετατρέπονται σε Ευρώ με τη συναλλαγματική ισοτιμία που ισχύει κατά την ημερομηνία της συναλλαγής. Κατά την ημερομηνία του ισολογισμού, τα νομισματικά περιουσιακά στοιχεία και οι υποχρεώσεις, που είναι εκπεφρασμένες σε ξένα νομίσματα, μετατρέπονται σε Ευρώ με τη συναλλαγματική ισοτιμία που ισχύει κατά την ημερομηνία αυτή. Οι συναλλαγματικές διαφορές που προκύπτουν από τη μετατροπή καταχωρούνται στην κατάσταση αποτελεσμάτων χρήσεως.

2.9 Μετοχικό Κεφάλαιο

Οι κοινές μετοχές χαρακτηρίζονται ως κεφάλαιο. Το προσαυξημένο εξωτερικό κόστος άμεσα αποδοτέο στην έκδοση νέων μετοχών εμφανίζεται στο κεφάλαιο αφαιρετικά του εισπρακτέου ποσού. Όταν η Εταιρεία αγοράζει τμήμα του μετοχικού κεφαλαίου της, το τίμημα συν οποιουδήποτε προσαυξημένου εξωτερικού κόστους πλην των εισοδηματικών φόρων, αφαιρείται από το συνολικό μετοχικό κεφάλαιο ως ίδιες μετοχές έως ότου αυτές ακυρωθούν. Όπου τέτοιες (ίδιες) μετοχές πωλούνται ή επανεκδίδονται μεταγενέστερα, οποιοδήποτε λαμβανόμενο τίμημα συμπεριλαμβάνεται στο μετοχικό κεφάλαιο.

2.10 Δάνεια

Όλα τα δάνεια αρχικώς καταχωρούνται στο κόστος, το οποίο είναι η εύλογη αξία της παροχής πλην των εξόδων απόκτησης των δανείων. Τα δάνεια αποτιμώνται μεταγενέστερα στην αποσβεσθείσα τιμή κτήσης χρησιμοποιώντας την μέθοδο του προεξοφλητικού επιτοκίου. Οποιαδήποτε διαφορά μεταξύ της παροχής (πλην των εξόδων απόκτησης) και της αξίας εξόφλησης αναγνωρίζεται στην κατάσταση αποτελεσμάτων κατά τη διάρκεια της περιόδου των δανείων.

2.11 Φόρος εισοδήματος (τρέχων και αναβαλλόμενος)

Ο τρέχων και αναβαλλόμενος φόρος εισοδήματος υπολογίζονται βάσει των σχετικών κονδυλίων των οικονομικών καταστάσεων, σύμφωνα με τους φορολογικούς νόμους που ισχύουν στην Ελλάδα. Ο τρέχων φόρος εισοδήματος αφορά, φόρο επί των φορολογητέων κερδών της Εταιρείας όπως αναμορφώθηκαν σύμφωνα με τις απαιτήσεις του φορολογικού νόμου, και υπολογίστηκε με βάση τον ισχύοντα φορολογικό συντελεστή.

Η αναβαλλόμενη φορολογία υπολογίζεται χρησιμοποιώντας τη μέθοδο υποχρεώσεως (liability method) σε όλες τις προσωρινές φορολογικές διαφορές κατά την ημερομηνία του ισολογισμού μεταξύ της φορολογικής βάσης και της λογιστικής αξίας των περιουσιακών στοιχείων και υποχρεώσεων.

Οι αναμενόμενες φορολογικές επιπτώσεις από τις προσωρινές φορολογικές διαφορές προσδιορίζονται και εμφανίζονται είτε ως μελλοντικές (αναβαλλόμενες) φορολογικές υποχρεώσεις, είτε ως αναβαλλόμενες φορολογικές απαιτήσεις.

Καταχωρούνται αναβαλλόμενες φορολογικές απαιτήσεις για όλες τις εκπεστέες προσωρινές διαφορές και τις μεταφερόμενες φορολογικές ζημιές κατά την έκταση που πιθανολογείται ότι θα υπάρχει διαθέσιμο φορολογητέο κέρδος έναντι του οποίου η εκπεστέα προσωρινή διαφορά μπορεί να αξιοποιηθεί.

Η λογιστική αξία των αναβαλλόμενων φορολογικών απαιτήσεων αναθεωρείται σε κάθε ημερομηνία ισολογισμού και μειώνεται στο βαθμό που δεν πιθανολογείται ότι θα υπάρξουν αρκετά φορολογητέα κέρδη έναντι των οποίων να χρησιμοποιηθεί μέρος ή το σύνολο των αναβαλλόμενων φορολογικών απαιτήσεων.

Οι τρέχουσες φορολογικές απαιτήσεις και υποχρεώσεις για την τρέχουσα και τις προηγούμενες χρήσεις αποτιμώνται στο ποσό που αναμένεται να πληρωθεί στις φορολογικές αρχές (ή να ανακτηθεί από αυτές), με τη χρήση φορολογικών συντελεστών (και φορολογικών νόμων) που έχουν θεσπιστεί, ή ουσιαστικά θεσπιστεί, μέχρι την ημερομηνία του Ισολογισμού.

2.12 Μερίσματα

Τα πληρωτέα μερίσματα απεικονίζονται ως υποχρέωση κατά τον χρόνο έγκρισης τους από τη γενική συνέλευση των μετόχων.

2.13 Δικαιώματα εργαζομένων

Η υποχρέωση της Εταιρείας προς τα πρόσωπα που εργοδοτούνται από αυτή, για την μελλοντική καταβολή παροχών ανάλογα με το χρόνο της προϋπηρεσίας του καθενός, προσμετράται και απεικονίζεται με βάση το αναμενόμενο να καταβληθεί δεδουλευμένο δικαίωμα του κάθε εργαζόμενου, κατά την ημερομηνία του ισολογισμού, προεξοφλούμενο στην παρούσα του αξία, σε σχέση με τον προβλεπόμενο χρόνο καταβολής του. Το χρησιμοποιούμενο επιτόκιο προεξόφλησης είναι ίσο με την απόδοση, κατά την ημερομηνία του ισολογισμού, των μακροπρόθεσμων ομολόγων του Ελληνικού Δημοσίου.

2.14 Προβλέψεις

Οι προβλέψεις δημιουργούνται όταν η Εταιρεία έχει νομική ή τεκμαιρόμενη υποχρέωση, ως αποτέλεσμα παρελθόντος γεγονότος, και πιθανολογείται ότι θα απαιτηθεί εκροή πόρων ώστε να τακτοποιηθεί η υποχρέωση, και μπορεί να γίνει μια αξιόπιστη εκτίμηση του ποσού.

Οι προβλέψεις επανεξετάζονται στο τέλος κάθε χρήσης και προσαρμόζονται έτσι ώστε να απεικονίζουν τις καλύτερες δυνατές εκτιμήσεις και στην περίπτωση που κρίνεται αναγκαίο, προεξοφλούνται με βάση ένα προ-φόρου προεξοφλητικό επιτόκιο. Οι ενδεχόμενες υποχρεώσεις δεν

καταχωρούνται στις οικονομικές καταστάσεις αλλά γνωστοποιούνται, εκτός και αν η πιθανότητα για εκροή πόρων που ενσωματώνουν οικονομικά οφέλη είναι ελάχιστη. Οι ενδεχόμενες απαιτήσεις δεν καταχωρούνται στις οικονομικές καταστάσεις, αλλά γνωστοποιούνται εφόσον η εισροή οικονομικών ωφελειών είναι πιθανή.

2.15 Χρηματοοικονομικά εργαλεία

Τα βασικά χρηματοοικονομικά εργαλεία της Εταιρείας είναι τα μετρητά, οι τραπεζικές καταθέσεις και οι βραχυπρόθεσμες απαιτήσεις και υποχρεώσεις. Δεδομένης της βραχυπρόθεσμης φύσεως των εργαλείων αυτών, η διοίκηση της Εταιρείας πιστεύει ότι η εύλογη αξία τους ουσιαστικά ταυτίζεται με την αξία στην οποία απεικονίζονται στα λογιστικά βιβλία της Εταιρείας. Επιπρόσθετα, η διοίκηση της Εταιρείας πιστεύει ότι τα επιτόκια που καταβάλλονται σε σχέση με τα συναφθέντα δάνεια ισοδυναμούν με τα τρέχοντα εύλογα επιτόκια της αγοράς και, συνεπώς, δεν συντρέχουν οι προϋποθέσεις οποιασδήποτε προσαρμογής της αξίας στην οποία απεικονίζονται οι υποχρεώσεις αυτές. Η Εταιρεία δεν χρησιμοποιεί χρηματοοικονομικά παράγωγα.

2.16 Αναγνώριση εσόδων

Τα έσοδα από την πώληση αγαθών αναγνωρίζονται όταν μεταφέρονται στον αγοραστή οι σημαντικοί κίνδυνοι και τα οφέλη της ιδιοκτησίας των αγαθών. Τα έσοδα από την παροχή υπηρεσιών βασίζονται στο στάδιο της ολοκλήρωσης, που καθορίζεται από την αναφορά στις έως τώρα αποδοθείσες υπηρεσίες, ως ποσοστό επί των συνολικών υπηρεσιών που προσφέρονται.

Τα έσοδα που προκύπτουν από δικαιώματα εκμετάλλευσης (ή δικαιόχρησης) αναγνωρίζονται σε βάση αυτοτέλειας λογιστικών περιόδων και σύμφωνα με το περιεχόμενο των σχετικών συμφωνιών.

Τα έσοδα τόκων αναγνωρίζονται σε βάση χρονικής αναλογίας, λαμβάνοντας υπόψη το υπόλοιπο του αρχικού ποσού και του ισχύοντα συντελεστή της περιόδου έως τη λήξη, όταν καθορίζεται ότι τέτοια έσοδα θα είναι πληρωτέα στην Εταιρεία.

Τα έσοδα από μερίσματα αναγνωρίζονται ως έσοδο κατά την ημερομηνία έγκρισης της διανομής τους.

2.17 Έξοδα

2.17.1 ***Κόστος χρηματοδότησης***

Το καθαρό χρηματοδοτικό κόστος αποτελείται από τους δεδουλευμένους τόκους επί των συναφθέντων δανείων, που υπολογίζονται βάσει της μεθόδου του πραγματικού επιτοκίου.

2.18 Τμηματική ανάλυση των δραστηριοτήτων της Εταιρείας

«Τομέας» ή «τμήμα» των δραστηριοτήτων της Εταιρείας είναι κάθε διακεκριμένη επιχειρηματική δραστηριότητα με ιδιάζοντα χαρακτηριστικά ως προς τη φύση της δραστηριότητας και τους επιχειρηματικούς κινδύνους που συνεπάγεται (επιχειρηματικός τομέας). Ανάλογη διάκριση γίνεται με βάση το επιχειρηματικό περιβάλλον στο οποίο αναπτύσσεται η δραστηριότητα (γεωγραφικός τομέας).

Η Εταιρεία δραστηριοποιείται στην Ελλάδα παρέχοντας ευρύ φάσμα υπηρεσιών διαφημίσεως.

3. Τμηματική ανάλυση των δραστηριοτήτων της Εταιρείας

Όπως προαναφέρθηκε, η Εταιρεία δραστηριοποιείται στην Ελλάδα παρέχοντας ευρύ φάσμα υπηρεσιών διαφημίσεως.

4. <u>Λοιπά έσοδα εκμεταλλεύσεως</u>

Τα λοιπά έσοδα εκμεταλλεύσεως αναλύονται ως ακολούθως:

	Κατά την 31/12/2005	**Κατά την 31/12/2004**
Έκτακτα και ανόργανα έσοδα	25	48
Έσοδα από λοιπές προβλέψεις προηγουμένων χρήσεων	133	
Σύνολο	**158**	**48**

5. <u>Έξοδα διοικητικής λειτουργίας</u>

Τα έξοδα διοικητικής λειτουργίας αναλύονται ως ακολούθως:

	Κατά την 31/12/2005	**Κατά την 31/12/2004**
Έξοδα μισθοδοσίας	81	107
Αμοιβές και έξοδα τρίτων	8	21
Λοιπές αμοιβές τρίτων	5	2

Έξοδα ηλεκτρικού ρεύματος, φωταέριου, ύδρευσης & τηλεπικοινωνιών	5	0
Έξοδα ενοικίων	5	0
Λοιπές παροχές τρίτων	0	1
Έξοδα από φόρους και τέλη	1	0
Έξοδα μεταφορών - ταξιδείων	0	2
Λοιπά έξοδα	10	10
Έξοδα αποσβέσεων	0	1
Πρόβλεψη αποζημίωσης προσωπικού	2	1
Σύνολο	**118**	**145**

6. <u>Έξοδα λειτουργίας διαθέσεως</u>

Τα έξοδα λειτουργίας διαθέσεως αναλύονται ως ακολούθως:

	Κατά την 31/12/2005	**Κατά την 31/12/2004**
Έξοδα μισθοδοσίας	20	17
Αμοιβές και έξοδα τρίτων	4	0
Παροχές τρίτων	37	31
Έξοδα από φόρους και τέλη	33	16
Λοιπά έξοδα	0	17
Λοιπές προβλέψεις	0	145
Σύνολο	**94**	**226**

7. <u>Λοιπά λειτουργικά έξοδα</u>

Τα λοιπά λειτουργικά έξοδα αναλύονται ως ακολούθως:

	Κατά την 31/12/2005	**Κατά την 31/12/2004**
Φορολογικά και λοιπά πρόστιμα & προσαυξήσεις	0	41
Λοιπά έκτακτα και ανόργανα έξοδα & ζημιές	17	0
Λοιπά έξοδα προηγουμένων χρήσεων	83	0
Σύνολο	**100**	**41**

8. <u>Κόστος χρηματοδότησης (καθαρό)</u>

Τα χρηματοοικονομικά έσοδα (έξοδα) αναλύονται ως ακολούθως:

	Κατά την 31/12/2005	Κατά την 31/12/2004
Χρεωστικοί τόκοι τραπεζικών υποχρεώσεων		
Λοιπά χρηματοοικονομικά έξοδα	5	2
Σύνολο χρηματοοικονομικών εξόδων	**5**	**2**
Πιστωτικοί τόκοι και συναφή έσοδα	0	0
Λοιπά χρηματοοικονομικά έσοδα	0	0
Σύνολο χρηματοοικονομικών εσόδων	**0**	**0**
Καθαρά χρηματοοικονομικά έσοδα (έξοδα)	**(5)**	**(2)**

9. <u>Φόροι Εισοδήματος</u>

Η φορολογική επιβάρυνση των αποτελεσμάτων προσδιορίσθηκε ως ακολούθως:

	Κατά την 31/12/2005	Κατά την 31/12/2004
Φόρος εισοδήματος περιόδου	80	148
Φόροι προηγουμένων χρήσεων	11	0
Αναβαλλόμενος φόρος	8	(52)
Σύνολο φόρων στην Κατάσταση Αποτελεσμάτων Χρήσεως	**99**	**97**

	Κατά την 31/12/2005	Κατά την 31/12/2004
Κέρδη προ φόρων	159	184
Φόρος υπολογιζόμενος με τον φορολογικό συντελεστή της Εταιρείας (2005: 32 %, 2004: 35 %)	51	65
Δαπάνες μη εκπιπτώμενες από τη φορολογία εισοδήματος	37	32
Φόροι που καταλογίσθηκαν και αφορούν σε προηγούμενες χρήσεις	11	0
Έσοδα τα οποία απαλλάσσονται της φορολογίας εισοδήματος	0	0
Σύνολο φόρων στην Κατάσταση Αποτελεσμάτων Χρήσεως	**99**	**97**

Το γεγονός ότι σε ορισμένες περιπτώσεις έσοδα και έξοδα αναγνωρίζονται λογιστικά σε χρόνο διαφορετικό από το χρόνο που τα έσοδα αυτά φορολογούνται ή τα έξοδα εκπίπτουν, για σκοπούς προσδιορισμού του φορολογητέου εισοδήματος, δημιουργεί την ανάγκη της λογιστικής αναγνώρισης ετεροχρονισμένων φορολογικών απαιτήσεων ή υποχρεώσεων (deferred tax assets ή deferred tax

liabilities). Η αναγνωρισθείσα από την Εταιρεία ετεροχρονισμένη φορολογική απαίτηση αναλύεται ως ακολούθως:

	Κατά την 31/12/2005	**Κατά την 31/12/2004**
Αναβαλλόμενες φορολογικές απαιτήσεις	57	66
Αναβαλλόμενες φορολογικές υποχρεώσεις	0	(1)
Σύνολο αναβαλλόμενων φόρων στον Ισολογισμό	**57**	**65**

	Κατά την 31/12/2005	**Κατά την 31/12/2004**
Υπόλοιπο έναρξης	65	13
Φόρος αποτελεσμάτων	(8)	52
Φόρος ιδίων κεφαλαίων	0	0
Υπόλοιπο τέλους	**57**	**65**

	Κατά την 31/12/2004	**Χρεώσεις (Πιστώσεις) Αποτελεσμάτων**	**Χρεώσεις (Πιστώσεις) Ιδίων Κεφαλαίων**	**Κατά την 31/12/2005**
Αναβαλλόμενες φορολογικές υποχρεώσεις				
Οικονομικές αποσβέσεις πάγιων περιουσιακών στοιχείων	(1)	(3)		(4)
	(1)	**(3)**	**0**	**(4)**
Αναβαλλόμενες φορολογικές απαιτήσεις				
Διαγραφή εξόδων εγκαταστάσεως	0	(0)		0
Λογαριασμοί εισπρακτέοι	62	(5)		57
Πρόβλεψη αποζημίωσης προσωπικού λόγω εξόδου από την υπηρεσία	3	0		4
Οικονομικές αποσβέσεις πάγιων περιουσιακών στοιχείων	0	0		0
Φορολογικές ζημιές που θα αναγνωρισθούν σε επόμενες περιόδους	0	0		0
	66	**(5)**	**0**	**61**
Καθαρές αναβαλλόμενες φορολογικές απαιτήσεις στον Ισολογισμό	**65**	**(8)**	**0**	**57**

10. Κέρδη ανά μετοχή

Ο υπολογισμός των βασικών κερδών ανά μετοχή έχει ως ακολούθως:

	Κατά την 31/12/2005	**Κατά την 31/12/2004**

Καθαρά κέρδη αποδοτέα στους κοινούς μετόχους της Εταιρείας	59	88
Μέσος σταθμισμένος αριθμός μετοχών σε κυκλοφορία	10.000	10.000
Μείον: Μέσος σταθμισμένος αριθμός ιδίων μετοχών	0	0
Συνολικός μέσος σταθμισμένος αριθμός μετοχών σε κυκλοφορία	10.000	10.000
Βασικά κέρδη (ζημιές) ανά μετοχή (Σε €)	**5,94**	**8,77**

11. Ενσώματες ακινητοποιήσεις

Τα ενσώματα πάγια περιουσιακά στοιχεία της Εταιρείας αναλύονται ως ακολούθως:

	Κτίρια & κτιριακές εγκαταστάσεις	Μηχανήματα & μηχανολογικές εγκαταστάσεις	Έπιπλα & λοιπός εξοπλισμός	Σύνολο
Αξία κτήσεως ή αποτίμησης				
Κατά την 31/12/2004	1	1.050	47	1.099
Προσθήκες χρήσεως 2005	0	0	79	79
Μειώσεις χρήσεως 2005	0	68	0	68
Σύνολο κατά την 31/12/2005	**1**	**983**	**126**	**1.110**
Σωρευμένες αποσβέσεις				
Κατά την 31/12/2004	1	864	47	912
Προσθήκες χρήσεως 2005	0	54	12	66
Μειώσεις χρήσεως 2005	0	0	0	0
Σύνολο κατά την 31/12/2005	**1**	**918**	**59**	**978**
Αναπόσβεστη αξία				
Κατά την 31/12/2004	**0**	**186**	**0**	**187**
Κατά την 31/12/2005	**0**	**65**	**67**	**132**

Οι αποσβέσεις της χρήσεως € 66 (2004: € 79) αύξησαν το κόστος πωλήσεων.

12. Ασώματες ακινητοποιήσεις

Τα ασώματα πάγια περιουσιακά στοιχεία της Εταιρείας αναλύονται ως ακολούθως:

	Λογισμικά προγράμματα	Πάγια υπό εκτέλεση ή εγκατάσταση	Σύνολο
Αξία κτήσεως ή αποτίμησης			
Κατά την 31/12/2004	2	0	2
Προσθήκες χρήσεως 2005	0	0	0
Μειώσεις χρήσεως 2005	0	0	0
Σύνολο κατά την 31/12/2005	**2**	**0**	**2**
Σωρευμένες αποσβέσεις			
Κατά την 31/12/2004	2	0	2
Προσθήκες χρήσεως 2005	0	0	0
Μειώσεις χρήσεως 2005	0	0	0
Σύνολο κατά την 31/12/2005	**2**	**0**	**2**
Αναπόσβεστη αξία			
Κατά την 31/12/2004	**0**	**0**	**0**
Κατά την 31/12/2005	**0**	**0**	**0**

13. Μακροπρόθεσμες Απαιτήσεις

Οι μακροπρόθεσμες απαιτήσεις, κατά την 31ή Δεκεμβρίου 2005, αντιπροσωπεύουν δοσμένες εγγυήσεις, ύψους € 14.

14. Αποθέματα

Τα αποθέματα της Εταιρείας αφορούν διατεθέντα ποσά (προκαταβολές) προς εξασφάλιση σημείων διαφήμισης (πώλησης) επομένων περιόδων.

15. Πελάτες και λοιπές απαιτήσεις

Οι συνολικές απαιτήσεις της Εταιρείας αναλύονται ως ακολούθως:

	Κατά την 31/12/2005	Κατά την 31/12/2004
Πελάτες	755	887
Γραμμάτια εισπρακτέα	3	3
Επιταγές εισπρακτέες	1	9
Επιταγές εισπρακτέες σε καθυστέρηση	2	0
Χρεώστες διάφοροι	161	1.037
Λογαριασμοί διαχείρισης προκαταβολών και πιστώσεων	360	215
Έξοδα επόμενων χρήσεων	891	342
	2.172	2.493
Μείον : Προβλέψεις	(178)	(178)
Υπόλοιπο	**1.994**	**2.315**

Όλες οι απαιτήσεις είναι βραχυπρόθεσμες και δεν απαιτείται προεξόφληση κατά την ημερομηνία του Ισολογισμού.

16. <u>Μετρητά και χρηματικά διαθέσιμα</u>

Τα διαθέσιμα αντιπροσωπεύουν μετρητά στα ταμεία της Εταιρείας και τραπεζικές καταθέσεις διαθέσιμες σε πρώτη ζήτηση.

17. <u>Μετοχικό Κεφάλαιο και Κεφάλαιο υπέρ το άρτιο</u>

Το μετοχικό κεφάλαιο της Εταιρείας αποτελείται από 10.000 κοινές ονομαστικές μετοχές, ονομαστικής αξίας € 30,00 εκάστη. Το μετοχικό κεφάλαιο της Εταιρείας δεν διαφοροποιήθηκε κατά το χρονικό διάστημα από 1ή Ιανουαρίου 2004 μέχρι την ημερομηνία έγκρισης των ετήσιων οικονομικών καταστάσεων.

Σύμφωνα με το Μητρώο Μετόχων της Εταιρείας, κατά την 31/12/2005, μέτοχοι ήταν οι εξής:

ΜΕΤΟΧΟΣ	ΑΡΙΘΜΟΣ ΜΕΤΟΧΩΝ ΠΟΥ ΚΑΤΕΧΕΙ	ΠΟΣΟΣΤΟ ΣΥΜΜΕΤΟΧΗΣ ΚΑΤΑ ΤΗΝ 31/12/2005
INTERMEDIA ΔΙΑΦΗΜΙΣΤΙΚΗ Α.Ε.	5.100	51,0%
ΑΛΜΑ ΑΤΕΡΜΩΝ Α.Ε.	4.900	49,0%
ΣΥΝΟΛΟ	**10.000**	**100,0%**

Δεν υπάρχουν μέλη της διοίκησης της Εταιρείας που να κατέχουν μετοχές αυτής.

18. Αποθεματικά

Σύμφωνα με τις διατάξεις της Ελληνικής εταιρικής νομοθεσίας, η δημιουργία «τακτικού αποθεματικού» - με την κατ' έτος μεταφορά ποσού ίσου με το 5 % των ετήσιων, μετά από φόρους, κερδών - είναι υποχρεωτική μέχρι να φθάσει το ύψος του αποθεματικού το $^{1}/_{3}$ του μετοχικού κεφαλαίου. Το «τακτικό αποθεματικό» διανέμεται μόνο κατά τη διάλυση της Εταιρείας μπορεί, όμως, να συμψηφισθεί με συσσωρευμένες ζημιές.

19. Δικαιώματα Εργαζομένων

Η υποχρέωση της Εταιρείας προς τα πρόσωπα που εργάζονται στην Ελλάδα, για την μελλοντική καταβολή παροχών ανάλογα με το χρόνο της προϋπηρεσίας του καθενός, προσμετράται και απεικονίζεται με βάση το αναμενόμενο να καταβληθεί δεδουλευμένο δικαίωμα του κάθε εργαζόμενου, κατά την ημερομηνία του ισολογισμού, προεξοφλούμενο στην παρούσα του αξία, σε σχέση με τον προβλεπόμενο χρόνο καταβολής του. Οι δουλευμένες παροχές κάθε περιόδου επιβαρύνουν τα αποτελέσματα χρήσεως με αντίστοιχη αύξηση της συνταξιοδοτικής υποχρέωσης. Οι πληρωμές παροχών που διενεργούνται στους υπαλλήλους που αποχωρούν λόγω συνταξιοδοτήσεως μειώνουν αντίστοιχα τη συνταξιοδοτική υποχρέωση.

Ο αριθμός του απασχολούμενου στην Εταιρεία προσωπικού και το αντίστοιχο κόστος μισθοδοσίας του, έχουν ως ακολούθως:

Αριθμός εργαζομένων και κόστος μισθοδοσίας:

	Κατά την 31/12/2005	**Κατά την 31/12/2004**
Άτομα:		
Μισθωτοί	4	6
Ημερομίσθιοι	0	0

Σύνολο	**4**	**6**
Ανάλυση κόστους εργαζομένων:		
Έξοδα μισθοδοσίας	79	97
Έξοδα αποζημιώσεων προσωπικού	0	0
Έξοδα ασφαλιστικών ταμείων	22	27
Πρόβλεψη αποζημίωσης προσωπικού λόγω εξόδου από την υπηρεσία	2	1
Συνολικό κόστος	**104**	**125**

Η κίνηση της καθαρής συνταξιοδοτικής υποχρέωσης έχει ως ακολούθως:

	Κατά την 31/12/2005	**Κατά την 31/12/2004**
Καθαρή υποχρέωση στην αρχή της χρήσεως	10	9
Σύνολο παροχών που καταβλήθηκαν εντός της χρήσεως	0	0
Έξοδα που αναγνωρίσθηκαν στα αποτελέσματα της χρήσεως	2	1
Καθαρή υποχρέωση στο τέλος της χρήσεως	**12**	**10**

Η υποχρέωση της Εταιρείας για καταβολή αποζημιώσεων στο προσωπικό της που αποχωρεί λόγω συνταξιοδοτήσεως προσδιορίσθηκε βάσει αναλογιστικής μελέτης η οποία εκπονήθηκε από ανεξάρτητη εταιρεία αναγνωρισμένων αναλογιστών. Τα βασικά οικονομικά μεγέθη και υποθέσεις της αναλογιστικής μελέτης την 31η Δεκεμβρίου 2005 έχουν ως ακολούθως:

	Κατά την 31/12/2005	**Κατά την 31/12/2004**
Παρούσα αξία υποχρέωσης	13	11
Μη αναγνωρισμένα αναλογιστικά κέρδη (ζημιές)	(1)	(1)
Καθαρή υποχρέωση στον Ισολογισμό	**12**	**10**

Ανάλυση κόστους συνταξιοδότησης στα αποτελέσματα χρήσεως:

Κόστος υπηρεσίας	2	1
Χρηματοοικονομικό κόστος	0	0
Αναλογιστικά κέρδη (ζημιές)	0	0
Κόστος επιπλέον παροχών στους εργαζομένους	0	0
Συνολική επιβάρυνση στα αποτελέσματα χρήσεως	**2**	**1**

Οι υποχρεώσεις από παροχές στο προσωπικό μεταβλήθηκαν εντός της χρήσεως ως ακολούθως:

Καθαρή υποχρέωση στην αρχή της χρήσεως	10	9
Κόστος υπηρεσίας	2	1
Χρηματοοικονομικό κόστος	0	0
Αναλογιστικά κέρδη (ζημιές)	0	0
Σύνολο παροχών που καταβλήθηκαν εντός της χρήσεως	0	0
Κόστος επιπλέον παροχών στους εργαζομένους	0	0
Καθαρή υποχρέωση στο τέλος της χρήσεως	**12**	**10**

Βασικές υποθέσεις αναλογιστικής μελέτης:

Αναλογιστική μέθοδος αποτίμησης	Μέθοδος της Προβεβλημένης Πιστούμενης Μονάδος
Μέσος ετήσιος ρυθμός μακροχρόνιας αύξησης πληθωρισμού	2,0%
Μέση ετήσια μακροχρόνια αύξηση του Α.Ε.Π.	3,0%
Μέση ετήσια μακροχρόνια μισθολογική ωρίμανση	5,8%
Προεξοφλητικό επιτόκιο	4,0%
Περιουσιακά στοιχεία για την αποζημίωση του Ν. 2112/20	Μηδέν

20. <u>Προμηθευτές και λοιπές υποχρεώσεις</u>

Οι συνολικές υποχρεώσεις της Εταιρείας προς προμηθευτές και λοιπούς τρίτους αναλύονται ως ακολούθως:

	Κατά την 31/12/2005	**Κατά την 31/12/2004**
Προμηθευτές	632	305
Γραμμάτια πληρωτέα	27	5
Επιταγές πληρωτέες	932	316
Προκαταβολές Πελατών	1	3
Υποχρεώσεις από φόρους - τέλη	373	322
Ασφαλιστικοί Οργανισμοί	5	5
Μερίσματα πληρωτέα	240	1.057
Πιστωτές διάφοροι	21	12
Έξοδα χρήσεως δουλευμένα	435	547
Υπόλοιπο	**2.666**	**2.573**

21. Συναλλαγές και Υπόλοιπα με Συνδεδεμένα Πρόσωπα

Η Εταιρεία θεωρεί ως συνδεδεμένα πρόσωπα τα μέλη του Διοικητικού Συμβουλίου (συμπεριλαμβανομένων των συνδεδεμένων προσώπων τους) καθώς επίσης και τους μετόχους που κατέχουν ποσοστό μεγαλύτερο του 5 % του μετοχικού της κεφαλαίου. Οι συναλλαγές και τα υπόλοιπα της Εταιρείας, κατά τη χρήση 2005 και την 31ή Δεκεμβρίου 2005, αντίστοιχα, ήταν οι εξής:

	Κατά την περίοδο 1/1-31/3/2005		Κατά την 31/12/2005	
ΣΥΝΔΕΔΕΜΕΝΑ ΠΡΟΣΩΠΑ	**Πωλήσεις προς συνδεδεμένα πρόσωπα**	**Αγορές από συνδεδεμένα πρόσωπα**	**Απαιτήσεις από συνδεδεμένα πρόσωπα**	**Υποχρεώσεις προς συνδεδεμένα πρόσωπα**
ΑΛΜΑ ΑΤΕΡΜΩΝ Α.Ε.	2.636	1.072	32	0
Σύνολο	**2.636**	**1.072**	**32**	**0**

Η εταιρεία "ΑΛΜΑ ΑΤΕΡΜΩΝ Α.Ε." κατά την 31/12/2005 κατείχε, άμεσα και έμμεσα, το 85,8 % του μετοχικού κεφαλαίου της Εταιρείας.

22. Δεσμεύσεις και Ενδεχόμενες Υποχρεώσεις

22.1 Ενδεχόμενες υποχρεώσεις από επίδικες ή υπό διαιτησία διαφορές

Δεν υπάρχουν επίδικες ή υπό διαιτησία διαφορές δικαστικών ή διοικητικών οργάνων που ενδέχεται να έχουν σημαντική επίπτωση στην οικονομική κατάσταση της Εταιρίας.

22.2 Λοιπές ενδεχόμενες υποχρεώσεις

Η Εταιρεία έχει ελεγχθεί φορολογικά έως και τη χρήση 2001. Η Διοίκηση της Εταιρείας έχει συνεπή σχεδιασμό ώστε να ελαχιστοποιεί τη φορολογική επιβάρυνση. Λόγω αδυναμίας εκτίμησης, τα ποσά φόρων που πιθανώς προκύψουν σε μελλοντικό έλεγχο των ανέλεγκτων χρήσεων από τις αρμόδιες φορολογικές αρχές θα λογιστικοποιηθούν εντός της χρήσεως κατά την οποία τα σχετικά ποσά θα καταστούν οριστικά.

23. Μεταγενέστερα του Ισολογισμού Γεγονότα

Πέραν των ήδη μνημονευθέντων γεγονότων, δεν υπάρχουν μεταγενέστερα του ισολογισμού της 31ής Δεκεμβρίου 2005 γεγονότα, που να αφορούν την Εταιρεία, γιά τά οποία επιβάλλεται αναφορά από τα Διεθνή Πρότυπα Χρηματοοικονομικής Πληροφόρησης.

24. Προσαρμογή στα Διεθνή Πρότυπα Χρηματοοικονομικής Πληροφόρησης

Οι παρούσες ενδιάμεσες οικονομικές καταστάσεις είναι οι πρώτες οικονομικές καταστάσεις που συντάσσει και δημοσιεύει η Εταιρεία ΔΟΜΗΣΗ ΥΠΑΙΘΡΙΕΣ ΔΙΑΦΗΜΙΣΕΙΣ Α.Ε., σύμφωνα με τα Διεθνή Πρότυπα Χρηματοοικονομικής Πληροφόρησης (Δ.Π.Χ.Π.), που έχουν υιοθετηθεί από την Ευρωπαϊκή Ένωση. Σύμφωνα με το νόμο, η εφαρμογή των Διεθνών Λογιστικών Προτύπων είναι υποχρεωτική από 1η Ιανουαρίου 2005 για όλες τις Εταιρείες των οποίων οι μετοχές τους είναι εισηγμένες στο Χρηματιστήριο Αθηνών καθώς και για τις θυγατρικές εταιρείες αυτών. Δεδομένης της ανάγκης παράθεσης των συγκριτικών στοιχείων της προηγούμενης χρήσης στην ίδια βάση, η αποτίμηση και προσαρμογή της αξίας των επιμέρους περιουσιακών στοιχείων και υποχρεώσεων της Εταιρείας έγινε ουσιαστικά την 31η

Δεκεμβρίου 2003, με συνέπεια τη διαφοροποίηση των οικονομικών καταστάσεων που είχαν προγενέστερα συνταχθεί και δημοσιευθεί, σύμφωνα με τις προϊσχύουσες διατάξεις της
Ελληνικής εταιρικής νομοθεσίας. Οι κύριες προσαρμογές στις οικονομικές καταστάσεις των χρήσεων που έληξαν την 31η Δεκεμβρίου 2003 και 31η Δεκεμβρίου 2004 έχουν ως ακολούθως:

24.1 Συμφωνία Ιδίων Κεφαλαίων Οικονομικών Καταστάσεων χρήσεων 2003 και 2004

	Κατά την 1/1/2005	Κατά την 1/1/2004
Σύνολο Ιδίων Κεφαλαίων, όπως είχαν απεικονισθεί σύμφωνα με το Ε.Γ.Λ.Σ.	**389**	**374**
Επίδραση από την αποτίμηση των ασώματων ακινητοποιήσεων	(1)	(2)
Επίδραση από τον υπολογισμό των αποσβέσεων βάσει της ωφέλιμης ζωής των παγίων	3	5
Διενέργεια προβλέψεων προς κάλυψη επισφαλών απαιτήσεων	(178)	38
Αναγνώριση δεδουλευμένων παροχών προσωπικού λόγω συνταξιοδότησης	(10)	(9)
Αναγνώριση αναβαλλόμενης φορολογίας	65	13
Μετάθεση αναγνώρισης πληρωτέων μερισμάτων στο χρόνο έγκρισής τους από την Γ.Σ.	240	104
Σύνολο προσαρμογών	**119**	**150**
Επενδεδυμένα κεφάλαια κατά τα Διεθνή Πρότυπα Χρηματοοικονομικής Πληροφόρησης	**508**	**524**

24.2 Συμφωνία Αποτελεσμάτων Προ Φόρων Οικονομικών Καταστάσεων της χρήσεως 1/1-31/12/2004

	Χρήση 1/1-31/12/2004
Αποτελέσματα προ φόρων, όπως είχαν απεικονισθεί σύμφωνα με το Ε.Γ.Λ.Σ.	**403**
Επίδραση από την αποτίμηση των ασώματων ακινητοποιήσεων	1
Επίδραση από τον υπολογισμό των αποσβέσεων βάσει της ωφέλιμης ζωής των παγίων	(1)
Διενέργεια προβλέψεων προς κάλυψη επισφαλών απαιτήσεων	(216)
Αναγνώριση δεδουλευμένων παροχών προσωπικού λόγω συνταξιοδότησης	(1)
Σύνολο προσαρμογών	**(218)**
Αποτελέσματα προ φόρων κατά τα Διεθνή Πρότυπα Χρηματοοικονομικής Πληροφόρησης	**184**

ΝΕΑ ΜΕΣΑ ΑΒΕΕ-ΑΛΜΑ ΑΤΕΡΜΩΝ ΑΔΕΚΕ Κ/Ξ ΕΡΓΟΥ METROMEDIA

ΙΣΟΛΟΓΙΣΜΟΣ 31ης ΔΕΚΕΜΒΡΙΟΥ 2005, 4η ΔΙΑΧΕΙΡΙΣΤΙΚΗ ΧΡΗΣΗ (1 ΙΑΝΟΥΑΡΙΟΥ 2005-31 ΔΕΚΕΜΒΡΙΟΥ 2005)

ΕΝΕΡΓΗΤΙΚΟ	ΠΟΣΑ ΚΛΕΙΟΜ.ΧΡΗΣΕΩΣ 2005		
	ΑΞΙΑ ΚΤΗΣΕΩΣ	ΑΠΟΣΒ.	ΑΝΑΠ.ΑΞΙΑ
ΕΝΕΡΓΗΤΙΚΟ			
Β. ΕΞΟΔΑ ΕΓΚΑΤΑΣΤΑΣΕΩΣ			
1. Έξοδα ιδρυσ. & πρώτ.εγκ/σεως	10.241,35	7.738,43	2.502,92
4. Λοιπά έξοδα εγκατ/σεως	16.134,16	9.250,14	6.884,02
	26.375,51	16.988,57	9.386,94
Γ. ΠΑΓΙΟ ΕΝΕΡΓΗΤΙΚΟ			
ΙΙ. Ενσώματες ακινητοποιήσεις			
4. Μηχανήματα-τεχν.εγκ/σεις	281,03	281,01	0,02
6. Έπιπλα & λοιπός εξοπλισμός	19.185,22	15.774,84	3.410,38
Σύνολο ακινητοποιήσεων (Γ ΙΙ)	19.466,25	16.055,85	3.410,40
ΙΙΙ.Συμ/χές & άλλες μακροπρόθεσμες χρηματοοικονομικές απαιτήσεις			
7. Λοιπές μακροπρόθεσμες απαιτήσεις			2.934,70
Σύνολο παγίου ενεργητικού (Γ ΙΙ + ΓΙΙΙ)			**6.345,10**
Δ. ΚΥΚΛΟΦΟΡΟΥΝ ΕΝΕΡΓΗΤΙΚΟ			
Ι. Αποθέματα			
1. Εμπορεύματα			**680,00**
ΙΙ.Απαιτήσεις			
1. Πελάτες			2.006.687,52
2. Γραμμάτια εισπρακτέα			0,00
3. Γραμμάτια σε καθυστέρηση			14.500,00
3α. Επιταγές εισπρακτέες			1.515.725,01
11.Χρεώστες Διάφοροι			839.511,83
12.Λ/σμοί διαχείρησης προκατβ.& πιστώσεων			146.730,57
			4.523.154,93
IV.Διαθέσιμα			
1. Ταμείο			16.457,09
3. Καταθέσεις όψεως			430.691,85
			447.148,94
Σύνολο κυκλοφορούντος ενεργητικού (ΔΙΙ+ΔΙV)			**4.970.983,87**
Ε. ΜΕΤΑΒΑΤΙΚΟΙ ΛΟΓ/ΣΜΟΙ ΕΝΕΡΓΗΤΙΚΟΥ			
1. Έξοδα επομένης χρήσεως			5.038,13
ΓΕΝ.ΣΥΝ.ΕΝΕΡΓΗΤΙΚΟΥ (Β+Γ+Δ+Ε)			**4.991.754,04**
ΛΟΓΑΡΙΑΣΜΟΙ ΤΑΞΕΩΣ ΧΡΕΩΣΤΙΚΟΙ			
2. Χρεωστικοί λογ/σμοί εγγυήσεων & εμπρ. Ασφ.			1.533.662,32
3. Απαιτήσεις από αμφοτεροβαρείς συμβάσεις			813.903,42
			2.347.565,74

ΠΑΘΗΤΙΚΟ	ΠΟΣΑ ΚΛΕΙΟΜ. ΧΡΗΣΕΩΣ 2005
Α. ΙΔΙΑ ΚΕΦΑΛΑΙΑ	
Ι. Εταιρικό κεφάλαιο	
1. Καταβλημένο	360.000,00
V. Αποτελέσματα εις νέο	
Υπόλ.Ζημιών προηγ. χρήσεων	-278.280,56
Σύνολο ιδίων κεφαλαίων (ΑΙ +ΑV)	**81.719,44**
Β. ΠΡΟΒΛΕΨΕΙΣ ΓΙΑ ΚΙΝΔΥΝΟΥΣ & ΕΞΟΔΑ	
2. Λοιπές προβλέψεις	418.844,18
Γ. ΥΠΟΧΡΕΩΣΕΙΣ	
ΙΙ. Βραχυπρόθεσμες υποχρεώσεις	
1. Προμηθευτές	90.125,91
2α. Επιταγές πληρωτέες	346.199,05
3. Τράπεζες λ/σμοι βραχ.υποχρεώσεων	1.131.158,21
4. Προκαταβολές πελατών	414.592,47
5. Υποχρεώσεις από φόρους τέλη	58.828,18
6. Ασφαλιστικοί οργανισμοί	7.330,26
11. Πιστωτές διάφοροι	2.441.561,34
Σύνολο υποχρεώσεων (Γ ΙΙ)	**4.489.795,42**
Δ. ΜΕΤΑΒΑΤΙΚΟΙ ΛΟΓ/ΣΜΟΙ ΠΑΘ	
2. Έξοδα χρήσεως δουλευμένα	1.397,00
	1.397,00
ΓΕΝ.ΣΥΝ.ΠΑΘΗΤΙΚΟΥ (Α+Β+Γ+Δ)	**4.991.756,04**
ΛΟΓΑΡΙΑΣΜΟΙ ΤΑΞΕΩΣ ΠΙΣΤΩΤΙΚΟΙ	
2. Πιστωτικοί λογ/σμοί εγγυήσεων & εμπ	1.533.662,32
3. Υποχρεώσεις από αμφοτεροβαρείς συμ	813.903,42
	2.347.565,74

ΚΑΤ/ΣΗ ΛΟΓ/ΣΜΟΥ ΑΠΟΤ/ΤΩΝ ΧΡΗΣ. 31ης ΔΕΚΕΜΒΡΙΟΥ 2005 (1/1/04-31/12/05)

	ΠΟΣΑ ΚΛΕΙΟΜΕΝΗΣ ΧΡΗΣΕΩΣ 2005	
Ι. ΑΠΟΤΕΛΕΣΜΑΤΑ ΕΚΜΕΤΑΛΛΕΥΣΕΩΣ		
Κύκλος εργασιών		3.891.546,15
Μείον: Κόστος πωληθέντων		3.432.869,66
Μικτά αποτελέσματα (κέρδη) εκμ/σεως		458.676,49
ΜΕΙΟΝ : 1. Έξοδα διοικ/κής λειτουργίας	59.698,94	
3 .Έξοδα λειτουργίας διαθέσεως	238.795,83	298.494,77
Μερικά αποτ/τα (κέρδη) εκμεταλλεύσεως		160.181,72
ΠΛΕΟΝ:		
4. Πιστωτικοί τόκοι & συναφή έσοδα	1.210,96	
Μείον: 3. Χρεωστικοί τόκοι & συναφή έξοδα	85.560,12	-84.349,16
Ολικά αποτελέσματα (κέρδη) εκμεταλλεύσεως		75.832,56
ΙΙ ΠΛΕΟΝ: Έκτακτα αποτελέσματα		
3.Έσοδα προηγουμένων χρήσεων	52,07	
Μείον:		
1. Έκτακτα & ανόργανα έξοδα	1.916,69	
3. Έξοδα προηγουμένων χρήσεων	5,16	
	1.921,85	-1.869,78
Οργανικά & έκτακτα Απ/τα		73.962,78
ΜΕΙΟΝ: Σύνολο αποσβέσεσεων παγίων στοιχείων	8.134,43	
Μείον:Οι από αυτές ενσωματωμένες στο λειτ.κόστος	8.134,43	0,00
ΚΑΘΑΡΑ ΑΠΟΤ/ΤΑ (κέρδη) ΧΡΗΣΕΩΣ ΠΡΟ ΦΟΡΩΝ		**73.962,78**

ΑΚΑΣ ΔΙΑΘΕΣΕΩΣ ΑΠΟΤΕΛΕΣΜΑΤ

		ΠΟΣΑ ΚΛΕΙΟΜΕΝΗΣ ΧΡΗΣΕΩΣ 2005
Καθαρά αποτ/τα (κέρδη) χρήσεως		73.962,78
(-) Υπόλ. Ζημιών προηγ. χρ	327.961,91	
(-) Διαφ.. Φορ. Ελέγχ. πρ.χρ	0,00	327.961,91
Σύνολο		-253.999,13
ΜΕΙΟΝ: 1.Φόρος εισοδήματος		24.281,43
Υπόλοιπο ζημιών εις νέον		**-278.280,56**

ΑΘΗΝΑ 28 ΦΕΒΡΟΥΑΡΙΟΥ 2005

ΘΑΛΕΙΑ ΒΡΥΩΝΗ ΣΤΥΛ. ΒΙΔΟΣ

Ο ΟΙΚ/ΚΟΣ ΣΥΜΒΟΥΛΟΣ

Χ. ΑΝΔΡΙΤΣΟΣ

Γ. ΠΛΗΡΟΦΟΡΙΕΣ ΤΟΥ ΑΡΘΡΟΥ 10 ΤΟΥ Ν.3401/2005

ΑΝΑΚΟΙΝΩΣΕΙΣ

ΗΜΕΡΟΜΗΝΙΑ	ΘΕΜΑ	ΑΝΑΚΟΙΝΩΣΗ	Δ/ΝΗ ΔΙΑΔΙΚΤΥΟΥ
1/3/2005	Πρόγραμμα Σκοπούμενων Πράξεων	Σύμφωνα με τον άρθρο 277 παρ. 2 περίπτωση γ του Κανονισμού του Χ.Α. σχετικά με το Πρόγραμμα Σκοπούμενων Εταιρικών Πράξεων, η εταιρία ΑΛΜΑ ΑΤΕΡΜΩΝ ΑΕ ανακοινώνει ότι η Ετήσια Τακτική Γενική Συνέλευση των Μετόχων της Εταιρίας θα πραγματοποιηθεί εντός του δευτέρου δεκαπενθημέρου του Ιουνίου 2005. Το προκύπτον μέρισμα με την επιφύλαξη έγκρισης διάθεσής του από την παραπάνω Τακτική Γενική Συνέλευση, θα καταβληθεί εντός διμήνου από την ημερομηνία σύγκλησης της ως Τακτικής Γενικής Συνέλευσης. Τα ανωτέρω αναφερθέντα χρονικά διαστήματα δεν είναι δεσμευτικά για την Εταιρία.	www.almaatermon.gr
1/3/2005	Γνωστοποίηση απόφασης για την αγορά ιδίων μετοχών	Η Εταιρία ΑΛΜΑ ΑΤΕΡΜΩΝ Α.Ε. ανακοινώνει ότι, στο διάστημα 31.12.2004 μέχρι 28.02.2005 αγόρασε 243.000 ίδιες μετοχές, με μέση τιμή κτήσεως 0,80 ευρώ ανά μετοχή. Η αγορά των ανωτέρω μετοχών έγινε σύμφωνα με την από 24.12.2004 απόφαση του Διοικητικού Συμβουλίου της Εταιρίας, η οποία ελήφθη σε εφαρμογή της από 19.06.2004 αποφάσεως της Γενικής Συνελεύσεως των Μετόχων της, με την οποία εγκρίθηκε η αγορά από την Εταιρία, σύμφωνα με το άρθρο 16 παρ. 5 του κ.ν. 2190/1920, κατά το διάστημα 19.06.2004 μέχρι 19.06.2005, ιδίων μετοχών που δεν θα υπερβαίνουν τον αριθμό που αντιστοιχεί στο 10% του συνόλου των μετοχών της, στο οποίο συμπεριλαμβάνονται οι εκάστοτε ανήκουσες στην Εταιρία ίδιες μετοχές. Κατόπιν των ανωτέρω, η Εταιρία κατέχει σήμερα συνολικά 507.000 ίδιες μετοχές, οι οποίες αντιπροσωπεύουν ποσοστό 0,79 % του σημερινού μετοχικού κεφαλαίου της.	www.almaatermon.gr
4/4/2005	Προαναγγελία συναλλαγών εταιρίας - μετόχου	Στα πλαίσια της προβλεπόμενης από το Αρθρο 8 της Απόφασης 5/204/14.11.2000 του Διοικητικού Συμβουλίου της Επιτροπής Κεφαλαιαγοράς υποχρέωσης προαναγγελίας συναλλαγών, σας γνωστοποιείται ότι ο κ. Βρυώνης Φίλιππος του Αναστασίου, μέτοχος με ποσοστό 39,88 % του κεφαλαίου της εταιρίας ΑΛΜΑ ΑΤΕΡΜΩΝ ΑΝΩΝΥΜΗ ΔΙΑΦΗΜΙΣΤΙΚΗ ΕΜΠΟΡΙΚΗ ΚΑΤΑΣΚΕΥΑΣΤΙΚΗ ΕΤΑΙΡΙΑ, κάτοχος 25.578.470 κοινών ονομαστικών μετοχών,	www.almaatermon.gr

		προτίθεται την 06/04/2005 να προβεί σε πώληση 107.000 κοινών ονομαστικών μετοχών. Τα Μέλη ΧΑΑ μέσω των οποίων θα διενεργηθούν οι συναλλαγές είναι η MERIT ΑΧΕΠΕΥ και η ΑΧΟΝ ΑΧΕ.	
5/4/2005	Απαντητική Επιστολή	Σε απάντηση της υπ' αριθμ. 14904/1-4-2005 επιστολής σας σχετικά με τα πρόσθετα στοιχεία χρηματοοικονομικής πληροφόρησης της 31/12/2004, σας γνωρίζουμε τα κάτωθι: 1) Επιβεβαιώνουμε την ορθότητα των στοιχείων (με βάση τις σημειώσεις Νο 1,3,4 και 5 του πιστοποιητικού των Ορκωτών Ελεγκτών) όσον αφορά την ενότητα 3 "Αναμορφωμένα Στοιχεία" -Α) ΙΔΙΑ ΚΕΦΑΛΑΙΑ, Α1) ΑΝΑΜΟΡΦΩΜΕΝΑ ΙΔΙΑ ΚΕΦΑΛΑΙΑ Β) ΑΝΑΜΟΡΦΩΜΕΝΑ ΑΠΟΤΕΛΕΣΜΑΤΑ. 2α) Οι ανωτέρω αποκλίσεις μεταξύ των αναμορφωμένων και των δημοσιευμένων οικονομικών στοιχείων οφείλονται στον συνυπολογισμό των σημειώσεων κάτωθι των οικονομικών καταστάσεων των Ορκωτών Ελεγκτών, κυρίως για ποσά πελατών σε καθυστέρηση και για απαιτήσεις σε καθυστέρηση για τα οποία η εταιρία δεν έχει σχηματίσει σχετικές προβλέψεις για ενδεχόμενη ζημιά από την μη είσπραξή τους καθώς και για μη σχηματισθείσα πρόβλεψη για αποζημίωση προσωπικού λόγω εξόδου από την Υπηρεσία. Παρόλα αυτά η εταιρία καταβάλλει κάθε δυνατή προσπάθεια και ευελπιστεί ότι το μεγαλύτερο μέρος των ως άνω απαιτήσεων εν τέλει θα εισπραχθεί. 2β) Σας γνωρίζουμε δε ότι η εκτίμησή μας σχετικά με την επίπτωση των ως άνω αποκλίσεων στα Ίδια Κεφάλαια και στα Αποτελέσματα κατά την πρώτη δημοσίευση των οικονομικών καταστάσεων με βάσει τα Δ.Λ.Π. θα είναι αντίστοιχες με αυτές που αναφέρονται στην ως άνω 2α παράγραφο. 3) Οι ληξιπρόθεσμες οφειλές της εταιρίας (€ 4.988 χιλ.) αφορούν μέρος φόρου εισοδήματος οικονομικού έτους 2004 και παρακρατηθέντες φόρους που κατέστησαν σταδιακά ληξιπρόθεσμοι μέχρι την 31/12/2004 και οι οποίοι έχουν υπαχθεί σε ρύθμιση αποπληρωμής σε μηνιαίες δόσεις (σύνολο δόσεων 60). Τέλος σας επιβεβαιώνουμε την μη ύπαρξη άλλων ληξιπρόθεσμων δανειακών ή άλλων υποχρεώσεων της εταιρίας μας.	www.almaatermon.gr
9/6/2005	Προαναγγελία Γενικής Συνέλευσης	ΠΡΟΣΚΛΗΣΗ ΣΕ ΤΑΚΤΙΚΗ ΓΕΝΙΚΗ ΣΥΝΕΛΕΥΣΗ ΤΩΝ ΜΕΤΟΧΩΝ ΤΗΣ ΑΝΩΝΥΜΗΣ ΕΤΑΙΡΕΙΑΣ «ΑΛΜΑ ΑΤΕΡΜΩΝ ΑΝΩΝΥΜΟΣ ΔΙΑΦΗΜΙΣΤΙΚΗ ΕΜΠΟΡΙΚΗ	www.almaatermon.gr

& ΚΑΤΑΣΚΕΥΑΣΤΙΚΗ ΕΤΑΙΡΕΙΑ?
ΑΡ.Μ.Α.Ε. 14183/06/Β/86/20
Σύμφωνα με τον Νόμο και το καταστατικό της εταιρείας και κατόπιν αποφάσεως του Διοικητικού Συμβουλίου της η οποία ελήφθη κατά τη συνεδρίασή του την 23/5/2005 καλούνται οι κ. Μέτοχοι της Εταιρείας να συνέλθουν σε Τακτική Γενική Συνέλευση την 30η Ιουνίου 2005, ημέρα Πέμπτη και ώρα 15:00 στα γραφεία της εταιρείας επί της οδού Ιβύκου αρ. 4 ? Παγκράτι με θέματα ημερησίας διάταξης:
ΘΕΜΑΤΑ ΗΜΕΡΗΣΙΑΣ ΔΙΑΤΑΞΗΣ
1. Υποβολή και έγκριση των ετήσιων οικονομικών καταστάσεων χρήσης 2004, του Ισολογισμού των αποτελεσμάτων χρήσης από 1/1/2004 ? 31/12/2004, του Προσαρτήματος, του Πίνακα Διάθεσης Αποτελεσμάτων και των σχετικών Εκθέσεων του Διοικητικού Συμβουλίου και του Ελεγκτή.
2. Υποβολή και έγκριση των ετήσιων ενοποιημένων οικονομικών καταστάσεων χρήσης 2004, του Ισολογισμού των αποτελεσμάτων χρήσης από 1/1/2004 ? 31/12/2004, του Προσαρτήματος, του Πίνακα Διάθεσης Αποτελεσμάτων σε ενοποιημένη μορφή και των σχετικών Εκθέσεων του Διοικητικού Συμβουλίου και του Ελεγκτή.
3. Απαλλαγή των μελών του Διοικητικού Συμβουλίου και των Ελεγκτών από κάθε ευθύνη αποζημίωσης για τη χρήση 2004.
4. Έγκριση διάθεσης, διανομής κερδών και πληρωμή μερίσματος εξ € 0,037 ανά μετοχή.
5. Εκλογή ενός Τακτικού Ελεγκτή και ενός αναπληρωματικού για τη χρήση 2005.
6. Έγκριση εκλογής μελών του Δ.Σ. σε αντικατάσταση παραιτηθέντων.
7. Εκλογή νέου Διοικητικού Συμβουλίου
8. Προέγκριση αμοιβής των μελών του Διοικητικού Συμβουλίου για το έτος 2005 και καθορισμός αμοιβής αυτών.
9. Συζήτηση και λήψη απόφασης αναφορικά με συμβάσεις της εταιρίας με τρίτα φυσικά ή νομικά πρόσωπα.
10.Έγκριση συμβάσεων της εταιρείας με μέλη του Δ.Σ. ή μετόχους και καθορισμός αμοιβής και αποζημιώσεών τους
11.Διάφορα θέματα και ανακοινώσεις
Καλούνται όθεν οι κ. μέτοχοι ή αντιπρόσωποι αυτών που επιθυμούν να μετάσχουν στη Γενική Συνέλευση σύμφωνα με τον Νόμο και το Καταστατικό της εταιρείας να εφαρμόσουν όσα οι κείμενες διατάξεις προβλέπουν σχετικά με τη δέσμευση των άυλων τίτλων μετοχών τους

		ή των ενσώματων προσωρινών τίτλων ? μετοχών, προκειμένου να μετάσχουν νόμιμα στη Τακτική Γενική Συνέλευση της εταιρείας. Ειδικότερα όσοι εκ των κ. μετόχων έχουν αποϋλοποιήσει και κατέχουν άυλους τίτλους, καλούνται να δεσμεύσουν τις άυλες μετοχές τους μέσω του χειριστή τους και να παραλάβουν τη σχετική βεβαίωση δέσμευσής τους από το Κεντρικό Αποθετήριο Αξιών ΑΕ ή άλλη βεβαίωση που αντιστοιχεί σε βεβαίωση του Κ.Α.Α. ΑΕ σύμφωνα με το άρθρο 51 του Ν. 2396/1996, την οποία οφείλουν να καταθέσουν στα γραφεία της έδρας της εταιρείας. Όσοι εκ των μετόχων έχουν αποϋλοποιήσει τις μετοχές τους και δεν έχουν χειριστή, θα πρέπει να δεσμεύσουν τις μετοχές τους με σχετική δήλωσή τους απευθείας στο Κεντρικό Αποθετήριο Αξιών ΑΕ και να παραλάβουν τη σχετική βεβαίωση δέσμευσης ώστε να καταθέσουν εμπρόθεσμα τις σχετικές βεβαιώσεις στην εταιρεία. Σε κάθε περίπτωση πρέπει οι κ.κ. μέτοχοι να προσκομίσουν τα σχετικά νομιμοποιητικά της μετοχικής τους ιδιότητας έγγραφα και τα έγγραφα αντιπροσωπεύσεώς τους στα γραφεία της έδρας της εταιρείας τουλάχιστον πέντε (5) ημέρες πριν την ορισθείσα συνεδρίαση της Γενικής Συνέλευσης. Παγκράτι 23/05/2005 Το Διοικητικό Συμβούλιο	
30/6/2005	Γνωστοποίηση αποκοπής δικαιώματος μερίσματος / πληρωμής μερίσματος	Ανακοινώνεται από την εταιρία ότι το μέρισμα, που εγκρίθηκε από την Τακτική Γενική Συνέλευσή της, κατά τη συνεδρίαση της 30/06/2005 για τη διαχειριστική χρήση 2004 ανέρχεται στο ποσό των 0,0374 ευρώ ανά μετοχή. Δικαιούχοι του εν λόγω μερίσματος θα είναι οι μέτοχοι της εταιρίας την 30 Ιουνίου 2005 κατά τη λήξη της συνεδρίασης του Χ.Α. Από την επόμενη εργάσιμη 1 Ιουλίου 2005, οι μετοχές θα διαπραγματεύονται στο Χ.Α. χωρίς το δικαίωμα απόληψης μερίσματος χρήσης 2004. Η καταβολή του μερίσματος θα γίνει μέσω του δικτύου των καταστημάτων της EFG EUROBANK ERGASIAS και ως ημερομηνία καταβολής ορίζεται η 30/08/2005.	www.almaatermon.gr
30/6/2005	Αποφάσεις Γενικής Συνέλευσης	Ανακοινώνεται από την εταιρία ότι διενεργήθη την 30 Ιουνίου η τακτική γενική συνέλευση της, στην οποία παρέστησαν μέτοχοι εκπροσωπούντες το 57,37% του μετοχικού κεφαλαίου της εταιρίας. Ελήφθησαν ομοφώνως με απαρτία 57,37%	www.almaatermon.gr

		οι εξής αποφάσεις: 1. Ενεκρίθησαν ομόφωνα με απαρτία 57,37% όλες οι ετήσιες οικονομικές καταστάσεις της χρήσεως 2004, σύμφωνα με τον νόμο και την ημερησία διάταξη. 2. Ενεκρίθησαν ομόφωνα με απαρτία 57,37% όλες οι ετήσιες ενοποιημένες οικονομικές καταστάσεις της χρήσεως 2004, σύμφωνα με τον νόμο και την ημερησία διάταξη. 3. Απηλλάγησαν ομόφωνα με απαρτία 57,37% όλα τα μέλη του Δ.Σ. και οι ελεγκτές για την χρήση 2004. 4. Μετά την έγκριση όλων των οικονομικών καταστάσεων της χρήσεως 2004 και της διάθεσης των κερδών με πρόταση του προέδρου της η Γ.Σ. εγκρίνει ομόφωνα με απαρτία 57,37% την διανομή μερίσματος 2.400.000,00 ΕΥΡΩ ήτοι 0,0374 ΕΥΡΩ ανά μετοχή. Δικαιούχοι του μερίσματος είναι οι κύριοι μετοχών της εταιρίας κατά το κλείσιμο της συνεδρίασης του Χ.Α. της 30/06/2005. 5. Εξελέγησαν ομόφωνα με απαρτία 57,37% ως τακτικός ελεγκτής της εταιρίας ο ορκωτός ελεγκτής κ. Γεώργιος Μπατσούλης και ως αναπληρωματικός ο ορκωτός ελεγκτής κ. Ανδρέας Τσαμάκης. 6. Ενέκρινε ομόφωνα με απαρτία 57,37% την εκλογή του κ. Τριανταφύλλου Χρήστου ως μέλος του Δ.Σ. σε αντικατάσταση του κ. Βλάχου Αντωνίου. 7.Το υπ' αριθμ. 7 θέμα της ημερήσιας διάταξης «εκλογή νέου διοικητικού συμβουλίου? δεν συζητήθηκε. 8.Δεν ελήφθη απόφαση προεγκρίσεως και καθορισμού αμοιβών μελών του Δ.Σ. για το έτος 2005. 9. Για το υπ? αριθμ. 9 θέμα «Συζήτηση και λήψη απόφασης αναφορικά με συμβάσεις της εταιρίας με τρίτα φυσικά ή νομικά πρόσωπα? δεν ελήφθη απόφαση. 10. Ενεκρίθησαν ομόφωνα με απαρτία 57,37% συμβάσεις της εταιρίας με μέλη του ΔΣ στο πλαίσιο του άρθρου 23 α του ν.2190/1920. 11. Ο πρόεδρος της Γενικής Συνέλευσης ενημέρωσε το σώμα αναφορικά με την ληφθείσα κατά την Γενική Συνέλευση της 19/6/2004 απόφαση για την απόκτηση από την εταιρία δικών της μετοχών, μέσω του Χ.Α, και ανακοίνωσε τον σχετικό πίνακα των μετόχων από τους οποίους αγοράστηκαν μετοχές.	
7/12/2005	Προαναγγελία Γενικής Συνέλευσης	ΠΡΟΣΚΛΗΣΗ ΣΕ ΕΚΤΑΚΤΗ ΓΕΝΙΚΗ ΣΥΝΕΛΕΥΣΗ ΤΩΝ ΜΕΤΟΧΩΝ ΤΗΣ ΑΝΩΝΥΜΗΣ ΕΤΑΙΡΕΙΑΣ «ΑΛΜΑ ΑΤΕΡΜΩΝ ΑΝΩΝΥΜΟΣ	www.almaatermon.gr

ΔΙΑΦΗΜΙΣΤΙΚΗ ΕΜΠΟΡΙΚΗ
& ΚΑΤΑΣΚΕΥΑΣΤΙΚΗ ΕΤΑΙΡΕΙΑ»
ΑΡ.Μ.Α.Ε. 14183/06/Β/86/20
Σύμφωνα με τον Νόμο και το καταστατικό της εταιρείας και κατόπιν αποφάσεως του Διοικητικού Συμβουλίου της, η οποία ελήφθη κατά τη συνεδρίαση της 1/12/2005 καλούνται οι κ. Μέτοχοι της Εταιρείας να συνέλθουν σε Έκτακτη Γενική Συνέλευση την 30η Δεκεμβρίου 2005, ημέρα Παρασκευή και ώρα 12:00 στα γραφεία της εταιρείας, στην Αθήνα και επί της οδού Ιβύκου αρ. 4 ? Παγκράτι με θέματα ημερησίας διάταξης:
ΘΕΜΑΤΑ ΗΜΕΡΗΣΙΑΣ ΔΙΑΤΑΞΗΣ
1.Αύξηση της ονομαστικής αξίας των μετοχών και ταυτόχρονη μείωση του αριθμού των μετοχών της εταιρίας (reverse split) με τροποποίηση του άρθρου 5 του καταστατικού της.
2.Διάφορα θέματα και ανακοινώσεις

Καλούνται όθεν οι κ. μέτοχοι ή αντιπρόσωποι αυτών που επιθυμούν να μετάσχουν στη Γενική Συνέλευση σύμφωνα με τον Νόμο και το Καταστατικό της εταιρείας να εφαρμόσουν όσα οι κείμενες διατάξεις προβλέπουν σχετικά με τη δέσμευση των άυλων τίτλων μετοχών τους ή των ενσώματων προσωρινών τίτλων ? μετοχών, προκειμένου να μετάσχουν νόμιμα στη Τακτική Γενική Συνέλευση της εταιρείας.
Ειδικότερα όσοι εκ των κ. μετόχων έχουν αποϋλοποιήσει και κατέχουν άυλους τίτλους, καλούνται να δεσμεύσουν τις άυλες μετοχές τους μέσω του χειριστή τους και να παραλάβουν τη σχετική βεβαίωση δέσμευσής τους από το Κεντρικό Αποθετήριο Αξιών ΑΕ ή άλλη βεβαίωση που αντιστοιχεί σε βεβαίωση του Κ.Α.Α. ΑΕ σύμφωνα με το άρθρο 51 του Ν. 2396/1996, την οποία οφείλουν να καταθέσουν στα γραφεία της έδρας της εταιρείας.
Όσοι εκ των μετόχων έχουν αποϋλοποιήσει τις μετοχές τους και δεν έχουν χειριστή, θα πρέπει να δεσμεύσουν τις μετοχές τους με σχετική δήλωσή τους απευθείας στο Κεντρικό Αποθετήριο Αξιών ΑΕ και να παραλάβουν τη σχετική βεβαίωση δέσμευσης ώστε να καταθέσουν εμπρόθεσμα τις σχετικές βεβαιώσεις στην εταιρεία.
Σε κάθε περίπτωση πρέπει οι κ.κ. μέτοχοι να προσκομίσουν τα σχετικά νομιμοποιητικά της μετοχικής τους ιδιότητας έγγραφα και τα έγγραφα

		αντιπροσωπεύσεώς τους στα γραφεία της έδρας της εταιρείας τουλάχιστον πέντε (5) ημέρες πριν την ορισθείσα συνεδρίαση της Γενικής Συνέλευσης. Αθήνα 01/12/2005 Το Διοικητικό Συμβούλιο	
30/12/2005	Αποφάσεις Γενικής Συνέλευσης	Ανακοινώνεται ότι διενεργήθηκε την 30 Δεκεμβρίου 2005 Έκτακτη Γενική Συνέλευση, στην οποία παρέστησαν μέτοχοι εκπροσωπούντες το 44,78% του μετοχικού κεφαλαίου της εταιρίας. Ελήφθησαν ομοφώνως με απαρτία 44,78% οι εξής αποφάσεις: 1. Η Γενική Συνέλευση αποφάσισε ομόφωνα με απαρτία 44,78% την αύξηση της ονομαστικής αξίας των μετοχών από 0,30 € σε 0,90 € ανά μετοχή με παράλληλη μείωση του συνολικού αριθμού των μετοχών από 64.146.200 σε 21.382.067 και ταυτόχρονη αύξηση του μετοχικού κεφαλαίου κατά 0,30€ δια κεφαλαιοποιήσεως αποθεματικών, επί σκοπώ στρογγυλοποιήσεως του αριθμού των μετοχών και συνακόλουθα την σχετική τροποποίηση του καταστατικού. Συγκεκριμένα το μετοχικό κεφάλαιο της εταιρίας από 19.243.860 € (64.146.200Χ0,30) διαμορφώνεται σε 19.243.860,30 € και διαιρείται σε 21.382.067 μετοχές ονομαστικής αξίας 0,90€ εκάστης. Οι μέτοχοι της εταιρίας θα αντικαταστήσουν τις παλαιές μετοχές που κατέχουν ονομαστικής αξίας 0,30 € με τις νέες ονομαστικής αξίας 0,90 € και για κάθε τρεις παλαιές (3) μετοχές θα λάβουν μία (1) νέα. 2. Ο Πρόεδρος της Γενικής Συνέλευσης ανακοίνωσε στο σώμα ότι η διοίκηση της εταιρίας στο πλαίσιο της ανάπτυξης των δραστηριοτήτων αυτής σχεδιάζει την επέκταση τους στις χώρες των Βαλκανίων, δεδομένου ότι η συγκεκριμένη αγορά παρουσιάζει αυξημένο ενδιαφέρον για επενδύσεις γενικότερα αλλά και ειδικότερα στους τομείς που δραστηριοποιείται η εταιρία.	www.almaatermon.gr
		ΔΕΛΤΙΑ ΤΥΠΟΥ	
7/4/2005	Δελτίο Τύπου	ΑΝΑΚΟΙΝΩΣΗ ΑΛΜΑ ΑΤΕΡΜΩΝ Με αφορμή ανυπόστατες και εντελώς αβάσιμες φήμες, που κυκλοφόρησαν χθες κάποιοι ανεύθυνοι, των οποίων την σκοπιμότητα αγνοούμε, το Διοικητικό Συμβούλιο της ΑΛΜΑ-ΑΤΕΡΜΩΝ αισθάνεται την υποχρέωση, να ενημερώσει υπεύθυνα το επενδυτικό κοινό ότι: 1) Η εταιρεία κατόρθωσε, με βάση τα τελευταία δημοσιευμένα στοιχεία, να	www.almaatermon.gr

		διατηρήσει τόσο το ύψος του κύκλου εργασιών της όσο και της κερδοφορίας της, παρά το γεγονός της γενικότερης κάμψης της διαφημιστικής αγοράς αλλά και της λόγω τέλεσης των Ολυμπιακών Αγώνων πεντάμηνης απαγόρευσης διαφήμισης προϊόντων καπνού και περιορισμών υπαίθριας διαφήμισης. Οι προοπτικές της δε, για το 2005, εκτιμάται ότι θα είναι εξίσου ικανοποιητικές. 2) Η μερισματική απόδοση της μετοχής της εταιρείας υπερβαίνει το 8%. 3) Η οικονομική ευρωστία του μεγαλομετόχου της εταιρείας κ Φιλίππου Βρυώνη όχι μόνο παραμένει ισχυρή αλλά και αυξάνεται, η δε εκ μέρους του, υποχρεωτική λόγω κανονισμού του ΧΑΑ, προαναγγελία πώλησης, επί συνόλου 25.578.470, μόλις 107.000 μετοχών, αξίας 66.000€ (!), είναι προφανές, σε οποιονδήποτε, ότι ουδεμία επίπτωση έχει ή είναι δυνατό να ασκήσει τόσο στην οικονομική του κατάσταση όσο και στην εν γένει πορεία της εταιρείας. Τέλος, υπενθυμίζουμε ότι η εταιρεία μας που δραστηριοποιείται στο χώρο της υπαίθριας διαφήμισης από το 1933 ήταν και παραμένει κυρίαρχος στο χώρο αυτό. Αθήνα 6/4/05 ΤΟ ΔΙΟΙΚΗΤΙΚΟ ΣΥΜΒΟΥΛΙΟ	
23/5/2005	Δελτίο Τύπου	Με επιτυχία ολοκληρώθηκαν οι παρουσιάσεις (road shows) της εταιρίας ΑΛΜΑ-ΑΤΕΡΜΩΝ σε θεσμικούς και ιδιώτες επενδυτές του εξωτερικού, που πραγματοποιήθηκαν την περασμένη εβδομάδα στη Σουηδία και τη Δανία. Το ενδιαφέρον των εν δυνάμει επενδυτών ήταν αναντίστοιχο με τη ?μικρή-κεφαλαιοποίηση της εταιρείας, γεγονός που οφείλεται κυρίως σε τρία δεδομένα: Πρώτον, στην ωρίμανση του ομίλου, χαρακτηριστικό που προκύπτει από την πολυετή ηγετική θέση της ΑΛΜΑ-ΑΤΕΡΜΩΝ στον κλάδο της υπαίθριας διαφήμισης. Δεύτερον, στην ιστορικά χαμηλή τρέχουσα τιμή της μετοχής που οφείλεται πρωτίστως στη γενικευμένη υποχώρηση των μετοχών της μικρής κεφαλαιοποίησης. Τρίτον, στο προς διανομή μέρισμα, που με τα σημερινά δεδομένα, θα ανέλθει στο 10% της αξίας της εταιρείας. Οι τρεις παραπάνω πυλώνες γύρω από τους οποίους κινήθηκαν οι παρουσιάσεις, προκάλεσαν το έντονο ενδιαφέρον των διαχειριστών αμοιβαίων κεφαλαίων, των εκπροσώπων επενδυτικών εταιρειών αλλά και των ιδιωτών. Λεπτομερής αναφορά έγινε και στα μελλοντικά σχέδια της	www.almaatermon.gr

		εταιρείας, δεδομένου ότι ο επενδυτικός ορίζοντας των ενδιαφερομένων κυμαίνεται μεταξύ τριών και πέντε ετών. Η δεδομένη απόφαση της διοίκησης για εξωστρεφή δραστηριοποίηση της εταιρείας, σε συνδυασμό με την ανταπόκριση της οποίας έτυχε η πρώτη απόπειρα, επιβάλλουν τη συνέχεια παρεμφερών παρουσιάσεων στο εξωτερικό.	
		ΓΝΩΣΤΟΠΟΙΗΣΗ ΣΥΝΑΛΛΑΓΩΝ	
6/12/2005	Γνωστοποίηση διενέργειας συναλλαγών	Στα πλαίσια της προβλεπόμενης από το Αρθρο 8 της Απόφασης 5/204/14.11.2000 του Διοικητικού Συμβουλίου της Επιτροπής Κεφαλαιαγοράς υποχρέωσης, σας γνωστοποιείται ότι ο κ. Βρυώνης Φίλιππος του Αναστασίου, σήμερα 6/12/2005 προέβη σε Αγορά 62.000 κοινών ονομαστικών μετοχών της εταιρίας ΑΛΜΑ ΑΤΕΡΜΩΝ ΑΕ στην οποία συμμετέχει με ποσοστό άνω του 20% στο μετοχικό κεφάλαιο της εταιρίας.	www.almaatermon.gr
8/12/2005	Γνωστοποίηση διενέργειας συναλλαγών	Στα πλαίσια της προβλεπόμενης από το Αρθρο 8 της Απόφασης 5/204/14.11.2000 του Διοικητικού Συμβουλίου της Επιτροπής Κεφαλαιαγοράς υποχρέωσης, σας γνωστοποιείται ότι ο Βρυώνης Φίλιππος του Αναστασίου προέβη σε Αγορά 30.000 κοινών ονομαστικών μετοχών της εταιρίας ΑΛΜΑ ΑΤΕΡΜΩΝ ΑΕ με την οποία διατηρεί σχέση μετόχου με ποσοστό συμμετοχής 37,588% στο μετοχικό κεφάλαιο της εταιρίας.	www.almaatermon.gr
8/12/2005	Γνωστοποίηση διενέργειας συναλλαγών	Στα πλαίσια της προβλεπόμενης από το Αρθρο 8 της Απόφασης 5/204/14.11.2000 του Διοικητικού Συμβουλίου της Επιτροπής Κεφαλαιαγοράς υποχρέωσης, σας γνωστοποιείται ότι ο Βρυώνης Φίλιππος του Αναστασίου προέβη σήμερα 8/12/2005 σε Αγορά 35.000 κοινών ονομαστικών μετοχών της εταιρίας ΑΛΜΑ ΑΤΕΡΜΩΝ ΑΕ με την οποία διατηρεί σχέση μετόχου με ποσοστό συμμετοχής 37,64% στο μετοχικό κεφάλαιο της εταιρίας.	www.almaatermon.gr
13/12/2005	Γνωστοποίηση διενέργειας συναλλαγών	Στα πλαίσια της προβλεπόμενης από το Αρθρο 8 της Απόφασης 5/204/14.11.2000 του Διοικητικού Συμβουλίου της Επιτροπής Κεφαλαιαγοράς υποχρέωσης, σας γνωστοποιείται ότι ο Βρυώνης Φίλιππος του Αναστασίου προέβη στις 13/12/2005 σε Αγορά 46.370 κοινών ονομαστικών μετοχών της εταιρίας ΑΛΜΑ ΑΤΕΡΜΩΝ ΑΕ με την οποία διατηρεί σχέση μετόχου με ποσοστό συμμετοχής 37,71% στο μετοχικό κεφάλαιο της εταιρίας.	www.almaatermon.gr
15/12/2005	Γνωστοποίηση διενέργειας συναλλαγών	Στα πλαίσια της προβλεπόμενης από το άρθρο 8 της Απόφασης 5/204/14.11.2000 του Διοικητικού Συμβουλίου της Επιτροπής Κεφαλαιαγοράς υποχρέωσης, σας	www.almaatermon.gr

	γνωστοποιείται ότι η κ. Βρυώνη Αντωνία του Φιλίππου προέβη στις 15/12/2005 σε αγορά 25.000 κοινών ονομαστικών μετοχών της εταιρίας ΑΛΜΑ ΑΤΕΡΜΩΝ ΑΕ στην οποία είναι Πρόεδρος & Διευθ. Σύμβουλος..	

ΟΙΚΟΝΟΜΙΚΑ ΣΤΟΙΧΕΙΑ

28/2/2005	Συνοπτικές Οικονομικές Καταστάσεις 1/1-31/12/2004 Μητρικής	www.almaatermon.gr
28/2/2005	Συνοπτικές Οικονομικές Καταστάσεις 1/1-31/12/2004 Ομίλου	www.almaatermon.gr
8/6/2005	Ετήσιος Ισολογισμός χρήσης 2004 Μητρικής	www.almaatermon.gr
8/6/2005	Ετήσιος Ισολογισμός χρήσης 2004 Ομίλου	www.almaatermon.gr
28/6/2005	Στοιχεία & Πληροφορίες περιόδου 01/01/05 έως 31/03/2005	www.almaatermon.gr
28/6/2005	Ενδιάμεσες Οικονομικές Καταστάσεις της 31/03/2005	www.almaatermon.gr
29/9/2005	Στοιχεία & Πληροφορίες περιόδου 01/01/05 έως 30/06/2005	www.almaatermon.gr
29/9/2005	Ενδιάμεσες Οικονομικές Καταστάσεις της 30/06/2005	www.almaatermon.gr
29/9/2005	Έκθεση Επισκόπισης Ορκωτού Ελεγκτή	www.almaatermon.gr
26/11/2005	Στοιχεία & Πληροφορίες περιόδου 01/01/05 έως 30/09/2005	www.almaatermon.gr
26/11/2005	Ενδιάμεσες Οικονομικές Καταστάσεις της 30/09/2005	www.almaatermon.gr
31/3/2006	Στοιχεία & Πληροφορίες περιόδου 01/01/05 έως 31/12/2005	www.almaatermon.gr
31/3/2006	Ετήσιες Οικονομικές Καταστάσεις της 31/12/2005	www.almaatermon.gr
31/3/2006	Έκθεση Επισκόπισης Ορκωτού Ελεγκτή	www.almaatermon.gr