

ΣΠΥΡΟΣ ΤΑΣΟΓΛΟΥ

ΑΝΩΝΥΜΗ ΕΜΠΟΡΙΚΗ ΕΤΑΙΡΕΙΑ ΗΛΕΚΤΡΙΚΩΝ ΣΥΣΚΕΥΩΝ

δ.τ. ΣΠ. ΤΑΣΟΓΛΟΥ Α.Ε. – DE' LONGHI

ΠΛΗΡΟΦΟΡΙΑΚΟ ΣΗΜΕΙΩΜΑ

ΓΙΑ ΤΗΝ ΚΑΛΥΨΗ ΤΩΝ ΑΝΑΓΚΩΝ
ΠΛΗΡΟΦΟΡΗΣΗΣ ΤΟΥ ΕΠΕΝΔΥΤΙΚΟΥ ΚΟΙΝΟΥ
ΣΥΜΦΩΝΑ ΜΕ ΤΗΝ ΥΠ' ΑΡΙΘΜ. 1/304/10.6.2004
ΑΠΟΦΑΣΗ ΤΗΣ ΕΠΙΤΡΟΠΗΣ ΚΕΦΑΛΑΙΑΓΟΡΑΣ
“Έγκριση Κανονισμού Χρηματιστηρίου Αθηνών Α.Ε.”
Φ.Ε.Κ. 900B/16.6.2004

ΣΧΕΤΙΚΑ ΜΕ ΤΗΝ ΕΠΕΝΔΥΣΗ
ΓΙΑ ΤΗΝ ΑΠΟΚΤΗΣΗ
ΤΙΤΛΩΝ ΕΙΣΗΓΜΕΝΩΝ ΣΤΟ ΧΡΗΜΑΤΙΣΤΗΡΙΟ ΑΘΗΝΩΝ
ΜΕ ΤΗ ΧΡΗΣΗ ΚΕΦΑΛΑΙΩΝ ΑΝΤΛΗΘΕΝΤΩΝ ΑΠΟ ΤΟ Χ.Α.
ΑΠΟ ΤΗΝ ΑΥΞΗΣΗ ΚΕΦΑΛΑΙΟΥ ΜΕ ΜΕΤΡΗΤΑ ΠΟΥ ΔΙΕΝΕΡΓΗΘΗΚΕ ΜΕ
ΔΗΜΟΣΙΑ ΕΓΓΡΑΦΗ ΚΑΙ ΙΔΙΩΤΙΚΗ ΤΟΠΟΘΕΤΗΣΗ
ΣΥΜΦΩΝΑ ΜΕ ΤΙΣ ΑΠΟ 29/9/1999, 24/1/2000, 15/6/2000 ΚΑΙ 30/11/2000
ΑΠΟΦΑΣΕΙΣ ΤΗΣ ΓΕΝΙΚΗΣ ΣΥΝΕΛΕΥΣΗΣ ΤΩΝ ΜΕΤΟΧΩΝ ΤΗΣ ΕΤΑΙΡΕΙΑΣ

ΤΟ ΠΑΡΟΝ ΠΛΗΡΟΦΟΡΙΑΚΟ ΣΗΜΕΙΩΜΑ
ΔΕΝ ΑΠΟΤΕΛΕΙ ΠΡΟΣΚΛΗΣΗ ΓΙΑ ΔΗΜΟΣΙΑ ΕΓΓΡΑΦΗ
Ή ΓΙΑ ΕΠΕΝΔΥΣΗ ΕΠΙ ΤΩΝ ΜΕΤΟΧΩΝ ΤΗΣ ΕΤΑΙΡΙΑΣ

ΑΘΗΝΑ, ΙΟΥΝΙΟΣ 2004

ΠΙΝΑΚΑΣ ΠΕΡΙΕΧΟΜΕΝΩΝ

I.	ΣΥΝΟΠΤΙΚΗ ΕΙΣΑΓΩΓΗ.....	4
II.	ΠΛΗΡΟΦΟΡΙΕΣ ΓΙΑ ΤΗΝ ΣΥΝΤΑΞΗ ΤΟΥ ΠΛΗΡΟΦΟΡΙΑΚΟΥ ΣΗΜΕΙΩΜΑΤΟΣ.....	5
III.	ΣΗΜΑΝΤΙΚΑ ΣΤΟΙΧΕΙΑ ΓΙΑ ΤΗΝ ΕΤΑΙΡΙΑ.....	6
1.	Σημαντικές Δικαστικές Εκκρεμότητες	6
2.	Φορολογικά Θέματα.....	6
3.	Συμμόρφωση με την υπ’ αριθμ. 5/204/2000 απόφαση της Ε.Κ.	8
4.	Εσωτερικός Κανονισμός Λειτουργίας	8
5.	Σημαντικές Εξελίξεις Τρέχουσας Χρήσης 2003.	8
IV.	ΠΛΗΡΟΦΟΡΙΕΣ ΓΙΑ ΤΗΝ ΕΤΑΙΡΙΑ.....	10
1.	Γενικές Πληροφορίες	10
2.	Ιστορικό.....	12
3.	Αντικείμενο Εργασιών	14
3.1	Γενικά	14
3.2	Προμηθευτές.....	16
3.3	Εμπορικά σήματα.....	16
3.4	Αξιολόγηση Νέων Προϊόντων.....	16
4.	Δίκτυο Πωλήσεων	16
4.1	Γενικά	16
4.2	Γεωγραφική Κατανομή Κύκλου Εργασιών.....	17
5.	Πάγια Περιουσιακά Στοιχεία – Εγγυήσεις και Εμπράγματα Ασφάλειες	18
5.1.	Γήπεδα – Κτιριακές Εγκαταστάσεις.....	18
5.2.	Μηχανολογικός – Μηχανογραφικός Εξοπλισμός.....	18
5.3.	Εξέλιξη Αξίας των Πάγιων Περιουσιακών Στοιχείων.....	19
5.4.	Ασφαλιστήρια Συμβόλαια.....	19
5.5.	Εγγυήσεις και Εμπράγματα Βάρη	22
5.6.	Συμβάσεις	22
6.	Εξέλιξη Μετοχικού Κεφαλαίου.....	25
7.	Μέτοχοι	28
8.	Διοίκηση – Διεύθυνση της Εταιρίας.....	29
9.	Συμμετοχές των Μελών του Δ.Σ. και των Κυρίων Μετόχων στη Διοίκηση και το Κεφάλαιο άλλων Εταιριών	30
10.	Οργανόγραμμα	31
11.	Αυτοτελή όργανα και υπηρεσίες με γνωμοδοτική αρμοδιότητα	32
12.	Προσωπικό	32
13.	Επενδύσεις 2001 - 2003.....	33
14.	Συνοπτικά Οικονομικά Στοιχεία.....	33
15.	Συνοπτικά Ενοποιημένα Οικονομικά Μεγέθη Ομίλου ΣΠ. ΤΑΣΟΓΛΟΥ Α.Ε. - DELONGHI.....	36
V.	ΠΙΝΑΚΑΣ ΔΙΑΘΕΣΗΣ ΑΝΤΛΗΘΕΝΤΩΝ ΚΕΦΑΛΑΙΩΝ ΑΠΟ ΤΗΝ ΑΥΞΗΣΗ ΤΟΥ ΜΕΤΟΧΙΚΟΥ ΚΕΦΑΛΑΙΟΥ	39
1.	Επενδυτικό Σχέδιο 2000 – 2003	39
2.	Ιστορικό της Προσωρινής Τοποθέτησης Μέρους των Κεφαλαίων της Αύξησης σε Τίτλους Εισηγμένους στο Χρηματιστήριο Αθηνών.....	40
3.	Πρώτη (1η) Τροποποίηση του Επενδυτικού Σχεδίου της 29/6/2001.....	49
4.	Δεύτερη (2η) Τροποποίηση του Επενδυτικού Σχεδίου της 28/6/2002	49
5.	Τρίτη (3η) Τροποποίηση του Επενδυτικού Σχεδίου της 17/12/2002.....	50
6.	Διάθεση Αντληθέντων Κεφαλαίων έως 31/12/2002.....	52
7.	Ανάθεση Διαχείρισης Χαρτοφυλακίου σε Διαχειριστή.....	53
8.	Υλοποίηση της Επένδυσης «Εξόφληση Κεφαλαίων Κίνησης».....	54
9.	Διάθεση Αντληθέντων Κεφαλαίων έως 31/12/2003.....	55
10.	Διάθεση Αντληθέντων Κεφαλαίων έως 18/6/2004.....	55
11.	Τροποποίηση Χρήσης των Αντληθέντων Κεφαλαίων της 18/6/2004	55
12.	Διαχείριση του Χαρτοφυλακίου Μετοχών Χρήσης 2003.....	56
13.	Διαχείριση του Χαρτοφυλακίου Μετοχών κατά τη χρήση 2004.....	57

VI. ΣΥΝΕΠΕΙΕΣ ΤΡΟΠΟΠΟΙΗΣΗΣ ΤΗΣ ΧΡΗΣΗΣ ΤΩΝ ΑΝΤΑΛΗΘΕΝΤΩΝ ΚΕΦΑΛΑΙΩΝ ΤΗΣ 18/6/2004	59
ΠΑΡΑΡΤΗΜΑΤΑ	60

I. ΣΥΝΟΠΤΙΚΗ ΕΙΣΑΓΩΓΗ.

Με απόφαση της Έκτακτης Γενικής Συνέλευσης των μετόχων της 29ης Σεπτεμβρίου 1999, η οποία επανεγκρίθηκε από τις Γενικές Συνελεύσεις των μετόχων της 24ης Ιανουαρίου 2000 και της 15ης Ιουνίου 2000, των μετόχων της ανώνυμης εταιρίας με την επωνυμία “ΣΠΥΡΟΣ ΤΑΣΟΓΛΟΥ ΑΝΩΝΥΜΗ ΕΜΠΟΡΙΚΗ ΕΤΑΙΡΕΙΑ ΗΛΕΚΤΡΙΚΩΝ ΣΥΣΚΕΥΩΝ” και το διακριτικό τίτλο “ΣΠ. ΤΑΣΟΓΛΟΥ Α.Ε. – DELONGHI” (στο εξής “Εταιρία”) αποφασίσθηκε η αύξηση του μετοχικού κεφαλαίου της Εταιρίας με καταβολή μετρητών κατά (€ 4.402.054,29) ευρώ (τότε ένα δισεκατομμύριο πεντακόσια εκατομμύρια (1.500.000.000) δρχ.) με την έκδοση δώδεκα εκατομμυρίων (12.000.000) νέων κοινών ανωνύμων μετοχών, ονομαστικής αξίας (€ 0,37) ανά μετοχή (τότε εκατόν είκοσι πέντε (125) δρχ.) και τιμή διάθεσης (€2,64) ευρώ (τότε εννιακόσιες (900) δρχ. Οι νέες μετοχές διετεθήσαν κατά προτίμηση στους παλαιούς μετόχους σε αναλογία πέντε (5) νέες μετοχές στις δέκα (10) παλαιές. Η παραπάνω αύξηση εγκρίθηκε από το Διοικητικό Συμβούλιο του Χρηματιστηρίου Αθηνών κατά τη συνεδρίασή του της 12ης Ιουλίου 2000 και πραγματοποιήθηκε από τις 14.09.2000. έως τις 16.10.2000.

Για την κάλυψη των αναγκών πληροφόρησης του επενδυτικού κοινού συντάχθηκε και διατέθηκε, σύμφωνα με το Π.Δ. 348/1985, το από Ιουλίου 2000 Ενημερωτικό Δελτίο το οποίο ενεκρίθη από το Διοικητικό Συμβούλιο του Χρηματιστηρίου Αθηνών.

Η παραπάνω αύξηση καλύφθηκε κατά ποσοστό 79% και εισπράχθηκαν συνολικά € 25.038.884,81 (τότε δρχ. 8.532.000.000), από τα οποία € 20.586.427,00 (τότε ποσό δρχ. 7.014.825.000) κατέβαλε ο κύριος μέτοχος Σπύρος Τασόγλου (ποσοστό 82,2%).

Λόγω της μερικής (μη πλήρους) κάλυψης της αποφασισθείσης κατά τα ανωτέρω αύξησης του μετοχικού κεφαλαίου με την από 30.11.2000 απόφαση της Έκτακτης Γενικής Συνελεύσεως των μετόχων της Εταιρείας, αποφασίσθηκε, σύμφωνα με το άρθρο 13^α του Κ.Ν. 2190/1920, ο προσαρμογή του ποσού της αύξησης στο ύψος της κάλυψης, και έτσι τελικά το μετοχικό κεφάλαιο της εταιρείας αυξήθηκε κατά το ποσό των € 3.477.622,89 (τότε 1.185.000.000) δραχμών με την έκδοση και διάθεση (9.480.000) ανωνύμων μετοχών, ονομαστικής αξίας εκάστης € 2,73 περίπου (τότε 125 δρχ.). Και έτσι το μετοχικό κεφάλαιο της Εταιρείας διαμορφώθηκε στο ποσό των € 12.281.731,47 (τότε 4.185.000.000 δρχ.), διαρούμενο σε τριάντα τρία εκατομμύρια τετρακόσιες ογδόντα χιλιάδες (33.480.000) κοινές ανώνυμες μετοχές ονομαστικής αξίας εκατόν είκοσι πέντε (125) δρχ. (€ 0,37) έκαστη. Η παραπάνω από 30.11.2000 απόφαση της Γενικής Συνελεύσεως των μετόχων της Εταιρείας εγκρίθηκε από το Υπουργείο Ανάπτυξης και το Δ.Σ. του Χρηματιστηρίου Αθηνών κατά τη συνεδρίαση την 16/02/2001.

Το παρόν Πληροφοριακό Σημείωμα συντάσσεται, για την κάλυψη των αναγκών πληροφόρησης του επενδυτικού κοινού, για τη διαφοροποίηση της χρήσης των αντληθέντων κεφαλαίων, σε περίπτωση εξαγοράς ή συμμετοχής σε άλλη επιχείρηση, στα πλαίσια της συμμόρφωσης της Εταιρίας στο άρθρο 282 του Κανονισμού του Χ.Α. (ΦΕΚ 900Β/16.6.2004).

Το Διοικητικό Συμβούλιο της Εταιρίας, σε ειδική συνεδρίασή του, έχει λάβει γνώση και εγκρίνει το περιεχόμενο του παρόντος πληροφοριακού σημειώματος, την ακρίβεια και αλήθεια των στοιχείων του οποίου βεβαιώνει.

II. ΠΛΗΡΟΦΟΡΙΕΣ ΓΙΑ ΤΗΝ ΣΥΝΤΑΞΗ ΤΟΥ ΠΛΗΡΟΦΟΡΙΑΚΟΥ ΣΗΜΕΙΩΜΑΤΟΣ

Η σύνταξη και η διάθεση του παρόντος έγινε σύμφωνα με τις διατάξεις της υπ’ αριθμ. 1/304/10.6.2004 απόφασης της Επιτροπής Κεφαλαιαγοράς “Έγκριση Κανονισμού Χρηματιστηρίου Αθηνών Α.Ε.” (ΦΕΚ 900Β/16.6.2004), καθώς και σύμφωνα με όσα προβλέπονται για την παρουσίαση των συνδεδεμένων εταιριών στο πρότυπο Ενημερωτικό Δελτίο του Χ.Α. με βάση το Π.Δ.348/1985.

Υπεύθυνοι για τη σύνταξή του και την ακρίβεια των στοιχείων που περιέχει είναι:

- (i) Ο κ. Σπύρος Τασόγλου, Πρόεδρος Διοικητικού Συμβουλίου και Διευθύνων Σύμβουλος, κάτοικος Μεταμόρφωσης Αττικής, οδός Τατοΐου 112, τηλ. 210.28.84.000
- (ii) Ο κ. Θεόδωρος Βερβαινιώτης, Αντιπρόεδρος Δ.Σ. & Οικονομικός Διευθυντής, κάτοικος Μεταμόρφωσης Αττικής, οδός Τατοΐου 112, τηλ. 210.28.84.000

Το Διοικητικό Συμβούλιο της Εταιρίας δηλώνει ότι όλα τα μέλη του έχουν λάβει γνώση του περιεχομένου του παρόντος Πληροφοριακού Σημειώματος και μαζί με τους συντάκτες του, βεβαιώνουν υπεύθυνα ότι:

- (iii) Όλες οι πληροφορίες και τα στοιχεία που περιέχονται σε αυτό είναι πλήρη και αληθή.
- (iv) Δεν υπάρχουν άλλα στοιχεία και δεν έχουν λάβει χώρα γεγονότα, η απόκρυψη ή παράλειψη των οποίων θα μπορούσε να καταστήσει παραπλανητικό το σύνολο ή μέρος των στοιχείων και πληροφοριών που περιέχονται στο παρόν Πληροφοριακό Σημείωμα.

Οι επενδυτές, που ενδιαφέρονται για περισσότερες πληροφορίες, μπορούν να απευθύνονται τις εργάσιμες ημέρες και ώρες, στα γραφεία της Εταιρείας (Τατοΐου 112, Μεταμόρφωση Αττικής), στον κ. Ακη Τσαμούρη, Υπεύθυνο Τμήματος Μετόχων/Επικοινωνίας (τηλ. 210-28.84.000).

Η Εταιρία ελέγχεται από τακτικό Ορκωτό Ελεγκτή Λογιστή. Τον έλεγχο των εταιρικών χρήσεων των χρήσεων 1.1.1998 έως και 31.12.2002, διενήργησε ο Ορκωτός Ελεγκτής – Λογιστής κ. Νκόλαος Γ. Κούστας (Α.Μ.Σ.Ο.Ε. 11041) της ελεγκτικής εταιρείας “BKR ΠΡΟΤΥΠΟΣ ΕΛΕΓΚΤΙΚΗ Α.Ε.”, Πατησίων 81, Αθήνα, τηλ. 210- 8217629. Τον έλεγχο των ετησίων οικονομικών καταστάσεων και των ενοποιημένων οικονομικών καταστάσεων της χρήσεως που έληξε την 31.12.2003 διενήργησε ο Ορκωτός Ελεγκτής – Λογιστής κ.Κωνσταντίνο Μ. Λώλο (Α.Μ.Σ.Ο.Ε. 13821) της ελεγκτικής εταιρείας «Σ.Ο.Λ. Α.Ε.Ο.Ε.». Ο ίδιος ελεγκτής ορίσθηκε και για τον έλεγχο των οικονομικών καταστάσεων της Εταιρίας για την χρήση 2004.

Η Εταιρία δηλώνει υπεύθυνα ότι οι δηλώσεις και τα στοιχεία που περιέχονται στο παρόν Ετήσιο Δελτίο είναι πλήρη και ακριβή.

III. ΣΗΜΑΝΤΙΚΑ ΣΤΟΙΧΕΙΑ ΓΙΑ ΤΗΝ ΕΤΑΙΡΙΑ

1. Σημαντικές Δικαστικές Εκκρεμότητες

Με την υπ’ αριθμ. 17/250/31.7.2002 απόφαση Επιτροπής Κεφαλαιαγοράς επεβλήθη στην Εταιρία πρόστιμο (366.838) ευρώ για παράβαση διατάξεων της χρηματιστηριακής νομοθεσίας (διάδοση παραπλανητικών πληροφοριών κατά παράβαση του άρθρου 72, παρ. 2 του Ν. 1969/1991 Κατά της ανωτέρω αποφάσεως η Εταιρία κατέθεσε την υπ’ αριθμ. 3321/2003 αίτηση ακυρώσεως, η συζήτηση της οποίας έχει ορισθεί να διενεργηθεί την 2.11.2004 ενώπιον του Συμβουλίου Επικρατείας. Το σχετικό πρόστιμο βεβαιώθηκε εις βάρος της Εταιρίας το 2003 και κατά της σχετικής ταμειακής βεβαιώσεως η Εταιρία άσκησε την κατά τη διοικητική διαδικασία προβλεπόμενη ανακοπή, η οποία συζητείται, μετά από αναβολή, στις 12.11.2004. Επίσης η Εταιρία κατέθεσε σχετική αίτηση αναστολής της παραπάνω ταμειακής βεβαιώσεως, επί της οποίας εκδόθηκε η υπ’ αριθμ. 2299/2003 απόφαση του Διοικητικού Πρωτοδικείου Αθηνών, με την οποία ανεστάλη η εκτέλεση της ταμειακής βεβαίωσης. Για το ανωτέρω ποσό η Εταιρία έχει σχηματίσει πλήρη ισόποση πρόβλεψη, με την οποία έχουν επιβαρυνθεί τα αποτελέσματα της χρήσεως 2003. Η Εταιρία εκτιμά ότι ή παραπάνω κατηγορία εις βάρος της δεν είναι ορθή, για τους λόγους που έχει αναφέρει στις αντίστοιχες αιτήσεις της.

Παρότι οι παρακάτω εκκρεμότητες δεν κρίνονται από νομικής απόψεως εκκρεμείς για την Εταιρία ή και δεν την αφορούν άμεσα, για την πληρότητα της πληροφόρησης αναφέρονται τα ακόλουθα:

1) Σε βάρος της Εταιρίας και (13) άλλων προσώπων (μεταξύ των οποίων και οι κύριοι μέτοχοι της Εταιρίας κ.κ. Σπυρίδων και Μαρία Τασόγλου) είχε ασκηθεί ενώπιον του Πολυμελούς Πρωτοδικείου Πειραιά η από 18/12/2000 (αριθμ. εκθ. καταθ. 12851/2000) αγωγή του μετόχου κ. Κωνσταντίνου Αβραμίδη με την οποία ζητείτο η καταβολή αποζημίωσης, για ζημίες που υπέστη εκ χρηματιστηριακών πράξεων που διενήργησε επί μετοχών της Εταιρίας, συνολικού ποσού (€4.462.735,14). Η Εταιρία είχε ανακοινώσει επίσημα ότι η εκτίμησή της ήταν ότι η παραπάνω αγωγή θα απορρίπτετο και δεν θα είχε επιπτώσεις στην περιουσιακή της κατάσταση. Ταυτόχρονα με την υπ’ αριθμ. 4345/2001 απόφαση του Μονομελούς Πρωτοδικείου Πειραιά διατάχθηκαν ασφαλιστικά μέτρα κατά της Εταιρίας.

Με την υπ’ αριθμ. 73/15.3.2002 δήλωση παραίτηση από δικογράφου και δικαιώματος ο κ. Αβραμίδης παραιτήθηκε από την ασκηθείσα από αυτόν αγωγή και το σχετικό δικαίωμα. Επίσης με την υπ’ αριθμ 7359/2002 απόφαση του Μονομελούς Πρωτοδικείου Πειραιά η ανωτέρω απόφαση 4345/2001 ανακλήθηκε και έπαυσε να έχει ισχύ.

2) Επιπρόσθετα ο μέτοχος κ. Στέφανος Χρήστου άσκησε την υπ’ αριθμ. 100288/2001 αίτηση ασφαλιστικών μέτρων, επ’ ευκαιρίας ασκήσεως σχετικής αγωγής του (η οποία ουδέποτε κοινοποιήθηκε στην Εταιρία και η συζήτηση της οποίας ματαιώθηκε) επί της οποίας εκδόθηκαν οι υπ’ αριθμ. 6565/2001 και 8184/2001 αποφάσεις του Μονομελούς Πρωτοδικείου Αθηνών, απορριπτικές της αιτήσεως του.

3) Με την υπ’ αριθμόν 14/250/31.7.2002 απόφαση της Επιτροπής Κεφαλαιαγοράς επεβλήθη πρόστιμο στον κ. Σπυρίδωνα Τασόγλου ύψους (1.173.881) και (1.027.146) ευρώ, για παραβάσεις της χρηματιστηριακής νομοθεσίας (άρθρο 72, παρ.2 Ν.1969/1991 και άρθρο 3, παρ. 1 Π.Δ. 53/1992). Κατά της ανωτέρω αποφάσεως ασκήθηκε από τον κ. Σ. Τασόγλου η υπ’ αριθμ. 3322/2003 αίτηση ακυρώσεως, η οποία έχει ορισθεί να συζητηθεί την 2.11.2004 ενώπιον του Συμβουλίου Επικρατείας. Κατά της ταμειακής βεβαιώσεως του ως άνω προστίμου ασκήθηκε ανακοπή και επίσης αίτηση αναστολής επί της οποίας εκδόθηκε η υπ’ αριθμ. 2299/2003 απόφαση του Διοικητικού Πρωτοδικείου Αθηνών, με την οποία ανεστάλη η εκτέλεση της ταμειακής βεβαίωσης. Η ανακοπή συζητείται μετά από αναβολή στις 11.11.2004.

4) Κατά του διευθύνοντος συμβούλου κ. Σπυρίδωνος Τασόγλου έχει απαγγελθεί κατηγορία για παράβαση του άρθρου 34, στοιχείο α του Ν. 3632/1928, η οποία εκδικάζεται ενώπιον του Μονομελούς Πρωτοδικείου Αθηνών την 1^η Οκτωβρίου 2004.

2. Φορολογικά Θέματα.

Η Εταιρία έχει ελεγχθεί φορολογικά μέχρι και την χρήση 1998 με τακτικό φορολογικό έλεγχο από τη ΦΑΕΕ. Αναλυτικά οι λογιστικές διαφορές και οι φόροι που αναλογούν σε κάθε χρήση σε Ευρώ έχουν ως εξής:

Χρήση	Έτος Ελέγχου	Λογιστικές Διαφορές	Φόρος Εισοδ/τος	ΦΠΑ – Πρόστιμα	Σύνολο Φόρων & Προστίμων
1997	2000	125.948,97	52.347,54	-	52.347,54
1998	2000	140.279,61	0,00	-	0,00
ΣΥΝΟΛΟ		266.228,57	52.347,54	0,00	52.347,54

Για τις χρήσεις 1997 και 1998, ο φορολογικός έλεγχος πραγματοποιήθηκε εντός της χρήσης 2000, και από τον έλεγχο προέκυψαν λογιστικές διαφορές ύψους €266.228,57 στις οποίες αναλογούν συνολικά φόροι, πρόστιμα και προσαυξήσεις ποσού €52.347,54, οι οποίοι καταβλήθηκαν από την εταιρία μέχρι την 29/6/01.

Κατά τη χρήση 2003 στην Εταιρία επεβλήθη πρόστιμο για παράβαση του Κ.Β.Σ. ποσού €3.248,72, για το οποίο η Εταιρία έχει ασκήσει την υπ’ αριθμ. 190/2003 προσφυγή ενώπιον του Μονομελούς Διοικητικού Πρωτοδικείου Αθηνών, για την οποία δεν έχει ορισθεί δικάσιμος. Έναντι του παραπάνω ποσού έχει καταβληθεί ποσό € 812,18.

Επίσης κατά τη χρήση 2003, η Εταιρία διαδέχθηκε φορολογική διαφορά της απορροφηθείσας θυγατρικής “ΣΑΤΕΛΕΚΤΡΙΚ Α.Ε.Ε.Η.Σ.” στην οποία είχαν επιβληθεί πρόστιμα για παράβαση του Κ.Β.Σ. ποσού € 22.072,00 και ποσού € 5.861,00, για τα οποία η Εταιρία έχει ασκήσει τις υπ’ αριθμ.1/2003 και 2/2003 προσφυγές ενώπιον του Τριμελούς Διοικητικού Πρωτοδικείου Αθηνών, για τις οποίες δεν έχει ορισθεί δικάσιμος. Έναντι του παραπάνω ποσού έχει καταβληθεί ποσό € 6.983,25.

Για την φορολογικά ανέλεγκτη χρήση 1999 η Εταιρία έχει υποβάλει αίτηση φορολογικού ελέγχου της ΤΑΣΟΓΛΟΥ – DE-LONGHI Α.Ε. στην ΔΟΥ ΦΑΕΕ ΑΘΗΝΩΝ με αριθμό πρωτοκόλλου 3862/03.07.00.

Ήδη διενεργείται φορολογικός έλεγχος της Εταιρίας από ελεγκτές του Εθνικού Ελεγκτικού Κέντρου των χρήσεων 1999 έως 2002.

Για την ήδη συγχωνευθείσα θυγατρική εταιρία ΣΠΥΡΟΣ ΤΑΣΟΓΛΟΥ Α.Ε.Ε.Η.Σ. ΘΕΡΜΑΝΤΙΚΩΝ ΚΑΙ ΚΛΙΜΑΤΙΣΤΙΚΩΝ (Α.Μ.Α.Ε:33402/01ΑΤ/Β/95/155), η οποία περιλαμβάνεται στην ενοποίηση, έχουν ελεγχθεί φορολογικά το έτος 2000 οι χρήσεις 1998-99 και προέκυψαν λογιστικές διαφορές και φόροι ως εξής:

Χρήση	Έτος Ελέγχου	Λογιστικές Διαφορές	Σύνολο Φόρων, Προκαταβολών & Προστίμων
1998	2000	21.716,80	10.719,41
1999	2000	25.763,16	17.271,62
ΣΥΝΟΛΟ		47.479,96	27.991,04

Οι παραπάνω οφειλές καταβλήθηκαν από την εταιρία μέχρι 26/11/2002.

Για την φορολογικά ανέλεγκτη, πρώτη χρήση 1999 της ΣΑΤΕΛΕΚΤΡΙΚ Α.Ε., η Εταιρία έχει υποβάλει αίτηση φορολογικού ελέγχου της στην ΔΟΥ ΦΑΕΕ ΑΘΗΝΩΝ με αριθμό πρωτοκόλλου 26071/03.07.00.

Η συνδεδεμένη εταιρία GLOBALFON ΤΗΛΕΠΙΚΟΙΝΩΝΙΕΣ ΑΕΒΕ (Α.Μ.Α.Ε. 40602/01/Β/98/253), η οποία περιλαμβάνεται στην ενοποίηση, έχει ελεγχθεί φορολογικά από την ΦΑΒΕ ΑΘΗΝΩΝ μέσα στο έτος 2001, για τις χρήσεις 1998-99 (υπερδωδεκάμηνη) & 2000 και προέκυψαν λογιστικές διαφορές και φόροι ως εξής:

Χρήση	Έτος Ελέγχου	Λογιστικές Διαφορές	Σύνολο Φόρων, Προκαταβολών & Προστίμων
Υπερδωδεκάμηνη 1998-99	2001	111.585,73	40.958,86
2000	2001	147.138,29	89.843,09
ΣΥΝΟΛΟ		258.724,02	130.801,95

Η εταιρία κατέβαλε μετρητοίς στη ΦΑΒΕ ΑΘΗΝΩΝ το σύνολο των φόρων, προκαταβολών και προστίμων με ποσοστό έκπτωσης 5% - σχετικό Γ.Ε. 1664637Α/12.11.01 – € 124.275,23.

Κατά τη χρήση 2003 έχει καταλογιστεί στη συνδεδεμένη Εταιρία GLOBALFON ΤΗΛΕΠΙΚΟΙΝΩΝΙΕΣ ΑΕΒΕ πρόστιμο του Κ.Β.Σ. ποσού € 94,5 εκατ. για το οποίο η παραπάνω Εταιρία έχει ήδη προσφύγει στα Δικαστήρια (βλ. κατωτέρω υπό 5.)

3. Συμμόρφωση με την υπ’ αριθμ. 5/204/2000 απόφαση της Ε.Κ.

Με απόφαση του Διοικητικού Συμβουλίου της Εταιρίας, που ελήφθη κατά την υπ’ αριθμ. 382/1.7.2002 συνεδρία του, η Εταιρία συνέστησε:

(α) Τμήμα Εταιρικών Ανακοινώσεων.

Με Προϊστάμενο του Τμήματος τον υπάλληλο της Εταιρίας κ. Θρασύβουλο Τσαμούρη του Δημητρίου, γεννημένο στην Αθήνα, στις 22.7.1974, κάτοικος Κορυδαλλού Αττικής, οδός Αγ.Βαρβάρας, αριθμ. 50, κάτοχος του ΑΔΤ υπ’ αριθμ. Π-363362/1991, που είναι απόφοιτος του Τμήματος Διοίκησης Επιχειρήσεων του Πανεπιστημίου Αιγαίου.

(β) Τμήμα Εξυπηρέτησης Μετόχων.

Το τμήμα εξυπηρετεί ο συνεργάτης της Εταιρίας κ. Μιχαήλ Ζαμπέλλας του Γεωργίου. Το Διοικητικό Συμβούλιο επαναδιορίζει ως Υπεύθυνο του Τμήματος Εξυπηρέτησης μετόχων τον κ. Μιχαήλ Ζαμπέλλα του Εμμανουήλ, κάτοικο Αθηνών, οδός Τσόχα, αριθμ. 3, κάτοχο του υπ’ αριθμ. Α-082002/1968 ΑΔΤ.

(γ) Αυτοτελές Τμήμα Εσωτερικού Ελέγχου.

Συνεστήθη ανεξάρτητο και αυτοτελές τμήμα εσωτερικού ελέγχου, το οποίο αναφέρεται απ’ ευθείας στο Διοικητικό Συμβούλιο της Εταιρίας. Εσωτερικός ελεγκτής της Εταιρίας ορίστηκε ο υπάλληλος της Εταιρίας κ. Ευάγγελος Παράβαλος του Γεωργίου και της Ευφροσύνης, γεννημένο στην Αθήνα, στις 25.10.1974, κάτοικος Κορυδαλλού Αττικής, οδός Σερρών, αριθμ. 4, κάτοχος του ΑΔΤ με αριθμό Π.363362/1991, που είναι απόφοιτος του Τμήματος Διοίκησης Επιχειρήσεων του Πανεπιστημίου Αιγαίου.

4. Εσωτερικός Κανονισμός Λειτουργίας.

Το Διοικητικό Συμβούλιο κατά την υπ’ αριθμ. 386/10.9.2002 συνεδρία του ενέκρινε τον Εσωτερικό Κανονισμό Λειτουργίας της Εταιρίας, η τήρηση του οποίου παρακολουθείται από το τμήμα Εσωτερικού Ελέγχου.

Από τις εκθέσεις του Εσωτερικού Ελεγκτή για την υπόλογο χρήση, δεν έχει προκύψει οιαδήποτε ζήτημα στην σύμφωνα με την κειμένη νομοθεσία λειτουργία της Εταιρίας.

5. Σημαντικές Εξελίξεις Τρέχουσας Χρήσης 2003.

Επιβολή προστίμου στην Εταιρία GLOBALFON Α.Ε.Β.Ε.

Στην παραπάνω Εταιρία κοινοποιήθηκαν την 31.12.2003 (η Εταιρεία έλαβε γνώση την 8.1.2004 για την επίδοση αυτή), η από 14-10-2003 έκθεση ελέγχου επεργασίας εφαρμογής διατάξεων του Π.Δ. 186/1992 του Σώματος Δίωξης Οικονομικού Εγκλήματος, καθώς και η υπ’ αριθμ. 656/11.12.2003 απόφαση της Δ.Ο.Υ. ΦΑΒΕ Αθηνών, με την οποία επεβλήθη στην ως άνω θυγατρική πρόστιμα συνολικού ποσού € 94.499.477 ευρώ, για λήψη και καταχώρηση στα βιβλία της εικονικών παραστατικών και έκδοση εικονικών φορολογικών στοιχείων, κατά τα αναφερόμενα στις ανωτέρω πράξεις.

Κατά των ανωτέρω πράξεων η ανωτέρω θυγατρική Εταιρία έχει ασκήσει την υπ’ αριθμ. πρωτ. 105/2004 νόμιμη και εμπρόθεσμη προσφυγή της.

Η υπόθεση αυτή διερευνάται από την Εταιρία, καθόσον:

(α) Για τις ανωτέρω συναλλαγές υπάρχουν γνήσια φορολογικά στοιχεία δηλωμένα στις φορολογικές αρχές και πλήρη παραστατικά για τις παραδόσεις, μεταφορές, εξαγωγές.

(β) Θεωρούμε ότι οι παραδοχές του ελέγχου είναι εξαιρετικά ελλιπείς (καθόσον συμπερασματικά οδηγούνται στο συμπέρασμα περί εικονικών συναλλαγών).

(γ) Οι εκπρόσωποι της Εταιρίας μας ουδεμία γνώση, σχέση ή ανάμιξη είχαν με τις εν λόγω συναλλαγές, ούτε γνωρίζουν οτιδήποτε σχετικά με αυτές.

Επισημαίνεται ότι σε κάθε περίπτωση η Εταιρία "ΣΠ.ΤΑΣΟΓΛΟΥ Α.Ε. – DELONGHI" ευθύνεται και επιβαρύνεται μέχρι του ποσού της αξίας της συμμετοχής της στην εν λόγω Εταιρία, ποσού € 1,32 εκατ., η αξία αποτίμησης της οποίας στον Ισολογισμό της 31.12.2003 ανέρχεται σε €759 χιλ. περίπου.

Ενόψει της ανωτέρω δυσμενούς εξελίξεως η Εταιρία έχει σχηματίσει πλήρη πρόβλεψη από την ενδεχόμενη ζημία που θα προκύψει στο μέλλον από ενδεχόμενη μείωση της αποτίμησης της αξίας συμμετοχής της στην ανωτέρω θυγατρική ισόποση με την αξία της, με βάση τις γενικώς παραδεδομένες λογιστικές αρχές. Η σχετική πρόβλεψη βάρυνε τα αποτελέσματα της χρήσεως 2003 που συνακόλουθα εμφανίζονται ισόποσα μειωμένα.

II. Σημαντική Μεταβολή στη διαπραγμάτευση της Μετοχής της Εταιρίας.

Με την από 6/3/2003 απόφαση του Δ.Σ. του Χ.Α.Α. η διαπραγμάτευση της μετοχής της Εταιρίας μεταφέρθηκε στην αγορά Γ (υπό επιτήρηση διαπραγμάτευση) λόγω των ζημιολόγων Αποτ/των προ φόρου των τελευταίων τριών οικονομικών χρήσεων, σύμφωνα με την απόφαση 64/2001 του Δ.Σ. του Χ.Α.Α..

Αρκετό χρόνο προ της ανωτέρω μεταβολής η Εταιρία, προκειμένου να επανέλθει σε κερδοφορία και να αρθούν οι λόγοι που την οδήγησαν στην επιτήρηση, με την από 17^{ης} Δεκεμβρίου 2002 απόφαση της Γενικής Συνέλευσης των μετόχων της, υιοθέτησε εκτεταμένο πρόγραμμα Αναδιοργάνωσης και Αναδιάρθρωσης της ίδιας και των δραστηριοτήτων της, οι κύριες δράσεις του οποίου περιλάμβαναν τα ακόλουθα:

1. Συγχώνευση των κατά 100% θυγατρικών της Εταιρειών, προκειμένου να επωφεληθεί η Εταιρία από τις οικονομίες κλίμακας.
2. Περιορισμό των δραστηριοτήτων της Εταιρίας στον τομέα των λευκών ηλεκτρικών συσκευών. Αναδιάρθρωση και αναδιάταξη του δικτύου πωλήσεων και του τρόπου διανομής των πωλήσεων λευκών ηλεκτρικών συσκευών (επιλογή και αξιολόγηση των πελατών, τρόπος προμήθειας αυτών με σκοπό την αύξηση του μικτού κέρδους του κλάδου αυτού),
3. Ανάπτυξη του κλάδου των μικροσυσκευών και προσπάθεια αύξησης του περιθωρίου μικτού κέρδους.
4. Αναδιοργάνωση της Εταιρίας με σκοπό τον περιορισμό των λειτουργικών δαπανών: (α) στη διαχείριση και αποθήκευση των αποθεμάτων, (β) στη κάλυψη των υψηλού κόστους θέσεων εργασίας όταν παρίσταται ανάγκη από υφιστάμενο προσωπικό χαμηλότερου κόστους.
5. Πλήρη απόσβεση όλων των δανειακών υποχρεώσεων της Εταιρίας.

Κατά τη διάρκεια της χρήσεως 2003 η Εταιρία αφοσιώθηκε στις καθαρά κερδοφόρες δραστηριότητες της, περιέκοψε δραστικά όλους τους ζημιολόγους κλάδους, αναδιάρθρωσε τις διαδικασίες διακίνησης των εμπορευμάτων (απελευθερώνοντας μισθωμένους αποθηκευτικούς χώρους), περιόρισε αισθητά το ύψος των αποθεμάτων ηλεκτρικών συσκευών του ομίλου, η αξία των οποίων την 31/12/2003 ανέρχονταν σε € 6.134 χιλ. έναντι € 8.004 χιλ. στις 31/12/2002, περιόρισε το απασχολούμενο προσωπικό από (80 σε 60 άτομα), και ολοκλήρωσε τη συγχώνευση των θυγατρικών της που είχαν παρεμφερές αντικείμενο δραστηριότητας, που αναμένεται να αποδώσει σημαντικές οικονομίες κλίμακας στη διαχείριση ανθρώπινου δυναμικού και αποθεμάτων.

IV. ΠΛΗΡΟΦΟΡΙΕΣ ΓΙΑ ΤΗΝ ΕΤΑΙΡΙΑ

1. Γενικές Πληροφορίες

Η Εταιρία ιδρύθηκε στις 25 Μαΐου 1987 (ΦΕΚ 1924/3.7.1987) με την επωνυμία “ΣΠΥΡΟΣ ΤΑΣΟΓΛΟΥ ΚΑΙ ΣΙΑ ΑΝΩΝΥΜΗ ΕΜΠΟΡΙΚΗ ΕΤΑΙΡΙΑ ΗΛΕΚΤΡΙΚΩΝ ΣΥΣΚΕΥΩΝ” και με το διακριτικό τίτλο “ΣΠΥΡΟΣ ΤΑΣΟΓΛΟΥ ΚΑΙ ΣΙΑ Α.Ε.”. Συγκεκριμένα προήλθε από τη μετατροπή και εισφορά της περιουσίας της ετερόρρυθμης εταιρίας “ΣΠΥΡΟΣ ΤΑΣΟΓΛΟΥ ΚΑΙ ΣΙΑ Ε.Ε.”, η οποία είχε ιδρυθεί στις 3 Μαΐου 1980 (Ιδιωτικό Συμφωνητικό-Πρωτοδικείο Πειραιά 1746/5.5.1980) από το Σπύρο Τασόγλου και τη μητέρα του Μαρία συζ. Αναστασίου Τασόγλου και είχε ως αντικείμενο την εμπορία ηλεκτρικών συσκευών.

Κατόπιν η επωνυμία της Εταιρίας, σύμφωνα με την τροποποίηση του Άρθρου 1 του Αρχικού Καταστατικού που αποφασίσθηκε από τη Τακτική Γενική Συνέλευση της 30.6.1994 (ΦΕΚ 4449/25.7.1994), έγινε “ΣΠΥΡΟΣ ΤΑΣΟΓΛΟΥ ΑΝΩΝΥΜΗ ΕΜΠΟΡΙΚΗ ΕΤΑΙΡΙΑ ΗΛΕΚΤΡΙΚΩΝ ΣΥΣΚΕΥΩΝ” και ο διακριτικός τίτλος μετετράπη σε “ΣΠΥΡΟΣ ΤΑΣΟΓΛΟΥ Α.Ε.”.

Η σημερινή επωνυμία της Εταιρίας, σύμφωνα με την τροποποίηση του Άρθρου 1 του Αρχικού Καταστατικού που αποφασίσθηκε από την Έκτακτη Γενική Συνέλευση της 10.3.1995 (Αριθ. Πρωτ. Νομαρχίας 3351/28.3.1995), είναι “ΣΠΥΡΟΣ ΤΑΣΟΓΛΟΥ ΑΝΩΝΥΜΗ ΕΜΠΟΡΙΚΗ ΕΤΑΙΡΙΑ ΗΛΕΚΤΡΙΚΩΝ ΣΥΣΚΕΥΩΝ” και ο διακριτικός τίτλος “ΣΠΥΡΟΣ ΤΑΣΟΓΛΟΥ Α.Ε.-DELONGHI”.

Η αρχική έδρα της Εταιρίας ήταν ο Δήμος Κορυδαλλού Αττικής, ενώ η σημερινή της έδρα, σύμφωνα με την τροποποίηση του Άρθρου 3 του Αρχικού Καταστατικού που αποφασίσθηκε από την Τακτική Γενική Συνέλευση της 30.6.1992(ΦΕΚ 4647/7.10.1992), είναι ο Δήμος Μεταμόρφωσης Αττικής, οδός Τατοΐου 112, Τ.Κ. 144 52, τηλ. (01) 28.84.000.

Η Εταιρία είναι σήμερα καταχωρημένη στα Μητρώα των Ανωνύμων Εταιριών της Νομαρχίας Ανατολικής Αττικής με αριθμό 15353/06/Β/87/07. Η διάρκεια της Εταιρίας ορίσθηκε μέχρι 31.12.2080.

Ο σκοπός της Εταιρίας σύμφωνα με το Αρχικό Καταστατικό ήταν:

- Η επί κέρδει εμπορία ειδών οικιακής χρήσεως, ηλεκτρικών συσκευών, εισαγωγή τοιούτων εκ του εξωτερικού ως και η διενέργεια πάσης εν γένει συναφούς εργασίας.

Για την επιδίωξη του σκοπού της η Εταιρία μπορεί

- Να συμμετέχει σε οποιαδήποτε επιχείρηση με όμοιο ή παρεμφερή σκοπό, οποιουδήποτε εταιρικού τύπου.
- Να συνεργάζεται με οποιοδήποτε φυσικό ή νομικό πρόσωπο με οποιοδήποτε τρόπο.
- Να ιδρύει υποκαταστήματα ή πρακτορεία οπουδήποτε.
- Να αντιπροσωπεύει οποιαδήποτε επιχείρηση ημεδαπή ή αλλοδαπή με όμοιο ή παρεμφερή σκοπό.

Σύμφωνα με απόφαση της Έκτακτης Γενικής Συνέλευσης των μετόχων της 24/01/2000 (ΦΕΚ 1065/15-02-2000), ο σκοπός της Εταιρίας τροποποιήθηκε ως εξής:

- Η εμπορία ηλεκτρικών, κλιματιστικών, θερμαντικών, οπτικοακουστικών και λοιπών συσκευών οικιακής χρήσεως καθώς και πάσης φύσεως οικιακών συσκευών.
- Η εμπορία πάσης φύσεως συσκευών τηλεφωνίας, συστημάτων κινητής τηλεφωνίας καθώς και πάσης φύσεως τηλεπικοινωνιακού υλικού και ανταλλακτικών.
- Η εμπορία ηλεκτρονικών υπολογιστών, των περιφερειακών, των εξαρτημάτων και των ανταλλακτικών αυτών καθώς και η τεχνική υποστήριξη τους και η παροχή συναφών υπηρεσιών.
- Οι εισαγωγές και εξαγωγές των παραπάνω ειδών.

Για την επιδίωξη του σκοπού της η Εταιρία μπορεί:

- Να συμμετέχει σε ελληνικές και αλλοδαπές εταιρείες και επιχειρήσεις οποιασδήποτε μορφής που έχουν συσταθεί ή θα συσταθούν ανεξάρτητα από τον σκοπό και τον εταιρικό τους τύπο, ιδίως δε σε εταιρείες και επιχειρήσεις που δραστηριοποιούνται στον χρηματοοικονομικό τομέα και στον τομέα υψηλής τεχνολογίας, να αποκτά και να ασκεί διοίκηση και διαχείριση σε διάφορες επιχειρήσεις οποιοδήποτε σκοπού καθώς και να παραχωρεί την χρήση των εγκαταστάσεών της σε τρίτους.
- Να συνεργάζεται με οποιοδήποτε φυσικό ή νομικό πρόσωπο με οποιοδήποτε τρόπο.
- Να ιδρύει υποκαταστήματα ή πρακτορεία οπουδήποτε.
- Να ιδρύει συνεργεία επισκευών των παραπάνω συσκευών και
- Να ενεργεί κάθε πράξη που διαρκώς ή προσκαιρώς έχει σχέση με το σκοπό αυτό.

Μετά την τελευταία τροποποίηση και κωδικοποίηση του Καταστατικού, σύμφωνα με από 17/12/2002 απόφαση της Έκτακτης Γενικής Συνέλευσης των μετόχων, που εγκρίθηκε από την εποπτεύουσα αρχή (ΦΕΚ 635/2003), οι σκοποί της Εταιρίας, είναι οι ακόλουθοι:

- α) Η εισαγωγή, εμπορία, σχεδίαση, ανάπτυξη και παραγωγή και εξαγωγή πάσης φύσεως ηλεκτρικών συσκευών, κλιματιστικών, θερμαντικών, οπτικοακουστικών και λοιπών συσκευών οικιακής ή και επαγγελματικής χρήσεως καθώς και πάσης φύσεως άλλες οικιακές και επαγγελματικές συσκευές, καθώς και τα πάσης φύσεως αναλώσιμα και ανταλλακτικά τους,
- (β) Η εισαγωγή, εμπορία, σχεδίαση, ανάπτυξη και παραγωγή και εξαγωγή πάσης φύσεως συσκευών σταθερής και κινητής τηλεφωνίας, καθώς και πάσης φύσεως τηλεπικοινωνιακού υλικού και των ανταλλακτικών ή αναλωσίμων τους,
- (γ) Η εμπορία πάσης φύσεως ηλεκτρονικών υπολογιστών και επιστημονικών συσκευών, των εξαρτημάτων, ανταλλακτικών και περιφερειακών αυτών και η παροχή υπηρεσιών τεχνικής υποστήριξης τους και συναφών υπηρεσιών,
- (δ) Η παραγωγή από την ίδια την Εταιρία ή τρίτους, η εισαγωγή, εμπορία, σχεδίαση, ανάπτυξη και εξαγωγή ή και ανάληψη της εισαγωγής και εξαγωγής, πάσης φύσεως συσκευών, και επιστημονικών οργάνων,
- (ε) Η ανάληψη της διανομής και διάθεσης προϊόντων και εμπορευμάτων παραγωγής τρίτων οίκων, στην Ελλάδα ή και σε χώρες του εξωτερικού, συμπεριλαμβανομένων πάσης φύσεως καταναλωτικών ειδών,
- (στ) Η παροχή υπηρεσιών υποστήριξης, συντήρησης ή και επισκευής των προϊόντων και εμπορευμάτων της Εταιρίας,
- (ζ) Η λειτουργία βιομηχανικών και πάσης φύσεως άλλων εγκαταστάσεων και μονάδων,
- (η) Η μίσθωση ακινήτων της ιδιοκτησίας ή κατοχής της Εταιρίας, προς κάθε τρίτο φυσικό ή νομικό πρόσωπο,
- (θ) Η παροχή υπηρεσιών συντήρησης, υποστήριξης και εκπαίδευσης και
- (ι) η εμπορία και πώληση των από την εταιρία παραγομένων ή εμπορευομένων προϊόντων και εμπορευμάτων, μέσω του δικτύου της, σε τρίτα, φυσικά ή νομικά πρόσωπα, δημοσίου ή ιδιωτικού δικαίου, είτε κατ' αποκοπή, είτε με βάση συμβάσεις προμηθείας διαρκούς χαρακτήρα, καθώς και η εν γένει άσκηση πάσης εμπορικής δραστηριότητας και πράξης, με την οποία θα προωθούνται οι εταιρικοί σκοποί.

Για τους ανωτέρω σκοπούς η Εταιρία δύναται: (α) να προβαίνει σε επενδύσεις παγίων στοιχείων, κινητών ή ακινήτων συμπεριλαμβανομένων βιομηχανοστασίων, μονάδων παραγωγής, είτε με αγορά, είτε με ορισμένου ή αορίστου χρόνου μίσθωση, είτε με δανειοδότηση, είτε και με συμβάσεις χρηματοδοτικής μισθώσεως, με σκοπό την μονιμότερη εκμετάλλευσή τους, (β) να συμμετέχει σε και ενασχολείται με και ακόμη και να χρηματοδοτεί, μερικά ή ολικά, επιστημονικά προγράμματα, έρευνες και διεθνή συνέδρια, που συνδέονται οπωσδήποτε ή μπορούν να υποβοηθήσουν τους σκοπούς της Εταιρίας, (γ) να συμμετέχει σε και να συνεργάζεται με άλλες εταιρίες, που επιδιώκουν τους ίδιους, παρεμφερείς ή όχι σκοπούς ή/και να εξαγοράζει εταιρικά μερίδια ή συμμετοχές ή μετοχές σε άλλες εταιρίες, να ιδρύει μόνη ή σε συνεργασία με άλλες επιχειρήσεις θυγατρικές εταιρίες με οιοδήποτε εταιρικό αντικείμενο και σκοπό, (δ) να συμμετέχει σε προγράμματα ευρωπαϊκής συνεργασίας μεταξύ ομοειδών επιχειρήσεων ή κοινών προγραμμάτων επιχειρήσεων και ερευνητικών προγραμμάτων, (ε) να συμμετέχει σε δημόσιους ή ιδιωτικούς διεθνείς διαγωνισμούς προμηθείας των παραγομένων ή εμπορευομένων από αυτήν προϊόντων, να συνάπτει συμβάσεις προμηθείας των προϊόντων της, (στ) να επενδύει ή και διαθέτει τα εκάστοτε διαθέσιμά της, επενδύοντας σε τίτλους, σταθερού ή κυμαινομένου εισοδήματος, σε τίτλους ομολόγων, ομολογιών ή και μετοχών εισηγμένων σε χρηματιστήρια της Ελλάδος ή του εξωτερικού,

να συνάπτει χρηματιστηριακές πράξεις, να προβαίνει σε πράξεις χρηματοοικονομικών προϊόντων και παραγώγων χρηματοοικονομικών προϊόντων, να συνάπτει συμβόλαια μελλοντικής εκπλήρωσης στο Χρηματιστήριο Αξιών Αθηνών ή και σε ξένα χρηματιστήρια, να αποκτά δικαιώματα προαίρεσης σε συμβόλαια αγοράς μετοχών με δικαίωμα επαναπώλησης (Reverse Stock Repo) ή και επαναγοράς (Stock Repo) και σε δανεισμό τίτλων μετοχών από την ΕΤΕΣΕΠ ή και σύμφωνα με την κειμένη χρηματιστηριακή νομοθεσία και (ζ) να συνάπτει και κάθε άλλη σύμβαση πάσης φύσεως με άλλες εταιρείες για την μονιμότερη ή προσωρινή εξυπηρέτηση των σκοπών της. (η) Να ιδρύει υποκαταστήματα ή πρακτορεία οπουδήποτε ή και να διαθέτει τις εγκαταστάσεις της σε τρίτους προς εξυπηρέτηση των εταιρικών σκοπών, (θ) να ιδρύει συνεργεία επισκευών των εμπορευομένων υπ’ αυτή προϊόντων και (ι) να ενεργεί κάθε πράξη που διαρκώς ή προσωρινώς έχει σχέση με το σκοπό αυτό.

Η ΣΠ.ΤΑΣΟΓΛΟΥ Α.Ε.-DELONGHI ασχολείται με την αντιπροσώπηση ξένων οίκων ,τις εισαγωγές και τη χονδρική πώληση ηλεκτρικών συσκευών οικιακής χρήσης, κυρίως, αλλά και άλλων σκευών.

Η Εταιρία δραστηριοποιείται κατά την ΕΣΥΕ στον κλάδο «Χονδρικό εμπόριο ηλεκτρικών οικιακών συσκευών, ραδιοφωνικών και τηλεοπτικών συσκευών» (Κλάδος 514.3, ΣΤΑΚΟΔ – 03).

2. Ιστορικό

Η ΣΠ. ΤΑΣΟΓΛΟΥ Α.Ε.-DELONGHI ιδρύθηκε στα μέσα του 1987 από τους Σπύρο Τασόγλου και τη μητέρα του Μαρία Τασόγλου, οι οποίοι αποφάσισαν τη μετατροπή της τότε Εταιρίας τους ΣΠΥΡΟΣ ΤΑΣΟΓΛΟΥ ΚΑΙ ΣΙΑ Ε.Ε. σε Ανώνυμη Εταιρία .

Ο κύριος φορέας Σπύρος Τασόγλου ασχολείται με την εμπορία ηλεκτρικών συσκευών από το 1966, στην αρχή ως πωλητής ηλεκτρικών συσκευών ενώ από το 1978 και μετά συμμετείχε σε εταιρίες με συναφές αντικείμενο. Το 1980 ίδρυσε με τη μητέρα του τη ΣΠΥΡΟΣ ΤΑΣΟΓΛΟΥ ΚΑΙ ΣΙΑ Ε.Ε. με αντικείμενο την εμπορία ηλεκτρικών συσκευών οικιακής χρήσης, από την οποία προήλθε η ΣΠΥΡΟΣ ΤΑΣΟΓΛΟΥ Α.Ε.-DELONGHI.

Το μεγαλύτερο ποσοστό των πωλήσεων της ΣΠΥΡΟΣ ΤΑΣΟΓΛΟΥ ΚΑΙ ΣΙΑ Ε.Ε. προερχόταν από την πώληση θερμαντικών συσκευών της ιταλικής βιομηχανικής εταιρίας DELONGHI S.p.A. αλλά και διαφόρων άλλων εργοστασίων του εξωτερικού. Με τη μετατροπή της σε Ανώνυμη Εταιρία το 1987, η Εταιρία μπαίνει στο χώρο των μικροσυσκευών με τη διάθεση διαφόρων τύπων φριτέζας του οίκου DELONGHI.

Το 1989 η Εταιρία ιδρύει τη ΣΠΥΡΟΣ ΤΑΣΟΓΛΟΥ Ο.Ε. με αντικείμενο εργασιών την εμπορία ανταλλακτικών και την παροχή servince για τις συσκευές που διαθέτει.

Το 1990 αγοράζεται οικόπεδο στη Μεταμόρφωση Αττικής και αρχίζουν οι εργασίες ανέγερσης των κτιρίων, όπου στεγάζονται σήμερα τα γραφεία και μερικές από τις αποθήκες της Εταιρίας.

Τον επόμενο χρόνο εγκαθίστανται μερικές από τις αποθήκες της Εταιρίας στα ιδιόκτητα κτίρια της Μεταμόρφωσης και η Εταιρία μπαίνει δυναμικά πλέον στο χώρο διευρύνοντας την γκάμα των εμπορευμάτων που διαθέτει με απορροφητήρες, σεσουάρ και ηλεκτρικές σκούπες. Η πλήρης εγκατάσταση των διοικητικών και οικονομικών υπηρεσιών της Εταιρίας στα ιδιόκτητά της κτίρια στη Μεταμόρφωση γίνεται το 1992 με παράλληλο εκσυγχρονισμό του λογισμικού συστήματος.

Το 1993 η ΣΠ.ΤΑΣΟΓΛΟΥ Α.Ε. αρχίζει την εμπορία κλιματιστικών συσκευών.

Στα τέλη του 1994, η Εταιρία προέβη σε αγορά ορόφου οικοπέδου με αυτό των κτιριακών της εγκαταστάσεων στη Μεταμόρφωση με σκοπό την ανέγερση νέων κτιριακών εγκαταστάσεων η κατασκευή των οποίων άρχισε στις 17.7.1995 και ολοκληρώθηκε τον Ιούνιο του 1997 ενώ εισήλθε και σε άλλους τομείς της αγοράς.

Στις αρχές του 1995 αποφασίσθηκε η συμμετοχή της ιταλικής DELONGHI S.p.A. στο Μετοχικό Κεφάλαιο της Εταιρίας ενώ προστίθεται το όνομα DELONGHI στο διακριτικό τίτλο της Εταιρίας. Η συμμετοχή της ιταλικής εταιρίας πραγματοποιήθηκε με καταβολή μετρητών για την αγορά μετοχών υπέρ το άρτιο ονομαστική τιμή Δρχ.125 (€ 0,37) και τιμή διάθεσης Δρχ.1.200(€ 3,52)) κατά την Έκτακτη Γενική Συνέλευση της 10.3.1995.

Τον Απρίλιο 1995 η Εταιρία ιδρύει τη ΣΠΥΡΟΣ ΤΑΣΟΓΛΟΥ Α.Ε. με έδρα τη Μεταμόρφωση Αττικής και με γραφεία στη Θεσσαλονίκη, με σκοπό την επέκταση των δραστηριοτήτων της στο χώρο της Β.Ελλάδας. Στην Εταιρία συμμετείχε με ποσοστό 15% και ο μέχρι τότε αντιπρόσωπός της για την περιοχή αυτή, κ.Περικλής Αγγελίδης. Στις 13/12/2002 η Εταιρία εξαγόρασε το ποσοστό 15% από τον κ. Περικλή Αγγελίδη έναντι του ποσού € 222.300,00 με αποτέλεσμα να κατέχει σήμερα το 100% του μετοχικού κεφαλαίου.

Τον Αύγουστο του 1995 και με βάση τις ανάγκες αποθήκευσης που δημιουργήθηκαν από την είσοδό της στην αγορά των λευκών συσκευών, η Εταιρία εκμίσθωσε μια μεγάλη και σύγχρονη αποθήκη έκτασης 7.250 τ.μ. στην περιοχή Μεταμόρφωση Αττικής.

Τον Φεβρουάριο του 1999 η εταιρία ιδρύει τη θυγατρική ΣΑΤΕΛΕΚΤΡΙΚ Α.Ε. με έδρα τη Μεταμόρφωση Αττικής στην οποία συμμετέχει αρχικά με ποσοστό 49,9% η αλυσίδα Α. ΣΥΚΑΡΗΣ Α.Ε.. Στις 14 Απριλίου 2000, η Εταιρία εξαγόρασε συμπληρωματικό ποσοστό με αποτέλεσμα έως τις 13/12/2002 να κατέχει το 99,5%, ενώ στις 13/12/2002 παραχωρήθηκε δωρεάν το υπόλοιπο 0,5% με αποτέλεσμα σήμερα η Εταιρία να κατέχει το 100% του μετοχικού κεφαλαίου της ΣΑΤΕΛΕΚΤΡΙΚ Α.Ε.

Σκοπός της ΣΑΤΕΛΕΚΤΡΙΚ Α.Ε. είναι:

- 1) Η εμπορία λευκών συσκευών, κλιματιστικών, ψυκτικών, πάσης φύσεως ηλεκτρικών και ηλεκτρονικών συσκευών, ηλεκτρονικών συσκευών κ.λ.π. καθώς και οικιακών σκευών και συναφών ειδών.
- 2) Οι εισαγωγές και εξαγωγές των παραπάνω ειδών.
- 3) Η αντιπροσώπευση οίκων του εσωτερικού και του εξωτερικού.

Με το υπ' αριθμ.394/30-12-2002 πρακτικό του Δ.Σ. της Εταιρίας «Σπ. Τασόγλου Α.Ε.Ε.Η.Σ.», αποφασίσθηκε η έναρξη διαδικασιών συγχωνεύσεως με απορρόφηση από την ανωτέρω Εταιρία (απορροφώσα) των θυγατρικών της Α.Ε. α) «ΣΠΥΡΟΣ ΤΑΣΟΓΛΟΥ Α.Ε.Ε.Η.Σ. ΘΕΡΜΑΝΤΙΚΩΝ & ΚΛΙΜΑΤΙΣΤΙΚΩΝ» (Πρακτικό Δ.Σ. υπ' αριθμ. 100/30-12-2002) και β) ΣΑΤΕΛΕΚΤΡΙΚ Α.Ε.Ε. ΗΛΕΚΤΡΙΚΩΝ ΣΥΣΚΕΥΩΝ» (Πρακτικό Δ.Σ. υπ' αριθμ. 48/30-12-2002). Τα ανωτέρω στοιχεία υπέβαλε η Εταιρία προς το Υπουργείο Ανάπτυξης – Διεύθυνση Εμπορίου-Α.Ε. και Πίστωσης με το έγγραφο της υπ' αριθμ.Πρωτ.Κ2 –17271/31-12-2002.

Σύμφωνα με το καταστατικό της, η GLOBALFON AEBE έχει ως κύριο αντικείμενο εργασιών την εμπορία προϊόντων κινητής τηλεφωνίας και συμπληρωματικών ειδών αυτών καθώς επίσης και την παροχή υπηρεσιών κινητής τηλεφωνίας, κυρίως μέσω συμβολαίων συνεργασίας αορίστου διάρκειας με τις εταιρίες SPACEPHONE Α.Ε. (service provider της εταιρίας COSMOTE) και ΓΕΡΜΑΝΟΣ Α.Ε. (service provider της εταιρίας TELESTET). Παράλληλα, η εταιρία δραστηριοποιείται στην εισαγωγή και εμπορία ειδών αυτοματισμού γραφείου και συσκευών ασύρματης και ενσύρματης επικοινωνίας, ψηφιακών δορυφορικών συστημάτων προηγμένης τεχνολογίας, ασύρματων οπτικοακουστικών συστημάτων παρακολούθησης χώρων, ISDN τηλεφωνικών κέντρων, και λοιπών καταναλωτικών ηλεκτρονικών καθώς και η παροχή υπηρεσιών συνδέσεων στο Διαδίκτυο, και η εξαγωγή αυτών σε Ευρώπη και τρίτες χώρες. Επίσης, προσφέρει συνδρομητικές συνδέσεις στεθερής τηλεφωνίας μέσω συμβολαίου με την Εταιρία Γερμανός Α.Β.Ε.Ε., η οποία αντιπροσωπεύει την Εταιρία στεθερής τηλεφωνίας LANNET.

Από την 13/5/01 η εταιρία συμμετέχει με ποσοστό 10,97% στο μετοχικό κεφάλαιο της εταιρίας Ν.Δ. ΒΑΣΙΛΑΚΗΣ – ΗΛΕΚΤΡΙΚΑ ΕΙΔΗ Α.Ε., η οποία διατηρεί σήμερα αλυσίδα 14 καταστημάτων λιανικής πώλησης ηλεκτρικών συσκευών στην ευρύτερη περιφέρεια της Βόρειας Ελλάδας.

Σκοπός της εταιρίας Ν.Δ. ΒΑΣΙΛΑΚΗΣ – ΗΛΕΚΤΡΙΚΑ ΕΙΔΗ Α.Ε. όπως αυτός ορίζεται στο καταστατικό της είναι: (α) Η Εμπορία και κατασκευή ηλεκτρικών και συναφών ειδών, (β) Ίδρυση εταιριών που επιδιώκουν συναφείς σκοπούς και διενεργούν παρεμφερή εργασία και (γ) η καθ'οιονδήποτε τρόπο σύμπραξη με άλλα φυσικά ή νομικά πρόσωπα της ημεδαπής και αλλοδαπής που επιδιώκουν συναφείς με τους παραπάνω σκοπούς.

Η Ν.Δ.ΒΑΣΙΛΑΚΗΣ Α.Ε. δραστηριοποιείται στην εμπορία ηλεκτρικών οικιακών συσκευών, συσκευών εικόνας και ήχου, κλιματιστικών και μικροσυσκευών, επίσης δραστηριοποιείται στο χώρο των ηλεκτρονικών υπολογιστών και των πολυμέσων (multimedia), διαθέτοντας ηλεκτρονικούς υπολογιστές, αναλώσιμα, είδη αυτοματισμού γραφείου, video games καθώς και είδη κινητής τηλεφωνίας και επικοινωνιών.

Την 31/12/2002 καταχωρήθηκαν στο Μητρώο Ανωνύμων Εταιρειών του Υπουργείου Ανάπτυξης οι από 30/12/2002 αποφάσεις των Διοικητικών Συμβουλίων της εισηγμένης “ΣΠ. ΤΑΣΟΓΛΟΥ Α.Ε. – DELONGHI”, καθώς και (100%) θυγατρικών της εταιρειών “ΣΠΥΡΟΣ ΤΑΣΟΓΛΟΥ Α.Ε.Ε. ΗΛΕΚΤΡΙΚΩΝ ΣΥΣΚΕΥΩΝ, ΘΕΡΜΑΝΤΙΚΩΝ ΚΑΙ ΚΛΙΜΑΤΙΣΤΙΚΩΝ” και “ΣΑΤΕΛΕΚΤΡΙΚ Α.Ε.Ε. ΗΛΕΚΤΡΙΚΩΝ ΣΥΣΚΕΥΩΝ”, με τις οποίες αποφασίσθηκε η εκκίνηση των διαδικασιών συγχώνευση τους, με απορρόφηση της δεύτερης και τρίτης, από την εισηγμένη Εταιρία, σύμφωνα με τις διατάξεις του Ν. 2166/1993 και του άρθρου 78, του Κ.Ν. 2190/1920, σε εκτέλεση του σχεδίου αναδιοργάνωσης και αναδιάρθρωσης της Εταιρίας, που εγκρίθηκε από την Εκτακτη Γενική Συνέλευση της 17/12/2003. Ως ημερομηνία σύνταξης του Ισολογισμού μετασχηματισμού ορίσθηκε η 31η Δεκεμβρίου 2002. Από 1ης Ιανουαρίου 2003 όλες οι πράξεις που θα διενεργούνται από τις απορροφώμενες εταιρείες θα θεωρούνται ότι διενεργούνται για λογαριασμό της εισηγμένης απορροφώσας Εταιρίας. Η τελική απόφαση συγχωνεύσεως θα ληφθεί από τα διοικητικά συμβούλια των συγχωνευόμενων εταιρειών. Λόγω του ότι το σύνολο των μετοχών των απορροφούμενων θυγατρικών εταιρειών ανήκουν στην εισηγμένη Εταιρία, δεν θα εκδοθούν νέες μετοχές.

Την 30/12/2003 καταχωρήθηκε στο Μητρώο Ανωνύμων Εταιρειών του Υπουργείου Ανάπτυξης η υπ’ αριθμ. Κ2-16756/30.12.2003 απόφαση της Διεύθυνσης Α.Ε. & Πίστωσης του Υπουργείου Ανάπτυξης, για συγχώνευση της ανώνυμης Εταιρίας “ΣΠ. ΤΑΣΟΓΛΟΥ Α.Ε. – DELONGHI” και των κατά (100%) θυγατρικών της ανωνύμων εταιρειών “ΣΠΥΡΟΣ ΤΑΣΟΓΛΟΥ Α.Ε.Ε.Η.Σ. – ΘΕΡΜΑΝΤΙΚΩΝ ΚΑΙ ΚΛΙΜΑΤΙΣΤΙΚΩΝ”, και “ΣΑΤΕΛΕΚΤΡΙΚ Α.Ε.Ε.Η.Σ.”, με απορρόφηση της δεύτερης και τρίτης Εταιρίας από την πρώτη, σύμφωνα με τις διατάξεις των άρθρων 78 του Κ.Ν. 2190/1920 και των άρθρων 1-5 του Ν. 2166/1993, και την υπ’ αριθμ. 903/29.12.2003 πράξη της Συμβολαιογράφου Αθηνών Αρετής Μωραΐτου, αλλά και με το από 10/11/2003 Σχέδιο Συμβάσεως Συγχωνεύσεως, σχετική ανακοίνωση του οποίου δημοσιεύθηκε νόμιμα για την ενημέρωση του επενδυτικού κοινού. Στο υπ’ αριθμ. 13919/31.12.2003 ΦΕΚ ΤΑΕ και ΕΠΕ δημοσιεύθηκε η απόφαση συγχώνευσης των εταιριών από το Υπουργείο Ανάπτυξης για την μητρική Εταιρία.

3. Αντικείμενο Εργασιών

3.1 Γενικά

Η ΣΠ. ΤΑΣΟΓΛΟΥ Α.Ε.-DELONGHI ασχολείται με την αντιπροσώπευση ξένων οίκων, τις εισαγωγές και τη χονδρική κυρίως πώληση ηλεκτρικών συσκευών οικιακής χρήσης, αλλά και άλλων σκευών.

Αναλυτικά για την υπό εξέταση περίοδο της τελευταίας τριετίας, οι πωλήσεις της Εταιρίας, εμφανίζονται, διαχωριζόμενες ανάλογα με το προορισμό τους (χονδρική λιανική), εμφανίζονται στον ακόλουθο πίνακα:

ΚΥΚΛΟΣ ΕΡΓΑΣΙΩΝ			
	2001	2002	2003
	εκατ.ευρώ	εκατ.ευρώ	εκατ.ευρώ
Πωλήσεις Χονδρικής	23,38	17,82	18,17
Πωλήσεις Λιανικής	0,09	0,08	0,09
ΣΥΝΟΛΟ	23,47	17,90	18,26

Τα προϊόντα που εισάγει και εμπορεύεται η ΣΠ. ΤΑΣΟΓΛΟΥ Α.Ε.-DELONGHI κατανέμονται στις εξής κατηγορίες:

Α. Ηλεκτρικές συσκευές (σκούπες ,φριτέζες ,σίδερα ,απορροφητήρες ,φούρνοι ηλεκτρικοί & μικροκυμάτων, μίξερ , μπλέντερ , τοστιέρες ,αποχυμωτές , σεσουάρ, μπάρμπεκιου κ.λ.π.)

Β. Θερμαντικά (αερόθερμα, καλοριφέρ λαδιού, θερμάστρες λουτρού, θερμάστρες υγραερίου, convector δαπέδου & τοίχου)

Γ. Κλιματιστικά (φορητά ψύξης-θέρμανσης, τοίχου ψύξης-θέρμανσης, φορητά μόνο ψύξης, τοίχου μόνο ψύξης)

Δ. Λευκές συσκευές (ψυγεία απλά & δίπορτα, ψυγειοκαταψύκτες, κουζίνες ηλεκτρικές & υγραερίου, πλυντήρια πιάτων & ρούχων, εντοιχ. φούρνοι & εστίες)

Ε. Σκεύη κουζίνας (χύτρες απλές & ταχύτητος, τηγάνια inox & εμαγιέ, κατασρόλες απλές & γάλακτος).

Η Εταιρία ανανεώνει διαρκώς την γκάμα των εμπορευμάτων που διανέμει, ώστε να ανταποκρίνεται στις ολοένα αυξανόμενες απαιτήσεις του αγοραστικού κοινού και να ισχυροποιεί τη θέση της στον έντονα ανταγωνιστικό χώρο στον οποίο δραστηριοποιείται. Έτσι το 2001 και το 2002 εισήγαγε στην αγορά 125 και 95 νέα είδη προϊόντων αντίστοιχα ενώ το 2003 εισήγαγε 70 νέα είδη προϊόντων.

Σήμερα η Εταιρία διαθέτει στην ελληνική αγορά περίπου 1.300 είδη προϊόντων.

Η ανάλυση του κύκλου εργασιών της Εταιρίας, κατά την τελευταία τριετία, ανά κατηγορία προϊόντων, σε αξία και τεμάχια ανά γενικώτερη κατηγορία είδους, παρατίθεται στους πίνακες που ακολουθούν:

ΠΩΛΗΣΕΙΣ ΑΝΑ ΚΑΤΗΓΟΡΙΑ ΠΡΟΪΟΝΤΩΝ	2001		2002		2003	
	Εκατ. ευρώ		εκατ. ευρώ		εκατ. ευρώ	
Μικροσυσκευές	8,43	36%	8,12	45%	11,41	62,49%
Θερμαντικά	2,95	13%	3,03	17%	3,22	17,63%
Λευκές συσκευές	4,94	21%	2,69	15%	1,48	8,11%
Κλιματιστικά	2,28	10%	0,79	4%	1,79	9,80%
Είδη SITRAM	1,71	7%	1,26	7%	0,4	2,19%
Είδη White-Westinghouse	2,91	12%	1,72	10%	0,85	4,65%
Διάφορα	0,25	1%	0,31	2%	-0,89	-4,87%
ΣΥΝΟΛΟ	23,47	100%	17,92	100%	18,26	100,00%

ΠΩΛΗΣΕΙΣ ΑΝΑ ΚΑΤΗΓΟΡΙΑ ΠΡΟΪΟΝΤΩΝ						
Τεμάχια	2001		2002		2003	
Μικροσυσκευές	225.036	59%	141.236	49%	289.757	75%
Θερμαντικά	55.570	15%	67.074	23%	66.027	17%
Λευκές συσκευές	20.734	6%	11.236	4%	9.964	2%
Κλιματιστικά	4.383	1%	2.003	1%	7.672	2%
Είδη SITRAM	59.675	16%	56.734	20%	10.121	3%
Είδη White-Westinghouse	9.962	3%	8.782	3%	3.381	1%
ΣΥΝΟΛΟ	375.360	100%	287.065	100,00%	386.922	100,00%

Όπως προκύπτει από τους ανωτέρω πίνακες, το μεγαλύτερο μέρος του κύκλου εργασιών της εταιρίας προέρχεται κυρίως από τις μικροσυσκευές. Σε σχέση με τις δύο προηγούμενες χρήσεις 2001 και 2002, έχει αυξηθεί σημαντικά η συμμετοχή του τζίρου των μικροσυσκευών.

3.2 Προμηθευτές

Στον πίνακα που ακολουθεί παρουσιάζονται οι κυριότεροι προμηθευτές της Εταιρίας και το ποσοστό συμμετοχής τους επί των συνολικών αγορών της Εταιρίας για τη χρήση 2003:

ΠΡΟΜΗΘΕΥΤΗΣ	ΚΑΤΗΓΟΡΙΑ ΠΡΟΪΟΝΤΩΝ	ΠΟΣΟΣΤΟ
DELONGHI S.p.A.	Οικιακές μικροσυσκευές, θερμαντικά, κουζίνες υγραερίου & ηλεκτρικές, κλιματιστικά	66,26%
ANTONIO MERLONI S.p.A.	Λευκές συσκευές, ψυγεία-ψυγείοκαταψύκτες, καταψύκτες, πλυντήρια ρούχων & πιάτων	16,89%
A/S VESTFROST	Ψυγείοκαταψύκτες, καταψύκτες	2,84%
SITRAM S.A.	Σκεύη κουζίνας,	2,70%
PEARL RIVER (KELON)	Οικιακές Μικροσυσκευές	2,47%
LIGO ELECTRIC S.A.	Σεσουάρ	2,43%
WHITE WESTINGHOUSE Int. Co	Ψυγεία αμερικάνικου τύπου (δίπορτα και ντουλάπες), κλιματιστικά, φούρνοι μικροκυμάτων	2,06%
WIN STAR INDUSTRIES LTD	Οικιακές μικροσυσκευές	1,01%
Λοιποί	Οικιακές συσκευές, κλιματιστικά	3,34%
ΣΥΝΟΛΟ		100,00%

3.3 Εμπορικά σήματα

Η Εταιρία έχει κατοχυρώσει στο Υπουργείο Ανάπτυξης τα παρακάτω σήματα:

Όνομα σήματος	Αριθμός σήματος και Ημερ/νία κατάθεσης	Απόφαση ΔΕΣ	Αριθμός φύλλου ΦΕΚ/ΔΕΒΙ
FUEGO	131538/16 Ιουλίου 1996	2614/98	5/11-11-98
DIVA	131551/16 Ιουλίου 1996	2615/98	5/11-11-98
COBRA	131550/16 Ιουλίου 1996	2619/98	10/31-12-98
TOKAI	138243/26 Ιανουαρίου 1997	-	11/31-12-2001
	129905/19 Φεβρουαρίου 1996	9375/96	1/17-10-97
AMORE	136271/31 Ιουλίου 1997	2614/98	12/1999
GENIUS	136270/31 Ιουλίου 1997	2785/98	8/31-12-98
TIGRA	157168/29 Μαΐου 2001	3047/02	5/2002
ORCA	157169/29 Μαΐου 2001	4044/2002	8/2002
GLORIA	164669/22 Οκτωβρίου 2002	8288/2003	8/2003

3.4 Αξιολόγηση Νέων Προϊόντων

Με στόχο την καλύτερη επιλογή των ειδών που εμπορεύεται ή πρόκειται να εμπορευτεί, η εταιρία διατηρεί Τμήμα Αξιολόγησης Νέων Προϊόντων. Τα δεδομένα επί των οποίων στηρίζει τις αποφάσεις της προκύπτουν από τον ποιοτικό έλεγχο των πωλούμενων συσκευών, από την ανάλυση των στοιχείων του ανταγωνισμού καθώς και από άλλα στοιχεία (π.χ. γεωγραφικά, δημογραφικά, κοινωνικοοικονομικά) τα οποία αξιολογούνται και αξιοποιούνται σε διαρκή βάση).

4. Δίκτυο Πωλήσεων

4.1 Γενικά

Η ΣΠ. ΤΑΣΟΓΛΟΥ Α.Ε. διαθέτει δίκτυο πωλήσεων και διανομής που εκτείνεται σε όλη την ελληνική επικράτεια.

Η προώθηση των προϊόντων της Εταιρίας στην Βόρεια Ελλάδα (Μακεδονία-Θράκη) πραγματοποιείται μέσω του υποκαταστήματος της Εταιρίας στη Θεσσαλονίκη, το οποίο ιδρύθηκε σε αντικατάσταση του υποκαταστήματος της θυγατρικής Εταιρίας «ΣΠ.ΤΑΣΟΓΛΟΥ Α.Ε.Ε.Η.Σ.-ΘΕΡΜΑΝΤΙΚΩΝ & ΚΛΙΜΑΤΙΣΤΙΚΩΝ», η οποία συγχωνεύθηκε από την Εταιρία. Η λοιπή επικράτεια εξυπηρετείται από το κεντρικά της Εταιρίας.

Η διαδικασία προώθησης των εμπορευμάτων πανελλαδικώς γίνεται μέσω πωλητών, οι οποίοι με τακτικές επισκέψεις τους στα καταστήματα ενημερώνουν τους πελάτες της Εταιρίας, παίρνουν νέες παραγγελίες και εισπράττουν τα υπόλοιπα των λογαριασμών.

Η Εταιρία για την αποθήκευση των εμπορευμάτων χρησιμοποιεί μισθωμένες (χρηματοδοτική μίσθωση) αποθήκες 4.350 τ.μ. στη Μεταμόρφωση Αττικής δίπλα στην Εθνική Οδό Αθηνών-Λαμίας. Η γειτνίαση των αποθηκών με μεγάλους οδικούς άξονες διευκολύνει σημαντικά τη διαδικασία διανομής. Η διακίνηση των εμπορευμάτων γίνεται με ιδιόκτητα και μισθωμένα αυτοκίνητα κατευθείαν προς τους πελάτες του Λεκανοπεδίου Αττικής και μέχρι τους σταθμούς διανομής εμπορευμάτων (πρακτορεία) για τους πελάτες της υπόλοιπης Ελλάδας (ηπειρωτικής & νησιών).

Επίσης για την αποθήκευση και διακίνηση των εμπορευμάτων της η Εταιρία συνεργάζεται με εταιρείες Logistics.

Οι μεγαλύτεροι πελάτες της Εταιρίας κατά την τελευταία χρήση και τα ποσοστά τους επί του κύκλου εργασιών της χρήσης 2003 παρουσιάζονται στον ακόλουθο πίνακα:

α/α	Πελάτες	ΠΟΣΟΣΤΟ
1	ΚΩΤΣΟΒΟΛΟΣ ΠΑΝ. ΑΕΒΕ	12,56%
2	ΡΑΔΙΟ Α ΚΟΡΑΣΙΔΗΣ ΕΕΑΕ	9,61%
3	ΚΑΡΦΟΥΡ-ΜΑΡΙΝΟΠΟΥΛΟΣ ΑΕ	7,19%
4	ELECTRONET ΑΕ	5,22%
5	ΗΛΕΚΤΡΟΝΙΚΗ ΑΘΗΝΩΝ ΑΕ	4,14%
6	ΣΕΗΟΣ-ΕURONICS ΕΛΛΑΣ ΑΕ	4,00%
7	ΣΥΚΑΡΗΣ ΑΝΤ.ΑΕ	3,86%
8	MICROMEDIA-ΜΠΡΙΤΑΝΝΙΑ Α.Ε.	3,57%
9	MAGNET ELECTRIC ΑΕΒΕ	3,07%
10	EXPERT ΠΡΟΜΗΘΕΥΤΙΚΗ ΑΕΗΣ	2,41%
	ΛΟΙΠΟΙ	44,37%
	ΣΥΝΟΛΟ	100,00%

4.2 Γεωγραφική Κατανομή Κύκλου Εργασιών

Στον πίνακα που ακολουθεί παρατίθεται η γεωγραφική κατανομή του κύκλου εργασιών της Εταιρίας για τις χρήσεις 2001-2003:

ΠΩΛΗΣΕΙΣ ΑΝΑ ΓΕΩΓΡΑΦΙΚΟ ΔΙΑΜΕΡΙΣΜΑ			
(% επί του συνόλου των πωλήσεων)			
Γεωγραφικό Διαμέρισμα	2001 (%)	2002 (%)	2003 (%)
Πελοπόννησος	5,3	5,8	4,7
Στερεά Ελλάδα	5,3	7,7	12,3
Ήπειρος	1,6	1,8	1,5
Θεσσαλία	3	2,5	1,8
Νησιά	15,1	16,3	15,3
Μακεδονία – Θράκη	24,1	21,5	21,9
Αττική	45,4	43,9	38,2
Εξωτερικό	0,1	0,4	4,5
ΣΥΝΟΛΟ	100	100	100

5. Πάγια Περιουσιακά Στοιχεία – Εγγυήσεις και Εμπράγματα Ασφάλειες

5.1. Γήπεδα – Κτιριακές Εγκαταστάσεις

Η Εταιρία κατά τη χρήση 2003 απέκτησε δια πλειστηριασμού, ακίνητο στο Δήμο Μακρυνείας, Νομού Αιτωλοακαρνανίας, το οποίο αποτελείται από κτίριο 330 τ.μ. (υπόγειο, ισόγειο, 1^{ος} όροφος) επί οικοπέδου 485,80 τ.μ., αντί του ποσού των € 40.000,00 το οποίο βρίσκεται εκτός εκμεταλλεύσεως.

Επισημαίνεται επίσης, ότι στις 30/06/2003 η Εταιρία πώλησε την οικοπεδική έκταση 3.331,09 τ.μ. και την πολυόροφη οικοδομή της οδού Τατοΐου 112 στη Μεταμόρφωση Αττικής, συνολικής επιφανείας 5.218,24 τ.μ. (τρεις όροφοι, ισόγειο και υπόγειο) προς την Εμπορική Leasing Α.Ε. αντί ποσού € 6.700.000,00, με ταυτόχρονη σύναψη χρηματοδοτικής μίσθωσης για δώδεκα έτη με δικαίωμα επαναγοράς (Sales and Lease Back), τα οποία και χρησιμοποιεί ως γραφεία, έκθεση και αποθηκευτικούς χώρους.

5.2. Μηχανολογικός – Μηχανογραφικός Εξοπλισμός

Ο μηχανολογικός εξοπλισμός της Εταιρίας περιλαμβάνει εννιά φορτηγά αυτοκίνητα με μηδενική αναπόσβεστη αξία και 9 φορτω-εκφορτωτικά τύπου CLARK με αναπόσβεστη αξία € 8.606,22.

Ο κορμός του πληροφοριακού συστήματος είναι ένα ERP Λογισμικό ανοικτής 3-tier client/Server Αρχιτεκτονικής σε δίκτυο TCP/IP. Είναι ένα πλήρες σύστημα Εμπορικής & Οικονομικής Διαχείρισης, το οποίο χρησιμοποιεί την ΒΔ ORACLE (στην έκδοση 8.1.7) και λειτουργεί σε περιβάλλον AIX-UNIX, με κεντρικό SERVER τεχνολογίας IBM. Ο συνολικός εξοπλισμός πάνω στον οποίο έχει αναπτυχθεί το Πλ.Συστ. αποτελείται από: 1Server IBM RS/6000 Model F80, 3 Windows 2000 Servers, 45 σταθμούς εργασίας (PC's) ,2 Routers CISCO 1750, 10 Print Servers, 15 Dot Matrix Printers, 14 Laser Printers.

Επίσης στην εταιρεία ανήκουν τα παρακάτω οχήματα:

- 1.- Αυτοκίνητο, με αρ. κυκλ. ZZB 4361, ημερομηνία εκδόσεως α' άδειας 1.3.2000, μάρκας DAIMLER CHRYSLER, τύπου GRAND CHEROKEE
- 2.- Αυτοκίνητο, με αρ. κυκλ. YBZ 6679, ημερομηνία εκδόσεως α' άδειας 3.1.1990, μάρκας BMW, τύπου 518 I
- 3.- Φορτηγό κλειστό, μη ανατρεπόμενο, με αρ. κυκλ. YXN-4776, ημερομηνία εκδόσεως α' άδειας 5.3.1996, μάρκας LEYLAND DAF, τύπου FA 45.
- 4.- Φορτηγό κλειστό, μη ανατρεπόμενο, με αρ. κυκλ. YXN-4788, ημερομηνία εκδόσεως α' άδειας 7.3.1996, μάρκας LEYLAND DAF, τύπου FA 45.
- 5.- Φορτηγό κλειστό, μη ανατρεπόμενο, με αρ. κυκλ. YON-1417, ημερομηνία εκδόσεως α' άδειας 11.12.1991, μάρκας MERCEDES.
- 6.- Φορτηγό κλειστό, μη ανατρεπόμενο, με αρ. κυκλ. YXP 9921, ημερομηνία έκδοσης α' άδειας 30.1.97, μάρκας FIAT AUTO SPA, τύπου FIORINO IE VAN 053
- 7.- Φορτηγό κλειστό, μη ανατρεπόμενο, με αρ. κυκλ. EK 5499, ημερομηνία εκδόσεως α' άδειας 26.4.1977, μάρκας FORD WERKE, τύπου FT 100.
- 8.- Φορτηγό κλειστό, μη ανατρεπόμενο, με αρ. κυκλ. YXE-8475, ημερομηνία εκδόσεως α' άδειας 30.4.1993, μάρκας MERCEDES BENZ.

5.3. Εξέλιξη Αξίας των Πάγιων Περιουσιακών Στοιχείων

Στον πίνακα που ακολουθεί παρουσιάζεται η μεταβολή της λογιστικής αξίας των παγίων της Εταιρίας για την περίοδο 1.1.2003 - 31.12.2003:

	ΑΞΙΑ ΚΤΗΣΕΩΣ Ή ΑΝΑΠΡΟΣΑΡΜΟΓΗΣ ΕΩΣ 31/12/2002	ΠΡΟΣΘΗΚΕΣ Ή ΑΓΟΡΕΣ ΧΡΗΣΗΣ 2003	ΜΕΙΩΣΕΙΣ Ή ΠΩΛΗΣΕΙΣ ΧΡΗΣΗΣ 2003	ΑΞΙΑ ΚΤΗΣΕΩΣ Ή ΑΝΑΠΡΟΣΑΡΜΟΓΗΣ ΕΩΣ 31/12/2003	ΑΠΟΣΒΕΣΕΙΣ				ΑΝΑΠΟΣΒΕΣΤΗ ΑΞΙΑ 31/12/2003
					ΕΩΣ 31/12/2002	ΜΕΙΩΣΕΙΣ ΧΡΗΣΕΩΣ 2003	ΧΡΗΣΗΣ 2003	ΣΥΝΟΛΙΚΕ Σ ΕΩΣ 31/12/2003	
1) ΕΞΟΔΑ ΙΔΡΥΣΕΩΣ ΚΑΙ ΠΡΩΤΗΣ ΕΓΚΑΤΑΣΤΑΣΕΩΣ	20.980,55	9.717,35	-	30.697,90	20.980,54	-	1.943,47	22.924,01	7.773,89
2) ΛΟΙΠΑ ΕΞΟΔΑ ΕΓΚΑΤΑΣΤΑΣΕΩΣ	25.212.556,72	20.834,90	1.769.504,40	23.463.887,22	20.156.538,04	-	2.434.922,86	22.591.460,90	872.426,32
3) ΠΑΡΑΧΩΡΗΣΕΙΣ & ΔΙΚΑΙΩΜΑΤΑ ΒΙΟΜΗΧΑΝΙΚΗΣ ΙΔΙΟΚΤΗΣΙΑΣ	149.669,84	-	-	149.669,84	120.322,81	-	29.347,01	149.669,82	0,02
4) ΓΗΠΕΔΑ-ΟΙΚΟΠΕΔΑ	455.215,49	12.844,05	455.215,49	12.844,05	-	-	-	-	12.844,05
5) ΚΤΙΡΙΑ & ΤΕΧΝΙΚΑ ΕΡΓΑ	1.598.970,96	27.155,95	1.598.970,96	27.155,95	566.804,22	606.423,39	39.619,17	-	27.155,95
6) ΜΕΤΑΦΟ-ΡΙΚΑ ΜΕΣΑ	395.496,79	-	5.414,40	390.082,39	338.208,36	5.414,25	12.485,45	345.279,56	44.802,83
7) ΕΠΗΛΛΑ & Λ. ΕΞΟΠΛΙΣΜΟΣ	710.157,97	59.402,19	13.327,67	756.232,49	555.624,74	3.860,00	58.733,09	610.497,83	145.734,66
ΣΥΝΟΛΑ	28.543.048,32	129.954,44	3.842.432,92	24.830.569,84	21.758.478,71	615.697,64	2.577.051,05	23.719.832,12	1.110.737,72

5.4. Ασφαλιστήρια Συμβόλαια

Η Εταιρία έχει συνάψει τα παρακάτω ασφαλιστήρια συμβόλαια:

(1) Η υπ' αριθμ. 9772/3.6.2003 πρόσθετη πράξη επί της υπ' αρ. 350 σύμβασης καθολικής ασφάλισης πιστώσεων μεταξύ της Εταιρίας και της ασφαλιστικής εταιρίας «ΦΟΙΝΙΞ Ανώνυμη Ασφαλιστική Εταιρία Πιστώσεων και Εγγυήσεων» με την οποία ανανεώθηκε η σύμβαση για τη χρονική περίοδο από 1.6.2003 μέχρι 31.5.2004. Αντικείμενο της ασφάλισης αποτελεί το σύνολο των πιστώσεων των πωλήσεων εμπορευμάτων ή παροχής υπηρεσιών της Εταιρίας προς το σύνολο των αγοραστών της. Ανώτατο όριο ασφαλιστικής αποζημίωσης είναι το 20πλάσιο του ποσού των καθαρών ασφαλίσεων που καταβάλλονται από την Εταιρία κατά τη διάρκεια ισχύος της ασφαλιστικής σύμβασης. Από την ασφάλιση εξαιρούνται οι συναλλαγές που συνάπτονται με επιχειρήσεις τις οποίες η Εταιρία ελέγχει άμεσα ή έμμεσα ή στις οποίες κατέχει αξιόλογα συμφέροντα. Το ποσοστό του ασφαλιστρού ανέρχεται σε 0.082% επί των μηνιαίων υπολοίπων, τα προβλεπόμενα ετήσια ασφαλίσιτρα είχαν υπολογιστεί σε 50.000 € και τα ελάχιστα ετήσια καθαρά ασφαλίσιτρα σε 25.000 €.

(2) Το υπ' αρ. 2042836-108851 Κοινό Ασφαλιστήριο Συμβόλαιο Περιουσίας μεταξύ της Εταιρίας και της «C.G.U. Ελλάς Α.Ε.Γ.Α.» (στο εξής «C.G.U.») διάρκειας από 31.12.2003 έως 31.12.2004, δυνάμει του οποίου ασφαλιζονται αντί συνολικών ασφαλίσεων 9.501,26€ : α) το κτήριο της Εταιρίας στη Λ. Τατοΐου 112 στη Μεταμόρφωση Αττικής, συνολικής επιφάνειας 5.265,24 τ.μ. μέχρι ποσού 1.438.004€, β) το περιεχόμενο του κτηρίου γενικά, συμπεριλαμβανομένου του περιεχόμενου εξοπλισμού της Εταιρίας, των μηχανημάτων κλιματισμού, του κλειστού κυκλώματος τηλεόρασης και του συστήματος συναγερμού, ένα Clark μάρκας Scania, δύο Clark μηχανοκίνητα Fiat και ένα χειροκίνητο Scania, τα οποία κινούνται εντός του χώρου της αποθήκης κατά τις ώρες λειτουργίας της επιχείρησης, τρεις αυτόματοι πωλητές ιδιοκτησίας τρίτων με περιεχόμενο αναψυκτικά, καφέ και είδη διατροφής μέχρι ποσού € 210.000 (ειδικώς καλύπτονται οι βελτιώσεις του κτηρίου που έγιναν με έξοδα της Εταιρίας μέχρι ποσού 60.000€, και γ) τα εμπορεύματα που βρίσκονται εντός του κτηρίου μέχρι ποσού 2.450.000€. β) εμπορεύματα στον Ασπρόπυργο, Μέγαρο Αττικής, μέχρι συνολικού ποσού 420.000€. Οι ασφαλιζόμενοι κίνδυνοι περιλαμβάνουν πυρκαγιά και κεραυνό, κλοπή από διάρρηξη, σεισμό, στάση, απεργία, οχλαγωγία, πολιτικές

ταραχές, κακόβουλες ενέργειες, έκρηξη, πτώση αεροσκάφους, πρόσκρουση οχήματος, έξοδα αποκομιδής συντριμμάτων, πυρκαγιά από δάσος, πυρκαγιά από βραχυκύκλωμα (ζημίες ιδίου αντικειμένου), καπνός από πυρκαγιά, ευρεία θραύση υαλοπινάκων, αμοιβές αρχιτεκτόνων, πλημμύρα, θύελλα, καταιγίδα, χιόνι, χαλάζι, παγετό, διαρροή νερού από σωληνώσεις, διαρροή σωληνώσεων αποχέτευσης, διαρροή σπρινκλερ, αστική ευθύνη προς γείτονες και μισθωτή από πυρκαγιά ή έκρηξη. Για κάθε καλυπτόμενο κίνδυνο προβλέπεται στη σύμβαση διαφορετικό ασφαλιζόμενο κεφάλαιο και τυχόν ποσό απαλλαγής. Για ορισμένους κινδύνους προβλέπεται όριο ευθύνης. Για τις καλύψεις πυρκαγιά και κεραυνός και κλοπή από διάρρηξη, τίθενται ως προϋποθέσεις η τήρηση ειδικά προσδιοριζόμενων μέτρων φύλαξης και προστασίας. Σημειώνεται ότι το ανωτέρω κτήριο αναφέρεται στη σύμβαση ως ιδιόκτητο, ενώ ήδη η κυριότητα του έχει μεταβιβαστεί στην Εμπορική Leasing ΑΕ, η οποία στη σύμβαση αναφέρεται ως ενυπόθηκος δανειστής.

(3) Το υπ' αρ. 2042837-108854 Κοινό Ασφαλιστήριο Συμβόλαιο Περιουσίας μεταξύ της Εταιρίας και της C.G.U. διάρκειας από 31.12.2003 έως 31.12.2004. Δυνάμει του ανωτέρω συμβολαίου ασφαλιζονται αντί συνολικών ασφαλιστρών 8924.99€ για ποσό 2.100.000€ εμπορεύματα που φυλάσσονται σε εμπορευματοκιβώτια τύπου container και βρίσκονται σε υπαίθριο χώρο στη μάνδρα της εταιρίας «TRANΣ ΚΟΝΤΑΙΝΕΡ ΕΠΕ», στην περιοχή Ασπροπύργου. Οι καλυπτόμενοι κίνδυνοι περιλαμβάνουν πυρκαγιά και κεραυνό, κλοπή από διάρρηξη, πυρκαγιά από δάσος και καπνό από πυρκαγιά. Για την κάλυψη κλοπή από διάρρηξη τίθεται ως προϋπόθεση η φύλαξη του χώρου και ισχύει μόνο για ολική κλοπή των container.

(4) Το υπ' αρ. 2042838-108857 Κοινό Ασφαλιστήριο Συμβόλαιο Περιουσίας μεταξύ της Εταιρίας και της C.G.U. διάρκειας από 31.12.2003 έως 31.12.2004. Δυνάμει του ανωτέρω συμβολαίου ασφαλιζονται το περιεχόμενο μισθωμένου κτηρίου επί της οδού Αεροδρομίου 108 στο Ωραιόκαστρο Θεσσαλονίκης για συνολικό ποσό 175.000 € και ειδικότερα α) το περιεχόμενο και ο εξοπλισμός μέχρι το ποσό 50.000€ και β) τα ανταλλακτικά που χρησιμεύουν για το service της Εταιρίας και εμπορεύματα τρίτων εντός των χώρων του παραπάνω κτηρίου μέχρι το ποσό 200.000€. Οι ασφαλιζόμενοι κίνδυνοι περιλαμβάνουν πυρκαγιά και κεραυνό, κλοπή από διάρρηξη, σεισμό, στάση, απεργία, οχλαγωγία, πολιτικές ταραχές, κακόβουλες ενέργειες, έκρηξη, πτώση αεροσκάφους, πρόσκρουση οχήματος, έξοδα αποκομιδής συντριμμάτων, πυρκαγιά από δάσος, πυρκαγιά από βραχυκύκλωμα (ζημίες ιδίου αντικειμένου), καπνό από πυρκαγιά, ευρεία θραύση υαλοπινάκων, πλημμύρα, θύελλα, καταιγίδα, χιόνι, χαλάζι, παγετό, διαρροή νερού από σωληνώσεις, διαρροή σωληνώσεων αποχέτευσης, αστική ευθύνη προς γείτονες και μισθωτή από πυρκαγιά ή έκρηξη, έξοδα φύλαξης. Για ορισμένους κινδύνους προβλέπεται όριο ευθύνης. Για την κάλυψη από διάρρηξη, τίθεται ως προϋπόθεση η τήρηση ειδικά προσδιοριζόμενων μέτρων προστασίας.

(5) Το υπ' αρ. 2042841-108867 Κοινό Ασφαλιστήριο Συμβόλαιο Περιουσίας (Επακόλουθου Ζημίας) μεταξύ της Εταιρίας και της C.G.U. διάρκειας από 31.12.2003 έως 31.12.2004. Δυνάμει του ανωτέρω συμβολαίου ασφαλιζονται, αντί συνολικών ασφαλιστρών 8.162€, η απώλεια μικτών κερδών της Εταιρίας οφειλόμενη σε α) μείωση του κύκλου εργασιών και β) αύξηση του κόστους λειτουργίας, για συνολικό κεφάλαιο 3.850.000€. Το ασφάλισμα καταβάλλεται σε περίπτωση που κτήριο ή άλλο περιουσιακό στοιχείο της Εταιρίας υποστεί ζημία από καλυπτόμενο κίνδυνο και η επιχείρηση που ασκείται από την ασφαλισμένη στις εγκαταστάσεις αυτές διακοπεί ή παρεμποδιστεί. Ως αντίστοιχα συμβόλαια περιουσίας προβλέπονται τα υπ' αρ. 2042836/108851, 2042837/108854 και 2042838/108857. Ως περίοδος αποζημίωσης προβλέπεται διάστημα 12 συνεχών μηνών από την ημερομηνία επέλευσης της ζημίας. Οι ασφαλιζόμενοι κίνδυνοι περιλαμβάνουν πυρκαγιά και κεραυνό, σεισμό, στάση, απεργία, οχλαγωγία, πολιτικές ταραχές, κακόβουλες ενέργειες, έκρηξη, πτώση αεροσκάφους, πρόσκρουση οχήματος, πυρκαγιά από δάσος, πυρκαγιά από βραχυκύκλωμα (ζημίες ιδίου αντικειμένου), καπνός από πυρκαγιά, πλημμύρα, θύελλα, καταιγίδα, χιόνι, χαλάζι, παγετό, διαρροή νερού από σωληνώσεις, διαρροή σωληνώσεων αποχέτευσης, διαρροή σπρινκλερ, αστική ευθύνη προς γείτονες και μισθωτή από πυρκαγιά ή έκρηξη. Για κάθε επιμέρους καλυπτόμενο κίνδυνο προβλέπεται στη σύμβαση διαφορετικό αντικείμενο και ασφαλιζόμενο κεφάλαιο ή ποσό απαλλαγής. Για ορισμένους κινδύνους προβλέπεται όριο ευθύνης. Για τις καλύψεις πυρκαγιά και κεραυνός και κλοπή από διάρρηξη, τίθενται ως προϋποθέσεις η τήρηση ειδικά προσδιοριζόμενων μέτρων φύλαξης και προστασίας.

(6) Το υπ' αρ. ATB-10351476 Ασφαλιστήριο Συμβόλαιο Περιουσίας μεταξύ της Εταιρίας και της «GENERALI HELLAS A.E.A.Z.», με διάρκεια από 31.12.2003 έως 31.12.2004. Δυνάμει του ανωτέρω συμβολαίου ασφαλιζονται, αντί συνολικών ασφαλιστρών 11.394,95€, υλικές ζημίες μέχρι το ποσό 2.836.287,60€ και για διακοπή εργασιών μέχρι το ποσό 1.650.000€. Το ανωτέρω συμβόλαιο ακολουθεί τις καλύψεις, απαλλαγές, ασφάλιστρα, όρους και προϋποθέσεις των υπ' αρ. 2042836-108851, 2042837-108854 και 2042841-108867 συμβολαίων της ηγήτριας εταιρίας C.G.U.

Τα ποσά και τα ασφάλιστρα που αναγράφονται στο ανωτέρω συμβόλαιο αντιστοιχούν στο ποσοστό συμμετοχής στον κίνδυνο της «GENERALI HELLAS», ήτοι 30%.

(7) Το υπ' αρ. 2035 Ασφαλιστήριο Ηλεκτρονικού Εξοπλισμού μεταξύ της Εταιρίας και της C.G.U., διάρκειας από 31.12.2003 έως 31.12.2004. Δυνάμει του ανωτέρω συμβολαίου ασφαρίζεται, αντί συνολικού ασφαλίστρου 414,24€ ο ηλεκτρονικός εξοπλισμός που βρίσκεται στο χώρο των γραφείων της Εταιρίας στην οδό Τατοΐου 112 στη Μεταμόρφωση Αττικής, κατά απώλειας ή ζημίας από τυχαίο συμβάν, μέχρι του ποσού των 311.383€ με αφαιρετέα απαλλαγή 500 € σε κάθε ζημία.

(8) Το υπ' αρ. 2036 Ασφαλιστήριο Ηλεκτρονικού Εξοπλισμού μεταξύ της Εταιρίας και της C.G.U., διάρκειας από 31.12.2003 έως 31.12.2004. Δυνάμει του ανωτέρω συμβολαίου ασφαρίζεται, αντί συνολικού ασφαλίστρου 30,24€ ο ηλεκτρονικός εξοπλισμός που βρίσκεται στα γραφεία της Εταιρίας επί της οδού Ωραιοκάστρου αρ. 108 (Ωραιοκάστρο Θεσσαλονίκης), κατά απώλειας ή ζημίας από τυχαίο συμβάν, μέχρι το ποσό 22.838€ με αφαιρετέα απαλλαγή 500€ σε κάθε ζημία..

Ο ασφαλιζόμενος με τις ανωτέρω συμβάσεις υπό (7) και (8) ηλεκτρονικός εξοπλισμός περιλαμβάνει ηλεκτρονικούς υπολογιστές, οθόνες, εκτυπωτές, περιφερειακές και δικτυακές συσκευές, τηλεφωνικά κέντρα, servers και λογισμικό, όπως αναλύονται στους συνημμένους στη σύμβαση πίνακες. Προϋπόθεση ισχύος της ασφαλιστικής κάλυψης αποτελεί η αδιάκοπη εφαρμογή των προσδιορισμένων στις συμβάσεις μέτρων προστασίας. Προβλέπεται ότι καλύπτεται κάθε απώλεια ή ζημία που θα συμβεί άμεσα ή έμμεσα κατά τη διάρκεια στάσεων, απεργιών, πολιτικών ταραχών και τρομοκρατικών ενεργειών. Η ως άνω σύμβαση προβλέπει εξαιρέσεις από την κάλυψη, όπως ενδεικτικά ζημίες οφειλόμενες σε αντικανονικές συνθήκες λειτουργίας, σε σφάλματα ή ελαττώματα γνωστά στον ασφαλιζόμενο, σε μη τήρηση οδηγιών του κατασκευαστή, ζημίες σε εξαρτήματα που υφίστανται υψηλό βαθμό φθοράς από τη χρήση τους, επισκευή ή αντικατάσταση λόγω φθοράς, ζημία στα υλικά υπό καταργασία, απώλεια χρήσεως, αποζημιώσεις για καθυστερήσεις, απώλεια πελατών ή άλλη έμμεση ζημία, δαπάνη αποκατάστασης πληροφοριών στα μέσα αποθήκευσης στοιχείων, ζημία για την οποία ευθύνεται βάσει συμβάσεως ή κατ' άλλο τρόπο προμηθευτής, εργολάβος ή επισκευαστής, ζημία που προξενήθηκε από πόλεμο, εισβολή, πράξη αλλοδαπού εχθρού, πολεμικές εχθροπραξίες, καθώς και ζημίες ως συνέπεια διαταγής της δημόσιας αρχής. Επίσης από την κάλυψη εξαιρούνται η αδυναμία αναγνώρισης ημερομηνίας και οι βλάβες από μετάδοση-μεταφορά «ιών».

(9) Το υπ' αρ. 1283 Συμβόλαιο Ασφάλισης Χρημάτων μεταξύ της Εταιρίας και της C.G.U., διάρκειας από 31.12.2003 έως 31.12.2004. Δυνάμει του ανωτέρω συμβολαίου ασφαρίζονται αντί συνολικού ασφαλίστρου 3280,51€ α) η απώλεια χρημάτων (μετρητά € 200.000, επιταγές € 1.000.000) κατά τη διάρκεια της μεταφοράς τους εντός ελληνικής επικράτειας από τις εγκαταστάσεις της Εταιρίας ασφαλιζόμενης σε τράπεζες και σε πελάτες και σε αντιστρόφως, με ανώτατο όριο ευθύνης μέχρι 1.120.000 € ανά μεταφορά και συνολικά ετησίως € 20.000.000 € και β) χρήματα εντός του ειδικά προσδιοριζόμενου σταθερού χρηματοκιβωτίου στην έδρα της Εταιρίας (μετρητά € 200.000, επιταγές 1.000.000) και το κόστος επισκευής ή αντικατάστασης του χρηματοκιβωτίου ως άμεση συνέπεια κλοπής ή απόπειρας κλοπής μέχρι € 2.350. Η αφαιρετέα απαλλαγή ορίζεται σε ποσοστό 10% με ελάχιστο ποσό 3.000€ για κάθε ζημιόγνο γεγονός. Ως προϋπόθεση τίθεται ότι κατά τη διάρκεια των μη εργάσιμων ωρών το χρηματοκιβώτιο θα είναι κλειδωμένο και τα κλειδιά θα φυλάσσονται από συγκεκριμένα πρόσωπα. Επίσης προσδιορίζονται και τα απαιτούμενα μέτρα προστασίας. Μεταξύ των προβλεπόμενων στη σύμβαση εξαιρέσεων από την κάλυψη είναι οποιαδήποτε απώλεια προερχόμενη από δολιότητα ή ανέντιμη πράξη υπαλλήλου του ασφαλιζόμενου, ελλείμματα εξαιτίας λάθους ή παραλείψεως, απώλειες καλυπτόμενες με ασφαλιστήρια εμπιστοσύνης υπαλλήλων, απώλεια από όχημα συνεπεία κλοπής με ή χωρίς διάρρηξη εκτός αν συνοδεύεται από βία ή απειλή χρήσης βίας.

Η ανωτέρω σύμβαση προβλέπει συνασφάλιση με ηγέτιδα εταιρία την C.G.U. (50%) και συνασφαλιστρια την εταιρία «GENERALI HELLAS A.E.A.Z.» (50%). Η ασφαλιστική κάλυψη και τα ασφάλιστρα που αφορούν τις ανωτέρω συμβάσεις, κατανέμονται μεταξύ των συνασφαλιστριών εταιριών μέχρι το ποσοστό συμμετοχής της κάθε μίας.

(10) Η υπ' αρ. 000955856 πρόσθετη πράξη του ATB-10326055 Ασφαλιστηρίου Συμβολαίου Χρημάτων μεταξύ της Εταιρίας και της «GENERALI HELLAS A.E.A.Z.», διάρκειας από 31.12.2003 ως 31.12.2004. Δυνάμει της ανωτέρω πρόσθετης πράξης ασφαρίζονται, αντί συνολικών ασφαλιστρών 3280,50€ χρήματα για ποσό € 600.000 εντός των εγκαταστάσεων και € 600.000 κατά τη μεταφορά. Η σύμβαση αυτή ακολουθεί τις καλύψεις, απαλλαγές, ασφάλιστρα, όρους και προϋποθέσεις του ανωτέρω υπ' αρ. 1283 συμβολαίου της ηγήτριας εταιρίας C.G.U. Τα ποσά και

τα ασφαλιστήρια που αναγράφονται στην ανωτέρω πρόσθετη πράξη αντιστοιχούν στο ποσοστό συμμετοχής στον κίνδυνο της «GENERALI HELLAS», ήτοι 50%.

(11) Το υπ' αρ. 13962 Ασφαλιστήριο Γενικής Αστικής Ευθύνης μεταξύ της Εταιρίας και της C.G.U., διάρκειας από 31.12.2003 έως 31.12.2004. Δυνάμει του ανωτέρω συμβολαίου καλύπτεται, αντί συνολικού ασφαλιστήριου 390,63€ η αστική ευθύνη της Εταιρίας, για σωματικές βλάβες μέχρι ποσού € 150.000 (κατ' άτομο και για ομαδικό ατύχημα) και υλικές ζημιές μέχρι ποσού 150.000, που προξενούνται σε τρίτους στους προσδιοριζόμενους στη σύμβαση χώρους ή γύρω από αυτούς. Καλύπτεται η εργοδοτική ευθύνη για εργαζόμενους ασφαλισμένους σε οποιοδήποτε ασφαλιστικό ταμείο για το πέραν του καταβαλλόμενου από το ταμείο ποσού. Η κάλυψη επεκτείνεται στα εργατικά ατυχήματα, ενώ με ρητό όρο της σύμβασης εξαιρείται η επαγγελματική ευθύνη.

(12) Ασφαλιστήρια συμβόλαια αστικής ευθύνης και προαιρετικών καλύψεων αυτοκινήτου μεταξύ της Εταιρίας και της εταιρίας «Ευρωπαϊκή Πίστη Α.Ε.Γ.Α.», διάρκειας από 31.12.2003 έως 31.12.2004 και ειδικότερα:

- α) Το υπ' αρ. 10696351 συμβόλαιο για το αυτοκίνητο με αρ. κυκλ. ΥΒΖ 6679
- β) Το υπ' αρ. 10696358 συμβόλαιο για το αυτοκίνητο με αρ. κυκλ. ΥΧΕ 8475
- γ) Το υπ' αρ. 10696362 συμβόλαιο για το αυτοκίνητο με αρ. κυκλ. ΥΧΚ 6832. Σημειώνεται ότι δεν τέθηκε υπόψη μας η άδεια κυκλοφορίας του συγκεκριμένου αυτοκινήτου.
- δ) Το υπ' αρ. 10696359 συμβόλαιο για το αυτοκίνητο με αρ. κυκλ. ΥΧΝ 4788
- ε) Το υπ' αρ. 10696360 συμβόλαιο για το αυτοκίνητο με αρ. κυκλ. ΥΧΝ 4776
- στ) Το υπ' αρ. 10696361 συμβόλαιο για το αυτοκίνητο με αρ. κυκλ. ΥΟΙ 2055
- ζ) Το υπ' αρ. 10696363 συμβόλαιο για το αυτοκίνητο με αρ. κυκλ. ΖΖΒ 4361

(12) Το υπ' αρ. 342075 ασφαλιστήριο αυτοκινήτου μεταξύ της Εταιρίας και της εταιρίας «Ευρωπαϊκή Πρόνοια Α.Ε.Γ.Α.», διάρκειας από 13.12.2003 έως 13.6.2004 για το αυτοκίνητο με αρ. κυκλ. ΥΧΡ 9921

(13) Το υπ' αρ. 1192850047 πολυασφαλιστήριο αυτοκινήτου μεταξύ της Εταιρίας και της εταιρίας «Υδρόγειος Α.Α.Α.Ε.», διάρκειας από 16.3.2004 έως 16.9.2004 για το αυτοκίνητο με αρ. κυκλ. ΥΟΝ 1417.

5.5. Εγγυήσεις και Εμπράγματα Βάρη

Δεν υπάρχουν εμπράγματα βάρη (προσημειώσεις ή υποθήκες) επί των ακινήτων και των λοιπών εν γένει περιουσιακών στοιχείων της Εταιρίας.

Σε ασφάλεια συμβάσεως χρηματοδοτικής μίσθωσης έχει παρασχεθεί ενέχυρο υπέρ Εταιρίας χρηματοδοτικής μίσθωσης επιταγών πελατών ύψους € 500.000,00, καθώς επίσης έχουν δοθεί εγγυητικές επιστολές αξίας € 218.842,04 για καλή εκτέλεση συμβάσεων με προμηθευτές, όπως αυτά παρουσιάζονται αναλυτικά στο προσάρτημα.

Η Εταιρία δεν έχει παράσχει υπέρ τρίτων, φυσικών ή νομικών, προσώπων εγγυήσεις, ούτε έχει λάβει εγγυήσεις από τρίτα πρόσωπα.

5.6. Συμβάσεις

Τραπεζικές Συμβάσεις

Η Εταιρία έχει συνάψει με διάφορες τράπεζες τις ακόλουθες συμβάσεις πιστώσεων:

1. Την υπ' αριθμ. 1036/198 αρχική σύμβαση πιστώσεως μεταξύ Εθνικής Τράπεζας και της Εταιρείας και τις (25) πρόσθετες αυτής πράξεις για πιστώσεις μέχρι ποσού 750.000.000 δραχμών.
2. Την υπ' αριθμ. 1036/198 αρχική σύμβαση πιστώσεως μεταξύ ALPHA BANK και Εταιρείας και τις πρόσθετες αυτής πράξεις για πιστώσεις μέχρι ποσού 2.200.000.000 δραχμών.
3. Την υπ' αριθμ. 15/3.1.1997 αρχική σύμβαση πιστώσεως μεταξύ της Εταιρείας και της Τράπεζας Αττικής και τις πρόσθετες πράξεις για πιστώσεις μέχρι 850.000.000 δραχμών.
4. Την υπ' αριθμ. 495/2001 σύμβαση πιστώσεως μεταξύ της Εταιρείας και της Εμπορικής Τράπεζας και τις πρόσθετες πράξεις για πιστώσεις μέχρι 2.000.000.000 δραχμών.

5. Την υπ’ αριθμ. 495/2001 σύμβαση πιστώσεως μεταξύ της Εταιρείας και της Τράπεζας Πειραιώς και τις πρόσθετες πράξεις για πιστώσεις μέχρι 655.000.000 δραχμών.
6. Την υπ’ αριθμ. 224/1997 1999 σύμβαση πιστώσεως μεταξύ της Εταιρείας και της Τράπεζας Κύπρου για πιστώσεις μέχρι 350.000.000 δραχμών.
7. Την υπ’ αριθμ. 289/1996 σύμβαση πιστώσεως μεταξύ της Εταιρείας και της Ιονικής Τράπεζας και τις πρόσθετες πράξεις για πιστώσεις μέχρι 700.000.000 δραχμών.
8. Την υπ’ αριθμ. 741/1999 σύμβαση πιστώσεως μεταξύ της Εταιρείας και της EFG Eurobank και τις πρόσθετες πράξεις για πιστώσεις μέχρι 800.000.000 δραχμών.
9. Την υπ’ αριθμ. 12/40135/1999 σύμβαση πιστώσεως μεταξύ της Εταιρείας και της Γενικής Τράπεζας και τις πρόσθετες πράξεις για πιστώσεις μέχρι 490.000.000 δραχμών.
10. Την υπ’ αριθμ. 158/1999 σύμβαση πιστώσεως μεταξύ Τραπεζής Εργασίας και Delonghi και η πρόσθετη αυτής πράξη για πιστώσεις μέχρι του ποσού των 400.000.000 δραχμών.
11. Την υπ’ αριθμ. 1162/1996 σύμβαση πιστώσεως με ανοικτό αλληλόχρεο λογαριασμό μεταξύ της Τράπεζας Πίστωσης και της εταιρείας ΤΑΣΟΓΛΟΥ Α.Ε. – ΘΕΡΜΑΝΤΙΚΩΝ ΚΑΙ ΚΛΙΜΑΤΙΣΤΙΚΩΝ (θυγατρική Θεσ/νίκης), με τις πρόσθετες πράξεις της, μέχρι του ποσού των 100.000.000 δραχμών.
12. Την υπ’ αριθμ. 2389/2001 σύμβαση πίστωσης με ανοικτό αλληλόχρεο λογαριασμό μεταξύ της Τράπεζας Πίστωσης και της εταιρείας SATELEKTRIK μέχρι του ποσού των 250.000.000 δραχμών.

Όλες οι ανωτέρω συμβάσεις, μετά την πλήρη και ολοσχερή εξόφληση του τραπεζικού δανεισμού της εταιρείας έχουν πλέον αδρανοποιηθεί.

Συμβάσεις με Προμηθευτές

Η Εταιρεία έχει συνάψει την από 15/2/1990 σύμβαση αποκλειστική διανομής των προϊόντων της με την εταιρείας DELONGHI SPA η αρχική διάρκεια της οποίας είχε οριστεί για πέντε (5) έτη, ανανεούμενη αυτομάτως για χρονική περίοδο πέντε (5) ετών, εφόσον δεν καταγγέλετο από κάποιο συμβαλλόμενο μέρος πρό (12) μηνών.

Η παραπάνω σύμβαση παραμένει σε ισχύ, ανανεούμενη διαρκώς μέχρι και σήμερα και δεν έχει με οιοδήποτε τρόπο καταγγελθεί εκ μέρους της Delonghi SpA.

Οι σχέσεις με τον παραπάνω οίκο είναι άριστες.

Επίσης με τον ίδιο οίκο Delonghi SpA έχει συναφθεί η από 19.2.2002 σύμβαση αδειας χρήσεως διακριτικών γνωρισμάτων Delonghi σε παραγόμενα από την Εταιρία προϊόντα. Η παραπάνω σύμβαση έληξε την 30-6-2003 και η συνεργασία με τον οίκο επί του θέματος αυτού συνεχίζεται μέχρι και σήμερα με την καταβολή των αντιστοίχων δικαιωμάτων στο οίκο.

Συμβάσεις με Πελάτες.

Μεταξύ της Εταιρείας και της Ν.Δ. ΒΑΣΙΛΑΚΗΣ Α.Ε. έχει συναφθεί το 11.5.2001 ιδιωτικό συμφωνητικό πωλήσεων εμπορευμάτων και εμπορικής συνεργασίας για χρονική περίοδο πέντε (5) ετών ήτοι μέχρι 31.12.2005.

Η εκτέλεση συμφωνία αυτής συνεχίζεται μέχρι και σήμερα.

Αντίστροφη χρηματοδοτική μίσθωση (sale and lease-back)

Η Εταιρία δυνάμει του υπ’ αρ. 78.324/30.6.2003 αγοραπωλητηρίου συμβολαίου του Συμβ/φου Αθηνών Ευάγγελου Παυλίνη, νομίμως μεταγεγραμμένου στα βιβλία μεταγραφών του Υποθηκοφυλακείου Νέας Φιλαδέλφειας στον τόμο 463 και με αυξ. αρ. 45 (υπ’ αρ. 2392/ι/3.7.2003 πιστοποιητικό μεταγραφής), μεταβίβασε στην εταιρία Εμπορική Leasing Α.Ε. Χρηματοδοτικών Μισθώσεων (εφεξής η «Εμπορική Leasing») αντί τιμήματος 6.700.000.000 € ένα οικόπεδο κατά κανόνα άρτιο και οικοδομήσιμο επιφάνειας 3.372 τ.μ., με την επ’ αυτού πολυόροφη οικοδομή, στη θέση «Μποφίλια» της κτηματικής περιφέρειας Δήμου Μεταμόρφωσης Αττικής, στο υπ’ αρ. 64 οικοδομικό τετράγωνο και επί της οδού Τατοΐου αριθμός 112. Η οικοδομή αποτελείται από υπόγειο όροφο (1.175,12 τ.μ.), ισόγειο όροφο (1.156,98 τ.μ.), πρώτο όροφο (1.160,50 τ.μ.), δεύτερο όροφο (1.087,75 τ.μ.), τρίτο όροφο (637,89 τ.μ.) και δώμα (637,89 τ.μ.). Στο αγοραπωλητήριο συμβόλαιο γίνεται μνεία ότι το ακίνητο μεταβιβάστηκε στην Εμπορική Leasing προκειμένου να καταστεί

αντικείμενο χρηματοδοτικής μίσθωσης κατά τα οριζόμενα στο ν. 1665/1986 και η οποία σύμβαση χρηματοδοτικής μίσθωσης επρόκειτο να καταρτιστεί αμέσως μετά από αυτό.

Δυνάμει του υπ’ αρ. 78.325/30.6.2003 συμβολαίου του ίδιου ως άνω Συμβ/φου, συνήφθη μεταξύ της Εταιρίας και της Εμπορικής Leasing σύμβαση αντίστροφης χρηματοδοτικής μίσθωσης του ως άνω ακινήτου (εφεξής το «Μίσθιο»). Την εμπρόθεσμη και ολοκληρωτική εκπλήρωση των οφειλών που απορρέουν από τη σύμβαση εγγυήθηκε υπέρ της Εταιρίας ο Σπυρίδων Τασόγλου, ο οποίος συμβλήθηκε εκ τρίτου σε αυτή ως εγγυητής, παραιτούμενος από την ένσταση διζήσεως και τις ενστάσεις των άρθρων 853,861,862,863,864,866,867 και 868 ΑΚ.

Η διάρκεια της μίσθωσης είναι 144 μήνες με έναρξη στις 5.7.2003 και λήξη στις 5.7.2015. Κατά τη λήξη της μίσθωσης η Εταιρία έχει δικαίωμα να εξαγοράσει τα μίσθια καταβάλλοντας την εναπομένουσα αξία ποσού 1.184.058,73 €. Το μίσθωμα συμφωνήθηκε κυμαινόμενο, ορίστηκε επίσης ότι το πρώτο μίσθωμα που είναι προκαταβλητέο κατά την υπογραφή της εξοφλητικής πράξης του αγοραπωλητηρίου συμβολαίου θα ανέρχεται σε € 136.787,16 και εν συνεχεία από τα 144 μηνιαία μισθωμάτων τα 36 πρώτα θα ανέρχονται σε € 54.120,12 και τα επόμενα 108 σε € 62.173,35. Επίσης η Εταιρία έχει υποχρέωση καταβολής προμισθώματος για το ποσό που του προκατέβαλε η Εμπορική Leasing έναντι της αξίας κτήσης, υπολογιζόμενο π.χ. για περίοδο 30 ημερολογιακών ημερών και για ποσό € 3.000 σε € 14,9, πλέον ΦΠΑ. Η Εταιρία μπορεί εφόσον έχει εξοφλήσει τα ληξιπρόθεσμα μισθώματα και γενικά κάθε ποσό οφειλόμενο στην Εμπορική Leasing να ζητήσει την επαναγορά του μισθίου πριν από τη λήξη της σύμβασης καταβάλλοντας τη συμβατική υπολειμματική αξία. Η Εταιρία βαρύνεται με την καταβολή ασφαλίστρων για την ασφάλιση του ακινήτου στις εταιρίες CGU Insurance κατά 70% και στην Generali Hellas κατά 30% (βλ. σχετικές συμβάσεις π.κ. στο κεφάλαιο Σημαντικές Συμβάσεις).

Σύμφωνα με τους όρους της σύμβασης η Εταιρία εγγυήθηκε μεταξύ άλλων για (α) την έκταση, τα όρια και την περιγραφή του Μισθίου, (β) την ιδιότητα της Εταιρίας ως κυρίας του ακινήτου κατά την ως άνω μεταβίβαση και τη νομική τάξη των τίτλων κτήσης, (γ) την απουσία βαρών, διεκδικήσεων, άλλων δικαιωμάτων τρίτων και νομικών ελαττωμάτων του Μισθίου, (δ) ότι η μεταβίβαση του Μισθίου στην Εμπορική Leasing δεν προσβάλλει ούτε καταδολιεύει τα συμφέροντα τρίτων. Ταυτοχρόνως, η Εμπορική Leasing (άρθρο 4.02) απηλλάγη από κάθε ευθύνη για νομικά και πραγματικά ελαττώματα και τυχόν έλλειψη συμφωνημένων ιδιοτήτων του Μισθίου.

Η Εταιρία έχει την κατοχή του Μισθίου για λογαριασμό της Εμπορικής Leasing ως κυρίας και νομέως του. Δυνάμει του ειδικού όρου 26.14. επιτρέπεται στην Εταιρία η μερική ή ολική παραχώρηση του ακινήτου υπό την προϋπόθεση ότι η εκμετάλλευση του Μισθίου εντάσσεται στους νόμιμους καταστατικούς της σκοπούς. Η Εταιρία υποχρεούται σε κοινοποίηση στην Εμπορική Leasing της εκάστοτε σύμβασης υπομισθώσεως εντός 30 ημερών από τη σύναψή της.

6. Εξέλιξη Μετοχικού Κεφαλαίου

Η εξέλιξη του Μετοχικού Κεφαλαίου της ΣΠ. ΤΑΣΟΓΛΟΥ – DELONGHI από τη σύστασή της έως σήμερα έχει, όπως προκύπτει και από άρθρο 5 του καταστατικού της Εταιρείας, όπως ακολουθεί:

1. Το μετοχικό κεφάλαιο της Εταιρείας, το οποίο ορίστηκε αρχικά σε δέκα πέντε εκατομμύρια (15.000.000) δραχμές και καταβλήθηκε ολοσχερώς, διαιρούμενο σε δέκα πέντε χιλιάδες (15.000) ονομαστικές μετοχές αξίας χιλίων (1.000) δραχμών εκάστης (ΦΕΚ, ΤΑΕ & ΕΠΕ 1924/3.7.87), αυξήθηκε στη συνέχεια ως εξής:

1.1. Με την από 30.6.1989 απόφαση της Τακτικής Γενικής Συνέλευσης των Μετόχων της Εταιρείας κατά το ποσό των τριάντα πέντε εκατομμυρίων (35.000.000) δραχμών με καταβολή μετρητών και την έκδοση τριάντα πέντε χιλιάδων (35.000) νέων ονομαστικών μετοχών ονομαστικής αξίας χιλίων (1.000) δραχμών εκάστης (ΦΕΚ, ΤΑΕ & ΕΠΕ 106/16.1.1990), που καταβλήθηκε ολοσχερώς και διαμορφώθηκε στο ποσό των πενήντα εκατομμυρίων (50.000.000) δραχμών, διαιρούμενο σε (50.000) ονομαστικές μετοχές ονομαστικής αξίας (1.000) δραχμών εκάστη.

1.2. Με την από 30.6.1990 απόφαση της Τακτικής Γενικής Συνέλευσης των Μετόχων της Εταιρείας κατά το ποσό των τριάντα εκατομμυρίων (30.000.000) δραχμών με καταβολή μετρητών και την έκδοση τριάντα χιλιάδων (30.000) νέων ονομαστικών μετοχών ονομαστικής αξίας χιλίων (1.000) δραχμών εκάστης (ΦΕΚ, ΤΑΕ & ΕΠΕ 3779/1990), που καταβλήθηκε ολοσχερώς και έτσι το μετοχικό κεφάλαιο διαμορφώθηκε στο ποσό των (80.000.000) δραχμών, διαιρούμενο σε (80.000) ονομαστικές μετοχές ονομαστικής αξίας (1000) δραχμών εκάστης.

1.3. Με την από 14.9.1990 απόφαση της Έκτακτης Γενικής Συνέλευσης των Μετόχων της Εταιρείας το μετοχικό κεφάλαιο αυξήθηκε εκ νέου με μετρητά κατά το ποσό των (50.000.000) δραχμών με την έκδοση (50.000) νέων ονομαστικών μετοχών ονομαστικής αξίας εκάστης (1.000) δραχμών (ΦΕΚ, ΤΑΕ & ΕΠΕ 4518/31.12.1990), που καταβλήθηκε ολοσχερώς και έτσι το μετοχικό κεφάλαιο διαμορφώθηκε στο ποσό των εκατόν τριάντα εκατομμυρίων (130.000.000) δραχμών, διαιρούμενο σε (130.000) ονομαστικές μετοχές ονομαστικής αξίας (1000) δραχμών εκάστης.

1.4. Με την από 30.6.1992 απόφαση της Τακτικής Γενικής Συνέλευσης των Μετόχων της το μετοχικό Κεφάλαιο αυξήθηκε εκ νέου με μετρητά κατά το ποσό των εκατό εκατομμυρίων (100.000.000) δραχμών με την έκδοση εκατό χιλιάδων (100.000) νέων ονομαστικών μετοχών ονομαστικής αξίας χιλίων (1.000) δραχμών εκάστης (ΦΕΚ, ΤΑΕ & ΕΠΕ 4647/92), που καταβλήθηκε ολοσχερώς και έτσι το μετοχικό κεφάλαιο διαμορφώθηκε στο ποσό των διακοσίων τριάντα εκατομμυρίων (230.000.000) δραχμών διαιρούμενο σε (230.000) ονομαστικές μετοχές ονομαστικής αξίας (1.000) δραχμών εκάστης.

1.5. Με την από 28.9.1992 απόφαση της Έκτακτης Γενικής Συνέλευσης των μετόχων της, το μετοχικό Κεφάλαιο της Εταιρείας αυξήθηκε εκ νέου με μετρητά κατά το ποσό των (100.000.000) δραχμών με την έκδοση (100.000) νέων ονομαστικών μετοχών ονομαστικής αξίας χιλίων (1.000) δραχμών εκάστης (ΦΕΚ ΤΑΕ & ΕΠΕ 930/22.3.93), που καταβλήθηκε ολοσχερώς και έτσι το μετοχικό κεφάλαιο διαμορφώθηκε στο ποσό των (330.000.000) δραχμών διαιρούμενο σε (330.000) ονομαστικές μετοχές ονομαστικής αξίας (1.000) δραχμών εκάστης.

1.6. Με την από 6.11.1992 απόφαση της Έκτακτης Γενικής Συνέλευσης των μετόχων της το μετοχικό κεφάλαιο της Εταιρείας αυξήθηκε εκ νέου με μετρητά κατά το ποσό των (50.000.000) δραχμών με την έκδοση (50.000) νέων ονομαστικών μετοχών ονομαστικής αξίας (1.000) δραχμών εκάστης (ΦΕΚ, ΤΑΕ & ΕΠΕ 930/22.3.93) που καταβλήθηκε ολοσχερώς και έτσι το μετοχικό κεφάλαιο διαμορφώθηκε στο ποσό των (380.000.000) δραχμών διαιρούμενο σε (380.000) ονομαστικές μετοχές ονομαστικής αξίας (1000) δραχμών εκάστης.

1.7. Με την από 30.6.1993 απόφαση της Τακτικής Γενικής Συνέλευσης των μετόχων της το μετοχικό κεφάλαιο αυξήθηκε εκ νέου κατά (70.000.000) δραχμές (κατά 53.403.655 δραχμών με την καταβολή μετρητών και κατά ποσό 6.596.345 δραχμών με κεφαλαιοποίηση της κονδυλίου υπεραξίας του άρθρου 23 του Ν. 2056/92) με έκδοση (70.000) νέων ονομαστικών μετοχών ονομαστικής αξίας (1.000) δραχμών εκάστης (ΦΕΚ 6009/93), που καταβλήθηκε ολοσχερώς και έτσι το μετοχικό κεφάλαιο διαμορφώθηκε στο συνολικό ποσό των (450.000.000) δραχμών διαιρούμενο σε (450.000) ονομαστικές μετοχές ονομαστικής αξίας (1000) δραχμών εκάστης.

1.8. Με την από 30/6/1994 απόφαση της Τακτικής Γενικής Συνέλευσης των μετόχων της το μετοχικό κεφάλαιο της Εταιρείας αυξήθηκε εκ νέου κατά το ποσό των (122.812.000) δραχμών με την κεφαλαιοποίηση και μεταφορά στο Μετοχικό Κεφάλαιο του αφορολογήτου αποθεματικού της με αριθμό 1055503/89 απόφασης των υπουργών Εθνικής Οικονομίας και Οικονομικών (που κυρώθηκε με το άρθρο 11 του Ν. 1882/90 και τροποποιήθηκε με το άρθρο 21 του Ν.1892/90) με

την έκδοση (122.812) νέων ονομαστικών μετοχών ονομαστικής αξίας χιλίων (1.000) δραχμών εκάστης (ΦΕΚ, ΤΑΕ & ΕΠΕ 4449/25.7.94). Εάν πριν από την πάροδο δέκα τριών (10+3) ετών από την κεφαλαιοποίηση του παραπάνω αποθεματικού διαλυθεί η εταιρεία ή μειωθεί το μετοχικό της κεφάλαιο, με σκοπό την επιστροφή του αποθεματικού στους μετόχους, το κεφαλαιοποιηθέν αποθεματικό δεν λογίζεται φορολογικώς ως καταβεβλημένο μετοχικό κεφάλαιο και φορολογείται σύμφωνα με τις διατάξεις που ισχύουν για τη φορολογία εισοδήματος κατά το χρόνο της διάλυσης της εταιρείας ή της μείωσης του μετοχικού της κεφαλαίου. Η παραπάνω αύξηση καταβλήθηκε ολοσχερώς και έτσι το μετοχικό κεφάλαιο διαμορφώθηκε στο ποσό των (572.812.000) δραχμών διαιρούμενο σε (571.812.) ονομαστικές μετοχές ονομαστικής αξίας (1000) δραχμών εκάστης.

1.9. Με την από 10.3.1995 απόφαση της Έκτακτης Γενικής Συνέλευσης των μετόχων της μειώθηκε η ονομαστική αξία κάθε μετοχής από (1.000) δραχμές σε (125) δραχμές, μετατράπηκαν οι παλαιές μετοχές από ονομαστικές σε ανώνυμες και εκδόθηκαν νέες κοινές ανώνυμες μετοχές, σε τίτλους των 10 μετοχών ή σε τίτλους πολλαπλάσιους των δέκα μετοχών, σε αντικατάσταση των παλαιών μετοχών, οι οποίες καταστράφηκαν και έτσι το εκ ποσού (572.812.000) δραχμών μετοχικό κεφάλαιο διαιρέθηκε σε (4.582.496) νέες κοινές ανώνυμες μετοχές ονομαστικής αξίας (125) δραχμών εκάστης. Με την ίδια απόφαση αυξήθηκε το μετοχικό κεφάλαιο κατά το ποσό των (7.563.000) δραχμών, με την καταβολή μετρητών και την έκδοση (60.504) νέων κοινών ανωνύμων μετοχών ονομαστικής αξίας εκάστης (125) και τιμή υπέρ το άρτιο διάθεσης (1.200) δραχμές εκάστης (ΦΕΚ, ΤΑΕ & ΕΠΕ 1392/30.03.1995), που καταβλήθηκε ολοσχερώς και έτσι το μετοχικό κεφάλαιο της Εταιρείας διαμορφώθηκε σε (587.938.000) δραχμές διαιρούμενο σε (4.643.000) κοινές ανώνυμες μετοχές ονομαστικής αξίας (125) δραχμές εκάστης.

1.10. Με την από 28.3.1995 και 29.12.1995 αποφάσεις των Έκτακτων Γενικών Συνελεύσεων των μετόχων της Εταιρείας, το μετοχικό κεφάλαιο αυξήθηκε εκ νέου κατά το ποσό των (169.625.000) δραχμών με την έκδοση (1.357.000) νέων ανωνύμων μετοχών ονομαστικής αξίας (125) δραχμών εκάστης. Το ποσό της αύξησής αυτής καλύφθηκε όπως ακολούθει: (α) Κατά το ποσό των (8.075.000) δραχμών με μετρητά, από ιδιωτική τοποθέτηση, που καλύφθηκε από τους παλαιούς μετόχους, καθώς και από υπαλλήλους και συνεργάτες της εταιρείας, με την έκδοση (64.600) νέων κοινών ανωνύμων μετοχών ονομαστικής αξίας (125) δραχμών και τιμή υπέρ το άρτιο της διάθεσης (1.100) δραχμών εκάστης και (β) Κατά το ποσό των (161.550.000) δραχμών, με δημόσια εγγραφή, με την έκδοση (1.292.400) νέων ανωνύμων μετοχών της Εταιρείας ονομαστικής αξίας (125) δραχμών και τιμή υπέρ το άρτιο διάθεσης (1.100) δραχμών εκάστης (ΦΕΚ, ΤΑΕ & ΕΠΕ 1891/04.05.1995). Η διαφορά που προέκυψε από την έκδοση μετοχών υπέρ το άρτιο ήχθη σε πίστωση του λογαριασμού «Αποθεματικό από έκδοση μετοχών υπέρ το άρτιο» και έτσι το μετοχικό κεφάλαιο διαμορφώθηκε σε (750.000.000) δραχμές διαιρούμενο σε (6.000.000) κοινές ανώνυμες μετοχές ονομαστικής αξίας (125) δραχμών εκάστης.

1.11. Με την από 10.5.1999 απόφαση της Τακτικής Γενικής Συνέλευσης των Μετόχων εταιρείας αποφασίστηκε η αύξηση του μετοχικού κεφαλαίου της εταιρίας κατά (2.250.000.000) δραχμές, δια της κεφαλαιοποίησής ισσοπέδου ποσού από το αποθεματικό από έκδοση μετοχών υπέρ το άρτιον και υπολοίπου κερδών εις νέο και την ταυτόχρονη έκδοση και δωρεάν διανομή τους μετόχους (σε αναλογία τρεις νέες μετοχές ανά μία παλαιά μετοχή) (18.000.000) νέων κοινών ανωνύμων μετοχών ονομαστικής αξίας (125) δραχμών εκάστης (ΦΕΚ, ΤΑΕ & ΕΠΕ 2710/19.05.99) και έτσι το μετοχικό κεφάλαιο διαμορφώθηκε στο ποσό των (3.000.000.000) δραχμών διαιρούμενο σε (24.000.000) ανώνυμες μετοχές ονομαστικής αξίας (125) δραχμών εκάστης.

1.12. Με την από 29.9.1999 απόφαση της έκτακτης Γενικής Συνέλευσης των μετοχών της Εταιρείας, η οποία επανεγκρίθηκε με την από 24.1.2002 απόφαση της Έκτακτης Γενικής Συνέλευσης των μετοχών της, αποφασίστηκε η αύξηση του μετοχικού κεφαλαίου της εταιρίας με καταβολή μετρητών κατά (1.500.000.000) δραχμές με την (12.000.000) νέων κοινών ανωνύμων μετοχών ονομαστικής αξίας (125) δραχμών και τιμή υπέρ το άρτιο διάθεσης εκάστης μετοχής εννιακόσιες (900) δραχμές. Στη συνέχεια με την από 15.6.2002 απόφαση της Τακτικής Γενικής Συνέλευσης των μετόχων Εταιρείας επανεγκρίθηκε η αύξηση του μετοχικού κεφαλαίου της Εταιρείας με καταβολή μετρητών κατά το ποσό των (1.500.000.000) δραχμών με την (12.000.000) νέων κοινών ανωνύμων μετοχών ονομαστικής αξίας (125) δραχμών, και τιμή υπέρ το άρτιο διάθεσης εννιακόσιες (900) δραχμές εκάστης (ΦΕΚ, ΤΑΕ & ΕΠΕ 5740/28.6.2000). Στη συνέχεια με την από 30.11.2000 απόφαση της Έκτακτης Γενικής Συνέλευσης των μετόχων της Εταιρείας και κατ' εφαρμογή της διάταξης του άρθρου 13α Κ.Ν. 2190/1920, λόγω της μερικής κάλυψης της ανωτέρω αύξησής του μετοχικού κεφαλαίου, αποφασίστηκε η αύξηση του μετοχικού κεφαλαίου κατά (1.185.000.000) δραχμές, με καταβολή μετρητών και την έκδοση (9.480.000) νέων κοινών ανωνύμων μετοχών, ονομαστικής αξίας (125) δραχμών εκάστης και τιμή υπέρ το άρτιο διάθεση (900) δραχμών, που καταβλήθηκε ολοσχερώς. Με την ίδια από 30.11.2000 απόφαση της Έκτακτης Γενικής Συνέλευσης των μετόχων Εταιρείας το σύνολο των μετοχών της Εταιρείας μετετράπησαν από ανώνυμες σε ονομαστικές. Έτσι το μετοχικό Κεφάλαιο της Εταιρείας

διαμορφώθηκε στο ποσό των (4.185.000.000) δραχμών, διαιρούμενο σε (33.480.000) κοινές ονομαστικές μετοχές ονομαστικής αξίας (125) δραχμών εκάστης [ΦΕΚ 11747/22.12.2000].

Με την από 28.6.2002 απόφαση της Ετήσιας Τακτικής Γενικής Συνέλευσης των μετόχων της Εταιρείας αποφασίσθηκε η μετατροπή και έκφραση του μετοχικού κεφαλαίου και την ονομαστικής αξίας εκάστης μετοχής από δραχμές σε Ευρώ και η ταυτόχρονη αύξηση του μετοχικού κεφαλαίου κατά το ποσό των εκατόν πέντε χιλιάδων οκτακοσίων εξήντα οκτώ Ευρώ και πενήντα τρία λεπτά του Ευρώ (€105.868,53), με την κεφαλαιοποίηση και μεταφορά στο μετοχικό κεφάλαιο ισόποσου ποσού από το κονδύλιο του Ισολογισμού της 31.12.2001 " Διαφορά από έκδοση μετοχών υπέρ το άρτιο" και ταυτόχρονη αύξηση της ονομαστικής αξίας εκάστης μετοχής σε τριάντα επτά λεπτά του Ευρώ (€0,37). Και έτσι το μετοχικό κεφάλαιο της Εταιρείας διαμορφώθηκε στο συνολικό ποσό των δώδεκα εκατομμυρίων τριακοσίων ογδόντα επτά χιλιάδων εξακοσίων ευρώ (€12.387.600) διαιρούμενο σε τριάντα τρία εκατομμύρια τετρακόσιες ογδόντα χιλιάδες (33.480.000) κοινές ονομαστικές μετοχές ονομαστικής αξίας τριάντα επτά λεπτών του Ευρώ (€0,37) εκάστης [ΦΕΚ 7920/26.7.2002].»

Ο πίνακας που ακολουθεί συνοψίζει την εξέλιξη του μετοχικού κεφαλαίου της Εταιρείας.

ΕΞΕΛΙΞΗ ΜΕΤΟΧΙΚΟΥ ΚΕΦΑΛΑΙΟΥ (σε δρχ.& ευρώ)									
Ημ/νία Γ.Σ.	Αριθμός ΦΕΚ	Νέες Μετοχές	Τιμή Διάθεσης Μετοχής	Ποσό Αύξησης Μ.Κ.	Μετρητά	Κεφαλ/σεις	Ονομ/κή αξία μετοχής	Μ.Κ. μετά την αύξηση	Σύνολο μετοχών
Ίδρυση	1924/ 87	15.000	1.000 € 2,93	15.000.000 € 44.020,54	Μετρητά–Είδος		1.000 € 2,93	15.000.000 € 44.020,54	15.000
30/06/1989	106/ 90	35.000	1.000 € 2,93	35.000.000 € 102.714,60	35.000.000 € 102.714,60		1.000 € 2,93	50.000.000 € 146.735,14	50.000
30/06/1990	3779/ 90	30.000	1.000 € 2,93	30.000.000 € 88.041,09	30.000.000 € 88.041,09		1.000 € 2,93	80.000.000 € 234.776,23	80.000
14/09/1990	4518/ 90	50.000	1.000 € 2,93	50.000.000 € 146.735,14	50.000.000 € 146.735,14		1.000 € 2,93	130.000.000 € 381.511,37	130.000
30/06/1992	4647/ 92	100.000	1.000 € 2,93	100.000.000 € 293.470,29	100.000.000 € 293.470,29		1.000 € 2,93	230.000.000 € 674.981,66	230.000
28/09/1992	930/ 93	100.000	1.000 € 2,93	100.000.000 € 293.470,29	100.000.000 € 293.470,29		1.000 € 2,93	330.000.000 € 968.451,94	330.000
06/11/1992	930/ 93	50.000	1.000 € 2,93	50.000.000 € 146.735,14	50.000.000 € 146.735,14		1.000 € 2,93	380.000.000 € 1.115.187,09	380.000
30/06/1993	6009/ 93	70.000	1.000 € 2,93	70.000.000 € 205.429,20	53.403.655 € 156.723,86	16.596.345 € 48.705,34	1.000 € 2,93	450.000.000 € 1.320.616,29	450.000
30/06/1994	4449/ 94	122.812	1.000 € 2,93	122.812.000 € 360.416,73		122.812.000 € 360.416,73	1.000 € 2,93	572.812.000 € 1.681.033,02	572.812
10/03/1995	1392/ 95	4.009.684	1.200 € 3,52	-	7.563.000 € 22.195,16	7.563.000 € 22.195,16	ΣΠΛΙΤ 125 € 0,37	580.375.000 € 1.703.228,17	4.643.000
		60.504							
28/03/1995	1891/ 95	1.357.000	1.100 € 3,23	169.625.000 € 497.798,97	169.625.000 € 497.798,97		125 € 0,37	750.000.000 € 2.201.027,15	6.000.000
10/05/1999	1710/ 99	18.000.000	-	2.250.000.000 € 6.603.081,44	0 € 0,00	2.250.000.000 € 6.603.081,44	125 € 0,37	3.000.000.000 € 8.804.108,58	24.000.000
30/11/2000	1174/01	9.480.000	-	1.185.000.000 € 3.477.622,89	1.185.000.000 € 3.477.622,89		125 € 0,37	4.185.000.000 € 12.281.731,47	33.480.000
28/06/2002 ⁽¹⁾	7920/02	-	-	€ 105.868,53		€ 105.868,53	€ 0,37	€ 12.387.600,00	33.480.000

⁽¹⁾ Αύξηση του μετοχικού της κεφαλαίου κατά το ποσό των € 105.868,53, με την ισόποση κεφαλαιοποίηση και μεταφορά στο μετοχικό κεφάλαιο ισόποσου ποσού από το κονδύλιο του ισολογισμού της 31/12/2001 «Διαφορά από έκδοση μετοχών υπέρ το άρτιο» και έκφραση του μετοχικού κεφαλαίου σε Ευρώ.

7. Μέτοχοι

Η Εταιρία είναι πολυμετοχική. Την 31/12/2003 είχε συνολικά 7.920 μετόχους. Κύριος μέτοχος της ΣΠ. ΤΑΣΟΓΛΟΥ – DELONGHI είναι ο κ. Σπύρος Τασόγλου με ποσοστό 71,28% επί του μετοχικού κεφαλαίου, που αναλογεί σε 23.865.680 μετοχές.

Από το μετοχολόγιο της Εταιρίας δεν προκύπτει ουδείς άλλος μέτοχος με ποσοστό μεγαλύτερο του 5% της Εκδότριας Εταιρίας.

Με βάση το τηρούμενο από την Εταιρία μετοχολόγιο, προκύπτει ότι την 31/12/2003 οι μέτοχοι, με βάση τον αριθμό των μετοχών που κατέχουν, ανέρχονται ανά κατηγορία, όπως ακολουθεί:

ΚΑΤΗΓΟΡΙΑ ΜΕΤΟΧΩΝ	Αριθμός Μετόχων	Αριθμός Μετοχών	Ποσοστό %
0<ΜΕΤΟΧΕΣ<=100	1.482	103.160	0,31
100<ΜΕΤΟΧΕΣ<=200	1.496	241.816	0,72
200<ΜΕΤΟΧΕΣ<=500	2.091	758.487	2,27
500<ΜΕΤΟΧΕΣ<=1000	1.363	1.107.780	3,31
1000<ΜΕΤΟΧΕΣ<=10000	1.398	3.810.652	11,38
10000>ΜΕΤΟΧΕΣ	90	27.458.105	82,01
Σύνολο	7.920	33.480.000	100,00

Οι μεταβολές στο ποσοστά συμμετοχής του κυρίου μετόχου, κατά την τελευταία εξαετία (1998-2003), απεικονίζονται στον πίνακα που ακολουθεί:

ΜΕΤΑΒΟΛΕΣ ΜΕΤΟΧΙΚΗΣ ΣΥΝΘΕΣΗΣ					
Γενικές Συνελεύσεις	Κύριος Μέτοχος κ. Σπύρος Τασόγλου		Διάφοροι		Σύνολο
	Ποσοστό με δικαίωμα ψήφου	Ποσοστό ανευ δικαιώματος ψήφου	Ποσοστό με δικαίωμα ψήφου	Ποσοστό δικαιώματος ψήφου μόνο	
30.06.98	75,5%	-	24,5%	-	100%
10.05.99	75,5%	-	24,5%	-	100%
29.09.99	67,0%	-	33,0%	-	100%
24.01.00	64,9%	-	35,1%	-	100%
15.06.00	64,9%	-	35,1%	-	100%
30.11.00	42,4%	23,7% ⁽¹⁾	33,9%	23,7% ⁽¹⁾	100%
Μετά την πίστωση των νέων μετοχών	51,58%	18,52% ⁽¹⁾	29,9%	18,52% ⁽¹⁾	100%
09.04.01	55,17%	14,93% ⁽²⁾	29,9%	14,93% ⁽²⁾	100%

(1) Το ποσοστό 23,7% και στη συνέχεια 18,52% αφορά εκχώρηση μόνο του δικαιώματος ψήφου 6.200.000 μετοχών του από τον κύριο μέτοχο προς τις τράπεζες Alpha Bank και Εμπορική Τράπεζα της Ελλάδος λόγω δανειοδοτήσεώς του για την συμμετοχή του στην Αύξηση του Μετοχικού Κεφαλαίου.

(2) Το ποσοστό 14,93% αφορά εκχώρηση μόνο του δικαιώματος ψήφου 5.000.000 μετοχών του από τον κύριο μέτοχο προς την τράπεζα Alpha Bank λόγω δανειοδοτήσεώς του για την συμμετοχή του στην Αύξηση του Μετοχικού Κεφαλαίου.

-Όπως προκύπτει από τα πρακτικά των Τακτικών και Έκτακτων Γενικών Συνελεύσεων των ανωτέρω ημερομηνιών, πέρα του κ. Σπύρου Τασόγλου, ουδείς άλλος μέτοχος της Εταιρίας κατείχε ποσοστό μετοχών μεγαλύτερο του 3% της Εκδότριας Εταιρίας.

8. Διοίκηση – Διεύθυνση της Εταιρίας

Το Διοικητικό Συμβούλιο είναι πενταμελές, και εξελέγη, σύμφωνα με το Νόμο και το Καταστατικό της Εταιρίας, για πενταετή θητεία, δυνάμει της από 18/6/2004 αποφάσεως της Τακτικής Γενικής Συνέλευσης των μετόχων. Η θητεία του παραπάνω διοικητικού συμβουλίου λήγει κανονικά την 30.6.2009.

Το Διοικητικό Συμβούλιο, το οποίο διοικεί σήμερα, όπως συγκροτήθηκε σε σώμα με την από 18.6.2004 απόφασή του, αποτελείται από τους κάτωθι:

ΔΙΟΙΚΗΤΙΚΟ ΣΥΜΒΟΥΛΙΟ		
ΤΑΣΟΓΛΟΥ ΣΠΥΡΟΣ	Πρόεδρος Δ.Σ. & Διευθύνων Σύμβουλος	
ΒΕΡΒΑΙΝΙΩΤΗΣ ΘΕΟΔΩΡΟΣ	Αντιπρόεδρος	Εκτελεστικό μέλος
ΦΑΡΜΑΚΗ ΚΥΡΙΑΚΗ	Μέλος Δ.Σ.	Μη εκτελεστικό μέλος
ΤΑΣΟΓΛΟΥ ΑΓΑΘΑΓΓΕΛΟΣ	Μέλος Δ.Σ.	Μη εκτελεστικό μέλος
ΝΤΟΚΟΣ ΓΕΩΡΓΙΟΣ	Μέλος Δ.Σ.	Ανεξάρτητο, μη εκτελεστικό μέλος

Το Διοικητικό Συμβούλιο διαμορφώνει τη στρατηγική και την πολιτική ανάπτυξη της Εταιρίας εποπτεύοντας και ελέγχοντας τη διαχείριση της περιουσίας της.

Νόμιμος εκπρόσωπος της Εταιρίας είναι ο κ. Τασόγλου Αν. Σπύρος, υπό την ιδιότητά του ως Πρόεδρος και Διευθύνων Σύμβουλος της Εταιρίας.

Η Διεύθυνση των εργασιών της Εταιρίας ασκείται από ένα επιτελείο ικανών διευθυντικών στελεχών το οποίο έχει ως εξής:

Τασόγλου Σπυρίδων (Πρόεδρος, Διευθύνων Σύμβουλος και Γενικός Διευθυντής). Γεννήθηκε το 1950. Είναι απόφοιτος Λυκείου, έχει εμπειρία 32 ετών στο χώρο των ηλεκτρικών συσκευών, αρχικά ως μισθωτός και στη συνέχεια ως επιχειρηματίας.

Τασόγλου Αγαθάγγελος (Μέλος). Γεννήθηκε το 1930. Είναι συνταξιούχος ηλεκτρολόγος.

Οικονομίδης Γεώργιος (Διευθυντής Πωλήσεων μικρών ηλεκτρικών συσκευών, οικιακών σκευών και θερμαντικών). Γεννήθηκε το 1956. Είναι απόφοιτος Λυκείου και έχει παρακολουθήσει πολλά σεμινάρια σχετικά με τις πωλήσεις. Έχει εμπειρία 20 ετών στο χώρο των ηλεκτρικών συσκευών και εργάζεται στην Εταιρία από το 1987.

Βερβαινιώτης Θεόδωρος (Αντιπρόεδρος Δ.Σ. και Οικονομικός Διευθυντής). Γεννήθηκε το 1961. Είναι πτυχιούχος της Ανωτάτης Βιομηχανικής Σχολής Θεσσαλονίκης. Έχει εμπειρία 17 ετών και εργάζεται στην Εταιρία σε αυτή τη θέση από το 1996.

Γιάντσος Βασίλης (Υπεύθυνος Πωλήσεων Βορείου Ελλάδος). Γεννήθηκε το 1961. Είναι πτυχιούχος της ΣΕΛΕΤΕ, έχει παρακολουθήσει πολλά σεμινάρια σχετικά με τις πωλήσεις. Έχει εμπειρία 12 ετών στο χώρο των ηλεκτρικών συσκευών και εργάζεται στην Εταιρία από το 1991.

Αλεξανδροπούλου Αναστασία (Διευθύντρια Μηχανοργάνωσης). Γεννήθηκε το 1963. Είναι απόφοιτος της Control Data (ιδιωτικής σχολής Προγραμματισμού και Ανάλυσης Εφαρμογών, διετούς φοίτησης) έχει παρακολουθήσει πολλά σεμινάρια σχετικά με τη μηχανοργάνωση. Έχει εμπειρία 18 ετών και εργάζεται στην Εταιρία από το 1993.

Φαρμάκη Κυριακή (Διευθύντρια Εξυπηρέτησης Πελατών και Πιστώσεων). Γεννήθηκε το 1964. Είναι απόφοιτος Λυκείου και Εμπορικού Κολλεγίου, έχει παρακολουθήσει σεμινάρια σχετικά με το αντικείμενό της. Εργάζεται στην εταιρία από το 1985.

Ζαμπέλας Μιχάλης (Υπεύθυνος του Τμήματος Εισαγωγών και Επικοινωνίας με το Εξωτερικό). Γεννήθηκε το 1928, είναι απόφοιτος του Ελληνικού Κολλεγίου Αλεξάνδρειας, γνωρίζει 4 γλώσσες και έχει εμπειρία 37 ετών.

Γαλιάτσου Σταυρούλα (Προϊστάμενη Γραμματείας Γεν. Διεύθυνσης). Γεννήθηκε το 1969. Είναι απόφοιτος Λυκείου. Έχει παρακολουθήσει πολλά σεμινάρια γραμματειών. Εργάζεται στην Εταιρία από το 1989.

Μονέος Νικόλαος (Προϊστάμενος Τμήματος Προμηθειών). Γεννήθηκε το 1963. Είναι απόφοιτος του Πανεπιστημίου Τεργέστης και γνώστης της Ιταλικής γλώσσας. Έχει εμπειρία 12 ετών σε εισαγωγικές και τελωνειακές εργασίες. Στην Εταιρία εργάζεται από το 1993.

Τασόγλου Αθανάσιος (Προϊστάμενος Αποθηκών και Διακίνησης). Γεννήθηκε το 1966. Είναι απόφοιτος Λυκείου, έχει παρακολουθήσει πολλά σεμινάρια σχετικά με την οργάνωση των αποθηκών και τη διακίνηση των εμπορευμάτων. Εργάζεται στην Εταιρία από το 1989.

Τερεζάκης Αλέξανδρος (Λογιστής). Γεννήθηκε το 1971. Είναι πτυχιούχος του Πανεπιστημίου Μακεδονίας - Τμήμα Διοίκησης Επιχειρήσεων. Έχει παρακολουθήσει πολλά σεμινάρια φορολογικής και εργατικής νομοθεσίας. Έχει εμπειρία 6 ετών και εργάζεται στην Εταιρία από το 1996.

Το Απρίλιο και Μάρτιο του 2003 αντίστοιχα αποχώρησαν, λόγω διακοπής των συμβάσεων εργασίας τους, τα στελέχη της Εταιρίας κ.κ. Κωνσταντίνος Ρούκης (Γενικός Διευθυντής) και Νικόλαος Ρούκης (Διευθυντή Συντονισμού και Συστημάτων οργάνωσης).

Τσαμούρης Θρασύβουλος Γεννήθηκε το 1974. Είναι πτυχιούχος του Πανεπιστημίου του Αιγαίου (Τμήμα Διοίκησης Επιχειρήσεων). Έχει παρακολουθήσει πολλά σεμινάρια λογιστικής, φορολογίας και εργατικών και οικονομικών σχετικών μελετών. Είναι γνώστης της αγγλικής γλώσσας.

Παράβαλος Ευάγγελος Γεννήθηκε το 1974. Είναι πτυχιούχος του Πανεπιστημίου του Αιγαίου (Τμήμα Διοίκησης Επιχειρήσεων). Έχει παρακολουθήσει πολλά σεμινάρια λογιστικής, φορολογίας και εργατικών και οικονομικών σχετικών μελετών. Είναι γνώστης της αγγλικής γλώσσας.

Υπεύθυνοι, σύμφωνα με τα άρθρα 8,11,12,13 και 14 της με αριθμό 5/204/14.11.2000 και του Ν.3016/2002, είναι οι κάτωθι:

Ζαμπέλας Μιχάλης (Υπεύθυνος Εξυπηρέτησης Μετόχων)

Ντόκος Γεώργιος (Μέλος του Δ.Σ. εποπτεούν το Τμήμα εσωτερικού ελέγχου)

Κωνσταντίνος Λώλος (Ορκωτός Ελεγκτής)

Τσαμούρης Θρασύβουλος (Υπεύθυνος Εταιρικών Ανακοινώσεων)

Παράβαλος Ευάγγελος (Εσωτερικός Ελεγκτής)

Όλα τα μέλη του Διοικητικού Συμβουλίου και τα διευθυντικά στελέχη της Εταιρίας έχουν την Ελληνική Ιθαγένεια.

Από τα μέλη του Δ.Σ. της Εταιρίας και τα διευθυντικά της στελέχη ουδείς έχει καταδικαστεί για πράξεις απιστικές, ή οικονομικά εγκλήματα, ή είναι αναμειγμένος σε δικαστικές εκκρεμότητες που αφορούν πτώχευση, εγκληματική πράξη και απαγόρευση άσκησης:

- επιχειρηματικής δραστηριότητας
- χρηματιστηριακών συναλλαγών
- επαγγέλματος ως σύμβουλος επενδύσεων, διευθυντικό στέλεχος τραπεζών και
- ασφαλιστικών εταιριών, ανάδοχος έκδοσης, στέλεχος χρηματιστηριακών εταιριών κλπ.

Μεταξύ των μελών του Δ.Σ. υφίσταται η ακόλουθη συγγενική σχέση: ο κος Τασόγλου Αγαθάγγελος είναι θείος του κου Τασόγλου Σπυρίδων.

Η ταχυδρομική διεύθυνση των διευθυντικών στελεχών καθώς και των μελών του Διοικητικού Συμβουλίου της Εταιρίας είναι Τατοΐου 112, Μεταμόρφωση, Τ.Κ. 144 52.

9. Συμμετοχές των Μελών του Δ.Σ. και των Κυρίων Μετόχων στη Διοίκηση και το Κεφάλαιο άλλων Εταιριών

Στον πίνακα που ακολουθεί παρουσιάζονται οι συμμετοχές των μελών του Δ.Σ. και των κυρίων μετόχων της Εταιρίας στο κεφάλαιο ή και την διοίκηση άλλων εταιρειών.

ΣΥΜΜΕΤΟΧΕΣ ΤΩΝ ΜΕΛΩΝ ΤΟΥ Δ.Σ. ΚΑΙ ΤΩΝ ΚΥΡΙΩΝ ΜΕΤΟΧΩΝ			
Μέλη του Δ.Σ. ή Κύριοι Μέτοχοι	Εταιρία που συμμετέχουν	Θέση στο ΔΣ ή στη Διαχείριση	Ποσοστό Συμμετοχής
Σπύρος Τασόγλου	ΣΠΥΡΟΣ ΤΑΣΟΓΛΟΥ Ο.Ε. Service-Ανταλλακτικά	Διαχειριστής	5%

Τα μέλη του Δ.Σ. και οι κύριοι μέτοχοι της Εταιρίας δηλώνουν ότι δεν συμμετέχουν στη Διοίκηση ή στο Κεφάλαιο άλλων εταιριών, με ποσοστό ίσο ή μεγαλύτερο του 10%, ούτε ασκούν διοικητική επιρροή ούτε έχουν οποιαδήποτε σχέση με άλλες εταιρίες.

10. Οργανόγραμμα

Η οργανωτική διάρθρωση της Εταιρίας απεικονίζεται στο οργανόγραμμα που ακολουθεί:

ΟΡΓΑΝΟΓΡΑΜΜΑ

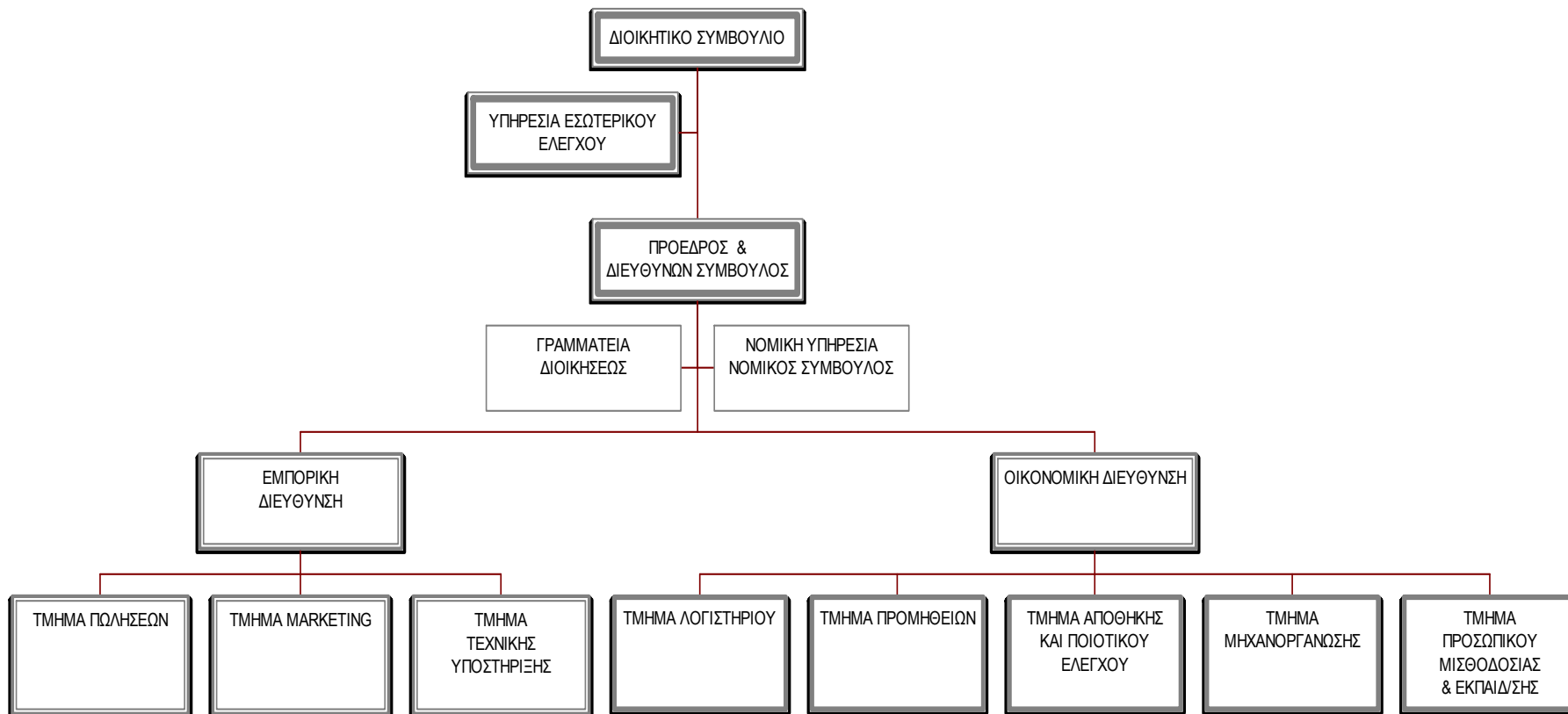

11. Αυτοτελή όργανα και υπηρεσίες με γνωμοδοτική αρμοδιότητα

Σύμφωνα με τις διατάξεις της με αριθμό 5/204/14.11.2000 απόφασης της επιτροπής κεφαλαιαγοράς και σύμφωνα με τις διατάξεις του Ν.3016/2002 έχουν συσταθεί τα παρακάτω αυτοτελή τμήματα:

1. Υπηρεσία Εσωτερικού Ελέγχου
2. Νομική Υπηρεσία
3. Υπηρεσία Δημοσίων Σχέσεων – Επικοινωνίας – Μετόχων και Εταιρικών Ανακοινώσεων

12. Προσωπικό

Αναλυτικά η εξέλιξη του ετήσιου μέσου όρου του προσωπικού κατά την υπό εξέταση περίοδο απεικονίζεται στον παρακάτω πίνακα:

ΕΞΕΛΙΞΗ ΠΡΟΣΩΠΙΚΟΥ			
Ειδικότητα	2001	2002	2003
Διοίκηση	25	26	22
Πωλήσεις	31	24	22
Διακίνηση προϊόντων	19	15	13
Λοιπές δραστηριότητες	3	3	3
Σύνολο Προσωπικού	78	68	60
Απόφοιτοι ΑΕΙ-ΤΕΙ	9	7	7

Ο μέσος όρος ηλικίας του προσωπικού της εταιρίας είναι 35 έτη.

Στα πλαίσια του σχεδίου αναδιάρθρωσης της Εταιρίας, το οποίο, μεταξύ άλλων περιλαμβάνει σημαντικές μειώσεις προσωπικού, προκειμένου να μειωθεί το λειτουργικό κόστος, ο ετήσιος μέσος όρος εργαζομένων μειώθηκε κατά 10 άτομα για τη χρήση 2002 και κατά 8 ακόμα άτομα για τη χρήση 2003.

Η διοίκηση της εταιρίας δίνει ιδιαίτερη έμφαση στην αξιοποίηση του ανθρώπινου παράγοντα και φροντίζει τη διασφάλιση καλών συνθηκών εργασίας για το προσωπικό, ενώ προχωρεί και σε εκπαιδευτικά σεμινάρια σε τακτά χρονικά διαστήματα.

Εκτός της μισθοδοσίας υπάρχει προς το προσωπικό της εταιρίας σύστημα επιδομάτων παραγωγικότητας σε σχέση με τους προκαθορισμένους στόχους και κάλυψη δαπανών χρήσης αυτοκινήτου για πωλητές και προϊσταμένους. Οι σχέσεις της διοικήσεως της Εταιρίας με το προσωπικό είναι άριστες και δεν υπάρχουν διαφορές ή οποιαδήποτε εργασιακής φύσεως προβλήματα.

Οι αμοιβές και τα έξοδα προσωπικού αναλύονται στον ακόλουθο πίνακα:

	2001	2002	2003
	εκατ.ε υρώ	εκατ.ε υρώ	εκατ.ε υρώ
Έξοδα προσωπικού	1,52	1,49	1,38
ΣΥΝΟΛΟ	1,52	1,49	1,38

13. ΕΠΕΝΔΥΣΕΙΣ 2001 - 2003

Οι επενδύσεις της Εταιρίας για την περίοδο 2001-2003 ανά κατηγορία κεφαλαιακών δαπανών παρουσιάζονται στον παρακάτω πίνακα

ΕΠΕΝΔΥΣΕΙΣ					
Είδος Επένδυσης	2001	2002	2003	ΣΥΝΟΛΟ	%
	εκατ.ευρώ	εκατ.ευρώ	εκατ.ευρώ		
Ενσώματες ακινητοποιήσεις					
Γήπεδα-Οικόπεδα	0,00	0,00	0,01	0,01	0,41%
Κτίρια & Τεχνικά Έργα	0,04	0,05	0,03	0,12	4,88%
Μηχανήματα-Τεχνικές Εγκαταστάσεις	0,00	0,00	0,00	0,00	0,00%
Μεταφορικά Μέσα	0,00	0,00	0,00	0,00	0,00%
Έπιπλα & Λοιπός εξοπλισμός	0,18	0,02	0,05	0,25	10,16%
Ακινήτοποιήσεις υπό Εκτέλεση	0,00	0,00	0,00	0,00	0,00%
Σύνολο Ενσ. Ακινήτοποιήσεων	0,22	0,07	0,09	0,38	15,45%
Συμμετοχές σε συνδεδεμένες επιχειρήσεις	1,47	0,23	0,00	1,70	69,11%
ΣΥΝΟΛΟ	1,69	0,30	0,09	2,08	100,00%

*Τυχόν διαφορές στις αθροίσεις οφείλονται σε στρογγυλοποιήσεις.

14. Συνοπτικά Οικονομικά Στοιχεία

Στους παρακάτω πίνακες παρουσιάζονται τα συνοπτικά οικονομικά στοιχεία (κύκλου εργασιών και αποτελεσμάτων) σε εταιρικό επίπεδο για τις προηγούμενες τρεις χρήσεις. Λεπτομερείς πληροφορίες παρέχονται στο Ετήσιο Δελτίο-Απολογισμός 2003 και στις οικονομικές καταστάσεις, που βρίσκονται στη διάθεση του επενδυτικού κοινού στα γραφεία της Εταιρίας.

Τα οικονομικά μεγέθη της Εταιρίας για τη χρήση 2003 δεν είναι συγκρίσιμα με αυτά των ετών 2002 και 2001, καθόσον στα οικονομικά μεγέθη της Εταιρίας χρήσης 2003 περιλαμβάνονται τα οικονομικά μεγέθη των συγχωνευθέντων δι' απορροφήσεως θυγατρικών εταιριών “ΣΠΥΡΟΣ ΤΑΣΟΓΛΟΥ Α.Ε.Ε.Η.Σ. ΘΕΡΜΑΝΤΙΚΩΝ ΚΑΙ ΚΛΙΜΑΤΙΣΤΙΚΩΝ” και “ΣΑΤΕΛΕΚΤΡΙΚ Α.Ε.Ε.Η.Σ.” για την περίοδο από 1.1.2003 έως και 30.12.2003 (ημερομηνία ολοκλήρωσης της συγχώνευσης), που έχουν εγγραφεί στα βιβλία της Εταιρίας σύμφωνα με τις διατάξεις του Ν. 2166/1993, όπως ισχύει.

	2001	2002	2003
	(εκατ.ευρώ)	(εκατ.ευρώ)	(εκατ.ευρώ)
Κύκλος εργασιών από :			
-Λιανική	0,09	0,08	0,09
-Χονδρική	23,38	17,82	18,17
Σύνολο Κύκλου Εργασιών	23,47	17,9	18,26
Μικτό Κέρδος	6,61	5,29	6,13
Άλλα Έσοδα Εκμετάλλευσης	0,72	0,42	0,75
Σύνολο	7,33	5,71	6,88
Λειτουργικό αποτέλεσμα ⁽¹⁾	2,79	1,5	1,60
Κέρδη Πωλήσεως Χρεογράφων	0	0	0,20
Έσοδα Χρεογράφων	0,06	0,02	0,05
Έσοδα από Συμμετοχές	0,04	0,11	0,04
Προβλέψεις υποτίμησης συμμετοχών & χρεογράφων ⁽²⁾	1,77	1,77	0,81
Έξοδα & Ζημίες Συμμετοχών & χρεογράφων			0,04
Έκτακτα Αποτελέσματα	-1,51	-0,24	2,04
Κέρδη προ Τόκων, Αποσβέσεων και Φόρων	-0,39	-0,37	3,08
Κέρδη προ Αποσβέσεων και Φόρων	-1,53	-1,07	2,85
Κέρδη προ Φόρων	-3,11	-2,43	0,27
Κέρδη μετά από Φόρους χρήσης και Αμοιβές Δ.Σ. ⁽³⁾	-3,11	-2,43	0,27
Κέρδη μετά από Φόρους χρήσης Αμοιβές Δ.Σ. και Φόρους Φορολογικού Ελέγχου	-3,11	-2,43	0,27
Συνολικό Μέρισμα (καθαρό από φόρους)	0	0	0
Μέρισμα από κέρδη προηγούμενων χρήσεων	0	0	
Αριθμός Μετοχών τέλους χρήσης	33.480.000	33.480.000	33.480.000
Σταθμισμένος Αριθμός Μετοχών	33.480.000	33.480.000	33.480.000
ΣΤΟΙΧΕΙΑ ΑΝΑ ΜΕΤΟΧΗ (4)	(ευρώ)	(ευρώ)	
Κέρδη προ Τόκων, Αποσβέσεων και Φόρων	-	-	0,01
Κέρδη προ Αποσβέσεων και Φόρων	-	-	0,01
Κέρδη προ Φόρων	-	-	0,01
Κέρδη μετά από Φόρους χρήσης και αμοιβές Δ.Σ.	-	-	0,01
Κέρδη μετά από Φόρους χρήσης Αμοιβές Δ.Σ. και Φόρους Φορολογικού Ελέγχου	-	-	0,01
Μέρισμα ανά μετοχή ⁽⁵⁾	0	0	0

Τυχόν διαφορές στις αθροίσεις οφείλονται σε στρογγυλοποιήσεις.

- (1) Για τον υπολογισμό του λειτουργικού αποτελέσματος έχουν αφαιρεθεί προηγουμένως οι αποσβέσεις από τα έξοδα διοίκησης και διάθεσης.
- (2) Το ποσό των €1,77 εκατ. στις χρήσεις 2001 & 2002 αφορά απόσβεση του 1/5 ποσού προβλέψεων υποτιμήσεως χρεογράφων χρήσης 2000. Κατά τη χρήση 2003 το αντίστοιχο ποσό €1,77 εκατ. περιελήφθη στο λογαριασμό αποσβέσεις μη ενσωματωμένες στο λειτουργικό κόστος. Επιπρόσθετα αναπόσβεστο ποσό € 1,77 εκατ. που κανονικά θα αφορούσε τις αποσβέσεις 2004, έχει περιληφθεί ως πρόβλεψη στα έξοδα προηγούμενων χρήσεων. Οι μεταβολές αυτές έγιναν για την εξυγίανση των οικονομικών καταστάσεων της Εταιρίας.
- (3) Οι αμοιβές των μελών του Δ.Σ., για τις υπηρεσίες που παρέχουν βάσει άλλης σχέσεως, πέραν των καθηκόντων τους ως μελών του Δ.Σ. για τη χρήση 2001 ανήλθαν σε € 301.335,29, για τη χρήση 2002 σε € 363.238,05 και για τη χρήση 2003 σε € 640.102,18 και έχουν επιβαρύνει τα έξοδα διοίκησης και διάθεσης.
- (4) Βάσει σταθμισμένου αριθμού μετοχών.
- (5) Για τον υπολογισμό του μερίσματος ανά μετοχή ελήφθη υπόψη ο αριθμός των μετοχών στο τέλος κάθε χρήσης. Η Εταιρία δε θα διανείμει μέρισμα τη χρήση 2003, παρότι η χρήση έκλεισε με κέρδη, διότι συμψηφίστηκαν με ζημίες προηγούμενων χρήσεων.

ΣΤΟΙΧΕΙΑ ΙΣΟΛΟΓΙΣΜΩΝ	2001	2002	2003
	(εκατ.ευρώ)	(εκατ.ευρώ)	(εκατ.ευρώ)
Αναπόσβεστα Έξοδα Εγκατάστασης	7,48	5,04	0,88
Αναπόσβεστα Ασώματα Πάγια	0,06	0,03	0
Ενσώματα Πάγια	3,01	3,08	1,19
Μείον: Αποσβέσεις	1,21	1,39	0,96
Αναπόσβεστα Ενσώματα Πάγια	1,79	1,69	0,23
Συμμετοχές-Λοιπές Μακροπρόθεσμες Απαιτήσεις	3,82	3,38	0,33
Κυκλοφορούν Ενεργητικό	33,48	25,76	29,97
Μεταβατικοί Λογαριασμοί Ενεργητικού	0,84	0,22	1,2
ΣΥΝΟΛΟ ΕΝΕΡΓΗΤΙΚΟΥ	47,48	36,12	32,61
ΠΑΘΗΤΙΚΟ			
Ίδια κεφάλαια	26,93	22,64	22,90
Προβλέψεις	0	0	0,18
Μακροπρόθεσμες Υποχρεώσεις	0	0	0
Βραχυπρόθεσμες Υποχρεώσεις	20,31	13,34	9,46
Σύνολο Υποχρεώσεων	20,31	13,34	9,46
Μεταβατικοί Λογαριασμοί Παθητικού	0,25	0,14	0,06
ΣΥΝΟΛΟ ΠΑΘΗΤΙΚΟΥ	47,48	36,12	32,61

Τυχόν διαφορές στις αθροίσεις οφείλονται σε στρογγυλοποιήσεις.

ΧΡΗΜΑΤΟΟΙΚΟΝΟΜΙΚΟΙ ΔΕΙΚΤΕΣ	2001	2002	2003
ΔΕΙΚΤΕΣ ΕΞΕΛΙΞΗΣ			
Κύκλου εργασιών	-21,20%	-23,74%	2,01%
Κερδών προ φόρων	-78,10%	21,90%	111,11%
Κερδών μετά από φόρους	-78,10%	21,90%	111,11%
ΠΕΡΙΘΩΡΙΩΝ ΚΕΡΔΟΥΣ			
Περιθώριο Μικτού Κέρδους (προ αποσβέσεων)	28,10%	29,55%	33,54%
Περιθώριο Καθαρού Κέρδους (προ φόρων)	-13,30%	-13,56%	1,48%
ΔΕΙΚΤΕΣ ΑΠΟΔΟΤΙΚΟΤΗΤΑΣ (ΠΡΟ ΦΟΡΩΝ)			
Μ.Ο. Ιδίων Κεφαλαίων	-10,30%	-9,79%	1,19%
Μ.Ο. Συνολικών Απασχολούμενων Κεφαλαίων	-3,70%	-2,92%	1,59%
ΔΕΙΚΤΕΣ ΡΕΥΣΤΟΤΗΤΑΣ			
Γενική Ρευστότητα	1,60	1,90	3,20
Άμεση Ρευστότητα	1,30	1,60	2,50
ΔΕΙΚΤΕΣ ΧΡΗΜΑΤΟΟΙΚΟΝΟΜΙΚΗΣ ΕΠΙΒΑΡΥΝΣΗΣ			
Χρηματ/κά Έξοδα/Κέρδη προ αποσβέσεων, τόκων και φόρων	-295%	-189%	9,09%
ΔΕΙΚΤΕΣ ΔΑΝΕΙΑΚΗΣ ΕΠΙΒΑΡΥΝΣΗΣ			
Ξένα / Ίδια κεφάλαια	0,8	0,6	0,4
Τραπεζικές Υποχρεώσεις / Ίδια κεφάλαια	0,4	0,3	0,0

Κατά τις χρήσεις 2002 και ιδίως κατά τη χρήση 2003 παρατηρείται μία σημαντική βελτίωση όλων των οικονομικών δεικτών της Εταιρίας, αντίστοιχη της πραγματικής βελτίωσης των οικονομικών μεγεθών της.

15. Συνοπτικά Ενοποιημένα Οικονομικά Μεγέθη Ομίλου ΣΠ. ΤΑΣΟΓΛΟΥ Α.Ε. - DELONGHI

Για λόγους παρακολούθησης των ενοποιημένων μεγεθών κατά τη διάρκεια της προηγούμενης τριετίας (2001-2003), αναφέρονται τα ακόλουθα:

1. Ο Ενοποιημένος Ισολογισμός της χρήσης 2001 προέκυψε από την ενοποίηση, με την μέθοδο της ολικής ενσωμάτωσης, των αντίστοιχων στοιχείων των Ισολογισμών και Λογαριασμών Αποτελεσμάτων Χρήσεως της μητρικής εταιρίας “ΣΠ. ΤΑΣΟΓΛΟΥ Α.Ε. – DELONGHI”, των θυγατρικών αυτής “ΣΠΥΡΟΣ ΤΑΣΟΓΛΟΥ Α.Ε.Ε.Η.Σ. ΘΕΡΜΑΝΤΙΚΩΝ ΚΑΙ ΚΛΙΜΑΤΙΣΤΙΚΩΝ” και “ΣΑΤΕΛΕΚΤΡΙΚ Α.Ε.Ε.Η.Σ.”, στα κεφάλαια των οποίων η μητρική συμμετείχε κατά τη χρήση 2001 με ποσοστά 94,45% και 99,5% αντιστοίχως, καθώς και της συνδεδεμένης Εταιρίας “GLOBALFON Α.Ε.Β.Ε.”, από 30.06.2000, στο κεφάλαιο της οποίας η μητρική συμμετέχει με ποσοστό 33,4%. Στον Ενοποιημένο Ισολογισμό 2001 έχει ενσωματωθεί, με τη μέθοδο της καθαρής θέσης η εταιρία “Ν.Δ.ΒΑΣΙΛΑΚΗΣ Α.Ε.” στο κεφάλαιο της οποίας συμμετέχει η μητρική με ποσοστό 10,97%

Ο Ενοποιημένος Ισολογισμός της χρήσης 2002 προέκυψε από την ενοποίηση, επίσης με την μέθοδο της ολικής ενσωμάτωσης, των αντίστοιχων στοιχείων των Ισολογισμών και Λογαριασμών Αποτελεσμάτων Χρήσεως της μητρικής εταιρίας “ΣΠ. ΤΑΣΟΓΛΟΥ Α.Ε.– DELONGHI”, των θυγατρικών αυτής “ΣΠΥΡΟΣ ΤΑΣΟΓΛΟΥ Α.Ε.Ε.Η.Σ. ΘΕΡΜΑΝΤΙΚΩΝ ΚΑΙ ΚΛΙΜΑΤΙΣΤΙΚΩΝ” και “ΣΑΤΕΛΕΚΤΡΙΚ Α.Ε.Ε.Η.Σ.”, στα κεφάλαια των οποίων η μητρική συμμετείχε κατά τη χρήση 2002 με ποσοστό 100% , καθώς και της συνδεδεμένης Εταιρίας “GLOBALFON Α.Ε.Β.Ε.”, στο κεφάλαιο της οποίας η μητρική συμμετέχει με ποσοστό 33,4%. Στον Ενοποιημένο Ισολογισμό 2002 έχει ενσωματωθεί, με τη μέθοδο της καθαρής θέσης η εταιρία “Ν.Δ.ΒΑΣΙΛΑΚΗΣ Α.Ε.” στο κεφάλαιο της οποίας συμμετέχει η μητρική με ποσοστό 10,97%.

Ο Ενοποιημένος Ισολογισμός της χρήσης 2003 προέκυψε από την ενοποίηση, επίσης με την μέθοδο της ολικής ενσωμάτωσης, των αντίστοιχων στοιχείων των Ισολογισμών και Λογαριασμών Αποτελεσμάτων Χρήσεως της μητρικής εταιρίας “ΣΠ. ΤΑΣΟΓΛΟΥ Α.Ε.– DELONGHI” καθώς και της συνδεδεμένης Εταιρίας “GLOBALFON Α.Ε.Β.Ε.”, στο κεφάλαιο της οποίας η μητρική συμμετέχει με ποσοστό 33,4%. Στον Ενοποιημένο Ισολογισμό 2003 έχει επίσης ενσωματωθεί, με τη μέθοδο της καθαρής θέσης, η εταιρία “Ν.Δ.ΒΑΣΙΛΑΚΗΣ Α.Ε.” στο κεφάλαιο της οποίας συμμετέχει η μητρική με ποσοστό 10,97%.

Κατά τη χρήση 2003 (την 30.12.2003) οι κατά 100% θυγατρικές “ΣΠΥΡΟΣ ΤΑΣΟΓΛΟΥ Α.Ε.Ε.Η.Σ. ΘΕΡΜΑΝΤΙΚΩΝ ΚΑΙ ΚΛΙΜΑΤΙΣΤΙΚΩΝ” και “ΣΑΤΕΛΕΚΤΡΙΚ Α.Ε.Ε.Η.Σ.”, συγχωνεύθηκαν με απορρόφηση κατά τις διατάξεις των Ν. 2166/1993 και Κ.Ν. 2190/1920, από τη μητρική Εταιρία “ΣΠ. ΤΑΣΟΓΛΟΥ Α.Ε. – DE LONGHI”.

Η θυγατρική εταιρία ΣΠΥΡΟΣ ΤΑΣΟΓΛΟΥ & ΣΙΑ Ο.Ε. (service) με έδρα τη Μεταμόρφωση Αττικής λόγω της κατηγορίας των βιβλίων που τηρεί (Β' Κ.Β.Σ.) και του επουσιώδους ενδιαφέροντος που παρουσιάζει, ενσωματώθηκε με τη μέθοδο της καθαρής θέσης.

Δεν υπάρχουν μετοχές του κεφαλαίου της μητρικής Εταιρίας που κατέχονται είτε από την ίδια, είτε από άλλη επιχείρηση που περιλαμβάνεται στην ενοποίηση.

Τα ενοποιημένα οικονομικά μεγέθη της Εταιρίας χρήσης 2003 δεν είναι συγκρίσιμα με αυτά των χρήσεων 2002 και 2001, καθόσον στα οικονομικά μεγέθη της Εταιρίας για τη χρήση 2003 περιλαμβάνονται και τα οικονομικά μεγέθη των συγχωνευθέντων δι' απορροφήσεως θυγατρικών εταιρειών “ΣΠΥΡΟΣ ΤΑΣΟΓΛΟΥ Α.Ε.Ε.Η.Σ. ΘΕΡΜΑΝΤΙΚΩΝ ΚΑΙ ΚΛΙΜΑΤΙΣΤΙΚΩΝ” και “ΣΑΤΕΛΕΚΤΡΙΚ Α.Ε.Ε.Η.Σ.” για την περίοδο από 1.1.2003 έως και 30.12.2003 (ημερομηνία ολοκλήρωσης της συγχώνευσης), που έχουν εγγραφεί στα βιβλία της Εταιρία σύμφωνα με τις διατάξεις του Ν. 2166/1993, όπως ισχύει.

ΣΤΟΙΧΕΙΑ ΑΠΟΤΕΛΕΣΜΑΤΩΝ	2001	2002	2003
	(ΕΚΑΤ.ΕΥΡΩ)	(ΕΚΑΤ.ΕΥΡΩ)	(ΕΚΑΤ.ΕΥΡΩ)
Κύκλος Εργασιών	90,51	52,18	57,11
-Λιανική	0,17	0,11	0,12
-Χονδρική	90,34	52,07	56,99
Μικτό Κέρδος (άνευ αποσβέσεων)	9,88	6,97	7,88
Άλλα Έσοδα Εκμετάλλευσης	0,7	0,36	0,73
ΣΥΝΟΛΟ	10,58	7,33	8,61
Λειτουργικό Αποτέλεσμα ⁽¹⁾	3,7	1,24	2,15
Κέρδη προ Τόκων και Αποσβέσεων ⁽²⁾	0,21	-0,71	3,63
Κέρδη προ Αποσβέσεων	-1	-1,5	3,28
Κέρδη προ Φόρων	-2,63	-2,9	0,67
Κέρδη μετά από Φόρους, Αμοιβές Δ.Σ. και Δικαιώματα Μειοψηφίας	-3,14	-3,01	0,37
Αριθμός μετοχών			
ΣΤΟΙΧΕΙΑ ανά ΜΕΤΟΧΗ	2001	2002	2003
	(ευρώ)	(ευρώ)	(ευρώ)
Κέρδη προ Φόρων	-	-	0,02
Κέρδη μετά από Φόρους, Αμοιβές Δ.Σ. & Δικαιώματα Μειοψηφίας ⁽³⁾	-	-	0,01

⁽¹⁾ Για τον υπολογισμό του λειτουργικού αποτελέσματος έχουν αφαιρεθεί ανάλογα οι αποσβέσεις από τα έξοδα διοίκησης και διάθεσης.

⁽²⁾ Για τον υπολογισμό των Κερδών προ Τόκων και Αποσβέσεων για τις χρήσεις 2001 & 2002 έχει αφαιρεθεί ποσό € 1,77 εκατ. που αφορά απόσβεση του 1/5 των προβλέψεων υποτιμήσεως χρεογράφων κατά τη χρήση 2000 (βλ. και σημείωση (2) στον πίνακα συνοπτικών οικονομικών μεγεθών της Εταιρίας, Κεφάλαιο ΙΙΙ).

⁽³⁾ Μετά την αφαίρεση των δικαιωμάτων μειοψηφίας.

ΣΤΟΙΧΕΙΑ ΙΣΟΛΟΓΙΣΜΟΥ	2001	2002	2003
	(ΕΚΑΤ.ΕΥΡΩ)	(ΕΚΑΤ.ΕΥΡΩ)	
Αναπόσβεστα Έξοδα Εγκατάστασης	7,53	5,08	0,89
Αναπόσβεστες Ασώματες Ακίνητοποιήσεις	0,06	0,03	0,00
Ενσώματες Ακίνητοποιήσεις	3,2	3,3	1,39
Μείον: Αποσβέσεις	1,32	1,55	1,07
Αναπόσβεστες Ενσώματες Ακίνητοποιήσεις	1,88	1,75	0,32
Συμμετοχές & Λοιπές Μακροπρόθεσμες Απαιτήσεις	0,31	0,46	0,34
Σύνολο Παγίου Ενεργητικού	2,25	2,25	0,66
Αποθέματα	10,73	7,62	6,72
Απαιτήσεις	24,59	20,84	20,50
Κυκλοφορούν Ενεργητικό	40,04	33,19	34,53
Μεταβατικοί Λογαριασμοί Ενεργητικού	0,89	0,33	1,29
ΣΥΝΟΛΟ ΕΝΕΡΓΗΤΙΚΟΥ	50,7	40,85	37,37
Λογαριασμοί Τάξεως Χρεωστικού	7,51	6,25	4,85
Ίδια Κεφάλαια	28	23,55	25,47
Προβλέψεις	0	0	0,34
Μακροπρόθεσμες Υποχρεώσεις	0	0	
Βραχυπρόθεσμες Υποχρεώσεις	22,38	17,02	11,46
Σύνολο Υποχρεώσεων	22,38	17,02	11,46
Μεταβατικοί Λογαριασμοί Παθητικού	0,32	0,29	0,10
ΣΥΝΟΛΟ ΠΑΘΗΤΙΚΟΥ	50,7	40,85	37,37
Λογαριασμοί Τάξεως Πιστωτικού	7,51	6,25	4,85
Λογιστική Αξία Μετοχής (σε ευρώ)	0,84	0,7	0,76

ΔΕΙΚΤΕΣ ΕΝΟΠΟΙΗΜΕΝΩΝ ΛΟΓΑΡΙΑΣΜΩΝ	2001	2002	2003
Περιθώριο Μικτού Κέρδους	10,91%	13,36%	13,80%
Περιθώριο Καθαρού Κέρδους προ Φόρων	-3,47%	-5,56%	4,11%
Αποδοτικότητα Μ.Ο.Ιδίων Κεφαλαίων	-10,22%	-12,67%	9,59%
Γενική Ρευστότητα	1,8	1,9	3,00
Άμεση Ρευστότητα	1,3	1,5	2,43
Ξένα/Ίδια Κεφάλαια	0,8	0,7	0,45
ΔΕΙΚΤΕΣ ΕΞΕΛΙΞΗΣ	2001	2002	2003
Κύκλου Εργασιών	56,01%	-42,35%	9,45%
Κερδών προ Φόρων	-35,42%	4,29%	123,10%

V. ΠΙΝΑΚΑΣ ΔΙΑΘΕΣΗΣ ΑΝΤΛΗΘΕΝΤΩΝ ΚΕΦΑΛΑΙΩΝ ΑΠΟ ΤΗΝ ΑΥΞΗΣΗ ΤΟΥ ΜΕΤΟΧΙΚΟΥ ΚΕΦΑΛΑΙΟΥ

1. Επενδυτικό Σχέδιο 2000 – 2003

Σύμφωνα με το από Ιουλίου 2000 ενημερωτικό δελτίο, για την αύξηση του μετοχικού κεφαλαίου της Εταιρίας, σύμφωνα με τις από 29.9.1999, 24.1.2000 και 15.6.2000 αποφάσεις των Γενικών Συνελεύσεων των μετόχων της – που εγκρίθηκε από το Διοικητικό Συμβούλιο του Χρηματιστηρίου Αθηνών, αποφασίσθηκε η έκδοση (12.000.000) νέων ανωνύμων μετοχών, ονομαστικής αξίας εκάστης (125) δραχμών και η διάθεση αυτών στο επενδυτικό κοινό, σε τιμή τότε 900 δραχμών. Η άσκηση των δικαιωμάτων των παλαιών μετόχων πραγματοποιήθηκε από 14/9/2000 έως και 16/10/2000 και τελικώς διατέθηκαν (9.480.000) νέες κοινές μετοχές και αντλήθηκαν συνολικά € 25.038.884,80 κεφάλαια, εκ των οποίων ποσό € 20.586.427,00 (82,22% του συνόλου) κάλυψε ο κύριος μέτοχος της Εταιρίας κ. Σπυρίδων Τασόγλου. Το ποσό της παραπάνω αυξήσεως πιστοποιήθηκε από το Διοικητικό Συμβούλιο της Εταιρίας, κατά την υπ’ αριθμ. 318/25.10.2000 συνεδρία του. Ενώ τα έξοδα έκδοσης ανήλθαν στο συνολικό ποσό των € 51.183,36 ευρώ.

Ενόψει της μη πλήρους κάλυψης του ποσού της αυξήσεως του μετοχικού κεφαλαίου της Εταιρίας, η Γενική Συνέλευση των μετόχων της Εταιρίας με την από 30/11/2000 απόφασή της, αποφάσισε την μείωση του μετοχικού κεφαλαίου, στο ύψος των αντληθέντων από την προηγούμενων αποφασισθείσα αύξηση, και έτσι το σχετικό άρθρο του καταστατικού διαμορφώθηκε όπως ακολουθεί:

«... Με την από 29.9.1999 απόφαση της έκτακτης Γενικής Συνέλευσης των μετόχων της Εταιρίας, η οποία επανεγκρίθηκε με την από 24.1.2000 απόφαση της Έκτακτης Γενικής Συνέλευσης των μετόχων της, αποφασίσθηκε η αύξηση του μετοχικού κεφαλαίου της Εταιρίας με καταβολή μετρητών κατά ένα δισεκατομμύριο πεντακόσια εκατομμύρια (1.500.000.000) δραχμές με την δώδεκα εκατομμυρίων (12.000.000) νέων κοινών ανωνύμων μετοχών ονομαστικής αξίας εκατόν είκοσι πέντε (125) δραχμών και τιμή υπέρ το άρτιο διάθεσης εξάστης μετοχής εννιακόσιες (900) δραχμές. Στη συνέχεια με την από 15.6.2000 απόφαση της Τακτικής Γενικής Συνέλευσης των μετόχων Εταιρίας επανεγκρίθηκε η αύξηση του μετοχικού κεφαλαίου της Εταιρίας με καταβολή μετρητών κατά το ποσό των (1.500.000.000) δραχμών με την έκδοση (12.000.000) νέων κοινών ανωνύμων μετοχών ονομαστικής αξίας εκατόν είκοσι πέντε (125) δραχμών και τιμή υπέρ το άρτιο διάθεσης εννιακόσιες (900) δραχμές εκάστης (ΦΕΚ, ΤΑΕ & ΕΠΕ 5740/28.6.2000).

Στη συνέχεια με την από 30.11.2000 απόφαση της Έκτακτης Γενικής Συνέλευσης των μετόχων της Εταιρίας και κατ’ εφαρμογή της διάταξης του άρθρου 13^α Κ.Ν. 2190/1920, λόγω της μερικής κάλυψης της ανωτέρω αυξήσεως του μετοχικού κεφαλαίου, αποφασίσθηκε η αύξηση του μετοχικού κεφαλαίου κατά ένα δισεκατομμύριο εκατόν ογδόντα πέντε εκατομμύρια (1.185.000.000) δραχμές, με καταβολή μετρητών και την έκδοση εννέα εκατομμυρίων τετρακοσίων ογδόντα χιλιάδων (9.480.000) νέων κοινών ανωνύμων μετοχών, ονομαστικής αξίας εκατόν εικοσιπέντε (125) δραχμών εκάστης και τιμή υπέρ το άρτιο διάθεση (900) δραχμών, που καταβλήθηκε ολοσχερώς.

Με την ίδια από 30.11.2000 απόφαση της Έκτακτης Γενικής Συνέλευσης των μετόχων Εταιρίας το σύνολο των μετοχών της Εταιρίας μετετράπησαν από ανώνυμες σε ονομαστικές.

Ετσι το μετοχικό Κεφάλαιο της Εταιρίας διαμορφώθηκε στο ποσό των τεσσάρων δισεκατομμυρίων εκατόν ογδόντα πέντε εκατομμυρίων (4.185.000.000) δραχμών, διαιρούμενο σε τριάντα τρία εκατομμύρια τετρακόσιες ογδόντα χιλιάδες (33.480.000) κοινές ονομαστικές μετοχές ονομαστικής αξίας εκατόν εικοσιπέντε (125) δραχμών εκάστης. ...».

Με την ίδια από 30.11.2000 απόφαση της γενικής συνέλευσης των μετόχων, αποφασίσθηκε ταυτόχρονα με την μείωση του μετοχικού κεφαλαίου, και η τροποποίηση του επενδυτικού προγράμματος και χρονοδιαγράμματος του επενδυτικού σχεδίου της Εταιρίας, που αναφερόταν στο από Ιουλίου 2000 Ενημερωτικό Δελτίο, στο ύψος των αντληθέντων από την αύξηση κεφαλαίων ποσού € 25.038.884,80, ως εμφανίζεται στον πίνακα που αμέσως κατωτέρω ακολουθεί:

ΕΙΔΟΣ ΕΠΕΝΔΥΣΗΣ	ΠΡΟΒΛΕΠΟΜΕΝΗ ΧΡΗΣΗ ΣΥΜΦΩΝΑ ΜΕ ΤΗΝ ΑΠΟΦΑΣΗ ΤΗΣ ΕΚΤ. Γ.Σ. ΤΗΣ 30/11/00			ΣΥΝΟΛΟ
	ΧΡΗΣΗ 2000	ΧΡΗΣΗ 2001	ΧΡΗΣΗ 2002	
1) ΑΝΑΠΤΥΞΗ ΣΕ ΣΥΓΓΕΝΕΙΣ ΚΛΑΔΟΥΣ				
Α) GLOBALFON ΤΗΛΕΠΙΚΟΙΝΩΝΙΕΣ ΑΕΒΕ	1.320.616,28			1.320.616,28
β) ΣΥΜΜΕΤΟΧΗ ΣΕ ΥΦΙΣΤΑΜΕΝΗ Ή ΥΠΟ ΙΔΡΥΣΗ ΕΤΑΙΡΕΙΑ (προ τροποποίησης)		880.410,86		880.410,86
2) ΣΥΜΜΕΤΟΧΗ ΣΕ Α.Μ.Κ. ΘΥΓΑΤΡΙΚΩΝ				
α) ΤΑΣΟΓΛΟΥ ΑΕΕΗΣ ΘΕΡΜ/ΚΩΝ & ΚΛΙΜ/ΚΩΝ	924.431,40			924.431,40
β) ΣΑΤΕΛΕΚΤΡΙΚ ΑΕΕΗΣ	1.936.903,89			1.936.903,89
3) ΑΝΑΔΙΑΡΘΡΩΣΗ ΚΑΙ ΕΚΣΥΓΧΡΟΝΙΣΜΟΣ ΤΟΥ ΛΟΓΙΣΜΙΚΟΥ		293.470,28	293.470,29	586.940,57
4) ΚΕΦΑΛΑΙΟ ΚΙΝΗΣΗΣ	5.502.567,86	13.834.189,29		19.336.757,15
5) ΔΑΠΑΝΕΣ ΕΚΔΟΣΗΣ	52.824,65			52.824,65
ΣΥΝΟΛΟ	9.737.344,08	15.008.070,43	293.470,29	25.038.884,80

2. Ιστορικό της Προσωρινής Τοποθέτησης Μέρους των Κεφαλαίων της Αύξησης σε Τίτλους Εισηγμένους στο Χρηματιστήριο Αθηνών.

Η Εταιρία το 1999, λαμβάνοντας υπόψη τις κρατούσες τότε οικονομικές συνθήκες και το ευοίωνο κλίμα που διαγραφόταν βάσει των μακροοικονομικών εξελίξεων της χώρας και της ελληνικής κεφαλαιαγοράς, προέβη σε επενδύσεις στην κεφαλαιαγορά, επενδύοντας προσωρινά, χρηματικά διαθέσιμα – κεφάλαια της παραπάνω αποφασισθείσης αυξήσεως κεφαλαίου.

Συγκεκριμένα έναντι της παραπάνω αυξήσεως του μετοχικού κεφαλαίου ο κύριος μέτοχος της Εταιρείας κ. Σπυρίδων Τασόγλου είχε εισφέρει ήδη από το έτος 1999 στην Εταιρεία το συνολικό ποσό των € 15.286 χιλ. (5.209 εκατ. δρχ.). Το μεγαλύτερο μέρος των παραπάνω κεφαλαίων τοποθετήθηκε προσωρινά από την Εταιρεία σε αγορά μετοχών εισηγμένων στο Χρηματιστήριο Αθηνών, μέχρι εγκρίσεως της αυξήσεως του μετοχικού κεφαλαίου από τις χρηματιστηριακές αρχές.

Την 31^η Δεκεμβρίου του 1999 η εταιρεία κατείχε τίτλους εισηγμένων στο Χρηματιστήριο Αθηνών μετοχών, η αξία κτήσεως των οποίων ανερχόταν σε € 14.958 χιλ. (5.209 εκατ. δρχ.), η τρέχουσα αξία αποτίμησης των οποίων την ίδια ημερομηνία (31/12/1999) ανερχόταν σε €12.484 χιλ. περίπου (4.254 εκατ. δρχ.).

Την 30^η Ιουνίου 2000, προηγούμενο μήνα της εγκρίσεως της αυξήσεως του μετοχικού κεφαλαίου της Εταιρείας, η Εταιρεία συνέχιζε να κατέχει χαρτοφυλάκιο εισηγμένων στο ΧΑ τίτλων μετοχών, η αξία κτήσεως του οποίου ανερχόταν σε € 14.603 χιλ.(4.976 εκατ. δρχ.), η τρέχουσα αξία των οποίων κατά την ίδια ημερομηνία ανερχόταν σε € 6.659 χιλ. (2.269 εκατ. δρχ.) περίπου.

Η επιβάρυνση που προέκυπτε για την εταιρεία από μόνη την υποτίμηση του χαρτοφυλακίου μετοχών της ανερχόταν σε € 7.944 χιλ. (2.707 εκατ. δρχ.) περίπου.

Στο από Ιουλίου 2000 Ενημερωτικό Δελτίο της Εταιρείας για την κατά τα ανωτέρω αύξηση του μετοχικού κεφαλαίου, εμφανίετο επακριβώς το χαρτοφυλάκιο μετοχών που κατείχε η Εταιρεία κατά το χρόνο της αύξησης του μετοχικού κεφαλαίου τόσο κατά είδος και ποσότητα όσο και κατά αξία κτήσεως και συνολική αξία κτήσεως και αποτιμήσεως την 30/6/2000, ως εμφανίζεται και στον ακόλουθο πίνακα:

ΑΠΕΙΚΟΝΙΣΗ ΧΑΡΤΟΦΥΛΑΚΙΟΥ ΜΕΤΟΧΩΝ ΣΤΙΣ 30/6/2000				
Μετοχή - Περιγραφή	Αριθμός μετοχών	Μέση Τιμή Κτήσεως	Σύνολο Αξίας Κτήσεως	Σύνολο Αξίας Αποτίμησης
ΓΚΟΥΤ	750	€ 25,68	€ 19.261,74	€ 15.803,37
ΜΕΣΟΧΩΡΙΤΗΣ	7.240	€ 9,51	€ 68.839,33	€ 41.432,13
ΠΕΙΛΗ	6.000	€ 29,68	€ 178.053,47	€ 77.476,16
ΜΟΥΡΙΑΔΗΣ	13.200	€ 10,08	€ 133.082,59	€ 60.818,78
ΡΑΔΙΟ ΚΟΡΑΣΙΔΗΣ	4.000	€ 23,43	€ 93.722,67	€ 35.732,94
ΙΜΠΕΡΙΟ	3.000	€ 20,70	€ 62.115,53	€ 35.700,66
ΙΝΤΕΡΑΜΕΡΙΚΑΝ	110	€ 29,95	€ 3.294,00	€ 2.524,43
ΚΛ.ΝΑΥΓΑΚΤΟΥ	8.910	€ 15,33	€ 136.615,80	€ 49.027,88
ΜΕΣΟ ΕΠΕΝ	14.000	€ 11,89	€ 166.515,77	€ 72.516,51
ΡΙΝΤΕΝΚΟ	2.000	€ 15,02	€ 30.033,51	€ 11.797,51
ΑΚΤΙΒ	58.000	€ 24,94	€ 1.446.221,10	€ 678.297,87
ΑΕΕΧΑ	500	€ 5,98	€ 2.991,72	€ 3.286,87
ΑΣΠΙΣ	25.230	€ 18,84	€ 475.430,45	€ 232.123,40
ΑΣΠΤ	1.250	€ 23,57	€ 29.455,47	€ 20.139,40
ΕΓΝΑΤΙΑ	5.200	€ 19,21	€ 99.904,48	€ 50.893,62
ΛΑΒΙΦΑΡΜ	9.000	€ 14,57	€ 131.112,40	€ 58.767,42
ΠΕΙΡΑΙΩΣ	6.000	€ 25,25	€ 151.490,64	€ 108.114,45
ΠΛΑΙΣ	3.000	€ 21,29	€ 63.872,34	€ 31.122,52
ΑΕΓΕΚ	4.000	€ 19,97	€ 79.871,75	€ 33.690,39
ΑΛΤΕΚ	1.000	€ 23,54	€ 23.539,35	€ 13.191,49
ΔΕΣΜΟΣ	4.000	€ 9,89	€ 39.568,16	€ 13.030,08
ΕΔΡΑΣΗ	11.200	€ 24,56	€ 275.090,83	€ 131.474,69
ΑΣΦ.ΑΣΠΙΣ	5.000	€ 20,79	€ 103.961,41	€ 73.000,73
ΝΕΛ	3.000	€ 10,92	€ 32.751,28	€ 14.570,80
ΤΕΧΝΟΔΟΜΗ	3.000	€ 16,31	€ 48.925,02	€ 14.966,98
ΙΟΝΕ	6.910	€ 25,19	€ 174.091,19	€ 78.681,73
ΜΗΧΑΝΙΚΗ	8.800	€ 23,67	€ 208.255,03	€ 74.893,62
ΩΡΙΩΝ	105.000	€ 10,88	€ 1.142.178,14	€ 502.274,39
ΑΛΚΟ	13.100	€ 20,53	€ 268.999,27	€ 83.424,80
ΑΤΕΜΚΕ	16.500	€ 11,42	€ 188.443,14	€ 74.570,80
ΒΙΟΤΕΡ	11.700	€ 9,90	€ 115.876,74	€ 72.620,69
ΕΡΛΙΚΟΝ	2.800	€ 26,53	€ 74.287,11	€ 21.611,15
ΕΥΡΩΠΑΙΚ	16.000	€ 9,78	€ 156.384,45	€ 84.049,89
ΝΗΡΕΥΣ	12.000	€ 12,36	€ 148.355,10	€ 58.107,12
ΠΑΠΑΦ.ΚΥΛΙΝ.	50.320	€ 15,39	€ 774.386,68	€ 431.947,18
ΑΙΟΛΚ	31.000	€ 11,02	€ 341.523,11	€ 116.903,89
ΚΥΡΜ	2.400	€ 25,85	€ 62.047,84	€ 21.235,51
ΜΟΧΛΟΣ	35.556	€ 8,45	€ 300.655,61	€ 164.867,15
ΠΡΟΦΙΛ	150.000	€ 13,38	€ 2.007.239,91	€ 763.756,42
ΦΟΙΝ	3.500	€ 132,27	€ 462.957,08	€ 251.137,20
ΕΛΒΑ	15.000	€ 15,62	€ 234.362,44	€ 92.663,24
ΕΛΠΕ	1.125	€ 13,12	€ 14.763,15	€ 13.090,61
ΑΛΥΣΙΔΑ	14.660	€ 32,21	€ 472.269,35	€ 192.311,67
ΑΦΑΙΝ	2.000	€ 79,21	€ 158.416,14	€ 108.055,76
ΠΡΔ	40.000	€ 10,25	€ 409.784,01	€ 193.690,39
ΝΤΡΟΥΚΦΑΡΜΠΕΝ	12.000	€ 30,64	€ 367.683,93	€ 126.955,25
ΙΝΤΕΡ	84.450	€ 5,74	€ 484.890,10	€ 287.489,36
ΒΕΤΕΡ	8.050	€ 20,85	€ 167.846,96	€ 63.785,77
ΧΑΤΖΗΩΑΝΝΟΥ	18.000	€ 19,60	€ 352.825,22	€ 185.942,77
ΕΥΠΙΚ	9.166	€ 29,27	€ 268.280,26	€ 84.598,88
ΜΥΤΙΛΗΝΑΙΟΣ	4.000	€ 19,45	€ 77.798,68	€ 39.501,10
ΠΛΑΣΤΙΚΑ ΘΡΑΚΗΣ	1.120	€ 14,25	€ 15.960,09	€ 7.214,67
ΚΛΩΣΤΗΡΙΑ ΝΑΟΥΣΗΣ	3.300	€ 24,86	€ 82.035,22	€ 30.845,19
ΣΗΡΙΤΑ	4.000	€ 16,11	€ 64.424,48	€ 38.679,38
ΑΛΡΗΑ ΑΣΤ.ΑΚΙΝΗΤΑ	250	€ 56,47	€ 14.118,27	€ 4.772,56
ΓΕΚ	400	€ 25,29	€ 10.114,45	€ 5.910,49
ΓΕΝΕΡ	500	€ 17,85	€ 8.924,43	€ 3.947,18
ΔΩΡΙΚΗ ΤΡΑΠΕΖΑ	4.000	€ 35,92	€ 143.691,86	€ 58.165,81
ΜΙΝΩΙΚΕΣ ΓΡΑΜΜΕΣ	2.000	€ 20,96	€ 41.923,55	€ 22.303,74
ΧΑΛΚΟ	3.390	€ 24,27	€ 82.279,09	€ 37.804,84
ΚΑΛΠΙΝΗΣ	4.200	€ 22,07	€ 92.692,59	€ 34.080,70
ΚΛΩΝΑΤΕΞ	3.500	€ 30,65	€ 107.263,39	€ 44.013,21
ΤΕΧΝΙΚΗ ΟΛΥΜΠΙΑΚΗ	18.351	€ 5,35	€ 98.149,82	€ 54.124,01
ΑΤΤ	10.000	€ 21,67	€ 216.669,48	€ 118.268,53
ΓΙΟΥΦ	6.000	€ 16,05	€ 96.303,89	€ 47.894,35
ΔΟΥΔΟΣ	7.500	€ 21,62	€ 162.159,45	€ 66.140,87
ΑΝΕΚ	2.000	€ 17,90	€ 35.803,37	€ 17.168,01
ΣΥΝΟΛΟ			€ 14.602.834,85	€ 6.659.000,97

Η ανωτέρω, ατυχής όπως αποδείχθηκε εκ των υστέρων επενδυτική επιλογή της Εταιρείας, και οι κίνδυνοι που προέκυπταν από την προσωρινή τοποθέτηση μέρους των κεφαλαίων της αυξήσεως κεφαλαίου σε τίτλους του Χρηματιστηρίου Αθηνών, είχαν επισημανθεί στο από Ιουλίου 2000 Ενημερωτικό Δελτίο της αυξήσεως κεφαλαίου, με ειδική επισήμειωση στην σελίδα 5 αυτού, του Διοικητικού Συμβουλίου του Χρηματιστηρίου Αθηνών σύμφωνα με την οποία

«Η ρευστοποίηση των μετοχών αυτών δύναται να επιδράσει στην υλοποίηση του επενδυτικού προγράμματος της Εταιρείας επιφέροντας καθυστέρηση στο χρόνο εξόφλησης των βραχυπροθέσμων υποχρεώσεων ή την πιθανή μερική αποπληρωμή αυτών.»

Το χαρτοφυλάκιο μετοχών που κατείχε η Εταιρεία την 31/12/2000, κατά πλήρη περιγραφή, ποσότητες τίτλων, αξίας κτήσεως ανά μετοχή και συνολικά ανά μετοχή, τρέχουσα αξία κτήσεως την 31/12/2000, καθώς και σύνολο αξίας αποτίμησης ανά μετοχή και συνολικά την 31/12/2000, καθώς και το κέρδος ή ζημία που προέκυψε από την αποτίμηση της 31/12/2000, εμφανίζονται στον ακόλουθο πίνακα:

ΑΠΕΙΚΟΝΙΣΗ ΧΑΡΤΟΦΥΛΑΚΙΟΥ ΜΕΤΟΧΩΝ ΣΤΙΣ 31/12/2000								
	Μετοχή - Περιγραφή	Αριθμός μετοχών	Μέση Τιμή Κτήσεως	Σύνολο Αξίας Κτήσεως	Τρέχουσα Αξία 31/12/2000	Σύνολο Αποτίμησης	Κέρδος (Ζημία)	%
1	ΑΕΓΕΚ (ΚΟ)	8.000	€ 11,60	€ 92.784,45	€ 4,02	€ 32.182,89	-€ 60.601,56	-65,31%
2	ΑΛΡΗΑ ΕΠΕΝΔΥΣ. (ΚΑ)	500	€ 5,98	€ 2.991,72	€ 5,69	€ 2.843,18	-€ 148,54	-4,96%
3	ΑΙΟΛΙΚΗ Α.Ε.Ε.Χ.(ΚΑ)	31.000	€ 11,02	€ 341.523,11	€ 2,62	€ 81.289,60	-€ 260.233,51	-76,20%
4	ΑΚΤΙΒ ΕΠΕΝΔΥΤΙΚΗ(ΚΑ)	92.800	€ 16,68	€ 1.547.465,86	€ 2,98	€ 276.869,45	-€ 1.270.596,41	-82,11%
5	ΑΛΚΟ ΕΛΛΑΣ (ΚΑ)	13.100	€ 20,53	€ 268.999,27	€ 3,18	€ 41.683,95	-€ 227.315,32	-84,50%
6	ΑΛΤΕΣ (ΚΟ)	1.000	€ 23,54	€ 23.539,35	€ 8,91	€ 8.906,82	-€ 14.632,53	-62,16%
7	ΑΛΥΣΙΔΑ (Κ)	14.660	€ 32,43	€ 475.363,36	€ 11,05	€ 161.923,84	-€ 313.439,52	-65,94%
8	ΑΝΕΚ (ΚΟ)	3.000	€ 12,47	€ 37.408,66	€ 3,17	€ 9.515,39	-€ 27.893,26	-74,56%
9	ΑΣΠΙΣ ΠΡΟΝΟΙΑ (ΚΟ)	5.000	€ 20,79	€ 103.961,41	€ 8,22	€ 41.116,80	-€ 62.844,61	-60,45%
10	ΑΣΠΙΣ ΕΠΕΝΔ. (ΚΑ)	25.230	€ 18,78	€ 473.930,86	€ 4,39	€ 110.693,62	-€ 363.237,24	-76,64%
11	ΑΣΠΙΣ ΣΤΕΓΑΣΤΙΚ (ΚΟ)	1.250	€ 23,56	€ 29.455,47	€ 8,02	€ 10.024,32	-€ 19.431,14	-65,97%
12	ΑΛΡΗΑ ΑΣΤ. ΑΚΙΝ.(ΚΟ)	250	€ 56,47	€ 14.118,27	€ 13,95	€ 3.487,47	-€ 10.630,80	-75,30%
13	ΑΤΕΜΚΕ (ΚΟ)	16.500	€ 11,42	€ 188.443,14	€ 2,03	€ 33.429,51	-€ 155.013,63	-82,26%
14	ΑΤΤΙΚΗΣ (ΚΟ)	10.000	€ 21,67	€ 216.669,48	€ 8,83	€ 88.295,82	-€ 128.373,66	-59,25%
15	ΑΛΡΗΑ FINANCE (ΚΟ)	2.000	€ 79,21	€ 158.416,14	€ 47,88	€ 95.756,24	-€ 62.659,90	-39,55%
16	ΒΕΤΕΡΙΝ (ΚΑ)	8.050	€ 20,85	€ 167.846,96	€ 5,52	€ 44.432,46	-€ 123.414,50	-73,53%
17	ΒΙΟΤΕΡ (ΚΟ)	11.700	€ 9,90	€ 115.876,74	€ 3,19	€ 37.377,51	-€ 78.499,23	-67,74%
18	ΓΕΚ (ΚΟ)	400	€ 25,29	€ 10.114,45	€ 11,06	€ 4.423,06	-€ 5.691,40	-56,27%
19	ΓΕΝΕΡ (ΚΟ)	1.050	€ 9,11	€ 9.565,66	€ 2,23	€ 2.344,33	-€ 7.221,34	-75,49%
20	GOODY'S (ΚΑ)	750	€ 25,68	€ 19.261,74	€ 19,03	€ 14.272,49	-€ 4.989,24	-25,90%
21	Κ. ΔΟΥΔΟΣ (ΚΑ)	7.500	€ 21,62	€ 162.159,45	€ 3,92	€ 29.389,44	-€ 132.770,02	-81,88%
22	ΝΤΡΟΥΚΦΑΡΜΠΙΕΝ (ΚΟ)	24.000	€ 16,22	€ 389.165,96	€ 2,95	€ 70.918,15	-€ 318.247,81	-81,78%
23	ΕΓΝΑΤΙΑ (ΚΟ)	5.720	€ 17,57	€ 100.514,89	€ 6,89	€ 39.435,01	-€ 61.079,88	-60,77%
24	ΕΔΡΑΣΗ (ΚΟ)	15.680	€ 18,26	€ 286.266,18	€ 5,88	€ 92.262,36	-€ 194.003,82	-67,77%
25	ΕΛΒΑΛ (ΚΑ)	22.500	€ 11,39	€ 256.372,71	€ 4,78	€ 107.595,23	-€ 148.777,48	-58,03%
26	ΕΛ. ΠΕΤΡΕΛΙΑΙΑ (ΚΟ)	1.125	€ 13,12	€ 14.763,15	€ 10,89	€ 12.253,93	-€ 2.509,22	-17,00%
27	ΕΜΠΟΡ. ΔΕΣΜΟΣ (ΚΟ)	4.000	€ 9,89	€ 39.568,16	€ 1,55	€ 6.199,38	-€ 33.368,77	-84,33%
28	ΕΥΡΩΠΑΪΚΗ ΠΙΣΤΗ (ΚΟ)	9.166	€ 29,27	€ 268.280,26	€ 4,51	€ 41.368,45	-€ 226.911,81	-84,58%
29	ΕΥΡΩΠ.ΤΕΧΝΙΚΗ (ΚΟ)	16.000	€ 9,77	€ 156.384,45	€ 2,53	€ 40.532,24	-€ 115.852,21	-74,08%
30	ΙΜΠΕΡΙΟ (ΚΟ)	3.000	€ 20,71	€ 62.115,53	€ 6,42	€ 19.257,84	-€ 42.857,68	-69,00%
31	ΙΝΤΕΡΑΜΕΡ. ΖΩΗΣ (ΚΟ)	121	€ 29,63	€ 3.585,52	€ 17,79	€ 2.152,37	-€ 1.433,15	-39,97%
32	ΙΝΤΕΡΙΝΒΕΣΤ (ΚΑ)	84.450	€ 5,74	€ 484.890,10	€ 2,20	€ 185.485,16	-€ 299.404,93	-61,75%
33	ΑΛΡΗΑ TRUST- ASSET MAN.FUND	10.365	€ 17,19	€ 178.146,95	€ 4,93	€ 51.150,63	-€ 126.996,32	-71,29%
34	ΚΑΛΠΙΝΗΣ- ΣΙΜΟΣ(Κ)	4.200	€ 22,07	€ 92.692,59	€ 4,44	€ 18.641,10	-€ 74.051,49	-79,89%
35	ΚΛΩΝΑΤΕΞ (ΚΑ)	3.500	€ 30,65	€ 107.263,39	€ 5,91	€ 20.691,55	-€ 86.571,84	-80,71%
36	ΚΥΡΙΑΚΙΔΗΣ (ΚΟ)	2.400	€ 25,85	€ 62.047,84	€ 4,01	€ 9.627,05	-€ 52.420,79	-84,48%
37	ΛΑΒΙΡΗΑΡΜ (ΚΟ)	9.000	€ 14,57	€ 131.112,40	€ 4,83	€ 43.427,41	-€ 87.684,99	-66,88%
38	MARFIN CLASSIC (ΚΑ)	14.000	€ 11,89	€ 166.515,77	€ 4,48	€ 62.753,28	-€ 103.762,49	-62,31%
39	ΑΦΟΙ ΜΕΣΟΧΩΡΙΤΗ (ΚΟ)	7.240	€ 9,51	€ 68.839,33	€ 2,42	€ 17.504,33	-€ 51.334,99	-74,57%
40	ΜΗΧΑΝΙΚΗ (ΚΟ)	8.800	€ 23,55	€ 207.257,40	€ 3,66	€ 32.247,64	-€ 175.009,75	-84,44%
41	ΜΙΝΩΙΚΕΣ ΓΡΑΜΜΕΣ(ΚΟ)	2.000	€ 20,96	€ 41.923,55	€ 5,80	€ 11.601,88	-€ 30.321,67	-72,33%
42	ΜΟΥΡΙΑΔΗΣ (ΚΑ)	13.200	€ 10,13	€ 133.714,57	€ 1,80	€ 23.744,50	-€ 109.970,06	-82,24%
43	ΜΟΧΛΟΣ (ΚΟ)	35.556	€ 8,46	€ 300.655,61	€ 2,62	€ 93.274,11	-€ 207.381,50	-68,98%
44	ΜΥΤΙΛΗΝΑΙΟΣ (ΚΟ)	2.000	€ 38,90	€ 77.798,68	€ 9,96	€ 19.922,00	-€ 57.876,68	-74,39%
45	ΚΛΩΣΤ. ΝΑΟΥΣΗΣ (ΚΑ)	3.300	€ 24,86	€ 82.035,22	€ 4,85	€ 15.989,63	-€ 66.045,59	-80,51%
46	ΚΛΩΣΤ.ΝΑΥΠΑΚΤΟΥ (ΚΑ)	8.910	€ 15,33	€ 136.615,80	€ 3,08	€ 27.407,50	-€ 109.208,30	-79,94%
47	ΝΑΥΤ. ΕΤ. ΛΕΣΒΟΥ(ΚΟ)	3.600	€ 9,20	€ 33.103,45	€ 2,03	€ 7.293,71	-€ 25.809,74	-77,97%
48	ΝΗΡΕΥΣ (ΚΑ)	12.000	€ 12,36	€ 148.355,10	€ 4,18	€ 50.109,11	-€ 98.245,99	-66,22%
49	ΤΕΧΝ. ΟΛΥΜΠΙΑΚΗ (ΚΟ)	11.468	€ 8,56	€ 98.149,82	€ 3,65	€ 41.882,85	-€ 56.266,96	-57,33%
50	ΚΥΛΛΟΙ ΠΑΠΑΦΙΛΗ(ΚΑ)	50.320	€ 15,39	€ 774.386,68	€ 14,24	€ 716.375,16	-€ 58.011,52	-7,49%
51	ΠΕΙΡΑΙΩΣ LEASING (ΚΟ)	9.000	€ 20,76	€ 186.857,58	€ 9,62	€ 86.593,60	-€ 100.263,98	-53,66%
52	ΠΕΙΡΑΙΩΣ (ΚΟ)	6.000	€ 25,25	€ 151.490,64	€ 16,76	€ 100.561,41	-€ 50.929,24	-33,62%
53	ΠΛΑΣΤΙΚΑ ΘΡΑΚΗΣ (ΚΑ)	1.120	€ 14,25	€ 15.960,09	€ 3,57	€ 3.995,29	-€ 11.964,80	-74,97%
54	ΠΛΑΪΣΙΟ (ΚΟ)	3.600	€ 18,28	€ 65.809,24	€ 6,86	€ 24.683,06	-€ 41.126,19	-62,49%
55	ΠΡΟΟΔΕΥΤΙΚΗ (ΚΟ)	40.000	€ 10,24	€ 409.784,01	€ 2,82	€ 112.822,89	-€ 296.961,12	-72,47%
56	ΡΑΔΙΟ - ΑΘΗΝΑΙ (ΚΟ)	4.000	€ 23,43	€ 93.722,67	€ 5,79	€ 23.140,95	-€ 70.581,72	-75,31%
57	RIDENCO (ΚΑ)	2.000	€ 15,02	€ 30.033,51	€ 3,02	€ 6.030,05	-€ 24.003,46	-79,92%
58	ΣΙΔΕΝΟΡ (ΚΑ)	4.200	€ 18,67	€ 78.395,70	€ 5,10	€ 21.401,45	-€ 56.994,25	-72,70%
59	ΤΕΛΕΣΙΣ (ΚΟ)	4.000	€ 35,92	€ 143.691,86	€ 9,97	€ 39.899,63	-€ 103.792,22	-72,23%
60	ΤΕΧΝΟΔΟΜΗ (ΚΟ)	3.000	€ 16,31	€ 48.925,02	€ 2,11	€ 6.336,14	-€ 42.588,88	-87,05%
61	ΤΖΙΡΑΚΙΑΝ ΠΡΟΦΙΛ(ΚΑ)	150.000	€ 13,38	€ 2.007.239,91	€ 2,40	€ 359.278,06	-€ 1.647.961,85	-82,10%
62	CHIRITA INTERNAT(ΚΑ)	4.000	€ 16,11	€ 64.424,48	€ 7,87	€ 31.475,51	-€ 32.948,97	-51,14%
63	UNIFON A.E. (ΚΟ)	6.000	€ 16,05	€ 96.303,89	€ 4,40	€ 26.375,17	-€ 69.928,72	-72,61%
64	Ο ΦΟΙΝΙΞ (ΚΟ)	3.500	€ 132,27	€ 462.957,08	€ 26,21	€ 91.740,37	-€ 371.216,71	-80,18%
65	ΧΑΛΥΨ (ΚΟ)	3.390	€ 24,27	€ 82.279,09	€ 5,61	€ 19.033,35	-€ 63.245,74	-76,87%
66	ΧΑΤΖΗΓΙΑΝΝΟΥ HOLDINGS (ΚΟ)	18.000	€ 19,60	€ 352.825,22	€ 6,12	€ 110.097,67	-€ 242.727,56	-68,80%
67	ΑΛΡΗΑ TRUST ΩΡΙΩΝ (ΚΑ)	105.000	€ 10,88	€ 1.142.178,14	€ 2,93	€ 307.413,50	-€ 834.764,64	-73,09%
	ΣΥΝΟΛΑ			€ 14.795.294,69		€ 4.382.239,85	-€ 10.413.054,84	-70,38%

Η ραγδαία πτώση των τιμών των μετοχών το 2000, προκάλεσε στην Εταιρία έκτακτες ζημίες (εξ αποτιμήσεως του χαρτοφυλακίου μετοχών την 31/12/2000) οι οποίες ανήλθαν για το έτος 2000 σε €10.413.054,84, μετά το συμψηφισμό αποθεματικού από κέρδη πωλήσεων μετοχών και χρεογράφων προηγούμενων χρήσεων 1.423.927.62, και κερδών από πώληση μετοχών εντός του έτους 2000 ποσού € 141.605,19, ήτοι έκτακτες ζημίες € 8.847.522,03, που η Εταιρία αποφάσισε να αποσβέσει σταδιακά και ισόποσα σε μία πενταετία (ήτοι κατά ποσό € 1.770 χιλ. ετησίως), σύμφωνα με τις ειδική διάταξη του άρθρου 37, Ν.2874/2000, που η Εταιρία υποχρεώθηκε εξ αντικειμένου να ακολουθήσει, διότι άλλως η σχετική ζημία δεν αναγνωρίζετο ως φορολογικά εκπεστέα και τούτο θα απέβαινε εις βάρος των μετόχων.

Το χαρτοφυλάκιο μετοχών, που η Εταιρία συνέχισε να κατέχει την 31/12/2001, κατά πλήρη περιγραφή, ποσότητες τίτλων, τρέχουσα αξία την 31/12/2001, συνολική τρέχουσα αξία ανά τίτλο την 31/12/2001, σε σύγκριση με την αξία αποτιμήσεως της αμέσου προηγούμενης χρήσεως 2000, και οι ζημίες που προέκυψαν από την αποτίμηση του χαρτοφυλακίου της Εταιρείας την 31/12/2001, τόσο ανά τίτλο όσο και συνολικά, εμφανίζονται στον ακόλουθο πίνακα:

ΑΠΕΙΚΟΝΙΣΗ ΧΑΡΤΟΦΥΛΑΚΙΟΥ ΜΕΤΟΧΩΝ ΣΤΙΣ 31/12/2001							
Μετοχή - Περιγραφή	Τρέχουσα Αξία 31/12/2001	Αριθμός μετοχών	Σύνολο Αξίας 31/12/2001	Τρέχουσα Αξία 31/12/2000	Σύνολο Αποτίμησης 31/12/2000	Κέρδος (Ζημία)	%
ΑΕΓΕΚ (ΚΟ)	€ 3,76	8.000	€ 30.080,00	€ 4,02	€ 32.182,89	-€ 2.102,89	-6,5%
ΑΛΡΗΑ ΕΠΕΝΔΥΣΕΩΝ (ΚΑ)	€ 3,42	500	€ 1.710,00	€ 5,69	€ 2.843,18	-€ 1.133,18	-39,9%
ΑΙΟΛΙΚΗ (ΚΑ)	€ 1,70	31.000	€ 52.700,00	€ 2,62	€ 81.289,60	-€ 28.589,60	-35,2%
ΑΚΤΙΒ ΕΠΕΝΔΥΤΙΚΗ (ΚΑ)	€ 1,54	92.800	€ 142.912,00	€ 2,98	€ 276.869,45	-€ 133.957,45	-48,4%
ΑΛΚΟ ΕΛΛΑΣ (ΚΑ)	€ 1,51	18.777	€ 28.353,27	€ 2,59	€ 48.706,99	-€ 20.353,72	-41,8%
ΑΛΤΕC (ΚΟ)	€ 2,79	1.077	€ 3.004,83	€ 8,27	€ 8.906,82	-€ 5.901,99	-66,3%
ΑΛΥΣΙΔΑ (ΚΑ)	€ 6,96	14.660	€ 102.033,60	€ 11,05	€ 161.923,84	-€ 59.890,24	-37,0%
ΑΛΡΗΑ ΒΑΝΚ (ΚΟ)	€ 20,52	2.700	€ 55.404,00	€ 35,47	€ 95.756,24	-€ 40.352,24	-42,1%
ΑΝΕΚ (ΚΟ)	€ 2,17	3.000	€ 6.510,00	€ 3,17	€ 9.515,39	-€ 3.005,39	-31,6%
ΑΣΠΙΣ ΠΡΟΝΟΙΑ (ΚΟ)	€ 4,15	5.000	€ 20.750,00	€ 8,22	€ 41.116,80	-€ 20.366,80	-49,5%
ΑΣΠΙΣ ΕΠΕΝΔ. (ΚΑ)	€ 1,51	25.230	€ 38.097,30	€ 4,39	€ 110.693,62	-€ 72.596,32	-65,6%
ΑΣΠΙΣ ΣΤΕΓΑΣΤΙΚΗ (ΚΟ)	€ 5,30	1.250	€ 6.625,00	€ 8,02	€ 10.024,32	-€ 3.399,32	-33,9%
ΑΛΡΗΑ ΔΣΤ. ΑΚΙΝΗΤΑ (ΚΟ)	€ 7,83	250	€ 1.957,50	€ 13,95	€ 3.487,47	-€ 1.529,97	-43,9%
ΑΤΕΜΚΕ (ΚΟ)	€ 1,25	16.500	€ 20.625,00	€ 2,03	€ 33.429,51	-€ 12.804,51	-38,3%
ΤΡΑΠΕΖΑ ΑΤΤΙΚΗΣ (ΚΟ)	€ 7,91	10.000	€ 79.100,00	€ 8,83	€ 88.295,82	-€ 9.195,82	-10,4%
ΒΕΤΕΡΙΝ (ΚΟ)	€ 5,96	8.050	€ 47.978,00	€ 5,52	€ 44.432,45	€ 3.545,55	8,0%
ΒΙΟΤΕΡ (ΚΟ)	€ 1,62	11.700	€ 18.954,00	€ 3,08	€ 36.040,51	-€ 17.086,51	-47,4%
ΓΕΚ (ΚΟ)	€ 8,64	400	€ 3.456,00	€ 11,06	€ 4.423,06	-€ 967,06	-21,9%
ΓΕΝΕΡ (ΚΟ)	€ 1,91	1.050	€ 2.005,50	€ 2,23	€ 2.344,33	-€ 338,83	-14,5%
GOODYS (ΚΑ)	€ 15,51	750	€ 11.632,50	€ 19,03	€ 14.272,49	-€ 2.639,99	-18,5%
ΝΤΡΟΥΚΦΑΡΜΠΕΝ (ΚΟ)	€ 2,45	24.000	€ 58.800,00	€ 2,95	€ 70.918,15	-€ 12.118,15	-17,1%
ΕΓΝΑΤΙΑ ΤΡΑΠΕΖΑ (ΚΟ)	€ 4,04	5.720	€ 23.108,80	€ 6,89	€ 39.435,01	-€ 16.326,21	-41,4%
ΕΔΡΑΣΗ (ΚΟ)	€ 5,67	17.248	€ 97.796,16	€ 5,58	€ 96.182,94	€ 1.613,22	1,7%
ΕΛΒΑΛ (ΚΑ)	€ 3,80	22.500	€ 85.500,00	€ 4,78	€ 107.595,23	-€ 22.095,23	-20,5%
ΕΛ.ΠΕΤΡΕΛΑΙΑ (ΚΟ)	€ 7,07	1.125	€ 7.953,75	€ 10,89	€ 12.253,93	-€ 4.300,18	-35,1%
ΕΜΠΟΡ.ΔΕΣΜΟΣ (ΚΟ)	€ 0,98	4.000	€ 3.920,00	€ 1,55	€ 6.199,38	-€ 2.279,38	-36,8%
ΕΥΡΩΠΑΪΚΗ ΠΙΣΤΗ (ΚΟ)	€ 2,55	9.166	€ 23.373,30	€ 4,51	€ 41.368,45	-€ 17.995,15	-43,5%
ΕΥΡΩΠ.ΤΕΧΝΙΚΗ (ΚΟ)	€ 1,85	16.000	€ 29.600,00	€ 2,53	€ 40.532,24	-€ 10.932,24	-27,0%
ΙΜΠΕΡΙΟ (ΚΟ)	€ 4,09	3.000	€ 12.270,00	€ 6,42	€ 19.257,84	-€ 6.987,84	-36,3%
ΙΝΤΕΡΙΝΒΕΣΤ (ΚΑ)	€ 1,62	84.450	€ 136.809,00	€ 2,20	€ 185.485,16	-€ 48.676,16	-26,2%
ΑΛΡΗΑ TRUST ASSET (ΚΟ)	€ 3,03	10.365	€ 31.405,95	€ 4,93	€ 51.150,63	-€ 19.744,68	-38,6%
ΚΑΛΠΙΝΗΣ-ΣΙΜΟΣ (Κ)	€ 3,35	4.200	€ 14.070,00	€ 4,44	€ 18.641,10	-€ 4.571,10	-24,5%
ΚΛΩΝΑΤΕΞ (ΚΑ)	€ 3,95	3.500	€ 13.825,00	€ 5,91	€ 20.691,55	-€ 6.866,55	-33,2%
ΚΥΡΙΑΚΙΔΗΣ (ΚΟ)	€ 4,88	2.400	€ 11.712,00	€ 4,01	€ 9.627,05	€ 2.084,95	21,7%
ΛΑΝΙΡΦΑΡΜ (ΚΟ)	€ 2,51	9.000	€ 22.590,00	€ 4,83	€ 43.427,41	-€ 20.837,41	-48,0%
MARFIN CLASSIC (ΚΟ)	€ 1,47	14.000	€ 20.580,00	€ 4,48	€ 62.753,28	-€ 42.173,28	-67,2%
ΑΦΟΙ ΜΕΣΟΧΩΡΙΤΗ (ΚΟ)	€ 1,44	14.480	€ 20.851,20	€ 1,87	€ 27.065,60	-€ 6.214,40	-23,0%
ΜΗΧΑΝΙΚΗ (ΚΟ)	€ 2,42	8.800	€ 21.296,00	€ 3,66	€ 32.247,64	-€ 10.951,64	-34,0%
ΜΙΝΩΙΚΕΣ ΓΡΑΜΜΕΣ (ΚΟ)	€ 2,71	2.000	€ 5.420,00	€ 5,80	€ 11.601,88	-€ 6.181,88	-53,3%
ΜΟΥΡΙΑΔΗΣ (ΚΑ)	€ 1,11	13.200	€ 14.652,00	€ 1,80	€ 23.744,50	-€ 9.092,50	-38,3%
ΜΟΧΛΟΣ (ΚΟ)	€ 2,06	35.556	€ 73.245,36	€ 3,14	€ 111.534,71	-€ 38.289,35	-34,3%
ΜΥΤΙΛΗΝΑΙΟΣ (ΚΟ)	€ 5,36	2.000	€ 10.720,00	€ 9,96	€ 19.922,00	-€ 9.202,00	-46,2%
ΚΛΩΣΤ.ΝΑΟΥΣΗΣ (ΚΑ)	€ 2,76	11.216	€ 30.956,16	€ 4,05	€ 45.379,06	-€ 14.422,90	-31,8%
ΚΛΩΣΤ. ΝΑΥΠΛΑΚΤΟΥ (ΚΑ)	€ 2,76	8.910	€ 24.591,60	€ 3,08	€ 27.407,50	-€ 2.815,90	-10,3%
ΝΑΥΤ. ΕΤ. ΛΕΣΒΟΥ(ΚΟ)	€ 1,61	3.600	€ 5.796,00	€ 2,03	€ 7.293,71	-€ 1.497,71	-20,5%
ΝΗΡΕΥΣ (ΚΑ)	€ 3,42	12.000	€ 41.040,00	€ 4,18	€ 50.109,11	-€ 9.069,11	-18,1%
ΤΕΧΝ.ΟΛΥΜΠΙΑΚΗ (ΚΟ)	€ 2,42	11.469	€ 27.754,98	€ 3,65	€ 41.882,85	-€ 14.127,87	-33,7%
ΠΑΝΑΦΟΝ (ΚΟ)	€ 5,81	3.360	€ 19.521,60	€ 7,85	€ 26.375,17	-€ 6.853,57	-26,0%
ΚΥΛΙΝΔΡ.ΠΑΠΑΦΙΛΗ (ΚΑ)	€ 8,98	50.320	€ 451.873,60	€ 14,24	€ 716.375,16	-€ 264.501,56	-36,9%
ΠΕΙΡΑΙΩΣ LEASING (ΚΟ)	€ 8,81	9.000	€ 79.290,00	€ 9,62	€ 86.593,60	-€ 7.303,60	-8,4%
ΤΡΑΠΕΖΑ ΠΕΙΡΑΙΩΣ (ΚΟ)	€ 9,79	6.000	€ 58.740,00	€ 16,76	€ 100.561,41	-€ 41.821,41	-41,6%
ΠΛΑΣΤΙΚΑ ΘΡΑΚΗΣ (ΚΑ)	€ 2,12	1.120	€ 2.374,40	€ 3,57	€ 3.995,29	-€ 1.620,89	-40,6%
ΠΛΑΪΣΙΟ (ΚΟ)	€ 5,17	3.600	€ 18.612,00	€ 6,86	€ 24.683,06	-€ 6.071,06	-24,6%
ΠΡΟΟΔΕΥΤΙΚΗ (ΚΟ)	€ 2,03	40.000	€ 81.200,00	€ 2,82	€ 112.822,89	-€ 31.622,89	-28,0%
ΡΑΔΙΟ ΑΘΗΝΑΙ (ΚΟ)	€ 4,46	4.000	€ 17.840,00	€ 5,79	€ 23.140,95	-€ 5.300,95	-22,9%
RIDENCO (ΚΑ)	€ 1,91	2.000	€ 3.820,00	€ 3,02	€ 6.030,05	-€ 2.210,05	-36,7%
ΣΙΔΕΝΟΡ (ΚΑ)	€ 4,61	4.200	€ 19.362,00	€ 5,10	€ 21.401,45	-€ 2.039,45	-9,5%
ΤΕΛΕΣΙΣ ΤΡ. ΕΠΕΝΔΥΣΕΩΝ (ΚΟ)	€ 6,84	4.000	€ 27.360,00	€ 9,97	€ 39.899,63	-€ 12.539,63	-31,4%
ΤΕΧΝΟΔΟΜΗ (ΚΟ)	€ 1,46	3.000	€ 4.380,00	€ 2,11	€ 6.336,14	-€ 1.956,14	-30,9%
ΤΖΙΡΑΚΙΑΝ ΠΡΟΦΙΛ(ΚΑ)	€ 2,20	150.000	€ 330.000,00	€ 2,40	€ 359.278,06	-€ 29.278,06	-8,1%
CHIRITA INTERNAT(ΚΑ)	€ 8,59	4.000	€ 34.360,00	€ 7,87	€ 31.475,51	€ 2.884,49	9,2%
ΦΟΙΝΙΞ	€ 19,96	10.500	€ 209.580,00	€ 9,03	€ 94.821,80	€ 114.758,20	121,0%
ΧΑΛΥΨ ΔΟΜΙΚΑ (ΚΟ)	€ 6,56	3.390	€ 22.238,40	€ 5,61	€ 19.033,34	€ 3.205,06	16,8%
ΧΑΤΖΗΩΑΝΝΟΥ HOLDINGS (ΚΟ)	€ 2,92	18.000	€ 52.560,00	€ 6,12	€ 110.097,67	-€ 57.537,67	-52,3%
ΑΛΡΗΑ TRUST ΩΡΙΩΝ (ΚΑ)	€ 1,74	105.000	€ 182.700,00	€ 2,93	€ 307.413,50	-€ 124.713,50	-40,6%
ΣΥΝΟΛΑ			€ 3.159.337,76		€ 4.420.597,39	-€ 1.261.259,63	-28,5%

Οι πρόσθετες ζημίες από την αποτίμηση του χαρτοφυλακίου μετοχών της εταιρείας την 31/12/2001, ανερχόμενες σε ποσό € 1.260.931,45 (μετά το συμψηφισμό κερδών από πώληση μετοχών που προέκυψαν κατά τη διάρκεια της χρήσεως € 328,19), ήχθησαν σε μείωση των ιδίων κεφαλαίων σύμφωνα με τις διατάξεις του Ν. 2992/2002.

Το χαρτοφυλάκιο μετοχών που συνέχισε να κατέχει η Εταιρία την 31/12/2002, κατά πλήρη περιγραφή, ποσότητες τίτλων, τρέχουσα αξία ανα μετοχή και συνολικά ανά μετοχή αίας κτήσεως ανά μετοχή και αξία αποτιμήσεως την 31/12/2002, σε σύγκριση με την αξία αποτιμήσεως της προηγούμενης χρήσεως που έληξε την 31/12/2001, εμφανίζονται στον ακόλουθο πίνακα:

ΑΠΟΤΙΜΗΣΗ ΧΑΡΤΟΦΥΛΑΚΙΟΥ 31/12/2002

Μετοχή - Περιγραφή	Αριθμός Μετοχών	Τρέχουσα Τιμή μετοχής 31/12/2002	Σύνολο Αξίας Αποτίμησης 31/12/2002	Τρέχουσα Τιμή Μετοχής 31/12/2001	Σύνολο Αξίας Αποτίμησης 31/12/2001	Κέρδος (Ζημία) 31/12/2002	%
ALPHA TRUST-ASSET (ΚΟ)	10.365	1,69	17.516,85	3,03	31.405,95	-13.889,10	-44,22%
ALPHA ΑΣΤΙΚΑ ΑΚΙΝΗΤΑ ΑΕ (ΚΟ)	250	4,7	1.175,00	7,83	1.957,50	-782,50	-39,97%
ALPHA BANK ΑΕ (ΚΟ)	2.700	12,19	32.913,00	20,52	55.404,00	-22.491,00	-40,59%
ALPHA ΕΠΕΝΔΥΣΕΩΝ ΑΕ (ΚΑ)	525	2,18	1.144,50	3,40	1.785,00	-640,50	-35,88%
ALTEC ΑΒΕΕ (ΚΟ)	1.077	1,2	1.292,40	2,79	3.004,83	-1.712,43	-56,99%
ASPIS BANK ΑΤΕ (ΚΟ)	1.250	3,44	4.300,00	5,30	6.625,00	-2.325,00	-35,09%
CHIPITA INTERNATIONAL (ΚΑ)	4.000	4,23	16.920,00	8,59	34.360,00	-17.440,00	-50,76%
EFG EUROBANK ERGASIAS ΑΕ (ΚΟ)	1.818	11,15	20.270,70	15,05	27.357,36	-7.086,66	-25,90%
F.H.L. Η.ΚΥΡΙΑΚΙΔΗΣ ΑΒΕΕ (ΚΟ)	2.640	3,07	8.104,80	4,55	12.000,00	-3.895,20	-32,46%
GOODY'S ΑΕ (ΚΑ)	750	14,62	10.965,00	15,51	11.632,50	-667,50	-5,74%
INTERINVEST ΔΕΑΕΕΧ (ΚΑ)	84.450	0,9	76.005,00	1,62	136.809,00	-60.804,00	-44,44%
LAVIPHARM ΑΕ (ΚΟ)	9.000	1,42	12.780,00	2,51	22.590,00	-9.810,00	-43,43%
MARFIN CLASSIC ΑΕΕΧ (ΚΟ)	14.000	1,05	14.700,00	1,47	20.580,00	-5.880,00	-28,57%
RIDENCO ΑΕ (ΚΑ)	2.000	1,21	2.420,00	1,91	3.820,00	-1.400,00	-36,65%
VETERIN ΑΒΕΕ (ΚΟ)	8.050	2,54	20.447,00	5,96	47.978,00	-27.531,00	-57,38%
VODAFONE - ΠΑΝΑΦΟΝ ΑΕ (ΚΟ)	3.360	5,56	18.681,60	5,81	19.521,60	-840,00	-4,30%
Α. ΚΑΛΠΙΝΗΣ-Ν.ΣΙΜΟΣ ΑΕΒΕ (Κ)	4.200	2,83	11.886,00	3,35	14.070,00	-2.184,00	-15,52%
ΑΕΓΕΚ ΑΕ (ΚΟ)	8.000	2,14	17.120,00	3,76	30.080,00	-12.960,00	-43,09%
ΑΙΟΛΙΚΗ ΑΕΕΧ (ΚΑ)	31.000	0,98	30.380,00	1,70	52.700,00	-22.320,00	-42,35%
ΑΚΤΙΒ ΕΠΕΝΔΥΤΙΚΗ (ΚΑ)	92.800	0,98	90.944,00	1,54	142.912,00	-51.968,00	-36,36%
ΑΛΚΟ ΕΛΛΑΣ ΑΒΕΕ (ΚΟ)	18.777	0,96	18.025,92	1,51	28.353,27	-10.327,35	-36,42%
ΑΛΥΣΙΔΑ (Κ)	14.660	3,09	45.299,40	6,96	102.033,60	-56.734,20	-55,60%
ΑΝΔΡΟΜΕΔΑ ΑΕΕΧ (ΚΟ)	74.933	1,85	138.626,05	2,44	182.700,00	-44.073,95	-24,12%
ΑΝΕΚ ΑΕ (ΚΟ)	3.000	1,2	3.600,00	2,17	6.510,00	-2.910,00	-44,70%
ΑΣΠΙΣ ΠΡΟΝΟΙΑ (ΚΟ)	13.882	1,19	16.519,58	4,24	58.847,30	-42.327,72	-71,93%
ΑΤΤΙ - ΚΑΤ ΑΤΕ (ΚΟ)	24.496	0,81	19.841,76	0,84	20.625,00	-783,24	-3,80%
ΑΦΟΙ ΜΕΣΟΧΩΡΙΤΗ ΑΤΕ (ΚΟ)	14.480	0,71	10.280,80	1,44	20.851,20	-10.570,40	-50,69%
ΒΙΟΤΕΡ ΑΕ (ΚΟ)	11.700	1,64	19.188,00	1,62	18.954,00	234,00	1,23%
ΓΕΚ ΑΕ (ΚΟ)	400	4,87	1.948,00	8,64	3.456,00	-1.508,00	-43,63%
ΓΕΝΕΡ ΑΕ (ΚΟ)	1.050	0,91	955,50	1,91	2.005,50	-1.050,00	-52,36%
ΔΕΛΤΑ ΒΙΟΜ. ΠΑΓΩΤΟΥ ΑΕ (ΚΑ)	50.320	9,1	457.912,00	8,98	451.873,60	6.038,40	1,34%
ΕΓΝΑΤΙΑ ΤΡΑΠΕΖΑ ΑΕ (ΚΟ)	5.720	2,52	14.414,40	4,04	23.108,80	-8.694,40	-37,62%
ΕΔΡΑΣΗ-Χ.ΦΑΛΛΙΔΑΣ ΑΤΕ (ΚΟ)	17.248	3,23	55.711,04	5,67	97.796,16	-42.085,12	-43,03%
ΕΛΒΑΛ ΑΕ (ΚΑ)	22.500	1,76	39.600,00	3,80	85.500,00	-45.900,00	-53,68%
ΕΛΛΗΝΙΚΑ ΠΕΤΡΕΛΙΑ ΑΕ (ΚΟ)	1.125	5,96	6.705,00	7,07	7.953,75	-1.248,75	-15,70%
ΕΜΠΟΡΙΚΟΣ ΔΕΣΜΟΣ (ΚΟ)	4.000	0,44	1.760,00	0,98	3.900,00	-2.140,00	-54,87%
ΕΥΡΩΠ.ΤΕΧΝΙΚΗ (ΚΟ)	16.000	0,77	12.320,00	1,85	29.600,00	-17.280,00	-58,38%
ΕΥΡΩΠΑΪΚΗ ΠΙΣΤΗ (ΚΟ)	9.166	1,36	12.465,76	2,55	23.373,30	-10.907,54	-46,67%
ΙΜΠΕΡΙΟ ΑΕ (ΚΟ)	3.000	3,95	11.850,00	4,09	12.270,00	-420,00	-3,42%
ΚΛΓΙΑ ΝΑΥΠΑΚΤΟΥ ΑΒΕΕ (ΚΑ)	8.910	1,99	17.730,90	2,76	24.591,60	-6.860,70	-27,90%
ΚΛΩΝΑΤΕΞ ΑΕ (ΚΑ)	3.500	2,26	7.910,00	3,94	13.775,00	-5.865,00	-42,58%
ΚΛΩΣΤΗΡΙΑ ΝΑΟΥΣΗΣ ΑΕ (ΚΑ)	11.216	1,19	13.347,04	2,76	30.956,16	-17.609,12	-56,88%
ΜΗΧΑΝΙΚΗ ΑΕ (ΚΟ)	8.800	1,95	17.160,00	2,42	21.296,00	-4.136,00	-19,42%
ΜΙΝΩΙΚΕΣ ΓΡΑΜΜΕΣ ΑΕ (ΚΟ)	2.000	1,21	2.420,00	2,71	5.420,00	-3.000,00	-55,35%
ΜΟΥΡΙΑΔΗΣ (ΚΑ)	13.200	0,48	6.336,00	1,11	14.652,00	-8.316,00	-56,76%
ΜΟΧΛΟΣ ΑΕ (ΚΟ)	35.556	0,68	24.178,08	2,06	73.245,36	-49.067,28	-66,99%
ΜΥΤΙΛΗΝΑΙΟΣ ΑΕ (ΚΟ)	2.000	2,41	4.820,00	5,36	10.720,00	-5.900,00	-55,04%
ΝΕΛ ΑΕ (ΚΟ)	3.600	0,74	2.664,00	1,61	5.796,00	-3.132,00	-54,04%
ΝΗΡΕΥΣ ΑΕ (ΚΟ)	12.000	1,23	14.760,00	3,42	41.040,00	-26.280,00	-64,04%
ΝΤΡΟΥΚΦΑΡΜΠΕΝ ΑΕΒΕ (ΚΟ)	24.000	1,6	38.400,00	2,45	58.800,00	-20.400,00	-34,69%
Π. ΚΩΤΣΟΒΟΛΟΣ ΑΕΒΕ (ΚΟ)	2.483	2,64	6.555,12	7,18	17.840,00	-11.284,88	-63,26%
ΠΕΙΡΑΙΩΣ LEASING ΑΕ (ΚΟ)	9.000	7,29	65.610,00	8,81	79.290,00	-13.680,00	-17,25%
ΠΛΑΙΣΙΟ COMPUTERS ΑΕΕ (ΚΟ)	3.600	5,16	18.576,00	5,17	18.612,00	-36,00	-0,19%
ΠΛΑΣΤΙΚΑ ΘΡΑΚΗΣ ΑΒΕΕ (ΚΑ)	1.120	1,51	1.691,20	2,12	2.374,40	-683,20	-28,77%
ΠΡΟΟΔΕΥΤΙΚΗ ΑΤΕ (ΚΟ)	40.000	0,74	29.600,00	2,03	81.200,00	-51.600,00	-63,55%
ΣΙΔΕΝΟΡ ΑΕ (ΚΑ)	4.200	2,9	12.180,00	4,61	19.362,00	-7.182,00	-37,09%
ΤΕΧΝΙΚΗ ΟΛΥΜΠΙΑΚΗ ΑΕ (ΚΟ)	11.469	3,35	38.421,15	2,42	27.754,98	10.666,17	38,43%
ΤΕΧΝΟΔΟΜΗ (ΚΟ)	3.000	0,57	1.710,00	1,46	4.380,00	-2.670,00	-60,96%
ΤΖΙΡΑΚΙΑΝ ΠΡΟΦΙΛ ΑΕ (ΚΑ)	150.000	1,14	171.000,00	2,20	330.000,00	-159.000,00	-48,18%
ΤΡΑΠΕΖΑ ΑΤΤΙΚΗΣ ΑΕ (ΚΟ)	10.000	5,07	50.700,00	7,91	79.100,00	-28.400,00	-35,90%
ΤΡΑΠΕΖΑ ΠΕΙΡΑΙΩΣ ΑΕ (ΚΟ)	6.000	6,01	36.060,00	9,79	58.740,00	-22.680,00	-38,61%
ΦΟΙΝΙΞ - ΜΕΤΡΟΛΑΪΦ (ΚΟ)	10.500	4,81	50.505,00	19,96	209.580,00	-159.075,00	-75,90%
ΧΑΤΖΗΓΙΑΝΝΟΥ HOLDINGS (ΚΟ)	18.000	1,2	21.600,00	2,92	52.560,00	-30.960,00	-58,90%
ΣΥΝΟΛΟ			1.950.923,55		3.137.389,73	-1.186.466,18	-37,82%

Οι πρόσθετες ζημίες από την αποτίμηση του χαρτοφυλακίου μετοχών της εταιρείας την 31/12/2002, ανερχόμενες σε ποσό € 1.178.219,86 (μετά το συμψηφισμό κερδών από πώληση μετοχών € 8.246,32), ήχθησαν σε μείωση των ιδίων κεφαλαίων σύμφωνα με τις διατάξεις του Ν. 2992/2002.

Η δέσμευση μέρους των, εκ της αύξησεως προκυψάντων, κεφαλαίων στις παραπάνω επενδύσεις, έμελε να καταστεί εμπόδιο στην μετέπειτα έγκαιρη διάθεση των κεφαλαίων την αύξησεως, σύμφωνα με τον αρχικό προορισμό τους, διότι η εκποίηση των ραγδαίως υποτιμηθέντων τίτλων, θα οδηγούσε στην με βεβαιότητα πρόκληση ζημίας στα συμφέροντα της Εταιρείας.

Το διοικητικό συμβούλιο αποφάσισε να αναμένει καθόλα τα προηγούμενα έτη μέχρι και τη χρήση 2000, την πλέον κατάλληλη χρονικά στιγμή, προκειμένου να εκποιήσει ή διαθέσει τους ανωτέρω τίτλους μετοχών.

Ενώπι της αδυναμίας εκποίησης του χαρτοφυλακίου το Διοικητικό Συμβούλιο της Εταιρείας εισηγήθηκε στη Γενική Συνέλευση της 17/12/2002 τη σχετική τροποποίηση του χρονοδιαγράμματος των επενδύσεων, και την παροχή σχετικών εξουσιοδοτήσεων προς το Διοικητικό Συμβούλιο, όπως κατωτέρω στο αντίστοιχο κεφάλαιο αναφέρεται. Η Γενική Συνέλευση της 17/12/2002 αποφάσισε την τροποποίηση του επενδυτικού σχεδίου της Εταιρείας και την παράταση του χρονοδιαγράμματος αποπληρωμής των κεφαλαίων κίνησης μέχρι 31/12/2004, όπως κατωτέρω περιγράφεται.

Ταυτόχρονα και της αδυναμίας του Διοικητικού Συμβουλίου να διαχειρισθεί το χαρτοφυλάκιο εισηγμένων τίτλων της Εταιρείας, η Γενική Συνέλευση της 17/12/2002 ενέκρινε ομόφωνα την εκ μέρους του Διοικητικού Συμβουλίου ανάθεση της διαχείρισης του χαρτοφυλακίου μετοχών της Εταιρείας, από την ανώνυμη Εταιρία παροχής επενδυτικών υπηρεσιών επωνυμία “PRAXIS INTERNATIONAL Α.Χ.Ε.Π.Ε.Υ.”, η οποία διατηρεί οργανωμένο τμήμα διαχείρισης διαθεσίμων. Η απόφαση αυτή κρίθηκε ως η πλέον ενδεδειγμένη προκειμένου η Εταιρία και η διοίκησή της να αποδεσμευθεί από μία εξαιρετικής σημασίας για την Εταιρία διαχειριστική πράξη, για την οποία δεν έχει τις απαραίτητες γνώσεις.

Επιπρόσθετα η Γενική Συνέλευση, ομόφωνα, ενέκρινε την εισήγηση του Διοικητικού Συμβουλίου της Εταιρείας και αποφάσισε η στο μέλλον χρηματοδότηση του επενδυτικού σχεδίου της Εταιρείας, καθόσον αφορά την υλοποίηση και ολοκλήρωση της υλοποίησης του κεφαλαίου επενδύσεων “Κεφάλαιο Κίνησης - Μείωση βραχυπροθέσμου τραπεζικού δανεισμού”, σύμφωνα με το από Ιουλίου 2000 Ενημερωτικό Δελτίο, όπως τροποποιήθηκε μεταγενέστερα, να χρηματοδοτηθεί και χρηματοδοτείται στο μέλλον, σταδιακά, σύμφωνα με την από 28/6/2002 απόφαση της Τακτικής Γενικής Συνέλευσης των μετόχων, και σύμφωνα με την από 17/12/2002 απόφαση της Εκτακτης Γενικής Συνέλευσης των μετόχων, με τα ακόλουθα μέσα:

(α) Από το προϊόν ρευστοποίησης, διαχείρισης, τοποθέτησης και επανατοποθέτησης του χαρτοφυλακίου εισηγμένων μετοχών της Εταιρείας ή και του προϊόντος ρευστοποιήσεως ή επαναρευστοποίησής τους ή και που θα προέλθει από επικερδείς επενδύσεις με τη χρήση των διαθεσίμων που θα προέλθουν από την ρευστοποίηση του χαρτοφυλακίου της Εταιρείας, σε επενδύσεις διαθεσίμων, ομολόγων και μετοχών, με ή χωρίς την χρήση διαφόρων χρηματοοικονομικών προϊόντων και εργαλείων

(β) Με χρήση ιδίων κεφαλαίων και ταμειακών διαθεσίμων της Εταιρείας, οπωσδήποτε προερχομένων από την καθόλου επιχειρηματική δραστηριότητα της Εταιρείας ή και την είσπραξη των απαιτήσεων της Εταιρείας.

(γ) Από το προϊόν και τα χρηματικά διαθέσιμα που θα προκύψουν, απο τη σύναψη συμβάσεως χρηματοδοτικής μισθώσεως (Sale & Lease Back), με την οποία η Εταιρία θα μεταβιβάσει κατά κυριότητα το κτιριακό συγκρότημα της έδρας της σε νομίμως λειτουργούσα Εταιρία χρηματοδοτικών μισθώσεων, το οποίο θα μισθώσει η ίδια από την εν λόγω Εταιρία για (15) έτη με ετήσιο μίσθωμα. Το προϊόν (χρηματικά διαθέσιμα) που θα προέλθουν από τη σύναψη της εν λόγω συμβάσεως θα χρησιμοποιηθεί καθ’ ολοκληρίαν για την εξόφληση ισόποσων κεφαλαίων κινήσεων προς τις συνεργαζόμενες τράπεζες.

Με την ίδια απόφαση η Γενική Συνέλευση χορήγησε ομοφώνως την ειδική ανέκκλητη εντολή και πληρεξουσιότητα για την σύναψη και εκτέλεση όλων των αναγκαίων πράξεων και συμβάσεων επ’ ονόματι και δια λογαριασμό της Εταιρείας, από το Διοικητικό Συμβούλιο ή τον Πρόεδρο και Διευθύνοντα Σύμβουλο της Εταιρείας και τη διενέργεια και κάθε άλλης συναφούς πράξης προς εκτέλεση των αποφάσεων της.

3. Πρώτη (1η) Τροποποίηση του Επενδυτικού Σχεδίου της 29/6/2001.

Με την από 29/6/2001 απόφαση της Τακτικής Γενικής Συνέλευσης των μετόχων τροποποιήθηκε ο πίνακας διάθεσης αντληθέντων κεφαλαίων με τη μεταφορά ποσού € 586.940,57 από το κεφάλαιο επενδύσεων μείωση των βραχυπροθέσμων υποχρεώσεων της Εταιρίας, στην εξαγορά συμμετοχής (10,97%) της Εταιρίας «Ν.Δ. ΒΑΣΙΛΑΚΗΣ Α.Ε.» (αλυσίδα 14 καταστημάτων λιανικής), με ταυτόχρονη σύναψη σημαντικής εμπορικής συμφωνίας για την πενταετία 2001-2005. Με την τροποποίηση που επήλθε με την απόφαση αυτή το Επενδυτικό Σχέδιο 2000 – 2002 τροποποιήθηκε όπως ακολουθεί:

ΕΙΔΟΣ ΕΠΕΝΔΥΣΗΣ	ΠΡΟΒΛΕΠΟΜΕΝΗ ΧΡΗΣΗ ΣΥΜΦΩΝΑ ΜΕ ΤΗΝ ΑΠΟΦΑΣΗ ΤΗΣ ΤΑΚΤΙΚΗΣ Γ.Σ. ΤΗΣ 29/06/01 (Μετά την 1 ^η Τροποποίηση)			ΣΥΝΟΛΟ
	ΧΡΗΣΗ 2000	ΧΡΗΣΗ 2001 Α' ΕΞΑΜΗΝΟ	ΧΡΗΣΗ 2002 Α' ΕΞΑΜΗΝΟ	
1) ΑΝΑΠΤΥΞΗ ΣΕ ΣΥΓΓΕΝΕΙΣ ΚΛΑΔΟΥΣ				
Α) GLOBALFON ΤΗΛΕΠΙΚΟΙΝΩΝΙΕΣ ΑΕΒΕ	1.320.616,28			1.320.616,28
β) ΣΥΜΜΕΤΟΧΗ ΣΕ ΥΦΙΣΤΑΜΕΝΗ Ή ΥΠΟ ΙΔΡΥΣΗ ΕΤΑΙΡΕΙΑ (προ τροποποίησης) ΕΞΑΓΟΡΑ ΣΥΜΜΕΤΟΧΗΣ ΣΤΗΝ "Ν.Δ. ΒΑΣΙΛΑΚΗΣ Α.Ε." (μετά τροποποίηση)		1.467.351,43		1.467.351,43
2) ΣΥΜΜΕΤΟΧΗ ΣΕ Α.Μ.Κ. ΘΥΓΑΤΡΙΚΩΝ				
α) ΤΑΣΟΓΛΟΥ ΑΕΕΗΣ ΘΕΡΜ/ΚΩΝ & ΚΛΙΜ/ΚΩΝ	924.431,40			924.431,40
β) ΣΑΤΕΛΕΚΤΡΙΚ ΑΕΕΗΣ	1.936.903,89			1.936.903,89
3) ΑΝΑΔΙΑΡΘΡΩΣΗ ΚΑΙ ΕΚΣΥΓΧΡΟΝΙΣΜΟΣ ΤΟΥ ΛΟΓΙΣΜΙΚΟΥ				
		293.470,28	293.470,29	586.940,57
4) ΚΕΦΑΛΑΙΟ ΚΙΝΗΣΗΣ	5.502.567,86	13.247.248,72		18.749.816,58
5) ΔΑΠΑΝΕΣ ΕΚΔΟΣΗΣ	52.824,65			52.824,65
ΣΥΝΟΛΟ	9.737.344,08	15.008.070,43	293.470,29	25.038.884,80

4. Δεύτερη (2η) Τροποποίηση του Επενδυτικού Σχεδίου της 28/6/2002

Το διοικητικό Συμβούλιο, ενόψει της παρόδου του αρχικού χρονοδιαγράμματος του επενδυτικού σχεδίου 2000 – 2002, άνευ ολοκληρώσεως του, εισήγαγε προς τη Γενική Συνέλευση των μετόχων της Εταιρίας θέμα νέας (2^{ης}) τροποποίησης του επενδυτικού σχεδίου, αφενός μεν προς τακτοποίησης υπολοίπων συγκεκριμένων κονδυλίων επενδύσεων, αφετέρου δε προκειμένου να παρασχεθεί επαρκής χρόνος στη διοίκηση της Εταιρίας για την υλοποίηση των επενδύσεων αυτών.

Με την 28/6/2002 απόφαση της Τακτικής Γενικής Συνέλευσης των μετόχων της Εταιρίας, αποφασίσθηκε ομοφώνως η εκ νέου τροποποίηση του Πίνακα Διάθεσης Αντληθέντων Κεφαλαίων, όπως ακολουθεί:

(1) Με τη μεταφορά ποσού €1.641,29 από το αδιάθετο υπόλοιπο του κεφαλαίου επενδύσεων «Δαπάνες Έκδοσης» στο κονδύλιο επενδύσεων «Κεφάλαιο Κίνησης»,

(2) Με την παράταση του χρόνου υλοποίησης της επένδυσης «Αναδιάρθρωση και Εκσυγχρονισμός του Λογισμικού» έως 31/12/2002 με τη διάθεση των αδιάθετων κεφαλαίων ποσού € 322.255,78, σε περίπτωση δε ολοκλήρωσης της επένδυσης άνευ εξαντλήσεως των αδιάθετων κεφαλαίων, παρασχέθηκε η εξουσιοδότηση προς το Δ.Σ. με απόφασή του να διαθέσει το παραπάνω ποσό ως κεφάλαια χρηματοδοτήσεως των εργασιών της Εταιρίας (εξόφληση μισθοδοσίας προσωπικού, αποζημιώσεων, εξόδων αναδιάρθρωσης επιχείρησης, εξόφληση προμηθευτών, εμπορευμάτων κλπ.),

(3) Με την παράταση του χρόνου υλοποίησης της επένδυσης «Κεφάλαιο Κίνησης» με την διάθεση των αδιάθετων κεφαλαίων ποσού €13.248.890,01 μέχρι την 31/12/2004.

Οι παραπάνω τροποποιήσεις εμφανίζονται στον ακόλουθο συγκεντρωτικό πίνακα και χρονοδιάγραμμα επενδύσεων (μετά την 2^η ανωτέρω τροποποίηση) του επενδυτικού προγράμματος 2000 – 2002.

ΕΙΔΟΣ ΕΠΕΝΔΥΣΗΣ	ΠΡΟΒΛΕΠΟΜΕΝΗ ΧΡΗΣΗ ΣΥΜΦΩΝΑ ΜΕ ΤΗΝ ΑΠΟΦΑΣΗ ΤΗΣ ΤΑΚΤΙΚΗΣ Γ.Σ. ΤΗΣ 28/06/02								ΣΥΝΟΛΟ
	ΧΡΗΣΗ 2000	ΧΡΗΣΗ 2001	ΧΡΗΣΗ 2002 Α' ΕΞΑΜ.	ΧΡΗΣΗ 2002 Β' ΕΞΑΜ.	ΧΡΗΣΗ 2003 Α' ΕΞΑΜ.	ΧΡΗΣΗ 2003 Β' ΕΞΑΜ.	ΧΡΗΣΗ 2004 Α' ΕΞΑΜ.	ΧΡΗΣΗ 2004 Β' ΕΞΑΜ.	
1) ΑΝΑΠΤΥΞΗ ΣΕ ΣΥΓΓΕΝΕΙΣ ΚΛΑΔΟΥΣ									
α) GLOBALFON ΤΗΛΕΠΙΚΟΙΝΩΝΙΕΣ ΑΕΒΕ	1.320.616,28								1.320.616,28
β) ΣΥΜΜΕΤΟΧΗ ΣΕ ΥΦΙΣΤΑΜΕΝΗ Ή ΥΠΟ ΙΔΡΥΣΗ ΕΤΑΙΡΕΙΑ (προ τροποποίησης) ΕΞΑΓΟΡΑ ΣΥΜΜΕΤΟΧΗΣ ΣΤΗΝ “Ν.Δ. ΒΑΣΙΛΑΚΗΣ Α.Ε.” (μετά τροποποίηση)		1.467.351,43							1.467.351,43
2) ΣΥΜΜΕΤΟΧΗ ΣΕ Α.Μ.Κ. ΘΥΓΑΤΡΙΚΩΝ									
α) ΤΑΣΟΓΛΟΥ ΑΕΕΗΣ ΘΕΡΜ/ΚΩΝ & ΚΛΙΜ/ΚΩΝ	924.431,40								924.431,40
β) ΣΑΤΕΛΕΚΤΡΙΚ ΑΕΕΗΣ	1.936.903,89								1.936.903,89
3) ΑΝΑΔΙΑΡΘΡΩΣΗ ΚΑΙ ΕΚΣΥΓΧΡΟΝΙΣΜΟΣ ΤΟΥ ΛΟΓΙΣΜΙΚΟΥ		264.684,79	76.634,89	245.620,89					586.940,57
4) ΚΕΦΑΛΑΙΟ ΚΙΝΗΣΗΣ	5.502.567,86			248.890,01	1.000.000	2.500.000	3.500.000	6.000.000	18.751.457,87
5) ΔΑΠΑΝΕΣ ΕΚΔΟΣΗΣ	51.183,36								51.183,36
ΣΥΝΟΛΟ	9.735.702,79	1.732.036,22	76.634,89	494.510,90	1.000.000	2.500.000	3.500.000	6.000.000	25.038.884,80

Στον ανωτέρω πίνακα τα ποσά που αναφέρονται για τις χρήσεις 2000 και 2001 είχαν ήδη υλοποιηθεί, σύμφωνα με το αρχικό επενδυτικό σχέδιο και τις τροποποιήσεις του μέχρι την ανωτέρω ημερομηνία (όπως είχε δημοσιευθεί και με τις τριμηνιαίες καταστάσεις διάθεσης αντληθέντων κεφαλαίων), ενώ τα αδιάθετα υπόλοιπα των λοιπών επενδύσεων της 31/12/2001, θα διατίθεντο σύμφωνα με την παραπάνω έγκριση και σχετικές εξουσιοδοτήσεις.

5. Τρίτη (3η) Τροποποίηση του Επενδυτικού Σχεδίου της 17/12/2002.

Το διοικητικό Συμβούλιο, ενόψει της λήξεως του Β' Εξαμήνου 2002, και λαμβάνοντας υπόψη τις αποφάσεις και τροποποιήσεις του επενδυτικού σχεδίου 2000 – 2002, εισήγαγε προς τη Γενική Συνέλευση των μετόχων της Εταιρίας, που συνεκλήθη την 17^η Δεκεμβρίου 2002, με σκοπό την έγκριση του σχεδίου αναδιάρθρωσης και αναδιοργάνωσης της Εταιρίας, πρότεινε νέα (3η) τροποποίηση του επενδυτικού σχεδίου, αφενός μεν προς οριστική τακτοποίηση μικρουπολοίπων συγκεκριμένων κονδυλίων ολοκληρωθέντων επενδύσεων, αφετέρου δε να εγκριθούν αποφάσεις ληφθείσες εκ μέρους του Διοικητικού Συμβουλίου σχετικά με τη διάθεση κεφαλαίων για υλοποίηση του επενδυτικού σχεδίου και τέλος, προκειμένου να εγκριθεί σχετική (3^η) τροποποίηση του χρονοδιαγράμματος του Επενδυτικού Σχεδίου 2000 - 2002, των επενδύσεων αυτού, καθώς και του τρόπου χρηματοδότησης των επενδύσεων αυτών. Ειδικότερα με τις από 17/12/2002 αποφάσεις της Έκτακτης Γενικής Συνέλευσης των μετόχων της Εταιρίας τροποποιήθηκε εκ νέου ο πίνακας διάθεσης αντληθέντων κεφαλαίων, όπως ακολουθεί κατωτέρω:

(1) Με την μεταφορά του αδιάθετου ποσού € 221.928,24 από το κεφάλαιο επενδύσεων “Αναδιάρθρωση και Εκσυγχρονισμός του Λογισμικού” στο κεφάλαιο “Χρηματοδότηση Εργασιών της Εταιρίας” (εξόφληση μισθοδοσίας προσωπικού κλπ.), λόγω ολοκλήρωσης της επένδυσης.

(2) Ταυτόχρονα, λόγω του ότι δεν είχε καταστεί εισέτι δυνατή η ρευστοποίηση μέρους του χαρτοφυλακίου της Εταιρίας, με την από 17.12.2002 απόφαση της Γενικής Συνέλευσης εγκρίθηκε η απόφαση του Δ.Σ. για τη σταδιακή πραγμάτωση του κεφαλαίου επενδύσεων “Κεφάλαιο Κίνησης” με την έναρξη διάθεσης ιδίων διαθεσίμων της Εταιρίας προς εξόφληση βραχυπροθέσμων τραπεζικών υποχρεώσεων (που προβλέπονται στο επενδυτικό σχέδιο), και εγκρίθηκε η διάθεση ποσού € 450.000 ευρώ στον δ' τρίμηνο 2002 για το σκοπό αυτό. Σημειώνεται

ότι η Εταιρία, χρησιμοποιώντας ίδια διαθέσιμα, μείωσε τις συνολικές βραχυπρόθεσμες (κεφάλαια κίνησης) τραπεζικές υποχρεώσεις της (που επρόκειτο να εξοφληθούν μέσω των αντληθέντων κεφαλαίων), που ανέρχονταν την 31.12.2002 σε € 7.190.914,02, έναντι € 10.557.454,93 στις 31.12.2001.

Ούτως με την από 17/12/2002 απόφαση της Εκτακτης Γενικής Συνέλευσης των μετόχων της Εταιρίας, αποφασίσθηκε ομοφώνως η εκ νέου (3η) τροποποίηση του Πίνακα Διάθεσης Αντληθέντων Κεφαλαίων, όπως εμφανίζεται στον ακόλουθο πίνακα:

ΕΙΔΟΣ ΕΠΕΝΔΥΣΗΣ	ΠΡΟΒΛΕΠΟΜΕΝΗ ΧΡΗΣΗ ΣΥΜΦΩΝΑ ΜΕ ΤΗΝ ΑΠΟΦΑΣΗ ΤΗΣ ΕΚΤΑΚΤΗΣ Γ.Σ. ΤΗΣ 17/12/2002 (3η ΤΡΟΠΟΠΟΙΗΣΗ)								ΣΥΝΟΛΟ
	ΧΡΗΣΗ 2000	ΧΡΗΣΗ 2001	ΧΡΗΣΗ 2002 Α' ΕΞΑΜ.	ΧΡΗΣΗ 2002 Β' ΕΞΑΜ.	ΧΡΗΣΗ 2003 Α' ΕΞΑΜ.	ΧΡΗΣΗ 2003 Β' ΕΞΑΜ.	ΧΡΗΣΗ 2004 Α' ΕΞΑΜ.	ΧΡΗΣΗ 2004 Β' ΕΞΑΜ.	
1) ΑΝΑΠΤΥΞΗ ΣΕ ΣΥΓΓΕΝΕΙΣ ΚΛΑΔΟΥΣ									
α) GLOBALFON ΤΗΛΕΠΙΚΟΙΝΩΝΙΕΣ ΑΕΒΕ	1.320.616,28								1.320.616,28
β) ΣΥΜΜΕΤΟΧΗ ΣΕ ΥΦΙΣΤΑΜΕΝΗ Ή ΥΠΟ ΙΔΡΥΣΗ ΕΤΑΙΡΕΙΑ (προ τροποποίησης) ΕΞΑΓΟΡΑ ΣΥΜΜΕΤΟΧΗΣ ΣΤΗΝ “Ν.Δ. ΒΑΣΙΛΑΚΗΣ Α.Ε.” (μετά τροποποίησης)		1.467.351,43							1.467.351,43
2) ΣΥΜΜΕΤΟΧΗ ΣΕ Α.Μ.Κ. ΘΥΓΑΤΡΙΚΩΝ									
α) ΤΑΣΟΓΛΟΥ ΑΕΕΗΣ ΘΕΡΜ/ΚΩΝ & ΚΛΙΜ/ΚΩΝ	924.431,40								924.431,40
β) ΣΑΤΕ/ΛΕΚΤΡΙΚ ΑΕΕΗΣ	1.936.903,89								1.936.903,89
3) ΑΝΑΔΙΑΡΘΡΩΣΗ ΚΑΙ ΕΚΣΥΓΧΡΟΝΙΣΜΟΣ ΤΟΥ ΛΟΓΙΣΜΙΚΟΥ		264.684,79	76.634,89	23.692,65					365.012,33
4) ΚΕΦΑΛΑΙΟ ΚΙΝΗΣΗΣ	5.502.567,86			248.890,01	1.000.000,00	2.500.000,00	3.500.000	6.000.000	18.751.457,87
5) ΔΑΠΑΝΕΣ ΕΚΔΟΣΗΣ	51.183,36								51.183,36
6) ΧΡΗΜΑΤΟΔΟΤΗΣΗ ΕΡΓΑΣΙΩΝ ΤΗΣ ΕΤΑΙΡΕΙΑΣ (Εξόδων Προσωπικού – Αποζημιώσεων, Εξόδων Αναδιάρθρωσης Επιχείρησης, Εξόφληση Προμηθειών και Αγορών Εμπορ/των)				221.928,24					221.928,24
ΣΥΝΟΛΟ	9.735.702,79	1.732.036,22	76.634,89	494.510,	1.000.000	2.500.000,	3.500.000	6.000.000	25.088.884,80

Με τις ανωτέρω τροποποιήσεις έγινε μία σημαντική προσπάθεια αποφυγής πρόκλησης νέων ζημιών, από την επιλογή βιαστικών, πλήν λανθασμένων αποφάσεων, που σχεδόν με βεβαιότητα θα κατέληγαν εις βάρος των συμφερόντων της Εταιρίας, ενώ παρασχέθηκαν σχετικές εξουσιοδοτήσεις, προκειμένου να καταστεί δυνατή η ομαλή – κατά το δυνατόν – σε βάθος χρόνου υλοποίηση του επενδυτικού σχεδίου της Εταιρίας.

6. Διάθεση Αντληθέντων Κεφαλαίων έως 31/12/2002.

Λαμβάνοντας υπόψη το Αρχικό Επενδυτικό Σχέδιο 2000 – 2002, και τις τροποποιήσεις του χρονοδιαγράμματος υλοποίησής του, η Εταιρία μέχρι και την 31/12/2002, είχε διαθέσει τα ακόλουθα ποσά, εκ των αντληθέντων κεφαλαίων, για την υλοποίηση των προβλεπόμενων στο Επενδυτικό Σχέδιο επενδύσεων και συγκεκριμένα:

ΕΙΔΟΣ ΕΠΕΝΔΥΣΗΣ	ΔΙΑΤΕΘΕΤΑ ΚΕΦΑΛΑΙΑ ΚΑΤΑ ΤΗΝ ΠΕΡΙΟΔΟ ΑΠΟ 25/10/2000 ΕΩΣ 31/12/2002	ΑΔΙΑΘΕΤΑ ΚΕΦΑΛΑΙΑ ΤΗΝ 31/12/2002
1) ΑΝΑΠΤΥΞΗ ΣΕ ΣΥΓΓΕΝΕΙΣ ΚΛΑΔΟΥΣ		
α) GLOBALFON ΤΗΛΕΠΙΚΟΙΝΩΝΙΕΣ ΑΕΒΕ	1.320.616,28	
β) ΣΥΜΜΕΤΟΧΗ ΣΕ ΥΦΙΣΤΑΜΕΝΗ Ή ΥΠΟ ΙΔΡΥΣΗ ΕΤΑΙΡΕΙΑ (προ τροποποίησης) β) ΑΓΟΡΑ ΣΥΜΜΕΤΟΧΗΣ ΣΤΗΝ "Ν.Δ. ΒΑΣΙΛΑΚΗΣ Α.Ε." (μετά τροποποίηση)	1.467.351,43	
2) ΣΥΜΜΕΤΟΧΗ ΣΕ Α.Μ.Κ. ΘΥΓΑΤΡΙΚΩΝ		
α) ΤΑΣΟΓΛΟΥ ΑΕΕΗΣ ΘΕΡΜ/ΚΩΝ & ΚΛΙΜ/ΚΩΝ	924.431,40	
β) ΣΑΤΕΛΕΚΤΡΙΚ ΑΕΕΗΣ	1.936.903,89	
3) ΑΝΑΔΙΑΡΘΡΩΣΗ ΚΑΙ ΕΚΣΥΓΧΡΟΝΙΣΜΟΣ ΤΟΥ ΛΟΓΙΣΜΙΚΟΥ	365.012,33	
4) ΚΕΦΑΛΑΙΟ ΚΙΝΗΣΗΣ	5.502.567,86	13.248.890,01
5) ΔΑΠΑΝΕΣ ΕΚΔΟΣΗΣ	51.183,36	
6) ΧΡΗΜΑΤΟΔΟΤΗΣΗ ΕΡΓΑΣΙΩΝ ΤΗΣ ΕΤΑΙΡΕΙΑΣ (Εξόδων Προσωπικού - Αποζημιώσεων, Εξόδων Αναδιάρθρωσης Επιχείρησης, Εξόφληση Προμηθευτών και Αγορών Εμπορ/των)	221.928,24	
ΣΥΝΟΛΟ	11.789.994,79	13.248.890,01

Από τα ανωτέρω προκύπτει ότι η μόνη προς υλοποίηση επένδυση του επενδυτικού σχεδίου 2000 - 2002 (και ήδη 2000 – 2004 μετά τις τροποποιήσεις του) την 31/12/2002 απέμεινε η απόσβεση του βραχυπρόθεσμου δανεισμού της Εταιρίας (με κεφάλαια κίνησης), με τη διάθεση του υπολοίπου των αντληθέντων κεφαλαίων της κατηγορίας αυτής επενδύσεων ποσού €13.248.890,01, που όμως ήδη είχε περιορισθεί στο ποσό των €7.190.914,02 ευρώ.

7. Ανάθεση Διαχείρισης Χαρτοφυλακίου σε Διαχειριστή.

Ενόψει της αδυναμίας του Διοικητικού Συμβουλίου να διαχειρισθεί το χαρτοφυλάκιο εισηγμένων τίτλων της Εταιρείας, η Γενική Συνέλευση της 17/12/2002 ενέκρινε ομόφωνα την εκ μέρους του Διοικητικού Συμβουλίου ανάθεση της διαχείρισης του χαρτοφυλακίου μετοχών της Εταιρείας, από την ανώνυμη Εταιρία παροχής επενδυτικών υπηρεσιών επωνυμία “PRAXIS INTERNATIONAL Α.Χ.Ε.Π.Ε.Υ.”, η οποία διατηρεί οργανωμένο τμήμα διαχείρισης διαθέσιμων.

Η απόφαση αυτή κρίθηκε ως η πλέον ενδεδειγμένη προκειμένου η Εταιρία και η διοίκησή της να αποδεσμευθεί από μία εξαιρετικής σημασίας για την Εταιρία διαχειριστική πράξη, για την οποία δεν έχει τις απαραίτητες γνώσεις.

Επιπρόσθετα η Γενική Συνέλευση, ομόφωνα, ενέκρινε την εισήγηση του Διοικητικού Συμβουλίου της Εταιρείας και αποφάσισε η στο μέλλον χρηματοδότηση του επενδυτικού σχεδίου της Εταιρείας, καθόσον αφορά την υλοποίηση και ολοκλήρωση της υλοποίησης του κεφαλαίου επενδύσεων “Κεφάλαιο Κίνησης - Μείωση βραχυπρόθεσμου τραπεζικού δανεισμού”, σύμφωνα με το από Ιουλίου 2000 Ενημερωτικό Δελτίο, όπως τροποποιήθηκε μεταγενέστερα, να χρηματοδοτηθεί και χρηματοδοτείται στο μέλλον, σταδιακά, σύμφωνα με την από 28/6/2002 απόφαση της Τακτικής Γενικής Συνέλευσης των μετόχων, και σύμφωνα με την από 17/12/2002 απόφαση της Εκτακτης Γενικής Συνέλευσης των μετόχων, με τα ακόλουθα μέσα:

(α) Από το προϊόν ρευστοποίησης, διαχείρισης, τοποθέτησης και επανατοποθέτησης του χαρτοφυλακίου εισηγμένων μετοχών της Εταιρείας ή και του προϊόντος ρευστοποίησής ή επαναρευστοποίησής τους ή και που θα προέλθει από επικερδείς επενδύσεις με τη χρήση των διαθέσιμων που θα προέλθουν από την ρευστοποίηση του χαρτοφυλακίου της Εταιρείας, σε επενδύσεις διαθέσιμων, ομολόγων και μετοχών, με ή χωρίς την χρήση διαφόρων χρηματοοικονομικών προϊόντων και εργαλείων

(β) Με χρήση ιδίων κεφαλαίων και ταμειακών διαθέσιμων της Εταιρείας, οπωσδήποτε προερχομένων από την καθόλου επιχειρηματική δραστηριότητα της Εταιρείας ή και την είσπραξη των απαιτήσεων της Εταιρείας.

(γ) Από το προϊόν και τα χρηματικά διαθέσιμα που θα προκύψουν, απο τη σύναψη συμβάσεως χρηματοδοτικής μισθώσεως (Sale & Lease Back), με την οποία η Εταιρία θα μεταβιβάσει κατά κυριότητα το κτιριακό συγκρότημα της έδρας της σε νομίμως λειτουργούσα Εταιρία χρηματοδοτικών μισθώσεων, το οποίο θα μισθώσει η ίδια από την εν λόγω Εταιρία για (15) έτη με ετήσιο μίσθωμα. Το προϊόν (χρηματικά διαθέσιμα) που θα προέλθουν από τη σύναψη της εν λόγω συμβάσεως θα χρησιμοποιηθεί καθ’ ολοκληρίαν για την εξόφληση ισόποσων κεφαλαίων κινήσεων προς τις συνεργαζόμενες τράπεζες.

Με την ίδια απόφαση η Γενική Συνέλευση χορήγησε ομοφώνως την ειδική ανέκκλητη εντολή και πληρεξουσιότητα για την σύναψη και εκτέλεση όλων των αναγκαίων πράξεων και συμβάσεων επ’ ονόματι και δια λογαριασμό της Εταιρείας, από το Διοικητικό Συμβούλιο ή τον Πρόεδρο και Διευθύνοντα Σύμβουλο της Εταιρείας και τη διενέργεια και κάθε άλλης συναφούς πράξης προς εκτέλεση των αποφάσεων της.

Η διοίκηση της Εταιρείας, προκειμένου να επιτύχει την υλοποίηση του επενδυτικού σχεδίου και την εξόφληση του συνόλου του βραχυπρόθεσμου δανεισμού της Εταιρείας, στα πλαίσια των αποφάσεων και εξουσιοδοτήσεων της Γενικής Συνελεύσεως των μετόχων, μέσω εναλλακτικών τρόπων και της υιοθέτησης μέτρων ισοδυνάμου αποτελέσματος, αποφάσισε να προβεί στην πώληση των ιδιόκτητων ακινήτων της Εταιρείας (οικοπεδική έκταση 3.331,09 τ.μ. και πολυόροφη οικοδομή εμβαδού 5.218,24 τ.μ. επί της οδού Τατοΐου 112 στη Μεταμόρφωση Αττικής) προς την Emporiki Leasing A.E. αντί ποσού € 6.700.000,00, με ταυτόχρονη σύναψη χρηματοδοτικής μίσθωσης για δώδεκα έτη και δικαίωμα επαναγοράς (Sales and Lease Back), τα οποία και χρησιμοποιεί ως γραφεία, έκθεση και αποθηκευτικούς χώρους.

Με το προϊόν της ανωτέρω σύμβασης και τα λοιπά διαθέσιμα της Εταιρείας η διοίκηση εξόφλησε το σύνολο του βραχυπρόθεσμου δανεισμού της 31/12/2002, που ανέρχονταν σε €7.190.914,02 ευρώ, και έτσι εναλλακτικά υλοποιήθηκε η προβλεπόμενη στο αρχικό επενδυτικό σχέδιο χρήση των αντληθέντων κεφαλαίων, η απόσβεση δηλαδή του βραχυπρόθεσμου δανεισμού της Εταιρείας.

8. Υλοποίηση της Επένδυσης «Εξόφληση Κεφαλαίων Κίνησης».

Σύμφωνα με το Επενδυτικό Σχέδιο της Εταιρείας του από Ιουλίου 2000 Ενημερωτικού Δελτίου της Εταιρείας για την αύξηση κεφαλαίου, όπως τροποποιήθηκε με την από 30/11/2000 απόφαση της Εκτακτης Γενικής Συνέλευσης των μετόχων της Εταιρείας, η Εταιρεία επρόκειτο να διαθέσει το συνολικό ποσό των € 19.336.757,15, για την εξόφληση του βραχυπρόθεσμου τραπεζικού δανεισμού της.

Κατά τη διάρκεια του έτους 2000 η Εταιρεία διέθεσε σε εξόφληση του βραχυπρόθεσμου τραπεζικού δανεισμού της το συνολικό ποσό των € 5.502.567,86, με διάθεση μέρους των αντληθέντων κεφαλαίων και έτσι το ανεξόφλητο υπόλοιπο των κεφαλαίων κίνησης την 31/12/2000 διαμορφώθηκε σε € 16.030.999,09 και το αδιάθετο υπόλοιπο των αντληθέντων κεφαλαίων της κατηγορίας αυτής επενδύσεων την 31/12/2000 διαμορφώθηκε σε € 13.834.189,29.

Στη συνέχεια και με βάση την τροποποίηση του Επενδυτικού Σχεδίου της Εταιρείας, σύμφωνα με την από 29/6/2001 απόφαση της Τακτικής Εκτακτης Γενικής Συνέλευσης, το ποσό προς απόσβεση των κεφαλαίων κίνησης που θα διέθετε η Εταιρεία από τα αντληθέντα κεφάλαια, περιορίστηκε σε € 18.749.816,58, λόγω της μεταφοράς ποσού € 586.940,57 από την κατηγορία αυτή επενδύσεων και διάθεση αυτού του ποσού για την υλοποίηση της απόκτησης πλειοψηφικής συμμετοχής στην εταιρεία "Ν.Δ. ΒΑΣΙΛΑΚΗΣ Α.Ε.". Και ούτως το αδιάθετο υπόλοιπο των αντληθέντων κεφαλαίων της κατηγορίας αυτής επενδύσεων διαμορφώθηκε την 31/12/2001 στο συνολικό ποσό των € 13.247.248,72.

Κατά τη διάρκεια του έτους 2001 η Εταιρεία, λόγω της μη δυνατότητας εκποίησης του χαρτοφυλακίου μετοχών, δεν μπόρεσε να διαθέσει αντληθέντα κεφάλαια προς εξόφληση του βραχυπρόθεσμου τραπεζικού δανεισμού της (κεφάλαια κίνησης).

Πλην όμως η Εταιρεία κατά τη διάρκεια του έτους 2001, επιθυμώντας να υλοποιήσει, έστω και εναλλακτικά την παραπάνω επένδυση, διέθεσε από ίδια διαθέσιμα, το συνολικό ποσό των € 5.473.544,16 ευρώ, περιορίζοντας έτσι το σύνολο του δανεισμού της με κεφάλαια κίνησης από € 16.030.999,09 την 31/12/2000, σε € 10.557.454,93 την 31/12/2001.

Στη συνέχεια και με βάση την τροποποίηση του Επενδυτικού Σχεδίου της Εταιρείας, σύμφωνα με την από 28/6/2002 απόφαση της Τακτικής Εκτακτης Γενικής Συνέλευσης, το ποσό προς απόσβεση των κεφαλαίων κίνησης, που θα διέθετε η Εταιρεία από τα αντληθέντα κεφάλαια, αυξήθηκε σε € 18.751.457,87, λόγω της μεταφοράς του αδιάθετου ποσού των € 1.641,29 από τις δαπάνες έκδοσης. Και ούτως το αδιάθετο υπόλοιπο των αντληθέντων κεφαλαίων της κατηγορίας αυτής επενδύσεων διαμορφώθηκε στο ποσό των 13.248.890,01.

Κατά τη διάρκεια του έτους 2002 η Εταιρεία, λόγω της μη δυνατότητας εκποίησης του χαρτοφυλακίου μετοχών, δεν μπόρεσε να διαθέσει αντληθέντα κεφάλαια προς εξόφληση του βραχυπρόθεσμου τραπεζικού δανεισμού της (κεφάλαια κίνησης).

Πλην όμως η Εταιρεία το 2002, συνεχίζοντας την υλοποίηση του επενδυτικού σχεδίου με ίδια διαθέσιμα, διέθεσε από ίδια διαθέσιμα κεφάλαια, το συνολικό ποσό των € 3.366.540,91 ευρώ, περιορίζοντας έτσι το σύνολο του δανεισμού της με κεφάλαια κίνησης από € 10.557.454,93 την 31/12/2001, σε € 7.190.914,02 την 31/12/2002.

Τέλος η Εταιρεία το 2003, συνεχίζοντας την υλοποίηση του επενδυτικού σχεδίου με ίδια διαθέσιμα στα πλαίσια της αποφάσεως της Εκτακτης Γενικής Συνέλευσης των μετόχων της 17/12/2002, διέθεσε πρόσθετα ίδια διαθέσιμα κεφάλαια συνολικού ποσού € 7.190.914,02 ευρώ και απόσβεσε πλήρως τον βραχυπρόθεσμο τραπεζικό δανεισμό της, ολοκληρώνοντας ούτως την υλοποίηση της κατηγορίας αυτής επενδύσεων με χρήση ιδίων κεφαλαίων της.

Την ίδια περίοδο και λόγω της μη ρευστοποίησης του χαρτοφυλακίου μετοχών της, στην κατάσταση διάθεσης αντληθέντων κεφαλαίων της 31/12/2003, η Εταιρεία εμφανιζόταν ως οφείλουσα να διαθέσει τα υπόλοιπα των αντληθέντων κεφαλαίων της κατηγορίας αυτής επενδύσεων συνολικού ποσού € 13.248.890,01 ευρώ για την απόσβεση του ήδη αποσβεσθέντος τραπεζικού της δανεισμού, αποδεικνύοντας το ανεφάρμοστο πλέον της σχετικής κατηγορίας επενδύσεων.

9. Διάθεση Αντληθέντων Κεφαλαίων έως 31/12/2003.

Κεφάλαια εκ των αντληθέντων κεφαλαίων δεν χρησιμοποιήθηκαν καθόλη τη διάρκεια του έτους 2003, λόγω της αδυναμίας εκποίησης του χαρτοφυλακίου και υλοποίησης της επένδυσης.

10. Διάθεση Αντληθέντων Κεφαλαίων έως 18/6/2004.

Κεφάλαια εκ των αντληθέντων κεφαλαίων δεν χρησιμοποιήθηκαν ούτε και κατά το πρώτο εξάμηνο του έτους 2004 και μέχρι την ημερομηνία σύγκλησης της ετήσιας τακτικής Γενικής Συνέλευσης των μετόχων της εταιρείας της 18^{ης} Ιουνίου 2004, η οποία αποφάσισε τα κατωτέρω αναφερόμενα.

11. Τροποποίηση Χρήσης των Αντληθέντων Κεφαλαίων της 18/6/2004

Το Διοικητικό Συμβούλιο της Εταιρείας με την έκθεσή του προς την Ετήσια Τακτική Γενική Συνέλευση των μετόχων της 18/6/2004, κατά την οποία παρέστησαν μέτοχοι εκπροσωπώντας το 71,28% περίπου του συνόλου των μετοχών της Εταιρείας, αφού έλαβε υπόψη ότι η εταιρεία εξόφλησε το σύνολο του βραχυπρόθεσμου δανεισμού της (και συνεπώς έστω και εναλλακτικά κατά τα προαναφερθέντα υλοποίησε την κατηγορία επενδύσεων “Κεφάλαια Κίνησης”), με ίδια διαθέσιμα κατά τα έτη 2001-2003, και ενόψει της αντικειμενικής αδυναμίας υλοποίησης της κατηγορίας επενδύσεων “Κεφάλαιο Κίνησης” του Επενδυτικού Σχεδίου του από Ιουλίου 2000 Ενημερωτικού Δελτίου της αύξησης κεφαλαίου που διενεργήθηκε σύμφωνα με τις από 25.6.2000 και 30.11.2000 αποφάσεις της Γενικής Συνέλευσης των μετόχων, με την καταβολή μετρητών, από την οποία αντλήθηκαν συνολικά € 25.038.884,80, αποφάσισε και ενέκρινε ομόφωνα:

(1) Την οριστική διάθεση ποσού €13.834.189,29 από τα αντληθέντα κεφάλαια της παραπάνω αύξησης, που παρέμενε αδιάθετο την 31.12.2003, για την χρηματοδότηση της αγοράς τίτλων μετοχών και χρεογράφων εισηγμένων στο ΧΑ, το οποίο η εταιρεία είχε τοποθετήσει προσωρινά σε τίτλους και χρεόγραφα του Χ.Α. το 1999,

(2) Την οριστικοποίηση της ανωτέρω υπό (1) επένδυσης,

(3) Την αντίστοιχη μερική τροποποίηση της χρήσης, προορισμού και της διάθεσης του αδιάθετου υπολοίπου των αντληθέντων κεφαλαίων της 31.12.2003, και την τροποποίηση του Επενδυτικού Σχεδίου, που ούτως και ανά κατηγορία επενδύσεων διαμορφώθηκε ως εμφανίζεται στον ακόλουθο πίνακα:

ΕΙΔΟΣ ΕΠΕΝΔΥΣΗΣ	ΠΡΟΒΛΕΠΟΜΕΝΗ ΧΡΗΣΗ ΣΥΜΦΩΝΑ ΜΕ ΤΗΝ ΑΠΟΦΑΣΗ ΤΗΣ Γ.Σ. ΤΗΣ 18/6/2004 (4 ^η ΤΡΟΠΟΠΟΙΗΣΗ)				
	ΧΡΗΣΗ 2000	ΧΡΗΣΗ 2001	ΧΡΗΣΗ 2002 Α' ΕΞΑΜ.	ΧΡΗΣΗ 2002 Β' ΕΞΑΜ.	ΣΥΝΟΛΟ
1) ΑΝΑΠΤΥΞΗ ΣΕ ΣΥΓΓΕΝΕΙΣ ΚΛΑΔΟΥΣ					
α) GLOBALFON ΑΕΒΕ	1.320.616,28				1.320.616,28
β) ΕΞΑΓΟΡΑ ΣΥΜΜΕΤΟΧΗΣ “Ν.Δ. ΒΑΣΙΛΑΚΗΣ Α.Ε.”		1.467.351,43			1.467.351,43
2) ΣΥΜΜΕΤΟΧΗ ΣΕ Α.Μ.Κ. ΘΥΓΑΤΡΙΚΩΝ					
α) ΤΑΣΟΓΛΟΥ ΑΕΕΗΣ ΘΕΡΜ/ΚΩΝ & ΚΛΙΜ/ΚΩΝ	924.431,40				924.431,40
β) ΣΑΤΕΛΕΚΤΡΙΚ ΑΕΕΗΣ	1.936.903,89				1.936.903,89
3) ΑΝΑΔΙΑΡΘΡΩΣΗ ΚΑΙ ΕΚΣΥΓΧΡΟΝΙΣΜΟΣ ΤΟΥ ΛΟΓΙΣΜΙΚΟΥ					
		264.684,79	76.634,89	23.692,65	365.012,33
4) ΚΕΦΑΛΑΙΟ ΚΙΝΗΣΗΣ	5.502.567,86				5.502.567,86
5) ΔΑΠΑΝΕΣ ΕΚΔΟΣΗΣ	51.183,36				51.183,36
6) ΧΡΗΜΑΤΟΔΟΤΗΣΗ ΕΡΓΑΣΙΩΝ				221.928,24	221.928,24
7) ΧΡΗΜΑΤΟΔΟΤΗΣΗ ΤΗΣ ΑΓΟΡΑΣ ΧΡΕΟΓΡΑΦΩΝ ΚΑΙ ΤΙΤΛΩΝ ΕΙΣΗΓΜΕΝΩΝ ΣΤΟ Χ.Α. ΕΤΟΥΣ 1999.	13.248.890,01				13.248.890,01
ΣΥΝΟΛΟ	22.984.592,80	1.732.036,22	76.634,89	245.620,89	25.038.884,80

Ετσι μετά την παραπάνω τροποποίηση, σύμφωνα με την απόφαση της Γενικής Συνέλευσης της 18/6/2004, ολοκληρώθηκε η διάθεση των αντληθέντων κεφαλαίων από την αύξηση του μετοχικού κεφαλαίου που διενεργήθηκε σύμφωνα με το από Ιουλίου 2000 Ενημερωτικό Δελτίο.

12. Διαχείριση του Χαρτοφυλακίου Μετοχών Χρήσης 2003.

Κατά τη διάρκεια του έτους 2003 η διαχείριση του χαρτοφυλακίου εισηγμένων μετοχών της Εταιρίας ανατέθηκε, ως προελέχθη, στην ανώνυμη χρηματιστηριακή εταιρεία με την επωνυμία "PRAXIS INTERNATIONAL Α.Χ.Ε.Π.Ε.Υ..

Η αξία του χαρτοφυλακίου των μετοχών της Εταιρίας, η διαχείριση του οποίου ανατέθηκε την 31/12/2002, ανέρχονταν με βάση την τρέχουσα αξία των μετοχών της ίδιας ημερομηνίας σε €1.950,923,56.

Επειδή δεν κατέστη δυνατή η εκποίηση των εισηγμένων στο Χ.Α. μετοχών, λόγω της κατά την κρίση του διαχειριστή ανάγκης διατηρήσεως των μετοχών, προς εκμετάλλευση της ανόδου του Χρηματιστηρίου Αθηνών, η Εταιρία δεν κατέστη δυνατό να διαθέσει κεφάλαια εκ των αντληθέντων για την εξόφληση βραχυπρόθεσμου δανεισμού ποσού € 3.500.000 (ήτοι € 1.000.000 ευρώ το πρώτο εξάμηνο και € 2.500.000 ευρώ το δεύτερο εξάμηνο, ως είχε αποφασισθεί από τη Γενική Συνέλευση της 28/6/2002.

Η διαχειρίστρια του χαρτοφυλακίου της Εταιρίας, την 31/12/2003, διέθετε εις χείρας της χαρτοφυλάκιο εισηγμένων μετοχών με αξία αποτίμησης την 31/12/2003 € 1.301.844,37, μετά από σημαντικές αναδιαρθρώσεις των τίτλων μετοχών του χαρτοφυλακίου, και σε ειδικό λογαριασμό καταθέσεων (Repos) που τηρεί η παραπάνω διαχειρίστρια επ' ονόματι της Εταιρίας €779.594,94, ήτοι συνολικά η διαχειρίστρια του χαρτοφυλακίου κατείχε την 31/12/2003 τίτλους και διαθέσιμα συνολικού ποσού € 2.081.439,31 (χωρίς να υπολογίζονται τα κέρδη που προέκυψαν από διανεμηθέντα μερίσματα χρήσεως των μετοχών του χαρτοφυλακίου που εισπράχθηκαν εντός της χρήσης 2003), ως εμφανίζονται και στον ακόλουθο πίνακα:

ΑΠΟΤΙΜΗΣΗ ΧΑΡΤΟΦΥΛΑΚΙΟΥ 31/12/2003

Α) Μετοχές Εισηγμένες στο ΧΑ

ΜΕΤΟΧΗ	ΤΕΜΑΧΙΑ	ΤΙΜΗ 31/12/03	ΑΠΟΤΙΜΗΣΗ 31/12/03	ΤΙΜΗ 31/12/02	ΑΠΟΤΙΜΗΣΗ 31/12/02	ΔΙΑΦΟΡΑ	ΔΙΑΦΟΡΑ %
ALPHA BANK ΑΕ	2.000,00	21,99	43.980,00	12,19	24.380,00	19.600,00	44,57%
ALPHA TRUST	8.000,00	2,47	19.760,00	1,85	14.800,00	4.960,00	25,10%
CHIRITA ΑΕ	3.700,00	3,76	13.912,00	4,23	15.651,00	-1.739,00	-12,50%
COCA COLA ΑΕ	1.700,00	16,58	28.186,00	11,17	18.982,20	9.203,80	32,65%
COSMOTE ΑΕ	1.500,00	10,69	16.035,00	9,18	13.772,14	2.262,86	14,11%
EFG EUROBANK ERGASIAS ΑΕ	1.518,00	14,52	22.041,36	11,15	16.925,70	5.115,66	23,21%
FOLLI-FOLLI ΑΒΕΕ	1.500,00	21,73	32.595,00	12,70	19.043,68	13.551,32	41,57%
HYATT REGENCY ΑΕ	600	8,45	5.070,00	6,81	4.087,50	982,50	19,38%
REVOIL ΑΕ	90	6,70	603,00	6,70	603,00	0,00	0,00%
ΑΕΓΕΚ (Κ)	4.500,00	1,81	8.145,00	2,14	9.630,00	-1.485,00	-18,23%
ΑΙΟΛΚ (ΚΑ)	1.100,00	2,53	2.783,00	0,98	1.078,00	1.705,00	61,26%
ΑΛΥΣΙΔΑ (Κ)	1.030,00	2,98	3.069,40	3,09	3.182,70	-113,30	-3,69%
ΑΤΤ (ΚΟ)	5.500,00	3,75	20.625,00	5,07	27.885,00	-7.260,00	-35,20%
ΒΙΟΤΕΡ	6.000,00	1,45	8.700,00	1,64	9.840,00	-1.140,00	-13,10%
ΓΚΟΥΤ (ΚΑ)	750	12,48	9.360,00	14,62	10.965,00	-1.605,00	-17,15%
ΔΕΗ ΑΕ	400	19,33	7.732,00	15,93	6.373,68	1.358,32	17,57%
ΔΟΛ (ΚΟ)	22.550,00	4,70	105.985,00	5,05	113.873,40	-7.888,40	-7,44%
ΕΔΡΑΣΗ	17.248,00	2,07	35.703,36	3,23	55.711,04	-20.007,68	-56,04%
ΕΛ.ΤΕΧΝΟΔΟΜΙΚΗ ΑΕ	32.000,00	4,82	154.240,00	4,84	154.902,22	-662,22	-0,43%
ΕΛΒΑ (ΚΑ)	2.000,00	1,97	3.940,00	1,76	3.520,00	420,00	10,66%
ΕΛΠΕ	1.125,00	7,01	7.886,25	5,96	6.705,00	1.181,25	14,98%
ΕΜΠΟΡΙΚΗ ΤΡΑΠΕΖΑ ΑΕ	200	18,65	3.730,00	16,65	3.330,00	400,00	10,72%
ΕΠΙΧ. ΑΤΤΙΚΗΣ	2.000,00	3,95	7.900,00	2,83	5.664,53	2.235,47	28,30%
ΕΡΛΙΚΟΝ	3.000,00	2,81	8.430,00	2,90	8.700,00	-270,00	-3,20%
ΕΤΑΙΡΙΑ ΥΔΡΕΥΣΗΣ ΑΕ	1.000,00	6,27	6.270,00	3,29	3.292,00	2.978,00	47,50%
ΕΤΕ	1.000,00	19,33	19.330,00	14,06	14.060,00	5.270,00	27,26%
ΙΝΛΟΤ	2.800,00	15,16	42.448,00	15,08	42.215,94	232,06	0,55%
ΙΝΤΕΡ (ΚΑ)	75.000,00	0,78	58.500,00	0,90	67.500,01	-9.000,01	-15,38%
ΙΝΤΡΑΚΟΜ ΑΕ	500	5,45	2.725,00	5,21	2.605,71	119,29	4,38%
ΚΑΕ	600	14,70	8.820,00	14,39	8.636,00	184,00	2,09%
ΚΛ.ΝΑΥΠΑΚΤ	1.000,00	1,78	1.780,00	1,99	1.990,00	-210,00	-11,80%
ΚΥΡΜ (ΚΟ)	2.630,00	2,40	6.312,00	3,07	8.074,10	-1.762,10	-27,92%
ΜΑΙΚ (ΚΑ)	23.000,00	3,12	71.760,00	3,13	72.014,77	-254,77	-0,36%
ΜΗΧΚ (ΚΟ)	5.000,00	2,88	14.400,00	1,89	9.468,00	4.932,00	34,25%
ΝΗΡΕΥΣ	2.000,00	1,12	2.240,00	1,23	2.460,00	-220,00	-9,82%
ΟΠΑΠ ΑΕ	800	11,38	9.104,00	8,92	7.135,65	1.968,35	21,62%
ΟΤΕ ΑΕ	700	10,41	7.287,00	9,64	6.750,26	536,74	7,37%
ΠΑΝΦ (ΚΟ)	500	6,18	3.090,00	5,56	2.780,00	310,00	10,03%
ΠΑΠΑΦ ΚΥΛΙ	36.200,00	8,83	319.646,00	9,10	329.420,00	-9.774,00	-3,06%
ΠΕΙΛΗ (ΚΟ)	2.380,00	6,96	16.564,80	7,29	17.350,20	-785,40	-4,74%
ΠΕΙΡ (ΚΟ)	500	8,87	4.435,00	6,01	3.005,00	1.430,00	32,24%
ΠΡΟΦΙΛ (Κ)	29.940,00	1,21	36.227,40	1,14	34.131,60	2.095,80	5,79%
ΤΕΡΝΑ ΑΕ	1.500,00	7,83	11.745,00	5,72	8.573,78	3.171,22	27,00%
ΤΕΧΝΙΚΗ ΟΛΥΜΠΙΑΚΗ	7.509,00	4,20	31.537,80	3,35	25.155,15	6.382,65	20,24%
ΤΙΤΑΝ ΑΕ	700	31,94	22.358,00	31,52	22.063,53	294,47	1,32%
ΦΟΙΝ (ΚΟ)	700	4,51	3.157,00	4,70	3.291,70	-134,70	-4,27%
ΣΥΝΟΛΟ			1.270.148,37		1.241.579,19	28.569,18	2,25%

Β) Ξένες Μετοχές

ΜΕΤΟΧΗ	ΤΕΜΑΧΙΑ	ΤΙΜΗ 31/12/03	ΑΠΟΤΙΜΗΣΗ 31/12/03	ΤΙΜΗ ΚΤΗΣΗΣ	ΑΠΟΤΙΜΗΣΗ ΜΕ ΑΞ.ΚΤΗΣΗΣ	ΔΙΑΦΟΡΑ	ΔΙΑΦΟΡΑ %
INFINEON TECHNOLOGIES	2.800	11,32	31.696,00	11,75	32.904,50	-1.208,50	-3,81%
ΣΥΝΟΛΟ			31.696,00		32.904,50	-1.208,50	-3,81%
ΓΕΝΙΚΟ ΣΥΝΟΛΟ			1.301.844,37		1.274.483,69	27.360,68	2,10%

Διαθέσιμα σε Repos €779.594,94.

Σημειώνεται ότι στον ανωτέρω διαχειριστή δεν διατέθηκε κανένα πρόσθετο ποσό πέραν του αρχικού χαρτοφυλακίου μετοχών. Σημειώνεται ότι στον ανωτέρω διαχειριστή

13. Διαχείριση του Χαρτοφυλακίου Μετοχών κατά τη χρήση 2004.

Κατά τη διάρκεια του έτους 2004 η διαχείριση του χαρτοφυλακίου εισηγμένων μετοχών συνεχίζεται από την ίδια διαχειρίστρια ανώνυμη χρηματιστηριακή εταιρεία με την επωνυμία "PRAXIS INTERNATIONAL Α.Χ.Ε.Π.Ε.Υ..

Η διαχειρίστρια του χαρτοφυλακίου της Εταιρίας, την 31/3/2004, διέθετε εις χείρας της χαρτοφυλάκιο εισηγμένων μετοχών με αξία αποτίμησης την ίδια ημερομηνία € 1.241.462,40 μετά από σημαντικές αναδιαρθρώσεις των τίτλων μετοχών του χαρτοφυλακίου, και σε ειδικό λογαριασμό καταθέσεων (Repos) που τηρεί η παραπάνω διαχειρίστρια επ’ ονόματι της Εταιρίας €863.924,22, ήτοι συνολικά η διαχειρίστρια του χαρτοφυλακίου κατείχε την 31/3/2004 τίτλους και διαθέσιμα συνολικού ποσού € 2.105.022,18.

Ήδη η διοίκηση της Εταιρίας, στην προσπάθειά της να διαφυλάξει τα περιουσιακά στοιχεία της Εταιρίας και να μειώσει τον επενδυτικό κίνδυνο από την έκθεση του χαρτοφυλακίου της στις κεφαλαιαγορές, τον Μάιο 2004, απέσυρε από τα υπο διαχείριση διαθέσιμα το συνολικό ποσό των € 1.000.000 ευρώ.

Η διοίκηση της Εταιρίας εξετάζει σοβαρά το ενδεχόμενο μέχρι το τέλος της χρήσεως 2004 να ρευστοποιήσει το σύνολο του χαρτοφυλακίου μετοχών της, σε συνεργασία με τη διαχειρίστρια, προκειμένου να περιορίσει τους επενδυτικούς κινδύνους από τη διαχείριση του.

VI. ΣΥΝΕΠΕΙΕΣ ΤΡΟΠΟΠΟΙΗΣΗΣ ΤΗΣ ΧΡΗΣΗΣ ΤΩΝ ΑΝΤΛΗΘΕΝΤΩΝ ΚΕΦΑΛΑΙΩΝ ΤΗΣ 18/6/2004

Ως προαναφέρθηκε η Εταιρία το 1999, λαμβάνοντας υπόψη τις τότε κρατούσες οικονομικές συνθήκες και το ευοίωνο κλίμα που διαγραφόταν βάσει των μακροοικονομικών εξελίξεων της χώρας, για επενδύσεις στην κεφαλαιαγορά, επένδυσε προσωρινά, χρηματικά διαθέσιμά της, προερχόμενα εκ της αυξήσεως κεφαλαίου, συνολικού ποσού περίπου €13.834.189,28.

Από την ανωτέρω επενδυτική επιλογή της Εταιρίας και την κατ' ακολουθίαν υποτίμηση του χαρτοφυλακίου μετοχών της, η Εταιρία, κατά τη διάρκεια των ετών 1999 έως και 2002, υπέστη σημαντικές έκτακτες ζημιές συνολικού ύψους € 11.286.673,34 μέχρι και την 31/12/2002. Οι ανωτέρω ζημιές κατά το ποσό των €7.747.664,53 επιβάρυναν τα αποτελέσματα ή τα ίδια κεφάλαια της Εταιρείας κατά τις χρήσεις 2000-2002, σύμφωνα με τις προαναφερθείσες διακρίσεις, ενώ κατά το ποσό των € 3.539.008,81 ευρώ επιβάρυναν τα αποτελέσματα της χρήσεως 2003.

Άμεσο αποτέλεσμα των ανωτέρω ζημιών ήταν η Εταιρεία να απωλέσει σημαντικά κεφάλαια, να εμφανίσει τρεις ζημιογόνες χρήσεις (2000-2002) και με την από 6/3/2003 απόφαση του Δ.Σ. του Χ.Α.Α. η διαπραγμάτευση της μετοχής της Εταιρίας να μεταφερθεί στην αγορά Γ (υπό επιτήρηση διαπραγμάτευση) λόγω των ζημιογόνων αποτελεσμάτων των τριών αυτών οικονομικών χρήσεων, σύμφωνα με την απόφαση 64/2001 του Δ.Σ. του Χ.Α.Α.

Παρά τις σημαντικές ζημιές που προέκυψαν, η Εταιρεία κατόρθωσε, με τη χρήση ιδίων διαθέσιμων κεφαλαίων, να εξοφλήσει πλήρως τον βραχυπρόθεσμο τραπεζικό δανεισμό, για την απόσβεση του οποίου προορίζονταν τα κεφάλαια που προσωρινά διατέθηκαν σε τίτλους του Χ.Α., όπως προβλεπόταν στο από Ιουλίου 2000 Ενημερωτικό Δελτίο της αυξήσεως κεφαλαίου, έτσι ώστε σήμερα η Εταιρία να έχει διατηρεί καμία απολύτως δανειακή υποχρέωση, και αντικειμενικά καθιστώντας αδύνατη την υλοποίηση της προβλεπόμενης επένδυσης

Η αποφασισθείσα, από τη Γενική Συνέλευση των μετόχων της 18/6/2004, τροποποίηση της χρήσης των κεφαλαίων, που αντλήθηκαν από την αύξηση κεφαλαίου με δημόσια εγγραφή, αποτελεί φυσική συνέπεια, μετά την ολοκλήρωση του επενδυτικού σχεδίου της Εταιρείας και ταυτόχρονα την οριστική εκκαθάριση της εκκρεμότητας αυτής.

Ταυτόχρονα με την από 18/6/2004 απόφαση της Τακτικής Γενικής Συνέλευσης των μετόχων αποφασίσθηκε η αύξηση του μετοχικού κεφαλαίου της εταιρείας κατά ποσό €17.116.246,75 με κεφαλαιοποίηση αποθεματικού από μετατροπή του μετοχικού κεφαλαίου σε ευρώ ποσού €5.643,43 και αποθεματικού από διαφορά έκδοσης μετοχών υπέρ το άρτιο € 17.110.603,32, δι' αναλόγου αυξήσεως της ονομαστικής αξίας εκάστης μετοχής, και την ταυτόχρονη μείωση του μετοχικού κεφαλαίου κατά ποσό € 17.116.246,75 με συμψηφισμό ισόποσου ποσού συσσωρευμένων ζημιών και ζημιών αποτίμησης χρεογράφων, με ανάλογη μείωση (ισόποση της ανωτέρω αύξησης) της ονομαστικής αξίας εκάστης μετοχής και αντίστοιχη τροποποίηση του άρθρου 5 του καταστατικού της Εταιρείας. Συνεπώς με βάση τις εγκριθείσες από τη Γενική Συνέλευση των μετόχων της 18/6/2004 ετήσιες οικονομικές καταστάσεις της Εταιρείας και την οριστική απόσβεση των ζημιών που προέκυψαν από την παραπάνω επένδυση σε τίτλους εισηγμένους στο Χ.Α., ουδεμία πλέον ζημία από την αγορά, πώληση ή και αποτίμησης των τίτλων αυτών, προκληθείσα προ της 31.12.2003, θα βαρύνει τα αποτελέσματα της Εταιρίας των χρήσεων 2004 και μετέπειτα.

Μεταμόρφωση Αττικής 30 Ιουνίου 2004

ΤΟ ΔΙΟΙΚΗΤΙΚΟ ΣΥΜΒΟΥΛΙΟ

ΠΑΡΑΡΤΗΜΑΤΑ

- 1. Συνοπτική Λογιστική Κατάσταση της Εταιρίας της 31/3/2004**
- 2. Οικονομικές Καταστάσεις Εταιρίας χρήσεως 2003**
- 3. Ενοποιημένες Οικονομικές Καταστάσεις Εταιρείας χρήσεως 2003**
- 3. Πίνακας Διάθεσης Αντληθέντων Κεφαλαίων της 31/3/2004**
- 4. Πίνακας Διάθεσης Αντληθέντων Κεφαλαίων της 31/12/2003**
- 5. Πίνακας Διάθεσης Αντληθέντων Κεφαλαίων της 31/12/2002**
- 6. Πίνακας Διάθεσης Αντληθέντων Κεφαλαίων της 31/12/2001**
- 7. Πίνακας Διάθεσης Αντληθέντων Κεφαλαίων της 31/12/2000**



ΣΠΥΡΟΣ ΤΑΣΟΓΛΟΥ
ΑΝΩΝΥΜΗ ΕΜΠΟΡΙΚΗ ΕΤΑΙΡΕΙΑ ΗΛΕΚΤΡΙΚΩΝ ΣΥΣΚΕΥΩΝ
 Δ.Τ. **ΣΠ. ΤΑΣΟΓΛΟΥ Α.Ε. - DE'LONGHI**

ΑΡ.Μ.Α.Ε. 15353/06/Β/87/07
 ΣΥΝΟΠΤΙΚΗ ΛΟΓΙΣΤΙΚΗ ΚΑΤΑΣΤΑΣΗ ΠΡΩΤΟΥ ΤΡΙΜΗΝΟΥ ΤΗΣ 31/3/2004 (ΠΕΡΙΟΔΟΥ 1/1 - 31/3/04)
 (ΠΟΣΑ ΣΕ ΕΥΡΩ)

ΕΝΕΡΓΗΤΙΚΟ	Περίοδος 1/1 - 31/3/04		Περίοδος 1/1 - 31/3/03		ΠΑΘΗΤΙΚΟ	Περίοδος 1/1 - 31/3/04		Περίοδος 1/1 - 31/3/03	
Β. ΕΞΟΔΑ ΕΓΚΑΤΑΣΤΑΣΕΩΣ					Α. ΙΔΙΑ ΚΕΦΑΛΙΑ				
Λοιπά έξοδα πολυετούς απόβρασης	23.957.339,75		25.165.487,60		I. Μετοχικό Κεφάλαιο				
Αποβέσεις έως 31/3/04	23.179.492,84	777.846,91	20.747.180,55	4.438.307,05	(33.480.000 κοινές ονομαστικές μετοχές των 0,37 ευρώ)				
Γ. ΠΑΓΙΟ ΕΝΕΡΓΗΤΙΚΟ					- Καταβλημένο	12.387.600,00		12.387.600,00	
I. Ανώματες ακινητοποιήσεις	149.669,84		149.669,84		II. Καταβλημένη διαφορά από έκδοση μετοχών υπέρ το άρτο				
Αποβέσεις έως 31/3/04	149.669,82	0,02	127.659,57	22.010,27	IV. Αποθεμ. - Διάφορες Αναπρ/γές - Επικυρηγήσεις	21.455.393,39		21.455.393,39	
II. Ενωμάτες ακινητοποιήσεις					V. Αποτελέσματα εις νέο	1.254.794,25		1.254.794,25	
Γήπεδα - Οικόπεδα	12.844,05		455.215,49		Καθαρά αποτελέσματα	(12.194.418,54)		(6.701.186,51)	
Κτίρια & τεχνικά έργα	27.155,95		1.598.970,96		(κέρδη/ζημία) Α' τριμήνου 2004	90.270,08		(213.753,08)	
Μεταφορικά μέσα	309.378,06		357.456,38		ΣΥΝΟΛΟ ΙΔΙΩΝ ΚΕΦΑΛΑΙΩΝ	22.993.639,16		22.426.899,37	
Επιπλα & λοιπός εξοπλισμός	758.981,57		688.029,57		Β. ΠΡΟΒΛΕΨΕΙΣ	179.579,28		81.536,76	
Αποβέσεις έως 31/3/04	1.108.359,63		3.079.671,40		Γ. ΥΠΟΧΡΕΩΣΕΙΣ				
III. Συμμετοχές & λοιπές μακροπρόθεσμες χρηματοοικονομικές απαιτήσεις	892.411,05	215.948,58	1.433.139,51	1.646.532,89	II. Βραχυπρόθεσμες υποχρεώσεις				
ΣΥΝΟΛΟ ΠΑΓΙΟΥ ΕΝΕΡΓΗΤΙΚΟΥ	311.351,79		3.381.053,87		Προμηθευτές	7.192.854,13		4.638.958,77	
Δ. ΚΥΚΛΟΦΟΡΟΥΝ ΕΝΕΡΓΗΤΙΚΟ	927.300,38		5.049.597,03		Γραμμάτια πληρωτέα	850.645,37		575.556,87	
I. Αποθέματα					Τράπεζες - λογ. βραχ/σμων υποχρ.	0,00		7.178.047,37	
Εμπορεύματα	6.439.260,93		2.898.679,12		Προκαταβολές πελατών	123.625,22		1.043.338,43	
Παραγγελίες στο εξωτερικό	26.449,47		139.488,99		Υποχρεώσεις από φόρους - τέλη	267.912,67		340.688,12	
II. Απαιτήσεις					Ασφαλιστικοί Οργανισμοί	27.795,40		27.860,04	
Πελάτες	7.578.124,91		9.746.185,06		Πιστωτές διάφοροι	377.224,73		77.702,75	
Γραμμάτια εισπρακτέα	16.434,35		16.786,51		ΣΥΝΟΛΟ ΥΠΟΧΡΕΩΣΕΩΝ	8.840.057,52		13.882.152,35	
Επιστολές - Επίδοχοι πελάτες & χρεώστες	2.273.643,59		1.047.676,94						
Μείον: Προβλέψεις	2.273.643,59	0,00	1.047.676,94	0,00					
Χρεώστες διάφοροι	9.826.660,34		9.379.025,01						
Λογαριασμοί διαχειρίσεως προκαταβολών & πιστώσεων	11.892,07		15.484,97						
III. Χρεόγραφα	17.433.111,67		19.157.481,55						
IV. Χρηματικά Διαθέσιμα	2.132.292,78		1.973.516,78						
ΣΥΝΟΛΟ ΚΥΚΛΟΦΟΡΟΥΝΤΟΣ ΕΝΕΡΓΗΤΙΚΟΥ	5.201.860,49		3.065.407,43						
ΣΥΝΟΛΟ ΕΝΕΡΓΗΤΙΚΟΥ	31.232.975,34		27.234.573,86		Δ. ΜΕΤΑΒΑΤΙΚΟΙ ΛΟΓΑΡΙΑΣΜΟΙ ΠΑΘΗΤΙΚΟΥ	646.046,86		434.509,94	
E. ΜΕΤΑΒΑΤΙΚΟΙ ΛΟΓΑΡΙΑΣΜΟΙ ΕΝΕΡΓΗΤΙΚΟΥ	121.200,19		102.620,48		ΣΥΝΟΛΟ ΠΑΘΗΤΙΚΟΥ	32.659.322,82		36.825.098,42	
ΣΥΝΟΛΟ ΕΝΕΡΓΗΤΙΚΟΥ	32.659.322,82		36.825.098,42		ΛΟΓΑΡΙΑΣΜΟΙ ΤΑΞΕΩΣ ΠΙΣΤΩΤΙΚΟΙ	5.193.573,77		6.465.889,20	
ΛΟΓΑΡΙΑΣΜΟΙ ΤΑΞΕΩΣ ΧΡΕΩΣΤΙΚΟΙ	5.193.573,77		6.465.889,20						

ΣΥΝΟΠΤΙΚΗ ΚΑΤΑΣΤΑΣΗ ΑΠΟΤΕΛΕΣΜΑΤΩΝ ΠΡΩΤΟΥ ΤΡΙΜΗΝΟΥ ΤΗΣ 31/3/04 (ΠΕΡΙΟΔΟΥ 1/1 - 31/3/04)

	Περίοδος 1/1 - 31/3/04		Περίοδος 1/1 - 31/3/03	
Κύκλος εργασιών (πωλήσεις)	3.711.569,61		3.972.084,77	
Μείον: Κόστος πωλήσεων	2.372.433,09		2.552.534,55	
Μικτά αποτελέσματα (κέρδη) εκμεταλλεύσεως	1.339.136,52		1.419.550,22	
Πλέον: Άλλα έσοδα εκμεταλλεύσεως	113.274,13		102.527,13	
Σύνολο	1.452.410,65		1.522.077,35	
ΜΕΙΟΝ: Έξοδα διοικητικής λειτουργίας	376.308,14		312.766,90	
Έξοδα λειτουργίας διαθέσεως	931.280,23	1.307.588,37	714.798,85	1.027.565,75
Μερικά αποτελέσματα (κέρδη) εκμεταλλεύσεως	144.822,28		494.511,60	
ΠΛΕΟΝ: Έσοδα συμμετοχών	17.453,68		3.438,39	
Έσοδα χρεογράφων	7.695,33		5.218,52	
Κέρδη πωλήσεων συμμετοχών & χρεογράφων	36.038,48		1.073,20	
Πιστωτικοί τόκοι & συναφή έσοδα	28.401,73		963,72	
ΜΕΙΟΝ: Προβλέψεις υποτιμήσεως συμμετοχών & χρεογράφων	89.589,22		10.693,83	
Χρεωστικοί τόκοι & συναφή έξοδα	52.616,35		6.064,58	
	6.023,32		127.832,99	
	58.639,67	30.949,55	133.897,57	(123.203,74)
Ολικά αποτελέσματα (κέρδη) εκμεταλλεύσεως	175.771,83		371.307,86	
Εκτακτά & ανόργανα έσοδα	23.106,25		778,48	
Εκτακτά & ανόργανα έξοδα	(5.228,84)		(242,32)	
Οργανικά & έκτακτα αποτελέσματα (κέρδη)	193.649,24		371.844,02	
ΜΕΙΟΝ: Σύνολο αποσβέσεων πάγιων στοιχείων	141.192,74		657.887,87	
Μείον: Οι από αυτές ενσωματωμένες στο λειτουργικό κόστος	37.813,56	103.379,18	72.090,77	585.597,10
ΚΑΘΑΡΑ ΑΠΟΤΕΛΕΣΜΑΤΑ (ΚΕΡΔΗ/ΖΗΜΙΑ) Α' ΤΡΙΜΗΝΟΥ ΠΡΟ ΦΟΡΩΝ	90.270,08		(213.753,08)	

Σημειώσεις:
 1) Στις 30/12/2003 ολοκληρώθηκε η συγχώνευση της εταιρείας με απορρόφηση την θυγατρική "ΣΠΥΡΟΣ ΤΑΣΟΓΛΟΥ Α.Ε.Ε.Η.Σ. ΘΕΡΜΑΝΤΙΚΩΝ ΚΑΙ ΚΑΙΜΑΤΙΣΤΙΚΩΝ" και "ΣΤΑΤΕΛΕΚΤΡΙΚ Α.Ε.Ε.Η.Σ." (φ.ε.κ. 13919/30.12.2003). Τα κοινά του Α' τριμήνου του 2003 δεν περιλαμβάνουν τα περιστασιακά στοιχεία και τις συναλλαγές των συγχωνευθέντων εταιρειών και δεν είναι συγκρίσιμα με αυτά της αντιστοιχίας περιόδου του 2004. 2) Οι φορολογικές υποχρεώσεις για τις χρήσεις 1999 - 2003 δεν έχουν οριστικοποιηθεί, λόγω μη ολοκλήρωσης του φορολογικού ελέγχου. 3) Για τα δουλειά μετεωρολογικών υπηρεσιών έχουν γίνει οι ανάλογες προβλέψεις. 4) Εργητικές επιστολές αξίας ευρώ 585.180,29 και μεταρρολογημένες επιστολές αξίας ευρώ 521.338,39 έχουν δεθεί σε πιστωτές ως εγγύηση για καλή εκτέλεση συμβόλαιου. 5) Με την από 06/03/2003 απόφαση του Δ.Σ. του Χ.Α. η διαπραγμάτευση της μετοχής της εταιρείας μεταβιβάστηκε στην αγορά Γ' (υπό επίτηρηση), λόγω τριών ημερών χρηστών (Απόφαση 64/2001 Δ.Σ.Χ.Α.). Προκειμένου να αρθούν οι λόγοι επίτηρησης υλοποιείται πρόγραμμα αναδιάρθρωσης και αναδιοργάνωσης της Εταιρείας (Απόφαση Γ.Σ. 17/12/2002). Από τη μέχρι σήμερα εφαρμογή του παρόντος προγράμματος η εταιρεία επέτυχε να επανέλθει στην κερδοφορία το έτος 2003. Κατά την υπόλοιπη περίοδο ο κύκλος εργασιών παρουσίασε μείωση κατά 6,56% σε σχέση με την αντίστοιχη περίοδο του 2003, οφειλόμενη στον περιορισμό της δραστηριότητας λευκών συσκευών. Η αύξηση των λειτουργικών δαπανών οφείλεται κυρίως στις αυξημένες δαπάνες διαφημίσεων που πραγματοποιήσε η εταιρεία στο Α' τρίμηνο του 2004, έσοδα των ίδιων δαπανών που πραγματοποιήσε κατά το αντίστοιχο περσινό διάστημα. Η εταιρεία διαθέτει την 31/03/2004 μετρητά διαθέσιμα ευρώ 5.202 γλ. και χρεόγραφα και Ρεσού αξίας ευρώ 2.132 γλ. 6) Μεσο όρος αποσβέσεων προσωπικού 63 άτομα. 7) Οι πωλήσεις της εταιρείας το ενομήνου με βάση το ΣΤΑΚΟΔ - 03 ως εξής: ΚΩΔ. 514.3 "Χονδρικό εμπόριο ηλεκτρικών οικιακών συσκευών, ραδιοσυσκευών και τηλεοπτικών συσκευών" ευρώ 3.640.256,80, ΚΩΔ. 514.9 "Χονδρικό εμπόριο άλλων ειδών οικιακής χρήσης" ευρώ 56.447,12, ΚΩΔ. 524.5 "Λιανικό εμπόριο ηλεκτρικών οικιακών συσκευών, ραδιοσυσκευών και τηλεοπτικών συσκευών καθώς και μουσικών οργάνων και συναφών ειδών" ευρώ 14.865,69.

Μεταρρύθμιση, 28 Μαΐου 2004
 Ο ΠΡΟΕΔΡΟΣ ΤΟΥ Δ.Σ. & Δ'ΝΩΝ ΣΥΜΒΟΥΛΟΣ
 ΣΠΥΡΟΣ Α. ΤΑΣΟΓΛΟΥ
 Ρ 086288

Ο ΑΝΤΙΠΡΟΕΔΡΟΣ ΤΟΥ Δ.Σ. & ΟΙ ΟΙΚΟΝΟΜΙΚΟΣ ΔΙΕΥΘΥΝΤΗΣ
 ΘΕΟΔΩΡΟΣ ΒΕΡΒΑΙΝΙΩΤΗΣ
 Ρ 145277

Ο ΠΡΟΪΤΑΜΕΝΟΣ ΛΟΓΙΣΤΗΘΙΟΥ
 ΑΛΕΞΑΝΔΡΟΣ Γ. ΤΡΕΖΑΚΗΣ
 Ν 148043

ΠΙΣΤΟΠΟΙΗΤΙΚΟ ΕΛΕΓΧΟΥ ΟΡΚΩΤΟΥ ΕΛΕΓΚΤΗ ΛΟΓΙΣΤΗ
 Προς το Διοικητικό Συμβούλιο της Ανώνυμης Εταιρείας "ΣΠΥΡΟΣ ΤΑΣΟΓΛΟΥ ΑΝΩΝΥΜΗ ΕΜΠΟΡΙΚΗ ΕΤΑΙΡΕΙΑ ΗΛΕΚΤΡΙΚΩΝ ΣΥΣΚΕΥΩΝ"
 Διενεργήσαμε τον έλεγχο που προβλέπεται από τις διατάξεις του άρθρου 6 του Π.Δ. 360/1985, όπως τροποποιήθηκε με το άρθρο 90 του Ν. 2533/1997, εφαρμόζοντας, στα πλαίσια των αρχών και κανόνων ελεγκτικής που ακολουθεί το ΣΩΜΑ ΟΡΚΩΤΩΝ ΕΛΕΓΚΤΩΝ ΛΟΓΙΣΤΩΝ, τις ελεγκτικές διαδικασίες που κρίνουμε κατάλληλες, για να διαπιστώσουμε, ότι οι ανωτέρω οικονομικές καταστάσεις της "ΣΠΥΡΟΣ ΤΑΣΟΓΛΟΥ ΑΝΩΝΥΜΗ ΕΜΠΟΡΙΚΗ ΕΤΑΙΡΕΙΑ ΗΛΕΚΤΡΙΚΩΝ ΣΥΣΚΕΥΩΝ", που καλύπτουν την περίοδο 1η Ιανουαρίου μέχρι 31 Μαρτίου 2004 δεν περιέχουν ανακριβείς ή παραλείψεις που να επηρεάζουν ουσιωδώς την περιουσιακή διάρθρωση και την οικονομική θέση της εταιρείας, καθώς και τα αποτελέσματα που εμφανίζονται σ' αυτές. Τέθηκαν στη διάθεσή μας τα βιβλία και στοιχεία που τήρησε η εταιρεία και μας δόθηκαν οι αναγκαίες για τον έλεγχο πληροφορίες και επεξηγήσεις που ζητήσαμε. Η εταιρεία εφαρμόζει ορθά το Γενικό Λογιστικό Σχέδιο. Δεν τροποποιήθηκε η μέθοδος απογραφής σε σχέση με την προηγούμενη περίοδο. Από τον παραπάνω ελεγχό μας προέκυψαν τα εξής: 1) Εξαιτίας μεταβολών των συντελεστών απόσβεσης στα πλαίσια του Π.Δ. 299/2003 οι αποσβέσεις της χρήσεως είναι χαμηλότερες κατά 6.000,00 ευρώ περίπου από αυτές που θα προέκυπταν αν δε γινόταν η μεταβολή των συντελεστών αυτών. 2) Στην περίοδο αυτή η εταιρεία δε σχημάτισε πρόβλεψη για αποζημίωση του προσωπικού της σύμφωνα νομικές καταστάσεις προκύπτουσιν από τα βιβλία και στοιχεία της εταιρείας και δεν περιέχουν ανακριβείς ή παραλείψεις που να επηρεάζουν ουσιωδώς την εμφανιζόμενη περιουσιακή διάρθρωση και την οικονομική θέση της εταιρείας κατά την 31η Μαρτίου 2004, καθώς και τα αποτελέσματα της περιόδου που έληξε στην ημερομηνία αυτή, βάσει των σχετικών διατάξεων που ισχύουν και των λογιστικών αρχών και μεθόδων οι οποίες έχουν γίνει γενικά παραδεκτές και δεν διαφέρουν από εκείνες που εφαρμόστηκαν στην αντίστοιχη περίοδο της προηγούμενης χρήσης εκτός από την προαναφερθείσα παρατήρησή μας.

Μεταρρύθμιση Αττικής, 28 Μαΐου 2004
 Ο ΟΡΚΩΤΟΣ ΕΛΕΓΚΤΗΣ ΛΟΓΙΣΤΗΣ
 ΚΩΝΣΤΑΝΤΙΝΟΣ Μ. ΜΩΛΟΣ
 ΣΟΛ (Α.Μ.Σ.Ο.Ε.Α. 13821)



ΣΠΥΡΟΣ ΤΑΣΟΓΛΟΥ
ΑΝΩΝΥΜΗ ΕΜΠΟΡΙΚΗ ΕΤΑΙΡΕΙΑ ΗΛΕΚΤΡΙΚΩΝ ΣΥΣΚΕΥΩΝ
Δ.Τ. ΣΠ. ΤΑΣΟΓΛΟΥ Α.Ε. - DE'LONGHI
 Βοσ ΓΕΝΙΚΟΣ ΕΝΟΠΙΟΗΜΕΝΟΣ ΙΣΟΛΟΓΙΣΜΟΣ 31ης ΔΕΚΕΜΒΡΙΟΥ 2003
 ΕΤΑΙΡΙΚΗ ΧΡΗΣΗ (1 ΙΑΝΟΥΑΡΙΟΥ 2003 - 31 ΔΕΚΕΜΒΡΙΟΥ 2003)
 (ΠΟΣΑ ΣΕ ΕΥΡΩ)

ΕΠΙΧΕΙΡΗΣΙΑΚΟ	Ποσά κλειομένης χρήσεως 2003			Ποσά προηγούμενης χρήσεως 2002			Ποσά κλειομένης χρήσεως 2003	Ποσά προηγούμενης χρήσεως 2002
	Αξία κτήσεις	Αποσβέσεις	Αναπ. αξία	Αξία κτήσεις	Αποσβέσεις	Αναπ. αξία		
ΕΠΙΧΕΙΡΗΣΙΑΚΟ								
Α. ΕΞΟΔΑ ΕΚΔΑΤΑΞΤΑΣΕΩΣ								
1. Έσοδα ιδρύσεως & πρώτης εγκαταστάσεως	67.885.79	51.695.06	16.190.73	53.970.44	40.575.22	13.395.22		
4. Λοιπά έσοδα εγκαταστάσεως	23.489.217,16	22.610.856,33	878.360,83	25.233.886,66	20.171.470,35	5.062.416,31		
	23.557.102,95	22.662.551,39	894.551,56	25.297.857,10	20.212.045,57	5.075.811,59		
Γ. ΠΛΟΥΣ ΕΠΙΧΕΙΡΗΣΗΣ								
1. Ασύμμετρες ακινοποιήσεις								
2. Παροχές/πρώτες & δικαιώματα βιομηχανικής ιδιοκτησίας	149.869,84	149.869,82	0,02	149.869,84	120.322,81	29.347,03		
II. Ενομήσιμες ακινοποιήσεις								
1. Γήσιμα - Οικόπεδα	12.844,05	-	12.844,05	455.215,49	-	455.215,49		
3. Κτίρια & τεχνικά έργα	72.570,95	1.550,22	71.020,73	1.598.970,96	596.804,22	1.032.166,74		
5. Μεταφορικά μέσα	410.857,13	354.857,06	55.799,77	412.570,78	345.086,92	67.483,86		
6. Επικτα & λοιπά εξοπλισμίου	896.899,33	714.258,53	182.640,80	834.959,16	636.044,76	198.914,40		
	1.392.971,48	1.070.666,11	322.305,35	3.301.716,39	1.547.935,90	1.753.780,49		
	1.542.641,30	1.220.335,93	322.305,37	3.451.386,23	1.668.258,71	1.785.127,52		
Σύνολο ακινοποιήσεων (Γ+Π+ΠΙ)								
III. Συμμετοχές & άλλες μακροπρόθεσμες χρηματοοικονομικές απαιτήσεις								
1. Συμμετοχές σε συνδεδεμένες επιχειρήσεις		1.470.032,70			1.469.970,66	386.725,70		
Μείον: Προβλέψεις για υποτιμήσεις συμμετοχών		1.163.435,06	306.597,64		1.084.244,96	77.282,64		
7. Λοιπές μακροπρόθεσμες απαιτήσεις			337.700,56		462.988,94	462.988,94		
			660.005,93		2.246.116,46	2.246.116,46		
Σύνολο Πλούσιου Επιχειρησιακού (Γ+Π+ΠΙ+ΠΙΙ)								
Δ. ΚΥΚΛΟΦΟΡΟΥΝΤΑ ΕΠΙΧΕΙΡΗΣΙΑΚΑ								
I. Αποθέματα								
1. Εμπορεύματα			6.678.291,01		7.617.353,49	7.617.353,49		
5. Προκαταβολές για αγορές αποθεμάτων			46.689,49		948,93	948,93		
			6.724.980,50		7.618.302,42	7.618.302,42		
II. Απαιτήσεις								
1. Πελάτες			10.390.565,66		7.736.869,10	7.736.869,10		
2. Γραμμάτια εισπρακτέα - Χαρτοφυλάκιο		16.434,35		16.796,51	22.946,20	22.946,20		
3. Επταετές για εξαγωγή					6.159,69	6.159,69		
3a) Επταετές εισπρακτέα (Μεταχρηστές)			8.057.321,95		10.728.750,28	10.728.750,28		
3b) Επταετές σε καθυστερήσει (απογραμμένους)					121.264,78	121.264,78		
5. Βραχυπρόθεσμες απαιτήσεις κατά συνδεδεμένες επιχειρήσεις					92.822,09	92.822,09		
6. Βραχυπρόθεσμες απαιτήσεις κατά λοιπών συμμετοχολόγων ενδιαφερόντων επιχειρήσεων			168,75		168,75	168,75		
10. Επιστροφικές επίδομα πωλήτων & χρεώσεις		2.386.687,16		1.043.882,51		1.043.882,51		
Μείον: Προβλέψεις		2.386.687,16						
11. Χρεώσεις διάφοροι			1.910.044,56		2.663.389,02	2.663.389,02		
12. Λογισμίο διαχρήσεως προκλήν & πιστώσεων			13.060,78		10.549,00	10.549,00		
			20.504.399,43		21.378.759,22	21.378.759,22		
III. Χρέη								
1. Τόκοι	3.418.410,19			14.750.230,39		14.750.230,39		
Μείον: Προβλ. για υποτιμήσεις μετοχών	2.116.565,82	1.301.844,37		12.799.306,83	1.950.923,56	1.950.923,56		
3. Λοιπά χρέη	809.811,62			30.216,68		30.216,68		
Μείον: Προβλέψεις για υποτιμήσεις λοιπών χρεογράφων	4.124,19	805.687,43	2.107.531,80	6.280,90	23.955,78	1.974.879,34		
IV. Διαθέσιμα								
1. Ταμείο			77.242,69		27.204,90	27.204,90		
3. Καταθέσεις όψεως & προθεσμίας			5.119.180,24		2.734.845,82	2.734.845,82		
			5.196.422,93		2.762.050,72	2.762.050,72		
Σύνολο Κυκλοφορούντων Επιχειρησιακού (Δ+Γ+ΔIII+ΔIV)			34.533.284,66		33.731.991,70	33.731.991,70		
Ε. ΜΕΤΑΒΑΤΙΚΟΙ ΛΟΓΑΡΙΑΣΜΟΙ ΕΠΙΧΕΙΡΗΣΙΑΚΟΙ								
1. Έσοδα επομένων χρήσεων			28.629,07		50.364,10	50.364,10		
2. Έσοδα χρήσεως εισπρακτέα			6.119,02		106.567,00	106.567,00		
3. Λοιπά μεταβατικοί λογαριασμοί επιχειρησιακού			1.175.821,61		178.493,30	178.493,30		
			1.288.189,70		333.424,40	333.424,40		
ΓΕΝΙΚΟ ΣΥΝΟΛΟ ΕΠΙΧΕΙΡΗΣΙΑΚΟ (Β+Γ+Δ+Ε)			37.374.011,85		41.387.344,09	41.387.344,09		
ΛΟΓΑΡΙΑΣΜΟΙ ΤΑΞΕΩΣ ΧΡΕΣΤΙΚΟΙ								
1. Αλλάξιμα περιουσιακά στοιχεία			20.896,00		30.821,00	30.821,00		
2. Χρεωστικοί λογαριασμοί πελατών & εμπόρων/αγοραστών			4.400.793,82		5.097.065,34	5.097.065,34		
4. Λοιπά λογαριασμοί τζίρου			431.196,91		1.124.138,44	1.124.138,44		
			4.852.886,63		6.252.024,78	6.252.024,78		

ΣΗΜΕΙΩΣΕΙΣ: Ο Ενοποιημένος Ισολογισμός της "ΣΠ. ΤΑΣΟΓΛΟΥ Α.Ε. - DELONCHI" περιλαμβάνει την εταιρεία "GLOBALFON THEΛΠΕΚΟΝΟΜΙΕΣ Α.Ε.Ε.", με ποσοστό συμμετοχής 33,4% ενομοιοποιείται με τη μέθοδο της πλήρους ενοποίησης, και τις εταιρείες "ΣΠΥΡΟΣ ΤΑΣΟΓΛΟΥ & ΣΙΑ" (συμμετοχή 95%) και "Ν. Δ. ΒΑΣΙΛΙΑΔΗΣ Α.Ε." (συμμετοχή 10,87%) ενομοιοποιείται με τη μέθοδο της καθαρής θέσης. 2) Τα κενά της χρήσεως 2003 δεν είναι συγκρίσιμα με τα αντίστοιχα της προηγούμενης, διότι στη χρήση αυτή ενσωματώθηκαν τα οικονομικά στοιχεία και οι συναλλαγές των ανωνυμοποιημένων θυγατρικών εταιρειών "ΣΠΥΡΟΣ ΤΑΣΟΓΛΟΥ Α.Ε.Ε. Η.Σ.Θ. ΒΕΡΜΑΝΤΙΚΗ ΚΑΙ ΚΑΜΑΤΙΤΙΚΗ" και "ΣΤΑΤΕΛΕΚΤΡΙΚΗ Α.Ε.Ε. Η.Σ.Θ." (ΦΕΚ 139/19/2003). 3) Διατίθενται διαθεσίμων χρηστών 2003 της υπηρεσίας ευρώ 1.280.296,16 βέβαιον από σύνολο τόκων τα αποτελέσματα της προηγούμενης χρήσεως, κατά τις προηγούμενες χρήσεις τα κενά της προηγούμενης χρήσεως τα οποία καταργούνται στο λογαριασμό "Λοιπά έσοδα εγκαταστάσεως". 4) Τα αποτελέσματα χρήσεως 2003 επιβεβαιώθηκαν με το σύνολο της αναθεωρηθείσας ελέγχου της 31/12/2002, ποσού ευρώ 3.538.008,81, από όμοιο υποτιμήσεων χρεογράφων χρήσεως 2000, που είναι καταγεγραμμένο στο λογαριασμό "Λοιπά έσοδα εγκαταστάσεως" και αποσβέσεις. 5) Τα αποτελέσματα της προηγούμενης χρήσεως, κατά τις προηγούμενες χρήσεις, τα οποία καταργούνται στο λογαριασμό "Λοιπά έσοδα εγκαταστάσεως". 6) Τα αποτελέσματα της προηγούμενης χρήσεως, κατά τις προηγούμενες χρήσεις, τα οποία καταργούνται στο λογαριασμό "Λοιπά έσοδα εγκαταστάσεως". 7) Στο λογαριασμό "Έσοδα και ανάγνωση έσοδα προεπιβλεπόμενα" και ποσό ευρώ 5.064.245,57 το οποίο αφορά κέρδη από εκποίηση ορισμένων της μετοχών "ΣΠ. ΤΑΣΟΓΛΟΥ Α.Ε. - DELONCHI" με ταυτόχρονη επανεκτίμηση και άσκηση δικαιωμάτων (απόσβεση Sale & Lease Back). 8) Με την από 06/07/2002 απόφαση του Δ.Σ. του Χ.Α., η ανεπιβεβαιωμένη τιμή της μετοχής της εταιρείας "ΣΠ. ΤΑΣΟΓΛΟΥ Α.Ε. - DELONCHI" μεταβλήθηκε στην Αγορά Γ (ανά επιτήρηση). Λόγω τριών θυγατρικών εταιρειών (Μεσοφών 642001 Α.Σ., Χ.Α.), Προκειμένου να αρθούν οι λόγοι επιτήρησης υποκαθίσταται πρόγραμμα αναδιάρθρωσης και αναδιοργάνωσης της εταιρείας (απόφαση Γ.Σ. 17/12/2002), που μέχρι σήμερα επέδωσε το ακόλουθο οφέλη: α) Η πραγματοποίηση αναδιοργάνωσης (απόσβεση) 2) έχει ως αποτέλεσμα την επίτευξη σημαντικών οικονομικών διακρίσεων τόσο στη διαχείριση των λειτουργιών όσο και στη διαχείριση των αποθεμάτων. 3) Διακοπή στην εκτέλεση του κερδοφόρου κλάδου βιομηχανικών μηχανοκίνητων αυτοκινήτων (Sale & Lease Back) οφείνται στις μετοχές εταιρείας. 9) Μέρος της απόσβεσης ορισμένων ρυθμιζόμενων χρεών 79 άτομα. 10) Οι ενομοιοποιημένες πωλήσεις ταξιδιωτικών με βάση το ΣΤΑΚΩΔ - 03 ως εξής: ΚΩΔ. 511.9 "Εμπορική αντιπροσώπηση που μεταβιβάζονται στην πλήρη διαφάνεια αγρών" Ευρώ 662.992,43, ΚΩΔ. 514.3 "Χονδρικό εμπόριο ηλεκτρικών οικιακών συσκευών, ραδιοφωνικών συσκευών, ραδιοφωνικών, ραδιοφωνικών, καθώς και μουσικών οργάνων και συναφών ειδών" Ευρώ 135.824,83, και ΚΩΔ. 525.6 "Λοιπά κερδοφόρα μεταφορικά οχήματα και εξοπλισμός" Ευρώ 38.081.191,00, ΚΩΔ. 524.5 "Λοιπά κερδοφόρα μεταφορικά οχήματα, ραδιοφωνικών, ραδιοφωνικών, καθώς και μουσικών οργάνων και συναφών ειδών" Ευρώ 135.824,83, και ΚΩΔ. 525.6 "Λοιπά κερδοφόρα μεταφορικά οχήματα και εξοπλισμός" Ευρώ 38.081.191,00, ΚΩΔ. 524.5 "Λοιπά κερδοφόρα μεταφορικά οχήματα, ραδιοφωνικών, ραδιοφωνικών, καθώς και μουσικών οργάνων και συναφών ειδών" Ευρώ 135.824,83, και ΚΩΔ. 525.6 "Λοιπά κερδοφόρα μεταφορικά οχήματα και εξοπλισμός" Ευρώ 38.081.191,00.

ΕΝΟΠΙΩΜΕΝΗ ΚΑΤΑΣΤΑΣΗ ΛΟΓΑΡΙΑΣΜΟΥ ΑΠΟΤΕΛΕΣΜΑΤΩΝ ΧΡΗΣΕΩΣ
31ης ΔΕΚΕΜΒΡΙΟΥ 2003 (1 ΙΑΝΟΥΑΡΙΟΥ 2003 - 31 ΔΕΚΕΜΒΡΙΟΥ 2003)

ΕΠΙΧΕΙΡΗΣΙΑΚΟ	Ποσά κλειομένης χρήσεως 2003			Ποσά προηγούμενης χρήσεως 2002		
	Αξία κτήσεις	Αποσβέσεις	Αναπ. αξία	Αξία κτήσεις	Αποσβέσεις	Αναπ. αξία
Α. ΙΠΟΤΕΛΕΣΜΑΤΑ ΕΚΜΕΤΑΛΛΕΥΣΕΩΣ						
Κύκλος εργασιών (πωλήσεις)	57.113.680,46			52.180.523,56		
Μείον: Κόστος πωλήσεων	49.231.403,40			45.208.875,60		
Μερίκι αποτελέσματα (κέρδη) εκμεταλλεύσεως	7.882.277,06			6.971.647,96		
Πλέον: Άλλα έσοδα εκμεταλλεύσεως	727.841,61			380.538,16		
Σύνολο	8.610.218,47			7.352.086,11		
ΜΕΙΟΝ: 1. Έσοδα διοικητικής λειτουργίας	1.842.901,28			1.888.884,93		
3. Έσοδα λειτουργίας	4.974.672,06			5.614.282,95		
Μερίκι αποτελέσματα (κέρδη) εκμεταλλεύσεως	1.862.645,13			1.011.178,17		
ΠΛΕΟΝ: 1. Έσοδα συμμετοχών	23.951,29			48.327,06		
2. Έσοδα χρεογράφων	48.132,82			21.106,89		
3. Κέρδη πωλήσεων συμμετοχών & χρεογράφων	196.222,79					
4. Πιστωτικοί τόκοι & συναφή έσοδα	53.481,44			12.526,75		
	319.778,14			81.960,70		
ΜΕΙΟΝ: 1. Προβλέψεις υποτιμήσεως συμμετοχών & χρεογράφων	808.324,53					
2. Έσοδα & ζημιές συμμετοχών & χρεογράφων	41.452,61					
3. Χρεωστικοί τόκοι & συναφή έσοδα	402.956,59	1.252.363,64	(932.575,50)	789.560,02	789.560,02	(707.596,32)
Ολοκλήρωτοι αποτελέσματα (κέρδη) εκμεταλλεύσεως			960.069,63			(878.611,09)
Π. ΠΛΕΟΝ-ΕΚΤΑΚΤΑ ΑΠΟΤΕΛΕΣΜΑΤΑ						
1. Εκτακτά	18.608,78			6.583,93		
2. Εκτακτά κέρδη	5.064.974,39			289,60		
3. Έσοδα προηγούμενων χρήσεων	36.143,54					
	5.119.726,71			6.853,53		
Μείον:						
1. Εκτακτά & ανάγνωση έσοδα	67.448,16			153.221,13		
2. Εκτακτά ζημιές	4.335,06			6.742,32		
3. Έσοδα προηγούμενων χρήσεων	2.024.506,21			660,60		
4. Προβλέψεις για έκτακτους αυθόρμητους	988.877,58	3.065.166,89	2.054.559,72	101.925,19	282.547,24	(255.893,71)
Οργανικά & έκτακτα αποτελέσματα (κέρδη)			3.014.629,35			(1.134.374,80)
ΜΕΙΟΝ: Σύνολο αποσβέσεων παγίων στοιχείων	2.619.113,63			3.173.977,02		
Μείον: Οι από αυτές αναβαθμισμένες στο λειτουργικό κόστος	272.742,14	2.346.371,49		1.404.472,61	1.789.504,41	
ΚΑΘΑΡΑ ΑΠΟΤΕΛΕΣΜΑΤΑ (ΚΕΡΔΗ) ΧΡΗΣΕΩΣ ΠΡΟ ΦΟΡΩΝ			668.257,86		(2.903.879,21)	
Μείον: Διακρίματα Μεσοπρόθεσμοι			297.041,37		104.272,65	
ΚΑΘΑΡΑ ΑΠΟΤΕΛΕΣΜΑΤΑ (ΚΕΡΔΗ) ΧΡΗΣΕΩΣ ΟΜΙΛΟΥ ΠΡΟ ΦΟΡΩΝ			371.216,49		(3.008.151,86)	

ΠΕΡΙΟΠΗΤΙΚΟ ΕΛΕΓΧΟΥ ΟΡΚΩΤΩΝ ΕΛΕΓΚΤΩΝ ΛΟΓΙΤΗ
 Ελέγχσαμε κατά τις διατάξεις του άρθρου 108 του κ.δ. Ν. 2190/1920 - περί ανωνυμών εταιρειών -, τον ενομοιοποιημένο Ισολογισμό και την Ενοποιημένη Κατάσταση Αποτελεσμάτων, την Ενοποιημένη Κατάσταση Ταμειακών Ροών καθώς και το σχετικό Πρόγραμμα της "ΣΠΥΡΟΣ ΤΑΣΟΓΛΟΥ ΑΝΩΝΥΜΗ ΕΜΠΟΡΙΚΗ ΕΤΑΙΡΕΙΑ ΗΛΕΚΤΡΙΚΩΝ ΣΥΣΚΕΥΩΝ" και των θυγατρικών της για τη χρήση που έληξε την 31η Δεκεμβρίου 2003. Εφαρμοζόμενοι της διαδικασίας που κρίνουμε κατάλληλες για το σκοπό του ελέγχου μας, οι οποίες είναι σύμφωνα με τις αρχές και τους κανόνες ελεγκτικής που ακολουθεί το Σύστημα Ορισμένων Ελεγκτικών Λογισμίων, και επαληθεύσαμε τη συμμόρφωση του περιεχομένου της ενομοιοποιημένης δια-φρασεως με τις παραπάνω ενομοιοποιημένες Οικονομικές Καταστάσεις, δεν επεξεργαστήκαμε στον έλεγχο των οικονομικών καταστάσεων της επιχείρησης "GLOBALFON THEΛΠΕΚΟΝΟΜΙΕΣ Α.Ε.Ε." που περιλαμβάνονται στην ενομοιοποίηση και α-ντιπροσώπων ποσοστό 12,46%, και 68,20% των ενομοιοποιημένων και κύκλου εργασιών. Οι καταστάσεις αυτές έχουν ελεγχθεί από άλλους ανωνυμοποιημένους Ορισμένους Ελεγκτές Λογιστές, στο πιστοποιητικό ελέγχου του οποίου βασιστήκαμε για να εκφράσουμε την γνώμη μας που ακολουθεί, στο μέτρο που αυτή σχετίζεται με τα περιλαμβανόμενα στην ενομοιοποίηση κονδύλια της που πάνω επιχειρήσεις. Από τον παραπάνω ελεγμένο μας προέβησαν τα εξής: 1) Εξαί-ρετες μεταβολές των αντιστοιχιών αποσβέσεων στα πλαίσια του Π.Δ. 298/2003 οι αποσβέσεις της χρήσεως είναι χαμηλότερες από αυτές του 21.200,00 περίπου από αυτές που θα προέβησαν αν δεν γίνονταν η μεταβολή των αντιστοιχιών αυτών. 2) Εφαρμόζοντας την υπ' αριθμ. 205/1988 γνωμοδότηση των Νομικών Συμβούλων Δικαιοσύνης, η ενομοιοποιημένη επιχείρηση "GLOBALFON THEΛΠΕΚΟΝΟΜΙΕΣ Α.Ε.Ε." δε σχημάτισε πρόβλεψη για απο

“ΣΠΥΡΟΣ ΤΑΣΟΓΛΟΥ Α.Ε.Ε ΗΛΕΚΤΡΙΚΩΝ ΣΥΣΚΕΥΩΝ “

**ΠΡΟΣΑΡΤΗΜΑ
ΤΟΥ ΙΣΟΛΟΓΙΣΜΟΥ ΤΗΣ 31ΗΣ ΔΕΚΕΜΒΡΙΟΥ 2003
ΚΑΙ ΤΩΝ ΑΠΟΤΕΛΕΣΜΑΤΩΝ ΧΡΗΣΕΩΣ 1.1.2003 - 31.12. 2003
(Βάσει των διατάξεων του κωδικοπ. Ν. 2190/1920, όπως ισχύει)**

Παρ. 1. Σύνομη κατάρτιση και δομή των οικονομικών καταστάσεων. Παρεκκλίσεις που έγιναν χάριν της αρχής της πραγματικής εικόνας.

(α) Άρθρο 42α παρ. 3: Παρέκκλιση από τις σχετικές διατάξεις περί κατάρτισης των ετήσιων οικονομικών καταστάσεων, που κρίθηκε απαραίτητη για την εμφάνιση, με απόλυτη σαφήνεια, της πραγματικής εικόνας που απαιτεί η διάταξη της παρ. 2 του άρθρου αυτού.

ΑΠ. : Δεν έγινε.

(β) Άρθρο 42β παρ. 1: Παρέκκλιση από την αρχή του αμετάβλητου της δομής και μορφής εμφάνισης του ισολογισμού και του λογαριασμού “αποτελέσματα χρήσεως”.

ΑΠ. : Δεν έγινε.

(γ) Άρθρο 42β παρ. 2: Καταχώρηση στο προσιδιάζοντα λογαριασμό στοιχείου σχετιζομένου με περισσότερους υποχρεωτικούς λογαριασμούς.

ΑΠ. : Δεν συνέτρεξε τέτοια περίπτωση.

(δ) Άρθρο 42β παρ. 3: Προσαρμογή στην δομή και στους τίτλους των λογαριασμών με αραβική αρίθμηση, όταν η ειδική φύση της επιχειρήσεως το απαιτεί.

ΑΠ. : Δεν συνέτρεξε τέτοια περίπτωση.

(ε) Άρθρο 42β παρ. 4: Συμπτώξεις λογαριασμών του ισολογισμού που αντιστοιχούν σε αραβικούς αριθμούς, για τις οποίες (συμπτώξεις) συντρέχουν οι προϋποθέσεις της διατάξεως αυτής.

ΑΠ. : Δεν έγινε συγχώνευση λογαριασμών.

(στ) Άρθρο 42β παρ. 5: Αναμορφώσεις κονδυλίων προηγούμενης χρήσεως για να καταστούν ομοειδή και συγκρίσιμα με τα αντίστοιχα κονδύλια της κλειόμενης χρήσεως.

ΑΠ. : Προκειμένου η προηγούμενη χρήση 2002 να γίνει συγκρίσιμη με την παρούσα έγιναν οι παρακάτω αναμορφώσεις:

Α) Μεταφέρθηκε ποσό € 1.769.504,41 από τον λογαριασμό Αποτελεσμάτων «Προβλέψεις υποτιμήσεως συμμετοχών και χρεογράφων», ο οποίος μηδενίστηκε, στο λογαριασμό Αποτελεσμάτων «Μείον: Σύνολο αποσβέσεων παγίων στοιχείων» που διαμορφώθηκε σε ποσό € 3.120.991,71 από € 1.351.487,30 στις δημοσιευμένες λογιστικές καταστάσεις χρήσης 2002.

Β) Ο λογαριασμός Παθητικού «Υπόλοιπο κερδών προηγούμενων χρήσεων εις νέο» ποσού € 1.202.377,12 ενσωματώθηκε στο λογαριασμό Παθητικού «Υπόλοιπο ζημιών προηγούμενων χρήσεων» ποσού € -5.477.733,67 ο οποίος διαμορφώθηκε σε ποσό € -4.275.356,55

Γ) οι προβλέψεις που αφαιρούνται από το λογαριασμό Ενεργητικού «Επισφαλείς επίδοκοι πελάτες και χρεώστες» μειώθηκαν κατά το ποσό € 381.083,96 και διαμορφώθηκαν σε ποσό € 747.715,24. Το ποσό € 381.083,96 προστέθηκε στο λογαριασμό Παθητικού «Λοιπές Προβλέψεις» ο οποίος διαμορφώθηκε σε ποσό € 381.498,46.

(ζ) Άρθρο 43β παρ. 2: που προστέθηκε με το άρθρο 6, Π.Δ. 325/1994:Ισοτιμία δραχμής-EURO στην περίπτωση που οι ετήσιες οικονομικές καταστάσεις δημοσιεύθηκαν και σε EURO.

ΑΠ. : Δημοσιεύθηκαν ετήσιες οικονομικές καταστάσεις μόνο σε EURO.

Παρ. 2 Αποτίμηση περιουσιακών στοιχείων

(α) Άρθρο 43α παρ. 1-α: Μέθοδοι αποτιμήσεως των περιουσιακών στοιχείων και υπολογισμού των αποσβέσεων καθώς και των προβλέψεων για υποτιμήσεις τους.

ΑΠ. : (1) Τα πάγια περιουσιακά στοιχεία αποτιμήθηκαν στην αξία της τιμής κτήσεως ή του κόστους ιδιοκατασκευής τους ή της αναπροσαρμοσμένης με βάση ειδικό νόμο αξίας τους, η οποία είναι προσαυξημένη με την αξία των προσθηκών και βελτιώσεων και μειωμένη με τις αποσβέσεις.

(2) Δεν συνέτρεξε περίπτωση σχηματισμού προβλέψεων υποτιμήσεως.

(3) Οι συμμετοχές και τα χρεόγραφα αποτιμήθηκαν ως εξής :

α) Η συμμετοχή στην «GLOBALFON ΤΗΛΕΠΙΚΟΙΝΩΝΙΕΣ Α.Ε.Β.Ε.» αποτιμήθηκε με μηδενική αξία, λαμβάνοντας υπ' όψιν τον Ισολογισμό της 31/12/2003, ο οποίος ελέγχεται από Ορκωτό Ελεγκτή Λογιστή.

β) Η συμμετοχή στην "Ν.Δ.ΒΑΣΙΛΑΚΗΣ Α.Ε." αποτιμήθηκε στην τρέχουσα τιμή. Ως τρέχουσα τιμή ελήφθη η εσωτερική λογιστική αξία, όπως εμφανίζεται στον Ισολογισμό της 31/12/2002, ο οποίος ελέγχεται από Ορκωτό Ελεγκτή - Λογιστή.

γ) Η συμμετοχή στην Ο.Ε. ΣΠΥΡΟΣ ΤΑΣΟΓΛΟΥ & ΣΙΑ Ο.Ε. αποτιμήθηκε στη τιμή κτήσεως λόγω του ότι η παραπάνω εταιρεία βάσει νόμου δεν συντάσσει ισολογισμό διότι τηρεί βιβλία Β' κατηγορίας του ΚΒΣ.

δ) Τα χρεόγραφα που αφορούν μετοχές εισηγμένες στο Χρηματιστήριο αποτιμήθηκαν στην τρέχουσα τιμή. Ως τρέχουσα τιμή ελήφθη η μέση τιμή του μηνός Δεκεμβρίου 2003 στο Χ.Α.Α. Τα αμοιβαία κεφάλαια αποτιμήθηκαν στην τρέχουσα τιμή. Ως τρέχουσα τιμή ελήφθη η μέση τιμή του μηνός Δεκεμβρίου 2003, οι ομολογίες και τα Repos αποτιμήθηκαν σε τιμές κτήσεως.

Στη συνέχεια παρέχουμε πλήρεις και αναλυτικές πληροφορίες για τον τρόπο με τον οποίο έγινε η αποτίμηση των συμμετοχών και των χρεογράφων στις 31 Δεκεμβρίου 2003 (άρθρο 9, Ν.2286/1995).

A) Συμμετοχές Σε συνδεδεμένες Επιχειρήσεις	Αριθμός Μετοχών & ποσοστό συμμετοχής	Αξία Κτήσεως Τίτλου Σύνολο	Αξία Τρέχουσα Τίτλου Σύνολο	Αξία Αποτιμήσεως Τίτλου Σύνολο
1)GLOBALFON τηλεπικοινωνίες ΑΕΒΕ (Μετοχές)	120.360 33.4%	€10,97 € 1.320.339,49	€ 0,00 € 0,00	€ 0,00 € 0,00
2)Ν.Δ.ΒΑΣΙΛΑΚΗΣ Α.Ε. (ΜΕΤΟΧΟΣ)	238.750 10,97%	€ 6,15 €1.467.182,69	€ 1,27 € 303.747,63	€ 1,27 € 303.747,63
Σ Υ Ν Ο Λ Α				

		€ 2.787.522,18	€ 303.747,63	€ 303.747,63
ΛΟΙΠΕΣ ΣΥΜΜΕΤΟΧΕΣ ΣΠΥΡΟΣ ΤΑΣΟΓΛΟΥκ’ ΣΙΑ Ο.Ε. (ΠΟΣΟΣΤΟ%)	95 %	€ 2.850,01	€ 2.850,01	€ 2.850,01
ΣΥΝΟΛΑ ΣΥΜΜΕΤΟΧΩΝ ΣΕ ΣΥΝΔΕΜΕΝΕΣ ΕΠΙΧΕΙΡΗΣΕΙΣ		<u>€ 2.790.372,19</u>	<u>€ 306.597,64</u>	<u>€ 306.597,64</u>
B) 1) ΧΡΕΟΓΡΑΦΑ (ΜΕΤΟΧΕΣ) ΕΙΣΗΓΜΕΝΑ ΣΤΟ ΧΡΗΜΑΤΙΣΤΗΡΙΟ		€ 3.418.410,19	€ 1.301.844,37	€ 1.301.844,37
2) ΑΜΟΙΒΑΙΑ ΚΕΦΑΛΑΙΑ		€ 28.631,94	€ 24.507,75	€ 24.507,75
3) ΟΜΟΛΟΓΙΕΣ		€ 1.584,74	€ 1.584,74	€ 1.584,74
4) REPOS		€ 779.594,94	€ 779.594,94	€ 779.594,94
ΣΥΝΟΛΑ ΧΡΕΟΓΡΑΦΩΝ		€ 4.228.221.81	€ 2.107.531,80	€ 2.107.531,80

(4) Τα από αγορά προερχόμενα αποθέματα (εμπορεύματα) αποτιμήθηκαν στην κατ’ είδος χαμηλότερη τιμή, μεταξύ της τιμής κτήσεως, της κατά το τέλος της χρήσεως τρέχουσας τιμής αγοράς τους και της καθαρής ρευστοποιήσιμης αξίας.

(5) Η τιμή κτήσεως όλων των αποθεμάτων προσδιορίστηκε με την μέθοδο της μέσης σταθμικής τιμής, η οποία ακολουθείται πάγια.

(β) Άρθρο 43α παρ. 1-α: βάσεις μετατροπής σε δραχμές περιουσιακών στοιχείων εκφρασμένων σε ξένο νόμισμα (Ξ.Ν.) και λογιστικός χειρισμός των συναλλαγματικών διαφορών.

ΑΠ.: (1) Οι απαιτήσεις και οι υποχρεώσεις σε Ξ.Ν., εκτός των υποχρεώσεων που χρησιμοποιήθηκαν για κτήσεις πάγιων στοιχείων, αποτιμήθηκαν με βάση την επίσημη τιμή του Ξ.Ν. της 31/12/2003 και προέκυψαν :α) Πιστωτικές συναλλαγματικές διαφορές € 3.579,43 οι οποίες καταχωρήθηκαν στο λογαριασμό: 44.14, “Προβλέψεις για συναλλαγματικές διαφορές από αποτίμηση απαιτήσεων και λοιπών υποχρεώσεων”, προερχόμενες κατά € 3.575,90 από αποτίμηση Δολαρίων ΗΠΑ και κατά € 3,53 από αποτίμηση Λιρών Αγγλίας και β) Χρεωστικές συναλλαγματικές διαφορές € 24.452,63 από αποτίμηση διαθεσίμων σε Δολάρια Η.Π.Α. οι οποίες καταχωρήθηκαν στο λογαριασμό 81.00.04, “Συναλλαγματικές Διαφορές” μειώνοντας τα αποτελέσματα χρήσης.

(2) Οι υποχρεώσεις σε Ξ.Ν., που χρησιμοποιήθηκαν για κτήσεις πάγιων

ΑΠ. : Δεν υπάρχουν.

(3) Διαθέσιμα σε Ξ.Ν.

ΑΠ. : Υπάρχουν 582.352,97 δολάρια ΗΠΑ με αξία σε € 461.087,09 (αποτίμηση με ισοτιμία της 31/12/2003) καταχωρημένα στο λογ. 38.05 “καταθέσεις όψεως σε Ξ.Ν.”

(γ) Άρθρο 43 παρ. 2: Παρέκλιση από τις μεθόδους και τις βασικές αρχές αποτιμήσεως. Εφαρμογή ειδικών μεθόδων αποτιμήσεως.

ΑΠ. : Η αποτίμηση των συμμετοχών και χρεογράφων εκτός των ομολογιών και Repos, έγινε στην τρέχουσα τιμή σύμφωνα με το άρθρο 2 του Ν. 2992/2002.

(δ) Άρθρο 43 παρ. 7-β: Αλλαγή μεθόδου υπολογισμού της τιμής κτήσεως ή του κόστους παραγωγής των αποθεμάτων ή των κινητών αξιών.

ΑΠ. : Δεν έγινε .

(ε) Άρθρο 43 παρ. 7-γ: Παράθεση της διαφοράς, μεταξύ της αξίας αποτιμήσεως των αποθεμάτων και κινητών αξιών και της τρέχουσας τιμής αγοράς τους, εφόσον είναι αξιόλογη.

ΑΠ. : Δεν είναι αξιόλογη η διαφορά

(στ) Άρθρο 43 παρ.9: Ανάλυση και επεξήγηση της γενομένης μέσα στη χρήση, με βάση ειδικό νόμο, αναπροσαρμογής της αξίας των πάγιων περιουσιακών στοιχείων και παράθεση της κινήσεως του λογαριασμού “Διαφορές αναπροσαρμογής”.

ΑΠ. : Δεν συνέτρεξε τέτοια περίπτωση.

3. Πάγιο ενεργητικό και έξοδα εγκαταστάσεως

(α) Άρθρο 42 παρ.8: Μεταβολές πάγιων στοιχείων και εξόδων εγκαταστάσεως πολυετούς αποσβέσεως.

ΑΠ. : Επισυνάπτεται Αναλυτικός Πίνακας στο τέλος του προσαρτήματος.

(β) Άρθρο 43 παρ.5-δ: Ανάλυση πρόσθετων αποσβέσεων.

ΑΠ. : Δεν έγιναν.

(γ) Άρθρο 43 παρ.5-ε: Προβλέψεις για υποτίμηση ενσώματων παγίων περιουσιακών στοιχείων .

ΑΠ. : Δεν σχηματίστηκαν

(δ) Άρθρο 43 παρ.3-ε: Ανάλυση και επεξήγηση των ποσών και εξόδων εγκαταστάσεως (πολυετούς αποσβέσεως) που αφορούν την χρήση.

ΑΠ. : 1. Έξοδα SOFTWARE H/Y € 915,00

Λογίσθηκαν αποσβέσεις 24%.

2. Έξοδα εν γένει προβολής της εταιρείας και νέων εμπορευμάτων

€ 3.017,47. Λογίσθηκαν αποσβέσεις 20%

3. Έξοδα κτήσεως ακινήτου € 16.902,43

Λογίσθηκαν αποσβέσεις 20%.

4. Έξοδα πρώτης εγκαταστάσεως (Υποκ/ματος Θεσ/κης) € 9.717,35

Λογίσθηκαν αποσβέσεις 20%.

ΑΝΑΛΥΣΗ ΣΥΝΟΛΙΚΩΝ ΠΟΣΩΝ ΛΟΙΠΩΝ ΕΞΟΔΩΝ ΕΓΚΑΤΑΣΤΑΣΕΩΣ ΕΩΣ 31/12/2003

	Αξία κτήσεως έως 31/12/03	Αποσβεσθείσα αξία έως 31/12/03	Αναπόσβεστη αξία έως 31/12/03
Έξοδα Αυξήσεως Μετοχικού Κεφαλαίου	€ 681.165,52	€ 639.031,51	€ 42.134,01
Έξοδα Αναδιοργανώσεως			

	€ 257.989,34	€ 204.644,86	€ 53.344,48
Χρεωστικές Συναλλαγματικές Διαφορές	€ 6.086.782,73	€ 6.086.782,69	€ 0,04
Ζημίες από προβλέψεις αποτιμήςεως χρεογράφων εισηγμένων στο Χ.Α.Α.	€ 7.078.017,63	€ 7.078.017,63	€ 0,00
Έξοδα κτήσεως ακινητοποιήσεων	€ 61.791,33	€ 48.269,35	€ 13.521,98
Έξοδα εν γένει προβολής της εταιρείας και νέων εμπορευμάτων	€ 9.298.140,67	€ 8.534.714,86	€ 763.425,81
Έξοδα ιδρύσεως και πρώτης εγκαταστάσεως	€ 30.697,90	€ 22.924,01	€ 7.773,89
ΣΥΝΟΛΑ	€ 23.494.585,12	€ 22.614.384,91	€ 880.200,21

(ε) Άρθρο 43 παρ.3-γ: Τα ποσά και ο λογιστικός χειρισμός των συναλλαγματικών διαφορών που προέκυψαν στην παρούσα χρήση, κατά την πληρωμή (δόσεων) και/ή την αποτίμηση στο τέλος της χρήσεως δανείων ή πιστώσεων, χρησιμοποιηθέντων αποκλειστικά για κτήσεις πάγιων στοιχείων.

ΑΠ. : Δεν υπάρχουν.

(στ) Άρθρο 43 παρ.4 εδαφ. α' και β': Ανάλυση και επεξήγηση των κονδυλίων “Έξοδα ερευνών και αναπτύξεως”, “Παραχωρήσεις και δικαιώματα βιομηχανικής ιδιοκτησίας” και “Υπεραξία επιχειρήσεως (GOODWILL)” που αφορούν την χρήση.

ΑΠ.: Δεν υπάρχουν

4. Συμμετοχές

(α) Άρθρο 43α παρ.1-β: Συμμετοχές στο κεφάλαιο άλλων επιχειρήσεων με ποσοστό μεγαλύτερο από 10%

ΑΠ. : Συμμετοχή σε :

α) “GLOBALFON ΘΗΛΕΠΙΚΟΙΝΩΝΙΕΣ ΑΕΒΕ”, ΤΑΤΟΪΟΥ 112, ΜΕΤΑΜΟΡΦΩΣΗ με ποσοστό 33.4%, σε σύνολο ιδίων κεφαλαίων € 2.483.584,78, κέρδη χρήσεως 2003 € 414.471,07.

β) “Ν.Δ. ΒΑΣΙΛΑΚΗΣ Α.Ε.”, ΠΑΠΑΦΗ 175, ΘΕΣΣΑΛΟΝΙΚΗ με ποσοστό 10,97%, σε

σύνολο ιδίων κεφαλαίων € 3.662.104,56 ζημιές χρήσεως 2002 € 561.350,99.

γ) “ΣΠΥΡΟΣ ΤΑΣΟΓΛΟΥ & ΣΙΑ Ο.Ε.”, ΤΑΤΟΪΟΥ 112 ΜΕΤΑΜΟΡΦΩΣΗ με ποσοστό 95% σε σύνολο ιδίων κεφαλαίων € 3.000,00 κέρδη χρήσης 2003 € 33.615,85.

Κατά τη χρήση 2003 η εταιρεία «ΣΠΥΡΟΣ ΤΑΣΟΓΛΟΥ & ΣΙΑ Ο.Ε.» έκανε αύξηση κεφαλαίου κατά € 65,30 λόγω μεταβολής του εταιρικού της κεφαλαίου σε ευρώ και η «ΣΠ. ΤΑΣΟΓΛΟΥ Α.Ε.- DELONGHI» συμμετείχε κατά € 62,04. Στη χρήση 2003 εγκρίθηκε απ' το Υπουργείο Ανάπτυξης η συγχώνευση της εταιρείας με τις θυγατρικές της «ΣΠΥΡΟΣ ΤΑΣΟΓΛΟΥ Α.Ε.Ε.Η.Σ. ΘΕΡΜΑΝΤΙΚΩΝ ΚΑΙ ΚΛΙΜΑΤΙΣΤΙΚΩΝ» και «ΣΑΤΕΛΕΚΤΡΙΚ Α.Ε.Ε.Η.Σ.» με απορρόφηση των θυγατρικών από τη μητρική.

(β) Άρθρο 43α παρ. 1-β που προστέθηκε με το άρθρο 3, Π.Δ. 326/1994: Όταν η ΑΕ (ή ΕΠΕ και οι ΕΕ κατά μετοχές) συμμετέχουν στο κεφάλαιο άλλων επιχειρήσεων (π.χ. Ομόρρυθμες Ετερόρρυθμες εταιρίες) στις οποίες η ΑΕ (ή ΕΠΕ ή ΕΕ κατά μετοχές) είναι απεριόριστα ευθυνόμενοι εταίροι.

ΑΠ. : Συμμετοχή σε:

- Επωνυμία : ΣΠΥΡΟΣ ΤΑΣΟΓΛΟΥ & ΣΙΑ Ο.Ε.

- Έδρα : ΤΑΤΟΪΟΥ 112 ΜΕΤΑΜΟΡΦΩΣΗ

- Νομικό τύπο : Ο.Ε.

(γ) Άρθρο 43α παρ.1-ιε: Σύνταξη ενοποιημένων οικονομικών καταστάσεων στις οποίες περιλαμβάνονται και οι οικονομικές καταστάσεις της εταιρίας.

ΑΠ. : Συντάχθηκαν ενοποιημένες οικονομικές καταστάσεις και περιελήφθηκαν: α) με την μέθοδο της ολικής ενσωμάτωσης η συνδεδεμένη “GLOBALFON ΤΗΛΕΠΙΚΟΙΝΩΝΙΕΣ ΑΕΒΕ” και β) με τη μέθοδο της καθαρής θέσης η θυγατρική “ΣΠΥΡΟΣ ΤΑΣΟΓΛΟΥ & ΣΙΑ Ο.Ε” & η συγγενής “Ν.Δ. ΒΑΣΙΛΑΚΗΣ Α.Ε.

5. Αποθέματα

(α) Άρθρο 43α παρ.1-ια: Αποτίμηση αποθεμάτων κατά παρέκκλιση από τους κανόνες αποτιμήσεως του άρθρου 43, για λόγους φορολογικών ελαφρύνσεων.

ΑΠ. : Δεν έγινε παρέκκλιση.

(β) Άρθρο 43α παρ. 1-ι: Διαφορές από υποτίμηση κυκλοφορούντων στοιχείων ενεργητικού και λόγοι στους οποίους οφείλονται.

ΑΠ. : Δεν υπάρχουν διαφορές.

6. Μετοχικό κεφάλαιο

(α) Άρθρο 43α παρ.1-δ: Κατηγορίες μετοχών, στις οποίες διαιρείται το μετοχικό κεφάλαιο

ΑΠ.: Το μετοχικό κεφάλαιο διαιρείται σε 33.480.000 μετοχές Ονομαστικές Κοινές Ονομαστικής Αξίας €0,37 ήτοι μετοχικό κεφάλαιο €12.387.600,00.

(β) Άρθρο 43α παρ. 1-γ: Εκδοθείσες μετοχές μέσα στη χρήση για αύξηση του Μετοχικού Κεφαλαίου.

ΑΠ.: Δεν συνέτρεξε τέτοια περίπτωση.

(γ) Άρθρο 43α παρ.1-3 και 42ε παρ.10: Εκδοθέντες τίτλοι και ενσωματωμένα σ’ αυτούς δικαιώματα.

ΑΠ. : Δεν υπάρχουν ενσωματωμένα δικαιώματα

(δ) Άρθρο 43α παρ.1-στ: Απόκτηση ιδίων μετοχών μέσα στην παρούσα χρήση.

ΑΠ. : Δεν αποκτήθηκαν

7. Προβλέψεις και υποχρεώσεις.

ΑΠ. : (α) Άρθρο 42ε παρ.14, εδαφ. δ: Ανάλυση του λογαριασμού “Λοιπές προβλέψεις” αν το ποσό του είναι σημαντικό.

ΑΠ.: α) το ποσό των € 3.579,43 αφορά πιστωτικές συναλλαγματικές διαφορές που προέκυψαν από την αποτίμηση Δολαρίων ΗΠΑ και Λιρών Αγγλίας κατά την 31/12/03.

β) πρόβλεψη επισφαλών απαιτήσεων αξίας € 978.019,72 που βάρυνε τα αποτελέσματα χρήσεως, έχει καταχωρηθεί αφαιρετικά από το κονδύλι του ενεργητικού ΔΠ 10 “Επισφαλείς Επίδικοι Πελάτες και Χρεώστες” κατά € 972.743,52 και κατά € 5.276,20 στο λογ/μό Λοιπές Προβλέψεις.

β) Άρθρο 43α παρ.1-ζ: Οι οικονομικές δεσμεύσεις από συμβάσεις κ.λ.π. που δεν εμφανίζονται στους λογαριασμούς τάξεως. Υποχρεώσεις καταβολής ειδικών μηνιαίων παροχών και οικονομικές δεσμεύσεις για συνδεδεμένες επιχειρήσεις.

ΑΠ.: Την 30/6/2003 η εταιρεία προέβει με την Εμπορική – Χρηματοδοτικές Μισθώσεις Α.Ε. στη σύναψη σύμβασης πώλησης ακινήτου της αντί του ποσού € 6.700.000,00 με ταυτόχρονη σύναψη σύμβασης χρηματοδοτικής μίσθωσης (sale & lease back) για 12 έτη με δικαίωμα επαναγοράς. Μέσο μηνιαίο καταβαλλόμενο μίσθωμα: 60,1 χιλ. ευρώ περίπου.

(γ) Άρθρο 43α παρ.1-ιβ: Πιθανές οφειλές σημαντικών ποσών φόρων και ποσά φόρων που ενδεχομένως να προκύψουν σε βάρος της κλειόμενης και των προηγούμενων χρήσεων, εφόσον δεν εμφανίζονται στις υποχρεώσεις ή στις προβλέψεις.

ΑΠ.: Δεν υπάρχουν, η εταιρεία έχει ελεγχθεί φορολογικά έως και την χρήση 1998.

(δ) Άρθρο 43α παρ.1-στ: Μακροπρόθεσμες υποχρεώσεις πάνω από 5 έτη.

ΑΠ.: Δεν υπάρχουν.

(ε) Άρθρο 43α παρ. 1-στ: Υποχρεώσεις καλυπτόμενες με εμπράγματα ασφάλειες

ΑΠ.: Δεν υπάρχουν

8. Μεταβατικοί λογαριασμοί.

Άρθρο 42ε παρ.12: Ανάλυση των κονδυλίων των μεταβατικών λογαριασμών: "Εξοδα χρήσεως Δουλευμένα", "Λοιποί μεταβατικοί λογαριασμοί ενεργητικού", "Εξοδα επομένων χρήσεων", "Εσοδα επομένων χρήσεων" και έκπτωσης επί αγορών χρήσεως.

ΑΠ.: 1) "Εξοδα χρήσεως δουλευμένα"

- Ασφάλιστρα	€ 1.204,10
-Τέλη Διαφήμισης	€ 6.915,54
-Τηλεφωνικά	€ 3.590,38
-Φωτισμός	€ 3.858,84
- Δικαιώματα (ROYALTIES)	€ 42.077,41
	<u>€ 57.646,27</u>

Σύνολο

2) "Λοιποί μεταβατικοί λογαριασμοί ενεργητικού"

- Αγορές υπό παραλαβή

Εκδοθέντα τιμολόγια από Προμηθευτές εντός του 2003, χωρίς παραλαβή εμπορευμάτων έως 31/12/2003.

Προμηθευτής VESTFROST	€ 53.832,00
Προμηθευτής DELONGHI	€ 1.034.383,00
Προμηθευτής GALANZ	€ 23.518,61

Σύνολο

€ 1.111.733,61

3) "Εξοδα επομένων χρήσεων"

- Ασφάλιστρα Αυτοκινήτων	€ 5.417,07
- Ασφάλιστρα Πιστώσεων	€ 10.322,69
- Συνδρομές	€ 1.734,44
- Τέλη Κυκλοφορίας Αυτοκινήτων	€ 2.084,00

Σύνολο

€ 19.558,20

4) "Εσοδα Επομένων Χρήσεων"

- Προμερίσματα	€ 1.885,00
----------------	------------

5) "Εκπτώσεις επί αγορών χρήσεως"

- Προμηθευτής DELONGHI	€ 63.888,00
------------------------	--------------------

9. Λογαριασμοί τάξεως.

Άρθρο 42ε παρ.11: Ανάλυση των λογαριασμών τάξεως, στην έκταση που δεν καλύπτεται η υποχρέωση αυτή από τις πληροφορίες της επόμενης παρ. 10.

ΑΠ.: 1) Αλλότρια περιουσιακά στοιχεία:

- Εμπορεύματα τρίτων προς φύλαξη :	20.881
- Πάγια τρίτων προς χρήση:	5
- Αυτοκίνητα μισθωμένα:	10
2) Λοιποί Λογαριασμοί Τάξεως	
- Προϊόν εκποίησης μη απουλοποιημένων μετόχων	€ 111.706,91
-Τεμάχια μετόχων χαρτοφυλακίου χρεογράφων	319.490
3) Χρεωστικοί λογ/μοί εγγυήσεων και εμπράγματων ασφαλειών:	
- Εγγυήσεις από τρίτους για εξασφάλιση καλής εκτέλεσης σύμβασης: € 4.181.951,58	
- Εγγυητικές επιστολές σε Προμηθευτές	€ 218.842,04

10. Χορηγηθείσες εγγυήσεις και εμπράγματα ασφαλείες.

- Άρθρο 42ε παρ.9: Εγγυήσεις και εμπράγματα ασφαλείες που χορηγήθηκαν από την εταιρεία.

ΑΠ. : Επιταγές χαρτοφυλακίου (μεταχρονολογημένες) αξίας € 509.965,91 έχουν δοθεί στην Εμπορική - Χρηματοδοτικές Μισθώσεις Α.Ε. προς φύλαξη για εγγύηση της σύμβασης χρηματοδοτικής μίσθωσης ακινήτου.

11. Αμοιβές, προκαταβολές και πιστώσεις σε όργανα διοικήσεως.

(α) Άρθρο 43α παρ.1-ιγ: Αμοιβές μελών οργάνων διοικήσεως και διευθύνσεως της εταιρείας.

ΑΠ.: Αμοιβές Προέδρου Δ.Σ & Διευθύνων Συμβούλου:

ΤΑΣΟΓΛΟΥ ΣΠΥΡΟΣ :	€ 475.000,00
- Αμοιβές Γεν.Δ/ντή : Ρούκης Κων/νος :	€ 29.266,71
- Αμοιβές Αντιπροέδρου Δ.Σ.: Βερβαινιώτης Θεόδωρος:	€ 46.815,38
- Αμοιβές μέλους Δ.Σ.: Χαρώνης Κων/νος :	€ 89.020,09
Σύνολο	€ 640.102,78

- **Οι παραπάνω αμοιβές προέρχονται από σχέση εξηρημένης εργασίας, μεταξύ των μελών του Δ.Σ. και της εταιρείας και οι οποίες παρέχονται για πέραν των υποχρεώσεών τους ως μέλη του Δ.Σ. της εταιρείας.**

(β) Άρθρο 43α παρ.1-ιγ: Υποχρεώσεις που δημιουργήθηκαν ή αναλήφθηκαν για βοηθήματα σε αποχωρήσαντα την παρούσα χρήση μέλη οργάνων διοικήσεως και διευθύνσεως της εταιρείας.

ΑΠ.: Στον αποχωρήσαντα Κ. ΡΟΥΚΗ (Γενικός Διευθυντής και Μέλος Δ.Σ.) κατεβλήθη αποζημίωση καταγγελίας σύμβασης ποσό € 58.694,16.

(γ) Άρθρο 43α παρ.1-ιδ: Δοθείσες προκαταβολές και πιστώσεις που δόθηκαν με βάση τις κείμενες διατάξεις σε όργανα διοικήσεως (μέλη διοικητικών συμβουλίων και διαχειριστές).

ΑΠ. : Δεν υπάρχουν.

12. Αποτελέσματα χρήσεως.

(α) Άρθρο 43α παρ.1-η: Κύκλος εργασιών κατά κατηγορίες δραστηριότητας και γεωγραφικές αγορές.

ΑΠ. : Εμπορικής δραστηριότητας:

- Εσωτερικού	€ 17.410.887,17
- Εξωτερικού	€ 852.938,90
Σύνολο	€ 18.263.826,07

(β) Άρθρο 43α παρ.1-θ: Μέσος όρος του απασχοληθέντος κατά τη διάρκεια της χρήσεως προσωπικού και κατηγορίες αυτού, με το συνολικό κόστος τους.

ΑΠ. :	(1) Μέσος όρος προσωπικού άτομα	60
	(2) Μέσος όρος προσωπικού κατά κατηγορίες:	
	- Διοικητικό (υπαλληλικό) προσ. άτομα	52
	- Εργατοτεχνικό προσ. άτομα	<u>8</u>
	Σύνολο άτομα	60
(3)	Αμοιβές και έξοδα προσωπικού: (υπαλληλικού) προσωπικού:	
•	Μισθοί	€ 965.766,14
•	Κοινωνικές επιβαρ. και βοηθήματα -Εργατοτεχνικού προσωπικού:	€ 261.939,05
•	Ημερομίσθια	€ 116.255,34
•	Κοινωνικές επιβαρ. και βοηθήματα	<u>€ 33.135,76</u>
	Σύνολο	<u>€ 1.377.096,29</u>

(γ) Άρθρο 42ε παρ.15-β: Ανάλυση των έκτακτων και ανόργανων εσόδων και εξόδων .

ΑΠ. :	(1) Έκτακτα και ανόργανα έσοδα:	
-	Πιστωτικές συν/κές διαφορές	€ 13.070,22
-	Είσπραξη ασφαλιστικής αποζημίωσης για καταστροφή Ι.Χ.Ε. αυτοκινήτου	€ 3.200,00
-	Διάφορα έσοδα	<u>€ 778,91</u>
	Σύνολο	<u>€ 17.049,13</u>
(2)	Έκτακτα Κέρδη	
-	Κέρδη από πώληση ακινήτου	€ 5.064.245,57
-	Κέρδη από πώληση μεταφορικού μέσου	€ 499,87
-	Κέρδη από πώληση επίπλων & λοιπού εξοπλισμού	<u>€ 228,95</u>
		<u>€ 5.064.974,39</u>
(3)	Έκτακτα και ανόργανα έξοδα :	
-	Προσαυξήσεις εισφορών ασφαλιστικών ταμείων	€ 90,67
-	Φορολογικά πρόστιμα και προσαυξήσεις .	€ 31.990,06
-	Συναλλαγματικές διαφορές	€ 32.855,68
-	Διάφορα έξοδα	<u>€ 164,84</u>
	Σύνολο	<u>€ 65.101,25</u>
(4)	Έκτακτες Ζημιές	
-	Ζημιές από πώληση αυτοκινήτου	€ 0,02
-	Ζημιές από πώληση επίπλων & λοιπού εξοπλισμού	€ 4.027,26
-	Ζημιές από καταστροφή ακατάλληλων αποθεμάτων	<u>€ 307,78</u>
		<u>€ 4.335,06</u>

(δ) Άρθρο 32ε παρ.15-β: Ανάλυση των λογαριασμών "Έσοδα προηγούμενων χρήσεων", "Έξοδα προηγούμενων χρήσεων" και προβλέψεις για έκτακτους κινδύνους.

ΑΠ. :	(1) "Έσοδα προηγούμενων χρήσεων"	
-	Επιστροφή φόρου στη συγκέντρωση κεφαλαίου	<u>€ 9.244,31</u>
(2)	"Έξοδα προηγούμενων χρήσεων"	
-	Αποζημίωση καταγγελίας σύμβασης προσωπικού	€ 96.489,93
-	Πρόβλεψη για διαγραφή εξόδων πολυετούς απόσβεσης (ζημίας μετοχών)	€ 1.769.504,40
-	Πρόβλεψη για αποζημίωση προσωπικού	<u>€ 148.075,77</u>
		<u>€ 2.014.070,10</u>

(3) 'Προβλέψεις για έκτακτους κινδύνους'	
- Πρόβλεψη προσωπικού κεφαλαιαγοράς	€ 366.838,00
- Πρόβλεψη επισφαλών απαιτήσεων	€ 580.000,00
- Πρόβλεψη για αποζημίωση προσωπικού	€ 22.039,56
	<u>€ 968.877,56</u>

(ε) Άρθρο 43α παρ.1-ιζ: Οποιοσδήποτε άλλες πληροφορίες που απαιτούνται από ειδικές διατάξεις της νομοθεσίας που ισχύει κάθε φορά.

ΑΠ. : Δεν υπάρχουν

(στ) Άρθρο 43α παρ.1-ιζ: Οποιοσδήποτε άλλες πληροφορίες που κρίνονται αναγκαίες για την επίτευξη των σκοπών της αρτιότερης πληροφόρησης των μετόχων και των τρίτων και της παρουσίασης μιας πιστής εικόνας της περιουσίας, της χρηματοοικονομικής θέσης, και των αποτελεσμάτων χρήσεως της εταιρείας.

ΑΠ. : Δεν υπάρχουν

Τόπος : Μεταμόρφωση

Ημερομηνία : 19/2/2004

Ο ΠΡΟΕΔΡΟΣ ΤΟΥ
ΔΙΟΙΚΗΤΙΚΟΥ ΣΥΜΒΟΥΛΙΟΥ &
Δ/ΝΩΝ ΣΥΜΒΟΥΛΟΣ

Ο ΑΝΤΙΠΡΟΕΔΡΟΣ ΤΟΥ Δ.Σ.
ΚΑΙ ΟΙΚΟΝΟΜΙΚΟΣ Δ/ΝΤΗΣ
ΘΕΟΔΩΡΟΣ
ΒΕΡΒΑΙΝΙΩΤΗΣ

Ο ΠΡΟΪΣΤΑΜΕΝΟΣ
ΛΟΓΙΣΤΗΡΙΟΥ

ΣΠΥΡΟΣ ΤΑΣΟΓΛΟΥ

ΑΛΕΞΑΝΔΡΟΣ
ΤΕΡΕΖΑΚΗΣ

Βεβαιώνεται ότι, το ανωτέρω Προσάρτημα που αποτελείται από έντεκα (11) σελίδες και συνημμένο «Αναλυτικό Πίνακα Παγίων & Ελέγχου που χορήγησα με ημερομηνία 20/02/2004.

Αθήνα, 20 Φεβρουαρίου 2004
Ο Ορκωτός Ελεγκτής-Λογιστής

ΚΩΝΣΤΑΝΤΙΝΟΣ Μ.ΛΩΛΟΣ
ΑΜ ΣΟΕΛ 13821
Σ.Ο.Λ. ΑΕ ο.ε.

	ΑΞΙΑ ΚΤΗΣΕΩΣ Ή ΑΝΑΠΡΟΣΑΡΜΟΓΗΣ ΕΩΣ 31/12/2002	ΠΡΟΣΘΗΚΕΣ Ή ΑΓΟΡΕΣ ΧΡΗΣΗΣ 2003	ΜΕΙΩΣΕΙΣ Ή ΠΩΛΗΣΕΙΣ ΧΡΗΣΗΣ 2003	ΑΞΙΑ ΚΤΗΣΕΩΣ Ή ΑΝΑΠΡΟΣΑΡΜΟΓΗΣ ΕΩΣ 31/12/2003	ΑΠΟΣΒΕΣΕΙΣ				ΑΝΑΠΟΣΒΕΣΤΗ ΑΞΙΑ 31/12/2003
					ΕΩΣ 31/12/2002	ΜΕΙΩΣΕΙΣ ΧΡΗΣΕΩΣ 2003	ΧΡΗΣΗΣ 2003	ΣΥΝΟΛΙΚΕΣ ΕΩΣ 31/12/2003	
1) ΕΞΟΔΑ ΙΔΡΥΣΕΩΣ ΚΑΙ ΠΡΩΤΗΣ ΕΓΚΑΤΑΣΤΑΣΕΩΣ	20.980,55	9.717,35	-	30.697,90	20.980,54	-	1.943,47	22.924,01	7.773,89
2) ΛΟΙΠΑ ΕΞΟΔΑ ΕΓΚΑΤΑΣΤΑΣΕΩΣ	25.212.556,72	20.834,90	1.769.504,40	23.463.887,22	20.156.538,04	-	2.434.922,86	22.591.460,90	872.426,32
3) ΠΑΡΑΧΩ- ΡΗΣΕΙΣ & ΔΙΚΑΙΩΜΑΤΑ ΒΙΟΜΗΧΑΝΙΚΗΣ ΙΔΙΟΚΤΗΣΙΑΣ	149.669,84	-	-	149.669,84	120.322,81	-	29.347,01	149.669,82	0,02
4) ΓΗΠΕΔΑ- ΟΙΚΟΠΕΔΑ	455.215,49	12.844,05	455.215,49	12.844,05	-	-	-	-	12.844,05
5) ΚΤΙΡΙΑ & ΤΕΧΝΙΚΑ ΕΡΓΑ	1.598.970,96	27.155,95	1.598.970,96	27.155,95	566.804,22	606.423,39	39.619,17	-	27.155,95
6) ΜΕΤΑΦΟΡΙΚΑ ΜΕΣΑ	395.496,79	-	5.414,40	390.082,39	338.208,36	5.414,25	12.485,45	345.279,56	44.802,83
7) ΕΠΙΠΛΑ & Λ. ΕΞΟΠΛΙΣΜΟΣ	710.157,97	59.402,19	13.327,67	756.232,49	555.624,74	3.860,00	58.733,09	610.497,83	145.734,66
ΣΥΝΟΛΑ	28.543.048,32	129.954,44	3.842.432,92	24.830.569,84	21.758.478,71	615.697,64	2.577.051,05	23.719.832,12	1.110.737,72

ΠΡΟΣΑΡΤΗΜΑ
ΕΝΟΠΟΙΗΜΕΝΩΝ ΟΙΚΟΝΟΜΙΚΩΝ ΚΑΤΑΣΤΑΣΕΩΝ
ΤΗΣ “ΣΠ. ΤΑΣΟΓΛΟΥ ΑΕΕΗΣ”
ΚΑΙ ΤΗΣ ΣΥΝΔΕΜΕΝΗΣ “GLOBALFON ΤΗΛΕΠΙΚΟΙΝΩΝΙΕΣ Α.Ε.Β.Ε.”
31ης ΔΕΚΕΜΒΡΙΟΥ 2003
(βάσει των διατάξεων του κωδ. Ν. 2190/1920, άρθρο 107)

1. ΠΛΗΡΟΦΟΡΙΑΚΑ ΣΤΟΙΧΕΙΑ ΣΧΕΤΙΚΑ ΜΕ ΤΙΣ ΕΤΑΙΡΕΙΕΣ ΠΟΥ ΕΝΟΠΟΙΗΘΗΚΑΝ.

1.1. Άρθρο 107, παρ.1β. - Πληροφοριακά στοιχεία για την εταιρεία που ενοποιήθηκε με την μέθοδο της «ολικής ενσωμάτωσης».

ΕΠΩΝΥΜΙΑ	ΕΔΡΑ	ΠΟΣΟΣΤΟ ΣΥΜΜΕΤΟΧΗΣ ΜΗΤΡΙΚΗΣ ΕΤΑΙΡΕΙΑΣ ΣΤΟ ΚΕΦΑΛΑΙΟ ΘΥΓΑΤΡΙΚΗΣ	ΠΟΣΟΣΤΟ ΣΥΜΜΕΤΟΧΗΣ ΕΝΟΠΟΙΟΥΜΕΝΩΝ ΕΠΙΧΕΙΡΗΣΕΩΝ ΕΚΤΟΣ ΤΗΣ ΜΗΤΡΙΚΗΣ & ΠΡΟΣΩΠΩΝ ΠΟΥ ΕΝΕΡΓΟΥΝ ΓΙΑ ΛΟΓΑΡΙΑΣΜΟ ΤΩΝ ΕΠΙΧΕΙΡΗΣΕΩΝ ΑΥΤΩΝ	ΣΧΕΣΗ ΠΟΥ ΥΠΑΓΟΡΕΥΣ Ε ΤΗΝ ΕΝΟΠΟΙΗΣΗ α) Σχέση μητρικής θυγατρικής (αρ.42,παρ. 5 ^α) β)Ενιαία δ/νση (αρ.96 παρ.1)
GLOBALFON ΤΗΛΕΠΙΚΟΙΝΩΝΙΕΣ Α.Ε.Β.Ε.	ΜΕΤΑΜΟΡΦΩΣΗ - ΑΤΤΙΚΗΣ	33.4%	ΔΕΝ ΥΠΑΡΧΕΙ	α)

1.2. Άρθρο 107 παρ.1.δ. - Πληροφοριακά στοιχεία για τις εταιρείες που ενσωματώθηκαν με την μέθοδο της «καθαρής θέσεως».

ΑΠ.- Ενσωματώθηκαν 1) η «ΣΠΥΡΟΣ ΤΑΣΟΓΛΟΥ & ΣΙΑ ΟΕ», ποσοστό συμμετοχής της μητρικής 95%, τηρούμενα βιβλία Β΄ κατηγορίας, καθαρά κέρδη χρήσης 2003 € 33.615,85, ίδια κεφάλαια € 3.000,00 και 2) η Ν.Δ. ΒΑΣΙΛΑΚΗΣ Α.Ε., ποσοστό συμμετοχής της μητρικής 10,97%, τηρούμενα βιβλία Γ΄ κατηγορίας, ζημιές χρήσης 2002 € 561.350,99, ίδια κεφάλαια € 3.662.104,56.

1.3 Άρθρο 107 παρ. 1γ. κ 97 - Πληροφοριακά στοιχεία για τις εταιρείες που δεν ενοποιήθηκαν επειδή παρουσιάζουν επουσιώδες ενδιαφέρον.

ΑΠ. - Δεν υπάρχουν εταιρείες που να μην ενοποιήθηκαν.

1.4 Άρθρο 107 παρ.1γ. κ 98 - Πληροφοριακά στοιχεία για τις εταιρείες που δεν ενοποιήθηκαν, επειδή έχουν διαφορετικές δραστηριότητες από τις άλλες εταιρείες του Ομίλου.

ΑΠ. - Δεν υπάρχουν εταιρείες που δεν ενοποιήθηκαν.

1.5 Άρθρο 107, παρ. 1ε - Πληροφοριακά στοιχεία για τις εταιρείες εκείνες όπου οι ενοποιούμενες εταιρείες (ανωτέρω παρ. 1.1) και αυτές που εξαιρέθηκαν της ενοποίησης (ανωτέρω παρ.1.4) κατέχουν άμεσα ή μέσω τρίτων συνολικό ποσοστό μεγαλύτερο από 10% του κεφαλαίου τους.

ΑΠ. - Δεν υπάρχουν τέτοιες εταιρείες.

1.6 Άρθρο 104, παρ. 7 - Ημερομηνία κλεισίματος.

ΑΠ. - Όλες οι ενοποιημένες οικονομικές καταστάσεις έχουν ημερομηνία κλεισίματος Ισολογισμού αυτή της μητρικής (31/12/2003), εκτός της «Ν.Δ. ΒΑΣΙΛΑΚΗΣ Α.Ε.» που έχει ενσωματωθεί με την μέθοδο της καθαρής θέσης και έχει ληφθεί υπόψη ο ισολογισμός της 31/12/02.

1.7 Άρθρο 104, παρ.9 - Μεταβολές στην σύνθεση του συνόλου των ενοποιημένων επιχειρήσεων στην χρήση 2003.

ΑΠ. – Στη χρήση 2003 δεν περιλαμβάνονται στη ενοποίηση οι θυγατρικές επιχειρήσεις «ΣΠΥΡΟΣ ΤΑΣΟΓΛΟΥ Α.Ε.Ε.Η.Σ. ΘΕΡΜΑΝΤΙΚΩΝ & ΚΛΙΜΑΤΙΣΤΙΚΩΝ» και «ΣΑΤΕΛΕΚΤΡΙΚ Α.Ε.Ε.Η.Σ.» διότι συγχωνεύθηκαν με τη μητρική κατά τη διάρκεια της χρήσης 2003 με απορρόφηση τους από τη μητρική.

2. ΠΛΗΡΟΦΟΡΙΕΣ ΣΧΕΤΙΚΕΣ ΜΕ ΤΑ ΣΤΟΙΧΕΙΑ ΤΟΥ ΕΝΕΡΓΗΤΙΚΟΥ

2.1. Άρθρο 105, παρ. 3 & άρθρο 107, παρ.1 - Αποτίμηση στοιχείων ενεργητικού των επιχειρήσεων που περιλήφθηκαν στην ενοποίηση.

ΑΠ.- Τα στοιχεία ενεργητικού όλων των επιχειρήσεων που περιλήφθηκαν στην ενοποίηση έχουν αποτιμηθεί σύμφωνα με τους κανόνες αποτίμησης του άρθρου 42 παρ.14 και του άρθρου 43 χωρίς καμία παρέκκλιση.

3. ΠΛΗΡΟΦΟΡΙΕΣ ΣΧΕΤΙΚΕΣ ΜΕ ΤΙΣ ΥΠΟΧΡΕΩΣΕΙΣ ΚΑΙ ΠΡΟΒΛΕΨΕΙΣ

3.1. Άρθρο 107, παρ. 1στ. - Μακροπρόθεσμες υποχρεώσεις πάνω από 5 έτη.

ΑΠ. - Δεν υπάρχουν

3.2 Άρθρο 107, παρ. 1στ. - Υποχρεώσεις καλυπτόμενες με εμπράγματα ασφάλειες.

1.1 ΑΠ. - Δεν υπάρχουν

3.3 Άρθρο 107 παρ. 1ζ - Υποχρεώσεις που αναλήφθηκαν και δεν εμφανίζονται στον Ενοποιημένο Ισολογισμό

ΑΠ.- Την 30/6/2003 η μητρική εταιρεία προέβει με την Εμπορική – Χρηματοδοτικές Μισθώσεις Α.Ε. στη σύναψη σύμβασης πώλησης ακινήτου της αντί του ποσού € 6.700.000,00 με ταυτόχρονη σύναψη σύμβασης χρηματοδοτικής μίσθωσης (sale & lease back) για 12 έτη με δικαίωμα επαναγοράς. Μέσο μηνιαίο καταβαλλόμενο μίσθωμα: 60,1 χιλ. ευρώ περίπου.

3.4 Άρθρο 107, παρ. 1α - Πιθανές οφειλές σημαντικών ποσών φόρων και ποσά φόρων που ενδεχομένως να προκύψουν σε βάρος της κλεισμένης και των προηγούμενων χρήσεων που δεν εμφανίζονται στον Ενοποιημένο Ισολογισμό.

ΑΠ.- Δεν υπάρχουν. Δεν έχουν οριστικοποιηθεί οι φορολογικές υποχρεώσεις των ανωτέρω ανωνύμων εταιρειών που ενοποιήθηκαν με την μέθοδο της «ολικής ενσωμάτωσης» ήτοι: 'ΣΠ. ΤΑΣΟΓΛΟΥ ΑΕΕΗΣ' και της «GLOBALFON ΤΗΛΕΠΙΚΟΙΝΩΝΙΕΣ Α.Ε.Β.Ε.» για τις χρήσεις 2001 έως και 2003.

3.5 Άρθρο 104, παρ. 7 - Σημαντικά γεγονότα στην περίοδο μεταξύ της ημερομηνίας κλεισίματος των Ισολογισμών των ενοποιημένων εταιρειών και της ημερομηνίας καταρτίσεως των ενοποιημένων οικονομικών καταστάσεων.

ΑΠ. - Δεν υπάρχουν

4. ΠΛΗΡΟΦΟΡΙΕΣ ΣΧΕΤΙΚΕΣ ΜΕ ΤΑ ΑΠΟΤΕΛΕΣΜΑΤΑ

4.1 Άρθρο 107, παρ. 1η :

Ο ενοποιημένος κύκλος Εργασιών ανέρχεται σε € 57.113.680,46 και αναλύεται κατά κατηγορία δραστηριότητας και γεωγραφικές περιοχές ως εξής :

ΑΠ.

1.2	ΓΕΩΓΡΑΦΙΚΗ ΠΕΡΙΟΧΗ	ΔΡΑΣΤΗΡΙΟΤΗΤΑ	ΠΟΣΑ
	Πωλήσεις Εσωτερικού	Εμπορική	€ 47.603.162,60
	Πωλήσεις Εξωτερικού	Εμπορική	<u>€ 9.510.517,86</u>
		Σύνολο	€ 57.113.680,46

4.2 Άρθρο 107, παρ. 10 :

Ο μέσος όρος προσωπικού που απασχολήθηκε στην διάρκεια της χρήσεως 2003 από τις ενοποιημένες επιχειρήσεις έχει ως εξής :

(1)	Μέσος όρος Προσωπικού	Άτομα :	79
(2)	Μέσος όρος προσωπικού κατά κατηγορίες		
	- Έμμισθοι		70
	- Ημερομίσθιοι		9

Οι Αποδοχές και τα λοιπά έξοδα προσωπικού ανήλθαν στο ποσό των € 1.695.243,72.

4.3 Άρθρο 105, παρ. 5:

Δεν υπολογίσθηκαν από τις ενοποιημένες επιχειρήσεις πρόσθετες αποσβέσεις, ή έκτακτες προβλέψεις για φορολογικούς μόνο σκοπούς.

4.4 Άρθρο 107, παρ. 1ιβ :

Αμοιβές Προέδρων Δ.Σ.	€ 19.369,02
Αμοιβές Αντιπροέδρων Δ.Σ.	€ 46.815,38
Αμοιβές Προέδρου Δ.Σ & Δ/ντος Συμβούλου	€ 523.422,64
Αμοιβές Γεν. Δ/ντή	€ 29.266,71
Αμοιβές Μελών Δ.Σ.	<u>€ 150.949,70</u>
Σύνολο	€ 769.823,45

5. ΠΑΡΕΚΚΛΙΣΕΙΣ ΑΠΟ ΤΗΝ ΚΕΙΜΕΝΗ ΝΟΜΟΘΕΣΙΑ

(Άρθρα 101 έως 107, παρ. 1 και 2)

5.1. Άρθρο 100, παρ. 5 - Παρεκκλίσεις από τα όσα προβλέπονται από τις διατάξεις των άρθρων 101 έως και 107, παρ. 1 και 2.

Σύμφωνα με την διάταξη του άρθρου 103, παρ.3 το σύνολο των θετικών και των αρνητικών διαφορών ενοποιήσεως, αν είναι χρεωστικό, εμφανίζεται στην κατηγορία “λοιπές ασώματες ακινητοποιήσεις” ή αν είναι πιστωτικό, στην κατηγορία “ίδια κεφάλαια” του ενοποιημένου ισολογισμού.

ΑΠ.: Κατά την ενοποίηση της «ΣΠΥΡΟΣ ΤΑΣΟΓΛΟΥ ΑΕΕΗΣ» με την εταιρεία που περιλαμβάνεται στην ενοποίηση, με την μέθοδο της ολικής ενσωμάτωσης, προέκυψαν χρεωστικές “διαφορές ενοποίησης”, € 637.692,31 οι οποίες, απεικονίζονται αφαιρετικά στα ίδια κεφάλαια (λογ. V III).

5.2 Άρθρο 104 παρ. 4 - Απάλειψη των αποτελεσμάτων (κερδών ή ζημιών) που προέκυψαν από συναλλαγές μεταξύ των εταιρειών που ενοποιήθηκαν.

Από τα ενοποιημένα αποτελέσματα χρήσεως απαλείφθηκαν τα κάτωθι ποσά:

- 1) Από πωλήσεις € 99.338,61 με αντίστοιχο κόστος πωληθέντων € 98.930,12 ήτοι: απαλείφθηκε, με την μέθοδο της ολικής απάλειψης μικτό κέρδος € 408.49 που υπήρχε την 31/12/2003 στα πάγια στοιχεία των εταιρειών και προέρχονταν από διεταιρικές συναλλαγές της χρήσης.

2) Από άλλα έσοδα € 31.524,82 με ισόποσο κόστος εξόδου.

- 3) Από έξοδα € 261,66 που αφορούν επιπλέον αποσβέσεις παγίων από διεταιρικές συναλλαγές μεταξύ της μητρικής και της «GLOBALFON ΤΗΛΕΠΙΚΟΙΝΩΝΙΕΣ Α.Ε.Β.Ε.».
- 4) Από τα έσοδα κεφαλαίων € 13.753,57 ποσό που αφορούσε μέρισμα της μητρικής από την «GLOBALFON ΤΗΛΕΠΙΚΟΙΝΩΝΙΕΣ Α.Ε.Β.Ε.».

5.3. Άρθρο 107, παρ.1δ - Άλλες πληροφορίες ειδικών διατάξεων της ισχύουσας νομοθεσίας που κρίνονται αναγκαίες για την αρτιότερη πληροφόρηση των ενδιαφερομένων ως προς τις εταιρείες που ενοποιήθηκαν με την μέθοδο της «ολικής ενσωμάτωσης» καθώς και γι' αυτές που απεικονίστηκαν με την μέθοδο της καθαρής θέσεως.

ΑΠ.: 1) ΑΝΑΛΥΣΗ ΣΥΝΟΛΙΚΩΝ ΠΟΣΩΝ ΛΟΙΠΩΝ ΕΞΟΔΩΝ
ΕΓΚΑΤΑΣΤΑΣΕΩΣ ΕΩΣ 31/12/2003

	Αξία κτήσεως έως 31/12/03	Αποσβεσθείσα αξία έως 31/12/03	Αναπόσβεστη αξία έως 31/12/03
Έξοδα Αυξήσεως Μετοχ. Κεφαλαίου	€ 691.415,40	€ 647.807,20	€ 43.608,20
Έξοδα Ιδρύσεως & Πρώτης Εγκατ/σεως	€ 67.885,79	€ 51.695,06	€ 16.190,73
Έξοδα Αναδιοργανώσεως	€ 273.069,40	€ 215.264,60	€ 57.804,80
Χρεωστικές Συναλλαγματικές Διαφορές	€ 6.086.782,73	€ 6.086.782,69	€ 0,04
Ζημίες από προβλέψεις αποτιμήσεως χρεογράφων εισηγμένων στο Χ.Α.Α.	€ 7.078.017,63	€ 7.078.017,63	€ 0,00
Έξοδα κτήσεως ακινήτοποιήσεων	€ 61.791,33	€ 48.269,35	€ 13.521,98
Έξοδα εν γένει προβολής της εταιρείας και νέων εμπορευμάτων	€ 9.298.140,67	€ 8.534.714,86	€ 763.425,81
ΣΥΝΟΛΑ	€ 23.557.102,95	€ 22.662.551,39	€ 894.551,56

2) Στη συνδεδεμένη επιχείρηση «GLOBALFON ΤΗΛΕΠΙΚΟΙΝΩΝΙΕΣ Α.Ε.Β.Ε.» έχει καταλογιστεί σε βάρος της πρόστιμο ποσού € 94,5 εκατ., για το οποίο προτίθεται να προσφύγει στα δικαστήρια. Το ποσόν του προστίμου δεν εμφανίζεται στις υποχρεώσεις της εταιρείας και αντίστοιχα στις επίδικες απαιτήσεις. Επίσης για το παραπάνω πρόστιμο η εταιρεία δεν σχημάτισε πρόβλεψη σε βάρος των αποτελεσμάτων χρήσης και των ιδίων κεφαλαίων της. Διευκρινίζεται ότι σε κάθε περίπτωση η ευθύνη και επιβάρυνση της μητρικής εταιρείας από το γεγονός αυτό περιορίζεται μέχρι του ποσού της συμμετοχής της, ήτοι μέχρι ποσού € 1.320.339,49 για το οποίο η μητρική επιχείρηση στις ατομικές οικονομικές καταστάσεις της έχει σχηματίσει ισόποση πρόβλεψη.

Μεταμόρφωση, 19/2/2004

Ο ΠΡΟΕΔΡΟΣ ΤΟΥ
ΔΙΟΙΚΗΤΙΚΟΥ
ΣΥΜΒΟΥΛΙΟΥ &
Δ/ΝΩΝ ΣΥΜΒΟΥΛΟΣ
ΣΠΥΡΟΣ ΤΑΣΟΓΛΟΥ

Ο ΑΝΤΙΠΡΟΕΔΡΟΣ ΤΟΥ
Δ.Σ. ΚΑΙ ΟΙΚΟΝΟΜΙΚΟΣ
Δ/ΝΤΗΣ
ΘΕΟΔΩΡΟΣ
ΒΕΡΒΑΙΝΙΩΤΗΣ

Ο ΠΡΟΪΣΤΑΜΕΝΟΣ
ΛΟΓΙΣΤΗΡΙΟΥ
ΑΛΕΞΑΝΔΡΟΣ
ΤΕΡΕΖΑΚΗΣ

Βεβαιώνεται ότι το ανωτέρω Προσάρτημα που αποτελείται από (5) σελίδες, είναι αυτό που αναφέρεται στο πιστοποιητικό Ελέγχου που χορήγησα με ημερομηνία 20/2/2004.

Αθήνα, 20 Φεβρουαρίου 2004
Ο ΟΡΚΩΤΟΣ ΕΛΕΓΚΤΗΣ ΛΟΓΙΣΤΗΣ
ΚΩΝΣΤΑΝΤΙΝΟΣ Μ.ΛΩΛΟΣ
ΑΜΣΟΕΛ 13821 Σ.Ο.Λ. ΑΕ

ΣΠΥΡΟΣ ΤΑΣΟΓΛΟΥ

ΑΝΩΝΥΜΗ ΕΜΠΟΡΙΚΗ ΕΤΑΙΡΕΙΑ ΗΛΕΚΤΡΙΚΩΝ ΣΥΣΚΕΥΩΝ

δ.τ. ΣΠ. ΤΑΣΟΓΛΟΥ Α.Ε. - DE'LONGHI

ΔΙΑΘΕΣΗ ΑΝΤΛΗΘΕΝΤΩΝ ΚΕΦΑΛΑΙΩΝ ΑΠΟ ΤΗΝ ΑΥΞΗΣΗ ΤΟΥ ΜΕΤΟΧΙΚΟΥ ΚΕΦΑΛΑΙΟΥ ΜΕ ΜΕΤΡΗΤΑ

Γνωστοποιείται, σύμφωνα με την απόφαση του Χρηματιστηρίου Αξιών Αθηνών 58/28.12.2000, ότι : α) Με την από 15.06.2000 απόφαση της Γ.Σ. των μετόχων και την από 12.07.2000 απόφαση του Δ.Σ. του Χ.Α.Α., εγκρίθηκε το ενημερωτικό δελτίο για αύξηση του μετοχικού κεφαλαίου με μετρητά ύψους δρχ. 10.800.000.000 (μετοχές 12.000.000 x 900 δρχ.). β) Με την από 30.11.2000 απόφαση της Έκτακτης Γ.Σ. των μετόχων και την από 19.01.2001 απόφαση του Δ.Σ. του Χ.Α.Α. τροποήθηκαν οι αποφάσεις και ο πίνακας διάθεσης κεφαλαίων, λόγω μη πλήρους κάλυψης της αύξησης του μετοχικού κεφαλαίου. Εισπράχθηκαν τελικά κεφάλαια δρχ. 8.532.000.000 (μετοχές 9.480.000 x 900 δρχ.) μείον έξοδα δρχ. 17.440.730 καθαρό ποσό δρχ. 8.514.559.270 τα οποία σε σχέση με τα αναφερόμενα στις παραπάνω αποφάσεις διατέθηκαν μέχρι 31/12/2000 ως ακολούθως:

ΠΙΝΑΚΑΣ ΔΙΑΘΕΣΗΣ ΑΝΤΛΗΘΕΝΤΩΝ ΚΕΦΑΛΑΙΩΝ ΑΠΟ ΤΗΝ ΑΥΞΗΣΗ ΜΕΤΟΧΙΚΟΥ ΚΕΦΑΛΑΙΟΥ

Πιστοποίηση Τελευταίας Αύξησης Μετοχικού Κεφαλαίου Με Μετρητά : Αριθμ.: 318/25.10.2000

Κεφάλαια που αντλήθηκαν : δρχ. 8.532.000.000

Έξοδα έκδοσης : δρχ. 17.440.730

Περίοδος άσκησης δικαιώματος : 14/09/2000 - 16/10/2000

Νέες μετοχές που προέκυψαν από την αύξηση : 9.480.000

Ημερομηνία εισαγωγής των νέων μετοχών προς διαπραγμάτευση στο Χ.Α.Α.: 26/01/2001

ΕΙΔΟΣ ΕΠΕΝΔΥΣΗΣ	ΠΡΟΒΛΕΠΟΜΕΝΗ ΧΡΗΣΗ ΣΥΜΦΩΝΑ ΜΕ ΤΗΝ ΑΠΟΦΑΣΗ ΤΗΣ ΕΚΤ. Γ.Σ. ΤΗΣ 30/11/00			ΣΥΝΟΛΟ	ΠΡΑΓΜΑΤΟΠΟΙΗΣΙΑ ΧΡΗΣΗ 25/10/00 - 31/12/00	ΑΔΙΑΘΕΤΑ ΚΕΦΑΛΑΙΑ
	ΧΡΗΣΗ 2000	ΧΡΗΣΗ 2001 (Α' ΕΞΑΜ.)	ΧΡΗΣΗ 2002 (Α' ΕΞΑΜ.)			
1) ΑΝΑΠΤΥΞΗ ΣΕ ΣΥΓΓΕΝΕΙΣ ΚΛΑΔΟΥΣ						
α) GLOBALFON						
ΤΗΛΕΠΙΚΟΙΝΩΝΙΕΣ Α.Ε.Β.Ε.	450.000.000	0	0	450.000.000	450.000.000	0
β) ΣΥΜΜΕΤΟΧΗ ΣΕ ΥΦΙΣΤΑΜΕΝΗ Η ΥΠΟ ΙΔΡΥΣΗ ΝΕΑ ΕΤΑΙΡΕΙΑ	0	300.000.000	0	300.000.000	0	300.000.000
2) ΣΥΜΜΕΤΟΧΗ ΣΕ Α.Μ.Κ. ΘΥΓΑΤΡΙΚΩΝ						
α) ΤΑΣΟΓΛΟΥ Α.Ε.Ε.Η.Σ. ΘΕΡΜ/ΚΩΝ & ΚΛΙΜ/ΚΩΝ	315.000.000	0	0	315.000.000	315.000.000	0
β) ΣΑΤΕΛΕΚΤΡΙΚ Α.Ε.Ε.Η.Σ.	660.000.000	0	0	660.000.000	660.000.000	
3) ΑΝΑΔΙΑΘΡΩΣΗ ΚΑΙ ΕΚΣΥΓΧΡΟΝΙΣΜΟΣ ΤΟΥ ΛΟΓΙΣΜΙΚΟΥ	0	100.000.000	100.000.000	200.000.000	0	200.000.000
4) ΚΕΦΑΛΑΙΟ ΚΙΝΗΣΗΣ	1.875.000.000	4.714.000.000	0	6.589.000.000	1.875.000.000	4.714.000.000
5) ΔΑΠΑΝΕΣ ΕΚΔΟΣΗΣ	18.000.000	0	0	18.000.000	17.440.730	559.270
ΣΥΝΟΛΟ	3.318.000.000	5.114.000.000	100.000.000	8.532.000.000	3.317.440.730	5.214.559.270

Τα αδιάθετα κεφάλαια παραμένουν προσωρινά : α) Στο Κεφάλαιο κίνησης ποσό δρχ. 500.559.270 που προορίζεται για αναδιάρθρωση λογισμικού δρχ. 200.000.000 και για συμμετοχή σε υφιστάμενη ή υπό ίδρυση εταιρεία δρχ. 300.000.000, εκ των οποίων ποσό δρχ. 400.000.000 αναμένεται να χρησιμοποιηθεί, σύμφωνα με το πρόγραμμα, μέσα στο Α εξάμηνο του έτους 2001. β) Σε χρεόγραφα εταιρειών εισηγμένων στο Χ.Α.Α. ποσό δρχ. 4.714.000.000, για τα οποία η Έκτακτη Γενική Συνέλευση των μετόχων της εταιρείας της 30/11/2000 έχει εξουσιοδοτήσει το Δ.Σ., να λάβει μέριμνα ώστε η εξυπηρέτηση των αναγκών σε κεφάλαιο κίνησης γίνει με στόχο την ελαχιστοποίηση πιθανών ζημιών από την εκποίηση των μετοχών του παραπάνω χαρτοφυλακίου, του οποίου οι τιμές αυτήν την περίοδο είναι πολύ χαμηλές.

Ο ΠΡΟΕΔΡΟΣ ΤΟΥ Δ.Σ. & Δ/ΝΩΝ ΣΥΜΒΟΥΛΟΣ

ΣΠΥΡΟΣ Α. ΤΑΣΟΓΛΟΥ

Μεταμόρφωση, 16 Φεβρουαρίου 2001
ΕΝΑΣ ΣΥΜΒΟΥΛΟΣ

ΚΩΝΣΤΑΝΤΙΝΟΣ ΡΟΥΚΗΣ

Ο ΔΙΕΥΘΥΝΤΗΣ ΛΟΓΙΣΤΗΡΙΟΥ

ΘΕΟΔΩΡΟΣ Ι. ΒΕΡΒΑΙΝΙΩΤΗΣ

ΒΕΒΑΙΩΣΗ ΟΡΚΩΤΟΥ ΕΛΕΓΚΤΗ ΛΟΓΙΣΤΗ

Ελέγξαμε τα ανωτέρω στοιχεία της "ΣΠ. ΤΑΣΟΓΛΟΥ ΑΝΩΝΥΜΗ ΕΜΠΟΡΙΚΗ ΕΤΑΙΡΕΙΑ ΗΛΕΚΤΡΙΚΩΝ ΣΥΣΚΕΥΩΝ", εφαρμόζοντας τις αρχές και τους κανόνες ελεγκτικής που ακολουθεί το Σώμα Ορκωτών Ελεγκτών Λογιστών. Από τον έλεγχό μας αυτό διαπιστώσαμε ότι τα ανωτέρω στοιχεία προκύπτουν από τα λογιστικά βιβλία και στοιχεία που τήρησε η εταιρεία και είναι σύμφωνα με τις παραπάνω αποφάσεις των Γενικών Συνελεύσεων των μετόχων, της 15/06/2000 και 30/11/2000, και του Δ.Σ. του Χ.Α.Α. της 12/07/2000 και 19/01/2001.

Αθήνα, 21 Φεβρουαρίου 2001
Ο ΟΡΚΩΤΟΣ ΕΛΕΓΚΤΗΣ ΛΟΓΙΣΤΗΣ

B.K.R. "ΠΡΟΤΥΠΟΣ ΕΛΕΓΚΤΙΚΗ Α.Ε."
ΟΡΚΩΤΟΙ ΕΛΕΓΚΤΕΣ ΛΟΓΙΣΤΕΣ -
ΣΥΜΒΟΥΛΟΙ ΕΠΙΧΕΙΡΗΣΕΩΝ
ΑΝΕΞΑΡΤΗΤΟ ΜΕΛΟΣ B K R INTERNATIONAL

ΝΙΚΟΣ Γ. ΚΟΥΣΤΑΣ
Α.Μ.Σ.Ο.Ε.Α. 11041