

# ΠΑΠΟΥΤΣΑΝΗΣ Α.Β.Ε.Ε.

## ΕΞΑΜΗΝΙΑΙΑ ΣΥΝΟΠΤΙΚΗ ΟΙΚΟΝΟΜΙΚΗ ΕΚΘΕΣΗ

Για την περίοδο που έληξε την  
30<sup>η</sup> Ιουνίου 2021 (1 Ιανουαρίου - 30 Ιουνίου 2021)

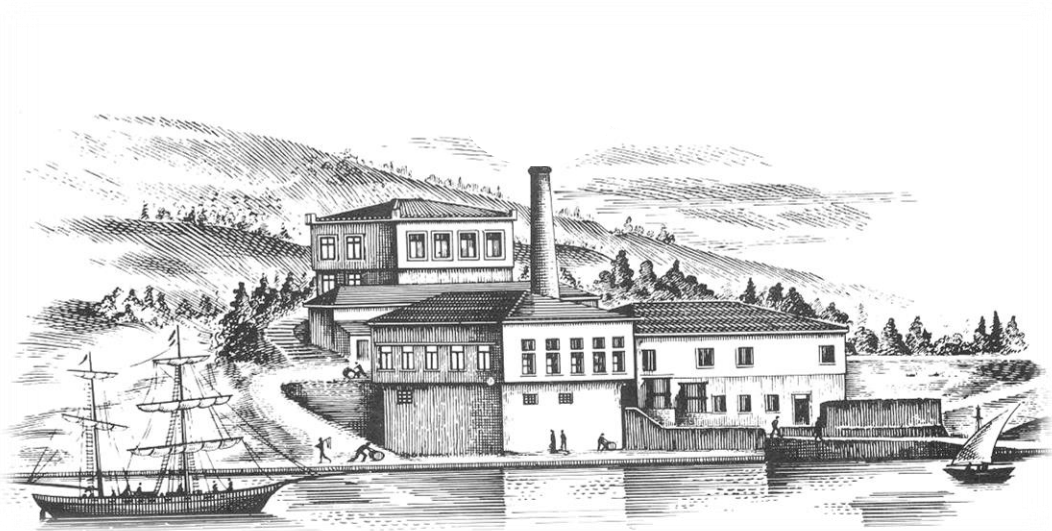

*Σύμφωνα με το άρθρο 5 του Ν. 3556/2007 και τις κατ' εξουσιοδότηση αυτού  
εκτελεστικές αποφάσεις του Δ.Σ. της Επιτροπής Κεφαλαιαγοράς*

## Πίνακας περιεχομένων

<b>A. ΔΗΛΩΣΗ ΜΕΛΩΝ ΔΙΟΙΚΗΤΙΚΟΥ ΣΥΜΒΟΥΛΙΟΥ ΚΑΤ’ ΑΡ.5 ΠΑΡ 2(Γ) ΤΟΥ Ν.3556/2007 .....</b>	<b>2</b>
<b>B. ΕΞΑΜΗΝΙΑΙΑ ΕΚΘΕΣΗ ΤΟΥ ΔΙΟΙΚΗΤΙΚΟΥ ΣΥΜΒΟΥΛΙΟΥ ΤΗΣ ΕΤΑΙΡΕΙΑΣ ΣΥΜΦΩΝΑ ΜΕ ΤΙΣ ΔΙΑΤΑΞΕΙΣ ΤΗΣ ΠΑΡ. 6 ΤΟΥ ΑΡΘΡΟΥ 5 ΤΟΥ Ν.3556/2007 ΚΑΙ ΤΙΣ ΕΠ’ ΑΥΤΟΥ ΕΚΔΟΘΕΙΣΕΣ ΕΚΤΕΛΕΣΤΙΚΕΣ ΑΠΟΦΑΣΕΙΣ 1/434/3-7-2008 ΚΑΙ 7/448/11.10.2007 ΤΟΥ ΔΙΟΙΚΗΤΙΚΟΥ ΣΥΜΒΟΥΛΙΟΥ ΤΗΣ ΕΠΙΤΡΟΠΗΣ ΚΕΦΑΛΑΙΑΓΟΡΑΣ .....</b>	<b>3</b>
<b>ΈΚΘΕΣΗ ΕΠΙΣΚΟΠΗΣΗΣ ΑΝΕΞΑΡΤΗΤΟΥ ΟΡΚΩΤΟΥ ΕΛΕΓΚΤΗ ΛΟΓΙΣΤΗ .....</b>	<b>9</b>
<b>Δ. ΕΞΑΜΗΝΙΑΙΕΣ ΣΥΝΟΠΤΙΚΕΣ ΧΡΗΜΑΤΟΟΙΚΟΝΟΜΙΚΕΣ ΚΑΤΑΣΤΑΣΕΙΣ .....</b>	<b>11</b>
<b>1. ΚΑΤΑΣΤΑΣΗ ΧΡΗΜΑΤΟΟΙΚΟΝΟΜΙΚΗΣ ΘΕΣΗΣ .....</b>	<b>11</b>
<b>2. ΚΑΤΑΣΤΑΣΗ ΣΥΝΟΛΙΚΟΥ ΕΙΣΟΔΗΜΑΤΟΣ (ΚΑΤΑ ΛΕΙΤΟΥΡΓΙΑ) .....</b>	<b>12</b>
<b>3. ΚΑΤΑΣΤΑΣΗ ΜΕΤΑΒΟΛΩΝ ΙΔΙΩΝ ΚΕΦΑΛΑΙΩΝ .....</b>	<b>13</b>
<b>4. ΚΑΤΑΣΤΑΣΗ ΤΑΜΕΙΑΚΩΝ ΡΟΩΝ (ΕΜΜΕΣΗ ΜΕΘΟΔΟΣ) .....</b>	<b>15</b>
<b>5. ΣΗΜΕΙΩΣΕΙΣ ΕΠΙ ΤΩΝ ΧΡΗΜΑΤΟΟΙΚΟΝΟΜΙΚΩΝ ΚΑΤΑΣΤΑΣΕΩΝ .....</b>	<b>16</b>
<b>5.1. ΓΕΝΙΚΕΣ ΠΛΗΡΟΦΟΡΙΕΣ .....</b>	<b>16</b>
<b>5.2. ΣΥΝΟΨΗ ΣΗΜΑΝΤΙΚΩΝ ΛΟΓΙΣΤΙΚΩΝ ΑΡΧΩΝ .....</b>	<b>16</b>
5.2.1. Πλαίσιο κατάρτισης των χρηματοοικονομικών καταστάσεων .....	16
5.2.2. Αλλαγές στις λογιστικές πολιτικές .....	17
5.2.3. Κίνδυνος μη συνέχισης της δραστηριότητας .....	17
5.2.4. Νέα πρότυπα, τροποποιήσεις προτύπων και διερμηνείες .....	17
5.2.5. Σημαντικές λογιστικές εκτιμήσεις και παραδοχές .....	21
<b>5.3. ΒΑΣΙΚΕΣ ΛΟΓΙΣΤΙΚΕΣ ΠΟΛΙΤΙΚΕΣ .....</b>	<b>22</b>
<b>6. ΕΠΕΞΗΓΗΜΑΤΙΚΕΣ ΣΗΜΕΙΩΣΕΙΣ ΕΠΙ ΤΩΝ ΚΟΝΔΥΛΙΩΝ ΤΩΝ ΧΡΗΜΑΤΟΟΙΚΟΝΟΜΙΚΩΝ ΚΑΤΑΣΤΑΣΕΩΝ .....</b>	<b>23</b>
<b>6.1. ΕΝΣΩΜΑΤΑ ΚΑΙ ΆΛΛΑ ΠΑΓΙΑ .....</b>	<b>23</b>
<b>6.2. ΑΠΟΘΕΜΑΤΑ .....</b>	<b>23</b>
<b>6.3. ΕΜΠΟΡΙΚΕΣ ΚΑΙ ΛΟΙΠΕΣ ΑΠΑΙΤΗΣΕΙΣ .....</b>	<b>23</b>
<b>6.4. ΜΕΤΟΧΙΚΟ ΚΕΦΑΛΑΙΟ .....</b>	<b>24</b>
<b>6.5. ΔΑΝΕΙΑ .....</b>	<b>25</b>
<b>6.6. ΜΙΣΘΩΣΕΙΣ .....</b>	<b>26</b>
<b>6.7. ΑΝΑΒΑΛΛΟΜΕΝΗ ΦΟΡΟΛΟΓΙΑ .....</b>	<b>26</b>
<b>6.8. ΕΠΙΧΟΡΗΓΗΣΕΙΣ ΠΕΡΙΟΥΣΙΑΚΩΝ ΣΤΟΙΧΕΙΩΝ .....</b>	<b>27</b>
<b>6.9. ΠΡΟΜΗΘΕΥΤΕΣ ΚΑΙ ΛΟΙΠΕΣ ΥΠΟΧΡΕΩΣΕΙΣ .....</b>	<b>29</b>
<b>6.10. ΠΩΛΗΣΕΙΣ .....</b>	<b>29</b>
<b>6.11. ΚΟΣΤΟΣ ΠΩΛΗΣΕΩΝ .....</b>	<b>29</b>
<b>6.12. ΆΛΛΑ ΈΣΟΔΑ ΕΚΜΕΤΑΛΛΕΥΣΗΣ .....</b>	<b>30</b>
<b>6.13. ΆΛΛΑ ΈΞΟΔΑ ΕΚΜΕΤΑΛΛΕΥΣΗΣ .....</b>	<b>30</b>
<b>6.14. ΧΡΗΜΑΤΟΟΙΚΟΝΟΜΙΚΟ ΚΟΣΤΟΣ – ΚΑΘΑΡΟ .....</b>	<b>30</b>
<b>6.15. ΚΕΡΔΟΣ ΑΝΑ ΜΕΤΟΧΗ .....</b>	<b>31</b>
<b>6.16. ΑΜΟΙΒΕΣ ΚΑΙ ΕΞΟΔΑ ΣΕ ΕΡΓΑΖΟΜΕΝΟΥΣ .....</b>	<b>31</b>
<b>6.17. ΕΝΔΕΧΟΜΕΝΕΣ ΥΠΟΧΡΕΩΣΕΙΣ, ΑΠΑΙΤΗΣΕΙΣ ΚΑΙ ΔΕΣΜΕΥΣΕΙΣ .....</b>	<b>32</b>
<b>6.18. ΣΥΝΑΛΛΑΓΕΣ ΜΕ ΣΥΝΔΕΔΕΜΕΝΑ ΜΕΡΗ .....</b>	<b>33</b>
<b>6.19. ΓΕΓΟΝΟΤΑ ΜΕΤΑ ΤΗΝ ΗΜΕΡΟΜΗΝΙΑ ΤΟΥ ΊΣΟΛΟΓΙΣΜΟΥ .....</b>	<b>34</b>

**A. ΔΗΛΩΣΗ ΜΕΛΩΝ ΔΙΟΙΚΗΤΙΚΟΥ ΣΥΜΒΟΥΛΙΟΥ ΚΑΤ' ΑΡ.5 ΠΑΡ 2(Γ) ΤΟΥ Ν.3556/2007**

Σύμφωνα με το Ν.3556/2007 αναφορικά με τις «Προϋποθέσεις διαφάνειας για την πληροφόρηση σχετικά με εκδότες των οποίων οι κινητές αξίες έχουν εισαχθεί προς διαπραγμάτευση σε οργανωμένη αγορά και άλλες διατάξεις», οι κάτωθι υπογράφωντες δηλώνουμε ότι εξ' όσων γνωρίζουμε:

1. Οι Εξαμηνιαίες ατομικές και ενοποιημένες Χρηματοοικονομικές Καταστάσεις της περιόδου 01.01.2021 - 30.06.2021, οι οποίες καταρτίστηκαν σύμφωνα με τα ισχύοντα λογιστικά πρότυπα, απεικονίζουν κατά τρόπο αληθή τα στοιχεία του ενεργητικού και του παθητικού, την καθαρή θέση τις ταμειακές ροές και τα αποτελέσματα χρήσεως της ΠΑΠΟΥΤΣΑΝΗΣ Α.Β.Ε.Ε., σύμφωνα με τα οριζόμενα στο Ν. 3556/2007.
2. Η Ετήσια Έκθεση Διαχείρισης του Διοικητικού Συμβουλίου της ΠΑΠΟΥΤΣΑΝΗΣ Α.Β.Ε.Ε. απεικονίζει κατά τρόπο αληθή τις πληροφορίες που απαιτούνται βάσει του Ν. 3556/2007.

Βαθύ Αυλίδας, 3 Αυγούστου 2021

Ο ΠΡΟΕΔΡΟΣ ΤΟΥ ΔΣ

Ο ΔΙΕΥΘΥΝΩΝ ΣΥΜΒΟΥΛΟΣ

ΤΟ ΜΕΛΟΣ ΤΟΥ ΔΣ

ΓΕΩΡΓΙΟΣ ΓΚΑΤΖΑΡΟΣ

ΜΕΝΕΛΑΟΣ ΤΑΣΟΠΟΥΛΟΣ

ΜΑΙΡΗ ΙΣΚΑΛΑΤΙΑΝ

**Β. ΕΞΑΜΗΝΙΑΙΑ ΕΚΘΕΣΗ ΤΟΥ ΔΙΟΙΚΗΤΙΚΟΥ ΣΥΜΒΟΥΛΙΟΥ ΤΗΣ ΕΤΑΙΡΕΙΑΣ ΣΥΜΦΩΝΑ ΜΕ ΤΙΣ ΔΙΑΤΑΞΕΙΣ ΤΗΣ ΠΑΡ. 6 ΤΟΥ ΑΡΘΡΟΥ 5 ΤΟΥ Ν.3556/2007 ΚΑΙ ΤΙΣ ΕΠ’ ΑΥΤΟΥ ΕΚΔΟΘΕΙΣΕΣ ΕΚΤΕΛΕΣΤΙΚΕΣ ΑΠΟΦΑΣΕΙΣ 1/434/3-7-2008 ΚΑΙ 7/448/11.10.2007 ΤΟΥ ΔΙΟΙΚΗΤΙΚΟΥ ΣΥΜΒΟΥΛΙΟΥ ΤΗΣ ΕΠΙΤΡΟΠΗΣ ΚΕΦΑΛΑΙΑΓΟΡΑΣ**

Με βάση τις διατάξεις του Νόμου 3556/2007 και τις επ’ αυτού εκδοθείσες εκτελεστικές αποφάσεις της Επιτροπής Κεφαλαιαγοράς, σας υποβάλλουμε την παρούσα εξαμηνιαία έκθεση του Διοικητικού Συμβουλίου για την περίοδο από 01.01.2021 έως και την 30.06.2021 επί των ενοποιημένων και ατομικών Οικονομικών Καταστάσεων της ΠΑΠΟΥΤΣΑΝΗΣ Α.Β.Ε.Ε. που συντάχθηκαν βάσει των Διεθνών Προτύπων Χρηματοοικονομικής Αναφοράς, που εφαρμόζονται στην ενδιάμεση χρηματοοικονομική αναφορά (ΔΛΠ 34).

**Α. Σημαντικά γεγονότα κατά το 1<sup>ο</sup> εξάμηνο του 2021**

Ο Όμιλος και η εταιρεία σημείωσαν κατά το πρώτο εξάμηνο του 2021 ανάπτυξη στον κύκλο εργασιών τους κατά 16%. Συγκεκριμένα, ο κύκλος εργασιών κατά το Α’ εξάμηνο 2021 ανήλθε σε 24,2 εκατ. ευρώ έναντι 20,9 εκατ. ευρώ την αντίστοιχη περίοδο του 2020.

Η αύξηση του κύκλου εργασιών της Παπουτσάνης οφείλεται στις υψηλές επιδόσεις των κατηγοριών των επώνυμων προϊόντων (εξαιρουμένων των αντισηπτικών), των παραγωγών για τρίτους, αλλά και στην αύξηση των πωλήσεων των ειδικών σαπυνομαζών, πρώτης ύλης για την παραγωγή στερεού σαπουνιού.

Οι εξαγωγές της εταιρίας Παπουτσάνης ανήλθαν σε 14,4 εκατ. ευρώ το πρώτο εξάμηνο του 2021, που αντιπροσωπεύει ποσοστό 60% του συνολικού κύκλου εργασιών, καταγράφοντας αύξηση ύψους 38% με την αντίστοιχη περσινή περίοδο.

Το 23% των συνολικών εσόδων προέρχεται από πωλήσεις επωνύμων προϊόντων της Παπουτσάνης στην Ελλάδα και το εξωτερικό, το 8% από πωλήσεις προς την ξενοδοχειακή αγορά, το 54% από παραγωγές προϊόντων για τρίτους και το 15% από βιομηχανικές πωλήσεις σαπυνομαζών.

Το μικτό κέρδος επηρεάστηκε θετικά από την ανάπτυξη πωλήσεων κατά τη τρέχουσα περίοδο και ανήλθε (για τον Όμιλο και την Εταιρεία) σε 8,0 εκατ. ευρώ έναντι 7,1 εκατ. την αντίστοιχη περίοδο του 2020 παρουσιάζοντας αύξηση κατά 13%. Το μικτό περιθώριο κέρδους ανήλθε σε 33% έναντι 34% το Α’ εξάμηνο του 2020.

Αξίζει να επισημανθεί ότι κατά το έτος 2021 έχει σημειωθεί σημαντική αύξηση των τιμών των πρώτων υλών που χρησιμοποιεί η Εταιρεία και των μεταφορικών από και προς χώρες του εξωτερικού. Η διοίκηση της εταιρείας διαχειρίστηκε σε μεγάλο βαθμό την απότομη αυτή αύξηση του κόστους μέσω μετακύλισης της αύξησης σε πελάτες, ιδιαίτερα στις κατηγορίες των παραγωγών προϊόντων για τρίτους και βιομηχανικών πωλήσεων σαπυνομαζών. Επίσης, μέρος των υλών που αναλώθηκαν κατά το πρώτο εξάμηνο στην παραγωγή η Εταιρεία είτε το τηρούσε σε απόθεμα ήδη από το προηγούμενο έτος είτε είχε διαπραγματευτεί και συμφωνήσει με βασικούς προμηθευτές συγκεκριμένη ποσότητα και τιμή σε χαμηλότερα επίπεδα από αυτά που ίσχυαν το 2021.

Τα κέρδη προ φόρων για τον Όμιλο και την Εταιρεία ανήλθαν σε 3,0 εκατ. Ευρώ, έναντι κερδών 3,2 το Α’ εξάμηνο του 2020, ενώ τα κέρδη μετά από φόρους ανήλθαν σε 2,5 εκατ. ευρώ έναντι 2,3 εκατ. ευρώ το Α’ εξάμηνο του 2020.

Τα αποτελέσματα προ φόρων, χρηματοδοτικών, επενδυτικών αποτελεσμάτων και αποσβέσεων διαμορφώθηκαν (για τον Όμιλο και την Εταιρεία) σε κέρδη 4,0 εκατ. έναντι κερδών 4.5 εκατ. ευρώ το πρώτο εξάμηνο του 2020.

### ***B. Κυριότεροι κίνδυνοι και αβεβαιότητες για το δεύτερο εξάμηνο της χρήσης***

#### *Κίνδυνος μεταβολής τιμών*

Οι βασικές α' ύλες που χρησιμοποιούνται στην παραγωγή είναι τα φυτικά έλαια, το ζωικό λίπος, το PET και πολυπροπυλένιο (πρώτες ύλες για παραγωγή πλαστικών). Η τιμή του ζωικού λίπους και των φυτικών ελαίων κυμαίνεται ανάλογα με την προσφορά και τη ζήτηση στην παγκόσμια αγορά, δεδομένου ότι αποτελούν χρηματιστηριακά προϊόντα. Η τιμή του PET και του πολυπροπυλενίου εξαρτώνται από το πετρέλαιο. Λόγω του αυξημένου ανταγωνισμού του κλάδου, τυχόν αυξήσεις των διεθνών και εγχωρίων τιμών της πρώτης ύλης δεν μετακυλίσονται σε όλες τις περιπτώσεις στην τελική τιμή των προϊόντων, γεγονός που ενέχει τον κίνδυνο αρνητικής επίδρασης στα αποτελέσματα του Ομίλου. Για το σκοπό αυτό, η Εταιρεία, ετησίως, αναζητά και τελικά χρησιμοποιεί τον προμηθευτή εκείνο, ο οποίος της εξασφαλίζει την καλύτερη τιμή, μηδενίζοντας τον κίνδυνο εξάρτησης.

Για την αντιστάθμιση του κινδύνου αυτού δεν χρησιμοποιούνται παράγωγα.

#### *Πιστωτικός Κίνδυνος*

Οι εισπρακτέοι εμπορικοί λογαριασμοί περιλαμβάνουν κυρίως απαιτήσεις από μεγάλους ομίλους εταιρειών (αλυσίδες σουπερμάρκετ εσωτερικού, πολυεθνικούς οίκους) και εταιρείες που δραστηριοποιούνται στον ξενοδοχειακό κλάδο. Για την μείωση του πιστωτικού κινδύνου η εταιρεία παρακολουθεί συνεχώς την οικονομική κατάσταση των οφειλετών της και παράλληλα τηρεί ασφαλιστήριο συμβόλαιο πιστώσεων.

#### *Κίνδυνος ρευστότητας – ταμειακών ροών*

Η Εταιρεία εμφανίζει κέρδη κατά το πρώτο εξάμηνο του 2021, θετικό κεφάλαιο κίνησης, και σημαντικά ταμειακά διαθέσιμα. Επίσης η Εταιρεία έχει εξασφαλίσει μέσα χρηματοδότησης από τις συνεργαζόμενες τράπεζες, ικανά για να καλύψουν ανάγκες που τυχόν προκύψουν από την ανάπτυξη των δραστηριοτήτων της και το επενδυτικό της πλάνο.

Σύμφωνα με τα προαναφερόμενα δεν θεωρείται σημαντικός ο κίνδυνος ρευστότητας και ταμειακών ροών.

#### *Κίνδυνος επιτοκίων και συναλλαγματικός κίνδυνος*

Το χρηματοοικονομικό κόστος από το σύνολο του τραπεζικού δανεισμού της εταιρείας είναι κυμαινόμενο με βάση το euribor. Ο τραπεζικός δανεισμός είναι αποκλειστικά σε ευρώ. Η διοίκηση πιστεύει ότι δεν υφίστανται σημαντικοί κίνδυνοι από πιθανή μεταβολή των επιτοκίων, ενώ η επίπτωση στην πιστοληπτική ικανότητα της εταιρείας από το κόστος δανεισμού είναι περιορισμένη.

#### *Ανάλυση ευαισθησίας κινδύνου*

Ο παρακάτω πίνακας παρουσιάζει την ευαισθησία του αποτελέσματος της χρήσης καθώς και των ιδίων κεφαλαίων σε μία λογική μεταβολή του επιτοκίου κατά 0,5%. Οι αλλαγές στα επιτόκια εκτιμάται ότι κινούνται σε μία λογική βάση σε σχέση με τις πρόσφατες συνθήκες της αγοράς.

	<u>30.06.2021</u>	<u>30.06.2020</u>
Ευαισθησία αποτελέσματος	37.427	51.832

Η Εταιρεία έχει συναλλαγές σε ξένο νόμισμα (δολάριο ΗΠΑ) σε περιορισμένη έκταση. Οι απαιτήσεις και υποχρεώσεις σε ξένο νόμισμα είναι περίπου ίσης αξίας, επομένως, δεν υπάρχουν συνθήκες που θα μπορούσαν να την εκθέσουν σε υψηλό συναλλαγματικό κίνδυνο.

**Γ. Σημαντικές συναλλαγές μεταξύ συνδεδεμένων προσώπων (απόφαση 1/434/3.7.2007, αρθ.3)**

Οι συναλλαγές με συνδεδεμένα μέρη, κατά την έννοια του ΔΛΠ 24, αφορούν :

**α) Διαιτητικές συναλλαγές**

Δεν πραγματοποιήθηκαν διαιτητικές εμπορικές συναλλαγές στην περίοδο 1.1 – 30.6.2021

**β) Συναλλαγές της εταιρείας με μέλη Δ.Σ., διευθυντικά στελέχη και λοιπά συνδεδεμένα μέρη**

Ανήλθαν κατά το πρώτο εξάμηνο ως κατωτέρω:

	ΟΜΙΛΟΣ		ΕΤΑΙΡΕΙΑ	
	1.1- 30.06.2021	1.1- 30.06.2020	1.1- 30.06.2021	1.1- 30.06.2020
Αμοιβές εκτελεστικών μελών Δ.Σ και διευθυντικών στελεχών (βάσει ειδικής σχέσης μισθώσεως εργασίας)	246.863	310.898	246.863	310.898
Λοιπά συνδεδεμένα μέρη	54.500	19.392	54.500	19.392
Αμοιβές μη εκτελεστικών μελών Δ.Σ	19.200	25.200	19.200	25.200
	<b>320.563</b>	<b>355.490</b>	<b>320.563</b>	<b>355.490</b>

**γ) Συναλλαγές με βασικούς μετόχους**

Δεν υφίστανται στην περίοδο.

**Δ. Πρόσθετες πληροφορίες και στοιχεία**

**Πωλήσεις**

Η Παπουτσάνης δραστηριοποιείται σε 4 κύριες κατηγορίες προϊόντων:

- Επώνυμα προϊόντα. Οι πωλήσεις επώνυμων προϊόντων αυξήθηκαν κατά 2,5% το πρώτο εξάμηνο του 2021 σε σχέση με το αντίστοιχο εξάμηνο του 2020. Εδώ πρέπει να αναφερθεί ότι κατά το 2020 η συγκεκριμένη κατηγορία ωφελήθηκε σημαντικά από τις αυξημένες πωλήσεις αντισηπτικών ως συνέπεια της πανδημίας του COVID-19. Εκτός αντισηπτικών οι πωλήσεις των επώνυμων προϊόντων αυξήθηκαν κατά 41% σε σχέση με πέρυσι.
- Ξενοδοχειακά προϊόντα. Η κατηγορία κατά το πρώτο εξάμηνο του 2021 μειώθηκε κατά περίπου 5% σε σχέση με το αντίστοιχο εξάμηνο του 2020. Να σημειωθεί ότι κατά το τρέχον

εξάμηνο η Ελλάδα συνεισέφερε περίπου τα 2/3 των πωλήσεων της κατηγορίας, με τις εξαγωγές να καλύπτουν το υπόλοιπο, ενώ το αντίστοιχο περσινό εξάμηνο η σχέση ήταν αντίστροφη.

- Προϊόντα τρίτων, ιδιωτική ετικέτα. Η συγκεκριμένη κατηγορία παρουσίασε αύξηση 28% σε σχέση με το πρώτο εξάμηνο του 2020. Η ανάπτυξη αυτή προήλθε κυρίως από την περαιτέρω σημαντική διεύρυνση συνεργασιών με πολυεθνικές εταιρείες του εξωτερικού για την παραγωγή προϊόντων τους (οι σχετικές πωλήσεις αυξήθηκαν κατά 69% σε σχέση με το αντίστοιχο εξάμηνο του 2020), συνεργασίες που έχουν ήδη ξεκινήσει από το 2019 και συνεχίζουν να αναπτύσσονται. Σημειώνεται ότι και αυτή η κατηγορία είχε ευνοηθεί κατά το πρώτο εξάμηνο του 2020 από πωλήσεις αντισηπτικών σε βιομηχανικούς πελάτες εσωτερικού.
- Σαπωνόμαζες. Η συγκεκριμένη κατηγορία αφορά κυρίως εξαγωγές και αναπτύχθηκε κατά 15%. Η ανάπτυξη οφείλεται στην εδραίωση της εταιρίας σαν έναν από τους βασικότερους προμηθευτές ειδικών σαπυνομαζών στη διεθνή αγορά, στη συνεχή διεύρυνση του πελατολογίου αλλά και της προσφερόμενης γκάμας προϊόντων. Η Παπουτσάνης, επενδύοντας στην Έρευνα και την Καινοτομία, συνεχίζει να αναπτύσσει δυναμικά τη συγκεκριμένη δραστηριότητα.

### **Λειτουργικές ροές**

Οι ενοποιημένες λειτουργικές ροές ήταν θετικές ύψους 3,8 εκατ. ευρώ έναντι αρνητικών λειτουργικών ροών 0,2 εκατ. Ευρώ την αντίστοιχη περίοδο του 2020.

### **Καθαρός Δανεισμός**

Ο καθαρός δανεισμός του Ομίλου (δάνεια μείον ταμειακά διαθέσιμα) ανήλθε σε 10,6 εκατ. ευρώ (έναντι 8,2 εκατ. ευρώ την 31.12.2020), που αντιστοιχεί στο 18% του συνολικού ενεργητικού (έναντι 16% την 31.12.2020).

### **Πάγιος εξοπλισμός**

Η αναπόσβεστη αξία του πάγιου εξοπλισμού του Ομίλου (ενσώματα πάγια στοιχεία) ανέρχεται την 30.06.2021 σε 36,5 εκ. ευρώ σε σχέση με 32,4 εκ. ευρώ την 31.12.2020.

### **Χρηματοοικονομική διάρθρωση**

Το σύνολο των υποχρεώσεων του Ομίλου σε σχέση με τα ίδια κεφάλαια ανέρχεται σε 1,5 την 30.06.2021, έναντι 1,4 την 31.12.2020.

### **Κεφάλαιο κίνησης-Ρευστότητα**

Το κεφάλαιο κίνησης του Ομίλου (κυκλοφορούν ενεργητικό μείον βραχυπρόθεσμες υποχρεώσεις) την 30.06.2021 ανήλθε σε 2,2 εκατ. ευρώ έναντι 4,4 την 31.12.2020.

### **Εκτίμηση για την εξέλιξη των δραστηριοτήτων κατά το 2<sup>ο</sup> εξάμηνο της χρήσης**

Στόχος της διοίκησης της Εταιρείας παραμένει η ανάπτυξη του κύκλου εργασιών της, μέσω διεύρυνσης των συνεργασιών με υφιστάμενους συνεργάτες και σύναψης νέων συνεργασιών για όλες τις κατηγορίες προϊόντων.

Παράλληλα, το επενδυτικό πρόγραμμα είναι σε στάδιο ολοκλήρωσης και ήδη το μεγαλύτερο μέρος των νέων μηχανολογικών εγκαταστάσεων είναι σε λειτουργία γεγονός που θα δώσει μεγαλύτερη ώθηση στον κύκλο εργασιών.

Κατά το δεύτερο εξάμηνο του έτους η Διοίκηση εκτιμά περαιτέρω ενίσχυση του ρυθμού ανάπτυξης. Η εκτίμηση αυτή βασίζεται:

- Στην ενίσχυση της θέσης των επώνυμων προϊόντων στα σημεία πώλησης
- Στην καλή πορεία της κατηγορίας παραγωγών για τρίτους, η οποία αναμένεται να ενταθεί το υπόλοιπο του έτους, δεδομένου ότι ήδη βρίσκονται υπό υλοποίηση νέα σημαντικά έργα με υπάρχοντες και νέους πελάτες που θα αποδώσουν το δεύτερο εξάμηνο του έτους.
- Στη διαφαινόμενη θετική πορεία της αγοράς των ξενοδοχειακών τόσο στην Ελλάδα όσο και στο εξωτερικό. Με την εικόνα που έχει η εταιρεία σήμερα, από τις παραγγελίες εσωτερικού αλλά και εξωτερικού και σε συνδυασμό με τις νέες συμφωνίες με διεθνείς αλυσίδες που αρχίζουν να υλοποιούνται, η εκτίμηση είναι ότι το τρέχον έτος η κατηγορία θα παρουσιάσει αύξηση κατά τουλάχιστον 60% σε σχέση με το 2020.
- Στην περαιτέρω ανάπτυξη της κατηγορίας ειδικών σαπωνομαζών. Ώθηση σε αυτή τη κατηγορία θα δώσει η έναρξη διάθεσης των συνθετικών σαπωνομαζών, ειδικών προϊόντων πολύ θετικού οικολογικού αποτυπώματος και μεγάλης προστιθέμενης αξίας.

Αντιθέτως, η τυχόν συνεχιζόμενη αύξηση των τιμών των πρώτων υλών, η διατήρηση των ναύλων σε ιστορικά υψηλά επίπεδα αλλά και η αύξηση του κόστους ενέργειας επηρεάζουν αρνητικά τη λειτουργική κερδοφορία της εταιρείας.

Σε κάθε περίπτωση και με βάση τα σημερινά δεδομένα, οι προοπτικές παραμένουν θετικές και η Διοίκηση εκτιμά ότι το δεύτερο εξάμηνο του έτους θα παρουσιάσει βελτιωμένη λειτουργική κερδοφορία σε σχέση με το πρώτο εξάμηνο του 2021 αλλά και το αντίστοιχο δεύτερο εξάμηνο του προηγούμενου έτους.

### **Εναλλακτικοί Δείκτες Μέτρησης Απόδοσης (ΕΔΜΑ)**

Η εταιρεία και ο όμιλος χρησιμοποιούν Εναλλακτικούς Δείκτες Μέτρησης Απόδοσης (“ΕΔΜΑ”) στα πλαίσια λήψης αποφάσεων σχετικά με τον χρηματοοικονομικό, λειτουργικό και στρατηγικό σχεδιασμό της, καθώς και για την αξιολόγηση και την δημοσίευση των επιδόσεών της. Αυτοί οι ΕΔΜΑ εξυπηρετούν στην καλύτερη κατανόηση των χρηματοοικονομικών και λειτουργικών αποτελεσμάτων της εταιρείας, της χρηματοοικονομικής της θέσης καθώς και της κατάστασης ταμειακών ροών. Οι εναλλακτικοί δείκτες (ΕΔΜΑ) θα πρέπει να λαμβάνονται υπόψη πάντα σε συνδυασμό με τα οικονομικά αποτελέσματα που έχουν συνταχθεί σύμφωνα με τα ΔΠΧΑ και σε καμία περίπτωση δεν αντικαθιστούν αυτά. Οι δείκτες των εξαμηνιαίων οικονομικών καταστάσεων προκύπτουν με αναγωγή των αποτελεσματικών λογαριασμών σε ετήσια βάση.

#### **α) Όμιλος**

	<b>30.6.2021</b>	<b>31.12.2020</b>
<b>Γενικής Ρευστότητας</b>		
(Κυκλοφορούν Ενεργητικό / Βραχυπρόθεσμες Υποχρεώσεις) Χ100	112%	131%
Ο δείκτης απεικονίζει το ποσοστό κάλυψης των βραχυπρόθεσμων υποχρεώσεων από το σύνολο του κυκλοφορούντος ενεργητικού		



<b>Κεφαλαιακής Επιβάρυνσης</b>		
(Ξένα Κεφάλαια / Ίδια Κεφάλαια) X 100	149%	137%
Ο δείκτης απεικονίζει το ύψος των Υποχρεώσεων (βραχυπρόθεσμες και Μακροπρόθεσμες) ως ποσοστό επί των ιδίων κεφαλαίων		
	<b>30.06.2021</b>	<b>30.06.2020</b>
<b>Περιθώριο μικτού κέρδους</b>		
(Μικτά Κέρδη / Πωλήσεις) X 100	33%	34%
Ο δείκτης απεικονίζει το μικτό περιθώριο κέρδους ως ποσοστό επί των πωλήσεων		
<b>Περιθώριο κέρδους</b>		
(Κέρδη προ φόρων / Πωλήσεις) X 100	12%	15%
Ο δείκτης απεικονίζει το περιθώριο κέρδους πριν από φόρους, ως ποσοστό επί των πωλήσεων		

## β) Εταιρεία

			<b>30.6.2021</b>	<b>31.12.2020</b>
<b>Γενικής Ρευστότητας</b>				
(Κυκλοφορούν Ενεργητικό / Βραχυπρόθεσμες Υποχρεώσεις) X100			112%	131%
Ο δείκτης απεικονίζει το ποσοστό κάλυψης των βραχυπροθέσμων υποχρεώσεων από το σύνολο του κυκλοφορούντος ενεργητικού				
<b>Κεφαλαιακής Επιβάρυνσης</b>				
(Ξένα Κεφάλαια / Ίδια Κεφάλαια) X 100			149%	137%
Ο δείκτης απεικονίζει το ύψος των Υποχρεώσεων (βραχυπρόθεσμες και Μακροπρόθεσμες) ως ποσοστό επί των ιδίων κεφαλαίων				
			<b>30.6.2021</b>	<b>30.6.2020</b>
<b>Περιθώριο μικτού κέρδους</b>				
(Μικτά Κέρδη / Πωλήσεις) X 100			33%	34%
Ο δείκτης απεικονίζει το μικτό περιθώριο κέρδους ως ποσοστό επί των πωλήσεων				
<b>Περιθώριο κέρδους</b>				
(Κέρδη προ φόρων / Πωλήσεις) X 100			12%	15%
Ο δείκτης απεικονίζει το περιθώριο κέρδους πριν από φόρους, ως ποσοστό επί των πωλήσεων.				

Βαθύ Αυλίδας, 3 Αυγούστου 2021

Ο Διευθύνων Σύμβουλος

Μενέλαος Τασόπουλος

## Έκθεση Επισκόπησης Ανεξάρτητου Ορκωτού Ελεγκτή Λογιστή

Προς το Διοικητικό Συμβούλιο της Εταιρείας ΠΑΠΟΥΤΣΑΝΗΣ ΑΝΩΝΥΜΗ  
ΒΙΟΜΗΧΑΝΙΚΗ ΚΑΙ ΕΜΠΟΡΙΚΗ ΕΤΑΙΡΕΙΑ ΚΑΤΑΝΑΛΩΤΙΚΩΝ ΑΓΑΘΩΝ

### Έκθεση Επισκόπησης Ενδιάμεσης Χρηματοοικονομικής Πληροφόρησης

#### Εισαγωγή

Έχουμε επισκοπήσει τη συνημμένη συνοπτική εταιρική και ενοποιημένη κατάσταση χρηματοοικονομικής θέσης της Εταιρείας ΠΑΠΟΥΤΣΑΝΗΣ ΑΝΩΝΥΜΗ ΒΙΟΜΗΧΑΝΙΚΗ ΚΑΙ ΕΜΠΟΡΙΚΗ ΕΤΑΙΡΕΙΑ ΚΑΤΑΝΑΛΩΤΙΚΩΝ ΑΓΑΘΩΝ, της 30<sup>ης</sup> Ιουνίου 2021 και τις σχετικές εταιρικές και ενοποιημένες καταστάσεις αποτελεσμάτων και λοιπών συνολικών εισοδημάτων, μεταβολών ιδίων κεφαλαίων και ταμειακών ροών της εξάμηνης περιόδου που έληξε την ημερομηνία αυτή, καθώς και τις επιλεγμένες επεξηγηματικές σημειώσεις, που συνθέτουν την ενδιάμεση συνοπτική χρηματοοικονομική πληροφόρηση, η οποία αποτελεί αναπόσπαστο μέρος της εξαμηνιαίας οικονομικής έκθεσης του Ν.3556/2007.

Η διοίκηση είναι υπεύθυνη για την κατάρτιση και παρουσίαση αυτής της ενδιάμεσης συνοπτικής χρηματοοικονομικής πληροφόρησης, σύμφωνα με τα Διεθνή Πρότυπα Χρηματοοικονομικής Αναφοράς, όπως αυτά έχουν υιοθετηθεί από την Ευρωπαϊκή Ένωση και εφαρμόζονται στην Ενδιάμεση Χρηματοοικονομική Αναφορά (Διεθνές Λογιστικό Πρότυπο “ΔΛΠ 34”). Η δική μας ευθύνη είναι να εκφράσουμε συμπέρασμα επί της ενδιάμεσης συνοπτικής χρηματοοικονομικής πληροφόρησης με βάση την επισκόπησή μας.

#### Εύρος Επισκόπησης

Διενεργήσαμε την επισκόπησή μας σύμφωνα με το Διεθνές Πρότυπο Αναθέσεων Επισκόπησης (ΔΠΑΕ) 2410 “Επισκόπηση ενδιάμεσης χρηματοοικονομικής πληροφόρησης που διενεργείται από τον ανεξάρτητο ελεγκτή της οντότητας”. Η επισκόπηση της ενδιάμεσης χρηματοοικονομικής πληροφόρησης συνίσταται στην υποβολή διερευνητικών ερωτημάτων κυρίως σε πρόσωπα που είναι υπεύθυνα για χρηματοοικονομικά και λογιστικά θέματα και στην εφαρμογή αναλυτικών και άλλων διαδικασιών επισκόπησης. Η επισκόπηση έχει ουσιαδώς μικρότερο εύρος από τον έλεγχο, ο οποίος διενεργείται σύμφωνα με τα Διεθνή Πρότυπα Ελέγχου που έχουν ενσωματωθεί στην Ελληνική Νομοθεσία και συνεπώς, δεν μας δίνει τη δυνατότητα να αποκτήσουμε τη διασφάλιση ότι έχουν περιέλθει στην αντίληψή μας όλα τα σημαντικά θέματα που θα μπορούσαν να εντοπιστούν σε έναν έλεγχο. Κατά συνέπεια δεν εκφράζουμε γνώμη ελέγχου.

#### Συμπέρασμα

Με βάση την επισκόπησή μας, δεν έχει περιέλθει στην αντίληψή μας οτιδήποτε που θα μας έκανε να πιστεύουμε ότι η συνημμένη ενδιάμεση συνοπτική χρηματοοικονομική πληροφόρηση δεν έχει καταρτισθεί, από κάθε ουσιαστή άποψη, σύμφωνα με το ΔΛΠ 34.

**Έκθεση επί άλλων Νομικών και Κανονιστικών Απαιτήσεων**

Η επισκόπησή μας δεν εντόπισε ουσιώδη ασυνέπεια ή σφάλμα στις δηλώσεις των μελών του Διοικητικού Συμβουλίου και στις πληροφορίες της εξαμηνιαίας Έκθεσης Διαχείρισης του Διοικητικού Συμβουλίου, όπως αυτές ορίζονται στο άρθρο 5 και 5α του Ν. 3556/2007, σε σχέση με την ενδιάμεση συνοπτική εταιρική και ενοποιημένη χρηματοοικονομική πληροφόρηση.

Αθήνα, 3 Αυγούστου 2021

Ο Ορκωτός Ελεγκτής Λογιστής

Παναγιώτης Νούλας

Α.Μ. Σ.Ο.Ε.Λ. 40711



**Grant Thornton**

Ορκωτοί Ελεγκτές Σύμβουλοι Επιχειρήσεων  
Ζεφύρου 56, 17564 Παλαιό Φάληρο  
Α.Μ. ΣΟΕΛ 127

**Δ. ΕΞΑΜΗΝΙΑΙΕΣ ΣΥΝΟΠΤΙΚΕΣ ΧΡΗΜΑΤΟΟΙΚΟΝΟΜΙΚΕΣ ΚΑΤΑΣΤΑΣΕΙΣ**
**1. Κατάσταση Χρηματοοικονομικής Θέσης**

ΕΝΕΡΓΗΤΙΚΟ	Σημ.	ΟΜΙΛΟΣ		ΕΤΑΙΡΕΙΑ	
		30.6.2021	31.12.2020	30.6.2021	31.12.2020
<b>Μη κυκλοφορούντα περιουσιακά στοιχεία</b>					
Ενσώματα πάγια	6.1	36.544.319	32.352.099	36.544.319	32.352.099
Επενδύσεις σε ακίνητα	6.1	226.707	226.707	226.707	226.707
Άυλα περιουσιακά στοιχεία	6.1	211.043	225.252	211.043	225.252
Επενδύσεις σε θυγατρικές επιχειρήσεις		-	-	52.166	52.166
Μακροπρόθεσμες απαιτήσεις		24.366	18.925	24.366	18.925
		<b>37.006.435</b>	<b>32.822.984</b>	<b>37.058.601</b>	<b>32.875.149</b>
<b>Κυκλοφορούντα περιουσιακά στοιχεία</b>					
Αποθέματα	6.2	7.025.610	7.492.943	7.006.274	7.473.607
Εμπορικές απαιτήσεις	6.3	6.432.531	4.655.498	6.432.531	4.655.498
Λοιπές απαιτήσεις	6.3	2.342.483	2.126.219	2.342.152	2.126.143
Ταμιακά διαθέσιμα και ισοδύναμα		4.583.636	4.256.667	4.567.308	4.239.236
		<b>20.384.260</b>	<b>18.531.326</b>	<b>20.348.265</b>	<b>18.494.484</b>
<b>Σύνολο ενεργητικού</b>		<b>57.390.695</b>	<b>51.354.310</b>	<b>57.406.865</b>	<b>51.369.633</b>
<b>ΙΔΙΑ ΚΕΦΑΛΑΙΑ</b>					
<b>Ίδια κεφάλαια αποδιδ. στους μετόχους της μητρικής</b>					
Μετοχικό Κεφάλαιο	6.4	14.582.616	14.529.291	14.582.616	14.529.291
Υπέρ το άρτιο	6.4	1.864.912	1.819.487	1.864.912	1.819.487
Αποθεματικά εύλογης αξίας		1.551.930	1.551.930	1.551.930	1.551.930
Συναλλαγματικές διαφορές		(1.835)	(1.908)	-	-
Λοιπά αποθεματικά		265.529	237.435	265.529	237.435
Αποτελέσματα εις νέον		4.797.083	3.514.811	4.829.688	3.546.809
<b>Σύνολο Ιδίων κεφαλαίων αποδιδόμενα στους Μετόχους της μητρικής</b>		<b>23.060.236</b>	<b>21.651.047</b>	<b>23.094.676</b>	<b>21.684.952</b>
<b>Μη ελέγχουσες συμμετοχές</b>		17.726	18.261	-	-
<b>Σύνολο Ιδίων κεφαλαίων</b>		<b>23.077.961</b>	<b>21.669.307</b>	<b>23.094.676</b>	<b>21.684.952</b>
<b>ΥΠΟΧΡΕΩΣΕΙΣ</b>					
<b>Μακροπρόθεσμες υποχρεώσεις</b>					
Μακροπρόθεσμα δάνεια	6.5	10.016.763	9.093.029	10.016.763	9.093.029
Αναβαλλόμενος φόρος εισοδήματος	6.7	3.320.559	3.535.100	3.320.559	3.535.100
Προβλέψεις για παροχές στους εργαζόμενους		948.913	914.507	948.913	914.507
Λοιπές προβλέψεις		546.743	760.643	546.743	760.643
Επιχορηγήσεις περιουσιακών στοιχείων	6.8	1.331.002	1.241.220	1.331.002	1.241.220
		<b>16.163.980</b>	<b>15.544.498</b>	<b>16.163.980</b>	<b>15.544.498</b>
Προμηθευτές	6.9	10.078.594	7.992.122	10.078.594	7.992.122
Λοιπές υποχρεώσεις	6.9	1.188.489	1.643.652	1.187.945	1.643.330
Τρέχων φόρος εισοδήματος		1.752.884	1.102.378	1.752.884	1.102.378
Βραχυπρόθεσμα δάνεια	6.5	5.128.786	3.402.352	5.128.786	3.402.352
		<b>18.148.754</b>	<b>14.140.504</b>	<b>18.148.210</b>	<b>14.140.183</b>
<b>Σύνολο υποχρεώσεων</b>		<b>34.312.734</b>	<b>29.685.002</b>	<b>34.312.189</b>	<b>29.684.681</b>
<b>Σύνολο Ιδίων κεφαλαίων και Υποχρεώσεων</b>		<b>57.390.695</b>	<b>51.354.310</b>	<b>57.406.865</b>	<b>51.369.633</b>

Οι σημειώσεις που παρατίθενται στις σελίδες 16 έως 34 αποτελούν αναπόσπαστο μέρος των χρηματοοικονομικών καταστάσεων.

**2. Κατάσταση Συνολικού εισοδήματος (κατά λειτουργία)**

		ΟΜΙΛΟΣ		ΕΤΑΙΡΕΙΑ	
		1.1- 30.6.2021	1.1- 30.6.2020	1.1- 30.6.2021	1.1- 30.6.2020
Πωλήσεις	6.10	24.194.216	20.918.614	24.194.216	20.878.578
Κόστος πωλήσεων	6.11	(16.153.621)	(13.791.624)	(16.153.621)	(13.779.422)
<b>Μικτό κέρδος</b>		<b>8.040.595</b>	<b>7.126.990</b>	<b>8.040.595</b>	<b>7.099.156</b>
Άλλα έσοδα	6.12	354.518	259.446	354.517	259.446
Έξοδα διαθέσεως		(3.172.175)	(1.791.148)	(3.172.175)	(1.791.148)
Έξοδα διοικήσεως		(1.331.042)	(1.297.876)	(1.329.825)	(1.255.203)
Έξοδα έρευνας & ανάπτυξης		(365.092)	(310.369)	(365.092)	(310.369)
Άλλα έξοδα	6.13	(240.836)	(507.072)	(240.836)	(506.766)
Χρηματοοικονομικό κόστος (καθαρό)	6.14	(268.994)	(269.153)	(268.994)	(268.052)
<b>Κέρδη προ φόρων</b>		<b>3.016.974</b>	<b>3.210.818</b>	<b>3.018.190</b>	<b>3.227.063</b>
Αναβαλλόμενος Φόρος εισοδήματος	6.7	179.197	(143.975)	179.197	(143.975)
Τρέχων Φόρος εισοδήματος		(650.506)	(781.190)	(650.506)	(781.190)
<b>Καθαρά κέρδη χρήσης (Α)</b>		<b>2.545.665</b>	<b>2.285.652</b>	<b>2.546.881</b>	<b>2.301.898</b>
- Ιδιοκτήτες μητρικής		2.546.273	2.293.775	2.546.881	2.301.898
- Μη ελέγχουσες συμμετοχές		(608)	(8.123)	-	-
<b>Λοιπά Συνολικά Εισοδήματα</b>					
<b>Στοιχεία που ανακατατάσσονται μεταγενέστερα στα αποτελέσματα</b>					
Συναλλαγματικές διαφορές ενοποίησης		73	(2.600)	-	-
Αναβαλλόμενος φόρος από αλλαγή φορολογικού συντελεστή		35.344	-	35.344	-
<b>Λοιπά συνολικά εισοδήματα μετά από φόρους (Β)</b>		<b>35.417</b>	<b>(2.600)</b>	<b>35.344</b>	<b>-</b>
<b>Συγκεντρωτικά συνολικά εισοδήματα μετά από φόρους (Α+Β)</b>		<b>2.581.082</b>	<b>2.283.052</b>	<b>2.582.226</b>	<b>2.301.898</b>
- Ιδιοκτήτες μητρικής		2.581.618	2.292.475	2.582.226	2.301.898
- Μη ελέγχουσες συμμετοχές		(608)	(9.423)	-	-
Κέρδη/(ζημιές) μετά από φόρους ανά μετοχή	6.15	0,0946	0,0913	0,0947	0,0916

Οι σημειώσεις που παρατίθενται στις σελίδες 16 έως 34 αποτελούν αναπόσπαστο μέρος των χρηματοοικονομικών καταστάσεων.

**3. Κατάσταση μεταβολών Ιδίων Κεφαλαίων**

ΟΜΙΛΟΣ	Μετοχικό κεφάλαιο	Υπέρ το άρτιο	Αποθεματικά εύλογης αξίας	Λοιπά αποθεματικά	Αποτελέσματα εις νέον	συναλλαγματικές διαφορές ενοπ. θυγατρικών	Δικαιώματα Μειοψηφίας	Σύνολο
<b>Υπόλοιπα 1.1.2020</b>	<b>14.819.862</b>	<b>14.431.168</b>	<b>1.551.930</b>	<b>217.200</b>	<b>(11.783.630)</b>	<b>(275)</b>	<b>(8.600)</b>	<b>19.227.655</b>
Συγκεντρωτικά συνολικά εισοδήματα μετά από φόρους					2.293.775		(8.123)	2.285.652
Αύξηση Μετοχικού Κεφαλαίου							25.685	25.685
Συναλλαγματικές διαφορές μετατροπής επιχειρηματικών δραστηριοτήτων εξωτερικού						(1.300)	(1.300)	(2.600)
Επιστροφή Μετοχικού κεφαλαίου	(753.552)							(753.552)
<b>Μεταβολές στοιχείων στην περίοδο</b>	<b>(753.552)</b>	<b>-</b>	<b>-</b>	<b>-</b>	<b>2.293.775</b>	<b>(1.300)</b>	<b>16.262</b>	<b>1.555.185</b>
<b>Υπόλοιπα 30.6.2020</b>	<b>14.066.310</b>	<b>14.431.168</b>	<b>1.551.930</b>	<b>217.200</b>	<b>(9.489.855)</b>	<b>(1.575)</b>	<b>7.662</b>	<b>20.782.840</b>
<b>Υπόλοιπα 1.1.2021</b>	<b>14.529.291</b>	<b>1.819.487</b>	<b>1.551.930</b>	<b>237.435</b>	<b>3.514.811</b>	<b>(1.908)</b>	<b>18.261</b>	<b>21.669.307</b>
Συγκεντρωτικά συνολικά εισοδήματα μετά από φόρους					2.581.618		(608)	2.581.010
Αύξηση Μετοχικού κεφαλαίου	53.325	45.425						98.750
Αποθεματικό για πληρωμές βασιζόμενες σε συμμετοχικούς τίτλους				74.053				74.053
Μεταφορά σε Αποτελέσματα εις νέον				(45.959)	45.959			-
Διανομή μερίσματος					(1.345.305)			(1.345.305)
Συναλλαγματικές διαφορές μετατροπής επιχειρηματικών δραστηριοτήτων εξωτερικού						73	73	146
<b>Μεταβολές στοιχείων στην περίοδο</b>	<b>53.325</b>	<b>45.425</b>	<b>-</b>	<b>28.094</b>	<b>1.282.272</b>	<b>73</b>	<b>(535)</b>	<b>1.408.654</b>
<b>Υπόλοιπα 30.6.2021</b>	<b>14.582.616</b>	<b>1.864.912</b>	<b>1.551.930</b>	<b>265.529</b>	<b>4.797.083</b>	<b>(1.835)</b>	<b>17.726</b>	<b>23.077.961</b>

Οι σημειώσεις που παρατίθενται στις σελίδες 16 έως 34 αποτελούν αναπόσπαστο μέρος των χρηματοοικονομικών καταστάσεων.

<b>ΕΤΑΙΡΕΙΑ</b>	<b>Μετοχικό κεφάλαιο</b>	<b>Υπέρ το άρτιο</b>	<b>Αποθεματικά εύλογης αξίας</b>	<b>Λοιπά αποθεματικά</b>	<b>Αποτελέσματα εις νέον</b>	<b>Σύνολο</b>
<b>Υπόλοιπα 1.1.2020</b>	<b>14.819.862</b>	<b>14.431.168</b>	<b>1.551.930</b>	<b>217.200</b>	<b>(11.749.464)</b>	<b>19.270.696</b>
Συγκεντρωτικά συνολικά εισοδήματα μετά από φόρους					2.301.898	<b>2.301.898</b>
Επιστροφή Μετοχικού κεφαλαίου	(753.552)					<b>(753.552)</b>
<b>Μεταβολές στοιχείων στην περίοδο</b>	<b>(753.552)</b>	<b>-</b>	<b>-</b>	<b>-</b>	<b>2.301.898</b>	<b>1.548.346</b>
<b>Υπόλοιπα 30.6.2020</b>	<b>14.066.310</b>	<b>14.431.168</b>	<b>1.551.930</b>	<b>217.200</b>	<b>(9.447.566)</b>	<b>20.819.042</b>
<b>Υπόλοιπα 1.1.2021</b>	<b>14.529.291</b>	<b>1.819.487</b>	<b>1.551.930</b>	<b>237.435</b>	<b>3.546.809</b>	<b>21.684.952</b>
Συγκεντρωτικά συνολικά εισοδήματα μετά από φόρους					2.582.226	<b>2.582.226</b>
Αύξηση Μετοχικού κεφαλαίου	53.325	45.425				<b>98.750</b>
Αποθεματικό για πληρωμές βασιζόμενες σε συμμετοχικούς τίτλους				74.053		<b>74.053</b>
Μεταφορά σε Αποτελέσματα εις νέον				(45.959)	45.959	<b>-</b>
Διανομή μερίσματος					(1.345.305)	<b>(1.345.305)</b>
<b>Μεταβολές στοιχείων στην περίοδο</b>	<b>53.325</b>	<b>45.425</b>	<b>-</b>	<b>28.094</b>	<b>1.282.880</b>	<b>1.409.724</b>
<b>Υπόλοιπα 30.6.2021</b>	<b>14.582.616</b>	<b>1.864.912</b>	<b>1.551.930</b>	<b>265.529</b>	<b>4.829.688</b>	<b>23.094.676</b>

Οι σημειώσεις που παρατίθενται στις σελίδες 16 έως 34 αποτελούν αναπόσπαστο μέρος των χρηματοοικονομικών καταστάσεων.

#### 4. Κατάσταση Ταμειακών Ροών (Εμμεση Μέθοδος)

	ΟΜΙΛΟΣ		ΕΤΑΙΡΕΙΑ	
	1.1- 30.06.2021	1.1- 30.06.2020	1.1- 30.06.2021	1.1- 30.06.2020
<b>Λειτουργικές δραστηριότητες</b>				
Κέρδη προ φόρων	3.016.974	3.210.818	3.018.190	3.227.063
<b>Πλέον / (μείον) προσαρμογές για:</b>				
Αποσβέσεις	828.007	1.113.905	828.007	1.113.905
Προβλέψεις	34.406	775.094	34.406	775.094
Συναλλαγματικές διαφορές	-	121	-	-
Αποσβέσεις επιχορηγήσεων	(73.811)	(105.357)	(73.811)	(105.357)
Χρηματοοικονομικό κόστος - (καθαρό)	268.994	268.052	268.994	268.052
	4.074.570	5.262.632	4.075.786	5.278.756
<b>Πλέον/ μείον προσαρμογές για μεταβολές λογαριασμών κεφαλαίου κίνησης ή που σχετίζονται με τις λειτουργικές δραστηριότητες:</b>				
Μείωση / (αύξηση) απαιτήσεων	(1.998.737)	(4.616.026)	(1.998.482)	(4.672.021)
Μείωση / (αύξηση) αποθεμάτων	467.333	(3.757.011)	467.333	(3.768.374)
(Μείωση) / αύξηση υποχρεώσεων (πλην τραπεζών)	1.486.918	3.130.229	1.486.698	3.203.647
<b>Μείον:</b>				
Χρεωστικοί τόκοι και συναφή έξοδα καταβλημένα	(199.095)	(191.562)	(199.095)	(191.562)
<b>Σύνολο εισροών / (εκροών) από λειτουργικές δραστηριότητες (α)</b>	<b>3.830.989</b>	<b>(171.737)</b>	<b>3.832.239</b>	<b>(149.554)</b>
<b>Επενδυτικές δραστηριότητες</b>				
Συμμετοχή σε θυγατρικές επιχειρήσεις	-	-	-	(11.958)
Αγορά ενσώματων και άυλων παγίων στοιχείων	(5.006.017)	(2.836.080)	(5.006.017)	(2.836.080)
<b>Σύνολο εισροών / (εκροών) από επενδυτικές δραστηριότητες (β)</b>	<b>(5.006.017)</b>	<b>(2.836.080)</b>	<b>(5.006.017)</b>	<b>(2.848.038)</b>
<b>Χρηματοδοτικές δραστηριότητες</b>				
Επιστροφή Μετοχικού κεφαλαίου	-	(752.642)	-	(752.642)
Έξοδα μεταβολών μετοχικού κεφαλαίου	98.750	-	98.750	-
Αποθεματικό για πληρωμές Βασιζόμενες σε συμμετοχικούς τίτλους	74.053	-	74.053	-
Εισπράξεις από αύξηση μετοχικού κεφαλαίου	-	37.414	-	-
Εισπράξεις από εκδοθέντα / αναληφθέντα δάνεια	4.386.900	10.309.885	4.386.900	10.309.885
Είσπραξη κρατικής επιχορήγησης	119.536	-	119.536	-
Εξοφλήσεις δανείων	(1.579.500)	(5.150.723)	(1.579.500)	(5.150.723)
Εξοφλήσεις υποχρεώσεων από χρηματοδοτικές μισθώσεις (χρεολύσια)	(252.840)	(207.469)	(252.840)	(207.469)
Μερίσματα πληρωθέντα	(1.345.049)	-	(1.345.049)	-
<b>Σύνολο εισροών/(εκροών) από χρηματοδοτικές δραστηριότητες(γ)</b>	<b>1.501.850</b>	<b>4.236.465</b>	<b>1.501.850</b>	<b>4.199.051</b>
<b>Καθαρή αύξηση / (μείωση) στα ταμειακά διαθέσιμα και ισοδύναμα περιόδου (α)+(β)+(γ)</b>	<b>326.822</b>	<b>1.228.647</b>	<b>328.072</b>	<b>1.201.459</b>
Ταμειακά διαθέσιμα και ισοδύναμα στην έναρξη της χρήσης	4.256.667	2.650.872	4.239.236	2.639.812
Συναλλαγματικές διαφορές στα ταμειακά διαθέσιμα και ισοδύναμα	148	(485)	-	-
<b>Ταμειακά διαθέσιμα και ισοδύναμα στη λήξη της χρήσης</b>	<b>4.583.636</b>	<b>3.879.035</b>	<b>4.567.308</b>	<b>3.841.271</b>

Οι σημειώσεις που παρατίθενται στις σελίδες 16 έως 34 αποτελούν αναπόσπαστο μέρος των χρηματοοικονομικών καταστάσεων.



## **5. Σημειώσεις επί των Χρηματοοικονομικών καταστάσεων**

### **5.1. Γενικές πληροφορίες**

Η ΠΑΠΟΥΤΣΑΝΗΣ Α.Β.Ε.Ε. ιδρύθηκε το 1960 και δραστηριοποιείται στην παραγωγή, εισαγωγή, εξαγωγή, προώθηση (marketing) και εν γένει εμπορία καταναλωτικών αγαθών, όπως ειδών σαπυνοποιίας, προϊόντων καλλυντικών και άλλων ειδών προσωπικής περιποίησης, καθώς και των πρώτων υλών παρασκευής αυτών, και λοιπά. Η εταιρεία χαρακτηρίζεται ως πλήρως καθετοποιημένη βιομηχανία παραγωγής σαπουνιών και προϊόντων προσωπικής περιποίησης, για το καταναλωτικό κοινό, ξενοδοχεία, κλπ.

Οι εγκαταστάσεις της εταιρείας ευρίσκονται στο 71<sup>ο</sup> χλμ της Εθνικής οδού Αθηνών-Λαμίας στην περιοχή Ριτσώνα της Περιφερειακής Ενότητας Ευβοίας.

Η εταιρεία ΠΑΠΟΥΤΣΑΝΗΣ Α.Β.Ε.Ε. έχει την μορφή της Ανώνυμης Εταιρείας και οι μετοχές της είναι εισηγμένες στο Χρηματιστήριο Αθηνών. Έδρα της Εταιρείας είναι ο Δήμος Χαλκιδέων της Περιφερειακής Ενότητας Ευβοίας της Περιφέρειας Στερεάς Ελλάδας.

Οι εν λόγω χρηματοοικονομικές καταστάσεις εγκρίθηκαν από το Διοικητικό Συμβούλιο την 3<sup>η</sup> Αυγούστου 2021 και είναι αναρτημένες, μαζί με την έκθεση ελέγχου του ορκωτού ελεγκτή και την ετήσια έκθεση του Δ.Σ. στο διαδίκτυο, στην ηλεκτρονική διεύθυνση [www.papoutsanis.gr](http://www.papoutsanis.gr)

### **5.2. Σύνοψη σημαντικών λογιστικών αρχών**

Οι βασικές λογιστικές αρχές που εφαρμόστηκαν κατά τη σύνταξη των χρηματοοικονομικών καταστάσεων περιγράφονται παρακάτω. Αυτές οι αρχές έχουν εφαρμοσθεί με συνέπεια για όλες τις περιόδους που παρουσιάζονται, εκτός από την υιοθέτηση των παρακάτω νέων προτύπων και διερμηνειών που ισχύουν για ετήσιες περιόδους που ξεκινούν μετά την 1η Ιανουαρίου 2022. Η Επιτροπή Διερμηνειών των Διεθνών Προτύπων Χρηματοοικονομικής Αναφοράς («η Επιτροπή») εξέδωσε τον Μάιο του 2021 την οριστική απόφαση ημερήσιας διάταξης (agenda decision) υπό τον τίτλο «Κατανομή παροχών σε περιόδους υπηρεσίας (ΔΛΠ 19)» (“Attributing Benefits to Periods of Service (IAS 19)”) επί της οποίας περιλαμβάνεται επεξηγηματικό υλικό αναφορικά με τον τρόπο κατανομής των παροχών σε περιόδους υπηρεσίας επί συγκεκριμένου προγράμματος καθορισμένων παροχών. Η ισχύς εφαρμογής της ως άνω οριστικής απόφασης ημερήσιας διάταξης της Επιτροπής είναι άμεση. Η εφαρμογή της ως άνω απόφασης αναμένεται να οδηγήσει σε αλλαγή της υφιστάμενης λογιστικής πολιτικής που εφαρμόζεται. Η εκτιμώμενη ημερομηνία ολοκλήρωσης του πλάνου εφαρμογής της, είναι οι ετήσιες Χρηματοοικονομικές Καταστάσεις της 31 Δεκεμβρίου 2021. Τη συγκεκριμένη χρονική στιγμή δεν είναι εφικτό να προσδιοριστεί εύλογα η αναμενόμενη επίδραση από την αλλαγή της προαναφερόμενης λογιστικής πολιτικής. Αναλυτικότερες πληροφορίες αναφέρονται στη συνέχεια (5.2.4).

#### **5.2.1. Πλαίσιο κατάρτισης των χρηματοοικονομικών καταστάσεων**

Οι παρούσες χρηματοοικονομικές καταστάσεις έχουν συνταχθεί από τη διοίκηση σύμφωνα με τα Διεθνή Πρότυπα Χρηματοοικονομικής Αναφοράς (ΔΠΧΑ) που έχουν εκδοθεί από το Συμβούλιο Διεθνών Λογιστικών Προτύπων (ΣΔΛΠ) και τις Διερμηνείες της Επιτροπής Διερμηνειών των Διεθνών Προτύπων Χρηματοοικονομικής Πληροφόρησης, όπως έχουν υιοθετηθεί από την Ευρωπαϊκή Ένωση, και παρουσιάζουν την οικονομική θέση της εταιρείας

ΠΑΠΟΥΤΣΑΝΗΣ Α.Β.Ε.Ε., τη χρηματοοικονομικής της επίδοσης και τις ταμειακές ροές της με βάση την αρχή της συνέχισης της δραστηριότητας, λαμβάνοντας υπόψη τους μακροοικονομικούς και μικροοικονομικούς παράγοντες και την επίδρασή τους στις επιχειρησιακές δραστηριότητες.

#### 5.2.2. Αλλαγές στις λογιστικές πολιτικές

Οι λογιστικές αρχές βάσει των οποίων συντάχθηκαν οι ενοποιημένες οικονομικές καταστάσεις, είναι συνεπείς με αυτές που χρησιμοποιήθηκαν για τη σύνταξη των ετήσιων ενοποιημένων οικονομικών καταστάσεων της χρήσης που έληξε 31/12/2020, και έχουν εφαρμοστεί με συνέπεια σε όλες τις περιόδους που παρουσιάζονται.

#### 5.2.3. Κίνδυνος μη συνέχισης της δραστηριότητας

Αξιολογήθηκαν γεγονότα, συνθήκες και σχετικοί επιχειρηματικοί κίνδυνοι που θα μπορούσαν να δημιουργήσουν σοβαρή αμφιβολία για τη δυνατότητα συνέχισης της δραστηριότητας της εταιρείας κατά την επόμενη χρήση. Ο κίνδυνος μη συνέχισης δραστηριότητας δεν υφίσταται.

#### 5.2.4. Νέα πρότυπα, τροποποιήσεις προτύπων και διερμηνείες

**Νέα Πρότυπα, Διερμηνείες, Αναθεωρήσεις και Τροποποιήσεις υφιστάμενων Προτύπων τα οποία έχουν τεθεί σε ισχύ και έχουν υιοθετηθεί από την Ευρωπαϊκή Ένωση**

Τα ακόλουθα νέα Πρότυπα, Διερμηνείες και τροποποιήσεις Προτύπων έχουν εκδοθεί από το Συμβούλιο Διεθνών Λογιστικών Προτύπων (IASB), έχουν υιοθετηθεί από την Ευρωπαϊκή Ένωση και η εφαρμογή τους είναι υποχρεωτική από την 01/01/2021 ή μεταγενέστερα.

- **Τροποποιήσεις στο ΔΠΧΑ 4 «Ασφαλιστικές Συμβάσεις» - αναβολή εφαρμογής ΔΠΧΑ 9 (εφαρμόζεται για ετήσιες περιόδους που ξεκινούν την ή μετά την 01/01/2021)**

Τον Ιούνιο του 2020, το IASB προέβη στην έκδοση τροποποιήσεων βάσει των οποίων αναβάλλεται η ημερομηνία αρχικής εφαρμογής του ΔΠΧΑ 17 για δύο έτη, δηλαδή θα εφαρμόζεται για ετήσιες περιόδους που ξεκινούν την ή μετά την 1η Ιανουαρίου 2023. Συνεπεία αυτού, το IASB προέβη επίσης σε παράταση της καθορισμένης καταληκτικής ημερομηνίας για την προσωρινή εξαίρεση από την εφαρμογή του ΔΠΧΑ 9 «Χρηματοοικονομικά Μέσα» που περιλαμβάνεται στο ΔΠΧΑ 4 «Ασφαλιστικές Συμβάσεις», έχοντας ως αποτέλεσμα οι οικονομικές οντότητες να απαιτείται να εφαρμόσουν το ΔΠΧΑ 9 για ετήσιες περιόδους που ξεκινούν την ή μετά την 1η Ιανουαρίου 2023. Οι τροποποιήσεις δεν έχουν επίδραση στις ενοποιημένες Οικονομικές Καταστάσεις.

- **Τροποποιήσεις στα ΔΠΧΑ 9, ΔΛΠ 39, ΔΠΧΑ 7, ΔΠΧΑ 4 και ΔΠΧΑ 16: «Αναμόρφωση Σημείου Αναφοράς Επιτοκίου – Φάση 2» (εφαρμόζεται για ετήσιες περιόδους που ξεκινούν την ή μετά την 01/01/2021)**

Τον Αύγουστο του 2020, το IASB ολοκλήρωσε τη διαδικασία αξιολόγησης και ανταπόκρισης στην αναμόρφωση των διατραπεζικών επιτοκίων και άλλων σημείων αναφοράς επιτοκίου, προβαίνοντας στην έκδοση μίας σειράς τροποποιήσεων σε πέντε Πρότυπα. Οι τροποποιήσεις συμπληρώνουν αυτές που εκδόθηκαν το 2019 και επικεντρώνονται στις επιπτώσεις στις Οικονομικές Καταστάσεις όταν μια εταιρεία αντικαθιστά το παλιό επιτόκιο αναφοράς με ένα εναλλακτικό επιτόκιο αναφοράς ως αποτέλεσμα της αναμόρφωσης. Πιο συγκεκριμένα, οι τροποποιήσεις σχετίζονται με το πώς μια εταιρεία θα λογιστικοποιήσει τις αλλαγές στις συμβατικές ταμειακές ροές χρηματοοικονομικών μέσων, πώς θα λογιστικοποιήσει μία αλλαγή στις σχέσεις αντιστάθμισης ως αποτέλεσμα της αναμόρφωσης, καθώς και σχετικές πληροφορίες που θα πρέπει να γνωστοποιήσει. Οι τροποποιήσεις δεν έχουν επίδραση στις ενοποιημένες Οικονομικές Καταστάσεις.

#### **Νέα Πρότυπα, Διερμηνείες, Αναθεωρήσεις και Τροποποιήσεις υφιστάμενων Προτύπων τα οποία δεν έχουν ακόμα τεθεί σε ισχύ ή δεν έχουν υιοθετηθεί από την Ευρωπαϊκή Ένωση**

Τα ακόλουθα νέα Πρότυπα, Διερμηνείες και τροποποιήσεις Προτύπων έχουν εκδοθεί από το Συμβούλιο Διεθνών Λογιστικών Προτύπων (IASB), αλλά είτε δεν έχουν ακόμη τεθεί σε ισχύ είτε δεν έχουν υιοθετηθεί από την Ευρωπαϊκή Ένωση.

- **Τροποποιήσεις στο ΔΠΧΑ 3 «Συνενώσεις Επιχειρήσεων», στο ΔΛΠ 16 «Ενσώματα Πάγια», στο ΔΛΠ 37 «Προβλέψεις, Ενδεχόμενες Υποχρεώσεις και Ενδεχόμενα Στοιχεία του Ενεργητικού» και στις «Ετήσιες Βελτιώσεις 2018 - 2020» (εφαρμόζεται για ετήσιες περιόδους που ξεκινούν την ή μετά την 01/01/2022)**

Τον Μάιο του 2020, το IASB προέβη στην έκδοση μίας σειράς τροποποιήσεων, που περιλαμβάνουν περιορισμένου σκοπού τροποποιήσεις σε τρία Πρότυπα, καθώς και τις Ετήσιες Βελτιώσεις του Συμβουλίου. Οι εν λόγω τροποποιήσεις παρέχουν διευκρινίσεις αναφορικά με τη διατύπωση των Προτύπων ή διορθώνουν ήσσονος σημασίας συνέπειες, παραβλέψεις ή αντικρούσεις μεταξύ των απαιτήσεων των Προτύπων. Πιο συγκεκριμένα:

-**Οι τροποποιήσεις στο ΔΠΧΑ 3 «Συνενώσεις Επιχειρήσεων»** επικαιροποιούν μία παραπομπή του ΔΠΧΑ 3 στο Ενοσιολογικό Πλαίσιο της Χρηματοοικονομικής Αναφοράς χωρίς να τροποποιούν τις λογιστικές απαιτήσεις που αφορούν στις συνενώσεις επιχειρήσεων.

-**Οι τροποποιήσεις στο ΔΛΠ 16 «Ενσώματα Πάγια»** απαγορεύουν σε μία εταιρεία να αφαιρέσει από το κόστος των παγίων ποσά που έλαβε από την πώληση στοιχείων που παράγονται κατά τη διάρκεια προετοιμασίας των εν λόγω παγίων για να καταστούν έτοιμα προς χρήση. Αντιθέτως, η εταιρεία αναγνωρίζει τα εν λόγω έσοδα από πωλήσεις και τα σχετικά κόστη στην Κατάσταση Αποτελεσμάτων.

**-Οι τροποποιήσεις στο ΔΛΠ 37 «Προβλέψεις, Ενδεχόμενες Υποχρεώσεις και Ενδεχόμενα Στοιχεία του Ενεργητικού»** προσδιορίζουν τα κόστη που μία εταιρεία θα πρέπει να συμπεριλάβει κατά την αξιολόγηση για το εάν ένα συμβόλαιο είναι ζημιογόνο.

**-Οι Ετήσιες Βελτιώσεις των ΔΠΧΑ – Κύκλος 2018-2020** προβαίνουν σε ήσσονος σημασίας τροποποιήσεις στο ΔΠΧΑ 1 «Πρώτη Εφαρμογή των Διεθνών Προτύπων Χρηματοοικονομικής Αναφοράς», στο ΔΠΧΑ 9 «Χρηματοοικονομικά Μέσα», στο ΔΛΠ 41 «Γεωργία» και στα Επεξηγηματικά Παραδείγματα που συνοδεύουν το ΔΠΧΑ 16 «Μισθώσεις».

Ο Όμιλος θα εξετάσει την επίπτωση όλων των παραπάνω στις Οικονομικές του Καταστάσεις. Τα ανωτέρω έχουν υιοθετηθεί από την Ευρωπαϊκή Ένωση με ημερομηνία έναρξης ισχύος την 01/01/2022.

- **Τροποποιήσεις στο ΔΠΧΑ 16 «Μισθώσεις»: Σχετιζόμενες με τον Covid-19 Παραχωρήσεις Μισθώματος μεταγενέστερα της 30ης Ιουνίου 2021 (εφαρμόζεται για ετήσιες περιόδους που ξεκινούν την ή μετά την 01/04/2021)**

Τον Μάρτιο του 2021, το IASB προέβη στην έκδοση τροποποιήσεων αναφορικά με την πρακτική εφαρμογή του ΔΠΧΑ 16, βάσει των οποίων επεκτείνεται η περίοδος εφαρμογής κατά ένα έτος προκειμένου να συμπεριλάβει τις παραχωρήσεις μισθώματος που σχετίζονται με τον Covid-19 οι οποίες μειώνουν τις πληρωμές μισθωμάτων που καθίστανται πληρωτέες την ή πριν από την 30η Ιουνίου 2022. Ο Όμιλος θα εξετάσει την επίπτωση όλων των παραπάνω στις Οικονομικές του Καταστάσεις, αν και δεν αναμένεται να έχουν καμία. Τα ανωτέρω δεν έχουν υιοθετηθεί από την Ευρωπαϊκή Ένωση.

- **ΔΠΧΑ 17 «Ασφαλιστικές Συμβάσεις» (εφαρμόζεται για ετήσιες περιόδους που ξεκινούν την ή μετά την 01/01/2023)**

Τον Μάιο του 2017, το IASB προέβη στην έκδοση ενός νέου Προτύπου, του ΔΠΧΑ 17, το οποίο αντικαθιστά ένα ενδιάμεσο Πρότυπο, το ΔΠΧΑ 4. Σκοπός του έργου του IASB ήταν η ανάπτυξη ενός ενιαίου Προτύπου βασισμένου στις αρχές (principle-based standard) για τον λογιστικό χειρισμό όλων των τύπων ασφαλιστικών συμβάσεων, συμπεριλαμβανομένων και των συμβάσεων αντασφάλισης που κατέχει ένας ασφαλιστικός φορέας. Ένα ενιαίο Πρότυπο βασισμένο στις αρχές θα ενισχύσει τη συγκρισιμότητα της χρηματοοικονομικής αναφοράς μεταξύ οικονομικών οντοτήτων, δικαιοδοσιών και κεφαλαιαγορών. Το ΔΠΧΑ 17 καθορίζει τις απαιτήσεις που θα πρέπει να εφαρμόζει μία οικονομική οντότητα στη χρηματοοικονομική πληροφόρηση που σχετίζεται με ασφαλιστικές συμβάσεις που εκδίδει και συμβάσεις αντασφάλισης που κατέχει. Επιπλέον, τον Ιούνιο του 2020, το IASB προέβη στην έκδοση τροποποιήσεων, οι οποίες όμως δεν επηρεάζουν τις θεμελιώδεις αρχές που εισήχθησαν όταν αρχικά εκδόθηκε το ΔΠΧΑ 17. Οι τροποποιήσεις έχουν σχεδιαστεί με σκοπό να μειώσουν τα κόστη μέσω απλούστευσης ορισμένων απαιτήσεων του Προτύπου, να οδηγήσουν σε πιο εύκολα επεξηγήσιμη χρηματοοικονομική απόδοση, καθώς και να διευκολύνουν τη μετάβαση αναβάλλοντας την ημερομηνία εφαρμογής του Προτύπου για το 2023, παρέχοντας παράλληλα πρόσθετη βοήθεια για τη μείωση της προσπάθειας που απαιτείται κατά την πρώτη εφαρμογή του Προτύπου. Ο Όμιλος θα εξετάσει την επίπτωση όλων των παραπάνω στις Οικονομικές του Καταστάσεις. Τα ανωτέρω δεν έχουν υιοθετηθεί από την Ευρωπαϊκή Ένωση.

- **Τροποποιήσεις στο ΔΛΠ 1 «Ταξινόμηση Υποχρεώσεων ως Βραχυπρόθεσμες ή Μακροπρόθεσμες» (εφαρμόζεται για ετήσιες περιόδους που ξεκινούν την ή μετά την 01/01/2023)**

Τον Ιανουάριο του 2020, το IASB προέβη στην έκδοση τροποποιήσεων στο ΔΛΠ 1 που επηρεάζουν τις απαιτήσεις για την παρουσίαση των υποχρεώσεων. Συγκεκριμένα, οι τροποποιήσεις αποσαφηνίζουν ένα από τα κριτήρια ταξινόμησης μιας υποχρέωσης ως μακροπρόθεσμη, την απαίτηση για μία οντότητα να έχει το δικαίωμα να αναβάλει τον διακανονισμό της υποχρέωσης για τουλάχιστον 12 μήνες μετά την περίοδο αναφοράς. Οι τροποποιήσεις περιλαμβάνουν: α) αποσαφήνιση ότι το δικαίωμα μίας οντότητας για αναβολή του διακανονισμού θα πρέπει να υφίσταται κατά την ημερομηνία αναφοράς, β) αποσαφήνιση ότι η ταξινόμηση της υποχρέωσης δεν επηρεάζεται από τις προθέσεις ή προσδοκίες της διοίκησης σχετικά με την εξάσκηση του δικαιώματος αναβολής του διακανονισμού, γ) επεξηγούν πώς οι συνθήκες δανεισμού επηρεάζουν την ταξινόμηση, και δ) αποσαφήνιση των απαιτήσεων σχετικά με την ταξινόμηση υποχρεώσεων μίας οντότητας που πρόκειται να ή ενδεχομένως να διακανονίσει μέσω έκδοσης ιδίων συμμετοχικών τίτλων. Επιπλέον, τον Ιούλιο του 2020, το IASB προέβη στην έκδοση μίας τροποποίησης για την αναβολή κατά ένα έτος της ημερομηνίας έναρξης ισχύος της αρχικώς εκδοθείσας τροποποίησης στο ΔΛΠ 1, ως αποτέλεσμα της εξάπλωσης της πανδημίας του Covid-19. Ο Όμιλος θα εξετάσει την επίπτωση όλων των παραπάνω στις Οικονομικές του Καταστάσεις. Τα ανωτέρω δεν έχουν υιοθετηθεί από την Ευρωπαϊκή Ένωση.

- **Τροποποιήσεις στο ΔΛΠ 1 «Παρουσίαση των Οικονομικών Καταστάσεων» (εφαρμόζεται για ετήσιες περιόδους που ξεκινούν την ή μετά την 01/01/2023)**

Τον Φεβρουάριο του 2021, το IASB προέβη στην έκδοση τροποποιήσεων περιορισμένου σκοπού που αφορούν στις γνωστοποιήσεις των λογιστικών πολιτικών. Σκοπός των τροποποιήσεων είναι να βελτιώσουν τις γνωστοποιήσεις των λογιστικών πολιτικών ώστε να παρέχουν πιο χρήσιμη πληροφόρηση στους επενδυτές και σε λοιπούς χρήστες των Οικονομικών Καταστάσεων. Πιο συγκεκριμένα, με βάση τις τροποποιήσεις απαιτείται η γνωστοποίηση σημαντικών πληροφοριών σχετικών με τις λογιστικές πολιτικές, αντί της γνωστοποίησης των σημαντικών λογιστικών πολιτικών. Ο Όμιλος θα εξετάσει την επίπτωση όλων των παραπάνω στις Οικονομικές του Καταστάσεις. Τα ανωτέρω δεν έχουν υιοθετηθεί από την Ευρωπαϊκή Ένωση.

- **Τροποποιήσεις στο ΔΛΠ 8 «Λογιστικές Πολιτικές, Αλλαγές στις Λογιστικές Εκτιμήσεις και Λάθη: Ορισμός των Λογιστικών Εκτιμήσεων» (εφαρμόζεται για ετήσιες περιόδους που ξεκινούν την ή μετά την 01/01/2023)**

Τον Φεβρουάριο του 2021, το IASB προέβη στην έκδοση τροποποιήσεων περιορισμένου σκοπού οι οποίες αποσαφηνίζουν τη διαφορά μεταξύ αλλαγής λογιστικής εκτίμησης και αλλαγής λογιστικής πολιτικής. Η διάκριση αυτή είναι σημαντική, καθώς η αλλαγή λογιστικής εκτίμησης εφαρμόζεται χωρίς αναδρομική ισχύ και μόνο για μελλοντικές συναλλαγές και άλλα μελλοντικά γεγονότα, εν αντιθέσει με την αλλαγή λογιστικής πολιτικής που έχει αναδρομική ισχύ και

εφαρμόζεται σε συναλλαγές και άλλα γεγονότα του παρελθόντος. Ο Όμιλος θα εξετάσει την επίπτωση όλων των παραπάνω στις Οικονομικές του Καταστάσεις. Τα ανωτέρω δεν έχουν υιοθετηθεί από την Ευρωπαϊκή Ένωση.

**• Τροποποιήσεις στο ΔΛΠ 12 «Φόροι Εισοδήματος: Αναβαλλόμενος Φόρος σχετιζόμενος με Απαιτήσεις και Υποχρεώσεις που προκύπτουν από μία Μεμονωμένη Συναλλαγή» (εφαρμόζεται για ετήσιες περιόδους που ξεκινούν την ή μετά την 01/01/2023)**

Τον Μάιο του 2021, το IASB πρόβη στην έκδοση στοχευμένων τροποποιήσεων στο ΔΛΠ 12 προκειμένου να προσδιορίσει πώς οι οικονομικές οντότητες θα πρέπει να χειρίζονται τον αναβαλλόμενο φόρο που προκύπτει από συναλλαγές όπως οι μισθώσεις και οι υποχρεώσεις αποδέσμευσης – συναλλαγές για τις οποίες οι οικονομικές οντότητες αναγνωρίζουν ταυτόχρονα μία απαίτηση και μία υποχρέωση. Σε συγκεκριμένες περιπτώσεις, οι οικονομικές οντότητες απαλλάσσονται από την αναγνώριση αναβαλλόμενου φόρου όταν αναγνωρίζουν απαιτήσεις ή υποχρεώσεις για πρώτη φορά. Οι τροποποιήσεις αποσαφηνίζουν ότι η εν λόγω απαλλαγή δεν έχει εφαρμογή και οι οικονομικές οντότητες απαιτείται να αναγνωρίζουν αναβαλλόμενο φόρο στις συναλλαγές αυτές. Ο Όμιλος θα εξετάσει την επίπτωση όλων των παραπάνω στις Οικονομικές του Καταστάσεις. Τα ανωτέρω δεν έχουν υιοθετηθεί από την Ευρωπαϊκή Ένωση.

#### 5.2.5. Σημαντικές λογιστικές εκτιμήσεις και παραδοχές

Η σύνταξη των ενοποιημένων οικονομικών καταστάσεων απαιτεί τη διενέργεια εκτιμήσεων και κρίσεων καθώς και την υιοθέτηση παραδοχών από την πλευρά της Διοίκησης, οι οποίες επηρεάζουν τις αξίες των εσόδων, των εξόδων, των περιουσιακών στοιχείων, των υποχρεώσεων και των γνωστοποιήσεων για ενδεχόμενες απαιτήσεις και υποχρεώσεις που περιλαμβάνονται στις οικονομικές καταστάσεις. Η Διοίκηση σε συνεχή βάση αξιολογεί τις εκτιμήσεις, τις κρίσεις και τις παραδοχές αυτές, οι οποίες αφορούν κυρίως την πρόβλεψη για επισφαλείς απαιτήσεις - αναμενόμενες πιστωτικές ζημιές, την πρόβλεψη για αποζημίωση προσωπικού λόγω εξόδου από την υπηρεσία, την πρόβλεψη για απομείωση αξίας των αποθεμάτων, την απομείωση ενσώματων παγίων και άυλων περιουσιακών στοιχείων καθώς και την εκτίμηση της ωφέλιμης ζωής τους, την αναγνώριση εσόδων και εξόδων, τις εκκρεμείς νομικές υποθέσεις, την πρόβλεψη για φόρο εισοδήματος καθώς και ανακτησιμότητα των αναβαλλόμενων φορολογικών απαιτήσεων.

Οι εκτιμήσεις, οι κρίσεις και οι παραδοχές αυτές βασίζονται σε εμπειρικά δεδομένα αλλά και άλλους παράγοντες όπως οι προσδοκίες για μελλοντικά γεγονότα που θεωρούνται αναμενόμενα υπό εύλογες συνθήκες.

Οι σημαντικές λογιστικές εκτιμήσεις, κρίσεις και παραδοχές που αφορούν σε μελλοντικές και άλλες κύριες πηγές αβεβαιότητας κατά την ημερομηνία σύνταξης των ενδιάμεσων συνοπτικών οικονομικών καταστάσεων της περιόδου που έληξε την 30η Ιουνίου 2021 και ενέχουν ουσιαστικό κίνδυνο να προκαλέσουν σημαντικές αλλαγές στα ποσά των περιουσιακών στοιχείων και υποχρεώσεων μέσα στην επόμενη χρήση, παρέμειναν ίδιες με αυτές που εφαρμόστηκαν και ίσχυαν κατά την σύνταξη των ετήσιων οικονομικών καταστάσεων της 31ης Δεκεμβρίου 2020.

### **5.3. Βασικές Λογιστικές Πολιτικές**

Οι ενδιάμεσες συνοπτικές Οικονομικές Καταστάσεις για την εξαμηνιαία περίοδο που έληξε την 30.06.2021 περιλαμβάνουν περιορισμένη πληροφόρηση σε σχέση με αυτές των ετήσιων Οικονομικών Καταστάσεων. Οι λογιστικές πολιτικές βάσει των οποίων συντάχθηκαν οι Οικονομικές Καταστάσεις, είναι συνεπείς με αυτές που χρησιμοποιήθηκαν για τη σύνταξη των ετήσιων Οικονομικών Καταστάσεων της χρήσης που έληξε την 31.12.2020, εκτός από τις αλλαγές σε Πρότυπα και Διερμηνείες που ισχύουν από την 1.1.2021. Ως εκ τούτου, οι συνημμένες ενδιάμεσες εξαμηνιαίες οικονομικές καταστάσεις έχουν συνταχθεί με βάση τις τελευταίες δημοσιευθείσες ετήσιες Οικονομικές Καταστάσεις της 31.12.2020, οι οποίες και περιλαμβάνουν πλήρη ανάλυση των λογιστικών πολιτικών και μεθόδων αποτίμησης που χρησιμοποιήθηκαν.

## 6. Επεξηγηματικές σημειώσεις επί των κονδυλίων των Χρηματοοικονομικών Καταστάσεων

### 6.1. Ενσώματα και Άυλα Πάγια

Συνοπτική περιγραφή των μεταβολών των ενσώματων και ασώματων ακινητοποιήσεων

#### Όμιλος και Εταιρεία

1.1-30.6.2021	Μισθωμένα	Ιδιότητα	Σύνολα
Προσθήκες	89.162	4.921.589	5.010.751
Μειώσεις	-	(4.734)	(4.734)
Μεταφορές	(378.420)	378.420	-
Αποσβέσεις	(57.144)	(770.862)	(828.007)
<b>Μεταβολή</b>	<b>(346.402)</b>	<b>4.524.413</b>	<b>4.178.010</b>

1.1-30.6.2020	Μισθωμένα	Ιδιότητα	Σύνολα
Προσθήκες	36.524	2.799.556	2.836.080
Μειώσεις	-	-	-
Μεταφορές	(321.984)	321.984	-
Αποσβέσεις	(49.259)	(1.064.646)	(1.113.905)
<b>Μεταβολή</b>	<b>(334.719)</b>	<b>2.056.894</b>	<b>1.722.175</b>

### 6.2. Αποθέματα

	ΟΜΙΛΟΣ		ΕΤΑΙΡΕΙΑ	
	30.6.2021	31.12.2020	30.6.2021	31.12.2020
Πρώτες και βοηθητικές ύλες	3.302.823	3.118.091	3.302.823	3.118.091
Εμπορεύματα	186.492	248.746	167.156	229.410
Έτοιμα προϊόντα	3.625.295	4.215.106	3.625.295	4.215.106
Προβλέψεις απαξίωσης	(89.000)	(89.000)	(89.000)	(89.000)
	<b>7.025.610</b>	<b>7.492.943</b>	<b>7.006.274</b>	<b>7.473.607</b>

### 6.3. Εμπορικές και λοιπές Απαιτήσεις

	ΟΜΙΛΟΣ		ΕΤΑΙΡΕΙΑ	
	30.6.2021	31.12.2020	30.6.2021	31.12.2020
Πελάτες	7.210.820	5.900.837	7.210.820	5.900.837
Επιταγές εισπρακτέες	700.587	233.537	700.587	233.537
Μείον: Προβλέψεις για επισφαλείς πελάτες	(1.478.876)	(1.478.876)	(1.478.876)	(1.478.876)
<b>Συνολικές απαιτήσεις από πελάτες</b>	<b>6.432.531</b>	<b>4.655.498</b>	<b>6.432.531</b>	<b>4.655.498</b>



	ΟΜΙΛΟΣ		ΕΤΑΙΡΕΙΑ	
	30.6.2021	31.12.2020	30.6.2021	31.12.2020
Λοιπές κρατήσεις (ελληνικό Δημόσιο)	79.657	74.779	79.657	74.779
Απαιτήση ΦΠΑ χρήσης	1.616.668	1.364.417	1.616.668	1.364.417
Προκαταβολές	327.346	213.330	327.346	213.330
Χρεώστες	151.414	106.340	151.414	106.340
Λοιπές απαιτήσεις	172.077	372.031	171.745	371.955
Μείον: Προβλέψεις για επισφαλείς λοιπές απαιτήσεις	(4.679)	(4.679)	(4.679)	(4.679)
<b>Συνολικές λοιπές απαιτήσεις</b>	<b>2.342.483</b>	<b>2.126.219</b>	<b>2.342.152</b>	<b>2.126.143</b>
<b>Γενικό σύνολο απαιτήσεων πελατών και λοιπών απαιτήσεων</b>	<b>8.775.014</b>	<b>6.781.717</b>	<b>8.774.682</b>	<b>6.781.641</b>

#### 6.4. Μετοχικό Κεφάλαιο

Ανάλυση μετοχικού κεφαλαίου και υπέρ το άρτιο

##### Όμιλος και Εταιρεία:

	Μετοχικό κεφάλαιο	Υπέρ το άρτιο
<b>Υπόλοιπο 01.01.2020</b>	<b>14.819.862</b>	<b>14.431.168</b>
Επιστροφή Μετοχικού κεφαλαίου	(1.255.921)	-
Αύξηση μετοχικού κεφαλαίου	965.349	-
Συμψηφισμός υπέρ το άρτιο με διαγραφή ζημιών	-	(12.543.741)
Φόρος Κεφαλαιοποιημένων Αποθεματικών	-	(67.940)
<b>Υπόλοιπο 31.12.2020</b>	<b>14.529.291</b>	<b>1.819.487</b>
<b>Υπόλοιπο 01.01.2021</b>	<b>14.529.291</b>	<b>1.819.487</b>
Αύξηση μετοχικού κεφαλαίου	53.325	45.425
<b>Υπόλοιπο 30.06.2021</b>	<b>14.582.616</b>	<b>1.864.912</b>

Με την από 27.02.2020 απόφαση της Έκτακτης Γενικής Συνέλευσης των Μετόχων αποφασίστηκε η μείωση του μετοχικού κεφαλαίου της Εταιρείας κατά ποσό 753.552,30€ στο ποσό των 14.066.309,60€, με μείωση της ονομαστικής αξίας του συνόλου των 25.118.410 μετοχών της Εταιρείας από 0,59€ σε 0,56€, με σκοπό την επιστροφή κεφαλαίου με καταβολή μετρητών στους μετόχους.

Με την από 29.07.2020 απόφαση της Τακτικής Γενικής Συνέλευσης των Μετόχων 11 αποφασίστηκε η μείωση του μετοχικού κεφαλαίου της Εταιρείας κατά ποσό 502.368,20€ στο ποσό των 13.563.941,40€, με μείωση της ονομαστικής αξίας του συνόλου των 25.118.410 μετοχών της Εταιρείας από 0,56€ σε 0,54€, με σκοπό την επιστροφή κεφαλαίου με καταβολή μετρητών στους μετόχους.

Με την από 23.12.2020 απόφαση της Έκτακτης Γενικής Συνέλευσης των Μετόχων αποφασίστηκε η αύξηση του μετοχικού κεφαλαίου της Εταιρείας κατά ποσό 965.349,36€ στο ποσό των 14.529.290,76€,

με κεφαλαιοποίηση αφορολόγητων αποθεματικών αναπτυξιακών νόμων και έκδοση 1.787.684 νέων κοινών ονομαστικών με ψήφο μετοχών με ονομαστική αξία 0,54€ η κάθε μία. Η Επιτροπή Εταιρικών Πράξεων του Χ.Α. στην Συνεδρίαση του στις 12/01/2021 ενέκρινε την εισαγωγή προς διαπραγμάτευση στο Χρηματιστήριο των ανωτέρω νέων μετοχών. Ως ημερομηνία αποκοπής του δικαιώματος συμμετοχής στην αύξηση του μετοχικού κεφαλαίου με κεφαλαιοποίηση αποθεματικών ορίστηκε η 14η/01/2021. Από την ίδια ημερομηνία, οι μετοχές της εταιρείας ήταν διαπραγματεύσιμες στο Χ.Α. χωρίς το δικαίωμα συμμετοχής στην εν λόγω αύξηση και η τιμή εκκίνησης των μετοχών της εταιρείας στο Χ.Α. διαμορφώθηκε σύμφωνα με τον Κανονισμό του Χρηματιστηρίου Αθηνών σε συνδυασμό με την υπ' αριθ. 26 απόφαση του Δ.Σ. του Χ.Α., όπως ισχύει. Δικαιούχοι των νέων μετοχών που εκδόθηκαν στο πλαίσιο της αύξησης του μετοχικού κεφαλαίου με κεφαλαιοποίηση αποθεματικών ήταν οι μέτοχοι που θα ήταν εγγεγραμμένοι στα αρχεία του Σ.Α.Τ. της 15ης/01/2021. Η έναρξη της διαπραγμάτευσης των 1.787.684 νέων μετοχών στο Χρηματιστήριο Αθηνών ορίστηκε στις 20.01.2021.

Με την από 28.06.2021 απόφαση του Διοικητικού Συμβουλίου κατόπιν της άσκησης δικαιωμάτων προαίρεσης απόκτησης μετοχών στο πλαίσιο προγράμματος διάθεσης μετοχών στο προσωπικό της Εταιρείας κατά το άρθρο 113 του Ν. 4548/2018 αποφασίστηκε η αύξηση του μετοχικού κεφαλαίου της Εταιρείας κατά ποσό 53.325€ στο ποσό των 14.582.615,76€, με καταβολή μετρητών και έκδοση 98.750 νέων κοινών ονομαστικών με ψήφο μετοχών με ονομαστική αξία 0,54€ η κάθε μία.

Οι μετοχές της Εταιρείας είναι εισηγμένες στην κύρια αγορά στο Χρηματιστήριο Αθηνών.

## 6.5. Δάνεια

Η εύλογη αξία των δανείων δεν διαφέρει σημαντικά από τη λογιστική, αφού τα δάνεια είναι μεταβλητού επιτοκίου. Τα δάνεια του Ομίλου και της Εταιρείας αναλύονται ως ακολούθως:

	30.6.2021	31.12.2020
<b>Μακροπρόθεσμα</b>		
Τραπεζικά δάνεια	9.595.417	8.546.250
Υποχρεώσεις από συμβάσεις χρηματοδοτικής μίσθωσης	421.346	546.778
<b>Σύνολο</b>	<b>10.016.763</b>	<b>9.093.029</b>
<b>Βραχυπρόθεσμα</b>		
Τραπεζικά δάνεια	2.752.981	1.487.232
Βραχυπρόθεσμο τμήμα Μακροπροθέσμων τραπεζικών δανείων	1.975.243	1.476.312
Υποχρεώσεις από συμβάσεις χρηματοδοτικής μίσθωσης	400.562	438.808
<b>Σύνολο</b>	<b>5.128.786</b>	<b>3.402.352</b>
<b>Σύνολο δανείων</b>	<b>15.145.549</b>	<b>12.495.380</b>

Το μέσο κόστος του τραπεζικού δανεισμού (τόκοι και έξοδα τραπεζικών δανείων και χρηματοδοτικής μίσθωσης / μέσο μηνιαίο ύψος τραπεζικών δανείων) ήταν 3% στο πρώτο εξάμηνο του έτους 2021 και 3,7% στη χρήση 2020.

### 6.6. Μισθώσεις

Οι υποχρεώσεις χρηματοδοτικής μίσθωσης του Ομίλου και της Εταιρείας αφορούν κυρίως μηχανολογικό εξοπλισμό και μεταφορικά μέσα και κατά την 30.06.2021 αναλύονται ως εξής:

<b>ΟΜΙΛΟΣ &amp; ΕΤΑΙΡΕΙΑ</b>	<b>30.6.2021</b>	<b>31.12.2020</b>
Μακροπρόθεσμες Υποχρεώσεις από συμβάσεις χρηματοδοτικής μίσθωσης	421.346	546.778
Βραχυπρόθεσμες Υποχρεώσεις από συμβάσεις χρηματοδοτικής μίσθωσης	400.562	438.808
<b>Σύνολο</b>	<b>821.908</b>	<b>985.586</b>

#### ΟΜΙΛΟΣ & ΕΤΑΙΡΕΙΑ

<b>Ανάλυση υποχρεώσεων μισθώσεων 30.6.2021</b>	<b>έως 1 έτος</b>	<b>1 έως 5 έτη</b>	<b>αργότερα από 5 έτη</b>	<b>Σύνολο</b>
Μισθώματα	429.626	427.156	4.620	<b>856.782</b>
Χρηματοοικονομικό Κόστος	(29.064)	(10.117)	(313)	<b>(39.181)</b>
<b>Καθαρή παρούσα αξία</b>	<b>400.562</b>	<b>417.039</b>	<b>4.307</b>	<b>821.908</b>

<b>Ανάλυση υποχρεώσεων μισθώσεων 31.12.2020</b>	<b>έως 1 έτος</b>	<b>1 έως 5 έτη</b>	<b>αργότερα από 5 έτη</b>	<b>Σύνολο</b>
Μισθώματα	472.155	568.294	691	<b>1.041.141</b>
Χρηματοοικονομικό Κόστος	(33.348)	(22.194)	(14)	<b>(55.556)</b>
<b>Καθαρή παρούσα αξία</b>	<b>438.808</b>	<b>546.102</b>	<b>677</b>	<b>985.586</b>

### 6.7. Αναβαλλόμενη φορολογία

Οι αναβαλλόμενες φορολογικές απαιτήσεις και υποχρεώσεις συμψηφίζονται όταν υπάρχει νομικό δικαίωμα να συμψηφιστούν τρέχουσες φορολογικές απαιτήσεις έναντι των τρεχουσών φορολογικών υποχρεώσεων και όταν οι αναβαλλόμενες φορολογικές απαιτήσεις και υποχρεώσεις προκύπτουν από την ίδια φορολογική αρχή.

Με τις διατάξεις του ΝΟΜΟΣ 4799/2021 – (ΦΕΚ Α' 78/18.05.2021) τροποποιήθηκε το άρθρο 58 του ΚΦΕ (ν.4172/2013).

Με τις νέες διατάξεις ορίζεται σταθερός φορολογικός συντελεστής των κερδών από επιχειρηματική δραστηριότητα που αποκτούν τα νομικά πρόσωπα και οι νομικές οντότητες στο 22%, αρχής γενομένης της μείωσης για τα εισοδήματα του φορολογικού έτους 2021.

Σχετικά με τους συντελεστές με βάση τους οποίους θα υπολογιστούν οι αναβαλλόμενοι φόροι σημειώνουμε ότι στην παράγραφο του ΔΛΠ 12 «Φόροι εισοδήματος» ορίζεται ότι:

*«Τα αναβαλλόμενα φορολογικά περιουσιακά στοιχεία και υποχρεώσεις θα επιμετρώνται με τους φορολογικούς συντελεστές που αναμένονται να εφαρμοστούν στην περίοδο κατά την οποία θα τακτοποιηθεί το περιουσιακό στοιχείο ή η υποχρέωση, λαμβάνοντας υπόψη τους φορολογικούς συντελεστές (και φορολογικούς νόμους) που έχουν θεσπιστεί ή ουσιαστικά θεσπιστεί, μέχρι την ημερομηνία του ισολογισμού».*

Συνεπώς, ο υπολογισμός των αναβαλλόμενων φόρων έγινε με τους νέους φορολογικούς συντελεστές, όπως αυτοί θα ισχύουν στο έτος που αναμένεται να διακανονισθεί το περιουσιακό στοιχείο ή η υποχρέωση.

Από την αναπροσαρμογή αυτή του συνόλου των φορολογικών υποχρεώσεων με βάση τους νέους φορολογικούς συντελεστές προέκυψε μείωση των υποχρεώσεων αυτών κατά ποσό € 214.541.

Η συνολική μεταβολή στον αναβαλλόμενο φόρο εισοδήματος (υποχρεώσεις) έχει ως εξής:

	<b>1.1- 30.6.2021</b>	<b>1.1- 31.12.2020</b>
<b>Υπόλοιπο έναρξης περιόδου</b>	<b>(3.535.100)</b>	<b>(3.279.561)</b>
Χρέωση/ (πίστωση) κατάστασης αποτελεσμάτων	179.197	(167.497)
Χρέωση/ (πίστωση) απευθείας στα λοιπά συνολικά εισοδήματα	35.344	(88.042)
<b>Υπόλοιπο τέλους περιόδου</b>	<b>(3.320.559)</b>	<b>(3.535.100)</b>

## 6.8. Επιχορηγήσεις περιουσιακών στοιχείων

Οι επιχορηγήσεις αυτές αναγνωρίζονται ως έσοδα παράλληλα με την απόσβεση των περιουσιακών στοιχείων – κυρίως μηχανημάτων – που επιδοτήθηκαν.

Οι κρατικές επιχορηγήσεις που αναγνωρίζονται στις υποχρεώσεις ως μελλοντικά έσοδα αφορούν:

(α) Επενδύσεις που έγιναν κατά την περίοδο από 1999 έως 2006 και επιχορηγήθηκαν με βάση τον Ν.2601/1998.

(β) Επιχορήγηση επενδυτικού προγράμματος του Ν.3299/2004, που αφορά επενδύσεις που έγιναν κατά την περίοδο από 2008 έως 2012.

Με την υπ' αριθμό πρωτ. 77887/ 24.12.2014 απόφαση του Υφυπουργού Ανάπτυξης & Ανταγωνιστικότητας, εγκρίθηκε η τελική εκταμίευση της επιχορήγησης ποσού επενδυτικού προγράμματος του Ν.3299/2004, που αφορά επενδύσεις που έγιναν κατά την περίοδο από 2008 έως 2012. Η τελική εκταμίευση πραγματοποιήθηκε την 3<sup>η</sup> Σεπτεμβρίου 2015.

(γ) Με την απόφαση της Αναπτυξιακής Διαχειριστικής Στερεάς Ελλάδος και Θεσσαλίας με αριθμό πρωτοκόλλου 962/31.03.2016, εγκρίθηκε η τελική εκταμίευση της επιχορήγησης του επενδυτικού προγράμματος «ΕΞΩΣΤΡΕΦΕΙΑ -ΑΝΤΑΓΩΝΙΣΤΙΚΟΤΗΤΑ ΕΠΙΧΕΙΡΗΣΕΩΝ II» που αφορά επενδύσεις που πραγματοποιήθηκαν κατά την περίοδο από 2013 έως 2014. Η επιχορήγηση ανήλθε στο ποσό των 48.970 € και εισπράχθηκε στη χρήση 2016.

(δ) Με την απόφαση της Αναπτυξιακής Διαχειριστικής Στερεάς Ελλάδος και Θεσσαλίας με αριθμό πρωτοκόλλου 3355/22.11.2016, εγκρίθηκε η τελική εκταμίευση της επιχορήγησης του επενδυτικού προγράμματος «ΕΝΙΣΧΥΣΗ Μ.Μ.Ε. ΠΟΥ ΔΡΑΣΤΗΡΙΟΠΟΙΟΥΝΤΑΙ ΣΤΟΥΣ ΤΟΜΕΙΣ ΜΕΤΑΠΟΙΗΣΗΣ-ΤΟΥΡΙΣΜΟΥ-ΕΜΠΟΡΙΟΥ & ΥΠΗΡΕΣΙΩΝ» που αφορά επενδύσεις που πραγματοποιήθηκαν κατά την περίοδο από 2013 έως 2015. Η επιχορήγηση ανήλθε στο ποσό των 37.438,80 € και εισπράχθηκε στη χρήση 2017.

(ε) Εντός του πρώτου εξαμήνου του 2020 εγκρίθηκε η υπαγωγή της εταιρείας στο επιχορηγούμενο επενδυτικό πρόγραμμα «Ψηφιακό Άλμα» ύψους 100.000 εκ των οποίων ποσό €78.314 αφορά σε επιδότηση επενδυτικών αγαθών και ποσό €21.686 αφορά σε επιδότηση δαπανών. Η εταιρεία εντός του 2020 έλαβε ως προκαταβολή ποσό €40.000 και εντός του πρώτου εξαμήνου του 2021 έλαβε ως προκαταβολή ποσό 39.735,85€

(στ) Εντός του πρώτου εξαμήνου του 2021 εγκρίθηκε η υπαγωγή της εταιρείας στο επιχορηγούμενο επενδυτικό πρόγραμμα «ποιοτικός εκσυγχρονισμός» ύψους 99.750€ εκ των οποίων ποσό €85.750 αφορά σε επιδότηση επενδυτικών αγαθών και ποσό € 14.000 αφορά σε επιδότηση δαπανών. Η εταιρεία εντός του 2021 έλαβε ως προκαταβολή ποσό €79.800

Η κίνηση εντός του πρώτου εξαμήνου της χρήσης 2021 και του έτους 2020, του λογαριασμού των επιχορηγήσεων, που θα αναγνωρισθούν ως έσοδα σε μελλοντικές χρήσεις είχε ως εξής:

<b>Υπόλοιπο 1.1.2020</b>	<b>1.493.534</b>
Λήψη επιχορήγησης	78.314
Έσοδο αναγνωρισθέν στη χρήση	(186.159)
<b>Υπόλοιπο 31.12.2020</b>	<b>1.385.689</b>
Μακροπρόθεσμο υπόλοιπο επιχορηγήσεων	1.241.220
Βραχυπρόθεσμο υπόλοιπο επιχορηγήσεων	144.469
<b>Υπόλοιπο 31.12.2020</b>	<b>1.385.689</b>
<b>Υπόλοιπο 1.1.2021</b>	<b>1.385.689</b>
Λήψη επιχορήγησης	99.750
Έσοδο αναγνωρισθέν στη χρήση	(51.236)
<b>Υπόλοιπο 30.6.2021</b>	<b>1.434.202</b>
Μακροπρόθεσμο υπόλοιπο επιχορηγήσεων	1.331.002
Βραχυπρόθεσμο υπόλοιπο επιχορηγήσεων	103.201
<b>Υπόλοιπο 30.6.2021</b>	<b>1.434.202</b>

### 6.9. Προμηθευτές και λοιπές υποχρεώσεις

Οι προμηθευτές και λοιπές υποχρεώσεις αναλύονται ως ακολούθως:

	ΟΜΙΛΟΣ		ΕΤΑΙΡΕΙΑ	
	30.6.2021	31.12.2020	30.6.2021	31.12.2020
Προμηθευτές (ανοιχτά υπόλοιπα)	10.078.594	7.992.122	10.078.594	7.992.122
<b>Σύνολο Προμηθευτών</b>	<b>10.078.594</b>	<b>7.992.122</b>	<b>10.078.594</b>	<b>7.992.122</b>
Πιστωτές διάφοροι	328.136	362.158	327.592	361.837
Υποχρεώσεις από φόρους-τέλη	284.822	341.584	284.822	341.584
Ασφαλιστικά Ταμεία	114.734	220.912	114.734	220.912
Πιστωτικά υπόλοιπα πελατών	149.458	276.199	149.458	276.199
Μεταβατικοί λογαριασμοί παθητικού	311.339	442.798	311.339	442.798
<b>Σύνολο Λοιπών υποχρεώσεων</b>	<b>1.188.489</b>	<b>1.643.652</b>	<b>1.187.945</b>	<b>1.643.330</b>
<b>Σύνολο Προμηθευτών και λοιπών υποχρεώσεων</b>	<b>11.267.083</b>	<b>9.635.774</b>	<b>11.266.539</b>	<b>9.635.453</b>

### 6.10. Πωλήσεις

Ο κύκλος εργασιών (πωλήσεις) αναλύεται ως ακολούθως:

	ΟΜΙΛΟΣ		ΕΤΑΙΡΕΙΑ	
	1.1 - 30.6.2021	1.1 - 30.6.2020	1.1 - 30.6.2021	1.1 - 30.6.2020
Πωλήσεις εμπορευμάτων	121.078	110.242	121.078	70.205
Πωλήσεις προϊόντων	24.017.434	20.745.066	24.017.434	20.745.066
Πωλήσεις λοιπών αποθεμάτων	55.704	63.306	55.704	63.306
<b>Σύνολο</b>	<b>24.194.216</b>	<b>20.918.614</b>	<b>24.194.216</b>	<b>20.878.578</b>

### 6.11. Κόστος Πωλήσεων

Το κόστος πωλήσεων αναλύεται ως ακολούθως:

	ΟΜΙΛΟΣ		ΕΤΑΙΡΕΙΑ	
	1.1 - 30.6.2021	1.1 - 30.6.2020	1.1 - 30.6.2021	1.1 - 30.6.2020
Κόστος εμπορευμάτων	63.805	59.845	63.805	47.642
Κόστος προϊόντων	16.089.816	13.731.779	16.089.816	13.731.779
<b>Σύνολο</b>	<b>16.153.621</b>	<b>13.791.624</b>	<b>16.153.621</b>	<b>13.779.422</b>

### 6.12. Άλλα Έσοδα Εκμετάλλευσης

Τα άλλα έσοδα για τις περιόδους 01.01 – 30.06.2021 και 01.01. – 30.06.2020, αναλύονται ως κατωτέρω:

	ΟΜΙΛΟΣ		ΕΤΑΙΡΕΙΑ	
	1.1 - 30.6.2021	1.1 - 30.6.2020	1.1 - 30.6.2021	1.1 - 30.6.2020
Εισπραττόμενα έξοδα	270.901	132.646	270.901	132.646
Έσοδα Προηγούμενων Χρήσεων	8.366	211	8.366	211
Έσοδα από απόσβεση επιδοτήσεων	73.811	105.357	73.811	105.357
Λοιπά	1.440	21.232	1.439	21.231
	<b>354.518</b>	<b>259.446</b>	<b>354.517</b>	<b>259.446</b>

### 6.13. Άλλα Έξοδα Εκμετάλλευσης

Τα άλλα έξοδα Εκμετάλλευσης για τις περιόδους 01.01 – 30.06.2021 και 01.01. – 30.06.2020, αναλύονται ως κατωτέρω:

	ΟΜΙΛΟΣ		ΕΤΑΙΡΕΙΑ	
	1.1 - 30.6.2021	1.1 - 30.6.2020	1.1 - 30.6.2021	1.1 - 30.6.2020
Συναλλαγματικές διαφορές έξοδα	6.591	-	6.591	-
Έξοδα προηγούμενων χρήσεων	11.391	2.409	11.391	2.409
Πρόβλεψη επισφαλών απαιτήσεων	-	39.077	-	39.077
Ζημιές από καταστροφή αποθεμάτων	60.416	464.860	60.416	464.860
Πρόστιμα - φόροι τέλη	-	150	-	150
Τόκοι υπερημερίας	-	240	-	240
Λοιπά έκτακτα έξοδα	162.438	337	162.438	31
	<b>240.836</b>	<b>507.072</b>	<b>240.836</b>	<b>506.766</b>

### 6.14. Χρηματοοικονομικό κόστος – καθαρό

Στο καθαρό χρηματοοικονομικό κόστος για τις περιόδους 01.01 – 30.06.2021 και 01.01. – 30.06.2020, αναλύονται ως κατωτέρω:

	ΟΜΙΛΟΣ		ΕΤΑΙΡΕΙΑ	
	1/1 - 30/06/2021	1/1 - 30/06/2020	1/1 - 30/06/2021	1/1 - 30/06/2020
Τόκοι - έξοδα τραπεζικών δανείων	163.300	161.021	163.300	161.021
Τόκοι χρηματοδοτικής μίσθωσης	19.406	27.233	19.406	27.233
Εκχώρηση απαιτήσεων *	59.368	56.385	59.368	56.385
Λοιπά τραπεζικά έξοδα	26.920	24.515	26.920	23.414
<b>Καθαρά χρηματοοικονομικά έξοδα</b>	<b>268.994</b>	<b>269.153</b>	<b>268.994</b>	<b>268.052</b>

(\*) Αφορά έξοδα για εκχώρηση απαιτήσεων πελατών (χωρίς αναγωγή κινδύνου) σε εταιρείες πρακτορείας επιχειρηματικών απαιτήσεων.

Το μέσο κόστος του τραπεζικού δανεισμού (τόκοι και έξοδα τραπεζικών δανείων και χρηματοδοτικής μίσθωσης / μέσο μηνιαίο ύψος τραπεζικών δανείων) ήταν 3% στο πρώτο εξάμηνο του 2021 και 3,1% στο πρώτο εξάμηνο του 2020.

#### 6.15. Κέρδος ανά μετοχή

Τα κέρδη ανά μετοχή υπολογίζονται με διαίρεση του κέρδους που αναλογεί στους μετόχους της μητρικής, με τον σταθμισμένο μέσο αριθμό των κοινών μετοχών στην διάρκεια της περιόδου.

Με την από 23.12.2020 απόφαση της Έκτακτης Γενικής Συνέλευσης των Μετόχων αποφασίστηκε η αύξηση του μετοχικού κεφαλαίου της Εταιρείας κατά ποσό 965.349,36€ στο ποσό των 14.529.290,76€, με κεφαλαιοποίηση αφορολόγητων αποθεματικών αναπτυξιακών νόμων και έκδοση 1.787.684 νέων κοινών ονομαστικών με ψήφο μετοχών με ονομαστική αξία 0,54€ η κάθε μία. Η Επιτροπή Εταιρικών Πράξεων του Χ.Α. στην Συνεδρίαση του στις 12.01.2021 ενέκρινε την εισαγωγή προς διαπραγμάτευση στο Χρηματιστήριο των ανωτέρω νέων μετοχών. Ως ημερομηνία αποκοπής του δικαιώματος συμμετοχής στην αύξηση του μετοχικού κεφαλαίου με κεφαλαιοποίηση αποθεματικών ορίστηκε η 14η.01.2021. Η έναρξη της διαπραγμάτευσης των 1.787.684 νέων μετοχών στο Χρηματιστήριο Αθηνών ορίστηκε στις 20.01.2021. Με την από 28.06.2021 απόφαση του Διοικητικού Συμβουλίου κατόπιν της άσκησης δικαιωμάτων προαίρεσης απόκτησης μετοχών στο πλαίσιο προγράμματος διάθεσης μετοχών στο προσωπικό της Εταιρείας κατά το άρθρο 113 του Ν. 4548/2018 αποφασίστηκε η αύξηση του μετοχικού κεφαλαίου της Εταιρείας κατά ποσό 53.325€ στο ποσό των 14.582.615,76€, με καταβολή μετρητών και έκδοση 98.750 νέων κοινών ονομαστικών με ψήφο μετοχών με ονομαστική αξία 0,54€ η κάθε μία.

Ο μέσος σταθμισμένος αριθμός των κοινών μετοχών σε κυκλοφορία κατά τη διάρκεια της περιόδου που έληξε στις 30.06.2021 καθώς και της συγκριτικής εμφανίζονται στον ακόλουθο πίνακα.

ΟΜΙΛΟΣ		ΕΤΑΙΡΕΙΑ	
1.1-30.6.2021	1.1-30.6.2020	1.1-30.6.2021	1.1-30.6.2020
2.546.273	2.293.775	2.546.881	2.301.898
26.907.722	25.118.410	26.907.722	25.118.410
<b>0,0946</b>	<b>0,0913</b>	<b>0,0947</b>	<b>0,0916</b>

#### 6.16. Αμοιβές και έξοδα σε Εργαζόμενους

Ο αριθμός των εργαζομένων και το κόστος τους που επιβάρυνε τα αποτελέσματα, κατά το πρώτο εξάμηνο του 2021 και 2020, ήταν:

	ΟΜΙΛΟΣ		ΕΤΑΙΡΕΙΑ	
	1.1.- 30.6.2021	1.1.- 30.6.2020	1.1.- 30.6.2021	1.1.- 30.6.2020
Μέσος αριθμός ατόμων	149	146	149	145
Άτομα στην λήξη της περιόδου	155	148	155	147
Τακτικές Αποδοχές	2.799.415	2.649.782	2.799.415	2.629.383
Παρεπόμενες παροχές & έξοδα προσωπικού	162.508	163.973	162.508	163.973
<b>Συνολικό κόστος</b>	<b>2.961.923</b>	<b>2.813.755</b>	<b>2.961.923</b>	<b>2.793.356</b>



### 6.17. Ενδεχόμενες υποχρεώσεις, απαιτήσεις και δεσμεύσεις

#### Α) Εκκρεμείς δικαστικές υποθέσεις:

- Η Εταιρεία έχει ασκήσει κατά της υπ' αριθμ. 56960/2009 απόφασης του Προϊσταμένου του ΕΟΦ, με την οποία της επιβλήθηκαν ποσό 204.928,97 Ευρώ ως οφειλόμενες εισφορές και διαφορές εισφορών 1% (επι πωλήσεων καλλυντικών προϊόντων σύμφωνα με το άρθρο 11 παρ. 1 περίπτωση ζ του Ν 1316/1983), ποσό 408.833,99 Ευρώ ως τόκοι υπερημερίας (κατ εφαρμογή του άρθρου 11 παρ 5 του Ν 1316/1983) και ποσό Ευρώ 81.971,57 ως πρόστιμα (κατ' εφαρμογή του άρθρου 11 παρ 3α του Ν 1316/1983) ήτοι συνολικά ποσό Ευρώ 695.734,53 την από 27.10.2009 και με γενικό αριθμό κατάθεσης 41240/2009 Προσφυγή ενώπιον του Διοικητικού Πρωτοδικείου Αθηνών. Η με αρ. κατ. 41240/2009 προσφυγή ενώπιον του Διοικητικού Πρωτοδικείου Αθηνών έλαβε δικάσιμο και συζητήθηκε στις 29.09.2016 (εξ αναβολής από 09.06.2016), και εκδόθηκε η υπ' αρ. 5492/2017 απόφαση του 19ου τμήματος, με την οποία η υπόθεση παραπέμπεται για εκδίκαση στο Διοικητικό Εφετείο Αθηνών. Επί της προσφυγής εκδόθηκε η υπ' αριθμ. Α439/31-1-2020 απόφαση η οποία ανέβαλε εκ νέου την εκδίκαση της υπόθεσης για τη δικάσιμο της 4ης Ιουνίου 2020 και τελικώς η υπ' αριθ. 504/2021 απόφαση, η οποία έκανε δεκτή εν μέρει την προσφυγή της εταιρείας, ακύρωσε την 56960/30.07.2009 απόφαση του Προέδρου του Διοικητικού Συμβουλίου (Δ.Σ.) του Εθνικού Οργανισμού Φαρμάκων (Ε.Ο.Φ.) κατά το μέρος που επιβάλλονται με αυτήν εισφορές, πρόστιμο εκπρόθεσμης καταβολής και τόκοι υπερημερίας για τα έτη 1988, 1989, 1990, 1991 και 1998, μεταρρύθμισε την ίδια απόφαση κατά το μέρος που αφορά τα έτη 1993, 1994, 1995, 1996 και 1997 και περιόρισε τις οφειλόμενες διαφορές εισφορών, συνολικά σε € 122.616,62, πλέον προστίμου λόγω εκπρόθεσμης καταβολής, ανερχομένου σε ποσοστό 40% του ποσού των οφειλομένων εισφορών και τόκων υπερημερίας για τις καθυστερούμενες οφειλές, εφόσον οι σχετικές αξιώσεις του Ε.Ο.Φ. για τους τόκους δεν είχαν υποκύψει στην πενταετή παραγραφή του άρθρου 250 του Α.Κ. Κατά της απόφασης αυτής η εταιρεία κατέθεσε στο Διοικητικό Εφετείο Αθηνών ενώπιον την με αρ. κατ. ΑΡ1649/21.7.2021 αίτηση αναίρεσεως του Συμβουλίου της Επικρατείας, και αφού λάβει νέο αριθμό κατάθεσης στο δικαστήριο αυτό, αναμένεται, εν συνεχεία να προσδιορισθεί η ημερομηνία εκδίκασης.
- Έχει ασκηθεί αγωγή από πρώην υπάλληλο της εταιρείας, ο οποίος διεκδικεί την αναγνώριση της ακυρότητας της καταγγελίας της σύμβασης εργασίας. Η εκτίμηση της Διοίκησης της Εταιρείας, βασίζεται στην εκτίμηση του δικηγόρου που χειρίζεται την υπόθεση, είναι η θετική έκβαση της υπόθεσης.
- Η εταιρεία «ΕΛΓΕΚΑ Α.Ε Εμπόριο- Διανομές- Αντιπροσωπείες-Βιομηχανία» υπήρξε επί αρκετά έτη διανομέας της Εταιρείας. Στο πλαίσιο της λήξης της συνεργασίας αυτής έχει ανακύψει αντιδικία και η ΕΛΓΕΚΑ κατέθεσε αίτημα προσφυγής σε διαιτησία που επιδόθηκε την 01.07.2021 ισχυριζόμενη ότι η Εταιρεία έχει παραβιάσει την σύμβαση που ίσχυε μεταξύ τους. Με την άνω προσφυγή σε διαιτησία η ΕΛΓΕΚΑ διεκδικεί το συνολικό ποσό των 2.162.993,00 ευρώ (πλέον ΦΠΑ) εντόκως από 1.7.2021. Η υπόθεση βρίσκεται σε αρχικό στάδιο, χωρίς η προσφεύγουσα εταιρεία να έχει υποβάλει ακόμη έγγραφα και άλλα αποδεικτικά μέσα όσον αφορά στις αξιώσεις της. Ως εκ τούτου, στο στάδιο που βρίσκεται η υπόθεση και με βάση τη άποψη των Νομικών μας Συμβούλων δεν μπορεί να γίνει ασφαλής εκτίμηση για την έκβασή της.
- Υπάρχουν επίδικες διαφορές της Εταιρείας κατά τρίτων. Η όποια ωφέλεια προκύψει θα αναγνωριστεί στα αποτελέσματα της εταιρείας κατά την πραγματοποίησή της.

Δεν υπάρχουν άλλες επίδικες ή υπό διαιτησία διαφορές.

## Β) Ανέλεγκτες Φορολογικά Χρήσεις

Για τις χρήσεις 2015 έως και 2019, η Εταιρία έχει λάβει Έκθεση Φορολογικής Συμμόρφωσης, σύμφωνα με την παρ. 5 του άρθρου 82 του Ν. 2238/1994 και του άρθρου 65Α παρ.1 του Ν.4174/2013, χωρίς να προκύψουν ουσιώδεις διαφορές. Σύμφωνα με την εγκύκλιο ΠΟΛ. 1006/2016, οι εταιρείες οι οποίες έχουν υπαχθεί στον ως άνω ειδικό φορολογικό έλεγχο δεν εξαιρούνται από τη διενέργεια τακτικού ελέγχου από τις αρμόδιες φορολογικές αρχές.

Για τη χρήση 2020 ο φορολογικός έλεγχος των Ορκωτών Ελεγκτών Λογιστών για τη λήψη Έκθεσης Φορολογικής Συμμόρφωσης βρίσκεται σε εξέλιξη και το σχετικό φορολογικό πιστοποιητικό αναμένεται να χορηγηθεί μετά τη δημοσίευση των Οικονομικών Καταστάσεων του Α εξαμήνου του 2021. Κατά την ολοκλήρωση του φορολογικού ελέγχου, η διοίκηση δεν αναμένει να προκύψουν σημαντικές φορολογικές υποχρεώσεις πέραν από αυτές που καταχωρήθηκαν και που απεικονίζονται στις χρηματοοικονομικές καταστάσεις.

### 6.18. Συναλλαγές με συνδεδεμένα μέρη

#### α) Διεταιρικές συναλλαγές

Οι διεταιρικές συναλλαγές παρουσιάζονται ως ακολούθως:

	ΕΤΑΙΡΕΙΑ	
	1.1- 30.6.2021	1.1- 30.6.2020
<b>Έσοδα</b>		
ΠΑΠΟΥΤΣΑΝΙΣ Sp. Z o.o.		-
<b>Σύνολο</b>		-
<b>Έξοδα</b>		
ΠΑΠΟΥΤΣΑΝΙΣ Sp. Z o.o.		21.657
<b>Σύνολο</b>		<b>21.657</b>

#### β) Διεταιρικά υπόλοιπα

Δεν υπάρχουν

#### γ) Συναλλαγές της εταιρείας με μέλη Δ.Σ., Διευθυντικά στελέχη και λοιπά συνδεδεμένα μέρη

	ΟΜΙΛΟΣ		ΕΤΑΙΡΕΙΑ	
	1.1- 30.06.2021	1.1- 30.06.2020	1.1- 30.06.2021	1.1- 30.06.2020
Αμοιβές εκτελεστικών μελών Δ.Σ και διευθυντικών στελεχών (βάσει ειδικής σχέσης μισθώσεως εργασίας)	246.863	310.898	246.863	310.898
Λοιπά συνδεδεμένα μέρη	54.500	19.392	54.500	19.392
Αμοιβές μη εκτελεστικών μελών Δ.Σ	19.200	25.200	19.200	25.200
	<b>320.563</b>	<b>355.490</b>	<b>320.563</b>	<b>355.490</b>

**δ) Απαιτήσεις και υποχρεώσεις με διευθυντικά στελέχη και μέλη της Διοίκησης**

	ΟΜΙΛΟΣ		ΕΤΑΙΡΕΙΑ	
	30.6.2021	30.6.2020	30.6.2021	30.6.2020
Υποχρεώσεις προς τα διευθυντικά στελέχη και μέλη της διοίκησης από επί αποδώσει λογαριασμούς	2.387	1.106	2.387	1.106
Υποχρεώσεις προς τα διευθυντικά στελέχη και μέλη της διοίκησης (από αμοιβές)	8.500	7.200	8.500	7.200
Υποχρεώσεις προς λοιπά συνδεδεμένα μέρη	37.380	11.470	37.380	11.470
Απαιτήσεις από λοιπά συνδεδεμένα μέρη	277	190	277	190

**ε) Υπόλοιπο με μετόχους**

Δεν υφίστανται.

Οι συναλλαγές συνδεδεμένων μερών γίνονται υπό όρους που ισοδυναμούν με εκείνους που επικρατούν σε συναλλαγές σε καθαρά εμπορική βάση.

**6.19. Γεγονότα μετά την ημερομηνία του Ισολογισμού**

Δεν υπάρχουν.

Βαθύ Αυλίδας, 3 Αυγούστου 2021

Ο Πρόεδρος του Δ.Σ.

Ο Διευθύνων Σύμβουλος

---

**Γεώργιος Γκάτζαρος**

---

**Μενέλαος Τασόπουλος**

Η Οικονομική Δ/ντρια & Μέλος Δ.Σ

Ο Προϊστάμενος Λογιστηρίου

---

**Μαίρη Ισκαλατιάν**

---

**Αλέξανδρος Γεωργιάδης**