

«JUMBO A.E.E.»
ΟΜΙΛΟΣ ΕΠΙΧΕΙΡΗΣΕΩΝ



ΑΡ. Μ.Α.Ε: 7650/06/Β/86/04- Γ.Ε.ΜΗ 121653960000
ΚΥΠΡΟΥ 9 & ΥΔΡΑΣ, ΜΟΣΧΑΤΟ ΑΤΤΙΚΗΣ

ΕΞΑΜΗΝΙΑΙΑ ΟΙΚΟΝΟΜΙΚΗ ΕΚΘΕΣΗ
Της περιόδου από 1^η Ιανουαρίου 2021 έως 30^η Ιουνίου 2021
(Με βάση το άρθρο 5 του Ν.3556/2007)

Π Ε Ρ Ι Ε Χ Ο Μ Ε Ν Α

I. Δηλώσεις των Μελών του Διοικητικού Συμβουλίου (σύμφωνα με το Ν. 3556/2007)	3
II. Έκθεση Ανεξάρτητου Ορκωτού Ελεγκτή Λογιστή	5
III. Εξαμηνιαία Έκθεση του Διοικητικού Συμβουλίου	6
II. Ενδιάμεσες Συνοπτικές Εταιρικές και Ενοποιημένες Χρηματοοικονομικές Καταστάσεις της περιόδου από 01.01.2021 έως 30.06.2021	21
Α. ΕΝΔΙΑΜΕΣΗ ΣΥΝΟΠΤΙΚΗ ΚΑΤΑΣΤΑΣΗ ΑΠΟΤΕΛΕΣΜΑΤΩΝ Α΄ ΕΞΑΜΗΝΟΥ	21
Β. ΕΝΔΙΑΜΕΣΗ ΣΥΝΟΠΤΙΚΗ ΚΑΤΑΣΤΑΣΗ ΣΥΝΟΛΙΚΩΝ ΕΣΟΔΩΝ Α΄ ΕΞΑΜΗΝΟΥ	23
Γ. ΕΝΔΙΑΜΕΣΗ ΣΥΝΟΠΤΙΚΗ ΚΑΤΑΣΤΑΣΗ ΟΙΚΟΝΟΜΙΚΗΣ ΘΕΣΗΣ	25
Δ. ΕΝΔΙΑΜΕΣΗ ΣΥΝΟΠΤΙΚΗ ΚΑΤΑΣΤΑΣΗ ΜΕΤΑΒΟΛΩΝ ΙΔΙΩΝ ΚΕΦΑΛΑΙΩΝ (ΕΝΟΠΟΙΗΜΕΝΗ)	26
Ε. ΕΝΔΙΑΜΕΣΗ ΣΥΝΟΠΤΙΚΗ ΚΑΤΑΣΤΑΣΗ ΜΕΤΑΒΟΛΩΝ ΙΔΙΩΝ ΚΕΦΑΛΑΙΩΝ ΜΗΤΡΙΚΗΣ ΕΤΑΙΡΕΙΑΣ	28
ΣΤ. ΕΝΔΙΑΜΕΣΗ ΣΥΝΟΠΤΙΚΗ ΚΑΤΑΣΤΑΣΗ ΤΑΜΕΙΑΚΩΝ ΡΟΩΝ	30
Z. ΕΠΙΛΕΓΜΕΝΕΣ ΕΠΕΞΗΓΗΜΑΤΙΚΕΣ ΣΗΜΕΙΩΣΕΙΣ ΕΠΙ ΤΩΝ ΕΝΔΙΑΜΕΣΩΝ ΣΥΝΟΠΤΙΚΩΝ ΕΤΑΙΡΙΚΩΝ ΚΑΙ ΕΝΟΠΟΙΗΜΕΝΩΝ ΧΡΗΜΑΤΟΟΙΚΟΝΟΜΙΚΩΝ ΚΑΤΑΣΤΑΣΕΩΝ ΤΗΣ 30ης ΙΟΥΝΙΟΥ 2021	31
1. Πληροφορίες	31
2. Φύση δραστηριοτήτων	31
3. Πλαίσιο κατάρτισης των Ενδιάμεσων Συνοπτικών Χρηματοοικονομικών Καταστάσεων ...	32
3.1 Αλλαγές σε Λογιστικές Αρχές	33
3.1. 1 Νέα πρότυπα. Διερμηνείες. Αναθεωρήσεις και Τροποποιήσεις υφιστάμενων προτύπων τα οποία έχουν τεθεί σε ισχύ και έχουν υιοθετηθεί από την Ευρωπαϊκή Ένωση	33
3.1.2 Νέα Πρότυπα, Διερμηνείες, Αναθεωρήσεις και τροποποιήσεις υφιστάμενων Προτύπων τα οποία δεν έχουν ακόμα τεθεί σε ισχύ ή δεν έχουν εγκριθεί από την Ευρωπαϊκή Ένωση	34
3.2. Δομή του Ομίλου και μέθοδος ενοποίησης εταιρειών	36
4. Σημειώσεις επί των Ενδιάμεσων Συνοπτικών Χρηματοοικονομικών Καταστάσεων	39
4.1 Οικονομική πληροφόρηση κατά τομέα	39
4.2 Έξοδα διάθεσης / διοίκησης	41
4.3 Λοιπά έσοδα και λοιπά έξοδα εκμετάλλευσης	43
4.4 Φόρος εισοδήματος	43
4.5 Κέρδη ανά μετοχή	44
4.6 Ενώματες ακινητοποιήσεις και περιουσιακά στοιχεία με δικαίωμα χρήσης	45
4.7 Επενδύσεις σε ακίνητα (εκμισθώσεις ακινήτων)	49
4.8 Επενδύσεις σε συνδεδεμένες επιχειρήσεις	50
4.9 Χρηματοοικονομικά μέσα ανά κατηγορία	51
4.9.1 Χρηματοοικονομικά στοιχεία στην εύλογη αξία μέσω των λοιπών συνολικών εσόδων	53
4.9.2 Εύλογη αξία χρηματοοικονομικών μέσων	54
4.10 Λοιπές μακροπρόθεσμες απαιτήσεις	55
4.11 Πελάτες και λοιπές εμπορικές απαιτήσεις	55
4.12 Λοιπές απαιτήσεις	56
4.13 Λοιπά κυκλοφορούντα στοιχεία ενεργητικού	56
4.14 Μακροπρόθεσμες και βραχυπρόθεσμες δεσμευμένες τραπεζικές καταθέσεις	56
4.15 Λοιπά κυκλοφορούντα χρηματοοικονομικά στοιχεία ενεργητικού	57
4.16 Ταμειακά διαθέσιμα και ισοδύναμα	57
4.17 Ίδια Κεφάλαια	58
4.17.1 Μετοχικό κεφάλαιο	58

4.17.2	Αποθεματικά υπέρ το άρτιο- λοιπά αποθεματικά	59
4.18	Μακροπρόθεσμες δανειακές υποχρεώσεις.....	61
4.19	Μακροπρόθεσμες και Βραχυπρόθεσμες Υποχρεώσεις Μισθώσεων.....	61
4.20	Βραχυπρόθεσμες δανειακές υποχρεώσεις.....	62
4.21	Λοιπές μακροπρόθεσμες υποχρεώσεις.....	62
4.22	Αναβαλλόμενες φορολογικές υποχρεώσεις.....	63
4.23	Προμηθευτές και οι λοιπές υποχρεώσεις.....	64
4.24	Τρέχουσες φορολογικές υποχρεώσεις.....	65
4.25	Λοιπές βραχυπρόθεσμες υποχρεώσεις.....	65
4.26	Ταμειακές ροές από λειτουργικές δραστηριότητες.....	65
4.27	Ενδεχόμενες υποχρεώσεις/ απαιτήσεις.....	66
4.28	Ανέλεγκτες φορολογικά χρήσεις.....	67
5.	Συναλλαγές με συνδεδεμένα μέρη.....	68
6.	Παροχές στη Διοίκηση.....	69
7.	Δικαστικές και Διαιτητικές Διαδικασίες.....	70
8.	Αριθμός απασχολούμενου προσωπικού.....	70
9.	Εποχικές Διακυμάνσεις.....	70
10.	Σημαντικά γεγονότα περιόδου 01.01.2021-30.06.2021.....	71
11.	Γεγονότα μετά την ημερομηνία της Κατάστασης Οικονομικής Θέσης.....	71

I. Δηλώσεις των Μελών του Διοικητικού Συμβουλίου (σύμφωνα με το Ν. 3556/2007)

Εμείς, τα μέλη του Διοικητικού Συμβουλίου της «JUMBO Α.Ε.Ε.»:

1. Απόστολος- Ευάγγελος Βακάκης, Πρόεδρος του Διοικητικού Συμβουλίου
2. Δημήτρης Κεραμεύς, Αντιπρόεδρος Δ.Σ.
3. Κωνσταντίνα Ντεμίρη, Διευθύνουσα Σύμβουλος

υπό την ως άνω ιδιότητάς μας, ειδικώς προς τούτο ορισθέντες από το Διοικητικό Συμβούλιο της «JUMBO Α.Ε.Ε.» (εφεξής καλουμένης για λόγους συντομίας ως «Εταιρεία») δηλώνουμε και βεβαιώνουμε με την παρούσα ότι εξ όσων γνωρίζουμε:

α. Οι ενδιάμεσες συνοπτικές εταιρικές και ενοποιημένες χρηματοοικονομικές καταστάσεις της «JUMBO Α.Ε.Ε.» για την περίοδο 1^η Ιανουαρίου 2021 έως την 30^η Ιουνίου 2021, οι οποίες καταρτίστηκαν σύμφωνα με τα ισχύοντα Διεθνή Πρότυπα Χρηματοοικονομικής Αναφοράς, απεικονίζουν κατά τρόπο αληθή τα στοιχεία του ενεργητικού και του παθητικού, την καθαρή θέση και τα αποτελέσματα χρήσεως του Ομίλου και της Εταιρείας, καθώς και των επιχειρήσεων που περιλαμβάνονται στην ενοποίηση εκλαμβανομένων ως σύνολο, σύμφωνα με τα οριζόμενα στις παραγράφους 3 έως 5 του άρθρου 5 του ν.3556/2007 και των κατ' εξουσιοδότηση αποφάσεων του Διοικητικού Συμβουλίου της Επιτροπής Κεφαλαιαγοράς.

β. Η εξαμηνιαία έκθεση του Διοικητικού Συμβουλίου απεικονίζει κατά τρόπο αληθή τις πληροφορίες που απαιτούνται βάσει της παραγράφου 6 του άρθρου 5 του ν.3556/2007 και των κατ' εξουσιοδότηση αποφάσεων του Διοικητικού Συμβουλίου της Επιτροπής Κεφαλαιαγοράς.

Μοσχάτο, 14 Σεπτεμβρίου 2021

Οι δηλούντες- βεβαιούντες

Απόστολος – Ευάγγελος Βακάκης

Δημήτρης Κεραμεύς

Κωνσταντίνα Ντεμίρη

Πρόεδρος του Διοικητικού
Συμβουλίου

Αντιπρόεδρος του
Διοικητικού Συμβουλίου

Διευθύνουσα Σύμβουλος

Αυτή η σελίδα σκοπίμως αφέθηκε κενή

II. Έκθεση Ανεξάρτητου Ορκωτού Ελεγκτή Λογιστή

Προς το Διοικητικό Συμβούλιο της Εταιρείας JUMBO ΑΝΩΝΥΜΗ ΕΜΠΟΡΙΚΗ ΕΤΑΙΡΕΙΑ

Έκθεση Επισκόπησης Ενδιάμεσης Χρηματοοικονομικής Πληροφόρησης

Εισαγωγή

Έχουμε επισκοπήσει τη συνημμένη συνοπτική εταιρική και ενοποιημένη κατάσταση χρηματοοικονομικής θέσης της Εταιρείας JUMBO ΑΝΩΝΥΜΗ ΕΜΠΟΡΙΚΗ ΕΤΑΙΡΕΙΑ της 30^{ης} Ιουνίου 2021 και τις σχετικές συνοπτικές εταιρικές και ενοποιημένες καταστάσεις αποτελεσμάτων και λοιπών συνολικών εισοδημάτων, μεταβολών ιδίων κεφαλαίων και ταμειακών ροών της εξάμηνης περιόδου που έληξε την ημερομηνία αυτή, καθώς και τις επιλεγμένες επεξηγηματικές σημειώσεις, που συνθέτουν την ενδιάμεση συνοπτική χρηματοοικονομική πληροφόρηση, η οποία αποτελεί αναπόσπαστο μέρος της εξαμηνιαίας οικονομικής έκθεσης του Ν.3556/2007.

Η διοίκηση είναι υπεύθυνη για την κατάρτιση και παρουσίαση αυτής της ενδιάμεσης συνοπτικής χρηματοοικονομικής πληροφόρησης, σύμφωνα με τα Διεθνή Πρότυπα Χρηματοοικονομικής Αναφοράς, όπως αυτά έχουν υιοθετηθεί από την Ευρωπαϊκή Ένωση και εφαρμόζονται στην Ενδιάμεση Χρηματοοικονομική Αναφορά (Διεθνές Λογιστικό Πρότυπο “ΔΛΠ 34”). Η δική μας ευθύνη είναι να εκφράσουμε συμπέρασμα επί της ενδιάμεσης συνοπτικής χρηματοοικονομικής πληροφόρησης με βάση την επισκόπησή μας.

Εύρος Επισκόπησης

Διενεργήσαμε την επισκόπησή μας σύμφωνα με το Διεθνές Πρότυπο Αναθέσεων Επισκόπησης (ΔΠΑΕ) 2410 “Επισκόπηση ενδιάμεσης χρηματοοικονομικής πληροφόρησης που διενεργείται από τον ανεξάρτητο ελεγκτή της οντότητας”. Η επισκόπηση της ενδιάμεσης χρηματοοικονομικής πληροφόρησης συνίσταται στην υποβολή διερευνητικών ερωτημάτων κυρίως σε πρόσωπα που είναι υπεύθυνα για χρηματοοικονομικά και λογιστικά θέματα και στην εφαρμογή αναλυτικών και άλλων διαδικασιών επισκόπησης. Η επισκόπηση έχει ουσιαδώς μικρότερο εύρος από τον έλεγχο, ο οποίος διενεργείται σύμφωνα με τα Διεθνή Πρότυπα Ελέγχου που έχουν ενσωματωθεί στην Ελληνική Νομοθεσία και συνεπώς, δεν μας δίδει τη δυνατότητα να αποκτήσουμε τη διασφάλιση ότι έχουν περιέλθει στην αντίληψή μας όλα τα σημαντικά θέματα που θα μπορούσαν να εντοπιστούν σε έναν έλεγχο. Κατά συνέπεια δεν εκφράζουμε γνώμη ελέγχου.

Συμπέρασμα

Με βάση την επισκόπησή μας, δεν έχει περιέλθει στην αντίληψή μας οτιδήποτε που θα μας έκανε να πιστεύουμε ότι η συνημμένη ενδιάμεση συνοπτική χρηματοοικονομική πληροφόρηση δεν έχει καταρτισθεί, από κάθε ουσιαδή άποψη, σύμφωνα με το ΔΛΠ 34.

Έκθεση επί άλλων Νομικών και Κανονιστικών Απαιτήσεων

Η επισκόπησή μας δεν εντόπισε ουσιώδη ασυνέπεια ή σφάλμα στις δηλώσεις των μελών του Διοικητικού Συμβουλίου και στις πληροφορίες της εξαμηνιαίας Έκθεσης Διαχείρισης του Διοικητικού Συμβουλίου, όπως αυτές ορίζονται στο άρθρο 5 και 5α του Ν. 3556/2007, σε σχέση με την ενδιάμεση συνοπτική εταιρική και ενοποιημένη χρηματοοικονομική πληροφόρηση.

Αθήνα, 14 Σεπτεμβρίου 2021

Ο Ορκωτός Ελεγκτής Λογιστής

Μανόλης Μιχαλιός

Α.Μ. Σ.Ο.Ε.Λ. 25131



Grant Thornton

Ορκωτοί Ελεγκτές Σύμβουλοι Επιχειρήσεων
Ζεφύρου 56, 17564 Παλαιό Φάληρο
Α.Μ. ΣΟΕΛ 127

III. Εξαμηνιαία Έκθεση του Διοικητικού Συμβουλίου

ΤΗΣ

«JUMBO ΑΝΩΝΥΜΗ ΕΜΠΟΡΙΚΗ ΕΤΑΙΡΕΙΑ»

ΕΠΙ ΤΩΝ ΕΝΔΙΑΜΕΣΩΝ ΣΥΝΟΠΤΙΚΩΝ ΕΝΟΠΟΙΗΜΕΝΩΝ

ΧΡΗΜΑΤΟΟΙΚΟΝΟΜΙΚΩΝ ΚΑΤΑΣΤΑΣΕΩΝ ΚΑΙ ΤΗΣ ΜΗΤΡΙΚΗΣ ΕΤΑΙΡΕΙΑΣ

ΓΙΑ ΤΗΝ ΠΕΡΙΟΔΟ ΑΠΟ 01.01.2021 ΕΩΣ 30.06.2021

Κύριοι Μέτοχοι,

Η παρούσα Εξαμηνιαία Έκθεση του Διοικητικού Συμβουλίου αφορά στην χρονική περίοδο του Α' Εξαμήνου (01.01.2021-30.06.2021) της τρέχουσας χρήσεως 2021. Η Έκθεση συντάχθηκε και είναι εναρμονισμένη με τις σχετικές διατάξεις του νόμου 3556/2007 (ΦΕΚ 91Α/30.04.2007) και τις επί αυτού εκδοθείσες εκτελεστικές αποφάσεις της Επιτροπής Κεφαλαιαγοράς.

Στην παρούσα έκθεση περιγράφονται συνοπτικά, χρηματοοικονομικές πληροφορίες της JUMBO Α.Ε.Ε. και του Ομίλου εταιρειών JUMBO για το πρώτο εξάμηνο της τρέχουσας χρήσης, σημαντικά γεγονότα που διαδραματίστηκαν στην περίοδο αυτή και την επίδραση αυτών στις ενδιάμεσες συνοπτικές χρηματοοικονομικές καταστάσεις της ίδιας περιόδου. Επίσης, περιγράφονται οι κυριότεροι κίνδυνοι και αβεβαιότητες που η Εταιρεία και ο Όμιλος εταιρειών ενδέχεται να αντιμετωπίσουν κατά το δεύτερο εξάμηνο της οικονομικής χρήσης και τέλος παρατίθενται οι σημαντικές συναλλαγές που καταρτίστηκαν μεταξύ του εκδότη και των συνδεδεμένων με αυτόν προσώπων.

Α' ΑΠΟΛΟΓΙΣΜΟΣ ΓΙΑ ΤΗΝ ΚΛΕΙΟΜΕΝΗ ΠΕΡΙΟΔΟ ΑΠΟ 01.01.2021 ΕΩΣ 30.06.2021

Η επιβολή περιορισμών για την εξάπλωση του Covid-19 κατά το πρώτο εξάμηνο του 2021 εξακολούθησε να επηρεάζει τις χώρες στις οποίες δραστηριοποιείται ο Όμιλος.

Τα καταστήματα στην Ελλάδα λειτούργησαν μόνο από τις 18 Ιανουαρίου μέχρι και τις 30 Ιανουαρίου 2021. Τα καταστήματα στην Κύπρο παρέμειναν κλειστά από τις 10 Ιανουαρίου 2021. Τα 8 από τα 9 καταστήματα της Βουλγαρίας λειτούργησαν με περιορισμό στον αριθμό των επιτρεπόμενων πελατών ανά τετραγωνικό μέτρο ενώ λειτούργησαν κατά τη διάρκεια του Ιανουαρίου και όλα τα καταστήματα στη Ρουμανία. Κατά συνέπεια, συνολικά οι πωλήσεις του Ομίλου, κατά τον πρώτο μήνα του 2021, μειώθηκαν κατά 0,6% σε σχέση με τον Ιανουάριο του 2020.

Αρχές Φεβρουαρίου ξεκίνησαν να λειτουργούν τα καταστήματα στην Κύπρο ενώ καθόλη τη διάρκεια του μήνα λειτούργησαν και το σύνολο των καταστημάτων στη Ρουμανία και Βουλγαρία. Από το δίκτυο των 52 καταστημάτων στην Ελλάδα, 30 καταστήματα στις «κόκκινες» περιοχές της Ελλάδας (Αττική, Πάτρα, Χαλκίδα και Θεσσαλονίκη) παρέμειναν κλειστά κατά μεγαλύτερο μέρος του μήνα. Οι πωλήσεις του Ομίλου, τον Φεβρουάριο 2021, κατέγραψαν πτώση κατά περίπου 34% σε σχέση με τον αντίστοιχο περυσινό μήνα.

Κατά τον Μάρτιο το μεγαλύτερο μέρος του δικτύου στην Ελλάδα παρέμεινε κλειστό. Τα καταστήματα στην Κύπρο και Βουλγαρία συνέχισαν να λειτουργούν με περιορισμούς στην κίνηση των επιτρεπόμενων πελατών ανά τετραγωνικό μέτρο και στη Ρουμανία με περιορισμό στο ωράριο λειτουργίας. Ως αποτέλεσμα οι πωλήσεις του Ομίλου, τον Μάρτιο 2021, κατέγραψαν αύξηση κατά 24,3% περίπου.

Τον Απρίλιο του 2021, ξεκίνησε να επαναλειτουργεί 75% των καταστημάτων του Ομίλου στην Ελλάδα, με αυστηρούς περιορισμούς, ως προς τον αριθμό των επιτρεπόμενων πελατών εντός των καταστημάτων και μόνο με την μέθοδο click inside ή click away. Τα καταστήματα στη Θεσσαλονίκη και τα καταστήματα σε εμπορικά κέντρα παρέμειναν κλειστά κατά το μεγαλύτερο μέρος του μήνα με

αποτέλεσμα η συνεισφορά τους κατά την κρίσιμη Πασχαλινή περίοδο να είναι αμελητέα. Τα καταστήματα στην Κύπρο συνέχισαν να λειτουργούν με περιορισμό στον αριθμό των επιτρεπόμενων πελατών εντός των καταστημάτων. Ωστόσο, το σύνολο του δικτύου παρέμεινε κλειστό κατά την Μεγάλη Εβδομάδα και παρέμεινε κλειστό και την εβδομάδα μετά το Πάσχα (ολικό lock down). Όσον αφορά τη Βουλγαρία η πλειοψηφία των καταστημάτων ξεκίνησε να λειτουργεί από τις 12 Απριλίου με περιορισμό στον αριθμό των επιτρεπόμενων πελατών εντός των καταστημάτων ενώ στη Ρουμανία λειτούργησαν και τα 14 καταστήματα Jumbo στη χώρα με περιορισμούς στο ωράριο λειτουργίας. Οι πωλήσεις του Ομίλου, κατά το πρώτο τετράμηνο του 2021 πέρασαν για πρώτη φορά από την έναρξη της χρήσης σε θετικό έδαφος καταγράφοντας αύξηση κατά +24% περίπου σε σχέση με το αντίστοιχο τετράμηνο του 2020, ενώ κατά το πρώτο τρίμηνο του 2021 οι πωλήσεις ήταν μειωμένες κατά -11% περίπου.

Τον Μάιο του 2021, λειτούργησαν όλα τα καταστήματα του Ομίλου στην Ελλάδα, αλλά με περιορισμούς ως προς τον αριθμό των επιτρεπόμενων πελατών εντός των καταστημάτων. Στην Κύπρο από τις 10 Μαΐου του 2021 τα καταστήματα ξεκίνησαν να λειτουργούν και πάλι, με περιορισμό στον αριθμό των επιτρεπόμενων πελατών εντός των καταστημάτων. Τα καταστήματα στην Βουλγαρία συνέχισαν να λειτουργούν με περιορισμούς στην κίνηση των επιτρεπόμενων πελατών ανά τετραγωνικό μέτρο ενώ στη Ρουμανία άρθηκαν οι περιορισμοί ως προς το ωράριο λειτουργίας τους. Συνολικά, οι πωλήσεις του Ομίλου Jumbo, τον Μάιο 2021, σημείωσαν αύξηση κατά περίπου +3% σε σχέση με τον αντίστοιχο μήνα πέρυσι.

Τον Ιούνιο του 2021 το σύνολο των καταστημάτων σε Ελλάδα, Κύπρο και Βουλγαρία συνέχισαν να λειτουργούν με περιορισμό ως προς τον αριθμό των επιτρεπόμενων πελατών εντός των καταστημάτων, ενώ κανονικά λειτούργησαν και όλα τα καταστήματα στη Ρουμανία. Συνολικά, οι πωλήσεις του Ομίλου Jumbo, για τον μήνα Ιούνιο 2021, κυμάνθηκαν στα περσινά επίπεδα.

Κατά συνέπεια, ο κύκλος εργασιών του Ομίλου κατά το πρώτο εξάμηνο του 2021 διαμορφώθηκε σε 313,78 εκατ. ευρώ, αυξημένος κατά 12,54% σε σχέση με την αντίστοιχη περσινή περίοδο που ήταν 278,82 εκατ. ευρώ. Ο κύκλος εργασιών της Εταιρείας διαμορφώθηκε σε 247,78 εκατ. ευρώ, αυξημένος κατά 4,12% σε σχέση με την αντίστοιχη περσινή περίοδο που ήταν 237,97 εκατ. ευρώ.

Κατά την 30.06.2021 ο Όμιλος JUMBO αριθμούσε 80 καταστήματα όπου τα 52 βρίσκονται στην Ελλάδα, 5 στην Κύπρο, 9 στη Βουλγαρία και 14 στη Ρουμανία ενώ διέθετε στην Ελλάδα και Κύπρο ηλεκτρονικό κατάστημα.

Η εταιρεία μέσω συνεργασιών, είχε παρουσία με 30 καταστήματα που φέρουν το σήμα της JUMBO, σε 6 χώρες (Αλβανία, Κόσοβο, Σερβία, Βόρεια Μακεδονία, Βοσνία και Μαυροβούνιο).

Παρακάτω αναλύονται κάποια σημαντικά οικονομικά στοιχεία για τον Όμιλο και την Εταιρεία:

Μικτά κέρδη εκμετάλλευσης: Το περιθώριο των μικτών κερδών του Ομίλου κατά την τρέχουσα περίοδο 01.01.2021-30.06.2021 διαμορφώθηκε σε 53,07% από 51,99% την προηγούμενη αντίστοιχη περίοδο.

Αντίστοιχα για την Εταιρεία το περιθώριο μικτών κερδών διαμορφώθηκε κατά την περίοδο 01.01.2021-30.06.2021 σε 40,96% σε σχέση με την προηγούμενη περίοδο 01.01.2020-30.06.2020 που ήταν 39,99%.

Αποτελέσματα προ τόκων, φόρων, επενδυτικών αποτελεσμάτων και αποσβέσεων: Τα αποτελέσματα προ τόκων, φόρων, επενδυτικών αποτελεσμάτων και αποσβέσεων σε επίπεδο Ομίλου διαμορφώθηκαν σε 103,24 εκατ. ευρώ από 81,41 εκατ. ευρώ που ήταν την προηγούμενη αντίστοιχη περίοδο και το περιθώριο των αποτελεσμάτων προ τόκων, φόρων, επενδυτικών αποτελεσμάτων και αποσβέσεων ανήλθε σε 32,90% από 29,20%.

Σε επίπεδο Εταιρείας τα αποτελέσματα προ τόκων, φόρων, επενδυτικών αποτελεσμάτων και αποσβέσεων διαμορφώθηκαν σε 59,96 εκατ. ευρώ από 53,14 εκατ. ευρώ που ήταν την προηγούμενη αντίστοιχη περίοδο και το περιθώριο των αποτελεσμάτων προ τόκων, φόρων, επενδυτικών αποτελεσμάτων και αποσβέσεων ανήλθε σε 24,20% από 22,33%.

Η Εταιρεία και ο Όμιλος προχώρησαν σε αναταξινόμηση στα αποτελέσματα της ενδιάμεσης περιόδου 1.1 - 30.6.2020, πρόβλεψης έκπτωσης φόρου 25% στις ρυθμιζόμενες οφειλές με την εμπρόθεσμη εξόφλησή τους η οποία προέκυψε από την εφαρμογή της ευνοϊκής ρύθμισης που παρείχε η νομοθεσία για

τις πληττόμενες επιχειρήσεις, ποσού € 6.176.878, από τον φόρο εισοδήματος της περιόδου, στα λοιπά έσοδα εκμετάλλευσης. Σχετική αναφορά γίνεται και στη σημείωση 4.3 παρακάτω.

Κέρδη μετά από φόρο εισοδήματος: Τα Καθαρά Ενοποιημένα Κέρδη μετά από φόρους διαμορφώθηκαν σε 67,18 εκατ. ευρώ έναντι αυτών της αντίστοιχης περσινής περιόδου που ήταν 49,81 εκατ. ευρώ, δηλαδή αυξημένα κατά 34,88%.

Τα Καθαρά κέρδη μετά από φόρους της Εταιρείας διαμορφώθηκαν σε 35,57 εκατ. ευρώ έναντι αυτών της αντίστοιχης περσινής περιόδου που ήταν 30,58 εκατ. ευρώ, δηλαδή αυξημένα κατά 16,32%.

Καθαρές ταμειακές ροές από λειτουργικές δραστηριότητες: Οι καθαρές ταμειακές ροές από λειτουργικές δραστηριότητες του Ομίλου διαμορφώθηκαν σε 133,94 εκατ. ευρώ κατά την περίοδο 01.01.2021-30.06.2021 από ποσού 12,11 εκατ. ευρώ κατά την περίοδο 01.01.2020-30.06.2020. Με κεφαλαιουχικές δαπάνες 34,33 εκατ. ευρώ κατά την περίοδο 01.01.2021-30.06.2021, οι καθαρές ταμειακές ροές μετά από επενδυτικές και λειτουργικές δραστηριότητες σε επίπεδο Ομίλου διαμορφώθηκαν σε 96,96 εκατ. ευρώ κατά τη 30.06.2021 από 5,50 εκατ. ευρώ κατά την 30.06.2020. Τα ταμειακά διαθέσιμα και ισοδύναμα καθώς και τα λοιπά κυκλοφορούντα χρηματοοικονομικά στοιχεία ενεργητικού ανήλθαν σε 755,45 εκατ. ευρώ κατά την 30.06.2021 από 598,37 εκατ. ευρώ την 30.06.2020.

Οι καθαρές ταμειακές ροές από λειτουργικές δραστηριότητες της Εταιρείας διαμορφώθηκαν στα 101,45 εκατ. ευρώ κατά την περίοδο 01.01.2021-30.06.2021 από ποσού 16,17 εκατ. ευρώ κατά την περίοδο 01.01.2020-30.06.2020. Με κεφαλαιουχικές δαπάνες 17,66 εκατ. ευρώ κατά το πρώτο εξάμηνο της τρέχουσας χρήσης οι καθαρές ταμειακές ροές μετά από επενδυτικές και λειτουργικές δραστηριότητες διαμορφώθηκαν σε 135,43 εκατ. ευρώ κατά την 30.06.2021 από 41,90 εκατ. ευρώ κατά την 30.06.2020. Τα ταμειακά διαθέσιμα και ισοδύναμα καθώς και τα λοιπά κυκλοφορούντα χρηματοοικονομικά στοιχεία ενεργητικού ανήλθαν σε 440,52 εκατ. ευρώ κατά την 30.06.2021 από 318,90 εκατ. ευρώ κατά την 30.06.2020.

Σημειώνεται ότι το Διοικητικό Συμβούλιο της Εταιρείας στην από 23.12.2020 συνεδρίασή του, αποφάσισε τη διανομή μέρους καθαρών κερδών των χρήσεων από 2013 έως 2018 της θυγατρικής εταιρείας στη Ρουμανία «JUMBO EC.R. SRL» ποσού 50.004.345,95 ευρώ. Η πληρωμή των μερισμάτων στην Μητρική Εταιρεία ως μοναδικό μέτοχο της «JUMBO EC.R. SRL» πραγματοποιήθηκε κατά το πρώτο εξάμηνο του 2021.

Η Εταιρεία και ο Όμιλος ταξινομούν τις τραπεζικές καταθέσεις με διάρκεια μεγαλύτερη των 3 μηνών στο κονδύλι «λοιπά κυκλοφορούντα χρηματοοικονομικά στοιχεία του ενεργητικού». Οι καταθέσεις αυτές είναι υψηλής ρευστότητας, άμεσα μετατρέψιμες σε μετρητά χωρίς να υπόκεινται σε σημαντικό ρίσκο μεταβολής της αξίας τους ή επιβάρυνση με κάποιο σημαντικό κόστος σε περίπτωση πρόωρης διακοπής πριν από το τέλος της συμβατικής περιόδου. Για τον λόγο αυτό στις ταμειακές ροές της Εταιρείας και του Ομίλου, συμπεριλαμβάνονται σε διακριτή γραμμή, καθώς θεωρούνται ως άμεσα διαθέσιμα.

Κέρδη ανά μετοχή: Τα βασικά Κέρδη ανά μετοχή του Ομίλου διαμορφώθηκαν σε 0,4937 ευρώ έναντι 0,3661 ευρώ της προηγούμενης αντίστοιχης περιόδου, ήτοι αυξημένα κατά 34,88%.

Τα Κέρδη ανά μετοχή της Εταιρείας διαμορφώθηκαν σε 0,2614 ευρώ αυξημένα κατά 16,32% σε σχέση με την προηγούμενη αντίστοιχη περίοδο που ήταν 0,2247 ευρώ.

Τα κέρδη/ (ζημιές) ανά μετοχή υπολογίστηκαν με βάση των επιμερισμό των κερδών/(ζημιών) , μετά από φόρους, επί του συνολικού σταθμισμένου αριθμού των μετοχών της μητρικής.

Αναπόσβεστα Πάγια Στοιχεία του Ενεργητικού: Κατά την 30.06.2021, τα Αναπόσβεστα Πάγια Στοιχεία του Ομίλου ανέρχονταν σε 691,34 εκατ. Ευρώ, συμπεριλαμβανομένων των περιουσιακών στοιχείων με δικαίωμα χρήσης και αντιστοιχούν στο 40,27% του Συνολικού Ενεργητικού του Ομίλου, έναντι αυτών της 31.12.2020 που ήταν 683,35 εκατ. ευρώ συμπεριλαμβανομένων των περιουσιακών στοιχείων με δικαίωμα χρήσης και αντιστοιχούσαν στο 40,93% του Συνολικού Ενεργητικού του Ομίλου.

Κατά την 30.06.2021, τα Αναπόσβεστα Πάγια Στοιχεία της Εταιρείας ανέρχονταν σε 374,24 εκατ. ευρώ συμπεριλαμβανομένων των περιουσιακών στοιχείων με δικαίωμα χρήσης και αντιστοιχούν στο 31,37% του Συνολικού Ενεργητικού της Εταιρείας, έναντι αυτών της 31.12.2020 που ήταν 375,39 εκατ. ευρώ συμπεριλαμβανομένων των περιουσιακών στοιχείων με δικαίωμα χρήσης και αντιστοιχούσαν στο 32,23% του Συνολικού Ενεργητικού.

Οι καθαρές επενδύσεις για αγορά παγίων στοιχείων της Εταιρείας για την κλειόμενη περίοδο ανήλθαν σε 16,26 εκατ. ευρώ και του Ομίλου σε 33,29 εκατ. ευρώ.

Αποθέματα: Τα Αποθέματα του Ομίλου κατά την 30.06.2021 ανήλθαν σε 194,24 εκατ. ευρώ έναντι 230,69 εκατ. ευρώ κατά την 31.12.2020 και αντιπροσωπεύουν το 11,31% του Συνολικού Ενοποιημένου Ενεργητικού έναντι 13,82% κατά την 31.12.2020. Τα Αποθέματα της Εταιρείας ανήλθαν σε 157,37 εκατ. ευρώ έναντι 192,36 εκατ. ευρώ κατά την 31.12.2020 και αντιπροσωπεύουν ποσοστό του Συνολικού Ενεργητικού της Εταιρείας το οποίο ανέρχεται σε 13,19% έναντι 16,52% κατά την 31.12.2020.

Μακροπρόθεσμες τραπεζικές υποχρεώσεις: Κατά την ίδια ημερομηνία, οι μακροπρόθεσμες τραπεζικές υποχρεώσεις του Ομίλου και της Εταιρείας ανήλθαν σε 199,35 εκατ. ευρώ, ήτοι 11,61% του Συνόλου Ιδίων Κεφαλαίων και Υποχρεώσεων του Ομίλου (Εταιρείας 16,71%) έναντι μακροπρόθεσμων τραπεζικών υποχρεώσεων ποσού 199,19 εκατ. ευρώ σε επίπεδο Ομίλου και Εταιρείας που ήταν την 31.12.2020.

Μακροπρόθεσμες υποχρεώσεις μισθώσεων: Κατά την ίδια ημερομηνία, οι μακροπρόθεσμες υποχρεώσεις μισθώσεων του Ομίλου ανήλθαν σε 89,21 εκατ. ευρώ, ήτοι 5,20% του Συνόλου Ιδίων Κεφαλαίων και Υποχρεώσεων του Ομίλου και της Εταιρείας σε 71,89 εκατ. ευρώ, ήτοι 6,03% του Συνόλου Ιδίων Κεφαλαίων και Υποχρεώσεων της Εταιρείας. Κατά την 31.12.2020, οι μακροπρόθεσμες υποχρεώσεις μισθώσεων του Ομίλου ήταν 98,09 εκατ. ευρώ, ήτοι 5,87% του Συνόλου Ιδίων Κεφαλαίων του Ομίλου και της Εταιρείας ήταν 80,14 εκατ. ευρώ, ήτοι 6,88% του Συνόλου Ιδίων Κεφαλαίων της Εταιρείας.

Βραχυπρόθεσμες υποχρεώσεις μισθώσεων: Κατά την ίδια ημερομηνία, οι βραχυπρόθεσμες υποχρεώσεις μισθώσεων του Ομίλου ανήλθαν σε 7,90 εκατ. ευρώ και της Εταιρείας σε 6,13 εκατ. ευρώ. Κατά την 31.12.2020 οι βραχυπρόθεσμες υποχρεώσεις μισθώσεων του Ομίλου ήταν 8,55 εκατ. ευρώ και της Εταιρείας ήταν 6,67 εκατ. ευρώ

Ίδια Κεφάλαια: Τα Ενοποιημένα Ίδια Κεφάλαια ποσού 1.221,58 εκατ. ευρώ έναντι ποσού 1.219,49 εκατ. ευρώ της 31.12.2020, αντιπροσωπεύουν ποσοστό 71,15% του Συνολικού Παθητικού του Ομίλου. Τα Ίδια Κεφάλαια της Μητρικής ποσού 748,99 εκατ. ευρώ έναντι 777,44 εκατ. ευρώ της 31.12.2020 αντιπροσωπεύουν το 62,77% του Συνολικού Παθητικού της Εταιρείας.

Δείκτες Καθαρού δανεισμού: Κατά την κλειόμενη περίοδο τα ταμειακά διαθέσιμα και ισοδύναμα και τα λοιπά κυκλοφορούντα χρηματοοικονομικά στοιχεία του ενεργητικού του Ομίλου ήταν ανώτερα του συνολικού ποσού των δανειακών υποχρεώσεων και των υποχρεώσεων του από μισθώσεις, κατά το ποσό των 458,89 εκατ. ευρώ με συνέπεια ο καθαρός δανεισμός να καταστεί αρνητικός. Την χρήση που έκλεισε την 31.12.2020 τα ταμειακά διαθέσιμα και ισοδύναμα και τα λοιπά κυκλοφορούντα χρηματοοικονομικά στοιχεία του ενεργητικού του Ομίλου ήταν ανώτερα του συνολικού ποσού των δανειακών υποχρεώσεων και των υποχρεώσεων του από μισθώσεις, κατά το ποσό των 359,32 εκατ. ευρώ με συνέπεια ο καθαρός δανεισμός να καταστεί αρνητικός.

Την 30.06.2021 τα ταμειακά διαθέσιμα και ισοδύναμα και τα λοιπά κυκλοφορούντα χρηματοοικονομικά στοιχεία του ενεργητικού της Εταιρείας ήταν ανώτερα του συνολικού ποσού των δανειακών υποχρεώσεων και των υποχρεώσεων της από μισθώσεις, κατά το ποσό των 163,14 εκατ. ευρώ με συνέπεια ο καθαρός δανεισμός να καταστεί αρνητικός. Την 31.12.2020 τα ταμειακά διαθέσιμα και ισοδύναμα και τα λοιπά κυκλοφορούντα χρηματοοικονομικά στοιχεία του ενεργητικού της Εταιρείας ήταν ανώτερα του συνολικού ποσού των δανειακών υποχρεώσεων και των υποχρεώσεων της από μισθώσεις, κατά το ποσό των 23,70 εκατ. ευρώ με συνέπεια ο καθαρός δανεισμός να καταστεί αρνητικός.

Παράγοντες δημιουργίας αξίας και μέτρησης επιδόσεων

Ο Όμιλος αναγνωρίζει τέσσερις γεωγραφικούς τομείς Ελλάδα, Κύπρο, Βουλγαρία και Ρουμανία ως λειτουργικούς τομείς. Οι ανωτέρω γεωγραφικοί τομείς είναι αυτοί που χρησιμοποιούνται από την Διοίκηση της επιχείρησης για εσωτερικούς σκοπούς. Οι στρατηγικές αποφάσεις της διοίκησης λαμβάνονται με βάση τα λειτουργικά αποτελέσματα του κάθε παρουσιαζόμενου τομέα, τα οποία χρησιμοποιούνται για την μέτρηση της αποδοτικότητάς τους.

Την 30.06.2021 το συνολικό ποσό των κερδών προ φόρων, χρηματοδοτικών και επενδυτικών αποτελεσμάτων που κατανεμήθηκε μεταξύ των τεσσάρων τομέων ανερχόταν σε ποσό 84,90 εκατ. ευρώ. Αντίστοιχα την 30.06.2020 το συνολικό ποσό των κερδών προ φόρων, χρηματοδοτικών και επενδυτικών

αποτελεσμάτων που κατανεμήθηκε μεταξύ των τεσσάρων τομέων ανερχόταν σε ποσό 62,96 εκατ ευρώ.

Ο τομέας της Ελλάδας αποτέλεσε για την εξεταζόμενη περίοδο 01.01.2021-30.06.2021 το 55,86% του κύκλου εργασιών του Ομίλου ενώ συνεισέφερε και το 49,81% των συνολικών κερδών προ φόρων, χρηματοδοτικών και επενδυτικών αποτελεσμάτων. Για την αντίστοιχη περσινή περίοδο ο τομέας αυτός αποτελούσε το 60,54% του κύκλου εργασιών του Ομίλου ενώ συνεισέφερε και το 56,43% των συνολικών κερδών προ φόρων, χρηματοδοτικών και επενδυτικών αποτελεσμάτων.

Ο τομέας της Κύπρου αποτέλεσε για την εξεταζόμενη περίοδο 01.01.2021-30.06.2021 το 10,64% του κύκλου εργασιών του Ομίλου ενώ συνεισέφερε και το 12,49% των συνολικών κερδών προ φόρων, χρηματοδοτικών και επενδυτικών αποτελεσμάτων. Για την αντίστοιχη περσινή περίοδο ο τομέας αυτός αποτελούσε το 10,26% του κύκλου εργασιών του Ομίλου ενώ συνεισέφερε και το 10,90% των συνολικών κερδών προ φόρων, χρηματοδοτικών και επενδυτικών αποτελεσμάτων.

Ο τομέας της Βουλγαρίας αποτέλεσε για την εξεταζόμενη περίοδο 01.01.2021-30.06.2021 το 10,41% του κύκλου εργασιών του Ομίλου ενώ συνεισέφερε και το 10,18% των συνολικών κερδών προ φόρων, χρηματοδοτικών και επενδυτικών αποτελεσμάτων. Για την αντίστοιχη περσινή περίοδο ο τομέας αυτός αποτελούσε το 9,94% του κύκλου εργασιών του Ομίλου ενώ συνεισέφερε και το 9,18% των συνολικών κερδών προ φόρων, χρηματοδοτικών και επενδυτικών αποτελεσμάτων.

Ο τομέας της Ρουμανίας αποτέλεσε για την εξεταζόμενη περίοδο 01.01.2021-30.06.2021 το 23,10% του κύκλου εργασιών του Ομίλου ενώ συνεισέφερε και το 27,52% των συνολικών κερδών προ φόρων, χρηματοδοτικών και επενδυτικών αποτελεσμάτων. Για την αντίστοιχη περσινή περίοδο ο τομέας αυτός αποτελούσε το 19,26% του κύκλου εργασιών του Ομίλου ενώ συνεισέφερε και το 23,48% των συνολικών κερδών προ φόρων, χρηματοδοτικών και επενδυτικών αποτελεσμάτων.

Ο Όμιλος αξιολογεί τα αποτελέσματα και την απόδοσή του σε μηνιαία βάση εντοπίζοντας έγκαιρα και αποτελεσματικά αποκλίσεις από τους στόχους και λαμβάνει διορθωτικά μέτρα. Η αποδοτικότητα του Ομίλου μετράται κάνοντας χρήση χρηματοοικονομικών δεικτών απόδοσης που χρησιμοποιούνται διεθνώς:

ROCE (Return on Capital Employed)- «Αποδοτικότητα συνολικών απασχολούμενων κεφαλαίων»: Ο δείκτης διαιρεί τα κέρδη μετά φόρων με τα συνολικά απασχολούμενα κεφάλαια τα οποία είναι το άθροισμα του Μ.Ο της Καθαρής Θέσης των δύο τελευταίων περιόδων αναφοράς και του Μ.Ο. του συνόλου των υποχρεώσεων από μισθώσεις και των δανειακών υποχρεώσεων των δύο τελευταίων περιόδων αναφοράς. Ο δείκτης ανήλθε:

- για τον Όμιλο: για την εξεταζόμενη περίοδο 01.01.2021- 30.06.2021 4,41%, αντίστοιχη περσινή περίοδο 3,32%,
- για την Εταιρεία: για την εξεταζόμενη περίοδο 01.01.2021- 30.06.2021 3,40%, αντίστοιχη περσινή περίοδο 2,90%.

ROE (Return on Equity) - «Αποδοτικότητα Ιδίων Κεφαλαίων»: Ο δείκτης διαιρεί τα κέρδη μετά φόρων με το μέσο όρο της Καθαρής Θέσης των δύο τελευταίων περιόδων αναφοράς και ανήλθε:

- για τον Όμιλο: για την εξεταζόμενη περίοδο 01.01.2021- 30.06.2021 5,50%, αντίστοιχη περσινή περίοδο 4,16%,
- για την Εταιρεία: για την εξεταζόμενη περίοδο 01.01.2021- 30.06.2021 4,66%, αντίστοιχη περσινή περίοδο 3,99% .

Εναλλακτικοί Χρηματοοικονομικοί Δείκτες Μέτρησης Απόδοσης

Ο Όμιλος χρησιμοποιεί ως εναλλακτικούς δείκτες επιμέτρησης της απόδοσης τα Κέρδη προ Φόρων Τόκων και Αποσβέσεων (EBITDA), το περιθώριο αποτελεσμάτων προ τόκων, φόρων, επενδυτικών αποτελεσμάτων και αποσβέσεων και τον Καθαρό Δανεισμό. Οι ανωτέρω δείκτες λαμβάνονται υπόψη από την Διοίκηση του Ομίλου για την λήψη στρατηγικών αποφάσεων.

Κέρδη προ Φόρων Τόκων και Αποσβέσεων (EBITDA)

Ποσά σε εκατ. €	Ο Όμιλος		Η Εταιρεία	
	30/6/2021	30/6/2020	30/6/2021	30/6/2020
Κέρδη μετά Φόρων	67,18	49,81	35,57	30,58
Φόροι	15,04	11,24	9,98	7,99
Τόκοι	2,68	1,92	2,47	2,51
Αποσβέσεις	18,35	18,44	11,94	12,08
Κέρδη προ Φόρων Τόκων και Αποσβέσεων (EBITDA)	103,24	81,40	59,96	53,15
Επενδυτικά αποτελέσματα	0,00	0,01	0,00	(0,01)
Αποτελέσματα προ τόκων, φόρων, επενδυτικών αποτελεσμάτων και αποσβέσεων	103,24	81,41	59,96	53,14
Κύκλος εργασιών	313,78	278,82	247,78	237,97
Περιθώριο αποτελεσμάτων προ τόκων, φόρων, επενδυτικών αποτελεσμάτων και αποσβέσεων	32,90%	29,20%	24,20%	22,33%

Σημείωση

Ο όρος EBITDA αναφέρεται στα Κέρδη προ φόρων, τόκων και αποσβέσεων. Μαζί με το Περιθώριο αποτελεσμάτων προ τόκων, φόρων, επενδυτικών αποτελεσμάτων και αποσβέσεων αποτελούν δείκτες μέτρησης της λειτουργικής απόδοσης της Εταιρείας και του Ομίλου. Η Εταιρεία και ο Όμιλος προχώρησαν σε αναταξινόμηση στα αποτελέσματα της ενδιάμεσης περιόδου 1.1 - 30.6.2020, πρόβλεψης έκπτωσης φόρου 25% στις ρυθμιζόμενες οφειλές με την εμπρόθεσμη εξόφλησή τους η οποία προέκυψε από την εφαρμογή της ευνοϊκής ρύθμισης που παρείχε η νομοθεσία για τις πληττόμενες επιχειρήσεις, ποσού € 6.176.878, από τον φόρο εισοδήματος της περιόδου, στα λοιπά έσοδα εκμετάλλευσης. Σχετική αναφορά γίνεται και στη σημείωση 4.3.

Ποσά σε εκατ. €	Καθαρός Δανεισμός Ο Όμιλος		Η Εταιρεία	
	30/6/2021	31/12/2020	30/6/2021	31/12/2020
Μακροπρόθεσμες δανειακές υποχρεώσεις	199,35	199,19	199,35	199,19
Μακροπρόθεσμες Υποχρεώσεις Μισθώσεων	89,21	98,09	71,89	80,14
Βραχυπρόθεσμες δανειακές υποχρεώσεις	0,10	-	-	-
Βραχυπρόθεσμες υποχρεώσεις μισθώσεων	7,90	8,55	6,13	6,67
Βραχυπρόθεσμες Δεσμευμένες τραπεζικές καταθέσεις	(12,70)	(12,70)	-	-
Λοιπά κυκλοφορούντα χρηματοοικονομικά στοιχεία ενεργητικού	(312,22)	(272,23)	(200,00)	(200,00)
Ταμειακά Διαθέσιμα και Ισοδύναμα	(430,53)	(380,22)	(240,52)	(109,70)
Καθαρός Δανεισμός	(458,89)	(359,32)	(163,14)	(23,70)

Σημείωση

Ο καθαρός δανεισμός της Εταιρείας και του Ομίλου, ήτοι το σύνολο των υποχρεώσεων από μισθώσεις και των δανειακών υποχρεώσεων μειωμένες κατά το ποσό των ταμειακών διαθεσίμων και ισοδυνάμων και λοιπών κυκλοφορούντων χρηματοοικονομικών στοιχείων ενεργητικού χρησιμοποιείται από την Διοίκηση της Εταιρείας και του Ομίλου ως δείκτης μέτρησης της ρευστότητάς τους.

B. ΣΗΜΑΝΤΙΚΑ ΓΕΓΟΝΟΤΑ ΚΑΤΑ ΤΗΝ ΚΛΕΙΟΜΕΝΗ ΠΕΡΙΟΔΟ

Σημαντικά γεγονότα τα οποία έλαβαν χώρα την περίοδο του πρώτου εξαμήνου (01.01.2021-30.06.2021) της τρέχουσας οικονομικής χρήσης 2021 και είχαν θετική ή αρνητική επίδραση στις ενδιάμεσες χρηματοοικονομικές καταστάσεις είναι τα κατωτέρω αναφερόμενα.

Το Διοικητικό Συμβούλιο της Εταιρείας στην από 23.12.2020 συνεδρίασή του, αποφάσισε τη διανομή μέρους καθαρών κερδών των χρήσεων από 2013 έως 2018 της θυγατρικής εταιρείας στη Ρουμανία «JUMBO EC.R. SRL» ποσού 50.004.345,95 ευρώ. Η πληρωμή των μερισμάτων στην Μητρική Εταιρεία ως μοναδικό μέτοχο της «JUMBO EC.R. SRL» ολοκληρώθηκε εντός πρώτου εξαμήνου του 2021.

Το Διοικητικό Συμβούλιο της Εταιρείας στην από 23.06.2021 συνεδρίασή του, αποφάσισε την έκτακτη χρηματική διανομή ποσού 0,47 ευρώ ανά μετοχή (μικτό), προ παρακράτησης νόμιμου φόρου μερισμάτων, ήτοι συνολικά 63.948.086,73 ευρώ, το οποίο αποτελεί μέρος των έκτακτων αποθεματικών από φορολογηθέντα και μη διανεμηθέντα κέρδη της διαχειριστικής χρήσης από 01.01.2020 έως 31.12.2020. Η καθαρή έκτακτη χρηματική διανομή, μετά την παρακράτηση φόρου 5%, όπου απαιτείται, ανήλθε σε 0,4465 ευρώ ανά μετοχή και η πληρωμή στους δικαιούχους ξεκίνησε στις 26.07.2021.

Τον Μάιο του 2021, η εταιρεία προχώρησε στην εξαγορά μισθωμένου ακινήτου, στην Ν. Ιωνία, έναντι ποσού € 12,5 εκ. Συνέπεια της αγοράς ήταν η αποαναγνώριση δικαιώματος χρήσης και υποχρεώσεων επί μισθωμένων ακινήτων ποσού € 6εκ.

Η εξάπλωση του COVID-19, επηρέασε την επιχειρηματική και οικονομική δραστηριότητα παγκοσμίως, πλήττοντας σε μικρότερο ή μεγαλύτερο βαθμό όλες τις χώρες στις οποίες δραστηριοποιείται ο Όμιλος.

Οι επιπτώσεις του φαινομένου στα οικονομικά αποτελέσματα του Ομίλου και της Εταιρείας αναλύονται στην ενότητα Α' «Απολογισμός για την κλειόμενη περίοδο από 01.01.2021 έως 30.06.2021» καθώς και στην ενότητα Γ «Διαχείριση Κινδύνων» της παρούσας εξαμηνιαίας έκθεσης του Διοικητικού Συμβουλίου.

Γ' ΔΙΑΧΕΙΡΙΣΗ ΚΙΝΔΥΝΩΝ

Ο Όμιλος είναι εκτεθειμένος σε πολλαπλούς χρηματοοικονομικούς κινδύνους όπως ο κίνδυνος της αγοράς (διακυμάνσεις στις συναλλαγματικές ισοτιμίες, τα επιτόκια, οι τιμές των προμηθευτών κτλ.), πιστωτικός κίνδυνος και κίνδυνος ρευστότητας. Το πρόγραμμα διαχείρισης κινδύνων του Ομίλου στοχεύει στον περιορισμό της αρνητικής επίδρασης στα χρηματοοικονομικά αποτελέσματα του Ομίλου που προκύπτει από την αδυναμία πρόβλεψης των χρηματοοικονομικών αγορών και τη διακύμανση στις μεταβλητές του κόστους και των πωλήσεων.

Η πολιτική διαχείρισης κινδύνων εφαρμόζεται από την Διοίκηση του Ομίλου η οποία αξιολογεί τους κινδύνους που σχετίζονται με τις δραστηριότητες και τις λειτουργίες του Ομίλου, προβαίνει σε σχεδιασμό της μεθοδολογίας και επιλογή των κατάλληλων χρηματοοικονομικών προϊόντων για την μείωση των κινδύνων.

Τα χρηματοοικονομικά μέσα του Ομίλου αποτελούνται κυρίως από καταθέσεις σε τράπεζες, εμπορικούς χρεώστες και πιστωτές, μερίσματα πληρωτέα και υποχρεώσεις από δάνεια.

Συναλλαγματικός Κίνδυνος

Ο Όμιλος δραστηριοποιείται σε διεθνές επίπεδο και συνεπώς, είναι εκτεθειμένος σε κίνδυνο συναλλαγματικών ισοτιμιών που προκύπτουν κυρίως από το δολάριο των ΗΠΑ και από το Λέι Ρουμανίας (RON) λόγω της δραστηριοποίησης του Ομίλου μέσω της θυγατρικής εταιρείας στην Ρουμανία. Ο Όμιλος αντιμετωπίζει τον κίνδυνο αυτό με την στρατηγική της έγκαιρης αποθεματοποίησης, η οποία παρέχει την δυνατότητα αγοράς αποθεμάτων με ευνοϊκότερες τιμές, ενώ δίνεται η δυνατότητα επανεξέτασης της εκάστοτε τιμολογιακής πολιτικής μέσω της κύριας δραστηριότητάς της που είναι η λιανική πώληση. Εν τούτοις, σημαντικές διακυμάνσεις των συναλλαγματικών ισοτιμιών, δύναται να επιδράσουν αρνητικά στα αποτελέσματά του.

Κίνδυνος Επιτοκίου

Την 30η Ιουνίου 2021, ο Όμιλος και η Εταιρεία είναι εκτεθειμένοι στις μεταβολές της αγοράς του επιτοκίου όσον αφορά τον τραπεζικό δανεισμό τους, τα διαθέσιμά τους και ισοδύναμα διαθέσιμων τα οποία υπόκεινται σε μεταβλητό ποσοστό επιτοκίου. Μία λογική μεταβολή του επιτοκίου της τάξεως του +/-0,5%, θα ωφελούσε /επιβάρυνε τα αποτελέσματα της Εταιρείας και του Ομίλου κατά ποσό € 1,15 εκατ. και € 0,34 εκατ., αντίστοιχα. Στον υπολογισμό έχουν ληφθεί υπόψη τόσο οι καταθέσεις έως 3 μήνες όσο και οι καταθέσεις άνω των 3 μηνών (λοιπά κυκλοφορούντα χρηματοοικονομικά στοιχεία ενεργητικού).

Πιστωτικός Κίνδυνος

Το μεγαλύτερο μέρος των πωλήσεων του Ομίλου είναι σε λιανικές πωλήσεις, οι οποίες πραγματοποιούνται ως επί τον πλείστον τοις μετρητοίς, οι δε πωλήσεις χονδρικής γίνονται σε πελάτες με

αξιολογημένο ιστορικό πιστώσεων. Για τους πελάτες και τις λοιπές εμπορικές απαιτήσεις, ο Όμιλος δεν εκτίθεται σε σημαντικούς πιστωτικούς κινδύνους. Για την ελαχιστοποίηση του πιστωτικού κινδύνου σε διαθέσιμα και ταμειακά ισοδύναμα ο Όμιλος συναλλάσσεται μόνο με αναγνωρισμένα πιστωτικά ιδρύματα υψηλής πιστοληπτικής διαβάθμισης.

Κίνδυνος Ρευστότητας

Ο Όμιλος διαχειρίζεται τις ανάγκες ρευστότητάς του με προσεκτική παρακολούθηση των χρεών, των μακροπρόθεσμων χρηματοοικονομικών υποχρεώσεων, καθώς επίσης και των πληρωμών που πραγματοποιούνται καθημερινά. Ο Όμιλος διασφαλίζει ότι υπάρχουν επαρκείς διαθέσιμες πιστωτικές διευκολύνσεις ώστε να είναι σε θέση να καλύπτει τις βραχυπρόθεσμες επιχειρηματικές ανάγκες, κατόπιν υπολογισμού των ταμειακών εισροών που προκύπτουν από τη λειτουργία του καθώς και των μετρητών και ισοδύναμων μετρητών τα οποία τηρεί.

Λοιποί Κίνδυνοι

Παράγοντες πολιτικής και οικονομικής φύσεως

Η ζήτηση των προϊόντων και υπηρεσιών και κατ' επέκταση οι πωλήσεις και τα αποτελέσματα της Εταιρείας επηρεάζονται από διάφορους εξωγενείς με τη δραστηριότητα και τον κλάδο της Εταιρείας παράγοντες, όπως είναι η πολιτική αστάθεια, η οικονομική αβεβαιότητα και η ύφεση.

Επιπλέον παράγοντες όπως φορολογικές, πολιτικές, οικονομικές και κοινωνικές αλλαγές που μπορεί να επηρεάσουν την Ελλάδα και τα υπόλοιπα κράτη στα οποία ο Όμιλος δραστηριοποιείται ενδέχεται να έχουν αρνητική επίδραση στην πορεία της Εταιρείας και του Ομίλου, στην οικονομική του κατάσταση και στα αποτελέσματά του.

Για την αντιμετώπιση των ανωτέρω κινδύνων η Εταιρεία προχωρά σε συνεχή ανασχεδιασμό των προϊόντων που διαθέτει, δίνει έμφαση στη συγκράτηση του κόστους καθώς και στην έγκυρη και επαρκή αποθεματοποίηση προϊόντων σε συμφέρουσες τιμές.

Παράγοντες υγειονομικής φύσεως

Η εξάπλωση του COVID-19, ο οποίος τον Μάρτιο 2020 κηρύχθηκε από τον Παγκόσμιο Οργανισμό Υγείας ως πανδημία, έχει επηρεάσει την επιχειρηματική και οικονομική δραστηριότητα παγκοσμίως, πλήττοντας σε μικρότερο ή μεγαλύτερο βαθμό όλες τις χώρες στις οποίες δραστηριοποιείται ο Όμιλος.

Ο Όμιλος παρακολουθεί προσεκτικά τις εξελίξεις σχετικά με την εξάπλωση του κορωνοϊού, προκειμένου να προσαρμοστεί στις ειδικές συνθήκες που προκύπτουν αποκλειστικά για την αντιμετώπιση και τον περιορισμό της διάδοσης του COVID-19. Για τον λόγο αυτό έχει συσταθεί μια ειδική ομάδα για την παρακολούθηση και αξιολόγηση των πιθανών επιπτώσεων της πανδημίας, θέτοντας ως προτεραιότητα την προστασία της υγείας και την ασφάλεια των εργαζομένων της, των πελατών και λοιπών συνεργατών της. Συμμορφώνεται με τις επίσημες οδηγίες των αρμοδίων αρχών για τη λειτουργία των φυσικών του καταστημάτων και των κεντρικών γραφείων στις χώρες που δραστηριοποιείται ενώ παράλληλα εξετάζονται όλες οι ενέργειες που είναι απαραίτητες για την προστασία της οικονομικής θέσης της Εταιρείας και του Ομίλου και την διασφάλιση της λειτουργίας τους με τους περιορισμούς που έχουν επιβληθεί, αλλά και την λήψη μέτρων για την ομαλή επαναφορά του συνόλου των δραστηριοτήτων τους, μετά την σταδιακή άρση των περιοριστικών μέτρων.

Ασφάλεια εργαζομένων Εταιρείας και Ομίλου

Λαμβάνοντας υπόψη τα πρωτόκολλα του Παγκόσμιου Οργανισμού Υγείας και την καθοδήγηση των Κυβερνητικών αποφάσεων της κάθε χώρας για τον περιορισμό της εξάπλωσης του ιού, έχει θέσει σε εφαρμογή σχέδιο διασφάλισης επιχειρησιακής συνέχειας.

Κατά την διάρκεια του lockdown οι εργαζόμενοι στα καταστήματα λιανικής καθώς και οι εργαζόμενοι στα γραφεία διοίκησης, είχαν τεθεί σε αναστολή, ενώ όπου ήταν δυνατό, εφαρμόζονταν η τηλεργασία. Οι εργαζόμενοι στο e-shop της Εταιρείας, το οποίο εξακολουθούσε να λειτουργεί, εργαζόντουσαν σε βάρδιες.

Μετά το lock down οι εργαζόμενοι στα καταστήματα λιανικής, στο ηλεκτρονικό κατάστημα καθώς και οι εργαζόμενοι στα γραφεία διοίκησης, εργάζονται τηρώντας όλους τους προβλεπόμενους κανόνες υγιεινής που προβλέπονται από τις υγειονομικές αρχές, όπου απαιτείται εργάζονται σε βάρδιες λαμβάνοντας παράλληλα ειδικές ρυθμίσεις για εργαζόμενους που ανήκουν σε ευπαθείς ομάδες ή για εργαζόμενους που

μπορεί να αισθάνονται αδιαθεσία ή να θεωρούν πιθανή την έκθεσή του στον ιό, προστατεύοντας του ίδιους και τον κοινωνικό τους περίγυρο.

Επιπτώσεις στα οικονομικά αποτελέσματα

Η διοίκηση της Εταιρείας προέβη σε αξιολόγηση των δυνητικών και πραγματικών επιπτώσεων της πανδημίας στις επιχειρηματικές δραστηριότητες και την οικονομική επίδοση της Εταιρείας και του Ομίλου, λαμβάνοντας υπόψη σειρά εκτιμήσεων και παραδοχών που έχει αξιολογήσει ως κατάλληλες για την περίπτωση προκειμένου για την εκτίμηση των μελλοντικών ταμειακών ροών της Εταιρείας και του Ομίλου.

Περιοχές που αξιολογήθηκαν εκτενώς για την επίπτωσή τους αφορούν:

- Προβλήματα στην αλυσίδα εφοδιασμού

Η ανάπτυξη και διατήρηση μίας εφοδιαστικής αλυσίδας με προστιθέμενη αξία για τον Όμιλο, με οικονομικά, περιβαλλοντικά και κοινωνικά υπεύθυνες μεθόδους και πρακτικές, αποτελεί μία συνεχή πρόκληση, εναρμονισμένη με το όραμα του Ομίλου. Οι προμηθευτές του Ομίλου αποτελούν σημαντικούς εταίρους για την επίτευξη των επιχειρηματικών στόχων, που θα διασφαλίσουν την ανταγωνιστικότητα και τη βιώσιμη ανάπτυξή του.

Με δεδομένη την αυξανόμενη περιπλοκότητα της παγκόσμιας εφοδιαστικής αλυσίδας και τον βαθμό διασύνδεσης του παγκόσμιου οικονομικού συστήματος, οι επιπτώσεις της αρχικής εμφάνισης του ιού στην Ασία γρήγορα έγιναν αισθητές και σε άλλες οικονομίες διαταράσσοντας με βίαιο τρόπο ισορροπίες ετών. Ενδεικτικά, μία από τις πολλές παραμέτρους της αναστάτωσης που έχει προκληθεί στις αγορές αφορά την αύξηση τιμής των πρώτων υλών ενώ και το μεταφορικό κόστος έχει αυξηθεί δραματικά.

Επίσης, η επανεμφάνιση του Covid -19 με τη μετάλλαξη Δέλτα ή η παρουσία νέων μεταλλάξεων εντείνει τα προβλήματα στην εφοδιαστική αλυσίδα καθώς λιμάνια κλείνουν ή υπολειπονται ακόμα και με την ταυτοποίηση ενός μόνο κρούσματος με αποτέλεσμα οι καθυστερήσεις ή μετακυλήσεις στις παραδόσεις να αυξάνουν τις ελλείψεις σε προϊόντα ειδικά αυτών με έντονο εποχιακό χαρακτήρα.

Ο Όμιλος παραδοσιακά έχει στρατηγικές συμφωνίες με προμηθευτές και διανομείς δημιουργώντας κανάλια επικοινωνίας. Ο Όμιλος, παρότι έχει επενδύσει στην αύξηση του αριθμού και του μεγέθους των αποθηκευτικών χώρων, με σκοπό την καλύτερη τροφοδοσία των καταστημάτων, την δεδομένη χρονική στιγμή έχει προχωρήσει σε επανααξιολόγηση του πλάνου των αγορών του έως ότου διαφανούν τα πρώτα σημάδια αποκλιμάκωσης της κρίσης στην τροφοδοτική αλυσίδα.

- Περιορισμοί ταξιδιών και εμπορίου

Οι περιορισμοί των μετακινήσεων που επιβλήθηκαν σε πολλές χώρες είχε σαν αποτέλεσμα τη ματαίωση ή την αναβολή εκθέσεων. Επίσης, δεν υπάρχει δυνατότητα επίσκεψης σε εργοστάσια προμηθευτών .

Οι εργαζόμενοι του Ομίλου έχουν πρόσβαση σε πλατφόρμες μέσω των οποίων πραγματοποιούνται εκθέσεις, διεξάγουν τηλεδιασκέψεις με προμηθευτές καθώς και με άλλους εργαζομένους του Ομίλου.

- Μείωση ζήτησης και πωλήσεων

Τα μέτρα που ελήφθησαν από τις κυβερνήσεις για την αντιμετώπιση εξάπλωσης της πανδημίας επηρέασαν την λειτουργία των καταστημάτων του Ομίλου. Η προσαρμογή στα νέα δεδομένα επηρεάζει και τις καταναλωτικές συμπεριφορές ως προς τα κανάλια των αγορών παρατηρώντας σημαντική αύξηση του ηλεκτρονικού εμπορίου κατά τις περιόδους που τα φυσικά καταστήματα παραμένουν κλειστά ή υπολειπονται.

Επιπλέον, η δραστηριότητα του Ομίλου επηρεάζεται από το ύψος του διαθέσιμου εισοδήματος και της ιδιωτικής κατανάλωσης όπου εξαρτάται από τις οικονομικές συνθήκες στις χώρες που δραστηριοποιείται.

Η πορεία του Ομίλου και της Εταιρείας κατά το δεύτερο εξάμηνο της τρέχουσας χρήσης έχει άμεση εξάρτηση από τις εξελίξεις σχετικά με την εξάπλωση του κορωνοϊού αλλά και τις εξελίξεις στο οικονομικό περιβάλλον των χωρών όπου δραστηριοποιείται ο Όμιλος.

- Επάρκεια κάλυψης χρηματοδότησης και υποχρεώσεων

Ο Όμιλος ήταν επαρκώς χρηματοδοτημένος κατά την έναρξη της υγειονομικής κρίσης. Το κεφάλαιο κίνησης της Εταιρείας και του Ομίλου είναι θετικό και ανέρχεται σε 498,43εκ ευρώ και 816,34εκ ευρώ αντίστοιχα και επομένως δεν αναμένεται να υπάρχει δυσκολία στην αποπληρωμή των υποχρεώσεων της Εταιρείας και του Ομίλου. Επιπλέον, κατά την 30.06.2021 ο καθαρός δανεισμός του Ομίλου και της Εταιρείας ήταν αρνητικός. Όλα τα παραπάνω αποτελούν σημαντικούς παράγοντες μετριασμού του ρίσκου και την ανησυχίας για το επερχόμενο διάστημα, το οποίο χαρακτηρίζεται από εξαιρετική αβεβαιότητα.

- Επενδυτικό πλάνο Εταιρείας και Ομίλου

Η πανδημία έχει προκαλέσει καθυστερήσεις στην εκτέλεση του βραχυπρόθεσμου πλάνου επενδύσεων. Ωστόσο, ο μακροπρόθεσμος σχεδιασμός παραμένει. Σε κάθε περίπτωση η αξιολόγηση όλων των παραγόντων είναι συνεχής και δυναμική και αναπροσαρμόζεται βάσει των εξελίξεων.

Επιχειρησιακή συνέχεια

Η Διοίκηση του Ομίλου εκτιμά διαρκώς την κατάσταση και τις πιθανές επιπτώσεις, και λαμβάνει όλα τα αναγκαία μέτρα για τη διατήρηση της βιωσιμότητας του Ομίλου και της Εταιρείας και, την ελαχιστοποίηση επιπτώσεων στις δραστηριότητες τους στο παρόν επιχειρηματικό και οικονομικό περιβάλλον. Η διατήρηση ενός οικονομικού μοντέλου με συγκράτηση του λειτουργικού κόστους, η προσαρμογή της πολιτικής των αγορών προϊόντων και η ανάκαμψη των πωλήσεων με την επαναλειτουργία των καταστημάτων είναι παράγοντες που θα ενισχύσουν την προσπάθεια αυτή. Μέσα στα πλαίσια αυτά, ο Όμιλος κατά την περίοδο των lockdown έκανε χρήση ορισμένων μέτρων στήριξης για την αντιμετώπιση των συνεπειών της πανδημίας που αφορούσαν το κόστος μισθωμάτων, έκανε χρήση φορολογικών διευκολύνσεων καθώς και ρυθμίσεων που αφορά την στήριξη των εργαζομένων.

Σε κάθε περίπτωση δεν υφίσταται καμία ανησυχία στο παρόν στάδιο αναφορικά με την συνέχιση της δραστηριότητας της Εταιρείας και του Ομίλου.

Κίνδυνος πτώχευσης προμηθευτών

Η πρωτοφανής υγειονομική κρίση έχει προκαλέσει σημαντικά προβλήματα τόσο στα δημόσια οικονομικά όσο και στην ιδιωτική οικονομία της χώρας μας δημιουργώντας τον κίνδυνο πτώχευσης κάποιου προμηθευτή της Εταιρείας. Στην περίπτωση αυτή η Εταιρεία αντιμετωπίζει τον κίνδυνο απώλειας προκαταβολών που έχουν δοθεί για την αγορά προϊόντων.

Η Εταιρεία προκειμένου να προστατευτεί από τον ανωτέρω κίνδυνο έχει συνάψει συνεργασία με σημαντικό αριθμό προμηθευτών όπου κανένας δεν κατέχει σημαντικό ποσοστό επί των συνολικών προκαταβολών.

Έντονη εποχικότητα των πωλήσεων

Λόγω της ιδιαιτερότητας των προϊόντων του Ομίλου, οι πωλήσεις της παρουσιάζουν έντονη εποχικότητα. Σημαντικό μέρος του ετήσιου κύκλου εργασιών του Ομίλου πραγματοποιείται την περίοδο των Χριστουγέννων (28%), ενώ εποχιακές διακυμάνσεις παρατηρούνται και κατά τους μήνες Απρίλιο (εορτές Πάσχα- 12%) και Σεπτέμβριο (έναρξη σχολικής περιόδου-10%). Η εποχικότητα στις πωλήσεις απαιτεί ορθολογική διαχείριση του κεφαλαίου κίνησης κυρίως κατά τις περιόδους αιχμής. Πιθανή αδυναμία του Ομίλου να διαχειριστεί αποτελεσματικά τις εποχικές ανάγκες σε κεφάλαιο κίνησης ενδέχεται να τον επιβαρύνει με επιπλέον χρηματοοικονομικά έξοδα και να επηρεάσει αρνητικά τα αποτελέσματα του και την οικονομική του θέση.

Αδυναμία του Ομίλου να αντεπεξέλθει αποτελεσματικά στην αυξημένη ζήτηση κατά τις συγκεκριμένες χρονικές περιόδους καθώς και καθυστερήσεις στις παραλαβές ενδεχομένως να επηρεάσει αρνητικά τα αποτελέσματα ολόκληρης της χρήσης. Προβλήματα ενδέχεται να δημιουργηθούν και λόγω εξωγενών παραγόντων όπως ενδεικτικά αναφέρονται η πορεία της πανδημίας, η κακοκαιρία, οι απεργιακές κινητοποιήσεις ή ελαττωματικά και επικίνδυνα προϊόντα.

Εξάρτηση από αντιπρόσωπους - εισαγωγείς

Η Εταιρεία προμηθεύεται τα προϊόντα της απευθείας από το εξωτερικό ως αποκλειστικός εισαγωγέας των εταιρειών παραγωγής παιχνιδιών και συναφών ειδών, που δεν διαθέτουν αντιπροσωπεία στην Ελλάδα και πάνω από άλλους 230 προμηθευτές οι οποίοι δραστηριοποιούνται στον Ελλαδικό χώρο.

Η Εταιρεία, ωστόσο, αντιμετωπίζει τον κίνδυνο απώλειας εσόδων και κερδών σε περίπτωση που η

συνεργασία της με κάποιον από τους οίκους αυτούς διακοπεί. Ωστόσο εκτιμάται ότι ο κίνδυνος μη ανανέωσης της συνεργασίας με κάποιον από τους προμηθευτές της είναι μηδαμινός λόγω της δεσπόζουσας θέσης την οποία διατηρεί η JUMBO στην Ελληνική αγορά. Το ενδεχόμενο μίας τέτοιας προοπτικής θα είχε σχετικά μικρή επίπτωση στα μεγέθη της Εταιρείας καθώς κανένας προμηθευτής δεν αντιπροσωπεύει πάνω από το 3% του συνόλου των πωλήσεων.

Ένταση του ανταγωνισμού μεταξύ των εταιρειών του κλάδου

Οι βασικοί ανταγωνιστές της Εταιρείας στην Ελλάδα είναι επιχειρήσεις super markets (εκτός των τμημάτων τροφίμων), καταστήματα διάθεσης παιχνιδιών, ειδών για παιδιά, χαρτικών, εποχιακών ειδών και τα αντίστοιχα διαδικτυακά καταστήματα. Παράλληλα, η τρέχουσα εικόνα της αγοράς θα μπορούσε να αλλάξει στο μέλλον είτε με την είσοδο ξένων εταιρειών στην Ελληνική αγορά είτε με την αλλαγή της στρατηγικής των υφισταμένων ανταγωνιστών και την επέκταση του δικτύου των καταστημάτων τους και της ποικιλίας των προϊόντων που διαθέτουν. Τυχόν ένταση του ανταγωνισμού ενδεικτικά, π.χ. μέσω πολέμου τιμών και προσφορών, μπορεί να επιδράσει αρνητικά στις πωλήσεις και στην κερδοφορία του Ομίλου.

Εξάρτηση από εισαγωγές

Το 70% των προϊόντων που διαθέτει ο Όμιλος έχουν προέλευση την Κίνα. Γεγονότα τα οποία θα μπορούσαν να οδηγήσουν σε διακοπή των εισαγωγών κινεζικών προϊόντων (ενδεικτικά αναφέρονται η επιβολή δασμών ή/και ποσοστώσεων, εμπορικός αποκλεισμός (εμπάργκο) της Κίνας, η πολιτική/οικονομική κρίση, απεργίες, περιορισμοί στην διακίνηση κεφαλαίων ή μία επιδημία) θα είχαν ως αποτέλεσμα τη διακοπή της τροφοδοσίας των καταστημάτων του Ομίλου με προϊόντα, με αποτέλεσμα την αρνητική επίδραση στη δραστηριότητα και την οικονομική θέση του Ομίλου. Ο Όμιλος έχοντας προχωρήσει σε επενδύσεις για την αύξηση του αριθμού, της τοποθεσίας και του μεγέθους των αποθηκών και των εγκαταστάσεων έχει την δυνατότητα να προχωρά σε αποθεματοποίηση προς αντιμετώπιση καθυστερήσεων στην εφοδιαστική αλυσίδα.

Λοιποί εξωγενείς παράγοντες

Η απειλή ή η πραγματοποίηση ενός πολέμου, μιας τρομοκρατικής επίθεσης ή μίας πανδημίας, ή οι ενδεχόμενες συνέπειες από μία χρηματοοικονομική κρίση στην Ευρωζώνη ή στα επιμέρους κράτη στα οποία δραστηριοποιείται ο Όμιλος είναι παράγοντες οι οποίοι δεν μπορούν να προβλεφθούν και να ελεγχθούν και οι οποίοι είναι δυνατόν να επηρεάσουν το οικονομικό, πολιτικό και κοινωνικό περιβάλλον της χώρας με αρνητικά αποτελέσματα για τον Όμιλο γενικότερα.

Δ' ΠΛΗΡΟΦΟΡΙΕΣ ΓΙΑ ΤΙΣ ΠΡΟΟΠΤΙΚΕΣ ΤΟΥ ΟΜΙΛΟΥ & ΤΗΣ ΕΤΑΙΡΕΙΑΣ

Ο Όμιλος έχει ηγετική θέση στη λιανική πώληση παιχνιδιών, ειδών βρεφανάπτυξης, ειδών δώρων, ειδών σπιτιού, βιβλιοχαρτοπωλείου κλπ. συναφών και ομοειδών ειδών και στόχος του είναι η διατήρησή της. Ως μέσα για την υλοποίηση του στόχου αυτού αποτελούν ο συνεχής εμπλουτισμός της ποικιλίας των εμπορευομένων προϊόντων της με βάση τις εξελίξεις και τις τάσεις της ζήτησης στις κατηγορίες που δραστηριοποιείται ο Όμιλος, η διατήρηση των τιμών των προϊόντων σε ανταγωνιστικά επίπεδα καθώς και η διαφήμιση της ισχυρής επωνυμίας.

Στην Ελλάδα ο Όμιλος διαθέτει 52 φυσικά καταστήματα καθώς και το ηλεκτρονικό κατάστημα (<https://www.e-jumbo.gr>). Στόχος της Εταιρείας είναι η αποτελεσματικότερη διαχείριση του υπάρχοντος δικτύου και υποδομών της Εταιρείας μέσω της επαναξιολόγησης αλλά και αναβάθμισης των παλαιών καταστημάτων καθώς και η επέκταση του δικτύου σε σημεία που δεν έχει ακόμα παρουσία η Εταιρεία τα επόμενα χρόνια.

Στη Βουλγαρία, η θυγατρική εταιρεία «JUMBO EC.B LTD», διέθετε μέχρι την 30.06.2021 εννιά καταστήματα, και συγκεκριμένα τέσσερα στη Σόφια, ένα στο Plovdiv, ένα στην Varna, ένα στην πόλη Burgas, ένα στην πόλη Rousse και ένα στην πόλη Stara Zagora.

Στην Κύπρο, η θυγατρική εταιρεία JUMBO TRADING LTD, διέθετε μέχρι την 30.06.2021 πέντε καταστήματα καθώς και το ηλεκτρονικό κατάστημα (<https://www.e-jumbo.gr/el/?country=CY>). Ένα στη Λευκωσία, ένα στη Λάρνακα, δύο στη Λεμεσό και ένα στην Πάφο.

Στην Ρουμανία, η θυγατρική Εταιρεία «JUMBO EC.R SRL», διαθέτει μέχρι σήμερα δεκατέσσερα

υπέρ-καταστήματα. Κατά συνέπεια μέχρι σήμερα λειτουργούν τέσσερα καταστήματα στο Βουκουρέστι, ένα στην Τιμισοάρα, ένα στην Οράντσα, ένα στην Αράντ, ένα στο Πλοϊέστι, ένα στο Πιτέστι, ένα στη Κωσταντζα, ένα στη Suceava, ένα στο Bacau, ένα στην Braila και ένα στο Brasov. Ο Όμιλος έχει προχωρήσει στην αγορά οικοπέδων που βρίσκονται στις περιοχές Iasi και Sibiu στη Ρουμανία, με σκοπό την δημιουργία υπερ-καταστημάτων Jumbo 14.000τμ περίπου το καθένα.

Αν και ο Όμιλος δεν έχει περικόψει τις επενδύσεις του, η έλλειψη προϊόντων λόγω της διατάραξης της εφοδιαστικής αλυσίδας, οδηγεί στην αναβολή της λειτουργίας των νέων χώρων καταστημάτων και αποθηκών καθώς και της λειτουργίας του ηλεκτρονικού καταστήματος στη Ρουμανία.

Εξαιρέση, αποτελεί το νέο ιδιόκτητο κατάστημα στην Craiova, στη Ρουμανία, όπου αναμένεται να λειτουργήσει μέχρι το τέλος του 2021 για το οποίο έχει ήδη προχωρήσει και στη στελέχωσή του.

Επιπλέον, ο Όμιλος στα πλαίσια της πολιτικής του για Βιώσιμη Ανάπτυξη συνεχίζει και επενδύει σε καταστήματα και αποθήκες στοχεύοντας στην μείωση των εκπομπών του διοξειδίου του άνθρακα από την κατανάλωση ηλεκτρικής ενέργειας. Πιο συγκεκριμένα:

- από το 2019 έχει ξεκινήσει πρόγραμμα για την αντικατάσταση συμβατικών λαμπτήρων φθορισμού με λαμπτήρες LED για 19 κτηριακές εγκαταστάσεις στην Ελλάδα και Κύπρο το οποίο αναμένεται να ολοκληρωθεί το 2021.
- το 2021 ξεκίνησε τριετές πρόγραμμά για την εγκατάσταση φωτοβολταϊκών συστημάτων ιδιοκατανάλωσης σε 25 κτηριακές εγκαταστάσεις στην Ελλάδα και Κύπρο, με εγκατεστημένη ισχύ που θα ξεπεράσει τα 8,4MWp.

Η συνολική παραγωγή των συστημάτων σε Ελλάδα και Κύπρο αναμένεται να ξεπεράσει τις 12.593,3MWh ετησίως. Με τη χρήση των φωτοβολταϊκών συστημάτων γίνεται μια σημαντική εξοικονόμηση στις εκπομπές του Διοξειδίου του Άνθρακα (CO₂) της τάξεως των 8.069 τόνων ετησίως.

Σημειώνεται, ότι η εταιρεία μέσω συνεργασιών, έχει παρουσία με καταστήματα που φέρουν το σήμα της JUMBO σε έξι χώρες (Αλβανία, Κόσοβο, Σερβία, Βόρεια Μακεδονία, Βοσνία και Μαυροβούνιο). Η Εταιρία κατά τη χρήση 2020 προχώρησε σε σύμβαση εμπορικής συνεργασίας με την Fox Group, η οποία είναι ηγέτιδα στο χώρο του λιανεμπορίου στο Ισραήλ, εισηγμένη στο χρηματιστήριο του Tel Aviv, με 9 σήματα δικά της και 11 συνεργασίες franchise με εταιρείες με διεθνή παρουσία στο λιανεμπόριο. Με τη συμφωνία παρέχεται σε αυτή το αποκλειστικό δικαίωμα για το άνοιγμα στο Ισραήλ νέων καταστημάτων, που θα φέρουν το σήμα «Jumbo» και θα εμπορεύονται προϊόντα του Ομίλου Jumbo.

Ε' ΣΥΝΑΛΛΑΓΕΣ ΜΕ ΣΥΝΔΕΔΕΜΕΝΑ ΜΕΡΗ

Οι σημαντικότερες συναλλαγές και τα υπόλοιπα μεταξύ Εταιρείας και των συνδεδεμένων μερών (εκτός φυσικών προσώπων) την 30.06.2021, όπως αυτά ορίζονται στο ΔΛΠ 24, είναι οι κάτωθι:

Ποσά σε €	Όμιλος		Εταιρεία	
	30/06/2021	30/06/2020	30/06/2021	30/06/2020
Πωλήσεις εμπορευμάτων				
Θυγατρικές	-	-	72.494.430	69.161.105
Σύνολο	-	-	72.494.430	69.161.105
Έσοδα παροχής υπηρεσιών				
Θυγατρικές	-	-	9.744	3.108
Σύνολο	-	-	9.744	3.108
Πωλήσεις παγίων				
Θυγατρικές	-	-	220.426	361.309
Σύνολο	-	-	220.426	361.309

	Όμιλος		Εταιρεία	
	30/06/2021	30/06/2020	30/06/2021	30/06/2020
Αγορές εμπορευμάτων				
Θυγατρικές	-	-	574.601	1.123.841
Σύνολο	-	-	574.601	1.123.841
Αγορές Παγίων και λοιπές υπηρεσίες				
Θυγατρικές	-	-	15.437	37.714
Λοιπά συνδεδεμένα μέρη	-	-	80.600	-
Σύνολο	-	-	96.037	37.714
	Όμιλος		Εταιρεία	
	30/06/2021	31/12/2020	30/06/2021	31/12/2020
Απαιτήσεις				
Θυγατρικές	-	-	7.563.780	3.848.390
Απαιτήσεις έναντι μερισμάτων	-	-	-	50.004.346
Σύνολο	-	-	7.563.780	53.852.736
Υποχρεώσεις				
Θυγατρικές	-	-	405.034	2.898.149
Λοιπά συνδεδεμένα μέρη	-	-	-	40.300
Σύνολο	-	-	405.034	2.938.449

Τα ανωτέρω ποσά έχουν απαλειφθεί σε επίπεδο Ομίλου.

Οι παροχές προς τη Διοίκηση σε επίπεδο Ομίλου και Εταιρείας αναλύονται ως ακολούθως:

Συναλλαγές με διευθυντικά στελέχη και μέλη ΔΣ

Ποσά σε €	Ο ΟΜΙΛΟΣ	Η ΕΤΑΙΡΕΙΑ
	30/06/2021	30/06/2021
Μισθοί	309.255	123.612
Κόστος κοινωνικής ασφάλισης	33.768	18.911
Λοιπές αμοιβές και συναλλαγές μελών Δ.Σ. (Απόφαση Γ.Σ.)	714.274	714.274
Αποζημιώσεις λόγω εξόδου από την υπηρεσία	2.699	2.699
	1.059.995	859.496
Παροχές μετά τη λήξη της εργασίας:	30/06/2021	30/06/2021
Παροχές λήξης της εργασίας	100.264	100.264
Σύνολο	100.264	100.264

Συναλλαγές με διευθυντικά στελέχη και μέλη ΔΣ

Ποσά σε €	Ο ΟΜΙΛΟΣ	Η ΕΤΑΙΡΕΙΑ
	30/06/2020	30/06/2020
Μισθοί	488.198	309.710
Κόστος κοινωνικής ασφάλισης	45.632	31.966
Λοιπές αμοιβές και συναλλαγές μελών Δ.Σ. (Απόφαση Γ.Σ.)	660.166	660.166
Αποζημιώσεις λόγω εξόδου από την υπηρεσία	6.879	6.879
	1.200.875	1.008.721
Παροχές μετά τη λήξη της εργασίας:	31/12/2020	31/12/2020
Παροχές λήξης της εργασίας	100.264	100.264
Σύνολο	100.264	100.264

Δεν έχουν χορηγηθεί δάνεια σε μέλη του Δ.Σ. ή σε λοιπά διευθυντικά στελέχη του Ομίλου (και τις οικογένειές τους) και δεν υπάρχουν απαιτήσεις και υποχρεώσεις σε μέλη του Δ.Σ. ή σε λοιπά διευθυντικά στελέχη του Ομίλου και στις οικογένειές τους.

Δεν υπήρχαν μεταβολές των συναλλαγών μεταξύ της Εταιρείας και των συνδεδεμένων με αυτήν προσώπων οι οποίες θα μπορούσαν να έχουν ουσιαστικές συνέπειες στη χρηματοοικονομική θέση και τις επιδόσεις του Ομίλου και της Εταιρείας για την κλειόμενη περίοδο από 01.01.2021 έως 30.06.2021.

ΣΤ. ΣΗΜΑΝΤΙΚΑ ΓΕΓΟΝΟΤΑ ΜΕΤΑ ΤΗΝ ΛΗΞΗ ΤΗΣ ΠΕΡΙΟΔΟΥ

Η επιβολή περιορισμών για την εξάπλωση του Covid-19 κατά το Α΄ εξάμηνο του 2021 επηρέασε τις χώρες στις οποίες δραστηριοποιείται ο Όμιλος.

Κατά τους μήνες Ιούλιο και Αύγουστο λειτούργησαν όλα τα καταστήματα του Ομίλου σύμφωνα με τους περιορισμούς στην κίνηση των επιτρεπόμενων πελατών ανά τετραγωνικό μέτρο σύμφωνα με το εκάστοτε νομοθετικό πλαίσιο των χωρών που δραστηριοποιείται. Συνολικά οι πωλήσεις του Ομίλου κατά το οκτάμηνο του έτους, από 01.01.2021 έως 31.08.2021 ήταν αυξημένες κατά 9% περίπου σε σχέση με το αντίστοιχο περσινό διάστημα.

Δεν υπάρχουν άλλα μεταγενέστερα των χρηματοοικονομικών καταστάσεων γεγονότα τα οποία να αφορούν είτε τον Όμιλο είτε την Εταιρεία, στα οποία επιβάλλεται αναφορά από τα Διεθνή Πρότυπα Χρηματοοικονομικής Αναφοράς (ΔΠΧΑ).

Η παρούσα Εξαμηνιαία Έκθεση του Διοικητικού Συμβουλίου για την περίοδο 01.01.2021-30.06.2021 έχει αναρτηθεί στο διαδίκτυο, στην ηλεκτρονική διεύθυνση www.e-jumbo.gr (<http://corporate.e-jumbo.gr/>).

Μοσχάτο, 14 Σεπτεμβρίου 2021

Κατ' εξουσιοδότηση του Διοικητικού Συμβουλίου

Απόστολος- Ευάγγελος Βακάκης

Πρόεδρος του Διοικητικού
Συμβουλίου

«JUMBO Α.Ε.Ε.»
ΟΜΙΛΟΣ ΕΠΙΧΕΙΡΗΣΕΩΝ



ΑΡ. Μ.Α.Ε: 7650/06/Β/86/04 - Γ.Ε.ΜΗ 121653960000

ΚΥΠΡΟΥ 9 ΚΑΙ ΥΔΡΑΣ, ΜΟΣΧΑΤΟ ΑΤΤΙΚΗΣ

ΕΝΔΙΑΜΕΣΕΣ ΣΥΝΟΠΤΙΚΕΣ ΧΡΗΜΑΤΟΟΙΚΟΝΟΜΙΚΕΣ ΚΑΤΑΣΤΑΣΕΙΣ
Της περιόδου από 1^η Ιανουαρίου 2021 έως 30^η Ιουνίου 2021

Βεβαιώνεται ότι οι συνημμένες Ενδιάμεσες Συνοπτικές Χρηματοοικονομικές Καταστάσεις της περιόδου 01.01.2021- 30.06.2021 είναι εκείνες που εγκρίθηκαν από το Διοικητικό Συμβούλιο της «JUMBO Α.Ε.Ε.» κατά την συνεδρίαση της 14.09.2021 και έχουν αναρτηθεί στο διαδίκτυο στην ηλεκτρονική διεύθυνση www.e-jumbo.gr (<http://corporate.e-jumbo.gr/>) όπου και θα παραμείνουν στην διάθεση του επενδυτικού κοινού για χρονικό διάστημα τουλάχιστον δέκα (10) ετών από την ημερομηνία της συντάξεως και δημοσιοποίησής τους.

Μοσχάτο, 14 Σεπτεμβρίου 2021

Για την JUMBO Α.Ε.Ε.

Ο Πρόεδρος του Διοικητικού Συμβουλίου

Απόστολος- Ευάγγελος Βακάκης

II. Ενδιάμεσες Συνοπτικές Εταιρικές και Ενοποιημένες Χρηματοοικονομικές Καταστάσεις της περιόδου από 01.01.2021 έως 30.06.2021

A. ΕΝΔΙΑΜΕΣΗ ΣΥΝΟΠΤΙΚΗ ΚΑΤΑΣΤΑΣΗ ΑΠΟΤΕΛΕΣΜΑΤΩΝ Α' ΕΞΑΜΗΝΟΥ

(Όλα τα ποσά είναι εκφρασμένα σε ευρώ εκτός από τα στοιχεία μετοχών)

		Ο ΟΜΙΛΟΣ	
		01/01/2021 - 30/06/2021	01/01/2020 - 30/06/2020
	Σημειώσεις		
Κύκλος εργασιών	4.1	313.776.553	278.816.439
Κόστος πωληθέντων		(147.257.716)	(133.862.837)
Μικτό κέρδος		166.518.837	144.953.603
Λοιπά έσοδα εκμετάλλευσης	4.3	7.261.933	9.957.781
Έξοδα διάθεσης	4.2	(75.994.755)	(78.666.651)
Έξοδα διοίκησης	4.2	(10.488.413)	(10.247.785)
Λοιπά έξοδα εκμετάλλευσης	4.3	(2.399.778)	(3.038.966)
Κέρδη προ φόρων, χρηματοδοτικών και επενδυτικών αποτελεσμάτων		84.897.824	62.957.982
Χρηματοοικονομικά Έξοδα		(4.827.181)	(4.866.906)
Χρηματοοικονομικά Έσοδα		2.148.686	2.950.170
		(2.678.495)	(1.916.736)
Κέρδη προ φόρων		82.219.329	61.041.246
Φόρος εισοδήματος	4.4	(15.041.039)	(11.236.127)
Κέρδη μετά από φόρο εισοδήματος		67.178.290	49.805.119
Κατανεμημένα σε :			
Μετόχους της μητρικής		67.178.290	49.805.119
Μη ελέγχουσες συμμετοχές		-	-
Κέρδη ανά μετοχή			
Βασικά κέρδη ανά μετοχή (€/μετοχή)	4.5	0,4937	0,3661
Αποτελέσματα προ τόκων, φόρων, επενδυτικών αποτελεσμάτων και αποσβέσεων		103.244.401	81.412.117
Αποτελέσματα προ τόκων, φόρων και επενδυτικών αποτελεσμάτων		84.897.824	62.957.982
Κέρδη προ φόρων		82.219.329	61.041.246
Κέρδη μετά φόρων		67.178.290	49.805.119

Σημείωση:

Η Εταιρεία και ο Όμιλος προχώρησαν σε ανατινάζηση στα αποτελέσματα της ενδιάμεσης περιόδου 1.1 - 30.6.2020, πρόβλεψης έκπτωσης φόρου 25% στις ρυθμιζόμενες οφειλές με την εμπρόθεσμη εξόφλησή τους η οποία προέκυψε από την εφαρμογή της ενοϊκής ρύθμισης που παρείχε η νομοθεσία για τις πληττόμενες επιχειρήσεις, ποσού € 6.176.878, από τον φόρο εισοδήματος της περιόδου, στα λοιπά έσοδα εκμετάλλευσης. Σχετική αναφορά γίνεται και στη σημείωση 4.3 παρακάτω.

Οι συνοδευτικές σημειώσεις αποτελούν αναπόσπαστο κομμάτι των ενδιάμεσων συνοπτικών χρηματοοικονομικών καταστάσεων.

(Όλα τα ποσά είναι εκφρασμένα σε ευρώ εκτός από τα στοιχεία μετοχών)

		Η ΕΤΑΙΡΕΙΑ	
		01/01/2021 - 30/06/2021	01/01/2020 - 30/06/2020
	Σημειώσεις		
Κύκλος εργασιών	4.1	247.779.985	237.969.415
Κόστος πωληθέντων		(146.279.548)	(142.811.128)
Μικτό κέρδος		101.500.437	95.158.286
Λοιπά έσοδα εκμετάλλευσης	4.3	6.429.130	8.984.169
Έξοδα διάθεσης	4.2	(50.259.734)	(53.379.654)
Έξοδα διοίκησης	4.2	(7.828.150)	(7.926.138)
Λοιπά έξοδα εκμετάλλευσης	4.3	(1.817.353)	(1.766.434)
Κέρδη προ φόρων, χρηματοδοτικών και επενδυτικών αποτελεσμάτων		48.024.331	41.070.228
Χρηματοοικονομικά Έξοδα		(4.085.888)	(4.195.316)
Χρηματοοικονομικά Έσοδα		1.612.816	1.688.580
		(2.473.072)	(2.506.737)
Κέρδη προ φόρων		45.551.259	38.563.492
Φόρος εισοδήματος	4.4	(9.982.529)	(7.985.752)
Κέρδη μετά από φόρο εισοδήματος		35.568.730	30.577.740
Κατανομημένα σε :			
Μετόχους της μητρικής		35.568.730	30.577.740
Μη ελέγχουσες συμμετοχές		-	-
Κέρδη ανά μετοχή			
Βασικά κέρδη ανά μετοχή (€/μετοχή)	4.5	0,2614	0,2247
Αποτελέσματα προ τόκων, φόρων, επενδυτικών αποτελεσμάτων και αποσβέσεων		59.962.222	53.137.514
Αποτελέσματα προ τόκων, φόρων και επενδυτικών αποτελεσμάτων		48.024.331	41.070.228
Κέρδη προ φόρων		45.551.259	38.563.492
Κέρδη μετά φόρων		35.568.730	30.577.740
Σημείωση:			
<p>Η Εταιρεία και ο Όμιλος προχώρησαν σε ανατινάζουσα στα αποτελέσματα της ενδιάμεσης περιόδου 1.1 - 30.6.2020, πρόβλεψης έκπτωσης φόρου 25% στις ρυθμιζόμενες οφειλές με την εμπρόθεσμη εξόφλησή τους η οποία προέκυψε από την εφαρμογή της ενοούκης ρύθμισης που παρείχε η νομοθεσία για τις πληττόμενες επιχειρήσεις, ποσού € 6.176.878, από τον φόρο εισοδήματος της περιόδου, στα λοιπά έσοδα εκμετάλλευσης. Σχετική αναφορά γίνεται και στη σημείωση 4.3 παρακάτω.</p>			

Οι συνοδευτικές σημειώσεις αποτελούν αναπόσπαστο κομμάτι των ενδιάμεσων συνοπτικών χρηματοοικονομικών καταστάσεων.

B. ΕΝΔΙΑΜΕΣΗ ΣΥΝΟΠΤΙΚΗ ΚΑΤΑΣΤΑΣΗ ΣΥΝΟΛΙΚΩΝ ΕΣΟΔΩΝ Α' ΕΞΑΜΗΝΟΥ

(Όλα τα ποσά είναι εκφρασμένα σε ευρώ)

	Ο ΟΜΙΛΟΣ	
	01/01/2021- 30/06/2021	01/01/2020- 30/06/2020
Καθαρά αποτελέσματα Χρήσης	67.178.290	49.805.119
Στοιχεία που δεν θα ταξινομηθούν στην κατάσταση αποτελεσμάτων μεταγενέστερα :		
Αναλογιστικά Κέρδη / (Ζημιές)	-	-
Αναβαλλόμενος φόρος αναλογιστικών κερδών/ (ζημιών)	(70.252)	-
	(70.252)	-
Στοιχεία που ενδέχεται να ταξινομηθούν στην κατάσταση αποτελεσμάτων μεταγενέστερα :		
Κέρδη / (Ζημιές) αποτίμησης χρηματοοικονομικών στοιχείων στην εύλογη αξία μέσω λοιπών συνολικών εσόδων	1.399.503	(2.022.961)
Συναλλαγματικές διαφορές από τη μετατροπή των οικονομικών καταστάσεων επιχειρηματικών δραστηριοτήτων του εξωτερικού	(2.472.292)	(1.765.042)
	(1.072.789)	(3.788.003)
Λοιπά συνολικά έσοδα χρήσης μετά φόρων	(1.143.040)	(3.788.003)
Συγκεντρωτικά συνολικά έσοδα χρήσης	66.035.250	46.017.116
Συγκεντρωτικά συνολικά έσοδα χρήσης αποδίδονται σε:		
Μετόχους της μητρικής	66.035.250	46.017.116
Μη ελέγχουσες συμμετοχές	-	-

Οι συνοδευτικές σημειώσεις αποτελούν αναπόσπαστο κομμάτι των ενδιάμεσων συνοπτικών χρηματοοικονομικών καταστάσεων

(Όλα τα ποσά είναι εκφρασμένα σε ευρώ)

	Η ΕΤΑΙΡΕΙΑ	
	<u>01/01/2021- 30/06/2021</u>	<u>01/01/2020- 30/06/2020</u>
Καθαρά αποτελέσματα Χρήσης	35.568.730	30.577.740
Στοιχεία που δεν θα ταξινομηθούν στην κατάσταση αποτελεσμάτων μεταγενέστερα :		
Αναλογιστικά Κέρδη / (Ζημιές)	-	-
Αναβαλλόμενος φόρος αναλογιστικών κερδών/ (ζημιών)	(70.252)	-
	<u>(70.252)</u>	<u>-</u>
Στοιχεία που ενδέχεται να ταξινομηθούν στην κατάσταση αποτελεσμάτων μεταγενέστερα :		
Κέρδη / (Ζημιές) αποτίμησης χρηματοοικονομικών στοιχείων στην εύλογη αξία μέσω λοιπών συνολικών εσόδων	-	-
Συναλλαγματικές διαφορές από τη μετατροπή των οικονομικών καταστάσεων επιχειρηματικών δραστηριοτήτων του εξωτερικού	-	-
	<u>-</u>	<u>-</u>
Λοιπά συνολικά έσοδα χρήσης μετά φόρων	(70.252)	-
Συγκεντρωτικά συνολικά έσοδα χρήσης	35.498.478	30.577.740
 Συγκεντρωτικά συνολικά έσοδα χρήσης αποδίδονται σε:		
Μετόχους της μητρικής	35.498.478	30.577.740
Μη ελέγχουσες συμμετοχές	-	-

Οι συνοδευτικές σημειώσεις αποτελούν αναπόσπαστο κομμάτι των ενδιάμεσων συνοπτικών χρηματοοικονομικών καταστάσεων

Γ. ΕΝΔΙΑΜΕΣΗ ΣΥΝΟΠΤΙΚΗ ΚΑΤΑΣΤΑΣΗ ΟΙΚΟΝΟΜΙΚΗΣ ΘΕΣΗΣ

(Όλα τα ποσά είναι εκφρασμένα σε ευρώ εκτός αν αναφέρεται διαφορετικά. Τυχόν διαφορές στα αθροίσματα οφείλονται σε στρογγυλοποιήσεις)

	Σημ.	Ο ΟΜΙΛΟΣ		Η ΕΤΑΙΡΕΙΑ	
		30/06/2021	31/12/2020	30/06/2021	31/12/2020
Ενεργητικό					
Μη κυκλοφορούντα στοιχεία ενεργητικού					
Ενσώματες ακινητοποιήσεις	4.6	587.902.905	569.234.510	296.683.552	288.387.098
Περιουσιακά στοιχεία με δικαίωμα χρήσης	4.6	101.264.341	111.843.658	75.385.103	84.727.722
Επενδύσεις σε ακίνητα	4.7	2.172.345	2.272.487	2.172.345	2.272.487
Επενδύσεις σε συνδεδεμένες επιχειρήσεις	4.8	-	-	157.095.493	157.095.493
Χρηματοοικονομικά στοιχεία στην εύλογη αξία μέσω λοιπών συνολικών εσόδων	4.9.1	12.118.383	5.950.330	-	-
Λοιπές μακροπρόθεσμες απαιτήσεις	4.10	6.732.866	7.360.442	6.548.342	7.176.492
Μακροπρόθεσμες δεσμευμένες τραπεζικές καταθέσεις	4.14	900.000	900.000	-	-
		711.090.841	697.561.427	537.884.836	539.659.291
Κυκλοφορούντα περιουσιακά στοιχεία					
Αποθέματα		194.236.073	230.686.744	157.366.962	192.364.129
Πελάτες και λοιπές εμπορικές απαιτήσεις	4.11	25.276.350	30.783.757	32.756.606	34.477.477
Λοιπές απαιτήσεις	4.12	27.872.890	44.403.904	23.363.968	87.997.040
Λοιπά κυκλοφορούντα στοιχεία ενεργητικού	4.13	2.883.782	1.050.462	1.243.327	403.125
Βραχυπρόθεσμες Δεσμευμένες τραπεζικές καταθέσεις	4.14	12.700.000	12.700.000	-	-
Λοιπά κυκλοφορούντα χρηματοοικονομικά στοιχεία ενεργητικού	4.15	312.226.000	272.226.000	200.000.000	200.000.000
Ταμειακά διαθέσιμα και ισοδύναμα	4.16	430.528.518	380.219.999	240.515.266	109.695.714
		1.005.723.614	972.070.867	655.246.129	624.937.486
Σύνολο ενεργητικού		1.716.814.455	1.669.632.294	1.193.130.965	1.164.596.777
Ίδια κεφάλαια & υποχρεώσεις					
Ίδια κεφάλαια αποδιδόμενα στους μετόχους της μητρικής					
Μετοχικό κεφάλαιο	4.17.1	119.732.588	119.732.588	119.732.588	119.732.588
Αποθεματικό υπέρ το άρτιο	4.17.2	49.995.207	49.995.207	49.995.207	49.995.207
Συναλλαγματικές διαφορές μετατροπής		(14.921.699)	(12.449.407)	-	-
Λοιπά αποθεματικά	4.17.2	511.313.611	458.932.445	518.041.929	467.060.267
Κέρδη εις νέον		555.457.456	603.279.165	61.218.002	140.649.272
		1.221.577.162	1.219.489.998	748.987.725	777.437.334
Μη ελέγχουσες συμμετοχές		-	-	-	-
Σύνολο ιδίων κεφαλαίων		1.221.577.162	1.219.489.998	748.987.725	777.437.334
Μακροπρόθεσμες υποχρεώσεις					
Υποχρεώσεις παροχών προσωπικού λόγω εξόδου από την υπηρεσία		11.083.211	10.729.547	11.002.343	10.648.679
Μακροπρόθεσμες δανειακές υποχρεώσεις	4.18	199.352.130	199.186.728	199.352.130	199.186.728
Μακροπρόθεσμες Υποχρεώσεις Μισθώσεων	4.19	89.209.754	98.089.383	71.891.136	80.142.144
Λοιπές μακροπρόθεσμες υποχρεώσεις	4.21	1.054.283	720.448	33.272	30.272
Αναβαλλόμενες φορολογικές υποχρεώσεις	4.22	5.155.591	5.631.550	5.047.936	5.512.066
Σύνολο μακροπροθέσμων υποχρεώσεων		305.854.968	314.357.655	287.326.816	295.519.888
Βραχυπρόθεσμες υποχρεώσεις					
Προβλέψεις		738.956	738.956	738.956	738.956
Προμηθευτές και λοιπές υποχρεώσεις	4.23	44.311.429	45.017.175	44.169.116	45.111.908
Τρέχουσες φορολογικές υποχρεώσεις	4.24	34.959.249	38.536.763	24.712.411	22.818.132
Βραχυπρόθεσμες δανειακές υποχρεώσεις	4.20	97.907	-	-	-
Βραχυπρόθεσμες υποχρεώσεις μισθώσεων	4.19	7.901.049	8.547.083	6.132.860	6.669.968
Λοιπές βραχυπρόθεσμες υποχρεώσεις	4.25	101.373.735	42.944.663	81.063.080	16.300.590
Σύνολο βραχυπροθέσμων υποχρεώσεων		189.382.326	135.784.640	156.816.424	91.639.554
Σύνολο υποχρεώσεων		495.237.293	450.142.295	444.143.240	387.159.443
Σύνολο ιδίων κεφαλαίων και υποχρεώσεων		1.716.814.455	1.669.632.294	1.193.130.965	1.164.596.777

Οι συνοδευτικές σημειώσεις αποτελούν αναπόσπαστο κομμάτι των ενδιάμεσων συνοπτικών χρηματοοικονομικών καταστάσεων

Δ. ΕΝΔΙΑΜΕΣΗ ΣΥΝΟΠΤΙΚΗ ΚΑΤΑΣΤΑΣΗ ΜΕΤΑΒΟΛΩΝ ΙΔΙΩΝ ΚΕΦΑΛΑΙΩΝ (ΕΝΟΠΟΙΗΜΕΝΗ)

Για την περίοδο από 1η Ιανουαρίου 2021 έως 30η Ιουνίου 2021

(Όλα τα ποσά είναι εκφρασμένα σε ευρώ εκτός αν αναφέρεται διαφορετικά)

	Ο ΟΜΙΛΟΣ									
	Μετοχικό κεφάλαιο	Αποθεματικό υπέρ το άρτιο	Συναλλαγματικές διαφορές μετατροπής	Τακτικό αποθεματικό	Αποθεματικά εύλογης αξίας	Αφορολόγητα αποθεματικά	Έκτακτα αποθεματικά	Λοιπά αποθεματικά	Αποτελέσματα εις νέον	Σύνολο Ιδίων Κεφαλαίων
Υπόλοιπα κατά την 1η Ιανουαρίου 2021 σύμφωνα με τα ΔΠΧΑ	119.732.588	49.995.207	(12.449.407)	53.786.617	(8.119.363)	1.797.944	414.145.253	(2.678.006)	603.279.165	1.219.489.998
Μεταβολές Ιδίων Κεφαλαίων Περιόδου										
Μερίσματα πληρωθέντα	-	-	-	-	-	-	-	-	(63.948.087)	(63.948.087)
Τακτικό αποθεματικό	-	-	-	-	-	-	-	-	-	-
Έκτακτα Αποθεματικά	-	-	-	-	-	-	51.051.913	-	(51.051.913)	-
Συναλλαγές με ιδιοκτήτες	-	-	-	-	-	-	51.051.913	-	(115.000.000)	(63.948.087)
Καθαρά Αποτελέσματα Περιόδου 01/01/2021-30/06/2021	-	-	-	-	-	-	-	-	67.178.290	67.178.290
Λοιπά Συνολικά Έσοδα										
Συναλλαγματικές διαφορές μετατροπής ξένων θυγατρικών			(2.472.292)							(2.472.292)
Αναβαλλόμενος φόρος λόγω αλλαγής φορολογικών συντελεστών								(70.252)		(70.252)
Κέρδη / (Ζημιές) αποτίμησης χρηματοοικονομικών στοιχείων στην εύλογη αξία μέσω λοιπών συνολικών εσόδων	-	-	-	-	1.399.503	-	-	-	-	1.399.503
Λοιπά Συνολικά Έσοδα χρήσης	-	-	(2.472.292)	-	1.399.503	-	-	(70.252)	-	(1.143.040)
Συγκεντρωτικά Συνολικά Έσοδα περιόδου	-	-	(2.472.292)	-	1.399.503	-	-	(70.252)	67.178.289	66.035.249
Υπόλοιπο των Ιδίων Κεφαλαίων κατά την 30η Ιουνίου 2021	119.732.588	49.995.207	(14.921.699)	53.786.617	(6.719.860)	1.797.944	465.197.167	(2.748.258)	555.457.456	1.221.577.162

Οι συνοδευτικές σημειώσεις αποτελούν αναπόσπαστο κομμάτι των ενδιάμεσων συνοπτικών χρηματοοικονομικών καταστάσεων

Για την περίοδο από 1η Ιανουαρίου 2020 έως 30η Ιουνίου 2020

(Όλα τα ποσά είναι εκφρασμένα σε ευρώ εκτός αν αναφέρεται διαφορετικά)

Ο ΟΜΙΛΟΣ

	Μετοχικό κεφάλαιο	Αποθεματικό υπέρ το άρτιο	Συναλλαγματικές διαφορές μετατροπής	Τακτικό αποθεματικό	Αποθεματικά εύλογης αξίας	Αφορολόγητα αποθεματικά	Έκτακτα αποθεματικά	Λοιπά αποθεματικά	Αποτελέσματα εις νέον	Σύνολο Ιδίων Κεφαλαίων
Υπόλοιπα κατά την 1η Ιανουαρίου 2020 σύμφωνα με τα ΔΠΧΑ	119.732.588	49.995.207	(9.325.064)	53.786.617	(6.621.390)	1.797.944	475.255.152	(1.894.657)	525.549.690	1.208.276.088
Μεταβολές Ιδίων Κεφαλαίων Περιόδου										
Μερίσματα πληρωθέντα	-	-	-	-	-	-	-	-	(70.342.895)	(70.342.895)
Τακτικό αποθεματικό	-	-	-	-	-	-	-	-	-	-
Έκτακτα Αποθεματικά	-	-	-	-	-	-	(9.407.190)	-	9.407.190	-
Συναλλαγές με ιδιοκτήτες	-	-	-	-	-	-	(9.407.190)	-	(60.935.705)	(70.342.895)
Καθαρά Αποτελέσματα Περιόδου 01/01/2020-30/06/2020	-	-	-	-	-	-	-	-	49.805.119	49.805.119
Λοιπά Συνολικά Έσοδα										
Συναλλαγματικές διαφορές μετατροπής ξένων θυγατρικών	-	-	(1.765.042)	-	-	-	-	-	-	(1.765.042)
Κέρδη / (Ζημιές) αποτίμησης χρηματοοικονομικών στοιχείων στην εύλογη αξία μέσω λοιπών συνολικών εσόδων	-	-	-	-	(2.022.961)	-	-	-	-	(2.022.961)
Λοιπά Συνολικά Έσοδα χρήσης	-	-	(1.765.042)	-	(2.022.961)	-	-	-	-	(3.788.003)
Συγκεντρωτικά Συνολικά Έσοδα περιόδου	-	-	(1.765.042)	-	(2.022.961)	-	-	-	49.805.119	46.017.116
Υπόλοιπο των Ιδίων Κεφαλαίων κατά την 30η Ιουνίου 2020	119.732.588	49.995.207	(11.090.106)	53.786.617	(8.644.351)	1.797.944	465.847.962	(1.894.657)	514.419.104	1.183.950.308

Οι συνοδευτικές σημειώσεις αποτελούν αναπόσπαστο κομμάτι των ενδιάμεσων συνοπτικών χρηματοοικονομικών καταστάσεων

Ε. ΕΝΔΙΑΜΕΣΗ ΣΥΝΟΠΤΙΚΗ ΚΑΤΑΣΤΑΣΗ ΜΕΤΑΒΟΛΩΝ ΙΔΙΩΝ ΚΕΦΑΛΑΙΩΝ ΜΗΤΡΙΚΗΣ ΕΤΑΙΡΕΙΑΣ

Για την περίοδο από 1η Ιανουαρίου 2021 έως 30η Ιουνίου 2021

(Όλα τα ποσά είναι εκφρασμένα σε ευρώ εκτός αν αναφέρεται διαφορετικά)

	Η ΕΤΑΙΡΕΙΑ							
	Μετοχικό κεφάλαιο	Αποθεματικό υπέρ το άρτιο	Τακτικό αποθεματικό	Αφορολόγητα αποθεματικά	Έκτακτα αποθεματικά	Λοιπά αποθεματικά	Αποτελέσματα εις νέον	Σύνολο Ιδίων Κεφαλαίων
Υπόλοιπα κατά την 1η Ιανουαρίου 2021 σύμφωνα με τα ΔΠΧΑ	119.732.588	49.995.207	53.786.617	1.797.944	414.145.253	(2.669.547)	140.649.272	777.437.334
<i>Μεταβολές Ιδίων Κεφαλαίων περιόδου</i>								
Μερίσματα πληρωθέντα	-	-	-	-	-	-	(63.948.087)	(63.948.087)
Τακτικό αποθεματικό	-	-	-	-	-	-	-	-
Έκτακτα Αποθεματικά	-	-	-	-	51.051.913	-	(51.051.913)	-
Συναλλαγές με ιδιοκτήτες	-	-	-	-	51.051.913	-	(115.000.000)	(63.948.087)
Καθαρά Αποτελέσματα Χρήσης 01/01/2021-30/06/2021	-	-	-	-	-	-	35.568.730	35.568.730
Λοιπά Συνολικά Έσοδα								
<i>Αναλογιστικά κέρδη / (ζημιές) από συνταξιοδοτικά προγράμματα καθορισμένων παροχών Αναβαλλόμενος φόρος λόγω αλλαγής φορολογικών συντελεστών</i>	-	-	-	-	-	(70.252)	-	(70.252)
Λοιπά Συνολικά Έσοδα χρήσης	-	-	-	-	-	(70.252)	-	-
Συγκεντρωτικά Συνολικά Έσοδα περιόδου	-	-	-	-	-	(70.252)	35.568.730	35.638.982
Υπόλοιπο των Ιδίων Κεφαλαίων κατά την 30η Ιουνίου 2021	119.732.588	49.995.207	53.786.617	1.797.944	465.197.167	(2.739.799)	61.218.002	748.987.725

Οι συνοδευτικές σημειώσεις αποτελούν αναπόσπαστο κομμάτι των ενδιάμεσων συνοπτικών χρηματοοικονομικών καταστάσεων

Για την περίοδο από 1η Ιανουαρίου 2020 έως 30η Ιουνίου 2020

(Όλα τα ποσά είναι εκφρασμένα σε ευρώ εκτός αν αναφέρεται διαφορετικά)

	Η ΕΤΑΙΡΕΙΑ							
	Μετοχικό κεφάλαιο	Αποθεματικό υπέρ το άρτιο	Τακτικό αποθεματικό	Αφορολόγητα αποθεματικά	Έκτακτα αποθεματικά	Λοιπά αποθεματικά	Αποτελέσματα εις νέον	Σύνολο Ιδίων Κεφαλαίων
Υπόλοιπα κατά την 1η Ιανουαρίου 2020 σύμφωνα με τα ΔΠΧΑ	119.732.588	49.995.207	53.786.617	1.797.944	475.255.152	(1.893.939)	87.717.515	786.391.084
<i>Μεταβολές Ιδίων Κεφαλαίων περιόδου</i>								
Μερίσματα πληρωθέντα	-	-	-	-	-	-	(70.342.895)	(70.342.895)
Τακτικό αποθεματικό	-	-	-	-	-	-	-	-
Έκτακτα Αποθεματικά	-	-	-	-	(9.407.190)	-	9.407.190	-
Συναλλαγές με ιδιοκτήτες	-	-	-	-	(9.407.190)	-	(60.935.705)	(70.342.895)
Καθαρά Αποτελέσματα Χρήσης 01/01/2020-30/06/2020							30.577.740	30.577.740
Λοιπά Συνολικά Έσοδα								
Αναλογιστικά κέρδη / (ζημιές) από συνταξιοδοτικά προγράμματα καθορισμένων παροχών	-	-	-	-	-	-	-	-
Αναβαλλόμενος φόρος αναλογιστικών κερδών/ (ζημιών)	-	-	-	-	-	-	-	-
Λοιπά Συνολικά Έσοδα χρήσης	-	-	-	-	-	-	-	-
Συγκεντρωτικά Συνολικά Έσοδα περιόδου	-	-	-	-	-	-	30.577.740	30.577.740
Υπόλοιπο των Ιδίων Κεφαλαίων κατά την 30^η Ιουνίου 2020	119.732.588	49.995.207	53.786.617	1.797.944	465.847.962	(1.893.939)	57.359.550	746.625.929

Οι συνοδευτικές σημειώσεις αποτελούν αναπόσπαστο κομμάτι των ενδιάμεσων συνοπτικών χρηματοοικονομικών καταστάσεων

ΣΤ. ΕΝΔΙΑΜΕΣΗ ΣΥΝΟΠΤΙΚΗ ΚΑΤΑΣΤΑΣΗ ΤΑΜΕΙΑΚΩΝ ΡΟΩΝ

(Όλα τα ποσά είναι εκφρασμένα σε ευρώ εκτός αν αναφέρεται διαφορετικά)

Έμμεση Μέθοδος	Σημ.	Ο ΟΜΙΛΟΣ		Η ΕΤΑΙΡΕΙΑ	
		30/06/2021	30/06/2020	30/06/2021	30/06/2020
Ταμειακές ροές από λειτουργικές δραστηριότητες					
Ταμειακές ροές από λειτουργικές δραστηριότητες	4.26	141.086.919	50.103.241	104.634.227	50.775.986
Τόκοι πληρωθέντες		(2.756.679)	(2.473.002)	(2.507.413)	(2.281.246)
Καταβληθέντες φόροι		(4.390.803)	(35.519.072)	(681.470)	(32.329.032)
Καθαρές ταμειακές ροές από λειτουργικές δραστηριότητες		133.939.437	12.111.168	101.445.344	16.165.708
Ταμειακές ροές από επενδυτικές δραστηριότητες					
Αγορές ενσώματων και άυλων παγίων στοιχείων		(34.328.336)	(10.406.242)	(17.655.830)	(6.832.448)
Εισπράξεις από πωλήσεις ενσώματων και άυλων παγίων στοιχείων		255.871	400.867	255.871	371.113
Εισπράξεις από επενδύσεις διακρατούμενες στη λήξη		4.220.000	-	-	-
Επενδύσεις σε χρηματοοικονομικά στοιχεία διαθέσιμα προς πώληση		(8.988.552)	-	-	-
Μεταβολή Μετοχικού Κεφαλαίου Θυγατρικών		-	-	-	30.505.032
Εισπραξη μερίσματος Θυγατρικής		-	-	50.004.346	-
Τόκοι εισπραχθέντες		1.865.256	3.391.277	1.375.316	1.688.580
Καθαρές ταμειακές ροές από επενδυτικές δραστηριότητες		(36.975.761)	(6.614.098)	33.979.702	25.732.276
Ταμειακές ροές από χρηματοδοτικές δραστηριότητες					
Μερίσματα πληρωθέντα σε ιδιοκτήτες της μητρικής		-	(37.099.454)	-	(37.099.454)
Αναληφθέντα δάνεια		97.907	-	-	-
Εξοφλήσεις δανείων		-	(44.759)	-	-
Εξοφλήσεις υποχρεώσεων από μισθώσεις		(1.792.519)	(4.147.749)	(1.299.194)	(3.278.563)
Εξοφλήσεις τόκων από μισθώσεις		(3.585.938)	(1.734.941)	(3.306.302)	(1.423.772)
Καθαρές ταμειακές ροές από χρηματοδοτικές δραστηριότητες		(5.280.550)	(43.026.904)	(4.605.496)	(41.801.789)
Καθαρή αύξηση/(μείωση) στα ταμειακά διαθέσιμα και ισοδύναμα		91.683.126	(37.529.833)	130.819.551	96.195
Ταμειακά διαθέσιμα και ισοδύναμα έναρξης χρήσης		665.145.999	636.987.566	309.695.714	318.808.641
Συναλλαγματικές διαφορές στα ταμειακά διαθέσιμα και ισοδύναμα		(1.374.606)	(1.088.794)	-	-
Ταμειακά διαθέσιμα και ισοδύναμα λήξης της χρήσης		755.454.518	598.368.940	440.515.266	318.904.835
Ταμειακά διαθέσιμα και ισοδύναμα διαθεσίμων		430.528.518	316.305.751	240.515.266	118.904.835
Βραχυπρόθεσμες δεσμευμένες τραπεζικές καταθέσεις		12.700.000	-	-	-
Λοιπά κυκλοφορούντα χρηματοοικονομικά στοιχεία ενεργητικού		312.226.000	282.063.189	200.000.000	200.000.000
Σύνολο		755.454.518	598.368.940	440.515.266	318.904.835

Σημείωση:

Η Εταιρεία και ο Όμιλος ταξινομούν τις τραπεζικές καταθέσεις με διάρκεια μεγαλύτερη των 3 μηνών στο κονδύλι «λοιπά κυκλοφορούντα χρηματοοικονομικά στοιχεία του ενεργητικού». Οι καταθέσεις αυτές είναι υψηλής ρευστότητας, άμεσα μετατρέψιμες σε μετρητά χωρίς να υπόκεινται σε σημαντικό ρίσκο μεταβολής της αξίας τους ή επιβάρυνση με κάποιο σημαντικό κόστος σε περίπτωση πρόωρης διακοπής πριν από το τέλος της συμβατικής περιόδου. Για τον λόγο αυτό στις ταμειακές ροές της Εταιρείας και του Ομίλου, συμπεριλαμβάνονται σε διακριτή γραμμή, καθώς θεωρούνται ως άμεσα διαθέσιμα..

Οι συνοδευτικές σημειώσεις αποτελούν αναπόσπαστο κομμάτι των ενδιάμεσων συνοπτικών χρηματοοικονομικών καταστάσεων

Z. ΕΠΙΛΕΓΜΕΝΕΣ ΕΠΕΞΗΓΗΜΑΤΙΚΕΣ ΣΗΜΕΙΩΣΕΙΣ ΕΠΙ ΤΩΝ ΕΝΔΙΑΜΕΣΩΝ ΣΥΝΟΠΤΙΚΩΝ ΕΤΑΙΡΙΚΩΝ ΚΑΙ ΕΝΟΠΟΙΗΜΕΝΩΝ ΧΡΗΜΑΤΟΟΙΚΟΝΟΜΙΚΩΝ ΚΑΤΑΣΤΑΣΕΩΝ ΤΗΣ 30ης ΙΟΥΝΙΟΥ 2021

1. Πληροφορίες

Οι ενδιάμεσες συνοπτικές εταιρικές και ενοποιημένες χρηματοοικονομικές καταστάσεις έχουν συνταχθεί σύμφωνα με τα Διεθνή Πρότυπα Χρηματοοικονομικής Αναφοράς όπως αυτά έχουν εκδοθεί από την Επιτροπή Διεθνών Λογιστικών Προτύπων.

Η JUMBO είναι μία ανώνυμη εμπορική Εταιρεία που ιδρύθηκε βάσει των νόμων της ελληνικής δημοκρατίας. Αναφορές στην «ΕΤΑΙΡΕΙΑ» ή «JUMBO A.E.E.» περιλαμβάνουν, εκτός αν τα περιεχόμενα υποδεικνύουν το αντίθετο, τον Όμιλο «JUMBO» και τις πλήρως ενοποιούμενες θυγατρικές του.

Ο διακριτικός τίτλος της Εταιρείας είναι «JUMBO», είναι κατοχυρωμένος τόσο στο καταστατικό της, όσο και στο τμήμα σημάτων του Υπουργείου Ανάπτυξης ως ομώνυμο σήμα προϊόντων και υπηρεσιών «JUMBO» με αριθμό 127218 με διάρκεια προστασίας κατόπιν παρατάσεως μέχρι 5/6/2025. Η Εταιρεία ιδρύθηκε το έτος 1986 (ΦΕΚ 3234/26.11.1986) με αρχική διάρκεια τριάντα χρόνια (30). Με απόφαση της από 03.05.2006 Έκτακτης Γενικής Συνέλευσης των μετόχων, η οποία εγκρίθηκε με την αρ. Κ2-6817/09.05.2006 απόφαση του Υπουργείου Ανάπτυξης, η διάρκεια της Εταιρείας παρατάθηκε σε εβδομήντα χρόνια (70) από την καταχώρησή της στο Μητρώο Ανωνύμων Εταιρειών.

Η αρχική καταστατική έδρα της Εταιρείας ήταν στο δήμο Γλυφάδας, στην οδό Αγγέλου Μεταξά αριθμός 11. Με την ίδια ως άνω απόφαση της από 03.05.2006 Έκτακτης Γενικής Συνέλευσης των μετόχων, η οποία εγκρίθηκε με την αρ. Κ2-6817/09.05.2006 απόφαση του Υπουργείου Ανάπτυξης, η έδρα της Εταιρείας μεταφέρθηκε στο δήμο Μοσχάτου Αττικής και συγκεκριμένα στην οδό Κύπρου 9 και 'Υδρας Τ.Κ. 183 46. όπου στεγάζονται και τα κεντρικά γραφεία αυτής.

Η Εταιρεία είναι εγγεγραμμένη στο Μητρώο Ανωνύμων Εταιρειών του Υπουργείου Ανάπτυξης. Διεύθυνση Ανωνύμων Εταιρειών και Πίστεως, με Αρ. Μ.Α.Ε. 7650/06/Β/86/04 ενώ ο αριθμός Γενικού Εμπορικού Μητρώου (Γ.Ε.ΜΗ) είναι 121653960000.

Η δραστηριότητα της Εταιρείας διέπεται από τον Ν.4548/2018.

Οι ενδιάμεσες συνοπτικές χρηματοοικονομικές καταστάσεις της 30^{ης} Ιουνίου 2021 (01.01.2021 - 30.06.2021) εγκρίθηκαν από το Διοικητικό Συμβούλιο στις 14 Σεπτεμβρίου 2021.

Τυχόν διαφορές στα αθροίσματα οφείλονται σε στρογγυλοποιήσεις.

2. Φύση δραστηριοτήτων

Η κύρια δραστηριότητα της Εταιρείας είναι η λιανική πώληση παιχνιδιών, βρεφικών ειδών, εποχιακών ειδών, ειδών διακόσμησης και ειδών βιβλιοχαρτοπωλείου και εμπίπτει σύμφωνα με το δελτίο ΣΤΑΚΟΔ 03 της Εθνικής Στατιστικής Υπηρεσίας της Ελλάδος (Ε.Σ.Υ.Ε.) στον κλάδο «Λοιπό λιανικό εμπόριο καινούργιων ειδών σε ειδικευμένα καταστήματα» μ.α.κ. (κατηγορία ΣΤΑΚΟΔ 525.9). Μικρό τμήμα των δραστηριοτήτων της αποτελεί και η χονδρική εμπορεία παιχνιδιών και συναφών ειδών σε τρίτους.

Η Εταιρεία από 19.7.1997 αποτελεί εισηγμένη Εταιρεία στο Χρηματιστήριο Αθηνών. Από τον Ιούνιο του 2010 συμμετέχει στο δείκτη FTSE/Χ.Α. 20. Με βάση τις διατάξεις του Κανονισμού του Χ.Α. οι μετοχές της Εταιρείας εντάσσονται στην κατηγορία της «Κύριας Αγοράς». Επίσης, το Χ.Α., σε εφαρμογή της από 24.11.2005 απόφασης του Διοικητικού Συμβουλίου του, περί υιοθέτησης του μοντέλου κλαδικής κατάταξης FTSE Dow Jones Industry Classification Benchmark (ICB), από 02.01.2006 κατέταξε την Εταιρεία στον κλάδο Οικονομικής Δραστηριότητας Παιχνίδια (Toys), ο οποίος περιλαμβάνει μόνο την Εταιρεία "JUMBO".

Μέσα στα 35 χρόνια λειτουργίας της, η Εταιρεία εξελίχθηκε σε μία από τις μεγαλύτερες επιχειρήσεις λιανικής πώλησης.

Ο Όμιλος την 30.06.2021 διέθετε ένα δίκτυο 80 καταστημάτων σε Ελλάδα, Κύπρο, Βουλγαρία και Ρουμανία καθώς και το ηλεκτρονικό κατάστημα e-jumbo στην Ελλάδα και στην Κύπρο.

Επίσης η εταιρεία μέσω συνεργασιών, είχε στις 30.06.2021 παρουσία με καταστήματα που φέρουν το σήμα της JUMBO, στην Βόρεια Μακεδονία με 5 καταστήματα, την Αλβανία με 7 καταστήματα, στο Κόσοβο με 6 καταστήματα, 4 καταστήματά στη Σερβία, με 6 στη Βοσνία και με 2 στο Μαυροβούνιο.

Κατά την 30^η Ιουνίου 2021 ο Όμιλος απασχολούσε 6.799 άτομα, εκ των οποίων 5.982 μόνιμο προσωπικό και 817 έκτακτο προσωπικό, ο δε μέσος όρος του προσωπικού για την περίοδο από 01.01.2021 έως 30.06.2021 κυμάνθηκε στα 6.342 άτομα (5.750 μόνιμο προσωπικό και 593 άτομα έκτακτο προσωπικό).

3. Πλαίσιο κατάρτισης των Ενδιάμεσων Συνοπτικών Χρηματοοικονομικών Καταστάσεων

Οι συνημμένες ενδιάμεσες συνοπτικές χρηματοοικονομικές καταστάσεις του Ομίλου και της Εταιρείας (στο εξής Ενδιάμεσες Συνοπτικές Χρηματοοικονομικές Καταστάσεις) με ημερομηνία 30 Ιουνίου 2021, που καλύπτουν την περίοδο από 1^η Ιανουαρίου 2021 έως 30^η Ιουνίου 2021 έχουν συνταχθεί σύμφωνα με την αρχή του ιστορικού κόστους (εκτός από τα χρηματοοικονομικά στοιχεία στην εύλογη αξία μέσω λοιπών συνολικών εσόδων), την αρχή της συνέχισης της δραστηριότητας (going concern) και είναι σύμφωνες με τα Διεθνή Πρότυπα Χρηματοοικονομικής Αναφοράς (ΔΠΧΑ) όπως αυτά έχουν εκδοθεί από την Επιτροπή Διεθνών Λογιστικών Προτύπων (IASB), καθώς και των διερμηνειών τους, όπως αυτές έχουν εκδοθεί από την Επιτροπή Διεργημάτων Προτύπων (I.F.R.I.C.) της IASB όπως αυτά έχουν υιοθετηθεί από την Ευρωπαϊκή Ένωση, και ειδικότερα είναι σύμφωνες με το ΔΛΠ 34 «Ενδιάμεση Χρηματοοικονομική Αναφορά» περί ενδιάμεσων συνοπτικών οικονομικών καταστάσεων.

Οι ενδιάμεσες συνοπτικές χρηματοοικονομικές καταστάσεις περιλαμβάνουν περιορισμένη πληροφόρηση σε σχέση με αυτές των ετήσιων χρηματοοικονομικών καταστάσεων και πρέπει να διαβάζονται σε συνάρτηση με τις χρηματοοικονομικές καταστάσεις της Εταιρείας και του Ομίλου της 31ης Δεκεμβρίου 2020, οι οποίες είναι διαθέσιμες στην ηλεκτρονική διεύθυνση www.e-jumbo.gr (<http://corporate.e-jumbo.gr/>).

Το νόμισμα παρουσίασης είναι το Ευρώ (νόμισμα της χώρας έδρας της Μητρικής του Ομίλου) και όλα τα ποσά εμφανίζονται σε Ευρώ, εκτός όπου ορίζεται διαφορετικά.

Η σύνταξη χρηματοοικονομικών καταστάσεων σύμφωνα με τα Δ.Π.Χ.Α. (ή IFRS) απαιτεί τη χρήση λογιστικών εκτιμήσεων και κρίσεων από τη Διοίκηση κατά την εφαρμογή των λογιστικών αρχών του Ομίλου. Οι σημαντικές παραδοχές για την εφαρμογή των λογιστικών μεθόδων της Εταιρείας επισημαίνονται όπου κρίνεται κατάλληλο. Οι εκτιμήσεις και οι κρίσεις στις οποίες προβαίνει η Διοίκηση αξιολογούνται συνεχώς και βασίζονται σε εμπειρικά δεδομένα και άλλους παράγοντες συμπεριλαμβανομένων των προσδοκιών για μελλοντικά γεγονότα που θεωρούνται αναμενόμενα από εύλογες συνθήκες.

Κατά τη σύνταξη των ενδιάμεσων συνοπτικών Χρηματοοικονομικών Καταστάσεων, οι σημαντικές λογιστικές εκτιμήσεις και κρίσεις που υιοθετήθηκαν από τη Διοίκηση για την εφαρμογή των λογιστικών αρχών του Ομίλου, είναι συνεπείς με αυτές που εφαρμόστηκαν στις ετήσιες οικονομικές καταστάσεις της χρήσης 01.01.2020-31.12.2020.

Οι λογιστικές αρχές που χρησιμοποιήθηκαν για τη σύνταξη των ενδιάμεσων συνοπτικών Χρηματοοικονομικών Καταστάσεων είναι σύμφωνες με εκείνες που χρησιμοποιήθηκαν για τη σύνταξη των ετήσιων οικονομικών καταστάσεων της χρήσης 01.01.2020-31.12.2020, με εξαίρεση την υιοθέτηση των νέων και τροποποιημένων λογιστικών προτύπων και διερμηνειών με ισχύ από 1ης Ιανουαρίου 2021 (βλ. Σημειώσεις 3 και 4 των ετήσιων Χρηματοοικονομικών Καταστάσεων).

Επίσης, οι κύριες πηγές αβεβαιοτήτων, που υπήρχαν κατά τη σύνταξη των Χρηματοοικονομικών Καταστάσεων της χρήσης που έληξε την 31.12.2020 παρέμειναν οι ίδιες και για τις ενδιάμεσες συνοπτικές Χρηματοοικονομικές Καταστάσεις της περιόδου που έληξε την 30.06.2021.

Μεταβατικές διατάξεις εφαρμογής της οριστικής απόφασης ημερήσιας διάταξης υπό τον τίτλο «Κατανομή παροχών σε περιόδους υπηρεσίας (ΔΛΠ 19)»

Η Επιτροπή Διερμηνειών των Διεθνών Προτύπων Χρηματοοικονομικής Αναφοράς («η Επιτροπή») εξέδωσε τον Μάιο του 2021 την οριστική απόφαση ημερήσιας διάταξης (agenda decision) υπό τον τίτλο «Κατανομή παροχών σε περιόδους υπηρεσίας (ΔΛΠ 19)» (“Attributing Benefits to Periods of Service (IAS 19)”) επί της οποίας περιλαμβάνεται επεξηγηματικό υλικό αναφορικά με τον τρόπο κατανομής των παροχών σε περιόδους υπηρεσίας επί συγκεκριμένου προγράμματος καθορισμένων παροχών ανάλογου εκείνου που ορίζεται στο άρθρο 8 του Ν.3198/1955 ως προς την παροχή αποζημίωσης λόγω συνταξιοδότησης (το «Πρόγραμμα Καθορισμένων Παροχών του Εργατικού Δικαίου»).

Συγκεκριμένα, η ως άνω οριστική απόφαση ημερήσιας διάταξης της Επιτροπής παρέχει επεξηγηματικές πληροφορίες σχετικά με την εφαρμογή των βασικών αρχών και κανόνων του ΔΛΠ 19 ως προς τον τρόπο κατανομής των παροχών σε περιόδους υπηρεσίας ανάλογου προγράμματος καθορισμένων παροχών με αυτό που ορίζεται στο Πρόγραμμα Καθορισμένων Παροχών του Εργατικού Δικαίου. Οι εν λόγω επεξηγηματικές πληροφορίες διαφοροποιούν τον τρόπο με τον οποίο εφαρμόζονταν, στην Ελλάδα, κατά το παρελθόν οι βασικές αρχές και κανόνες του ΔΛΠ 19 ως προς το θέμα αυτό, και κατά συνέπεια, σύμφωνα με τα όσα ορίζονται στο “IASB Due Process Handbook (par. 8.6)”, οι οικονομικές οντότητες που συντάσσουν τις οικονομικές τους καταστάσεις σύμφωνα με τα ΔΠΧΑ απαιτείται να τροποποιήσουν ανάλογα την λογιστική τους πολιτική ως προς το θέμα αυτό.

Βάσει των ανωτέρω, η ως άνω οριστική απόφαση ημερήσιας διάταξης της Επιτροπής θα αντιμετωπισθεί ως αλλαγή λογιστικής πολιτικής, σύμφωνα με τις παρ. 19-22 του ΔΛΠ 8. Η αλλαγή λογιστικής πολιτικής θα εφαρμοστεί αναδρομικά με ανάλογη προσαρμογή του υπόλοιπου έναρξης κάθε επηρεαζόμενου στοιχείου των ιδίων κεφαλαίων για την παλαιότερη από τις παρουσιαζόμενες περιόδους και των άλλων συγκριτικών ποσών για κάθε προγενέστερη περίοδο που παρουσιάζεται ως αν η νέα λογιστική πολιτική να ήταν ανέκαθεν σε χρήση. Οι απαιτήσεις του ΔΛΠ 8 περί γνωστοποιήσεων στις περιπτώσεις αλλαγής λογιστικής πολιτικής θα πρέπει να εφαρμοστούν ανάλογα. Η ισχύς εφαρμογής της ως άνω οριστικής απόφασης ημερήσιας διάταξης της Επιτροπής είναι άμεση.

Ο Όμιλος και η Εταιρεία έχουν προχωρήσει στην κατάρτιση πλάνου εφαρμογής της παραπάνω αλλαγής λογιστικής πολιτικής με την ημερομηνία ολοκλήρωσης του πλάνου να προσδιορίζεται μέχρι το τέλος του έτους προκειμένου η επίδραση να αποτυπωθεί στις ετήσιες οικονομικές καταστάσεις της χρήσης που λήγει την 31η Δεκεμβρίου του 2021. Στην παρούσα φάση δεν είναι εφικτό να προσδιοριστεί αξιόπιστα η αναμενόμενη επίδραση από την αλλαγή της παραπάνω λογιστικής πολιτικής.

3.1 Αλλαγές σε Λογιστικές Αρχές

3.1.1 Νέα πρότυπα. Διερμηνείες. Αναθεωρήσεις και Τροποποιήσεις υφιστάμενων προτύπων τα οποία έχουν τεθεί σε ισχύ και έχουν υιοθετηθεί από την Ευρωπαϊκή Ένωση.

Τα ακόλουθα νέα Πρότυπα, Διερμηνείες και τροποποιήσεις Προτύπων έχουν εκδοθεί από το Συμβούλιο Διεθνών Λογιστικών Προτύπων (IASB), έχουν υιοθετηθεί από την Ευρωπαϊκή Ένωση και η εφαρμογή τους είναι υποχρεωτική από την 01/01/2021 ή μεταγενέστερα.

Τροποποιήσεις στο ΔΠΧΑ 4 «Ασφαλιστικές Συμβάσεις» - αναβολή εφαρμογής ΔΠΧΑ 9 (εφαρμόζεται για ετήσιες περιόδους που ξεκινούν την ή μετά την 01/01/2021)

Τον Ιούνιο του 2020, το IASB προέβη στην έκδοση τροποποιήσεων βάσει των οποίων αναβάλλεται η ημερομηνία αρχικής εφαρμογής του ΔΠΧΑ 17 για δύο έτη, δηλαδή θα εφαρμόζεται για ετήσιες περιόδους

που ξεκινούν την ή μετά την 1η Ιανουαρίου 2023. Συνεπεία αυτού, το IASB προέβη επίσης σε παράταση της καθορισμένης καταληκτικής ημερομηνίας για την προσωρινή εξαίρεση από την εφαρμογή του ΔΠΧΑ 9 «Χρηματοοικονομικά Μέσα» που περιλαμβάνεται στο ΔΠΧΑ 4 «Ασφαλιστικές Συμβάσεις», έχοντας ως αποτέλεσμα οι οικονομικές οντότητες να απαιτείται να εφαρμόσουν το ΔΠΧΑ 9 για ετήσιες περιόδους που ξεκινούν την ή μετά την 1η Ιανουαρίου 2023. Οι τροποποιήσεις δεν έχουν επίδραση στις ενοποιημένες Οικονομικές Καταστάσεις.

Τροποποιήσεις στα ΔΠΧΑ 9, ΔΛΠ 39, ΔΠΧΑ 7, ΔΠΧΑ 4 και ΔΠΧΑ 16: «Αναμόρφωση Σημείου Αναφοράς Επιτοκίου - Φάση 2» (εφαρμόζεται για ετήσιες περιόδους που ξεκινούν την ή μετά την 01/01/2021)

Τον Αύγουστο του 2020, το IASB ολοκλήρωσε τη διαδικασία αξιολόγησης και ανταπόκρισης στην αναμόρφωση των διατραπεζικών επιτοκίων και άλλων σημείων αναφοράς επιτοκίου, προβαίνοντας στην έκδοση μίας σειράς τροποποιήσεων σε πέντε Πρότυπα. Οι τροποποιήσεις συμπληρώνουν αυτές που εκδόθηκαν το 2019 και επικεντρώνονται στις επιπτώσεις στις Οικονομικές Καταστάσεις όταν μια εταιρεία αντικαθιστά το παλιό επιτόκιο αναφοράς με ένα εναλλακτικό επιτόκιο αναφοράς ως αποτέλεσμα της αναμόρφωσης. Πιο συγκεκριμένα, οι τροποποιήσεις σχετίζονται με το πώς μια εταιρεία θα λογιστικοποιήσει τις αλλαγές στις συμβατικές ταμειακές ροές χρηματοοικονομικών μέσων, πώς θα λογιστικοποιήσει μία αλλαγή στις σχέσεις αντιστάθμισης ως αποτέλεσμα της αναμόρφωσης, καθώς και σχετικές πληροφορίες που θα πρέπει να γνωστοποιήσει. Οι τροποποιήσεις δεν έχουν επίδραση στις ενοποιημένες Οικονομικές Καταστάσεις.

Τροποποιήσεις στο ΔΠΧΑ 16 «Μισθώσεις»: Σχετιζόμενες με τον Covid-19 Παραχωρήσεις Μισθώματος μεταγενέστερα της 30ης Ιουνίου 2021 (εφαρμόζεται για ετήσιες περιόδους που ξεκινούν την ή μετά την 01/04/2021)

Τον Μάρτιο του 2021, το IASB προέβη στην έκδοση τροποποιήσεων αναφορικά με την πρακτική εφαρμογή του ΔΠΧΑ 16, βάσει των οποίων επεκτείνεται η περίοδος εφαρμογής κατά ένα έτος προκειμένου να συμπεριλάβει τις παραχωρήσεις μισθώματος που σχετίζονται με τον Covid-19 οι οποίες μειώνουν τις πληρωμές μισθωμάτων που καθίστανται πληρωτέες την ή πριν από την 30η Ιουνίου 2022. Οι τροποποιήσεις έχουν επίδραση στις ενοποιημένες Οικονομικές Καταστάσεις. Η επίδραση αναλύεται στην σημείωση 4.3.

3.1.2 Νέα Πρότυπα, Διερμηνείες, Αναθεωρήσεις και τροποποιήσεις υφιστάμενων Προτύπων τα οποία δεν έχουν ακόμα τεθεί σε ισχύ ή δεν έχουν εγκριθεί από την Ευρωπαϊκή Ένωση

Τα ακόλουθα νέα Πρότυπα και τροποποιήσεις Προτύπων έχουν εκδοθεί από το Συμβούλιο Διεθνών Λογιστικών Προτύπων (IASB), αλλά είτε δεν έχουν ακόμη τεθεί σε ισχύ είτε δεν έχουν υιοθετηθεί από την Ευρωπαϊκή Ένωση.

Τροποποιήσεις στο ΔΠΧΑ 3 «Συνενώσεις Επιχειρήσεων», στο ΔΛΠ 16 «Ενσώματα Πάγια», στο ΔΛΠ 37 «Προβλέψεις, Ενδεχόμενες Υποχρεώσεις και Ενδεχόμενα Στοιχεία του Ενεργητικού» και στις «Ετήσιες Βελτιώσεις 2018 - 2020» (εφαρμόζεται για ετήσιες περιόδους που ξεκινούν την ή μετά την 01/01/2022)

Τον Μάιο του 2020, το IASB προέβη στην έκδοση μίας σειράς τροποποιήσεων, που περιλαμβάνουν περιορισμένου σκοπού τροποποιήσεις σε τρία Πρότυπα, καθώς και τις Ετήσιες Βελτιώσεις του Συμβουλίου. Οι εν λόγω τροποποιήσεις παρέχουν διευκρινίσεις αναφορικά με τη διατύπωση των Προτύπων ή διορθώνουν ήσσονος σημασίας συνέπειες, παραβλέψεις ή αντικρουόμενες μεταξύ των απαιτήσεων των Προτύπων. Πιο συγκεκριμένα:

- Οι τροποποιήσεις στο ΔΠΧΑ 3 «Συνενώσεις Επιχειρήσεων» επικαιροποιούν μία παραπομπή του ΔΠΧΑ 3 στο Εννοιολογικό Πλαίσιο της Χρηματοοικονομικής Αναφοράς χωρίς να τροποποιούν τις λογιστικές απαιτήσεις που αφορούν στις συνενώσεις επιχειρήσεων.

- Οι τροποποιήσεις στο ΔΛΠ 16 «Ενσώματα Πάγια» απαγορεύουν σε μία εταιρεία να αφαιρέσει από το κόστος των παγίων ποσά που έλαβε από την πώληση στοιχείων που παράγονται κατά τη διάρκεια

προετοιμασίας των εν λόγω παγίων για να καταστούν έτοιμα προς χρήση. Αντιθέτως, η εταιρεία αναγνωρίζει τα εν λόγω έσοδα από πωλήσεις και τα σχετικά κόστη στην Κατάσταση Αποτελεσμάτων.

- Οι τροποποιήσεις στο ΔΛΠ 37 «Προβλέψεις, Ενδεχόμενες Υποχρεώσεις και Ενδεχόμενα Στοιχεία του Ενεργητικού» προσδιορίζουν τα κόστη που μία εταιρεία θα πρέπει να συμπεριλάβει κατά την αξιολόγηση για το εάν ένα σύμβολο είναι ζημιόγONO.

- Οι Ετήσιες Βελτιώσεις των ΔΠΧΑ – Κύκλος 2018-2020 προβαίνουν σε ήσσονος σημασίας τροποποιήσεις στο ΔΠΧΑ 1 «Πρώτη Εφαρμογή των Διεθνών Προτύπων Χρηματοοικονομικής Αναφοράς», στο ΔΠΧΑ 9 «Χρηματοοικονομικά Μέσα», στο ΔΛΠ 41 «Γεωργία» και στα Επεξηγηματικά Παραδείγματα που συνοδεύουν το ΔΠΧΑ 16 «Μισθώσεις».

Ο Όμιλος θα εξετάσει την επίπτωση όλων των παραπάνω στις Οικονομικές του Καταστάσεις, αν και δεν αναμένεται να έχουν καμία. Τα ανωτέρω έχουν υιοθετηθεί από την Ευρωπαϊκή Ένωση με ημερομηνία έναρξης ισχύος την 01.01.2022.

ΔΠΧΑ 17 «Ασφαλιστικές Συμβάσεις» (εφαρμόζεται για ετήσιες περιόδους που ξεκινούν την ή μετά την 01/01/2023)

Τον Μάιο του 2017, το IASB προέβη στην έκδοση ενός νέου Προτύπου, του ΔΠΧΑ 17, το οποίο αντικαθιστά ένα ενδιάμεσο Πρότυπο, το ΔΠΧΑ 4. Σκοπός του έργου του IASB ήταν η ανάπτυξη ενός ενιαίου Προτύπου βασισμένου στις αρχές (principle-based standard) για τον λογιστικό χειρισμό όλων των τύπων ασφαλιστικών συμβάσεων, συμπεριλαμβανομένων και των συμβάσεων αντασφάλισης που κατέχει ένας ασφαλιστικός φορέας. Ένα ενιαίο Πρότυπο βασισμένο στις αρχές θα ενισχύσει τη συγκρισιμότητα της χρηματοοικονομικής αναφοράς μεταξύ οικονομικών οντοτήτων, δικαιοδοσιών και κεφαλαιαγορών. Το ΔΠΧΑ 17 καθορίζει τις απαιτήσεις που θα πρέπει να εφαρμόζει μία οικονομική οντότητα στη χρηματοοικονομική πληροφόρηση που σχετίζεται με ασφαλιστικές συμβάσεις που εκδίδει και συμβάσεις αντασφάλισης που κατέχει. Επιπλέον, τον Ιούνιο του 2020, το IASB προέβη στην έκδοση τροποποιήσεων, οι οποίες όμως δεν επηρεάζουν τις θεμελιώδεις αρχές που εισήχθησαν όταν αρχικά εκδόθηκε το ΔΠΧΑ 17. Οι τροποποιήσεις έχουν σχεδιαστεί με σκοπό να μειώσουν τα κόστη μέσω απλούστευσης ορισμένων απαιτήσεων του Προτύπου, να οδηγήσουν σε πιο εύκολα επεξηγήσιμη χρηματοοικονομική απόδοση, καθώς και να διευκολύνουν τη μετάβαση αναβάλλοντας την ημερομηνία εφαρμογής του Προτύπου για το 2023, παρέχοντας παράλληλα πρόσθετη βοήθεια για τη μείωση της προσπάθειας που απαιτείται κατά την πρώτη εφαρμογή του Προτύπου. Ο Όμιλος θα εξετάσει την επίπτωση όλων των παραπάνω στις Οικονομικές του Καταστάσεις, αν και δεν αναμένεται να έχουν καμία. Τα ανωτέρω δεν έχουν υιοθετηθεί από την Ευρωπαϊκή Ένωση.

Τροποποιήσεις στο ΔΛΠ 1 «Ταξινόμηση Υποχρεώσεων ως Βραχυπρόθεσμες ή Μακροπρόθεσμες» (εφαρμόζεται για ετήσιες περιόδους που ξεκινούν την ή μετά την 01/01/2023)

Τον Ιανουάριο του 2020, το IASB προέβη στην έκδοση τροποποιήσεων στο ΔΛΠ 1 που επηρεάζουν τις απαιτήσεις για την παρουσίαση των υποχρεώσεων. Συγκεκριμένα, οι τροποποιήσεις αποσαφηνίζουν ένα από τα κριτήρια ταξινόμησης μιας υποχρέωσης ως μακροπρόθεσμη, την απαίτηση για μία οντότητα να έχει το δικαίωμα να αναβάλει τον διακανονισμό της υποχρέωσης για τουλάχιστον 12 μήνες μετά την περίοδο αναφοράς. Οι τροποποιήσεις περιλαμβάνουν: α) αποσαφήνιση ότι το δικαίωμα μίας οντότητας για αναβολή του διακανονισμού θα πρέπει να υφίσταται κατά την ημερομηνία αναφοράς, β) αποσαφήνιση ότι η ταξινόμηση της υποχρέωσης δεν επηρεάζεται από τις προθέσεις ή προσδοκίες της διοίκησης σχετικά με την εξάσκηση του δικαιώματος αναβολής του διακανονισμού, γ) επεξηγούν πώς οι συνθήκες δανεισμού επηρεάζουν την ταξινόμηση, και δ) αποσαφήνιση των απαιτήσεων σχετικά με την ταξινόμηση υποχρεώσεων μίας οντότητας που πρόκειται να ή ενδεχομένως να διακανονήσει μέσω έκδοσης ιδίων συμμετοχικών τίτλων. Επιπλέον, τον Ιούλιο του 2020, το IASB προέβη στην έκδοση μίας τροποποίησης για την αναβολή κατά ένα έτος της ημερομηνίας έναρξης ισχύος της αρχικώς εκδοθείσας τροποποίησης στο ΔΛΠ 1, ως αποτέλεσμα της εξάπλωσης της πανδημίας του Covid-19. Ο Όμιλος θα εξετάσει την επίπτωση όλων των παραπάνω στις Οικονομικές του Καταστάσεις. Τα ανωτέρω δεν έχουν υιοθετηθεί από την Ευρωπαϊκή Ένωση.

Τροποποιήσεις στο ΔΛΠ 1 «Παρουσίαση των Οικονομικών Καταστάσεων» (εφαρμόζεται για ετήσιες περιόδους που ξεκινούν την ή μετά την 01/01/2023)

Τον Φεβρουάριο του 2021, το IASB προέβη στην έκδοση τροποποιήσεων περιορισμένου σκοπού που αφορούν στις γνωστοποιήσεις των λογιστικών πολιτικών. Σκοπός των τροποποιήσεων είναι να βελτιώσουν τις γνωστοποιήσεις των λογιστικών πολιτικών ώστε να παρέχουν πιο χρήσιμη πληροφόρηση στους επενδυτές και σε λοιπούς χρήστες των Οικονομικών Καταστάσεων. Πιο συγκεκριμένα, με βάση τις τροποποιήσεις απαιτείται η γνωστοποίηση σημαντικών πληροφοριών σχετικών με τις λογιστικές πολιτικές, αντί της γνωστοποίησης των σημαντικών λογιστικών πολιτικών. Ο Όμιλος θα εξετάσει την επίπτωση όλων των παραπάνω στις Οικονομικές του Καταστάσεις. Τα ανωτέρω δεν έχουν υιοθετηθεί από την Ευρωπαϊκή Ένωση.

Τροποποιήσεις στο ΔΛΠ 8 «Λογιστικές Πολιτικές, Αλλαγές στις Λογιστικές Εκτιμήσεις και Λάθη: Ορισμός των Λογιστικών Εκτιμήσεων» (εφαρμόζεται για ετήσιες περιόδους που ξεκινούν την ή μετά την 01/01/2023)

Τον Φεβρουάριο του 2021, το IASB προέβη στην έκδοση τροποποιήσεων περιορισμένου σκοπού οι οποίες αποσαφηνίζουν τη διαφορά μεταξύ αλλαγής λογιστικής εκτίμησης και αλλαγής λογιστικής πολιτικής. Η διάκριση αυτή είναι σημαντική, καθώς η αλλαγή λογιστικής εκτίμησης εφαρμόζεται χωρίς αναδρομική ισχύ και μόνο για μελλοντικές συναλλαγές και άλλα μελλοντικά γεγονότα, εν αντιθέσει με την αλλαγή λογιστικής πολιτικής που έχει αναδρομική ισχύ και εφαρμόζεται σε συναλλαγές και άλλα γεγονότα του παρελθόντος. Ο Όμιλος θα εξετάσει την επίπτωση όλων των παραπάνω στις Οικονομικές του Καταστάσεις, αν και δεν αναμένεται να έχουν καμία. Τα ανωτέρω δεν έχουν υιοθετηθεί από την Ευρωπαϊκή Ένωση.

Τροποποιήσεις στο ΔΛΠ 12 «Φόροι Εισοδήματος: Αναβαλλόμενος Φόρος σχετιζόμενος με Απαιτήσεις και Υποχρεώσεις που προκύπτουν από μια Μεμονωμένη Συναλλαγή» (εφαρμόζεται για ετήσιες περιόδους που ξεκινούν την ή μετά την 01/01/2023)

Τον Μάιο του 2021, το IASB προέβη στην έκδοση στοχευμένων τροποποιήσεων στο ΔΛΠ 12 προκειμένου να προσδιορίσει πώς οι οικονομικές οντότητες θα πρέπει να χειρίζονται τον αναβαλλόμενο φόρο που προκύπτει από συναλλαγές όπως οι μισθώσεις και οι υποχρεώσεις αποδέσμευσης – συναλλαγές για τις οποίες οι οικονομικές οντότητες αναγνωρίζουν ταυτόχρονα μία απαίτηση και μία υποχρέωση. Σε συγκεκριμένες περιπτώσεις, οι οικονομικές οντότητες απαλλάσσονται από την αναγνώριση αναβαλλόμενου φόρου όταν αναγνωρίζουν απαιτήσεις ή υποχρεώσεις για πρώτη φορά. Οι τροποποιήσεις αποσαφηνίζουν ότι η εν λόγω απαλλαγή δεν έχει εφαρμογή και οι οικονομικές οντότητες απαιτείται να αναγνωρίζουν αναβαλλόμενο φόρο στις συναλλαγές αυτές. Ο Όμιλος θα εξετάσει την επίπτωση όλων των παραπάνω στις Οικονομικές του Καταστάσεις, αν και δεν αναμένεται να έχουν καμία. Τα ανωτέρω δεν έχουν υιοθετηθεί από την Ευρωπαϊκή Ένωση.

3.2. Δομή του Ομίλου και μέθοδος ενοποίησης εταιρειών

Οι επιχειρήσεις που περιλαμβάνονται στην πλήρη ενοποίηση της JUMBO A.E.E. είναι οι ακόλουθες:

Μητρική Εταιρεία:

Η Ανώνυμη Εμπορική Εταιρεία με την επωνυμία «JUMBO Ανώνυμη Εμπορική Εταιρεία» και το διακριτικό τίτλο «JUMBO» ιδρύθηκε το έτος 1986, με έδρα σήμερα στο Μοσχάτο Αττικής (οδός Κύπρου 9 & Υδρας), είναι εισηγμένη από το έτος 1997 στο Χρηματιστήριο Αθηνών και είναι εγγεγραμμένη στο Μητρώο Ανωνύμων Εταιρειών του Υπουργείου Ανάπτυξης με ΑΡ.Μ.Α.Ε. 7650/06/Β/86/04 και αριθμό Γ.Ε.ΜΗ 121653960000. Η Εταιρεία έχει καταταγεί στην κατηγορία Κύρια Αγορά του Χρηματιστηρίου Αθηνών.

Θυγατρικές εταιρείες:

1. Η θυγατρική εταιρεία με την επωνυμία «JUMBO TRADING LTD» είναι Κυπριακή Εταιρεία περιορισμένης ευθύνης (Limited). Ιδρύθηκε το έτος 1991. Έδρα αυτής, η Λευκωσία Κύπρου (Λεωφ. Αβραάμ Αντωνίου 9, Κάτω Λακατάμια της Λευκωσίας). Είναι εγγεγραμμένη στο Μητρώο Εφόρου Εταιριών Κύπρου με αριθμό Ε 44824. Δραστηριοποιείται στην Κύπρο στο ίδιο αντικείμενο με τη μητρική δηλαδή το λιανικό εμπόριο παιχνιδιών και συναφών ειδών. Η Μητρική κατέχει το 100% των μετοχών και των δικαιωμάτων ψήφου αυτής.

2. Η θυγατρική εταιρεία στη Βουλγαρία με την επωνυμία «JUMBO EC.B. LTD» συστάθηκε την

1η Σεπτεμβρίου 2005 ως Μονοπρόσωπη Εταιρεία Περιορισμένης Ευθύνης με αριθμό Μητρώου – Μεριδας 96904, τόμος 1291 του Πρωτοδικείου Σόφιας και σύμφωνα με τις πρόνοιες και προϋποθέσεις του αρ. 115 Ε.Ν. Έδρα αυτής η Σόφια Βουλγαρίας (Bul. Bulgaria 51 Sofia 1404). Η Μητρική κατέχει το 100% των μετοχών και των δικαιωμάτων ψήφου αυτής.

3. Η θυγατρική εταιρεία στη Ρουμανία με την επωνυμία «JUMBO EC.R. S.R.L» συστάθηκε την 9η Αυγούστου 2006 ως Εταιρεία περιορισμένης ευθύνης (srl) με αριθμό διάταξης στο εμπορικό Μητρώο J40/7122/2013, με έδρα το Βουκουρέστι, στον τομέα 3, επί της λεωφόρου B-dul Theodor Pallady. αριθ.51. κτίριο Centrul de Calcul στον 5ο όροφο. Η Μητρική κατέχει το 100% των μετοχών και των δικαιωμάτων ψήφου αυτής.

4. Η εταιρεία GEOCAM HOLDINGS LIMITED είναι θυγατρική της εταιρείας JUMBO TRADING LTD η οποία κατέχει το 100% του μετοχικού της κεφαλαίου. Έδρα της είναι η Λευκωσία της Κύπρου (Λεωφ. Αβραάμ Αντωνίου 9, Κάτω Λακατάμια της Λευκωσίας). Η εταιρεία αυτή ιδρύθηκε στις 13.03.2015.

5. Η εταιρεία GEOFORM LIMITED είναι θυγατρική της εταιρείας JUMBO TRADING LTD η οποία κατέχει το 100% του μετοχικού της κεφαλαίου. Έδρα της είναι η Λευκωσία της Κύπρου (Λεωφ. Αβραάμ Αντωνίου 9, Κάτω Λακατάμια της Λευκωσίας). Η εταιρεία αυτή ιδρύθηκε στις 13.03.2015.

6. Η εταιρεία INTROSERVE PROPERTIES LIMITED είναι θυγατρική της εταιρείας JUMBO TRADING LTD η οποία κατέχει το 100% του μετοχικού της κεφαλαίου. Έδρα της είναι η Λευκωσία της Κύπρου (Λεωφ. Αβραάμ Αντωνίου 9, Κάτω Λακατάμια της Λευκωσίας). Η εταιρεία αυτή εξαγοράστηκε στις 19.12.2019.

7. Η εταιρεία INDENE PROPERTIES LIMITED είναι θυγατρική της εταιρείας JUMBO TRADING LTD η οποία κατέχει το 100% του μετοχικού της κεφαλαίου. Έδρα της είναι η Λευκωσία της Κύπρου (Λεωφ. Αβραάμ Αντωνίου 9, Κάτω Λακατάμια της Λευκωσίας). Η εταιρεία αυτή εξαγοράστηκε στις 19.12.2019.

8. Η εταιρεία INGANE PROPERTIES LIMITED είναι θυγατρική της εταιρείας JUMBO TRADING LTD η οποία κατέχει το 100% του μετοχικού της κεφαλαίου. Έδρα της είναι η Λευκωσία της Κύπρου (Λεωφ. Αβραάμ Αντωνίου 9, Κάτω Λακατάμια της Λευκωσίας). Η εταιρεία αυτή εξαγοράστηκε στις 19.12.2019.

Οι εταιρείες του Ομίλου οι οποίες περιλαμβάνονται στις ενοποιημένες χρηματοοικονομικές καταστάσεις και η μέθοδος ενοποίησης έχουν ως εξής:

Ενοποιημένη θυγατρική	Ποσοστό & είδος συμμετοχής	Έδρα	Δραστηριότητα	Μέθοδος ενοποίησης
JUMBO TRADING LTD	100% Άμεση	Κύπρος	Εμπορική	Ολική ενοποίηση
JUMBO EC.B LTD	100% Άμεση	Βουλγαρία	Εμπορική	Ολική ενοποίηση
JUMBO EC.R SRL	100% Άμεση	Ρουμανία	Εμπορική	Ολική ενοποίηση
GEOCAM HOLDINGS LIMITED	100% Έμμεση	Κύπρος	Επενδυτική	Ολική ενοποίηση
GEOFORM LIMITED	100% Έμμεση	Κύπρος	Επενδυτική	Ολική ενοποίηση
INTROSERVE PROPERTIES LIMITED	100% Έμμεση	Κύπρος	Επενδυτική	Ολική ενοποίηση
INDENE PROPERTIES LIMITED	100% Έμμεση	Κύπρος	Επενδυτική	Ολική ενοποίηση
INGANE PROPERTIES LIMITED	100% Έμμεση	Κύπρος	Επενδυτική	Ολική ενοποίηση

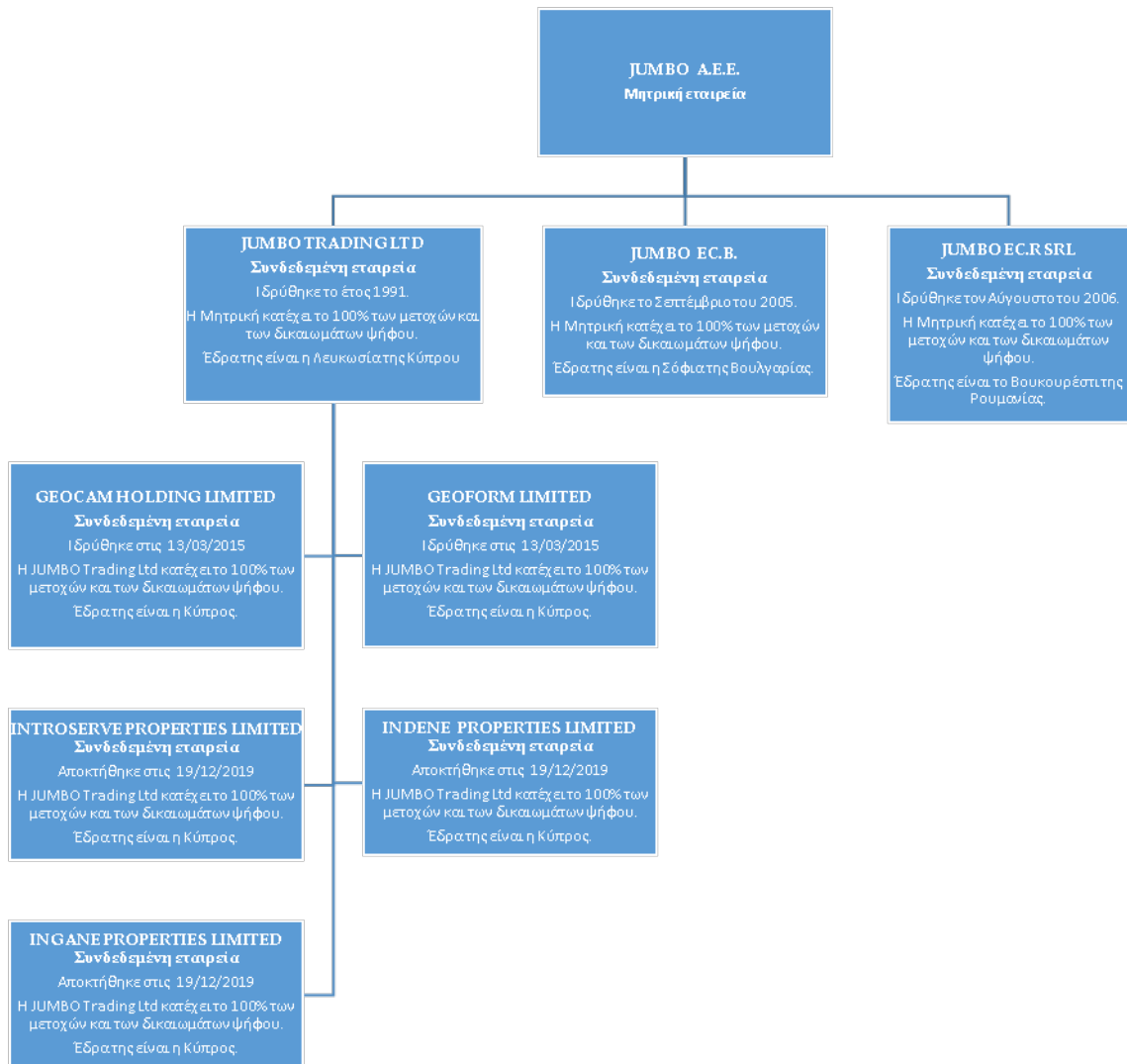

4. Σημειώσεις επί των Ενδιάμεσων Συνοπτικών Χρηματοοικονομικών Καταστάσεων

4.1 Οικονομική πληροφόρηση κατά τομέα

Ο Όμιλος αναγνωρίζει τέσσερις γεωγραφικούς τομείς Ελλάδα, Κύπρος, Βουλγαρία και Ρουμανία ως λειτουργικούς τομείς. Οι ανωτέρω γεωγραφικοί τομείς είναι αυτοί που χρησιμοποιούνται από την Διοίκηση της επιχείρησης για εσωτερικούς σκοπούς. Οι στρατηγικές αποφάσεις της Διοίκησης λαμβάνονται με βάση τα λειτουργικά αποτελέσματα του κάθε παρουσιαζόμενου τομέα, τα οποία χρησιμοποιούνται για την μέτρηση της αποδοτικότητάς τους.

Στον τομέα Ελλάδα η Διοίκηση της Εταιρείας παρακολουθεί και τις πωλήσεις που πραγματοποιεί από την Ελλάδα προς την Βόρεια Μακεδονία και Σερβία, βάσει σύμβασης εμπορικής συνεργασίας με τον ανεξάρτητο πελάτη Veropoulos Doosel και προς την Αλβανία, Κόσοβο, Βοσνία και Μαυροβούνιο βάσει σύμβασης εμπορικής συνεργασίας με τον ανεξάρτητο πελάτη Kid Zone Sh.p.k. Το σύνολο των πωλήσεων της Εταιρείας προς τα Σκόπια, την Αλβανία, Κόσοβο, Σερβία, Βοσνία και Μαυροβούνιο για την περίοδο 01.01.2021-30.06.2021 ανήλθαν στο ποσό των € 13.286 χιλ. ευρώ.

Τα αποτελέσματα του Ομίλου ανά τομέα για το πρώτο εξάμηνο της τρέχουσας χρήσης αναλύονται ως εξής:

	01/01/2021-30/06/2021				
(ποσά σε ευρώ)	Ελλάδα	Κύπρος	Βουλγαρία	Ρουμανία	Σύνολο
Πωλήσεις	247.779.985	33.613.044	32.843.602	72.608.953	386.845.584
Ενδοεταιρικές πωλήσεις	(72.494.430)	(242.783)	(192.766)	(139.053)	(73.069.031)
Σύνολα καθαρών πωλήσεων	175.285.556	33.370.261	32.650.836	72.469.900	313.776.553
Κόστος πωληθέντων	(79.520.137)	(16.216.900)	(15.818.518)	(35.702.161)	(147.257.716)
Μικτό Κέρδος	95.765.418	17.153.361	16.832.319	36.767.738	166.518.837
Λοιπά έσοδα /έξοδα εκμετάλλευσης	4.611.778	570.149	(386.641)	66.869	4.862.155
Έξοδα Διοίκησης/ Διάθεσης	(58.087.884)	(7.122.890)	(7.804.333)	(13.468.061)	(86.483.168)
Κέρδη προ φόρων, χρηματοδοτικών και επενδυτικών αποτελεσμάτων	42.289.312	10.600.620	8.641.345	23.366.546	84.897.824
Χρηματοοικονομικά αποτελέσματα	(2.473.072)	176.826	(194.421)	(187.828)	(2.678.495)
Κέρδη προ Φόρων	39.816.240	10.777.446	8.446.924	23.178.719	82.219.329
Αποσβέσεις ενσώματων και άυλων περιουσιακών στοιχείων	(11.937.891)	(1.906.653)	(1.992.332)	(2.509.702)	(18.346.578)

Τα αποτελέσματα του Ομίλου ανά τομέα για την περίοδο 01.01.2020 έως 30.06.2020 αναλύονται ως εξής:

	01/01/2020-30/06/2020				
(ποσά σε ευρώ)	Ελλάδα	Κύπρος	Βουλγαρία	Ρουμανία	Σύνολο
Πωλήσεις	237.969.415	28.970.783	28.059.679	54.101.509	349.101.385
Ενδοεταιρικές πωλήσεις	(69.161.105)	(371.586)	(356.728)	(395.526)	(70.284.946)
Σύνολα καθαρών πωλήσεων	168.808.310	28.599.197	27.702.951	53.705.982	278.816.439
Κόστος πωληθέντων	(79.190.604)	(14.122.931)	(13.710.180)	(26.839.121)	(133.862.837)
Μικτό Κέρδος	89.617.705	14.476.266	13.992.771	26.866.861	144.953.603
Λοιπά έσοδα /έξοδα εκμετάλλευσης	7.217.735	(572.442)	(153.260)	426.783	6.918.816
Έξοδα Διοίκησης/ Διάθεσης	(61.305.792)	(7.039.108)	(8.058.946)	(12.510.590)	(88.914.436)
Κέρδη προ φόρων, χρηματοδοτικών και επενδυτικών αποτελεσμάτων	35.529.647	6.864.716	5.780.564	14.783.055	62.957.982
Χρηματοοικονομικά αποτελέσματα	(2.506.736)	255.376	(207.440)	542.064	(1.916.736)
Κέρδη προ Φόρων	33.022.911	7.120.092	5.573.124	15.325.119	61.041.246
Αποσβέσεις ενσώματων και άυλων περιουσιακών στοιχείων	(12.079.579)	(1.720.983)	(2.014.631)	(2.626.311)	(18.441.504)

Η Εταιρεία και ο Όμιλος προχώρησαν σε αναταξινόμηση στα αποτελέσματα της ενδιάμεσης περιόδου 1.1 - 30.6.2020, πρόβλεψης έκπτωσης φόρου 25% στις ρυθμιζόμενες οφειλές με την εμπρόθεσμη εξόφλησή τους η οποία προέκυψε από την εφαρμογή της ευνοϊκής ρύθμισης που παρείχε η νομοθεσία για τις πληττόμενες επιχειρήσεις, ποσού € 6.176.878, από τον φόρο εισοδήματος της περιόδου, στα λοιπά έσοδα εκμετάλλευσης. Σχετική αναφορά γίνεται και στη σημείωση 4.3 παρακάτω.

Η κατανομή των στοιχείων του ενεργητικού και των υποχρεώσεων στους επιχειρηματικούς τομείς για την περίοδο 01.01.2021-30.06.2021 και την χρήση 01.01.2020-31.12.2020 αναλύεται ως εξής:

(ποσά σε ευρώ)	30/6/2021				
	Ελλάδα	Κύπρος	Βουλγαρία	Ρουμανία	Σύνολο
Μη κυκλοφορούν στοιχεία ενεργητικού	380.789.343	110.934.943	91.720.850	127.645.705	711.090.841
Κυκλοφορούν στοιχεία ενεργητικού	647.682.348	158.796.131	102.325.323	96.919.812	1.005.723.614
Ενοποιημένο Ενεργητικό	1.028.471.691	269.731.074	194.046.173	224.565.517	1.716.814.455
Μακροπρόθεσμες Υποχρεώσεις	287.326.816	4.307.882	9.474.942	4.745.328	305.854.968
Βραχυπρόθεσμες Υποχρεώσεις	156.411.390	18.578.247	3.801.365	10.591.323	189.382.325
Ενοποιημένες Υποχρεώσεις	443.738.206	22.886.129	13.276.307	15.336.651	495.237.293

(ποσά σε ευρώ)	31/12/2020				
	Ελλάδα	Κύπρος	Βουλγαρία	Ρουμανία	Σύνολο
Μη κυκλοφορούν στοιχεία ενεργητικού	382.563.798	105.332.914	93.751.514	115.913.201	697.561.427
Κυκλοφορούν στοιχεία ενεργητικού	571.084.749	155.000.224	95.273.540	150.712.353	972.070.867
Ενοποιημένο Ενεργητικό	953.648.547	260.333.138	189.025.054	266.625.554	1.669.632.294
Μακροπρόθεσμες Υποχρεώσεις	295.519.888	4.481.402	9.840.346	4.516.019	314.357.655
Βραχυπρόθεσμες Υποχρεώσεις	88.741.405	20.983.883	5.333.851	20.725.500	135.784.640
Ενοποιημένες Υποχρεώσεις	384.261.293	25.465.285	15.174.197	25.241.519	450.142.295

Προσθήκες παγίων Ομίλου	30/06/2021		31/12/2020	
Ελλάδα		16.256.392		12.059.709
Κύπρος		1.340.629		5.025.203
Βουλγαρία		-		58.279
Ρουμανία		15.692.753		3.524.716
Σύνολο		33.289.774		20.667.906

Η κύρια δραστηριότητα του Ομίλου είναι η λιανική πώληση παιχνιδιών, βρεφικών ειδών, ειδών βιβλιοχαρτοπωλείου, εποχιακών ειδών και ειδών σπιτιού.

Οι πωλήσεις ανά τύπο είδους για το πρώτο εξάμηνο της τρέχουσας χρήσης έχουν ως εξής:

Πωλήσεις ανά τύπο είδους για την περίοδο 01/01/2021 - 30/06/2021		
Τύπο Είδους	Αξία Πωλήσεων σε	
	Ευρώ	Ποσοστό επί συνόλου
Παιχνίδι	65.126.550	20,76%
Βρεφικά είδη	12.758.115	4,07%
Βιβλιοχαρτοπωλείο	20.637.970	6,58%
Εποχιακά	55.844.855	17,80%
Είδη Σπιπού	137.466.318	43,81%
Ψιλικά και παρόμοια είδη	21.934.275	6,99%
Διάφορα	8.470	0,00%
Σύνολο	313.776.553	100%

Οι πωλήσεις ανά τύπο είδους για την περίοδο 01.01.2020- 30.06.2020 έχουν ως εξής:

Πωλήσεις ανά τύπο είδους για την περίοδο 01/01/2020 - 30/06/2020		
Τύπο Είδους	Αξία Πωλήσεων σε	
	Ευρώ	Ποσοστό επί συνόλου
Παιχνίδι	56.423.428	20,24%
Βρεφικά είδη	11.905.395	4,27%
Βιβλιοχαρτοπωλείο	17.857.434	6,40%
Εποχιακά	54.756.089	19,64%
Είδη Σπιπού	115.670.079	41,49%
Ψιλικά και παρόμοια είδη	22.128.228	7,94%
Διάφορα	75.786	0,03%
Σύνολο	278.816.439	100%

4.2 Έξοδα διάθεσης / διοίκησης

Η παράθεση των εξόδων διάθεσης και διοίκησης έχει ως εξής:

Ποσά σε €

Έξοδα διάθεσης	Ο ΟΜΙΛΟΣ	
	01/01/2021-30/6/2021	01/01/2020-30/6/2020
Πρόβλεψη αποζημίωσης προσωπικού εξόδου από την υπηρεσία λόγω συνταξιοδότησης	192.482	185.037
Αμοιβές και έξοδα προσωπικού	37.026.928	37.793.747
Αμοιβές και έξοδα τρίτων	1.822.157	2.042.279
Παροχές τρίτων	7.049.040	7.373.387
Έξοδα επιδιόρθωσης και συντήρησης παγίων	1.511.760	1.865.116
Ενοίκια μισθώσεων	2.052.809	1.878.615
Φόροι και τέλη	1.454.575	1.738.659
Διαφήμιση	876.317	1.092.319
Λοιπά διάφορα έξοδα	5.300.685	5.068.933
Υλικά Συσκευασίας & άμεσης ανάλωσης	1.198.747	1.864.396
Αποσβέσεις ενσώματων και άυλων παγίων	17.509.255	17.764.163
Σύνολο	75.994.755	78.666.651

Έξοδα διοίκησης	Ο ΟΜΙΛΟΣ	
	01/01/2021-30/6/2021	01/01/2020-30/6/2020
Ποσά σε €		
Πρόβλεψη αποζημίωσης προσωπικού εξόδου από την υπηρεσία λόγω συνταξιοδότησης	128.321	123.358
Αμοιβές και έξοδα προσωπικού	5.771.645	5.190.031
Αμοιβές και έξοδα τρίτων	1.590.354	1.746.502
Παροχές τρίτων	1.147.348	1.163.701
Έξοδα επιδιόρθωσης και συντήρησης παγίων	80.320	113.973
Ενοίκια μισθώσεων	55.696	129.262
Φόροι και τέλη	95.437	59.000
Διαφήμιση	9.256	20.300
Λοιπά διάφορα έξοδα	772.712	1.024.318
Αποσβέσεις ενσώματων και άυλων παγίων	837.323	677.341
Σύνολο	10.488.413	10.247.785

Έξοδα διάθεσης	Η ΕΤΑΙΡΕΙΑ	
	01/01/2021-30/6/2021	01/01/2020-30/6/2020
Ποσά σε €		
Πρόβλεψη αποζημίωσης προσωπικού εξόδου από την υπηρεσία λόγω συνταξιοδότησης	192.482	185.037
Αμοιβές και έξοδα προσωπικού	23.952.889	24.782.390
Αμοιβές και έξοδα τρίτων	406.414	487.879
Παροχές τρίτων	4.723.588	5.003.333
Έξοδα επιδιόρθωσης και συντήρησης παγίων	1.065.426	1.466.717
Ενοίκια μισθώσεων	1.050.970	1.122.073
Φόροι και τέλη	807.946	1.032.070
Διαφήμιση	403.303	960.209
Λοιπά διάφορα έξοδα	5.016.580	4.950.491
Υλικά Συσκευασίας & άμεσης ανάλωσης	978.936	1.567.041
Αποσβέσεις ενσώματων και άυλων παγίων	11.661.199	11.822.414
Σύνολο	50.259.734	53.379.654

Έξοδα διοίκησης	Η ΕΤΑΙΡΕΙΑ	
	01/01/2021-30/6/2021	01/01/2020-30/6/2020
Ποσά σε €		
Πρόβλεψη αποζημίωσης προσωπικού εξόδου από την υπηρεσία λόγω συνταξιοδότησης	128.321	123.358
Αμοιβές και έξοδα προσωπικού	4.951.532	4.474.668
Αμοιβές και έξοδα τρίτων	1.534.154	1.673.128
Παροχές τρίτων	485.528	481.831
Έξοδα επιδιόρθωσης και συντήρησης παγίων	77.585	108.357
Ενοίκια μισθώσεων	9.717	68.991
Φόροι και τέλη	81.103	57.885
Διαφήμιση	9.256	20.300
Λοιπά διάφορα έξοδα	274.262	660.456
Αποσβέσεις ενσώματων και άυλων παγίων	276.692	257.165
Σύνολο	7.828.150	7.926.138

4.3 Λοιπά έσοδα και λοιπά έξοδα εκμετάλλευσης

Τα λοιπά έσοδα και έξοδα εκμετάλλευσης αφορούν έσοδα ή έξοδα από την λειτουργική δραστηριότητα του Ομίλου και της Εταιρείας. Η ανάλυσή τους έχει ως εξής:

Ποσά σε €	Ο ΟΜΙΛΟΣ	
	01/01/2021- 30/06/2021	01/01/2020- 30/06/2020
Λοιπά έσοδα εκμετάλλευσης		
Έσοδα παρεπομένων ασχολιών	2.266.073	1.669.905
Λοιπά έσοδα εκμετάλλευσης	4.995.859	8.287.876
Σύνολο	7.261.933	9.957.781
Λοιπά έξοδα εκμετάλλευσης		
Λοιπά έξοδα εκμετάλλευσης	2.010.325	2.653.077
Φόροι ακίνητης περιουσίας	389.453	385.888
Σύνολο	2.399.778	3.038.966
Ποσά σε €	Η ΕΤΑΙΡΕΙΑ	
	01/01/2021- 30/06/2021	01/01/2020- 30/06/2020
Λοιπά έσοδα εκμετάλλευσης		
Έσοδα παρεπομένων ασχολιών	2.131.796	1.561.829
Λοιπά έσοδα εκμετάλλευσης	4.297.334	7.422.339
Σύνολο	6.429.130	8.984.169
Λοιπά έξοδα εκμετάλλευσης		
Λοιπά έξοδα εκμετάλλευσης	1.817.353	1.766.434
Σύνολο	1.817.353	1.766.434

Στο κονδύλι «Λοιπά έξοδα εκμετάλλευσης» για την περίοδο που έληξε την 30.06.2021 περιλαμβάνεται ποσό ύψους € 1.783.593 (01.01.2020-30.06.2020: € 1.545.633) και € 1.730.592 (01.01.2020-30.06.2020: € 1.348.838) για τον Όμιλο και την Εταιρεία, αντίστοιχα, το οποίο αφορά σε ζημιές καταστροφής ή /και απομείωσης απαξιωμένων αποθεμάτων.

Η Εταιρεία και ο Όμιλος προχώρησαν σε αναταξινόμηση στα αποτελέσματα της ενδιάμεσης περιόδου 1.1 - 30.6.2020, πρόβλεψης έκπτωσης φόρου 25% στις ρυθμιζόμενες οφειλές με την εμπρόθεσμη εξόφλησή τους η οποία προέκυψε από την εφαρμογή της ευνοϊκής ρύθμισης που παρείχε η νομοθεσία για τις πληττόμενες επιχειρήσεις, ποσού € 6.176.878, από τον φόρο εισοδήματος της περιόδου, στα λοιπά έσοδα εκμετάλλευσης.

Όπως αναφέρεται αναλυτικά και στην σημείωση 4.19 της εξαμηνιαίας οικονομικής έκθεσης, η Εταιρεία προέβη στην υιοθέτηση των τροποποιήσεων του ΔΠΧΑ 16 «Μισθώσεις», σχετιζόμενες με τον Covid-19 Παραχωρήσεις μισθώματος. Από την υιοθέτηση των τροποποιήσεων αυτών τα λοιπά έσοδα της χρήσης ωφελήθηκαν κατά 4.179.340 ευρώ και αφορούν θεσμοθετημένες μειώσεις ενοικίων βάσει ΚΑΔ.

4.4 Φόρος εισοδήματος

Ο φόρος εισοδήματος της περιόδου 01.01.2021-30.06.2021 υπολογίστηκε με συντελεστή 22% επί των κερδών της μητρικής. Την 1.1.2021 άλλαξε ο φορολογικός συντελεστής για τα εισοδήματα στην Ελλάδα από 24% σε 22%.

Ο φορολογικός συντελεστής υπολογίστηκε με 10% κατά μέσο όρο επί των κερδών της θυγατρικής εταιρείας JUMBO EC.B. της Βουλγαρίας και 16% της θυγατρικής JUMBO EC.R SRL της Ρουμανίας. Για τις Κυπριακές θυγατρικές εταιρείες ο φορολογικός συντελεστής είναι 12,5%.

Η πρόβλεψη για τους φόρους εισοδήματος που απεικονίζονται στις συνημμένες ενδιάμεσες συνοπτικές χρηματοοικονομικές καταστάσεις αναλύεται ως εξής:

Ποσά σε €	Ο ΟΜΙΛΟΣ	
	01/01/2021-30/06/2021	01/01/2020-30/06/2020
Φόρος εισοδήματος φορολογητέων κερδών	15.587.249	11.398.714
Αναβαλλόμενοι φόροι εισοδήματος	(66.460)	(162.587)
Αναβαλλόμενοι φόροι εισοδήματος λόγω αλλαγής φορολογικού συντελεστή	(479.750)	
Σύνολο Φόρου Εισοδήματος	15.041.039	11.236.127

Ποσά σε €	Η ΕΤΑΙΡΕΙΑ	
	01/01/2021-30/06/2021	01/01/2020-30/06/2020
Φόρος εισοδήματος φορολογητέων κερδών	10.516.910	8.132.784
Αναβαλλόμενοι φόροι εισοδήματος	(54.631)	(147.031)
Αναβαλλόμενοι φόροι εισοδήματος λόγω αλλαγής φορολογικού συντελεστή	(479.750)	
Σύνολο Φόρου Εισοδήματος	9.982.529	7.985.752

Η Εταιρεία και ο Όμιλος προχώρησαν σε αναταξινόμηση στα αποτελέσματα της ενδιάμεσης περιόδου 1.1 - 30.6.2020, πρόβλεψης έκπτωσης φόρου 25% στις ρυθμιζόμενες οφειλές με την εμπρόθεσμη εξόφλησή τους η οποία προέκυψε από την εφαρμογή της ευνοϊκής ρύθμισης που παρείχε η νομοθεσία για τις πληττόμενες επιχειρήσεις, ποσού € 6.176.878, από τον φόρο εισοδήματος της περιόδου, στα λοιπά έσοδα εκμετάλλευσης. Σχετική αναφορά γίνεται και στη σημείωση 4.3.

4.5 Κέρδη ανά μετοχή

Τα βασικά κέρδη ανά μετοχή για τον Όμιλο και την Εταιρεία έχουν ως εξής:

Βασικά κέρδη ανά μετοχή Ποσά σε €	Ο ΟΜΙΛΟΣ	
	01/01/2021-30/06/2021	01/01/2020-30/06/2020
Κέρδη που αναλογούν στους μετόχους της μητρικής	67.178.290	49.805.119
Σταθμισμένος μέσος όρος του αριθμού μετοχών	136.059.759	136.059.759
Βασικά κέρδη ανά μετοχή (Ευρώ ανά μετοχή)	0,4937	0,3661

Βασικά κέρδη ανά μετοχή Ποσά σε €	Η ΕΤΑΙΡΕΙΑ	
	01/01/2021-30/06/2021	01/01/2020-30/06/2020
Κέρδη που αναλογούν στους μετόχους της μητρικής	35.568.730	30.577.740
Σταθμισμένος μέσος όρος του αριθμού μετοχών	136.059.759	136.059.759
Βασικά κέρδη ανά μετοχή (Ευρώ ανά μετοχή)	0,2614	0,2247

Τα κέρδη/ (ζημιές) ανά μετοχή υπολογίστηκαν με βάση των επιμερισμό των κερδών/ (ζημιών) μετά από φόρους, επί του συνολικού σταθμισμένου αριθμού των μετοχών της μητρικής εταιρείας.

Την 30.06.2021 δεν κατέχονταν μετοχές της Μητρικής, είτε από την ίδια είτε από τις θυγατρικές της επιχειρήσεις. Επιπλέον, κατά τις παρουσιαζόμενες περιόδους δεν υφίστανται τίτλοι δυνητικά

μετατρέψιμοι σε μετοχές, οι οποίοι θα μπορούσαν να οδηγήσουν στην απομείωση των κερδών ανά μετοχή.

4.6 Ενσώματες ακινητοποιήσεις και περιουσιακά στοιχεία με δικαίωμα χρήσης

α. Αποσβέσεις

Οι αποσβέσεις των ιδιόκτητων ενσώματων ακινητοποιήσεων (πλην των οικοπέδων) υπολογίζονται με την σταθερή μέθοδο κατά τη διάρκεια της ωφέλιμης ζωής τους ως εξής:

Κτίρια	30 – 35 έτη
Μηχανολογικός εξοπλισμός	5 - 20 έτη
Μεταφορικά μέσα	5 – 10 έτη
Λοιπός εξοπλισμός	4 - 10 έτη
Ηλεκτρονικοί υπολογιστές και προγράμματα	3 – 5 έτη

Οι αποσβέσεις που αφορούν ακίνητα τρίτων και των ακινήτων με δικαίωμα χρήσης υπολογίζονται με βάση τα χρόνια μίσθωσης.

β. Προσθήκες παγίων

Οι καθαρές επενδύσεις για αγορά παγίων στοιχείων της Εταιρείας για την περίοδο 01.01.2021-30.06.2021 ανήλθαν σε € 16,26 εκατ. (31.12.2020: € 12,06 εκατ.) και του Ομίλου σε € 33,29 εκατ. (31.12.2020: € 20,67 εκατ.). Στις 30.06.2021 ο Όμιλος είχε δεσμεύσεις για κατασκευή κτιρίων -τεχνικών έργων συνολικό ποσό €18,52 εκατ. από τα οποία ποσό € 6,5 εκατ. αφορά την Εταιρεία και €12,02 εκατ. της θυγατρικής στη Ρουμανία, JUMBO EC.R. S.R.L. .

Η ανάλυση των ενσώματων ακινητοποιήσεων του Ομίλου και της Εταιρείας έχει ως εξής:
(ποσά σε Ευρώ)

ΟΜΙΛΟΣ												
Αξία κτήσης	Γήπεδα	Κτίρια και βελτιώσεις κτιρίων	Μεταφορικά μέσα	Μηχανήματα - Επιπλα και λοιπός εξοπλισμός	Λογισμικά προγράμματα	Ακινήτοποιήσεις υπό εκτέλεση	Σύνολο	Οικόπεδα με χρηματοδοτικές μισθώσεις	Κτίρια με χρηματοδοτικές μισθώσεις	Μεταφορικά μέσα με χρηματοδοτικές μισθώσεις	Σύνολο παγίων χρηματοδοτικών μισθώσεων	Σύνολο ενσώματων ακινητοποιήσεων
Υπόλοιπο την 31/12/2019	164.450.097	365.942.821	7.714.881	32.701.757	174.399	6.294.814	577.278.769	3.874.009	110.211.422	0	114.085.431	691.364.200
Αξία κτήσης 31/12/2020	167.582.269	541.072.926	9.616.605	130.627.371	3.985.660	11.521.411	864.406.247	4.568.031	122.298.246	213.689	127.079.966	991.486.208
Σωρευμένες αποσβέσεις	0	(188.650.265)	(2.234.519)	(100.538.138)	(3.748.815)	0	(295.171.737)	(658.893)	(14.528.443)	(48.973)	(15.236.308)	(310.408.045)
Υπόλοιπο την 31/12/2020	167.582.269	352.422.661	7.382.086	30.089.233	236.845	11.521.411	569.234.510	3.909.138	107.769.804	164.716	111.843.658	681.078.162
Αξία κτήσης 30/06/2021	167.313.201	555.278.903	9.662.491	132.182.481	4.013.881	27.574.469	896.025.426	4.568.031	115.400.823	213.689	120.182.543	1.016.207.968
Σωρευμένες αποσβέσεις	0	(197.924.545)	(2.441.292)	(103.984.457)	(3.772.226)	0	(308.122.521)	(845.630)	(17.996.886)	(75.686)	(18.918.202)	(327.040.721)
Υπόλοιπο την 30/06/2021	167.313.201	357.354.358	7.221.199	28.198.024	241.655	27.574.469	587.902.905	3.722.401	97.403.937	138.003	101.264.341	689.167.246

Η ΕΤΑΙΡΙΑ												
Αξία κτήσης	Γήπεδα	Κτίρια και βελτιώσεις κτιρίων	Μεταφορικά μέσα	Μηχανήματα - Επιπλα και λοιπός εξοπλισμός	Λογισμικά προγράμματα	Ακινήτοποιήσεις υπό εκτέλεση	Σύνολο	Οικόπεδα με χρηματοδοτικές μισθώσεις	Κτίρια με χρηματοδοτικές μισθώσεις	Μεταφορικά μέσα με χρηματοδοτικές μισθώσεις	Σύνολο παγίων χρηματοδοτικών μισθώσεων	Σύνολο ενσώματων ακινητοποιήσεων
Υπόλοιπο την 31/12/2019	87.840.655	184.776.267	161.037	19.577.505	3.839	(0)	292.359.307	543.863	85.695.175	0	86.239.038	378.598.345
Αξία κτήσης 31/12/2020	89.118.250	309.270.879	349.675	95.477.968	2.508.333	4.492.555	501.217.662	571.773	96.201.133	0	96.772.906	597.990.568
Σωρευμένες αποσβέσεις	0	(132.805.853)	(243.390)	(77.272.990)	(2.508.333)	0	(212.830.564)	(83.548)	(11.961.636)	0	(12.045.184)	(224.875.748)
Υπόλοιπο την 31/12/2020	89.118.250	176.465.026	106.285	18.204.978	0	4.492.555	288.387.098	488.225	84.239.496	0	84.727.722	373.114.819
Αξία κτήσης 30/06/2021	89.119.108	324.348.428	367.675	96.211.485	2.508.333	4.919.023	517.474.054	571.773	89.358.714	0	89.930.487	607.404.541
Σωρευμένες αποσβέσεις	0	(138.546.616)	(270.764)	(79.464.787)	(2.508.333)	0	(220.790.502)	(111.117)	(14.434.266)	0	(14.545.383)	(235.335.886)
Υπόλοιπο την 30/06/2021	89.119.108	185.801.812	96.911	16.746.697	0	4.919.023	296.683.552	460.656	74.924.447	0	75.385.103	372.068.655

Η κίνηση των παγίων μέσα στη χρήση για τον Όμιλο αναλύεται ως εξής:
(ποσά σε Ευρώ)

ΟΜΙΛΟΣ												
Αξία κτήσης	Γήπεδα	Κτίρια και βελτιώσεις κτιρίων	Μεταφορικά μέσα	Μηχανήματα - Επιπλα και λοιπός εξοπλισμός	Λογισμικά προγράμματα	Ακίνητοποιήσεις υπό εκτέλεση	Σύνολο	Οικόπεδα με χρηματοδοτικές μισθώσεις	Κτίρια με χρηματοδοτικές μισθώσεις	Μεταφορικά μέσα με χρηματοδοτικές μισθώσεις	Σύνολο παγίων χρηματοδοτικών μισθώσεων	Σύνολο ενσώματων ακινήτοποιήσεων
Υπόλοιπο την 31/12/2019	164.450.097	535.793.964	9.536.969	126.520.129	3.832.981	6.294.814	846.428.954	4.379.331	114.780.114	0	119.159.445	965.588.399
- Προσθήκες	3.521.520	6.766.634	79.636	4.752.096	159.217	5.388.803	20.667.906	188.700	7.605.628	213.689	8.008.017	28.675.923
- Διαφορά επαναμέτρησης							0			0	0	0
- Μειώσεις - Μεταφορές		2.582		(390.163)	0	(56.987)	(444.569)			0	0	(444.569)
- Συναλλαγματικές διαφορές	(389.348)	(1.490.254)		(254.692)	(6.538)	(105.219)	(2.246.050)		(87.495)	0	(87.495)	(2.333.545)
Υπόλοιπο την 31/12/2020	167.582.269	541.072.926	9.616.605	130.627.371	3.985.660	11.521.411	864.406.242	4.568.031	122.298.246	213.689	127.079.966	991.486.208
- Προσθήκες	858	17.360.592	45.886	2.006.408	28.221	16.128.615	35.570.580	0	0	0	0	35.570.580
- Διαφορά επαναμέτρησης							0			0	0	0
- Μειώσεις - Μεταφορές		(2.050.382)	0	(284.706)	0	0	(2.335.088)	0	(6.842.419)	0	(6.842.419)	(9.177.507)
- Συναλλαγματικές διαφορές	(269.926)	(1.104.233)		(166.592)		(75.556)	(1.616.308)		(55.005)	0	(55.005)	(1.671.312)
Υπόλοιπο την 30/06/2021	167.313.201	555.278.903	9.662.491	132.182.481	4.013.881	27.574.469	896.025.426	4.568.031	115.400.823	213.689	120.182.543	1.016.207.968
Αποσβέσεις												
Υπόλοιπο την 31/12/2019	0	(169.851.143)	(1.822.088)	(93.818.372)	(3.658.582)	0	(269.150.185)	(505.322)	(4.568.692)	0	(5.074.014)	(274.224.199)
- Προσθήκες		(18.959.511)	(412.431)	(7.084.108)	(95.217)		(26.551.268)	(153.570)	(9.966.987)	(48.973)	(10.169.530)	(36.720.798)
- Μειώσεις - Μεταφορές		(15.794)		250.574	0		234.781				0	234.781
- Συναλλαγματικές διαφορές		176.182		113.768	4.984		294.935		7.236		7.236	302.171
Υπόλοιπο την 31/12/2020	0	(188.650.265)	(2.234.519)	(100.538.138)	(3.748.815)	0	(295.171.737)	(658.893)	(14.528.443)	(48.973)	(15.236.308)	(310.408.045)
- Προσθήκες		(9.407.329)	(206.773)	(3.557.311)	(26.983)	0	(13.198.396)	(186.737)	(4.834.590)	(26.713)	(5.048.040)	(18.246.436)
- Μειώσεις - Μεταφορές		114	0	28.636	0	0	28.750	0	1.360.606	0	1.360.606	1.389.356
- Συναλλαγματικές διαφορές		132.935		82.356	3.572	0	218.863		5.541		5.541	224.404
Υπόλοιπο την 30/06/2021	0	(197.924.545)	(2.441.292)	(103.984.457)	(3.772.226)	0	(308.122.521)	(845.630)	(17.996.886)	(75.686)	(18.918.202)	(327.040.722)

Η κίνηση των παγίων μέσα στη χρήση για την Εταιρεία αναλύεται ως εξής:
(ποσά σε Ευρώ)

Η ΕΤΑΙΡΙΑ												
Αξία κτήσης	Γήπεδα	Κτίρια και βελτιώσεις κτιρίων	Μεταφορικά μέσα	Μηχανήματα - Επίπλα και λοιπός εξοπλισμός	Λογισμικά προγράμματα	Ακίνητοποιήσεις υπό εκτέλεση	Σύνολο	Οικόπεδα με χρηματοδοτικές μισθώσεις	Κτίρια με χρηματοδοτικές μισθώσεις	Μεταφορικά μέσα με χρηματοδοτικές μισθώσεις	Σύνολο παγίων χρηματοδοτικών μισθώσεων	Σύνολο ενσώματων ακίνητοποιήσεων
Υπόλοιπο την 31/12/2019	87.840.655	306.166.465	349.675	92.504.894	2.508.333	(0)	489.370.022	571.773	89.681.056	0	90.252.829	579.622.851
- Προσθήκες	1.277.595	3.119.065		3.170.494		4.492.555	12.059.709		6.520.077		6.520.077	18.579.785
- Διαφορά επαναμέτρησης							0				0	0
- Μειώσεις - Μεταφορές		(14.650)		(197.419)			(212.069)				0	(212.069)
- Συναλλαγματικές διαφορές							0				0	0
Υπόλοιπο την 31/12/2020	89.118.250	309.270.879	349.675	95.477.968	2.508.333	4.492.555	501.217.662	571.773	96.201.133	0	96.772.906	597.990.568
- Προσθήκες	858	17.127.932	18.000	967.574		426.468	18.540.832					18.540.832
- Διαφορά επαναμέτρησης							0				0	0
- Μειώσεις - Μεταφορές		(2.050.382)		(234.058)			(2.284.440)		(6.842.419)		(6.842.419)	(9.126.859)
- Συναλλαγματικές διαφορές							0				0	0
Υπόλοιπο την 30/06/2021	89.119.108	324.348.428	367.675	96.211.485	2.508.333	4.919.023	517.474.054	571.773	89.358.714	0	89.930.487	607.404.541
Αποσβέσεις												
Υπόλοιπο την 31/12/2019	0	(121.390.198)	(188.638)	(72.927.388)	(2.504.494)	0	(197.010.715)	(27.910)	(3.985.881)	0	(4.013.791)	(201.024.507)
- Προσθήκες		(11.417.096)	(54.752)	(4.456.801)	(3.839)		(15.932.488)	(55.637)	(7.975.756)		(8.031.393)	(23.963.881)
- Μειώσεις - Μεταφορές		1.440		111.199			112.639				0	112.639
- Συναλλαγματικές διαφορές							0				0	0
Υπόλοιπο την 31/12/2020	0	(132.805.853)	(243.390)	(77.272.990)	(2.508.333)	0	(212.830.564)	(83.548)	(11.961.636)	0	(12.045.184)	(224.875.748)
- Προσθήκες		(5.740.876)	(27.376)	(2.208.692)			(7.976.944)	(27.569)	(3.833.236)		(3.860.805)	(11.837.749)
- Μειώσεις - Μεταφορές		114	0	16.894			17.008		1.360.606		1.360.606	1.377.614
- Συναλλαγματικές διαφορές							0				0	0
Υπόλοιπο την 30/06/2021	0	(138.546.616)	(270.764)	(79.464.787)	(2.508.333)	0	(220.790.502)	(111.117)	(14.434.266)	0	(14.545.383)	(235.335.886)

γ. Εμπράγματα ασφάλειες παγίων περιουσιακών στοιχείων

Κατά την 30.06.2021 δεν υπάρχουν εμπράγματα βάρη επί των ενσώματων ακινητοποιήσεων ή των επενδυτικών ακινήτων για τον Όμιλο και την Εταιρεία.

4.7 Επενδύσεις σε ακίνητα (εκμισθώσεις ακινήτων)

Ο Όμιλος έχει προσδιορίσει ως επενδύσεις σε ακίνητα ιδιοκτησίες ή τμήμα ιδιοκτησιών οι οποίες μπορούν να αποτιμηθούν ξεχωριστά και αποτελούν ένα σημαντικό μέρος του υπό εκμετάλλευση ακινήτου. Ο Όμιλος επιμετρά τις συγκεκριμένες επενδύσεις στο κόστος κτήσης μειωμένο με τυχόν ζημιές απομείωσης και αποσβέσεις.

Συνοπτικά πληροφοριακά στοιχεία για τις συγκεκριμένες επενδύσεις συνοψίζονται ως εξής:

Τοποθεσία ακινήτου Ποσά σε €	Περιγραφή - Λειτουργία ακινήτου	Έσοδα από ενοίκια	
		01/01/2021- 30/06/2021	01/01/2020- 30/06/2020
Λιμάνι Θεσσαλονίκης	Μία (1) οριζόντια ιδιοκτησία (χώρος στάθμευσης αυτοκινήτων 198 θέσεων) στον Α' πάνω από το ισόγειο όροφο, με επιφάνεια 6.422,17 τ.μ. επί του ίδιου κτιρίου	9.589	21.097
Ρέντης	Κατάστημα	-	10.246
Σύνολο		9.589	31.343

Καμία από τις θυγατρικές δεν κατείχε επενδύσεις σε ακίνητα μέχρι την 30.06.2021.

Το αναπόσβεστο κόστος των επενδύσεων αυτών για τον Όμιλο και την Εταιρεία, αναλύεται ως εξής:

Ποσά σε €	Επενδύσεις σε ακίνητα (κτίρια)
Αξία κτήσης 31/12/2020	6.014.505
Σωρευμένες αποσβέσεις	(3.742.018)
Υπόλοιπο την 31/12/2020	2.272.487
Αξία κτήσης 30/06/2021	6.014.505
Σωρευμένες αποσβέσεις	(3.842.160)
Υπόλοιπο την 30/06/2021	2.172.345

Η κίνηση του λογαριασμού για τη χρήση έχει ως εξής:

Ποσά σε €	Επενδύσεις σε ακίνητα (κτίρια)
Αξία κτήσης	
Υπόλοιπο την 31/12/2020	6.014.505
Προσθήκες	-
Μειώσεις – Μεταφορές	-
Υπόλοιπο την 30/06/2021	6.014.505
Αποσβέσεις	
Υπόλοιπο την 31/12/2020	(3.742.018)
Προσθήκες	(100.142)
Μειώσεις – Μεταφορές	-
Υπόλοιπο την 30/06/2021	(3.842.160)

Σύμφωνα με εκτιμήσεις που έχουν γίνει από ανεξάρτητο εκτιμητή οι εύλογες αξίες δεν διαφέρουν ουσιωδώς από τις αναγραφόμενες αξίες στα βιβλία της Εταιρείας για τα συγκεκριμένα ακίνητα.

4.8 Επενδύσεις σε συνδεδεμένες επιχειρήσεις

Το υπόλοιπο του κονδυλίου της μητρικής εταιρείας αναλύεται ως εξής:

Ποσά σε €

Επωνυμία	Έδρα	Ποσοστό συμμετοχής	Ποσό συμμετοχής
JUMBO TRADING LTD	Αβραάμ Αντωνίου 9- 2330 Κάτω Λακατάμια Λευκωσία-Κύπρος	100%	11.074.190
JUMBO EC.B LTD	Σόφια, λεωφ. Βυ. Βουλγαρία 51 Βουλγαρία	100%	52.112.763
JUMBO EC.R SRL	Βουκουρέστι (τομέας 3, λεωφόρος B-dul Theodor Pallady, αριθ.51, κτίριο Central de Calcul, 5 ^{ος} όροφος), Ρουμανία	100%	93.908.540
			157.095.493

Η κίνηση των επενδύσεων σε συνδεδεμένες επιχειρήσεις έχει ως εξής:

Ποσά σε €

	30/06/2021	31/12/2020
Υπόλοιπο ανοίγματος	157.095.493	187.600.525
Αύξηση Μετοχικού Κεφαλαίου θυγατρικών	-	-
Μείωση Μετοχικού Κεφαλαίου θυγατρικών	-	(30.505.032)
Υπόλοιπο κλεισίματος	157.095.493	157.095.493

Στις ατομικές χρηματοοικονομικές καταστάσεις οι επενδύσεις σε θυγατρικές επιχειρήσεις επιμετρούνται μετά την αρχική αναγνώριση στο κόστος κτήσης τους το οποίο αποτελεί την εύλογη αξία του τμήματος μειωμένο με τα άμεσα έξοδα που σχετίζονται με την αγορά της επένδυσης, μειωμένο με τυχόν ανακόπιτσες ζημίες απομείωσης.

4.9 Χρηματοοικονομικά μέσα ανά κατηγορία

Τα χρηματοοικονομικά μέσα ανά κατηγορία είχαν ως εξής:

	Ο ΟΜΙΛΟΣ							
	30/06/2021				31/12/2020			
Ποσά σε €	Χρηματοοικονομικά μέσα στην εύλογη αξία μέσω των λοιπών συνολικών εσόδων	Χρηματοοικονομικά μέσα στην εύλογη αξία μέσω των αποτελεσμάτων	Χρηματοοικονομικά μέσα στο αποσβεσμένο κόστος	Σύνολο	Χρηματοοικονομικά μέσα στην εύλογη αξία μέσω των λοιπών συνολικών εσόδων	Χρηματοοικονομικά μέσα στην εύλογη αξία μέσω των αποτελεσμάτων	Χρηματοοικονομικά μέσα στο αποσβεσμένο κόστος	Σύνολο
Χρηματοοικονομικά περιουσιακά στοιχεία								
Χρηματοοικονομικά μέσα στην εύλογη αξία μέσω των λοιπών συνολικών εσόδων	12.118.383	-	-	12.118.383	5.950.330	-	-	5.950.330
Μακροπρόθεσμες δεσμευμένες τραπεζικές καταθέσεις	-	-	900.000	900.000	-	-	900.000	900.000
Πελάτες και λοιπές εμπορικές απαιτήσεις	-	-	5.358.427	5.358.427	-	-	5.889.030	5.889.030
Λοιπές Απαιτήσεις	-	-	14.523.359	14.523.359	-	-	25.374.056	25.374.056
Βραχυπρόθεσμες Δεσμευμένες Καταθέσεις	-	-	12.700.000	12.700.000	-	-	12.700.000	12.700.000
Λοιπά κυκλοφορούντα χρηματοοικονομικά στοιχεία ενεργητικού	-	-	312.226.000	312.226.000	-	-	272.226.000	272.226.000
Ταμειακά διαθέσιμα και ισοδύναμα	-	-	430.528.518	430.528.518	-	-	380.219.999	380.219.999
	12.118.383	-	776.236.304	788.354.687	5.950.330	-	697.309.086	703.259.416

Ο παραπάνω πίνακας περιλαμβάνει ανά κατηγορία μόνο τα στοιχεία που αποτελούν χρηματοοικονομικά στοιχεία του ενεργητικού, με βάση τους σχετικούς ορισμούς που παρέχονται από τα ΔΠΧΑ. Ως εκ τούτου, η ανωτέρω ανάλυση ενδέχεται να διαφέρει κατά περίπτωση με τα σχετικά παρουσιαζόμενα κονδύλια στις Χρηματοοικονομικές Καταστάσεις.

Ποσά σε €	30/06/2021				31/12/2020			
	Χρηματοοικονομικά μέσα στην εύλογη αξία μέσω των λοιπών συνολικών εσόδων	Χρηματοοικονομικά μέσα στην εύλογη αξία μέσω των αποτελεσμάτων	Χρηματοοικονομικά μέσα στο αποσβεσμένο κόστος	Σύνολο	Χρηματοοικονομικά μέσα στην εύλογη αξία μέσω των λοιπών συνολικών εσόδων	Χρηματοοικονομικά μέσα στην εύλογη αξία μέσω των αποτελεσμάτων	Χρηματοοικονομικά μέσα στο αποσβεσμένο κόστος	Σύνολο
Χρηματοοικονομικά περιουσιακά στοιχεία								
Πελάτες και λοιπές εμπορικές απαιτήσεις	-	-	12.868.949	12.868.949	-	-	9.582.749	9.582.749
Λοιπές Απαιτήσεις	-	-	10.472.411	10.472.411	-	-	69.486.264	69.486.264
Λοιπά κυκλοφορούντα χρηματοοικονομικά στοιχεία ενεργητικού	-	-	200.000.000	200.000.000	-	-	200.000.000	200.000.000
Ταμειακά διαθέσιμα και ισοδύναμα	-	-	240.515.266	240.515.266	-	-	109.695.714	109.695.714
Χρηματοοικονομικά περιουσιακά στοιχεία	-	-	463.856.626	463.856.626	-	-	388.767.727	388.767.727

Ο παραπάνω πίνακας περιλαμβάνει ανά κατηγορία μόνο τα στοιχεία που αποτελούν χρηματοοικονομικά στοιχεία του ενεργητικού, με βάση τους σχετικούς ορισμούς που παρέχονται από τα ΔΠΧΑ. Ως εκ τούτου, η ανωτέρω ανάλυση ενδέχεται να διαφέρει κατά περίπτωση με τα σχετικά παρουσιαζόμενα κονδύλια στις Χρηματοοικονομικές Καταστάσεις.

	Ο ΟΜΙΛΟΣ	
	30/06/2021	31/12/2020
	Άλλες Χρηματοοικονομικές Υποχρεώσεις (στο αναπόσβεστο κόστος)	Άλλες Χρηματοοικονομικές Υποχρεώσεις (στο αναπόσβεστο κόστος)
Χρηματοοικονομικές Υποχρεώσεις		
Λοιπές Μακροπρόθεσμες Υποχρεώσεις	1.054.283	675.153
Προμηθευτές και λοιπές υποχρεώσεις	43.639.795	41.702.846
Δάνεια	199.450.037	199.186.728
Λοιπές Βραχυπρόθεσμες Υποχρεώσεις	101.373.735	42.944.663
Υποχρεώσεις μισθώσεων	97.110.802	106.636.466
	442.628.652	391.145.856
	Η ΕΤΑΙΡΕΙΑ	
	30/06/2021	31/12/2020
	Άλλες Χρηματοοικονομικές Υποχρεώσεις (στο αναπόσβεστο κόστος)	Άλλες Χρηματοοικονομικές Υποχρεώσεις (στο αναπόσβεστο κόστος)
Χρηματοοικονομικές Υποχρεώσεις		
Προμηθευτές και λοιπές υποχρεώσεις	43.497.482	41.798.117
Δάνεια	199.352.130	199.186.728
Λοιπές Βραχυπρόθεσμες Υποχρεώσεις	81.063.080	16.300.590
Υποχρεώσεις μισθώσεων	78.023.996	86.812.112
	401.936.688	344.097.546

Οι παραπάνω πίνακες περιλαμβάνουν για το Όμιλο και την Εταιρεία, αντίστοιχα, ανά κατηγορία, μόνο τα στοιχεία που αποτελούν χρηματοοικονομικές υποχρεώσεις, με βάση τους σχετικούς ορισμούς που παρέχονται από τα ΔΠΧΑ. Ως εκ τούτου, η ανωτέρω ανάλυση ενδέχεται να διαφέρει κατά περίπτωση με τα σχετικά παρουσιαζόμενα κονδύλια στις ενδιάμεσες συνοπτικές χρηματοοικονομικές καταστάσεις.

4.9.1 Χρηματοοικονομικά στοιχεία στην εύλογη αξία μέσω των λοιπών συνολικών εσόδων

Τα χρηματοοικονομικά στοιχεία στην εύλογη αξία μέσω των λοιπών συνολικών εσόδων αναλύονται ως εξής:

Χρηματοοικονομικά στοιχεία στην εύλογη αξία μέσω των λοιπών συνολικών εσόδων

Ποσά σε €

	Ο ΟΜΙΛΟΣ	
	30/06/2021	31/12/2020
Επενδύσεις σε μετοχές εισηγμένων εταιρειών	2.900.336	1.950.410
Ομόλογα	9.218.047	3.999.920
Σύνολο χρηματοοικονομικών στοιχείων στην εύλογη αξία μέσω των λοιπών συνολικών εσόδων	12.118.383	5.950.330
	Ο ΟΜΙΛΟΣ	
	30/06/2021	31/12/2020
Υπόλοιπο ανοίγματος	5.950.330	7.481.590
Προσθήκες	8.988.552	-
Πώληση Ομολόγου	(4.220.000)	-
Κέρδη / (Ζημιές) αποτίμησης χρηματοοικονομικών στοιχείων στην εύλογη αξία μέσω των λοιπών συνολικών εσόδων	1.399.503	(1.531.261)
Υπόλοιπο κλεισίματος	12.118.383	5.950.330

4.9.2 Εύλογη αξία χρηματοοικονομικών μέσων

Στον πίνακα παρακάτω παρουσιάζονται τα χρηματοοικονομικά μέσα που επιμετρώνται στην εύλογη αξία στην κατάσταση οικονομικής θέσης, σε αντιστοιχία με την ιεραρχία της εύλογης αξίας. Σύμφωνα με την ιεραρχία επιμέτρησης της εύλογης αξίας τα χρηματοοικονομικά μέσα ενεργητικού και παθητικού ομαδοποιούνται σε τρία επίπεδα ανάλογα με τη σημαντικότητα των δεδομένων που εισάγονται για την επιμέτρηση της εύλογης αξίας τους. Η ιεραρχία της εύλογης αξίας έχει τα ακόλουθα τρία επίπεδα:

Επίπεδο 1: τιμές που λαμβάνονται από ενεργό αγορά για πανομοιότυπα στοιχεία ενεργητικού ή υποχρεώσεις.

Επίπεδο 2: εισαγωγή δεδομένων διαφορετικών από τιμές που περιλαμβάνονται στο επίπεδο 1 που είναι παρατηρήσιμες για τα στοιχεία ενεργητικού ή τις υποχρεώσεις, είτε άμεσα (π.χ. τιμές) είτε έμμεσα (π.χ. προερχόμενες από τιμές) και

Επίπεδο 3: εισαγωγή δεδομένων για στοιχεία ενεργητικού και παθητικού που δεν βασίζονται σε παρατηρήσιμα δεδομένα της αγοράς (μη παρατηρήσιμα δεδομένα)

Το επίπεδο μέσα στο οποίο τα χρηματοοικονομικά στοιχεία ενεργητικού ή οι υποχρεώσεις κατηγοριοποιούνται καθορίζεται βάσει του χαμηλότερου επιπέδου σημαντικότητας των δεδομένων που εισάγονται στην επιμέτρηση της εύλογης αξίας.

Τα χρηματοοικονομικά στοιχεία ενεργητικού και οι υποχρεώσεις που επιμετρώνται στην εύλογη αξία στην κατάσταση οικονομικής θέσης κατηγοριοποιούνται στην ιεραρχία της εύλογης αξίας ως εξής:

Ποσά σε €	Ο ΟΜΙΛΟΣ			
	Αποτίμηση σε εύλογες αξίες στην λήξη της χρήσης χρησιμοποιώντας:			
	30/06/2021	Επίπεδο 1	Επίπεδο 2	Επίπεδο 3
Περιγραφή				
-Ομόλογα	9.218.047	9.218.047	-	-
-Μετοχικοί τίτλοι	2.900.336	2.900.336	-	-
Σύνολα περιουσιακών στοιχείων αποτιμώμενα σε εύλογη αξία	12.118.383	12.118.383	-	-

Ποσά σε €	Ο ΟΜΙΛΟΣ			
	Αποτίμηση σε εύλογες αξίες στην λήξη της χρήσης χρησιμοποιώντας:			
	31/12/2020	Επίπεδο 1	Επίπεδο 2	Επίπεδο 3
Περιγραφή				
-Ομόλογα	3.999.920	3.999.920	-	-
-Μετοχικοί τίτλοι	1.950.410	1.950.410	-	-
Σύνολα περιουσιακών στοιχείων αποτιμώμενα σε εύλογη αξία	5.950.330	5.950.330	-	-

Τα ομόλογα τα οποία διαπραγματεύονται σε ενεργό αγορά αποτιμώνται στην τιμή κλεισίματός τους την ημερομηνία αναφοράς των χρηματοοικονομικών καταστάσεων. Από την αποτίμηση των ομολόγων προέκυψε κέρδος ποσό € 449.577 η οποία απεικονίζεται στην κατάσταση των Λοιπών Εσόδων των ενδιάμεσων συνοπτικών χρηματοοικονομικών καταστάσεων.

Οι μετοχές που είναι εισηγμένες σε χρηματιστήρια αποτιμώνται με βάση τις τιμές κλεισίματός τους την ημερομηνία αναφοράς.

Μετά την έκδοση και εισαγωγή των μετοχών της Bank of Cyprus Holdings Public Limited Company για διαπραγμάτευση στο χρηματιστήριο του Λονδίνου και Χρηματιστήριο Αξιών της Κύπρου, η JUMBO TRADING LTD κατέχει συνολικά 2.660.859 μετοχές της Bank of Cyprus Holdings Public Limited Company (BOC Holdings). Η τιμή της μετοχής στο κλείσιμο της 30.06.2021 ήταν € 1,09 και από την αποτίμηση των μετοχών προέκυψε κέρδος ποσό € 949.926 η οποία απεικονίζεται στην κατάσταση των Λοιπών Εσόδων των ενδιάμεσων συνοπτικών χρηματοοικονομικών καταστάσεων.

Κατά την διάρκεια της ενδιάμεσης περιόδου, η θυγατρική Jumbo Trading Ltd, προχώρησε σε :

- πώληση ομολόγων, έκδοσης Τράπεζας Κύπρου, συμβατικής λήξης Ιανουαρίου 2027, ποσού € 4,2 εκ.
- αγορά ομολόγων, έκδοσης Τράπεζας Κύπρου, συμβατικής λήξης Οκτωβρίου 2031 ποσού € 9 εκ.

4.10 Λοιπές μακροπρόθεσμες απαιτήσεις

Το υπόλοιπο του κονδυλίου αναλύεται ως εξής:

Λοιπές Μακροπρόθεσμες Απαιτήσεις Ποσά σε €	Ο ΟΜΙΛΟΣ		Η ΕΤΑΙΡΕΙΑ	
	30/06/2021	31/12/2020	30/06/2021	31/12/2020
Δοσμένες εγγυήσεις	6.273.885	6.892.429	6.168.578	6.787.722
Προπληρωμένα έξοδα	458.981	468.013	379.764	388.770
Σύνολο λοιπών μακροπρόθεσμων απαιτήσεων	6.732.866	7.360.442	6.548.342	7.176.492

Το σύνολο του κονδυλίου «Δοσμένες εγγυήσεις» αφορά μακροπρόθεσμες εγγυήσεις μισθωμάτων και εγγυήσεις σε κοινωφελείς οργανισμούς οι οποίες θα εισπραχθούν ή θα επιστραφούν μετά το τέλος της επόμενης χρήσης.

4.11 Πελάτες και λοιπές εμπορικές απαιτήσεις

Η Εταιρεία έχει θεσπίσει κριτήρια για την παροχή πίστωσης στους πελάτες τα οποία σε γενικές γραμμές βασίζονται στο μέγεθος των δραστηριοτήτων του πελάτη και εκτίμηση σχετικών οικονομικών πληροφοριών. Σε κάθε ημερομηνία αναφοράς όλες οι καθυστερημένες ή επισφαλείς απαιτήσεις εκτιμώνται για να προσδιοριστεί η αναγκαιότητα ή μη πρόβλεψης για επισφαλείς απαιτήσεις. Κάθε διαγραφή υπολοίπων πελατών χρεώνεται στην υπάρχουσα πρόβλεψη για επισφαλείς απαιτήσεις. Η συγκέντρωση του πιστωτικού κινδύνου από πελάτες και επιταγές εισπρακτέες είναι περιορισμένη καθώς είναι ασφαλούς είσπραξης και ρευστοποιούνται κανονικά.

Η ανάλυση των πελατών καθώς και λοιπών εμπορικών απαιτήσεων έχει ως εξής:

Πελάτες και λοιπές εμπορικές απαιτήσεις Ποσά σε €	Ο ΟΜΙΛΟΣ		Η ΕΤΑΙΡΕΙΑ	
	30/06/2021	31/12/2020	30/06/2021	31/12/2020
Πελάτες	3.940.143	5.383.667	11.450.666	9.077.386
Γραμμάτια εισπρακτέα	-	-	-	-
Επιταγές εισπρακτέες	1.578.754	665.833	1.578.754	665.833
Μείον: Προβλέψεις απομείωσης	(160.470)	(160.470)	(160.470)	(160.470)
Καθαρές εμπορικές απαιτήσεις	5.358.427	5.889.030	12.868.949	9.582.749
Προκαταβολές για αγορές αποθεμάτων	19.935.895	24.912.700	19.905.629	24.912.700
Μείον: Προβλέψεις απομείωσης	(17.972)	(17.972)	(17.972)	(17.972)
Σύνολο	25.276.350	30.783.757	32.756.606	34.477.477

Το σύνολο των ανωτέρω απαιτήσεων θεωρείται ότι είναι βραχυπρόθεσμης είσπραξης. Η λογιστική αξία των εμπορικών απαιτήσεων θεωρείται ότι είναι περίπου η ίδια με την εύλογη αξία. Το σύνολο των καθαρών απαιτήσεων από πελάτες δεν περιλαμβάνει απαιτήσεις σε καθυστέρηση πέραν τις πιστωτικής περιόδου που έχει οριστεί από Διοίκηση του Ομίλου για την είσπραξη των απαιτήσεων αυτών.

4.12 Λοιπές απαιτήσεις

Οι λοιπές απαιτήσεις αναλύονται ως εξής:

Λοιπές Απαιτήσεις	Ο ΟΜΙΛΟΣ		Η ΕΤΑΙΡΕΙΑ	
	30/06/2021	31/12/2020	30/06/2021	31/12/2020
Ποσά σε €				
Χρεώστες διάφοροι	3.993.058	4.430.126	3.554.557	4.042.791
Απαιτήσεις από Δημόσιο	15.224.090	20.934.712	14.766.116	20.393.252
Μέρισμα	-	-	-	50.004.346
Λοιπές απαιτήσεις	10.292.802	20.676.124	6.680.354	15.193.710
Μείον: Προβλέψεις απομείωσης	(1.637.059)	(1.637.059)	(1.637.059)	(1.637.059)
Καθαρές απαιτήσεις χρεωστών	27.872.890	44.403.904	23.363.968	87.997.040

Όπως αναλύεται στον ανωτέρω πίνακα το συνολικό ποσό των λοιπών απαιτήσεων περιλαμβάνει τις απαιτήσεις του Ομίλου:

- α) από λοιπές απαιτήσεις που αφορούν κυρίως απαιτήσεις της μητρικής από προκαταβολές μισθωμάτων.
- β) από απαιτήσεις της μητρικής Εταιρείας και θυγατρικών από το Δημόσιο λόγω προκαταβολής του φόρου εισοδήματος.
- γ) από διάφορους χρεώστες που προέρχονται από λογαριασμούς διαχείρισης προκαταβολών και πιστώσεων (όπως εκτελωνιστές), προκαταβολές προσωπικού, ασφαλιστικές απαιτήσεις.

4.13 Λοιπά κυκλοφορούντα στοιχεία ενεργητικού

Τα λοιπά κυκλοφορούντα στοιχεία ενεργητικού αφορούν τα εξής:

Λοιπά κυκλοφορούντα στοιχεία ενεργητικού	Ο ΟΜΙΛΟΣ		Η ΕΤΑΙΡΕΙΑ	
	30/06/2021	31/12/2020	30/06/2021	31/12/2020
Ποσά σε €				
Προπληρωμένα έξοδα	2.646.282	774.260	1.005.827	149.312
Έσοδα χρήσεως εισπρακτέα	237.500	267.805	237.500	245.417
Εκπτώσεις επί αγορών υπό διακανονισμό	-	8.397	-	8.397
Σύνολο	2.883.782	1.050.462	1.243.327	403.125

Τα λοιπά κυκλοφορούντα στοιχεία ενεργητικού αφορούν κυρίως έξοδα επομένων χρήσεων καθώς και δεδουλευμένα χρηματοοικονομικά έσοδα.

4.14 Μακροπρόθεσμες και Βραχυπρόθεσμες δεσμευμένες τραπεζικές καταθέσεις

Ποσά σε €	Ο ΟΜΙΛΟΣ		Η ΕΤΑΙΡΕΙΑ	
	30/06/2021	31/12/2020	30/06/2021	31/12/2020
Δεσμευμένες Τραπεζικές καταθέσεις				
Μακροπρόθεσμες Δεσμευμένες Τραπεζικές καταθέσεις	900.000	900.000	-	-
Βραχυπρόθεσμες Δεσμευμένες Τραπεζικές καταθέσεις	12.700.000	12.700.000	-	-
Σύνολο	13.600.000	13.600.000	-	-

Το ποσό των € 900.000 στις 30.06.2021 αφορά ενέχυρο με τη μορφή δεσμευμένων τραπεζικών καταθέσεων για την εξασφάλιση αλληλόχρεων τραπεζικών λογαριασμών της θυγατρικής εταιρεία JUMBO TRADING LTD.

Το ποσό των € 12.700.000 αφορά το υπόλοιπο της υποχρέωσης από την εξαγορά των εταιρειών Introsolve Properties Ltd, Indene Properties Ltd & Ingane Properties Ltd, η οποία θα εξοφληθεί με εξασφάλιση όλων των σχετικών αδειών.

4.15 Λοιπά κυκλοφορούντα χρηματοοικονομικά στοιχεία ενεργητικού

Ποσά σε € Λοιπά κυκλοφορούντα χρηματοοικονομικά στοιχεία ενεργητικού	Ο ΟΜΙΛΟΣ		Η ΕΤΑΙΡΕΙΑ	
	30/06/2021	31/12/2020	30/06/2021	31/12/2020
Καταθέσεις όψεως και προθεσμίας πέρα του τριμήνου	312.226.000	272.226.000	200.000.000	200.000.000
Σύνολο	312.226.000	272.226.000	200.000.000	200.000.000

Στα λοιπά κυκλοφορούντα χρηματοοικονομικά στοιχεία του ενεργητικού, καταχωρούνται οι τραπεζικές καταθέσεις με διάρκεια μεγαλύτερη των 3 μηνών. Οι ταμειακές αυτές καταθέσεις είναι υψηλής ρευστότητας, άμεσα μετατρέψιμες σε μετρητά χωρίς να υπόκεινται σε σημαντικό ρίσκο μεταβολής της αξίας τους ή επιβάρυνση με κάποιο σημαντικό κόστος, σε περίπτωση πρόωρης διακοπής πριν το τέλος της συμβατικής περιόδου.

4.16 Ταμειακά διαθέσιμα και ισοδύναμα

Ταμειακά διαθέσιμα και ισοδύναμα	Ο ΟΜΙΛΟΣ		Η ΕΤΑΙΡΕΙΑ	
	30/06/2021	31/12/2020	30/06/2021	31/12/2020
Ποσά σε €				
Διαθέσιμα στο ταμείο	3.621.357	1.145.545	2.122.146	60.289
Υπόλοιπο αλληλόχρεων λογαριασμών τραπεζών	7.189.837	6.614.579	7.189.837	6.614.579
Καταθέσεις όψεως και προθεσμίας	419.717.325	372.459.875	231.203.283	103.020.846
Σύνολο	430.528.518	380.219.999	240.515.266	109.695.714

Οι καταθέσεις προθεσμίας αφορούν βραχυπρόθεσμες τοποθετήσεις υψηλής ρευστότητας. Το επιτόκιο των λογαριασμών προθεσμίας κυμάνθηκε για τον Όμιλο 0,07%-1,425% ενώ των καταθέσεων όψεως σε μηδενικά επίπεδα.

Τα ταμειακά διαθέσιμα και ισοδύναμα του Ομίλου την 30.6.2021 ανέρχονται σε € 755.454.518 αυξημένα σε σχέση με την 31.12.2020 που ανερχόταν σε € 665.145.199. Η αύξηση οφείλεται :

- στο πολύ πετυχημένο επιχειρηματικό μοντέλο
- στη αυξημένη κερδοφορία
- στην συγκράτηση του λειτουργικού κόστους και
- στην μείωση των αγορών σε σχέση με το περσινό διάστημα

Τα διαθέσιμα αυτά, προορίζονται για την αντιμετώπιση βραχυπρόθεσμων αναγκών του Ομίλου όπως μεταξύ άλλων, για διανομή μερισμάτων, αποπληρωμή φορολογικών και ασφαλιστικών υποχρεώσεων, πληρωμή μισθοδοσίας, πληρωμή υποχρεώσεων που σχετίζονται με την λειτουργική δραστηριότητα του Ομίλου. Επιπρόσθετα, η ύπαρξη υψηλών και άμεσων ταμειακών διαθεσίμων και ταμειακών ισοδυνάμων δίδει την δυνατότητα στον Όμιλο εάν οι συνθήκες κριθούν συμφέρουσες για τους μετόχους, να χρησιμοποιηθούν για την διενέργεια επενδύσεων που θα συμβάλουν στην περαιτέρω ανάπτυξη της Εταιρείας και του Ομίλου.

4.17 Ίδια Κεφάλαια

4.17.1 Μετοχικό κεφάλαιο

(Ποσά σε ευρώ εκτός από τις μετοχές)

Υπόλοιπο την 31^η Δεκεμβρίου 2020

Μεταβολές κατά την διάρκεια της χρήσης

Υπόλοιπο την 30^η Ιουνίου 2021

	Αριθμός μετοχών	Ονομαστική αξία μετοχής	Αξία κοινών μετοχών (μετοχικό κεφάλαιο)
Υπόλοιπο την 31 ^η Δεκεμβρίου 2020	136.059.759	0,88	119.732.588
Μεταβολές κατά την διάρκεια της χρήσης	-	-	-
Υπόλοιπο την 30 ^η Ιουνίου 2021	136.059.759	0,88	119.732.588

4.17.2 Αποθεματικά υπέρ το άρτιο- λοιπά αποθεματικά

Η ανάλυση των αποθεματικών υπέρ το άρτιο και λοιπών αποθεματικών κατά την 30.06.2021 έχουν ως εξής:

(ποσά σε ευρώ)	Ο ΟΜΙΛΟΣ							
	Αποθεματικό Υπέρ το Άρτιο	Τακτικό αποθε- ματικό	Αποθεματικά Εύλογης Αξίας	Αφορολόγητα αποθεματικά	Έκτακτα αποθεματικά	Ειδικά αποθε- ματικά	Σύνολο λοιπών αποθε- ματικών	Γενικό Σύνολο
Υπόλοιπο την 1^η Ιανουαρίου 2020	49.995.207	53.786.617	(6.621.390)	1.797.944	475.255.152	(1.894.657)	522.323.666	572.318.873
Μεταβολές χρήσης	-	-	(1.497.973)	-	(61.109.899)	(783.349)	(63.391.221)	(63.391.221)
Υπόλοιπο την 31^η Δεκεμβρίου 2020	49.995.207	53.786.617	(8.119.363)	1.797.944	414.145.253	(2.678.006)	458.932.445	508.927.652
Μεταβολές περιόδου	-	-	1.399.503	-	51.051.913	(70.252)	52.381.164	52.381.164
Υπόλοιπο την 30^η Ιουνίου 2021	49.995.207	53.786.617	(6.719.860)	1.797.944	465.197.167	(2.748.258)	511.313.610	561.308.817

Η ΕΤΑΙΡΕΙΑ

(ποσά σε ευρώ)

	Αποθεματικό Υπέρ το Άρτιο	Τακτικό αποθε- ματικό	Αφορολόγητα αποθεματικά	Έκτακτα αποθεματικά	Ειδικά αποθε- ματικά	Σύνολο λοιπών αποθεματικών	Γενικό Σύνολο
Υπόλοιπο την 1^η Ιανουαρίου 2020	49.995.207	53.786.617	1.797.944	475.255.152	(1.893.939)	528.945.774	578.940.981
Μεταβολές χρήσης	-	-	-	(61.109.899)	(775.608)	(61.885.507)	(61.885.507)
Υπόλοιπο την 31^η Δεκεμβρίου 2020	49.995.207	53.786.617	1.797.944	414.145.253	(2.669.547)	467.060.267	517.055.474
Μεταβολές περιόδου	-	-	-	51.051.913	(70.252)	50.981.662	50.981.662
Υπόλοιπο την 30^η Ιουνίου 2021	49.995.207	53.786.617	1.797.944	465.197.167	(2.739.799)	518.041.929	568.037.136

4.18 Μακροπρόθεσμες δανειακές υποχρεώσεις

Οι μακροπρόθεσμες δανειακές υποχρεώσεις του Ομίλου και της Εταιρείας αναλύονται ως εξής:

Δανεισμός	Ο ΟΜΙΛΟΣ		Η ΕΤΑΙΡΕΙΑ	
	30/06/2021	31/12/2020	30/06/2021	31/12/2020
Ποσά σε €				
Μακροπρόθεσμος δανεισμός				
Ομολογιακό δάνειο μη μετατρέψιμο σε μετοχές	199.352.130	199.186.728	199.352.130	199.186.728
Σύνολο	199.352.130	199.186.728	199.352.130	199.186.728

Κοινό Ομολογιακό δάνειο

Στις 06.08.2018 υπογράφηκε μεταξύ της μητρικής εταιρείας και πιστωτικού ιδρύματος, σύμβαση κάλυψης κοινού Ομολογιακού Δανείου οκταετούς διάρκειας με ανώτατο ποσό μέχρι 200 εκατ. ευρώ, η έκδοση του οποίου ολοκληρώθηκε τον Νοέμβριο του 2018. Το επιτόκιο του δανείου ορίστηκε σε EURIBOR 6μηνου πλέον περιθωρίου 2,75% ενώ τον Νοέμβριο του 2019 το περιθώριο μειώθηκε σε 1,95%. Σκοπός του ανωτέρου δανείου ήταν η αναχρηματοδότηση του κοινού ομολογιακού δανείου ύψους 145 εκατ. ευρώ το οποίο είχε εκδοθεί στις 21.05.2014 καθώς και η χρηματοδότηση κεφαλαιουχικών δαπανών της εταιρείας.

Οι λήξεις των μακροπρόθεσμων δανείων αναλύονται ως εξής:

Ποσά σε €	Ο ΟΜΙΛΟΣ		Η ΕΤΑΙΡΕΙΑ	
	30/06/2021	31/12/2020	30/06/2021	31/12/2020
Από 1 μέχρι 2 έτη	-	-	-	-
Από 2 μέχρι 5 έτη	-	-	-	-
Μετά από 5 έτη	199.352.130	199.186.728	199.352.130	199.186.728
	199.352.130	199.186.728	199.352.130	199.186.728

4.19 Μακροπρόθεσμες και Βραχυπρόθεσμες Υποχρεώσεις Μισθώσεων

Οι υποχρεώσεις μισθώσεων για τα επόμενα έτη αναλύονται ως ακολούθως:

Ποσά σε €	ΟΜΙΛΟΣ		ΕΤΑΙΡΕΙΑ	
	30/06/2021	31/12/2020	30/06/2021	31/12/2020
Βραχυπρόθεσμες Μισθωτικές Υποχρεώσεις	7.901.049	8.547.083	6.132.860	6.669.968
Υποχρεώσεις από μισθώσεις μακροπρόθεσμες (Μεταξύ 1 και 5 ετών)	31.619.666	34.994.934	24.665.443	27.790.870
Υποχρεώσεις από μισθώσεις μακροπρόθεσμες (Πέραν των 5 ετών)	57.590.088	63.094.448	47.225.693	52.351.273
Σύνολο μισθωτικών υποχρεώσεων	97.110.803	106.636.466	78.023.996	86.812.112

Ποσά σε €	ΟΜΙΛΟΣ		ΕΤΑΙΡΕΙΑ	
	Ελάχιστες μελλοντικές καταβολές	Καθαρά παρούσα αξία	Ελάχιστες μελλοντικές καταβολές	Καθαρά παρούσα αξία
Ελάχιστες μελλοντικές καταβολές την 30/06/2021				
Εως 1 έτους	10.565.824	7.901.049	8.551.652	6.132.860
Μεταξύ 1 έτους και 5 ετών	40.289.643	31.619.666	32.354.405	24.665.443
Άνω των 5 ετών	66.004.687	57.590.088	53.397.268	47.225.693
Σύνολο Ελάχιστων μελλοντικών καταβολών	116.860.154	97.110.803	94.303.324	78.023.996
Μείον: Ποσά που αποτελούν χρηματοοικονομικά έξοδα	(19.749.351)	-	(16.279.329)	-
	97.110.803	97.110.803	78.023.996	78.023.996

Ποσά σε €	ΟΜΙΛΟΣ		ΕΤΑΙΡΕΙΑ	
	Ελάχιστες μελλοντικές καταβολές	Καθαρά παρούσα αξία	Ελάχιστες μελλοντικές καταβολές	Καθαρά παρούσα αξία
Ελάχιστες μελλοντικές καταβολές την 31/12/2020				
Εως 1 έτους	11.348.670	8.547.083	9.346.731	6.669.968
Μεταξύ 1 έτους και 5 ετών	44.412.427	34.994.934	36.302.295	27.790.870
Άνω των 5 ετών	72.780.482	63.094.448	59.320.960	52.351.273
Σύνολο Ελάχιστων μελλοντικών καταβολών	128.541.578	106.636.466	104.969.985	86.812.112
Μείον: Ποσά που αποτελούν χρηματοοικονομικά έξοδα	(21.905.112)	-	(18.157.873)	-
	106.636.466	106.636.466	86.812.112	86.812.112

Το διαφορικό επιτόκιο δανεισμού που έχει διαμορφωθεί για τις μισθώσεις έχει διαμορφωθεί σε 3,25% για την Εταιρεία και σε 1,74% έως 4,10% για τον Όμιλο.

Η Εταιρεία προέβη στην υιοθέτηση των τροποποιήσεων του ΔΠΧΑ 16 «Μισθώσεις», σχετιζόμενες με τον Covid-19. Παραχωρήσεις μισθώματος, οι οποίες παρέχουν την δυνατότητα στους εκμισθωτές να μην προβούν σε αξιολόγηση για το εάν μια σχετιζόμενη με το Covid-19 παραχώρηση μισθώματος χαρακτηρίζεται ως τροποποίηση μίσθωσης. Από την υιοθέτηση των τροποποιήσεων αυτών τα λοιπά έσοδα της χρήσης ωφελήθηκαν κατά 4.179.340 ευρώ και αφορούν σε θεσμοθετημένες μειώσεις ενοικίων βάσει ΚΑΔ. Σχετική αναφορά γίνεται και στην σημείωση 4.3 της εξαμηνιαίας οικονομικής έκθεσης.

Τον Μάιο του 2021, η εταιρεία προχώρησε στην εξαγορά μισθωμένου ακινήτου, στην Ν. Ιωνία, έναντι ποσού € 12,5 εκ. Συνέπεια της αγοράς ήταν η αποαναγνώριση δικαιώματος χρήσης και υποχρεώσεων επί μισθωμένων ακινήτων ποσού € 6εκ.

4.20 Βραχυπρόθεσμες δανειακές υποχρεώσεις

Η ανάλυση των βραχυπρόθεσμων δανειακών υποχρεώσεων έχει ως εξής:

Ποσά σε €	Ο ΟΜΙΛΟΣ		Η ΕΤΑΙΡΕΙΑ	
	30/06/2021	31/12/2020	30/06/2021	31/12/2020
Βραχυπρόθεσμες δανειακές υποχρεώσεις				
Αλληλόχρεος δανειακός λογαριασμός	97.907	-	-	-
Σύνολο	97.907	-	-	-

Η JUMBO TRADING LTD στις 30.06.2021 είχε αχρησιμοποίητες χρηματικές διευκολύνσεις ποσού € 802.093 (31.12.2020: € 900.000).

4.21 Λοιπές μακροπρόθεσμες υποχρεώσεις

Οι λοιπές μακροπρόθεσμες υποχρεώσεις του Ομίλου και της Εταιρείας αναλύονται ως εξής:

(ποσά σε ευρώ)	ΟΜΙΛΟΣ		ΕΤΑΙΡΕΙΑ	
	30/06/2021	31/12/2020	30/06/2021	31/12/2020
Υποχρεώσεις σε πιστωτές				
Υπόλοιπο αρχής χρήσεως	675.153	7.560.841	-	-
Προσθήκες		145.848	-	-
Μειώσεις	(675.153)	(7.031.536)	-	-
Σύνολο	-	675.153	-	-

Ληφθείσες εγγυήσεις

Υπόλοιπο αρχής χρήσεως	45.294	250.201	30.272	27.272
Προσθήκες	1.008.989	5.940	3.000	3.000
Μειώσεις	-	(210.847)	-	-
Σύνολο	1.054.283	45.294	33.272	30.272
Γενικό σύνολο	1.054.283	720.448	33.272	30.272

4.22 Αναβαλλόμενες φορολογικές υποχρεώσεις

Οι αναβαλλόμενες φορολογικές υποχρεώσεις όπως προκύπτουν από τις προσωρινές φορολογικές διαφορές έχουν ως εξής:

(ποσά σε ευρώ)

Ο ΟΜΙΛΟΣ

Αναβαλλόμενες φορολογικές υποχρεώσεις / (απαιτήσεις)	Υπόλοιπο την 01/01/2021	Φόρος που αναγνωρίστηκε στα λοιπά συνολικά έσοδα	Επίδραση από την αλλαγή του φορολογικού συντελεστή	Φόρος που αναγνωρίστηκε στην κατάσταση αποτελεσμάτων	Υπόλοιπο την 30/06/2021
Μη κυκλοφορούντα στοιχεία					
Ενσώματες Ακίνητοποιήσεις	9.219.294	-	(751.803)	(761.667)	7.705.824
Περιουσιακά στοιχεία με δικαίωμα χρήσης	(525.060)	-	41.688	667.351	183.979
Μακροπρόθεσμες υποχρεώσεις					
Προβλέψεις	(9.761)	-	-	-	(9.761)
Παροχές σε εργαζομένους	(2.820.082)	70.252	212.974	(77.802)	(2.614.657)
Υποχρεώσεις ΔΠΧΑ 16	-	-	-	-	-
Μακροπρόθεσμα δάνεια	127.150	-	(10.596)	25.977	142.532
Βραχυπρόθεσμες υποχρεώσεις					
Λοιπές βραχυπρόθεσμες υποχρεώσεις	(359.992)	-	27.987	79.678	(252.327)
	5.631.550	70.252	(479.750)	(66.462)	5.155.591

(ποσά σε ευρώ)

Ο ΟΜΙΛΟΣ

Αναβαλλόμενες φορολογικές υποχρεώσεις / (απαιτήσεις)	Υπόλοιπο την 01/01/2020	Φόρος που αναγνωρίστηκε στα λοιπά συνολικά έσοδα	Φόρος που αναγνωρίστηκε απευθείας στα ΙΚ	Φόρος που αναγνωρίστηκε στην κατάσταση αποτελεσμάτων	Υπόλοιπο την 31/12/2020
Μη κυκλοφορούντα στοιχεία					
Ενσώματες Ακίνητοποιήσεις	9.018.108	-	-	201.186	9.219.294
Περιουσιακά στοιχεία με δικαίωμα χρήσης	(150.004)	-	-	(375.056)	(525.060)
Μακροπρόθεσμες υποχρεώσεις					
Προβλέψεις	(8.345)	-	-	(1.416)	(9.761)
Παροχές σε εργαζομένους	(2.201.636)	(245.795)	-	(372.651)	(2.820.082)
Μακροπρόθεσμα δάνεια	265.676	-	-	(138.526)	127.150
Βραχυπρόθεσμες υποχρεώσεις					
Λοιπές βραχυπρόθεσμες υποχρεώσεις	(371.615)	-	-	11.624	(359.992)
	6.552.184	(245.795)	-	(674.840)	5.631.550

Για την Εταιρεία τα αντίστοιχα κονδύλια αναλύονται ως ακολούθως:

Αναβαλλόμενες φορολογικές υποχρεώσεις /(απαιτήσεις)	Η ΕΤΑΙΡΕΙΑ				
	Υπόλοιπο την 01/01/2021	Φόρος που αναγνωρίσθηκε στα λοιπά συνολικά έσοδα	Επίδραση από την αλλαγή του φορολογικού συντελεστή	Φόρος που αναγνωρίσθηκε στην κατάσταση αποτελεσμάτων	Υπόλοιπο την 30/06/2021
Μη κυκλοφορούντα στοιχεία					
Ενσώματες Ακίνητοποιήσεις	9.021.632	-	(751.803)	(761.667)	7.508.162
Περιουσιακά στοιχεία με δικαίωμα χρήσης	(500.254)	-	41.688	679.180	220.614
Μακροπρόθεσμες υποχρεώσεις					
Παροχές σε εργαζομένους	(2.800.623)	70.252	212.974	(77.802)	(2.595.199)
Μακροπρόθεσμα δάνεια	127.150	-	(10.596)	25.977	142.532
Βραχυπρόθεσμες υποχρεώσεις					
Λοιπές βραχυπρόθεσμες υποχρεώσεις	(335.840)	-	27.987	79.678	(228.176)
	5.512.065	70.252	(479.750)	(54.631)	5.047.936

Αναβαλλόμενες φορολογικές υποχρεώσεις /(απαιτήσεις)	Η ΕΤΑΙΡΕΙΑ				
	Υπόλοιπο την 01/01/2020	Φόρος που αναγνωρίσθηκε στα λοιπά συνολικά έσοδα	Φόρος που αναγνωρίσθηκε απευθείας στα ΙΚ	Φόρος που αναγνωρίσθηκε στην κατάσταση αποτελεσμάτων	Υπόλοιπο την 31/12/2020
Μη κυκλοφορούντα στοιχεία					
Ενσώματες Ακίνητοποιήσεις	8.820.446	-	-	201.186	9.021.632
Περιουσιακά στοιχεία με δικαίωμα χρήσης	(141.984)	-	-	(358.270)	(500.254)
Μακροπρόθεσμες υποχρεώσεις					
Παροχές σε εργαζομένους	(2.181.516)	(244.935)	-	(374.172)	(2.800.623)
Μακροπρόθεσμα δάνεια	265.676	-	-	(138.526)	127.150
Βραχυπρόθεσμες υποχρεώσεις					
Λοιπές βραχυπρόθεσμες υποχρεώσεις	(370.769)			34.929	(335.840)
	6.391.854	(244.935)	-	(634.854)	5.512.065

4.23 Προμηθευτές και οι λοιπές υποχρεώσεις

Το υπόλοιπο του κονδυλίου αναλύεται ως εξής:

Προμηθευτές και λοιπές υποχρεώσεις	Ο ΟΜΙΛΟΣ		Η ΕΤΑΙΡΕΙΑ	
	30/06/2021	31/12/2020	30/06/2021	31/12/2020
Ποσά σε €				
Προμηθευτές	10.525.994	8.265.572	10.383.681	8.374.448
Γραμμάτια Πληρωτέα & υποσχετικές	368.337	478.875	368.337	478.875
Επιταγές Πληρωτέες	32.745.463	32.958.399	32.745.463	32.944.794
Προκαταβολές πελατών	671.635	3.314.329	671.635	3.313.791
Σύνολο	44.311.429	45.017.175	44.169.116	45.111.908

4.24 Τρέχουσες φορολογικές υποχρεώσεις

Η ανάλυση των φορολογικών υποχρεώσεων έχει ως εξής:

Ποσά σε € Τρέχουσες Φορολογικές Υποχρεώσεις	Ο ΟΜΙΛΟΣ		Η ΕΤΑΙΡΕΙΑ	
	30/06/2021	31/12/2020	30/06/2021	31/12/2020
Υποχρεώσεις από φόρο εισοδήματος	26.628.854	21.429.483	23.347.139	19.316.231
Υποχρεώσεις από λοιπούς φόρους	8.330.394	17.107.280	1.365.272	3.501.901
Σύνολο	34.959.249	38.536.763	24.712.411	22.818.132

Στις υποχρεώσεις από φόρο εισοδήματος δεν περιλαμβάνεται ο αναβαλλόμενος φόρος.

4.25 Λοιπές βραχυπρόθεσμες υποχρεώσεις

Οι λοιπές βραχυπρόθεσμες υποχρεώσεις αναλύονται ως εξής:

Λοιπές βραχυπρόθεσμες υποχρεώσεις Ποσά σε €	Ο ΟΜΙΛΟΣ		Η ΕΤΑΙΡΕΙΑ	
	30/06/2021	31/12/2020	30/06/2021	31/12/2020
Προμηθευτές παγίων	6.522.439	10.868.723	1.835.974	2.096.405
Αποδοχές προσωπικού πληρωτέες	3.069.654	2.141.061	1.778.204	535.392
Πιστωτές Διάφοροι	21.913.511	23.662.772	8.869.325	9.850.817
Ασφαλιστικοί οργανισμοί	2.796.468	3.330.922	2.019.652	2.111.562
Τοκομερίδια πληρωτέα	31.535	31.535	31.535	31.535
Μερίσματα πληρωτέα	64.108.787	164.827	64.108.787	164.827
Δεδουλευμένα έξοδα	2.828.817	2.642.308	2.327.917	1.418.366
Λοιπές υποχρεώσεις	102.524	102.515	91.686	91.686
Σύνολο	101.373.735	42.944.663	81.063.080	16.300.590

4.26 Ταμειακές ροές από λειτουργικές δραστηριότητες

Ποσά σε €	Ο ΟΜΙΛΟΣ		Η ΕΤΑΙΡΕΙΑ	
	30/06/2021	30/06/2020	30/06/2021	30/06/2020
Ταμειακές ροές από λειτουργικές δραστηριότητες				
Κέρδη χρήσης προ φόρων	82.219.329	61.041.247	45.551.259	38.563.492
Προσαρμογές για:				
Αποσβέσεις ενσώματων και άυλων παγίων στοιχείων	18.346.578	18.441.504	11.937.891	12.079.579
Προβλέψεις για αποζημίωση προσωπικού λόγω συνταξιοδότησης (καθαρό ποσό) (Κέρδη)/ ζημιές από πώληση και καταστροφή ενσώματων και άυλων παγίων στοιχείων	320.804	308.395	320.804	308.395
	2.131	12.631	885	(12.293)
Λοιπές προβλέψεις	-	(800)	-	-
Τόκοι και συναφή έσοδα	(2.148.686)	(2.950.170)	(1.612.816)	(1.688.580)
Χρεωστικοί τόκοι και συναφή έξοδα	4.827.464	4.866.906	4.085.888	4.195.316
Λοιπές Συναλλαγματικές Διαφορές	-	702.527	-	1.256
Λειτουργικό κέρδος προ μεταβολών του κεφαλαίου κίνησης	103.567.620	82.422.239	60.283.911	53.447.165

Μεταβολές Κεφαλαίου κίνησης				
(Αύξηση) / μείωση αποθεμάτων	36.258.122	(1.381.532)	34.997.166	6.734.482
(Αύξηση) / μείωση απαιτήσεων	2.483.467	6.460.079	1.720.871	6.021.606
(Αύξηση) / μείωση λοιπών λογαριασμών κυκλοφορούντος ενεργητικού	16.840.824	(874.661)	15.523.771	(436.334)
Αύξηση/ (μείωση) υποχρεώσεων (πλην τραπεζών)	(18.063.115)	(36.766.272)	(7.891.492)	(15.011.565)
Άλλα	-	243.388	-	20.632
	37.519.299	(32.318.998)	44.350.317	(2.671.179)
Ταμειακές εισροές από λειτουργικές δραστηριότητες	141.086.919	50.103.241	104.634.228	50.775.986

Η Εταιρεία και ο Όμιλος ταξινομούν τις τραπεζικές καταθέσεις με διάρκεια μεγαλύτερη των 3 μηνών στο κονδύλι «λοιπά κυκλοφορούντα χρηματοοικονομικά στοιχεία του ενεργητικού». Οι καταθέσεις αυτές είναι υψηλής ρευστότητας, άμεσα μετατρέψιμες σε μετρητά χωρίς να υπόκεινται σε σημαντικό ρίσκο μεταβολής της αξίας τους ή επιβάρυνση με κάποιο σημαντικό κόστος σε περίπτωση πρόωρης διακοπής πριν από το τέλος της συμβατικής περιόδου. Για τον λόγο αυτό στις ταμειακές ροές της Εταιρείας και του Ομίλου, συμπεριλαμβάνονται σε διακριτή γραμμή, καθώς θεωρούνται ως άμεσα διαθέσιμα.

Η Εταιρεία και ο Όμιλος προχώρησαν σε αναταξινόμηση στα αποτελέσματα της ενδιάμεσης περιόδου 1.1 - 30.6.2020, πρόβλεψης έκπτωσης φόρου 25% στις ρυθμιζόμενες οφειλές με την εμπρόθεσμη εξόφλησή τους η οποία προέκυψε από την εφαρμογή της ευνοϊκής ρύθμισης που παρείχε η νομοθεσία για τις πληττόμενες επιχειρήσεις, ποσού € 6.176.878, από τον φόρο εισοδήματος της περιόδου, στα λοιπά έσοδα εκμετάλλευσης. Σχετική αναφορά γίνεται και στη σημείωση 4.3.

4.27 Ενδεχόμενες υποχρεώσεις/απαιτήσεις

- **Ενδεχόμενες υποχρεώσεις**

Ο Όμιλος κατά την κλειόμενη περίοδο έχει χορηγήσει εγγυητικές επιστολές σε τρίτους για εξασφάλιση υποχρεώσεων ποσού € 23 χιλ. (31.12.2020: € 23 χιλ). Το ποσό αφορά την Εταιρεία.

Με την από 8.7.2011 μη ακυρώσιμη σύμβαση μίσθωσης, όπως τροποποιήθηκε την 6.7.2012, η οποία αφορά σε ενοικίαση ακίνητης περιουσίας από την Βουλγαρική θυγατρική εταιρεία «JUMBO ECB Ltd», προβλέπεται ότι η μίσθωση λήγει αρχικώς στις 28 Μαΐου 2023, ενώ η μισθώτρια έχει αναλάβει την υποχρέωση παράτασης της αρχικής διάρκειας της μίσθωσης για δώδεκα (12) επιπλέον έτη, ήτοι έως τις 28 Μαΐου 2035. Η εκ τρίτου συμβαλλόμενη Κυπριακή θυγατρική εταιρεία του Ομίλου JUMBO TRADING Ltd έχει παράσχει εγγύηση για την πιστή τήρηση των υποχρεώσεων της μισθώτριας JUMBO ECB Ltd, που απορρέουν από τη εν λόγω μισθωτική σύμβαση.

Ειδικότερα, οι ενδεχόμενες υποχρεώσεις, που αναλαμβάνει η JUMBO TRADING Ltd ως εγγυήτρια και συνοφειλέτρια στα πλαίσια της σύμβασης αυτής έναντι των υποχρεώσεων της μισθώτριας JUMBO ECB Ltd, περιλαμβάνουν στις 30 Ιουνίου 2021:

1. Εγγυήσεις συνολικής αξίας μέχρι ποσού 1.800.000 Ευρώ (συν Φ.Π.Α.) προς ασφάλεια της πληρωμής των υπολειπόμενων εκάστοτε οφειλόμενων τρεχόντων ενοικίων της μίσθωσης έως την ημερομηνία αρχικής λήξης της σύμβασης (ήτοι έως την 28.05.2023), για την περίπτωση κατά την οποία η μισθώτρια εταιρεία «JUMBO ECB Ltd» δεν καταβάλλει τα μισθώματα αυτά.

2. Εγγύηση συνολικής αξίας ποσού 10.125.000 ευρώ, προ του αναλογούντος Φ.Π.Α., σε περίπτωση που το έτος 2023 η εταιρεία «JUMBO ECB Ltd» δεν παρατείνει τη σύμβαση μίσθωσης, οπότε η τελευταία έχει τη συμβατική υποχρέωση να αγοράσει το μίσθιο και την ιδιοκτησία στην οποία είναι κατασκευασμένο έναντι προσυμφωνημένου τιμήματος ποσού 13.500.000 ευρώ, προ του αναλογούντος Φ.Π.Α., καταβλητέου είτε τοις ολοκλήρου μετρητοίς, είτε ως εξής: α) ποσό 3.375.000 ευρώ, προ Φ.Π.Α., κατά την υπογραφή του συμβολαίου αγοραπωλησίας το έτος 2023, και β) το υπόλοιπο ποσό δηλαδή 10.125.000 ευρώ, σε τρεις (3) ισόποσες ετήσιες δόσεις ποσού 3.375.000 ευρώ η κάθε μια, καταβλητέες την 30η Ιουνίου των ετών 2024, 2025 και 2026 αντίστοιχα. Η εταιρεία «JUMBO TRADING Ltd» θα αναλαμβάνει την πληρωμή των δόσεων του πιστούμενου τιμήματος ποσού 10.125.000 ευρώ, σε περίπτωση που η εταιρεία «JUMBO ECB Ltd» δεν μπορέσει να καλύψει αυτές.

3. Εγγυήσεις συνολικής αξίας μέχρι ποσού 7.200.000 ευρώ (συν Φ.Π.Α.), στην περίπτωση κατά την οποία το έτος 2023 η εταιρεία «JUMBO ECB Ltd» προβεί στην ανανέωση της μισθωτικής σύμβασης μέχρι την 28.05.2035, προς ασφάλεια της πληρωμής των εκάστοτε οφειλόμενων μισθωμάτων μέχρι τη νέα λήξη της σύμβασης, εφόσον η μισθώτρια «JUMBO ECB Ltd» δεν καταβάλλει τα μισθώματα αυτά.

4. Εγγύηση συνολικής αξίας ποσού 10.125.000 ευρώ, προ του αναλογούντος Φ.Π.Α., σε περίπτωση που καθ' όλη τη συμβατική, αρχική ή κατά παράταση, διάρκεια της μίσθωσης, ο κ. Απόστολος-Ευάγγελος Βακάκης παύσει να είναι εκτελεστικό μέλος του Δ.Σ. της Εταιρείας, οπότε η μισθώτρια «JUMBO ECB Ltd» είναι υποχρεωμένη να αγοράσει το μισθωμένο κατάστημα και την ιδιοκτησία επί της οποίας είναι κατασκευασμένο έναντι συμφωνημένου τιμήματος ποσού 13.500.000 ευρώ, προ του αναλογούντος Φ.Π.Α., καταβλητέου είτε ολοκλήρου τοις μετρητοίς, είτε ως εξής: α) ποσό 3.375.000 ευρώ, προ Φ.Π.Α., κατά την υπογραφή του συμβολαίου αγοραπωλησίας και β) το υπόλοιπο ποσό 10.125.000 ευρώ, σε τρεις (3) ισόποσες ετήσιες δόσεις ποσού 3.375.000 ευρώ η κάθε μια, καταβλητέες την 30η Ιουνίου των επομένων της αγοραπωλησίας ετών. Η εταιρεία «JUMBO TRADING Ltd» αναλαμβάνει την πληρωμή των δόσεων του πιστούμενου τιμήματος ποσού 10.125.000 ευρώ, σε περίπτωση που η εταιρεία «JUMBO ECB Ltd» δεν μπορέσει να καλύψει την πληρωμή των ποσών αυτών.

• Ενδεχόμενες απαιτήσεις

Ο Όμιλος την 30.06.2021 κατείχε εγγυητικές επιστολές καλής εκτέλεσης συμφωνιών ύψους € 16,76 εκατ., οι οποίες αναλύονται ως εξής:

- Εγγυητική επιστολή ποσού € 6,25 εκατ προς την θυγατρική JUMBO TRADING LTD για εκπλήρωση των όρων μισθωτικής σύμβασης του ακινήτου στην Πάφο.
- Εγγυητική επιστολή ποσού € 7,40 εκατ προς την μητρική εταιρεία για την καλή εκτέλεση συνεργασίας με τον πελάτη Franchise Kid-Zone στη Αλβανία, Κόσοβο, Βοσνία και Μαυροβούνιο.
- Εγγυητική επιστολή ποσού € 3,11 εκατ προς την μητρική εταιρεία για την καλή εκτέλεση συνεργασίας με τον πελάτη Franchise Veroropoulos Doool στη Βόρεια Μακεδονία και Σερβία.

4.28 Ανέλεγκτες φορολογικά χρήσεις

Οι ανέλεγκτες φορολογικά χρήσεις για τον Όμιλο την 30.06.2021 έχει ως εξής:

Εταιρεία	Ανέλεγκτες Φορολογικά Χρήσεις
JUMBO TRADING LTD	από 01.01.2016 - 30.06.2017 έως 01.01.2020-31.12.2020
JUMBO EC.B LTD	από 01.01.2013-31.12.2013 έως 01.01.2020-31.12.2020
JUMBO EC.R S.R.L	από 01.08.2006-31.12.2006 έως 01.01.2020-31.12.2020
GEOCAM HOLDING LIMITED	από 13.03.2015-31.12.2020
GEOFORM LIMITED	από 13.03.2015-31.12.2020
INTROSERVE PROPERTIES LIMITED	19.12.2019-31.12.2020
INDENE PROPERTIES LIMITED	19.12.2019-31.12.2020
INGANE PROPERTIES LIMITED	19.12.2019-31.12.2020

Η Εταιρεία για τις χρήσεις 30.06.2011 έως και 30.06.2015, τις χρήσεις 30.06.2016 - 30.06.2019, την υποδωδεκάμηνη χρήση 01.07.2019-31.12.2019 και για τη χρήση 01.01.2020-31.12.2020 έχει υπαχθεί στο φορολογικό έλεγχο των Ορκωτών Ελεγκτών Λογιστών, όπως προβλέπεται από τις διατάξεις του άρθρου 82 παραγρ. 5 Ν. 2238/1994 και τις διατάξεις του άρθρου 65Α του Ν. 4174/2013. Οι ανωτέρω έλεγχοι για τις χρήσεις 30.06.2011 έως και 30.06.2019 καθώς και για την υποδωδεκάμηνη χρήση 01.07.2019-31.12.2019 έχουν ολοκληρωθεί και έχουν εκδοθεί τα πορίσματα του ελέγχου χωρίς επιφύλαξη, ενώ έχουν επίσης υποβληθεί στο Υπουργείο Οικονομικών οι σχετικές εκθέσεις. Από τις επιχειρήσεις που έχουν ελεγχθεί από Νόμιμους Ελεγκτές και ελεγκτικά γραφεία για την εφαρμογή των φορολογικών διατάξεων επιλέγονται για έλεγχο υποθέσεις. Ο εν λόγω έλεγχος δύναται να πραγματοποιηθεί εντός του χρόνου που ισχύει το δικαίωμα της Φορολογικής Διοίκησης για έκδοση πράξεων προσδιορισμού φόρου, σύμφωνα με τις διατάξεις του άρθρου 84 του Ν. 2238/1994 και του άρθρου 36 του Ν. 4174/2013, όπως ισχύει. Για τη χρήση 01.01.2020- 31.12.2020 ο φορολογικός έλεγχος των Ορκωτών Ελεγκτών Λογιστών που προβλέπεται από τις διατάξεις του άρθρου 65Α Ν. 4174/2013 βρίσκεται σε εξέλιξη. Το σχετικό φορολογικό πιστοποιητικό προβλέπεται να χορηγηθεί μετά τη δημοσίευση της ενδιάμεσης οικονομικής έκθεσης

01.01.2021-30.06.2021 ωστόσο δεν αναμένεται να προκύψουν σημαντικές φορολογικές υποχρεώσεις πέρα από αυτές που καταχωρήθηκαν και απεικονίζονται στις χρηματοοικονομικές καταστάσεις. Έχει κοινοποιηθεί στην εταιρεία εντολή τακτικού ελέγχου για τις χρήσεις 1.7.2017 - 30.6.2018 και 1.7.2018 - 30.6.2019. Ο έλεγχος βρίσκεται σε αρχικό στάδιο, η ολοκλήρωσή του οποίου δεν αναμένεται να έχει επίπτωση στις οικονομικές καταστάσεις της εταιρείας.

Η θυγατρική JUMBO TRADING LTD που δραστηριοποιείται στην Κύπρο είχε ελεγχθεί έως την 31.12.2015, σύμφωνα με το Κυπριακό Φορολογικό Καθεστώς. Η JUMBO TRADING LTD καταρτίζει τις χρηματοοικονομικές της καταστάσεις με βάση τα ΔΠΧΑ και ως εκ τούτου διενεργεί όποτε απαιτείται πρόβλεψη φορολογικών διαφορών επιβαρύνοντας τα αποτελέσματά της.

Οι θυγατρικές JUMBO EC.B LTD και JUMBO EC.R S.R.L. καταρτίζουν τις χρηματοοικονομικές τους καταστάσεις με βάση τα Δ.Π.Χ.Α και διενεργούν όποτε απαιτείται πρόβλεψη φορολογικών διαφορών επιβαρύνοντας τα αποτελέσματά τους.

Σε ότι αφορά τις «GEOCAM HOLDINGS LIMITED», «GEOFORM LIMITED», «INTROSERVE PROPERTIES LIMITED», «INDENE PROPERTIES LIMITED» και «INGANE PROPERTIES LIMITED» στην Κύπρο ως επενδυτικές εταιρίες διενεργούν προβλέψεις φορολογικών διαφορών όποτε απαιτείται επιβαρύνοντας τα αποτελέσματά τους. Οι εταιρείες «INTROSERVE PROPERTIES LIMITED», «INDENE PROPERTIES LIMITED» και «INGANE PROPERTIES LIMITED» αποκτήθηκαν στις 19.12.2019.

Για τις ανέλεγκτες φορολογικά χρήσεις των εταιριών του Ομίλου έχει σχηματιστεί πρόβλεψη ποσού ευρώ 147 χιλ και αφορά την εταιρεία.

5. Συναλλαγές με συνδεδεμένα μέρη

Στον Όμιλο περιλαμβάνονται πλην της «JUMBO A.E.E.» και οι ακόλουθες συνδεδεμένες εταιρείες:

1. Η θυγατρική εταιρεία με την επωνυμία «JUMBO TRADING LTD», που εδρεύει στην Κύπρο, στην οποία η Μητρική κατέχει το 100% των μετοχών και των δικαιωμάτων ψήφου αυτής. Η θυγατρική εταιρεία JUMBO TRADING LTD συμμετέχει με ποσοστό 100% στο μετοχικό κεφάλαιο της GEOCAM HOLDINGS LIMITED της GEOFORM LIMITED, της INTROSERVE PROPERTIES LIMITED, της INDENE PROPERTIES LIMITED και της INGANE PROPERTIES LIMITED.

2. Η θυγατρική εταιρεία με την επωνυμία «JUMBO EC.B. LTD» που εδρεύει στην Σόφια της Βουλγαρίας, στην οποία η Μητρική κατέχει το 100% των μετοχών και των δικαιωμάτων ψήφου αυτής.

3. Η θυγατρική εταιρεία με την επωνυμία «JUMBO EC.R. SRL» που εδρεύει στο Βουκουρέστι της Ρουμανίας, στην οποία η Μητρική κατέχει το 100% των μετοχών και των δικαιωμάτων ψήφου αυτής.

Οι σημαντικότερες συναλλαγές και τα υπόλοιπα μεταξύ Εταιρείας και των συνδεδεμένων μερών (εκτός φυσικών προσώπων) την 30.06.2021, όπως αυτά ορίζονται στο ΔΛΠ 24, είναι οι κάτωθι:

Ποσά σε €	Όμιλος		Εταιρεία	
	30/06/2021	30/06/2020	30/06/2021	30/06/2020
Πωλήσεις εμπορευμάτων				
Θυγατρικές	-	-	72.494.430	69.161.105
Σύνολο	-	-	72.494.430	69.161.105
Έσοδα παροχής υπηρεσιών				
Θυγατρικές	-	-	9.744	3.108
Σύνολο	-	-	9.744	3.108
Πωλήσεις παγίων				
Θυγατρικές	-	-	220.426	361.309
Σύνολο	-	-	220.426	361.309

	Όμιλος		Εταιρεία	
	30/06/2021	30/06/2020	30/06/2021	30/06/2020
Αγορές εμπορευμάτων				
Θυγατρικές	-	-	574.601	1.123.841
Σύνολο	-	-	574.601	1.123.841
Αγορές Παγίων και λοιπές υπηρεσίες				
Θυγατρικές	-	-	15.437	37.714
Λοιπά συνδεδεμένα μέρη	-	-	80.600	-
Σύνολο	-	-	96.037	37.714

	Όμιλος		Εταιρεία	
	30/06/2021	31/12/2020	30/06/2021	31/12/2020
Απαιτήσεις				
Θυγατρικές	-	-	7.563.780	3.848.390
Απαιτήσεις έναντι μερισμάτων	-	-	-	50.004.346
Σύνολο	-	-	7.563.780	53.852.736
Υποχρεώσεις				
Θυγατρικές	-	-	405.034	2.898.149
Λοιπά συνδεδεμένα μέρη	-	-	-	40.300
Σύνολο	-	-	405.034	2.938.449

Τα ανωτέρω ποσά έχουν απαλειφθεί σε επίπεδο Ομίλου.

Οι πωλήσεις και οι αγορές εμπορευμάτων αφορούν είδη που εμπορεύεται η Μητρική δηλαδή παιχνίδια, βρεφικά είδη, είδη βιβλιοχαρτοπωλείου, είδη σπιτιού και εποχιακά είδη. Όλες οι συναλλαγές που περιγράφονται παραπάνω έχουν πραγματοποιηθεί υπό τους συνήθεις όρους της αγοράς. Επίσης, οι όροι που διέπουν τις συναλλαγές με τα ανωτέρω συνδεδεμένα μέρη είναι ισοδύναμοι με εκείνους που επικρατούν σε συναλλαγές σε καθαρά εμπορική βάση.

Εκτός από τις ανωτέρω συναλλαγές με συνδεδεμένα μέρη που αφορούν εταιρείες στην παρακάτω παράγραφο 6 παρουσιάζονται και οι συναλλαγές με λοιπά συνδεδεμένα μέρη (διευθυντικά στελέχη και μέλη Διοικητικού Συμβουλίου).

6. Παροχές στη Διοίκηση

Οι παροχές προς τη Διοίκηση σε επίπεδο Ομίλου και Εταιρείας αναλύονται ως ακολούθως:

Συναλλαγές με διευθυντικά στελέχη και μέλη ΔΣ

Ποσά σε €	Ο ΟΜΙΛΟΣ	Η ΕΤΑΙΡΕΙΑ
	30/06/2021	30/06/2021
Μισθοί	309.255	123.612
Βonus	-	-
Κόστος κοινωνικής ασφάλισης	33.768	18.911
Λοιπές αμοιβές και συναλλαγές μελών Δ.Σ. (Απόφαση Γ.Σ.)	714.274	714.274
Αποζημιώσεις λόγω εξόδου από την υπηρεσία	2.699	2.699
	1.059.995	859.496
Παροχές μετά τη λήξη της εργασίας:	30/06/2021	30/06/2021
Παροχές λήξης της εργασίας	100.264	100.264
Σύνολο	100.264	100.264

Συναλλαγές με διευθυντικά στελέχη και μέλη ΔΣ

Ποσά σε €	Ο ΟΜΙΛΟΣ	Η ΕΤΑΙΡΕΙΑ
-----------	----------	------------

	30/06/2020	30/06/2020
Μισθοί	488.198	309.710
Bonus	-	-
Κόστος κοινωνικής ασφάλισης	45.632	31.966
Λοιπές αμοιβές και συναλλαγές μελών Δ.Σ. (Απόφαση Γ.Σ.)	660.166	660.166
Αποζημιώσεις λόγω εξόδου από την υπηρεσία	6.879	6.879
	1.200.875	1.008.721
Παροχές μετά τη λήξη της εργασίας:	31/12/2020	31/12/2020
Παροχές λήξης της εργασίας	100.264	100.264
Σύνολο	100.264	100.264

Δεν έχουν χορηγηθεί δάνεια σε μέλη του Δ.Σ. ή σε λοιπά διευθυντικά στελέχη του Ομίλου (και τις οικογένειές τους) και δεν υπάρχουν απαιτήσεις και υποχρεώσεις σε μέλη του Δ.Σ. ή σε λοιπά διευθυντικά στελέχη του Ομίλου και στις οικογένειές τους.

7. Δικαστικές και Διαιτητικές Διαδικασίες

Δεν υπάρχουν δικαστικές διαφορές, των οποίων η τυχούσα αρνητική έκβαση θα έχει σημαντική επίπτωση στα οικονομικά αποτελέσματα του Ομίλου.

Ο Όμιλος έχει σχηματίσει πρόβλεψη για σημαντικές επίδικες ή υπό διαιτησία διαφορές δικαστικών ή διοικητικών οργάνων ύψους € 592.248 το οποίο αφορά την Εταιρεία (31.12.2020: € 592.248).

8. Αριθμός απασχολούμενου προσωπικού

Κατά την 30η Ιουνίου 2021 ο Όμιλος απασχολούσε 6.799 άτομα, εκ των οποίων 5.982 μόνιμο προσωπικό και 817 έκτακτο προσωπικό, ο δε μέσος όρος του προσωπικού για την κλειόμενη περίοδο ήτοι από 01.01.2021 έως 30.06.2021 κυμάνθηκε στα 6.342 άτομα (5.750 μόνιμο προσωπικό και 593 άτομα έκτακτο προσωπικό). Η Μητρική κατά την 30η Ιουνίου 2021 απασχολούσε συνολικά 4.074 άτομα εκ των οποίων 3.459 μόνιμο προσωπικό και 615 έκτακτο προσωπικό, η Κυπριακή θυγατρική Jumbo Trading Ltd συνολικά 587 άτομα (428 μόνιμο και 159 έκτακτο προσωπικό), η θυγατρική στη Βουλγαρία 814 άτομα μόνιμο προσωπικό και η θυγατρική στη Ρουμανία 1.324 άτομα (1.281 μόνιμο και 43 έκτακτο προσωπικό).

Κατά την 30η Ιουνίου 2020 ο Όμιλος απασχολούσε 6.828 άτομα, εκ των οποίων 6.124 μόνιμο προσωπικό και 704 έκτακτο προσωπικό, ο δε μέσος όρος του προσωπικού για την κλειόμενη περίοδο ήτοι από 01.01.2020 έως 30.06.2020 κυμάνθηκε στα 6.225 άτομα (5.902 μόνιμο προσωπικό και 323 άτομα έκτακτο προσωπικό). Η Μητρική κατά την 30η Ιουνίου 2020 απασχολούσε συνολικά 4.081 άτομα εκ των οποίων 3.529 μόνιμο προσωπικό και 552 έκτακτο προσωπικό, η Κυπριακή θυγατρική JUMBO TRADING LTD συνολικά 626 άτομα (475 μόνιμο και 151 έκτακτο προσωπικό), η θυγατρική στη Βουλγαρία 813 άτομα μόνιμο προσωπικό και η θυγατρική στη Ρουμανία 1.308 άτομα (1.307 μόνιμο και 1 έκτακτο προσωπικό).

9. Εποχικές Διακυμάνσεις

Η ζήτηση για τα προϊόντα του Ομίλου υπόκεινται σε εποχιακές διακυμάνσεις. Ιστορικά, η ζήτηση παρουσιάζεται αυξημένη κατά τις περιόδους του Σεπτεμβρίου, των Χριστουγέννων και του Πάσχα.

Τα έσοδα από την πώληση των προϊόντων του Ομίλου για το πρώτο εξάμηνο της τρέχουσας χρήσης ανέρχονται στο 45,21% των συνολικών πωλήσεων της προηγούμενης χρήσης (01.01.2020- 31.12.2020).

Το αντίστοιχο έσοδο της συγκρίσιμης περιόδου 01.01.20120-30.06.2020 ανερχόταν σε ποσοστό 40,17% επί του συνολικού εσόδου της χρήσης 01.01.2020- 31.12.2020.

10. Σημαντικά γεγονότα περιόδου 01.01.2021-30.06.2021

Το Διοικητικό Συμβούλιο της Εταιρείας στην από 23.12.2020 συνεδρίασή του, αποφάσισε τη διανομή μέρους καθαρών κερδών των χρήσεων από 2013 έως 2018 της θυγατρικής εταιρείας στη Ρουμανία «JUMBO EC.R. SRL» ποσού 50.004.345,95 ευρώ. Η πληρωμή των μερισμάτων στην Μητρική Εταιρεία ως μοναδικό μέτοχο της «JUMBO EC.R. SRL» ολοκληρώθηκε κατά το πρώτο εξάμηνο του 2021.

Το Διοικητικό Συμβούλιο της Εταιρείας στην από 23.06.2021 συνεδρίασή του, αποφάσισε την έκτακτη χρηματική διανομή ποσού 0,47 ευρώ ανά μετοχή (μικτό), προ παρακράτησης νόμιμου φόρου μερισμάτων, ήτοι συνολικά 63.948.086,73 ευρώ, το οποίο αποτελεί μέρος των έκτακτων αποθεματικών από φορολογηθέντα και μη διανεμηθέντα κέρδη της διαχειριστικής χρήσης από 01.01.2020 έως 31.12.2020. Η καθαρή έκτακτη χρηματική διανομή, μετά την παρακράτηση φόρου 5%, όπου απαιτείται, ανήλθε σε 0,4465 ευρώ ανά μετοχή και η πληρωμή στους δικαιούχους ξεκίνησε στις 26.07.2021.

Τον Μάιο του 2021, η εταιρεία προχώρησε στην εξαγορά μισθωμένου ακινήτου, στην Ν. Ιωνία, έναντι ποσού € 12,5 εκ. Συνέπεια της αγοράς ήταν η αποαναγνώριση δικαιώματος χρήσης και υποχρεώσεων επί μισθωμένων ακινήτων ποσού € 6εκ.

11. Γεγονότα μετά την ημερομηνία της Κατάστασης Οικονομικής Θέσης

Η επιβολή περιορισμών για την εξάπλωση του Covid-19 κατά το Α' εξάμηνο του 2021 επηρέασε τις χώρες στις οποίες δραστηριοποιείται ο Όμιλος.

Κατά τους μήνες Ιούλιο και Αύγουστο λειτούργησαν όλα τα καταστήματα του Ομίλου σύμφωνα με τους περιορισμούς στην κίνηση των επιτρεπόμενων πελατών ανά τετραγωνικό μέτρο σύμφωνα με το εκάστοτε νομοθετικό πλαίσιο των χωρών που δραστηριοποιείται. Συνολικά οι πωλήσεις του Ομίλου κατά το οκτάμηνο του έτους, από 01.01.2021 έως 31.08.2021 ήταν αυξημένες κατά 9% περίπου σε σχέση με το αντίστοιχο περσινό διάστημα.

Δεν υπάρχουν άλλα μεταγενέστερα των χρηματοοικονομικών καταστάσεων γεγονότα τα οποία να αφορούν είτε τον Όμιλο είτε την Εταιρεία, στα οποία επιβάλλεται αναφορά από τα Διεθνή Πρότυπα Χρηματοοικονομικής Αναφοράς (ΔΠΧΑ).

Μοσχάτο, 14 Σεπτεμβρίου 2021

Οι υπεύθυνοι για τις χρηματοοικονομικές Καταστάσεις

Ο Πρόεδρος του Δ.Σ.

Ο Αντιπρόεδρος Δ.Σ.

Διευθύνουσα Σύμβουλος

Ο Λογιστής

Απόστολος -Ευάγγελος Βακάκης
του Γεωργίου
Α.Δ.Τ. ΑΝ521562/2018

Δημήτριος Κεραμής
του Κωνσταντίνου
Α.Δ.Τ. ΑΚ096010/2011

Κωνσταντίνα Ντεμίρη
του Σταύρου
Α.Δ.Τ. ΑΚ541502/29.5.2012

Παναγιώτης Ξηρός του
Κων/νου
Α.Δ.Τ. Α 370348/1977-
Αρ.Αδείας 0018111 Α' Τάξης