

**QUALITY & RELIABILITY A.B.E.E.**



**ΕΤΗΣΙΑ ΟΙΚΟΝΟΜΙΚΗ ΕΚΘΕΣΗ ΤΗΣ ΜΗΤΡΙΚΗΣ ΕΤΑΙΡΕΙΑΣ ΚΑΙ ΤΟΥ ΟΜΙΛΟΥ  
ΓΙΑ ΤΗΝ ΠΕΡΙΟΔΟ ΑΠΟ 1 ΙΑΝΟΥΑΡΙΟΥ ΕΩΣ 31 ΔΕΚΕΜΒΡΙΟΥ 2017**

**(ΣΥΜΦΩΝΑ ΜΕ ΤΑ ΔΙΕΘΝΗ ΠΡΟΤΥΠΑ ΧΡΗΜΑΤΟΟΙΚΟΝΟΜΙΚΗΣ ΑΝΑΦΟΡΑΣ (Δ.Π.Χ.Α )  
& ΤΟ Ν.3556/2007)**

Η Ετήσια οικονομική έκθεση του 2017 εγκρίθηκε από το Δ.Σ της Quality & Reliability την 30 Απριλίου 2018 και έχει αναρτηθεί στο διαδίκτυο στην ηλεκτρονική διεύθυνση της εταιρείας [www.qnr.com.gr](http://www.qnr.com.gr)

1. ΔΗΛΩΣΕΙΣ ΕΚΠΡΟΣΩΠΩΝ ΤΟΥ ΔΙΟΙΚΗΤΙΚΟΥ ΣΥΜΒΟΥΛΙΟΥ
2. ΕΤΗΣΙΑ ΕΚΘΕΣΗ ΤΟΥ ΔΙΟΙΚΗΤΙΚΟΥ ΣΥΜΒΟΥΛΙΟΥ
3. ΕΚΘΕΣΗ ΑΝΕΞΑΡΤΗΤΟΥ ΟΡΚΩΤΟΥ ΕΛΕΓΚΤΗ-ΛΟΓΙΣΤΗ
4. ΣΤΟΙΧΕΙΑ ΚΑΤΑΣΤΑΣΗΣ ΣΥΝΟΛΙΚΩΝ ΕΣΟΔΩΝ
5. ΣΤΟΙΧΕΙΑ ΚΑΤΑΣΤΑΣΗΣ ΟΙΚΟΝΟΜΙΚΗΣ ΘΕΣΗΣ
6. ΣΤΟΙΧΕΙΑ ΚΑΤΑΣΤΑΣΗΣ ΜΕΤΑΒΟΛΩΝ ΙΔΙΩΝ ΚΕΦΑΛΑΙΩΝ
7. ΣΤΟΙΧΕΙΑ ΚΑΤΑΣΤΑΣΗΣ ΤΑΜΙΑΚΩΝ ΡΟΩΝ
8. ΓΕΝΙΚΕΣ ΠΛΗΡΟΦΟΡΙΕΣ ΓΙΑ ΤΗΝ ΕΤΑΙΡΕΙΑ ΚΑΙ ΤΟΝ ΟΜΙΛΟ
9. ΚΥΡΙΟΤΕΡΕΣ ΛΟΓΙΣΤΙΚΕΣ ΑΡΧΕΣ
10. ΠΛΗΡΟΦΟΡΙΕΣ ΚΑΤΑ ΤΟΜΕΑ
11. ΠΑΓΙΑ ΣΤΟΙΧΕΙΑ ΕΝΕΡΓΗΤΙΚΟΥ
12. ΑΠΟΘΕΜΑΤΑ
13. ΑΠΑΙΤΗΣΕΙΣ ΑΠΟ ΠΕΛΑΤΕΣ
14. ΛΟΙΠΑ ΣΤΟΙΧΕΙΑ ΕΝΕΡΓΗΤΙΚΟΥ
15. ΜΑΚΡΟΠΡΟΘΕΣΜΕΣ ΥΠΟΧΡΕΩΣΕΙΣ
16. ΒΡΑΧΥΠΡΟΘΕΣΜΕΣ ΤΡΑΠΕΖΙΚΕΣ ΥΠΟΧΡΕΩΣΕΙΣ
17. ΛΟΙΠΕΣ ΒΡΑΧΥΠΡΟΘΕΣΜΕΣ ΥΠΟΧΡΕΩΣΕΙΣ
18. ΦΟΡΟΣ ΕΙΣΟΔΗΜΑΤΟΣ
19. ΙΔΙΑ ΚΕΦΑΛΑΙΑ
20. ΑΡΙΘΜΟΣ ΕΡΓΑΖΟΜΕΝΩΝ ΚΑΙ ΚΟΣΤΟΣ ΜΙΣΘΟΔΟΣΙΑΣ
21. ΚΕΡΔΗ ΑΝΑ ΜΕΤΟΧΗ
22. ΠΩΛΗΣΕΙΣ
23. ΚΟΣΤΟΣ ΠΩΛΗΣΕΩΝ-ΔΙΟΙΚΗΣΗΣ-ΔΙΑΘΕΣΗΣ
24. ΧΡΗΜΑΤΟΟΙΚΟΝΟΜΙΚΑ ΕΣΟΔΑ/ΕΞΟΔΑ
25. ΛΟΙΠΑ ΕΣΟΔΑ/ΕΞΟΔΑ
26. ΑΠΟΣΒΕΣΕΙΣ
27. ΕΝΔΕΧΟΜΕΝΕΣ ΑΠΑΙΤΗΣΕΙΣ –ΥΠΟΧΡΕΩΣΕΙΣ
28. ΣΥΝΑΛΛΑΓΕΣ ΜΕ ΣΥΝΔΕΔΕΜΕΝΑ ΜΕΡΗ
29. ΔΙΑΧΕΙΡΙΣΗ ΚΙΝΔΥΝΩΝ
30. ΕΚΤΙΜΗΣΗ ΕΥΛΟΓΗΣ ΑΞΙΑΣ
31. ΜΕΤΑΓΕΝΕΣΤΕΡΑ ΤΟΥ ΙΣΟΛΟΓΙΣΜΟΥ ΓΕΓΟΝΟΤΑ
32. ΓΝΩΣΤΟΠΟΙΗΣΕΙΣ
33. ΣΗΜΑΝΤΙΚΕΣ ΜΕΤΑΒΟΛΕΣ ΣΤΑ ΣΤΟΙΧΕΙΑ ΤΩΝ ΟΙΚΟΝΟΜΙΚΩΝ ΚΑΤΑΣΤΑΣΕΩΝ
34. ΛΟΙΠΕΣ ΓΝΩΣΤΟΠΟΙΗΣΕΙΣ
35. ΔΙΑΘΕΣΙΜΟΤΗΤΑ ΟΙΚΟΝΟΜΙΚΩΝ ΚΑΤΑΣΤΑΣΕΩΝ
36. ΣΤΟΙΧΕΙΑ ΚΑΙ ΠΛΗΡΟΦΟΡΙΕΣ

**1. ΔΗΛΩΣΕΙΣ ΕΚΠΡΟΣΩΠΩΝ ΤΟΥ ΔΙΟΙΚΗΤΙΚΟΥ ΣΥΜΒΟΥΛΙΟΥ  
(Σύμφωνα με το άρθρο 4 Ν. 3556/2007)**

Τα μέλη του Διοικητικού Συμβουλίου, κ.κ. Παναγιώτης Πασχαλάκης Πρόεδρος Δ.Σ., Θεόδωρος Καραγιάννης Αντιπρόεδρος Δ.Σ., Νικόλαος Πασχαλάκης Διευθύνων Σύμβουλος και Εμμανουήλ Ξιώνης Εντεταλμένος Σύμβουλος, υπό τις ως άνω ιδιότητες τους, δηλώνουν ότι, εξ' όσων γνωρίζουν :

Οι Ετήσιες εταιρικές και ενοποιημένες Οικονομικές Καταστάσεις για την χρήση 01/01/2017 – 31/12/2017 , οι οποίες καταρτίσθηκαν σύμφωνα με τα ισχύοντα Διεθνή Πρότυπα Χρηματοοικονομικής Αναφοράς απεικονίζουν κατά τρόπο αληθή τα στοιχεία του ενεργητικού και του παθητικού, την καθαρή θέση ,τα αποτελέσματα της χρήσης και τις ταμιακές ροές της εταιρείας QUALITY & RELIABILITY A.E., καθώς και των επιχειρήσεων που περιλαμβάνονται στην ενοποίηση εκλαμβανομένων ως σύνολο σύμφωνα με τα οριζόμενα του Ν. 3556/2007.

Η Ετήσια Έκθεση του Διοικητικού Συμβουλίου απεικονίζει κατά τρόπο αληθή την εξέλιξη, τις επιδόσεις και την θέση της εταιρείας QUALITY & RELIABILITY A.E. καθώς και των επιχειρήσεων που περιλαμβάνονται στην ενοποίηση εκλαμβανομένων ως σύνολο, συμπεριλαμβανομένης της περιγραφής των κυριότερων κινδύνων και αβεβαιοτήτων που αντιμετωπίζουν, σύμφωνα με τα οριζόμενα του Ν. 3556/2007.

Μαρούσι 30/04/2018

Ο ΠΡΟΕΔΡΟΣ  
ΤΟΥ Δ.Σ.

Ο ΑΝΤΙΠΡΟΕΔΡΟΣ  
ΤΟΥ Δ.Σ.

Ο ΔΙΕΥΘΥΝΩΝ  
ΣΥΜΒΟΥΛΟΣ

Ο ΕΝΤΕΤΑΛΜΕΝΟΣ  
ΣΥΜΒΟΥΛΟΣ

ΠΑΝΑΓΙΩΤΗΣ  
ΠΑΣΧΑΛΑΚΗΣ

ΘΕΟΔΩΡΟΣ  
ΚΑΡΑΓΙΑΝΝΗΣ

ΝΙΚΟΛΑΟΣ  
ΠΑΣΧΑΛΑΚΗΣ

ΕΜΜΑΝΟΥΗΛ  
ΞΙΩΝΗΣ

## 2. ΕΤΗΣΙΑ ΈΚΘΕΣΗ ΤΟΥ ΔΙΟΙΚΗΤΙΚΟΥ ΣΥΜΒΟΥΛΙΟΥ ΤΗΣ «QUALITY & RELIABILITY A.B.E.E. ΕΦΑΡΜΟΓΕΣ ΥΨΗΛΗΣ ΤΕΧΝΟΛΟΓΙΑΣ» ΓΙΑ ΤΗΝ ΠΕΡΙΟΔΟ 1.1.2017-31.12.2017

Κύριοι Μέτοχοι,

Σύμφωνα με τις διατάξεις του Ν. 3556/2007 και τις σχετικές αποφάσεις της Επιτροπής Κεφαλαιαγοράς σας υποβάλλουμε την παρούσα Ετήσια Έκθεση του Διοικητικού Συμβουλίου για τη χρήση από 01/01/2017 έως 31/12/2017.

Η παρούσα Ετήσια Έκθεση του Διοικητικού Συμβουλίου η οποία ακολουθεί (εφεξής καλούμενη για λόγους συντομίας ως <<Έκθεση>>), αφορά στην χρονική περίοδο της τρέχουσας χρήσεως 2017 (1.1.2017 - 31.12.2017). Η Έκθεση συντάχθηκε και είναι εναρμονισμένη με τις σχετικές διατάξεις του νόμου 3556/2007(ΦΕΚ 91 Α'/30.4.2007) και τις επ' αυτού εκδοθείσες εκτελεστικές αποφάσεις της Επιτροπής Κεφαλαιαγοράς και ιδίως τις Αποφάσεις με αριθμό 7/448/11.10.2007 και 1/434/2007 του ΔΣ της επιτροπής Κεφαλαιαγοράς καθώς και τις διατάξεις των άρθρων 43α, 43ββ, 107α, 136 του Κ.Ν. 2190/1920.

Η παρούσα Έκθεση εμπεριέχει κατά τρόπο ευσύνοπτο, πλην όμως εύληπτο και ουσιαστικό τις σημαντικές επιμέρους θεματικές ενότητες, που είναι απαραίτητες, με βάση το ως άνω νομοθετικό πλαίσιο και απεικονίζει κατά τρόπο αληθή όλες τις σχετικές αναγκαίες κατά νόμο πληροφορίες, προκειμένου να εξαχθεί μια ουσιαστική και εμπειριστατωμένη ενημέρωση για την δραστηριότητα κατά την εν λόγω χρονική περίοδο της Εταιρείας QUALITY & RELIABILITY ΑΕ καθώς και του Ομίλου QUALITY & RELIABILITY ΑΕ στον οποίο όμιλο περιλαμβάνονται πλην της QUALITY & RELIABILITY και οι ακόλουθες εταιρείες:

- **Κοινοπραξία PC SYSTEMS και QUALITY & RELIABILITY A.B.E.E. ΕΡΓΟ ΥΠΟΥΡΓΕΙΟΥ ΑΙΓΑΙΟΥ**  
Κονίτσης 11β Μαρούσι
- **Κοινοπραξία PC SYSTEMS και QUALITY & RELIABILITY A.B.E.E. ΕΡΓΟ PORTAL ΠΥΡΟΣΒΕΣΤΙΚΗΣ**, Κονίτσης 11β Μαρούσι
- **Κοινοπραξία PC SYSTEMS - QUALITY & RELIABILITY A.B.E.E.-COMPUTER SOLUTIONS A.B.E.E. ΕΡΓΟ ΕΛΕΓΚΤΙΚΟΥ ΣΥΝΕΔΡΙΟΥ**, Πεντέλης 14 Μαρούσι
- **QUALITY & RELIABILITY INVESTEMENTS LTD**, Πικιώνη 4 Λεμεσός.
- **Κοινοπραξία PC SYSTEMS και QUALITY & RELIABILITY A.B.E.E. ΕΡΓΟ Οδυσσέας**, Κονίτσης 11β Μαρούσι
- **DIGIBOOKS4ALL ΑΕ**, Κονίτσης 11β, Μαρούσι
- **GREENOVATIVE ENERGY SOLUTION ΑΕ ΑΕ**, Κονίτσης 11β, Μαρούσι
- **Quality & Reliability UK Ilimited.** (1<sup>st</sup> Floor(North),Devonshire House, London, UK)
- **Q&R USA LTD**, Avenue Americas, Regus 28<sup>th</sup> Floor,Suite 2829 Manhattan USA
- **QUALITY & RELIABILITY CYPRUS LTD**, Dimitriou Vikella 3,Nicosia

Η παρούσα Έκθεση συντάχθηκε σύμφωνα με τους όρους και προϋποθέσεις του προπεριγραφόμενου νομικού πλαισίου, συνοδεύει τις ετήσιες οικονομικές καταστάσεις της αυτής χρήσης και περιλαμβάνεται αυτούσια στην Ετήσια Οικονομική Έκθεση που αφορά τη χρήση 2017.

Οι θεματικές ενότητες της Εκθέσεως, οι οποίες έχουν τεθεί επί σκοπό ευχερέστερης ανάγνωσης και παρακολούθησης αυτής και το περιεχόμενο αυτών έχει ως ακολούθως:

## **ΕΝΟΤΗΤΑ Α**

### **ΣΗΜΑΝΤΙΚΑ ΓΕΓΟΝΟΤΑ ΠΟΥ ΕΛΑΒΑΝ ΧΩΡΑ ΣΤΗ ΔΙΑΡΚΕΙΑ ΤΗΣ ΧΡΗΣΗΣ 2017**

#### **12/4/2017- ΑΝΑΚΟΙΝΩΣΗ**

Ο κ. Παναγιώτης Πασχαλάκης του Κωνσταντίνου, Πρόεδρος –Εκτελεστικό μέλος του Διοικητικού Συμβουλίου της εταιρείας (Υπόχρεο πρόσωπο με βάση το άρθρο 13 του Ν.3340/2005) πραγματοποίησε την 11/04/2017 αγορά 13.340 κοινών ονομαστικών μετοχών της εταιρείας μας. Η συνολική αξία της συναλλαγής ανήλθε σε 2.132,23 ευρώ.

Ο κ. Νικόλαος Πασχαλάκης του Κωνσταντίνου, Διευθύνων Σύμβουλος –Εκτελεστικό μέλος του Διοικητικού Συμβουλίου της εταιρείας (Υπόχρεο πρόσωπο με βάση το άρθρο 13 του Ν.3340/2005) πραγματοποίησε την 11/04/2017 αγορά 13.340 κοινών ονομαστικών μετοχών της εταιρείας μας. Η συνολική αξία της συναλλαγής ανήλθε σε 2.110,88 ευρώ.

Ο κ. Θεόδωρος Καραγιάννης του Παναγιώτη, Αντιπρόεδρος –Εκτελεστικό μέλος του Διοικητικού Συμβουλίου της εταιρείας (Υπόχρεο πρόσωπο με βάση το άρθρο 13 του Ν.3340/2005) πραγματοποίησε την 11/04/2017 αγορά 13.340 κοινών ονομαστικών μετοχών της εταιρείας μας. Η συνολική αξία της συναλλαγής ανήλθε σε 2.135,70 ευρώ.

#### **19/4/2017-ΑΝΑΚΟΙΝΩΣΗ**

Η εταιρία QUALITY AND RELIABILITY ABEE σε απάντηση της από 18/04/2017 και με αρ.πρωτ. 1181 επιστολής της Επιτροπής Κεφαλαιαγοράς, ενημέρωσε το επενδυτικό κοινό ότι ουδεμία συνεργασία έχει και ουδόλως επηρεάζεται από τυχόν πτώχευση της εταιρίας ΑΛΦΑ ΓΚΡΙΣΙΝ.

#### **6/6/2017-ΑΝΑΚΟΙΝΩΣΗ**

Η QUALITY & RELIABILITY AE ανακοίνωσε ότι προέβη στην αγορά του συνόλου (100%) των μετοχών της εταιρείας με την επωνυμία Q&R USA LTD που εδρεύει στο Delaware των ΗΠΑ Αμερικής. Πωλητές είναι οι μέτοχοι της εταιρείας και εκτελεστικά μέλη του Διοικητικού Συμβουλίου της εταιρείας Νικόλαος Πασχαλάκης Παναγιώτης Πασχαλάκης και Θεόδωρος Καραγιάννης. Η εν λόγω εταιρεία δεν έχει αναπτύξει μέχρι σήμερα επιχειρηματική δραστηριότητα και θα χρησιμοποιηθεί για την επέκταση των δραστηριοτήτων της εταιρείας στις ΗΠΑ. Η εν λόγω μεταβίβαση θα τεθεί προς έγκριση στην Τακτική Γενική Συνέλευση των μετόχων της εταιρείας και τελεί υπό την αίρεση της εν λόγω έγκρισης.

#### **8/6/2017 -ΠΡΟΣΚΛΗΣΗ ΤΩΝ ΜΕΤΟΧΩΝ ΣΕ ΤΑΚΤΙΚΗ ΓΕΝΙΚΗ ΣΥΝΕΛΕΥΣΗ**

Σύμφωνα με το Νόμο και το Καταστατικό της Εταιρείας και με απόφαση του Διοικητικού Συμβουλίου καλούνται οι κ.κ. Μέτοχοι της ανώνυμης εταιρείας «QUALITY & RELIABILITY ABEE» σε Τακτική Γενική Συνέλευση στις 30η Ιουνίου 2017 ημέρα Παρασκευή και ώρα 09:00 στα γραφεία της εταιρείας στο Μαρούσι, οδός Κονίτσης 11B για συζήτηση και λήψη αποφάσεων επί των κάτωθι θεμάτων:

### **ΘΕΜΑΤΑ ΗΜΕΡΗΣΙΑΣ ΔΙΑΤΑΞΗΣ**

1. Υποβολή και έγκριση των Οικονομικών Καταστάσεων μετά των σχετικών Εκθέσεων του Διοικητικού Συμβουλίου και του Ορκωτού Ελεγκτή Λογιστή της εταιρικής χρήσης 01/01/2016-31/12/2016.
2. Απαλλαγή των μελών του Διοικητικού Συμβουλίου και των Ελεγκτών από κάθε ευθύνη αποζημίωσης για την χρήση 01/01/2016 -31/12/2016.
3. Εκλογή Ελεγκτών για την νέα χρήση 01/01/2017 - 31/12/2017 και καθορισμός αμοιβής.
4. Έγκριση ταμιακής διευκόλυνσης από την θυγατρική εταιρεία Quality & Reliability U.K Ltd.
5. Έγκριση αμοιβών μελών Διοικητικού Συμβουλίου για τη χρήση 2017.
6. Παροχή άδειας με βάση το άρθρο 23<sup>α</sup> του κν.2190/1920 για σύναψη σύμβασης ανεξαρτήτων υπηρεσιών με πρόσωπα που εμπίπτουν στις διατάξεις της παρ. 5 του άρθρου 23<sup>α</sup> κν. 2190/1920 και παροχή εξουσιοδότησης στο διοικητικό συμβούλιο για την υπογραφή της
7. Εκλογή μελών Διοικητικού Συμβουλίου και ορισμός ανεξαρτήτων μελών

8. Αγορά, πώληση, ίδρυση & επέκταση θυγατρικών εταιρειών
9. Παροχή άδειας – έγκρισης κατ’ άρθρο 23<sup>α</sup> παρ. 4 κν 2190/1920 για την σύναψη συμβάσεων αγοράς μετοχών εταιρείας στο εξωτερικό από πρόσωπα που εμπίπτουν στις διατάξεις της παρ. 5 του άρθρου 23<sup>α</sup> κν. 2190/1920.
10. Παροχή εξουσιοδότησης για έγκριση αμοιβών και ενημέρωσης επί των θεμάτων των Τακτικών Γενικών Συνελεύσεων των εταιρειών του ομίλου.
11. Εκλογή μελών Επιτροπής Ελέγχου σύμφωνα με το άρθρο 44 του Ν.4449/2017
12. Λοιπά θέματα και ανακοινώσεις.

▪ **30/6/2017 -ΑΝΑΚΟΙΝΩΣΗ**

Ανακοινώθηκε ότι στην Τακτική Γενική Συνέλευση των μετόχων της εταιρείας δεν συζητήθηκε κανένα θέμα της ημερήσιας διάταξης λόγω έλλειψης της απαιτούμενης απαρτίας και η συζήτηση μετατίθεται σε Α Επαναληπτική Γενική Συνέλευση την 11/07/2017, ημέρα Τρίτη και ώρα 09.00, στον ίδιο τόπο (στα γραφεία της εταιρείας Κονίτσης 11B, Μαρούσι).

▪ **11/7/2017- ΑΝΑΚΟΙΝΩΣΗ ΑΠΟΦΑΣΕΩΝ Α΄ ΕΠΑΝΑΛΗΠΤΙΚΗΣ ΓΕΝΙΚΗΣ ΣΥΝΕΛΕΥΣΗΣ**

Ανακοινώθηκε ότι στην Α΄ Επαναληπτική Γενική Συνέλευση των μετόχων της εταιρείας δεν συζητήθηκε κανένα θέμα της ημερήσιας διάταξης λόγω έλλειψης της απαιτούμενης απαρτίας και η συζήτηση μετατίθεται σε Β΄ Επαναληπτική Γενική Συνέλευση την 24/07/2017, ημέρα Δευτέρα και ώρα 09.00, στον ίδιο τόπο (στα γραφεία της εταιρείας Κονίτσης 11B, Μαρούσι).

▪ **24/7/2017- ΑΝΑΚΟΙΝΩΣΗ**

Η Quality & Reliability ABEE ανακοίνωσε ότι ο κος Αθανάσιος Παπαγγελόπουλος υπέβαλλε στις 21/07/2017 την παραίτηση του από την Επιτροπή Ελέγχου.

Νέο μέλος της Επιτροπής Ελέγχου σε αντικατάσταση του παραιτηθέντος, θα εκλεγεί από την Β Επαναληπτική Γενική Συνέλευση της 24/07/2017.

▪ **24/7/2017 -ΑΠΟΦΑΣΕΙΣ Β΄ ΕΠΑΝΑΛΗΠΤΙΚΗΣ ΓΕΝΙΚΗΣ ΣΥΝΕΛΕΥΣΗΣ**

1) Ενέκρινε ομόφωνα και παμψηφεί τις Ετήσιες Οικονομικές Καταστάσεις για την εταιρική χρήση 2016, ήτοι από 01-01-2016 έως 31-12-2016, μετά από ακρόαση των Ετήσιων Εκθέσεων του Διοικητικού Συμβουλίου περί των πεπραγμένων της ως άνω χρήσης και του Ορκωτού Ελεγκτή - Λογιστή.

2) Απάλλαξε ομόφωνα και παμψηφεί τα μέλη του Διοικητικού Συμβουλίου και τον Ελεγκτή κ. Ιωάννη Καλογερόπουλο από κάθε ευθύνη και αποζημίωση για τα πεπραγμένα της εταιρικής χρήσης από 01-01-2016 έως 31-12-2016.

3) Εξέλεξε ομόφωνα και παμψηφεί την ελεγκτική εταιρεία «BDO Ορκωτοί Ελεγκτές Α.Ε» με Α.Μ.ΣΟΕΛ 173 για την χρήση 01/01/2017 - 31/12/2017 και ενέκρινε την αμοιβή της ως άνω εταιρείας έως του ποσού 30.000,00 ευρώ πλέον ΦΠΑ για τον τακτικό και φορολογικό έλεγχο της χρήσης 2017 της εταιρείας και των θυγατρικών της DIGIBOOKS4ALL ΑΕ και ΜΥΕBOOKS ΑΕ. Επίσης όρισε ως τακτικό ορκωτό ελεγκτή τον κ.Ιωάννη Καλογερόπουλο του Βασιλείου με ΑΜΣΟΕΛ 10741 και αναπληρωματικό ορκωτό ελεγκτή τον κ. Χριστόφορο Αχινώτη του Ιωάννη με ΑΜΣΟΕΛ 35961

4) Ενέκρινε ομόφωνα και παμψηφεί α) ταμιακή διευκόλυνση της εταιρείας από την θυγατρική της εταιρεία Quality & Reliability UK Limited για τη χρήση 2017, β) την επιστροφή στο 2017 του ποσού των 950.000 € το οποίο χορηγήθηκε από την θυγατρικής το 2016.

5) Ενέκρινε ομόφωνα και παμψηφεί την καταβολή αμοιβών ύψους εκατόν δέκα τεσσάρων χιλιάδων ΕΥΡΩ (114.000,00 €) σε καθένα από τους κ.κ. Νικόλαο Πασχαλάκη, Παναγιώτη Πασχαλάκη και Θεόδωρο Καραγιάννη καθώς και είκοσι πέντε χιλιάδων ΕΥΡΩ (25.000,00) στον κ. Εμμανουήλ Ξιώνη για την χρήση 1/1/2017 - 31/12/2017 .

6) Ενέκρινε ομόφωνα και παμψηφεί την παροχή άδειας με βάση το άρθρο 23α του κν.2190/1920 για σύναψη συμβάσεων ανεξαρτήτων υπηρεσιών με τα εκτελεστικά μέλη του Διοικητικού Συμβουλίου με αντικείμενο την προώθηση των δραστηριοτήτων της εταιρείας και την υλοποίηση έργων στην περιοχή της Μέσης Ανατολής και Αφρικής. Εφόσον οι σχετικές με έργα πληροφορικής συμβάσεις συναφθούν εντός του 2017, οι αμοιβές των εκτελεστικών μελών του ΔΣ που θα απασχοληθούν στην υλοποίησή τους, θα εξαρτηθούν από το ύψος αυτών και θα καθορισθούν από επόμενη Γενική Συνέλευση που θα συγκληθεί ειδικά για το σκοπό αυτό

7) Εξέλεξε ομόφωνα και παμψηφεί τον κ Θεόδωρο Γεώργα του Στυλιανού ως νέο μέλος του Διοικητικού Συμβουλίου (μη εκτελεστικό) εις αντικατάσταση του παραιτηθέντος κ.Αθανάσιου Παπαγγελόπουλου. Το Διοικητικό Συμβούλιο κατά τα λοιπά μέλη απαρτίζεται από τα μέλη που ορίσθηκαν με το από 30/06/2015 και 30/06/2016 πρακτικό της Γενικής Συνέλευσης των μετόχων και η θητεία του θα είναι μέχρι της 29/06/2020.

8) Εξουσιοδότησε το Διοικητικό Συμβούλιο να προβεί όποτε αυτό κρίνει απαραίτητο στην επέκταση των ήδη υπάρχουσών θυγατρικών εταιρειών ή στην αγορά, πώληση θυγατρικών εταιρειών ή και στην ίδρυση θυγατρικών εταιρειών ή υποκαταστημάτων συναφών με το αντικείμενο της εταιρείας στην Ελλάδα ή/και στο εξωτερικό.

9) Ενέκρινε ομόφωνα και παμψηφεί την παροχή άδειας – έγκρισης κατ' άρθρο 23α παρ. 4 κν 2190/1920 για την σύναψη συμβάσεων αγοράς μετοχών εταιρείας στο εξωτερικό από πρόσωπα που εμπίπτουν στις διατάξεις της παρ. 5 του άρθρου 23α κν. 2190/1920.

10) Εξουσιοδότησε τον κ. Θεόδωρο Καραγιάννη του Παναγιώτη να συμμετάσχει στις τακτικές γενικές συνελεύσεις των εταιρειών Digibooks4all ΑΕ και Myebooks ΑΕ και αφού ενημερωθεί για τα θέματα της ημερήσιας διάταξης, να εγκρίνει 100.000 € ως αμοιβή μελών Διοικητικού Συμβουλίου για την εταιρεία DIGIBOOKS4ALL ΑΕ και 50.000 € ως αμοιβή μελών Διοικητικού Συμβουλίου για την εταιρεία Myebooks ΑΕ.

11) Ενέκρινε την εκλογή του κ. Γρηγόριου Κούτρα μέλος του Σώματος Ορκωτών Ελεγκτών Ελλάδος ως νέο μέλος της επιτροπής ελέγχου εις αντικατάσταση του παραιτηθέντος κ. Αθανάσιου Παπαγγελόπουλου, όρισε τον κ. Γρηγόριο Κούτρα ως Πρόεδρο της Επιτροπής Ελέγχου ενώ ο κ. Ιωάννης Καλαντζάκης παραμένει στην Επιτροπή Ελέγχου ως μέλος.

Σημειώνεται ότι τόσο ο κύριος Ιωάννης Καλαντζάκης όσο και ο κ. Γρηγόριος Κούτρας πληρούν τις σχετικές προϋποθέσεις ανεξαρτησίας του Ν.3016/2002.

Η νέα σύνθεση της Επιτροπής απαρτίζεται από τα ακόλουθα μέλη:

1. Ιωάννα Ιακωβάκη -μη εκτελεστικό μέλος ΔΣ, μέλος Επιτροπής Ελέγχου
2. Ιωάννης Καλαντζάκης-ανεξάρτητο -μη εκτελεστικό μέλος ΔΣ, μέλος Επιτροπής Ελέγχου
3. Γρηγόρης Κούτρας-Πρόεδρος Επιτροπής Ελέγχου

12) Ενημερώθηκε για το θέμα του άρθρου 47 του Κ.Ν 2190/1920 καθώς και ότι οι εκτιμήσεις της εταιρείας με βάση τα τωρινά οικονομικά της στοιχεία, των ήδη υπάρχοντων έργων που εκτελεί αλλά και τις προβλέψεις των έργων που θα αναλάβει στα πλαίσια του νέου ΕΣΠΑ (ΣΕΣ) 2014-2020 (εφόσον αυτά προκηρυχθούν και κατακυρωθούν) καθώς και των έργων του εξωτερικού (Μέσης Ανατολής και Αφρικής) είναι ότι στη διάρκεια της χρονικής περιόδου 2017-2018 θα επιτύχει κερδοφορία που θα έχει σαν αποτέλεσμα την αύξηση των ιδίων κεφαλαίων, τα οποία θα είναι μεγαλύτερα του ημίσεως του μετοχικού κεφαλαίου, έτσι ώστε να μην ισχύουν οι διατάξεις του άρθρου του Κ.Ν 2190/1920

#### ▪ **24/7/2017- ΑΝΑΚΟΙΝΩΣΗ**

QUALITY & RELIABILITY A.B.E.E. ανακοίνωσε ότι μετά την εκλογή νέου μέλους του Διοικητικού Συμβουλίου από την Β Επαναληπτική Γενική Συνέλευση των μετόχων της Εταιρείας της 24/07/2017, ακολούθησε την ίδια ημέρα συνεδρίαση Διοικητικού Συμβουλίου στην οποία συγκροτήθηκε σε σώμα ως εξής:

ΠΑΝΑΓΙΩΤΗΣ ΠΑΣΧΑΛΑΚΗΣ του Κωνσταντίνου, ΠΡΟΕΔΡΟΣ Δ.Σ. - Εκτελεστικό Μέλος Δ.Σ.  
ΘΕΟΔΩΡΟΣ ΚΑΡΑΓΙΑΝΝΗΣ του Παναγιώτη, ΑΝΤΙΠΡΟΕΔΡΟΣ Δ.Σ. - Εκτελεστικό Μέλος Δ.Σ.  
ΝΙΚΟΛΑΟΣ ΠΑΣΧΑΛΑΚΗΣ του Κωνσταντίνου, ΔΙΕΥΘΥΝΩΝ ΣΥΜΒΟΥΛΟΣ - Εκτελεστικό Μέλος Δ.Σ.  
ΕΜΜΑΝΟΥΗΛ ΞΙΩΝΗΣ του Ηρακλέους, ΕΝΤΕΤΑΛΜΕΝΟΣ ΣΥΜΒΟΥΛΟΣ - Εκτελεστικό Μέλος Δ.Σ.  
ΙΩΑΝΝΑ ΙΑΚΩΒΑΚΗ, του Αντωνίου, Μη Εκτελεστικό Μέλος Δ.Σ.  
ΙΩΑΝΝΗΣ ΚΑΛΑΝΤΖΑΚΗΣ του Σταύρου, Ανεξάρτητο Μη Εκτελεστικό Μέλος Δ.Σ.  
ΘΕΟΔΩΡΟΣ ΓΕΩΡΓΑΣ του Στυλιανού, Ανεξάρτητο Μη Εκτελεστικό Μέλος Δ.Σ.

#### ▪ **21/8/2017 -ΑΝΑΚΟΙΝΩΣΗ ΠΡΟΣΚΛΗΣΗΣ ΜΕΤΟΧΩΝ ΣΕ ΕΚΤΑΚΤΗ ΓΕΝΙΚΗ ΣΥΝΕΛΕΥΣΗ**

Σύμφωνα με το Νόμο και το Καταστατικό της Εταιρείας και με απόφαση του Διοικητικού Συμβουλίου καλούνται οι κ.κ. Μέτοχοι της ανώνυμης εταιρείας «QUALITY & RELIABILITY ABEE» σε Έκτακτη Γενική Συνέλευση στις 12 Σεπτεμβρίου 2017 ημέρα Τρίτη και ώρα 09:00 στα γραφεία της εταιρείας στο Μαρούσι, οδός Κονίτσης 11Β για συζήτηση και λήψη αποφάσεων επί των κάτωθι θεμάτων

#### **ΘΕΜΑΤΑ ΗΜΕΡΗΣΙΑΣ ΔΙΑΤΑΞΗΣ**

1. Αγορά, πώληση, ίδρυση & επέκταση θυγατρικών εταιρειών
2. Παροχή άδειας-έγκρισης συνάψεων συμβάσεων με πρόσωπα και εταιρείες που εμπίπτουν στις διατάξεις του άρθρου 23α του κν.2190/1920
3. Λοιπά θέματα και ανακοινώσεις.

▪ **12/9/2017 -ΑΠΟΦΑΣΕΙΣ ΕΚΤΑΚΤΗΣ ΓΕΝΙΚΗΣ ΣΥΝΕΛΕΥΣΗΣ**

1) Ενέκρινε ομόφωνα και παμψηφεί την ίδρυση της εταιρείας QUALITY AND RELIABILITY CYPRUS LTD και την εξαγορά της εταιρείας Q&R USA LTD .

2) Ενέκρινε ομόφωνα και παμψηφεί την σύναψη σύμβασης μεταξύ της εταιρείας Q&R USA LTD (100% θυγατρική εταιρεία της QUALITY AND RELIABILITY ΑΕ ) και της εταιρείας ESTIA OPERATIONS USA LTD, στην οποία συμμετέχουν εμμέσως, με ποσοστό 50%, εταιρείες συμφερόντων των μελών του Διοικητικού Συμβουλίου κ.κ. Παναγιώτη Πασχαλάκη, Νικολάου Πασχαλάκη και Θεόδωρου Καραγιάννη

▪ **13/9/2017-ΑΝΑΚΟΙΝΩΣΗ ΙΔΡΥΣΗΣ ΤΗΣ QUALITY AND RELIABILITY CYPRUS LTD**

Ενημερώθηκε το επενδυτικό κοινό ότι η QnR προέβη στην ίδρυση της εταιρείας με την επωνυμία QUALITY & RELIABILITY CYPRUS LTD με έδρα την Κύπρο. Στην εν λόγω εταιρεία η Quality & Reliability ΑΕ συμμετέχει με ποσοστό 100%.

▪ **28/09/2017- ΠΡΟΣΚΛΗΣΗ ΤΩΝ ΜΕΤΟΧΩΝ ΣΕ ΕΚΤΑΚΤΗ ΓΕΝΙΚΗ ΣΥΝΕΛΕΥΣΗ**

Σύμφωνα με το Νόμο και το Καταστατικό της Εταιρείας και με απόφαση του Διοικητικού Συμβουλίου καλούνται οι κ.κ. Μέτοχοι της ανώνυμης εταιρείας «QUALITY & RELIABILITY ABEE» σε Έκτακτη Γενική Συνέλευση στις 20 Οκτωβρίου 2017 ημέρα Παρασκευή και ώρα 09:00 στα γραφεία της εταιρείας στο Μαρούσι, οδός Κονίτσης 11B για συζήτηση και λήψη αποφάσεων επί των κάτωθι θεμάτων

**ΘΕΜΑΤΑ ΗΜΕΡΗΣΙΑΣ ΔΙΑΤΑΞΗΣ**

1. Εκλογή μελών Επιτροπής Ελέγχου σύμφωνα με το άρθρο 44 του Ν.4449/2017
2. Λοιπά θέματα και ανακοινώσεις.

▪ **23/10/2017- ΑΝΑΚΟΙΝΩΣΗ ΑΠΟΦΑΣΕΩΝ ΕΚΤΑΚΤΗΣ ΓΕΝΙΚΗΣ ΣΥΝΕΛΕΥΣΗΣ ΤΗΣ 20ης ΟΚΤΩΒΡΙΟΥ 2017**

Ανακοινώνεται από την εταιρία με την επωνυμία "QUALITY & RELIABILITY ΕΦΑΡΜΟΓΕΣ ΥΨΗΛΗΣ ΤΕΧΝΟΛΟΓΙΑΣ ΑΝΩΝΥΜΗ ΒΙΟΜΗΧΑΝΙΚΗ ΚΑΙ ΕΜΠΟΡΙΚΗ ΕΤΑΙΡΙΑ" και τον διακριτικό τίτλο "QUALITY & RELIABILITY Α.Ε." ότι η Έκτακτη Γενική Συνέλευση των μετόχων της εταιρείας συνεδρίασε νόμιμα στις 20 Οκτωβρίου 2017 στην έδρα της Εταιρίας επί της οδού Κονίτσης 11B στο Μαρούσι. Στην Έκτακτη Γενική Συνέλευση των μετόχων έλαβαν μέρος 3 μέτοχοι που εκπροσωπούσαν 8.039.008 κοινές ονομαστικές μετοχές με δικαίωμα ψήφου ήτοι ποσοστό 3120 % επί των μετοχών που έχουν δικαίωμα ψήφου και παραστάσεως στην Έκτακτη Γενική Συνέλευση. Σημειώνεται ότι για τον υπολογισμό της απαρτίας δεν υπολογίσθηκαν σύμφωνα με το άρθρο 2 παρ. 2α του ΠΔ 82/1996 1.580.840 μετοχές και δικαιώματα ψήφου τα οποία ανήκουν στην μέτοχο ΠΟΥΛΙΑΔΗΣ ΚΑΙ ΣΥΝΕΡΓΑΤΕΣ ΑΕΒΕ οι οποίες δεν έχουν δικαίωμα παράστασης και ψήφου στην Γενική Συνέλευση αφού δεν έχουν παράσχει στην Εταιρεία τις απαραίτητες πληροφορίες για τον μέχρι φυσικού προσώπου προσδιορισμό των μετόχων τους κατά την έννοια της παρ. 5 του άρθρου 1 του Π.Δ. 82/96. Η Έκτακτη Γενική Συνέλευση των μετόχων έλαβε τις παρακάτω αποφάσεις επί των θεμάτων της Ημερήσιας Διατάξεως

- 1) Εξέλεξε τα μέλη της Επιτροπής Ελέγχου σύμφωνα με το άρθρο 44 του Ν.4449/2017 τα οποία είναι οι κ.κ.:
  - Ιωάννα Ιακωβάκη -μη εκτελεστικό μέλος ΔΣ μέλος Επιτροπής Ελέγχου
  - Ιωάννης Καλαντζάκης-ανεξάρτητο -μη εκτελεστικό μέλος ΔΣ μέλος Επιτροπής Ελέγχου
  - Λάσκαρης Στουγιαννίδης- Πρόεδρος Επιτροπής Ελέγχου

Επισημαίνεται ότι τα ανωτέρω στελέχη διαθέτουν αποδεδειγμένα επαρκή γνώση στον τομέα που δραστηριοποιείται η εταιρεία ενώ ο Πρόεδρος κ. Λάσκαρης Στουγιαννίδης και το μέλος κ. Ιωάννης Καλαντζάκης διαθέτουν αποδεδειγμένα επαρκή γνώση στη λογιστική και ελεγκτική.

Έγκυρες ψήφοι 8.039.008 (100 % επί των μετοχών που έχουν δικαίωμα ψήφου και παραστάσεως στην Έκτακτη Γενική Συνέλευση) υπέρ 8.039.008 κατά 0 αποχή 0.

- 2) Δεν υπήρξε κανένα άλλο θέμα ή/και ανακοίνωση.



## ΦΟΡΟΛΟΓΙΚΟΣ ΕΛΕΓΧΟΣ ΟΜΙΛΟΥ

24/10//2017

Ολοκληρώθηκε ο φορολογικός έλεγχος της μητρικής εταιρείας και των θυγατρικών εταιρειών MYEBOOKS AE (GREENOVATIVE A.E ) και DIGIBOOKS4ALL AE από τους νόμιμους ελεγκτές για την χρήση 2016.Χορηγήθηκε φορολογικό πιστοποιητικό χωρίς επιφύλαξη.

## ΣΗΜΑΝΤΙΚΕΣ ΑΠΟΦΑΣΕΙΣ ΘΥΓΑΤΡΙΚΩΝ ΕΤΑΙΡΕΙΩΝ

Με απόφαση της Ε.Γ.Σ της 7/9/2017 της εταιρείας MYEBOOKS AE η επωνυμία της Εταιρείας άλλαξε σε " GREENOVATIVE ENERGY SOLUTIONS ΑΝΩΝΥΜΗ ΕΝΕΡΓΕΙΑΚΗ ΕΤΑΙΡΕΙΑ " και ο διακριτικός τίτλος σε " GREENOVATIVE A.E."

Επίσης με απόφαση της ίδιας συνέλευσης αποφασίστηκε η επέκταση των δραστηριοτήτων/ σκοπού της εταιρείας και μεταξύ άλλων προστέθηκε και η εμπορία με οποιαδήποτε μορφή πρώτων υλών, υλικών, μηχανημάτων, εργαλείων, ανταλλακτικών, λογισμικού και άλλων συναφών ειδών, προέλευσης εσωτερικού ή εξωτερικού.

## ΕΝΟΤΗΤΑ Β

### ΚΥΡΙΟΤΕΡΟΙ ΚΙΝΔΥΝΟΙ ΚΑΙ ΑΒΕΒΑΙΟΤΗΤΕΣ ΤΗΣ ΧΡΗΣΗΣ 2017

#### **Παράγοντες οικονομικού κινδύνου**

Ο Όμιλος εκτίθεται σε κινδύνους που προκύπτουν από την δραστηριότητα του ως οικονομική οντότητα.

Η πολιτική που εφαρμόζει στη διαχείριση των εν λόγω κινδύνων ώστε να προβαίνει σε έλεγχο αυτών, περιγράφεται εν συντομία κατωτέρω:

#### **1. Κίνδυνος τιμής αγοράς**

A) Κίνδυνος διακύμανσης της αξίας των χρηματοοικονομικών μέσων λόγω αλλαγών στις τιμές αγοράς

Ο Όμιλος δεν έχει χρηματοοικονομικά περιουσιακά στοιχεία

B) Προσφερόμενες τιμές υπηρεσιών/προϊόντων.

Ο Όμιλος δεν διατρέχει τέτοιο κίνδυνο καθόσον είναι σε θέση να παρέχει ανταγωνιστικές τιμές.

#### **2. Κίνδυνος επιτοκίου**

Ο κίνδυνος επιτοκίου που εκτίθεται ο Όμιλος είναι ο κίνδυνος επιτοκίου λόγω του βραχυπρόθεσμου δανεισμού της εταιρείας. Η εταιρεία δανείζεται κυρίως με βάση το κυμαινόμενο επιτόκιο (Euribor).Η διοίκηση της εταιρείας παρακολουθεί τις διακυμάνσεις στα επιτόκια σε συνεχή βάση και ενεργεί ανάλογα. Λόγω των επαρκών ταμιακών διαθεσίμων της εταιρείας ο εν λόγω κίνδυνος περιορίζεται σημαντικά.

#### **3. Πιστωτικός κίνδυνος**

Ο Όμιλος δεν έχει σημαντική έκθεση σε πιστωτικό κίνδυνο αφενός γιατί οι κύριοι πελάτες του προέρχονται από τον ευρύτερο δημόσιο τομέα που αφορούν έργα επιδοτούμενα από την ευρωπαϊκή ένωση αφετέρου γιατί οι πελάτες του ιδιωτικού τομέα έχουν μεγάλη διασπορά και πολλοί από αυτούς είναι παλαιοί πελάτες με εξίσου υψηλό βαθμό αξιοπιστίας.

#### **4. Κίνδυνος Ρευστότητας**

Ο Όμιλος εφαρμόζει διαδικασίες με σκοπό την ελαχιστοποίηση του εν λόγω κινδύνου με την διατήρηση ικανοποιητικών ποσών μετρητών και άλλων περιουσιακών στοιχείων με υψηλή ρευστότητα.

#### **5. Συναλλαγματικός κίνδυνος**

Ο Όμιλος δεν εκτίθεται σε συναλλαγματικό κίνδυνο.

#### **6. Κίνδυνος Συμμόρφωσης**

Ο Όμιλος δεν εκτίθεται σημαντικά στον ανωτέρω κίνδυνο μέσω των διαδικασιών εποπτείας που εφαρμόζονται.

**7. Κίνδυνος από την κυριότητα των μετοχών**

Ο κίνδυνος που απορρέει από τις μετοχικές επενδύσεις και συμμετοχές του Ομίλου περιορίζεται σε σημαντικό βαθμό με τις διαδικασίες ελέγχου που εφαρμόζονται.

**8. Κίνδυνος διαχείρισης κεφαλαίου**

Ο Όμιλος διαχειρίζεται τα κεφάλαια του με τρόπο που να διασφαλίζει τη λειτουργία του ως δρώσα οικονομική μονάδα και ταυτόχρονα να μεγιστοποιεί την απόδοση για τους μετόχους.

**9. Χρηματοοικονομικός κίνδυνος**

Σύμφωνα με τις εκτιμήσεις της διοίκησης ο Όμιλος δεν υφίσταται τέτοιο κίνδυνο λαμβάνοντας υπόψη το ύψος των βραχυπρόθεσμων και μακροπρόθεσμων δανείων, αλλά και την οικονομική κατάσταση της μητρικής εταιρείας.

➤ Εύλογη αξία

Ο Όμιλος δεν αντιμετωπίζει τέτοιο κίνδυνο. Αναλυτικά στη σημείωση 30.

➤ Διαχείριση κεφαλαιουχικού κινδύνου

Σκοπός του Ομίλου κατά τη διαχείριση των κεφαλαίων του αποτελεί η εξασφάλιση ικανότητας συνεχούς δραστηριότητας, η παροχή κερδών στους μετόχους του και οφέλη στους λοιπούς ενδιαφερόμενους καθώς και η διατήρηση κεφαλαιουχικής δομής, η οποία θα μειώνει το κόστος κεφαλαίου. Το κεφάλαιο επισκοπείται με βάση ένα συντελεστή μόχλευσης. Ο συντελεστής υπολογίζεται ως το καθαρό χρέος διαιρούμενο με το συνολικό κεφάλαιο. Το καθαρό χρέος υπολογίζεται ως ο συνολικός δανεισμός (συμπεριλαμβάνονται βραχυπρόθεσμα και μακροπρόθεσμα δάνεια όπως εμφανίζονται στην Κατάσταση οικονομικής θέσης) μείον τα χρηματικά διαθέσιμα. Το συνολικό κεφάλαιο υπολογίζεται ως τα ίδια κεφάλαια που εμφανίζονται στην Κατάσταση οικονομικής θέσης συν το καθαρό χρέος.

	<b>ΟΜΙΛΟΣ</b>	
	<b>Κατά την 31/12/2017</b>	<b>Κατά την 31/12/2016</b>
Σύνολο δανείων	2.538.119,05	2.650.087,79
Μείον: Χρηματικά διαθέσιμα	-1.265.745,75	-2.159.515,59
<b>Καθαρό χρέος</b>	<b>1.272.373,30</b>	<b>490.572,20</b>
Σύνολο Ιδίων Κεφαλαίων	4.872.059,10	4.970.000,35
Σύνολο απασχολούμενου κεφαλαίου	<b>6.144.432,40</b>	<b>5.460.572,55</b>
Συντελεστής μόχλευσης	<b>20,71%</b>	<b>8,98%</b>
	<b>ΕΤΑΙΡΕΙΑ</b>	
	<b>Κατά την 31/12/2017</b>	<b>Κατά την 31/12/2016</b>
Σύνολο δανείων	1.674.295,74	1.800.087,79
Μείον: Χρηματικά διαθέσιμα	-1.054.203,33	-1.731.376,89
<b>Καθαρό χρέος</b>	<b>620.092,41</b>	<b>68.710,90</b>
Σύνολο Ιδίων Κεφαλαίων	5.886.537,27	5.857.967,18
Σύνολο απασχολούμενου κεφαλαίου	<b>6.506.629,68</b>	<b>5.926.678,08</b>
Συντελεστής μόχλευσης	<b>9,53%</b>	<b>1,16%</b>

**ΕΝΟΤΗΤΑ Γ**

- ΣΥΝΑΛΛΑΓΕΣ ΕΤΑΙΡΕΙΑΣ ΜΕ ΘΥΓΑΤΡΙΚΕΣ

<b>ΕΤΑΙΡΕΙΑ 31/12/2017</b>				
ΣΥΝΔΕΔΕΜΕΝΑ ΠΡΟΣΩΠΑ	ΠΩΛΗΣΕΙΣ ΑΓΑΘΩΝ ΚΑΙ ΥΠΗΡΕΣΙΩΝ	ΑΓΟΡΕΣ ΑΓΑΘΩΝ ΚΑΙ ΥΠΗΡΕΣΙΩΝ	ΑΠΑΙΤΗΣΕΙΣ	ΥΠΟΧΡΕΩΣΕΙΣ
DIGIBOOKS4ALL	19.200,00	100.000,00	203.410,14	-19.487,47
GREENOVATIVE ENERGY SOLUTION AE	35.887,70	30.000,00	57.780,55	-46.120,76
Q&R UK	0,00	0,00	4.728,97	895.676,69
<b>ΣΥΝΟΛΟ</b>	<b>55.087,70</b>	<b>130.000,00</b>	<b>265.919,66</b>	<b>830.068,46</b>

- ΣΥΝΑΛΛΑΓΕΣ ΜΕ ΜΕΛΗ ΤΗΣ ΔΙΟΙΚΗΣΗΣ ΚΑΙ ΔΙΕΥΘΥΝΤΙΚΑ ΣΤΕΛΕΧΗ

<b>31/12/2017</b>		
	<b>ΕΤΑΙΡΕΙΑ</b>	<b>ΟΜΙΛΟΣ</b>
ΑΜΟΙΒΕΣ ΜΕΛΩΝ ΔΙΟΙΚΗΣΗΣ (βάσει απόφασης Γ.Σ.)	367.000,00	367.000,00
ΑΜΟΙΒΕΣ ΜΕΛΩΝ ΔΙΟΙΚΗΣΗΣ (παροχή υπηρεσιών)	0,00	0,00
ΑΜΟΙΒΕΣ ΜΕΛΩΝ ΔΙΟΙΚΗΣΗΣ (μισθωτές υπηρεσίες)	31.640,61	62.142,14
<b>ΣΥΝΟΛΟ</b>	<b>398.640,61</b>	<b>429.142,14</b>
ΑΜΟΙΒΕΣ ΔΙΕΥΘΥΝΤΙΚΩΝ ΣΤΕΛΕΧΩΝ ΚΑΙ ΛΟΙΠΩΝ ΣΥΓΓΕΝΙΚΩΝ ΠΡΟΣΩΠΩΝ	0,00	0,00
ΑΠΑΙΤΗΣΕΙΣ ΑΠΟ ΜΕΛΗ ΤΗΣ ΔΙΟΙΚΗΣΗΣ	0,00	0,00
ΑΠΑΙΤΗΣΕΙΣ ΑΠΟ ΔΙΕΥΘΥΝΤΙΚΑ ΣΤΕΛΕΧΗ ΚΑΙ ΛΟΙΠΩΝ ΣΥΓΓΕΝΙΚΩΝ ΠΡΟΣΩΠΩΝ	2.803,17	2.803,17
ΥΠΟΧΡΕΩΣΕΙΣ ΠΡΟΣ ΜΕΛΗ ΤΗΣ ΔΙΟΙΚΗΣΗΣ	0,00	0,00
ΥΠΟΧΡΕΩΣΕΙΣ ΠΡΟΣ ΤΑ ΔΙΕΥΘΥΝΤΙΚΑ ΣΤΕΛΕΧΗ ΚΑΙ ΛΟΙΠΩΝ ΣΥΓΓΕΝΙΚΩΝ ΠΡΟΣΩΠΩΝ	0,00	0,00

**ΕΝΟΤΗΤΑ Δ**

**ΕΞΕΛΙΞΗ, ΕΠΙΔΟΣΕΙΣ ΚΑΙ ΘΕΣΗ ΤΗΣ ΕΤΑΙΡΕΙΑΣ ΚΑΙ ΤΟΥ ΟΜΙΛΟΥ-ΕΡΕΥΝΑ & ΑΝΑΠΤΥΞΗ-ΔΕΙΚΤΕΣ ΜΕΤΡΗΣΗΣ ΑΠΟΛΟΣΗΣ**

1. ΣΤΟΙΧΕΙΑ ΚΑΤΑΣΤΑΣΗΣ ΟΙΚΟΝΟΜΙΚΗΣ ΘΕΣΗΣ

<b>ΟΜΙΛΟΣ</b>	<b>1.1-31.12.2017</b>	<b>1.1-31.12.2016</b>
ΠΑΓΙΑ ΣΤΟΙΧΕΙΑ ΕΝΕΡΓΗΤΙΚΟΥ	3.954.938,64	4.162.470,45
ΑΠΟΘΕΜΑΤΑ	109.294,12	253.465,34
ΑΠΑΙΤΗΣΕΙΣ ΑΠΟ ΠΕΛΑΤΕΣ	2.599.614,39	2.391.714,92
ΛΟΙΠΑ ΣΤΟΙΧΕΙΑ ΕΝΕΡΓΗΤΙΚΟΥ	2.655.744,44	3.893.533,25
ΠΡΟΒΛΕΨΕΙΣ –ΜΑΚΡΟΠΡΟΘΕΣΜΕΣ ΥΠΟΧΡΕΩΣΕΙΣ	1.655.719,50	1.680.081,35
ΒΡΑΧΥΠΡΟΘΕΣΜΕΣ ΔΑΝΕΙΑΚΕΣ ΥΠΟΧΡΕΩΣΕΙΣ	1.038.119,05	1.150.087,79
ΛΟΙΠΕΣ ΒΡΑΧΥΠΡΟΘΕΣΜΕΣ ΥΠΟΧΡΕΩΣΕΙΣ	1.753.693,94	2.901.014,47
ΙΔΙΑ ΚΕΦΑΛΑΙΑ	4.872.059,10	4.970.000,35

<b>ΕΤΑΙΡΕΙΑ</b>	<b>1.1-31.12.2017</b>	<b>1.1-31.12.2016</b>
ΠΑΓΙΑ ΣΤΟΙΧΕΙΑ ΕΝΕΡΓΗΤΙΚΟΥ	3.948.241,35	4.123.849,88
ΑΠΟΘΕΜΑΤΑ	105.075,95	103.676,53
ΑΠΑΙΤΗΣΕΙΣ ΑΠΟ ΠΕΛΑΤΕΣ	2.548.283,14	2.390.154,08
ΛΟΙΠΑ ΣΤΟΙΧΕΙΑ ΕΝΕΡΓΗΤΙΚΟΥ	2.466.419,99	3.456.779,43
ΠΡΟΒΛΕΨΕΙΣ - ΜΑΚΡΟΠΡΟΘΕΣΜΕΣ ΥΠΟΧΡΕΩΣΕΙΣ	144.946,72	165.198,53
ΒΡΑΧΥΠΡΟΘΕΣΜΕΣ ΔΑΝΕΙΑΚΕΣ ΥΠΟΧΡΕΩΣΕΙΣ	1.674.295,74	1.800.087,79
ΛΟΙΠΕΣ ΒΡΑΧΥΠΡΟΘΕΣΜΕΣ ΥΠΟΧΡΕΩΣΕΙΣ	1.382.240,70	2.251.206,42
ΙΔΙΑ ΚΕΦΑΛΑΙΑ	5.866.537,27	5.857.967,18

-Η εταιρεία δεν κατέχει χρεόγραφα και δεν έχει υποκαταστήματα

2. ΣΤΟΙΧΕΙΑ ΚΑΤΑΣΤΑΣΗΣ ΑΠΟΤΕΛΕΣΜΑΤΩΝ

<b>ΟΜΙΛΟΣ</b>	<b>1.1-31.12.2017</b>	<b>1.1-31.12.2016</b>
Κύκλος εργασιών	2.581.195,55	4.627.056,65
Κέρδη / (ζημίες) προ φόρων χρηματοδοτικών, επενδυτικών αποτελεσμάτων και αποσβέσεων	549.791,00	287.202,43
Κέρδη προ φόρων	-115.368,26	-451.901,37
Καθαρά κέρδη (ζημίες) χρήσεως μετά από φόρους	-110.273,62	-404.643,95

<b>ΕΤΑΙΡΕΙΑ</b>	<b>1.1-31.12.2017</b>	<b>1.1-31.12.2016</b>
Κύκλος εργασιών	2.237.142,96	3.386.454,52
Κέρδη / (ζημίες) προ φόρων χρηματοδοτικών, επενδυτικών αποτελεσμάτων και αποσβέσεων	512.209,28	373.833,13
Κέρδη προ φόρων	-28.015,68	-205.043,79
Καθαρά κέρδη χρήσεως μετά από φόρους	-2.265,65	-146.483,08

**ΚΥΚΛΟΣ ΕΡΓΑΣΙΩΝ**

Οι πωλήσεις του ομίλου ανήλθαν σε 2,6 εκ. € το 2017 έναντι 4,6 εκ. € το 2016 σημειώνοντας μείωση περίπου 44 %. Η μείωση αυτή οφείλεται κυρίως σε καθυστέρηση της τελικής ανάθεσης κάποιων πολύ σημαντικών έργων που η εταιρεία είχε διεκδικήσει και εξασφαλίσει σε μεγάλο βαθμό στο παρελθόν, στη μη προκήρυξη νέων έργων στα πλαίσια του ΕΣΠΑ αλλά και στον περιορισμό ή στη μη ανάθεση επεκτάσεων μεγάλων δημοσίων έργων (add-ons) λόγω της οικονομικής κρίσης και της έλλειψης ρευστότητας των φορέων.

**ΚΟΣΤΟΣ ΠΩΛΗΣΕΩΝ**

Το κόστος πωλήσεων διαμορφώθηκε στα 1,35 εκ. € το 2017 από 3,45 εκ. € το 2016 σημειώνοντας μείωση 61 %. Η μείωση αυτή οφείλεται στη μείωση του κύκλου εργασιών και στον εξορθολογισμό του κόστους και ιδιαίτερα του μισθοδοτικού κόστους προσωπικού και των αμοιβών τρίτων, καθώςσον υπάρχει καθυστέρηση προκήρυξης νέων έργων πληροφορικής. Επίσης σημειώθηκε μείωση των αγορών εμπορευμάτων σε σχέση με την προηγούμενη περίοδο.

**ΜΙΚΤΟ ΑΠΟΤΕΛΕΣΜΑ**

Τα μικτά αποτελέσματα του ομίλου ανήλθαν στα 1,24 εκ. € το 2017 έναντι 1,18 εκ. € το 2016 σημειώνοντας αύξηση περίπου 5% λόγω ότι η μείωση του κύκλου εργασιών σε αξία (2,05 εκ. €) ήταν λίγο μικρότερη από την μείωση του κόστους πωληθέντων (2,1 εκ. €)

**ΛΕΙΤΟΥΡΓΙΚΑ ΕΞΟΔΑ (έξοδα διοίκησης και διάθεσης)**

Τα έξοδα διοίκησης και διάθεσης ανήλθαν στα 1,1 εκ. € 2017 έναντι 1,29 εκ. € το 2016 σημειώνοντας μείωση 11% κυρίως λόγω της μείωσης των αμοιβών και εξόδων τρίτων ως αποτέλεσμα της μείωσης του κύκλου εργασιών και του εξορθολογισμού του κόστους

**ΧΡΗΜ/ΚΑ ΕΞΟΔΑ & ΕΞΟΔΑ ΕΠΕΝΔΥΣΕΩΝ**

Τα χρηματοοικονομικά έξοδα του ομίλου ήταν 248 χιλ. € το 2017 έναντι 374 χιλ. € το 2016 σημειώνοντας μείωση περίπου 33%. Η μείωση αυτή οφείλεται κυρίως στην μείωση των τόκων του βραχυπρόθεσμου δανεισμού της μητρικής και του συνόλου του δανεισμού της θυγατρικής QnR UK, λόγω αποπληρωμής κεφαλαίου καθώς και στην μείωση προμηθειών Ε/Ε της μητρικής.

**ΧΡΗΜΑΤΟΟΙΚΟΝΟΜΙΚΑ ΕΣΟΔΑ**

Τα χρηματοοικονομικά έσοδα του ομίλου ήταν σχεδόν μηδενικά το 2017 έναντι 3,6 χιλ. € το 2016 σημειώνοντας ελάχιστη μεταβολή

**ΛΕΙΤΟΥΡΓΙΚΑ ΚΕΡΔΗ (EBIT)**

Τα λειτουργικά κέρδη ήταν 133 χιλ. € το 2017 έναντι -81 χιλ. € το 2016 σημειώνοντας αύξηση 264 % κυρίως λόγω της μείωσης των λειτουργικών εξόδων και της αύξησης των εσόδων παρεπομένων ασχολιών (είσπραξη από επενδυτικό πρόγραμμα ICT4G)

**ΑΠΟΤΕΛΕΣΜΑΤΑ ΠΡΟ ΦΟΡΩΝ,ΧΡΗΜΑΤΟΔΟΤΙΚΩΝ ΚΑΙ ΕΠΕΝΔΥΤΙΚΩΝ ΑΠΟΤΕΛΕΣΜΑΤΩΝ ΚΑΙ ΑΠΟΣΒΕΣΕΩΝ (EBITDA)**

Το EBITDA ανήλθε στα 550 χιλ. € το 2017 έναντι 287 χιλ. € το 2016 σημειώνοντας αύξηση 92% λόγω της μείωσης των λειτουργικών εξόδων και της αύξησης των εσόδων παρεπόμενων ασχολιών που αναφέρθηκε ανωτέρω, καθώς και της αύξησης των αποσβέσεων

**ΑΠΟΤΕΛΕΣΜΑΤΑ ΠΡΟ ΦΟΡΩΝ**

Τα αποτελέσματα προ φόρων ήταν ζημιές -115 χιλ. € το 2017 έναντι -452 χιλ. € το 2016 σημειώνοντας βελτίωση κατά 75%.

**ΑΠΟΤΕΛΕΣΜΑΤΑ ΜΕΤΑ ΑΠΟ ΦΟΡΟΥΣ**

Τα αποτελέσματα μετά από φόρους το 2017 ήταν ζημιές -110 χιλ. € έναντι ζημιών -405 χιλ. € το 2016 σημειώνοντας βελτίωση κατά 73 % κυρίως λόγω της μείωσης των ζημιών προ φόρων, καθώςσον οι φόροι αυξήθηκαν σε σχέση με την προηγούμενη χρήση

### 3. ΕΡΕΥΝΑ ΚΑΙ ΑΝΑΠΤΥΞΗ

Ο Όμιλος αναγνωρίζει ιδιοπαραγόμενα άυλα πάγια (φάση 1-16) της φάσης ανάπτυξης των βιβλιοθηκών λογισμικού και άλλων components που επαναχρησιμοποιούνται (reusable components) σε πολλές εφαρμογές και προϊόντα λογισμικού που πουλάει η εταιρεία σε πελάτες του Ιδιωτικού και Δημόσιου τομέα.

Αποτελούν αποτέλεσμα του τμήματος έρευνας και ανάπτυξης της εταιρείας και συμβάλλουν σημαντικά λόγω της επαναχρησιμοποίησης, στην εξοικονόμηση κόστους και στην αύξηση της ανταγωνιστικότητας της επιχείρησης. Για τον λόγο αυτό, η εμπορική αξιοποίησή τους αρχίζει άμεσα με την ολοκλήρωση της υλοποίησής τους, καθώς η φιλοσοφία της ανάπτυξης αυτών των παγίων είναι η ομογενοποίηση του λογισμικού που παράγει η εταιρεία.

Κατά την 31/12/2017 ο όμιλος έχει αναπτύξει ιδιοπαραγόμενα πάγια (φάση 1- 16) και το αναπόσβεστο υπόλοιπο του παγίου είναι 2.284.002,32 € .

Αντίστοιχα την 31/12/2016 ο όμιλος είχε αναπτύξει ιδιοπαραγόμενα πάγια (φάση 1- 16) και το αναπόσβεστο υπόλοιπο του παγίου ήταν 2.300.229,00 € .

Αναλυτικότερα για τα ιδιοπαραγόμενα άυλα πάγια στην σημείωση 11.

### 4. ΕΝΑΛΛΑΚΤΙΚΟΙ ΔΕΙΚΤΕΣ ΜΕΤΡΗΣΗΣ ΑΠΟΔΟΣΗΣ («ΕΔΜΑ»)

Ο Όμιλος χρησιμοποιεί Εναλλακτικούς Δείκτες Μέτρησης Απόδοσης (“ΕΔΜΑ”) στα πλαίσια λήψης αποφάσεων σχετικά με τον χρηματοοικονομικό, λειτουργικό και στρατηγικό σχεδιασμό της, καθώς και για την αξιολόγηση και την δημοσίευση των επιδόσεών της. Αυτοί οι ΕΔΜΑ εξυπηρετούν στην καλύτερη κατανόηση των χρηματοοικονομικών και λειτουργικών αποτελεσμάτων της εταιρείας, της χρηματοοικονομικής της θέσης καθώς και της κατάστασης ταμειακών ροών. Οι εναλλακτικοί δείκτες (ΕΔΜΑ) θα πρέπει να λαμβάνονται υπόψη πάντα σε συνδυασμό με τα οικονομικά αποτελέσματα που έχουν συνταχθεί σύμφωνα με τα ΔΠΧΑ και σε καμία περίπτωση δεν αντικαθιστούν αυτά.

ΔΕΙΚΤΕΣ	31/12/2017	31/12/2016	ΕΡΜΗΝΕΙΑ
Κυκλοφορούν Ενεργητικό /Σύνολο Ενεργητικού	0,58	0,61	Οι παραπάνω δείκτες δείχνουν την αναλογία κεφαλαίων που έχουν διατεθεί σε κυκλοφορούν και πάγιο ενεργητικό
Πάγιο Ενεργητικό/ Σύνολο Ενεργητικού	0,42	0,39	
Ίδια κεφάλαια /Σύνολο Υποχρεώσεων	1,10	0,87	Ο παραπάνω δείκτης δείχνει την οικονομική αυτάρκεια της εταιρείας
Σύνολο Υποχρεώσεων /Σύνολο Παθητικού	0,48	0,54	Οι παραπάνω δείκτες δείχνουν την δανειακή εξάρτηση της εταιρείας
Ίδια κεφάλαια /Σύνολο Παθητικού	0,52	0,46	
Ίδια κεφάλαια /Πάγιο Ενεργητικό	1,23	1,19	Ο δείκτης αυτός δείχνει το βαθμό χρηματοδότησης των ακινητοποιήσεων της Εταιρείας από τα ίδια Κεφάλαια Αν ο αριθμοδείκτης είναι μεγαλύτερος από τη μονάδα η οικονομική διάρθρωση της εταιρείας είναι καλή
Σύνολο Απασχολούμενων κεφαλαίων/ Ίδια Κεφάλαια	20,71%	8,98%	Συντελεστής Μόχλευσης. Βλέπε σημείωση 29 Διαχείριση Κινδύνων» των οικονομικών καταστάσεων.
Κυκλοφορούν Ενεργητικό /Βραχυπρόθεσμες Υποχρεώσεις	1,92	1,61	Ο δείκτης αυτός δείχνει τη δυνατότητα της εταιρείας να καλύψει τις βραχυπρόθεσμες υποχρεώσεις της με στοιχεία του κυκλοφορούντος Ενεργητικού
Κεφάλαιο Κίνησης /Κυκλοφορούν Ενεργητικό	0,48	0,37	Ο αριθμοδείκτης αυτός απεικονίζει σε ποσοστό το τμήμα του κυκλοφορούντος ενεργητικού το οποίο χρηματοδοτείται από το πλεόνασμα των διαρκών κεφαλαίων (ιδίων και μακροπρόθεσμων κεφαλαίων πλέον των προβλέψεων για έκτακτους κινδύνους) Ίσως με 1 τότε το σύνολο παθητικού αποτελείται από διαρκή κεφάλαια, ίσως με το 0 το κεφάλαιο κίνησης είναι ανύπαρκτο και μικρότερος του 0 τμήμα των ακινητοποιήσεων χρηματοδοτείται από βραχυπρόθεσμα δανειακά κεφάλαια.
Καθαρά Αποτελέσματα Προ Φόρων /Σύνολο Εσόδων	-0,04	-0,10	Ο αριθμοδείκτης αυτός απεικονίζει την συνολική απόδοση της εταιρείας σε σύγκριση με τα συνολικά έσοδα

Καθαρά Αποτελέσματα Προ Φόρων /ίδια κεφάλαια	-0,02	-0,09	Ο αριθμοδείκτης αυτός απεικονίζει την αποδοτικότητα των ιδίων κεφαλαίων της εταιρείας.
Μικτά Αποτελέσματα/ Σύνολο Εσόδων	0,48	0,26	Ο αριθμοδείκτης αυτός απεικονίζει το ποσοστιαίο μέγεθος του μικτού κέρδους επί των πωλήσεων της εταιρείας
Εξίσωση DUPONT 100 X (Πωλήσεις/σύνολο ενεργητικού) X (κέρδη προ τόκων & φόρων /πωλήσεις)	1,43	-0,76	Ο σύνθετος αυτός δείκτης είναι σημαντικός διότι δείχνει την αποδοτικότητα της ταχύτητας κυκλοφορίας του ενεργητικού και του καθαρού κέρδους της επιχείρησης και βοηθά να ανακαλύψουμε τρόπους με τους οποίους μπορεί να αυξηθούν τα λειτουργικά κέρδη σε σχέση με το ύψος των απασχολούμενων περιουσιακών στοιχείων. Η αύξηση της απόδοσης του ενεργητικού είναι δυνατόν να επιτευχθεί είτε με α) αύξηση του καθαρού κέρδους είτε με την μείωση του κόστους πωληθέντων β) αύξηση της ταχύτητας κυκλοφορίας του ενεργητικού, είτε με αύξηση του όγκου των πωλήσεων, είτε με μείωση των απασχολούμενων περιουσιακών στοιχείων
Εκμετάλλευση κεφαλαίου κίνησης Πωλήσεις/Καθαρό κεφάλαιο κίνησης	1,00	1,86	Ο δείκτης αυτός δείχνει πόσα ευρώ καθαρών πωλήσεων πραγματοποιεί η επιχείρηση για κάθε ευρώ καθαρού κεφαλαίου κίνησης που δεν χρηματοδοτήθηκε από τους πιστωτές. Ένας υψηλός δείκτης μπορεί να αντικατοπτρίζει μία έλλειψη καθαρού κ.κ και χαμηλή κυκλοφοριακή ταχύτητα ανανέωσης των αποθεμάτων ή της ταχύτητας είσπραξης των απαιτήσεων. Μια χαμηλή τιμή είναι δυνατό να είναι το αποτέλεσμα ενός πλεονάσματος του καθαρού κ.κ τοποθετημένου σε προσωρινές επενδύσεις
Εμπορικές Απαιτήσεις (Πελάτες+επιταγές εισπρακτέες+πιστωτικό υπόλοιπο) / Πωλήσεις X 365 ημέρες	368 ημέρες	189 ημέρες	Ταχύτητα Είσπραξης Απαιτήσεων Ο δείκτης απεικονίζει το μέσο όρο των ημερών που οι Απαιτήσεις της επιχείρησης εισπράττονται.
Βραχ/σμες Υποχρεώσεις (προμηθευτές+επιταγές πληρωτέες+χρεωστικό υπόλοιπο)/Πωλήσεις X 365 ημέρες	90 ημέρες	116 ημέρες	Ταχύτητα Πληρωμής Βραχυπρόθεσμων Υποχρεώσεων πλην Τραπεζών Ο δείκτης απεικονίζει το μέσο όρο των ημερών που αποπληρώνονται οι μη Τραπεζικές βραχυπρόθεσμες υποχρεώσεις της Εταιρείας.
EBITDA	549.791,00 €	287.202,00 €	Κέρδη Εκμεταλλεύσεως (EBIT) πλέον αποσβέσεων

## ΕΝΟΤΗΤΑ Ε

### Πληροφορίες που προβλέπονται στο άρθρο 10 παρ.1 της οδηγίας 2004/25/ΕΚ:

Η Εταιρεία υπάγεται στην οδηγία 2004/25/ΕΚ σχετικά με τις δημόσιες προσφορές εξαγοράς.

Στις Οικονομικές Καταστάσεις που συντάσσει η εταιρεία και δημοσιοποιεί με τα μέσα που προβλέπει ο νόμος, στη σημείωση 8 αναφέρεται αναλυτικά η δομή του Ομίλου.

Η Εταιρεία δεν έχει εκδώσει τίτλους οι οποίοι να παρέχουν ειδικά δικαιώματα ελέγχου στους κατόχους τους, επίσης δεν υφίστανται περιορισμοί στο δικαίωμα ψήφου, οι προθεσμίες εξάσκησης των δικαιωμάτων ψήφου είναι αυτές που ισχύουν κατά την Γ.Σ των μετόχων, δεν υφίστανται δάνεια μετατρέψιμα σε μετοχές και γενικά δεν υπάρχουν συστήματα με τα οποία χρηματοπιστωτικά δικαιώματα που απορρέουν από τίτλους διαχωρίζονται από την κατοχή των τίτλων.

## ΕΝΟΤΗΤΑ ΣΤ

### ΓΕΓΟΝΟΤΑ ΜΕΤΑ ΤΗΝ ΗΜΕΡΟΜΗΝΙΑ ΤΩΝ ΟΙΚΟΝΟΜΙΚΩΝ ΚΑΤΑΣΤΑΣΕΩΝ ΤΗΝ 31/12/2017

Δεν υπάρχουν σημαντικά γεγονότα

## **ΕΝΟΤΗΤΑ Ζ**

### **ΣΤΟΙΧΕΙΑ ΚΑΙ ΕΚΤΙΜΗΣΕΙΣ ΓΙΑ ΤΗΝ ΕΞΕΛΙΞΗ ΤΩΝ ΔΡΑΣΤΗΡΙΟΤΗΤΩΝ ΤΗΣ ΕΤΑΙΡΕΙΑΣ ΚΑΙ ΤΟΥ ΟΜΙΛΟΥ ΚΑΤΑ ΤΗ ΧΡΗΣΗ 2018**

Το 2018 η Ελληνική οικονομία φαίνεται να σταθεροποιείται και ρυθμός ανάπτυξης του ΑΕΠ προβλέπεται να ανέλθει σε 2%.

Στις αρχές του 2018 ανακοινώθηκαν οι πρώτες εντάξεις έργων πληροφορικής στο καινούργιο ΕΣΠΑ γεγονός που δημιουργεί μια σχετική αισιοδοξία, ότι οι πρώτοι διαγωνισμοί δεν θα καθυστερήσουν.

Φυσικά οι φορείς του ευρύτερου Δημόσιου τομέα και οι Διαχειριστικές αρχές πρέπει να εντείνουν του ρυθμούς ώστε οι διαγωνισμοί που θα δημοσιευτούν στο επόμενο χρονικό διάστημα να είναι πολλοί ώστε να μην παρατηρηθούν φαινόμενα ιδιαίτερα χαμηλών οικονομικών προσφορών λόγω της παρατεταμένης καθυστέρησης που έχει ήδη σημειωθεί.

Η εταιρεία θέλοντας να ενισχύσει την εξωστρέφεια της κατευθύνθηκε σε νέες αγορές και έχει ήδη ιδρύσει 2 εταιρείες στις Ηνωμένες Πολιτείες Αμερικής και στην Κύπρο με σκοπό την επέκταση των δραστηριοτήτων της και την αύξηση των εσόδων και της κερδοφορίας της. Ταυτόχρονα μέσω συνεργασιών με άλλες εταιρείες πληροφορικής εκτός Ελλάδας, επιδιώκει τη συμμετοχή της σε μεγάλα έργα πληροφορικής του εξωτερικού.

Η εκτίμηση μας για την τρέχουσα χρήση είναι ότι η εταιρεία, έχοντας προβεί σε ορθολογισμό των λειτουργικών δαπανών και σε σημαντικές στρατηγικές κινήσεις, θα βελτιώσει τα οικονομικά της αποτελέσματα.

Μαρούσι 30/04/2018

Με εντολή Διοικητικού Συμβουλίου

Παναγιώτης Πασχαλάκης  
Πρόεδρος Δ.Σ.

## **ΔΗΛΩΣΗ ΕΤΑΙΡΙΚΗΣ ΔΙΑΚΥΒΕΡΝΗΣΗΣ ΤΟΥ Ν.3873/2010**

### **ΕΙΣΑΓΩΓΗ ΓΕΝΙΚΕΣ ΑΡΧΕΣ**

#### **Εισαγωγή**

Ο παρών Κώδικας Εταιρικής Διακυβέρνησης συντάχτηκε από την Εταιρία «QUALITY & RELIABILITY ABEE» (εφεξής «εταιρία») και καταγράφει τις πρακτικές βέλτιστης εταιρικής διακυβέρνησης που εφαρμόζει η εταιρία τόσο αυτοβούλως όσο και κατ' επιταγή της κείμενης νομοθεσίας (ν. 2190/1920, ν. 3016/2002, ν. 3884/2010, ν.4449/2017 ο οποίος αντικατέστησε τον ν.3693/2008).

Για την κατάρτιση του λήφθηκε υπόψη ο Κώδικας Εταιρικής Διακυβέρνησης για τις Εισηγμένες Εταιρίες που κυκλοφόρησε ο ΣΕΒ τον Ιανουάριο του 2011, ο Κώδικας Εταιρικής Διακυβέρνησης του Χρηματιστηρίου Αξιών Κύπρου που δημοσιεύτηκε τον Σεπτέμβριο του 2009 και οι Αρχές Εταιρικής Διακυβέρνησης του ΟΟΣΑ που δημοσιεύθηκαν το 2004, και το Καταστατικό της Εταιρίας.

Βασικός στόχος του παρόντος Κώδικα είναι:

I. η μελέτη και υιοθέτηση βέλτιστων πρακτικών Εταιρικής διακυβέρνησης.

II. η βελτίωση της πληροφόρησης των ιδιωτών ή θεσμικών μετόχων, Ελλήνων και αλλοδαπών και



III. η δημιουργία ενός προσβάσιμου και κατανοητού συστήματος αναφοράς πάνω στο οποίο θα βασιστεί η δήλωση εταιρικής διακυβέρνησης που σύμφωνα με το νόμο 3873/2010 αποτελεί πλέον ειδικό τμήμα της ετήσιας έκθεσης διαχείρισης του Δ.Σ.

Η εταιρική διακυβέρνηση είναι ένα σύστημα αρχών βάσει του οποίου οργανώνεται, λειτουργεί και διοικείται η Εταιρία και αποσκοπεί στην εξυπηρέτηση των εταιρικών συμφερόντων καθώς και αυτών που αφορούν τα πρόσωπα που συνδέονται με αυτήν, έχουν έννομο συμφέρον στις δραστηριότητες της και περιλαμβάνει για παράδειγμα, πιστωτές, τράπεζες, δημόσιο, μετόχους, διοικητικά στελέχη της Εταιρίας, επονομαζόμενους ως *εμπλεκόμενους ή stakeholders* .

Οι αρχές της εταιρικής διακυβέρνησης επηρεάζουν τον τρόπο λειτουργίας και τις διαδικασίες σε όλο το φάσμα των δραστηριοτήτων της Εταιρίας και επιδιώκουν την διαφάνεια στην διαχείριση, ώστε να παρέχονται ισότιμα σε όλους τους ενδιαφερόμενους οι πληροφορίες που τους δίνουν την δυνατότητα να έχουν ενεργό ρόλο στις δραστηριότητες της.

## **ΓΕΝΙΚΕΣ ΑΡΧΕΣ**

### **I. Ρόλος και αρμοδιότητες του Δ.Σ.**

Το Δ.Σ. θα πρέπει να ασκεί αποτελεσματικά τον ηγετικό του ρόλο και να διευθύνει τις εταιρικές υποθέσεις προς όφελος της εταιρείας και όλων των μετόχων, διασφαλίζοντας ότι η Διοίκηση ακολουθεί την εταιρική στρατηγική. Θα πρέπει ακόμα να διασφαλίζει τη δίκαιη και ισότιμη μεταχείριση όλων των μετόχων, συμπεριλαμβανομένων των μετόχων μειοψηφίας και των αλλοδαπών μετόχων. Κατά την εκτέλεση των καθηκόντων του, το ΔΣ θα πρέπει να λαμβάνει υπόψη του τα μέρη, των οποίων τα συμφέροντα συνδέονται με εκείνα της εταιρείας, όπως είναι οι πελάτες, οι πιστωτές, οι εργαζόμενοι και οι κοινωνικές ομάδες που επηρεάζονται άμεσα από τη λειτουργία της εταιρείας.

### **II. Μέγεθος και σύνθεση του Δ.Σ.**

Το μέγεθος και η σύνθεση του Δ.Σ. θα πρέπει να επιτρέπουν την αποτελεσματική άσκηση των αρμοδιοτήτων του και να αντικατοπτρίζουν το μέγεθος, τη δραστηριότητα και το ιδιοκτησιακό καθεστώς της επιχείρησης. Το Δ.Σ. θα πρέπει να χαρακτηρίζεται από υψηλό επίπεδο ακεραιότητας και να διαθέτει ποικιλομορφία γνώσεων, προσόντων και εμπειρίας, που να ανταποκρίνονται στους εταιρικούς στόχους.

### **III. Ρόλος και απαιτούμενες ιδιότητες του προέδρου του Δ.Σ.**

Ο Πρόεδρος προΐσταται του ΔΣ. Θα πρέπει να έχει τις αρμοδιότητες του καθορισμού της ημερήσιας διάταξης, της διασφάλισης της καλής οργάνωσης των εργασιών του ΔΣ, αλλά και της αποτελεσματικής διεξαγωγής των συνεδριάσεων του. Ευθύνη επίσης του Προέδρου θα πρέπει να αποτελεί η διασφάλιση της έγκαιρης και ορθής πληροφόρησης των μελών του ΔΣ, καθώς και της αποτελεσματικής επικοινωνίας του με όλους τους μετόχους, με γνώμονα τη δίκαιη και ισότιμη μεταχείριση των συμφερόντων όλων των μετόχων.

### **IV. Καθήκοντα και συμπεριφορά των μελών του ΔΣ**

Κάθε μέλος του ΔΣ θα πρέπει να έχει υποχρέωση πίστης στην εταιρεία. Τα μέλη του ΔΣ θα πρέπει να ενεργούν με ακεραιότητα και προς το συμφέρον της εταιρείας και να διαφυλάσσουν την εμπιστευτικότητα των μη δημοσίων διαθέσιμων πληροφοριών. Δεν θα πρέπει να έχουν σχέση ανταγωνισμού με την εταιρεία και θα πρέπει να αποφεύγουν κάθε θέση ή δραστηριότητα που δημιουργεί ή φαίνεται να δημιουργεί σύγκρουση ανάμεσα στα προσωπικά τους συμφέροντα και εκείνα της εταιρείας. Τα μέλη του ΔΣ θα πρέπει να συνεισφέρουν την εμπειρία τους και να αφιερώνουν στα καθήκοντά τους τον αναγκαίο χρόνο και την απαραίτητη προσοχή. Θα πρέπει επίσης να περιορίζουν το πλήθος άλλων επαγγελματικών δεσμεύσεων (ιδιαίτερα συμμετοχές σε ΔΣ άλλων εταιρειών) μόνο στο βαθμό που αυτό απαιτείται

για την ικανοποιητική απόδοσή τους ως μελών του ΔΣ. Τέλος, τα μέλη του ΔΣ θα πρέπει να επιδιώκουν να συμμετέχουν σε όλες τις συνεδριάσεις του ΔΣ, καθώς και των επιτροπών, στις οποίες τοποθετούνται.

#### **V. Ανάδειξη υποψηφίων μελών του Δ.Σ.**

Η ανάδειξη υποψηφίων για το Δ.Σ. πρέπει να γίνεται αξιοκρατικά και με αντικειμενικά κριτήρια. Το Δ.Σ. πρέπει να διασφαλίζει την ομαλή διαδοχή των μελών του, καθώς και των ανώτατων διοικητικών στελεχών, με σκοπό τη μακροπρόθεσμη επιτυχία της επιχείρησης.

#### **VI. Λειτουργία του Δ.Σ.**

Το Δ.Σ. πρέπει να συνέρχεται με την απαραίτητη συχνότητα, ώστε να εκτελεί αποτελεσματικά τα καθήκοντα του. Η πληροφόρηση που του παρέχεται από τη Διοίκηση και τις όποιες Επιτροπές πρέπει να είναι έγκαιρη, ώστε να του δίνεται η δυνατότητα να αντεπεξέρχεται αποτελεσματικά στα καθήκοντα που απορρέουν από τις αρμοδιότητες του.

#### **VII. Αξιολόγηση του Δ.Σ.**

Το Δ.Σ. πρέπει να αξιολογεί τακτικά την αποτελεσματικότητά του στην εκπλήρωση των καθηκόντων του, καθώς και εκείνη των Επιτροπών του.

#### **VIII. Σύστημα Εσωτερικού Ελέγχου**

Το Δ.Σ. πρέπει να παρουσιάζει στους μετόχους και το κοινό μια σαφή αξιολόγηση της πραγματικής θέσης και των προοπτικών της εταιρείας, και να διασφαλίζει την αξιοπιστία των οικονομικών καταστάσεων και την ορθότητα των ανακοινώσεων, όπου αυτές επιβάλλονται.

Το Δ.Σ. πρέπει να διατηρεί ένα αποτελεσματικό σύστημα εσωτερικού ελέγχου, με σκοπό την περιφρούρηση των επενδύσεων και των περιουσιακών στοιχείων της εταιρείας, καθώς και τον εντοπισμό και την αντιμετώπιση των σημαντικότερων κινδύνων. Πρέπει να παρακολουθεί την εφαρμογή της εταιρικής στρατηγικής και να την επανεξετάζει τακτικά. Πρέπει να ανασκοπεί τακτικά τους κύριους κινδύνους που αντιμετωπίζει η επιχείρηση και την αποτελεσματικότητά του συστήματος εσωτερικού ελέγχου, όσον αφορά στη διαχείριση των εν λόγω κινδύνων. Η ανασκόπηση πρέπει να καλύπτει όλους τους ουσιώδεις ελέγχους, συμπεριλαμβανομένων των χρηματοοικονομικών και λειτουργικών ελέγχων, του ελέγχου συμμόρφωσης, καθώς και τους ελέγχους των συστημάτων διαχείρισης κινδύνων. Το Δ.Σ. μέσω της επιτροπής ελέγχου πρέπει επίσης να αναπτύσσει άμεση και τακτική επαφή με τους εξωτερικούς και εσωτερικούς ελεγκτές, προκειμένου να λαμβάνει τακτική ενημέρωση από τους τελευταίους σε σχέση με την ορθή λειτουργία του συστήματος ελέγχου.

#### **IX. Επίπεδο και διάρθρωση των Αμοιβών**

Το επίπεδο και η διάρθρωση των αμοιβών πρέπει να στοχεύουν στην προσέλκυση και την παραμονή των μελών του Δ.Σ., των διοικητικών στελεχών και των εργαζομένων στην εταιρεία, που προσθέτουν αξία σε αυτή με τις ικανότητες, τις γνώσεις και την εμπειρία τους. Το ύψος των αμοιβών πρέπει να βρίσκεται σε αντιστοιχία με τα προσόντα και τη συνεισφορά τους στην εταιρεία. Το Δ.Σ. πρέπει να έχει σαφή εικόνα του τρόπου με τον οποίο η εταιρεία αμείβει τα στελέχη της και κυρίως εκείνα που διαθέτουν τα κατάλληλα προσόντα για την αποτελεσματική διοίκηση της εταιρείας.

#### **X. Επικοινωνία με τους Μετόχους**

Το Δ.Σ. πρέπει να μεριμνά για την ύπαρξη συνεχούς και εποικοδομητικού διαλόγου με τους μετόχους της εταιρείας, ιδιαίτερα δε με εκείνους που έχουν σημαντικές συμμετοχές και μακροπρόθεσμη προοπτική.

## **XI. Η Γενική Συνέλευση των Μετόχων**

Το Δ.Σ. πρέπει να διασφαλίζει ότι η προετοιμασία και η διεξαγωγή της Γενικής Συνέλευσης των μετόχων διευκολύνουν την αποτελεσματική άσκηση των δικαιωμάτων των μετόχων, οι οποίοι πρέπει να είναι πλήρως ενημερωμένοι για όλα τα θέματα που σχετίζονται με τη συμμετοχή τους στη Γενική Συνέλευση, συμπεριλαμβανομένων των θεμάτων ημερήσιας διάταξης, και των δικαιωμάτων τους κατά τη Γενική Συνέλευση. Το Δ.Σ. πρέπει να διευκολύνει, εντός του πλαισίου των σχετικών καταστατικών προβλέψεων και της κείμενης νομοθεσίας, τη συμμετοχή των μετόχων στη Γενική Συνέλευση, και ειδικότερα των μετόχων μειοψηφίας, των αλλοδαπών μετόχων και όσων διαμένουν σε απομονωμένες περιοχές. Το Δ.Σ. πρέπει να αξιοποιεί τη Γενική Συνέλευση των μετόχων για να διευκολύνει τον ουσιαστικό και ανοιχτό διάλογο τους με την εταιρεία.

## **ΜΕΡΟΣ Α - ΤΟ Δ.Σ. ΚΑΙ ΤΑ ΜΕΛΗ ΤΟΥ**

### **I. Ρόλος και αρμοδιότητες του Δ.Σ.**

Το Διοικητικό Συμβούλιο ασκεί την Διοίκηση της εταιρικής περιουσίας και την εκπροσώπηση της εταιρείας. Αποφασίζει για όλα γενικά τα ζητήματα που αφορούν την εταιρεία μέσα στο πλαίσιο του εταιρικού σκοπού, με εξαίρεση εκείνα που σύμφωνα με το νόμο ή το καταστατικό της ανήκουν στην αποκλειστική αρμοδιότητα της Γενικής Συνέλευσης.

Η εταιρεία, με την επιφύλαξη της επομένης παραγράφου, αναλαμβάνει υποχρεώσεις και δεσμεύεται με την υπογραφή ενός ή δύο εξουσιοδοτημένων μελών του Διοικητικού Συμβουλίου υπό της εταιρικής επωνυμίας.

Το Διοικητικό Συμβούλιο μπορεί, αποκλειστικά και μόνο εγγράφως, να αναθέτει την άσκηση όλων των εξουσιών και αρμοδιοτήτων του (εκτός από αυτές που απαιτούν συλλογική ενέργεια), καθώς και την εκπροσώπηση της εταιρείας σε ένα ή περισσότερα πρόσωπα, μέλη του ή όχι, καθορίζοντας συγχρόνως και την έκταση αυτής της ανάθεσης. Ενδεικτικά οι αρμοδιότητες του Δ.Σ. δύναται να περιλαμβάνουν:

- Τις αποφάσεις για θέματα που αφορούν τις κάθε είδους αμοιβές που καταβάλλονται στα διευθυντικά στελέχη, τους εσωτερικούς ελεγκτές και την γενικότερη πολιτική αμοιβών της Εταιρίας,
- τον ορισμό των εσωτερικών ελεγκτών της Εταιρίας,
- την σύνταξη ετήσιας έκθεσης στην οποία αναφέρονται αναλυτικά οι συναλλαγές της Εταιρίας με συνδεδεμένες με αυτήν επιχειρήσεις και η οποία κοινοποιείται στις αρμόδιες εποπτικές αρχές,
- την έγκριση της μακροπρόθεσμης στρατηγικής και των λειτουργικών στόχων της εταιρείας, την έγκριση του ετήσιου προϋπολογισμού και του επιχειρησιακού σχεδίου, καθώς και τη λήψη αποφάσεων για τις μείζονες κεφαλαιουχικές δαπάνες, εξαγορές και εκποιήσεις,
- την επιλογή και όποτε χρειάζεται, την αντικατάσταση της εκτελεστικής ηγεσίας της εταιρείας, όπως και την εποπτεία του σχεδιασμού της διαδοχής,
- την διασφάλιση της αξιοπιστίας των οικονομικών καταστάσεων και στοιχείων της εταιρείας, των συστημάτων χρηματοοικονομικής πληροφόρησης και των στοιχείων και πληροφοριών που λαμβάνουν δημοσιότητα, καθώς και τη διασφάλιση της αποτελεσματικότητας των συστημάτων εσωτερικού ελέγχου και διαχείρισης κινδύνων,

- την επαγρύπνηση, όσον αφορά υπάρχουσες και πιθανές συγκρούσεις συμφερόντων μεταξύ αφενός της εταιρείας και αφετέρου της Διοίκησης της, των μελών του ΔΣ ή των κύριων μετόχων (συμπεριλαμβανομένων των μετόχων με άμεση ή έμμεση εξουσία να διαμορφώνουν ή να επηρεάζουν τη σύνθεση και τη συμπεριφορά του ΔΣ), καθώς και την κατάλληλη αντιμετώπιση τέτοιων συγκρούσεων· για το σκοπό αυτό, το ΔΣ θα πρέπει να υιοθετήσει διαδικασία εποπτείας των συναλλαγών με γνώμονα τη διαφάνεια και την προστασία των εταιρικών συμφερόντων,
- την ευθύνη λήψης σχετικών αποφάσεων και την παρακολούθηση της αποτελεσματικότητας του συστήματος Διοίκησης της εταιρείας, συμπεριλαμβανομένων των διαδικασιών λήψης αποφάσεων και ανάθεσης εξουσιών και καθηκόντων σε άλλα στελέχη, και τη διατύπωση, διάδοση και εφαρμογή των βασικών αξιών και αρχών της εταιρείας που διέπουν τις σχέσεις της με όλα τα μέρη, των οποίων τα συμφέροντα συνδέονται με αυτά της εταιρείας
- την έκδοση πάσης φύσεως ομολογιακών δανείων πλην αυτών που κατά νόμο υπάγονται στην αποκλειστική αρμοδιότητα της Γενικής Συνέλευσης

## **II. Μέγεθος και σύνθεση του Δ.Σ.**

Βάσει της παραγράφου 1 του άρθρου 11 του καταστατικού η εταιρεία διοικείται από Διοικητικό Συμβούλιο που αποτελείται πάντα και υποχρεωτικά από επτά (7) και μόνο μέλη, με την επιφύλαξη της παραγράφου 4 του άρθρου 11 του Καταστατικού. τα μέλη του Διοικητικού Συμβουλίου που μπορεί να είναι μέτοχοι ή τρίτα πρόσωπα, εκλέγονται με μυστική ψηφοφορία από τη Γενική Συνέλευση των μετόχων της εταιρείας για πενταετή θητεία που αρχίζει με την εκλογή τους και παρατείνεται μέχρι την τακτική Γενική Συνέλευση του χρόνου της εξόδου τους, αλλά δεν μπορεί σε καμία περίπτωση να ξεπεράσει την εξαετία. Μετά τη λήξη της θητείας το Διοικητικό Συμβούλιο ανανεώνεται. Οι σύμβουλοι που κάθε φορά αποχωρούν μπορούν πάντα να επανεκλεγούν ή επαναδιορίζονται. (αρθρ. 11. παρ.2 ΚΑΤΑΣΤΑΤΙΚΟΥ)

## **III. Συνεδριάσεις Διοικητικού Συμβουλίου**

Το Διοικητικό Συμβούλιο συνεδριάζει στην έδρα της εταιρείας τουλάχιστον μία φορά το μήνα. Εξαιρετικώς, επιτρέπεται να συνεδριάζει εκτός της έδρας του σε άλλο τόπο, είτε στην ημεδαπή, είτε στην αλλοδαπή, εφόσον στη συνεδρίαση αυτή παρίστανται ή αντιπροσωπεύονται όλα τα μέλη του και κανένα δεν αντιλέγει στην πραγματοποίηση της συνεδρίασης και στη λήψη αποφάσεων.

Το Διοικητικό Συμβούλιο συγκαλείται από τον πρόεδρό του, με πρόσκληση που γνωστοποιείται στα μέλη του δύο (2) τουλάχιστον εργάσιμες ημέρες πριν από την συνεδρίαση. Στην πρόσκληση πρέπει απαραίτητα να αναγράφονται με σαφήνεια και τα θέματα της ημερησίας διάταξης, διαφορετικά η λήψη αποφάσεων επιτρέπεται μόνο εφόσον παρίστανται ή αντιπροσωπεύονται όλα τα μέλη του Διοικητικού Συμβουλίου και κανείς δεν αντιλέγει στη λήψη αποφάσεων.

Τη σύγκληση του Διοικητικού Συμβουλίου μπορεί να ζητήσουν δύο (2) από τα μέλη του με αίτησή τους προς τον Πρόεδρο αυτού ή το νόμιμο αναπληρωτή του, ο οποίος υποχρεούται να συγκαλέσει Διοικητικό Συμβούλιο μέσα σε προθεσμία δέκα (10) ημερών από την υποβολή της αίτησης.

Σε περίπτωση άρνησης του Προέδρου να συγκαλέσει το Διοικητικό Συμβούλιο μέσα στην παραπάνω προθεσμία ή εκπρόθεσμης σύγκλησής του, επιτρέπεται στα μέλη που ζήτησαν τη σύγκληση να συγκαλέσουν αυτά το Διοικητικό Συμβούλιο μέσα σε προθεσμία πέντε (5) ημερών από τη λήξη του δεκαημέρου, γνωστοποιώντας τη σχετική πρόσκληση

στα λοιπά μέλη του Διοικητικού Συμβουλίου. Στην κατά τα ανωτέρω αίτησή τους, πρέπει με ποινή απαραδέκτου να αναφέρονται με σαφήνεια τα θέματα με τα οποία θα ασχοληθεί το Δ.Σ.

Σύμβουλος που απουσιάζει μπορεί να εκπροσωπείται από άλλο Σύμβουλο.

Κάθε Σύμβουλος μπορεί να εκπροσωπεί ένα μόνο σύμβουλο που απουσιάζει.

Το Διοικητικό Συμβούλιο βρίσκεται σε απαρτία και συνεδριάζει έγκυρα όταν παρευρίσκονται ή αντιπροσωπεύονται σ' αυτό το ήμισυ ή πλέον ενός των Συμβούλων, ουδέποτε όμως ο αριθμός των αυτοπροσώπως παρόντων Συμβούλων μπορεί να είναι μικρότερος από τρεις. Προς εξεύρεση του αριθμού απαρτίας παραλείπεται τυχόν προκύπτον κλάσμα. Οι αποφάσεις του Διοικητικού Συμβουλίου παίρνονται έγκυρα με πλειοψηφία πέντε (5) μελών από το σύνολο των παρόντων και αντιπροσωπευόμενων μελών. Σε περίπτωση ισοψηφίας δεν υπερισχύει η ψήφος του προέδρου του Διοικητικού Συμβουλίου.

Τα πρακτικά των συνεδριάσεων του Διοικητικού Συμβουλίου πρέπει να υπογράφονται είτε από τον Πρόεδρο αυτού, είτε τον αναπληρωτή του και τον Γραμματέα του Διοικητικού Συμβουλίου, κάθε ένας εκ των οποίων δικαιούται επίσης να εκδίδει αντίγραφα και αποσπάσματα αυτών.

#### **IV. Καθήκοντα και συμπεριφορά των μελών του Δ.Σ.**

Πρώτιστη υποχρέωση και καθήκον των μελών του Διοικητικού Συμβουλίου είναι η διαρκής επιδίωξη της ενίσχυσης της μακροχρόνιας αξίας της Εταιρίας και η προάσπιση του γενικού εταιρικού συμφέροντος.

Τα μέλη του Διοικητικού Συμβουλίου και κάθε τρίτο πρόσωπο στο οποίο έχουν ανατεθεί αρμοδιότητες του σύμφωνα απαγορεύεται να επιδιώκουν συμφέροντα ίδια με αυτά της Εταιρίας για προσωπικό όφελος.

Τα μέλη του Διοικητικού Συμβουλίου και κάθε τρίτος στον οποίο έχουν ανατεθεί αρμοδιότητες του, οφείλουν να αποκαλύπτουν έγκαιρα στα υπόλοιπα μέλη τα ίδια συμφέροντα τους καθώς και κάθε σύγκρουση συμφερόντων με αυτά της Εταιρίας ή συνδεδεμένων με αυτή επιχειρήσεων, που ενδέχεται να προκύψουν κατά την άσκηση των καθηκόντων τους ή από συναλλαγές της Εταιρίας που εμπίπτουν στα καθήκοντα τους.

Τα μέλη του Διοικητικού Συμβουλίου, όπως και κάθε πρόσωπο στο οποίο έχουν ανατεθεί αρμοδιότητες του, έχουν την υποχρέωση να διασφαλίζουν το απόρρητο των πληροφοριών σχετικών με σημαντικά γεγονότα που αφορούν την Εταιρία μέχρι την δημοσιοποίησή τους.

Το Διοικητικό Συμβούλιο έχει την υποχρέωση να ανακοινώνει δημόσια την θέση της Εταιρίας σε περιπτώσεις που δημοσιεύονται φήμες, ανεπιβεβαίωτες πληροφορίες ή υπάρχει διαρροή πληροφοριών οι οποίες μπορούν να επηρεάσουν σημαντικά την τιμή των μετοχών της Εταιρίας.

Ο Πρόεδρος προΐσταται του Δ.Σ. Έχει τις αρμοδιότητες του καθορισμού της ημερήσιας διάταξης, της διασφάλισης της καλής οργάνωσης των εργασιών του Δ.Σ., αλλά και της αποτελεσματικής διεξαγωγής των συνεδριάσεων του. Ευθύνη επίσης του Προέδρου αποτελεί η διασφάλιση της έγκαιρης και ορθής πληροφόρησης των μελών του Δ.Σ., καθώς και της αποτελεσματικής επικοινωνίας του με όλους τους μετόχους, με γνώμονα τη δίκαιη και ισότιμη μεταχείριση των συμφερόντων όλων των μετόχων.

#### **Αρμοδιότητες εκτελεστικών μελών**

Στο Διοικητικό Συμβούλιο συμμετέχουν ως εκτελεστικά μέλη πρόσωπα που ασχολούνται με τα καθημερινά θέματα διοίκησης, των οποίων οι ειδικότερες αρμοδιότητες καθορίζονται με απόφαση του.

#### **Αρμοδιότητες μη εκτελεστικών μελών**

Τα μη εκτελεστικά μέλη συμμετέχουν στη λήψη αποφάσεων και εποπτεύουν τις δραστηριότητες της Εταιρείας. Είναι επιφορτισμένα με την προαγωγή όλων των εταιρικών ζητημάτων, συμμετέχουν σε τυχόν συμβούλια και επιτροπές και είναι ιδιαίτερα επιφορτισμένα με την προώθηση των αρχών της χρηστής εταιρικής διακυβέρνησης.

Τα μη εκτελεστικά μέλη διατηρούν ανεξαρτησία στη διερεύνηση των θεμάτων που εξετάζουν, με στόχο την παροχή ουσιαστικού έργου και τη δημιουργία κλίματος εμπιστοσύνης μεταξύ του Διοικητικού Συμβουλίου και των διευθυντικών στελεχών και διαχειριστών.

Τα μη εκτελεστικά μέλη του Διοικητικού Συμβουλίου πρέπει να γνωρίζουν σε βάθος τόσο τη λειτουργία και τα αντικείμενα της εταιρείας όσο και την ευρύτερη αγορά του κλάδου και για το λόγο αυτό τους παρέχεται κάθε διευκόλυνση. Γενικότερα, κάθε μη εκτελεστικό μέλος φροντίζει για τη διαρκή επιμόρφωση του, ώστε να συνεισφέρει ουσιαστικά και αποτελεσματικά στην εύρυθμη και αποδοτική λειτουργία της Εταιρείας.

Ο αριθμός των μη εκτελεστικών μελών είναι το ένα τρίτο (1/3) του συνολικού αριθμού των μελών του Διοικητικού Συμβουλίου. Μεταξύ τους υπάρχουν δύο (2) ανεξάρτητα μέλη τα οποία πληρούν τις προϋποθέσεις ανεξαρτησίας που τίθενται από την ισχύουσα νομοθεσία. Σύμφωνα με αυτήν, αναφορικά με τα μη εκτελεστικά μέλη ισχύουν τα ακόλουθα:

- Τα ανεξάρτητα μη εκτελεστικά μέλη του Διοικητικού Συμβουλίου πρέπει κατά τη διάρκεια της θητείας τους να μην κατέχουν μετοχές σε ποσοστό μεγαλύτερο του 0,5% του μετοχικού κεφαλαίου της Εταιρείας και να μην έχουν σχέση εξάρτησης με την Εταιρεία ή με συνδεδεμένα με αυτή πρόσωπα, όπως καθορίζεται από την ισχύουσα νομοθεσία.
- Τα ανεξάρτητα μέλη του Διοικητικού Συμβουλίου έχουν το δικαίωμα να υποβάλλουν, ο καθένας ή από κοινού, ξεχωριστές εκθέσεις από αυτές του Διοικητικού Συμβουλίου προς την Γενική Συνέλευση εφόσον κρίνουν ότι αυτό είναι αναγκαίο.
- Οι αμοιβές των μη εκτελεστικών μελών καθορίζονται με απόφαση της Γενικής Συνέλευσης των μετόχων και είναι ανάλογες με τον χρόνο που διαθέτουν για τις συνεδριάσεις και την εκπλήρωση των καθηκόντων που τους ανατίθενται.

## **V. Αξιολόγηση του Διοικητικού Συμβουλίου**

Η αξιολόγηση της αποτελεσματικότητας του Διοικητικού Συμβουλίου και των Επιτροπών του θα πρέπει να λαμβάνει χώρα τουλάχιστον μία φορά το χρόνο και να στηρίζεται σε συγκεκριμένη διαδικασία. Στη διαδικασία αυτή θα πρέπει να προΐσταται ο Πρόεδρος του Δ.Σ. και της κάθε Επιτροπής, και τα αποτελέσματα της να συζητούνται από το Διοικητικό Συμβούλιο, ενώ σε συνέχεια της αξιολόγησης, ο Πρόεδρος θα πρέπει να λαμβάνει μέτρα για την αντιμετώπιση των διαπιστωμένων αδυναμιών.

## **ΜΕΡΟΣ Β - ΕΣΩΤΕΡΙΚΟΣ ΕΛΕΓΧΟΣ & ΔΙΑΧΕΙΡΙΣΗ ΚΙΝΔΥΝΩΝ**

### **I. Γενικά**

Σύμφωνα με την ορισμό που έχει καθορισθεί από την Διεθνή Επιτροπή "COSO", για τον "Κανόνα - Πλαίσιο" που αφορά το «Σύστημα Εσωτερικού Ελέγχου» (*COSO Integrated Internal Controls Framework*), ο «αντικειμενικός στόχος» (objective) ενός «συστήματος εσωτερικού ελέγχου» είναι να διασφαλίσει τα ακόλουθα:

- Αποτελεσματικότητα και Αποδοτικότητα Λειτουργιών (Effectiveness & Efficiency of Operations)
- Αξιοπιστία Χρηματοοικονομικής Πληροφόρησης (Reliability of Financial Reporting)
- Συμμόρφωση με Νομοθεσία & Κανονισμούς (Compliance with applicable Laws & Regulations)

Η επίτευξη του «αντικειμενικού στόχου» του «συστήματος εσωτερικού ελέγχου» επιτυγχάνεται, με την υιοθέτηση / εφαρμογή πέντε (5) αλληλένδετων «Συστατικών Στοιχείων» (Components).

Τα «Συστατικά Στοιχεία» ενός αποτελεσματικού «Συστήματος Εσωτερικού Ελέγχου» (COSO) είναι:

- *Περιβάλλον Ελέγχου (Control Environment)*
- *Εκτίμηση Κινδύνων (Risk Assessment)*
- *Ελεγκτικές Διαδικασίες (Control Activities)*
- *Πληροφόρηση & Επικοινωνία (Information & Communication)*
- *Εποπτεία / Παρακολούθηση (Monitoring)*

## **II. Επιτροπή Ελέγχου**

### **i. Μέλη Επιτροπής Ελέγχου**

1. Η Επιτροπή Ελέγχου αποτελείται από τρία τουλάχιστον μέλη
2. Η Επιτροπή Ελέγχου αποτελεί είτε ανεξάρτητη επιτροπή είτε επιτροπή του ΔΣ της εταιρείας.
3. Η επιτροπή αποτελείται από μη εκτελεστικά μέλη του ΔΣ και μέλη που εκλέγονται από τη Γενική Συνέλευση των μετόχων.
4. Τα μέλη που απαρτίζουν την Επιτροπή Ελέγχου είναι στην πλειονότητα τους ανεξάρτητα
5. Ο Πρόεδρος της Επιτροπής Ελέγχου ορίζεται από τα μέλη της ή εκλέγεται από την Γενική Συνέλευση
6. Τα μέλη της επιτροπής ελέγχου στο σύνολο τους διαθέτουν επαρκή γνώση στον τομέα στον οποίο δραστηριοποιείται η εταιρεία και τουλάχιστον ένα μέλος είναι ορκωτός ελεγκτής λογιστής σε αναστολή ή συνταξιούχος ή διαθέτει επαρκή γνώση στην ελεγκτική και λογιστική.
7. Η Επιτροπή Ελέγχου δύναται να συνεδριάζει με τηλεδιάσκεψη εφόσον συμφωνούν όλα τα μέλη της.
8. Απαρτία σχηματίζεται με τη συμμετοχή δύο (2) μελών. Οι αποφάσεις λαμβάνονται με πλειοψηφική ψήφο. Σε περίπτωση και υπάρχει αδυναμία λήψης απόφασης για οποιαδήποτε θέμα τότε, ο Πρόεδρος αποφασίζει δια της ψήφου του.
9. Για την επιλογή των μελών της Επιτροπής Ελέγχου η Γενική Συνέλευση θα πρέπει να λαμβάνει υπόψη του, μεταξύ άλλων θεμάτων, για τον υποψήφιο: (α) την εμπειρία και τις γνώσεις επί οικονομικών και λογιστικών θεμάτων, (β) την κατανόηση των λειτουργιών της Επιτροπής Ελέγχου και των «συστημάτων-μηχανισμών ελέγχου» (*system of internal controls*) καθώς και διαδικασιών που αφορούν την χρηματοοικονομική πληροφόρηση και, (γ) λοιπές δικαιοδοσίες - ευθύνες που αναλαμβάνονται κατά τον διορισμό.
10. Η Επιτροπή θα πρέπει να συνέρχεται τουλάχιστον τέσσερις φορές το χρόνο, ώστε να εκτελεί αποτελεσματικά τα καθήκοντά της. Τουλάχιστον δύο φορές το χρόνο θα πρέπει να συναντά τον τακτικό ελεγκτή της εταιρείας, χωρίς την παρουσία των μελών της Διοίκησης.

**Η εταιρεία έχει λάβει υπόψη της τις αλλαγές που έχουν επέλθει με το άρθρο 44 παρ.1 του Ν.449/24.1.2017**

### **ii. Αρμοδιότητες - Καθήκοντα**

1. Η λειτουργία της Επιτροπής Ελέγχου είναι η εποπτεία - έλεγχος. Η Διοίκηση της Εταιρείας φέρει την ευθύνη για την κατάρτιση, παρουσίαση και την ακεραιότητα των εταιρικών οικονομικών καταστάσεων που καταρτίζονται και της δημοσίευσής τους.

2. Για την εκπλήρωση των κατωτέρω καθηκόντων, αναγνωρίζεται ότι τα μέλη της Επιτροπής Ελέγχου δεν επιτελούν τις εργασίες των ελεγκτών ή / και των λογιστών. Με βάση το ανωτέρω, δεν εμπίπτει στην ευθύνη αυτών η εκτέλεση λεπτομερών εργασιών λογιστικής επισκόπησης - υποστήριξης ή / και μέρους αυτών ή / και άλλων παρεμφερών εργασιών.
3. Η Διοίκηση έχει την ευθύνη για την συμμόρφωση της Εταιρίας με τους εκάστοτε νόμους και διατάξεις που αφορούν την εφαρμογή των κατάλληλων λογιστικών και οικονομικών αρχών, λογιστικών προτύπων, τις πολιτικές, καθώς και την ύπαρξη των κατάλληλων εσωτερικών «συστημάτων - μηχανισμών ελέγχου», τα οποία παρέχουν την διασφάλιση εκείνη για την οποία υφίσταται η ακριβοδίκαιη και ορθή απεικόνιση των οικονομικών πληροφοριών.
4. Η Υπηρεσία Εσωτερικού Ελέγχου αναφέρεται απευθείας στην Επιτροπή Ελέγχου και υπάγεται σε αυτήν.
5. Η Γενική Συνέλευση των Μετόχων είναι το όργανο για τον διορισμό και την παύση των εξωτερικών ορκωτών ελεγκτών. Ωστόσο, η Επιτροπή Ελέγχου έχει την δυνατότητα να παρέχει συστάσεις - συμβουλές στη Γενική Συνέλευση των Μετόχων, αναφορικά με τον διορισμό, την διατήρηση ή την παύση αυτών.
6. Οι αρμοδιότητες της Επιτροπής Ελέγχου καθορίζονται και είναι οι ακόλουθες:
  - 1) παρακολουθεί τις σημαντικές σημειώσεις και αναλύσεις επί των οικονομικών καταστάσεων της εταιρείας με την επισκόπηση τους, καθώς και τις κρίσεις που οι Ορκωτοί Ελεγκτές έχουν εκφράσει από την εργασία τους και παρέχονται σε αυτές,
  - 2) επισκοπεί τα «συστήματα - μηχανισμούς ελέγχου» (*internal financial control systems*) που αφορούν τα χρηματοοικονομικά θέματα καθώς και τα αντίστοιχα της διαχείρισης των επιχειρησιακών κινδύνων (*risk management systems*) - συμπεριλαμβανομένων αυτών του πληροφοριακού συστήματος και των αντίστοιχων της ασφάλειάς του,
  - 3) εγκρίνει, παρακολουθεί και επισκοπεί την εξέλιξη του «Ετήσιου Πλάνου Έργων Ελέγχου» (Audit Plan),
  - 4) επισκοπεί τον «Κανονισμό Λειτουργίας» και τις οργανωτικές μεταβολές της Υπηρεσίας Εσωτερικού Ελέγχου και εγκρίνει τις αναθεωρήσεις αυτού,
  - 5) επιβλέπει την συμμόρφωση επί του «Κανονισμού Λειτουργίας» της Υπηρεσίας Εσωτερικού Ελέγχου και εποπτεύει την τήρηση του Κώδικα Δεοντολογίας (*Code of Ethics*) όλων των εσωτερικών ελεγκτών,
  - 6) διασφαλίζει για την ύπαρξη σε κάθε χρήση της έγκρισης επί των ετήσιων Προγραμμάτων Έργων Ελέγχου που υποβάλλει η Υπηρεσία Εσωτερικού Ελέγχου,
  - 7) διενεργεί την ετήσια αξιολόγηση του επικεφαλής της Υπηρεσίας Εσωτερικού Ελέγχου και επισκοπεί τις αντίστοιχες υποβαλλόμενες που αφορούν το προσωπικό αυτής,
  - 8) παρακολουθεί τα θέματα που άπτονται της ανεξαρτησίας και αντικειμενικότητας των Ορκωτών Ελεγκτών, λαμβάνοντας υπόψη τις εκάστοτε απαιτήσεις που ορίζονται από την ισχύουσα νομοθεσία, τους κανόνες για τις εισηγμένες στο Χρηματιστήριο Αθηνών εταιρίες, καθώς και τα ισχύοντα επαγγελματικά πρότυπα των Ορκωτών Ελεγκτών,
  - 9) παρακολουθεί την πορεία του υποχρεωτικού ελέγχου των ατομικών και ενοποιημένων οικονομικών καταστάσεων,
  - 10) επισκοπεί τις εξαμηνιαίες και ετήσιες Οικονομικές Καταστάσεις, καθώς τις ανά τρίμηνο καταρτιζόμενες Λογιστικές Καταστάσεις,
  - 11) επισκοπεί την Ετήσια Έκθεση του Διοικητικού Συμβουλίου προς τους Μετόχους, την Έκθεση των Ορκωτών Ελεγκτών και την Ετήσια Οικονομική Έκθεση,



- 12) επισκοπεί την έκθεση των Ορκωτών Ελεγκτών που αναφέρεται στις αδυναμίες του «συστήματος εσωτερικού ελέγχου» και των διαδικασιών για χρηματοοικονομική πληροφόρηση και τη σύνταξη των χρηματοοικονομικών καταστάσεων, συζητά με την Διοίκηση, τους Ορκωτούς Ελεγκτές και την με την Υπηρεσία Εσωτερικού Ελέγχου, οποιοδήποτε σημαντικό θέμα προκύπτει από τους αντίστοιχους ελέγχους,
- 13) υιοθετεί διαδικασίες που στοχεύουν στην λήψη, διατήρηση και διαχείριση παραπόνων αναφορικά με θέματα λογιστικής, «συστημάτων ελέγχου» επί χρηματοοικονομικών, θεμάτων απάτης ή / και καταχρήσεων, τα οποία προέρχονται από το υπαλληλικό προσωπικό της Εταιρίας, με την τήρηση εμπιστευτικότητας και της ανωνυμίας τους, καθώς επίσης και επισκοπεί την επίλυση των ανωτέρω,
- 14) ενημερώνεται για κάθε αναφορά ή επικοινωνία για θέματα συμμόρφωσης των Ορκωτών Ελεγκτών, της Υπηρεσίας Εσωτερικού Ελέγχου και της Νομικής Υπηρεσίας, με την Διοίκηση,
- 15) προάγει και εποπτεύει την διατήρηση καλών σχέσεων συνεργασίας και επικοινωνίας της Υπηρεσίας Εσωτερικού Ελέγχου μεταξύ της Διοίκησης και των λοιπών στελεχών της Εταιρίας και των Ορκωτών Ελεγκτών.

### **III. Εσωτερικός Έλεγχος**

Ο αντικειμενικός σκοπός του Εσωτερικού Ελέγχου είναι η υποστήριξη της Διοίκησης της Εταιρίας στην εκπλήρωση των στόχων της. Για την επίτευξη του σκοπού αυτού, ο Εσωτερικός Έλεγχος υποβάλλει προς την Διοίκηση Εκθέσεις (αναφορές), με τεκμηριωμένες προτάσεις για τη βελτίωση, την αντιμετώπιση και επίλυση των διαπιστούμενων δυσλειτουργιών, αδυναμιών, λαθών και παραλείψεων, θεμάτων σύγκρουσης συμφερόντων, μη αποδοτικότητας και αναποτελεσματικότητας των συστημάτων όλων των δραστηριοτήτων της Εταιρίας που ελέγχονται.

Η Υπηρεσία Εσωτερικού Ελέγχου έχει συσταθεί μετά από σχετική απόφαση του Δ.Σ. -σύμφωνα με την ισχύουσα νομοθεσία - η οποία αναφέρεται σε αυτό μέσω της Επιτροπής Ελέγχου, η οποία είναι αρμόδια για την εποπτεία της λειτουργίας του και την αξιολόγησή του.

Τα βασικά καθήκοντα, οι αρμοδιότητες της Υπηρεσίας Εσωτερικού Ελέγχου και ο τρόπος λειτουργίας της θα πρέπει να περιγράφονται σε σχετικό Κανονισμό Λειτουργίας Εσωτερικού Ελέγχου, ο οποίος θα πρέπει να υποβάλλεται προς έγκριση από το Δ.Σ. της Εταιρίας.

Κάθε διαχειριστική χρήση, η Υπηρεσία Εσωτερικού Ελέγχου υποβάλλει στην Επιτροπή Ελέγχου το Πρόγραμμα Έργων Ελέγχου που θα ακολουθήσει η οποία το εγκρίνει, ενημερώνοντας ακολούθως το Δ.Σ. της Εταιρίας.

Η Υπηρεσία Εσωτερικού Ελέγχου ενημερώνει την Επιτροπή Ελέγχου για το έργο της μέσω αντίστοιχων τακτικών αναφορών που καταρτίζει και υποβάλλει στο Δ.Σ. σε τριμηνιαία βάση, σε κάθε διαχειριστική χρήση.

### **IV. Οργανωτική Δομή - Εξουσιοδοτήσεις**

Η Εταιρία θα πρέπει να διαθέτει αντίστοιχη διάρθρωση των Υπηρεσιακών μονάδων ακολουθώντας ένα συγκεκριμένο Οργανόγραμμα με το οποίο καθίσταται σαφής η δομή της λειτουργίας της, καθώς και έναν Εσωτερικό Κανονισμό Λειτουργίας σύμφωνα με την κείμενη νομοθεσία για τις εισηγμένες εταιρίες, στον οποίο να αναφέρονται οι ρόλοι και τα αντικείμενα δραστηριότητάς τους.

Το Δ.Σ. της Εταιρίας θα πρέπει να εκχωρήσει συγκεκριμένες αρμοδιότητες και εξουσιοδοτήσεις προς τα όργανα διοίκησης ανάλογα με το επίπεδο διοικητικής ιεραρχίας που κατέχουν, με καταμερισμό ευθυνών και επαρκή έλεγχο των δραστηριοτήτων της ώστε να καθίσταται δυνατή η αποτελεσματική λειτουργία της υποστηρίζοντας γενικότερα το σύστημα εσωτερικού ελέγχου και διαχείρισης κινδύνων.

Οι εκχωρημένες αρμοδιότητες και εξουσιοδοτήσεις προς τα όργανα διοίκησης θα πρέπει να αποτελούν αντικείμενο επισκόπησης κατά την εξέταση του συστήματος εσωτερικού ελέγχου από τον Εσωτερικό Έλεγχο, αναφορικά με την συμμόρφωση με κανονισμούς και πολιτικές της Εταιρίας.

#### **V. Εταιρικές Πολιτικές και Διαδικασίες**

Η Εταιρία θα πρέπει να έχει αναπτύξει τη θέσπιση αντίστοιχων πολιτικών και διαδικασιών οι οποίες να διασφαλίζουν την αποτελεσματικότητα και αποδοτικότητα λειτουργίας των κύριων δραστηριοτήτων της, υποστηρίζοντας τόσο το σύστημα εσωτερικού ελέγχου που έχει υιοθετήσει όσο και την αποτελεσματική διαχείριση κινδύνων.

Οι θεσπισμένες πολιτικές και διαδικασίες θα πρέπει να αποτελούν αντικείμενο αξιολόγησης από το Δ.Σ. της Εταιρίας ώστε να διασφαλίζεται η συμμόρφωση με αυτές, η επάρκεια τους, εξυπηρετώντας την λειτουργική δομή των δραστηριοτήτων της εταιρίας που εκάστοτε ισχύουν και επιτυγχάνοντας την αποτελεσματική και αποδοτική λειτουργία και διαχείριση αυτών.

Οι θεσπισμένες πολιτικές και διαδικασίες θα πρέπει να ανασκοπούνται ώστε να είναι σύγχρονες με το περιβάλλον λειτουργίας, παρέχοντας την πρόσβαση στο προσωπικό της Εταιρίας να πληροφορείται αυτές καθοδηγώντας τη διοικητική ομάδα στην επίτευξη των στόχων της με αποδοτικό τρόπο.

Η Εταιρία θα πρέπει να προασπίζει μέσω των αναπτυγμένων πολιτικών και διαδικασιών τα περιουσιακά της στοιχεία, διασφαλίζοντας στην διαχείριση των λειτουργικών, οικονομικών και απάτης κινδύνων, με αποτελεσματικό τρόπο.

#### **VI. Πληροφοριακό Σύστημα & Επικοινωνία**

Η Εταιρία θα πρέπει να έχει αναπτύξει το αντίστοιχο πληροφοριακό σύστημα το οποίο να διασφαλίζει την παροχή της κατάλληλης πληροφορίας που αφορά την χρηματοοικονομική πληροφόρηση.

Η πληροφόρηση που παρέχεται θα πρέπει να είναι αξιόπιστη, πλήρης και σε συνεχή βάση ώστε να διασφαλίζεται η αποτελεσματική εκτίμηση και να πραγματοποιούνται οι κρίσεις που απαιτούνται από την πλευρά της Διοίκησης για την αξιολόγηση των οικονομικών αποτελεσμάτων της Εταιρίας.

Το πληροφοριακό σύστημα θα πρέπει να παρέχει τα στοιχεία εκείνα με τα οποία διασφαλίζεται η συνεχή παρακολούθηση της εξέλιξης της πορείας των οικονομικών μεγεθών σε σχέση με τα αντίστοιχα προϋπολογισμένα, δίνοντας τη δυνατότητα αξιολόγησης των επιδόσεων και των αποκλίσεων που διαπιστώνονται από τη Διοίκηση της Εταιρίας.

Η πληροφόρηση που παρέχεται θα πρέπει να προστατεύεται με την υιοθέτηση κατάλληλων διαδικασιών σε θέματα εχεμύθειας και παράτυπου χειρισμού, διασφαλίζοντας της ακεραιότητα και την ασφαλή διαχείρισή της.

#### **VII. Διαχείριση Κινδύνων**

Η Εταιρία θα πρέπει να έχει αναπτύξει τη θέσπιση αντίστοιχων πολιτικών και διαδικασιών οι οποίες να διασφαλίζουν την αποτελεσματική διαχείριση των κινδύνων των δραστηριοτήτων της, υποστηρίζοντας και διαφυλάσσοντας συνολικά το σύστημα εσωτερικού ελέγχου και την χρηματοοικονομική πληροφόρηση.

Οι θεσπισμένες πολιτικές θα πρέπει να προασπίζουν και να κατευθύνουν τη Διοίκηση σε ενέργειες που να αποσκοπούν στην διασφάλιση της ομαλής λειτουργίας των δραστηριοτήτων της Εταιρίας που άπτονται της διατήρησης της ακεραιότητας, αξιοπιστίας και ορθότητας των χρηματοοικονομικών της πληροφοριών.

Οι θεσπισμένες πολιτικές θα πρέπει να διασφαλίζουν στην ασφαλή προστασία, τη διαφύλαξη των στοιχείων του πληροφοριακού συστήματος από το οποίο αντλούνται οι χρηματοοικονομικές πληροφορίες, τον ορθό χειρισμό, τη

συμφωνία των οικονομικών μεγεθών για την κατάρτιση των χρηματοοικονομικών και λογιστικών καταστάσεων εκάστης περιόδου.

#### **ΜΕΡΟΣ Γ - ΠΟΛΙΤΙΚΗ ΑΜΟΙΒΩΝ Ι. Γενικά**

1. Η διαδικασία καθορισμού των αμοιβών πρέπει να χαρακτηρίζεται από αντικειμενικότητα, διαφάνεια και επαγγελματισμό και να είναι απαλλαγμένη από συγκρούσεις συμφερόντων.
2. Κριτήριο για την παροχή αμοιβών σε μέλη Δ.Σ., διευθυντικά στελέχη και λοιπό προσωπικό της εταιρείας πρέπει να είναι η δημιουργία μακροπρόθεσμης εταιρικής αξίας, η προώθηση της αξιοκρατίας καθώς και η επίτευξη ισορροπίας ανάμεσα στην βραχυπρόθεσμη και την μακροπρόθεσμη απόδοση τους. Κατ' αυτό τον τρόπο η εταιρεία επιτυγχάνει να προσελκύει και να διατηρεί στελέχη με κατάλληλα προσόντα και δεξιότητες.
3. Η βασική ευθύνη του Δ.Σ. σχετικά με την παροχή αμοιβών στα μέλη του συνίσταται στο καθορισμό των αμοιβών των εκτελεστικών και μη εκτελεστικών μελών. Αναλυτικότερα όσον αφορά τα εκτελεστικά μέλη του Δ.Σ. η αμοιβή τους πρέπει να συνδέεται με την εταιρική στρατηγική, τους σκοπούς της εταιρείας και την επίτευξη αυτών με απώτερο σκοπό την δημιουργία μακροπρόθεσμης αξίας στην εταιρεία. Ως προς τα μη εκτελεστικά μέλη προτείνεται η αμοιβή τους να αντανακλά το χρόνο απασχόλησής τους και τις αρμοδιότητες τους. Ενώ συνιστάται η αμοιβή τους να μην συναρτάται άμεσα με την απόδοση της εταιρείας ούτως ώστε να μην αποθαρρύνεται η τυχόν διάθεση εναντίωσης στην διοίκηση αναφορικά με θέματα ανάληψης αυξημένων επιχειρηματικών κινδύνων.
4. Οι αμοιβές των εκτελεστικών μελών του Δ.Σ. προ-εγκρίνονται από το Δ.Σ. ενώ η οριστική έγκριση τόσο για τις αμοιβές των εκτελεστικών όσο και για τις αμοιβές των μη εκτελεστικών μελών παρέχεται από την Γενική Συνέλευση των Μετόχων.

#### **Μέρος Δ - ΣΧΕΣΕΙΣ ΜΕ ΜΕΤΟΧΟΥΣ - ΕΠΕΝΔΥΤΕΣ**

##### **I. Επικοινωνία με τους Μετόχους**

Το Δ.Σ. πρέπει να μεριμνά για την ύπαρξη συνεχούς και εποικοδομητικού διαλόγου με τους μετόχους της εταιρείας, ιδιαίτερα δε με εκείνους που έχουν σημαντικές συμμετοχές και μακροπρόθεσμη προοπτική. Οφείλει να εξασφαλίσει σε κάθε περίπτωση την ισότιμη μεταχείριση των μετόχων συμπεριλαμβανομένων των μετόχων μειοψηφίας και των αλλοδαπών μετόχων.

Εκτός από συναντήσεις με τους επενδυτές και τις σχετικές εταιρικές παρουσιάσεις («road shows») από τον Διευθύνοντα Σύμβουλο, τον Οικονομικό Διευθυντή, τον Υπεύθυνο επενδυτικών σχέσεων και άλλα στελέχη, ο Πρόεδρος του ΔΣ και ο Διευθύνων Σύμβουλος θα πρέπει να παρίστανται σε συναντήσεις με κύριους μετόχους για θέματα ευρύτερης στρατηγικής και εταιρικής διακυβέρνησης και στην συνέχεια πρέπει να ενημερώνουν σχετικά το Δ.Σ. για τις θέσεις των μετόχων αυτών. Ο Πρόεδρος πρέπει να διασφαλίζει ότι οι απόψεις των μετόχων γνωστοποιούνται στο Δ.Σ.

Η εταιρεία πρέπει να διατηρεί ενεργή ιστοσελίδα, στην οποία να δημοσιεύει περιγραφή της εταιρικής της διακυβέρνησης, της διοικητικής της διάρθρωσης, του ιδιοκτησιακού της καθεστώτος, καθώς και άλλες χρήσιμες για τους μετόχους και τους επενδυτές πληροφορίες.

##### **II. Γενική Συνέλευση των Μετόχων**

Η Γενική Συνέλευση είναι το ανώτατο όργανο της εταιρείας, το οποίο συγκαλείται από το Διοικητικό Συμβούλιο και δικαιούται να αποφασίζει για κάθε υπόθεση που αφορά την εταιρεία. Οι νόμιμες αποφάσεις της δεσμεύουν και τους μετόχους που απουσιάζουν ή διαφωνούν. Στην Γενική Συνέλευση δικαιούνται να συμμετέχουν οι μέτοχοι, είτε

αυτοπροσώπως είτε δια νομίμως εξουσιοδοτημένου αντιπροσώπου, σύμφωνα με την εκάστοτε προβλεπόμενη νόμιμη διαδικασία. Η Γενική Συνέλευση είναι αρμόδια να αποφασίζει για θέματα όπως:

- α) Παράταση της διάρκειας, συγχώνευση, διάσπαση, μετατροπή, αναβίωση ή διάλυση της εταιρείας,
- β) Τροποποίηση του Καταστατικού,
- γ) Αύξηση ή μείωση του Μετοχικού Κεφαλαίου,
- δ) Έκδοση δανείου με ομολογίες,
- ε) Εκλογή μελών του Διοικητικού Συμβουλίου,
- στ) Εκλογή ελεγκτών και ορισμός της αμοιβής των,
- ζ) Διορισμός Εκκαθαριστών,
- η) Διάθεση Καθαρών Κερδών,
- θ) Έγκριση των Οικονομικών Καταστάσεων.

Το Δ.Σ. πρέπει να διασφαλίζει ότι η προετοιμασία και η διεξαγωγή της Γενικής Συνέλευσης των μετόχων διευκολύνουν την αποτελεσματική άσκηση των δικαιωμάτων των μετόχων, οι οποίοι θα πρέπει να είναι πλήρως ενημερωμένοι για όλα τα θέματα που σχετίζονται με τη συμμετοχή τους στη Γενική Συνέλευση, συμπεριλαμβανομένων των θεμάτων ημερήσιας διάταξης, και των δικαιωμάτων τους κατά τη Γενική Συνέλευση.

Σε συνδυασμό με τις διατάξεις του Νόμου 3884/2010, η εταιρεία πρέπει να αναρτά στην ιστοσελίδα της είκοσι (20) τουλάχιστον ημέρες πριν από τη Γενική Συνέλευση, πληροφορίες σχετικά με:

- την ημερομηνία, την ώρα και τον τόπο σύγκλησης της Γενικής Συνέλευσης των μετόχων,
- τους βασικούς κανόνες και τις πρακτικές συμμετοχής, συμπεριλαμβανομένου του δικαιώματος εισαγωγής θεμάτων στην ημερήσια διάταξη και υποβολής ερωτήσεων, καθώς και των προθεσμιών εντός των οποίων τα δικαιώματα αυτά μπορούν να ασκηθούν,
- τις διαδικασίες ψηφοφορίας, τους όρους αντιπροσώπευσης μέσω πληρεξουσίου και τα χρησιμοποιούμενα έντυπα για ψηφοφορία μέσω πληρεξουσίου, την προτεινόμενη ημερήσια διάταξη της συνέλευσης, συμπεριλαμβανομένων σχεδίων των αποφάσεων προς συζήτηση και ψήφιση, αλλά και τυχόν συνοδευτικών εγγράφων, και
- το συνολικό αριθμό των μετοχών και των δικαιωμάτων ψήφου κατά την ημερομηνία της σύγκλησης.

Ο Πρόεδρος του Δ.Σ. της εταιρείας, ο Διευθύνων Σύμβουλος, ο Γενικός Διευθυντής, ο Οικονομικός Διευθυντής και οι Πρόεδροι των Επιτροπών του Δ.Σ. πρέπει να παρίστανται στη Γενική Συνέλευση των Μετόχων, προκειμένου να παρέχουν πληροφόρηση και ενημέρωση επί θεμάτων που τίθενται προς συζήτηση και επί ερωτήσεων ή διευκρινίσεων που ζητούν οι μέτοχοι. Επιπλέον, στην Γενική Συνέλευση των μετόχων οφείλει να παρίσταται και ο Υπεύθυνος Εσωτερικού Ελέγχου της Εταιρείας.

Κατά τις συνεδριάσεις της Γενικής Συνέλευσης, προεδρεύει προσωρινά ο Πρόεδρος του Διοικητικού Συμβουλίου, ο οποίος ορίζει και αυτόν που θα εκτελεί χρέη προσωρινού γραμματέα.

Μετά την επικύρωση του πίνακα των μετόχων που έχουν δικαίωμα ψήφου, η Γενική Συνέλευση εκλέγει αμέσως το οριστικό προεδρείο, το οποίο συγκροτείται από τον Πρόεδρο και τον γραμματέα που εκτελεί και χρέη ψηφοδέκτη.

Οι αποφάσεις της Γενικής Συνέλευσης πρέπει να λαμβάνονται σύμφωνα με τις διατάξεις της κείμενης νομοθεσίας και τις προβλέψεις του καταστατικού της Εταιρείας.

Περίληψη των αποφάσεων της Γενικής Συνέλευσης των Μετόχων πρέπει να είναι διαθέσιμη στην ιστοσελίδα της εταιρείας το αργότερο την επομένη της διεξαγωγής της, μεταφρασμένη στην αγγλική, εφόσον το τελευταίο επιβάλλεται από την νομοθεσία ή/και την μετοχική σύνθεση της εταιρείας.

Ο Πρόεδρος της Γενικής Συνέλευσης πρέπει να διαθέτει επαρκή χρόνο για την υποβολή ερωτήσεων από τους μετόχους.

Στη Γενική Συνέλευση της Εταιρείας πρέπει να μπορεί να συμμετέχει και να ψηφίζει κάθε μέτοχος που εμφανίζεται με την ιδιότητα αυτή στα αρχεία του φορέα στον οποίο τηρούνται οι κινητές αξίες της Εταιρείας. Ο μέτοχος μπορεί να διορίσει αντιπρόσωπο εφόσον το επιθυμεί. Η άσκηση των εν λόγω δικαιωμάτων γίνεται σύμφωνα με την εκάστοτε ισχύουσα νομοθεσία.

## **ΜΕΡΟΣ Ε : ΛΟΙΠΑ ΠΛΗΡΟΦΟΡΙΑΚΑ ΣΤΟΙΧΕΙΑ**

### **Ι. ΣΥΝΘΕΣΗ ΔΣ –ΔΙΑΧΕΙΡΙΣΤΙΚΩΝ & ΕΠΟΠΤΙΚΩΝ ΟΡΓΑΝΩΝ**

<b>ΣΥΝΘΕΣΗ ΔΣ</b>		
Πρόεδρος	Παναγιώτης Πασχαλάκης	Εκτελεστικό
Αντιπρόεδρος	Θεόδωρος Καραγιάννης	Εκτελεστικό
Διευθύνων Σύμβουλος	Νικόλαος Πασχαλάκης	Εκτελεστικό
Εντεταλμένος σύμβουλος	Εμμανουήλ Ξιώνης	Εκτελεστικό
Μέλος	Ιωάννης Καλαντζάκης	Ανεξάρτητο-μη εκτελεστικό
Μέλος	Ιωάννα Ιακωβάκη	Μη εκτελεστικό
Μέλος	Θεόδωρος Γεώργας	Ανεξάρτητο-μη εκτελεστικό

<b>ΕΠΙΤΡΟΠΗ ΕΛΕΓΧΟΥ</b>		
Πρόεδρος	Λάσκαρης Στουγιαννίδης	Ανεξάρτητο –μη εκτελεστικό
Μέλος	Ιωάννα Ιακωβάκη	Μη εκτελεστικό
Μέλος	Ιωάννης Καλαντζάκης	Ανεξάρτητο –μη εκτελεστικό

### **ΟΡΓΑΝΩΤΙΚΗ ΔΟΜΗ**

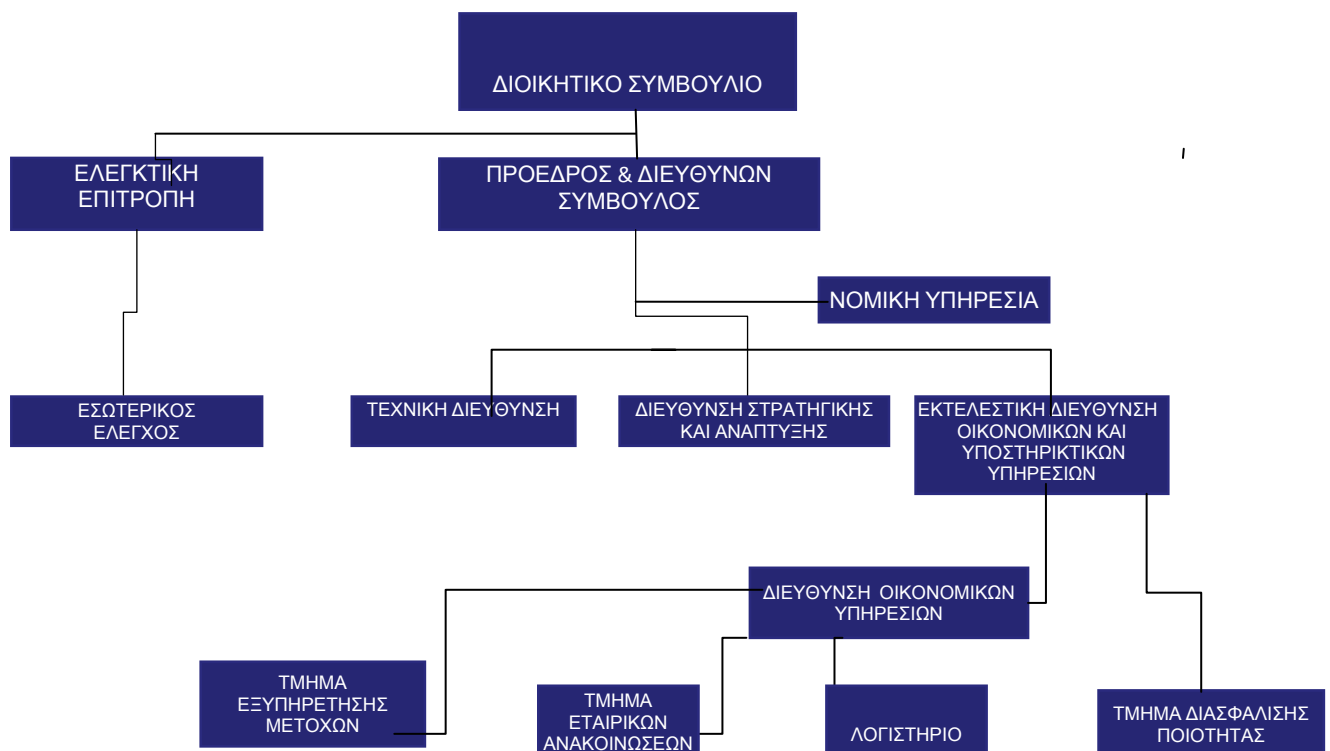

**ΒΑΣΙΚΕΣ ΣΥΝΕΔΡΙΑΣΕΙΣ ΕΠΙΤΡΟΠΗΣ ΕΛΕΓΧΟΥ**

27/1/2017	Ενημέρωση για το άρθρο 44 του Ν.4449/23.1.2017
31/3/2017	Ενημέρωση από Ορκωτό κατά το στάδιο προετοιμασίας των εκθέσεων ελέγχου
6/4/2017	Υποβολή Έκθεσης προς το ΔΣ για το 2016
1/5/2017	Ενημέρωση της εγκυκλίου 1302/28/4/2017 της Επιτροπής Κεφαλαιαγοράς σχετικά με τις επισημάνσεις , διευκρινίσεις κ συστάσεις του άρθρου 44 του Ν.4449/2017
7/7/2017	Ενημέρωση από τον Υπευθ Οικ Υπηρεσιών για χρονοδιάγραμμα σύνταξης οικ/κων καταστάσεων του 1ου 6μήνου 2017
31/7/2017	Ενημέρωση από Ορκωτό Ελεγκτή για το πρόγραμμα ελέγχου της χρήσης 2017
8/9/2017	Συνάντηση με ΥΠΕΣΕΛ - Υπευθ Οικ Υπηρεσιών -Ορκωτό Ελεγκτή για πορεία επισκόπησης 6μήνου 2017
25/9/2017	Ενημέρωση ΔΣ για επισκόπηση οικονομικών καταστάσεων 1ου 6μήνου 2017
29/9/2017	Υποβολή Έκθεσης προς το ΔΣ για το 1ο 6μηνο 2017
20/10/2017	Νέος ορισμός μελών ΕΕ με ΕΓΣ σύμφωνα με άρθρο 44 Ν.4449/2017

**II. ΠΟΛΙΤΙΚΗ ΠΟΛΥΜΟΡΦΙΑΣ ΟΡΓΑΝΩΝ**

- Αναγνωρίζεται ως καίριας σημασίας η δομή του Συμβουλίου για την επίτευξη των στόχων της εταιρείας στα πλαίσια της Εταιρικής Διακυβέρνησης
- Η ποικιλομορφία των αρμοδιοτήτων και των απόψεων ως ακόλουθο της πολυμορφίας του Δ.Σ. ανοίγει τους ορίζοντες κατανόησης του επιχειρήν
- Η εταιρεία ενσυνείδητα έχει επιλέξει και έχει ενισχύσει την πολυμορφία των συμβουλίων της προκειμένου να εξασφαλίσει ένα ολοκληρωμένο προφίλ
- Πιο συγκεκριμένα η εταιρεία εφαρμόζει πολιτική πολυμορφίας της σύνθεσης των εποπτικών οργάνων της σε επαγγελματικό και κοινωνικό επίπεδο, διαφορά φύλου, καθώς και ηλικιακή μεταξύ τους απόσταση, πρακτική η οποία φέρνει ισορροπία στην άσκηση των καθηκόντων αυξάνοντας ταυτόχρονα τη διαφάνεια των πρακτικών εφαρμογής της επιχειρηματικής δραστηριότητας

**ΠΛΗΡΟΦΟΡΙΕΣ ΤΟΥ ΑΡΘΡΟΥ 4 ΠΑΡ.7 ΤΟΥ Ν.3556/2007-ΕΠΕΞΗΓΗΜΑΤΙΚΗ ΕΚΘΕΣΗ**

**1.Διάρθρωση μετοχικού κεφαλαίου.**

Το μετοχικό κεφάλαιο της Εταιρίας ανέρχεται σε Ευρώ 12.852.206,40 και διαιρείται σε 27.345.120 μετοχές, ονομαστικής αξίας 0,47 ΕΥΡΩ έκαστη. Όλες οι μετοχές είναι εισηγμένες προς διαπραγμάτευση στην Αγορά Αξιών του Χρηματιστηρίου Αθηνών, στην κατηγορία Μεσαίας και Μικρής Κεφαλαιοποίησης. Οι μετοχές της Εταιρίας είναι κοινές ονομαστικές με δικαίωμα ψήφου.

**2. Περιορισμοί στη μεταβίβαση μετοχών της εταιρίας.**

Η μεταβίβαση των μετοχών της Εταιρίας γίνεται όπως ορίζει ο νόμος και δεν υφίστανται περιορισμοί στη μεταβίβαση από το καταστατικό της.

**3. Σημαντικές άμεσες ή έμμεσες συμμετοχές κατά την έννοια των διατάξεως του Π.Δ. 51/1992.**

Όπως μας γνωστοποιήθηκε από την Τράπεζα EFG EUROBANK ERGASIAS ΑΕ την 21/7/2006 κατ εφαρμογή της διατάξεως του άρθρου 5 παρ.1 του ΠΔ 51/92 και όπως αυτό αντικαταστάθηκε με το άρθρο 11 παρ.1 Ν.2744/99, η τράπεζα από την 20/7/2006 με την ιδιότητα του εκπροσώπου των ομολογιούχων απέκτησε για λογαριασμό των ομολογιούχων τα δικαιώματα ψήφου επί 4.300.000 μετοχών της εταιρείας μας από την εταιρεία Πουλιάδης και Συνεργάτες Α.Ε.Β.Ε.(μετά το split οι μετοχές έγιναν 1.075.000).Οι μετοχές οι οποίες ενσωματώνουν τα δικαιώματα ψήφου έχουν δοθεί ως ενέχυρο στους ομολογιούχους από την εταιρεία Πουλιάδης και Συνεργάτες Α.Ε.Β.Ε. και αντιστοιχούν σε ποσοστό 15,72 % του συνόλου του μετοχικού κεφαλαίου της εταιρείας μας.

**4. Κάτοχοι κάθε είδους μετοχών που παρέχουν ειδικά δικαιώματα ελέγχου.**

Δεν υπάρχουν κάτοχοι μετοχών της Εταιρίας που παρέχουν ειδικά δικαιώματα ελέγχου.

**5. Περιορισμοί στο δικαίωμα ψήφου.**

Εκ του καταστατικού δεν προκύπτει ότι υπάρχουν περιορισμοί στα δικαιώματα ψήφου και όπως μας γνωστοποιήθηκε από την Τράπεζα EFG EUROBANK ERGASIAS ΑΕ την 21/7/2006 κατ εφαρμογή της διατάξεως του άρθρου 5 παρ.1 του ΠΔ 51/92 και όπως αυτό αντικαταστάθηκε με το άρθρο 11 παρ.1 Ν.2744/99, η τράπεζα από την 20/7/2006 με την ιδιότητα του εκπροσώπου των ομολογιούχων απέκτησε για λογαριασμό των ομολογιούχων τα δικαιώματα ψήφου επί 4.300.000 μετοχών της εταιρείας μας από την εταιρεία Πουλιάδης και Συνεργάτες Α.Ε.Β.Ε.(μετά το split οι μετοχές έγιναν 1.075.000).Οι μετοχές οι οποίες ενσωματώνουν τα δικαιώματα ψήφου έχουν δοθεί ως ενέχυρο στους

ομολογιούχους από την εταιρεία Πουλιάδης και Συνεργάτες Α.Ε.Β.Ε. και αντιστοιχούν σε ποσοστό 15,72 % του συνόλου του μετοχικού κεφαλαίου της εταιρείας μας.

**6. Συμφωνίες μεταξύ των μετόχων της Εταιρίας.**

Δεν είναι γνωστή στην Εταιρία η ύπαρξη συμφωνιών μεταξύ των μετόχων της, οι οποίες συνεπάγονται περιορισμούς στη μεταβίβαση των μετοχών της ή στην άσκηση δικαιωμάτων ψήφου που απορρέουν από τις μετοχές της.

**7. Κανόνες διορισμού και αντικατάσταση μελών του Διοικητικού Συμβουλίου και τροποποίηση του καταστατικού.**

Οι κανόνες που προβλέπει το καταστατικό της Εταιρίας για το διορισμό και την αντικατάσταση των μελών του Διοικητικού Συμβουλίου της και την τροποποίηση των διατάξεων του καταστατικού δεν διαφοροποιούνται από τα προβλεπόμενα στον Κ.Ν. 2190/1920.

**8. Αρμοδιότητα του Διοικητικού Συμβουλίου ή ορισμένων μελών του για έκδοση νέων μετοχών ή την αγορά ιδίων μετοχών.**

Σύμφωνα με το άρθρο 7 παρ.3α του καταστατικού της Εταιρίας και με την επιφύλαξη του εδαφίου (β) της ίδιας παραγράφου, κατά την διάρκεια της πρώτης πενταετίας από την σύσταση της εταιρείας ή μέσα σε χρονικό διάστημα πέντε χρόνων από την σχετική απόφαση της Γενικής Συνέλευσης των μετόχων με την οποία θα εκχωρούνται στο Διοικητικό Συμβούλιο οι παρακάτω εξουσίες, το Διοικητικό Συμβούλιο έχει το δικαίωμα με απόφαση του, για την οποία χρειάζεται πλειοψηφία των δύο τρίτων (2/3) τουλάχιστον του συνόλου των μελών του, να αυξάνει ολικά ή μερικά, το μετοχικό κεφάλαιο με έκδοση νέων μετοχών. Το ποσό της αύξησης δεν μπορεί να υπερβεί το ποσό του μετοχικού κεφαλαίου που έχει καταβληθεί κατά την ημερομηνία λήψης της σχετικής απόφασης από την Γενική Συνέλευση.

**9. Σημαντική συμφωνία που έχει συνάψει η Εταιρία και η οποία τίθεται σε ισχύ, τροποποιείται ή λήγει σε περίπτωση αλλαγής στον έλεγχο της Εταιρίας κατόπιν δημόσιας πρότασης και τα αποτελέσματα της συμφωνίας αυτής.**

Δεν υφίσταται τέτοια συμφωνία.

**10. Κάθε συμφωνία που η Εταιρία έχει συνάψει με τα μέλη του Διοικητικού της Συμβουλίου ή με το προσωπικό της, η οποία προβλέπει αποζημίωση σε περίπτωση παραίτησης ή απόλυσης χωρίς βάσιμο λόγο ή τερματισμό της θητείας ή της απασχόλησης τους εξαιτίας της δημόσιας πρότασης.**

Δεν υπάρχουν συμφωνίες της Εταιρίας με τα μέλη του Διοικητικού Συμβουλίου της ή με το προσωπικό της, οι οποίες να προβλέπουν την καταβολή αποζημίωσης ειδικά σε περίπτωση παραίτησης ή απόλυσης χωρίς βάσιμο λόγο ή τερματισμού της θητείας ή της απασχόλησης τους εξαιτίας δημόσιας πρότασης.

### 3. ΕΚΘΕΣΗ ΑΝΕΞΑΡΤΗΤΟΥ ΟΡΚΩΤΟΥ ΕΛΕΓΚΤΗ-ΛΟΓΙΣΤΗ

Προς τους Μετόχους της εταιρείας «QUALITY AND RELIABILITY ΕΦΑΡΜΟΓΕΣ ΥΨΗΛΗΣ ΤΕΧΝΟΛΟΓΙΑΣ ΑΝΩΝΥΜΗ ΒΙΟΜΗΧΑΝΙΚΗ ΚΑΙ ΕΜΠΟΡΙΚΗ ΕΤΑΙΡΕΙΑ»

#### Έκθεση Ελέγχου επί των Εταιρικών και Ενοποιημένων Οικονομικών Καταστάσεων

##### **Γνώμη**

Έχουμε ελέγξει τις συνημμένες εταιρικές και ενοποιημένες οικονομικές καταστάσεις της εταιρείας «QUALITY AND RELIABILITY ΕΦΑΡΜΟΓΕΣ ΥΨΗΛΗΣ ΤΕΧΝΟΛΟΓΙΑΣ ΑΝΩΝΥΜΗ ΒΙΟΜΗΧΑΝΙΚΗ ΚΑΙ ΕΜΠΟΡΙΚΗ ΕΤΑΙΡΕΙΑ» (η Εταιρεία), οι οποίες αποτελούνται από την εταιρική και ενοποιημένη κατάσταση χρηματοοικονομικής θέσης της 31<sup>ης</sup> Δεκεμβρίου 2017, τις εταιρικές και ενοποιημένες καταστάσεις συνολικού εισοδήματος, μεταβολών ιδίων κεφαλαίων και ταμειακών ροών της χρήσεως που έληξε την ημερομηνία αυτή, καθώς και περίληψη σημαντικών λογιστικών αρχών και μεθόδων και λοιπές επεξηγηματικές πληροφορίες.

Κατά τη γνώμη μας, οι συνημμένες εταιρικές και ενοποιημένες οικονομικές καταστάσεις παρουσιάζουν εύλογα, από κάθε ουσιώδη άποψη, την οικονομική θέση της εταιρείας «QUALITY AND RELIABILITY ΕΦΑΡΜΟΓΕΣ ΥΨΗΛΗΣ ΤΕΧΝΟΛΟΓΙΑΣ ΑΝΩΝΥΜΗ ΒΙΟΜΗΧΑΝΙΚΗ ΚΑΙ ΕΜΠΟΡΙΚΗ ΕΤΑΙΡΕΙΑ» και των θυγατρικών αυτής (ο Όμιλος) κατά την 31<sup>η</sup> Δεκεμβρίου 2017, τη χρηματοοικονομική τους επίδοση και τις ενοποιημένες ταμειακές τους ροές για τη χρήση που έληξε την ημερομηνία αυτή σύμφωνα με τα Διεθνή Πρότυπα Χρηματοοικονομικής Αναφοράς, όπως αυτά έχουν υιοθετηθεί από την Ευρωπαϊκή Ένωση.

##### **Βάση γνώμης**

Διενεργήσαμε τον έλεγχό μας σύμφωνα με τα Διεθνή Πρότυπα Ελέγχου (ΔΠΕ) όπως αυτά έχουν ενσωματωθεί στην Ελληνική Νομοθεσία. Οι ευθύνες μας, σύμφωνα με τα πρότυπα αυτά περιγράφονται περαιτέρω στην παράγραφο της έκθεσής μας “Ευθύνες ελεγκτή για τον έλεγχο των εταιρικών και ενοποιημένων οικονομικών καταστάσεων”. Είμαστε ανεξάρτητοι από την Εταιρεία και τις ενοποιούμενες θυγατρικές της καθ’ όλη τη διάρκεια του διορισμού μας σύμφωνα με τον Κώδικα Δεοντολογίας για Επαγγελματίες Ελεγκτές του Συμβουλίου Διεθνών Προτύπων Δεοντολογίας Ελεγκτών, όπως αυτός έχει ενσωματωθεί στην Ελληνική Νομοθεσία και τις απαιτήσεις δεοντολογίας που σχετίζονται με τον έλεγχο των εταιρικών και ενοποιημένων οικονομικών καταστάσεων στην Ελλάδα και έχουμε εκπληρώσει τις δεοντολογικές μας υποχρεώσεις σύμφωνα με τις απαιτήσεις της ισχύουσας νομοθεσίας και του προαναφερόμενου Κώδικα Δεοντολογίας. Πιστεύουμε ότι τα ελεγκτικά τεκμήρια που έχουμε αποκτήσει είναι επαρκή και κατάλληλα να παρέχουν βάση για τη γνώμη μας.

##### **Σημαντικότερα θέματα ελέγχου**

Τα σημαντικότερα θέματα ελέγχου είναι εκείνα τα θέματα που, κατά την επαγγελματική μας κρίση, ήταν εξέχουσας σημασίας στον έλεγχό μας επί των εταιρικών και ενοποιημένων οικονομικών καταστάσεων της τρέχουσας χρήσεως. Τα θέματα αυτά και οι σχετιζόμενοι κίνδυνοι ουσιώδους ανακρίβειας αντιμετωπίστηκαν στο πλαίσιο του ελέγχου των εταιρικών και ενοποιημένων οικονομικών καταστάσεων ως σύνολο, για τη διαμόρφωση της γνώμης μας επί αυτών και δεν εκφέρομε ξεχωριστή γνώμη για τα θέματα αυτά.



**Σημαντικότερο θέμα ελέγχου**

**Αντιμετώπιση ελεγκτικού θέματος**

**Αποτίμηση Επενδυτικών Ακινήτων**

Όπως παρουσιάζεται στη σημείωση 11 των οικονομικών καταστάσεων, η αξία των επενδυτικών ακινήτων στον ισολογισμό του Ομίλου και της Εταιρείας την 31 Δεκεμβρίου 2017 ανέρχεται σε ποσό € 537 χιλ. περίπου.

Τα επενδυτικά ακίνητα αποτιμώνται στην εύλογη αξία σε ετήσια βάση από ανεξάρτητο εξωτερικό εκτιμητή σύμφωνα με τις οδηγίες που εκδόθηκαν από την Επιτροπή Διεθνών Προτύπων Αποτίμησης.

Για τον υπολογισμό της εύλογης αξίας χρησιμοποιήθηκε η συγκριτική μέθοδος με βάση την οποία αναζητήθηκαν από μία ενεργό αγορά οι τιμές πώλησης αντίστοιχων ακινήτων οι οποίες στη συνέχεια αναπροσαρμόστηκαν για να ανταποκρίνονται στα επίπεδα πιθανής δικαιοπραξίας.

Λόγω της σημαντικότητας της αξίας των επενδυτικών ακινήτων, των παραδοχών της διοίκησης και τις σημαντικές κρίσεις και εκτιμήσεις αυτής για τον προσδιορισμό της εύλογης αξίας, θεωρούμε την αποτίμηση των επενδυτικών ακινήτων ως ένα εκ των σημαντικότερων θεμάτων του ελέγχου μας.

Οι γνωστοποιήσεις του Ομίλου και της Εταιρείας σχετικά με τη λογιστική πολιτική, καθώς και τις κρίσεις και εκτιμήσεις που χρησιμοποιήθηκαν κατά την αποτίμηση των επενδυτικών ακινήτων περιλαμβάνονται στις σημειώσεις 9 και 11 των οικονομικών καταστάσεων.

Η προσέγγιση του ελέγχου μας έγινε με βάση τον ελεγκτικό κίνδυνο και περιλαμβάνει, μεταξύ άλλων, τη διενέργεια των ακόλουθων διαδικασιών:

- Λάβαμε τις αποτιμήσεις των επενδύσεων σε ακίνητα που διεξήχθησαν από πιστοποιημένο εξωτερικό εκτιμητή της Διοίκησης για τη χρήση που έληξε την 31 Δεκεμβρίου 2017 και επαληθεύσαμε την εύλογη αξία των επενδυτικών ακινήτων στις οικονομικές καταστάσεις του Ομίλου και της Εταιρείας.

- Αξιολογήσαμε και επιβεβαιώσαμε την ανεξαρτησία και την αντικειμενικότητα του πιστοποιημένου εξωτερικού εκτιμητή.

- Αξιολογήσαμε την ακρίβεια και τη συνέπεια των δεδομένων που χρησιμοποιήθηκαν από τον πιστοποιημένο εξωτερικό εκτιμητή της Διοίκησης για τον προσδιορισμό της εύλογης αξίας των επενδύσεων σε ακίνητα του Ομίλου και της Εταιρείας. Τα δεδομένα αυτά αφορούσαν κυρίως πληροφορίες αναφορικά με την εκτίμηση της αγοραίας αξίας και τη συλλογή πραγματικών δικαιοπραξιών για ακίνητα με ανάλογα χαρακτηριστικά καθώς και άλλα δεδομένα και παραδοχές που περιλαμβάνονται στις εκθέσεις αποτίμησης.

- Αξιολογήσαμε την επάρκεια και καταλληλότητα των σχετικών γνωστοποιήσεων στις οικονομικές καταστάσεις.

### Εκτίμηση Ανακτήσιμης αξίας Εσωτερικά Δημιουργούμενων Άυλων Περιουσιακών Στοιχείων

Όπως παρουσιάζεται στη σημείωση 11 των οικονομικών καταστάσεων, η αξία των εσωτερικά δημιουργούμενων άυλων περιουσιακών στοιχείων στην κατάσταση χρηματοοικονομικής θέσης στον Ισολογισμό του Ομίλου και της Εταιρείας την 31 Δεκεμβρίου 2017 ανέρχεται σε ποσό € 2.284 χιλ. περίπου.

Η Διοίκηση εξετάζει σε ετήσια βάση εάν υπάρχουν ενδείξεις απομείωσης των εσωτερικά δημιουργούμενων άυλων περιουσιακών στοιχείων σύμφωνα με τις απαιτήσεις του ΔΛΠ 36. Εάν η λογιστική αξία υπερβαίνει το ανακτήσιμο ποσό, προκύπτει ζημιά απομείωσης η οποία καταχωρείται στα αποτελέσματα χρήσης. Η ανακτήσιμη αξία προσδιορίζεται ως το μεγαλύτερο ποσό μεταξύ της εκτιμώμενης καθαρής τιμής πώλησης και της αξίας χρήσεως.

Λόγω της σημαντικότητας της αξίας του παραπάνω κονδυλίου, των παραδοχών της διοίκησης και τις σημαντικές κρίσεις και εκτιμήσεις αυτής για την αξιολόγηση της ανακτήσιμης αξίας, θεωρούμε την εκτίμηση της ανακτήσιμης αξίας των εσωτερικών δημιουργούμενων άυλων παγίων ως ένα εκ των σημαντικότερων θεμάτων του ελέγχου μας.

Οι γνωστοποιήσεις της Εταιρείας και του Ομίλου σχετικά με τη λογιστική πολιτική, καθώς και τις κρίσεις και εκτιμήσεις που χρησιμοποιήθηκαν κατά την εκτίμηση της ανακτήσιμης αξίας των εσωτερικών δημιουργούμενων άυλων περιουσιακών στοιχείων περιλαμβάνονται στις σημειώσεις 9 και 11 των οικονομικών καταστάσεων.

Η προσέγγιση του ελέγχου μας έγινε με βάση τον ελεγκτικό κίνδυνο και περιλαμβάνει, μεταξύ άλλων, τη διενέργεια των ακόλουθων διαδικασιών:

- Λάβαμε την εκτίμηση της διοίκησης για τον προσδιορισμό της ανακτήσιμης αξίας των εσωτερικά δημιουργούμενων άυλων περιουσιακών στοιχείων και αξιολογήσαμε τις κρίσεις, εκτιμήσεις και παραδοχές της αναφορικά με τις μελλοντικές ταμειακές ροές, τους αναμενόμενους ρυθμούς ανάπτυξης και το συντελεστή προεξόφλησης των αναμενόμενων ταμειακών ροών από την εκμετάλλευση των άυλων περιουσιακών στοιχείων.

- Αξιολογήσαμε τη συνέπεια, μεταξύ των χρήσεων, της μεθόδου, των παραδοχών και των υπολογισμών που ακολουθεί η διοίκηση, και κατά πόσο έχουν ληφθεί υπόψη γεγονότα εντός της χρήσης τα οποία μεταβάλλουν το περιβάλλον ή τις συνθήκες. Επιπροσθέτως, λάβαμε υπόψη μας δεδομένα που επηρεάζουν τις υποθέσεις που χρησιμοποιούνται ή μεταβολές σε επιχειρηματικές πρακτικές, λογιστικές αρχές και πολιτικές που επηρεάζουν τους υπολογισμούς.

- Αξιολογήσαμε την επάρκεια και καταλληλότητα των σχετικών γνωστοποιήσεων στις οικονομικές καταστάσεις.

### Άλλες πληροφορίες

Η διοίκηση είναι υπεύθυνη για τις άλλες πληροφορίες. Οι άλλες πληροφορίες περιλαμβάνονται στην Έκθεση Διαχείρισης του Διοικητικού Συμβουλίου, για την οποία γίνεται σχετική αναφορά στην «Έκθεση επί Άλλων Νομικών και Κανονιστικών Απαιτήσεων», στις Δηλώσεις των Μελών του Διοικητικού Συμβουλίου, αλλά δεν περιλαμβάνουν τις οικονομικές καταστάσεις και την έκθεση ελέγχου επί αυτών.

Η γνώμη μας επί των εταιρικών και ενοποιημένων οικονομικών καταστάσεων δεν καλύπτει τις άλλες πληροφορίες και δεν εκφράζουμε με τη γνώμη αυτή οποιαδήποτε μορφή συμπέρασμα διασφάλισης επί αυτών.

Σε σχέση με τον έλεγχο μας επί των εταιρικών και ενοποιημένων οικονομικών καταστάσεων, η ευθύνη μας είναι να αναγνώσουμε τις άλλες πληροφορίες και, με τον τρόπο αυτό, να εξετάσουμε εάν οι άλλες πληροφορίες είναι ουσιωδώς ασυνεπείς με τις εταιρικές και ενοποιημένες οικονομικές καταστάσεις ή τις γνώσεις που αποκτήσαμε κατά τον έλεγχο ή αλλιώς φαίνεται να είναι ουσιωδώς εσφαλμένες. Εάν, με βάση τις εργασίες που έχουμε εκτελέσει, καταλήξουμε στο συμπέρασμα ότι υπάρχει ουσιωδώς σφάλμα σε αυτές τις άλλες πληροφορίες, είμαστε υποχρεωμένοι να αναφέρουμε το γεγονός αυτό. Δεν έχουμε τίποτα να αναφέρουμε σχετικά με το θέμα αυτό.

**Ευθύνες της διοίκησης και των υπευθύνων για τη διακυβέρνηση επί των εταιρικών και ενοποιημένων οικονομικών καταστάσεων**

Η διοίκηση έχει την ευθύνη για την κατάρτιση και εύλογη παρουσίαση των εταιρικών και ενοποιημένων οικονομικών καταστάσεων σύμφωνα με τα ΔΠΧΑ όπως αυτά έχουν υιοθετηθεί από την Ευρωπαϊκή Ένωση, όπως και για εκείνες τις δικλίδες εσωτερικού ελέγχου που η διοίκηση καθορίζει ως απαραίτητες, ώστε να καθίσταται δυνατή η κατάρτιση των εταιρικών και ενοποιημένων οικονομικών καταστάσεων απαλλαγμένων από ουσιώδες σφάλμα, που οφείλεται είτε σε απάτη είτε σε λάθος.

Κατά την κατάρτιση των εταιρικών και ενοποιημένων οικονομικών καταστάσεων, η διοίκηση είναι υπεύθυνη για την αξιολόγηση της ικανότητας της Εταιρείας και του Ομίλου να συνεχίσουν τη δραστηριότητά τους, γνωστοποιώντας όπου συντρέχει τέτοια περίπτωση, τα θέματα που σχετίζονται με τη συνεχιζόμενη δραστηριότητα και τη χρήση της λογιστικής βάσης της συνεχιζόμενης δραστηριότητας, εκτός και εάν η διοίκηση είτε προτίθεται να ρευστοποιήσει την Εταιρεία και τον Όμιλο ή να διακόψει τη δραστηριότητά τους ή δεν έχει άλλη ρεαλιστική εναλλακτική επιλογή από το να προχωρήσει σ αυτές τις ενέργειες.

Η Επιτροπή Ελέγχου (άρθ. 44 ν.4449/2017) της Εταιρείας έχει την ευθύνη εποπτείας της διαδικασίας χρηματοοικονομικής αναφοράς της Εταιρείας και του Ομίλου.

**Ευθύνες ελεγκτή για τον έλεγχο των εταιρικών και ενοποιημένων οικονομικών καταστάσεων**

Οι στόχοι μας είναι να αποκτήσουμε εύλογη διασφάλιση για το κατά πόσο οι εταιρικές και ενοποιημένες οικονομικές καταστάσεις, στο σύνολο τους, είναι απαλλαγμένες από ουσιώδες σφάλμα, που οφείλεται είτε σε απάτη είτε σε λάθος και να εκδώσουμε έκθεση ελεγκτή, η οποία περιλαμβάνει τη γνώμη μας. Η εύλογη διασφάλιση συνιστά διασφάλιση υψηλού επιπέδου, αλλά δεν είναι εγγύηση ότι ο έλεγχος που διενεργείται σύμφωνα με τα ΔΠΕ, όπως αυτά έχουν ενσωματωθεί στην Ελληνική Νομοθεσία, θα εντοπίζει πάντα ένα ουσιώδες σφάλμα, όταν αυτό υπάρχει. Σφάλματα δύναται να προκύψουν από απάτη ή από λάθος και θεωρούνται ουσιώδη όταν, μεμονωμένα ή αθροιστικά, θα μπορούσε εύλογα να αναμένεται ότι θα επηρέαζαν τις οικονομικές αποφάσεις των χρηστών, που λαμβάνονται με βάση αυτές τις εταιρικές και ενοποιημένες οικονομικές καταστάσεις.

Ως καθήκον του ελέγχου, σύμφωνα με τα ΔΠΕ όπως αυτά έχουν ενσωματωθεί στην Ελληνική Νομοθεσία, ασκούμε επαγγελματική κρίση και διατηρούμε επαγγελματικό σκεπτικισμό καθ' όλη τη διάρκεια του ελέγχου. Επίσης:

- Εντοπίζουμε και αξιολογούμε τους κινδύνους ουσιώδους σφάλματος στις εταιρικές και ενοποιημένες οικονομικές καταστάσεις, που οφείλεται είτε σε απάτη είτε σε λάθος, σχεδιάζοντας και διενεργώντας ελεγκτικές διαδικασίες που ανταποκρίνονται στους κινδύνους αυτούς και αποκτούμε ελεγκτικά τεκμήρια που είναι επαρκή και κατάλληλα για να παρέχουν βάση για την γνώμη μας. Ο κίνδυνος μη εντοπισμού ουσιώδους σφάλματος που οφείλεται σε απάτη είναι υψηλότερος από αυτόν που οφείλεται σε λάθος, καθώς η απάτη μπορεί να εμπεριέχει συμπαιγνία, πλαστογραφία, εσκεμμένες παραλείψεις, ψευδείς διαβεβαιώσεις ή παράκαμψη των δικλίδων εσωτερικού ελέγχου.
- Κατανοούμε τις δικλίδες εσωτερικού ελέγχου που σχετίζονται με τον έλεγχο, με σκοπό το σχεδιασμό ελεγκτικών διαδικασιών κατάλληλων για τις περιστάσεις, αλλά όχι με σκοπό την διατύπωση γνώμης επί της αποτελεσματικότητας των δικλίδων εσωτερικού ελέγχου της Εταιρείας και του Ομίλου.
- Αξιολογούμε την καταλληλότητα των λογιστικών αρχών και μεθόδων που χρησιμοποιήθηκαν και το εύλογο των λογιστικών εκτιμήσεων και των σχετικών γνωστοποιήσεων που έγιναν από τη Διοίκηση.
- Αποφαινόμεστε για την καταλληλότητα της χρήσης από τη διοίκηση της λογιστικής βάσης της συνεχιζόμενης δραστηριότητας και με βάση τα ελεγκτικά τεκμήρια που αποκτήθηκαν για το εάν υπάρχει ουσιώδης αβεβαιότητα σχετικά με γεγονότα ή συνθήκες που μπορεί να υποδηλώνουν ουσιώδη αβεβαιότητα ως προς την ικανότητα της Εταιρείας και του Ομίλου να συνεχίσουν τη δραστηριότητά τους. Εάν συμπεράνουμε ότι υφίσταται ουσιώδης αβεβαιότητα, είμαστε υποχρεωμένοι στην έκθεση ελεγκτή να επιστήσουμε την προσοχή στις σχετικές γνωστοποιήσεις των εταιρικών και ενοποιημένων οικονομικών καταστάσεων ή εάν αυτές οι γνωστοποιήσεις είναι ανεπαρκείς να διαφοροποιήσουμε τη γνώμη μας. Τα συμπεράσματά μας βασίζονται σε ελεγκτικά τεκμήρια που αποκτώνται μέχρι την ημερομηνία της έκθεσης ελεγκτή. Ωστόσο, μελλοντικά γεγονότα ή συνθήκες ενδέχεται να έχουν ως αποτέλεσμα η Εταιρεία και ο Όμιλος να παύσουν να λειτουργούν ως συνεχιζόμενη δραστηριότητα.
- Αξιολογούμε τη συνολική παρουσίαση, τη δομή και το περιεχόμενο των εταιρικών και ενοποιημένων οικονομικών καταστάσεων, συμπεριλαμβανομένων των γνωστοποιήσεων, καθώς και το κατά πόσο οι εταιρικές και ενοποιημένες οικονομικές καταστάσεις απεικονίζουν τις υποκείμενες συναλλαγές και τα γεγονότα με τρόπο

που επιτυγχάνεται η εύλογη παρουσίαση.

- Συλλέγουμε επαρκή και κατάλληλα ελεγκτικά τεκμήρια αναφορικά με την χρηματοοικονομική πληροφόρηση των οντοτήτων ή των επιχειρηματικών δραστηριοτήτων εντός του Ομίλου για την έκφραση γνώμης επί των εταιρικών και ενοποιημένων οικονομικών καταστάσεων. Είμαστε υπεύθυνοι για την καθοδήγηση, την επίβλεψη και την εκτέλεση του ελέγχου της Εταιρείας και των θυγατρικών της. Παραμένουμε αποκλειστικά υπεύθυνοι για την ελεγκτική μας γνώμη.

Μεταξύ άλλων θεμάτων, κοινοποιούμε στους υπεύθυνους για τη διακυβέρνηση, το σχεδιαζόμενο εύρος και το χρονοδιάγραμμα του ελέγχου, καθώς και σημαντικά ευρήματα του ελέγχου, συμπεριλαμβανομένων όποιων σημαντικών ελλείψεων στις δικλίδες εσωτερικού ελέγχου εντοπίζουμε κατά τη διάρκεια του ελέγχου μας.

Επιπλέον, δηλώνουμε προς τους υπεύθυνους για τη διακυβέρνηση ότι έχουμε συμμορφωθεί με τις σχετικές απαιτήσεις δεοντολογίας περί ανεξαρτησίας και γνωστοποιούμε προς αυτούς όλες τις σχέσεις και άλλα θέματα που μπορεί εύλογα να θεωρηθεί ότι επηρεάζουν την ανεξαρτησία μας και τα σχετικά μέτρα προστασίας, όπου συντρέχει περίπτωση.

Από τα θέματα που γνωστοποιήθηκαν στους υπεύθυνους για τη διακυβέρνηση, καθορίζουμε τα θέματα εκείνα που ήταν εξέχουσας σημασίας για τον έλεγχο των εταιρικών και ενοποιημένων οικονομικών καταστάσεων της τρέχουσας περιόδου και ως εκ τούτου αποτελούν τα σημαντικότερα θέματα ελέγχου.

### **Έκθεση επί Άλλων Νομικών και Κανονιστικών Απαιτήσεων**

#### **1. Έκθεση Διαχείρισης Διοικητικού Συμβουλίου**

Λαμβάνοντας υπόψη ότι η διοίκηση έχει την ευθύνη για την κατάρτιση της Έκθεσης Διαχείρισης του Διοικητικού Συμβουλίου και της Δήλωσης Εταιρικής Διακυβέρνησης που περιλαμβάνεται στην έκθεση αυτή, κατ' εφαρμογή των διατάξεων της παραγράφου 5 του άρθρου 2 του Ν. 4336/2015 (μέρος Β), σημειώνουμε ότι:

- α) Στην Έκθεση Διαχείρισης του Διοικητικού Συμβουλίου περιλαμβάνεται δήλωση εταιρικής διακυβέρνησης, η οποία παρέχει τα πληροφοριακά στοιχεία που ορίζονται στο άρθρο 43ββ του κ.ν. 2190/1920.
- β) Κατά τη γνώμη μας η Έκθεση Διαχείρισης του Διοικητικού Συμβουλίου έχει καταρτισθεί σύμφωνα με τις ισχύουσες νομικές απαιτήσεις των άρθρων 43α και 107Α και της παραγράφου 1 (περιπτώσεις γ' και δ') του άρθρου 43ββ του κ.ν. 2190/1920 και το περιεχόμενο αυτής αντιστοιχεί με τις συνημμένες οικονομικές καταστάσεις της χρήσης που έληξε την 31/12/2017.
- γ) Με βάση τη γνώση που αποκτήσαμε κατά το έλεγχό μας, για την εταιρεία «QUALITY AND RELIABILITY ΕΦΑΡΜΟΓΕΣ ΥΨΗΛΗΣ ΤΕΧΝΟΛΟΓΙΑΣ ΑΝΩΝΥΜΗ ΒΙΟΜΗΧΑΝΙΚΗ ΚΑΙ ΕΜΠΟΡΙΚΗ ΕΤΑΙΡΕΙΑ» και το περιβάλλον της, δεν έχουμε εντοπίσει ουσιώδεις ανακρίβειες στην Έκθεση Διαχείρισης του Διοικητικού της Συμβουλίου.

#### **2. Συμπληρωματική Έκθεση προς την Επιτροπή Ελέγχου**

Η γνώμη μας επί των συνημμένων εταιρικών και ενοποιημένων οικονομικών καταστάσεων είναι συνεπής με τη Συμπληρωματική Έκθεσή μας προς την Επιτροπή Ελέγχου της Εταιρείας, που προβλέπεται από το άρθρο 11 του κανονισμού της Ευρωπαϊκής Ένωσης (ΕΕ) αριθ. 537/2014.

#### **3. Παροχή Μη Ελεγκτικών Υπηρεσιών**

Δεν παρείχαμε στην Εταιρεία και τις θυγατρικές της μη ελεγκτικές υπηρεσίες που απαγορεύονται σύμφωνα με το άρθρο 5 του κανονισμού της Ευρωπαϊκής Ένωσης (ΕΕ) αριθ. 537/2014 ή λοιπές επιτρεπόμενες μη ελεγκτικές υπηρεσίες.

#### **4. Διορισμός Ελεγκτή**

Διοριστήκαμε για πρώτη φορά ως Ορκωτοί Ελεγκτές Λογιστές της Εταιρείας με τις από 26/06/2014 και 4/3/2015 αποφάσεις των γενικών συνελεύσεων των μετόχων. Έκτοτε ο διορισμός μας έχει αδιαλείπτως ανανεωθεί για μια συνολική περίοδο 4 ετών με βάση τις κατ' έτος λαμβανόμενες αποφάσεις της τακτικής γενικής συνέλευσης των μετόχων.



BDO Ορκωτοί Ελεγκτές Α.Ε.  
Λ. Μεσογείων 449, Αγ. Παρασκευή  
ΑΜ ΣΟΕΛ: 173

Αγ. Παρασκευή, 30 Απριλίου 2018  
Ο Ορκωτός Ελεγκτής Λογιστής

Ιωάννης Β. Καλογερόπουλος  
ΑΜ ΣΟΕΛ: 10741

4. ΣΤΟΙΧΕΙΑ ΚΑΤΑΣΤΑΣΗΣ ΣΥΝΟΛΙΚΩΝ ΕΣΟΔΩΝ

Α) ΕΤΑΙΡΕΙΑ

		<b>ΣΤΟΙΧΕΙΑ ΚΑΤΑΣΤΑΣΗΣ ΣΥΝΟΛΙΚΩΝ ΕΣΟΔΩΝ (ποσά εκφρασμένα σε €)</b>	
<b>ΛΟΓΑΡΙΑΣΜΟΙ ΑΠΟΤΕΛΕΣΜΑΤΩΝ</b>		<b>ΕΤΑΙΡΕΙΑ</b>	
	<b>ΣΗΜ</b>	<b>01.01-31.12.2017</b>	<b>01.01-31.12.2016</b>
<b>ΚΥΚΛΟΣ ΕΡΓΑΣΙΩΝ</b>	22	<b>2.237.142,96</b>	<b>3.386.454,52</b>
ΜΕΙΟΝ:ΚΟΣΤΟΣ ΠΩΛΗΘΕΝΤΩΝ	23 Γ	1.154.762,33	2.221.658,64
<b>ΜΙΚΤΑ ΚΕΡΛΗ /(ΖΗΜΙΕΣ)</b>		<b>1.082.380,63</b>	<b>1.164.795,88</b>
ΑΛΛΑ ΛΕΙΤΟΥΡΓΙΚΑ ΕΣΟΔΑ/(ΕΞΟΔΑ)	25	61.813,75	12.746,22
ΣΥΝΟΛΟ		1.144.194,38	1.177.542,10
ΕΞΟΔΑ ΛΕΙΤΟΥΡΓΙΑΣ ΔΙΑΘΕΣΗΣ	23 Β	61.462,40	238.906,23
ΕΞΟΔΑ ΔΙΟΙΚΗΤΙΚΗΣ ΛΕΙΤΟΥΡΓΙΑΣ	23 Α	976.518,92	926.972,61
<b>ΛΕΙΤΟΥΡΓΙΚΟ ΚΕΡΛΟΣ (ΖΗΜΙΑ)</b>		<b>106.213,06</b>	<b>11.663,26</b>
ΧΡΗΜΑΤΟΟΙΚΟΝΟΜΙΚΑ ΕΣΟΔΑ/ (ΕΞΟΔΑ)	24	-134.228,74	-187.307,05
ΕΣΟΔΑ/(ΕΞΟΔΑ ΕΠΕΝΔΥΣΕΩΝ)	24	0,00	-29.400,00
<b>ΚΕΡΛΟΣ ΠΡΟ ΦΟΡΩΝ</b>		<b>-28.015,68</b>	<b>-205.043,79</b>
ΜΕΙΟΝ ΦΟΡΟΙ	18	-25.750,03	-58.560,71
ΚΕΡΛΗ/(ΖΗΜΙΕΣ) ΜΕΤΑ ΑΠΟ ΦΟΡΟΥΣ (Α)		-2.265,65	-146.483,08
ΙΔΙΟΚΤΗΤΕΣ ΜΗΤΡΙΚΗΣ		-2.265,65	-146.483,08
ΜΗ ΕΛΕΓΧΟΥΣΕΣ ΣΥΜΜΕΤΟΧΕΣ		0,00	0,00
ΛΟΙΠΑ ΣΥΝΟΛΙΚΑ ΕΣΟΔΑ ΜΕΤΑ ΑΠΟ ΦΟΡΟΥΣ (Β)		10.835,74	13.872,26
<b>ΣΥΓΚΕΝΤΡΩΤΙΚΑ ΣΥΝΟΛΙΚΑ ΕΣΟΔΑ ΜΕΤΑ ΑΠΟ ΦΟΡΟΥΣ (Α) + (Β)</b>		<b>8.570,09</b>	<b>-132.610,82</b>
ΙΔΙΟΚΤΗΤΕΣ ΜΗΤΡΙΚΗΣ		8.570,09	-132.610,82
ΜΗ ΕΛΕΓΧΟΥΣΕΣ ΣΥΜΜΕΤΟΧΕΣ		0,00	0,00
ΚΕΡΛΗ ΜΕΤΑ ΑΠΟ ΦΟΡΟΥΣ ΑΝΑ ΜΕΤΟΧΗ-ΒΑΣΙΚΑ(ΣΕ €)	21	0,0003	-0,0048

Β) ΟΜΙΛΟΣ

		ΣΤΟΙΧΕΙΑ ΚΑΤΑΣΤΑΣΗΣ ΣΥΝΟΛΙΚΩΝ ΕΣΟΔΩΝ (ποσά εκφρασμένα σε €)	
ΛΟΓΑΡΙΑΣΜΟΙ ΑΠΟΤΕΛΕΣΜΑΤΩΝ		ΟΜΙΛΟΣ	
	ΣΗΜ	01.01-31.12.2017	01.01-31.12.2016
<b>ΚΥΚΛΟΣ ΕΡΓΑΣΙΩΝ</b>	22	<b>2.581.195,55</b>	<b>4.627.056,65</b>
ΜΕΙΟΝ:ΚΟΣΤΟΣ ΠΩΛΗΘΕΝΤΩΝ	23 Γ	1.340.625,76	3.445.372,80
<b>ΜΙΚΤΑ ΚΕΡΔΗ /(ΖΗΜΙΕΣ)</b>		<b>1.240.569,79</b>	<b>1.181.683,85</b>
ΑΛΛΑ ΛΕΙΤΟΥΡΓΙΚΑ ΕΣΟΔΑ/(ΕΞΟΔΑ)	25	39.599,31	22.794,03
ΣΥΝΟΛΟ		1.280.169,10	1.204.477,88
ΕΞΟΔΑ ΛΕΙΤΟΥΡΓΙΑΣ ΔΙΑΘΕΣΗΣ	23 Β	69.184,91	257.170,52
ΕΞΟΔΑ ΔΙΟΙΚΗΤΙΚΗΣ ΛΕΙΤΟΥΡΓΙΑΣ	23 Α	1.077.846,00	1.028.372,58
<b>ΛΕΙΤΟΥΡΓΙΚΟ ΚΕΡΔΟΣ (ΖΗΜΙΑ)</b>		<b>133.138,19</b>	<b>-81.065,22</b>
ΧΡΗΜΑΤΟΟΙΚΟΝΟΜΙΚΑ ΕΣΟΔΑ/ (ΕΞΟΔΑ)	24	-248.506,45	-341.436,15
ΕΣΟΔΑ/(ΕΞΟΔΑ ΕΠΕΝΔΥΣΕΩΝ)	24	0,00	-29.400,00
<b>ΚΕΡΔΟΣ ΠΡΟ ΦΟΡΩΝ</b>		<b>-115.368,26</b>	<b>-451.901,37</b>
ΜΕΙΟΝ ΦΟΡΟΙ	18	-5.094,64	-47.257,42
ΚΕΡΔΗ/(ΖΗΜΙΕΣ) ΜΕΤΑ ΑΠΟ ΦΟΡΟΥΣ (Α)		-110.273,62	-404.643,95
ΙΔΙΟΚΤΗΤΕΣ ΜΗΤΡΙΚΗΣ ΜΗ ΕΛΕΓΧΟΥΣΕΣ ΣΥΜΜΕΤΟΧΕΣ		-110.273,62	-404.643,95
ΛΟΙΠΑ ΣΥΝΟΛΙΚΑ ΕΣΟΔΑ ΜΕΤΑ ΑΠΟ ΦΟΡΟΥΣ (Β)		12.332,37	25.615,25
<b>ΣΥΓΚΕΝΤΡΩΤΙΚΑ ΣΥΝΟΛΙΚΑ ΕΣΟΔΑ ΜΕΤΑ ΑΠΟ ΦΟΡΟΥΣ (Α)+(Β)</b>		<b>-97.941,25</b>	<b>-379.028,70</b>
ΙΔΙΟΚΤΗΤΕΣ ΜΗΤΡΙΚΗΣ ΜΗ ΕΛΕΓΧΟΥΣΕΣ ΣΥΜΜΕΤΟΧΕΣ		-97.941,25	-379.028,70
ΚΕΡΔΗ ΜΕΤΑ ΑΠΟ ΦΟΡΟΥΣ ΑΝΑ ΜΕΤΟΧΗ –ΒΑΣΙΚΑ(ΣΕ €)	21	-0,0036	-0,0139

5. ΣΤΟΙΧΕΙΑ ΚΑΤΑΣΤΑΣΗΣ ΟΙΚΟΝΟΜΙΚΗΣ ΘΕΣΗΣ

		ΣΤΟΙΧΕΙΑ ΚΑΤΑΣΤΑΣΗΣ ΟΙΚΟΝΟΜΙΚΗΣ ΘΕΣΗΣ(ποσά εκφρασμένα σε €)			
		ΟΜΙΛΟΣ		ΕΤΑΙΡΕΙΑ	
	ΣΗΜ	31/12/2017	31/12/2016	31/12/2017	31/12/2016
Ασώματα πάγια	11Α	2.616.741,86	2.713.901,73	2.616.741,86	2.713.901,73
Ιδιοχρησιμοποιούμενα ενσώματα πάγια στοιχεία	11Α	116.188,48	151.872,90	26.392,63	51.420,46
Επενδύσεις σε ακίνητα	11Α	536.895,44	536.895,44	536.895,44	536.895,44
Επενδύσεις σε θυγατρικές & κοινοπραξίες	11 Δ	0,00	0,00	108.878,93	108.848,93
Λοιπά μη κυκλοφορούντα περιουσιακά στοιχεία	11Γ	579.091,37	653.778,88	553.310,99	606.761,82
Μη κυκλοφορούντα περιουσιακά στοιχεία προορισμένα για πώληση	11Β	106.021,50	106.021,50	106.021,50	106.021,50
<b>Σύνολο μη κυκλοφορούντων στοιχείων του ενεργητικού</b>		<b>3.954.938,64</b>	<b>4.162.470,45</b>	<b>3.948.241,35</b>	<b>4.123.849,88</b>
Αποθέματα	12	109.294,12	253.465,34	105.075,95	103.676,53
Απαιτήσεις από πελάτες	13	2.599.614,39	2.391.714,92	2.548.283,14	2.390.154,08
Λοιπά κυκλοφορούντα περιουσιακά στοιχεία	14Α	1.389.998,69	1.734.017,66	1.412.216,66	1.725.402,54
Ταμιακά διαθέσιμα και ταμειακά ισοδύναμα	14Β	1.265.745,75	2.159.515,59	1.054.203,33	1.731.376,89
<b>Σύνολο κυκλοφορούντων στοιχείων του ενεργητικού</b>		<b>5.364.652,95</b>	<b>6.538.713,51</b>	<b>5.119.779,08</b>	<b>5.950.610,04</b>
<b>Σύνολο Ενεργητικού</b>		<b>9.319.591,59</b>	<b>10.701.183,96</b>	<b>9.068.020,43</b>	<b>10.074.459,92</b>
Μετοχικό κεφάλαιο	19Α	12.852.206,40	12.852.206,40	12.852.206,40	12.852.206,40
Κέρδη εις νέον	19Γ	-13.126.674,16	-13.028.732,91	-12.129.136,44	-12.137.706,53
Λοιπά στοιχεία ιδίων κεφαλαίων	19Β	5.146.526,86	5.146.526,86	5.143.467,31	5.143.467,31
Σύνολο ιδίων κεφαλαίων αποδιδόμενων στους ιδιοκτήτες της μητρικής(α)		4.872.059,10	4.970.000,35	5.866.537,27	5.857.967,18
Μη ελέγχουσες συμμετοχές(β)		0,00	0,00	0,00	0,00
<b>Σύνολο ιδίων κεφαλαίων(γ) = (α)+(β)</b>		<b>4.872.059,10</b>	<b>4.970.000,35</b>	<b>5.866.537,27</b>	<b>5.857.967,18</b>
Μακροπρόθεσμα δάνεια	15Β	1.500.000,00	1.500.000,00	0,00	0,00
Προβλέψεις για αποζημίωση προσωπικού & λοιπές μακροπρόθεσμες υποχρεώσεις	15 Α,Γ	155.719,50	180.081,35	144.946,72	165.198,53
<b>Σύνολο μακροπρόθεσμων υποχρεώσεων</b>		<b>1.655.719,50</b>	<b>1.680.081,35</b>	<b>144.946,72</b>	<b>165.198,53</b>
Βραχυπρόθεσμα δάνεια	16	1.038.119,05	1.150.087,79	1.674.295,74	1.800.087,79
Προμηθευτές & λοιπές βραχυπρόθεσμες υποχρεώσεις	17	1.753.693,94	2.901.014,47	1.382.240,70	2.251.206,42
<b>Σύνολο Βραχυπρόθεσμων υποχρεώσεων</b>		<b>2.791.812,99</b>	<b>4.051.102,26</b>	<b>3.056.536,44</b>	<b>4.051.294,21</b>
<b>Σύνολο υποχρεώσεων (δ)</b>		<b>4.447.532,49</b>	<b>5.731.183,61</b>	<b>3.201.483,16</b>	<b>4.216.492,74</b>
<b>Σύνολο υποχρεώσεων και ιδίων κεφαλαίων (γ)+(δ)</b>		<b>9.319.591,59</b>	<b>10.701.183,96</b>	<b>9.068.020,43</b>	<b>10.074.459,92</b>

6. ΣΤΟΙΧΕΙΑ ΚΑΤΑΣΤΑΣΗΣ ΜΕΤΑΒΟΛΩΝ ΙΔΙΩΝ ΚΕΦΑΛΑΙΩΝ

ΕΤΑΙΡΕΙΑ 31/12/2017

ΚΑΤΑΣΤΑΣΗ ΜΕΤΑΒΟΛΩΝ ΚΑΘΑΡΗΣ ΘΕΣΗΣ					
	Μετοχικό κεφάλαιο	Κεφάλαιο υπέρ το άρτιο	Λοιπά Αποθεματικά	Υπόλοιπο εις νέων	Σύνολο
<b>Υπόλοιπα κατά την 01.01.2017</b>	12.852.206,40	4.532.885,14	610.582,17	-12.137.706,53	5.857.967,18
Κέρδος μετά από φόρους 01.01-31.12.2017	0,00	0,00	0,00	-2.265,65	-2.265,65
Πρόβλεψη αποζημίωσης προσωπικού	0,00	0,00	0,00	10.835,74	10.835,74
<b>Υπόλοιπα κατά την 31.12.2017</b>	12.852.206,40	4.532.885,14	610.582,17	-12.129.136,44	5.866.537,27

ΟΜΙΛΟΣ 31/12/2017

ΚΑΤΑΣΤΑΣΗ ΜΕΤΑΒΟΛΩΝ ΤΗΣ ΚΑΘΑΡΗΣ ΘΕΣΗΣ					
	Μετοχικό κεφάλαιο	Κεφάλαιο υπέρ το άρτιο	Λοιπά Αποθεματικά	Υπόλοιπο εις νέων	Σύνολο
<b>Υπόλοιπα κατά την 01.01.2017</b>	12.852.206,40	4.532.885,14	613.641,72	-13.028.732,91	4.970.000,35
Κέρδος μετά από φόρους 01.01- 31.12.2017	0,00	0,00	0,00	-110.273,62	-110.273,62
Πρόβλεψη αποζημίωσης προσωπικού	0,00	0,00	0,00	12.332,37	12.332,37
<b>Υπόλοιπα κατά την 31.12.2017</b>	12.852.206,40	4.532.885,14	613.641,72	-13.126.674,16	4.872.059,10

ΕΤΑΙΡΕΙΑ 31/12/2016

ΚΑΤΑΣΤΑΣΗ ΜΕΤΑΒΟΛΩΝ ΚΑΘΑΡΗΣ ΘΕΣΗΣ					
	Μετοχικό κεφάλαιο	Κεφάλαιο υπέρ το άρτιο	Λοιπά Αποθεματικά	Υπόλοιπο εις νέων	Σύνολο
<b>Υπόλοιπα κατά την 01.01.2016</b>	12.852.206,40	4.532.885,14	610.582,17	-12.005.095,71	5.990.578,00
Κέρδος μετά από φόρους 01.01-31.12.2016	0,00	0,00	0,00	-146.483,08	-146.483,08
Πρόβλεψη αποζημίωσης προσωπικού	0,00	0,00	0,00	13.872,26	13.872,26
<b>Υπόλοιπα κατά την 31.12.2016</b>	12.852.206,40	4.532.885,14	610.582,17	-12.137.706,53	5.857.967,18

ΟΜΙΛΟΣ 31/12/2016

ΚΑΤΑΣΤΑΣΗ ΜΕΤΑΒΟΛΩΝ ΤΗΣ ΚΑΘΑΡΗΣ ΘΕΣΗΣ					
	Μετοχικό κεφάλαιο	Κεφάλαιο υπέρ το άρτιο	Λοιπά Αποθεματικά	Υπόλοιπο εις νέων	Σύνολο
<b>Υπόλοιπα κατά την 01.01.2016</b>	12.852.206,40	4.532.885,14	613.641,72	-12.649.704,21	5.349.029,05
Κέρδος μετά από φόρους 01.01- 31.12.2016	0,00	0,00	0,00	-404.643,95	-404.643,95
Πρόβλεψη αποζημίωσης προσωπικού	0,00	0,00	0,00	24.909,25	24.909,25
Λοιπές μεταβολές	0,00	0,00	0,00	706,00 (*)	706,00
<b>Υπόλοιπα κατά την 31.12.2016</b>	12.852.206,40	4.532.885,14	613.641,72	-13.028.732,91	4.970.000,35

(\*) Αφορά συν/κες διαφορές της Q&R UK



7. ΣΤΟΙΧΕΙΑ ΚΑΤΑΣΤΑΣΗΣ ΤΑΜΙΑΚΩΝ ΡΟΩΝ

Έμμεση μέθοδος	ΣΤΟΙΧΕΙΑ ΚΑΤΑΣΤΑΣΗΣ ΤΑΜΕΙΑΚΩΝ ΡΟΩΝ (ποσά σε €)			
	ΟΜΙΛΟΣ		ΕΤΑΙΡΕΙΑ	
	31/12/2017	31/12/2016	31/12/2017	31/12/2016
<b>Λειτουργικές δραστηριότητες</b>				
Κέρδη προ φόρων συνεχιζόμενων	-115.368,26	-451.901,37	-28.015,68	-205.043,79
<i>Πλέον / μείον προσαρμογές για :</i>				
Αποσβέσεις	416.652,81	368.267,65	405.996,22	362.169,87
Απομειώσεις ακινήτου	0,00	7.030,02	0,00	7.030,02
Συναλ/κες διαφορές	0,00	706,00	0,00	0,00
Προβλέψεις	3.288,82	41.833,58	5.290,93	81.421,68
Αποτελέσματα (έσοδα & έξοδα, κέρδη & ζημιές) επενδυτικής δραστηριότητας	-318,45	25.805,59	-301,96	25.889,08
Χρεωστικοί τόκοι και συναφή έξοδα	248.824,90	345.030,56	134.530,70	190.817,97
<i>Πλέον / μείον προσαρμογές για μεταβολές λογαριασμών κεφαλαίου κίνησης ή που σχετίζονται με τις λειτουργικές δραστηριότητες</i>				
Μείωση / (αύξηση) αποθεμάτων	144.171,22	-90.409,06	-1.399,43	-17.787,84
Μείωση / (αύξηση) απαιτήσεων	136.119,49	2.227.802,00	155.056,82	2.084.565,88
(Μείωση) / αύξηση υποχρεώσεων (πλην δανειακών)	-1.082.856,67	-2.739.324,16	-804.471,86	-2.519.843,67
<i>Μείον :</i>				
Χρεωστικοί τόκοι και συναφή έξοδα καταβεβλημένα	-248.824,90	-345.030,56	-134.530,70	-190.817,97
Καταβεβλημένοι Φόροι (*)	0,00	0,00	0,00	0,00
<b>Σύνολο εισροών (εκροών) από λειτουργικές δραστηριότητες (α)</b>	<b>-498.311,04</b>	<b>-610.189,75</b>	<b>-267.844,95</b>	<b>-181.598,77</b>
<b>Επενδυτικές δραστηριότητες</b>				
Απόκτηση θυγατρικών, συγγενών, κοινοπραξιών και λοιπών επενδύσεων	0,00	0,00	-30,00	0,00
Αγορά ενσώματων, άυλων παγίων περιουσιακών στοιχείων	-283.808,51	-892.398,99	-283.808,52	-785.848,77
Εισπράξεις από πωλήσεις ενσώματων και άυλων παγίων στοιχείων	0,00	0,00	0,00	0,00
Τόκοι εισπραχθέντες	318,45	3.594,41	301,96	3.510,92
Μερίσματα εισπραχθέντα	0,00	0,00	0,00	0,00
<b>Σύνολο εισροών / (εκροών) από επενδυτικές δραστηριότητες (β)</b>	<b>-283.490,06</b>	<b>-888.804,58</b>	<b>-283.536,56</b>	<b>-782.337,85</b>
<b>Χρηματοδοτικές δραστηριότητες</b>				
Εισπράξεις-μειώσεις μετοχικού κεφαλαίου & λοιπών κινήσεων	0,00	0,00	0,00	0,00
Εισπράξεις από εκδοθέντα / αναληφθέντα δάνεια	0,00	300.000,00	0,00	950.000,00
Εξοφλήσεις δανείων	-111.968,74	-1.116.549,84	-125.792,05	-2.116.651,84
Εξοφλήσεις υποχρεώσεων από χρηματοδοτικές μισθώσεις (χρεολύσια)	0,00	0,00	0,00	0,00
Μερίσματα πληρωθέντα	0,00	0,00	0,00	0,00
Υποχρεώσεις ομολογιακού δανείου	0,00	0,00	0,00	0,00
<b>Σύνολο εισροών / (εκροών) από χρηματοδοτικές δραστηριότητες (γ)</b>	<b>-111.968,74</b>	<b>-816.549,84</b>	<b>-125.792,05</b>	<b>-1.166.651,84</b>
<b>Καθαρή αύξηση/(μείωση) στα ταμειακά διαθέσιμα και ισοδύναμα περιόδου (α) + (β) + (γ)</b>	<b>-893.769,84</b>	<b>-2.315.544,17</b>	<b>-677.173,56</b>	<b>-2.130.588,46</b>
<b>Ταμειακά διαθέσιμα και ισοδύναμα έναρξης περιόδου</b>	<b>2.159.515,59</b>	<b>4.475.059,76</b>	<b>1.731.376,89</b>	<b>3.861.965,35</b>
<b>Ταμειακά διαθέσιμα και ισοδύναμα λήξης περιόδου</b>	<b>1.265.745,75</b>	<b>2.159.515,59</b>	<b>1.054.203,33</b>	<b>1.731.376,89</b>

(\*) Για λόγους συγκρισιμότητας το κονδύλι της χρήσης 2016 αναταξινομήθηκε σε σχέση με τα δημοσιευθέντα ποσά. Πιο συγκεκριμένα ποσό - 30.972,45 € μεταφέρθηκε από τους φόρους της εταιρείας και του ομίλου στις υποχρεώσεις της εταιρείας και του ομίλου αντίστοιχα. Το δημοσιευθέντα ποσά των υποχρεώσεων για την εταιρεία ήταν -2.488.871,22 € και για τον όμιλο -2.708.351,71 €.

## **8. ΓΕΝΙΚΕΣ ΠΛΗΡΟΦΟΡΙΕΣ ΓΙΑ ΤΗΝ ΕΤΑΙΡΕΙΑ ΚΑΙ ΤΟΝ ΟΜΙΛΟ**

Η Εταιρεία QUALITY & RELIABILITY ΕΦΑΡΜΟΓΕΣ ΥΨΗΛΗΣ ΤΕΧΝΟΛΟΓΙΑΣ με τον διακριτικό τίτλο “QUALITY & RELIABILITY A.B.E.E.” (εφεξής η “Εταιρεία” ή η “Μητρική”) και οι θυγατρικές και κοινοπραξίες της (εφεξής ο “Όμιλος”) δραστηριοποιούνται στο χώρο της ανάπτυξης ολοκληρωμένων εφαρμογών πληροφορικής και του ηλεκτρονικού εμπορίου. Οι εφαρμογές αυτές αναπτύσσονται με βάση τις εκάστοτε ανάγκες της Εταιρείας – πελάτη και την μηχανογραφική υποδομή της καλύπτοντας ευρύτερες επιχειρησιακές ανάγκες.

Η Εταιρεία έχει την έδρα της στο Δήμο Αμαρουσίου Αττικής, στην οδό Κονίτσης 11B και απασχολεί 19 υπαλλήλους ενώ ο όμιλος απασχολεί 24 υπαλλήλους συνολικά.

Οι εταιρείες του ομίλου έχουν τις έδρες τους ως εξής:

- **Κοινοπραξία PC SYSTEMS και QUALITY & RELIABILITY A.B.E.E. ΕΡΓΟ ΥΠΟΥΡΓΕΙΟΥ ΑΙΓΑΙΟΥ**  
Κονίτσης 11B, Μαρούσι
- **Κοινοπραξία PC SYSTEMS και QUALITY & RELIABILITY A.B.E.E. ΕΡΓΟ PORTAL ΠΥΡΟΣΒΕΣΤΙΚΗΣ**, Κονίτσης 11B, Μαρούσι
- **Κοινοπραξία PC SYSTEMS - QUALITY & RELIABILITY A.B.E.E.-COMPUTER SOLUTIONS A.B.E.E. ΕΡΓΟ ΕΛΕΓΚΤΙΚΟΥ ΣΥΝΕΔΡΙΟΥ**, Πεντέλης 14, Μαρούσι
- **QUALITY & RELIABILITY INVESTEMENTS LTD**, Πικιώνη 4, Λεμεσός.
- **Κοινοπραξία PC SYSTEMS και QUALITY & RELIABILITY A.B.E.E. ΕΡΓΟ Οδυσσεάς**, Κονίτσης 11B, Μαρούσι
- **DIGIBOOKS4ALL AE**, Κονίτσης 11B, Μαρούσι
- **GREENOVATIVE ENERGY SOLUTION AE AE**, Κονίτσης 11B, Μαρούσι
- **Quality & Reliability UK Ilimited.** (1<sup>st</sup> Floor (North) Devonshire House, 1 Devonshire str, London, W1W 5DS, United Kingdom)
- **Q&R USA LTD**, Avenue Americas, Regus 28<sup>th</sup> Floor, Suite 2829 Manhattan USA
- **QUALITY & RELIABILITY CYPRUS LTD**, Dimitriou Vikella 3, Nicosia

Οι μετοχές της Εταιρείας είναι εισηγμένες στο Χρηματιστήριο Αθηνών στην κατηγορία Μεσαίας και Μικρής Κεφαλαιοποίησης σύμφωνα με το νέο Κανονισμό του Χ.Α.Α., ο οποίος τέθηκε σε ισχύ στις 28 Νοεμβρίου 2005.

Παρουσιάζουμε επίσης λοιπές πληροφορίες για την εταιρεία:

Εποπτεύουσα αρχή: Υπουργείο Ανάπτυξης-Γενική Γραμματεία Εμπορίου-Διεύθυνση Ανωτόμων Εταιριών & Πίστωσης.  
ΑΦΜ: 094352681

ΑΡΜΑΕ :26926/06/B/92/83

Ημερομηνία σύστασης : 9/7/1992

Κύρια Δραστηριότητα : Εφαρμογές υψηλής τεχνολογίας

**Σύνθεση Διοικητικού Συμβουλίου:**

- Παναγιώτης Πασχαλάκης - Πρόεδρος ΔΣ (εκτελεστικό μέλος)
- Θεόδωρος Καραγιάννης – Αντιπρόεδρος (εκτελεστικό μέλος)
- Νικόλαος Πασχαλάκης - Διευθύνων Σύμβουλος (εκτελεστικό μέλος)
- Θεόδωρος Γεώργας – Μέλος (ανεξάρτητο- μη εκτελεστικό μέλος) (\*)
- Ιωάννης Καλαντζάκης – Μέλος (ανεξάρτητο- μη εκτελεστικό μέλος)
- Εμμανουήλ Ξιώνης (εντεταλμένος σύμβουλος -εκτελεστικό μέλος)
- Ιωάννα Ιακωβάκη – Μέλος (μη εκτελεστικό)

(\*) Εκλέγει με απόφαση της Β' Επαναληπτικής ΓΣ της 24/7/2017

Οι οικονομικές καταστάσεις της Εταιρείας και του Ομίλου για την περίοδο 01/01/2017-31/12/2017 εγκρίθηκαν για έκδοση με απόφαση του Διοικητικού Συμβουλίου στις 30/04/2018.

## **ΠΕΡΙΒΑΛΛΟΝΤΙΚΑ ΘΕΜΑΤΑ**

Η διοίκηση της εταιρείας Quality and Reliability A.E. δείχνοντας τον σεβασμό που την διακατέχει για την προστασία του περιβάλλοντος, ανέπτυξε Σύστημα Περιβαλλοντικής Διαχείρισης (ΣΠΔ), το οποίο και εφαρμόζει με τον τρόπο που περιγράφεται στο Εγχειρίδιο Συστήματος Περιβαλλοντικής Διαχείρισης. Το πεδίο εφαρμογής του συστήματος είναι «Σχεδιασμός, ανάπτυξη και εγκατάσταση εφαρμογών λογισμικού και γεωγραφικών συστημάτων πληροφοριών (G.I.S.). Παροχή και εγκατάσταση ολοκληρωμένων συστημάτων πληροφορικής, διαχείριση έργων και συσχετιζόμενες συμβουλευτικές και εκπαιδευτικές υπηρεσίες. Συντήρηση και υποστήριξη συστημάτων πληροφορικής. Καταχώρηση δεδομένων».

Το ΣΠΔ αναπτύχθηκε έτσι, ώστε να καλύπτει τις δραστηριότητες της εταιρείας, σε όλες τις φάσεις και συναφείς εργασίες που διαλαμβάνονται σε αυτό, συμπεριλαμβανομένων και των βοηθητικών δραστηριοτήτων (όπως π.χ. αποθήκευση).

Ο σεβασμός στο περιβάλλον αποτελεί πρωταρχικής σημασίας στόχο για την Quality and Reliability A.E. και προς τούτο η προσπάθεια ελαχιστοποίησης των συνεπειών προς το περιβάλλον εκ των δραστηριοτήτων της, είναι αέναντος και άοκνος. Το αναπτυχθέν ΣΠΔ, εμπεριέχει μηχανισμό βελτίωσης και διορθωτικών ενεργειών, έτσι ώστε να συμπεριλαμβάνει κάθε δυνατή βελτίωση στη μέριμνα για το περιβάλλον, είτε ενδογενώς αναπτυσσόμενη είτε εξωθεν προερχόμενη (π.χ. με την εισαγωγή τεχνογνωσίας).

Η ανάπτυξη του ΣΠΔ έγινε έτσι ώστε να εξασφαλίζεται η πειθαρχία στους νόμους που αφορούν το περιβάλλον, των οποίων η άμεση και αποτελεσματική εφαρμογή αποτελεί ουσιώδες μέλημα της εταιρείας.

Η εφαρμογή του ΣΠΔ ανατίθεται στον Υπεύθυνο Περιβαλλοντικής Διαχείρισης με αρμοδιότητα την λήψη αποφάσεων για την οργάνωση, λειτουργία, βελτίωση και προσδιορισμό στόχων και κατευθυντηρίων γραμμών.

Τα αποτελέσματα των δραστηριοτήτων της εταιρείας στον τομέα της προστασίας και βελτίωσης του περιβάλλοντος, όπως προκύπτουν από τις αναλυτικές εγγραφές του ΣΠΔ, κοινοποιούνται στους υπαλλήλους της εταιρείας, καθώς και στην τοπική κοινωνία, σε εκπροσώπους της πολιτείας και όπου αλλού κρίνεται σκόπιμο, ώστε να καθίσταται γνωστό ότι το ΣΠΔ είναι ζωντανό και ενεργό, επιδιώκοντας παράλληλα την συμμετοχή όλων προς τον σκοπό της προστασίας του περιβάλλοντος.

## **ΕΡΓΑΣΙΑΚΑ ΘΕΜΑΤΑ**

Η εταιρεία στελεχώνεται από έμπειρο και ικανό ανθρώπινο δυναμικό με πλήρη γνώση του αντικειμένου εργασιών έτοιμο να ανταποκριθεί με ευαισθησία και επαγγελματισμό στις νέες οικονομικές συνθήκες και απαιτήσεις του ανταγωνιστικού περιβάλλοντος του κλάδου που δραστηριοποιείται.

Η εταιρεία συμμορφώνεται πλήρως με τις υποχρεώσεις που απορρέουν από την εργατική και ασφαλιστική νομοθεσία.

## **9. ΚΥΡΙΟΤΕΡΕΣ ΛΟΓΙΣΤΙΚΕΣ ΑΡΧΕΣ**

Οι κύριες λογιστικές αρχές που υιοθετήθηκαν κατά την προετοιμασία των ενοποιημένων οικονομικών καταστάσεων αναλύονται παρακάτω:

### ***1. Βάση προετοιμασίας των οικονομικών καταστάσεων***

Οι ενοποιημένες οικονομικές καταστάσεις της Quality & Reliability AE της 31/12/2017 που καλύπτουν περίοδο από την 1η Ιανουαρίου έως και την 31<sup>η</sup> Δεκεμβρίου 2017, έχουν συνταχθεί με βάση την αρχή του ιστορικού κόστους όπως αυτή τροποποιείται με την αναπροσαρμογή συγκεκριμένων στοιχείων ενεργητικού και παθητικού σε τρέχουσες αξίες, την αρχή της συνέχισης της δραστηριότητάς (going concern) και είναι σύμφωνες με τα Διεθνή Πρότυπα Χρηματοοικονομικής Αναφοράς (ΔΠΧΑ).

Οι λογιστικές αρχές και οι υπολογισμοί βάσει των οποίων συντάχθηκαν οι οικονομικές καταστάσεις, είναι συνεπείς με αυτές που χρησιμοποιήθηκαν για τη σύνταξη των ετήσιων οικονομικών καταστάσεων της χρήσης 2016 και είναι σύμφωνες με τα Διεθνή Πρότυπα Χρηματοοικονομικής Αναφοράς (Δ.Π.Χ.Α.), τα οποία έχουν εκδοθεί από το Συμβούλιο των Διεθνών Λογιστικών Προτύπων (I.A.S.B.), καθώς και των διερμηνειών τους, οι οποίες έχουν εκδοθεί από την Επιτροπή Ερμηνείας Προτύπων (I.F.R.I.C.) του I.A.S.B. και τα οποία έχουν υιοθετηθεί από την Ευρωπαϊκή Ένωση.

Η ημερομηνία μετάβασης αποτέλεσε για τον όμιλο η 1η Ιανουαρίου 2004.

**Νέα Λογιστικά Πρότυπα, τροποποιήσεις προτύπων και Διερμηνείες που εφαρμόζονται υποχρεωτικά στις χρηματοοικονομικές καταστάσεις της γρήσης 31.12.2017**

Οι παρακάτω τροποποιήσεις δεν είναι εφαρμόσιμες ή δεν έχουν σημαντική επίπτωση στις χρηματοοικονομικές καταστάσεις της 31<sup>ης</sup> Δεκεμβρίου 2017 για την Εταιρεία και τον Όμιλο .

- **ΔΛΠ 7 (Τροποποίηση) «Πρωτοβουλία Γνωστοποιήσεων»** (εφαρμόζεται σε ετήσιες λογιστικές περιόδους που ξεκινούν την ή μετά την 1η Ιανουαρίου 2017 – Εγκρίθηκε από την Ε.Ε. στις 6 Νοεμβρίου 2017). Η τροποποίηση εισάγει υποχρεωτικές γνωστοποιήσεις που παρέχουν τη δυνατότητα στους χρήστες των χρηματοοικονομικών καταστάσεων να αξιολογήσουν τις μεταβολές των υποχρεώσεων που προέρχονται από χρηματοδοτικές δραστηριότητες.

Παρακάτω παρατίθεται ανάλυση των μεταβολών των υποχρεώσεων που προέρχονται από χρηματοδοτικές δραστηριότητες έτσι όπως έχουν αποτυπωθεί στην κατάσταση ταμειακών ροών στη σημείωση 7.

Εταιρεία	Μακροπρόθεσμες Δανειακές υποχρεώσεις	Βραχυπρόθεσμες Δανειακές υποχρεώσεις	Σύνολο
<b>1.1.2017</b>	0,00	1.800.087,79	1.800.087,79
Ταμειακές ροές	0,00	-125.792,05	-125.792,05
<u>Μη ταμειακές ροές:</u>			
-Επίδραση συναλλαγματικών διαφορών			
-Μακροπρόθεσμες Δανειακές υποχρεώσεις την 31 Δεκεμβρίου 2016 που μεταφέρθηκαν στις Λοιπές Βραχυπρόθεσμες στη διάρκεια του 2017			
<b>31.12.2017</b>	0,00	1.674.295,74	1.674.295,74

Όμιλος	Μακροπρόθεσμες Δανειακές υποχρεώσεις	Βραχυπρόθεσμες Δανειακές υποχρεώσεις	Σύνολο
<b>1.1.2017</b>	0,00	1.150.087,79	1.150.087,79
Ταμειακές ροές	0,00	-111.968,74	-111.968,74
<u>Μη ταμειακές ροές:</u>			
-Επίδραση συναλλαγματικών διαφορών			
-Μακροπρόθεσμες Δανειακές υποχρεώσεις την 31 Δεκεμβρίου 2016 που έγιναν Βραχυπρόθεσμες στη διάρκεια του 2017			
<b>31.12.2017</b>	0,00	1.038.119,05	1.038.119,05

- **ΔΛΠ 12 (Τροποποίηση) «Αναγνώριση αναβαλλόμενων φορολογικών απαιτήσεων σε μη πραγματοποιηθείσες ζημιές»** (εφαρμόζεται σε ετήσιες λογιστικές περιόδους που ξεκινούν την ή μετά την 1η Ιανουαρίου 2017 – Εγκρίθηκε από την Ε.Ε. στις 6 Νοεμβρίου 2017). Η τροποποίηση διευκρινίζει τον λογιστικό χειρισμό σχετικά με την αναγνώριση αναβαλλόμενων φορολογικών απαιτήσεων σε μη πραγματοποιηθείσες ζημιές που έχουν προκύψει από χρεωστικούς τίτλους (δάνεια/ομόλογα) που επιμετρώνται στην εύλογη αξία.
- **Ετήσιες βελτιώσεις στα ΔΠΧΑ (Κύκλος 2014 – 2016)** (εφαρμόζονται σε ετήσιες λογιστικές περιόδους που ξεκινούν την ή μετά την 1 Ιανουαρίου 2017 – Εγκρίθηκε από την Ε.Ε. στις 7 Φεβρουαρίου 2018) .
  - ο **ΔΠΧΑ 12 «Γνωστοποίηση συμμετοχής σε άλλες οικονομικές οντότητες»**. Η τροποποίηση διευκρινίζει ότι η υποχρέωση για παροχή των γνωστοποιήσεων του ΔΠΧΑ 12, συνεχίζει να έχει εφαρμογή σε

συμμετοχές που έχουν κατηγοριοποιηθεί ως διακρατούμενες προς πώληση ή προς διανομή, σύμφωνα με το ΔΠΧΑ 5 (εκτός των παραγράφων Β10-Β16).

**Νέα Λογιστικά Πρότυπα, τροποποιήσεις προτύπων και Διερμηνείες που εφαρμόζονται υποχρεωτικά σε μεταγενέστερες περιόδους**

Τα παρακάτω νέα λογιστικά πρότυπα, τροποποιήσεις και διερμηνείες, έχουν εκδοθεί αλλά η υιοθέτησή τους είναι υποχρεωτική σε μεταγενέστερες λογιστικές περιόδους.

- **ΔΠΧΑ 9 «Χρηματοοικονομικά μέσα»** (εφαρμόζεται σε ετήσιες λογιστικές περιόδους που ξεκινούν την ή μετά την 1 Ιανουαρίου 2018 – Εγκρίθηκε από την Ε.Ε. στις 22 Νοεμβρίου 2016). Το ΔΠΧΑ 9 αντικαθιστά τις πρόνοιες του ΔΛΠ 39 που αφορούν στην ταξινόμηση και επιμέτρηση των χρηματοοικονομικών περιουσιακών στοιχείων και χρηματοοικονομικών υποχρεώσεων και συμπεριλαμβάνει επίσης ένα μοντέλο αναμενόμενων πιστωτικών ζημιών το οποίο αντικαθιστά το μοντέλο των πραγματοποιημένων πιστωτικών ζημιών που εφαρμόζεται σήμερα. Το ΔΠΧΑ 9 καθιερώνει μία προσέγγιση της λογιστικής αντιστάθμισης βασιζόμενη σε αρχές και αντιμετωπίζει ασυνέπειες και αδυναμίες στο τρέχων μοντέλο του ΔΛΠ 39.

Η Εταιρεία και ο Όμιλος θα εφαρμόσει το καινούργιο Πρότυπο χωρίς αναπροσαρμογή της συγκριτικής πληροφόρησης. Με βάση την τρέχουσα εκτίμηση της Διοίκησης, το ΔΠΧΑ 9 κατά την πρώτη εφαρμογή του καθώς και στις μεταγενέστερες περιόδους, δεν αναμένεται να έχει σημαντική επίπτωση στις χρηματοοικονομικές καταστάσεις του Ομίλου και της Εταιρείας.

- **ΔΠΧΑ 15 «Εσοδα από Συμβόλαια με Πελάτες»** (εφαρμόζεται σε ετήσιες λογιστικές περιόδους που ξεκινούν την ή μετά την 1 Ιανουαρίου 2018 - Εγκρίθηκε από την Ε.Ε. στις 22 Σεπτεμβρίου 2016) & **ΔΠΧΑ 15 (Διευκρινήσεις)** (εφαρμόζεται σε ετήσιες λογιστικές περιόδους που ξεκινούν την ή μετά την 1 Ιανουαρίου 2018 – Εγκρίθηκε από την Ε.Ε. στις 31 Οκτωβρίου 2017). Το ΔΠΧΑ 15 παρέχει ένα ενιαίο μοντέλο αναγνώρισης των εσόδων. Περιλαμβάνει τις αρχές που πρέπει να εφαρμόσει μία οικονομική οντότητα για να προσδιορίσει την επιμέτρηση των εσόδων και τη χρονική στιγμή της αναγνώρισής τους. Η βασική αρχή είναι ότι μία οικονομική οντότητα θα αναγνωρίσει τα έσοδα με τρόπο που να απεικονίζει τη μεταβίβαση των αγαθών ή υπηρεσιών στους πελάτες στο ποσό το οποίο αναμένει να δικαιούται σε αντάλλαγμα για αυτά τα αγαθά ή τις υπηρεσίες.

Με βάση την τρέχουσα εκτίμηση της Διοίκησης, ο Όμιλος αναμένει κατά την εφαρμογή του προτύπου, μείωση των δεδουλευμένων εσόδων από συμβόλαια με πελάτες (λοιπά κυκλοφορούντα περιουσιακά στοιχεία) και αντίστοιχη αρνητική επίδραση στα ίδια κεφάλαια σε ένα εύρος από 300-400 χιλ. €.

- **ΔΠΧΑ 16 «Μισθώσεις»** (εφαρμόζεται σε ετήσιες λογιστικές περιόδους που ξεκινούν την ή μετά την 1 Ιανουαρίου 2019 – Εγκρίθηκε από την Ε.Ε. στις 31 Οκτωβρίου 2017). Το ΔΠΧΑ 16 εισάγει ένα ενιαίο μοντέλο για το λογιστικό χειρισμό από την πλευρά του μισθωτή, το οποίο απαιτεί ο μισθωτής να αναγνωρίζει περιουσιακά στοιχεία και υποχρεώσεις για όλες τις συμβάσεις μισθώσεων με διάρκεια άνω των 12 μηνών, εκτός εάν το υποκείμενο περιουσιακό στοιχείο είναι μη σημαντικής αξίας. Σχετικά με το λογιστικό χειρισμό από την πλευρά του εκμισθωτή, το ΔΠΧΑ 16 ενσωματώνει ουσιαστικά τις απαιτήσεις του ΔΛΠ 17. Επομένως, ο εκμισθωτής συνεχίζει να κατηγοριοποιεί τις συμβάσεις μισθώσεων σε λειτουργικές ή χρηματοδοτικές μισθώσεις, και να ακολουθεί διαφορετικό λογιστικό χειρισμό για κάθε τύπο σύμβασης.

Το πρότυπο θα επηρεάσει κυρίως το λογιστικό χειρισμό των λειτουργικών μισθώσεων του Ομίλου. Η Διοίκηση βρίσκεται στη διαδικασία αξιολόγησης των επιπτώσεων από την εφαρμογή του ΔΠΧΑ 16 καθώς και της επιλογής της μεθόδου εφαρμογής κατά τον χρόνο εφαρμογής του.

**Λοιπά πρότυπα και διερμηνείες**

Οι παρακάτω τροποποιήσεις που εφαρμόζονται υποχρεωτικά σε μεταγενέστερες περιόδους δεν αναμένεται να έχουν σημαντική επίπτωση στις οικονομικές καταστάσεις της Εταιρείας ή Ομίλου.

- **ΕΔΔΠΧΑ 22 «Συναλλαγές σε ξένο νόμισμα και προκαταβολές»** (εφαρμόζεται σε ετήσιες λογιστικές περιόδους που ξεκινούν την ή μετά την 1 Ιανουαρίου 2018 – Δεν έχει εγκριθεί ακόμη από την Ε.Ε.). Η Διερμηνεία παρέχει καθοδήγηση σχετικά με πως προσδιορίζεται η ημερομηνία της συναλλαγής όταν εφαρμόζεται το πρότυπο που αφορά τις συναλλαγές σε ξένο νόμισμα, ΔΛΠ 21. Η Διερμηνεία έχει εφαρμογή όταν μία οντότητα είτε καταβάλει, είτε εισπράττει προκαταβολικά τίμημα για συμβάσεις που εκφράζονται σε ξένο νόμισμα.
- **ΕΔΔΠΧΑ 23 «Αβεβαιότητα σε θέματα φορολογίας εισοδήματος»** (εφαρμόζεται σε ετήσιες λογιστικές περιόδους που ξεκινούν την ή μετά την 1 Ιανουαρίου 2019 – Δεν έχει εγκριθεί ακόμη από την Ευρωπαϊκή Ένωση). Η εταιρεία θα πρέπει να εξετάζει θέματα που έχουν αβέβαιη φορολογική αντιμετώπιση ξεχωριστά ή συνολικά σύμφωνα με την προσέγγιση που παρέχει τις καλύτερες εκτιμήσεις για την επίλυση των θεμάτων. Επίσης, θα πρέπει να υπολογίζει το φορολογητέο αποτέλεσμα και τη φορολογητέα βάση λαμβάνοντας υπ' όψη την πιθανότητα ότι η φορολογική αρχή θα αποδεχτεί το φορολογικό χειρισμό των συγκεκριμένων θεμάτων. Σε αντίθετη περίπτωση θα πρέπει να χρησιμοποιεί είτε τη μέθοδο του πιο πιθανού αποτελέσματος ή τη μέθοδο του αναμενόμενου αποτελέσματος στους υπολογισμούς της.

#### Λοιπές τροποποιήσεις προτύπων

- **ΔΠΧΑ 2 (Τροποποίηση) «Ταξινόμηση και επιμέτρηση συναλλαγών που αφορούν παροχές που εξαρτώνται από την αξία των μετοχών»** (εφαρμόζεται σε ετήσιες λογιστικές περιόδους που ξεκινούν την ή μετά την 1η Ιανουαρίου 2018 – Εγκρίθηκε από την Ε.Ε. στις 26 Φεβρουαρίου 2018). Η τροποποίηση παρέχει διευκρινήσεις σχετικά με τη βάση επιμέτρησης όσον αφορά παροχές που διακανονίζονται σε μετρητά και το λογιστικό χειρισμό σχετικά με τροποποιήσεις σε όρους που μεταβάλλουν μία παροχή που διακανονίζεται σε μετρητά, σε παροχή που διακανονίζεται σε συμμετοχικούς τίτλους. Επιπλέον, μία παροχή θα πρέπει να αντιμετωπίζεται σαν να επρόκειτο να διακανονιστεί εξ' ολοκλήρου σε συμμετοχικούς τίτλους, στις περιπτώσεις όπου ο εργοδότης υποχρεούται να παρακρατά ένα ποσό προς κάλυψη των φορολογικών υποχρεώσεων των εργαζομένων που προκύπτουν από παροχές που εξαρτώνται από την αξία των μετοχών και να το αποδίδει στις φορολογικές αρχές.
- **Ετήσιες βελτιώσεις στα ΔΠΧΑ (Κύκλος 2014 – 2016)** (εφαρμόζονται σε ετήσιες λογιστικές περιόδους που ξεκινούν την ή μετά την 1 Ιανουαρίου 2018 – Εγκρίθηκαν από την Ε.Ε. στις 7 Φεβρουαρίου 2018).
  - **ΔΛΠ 28 «Συμμετοχές σε συγγενείς και κοινοπραξίες».** Η τροποποίηση διευκρινίζει ότι όταν οι οργανισμοί διαχείρισης επενδύσεων κεφαλαίων, τα αμοιβαία κεφάλαια και οντότητες με παρόμοιες δραστηριότητες εφαρμόζουν την επιλογή να επιμετρούν τις συμμετοχές σε συγγενείς ή κοινοπραξίες σε εύλογη αξία μέσω αποτελεσμάτων, αυτή η επιλογή θα πρέπει να γίνει ξεχωριστά για κάθε συγγενή ή κοινοπραξία κατά την αρχική αναγνώριση.
  - **ΔΠΧΑ 1 «Πρώτη εφαρμογή των Διεθνών Προτύπων Χρηματοοικονομικής Αναφοράς» . Η τροποποίηση διαγράφει κάποιες βραχυπρόθεσμες εξαιρέσεις.**
- **ΔΛΠ 40 (Τροποποίηση) «Μεταφορές επενδυτικών ακινήτων»** (εφαρμόζεται σε ετήσιες λογιστικές περιόδους που ξεκινούν την ή μετά την 1 Ιανουαρίου 2018 – Δεν έχει εγκριθεί ακόμη από την Ε.Ε.). Η τροποποίηση διευκρινίζει ότι προκειμένου να μπορεί να πραγματοποιηθεί μεταφορά προς ή από τα επενδυτικά ακίνητα θα πρέπει να έχει πραγματοποιηθεί αλλαγή στη χρήση. Προκειμένου να θεωρηθεί ότι έχει επέλθει αλλαγή στη χρήση του ακινήτου, θα πρέπει να αξιολογηθεί κατά πόσο το ακίνητο πληροί τον ορισμό του επενδυτικού ακινήτου και η αλλαγή στη χρήση να μπορεί να τεκμηριωθεί. Μια αλλαγή στις προθέσεις της διοίκησης για τη χρήση του ακινήτου από μόνη της δεν αποτελεί ένδειξη αλλαγής στη χρήση.
- **ΔΠΧΑ 9 (Τροποποίηση) «Δικαιώματα πρόωρης αποπληρωμής με καταβολή αρνητικής ποινής εξόφλησης»** (εφαρμόζεται σε ετήσιες λογιστικές περιόδους που ξεκινούν την ή μετά την 1 Ιανουαρίου 2019 – Δεν έχει εγκριθεί ακόμη από την Ευρωπαϊκή Ένωση). Η τροποποίηση διευκρινίζει ότι μία οντότητα μπορεί να επιμετρήσει πιστωτικούς τίτλους που ενσωματώνουν δικαιώματα πρόωρης αποπληρωμής, με τη μέθοδο του αποσβεσμένου

κόστους αντί της εύλογης αξίας μέσω αποτελεσμάτων. Η αρνητική ποινή εξόφλησης προκύπτει όταν η πρόωγη αποπληρωμή είναι μικρότερη του μη εξοφληθέντος κεφαλαίου και τόκων.

- **ΔΛΠ 28 (Τροποποίηση) «Μακροπρόθεσμες επενδύσεις σε συγγενείς και κοινοπραξίες»** (εφαρμόζεται σε ετήσιες λογιστικές περιόδους που ξεκινούν την ή μετά την 1 Ιανουαρίου 2019 – Δεν έχει εγκριθεί ακόμη από την Ευρωπαϊκή Ένωση). Η τροποποίηση διευκρινίζει ότι μία οντότητα θα πρέπει να εφαρμόζει το ΔΠΧΑ 9 σε λοιπές μακροπρόθεσμες επενδύσεις που αφορούν συγγενείς και κοινοπραξίες και αποτελούν μέρος της συνολικής επένδυσης.
- **Ετήσιες βελτιώσεις στα ΔΠΧΑ (Κύκλος 2015 – 2017)** (εφαρμόζονται σε ετήσιες λογιστικές περιόδους που ξεκινούν την ή μετά την 1 Ιανουαρίου 2019 – Δεν έχουν εγκριθεί ακόμη από την Ε.Ε.)
  - **ΔΠΧΑ 3 «Συνενώσεις επιχειρήσεων».** Η τροποποίηση διευκρινίζει ότι όταν μία οντότητα αποκτά έλεγχο σε μια δραστηριότητα που βρίσκεται κάτω από κοινό έλεγχο και αποτελεί επιχείρηση, θα πρέπει να επανεκτιμήσει το υπάρχον ποσοστό συμμετοχής σε εύλογη αξία, με την διαφορά να πιστώνεται/χρεώνεται στα αποτελέσματα.
  - **ΔΠΧΑ 11 «Από κοινού συμφωνίες».** Η τροποποίηση διευκρινίζει ότι όταν μία οντότητα συμμετέχει σε μια δραστηριότητα που βρίσκεται κάτω από κοινό έλεγχο και αποκτά κοινό έλεγχο, δεν θα πρέπει να επανεκτιμήσει το υπάρχον ποσοστό συμμετοχής σε εύλογη αξία.
  - **ΔΛΠ 12 «Φόροι εισοδήματος».** Η τροποποίηση διευκρινίζει ότι οι φορολογικές επιπτώσεις των μερισμάτων θα πρέπει να αναγνωρίζονται στην ίδια περίοδο που προκύπτει η υποχρέωση και στην ίδια οικονομική κατάσταση που αναγνωρίζονται οι συναλλαγές που δημιουργήσαν τα διανεμόμενα κέρδη.
  - **ΔΛΠ 23 «Κόστος δανεισμού».** Η τροποποίηση διευκρινίζει ότι με την ολοκλήρωση κατασκευής ενός σχετικού στοιχείου ενεργητικού που χρηματοδοτήθηκε μέσω ειδικού δανεισμού, το υπόλοιπο των σχετικών δανείων αποτελούν μέρος του γενικού δανεισμού και επηρεάζουν το τεκμαρτό επιτόκιο κεφαλαιοποίησης.
- **ΔΛΠ 19 (Τροποποίηση) «Τροποποίηση σχεδίου καθορισμένων παροχών, Παρικοπή ή Διακανονισμός»** (εφαρμόζονται σε ετήσιες λογιστικές περιόδους που ξεκινούν την ή μετά την 1 Ιανουαρίου 2019 – Δεν έχουν εγκριθεί ακόμη από την Ε.Ε.). Διευκρινίζεται ότι μετά από την τροποποίηση κάποιου σχεδίου καθορισμένων παροχών που πραγματοποιείται κατά τη διάρκεια μιας λογιστικής περιόδου, μία οντότητα θα πρέπει να προσδιορίζει το τρέχων κόστος υπηρεσίας και το χρηματοοικονομικό κόστος βάσει των νέων υποθέσεων για το υπόλοιπο της περιόδου.

**Αλλαγές των οποίων η έγκριση έχει αναβληθεί από την Ε.Ε.**

- **ΔΠΧΑ 14 «Μεταβατικοί λογαριασμοί Ρυθμιζόμενων Δραστηριοτήτων»** (εφαρμόζεται σε ετήσιες λογιστικές περιόδους που ξεκινούν την ή μετά την 1 Ιανουαρίου 2016 - Δεν θα εγκριθεί από την Ε.Ε. μέχρι την έκδοση του τελικού προτύπου).
- **ΔΠΧΑ 10 και ΔΛΠ 28 (Τροποποίηση) «Ενοποιημένες Οικονομικές Καταστάσεις» και «Συμμετοχές σε Συγγενείς Επιχειρήσεις και Κοινοπραξίες» - Πώληση ή Εισφορά περιουσιακών στοιχείων μεταξύ του Επενδυτή και της Συγγενούς ή της Κοινοπραξίας** (αναβάλλεται η εφαρμογή του αλλά μπορεί να υιοθετηθεί οικειοθελώς – Δεν έχει εγκριθεί από την Ε.Ε.).

**2. Ενοποίηση**

**(α) Βάση Ενοποίησης**

Οι ενοποιημένες οικονομικές καταστάσεις αποτελούνται από τις οικονομικές καταστάσεις της Μητρικής, των θυγατρικών εταιρειών και των κοινοπραξιών της. Στον παρακάτω πίνακα παρουσιάζονται οι εταιρείες που περιλήφθηκαν στην ενοποίηση μαζί με τα σχετικά ποσοστά συμμετοχής καθώς και τη δραστηριότητα κάθε θυγατρικής.

Επωνυμία εταιρείας	Χώρα έδρας	Δραστηριότητα	%Συμμετοχής Ομίλου	Μέθοδος ενοποίησης
Κοινοπραξία PC SYSTEMS και QUALITY & RELIABILITY A.B.E.E. ΕΡΓΟ ΥΠΟΥΡΓΕΙΟΥ ΑΙΓΑΙΟΥ	Ελλάδα	Υπηρεσίες παροχής συμβούλων για συστήματα & τεχνικά θέματα	51%	Καθαρή θέση
Κοινοπραξία PC SYSTEMS και QUALITY & RELIABILITY A.B.E.E. ΕΡΓΟ PORTAL ΠΥΡΟΣΒΕΣΤΙΚΗΣ	Ελλάδα	Υπηρεσίες παροχής συμβούλων για θέματα υλικού πληροφορικής	54,51%	Καθαρή θέση
Κοινοπραξία PC SYSTEMS - QUALITY & RELIABILITY A.B.E.E.-COMPUTER SOLUTIONS A.B.E.E. ΕΡΓΟ ΕΛΕΓΚΤΙΚΟΥ ΣΥΝΕΔΡΙΟΥ	Ελλάδα	Υπηρεσίες πληροφορικής	8,70%	Καθαρή θέση
QUALITY & RELIABILITY INVESTMENTS LTD	Κύπρος	Υπηρεσίες πληροφορικής – επενδύσεις	100%	Ολική
Κοινοπραξία PC SYSTEMS - QUALITY & RELIABILITY A.B.E.E ΕΡΓΟ ΟΔΥΣΣΕΑΣ	Ελλάδα	Υπηρεσίες Ανάπτυξης Λογισμικού Εφαρμογών	78,15%	Καθαρή θέση
DIGIBOOKS4ALL AE	Ελλάδα	Ψηφιακά και διαδραστικά προϊόντα	100%	Ολική
GREENOVATIVE ENERGY SOLUTION AE AE	Ελλάδα	Διαδουκτιακό βιβλιοπωλείο	100%	Ολική
QUALITY & RELIABILITY UK. LIMITED	Αγγλία	Υπηρεσίες πληροφορικής	100%	Ολική
Q&R USA LTD (*)	Ηνωμένες Πολιτείες Αμερικής	Υπηρεσίες πληροφορικής	100%	Ολική
QUALITY & RELIABILITY CYPRUS LTD (*)	Κύπρος	Υπηρεσίες πληροφορικής	100%	Ολική

(\*) Η εταιρεία δεν έχουν ακόμη ξεκινήσει δραστηριότητες

**(β) Θυγατρικές εταιρείες**

Οι θυγατρικές είναι επιχειρήσεις πάνω στις οποίες ασκείται έλεγχος από την μητρική. Η ύπαρξη τυχόν δυνητικών δικαιωμάτων ψήφου τα οποία είναι ασκήσιμα κατά τον χρόνο σύνταξης των οικονομικών καταστάσεων, λαμβάνεται υπόψη προκειμένου να στοιχειοθετηθεί αν η μητρική ασκεί τον έλεγχο επί των θυγατρικών. Οι θυγατρικές ενοποιούνται πλήρως (ολική ενοποίηση) και οι κοινοπραξίες με την καθαρή θέση από την ημερομηνία που αποκτάται ο έλεγχος επ' αυτών και παύουν να ενοποιούνται από την ημερομηνία που τέτοιος έλεγχος δεν υφίσταται.

Η χρησιμοποιούμενη λογιστική μέθοδος για την ενοποίηση είναι η μέθοδος αγοράς. Το κόστος απόκτησης μιας θυγατρικής είναι η εύλογη αξία των περιουσιακών στοιχείων που δόθηκαν, των συμμετοχικών τίτλων που εκδόθηκαν και των υποχρεώσεων που αναλήφθηκαν κατά την ημερομηνία της ανταλλαγής, πλέον τυχόν κόστους άμεσα επιρριπτέου στην συναλλαγή. Τα εξατομικευμένα περιουσιακά στοιχεία, υποχρεώσεις και ενδεχόμενες υποχρεώσεις που συνιστούν μία επιχειρηματική ενοποίηση αποτιμώνται κατά την απόκτηση στις εύλογες αξίες τους ανεξαρτήτως του ποσοστού συμμετοχής. Το πέραν της εύλογης αξίας των επί μέρους στοιχείων που αποκτήθηκαν, κόστος, καταχωρείται ως υπεραξία. Αν το συνολικό κόστος της απόκτησης είναι μικρότερο από την εύλογη αξία των επί μέρους στοιχείων που αποκτήθηκαν, η διαφορά καταχωρείται άμεσα στ' αποτελέσματα.



Διεταιρικές συναλλαγές – Διεταιρικά υπόλοιπα και απραγματοποίητα κέρδη από συναλλαγές μεταξύ των εταιρειών του ομίλου διαγράφονται. Οι απραγματοποίητες ζημιές, διαγράφονται εφόσον δεν υπάρχει ένδειξη απομείωσης, του μεταβιβασθέντος περιουσιακού στοιχείου. Οι λογιστικές αρχές των θυγατρικών έχουν τροποποιηθεί ώστε να είναι ομοιόμορφες με αυτές που έχουν υιοθετηθεί από τον όμιλο.

(γ) Επενδύσεις προορισμένες προς πώληση (λογιστική αρχή)

Οι "επενδύσεις προορισμένες προς πώληση" αφορούν επενδύσεις οι οποίες αναμένεται να διαρκέσουν για μια αόριστη χρονική περίοδο, αλλά που μπορούν να πωληθούν άμεσα σε περίπτωση ανάγκης ρευστότητας ή αλλαγής στα επιτόκια. Αυτές οι επενδύσεις συμπεριλαμβάνονται στο πάγιο ενεργητικό.

Οι αγοροπωλησίες επενδύσεων καταχωρούνται με το κόστος αγοράς τους κατά την ημερομηνία εμπορικής συναλλαγής, η οποία είναι η ημερομηνία όπου ο Όμιλος δεσμεύεται να αγοράσει ή να πουλήσει το περιουσιακό στοιχείο. Το κόστος αγοράς περιλαμβάνει τις δαπάνες συναλλαγής. Οι προορισμένες προς πώληση επενδύσεις αποτιμώνται στην εύλογη αξία τους (όταν υπάρχει ενεργός αγορά ή αξιοπιστη αποτίμηση της εύλογης αξίας). Σε αντίθετη περίπτωση αποτιμώνται στο κόστος μείον τυχόν ζημιές απομείωσης.

Τα μη πραγματοποιηθέντα κέρδη (ζημιές) που προκύπτουν από τις αλλαγές στην εύλογη αξία των χρεογράφων που ταξινομούνται ως προορισμένες προς πώληση αναγνωρίζονται στη καθαρή θέση. Η εύλογη αξία των επενδύσεων βασίζεται στη τιμή προσφοράς ή στα ποσά που παράγονται από τα μοντέλα ταμειακών ροών. Οι εύλογες αξίες για τα μετοχικά χρεόγραφα μη εισηγμένων εταιρειών υπολογίζονται χρησιμοποιώντας δείκτες τιμής προς κέρδη ή τιμής προς ταμειακές ροές, προσαρμοσμένους στις συγκεκριμένες περιστάσεις του εκδότη.

Τα μετοχικά χρεόγραφα, των οποίων οι εύλογη αξία δεν μπορεί να υπολογιστεί με ακρίβεια, αναγνωρίζονται στη τιμή κόστους μείον τυχόν απομείωση της αξίας αυτών. Όταν τα χρεόγραφα που χαρακτηρίζονται ως προορισμένες προς πώληση πωλούνται ή απομειώνονται, οι συσσωρευμένες αναπροσαρμογές εύλογης αξίας συμπεριλαμβάνονται στην κατάσταση αποτελεσμάτων ως κέρδη ή ζημιές από χρεόγραφα επενδύσεων.

(δ) Κοινοπραξία

Κοινοπραξία είναι μία κοινή συμφωνία με την οποία τα συμβαλλόμενα μέρη τα οποία ασκούν από κοινού έλεγχο της συμφωνίας έχουν δικαιώματα στα καθαρά περιουσιακά στοιχεία της συμφωνίας.

Η χρησιμοποιούμενη λογιστική μέθοδος ενοποίησης της κοινοπραξίας είναι η μέθοδος της καθαρής θέσης.

Αν το μερίδιο της εταιρείας στις ζημιές μία κοινοπραξίας ισούται ή υπερβαίνει τη συμμετοχή της στην κοινοπραξία η εταιρεία παύει να αναγνωρίζει το μερίδιο της από τις περαιτέρω ζημιές.

Επίσης η εταιρεία ελέγχει αν υφίσταται επιπλέον ζημιά απομείωσης σε σχέση με την συμμετοχή της.

### **3. Μετατροπή ξένων νομισμάτων**

(α) *Νόμισμα μέτρησης και αναφοράς*

Το νόμισμα μέτρησης και αναφοράς του Ομίλου από την 1 Ιανουαρίου 2002 είναι το Ευρώ, κατά συνέπεια οι ενοποιημένες οικονομικές καταστάσεις παρουσιάζονται σε Ευρώ (€), το νόμισμα αποτίμησης της μητρικής εταιρείας.

(β) *Συναλλαγές και υπόλοιπα*

Οι συναλλαγές σε ξένο νόμισμα μετατρέπονται σε Ευρώ βάσει των ισοτιμιών που ισχύουν κατά τις ημερομηνίες των συναλλαγών. Οι απαιτήσεις και υποχρεώσεις σε ξένο νόμισμα κατά την ημερομηνία σύνταξης των οικονομικών καταστάσεων προσαρμόζονται ώστε να αντανakλούν τις συναλλαγματικές ισοτιμίες της ημερομηνίας σύνταξης.

Τα κέρδη και οι ζημιές που προκύπτουν από τέτοιες συναλλαγές (και από τη μετατροπή στοιχείων του ενεργητικού και παθητικού εκφρασμένα σε ξένο νόμισμα) αναγνωρίζονται στην κατάσταση συνολικού εισοδήματος, εκτός όταν καταχωρούνται στην καθαρή θέση ως αναγνωρισμένες αντισταθμίσεις ταμειακών ροών.

### **4. Επενδύσεις σε ακίνητα**

Οι επενδύσεις σε ακίνητα αρχικώς επιμετρούνται στο κόστος κτήσης τους. Στο αρχικό κόστος περιλαμβάνονται τα έξοδα συναλλαγών: επαγγελματικές και νομικές δαπάνες, φόρος μεταβίβασης και άλλα άμεσα κόστη.

Μετά την αρχική επιμέτρηση η αποτίμηση γίνεται στην εύλογη αξία και κάθε κέρδος ή ζημιά που προκύπτει από μία μεταβολή στην εύλογη αξία αναγνωρίζεται στα κέρδη ή ζημιές της περιόδου κατά την οποία προκύπτει.

### **5. Ενσώματες πάγιες ακινητοποιήσεις**

Τα ενσώματα πάγια αποτιμώνται στο κόστος κτήσεως μείον τις αποσβέσεις. Το κόστος κτήσεως περιλαμβάνει όλες τις άμεσα επιρριπτέες δαπάνες για την απόκτηση των στοιχείων. Το κόστος μπορεί επίσης να περιλαμβάνει κέρδη ή ζημίες από αντιστάθμιση του συναλλαγματικού κινδύνου κατά την αγορά αυτών των στοιχείων τα οποία είχαν καταχωρηθεί σε αποθεματικό των ιδίων κεφαλαίων.

Οι επισκευές και συντηρήσεις καταχωρούνται στα έξοδα της χρήσης που πραγματοποιούνται. Σημαντικές μεταγενέστερες προσθήκες και βελτιώσεις κεφαλαιοποιούνται στο κόστος των σχετικών παγίων εφόσον προσανξάνουν την ωφέλιμη ζωή ή και την παραγωγική δυναμικότητα του παγίου ή μειώνουν το κόστος λειτουργίας του.

Οι αποσβέσεις των άλλων στοιχείων των ενσωμάτων παγίων υπολογίζονται με την σταθερή μέθοδο μέσα στη ωφέλιμη ζωή τους που έχει ως εξής:

Η/Υ και λοιπός εξοπλισμός	3-5	Έτη
Οχήματα	5	Έτη

Οι υπολειμματικές αξίες και οι ωφέλιμες ζωές των ενσωμάτων παγίων υπόκεινται σε επανεξέταση σε κάθε ετήσιο ισολογισμό.

Όταν οι λογιστικές αξίες των ενσωμάτων παγίων υπερβαίνουν την ανακτήσιμη αξία τους, οι διαφορές (απομείωση) καταχωρούνται ως έξοδα στ' αποτελέσματα.

Κατά την απόσυρση ή πώληση κάποιου περιουσιακού στοιχείου, το σχετικό κόστος και οι σωρευμένες αποσβέσεις διαγράφονται από τους αντίστοιχους λογαριασμούς τη χρονική περίοδο της απόσυρσης ή της πώλησης και τα σχετικά κέρδη ή ζημίες αναγνωρίζονται στα αποτελέσματα χρήσης. Όταν τα αποσυρόμενα ή πωλούμενα ενσώματα πάγια έχουν αποτιμηθεί στις εύλογες αξίες τους, το τυχόν αποθεματικό αναπροσαρμογής που υπάρχει στα ίδια κεφάλαια κατά την απόσυρση ή πώληση, μεταφέρεται στα κέρδη εις νέον.

### **6. Ασώματες πάγιες ακινητοποιήσεις**

Τα ασώματα πάγια(άυλα) αναγνωρίζονται στις οικονομικές καταστάσεις εφόσον πιθανολογείται ότι μελλοντικά οικονομικά οφέλη που αποδίδονται στο στοιχείο του ενεργητικού θα εισρεύσουν στην επιχείρηση και το κόστος τους μπορεί να μετρηθεί αξιόπιστα.

Τα ασώματα πάγια αποτιμώνται σύμφωνα με το Διεθνές Λογιστικό Πρότυπο 38 στο κόστος κτήσεως μείον τις αποσβέσεις. Οι αποσβέσεις διενεργούνται με την σταθερή μέθοδο κατά την διάρκεια της ωφέλιμης ζωής αυτών η οποία προσδιορίζεται σύμφωνα με το χρονικό διάστημα κατά το οποίο πραγματοποιούνται οικονομικά οφέλη για την εταιρεία και η οποία ωφέλιμη ζωή δεν ξεπερνά τα 10 χρόνια. Η εύλογη αξία των ασώματων παγίων επαναπροσδιορίζονται σύμφωνα με τα κριτήρια του Διεθνούς Λογιστικού Προτύπου μία φορά το χρόνο.

### **7. Απομείωση αξίας περιουσιακών στοιχείων ενεργητικού**

Οι ενσώματες ακινητοποιήσεις και άλλα μη κυκλοφορούντα στοιχεία ενεργητικού εξετάζονται για πιθανή ζημία απομείωσης, όποτε γεγονότα ή αλλαγές στις περιστάσεις δείχνουν ότι η λογιστική αξία τους μπορεί να μην είναι ανακτήσιμη. Οποτεδήποτε η λογιστική αξία κάποιου περιουσιακού στοιχείου υπερβαίνει το ανακτήσιμο ποσό του, η αντίστοιχη ζημιά απομείωσης του, καταχωρείται στα αποτελέσματα χρήσης. Η ανακτήσιμη αξία ενός περιουσιακού στοιχείου είναι το μεγαλύτερο ποσό μεταξύ της εκτιμώμενης καθαρής τιμής πώλησης και της αξίας χρήσεως (value in use). Καθαρή αξία πώλησης θεωρείται η εφικτή πρόσοδος από την πώληση ενός περιουσιακού στοιχείου στα πλαίσια μίας αμφοτεροβαρούς συναλλαγής στην οποία τα μέρη έχουν πλήρη γνώση και προσχωρούν οικειοθελώς, μετά από την αφαίρεση κάθε πρόσθετου άμεσου κόστους διάθεσης του περιουσιακού στοιχείου, ενώ, αξία εν χρήσει είναι η παρούσα αξία των εκτιμώμενων μελλοντικών ταμειακών ροών που αναμένεται να πραγματοποιηθούν από την συνεχή χρήση ενός περιουσιακού στοιχείου και από την διάθεσή του στο τέλος της εκτιμώμενης ωφέλιμης ζωής του. Αν μια επιχείρηση δεν έχει την δυνατότητα να εκτιμήσει το ανακτήσιμο ποσό ενός περιουσιακού στοιχείου για το οποίο υπάρχει ένδειξη απομείωσης της αξίας του, τότε προσδιορίζει το ανακτήσιμο ποσό της μονάδας που δημιουργεί ταμιακές ροές στην οποία ανήκει το περιουσιακό στοιχείο.

Αντιλογισμός ζημιάς απομείωσης της αξίας περιουσιακών στοιχείων που λογίσθηκε σε προηγούμενα έτη, γίνεται μόνο όταν υπάρχουν ικανές ενδείξεις ότι η απομείωση αυτή δεν υπάρχει πλέον ή έχει μειωθεί. Στις περιπτώσεις αυτές ο ανωτέρω αντιλογισμός αναγνωρίζεται ως έσοδο.

**8. Αποθέματα**

Τα αποθέματα αποτιμώνται στην χαμηλότερη αξία μεταξύ κόστους κτήσεως και καθαρής ρευστοποιήσιμης αξίας. Το κόστος προσδιορίζεται με την μέθοδο του μέσου σταθμικού κόστους. Κόστος δανεισμού δεν περιλαμβάνεται στο κόστος κτήσεως των αποθεμάτων. Η καθαρή ρευστοποιήσιμη αξία εκτιμάται με βάση τις τρέχουσες τιμές πώλησης των αποθεμάτων στα πλαίσια της συνήθους δραστηριότητας αφαιρουμένων και των τυχόν εξόδων πώλησης όπου συντρέχει περίπτωση.

**9. Απαιτήσεις από πελάτες**

Οι απαιτήσεις από πελάτες καταχωρούνται αρχικά στην εύλογη αξία τους και μεταγενέστερα αποτιμώνται στο αναπόσβεστο κόστος με την χρήση του πραγματικού επιτοκίου, αφαιρουμένων και των ζημιών απομείωσης. Οι ζημιές απομείωσης (απώλειες από επισφαλείς απαιτήσεις) αναγνωρίζονται όταν υπάρχει αντικειμενική απόδειξη ότι ο όμιλος δεν είναι σε θέση να εισπράξει όλα τα ποσά που οφείλονται με βάση τους συμβατικούς όρους. Το ποσό της ζημιάς απομείωσης προκύπτει α) από την εξειδικευμένη εκτίμηση επισφάλειας του κάθε πελάτη β) τη παρούσα αξία των εκτιμώμενων μελλοντικών ταμιακών ροών προεξοφλούμενων με το πραγματικό επιτόκιο για τις υπόλοιπες απαιτήσεις πελατών που δεν σχηματίστηκε πρόβλεψη επισφάλειας.

Το ποσό της ζημιάς απομείωσης καταχωρείται ως έξοδο στα αποτελέσματα.

**10. Ταμιακά διαθέσιμα και ισοδύναμα**

Τα ταμιακά διαθέσιμα και ταμιακά ισοδύναμα περιλαμβάνουν τα μετρητά τις καταθέσεις όψεως και τις βραχυπρόθεσμες μέχρι 3 μήνες επενδύσεις, υψηλής ρευστοποιησιμότητας και χαμηλού ρίσκου.

**11. Δάνεια**

Τα δάνεια καταχωρούνται αρχικά στην εύλογη αξία τους μειωμένα με τα τυχόν άμεσα κόστη για την πραγματοποίηση της συναλλαγής. Μεταγενέστερα αποτιμώνται στο αναπόσβεστο κόστος με την χρήση του πραγματικού επιτοκίου.

Η Διοίκηση του Ομίλου θεωρεί ότι τα επιτόκια που καταβάλλονται σε σχέση με τα συναφθέντα δάνεια ισοδυναμούν με τα τρέχοντα εύλογα επιτόκια της αγοράς και, συνεπώς, δεν συντρέχουν οι προϋποθέσεις οποιασδήποτε προσαρμογής της αξίας στην οποία απεικονίζονται οι υποχρεώσεις αυτές.

Οποιαδήποτε διαφορά μεταξύ της παροχής (πλην των εξόδων απόκτησης) και της αξίας εξόφλησης αναγνωρίζεται στην κατάσταση αποτελεσμάτων κατά τη διάρκεια της περιόδου των δανείων.

**12. Χρηματοοικονομικά στοιχεία αποτιμώμενα στην εύλογη αξία τους μέσω της κατάστασης αποτελεσμάτων χρήσης**

Πρόκειται για χρηματοοικονομικά στοιχεία ενεργητικού που ικανοποιούν οποιαδήποτε από τις παρακάτω προϋποθέσεις:

- α) Χρηματοοικονομικά στοιχεία ενεργητικού που κατέχονται για εμπορικούς σκοπούς
- β) Κατά την αρχική αναγνώριση ορίζεται από την επιχείρηση ως στοιχείο που αποτιμάται στην εύλογη αξία, με αναγνώριση των μεταβολών στην κατάσταση αποτελεσμάτων χρήσης.

**13. Φόρος εισοδήματος (τρέχων και αναβαλλόμενος)**

Ο τρέχων και αναβαλλόμενος φόρος εισοδήματος υπολογίζονται βάσει των σχετικών κονδυλίων των οικονομικών καταστάσεων, κάθε μιας εκ των εταιρειών που περιλαμβάνονται στην ενοποίηση σύμφωνα με τους φορολογικούς νόμους που ισχύουν στην Ελλάδα και στις άλλες χώρες έδρας των θυγατρικών εξωτερικού. Ο τρέχων φόρος εισοδήματος αφορά, φόρο επί των φορολογητέων κερδών των εταιρειών του Ομίλου όπως αναμορφώθηκαν σύμφωνα με τις απαιτήσεις του φορολογικού νόμου, και υπολογίστηκε με βάση τον ισχύοντα φορολογικό συντελεστή.

Η αναβαλλόμενη φορολογία υπολογίζεται χρησιμοποιώντας τη μέθοδο υποχρεώσεως (liability method) σε όλες τις προσωρινές φορολογικές διαφορές κατά την ημερομηνία του ισολογισμού μεταξύ της φορολογικής βάσης και της λογιστικής αξίας των περιουσιακών στοιχείων και υποχρεώσεων.

Οι αναμενόμενες φορολογικές επιπτώσεις από τις προσωρινές φορολογικές διαφορές προσδιορίζονται και εμφανίζονται είτε ως μελλοντικές (αναβαλλόμενες) φορολογικές υποχρεώσεις, είτε ως αναβαλλόμενες φορολογικές απαιτήσεις.

Καταχωρούνται αναβαλλόμενες φορολογικές απαιτήσεις για όλες τις εκπεστέες προσωρινές διαφορές και τις μεταφερόμενες φορολογικές ζημιές κατά την έκταση που πιθανολογείται ότι θα υπάρχει διαθέσιμο φορολογητέο κέρδος έναντι του οποίου η εκπεστέα προσωρινή διαφορά μπορεί να αξιοποιηθεί.

Η λογιστική αξία των αναβαλλόμενων φορολογικών απαιτήσεων αναθεωρείται σε κάθε ημερομηνία ισολογισμού και μειώνεται στο βαθμό που δεν πιθανολογείται ότι θα υπάρξουν αρκετά φορολογητέα κέρδη έναντι των οποίων να χρησιμοποιηθεί μέρος ή το σύνολο των αναβαλλόμενων φορολογικών απαιτήσεων.

Οι τρέχουσες φορολογικές απαιτήσεις και υποχρεώσεις για την τρέχουσα και τις προηγούμενες χρήσεις αποτιμώνται στο ποσό που αναμένεται να πληρωθεί στις φορολογικές αρχές (ή να ανακτηθεί από αυτές), με τη χρήση φορολογικών συντελεστών (και φορολογικών νόμων) που έχουν θεσπιστεί, ή ουσιαστικά θεσπιστεί, μέχρι την ημερομηνία του Ισολογισμού.

#### **14. Παροχές σε εργαζομένους**

Σύμφωνα με τις διατάξεις του Ν2112/20 ο Όμιλος καταβάλλει αποζημιώσεις στους αποχωρούντες ή απολυόμενους υπαλλήλους της, το δε ύψος των σχετικών αποζημιώσεων εξαρτάται από τα έτη προϋπηρεσίας, το ύψος των αποδοχών και τον τρόπο απομάκρυνσης (απόλυση ή συνταξιοδότηση). Στην περίπτωση αποχώρησης λόγω συνταξιοδότησης το ύψος της αποζημίωσης που θα πρέπει να καταβληθεί είναι ίσο με το 40% του σχετικού ποσού που θα καταβάλλονταν σε περίπτωση απόλυσης.

Τα προγράμματα για παροχές στους εργαζομένους όσον αφορά την αποζημίωση κατά την έξοδο από την υπηρεσία εμπίπτουν στα προγράμματα καθορισμένων παροχών, σύμφωνα με το ΔΛΠ 19 – «Παροχές Εργαζομένων». Η υποχρέωση που καταχωρείται στον ισολογισμό για τα προγράμματα καθορισμένων παροχών είναι η παρούσα αξία της δέσμευσης για την καθορισμένη παροχή τις μεταβολές που προκύπτουν από τα ακαταχώρητα αναλογιστικά κέρδη και ζημίες και το κόστος της προϋπηρεσίας. Η δέσμευση της καθορισμένης παροχής υπολογίζεται ετησίως από ανεξάρτητο αναλογιστή με την χρήση της μεθόδου της προβλεβημένης πιστωτικής μονάδος (projected unit credit method).

Για την προεξόφληση χρησιμοποιείται το επιτόκιο υψηλής ποιότητας εταιρικών ομολόγων και σε περίπτωση που δεν υπάρχει τέτοια αγορά ή έχει μικρό βάθος το επιτόκιο προσδιορίζεται με σημείο αναφοράς τις τρέχουσες αποδόσεις κυβερνητικών ομολόγων.

Στις ετήσιες οικονομικές καταστάσεις της εταιρείας και του ομίλου τα αναλογιστικά κέρδη και οι ζημίες που προκύπτουν από τις προσαρμογές με βάση τα ιστορικά δεδομένα καταχωρούνται απευθείας στην καθαρή θέση.

#### **15. Προβλέψεις για κινδύνους και έξοδα**

Προβλέψεις καταχωρούνται όταν ο Όμιλος έχει παρούσα, νομική ή τεκμαιρόμενη υποχρέωση ως αποτέλεσμα παρελθόντων γεγονότων, είναι πιθανόν ότι θα απαιτηθεί εκροή πόρων ώστε να τακτοποιηθεί η υποχρέωση, και μπορεί να γίνει μια αξιόπιστη εκτίμηση του ποσού.

Ο Όμιλος αναγνωρίζει πρόβλεψη για επιζήμιες συμβάσεις όταν τα αναμενόμενα οφέλη που θα παραχθούν από τη σύμβαση είναι μικρότερα από το αναπόφευκτο κόστος των υποχρεώσεων στο πλαίσιο της σύμβασης.

Οι προβλέψεις αναδιάρθρωσης περιλαμβάνουν τις ρήτρες λήξης μισθώσεων και τις παροχές εξόδων υπαλλήλων, και αναγνωρίζονται στην περίοδο κατά την οποία ο Όμιλος δεσμεύεται νόμιμα ή τεκμαιρόμενα στην υλοποίηση του σχετικού προγράμματος αναδιάρθρωσης.

Οι προβλέψεις επανεξετάζονται στο τέλος κάθε χρήσης και προσαρμόζονται έτσι ώστε να απεικονίζουν τις καλύτερες δυνατές εκτιμήσεις και στην περίπτωση που κρίνεται αναγκαίο, προεξοφλούνται με βάση ένα προ-φόρου προεξοφλητικό επιτόκιο. Οι ενδεχόμενες υποχρεώσεις δεν καταχωρούνται στις οικονομικές καταστάσεις αλλά γνωστοποιούνται, εκτός και αν η πιθανότητα για εκροή πόρων που ενσωματώνουν οικονομικά οφέλη είναι ελάχιστη. Οι ενδεχόμενες απαιτήσεις δεν καταχωρούνται στις οικονομικές καταστάσεις, αλλά γνωστοποιούνται εφόσον η εισροή οικονομικών ωφελειών είναι πιθανή.

#### **16. Αναγνώριση εσόδων**

Τα έσοδα περιλαμβάνουν την εύλογη αξία των πωλήσεων αγαθών και παροχής υπηρεσιών, καθαρά από τους ανακτώμενους φόρους εκπτώσεις και επιστροφές. Τα διαιτηρικά έσοδα μέσα στον Όμιλο διαγράφονται πλήρως. Η αναγνώριση των εσόδων γίνεται ως εξής:

##### *(α) Πωλήσεις αγαθών*

Οι πωλήσεις αγαθών αναγνωρίζονται όταν ο Όμιλος παραδίδει τα αγαθά στους πελάτες, τα αγαθά γίνονται αποδεκτά από αυτούς και η είσπραξη της απαίτησης είναι εύλογα εξασφαλισμένη.

##### *(β) Παροχή υπηρεσιών*

Τα έσοδα από παροχή υπηρεσιών λογίζονται με βάση το στάδιο ολοκλήρωσης της υπηρεσίας σε σχέση με το εκτιμώμενο συνολικό κόστος της.

##### *(γ) Έσοδα από τόκους*

Τα έσοδα από τόκους αναγνωρίζονται βάσει χρονικής αναλογίας και με την χρήση του πραγματικού επιτοκίου.

##### *(δ) Μερίσματα*

Τα μερίσματα, λογίζονται ως έσοδα, όταν θεμελιώνεται το δικαίωμα είσπραξής τους.

### **17. Διανομή μερισμάτων**

Η διανομή των μερισμάτων στους μετόχους της μητρικής καταχωρείται ως υποχρέωση στις οικονομικές καταστάσεις όταν η διανομή εγκρίνεται από την Γενική Συνέλευση των μετόχων.

### **18. Κρατικές επιχορηγήσεις**

Οι κρατικές επιχορηγήσεις οι οποίες σχετίζονται με την επιδότηση ενσώματων παγίων στοιχείων αναγνωρίζονται όταν υπάρχει εύλογη βεβαιότητα ότι η επιχορήγηση θα εισπραχθεί και όλοι οι σχετικοί όροι θα τηρηθούν. Όταν οι κρατικές επιχορηγήσεις σχετίζονται με ένα περιουσιακό στοιχείο, η εύλογη αξία πιστώνεται σε λογαριασμό αναβαλλόμενου εσόδου και μεταφέρεται στην κατάσταση αποτελεσμάτων με ισόποσες ετήσιες δόσεις με βάση την αναμενόμενη ωφέλιμη διάρκεια ζωής του περιουσιακού στοιχείου που επιχορηγήθηκε.

Όταν η επιχορήγηση σχετίζεται με δαπάνη, αναγνωρίζεται σαν έσοδο στην διάρκεια της περιόδου που απαιτείται για την αντιστοίχιση της επιχορήγησης σε συστηματική βάση στις δαπάνες τις οποίες προορίζεται να αποζημιώσει.

### **19. Πληροφόρηση κατά τομέα δραστηριότητας**

Ως επιχειρηματικός τομέας ορίζεται μία ομάδα περιουσιακών στοιχείων και λειτουργιών προκειμένου να παρέχονται προϊόντα και υπηρεσίες τα οποία υπόκεινται σε διαφορετικούς κινδύνους και αποδόσεις από εκείνα άλλων επιχειρηματικών τομέων. Ως γεωγραφικός τομέας, ορίζεται μία γεωγραφική περιοχή, στην οποία παρέχονται προϊόντα και υπηρεσίες και η οποία υπόκειται σε διαφορετικούς κινδύνους και αποδόσεις από άλλες περιοχές.

### **20. Κέρδη ανά μετοχή:**

Τα βασικά κέρδη ανά μετοχή υπολογίζονται διαιρώντας τα καθαρά κέρδη με το μέσο σταθμισμένο αριθμό μετοχών που είναι σε κυκλοφορία κατά την διάρκεια κάθε έτους, εξαιρώντας τον μέσο όρο των κοινών μετοχών που αποκτήθηκαν από τον όμιλο ως ίδιες μετοχές.

## **ΣΗΜΑΝΤΙΚΕΣ ΛΟΓΙΣΤΙΚΕΣ ΕΚΤΙΜΗΣΕΙΣ ΚΑΙ ΚΡΙΣΕΙΣ ΤΗΣ ΔΙΟΙΚΗΣΗΣ**

Η διοίκηση της Εταιρείας προβαίνει σε εκτιμήσεις, παραδοχές και αξιολογικές κρίσεις προκειμένου είτε να επιλέξει τις καταλληλότερες λογιστικές αρχές και κανόνες σε σχέση με την μελλοντική εξέλιξη γεγονότων και εν εξελίξει καταστάσεων και συναλλαγών. Οι εν λόγω εκτιμήσεις και παραδοχές επανεξετάζονται περιοδικά προκειμένου να ανταποκρίνονται στα τρέχοντα δεδομένα και να αντανακλούν τους εκάστοτε τρέχοντες κινδύνους και βασίζονται στην προγενέστερη εμπειρία της Διοίκησης της Εταιρείας σε σχέση με τη φύση και το επίπεδο των σχετικών συναλλαγών και γεγονότων. Οι βασικές εκτιμήσεις και αξιολογικές κρίσεις αφορούν τα εξής:

### **Αναγνώριση εσόδων από συμβάσεις έργων**

Ο Όμιλος για την αναγνώριση των εσόδων από συμβάσεις υπηρεσιών εφαρμόζει το ΔΛΠ 18 και χρησιμοποιεί, την προβλεπόμενη από το Δ.Λ.Π. 11, μέθοδο της ποσοστιαίας ολοκλήρωσης για τον προσδιορισμό του σταδίου ολοκλήρωσης των παρασχεθεισών υπηρεσιών σε σχέση με το σύνολο των υπηρεσιών. Για την καταχώρηση των εσόδων και των εξόδων η εταιρεία εξετάζει ότι τηρούνται οι ακόλουθες προϋποθέσεις:

- α) αποτίμηση του εσόδου
- β) βεβαιότητα εισπραξης της συναλλαγής
- γ) εκτίμηση του ποσοστού ολοκλήρωσης
- δ) αξιόπιστη εκτίμηση των εξόδων που θα απαιτηθούν για την ολοκλήρωση των υπηρεσιών

Επίσης η εταιρεία εξετάζει ότι έχει συμφωνήσει με όλους τους αντισυμβαλλόμενους τα ακόλουθα:

- α) αντίτιμο της παροχής υπηρεσιών
- β) δικαιώματα και υποχρεώσεις
- γ) τρόπο και όρους εξόφλησης

### **Προβλέψεις για επισφαλείς απαιτήσεις**

Ο όμιλος απομειώνει την αξία των εμπορικών απαιτήσεων της όταν υπάρχουν δεδομένα ή ενδείξεις οι οποίες καταδεικνύουν ότι η είσπραξη εκάστης απαίτησης στο σύνολό της ή κατά ένα μέρος δεν είναι πιθανή. Η Διοίκηση της Εταιρείας προβαίνει σε περιοδική επανεκτίμηση της επάρκειας της σχηματισμένης προβλέψεως επισφαλών απαιτήσεων

σε συνάρτηση με την πιστωτική της πολιτική και λαμβάνοντας υπόψη στοιχεία της Νομικής Υπηρεσίας της Εταιρείας, τα οποία προκύπτουν βάσει επεξεργασίας ιστορικών δεδομένων και πρόσφατων εξελίξεων των υποθέσεων που διαχειρίζεται.

**Πρόβλεψη για φόρο εισοδήματος**

Η πρόβλεψη για φόρο εισοδήματος σύμφωνα με τις διατάξεις του Δ.Λ.Π. 12 υπολογίζεται με εκτίμηση των φόρων που θα καταβληθούν στις φορολογικές αρχές και περιλαμβάνει τον τρέχοντα φόρο εισοδήματος για κάθε χρήση και πρόβλεψη για τους πρόσθετους φόρους που πιθανόν να προκύψουν σε μελλοντικούς φορολογικούς ελέγχους. Προκειμένου να προσδιοριστεί η πρόβλεψη του ομίλου για τους φόρους εισοδήματος απαιτείται ουσιαστική αντίληψη των ανωτέρω. Αναβαλλόμενες φορολογικές απαιτήσεις αναγνωρίζονται για όλες τις εκπιπτόμενες προσωρινές διαφορές και μεταφερόμενες φορολογικές ζημιές, στο βαθμό που είναι πιθανό ότι θα υπάρξει διαθέσιμο φορολογητέο εισόδημα το οποίο θα χρησιμοποιηθεί έναντι των εκπιπόμενων προσωρινών διαφορών και των μεταφερόμενων αχρησιμοποίητων φορολογικών ζημιών. Ο όμιλος λαμβάνει υπόψη την ύπαρξη μελλοντικού φορολογητέου εισοδήματος και ακολουθεί μια συνεχή συντηρητική στρατηγική φορολογικού σχεδιασμού κατά την εκτίμηση της ανάκτησης των αναβαλλόμενων φορολογικών απαιτήσεων. Οι λογιστικές εκτιμήσεις που σχετίζονται με τις αναβαλλόμενες φορολογικές απαιτήσεις, απαιτούν από τη Διοίκηση να κάνει υποθέσεις σχετικά με το χρονικό προσδιορισμό μελλοντικών γεγονότων, όπως της πιθανότητας του αναμενόμενου μελλοντικού φορολογητέου εισοδήματος και τις διαθέσιμες δυνατότητες φορολογικού σχεδιασμού.

**Παροχές μετά την έξοδο από την υπηρεσία**

Οι υποχρεώσεις για τις παροχές αυτές υπολογίζονται στη βάση χρηματοοικονομικών και αναλογιστικών υποθέσεων που απαιτούν από την Διοίκηση να κάνει παραδοχές σχετικά με τα επιτόκια προεξόφλησης, τα ποσοστά αυξήσεων των μισθών, τα ποσοστά θνησιμότητας και ανικανότητας, τις ηλικίες συνταξιοδότησης και λοιπούς παράγοντες. Οι μεταβολές σε αυτές τις βασικές παραδοχές μπορεί να έχουν σημαντική επίδραση στην υποχρέωση και στα σχετικά κόστη κάθε χρήσης. Το καθαρό κόστος της χρήσης αποτελείται από την παρούσα αξία των παροχών που κατέστησαν δουλευμένες κατά τη διάρκεια της χρήσης, τον εκτοκισμό της μελλοντικής υποχρέωσης, το κατοχυρωμένο κόστος προϋπηρεσίας και αναλογιστικά κέρδη ή ζημιές.

Οι σημαντικές λογιστικές εκτιμήσεις και κρίσεις της διοίκησης είναι συνεπείς με αυτές που χρησιμοποιήθηκαν για τη σύνταξη των ετήσιων οικονομικών καταστάσεων της χρήσης 2016.

## 10. ΠΛΗΡΟΦΟΡΙΕΣ ΚΑΤΑ ΤΟΜΕΑ

ΠΡΩΤΕΥΩΝ ΚΑΙ ΔΕΥΤΕΡΕΥΟΝΤΕΣ ΤΟΜΕΙΣ ΠΛΗΡΟΦΟΡΗΣΗΣ

Κατά την 31/12/2017 οι δραστηριότητες του Ομίλου συνιστούν τρεις επιχειρηματικούς τομείς

- α) Παροχή ολοκληρωμένων λύσεων πληροφορικής (σε επιχειρήσεις και οργανισμούς).
- β) Διανομή ηλεκτρονικών υπολογιστών. Η διανομή ηλεκτρονικών υπολογιστών γίνεται αποκλειστικά στους πελάτες που παρέχονται υπηρεσίες και λογισμικό πληροφορικής.
- γ) Λοιποί τομείς: Αφορά υπηρεσίες ηλεκτρονικού εμπορίου των εταιρειών Greenovative Energy Solution AE & Digibooks4all AE.

Επίσης δεν υπάρχει κριτήριο γεωγραφικής διανομής αφού δεν υφίστανται διαφορετικά οικονομικά περιβάλλοντα που να συνοδεύονται από διαφορετικά ρίσκα και οφέλη. Η χώρα δραστηριότητας του ομίλου είναι κυρίως η Ελλάδα.

Τα αποτελέσματα των τομέων αυτών κατά τις περιόδους που έληξαν την 31 Δεκεμβρίου 2017 και 31 Δεκεμβρίου 2016 έχουν ως εξής:

ΑΠΟΤΕΛΕΣΜΑΤΑ ΟΜΙΛΟΥ					
01/01-31/12/2017	ΕΠΙΧΕΙΡΗΜΑΤΙΚΟΣ ΤΟΜΕΑΣ ΟΛΟΚΛΗΡΩΜΕΝΩΝ ΛΥΣΕΩΝ	ΕΠΙΧΕΙΡΗΜΑΤΙΚΟΣ ΤΟΜΕΑΣ ΔΙΑΝΟΜΗΣ Η/Υ	ΛΟΙΠΟΙ ΤΟΜΕΙΣ	ΑΠΑΛΟΙΦΕΣ	ΕΝΟΠΟΙΗΜΕΝΑ ΠΟΣΑ
ΠΩΛΗΣΕΙΣ	2.259.393,34	36.947,80	438.742,11	-153.887,70	2.581.195,55
ΚΟΣΤΟΣ ΠΩΛΗΣΕΩΝ	1.125.932,89	28.829,44	361.951,13	-176.087,70	1.340.625,76
ΜΙΚΤΟ ΚΕΡΔΟΣ	1.133.460,45	8.118,36	76.790,98	22.000,00	1.240.569,79
ΆΛΛΑ ΕΣΟΔΑ ΠΕΡΙΟΔΟΥ	124.925,47	0,00	0,00	-31.200,00	93.725,47
ΕΞΟΔΑ ΔΙΑΘΕΣΗΣ & ΔΙΟΙΚΗΣΗΣ	1.079.120,32	0,00	76.910,59	-9.000,00	1.147.030,91
ΛΟΙΠΑ ΛΕΙΤΟΥΡΓΙΚΑ ΕΣΟΔΑ/ (ΕΞΟΔΑ)	-63.111,72	0,00	8.985,56		-54.126,16
ΛΕΙΤΟΥΡΓΙΚΟ ΑΠΟΤΕΛΕΣΜΑ	116.153,88	8.118,36	8.865,95		133.138,19
ΧΡΗΜΑΤΟΟΙΚΟΝΟΜΙΚΑ ΕΣΟΔΑ/ (ΕΞΟΔΑ) & ΕΠΕΝΔΥΣΕΩΝ					-248.506,45
ΑΠΟΤΕΛΕΣΜΑΤΑ ΠΡΟ ΦΟΡΩΝ					-115.368,26
ΦΟΡΟΙ ΕΙΣΟΔΗΜΑΤΟΣ					5.094,64
ΑΠΟΤΕΛΕΣΜΑΤΑ ΜΕΤΑ ΦΟΡΩΝ					-110.273,62

ΑΠΑΙΤΗΣΕΙΣ & ΥΠΟΧΡΕΩΣΕΙΣ					
31/12/2017	ΕΠΙΧΕΙΡΗΜΑΤΙΚΟΣ ΤΟΜΕΑΣ ΟΛΟΚΛΗΡΩΜΕΝΩΝ ΛΥΣΕΩΝ	ΕΠΙΧΕΙΡΗΜΑΤΙΚΟΣ ΤΟΜΕΑΣ ΔΙΑΝΟΜΗΣ Η/Υ	ΛΟΙΠΟΙ ΤΟΜΕΙΣ	ΑΠΑΛΟΙΦΕΣ	ΕΝΟΠΟΙΗΜΕΝΑ ΠΟΣΑ
ΠΑΓΙΑ ΣΤΟΙΧΕΙΑ ΕΝΕΡΓΗΤΙΚΟΥ	3.948.241,35	0,00	124.855,16	-118.157,87	3.954.938,64
ΑΠΑΙΤΗΣΕΙΣ ΑΠΟ ΠΕΛΑΤΕΣ	2.548.283,14	0,00	183.841,38	-132.510,13	2.599.614,39
ΑΠΟΘΕΜΑΤΑ	105.075,95	0,00	4.218,17		109.294,12
ΛΟΙΠΑ ΣΤΟΙΧΕΙΑ ΕΝΕΡΓΗΤΙΚΟΥ	3.433.847,99	0,00	185.374,44	-963.477,99	2.655.744,44
ΣΥΝΟΛΟ ΥΠΟΧΡΕΩΣΕΩΝ	-5.049.883,16	0,00	-493.637,45	1.095.988,12	-4.447.532,49
ΣΥΝΟΛΟ ΚΑΘΑΡΗΣ ΘΕΣΗΣ	4.985.565,27	0,00	4.651,70	-118.157,87	4.872.059,10

**QUALITY & RELIABILITY ABEE–Ετήσια Οικονομική Έκθεση 01.01.2017-31.12.2017**

ΑΠΟΤΕΛΕΣΜΑΤΑ ΟΜΙΛΟΥ					
31/12/2016	ΕΠΙΧΕΙΡΗΜΑΤΙΚΟΣ ΤΟΜΕΑΣ ΟΛΟΚΛΗΡΩΜΕΝΩΝ ΛΥΣΕΩΝ	ΕΠΙΧΕΙΡΗΜΑΤΙΚΟΣ ΤΟΜΕΑΣ ΔΙΑΝΟΜΗΣ Η/Υ	ΛΟΙΠΟΙ ΤΟΜΕΙΣ	ΑΠΑΛΟΙΦΕΣ	ΕΝΟΠΟΙΗΜΕΝΑ ΠΟΣΑ
ΠΩΛΗΣΕΙΣ	3.304.590,32	81.864,20	2.184.111,11	-943.508,98	4.627.056,65
ΚΟΣΤΟΣ ΠΩΛΗΣΕΩΝ	2.172.706,86	48.951,78	1.912.912,14	-689.197,98	3.445.372,80
ΜΙΚΤΟ ΚΕΡΔΟΣ	1.131.883,46	32.912,42	271.198,97	-254.311,00	1.181.683,85
ΆΛΛΑ ΕΣΟΔΑ ΠΕΡΙΟΔΟΥ	30.810,15	0,00	69,14		30.879,29
ΕΞΟΔΑ ΔΙΑΘΕΣΗΣ & ΔΙΟΙΚΗΣΗΣ	1.253.156,84	0,00	286.697,26	-254.311,00	1.285.543,10
ΛΟΙΠΑ ΛΕΙΤΟΥΡΓΙΚΑ ΕΣΟΔΑ/ (ΕΞΟΔΑ)	-18.063,93	0,00	9.978,67		-8.085,26
ΛΕΙΤΟΥΡΓΙΚΟ ΑΠΟΤΕΛΕΣΜΑ	-108.527,16	32.912,42	-5.450,48		-81.065,22
ΧΡΗΜΑΤΟΟΙΚΟΝΟΜΙΚΑ ΕΣΟΔΑ/ (ΕΞΟΔΑ ) & ΕΠΕΝΔΥΣΕΩΝ					-370.836,15
ΑΠΟΤΕΛΕΣΜΑΤΑ ΠΡΟ ΦΟΡΩΝ					--451.901,37
ΦΟΡΟΙ ΕΙΣΟΔΗΜΑΤΟΣ					--47.257,42
ΑΠΟΤΕΛΕΣΜΑΤΑ ΜΕΤΑ ΦΟΡΩΝ					-404.643,95

ΑΠΑΙΤΗΣΕΙΣ & ΥΠΟΧΡΕΩΣΕΙΣ					
31/12/2016	ΕΠΙΧΕΙΡΗΜΑΤΙΚΟΣ ΤΟΜΕΑΣ ΟΛΟΚΛΗΡΩΜΕΝΩΝ ΛΥΣΕΩΝ	ΕΠΙΧΕΙΡΗΜΑΤΙΚΟΣ ΤΟΜΕΑΣ ΔΙΑΝΟΜΗΣ Η/Υ	ΛΟΙΠΟΙ ΤΟΜΕΙΣ	ΑΠΑΛΟΙΦΕΣ	ΕΝΟΠΟΙΗΜΕΝΑ ΠΟΣΑ
ΠΑΓΙΑ ΣΤΟΙΧΕΙΑ ΕΝΕΡΓΗΤΙΚΟΥ	4.123.849,88	0,00	156.778,44	-118.157,87	4.162.470,45
ΑΠΑΙΤΗΣΕΙΣ ΑΠΟ ΠΕΛΑΤΕΣ	2.390.154,08	0,00	239.750,22	-238.189,38	2.391.714,92
ΑΠΟΘΕΜΑΤΑ	103.676,53	0,00	149.788,81		253.465,34
ΛΟΙΠΑ ΣΤΟΙΧΕΙΑ ΕΝΕΡΓΗΤΙΚΟΥ	4.613.055,43	0,00	254.210,35	-973.732,53	3.893.533,25
ΣΥΝΟΛΟ ΥΠΟΧΡΕΩΣΕΩΝ	-6.101.778,74	0,00	-841.326,78	1.211.921,91	-5.731.183,61
ΣΥΝΟΛΟ ΚΑΘΑΡΗΣ ΘΕΣΗΣ	5.128.957,18	0,00	-40.798,96	-118.157,87	4.970.000,35

ΤΟ ΣΥΝΟΛΟ ΤΩΝ ΑΠΟΣΒΕΣΕΩΝ ΑΝΑ ΤΟΜΕΑ ΠΟΥ ΠΕΡΙΛΑΜΒΑΝΕΤΑΙ ΣΤΟ ΑΠΟΤΕΛΕΣΜΑ:

- Α) ΑΠΟΣΒΕΣΕΙΣ ΤΟΜΕΑ Η/Υ 31.12.2017: 0,00 € & 31.12.2016 : 0,00 €  
 Β) ΑΠΟΣΒΕΣΕΙΣ ΤΟΜΕΑ ΥΠΗΡΕΣΙΩΝ 31.12.2017: 405.996,22 € & 31.12.2016 : 362.169,87 €  
 Γ) ΑΠΟΣΒΕΣΕΙΣ ΛΟΙΠΟΙ ΤΟΜΕΙΣ 31.12.2017: 10.656,59 € & 31.12.2016 : 6.097,78 €



11. ΠΑΓΙΑ ΣΤΟΙΧΕΙΑ ΕΝΕΡΓΗΤΙΚΟΥ

31/12/2017

A) ΑΚΙΝΗΤΑ- ΕΝΣΩΜΑΤΑ- ΑΥΛΑ ΠΑΓΙΑ (ΕΤΑΙΡΕΙΑ)

ΕΤΑΙΡΕΙΑ	ΑΚΙΝΗΤΑ	ΕΝΣΩΜΑΤΑ ΠΑΓΙΑ		ΑΥΛΑ ΠΑΓΙΑ					ΣΥΝΟΛΑ	
		Οικόπεδα (1)	Η/Υ & λοιπός εξοπλισμός	Οχήματα	Επενδυτικά προγράμματα			Εσωτερικά δημιουργούμενα άυλα πάγια (5) (πλατφόρμα ψηφιακού e-bookstore)		Λοιπά άυλα
					Μεταποίηση (2)	Εξωστρέφεια (3)	ICT4Growth (4)			
ΑΞΙΑ ΚΤΗΣΗΣ 1/1/2017	536.895,44	1.202.431,88	84.671,62	382.400,00	75.300,00	259.231,91	2.823.851,49	0,00	195.325,10	5.560.107,44
ΠΡΟΣΘΗΚΕΣ 1/1-31/12/2017	0,00	3.641,71	0,00	0,00	0,00	0,00	0,00	280.166,81	0,00	283.808,52
ΣΥΝΟΛΟ ΑΞΙΑΣ ΚΤΗΣΗΣ 01/01-31/12/2017	536.895,44	1.203.173,58	84.671,62	382.400,00	75.300,00	259.231,91	2.823.851,49	280.166,81	195.325,10	5.841.015,95
ΑΠΟΣΒΕΣΕΙΣ 1/1/2017	0,00	1.181.545,06	54.137,98	264.588,00	46.970,00	61.771,18	523.622,49	0,00	125.255,10	2.257.889,81
ΠΡΟΣΘΗΚΕΣ 1/1-31/12/2017		10.488,12	18.181,42	38.240,00	7.530,00	25.923,19	282.385,15	14.008,34	9.240,00	405.996,22
ΣΥΝΟΛΟ ΑΠΟΣΒΕΣΕΩΝ 01/01-31/12/2017	0,00	1.192.033,18	72.319,40	302.828,00	54.500,00	87.694,37	806.007,64	14.008,34	134.495,10	2.663.886,03
ΑΝΑΠΟΣΒΕΣΤΟ ΥΠΟΛΟΙΠΟ 31/12/2017	536.895,44	14.040,41	12.352,22	79.572,00	20.800,00	171.537,54	2.017.843,85	266.158,47	60.830,00	3.180.029,93
		26.392,63				2.616.741,86				

B) ΑΚΙΝΗΤΑ- ΕΝΣΩΜΑΤΑ- ΑΥΛΑ ΠΑΓΙΑ (ΟΜΙΛΟΣ)

ΕΤΑΙΡΕΙΑ	ΑΚΙΝΗΤΑ	ΕΝΣΩΜΑΤΑ ΠΑΓΙΑ		ΑΥΛΑ ΠΑΓΙΑ					ΣΥΝΟΛΑ	
		Οικόπεδα (1)	Η/Υ & λοιπός εξοπλισμός	Οχήματα	Επενδυτικά προγράμματα			Εσωτερικά δημιουργούμενα άυλα πάγια (5) (πλατφόρμα ψηφιακού e-bookstore)		Λοιπά άυλα
					Μεταποίηση (2)	Εξωστρέφεια (3)	ICT4Growth (4)			
ΑΞΙΑ ΚΤΗΣΗΣ 1/1/2017	536.895,44	1.308.982,10	84.671,62	382.400,00	75.300,00	259.231,91	2.823.851,49	0,00	195.325,10	5.666.657,63
ΠΡΟΣΘΗΚΕΣ 1/1-31/12/2017	0,00	3.641,71	0,00	0,00	0,00	0,00	0,00	280.166,80	0,00	283.808,51
ΣΥΝΟΛΟ ΑΞΙΑΣ ΚΤΗΣΗΣ 01/01-31/12/2017	536.895,44	1.312.623,81	84.671,62	382.400,00	75.300,00	259.231,91	2.823.851,50	280.166,80	195.325,10	5.950.466,18
ΑΠΟΣΒΕΣΕΙΣ 1/1/2017	0,00	1.187.642,84	54.137,98	264.588,00	46.970,00	61.771,18	523.622,49	0,00	125.255,10	2.263.987,59
ΠΡΟΣΘΗΚΕΣ 1/1-31/12/2017	0,00	21.144,71	18.181,42	38.240,00	7.530,00	25.923,19	282.385,15	14.008,34	9.240,00	416.652,81
ΣΥΝΟΛΟ ΑΠΟΣΒΕΣΕΩΝ 01/01-31/12/2017	0,00	1.208.787,55	72.319,40	302.828,00	54.500,00	87.694,37	806.007,64	14.008,34	134.495,10	2.680.640,40
ΑΝΑΠΟΣΒΕΣΤΟ ΥΠΟΛΟΙΠΟ 31/12/2017	536.895,44	103.836,26	12.352,22	79.572,00	20.800,00	171.537,54	2.017.843,86	266.158,46	60.830,00	3.269.825,78
		116.188,48				2.616.741,86				

31/12/2016

A) ΑΚΙΝΗΤΑ- ΕΝΣΩΜΑΤΑ- ΑΥΛΑ ΠΑΓΙΑ (ΕΤΑΙΡΕΙΑ)

ΕΤΑΙΡΕΙΑ	ΑΚΙΝΗΤΑ	ΕΝΣΩΜΑΤΑ ΠΑΓΙΑ		ΑΥΛΑ ΠΑΓΙΑ					ΣΥΝΟΛΑ	
	Οικόπεδα (1)	Η/Υ & λοιπός εξοπλισμός	Οχήματα	Επενδυτικά προγράμματα			Εσωτερικά δημιουργούμενα άυλα πάγια (5) (πλατφόρμα ψηφιακού e-bookstore)			Λοιπά άυλα
				Μεταποίηση (2)	Εξωστρέφεια (3)	ICT4Growth (4)	Φάση 1-11	Φάση 12-15		
ΑΞΙΑ ΚΤΗΣΗΣ 1/1/2016	543.925,46	1.196.909,96	84.671,62	382.400,00	75.300,00	259.231,91	2.043.524,64	0,00	195.325,10	4.781.288,69
ΠΡΟΣΘΗΚΕΣ 1/1-31/12/2016	0,00	5.521,92	0,00	0,00	0,00	0,00	0,00	780.326,85	0,00	785.848,77
ΜΕΙΩΣΕΙΣ	-7.030,02	0,00	0,00	0,00	0,00	0,00	0,00	0,00	0,00	-7.030,02
ΣΥΝΟΛΟ ΑΞΙΑΣ ΚΤΗΣΗΣ 01/01-31/12/2016	536.895,44	1.202.431,88	84.671,62	382.400,00	75.300,00	259.231,91	2.043.524,64	780.326,85	195.325,10	5.560.107,44
ΑΠΟΣΒΕΣΕΙΣ 1/1/2016	0,00	1.150.021,86	37.055,36	226.348,00	39.440,00	35.847,99	290.991,63	0,00	116.015,10	1.895.719,94
ΠΡΟΣΘΗΚΕΣ 1/1-31/12/2016	0,00	31.523,20	17.082,62	38.240,00	7.530,00	25.923,19	204.352,47	28.278,39	9.240,00	362.169,87
ΣΥΝΟΛΟ ΑΠΟΣΒΕΣΕΩΝ 01/01-31/12/2016	0,00	1.181.545,06	54.137,98	264.588,00	46.970,00	61.771,18	495.344,10	28.278,39	125.255,10	2.257.889,81
ΑΝΑΠΟΣΒΕΣΤΟ ΥΠΟΛΟΙΠΟ 31/12/2016	536.895,44	20.886,82	30.533,64	117.812,00	28.330,00	197.460,73	1.548.180,54	752.048,46	70.070,00	3.302.217,63
		<b>51.420,46</b>				<b>2.713.901,73</b>				

B) ΑΚΙΝΗΤΑ- ΕΝΣΩΜΑΤΑ- ΑΥΛΑ ΠΑΓΙΑ (ΟΜΙΛΟΣ)

ΕΤΑΙΡΕΙΑ	ΑΚΙΝΗΤΑ	ΕΝΣΩΜΑΤΑ ΠΑΓΙΑ		ΑΥΛΑ ΠΑΓΙΑ					ΣΥΝΟΛΑ	
	Οικόπεδα (1)	Η/Υ & λοιπός εξοπλισμός	Οχήματα	Επενδυτικά προγράμματα			Εσωτερικά δημιουργούμενα άυλα πάγια (5) (πλατφόρμα ψηφιακού e-bookstore)			Λοιπά άυλα
				Μεταποίηση (2)	Εξωστρέφεια (3)	ICT4Growth (4)	Φάση 1-11	Φάση 12-15		
ΑΞΙΑ ΚΤΗΣΗΣ 1/1/2016	543.925,46	1.196.909,96	84.671,62	382.400,00	75.300,00	259.231,91	2.043.524,64	0,00	195.325,10	4.781.288,69
ΠΡΟΣΘΗΚΕΣ 1/1-31/12/2016	0,00	112.072,14	0,00	0,00	0,00	0,00	0,00	780.326,85	0,00	892.398,99
ΜΕΙΩΣΕΙΣ	-7.030,02	0,00	0,00	0,00	0,00	0,00	0,00	0,00	0,00	-7.030,02
ΣΥΝΟΛΟ ΑΞΙΑΣ ΚΤΗΣΗΣ 01/01-31/12/2016	536.895,44	1.308.982,10	84.671,62	382.400,00	75.300,00	259.231,91	2.043.524,64	780.326,85	195.325,10	5.666.657,66
ΑΠΟΣΒΕΣΕΙΣ 1/1/2016	0,00	1.150.021,86	37.055,36	226.348,00	39.440,00	35.847,99	290.991,63	0,00	116.015,10	1.895.719,94
ΠΡΟΣΘΗΚΕΣ 1/1-31/12/2016	0,00	37.620,98	17.082,62	38.240,00	7.530,00	25.923,19	204.352,47	28.278,39	9.240,00	368.267,65
ΣΥΝΟΛΟ ΑΠΟΣΒΕΣΕΩΝ 01/01-31/12/2016	0,00	1.187.642,84	54.137,98	264.588,00	46.970,00	61.771,18	495.344,10	28.278,39	125.255,10	2.263.987,59
ΑΝΑΠΟΣΒΕΣΤΟ ΥΠΟΛΟΙΠΟ 31/12/2016	536.895,44	121.339,26	30.533,64	117.812,00	28.330,00	197.460,73	1.548.180,54	752.048,46	70.070,00	3.402.670,07
		<b>151.872,90</b>				<b>2.713.901,73</b>				

(1) Το οικοπέδο αγοράστηκε την 27/12/2012, είναι 225,60 τ.μ και βρίσκεται επί της οδού Γρυπάρη 2 στα Ανω Πατήσια. Επί του οικοπέδου υφίστανται εμπράγματα βάρη. Οι απομειώσεις έχουν γίνει με βάση την εκτίμηση της εύλογης αξίας ανεξάρτητου εκτιμητή μελέτης της 13/2/2018.

Για την εκτίμηση χρησιμοποιήθηκε η συγκριτική μέθοδος.

Για τη σύγκριση λήφθηκαν υπόψη τα ακόλουθα χαρακτηριστικά:

- Πολεοδομικό καθεστώς
- Σ.Δ
- Ηλικία
- Θέση
- Προβολή
- Επιφάνεια
- Σχήμα/κλίση
- Πραγματική τιμή
- Βαρύτητα

Η Συγκριτική Μέθοδος βασίστηκε σε ζητούμενες τιμές πώλησης και γενικές πληροφορίες που συλλέξαμε κατά την έρευνα αγοράς για όσο το δυνατόν αντίστοιχα ακίνητα στην περιοχή. Στις ζητούμενες τιμές πώλησης διενεργήθηκαν οι κατάλληλες προσαρμογές, αφού μειώθηκαν εξ αρχής κατά 20% ώστε να προσεγγίζεται με μεγαλύτερη ασφάλεια το πιθανό επίπεδο δικαιοπραξίας σε σχέση με την αρχική ζήτηση. Η εκτιμώμενη αγοραία αξία μονάδας (€/τμ) που υιοθετήσαμε προέκυψε μετά α) από ποσοτική ανάλυση του γενικού πίνακα συγκριτικών στοιχείων που δημιουργήσαμε κατά την έρευνα αγοράς και β) από ενδελεχή προσαρμογή επί των άμεσα αξιοποιήσιμων συγκριτικών στοιχείων, χρησιμοποιώντας συγκεκριμένους συντελεστές προσαρμογής ανάλογα τα ειδικά χαρακτηριστικά του εκτιμώμενου.

(2) Το επενδυτικό πρόγραμμα της εταιρείας «Μεταποίηση στις νέες συνθήκες» που εγκρίθηκε το 3<sup>ο</sup> τρίμηνο του 2011 συμπεριλαμβάνει τα ακόλουθα λογισμικά προγράμματα:

- Πληροφοριακό σύστημα ψηφιακού βιβλιοπωλείου σε ANDROID
- Πληροφοριακό σύστημα ψηφιακού βιβλιοπωλείου σε APPLIE iOS
- Λογισμικό εργαλείο (software toolkit) δημιουργίας ασκήσεων διαδραστικού πίνακα
- Adobe reader

(3) Το επενδυτικό πρόγραμμα της εταιρείας «Εξωστρέφεια» που εγκρίθηκε το 4<sup>ο</sup> τρίμηνο του 2011 συμπεριλαμβάνει τα ακόλουθα λογισμικά προγράμματα:

- Σύστημα CRM
- Search Engine Optimization
- Business Inteligence Platform
- Πολυγλωσσικό εταιρικό web site
- Πλατφόρμα e-Business

Τα ανωτέρω λογισμικά προγράμματα και των δύο επενδυτικών έργων αφορούν «μεμονωμένη κτήση άυλων στοιχείων ενεργητικού» και λαμβάνουν κρατική επιχορήγηση. Το ποσοστό της επιχορήγησης ανέρχεται σε 30% (μεταποίηση) και 45% (εξωστρέφεια) της αξίας κτήσης των.

Το ποσό της επιχ/σης αναγνωρίζεται ως έσοδο επόμενων περιόδων δηλ συστηματικά και ορθολογικά στα κέρδη ή ζημιές κατά την διάρκεια της ωφέλιμης ζωής των παγίων, η οποία επαναπροσδιορίστηκε το 2013 στα 10 έτη (από 5 έτη το 2012). Οι αποσβέσεις υπολογίζονται με τη σταθερή μέθοδο.

(4) Το επενδυτικό πρόγραμμα ICT4 Growth εγκρίθηκε στις αρχές του 2015 και συμπεριλαμβάνει μεταξύ άλλων επιλέξιμων δαπανών και τα ακόλουθα λογισμικά προγράμματα:

- ADOBE READER 2013-4
- ANNUAL VENTOR 2013-4

Τα ανωτέρω λογισμικά αφορούν «μεμονωμένη κτήση άυλων στοιχείων ενεργητικού» και λαμβάνουν επιχορήγηση.

Το ποσοστό της επιχορήγησης σε σχέση με το συνολικό ενισχυόμενο κόστος επένδυσης κατανέμεται ως εξής:

α) Πάγιος εξοπλισμός : 19,39 % (αναθεωρημένο % με τελική είσπραξη που έγινε το 2017 )

β) Επιλέξιμες δαπάνες: 80,61% (αναθεωρημένο % με τελική είσπραξη που έγινε το 2017 )

Οι επιλέξιμες δαπάνες του προγράμματος στο μεγαλύτερο ποσοστό τους αφορούν έξοδα που έχουν αναγνωρισθεί στις προηγούμενες χρήσεις (2013-2014) και κάποιες ακόμη δαπάνες της χρήσης 2015.

(5) Εσωτερικά δημιουργούμενα άυλα περιουσιακά στοιχεία (ΔΛΠ 38).

Κάθε ανεξάρτητο και αυτοτελές λογισμικό που αποτελεί ιδιοπαραγόμενο πάγιο, ενσωματώνεται σε έτοιμο προϊόν λογισμικού είτε σε λογισμικό το οποίο αναπτύσσεται για λογαριασμό πελάτη κατόπιν ειδικής παραγγελίας του. Τα ιδιοπαραγόμενα πάγια είναι ουσιαστικά βιβλιοθήκες λογισμικού και άλλα components που επαναχρησιμοποιούνται (reusable components) σε πολλές εφαρμογές και προϊόντα λογισμικού που πουλάει η εταιρεία σε πελάτες του Ιδιωτικού και Δημόσιου τομέα. Αποτελούν αποτέλεσμα του τμήματος έρευνας και ανάπτυξης της εταιρείας και συμβάλλουν σημαντικά, λόγω της επαναχρησιμοποίησης, στην εξοικονόμηση κόστους και στην αύξηση της ανταγωνιστικότητας της επιχείρησης. Για τον λόγο αυτό, η εμπορική αξιοποίησή τους αρχίζει άμεσα με την ολοκλήρωση της υλοποίησής τους, καθόσον η φιλοσοφία της ανάπτυξης αυτών των παγίων είναι η ομογενοποίηση του λογισμικού που παράγει η εταιρεία.

Την τρέχουσα περίοδο ο όμιλος πραγματοποίησε τη τελευταία φάση ανάπτυξης του ανωτέρου άυλου παγίου.(16<sup>η</sup> φάση). Ο Όμιλος έχει ήδη καταγράψει οφέλη από την ανάπτυξη του παγίου, δημιουργώντας έσοδα για τις χρήσεις 2014-2017 και έχοντας εκτίμηση για καταγραφή ικανοποιητικών εσόδων τα επόμενα έτη. Όλα τα εσωτερικά δημιουργούμενα πάγια έχουν ωφέλιμη ζωή 10 έτη και η επιμέτρηση τους γίνεται στο κόστος.

Η Διοίκηση της Εταιρείας εξετάζει σε κάθε οικονομική χρήση εάν συντρέχουν λόγοι απομείωσης του παγίου λαμβάνοντας υπόψη γεγονότα τα οποία μεταβάλλουν το επιχειρηματικό περιβάλλον ή συνθήκες και δεδομένα που επηρεάζουν τους υπολογισμούς σχετικά με την εκτίμηση των μελλοντικών ταμειακών ροών (αξία χρήσης).

Σε κάθε οικονομική χρήση το ΔΣ της εταιρείας ενημερώνεται για τις φάσεις ανάπτυξης του παγίου, για όλα τα έσοδα από τις πωλήσεις, τα τιμολόγια που έχουν εκδοθεί από την εκμετάλλευση συγκεκριμένων components του παγίου και άλλα πληροφοριακά στοιχεία.

Για τον ετήσιο έλεγχο απομείωσης του παγίου, όλα τα ανωτέρω πραγματοποιούμενα έσοδα περιλαμβάνονται στους υπολογισμούς και η ιστορικότητα τους χρησιμοποιείται ως βάση για την εκτίμηση των μελλοντικών ροών.

Η διάρκεια επέκτασης των ροών αυτών (ωφέλιμη ζωή ) έχει προσδιοριστεί στα 10 έτη, όση και η προβλεπόμενη περίοδος αποσβέσεων του παγίου.

Οι παραδοχές της διοίκησης όσον αφορά τις προβλέψεις των μελλοντικών ροών αξιολογούνται ως συντηρητικές καθώς για την 1<sup>η</sup> 5ετία οι ροές εκτιμώνται σταθερές (δεν περιλαμβάνεται ρυθμός ανάπτυξης), ενώ για τη 2<sup>η</sup> 5ετία η πρόβλεψη των ροών έχει φθίνουσα τάση.

Η βάση υπολογισμού του συντελεστή προεξόφλησης, WACC 10-ετίας, προσδιορίστηκε στο 7,8% λαμβάνοντας υπόψη μεταξύ άλλων το επιτόκιο μηδενικού κινδύνου, τον υπολογισμό του ειδικού κινδύνου της χώρας (country risk premium) και τους δείκτες ευαισθησίας beta (πηγές εξωτερικής πληροφόρησης).

## **Β) ΜΗ ΚΥΚΛΟΦΟΡΟΥΝΤΑ ΠΕΡΙΟΥΣΙΑΚΑ ΣΤΟΙΧΕΙΑ ΠΡΟΟΡΙΣΜΕΝΑ ΠΡΟΣ ΠΩΛΗΣΗ**

	ΟΜΙΛΟΣ		ΕΤΑΙΡΕΙΑ	
	31/12/2017	31/12/2016	31/12/2017	31/12/2016
ΕΠΕΝΔΥΣΕΙΣ ΠΡΟΟΡΙΣΜΕΝΕΣ ΠΡΟΣ ΠΩΛΗΣΗ (1)	106.021,50	106.021,50	106.021,50	106.021,50

### (1)ΕΠΕΝΔΥΣΕΙΣ ΠΡΟΟΡΙΣΜΕΝΕΣ ΠΡΟΣ ΠΩΛΗΣΗ

ΕΤΑΙΡΕΙΕΣ	31/12/2017	31/12/2016
Η.Δ.Σ. Α.Ε.	0,00	0,00
ΠΑΡΚΟ ΑΚΡΟΠΟΛΙΣ	106.021,50	106.021,50
<b>ΣΥΝΟΛΟ</b>	<b>106.021,50</b>	<b>106.021,50</b>

- Στις ανωτέρω εταιρείες η Μητρική δεν ασκεί ουσιαστική επιρροή ,για το λόγο αυτό δεν θεωρούνται συγγενείς επιχειρήσεις (ΔΛΠ 28). Τα προορισμένα προς πώληση χρηματοοικονομικά στοιχεία, αποτιμώνται στο κόστος κτήσης τους, καθόσον δεν υπάρχει ενεργός αγορά, μείον τυχόν ζημιών απομείωσης.
- Η συμμετοχή στο Πάρκο Ακρόπολις ( 1,21% ή 31.495 μετοχές) αντιστοιχεί σε συγκεκριμένα τ.μ και σκοπός του Πάρκου είναι να συστεγάσει μελλοντικά όλες τις εταιρείες πληροφορικής. Η Εταιρεία παρακολουθεί την ανακτήσιμη αξία της εν λόγω επένδυσης και έως την ημερομηνία ισολογισμού δεν υφίστανται σημαντικές ενδείξεις που να απαιτούν έλεγχο απομείωσης της σύμφωνα με το ΔΠΧΑ 36.

**Γ) ΛΟΙΠΑ ΜΗ ΚΥΚΛΟΦΟΡΟΥΝΤΑ ΠΕΡΙΟΥΣΙΑΚΑ ΣΤΟΙΧΕΙΑ**

	ΟΜΙΛΟΣ		ΕΤΑΙΡΕΙΑ	
	31/12/2017	31/12/2016	31/12/2017	31/12/2016
ΕΓΓΥΗΣΕΙΣ	27.062,38	27.062,38	27.062,38	27.062,38
ΑΝΑΒ/ΝΟΙ ΦΟΡΟΙ (**)	560.307,93	635.025,44	526.248,61	579.699,44
ΛΟΙΠΑ (*)	-8.278,94	-8.308,94	0,00	0,00
<b>ΣΥΝΟΛΟ</b>	<b>579.091,37</b>	<b>653.778,88</b>	<b>553.310,99</b>	<b>606.761,82</b>

(\*) Αφορά ζημιές της καθαρής θέσης των τεσσάρων κοινοπραξιών οι οποίες υπερέβησαν την αξία συμμετοχής της εταιρείας και δεν έχουν αναστραφεί ακόμη

(\*\*) Αναλυτική παρουσίαση παρατίθεται στη σημείωση 18.

**Δ) ΣΥΜΜΕΤΟΧΕΣ ΣΕ ΘΥΓΑΤΡΙΚΕΣ ΚΑΙ ΚΟΙΝΟΠΡΑΞΙΕΣ**

	ΟΜΙΛΟΣ		ΕΤΑΙΡΕΙΑ	
	31/12/2017	31/12/2016	31/12/2017	31/12/2016
ΣΥΜΜΕΤΟΧΕΣ ΣΕ ΘΥΓΑΤΡΙΚΕΣ & ΚΟΙΝΟΠΡΑΞΙΕΣ	0,00	0,00	108.878,93	108.848,93

<b>ΘΥΓΑΤΡΙΚΕΣ</b>	
QUALITY & RELIABILITY INVESTMENTS LTD	1.729,99
DIGIBOOKS4ALL AE	96.000,00
Q&R USA LTD	30,00
GREENOVATIVE ENERGY SOLUTION AE AE	1.500,00
QUALITY & RELIABILITY UK LIMITED	1,00
<b>ΚΟΙΝΟΠΡΑΞΙΕΣ</b>	
ΚΟΙΝΟΠΡΑΞΙΑ PC SYSTEMS ΚΑΙ QUALITY & RELIABILITY ΑΕ-ΕΡΓΟ ΥΠΟΥΡΓΕΙΟΥ ΑΙΓΑΙΟΥ	2.550,00
ΚΟΙΝΟΠΡΑΞΙΑ PC SYSTEMS ΚΑΙ QUALITY & RELIABILITY ΑΕ –ΕΡΓΟ PORTAL ΠΥΡΟΣΒΕΣΤΙΚΗΣ	2.725,50
ΚΟΙΝΟΠΡΑΞΙΑ PC SYSTEMS - QUALITY & RELIABILITY ΑΕ –COMPUTER SOLUTIONS ΑΕ ΕΡΓΟ ΕΛΕΓΚΤΙΚΟΥ ΣΥΝΕΔΡΙΟΥ	435,00
ΚΟΙΝΟΠΡΑΞΙΑ PC SYSTEMS - QUALITY & RELIABILITY Α.Β.Ε.Ε ΕΡΓΟ ΟΔΥΣΣΕΑΣ	3.907,44
<b>ΣΥΝΟΛΟ</b>	<b>108.878,93</b>

**12. ΑΠΟΘΕΜΑΤΑ**

Τα αποθέματα του Ομίλου και της Εταιρείας αναλύονται ως εξής:

	ΟΜΙΛΟΣ		ΕΤΑΙΡΕΙΑ	
	31/12/2017	31/12/2016	31/12/2017	31/12/2016
Εμπορεύματα	109.294,12	253.465,34	105.075,95	103.676,53
<b>ΣΥΝΟΛΑ</b>	<b>109.294,12</b>	<b>253.465,34</b>	<b>105.075,95</b>	<b>103.676,53</b>

**13. ΑΠΑΙΤΗΣΕΙΣ ΑΠΟ ΠΕΛΑΤΕΣ**

	ΟΜΙΛΟΣ		ΕΤΑΙΡΕΙΑ	
	31/12/2017	31/12/2016	31/12/2017	31/12/2016
Πελάτες (1)	3.208.162,50	2.577.382,73	3.242.184,54	2.608.973,59
Πιστωτικό υπόλοιπο πελατών	419.036,45	838.302,42	333.865,83	805.150,72
Μεταχρονολογημένες επιταγές	142.973,87	146.588,20	142.791,20	146.588,20
Μείον: προβλέψεις απομείωσης εμπορικών απαιτήσεων(σωρευτικό υπόλοιπο)	-1.170.558,43	-1.170.558,43	-1.170.558,43	-1.170.558,43
<b>Σύνολο</b>	<b>2.599.614,39</b>	<b>2.391.714,92</b>	<b>2.548.283,14</b>	<b>2.390.154,08</b>

## QUALITY & RELIABILITY ABEE–Ετήσια Οικονομική Έκθεση 01.01.2017-31.12.2017

(1) Έχει απαλειφθεί από τον όμιλο ποσό 132.510,13 € την 31/12/2017 και 238.189,38 € την 31/12/2016

- Το σύνολο των ανωτέρω απαιτήσεων θεωρείται πως είναι βραχυπρόθεσμη λήξης.
- Η εύλογη αξία αυτών των βραχυπρόθεσμων χρηματοοικονομικών περιουσιακών στοιχείων δεν καθορίζεται ανεξάρτητα καθώς η λογιστική αξία θεωρείται πως προσεγγίζει την εύλογη αξία τους.
- Για όλες τις απαιτήσεις του Ομίλου έχει πραγματοποιηθεί εκτίμηση των ενδείξεων για απομείωση τους και ορισμένες απαιτήσεις έχουν υποστεί απομείωση για τις οποίες μέχρι την 31/12/2017 έχει σχηματισθεί αντίστοιχη πρόβλεψη ποσού 1.170.558,43 €
- Οι απαιτήσεις που έχουν υποστεί απομείωση αφορούν κυρίως πελάτες που έχουν χαρακτηριστεί από την διοίκηση ως επισφαλείς ή καθυστερούμενες πλέον του ενός έτους.
- Η ενηλικίωση του υπολοίπου απαιτήσεων από πελάτες παρουσιάζεται σε 2 χρονικές περιόδους (<, > 1 έτους), γιατί αυτή αποτελεί τη βάση της πιστοληπτικής πολιτικής της εταιρείας και την αναφορά στη μέγιστη έκθεση σε πιστωτικό κίνδυνο. Η πολιτική αυτή βρίσκεται μέσα στα συνήθη πιστωτικά όρια που δίνονται στα πλαίσια του ανταγωνισμού που δραστηριοποιείται η εταιρεία. Το πελατολόγιο της εταιρείας είναι κατά 90% του Δημόσιου και του ευρύτερου Δημόσιου τομέα και οι εισπράξεις για όλα τα έργα που εκτελούνται πραγματοποιούνται μεσοσταθμικά σε διάρκεια μεγαλύτερη του ενός έτους, λόγω της φύσης των έργων αλλά και των όρων πληρωμής τους.

Η ενηλικίωση των απαιτήσεων παρουσιάζονται στο πίνακα που ακολουθεί:

	ΟΜΙΛΟΣ		ΕΤΑΙΡΕΙΑ	
	31/12/2017	31/12/2016	31/12/2017	31/12/2016
Ενηλικίωση < έτους	1.283.306,00	1.075.082,59	1.232.157,42	1.073.521,75
Προκαταβολές < έτους	-117.999,15	-436.889,03	-42.384,27	-406.731,25
Προκαταβολές > έτους	-301.037,30	-401.413,39	-291.481,56	-398.419,47
Ενηλικίωση > έτους	2.343.892,95	2.340.602,56	2.343.892,95	2.340.602,56
<b>ΣΥΝΟΛΟ</b>	<b>3.208.162,50</b>	<b>2.577.382,73</b>	<b>3.242.184,54</b>	<b>2.608.973,59</b>
Απομείωση σε απαιτήσεις > έτους	-1.170.558,43	-1.170.558,43	-1.179.558,43	-1.170.558,43
Υπόλοιπο απαιτήσεων που δεν έχουν υποστεί απομείωση	2.037.604,07	1.406.824,30	2.062.626,11	1.438.415,16

## 14. ΛΟΙΠΑ ΣΤΟΙΧΕΙΑ ΕΝΕΡΓΗΤΙΚΟΥ

### Α) ΛΟΙΠΕΣ ΒΡΑΧΥΠΡΟΘΕΣΜΕΣ ΑΠΑΙΤΗΣΕΙΣ

	ΟΜΙΛΟΣ		ΕΤΑΙΡΕΙΑ	
	31/12/2017	31/12/2016	31/12/2017	31/12/2016
Βραχυπρόθεσμες απαιτήσεις κατά συνδεδεμένων επιχ/σεων (1)	293.308,16	188.875,14	293.307,85	188.875,14
Λογαριασμοί δεσμευμένων καταθέσεων (2)	336.015,48	539.082,08	336.015,48	539.082,08
Βραχ/μες απαιτήσεις κατά λ.συσμ/κού ενδ.επιχ/σεων	77.600,00	77.600,00	77.600,00	77.600,00
Ελληνικό δημόσιο προκαταβλ και παρακρατημένοι φόροι	228.004,33	207.736,54	227.285,72	207.607,88
Λογ/μοί διαχείρισεως προκαταβολών & πιστώσεων (6)	-12.757,03	22.845,73	52.713,79	41.761,56
Χρεωστικά υπόλοιπα προμηθευτών	250.859,07	194.156,93	219.844,12	178.273,62
Έσοδα χρήσεως εισπρακτέα (3)	507.682,55	477.235,09	507.682,55	477.235,09
Έξοδα επόμενης χρήσης (4)	-290.713,87	-410.062,42	-302.232,85	-421.581,40
Επιχορηγήσεις ICT4 Growth (5)	0,00	436.548,57	0,00	436.548,57
<b>Σύνολο</b>	<b>1.389.998,69</b>	<b>1.734.017,66</b>	<b>1.412.216,66</b>	<b>1.725.402,54</b>

(1) Έχει απαλειφθεί από τον όμιλο ποσό 895,676,69 € την 31/12/2017 και 950.000,00 € την 31/12/2016

(2) Δεσμεύσεις cash collateral για λήψη Ε/Ε προκαταβολής

(3),(4) Αποτελούν συμβατικά έσοδα και έξοδα εταιρείας κυρίως του δημοσίου τομέα, για τον υπολογισμό των οποίων και τον προσδιορισμό του σταδίου ολοκλήρωσης τους χρησιμοποιήθηκε η μέθοδος του ποσοστού ολοκλήρωσης με βάση το ΔΛΠ 18.

(5) Αφορά το επιδοτούμενο πρόγραμμα ICT4 Growth για το οποίο η τελική έγκριση από τον φορέα, η έκδοση του προβλεπόμενου παραστατικού, και η εισπράξη ολοκληρώθηκε το 2017

(6) Έχει απαλειφθεί από τον όμιλο ποσό 67.801,30 € την 31/12/2017 και 23.732,53 € την 31/12/2016

## QUALITY & RELIABILITY ABEE–Ετήσια Οικονομική Έκθεση 01.01.2017-31.12.2017

Όλες οι απαιτήσεις είναι βραχυπρόθεσμες και δεν απαιτείται προεξόφληση κατά την ημερομηνία του Ισολογισμού.

Δεν υπάρχει συγκέντρωση του πιστωτικού κινδύνου σε σχέση με τις απαιτήσεις από πελάτες, καθώς ο Όμιλος έχει μεγάλο αριθμό πελατών και ο πιστωτικός κίνδυνος διασπείρεται.

Η λογιστική αξία της απαίτησης από θυγατρικές θεωρείται πως προσεγγίζει την εύλογη αξία της καθώς η είσπραξη της αναμένεται να πραγματοποιηθεί σε χρονικό διάστημα τέτοιο που η επίδραση της χρονικής αξίας του χρήματος θεωρείται ασήμαντη.

Η ληκτότητα των λοιπών απαιτήσεων έχει ως εξής:

	31/12/2017				31/12/2016			
	ΕΤΑΙΡΙΑ		ΟΜΙΛΟΣ		ΕΤΑΙΡΙΑ		ΟΜΙΛΟΣ	
ΛΗΚΤΟΤΗΤΑ	< 1 έτους	≥ 1 έτους	< 1 έτους	≥ 1 έτους	< 1 έτους	≥ 1 έτους	< 1 έτους	≥ 1 έτους
Βραχυπρόθεσμες απαιτήσεις κατά συνδεδεμένων επιχ/σεων /μέτοχοι λογ/μο κάλυψης ΜΚ	126.068,25	167.239,60	126.068,25	167.239,60	41.583,20	147.291,94	41.583,20	147.291,94
Λογ/μοι δεσμευμένων Καταθέσεων	62.820,10	273.195,38	62.820,10	273.195,38	0,00	539.082,08	0,00	539.082,08
Βραχ/σμες απαιτήσεις κατά λοιπού συμ/κου ενδ.επιχ/σεων	0,00	77.600,00	0,00	77.600,00	0,00	77.600,00	0,00	77.600,00
Ελληνικό δημόσιο προκαταβολές & παρακρατούμενοι φόροι κλπ λογ/μοι	94.152	133.133,72	94.755,20	133.249,13	165.371,04	42.236,84	165.383,67	42.352,87
Λογ/μος διαχειρίσεων προκαταβολών & πιστώσεων/γρεώστες διάφοροι	52.713,79	0,00	-12.769,71	12,68	41.761,56	0,00	17.638,73	5.207,00
Χρεωστικά υπόλοιπα προμηθευτών	132.655,75	87.188,37	154.542,41	96.316,66	101.413,45	76.860,17	101.413,45	92.743,48
Εσοδα χρήσεως εισπρακτέα (*)	284.162,73	223.519,82	284.162,73	223.519,82	0,00	477.235,07	0,00	477.235,07
Εξοδα επόμενης χρήσης (*)	75.047,85	227.185,00	75.047,85	238.703,98	15.255,60	-436.837,00	26.774,58	-436.837,00
Επιχορηγήσεις ICT4 Growth	0,00	0,00	0,00	0,00	0,00	436.548,57	0,00	436.548,57
<b>ΣΥΝΟΛΑ</b>	<b>827.620,47</b>	<b>1.189.061,89</b>	<b>784.626,83</b>	<b>1.209.837,25</b>	<b>365.384,85</b>	<b>1.360.017,67</b>	<b>352.793,63</b>	<b>1.381.224,01</b>

(\*) Η ληκτότητα των εν λόγω κονδυλίων (εταιρεία & όμιλος) αναλύεται ως εξής:

ΛΟΓ/ΜΟΣ ΕΣΟΔΑ ΧΡΗΣΕΩΣ ΕΙΣΠΡΑΚΤΕΑ	31/12/2017		31/12/2016	
	< 1 ΕΤΟΥΣ	>= 1 ΕΤΟΥΣ	< 1 ΕΤΟΥΣ	>= 1 ΕΤΟΥΣ
ΧΡΟΝΟΛΟΓΙΚΗ ΑΝΑΛΥΣΗ ΧΡΕΩΣΤΗ				
ΕΡΓΑ ΔΗΜΟΣΙΟΥ ΤΟΜΕΑ	282.036,34	223.519,82	0,00	477.235,07
ΕΡΓΑ ΙΔΙΩΤΙΚΟΥ ΤΟΜΕΑ	2.126,39	0,00	0,00	0,00
ΕΡΓΑ ΕΞΩΤΕΡΙΚΟΥ	0,00	0,00	0,00	0,00
<b>ΣΥΝΟΛΑ</b>	<b>284.162,73</b>	<b>223.519,82</b>	<b>0,00</b>	<b>477.235,07</b>
ΕΞΟΔΑ ΕΠΟΜΕΝΗΣ ΧΡΗΣΗΣ (*)	31/12/2017		31/12/2016	
ΧΡΟΝΟΛΟΓΙΚΗ ΑΝΑΛΥΣΗ ΧΡΕΩΣΤΗ				
ΕΡΓΑ ΔΗΜΟΣΙΟΥ ΤΟΜΕΑ	75.047,85	227.185,00	-55.485,75	-436.837,00
ΕΡΓΑ ΙΔΙΩΤΙΚΟΥ ΤΟΜΕΑ	0,00	0,00	70.741,35	0,00
ΕΡΓΑ ΕΞΩΤΕΡΙΚΟΥ	0,00	0,00	0,00	0,00
<b>ΣΥΝΟΛΑ</b>	<b>75.047,85</b>	<b>227.185,00</b>	<b>15.255,60</b>	<b>-436.837,00</b>

(\*) Ο όμιλος συμπεριλαμβάνει στη κατηγορία έργα Ι.Τ < έτους επιπλέον ποσό 11.518,99 €

### B) ΤΑΜΙΑΚΑ ΔΙΑΘΕΣΙΜΑ ΚΑΙ ΙΣΟΔΥΝΑΜΑ

Τα διαθέσιμα αντιπροσωπεύουν μετρητά στα ταμεία του Ομίλου και της Εταιρείας και τραπεζικές καταθέσεις διαθέσιμες σε πρώτη ζήτηση.

	ΟΜΙΛΟΣ		ΕΤΑΙΡΕΙΑ	
	31/12/2017	31/12/2016	31/12/2017	31/12/2016
Διαθέσιμα σε Ταμείο	112.305,25	113.325,71	1.806,35	3.985,10
Διαθέσιμα σε Τράπεζες	1.153.440,50	2.046.189,88	1.052.396,98	1.727.391,79
<b>ΣΥΝΟΛΟ ΔΙΑΘΕΣΙΜΩΝ</b>	<b>1.265.745,75</b>	<b>2.159.515,59</b>	<b>1.054.203,33</b>	<b>1.731.376,89</b>

## 15. ΜΑΚΡΟΠΡΟΘΕΣΜΕΣ ΥΠΟΧΡΕΩΣΕΙΣ

### Α) ΠΡΟΒΛΕΨΕΙΣ ΓΙΑ ΑΠΟΖΗΜΙΩΣΗ ΠΡΟΣΩΠΙΚΟΥ

	ΟΜΙΛΟΣ		ΕΤΑΙΡΕΙΑ	
	31/12/2017	31/12/2016	31/12/2017	31/12/2016
Ποσά σε Ευρώ				
Υποχρεώσεις Ισολογισμού για:				
Συνταξιοδοτικές παροχές	87.675,85	101.772,62	76.903,07	86.889,80
<b>Σύνολο</b>	<b>87.675,85</b>	<b>101.772,62</b>	<b>76.903,07</b>	<b>86.889,80</b>
	ΟΜΙΛΟΣ		ΕΤΑΙΡΕΙΑ	
	31/12/2017	31/12/2016	31/12/2017	31/12/2016
Ποσά σε Ευρώ				
Χρεώσεις/(πιστώσεις) στα Ιδία Κεφάλαια	-17.369,54	-35.083,45	-15.261,61	-19.538,39
Χρεώσεις/(πιστώσεις) στα αποτελέσματα Συνταξιοδοτικές παροχές	3.272,77	-6.469,42	5.274,88	33.118,68
Αναμορφώσεις στα αποτελέσματα	0,00	0,00	0,00	0,00
<b>Σύνολο</b>	<b>-14.096,77</b>	<b>-41.552,87</b>	<b>-9.986,73</b>	<b>13.580,29</b>

#### Υποχρεώσεις παροχών προσωπικού λόγω εξόδου από την υπηρεσία

Η υποχρέωση της Εταιρείας και του Ομίλου προς τα πρόσωπα που εργάζονται στην Ελλάδα, για την μελλοντική καταβολή παροχών ανάλογα με το χρόνο της προϋπηρεσίας του καθενός, προσμετρείται και απεικονίζεται με βάση το αναμενόμενο να καταβληθεί δεδουλευμένο δικαίωμα του κάθε εργαζόμενου, κατά την ημερομηνία του ισολογισμού, προεξοφλούμενο στην παρούσα του αξία, σε σχέση με τον προβλεπόμενο χρόνο καταβολής του. Οι παροχές αυτές προσδιορίστηκαν από ανεξάρτητο αναλογιστή.

Οι κύριες οικονομικές αναλογιστικές παραδοχές που χρησιμοποιήθηκαν για την χρήση 01.01-31.12.2017 έχουν ως εξής:

ΟΙΚΟΝΟΜΙΚΕΣ ΠΑΡΑΔΟΧΕΣ	31/12/2017
Μέσος ετήσιος ρυθμός μακροχρόνιας άυξης πληθωρισμού	1,75%
Μέση ετήσια αύξηση μισθολογίου που λαμβάνεται υπόψη για την αποζημίωση του Ν.2112/1920	1,75%
Προεξοφλητικό επιτόκιο	1,9%
Περιουσιακά στοιχεία για την αποζημίωση του Ν.2190/1920 βάση IAS 19	Μηδέν

	ΟΜΙΛΟΣ	ΕΤΑΙΡΕΙΑ	ΟΜΙΛΟΣ	ΕΤΑΙΡΕΙΑ
ΑΝΑΛΥΣΗ (ΕΞΟΔΟΥ)/ ΕΞΟΔΟΥ ΧΡΗΣΗΣ	31/12/2017	31/12/2017	31/12/2016	31/12/2016
ΚΟΣΤΟΣ ΤΡΕΧΟΥΣΑΣ ΑΠΑΣΧΟΛΗΣΗΣ	11.345,77	10.149,97	16.527,82	9.412,70
ΚΑΘΑΡΟ ΚΟΣΤΟΣ ΤΟΚΩΝ ΚΑΘΟΡΙΣΜΕΝΗΣ ΠΑΡΟΧΗΣ	1.730,14	1.477,13	3.009,83	1.539,50
ΤΕΡΜΑΤΙΚΕΣ ΠΑΡΟΧΕΣ	-2.795,94	-4.574,17	-17.081,84	-1.549,22
ΚΑΤΑΒΛΗΘΕΙΣΕΣ ΑΠΟΖΗΜΙΩΣΕΙΣ	-7.007,20	-1.778,05	-8.925,25	-2.520,07
ΑΠΟΡΡΟΦΗΣΗ ΜΕΤΑΚΙΝΗΣΗ ΠΡΟΣΩΠΙΚΟΥ	0,00	0,00	0,00	26.235,76
<b>ΣΥΝΟΛΟ</b>	<b>3.272,77</b>	<b>5.274,88</b>	<b>-6.469,44</b>	<b>33.118,67</b>

- Η αναλογιστική μέθοδος αποτίμησης που χρησιμοποιήθηκε είναι της προβλεπόμενης πιστούμενης μονάδος (projected unit credit method) βάσει του IAS 19, rev. 2011.
- Την 31/12/2017 η τιμή του προεξοφλητικού επιτοκίου είχε ως δομικό στοιχείο αναφοράς τα ακόλουθα:

α) Για έως και 10 έτη τα Corporate IBoxx AA με μέση ωρίμανση έως 10 έτη

β) Για λόγους ληκτότητας και δεδομένης της έλλειψης άλλων ομολόγων, για τις ροές άνω των 20 ετών χρησιμοποιήθηκαν οι αποδόσεις των ομολόγων της Ε.Κ.Τ



**Β) ΜΑΚΡΟΠΡΟΘΕΣΜΑ ΔΑΝΕΙΑ**

	ΟΜΙΛΟΣ			ΕΤΑΙΡΕΙΑ		
	31/12/2017		31/12/2016	31/12/2017		31/12/2016
<b>Μακροπρόθεσμα δάνεια</b>						
Ομολογιακό δάνειο (*)	1.500.000,00		1.500.000,00	0,00		0,00
<b>Σύνολο δανείων</b>	<b>1.500.000,00</b>		<b>1.500.000,00</b>	<b>0,00</b>		<b>0,00</b>

(\*) Quality & Reliability Ltd UK

ΠΑΗΡΟΦΟΡΙΑΚΑ ΣΤΟΙΧΕΙΑ ΟΜΟΛΟΓΙΑΚΟΥ ΔΑΝΕΙΟΥ	
Ημερομηνία έκδοσης	Ιουλ-14
Ποσό έκδοσης (ποσό σε € χωρίς έξοδα)	2.100.000,00
Εκδοθέντες τίτλοι	60
Ονομαστική αξία τίτλου (ποσό σε €)	35.000,00
Διάρκεια (έτη)	3
Επιτόκιο	7,45%
Ημερομηνία αποπληρωμής	7/2017
Premium (ποσό σε €)	42.000,00
Αγορά διαπραγμάτευσης	E.C.M Cyprus
Αποτίμηση	ΔΛΠ 32
Εγγυήσεις	Μητρική εταιρεία

Η εγγύηση δόθηκε ως προϋπόθεση για τη χορήγηση του δανείου, χωρίς αυτή να οδήγησε σε μείωση του επιτοκίου δανεισμού το οποίο θεωρείται ότι έχει δοθεί στους συνήθεις όρους της αγοράς

Σύμφωνα με τις εκτιμήσεις της διοίκησης θεωρείται σίγουρη και εξασφαλισμένη η εξυπηρέτηση όλων των υποχρεώσεων του δανείου όπως και μη πιθανή η οποιαδήποτε πρόκληση μελλοντικών ζημιών, με δεδομένα το χαμηλό ύψος του δανείου αλλά και την οικονομική κατάσταση της μητρικής εταιρείας.

ΠΑΗΡΟΦΟΡΙΑΚΑ ΣΤΟΙΧΕΙΑ ΤΡΟΠΟΠΟΙΗΣΗΣ ΟΜΟΛΟΓΙΑΚΟΥ ΔΑΝΕΙΟΥ	
Ημερομηνία τροποποίησης	19/7/2016
Ημερομηνία 1ης καταβολής	21/12/2016
1 <sup>η</sup> καταβολή (ποσό σε € χωρίς τόκους)	600.000,00
Ημερομηνία 2ης καταβολής	21/7/2020
2 <sup>η</sup> καταβολή (ποσό σε € χωρίς τόκους)	1.500.000,00
Επιτόκιο	6%

α) Η καταβολή των τόκων στους δικαιούχους κατά την 2<sup>η</sup> επέτειο από την έκδοση των 60 ομολογιών

β) Τόκοι πληρωτέοι ανά εξάμηνο

γ) Λοιποί όροι αμετάβλητοι

**Γ) ΕΠΙΧΟΡΗΓΗΣΗ ΠΑΓΙΩΝ ΕΠΕΝΔΥΣΕΩΝ (ΕΤΑΙΡΕΙΑ-ΟΜΙΛΟΣ)**

Το υπόλοιπο 68.043,65 € την 31/12/2017 και 78.308,73 € την 31/12/2016 αφορά επιχορήγηση παγίων επενδύσεων της εταιρείας από το επιδοτούμενο πρόγραμμα ICT4 Growth.

16. ΒΡΑΧΥΠΡΟΘΕΣΜΟΣ ΔΑΝΕΙΣΜΟΣ

	ΟΜΙΛΟΣ		ΕΤΑΙΡΕΙΑ	
	31/12/2017	31/12/2016	31/12/2017	31/12/2016
<b>Βραχυπρόθεσμα δάνεια</b>				
Τραπεζικά δάνεια (1)	773.937,26	849.257,57	773.937,26	849.257,57
Ομολογιακά δάνεια (2)	259.500,00	300.000,00	0,00	0,00
Ταμειακή διευκόλυνση απο θυγατρική (3)	0,00	0,00	895.676,69	950.000,00
Χρηματοδότηση με εκχώρηση απαιτήσεων	4.681,79	830,22	4.681,79	830,22
<b>Σύνολο δανείων</b>	<b>1.038.119,05</b>	<b>1.150.087,79</b>	<b>1.674.295,74</b>	<b>1.800.087,79</b>

(1) Την 31.12.2017 Eurobank 335.812,70 € , Εθνική 438.124,56 € και την 31.12.2016 Eurobank 410.000,96 € , Εθνική 439.256,61 €

Ο λογαριασμός δανείων την 31.12.2017 περιλαμβάνει τόκους για την Euroabnk ποσού 1.908,69 € και για την Εθνική ποσού 15.624,56 € και την 31/12/2016 περιλαμβάνει τόκους για την Εθνική ποσού 6.756,61 €

(2) Quality & Reliability ltd UK

ΠΛΗΡΟΦΟΡΙΑΚΑ ΣΤΟΙΧΕΙΑ ΔΑΝΕΙΟΥ	
Ημερομηνία έκδοσης	Δεκ-16
Ποσό έκδοσης (ποσό σε € χωρίς έξοδα)	300.000,00
Εκδοθέντες τίτλοι	3.000
Ονομαστική αξία τίτλου (ποσό σε €)	100,00
Διάρκεια (μήνες)	4
Εππόκιο	7,00%
Ημερομηνία αποπληρωμής	30/4/2017
Αποτίμηση	ΔΛΠ 32
Εγγυήσεις	Όχι

ΠΛΗΡΟΦΟΡΙΑΚΑ ΣΤΟΙΧΕΙΑ 1 <sup>ης</sup> ΤΡΟΠΟΠΟΙΗΣΗΣ ΔΑΝΕΙΟΥ	
Ημερομηνία τροποποίησης	6/4/2017
Ημερομηνία 1 <sup>ης</sup> καταβολής	30/04/2017
1 <sup>η</sup> καταβολή (ποσό σε € χωρίς τόκους)	40.500,00
Ημερομηνία 2 <sup>ης</sup> καταβολής	30/9/2017
2 <sup>η</sup> καταβολή (ποσό σε € χωρίς τόκους)	259.500,00
Εππόκιο	6%

ΠΛΗΡΟΦΟΡΙΑΚΑ ΣΤΟΙΧΕΙΑ 2 <sup>ης</sup> ΤΡΟΠΟΠΟΙΗΣΗΣ ΔΑΝΕΙΟΥ	
Ημερομηνία τροποποίησης	28/9/2017
Ημερομηνία 1 <sup>ης</sup> καταβολής (*)	30/6/2018
2 <sup>η</sup> καταβολή (ποσό σε € χωρίς τόκους)	259.500,00
Εππόκιο	7%

(3) Το ποσό που λήφθηκε από την θυγατρική Quality & Reliability U.K για την ενίσχυση της ταμειακής ρευστότητας της Εταιρείας

- Τα παραπάνω δάνεια έχουν χορηγηθεί σε Ευρώ.
- Έγινε απάλειψη από τον όμιλο ποσού 895.676,69 € την 31/12/2017 και 950.000,00 € την 31/12/2016
- Τα τραπεζικά δάνεια έχουν ληφθεί με σύμβαση αλληλόχρεου λογ/μού.

17. ΛΟΙΠΕΣ ΒΡΑΧΥΠΡΟΘΕΣΜΕΣ ΥΠΟΧΡΕΩΣΕΙΣ

	ΟΜΙΛΟΣ		ΕΤΑΙΡΕΙΑ	
	31/12/2017	31/12/2016	31/12/2017	31/12/2016
Προμηθευτές (1)	370.310,28	1.103.870,18	294.949,80	882.253,32
Χρεωστικό υπόλοιπο προμηθευτών	250.859,07	194.156,93	219.844,12	178.273,62
Επιταγές πληρωτέες	17.606,41	171.612,04	17.606,41	26.023,93
Προκαταβολές πελατών	419.036,45	838.302,42	333.865,83	805.150,72
Υποχρεώσεις από φόρους (2)	375.819,60	289.111,00	340.851,94	163.776,76
Ασφαλιστικοί οργανισμοί	60.231,74	22.493,49	55.348,57	13.538,54
Μερίσματα πληρωτέα	105.053,11	105.053,11	105.053,11	105.053,11
Έσοδα επόμενης χρήσης	9.525,02	2.980,00	9.525,02	1.800,00
Έξοδα χρήσεως δουλευμένα	66.579,00	129.041,52	3.296,00	73.666,52
Λοιπές υποχρεώσεις (3)	78.673,26	44.393,78	1.899,90	1.669,90
<b>ΣΥΝΟΛΑ</b>	<b>1.753.693,94</b>	<b>2.901.014,47</b>	<b>1.382.240,70</b>	<b>2.251.206,42</b>

(1) Έχει απαλειφθεί απ' τον όμιλο ποσό 132.510,13 € την 31/12/2017 και 238.189,38 € την 31/12/2016

(2) Στην εταιρεία και στον όμιλο για την χρήση 2016 το κονδύλι περιλαμβάνει πρόβλεψη φόρου λογιστικών διαφορών 74,5 χιλ. € που αφορά ανέλεγκτες χρήσης έως 2010. Την 31/12/2017 έγινε παραγραφή των χρήσεων έως 31/12/2011 σύμφωνα με τις διατάξεις του παρ.1 του άρθρου 36 Ν.4174/2013 και ως εκ τούτου η εταιρεία προέβη σε αναστροφή της εν λόγω πρόβλεψης του φόρου (σημ.18)

(3) Έχει απαλειφθεί απ' τον όμιλο ποσό 67.801,30 € την 31/12/2017 και ποσό 23.732,53 € την 31/12/2016

➤ Οι ανωτέρω υποχρεώσεις στο μεγαλύτερο ποσοστό τους είναι βραχυπρόθεσμης λήξης. Η ληκτότητα αναλύεται ως εξής:

ΛΗΚΤΟΤΗΤΑ	31/12/2017				31/12/2016			
	ΕΤΑΙΡΕΙΑ		ΟΜΙΛΟΣ		ΕΤΑΙΡΕΙΑ		ΟΜΙΛΟΣ	
	< 1 έτους	≥ 1 έτους	< 1 έτους	≥ 1 έτους	< 1 έτους	≥ 1 έτους	< 1 έτους	≥ 1 έτους
Προμηθευτές	41.957,93	252.991,87	93.835,15	408.985,26	766.414,63	115.838,69	977.763,91	126.106,27
Χρεωστικό υπόλοιπο προμηθευτών	132.655,75	87.188,37	154.542,41	96.316,66	101.413,45	76.860,17	101.413,45	92.743,48
Επιταγές πληρωτέες	17.606,41	0,00	17.606,41	0,00	25.110,78	913,15	170.698,89	913,15
Προκαταβολές πελατών	42.384,27	291.481,56	117.999,15	301.037,30	406.731,25	398.419,47	436.889,03	401.413,39
Υποχρεώσεις από φόρους	340.851,94	0,00	375.819,60	0,00	163.776,76	0,00	289.111,00	0,00
Ασφαλιστικοί οργανισμοί	55.348,57	0,00	60.231,74	0,00	13.538,54	0,00	22.493,49	0,00
Μερίσματα πληρωτέα	0,00	105.053,11	0,00	105.053,11	0,00	105.053,11	0,00	105.053,11
Έσοδα επόμενης χρήσης	9.525,02	0,00	9.525,02	0,00	1.800,00	0,00	2.980,00	0,00
Επιχορηγήσεις Δημοσίου	0,00	0,00	0,00	0,00	0,00	0,00	0,00	0,00
Έξοδα χρήσεως δουλευμένα	0,00	3.296,00	62.103,00	4.476,00	70.370,52	3.296,00	125.745,52	3.296,00
Λοιπές υποχρεώσεις	230,00	1.669,96	103.959,81	42.514,75	1.066,14	603,76	26.593,19	17.800,59
<b>ΣΥΝΟΛΟ</b>	<b>640.559,89</b>	<b>741.680,87</b>	<b>995.622,29</b>	<b>958.383,08</b>	<b>1.550.222,07</b>	<b>700.984,35</b>	<b>2.153.688,48</b>	<b>747.325,99</b>

18. ΦΟΡΟΣ ΕΙΣΟΔΗΜΑΤΟΣ

Ακολουθεί συμφωνία μεταξύ του αναμενόμενου φορολογικού εξόδου βασιζόμενου στο πραγματικό φορολογικό συντελεστή της εταιρείας και του Ομίλου και του φορολογικού εξόδου που πραγματικά αναγνωρίστηκε στην κατάσταση αποτελεσμάτων:

	ΟΜΙΛΟΣ						ΕΤΑΙΡΕΙΑ	
	31/12/2017			31/12/2016			31/12/2017	31/12/2016
	ΕΛΛΑΔΟΣ	ΕΚΤΟΣ ΕΛΛΑΔΟΣ	ΣΥΝΟΛΟ	ΕΛΛΑΔΟΣ	ΕΚΤΟΣ ΕΛΛΑΔΟΣ	ΣΥΝΟΛΟ		
<b>ΚΑΤΑΣΤΑΣΗ ΛΟΓΑΡΙΑΣΜΟΥ ΑΠΟΤΕΛΕΣΜΑΤΩΝ</b>								
ΤΡΕΧΩΝ ΦΟΡΟΣ ΧΡΗΣΗΣ (ΔΦΕ) ΧΡΕΩΣΤΙΚΟΣ/ΔΙΑΦ. Φ.ΕΛΕΓΧΟΥ/ ΑΛΛΑΓΗ ΦΟΡ.ΣΥΝΤΕΛΕΣΤΗ	40.785,42	0,00	40.785,42	158.485,45	0,00	158.485,45	24.685,18	160.614,44
ΠΡΟΒΛΕΨΗ ΓΙΑ ΑΝΕΛΕΓΚΤΗ ΧΡΗΣΗ	-74.775,00	0,00	-74.775,00	0,00	0,00	0,00	-74.775,00	0,00
ΑΝΑΒΑΛΛΟΜΕΝΟΣ ΦΟΡΟΣ & ΦΟΡΟΣ ΧΡΗΣΗΣ ΠΙΣΤΩΤΙΚΟΣ	28.894,94	0,00	28.894,94	-205.742,87	0,00	-205.742,87	24.339,79	-219.175,15
<b>ΣΥΝΟΛΟ ΦΟΡΟΥ ΕΙΣΟΔΗΜΑΤΟΣ</b>	<b>-5.094,64</b>	<b>0,00</b>	<b>-5.094,64</b>	<b>-47.257,42</b>	<b>0,00</b>	<b>-47.257,42</b>	<b>-25.750,03</b>	<b>-58.560,71</b>
	ΕΛΛΑΔΟΣ	ΕΚΤΟΣ ΕΛΛΑΔΟΣ	ΣΥΝΟΛΟ	ΕΛΛΑΔΟΣ	ΕΚΤΟΣ ΕΛΛΑΔΟΣ	ΣΥΝΟΛΟ		
<b>ΚΕΡΔΗ ΠΡΟ ΦΟΡΩΝ</b>	<b>36.593,74</b>	<b>-151.962,00</b>	<b>-115.368,26</b>	<b>-219.429,37</b>	<b>-232.472,00</b>	<b>-451.901,37</b>	<b>-28.015,69</b>	<b>-205.043,79</b>
ΕΦΑΡΜΟΣΤΕΟΣ ΦΟΡΟΛΟΓΙΚΟΣ ΣΥΝΤΕΛΕΣΤΗΣ	29%	29%		29%	29%		29%	29%
ΦΟΡΟΣ ΕΙΣΟΔΗΜΑΤΟΣ ΒΑΣΕΙ ΕΦΑΡΜΟΣΤΕΟΥ ΦΟΡΟΛΟΓΙΚΟΥ ΣΥΝΤΕΛΕΣΤΗ	-10.612,18	-44.068,98	-54.681,16	63.634,52	-67.416,88	-3.782,36	8.124,55	59.462,70
ΦΟΡΟΣ ΕΠΙ ΖΗΜΙΩΝ Η ΑΝΑΚΤΗΣΗ ΤΟΥ ΟΠΟΙΟΥ ΔΕΝ ΕΙΝΑΙ ΒΕΒΑΙΑ	0,00	44.068,98	44.068,98	0,00	67.416,88	67.416,88	0,00	0,00
ΦΟΡΟΣ ΕΠΙ ΖΗΜΙΩΝ Η ΑΝΑΚΤΗΣΗ ΤΟΥ ΟΠΟΙΟΥ ΕΙΝΑΙ ΒΕΒΑΙΑ	0,00	0,00	0,00	0,00	0,00	0,00	0,00	0,00
ΦΟΡΟΣ ΕΠΙ ΑΠΟΤΕΛΕΣΜΑΤΩΝ(ΕΣΟΔΩΝ/ΕΞΟΔΩΝ) ΠΟΥ ΔΕΝ ΑΝΑΓΝΩΡΙΖΟΝΤΑΙ ΦΟΡΟΛΟΓΙΚΑ (Δ.Φ.Ε)	-59.068,16	0,00	-59.068,16	4.277,67	0,00	4.277,67	-57.149,51	4.277,67
ΦΟΡΟΣ ΟΡΙΣΤΙΚΩΝ ΔΙΑΦΟΡΩΝ	0,00	0,00	0,00	-20.654,76	0,00	-20.654,76	0,00	-5.179,66
ΠΡΟΒΛΕΨΗ ΓΙΑ ΑΝΕΛΕΓΚΤΗ ΧΡΗΣΗ	74.775,00	0,00	74.775,00	0,00	0,00	0,00	74.775,00	0,00
ΔΙΑΦΟΡΕΣ ΦΟΡ.ΕΛΕΓΧΟΥ ΚΑΙ ΛΟΙΠΟΙ ΦΟΡΟΙ	0,00		0,00	0,00		0,00	-0,01	0,00
ΔΙΟΡΘΩΣΗ ΦΟΡΟΥ ΕΙΣΟΔΗΜΑΤΟΣ ΠΡΟΗΓ.ΧΡΗΣΗΣ	0,00	0,00	0,00	0,00	0,00	0,00	0,00	0,00
<b>ΕΞΟΔΟ ΦΟΡΟΥ ΣΕ ΚΑΤΑΣΤΑΣΗ ΑΠΟΤΕΛΕΣΜΑΤΩΝ ΧΡΗΣΗΣ</b>	<b>5.094,66</b>	<b>0,00</b>	<b>5.094,66</b>	<b>47.257,42</b>	<b>0,00</b>	<b>47.257,42</b>	<b>25.750,03</b>	<b>58.560,71</b>

Οι λογαριασμοί των αναβαλλόμενων φόρων για την 31/12/2017 και την 31/12/2016 αναλύονται ως εξής:

ΕΤΑΙΡΕΙΑ	01.01.2017	01/01/2017-31/12/2017	01/01/2017-31/12/2017	31/12/2017
	<b>ΥΠΟΛΟΙΠΟ ΕΝΑΡΞΗΣ</b>	<b>ΣΤΗΝ ΚΑΤΑΣΤΑΣΗ ΣΥΝΟΛΙΚΩΝ ΕΣΟΔΩΝ</b>	<b>ΣΤΑ Ι.Κ</b>	<b>ΣΥΝΟΛΟ</b>
<b>ΛΟΙΠΟΙ ΦΟΡΟΙ (Α)</b>	<b>-74.775,00</b>	<b>74.775,00</b>	<b>0,00</b>	<b>0,00</b>
<b>ΑΝΑΒΑΛΛΟΜΕΝΕΣ ΦΟΡΟΛΟΓΙΚΕΣ ΑΠΑΙΤΗΣΕΙΣ</b>				
ΑΚΙΝΗΤΑ	30.107,31	0,00	0,00	30.107,31
ΑΣΩΜΑΤΑ ΠΑΓΙΑ	-5.786,83	-3.528,66	0,00	-9.315,49
ΕΝΣΩΜΑΤΑ ΠΑΓΙΑ	7.224,48	-1.174,32	0,00	6.050,16
ΠΡΟΒΛΕΨΕΙΣ ΠΡΟΣΩΠΙΚΟΥ ΚΑΙ ΛΟΙΠΕΣ ΜΑΚΡΟΠΡΟΘΕΣΜΕΣ ΥΠΟΧΡΕΩΣΕΙΣ	25.176,82	1.529,72	-4.425,87	22.280,67
ΑΠΑΙΤΗΣΕΙΣ (Μ.Α.Ε)	292.626,86	-45.170,64	0,00	247.456,22
ΑΝΑΓΝΩΡΙΣΗ ΦΟΡΟΛΟΓΙΚΩΝ ΖΗΜΙΩΝ	182.886,36	-24.685,18	0,00	158.201,18
ΛΟΙΠΑ	16.046,49	-0,03	0,00	16.046,46
<b>ΣΥΝΟΛΟ</b>	<b>548.281,49</b>	<b>-73.029,11</b>	<b>-4.425,87</b>	<b>470.826,51</b>
<b>ΑΝΑΒΑΛΟΜΕΝΕΣ ΦΟΡΟΛΟΓΙΚΕΣ ΥΠΟΧΡΕΩΣΕΙΣ</b>				
ΛΟΙΠΑ	29.940,10	0,00	0,00	29.940,10
ΠΡΟΜΗΘΕΥΤΕΣ (Μ.Α.Π)	1.477,84	24.004,14	0,00	25.481,98
<b>ΣΥΝΟΛΟ</b>	<b>31.417,94</b>	<b>24.004,14</b>	<b>0,00</b>	<b>55.422,08</b>
<b>ΑΝΑΒΑΛΟΜΕΝΕΣ ΦΟΡΟΛΟΓΙΚΕΣ ΑΠΑΙΤΗΣΕΙΣ ΣΤΟΝ ΙΣΟΛΟΓΙΣΜΟ (Β)</b>	<b>579.699,43</b>	<b>-49.024,97</b>	<b>-4.425,87</b>	<b>526.248,59</b>
<b>ΣΥΝΟΛΟ (Α) +(Β)</b>	<b>504.924,43</b>	<b>25.750,03</b>	<b>-4.425,87</b>	<b>526.248,59</b>

**QUALITY & RELIABILITY ΑΒΕΕ–Ετήσια Οικονομική Έκθεση 01.01.2017-31.12.2017**

<b>ΟΜΙΛΟΣ</b>	<b>01.01.2017</b>	<b>01/01/2017-31/12/2017</b>	<b>01/01/2017-31/12/2017</b>	<b>31/12/2017</b>
	<b>ΥΠΟΛΟΙΠΟ ΕΝΑΡΞΗΣ</b>	<b>ΣΤΗΝ ΚΑΤΑΣΤΑΣΗ ΣΥΝΟΛΙΚΩΝ ΕΣΟΔΩΝ</b>	<b>ΣΤΑ Ι.Κ</b>	<b>ΣΥΝΟΛΟ</b>
<b>ΛΟΙΠΟΙ ΦΟΡΟΙ (Α)</b>	-74.775,00	74.775,00	0,00	0,00
<b>ΑΝΑΒΑΛΛΟΜΕΝΕΣ ΦΟΡΟΛΟΓΙΚΕΣ ΑΠΑΙΤΗΣΕΙΣ</b>				
ΑΚΙΝΗΤΑ	30.107,31	0,00	0,00	30.107,31
ΑΣΩΜΑΤΑ ΠΑΓΙΑ	-5.786,83	-3.528,66	0,00	-9.315,49
ΕΝΣΩΜΑΤΑ ΠΑΓΙΑ	5.272,75	-5.148,86	0,00	123,89
ΠΡΟΒΛΕΨΕΙΣ ΠΡΟΣΩΠΙΚΟΥ ΚΑΙ ΛΟΙΠΕΣ ΜΑΚΡΟΠΡΟΘΕΣΜΕΣ ΥΠΟΧΡΕΩΣΕΙΣ	29.492,84	949,11	-5.037,17	25.404,78
ΑΠΑΙΤΗΣΕΙΣ (Μ.Λ.Ε)	292.626,86	-45.170,64	0,00	247.456,22
ΑΝΑΓΝΩΡΙΣΗ ΦΟΡΟΛΟΓΙΚΩΝ ΖΗΜΙΩΝ	235.848,05	-40.785,42	0,00	195.062,63
ΛΟΙΠΑ	16.046,49	-0,01	0,00	16.026,46
<b>ΣΥΝΟΛΟ</b>	<b>603.607,47</b>	<b>-93.684,48</b>	<b>-5.037,17</b>	<b>504.885,82</b>
<b>ΑΝΑΒΑΛΛΟΜΕΝΕΣ ΦΟΡΟΛΟΓΙΚΕΣ ΥΠΟΧΡΕΩΣΕΙΣ</b>				
ΛΟΙΠΑ	29.940,10	0,00	0,00	29.940,10
ΠΡΟΜΗΘΕΥΤΕΣ (Μ.Λ.Π)	1.477,84	24.004,14	0,00	25.481,98
<b>ΣΥΝΟΛΟ</b>	<b>31.417,94</b>	<b>24.004,14</b>	<b>0,00</b>	<b>55.422,08</b>
<b>ΑΝΑΒΑΛΛΟΜΕΝΕΣ ΦΟΡΟΛΟΓΙΚΕΣ ΑΠΑΙΤΗΣΕΙΣ ΣΤΟΝ ΙΣΟΛΟΓΙΣΜΟ</b>	<b>635.025,41</b>	<b>-69.680,34</b>	<b>-5.037,17</b>	<b>560.307,90</b>
<b>ΣΥΝΟΛΟ (Α)+(Β)</b>	<b>560.250,41</b>	<b>5.094,66</b>	<b>-5.037,17</b>	<b>560.307,90</b>

<b>ΕΤΑΙΡΕΙΑ</b>	<b>31.12.2015</b>	<b>01/01/2016-31/12/2016</b>	<b>01/1/2016-31/12/2016</b>	<b>31.12.2016</b>
	<b>ΥΠΟΛΟΙΠΟ ΕΝΑΡΞΗΣ</b>	<b>ΣΤΗΝ ΚΑΤΑΣΤΑΣΗ ΣΥΝΟΛΙΚΩΝ ΕΣΟΔΩΝ</b>	<b>ΣΤΑ Ι.Κ</b>	<b>ΣΥΝΟΛΟ</b>
<b>ΑΝΑΒΑΛΛΟΜΕΝΕΣ ΦΟΡΟΛΟΓΙΚΕΣ ΑΠΑΙΤΗΣΕΙΣ</b>				
ΑΚΙΝΗΤΑ	30.107,31	0,00	0,00	30.107,31
ΑΣΩΜΑΤΑ ΠΑΓΙΑ	-2.258,16	-3.528,67	0,00	-5.786,83
ΕΝΣΩΜΑΤΑ ΠΑΓΙΑ	3.070,60	4.153,88	0,00	7.224,48
ΠΡΟΒΛΕΨΕΙΣ ΠΡΟΣΩΠΙΚΟΥ ΚΑΙ ΛΟΙΠΕΣ ΜΑΚΡΟΠΡΟΘΕΣΜΕΣ ΥΠΟΧΡΕΩΣΕΙΣ	21.238,53	9.604,42	-5.666,13	25.176,82
ΑΠΑΙΤΗΣΕΙΣ (Μ.Λ.Ε)	99.113,99	193.512,87	0,00	292.626,86
ΑΝΑΓΝΩΡΙΣΗ ΦΟΡΟΛΟΓΙΚΩΝ ΖΗΜΙΩΝ	343.500,81	-160.614,45	0,00	182.886,36
ΛΟΙΠΑ	0,00	16.046,49	0,00	16.046,49
<b>ΣΥΝΟΛΟ</b>	<b>494.773,08</b>	<b>59.174,54</b>	<b>-5.666,13</b>	<b>548.281,49</b>
<b>ΑΝΑΒΑΛΛΟΜΕΝΕΣ ΦΟΡΟΛΟΓΙΚΕΣ ΥΠΟΧΡΕΩΣΕΙΣ</b>				
ΛΟΙΠΑ	29.940,10	0,00	0,01	29.940,11
ΠΡΟΜΗΘΕΥΤΕΣ (Μ.Λ.Π)	2.091,67	-613,83	0,00	1.477,84
<b>ΣΥΝΟΛΟ</b>	<b>32.031,77</b>	<b>-613,83</b>	<b>0,01</b>	<b>31.417,95</b>
<b>ΑΝΑΒΑΛΛΟΜΕΝΕΣ ΦΟΡΟΛΟΓΙΚΕΣ ΑΠΑΙΤΗΣΕΙΣ ΣΤΟΝ ΙΣΟΛΟΓΙΣΜΟ</b>	<b>526.804,85</b>	<b>58.560,71</b>	<b>-5.666,12</b>	<b>579.699,44</b>

**QUALITY & RELIABILITY ABEE–Ετήσια Οικονομική Έκθεση 01.01.2017-31.12.2017**

ΟΜΙΛΟΣ	31.12.2015	01/01/2016- 31/12/2016	01/1/2016- 31/12/2016	31.12.2016
	<b>ΥΠΟΛΟΙΠΟ ΕΝΑΡΞΗΣ</b>	<b>ΣΤΗΝ ΚΑΤΑΣΤΑΣΗ ΣΥΝΟΛΙΚΩΝ ΕΣΟΔΩΝ</b>	<b>ΣΤΑ Ι.Κ</b>	<b>ΣΥΝΟΛΟ</b>
<b>ΑΝΑΒΑΛΛΟΜΕΝΕΣ ΦΟΡΟΛΟΓΙΚΕΣ ΑΠΑΙΤΗΣΕΙΣ</b>				
ΑΚΙΝΗΤΑ	30.107,31	0,00	0,00	30.107,31
ΑΣΩΜΑΤΑ ΠΑΓΙΑ	-2.258,16	-3.528,67	0,00	-5.786,83
ΕΝΣΩΜΑΤΑ ΠΑΓΙΑ	3.070,60	2.202,15	0,00	5.272,75
ΠΡΟΒΛΕΨΕΙΣ ΠΡΟΣΩΠΙΚΟΥ ΚΑΙ ΛΟΙΠΕΣ ΜΑΚΡΟΠΡΟΘΕΣΜΕΣ ΥΠΟΧΡΕΩΣΕΙΣ	41.543,17	-1.876,13	-10.174,20	29.492,84
ΑΠΑΙΤΗΣΕΙΣ (Μ.Λ.Ε)	99.113,99	193.512,87	0,00	292.626,86
ΑΝΑΓΝΩΡΙΣΗ ΦΟΡΟΛΟΓΙΚΩΝ ΖΗΜΙΩΝ	394.333,51	-158.485,46	0,00	235.848,05
ΛΟΙΠΑ	0,00	16.046,49	0,00	16.046,49
<b>ΣΥΝΟΛΟ</b>	<b>565.910,42</b>	<b>47.871,25</b>	<b>-10.174,20</b>	<b>603.607,47</b>
<b>ΑΝΑΒΑΛΟΜΕΝΕΣ ΦΟΡΟΛΟΓΙΚΕΣ ΥΠΟΧΡΕΩΣΕΙΣ</b>				
ΛΟΙΠΑ	29.940,10	0,00	0,03	29.940,13
ΠΡΟΜΗΘΕΥΤΕΣ (Μ.Λ.Π)	2.091,67	-613,83	0,00	1.477,84
<b>ΣΥΝΟΛΟ</b>	<b>32.031,77</b>	<b>-613,83</b>	<b>0,03</b>	<b>31.417,97</b>
<b>ΑΝΑΒΑΛΟΜΕΝΕΣ ΦΟΡΟΛΟΓΙΚΕΣ ΑΠΑΙΤΗΣΕΙΣ ΣΤΟΝ ΙΣΟΛΟΓΙΣΜΟ</b>	<b>597.942,19</b>	<b>47.257,42</b>	<b>-10.174,17</b>	<b>635.025,44</b>

	ΟΜΙΛΟΣ	ΕΤΑΙΡΕΙΑ
	31/12/2017	31/12/2017
ΥΠΟΛΟΙΠΟ ΕΝΑΡΞΗΣ 01.01.2017	635.025,44	579.699,44
ΛΟΙΠΟΙ ΦΟΡΟΙ 01/01/2017 (*)	-74.775,00	-74.775,00
ΑΝΑΒΑΛΛΟΜΕΝΟΣ ΦΟΡΟΣ ΚΑΤΑΣΤΑΣΗ ΣΥΝΟΛΙΚΩΝ ΕΣΟΔΩΝ	-69.680,34	-49.024,97
ΑΝΑΒΑΛΛΟΜΕΝΟΣ ΦΟΡΟΣ ΚΑΘΑΡΗΣ ΘΕΣΗΣ	-5.037,17	-4.425,87
ΜΕΙΟΝ ΑΝΤΙΛΟΓΙΣΜΟΣ ΠΡΟΒΛΕΨΗΣ ΦΟΡΟΥ	74.775,00	74.775,00
<b>ΣΥΝΟΛΟ 31/12/2017</b>	<b>560.307,90</b>	<b>526.248,59</b>

(\*) Σημ. 17

- Η εταιρεία και ο όμιλος είχε σχηματίσει σε παρελθούσες χρήσεις αναβαλλόμενη φορολογική απαίτηση λόγω φορολογικών ζημιών που είχε υποστεί και οι οποίες αφορούν την ίδια φορολογική αρχή, σύμφωνα με την παρ.82 του ΔΛΠ 12. Οι αχρησιμοποίητες φορολογικές ζημιές συμψηφίζονται και θα συμψηφισθούν με κέρδη της εταιρείας προ της εκπνοής τους.

## 19. ΙΔΙΑ ΚΕΦΑΛΑΙΑ

### α) ΜΕΤΟΧΙΚΟ ΚΕΦΑΛΑΙΟ

Το Μετοχικό κεφάλαιο της Εταιρείας την 31.12.2017 αποτελείται από 27.345.120 κοινές μετοχές ονομαστικής αξίας 0,47 € η κάθε μία. Όλοι οι κάτοχοι μετοχών δικαιούνται να εισπράτουν τα μερίσματα που εγκρίνονται και έχουν δικαίωμα μίας ψήφου ανά μετοχή κατά τις συνελεύσεις των μετόχων της εταιρείας.

Όλες οι μετοχές έχουν ίση μεταχείριση όσον αφορά τη μερισματική πολιτική της εταιρείας. Το σύνολο του Μετοχικού κεφαλαίου ανέρχεται σε ευρώ 12.852.206,40 € .

Σχετικά με το άρθρο 47 του Κ.Ν 2190/1920 (περίπτωση που το σύνολο των ιδίων κεφαλαίων της εταιρίας, γίνει κατώτερο από το μισό (1/2) του μετοχικού κεφαλαίου), οι εκτιμήσεις της εταιρείας με βάση τις επιχειρηματικές δράσεις που έχει αναλάβει για τη διεκδίκηση νέων έργων στο εξωτερικό, τα υπάρχοντα έργα που εκτελεί, αλλά και τις προβλέψεις των έργων που θα αναλάβει στα πλαίσια του νέου ΕΣΠΑ (ΣΕΣ) 2014-2020 είναι, ότι την χρονική περίοδο 2018 θα επιτύχει κερδοφορία που θα έχει σαν αποτέλεσμα την αύξηση των ιδίων κεφαλαίων, τα οποία θα είναι μεγαλύτερα του ημίσεως του μετοχικού κεφαλαίου, έτσι ώστε να μην ισχύουν οι διατάξεις του άρθρου του Κ.Ν 2190/1920.

Η εταιρεία ανέμενε ότι και τη χρήση 2017 θα είχε κερδοφορία σε επίπεδο προ φόρων, αλλά αυτό δεν πραγματοποιήθηκε τελικά γιατί λόγω της οικονομικής κρίσης και της οικονομικής δυσπραγίας, δεν προκηρύχθηκαν αφενός νέα έργα από το ΕΣΠΑ αλλά ούτε και βγήκαν οι συνήθεις αναμενόμενες επεκτάσεις (add-ons) των ήδη αναληφθέντων έργων.

Η διοίκηση της εταιρείας θα ενημερώσει σχετικά με το θέμα την επόμενη τακτική Γ.Σ.

### Βασικοί μέτοχοι :

Οι βασικοί μέτοχοι της 31<sup>η</sup> Δεκεμβρίου 2017 παρουσιάζονται στον ακόλουθο πίνακα:

Επώνυμο	Όνομα	Θέση	Ποσοστό
LOVATIA HOLDINGS LIMITED		3.977.397	14,55
ΜΑΡΚΕΣΙΝΗΣ	ΑΛΕΞΑΝΔΡΟΣ	2.933.820	10,73
ΠΑΣΧΑΛΑΚΗΣ	ΝΙΚΟΛΑΟΣ	2.691.020	9,84
ΚΑΡΑΓΙΑΝΝΗΣ	ΘΕΟΔΩΡΟΣ	2.681.008	9,80
ΠΑΣΧΑΛΑΚΗΣ	ΠΑΝΑΓΙΩΤΗΣ-ΜΙΧΑΗΛ	2.666.980	9,75
ΑΡ.ΔΚ.ΚΟΜΠΟΥ ΤΡΑΔΙΝΓ ΚΟ. ΛΤΔ		2.415.676	8,83

### β) ΑΠΟΘΕΜΑΤΙΚΑ

	ΟΜΙΛΟΣ		ΕΤΑΙΡΕΙΑ	
	31/12/2017	31/12/2016	31/12/2017	31/12/2016
Διαφορά από έκδοση υπέρ το άρτιο	4.532.885,14	4.532.885,14	4.532.885,14	4.532.885,14
Φορολογηθέντα Αποθεματικά	262.629,93	262.629,93	262.629,93	262.629,93
Τακτικό αποθεματικό (1)	351.011,79	351.011,79	347.952,24	347.952,24
<b>Σύνολο</b>	<b>5.146.526,86</b>	<b>5.146.526,86</b>	<b>5.143.467,31</b>	<b>5.143.467,31</b>

(1) Σύμφωνα με την Ελληνική νομοθεσία οι εταιρείες υποχρεούνται να μεταφέρουν τουλάχιστον ποσοστό 5% του ετήσιου καθαρού κέρδους σε τακτικό αποθεματικό μέχρι το αποθεματικό να ανέλθει στο 1/3 του καταβεβλημένου μετοχικού κεφαλαίου.

### γ) ΑΠΟΤΕΛΕΣΜΑΤΑ ΕΙΣ ΝΕΟΝ

Στη περίοδο 01/01-31/12/2017 η εταιρεία πραγματοποίησε ζημιές -2.265,65 € που μαζί με το υπόλοιπο εις νέον προηγούμενων χρήσεων διαμόρφωσε το υπόλοιπο εις νέον της 31/12/2017 στο ποσό των -12.129.136,44 €.

Αντίστοιχα ο όμιλος πραγματοποίησε ζημιές -110.273,62 € που μαζί με τις λοιπές μεταβολές και το υπόλοιπο εις νέον προηγούμενης χρήσης διαμόρφωσε το υπόλοιπο εις νέον της 31/12/2017 στο ποσό των -13.126.674,16 €.

Στη περίοδο 01/01-31/12/2016 η εταιρεία πραγματοποίησε ζημιές -146.483,08 € που μαζί με το υπόλοιπο εις νέον προηγούμενων χρήσεων διαμόρφωσε το υπόλοιπο εις νέον της 31/12/2016 στο ποσό των -12.137.706,53 €.

Αντίστοιχα ο όμιλος πραγματοποίησε ζημιές -404.643,95 € που μαζί με τις λοιπές μεταβολές και το υπόλοιπο εις νέον προηγούμενης χρήσης διαμόρφωσε το υπόλοιπο εις νέον της 31/12/2016 στο ποσό των -13.028.732,91 €.

### δ) ΜΗ ΕΛΕΓΧΟΥΣΕΣ ΣΥΜΜΕΤΟΧΕΣ

Οι μη ελέγχουσες συμμετοχές στον όμιλο ανήλθαν την 31/12/2017 και την 31/12/2016 σε 0,00 €

**20. ΑΡΙΘΜΟΣ ΕΡΓΑΖΟΜΕΝΩΝ ΚΑΙ ΚΟΣΤΟΣ ΜΙΣΘΟΛΟΓΙΑΣ**

Κόστος	ΟΜΙΛΟΣ		ΕΤΑΙΡΕΙΑ	
	31/12/2017	31/12/2016	31/12/2017	31/12/2016
Μισθοί & ημερομίσθια(*)	546.370,35	649.569,04	455.426,68	422.764,24
Εργοδοτικές εισφορές	135.680,38	159.149,94	113.429,67	104.619,18
Αποζημιώσεις προσωπικού	7.007,20	8.925,25	1.778,05	2.520,07
<b>Σύνολο</b>	<b>689.057,93</b>	<b>817.644,23</b>	<b>570.634,40</b>	<b>529.903,48</b>
Κόστος Ανάπτυξης Επενδύσεων	-180.731,83	-424.361,47	-180.731,83	-424.361,47
<b>Σύνολο</b>	<b>508.326,10</b>	<b>393.282,76</b>	<b>389.902,57</b>	<b>105.542,02</b>

(\*) Το κονδύλι δεν συμπεριλαμβάνει αμοιβές ΔΣ

Αριθμός ατόμων	ΟΜΙΛΟΣ		ΕΤΑΙΡΕΙΑ	
	31/12/2017	31/12/2016	31/12/2017	31/12/2016
	24	30	19	20

**21. ΚΕΡΔΗ ΚΑΤΑ ΜΕΤΟΧΗ**

Τα βασικά κέρδη κατά μετοχή υπολογίζονται με διαίρεση του κέρδους που αναλογεί στους μετόχους της μητρικής ,με τον σταθμισμένο μέσο αριθμό των κοινών μετοχών στην διάρκεια της περιόδου, εξαιρουμένων των ιδίων κοινών μετοχών που αγοράστηκαν από την επιχείρηση (ίδιες μετοχές).

Τα μειωμένα κέρδη κατά μετοχή υπολογίζονται με προσαρμογή του σταθμισμένου μέσου αριθμού των κοινών μετοχών, υποθέτοντας την μετατροπή σε κοινές μετοχές, όλων των δυνατικών τίτλων που είναι μειωτικοί των κερδών.

Η εταιρεία δεν έχει τέτοιες κατηγορίες δυνατικών τίτλων, με συνέπεια τα βασικά και τα μειωμένα κέρδη κατά μετοχή να είναι τα ίδια.

Ο υπολογισμός των βασικών κερδών ανά μετοχή την 31/12/2017 και την 31/12/2016 έχει ως εξής :

**Α) ΣΥΝΟΛΙΚΑ ΚΕΡΔΗ ΑΝΑ ΜΕΤΟΧΗ**

	ΟΜΙΛΟΣ		ΕΤΑΙΡΕΙΑ	
	31/12/2017	31/12/2016	31/12/2017	31/12/2016
Καθαρό κέρδος αποδιδόμενο στους ιδιοκτήτες της μητρικής	-97.941,25	-379.028,70	8.570,09	-132.610,82
Αριθμός μετοχών σε κυκλοφορία	27.345.120	27.345.120	27.345.120	27.345.120
<b>Βασικά κέρδη ανά μετοχή</b>	<b>-0,0036</b>	<b>-0,0139</b>	<b>0,0003</b>	<b>-0,0048</b>

Για λόγους συγκρισιμότητας τα ποσά του 2016 αναπροσαρμόστηκαν σε σχέση με τα δημοσιευμένα, τα οποία παρατίθενται ακολούθως:

	ΟΜΙΛΟΣ	ΕΤΑΙΡΕΙΑ
	31/12/2016	31/12/2016
Καθαρό κέρδος αποδιδόμενο στους ιδιοκτήτες της μητρικής	-404.643,95	-146.483,08
Αριθμός μετοχών σε κυκλοφορία	27.345.120	27.345.120
<b>Βασικά κέρδη ανά μετοχή</b>	<b>-0,0148</b>	<b>-0,0054</b>



22. ΠΩΛΗΣΕΙΣ

	ΠΩΛΗΣΕΙΣ ΚΑΤΑ ΣΤΑΚΟΔ-03	ΟΜΙΛΟΣ		ΕΤΑΙΡΕΙΑ	
		1.1-31.12.2017	1.1 – 31.12.2016	1.1-31.12.2017	1.1 – 31.12.2016
Πωλήσεις υπηρεσιών (*)	62.0	2.132.776,01	3.341.893,20	1.970.745,74	3.164.252,43
Πωλήσεις λογισμικού	62.0	0,00	310.176,64	0,00	107.100,00
Πωλήσεις εμπορευμάτων	46.5	36.947,80	81.864,20	36.947,80	81.864,20
Άδειες χρήσης (πλατφόρμες)	77.3	239.916,74	34.903,65	229.449,42	33.237,89
Πωλήσεις έγχαρτων και ψηφιακών βιβλίων και λοιπού εξοπλισμού	47.6	171.555,00	858.218,96	0,00	0,00
<b>ΣΥΝΟΛΟ</b>		<b>2.581.195,55</b>	<b>4.627.056,65</b>	<b>2.237.142,96</b>	<b>3.386.454,52</b>

(\*) Από τον όμιλο έχει γίνει απόλειψη ποσού 153.887,70 € την 31/12/2017 και ποσού 943.508,98 € την 31.12.2016.

23. ΚΟΣΤΟΣ ΠΩΛΗΣΕΩΝ – ΔΙΟΙΚΗΣΗΣ - ΔΙΑΘΕΣΗΣ

A) ΚΟΣΤΟΣ ΔΙΟΙΚΗΣΗΣ

	31/12/2017		31/12/2016	
	ΟΜΙΛΟΣ	ΕΤΑΙΡΕΙΑ	ΟΜΙΛΟΣ	ΕΤΑΙΡΕΙΑ
ΑΜΟΙΒΕΣ ΚΑΙ ΕΞΟΔΑ ΠΡΟΣΩΠΙΚΟΥ (Σημ.20)	205.270,66	169.991,99	222.109,46	157.868,11
ΑΜΟΙΒΕΣ ΚΑΙ ΕΞΟΔΑ ΤΡΙΤΩΝ	468.540,29	457.094,55	584.308,23	417.095,61
ΠΑΡΟΧΕΣ ΤΡΙΤΩΝ	125.422,59	105.645,58	386.265,61	44.670,24
ΦΟΡΟΙ ΤΕΛΗ	29.129,20	28.785,05	39.842,99	336.161,65
ΔΙΑΦΟΡΑ ΕΞΟΔΑ (*)	255.191,22	216.728,52	212.013,73	142.578,69
ΑΠΟΣΒΕΣΕΙΣ	145.828,49	142.098,68	127.979,01	126.759,45
ΠΡΟΒΛΕΨΕΙΣ ΕΚΜ/ΣΗΣ	592,82	263,74	1.655,93	1.655,93
ΕΜΠΟΡΕΥΜΑΤΑ	0,00	0,00	0,00	-0,03
ΚΟΣΤΟΣ ΑΝΑΠΤΥΞΗΣ ΕΠΕΝΔΥΣΕΩΝ	-144.089,18	-144.089,18	-291.491,38	-291.491,38
ΑΠΑΛΕΙΨΕΙΣ	-8.040,00	0,00	-254.311,00	0,00
<b>ΣΥΝΟΛΑ</b>	<b>1.077.846,00</b>	<b>976.518,92</b>	<b>1.028.372,58</b>	<b>926.972,61</b>

**Β) ΚΟΣΤΟΣ ΔΙΑΘΕΣΗΣ**

	31/12/2017		31/12/2016	
	ΟΜΙΛΟΣ	ΕΤΑΙΡΕΙΑ	ΟΜΙΛΟΣ	ΕΤΑΙΡΕΙΑ
ΑΜΟΙΒΕΣ ΚΑΙ ΕΞΟΔΑ ΠΡΟΣΩΠΙΚΟΥ (Σημ.20)	37.278,08	30.871,31	43.047,08	28.660,04
ΑΜΟΙΒΕΣ ΚΑΙ ΕΞΟΔΑ ΤΡΙΤΩΝ	0,00	0,00	35.000,00	35.000,00
ΠΑΡΟΧΕΣ ΤΡΙΤΩΝ	0,01	0,00	0,00	0,00
ΦΟΡΟΙ ΤΕΛΗ	0,00	0,01	0,00	0,00
ΔΙΑΦΟΡΑ ΕΞΟΔΑ (*)	11.441,36	10.027,52	110.751,45	107.179,09
ΑΠΟΣΒΕΣΕΙΣ	20.832,63	20.299,81	18.413,38	18.108,49
ΠΡΟΒΛΕΨΕΙΣ ΕΚΜ/ΣΗΣ	592,82	263,74	49.958,61	49.958,61
ΑΠΑΛΕΙΨΕΙΣ	-960,00	0,00	0,00	0,00
<b>ΣΥΝΟΛΑ</b>	<b>69.184,91</b>	<b>61.462,40</b>	<b>257.170,52</b>	<b>238.906,23</b>

**Γ) ΚΟΣΤΟΣ ΠΩΛΗΣΕΩΝ**

	31/12/2017		31/12/2016	
	ΟΜΙΛΟΣ	ΕΤΑΙΡΕΙΑ	ΟΜΙΛΟΣ	ΕΤΑΙΡΕΙΑ
ΑΜΟΙΒΕΣ ΚΑΙ ΕΞΟΔΑ ΠΡΟΣΩΠΙΚΟΥ (Σημ.20)	446.509,19	369.770,09	552.487,68	343.375,33
ΑΜΟΙΒΕΣ ΚΑΙ ΕΞΟΔΑ ΤΡΙΤΩΝ	107.509,08	107.509,07	278.661,77	93.697,73
ΠΑΡΟΧΕΣ ΤΡΙΤΩΝ	422.875,35	381.602,27	2.181.085,91	1.423.850,10
ΦΟΡΟΙ ΤΕΛΗ	0,00	0,00	0,00	0,00
ΔΙΑΦΟΡΑ ΕΞΟΔΑ (*)	196.728,29	154.782,98	270.839,21	64.674,95
ΑΠΟΣΒΕΣΕΙΣ	249.991,67	243.597,73	221.875,26	217.301,93
ΠΡΟΒΛΕΨΕΙΣ ΕΚΜ/ΣΗΣ	10.670,82	4.747,39	29.806,82	29.806,82
ΕΜΠΟΡΕΥΜΑΤΑ	218.505,71	28.829,44	856.756,80	48.951,78
ΚΟΣΤΟΣ ΑΝΑΠΤΥΞΗΣ ΕΠΕΝΔΥΣΕΩΝ	-136.077,64	-136.077,64	-256.942,67	0,00
ΑΠΑΛΕΙΨΕΙΣ	-176.087,70	0,00	-689.197,98	0,00
<b>ΣΥΝΟΛΑ</b>	<b>1.340.625,76</b>	<b>1.154.761,33</b>	<b>3.445.372,80</b>	<b>2.221.658,64</b>

(\*) Τα διάφορα έξοδα αφορούν κυρίως κόστος τηλεπικοινωνιών ,ενοικίων, έξοδα μεταφορών, έξοδα ταξιδιών και διαφόρων γενικών εξόδων.

**24. ΧΡΗΜ/ΚΑ ΕΣΟΔΑ /(ΕΞΟΔΑ) & ΕΣΟΔΑ/(ΕΞΟΔΑ) ΕΠΕΝΔΥΣΕΩΝ**

	ΟΜΙΛΟΣ		ΕΤΑΙΡΕΙΑ	
	31/12/2017	31/12/2016	31/12/2017	31/12/2016
ΤΟΚΟΙ ΜΑΚΡΟΠΡΟΘΕΣΜΩΝ ΔΑΝΕΙΩΝ	-93.460,00	-145.194,00	0,00	0,00
ΤΟΚΟΙ ΒΡΑΧΥΠΡΟΘΕΣΜΟΥ ΔΑΝΕΙΟΥ	-57.362,84	-62.771,97	-41.792,84	-53.753,38
ΠΡΟΜΗΘΕΙΕΣ Ε/Ε & ΛΟΙΠΑ ΧΡΗΜ/ΚΑ ΕΞΟΔΑ	-98.002,06	-137.064,59	-92.737,86	-137.064,59
ΛΟΙΠΑ ΧΡΗΜ/ΚΑ ΕΞΟΔΑ	0,00	-29.400,00 (1)	0,00	-29.400,00 (1)
ΠΙΣΤΩΤΙΚΟΙ ΤΟΚΟΙ	318,45	3.594,41	301,96	3.510,92
<b>ΣΥΝΟΛΑ</b>	<b>-248.506,45</b>	<b>-370.836,15</b>	<b>-134.228,74</b>	<b>-216.707,05</b>

(1) Αφορά την απομείωση της συμμετοχής Ελληνική εταιρεία διαχείρισης δεδομένων -HDS

## 25. ΛΟΙΠΑ ΕΣΟΔΑ / (ΕΞΟΔΑ)

	ΟΜΙΛΟΣ		ΕΤΑΙΡΕΙΑ	
	31/12/2017	31/12/2016	31/12/2017	31/12/2016
ΛΟΙΠΑ ΕΣΟΔΑ	36.668,91 (1)	51.369,62	66.166,98 (3)	37.105,53
ΕΠΙΧΟΡΗΓΗΣΕΙΣ/ΕΠΙΔΟΤΗΣΕΙΣ	93.725,47 (4)	7.410,15	93.725,47 (4)	7.410,15
ΑΠΟΣΒΕΣΕΙΣ ΕΠΕΝΔΥΤΙΚΩΝ ΠΡΟΓ/ΤΩΝ	10.281,14	10.468,64	10.281,14	10.468,64
ΑΝΑΣΤΡΟΦΗ ΠΡΟΒΛΕΨΗΣ ΑΠΟΖ.ΠΡΟΣΩΠΙΚΟΥ	8.583,70	39.588,10	0,00	0,00
ΑΝΑΣΤΡΟΦΗ ΠΡΟΒΛΕΨΗΣ ΕΠΙΣΦΑΛΕΙΑΣ ΠΕΛΑΤΩΝ	0,00	0,00	0,00	0,00
ΛΟΙΠΑ ΕΞΟΔΑ	-109.659,91 (2)	-79.012,46	-108.359,84 (2)	-35.208,08
ΑΠΟΜΕΙΩΣΗ ΑΞΙΑΣ ΑΚΙΝΗΤΟΥ	0,00	-7.030,02	0,00	-7.030,02
<b>ΣΥΝΟΛΑ</b>	<b>39.599,31</b>	<b>22.794,03</b>	<b>61.813,75</b>	<b>12.746,22</b>

(1) Έχει γίνει απόληξη ποσού 31.200 € που αφορά ενοίκια των θυγατρικών εταιρειών

(2) Το κονδύλι περιλαμβάνει ποσό 36.391,26 € που αφορά αποζημίωση πελάτη από τελεσίδικη απόφαση δικαστηρίου και 60.000,00 € που αφορά αντιλογισμό μέρους δεδουλευμένου εσόδου παρελθούσας χρήσης

(3) Το κονδύλι περιλαμβάνει μεταφορά υποχρέωσης προμηθευτή ποσού 17.963,04 €

(4) Το ποσό αφορά το επενδυτικό πρόγραμμα ICT4G.

## 26. ΑΠΟΣΒΕΣΕΙΣ

Οι αποσβέσεις αφορούν ενσώματα περιουσιακά στοιχεία.(παράθεση αυτών στο κόστος παραγωγής-διοίκησης –διάθεσης)

ΕΤΑΙΡΕΙΑ	31/12/2017	31/12/2016
Αποσβέσεις ενσώματων παγίων	28.669,54	48.605,82
Αποσβέσεις άυλων παγίων	372.326,68	313.564,05
<b>ΣΥΝΟΛΟ</b>	<b>405.996,22</b>	<b>362.169,87</b>

ΟΜΙΛΟΣ	31/12/2017	31/12/2016
Αποσβέσεις ενσώματων παγίων	39.326,13	54.703,60
Αποσβέσεις άυλων παγίων	377.326,68	313.564,05
<b>ΣΥΝΟΛΟ</b>	<b>416.652,81</b>	<b>368.267,65</b>

## 27. ΕΝΔΕΧΟΜΕΝΕΣ ΑΠΑΙΤΗΣΕΙΣ - ΥΠΟΧΡΕΩΣΕΙΣ

### 1. ΑΝΕΛΕΓΚΤΕΣ ΦΟΡΟΛΟΓΙΚΑ ΧΡΗΣΕΙΣ

Οι ανέλεγκτες φορολογικά χρήσεις των εταιρειών του Ομίλου έχουν ως εξής :

ΕΠΩΝΥΜΙΑ	ΑΝΕΛΕΓΚΤΕΣ ΦΟΡΟΛΟΓΙΚΕΣ ΧΡΗΣΕΙΣ
1. QUALITY & RELIABILITY INVESTMENTS LIMITED	2017
2. ΚΟΙΝΟΠΡΑΞΙΑ PC SYSTEMS ΚΑΙ QUALITY & RELIABILITY ΑΕ –ΕΡΓΟ ΥΠΟΥΡΓΕΙΟ ΑΙΓΑΙΟΥ	2009-2017
3. ΚΟΙΝΟΠΡΑΞΙΑ PC SYSTEMS ΚΑΙ QUALITY & RELIABILITY ΑΕ –ΕΡΓΟ PORTAL ΠΥΡΟΣΒΕΣΤΙΚΗΣ	2009-2017
4. ΚΟΙΝΟΠΡΑΞΙΑ PC SYSTEMS – QUALITY & RELIABILITY ΑΕ –COMPUTER SOLUTIONS ΕΡΓΟ ΕΛΕΓΚΤΙΚΟΥ ΣΥΝΕΔΡΙΟΥ	2010-2017
5.ΚΟΙΝΟΠΡΑΞΙΑ QUALITY & RELIABILITY ΑΕ ΚΑΙ PC SYSTEMS - ΕΡΓΟ ΟΔΥΣΣΕΑΣ	12/6/2007-31/12/2017
6.DIGIBOOKS4ALL ΑΕ	2010-2014 & 2017
7.GREENOVATIVE ENERGY SOLUTION ΑΕ	2011-2014 & 2017
8.QUALITY & RELIABILITY UK LIMITED	2017
9. Q&R USA LTD	2017
10. QUALITY & RELIABILITY CYPRUS LTD	2017

Για τη χρήση 2017 η μητρική Εταιρία και οι θυγατρικές DIGIBOOKS4ALL ΑΕ και GREENOVATIVE ENERGY SOLUTION ΑΕ, έχουν υπαχθεί στο φορολογικό έλεγχο των Ορκωτών Ελεγκτών Λογιστών που προβλέπεται από τις διατάξεις του Άρθρου 65Α του Ν.4174/2013. Ο έλεγχος αυτός βρίσκεται σε εξέλιξη και το σχετικό φορολογικό πιστοποιητικό προβλέπεται να χορηγηθεί μετά τη δημοσίευση των οικονομικών καταστάσεων. Η Διοίκηση του Ομίλου δεν αναμένει να προκύψουν σημαντικές φορολογικές υποχρεώσεις πέραν από αυτές που καταχωρήθηκαν και που απεικονίζονται στις οικονομικές καταστάσεις.

## 2. ΔΕΣΜΕΥΣΕΙΣ ΑΠΟ ΛΕΙΤΟΥΡΓΙΚΕΣ ΜΙΣΘΩΣΕΙΣ

Η εταιρεία δεν είχε συνάψει συμβάσεις σχετικά με την λειτουργική μίσθωση μεταφορικών μέσων.

Την 31/12/2017, η Εταιρεία και ο Όμιλος κατείχε συμφωνίες λειτουργικής μίσθωσης που αφορούν την ενοικίαση κτιριακών εγκαταστάσεων, μεταφορικών μέσων και εξοπλισμού.

Τα ελάχιστα μελλοντικά πληρωτέα μισθώματα ενοικίασης βάσει μη ακυρώσιμων συμβολαίων λειτουργικής μίσθωσης έχουν ως κάτωθι:

Ποσά σε €	31/12/2017	31/12/2016
Στην επόμενη χρήση	43.200,00	43.200,00
Στα επόμενα 2-5 έτη	0,00	43.200,00
Περισσότερα από 5 έτη	0,00	0,00
<b>ΣΥΝΟΛΟ</b>	<b>43.200,00</b>	<b>86.400,00</b>

## 3. ΕΓΓΥΗΤΙΚΕΣ ΕΠΙΣΤΟΛΕΣ ΚΑΙ ΛΟΙΠΕΣ ΥΠΟΧΡΕΩΣΕΙΣ

Η Εταιρεία την 31/12/2017 είχε τις εξής εγγυητικές επιστολές :

A) Ε/Ε

ΤΡΑΠΕΖΕΣ	ΣΥΜ/ΧΗΣ	ΠΡΟΚΑΤΑΒΟΛΗΣ	ΚΑΛΗΣ ΕΚΤΕΛΕΣΗΣ	ΣΥΝΟΛΟ
ΕΘΝΙΚΗ	0,00	0,00	3.308,00	<b>3.308,00</b>
ΠΕΙΡΑΙΩΣ	431.089,00	326.360,14	526.700,96	<b>1.284.150,10</b>
ALPHA	121.143,00	221.500,00	243.271,00	<b>585.914,00</b>
EUROBANK	0,00	114.978,50	57.140,00	<b>172.188,50</b>
<b>ΣΥΝΟΛΟ</b>	<b>552.232,00</b>	<b>662.838,64</b>	<b>830.419,96</b>	<b>2.045.490,60</b>

Οι προμήθειες για τις ανωτέρω εγγυητικές επιστολές ανήλθαν στις 72.274,42 ευρώ.

B) ΛΟΙΠΕΣ ΥΠΟΧΡΕΩΣΕΙΣ

- Εκχώρηση συμβάσεων σε τράπεζα για έκδοση Ε/Ε & χρηματοδότηση : περίπου 2 εκατ. €

Η Εταιρεία την 31/12/2016 είχε τις εξής εγγυητικές επιστολές :

A) Ε/Ε

ΤΡΑΠΕΖΕΣ	ΣΥΜ/ΧΗΣ	ΠΡΟΚΑΤΑΒΟΛΗΣ	ΚΑΛΗΣ ΕΚΤΕΛΕΣΗΣ	ΣΥΝΟΛΟ
ΕΘΝΙΚΗ	0,00	0,00	236.218,00	<b>236.218,00</b>
ΠΕΙΡΑΙΩΣ	453.886,00	451.015,00	475.631,57	<b>1.380.532,59</b>
ALPHA	243.271,00	221.500,00	121.143,00	<b>585.914,00</b>
EUROBANK	0,00	114.978,50	154.160,88	<b>269.139,38</b>
<b>ΣΥΝΟΛΟ</b>	<b>697.157,00</b>	<b>787.493,50</b>	<b>987.153,47</b>	<b>2.471.803,97</b>

Οι προμήθειες για τις ανωτέρω εγγυητικές επιστολές ανήλθαν στις 89.360,06 ευρώ.

**Β) ΛΟΙΠΕΣ ΥΠΟΧΡΕΩΣΕΙΣ**

- Εκχώρηση συμβάσεων σε τράπεζα για έκδοση Ε/Ε & χρηματοδότηση: περίπου 2 εκατ. €

**4. ΕΠΙΔΙΚΕΣ/ΥΠΟ ΔΙΑΙΤΗΣΙΑ ΔΙΑΦΟΡΕΣ**

Δεν υπάρχουν επίδικες ή υπό διαιτησία διαφορές καθώς και αποφάσεις δικαστικών ή διαιτητικών οργάνων που να έχουν ουσιώδη επίπτωση στην οικονομική κατάσταση ή λειτουργία της εταιρίας και του ομίλου

**28. ΣΥΝΑΛΛΑΓΕΣ ΜΕ ΣΥΝΔΕΔΕΜΕΝΑ ΜΕΡΗ**

Ακολούθως παρατίθενται οι συναλλαγές με συνδεδεμένα μέρη όπως ορίζονται από το ΔΛΠ 24:

- **ΣΥΝΑΛΛΑΓΕΣ ΕΤΑΙΡΕΙΑΣ ΜΕ ΘΥΓΑΤΡΙΚΕΣ**

<b>ΕΤΑΙΡΕΙΑ 31/12/2017</b>				
ΣΥΝΔΕΔΕΜΕΝΑ ΠΡΟΣΩΠΑ	ΠΩΛΗΣΕΙΣ ΑΓΑΘΩΝ ΚΑΙ ΥΠΗΡΕΣΙΩΝ	ΑΓΟΡΕΣ ΑΓΑΘΩΝ ΚΑΙ ΥΠΗΡΕΣΙΩΝ	ΑΠΑΙΤΗΣΕΙΣ	ΥΠΟΧΡΕΩΣΕΙΣ
DIGIBOOKS4ALL	19.200,00	100.000,00	203.410,14	-19.487,47
GREENOVATIVE ENERGY SOLUTION ΑΕ	35.887,70	30.000,00	57.780,55	-46.120,76
Q&R UK	0,00	0,00	4.728,97	895.676,69
<b>ΣΥΝΟΛΟ</b>	<b>55.087,70</b>	<b>130.000,00</b>	<b>265.919,66</b>	<b>830.068,46</b>

- **ΣΥΝΑΛΛΑΓΕΣ ΜΕ ΜΕΛΗ ΤΗΣ ΔΙΟΙΚΗΣΗΣ ΚΑΙ ΔΙΕΥΘΥΝΤΙΚΑ ΣΤΕΛΕΧΗ**

	<b>31/12/2017</b>	
	<b>ΕΤΑΙΡΕΙΑ</b>	<b>ΟΜΙΛΟΣ</b>
ΑΜΟΙΒΕΣ ΜΕΛΩΝ ΔΙΟΙΚΗΣΗΣ (βάσει απόφασης Γ.Σ.)	367.000,00	367.000,00
ΑΜΟΙΒΕΣ ΜΕΛΩΝ ΔΙΟΙΚΗΣΗΣ (παροχή υπηρεσιών)	0,00	0,00
ΑΜΟΙΒΕΣ ΜΕΛΩΝ ΔΙΟΙΚΗΣΗΣ (μισθωτές υπηρεσίες)	31.640,61	62.142,14
<b>ΣΥΝΟΛΟ</b>	<b>398.640,61</b>	<b>429.142,14</b>
ΑΜΟΙΒΕΣ ΔΙΕΥΘΥΝΤΙΚΩΝ ΣΤΕΛΕΧΩΝ ΚΑΙ ΛΟΙΠΩΝ ΣΥΓΓΕΝΙΚΩΝ ΠΡΟΣΩΠΩΝ	0,00	0,00
ΑΠΑΙΤΗΣΕΙΣ ΑΠΟ ΜΕΛΗ ΤΗΣ ΔΙΟΙΚΗΣΗΣ	0,00	0,00
ΑΠΑΙΤΗΣΕΙΣ ΑΠΟ ΔΙΕΥΘΥΝΤΙΚΑ ΣΤΕΛΕΧΗ ΚΑΙ ΛΟΙΠΩΝ ΣΥΓΓΕΝΙΚΩΝ ΠΡΟΣΩΠΩΝ	2.803,17	2.803,17
ΥΠΟΧΡΕΩΣΕΙΣ ΠΡΟΣ ΜΕΛΗ ΤΗΣ ΔΙΟΙΚΗΣΗΣ	0,00	0,00
ΥΠΟΧΡΕΩΣΕΙΣ ΠΡΟΣ ΤΑ ΔΙΕΥΘΥΝΤΙΚΑ ΣΤΕΛΕΧΗ ΚΑΙ ΛΟΙΠΩΝ ΣΥΓΓΕΝΙΚΩΝ ΠΡΟΣΩΠΩΝ	0,00	0,00

## 29. ΔΙΑΧΕΙΡΙΣΗ ΚΙΝΔΥΝΩΝ

Ο όμιλος είναι εκτεθειμένος σε πολλαπλούς χρηματοοικονομικούς κινδύνους όπως ο κίνδυνος της αγοράς (επιτόκια, τιμές αγοράς κλπ), πιστωτικός κίνδυνος και κίνδυνος ρευστότητας. Το πρόγραμμα διαχείρισης κινδύνων του ομίλου στοχεύει στο περιορισμό της αρνητικής επίδρασης στα χρηματοοικονομικά αποτελέσματα του ομίλου.

Τα χρηματοοικονομικά μέσα του ομίλου είναι τα μετρητά ή ισοδύναμα μετρητών, εμπορικές και λοιπές απαιτήσεις και υποχρεώσεις και τα δάνεια τραπεζών.

Η διοίκηση του ομίλου εξετάζει και αναθεωρεί σε τακτά χρονικά διαστήματα τις σχετικές πολιτικές και διαδικασίες σχετικά με την διαχείριση των χρηματοοικονομικών κινδύνων, οι οποίες περιγράφονται κατωτέρω:

### 1. ΚΙΝΔΥΝΟΣ ΑΓΟΡΑΣ

- **ΚΙΝΔΥΝΟΣ ΕΠΙΤΟΚΙΟΥ :** Ο κίνδυνος διακύμανσης των επιτοκίων προέρχεται κυρίως από βραχυπρόθεσμες δανειακές υποχρεώσεις της εταιρείας οι οποίες σημειωτέον βρίσκονται σε πολύ χαμηλά επίπεδα. Κατά την 30/06/2017 το σύνολο των βραχυπρόθεσμων υποχρεώσεων αφορούσαν δάνεια κυμαινόμενου επιτοκίου. Η Διοίκηση παρακολουθεί σε συνεχή βάση τις διακυμάνσεις των επιτοκίων και τις χρηματοδοτικές της ανάγκες και αναλόγως καθορίζει την διάρκεια των δανείων και οποία αναπροσαρμογή κρίνεται απαραίτητη. Εάν τα επιτόκια των δανειακών υποχρεώσεων ήταν 0,50% υψηλότερα ή χαμηλότερα και οι υπόλοιπες μεταβλητές παρέμεναν σταθερές, τα μετά φόρων αποτελέσματα και η καθαρή θέση της κλειόμενης περιόδου θα εμφανίζονταν μειωμένα ή αυξημένα κατά το ποσό των 11.150,00 € περίπου ευρώ την 31.12.2017 και κατά το ποσό των 5.000,00 € αντίστοιχα για την 31.12.2016 κυρίως λόγω των υψηλότερων ή χαμηλότερων εξόδων χρεωστικών τόκων που θα προέκυπταν από τις δανειακές υποχρεώσεις με κυμαινόμενο επιτόκιο. Λόγω των επαρκών ταμιακών διαθεσίμων της εταιρείας ο εν λόγω κίνδυνος περιορίζεται σημαντικά.
- **ΚΙΝΔΥΝΟΣ ΤΙΜΗΣ :** Ο όμιλος δεν αντιμετωπίζει κάποιο τέτοιο κίνδυνο καθόσον διαθέτει την τεχνογνωσία και τις οικονομικές δυνατότητες για να προσφέρει ανταγωνιστικές τιμές στις υπηρεσίες της. Επίσης δεν υπάρχει ο κίνδυνος από την διακύμανση της αξίας των χρηματοοικονομικών περιουσιακών στοιχείων που αποτιμούνται στη δίκαιη αξία μέσω των αποτελεσμάτων καθόσον ο όμιλος δεν διαθέτει τέτοια στοιχεία.
- **ΣΥΝΑΛΛΑΓΜΑΤΙΚΟΣ ΚΙΝΔΥΝΟΣ**  
Ο Όμιλος δεν εκτίθεται σε συναλλαγματικό κίνδυνο.

### 2. ΠΙΣΤΩΤΙΚΟΣ ΚΙΝΔΥΝΟΣ

Ο πιστωτικός κίνδυνος προκύπτει από τα χρηματικά διαθέσιμα τα ταμιακά διαθέσιμα και τις πιστώσεις στους διάφορους πελάτες της εταιρείας.

Ο όμιλος δεν έχει υψηλό πιστωτικό κίνδυνο γιατί η παροχή υπηρεσιών γίνεται σε αναγνωρισμένα και φερέγγυα αντισυμβαλλόμενα μέρη και επίσης γιατί υπάρχει μεγάλη διασπορά πελατών τόσο του Δημοσίου όσο και Ιδιωτικού τομέα.

Για ειδικούς πιστωτικούς κινδύνους γίνονται προβλέψεις για ζημίες από απαξίωση. Την 31/12/2017, η διοίκηση θεώρησε ότι δεν υπάρχει κανένας ουσιαστικός πιστωτικός κίνδυνος, που να μην καλύπτεται ήδη από πρόβλεψη επισφαλούς απαιτήσεως.

Είναι πολιτική της εταιρείας και ειδικότερα σήμερα λαμβάνοντας υπόψη την στενότητα ρευστότητας της αγοράς, όλοι οι πελάτες στους οποίους παρέχονται υπηρεσίες επί πιστώσει να υποβάλλονται σε διαδικασίες πιστωτικού ελέγχου.

Επιπρόσθετα οι εμπορικές απαιτήσεις παρακολουθούνται σε συνεχή βάση με αποτέλεσμα την ελαχιστοποίηση του κινδύνου από επισφαλείς απαιτήσεις.

Όσον αφορά τον πιστωτικό κίνδυνο που προκύπτει από τα υπόλοιπα χρηματοοικονομικά περιουσιακά στοιχεία της εταιρείας που αποτελούνται από μετρητά ή ισοδύναμα μετρητών ο κίνδυνος απορρέει από τη μη τήρηση των συμβατικών όρων από τον αντισυμβαλλόμενο με μέγιστη έκθεση ίση με την λογιστική αξία των μέσων

### 3. ΚΙΝΔΥΝΟΣ ΡΕΥΣΤΟΤΗΤΑΣ

Η εταιρεία παρακολουθεί τις εισπράξεις και τις πληρωμές σε καθημερινή βάση και οι ανάγκες της ρευστότητας σε εβδομαδιαία βάση. Οι ανάγκες της ρευστότητας για διάστημα 6 μηνών η περισσότερο επαναπροσδιορίζονται κάθε μήνα. Ο κίνδυνος ρευστότητας διατηρείται σε χαμηλά επίπεδα μέσω της διαθεσιμότητας ακόμη επαρκών ταμιακών διαθεσίμων και πιστωτικών ορίων που διατηρεί σε τράπεζες.

Οι υπάρχουσες εγκεκριμένες τραπεζικές πιστώσεις θεωρούνται επαρκείς ώστε να αντιμετωπιστεί οποιαδήποτε πιθανή έλλειψη ταμιακών διαθεσίμων.

Κατά την 31/12/2017 σε επίπεδο ομίλου οι απαιτήσεις από πελάτες ανέρχονται σε 2.599.614,39 ευρώ, οι λοιπές απαιτήσεις σε 1.389.998,69 ευρώ και τα ταμιακά διαθέσιμα σε 1.265.745,75 ευρώ ενώ αντίστοιχα οι βραχυπρόθεσμες υποχρεώσεις ανέρχονται σε 2.791.812,99 ευρώ, γεγονός που δείχνει τον υψηλό βαθμό κάλυψης των βραχυπρόθεσμων υποχρεώσεων από το κυκλοφορούν ενεργητικό του ομίλου.

Πάντως πρέπει να σημειωθεί ότι αν παρούσες συνθήκες της γενικότερης πιστωτικής ασφυξίας σε συνδυασμό με τις καθυστερήσεις πληρωμών αναφορικά με έργα του ευρύτερου δημοσίου τομέα συνεχιστούν επί μακρόν ενδέχεται να έχουν ορισμένες αρνητικές επιπτώσεις στην εν γένει λειτουργία της εταιρείας και να επηρεάσουν ως ένα βαθμό της χρηματικές της ροές

#### **4. ΧΡΗΜΑΤΟΟΙΚΟΝΟΜΙΚΟΣ ΚΙΝΔΥΝΟΣ**

Ο χρηματοοικονομικός κίνδυνος σύμφωνα με τις εκτιμήσεις της διοίκησης δεν υφίσταται λαμβάνοντας υπόψη το ύψος των βραχυπρόθεσμων και μακροπρόθεσμων δανείων, αλλά και την οικονομική κατάσταση της μητρικής εταιρείας.

#### **5. ΛΟΙΠΟΙ ΚΙΝΔΥΝΟΙ**

- Κίνδυνος Συμμόρφωσης

Ο Όμιλος δεν εκτίθεται σημαντικά στον ανωτέρω κίνδυνο μέσω των διαδικασιών εποπτείας που εφαρμόζονται

- Κίνδυνος από την κυριότητα των μετοχών

Ο κίνδυνος που απορρέει από τις μετοχικές επενδύσεις και συμμετοχές του Ομίλου περιορίζεται σε σημαντικό βαθμό με τις διαδικασίες ελέγχου που εφαρμόζονται

- Κίνδυνος διαχείρισης κεφαλαίου

Ο Όμιλος διαχειρίζεται τα κεφάλαια του με τρόπο που να διασφαλίζει τη λειτουργία του ως δρώσα οικονομική μονάδα και ταυτόχρονα να μεγιστοποιεί την απόδοση για τους μετόχους.

Ο πρωταρχικός στόχος της διαχείρισης κεφαλαίου του Ομίλου είναι να εξασφαλιστεί η διατήρηση της υψηλής πιστοληπτικής του διαβάθμισης καθώς και των υγιών δεικτών κεφαλαίου, ώστε να υποστηρίζονται και να επεκτείνονται οι δραστηριότητες του Ομίλου και μεγιστοποιείται η αξία των μετόχων.

- Εύλογη αξία

Ο Όμιλος δεν αντιμετωπίζει τέτοιο κίνδυνο. Αναλυτικά στη σημείωση 30.

- Διαχείριση κεφαλαιουχικού κινδύνου

Σκοπός του Ομίλου κατά τη διαχείριση των κεφαλαίων της αποτελεί η εξασφάλιση ικανότητας συνεχούς δραστηριότητας, η παροχή κερδών στους μετόχους της και οφέλη στους λοιπούς ενδιαφερόμενους καθώς και η διατήρηση κεφαλαιουχικής δομής, η οποία θα μειώνει το κόστος κεφαλαίου. Το κεφάλαιο επισκοπείται με βάση ένα συντελεστή μόχλευσης. Ο συντελεστής υπολογίζεται ως το καθαρό χρέος διαιρούμενο με το συνολικό κεφάλαιο. Το καθαρό χρέος υπολογίζεται ως ο συνολικός δανεισμός (συμπεριλαμβάνονται βραχυπρόθεσμα και μακροπρόθεσμα δάνεια όπως εμφανίζονται στην Κατάσταση οικονομικής θέσης) μείον τα χρηματικά διαθέσιμα. Το συνολικό κεφάλαιο υπολογίζεται ως τα ίδια κεφάλαια που εμφανίζονται στην Κατάσταση οικονομικής θέσης συν το καθαρό χρέος.

	<b>ΟΜΙΛΟΣ</b>	
	<b>Κατά την 31/12/2017</b>	<b>Κατά την 31/12/2016</b>
Σύνολο δανείων	2.538.119,05	2.650.087,79
Μείον: Χρηματικά διαθέσιμα	-1.265.745,75	-2.159.515,59
<b>Καθαρό χρέος</b>	<b>1.272.373,30</b>	<b>490.572,20</b>
Σύνολο Ιδίων Κεφαλαίων	4.872.059,10	4.970.000,35
<b>Σύνολο απασχολούμενου κεφαλαίου</b>	<b>6.144.432,40</b>	<b>5.460.572,55</b>
<b>Συντελεστής μόχλευσης</b>	<b>20,71%</b>	<b>8,98%</b>
	<b>ΕΤΑΙΡΕΙΑ</b>	
	<b>Κατά την 31/12/2017</b>	<b>Κατά την 31/12/2016</b>
Σύνολο δανείων	1.674.295,74	1.800.087,79
Μείον: Χρηματικά διαθέσιμα	-1.054.203,33	-1.731.376,89
<b>Καθαρό χρέος</b>	<b>620.092,41</b>	<b>68.710,90</b>
Σύνολο Ιδίων Κεφαλαίων	5.886.537,27	5.857.967,18
<b>Σύνολο απασχολούμενου κεφαλαίου</b>	<b>6.506.629,68</b>	<b>5.926.678,08</b>
<b>Συντελεστής μόχλευσης</b>	<b>9,53%</b>	<b>1,16%</b>

### 30 . ΕΚΤΙΜΗΣΗ ΕΥΛΟΓΗΣ ΑΞΙΑΣ

Η Εταιρεία χρησιμοποιεί την παρακάτω ιεραρχία για τον καθορισμό και την γνωστοποίηση της εύλογης αξίας των χρηματοοικονομικών μέσων ανά τεχνική αποτίμησης:

**Επίπεδο 1:** Διαπραγματεύσιμες τιμές σε ενεργές αγορές για όμοια περιουσιακά στοιχεία

**Επίπεδο 2:** Τεχνικές αποτίμησης, βασιζόμενες απευθείας σε δημοσιευόμενες τιμές αγοράς ή υπολογιζόμενες εμμέσως από δημοσιευόμενες τιμές αγοράς για παρόμοια εργαλεία

**Επίπεδο 3:** Τεχνικές που χρησιμοποιούν εισροές που έχουν σημαντική επίδραση στην εύλογη αξία και δεν βασίζονται σε διαθέσιμες πληροφορίες από τρέχουσες συναλλαγές.

Κατά την διάρκεια της εξεταζόμενης περιόδου αλλά και την προηγούμενη χρήση δεν υπήρξαν μεταφορές μεταξύ των Επιπέδων 1 και 2, ούτε μεταφορές εντός και εκτός του Επιπέδου 3 για την μέτρηση της εύλογης αξίας.

Επίσης την 31/12/2017 και την 31/12/2016, η διοίκηση εκτίμησε ότι η λογιστική αξία όλων των χρηματοοικονομικών περιουσιακών στοιχείων προσεγγίζει την εύλογη αξία τους.

### 31. ΜΕΤΑΓΕΝΕΣΤΕΡΑ ΤΟΥ ΙΣΟΛΟΓΙΣΜΟΥ ΓΕΓΟΝΟΤΑ

Δεν υπάρχουν σημαντικά γεγονότα.

### 32. ΓΝΩΣΤΟΠΟΙΗΣΕΙΣ

#### ΟΙΚΟΝΟΜΙΚΑ ΣΤΟΙΧΕΙΑ ΚΟΙΝΟΠΡΑΞΙΩΝ

	01/01- 31/12/2017	01/01- 31/12/2016
<b>α) Κοινοπραξία Αιγαίου</b>		
Απαιτήσεις από πελάτες:	0,00	0,00
Λοιπά στοιχεία ενεργητικού:	47.379,23	47.379,23
Βραχυπρόθεσμες υποχρεώσεις:	64.804,77	64.754,77
Έσοδα:	0,00	0,00
Έξοδα:	-150,00	-2.000,00
Κέρδη μετά φόρων:	-150,00	-2.000,00
<b>β) Κοινοπραξία Πυροσβεστικής</b>		
Απαιτήσεις από πελάτες:	865,25	865,25
Λοιπά στοιχεία ενεργητικού:	1.754,46	1.754,46
Βραχυπρόθεσμες υποχρεώσεις:	2.619,71	24.086,96
Έσοδα:	0,00	0,00
Έξοδα:	0,00	-2.182,19
Κέρδη μετά φόρων:	0,00	-2.182,19
<b>γ) Κοινοπραξία Ελεγκτικού Συνεδρίου (*)</b>		
Απαιτήσεις από πελάτες:	-228,55	-228,55
Λοιπά στοιχεία ενεργητικού:	24.189,58	24.189,58
Βραχυπρόθεσμες υποχρεώσεις:	186.633,47	186.633,47
Έσοδα:	0,00	0,00
Έξοδα:	65,16	-65,16
Κέρδη μετά φόρων:	-65,16	-65,16
<b>δ) Κοινοπραξία Οδυσσέας</b>		
Απαιτήσεις από πελάτες:	413.316,50	413.316,50
Λοιπά στοιχεία ενεργητικού:	20.661,76	20.661,76
Βραχυπρόθεσμες υποχρεώσεις:	523.258,76	523.108,76
Έσοδα:	0,00	0,00
Έξοδα:	-150,00	-2.032,19
Κέρδη μετά φόρων:	-150,00	-2.032,19

(\*) Για την περίοδο 01/01-31/12/2017 δεν υπάρχουν στοιχεία και παρατίθενται τα στοιχεία που αφορούν την περίοδο 01/01-30/06/2016, τα οποία δεν θα έχουν ουσιώδη μεταβολές από την εξεταζόμενη περίοδο



### 33. ΣΗΜΑΝΤΙΚΕΣ ΜΕΤΑΒΟΛΕΣ ΣΤΑ ΣΤΟΙΧΕΙΑ ΤΩΝ ΟΙΚΟΝΟΜΙΚΩΝ ΚΑΤΑΣΤΑΣΕΩΝ

Οι σημαντικότερες μεταβολές που εμφανίζονται στον Όμιλο στα στοιχεία Κατάστασης Οικονομικής θέσης και Κατάστασης συνολικού εισοδήματος της περιόδου που έληξε στις 31/12/2017 έχουν ως εξής:

1. Η μείωση των ασώματων παγίων (αναπόσβεστο υπόλοιπο 97 χιλ. €) οφείλεται στο τερματισμό ανάπτυξης του ιδιοπαραγόμενου παγίου (φάση 1-16<sup>η</sup>). Αναλυτικότερα βλέπε σημ.11.
2. Η αύξηση των απαιτήσεων από πελάτες (208 χιλ. €) οφείλεται κυρίως στην αύξηση των εμπορικών απαιτήσεων (631 χιλ. €) και στην μείωση των προκαταβολών πελατών (419 χιλ. €)
3. Η μείωση των εμπορευμάτων (144 χιλ. €) οφείλεται κυρίως στην πώληση των αποθεμάτων και στον περιορισμό νέων παραγγελιών.
4. Η αύξηση των λοιπών στοιχείων ενεργητικού (344 χιλ. €) οφείλεται κυρίως για τους εξής λόγους:
  - α) αυξήθηκαν οι απαιτήσεις φόρου του Ελληνικού δημοσίου (20 χιλ. €).
  - β) αυξήθηκαν τα έσοδα χρήσεως εισπρακτέα (30 χιλ. €)
  - γ) αυξήθηκαν τα έξοδα επόμενης χρήσης (317 χιλ. €) κυρίως γιατί μειώθηκε το υπόλοιπο που αφορούσε τιμολογήσεις εξόδων προηγούμενων χρήσεων (190 χιλ. €), έκλεισε το υπόλοιπο που αφορά τις δαπάνες του επενδυτικού προγ/τος ICT4G (437 χιλ. €) και έγινε καταλογισμός εξόδου από την προηγούμενη χρήση (71 χιλ. €)
  - δ) αυξήθηκαν οι προκαταβολές των προμηθευτών (57 χιλ. €)
  - ε) μειώθηκαν οι δεσμευμένες καταθέσεις (203 χιλ. €) για έκδοση Ε/Ε λόγω επιστροφής Ε/Ε με τις παραδόσεις των έργων
  - ζ) μειώθηκαν οι λοιπές προκαταβολές
5. Η μείωση των ταμιακών διαθεσίμων (894 χιλ. €) οφείλεται κυρίως στην πληρωμή υποχρεώσεων προς προμηθευτές-υπεργολάβους
6. Η μείωση του βραχυπρόθεσμου δανεισμού (112 χιλ. €) οφείλεται κυρίως στην αποπληρωμή δανείου της θυγατρικής QnR UK (40,5 χιλ. €) και της μητρικής (71,5 χιλ. €).
7. Η μείωση των βραχυπρόθεσμων υποχρεώσεων (1,1 εκ. €) οφείλεται κυρίως στα εξής:
  - α) μείωση των εμπορικών υποχρεώσεων (734 χιλ. €) λόγω συγκράτησης του κόστους
  - β) μείωση των επιταγών πληρωτέων (154 χιλ. €) λόγω μείωσης των εμπορικών υποχρεώσεων
  - γ) αύξηση των ασφαλιστικών εισφορών (38 χιλ. €)
  - δ) αύξηση των λοιπών βραχυπρόθεσμων υποχρεώσεων (34 χιλ. €)
  - ε) μείωση των προκαταβολών πελατών (419 χιλ. €)
  - ζ) μείωση των δουλεωμένων εξόδων (62,5 χιλ. €)
  - η) αύξηση προκαταβολών προμηθευτών (57 χιλ. €)
  - θ) αύξηση των φόρων (87 χιλ. €) η οποία αναλύεται στον παρακάτω πίνακα:

	ΟΜΙΛΟΣ		ΕΤΑΙΡΕΙΑ	
	31/12/2017	31/12/2016	31/12/2017	31/12/2016
Φπα	154.485,40	219.387,96	117.382,58	152.065,38
Φόροι τέλη αμοιβών προσωπικού	83.229,06	218.219,63	82.738,28	170.523,83
Φόροι τέλη αμοιβών τρίτων	11.297,23	24.470,63	9.897,24	13.928,84
Εκκ.φορ.τέλ.ετησ.δηλ.φορ.εισ.	128.783,35	-183.410,40	130.809,28	-181.384,47
Λοιποί φόροι τέλη	-1.999,93	10.418,69	0,07	8.618,69
Λοιποί φόροι τέλη προηγ.χρήσεων	24,49	24,49	24,49	24,49
<b>ΣΥΝΟΛΟ</b>	<b>375.819,60</b>	<b>289.111,00</b>	<b>340.851,94</b>	<b>163.776,76</b>

8. Η μείωση του κύκλου εργασιών (2,05 εκ. €) οφείλεται κυρίως στην μείωση των πωλήσεων της μητρικής εταιρείας. Η μείωση αυτή οφείλεται κυρίως στη καθυστέρηση ανάθεσης έργων που η εταιρεία είχε συμμετάσχει στο παρελθόν, στη μη προκήρυξη νέων έργων στα πλαίσια του ΕΣΠΑ αλλά και στη μη ανάθεση επεκτάσεων μεγάλων δημοσίων έργων (add-ons) λόγω της οικονομικής κρίσης και της έλλειψης ρευστότητας των φορέων.
9. Η μείωση του κόστους παραγωγής (2,1 εκ. €) οφείλεται

- α) στην μείωση του κόστους παραγωγής της μητρικής σε σχέση με την προηγούμενη χρήση (1 εκ. €). Η μείωση αυτή οφείλεται στη μείωση των αμοιβών τρίτων καθόσον υπάρχει καθυστέρηση προκήρυξης νέων έργων πληροφορικής.
- β) στην μείωση του κόστους παραγωγής των θυγατρικών σε σχέση με την προηγούμενη χρήση (1,1 εκ. €) και κυρίως των αμοιβών τρίτων (900 χιλ. €). Επίσης η μειώθηκε το κόστος πωληθέντων των εμπορευμάτων (638 χιλ. €) κυρίως λόγω της μείωσης των εμπορευμάτων της θυγατρικής Digibooks4all, μειώθηκαν τα λοιπά έξοδα (74 χιλ. €) και επίσης μειώθηκαν και οι διεταιρικές συναλλαγές οι οποίες αφαιρούνται από το κόστος (-513 χιλ. €)
10. Η αύξηση του μικτού περιθωρίου (59 χιλ. €) οφείλεται κυρίως ότι η μείωση του κύκλου εργασιών ήταν λίγο μικρότερη από την μείωση του κόστους πωληθέντων.
11. Η μείωση του κόστους διοίκησης και διάθεσης ( 139 χιλ. €) οφείλεται κυρίως στη μείωση των αμοιβών τρίτων και αμοιβών ΔΣ.
12. Η μείωση των χρημ/κων εξόδων (96 χιλ. € ) η οποία προέρχεται κυρίως από τα εξής:  
α) μεταβολή στην εταιρεία κατά 56 χιλ. € από μείωση του κόστους δανεισμού και προμηθειών Ε/Ε  
β) μεταβολή στη θυγατρική Quality & Reliability UK κατά 34 χιλ. € από μείωση κόστους δανεισμού.
13. Η βελτίωση των αποτελεσμάτων προ φόρων (μείωση ζημιάς κατά 337 χιλ. € ) οφείλεται κυρίως από την αύξηση του μικτού περιθωρίου, τη μείωση των διοικητικών εξόδων, τη μείωση των χρημ/κων εξόδων και την αύξηση των λοιπών εσόδων λειτουργίας.
14. Η βελτίωση των αποτελεσμάτων μετά φόρων (μείωση ζημιάς κατά 294 χιλ. €) οφείλεται κυρίως στην αύξηση των αποτελεσμάτων προ φόρων και στην αύξηση των φόρων κατά περίπου 42 χιλ. €)

Μαρούσι 30/04/2018

Ο  
ΠΡΟΕΔΡΟΣ  
ΤΟΥ Δ.Σ.

Ο ΑΝΤΙΠΡΟΕΔΡΟΣ  
ΤΟΥ Δ.Σ.

Ο ΔΙΕΥΘΥΝΩΝ  
ΣΥΜΒΟΥΛΟΣ

Ο  
ΕΝΤΕΤΑΛΜΕΝΟΣ  
ΣΥΜΒΟΥΛΟΣ

Ο ΛΟΓΙΣΤΗΣ-  
ΦΟΡΟΤΕΧΝΙΚΟΣ  
Α΄ΤΑΞΗΣ

ΠΑΝΑΓΙΩΤΗΣ  
ΠΑΣΧΑΛΑΚΗΣ

ΘΕΟΔΩΡΟΣ  
ΚΑΡΑΓΙΑΝΝΗΣ

ΝΙΚΟΛΑΟΣ  
ΠΑΣΧΑΛΑΚΗΣ

ΕΜΜΑΝΟΥΗΛ  
ΞΙΩΝΗΣ

ΑΡΙΣΤΕΙΔΗΣ  
ΣΕΡΕΠΕΤΣΗΣ

### 34. ΛΟΙΠΕΣ ΓΝΩΣΤΟΠΟΙΗΣΕΙΣ

Σύμφωνα με την παράγραφο 5 του άρθρου 1 του Π.Δ. 82/1996, η εταιρεία μας (είτε η ίδια είτε ως μέλος κοινοπραξιών ή ενώσεων) προτίθεται να συμμετάσχει στις διαδικασίες ανάληψης έργων ή προμηθειών του Δημοσίου ή των νομικών προσώπων του ευρύτερου δημόσιου τομέα, σύμφωνα με τις διατάξεις του άρθρου 2 του Ν. 3310/2005 όπως τροποποιήθηκε υπό του Ν. 3414/2005 και ισχύει.

Ενδεικτικά, η εταιρεία μας προτίθεται να συμμετάσχει σε διαγωνισμούς του ΥΠΟΥΡΓΕΙΟΥ ΕΣΩΤΕΡΙΚΩΝ, ΥΠΟΥΡΓΕΙΟΥ ΟΙΚΟΝΟΜΙΚΩΝ, ΥΠΟΥΡΓΕΙΟΥ ΕΞΩΤΕΡΙΚΩΝ, ΥΠΟΥΡΓΕΙΟΥ ΕΘΝΙΚΗΣ ΑΜΥΝΑΣ, ΥΠΟΥΡΓΕΙΟΥ ΑΝΑΠΤΥΞΗΣ, ΑΝΤΑΓΩΝΙΣΤΙΚΟΤΗΤΑΣ, ΥΠΟΔΟΜΩΝ, ΜΕΤΑΦΟΡΩΝ, ΔΙΚΤΥΩΝ, ΥΠΟΥΡΓΕΙΟΥ ΠΕΡΙΒΑΛΛΟΝΤΟΣ, ΕΝΕΡΓΕΙΑΣ ΚΑΙ ΚΛΙΜΑΤΙΚΗΣ ΑΛΛΑΓΗΣ, ΥΠΟΥΡΓΕΙΟΥ ΠΑΙΔΕΙΑΣ, ΘΡΗΣΚΕΥΜΑΤΩΝ, ΠΟΛΙΤΙΣΜΟΥ ΚΑΙ ΑΘΛΗΤΙΣΜΟΥ, ΥΠΟΥΡΓΕΙΟΥ ΕΡΓΑΣΙΑΣ, ΚΟΙΝΩΝΙΚΗΣ ΑΣΦΑΛΙΣΗΣ ΚΑΙ ΠΡΟΝΟΙΑΣ, ΥΠΟΥΡΓΕΙΟΥ ΥΓΕΙΑΣ, ΥΠΟΥΡΓΕΙΟΥ ΑΓΡΟΤΙΚΗΣ ΑΝΑΠΤΥΞΗΣ ΚΑΙ ΤΡΟΦΙΜΩΝ, ΥΠΟΥΡΓΕΙΟΥ ΔΙΚΑΙΟΣΥΝΗΣ, ΔΙΑΦΑΝΕΙΑΣ ΚΑΙ ΑΝΘΡΩΠΙΝΩΝ ΔΙΚΑΙΩΜΑΤΩΝ, ΥΠΟΥΡΓΕΙΟΥ ΔΗΜΟΣΙΑΣ ΤΑΞΗΣ ΚΑΙ ΠΡΟΣΤΑΣΙΑΣ ΤΟΥ ΠΟΛΙΤΗ, ΥΠΟΥΡΓΕΙΟΥ ΤΟΥΡΙΣΜΟΥ, ΥΠΟΥΡΓΕΙΟΥ ΔΙΟΙΚΗΤΙΚΗΣ ΜΕΤΑΡΡΥΘΜΙΣΗΣ ΚΑΙ ΗΛΕΚΤΡΟΝΙΚΗΣ ΔΙΑΚΥΒΕΡΝΗΣΗΣ, ΥΠΟΥΡΓΕΙΟΥ ΝΑΥΤΙΛΙΑΣ ΚΑΙ ΑΙΓΑΙΟΥ, ΥΠΟΥΡΓΕΙΟΥ ΜΑΚΕΔΟΝΙΑΣ ΘΡΑΚΗΣ, ΝΟΜΙΚΟΥ ΣΥΜΒΟΥΛΙΟΥ ΤΟΥ ΚΡΑΤΟΥΣ και σε διαγωνισμούς των υπό των ανωτέρω Υπουργείων εποπτευομένων οργανισμών και φορέων, ως και σε διαγωνισμούς των: ΚΟΙΝΩΝΙΑ ΤΗΣ ΠΛΗΡΟΦΟΡΙΑΣ Α.Ε., Ο.Α.Ε.Δ, ΕΛ.ΤΑ, ΕΥΔΑΠ ΑΕ, Δ.Ε.Η. ΑΕ, Ε.Ρ.Τ. ΑΕ, ΜΟΝΑΔΑ ΟΡΓΑΝΩΣΗΣ ΤΗΣ ΔΙΑΧΕΙΡΙΣΗΣ (ΜΟΔ) Α.Ε., ΟΛΠ Α.Ε., ΟΛΘ Α.Ε, Ανωτάτων Εκπαιδευτικών Ιδρυμάτων (Α.Ε.Ι) και Τεχνολογικών Εκπαιδευτικών Ιδρυμάτων (Τ.Ε.Ι.) καθώς και των Περιφερειών και Δήμων της χώρας και εν γένει στα Ν.Π.Δ.Δ. και Ν.Π.Ι.Δ. της χώρας τα οποία προκηρύσσουν διαγωνισμούς υπαγόμενους στους εκάστοτε ισχύοντες νόμους δημόσιων προμηθειών.

Για το λόγο αυτό έχουμε προσκαλέσει τις ανώνυμες εταιρείες-μετόχους μας όπως προβούν στην ονομαστικοποίηση των μετοχών τους μέχρι φυσικού προσώπου- κατά την έννοια του ως άνω προεδρικού διατάγματος- και να παράσχουν τις απαραίτητες πληροφορίες για τον μέχρι φυσικού προσώπου προσδιορισμό των μετόχων τους και ανακοινώνουμε σε αυτές τις συνέπειες της μη συμμόρφωσης τους ήτοι σε περίπτωση που δεν έχουν προβεί στη μέχρι φυσικού προσώπου-κατά την έννοια του ως άνω προεδρικού διατάγματος-ονομαστικοποίηση των μετοχών τους, οι προβλεπόμενες κυρώσεις συνίστανται στη στέρηση των δικαιωμάτων παραστάσεως και ψήφου στη Γενική Συνέλευση της Εταιρείας, καθώς και των κάθε είδους περιουσιακών δικαιωμάτων που απορρέουν από τη μετοχική τους ιδιότητα.

Τα δικαιώματα αυτά ανακτώνται μόνο εφόσον οι παραπάνω μέτοχοι ονομαστικοποιήσουν τις μετοχές τους και παράσχουν τις απαραίτητες πληροφορίες για τον μέχρι φυσικού προσώπου προσδιορισμό των μετόχων τους που είναι ανώνυμες εταιρείες κατά την έννοια της παρ. 5 του άρθρου 1 του Π.Δ. 82/96.

### 35. ΔΙΑΘΕΣΙΜΟΤΗΤΑ ΟΙΚΟΝΟΜΙΚΩΝ ΚΑΤΑΣΤΑΣΕΩΝ

Οι οικονομικές καταστάσεις της εταιρείας σε ενοποιημένη και μη βάση καθώς και των θυγατρικών της, είναι καταχωρημένες στο διαδίκτυο στη διεύθυνση [www.qnr.com.gr](http://www.qnr.com.gr) , [www.mybooks.gr](http://www.mybooks.gr), [www.digibooks4all.com](http://www.digibooks4all.com)

