

QUALITY & RELIABILITY Α.Β.Ε.Ε.

**ΕΤΗΣΙΑ ΟΙΚΟΝΟΜΙΚΗ ΕΚΘΕΣΗ ΤΗΣ ΜΗΤΡΙΚΗΣ ΕΤΑΙΡΕΙΑΣ ΚΑΙ ΤΟΥ ΟΜΙΛΟΥ
ΓΙΑ ΤΗΝ ΠΕΡΙΟΔΟ ΑΠΟ 1 ΙΑΝΟΥΑΡΙΟΥ ΕΩΣ 31 ΔΕΚΕΜΒΡΙΟΥ 2020**

**(ΣΥΜΦΩΝΑ ΜΕ ΤΑ ΔΙΕΘΝΗ ΠΡΟΤΥΠΑ ΧΡΗΜΑΤΟΟΙΚΟΝΟΜΙΚΗΣ ΑΝΑΦΟΡΑΣ (Δ.Π.Χ.Α)
& ΤΟ Ν.3556/2007)**



Η Ετήσια οικονομική έκθεση του 2020 εγκρίθηκε από το Δ.Σ της Quality & Reliability την 29 Απριλίου 2021 και έχει αναρτηθεί στο διαδίκτυο στην ηλεκτρονική διεύθυνση της εταιρείας www.qnr.com.gr

+

1. ΔΗΛΩΣΕΙΣ ΕΚΠΡΟΣΩΠΩΝ ΤΟΥ ΔΙΟΙΚΗΤΙΚΟΥ ΣΥΜΒΟΥΛΙΟΥ
2. ΕΤΗΣΙΑ ΕΚΘΕΣΗ ΤΟΥ ΔΙΟΙΚΗΤΙΚΟΥ ΣΥΜΒΟΥΛΙΟΥ
3. ΕΚΘΕΣΗ ΑΝΕΞΑΡΤΗΤΟΥ ΟΡΚΩΤΟΥ ΕΛΕΓΚΤΗ-ΛΟΓΙΣΤΗ
4. ΣΤΟΙΧΕΙΑ ΚΑΤΑΣΤΑΣΗΣ ΣΥΝΟΛΙΚΩΝ ΕΣΟΔΩΝ
5. ΣΤΟΙΧΕΙΑ ΚΑΤΑΣΤΑΣΗΣ ΟΙΚΟΝΟΜΙΚΗΣ ΘΕΣΗΣ
6. ΣΤΟΙΧΕΙΑ ΚΑΤΑΣΤΑΣΗΣ ΜΕΤΑΒΟΛΩΝ ΙΔΙΩΝ ΚΕΦΑΛΑΙΩΝ
7. ΣΤΟΙΧΕΙΑ ΚΑΤΑΣΤΑΣΗΣ ΤΑΜΙΑΚΩΝ ΡΟΩΝ
8. ΓΕΝΙΚΕΣ ΠΛΗΡΟΦΟΡΙΕΣ ΓΙΑ ΤΗΝ ΕΤΑΙΡΕΙΑ ΚΑΙ ΤΟΝ ΟΜΙΛΟ
9. ΚΥΡΙΟΤΕΡΕΣ ΛΟΓΙΣΤΙΚΕΣ ΑΡΧΕΣ
10. ΠΛΗΡΟΦΟΡΙΕΣ ΚΑΤΑ ΤΟΜΕΑ
11. ΠΑΓΙΑ ΣΤΟΙΧΕΙΑ ΕΝΕΡΓΗΤΙΚΟΥ
12. ΑΠΟΘΕΜΑΤΑ
13. ΑΠΑΙΤΗΣΕΙΣ ΑΠΟ ΠΕΛΛΑΤΕΣ
14. ΛΟΙΠΑ ΣΤΟΙΧΕΙΑ ΕΝΕΡΓΗΤΙΚΟΥ
15. ΜΑΚΡΟΠΡΟΘΕΣΜΕΣ ΥΠΟΧΡΕΩΣΕΙΣ
16. ΒΡΑΧΥΠΡΟΘΕΣΜΕΣ ΤΡΑΠΕΖΙΚΕΣ ΥΠΟΧΡΕΩΣΕΙΣ
17. ΛΟΙΠΕΣ ΒΡΑΧΥΠΡΟΘΕΣΜΕΣ ΥΠΟΧΡΕΩΣΕΙΣ
18. ΦΟΡΟΣ ΕΙΣΟΔΗΜΑΤΟΣ
19. ΙΔΙΑ ΚΕΦΑΛΑΙΑ
20. ΑΡΙΘΜΟΣ ΕΡΓΑΖΟΜΕΝΩΝ ΚΑΙ ΚΟΣΤΟΣ ΜΙΣΘΟΔΟΣΙΑΣ
21. ΚΕΡΔΗ ΑΝΑ ΜΕΤΟΧΗ
22. ΠΩΛΗΣΕΙΣ
23. ΚΟΣΤΟΣ ΠΩΛΗΣΕΩΝ-ΔΙΟΙΚΗΣΗΣ-ΔΙΑΘΕΣΗΣ
24. ΧΡΗΜΑΤΟΟΙΚΟΝΟΜΙΚΑ ΕΣΟΔΑ/ΕΞΟΔΑ
25. ΛΟΙΠΑ ΕΣΟΔΑ/ΕΞΟΔΑ
26. ΑΠΟΣΒΕΣΕΙΣ
27. ΕΝΔΕΧΟΜΕΝΕΣ ΑΠΑΙΤΗΣΕΙΣ –ΥΠΟΧΡΕΩΣΕΙΣ
28. ΣΥΝΑΛΛΑΓΕΣ ΜΕ ΣΥΝΔΕΔΕΜΕΝΑ ΜΕΡΗ
29. ΔΙΑΧΕΙΡΙΣΗ ΚΙΝΔΥΝΩΝ
30. ΕΚΤΙΜΗΣΗ ΕΥΛΟΓΗΣ ΑΞΙΑΣ
31. ΜΕΤΑΓΕΝΕΣΤΕΡΑ ΤΟΥ ΙΣΟΛΟΓΙΣΜΟΥ ΓΕΓΟΝΟΤΑ
32. ΣΗΜΑΝΤΙΚΕΣ ΜΕΤΑΒΟΛΕΣ ΣΤΑ ΣΤΟΙΧΕΙΑ ΤΩΝ ΟΙΚΟΝΟΜΙΚΩΝ ΚΑΤΑΣΤΑΣΕΩΝ
33. ΛΟΙΠΕΣ ΓΝΩΣΤΟΠΟΙΗΣΕΙΣ
34. ΔΙΑΘΕΣΙΜΟΤΗΤΑ ΟΙΚΟΝΟΜΙΚΩΝ ΚΑΤΑΣΤΑΣΕΩΝ

**1. ΔΗΛΩΣΕΙΣ ΕΚΠΡΟΣΩΠΩΝ ΤΟΥ ΔΙΟΙΚΗΤΙΚΟΥ ΣΥΜΒΟΥΛΙΟΥ
(Σύμφωνα με το άρθρο 4 Ν. 3556/2007)**

Τα μέλη του Διοικητικού Συμβουλίου, κ.κ. Νικόλαος Χαριτάκης Πρόεδρος Δ.Σ., Νικόλαος Πασχαλάκης Αντιπρόεδρος Δ.Σ., Παναγιώτης Πασχαλάκης Διευθύνων Σύμβουλος και Εμμανουήλ Ξιώνης Εντεταλμένος Σύμβουλος, υπό τις ως άνω ιδιότητες τους, δηλώνουν ότι, εξ' όσων γνωρίζουν :

Οι Ετήσιες εταιρικές και ενοποιημένες χρηματοοικονομικές Καταστάσεις για την χρήση 01/01/2020-31/12/2020 , οι οποίες καταρτίστηκαν σύμφωνα με τα ισχύοντα Διεθνή Πρότυπα Χρηματοοικονομικής Αναφοράς απεικονίζουν κατά τρόπο αληθή τα στοιχεία του ενεργητικού και του παθητικού, την καθαρή θέση ,τα αποτελέσματα της χρήσης και τις ταμιακές ροές της εταιρείας QUALITY & RELIABILITY A.E., καθώς και των επιχειρήσεων που περιλαμβάνονται στην ενοποίηση εκλαμβανομένων ως σύνολο σύμφωνα με τα οριζόμενα του Ν. 3556/2007.

Η Ετήσια Έκθεση του Διοικητικού Συμβουλίου απεικονίζει κατά τρόπο αληθή την εξέλιξη, τις επιδόσεις και την θέση της εταιρείας QUALITY & RELIABILITY A.E. καθώς και των επιχειρήσεων που περιλαμβάνονται στην ενοποίηση εκλαμβανομένων ως σύνολο, συμπεριλαμβανομένης της περιγραφής των κυριότερων κινδύνων και αβεβαιοτήτων που αντιμετωπίζουν, σύμφωνα με τα οριζόμενα του Ν. 3556/2007.

Μαρούσι 29/04/2021

Ο ΠΡΟΕΔΡΟΣ
ΤΟΥ Δ.Σ.

Ο ΑΝΤΙΠΡΟΕΔΡΟΣ
ΤΟΥ Δ.Σ.

Ο ΔΙΕΥΘΥΝΩΝ
ΣΥΜΒΟΥΛΟΣ

Ο ΕΝΤΕΤΑΛΜΕΝΟΣ
ΣΥΜΒΟΥΛΟΣ

ΝΙΚΟΛΑΟΣ
ΧΑΡΙΤΑΚΗΣ

ΝΙΚΟΛΑΟΣ
ΠΑΣΧΑΛΑΚΗΣ

ΠΑΝΑΓΙΩΤΗΣ
ΠΑΣΧΑΛΑΚΗΣ

ΕΜΜΑΝΟΥΗΛ
ΞΙΩΝΗΣ

2. ΕΤΗΣΙΑ ΈΚΘΕΣΗ ΤΟΥ ΔΙΟΙΚΗΤΙΚΟΥ ΣΥΜΒΟΥΛΙΟΥ ΤΗΣ «QUALITY & RELIABILITY A.B.E.E. ΕΦΑΡΜΟΓΕΣ ΥΨΗΛΗΣ ΤΕΧΝΟΛΟΓΙΑΣ» ΓΙΑ ΤΗΝ ΠΕΡΙΟΔΟ 1.1.2020-31.12.2020

Κύριοι Μέτοχοι,

Σύμφωνα με τις διατάξεις του Ν. 3556/2007 και τις σχετικές αποφάσεις της Επιτροπής Κεφαλαιαγοράς σας υποβάλλουμε την παρούσα Ετήσια Έκθεση του Διοικητικού Συμβουλίου για τη χρήση από 01/01/2020 έως 31/12/2020.

Η παρούσα Ετήσια Έκθεση του Διοικητικού Συμβουλίου η οποία ακολουθεί (εφεξής καλούμενη για λόγους συντομίας ως <<Έκθεση>>),αφορά στην χρονική περίοδο της τρέχουσας χρήσεως 2020 (1.1.2020 - 31.12.2020).Η Έκθεση συντάχθηκε και είναι εναρμονισμένη με τις σχετικές διατάξεις του νόμου 3556/2007(ΦΕΚ 91 Α'/30.4.2007) και τις επ' αυτού εκδοθείσες εκτελεστικές αποφάσεις της Επιτροπής Κεφαλαιαγοράς και ιδίως τις Αποφάσεις με αριθμό 7/448/11.10.2007 και 1/434/2007 του ΔΣ της επιτροπής Κεφαλαιαγοράς καθώς και του Ν. 4548/2018.

Σημειώνεται ότι από 1.1.2019 εφαρμόζεται ο Ν 4548/2018 όπως τροποποιήθηκε και ισχύει.

Η παρούσα Έκθεση εμπεριέχει κατά τρόπο ευσύντοπο, πλην όμως εύληπτο και ουσιαστικό τις σημαντικές επιμέρους θεματικές ενότητες, που είναι απαραίτητες, με βάση το ως άνω νομοθετικό πλαίσιο και απεικονίζει κατά τρόπο αληθή όλες τις σχετικές αναγκαίες κατά νόμο πληροφορίες, προκειμένου να εξαχθεί μια ουσιαστική και εμπειριστατωμένη ενημέρωση για την δραστηριότητα κατά την εν λόγω χρονική περίοδο της Εταιρείας QUALITY & RELIABILITY ΑΕ καθώς και του Ομίλου QUALITY & RELIABILITY ΑΕ στον οποίο όμιλο περιλαμβάνονται πλην της QUALITY & RELIABILITY και οι ακόλουθες εταιρείες:

- **Κοινοπραξία PC SYSTEMS και QUALITY & RELIABILITY A.B.E.E. ΕΡΓΟ ΥΠΟΥΡΓΕΙΟΥ ΑΙΓΑΙΟΥ** Κονίτσης 11β Μαρούσι
- **Κοινοπραξία PC SYSTEMS και QUALITY & RELIABILITY A.B.E.E. ΕΡΓΟ PORTAL ΠΥΡΟΣΒΕΣΤΙΚΗΣ**, Κονίτσης 11β Μαρούσι
- **Κοινοπραξία PC SYSTEMS - QUALITY & RELIABILITY A.B.E.E.-COMPUTER SOLUTIONS A.B.E.E. ΕΡΓΟ ΕΛΕΓΚΤΙΚΟΥ ΣΥΝΕΔΡΙΟΥ**, Πεντέλης 14 Μαρούσι
- **QUALITY & RELIABILITY INVESTEMENTS LTD**, Πικιώνη 4 Λεμεσός.
- **Κοινοπραξία PC SYSTEMS και QUALITY & RELIABILITY A.B.E.E. ΕΡΓΟ Οδυσσέας**, Κονίτσης 11β Μαρούσι
- **DIGIBOOKS4ALL ΑΕ** ,Κονίτσης 11β, Μαρούσι
- **GREENOVATIVE ENERGY SOLUTION ΑΕ ΑΕ**, Κονίτσης 11β, Μαρούσι
- **Q&R USA LTD**, Avenue Americas, Regus 28th Floor,Suite 2829 Manhattan USA
- **QUALITY & RELIABILITY CYPRUS LTD** , Dimitriou Vikella 3,Nicosia

Η παρούσα Έκθεση συντάχθηκε σύμφωνα με τους όρους και προϋποθέσεις του προπεριγραφόμενου νομικού πλαισίου, συνοδεύει τις ετήσιες χρηματοοικονομικές καταστάσεις της αυτής χρήσης και περιλαμβάνεται αυτούσια στην Ετήσια Οικονομική Έκθεση που αφορά τη χρήση 2020.

Οι θεματικές ενότητες της Εκθέσεως ,οι οποίες έχουν τεθεί επί σκοπό ευχερέστερης ανάγνωσης και παρακολούθησης αυτής και το περιεχόμενο αυτών έχει ως ακολούθως:

ΕΝΟΤΗΤΑ Α΄

ΣΗΜΑΝΤΙΚΑ ΓΕΓΟΝΟΤΑ ΠΟΥ ΕΛΑΒΑΝ ΧΩΡΑ ΣΤΗ ΔΙΑΡΚΕΙΑ ΤΗΣ ΧΡΗΣΗΣ 2020

- **13 Ιανουαρίου 2020**

Η Εταιρία QUALITY & RELIABILITY A.B.E.E., ανακοινώνει, σύμφωνα με το Ν.3556/2007 σε συνδυασμό με το άρθρο 11 της απόφασης 1/434/3.7.2007 της Επιτροπής Κεφαλαιαγοράς, ότι η εταιρεία LOVATIA HOLDINGS LIMITED συνδεδεμένο νομικό πρόσωπο με τον κ. Εμμανουήλ Ξιώνη του Ηρακλή, Εντεταλμένο Σύμβουλο-Εκτελεστικό μέλος του Διοικητικού Συμβουλίου της Εταιρίας (Υπόχρεο πρόσωπο με βάση το άρθρο 13 του Ν.3340/2005) πραγματοποίησε την 09/01/2020 πώληση 19.500 κοινών ονομαστικών μετοχών της εταιρείας μας. Η συνολική αξία της συναλλαγής ανήλθε σε 4.437,50 ευρώ

Η Εταιρία QUALITY & RELIABILITY A.B.E.E., ανακοινώνει, σύμφωνα με το Ν.3556/2007 σε συνδυασμό με το άρθρο 11 της απόφασης 1/434/3.7.2007 της Επιτροπής Κεφαλαιαγοράς, ότι η εταιρεία LOVATIA HOLDINGS LIMITED συνδεδεμένο νομικό πρόσωπο με τον κ. Εμμανουήλ Ξιώνη του Ηρακλή, Εντεταλμένο Σύμβουλο-Εκτελεστικό μέλος του Διοικητικού Συμβουλίου της Εταιρίας (Υπόχρεο πρόσωπο με βάση το άρθρο 13 του Ν.3340/2005) πραγματοποίησε την 08/01/2020 πώληση 32.670 κοινών ονομαστικών μετοχών της εταιρείας μας. Η συνολική αξία της συναλλαγής ανήλθε σε 7.301,49 ευρώ

- **07 Φεβρουαρίου 2020**

Η Εταιρία QUALITY & RELIABILITY A.B.E.E., ανακοινώνει, σύμφωνα με το Ν.3556/2007 σε συνδυασμό με το άρθρο 11 της απόφασης 1/434/3.7.2007 της Επιτροπής Κεφαλαιαγοράς, ότι η εταιρεία LOVATIA HOLDINGS LIMITED συνδεδεμένο νομικό πρόσωπο με τον κ. Εμμανουήλ Ξιώνη του Ηρακλή, Εντεταλμένο Σύμβουλο-Εκτελεστικό μέλος του Διοικητικού Συμβουλίου της Εταιρίας (Υπόχρεο πρόσωπο με βάση το άρθρο 13 του Ν.3340/2005) πραγματοποίησε την 04/02/2020 πώληση 15.500 κοινών ονομαστικών μετοχών της εταιρείας μας. Η συνολική αξία της συναλλαγής ανήλθε σε 3.637,00 ευρώ

- **21 Φεβρουαρίου 2020**

Σύμφωνα με το Ν.3556/2007, η Quality & Reliability AE γνωστοποιεί ότι σύμφωνα με την ενημέρωση που έλαβε από τον κο John Arthur Bray Croker την 20η Φεβρουαρίου 2020, ο κος John Arthur Bray Croker την 20η Φεβρουαρίου 2020, προχώρησε σε αγορά μετοχών κατά την οποία επήλθε μεταβολή στο ποσοστό των δικαιωμάτων ψήφου που κατέχει και συγκεκριμένα μεγαλύτερη του 3% από την προηγούμενη γνωστοποίηση του. Ο κος John Arthur Bray Croker κατέχει 19,3570% άμεσα και έμμεσα σε μετοχές εκδόσεως της εταιρείας καθώς και τα αντίστοιχα δικαιώματα ψήφου.

Μετά την ανωτέρω συναλλαγή ο κος John Arthur Bray Croker κάτεχει :

* άμεσα 5.045.201 μετοχές εκδόσεως της εταιρείας και τα αντίστοιχα δικαιώματα ψήφου που αντιστοιχούν σε ποσοστό 18,4501% του μετοχικού κεφαλαίου

* έμμεσα 248.000 μετοχές εκδόσεως της εταιρείας και τα αντίστοιχα δικαιώματα ψήφου που αντιστοιχούν σε ποσοστό 0,9069% του μετοχικού κεφαλαίου.

Συνολικά άμεσα και έμμεσα κατέχει 5.293.201 μετοχές εκδόσεως της εταιρείας και τα αντίστοιχα δικαιώματα ψήφου που αντιστοιχούν σε ποσοστό 19,3570% του μετοχικού κεφαλαίου.

Η Εταιρία QUALITY & RELIABILITY A.B.E.E., ανακοινώνει, σύμφωνα με το Ν.3556/2007 σε συνδυασμό με το άρθρο 11 της απόφασης 1/434/3.7.2007 της Επιτροπής Κεφαλαιαγοράς, ότι η εταιρεία LOVATIA HOLDINGS LIMITED συνδεδεμένο νομικό πρόσωπο με τον κ. Εμμανουήλ Ξιώνη του Ηρακλή, Εντεταλμένο Σύμβουλο-Εκτελεστικό μέλος του Διοικητικού Συμβουλίου της Εταιρίας (Υπόχρεο πρόσωπο με βάση το άρθρο 13 του Ν.3340/2005) πραγματοποίησε την 20/02/2020 πώληση 22.500 κοινών ονομαστικών μετοχών της εταιρείας μας. Η συνολική αξία της συναλλαγής ανήλθε σε 5.722,73 ευρώ

• **24 Φεβρουαρίου 2020**

Σύμφωνα με το Ν.3556/2007, η Quality & Reliability AE γνωστοποιεί ότι σύμφωνα με την ενημέρωση που έλαβε από τον κo John Arthur Bray Croker την 24η Φεβρουαρίου 2020, ο κος John Arthur Bray Croker την 21η Φεβρουαρίου 2020, ξεπέρασε το ποσοστό του 20% που κατείχε (άμεσα και έμμεσα) στο μετοχικό κεφάλαιο της εταιρείας και συγκεκριμένα κατέχει 20,2391% άμεσα και έμμεσα σε μετοχές εκδόσεως της εταιρείας καθώς και τα αντίστοιχα δικαιώματα ψήφου.

Μετά την ανωτέρω συναλλαγή ο κος John Arthur Bray Croker κάτεχει :

* άμεσα 5.286.416 μετοχές εκδόσεως της εταιρείας και τα αντίστοιχα δικαιώματα ψήφου που αντιστοιχούν σε ποσοστό 19,3322% του μετοχικού κεφαλαίου

* έμμεσα 248.000 μετοχές εκδόσεως της εταιρείας και τα αντίστοιχα δικαιώματα ψήφου που αντιστοιχούν σε ποσοστό 0,9069% του μετοχικού κεφαλαίου.

Συνολικά άμεσα και έμμεσα κατέχει 5.534.416 μετοχές εκδόσεως της εταιρείας και τα αντίστοιχα δικαιώματα ψήφου που αντιστοιχούν σε ποσοστό 20,2391% του μετοχικού κεφαλαίου.

• **24 Μαρτίου 2020**

Η εταιρεία "QUALITY & RELIABILITY ΕΦΑΡΜΟΓΕΣ ΥΨΗΛΗΣ ΤΕΧΝΟΛΟΓΙΑΣ ΑΝΩΝΥΜΗ ΒΙΟΜΗΧΑΝΙΚΗ ΚΑΙ ΕΜΠΟΡΙΚΗ ΕΤΑΙΡΙΑ" και τον διακριτικό τίτλο "QUALITY & RELIABILITY A.E.", ενημερώνει ότι το επενδυτικό κοινό ότι βάσει της απόφασης της Επαναληπτικής Γενικής Συνέλευσης των μετόχων της 29ης Νοεμβρίου 2020, εγκρίθηκε η μείωση του μετοχικού κεφαλαίου της εταιρείας κατά το ποσό των **πέντε εκατομμυρίων εκατόν ενενήντα πέντε χιλιάδων πεντακοσίων εβδομήντα δύο ευρώ και ογδόντα λεπτών του ευρώ (5.195.572,80 ευρώ)**, με μείωση της ονομαστικής αξίας κάθε μετοχής της Εταιρείας κατά ποσό **δέκα εννέα λεπτών του ευρώ (0,19 ευρώ)** και **συνεπώς με την μείωση της ονομαστικής αξίας της κάθε μετοχής από το ποσό των σαράντα επτά λεπτών του ευρώ (0,47 ευρώ) στο ποσό των είκοσι οκτώ λεπτών του ευρώ (0,28 ευρώ)**. Η μείωση θα πραγματοποιηθεί με τον **συμψηφισμό των σωρευμένων λογιστικών ζημιών της εταιρείας**. Η μείωση του μετοχικού κεφαλαίου της εταιρείας αποφασίσθηκε προκειμένου να μην έχουν πλέον εφαρμογή για την εταιρεία οι διατάξεις της παρ. 4 του άρθρου 119 Ν. 4548/2018.

Το Υπουργείο Ανάπτυξης και Επενδύσεων Γενική Γραμματεία Εμπορίου & Προστασίας Καταναλωτή Γενική Δ/ση Αγοράς Δ/ση Εταιρειών Τμήμα Εποπτείας Εισηγμένων Α.Ε και Αθλητικών Α.Ε με την υπ' αριθμ. 21609/24.02.2020 απόφαση του (ΑΔΑ:Ω21Ψ46ΜΤΛΡ-ΥΩΟ) ενέκρινε την τροποποίηση του σχετικού άρθρου 5 του Καταστατικού της εταιρείας. Η απόφαση καταχωρήθηκε με κωδικό αριθμό 2089612.

Η σχετική Ανακοίνωση έλαβε αριθμό πρωτοκόλλου 1876671/25-02-2020. Κατόπιν τούτου το μετοχικό κεφάλαιο της Εταιρείας θα διαμορφωθεί από το ποσό των 12.852.206,40 ευρώ στο ποσό των 7.656.633,60 ευρώ διαιρούμενο σε 27.345.120 μετοχές ονομαστικής αξίας 0,28 ευρώ.

Η Διοικούσα Επιτροπή Χρηματιστηριακών Αγορών στη συνεδρίασή της 23^{ης}.3.2020 ενημερώθηκε για την μείωση της ονομαστικής αξίας των μετοχών της εταιρείας.

Κατόπιν των ανωτέρω από την 27^η.3.2020 οι μετοχές της εταιρείας θα είναι διαπραγματεύσιμες στο Χρηματιστήριο Αθηνών με τη νέα ονομαστική αξία, 0,28 ευρώ ανά μετοχή.

Για περισσότερες πληροφορίες οι κ.κ. μέτοχοι μπορούν να απευθύνονται στο Τμήμα Εξυπηρέτησης Μετόχων της εταιρείας (τηλ. 210 8029409, κ. Νικόλαο Πέτρου).

• **14 Απριλίου 2020**

Η Εταιρία QUALITY & RELIABILITY A.B.E.E., ανακοινώνει, σύμφωνα με το Ν.3556/2007 σε συνδυασμό με το άρθρο 11 της απόφασης 1/434/3.7.2007 της Επιτροπής Κεφαλαιαγοράς, ότι η εταιρεία LOVATIA HOLDINGS LIMITED συνδεδεμένο νομικό πρόσωπο με τον κ. Εμμανουήλ Ξιώνη του Ηρακλή, Εντεταλμένο Σύμβουλο-Εκτελεστικό μέλος του Διοικητικού Συμβουλίου της Εταιρίας (Υπόχρεο πρόσωπο με βάση το άρθρο 13 του Ν.3340/2005) πραγματοποίησε την 08/04/2020 πώληση 12.000 κοινών ονομαστικών μετοχών της εταιρείας μας. Η συνολική αξία της συναλλαγής ανήλθε σε 2.295,54 ευρώ.

Η Εταιρία QUALITY & RELIABILITY A.B.E.E., ανακοινώνει, σύμφωνα με το Ν.3556/2007 σε συνδυασμό με το άρθρο 11 της απόφασης 1/434/3.7.2007 της Επιτροπής Κεφαλαιαγοράς, ότι η εταιρεία LOVATIA HOLDINGS LIMITED συνδεδεμένο νομικό πρόσωπο με τον κ. Εμμανουήλ Ξιώνη του Ηρακλή, Εντεταλμένο Σύμβουλο-Εκτελεστικό μέλος του Διοικητικού Συμβουλίου της Εταιρίας (Υπόχρεο πρόσωπο με

QUALITY & RELIABILITY ABEE–Ετήσια Οικονομική Έκθεση 01.01.2020-31.12.2020

βάση το άρθρο 13 του Ν.3340/2005) πραγματοποίησε την 09/04/2020 πώληση 1.000 κοινών ονομαστικών μετοχών της εταιρείας μας. Η συνολική αξία της συναλλαγής ανήλθε σε 212,00 ευρώ.

• 24 Απριλίου 2020

Σύμφωνα με το Ν.3556/2007, η Quality & Reliability AE γνωστοποιεί ότι σύμφωνα με την ενημέρωση που έλαβε από τον κo John Arthur Bray Croker την 23η Απριλίου 2020, ο κος John Arthur Bray Croker την 23η Απριλίου 2020, προχώρησε σε αγορά μετοχών κατά την οποία επήλθε μεταβολή στο ποσοστό των δικαιωμάτων ψήφου που κατέχει και συγκεκριμένα μεγαλύτερη του 3% από την προηγούμενη γνωστοποίηση του. Ο κος John Arthur Bray Croker κατέχει 23,9238% άμεσα και έμμεσα σε μετοχές εκδόσεως της εταιρείας καθώς και τα αντίστοιχα δικαιώματα ψήφου.

Μετά την ανωτέρω συναλλαγή ο κος John Arthur Bray Croker κάτεχει :

* άμεσα 6.232.000 μετοχές εκδόσεως της εταιρείας και τα αντίστοιχα δικαιώματα ψήφου που αντιστοιχούν σε ποσοστό 22,7902% του μετοχικού κεφαλαίου

* έμμεσα 310.000 μετοχές εκδόσεως της εταιρείας και τα αντίστοιχα δικαιώματα ψήφου που αντιστοιχούν σε ποσοστό 1,1336% του μετοχικού κεφαλαίου.

Συνολικά άμεσα και έμμεσα κατέχει 6.542.000 μετοχές εκδόσεως της εταιρείας και τα αντίστοιχα δικαιώματα ψήφου που αντιστοιχούν σε ποσοστό 23,9238% του μετοχικού κεφαλαίου.

• 8 Μαΐου 2020

Η Εταιρία QUALITY & RELIABILITY A.B.E.E., ανακοινώνει, σύμφωνα με το Ν.3556/2007 σε συνδυασμό με το άρθρο 11 της απόφασης 1/434/3.7.2007 της Επιτροπής Κεφαλαιαγοράς, ότι η εταιρεία LOVATIA HOLDINGS LIMITED συνδεδεμένο νομικό πρόσωπο με τον κ. Εμμανουήλ Ξιώνη του Ηρακλή, Εντεταλμένο Σύμβουλο-Εκτελεστικό μέλος του Διοικητικού Συμβουλίου της Εταιρίας (Υπόχρεο πρόσωπο με βάση το άρθρο 13 του Ν.3340/2005) πραγματοποίησε την 05/05/2020 πώληση 3.000 κοινών ονομαστικών μετοχών της εταιρείας μας.

Η συνολική αξία της συναλλαγής ανήλθε σε 894,00 ευρώ.

• 25 Μαΐου 2020

Η Εταιρία QUALITY & RELIABILITY A.B.E.E., ανακοινώνει, σύμφωνα με το Ν.3556/2007 σε συνδυασμό με το άρθρο 11 της απόφασης 1/434/3.7.2007 της Επιτροπής Κεφαλαιαγοράς, ότι η εταιρεία LOVATIA HOLDINGS LIMITED συνδεδεμένο νομικό πρόσωπο με τον κ. Εμμανουήλ Ξιώνη του Ηρακλή, Εντεταλμένο Σύμβουλο-Εκτελεστικό μέλος του Διοικητικού Συμβουλίου της Εταιρίας (Υπόχρεο πρόσωπο με βάση το άρθρο 13 του Ν.3340/2005) πραγματοποίησε την 21/05/2020 πώληση 6.500 κοινών ονομαστικών μετοχών της εταιρείας μας.

Η συνολική αξία της συναλλαγής ανήλθε σε 1.573,50 ευρώ.

• 28 Μαΐου 2020

Η Εταιρία QUALITY & RELIABILITY A.B.E.E., ανακοινώνει, σύμφωνα με το Ν.3556/2007 σε συνδυασμό με το άρθρο 11 της απόφασης 1/434/3.7.2007 της Επιτροπής Κεφαλαιαγοράς, ότι η εταιρεία LOVATIA HOLDINGS LIMITED συνδεδεμένο νομικό πρόσωπο με τον κ. Εμμανουήλ Ξιώνη του Ηρακλή, Εντεταλμένο Σύμβουλο-Εκτελεστικό μέλος του Διοικητικού Συμβουλίου της Εταιρίας (Υπόχρεο πρόσωπο με βάση το άρθρο 13 του Ν.3340/2005) πραγματοποίησε την 27/05/2020 πώληση 10.280 κοινών ονομαστικών μετοχών της εταιρείας μας.

Η συνολική αξία της συναλλαγής ανήλθε σε 2.377,40 ευρώ.

Η Εταιρία QUALITY & RELIABILITY A.B.E.E., ανακοινώνει, σύμφωνα με το Ν.3556/2007 σε συνδυασμό με το άρθρο 11 της απόφασης 1/434/3.7.2007 της Επιτροπής Κεφαλαιαγοράς, ότι η εταιρεία LOVATIA HOLDINGS LIMITED συνδεδεμένο νομικό πρόσωπο με τον κ. Εμμανουήλ Ξιώνη του Ηρακλή, Εντεταλμένο Σύμβουλο-Εκτελεστικό μέλος του Διοικητικού Συμβουλίου της Εταιρίας (Υπόχρεο πρόσωπο με βάση το άρθρο 13 του Ν.3340/2005) πραγματοποίησε την 26/05/2020 πώληση 19.343 κοινών ονομαστικών μετοχών της εταιρείας μας.

Η συνολική αξία της συναλλαγής ανήλθε σε 4.457,46 ευρώ.

Η Εταιρία QUALITY & RELIABILITY A.B.E.E., ανακοινώνει, σύμφωνα με το Ν.3556/2007 σε συνδυασμό με το άρθρο 11 της απόφασης 1/434/3.7.2007 της Επιτροπής Κεφαλαιαγοράς, ότι η εταιρεία LOVATIA HOLDINGS LIMITED συνδεδεμένο νομικό πρόσωπο με τον κ. Εμμανουήλ Ξιώνη του Ηρακλή, Εντεταλμένο Σύμβουλο-Εκτελεστικό μέλος του Διοικητικού Συμβουλίου της Εταιρίας (Υπόχρεο πρόσωπο με

QUALITY & RELIABILITY ABEE–Ετήσια Οικονομική Έκθεση 01.01.2020-31.12.2020

βάση το άρθρο 13 του Ν.3340/2005) πραγματοποίησε την 25/05/2020 πώληση 7.150 κοινών ονομαστικών μετοχών της εταιρείας μας. Η συνολική αξία της συναλλαγής ανήλθε σε 1.654,65 ευρώ.

• 9 Ιουνίου 2020

Η Εταιρία QUALITY & RELIABILITY A.B.E.E., ανακοινώνει, σύμφωνα με το Ν.3556/2007 σε συνδυασμό με το άρθρο 11 της απόφασης 1/434/3.7.2007 της Επιτροπής Κεφαλαιαγοράς, ότι η εταιρεία LOVATIA HOLDINGS LIMITED συνδεδεμένο νομικό πρόσωπο με τον κ. Εμμανουήλ Ξιώνη του Ηρακλή, Εντεταλμένο Σύμβουλο-Εκτελεστικό μέλος του Διοικητικού Συμβουλίου της Εταιρίας (Υπόχρεο πρόσωπο με βάση το άρθρο 13 του Ν.3340/2005) πραγματοποίησε την 03/06/2020 πώληση 11.741 κοινών ονομαστικών μετοχών της εταιρείας μας. Η συνολική αξία της συναλλαγής ανήλθε σε 2.869,25 ευρώ.

Η Εταιρία QUALITY & RELIABILITY A.B.E.E., ανακοινώνει, σύμφωνα με το Ν.3556/2007 σε συνδυασμό με το άρθρο 11 της απόφασης 1/434/3.7.2007 της Επιτροπής Κεφαλαιαγοράς, ότι η εταιρεία LOVATIA HOLDINGS LIMITED συνδεδεμένο νομικό πρόσωπο με τον κ. Εμμανουήλ Ξιώνη του Ηρακλή, Εντεταλμένο Σύμβουλο-Εκτελεστικό μέλος του Διοικητικού Συμβουλίου της Εταιρίας (Υπόχρεο πρόσωπο με βάση το άρθρο 13 του Ν.3340/2005) πραγματοποίησε την 05/06/2020 πώληση 17.654 κοινών ονομαστικών μετοχών της εταιρείας μας. Η συνολική αξία της συναλλαγής ανήλθε σε 4.242,39 ευρώ.

• 26 Ιουνίου 2020

Η Εταιρία QUALITY & RELIABILITY A.B.E.E., ανακοινώνει, σύμφωνα με το Ν.3556/2007 σε συνδυασμό με το άρθρο 11 της απόφασης 1/434/3.7.2007 της Επιτροπής Κεφαλαιαγοράς, ότι η εταιρεία LOVATIA HOLDINGS LIMITED συνδεδεμένο νομικό πρόσωπο με τον κ. Εμμανουήλ Ξιώνη του Ηρακλή, Εντεταλμένο Σύμβουλο-Εκτελεστικό μέλος του Διοικητικού Συμβουλίου της Εταιρίας (Υπόχρεο πρόσωπο με βάση το άρθρο 13 του Ν.3340/2005) πραγματοποίησε την 23/06/2020 πώληση 12.500 κοινών ονομαστικών μετοχών της εταιρείας μας. Η συνολική αξία της συναλλαγής ανήλθε σε 2.870,00 ευρώ.

• 23 Ιουλίου 2020

Η Εταιρία QUALITY & RELIABILITY A.B.E.E., ανακοινώνει, σύμφωνα με το Ν.3556/2007 σε συνδυασμό με το άρθρο 11 της απόφασης 1/434/3.7.2007 της Επιτροπής Κεφαλαιαγοράς, ότι η εταιρεία LOVATIA HOLDINGS LIMITED συνδεδεμένο νομικό πρόσωπο με τον κ. Εμμανουήλ Ξιώνη του Ηρακλή, Εντεταλμένο Σύμβουλο-Εκτελεστικό μέλος του Διοικητικού Συμβουλίου της Εταιρίας (Υπόχρεο πρόσωπο με βάση το άρθρο 13 του Ν.3340/2005) πραγματοποίησε την 20/07/2020 πώληση 9.004 κοινών ονομαστικών μετοχών της εταιρείας μας. Η συνολική αξία της συναλλαγής ανήλθε σε 1.818,82 ευρώ.

• 23 Ιουλίου 2020

Η Εταιρία QUALITY & RELIABILITY A.B.E.E., ανακοινώνει, σύμφωνα με το Ν.3556/2007 σε συνδυασμό με το άρθρο 11 της απόφασης 1/434/3.7.2007 της Επιτροπής Κεφαλαιαγοράς, ότι η εταιρεία LOVATIA HOLDINGS LIMITED συνδεδεμένο νομικό πρόσωπο με τον κ. Εμμανουήλ Ξιώνη του Ηρακλή, Εντεταλμένο Σύμβουλο-Εκτελεστικό μέλος του Διοικητικού Συμβουλίου της Εταιρίας (Υπόχρεο πρόσωπο με βάση το άρθρο 13 του Ν.3340/2005) πραγματοποίησε την 21/07/2020 πώληση 6.022 κοινών ονομαστικών μετοχών της εταιρείας μας. Η συνολική αξία της συναλλαγής ανήλθε σε 1.213,29 ευρώ.

• 30 Ιουλίου 2020

ΑΝΑΚΟΙΝΩΣΗ ΓΙΑ ΣΥΝΘΕΣΗ Δ.Σ.

Η εταιρεία “QUALITY & RELIABILITY A.B.E.E.” (αρ. ΓΕΜΗ 853601000 πρώην Αρ. Μ.Α.Ε. 26926/06/Β/92/83 Α.Φ.Μ. 094352681 – Δ.Ο.Υ. ΦΑΕ ΑΘΗΝΩΝ) γνωστοποιεί στους μετόχους της ότι η Τακτική Γενική Συνέλευση των μετόχων της που πραγματοποιήθηκε την Πέμπτη 30 Ιουλίου 2020, ανέδειξε νέο Διοικητικό Συμβούλιο, η θητεία του οποίου είναι ετήσια.

Η σύνθεση του νέου Διοικητικού Συμβουλίου, όπως αυτό συγκροτήθηκε σε σώμα κατά την 30^η Ιουλίου 2020, έχει ως εξής:

ΝΙΚΟΛΑΟΣ ΠΑΣΧΑΛΑΚΗΣ του Κωνσταντίνου ΠΡΟΕΔΡΟΣ Δ.Σ. - Εκτελεστικό Μέλος Δ.Σ.
ΘΕΟΔΩΡΟΣ ΚΑΡΑΓΙΑΝΝΗΣ του Παναγιώτη ΑΝΤΙΠΡΟΕΔΡΟΣ Δ.Σ. - Εκτελεστικό Μέλος Δ.Σ.
ΠΑΝΑΓΙΩΤΗΣ ΠΑΣΧΑΛΑΚΗΣ του Κωνσταντίνου ΔΙΕΥΘΥΝΩΝ ΣΥΜΒΟΥΛΟΣ - Εκτελεστικό Μέλος Δ.Σ.
ΕΜΜΑΝΟΥΗΛ ΞΙΩΝΗΣ του Ηρακλέους ΕΝΤΕΤΑΛΜΕΝΟΣ ΣΥΜΒΟΥΛΟΣ - Εκτελεστικό Μέλος Δ.Σ.
ΙΩΑΝΝΑ ΙΑΚΩΒΑΚΗ του Αντωνίου Μη Εκτελεστικό Μέλος Δ.Σ.
ΕΥΑΓΓΕΛΟΣ ΛΙΑΣΚΑΣ του Αλεξάνδρου Ανεξάρτητο Μη Εκτελεστικό Μέλος Δ.Σ.
ΘΕΟΔΩΡΟΣ ΓΕΩΡΓΑΣ του Στυλιανού Ανεξάρτητο Μη Εκτελεστικό Μέλος Δ.Σ.

- **30 Ιουλίου 2020**

ΑΝΑΚΟΙΝΩΣΗ ΑΠΟΦΑΣΕΩΝ ΤΑΚΤΙΚΗΣ ΓΕΝΙΚΗΣ ΣΥΝΕΛΕΥΣΗΣ

ΑΝΑΚΟΙΝΩΣΗ ΑΠΟΤΕΛΕΣΜΑΤΩΝ ΨΗΦΟΦΟΡΙΑΣ
ΤΗΣ ΤΑΚΤΙΚΗΣ ΓΕΝΙΚΗΣ ΣΥΝΕΛΕΥΣΗΣ ΤΩΝ ΜΕΤΟΧΩΝ ΤΗΣ 30ΗΣ ΙΟΥΛΙΟΥ 2020

Η Εταιρεία "QUALITY & RELIABILITY ΕΦΑΡΜΟΓΕΣ ΥΨΗΛΗΣ ΤΕΧΝΟΛΟΓΙΑΣ ΑΝΩΝΥΜΗ ΒΙΟΜΗΧΑΝΙΚΗ ΚΑΙ ΕΜΠΟΡΙΚΗ ΕΤΑΙΡΕΙΑ" και το διακριτικό τίτλο "QUALITY & RELIABILITY Α.Ε" ανακοινώνει, σύμφωνα με το άρθρο 133 § 2 του Ν. 4548/2018 και άρθρο 10 του Ν. 3884/2010, τα αποτελέσματα της ψηφοφορίας που διενεργήθηκε επί των θεμάτων της ημερησίας διάταξης της Τακτικής Γενικής Συνέλευσης των μετόχων της 30ης Ιουλίου 2020, που πραγματοποιήθηκε στην έδρα της Εταιρείας (Κονίτσης αρ. 11Β, Μαρούσι), και κατά την οποία παρέστησαν, αυτοπροσώπως ή δια των αντιπροσώπων τους, μέτοχοι εκπροσωπώντας 16.147.192 κοινές ονομαστικές μετοχές, ήτοι ποσοστό 59,22% επί του συνόλου των 27.264.280 (μετά την αφαίρεση των 80.840 μετοχών) Κοινών Ονομαστικών Μετοχών της Εταιρείας. Σημειώνεται ότι για τον υπολογισμό της απαρτίας δεν υπολογίσθηκαν σύμφωνα με το άρθρο 2 παρ. 2α του ΠΔ 82/1996, 80.840 μετοχές και δικαιώματα ψήφου τα οποία ανήκουν στην μέτοχο ΠΟΥΛΙΑΔΗΣ ΚΑΙ ΣΥΝΕΡΓΑΤΕΣ ΑΕΒΕ οι οποίες δεν έχουν δικαίωμα παράστασης και ψήφου στην Γενική Συνέλευση αφού δεν έχουν παράσχει στην Εταιρεία τις απαραίτητες πληροφορίες για τον μέχρι φυσικού προσώπου προσδιορισμό των μετόχων τους κατά την έννοια της παρ. 5 του άρθρου 1 του Π.Δ. 82/96.

Επί του 1ου Θέματος Ημερησίας Διατάξεως

Υποβολή και έγκριση των Ετησίων Οικονομικών Καταστάσεων (Εταιρικών και Ενοποιημένων) της Quality & Reliability Α.Ε. χρήσεως 2019 (1.1.2019 – 31.12.2019), μετά από υποβολή, ακρόαση και έγκριση της Ετήσιας Έκθεσης του Διοικητικού Συμβουλίου και της Έκθεσης Ελέγχου των Ορκωτών Ελεγκτών επ' αυτών.

Επί του πρώτου θέματος εγκρίθηκαν ομόφωνα η ετήσια έκθεση διαχείρισης (ετήσια οικονομική έκθεση), οι Ετήσιες (εταιρικές και ενοποιημένες) χρηματοοικονομικές καταστάσεις της χρήσης 2019 (01.01.2019 - 31.12.2019) της Quality & Reliability Α.Ε. καθώς και η έκθεση του ανεξάρτητου ορκωτού ελεγκτή λογιστή επ' αυτών.

Αριθμός μετοχών για τις οποίες δόθηκαν έγκυρες ψήφοι: 16.147.192

Ποσοστό επί του μετοχικού κεφαλαίου: 59,22%

Έγκυρα: 16.147.192

Ψηφοφορία και ποσοστά επί των εγκύρων:

Υπέρ: 16.147.192 (59,22%)

Κατά: 0 (0,00%)

Λευκά/Αποχή: 0 (0,00%)

Επί του 2ου Θέματος Ημερησίας Διατάξεως

Έγκριση συνολικής διαχείρισης των εταιρικών υποθέσεων από το Διοικητικό Συμβούλιο της Εταιρείας. Απαλλαγή των μελών του Διοικητικού Συμβουλίου και των Ορκωτών Ελεγκτών από κάθε ευθύνη αποζημίωσης για την διαχείριση των εταιρικών υποθέσεων, τη σύνταξη και τον έλεγχο των ετησίων οικονομικών καταστάσεων χρήσης 1.1.2019 – 31.12.2019, κατ' άρθρο 108 του Νόμου 4548/2018.

Εγκρίθηκε ομόφωνα η συνολική διαχείριση της Εταιρείας της χρήσης 2019 και η απαλλαγή των ορκωτών ελεγκτών της Εταιρείας από κάθε ευθύνη αποζημίωσης για τη χρήση αυτή.

Αριθμός μετοχών για τις οποίες δόθηκαν έγκυρες ψήφοι: 16.147.192

Ποσοστό επί του μετοχικού κεφαλαίου: 59,22%

Έγκυρα: 16.147.192

Ψηφοφορία και ποσοστά επί των εγκύρων:

Υπέρ: 16.147.192 (59,22%)

Κατά: 0 (0,00%)

Λευκά/Αποχή: 0 (0,00%)

Επί του 3ου Θέματος Ημερησίας Διατάξεως

Έγκριση των καταβληθέντων - κατά την χρήση 2019 - προς τα μέλη του Διοικητικού Συμβουλίου αμοιβών και αποζημιώσεων. Έγκριση συμβάσεων με και καθορισμός αμοιβών και αποζημιώσεων καταβληθησομένων κατά τις χρήσεις 2020-2021 προς τα μέλη του Διοικητικού Συμβουλίου και της Επιτροπής Ελέγχου σύμφωνα με το άρθρο 109 και 117 του Νόμου 4548/2018 και παροχή εξουσιοδοτήσεων.

Εγκρίθηκε ομόφωνα το σύνολο των αμοιβών και αποζημιώσεων των μελών του Διοικητικού Συμβουλίου για τη χρήση 2019. Εγκρίθηκε ομόφωνα η προκαταβολή αποζημιώσεων και αμοιβών των μελών του Διοικητικού Συμβουλίου για τη συμμετοχή τους στο Διοικητικό Συμβούλιο και σε Επιτροπές του Διοικητικού Συμβουλίου για την εταιρική χρήση 1.1.2019-31.12.2019 και συγκεκριμένα:

1. EMMANOYHA ΞΙΩNHΣ, Εντεταλμένο Σύμβουλο, εκτελεστικό μέλος του Δ.Σ., 25.000 ευρώ.

Αριθμός μετοχών για τις οποίες δόθηκαν έγκυρες ψήφοι: 16.147.192

Ποσοστό επί του μετοχικού κεφαλαίου: 59,22%

Έγκυρα: 16.147.192

Ψηφοφορία και ποσοστά επί των εγκύρων:

Υπέρ: 16.147.192 (59,22%)

Κατά: 0 (0,00%)

Λευκά/Αποχή: 0 (0,00)

Επί του 4ου Θέματος Ημερησίας Διατάξεως

Εκλογή Ελεγκτικής Εταιρείας για τον Τακτικό Έλεγχο των Οικονομικών Καταστάσεων (Εταιρικών και ενοποιημένων) της Q & R A.E., σύμφωνα με τα Διεθνή Πρότυπα Χρηματοοικονομικής Πληροφόρησης, της διαχειριστικής περιόδου 1.1.2020 - 31.12.2020 και καθορισμός της αμοιβής αυτής.

Εγκρίθηκε ομόφωνα η εκλογή της ελεγκτικής εταιρείας Ορκωτών Ελεγκτών-Λογιστών "BDO ορκωτοί ελεγκτές Α.Ε." με Α.Μ. ΣΟΕΛ 173 για τη χρήση 1/1/2020 -31/12/2020 και ορίστηκε η αμοιβή της.

Αριθμός μετοχών για τις οποίες δόθηκαν έγκυρες ψήφοι: 16.147.192

Ποσοστό επί του μετοχικού κεφαλαίου: 59,22%

Έγκυρα: 16.147.192

Ψηφοφορία και ποσοστά επί των εγκύρων:

Υπέρ: 16.147.192 (59,22%)

Κατά: 0 (0,00%)

Λευκά/Αποχή: 0 (0,00)

Επί του 5ου Θέματος Ημερησίας Διατάξεως

Παροχή αδειάς σύμφωνα με το άρθρο 98 παρ. 1 του Ν. 4548/2018, όπως ισχύει, στα μέλη του Διοικητικού Συμβουλίου και στα διευθυντικά στελέχη της Εταιρείας να μετέχουν σε Διοικητικά Συμβούλια ή στη διεύθυνση των θυγατρικών, συγγενών και συνδεδεμένων εταιριών του Ομίλου, οι οποίες επιδιώκουν όμοιους ή/και παρεμφερείς σκοπούς.

Αποφασίστηκε να παρעσχεθεί η άδειά προς όλα τα μέλη του νέου διοικητικού συμβουλίου της Εταιρείας, όπως συμμετέχουν στη διοίκηση (υπό οποιαδήποτε ιδιότητα, αυτή του διευθυντή, διοικητή, διαχειριστή ή και μέλους διοικητικών συμβουλίων) και άλλων συνδεδεμένων (κατά την έννοια του άρθρου 98 παρ. 1 του Ν. 4548/2018) και μη συνδεδεμένων εταιριών, αδιαφόρως του σκοπού των οποίων επιδιώκουν.

Αριθμός μετοχών για τις οποίες δόθηκαν έγκυρες ψήφοι: 16.147.192

Ποσοστό επί του μετοχικού κεφαλαίου: 59,22%

Έγκυρα: 16.147.192

Ψηφοφορία και ποσοστά επί των εγκύρων:

Υπέρ: 16.147.192 (59,22%)

Κατά: 0 (0,00%)

Λευκά/Αποχή: 0 (0,00)

Επί του 6 ου Θέματος Ημερησίας Διατάξεως

Έγκριση έκθεσης αποδοχών των μελών του ΔΣ, έτους 2019 σύμφωνα με τις διατάξεις του άρθρου 112 του ν. 4548/2018.

Ενέκρινε την Έκθεση Αποδοχών των μελών του Διοικητικού Συμβουλίου της Εταιρείας.

Αριθμός μετοχών για τις οποίες δόθηκαν έγκυρες ψήφοι: 16.147.192

Ποσοστό επί του μετοχικού κεφαλαίου: 59,22%

Έγκυρα: 16.147.192

Ψηφοφορία και ποσοστά επί των εγκύρων:

Υπέρ: 16.147.192 (59,22%)

Κατά: 0 (0,00%)

Λευκά/Αποχή: 0 (0,00)

Επί του 7ου Θέματος Ημερησίας Διατάξεως
Εκλογή Μελών νέου Διοικητικού Συμβουλίου της Εταιρείας

Εκλέχθηκαν τα Μέλη του νέου Διοικητικού Συμβουλίου της Εταιρείας. Τα μέλη του Διοικητικού Συμβουλίου της Εταιρείας αποφασίσθηκε ομόφωνα να έχουν ετήσια θητεία, η οποία αρχίζει με την εκλογή τους και παρατείνεται μέχρι την λήξη της προθεσμίας, εντός της οποίας πρέπει να συνέλθει η αμέσως επόμενη τακτική γενική συνέλευση και μέχρι τη λήψη της σχετικής απόφαση. Τα μέλη του Διοικητικού Συμβουλίου είναι τα εξής:

1. ΠΑΝΑΓΙΩΤΗΣ ΠΑΣΧΑΛΑΚΗΣ του Κωνσταντίνου,
2. ΘΕΟΔΩΡΟΣ ΚΑΡΑΓΙΑΝΝΗΣ του Παναγιώτη,
3. ΝΙΚΟΛΑΟΣ ΠΑΣΧΑΛΑΚΗΣ του Κωνσταντίνου,
4. ΕΜΜΑΝΟΥΗΛ ΞΙΩΝΗΣ του Ηρακλέους,
5. ΙΩΑΝΝΑ ΙΑΚΩΒΑΚΗ, του Αντωνίου,
6. ΕΥΑΓΓΕΛΟΣ ΛΙΑΣΚΑΣ του Αλεξάνδρου, Ανεξάρτητο Μη Εκτελεστικό Μέλος ΔΣ.
7. ΘΕΟΔΩΡΟΣ ΓΕΩΡΓΑΣ του Στυλιανού, Ανεξάρτητο Μη Εκτελεστικό Μέλος ΔΣ.

Αριθμός μετοχών για τις οποίες δόθηκαν έγκυρες ψήφοι: 16.147.192

Ποσοστό επί του μετοχικού κεφαλαίου: 59,22%

Έγκυρα: 16.147.192

Ψηφοφορία και ποσοστά επί των εγκύρων:

Υπέρ: 16.147.192 (59,22%)

Κατά: 0 (0,00%)

Λευκά/Αποχή: 0 (0,00)

Επί του 8ου Θέματος Ημερησίας Διατάξεως

Εκλογή μελών Επιτροπής Ελέγχου σύμφωνα με το άρθρο 44 του Νόμου 4449/2017

Εκλέχθηκαν και ορίστηκαν ομόφωνα τα μέλη της Επιτροπής Ελέγχου (του άρθρου 44 του ν. 4449/2017), που αποτελείται από το μη εκτελεστικά μέλη του Διοικητικού Συμβουλίου κ.κ Ιωάννα Ιακωβάκη και Ιωάννης Καλαντζάκης και από τους κ.κ. Λάσκαρη Στουγιαννίδη και Αγησίλαο Παναγάκο. Τα ως άνω μέλη της Επιτροπής Ελέγχου πληρούν τις προϋποθέσεις του Νόμου.

Αριθμός μετοχών για τις οποίες δόθηκαν έγκυρες ψήφοι: 16.147.192

Ποσοστό επί του μετοχικού κεφαλαίου: 59,22%

Έγκυρα: 16.147.192

Ψηφοφορία και ποσοστά επί των εγκύρων:

Υπέρ: 16.147.192 (59,22%)

Κατά: 0 (0,00%)

Λευκά/Αποχή: 0 (0,00)

Θέμα 9ο Ημερησίας Διατάξεως.

Δεν υπήρξε άλλο θέμα προς συζήτηση

Αριθμός μετοχών για τις οποίες δόθηκαν έγκυρες ψήφοι: 16.147.192

Ποσοστό επί του μετοχικού κεφαλαίου: 59,22%

Έγκυρα: 16.147.192

Ψηφοφορία και ποσοστά επί των εγκύρων:

Υπέρ: 16.147.192 (59,22%)

Κατά: 0 (0,00%)

Λευκά/Αποχή: 0 (0,00)

• 18 Σεπτεμβρίου 2020

Η Εταιρία QUALITY & RELIABILITY A.B.E.E., ανακοινώνει, σύμφωνα με το Ν.3556/2007 σε συνδυασμό με το άρθρο 11 της απόφασης 1/434/3.7.2007 της Επιτροπής Κεφαλαιαγοράς, ότι η εταιρεία LOVATIA HOLDINGS LIMITED συνδεδεμένο νομικό πρόσωπο με τον κ. Εμμανουήλ Ξιώνη του Ηρακλή, Εντεταλμένο Σύμβουλο-Εκτελεστικό μέλος του Διοικητικού Συμβουλίου της Εταιρείας (Υπόχρεο πρόσωπο με βάση το άρθρο 13 του Ν.3340/2005) πραγματοποίησε την 15/09/2020 πώληση 5.000 κοινών ονομαστικών μετοχών της εταιρείας μας. Η συνολική αξία της συναλλαγής ανήλθε σε 999,82 ευρώ.

- **18 Σεπτεμβρίου 2020**

Η Εταιρία QUALITY & RELIABILITY A.B.E.E., ανακοινώνει, σύμφωνα με το Ν.3556/2007 σε συνδυασμό με το άρθρο 11 της απόφασης 1/434/3.7.2007 της Επιτροπής Κεφαλαιαγοράς, ότι η εταιρεία LOVATIA HOLDINGS LIMITED συνδεδεμένο νομικό πρόσωπο με τον κ. Εμμανουήλ Ξιώνη του Ηρακλή, Εντεταλμένο Σύμβουλο-Εκτελεστικό μέλος του Διοικητικού Συμβουλίου της Εταιρίας (Υπόχρεο πρόσωπο με βάση το άρθρο 13 του Ν.3340/2005) πραγματοποίησε την 16/09/2020 πώληση 6.022 κοινών ονομαστικών μετοχών της εταιρείας μας. Η συνολική αξία της συναλλαγής ανήλθε σε 1.022,16 ευρώ.

- **23 Σεπτεμβρίου 2020**

Η Εταιρία QUALITY & RELIABILITY A.B.E.E., ανακοινώνει, σύμφωνα με το Ν.3556/2007 σε συνδυασμό με το άρθρο 11 της απόφασης 1/434/3.7.2007 της Επιτροπής Κεφαλαιαγοράς, ότι η εταιρεία LOVATIA HOLDINGS LIMITED συνδεδεμένο νομικό πρόσωπο με τον κ. Εμμανουήλ Ξιώνη του Ηρακλή, Εντεταλμένο Σύμβουλο-Εκτελεστικό μέλος του Διοικητικού Συμβουλίου της Εταιρίας (Υπόχρεο πρόσωπο με βάση το άρθρο 13 του Ν.3340/2005) πραγματοποίησε την 18/09/2020 πώληση 2.000 κοινών ονομαστικών μετοχών της εταιρείας μας. Η συνολική αξία της συναλλαγής ανήλθε σε 448,00 ευρώ

- **2 Νοεμβρίου 2020**

Σε συνέχεια της επιστολής της Επιτροπής Κεφαλαιαγοράς η οποία κοινοποιήθηκε στην Quality & Reliability AE την 26/10/2020, σχετικά με τις γνωστοποιήσεις για την πανδημία Covid-19 και την επίδραση του στις εξαμηνιαίες οικονομικές καταστάσεις της εταιρείας, η Quality & Reliability AE συμπλήρωσε το κείμενο των Εξαμηνιαίων Χρηματοοικονομικών καταστάσεων 2020 , προσθέτοντας στην Εξαμηνιαία Έκθεση του Διοικητικού Συμβουλίου, στην ενότητα Δ' μία επιπλέον ενότητα αμέσως μετά την ενότητα των κυριότερων κινδύνων και αβεβαιοτήτων του 1ου εξαμήνου 2020 ως εξής:

ΓΝΩΣΤΟΠΟΙΗΣΕΙΣ ΑΝΑΦΟΡΙΚΑ ΜΕ ΤΗΝ ΠΑΝΔΗΜΙΑ Covid-19 ΚΑΙ ΤΗΝ ΕΠΙΔΡΑΣΗ ΤΟΥ ΣΤΙΣ ΟΙΚΟΝΟΜΙΚΕΣ ΚΑΤΑΣΤΑΣΕΙΣ

Η εξάπλωση του COVID 19 παγκοσμίως αλλά και στη χώρα μας έχει διαμορφώσει συνθήκες έντονης αβεβαιότητας δυσχεραίνοντας το οικονομικό περιβάλλον αλλά και την επιχειρηματικότητα.

Η Ελλάδα που ήδη είχε διανύσει 10 έτη οικονομικής ύφεσης πρέπει ακόμη να κάνει υπομονή για την πολυπόθητη ανάπτυξη καθόσον όπως ήταν φυσικό οι περισσότερες προβλέψεις αναθεωρήθηκαν προς τα κάτω εξαιτίας της πανδημίας.

Παρόλη όμως αυτή τη δυσμενή οικονομική συγκυρία σε διεθνές και τοπικό επίπεδο, τα οικονομικά αποτελέσματα και οι δραστηριότητες της εταιρείας και του Ομίλου δεν επηρεάστηκαν κατά το πρώτο εξάμηνο του 2020 από τις επιπτώσεις της πανδημίας και τόσο η εταιρεία όσο και ο όμιλος συνεχίζουν την υλοποίηση του επιχειρηματικού τους σχεδίου με βασική προτεραιότητα την αύξηση των εσόδων και της κερδοφορίας, την συγκράτηση του λειτουργικού κόστους και τη διατήρηση επαρκούς ρευστότητας για την ομαλή λειτουργία και χρηματοδότηση όλων των δραστηριοτήτων τους.

Επίπτωση στη λειτουργία της εταιρείας

Η εταιρεία έχει προχωρήσει από υγειονομική πλευρά με γνώμονα την ασφάλεια των εργαζόμενων και όλων των συναλλασσομένων, στην αναβάθμιση των τεχνολογικών υποδομών έτσι ώστε να υποστηρίζουν την τηλεργασία και την τηλεδιάσκεψη και να επιτυγχάνεται η μέγιστη ευελιξία στις επιχειρηματικές δράσεις.

Δεν σημειώθηκαν επιδράσεις στις πωλήσεις και στην ρευστότητα της εταιρείας λόγω της πανδημίας και δεν υπάρχουν συνθήκες τέτοιες που να εγείρουν αμφιβολίες σχετικά με την δυνατότητα του ομίλου να συνεχίζει την δραστηριότητα και την ομαλή λειτουργία του.

Εκτίμηση της επίδρασης στο μέλλον

Για το 2ο εξάμηνο της οικονομικής χρήσης 2020 και στο βαθμό που δεν θα υπάρξει δραματική επιδείνωση της πανδημίας και παράλληλα ευοδωθούν οι θετικές προβλέψεις για την παραγωγή και διάθεση του εμβολίου μέχρι το τέλος του 2020 ή αρχές του 2021, η εταιρεία και ο όμιλος ευελπιστούν ότι θα βελτιώσουν τα οικονομικά τους μεγέθη σε επίπεδο εσόδων /κερδοφορίας δεδομένου των νέων έργων πληροφορικής και πράσινης ανάπτυξης που αναμένεται να προκηρυχθούν μέσω του ΕΣΠΑ 2014-2020.

Σημαντική βοήθεια για το μετριασμό των επιπτώσεων της πανδημίας στην Ελληνική οικονομία θα είναι και η στήριξη που θα προέλθει από Ευρωπαϊκά κονδύλια για την αντιμετώπιση της πανδημίας τα οποία θα συμβάλουν σημαντικά στην διατήρηση της επαρκούς ρευστότητας των επιχειρήσεων.

Πρέπει να σημειώσουμε όμως ότι η χρονική διάρκεια και η ένταση της πανδημίας είναι ακόμη παράγοντες άγνωστοι και κατά συνέπεια όσο η αβεβαιότητα στο χρηματοοικονομικό περιβάλλον θα συνεχίσει να υπάρχει τόσο θα εξετάζεται και θα αξιολογείται διαρκώς από την εταιρεία.

Μέτρα που ελήφθησαν για την μείωση της επίδρασης της πανδημίας

Από οικονομική και επιχειρηματική άποψη ο όμιλος και η εταιρεία παρακολουθούν συστηματικά τις εγχώριες και διεθνείς εξελίξεις και λαμβάνουν όλα τα απαραίτητα και προβλεπόμενα μέτρα για την ενίσχυση της ρευστότητας τους και τη απρόσκοπτη συνέχιση των δραστηριοτήτων τους.

Αναφορικά με τα κυβερνητικά προγράμματα στήριξης η εταιρεία έχει ενταχθεί έως σήμερα στο πρόγραμμα χρηματοδότησης του ταμείου Εγγυοδοσίας και έχει λάβει ήδη ενίσχυση ποσού 500 χιλ ευρώ.

- **12 Νοεμβρίου 2020**

Σύμφωνα με το Ν.3556/2007, η Quality & Reliability ΑΕ γνωστοποιεί ότι σύμφωνα με την ενημέρωση που έλαβε από τον κ. John Arthur Bray Croker την 12η Νοεμβρίου 2020, ο κος John Arthur Bray Croker την 11η Νοεμβρίου 2020, προχώρησε σε αγορά μετοχών κατά την οποία επήλθε μεταβολή στο ποσοστό των δικαιωμάτων ψήφου που κατέχει και συγκεκριμένα ξεπέρασε το ποσοστό του 25% που κατείχε (άμεσα και έμμεσα) στο μετοχικό κεφάλαιο της εταιρείας και συγκεκριμένα κατέχει 25,1431% άμεσα και έμμεσα σε μετοχές εκδόσεως της εταιρείας καθώς και τα αντίστοιχα δικαιώματα ψήφου.

Μετά την ανωτέρω συναλλαγή ο κος John Arthur Bray Croker κάτεχει :

* άμεσα 6.535.400 μετοχές εκδόσεως της εταιρείας και τα αντίστοιχα δικαιώματα ψήφου που αντιστοιχούν σε ποσοστό 23,8997% του μετοχικού κεφαλαίου

* έμμεσα 340.000 μετοχές εκδόσεως της εταιρείας και τα αντίστοιχα δικαιώματα ψήφου που αντιστοιχούν σε ποσοστό 1,2434% του μετοχικού κεφαλαίου.

Συνολικά άμεσα και έμμεσα κατέχει 6.875.400 μετοχές εκδόσεως της εταιρείας και τα αντίστοιχα δικαιώματα ψήφου που αντιστοιχούν σε ποσοστό 25,1431% του μετοχικού κεφαλαίου.

- **24 Νοεμβρίου 2020**

Η Εταιρία QUALITY & RELIABILITY Α.Β.Ε.Ε., ανακοινώνει, σύμφωνα με το Ν.3556/2007 σε συνδυασμό με το άρθρο 11 της απόφασης 1/434/3.7.2007 της Επιτροπής Κεφαλαιαγοράς, ότι η εταιρεία LOVATIA HOLDINGS LIMITED συνδεδεμένο νομικό πρόσωπο με τον κ. Εμμανουήλ Ξιώνη του Ηρακλή, Εντεταλμένο Σύμβουλο-Εκτελεστικό μέλος του Διοικητικού Συμβουλίου της Εταιρίας (Υπόχρεο πρόσωπο με βάση το άρθρο 13 του Ν.3340/2005) πραγματοποίησε την 18/11/2020 πώληση 13.880 κοινών ονομαστικών μετοχών της εταιρείας μας. Η συνολική αξία της συναλλαγής ανήλθε σε 3.148,77 ευρώ

- **24 Νοεμβρίου 2020**

Η Εταιρία QUALITY & RELIABILITY Α.Β.Ε.Ε., ανακοινώνει, σύμφωνα με το Ν.3556/2007 σε συνδυασμό με το άρθρο 11 της απόφασης 1/434/3.7.2007 της Επιτροπής Κεφαλαιαγοράς, ότι η εταιρεία LOVATIA HOLDINGS LIMITED συνδεδεμένο νομικό πρόσωπο με τον κ. Εμμανουήλ Ξιώνη του Ηρακλή, Εντεταλμένο Σύμβουλο-Εκτελεστικό μέλος του Διοικητικού Συμβουλίου της Εταιρίας (Υπόχρεο πρόσωπο με βάση το άρθρο 13 του Ν.3340/2005) πραγματοποίησε την 20/11/2020 πώληση 8.000 κοινών ονομαστικών μετοχών της εταιρείας μας. Η συνολική αξία της συναλλαγής ανήλθε σε 1.811,39 ευρώ

- **24 Νοεμβρίου 2020**

Η Εταιρία QUALITY & RELIABILITY Α.Β.Ε.Ε., ανακοινώνει, σύμφωνα με το Ν.3556/2007 σε συνδυασμό με το άρθρο 11 της απόφασης 1/434/3.7.2007 της Επιτροπής Κεφαλαιαγοράς, ότι η εταιρεία LOVATIA HOLDINGS LIMITED συνδεδεμένο νομικό πρόσωπο με τον κ. Εμμανουήλ Ξιώνη του Ηρακλή, Εντεταλμένο Σύμβουλο-Εκτελεστικό μέλος του Διοικητικού Συμβουλίου της Εταιρίας (Υπόχρεο πρόσωπο με βάση το άρθρο 13 του Ν.3340/2005) πραγματοποίησε την 19/11/2020 πώληση 5.000 κοινών ονομαστικών μετοχών της εταιρείας μας. Η συνολική αξία της συναλλαγής ανήλθε σε 1.159,46 ευρώ

• 14 Δεκεμβρίου 2020

QUALITY & RELIABILITY ΑΕ

Σε συνέχεια της με αριθμό πρωτοκόλλου 2503/18.11.2020 επιστολής της Επιτροπής Κεφαλαιαγοράς που εστάλη προς όλες τις εισηγμένες στο Χρηματιστήριο Αξιών Αθηνών και στα πλαίσια ενημέρωσης του επενδυτικού κοινού σε συνδυασμό με την σε εξέλιξη πανδημία του COVID-19, η εταιρεία Quality & Reliability ΑΕ γνωστοποιεί τα ακόλουθα οικονομικά στοιχεία αναφορικά με τη διαμόρφωση των θεμελιωδών οικονομικών μεγεθών της για το εννιάμηνο του 2020 και για το Γ' τρίμηνο του 2020 καθώς και τις εξελίξεις στο τομέα δραστηριοποίησης της.

Α) ΚΑΤΑΣΤΑΣΗ ΑΠΟΤΕΛΕΣΜΑΤΩΝ

ΕΤΑΙΡΕΙΑ

01/01/2020-30/09/2020

Ο κύκλος εργασιών της εταιρείας την περίοδο 01.01.2020-30.09.2020 ανήλθε σε 1.612.974,48 € έναντι 1.304.621,70 € της αντίστοιχης περιόδου το 2019 παρουσιάζοντας αύξηση 23,64%.

Τα κέρδη προ φόρων, χρηματοδοτικών και επενδυτικών αποτελεσμάτων (EBIT) της εταιρείας την περίοδο 01.01.2020-30.09.2020 διαμορφώθηκαν στα -247.967,44 € έναντι -302.703,27 € της αντίστοιχης περιόδου το 2019 παρουσιάζοντας βελτίωση κατά 18,08%.

Τα κέρδη προ φόρων, χρηματοδοτικών και επενδυτικών αποτελεσμάτων και αποσβέσεων (EBITDA) της εταιρείας την περίοδο 01.01.2020-30.09.2020 διαμορφώθηκαν στα 77.619,18 € έναντι 19.809,30 € της αντίστοιχης περιόδου το 2019 παρουσιάζοντας αύξηση 291,84%.

Τα κέρδη προ φόρων της εταιρείας την περίοδο 01.01.2020-30.09.2020 διαμορφώθηκαν στα -325.036,40 € έναντι -373.892,19 € της αντίστοιχης περιόδου το 2019 παρουσιάζοντας βελτίωση κατά 13,07%.

01/07/2020-30/09/2020

Ο κύκλος εργασιών της εταιρείας το Γ' τρίμηνο 2020 (01.07.2020-30.09.2020) ανήλθε σε 571.707,92 € έναντι 254.410,73 € της αντίστοιχης περιόδου το 2019 παρουσιάζοντας αύξηση 124,72%.

Τα κέρδη προ φόρων, χρηματοδοτικών και επενδυτικών αποτελεσμάτων (EBIT) της εταιρείας το Γ' τρίμηνο 2020 (01.07.2020-30.09.2020) διαμορφώθηκαν στα -162.228,36 € έναντι -195.263,79 € της αντίστοιχης περιόδου το 2019 παρουσιάζοντας βελτίωση κατά 16,92%.

Τα κέρδη προ φόρων, χρηματοδοτικών και επενδυτικών αποτελεσμάτων και αποσβέσεων (EBITDA) της εταιρείας το Γ' τρίμηνο 2020 (01.07.2020-30.09.2020) διαμορφώθηκαν στα -59.550,78 € έναντι -86.422,41 € της αντίστοιχης περιόδου το 2019 παρουσιάζοντας βελτίωση 31,09%.

Τα κέρδη προ φόρων της εταιρείας το Γ' τρίμηνο 2020 (01.07.2020-30.09.2020) διαμορφώθηκαν στα -188.839,82 € έναντι -214.233,84 € της αντίστοιχης περιόδου το 2019 παρουσιάζοντας βελτίωση κατά 11,85%.

Όλα τα ανωτέρω απεικονίζονται στους ακόλουθους πίνακες :

ΣΤΟΙΧΕΙΑ ΚΑΤΑΣΤΑΣΗΣ ΑΠΟΤΕΛΕΣΜΑΤΩΝ	1/1- 30/9/2019	1/7/- 30/9/2019	1/1- 30/9/2020	1/7/- 30/9/2020
Κύκλος εργασιών	1.304.621,70	254.410,73	1.612.974,48	571.707,92
Κέρδη προ φόρων	-373.892,19	-214.233,84	-325.036,40	-188.839,82
Κέρδη/(ζημιές) προ φόρων, χρηματοδοτικών επενδυτικών αποτελεσμάτων και αποσβέσεων (EBITDA)	19.809,30	-86.422,41	77.619,18	-59.550,78
Κέρδη/(ζημιές) προ φόρων, χρηματοδοτικών επενδυτικών αποτελεσμάτων (EBIT)	-302.703,27	-195.263,79	-247.967,44	-162.228,36

ΟΜΙΛΟΣ

01/01/2020-30/09/2020

Ο κύκλος εργασιών του ομίλου την περίοδο 01.01.2020 έως 30.09.2020 ανήλθε σε 1.780.493,78 € έναντι 1.515.251,38 € της αντίστοιχης περιόδου το 2019 παρουσιάζοντας αύξηση 17,50%.

Τα κέρδη προ φόρων, χρηματοδοτικών και επενδυτικών αποτελεσμάτων (EBIT) του ομίλου την περίοδο 01.01.2020 έως 30.09.2020 διαμορφώθηκαν στα -288.099,77 € έναντι -347.076,56 € της αντίστοιχης περιόδου το 2019 παρουσιάζοντας

QUALITY & RELIABILITY ABEE–Ετήσια Οικονομική Έκθεση 01.01.2020-31.12.2020

βελτίωση κατά 16,99%.

Τα κέρδη προ φόρων, χρηματοδοτικών και επενδυτικών αποτελεσμάτων και αποσβέσεων (EBITDA) του ομίλου την περίοδο 01.01.2020 έως 30.09.2020 διαμορφώθηκαν στα 45.478,11 € έναντι -16.572,73 € της αντίστοιχης περιόδου το 2019 παρουσιάζοντας βελτίωση κατά 374,43%.

Τα κέρδη προ φόρων του ομίλου την περίοδο 01.01.2020 έως 30.09.2020 διαμορφώθηκαν στα -443.568,00 € έναντι -497.334,58 € της αντίστοιχης περιόδου το 2019 παρουσιάζοντας βελτίωση κατά 10,81%.

01/07/2020-30/09/2020
Ο κύκλος εργασιών του ομίλου το Γ' τρίμηνο 2020 (01.07.2020-30.09.2020) ανήλθε σε 603.265,01 € έναντι 270.750,46 € της αντίστοιχης περιόδου το 2019 παρουσιάζοντας αύξηση 122,81%.

Τα κέρδη προ φόρων, χρηματοδοτικών και επενδυτικών αποτελεσμάτων (EBIT) του ομίλου το Γ' τρίμηνο 2020 (01.07.2020-30.09.2020) διαμορφώθηκαν στα -205.882,70 € έναντι -230.802,04 € της αντίστοιχης περιόδου το 2019 παρουσιάζοντας βελτίωση κατά 10,80%.

Τα κέρδη προ φόρων, χρηματοδοτικών και επενδυτικών αποτελεσμάτων και αποσβέσεων (EBITDA) του ομίλου το Γ' τρίμηνο 2020 (01.07.2020-30.09.2020) διαμορφώθηκαν στα -100.540,77 € έναντι -119.297,68 € της αντίστοιχης περιόδου το 2019 παρουσιάζοντας βελτίωση 15,72%.

Τα κέρδη προ φόρων του ομίλου το Γ' τρίμηνο 2020 (01.07.2020-30.09.2020) διαμορφώθηκαν στα -258.907,27 € έναντι -280.231,94 € της αντίστοιχης περιόδου το 2019 παρουσιάζοντας βελτίωση κατά 7,61%.

Όλα τα ανωτέρω απεικονίζονται στους ακόλουθους πίνακες :

ΣΤΟΙΧΕΙΑ ΚΑΤΑΣΤΑΣΗΣ ΑΠΟΤΕΛΕΣΜΑΤΩΝ	1/1- 30/9/2019	1/7/- 30/9/2019	1/1- 30/9/2020	1/7/- 30/9/2020
Κύκλος εργασιών	1.515.251,38	270.750,46	1.780.493,78	603.265,01
Κέρδη προ φόρων	-497.334,58	-280.231,94	-443.568,00	-258.907,27
Κέρδη/(ζημιές) προ φόρων, χρηματοδοτικών επενδυτικών αποτελεσμάτων και αποσβέσεων (EBITDA)	-16.572,73	-119.297,68	45.478,11	-100.540,77
Κέρδη/(ζημιές) προ φόρων, χρηματοδοτικών επενδυτικών αποτελεσμάτων (EBIT)	-347.076,56	-230.802,04	-288.099,77	-205.882,70

• 30 Δεκεμβρίου 2020

Η Διοίκηση της εταιρείας με την επωνυμία “QUALITY & RELIABILITY ΑΕ” ενημερώνει το επενδυτικό κοινό ότι κατά τη συνεδρίαση του Διοικητικού Συμβουλίου της 29/12/2020 εξελέγη νέο ανεξάρτητο μη εκτελεστικό μέλος του Διοικητικού Συμβουλίου ο κύριος Νικόλαος Χαριτάκης σε αντικατάσταση του παραιτηθέντος εκτελεστικού μέλους του Δ.Σ κ. Θεόδωρου Καραγιάννη.

Στη θέση του παραιτηθέντος αντιπροέδρου του Δ.Σ εξελέγη ο κ. Νικόλαος Πασχαλάκης –εκτελεστικό μέλος του Δ.Σ. Ο κύριος Νικόλαος Χαριτάκης ως νέο ανεξάρτητο μη εκτελεστικό μέλος του Δ.Σ αναλαμβάνει τα καθήκοντα του προέδρου του Δ.Σ σε αντικατάσταση του κ. Νικόλαου Πασχαλάκη.

Ο κύριος Νικόλαος Χαριτάκης είναι καθηγητής οικονομικών στο ΕΚΠΑ.

Η παρουσία της προσωπικότητας του κ. Νικόλαου Χαριτάκη κοσμεί το Διοικητικό Συμβούλιο και αναμένεται να συμβάλει στη δυναμική ανάπτυξη της εταιρείας προς όφελος των μετόχων της εταιρείας.

Στο πρόσωπο του κ. Νικόλαου Χαριτάκη συντρέχουν άπαντα τα κριτήρια και τα εχέγγυα ανεξαρτησίας που προβλέπουν οι διατάξεις του άρθρου 4 του Ν.3015/2002.

Η εκλογή των νέων μελών του Δ.Σ θα ανακοινωθούν και στην αμέσως προσηγή Γενική Συνέλευση των μετόχων της εταιρείας.

Κατόπιν τούτων το Δ.Σ ανασυγκροτήθηκε σε σώμα κατά τη συνεδρίαση του την 29/12/2020 ως ακολούθως:

- ΠΑΝΑΓΙΩΤΗΣ ΠΑΣΧΑΛΑΚΗΣ του Κωνσταντίνου, – Διευθύνων Σύμβουλος Εκτελεστικό Μέλος
- ΝΙΚΟΛΑΟΣ ΧΑΡΙΤΑΚΗΣ του Γεωργίου, Πρόεδρος- Ανεξάρτητο Μη Εκτελεστικό Μέλος ΔΣ.
- ΝΙΚΟΛΑΟΣ ΠΑΣΧΑΛΑΚΗΣ του Κωνσταντίνου, Αντιπρόεδρος Δ.Σ. Εκτελεστικό Μέλος
- ΕΜΜΑΝΟΥΗΛ ΞΙΩΝΗΣ του Ηρακλέους, Εντεταλμένος Σύμβουλος Εκτελεστικό Μέλος
- ΙΩΑΝΝΑ ΙΑΚΩΒΑΚΗ, του Αντωνίου, Μη Εκτελεστικό Μέλος
- ΕΥΑΓΓΕΛΟΣ ΛΙΑΣΚΑΣ του Αλεξάνδρου, Ανεξάρτητο Μη Εκτελεστικό Μέλος
- ΘΕΟΔΩΡΟΣ ΓΕΩΡΓΑΣ του Στυλιανού, Ανεξάρτητο Μη Εκτελεστικό Μέλος

• 31 Δεκεμβρίου 2020

Η Εταιρία QUALITY & RELIABILITY A.B.E.E., ανακοινώνει, σύμφωνα με το Ν.3556/2007 σε συνδυασμό με το άρθρο 11 της απόφασης 1/434/3.7.2007 της Επιτροπής Κεφαλαιαγοράς, ότι η εταιρεία LOVATIA HOLDINGS LIMITED συνδεδεμένο νομικό πρόσωπο με τον κ. Εμμανουήλ Ξιώνη του Ηρακλή, Εντεταλμένο Σύμβουλο-Εκτελεστικό μέλος του Διοικητικού Συμβουλίου της Εταιρίας (Υπόχρεο πρόσωπο με βάση το άρθρο 13 του Ν.3340/2005) πραγματοποίησε την 28/12/2020 πώληση 15.452 κοινών ονομαστικών μετοχών της εταιρείας μας. Η συνολική αξία της συναλλαγής ανήλθε σε 4.167,69 ευρώ

ΣΗΜΑΝΤΙΚΕΣ ΑΠΟΦΑΣΕΙΣ ΘΥΓΑΤΡΙΚΩΝ ΕΤΑΙΡΕΙΩΝ

QUALITY & RELIBILITY CYPRUS LTD

- Στις 28 Μαρτίου 2020 οι κάτοχοι των ομολογιών (ποσού 199.500€) αποδέχθηκαν την από 27 Μαρτίου 2020 πρόταση της εταιρείας να γίνει μερική αποπληρωμή κεφαλαίου ποσού 12.000€ πλέον των τόκων καθώς και να παραταθεί η αποπληρωμή του υπολοίπου ποσού την 2/12/2020.
- Στις 2 Δεκεμβρίου 2020 οι κάτοχοι των ομολογιών (ποσού 199.500 ,ήδη 187.500) αποδέχθηκαν την απο 1 Δεκεμβρίου 2020 πρόταση της εταιρείας να γίνει μερική αποπληρωμή κεφαλαίου ποσού 43.500€ πλέον των τόκων καθώς και να παραταθεί η αποπληρωμή του υπολοίπου ποσού την 31/01/2022
- Στις 17/07/2020 οι κάτοχοι των ομολογιών (ποσού 1.500.000€) αποδέχθηκαν την από 15/07/2020 πρόταση της εταιρείας να γίνει μερική αποπληρωμή των ομολογιών (3.500€ / ομολογία) που κατέχουν και να παραταθεί η λήξη του υπολοίπου ποσού των ομολογιών (21.500€ / ομολογία) έως τις 21/07/2022

DIGIBOOKS4ALL AE

Με απόφαση του ΓΕΜΗ κατά την 30/3/2020 έγινε η έγκριση της αύξησης του ΜΚ της εταιρείας η οποία είχε εγκριθεί από την Τακτική Γενική Συνέλευση της 9/9/2019.

Η απόφαση αφορούσε μεταξύ άλλων την αύξηση του μετοχικού κεφαλαίου κατά 34.400,00 € με την έκδοση 3.440 μετοχών, ονομαστικής αξίας 10,00 € ανά μετοχή, με τιμή υπέρ το άρτιο 100,00 € ανά μετοχή.

Η διαφορά των 90,00 € ανά μετοχή, μεταξύ της τιμής υπέρ το άρτιο και της ονομαστικής αξίας κάθε μετοχής συνολικού ύψους 309.600,00 € καταβλήθηκε σύμφωνα με τον νόμο σε πίστωση του λογαριασμού «ειδικό αποθεματικό υπέρ το άρτιο». Μετά την ανωτέρω αύξηση το μετοχικό κεφάλαιο της εταιρείας ανέρχεται σε 94.400,00 € διαιρούμενο σε 9.440 μετοχές ονομαστικής αξίας 10,00 € ανά μετοχή.

Επίσης η ΓΣ ενέγκρινε επίσης το συμφνηφισμό των λογιστικών ζημιών της εταιρείας ποσού 233.613,86 € με το ειδικό αποθεματικό υπέρ το άρτιο ποσού 309.600,00 €. Η έγκριση του Γεμή για την ανωτέρω απόφαση πάρθηκε την 30/03/2020.

GREENOVATIVE AE

Με απόφαση του ΓΕΜΗ κατά την 16/4/2020 έγινε επανέγκριση της αύξησης του ΜΚ της εταιρείας η οποία είχε εγκριθεί από την Τακτική Γενική Συνέλευση της 9/9/2019 και την απόφαση του Γεμη την 17/12/2019 (σημειωτέον ότι η 2^η απόφαση του ΓΕΜΗ ήταν για την διόρθωση κάποιων επουσιωδών λαθών στο κείμενο της αύξησης).

Η απόφαση αφορούσε την αύξηση του μετοχικού κεφαλαίου κατά 19.500,00 € με την έκδοση 1.950 μετοχών, ονομαστικής αξίας 10,00 € ανά μετοχή, με τιμή υπέρ το άρτιο 100,00 € ανά μετοχή.

Η διαφορά των 90,00 € ανά μετοχή, μεταξύ της τιμής υπέρ το άρτιο και της ονομαστικής αξίας κάθε μετοχής συνολικού ύψους 175.500,00 € καταβλήθηκε σύμφωνα με τον νόμο σε πίστωση του λογαριασμού «ειδικό αποθεματικό υπέρ το άρτιο».. Μετά την ανωτέρω αύξηση το μετοχικό κεφάλαιο της εταιρείας ανέρχεται σε 79.500,00 € διαιρούμενο σε 7.950 μετοχές ονομαστικής αξίας 10,00 € ανά μετοχή.

Επίσης η ΓΣ ενέγκρινε επίσης το συμφνηφισμό των λογιστικών ζημιών της εταιρείας ποσού 82.326,62 € με το ειδικό αποθεματικό υπέρ το άρτιο ποσού 175.500,00 €. Η έγκριση του Γεμή για την ανωτέρω απόφαση πάρθηκε την 30/03/2020.

ΕΝΟΤΗΤΑ Β΄

ΚΥΡΙΟΤΕΡΟΙ ΚΙΝΔΥΝΟΙ ΚΑΙ ΑΒΕΒΑΙΟΤΗΤΕΣ ΤΗΣ ΧΡΗΣΗΣ 2020

Παράγοντες οικονομικού κινδύνου

Ο Όμιλος εκτίθεται σε κινδύνους που προκύπτουν από την δραστηριότητα του ως οικονομική οντότητα.

Η πολιτική που εφαρμόζει στη διαχείριση των εν λόγω κινδύνων ώστε να προβαίνει σε έλεγχο αυτών, περιγράφεται εν συντομία κατωτέρω:

1. Κίνδυνος τιμής αγοράς

α) Κίνδυνος διακύμανσης της αξίας των χρηματοοικονομικών μέσων λόγω αλλαγών στις τιμές αγοράς

Ο Όμιλος δεν έχει χρηματοοικονομικά περιουσιακά στοιχεία

β) Προσφερόμενες τιμές υπηρεσιών/προϊόντων.

Ο Όμιλος δεν διατρέχει τέτοιο κίνδυνο καθόσον είναι σε θέση να παρέχει ανταγωνιστικές τιμές.

2. Κίνδυνος επιτοκίου

Ο κίνδυνος επιτοκίου που εκτίθεται ο Όμιλος είναι ο κίνδυνος επιτοκίου λόγω του βραχυπρόθεσμου δανεισμού της εταιρείας. Η εταιρεία δανείζεται κυρίως με βάση το κυμαινόμενο επιτόκιο (Euribor). Η διοίκηση της εταιρείας παρακολουθεί τις διακυμάνσεις στα επιτόκια σε συνεχή βάση και ενεργεί ανάλογα. Η επίπτωση στα αποτελέσματα και τα ίδια κεφάλαια από την διακύμανση του επιτοκίου κατά 1 % δεν εκτιμάται ότι θα έχει σημαντική επίδραση.

3. Πιστωτικός κίνδυνος

Ο Όμιλος δεν έχει σημαντική έκθεση σε πιστωτικό κίνδυνο αφενός γιατί οι κύριοι πελάτες του προέρχονται από τον ευρύτερο δημόσιο τομέα που αφορούν έργα επιδοτούμενα από την ευρωπαϊκή ένωση αφετέρου γιατί οι πελάτες του ιδιωτικού τομέα έχουν μεγάλη διασπορά και πολλοί από αυτούς είναι παλαιοί πελάτες με εξίσου υψηλό βαθμό αξιοπιστίας.

Ο Όμιλος και η εταιρεία προβαίνουν σε απομείωση των απαιτήσεων με βάση το ΔΠΧΑ 9 εφαρμόζοντας την απλοποιημένη μέθοδο προσδιορισμού των αναμενόμενων ζημιών που βασίζεται σε ιστορικά στοιχεία.

4. Κίνδυνος Ρευστότητας

Ο Όμιλος και η εταιρεία εφαρμόζει διαδικασίες με σκοπό την ελαχιστοποίηση του εν λόγω κινδύνου με τη συνεχή παρακολούθηση των ταμιακών διαθεσίμων σε σχέση με την ληκτότητα των υποχρεώσεων της. Η εταιρεία διατηρεί ανοιχτές γραμμές πίστωσης με τραπεζικά ιδρύματα που της εξασφαλίζουν αφενός την ομαλή χρηματοδότηση των έργων που αναλαμβάνει, αφετέρου την κάλυψη όλων των λειτουργικών υποχρεώσεων της.

5. Συναλλαγματικός κίνδυνος

Η έκθεση σε συναλλαγματικό κίνδυνο είναι περιορισμένη.

6. Κίνδυνος Συμμόρφωσης

Ο Όμιλος δεν εκτίθεται σημαντικά στον ανωτέρω κίνδυνο μέσω των διαδικασιών εποπτείας που εφαρμόζονται.

7. Κίνδυνος από την κυριότητα των μετοχών

Ο κίνδυνος που απορρέει από τις μετοχικές επενδύσεις και συμμετοχές του Ομίλου περιορίζεται σε σημαντικό βαθμό με τις διαδικασίες ελέγχου που εφαρμόζονται.

8. Κίνδυνος διαχείρισης κεφαλαίου

Ο Όμιλος διαχειρίζεται τα κεφάλαια του με τρόπο που να διασφαλίζει τη λειτουργία του ως δρώσα οικονομική μονάδα και ταυτόχρονα να μεγιστοποιεί την απόδοση για τους μετόχους.

9. Χρηματοοικονομικός κίνδυνος

Σύμφωνα με τις εκτιμήσεις της διοίκησης ο Όμιλος δεν υφίσταται τέτοιο κίνδυνο λαμβάνοντας υπόψη το ύψος των βραχυπρόθεσμων και μακροπρόθεσμων δανείων, αλλά και την οικονομική κατάσταση της μητρικής εταιρείας.

- Εύλογη αξία

Ο Όμιλος δεν αντιμετωπίζει τέτοιο κίνδυνο. Αναλυτικά στη σημείωση 30.

➤ Διαχείριση κεφαλαιουχικού κινδύνου

Σκοπός του Ομίλου κατά τη διαχείριση των κεφαλαίων του αποτελεί η εξασφάλιση ικανότητας συνεχούς δραστηριότητας, η παροχή κερδών στους μετόχους του και οφέλη στους λοιπούς ενδιαφερόμενους καθώς και η διατήρηση κεφαλαιουχικής δομής, η οποία θα μειώνει το κόστος κεφαλαίου. Το κεφάλαιο επισκοπείται με βάση ένα συντελεστή μόχλευσης.

Ο συντελεστής υπολογίζεται ως το καθαρό χρέος διαιρούμενο με το συνολικό κεφάλαιο.

Το καθαρό χρέος υπολογίζεται ως ο συνολικός δανεισμός (συμπεριλαμβάνονται βραχυπρόθεσμα και μακροπρόθεσμα δάνεια όπως εμφανίζονται στην Κατάσταση οικονομικής θέσης) μείον τα χρηματικά διαθέσιμα. Το συνολικό κεφάλαιο υπολογίζεται ως τα ίδια κεφάλαια που εμφανίζονται στην Κατάσταση οικονομικής θέσης συν το καθαρό χρέος.

	ΟΜΙΛΟΣ	
	Κατά την 31/12/2020	Κατά την 31/12/2019
Σύνολο δανείων	3.206.892,56	2.315.251,64
Μείον: Χρηματικά διαθέσιμα	-1.046.631,48	-514.990,21
Καθαρό χρέος	2.160.261,08	1.800.261,43
Σύνολο Ιδίων Κεφαλαίων	2.871.266,54	3.480.644,99
Σύνολο απασχολούμενου κεφαλαίου	5.031.527,62	5.280.906,42
Συντελεστής μόχλευσης	42,93%	34,09%
	ΕΤΑΙΡΕΙΑ	
	Κατά την 31/12/2020	Κατά την 31/12/2019
Σύνολο δανείων	2.417.547,69	1.259.859,33
Μείον: Χρηματικά διαθέσιμα	-996.801,02	-421.741,03
Καθαρό χρέος	1.420.746,67	838.118,30
Σύνολο Ιδίων Κεφαλαίων	4.612.761,57	5.124.716,11
Σύνολο απασχολούμενου κεφαλαίου	6.033.508,24	5.962.834,41
Συντελεστής μόχλευσης	23,55%	14,06%

Κίνδυνος αναφορικά με την εξάπλωση του COVID -19

Η εξάπλωση του COVID 19 παγκοσμίως αλλά και στη χώρα μας έχει διαμορφώσει συνθήκες έντονης αβεβαιότητας δυσχεραίνοντας το οικονομικό περιβάλλον αλλά και την επιχειρηματικότητα.

Παρόλη όμως αυτή τη δυσμενή οικονομική συγκυρία σε διεθνές και τοπικό επίπεδο, τα οικονομικά αποτελέσματα και οι δραστηριότητες της εταιρείας και του Ομίλου **δεν επηρεάστηκαν** ιδιαίτερα το 2020 από τις επιπτώσεις της πανδημίας και τόσο η εταιρεία όσο και ο όμιλος συνεχίζουν την υλοποίηση του επιχειρηματικού τους σχεδίου με βασική προτεραιότητα την αύξηση των εσόδων και της κερδοφορίας, την συγκράτηση του λειτουργικού κόστους και τη διατήρηση επαρκούς ρευστότητας για την ομαλή λειτουργία και χρηματοδότηση όλων των δραστηριοτήτων τους.

Στο σημείο αυτό να αναφέρουμε ότι λόγω του γενικού πλαισίου των υγειονομικών μέτρων που είχε υιοθετηθεί από βασικούς πελάτες της εταιρείας, σημειώθηκαν καθυστερήσεις στις παραλαβές των έργων το οποίο είχε ως αποτέλεσμα την παράταση της τιμολογήσης των έργων και της είσπραξής τους. Για το ίδιο λόγο δεν προχώρησαν και οι συνήθεις αναθέσεις επεκτάσεων (add-ons) των υφιστάμενων έργων, τα οποία αναμένεται να προχωρήσουν την επόμενη χρήση.

Επίπτωση στη λειτουργία της εταιρείας

Η εταιρεία έχει προχωρήσει από υγειονομική πλευρά με γνώμονα την ασφάλεια των εργαζόμενων και όλων των συναλλασσομένων, στην αναβάθμιση των τεχνολογικών υποδομών έτσι ώστε να υποστηρίξουν την τηλεργασία και την τηλεδιάσκεψη και να επιτυγχάνεται η μέγιστη ευελιξία στις επιχειρηματικές δράσεις. Όλη σχεδόν την χρονιά η εταιρεία λειτούργησε θέτοντας το προσωπικό της σε ποσοστό άνω του 50% σε τηλεργασία.

Δεν σημειώθηκαν επιδράσεις στις πωλήσεις και στην ρευστότητα της εταιρείας λόγω της πανδημίας και δεν υπάρχουν συνθήκες τέτοιες που να εγείρουν αμφιβολίες σχετικά με την δυνατότητα του ομίλου να συνεχίσει την δραστηριότητα και την ομαλή λειτουργία του.

Εκτίμηση της επίδρασης στο μέλλον

Για το 2021 και στο βαθμό που δεν θα υπάρξει επιδείνωση της πανδημίας και παράλληλα ευοδωθούν οι θετικές εκτιμήσεις για τον εμβολισμό ενός μεγάλου αριθμού πολιτών μέχρι το τέλος του 2021, η εταιρεία και ο όμιλος ευελπιστούν ότι θα βελτιώσουν τα οικονομικά τους μεγέθη σε επίπεδο εσόδων /κερδοφορίας δεδομένου των νέων έργων πληροφορικής και πράσινης ανάπτυξης που αναμένεται να προκηρυχθούν μέσω του ΕΣΠΑ 2014-2020 αλλά και του Σχεδίου Ανάκαμψης, ύψους 31 δισεκατομμυρίων που αναμένεται να εγκριθεί έως το τέλος του α' εξαμήνου του 2021.

Πρέπει να σημειώσουμε όμως ότι η χρονική διάρκεια και η ένταση της πανδημίας είναι ακόμη παράγοντες άγνωστοι και κατά συνέπεια όσο η αβεβαιότητα στο χρηματοοικονομικό περιβάλλον θα συνεχίσει να υπάρχει τόσο θα εξετάζεται και θα αξιολογείται διαρκώς από την εταιρεία.

Μέτρα που ελήφθησαν για την μείωση της επίδρασης της πανδημίας

Από οικονομική και επιχειρηματική άποψη ο όμιλος και η εταιρεία παρακολουθούν συστηματικά τις εγχώριες και διεθνείς εξελίξεις και λαμβάνουν όλα τα απαραίτητα και προβλεπόμενα μέτρα για την ενίσχυση της ρευστότητας τους και τη απρόσκοπτη συνέχιση των δραστηριοτήτων τους.

Αναφορικά με τα κυβερνητικά προγράμματα στήριξης η εταιρεία έχει ενταχθεί έως σήμερα στο πρόγραμμα χρηματοδότησης του ταμείου Εγγυοδοσίας και έχει λάβει ήδη ενίσχυση ποσού 500 χιλ ευρώ καθώς και στην επιστρεπτέα προκαταβολή Νο 3 όπου έχει λάβει ενίσχυση 106 χιλ ευρώ. Επίσης έχει κάνει χρήση του δικαιώματος μείωσης της καταβολής των μισθωμάτων κατά 40% για τους μήνες που δικαιούταν. Επίσης η θυγατρική Greenovative έχει λάβει χρηματοδότηση από προγράμματα ενίσχυσης Covid-19 (επιστρεπτέα προκαταβολή ΝΟ 2,3,4) ποσού 17.148,56 €.

ΕΝΟΤΗΤΑ Γ'

- ΣΥΝΑΛΛΑΓΕΣ ΜΕ ΣΥΝΔΕΔΕΜΕΝΑ ΜΕΡΗ ΓΙΑ ΤΗΝ ΕΤΑΙΡΕΙΑ

ΕΤΑΙΡΕΙΑ 31/12/2020				
ΣΥΝΔΕΔΕΜΕΝΑ ΠΡΟΣΩΠΑ	ΠΩΛΗΣΕΙΣ ΑΓΑΘΩΝ ΚΑΙ ΥΠΗΡΕΣΙΩΝ	ΑΓΟΡΕΣ ΑΓΑΘΩΝ ΚΑΙ ΥΠΗΡΕΣΙΩΝ	ΑΠΑΙΤΗΣΕΙΣ	ΥΠΟΧΡΕΩΣΕΙΣ
DIGIBOOKS4ALL	3.300,00	0,00	27.024,78	-4.712,54
GREENOVATIVE ENERGY SOLUTION AE	30.660,00	9.191,66	58.658,45	-8.168,10
Q&R CY	10.000,00	0,00	518.444,01	698.676,69
Q&R UK	0,00	0,00	0,00	0,00
Q&R USA	0,00	0,00	40.708,32	0,00
ΣΥΝΟΛΟ	43.960,00	9.191,66	644.835,56	685.796,05

- **ΣΥΝΑΛΛΑΓΕΣ ΜΕ ΜΕΛΗ ΤΗΣ ΔΙΟΙΚΗΣΗΣ ΚΑΙ ΔΙΕΥΘΥΝΤΙΚΑ ΣΤΕΛΕΧΗ**

	ΕΤΑΙΡΕΙΑ	ΟΜΙΛΟΣ
ΑΜΟΙΒΕΣ ΜΕΛΩΝ ΔΙΟΙΚΗΣΗΣ (βάσει απόφασης Γ.Σ.)	100.000,00	100.000,00
ΑΜΟΙΒΕΣ ΜΕΛΩΝ ΔΙΟΙΚΗΣΗΣ (παροχή υπηρεσιών)	0,00	0,00
ΑΜΟΙΒΕΣ ΜΕΛΩΝ ΔΙΟΙΚΗΣΗΣ (μισθωτές υπηρεσίες)	57.571,26	57.571,26
ΣΥΝΟΛΟ	157.571,26	157.571,26
ΑΜΟΙΒΕΣ ΔΙΕΥΘΥΝΤΙΚΩΝ ΣΤΕΛΕΧΩΝ ΚΑΙ ΛΟΙΠΩΝ ΣΥΓΓΕΝΙΚΩΝ ΠΡΟΣΩΠΩΝ	0,00	0,00
ΑΠΑΙΤΗΣΕΙΣ ΑΠΟ ΜΕΛΗ ΤΗΣ ΔΙΟΙΚΗΣΗΣ	33.780,27	33.780,27
ΑΠΑΙΤΗΣΕΙΣ ΑΠΟ ΔΙΕΥΘΥΝΤΙΚΑ ΣΤΕΛΕΧΗ ΚΑΙ ΛΟΙΠΩΝ ΣΥΓΓΕΝΙΚΩΝ ΠΡΟΣΩΠΩΝ	0,00	0,00
ΥΠΟΧΡΕΩΣΕΙΣ ΠΡΟΣ ΜΕΛΗ ΤΗΣ ΔΙΟΙΚΗΣΗΣ		
ΥΠΟΧΡΕΩΣΕΙΣ ΠΡΟΣ ΤΑ ΔΙΕΥΘΥΝΤΙΚΑ ΣΤΕΛΕΧΗ ΚΑΙ ΛΟΙΠΩΝ ΣΥΓΓΕΝΙΚΩΝ ΠΡΟΣΩΠΩΝ	0,00	0,00

ΕΝΟΤΗΤΑ Δ΄

ΕΞΕΛΙΞΗ, ΕΠΙΔΟΣΕΙΣ ΚΑΙ ΘΕΣΗ ΤΗΣ ΕΤΑΙΡΕΙΑΣ ΚΑΙ ΤΟΥ ΟΜΙΛΟΥ-ΕΡΕΥΝΑ & ΑΝΑΠΤΥΞΗ-ΔΕΙΚΤΕΣ ΜΕΤΡΗΣΗΣ ΑΠΟΛΟΣΗΣ

1. ΣΤΟΙΧΕΙΑ ΚΑΤΑΣΤΑΣΗΣ ΟΙΚΟΝΟΜΙΚΗΣ ΘΕΣΗΣ

ΟΜΙΛΟΣ	1.1-31.12.2020	1.1-31.12.2019
ΠΑΓΙΑ ΣΤΟΙΧΕΙΑ ΕΝΕΡΓΗΤΙΚΟΥ	2.495.356,59	3.033.439,71
ΑΠΟΘΕΜΑΤΑ	185.978,75	168.151,40
ΑΠΑΙΤΗΣΕΙΣ ΑΠΟ ΠΕΛΑΤΕΣ	1.828.734,84	2.428.299,64
ΛΟΙΠΑ ΣΤΟΙΧΕΙΑ ΕΝΕΡΓΗΤΙΚΟΥ	2.980.004,64	1.842.597,42
ΠΡΟΒΛΕΨΕΙΣ –ΜΑΚΡΟΠΡΟΘΕΣΜΕΣ ΥΠΟΧΡΕΩΣΕΙΣ	2.192.564,25	1.784.223,32
ΒΡΑΧΥΠΡΟΘΕΣΜΕΣ ΔΑΝΕΙΑΚΕΣ ΥΠΟΧΡΕΩΣΕΙΣ	1.265.732,09	815.251,64
ΛΟΙΠΕΣ ΒΡΑΧΥΠΡΟΘΕΣΜΕΣ ΥΠΟΧΡΕΩΣΕΙΣ	1.160.511,94	1.392.368,22
ΙΔΙΑ ΚΕΦΑΛΑΙΑ	2.871.266,54	3.480.644,99

ΕΤΑΙΡΕΙΑ	1.1-31.12.2020	1.1-31.12.2019
ΠΑΓΙΑ ΣΤΟΙΧΕΙΑ ΕΝΕΡΓΗΤΙΚΟΥ	3.050.651,13	3.231.235,08
ΑΠΟΘΕΜΑΤΑ	146.467,97	130.116,65
ΑΠΑΙΤΗΣΕΙΣ ΑΠΟ ΠΕΛΑΤΕΣ	1.619.569,57	2.470.325,32
ΛΟΙΠΑ ΣΤΟΙΧΕΙΑ ΕΝΕΡΓΗΤΙΚΟΥ	3.341.202,39	1.929.670,24
ΠΡΟΒΛΕΨΕΙΣ - ΜΑΚΡΟΠΡΟΘΕΣΜΕΣ ΥΠΟΧΡΕΩΣΕΙΣ	850.636,69	284.223,32
ΒΡΑΧΥΠΡΟΘΕΣΜΕΣ ΔΑΝΕΙΑΚΕΣ ΥΠΟΧΡΕΩΣΕΙΣ	1.818.314,78	1.259.859,33
ΛΟΙΠΕΣ ΒΡΑΧΥΠΡΟΘΕΣΜΕΣ ΥΠΟΧΡΕΩΣΕΙΣ	876.178,02	1.092.548,53
ΙΔΙΑ ΚΕΦΑΛΑΙΑ	4,612.761,57	5.124.716,11

-Η εταιρεία δεν κατέχει χρεόγραφα και δεν έχει υποκαταστήματα

2. ΣΤΟΙΧΕΙΑ ΚΑΤΑΣΤΑΣΗΣ ΑΠΟΤΕΛΕΣΜΑΤΩΝ

ΟΜΙΛΟΣ	1.1-31.12.2020	1.1-31.12.2019
Κύκλος εργασιών	2.917.018,18	2.272.401,94
Κέρδη / (ζημίες) προ φόρων χρηματοδοτικών, επενδυτικών αποτελεσμάτων και αποσβέσεων	91.678,20	140.468,30
Κέρδη προ φόρων	-613.130,25	-496.092,67
Καθαρά κέρδη (ζημίες) χρήσεως μετά από φόρους (Α)	-668.011,98	-693.502,56
Λοιπά συνολικά έσοδα μετά από φόρους (Β)	58.633,53	40.389,69
Συγκεντρωτικά συνολικά έσοδα (Α)+(Β)	-609.378,45	-653.112,87

ΕΤΑΙΡΕΙΑ	1.1-31.12.2020	1.1-31.12.2019
Κύκλος εργασιών	2.459.194,12	2.004.267,74
Κέρδη / (ζημίες) προ φόρων χρηματοδοτικών, επενδυτικών αποτελεσμάτων και αποσβέσεων	129.353,42	332.270,22
Κέρδη προ φόρων	-464.630,00	-191.555,48
Καθαρά κέρδη χρήσεως μετά από φόρους (Α)	-515.231,07	-391.299,78
Λοιπά συνολικά έσοδα μετά από φόρους (Β)	3.276,53	30.511,06
Συγκεντρωτικά συνολικά έσοδα (Α)+(Β)	-511.954,54	-360.788,72

ΚΥΚΛΟΣ ΕΡΓΑΣΙΩΝ

Οι πωλήσεις του ομίλου ανήλθαν σε 2.917.018 € το 2020 έναντι 2.272.402 € το 2019 σημειώνοντας αύξηση 28,37 % η οποία προήλθε από την αύξηση των εσόδων της μητρικής κατά 456 χιλ € και της θυγατρικής Greenovative κατά 189 χιλ €. Σημειωτέον ότι και το 2020 δεν προκηρύχθηκαν νέα έργα πληροφορικής στα πλαίσια του ΕΣΠΑ οπότε και ο κύκλος της εταιρείας παρουσίασε σχεδόν την μισή αύξηση από αυτή που είχε προβλεφθεί στις αρχές του έτους.

ΚΟΣΤΟΣ ΠΩΛΗΣΕΩΝ

Το κόστος πωλήσεων ανήλθε σε 2.116.814 € το 2020 έναντι 1.666.179 € το 2019 σημειώνοντας αύξηση 27,05%. Η σχεδόν αναλογική αύξηση σε σχέση με τον κύκλο εργασιών οφείλεται κυρίως στην αύξηση των εξόδων μισθοδοσίας για τη διατήρηση του εξειδικευμένου προσωπικού, στις νέες προσλήψεις για την προετοιμασία ανάληψης νέων έργων αλλά και σε διάφορα άλλα κόστη πραγματοποίησης των υφιστάμενων έργων (υπεργολαβίες, άδειες χρήσης κλπ).

ΜΙΚΤΟ ΑΠΟΤΕΛΕΣΜΑ

Τα μικτά αποτελέσματα του ομίλου ανήλθαν στα 800.204 € το 2020 έναντι 606.222 € το 2019 σημειώνοντας αύξηση 32% λόγω της αύξησης του κύκλου εργασιών (645 χιλ €). Το μικτό περιθώριο ως % προς τον κύκλο εργασιών το 2020 ήταν 27,43% ενώ το 2019 ήταν 26,67% μη παρουσιάζοντας ιδιαίτερη μεταβολή.

ΛΕΙΤΟΥΡΓΙΚΑ ΕΞΟΔΑ (έξοδα διοίκησης και διάθεσης)

Τα έξοδα διοίκησης και διάθεσης ανήλθαν στα 974.021 € το 2020 έναντι 887.399 € το 2019 σημειώνοντας αύξηση 9,76% λόγω της αύξησης του μισθοδοτικού κόστους και των λοιπών παροχών σε τρίτους.

ΧΡΗΜ/ΚΑ ΕΞΟΔΑ & ΕΞΟΔΑ ΕΠΕΝΔΥΣΕΩΝ

Τα χρηματοοικονομικά έξοδα του ομίλου ήταν 223.086 € το 2020 έναντι 194.356 € το 2019 σημειώνοντας αύξηση 14,78%. Η αύξηση αυτή οφείλεται κυρίως από την αύξηση των τόκων του δανεισμού της μητρικής λόγω της λήψης νέων δανείων.

ΛΟΙΠΑ ΜΗ ΛΕΙΤΟΥΡΓΙΚΑ ΕΣΟΔΑ/ΕΞΟΔΑ

Τα λοιπά μη λειτουργικά αποτελέσματα ήταν -216.328 € το 2020 έναντι -20.787 € το 2019 σημειώνοντας αύξηση 940,69% (βλέπε σημ.33, 10).

ΑΠΟΤΕΛΕΣΜΑΤΑ ΠΡΟ ΦΟΡΩΝ,ΧΡΗΜΑΤΟΛΟΤΙΚΩΝ ΚΑΙ ΕΠΕΝΔΥΤΙΚΩΝ ΑΠΟΤΕΛΕΣΜΑΤΩΝ (EBIT)

Το EBIT ήταν -390.146 € το 2020 έναντι -301.965 € το 2019 σημειώνοντας μείωση 29,20 % κυρίως λόγω ότι η αύξηση του μικτού περιθωρίου ήταν μικρότερη σε σχέση με την αύξηση των λειτουργικών των μη λειτουργικών εξόδων και των χρημ/κων εξόδων. Επιπλέον σημειώθηκε αύξηση αποσβέσεων το 2020 κατά 39 χιλ €.

ΑΠΟΤΕΛΕΣΜΑΤΑ ΠΡΟ ΦΟΡΩΝ,ΧΡΗΜΑΤΟΛΟΤΙΚΩΝ ΚΑΙ ΕΠΕΝΔΥΤΙΚΩΝ ΑΠΟΤΕΛΕΣΜΑΤΩΝ ΚΑΙ ΑΠΟΣΒΕΣΕΩΝ (EBITDA)

Το EBITDA ήταν 91.678 € το 2020 έναντι 140.468 € το 2019 σημειώνοντας μείωση 34,73 % κυρίως για τους λόγους που αναφέρθηκαν ανωτέρω.

ΑΠΟΤΕΛΕΣΜΑΤΑ ΠΡΟ ΦΟΡΩΝ

Τα αποτελέσματα προ φόρων ήταν ζημιές -613.130 € το 2020 έναντι ζημιών -496.093 € το 2019 σημειώνοντας αύξηση ζημιών 23,59 % η οποία οφείλεται κυρίως γιατί η αύξηση του μικτού περιθωρίου ήταν μικρότερη σε σχέση με την αύξηση των λοιπών λειτουργικών και μη λειτουργικών εξόδων και των χρημ/κων εξόδων.

ΑΠΟΤΕΛΕΣΜΑΤΑ ΜΕΤΑ ΑΠΟ ΦΟΡΟΥΣ

Τα αποτελέσματα μετά από φόρους 2020 ήταν ζημιές -668.011 € έναντι ζημιών -693.503 € το 2019 σημειώνοντας μείωση ζημιών 3,68 % κυρίως λόγω της αύξησης των ζημιών που αναφέρθηκε ανωτέρω καθώς και της μείωσης των φόρων κατά 143χιλ.

3. ΕΡΕΥΝΑ ΚΑΙ ΑΝΑΠΤΥΞΗ

Ο Όμιλος αναγνωρίζει ιδιοπαραγόμενα άυλα πάγια τα οποία επαναχρησιμοποιούνται σε πολλές εφαρμογές και προϊόντα λογισμικού που πουλάει η εταιρεία σε πελάτες του Ιδιωτικού και Δημόσιου τομέα.

Αποτελούν αποτέλεσμα του τμήματος έρευνας και ανάπτυξης της εταιρείας και συμβάλλουν σημαντικά λόγω της επαναχρησιμοποίησης, στην εξοικονόμηση κόστους και στην αύξηση της ανταγωνιστικότητας της επιχείρησης. Για τον λόγο αυτό, η εμπορική αξιοποίησή τους αρχίζει άμεσα με την ολοκλήρωση της υλοποίησής τους, καθόσον η φιλοσοφία της ανάπτυξης αυτών των παγίων είναι η ομογενοποίηση του λογισμικού που παράγει η εταιρεία.

Αναλυτικότερα για τα ιδιοπαραγόμενα άυλα πάγια στην σημείωση 11.

4. ΕΝΑΛΛΑΚΤΙΚΟΙ ΔΕΙΚΤΕΣ ΜΕΤΡΗΣΗΣ ΑΠΟΔΟΣΗΣ («ΕΔΜΑ»)

Ο Όμιλος χρησιμοποιεί Εναλλακτικούς Δείκτες Μέτρησης Απόδοσης (“ΕΔΜΑ”) στα πλαίσια λήψης αποφάσεων σχετικά με τον χρηματοοικονομικό, λειτουργικό και στρατηγικό σχεδιασμό της, καθώς και για την αξιολόγηση και την δημοσίευση των επιδόσεών της. Αυτοί οι ΕΔΜΑ εξυπηρετούν στην καλύτερη κατανόηση των χρηματοοικονομικών και λειτουργικών αποτελεσμάτων της εταιρείας, της χρηματοοικονομικής της θέσης καθώς και της κατάστασης ταμειακών ροών. Οι εναλλακτικοί δείκτες (ΕΔΜΑ) θα πρέπει να λαμβάνονται υπόψη πάντα σε συνδυασμό με τα οικονομικά αποτελέσματα που έχουν συνταχθεί σύμφωνα με τα ΔΠΧΑ και σε καμία περίπτωση δεν αντικαθιστούν αυτά.

ΔΕΙΚΤΕΣ	31/12/2020	31/12/2019	ΕΡΜΗΝΕΙΑ
Κυκλοφορούν Ενεργητικό /Σύνολο νεργητικού	0,67	0,59	Οι παραπάνω δείκτες δείχνουν την αναλογία κεφαλαίων που έχουν διατεθεί σε κυκλοφορούν και πάγιο ενεργητικό
Πάγιο Ενεργητικό/ Σύνολο Ενεργητικού	0,33	0,41	
Ίδια κεφάλαια /Σύνολο Υποχρεώσεων	0,62	0,87	Ο παραπάνω δείκτης δείχνει την οικονομική αυτότητα της εταιρείας
Σύνολο Υποχρεώσεων /Σύνολο Παθητικού	0,62	0,53	Οι παραπάνω δείκτες δείχνουν την δανειακή εξάρτηση της εταιρείας
Ίδια κεφάλαια /Σύνολο Παθητικού	0,38	0,47	
Ίδια κεφάλαια /Πάγιο Ενεργητικό	1,15	1,15	Ο δείκτης αυτός δείχνει το βαθμό χρηματοδοτήσεως των ακινητοποιήσεων της Εταιρείας από τα ίδια Κεφάλαια Αν ο αριθμοδείκτης είναι μεγαλύτερος από τη μονάδα η οικονομική διάρθρωση της εταιρείας είναι καλή
Κυκλοφορούν Ενεργητικό /Βραχυπρόθεσμες Υποχρεώσεις	2,06	2,01	Ο δείκτης αυτός δείχνει τη δυνατότητα της εταιρείας να καλύψει τις βραχυπρόθεσμες υποχρεώσεις της με στοιχεία του κυκλοφορούντος Ενεργητικού
Κεφάλαιο Κίνησης /Κυκλοφορούν Ενεργητικό	0,51	0,50	Ο αριθμοδείκτης αυτός απεικονίζει σε ποσοστό το τμήμα του κυκλοφορούντος ενεργητικού το οποίο χρηματοδοτείται από το πλεόνασμα των διαρκών κεφαλαίων (ιδίων και μακροπροθέσμων κεφαλαίων πλέον των προβλέψεων για έκτακτους κίνδυνους) Ίσος με 1 τότε το σύνολο παθητικού αποτελείται από διαρκή κεφάλαια, ίσος με το 0 το κεφάλαιο κίνησης είναι ανύπαρκτο και μικρότερος του 0 τμήμα των ακινητοποιήσεων χρηματοδοτείται από βραχυπρόθεσμα δανειακά κεφάλαια.
Καθαρά Αποτελέσματα Προ Φόρων /Σύνολο Εσόδων	-0,21	-0,22	Ο αριθμοδείκτης αυτός απεικονίζει την συνολική απόδοση της εταιρείας σε σύγκριση με τα συνολικά έσοδα
Καθαρά Αποτελέσματα Προ Φόρων /ίδια κεφάλαια	-0,21	-0,14	Ο αριθμοδείκτης αυτός απεικονίζει την αποδοτικότητα των ιδίων κεφαλαίων της εταιρείας.
Μικτά Αποτελέσματα/ Σύνολο Εσόδων	0,27	0,27	Ο αριθμοδείκτης αυτός απεικονίζει το ποσοστιαίο μέγεθος του μικτού κέρδους επί των πωλήσεων της εταιρείας

QUALITY & RELIABILITY ABEE–Ετήσια Οικονομική Έκθεση 01.01.2020-31.12.2020

Εκμετάλλευση κεφαλαίου κίνησης Πωλήσεις/Καθαρό κεφάλαιο κίνησης	1,1357	1,02	Ο δείκτης αυτός δείχνει πόσα ευρώ καθαρών πωλήσεων πραγματοποιεί η επιχείρηση για κάθε ευρώ καθαρού κεφαλαίου κίνησης που δεν χρηματοδοτήθηκε από τους πιστωτές. Ένας υψηλός δείκτης μπορεί να αντικατοπτρίζει μία έλλειψη καθαρού κ.κ και χαμηλή κυκλοφοριακή ταχύτητα ανανέωσης των αποθεμάτων ή της ταχύτητας είσπραξης των απαιτήσεων. Μια χαμηλή τιμή είναι δυνατό να είναι το αποτέλεσμα ενός πλεονάσματος του καθαρού κ.κ τοποθετημένου σε προσωρινές επενδύσεις
Εμπορικές Απαιτήσεις (Πελάτες+επιταγές εισπρακτέες+πιστωτικό υπόλοιπο) / Πωλήσεις X 365 ημέρες	229 ημέρες	390 ημέρες	Ταχύτητα Είσπραξης Απαιτήσεων Ο δείκτης απεικονίζει το μέσο όρο των ημερών που οι Απαιτήσεις της επιχείρησης εισπράττονται.
Βραχ/σμες Υποχρεώσεις (προμηθευτές+επιταγές πληρωτέες+χρεωστικό υπόλοιπο)/Πωλήσεις X 365 ημέρες	42 ημέρες	125 ημέρες	Ταχύτητα Πληρωμής Βραχυπρόθεσμων Υποχρεώσεων πλην Τραπεζών Ο δείκτης απεικονίζει το μέσο όρο των ημερών που αποπληρώνονται οι μη Τραπεζικές βραχυπρόθεσμες υποχρεώσεις της Εταιρείας.
EBITDA	91.678,20 €	140.468,30 €	Το EBITDA αποτελείται από τα Κέρδη Εκμεταλλεύσεως (EBIT) πλέον αποσβέσεων (σημ.26)

ΒΑΣΙΚΟΙ ΔΕΙΚΤΕΣ ESG (ΕΤΑΙΡΕΙΑ-ΟΜΙΛΟΣ)

ΠΕΡΙΒΑΛΛΟΝ

ΚΑΤΑΝΑΛΩΣΗ ΕΝΕΡΓΕΙΑΣ ΕΝΤΟΣ ΤΟΥ ΟΡΓΑΝΙΣΜΟΥ = 100,00%

ΚΟΙΝΩΝΙΑ

ΓΥΝΑΙΚΕΣ ΕΡΓΑΖΟΜΕΝΕΣ ΣΕ ΔΙΕΥΘΥΝΤΙΚΕΣ ΘΕΣΕΙΣ = 0,00%

ΚΙΝΗΤΙΚΟΤΗΤΑ ΠΡΟΣΩΠΙΚΟΥ= 17,86%

ΚΑΤΑΡΤΙΣΗ ΕΡΓΑΖΟΜΕΝΩΝ = 100 ώρες

ΠΟΛΙΤΙΚΗ ΑΝΘΡΩΠΙΝΩΝ ΔΙΚΑΙΩΜΑΤΩΝ = Δεν έχει πλήρως εφαρμοσθεί

ΣΥΛΛΟΓΙΚΕΣ ΣΥΜΒΑΣΕΙΣ ΕΡΓΑΣΙΑΣ = 13,16%

ΕΤΑΙΡΙΚΗ ΔΙΑΚΥΒΕΡΝΗΣΗ

ΠΟΛΙΤΙΚΗ ΕΠΙΧΕΙΡΗΜΑΤΙΚΗΣ ΔΕΟΝΤΟΛΟΓΙΑΣ : Δεν έχει πλήρως εφαρμοσθεί

ΠΟΛΙΤΙΚΗ ΑΣΦΑΛΕΙΑΣ ΔΕΔΟΜΕΝΩΝ: Δεν έχει πλήρως εφαρμοσθεί

ΚΛΑΔΙΚΟΙ ΔΕΙΚΤΕΣ ΠΑΡΟΧΗΣ ΥΠΗΡΕΣΙΩΝ

ΙΚΑΝΟΠΟΙΗΣΗ ΠΕΛΑΤΩΝ = 9,26 /10,00

ΜΗΧΑΝΙΣΜΟΣ ΔΙΑΧΕΙΡΙΣΗΣ ΠΑΡΑΠΟΝΩΝ ΠΕΛΑΤΩΝ : Ελάχιστος αριθμός παραπόνων

ΕΝΟΤΗΤΑ Ε΄

Πληροφορίες που προβλέπονται στο άρθρο 10 παρ.1 της οδηγίας 2004/25/ΕΚ:

Η Εταιρεία υπάγεται στην οδηγία 2004/25/ΕΚ σχετικά με τις δημόσιες προσφορές εξαγοράς.

Στις Χρηματοοικονομικές Καταστάσεις που συντάσσει η εταιρεία και δημοσιοποιεί με τα μέσα που προβλέπει ο νόμος, στη σημείωση 9 αναφέρεται αναλυτικά η δομή του Ομίλου.

Η Εταιρεία δεν έχει εκδώσει τίτλους οι οποίοι να παρέχουν ειδικά δικαιώματα ελέγχου στους κατόχους τους, επίσης δεν υφίστανται περιορισμοί στο δικαίωμα ψήφου, οι προθεσμίες εξάσκησης των δικαιωμάτων ψήφου είναι αυτές που ισχύουν κατά την Γ.Σ των μετόχων, δεν υφίστανται δάνεια μετατρέψιμα σε μετοχές και γενικά δεν υπάρχουν συστήματα με τα οποία χρηματοπιστωτικά δικαιώματα που απορρέουν από τίτλους διαχωρίζονται από την κατοχή των τίτλων.

ΕΝΟΤΗΤΑ ΣΤ΄

ΓΕΓΟΝΟΤΑ ΜΕΤΑ ΤΗΝ ΗΜΕΡΟΜΗΝΙΑ ΤΩΝ ΧΡΗΜΑΤΟΟΙΚΟΝΟΜΙΚΩΝ ΚΑΤΑΣΤΑΣΕΩΝ ΤΗΣ 31/12/2020

Αναλυτικά στη σημείωση 31

ΕΝΟΤΗΤΑ Ζ΄

ΠΛΗΡΟΦΟΡΙΕΣ ΓΙΑ ΕΡΓΑΣΙΑΚΑ ΚΑΙ ΠΕΡΙΒΑΛΛΟΝΤΙΚΑ ΘΕΜΑΤΑ

1) Περιβάλλον

Η διοίκηση του ομίλου Quality and Reliability A.E. δείχνοντας τον σεβασμό που την διακατέχει για την προστασία του περιβάλλοντος, ανέπτυξε Σύστημα Περιβαλλοντικής Διαχείρισης (ΣΠΔ), το οποίο και εφαρμόζει με τον τρόπο που περιγράφεται στο Εγχειρίδιο Συστήματος Περιβαλλοντικής Διαχείρισης. Το πεδίο εφαρμογής του συστήματος είναι «Σχεδιασμός, ανάπτυξη και εγκατάσταση εφαρμογών λογισμικού και γεωγραφικών συστημάτων πληροφοριών (G.I.S.). Παροχή και εγκατάσταση ολοκληρωμένων συστημάτων πληροφορικής, διαχείριση έργων και συσχετιζόμενες συμβουλευτικές και εκπαιδευτικές υπηρεσίες. Συντήρηση και υποστήριξη συστημάτων πληροφορικής. Καταχώρηση δεδομένων».

Το ΣΠΔ αναπτύχθηκε έτσι, ώστε να καλύπτει τις δραστηριότητες της εταιρείας, σε όλες τις φάσεις και συναφείς εργασίες που διαλαμβάνονται σε αυτό, συμπεριλαμβανομένων και των βοηθητικών δραστηριοτήτων (όπως π.χ. αποθήκευση).

Ο σεβασμός στο περιβάλλον αποτελεί πρωταρχικής σημασίας στόχο για την Quality and Reliability A.E. και προς τούτο η προσπάθεια ελαχιστοποίησης των συνεπειών προς το περιβάλλον εκ των δραστηριοτήτων της, είναι αέναος και άοκνος. Το αναπτυχθέν ΣΠΔ, εμπεριέχει μηχανισμό βελτίωσης και διορθωτικών ενεργειών, έτσι ώστε να συμπεριλαμβάνει κάθε δυνατή βελτίωση στη μέριμνα για το περιβάλλον, είτε ενδογενώς αναπτυσσόμενη είτε έξωθεν προερχόμενη (π.χ. με την εισαγωγή τεχνογνωσίας).

Η ανάπτυξη του ΣΠΔ έγινε έτσι ώστε να εξασφαλίζεται η πειθαρχία στους νόμους που αφορούν το περιβάλλον, των οποίων η άμεση και αποτελεσματική εφαρμογή αποτελεί ουσιώδες μέλημα της εταιρείας.

Η εφαρμογή του ΣΠΔ ανατίθεται στον Υπεύθυνο Περιβαλλοντικής Διαχείρισης με αρμοδιότητα την λήψη αποφάσεων για την οργάνωση, λειτουργία, βελτίωση και προσδιορισμό στόχων και κατευθυντηρίων γραμμών.

Τα αποτελέσματα των δραστηριοτήτων της εταιρείας στον τομέα της προστασίας και βελτίωσης του περιβάλλοντος, όπως προκύπτουν από τις αναλυτικές εγγραφές του ΣΠΔ, κοινοποιούνται στους υπαλλήλους της εταιρείας, καθώς και στην τοπική κοινωνία, σε εκπροσώπους της πολιτείας και όπου αλλού κρίνεται σκόπιμο, ώστε να καθίσταται γνωστό ότι το ΣΠΔ είναι ζωντανό και ενεργό, επιδιώκοντας παράλληλα την συμμετοχή όλων προς τον σκοπό της προστασίας του περιβάλλοντος.

2) Σεβασμός των δικαιωμάτων των εργαζόμενων

Ο όμιλος στελεχώνεται από έμπειρο και ικανό ανθρώπινο δυναμικό με πλήρη γνώση του αντικειμένου εργασιών έτοιμο να ανταποκριθεί με ευαισθησία και επαγγελματισμό στις νέες οικονομικές συνθήκες και απαιτήσεις του ανταγωνιστικού περιβάλλοντος του κλάδου που δραστηριοποιείται.

Η εταιρεία συμμορφώνεται πλήρως με τις υποχρεώσεις που απορρέουν από την εργατική και ασφαλιστική νομοθεσία.

3) Πολιτική πολυμορφίας οργάνων

Η διοίκηση του ομίλου εφαρμόζει πολιτική πολυμορφίας της σύνθεσης των εποπτικών οργάνων της σε επαγγελματικό και κοινωνικό επίπεδο, διαφορά φύλου, καθώς και ηλικιακή μεταξύ τους απόσταση, πρακτική η οποία φέρνει ισορροπία στην άσκηση των καθηκόντων αυξάνοντας ταυτόχρονα τη διαφάνεια των πρακτικών εφαρμογής της επιχειρηματικής δραστηριότητας

4) Πολιτική ίσων ευκαιριών

Η διοίκηση του ομίλου δεν κάνει διακρίσεις αναφορικά με τις προσλήψεις, αποδοχές και προαγωγές βάσει φύλου, φυλής, θρησκείας, χρώματος, εθνικότητας, θρησκευτικών πεποιθήσεων, ηλικίας, οικογενειακής κατάστασης, σεξουαλικών προτιμήσεων ή άλλων χαρακτηριστικών. Οι μόνοι παράγοντες που λαμβάνονται υπόψη είναι η κατάρτιση, η εξειδίκευση, η εμπειρία, η αποδοτικότητα και γενικά οι ικανότητες του ατόμου.

5) Υγιεινή και ασφάλεια

Η προστασία της υγείας και της ασφάλειας των εργαζομένων αποτελεί ύψιστη προτεραιότητα για την Διοίκηση του Ομίλου, η οποία παρακολουθεί και ελέγχει συστηματικά όλους τους κινδύνους που ενδέχεται να ανακύψουν από την δραστηριότητα αυτής και λαμβάνει όλα τα αναγκαία προληπτικά μέτρα για την αποφυγή ατυχημάτων. Η Διοίκηση του Ομίλου μεριμνά επίσης για τη διασφάλιση της τήρησης των κανόνων πυρασφάλειας και την αντιμετώπιση έκτακτων αναγκών και για την εκπαίδευση του προσωπικού σε θέματα πυροπροστασίας, πυρόσβεσης, χρήσης φορητών πυροσβεστικών μέσων και τη διενέργεια ασκήσεων ετοιμότητας με σκοπό την πρόληψη και αντιμετώπιση έκτακτων γεγονότων.

ΕΝΟΤΗΤΑ Η΄

ΔΗΛΩΣΗ ΕΤΑΙΡΙΚΗΣ ΔΙΑΚΥΒΕΡΝΗΣΗΣ ΤΟΥ Ν. 3873/2010

1) Αρχές εταιρικής διακυβέρνησης

Η Εταιρεία έχει θεσπίσει και ακολουθεί Κώδικα Εταιρικής Διακυβέρνησης, σύμφωνα με τον νόμο 3873/2010, ο οποίος είναι αναρτημένος στην ιστοσελίδα της εταιρείας στο διαδίκτυο στη διεύθυνση www.qnr.com.gr.

2) Πρακτικές Εταιρικής Διακυβέρνησης που εφαρμόζει η εταιρεία πλέον των προβλέψεων του νόμου

Η Εταιρεία δεν έχει θεσπίσει πρακτικές εταιρικής διακυβέρνησης πέραν αυτών που προβλέπονται από το νόμο και τον Κώδικα Εταιρικής Διακυβέρνησης που εφαρμόζει.

3) Περιγραφή του συστήματος εσωτερικού ελέγχου και διαχείρισης κινδύνων σε σχέση με τη σύνταξη των χρηματοοικονομικών καταστάσεων

Εσωτερικός έλεγχος

Ο αντικειμενικός σκοπός του Εσωτερικού Ελέγχου είναι η υποστήριξη της Διοίκησης της Εταιρείας στην εκπλήρωση των στόχων της. Για την επίτευξη του σκοπού αυτού, ο Εσωτερικός Έλεγχος υποβάλλει προς την Διοίκηση Εκθέσεις (αναφορές), με τεκμηριωμένες προτάσεις για τη βελτίωση, την αντιμετώπιση και επίλυση των διαπιστούμενων δυσλειτουργιών, αδυναμιών, λαθών και παραλείψεων, θεμάτων σύγκρουσης συμφερόντων, μη αποδοτικότητας και αναποτελεσματικότητας των συστημάτων όλων των δραστηριοτήτων της Εταιρείας που ελέγχονται.

Η Υπηρεσία Εσωτερικού Ελέγχου έχει συσταθεί μετά από σχετική απόφαση του Δ.Σ. -σύμφωνα με την ισχύουσα νομοθεσία - η οποία αναφέρεται σε αυτό μέσω της Επιτροπής Ελέγχου, η οποία είναι αρμόδια για την εποπτεία της λειτουργίας του και την αξιολόγησή του.

Τα βασικά καθήκοντα, οι αρμοδιότητες της Υπηρεσίας Εσωτερικού Ελέγχου και ο τρόπος λειτουργίας της περιγράφονται σε σχετικό Κανονισμό Λειτουργίας Εσωτερικού Ελέγχου, ο οποίος έχει εγκριθεί από το Δ.Σ. της Εταιρίας.

Κάθε διαχειριστική χρήση, η Υπηρεσία Εσωτερικού Ελέγχου υποβάλλει στην Επιτροπή Ελέγχου το Πρόγραμμα Έργων Ελέγχου που θα ακολουθήσει η οποία το εγκρίνει, ενημερώνοντας ακολούθως το Δ.Σ. της Εταιρίας.

Η Υπηρεσία Εσωτερικού Ελέγχου ενημερώνει την Επιτροπή Ελέγχου για το έργο της μέσω αντίστοιχων τακτικών αναφορών που καταρτίζει και υποβάλλει στο Δ.Σ. σε τριμηνιαία βάση, σε κάθε διαχειριστική χρήση.

Το Δ.Σ. παρουσιάζει στους μετόχους και το κοινό μια σαφή αξιολόγηση της πραγματικής θέσης και των προοπτικών της εταιρείας, και διασφαλίζει την αξιοπιστία των χρηματοοικονομικών καταστάσεων και την ορθότητα των ανακοινώσεων, όπου αυτές επιβάλλονται.

Το Δ.Σ. διατηρεί ένα αποτελεσματικό σύστημα εσωτερικού ελέγχου, με σκοπό την περιφρούρηση των επενδύσεων και των περιουσιακών στοιχείων της εταιρείας, καθώς και τον εντοπισμό και την αντιμετώπιση των σημαντικότερων κινδύνων. Παρακολουθεί την εφαρμογή της εταιρικής στρατηγικής και να την επανεξετάζει τακτικά. Ανασκοπεί τακτικά τους κύριους κινδύνους που αντιμετωπίζει η επιχείρηση και την αποτελεσματικότητα του συστήματος εσωτερικού ελέγχου, όσον αφορά στη διαχείριση των εν λόγω κινδύνων. Η ανασκόπηση καλύπτει όλους τους ουσιώδεις ελέγχους, συμπεριλαμβανομένων των χρηματοοικονομικών και λειτουργικών ελέγχων, του ελέγχου συμμόρφωσης, καθώς και τους ελέγχους των συστημάτων διαχείρισης κινδύνων. Το Δ.Σ. μέσω της επιτροπής ελέγχου επίσης αναπτύσσει άμεση και τακτική επαφή με τους εξωτερικούς και εσωτερικούς ελεγκτές, προκειμένου να λαμβάνει τακτική ενημέρωση από τους τελευταίους σε σχέση με την ορθή λειτουργία του συστήματος ελέγχου.

Οργανωτική Δομή -Εξουσιοδοτήσεις

Η διάρθρωση των Υπηρεσιακών μονάδων ακολουθεί ένα συγκεκριμένο Οργανόγραμμα με το οποίο καθίσταται σαφής η δομή της λειτουργίας της, καθώς και έναν Εσωτερικό Κανονισμό Λειτουργίας σύμφωνα με την κείμενη νομοθεσία για τις εισηγμένες εταιρίες, στον οποίο να αναφέρονται οι ρόλοι και τα αντικείμενα δραστηριότητάς τους.

Το Δ.Σ. της Εταιρίας έχει εκχωρήσει συγκεκριμένες αρμοδιότητες και εξουσιοδοτήσεις προς τα όργανα διοίκησης ανάλογα με το επίπεδο διοικητικής ιεραρχίας που κατέχουν, με καταμερισμό ευθυνών και επαρκή έλεγχο των δραστηριοτήτων της ώστε να καθίσταται δυνατή η αποτελεσματική λειτουργία της υποστηρίζοντας γενικότερα το σύστημα εσωτερικού ελέγχου και διαχείρισης κινδύνων.

Οι εκχωρημένες αρμοδιότητες και εξουσιοδοτήσεις προς τα όργανα διοίκησης αποτελούν αντικείμενο επισκόπησης κατά την εξέταση του συστήματος εσωτερικού ελέγχου από τον Εσωτερικό Έλεγχο, αναφορικά με την συμμόρφωση με κανονισμούς και πολιτικές της Εταιρίας.

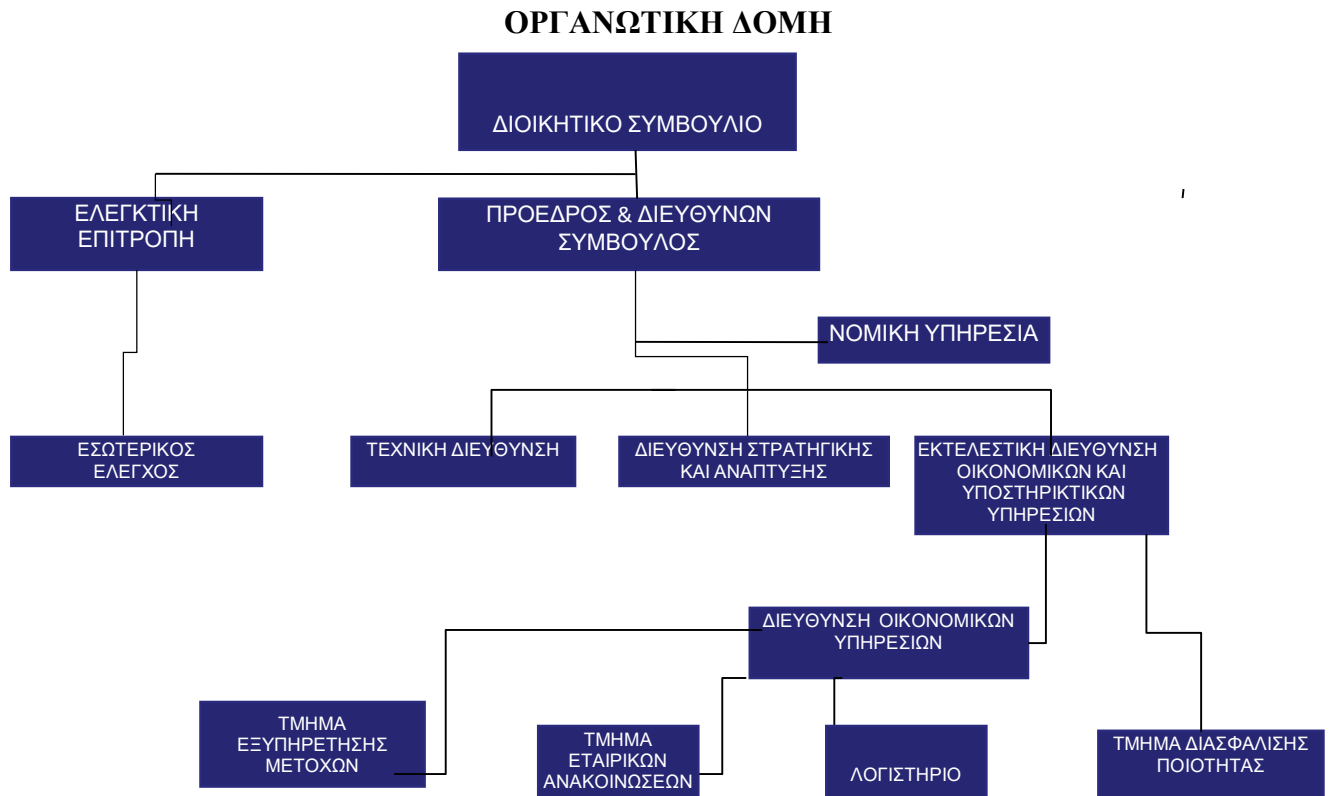

Εταιρικές Πολιτικές και Διαδικασίες

Η Εταιρία έχει αναπτύξει τη θέσπιση αντίστοιχων πολιτικών και διαδικασιών οι οποίες να διασφαλίζουν την αποτελεσματικότητα και αποδοτικότητα λειτουργίας των κύριων δραστηριοτήτων της, υποστηρίζοντας τόσο το σύστημα εσωτερικού ελέγχου που έχει υιοθετήσει όσο και την αποτελεσματική διαχείριση κινδύνων.

Οι θεσπισμένες πολιτικές και διαδικασίες αποτελούν αντικείμενο αξιολόγησης από το Δ.Σ. της Εταιρίας ώστε να διασφαλίζεται η συμμόρφωση με αυτές, η επάρκεια τους, εξυπηρετώντας την λειτουργική δομή των δραστηριοτήτων της εταιρίας που εκάστοτε ισχύουν και επιτυγχάνοντας την αποτελεσματική και αποδοτική λειτουργία και διαχείριση αυτών.

Οι θεσπισμένες πολιτικές και διαδικασίες ανασκοπούνται ώστε να είναι σύγχρονες με το περιβάλλον λειτουργίας, παρέχοντας την πρόσβαση στο προσωπικό της Εταιρίας να πληροφορείται αυτές καθοδηγώντας τη διοικητική ομάδα στην επίτευξη των στόχων της με αποδοτικό τρόπο.

Η Εταιρία προασπίζει μέσω των αναπτυγμένων πολιτικών και διαδικασιών τα περιουσιακά της στοιχεία, διασφαλίζοντας στην διαχείριση των λειτουργικών, οικονομικών και απάτης κινδύνων, με αποτελεσματικό τρόπο.

Πληροφοριακό Σύστημα & Επικοινωνία

Η Εταιρία έχει αναπτύξει το αντίστοιχο πληροφοριακό σύστημα το οποίο να διασφαλίζει την παροχή της κατάλληλης πληροφορίας που αφορά την χρηματοοικονομική πληροφόρηση.

Η πληροφόρηση που παρέχεται είναι αξιόπιστη, πλήρης και σε συνεχή βάση ώστε να διασφαλίζεται η αποτελεσματική εκτίμηση και να πραγματοποιούνται οι κρίσεις που απαιτούνται από την πλευρά της Διοίκησης για την αξιολόγηση των οικονομικών αποτελεσμάτων της Εταιρίας.

Το πληροφοριακό σύστημα παρέχει τα στοιχεία εκείνα με τα οποία διασφαλίζεται η συνεχή παρακολούθηση της εξέλιξης της πορείας των οικονομικών μεγεθών σε σχέση με τα αντίστοιχα προϋπολογισμένα, δίνοντας τη δυνατότητα αξιολόγησης των επιδόσεων και των αποκλίσεων που διαπιστώνονται από τη Διοίκηση της Εταιρίας.

Η πληροφόρηση που παρέχεται προστατεύεται με την υιοθέτηση κατάλληλων διαδικασιών σε θέματα εχεμύθειας και παράτυπου χειρισμού, διασφαλίζοντας της ακεραιότητα και την ασφαλή διαχείρισή της.

Διαχείριση Κινδύνων

Η Εταιρία έχει αναπτύξει τη θέσπιση αντίστοιχων πολιτικών και διαδικασιών οι οποίες να διασφαλίζουν την αποτελεσματική διαχείριση των κινδύνων των δραστηριοτήτων της, υποστηρίζοντας και διαφυλάσσοντας συνολικά το σύστημα εσωτερικού ελέγχου και την χρηματοοικονομική πληροφόρηση.

Οι θεσπισμένες πολιτικές προασπίζουν και να κατευθύνουν τη Διοίκηση σε ενέργειες που να αποσκοπούν στην διασφάλιση της ομαλής λειτουργίας των δραστηριοτήτων της Εταιρίας που άπτονται της διατήρησης της ακεραιότητας, αξιοπιστίας και ορθότητας των χρηματοοικονομικών της πληροφοριών.

Οι θεσπισμένες πολιτικές διασφαλίζουν στην ασφαλή προστασία, τη διαφύλαξη των στοιχείων του πληροφοριακού συστήματος από το οποίο αντλούνται οι χρηματοοικονομικές πληροφορίες, τον ορθό χειρισμό, τη συμφωνία των οικονομικών μεγεθών για την κατάρτιση των χρηματοοικονομικών και λογιστικών καταστάσεων εκάστης περιόδου.

4) Τρόπος λειτουργίας Γενικής Συνέλευσης & δικαιώματα μετόχων

Η Γενική Συνέλευση είναι το ανώτατο όργανο της εταιρείας, το οποίο συγκαλείται από το Διοικητικό Συμβούλιο και δικαιούται να αποφασίζει για κάθε υπόθεση που αφορά την εταιρεία. Οι νόμιμες αποφάσεις της δεσμεύουν και τους μετόχους που απουσιάζουν ή διαφωνούν. Στην Γενική Συνέλευση δικαιούνται να συμμετέχουν οι μέτοχοι, είτε αυτοπροσώπως είτε δια νομίμως εξουσιοδοτημένου αντιπροσώπου, σύμφωνα με την εκάστοτε προβλεπόμενη νόμιμη διαδικασία. Η Γενική Συνέλευση είναι αρμόδια να αποφασίζει για θέματα όπως:

- α) Παράταση της διάρκειας, συγχώνευση, διάσπαση, μετατροπή, αναβίωση ή διάλυση της εταιρείας,
- β) Τροποποίηση του Καταστατικού,
- γ) Αύξηση ή μείωση του Μετοχικού Κεφαλαίου,
- δ) Έκδοση δανείου με ομολογίες,
- ε) Εκλογή μελών του Διοικητικού Συμβουλίου,
- στ) Εκλογή ελεγκτών και ορισμός της αμοιβής των,
- ζ) Διορισμός Εκκαθαριστών,
- η) Διάθεση Καθαρών Κερδών,
- θ) Έγκριση των Χρηματοοικονομικών Καταστάσεων,
- ι) Απαλλαγή των μελών του διοικητικού συμβουλίου και των ελεγκτών από την ευθύνη διαχείρισης

Το Δ.Σ. διασφαλίζει ότι η προετοιμασία και η διεξαγωγή της Γενικής Συνέλευσης των μετόχων διευκολύνουν την αποτελεσματική άσκηση των δικαιωμάτων των μετόχων, οι οποίοι θα πρέπει να είναι πλήρως ενημερωμένοι για όλα τα θέματα που σχετίζονται με τη συμμετοχή τους στη Γενική Συνέλευση, συμπεριλαμβανομένων των θεμάτων ημερήσιας διάταξης, και των δικαιωμάτων τους κατά τη Γενική Συνέλευση.

Σύμφωνα με το νόμο 4548/2018 και τα άρθρα 121 και 123, η εταιρεία αναρτά στην ιστοσελίδα της είκοσι (20) τουλάχιστον ημέρες πριν από τη Γενική Συνέλευση, πληροφορίες σχετικά με:

- την ημερομηνία, την ώρα και τον τόπο σύγκλησης της Γενικής Συνέλευσης των μετόχων,
- τους βασικούς κανόνες και τις πρακτικές συμμετοχής, συμπεριλαμβανομένου του δικαιώματος εισαγωγής θεμάτων στην ημερήσια διάταξη και υποβολής ερωτήσεων, καθώς και των προθεσμιών εντός των οποίων τα δικαιώματα αυτά μπορούν να ασκηθούν,
- τις διαδικασίες ψηφοφορίας, τους όρους αντιπροσώπευσης μέσω πληρεξουσίου και τα χρησιμοποιούμενα έντυπα για ψηφοφορία μέσω πληρεξουσίου, την προτεινόμενη ημερήσια διάταξη της συνέλευσης, συμπεριλαμβανομένων σχεδίων των αποφάσεων προς συζήτηση και ψήφιση, αλλά και τυχόν συνοδευτικών εγγράφων, και
- το συνολικό αριθμό των μετοχών και των δικαιωμάτων ψήφου κατά την ημερομηνία της σύγκλησης.

Ο Πρόεδρος του Δ.Σ. της εταιρείας, ο Διευθύνων Σύμβουλος, ο υπεύθυνος οικονομικών υπηρεσιών και ο πρόεδρος επιτροπής ελέγχου παρίστανται στη Γενική Συνέλευση των Μετόχων, προκειμένου να παρέχουν πληροφόρηση και ενημέρωση επί θεμάτων που τίθενται προς συζήτηση και επί ερωτήσεων ή διευκρινίσεων που ζητούν οι μέτοχοι. Επιπλέον, στην Γενική Συνέλευση των μετόχων παρίσταται και ο Υπεύθυνος Εσωτερικού Ελέγχου της Εταιρείας.

Κατά τις συνεδριάσεις της Γενικής Συνέλευσης, προεδρεύει προσωρινά ο Πρόεδρος του Διοικητικού Συμβουλίου, ο οποίος ορίζει και αυτόν που θα εκτελεί χρέη προσωρινού γραμματέα.

Μετά την επικύρωση του πίνακα των μετόχων που έχουν δικαίωμα ψήφου, η Γενική Συνέλευση εκλέγει αμέσως το οριστικό προεδρείο, το οποίο συγκροτείται από τον Πρόεδρο και τον γραμματέα που εκτελεί και χρέη ψηφοδέκτη. Οι αποφάσεις της Γενικής Συνέλευσης πρέπει να λαμβάνονται σύμφωνα με τις διατάξεις της κείμενης νομοθεσίας και τις προβλέψεις του καταστατικού της Εταιρείας. Περίληψη των αποφάσεων της Γενικής Συνέλευσης των Μετόχων είναι διαθέσιμη στην ιστοσελίδα της εταιρείας το αργότερο την επομένη της διεξαγωγής της, μεταφρασμένη στην αγγλική, εφόσον το τελευταίο επιβάλλεται από την νομοθεσία ή/και την μετοχική σύνθεση της εταιρείας.

Ο Πρόεδρος της Γενικής Συνέλευσης διαθέτει επαρκή χρόνο για την υποβολή ερωτήσεων από τους μετόχους.

Στη Γενική Συνέλευση της Εταιρείας μπορεί να συμμετέχει και να ψηφίζει κάθε μέτοχος που εμφανίζεται με την ιδιότητα αυτή στα αρχεία του φορέα στον οποίο τηρούνται οι κινητές αξίες της Εταιρείας. Ο μέτοχος μπορεί να διορίσει αντιπρόσωπο εφόσον το επιθυμεί. Η άσκηση των εν λόγω δικαιωμάτων γίνεται σύμφωνα με την εκάστοτε ισχύουσα νομοθεσία. Ο μέτοχος μπορεί να διορίσει αντιπρόσωπο εφόσον το επιθυμεί.

5) Το Διοικητικό Συμβούλιο

Ρόλος και αρμοδιότητες του Δ.Σ.

Το Διοικητικό Συμβούλιο ασκεί την Διοίκηση της εταιρικής περιουσίας και την εκπροσώπηση της εταιρείας. Αποφασίζει για όλα γενικά τα ζητήματα που αφορούν την εταιρεία μέσα στο πλαίσιο του εταιρικού σκοπού, με εξαίρεση εκείνα που σύμφωνα με το νόμο ή το καταστατικό της ανήκουν στην αποκλειστική αρμοδιότητα της Γενικής Συνέλευσης.

Η εταιρεία, με την επιφύλαξη της επομένης παραγράφου, αναλαμβάνει υποχρεώσεις και δεσμεύεται με την υπογραφή ενός ή δύο εξουσιοδοτημένων μελών του Διοικητικού Συμβουλίου υπό της εταιρικής επωνυμίας.

Το Διοικητικό Συμβούλιο μπορεί, αποκλειστικά και μόνο εγγράφως, να αναθέτει την άσκηση όλων των εξουσιών και αρμοδιοτήτων του (εκτός από αυτές που απαιτούν συλλογική ενέργεια), καθώς και την εκπροσώπηση της εταιρείας σε ένα ή περισσότερα πρόσωπα, μέλη του ή όχι, καθορίζοντας συγχρόνως και την έκταση αυτής της ανάθεσης. Ενδεικτικά οι αρμοδιότητες του Δ.Σ. δύνανται να περιλαμβάνουν:

- Τις αποφάσεις για θέματα που αφορούν τις κάθε είδους αμοιβές που καταβάλλονται στα διευθυντικά στελέχη, τους εσωτερικούς ελεγκτές και την γενικότερη πολιτική αμοιβών της Εταιρίας,
- τον ορισμό των εσωτερικών ελεγκτών της Εταιρίας,
- την σύνταξη ετήσιας έκθεσης στην οποία αναφέρονται αναλυτικά οι συναλλαγές της Εταιρίας με συνδεδεμένες με αυτήν επιχειρήσεις και η οποία κοινοποιείται στις αρμόδιες εποπτικές αρχές,
- την έγκριση της μακροπρόθεσμης στρατηγικής και των λειτουργικών στόχων της εταιρείας, την έγκριση του ετήσιου προϋπολογισμού και του επιχειρησιακού σχεδίου, καθώς και τη λήψη αποφάσεων για τις μείζονες κεφαλαιουχικές δαπάνες, εξαγορές και εκποιήσεις,
- την επιλογή και όποτε χρειάζεται, την αντικατάσταση της εκτελεστικής ηγεσίας της εταιρείας, όπως και την εποπτεία του σχεδιασμού της διαδοχής,
- την διασφάλιση της αξιοπιστίας των χρηματοοικονομικών καταστάσεων και στοιχείων της εταιρείας, των συστημάτων χρηματοοικονομικής πληροφόρησης και των στοιχείων και πληροφοριών που λαμβάνουν δημοσιότητα, καθώς και τη διασφάλιση της αποτελεσματικότητας των συστημάτων εσωτερικού ελέγχου και διαχείρισης κινδύνων,
- την επαγρύπνηση, όσον αφορά υπάρχουσες και πιθανές συγκρούσεις συμφερόντων μεταξύ αφενός της εταιρείας και αφετέρου της Διοίκησής της, των μελών του ΔΣ ή των κύριων μετόχων (συμπεριλαμβανομένων των μετόχων με άμεση ή έμμεση εξουσία να διαμορφώνουν ή να επηρεάζουν τη σύνθεση και τη συμπεριφορά του ΔΣ), καθώς και την κατάλληλη αντιμετώπιση τέτοιων συγκρούσεων· για το σκοπό αυτό, το ΔΣ θα πρέπει να υιοθετήσει διαδικασία εποπτείας των συναλλαγών με γνώμονα τη διαφάνεια και την προστασία των εταιρικών συμφερόντων,
- την ευθύνη λήψης σχετικών αποφάσεων και την παρακολούθηση της αποτελεσματικότητας του συστήματος Διοίκησης της εταιρείας, συμπεριλαμβανομένων των διαδικασιών λήψης αποφάσεων και ανάθεσης εξουσιών και καθηκόντων σε άλλα στελέχη, και τη διατύπωση, διάδοση και εφαρμογή των βασικών αξιών και αρχών της εταιρείας που διέπουν τις σχέσεις της με όλα τα μέρη, των οποίων τα συμφέροντα συνδέονται με αυτά της εταιρείας

- την έκδοση πάσης φύσεως ομολογιακών δανείων πλην αυτών που κατά νόμο υπάγονται στην αποκλειστική αρμοδιότητα της Γενικής Συνέλευσης

Συνεδριάσεις Διοικητικού Συμβουλίου

Το Διοικητικό Συμβούλιο συνεδριάζει στην έδρα της εταιρείας τουλάχιστον μία φορά το μήνα. Εξαιρετικώς, επιτρέπεται να συνεδριάζει εκτός της έδρας του σε άλλο τόπο, είτε στην ημεδαπή, είτε στην αλλοδαπή, εφόσον στη συνεδρίαση αυτή παρίστανται ή αντιπροσωπεύονται όλα τα μέλη του και κανένα δεν αντιλέγει στην πραγματοποίηση της συνεδρίασης και στη λήψη αποφάσεων.

Το Διοικητικό Συμβούλιο συγκαλείτε από τον πρόεδρό του, με πρόσκληση που γνωστοποιείται στα μέλη του δύο (2) τουλάχιστον εργάσιμες ημέρες πριν από την συνεδρίαση. Στην πρόσκληση πρέπει απαραίτητα να αναγράφονται με σαφήνεια και τα θέματα της ημερησίας διάταξης, διαφορετικά η λήψη αποφάσεων επιτρέπεται μόνο εφόσον παρίστανται ή αντιπροσωπεύονται όλα τα μέλη του Διοικητικού Συμβουλίου και κανείς δεν αντιλέγει στη λήψη αποφάσεων.

Τη σύγκληση του Διοικητικού Συμβουλίου μπορεί να ζητήσουν δύο (2) από τα μέλη του με αίτησή τους προς τον Πρόεδρο αυτού ή το νόμιμο αναπληρωτή του, ο οποίος υποχρεούται να συγκαλέσει Διοικητικό Συμβούλιο μέσα σε προθεσμία δέκα (10) ημερών από την υποβολή της αίτησης. Κατά τη διάρκεια της χρήσης 2020 το Δ.Σ. συνεδρίασε 106 φορές.

Σε περίπτωση άρνησης του Προέδρου να συγκαλέσει το Διοικητικό Συμβούλιο μέσα στην παραπάνω προθεσμία ή εκπρόθεσμης σύγκλησής του, επιτρέπεται στα μέλη που ζήτησαν τη σύγκληση να συγκαλέσουν αυτά το Διοικητικό Συμβούλιο μέσα σε προθεσμία πέντε (5) ημερών από τη λήξη του δεκαημέρου, γνωστοποιώντας τη σχετική πρόσκληση στα λοιπά μέλη του Διοικητικού Συμβουλίου. Στην κατά τα ανωτέρω αίτησή τους, πρέπει με ποινή απαραδέκτου να αναφέρονται με σαφήνεια τα θέματα με τα οποία θα ασχοληθεί το Δ.Σ.

Σύμβουλος που απουσιάζει μπορεί να εκπροσωπείται από άλλο Σύμβουλο.

Κάθε Σύμβουλος μπορεί να εκπροσωπεί ένα μόνο σύμβουλο που απουσιάζει.

Το Διοικητικό Συμβούλιο βρίσκεται σε απαρτία και συνεδριάζει έγκυρα όταν παρευρίσκονται ή αντιπροσωπεύονται σ' αυτό το ήμισυ ή πλέον ενός των Συμβούλων, ουδέποτε όμως ο αριθμός των αυτοπροσώπως παρόντων Συμβούλων μπορεί να είναι μικρότερος από τρεις. Προς εξεύρεση του αριθμού απαρτίας παραλείπεται τυχόν προκύπτον κλάσμα. Οι αποφάσεις του Διοικητικού Συμβουλίου παίρνονται έγκυρα με πλειοψηφία πέντε (5) μελών από το σύνολο των παρόντων και αντιπροσωπευόμενων μελών. Σε περίπτωση ισοψηφίας δεν υπερσχύει η ψήφος του προέδρου του Διοικητικού Συμβουλίου.

Τα πρακτικά των συνεδριάσεων του Διοικητικού Συμβουλίου υπογράφονται είτε από τον Πρόεδρο αυτού, είτε τον αναπληρωτή του και τον Γραμματέα του Διοικητικού Συμβουλίου, κάθε ένας εκ των οποίων δικαιούται επίσης να εκδίδει αντίγραφα και αποσπάσματα αυτών.

Σύνθεση ΔΣ & πολιτική ποικιλομορφίας

Το υφιστάμενο Διοικητικό Συμβούλιο της Εταιρείας αποτελείται σήμερα από επτά (7) μέλη, εκ των οποίων τέσσερα (4) είναι εκτελεστικά και τα υπόλοιπα τρία (3) μη εκτελεστικά, στα οποία συμπεριλαμβάνονται και δύο (2) ανεξάρτητα μη εκτελεστικά. Η παρούσα σύνθεση του υφισταμένου Διοικητικού Συμβουλίου έχει διασφαλίσει, με έμπρακτα και απτά αποτελέσματα, κατά την διάρκεια όλων των προηγούμενων ετών την παραγωγική λειτουργία της Εταιρείας, την

αποτελεσματική προώθηση των εταιρικών σκοπών και δραστηριοτήτων και τον συγκερασμό όλων των απόψεων αναφορικά με τις εφαρμοζόμενες από την Εταιρεία πολιτικές.

Πρόεδρος	Νικόλαος Χαριτάκης	Εκτελεστικό μέλος
Αντιπρόεδρος	Νικόλαος Πασχαλάκης	Εκτελεστικό μέλος
Διευθύνων Σύμβουλος	Παναγιώτης Πασχαλάκης	Εκτελεστικό μέλος
Εντεταλμένος σύμβουλος	Εμμανουήλ Ξιώνης	Εκτελεστικό μέλος
Μέλος	Ευάγγελος Λιάσκας	Ανεξάρτητο–μη εκτελεστικό μέλος
Μέλος	Ιωάννα Ιακωβάκη	Μη εκτελεστικό μέλος
Μέλος	Θεόδωρος Γεώργας	Ανεξάρτητο-μη εκτελεστικό μέλος

Η πολιτική της ποικιλομορφίας συμπεριλαμβανομένης της ισορροπίας μεταξύ των φύλων για τα μέλη του ΔΣ όπως αυτή έχει υιοθετηθεί από το ΔΣ αναρτάται στον εταιρικό ιστότοπο. Στη δήλωση εταιρικής διακυβέρνησης περιλαμβάνεται ειδική αναφορά: α) στην πολιτική ποικιλομορφίας που εφαρμόζεται από την Εταιρεία ως προς τη σύνθεση του ΔΣ και των ανώτατων διευθυντικών στελεχών και β) το ποσοστό εκπροσώπησης κάθε φύλου αντίστοιχα.

6) Επιτροπή Ελέγχου

Η Εταιρεία είναι συμμορφούμενη πλήρως με τις προβλέψεις και τις επιταγές του άρθρου 44 του ν. 4449/2017.

Η Έκτακτη Γενική Συνέλευση της 24/3/2021 αποφάσισε την εκλογή Επιτροπής Ελέγχου, η οποία είναι ανεξάρτητη επιτροπή και αποτελείται από τρία (3) μέλη, εκ των οποίων ένα (1) μέλος της είναι Μη Εκτελεστικό μέλος του Διοικητικού Συμβουλίου και δύο (2) μη μέλη του Διοικητικού Συμβουλίου της Εταιρείας-Τρίτα Πρόσωπα Εκτός Εταιρείας.

Η Γενική Συνέλευση αποφάσισε η θητεία της Επιτροπής Ελέγχου να είναι ταυτόσημη με την θητεία του Διοικητικού Συμβουλίου αρχόμενη από της εκλογής της και λήγουσα την 30η Ιουλίου 2021, όπου και λήγει η θητεία του Διοικητικού Συμβουλίου της Εταιρείας

Η Έκτακτη Γενική Συνέλευση αποφάσισε ομόφωνα και όρισε ως μέλη της Επιτροπής Ελέγχου τους:

- 1) Αγησίλαος Παναγάκος –Πρόεδρος (Ο ορισμός του Προέδρου έγινε κατά την συγκρότηση της Επιτροπής Ελέγχου σε σώμα την 26/3/2021)
- 2) Ιωάννα Ιακωβάκη-Μέλος & Μη εκτελεστικό μέλος ΔΣ
- 3) Ιωάννης Καλαντζάκης –Μέλος & Ανεξάρτητο – Μη εκτελεστικό μέλος ΔΣ

Οι αρμοδιότητες και υποχρεώσεις της Επιτροπής Ελέγχου συνίστανται:

α) στην παρακολούθηση της διαδικασίας της χρηματοοικονομικής πληροφόρησης και στην υποβολή συστάσεων ή προτάσεων για την εξασφάλιση της ακεραιότητάς της,

β) στην παρακολούθηση της αποτελεσματικής λειτουργίας του συστήματος εσωτερικού ελέγχου και του συστήματος διαχείρισης κινδύνων, καθώς και την παρακολούθηση της ορθής λειτουργίας της μονάδας των εσωτερικών ελεγκτών της Εταιρείας,

γ) στην παρακολούθηση της πορείας του υποχρεωτικού ελέγχου των ετησίων χρηματοοικονομικών καταστάσεων της Εταιρείας (ατομικών και ενοποιημένων),

δ) στην επισκόπηση και παρακολούθηση θεμάτων συναφών με την ύπαρξη και διατήρηση της αντικειμενικότητας και της ανεξαρτησίας του νόμιμου ελεγκτή ή του ελεγκτικού γραφείου, ιδιαιτέρως όσον αφορά την παροχή στην Εταιρεία άλλων υπηρεσιών από το νόμιμο ελεγκτή ή το ελεγκτικό γραφείο,

ε) στην ενημέρωση του Διοικητικού Συμβουλίου της Εταιρείας για το αποτέλεσμα του υποχρεωτικού ελέγχου και στην εξήγηση της συμβολής του υποχρεωτικού ελέγχου στην ακεραιότητα της χρηματοοικονομικής πληροφόρησης και

στ) στην ενεργό συμμετοχή στην διαδικασία επιλογής των Ορκωτών Ελεγκτών Λογιστών και στην διατύπωση πρότασης αναφορικά με την Ελεγκτική Εταιρεία στην οποία θα ανατεθεί ο υποχρεωτικός έλεγχος των χρηματοοικονομικών καταστάσεων.

Αποστολή της Επιτροπής Ελέγχου είναι η διασφάλιση της αποτελεσματικότητας και της αποδοτικότητας των εταιρικών εργασιών, ο έλεγχος της αξιοπιστίας της παρεχόμενης προς το επενδυτικό κοινό και τους μετόχους της Εταιρείας χρηματοοικονομικής πληροφόρησης, η συμμόρφωση της Εταιρείας με το ισχύον νομοθετικό και κανονιστικό πλαίσιο, η περιφρούρηση των επενδύσεων και των περιουσιακών στοιχείων της Εταιρείας και ο εντοπισμός και η αντιμετώπιση των σημαντικότερων κινδύνων.

Στις ευρύτερες ελεγκτικές δικαιοδοσίες της Επιτροπής Ελέγχου περιλαμβάνονται μεταξύ άλλων η παρακολούθηση της ορθής και αποτελεσματικής λειτουργίας του συστήματος εσωτερικού ελέγχου και της διαχείρισης κινδύνων, ο έλεγχος των χρηματοοικονομικών καταστάσεων πριν την έγκρισή τους από το Διοικητικό Συμβούλιο, η παρακολούθηση της εφαρμοζόμενης από την Εταιρεία διαδικασίας χρηματοοικονομικής πληροφόρησης, η διασφάλιση του συντονισμού του ελεγκτικού έργου, της ποιότητας, της ανεξαρτησίας και της απόδοσης των Ελεγκτών.

Διευκρινίζεται ότι ο Τακτικός Ελεγκτής της Εταιρείας, ο οποίος διενεργεί τον έλεγχο των ετησίων και των ενδιάμεσων χρηματοοικονομικών καταστάσεων, δεν παρέχει άλλου είδους μη ελεγκτικές υπηρεσίες προς την Εταιρεία ούτε συνδέεται με οποιαδήποτε άλλη σχέση με την Εταιρεία, προκειμένου να διασφαλίζεται με τον τρόπο αυτό η αντικειμενικότητα, η αμεροληψία και η ανεξαρτησία του, με την μόνη εξαίρεση των υπηρεσιών διασφάλισης που αφορούν στην διενέργεια του ειδικού φορολογικού ελέγχου που απαιτείται σύμφωνα με τις διατάξεις του άρθρου 65Α του ν. 4174/2013, συνεπεία του οποίου ελέγχου εκδίδεται το «Ετήσιο Φορολογικό Πιστοποιητικό», μετά της σχετικής Εκθέσεως.

Βασικές συνεδριάσεις επιτροπής ελέγχου

ΗΜΕΡΟΜΗΝΙΑ	ΘΕΜΑ ΠΡΑΚΤΙΚΩΝ ΕΠΙΤΡΟΠΗΣ ΕΛΕΓΧΟΥ
04/02/2020	Ενημέρωση από Ορκωτό Ελεγκτή για στάδιο προγραμματισμού του ελέγχου της χρήσης 2019
22/06/2020	Ενημέρωση από Ορκωτό Ελεγκτή κατά το στάδιο προετοιμασίας των εκθέσεων ελέγχου
30/06/2020	Υποβολή συμπληρωματικής έκθεσης από Ορκωτό ελεγκτή
24/06/2020	Υποβολή Έκθεσης προς το ΔΣ χρήσης 2019
30/07/2020	Ενημέρωση μετόχων για τα πεπραγμένα της χρήσης 2019
30/07/2020	Ορισμός Προέδρου Επιτροπής Ελέγχου
07/09/2020	Συνάντηση με ΥΠΕΣΕΛ - Υπευθ.Οικ.Υπηρεσιών -Ορκωτό Ελεγκτή για πορεία επισκόπησης επισκόπησης έτους 2020
21/12/2020	Ενημέρωση από Ορκωτό Ελεγκτή για στάδιο προγραμματισμού του ελέγχου της χρήσης 2020

7) Πολιτική Αμοιβών

Το επίπεδο και η διάρθρωση των αμοιβών στοχεύουν στην προσέλκυση και την παραμονή των μελών του Δ.Σ., των διοικητικών στελεχών και των εργαζομένων στην εταιρεία, που προσθέτουν αξία σε αυτή με τις ικανότητες, τις γνώσεις και την εμπειρία τους. Το ύψος των αμοιβών βρίσκεται σε αντιστοιχία με τα προσόντα και τη συνεισφορά τους στην εταιρεία. Το Δ.Σ. έχει σαφή εικόνα του τρόπου με τον οποίο η εταιρεία αμείβει τα στελέχη της και κυρίως εκείνα που διαθέτουν τα κατάλληλα προσόντα για την αποτελεσματική διοίκηση της εταιρείας.

Όσον αφορά τον καθορισμό των αμοιβών των μελών του Δ.Σ., εκτελεστικών και μη, η Διοίκηση της Εταιρείας ενεργεί με γνώμονα την δημιουργία μακροπρόθεσμης εταιρικής αξίας, την διατήρηση των αναγκαίων ισορροπιών και την προώθηση της αξιοκρατίας, ώστε η επιχείρηση να προσελκύει στελέχη που διαθέτουν τα κατάλληλα προσόντα για την αποτελεσματική λειτουργία της Εταιρείας.

Η Διοίκηση φροντίζει ώστε η αμοιβή των εκτελεστικών μελών του Δ.Σ. να συνδέεται με την εταιρική στρατηγική και την πραγμάτωση των σκοπών της Εταιρείας και διασφαλίζει την κατάλληλη ισορροπία ανάμεσα σε σταθερά στοιχεία (π.χ. βασικός μισθός), μεταβλητά στοιχεία συνδεδεμένα με την απόδοση (π.χ. bonus) και άλλες συμβατικές ρυθμίσεις (π.χ. σύνταξη, αποζημίωση λόγω αποχώρησης, πρόσθετες παροχές συμπεριλαμβανομένων παροχών σε είδος κλπ.) και η αμοιβή των μη εκτελεστικών μελών να αντανακλά τον πραγματικό χρόνο απασχόλησής τους και τις ανατεθείσες σε αυτά αρμοδιότητες και να μην συναρτάται άμεσα με την απόδοση της Εταιρείας, προκειμένου να μην αποθαρρύνεται η διάθεση ενδεχόμενης αμφισβήτησης των επιλογών και των λοιπών αποφάσεων της Διοίκησης.

Το Δ.Σ. κατά τον προσδιορισμό της αμοιβής των μελών του Δ.Σ. και ιδιαίτερα των εκτελεστικών, λαμβάνει υπόψη του τα καθήκοντα και τις αρμοδιότητές τους, την επίδοσή τους σε σχέση με προκαθορισμένους ποσοτικούς και ποιοτικούς στόχους, την οικονομική κατάσταση, την απόδοση και τις προοπτικές της Εταιρείας, το ύψος των αμοιβών για παροχή παρόμοιων υπηρεσιών σε ομοειδείς εταιρείες καθώς και το ύψος των αμοιβών των εργαζομένων στην Εταιρεία και σε ολόκληρο τον Όμιλο.

Οι αμοιβές των εκτελεστικών μελών του Δ.Σ. προ-εγκρίνονται από το Δ.Σ. ενώ η οριστική έγκριση τόσο για τις αμοιβές των εκτελεστικών όσο και για τις αμοιβές των μη εκτελεστικών μελών παρέχεται από την Γενική Συνέλευση των Μετόχων.

Έχει καταρτιστεί Πολιτική Αποδοχών σε συμμόρφωση με τις διατάξεις του άρθρου 110 παρ.2 του Νόμου 4548/2018 η οποία έχει 4ετή διάρκεια και έχει εγκριθεί στο σύνολο της από την Τ.Γ.Σ της 27/9/2019.

Η Πολιτική Αποδοχών στο σύνολό της έχει αναρτηθεί στην ιστοσελίδα της εταιρείας στην διεύθυνση www.qnr.com.gr και θα παραμείνει εκεί καθ'ολη τη διάρκεια ισχύος της.

ΠΛΗΡΟΦΟΡΙΕΣ ΤΟΥ ΑΡΘΡΟΥ 4 ΠΑΡ. 7 ΤΟΥ Ν.3556/2007-ΕΠΕΞΗΓΗΜΑΤΙΚΗ ΕΚΘΕΣΗ

1. Διάρθρωση μετοχικού κεφαλαίου.

Το μετοχικό κεφάλαιο της Εταιρίας ανέρχεται σε Ευρώ 7.656.633,60 και διαιρείται σε 27.345.120 μετοχές, ονομαστικής αξίας 0,28 ΕΥΡΩ έκαστη. Όλες οι μετοχές είναι εισηγμένες προς διαπραγμάτευση στην Αγορά Αξιών του Χρηματιστηρίου Αθηνών, στην κατηγορία Τεχνολογία / Υπηρεσίες Ηλεκτρονικών. Οι μετοχές της Εταιρίας είναι κοινές ονομαστικές με δικαίωμα ψήφου.

2. Περιορισμοί στη μεταβίβαση μετοχών της εταιρίας.

Η μεταβίβαση των μετοχών της Εταιρίας γίνεται όπως ορίζει ο νόμος και δεν υφίστανται περιορισμοί στη μεταβίβαση από το καταστατικό της.

3. Σημαντικές άμεσες ή έμμεσες συμμετοχές κατά την έννοια των διατάξεως των άρθρων 9-11 του Ν.3556/2007 Σημ.19

4. Κάτοχοι κάθε είδους μετοχών που παρέχουν ειδικά δικαιώματα ελέγχου.

Δεν υπάρχουν κάτοχοι μετοχών της Εταιρίας που παρέχουν ειδικά δικαιώματα ελέγχου.

5. Περιορισμοί στο δικαίωμα ψήφου.

Εκ του καταστατικού δεν προκύπτει ότι υπάρχουν περιορισμοί στα δικαιώματα ψήφου. Στις Γενικές Συνελεύσεις για τον υπολογισμό της απαρτίας δεν υπολογίζονται σύμφωνα με το άρθρο 2 παρ. 2α του ΠΔ 82/1996, 80.840 μετοχές και δικαιώματα ψήφου τα οποία ανήκουν στην μέτοχο ΠΟΥΛΙΑΔΗΣ ΚΑΙ ΣΥΝΕΡΓΑΤΕΣ ΑΕΒΕ οι οποίες δεν έχουν δικαίωμα παράστασης και ψήφου στην Γενική Συνέλευση αφού δεν έχουν παράσχει στην Εταιρεία τις απαραίτητες πληροφορίες για τον μέχρι φυσικού προσώπου προσδιορισμό των μετόχων τους κατά την έννοια της παρ. 5 του άρθρου 1 του Π.Δ. 82/96

6. Συμφωνίες μεταξύ των μετόχων της Εταιρίας.

Δεν είναι γνωστή στην Εταιρία η ύπαρξη συμφωνιών μεταξύ των μετόχων της, οι οποίες συνεπάγονται περιορισμούς στη μεταβίβαση των μετοχών της ή στην άσκηση δικαιωμάτων ψήφου που απορρέουν από τις μετοχές της.

7. Κανόνες διορισμού και αντικατάσταση μελών του Διοικητικού Συμβουλίου και τροποποίηση του καταστατικού.

Οι κανόνες που προβλέπει το καταστατικό της Εταιρίας για το διορισμό και την αντικατάσταση των μελών του Διοικητικού Συμβουλίου της και την τροποποίηση των διατάξεων του καταστατικού δεν διαφοροποιούνται από τα προβλεπόμενα στον Ν.4548/2018

8. Αρμοδιότητα του Διοικητικού Συμβουλίου ή ορισμένων μελών του για έκδοση νέων μετοχών ή την αγορά ιδίων μετοχών.

Σύμφωνα με το άρθρο 6 παρ. 2 & 3 του καταστατικού της Εταιρίας το Διοικητικό Συμβούλιο έχει το δικαίωμα εντός 5ετίας, με απόφαση της Γενικής Συνέλευσης, για την οποία χρειάζεται πλειοψηφία των δύο τρίτων (2/3) τουλάχιστον του συνόλου των μελών του, να αυξάνει ολικά ή μερικά, το μετοχικό κεφάλαιο με έκδοση νέων μετοχών ή να εκδίδει ομολογιακό δάνειο.

9. Σημαντική συμφωνία που έχει συνάψει η Εταιρία και η οποία τίθεται σε ισχύ, τροποποιείται ή λήγει σε περίπτωση αλλαγής στον έλεγχο της Εταιρίας κατόπιν δημόσιας πρότασης και τα αποτελέσματα της συμφωνίας αυτής.

Δεν υφίσταται τέτοια συμφωνία.

10. Κάθε συμφωνία που η Εταιρία έχει συνάψει με τα μέλη του Διοικητικού της Συμβουλίου ή με το προσωπικό της, η οποία προβλέπει αποζημίωση σε περίπτωση παραίτησης ή απόλυσης χωρίς βάσιμο λόγο ή τερματισμό της θητείας ή της απασχόλησης τους εξαιτίας της δημόσιας πρότασης.

Δεν υπάρχουν συμφωνίες της Εταιρίας με τα μέλη του Διοικητικού Συμβουλίου της ή με το προσωπικό της, οι οποίες να προβλέπουν την καταβολή αποζημίωσης ειδικά σε περίπτωση παραίτησης ή απόλυσης χωρίς βάσιμο λόγο ή τερματισμού της θητείας ή της απασχόλησης τους εξαιτίας δημόσιας πρότασης.

ΕΝΟΤΗΤΑ Θ'

ΣΤΟΙΧΕΙΑ ΚΑΙ ΕΚΤΙΜΗΣΕΙΣ ΓΙΑ ΤΗΝ ΕΞΕΛΙΞΗ ΤΩΝ ΔΡΑΣΤΗΡΙΟΤΗΤΩΝ ΤΗΣ ΕΤΑΙΡΕΙΑΣ ΚΑΙ ΤΟΥ ΟΜΙΛΟΥ ΚΑΤΑ ΤΗ ΧΡΗΣΗ 2020

Η εξάπλωση της πανδημίας του ιού COVID-19 σε ολόκληρο τον κόσμο από τις αρχές του 2020, επιβάρυνε δυσμενώς σημαντικά το παγκόσμιο οικονομικό περιβάλλον.

Σύμφωνα με τα στοιχεία της ΕΛΣΤΑΤ, το 2020 η ύφεση στην Ελλάδα διαμορφώθηκε στο 8,2%.

Από υγειονομικής πλευράς, η εταιρεία λειτούργησε όλη την χρονιά θέτοντας το προσωπικό της σε ποσοστό άνω του 50% σε τηλεργασία και συμμορφώθηκε πλήρως με τα μέτρα και υποδείξεις που καθόρισε η πολιτεία αναφορικά με τους εργαζομένους, την εργασία και τα γραφεία της με γνώμονα την ασφάλεια των εργαζομένων αλλά και όλων των συναλλασσόμενων.

Το 2020 δεν προκηρύχθηκε σημαντικός αριθμός έργων πληροφορικής από τον ευρύτερο δημόσιο τομέα, ενώ παράλληλα οι επενδύσεις από τον ιδιωτικό τομέα ήταν πολύ περιορισμένες κυρίως λόγω της πανδημίας.

Η θυγατρική της εταιρεία Greenovative, που δραστηριοποιείται σε έργα πράσινης ανάπτυξης, το 2020 υπέγραψε τρεις συμβάσεις κατασκευής φωτοβολταϊκών πάρκων από πελάτες του ιδιωτικού τομέα, η κατασκευή των οποίων αναμένεται το 2021, με την ολοκλήρωση των σχετικών αδειοδοτήσεων.

Για το 2021 η ανάπτυξη εκτιμάται ότι θα διαμορφωθεί στο 3,3%. Στα ιδιαίτερα θετικά πρέπει να προσμετρηθεί η αναμενόμενη έγκριση από την Ε.Ε. του ελληνικού Σχεδίου Ανάκαμψης, ύψους 31 δισεκατομμυρίων. Σύμφωνα με το σχέδιο, το 57% της χρηματοδότησης θα χρησιμοποιηθεί για προγράμματα πράσινης μετάβασης και ψηφιακού μετασχηματισμού. Το σχέδιο συνοδεύεται και με ένα φιλόδοξο στόχο αύξησης του ελληνικού ΑΕΠ κατά 7% και δημιουργίας 180.000 θέσεων εργασίας μέχρι το 2026.

Η ψηφιακή οικονομία και η πράσινη οικονομία είναι δύο κλάδοι που δραστηριοποιείται ο Όμιλος της Q&R μέσω της μητρικής και της θυγατρικής εταιρείας Greenovative.

Σημαντικός παράγοντας που θα επηρεάσει τα αποτελέσματα της εταιρείας την επόμενη χρονιά δεν είναι μόνο η εξέλιξη της πανδημίας αλλά και ο βαθμός αξιοποίησης των κονδυλίων του Σχεδίου Ανάκαμψης.

Από την πλευρά της χρηματοοικονομικής διαχείρισης η διοίκηση της εταιρείας έχει θέσει σαν στόχο την ταυτόχρονη βελτίωση του κύκλου εργασιών όσο και των κερδών της όπως επίσης και στην παραγωγή θετικών ταμειακών ροών και στην συγκράτηση των δαπανών, ώστε να ενισχυθεί η εμπορική και ταμειακή της ευρωστία.

Μαρούσι 29/04/2021

Με εντολή Διοικητικού Συμβουλίου

Παναγιώτης Πασχαλάκης
Διευθύνων Σύμβουλος

3. ΕΚΘΕΣΗ ΕΛΕΓΧΟΥ ΕΤΗΣΙΑΣ ΧΡΗΜΑΤΟΟΙΚΟΝΟΜΙΚΗΣ ΠΛΗΡΟΦΟΡΗΣΗΣ

Έκθεση Ανεξάρτητου Ορκωτού Ελεγκτή Λογιστή

Προς τους Μετόχους της εταιρείας «QUALITY AND RELIABILITY ΕΦΑΡΜΟΓΕΣ ΥΨΗΛΗΣ ΤΕΧΝΟΛΟΓΙΑΣ ΑΝΩΝΥΜΗ ΒΙΟΜΗΧΑΝΙΚΗ ΚΑΙ ΕΜΠΟΡΙΚΗ ΕΤΑΙΡΕΙΑ».

Έκθεση Ελέγχου επί των Εταιρικών και Ενοποιημένων Χρηματοοικονομικών Καταστάσεων

Γνώμη

Έχουμε ελέγξει τις συνημμένες εταιρικές και ενοποιημένες χρηματοοικονομικές καταστάσεις της εταιρείας «QUALITY AND RELIABILITY ΕΦΑΡΜΟΓΕΣ ΥΨΗΛΗΣ ΤΕΧΝΟΛΟΓΙΑΣ ΑΝΩΝΥΜΗ ΒΙΟΜΗΧΑΝΙΚΗ ΚΑΙ ΕΜΠΟΡΙΚΗ ΕΤΑΙΡΕΙΑ» (η Εταιρεία), οι οποίες αποτελούνται από την εταιρική και ενοποιημένη κατάσταση χρηματοοικονομικής θέσης της 31ης Δεκεμβρίου 2020, τις εταιρικές και ενοποιημένες καταστάσεις αποτελεσμάτων και λοιπών συνολικών εισοδημάτων, μεταβολών ιδίων κεφαλαίων και ταμειακών ροών της χρήσεως που έληξε την ημερομηνία αυτή, καθώς και περίληψη σημαντικών λογιστικών αρχών και μεθόδων και λοιπές επεξηγηματικές πληροφορίες.

Κατά τη γνώμη μας, οι συνημμένες εταιρικές και ενοποιημένες χρηματοοικονομικές καταστάσεις παρουσιάζουν εύλογα, από κάθε ουσιώδη άποψη, την οικονομική θέση της εταιρείας «QUALITY AND RELIABILITY ΕΦΑΡΜΟΓΕΣ ΥΨΗΛΗΣ ΤΕΧΝΟΛΟΓΙΑΣ ΑΝΩΝΥΜΗ ΒΙΟΜΗΧΑΝΙΚΗ ΚΑΙ ΕΜΠΟΡΙΚΗ ΕΤΑΙΡΕΙΑ» και των θυγατρικών αυτής (ο Όμιλος) κατά την 31^η Δεκεμβρίου 2020, τη χρηματοοικονομική τους επίδοση και τις ταμειακές τους ροές για τη χρήση που έληξε την ημερομηνία αυτή σύμφωνα με τα Διεθνή Πρότυπα Χρηματοοικονομικής Αναφοράς, όπως αυτά έχουν υιοθετηθεί από την Ευρωπαϊκή Ένωση.

Βάση γνώμης

Διενεργήσαμε τον έλεγχό μας σύμφωνα με τα Διεθνή Πρότυπα Ελέγχου (ΔΠΕ) όπως αυτά έχουν ενσωματωθεί στην Ελληνική Νομοθεσία. Οι ευθύνες μας, σύμφωνα με τα πρότυπα αυτά περιγράφονται περαιτέρω στην ενότητα της έκθεσής μας “Ευθύνες ελεγκτή για τον έλεγχο των εταιρικών και ενοποιημένων χρηματοοικονομικών καταστάσεων”. Είμαστε ανεξάρτητοι από την Εταιρεία και τις ενοποιούμενες θυγατρικές της, καθ’ όλη τη διάρκεια του διορισμού μας, σύμφωνα με τον Κώδικα Δεοντολογίας για Επαγγελματίες Ελεγκτές του Συμβουλίου Διεθνών Προτύπων Δεοντολογίας Ελεγκτών, όπως αυτός έχει ενσωματωθεί στην Ελληνική Νομοθεσία και τις απαιτήσεις δεοντολογίας που σχετίζονται με τον έλεγχο των εταιρικών και ενοποιημένων χρηματοοικονομικών καταστάσεων στην Ελλάδα και έχουμε εκπληρώσει τις δεοντολογικές μας υποχρεώσεις σύμφωνα με τις απαιτήσεις της ισχύουσας νομοθεσίας και του προαναφερόμενου Κώδικα Δεοντολογίας. Πιστεύουμε ότι τα ελεγκτικά τεκμήρια που έχουμε αποκτήσει είναι επαρκή και κατάλληλα να παρέχουν βάση για τη γνώμη μας.

Σημαντικότερα θέματα ελέγχου

Τα σημαντικότερα θέματα ελέγχου είναι εκείνα τα θέματα που, κατά την επαγγελματική μας κρίση, ήταν εξέχουσας σημασίας στον έλεγχό μας επί των εταιρικών και ενοποιημένων χρηματοοικονομικών καταστάσεων της ελεγχόμενης χρήσεως. Τα θέματα αυτά και οι σχετιζόμενοι κίνδυνοι ουσιώδους ανακρίβειας αντιμετωπίστηκαν στο πλαίσιο του ελέγχου των εταιρικών και ενοποιημένων χρηματοοικονομικών καταστάσεων ως σύνολο, για τη διαμόρφωση της γνώμης μας επί αυτών και δεν εκφέραμε ξεχωριστή γνώμη για τα θέματα αυτά.

Σημαντικότερο θέμα ελέγχου

Αντιμετώπιση ελεγκτικού θέματος

Αποτίμηση επενδυτικών ακινήτων

Όπως παρουσιάζεται στη σημείωση 11Α των χρηματοοικονομικών καταστάσεων, η αξία των επενδυτικών ακινήτων στην κατάσταση οικονομικής θέσης του Ομίλου και της Εταιρείας την 31 Δεκεμβρίου 2020 ανέρχεται σε ποσό € 401 χιλ. περίπου.

Για τον υπολογισμό της εύλογης αξίας χρησιμοποιήθηκε η συγκριτική μέθοδος με βάση την οποία αναζητήθηκαν από μία ενεργή αγορά οι τιμές πώλησης αντίστοιχων ακινήτων οι οποίες στη συνέχεια αναπροσαρμόστηκαν για να ανταποκρίνονται στα επίπεδα πιθανής δικαιοπραξίας.

Λόγω της σημαντικότητας της αξίας των επενδυτικών ακινήτων, των παραδοχών της διοίκησης και τις σημαντικές κρίσεις και εκτιμήσεις αυτής για τον προσδιορισμό της εύλογης αξίας, θεωρούμε την αποτίμηση των επενδυτικών ακινήτων ως ένα εκ των σημαντικότερων θεμάτων του ελέγχου μας.

Οι γνωστοποιήσεις του Ομίλου και της Εταιρείας σχετικά με τη λογιστική πολιτική, καθώς και τις κρίσεις και εκτιμήσεις που χρησιμοποιήθηκαν κατά την αποτίμηση των επενδυτικών ακινήτων περιλαμβάνονται στις σημειώσεις 9 και 11Α των χρηματοοικονομικών καταστάσεων.

Η προσέγγιση του ελέγχου μας έγινε με βάση τον ελεγκτικό κίνδυνο και περιλαμβάνει, μεταξύ άλλων, τη διενέργεια των ακόλουθων διαδικασιών:

- Λάβαμε τις αποτιμήσεις των επενδύσεων σε ακίνητα που στηρίχθηκαν σε μελέτη από πιστοποιημένο εξωτερικό εκτιμητή της Διοίκησης αναπροσαρμοσμένη σε τυχόν μεταβολές της αγοράς για την τρέχουσα χρήση και επαληθεύσαμε την εύλογη αξία των επενδυτικών ακινήτων στις χρηματοοικονομικές καταστάσεις του Ομίλου και της Εταιρείας.

- Αξιολογήσαμε και επιβεβαιώσαμε την ανεξαρτησία και την αντικειμενικότητα του πιστοποιημένου εξωτερικού εκτιμητή.

- Αξιολογήσαμε την ακρίβεια και τη συνάφεια των δεδομένων που χρησιμοποιήθηκαν για τον προσδιορισμό της εύλογης αξίας των επενδύσεων σε ακίνητα του Ομίλου και της Εταιρείας. Τα δεδομένα αυτά αφορούσαν κυρίως πληροφορίες αναφορικά με την εκτίμηση της αγοραίας αξίας και τη συλλογή πραγματικών δικαιοπραξιών για ακίνητα με ανάλογα χαρακτηριστικά καθώς και άλλα δεδομένα και παραδοχές που περιλαμβάνονται στις εκθέσεις αποτίμησης.

- Αξιολογήσαμε την επάρκεια και καταλληλότητα των σχετικών γνωστοποιήσεων στις χρηματοοικονομικές καταστάσεις.

Εκτίμηση Ανακτήσιμης αξίας Εσωτερικά Δημιουργούμενων Αύλων Περιουσιακών Στοιχείων

Όπως παρουσιάζεται στη σημείωση 11Α των χρηματοοικονομικών καταστάσεων, η αξία των εσωτερικά δημιουργούμενων άυλων περιουσιακών στοιχείων στην κατάσταση οικονομικής θέσης του Ομίλου και της Εταιρείας την 31 Δεκεμβρίου 2020 ανέρχεται σε ποσό € 1.322 χιλ. περίπου.

Η Διοίκηση εξετάζει σε ετήσια βάση εάν υπάρχουν ενδείξεις απομείωσης των εσωτερικά δημιουργούμενων άυλων περιουσιακών στοιχείων σύμφωνα με τις απαιτήσεις του ΔΛΠ 36. Εάν η λογιστική αξία υπερβαίνει το ανακτήσιμο ποσό, προκύπτει ζημιά απομείωσης η οποία καταχωρείται στα αποτελέσματα χρήσης. Η ανακτήσιμη αξία προσδιορίζεται ως το μεγαλύτερο ποσό μεταξύ της εκτιμώμενης καθαρής τιμής πώλησης και της αξίας χρήσεως.

Λόγω της σημαντικότητας της αξίας του παραπάνω κονδυλίου, των παραδοχών της διοίκησης και τις σημαντικές κρίσεις και εκτιμήσεις αυτής για την αξιολόγηση της ανακτήσιμης αξίας, θεωρούμε την εκτίμηση της ανακτήσιμης αξίας των εσωτερικά δημιουργούμενων άυλων παγίων ως ένα εκ των σημαντικότερων θεμάτων του ελέγχου μας.

Οι γνωστοποιήσεις της Εταιρείας και του Ομίλου σχετικά με τη λογιστική πολιτική, καθώς και τις κρίσεις και εκτιμήσεις που χρησιμοποιήθηκαν κατά την εκτίμηση της ανακτήσιμης αξίας των εσωτερικά δημιουργούμενων άυλων περιουσιακών στοιχείων περιλαμβάνονται στις σημειώσεις 9 και 11Α των χρηματοοικονομικών καταστάσεων.

Η προσέγγιση του ελέγχου μας έγινε με βάση τον ελεγκτικό κίνδυνο και περιλαμβάνει, μεταξύ άλλων, τη διενέργεια των ακόλουθων διαδικασιών:

- Λάβαμε την εκτίμηση της διοίκησης για τον προσδιορισμό της ανακτήσιμης αξίας των εσωτερικά δημιουργούμενων άυλων περιουσιακών στοιχείων και αξιολογήσαμε τις κρίσεις, εκτιμήσεις και παραδοχές της αναφορικά με τις μελλοντικές ταμειακές ροές, τους αναμενόμενους ρυθμούς ανάπτυξης και το συντελεστή προεξόφλησης των αναμενόμενων ταμειακών ροών από την εκμετάλλευση των άυλων περιουσιακών στοιχείων.

- Αξιολογήσαμε τη συνέπεια, μεταξύ των χρήσεων, της μεθόδου, των παραδοχών και των υπολογισμών που ακολουθεί η διοίκηση, και κατά πόσο έχουν ληφθεί υπόψη γεγονότα εντός της χρήσης τα οποία μεταβάλλουν το περιβάλλον ή τις συνθήκες. Επιπροσθέτως, λάβαμε υπόψιν μας δεδομένα που επηρεάζουν τις υποθέσεις που χρησιμοποιούνται ή μεταβολές σε επιχειρηματικές πρακτικές, λογιστικές αρχές και πολιτικές που επηρεάζουν τους υπολογισμούς.

- Αξιολογήσαμε την επάρκεια και καταλληλότητα των σχετικών γνωστοποιήσεων στις χρηματοοικονομικές καταστάσεις.

Ανακτησιμότητα απαιτήσεων από πελάτες

Όπως παρουσιάζεται στη σημείωση 13 των χρηματοοικονομικών καταστάσεων, η αξία των απαιτήσεων από πελάτες στην κατάσταση οικονομικής θέσης του Ομίλου και της Εταιρείας την 31η Δεκεμβρίου 2020 ανέρχεται σε ποσό € 3.478 χιλ. περίπου και € 3.269 χιλ. περίπου αντίστοιχα, έναντι των οποίων έχει σχηματιστεί πρόβλεψη απομείωσης ύψους € 1.649 χιλ. περίπου, για τον Όμιλο και την Εταιρεία.

Η διοίκηση αξιολογεί την ανακτησιμότητα των απαιτήσεων από πελάτες του Ομίλου και της Εταιρείας και προβαίνει σε εκτίμηση της απαιτούμενης πρόβλεψης απομείωσης για τις αναμενόμενες πιστωτικές ζημιές.

Λόγω του γεγονότος ότι η αξιολόγηση της απομείωσης αυτών απαιτεί σημαντικό βαθμό κρίσης από τη διοίκηση αναφορικά με την αξιολόγηση της δυνατότητας του πελάτη να εξοφλήσει, του αναμενόμενου χρόνου είσπραξης, καθώς και εκτιμήσεις για τις μελλοντικές συνθήκες αγοράς, θεωρούμε ότι η ανακτησιμότητα των απαιτήσεων από πελάτες του Ομίλου και της Εταιρείας είναι ένα εκ των σημαντικότερων θεμάτων του ελέγχου μας.

Οι γνωστοποιήσεις του Ομίλου και της Εταιρείας σχετικά με τις απαιτήσεις από πελάτες, τους συναφείς κινδύνους όπως ο πιστωτικός κίνδυνος και η ενηλικίωση των απαιτήσεων από πελάτες περιλαμβάνονται στις σημειώσεις 9 και 13 των χρηματοοικονομικών καταστάσεων.

Η προσέγγιση του ελέγχου μας έγινε με βάση τον ελεγκτικό κίνδυνο και περιλαμβάνει, μεταξύ άλλων, τη διενέργεια των ακόλουθων διαδικασιών:

- Κατανοήσαμε τη διαδικασία της Εταιρείας και του Ομίλου ως προς την παρακολούθηση των εμπορικών απαιτήσεων, και των παραγόντων που λαμβάνονται υπόψη για την εκτίμηση της πρόβλεψης απομείωσης των απαιτήσεων αυτών. Αξιολογήσαμε εάν η διαδικασία ευθυγραμμίζεται με τα σχετικά λογιστικά πρότυπα.

- Λάβαμε επιστολές επιβεβαίωσης τρίτων για ένα αντιπροσωπευτικό δείγμα εμπορικών απαιτήσεων και εκτελέσαμε διαδικασίες μεταγενέστερα της ημερομηνίας των χρηματοοικονομικών καταστάσεων για εισπράξεις έναντι των υπολοίπων κλεισίματος.

- Αξιολογήσαμε την εκτίμηση της διοίκησης σχετικά με την ανακτησιμότητα των εμπορικών απαιτήσεων λαμβάνοντας υπόψη την ανάλυση της ενηλικίωσης πελατών και τυχόν εγγυήσεις και εξασφαλίσεις που έχουν ληφθεί από τους πελάτες.

- Λάβαμε και επισκοπήσαμε τις επιστολές των νομικών συμβούλων σχετικά με την ανακτησιμότητα των εμπορικών απαιτήσεων.

- Αξιολογήσαμε τις επιπτώσεις από την εφαρμογή του προτύπου ΔΠΧΑ 9, στην κλειόμενη χρήση.

- Αξιολογήσαμε την επάρκεια και την καταλληλότητα των σχετικών γνωστοποιήσεων στις χρηματοοικονομικές καταστάσεις.

Άλλες πληροφορίες

Η διοίκηση είναι υπεύθυνη για τις άλλες πληροφορίες. Οι άλλες πληροφορίες περιλαμβάνονται στην Έκθεση Διαχείρισης του Διοικητικού Συμβουλίου, για την οποία γίνεται σχετική αναφορά στην “Έκθεση επί Άλλων Νομικών και Κανονιστικών Απαιτήσεων”, στις Δηλώσεις των Μελών του Διοικητικού Συμβουλίου, αλλά δεν περιλαμβάνουν τις χρηματοοικονομικές καταστάσεις και την έκθεση ελέγχου επί αυτών.

Η γνώμη μας επί των εταιρικών και ενοποιημένων χρηματοοικονομικών καταστάσεων δεν καλύπτει τις άλλες πληροφορίες και δεν εκφράζουμε με τη γνώμη αυτή οποιασδήποτε μορφής συμπέρασμα διασφάλισης επί αυτών.

Σε σχέση με τον έλεγχό μας επί των εταιρικών και ενοποιημένων χρηματοοικονομικών καταστάσεων, η ευθύνη μας είναι να αναγνώσουμε τις άλλες πληροφορίες και με τον τρόπο αυτό, να εξετάσουμε εάν οι άλλες πληροφορίες είναι ουσιωδώς ασυνεπείς με τις εταιρικές και ενοποιημένες χρηματοοικονομικές καταστάσεις ή τις γνώσεις που αποκτήσαμε κατά τον έλεγχο ή αλλιώς φαίνεται να είναι ουσιωδώς εσφαλμένες. Εάν, με βάση τις εργασίες που έχουμε εκτελέσει, καταλήξουμε στο συμπέρασμα ότι υπάρχει ουσιώδες σφάλμα σε αυτές τις άλλες πληροφορίες, είμαστε υποχρεωμένοι να αναφέρουμε το γεγονός αυτό. Δεν έχουμε τίποτα να αναφέρουμε σχετικά με το θέμα αυτό.

Ευθύνες της διοίκησης και των υπευθύνων για τη διακυβέρνηση επί των εταιρικών και ενοποιημένων χρηματοοικονομικών καταστάσεων

Η διοίκηση έχει την ευθύνη για την κατάρτιση και εύλογη παρουσίαση των εταιρικών και ενοποιημένων χρηματοοικονομικών καταστάσεων σύμφωνα με τα ΔΠΧΑ όπως αυτά έχουν υιοθετηθεί από την Ευρωπαϊκή Ένωση, όπως και για εκείνες τις δικλίδες εσωτερικού ελέγχου που η διοίκηση καθορίζει ως απαραίτητες, ώστε να καθίσταται δυνατή η κατάρτιση των εταιρικών και ενοποιημένων χρηματοοικονομικών καταστάσεων απαλλαγμένων από ουσιώδες σφάλμα, που οφείλεται είτε σε απάτη είτε σε λάθος.

Κατά την κατάρτιση των εταιρικών και ενοποιημένων χρηματοοικονομικών καταστάσεων, η διοίκηση είναι υπεύθυνη για την αξιολόγηση της ικανότητας της Εταιρείας και του Ομίλου να συνεχίσουν τη δραστηριότητά τους, γνωστοποιώντας όπου συντρέχει τέτοια περίπτωση, τα θέματα που σχετίζονται με τη συνεχιζόμενη δραστηριότητα και τη χρήση της λογιστικής αρχής της συνεχιζόμενης δραστηριότητας, εκτός και εάν η διοίκηση είτε προτίθεται να ρευστοποιήσει την Εταιρεία και τον Όμιλο ή να διακόψει τη δραστηριότητά τους ή δεν έχει άλλη ρεαλιστική εναλλακτική επιλογή από το να προβεί σ' αυτές τις ενέργειες.

Η Επιτροπή Ελέγχου (άρθ. 44 Ν. 4449/2017) της Εταιρείας έχει την ευθύνη εποπτείας της διαδικασίας χρηματοοικονομικής αναφοράς της Εταιρείας και του Ομίλου.

Ευθύνες ελεγκτή για τον έλεγχο των εταιρικών και ενοποιημένων χρηματοοικονομικών καταστάσεων

Οι στόχοι μας είναι να αποκτήσουμε εύλογη διασφάλιση για το κατά πόσο οι εταιρικές και ενοποιημένες χρηματοοικονομικές καταστάσεις, στο σύνολο τους, είναι απαλλαγμένες από ουσιώδες σφάλμα, που οφείλεται είτε σε απάτη είτε σε λάθος και να εκδώσουμε έκθεση ελεγκτή, η οποία περιλαμβάνει τη γνώμη μας. Η εύλογη διασφάλιση συνιστά διασφάλιση υψηλού επιπέδου, αλλά δεν είναι εγγύηση ότι ο έλεγχος που διενεργείται σύμφωνα με τα ΔΠΕ, όπως αυτά έχουν ενσωματωθεί στην Ελληνική Νομοθεσία, θα εντοπίζει πάντα ένα ουσιώδες σφάλμα, όταν αυτό υπάρχει. Σφάλματα δύναται να προκύψουν από απάτη ή από λάθος και θεωρούνται ουσιώδη όταν, μεμονωμένα ή αθροιστικά, θα μπορούσε εύλογα να αναμένεται ότι θα επηρέαζαν τις οικονομικές αποφάσεις των χρηστών, που λαμβάνονται με βάση αυτές τις εταιρικές και ενοποιημένες χρηματοοικονομικές καταστάσεις.

Ως καθήκον του ελέγχου, σύμφωνα με τα ΔΠΕ όπως αυτά έχουν ενσωματωθεί στην Ελληνική Νομοθεσία, ασκούμε επαγγελματική κρίση και διατηρούμε επαγγελματικό σκεπτικισμό καθ' όλη τη διάρκεια του ελέγχου. Επίσης:

- Εντοπίζουμε και αξιολογούμε τους κινδύνους ουσιώδους σφάλματος στις εταιρικές και ενοποιημένες χρηματοοικονομικές καταστάσεις, που οφείλεται είτε σε απάτη είτε σε λάθος, σχεδιάζοντας και διενεργώντας ελεγκτικές διαδικασίες που ανταποκρίνονται στους κινδύνους αυτούς και αποκτούμε ελεγκτικά τεκμήρια που είναι επαρκή και κατάλληλα για να παρέχουν βάση για τη γνώμη μας. Ο κίνδυνος μη εντοπισμού ουσιώδους σφάλματος που οφείλεται σε απάτη είναι υψηλότερος από αυτόν που οφείλεται σε λάθος, καθώς η απάτη μπορεί να εμπεριέχει συμπαιγνία, πλαστογραφία, εσκεμμένες παραλείψεις, ψευδείς διαβεβαιώσεις ή παράκαμψη των δικλίδων εσωτερικού ελέγχου.
- Κατανοούμε τις δικλίδες εσωτερικού ελέγχου που σχετίζονται με τον έλεγχο, με σκοπό το σχεδιασμό ελεγκτικών διαδικασιών κατάλληλων για τις περιστάσεις, αλλά όχι με σκοπό τη διατύπωση γνώμης επί της αποτελεσματικότητας των δικλίδων εσωτερικού ελέγχου της Εταιρείας και του Ομίλου.
- Αξιολογούμε την καταλληλότητα των λογιστικών αρχών και μεθόδων που χρησιμοποιήθηκαν και το εύλογο των λογιστικών εκτιμήσεων και των σχετικών γνωστοποιήσεων που έγιναν από τη διοίκηση.
- Αποφαινόμαστε για την καταλληλότητα της χρήσης από τη διοίκηση της λογιστικής αρχής της συνεχιζόμενης δραστηριότητας και με βάση τα ελεγκτικά τεκμήρια που αποκτήθηκαν για το εάν υπάρχει ουσιώδης αβεβαιότητα σχετικά με γεγονότα ή συνθήκες που μπορεί να υποδηλώνουν ουσιώδη αβεβαιότητα ως προς την ικανότητα της Εταιρείας και του Ομίλου να συνεχίσουν τη δραστηριότητά τους. Εάν συμπεράνουμε ότι υφίσταται ουσιώδης αβεβαιότητα, είμαστε υποχρεωμένοι στην έκθεση ελεγκτή να επιστήσουμε την προσοχή στις σχετικές γνωστοποιήσεις των εταιρικών και ενοποιημένων χρηματοοικονομικών καταστάσεων ή εάν αυτές οι γνωστοποιήσεις είναι ανεπαρκείς να διαφοροποιήσουμε τη γνώμη μας. Τα συμπεράσματά μας βασίζονται σε ελεγκτικά τεκμήρια που αποκτώνται μέχρι την ημερομηνία της έκθεσης ελεγκτή. Ωστόσο, μελλοντικά γεγονότα ή συνθήκες ενδέχεται να έχουν ως αποτέλεσμα η Εταιρεία και ο Όμιλος να παύσουν να λειτουργούν ως συνεχιζόμενη δραστηριότητα.
- Αξιολογούμε τη συνολική παρουσίαση, τη δομή και το περιεχόμενο των εταιρικών και ενοποιημένων χρηματοοικονομικών καταστάσεων, συμπεριλαμβανομένων των γνωστοποιήσεων, καθώς και το κατά πόσο οι εταιρικές και ενοποιημένες χρηματοοικονομικές καταστάσεις απεικονίζουν τις υποκείμενες συναλλαγές και τα γεγονότα με τρόπο που επιτυγχάνεται η εύλογη παρουσίαση.
- Αποκτούμε επαρκή και κατάλληλα ελεγκτικά τεκμήρια αναφορικά με την χρηματοοικονομική πληροφόρηση των οντοτήτων ή των επιχειρηματικών δραστηριοτήτων εντός του Ομίλου για την έκφραση γνώμης επί των εταιρικών και ενοποιημένων χρηματοοικονομικών καταστάσεων. Είμαστε υπεύθυνοι για την καθοδήγηση, την επίβλεψη και την εκτέλεση του ελέγχου της Εταιρείας και των θυγατρικών της. Παραμένουμε αποκλειστικά υπεύθυνοι για την ελεγκτική μας γνώμη.

Μεταξύ άλλων θεμάτων, κοινοποιούμε στους υπεύθυνους για τη διακυβέρνηση, το σχεδιαζόμενο εύρος και το χρονοδιάγραμμα του ελέγχου, καθώς και σημαντικά ευρήματα του ελέγχου, συμπεριλαμβανομένων όποιων σημαντικών ελλείψεων στις δικλίδες εσωτερικού ελέγχου εντοπίζουμε κατά τη διάρκεια του ελέγχου μας.

Επιπλέον, δηλώνουμε προς τους υπεύθυνους για τη διακυβέρνηση ότι έχουμε συμμορφωθεί με τις σχετικές απαιτήσεις δεοντολογίας περί ανεξαρτησίας και γνωστοποιούμε προς αυτούς όλες τις σχέσεις και άλλα θέματα που μπορεί εύλογα να θεωρηθεί ότι επηρεάζουν την ανεξαρτησία μας και τα σχετικά μέτρα προστασίας, όπου συντρέχει περίπτωση.

Από τα θέματα που γνωστοποιήθηκαν στους υπεύθυνους για τη διακυβέρνηση, καθορίζουμε τα θέματα εκείνα που ήταν εξέχουσας σημασίας για τον έλεγχο των εταιρικών και ενοποιημένων χρηματοοικονομικών καταστάσεων της ελεγχόμενης χρήσεως και ως εκ τούτου αποτελούν τα σημαντικότερα θέματα ελέγχου.

Έκθεση επί άλλων Νομικών και Κανονιστικών Απαιτήσεων

1. Έκθεση Διαχείρισης Διοικητικού Συμβουλίου

Λαμβάνοντας υπόψη ότι η διοίκηση έχει την ευθύνη για την κατάρτιση της Έκθεσης Διαχείρισης του Διοικητικού Συμβουλίου και της Δήλωσης Εταιρικής Διακυβέρνησης που περιλαμβάνεται στην έκθεση αυτή, κατ' εφαρμογή των διατάξεων της παραγράφου 5 του άρθρου 2 του Ν. 4336/2015 (μέρος Β), σημειώνουμε ότι:

- α) Στην Έκθεση Διαχείρισης του Διοικητικού Συμβουλίου περιλαμβάνεται δήλωση εταιρικής διακυβέρνησης, η οποία παρέχει τα πληροφοριακά στοιχεία που ορίζονται στο άρθρο 152 του Ν. 4548/2018.
- β) Κατά τη γνώμη μας η Έκθεση Διαχείρισης του Διοικητικού Συμβουλίου έχει καταρτισθεί σύμφωνα με τις ισχύουσες νομικές απαιτήσεις των άρθρων 150 και 153 και της παραγράφου 1 (περιπτώσεις γ' και δ') του άρθρου 152 του Ν. 4548/2018 και το περιεχόμενο αυτής αντιστοιχεί με τις συνημμένες χρηματοοικονομικές καταστάσεις της χρήσης που έληξε την 31.12.2020.
- γ) Με βάση τη γνώση που αποκτήσαμε κατά το έλεγχό μας, για την εταιρεία «QUALITY AND RELIABILITY ΕΦΑΡΜΟΓΕΣ ΥΨΗΛΗΣ ΤΕΧΝΟΛΟΓΙΑΣ ΑΝΩΝΥΜΗ ΒΙΟΜΗΧΑΝΙΚΗ ΚΑΙ ΕΜΠΟΡΙΚΗ ΕΤΑΙΡΕΙΑ» και το περιβάλλον της, δεν έχουμε εντοπίσει ουσιώδεις ανακρίβειες στην Έκθεση Διαχείρισης του Διοικητικού της Συμβουλίου.

2. Συμπληρωματική Έκθεση προς την Επιτροπή Ελέγχου

Η γνώμη μας επί των συνημμένων εταιρικών και ενοποιημένων χρηματοοικονομικών καταστάσεων είναι συνεπής με τη Συμπληρωματική Έκθεσή μας προς την Επιτροπή Ελέγχου της Εταιρείας, που προβλέπεται από το άρθρο 11 του κανονισμού της Ευρωπαϊκής Ένωσης (ΕΕ) αριθ. 537/2014.

3. Παροχή μη ελεγκτικών υπηρεσιών

Δεν παρείχαμε στην Εταιρεία και τις θυγατρικές της μη ελεγκτικές υπηρεσίες που απαγορεύονται σύμφωνα με το άρθρο 5 του κανονισμού της Ευρωπαϊκής Ένωσης (ΕΕ) αριθ. 537/2014.

4. Διορισμός Ελεγκτή

Διοριστήκαμε για πρώτη φορά ως Ορκωτοί Ελεγκτές Λογιστές της Εταιρείας με τις από 26/06/2014 και 4/3/2015 αποφάσεις των γενικών συνελεύσεων των μετόχων. Έκτοτε ο διορισμός μας έχει αδιαλείπτως ανανεωθεί για μια συνολική περίοδο 7 ετών με βάση τις κατ' έτος λαμβανόμενες αποφάσεις της τακτικής γενικής συνέλευσής των.



BDO Ορκωτοί Ελεγκτές Α.Ε.
Λ. Μεσογείων 449, Αγ. Παρασκευή
ΑΜ ΣΟΕΛ: 173

Αγ. Παρασκευή, 29 Απριλίου 2021
Ο Ορκωτός Ελεγκτής Λογιστής

Χριστόφορος Ι. Αχινιώτης
ΑΜ ΣΟΕΛ: 35961

4. ΣΤΟΙΧΕΙΑ ΚΑΤΑΣΤΑΣΗΣ ΣΥΝΟΛΙΚΩΝ ΕΣΟΔΩΝ

Α) ΕΤΑΙΡΕΙΑ

		ΣΤΟΙΧΕΙΑ ΚΑΤΑΣΤΑΣΗΣ ΣΥΝΟΛΙΚΩΝ ΕΣΟΔΩΝ (ποσά εκφρασμένα σε €)	
ΛΟΓΑΡΙΑΣΜΟΙ ΑΠΟΤΕΛΕΣΜΑΤΩΝ		ΕΤΑΙΡΕΙΑ	
	ΣΗΜ	01.01-31.12.2020	01.01-31.12.2019
ΚΥΚΛΟΣ ΕΡΓΑΣΙΩΝ	22	2.459.194,12	2.004.267,74
ΜΕΙΟΝ:ΚΟΣΤΟΣ ΠΩΛΗΘΕΝΤΩΝ	23 Γ	1.752.537,44	1.412.902,33
ΜΙΚΤΑ ΚΕΡΛΗ / (ΖΗΜΙΕΣ)		706.656,68	591.365,41
ΑΛΛΑ ΛΕΙΤΟΥΡΓΙΚΑ ΕΣΟΔΑ/ (ΕΞΟΔΑ)	25	-208.014,20	59.004,55
ΣΥΝΟΛΟ		498.642,48	650.369,96
ΕΞΟΔΑ ΛΕΙΤΟΥΡΓΙΑΣ ΔΙΑΘΕΣΗΣ	23 Β	74.071,30	71.736,38
ΕΞΟΔΑ ΔΙΟΙΚΗΤΙΚΗΣ ΛΕΙΤΟΥΡΓΙΑΣ	23 Α	766.232,00	678.139,79
ΛΕΙΤΟΥΡΓΙΚΟ ΚΕΡΔΟΣ (ΖΗΜΙΑ)		-341.660,82	-99.506,21
ΧΡΗΜΑΤΟΟΙΚΟΝΟΜΙΚΑ ΕΣΟΔΑ/ (ΕΞΟΔΑ)	24	-122.969,18	-92.049,27
ΕΣΟΔΑ/(ΕΞΟΔΑ ΕΠΕΝΔΥΣΕΩΝ)	24	0,00	0,00
ΚΕΡΔΟΣ ΠΡΟ ΦΟΡΩΝ		-464.630,00	-191.555,48
ΜΕΙΟΝ ΦΟΡΟΙ	18	50.601,07	199.744,30
ΚΕΡΛΗ/(ΖΗΜΙΕΣ) ΜΕΤΑ ΑΠΟ ΦΟΡΟΥΣ (Α)		-515.231,07	-391.299,78
ΙΔΙΟΚΤΗΤΕΣ ΜΗΤΡΙΚΗΣ		-515.231,07	-391.299,78
ΜΗ ΕΛΕΓΧΟΥΣΕΣ ΣΥΜΜΕΤΟΧΕΣ		0,00	0,00
ΛΟΙΠΑ ΣΥΝΟΛΙΚΑ ΕΣΟΔΑ ΜΕΤΑ ΑΠΟ ΦΟΡΟΥΣ (Β)		3.276,53	30.511,06
ΣΥΓΚΕΝΤΡΩΤΙΚΑ ΣΥΝΟΛΙΚΑ ΕΣΟΔΑ ΜΕΤΑ ΑΠΟ ΦΟΡΟΥΣ (Α) + (Β)		-511.954,54	-360.788,72
ΙΔΙΟΚΤΗΤΕΣ ΜΗΤΡΙΚΗΣ		-511.954,54	-360.788,72
ΜΗ ΕΛΕΓΧΟΥΣΕΣ ΣΥΜΜΕΤΟΧΕΣ		0,00	0,00
ΚΕΡΛΗ ΜΕΤΑ ΑΠΟ ΦΟΡΟΥΣ ΑΝΑ ΜΕΤΟΧΗ-ΒΑΣΙΚΑ(ΣΕ €)	21	-0,0188	-0,0143

Β) ΟΜΙΛΟΣ

		ΣΤΟΙΧΕΙΑ ΚΑΤΑΣΤΑΣΗΣ ΣΥΝΟΛΙΚΩΝ ΕΣΟΔΩΝ (ποσά εκφρασμένα σε €)	
ΛΟΓΑΡΙΑΣΜΟΙ ΑΠΟΤΕΛΕΣΜΑΤΩΝ		ΟΜΙΛΟΣ	
	ΣΗΜ	01.01-31.12.2020	01.01-31.12.2019
ΚΥΚΛΟΣ ΕΡΓΑΣΙΩΝ	22	2.917.018,18	2.272.401,94
ΜΕΙΟΝ:ΚΟΣΤΟΣ ΠΩΛΗΘΕΝΤΩΝ	23 Γ	2.116.814,08	1.666.179,72
ΜΙΚΤΑ ΚΕΡΔΗ /(ΖΗΜΙΕΣ)		800.204,10	606.222,22
ΑΛΛΑ ΛΕΙΤΟΥΡΓΙΚΑ ΕΣΟΔΑ/(ΕΞΟΔΑ)	25	-216.328,49	-20.787,44
ΣΥΝΟΛΟ		583.875,61	585.434,78
ΕΞΟΔΑ ΛΕΙΤΟΥΡΓΙΑΣ ΔΙΑΘΕΣΗΣ	23 Β	74.744,77	73.162,27
ΕΞΟΔΑ ΔΙΟΙΚΗΤΙΚΗΣ ΛΕΙΤΟΥΡΓΙΑΣ	23 Α	899.277,06	814.237,23
ΛΕΙΤΟΥΡΓΙΚΟ ΚΕΡΔΟΣ (ΖΗΜΙΑ)		-390.146,22	-301.964,72
ΧΡΗΜΑΤΟΟΙΚΟΝΟΜΙΚΑ ΕΣΟΔΑ/ (ΕΞΟΔΑ)	24	-222.984,03	-194.127,95
ΕΣΟΔΑ/(ΕΞΟΔΑ ΕΠΕΝΔΥΣΕΩΝ)	24	0,00	0,00
ΚΕΡΔΟΣ ΠΡΟ ΦΟΡΩΝ		-613.130,25	-496.092,67
ΜΕΙΟΝ ΦΟΡΟΙ	18	54.881,73	197.409,89
ΚΕΡΔΗ/(ΖΗΜΙΕΣ) ΜΕΤΑ ΑΠΟ ΦΟΡΟΥΣ (Α)		-668.011,98	-693.502,56
ΙΔΙΟΚΤΗΤΕΣ ΜΗΤΡΙΚΗΣ ΜΗ ΕΛΕΓΧΟΥΣΕΣ ΣΥΜΜΕΤΟΧΕΣ		0,00	0,00
ΛΟΙΠΑ ΣΥΝΟΛΙΚΑ ΕΣΟΔΑ ΜΕΤΑ ΑΠΟ ΦΟΡΟΥΣ (Β)		58.633,53	40.389,69
ΣΥΓΚΕΝΤΡΩΤΙΚΑ ΣΥΝΟΛΙΚΑ ΕΣΟΔΑ ΜΕΤΑ ΑΠΟ ΦΟΡΟΥΣ (Α)+(Β)		-609.378,45	-653.112,87
ΙΔΙΟΚΤΗΤΕΣ ΜΗΤΡΙΚΗΣ ΜΗ ΕΛΕΓΧΟΥΣΕΣ ΣΥΜΜΕΤΟΧΕΣ		-609.378,45	-653.112,87
ΚΕΡΔΗ ΜΕΤΑ ΑΠΟ ΦΟΡΟΥΣ ΑΝΑ ΜΕΤΟΧΗ –ΒΑΣΙΚΑ(ΣΕ €)	21	-0,0244	-0,0254

5. ΣΤΟΙΧΕΙΑ ΚΑΤΑΣΤΑΣΗΣ ΟΙΚΟΝΟΜΙΚΗΣ ΘΕΣΗΣ

	ΣΗΜ	ΣΤΟΙΧΕΙΑ ΚΑΤΑΣΤΑΣΗΣ ΟΙΚΟΝΟΜΙΚΗΣ ΘΕΣΗΣ (ποσά εκφρασμένα σε €)			
		ΟΜΙΛΟΣ		ΕΤΑΙΡΕΙΑ	
		31/12/2020	31/12/2019	31/12/2020	31/12/2019
Ασώματα πάγια	11Α	1.449.243,60	1.844.502,42	1.448.634,60	1.843.836,82
Περιουσιακά στοιχεία με δικαίωμα χρήσης	11Α	226.748,63	249.773,23	226.748,63	249.773,23
Ιδιοχρησιμοποιούμενα ενσώματα πάγια στοιχεία	11Α	102.463,85	83.705,94	42.438,22	15.223,28
Επενδύσεις σε ακίνητα	11Α	401.567,00	469.741,00	401.567,00	469.741,00
Επενδύσεις σε θυγατρικές & κοινοπραξίες	11 Δ	0,00	0,00	648.878,93	304.878,93
Λοιπά μη κυκλοφορούντα περιουσιακά στοιχεία	11Γ	225.234,33	279.695,62	192.284,57	241.760,32
Χρηματοοικονομικά μέσα στην εύλογη αξία μέσω των αποτελεσμάτων	11Β	90.099,18	106.021,50	90.099,18	106.021,50
Σύνολο μη κυκλοφορούντων στοιχείων του ενεργητικού		2.495.356,59	3.033.439,71	3.050.651,13	3.231.235,08
Αποθέματα	12	185.978,75	168.151,40	146.467,97	130.116,65
Απαιτήσεις από πελάτες	13	1.828.734,84	2.428.299,64	1.619.569,57	2.470.325,32
Λοιπά κυκλοφορούντα περιουσιακά στοιχεία	14Α	1.933.373,16	1.327.607,21	2.344.401,37	1.507.929,21
Ταμιακά διαθέσιμα και ταμειακά ισοδύναμα	14Β	1.046.631,48	514.990,21	996.801,02	421.741,03
Σύνολο κυκλοφορούντων στοιχείων του ενεργητικού		4.994.718,23	4.439.048,46	5.107.239,93	4.530.112,21
Σύνολο Ενεργητικού		7.490.074,82	7.472.488,17	8.157.891,06	7.761.347,29
Μετοχικό κεφάλαιο	19Α	7.656.633,60	12.852.206,40	7.656.633,60	12.852.206,40
Κέρδη εις νέον	19Γ	-9.931.893,92	-14.518.088,27	-8.187.339,34	-12.870.957,60
Λοιπά στοιχεία ιδίων κεφαλαίων	19Β	5.146.526,86	5.146.526,86	5.143.467,31	5.143.467,31
Σύνολο ιδίων κεφαλαίων αποδιδόμενων στους ιδιοκτήτες της μητρικής(α)		2.871.266,54	3.480.644,99	4.612.761,57	5.124.716,11
Μη ελέγχουσες συμμετοχές(β)		0,00	0,00	0,00	0,00
Σύνολο ιδίων κεφαλαίων(γ) = (α)+(β)		2.871.266,54	3.480.644,99	4.612.761,57	5.124.716,11
Μακροπρόθεσμα δάνεια	15Β	1.941.160,47	1.500.000,00	599.232,91	0,00
Υποχρεώσεις από μισθώματα	15 Δ	153.218,02	183.132,25	153.218,02	183.132,25
Προβλέψεις για αποζημίωση προσωπικού & λοιπές μακροπρόθεσμες υποχρεώσεις	15 Α, Γ	98.185,76	101.091,07	98.185,76	101.091,07
Σύνολο μακροπρόθεσμων υποχρεώσεων		2.192.564,25	1.784.223,32	850.636,69	284.223,32
Βραχυπρόθεσμα δάνεια	16	1.265.732,09	815.251,64	1.818.314,78	1.259.859,33
Προμηθευτές & λοιπές βραχυπρόθεσμες υποχρεώσεις	17	1.160.511,94	1.392.368,22	876.178,02	1.092.548,53
Σύνολο Βραχυπρόθεσμων υποχρεώσεων		2.426.244,03	2.207.619,86	2.694.492,80	2.352.407,86
Σύνολο υποχρεώσεων (δ)		4.618.808,28	3.991.843,18	3.545.129,49	2.636.631,18
Σύνολο υποχρεώσεων και ιδίων κεφαλαίων (γ)+(δ)		7.490.074,82	7.472.488,17	8.157.891,06	7.761.347,29

6. ΣΤΟΙΧΕΙΑ ΚΑΤΑΣΤΑΣΗΣ ΜΕΤΑΒΟΛΩΝ ΙΔΙΩΝ ΚΕΦΑΛΑΙΩΝ

ΚΑΤΑΣΤΑΣΗ ΜΕΤΑΒΟΛΩΝ ΚΑΘΑΡΗΣ ΘΕΣΗΣ (ΕΤΑΙΡΕΙΑ 31/12/2020)					
	Μετοχικό κεφάλαιο	Κεφάλαιο υπέρ το άρτιο	Λοιπά Αποθεματικά	Υπόλοιπο εις νέον	Σύνολο
Υπόλοιπα κατά την 01.01.2020	12.852.206,40	4.532.885,14	610.582,17	-12.870.957,60	5.124.716,11
Μείωση μετοχικού κεφαλαίου με συμψηφισμό ζημιών	-5.195.572,80	0,00	0,00	5.195.572,80	0,00
Κέρδος μετά από φόρους 01.01-31.12.2020	0,00	0,00	0,00	-515.231,07	-515.231,07
Πρόβλεψη αποζημίωσης προσωπικού	0,00	0,00	0,00	3.276,53	3.276,53
Υπόλοιπα κατά την 31.12.2020	7.656.633,60	4.532.885,14	610.582,17	-8.187.339,34	4.612.761,57

ΚΑΤΑΣΤΑΣΗ ΜΕΤΑΒΟΛΩΝ ΤΗΣ ΚΑΘΑΡΗΣ ΘΕΣΗΣ (ΟΜΙΛΟΣ 31/12/2020)					
	Μετοχικό κεφάλαιο	Κεφάλαιο υπέρ το άρτιο	Λοιπά Αποθεματικά	Υπόλοιπο εις νέον	Σύνολο
Υπόλοιπα κατά την 01.01.2020	12.852.206,40	4.532.885,14	613.641,72	-14.518.088,27	3.480.644,99
Μείωση μετοχικού κεφαλαίου με συμψηφισμό ζημιών	-5.195.572,80	0,00	0,00	5.195.572,80	0,00
Κέρδος μετά από φόρους 01.01- 31.12.2020	0,00	0,00	0,00	-668.011,98	-668.011,98
Πρόβλεψη αποζημίωσης προσωπικού	0,00	0,00	0,00	3.276,53	3.276,53
Διαγραφείσες ζημιές θυγατρικής QnR UK	0,00	0,00	0,00	55.696,00	55.696,00
Λοιπά	0,00	0,00	0,00	-339,00	-339,00
Υπόλοιπα κατά την 31.12.2020	7.656.633,60	4.532.885,14	613.641,72	-9.931.893,92	2.871.266,54

ΚΑΤΑΣΤΑΣΗ ΜΕΤΑΒΟΛΩΝ ΚΑΘΑΡΗΣ ΘΕΣΗΣ (ΕΤΑΙΡΕΙΑ 31/12/2019)					
	Μετοχικό κεφάλαιο	Κεφάλαιο υπέρ το άρτιο	Λοιπά Αποθεματικά	Υπόλοιπο εις νέον	Σύνολο
Υπόλοιπα κατά την 01.01.2019	12.852.206,40	4.532.885,14	610.582,17	-12.510.168,88	5.485.504,83
Κέρδος μετά από φόρους 01.01-31.12.2019	0,00	0,00	0,00	-391.299,78	-391.299,78
Πρόβλεψη αποζημίωσης προσωπικού	0,00	0,00	0,00	30.511,06	30.511,06
Υπόλοιπα κατά την 31.12.2019	12.852.206,40	4.532.885,14	610.582,17	-12.870.957,60	5.124.716,11

ΚΑΤΑΣΤΑΣΗ ΜΕΤΑΒΟΛΩΝ ΤΗΣ ΚΑΘΑΡΗΣ ΘΕΣΗΣ (ΟΜΙΛΟΣ 31/12/2019)					
	Μετοχικό κεφάλαιο	Κεφάλαιο υπέρ το άρτιο	Λοιπά Αποθεματικά	Υπόλοιπο εις νέον	Σύνολο
Υπόλοιπα κατά την 01.01.2019	12.852.206,40	4.532.885,14	613.641,72	-13.864.975,40	4.133.757,86
Κέρδος μετά από φόρους 01.01- 31.12.2019	0,00	0,00	0,00	-693.502,56	-693.502,56
Πρόβλεψη αποζημίωσης προσωπικού	0,00	0,00	0,00	40.259,65	40.259,65
Λοιπά	0,00	0,00	0,00	130,04	130,04
Υπόλοιπα κατά την 31.12.2019	12.852.206,40	4.532.885,14	613.641,72	-14.518.088,27	3.480.644,99

7. ΣΤΟΙΧΕΙΑ ΚΑΤΑΣΤΑΣΗΣ ΤΑΜΙΑΚΩΝ ΡΟΩΝ

Έμμεση μέθοδος	ΣΤΟΙΧΕΙΑ ΚΑΤΑΣΤΑΣΗΣ ΤΑΜΕΙΑΚΩΝ ΡΟΩΝ (ποσά σε €)			
	ΟΜΙΛΟΣ		ΕΤΑΙΡΕΙΑ	
	31/12/2020	31/12/2019	31/12/2020	31/12/2019
Λειτουργικές δραστηριότητες				
Κέρδη προ φόρων συνεχιζόμενων	-613.130,25	-496.092,67	-464.630,00	-191.555,48
Πλέον / μείον προσαρμογές για :				
Αποσβέσεις	481.824,42	442.433,02	471.014,24	431.776,43
Αποσβέσεις επιχορήγησης παγίων	-10.281,13	-10.281,14	-10.281,13	-10.281,14
Απομείωση ενσώματων και άυλων περιουσιακών στοιχείων	68.174,00	67.154,44	68.174,00	67.154,44
Κέρδη από πώληση παγίων	0,00	30.806,44	0,00	30.806,44
Συναλ/κες διαφορές	480,46	-804,70	3.783,58	-804,70
Προβλέψεις/λοιπές απομειώσεις	87.913,00	85.117,44	87.913,00	96.463,10
Αποτελέσματα (έσοδα & έξοδα, κέρδη & ζημιές) επενδυτικής δραστηριότητας	-102,07	-227,78	-97,49	-205,03
Χρεωστικοί τόκοι και συναφή έξοδα	223.086,10	194.355,73	123.066,67	92.254,30
Πλέον / μείον προσαρμογές για μεταβολές λογαριασμών κεφαλαίου κίνησης ή που σχετίζονται με τις λειτουργικές δραστηριότητες				
Μείωση / (αύξηση) αποθεμάτων	-17.827,35	1.277,99	-16.351,32	12,57
Μείωση / (αύξηση) απαιτήσεων	-161.508,99	-853.574,16	-132.979,72	-714.693,06
(Μείωση) / αύξηση υποχρεώσεων (πλην δανειακών)	-113.288,30	-233.176,20	-165.268,66	127.110,67
Μείον :				
Χρεωστικοί τόκοι και συναφή έξοδα καταβεβλημένα	-223.086,10	-194.355,73	-123.066,67	-92.254,30
Καταβεβλημένοι Φόροι	0,00	0,00	0,00	0,00
Σύνολο εισροών (εκροών) από λειτουργικές δραστηριότητες (α)	-277.746,21	-501.015,10	-158.723,50	-164.215,76
Επενδυτικές δραστηριότητες				
Απόκτηση θυγατρικών, συγγενών, κοινοπραξιών και λοιπών επενδύσεων	0,00	0,00	-344.000,00	-199.887,60
Αγορά ενσώματων, άυλων παγίων περιουσιακών στοιχείων και περιουσιακών στοιχείων με δικαίωμα χρήσης	-82.355,51	-72.945,58	-80.002,36	-72.890,73
Εισπράξεις από πωλήσεις ενσώματων και άυλων παγίων στοιχείων	0,00	30.806,44	0,00	30.806,44
Τόκοι εισπραχθέντες	102,07	227,78	97,49	205,03
Μερίσματα εισπραχθέντα	0,00	0,00	0,00	0,00
Σύνολο εισροών / (εκροών) από επενδυτικές δραστηριότητες (β)	-82.253,44	-41.911,36	-423.904,87	-241.766,86
Χρηματοδοτικές δραστηριότητες				
Εισπράξεις-μειώσεις μετοχικού κεφαλαίου & λοιπών κινήσεων	0,00	0,00	0,00	0,00
Εισπράξεις από εκδοθέντα / αναληφθέντα δάνεια	1.157.140,92	127.603,95	1.157.688,36	127.603,95
Εξοφλήσεις δανείων	-265.500,00	-137.904,02	0,00	-200.904,02
Εξοφλήσεις υποχρεώσεων από χρηματοδοτικές μισθώσεις (χρεολύσια)	0,00	0,00	0,00	0,00
Μερίσματα πληρωθέντα	0,00	0,00	0,00	0,00
Υποχρεώσεις ομολογιακού δανείου	0,00	0,00	0,00	0,00
Σύνολο εισροών / (εκροών) από χρηματοδοτικές δραστηριότητες (γ)	891.640,92	-10.300,07	1.157.688,36	-73.300,07
Καθαρή αύξηση/(μείωση) στα ταμειακά διαθέσιμα και ισοδύναμα περιόδου (α) + (β) + (γ)	531.641,27	-553.226,53	575.059,99	-479.282,69
Ταμειακά διαθέσιμα και ισοδύναμα έναρξης περιόδου	514.990,21	1.068.216,74	421.741,03	901.023,72
Ταμειακά διαθέσιμα και ισοδύναμα λήξης περιόδου	1.046.631,48	514.990,21	996.801,02	421.741,03

8. ΓΕΝΙΚΕΣ ΠΛΗΡΟΦΟΡΙΕΣ ΓΙΑ ΤΗΝ ΕΤΑΙΡΕΙΑ ΚΑΙ ΤΟΝ ΟΜΙΛΟ

Η Εταιρεία QUALITY & RELIABILITY ΕΦΑΡΜΟΓΕΣ ΥΨΗΛΗΣ ΤΕΧΝΟΛΟΓΙΑΣ με τον διακριτικό τίτλο “QUALITY & RELIABILITY A.B.E.E.” (εφεξής η “Εταιρεία” ή η “Μητρική”) και οι θυγατρικές και κοινοπραξίες της (εφεξής ο “Όμιλος”) δραστηριοποιούνται στο χώρο της ανάπτυξης ολοκληρωμένων εφαρμογών πληροφορικής και του ηλεκτρονικού εμπορίου. Οι εφαρμογές αυτές αναπτύσσονται με βάση τις εκάστοτε ανάγκες της Εταιρείας – πελάτη και την μηχανογραφική υποδομή της καλύπτοντας ευρύτερες επιχειρησιακές ανάγκες.

Η Εταιρεία έχει την έδρα της στο Δήμο Αμαρουσίου Αττικής, στην οδό Κονίτσης 11B και απασχολεί 31 υπαλλήλους ενώ ο όμιλος απασχολεί τον ίδιο αριθμό με της εταιρείας.

Οι εταιρείες του ομίλου έχουν τις έδρες τους ως εξής:

- **Κοινοπραξία PC SYSTEMS και QUALITY & RELIABILITY A.B.E.E. ΕΡΓΟ ΥΠΟΥΡΓΕΙΟΥ ΑΙΓΑΙΟΥ**
Κονίτσης 11B, Μαρούσι
- **Κοινοπραξία PC SYSTEMS και QUALITY & RELIABILITY A.B.E.E. ΕΡΓΟ PORTAL ΠΥΡΟΣΒΕΣΤΙΚΗΣ**, Κονίτσης 11B, Μαρούσι
- **Κοινοπραξία PC SYSTEMS - QUALITY & RELIABILITY A.B.E.E.-COMPUTER SOLUTIONS A.B.E.E. ΕΡΓΟ ΕΛΕΓΚΤΙΚΟΥ ΣΥΝΕΔΡΙΟΥ**, Πεντέλης 14, Μαρούσι
- **QUALITY & RELIABILITY INVESTEMENTS LTD**, Πικιώνη 4, Λεμεσός.
- **Κοινοπραξία PC SYSTEMS και QUALITY & RELIABILITY A.B.E.E. ΕΡΓΟ Οδυσσεύς**, Κονίτσης 11B, Μαρούσι
- **DIGIBOOKS4ALL AE**, Κονίτσης 11B, Μαρούσι
- **GREENOVATIVE ENERGY SOLUTION AE AE**, Κονίτσης 11B, Μαρούσι
- **Q&R USA LTD**, Avenue Americas, Regus 28th Floor, Suite 2829 Manhattan USA
- **QUALITY & RELIABILITY CYPRUS LTD**, Dimitriou Vikella 3, Nicosia

Οι μετοχές της Εταιρείας είναι εισηγμένες στο Χρηματιστήριο Αθηνών στην κατηγορία Μεσαίας και Μικρής Κεφαλαιοποίησης σύμφωνα με το νέο Κανονισμό του Χ.Α.Α., ο οποίος τέθηκε σε ισχύ στις 28 Νοεμβρίου 2005.

Παρουσιάζουμε επίσης λοιπές πληροφορίες για την εταιρεία:

Εποπτεύουσα αρχή: Υπουργείο Ανάπτυξης-Γενική Γραμματεία Εμπορίου-Διεύθυνση Ανωμόμων Εταιριών & Πίστεως.
ΑΦΜ: 094352681

ΑΡΜΑΕ :26926/06/B/92/83

Ημερομηνία σύστασης : 9/7/1992

Κύρια Δραστηριότητα : Εφαρμογές υψηλής τεχνολογίας

Σύνθεση Διοικητικού Συμβουλίου:

- Νικόλαος Χαριτάκης - Πρόεδρος ΔΣ (εκτελεστικό μέλος)
- Νικόλαος Πασχαλάκης – Αντιπρόεδρος (εκτελεστικό μέλος)
- Παναγιώτης Πασχαλάκης - Διευθύνων Σύμβουλος (εκτελεστικό μέλος)
- Θεόδωρος Γεώργας– Μέλος (ανεξάρτητο- μη εκτελεστικό μέλος)
- Ευάγγελος Λιάσκας– Μέλος (ανεξάρτητο- μη εκτελεστικό μέλος)
- Εμμανουήλ Ξιώνης (εντεταλμένος σύμβουλος -εκτελεστικό μέλος)
- Ιωάννα Ιακωβάκη –Μέλος (μη εκτελεστικό)

Η Έκτακτη Γενική Συνέλευση της 24/3/2021 ενέκρινε ομόφωνα την εκλογή του κ. Νικόλαου Χαριτάκη ως Μη Εκτελεστικού Μέλους του Διοικητικού Συμβουλίου της Εταιρείας, σε αντικατάσταση του παραιτηθέντος Εκτελεστικού Μέλους του Δ.Σ. κ Θεόδωρου Καραγιάννη, που είχε αποφασισθεί με την από 29.12.2020 απόφαση του Διοικητικού Συμβουλίου της Εταιρείας.

Οι χρηματοοικονομικές καταστάσεις της Εταιρείας και του Ομίλου για την περίοδο 01/01/2020-31/12/2020 εγκρίθηκαν για έκδοση με απόφαση του Διοικητικού Συμβουλίου στις 29/04/2021 και υπόκειται σε οριστική έγκριση από την Τακτική Γενική Συνέλευση των Μετόχων.

9. ΚΥΡΙΟΤΕΡΕΣ ΛΟΓΙΣΤΙΚΕΣ ΑΡΧΕΣ

Οι κύριες λογιστικές αρχές που υιοθετήθηκαν κατά την προετοιμασία των ενοποιημένων χρηματοοικονομικών καταστάσεων αναλύονται παρακάτω:

1. Βάση προετοιμασίας των χρηματοοικονομικών καταστάσεων

Οι σημαντικές λογιστικές πολιτικές που υιοθετήθηκαν στην προετοιμασία των χρηματοοικονομικών καταστάσεων της Εταιρείας και του Ομίλου αναφέρονται στην σημείωση 9. Οι πολιτικές εφαρμόζονται με συνέπεια για όλες τις χρήσεις, εκτός από τις περιπτώσεις που γίνεται σχετική αναφορά.

Νέα πρότυπα, διερμηνείες και τροποποίηση υφιστάμενων προτύπων

Νέα Λογιστικά Πρότυπα, τροποποιήσεις προτύπων και Διερμηνείες που εφαρμόστηκαν στις χρηματοοικονομικές καταστάσεις

Τίτλος	Εφαρμόζονται σε ετήσιες λογιστικές περιόδους που ξεκινούν την
Τροποποιήσεις στο ΔΛΠ 1 και το ΔΛΠ 8: Ορισμός Σημαντικότητας	1 Ιανουαρίου 2020
Τροποποιήσεις στο ΔΠΧΑ 3 Συνενώσεις Επιχειρήσεων	1 Ιανουαρίου 2020
Τροποποιήσεις αναφορών στο Πλαίσιο Κατάρτισης χρηματοοικονομικών καταστάσεων	1 Ιανουαρίου 2020
Τροποποιήσεις στα ΔΠΧΑ 9, ΙΑΣ 39 & ΔΠΧΑ 7: Interest Rate Benchmark (IBOR) Reform – 1 ^ο Στάδιο	1 Ιανουαρίου 2020
Covid-19-Παραχωρήσεις ενοικίου – Τροποποίηση ΔΠΧΑ 16	1 Ιουνίου 2020

Από τις παραπάνω τροποποιήσεις, μόνο οι αλλαγές στο ΔΠΧΑ 16 αναφορικά με τις παραχωρήσεις ενοικίου λόγω COVID-19 οδήγησαν σε μεταβολές στις εφαρμοζόμενες λογιστικές πολιτικές.

Οι λοιπές τροποποιήσεις, είτε δεν επηρεάζουν σημαντικά, είτε δεν είναι σχετικές με τις εργασίες της Εταιρείας και του Ομίλου.

Νέα Λογιστικά Πρότυπα, τροποποιήσεις προτύπων και Διερμηνείες που εφαρμόζονται υποχρεωτικά σε μεταγενέστερες περιόδους

Τίτλος	Εφαρμόζονται σε ετήσιες λογιστικές περιόδους που ξεκινούν την
Τροποποιήσεις στο ΔΠΧΑ 9, ΔΛΠ 39, ΔΠΧΑ 7, ΔΠΧΑ 4 & ΔΠΧΑ 16: Interest Rate Benchmark (IBOR) Reform – 2 ^ο Στάδιο	1 Ιανουαρίου 2021
Τροποποιήσεις στο ΔΠΧΑ 4: Αναβολή εφαρμογής του ΔΠΧΑ 9	1 Ιανουαρίου 2021
Ετήσιες βελτιώσεις στα ΔΠΧΑ: Κύκλος 2018-2020	1 Ιανουαρίου 2022
Τροποποιήσεις στο ΔΛΠ 16: Έσοδα πριν την έναρξη της προοριζόμενης χρήσης παγίου	1 Ιανουαρίου 2022
Τροποποιήσεις στο ΔΛΠ 37: Επαχθείς συμβάσεις / Κόστος εκπλήρωσης συμβάσεων	1 Ιανουαρίου 2022
Τροποποιήσεις στο ΔΠΧΑ 3: Αναφορές στο Πλαίσιο Κατάρτισης χρηματοοικονομικών καταστάσεων	1 Ιανουαρίου 2022
Τροποποιήσεις στο ΔΛΠ 1 και το ΔΛΠ 8: Ταξινόμηση υποχρεώσεων ως Μακροπρόθεσμες ή Βραχυπρόθεσμες	1 Ιανουαρίου 2023

Δεν αναμένεται, οι τροποποιήσεις που εφαρμόζονται υποχρεωτικά σε μεταγενέστερες περιόδους να έχουν σημαντική επίπτωση στις χρηματοοικονομικές καταστάσεις της Εταιρίας και του Ομίλου.

Επίδραση αλλαγών σε λογιστικές πολιτικές

Τροποποίηση ΔΠΧΑ 16: Παραχωρήσεις ενοικίου που σχετίζονται με τον Covid-19

Από την 1η Ιουνίου 2020, τροποποιήθηκε το ΔΠΧΑ 16 δίνοντας μια πρακτική διευκόλυνση στους μισθωτές αναφορικά με τον λογιστικό χειρισμό των παραχωρήσεων και μεταβολών στα ενοίκια που προέκυψαν λόγω της πανδημίας του COVID-19. Για να γίνει χρήση της συγκεκριμένης διευκόλυνσης θα πρέπει να πληρούνται τα εξής κριτήρια:

- α. Η αλλαγή των μισθωμάτων οδηγεί σε αναθεωρημένο συνολικό τίμημα το οποίο είναι ουσιαστικά το ίδιο ή μικρότερο σε σχέση με το συνολικό τίμημα πριν την αναθεώρηση
- β. Η μείωση των μισθωμάτων επηρεάζει πληρωμές που ήταν οφειλόμενες μέχρι την 30η Ιουνίου 2021 και
- γ. Δεν υπάρχουν σημαντικές μεταβολές στους λοιπούς όρους της σύμβασης μίσθωσης

Ο παραχωρήσεις ενοικίου που πληρούν τα παραπάνω κριτήρια δεν χρειάζεται να αξιολογηθούν και να αντιμετωπιστούν ως τροποποιήσεις της αρχικής σύμβασης (lease modification) σύμφωνα με το ΔΠΧΑ 16, επαναμετρώντας τις υποχρεώσεις από μισθώσεις ώστε να αντικατοπτρίζουν το συνολικό τίμημα της μίσθωσης χρησιμοποιώντας αναθεωρημένο επιτόκιο.

Η Εταιρεία και ο Όμιλος επέλεξε να εφαρμόσει την πρακτική διευκόλυνση του ΔΠΧΑ 16 για όλες τις παραχωρήσεις σε ενοίκια που αφορούν περιόδους από τον Μάρτιο έως και τον Δεκέμβριο 2020, χρησιμοποιώντας το αρχικό επιτόκιο των συμβάσεων και η μεταβολή στις υποχρεώσεις από μισθώσεις αναγνωρίστηκε στην κατάσταση αποτελεσμάτων.

Η επίδραση της εφαρμογής της πρακτικής διευκόλυνσης ανήλθε σε ποσό 6.265,73 ευρώ.

2. Ενοποίηση

(α) Βάση Ενοποίησης

Οι ενοποιημένες οικονομικές καταστάσεις αποτελούνται από τις οικονομικές καταστάσεις της Μητρικής, των θυγατρικών εταιρειών και των κοινοπραξιών της. Στον παρακάτω πίνακα παρουσιάζονται οι εταιρείες που περιλήφθηκαν στην ενοποίηση μαζί με τα σχετικά ποσοστά συμμετοχής καθώς και τη δραστηριότητα κάθε θυγατρικής.

Επωνυμία εταιρείας	Χώρα έδρας	Δραστηριότητα	%Συμμετοχής Ομίλου	Μέθοδος ενοποίησης
Κοινοπραξία PC SYSTEMS και QUALITY & RELIABILITY A.B.E.E. ΕΡΓΟ ΥΠΟΥΡΓΕΙΟΥ ΑΙΓΑΙΟΥ	Ελλάδα	Υπηρεσίες παροχής συμβούλων για συστήματα & τεχνικά θέματα	51%	Καθαρή Θέση
Κοινοπραξία PC SYSTEMS και QUALITY & RELIABILITY A.B.E.E. ΕΡΓΟ PORTAL ΠΥΡΟΣΒΕΣΤΙΚΗΣ	Ελλάδα	Υπηρεσίες παροχής συμβούλων για θέματα υλικού πληροφορικής	54,51%	Καθαρή Θέση
Κοινοπραξία PC SYSTEMS - QUALITY & RELIABILITY A.B.E.E.-COMPUTER SOLUTIONS A.B.E.E. ΕΡΓΟ ΕΛΕΓΚΤΙΚΟΥ ΣΥΝΕΔΡΙΟΥ	Ελλάδα	Υπηρεσίες πληροφορικής	8,70%	Καθαρή Θέση
QUALITY & RELIABILITY INVESTMENTS LTD	Κύπρος	Υπηρεσίες πληροφορικής – επενδύσεις	100%	Ολική
Κοινοπραξία PC SYSTEMS - QUALITY & RELIABILITY A.B.E.E ΕΡΓΟ ΟΔΥΣΣΕΑΣ	Ελλάδα	Υπηρεσίες Ανάπτυξης Λογισμικού Εφαρμογών	78,15%	Καθαρή Θέση
DIGIBOOKS4ALL AE	Ελλάδα	Ψηφιακά και διαδραστικά προϊόντα	100%	Ολική
GREENOVATIVE ENERGY SOLUTION AE AE	Ελλάδα	Διαδουκτιακό βιβλιοπωλείο	100%	Ολική
Q&R USA LTD	Ηνωμένες Πολιτείες Αμερικής	Υπηρεσίες πληροφορικής	100%	Ολική
QUALITY & RELIABILITY CYPRUS LTD	Κύπρος	Υπηρεσίες πληροφορικής	100%	Ολική

(β) Θυγατρικές εταιρείες

Οι θυγατρικές είναι επιχειρήσεις πάνω στις οποίες ασκείται έλεγχος από την μητρική. Η ύπαρξη τυχόν δυνητικών δικαιωμάτων ψήφου τα οποία είναι ασκήσιμα κατά τον χρόνο σύνταξης των χρηματοοικονομικών καταστάσεων, λαμβάνεται υπόψη προκειμένου να στοιχειοθετηθεί αν η μητρική ασκεί τον έλεγχο επί των θυγατρικών. Οι θυγατρικές ενοποιούνται πλήρως (ολική ενοποίηση) και οι κοινοπραξίες με την καθαρή θέση από την ημερομηνία που αποκτάται ο έλεγχος επ’ αυτών και παύουν να ενοποιούνται από την ημερομηνία που τέτοιος έλεγχος δεν υφίσταται.

Η χρησιμοποιούμενη λογιστική μέθοδος για την ενοποίηση είναι η μέθοδος αγοράς. Το κόστος απόκτησης μιας θυγατρικής είναι η εύλογη αξία των περιουσιακών στοιχείων που δόθηκαν, των συμμετοχικών τίτλων που εκδόθηκαν και των υποχρεώσεων που αναλήφθηκαν κατά την ημερομηνία της ανταλλαγής, πλέον τυχόν κόστους άμεσα επιρριπτέου στην συναλλαγή. Τα εξατομικευμένα περιουσιακά στοιχεία, υποχρεώσεις και ενδεχόμενες υποχρεώσεις που συνιστούν μία επιχειρηματική ενοποίηση αποτιμώνται κατά την απόκτηση στις εύλογες αξίες τους ανεξαρτήτως του ποσοστού συμμετοχής. Το πέραν της εύλογης αξίας των επί μέρους στοιχείων που αποκτήθηκαν, κόστος, καταχωρείται ως υπεραξία. Αν το συνολικό κόστος της απόκτησης είναι μικρότερο από την εύλογη αξία των επί μέρους στοιχείων που αποκτήθηκαν, η διαφορά καταχωρείται άμεσα στ’ αποτελέσματα.

Διεταιρικές συναλλαγές – Διεταιρικά υπόλοιπα και απραγματοποίητα κέρδη από συναλλαγές μεταξύ των εταιρειών του ομίλου διαγράφονται. Οι απραγματοποίητες ζημιές, διαγράφονται εφόσον δεν υπάρχει ένδειξη απομείωσης, του μεταβιβασθέντος περιουσιακού στοιχείου. Οι λογιστικές αρχές των θυγατρικών έχουν τροποποιηθεί ώστε να είναι ομοιόμορφες με αυτές που έχουν υιοθετηθεί από τον όμιλο.

(γ) Κοινοπραξία

Κοινοπραξία είναι μία κοινή συμφωνία με την οποία τα συμβαλλόμενα μέρη τα οποία ασκούν από κοινού έλεγχο της συμφωνίας έχουν δικαιώματα στα καθαρά περιουσιακά στοιχεία της συμφωνίας.

Η χρησιμοποιούμενη λογιστική μέθοδος ενοποίησης της κοινοπραξίας είναι η μέθοδος της καθαρής θέσης.

Αν το μερίδιο της εταιρείας στις ζημιές μία κοινοπραξίας ισούται ή υπερβαίνει τη συμμετοχή της στην κοινοπραξία η εταιρεία παύει να αναγνωρίζει το μερίδιο της από τις περαιτέρω ζημιές.

Επίσης η εταιρεία ελέγχει αν υφίσταται επιπλέον ζημιά απομείωσης σε σχέση με την συμμετοχή της.

3. Μετατροπή ξένων νομισμάτων

(α) Νόμισμα μέτρησης και αναφοράς

Το νόμισμα μέτρησης και αναφοράς του Ομίλου από την 1 Ιανουαρίου 2002 είναι το Ευρώ, κατά συνέπεια οι ενοποιημένες οικονομικές καταστάσεις παρουσιάζονται σε Ευρώ (€), το νόμισμα αποτίμησης της μητρικής εταιρείας.

(β) Συναλλαγές και υπόλοιπα

Οι συναλλαγές σε ξένο νόμισμα μετατρέπονται σε Ευρώ βάσει των ισοτιμιών που ισχύουν κατά τις ημερομηνίες των συναλλαγών. Οι απαιτήσεις και υποχρεώσεις σε ξένο νόμισμα κατά την ημερομηνία σύνταξης των χρηματοοικονομικών καταστάσεων προσαρμόζονται ώστε να αντανακλούν τις συναλλαγματικές ισοτιμίες της ημερομηνίας σύνταξης.

Τα κέρδη και οι ζημιές που προκύπτουν από τέτοιες συναλλαγές (και από τη μετατροπή στοιχείων του ενεργητικού και παθητικού εκφρασμένα σε ξένο νόμισμα) αναγνωρίζονται στην κατάσταση συνολικού εισοδήματος, εκτός όταν καταχωρούνται στην καθαρή θέση ως αναγνωρισμένες αντισταθμίσεις ταμειακών ροών.

4. Επενδύσεις σε ακίνητα

Οι επενδύσεις σε ακίνητα αρχικώς επιμετρούνται στο κόστος κτήσης τους. Στο αρχικό κόστος περιλαμβάνονται τα έξοδα συναλλαγών: επαγγελματικές και νομικές δαπάνες, φόρος μεταβίβασης και άλλα άμεσα κόστη.

Μετά την αρχική επιμέτρηση η αποτίμηση γίνεται στην εύλογη αξία και κάθε κέρδος ή ζημιά που προκύπτει από μία μεταβολή στην εύλογη αξία αναγνωρίζεται στα κέρδη ή ζημιές της περιόδου κατά την οποία προκύπτει.

5. Ενσώματες πάγιες ακινητοποιήσεις

Τα ενσώματα πάγια αποτιμώνται στο κόστος κτήσεως μείον τις αποσβέσεις. Το κόστος κτήσεως περιλαμβάνει όλες τις άμεσα επιρριπτές δαπάνες για την απόκτηση των στοιχείων. Το κόστος μπορεί επίσης να περιλαμβάνει κέρδη ή ζημιές από αντιστάθμιση του συναλλαγματικού κινδύνου κατά την αγορά αυτών των στοιχείων τα οποία είχαν καταχωρηθεί σε αποθεματικό των ιδίων κεφαλαίων.

Οι επισκευές και συντηρήσεις καταχωρούνται στα έξοδα της χρήσης που πραγματοποιούνται. Σημαντικές μεταγενέστερες προσθήκες και βελτιώσεις κεφαλαιοποιούνται στο κόστος των σχετικών παγίων εφόσον προσαυξάνουν την ωφέλιμη ζωή ή και την παραγωγική δυναμικότητα του παγίου ή μειώνουν το κόστος λειτουργίας του.

Οι αποσβέσεις των άλλων στοιχείων των ενσωμάτων παγίων υπολογίζονται με την σταθερή μέθοδο μέσα στη ωφέλιμη ζωή τους που έχει ως εξής:

Η/Υ και λοιπός εξοπλισμός	3-5	Έτη
Οχήματα	5	Έτη
Περιουσιακά στοιχεία με διακαίωμα χρήσης	4-5	Έτη

Οι υπολειμματικές αξίες και οι ωφέλιμες ζωές των ενσωμάτων παγίων υπόκεινται σε επανεξέταση σε κάθε ετήσιο ισολογισμό.

Όταν οι λογιστικές αξίες των ενσωμάτων παγίων υπερβαίνουν την ανακτήσιμη αξία τους, οι διαφορές (απομείωση) καταχωρούνται ως έξοδα στ' αποτελέσματα.

Κατά την απόσυρση ή πώληση κάποιου περιουσιακού στοιχείου, το σχετικό κόστος και οι σωρευμένες αποσβέσεις διαγράφονται από τους αντίστοιχους λογαριασμούς τη χρονική περίοδο της απόσυρσης ή της πώλησης και τα σχετικά κέρδη ή ζημιές αναγνωρίζονται στα αποτελέσματα χρήσης. Όταν τα αποσυρόμενα ή πωλούμενα ενσώματα πάγια έχουν αποτιμηθεί στις εύλογες αξίες τους, το τυχόν αποθεματικό αναπροσαρμογής που υπάρχει στα ίδια κεφάλαια κατά την απόσυρση ή πώληση, μεταφέρεται στα κέρδη εις νέον.

6. Ασώματες πάγιας ακινητοποιήσεις

Τα ασώματα πάγια(άυλα) αναγνωρίζονται στις οικονομικές καταστάσεις εφόσον πιθανολογείται ότι μελλοντικά οικονομικά οφέλη που αποδίδονται στο στοιχείο του ενεργητικού θα εισρεύσουν στην επιχείρηση και το κόστος τους μπορεί να μετρηθεί αξιόπιστα.

Τα ασώματα πάγια αποτιμώνται σύμφωνα με το Διεθνές Λογιστικό Πρότυπο 38 στο κόστος κτήσεως μείον τις αποσβέσεις. Οι αποσβέσεις διενεργούνται με την σταθερή μέθοδο κατά την διάρκεια της ωφέλιμης ζωής αυτών η οποία προσδιορίζεται σύμφωνα με το χρονικό διάστημα κατά το οποίο πραγματοποιούνται οικονομικά οφέλη για την εταιρεία και η οποία ωφέλιμη ζωή δεν ξεπερνά τα 10 χρόνια. Η εύλογη αξία των ασώματων παγίων επαναπροσδιορίζονται σύμφωνα με τα κριτήρια του Διεθνούς Λογιστικού Προτύπου μία φορά το χρόνο.

7. Απομείωση αξίας περιουσιακών στοιχείων ενεργητικού

Οι ενσώματες ακινητοποιήσεις και άλλα μη κυκλοφορούντα στοιχεία ενεργητικού εξετάζονται για πιθανή ζημία απομείωσης, όποτε γεγονότα ή αλλαγές στις περιστάσεις δείχνουν ότι η λογιστική αξία τους μπορεί να μην είναι ανακτήσιμη. Οποτεδήποτε η λογιστική αξία κάποιου περιουσιακού στοιχείου υπερβαίνει το ανακτήσιμο ποσό του, η αντίστοιχη ζημία απομείωσης του, καταχωρείται στα αποτελέσματα χρήσης. Η ανακτήσιμη αξία ενός περιουσιακού στοιχείου είναι το μεγαλύτερο ποσό μεταξύ της εκτιμώμενης καθαρής τιμής πώλησης και της αξίας χρήσεως (value in use). Καθαρή αξία πώλησης θεωρείται η εφικτή πρόσοδος από την πώληση ενός περιουσιακού στοιχείου στα πλαίσια μίας αμοτεροβαρούς συναλλαγής στην οποία τα μέρη έχουν πλήρη γνώση και προσχωρούν οικειοθελώς, μετά από την αφαίρεση κάθε πρόσθετου άμεσου κόστους διάθεσης του περιουσιακού στοιχείου, ενώ, αξία εν χρήσει είναι η παρούσα αξία των εκτιμώμενων μελλοντικών ταμειακών ροών που αναμένεται να πραγματοποιηθούν από την συνεχή χρήση ενός περιουσιακού στοιχείου και από την διάθεσή του στο τέλος της εκτιμώμενης ωφέλιμης ζωής του. Αν μια επιχείρηση δεν έχει την δυνατότητα να εκτιμήσει το ανακτήσιμο ποσό ενός περιουσιακού στοιχείου για το οποίο υπάρχει ένδειξη απομείωσης της αξίας του, τότε προσδιορίζει το ανακτήσιμο ποσό της μονάδας που δημιουργεί ταμιακές ροές στην οποία ανήκει το περιουσιακό στοιχείο.

Αντιλογισμός ζημιάς απομείωσης της αξίας περιουσιακών στοιχείων που λογίσθηκε σε προηγούμενα έτη, γίνεται μόνο όταν υπάρχουν ικανές ενδείξεις ότι η απομείωση αυτή δεν υπάρχει πλέον ή έχει μειωθεί. Στις περιπτώσεις αυτές ο ανωτέρω αντιλογισμός αναγνωρίζεται ως έσοδο.

8. Αποθέματα

Τα αποθέματα αποτιμώνται στην χαμηλότερη αξία μεταξύ κόστους κτήσεως και καθαρής ρευστοποιήσιμης αξίας. Το κόστος προσδιορίζεται με την μέθοδο του μέσου σταθμικού κόστους. Κόστος δανεισμού δεν περιλαμβάνεται στο κόστος κτήσεως των αποθεμάτων. Η καθαρή ρευστοποιήσιμη αξία εκτιμάται με βάση τις τρέχουσες τιμές πώλησης των αποθεμάτων στα πλαίσια της συνήθους δραστηριότητας αφαιρουμένων και των τυχόν εξόδων πώλησης όπου συντρέχει περίπτωση.

9. Απαιτήσεις από πελάτες

Οι απαιτήσεις από πελάτες αρχικά επιμετρώνται στην τιμή συναλλαγής και μεταγενέστερα αποτιμώνται στο αναπόσβεστο κόστος, αφαιρουμένων των ζημιών απομείωσης. Οι ζημιές απομείωσης αναγνωρίζονται σύμφωνα με το απλοποιημένο μοντέλο του ΔΠΧΑ 9 για την εκτίμηση των αναμενόμενων πιστωτικών ζημιών για όλη τη διάρκεια ζωής των στοιχείων αυτών. Ο Όμιλος εξετάζει μεμονομένα τον κάθε πελάτη και προβαίνει σε εκτίμηση της εισπραξιμότητας της αντίστοιχης απαίτησης.

10. Χρηματοοικονομικά μέσα

Τα χρηματοοικονομικά περιουσιακά στοιχεία ταξινομούνται, κατά την αρχική αναγνώριση, και μεταγενέστερα αποτιμώνται στο αποσβεσμένο κόστος, στην εύλογη αξία μέσω άλλων συνολικών εισοδημάτων και στην εύλογη αξία μέσω των αποτελεσμάτων.

Η ταξινόμηση των χρηματοοικονομικών περιουσιακών στοιχείων κατά την αρχική αναγνώριση εξαρτάται από τα συμβατικά χαρακτηριστικά των ταμειακών ροών του χρηματοοικονομικού περιουσιακού στοιχείου και το επιχειρηματικό μοντέλο της Εταιρίας και του Ομίλου για τη διαχείρισή τους. Με εξαίρεση τις εμπορικές απαιτήσεις που δεν περιέχουν σημαντική χρηματοοικονομική συνιστώσα ή για τις οποίες έχει εφαρμόσει την πρακτική σκοπιμότητας, η Εταιρία και ο Όμιλος αρχικά αποτιμούν τα χρηματοοικονομικά περιουσιακά στοιχεία στην εύλογη αξία τους πλέον, στην περίπτωση ενός χρηματοοικονομικού περιουσιακού στοιχείου που δεν αποτιμάται μέσω αποτελεσμάτων, του κόστους συναλλαγής.

Οι απαιτήσεις από πελάτες που δεν περιέχουν σημαντική χρηματοοικονομική συνιστώσα ή για τις οποίες η Εταιρεία και ο Όμιλος έχουν εφαρμόσει την πρακτική σκοπιμότητας, αποτιμώνται στην τιμή συναλλαγής που προσδιορίζεται σύμφωνα με το ΔΠΧΑ 15.

Προκειμένου ένα χρηματοοικονομικό περιουσιακό στοιχείο να ταξινομηθεί και να αποτιμηθεί στο αποσβεσμένο κόστος ή στην εύλογη αξία μέσω των συνολικών εισοδημάτων, πρέπει από αυτά να προκύπτουν ταμειακές ροές οι οποίες να είναι «αποκλειστικά πληρωμές κεφαλαίου και τόκων (SPPI)» επί του αρχικού κεφαλαίου.

Το επιχειρηματικό μοντέλο της Εταιρίας και του Ομίλου για τη διαχείριση χρηματοοικονομικών περιουσιακών στοιχείων αναφέρεται στον τρόπο με τον οποίο διαχειρίζεται τις οικονομικές της δυνατότητες προκειμένου να δημιουργήσει ταμειακές ροές. Το επιχειρηματικό μοντέλο καθορίζει εάν οι ταμειακές ροές θα προκύψουν από τη συλλογή συμβατικών ταμειακών ροών, πώληση των χρηματοοικονομικών περιουσιακών στοιχείων ή και από τα δύο.

Η αγορά ή πώληση χρηματοοικονομικών περιουσιακών στοιχείων που απαιτούν την παράδοση περιουσιακών στοιχείων εντός χρονικού πλαισίου που καθορίζεται με κανονισμό ή σύμβαση στην αγορά αναγνωρίζονται κατά την ημερομηνία συναλλαγής δηλαδή κατά την ημερομηνία κατά την οποία η Εταιρία δεσμεύεται να αγοράσει ή να πωλήσει το περιουσιακό στοιχείο.

Για σκοπούς μεταγενέστερης επιμέτρησης, τα χρηματοοικονομικά περιουσιακά στοιχεία ταξινομούνται στις κάτωθι κατηγορίες:

- A. Χρηματοοικονομικά στοιχεία ενεργητικού που αποτιμώνται στην εύλογη αξία μέσω των αποτελεσμάτων
- B. Χρηματοοικονομικά περιουσιακά στοιχεία σε αποσβεσμένο κόστος
- Γ. Χρηματοοικονομικά περιουσιακά στοιχεία που αποτιμώνται στην εύλογη αξία μέσω των συνολικών εισοδημάτων χωρίς ανακύκλωση σωρευτικών κερδών και ζημιών κατά την αποαναγνώριση

Χρηματοοικονομικά στοιχεία ενεργητικού που αποτιμώνται στην σε εύλογη αξία μέσω αποτελεσμάτων

Τα χρηματοοικονομικά περιουσιακά στοιχεία που αποτιμώνται στην εύλογη αξία μέσω των αποτελεσμάτων περιλαμβάνουν τα χρηματοοικονομικά περιουσιακά στοιχεία που κατέχονται προς εμπορία, τα χρηματοοικονομικά περιουσιακά στοιχεία που προσδιορίζονται κατά την αρχική αναγνώριση στην εύλογη αξία μέσω των αποτελεσμάτων ή τα χρηματοοικονομικά περιουσιακά στοιχεία που υποχρεωτικά θα πρέπει να επιμετρηθούν στην εύλογη αξία. Χρηματοοικονομικά στοιχεία ενεργητικού ταξινομούνται ως διακρατούμενα προς εμπορία εάν αποκτώνται με σκοπό την πώληση ή την επαναγορά τους στο εγγύς μέλλον. Παράγωγα περιλαμβανόμενων των ενσωματωμένων παραγώγων επίσης ταξινομούνται ως κατεχόμενα προς εμπορία, εκτός εάν ορίζονται ως αποτελεσματικά μέσα αντιστάθμισης. Τα χρηματοοικονομικά περιουσιακά στοιχεία με ταμιακές ροές που δεν είναι μόνο πληρωμές κεφαλαίου και τόκων ταξινομούνται και αποτιμώνται στην εύλογη αξία μέσω των αποτελεσμάτων, ανεξάρτητα από το επιχειρηματικό μοντέλο.

Χρηματοοικονομικά στοιχεία σε αποσβεσμένο κόστος

Η Εταιρία και ο Όμιλος αποτιμούν τα χρηματοοικονομικά περιουσιακά στοιχεία σε αποσβεσμένο κόστος εάν πληρούνται και οι δύο ακόλουθοι όροι: α) Το χρηματοοικονομικό περιουσιακό στοιχείο διατηρείται σε επιχειρηματικό μοντέλο με στόχο τη διακράτηση χρηματοοικονομικών περιουσιακών στοιχείων για τη συλλογή συμβατικών ταμειακών ροών και β) οι συμβατικές ρήτρες του χρηματοοικονομικού περιουσιακού στοιχείου δημιουργούν σε συγκεκριμένες ημερομηνίες ταμειακές ροές που αποτελούν μόνο πληρωμές κεφαλαίου και τόκων επί του υπολοίπου του αρχικού κεφαλαίου.

Τα κέρδη και οι ζημίες αναγνωρίζονται στα αποτελέσματα όταν το περιουσιακό στοιχείο αποαναγνωρίζεται, τροποποιηθεί ή απομειωθεί.

Χρηματοοικονομικά περιουσιακά στοιχεία που ταξινομούνται στην εύλογη αξία μέσω των συνολικών εισοδημάτων

Κατά την αρχική αναγνώριση, η Εταιρία και ο Όμιλος μπορούν να επιλέξουν να ταξινομήσουν αμετάκλητα τις συμμετοχικές επενδύσεις του ως συμμετοχικούς τίτλους που προσδιορίζονται στην εύλογη αξία μέσω συνολικών εισοδημάτων όταν πληρούν τον ορισμό της καθαρής θέσης σύμφωνα με το ΔΛΠ 32 Χρηματοοικονομικά μέσα: Παρουσίαση, και δεν κατέχονται προς εμπορία. Η ταξινόμηση καθορίζεται ανά χρηματοοικονομικό μέσο.

Τα κέρδη και οι ζημίες από αυτά τα χρηματοοικονομικά περιουσιακά στοιχεία δεν ανακυκλώνονται ποτέ στα κέρδη ή τις ζημίες. Τα μερίσματα αναγνωρίζονται ως άλλα έσοδα στην κατάσταση αποτελεσμάτων όταν έχει αποδειχθεί το δικαίωμα πληρωμής, εκτός εάν η Εταιρία επωφελείται από τα έσοδα αυτά ως ανάκτηση μέρους του κόστους του χρηματοοικονομικού περιουσιακού στοιχείου, οπότε τα κέρδη αυτά αναγνωρίζονται στην κατάσταση συνολικών εισοδημάτων. Οι συμμετοχικοί τίτλοι που προσδιορίζονται στην εύλογη αξία μέσω των συνολικών εισοδημάτων δεν υπόκεινται σε εξέταση απομείωσης.

Ένα χρηματοοικονομικό περιουσιακό στοιχείο αποαναγνωρίζεται κυρίως όταν:

Τα δικαιώματα λήψης ταμειακών ροών από το περιουσιακό στοιχείο έχουν λήξει, ή η Εταιρία και ο Όμιλος έχουν μεταβιβάσει τα δικαιώματά τους να λαμβάνουν ταμειακές ροές από το περιουσιακό στοιχείο ή έχουν αναλάβει την υποχρέωση να πληρώσει εξ ολοκλήρου τις λαμβανόμενες ταμειακές ροές χωρίς σημαντική καθυστέρηση σε τρίτο μέρος βάσει συμφωνίας "pass-through" και είτε (α) η Εταιρία και ο Όμιλος έχουν μεταβιβάσει ουσιαστικά όλους τους κινδύνους και τα οφέλη του περιουσιακού στοιχείου είτε (β) η Εταιρία και ο Όμιλος δεν έχουν μεταβιβάσει ούτε κρατήσει ουσιαστικά όλους τους κινδύνους και τις εκτιμήσεις του περιουσιακού στοιχείου, αλλά έχει μεταβιβάσει τον έλεγχο του περιουσιακού στοιχείου.

Όταν η Εταιρία και ο Όμιλος έχουν μεταβιβάσει τα δικαιώματα να εισπράξουν ταμειακές ροές από ένα περιουσιακό στοιχείο ή έχει συνάψουν συμφωνία μεταβίβασης, αξιολογούν εάν και σε ποιο βαθμό κατέχουν τους κινδύνους και τα οφέλη από την κυριότητα. Όταν η Εταιρία και ο Όμιλος δεν έχουν μεταβιβάσει ούτε κατέχουν ουσιαστικά όλους τους κινδύνους και τα οφέλη του περιουσιακού στοιχείου και ούτε έχουν μεταβιβάσει τον έλεγχο του περιουσιακού στοιχείου, συνεχίζουν να αναγνωρίζουν το μεταβιβασθέν περιουσιακό στοιχείο στο βαθμό της συνεχιζόμενης εμπλοκής της. Στην περίπτωση αυτή, η Εταιρία και ο Όμιλος αναγνωρίζουν επίσης κάθε σχετική υποχρέωση. Το μεταβιβασθέν περιουσιακό στοιχείο και η σχετική υποχρέωση αποτιμώνται σε βάση τα δικαιώματα και τις υποχρεώσεις που η Εταιρία και ο Όμιλος κατέχουν.

Συμψηφισμός χρηματοοικονομικών μέσων

Τα χρηματοοικονομικά περιουσιακά στοιχεία και οι υποχρεώσεις συμψηφίζονται και παρουσιάζονται καθαρά στην κατάσταση οικονομικής θέσης εάν υπάρχει νόμιμο δικαίωμα να συμψηφιστούν τα ποσά που έχουν αναγνωριστεί και επιπλέον υπάρχει πρόθεση να γίνει εκκαθάριση του καθαρού ποσού, δηλαδή πάγια και υποχρεώσεις να τακτοποιηθούν παράλληλα.

11. Ταμιακά διαθέσιμα και ισοδύναμα

Τα ταμιακά διαθέσιμα και ταμιακά ισοδύναμα περιλαμβάνουν τα μετρητά τις καταθέσεις όψεως και τις βραχυπρόθεσμες μέχρι 3 μήνες επενδύσεις, υψηλής ρευστοποιησιμότητας και χαμηλού ρίσκου.

12. Δάνεια

Τα δάνεια καταχωρούνται αρχικά στην εύλογη αξία τους μειωμένα με τα τυχόν άμεσα κόστη για την πραγματοποίηση της συναλλαγής. Μεταγενέστερα αποτιμώνται στο αναπόσβεστο κόστος με την χρήση του πραγματικού επιτοκίου.

Η Διοίκηση του Ομίλου θεωρεί ότι τα επιτόκια που καταβάλλονται σε σχέση με τα συναφθέντα δάνεια ισοδυναμούν με τα τρέχοντα εύλογα επιτόκια της αγοράς και, συνεπώς, δεν συντρέχουν οι προϋποθέσεις οποιασδήποτε προσαρμογής της αξίας στην οποία απεικονίζονται οι υποχρεώσεις αυτές.

Οποιαδήποτε διαφορά μεταξύ της παροχής (πλην των εξόδων απόκτησης) και της αξίας εξόφλησης αναγνωρίζεται στην κατάσταση αποτελεσμάτων κατά τη διάρκεια της περιόδου των δανείων.

13. Φόρος εισοδήματος (τρέχων και αναβαλλόμενος)

Ο τρέχων και αναβαλλόμενος φόρος εισοδήματος υπολογίζονται βάσει των σχετικών κονδυλίων των χρηματοοικονομικών καταστάσεων, κάθε μιας εκ των εταιρειών που περιλαμβάνονται στην ενοποίηση σύμφωνα με τους φορολογικούς νόμους που ισχύουν στην Ελλάδα και στις άλλες χώρες έδρας των θυγατρικών εξωτερικού. Ο τρέχων φόρος εισοδήματος αφορά, φόρο επί των φορολογητέων κερδών των εταιρειών του Ομίλου όπως αναμορφώθηκαν σύμφωνα με τις απαιτήσεις του φορολογικού νόμου, και υπολογίστηκε με βάση τον ισχύοντα φορολογικό συντελεστή.

Η αναβαλλόμενη φορολογία υπολογίζεται χρησιμοποιώντας τη μέθοδο υποχρέωσης (liability method) σε όλες τις προσωρινές φορολογικές διαφορές κατά την ημερομηνία του ισολογισμού μεταξύ της φορολογικής βάσης και της λογιστικής αξίας των περιουσιακών στοιχείων και υποχρεώσεων.

Οι αναμενόμενες φορολογικές επιπτώσεις από τις προσωρινές φορολογικές διαφορές προσδιορίζονται και εμφανίζονται είτε ως μελλοντικές (αναβαλλόμενες) φορολογικές υποχρεώσεις, είτε ως αναβαλλόμενες φορολογικές απαιτήσεις.

Καταχωρούνται αναβαλλόμενες φορολογικές απαιτήσεις για όλες τις εκπεστέες προσωρινές διαφορές και τις μεταφερόμενες φορολογικές ζημιές κατά την έκταση που πιθανολογείται ότι θα υπάρξει διαθέσιμο φορολογητέο κέρδος έναντι του οποίου η εκπεστέα προσωρινή διαφορά μπορεί να αξιοποιηθεί.

Η λογιστική αξία των αναβαλλόμενων φορολογικών απαιτήσεων αναθεωρείται σε κάθε ημερομηνία ισολογισμού και μειώνεται στο βαθμό που δεν πιθανολογείται ότι θα υπάρξουν αρκετά φορολογητέα κέρδη έναντι των οποίων να χρησιμοποιηθεί μέρος ή το σύνολο των αναβαλλόμενων φορολογικών απαιτήσεων.

Οι τρέχουσες φορολογικές απαιτήσεις και υποχρεώσεις για την τρέχουσα και τις προηγούμενες χρήσεις αποτιμώνται στο ποσό που αναμένεται να πληρωθεί στις φορολογικές αρχές (ή να ανακτηθεί από αυτές), με τη χρήση φορολογικών συντελεστών (και φορολογικών νόμων) που έχουν θεσπιστεί, ή ουσιαστικά θεσπιστεί, μέχρι την ημερομηνία του Ισολογισμού.

14. Παροχές σε εργαζομένους

Σύμφωνα με τις διατάξεις του Ν2112/20 ο Όμιλος καταβάλλει αποζημιώσεις στους αποχωρούντες ή απολυόμενους υπαλλήλους της, το δε ύψος των σχετικών αποζημιώσεων εξαρτάται από τα έτη προϋπηρεσίας, το ύψος των αποδοχών και τον τρόπο απομάκρυνσης (απόλυση ή συνταξιοδότηση). Στην περίπτωση αποχώρησης λόγω συνταξιοδότησης το ύψος της αποζημίωσης που θα πρέπει να καταβληθεί είναι ίσο με το 40% του σχετικού ποσού που θα καταβάλλονταν σε περίπτωση απόλυσης.

Τα προγράμματα για παροχές στους εργαζομένους όσον αφορά την αποζημίωση κατά την έξοδο από την υπηρεσία εμπίπτουν στα προγράμματα καθορισμένων παροχών, σύμφωνα με το ΔΛΠ 19 – «Παροχές Εργαζομένων». Η υποχρέωση που καταχωρείται στον ισολογισμό για τα προγράμματα καθορισμένων παροχών είναι η παρούσα αξία της δέσμευσης για την καθορισμένη παροχή τις μεταβολές που προκύπτουν από τα ακαταχώρητα αναλογιστικά κέρδη και ζημίες και το κόστος της προϋπηρεσίας. Η δέσμευση της καθορισμένης παροχής υπολογίζεται ετησίως από ανεξάρτητο αναλογιστή με την χρήση της μεθόδου της προβεβλημένης πιστωτικής μονάδος (projected unit credit method).

Για την προεξόφληση χρησιμοποιείται το επιτόκιο υψηλής ποιότητας εταιρικών ομολόγων και σε περίπτωση που δεν υπάρχει τέτοια αγορά ή έχει μικρό βάθος το επιτόκιο προσδιορίζεται με σημείο αναφοράς τις τρέχουσες αποδόσεις κυβερνητικών ομολόγων.

Στις ετήσιες οικονομικές καταστάσεις της εταιρείας και του ομίλου τα αναλογιστικά κέρδη και οι ζημίες που προκύπτουν από τις προσαρμογές με βάση τα ιστορικά δεδομένα καταχωρούνται απευθείας στην καθαρή θέση.

15. Προβλέψεις για κινδύνους και έξοδα

Προβλέψεις καταχωρούνται όταν ο Όμιλος έχει παρούσα, νομική ή τεκμαιρόμενη υποχρέωση ως αποτέλεσμα παρελθόντων γεγονότων, είναι πιθανόν ότι θα απαιτηθεί εκροή πόρων ώστε να τακτοποιηθεί η υποχρέωση, και μπορεί να γίνει μια αξιόπιστη εκτίμηση του ποσού.

Ο Όμιλος αναγνωρίζει πρόβλεψη για επιζήμιες συμβάσεις όταν τα αναμενόμενα οφέλη που θα παραχθούν από τη σύμβαση είναι μικρότερα από το αναπόφευκτο κόστος των υποχρεώσεων στο πλαίσιο της σύμβασης.

Οι προβλέψεις αναδιάρθρωσης περιλαμβάνουν τις ρήτρες λήξης μισθώσεων και τις παροχές εξόδων υπαλλήλων, και αναγνωρίζονται στην περίοδο κατά την οποία ο Όμιλος δεσμεύεται νόμιμα ή τεκμαιρόμενα στην υλοποίηση του σχετικού προγράμματος αναδιάρθρωσης.

Οι προβλέψεις επανεξετάζονται στο τέλος κάθε χρήσης και προσαρμόζονται έτσι ώστε να απεικονίζουν τις καλύτερες δυνατές εκτιμήσεις και στην περίπτωση που κρίνεται αναγκαίο, προεξοφλούνται με βάση ένα προ-φόρου προεξοφλητικό επιτόκιο. Οι ενδεχόμενες υποχρεώσεις δεν καταχωρούνται στις οικονομικές καταστάσεις αλλά γνωστοποιούνται, εκτός και αν η πιθανότητα για εκροή πόρων που ενσωματώνουν οικονομικά οφέλη είναι ελάχιστη. Οι ενδεχόμενες απαιτήσεις δεν καταχωρούνται στις οικονομικές καταστάσεις, αλλά γνωστοποιούνται εφόσον η εισροή οικονομικών ωφελειών είναι πιθανή.

16. Αναγνώριση εσόδων

Τα έσοδα περιλαμβάνουν την εύλογη αξία των πωλήσεων αγαθών και παροχής υπηρεσιών, καθαρά από τους ανακτώμενους φόρους εκπτώσεις και επιστροφές. Τα διαιτηρικά έσοδα μέσα στον Όμιλο διαγράφονται πλήρως. Σύμφωνα με το ΔΧΠΑ 15, τα έσοδα αναγνωρίζονται στο ποσό, το οποίο μία οικονομική οντότητα αναμένει να δικαιούται ως αντάλλαγμα για τη μεταβίβαση των αγαθών ή των υπηρεσιών σε έναν πελάτη. Επίσης, το πρότυπο ορίζει τη λογιστική παρακολούθηση των επιπρόσθετων εξόδων για την ανάληψη μιας σύμβασης και των άμεσων εξόδων που απαιτούνται για την ολοκλήρωση της σύμβασης αυτής.

Έσοδο ορίζεται το ποσό το οποίο μία οικονομική οντότητα αναμένει να δικαιούται ως αντάλλαγμα για τα αγαθά ή τις υπηρεσίες που μεταβίβασε σε έναν πελάτη, εκτός από τα ποσά που εισπράττονται για λογαριασμό τρίτων (φόρος προστιθέμενης αξίας, λοιποί φόροι επί των πωλήσεων). Τα μεταβλητά ποσά περιλαμβάνονται στο τίμημα και υπολογίζονται είτε με τη μέθοδο της «αναμενόμενης αξίας», είτε με τη μέθοδο του «πιο πιθανού ποσού».

Μια οικονομική οντότητα αναγνωρίζει έσοδα όταν (ή καθώς) ικανοποιεί την υποχρέωση εκτέλεσης μιας σύμβασης, μεταβιβάζοντας τα αγαθά ή τις υπηρεσίες που έχει υποσχεθεί στον πελάτη. Ο πελάτης αποκτά τον έλεγχο του αγαθού ή της υπηρεσίας, εάν έχει τη δυνατότητα να κατευθύνει τη χρήση και να αντλεί ουσιαστικά όλα τα οικονομικά οφέλη από αυτό το αγαθό ή την υπηρεσία. Ο έλεγχος μεταβιβάζεται κατά τη διάρκεια μιας περιόδου ή σε μια συγκεκριμένη χρονική στιγμή.

Τα έσοδα από την πώληση αγαθών αναγνωρίζονται όταν ο έλεγχος του αγαθού μεταφέρεται στον πελάτη, συνήθως με την παράδοσή του, και δεν υπάρχει καμία ανεκπλήρωτη υποχρέωση που θα μπορούσε να επηρεάσει την αποδοχή του αγαθού από τον πελάτη.

Τα έσοδα από την παροχή υπηρεσιών αναγνωρίζονται την λογιστική περίοδο την οποία οι υπηρεσίες παρέχονται και επιμετρώνται σύμφωνα με τη φύση των υπηρεσιών που παρέχονται, χρησιμοποιώντας είτε μεθόδους εκροών, είτε μεθόδους εισροών.

Η απαίτηση από τον πελάτη αναγνωρίζεται όταν υπάρχει ένα άνευ προϋποθέσεων δικαίωμα να λάβει η οικονομική οντότητα το τίμημα για τις εκτελεσμένες υποχρεώσεις της σύμβασης προς τον πελάτη. Το συμβατικό περιουσιακό στοιχείο αναγνωρίζεται όταν η Εταιρία και ο Όμιλος έχουν ικανοποιήσει τις υποχρεώσεις τους προς τον πελάτη, πριν ο πελάτης πληρώσει ή πριν καταστεί απαιτητή η πληρωμή, για παράδειγμα όταν τα αγαθά ή οι υπηρεσίες μεταβιβάζονται στον πελάτη πριν από το δικαίωμα της Εταιρίας και του Ομίλου για την έκδοση τιμολογίου.

Η συμβατική υποχρέωση αναγνωρίζεται όταν η Εταιρία και ο Όμιλος λαμβάνουν τίμημα από τον πελάτη (προπληρωμή) ή όταν διατηρεί δικαίωμα επί ενός τιμήματος το οποίο είναι ανεπιφύλακτο (αναβαλλόμενο έσοδο) πριν την εκτέλεση των υποχρεώσεων της σύμβασης και τη μεταφορά των αγαθών ή των υπηρεσιών. Η συμβατική υποχρέωση από-αναγνωρίζεται όταν εκτελεστούν οι υποχρεώσεις της σύμβασης και το έσοδο καταγραφεί στην κατάσταση αποτελεσμάτων.

Τα έσοδα αποτιμώνται στην εύλογη αξία του εισπραχθέντος ή εισπρακτέου ανταλλάγματος και περιλαμβάνουν την πραγματική αξία πωλήσεως καθαρή από ανακτώμενους φόρους, εκπτώσεις και επιστροφές. Η αναγνώριση των εσόδων κατά κατηγορία, γίνεται ως εξής:

(α) Πωλήσεις αγαθών

Οι πωλήσεις αγαθών αναγνωρίζονται όταν ο Όμιλος παραδίδει τα αγαθά στους πελάτες, τα αγαθά γίνονται αποδεκτά από αυτούς και η είσπραξη της απαίτησης είναι εύλογα εξασφαλισμένη.

(β) Παροχή υπηρεσιών

Αναγνωρίζονται τη λογιστική περίοδο την οποία οι υπηρεσίες παρέχονται και επιμετρώνται σύμφωνα με τη φύση των υπηρεσιών που παρέχονται.

(δ) Μερίσματα

Τα μερίσματα, λογίζονται ως έσοδα, όταν θεμελιώνεται το δικαίωμα είσπραξής τους.

17. Διανομή μερισμάτων

Η διανομή των μερισμάτων στους μετόχους της μητρικής καταχωρείται ως υποχρέωση στις οικονομικές καταστάσεις όταν η διανομή εγκρίνεται από την Γενική Συνέλευση των μετόχων.

18. Κρατικές επιχορηγήσεις

Οι κρατικές επιχορηγήσεις οι οποίες σχετίζονται με την επιδότηση ενσώματων παγίων στοιχείων αναγνωρίζονται όταν υπάρχει εύλογη βεβαιότητα ότι η επιχορήγηση θα εισπραχθεί και όλοι οι σχετικοί όροι θα τηρηθούν. Όταν οι κρατικές επιχορηγήσεις σχετίζονται με ένα περιουσιακό στοιχείο, η εύλογη αξία πιστώνεται σε λογαριασμό αναβαλλόμενου εσόδου και μεταφέρεται στην κατάσταση αποτελεσμάτων με ισόποσες ετήσιες δόσεις με βάση την αναμενόμενη ωφέλιμη διάρκεια ζωής του περιουσιακού στοιχείου που επιχορηγήθηκε.

Όταν η επιχορήγηση σχετίζεται με δαπάνη, αναγνωρίζεται σαν έσοδο στην διάρκεια της περιόδου που απαιτείται για την αντιστοίχιση της επιχορήγησης σε συστηματική βάση στις δαπάνες τις οποίες προορίζεται να αποζημιώσει.

19. Πληροφόρηση κατά τομέα δραστηριότητας

Ως επιχειρηματικός τομέας ορίζεται μία ομάδα περιουσιακών στοιχείων και λειτουργιών προκειμένου να παρέχονται προϊόντα και υπηρεσίες τα οποία υπόκεινται σε διαφορετικούς κινδύνους και αποδόσεις από εκείνα άλλων επιχειρηματικών τομέων. Ως γεωγραφικός τομέας, ορίζεται μία γεωγραφική περιοχή, στην οποία παρέχονται προϊόντα και υπηρεσίες και η οποία υπόκειται σε διαφορετικούς κινδύνους και αποδόσεις από άλλες περιοχές.

20. Κέρδη ανά μετοχή:

Τα βασικά κέρδη ανά μετοχή υπολογίζονται διαιρώντας τα καθαρά κέρδη με το μέσο σταθμισμένο αριθμό μετοχών που είναι σε κυκλοφορία κατά την διάρκεια κάθε έτους, εξαιρώντας τον μέσο όρο των κοινών μετοχών που αποκτήθηκαν από τον όμιλο ως ίδιες μετοχές.

ΣΗΜΑΝΤΙΚΕΣ ΛΟΓΙΣΤΙΚΕΣ ΕΚΤΙΜΗΣΕΙΣ ΚΑΙ ΚΡΙΣΕΙΣ ΤΗΣ ΔΙΟΙΚΗΣΗΣ

Η διοίκηση της Εταιρείας προβαίνει σε εκτιμήσεις, παραδοχές και αξιολογικές κρίσεις προκειμένου είτε να επιλέξει τις καταλληλότερες λογιστικές αρχές και κανόνες σε σχέση με την μελλοντική εξέλιξη γεγονότων και εν εξελίξει καταστάσεων και συναλλαγών. Οι εν λόγω εκτιμήσεις και παραδοχές επανεξετάζονται περιοδικά προκειμένου να ανταποκρίνονται στα τρέχοντα δεδομένα και να αντανακλούν τους εκάστοτε τρέχοντες κινδύνους και βασίζονται στην προγενέστερη εμπειρία της Διοίκησης της Εταιρείας σε σχέση με τη φύση και το επίπεδο των σχετικών συναλλαγών και γεγονότων. Οι βασικές εκτιμήσεις και αξιολογικές κρίσεις αφορούν τα εξής:

Έσοδα από συμβάσεις με Πελάτες

Ο Όμιλος εφάρμοσε, για πρώτη φορά, το ΔΠΧΑ 15 «Έσοδα από Συμβάσεις με Πελάτες» και το ΔΠΧΑ 9 «Χρηματοοικονομικά Μέσα» με τη μέθοδο της σωρευτικής επίδρασης (δηλαδή την τροποποιημένη αναδρομική προσέγγιση), με την επίδραση της εφαρμογής αυτών των προτύπων να αναγνωρίζεται κατά την ημερομηνία της αρχικής εφαρμογής (δηλαδή την 1 Ιανουαρίου 2018).

ΔΠΧΑ 15 Έσοδα από Συμβάσεις με Πελάτες : Το ΔΠΧΑ 15 αντικαθιστά το ΔΛΠ 11 «Κατασκευαστικά Συμβόλαια», το ΔΛΠ 18 «Έσοδα» και τις συναφείς διερμηνείες και εφαρμόζεται σε όλα τα έσοδα που προκύπτουν από συμβάσεις με πελάτες, εκτός εάν οι συμβάσεις αυτές εμπίπτουν στο πεδίο εφαρμογής άλλων προτύπων. Το νέο πρότυπο καθιερώνει ένα μοντέλο πέντε σταδίων για να επιμετρήσει τα έσοδα που προκύπτουν από συμβάσεις με πελάτες:

1. Προσδιορισμός της (των) σύμβασης (συμβάσεων) με τον πελάτη.
2. Προσδιορισμός των υποχρεώσεων εκτέλεσης.
3. Προσδιορισμός της τιμής συναλλαγής.
4. Επιμερισμός της τιμής συναλλαγής στις υποχρεώσεις εκτέλεσης της σύμβασης.
5. Αναγνώριση εσόδων όταν (ή ενόσω) μια οικονομική οντότητα εκπληρώνει μια υποχρέωση εκτέλεσης.

Η βασική αρχή είναι ότι μία οικονομική οντότητα θα αναγνωρίσει τα έσοδα με τρόπο που να απεικονίζει τη μεταβίβαση των αγαθών ή υπηρεσιών στους πελάτες στο ποσό το οποίο αναμένει να δικαιούται σε αντάλλαγμα για αυτά τα αγαθά ή τις υπηρεσίες. Επίσης, περιλαμβάνει τις αρχές που πρέπει να εφαρμόσει μία οικονομική οντότητα για να προσδιορίσει την επιμέτρηση των εσόδων και τη χρονική στιγμή της αναγνώρισής τους. Σύμφωνα με το ΔΠΧΑ 15, τα έσοδα αναγνωρίζονται όταν ο πελάτης απόκτα τον έλεγχο των αγαθών ή υπηρεσιών, προσδιορίζοντας τον χρόνο της μεταβίβασης του ελέγχου - είτε σε δεδομένη χρονική στιγμή είτε σε βάθος χρόνου.

Αξιολόγηση απομείωσης συμμετοχών

Η Εταιρεία και ο Όμιλος εξετάζουν σε ετήσια βάση εάν υπάρχουν ενδείξεις απομείωσης των επενδύσεων σε θυγατρικές. Εάν μια επένδυση πρέπει να απομειωθεί, η Εταιρεία υπολογίζει το ποσό της απομείωσης ως τη διαφορά μεταξύ του ανακτήσιμου ποσού της επένδυσης και της λογιστικής της αξίας. Η διοίκηση προσδιορίζει την ανακτήσιμη αξία ως το μεγαλύτερο ποσό μεταξύ της αξίας χρήσης και της εύλογης αξίας μειούμενης με το απαιτούμενο για την εκποίηση κόστος.

Εκτίμηση της ωφέλιμης ζωής περιουσιακών στοιχείων

Η Εταιρεία και ο Όμιλος εκτιμούν την ωφέλιμη ζωή των ενσώματων παγίων. Οι εκτιμήσεις αυτές επανεξετάζονται τουλάχιστον σε ετήσια βάση λαμβάνοντας υπόψη νέα δεδομένα και τις εκάστοτε συνθήκες της αγοράς.

Περιουσιακά στοιχεία με δικαίωμα χρήσης

Οι βασικότερες εκτιμήσεις της Εταιρείας και του Ομίλου αναφορικά με τα περιουσιακά στοιχεία με δικαίωμα χρήσης αφορούν: τον προσδιορισμό της ύπαρξης μισθώσεων σε συγκεκριμένες συναλλαγές, τους όρους ανανέωσης των συμβάσεων μίσθωσης και τον προσδιορισμό του επιτοκίου προεξόφλησης.

Προβλέψεις για επισφαλείς απαιτήσεις

Η Εταιρεία και ο Όμιλος προβαίνει σε περιοδική επανεκτίμηση της επάρκειας των σχηματισμένων προβλέψεων απομείωσης, εξετάζοντας τα ληξιπρόθεσμα υπόλοιπα των πελατών και κατά πόσο υπερβαίνουν τον συμφωνημένο χρόνο αποπληρωμής αυτών, καθώς και εκτιμήσεις και στοιχεία που λαμβάνονται από τη Νομική Υπηρεσία.

Πρόβλεψη για φόρο εισοδήματος

Η πρόβλεψη για φόρο εισοδήματος σύμφωνα με τις διατάξεις του Δ.Λ.Π. 12 υπολογίζεται με εκτίμηση των φόρων που θα καταβληθούν στις φορολογικές αρχές και περιλαμβάνει τον τρέχοντα φόρο εισοδήματος για κάθε χρήση και πρόβλεψη για τους πρόσθετους φόρους που πιθανόν να προκύψουν σε μελλοντικούς φορολογικούς ελέγχους. Προκειμένου να

προσδιοριστεί η πρόβλεψη του ομίλου για τους φόρους εισοδήματος απαιτείται ουσιαστική αντίληψη των ανωτέρω. Αναβαλλόμενες φορολογικές απαιτήσεις αναγνωρίζονται για όλες τις εκπιπόμενες προσωρινές διαφορές και μεταφερόμενες φορολογικές ζημιές, στο βαθμό που είναι πιθανό ότι θα υπάρχει διαθέσιμο φορολογητέο εισόδημα το οποίο θα χρησιμοποιηθεί έναντι των εκπιπόμενων προσωρινών διαφορών και των μεταφερόμενων αχρησιμοποίητων φορολογικών ζημιών. Ο όμιλος λαμβάνει υπόψη την ύπαρξη μελλοντικού φορολογητέου εισοδήματος και ακολουθεί μια συνεχή συντηρητική στρατηγική φορολογικού σχεδιασμού κατά την εκτίμηση της ανάκτησης των αναβαλλόμενων φορολογικών απαιτήσεων. Οι λογιστικές εκτιμήσεις που σχετίζονται με τις αναβαλλόμενες φορολογικές απαιτήσεις, απαιτούν από τη Διοίκηση να κάνει υποθέσεις σχετικά με το χρονικό προσδιορισμό μελλοντικών γεγονότων, όπως της πιθανότητας του αναμενόμενου μελλοντικού φορολογητέου εισοδήματος και τις διαθέσιμες δυνατότητες φορολογικού σχεδιασμού.

Παροχές μετά την έξοδο από την υπηρεσία

Οι υποχρεώσεις για τις παροχές αυτές υπολογίζονται στη βάση χρηματοοικονομικών και αναλογιστικών υποθέσεων που απαιτούν από την Διοίκηση να κάνει παραδοχές σχετικά με τα επιτόκια προεξόφλησης, τα ποσοστά αύξησεων των μισθών, τα ποσοστά θνησιμότητας και ανικανότητας, τις ηλικίες συνταξιοδότησης και λοιπούς παράγοντες. Οι μεταβολές σε αυτές τις βασικές παραδοχές μπορεί να έχουν σημαντική επίδραση στην υποχρέωση και στα σχετικά κόστη κάθε χρήσης. Το καθαρό κόστος της χρήσης αποτελείται από την παρούσα αξία των παροχών που κατέστησαν δουλευμένες κατά τη διάρκεια της χρήσης, τον εκτοκισμό της μελλοντικής υποχρέωσης, το κατοχυρωμένο κόστος προϋπηρεσίας και αναλογιστικά κέρδη ή ζημιές.

Ενδεχόμενες υποχρεώσεις

Οι εταιρείες του Ομίλου εμπλέκεται σε διάφορες αντιδικίες και νομικές υποθέσεις. Η Εταιρεία και ο Όμιλος επανεξετάζουν την κατάσταση κάθε σημαντικής υπόθεσης σε περιοδική βάση και αξιολογεί τον πιθανό οικονομικό κίνδυνο, βασιζόμενη στην άποψη των νομικών συμβούλων της. Εάν η ενδεχόμενη ζημιά από οποιαδήποτε αντιδικία ή νομική υπόθεση θεωρείται πιθανή και το ποσό μπορεί να εκτιμηθεί αξιόπιστα, η Εταιρεία και ο Όμιλος υπολογίζουν πρόβλεψη για την εκτιμώμενη ζημιά. Τόσο για τον καθορισμό της πιθανότητας όσο και για τον καθορισμό του αν ο κίνδυνος μπορεί να εκτιμηθεί αξιόπιστα, απαιτείται σε σημαντικό βαθμό η κρίση της διοίκησης. Όταν πρόσθετες πληροφορίες καθίστανται διαθέσιμες, η Εταιρεία και ο Όμιλος επανεξετάζουν την πιθανή υποχρέωση σχετικά με εκκρεμείς αντιδικίες και νομικές υποθέσεις και πιθανόν να αναθεωρηθούν οι εκτιμήσεις για την πιθανότητα ενός δυσμενούς αποτελέσματος και η σχετική εκτίμηση της πιθανής ζημιάς. Τέτοιες αναθεωρήσεις στις εκτιμήσεις της πιθανής υποχρέωσης μπορεί να έχουν σημαντική επίδραση στη χρηματοοικονομική θέση και στα αποτελέσματα της Εταιρείας και του Ομίλου.

Οι σημαντικές λογιστικές εκτιμήσεις και κρίσεις της διοίκησης είναι συνεπείς με αυτές που χρησιμοποιήθηκαν για τη σύνταξη των ετήσιων χρηματοοικονομικών καταστάσεων της χρήσης 2018 εκτός των αλλαγών που επήλθαν με από την 1^η εφαρμογή του ΔΠΧΑ 16.

10. ΠΛΗΡΟΦΟΡΙΕΣ ΚΑΤΑ ΤΟΜΕΑ

ΠΡΩΤΕΥΩΝ ΚΑΙ ΔΕΥΤΕΡΕΥΟΝΤΕΣ ΤΟΜΕΙΣ ΠΛΗΡΟΦΟΡΗΣΗΣ

Κατά την 31/12/2020 οι δραστηριότητες του Ομίλου συνιστούν τρεις επιχειρηματικούς τομείς

α) Παροχή ολοκληρωμένων λύσεων πληροφορικής (σε επιχειρήσεις και οργανισμούς).

β) Διανομή ηλεκτρονικών υπολογιστών. Η διανομή ηλεκτρονικών υπολογιστών γίνεται αποκλειστικά στους πελάτες που παρέχονται υπηρεσίες και λογισμικό πληροφορικής.

γ) Λοιποί τομείς: Αφορά υπηρεσίες ηλεκτρονικού εμπορίου των εταιριών Greenovative Energy Solution AE & Digibooks4all AE.

Επίσης δεν υπάρχει κριτήριο γεωγραφικής διανομής αφού δεν υφίστανται διαφορετικά οικονομικά περιβάλλοντα που να συνοδεύονται από διαφορετικά ρίσκα και οφέλη. Η χώρα δραστηριότητας του ομίλου είναι κυρίως η Ελλάδα.

Τα αποτελέσματα των τομέων αυτών κατά τις περιόδους που έληξαν την 31 Δεκεμβρίου 2020 και 31 Δεκεμβρίου 2019 έχουν ως εξής:

ΑΠΟΤΕΛΕΣΜΑΤΑ ΟΜΙΛΟΥ					
01/01-31/12/2020	ΕΠΙΧΕΙΡΗΜΑΤΙΚΟΣ ΤΟΜΕΑΣ ΟΛΟΚΛΗΡΩΜΕΝΩΝ ΛΥΣΕΩΝ	ΕΠΙΧΕΙΡΗΜΑΤΙΚΟΣ ΤΟΜΕΑΣ ΔΙΑΝΟΜΗΣ Η/Υ	ΛΟΙΠΟΙ ΤΟΜΕΙΣ	ΑΠΑΛΟΙΦΕΣ	ΕΝΟΠΟΙΗΜΕΝΑ ΠΟΣΑ
ΠΩΛΗΣΕΙΣ	2.449.149,82	10.044,30	501.075,72	-43.251,66	2.917.018,18
ΚΟΣΤΟΣ ΠΩΛΗΣΕΩΝ	1.743.621,80	8.915,64	411.818,30	-47.541,66	2.116.814,08
ΜΙΚΤΟ ΚΕΡΔΟΣ	705.528,02	1.128,66	89.257,42	4.290,00	800.204,10
ΆΛΛΑ ΕΣΟΔΑ ΠΕΡΙΟΔΟΥ	20.393,17	0,00	0,00	-9.900,00	10.493,17
ΕΣΟΔΑ ΔΙΑΘΕΣΗΣ & ΔΙΟΙΚΗΣΗΣ	876.509,30	0,00	103.122,53	-5.610,00	974.021,83
ΛΟΙΠΑ ΔΕΙΤΟΥΡΓΙΚΑ ΕΣΟΔΑ/ (ΕΞΟΔΑ)	-225.104,25	0,00	-1.717,41		-226.821,66
ΔΕΙΤΟΥΡΓΙΚΟ ΑΠΟΤΕΛΕΣΜΑ	-375.692,36	1.128,66	-15.582,52		-390.146,22
ΧΡΗΜΑΤΟΟΙΚΟΝΟΜΙΚΑ ΕΣΟΔΑ/ (ΕΞΟΔΑ) & ΕΠΕΝΔΥΣΕΩΝ					-222.984,03
ΑΠΟΤΕΛΕΣΜΑΤΑ ΠΡΟ ΦΟΡΩΝ					-613.130,25
ΦΟΡΟΙ ΕΙΣΟΔΗΜΑΤΟΣ					-54.881,73
ΑΠΟΤΕΛΕΣΜΑΤΑ ΜΕΤΑ ΦΟΡΩΝ					-668.011,98

ΑΠΑΙΤΗΣΕΙΣ & ΥΠΟΧΡΕΩΣΕΙΣ					
31/12/2020	ΕΠΙΧΕΙΡΗΜΑΤΙΚΟΣ ΤΟΜΕΑΣ ΟΛΟΚΛΗΡΩΜΕΝΩΝ ΛΥΣΕΩΝ	ΕΠΙΧΕΙΡΗΜΑΤΙΚΟΣ ΤΟΜΕΑΣ ΔΙΑΝΟΜΗΣ Η/Υ	ΛΟΙΠΟΙ ΤΟΜΕΙΣ	ΑΠΑΛΟΙΦΕΣ	ΕΝΟΠΟΙΗΜΕΝΑ ΠΟΣΑ
ΠΑΓΙΑ ΣΤΟΙΧΕΙΑ ΕΝΕΡΓΗΤΙΚΟΥ	3.055.196,63	0,00	98.656,83	-658.496,87	2.495.356,59
ΑΠΑΙΤΗΣΕΙΣ ΑΠΟ ΠΕΛΑΤΕΣ	1.619.569,57	0,00	242.131,58	-32.966,31	1.828.734,84
ΑΠΟΘΕΜΑΤΑ	154.846,59	0,00	31.132,16		185.978,75
ΛΟΙΠΑ ΣΤΟΙΧΕΙΑ ΕΝΕΡΓΗΤΙΚΟΥ	4.048.140,87	0,00	229.554,15	-1.297.690,38	2.980.004,64
ΣΥΝΟΛΟ ΥΠΟΧΡΕΩΣΕΩΝ	-5.608.734,58	0,00	-340.730,39	1.330.656,69	-4.618.808,28
ΣΥΝΟΛΟ ΚΑΘΑΡΗΣ ΘΕΣΗΣ	3.269.019,08	0,00	260.744,33	-658.496,87	2.871.266,54

QUALITY & RELIABILITY ABEE–Ετήσια Οικονομική Έκθεση 01.01.2020-31.12.2020

ΑΠΟΤΕΛΕΣΜΑΤΑ ΟΜΙΛΟΥ					
01/01-31/12/2019	ΕΠΙΧΕΙΡΗΜΑΤΙΚΟΣ ΤΟΜΕΑΣ ΟΛΟΚΛΗΡΩΜΕΝΩΝ ΛΥΣΕΩΝ	ΕΠΙΧΕΙΡΗΜΑΤΙΚΟΣ ΤΟΜΕΑΣ ΔΙΑΝΟΜΗΣ Η/Υ	ΛΟΙΠΟΙ ΤΟΜΕΙΣ	ΑΠΑΛΟΙΦΕΣ	ΕΝΟΠΟΙΗΜΕΝΑ ΠΟΣΑ
ΠΩΛΗΣΕΙΣ	2.003.462,74	805,00	296.115,72	-27.981,52	2.272.401,94
ΚΟΣΤΟΣ ΠΩΛΗΣΕΩΝ	1.412.745,76	156,57	285.578,91	-32.301,52	1.666.179,72
ΜΙΚΤΟ ΚΕΡΔΟΣ	590.716,98	648,43	10.536,81	4.320,00	606.222,22
ΆΛΛΑ ΕΣΟΔΑ ΠΕΡΙΟΔΟΥ	1.025.023,00	0,00	0,00	-13.200,00	1.011.823,00
ΕΣΟΔΑ ΔΙΑΘΕΣΗΣ & ΔΙΟΙΚΗΣΗΣ	811.189,04	0,00	85.090,46	-8.880,00	887.399,50
ΛΟΙΠΑ ΛΕΙΤΟΥΡΓΙΚΑ ΕΣΟΔΑ/ (ΕΞΟΔΑ)	-1.033.487,11	0,00	876,67		-1.032.610,44
ΛΕΙΤΟΥΡΓΙΚΟ ΑΠΟΤΕΛΕΣΜΑ	-228.936,17	648,43	-73.676,98		-301.964,72
ΧΡΗΜΑΤΟΟΙΚΟΝΟΜΙΚΑ ΕΣΟΔΑ/ (ΕΞΟΔΑ) & ΕΠΕΝΔΥΣΕΩΝ					-194.127,95
ΑΠΟΤΕΛΕΣΜΑΤΑ ΠΡΟ ΦΟΡΩΝ					-496.092,67
ΦΟΡΟΙ ΕΙΣΟΔΗΜΑΤΟΣ					-197.409,89
ΑΠΟΤΕΛΕΣΜΑΤΑ ΜΕΤΑ ΦΟΡΩΝ					-693.502,56

ΑΠΑΙΤΗΣΕΙΣ & ΥΠΟΧΡΕΩΣΕΙΣ					
31/12/2019	ΕΠΙΧΕΙΡΗΜΑΤΙΚΟΣ ΤΟΜΕΑΣ ΟΛΟΚΛΗΡΩΜΕΝΩΝ ΛΥΣΕΩΝ	ΕΠΙΧΕΙΡΗΜΑΤΙΚΟΣ ΤΟΜΕΑΣ ΔΙΑΝΟΜΗΣ Η/Υ	ΛΟΙΠΟΙ ΤΟΜΕΙΣ	ΑΠΑΛΟΙΦΕΣ	ΕΝΟΠΟΙΗΜΕΝΑ ΠΟΣΑ
ΠΑΓΙΑ ΣΤΟΙΧΕΙΑ ΕΝΕΡΓΗΤΙΚΟΥ	3.236.203,05	0,00	111.394,53	-314.157,87	3.033.439,71
ΑΠΑΙΤΗΣΕΙΣ ΑΠΟ ΠΕΛΑΤΕΣ	2.470.325,32	0,00	232.362,75	-274.388,43	2.428.299,64
ΑΠΟΘΕΜΑΤΑ	139.274,01	0,00	28.877,39		168.151,40
ΛΟΙΠΑ ΣΤΟΙΧΕΙΑ ΕΝΕΡΓΗΤΙΚΟΥ	2.625.685,75	0,00	159.249,20	-942.337,53	1.842.597,42
ΣΥΝΟΛΟ ΥΠΟΧΡΕΩΣΕΩΝ	-4.615.685,63	0,00	-592.883,51	1.216.725,96	-3.991.843,18
ΣΥΝΟΛΟ ΚΑΘΑΡΗΣ ΘΕΣΗΣ	3.855.802,50	0,00	-60.999,64	-314.157,87	3.480.644,99

ΤΟ ΣΥΝΟΛΟ ΤΩΝ ΑΠΟΣΒΕΣΕΩΝ ΑΝΑ ΤΟΜΕΑ ΠΟΥ ΠΕΡΙΛΑΜΒΑΝΕΤΑΙ ΣΤΟ ΑΠΟΤΕΛΕΣΜΑ:

Α) ΑΠΟΣΒΕΣΕΙΣ ΤΟΜΕΑ Η/Υ 31.12.2020: 0,00 € & 31.12.2019 : 0,00 €

Β) ΑΠΟΣΒΕΣΕΙΣ ΤΟΜΕΑ ΥΠΗΡΕΣΙΩΝ 31.12.2020: 471.014,24 € & 31.12.2019 : 431.776,43 €

Γ) ΑΠΟΣΒΕΣΕΙΣ ΛΟΙΠΟΙ ΤΟΜΕΙΣ 31.12.2020: 10.810,18 € & 31.12.2019 : 10.656,59 €

11. ΠΑΓΙΑ ΣΤΟΙΧΕΙΑ ΕΝΕΡΓΗΤΙΚΟΥ

31/12/2020

Α) ΑΚΙΝΗΤΑ- ΕΝΣΩΜΑΤΑ- ΠΕΡΙΟΥΣΙΑΚΑ ΣΤΟΙΧΕΙΑ ΜΕ ΔΙΚΑΙΩΜΑ ΧΡΗΣΗΣ-ΑΥΛΑ ΠΑΓΙΑ (ΕΤΑΙΡΕΙΑ)

ΕΤΑΙΡΕΙΑ	ΑΚΙΝΗΤΑ	ΕΝΣΩΜΑΤΑ ΠΑΓΙΑ		ΠΕΡΙΟΥΣΙΑΚΑ ΣΤΟΙΧΕΙΑ ΜΕ ΔΙΚΑΙΩΜΑ ΧΡΗΣΗΣ		ΑΥΛΑ ΠΑΓΙΑ					ΣΥΝΟΛΑ	
		Οικόπεδα (1)	Η/Υ & λοιπός εξοπλισμός	Οχήματα	Ακίνητα	Οχήματα	Επενδυτικά προγράμματα			Εσωτερικά δημιουργούμενα άυλα πάγια (5)		Λοιπά άυλα
							Μετ/ση (2)	Εξωστρέφεια (3)	ICT4G (4)			
ΑΕΙΑ ΚΤΗΣΗΣ 01/01/2020	469.741,00	1.219.426,74	83.136,02	205.717,46	88.751,59	382.400,00	75.300,00	259.231,91	3.104.018,00	195.325,40	6.083.048,12	
ΠΡΟΣΘΗΚΕΣ 1/1-31/12/2020	0,00	7.165,85	28.000,00	0,00	44.836,50	0,00	0,00	0,00	0,00	0,00	80.002,35	
ΜΕΙΩΣΕΙΣ	-68.174,00	0,00	0,00	0,00	0,00	0,00	0,00	0,00	0,00	0,00	-68.174,00	
ΣΥΝΟΛΟ ΑΕΙΑΣ ΚΤΗΣΗΣ 01/01-31/12/2020	401.567,00	1.226.592,59	111.136,02	205.717,46	133.588,09	382.400,00	75.300,00	259.231,91	3.104.018,00	195.325,40	6.094.876,47	
ΑΠΟΣΒΕΣΕΙΣ 1/1/2020	0,00	469.741,00	1.219.426,74	83.136,02	205.717,46	88.751,59	382.400,00	75.300,00	259.231,91	3.104.018,30	195.325,10	
ΠΡΟΣΘΗΚΕΣ 1/1-31/12/2020	0,00	1.204.203,46	83.136,02	41.143,49	3.552,33	370.068,00	69.035,00	139.540,75	1.440.820,00	152.974,74	3.504.473,79	
ΣΥΝΟΛΟ ΑΠΟΣΒΕΣΕΩΝ 01/01-31/12/2020	0,00	7.950,91	0,00	41.143,49	26.717,61	12.332,00	6.265,00	25.923,19	341.442,02	9.240,00	471.014,22	
ΑΝΑΠΟΣ/ΤΟ ΥΠΟΛΟΙΠΟ 31/12/2020	401.567,00	14.438,22	28.000,00	123.430,48	103.318,15	0,00	0,00	93.767,97	1.321.755,98	33.110,66	2.119.388,46	
		42.438,22		123.430,48	103.318,15			1.448.634,61				

Β) ΑΚΙΝΗΤΑ- ΕΝΣΩΜΑΤΑ- ΠΕΡΙΟΥΣΙΑΚΑ ΣΤΟΙΧΕΙΑ ΜΕ ΔΙΚΑΙΩΜΑ ΧΡΗΣΗΣ -ΑΥΛΑ ΠΑΓΙΑ (ΟΜΙΛΟΣ)

ΕΤΑΙΡΕΙΑ	ΑΚΙΝΗΤΑ	ΕΝΣΩΜΑΤΑ ΠΑΓΙΑ		ΠΕΡΙΟΥΣΙΑΚΑ ΣΤΟΙΧΕΙΑ ΜΕ ΔΙΚΑΙΩΜΑ ΧΡΗΣΗΣ		ΑΥΛΑ ΠΑΓΙΑ					ΣΥΝΟΛΑ	
		Οικόπεδα (1)	Η/Υ & λοιπός εξοπλισμός	Οχήματα	Ακίνητα	Οχήματα	Επενδυτικά προγράμματα			Εσωτερικά δημιουργούμενα άυλα πάγια (5)		Λοιπά άυλα
							Μεταποίηση (2)	Εξωστρέφεια (3)	ICT4Growth (4)			
ΑΕΙΑ ΚΤΗΣΗΣ 01/01/2020	469.741,00	1.325.976,96	83.136,02	205.717,46	88.751,59	382.400,00	75.300,00	259.231,91	3.104.018,30	195.990,70	6.190.263,94	
ΠΡΟΣΘΗΚΕΣ 1/1-31/12/2020	0,00	9.519,00	28.000,00	0,00	44.836,50	0,00	0,00	0,00	0,00	0,00	82.355,50	
ΜΕΙΩΣΕΙΣ	-68.174,00	0,00	0,00	0,00	0,00	0,00	0,00	0,00	0,00	0,00	-68.174,00	
ΣΥΝΟΛΟ ΑΕΙΑΣ ΚΤΗΣΗΣ 01/01-31/12/2020	401.567,00	1.335.495,96	111.136,02	205.717,46	133.588,09	382.400,00	75.300,00	259.231,91	3.104.018,30	195.990,70	6.204.445,44	
ΑΠΟΣΒΕΣΕΙΣ 1/1/2020	0,00	1.242.271,02	83.136,02	41.143,49	3.552,33	370.068,00	69.035,00	139.540,75	1.440.820,00	152.974,74	3.542.541,35	
ΠΡΟΣΘΗΚΕΣ 1/1-31/12/2020	0,00	18.761,09		41.143,49	26.717,61	12.332,00	6.265,00	25.923,19	341.442,02	9.296,61	481.881,01	
ΣΥΝΟΛΟ ΑΠΟΣΒΕΣΕΩΝ 01/01-31/12/2020	0,00	1.261.032,11	83.136,02	82.286,98	30.269,94	382.400,00	75.300,00	165.463,94	1.782.262,02	162.271,35	4.024.422,36	
ΑΝΑΠΟΣ/ΣΤΟ ΥΠΟΛΟΙΠΟ 31/12/2020	401.567,00	74.463,85	28.000,00	123.430,48	103.318,15	0,00	0,00	93.767,97	1.321.756,28	33.719,35	2.180.023,08	
		102.463,85		123.430,48	103.318,15			1.449.243,60				

31/12/2019

Α) ΑΚΙΝΗΤΑ- ΕΝΣΩΜΑΤΑ- ΠΕΡΙΟΥΣΙΑΚΑ ΣΤΟΙΧΕΙΑ ΜΕ ΔΙΚΑΙΩΜΑ ΧΡΗΣΗΣ-ΑΥΛΑ ΠΑΓΙΑ (ΕΤΑΙΡΕΙΑ)

ΕΤΑΙΡΕΙΑ	ΑΚΙΝΗΤΑ Οικόπεδα (1)	ΕΝΣΩΜΑΤΑ ΠΑΓΙΑ		ΠΕΡΙΟΥΣΙΑΚΑ ΣΤΟΙΧΕΙΑ ΜΕ ΔΙΚΑΙΩΜΑ ΧΡΗΣΗΣ		ΑΥΛΑ ΠΑΓΙΑ			ΣΥΝΟΛΑ		
		Η/Υ & λοιπός εξοπλισμός	Οχήματα	Ακίνητα	Οχήματα	Επενδυτικά προγράμματα				Εσωτερικά δημιουργού μενα άυλα πάγια (5)	Λοιπά άυλα
						Μετ/ση (2)	Εξωσ/φρεια (3)	ICT4G (4)			
ΑΞΙΑ ΚΤΗΣΗΣ 01/01/2019	536.895,44	1.214.976,48	77.121,62	205.717,46	.00	382.400,00	75.300,00	259.231,91	3.104.018,30	195.325,10	6.050.986,31
ΠΡΟΣΘΗΚΕΣ 1/1-31/12/2019	0,00	4.450,26	0,00	0,00	88.751,59	0,00	0,00	0,00	0,00	0,00	93.201,85
ΛΟΙΠΕΣ ΠΡΟΣΑΡΜΟΓΕΣ	0,00	0,00	6.014,40	0,00	0,00	0,00	0,00	0,00	0,00	0,00	6.014,40
ΜΕΙΩΣΕΙΣ	-67.154,44	0,00	0,00	0,00	0,00	0,00	0,00	0,00	0,00	0,00	-67.154,44
ΣΥΝΟΛΟ ΑΞΙΑΣ ΚΤΗΣΗΣ 01/01-31/12/2019	469.741,00	1.219.426,74	83.136,02	205.717,46	88.751,59	382.400,00	75.300,00	259.231,91	3.104.018,30	195.325,10	6.083.048,12
ΑΠΟΣΒΕΣΕΙΣ 1/1/2019	0,00	1.199.047,26	82.906,63	0,00	0,00	341.068,00	61.905,00	113.617,56	1.130.417,81	143.735,10	3.072.697,36
ΠΡΟΣΘΗΚΕΣ 1/1-31/12/2019	0,00	5.156,20	229,39	41.143,49	3.552,33	29.000,00	7.130,00	25.923,19	310.401,83	9.240,00	431.776,43
ΣΥΝΟΛΟ ΑΠΟΣΒΕΣΕΩΝ 01/01-31/12/2019	0,00	1.204.203,46	83.136,02	41.143,49	3.552,33	370.068,00	69.035,00	139.540,75	1.440.819,64	152.975,10	3.504.473,79
ΑΝΑΠΟΣ/ΤΟ ΥΠΟΛΟΙΠΟ 31/12/2019	469.741,00	15.223,28	0,00	164.573,97	85.199,26	12.332,00	6.265,00	119.691,16	1.663.198,66	42.350,00	2.578.574,33
		15.223,28		164.573,97	85.199,26			1.843.836,82			

Β) ΑΚΙΝΗΤΑ- ΕΝΣΩΜΑΤΑ- ΠΕΡΙΟΥΣΙΑΚΑ ΣΤΟΙΧΕΙΑ ΜΕ ΔΙΚΑΙΩΜΑ ΧΡΗΣΗΣ -ΑΥΛΑ ΠΑΓΙΑ (ΟΜΙΛΟΣ)

ΕΤΑΙΡΕΙΑ	ΑΚΙΝΗΤΑ Οικόπεδα (1)	ΕΝΣΩΜΑΤΑ ΠΑΓΙΑ		ΠΕΡΙΟΥΣΙΑΚΑ ΣΤΟΙΧΕΙΑ ΜΕ ΔΙΚΑΙΩΜΑ ΧΡΗΣΗΣ		ΑΥΛΑ ΠΑΓΙΑ			ΣΥΝΟΛΑ		
		Η/Υ & λοιπός εξοπλισμός	Οχήματα	Ακίνητα	Οχήματα	Επενδυτικά προγράμματα				Εσωτερικά δημιουργού μενα άυλα πάγια (5)	Λοιπά άυλα
						Μετ/ση (2)	Εξωσ/φρεια (3)	ICT4G (4)			
ΑΞΙΑ ΚΤΗΣΗΣ 01/01/2019	536.895,44	1.321.526,70	77.121,62	205.717,46	0,00	382.400,00	75.300,00	259.231,91	3.104.018,30	195.990,70	6.158.202,13
ΠΡΟΣΘΗΚΕΣ 1/1-31/12/2019	0,00	4.450,26	0,00	0,00	88.751,59	0,00	0,00	0,00	0,00	0,00	93.201,85
ΛΟΙΠΕΣ ΠΡΟΣΑΡΜΟΓΕΣ	0,00	0,00	6.014,40	0,00	0,00	0,00	0,00	0,00	0,00	0,00	6.014,00
ΜΕΙΩΣΕΙΣ	-67.154,44	0,00	0,00	0,00	0,00	0,00	0,00	0,00	0,00	0,00	-67.154,44
ΣΥΝΟΛΟ ΑΞΙΑΣ ΚΤΗΣΗΣ 01/01-31/12/2019	469.741,00	1.325.976,96	83.136,02	205.717,46	88.751,59	382.400,00	75.300,00	259.231,91	3.104.018,30	195.990,70	6.190.263,94
ΑΠΟΣΒΕΣΕΙΣ 1/1/2019	0,00	1.226.458,23	82.906,63	0,00	0,00	341.068,00	61.905,00	113.617,56	1.130.417,81	143.735,10	3.100.108,33
ΠΡΟΣΘΗΚΕΣ 1/1-31/12/2019	0,00	15.812,79	229,39	41.143,49	3.552,33	29.000,00	7.130,00	25.923,19	310.401,83	9.240,00	442.433,02
ΣΥΝΟΛΟ ΑΠΟΣΒΕΣΕΩΝ 01/01-31/12/2019	0,00	1.242.271,02	83.136,02	41.143,49	3.552,33	370.068,00	69.035,00	139.540,75	1.440.819,64	152.975,10	3.542.541,35
ΑΝΑΠΟΣ/ΤΟ ΥΠΟΛΟΙΠΟ 31/12/2019	469.741,00	83.705,94	0,00	164.573,97	85.199,26	12.332,00	6.265,00	119.691,16	1.663.198,66	43.015,60	2.647.722,59
		83.705,94		164.573,97	85.199,26			1.844.502,42			

(1) Το οικοπέδο αγοράστηκε την 27/12/2012, είναι 225,60 τ.μ και βρίσκεται επί της οδού Γρυπάρη 2 στα Ανω Πατήσια. Επί του οικοπέδου υφίστανται εμπράγματα βάρη. Η αποτίμηση έχει γίνει με βάση την εκτίμηση της εύλογης αξίας του ακινήτου από ανεξάρτητο πιστοποιημένο εκτιμητή.

Για την εκτίμηση χρησιμοποιήθηκε η συγκριτική μέθοδος.

Για τη σύγκριση λήφθηκαν υπόψη τα ακόλουθα χαρακτηριστικά:

- Πολεοδομικό καθεστώς
- Πρόσβαση
- Τοποθέτηση
- Επιτρεπόμενες χρήσεις
- Σ.Δ
- Ηλικία
- Θέση
- Προβολή
- Επιφάνεια
- Σχήμα/κλίση
- Πραγματική τιμή
- Βαρύτητα

Η Συγκριτική Μέθοδος βασίστηκε σε ζητούμενες τιμές πώλησης και γενικές πληροφορίες που συλλέξαμε κατά την έρευνα αγοράς για όσο το δυνατόν αντίστοιχα ακίνητα στην περιοχή. Στις ζητούμενες τιμές πώλησης διενεργήθηκαν οι κατάλληλες προσαρμογές, αφού μειώθηκαν εξ αρχής κατά 10% ώστε να προσεγγίζεται με μεγαλύτερη ασφάλεια το πιθανό επίπεδο δικαιπραξίας σε σχέση με την αρχική ζήτηση. Η εκτιμώμενη αγοραία αξία μονάδας (€/τμ) που υιοθετήσαμε προέκυψε μετά α) από ποσοτική ανάλυση του γενικού πίνακα συγκριτικών στοιχείων που δημιουργήσαμε κατά την έρευνα αγοράς και β) από ενδελεχή προσαρμογή επί των άμεσα αξιοποιήσιμων συγκριτικών στοιχείων, χρησιμοποιώντας συγκεκριμένους συντελεστές προσαρμογής ανάλογα τα ειδικά χαρακτηριστικά του εκτιμώμενου.

(2) Το επενδυτικό πρόγραμμα της εταιρείας «Μεταποίηση στις νέες συνθήκες» που εγκρίθηκε το 3^ο τρίμηνο του 2011 συμπεριλαμβάνει τα ακόλουθα λογισμικά προγράμματα:

- Πληροφοριακό σύστημα ψηφιακού βιβλιοπωλείου σε ANDROID
- Πληροφοριακό σύστημα ψηφιακού βιβλιοπωλείου σε APPLIE iOS
- Λογισμικό εργαλείο (software toolkit) δημιουργίας ασκήσεων διαδραστικού πίνακα
- Adobe reader

(3) Το επενδυτικό πρόγραμμα της εταιρείας «Εξωστρέφεια» που εγκρίθηκε το 4^ο τρίμηνο του 2011 συμπεριλαμβάνει τα ακόλουθα λογισμικά προγράμματα:

- Σύστημα CRM
- Search Engine Optimization
- Business Intelligence Platform
- Πολυγλωσσικό εταιρικό web site
- Πλατφόρμα e-Business

Τα ανωτέρω λογισμικά προγράμματα και των δύο επενδυτικών έργων αφορούν «μεμονωμένη κτήση άυλων στοιχείων ενεργητικού» και λαμβάνουν κρατική επιχορήγηση. Το ποσοστό της επιχορήγησης ανέρχεται σε 30% (μεταποίηση) και 45% (εξωστρέφεια) της αξίας κτήσης των.

Το ποσό της επιχ/σης αναγνωρίζεται ως έσοδο επόμενων περιόδων δηλ συστηματικά και ορθολογικά στα κέρδη ή ζημιές κατά την διάρκεια της ωφέλιμης ζωής των παγίων, η οποία επαναπροσδιορίστηκε το 2013 στα 10 έτη (από 5 έτη το 2012). Οι αποσβέσεις υπολογίζονται με τη σταθερή μέθοδο.

(4) Το επενδυτικό πρόγραμμα ICT4 Growth εγκρίθηκε στις αρχές του 2015 και συμπεριλαμβάνει μεταξύ άλλων επιλέξιμων δαπανών και τα ακόλουθα λογισμικά προγράμματα:

- ADOBE READER 2013-4
- ANNUAL VENTOR 2013-4

Τα ανωτέρω λογισμικά αφορούν «μεμονωμένη κτήση άυλων στοιχείων ενεργητικού» και λαμβάνουν επιχορήγηση.

Το ποσοστό της επιχορήγησης σε σχέση με το συνολικό ενισχυόμενο κόστος επένδυσης κατανέμεται ως εξής:

α) Πάγιος εξοπλισμός : 19,39 % (αναθεωρημένο % με τελική είσπραξη που έγινε το 2017)

β) Επιλέξιμες δαπάνες: 80,61% (αναθεωρημένο % με τελική είσπραξη που έγινε το 2017)

Οι επιλέξιμες δαπάνες του προγράμματος στο μεγαλύτερο ποσοστό τους αφορούν έξοδα που έχουν αναγνωρισθεί στις προηγούμενες χρήσεις (2013-2014) και κάποιες ακόμη δαπάνες της χρήσης 2015.

(5) Εσωτερικά δημιουργούμενα άυλα περιουσιακά στοιχεία

Η εταιρεία έχει αναπτύξει σε διάφορες λειτουργικές φάσεις τα κάτωθι ιδιοπαράγωμα πάγια:

1. CMS (ΔΙΑΧΕΙΡΙΣΗ ΠΕΡΙΕΧΟΜΕΝΟΥ, Development templates, Security, Admin s/w)
2. ΗΛΕΚΤΡΟΝΙΚΟ ΠΡΩΤΟΚΟΛΛΟ, ΣΥΣΤΗΜΑ ΣΑΡΩΣΗΣ & ΑΝΑΓΝΩΡΙΣΗΣ –ΔΙΑΧΕΙΡΙΣΗ ΕΓΓΡΑΦΩΝ –ΡΟΩΝ ΕΡΓΑΣΙΑΣ
3. ΔΙΑΧΕΙΡΙΣΗ ΑΚΙΝΗΤΗΣ ΠΕΡΙΟΥΣΙΑΣ
4. ΗΛΕΚΤΡΟΝΙΚΗ ΒΙΒΛΙΟΘΗΚΗ/ΚΑΤΑΣΤΗΜΑ
5. ERP-HR-PAYROLL

Τα ιδιοπαράγωμα πάγια επαναχρησιμοποιούνται σε πολλές εφαρμογές και προϊόντα λογισμικού που πουλάει η εταιρεία σε πελάτες του Ιδιωτικού και Δημόσιου τομέα. Αποτελούν αποτέλεσμα του τμήματος έρευνας και ανάπτυξης της εταιρείας και συμβάλλουν σημαντικά, λόγω της επαναχρησιμοποίησης, στην εξοικονόμηση κόστους και στην αύξηση της ανταγωνιστικότητας της επιχείρησης. Για τον λόγο αυτό, η εμπορική αξιοποίησή τους αρχίζει άμεσα με την ολοκλήρωση της υλοποίησής τους, καθόσον η φιλοσοφία της ανάπτυξης αυτών των παγίων είναι η ομογενοποίηση του λογισμικού που παράγει η εταιρεία.

Ο Όμιλος έχει ήδη καταγράψει οφέλη από την ανάπτυξη του παγίου, δημιουργώντας έσοδα για τις χρήσεις 2014-2020 και έχοντας εκτίμηση για καταγραφή ικανοποιητικών εσόδων τα επόμενα έτη. Όλα τα εσωτερικά δημιουργούμενα πάγια έχουν ωφέλιμη ζωή 10 έτη και η επιμέτρηση τους γίνεται στο κόστος.

Η διοίκηση της Εταιρείας εξετάζει σε κάθε οικονομική χρήση εάν συντρέχουν λόγοι απομείωσης του παγίου λαμβάνοντας υπόψη γεγονότα τα οποία μεταβάλλουν το επιχειρηματικό περιβάλλον ή συνθήκες και δεδομένα που επηρεάζουν τους υπολογισμούς σχετικά με την εκτίμηση των μελλοντικών ταμειακών ροών (αξία χρήσης).

Σε κάθε οικονομική χρήση το ΔΣ της εταιρείας ενημερώνεται για όλα τα έσοδα από τις πωλήσεις, τα τιμολόγια που έχουν εκδοθεί από την εκμετάλλευση συγκεκριμένων components του παγίου και άλλα πληροφοριακά στοιχεία.

Για τον ετήσιο έλεγχο απομείωσης του παγίου, όλα τα ανωτέρω πραγματοποιούμενα έσοδα περιλαμβάνονται στους υπολογισμούς και η ιστορικότητα τους χρησιμοποιείται ως βάση για την εκτίμηση των μελλοντικών ροών.

Η διάρκεια επέκτασης των ροών αυτών (ωφέλιμη ζωή) κατά τη χρήση 2020 επαναπροσδιορίστηκε και μειώθηκε κατά ένα έτος (λήξη το έτος 2026 από το 2027 που είχε αρχικά προσδιορισθεί) όπως και η προβλεπόμενη περίοδος αποσβέσεων του παγίου.

Οι παραδοχές της διοίκησης όσον αφορά τις προβλέψεις των μελλοντικών ροών αξιολογούνται ως συντηρητικές καθώς για την 1^η 5ετία οι ροές εκτιμώνται σταθερές (δεν περιλαμβάνεται ρυθμός ανάπτυξης), ενώ τα επόμενα έτη η πρόβλεψη των ροών έχει φθίνουσα τάση.

Η βάση υπολογισμού του συντελεστή προεξόφλησης, WACC 10-ετίας, προσδιορίστηκε στο 9,1% λαμβάνοντας υπόψη μεταξύ άλλων το επιτόκιο μηδενικού κινδύνου, τον υπολογισμό του ειδικού κινδύνου της χώρας (country risk premium) και τους δείκτες ευαισθησίας beta (πηγές εξωτερικής πληροφόρησης).

Την 31/12/2020 το αναπόσβεστο υπόλοιπο του παγίου είναι 1.321.756,66 € και αντίστοιχα την 31/12/2019 ήταν 1.663.198,36 € .

Β) ΧΡΗΜΑΤΟΟΙΚΟΝΟΜΙΚΑ ΜΕΣΑ ΣΤΗΝ ΕΥΛΟΓΗ ΑΞΙΑ ΜΕΣΩ ΑΠΟΤΕΛΕΣΜΑΤΩΝ

	ΟΜΙΛΟΣ		ΕΤΑΙΡΕΙΑ	
	31/12/2020	31/12/2019	31/12/2020	31/12/2019
Χρημ/κα μέσα στην εύλογη αξία μέσω αποτελεσμάτων (*)	90.099,18	106.021,50	90.099,18	106.021,50

(*) Αφορά τη συμμετοχή της εταιρείας στο ΠΑΡΚΟ ΑΚΡΟΠΟΛΙΣ

- Στην ανωτέρω εταιρείας η Μητρική δεν ασκεί ουσιώδη επιρροή ,για το λόγο αυτό δεν θεωρούνται συγγενείς επιχειρήσεις (ΔΛΠ 28). Τα προορισμένα προς πώληση χρηματοοικονομικά στοιχεία, αποτιμώνται στο κόστος κτήσης τους, καθόσον δεν υπάρχει ενεργός αγορά, μείον τυχόν ζημιών απομειώσης.
- Η συμμετοχή στο Πάρκο Ακρόπολις (1,21% ή 31.495 μετοχές) αντιστοιχεί σε συγκεκριμένα τ.μ και σκοπός του πάρκου είναι να συστεγάσει μελλοντικά όλες τις εταιρείες πληροφορικής. Η Εταιρεία παρακολουθεί την ανακτήσιμη αξία της εν λόγω επένδυσης και έως την ημερομηνία ισολογισμού δεν υφίστανται σημαντικές ενδείξεις που να απαιτούν έλεγχο απομειώσης της σύμφωνα με το ΔΠΧΑ 9.

Γ) ΛΟΙΠΑ ΜΗ ΚΥΚΛΟΦΟΡΟΥΝΤΑ ΠΕΡΙΟΥΣΙΑΚΑ ΣΤΟΙΧΕΙΑ

	ΟΜΙΛΟΣ		ΕΤΑΙΡΕΙΑ	
	31/12/2020	31/12/2019	31/12/2020	31/12/2019
ΕΓΓΥΗΣΕΙΣ	37.046,48	35.252,35	33.109,98	30.949,98
ΑΝΑΒ/ΝΟΙ ΦΟΡΟΙ (*)	196.805,79	252.722,21	159.174,59	210.810,34
ΛΟΙΠΑ (**)	-8.617,94	-8.278,94	0,00	0,00
ΣΥΝΟΛΟ	225.234,33	279.695,62	192.284,57	241.760,32

(*) Αναλυτική παρουσίαση παρατίθεται στη σημείωση 18.

(**) Αφορά ζημιές της καθαρής θέσης των τεσσάρων κοινοπραξιών οι οποίες υπερέβησαν την αξία συμμετοχής της εταιρείας και δεν έχουν αναστραφεί ακόμη

Δ) ΣΥΜΜΕΤΟΧΕΣ ΣΕ ΘΥΓΑΤΡΙΚΕΣ ΚΑΙ ΚΟΙΝΟΠΡΑΞΙΕΣ

	ΟΜΙΛΟΣ		ΕΤΑΙΡΕΙΑ	
	31/12/2020	31/12/2019	31/12/2020	31/12/2019
ΣΥΜΜΕΤΟΧΕΣ ΣΕ ΘΥΓΑΤΡΙΚΕΣ & ΚΟΙΝΟΠΡΑΞΙΕΣ	0,00	0,00	648.878,93	304.878,93

ΘΥΓΑΤΡΙΚΕΣ	
QUALITY & RELIABILITY INVESTMENTS LTD	1.729,99
DIGIBOOKS4ALL AE	440.000,00
Q&R USA LTD	30,00
GREENOVATIVE ENERGY SOLUTION AE AE	196.500,00
QUALITY & RELIABILITY UK LIMITED	1,00
QUALITY & RELIABILITY CYPRUS	1.000,00
ΚΟΙΝΟΠΡΑΞΙΕΣ	
ΚΟΙΝΟΠΡΑΞΙΑ PC SYSTEMS ΚΑΙ QUALITY & RELIABILITY ΑΕ-ΕΡΓΟ ΥΠΟΥΡΓΕΙΟΥ ΑΙΓΑΙΟΥ	2.550,00
ΚΟΙΝΟΠΡΑΞΙΑ PC SYSTEMS ΚΑΙ QUALITY & RELIABILITY ΑΕ –ΕΡΓΟ PORTAL ΠΥΡΟΣΒΕΣΤΙΚΗΣ	2.725,50
ΚΟΙΝΟΠΡΑΞΙΑ PC SYSTEMS - QUALITY & RELIABILITY ΑΕ –COMPUTER SOLUTIONS ΑΕ ΕΡΓΟ ΕΛΕΓΚΤΙΚΟΥ ΣΥΝΕΔΡΙΟΥ	435,00
ΚΟΙΝΟΠΡΑΞΙΑ PC SYSTEMS - QUALITY & RELIABILITY Α.Β.Ε.Ε ΕΡΓΟ ΟΔΥΣΣΕΑΣ	3.907,44
ΣΥΝΟΛΟ	648.878,93

12. ΑΠΟΘΕΜΑΤΑ

Τα αποθέματα του Ομίλου και της Εταιρείας αναλύονται ως εξής:

	ΟΜΙΛΟΣ		ΕΤΑΙΡΕΙΑ	
	31/12/2020	31/12/2019	31/12/2020	31/12/2019
Εμπορεύματα	185.978,75	168.151,40	146.467,97	130.116,65
ΣΥΝΟΛΑ	185.978,75	168.151,40	146.467,97	130.116,65

13. ΑΠΑΙΤΗΣΕΙΣ ΑΠΟ ΠΕΛΑΤΕΣ

	ΟΜΙΛΟΣ		ΕΤΑΙΡΕΙΑ	
	31/12/2020	31/12/2019	31/12/2020	31/12/2019
Πελάτες (1)	3.092.236,23	3.846.913,31	2.911.938,42	3.919.330,45
Πιστωτικό υπόλοιπο πελατών	378.567,05	76.236,49	349.699,59	45.845,03
Μεταχρονολογημένες επιταγές	7.291,20	7.291,20	7.291,20	7.291,20
Μείον: προβλέψεις απομείωσης εμπορικών απαιτήσεων(σωρευτικό υπόλοιπο)	-1.649.359,64	-1.502.141,36	-1.649.359,64	-1.502.141,36
Σύνολο	1.828.734,84	2.428.299,64	1.619.569,57	2.470.325,32

(1) Έχει απαλειφθεί από τον όμιλο ποσό 32.966,31 € την 31/12/2020 και 274.388,43 € την 31/12/2019

- Το σύνολο των ανωτέρω απαιτήσεων θεωρείται πως είναι βραχυπρόθεσμης λήξης.
- Η εύλογη αξία αυτών των βραχυπρόθεσμων χρηματοοικονομικών περιουσιακών στοιχείων δεν καθορίζεται ανεξάρτητα καθώς η λογιστική αξία θεωρείται πως προσεγγίζει την εύλογη αξία τους.
- Για όλες τις απαιτήσεις του Ομίλου έχει πραγματοποιηθεί εκτίμηση των ενδείξεων για απομείωση τους και ορισμένες απαιτήσεις έχουν υποστεί απομείωση για τις οποίες μέχρι την 31/12/2020 έχει σχηματισθεί αντίστοιχη πρόβλεψη ποσού 1.649.359,64 €
- Οι απαιτήσεις που έχουν υποστεί απομείωση αφορούν κυρίως πελάτες που έχουν χαρακτηριστεί από την διοίκηση ως επισφαλείς ή καθυστερούμενες πλέον του ενός έτους.
- Η ενηλικίωση του υπολοίπου απαιτήσεων από πελάτες παρουσιάζεται σε 2 χρονικές περιόδους (<, > 1 έτους), γιατί αυτή αποτελεί τη βάση της πιστοληπτικής πολιτικής της εταιρείας και την αναφορά στη μέγιστη έκθεση σε πιστωτικό κίνδυνο. Η πολιτική αυτή βρίσκεται μέσα στα συνήθη πιστωτικά όρια που δίνονται στα πλαίσια του ανταγωνισμού που δραστηριοποιείται η εταιρεία. Το πελατολόγιο της εταιρείας είναι κατά 90% του Δημόσιου και του ευρύτερου Δημόσιου τομέα και οι εισπράξεις για όλα τα έργα που εκτελούνται πραγματοποιούνται μεσοσταθμικά σε διάρκεια μεγαλύτερη του ενός έτους, λόγω της φύσης των έργων αλλά και των όρων πληρωμής τους.

Η ενηλικίωση απαιτήσεων από πελάτες παρουσιάζονται στο πίνακα που ακολουθεί:

	ΟΜΙΛΟΣ		ΕΤΑΙΡΕΙΑ	
	31/12/2020	31/12/2019	31/12/2020	31/12/2019
Πελάτες < έτους	947.811,37	1.307.632,19	911.265,61	1.192.050,19
Προκαταβολές < έτους	-363.164,14	-76.236,49	-349.699,59	-45.845,03
Προκαταβολές > έτους	-2.534,81	0,00	0,00	0,00
Πελάτες > έτους	2.510.123,82	2.614.517,61	2.350.372,40	2.772.125,29
ΣΥΝΟΛΟ	3.092.236,24	3.845.913,31	2.911.938,42	3.918.330,45
Απομείωση σε απαιτήσεις > έτους	-1.649.359,64	-1.502.141,36	-1.649.359,64	-1.502.141,36
Υπόλοιπο απαιτήσεων που δεν έχουν υποστεί απομείωση	1.442.876,60	2.343.771,95	1.262.578,78	2.417.189,09

14. ΛΟΙΠΑ ΣΤΟΙΧΕΙΑ ΕΝΕΡΓΗΤΙΚΟΥ

Α) ΛΟΙΠΕΣ ΒΡΑΧΥΠΡΟΘΕΣΜΕΣ ΑΠΑΙΤΗΣΕΙΣ

	ΟΜΙΛΟΣ		ΕΤΑΙΡΕΙΑ	
	31/12/2020	31/12/2019	31/12/2020	31/12/2019
Βραχυπρόθεσμες απαιτήσεις κατά συνδεδεμένων επιχ/σεων (1)	157.264,12	166.288,35	757.277,49	410.948,88
Λογαριασμοί δεσμευμένων καταθέσεων (2)	178.833,28	83.317,03	178.833,28	83.317,03
Βραχ/μες απαιτήσεις κατά λ.συμ/κού ενδ.επιχ/σεων	84.101,00	64.454,46	77.600,00	77.600,00
Ελληνικό δημόσιο προκαταβλ και παρακρατημένοι φόροι	83.814,91	92.183,67	35.073,75	46.501,93
Λογ/μοί διαχειρίσεως προκαταβολών & πιστώσεων	60.314,77	54.327,80	54.777,89	46.539,92
Χρεωστικά υπόλοιπα προμηθευτών	180.529,01	122.419,88	101.761,17	99.905,43
Έσοδα ΔΠΧΑ 15 και δεδουλευμένα έξοδα έργων (3)	1.188.516,07	744.616,02	1.139.077,79	743.116,02
Σύνολο	1.933.373,16	1.327.607,21	2.344.401,37	1.507.929,21

(1) Έχει απαλειφθεί από τον όμιλο ποσό 1.297.690,38 € την 31/12/2020 και 942.337,53 € την 31/12/2019

(2) Δεσμεύσεις για λήψη Ε/Ε προκαταβολής & καλής εκτέλεσης την 31/12/2020 : Τράπεζα Πειραιώς 100.637,07 €, Eurobank 59.161,88 € και Alpha 19.034,33 € και την 31/12/2019 : Τράπεζα Πειραιώς 24.161,67 € και Eurobank 59.155,63 €

(3) Παρατίθεται ανάλυση σε ακόλουθο πίνακα

Όλες οι απαιτήσεις είναι βραχυπρόθεσμες και δεν απαιτείται προεξόφληση κατά την ημερομηνία του Ισολογισμού.

Δεν υπάρχει συγκέντρωση του πιστωτικού κινδύνου σε σχέση με τις απαιτήσεις από πελάτες, καθώς ο Όμιλος έχει μεγάλο αριθμό πελατών και ο πιστωτικός κίνδυνος διασπείρεται.

Η λογιστική αξία της απαίτησης από θυγατρικές θεωρείται πως προσεγγίζει την εύλογη αξία της καθώς η είσπραξή της αναμένεται να πραγματοποιηθεί σε χρονικό διάστημα τέτοιο που η επίδραση της χρονικής αξίας του χρήματος θεωρείται ασήμαντη.

Η ληκτότητα των λοιπών απαιτήσεων έχει ως εξής:

	31/12/2020				31/12/2019			
	ΕΤΑΙΡΙΑ		ΟΜΙΛΟΣ		ΕΤΑΙΡΙΑ		ΟΜΙΛΟΣ	
ΛΗΚΤΟΤΗΤΑ	< 1 έτους	≥ 1 έτους	< 1 έτους	≥ 1 έτους	< 1 έτους	≥ 1 έτους	< 1 έτους	≥ 1 έτους
Βραχυπρόθεσμες απαιτήσεις κατά συνδεδεμένων επιχ/σεων /μέτοχοι λογ/μος κάλυψης ΜΚ	441.681,88	315.595,61	987,42	156.276,70	183.811,08	227.137,90	37.937,34	128.351,01
Λογ/μοί δεσμευμένων καταθέσεων	178.833,28	0,00	178.833,28	0,00	83.317,03	0,00	83.317,03	0,00
Βραχ/μες απαιτήσεις κατά λοιπού συμ/κου ενδ.επιχ/σεων	0,00	77.600,00	0,00	77.600,00	0,00	77.600,00	-13.145,54	77.600,00
Ελληνικό δημόσιο προκαταβολές & παρακρατούμενοι φόροι κλπ λογ/μοί	31.230,64	3.843,11	60.087,42	23.727,49	42.658,82	3.843,11	65.932,35	26.251,32
Λογ/μος διαχειρίσεων προκαταβολών & πιστώσεων/χρεώστες διάφοροι	-9.295,72	64.073,61	-3.174,72	69.990,49	-939,20	47.479,04	921,43	53.406,37
Χρεωστικά υπόλοιπα προμηθευτών	40.759,49	61.001,68	98.344,59	82.184,42	78.766,94	21.138,49	81.243,40	41.176,48
Εσοδα χρήσεως εισπρακτέα (*)	927.587,99	211.489,80	975.526,27	212.989,80	493.444,20	99.671,80	493.444,22	101.171,80
Εξοδα επόμενης χρήσης (*)	0,00	0,00	0,00	0,00	150.000,00	0,00	150.000,00	0,00
ΣΥΝΟΛΑ	1.610.797,56	733.603,81	1.310.604,26	622.768,90	1.031.058,87	476.870,34	899.650,23	427.956,98

(*) Η ληκτότητα των εν λόγω κονδυλίων (εταιρεία & όμιλος) αναλύεται ως εξής:

ΛΟΓ/ΜΟΣ ΕΞΟΔΑ ΧΡΗΣΕΩΣ ΕΙΣΠΡΑΚΤΕΑ (**)	31/12/2020		31/12/2019	
ΧΡΟΝΟΛΟΓΙΚΗ ΑΝΑΛΥΣΗ ΧΡΕΩΣΤΗ	< 1 ΕΤΟΥΣ	>= 1 ΕΤΟΥΣ	< 1 ΕΤΟΥΣ	>= 1 ΕΤΟΥΣ
ΕΡΓΑ ΔΗΜΟΣΙΟΥ ΤΟΜΕΑ	927.507,41	210.019,80	441.876,91	98.182,00
ΕΡΓΑ ΙΔΙΩΤΙΚΟΥ ΤΟΜΕΑ	80,56	1.470,00	51.567,29	1.470,00
ΕΡΓΑ ΕΞΩΤΕΡΙΚΟΥ	0,00	0,00	0,00	19,82
ΣΥΝΟΛΑ	927.587,97	211.489,80	493.444,20	99.671,82
ΕΞΟΔΑ ΕΠΟΜΕΝΗΣ ΧΡΗΣΗΣ	31/12/2020		31/12/2019	
ΧΡΟΝΟΛΟΓΙΚΗ ΑΝΑΛΥΣΗ ΧΡΕΩΣΤΗ	< 1 ΕΤΟΥΣ	>= 1 ΕΤΟΥΣ	< 1 ΕΤΟΥΣ	>= 1 ΕΤΟΥΣ
ΕΡΓΑ ΔΗΜΟΣΙΟΥ ΤΟΜΕΑ	1.658,33	0,00	150.000,00	0,00
ΕΡΓΑ ΙΔΙΩΤΙΚΟΥ ΤΟΜΕΑ	6.536,11	0,00	0,00	0,00
ΕΡΓΑ ΕΞΩΤΕΡΙΚΟΥ	0,00	0,00	0,00	0,00
ΣΥΝΟΛΑ	8.194,44	0,00	150.000,00	0,00
ΕΞΟΔΑ ΧΡΗΣΕΩΣ ΔΟΥΛΕΥΜΕΝΑ (***)	31/12/2020		31/12/2019	
ΧΡΟΝΟΛΟΓΙΚΗ ΑΝΑΛΥΣΗ ΧΡΕΩΣΤΗ	< 1 ΕΤΟΥΣ	>= 1 ΕΤΟΥΣ	< 1 ΕΤΟΥΣ	>= 1 ΕΤΟΥΣ
ΕΡΓΑ ΔΗΜΟΣΙΟΥ ΤΟΜΕΑ	0,00	0,00	0,00	0,00
ΕΡΓΑ ΙΔΙΩΤΙΚΟΥ ΤΟΜΕΑ	24.369,91	3.375,00	0,00	0,00
ΕΡΓΑ ΕΞΩΤΕΡΙΚΟΥ	0,00	10.000,00	0,00	0,00
ΣΥΝΟΛΑ	24.369,91	13.375,00	0,00	0,00

(**) Ο όμιλος συμπεριλαμβάνει στη κατηγορία έργα Ι.Τ < έτους επιπλέον ποσό 47.938,28 € και 1.500,00 € > 1 έτους

(***) Ο όμιλος συμπεριλαμβάνει στη κατηγορία έργα Ι.Τ < έτους επιπλέον ποσό 22.191,69 € και 1.470,00 € > 1 έτους

B) ΤΑΜΙΑΚΑ ΔΙΑΘΕΣΙΜΑ ΚΑΙ ΙΣΟΔΥΝΑΜΑ

Τα διαθέσιμα αντιπροσωπεύουν μετρητά στα ταμεία του Ομίλου και της Εταιρείας και τραπεζικές καταθέσεις διαθέσιμες σε πρώτη ζήτηση.

	ΟΜΙΛΟΣ		ΕΤΑΙΡΕΙΑ	
	31/12/2020	31/12/2019	31/12/2020	31/12/2019
Διαθέσιμα σε Ταμείο	57.192,28	90.984,74	29.757,18	22.422,81
Διαθέσιμα σε Τράπεζες	989.439,20	424.005,47	967.043,84	399.318,22
ΣΥΝΟΛΟ ΔΙΑΘΕΣΙΜΩΝ	1.046.631,48	514.990,21	996.801,02	421.741,03

15. ΜΑΚΡΟΠΡΟΘΕΣΜΕΣ ΥΠΟΧΡΕΩΣΕΙΣ

Α) ΠΡΟΒΛΕΨΕΙΣ ΓΙΑ ΑΠΟΖΗΜΙΩΣΗ ΠΡΟΣΩΠΙΚΟΥ

	ΟΜΙΛΟΣ		ΕΤΑΙΡΕΙΑ	
	31/12/2020	31/12/2019	31/12/2020	31/12/2019
Ποσά σε Ευρώ				
Υποχρεώσεις Ισολογισμού για:				
Συνταξιοδοτικές παροχές	60.985,52	53.609,70	60.985,52	53.609,70
Σύνολο	60.985,52	53.609,70	60.985,52	53.609,70
	ΟΜΙΛΟΣ		ΟΜΙΛΟΣ	
	31/12/2020	31/12/2019	31/12/2020	31/12/2019
Ποσά σε Ευρώ				
Χρεώσεις/(πιστώσεις) στα Ιδία Κεφάλαια	-4.311,22	-52.973,27	-4.311,22	-40.146,17
Χρεώσεις/(πιστώσεις) στα αποτελέσματα	11.687,04	16.545,45	11.687,04	15.064,19
Συνταξιοδοτικές παροχές				
Αναμορφώσεις στα αποτελέσματα	0,00	0,00	0,00	0,00
Σύνολο	7.375,82	-36.427,82	7.375,82	-25.081,98

Υποχρεώσεις παροχών προσωπικού λόγω εξόδου από την υπηρεσία

Η υποχρέωση της Εταιρείας και του Ομίλου προς τα πρόσωπα που εργάζονται στην Ελλάδα, για την μελλοντική καταβολή παροχών ανάλογα με το χρόνο της προϋπηρεσίας του καθενός, προσμετρείται και απεικονίζεται με βάση το αναμενόμενο να καταβληθεί δεδουλευμένο δικαίωμα του κάθε εργαζόμενου, κατά την ημερομηνία του ισολογισμού, προεξοφλούμενο στην παρούσα του αξία, σε σχέση με τον προβλεπόμενο χρόνο καταβολής του. Οι παροχές αυτές προσδιορίστηκαν από ανεξάρτητο αναλογιστή.

Οι κύριες οικονομικές αναλογιστικές παραδοχές που χρησιμοποιήθηκαν για την χρήση 01.01-31.12.2020 έχουν ως εξής:

ΟΙΚΟΝΟΜΙΚΕΣ ΠΑΡΑΔΟΧΕΣ	31/12/2020
Μέσος ετήσιος ρυθμός μακροχρόνιας άξισης πληθωρισμού	1,6%
Μέση ετήσια αύξηση μισθολογίου που λαμβάνεται υπόψη για την αποζημίωση του Ν.2112/1920	0,00%
Προεξοφλητικό επιτόκιο	0,35%

	ΟΜΙΛΟΣ	ΕΤΑΙΡΕΙΑ	ΟΜΙΛΟΣ	ΕΤΑΙΡΕΙΑ
ΑΝΑΛΥΣΗ (ΕΣΟΔΟΥ/ ΕΞΟΔΟΥ ΧΡΗΣΗΣ)	31/12/2020	31/12/2020	31/12/2019	31/12/2019
ΚΟΣΤΟΣ ΤΡΕΧΟΥΣΑΣ ΑΠΑΣΧΟΛΗΣΗΣ	6.413,27	6.413,27	8.478,85	7.201,80
ΚΑΘΑΡΟ ΚΟΣΤΟΣ ΤΟΚΩΝ ΚΑΘΟΡΙΣΜΕΝΗΣ ΠΑΡΟΧΗΣ	417,19	417,19	1.620,66	1.416,45
ΤΕΡΜΑΤΙΚΕΣ ΠΑΡΟΧΕΣ	0,00	0,00	9.747,70	9.747,70
ΚΑΤΑΒΛΗΘΕΙΣΣ ΑΠΟΖΗΜΙΩΣΕΙΣ	0,00	0,00	-3.301,76	-3.301,76
ΑΠΟΡΡΟΦΗΣΗ ΜΕΤΑΚΙΝΗΣΗ ΠΡΟΣΩΠΙΚΟΥ	0,00	0,00	0,00	0,00
ΚΟΣΤΟΣ ΠΡΟΥΠΗΡΕΣΙΑΣ	4.856,58	4.856,58	0,00	0,00
ΣΥΝΟΛΟ	11.687,04	11.687,04	16.545,45	15.064,19

- Η αναλογιστική μέθοδος αποτίμησης που χρησιμοποιήθηκε είναι της προβεβλημένης πιστούμενης μονάδος (projected unit credit method) βάσει του IAS 19, rev. 2011.
- Την 31/12/2020 η τιμή του προεξοφλητικού επιτοκίου είχε ως δομικό στοιχείο αναφοράς τα Corporate IBoxx AA EUR 10 + index με διάρκεια προγράμματος > 10 ετών

Β) ΜΑΚΡΟΠΡΟΘΕΣΜΑ ΔΑΝΕΙΑ

	ΟΜΙΛΟΣ		ΕΤΑΙΡΕΙΑ	
	31/12/2020	31/12/2019	31/12/2020	31/12/2019
Μακροπρόθεσμα δάνεια				
Ομολογιακό δάνειο	1.882.835,44 (1) (2)	1.500.000,00 (2)	592.835,44 (1)	0,00
Τόκοι δανείων	41,176,47	0,00	6.397,47	0,00
Σύνολο δανείων	1.941.160,47	1.500.000,00	599.232,91	0,00

	Ομίλος	Εταιρεία
Υπόλοιπο την 01.01.2020	1.500.000,00	0,00
Εξοφλήσεις δανείων	-210.000,00	0,00
Τόκοι	41.176,47	6.397,47
Εισπράξεις από εκδοθέντα / αναληφθέντα δάνεια	609.984,00	592.835,44
Υπόλοιπο την 31.12.2020	1.941.160,47	599.232,91

- (1) Αφορά τις ακόλουθες χρηματοδοτήσεις:
- α) Για την εταιρεία δάνειο 500 χιλ.€ με εγγύηση του ταμείου εγγυοδοσίας της EAT το οποίο χορηγήθηκε από την Alphabank. Το δάνειο έχει διάρκεια 60 μήνες και επιτόκιο euribor +spread 3,80.
 - β) Για την εταιρεία επιστρεπτέα προκαταβολή NO 3 (ΓΔΟΥ 233/2020) ποσού 106.150,98 € του οποίου το μακροπρόθεσμο μέρος είναι 92.835,44 € και έχει διάρκεια 54 μήνες και επιτόκιο 0,83%. Επίσης εάν διατηρηθεί το προσωπικό από 1/8/2020-1/8/2021 θα επιστραφεί το 60% του κεφαλαίου.
 - γ) Για τον όμιλο επιστρεπτέα προκαταβολή NO 2-3-4 συνολικού ποσού 17.148,56 € από εταιρεία Greenovative
- (2) Αφορά ομολογιακό δάνειο της Quality & Reliability Cyprus Ltd.

ΠΛΗΡΟΦΟΡΙΑΚΑ ΣΤΟΙΧΕΙΑ ΟΜΟΛΟΓΙΑΚΟΥ ΔΑΝΕΙΟΥ	
Ημερομηνία έκδοσης	Ιουλ-14
Ποσό σε € χωρίς έξοδα	1.290.000,00
Εκδοθέντες τίτλοι	60
Ονομαστική αξία τίτλου (ποσό σε €)	21.500,00
Διάρκεια (έτη)	21/7/2022
Επιτόκιο	6%
Εγγυήσεις	Μητρική εταιρεία

Στις 17/07/2020 οι κάτοχοι των ομολογιών (ποσού 1.500.000,00 €) αποδέχθηκαν την από 15/07/2020 πρόταση της εταιρείας να γίνει μερική αποπληρωμή (210.000,00 €) των ομολογιών που κατέχουν με αντικατάσταση από νέες ομολογίες που θα εκδώσει η QUALITY & RELIABILITY CYPRUS LTD στις 21/07/2020. Στις 21/07/2020 η QUALITY & RELIABILITY CYPRUS LTD παραχώρησε τις 60 ομολογίες (συνολικού ποσού 1.290.000 €) λήξεως 21 Ιουλίου 2022 στους ομολογιούχους.

Γ) ΕΠΙΧΟΡΗΓΗΣΗ ΠΑΓΙΩΝ ΕΠΕΝΔΥΣΕΩΝ (ΕΤΑΙΡΕΙΑ-ΟΜΙΛΟΣ)

Το υπόλοιπο 37.200,24 € την 31/12/2020 και 47.481,37 € την 31/12/2019 αφορά επιχορήγηση παγίων επενδύσεων της εταιρείας από το επιδοτούμενο πρόγραμμα ICT4 Growth.

Δ) ΥΠΟΧΡΕΩΣΕΙΣ ΑΠΟ ΜΙΣΘΩΜΑΤΑ (ΕΤΑΙΡΕΙΑ-ΟΜΙΛΟΣ)

Το υπόλοιπο την 31/12/2020 είναι 153.218,02 € και την 31/12/2019 είναι 183.132,25 €.

16. ΒΡΑΧΥΠΡΟΘΕΣΜΟΣ ΔΑΝΕΙΣΜΟΣ

	ΟΜΙΛΟΣ		ΕΤΑΙΡΕΙΑ	
	31/12/2020	31/12/2019	31/12/2020	31/12/2019
Βραχυπρόθεσμα δάνεια				
Τραπεζικό δάνειο ΕΤΕ	422.500,00	422.500,00	422.500,00	422.500,00
Τόκοι ΕΤΕ	15.373,97	11.685,48	15.377,97	11.685,48
Τραπεζικό δάνειο Alpha (1)	500.000,00	0,00	500.000,00	0,00
Τόκοι Alpha	7.161,39	0,00	7.161,39	0,00
Επιστρεπτέα προκαταβολή NO 3 (2)	12.822,37	0,00	12.822,37	0,00
Ομολογιακά δάνεια (3)	144.000,00	199.500,00	0,00	0,00
Τόκοι ομολογιακού	1.094,00	53.569,00	0,00	0,00
Ταμειακή διευκόλυνση από θυγατρική (4)	0,00	0,00	697.676,69	697.676,69
Χρηματοδότηση με εκχώρηση απαιτήσεων από Τράπεζα Πειραιώς	162.780,36	127.997,16	162.780,36	127.997,16
Σύνολο δανείων	1.265.732,09	815.251,64	1.818.314,78	1.259.859,33

	Ομίλος	Εταιρεία
Υπόλοιπο την 01.01.2020	815.251,64	1.259.859,33
Εξοφλήσεις δανείων	-55.500,00	0,00
Τόκοι	-41.625,12	10.849,88
Εισπράξεις από εκδοθέντα / αναληφθέντα δάνεια	547.605,57	547.605,57
Υπόλοιπο την 31.12.2020	1.265.732,09	1.818.314,78

- (1) Αφορά χρηματοδότηση έργου
- (2) Αφορά το βραχυπρόθεσμο μέρος του δανείου
- (3) Αφορά ομολογιακό δάνειο βραχυπρόθεσμου χαρακτήρα της Quality & Reliability Cyprus Ltd.

ΠΛΗΡΟΦΟΡΙΑΚΑ ΣΤΟΙΧΕΙΑ ΔΑΝΕΙΟΥ	
Ημερομηνία έκδοσης	Δεκ-16
Ποσό σε € χωρίς έξοδα	144.000,00
Εκδοθέντες τίτλοι	3.000
Ονομαστική αξία τίτλου (ποσό σε €)	48,00
Διάρκεια (μήνες)	31/01/2022
Επιτόκιο	7,00%
Εγγυήσεις	Όχι

Στις 02/12/2020 οι κάτοχοι των ομολογιών (ποσού 199.500,00 €) αποδέχθηκαν την από 01/12/2020 πρόταση της εταιρείας να γίνει μερική αποπληρωμή (55.500,00 €) των ομολογιών που κατέχουν με αντικατάσταση από νέες ομολογίες που θα εκδώσει η QUALITY & RELIABILITY CYPRUS LTD στις 02/12/2020. Στις 02/12/2020 η QUALITY & RELIABILITY CYPRUS LTD παραχώρησε τις 3.000 ομολογίες (συνολικού ποσού 144.000,00 €) λήξεως 31 Ιανουαρίου 2022 στους ομολογιούχους.

(4) Το ποσό λήφθηκε από την θυγατρική Quality & Reliability C.Y για την ενίσχυση της ταμειακής ρευστότητας της Εταιρείας

- Τα παραπάνω δάνεια έχουν χορηγηθεί σε Ευρώ.
- Εγινε απόληψη από τον όμιλο ποσού 697.676,69 .€ την 31/12/2020 και 697.676,69 € την 31/12/2019
- Τα τραπεζικά δάνεια έχουν ληφθεί με σύμβαση αλληλόχρεου λογ/μιού.

17. ΛΟΙΠΕΣ ΒΡΑΧΥΠΡΟΘΕΣΜΕΣ ΥΠΟΧΡΕΩΣΕΙΣ

	ΟΜΙΛΟΣ		ΕΤΑΙΡΕΙΑ	
	31/12/2020	31/12/2019	31/12/2020	31/12/2019
Προμηθευτές (1)	78.856,74	440.412,18	86.803,90	391.566,17
Χρεωστικό υπόλοιπο προμηθευτών	180.529,01	122.419,88	101.761,17	99.905,43
Επιταγές πληρωτέες	78.427,93	217.372,15	32.568,45	196.913,15
Προκαταβολές πελατών	378.567,05	76.236,49	349.699,59	45.845,03
Υποχρεώσεις από φόρους	69.391,45	21.897,81	66.262,86	20.167,57
Ασφαλιστικοί οργανισμοί	28.719,39	21.337,87	28.781,40	21.399,88
Μερίσματα πληρωτέα	105.053,11	105.053,11	105.053,11	105.053,11
Εσοδα επόμενης χρήσης	8.194,44	1.221,32	8.194,44	1.221,32
Έξοδα χρήσεως δουλευμένα	61.406,60	164.991,81	37.744,91	158.621,81
Λοιπές υποχρεώσεις (2)	171.366,22	221.425,60	59.308,19	51.855,06
ΣΥΝΟΛΑ	1.160.511,94	1.392.368,22	876.178,02	1.092.548,53

(1) Έχει απαλειφθεί απ'τον όμιλο ποσό 32.966,31 € την 31/12/2020 και 274.388,43 € την 31/12/2019

(2) Έχει απαλειφθεί απ'τον όμιλο ποσό 600.013,69 € την 31/12/2020 και ποσό 244.660,84 € την 31/12/2019

➤ Οι ανωτέρω υποχρεώσεις στο μεγαλύτερο ποσοστό τους είναι βραχυπρόθεσμης λήξης. Η ληκτότητα αναλύεται ως εξής;

	31/12/2020				31/12/2019			
	ΕΤΑΙΡΙΑ		ΟΜΙΛΟΣ		ΕΤΑΙΡΙΑ		ΟΜΙΛΟΣ	
ΛΗΚΤΟΤΗΤΑ	< 1 έτους	≥ 1 έτους	< 1 έτους	≥ 1 έτους	< 1 έτους	≥ 1 έτους	< 1 έτους	≥ 1 έτους
Προμηθευτές	27.939,56	58.864,34	1.664,92	77.191,82	151.966,85	239.599,32	165.878,93	274.533,25
Χρεωστικό υπόλοιπο προμηθευτών	40.759,49	61.001,68	98.344,59	82.184,42	78.766,94	21.138,49	81.243,40	41.176,48
Επιταγές πληρωτέες	29.800,00	2.768,45	75.659,48	2.768,45	196.000,00	913,15	216.459,00	913,15
Προκαταβολές πελατών	343.267,65	6.431,94	356.732,20	21.834,85	45.845,03	0,00	76.236,49	0,00
Υποχρεώσεις από φόρους	74966,32	-8.703,46	77.666,32	-8.274,87	20.167,57	0,00	21.897,81	0,00
Ασφαλιστικοί οργανισμοί	25.084,22	3.697,18	25.084,22	3.635,17	21.399,88	0,00	21.337,87	0,00
Μερίσματα πληρωτέα	0,00	105.053,11	0,00	105.053,11	0,00	105.053,11	0,00	105.053,11
Εσοδα επόμενης χρήσης	8.194,44	0,00	8.194,44	0,00	1.221,32	0,00	1.221,32	0,00
Έξοδα χρήσεως δουλευμένα	24.369,91	13.375,00	46.561,60	14.845,00	158.621,81	0,00	164.991,81	0,00
Λοιπές υποχρεώσεις	60.543,64	-1.235,45	162.896,13	8.470,09	51.855,06	0,00	221.425,60	0,00
ΣΥΝΟΛΟ	634.925,23	241.252,79	852.803,90	307.708,04	725.844,46	366.704,07	970.692,23	421.675,99

18. ΦΟΡΟΣ ΕΙΣΟΔΗΜΑΤΟΣ

Ακολουθεί συμφωνία μεταξύ του αναμενόμενου φορολογικού εξόδου βασιζόμενου στο πραγματικό φορολογικό συντελεστή της εταιρείας και του Ομίλου και του φορολογικού εξόδου που πραγματικά αναγνωρίστηκε στην κατάσταση αποτελεσμάτων:

	ΟΜΙΛΟΣ						ΕΤΑΙΡΕΙΑ	
	31/12/2020			31/12/2019			31/12/2020	31/12/2019
ΚΑΤΑΣΤΑΣΗ ΛΟΓΑΡΙΑΣΜΟΥ ΑΠΟΤΕΛΕΣΜΑΤΩΝ	ΕΛΛΑΔΟΣ	ΕΚΤΟΣ ΕΛΛΑΔΟΣ	ΣΥΝΟΛΟ	ΕΛΛΑΔΟΣ	ΕΚΤΟΣ ΕΛΛΑΔΟΣ	ΣΥΝΟΛΟ		
ΤΡΕΧΩΝ ΦΟΡΟΣ ΧΡΗΣΗΣ (ΔΦΕ) ΧΡΕΩΣΤΙΚΟΣ/ΔΙΑΦ. Φ.ΕΛΕΓΧΟΥ/ ΑΛΛΑΓΗ ΦΟΡ.ΣΥΝΤΕΛΕΣΤΗ	0,00	0,00	0,00	43.668,00	0,00	43.668,00	0,00	39.640,52
ΠΡΟΒΛΕΨΗ ΓΙΑ ΑΝΕΛΕΓΚΤΗ ΧΡΗΣΗ	0,00	0,00	0,00	0,00	0,00	0,00	0,00	0,00
ΑΝΑΒΑΛΛΟΜΕΝΟΣ ΦΟΡΟΣ & ΦΟΡΟΣ ΧΡΗΣΗΣ ΠΙΣΤΩΤΙΚΟΣ	54.881,72	0,00	54.881,72	153.741,89	0,00	153.732,89	50.601,07	160.103,76
ΣΥΝΟΛΟ ΦΟΡΟΥ ΕΙΣΟΔΗΜΑΤΟΣ	54.881,72	0,00	54.881,72	197.409,89	0,00	197.400,89	50.601,07	199.744,28
	ΕΛΛΑΔΟΣ	ΕΚΤΟΣ ΕΛΛΑΔΟΣ	ΣΥΝΟΛΟ	ΕΛΛΑΔΟΣ	ΕΚΤΟΣ ΕΛΛΑΔΟΣ	ΣΥΝΟΛΟ		
ΚΕΡΔΗ ΠΡΟ ΦΟΡΩΝ	-482.605,37	-130.524,88	-613.130,25	-266.757,20	-229.335,47	-496.092,67	-464.630,00	-191.555,48
ΕΦΑΡΜΟΣΤΕΟΣ ΦΟΡΟΛΟΓΙΚΟΣ ΣΥΝΤΕΛΕΣΤΗΣ	24%			24%			24,0%	24,0%
ΦΟΡΟΣ ΕΙΣΟΔΗΜΑΤΟΣ ΒΑΣΕΙ ΕΦΑΡΜΟΣΤΕΟΥ ΦΟΡΟΛΟΓΙΚΟΥ ΣΥΝΤΕΛΕΣΤΗ	116.242,43	15.572,41	131.814,84	71.022,72	-28.545,88	42.476,84	111.511,20	45.973,32
ΦΟΡΟΣ ΕΠΙ ΖΗΜΙΩΝ Η ΑΝΑΚΤΗΣΗ ΤΟΥ ΟΠΟΙΟΥ ΔΕΝ ΕΙΝΑΙ ΒΕΒΑΙΑ	-95.273,09	-15.572,41	-110.845,50	-96.619,95	-149.948,29	-246.568,24	-87.825,82	-86.692,89
ΦΟΡΟΣ ΕΠΙ ΖΗΜΙΩΝ Η ΑΝΑΚΤΗΣΗ ΤΟΥ ΟΠΟΙΟΥ ΕΙΝΑΙ ΒΕΒΑΙΑ	-417,14	0,00	-417,14	-7.000,99	0,00	-7.000,99	0,00	0,00
ΦΟΡΟΣ ΕΠΙ ΑΠΟΤΕΛΕΣΜΑΤΩΝ(ΕΣΟΔΩΝ/ΕΞΟΔΩΝ) ΠΟΥ ΔΕΝ ΑΝΑΓΝΩΡΙΖΟΝΤΑΙ ΦΟΡΟΛΟΓΙΚΑ (Δ.Φ.Ε)	-40.101,53	0,00	-40.101,53	-49.557,38	178.494,17	128.936,79	-38.954,06	-47.797,90
ΦΟΡΟΣ ΟΡΙΣΤΙΚΩΝ ΔΙΑΦΟΡΩΝ	-35.332,39	0,00	-35.332,39	-71.586,28	0,00	-71.586,28	-35.332,39	-71.586,28
ΠΡΟΒΛΕΨΗ ΓΙΑ ΑΝΕΛΕΓΚΤΗ ΧΡΗΣΗ	0,00	0,00	0,00	0,00	0,00	0,00	0,00	0,00
ΠΡΟΣΑΡΜΟΓΗ ΦΟΡΟΛΟΓΙΑΣ ΛΟΓΩ ΑΛΛΑΓΗΣ ΦΟΡΟΛΟΓΙΚΟΥ ΣΥΝΤΕΛΕΣΤΗ	0,00	0,00	0,00	-43.668,00	0,00	-43.668,00	0,00	-39.640,52
ΔΙΑΦΟΡΕΣ ΦΟΡ.ΕΛΕΓΧΟΥ ΚΑΙ ΛΟΙΠΟΙ ΦΟΡΟΙ	0,00	0,00	0,00	-0,01	0,00	-0,01	0,00	0,00
ΔΙΟΡΘΩΣΗ ΦΟΡΟΥ ΕΙΣΟΔΗΜΑΤΟΣ ΠΡΟΗΓ.ΧΡΗΣΗΣ	0,00	0,00	0,00	0,00	0,00	0,00	0,00	0,00
ΕΞΟΔΟ ΦΟΡΟΥ ΣΕ ΚΑΤΑΣΤΑΣΗ ΑΠΟΤΕΛΕΣΜΑΤΩΝ ΧΡΗΣΗΣ	-54.881,72	0,00	-54.881,72	-197.409,89	0,00	-197.409,89	-50.601,07	-199.744,28

Στον εταιρεία ο συντελεστής φορολόγησης αναγνωρίζεται βάσει της κείμενης νομοθεσίας.

Στον όμιλο την 31/12/2020 ο συντελεστής φορολόγησης για την Q&R USA είναι 35%, για την Quality & Reliability UK 19% και για την Quality & Reliability Cyprus 12,5%

QUALITY & RELIABILITY ABEE–Ετήσια Οικονομική Έκθεση 01.01.2020-31.12.2020

Οι λογαριασμοί των αναβαλλόμενων φόρων για την 31/12/2020 και την 31/12/2019 αναλύονται ως εξής:

ΕΤΑΙΡΕΙΑ	01.01.2020	01/01/2020-31/12/2020	01/01/2020-31/12/2020	31/12/2020
	ΥΠΟΛΟΙΠΟ ΕΝΑΡΞΗΣ	ΣΤΗΝ ΚΑΤΑΣΤΑΣΗ ΣΥΝΟΛΙΚΩΝ ΕΣΟΔΩΝ	ΣΤΑ Ι.Κ	ΣΥΝΟΛΟ
ΑΝΑΒΑΛΛΟΜΕΝΕΣ ΦΟΡΟΛΟΓΙΚΕΣ ΑΠΑΙΤΗΣΕΙΣ				
ΑΚΙΝΗΤΑ	41.033,46	16.361,76	0,00	57.395,22
ΑΣΩΜΑΤΑ ΠΑΓΙΑ	-11.893,90	5.357,37	0,00	-6.536,53
ΕΝΣΩΜΑΤΑ ΠΑΓΙΑ	6.928,00	14.331,21	0,00	21.259,21
ΠΡΟΒΛΕΨΕΙΣ ΠΡΟΣΩΠΙΚΟΥ & ΛΟΙΠΕΣ ΜΑΚΡΟΠΡΟΘΕΣΜΕΣ ΥΠΟΧΡΕΩΣΕΙΣ	12.848,77	2.804,89	-1.034,69	14.618,97
ΑΠΑΙΤΗΣΕΙΣ (Μ.Λ.Ε)	50.076,81	-117.241,73	0,00	-67.164,92
ΑΝΑΓΝΩΡΙΣΗ ΦΟΡΟΛΟΓΙΚΩΝ ΖΗΜΙΩΝ	46.795,14	0,00	0,00	46.795,14
ΛΟΙΠΑ	942,88	3.088,33	0,00	4.031,21
ΣΥΝΟΛΟ (Α)	146.731,16	-75.298,17	-1.034,69	70.398,30
ΑΝΑΒΑΛΛΟΜΕΝΕΣ ΦΟΡΟΛΟΓΙΚΕΣ ΥΠΟΧΡΕΩΣΕΙΣ				
ΛΟΙΠΑ	-37.625,89	-18.825,24	0,00	-56.451,13
ΠΡΟΜΗΘΕΥΤΕΣ (Μ.Λ.Π)	101.705,08	43.522,33	0,00	145.227,41
ΣΥΝΟΛΟ (Β)	64.079,19	24.697,09	0,00	88.776,28
ΣΥΝΟΛΟ (Α)+(Β)	210.810,35	-50.601,08	-1.034,69	159.174,58

ΟΜΙΛΟΣ	01.01.2020	01/01/2020-31/12/2020	01/01/2020-31/12/2020	31/12/2020
	ΥΠΟΛΟΙΠΟ ΕΝΑΡΞΗΣ	ΣΤΗΝ ΚΑΤΑΣΤΑΣΗ ΣΥΝΟΛΙΚΩΝ ΕΣΟΔΩΝ	ΣΤΑ Ι.Κ	ΣΥΝΟΛΟ
ΑΝΑΒΑΛΛΟΜΕΝΕΣ ΦΟΡΟΛΟΓΙΚΕΣ ΑΠΑΙΤΗΣΕΙΣ				
ΑΚΙΝΗΤΑ	41.033,46	16.361,76	0,00	57.395,22
ΑΣΩΜΑΤΑ ΠΑΓΙΑ	-11.893,92	5.357,37	0,00	-6.536,55
ΕΝΣΩΜΑΤΑ ΠΑΓΙΑ	-2.229,87	15.765,80	0,00	13.535,93
ΠΡΟΒΛΕΨΕΙΣ ΠΡΟΣΩΠΙΚΟΥ & ΛΟΙΠΕΣ ΜΑΚΡΟΠΡΟΘΕΣΜΕΣ ΥΠΟΧΡΕΩΣΕΙΣ	12.848,76	2.804,89	-1.034,69	14.618,96
ΑΠΑΙΤΗΣΕΙΣ (Μ.Λ.Ε)	50.076,81	-128.746,92	0,00	-78.670,11
ΑΝΑΓΝΩΡΙΣΗ ΦΟΡΟΛΟΓΙΚΩΝ ΖΗΜΙΩΝ	97.253,30	417,14	0,00	97.670,44
ΛΟΙΠΑ	1.319,43	3.135,13	0,00	4.454,56
ΣΥΝΟΛΟ	188.407,97	-84.904,83	-1.034,69	102.468,45
ΑΝΑΒΑΛΛΟΜΕΝΕΣ ΦΟΡΟΛΟΓΙΚΕΣ ΥΠΟΧΡΕΩΣΕΙΣ				
ΛΟΙΠΑ	-37.743,65	-18.825,24	0,00	-56.568,89
ΠΡΟΜΗΘΕΥΤΕΣ (Μ.Λ.Π)	102.057,88	48.848,34	0,00	150.906,22
ΣΥΝΟΛΟ	64.314,23	30.023,10	0,00	94.337,33
ΣΥΝΟΛΟ (Α)+(Β)	252.722,20	-54.881,73	-1.034,69	196.805,78

QUALITY & RELIABILITY ABEE–Ετήσια Οικονομική Έκθεση 01.01.2020-31.12.2020

ΕΤΑΙΡΕΙΑ	01.01.2019	01/01/2019-31/12/2019	01/01/2019-31/12/2019	01/01/2019-31/12/2019	31/12/2019
	ΥΠΟΛΟΙΠΟ ΕΝΑΡΞΗΣ	ΚΑΤΑΣΤΑΣΗ ΣΥΝΟΛΙΚΩΝ ΕΣΟΔΩΝ (ΑΛΛΑΓΗ ΦΟΡΟΛΟΓΙΚΟΥ ΣΥΝΤΕΛΕΣΤΗ)	ΣΤΗΝ ΚΑΤΑΣΤΑΣΗ ΣΥΝΟΛΙΚΩΝ ΕΣΟΔΩΝ	ΣΤΑ Ι.Κ.	ΣΥΝΟΛΟ
ΑΝΑΒΑΛΛΟΜΕΝΕΣ ΦΟΡΟΛΟΓΙΚΕΣ ΑΠΑΙΤΗΣΕΙΣ					
ΑΚΙΝΗΤΑ	27.511,85	-2.595,46	16.117,07	0,00	41.033,46
ΑΣΩΜΑΤΑ ΠΑΓΙΑ	-10.822,64	1.021,00	-2.092,28	0,00	-11.893,92
ΕΝΣΩΜΑΤΑ ΠΑΓΙΑ	1.757,63	-165,81	5.336,19	0,00	6.928,01
ΠΡΟΒΛΕΨΕΙΣ ΠΡΟΣΩΠΙΚΟΥ & ΛΟΙΠΕΣ ΜΑΚΡΟΠΡΟΘΕΣΜΕΣ ΥΠΟΧΡΕΩΣΕΙΣ	20.833,90	-1.965,46	3.615,41	-9.635,08	12.848,77
ΑΠΑΙΤΗΣΕΙΣ (Μ.Δ.Ε)	277.363,17	-26.166,34	-201.120,02	0,00	50.076,81
ΑΝΑΓΝΩΡΙΣΗ ΦΟΡΟΛΟΓΙΚΩΝ ΖΗΜΙΩΝ	51.669,63	-4.874,49	0,00	0,00	46.795,14
ΛΟΙΠΑ	-1.660,35	156,64	2.446,62	-0,03	942,88
ΣΥΝΟΛΟ (Α)	366.653,19	-34.589,92	-175.697,01	-9.635,11	146.731,15
ΑΝΑΒΑΛΟΜΕΝΕΣ ΦΟΡΟΛΟΓΙΚΕΣ ΥΠΟΧΡΕΩΣΕΙΣ					
ΛΟΙΠΑ	27.359,11	-2.581,05	-62.403,95	0,00	-37.625,89
ΠΡΟΜΗΘΕΥΤΕΣ (Μ.Δ.Π)	26.177,44	-2.469,57	77.997,21	0,00	101.705,08
ΣΥΝΟΛΟ (Β)	53.536,55	-5.050,62	15.593,26	0,00	64.079,19
ΣΥΝΟΛΟ (Α)+(Β)	420.189,74	-39.640,54	-160.103,75	-9.635,11	210.810,34

ΟΜΙΛΟΣ	01.01.2019	01/01/2019-31/12/2019	01/01/2019-31/12/2019	01/01/2019-31/12/2019	31/12/2019
	ΥΠΟΛΟΙΠΟ ΕΝΑΡΞΗΣ	ΚΑΤΑΣΤΑΣΗ ΣΥΝΟΛΙΚΩΝ ΕΣΟΔΩΝ (ΑΛΛΑΓΗ ΦΟΡΟΛΟΓΙΚΟΥ ΣΥΝΤΕΛΕΣΤΗ)	ΣΤΗΝ ΚΑΤΑΣΤΑΣΗ ΣΥΝΟΛΙΚΩΝ ΕΣΟΔΩΝ	ΣΤΑ Ι.Κ.	ΣΥΝΟΛΟ
ΑΝΑΒΑΛΛΟΜΕΝΕΣ ΦΟΡΟΛΟΓΙΚΕΣ ΑΠΑΙΤΗΣΕΙΣ					
ΑΚΙΝΗΤΑ	27.511,85	-2.595,46	16.117,07	0,00	41.033,46
ΑΣΩΜΑΤΑ ΠΑΓΙΑ	-10.822,64	1.021,00	-2.092,28	0,00	-11.893,92
ΕΝΣΩΜΑΤΑ ΠΑΓΙΑ	-7.255,95	684,52	4.341,56	0,00	-2.229,87
ΠΡΟΒΛΕΨΕΙΣ ΠΡΟΣΩΠΙΚΟΥ & ΛΟΙΠΕΣ ΜΑΚΡΟΠΡΟΘΕΣΜΕΣ ΥΠΟΧΡΕΩΣΕΙΣ	23.840,55	-2.249,11	3.970,91	-12.713,59	12.848,76
ΑΠΑΙΤΗΣΕΙΣ (Μ.Δ.Ε)	277.363,17	-26.166,34	-201.120,02	0,00	50.076,81
ΑΝΑΓΝΩΡΙΣΗ ΦΟΡΟΛΟΓΙΚΩΝ ΖΗΜΙΩΝ	99.653,59	-9.401,28	7.000,99	0,00	97.253,30
ΛΟΙΠΑ	-1.370,90	113,76	2.446,62	129,95	1.319,43
ΣΥΝΟΛΟ (Α)	408.919,67	-38.592,90	-169.335,15	-12.583,64	188.407,98
ΑΝΑΒΑΛΟΜΕΝΕΣ ΦΟΡΟΛΟΓΙΚΕΣ ΥΠΟΧΡΕΩΣΕΙΣ					
ΛΟΙΠΑ	27.229,08	-2.568,78	-62.403,95	0,00	-37.743,65
ΠΡΟΜΗΘΕΥΤΕΣ (Μ.Δ.Π)	26.566,99	-2.506,32	77.997,21	0,00	102.057,88
ΣΥΝΟΛΟ (Β)	53.796,07	-5.075,10	15.593,26	0,00	64.314,23
ΣΥΝΟΛΟ (Α)+(Β)	462.715,74	-43.668,00	-153.741,89	-12.583,64	252.722,21

	ΟΜΙΛΟΣ	ΕΤΑΙΡΕΙΑ
	31/12/2020	31/12/2020
ΥΠΟΛΟΙΠΟ ΕΝΑΡΞΗΣ 01.01.2020	252.722,21	210.810,34
ΑΝΑΒΑΛΛΟΜΕΝΟΣ ΦΟΡΟΣ ΚΑΘΑΡΗΣ ΘΕΣΗΣ 01.01.2020	-1.034,69	-1.034,69
ΑΝΑΒΑΛΛΟΜΕΝΟΣ ΦΟΡΟΣ ΚΑΤΑΣΤΑΣΗ ΣΥΝΟΛΙΚΩΝ ΕΣΟΔΩΝ 01.01-31.12.2020	-54.881,73	-50.601,08
ΣΥΝΟΛΟ 31/12/2020	196.805,78	159.174,58

19. ΙΔΙΑ ΚΕΦΑΛΑΙΑ

α) ΜΕΤΟΧΙΚΟ ΚΕΦΑΛΑΙΟ

Το μετοχικό κεφάλαιο της Εταιρείας την 31.12.2020 αποτελείται από 27.345.120 κοινές μετοχές ονομαστικής αξίας 0,28 € η κάθε μία. Όλοι οι κάτοχοι μετοχών δικαιούνται να εισπράτουν τα μερίσματα που εγκρίνονται και έχουν δικαίωμα μίας ψήφου ανά μετοχή κατά τις συνελεύσεις των μετόχων της εταιρείας.

Όλες οι μετοχές έχουν ίση μεταχείριση όσον αφορά τη μερισματική πολιτική της εταιρείας. Το σύνολο του μετοχικού κεφαλαίου ανέρχεται σε ευρώ 7.656.633,60 € .

Βασικοί μέτοχοι :

Οι βασικοί μέτοχοι της 31^η Δεκεμβρίου 2020 παρουσιάζονται στον ακόλουθο πίνακα:

Επώνυμο	Όνομα	Θέση	Ποσοστό
CROKER	JOHN ARTHUR BRAY	6.747.944	24,677
LOVATIA HOLDINGS LIMITED		3.278.835	11,991
AP.DK.COMPU TRADING CO. LTD		2.415.676	8,834
ΚΑΡΑΓΙΑΝΝΗΣ	ΘΕΟΔΩΡΟΣ	2.063.302	7,545
ΠΑΣΧΑΛΑΚΗΣ	ΝΙΚΟΛΑΟΣ	2.055.455	7,517
ΠΑΣΧΑΛΑΚΗΣ	ΠΑΝΑΓΙΩΤΗΣ- ΜΙΧΑΗΛ	1.975.665	7,225

(*) Σύμφωνα με τις από 27/3/2019 & 29/03/2019 αποφάσεις του Διοικητικού Συμβουλίου της ATHEXCSD αναρτήθηκε ο πίνακας ανάθεσης εκποιούμενων διαθέσιμων αξιών μη μεταφερθέντων από τον ειδικό λογαριασμό σε Μέλη σύμφωνα με το άρθρο 29 (παρ.7β,γ) του ν. 4569/2018. Στον πίνακα αυτό αναφέρονται και οι μετοχές που κατέχει η AP.DK.COMPU TRADING CO LTD και οι οποίες είναι 2.415.676 κατά την ημερομηνία δημοσίευσης του ανωτέρω πίνακα.

β) ΑΠΟΘΕΜΑΤΙΚΑ

	ΟΜΙΛΟΣ		ΕΤΑΙΡΕΙΑ	
	31/12/2020	31/12/2019	31/12/2020	31/12/2019
Διαφορά από έκδοση υπέρ το άρτιο	4.532.885,14	4.532.885,14	4.532.885,14	4.532.885,14
Φορολογηθέντα Αποθεματικά	262.629,93	262.629,93	262.629,93	262.629,93
Τακτικό αποθεματικό (1)	351.011,79	351.011,79	347.952,24	347.952,24
Σύνολο	5.146.526,86	5.146.526,86	5.143.467,31	5.143.467,31

QUALITY & RELIABILITY ABEE–Ετήσια Οικονομική Έκθεση 01.01.2020-31.12.2020

(1) Σύμφωνα με την Ελληνική νομοθεσία οι εταιρείες υποχρεούνται να μεταφέρουν τουλάχιστον ποσοστό 5% του ετήσιου καθαρού κέρδους σε τακτικό αποθεματικό μέχρι το αποθεματικό να ανέλθει στο 1/3 του καταβεβλημένου μετοχικού κεφαλαίου.

γ) ΑΠΟΤΕΛΕΣΜΑΤΑ ΕΙΣ ΝΕΟΝ

Στη περίοδο 01/01-31/12/2020 η εταιρεία πραγματοποίησε ζημιές -511.954,54 € (-515.231,07 € στα αποτελέσματα και 3.276,53 € απευθείας στα ίδια κεφάλαια) που μαζί με το υπόλοιπο εις νέον προηγούμενων χρήσεων διαμόρφωσε το υπόλοιπο εις νέον της 31/12/2020 στο ποσό των - 8.187.339,34 €.

Αντίστοιχα ο όμιλος πραγματοποίησε ζημιές - 609.378,45 € (-668.011,98 στα αποτελέσματα και 58.633,53 € απευθείας στα ίδια κεφάλαια) που μαζί με τις λοιπές μεταβολές και το υπόλοιπο εις νέον προηγούμενης χρήσης διαμόρφωσε το υπόλοιπο εις νέον της 31/12/2020 στο ποσό των - 9.931.893,92 €.

δ) ΜΗ ΕΛΕΓΧΟΥΣΕΣ ΣΥΜΜΕΤΟΧΕΣ

Οι μη ελέγχουσες συμμετοχές στον όμιλο ανήλθαν την 31/12/2020 και την 31/12/2019 σε 0,00 €

20. ΑΡΙΘΜΟΣ ΕΡΓΑΖΟΜΕΝΩΝ ΚΑΙ ΚΟΣΤΟΣ ΜΙΣΘΟΛΟΓΙΑΣ

Κόστος	ΟΜΙΛΟΣ		ΕΤΑΙΡΕΙΑ	
	31/12/2020	31/12/2019	31/12/2020	31/12/2019
Μισθοί & ημερομίσθια (*)	691.172,70	619.165,78	691.172,70	619.165,78
Εργοδοτικές εισφορές (**)	162.427,86	146.395,03	162.427,86	146.395,03
Αποζημιώσεις προσωπικού	0,00	3.301,76	0,00	3.301,76
Σύνολο	853.600,56	768.862,57	853.600,56	768.862,57

Αριθμός ατόμων	ΟΜΙΛΟΣ		ΕΤΑΙΡΕΙΑ	
	31/12/2020	31/12/2019	31/12/2020	31/12/2019
	31	25	31	25

(*) Το κονδύλι περιλαμβάνει αμοιβές εκτελεστικών μελών ΔΣ ποσού 100.000,00 € για το 2020 και ποσού 25.000,00 € για το 2019.

(**) Το κονδύλι περιλαμβάνει αμοιβές εκτελεστικών μελών ΔΣ ποσού 21.130,00 € για το 2020 και ποσού 5.282,48 € για το 2019.

21. ΚΕΡΔΗ ΚΑΤΑ ΜΕΤΟΧΗ

Τα βασικά κέρδη κατά μετοχή υπολογίζονται με διαίρεση του κέρδους που αναλογεί στους μετόχους της μητρικής, με τον σταθμισμένο μέσο αριθμό των κοινών μετοχών στην διάρκεια της περιόδου, εξαιρουμένων των ιδίων κοινών μετοχών που αγοράστηκαν από την επιχείρηση (ίδιες μετοχές).

Τα μειωμένα κέρδη κατά μετοχή υπολογίζονται με προσαρμογή του σταθμισμένου μέσου αριθμού των κοινών μετοχών, υποθέτοντας την μετατροπή σε κοινές μετοχές, όλων των δυνατικών τίτλων που είναι μειωτικοί των κερδών.

Η εταιρεία δεν έχει τέτοιες κατηγορίες δυνατικών τίτλων, με συνέπεια τα βασικά και τα μειωμένα κέρδη κατά μετοχή να είναι τα ίδια.

Ο υπολογισμός των βασικών κερδών ανά μετοχή την 31/12/2020 και την 31/12/2019 έχει ως εξής :

Α) ΣΥΝΟΛΙΚΑ ΚΕΡΔΗ ΑΝΑ ΜΕΤΟΧΗ

	ΟΜΙΛΟΣ		ΕΤΑΙΡΕΙΑ	
	31/12/2020	31/12/2019	31/12/2020	31/12/2019
Καθαρό κέρδος (συνολικά εισοδήματα) αποδιδόμενο στους ιδιοκτήτες της μητρικής	-609.378,45	-653.242,90	-511.954,54	-360.788,72
Αριθμός μετοχών σε κυκλοφορία	27.345.120	27.345.120	27.345.120	27.345.120
Βασικά κέρδη ανά μετοχή	-0,0252	-0,0239	-0,0188	-0,0132

	ΟΜΙΛΟΣ		ΕΤΑΙΡΕΙΑ	
	31/12/2020	31/12/2019	31/12/2020	31/12/2019
Καθαρό κέρδος αποδιδόμενο στους ιδιοκτήτες της μητρικής	-668.011,98	-693.502,56	-515.231,07	-391.299,78
Αριθμός μετοχών σε κυκλοφορία	27.345.120	27.345.120	27.345.120	27.345.120
Βασικά κέρδη ανά μετοχή	-0,0244	-0,0254	-0,0188	-0,0143

22. ΠΩΛΗΣΕΙΣ

	ΠΩΛΗΣΕΙΣ ΚΑΤΑ ΣΤΑΚΟΑ-03	ΟΜΙΛΟΣ		ΕΤΑΙΡΕΙΑ	
		1.1-31.12.2020	1.1-31.12.2019	1.1-31.12.2020	1.1-31.12.2019
Πωλήσεις υπηρεσιών (*)	62.0	2.497.534,27	2.032.766,32	2.312.351,42	1.929.262,74
Πωλήσεις λογισμικού	62.0	136.798,40	74.200,00	136.798,40	74.200,00
Πωλήσεις εμπορευμάτων	46.5	207.785,95	140.714,88	10044,3	805,00
Άδειες χρήσης (πλατφόρμες)	77.3	9.880,00	8.017,38	0,00	0,00
Πωλήσεις έγχαρτων και ψηφιακών βιβλίων και λοιπού εξοπλισμού	47.6	65.019,56	16.703,36	0,00	0,00
ΣΥΝΟΛΟ		2.917.018,18	2.272.401,94	2.459.194,12	2.004.267,74

(*) Από τον όμιλο έχει γίνει απάλειψη ποσού 43.251,66 € την 31/12/2020 και ποσού 27.981,52€ την 31.12.2019.

23. ΚΟΣΤΟΣ ΠΩΛΗΣΕΩΝ – ΔΙΟΙΚΗΣΗΣ - ΔΙΑΘΕΣΗΣ

Α) ΚΟΣΤΟΣ ΔΙΟΙΚΗΣΗΣ

	31/12/2020		31/12/2019	
	ΟΜΙΛΟΣ	ΕΤΑΙΡΕΙΑ	ΟΜΙΛΟΣ	ΕΤΑΙΡΕΙΑ
ΑΜΟΙΒΕΣ ΚΑΙ ΕΞΟΔΑ ΠΡΟΣΩΠΙΚΟΥ (Σημ.20)	254.287,61	254.287,61	230.282,79	229.044,16
ΑΜΟΙΒΕΣ ΚΑΙ ΕΞΟΔΑ ΤΡΙΤΩΝ	84.636,89	73.225,39	38.476,60	34.726,60
ΠΑΡΟΧΕΣ ΤΡΙΤΩΝ	222.824,66	136.040,80	170.272,93	89.846,72
ΦΟΡΟΙ ΤΕΛΗ	26.467,16	25.081,03	29.535,49	28.167,85
ΔΙΑΦΟΡΑ ΕΞΟΔΑ (*)	142.935,13	112.157,83	197.910,59	144.479,50
ΑΠΟΣΒΕΣΕΙΣ	173.151,25	164.854,98	154.851,56	151.121,75
ΠΡΟΒΛΕΨΕΙΣ ΕΚΜ/ΣΗΣ	584,35	584,35	827,28	753,21
ΕΜΠΟΡΕΥΜΑΤΑ	0,00	0,00	0,00	0,00
ΑΠΑΛΕΙΨΕΙΣ	-5.610,00	0,00	-7.920,00	0,00
ΣΥΝΟΛΑ	899.277,05	766.231,99	814.237,24	678.139,79

Β) ΚΟΣΤΟΣ ΔΙΑΘΕΣΗΣ

	31/12/2020		31/12/2019	
	ΟΜΙΛΟΣ	ΕΤΑΙΡΕΙΑ	ΟΜΙΛΟΣ	ΕΤΑΙΡΕΙΑ
ΑΜΟΙΒΕΣ ΚΑΙ ΕΞΟΔΑ ΠΡΟΣΩΠΙΚΟΥ (Σημ.20)	46.179,79	46.179,79	41.660,66	41.595,47
ΑΜΟΙΒΕΣ ΚΑΙ ΕΞΟΔΑ ΤΡΙΤΩΝ	0,00	0,00	0,00	0,00
ΠΑΡΟΧΕΣ ΤΡΙΤΩΝ	0,00	0,00	0,00	0,00
ΦΟΡΟΙ ΤΕΛΗ	0,00	0,00	0,00	0,00
ΔΙΑΦΟΡΑ ΕΞΟΔΑ (*)	4.236,54	3.756,45	9.512,68	7.798,88
ΑΠΟΣΒΕΣΕΙΣ	23.744,09	23.550,71	22.121,65	21.588,82
ΠΡΟΒΛΕΨΕΙΣ ΕΚΜ/ΣΗΣ	584,35	584,35	827,28	753,21
ΑΠΑΛΕΙΨΕΙΣ	0,00	0,00	-960,00	0,00
ΣΥΝΟΛΑ	74.744,77	74.071,30	73.162,27	71.736,38

Γ) ΚΟΣΤΟΣ ΠΩΛΗΣΕΩΝ

	31/12/2020		31/12/2019	
	ΟΜΙΛΟΣ	ΕΤΑΙΡΕΙΑ	ΟΜΙΛΟΣ	ΕΤΑΙΡΕΙΑ
ΑΜΟΙΒΕΣ ΚΑΙ ΕΞΟΔΑ ΠΡΟΣΩΠΙΚΟΥ (Σημ.20)	553.133,16	553.133,16	498.222,95	498.222,95
ΑΜΟΙΒΕΣ ΚΑΙ ΕΞΟΔΑ ΤΡΙΤΩΝ	107.635,86	99.998,36	58.819,36	55.569,36
ΠΑΡΟΧΕΣ ΤΡΙΤΩΝ	975.146,46	750.928,64	637.728,19	471.326,31
ΦΟΡΟΙ ΤΕΛΗ	0,00	0,00	0,00	0,00
ΔΙΑΦΟΡΑ ΕΞΟΔΑ (*)	56.484,81	46.434,76	121.522,20	115.003,52
ΑΠΟΣΒΕΣΕΙΣ	284.930,06	282.608,54	265.460,79	259.065,86
ΠΡΟΒΛΕΨΕΙΣ ΕΚΜ/ΣΗΣ	10.518,34	10.518,34	14.890,92	13.557,77
ΕΜΠΟΡΕΥΜΑΤΑ	176.507,04	8.915,64	101.836,83	156,57
ΑΠΑΛΕΙΨΕΙΣ	-47.541,66	0,00	-32.301,52	0,00
ΣΥΝΟΛΑ	2.116.814,07	1.752.537,44	1.666.179,72	1.412.902,34

QUALITY & RELIABILITY ABEE–Ετήσια Οικονομική Έκθεση 01.01.2020-31.12.2020

(*) Τα διάφορα έξοδα αφορούν κυρίως κόστος τηλεπικοινωνιών ,ενοικίων, έξοδα μεταφορών, έξοδα ταξιδιών και διαφόρων γενικών εξόδων.

24. ΧΡΗΜ/ΚΑ ΕΣΟΔΑ /(ΕΞΟΔΑ) & ΕΣΟΔΑ/(ΕΞΟΔΑ) ΕΠΕΝΔΥΣΕΩΝ

	ΟΜΙΛΟΣ		ΕΤΑΙΡΕΙΑ	
	31/12/2020	31/12/2019	31/12/2020	31/12/2019
ΤΟΚΟΙ ΜΑΚΡΟΠΡΟΘΕΣΜΩΝ ΔΑΝΕΙΩΝ	-88.253,20	-90.000,00	-8.597,47	0,00
ΤΟΚΟΙ ΒΡΑΧΥΠΡΟΘΕΣΜΟΥ ΔΑΝΕΙΩΝ	-74.225,24	-42.203,96	-55.849,97	-32.284,96
ΠΡΟΜΗΘΕΙΕΣ Ε/Ε & ΛΟΙΠΑ ΧΡΗΜ/ΚΑ ΕΞΟΔΑ	-48.514,85	-51.953,85	-46.526,42	-49.774,50
ΠΙΣΤΩΤΙΚΟΙ ΤΟΚΟΙ	102,07	224,70	97,49	205,03
ΤΟΚΟΙ ΠΕΡΙΟΥΣΙΑΚΩΝ ΣΤΟΙΧΕΙΩΝ ΜΕ ΔΙΚΑΙΩΜΑ ΧΡΗΣΗΣ	-12.092,81	-10.194,84	-12.092,81	-10.194,84
ΣΥΝΟΛΑ	-222.984,03	-194.127,95	-122.969,18	-92.049,27

25. ΛΟΙΠΑ ΕΣΟΔΑ / (ΕΞΟΔΑ)

	ΟΜΙΛΟΣ		ΕΤΑΙΡΕΙΑ	
	31/12/2020	31/12/2019	31/12/2020	31/12/2019
ΛΟΙΠΑ ΕΣΟΔΑ (1) (2)	16.170,18	13.587,35	22.282,92	24.692,28
ΚΕΡΔΗ ΑΠΟ ΠΩΛΗΣΗ ΠΑΓΙΩΝ	0,00	30.806,44	0,00	30.806,44
ΑΠΟΣΒΕΣΕΙΣ ΕΠΕΝΔΥΤΙΚΩΝ ΠΡΟΓ/ΤΩΝ	10.281,13	10.281,14	10.281,13	10.281,14
ΑΠΟΜΕΙΩΣΗ ΑΚΙΝΗΤΟΥ	-68.174,00	-67.154,44	-68.174,00	-67.154,44
ΜΗ ΤΙΜΟΛΟΓΗΜΕΝΟ ΠΙΣΤΩΤΙΚΟ ΥΠΟΛΟΙΠΟ ΠΕΛΑΤΩΝ (3)	0,00	90.000,00	0,00	90.000,00
ΑΝΤΙΛΟΓΙΣΜΟΣ ΕΣΟΔΟΥ ΔΠΧΑ15 (3)	0,00	-90.000,00	0,00	-90.000,00
ΑΝΤΙΛΟΓΙΣΜΟΣ ΔΕΔΟΥΛΕΥΜΕΝΩΝ ΕΞΟΔΩΝ	0,00	191.576,00	0,00	191.576
ΑΠΟΜΕΙΩΣΗ ΣΥΜΜΕΤΟΧΗΣ	-15.922,32	0,00	-15.922,32	0,00
ΔΙΑΓΡΑΦΗ ΛΟΙΠΩΝ ΑΠΑΙΤΗΣΕΩΝ	-13.807,45	0,00	-13.807,45	0,00
ΕΞΟΔΑ ΕΠΙΔΙΚΑΣΗΣ ΕΡΓΟΥ	-37.261,97	0,00	-37.261,97	0,00
ΛΟΙΠΑ ΕΞΟΔΑ	-10.970,00	-9.032,10	-8.768,45	-1.208,04
ΕΠΙΣΦΑΛΕΙΕΣ ΠΕΛΑΤΩΝ	-147.218,28	-300.343,73	-147.218,28	-300.343,73
ΤΑΚΤΟΠΟΙΗΣΗ ΛΟΓ/ΜΩΝ ΠΡΟΜΗΘΕΥΤΩΝ	50.574,22	170.354,90	50.574,22	170.354,90
ΖΗΜΙΑ ΑΠΟ ΧΡΗΜΑΤΟΟΙΚΟΝΟΜΙΚΑ ΜΕΣΑ (4)	0,00	-60.863,00	0,00	0,00
ΣΥΝΟΛΑ	-216.328,49	-20.787,44	-208.014,20	59.004,55

(1) Έχει γίνει στον όμιλο απόληψη ποσού 9.900,00.€ το 2020 και ποσού 13.200,00 € το 2019 που αφορά ενοίκια των θυγατρικών εταιρειών

(2) Το κονδύλι για το 2020 περιλαμβάνει ενοίκια θυγατρικών ποσού 9.900,00 € και το 2019 ποσού 13.200,00 €

(3) Εταιρείας Globo

(4) Θυγατρικής Quality & Reliability UK & Q&R Cyprus

26. ΑΠΟΣΒΕΣΕΙΣ

Οι αποσβέσεις αφορούν ενσώματα περιουσιακά στοιχεία.(παράθεση αυτών στο κόστος παραγωγής-διοίκησης –διάθεσης)

ΕΤΑΙΡΕΙΑ	31/12/2020	31/12/2019
Αποσβέσεις ενσώματων παγίων	31.116,20	5.385,59
Αποσβέσεις περιουσιακών στοιχείων με δικαίωμα πώλησης	44.695,82	44.695,82
Αποσβέσεις άυλων παγίων	395.202,22	381.695,02
ΣΥΝΟΛΟ	471.014,24	431.776,43

ΟΜΙΛΟΣ	31/12/2020	31/12/2019
Αποσβέσεις ενσώματων παγίων	41.926,38	16.042,18
Αποσβέσεις περιουσιακών στοιχείων με δικαίωμα πώλησης	44.695,82	44.695,82
Αποσβέσεις άυλων παγίων	395.202,22	381.695,02
ΣΥΝΟΛΟ	481.824,42	442.433,02

27. ΕΝΔΕΧΟΜΕΝΕΣ ΑΠΑΙΤΗΣΕΙΣ - ΥΠΟΧΡΕΩΣΕΙΣ

1. ΑΝΕΛΕΓΚΤΕΣ ΦΟΡΟΛΟΓΙΚΑ ΧΡΗΣΕΙΣ

Οι ανέλεγκτες φορολογικά χρήσεις των εταιρειών του Ομίλου έχουν ως εξής :

ΕΠΩΝΥΜΙΑ	ΑΝΕΛΕΓΚΤΕΣ ΦΟΡΟΛΟΓΙΚΕΣ ΧΡΗΣΕΙΣ
1. QUALITY & RELIABILITY INVESTMENTS LIMITED	2020
2. ΚΟΙΝΟΠΡΑΞΙΑ PC SYSTEMS ΚΑΙ QUALITY & RELIABILITY ΑΕ –ΕΡΓΟ ΥΠΟΥΡΓΕΙΟ ΑΙΓΑΙΟΥ	2009-2020
3. ΚΟΙΝΟΠΡΑΞΙΑ PC SYSTEMS ΚΑΙ QUALITY & RELIABILITY ΑΕ –ΕΡΓΟ PORTAL ΠΥΡΟΣΒΕΣΤΙΚΗΣ	2009-2020
4. ΚΟΙΝΟΠΡΑΞΙΑ PC SYSTEMS – QUALITY & RELIABILITY ΑΕ –COMPUTER SOLUTIONS ΕΡΓΟ ΕΛΕΓΚΤΙΚΟΥ ΣΥΝΕΔΡΙΟΥ	2010-2020
5.ΚΟΙΝΟΠΡΑΞΙΑ QUALITY & RELIABILITY ΑΕ ΚΑΙ PC SYSTEMS - ΕΡΓΟ ΟΔΥΣΣΕΑΣ	12/6/2007-31/12/2020
6.DIGIBOOKS4ALL ΑΕ	2010-2014 & 2020
7.GREENOVATIVE ENERGY SOLUTION ΑΕ	2011-2014 & 2020
9. Q&R USA LTD	2017-2020
10. QUALITY & RELIABILITY CYPRUS LTD	2017-2020

Για τη χρήση 2020 η μητρική Εταιρία και οι θυγατρικές DIGIBOOKS4ALL ΑΕ και GREENOVATIVE ENERGY SOLUTION ΑΕ, έχουν υπαχθεί στο φορολογικό έλεγχο των Ορκωτών Ελεγκτών Λογιστών που προβλέπεται από τις διατάξεις του Αρθρου 65Α του Ν.4174/2013. Ο έλεγχος αυτός βρίσκεται σε εξέλιξη και το σχετικό φορολογικό πιστοποιητικό προβλέπεται να χορηγηθεί μετά τη δημοσίευση των χρηματοοικονομικών καταστάσεων. Η Διοίκηση του Ομίλου δεν αναμένει να προκύψουν σημαντικές φορολογικές υποχρεώσεις πέραν από αυτές που καταχωρήθηκαν και που απεικονίζονται στις οικονομικές καταστάσεις.

2. ΕΓΓΥΗΤΙΚΕΣ ΕΠΙΣΤΟΛΕΣ ΚΑΙ ΛΟΙΠΕΣ ΥΠΟΧΡΕΩΣΕΙΣ

Η Εταιρεία την 31/12/2020 είχε τις εξής εγγυητικές επιστολές :

A) Ε/Ε

ΤΡΑΠΕΖΕΣ	ΣΥΜ/ΧΗΣ	ΠΡΟΚΑΤΑΒΟΛΗΣ	ΚΑΛΗΣ ΕΚΤΕΛΕΣΗΣ	ΣΥΝΟΛΟ
ΠΕΙΡΑΙΩΣ	332.684,69	14.680,40	210.074,86	557.439,95
ALPHA	0,00	194.343,26	190.343,26	384.686,52
EUROBANK	0,00	5.000,00	54.990,00	59.990,00
ΣΥΝΟΛΟ	332.684,69	214.023,66	455.408,12	1.002.116,47

Οι προμήθειες για τις ανωτέρω εγγυητικές επιστολές ανήλθαν στις 26.695,94 ευρώ.

B) ΛΟΙΠΕΣ ΥΠΟΧΡΕΩΣΕΙΣ

- Εκχώρηση συμβάσεων σε τράπεζα για έκδοση Ε/Ε & χρηματοδότηση περίπου 73,4 χιλ €

Η Εταιρεία την 31/12/2019 είχε τις εξής εγγυητικές επιστολές :

A) Ε/Ε

ΤΡΑΠΕΖΕΣ	ΣΥΜ/ΧΗΣ	ΠΡΟΚΑΤΑΒΟΛΗΣ	ΚΑΛΗΣ ΕΚΤΕΛΕΣΗΣ	ΣΥΝΟΛΟ
ΠΕΙΡΑΙΩΣ	276.521,69	58.790,54	296.364,95	631.677,18
ALPHA	123.283,00	4.000,00	190.343,26	317.626,26
EUROBANK	0,00	5.000,00	56.040,00	61.040,00
ΣΥΝΟΛΟ	399.804,69	67.790,54	542.748,21	1.010.343,44

Οι προμήθειες για τις ανωτέρω εγγυητικές επιστολές ανήλθαν στις 31.156,02 ευρώ.

B) ΛΟΙΠΕΣ ΥΠΟΧΡΕΩΣΕΙΣ

- Εκχώρηση συμβάσεων σε τράπεζα για έκδοση Ε/Ε & χρηματοδότηση περίπου 285 χιλ €

3. ΕΠΙΔΙΚΕΣ/ΥΠΟ ΔΙΑΙΤΗΣΙΑ ΔΙΑΦΟΡΕΣ

Δεν υπάρχουν επίδικες ή υπό διαιτησία διαφορές καθώς και αποφάσεις δικαστικών ή διαιτητικών οργάνων που να έχουν ουσιώδη επίπτωση στην οικονομική κατάσταση ή λειτουργία της εταιρίας και του ομίλου.

4.ΔΕΣΜΕΥΣΕΙΣ ΓΙΑ ΚΕΦΑΛΑΙΟΥΧΙΚΕΣ ΔΑΠΑΝΕΣ

Δεν υπάρχουν συμβατικές υποχρεώσεις του Ομίλου την 31 Δεκεμβρίου 2020 που αφορούν σε δεσμεύσεις για κεφαλαιουχικές επενδύσεις.

28. ΣΥΝΑΛΛΑΓΕΣ ΜΕ ΣΥΝΔΕΔΕΜΕΝΑ ΜΕΡΗ

- **ΣΥΝΑΛΛΑΓΕΣ ΜΕ ΣΥΝΔΕΔΕΜΕΝΑ ΜΕΡΗ ΓΙΑ ΤΗΝ ΕΤΑΙΡΕΙΑ**

ΕΤΑΙΡΕΙΑ 31/12/2020				
ΣΥΝΔΕΔΕΜΕΝΑ ΠΡΟΣΩΠΑ	ΠΩΛΗΣΕΙΣ ΑΓΑΘΩΝ ΚΑΙ ΥΠΗΡΕΣΙΩΝ	ΑΓΟΡΕΣ ΑΓΑΘΩΝ ΚΑΙ ΥΠΗΡΕΣΙΩΝ	ΑΠΑΙΤΗΣΕΙΣ	ΥΠΟΧΡΕΩΣΕΙΣ
DIGIBOOKS4ALL	3.300,00	0,00	27.024,78	-4.712,54
GREENOVATIVE ENERGY SOLUTION AE	30.660,00	9.191,66	58.658,45	-8.168,10
Q&R CY	10.000,00	0,00	518.444,01	698.676,69
Q&R UK	0,00	0,00	0,00	0,00
Q&R USA	0,00	0,00	40.708,32	0,00
ΣΥΝΟΛΟ	43.960,00	9.191,66	644.835,56	685.796,05

- **ΣΥΝΑΛΛΑΓΕΣ ΜΕ ΜΕΛΗ ΤΗΣ ΔΙΟΙΚΗΣΗΣ ΚΑΙ ΔΙΕΥΘΥΝΤΙΚΑ ΣΤΕΛΕΧΗ**

	ΕΤΑΙΡΕΙΑ	ΟΜΙΛΟΣ
ΑΜΟΙΒΕΣ ΜΕΛΩΝ ΔΙΟΙΚΗΣΗΣ (βάσει απόφασης Γ.Σ.)	100.000,00	100.000,00
ΑΜΟΙΒΕΣ ΜΕΛΩΝ ΔΙΟΙΚΗΣΗΣ (παροχή υπηρεσιών)	0,00	0,00
ΑΜΟΙΒΕΣ ΜΕΛΩΝ ΔΙΟΙΚΗΣΗΣ (μισθωτές υπηρεσίες)	57.571,26	57.571,26
ΣΥΝΟΛΟ	157.571,26	157.571,26
ΑΜΟΙΒΕΣ ΔΙΕΥΘΥΝΤΙΚΩΝ ΣΤΕΛΕΧΩΝ ΚΑΙ ΛΟΙΠΩΝ ΣΥΓΓΕΝΙΚΩΝ ΠΡΟΣΩΠΩΝ	0,00	0,00
ΑΠΑΙΤΗΣΕΙΣ ΑΠΟ ΜΕΛΗ ΤΗΣ ΔΙΟΙΚΗΣΗΣ	33.780,27	33.780,27
ΑΠΑΙΤΗΣΕΙΣ ΑΠΟ ΔΙΕΥΘΥΝΤΙΚΑ ΣΤΕΛΕΧΗ ΚΑΙ ΛΟΙΠΩΝ ΣΥΓΓΕΝΙΚΩΝ ΠΡΟΣΩΠΩΝ	0,00	0,00
ΥΠΟΧΡΕΩΣΕΙΣ ΠΡΟΣ ΜΕΛΗ ΤΗΣ ΔΙΟΙΚΗΣΗΣ		
ΥΠΟΧΡΕΩΣΕΙΣ ΠΡΟΣ ΤΑ ΔΙΕΥΘΥΝΤΙΚΑ ΣΤΕΛΕΧΗ ΚΑΙ ΛΟΙΠΩΝ ΣΥΓΓΕΝΙΚΩΝ ΠΡΟΣΩΠΩΝ	0,00	0,00

29. ΔΙΑΧΕΙΡΙΣΗ ΚΙΝΔΥΝΩΝ

Ο όμιλος είναι εκτεθειμένος σε πολλαπλούς χρηματοοικονομικούς κινδύνους όπως ο κίνδυνος της αγοράς (επιτόκια, τιμές αγοράς κλπ), πιστωτικός κίνδυνος και κίνδυνος ρευστότητας. Το πρόγραμμα διαχείρισης κινδύνων του ομίλου στοχεύει στο περιορισμό της αρνητικής επίδρασης στα χρηματοοικονομικά αποτελέσματα του ομίλου.

Τα χρηματοοικονομικά μέσα του ομίλου είναι τα μετρητά ή ισοδύναμα μετρητών, εμπορικές και λοιπές απαιτήσεις και υποχρεώσεις και τα δάνεια τραπεζών.

Η διοίκηση του ομίλου εξετάζει και αναθεωρεί σε τακτά χρονικά διαστήματα τις σχετικές πολιτικές και διαδικασίες σχετικά με την διαχείριση των χρηματοοικονομικών κινδύνων, οι οποίες περιγράφονται κατωτέρω:

1. ΚΙΝΔΥΝΟΣ ΑΓΟΡΑΣ

- **ΚΙΝΔΥΝΟΣ ΕΠΙΤΟΚΙΟΥ :** Ο κίνδυνος διακύμανσης των επιτοκίων προέρχεται κυρίως από βραχυπρόθεσμες δανειακές υποχρεώσεις της εταιρείας οι οποίες σημειωτέον βρίσκονται σε πολύ χαμηλά επίπεδα. Κατά την 31/12/2020 το σύνολο των βραχυπρόθεσμων υποχρεώσεων αφορούσαν δάνεια κυμαινόμενου επιτοκίου.

Η Διοίκηση παρακολουθεί σε συνεχή βάση τις διακυμάνσεις των επιτοκίων και τις χρηματοδοτικές της ανάγκες και αναλόγως καθορίζει την διάρκεια των δανείων και οποία αναπροσαρμογή κρίνεται απαραίτητη.

Εάν τα επιτόκια των δανειακών υποχρεώσεων ήταν 1 % υψηλότερα ή χαμηλότερα και οι υπόλοιπες μεταβλητές παρέμεναν σταθερές, τα μετά φόρων αποτελέσματα και η καθαρή θέση της κλειόμενης περιόδου θα εμφανίζονταν μειωμένα ή αυξημένα κατά το ποσό των 9.208,32 € περίπου ευρώ την 31.12.2020 και κατά το ποσό των 4.200,00 € αντίστοιχα για την 31.12.2019 κυρίως λόγω των υψηλότερων ή χαμηλότερων εξόδων χρεωστικών τόκων που θα προέκυπταν από τις δανειακές υποχρεώσεις με κυμαινόμενο επιτόκιο.

- **ΚΙΝΔΥΝΟΣ ΤΙΜΗΣ :** Ο όμιλος δεν αντιμετωπίζει κάποιο τέτοιο κίνδυνο καθόσον διαθέτει την τεχνογνωσία και τις οικονομικές δυνατότητες για να προσφέρει ανταγωνιστικές τιμές στις υπηρεσίες της.

Επίσης δεν υπάρχει ο κίνδυνος από την διακύμανση της αξίας των χρηματοοικονομικών περιουσιακών στοιχείων που αποτιμούνται στη δίκαιη αξία μέσω των αποτελεσμάτων καθόσον ο όμιλος δεν διαθέτει τέτοια στοιχεία.

- **ΣΥΝΑΛΛΑΓΜΑΤΙΚΟΣ ΚΙΝΔΥΝΟΣ**

Η έκθεση σε συναλλαγματικό κίνδυνο είναι περιορισμένη.

2. ΠΙΣΤΩΤΙΚΟΣ ΚΙΝΔΥΝΟΣ

Ο πιστωτικός κίνδυνος προκύπτει από τα χρηματικά διαθέσιμα τα ταμιακά διαθέσιμα και τις πιστώσεις στους διάφορους πελάτες της εταιρείας.

Ο όμιλος δεν έχει υψηλό πιστωτικό κίνδυνο γιατί η παροχή υπηρεσιών γίνεται σε αναγνωρισμένα και φερέγγυα αντισυμβαλλόμενα μέρη και επίσης γιατί υπάρχει μεγάλη διασπορά πελατών τόσο του Δημοσίου όσο και Ιδιωτικού τομέα.

Ο Όμιλος και η εταιρεία προβαίνουν σε απομείωση των απαιτήσεων με βάση το ΔΠΧΑ 9 εφαρμόζοντας την απλοποιημένη μέθοδο του προσδιορισμού των αναμενόμενων ζημιών που βασίζεται σε ιστορικά στοιχεία.

Την 31/12/2020, η διοίκηση θεώρησε ότι δεν υπάρχει κανένας ουσιαστικός πιστωτικός κίνδυνος, που να μην καλύπτεται ήδη από πρόβλεψη επισφαλούς απαιτήσεως.

Είναι πολιτική της εταιρείας και ειδικότερα σήμερα λαμβάνοντας υπόψη την στενότητα ρευστότητας της αγοράς, όλοι οι πελάτες στους οποίους παρέχονται υπηρεσίες επί πιστώσει να υποβάλλονται σε διαδικασίες πιστωτικού ελέγχου.

Επιπρόσθετα οι εμπορικές απαιτήσεις παρακολουθούνται σε συνεχή βάση με αποτέλεσμα την ελαχιστοποίηση του κινδύνου από επισφαλείς απαιτήσεις.

Όσον αφορά τον πιστωτικό κίνδυνο που προκύπτει από τα υπόλοιπα χρηματοοικονομικά περιουσιακά στοιχεία της εταιρείας που αποτελούνται από μετρητά ή ισοδύναμα μετρητών ο κίνδυνος απορρέει από τη μη τήρηση των συμβατικών όρων από τον αντισυμβαλλόμενο με μέγιστη έκθεση ίση με την λογιστική αξία των μέσων

3. ΚΙΝΔΥΝΟΣ ΡΕΥΣΤΟΤΗΤΑΣ

Ο Όμιλος και η εταιρεία παρακολουθεί τις εισπράξεις και τις πληρωμές σε καθημερινή βάση και οι ανάγκες της ρευστότητας σε εβδομαδιαία βάση. Οι ανάγκες της ρευστότητας για διάστημα 6 μηνών η περισσότερο επαναπροσδιορίζονται κάθε μήνα.

Ο Όμιλος και η εταιρεία διατηρεί ανοιχτές γραμμές πίστωσης με τραπεζικά ιδρύματα που της εξασφαλίζουν αφενός την ομαλή χρηματοδότηση των έργων που αναλαμβάνει, αφετέρου την κάλυψη όλων των λειτουργικών υποχρεώσεων της.

Κατά την 31/12/2020 σε επίπεδο ομίλου οι απαιτήσεις από πελάτες ανέρχονται σε 1.828.734,84 ευρώ, οι λοιπές απαιτήσεις σε 1.933.373,16 ευρώ και τα ταμιακά διαθέσιμα σε 1.046.631,48 ευρώ, ενώ αντίστοιχα οι βραχυπρόθεσμες υποχρεώσεις ανέρχονται σε 2.426.244,03 ευρώ, γεγονός που δείχνει τον υψηλό βαθμό κάλυψης των βραχυπρόθεσμων υποχρεώσεων από το κυκλοφορούν ενεργητικό του ομίλου.

Πάντως πρέπει να σημειωθεί ότι αν παρούσες αστάθμητες συνθήκες της πανδημίας σε συνδυασμό με τις καθυστερήσεις πληρωμών αναφορικά με έργα του ευρύτερου δημοσίου τομέα συνεχιστούν επί μακρόν ενδέχεται να έχουν ορισμένες αρνητικές επιπτώσεις στην εν γένει λειτουργία της εταιρείας και να επηρεάσουν ως ένα βαθμό τη χρηματικές της ροές.

4. ΧΡΗΜΑΤΟΟΙΚΟΝΟΜΙΚΟΣ ΚΙΝΔΥΝΟΣ

Ο χρηματοοικονομικός κίνδυνος σύμφωνα με τις εκτιμήσεις της διοίκησης δεν υφίσταται λαμβάνοντας υπόψη το ύψος των βραχυπρόθεσμων και μακροπρόθεσμων δανείων, αλλά και την οικονομική κατάσταση της μητρικής εταιρείας.

5. ΛΟΙΠΟΙ ΚΙΝΔΥΝΟΙ

- Κίνδυνος Συμμόρφωσης

Ο Όμιλος δεν εκτίθεται σημαντικά στον ανωτέρω κίνδυνο μέσω των διαδικασιών εποπτείας που εφαρμόζονται

- Κίνδυνος από την κυριότητα των μετοχών

Ο κίνδυνος που απορρέει από τις μετοχικές επενδύσεις και συμμετοχές του Ομίλου περιορίζεται σε σημαντικό βαθμό με τις διαδικασίες ελέγχου που εφαρμόζονται

- Κίνδυνος διαχείρισης κεφαλαίου

Ο Όμιλος διαχειρίζεται τα κεφάλαια του με τρόπο που να διασφαλίζει τη λειτουργία του ως δρώσα οικονομική μονάδα και ταυτόχρονα να μεγιστοποιεί την απόδοση για τους μετόχους.

Ο πρωταρχικός στόχος της διαχείρισης κεφαλαίου του Ομίλου είναι να εξασφαλιστεί η διατήρηση της υψηλής πιστοληπτικής του διαβάθμισης καθώς και των υγιών δεικτών κεφαλαίου, ώστε να υποστηρίζονται και να επεκτείνονται οι δραστηριότητες του Ομίλου και μεγιστοποιείται η αξία των μετόχων.

- Εύλογη αξία

Ο Όμιλος δεν αντιμετωπίζει τέτοιο κίνδυνο. Αναλυτικά στη σημείωση 30.

- Διαχείριση κεφαλαιουχικού κινδύνου

Σκοπός του Ομίλου κατά τη διαχείριση των κεφαλαίων της αποτελεί η εξασφάλιση ικανότητας συνεχούς δραστηριότητας, η παροχή κερδών στους μετόχους της και οφέλη στους λοιπούς ενδιαφερόμενους καθώς και η διατήρηση κεφαλαιουχικής δομής, η οποία θα μειώνει το κόστος κεφαλαίου. Το κεφάλαιο επισκοπείται με βάση ένα συντελεστή μόχλευσης. Ο συντελεστής υπολογίζεται ως το καθαρό χρέος διαιρούμενο με το συνολικό κεφάλαιο. Το καθαρό χρέος υπολογίζεται ως ο συνολικός δανεισμός (συμπεριλαμβάνονται βραχυπρόθεσμα και μακροπρόθεσμα δάνεια όπως εμφανίζονται στην Κατάσταση οικονομικής θέσης) μείον τα χρηματικά διαθέσιμα. Το συνολικό κεφάλαιο υπολογίζεται ως τα ίδια κεφάλαια που εμφανίζονται στην Κατάσταση οικονομικής θέσης συν το καθαρό χρέος.

	ΟΜΙΛΟΣ	
	Κατά την 31/12/2020	Κατά την 31/12/2019
Σύνολο δανείων	3.206.892,56	2.315.251,64
Μείον: Χρηματικά διαθέσιμα	-1.046.631,48	-514.990,21
Καθαρό χρέος	2.160.261,08	1.800.261,43
Σύνολο Ιδίων Κεφαλαίων	2.871.266,54	3.480.644,99
Σύνολο απασχολούμενου κεφαλαίου	5.031.527,62	5.280.906,42
Συντελεστής μόχλευσης	42,93%	34,09%
	ΕΤΑΙΡΕΙΑ	
	Κατά την 31/12/2020	Κατά την 31/12/2019
Σύνολο δανείων	2.417.547,69	1.259.859,33
Μείον: Χρηματικά διαθέσιμα	-996.801,02	-421.741,03
Καθαρό χρέος	1.420.746,67	838.118,30
Σύνολο Ιδίων Κεφαλαίων	4.612.761,57	5.124.716,11
Σύνολο απασχολούμενου κεφαλαίου	6.033.508,24	5.962.834,41
Συντελεστής μόχλευσης	23,55%	14,06%

Κίνδυνος αναφορικά με την εξάπλωση του COVID -19

Η εξάπλωση του COVID 19 παγκοσμίως αλλά και στη χώρα μας έχει διαμορφώσει συνθήκες έντονης αβεβαιότητας δυσχεραίνοντας το οικονομικό περιβάλλον αλλά και την επιχειρηματικότητα.

Παρόλη όμως αυτή τη δυσμενή οικονομική συγκυρία σε διεθνές και τοπικό επίπεδο, τα οικονομικά αποτελέσματα και οι δραστηριότητες της εταιρείας και του Ομίλου **δεν επηρεάστηκαν** ιδιαίτερα το 2020 από τις επιπτώσεις της πανδημίας και τόσο η εταιρεία όσο και ο όμιλος συνεχίζουν την υλοποίηση του επιχειρηματικού τους σχεδίου με βασική προτεραιότητα την αύξηση των εσόδων και της κερδοφορίας, την συγκράτηση του λειτουργικού κόστους και τη διατήρηση επαρκούς ρευστότητας για την ομαλή λειτουργία και χρηματοδότηση όλων των δραστηριοτήτων τους.

Στο σημείο αυτό να αναφέρουμε ότι λόγω του γενικού πλαισίου των υγειονομικών μέτρων που είχε υιοθετηθεί από βασικούς πελάτες της εταιρείας, σημειώθηκαν καθυστερήσεις στις παραλαβές των έργων το οποίο είχε ως αποτέλεσμα την παράταση της τιμολογήσης των έργων και της είσπραξής τους. Για το ίδιο λόγο δεν προχώρησαν και οι συνήθεις αναθέσεις επεκτάσεων (add-ons) των υφιστάμενων έργων, τα οποία αναμένεται να προχωρήσουν την επόμενη χρήση.

Επίπτωση στη λειτουργία της εταιρείας

Η εταιρεία έχει προχωρήσει από υγειονομική πλευρά με γνώμονα την ασφάλεια των εργαζόμενων και όλων των συναλλασσομένων, στην αναβάθμιση των τεχνολογικών υποδομών έτσι ώστε να υποστηρίξουν την τηλεργασία και την τηλεδιάσκεψη και να επιτυγχάνεται η μέγιστη ευελιξία στις επιχειρηματικές δράσεις. Όλη σχεδόν την χρονιά η εταιρεία λειτουργήσε θέτοντας το προσωπικό της σε ποσοστό άνω του 50% σε τηλεργασία.

Δεν σημειώθηκαν επιδράσεις στις πωλήσεις και στην ρευστότητα της εταιρείας λόγω της πανδημίας και δεν υπάρχουν συνθήκες τέτοιες που να εγείρουν αμφιβολίες σχετικά με την δυνατότητα του ομίλου να συνεχίζει την δραστηριότητα και την ομαλή λειτουργία του.

Εκτίμηση της επίδρασης στο μέλλον

Για το 2021 και στο βαθμό που δεν θα υπάρξει επιδείνωση της πανδημίας και παράλληλα ευοδωθούν οι θετικές εκτιμήσεις για τον εμβολισμό ενός μεγάλου αριθμού πολιτών μέχρι το τέλος του 2021, η εταιρεία και ο όμιλος ευελπιστούν ότι θα βελτιώσουν τα οικονομικά τους μεγέθη σε επίπεδο εσόδων /κερδοφορίας δεδομένου των νέων έργων πληροφορικής και πράσινης ανάπτυξης που αναμένεται να προκηρυχθούν μέσω του ΕΣΠΑ 2014-2020 αλλά και του Σχεδίου Ανάκαμψης, ύψους 31 δισεκατομμυρίων που αναμένεται να εγκριθεί έως το τέλος του α' εξαμήνου του 2021.

Πρέπει να σημειώσουμε όμως ότι η χρονική διάρκεια και η ένταση της πανδημίας είναι ακόμη παράγοντες άγνωστοι και κατά συνέπεια όσο η αβεβαιότητα στο χρηματοοικονομικό περιβάλλον θα συνεχίσει να υπάρχει τόσο θα εξετάζεται και θα αξιολογείται διαρκώς από την εταιρεία.

Μέτρα που ελήφθησαν για την μείωση της επίδρασης της πανδημίας

Από οικονομική και επιχειρηματική άποψη ο όμιλος και η εταιρεία παρακολουθούν συστηματικά τις εγχώριες και διεθνείς εξελίξεις και λαμβάνουν όλα τα απαραίτητα και προβλεπόμενα μέτρα για την ενίσχυση της ρευστότητας τους και τη απρόσκοπτη συνέχιση των δραστηριοτήτων τους.

Αναφορικά με τα κυβερνητικά προγράμματα στήριξης η εταιρεία έχει ενταχθεί έως σήμερα στο πρόγραμμα χρηματοδότησης του ταμείου Εγγυοδοσίας και έχει λάβει ήδη ενίσχυση ποσού 500 χιλ ευρώ καθώς και στην επιστρεπτέα προκαταβολή Νο 3 όπου έχει λάβει ενίσχυση 106 χιλ ευρώ. Επίσης έχει κάνει χρήση του δικαιώματος μείωσης της καταβολής των μισθωμάτων κατά 40% για τους μήνες που δικαιούταν. Επίσης η θυγατρική Greenovative έχει λάβει χρηματοδότηση από προγράμματα ενίσχυσης Covid-19 (επιστρεπτέα προκαταβολή NO 2,3,4) ποσού 17.148,56 €.

30 . ΕΚΤΙΜΗΣΗ ΕΥΛΟΓΗΣ ΑΞΙΑΣ

Η Εταιρεία χρησιμοποιεί την παρακάτω ιεραρχία για τον καθορισμό και την γνωστοποίηση της εύλογης αξίας των χρηματοοικονομικών μέσων ανά τεχνική αποτίμησης:

Επίπεδο 1: Διαπραγματεύσιμες τιμές σε ενεργές αγορές για όμοια περιουσιακά στοιχεία

Επίπεδο 2: Τεχνικές αποτίμησης, βασιζόμενες απευθείας σε δημοσιευόμενες τιμές αγοράς ή υπολογιζόμενες εμμέσως από δημοσιευόμενες τιμές αγοράς για παρόμοια εργαλεία

Επίπεδο 3: Τεχνικές που χρησιμοποιούν εισροές που έχουν σημαντική επίδραση στην εύλογη αξία και δεν βασίζονται σε διαθέσιμες πληροφορίες από τρέχουσες συναλλαγές.

Κατά την διάρκεια της εξεταζόμενης περιόδου αλλά και την προηγούμενη χρήση δεν υπήρξαν μεταφορές μεταξύ των Επιπέδων 1 και 2, ούτε μεταφορές εντός και εκτός του Επιπέδου 3 για την μέτρηση της εύλογης αξίας.

Επίσης την 31/12/2020 και την 31/12/2019, η διοίκηση εκτίμησε ότι η λογιστική αξία όλων των χρηματοοικονομικών περιουσιακών στοιχείων προσεγγίζει την εύλογη αξία τους.

Το επενδυτικό ακίνητο της εταιρείας κατατάσσεται στην κατηγορία 2.

31. ΜΕΤΑΓΕΝΕΣΤΕΡΑ ΤΟΥ ΙΣΟΛΟΓΙΣΜΟΥ ΓΕΓΟΝΟΤΑ

ΑΝΑΚΟΙΝΩΣΕΙΣ

- **15 Ιανουαρίου 2021**

ΑΝΑΚΟΙΝΩΣΗ

ΠΑΡΑΙΤΗΣΗ ΜΕΛΟΥΣ Δ.Σ ΚΑΙ ΕΚΛΟΓΗ ΝΕΟΥ ΜΕΛΟΥΣ Δ.Σ-ΑΛΛΑΓΗ ΣΥΝΘΕΣΗΣ Δ.Σ

Η Διοίκηση της εταιρείας με την επωνυμία “QUALITY&RELIABILITYAE” ενημερώνει το επενδυτικό κοινό ότι κατά τη συνεδρίαση του Διοικητικού Συμβουλίου της 29/12/2020 εξελέγη νέο μέλος του Διοικητικού Συμβουλίου ο κύριος Νικόλαος Χαριτάκης σε αντικατάσταση του παραιτηθέντος Αντιπροέδρου - εκτελεστικού μέλους του Δ.Σ κ. Θεόδωρου Καραγιάννη.

Ο κύριος Νικόλαος Χαριτάκης είναι καθηγητής οικονομικών στο ΕΚΠΑ.

Η παρουσία της προσωπικότητας του κ.Νικόλαου Χαριτάκη κοσμήει το Διοικητικό Συμβούλιο και αναμένεται να συμβάλει στη δυναμική ανάπτυξη της εταιρείας προς όφελος των μετόχων της εταιρείας.

Η εκλογή του νέου μέλους του Δ.Σ θα ανακοινωθεί και στην αμέσως προσεχή Γενική Συνέλευση των μετόχων της εταιρείας.

Μετά τις ως άνω αλλαγές στην σύνθεση του Διοικητικού Συμβουλίου τα μέλη του Διοικητικού Συμβουλίου, ύστερα από μυστική ψηφοφορία, εξέλεξαν παμψηφεί ως Πρόεδρο της εταιρείας τον κ. Νικόλαο Χαριτάκη του Γεωργίου, ως Αντιπρόεδρο τον κ. Νικόλαο Πασχαλάκη του Κωνσταντίνου, ως Διευθύνοντα Σύμβουλο τον κ. Παναγιώτη Πασχαλάκη του Κωνσταντίνου και ως Εντεταλμένο Σύμβουλο τον κ. Εμμανουήλ Ξιώνη του Ηρακλέους.

Κατόπιν τούτων το Δ.Σ ανασυγκροτήθηκε σε σώμα κατά τη συνεδρίαση του την 29/12/2020 ως ακολούθως:

- ΠΑΝΑΓΙΩΤΗΣ ΠΑΣΧΑΛΑΚΗΣ του Κωνσταντίνου, Διευθύνων Σύμβουλος -Εκτελεστικό Μέλος
- ΝΙΚΟΛΑΟΣ ΧΑΡΙΤΑΚΗΣ του Γεωργίου, Πρόεδρος Δ.Σ. - Μη Εκτελεστικό Μέλος ΔΣ.
- ΝΙΚΟΛΑΟΣ ΠΑΣΧΑΛΑΚΗΣ του Κωνσταντίνου, Αντιπρόεδρος Δ.Σ. Εκτελεστικό Μέλος
- ΕΜΜΑΝΟΥΗΛ ΞΙΩΝΗΣ του Ηρακλέους, Εντεταλμένος Σύμβουλος - Εκτελεστικό Μέλος
- ΙΩΑΝΝΑ ΙΑΚΩΒΑΚΗ, του Αντωνίου, Μη Εκτελεστικό Μέλος
- ΕΥΑΓΓΕΛΟΣ ΛΙΑΣΚΑΣ του Αλεξάνδρου, Ανεξάρτητο Μη Εκτελεστικό Μέλος
- ΘΕΟΔΩΡΟΣ ΓΕΩΡΓΙΑΣ του Στυλιανού, Ανεξάρτητο Μη Εκτελεστικό Μέλος

- **1 Φεβρουαρίου 2021**

Η εταιρεία Quality & Reliability A.E. σε εφαρμογή των διατάξεων της παραγράφου 4.1.3.1 του Κανονισμού του Χρηματιστηρίου Αθηνών, ενημερώνει το επενδυτικό κοινό ότι ολοκληρώθηκε ο φορολογικός έλεγχος της εταιρείας και των θυγατρικών της για τη διαχειριστική χρήση 2019, που διενεργήθηκε από τους Νόμιμους Ελεγκτές σύμφωνα με το άρθρο 65Α του Ν. 4174/2013 όπως ισχύει και εκδόθηκε το αντίστοιχο φορολογικό πιστοποιητικό με συμπέρασμα χωρίς επιφύλαξη.

- **5 Μαρτίου 2021**

Η "QUALITY & RELIABILITY AE" στο πλαίσιο των υποχρεώσεών της σύμφωνα με τις διατάξεις του Ν. 3016/2002 περί Εταιρικής Διακυβέρνησης και της υπ' αριθμ. 3/347/12.07.2005 Απόφασης του Δ.Σ. της Επιτροπής Κεφαλαιαγοράς, ενημερώνει το επενδυτικό κοινό ότι με απόφαση του Διοικητικού Συμβουλίου της εταιρείας ορίστηκε ως νέα Υπεύθυνη Εξυπηρέτησης Μετόχων και Εταιρικών Ανακοινώσεων η κα Σταματίνα Δοκοπούλου του Δημητρίου.

- **24 Μαρτίου 2021**

ΑΝΑΚΟΙΝΩΣΗ ΑΠΟΦΑΣΕΩΝ ΕΚΤΑΚΤΗΣ ΓΕΝΙΚΗΣ ΣΥΝΕΛΕΥΣΗΣ ΤΗΣ 24ΗΣ ΜΑΡΤΙΟΥ 2021

Ανακοινώνεται από την εταιρία με την επωνυμία "QUALITY & RELIABILITY ΕΦΑΡΜΟΓΕΣ ΥΨΗΛΗΣ ΤΕΧΝΟΛΟΓΙΑΣ ΑΝΩΝΥΜΗ ΒΙΟΜΗΧΑΝΙΚΗ ΚΑΙ ΕΜΠΟΡΙΚΗ ΕΤΑΙΡΙΑ" και τον διακριτικό τίτλο "QUALITY & RELIABILITY A.E." ότι η Έκτακτη Γενική Συνέλευση των μετόχων της εταιρείας συνεδρίασε νόμιμα στις 24 Μαρτίου 2021, στην έδρα της Εταιρείας επί της οδού Κονίτσης 11B στο Μαρούσι. Στην Έκτακτη Γενική Συνέλευση των μετόχων έλαβαν μέρος 7 μέτοχοι που εκπροσωπούσαν 16.707.485 κοινές ονομαστικές μετοχές με δικαίωμα ψήφου ήτοι ποσοστό 61,28 % επί των μετοχών που έχουν δικαίωμα ψήφου και παραστάσεως στην Έκτακτη Γενική Συνέλευση.

Σημειώνεται ότι για τον υπολογισμό της απαρτίας δεν υπολογίσθηκαν σύμφωνα με το άρθρο 2 παρ. 2α του ΠΔ 82/1996, 80.840 μετοχές και δικαιώματα ψήφου τα οποία ανήκουν στην μέτοχο ΠΟΥΛΙΑΔΗΣ ΚΑΙ ΣΥΝΕΡΓΑΤΕΣ ΑΕΒΕ οι οποίες δεν έχουν δικαίωμα παράστασης και ψήφου στην Γενική Συνέλευση αφού δεν έχουν παράσχει στην Εταιρεία τις απαραίτητες πληροφορίες για τον μέχρι φυσικού προσώπου προσδιορισμό των μετόχων τους κατά την έννοια της παρ. 5 του άρθρου 1 του Π.Δ. 82/96. Η Έκτακτη Γενική Συνέλευση των μετόχων έλαβε τις παρακάτω αποφάσεις επί των θεμάτων της Ημερήσιας Διατάξεως

1) Ανακοινώθηκε και εγκρίθηκε ομόφωνα η εκλογή του κ. Νικολάου Χαριτάκη με την από 29/12/2020 απόφαση του Διοικητικού Συμβουλίου της Εταιρείας, ως νέου μη εκτελεστικού μέλους του Διοικητικού Συμβουλίου, σε αντικατάσταση του παραιτηθέντος μέλους κ. Θεόδωρου Καραγιάννη.

Έγκυρες ψήφοι 16.707.485 (100 % επί των μετοχών που έχουν δικαίωμα ψήφου και παραστάσεως στην Έκτακτη Γενική Συνέλευση) ,

Ποσοστό επί του μετοχικού κεφαλαίου : 61,28 %

υπέρ 16.707.485 κατά 0, αποχή 0.

2) Εξέλεξε ομόφωνα νέα ανεξάρτητη τριμελή Επιτροπή Ελέγχου, σύμφωνα με τις διατάξεις του άρθρου 44 του Ν. 4449/2017 η οποία αποτελείται από μη εκτελεστικά μέλη του Διοικητικού Συμβουλίου και τρίτους ανεξάρτητα από την εταιρεία μέλη

Με βάση τα ανωτέρω εκλέχθηκαν ως μέλη της Επιτροπής Ελέγχου οι εξής:

1. Ιωάννα Ιακωβάκη έχουσα την ιδιότητα του μη εκτελεστικού μέλους του Διοικητικού Συμβουλίου
2. Ιωάννης Καλαντζάκης ανεξάρτητος από την Εταιρεία και μη έχοντας καμία σχέση με αυτήν και
3. Αγησίλαος Παναγάκος ανεξάρτητος από την Εταιρεία και μη έχοντας καμία σχέση με αυτήν

Η θητεία της Επιτροπής Ελέγχου αποφασίστηκε κατά τα ως άνω να αρχίζει από την εκλογή της και να συμπίπτει με τη θητεία του Διοικητικού Συμβουλίου της Εταιρείας, ήτοι μέχρι την 30/7/2021, παρατεινόμενη αυτόματα μέχρι τη λήξη της προθεσμίας, εντός της οποίας πρέπει να συνέλθει η αμέσως επόμενη Τακτική Γενική Συνέλευση και μέχρι τη λήψη της σχετικής απόφασης.

Τα ως άνω μέλη της Επιτροπής Ελέγχου πληρούν τις προϋποθέσεις του Νόμου.

Ο ορισμός του Προέδρου της Επιτροπής Ελέγχου θα πραγματοποιηθεί από τα μέλη της Επιτροπής κατά την συνεδρίασή της για την συγκρότησή της σε σώμα.

Έγκυρες ψήφοι 16.707.485 (100 % επί των μετοχών που έχουν δικαίωμα ψήφου και παραστάσεως στην Έκτακτη Γενική Συνέλευση) ,

Ποσοστό επί του μετοχικού κεφαλαίου : 61,28 %

υπέρ 16.707.485 κατά 0, αποχή 0.

• **31 Μαρτίου 2021**

Η Εταιρεία QUALITY & RELIABILITY A.B.E.E., ανακοινώνει, σύμφωνα με το Ν.3556/2007 σε συνδυασμό με το άρθρο 11 της απόφασης 1/434/3.7.2007 της Επιτροπής Κεφαλαιαγοράς, ότι η εταιρεία LOVATIA HOLDINGS LIMITED συνδεδεμένο νομικό πρόσωπο με τον κ. Εμμανουήλ Ξιώνη του Ηρακλή, Εντεταλμένο Σύμβουλο-Εκτελεστικό μέλος του Διοικητικού Συμβουλίου της Εταιρείας (Υπόχρεο πρόσωπο με βάση το άρθρο 13 του Ν.3340/2005) πραγματοποίησε τις παρακάτω συναλλαγές :

A) την 26/03/2021 πώληση 25.000 κοινών ονομαστικών μετοχών με συνολική αξία συναλλαγής 6.455,00 ευρώ

B) την 29/03/2021 πώληση 7.000 κοινών ονομαστικών μετοχών με συνολική αξία συναλλαγής 1.904,00 ευρώ

Γ) την 30/03/2021 πώληση 5.000 κοινών ονομαστικών μετοχών με συνολική αξία συναλλαγής 1318,97 ευρώ

- **31 Μαρτίου 2021**

Σύμφωνα με το Ν.3556/2007, η Quality & Reliability AE γνωστοποιεί ότι σύμφωνα με την ενημέρωση που έλαβε από την εταιρεία LOVATIA HOLDINGS LIMITED την 31/03/2021, η εταιρεία LOVATIA HOLDINGS LIMITED την 30/03/2021 πραγματοποίησε πώληση μετοχών εκδόσεως της εταιρείας κατά την οποία επήλθε μεταβολή στο ποσοστό των δικαιωμάτων ψήφου που κατέχει και συγκεκριμένα του 3,01 % από την προηγούμενη γνωστοποίηση του.

Η LOVATIA HOLDINGS LIMITED κατέχει 3.241.835 μετοχές εκδόσεως της εταιρείας και τα αντίστοιχα δικαιώματα ψήφου που αντιστοιχούν σε ποσοστό 11,855% του μετοχικού κεφαλαίου.

- **2 Απριλίου 2021**

Σύμφωνα με το Ν. 3556/2007 , η Quality & Reliability A.E. γνωστοποιεί ότι ο κ. Εμμανουήλ Ξιώνης του Ηρακλή , Εντεταλμένος Σύμβουλος-Εκτελεστικό μέλος του Διοικητικού Συμβουλίου της Εταιρείας (Υπόχρεο πρόσωπο με βάση το άρθρο 13 του Ν. 3340/2005) κατέχει έμμεσα 3.241.835 μετοχές εκδόσεως της εταιρείας , μέσω της LOVATIA HOLDINGS LIMITED, και τα αντίστοιχα δικαιώματα ψήφου που αντιστοιχούν σε ποσοστό 11,855% του μετοχικού κεφαλαίου.

- **9 Απριλίου 2021**

Η Εταιρεία QUALITY & RELIABILITY A.B.E.E., ανακοινώνει, σύμφωνα με το Ν.3556/2007 σε συνδυασμό με το άρθρο 11 της απόφασης 1/434/3.7.2007 της Επιτροπής Κεφαλαιαγοράς, ότι η εταιρεία LOVATIA HOLDINGS LIMITED συνδεδεμένο νομικό πρόσωπο με τον κ. Εμμανουήλ Ξιώνη του Ηρακλή, Εντεταλμένο Σύμβουλο-Εκτελεστικό μέλος του Διοικητικού Συμβουλίου της Εταιρείας (Υπόχρεο πρόσωπο με βάση το άρθρο 13 του Ν.3340/2005) πραγματοποίησε τις παρακάτω συναλλαγές :

A) την 06/04/2021 πώληση 6.000 κοινών ονομαστικών μετοχών με συνολική αξία συναλλαγής 1.698,02 ευρώ

B) την 08/04/2021 πώληση 14.000 κοινών ονομαστικών μετοχών με συνολική αξία συναλλαγής 3.680,59 ευρώ

- **22 Απριλίου 2021**

Η εταιρεία QUALITY & RELIABILITY A.E. ενημερώνει το επενδυτικό κοινό ότι, σε συνέχεια απόφασης της Έκτακτης Γενικής Συνέλευσης των μετόχων που πραγματοποιήθηκε στις 24/03/2021 περί εκλογής Επιτροπής Ελέγχου, συνήλθαν σε συνεδρίαση άπαντα τα νεοεκλεγέντα μέλη της Επιτροπής Ελέγχου, τα οποία πληρούν τις προϋποθέσεις του άρθρου 44 του Ν. 4449/2017 και του Ν. 3016/2020, με μοναδικό θέμα την συγκρότηση σε Σώμα.

Κατά τη συνεδρίαση εκλέχτηκε , κατόπιν ψηφοφορίας σύμφωνα με τον κανονισμό της Επιτροπής , ο κ. Παναγάκος Αγησίλαος του Νικολάου ως Πρόεδρος.

Κατόπιν των ανωτέρω η Επιτροπή Ελέγχου της εταιρείας αποτελείται από τους κ.κ

- Παναγάκος Αγησίλαος του Νικολάου , Πρόεδρος της Επιτροπής Ελέγχου

- Καλαντζάκης Ιωάννης του Σταύρου , Μέλος της Επιτροπής Ελέγχου

- Ιακωβάκη Ιωάννα του Αντωνίου , Μη Εκτελεστικό Μέλος Δ.Σ. , Μέλος της Επιτροπής Ελέγχου

• **28 Απριλίου 2021**

Η Quality & Reliability ΑΕ ανακοινώνει το Οικονομικό ημερολόγιο για το οικονομικό έτος 2021 σύμφωνα με τον κανονισμό του Χρηματιστηρίου Αθηνών, ως ακολούθως:

1) Δημοσίευση Ετήσιων Οικονομικών Καταστάσεων 2020 και ανάρτηση στην ιστοσελίδα της Εταιρείας (www.qnr.com.gr) και του Χρηματιστηρίου Αθηνών (www.helex.gr): Πέμπτη 29 Απριλίου 2021

2) Ετήσια Γενική Συνέλευση: Παρασκευή 16 Ιουλίου 2021

Η εταιρεία δεν θα διανείμει μέρισμα για τη χρήση 2020.

Η εταιρεία διατηρεί το δικαίωμα να μεταβάλει τις προαναφερόμενες ημερομηνίες αφού πρώτα ενημερώσει έγκαιρα το Επενδυτικό Κοινό.

32. ΣΗΜΑΝΤΙΚΕΣ ΜΕΤΑΒΟΛΕΣ ΣΤΑ ΣΤΟΙΧΕΙΑ ΤΩΝ ΧΡΗΜΑΤΟΟΙΚΟΝΟΜΙΚΩΝ ΚΑΤΑΣΤΑΣΕΩΝ

Οι σημαντικότερες μεταβολές που εμφανίζονται στον Όμιλο στα στοιχεία Κατάστασης Οικονομικής θέσης και Κατάστασης συνολικού εισοδήματος της περιόδου που έληξε έχουν ως εξής:

1. Η μείωση των ασώματων παγίων (αναπόσβεστο υπόλοιπο 395 χιλ. €) αφορούν τις αποσβέσεις της χρήσης
2. Η μείωση των απαιτήσεων από πελάτες (600 χιλ.€) οφείλεται κυρίως στην μείωση των εμπορικών απαιτήσεων (902 χιλ. €) και στην αύξηση των προκαταβολών πελατών (302 χιλ. €)
3. Η αύξηση των λοιπών στοιχείων ενεργητικού (606 χιλ. €) οφείλεται κυρίως για τους εξής λόγους:
 - α) μειώθηκαν οι απαιτήσεις από Ελλ. Δημόσιο (9 χιλ. €).
 - β) αυξήθηκαν τα έσοδα χρήσεως εισπρακτέα (594 χιλ. €) λόγω μη τιμολόγησης δεδουλευμένων έργων
 - γ) μειώθηκαν τα έξοδα επόμενης χρήσης (150 χιλ. €) καθόσον έγινε κλείσιμο υπολοίπων προηγούμενης χρήσης.
 - δ) αυξήθηκαν οι προκαταβολές των προμηθευτών (58 χιλ. €)
 - ε) αυξήθηκαν οι δεσμευμένες καταθέσεις (96 χιλ. €)
 - ζ) αυξήθηκαν οι λοιπές προκαταβολές (6 χιλ. €)
 - η) αυξήθηκαν οι λοιπές απαιτήσεις (11 χιλ. €)
4. Η αύξηση των ταμιακών διαθεσίμων (532 χιλ. €) οφείλεται κυρίως στη λήψη νέων δανείων και στην μεταβολή της ταχύτητας κυκλοφορίας εισπράξεων (229 ημέρες το 2020 από 390 ημέρες το 2019) προς την ταχύτητα κυκλοφορίας πληρωμών (42 ημέρες το 2020 από 125 ημέρες το 2019).
5. Η αύξηση του μακροπρόθεσμου δανεισμού (441 χιλ. €) οφείλεται στην αποπληρωμή του δανείου της QnR CY (210 χιλ. € μείον 35 χιλ. € καταλογισθέντες τόκους) και στην είσπραξη νέου δανείου του της εταιρείας (600 χιλ. €) και της Greenovative (16 χιλ. €).
6. Η αύξηση του βραχυπρόθεσμου δανεισμού (450 χιλ. €) οφείλεται στην αποπληρωμή του δανείου της QnR CY (55 χιλ. € με καταλογισθέντες τόκους) και στην είσπραξη νέου δανείου της μητρικής (505 χιλ. €).
7. Η μείωση των βραχυπρόθεσμων υποχρεώσεων (232 χιλ. €) οφείλεται κυρίως στα εξής:
 - α) μείωση των εμπορικών υποχρεώσεων (361 χιλ. €)
 - β) μείωση των επιταγών πληρωτέων (139 χιλ. €)
 - γ) μείωση των λοιπών βραχυπρόθεσμων υποχρεώσεων (50 χιλ. €)
 - δ) αύξηση των προκαταβολών πελατών (302 χιλ. €)
 - ε) μείωση των δεδουλευμένων εξόδων (97 χιλ. €) λόγω μη μείωσης δεδουλευμένων εξόδων έργων (104 χιλ. €) και αύξηση των εσόδων επόμενης χρήσης (7 χιλ. €)
 - ζ) αύξηση προκαταβολών προμηθευτών (58 χιλ. €)
 - η) αύξηση των ασφαλιστικών υποχρεώσεων (7 €)
 - θ) αύξηση των φόρων (47 χιλ. €) η οποία αναλύεται στον παρακάτω πίνακα:

QUALITY & RELIABILITY ABEE–Ετήσια Οικονομική Έκθεση 01.01.2020-31.12.2020

	ΟΜΙΛΟΣ		ΕΤΑΙΡΕΙΑ	
	31/12/2020	31/12/2019	31/12/2020	31/12/2019
Φπα	40.659,36	1.131,25	40.659,36	1.131,25
Φόροι τέλη αμοιβών προσωπικού	21.006,00	17.022,65	20.977,41	16.994,06
Φόροι τέλη αμοιβών τρίτων	16.429,28	9.685,27	13.329,28	8.285,28
Εκκ.φορ.τελ.ετησ.δηλ.φορ.εισ.	-8.727,95	-6.641,70	-8.727,95	-6.943,36
Λοιποί φόροι τέλη	0,27	675,85	0,27	675,85
Λοιποί φόροι τέλη προηγ.χρήσεων	24,49	24,49	24,49	24,49
ΣΥΝΟΛΟ	69.391,45	21.897,81	66.262,86	20.167,57

8. Η αύξηση του κύκλου εργασιών (645 χιλ €) οφείλεται κυρίως στην αύξηση των εσόδων της μητρικής κατά 456 χιλ € και στην αύξηση των εσόδων της θυγατρικής Greenovative κατά 189 χιλ €)

9. Η αύξηση του κόστους παραγωγής (451 χιλ. €) σε σχέση με την προηγούμενη χρήση οφείλεται :

- α) στην αύξηση των αμοιβών προσωπικού και των εξόδων τρίτων της εταιρείας (441 χιλ. €)
- β) στη μείωση των διαφόρων εξόδων (65 χιλ. €)
- γ) στην αύξηση των αποσβέσεων (19 χιλ. €)
- δ) στη μείωση των προβλέψεων (4 χιλ. €)
- ε) στην αύξηση των εμπορευμάτων (75 χιλ. €)
- ζ) στην μείωση των διαιτητικών συναλλαγών (15 χιλ. €)

10. Η αύξηση του μικτού περιθωρίου (194 χιλ €) οφείλεται κυρίως στη αύξηση του κύκλου εργασιών

11. Η αύξηση των εξόδων διοίκησης και διάθεσης κατά 87 χιλ € οφείλεται κυρίως στην αύξηση του μισθοδοσίας και των αμοιβών τρίτων (127 χιλ €), στην μείωση των διαφόρων εξόδων (60 χιλ €) στην αύξηση των αποσβέσεων (20 χιλ €).

12. Η αύξηση των μη λειτουργικών εξόδων (196 χιλ €) οφείλεται κυρίως :

- α) Στην μείωση των εσόδων από κέρδη πώλησης παγίων (31 χιλ €)
- β) Στην μείωση των εσόδων από αντιλογισμό δεδουλευμένων εξόδων (191 χιλ €)
- γ) Στην μείωση των εσόδων από τακτοποίηση λογ/μων προμηθευτών (120 χιλ €)
- δ) Στην μείωση των εξόδων από επισφάλειες πελατών (153 χιλ €)
- ε) Στην μείωση της ζημιάς από χρημ/κα μέσα (61 χιλ €)
- ζ) Στην αύξηση των δικαστικών εξόδων, απομειώσεων συμμετοχών, διαγραφών απαιτήσεων (67 χιλ €)

13. Η αύξηση των χρημ/κων εξόδων (29 χιλ. €) προέρχεται κυρίως από την αύξηση των τόκων του δανεισμού της μητρικής λόγω λήψης νέων δανείων.

14. Η μείωση των αποτελεσμάτων προ φόρων (αύξηση της ζημιάς προ φόρων 117 χιλ €) οφείλεται κυρίως στην αύξηση του μικτού περιθωρίου (194 χιλ €) , στην αύξηση των λειτουργικών και μη λειτουργικών εξόδων (283 χιλ. €) και στην αύξηση των χρημ/κων εξόδων (29 χιλ. €).

15. Η μείωση των αποτελεσμάτων μετά φόρων (μείωση της ζημιάς μετά φόρων 25 χιλ €) οφείλεται κυρίως στην αύξηση των ζημιών προ φόρων (117 χιλ. €) και στην μείωση των φόρων κατά περίπου 143 χιλ €)

Μαρούσι 29/04/2021

Ο ΠΡΟΕΔΡΟΣ ΤΟΥ Δ.Σ.	Ο ΑΝΤΙΠΡΟΕΔΡΟΣ ΤΟΥ Δ.Σ.	Ο ΔΙΕΥΘΥΝΩΝ ΣΥΜΒΟΥΛΟΣ	Ο ΕΝΤΕΤΑΛΜΕΝΟΣ ΣΥΜΒΟΥΛΟΣ	Ο ΛΟΓΙΣΤΗΣ- ΦΟΡΟΤΕΧΝΙΚΟΣ Α΄ΤΑΞΗΣ
ΝΙΚΟΛΑΟΣ ΧΑΡΙΤΑΚΗΣ	ΝΙΚΟΛΑΟΣ ΠΑΣΧΑΛΑΚΗΣ	ΠΑΝΑΓΙΩΤΗΣ ΠΑΣΧΑΛΑΚΗΣ	ΕΜΜΑΝΟΥΗΛ ΞΙΩΝΗΣ	ΑΡΙΣΤΕΙΔΗΣ ΣΕΡΕΠΕΤΣΗΣ

33. ΛΟΙΠΕΣ ΓΝΩΣΤΟΠΟΙΗΣΕΙΣ

Σύμφωνα με την παράγραφο 5 του άρθρου 1 του Π.Δ. 82/1996, η εταιρεία μας (είτε η ίδια είτε ως μέλος κοινοπραξιών ή ενώσεων) προτίθεται να συμμετάσχει στις διαδικασίες ανάληψης έργων ή προμηθειών του Δημοσίου ή των νομικών προσώπων του ευρύτερου δημόσιου τομέα, σύμφωνα με τις διατάξεις του άρθρου 2 του Ν. 3310/2005 όπως τροποποιήθηκε υπό του Ν. 3414/2005 και ισχύει.

Ενδεικτικά, η εταιρεία μας προτίθεται να συμμετάσχει σε διαγωνισμούς του ΥΠΟΥΡΓΕΙΟΥ ΕΣΩΤΕΡΙΚΩΝ, ΥΠΟΥΡΓΕΙΟΥ ΟΙΚΟΝΟΜΙΚΩΝ, ΥΠΟΥΡΓΕΙΟΥ ΕΞΩΤΕΡΙΚΩΝ, ΥΠΟΥΡΓΕΙΟΥ ΕΘΝΙΚΗΣ ΑΜΥΝΑΣ, ΥΠΟΥΡΓΕΙΟΥ ΑΝΑΠΤΥΞΗΣ, ΑΝΤΑΓΩΝΙΣΤΙΚΟΤΗΤΑΣ, ΥΠΟΔΟΜΩΝ, ΜΕΤΑΦΟΡΩΝ, ΔΙΚΤΥΩΝ, ΥΠΟΥΡΓΕΙΟΥ ΠΕΡΙΒΑΛΛΟΝΤΟΣ, ΕΝΕΡΓΕΙΑΣ ΚΑΙ ΚΛΙΜΑΤΙΚΗΣ ΑΛΛΑΓΗΣ, ΥΠΟΥΡΓΕΙΟΥ ΠΑΙΔΕΙΑΣ, ΘΡΗΣΚΕΥΜΑΤΩΝ, ΠΟΛΙΤΙΣΜΟΥ ΚΑΙ ΑΘΛΗΤΙΣΜΟΥ, ΥΠΟΥΡΓΕΙΟΥ ΕΡΓΑΣΙΑΣ, ΚΟΙΝΩΝΙΚΗΣ ΑΣΦΑΛΙΣΗΣ ΚΑΙ ΠΡΟΝΟΙΑΣ, ΥΠΟΥΡΓΕΙΟΥ ΥΓΕΙΑΣ, ΥΠΟΥΡΓΕΙΟΥ ΑΓΡΟΤΙΚΗΣ ΑΝΑΠΤΥΞΗΣ ΚΑΙ ΤΡΟΦΙΜΩΝ, ΥΠΟΥΡΓΕΙΟΥ ΔΙΚΑΙΟΣΥΝΗΣ, ΔΙΑΦΑΝΕΙΑΣ ΚΑΙ ΑΝΘΡΩΠΙΝΩΝ ΔΙΚΑΙΩΜΑΤΩΝ, ΥΠΟΥΡΓΕΙΟΥ ΔΗΜΟΣΙΑΣ ΤΑΞΗΣ ΚΑΙ ΠΡΟΣΤΑΣΙΑΣ ΤΟΥ ΠΟΛΙΤΗ, ΥΠΟΥΡΓΕΙΟΥ ΤΟΥΡΙΣΜΟΥ, ΥΠΟΥΡΓΕΙΟΥ ΔΙΟΙΚΗΤΙΚΗΣ ΜΕΤΑΡΡΥΘΜΙΣΗΣ ΚΑΙ ΗΛΕΚΤΡΟΝΙΚΗΣ ΔΙΑΚΥΒΕΡΝΗΣΗΣ, ΥΠΟΥΡΓΕΙΟΥ ΝΑΥΤΙΛΙΑΣ ΚΑΙ ΑΙΓΑΙΟΥ, ΥΠΟΥΡΓΕΙΟΥ ΜΑΚΕΔΟΝΙΑΣ ΘΡΑΚΗΣ, ΝΟΜΙΚΟΥ ΣΥΜΒΟΥΛΙΟΥ ΤΟΥ ΚΡΑΤΟΥΣ και σε διαγωνισμούς των υπό των ανωτέρω Υπουργείων εποπτευόμενων οργανισμών και φορέων, ως και σε διαγωνισμούς των: ΚΟΙΝΩΝΙΑ ΤΗΣ ΠΛΗΡΟΦΟΡΙΑΣ Α.Ε., Ο.Α.Ε.Δ, ΕΛ.ΤΑ, ΕΥΔΑΠ ΑΕ, Δ.Ε.Η. ΑΕ, Ε.Ρ.Τ. ΑΕ, ΜΟΝΑΔΑ ΟΡΓΑΝΩΣΗΣ ΤΗΣ ΔΙΑΧΕΙΡΙΣΗΣ (ΜΟΔ) Α.Ε., ΟΛΠ Α.Ε., ΟΛΘ Α.Ε, Ανωτάτων Εκπαιδευτικών Ιδρυμάτων (Α.Ε.Ι) και Τεχνολογικών Εκπαιδευτικών Ιδρυμάτων (Τ.Ε.Ι.) καθώς και των Περιφερειών και Δήμων της χώρας και εν γένει στα Ν.Π.Δ.Δ. και Ν.Π.Ι.Δ. της χώρας τα οποία προκηρύσσουν διαγωνισμούς υπαγόμενους στους εκάστοτε ισχύοντες νόμους δημόσιων προμηθειών.

Για το λόγο αυτό έχουμε προσκαλέσει τις ανώνυμες εταιρείες-μετόχους μας όπως προβούν στην ονομαστικοποίηση των μετοχών τους μέχρι φυσικού προσώπου- κατά την έννοια του ως άνω προεδρικού διατάγματος- και να παράσχουν τις απαραίτητες πληροφορίες για τον μέχρι φυσικού προσώπου προσδιορισμό των μετόχων τους και ανακοινώνουμε σε αυτές τις συνέπειες της μη συμμόρφωσης τους ήτοι σε περίπτωση που δεν έχουν προβεί στη μέχρι φυσικού προσώπου- κατά την έννοια του ως άνω προεδρικού διατάγματος-ονομαστικοποίηση των μετοχών τους, οι προβλεπόμενες κυρώσεις συνίστανται στη στέρηση των δικαιωμάτων παραστάσεως και ψήφου στη Γενική Συνέλευση της Εταιρείας, καθώς και των κάθε είδους περιουσιακών δικαιωμάτων που απορρέουν από τη μετοχική τους ιδιότητα.

Τα δικαιώματα αυτά ανακτώνται μόνο εφόσον οι παραπάνω μέτοχοι ονομαστικοποιήσουν τις μετοχές τους και παράσχουν τις απαραίτητες πληροφορίες για τον μέχρι φυσικού προσώπου προσδιορισμό των μετόχων τους που είναι ανώνυμες εταιρείες κατά την έννοια της παρ. 5 του άρθρου 1 του Π.Δ. 82/96.

34. ΔΙΑΘΕΣΙΜΟΤΗΤΑ ΟΙΚΟΝΟΜΙΚΩΝ ΚΑΤΑΣΤΑΣΕΩΝ

Οι οικονομικές καταστάσεις της εταιρείας σε ενοποιημένη και μη βάση καθώς και των θυγατρικών της, είναι καταχωρημένες στο διαδίκτυο στη διεύθυνση www.qnr.com.gr, www.mybooks.gr, www.digibooks4all.com

