



**«ΕΛΛΗΝΙΚΑ ΧΡΗΜΑΤΙΣΤΗΡΙΑ ΑΝΩΝΥΜΗ ΕΤΑΙΡΕΙΑ ΣΥΜΜΕΤΟΧΩΝ,  
ΕΚΚΑΘΑΡΙΣΗΣ, ΔΙΑΚΑΝΟΝΙΣΜΟΥ ΚΑΙ ΚΑΤΑΧΩΡΗΣΗΣ»**

**ΠΛΗΡΟΦΟΡΙΑΚΟ ΣΗΜΕΙΩΜΑ**

**ΓΙΑ ΤΗΝ ΑΠΟΣΧΙΣΗ ΤΟΥ ΚΛΑΔΟΥ ΕΚΚΑΘΑΡΙΣΗΣ ΤΩΝ ΣΥΝΑΛΛΑΓΩΝ ΤΗΣ  
ΕΤΑΙΡΕΙΑΣ «ΕΛΛΗΝΙΚΑ ΧΡΗΜΑΤΙΣΤΗΡΙΑ ΑΝΩΝΥΜΗ ΕΤΑΙΡΕΙΑ ΣΥΜΜΕΤΟΧΩΝ,  
ΕΚΚΑΘΑΡΙΣΗΣ, ΔΙΑΚΑΝΟΝΙΣΜΟΥ ΚΑΙ ΚΑΤΑΧΩΡΗΣΗΣ» ΚΑΙ ΤΗΝ ΕΙΣΦΟΡΑ ΤΟΥ  
ΣΤΗΝ ΚΑΤΑ 100% ΘΥΓΑΤΡΙΚΗ ΤΗΣ ΕΤΑΙΡΕΙΑ «ΕΤΑΙΡΕΙΑ ΕΚΚΑΘΑΡΙΣΗΣ  
ΣΥΝΑΛΛΑΓΩΝ ΧΡΗΜΑΤΙΣΤΗΡΙΟΥ ΑΘΗΝΩΝ ΑΝΩΝΥΜΗ ΕΤΑΙΡΕΙΑ»**

Η σύνταξη και η διάθεση του παρόντος Πληροφοριακού Σημειώματος έγινε σύμφωνα με τις διατάξεις της παραγράφου 4.1.3.12 του Κανονισμού του Χ.Α., όπως ισχύει κατά το χρόνο σύνταξής του, καθώς και της Απόφασης 25/17.7.2008 του Δ.Σ. του Χ.Α.

Η απόσχιση του κλάδου ολοκληρώνεται με τη λήψη της εγκριτικής απόφασης της αρμόδιας αρχής στην οποία υπάγεται η αναδεχόμενη του κλάδου εταιρεία

**Αθήνα, Ιούλιος 2010**

## ΠΕΡΙΕΧΟΜΕΝΑ

<b>1. ΓΕΝΙΚΑ.....</b>	<b>4</b>
1.1. Σκοπός σύνταξης του πληροφοριακού σημειώματος .....	4
1.2. Υπεύθυνοι σύνταξης του πληροφοριακού σημειώματος .....	4
<b>2. ΠΕΡΙΓΡΑΦΗ ΤΗΣ ΔΙΑΔΙΚΑΣΙΑΣ ΑΠΟΣΧΙΣΗΣ .....</b>	<b>5</b>
2.1. Περιγραφή της διαδικασίας απόσχισης του κλάδου .....	5
2.2. Αποτίμηση (Λογιστική) του αποσχισθέντος κλάδου .....	7
2.3. Περιγραφή του αποσχισθέντος κλάδου, στοιχεία με τα φορολογικά βιβλία .....	8
2.4. Επίδραση στα αποτελέσματα του εκδότη και την μερισματική πολιτική του για την πρώτη μετά την απόσχιση χρήση .....	14
2.5. Έκθεση Ελέγχου για τη διαπίστωση της λογιστικής αξίας των περιουσιακών στοιχείων του αποσπώμενου κλάδου εκκαθάρισης συναλλαγών της ΕΧΑΕ της 31/3/2010 .....	14
<b>3. ΠΛΗΡΟΦΟΡΙΕΣ ΓΙΑ ΤΗΝ ΕΧΑΕ .....</b>	<b>17</b>
3.1. Γενικές πληροφορίες –Σκοπός πριν και μετά την απόσχιση .....	17
3.2. Εταιρική Ταυτότητα – Σύντομο Ιστορικό .....	18
3.3. Νομοθετικό πλαίσιο λειτουργίας της Εταιρείας.....	20
3.4. Διοίκηση – Διεύθυνση εργασιών .....	20
3.5. Οργανόγραμμα (προ Απόσχισης) .....	22
3.6. Εξέλιξη προσωπικού Ομίλου.....	24
3.7. Εγκαταστάσεις – Γραφεία.....	24
3.8. Εξέλιξη μετοχικού κεφαλαίου .....	24
3.9. Μετοχική Σύνθεση .....	25
3.10. Συμμετοχές των μελών Δ.Σ. σε άλλες εταιρείες.....	27
3.11. Συμμετοχές Ομίλου (πριν την απόσχιση).....	27
3.12. Απολογιστικά Οικονομικά Στοιχεία ΕΧΑΕ .....	27
<b>4. ΕΠΙΠΤΩΣΕΙΣ ΣΤΗΝ ΕΙΣΗΓΜΕΝΗ ΑΠΟ ΤΗΝ ΑΠΟΣΧΙΣΗ ΤΟΥ ΚΛΑΔΟΥ .....</b>	<b>40</b>
4.1. Κύρια δραστηριότητα -Κλάδος δραστηριότητας πριν την απόσχιση.....	40
4.2. Κλάδος δραστηριοποίησης και αντικείμενο εργασιών της εισηγμένης Εταιρείας μετά την απόσχιση του κλάδου .....	40
4.3. Αλλαγές στο Σκοπό και το Καταστατικό της ΕΧΑΕ.....	41
4.4. Μακροχρόνιοι Στόχοι – Προοπτικές μετά την απόσχιση του κλάδου .....	41
4.5. Διάρθρωση του Ομίλου ΕΧΑΕ, μετά την απόσχιση του κλάδου .....	42
4.6. Συμβολή του αποσχισθέντος κλάδου στα αποτελέσματα της ΕΧΑΕ .....	42
<b>5. ΠΛΗΡΟΦΟΡΙΕΣ ΓΙΑ ΤΗΝ «ΕΤΑΙΡΕΙΑ ΕΚΚΑΘΑΡΙΣΗΣ ΣΥΝΑΛΛΑΓΩΝ ΧΡΗΜΑΤΙΣΤΗΡΙΟΥ ΑΘΗΝΩΝ Α.Ε.» - «ATHEXClear» .....</b>	<b>43</b>
5.1. Αρχικό Αντικείμενο δραστηριότητας -Σκοπός.....	43
5.2. Μετοχική σύνθεση .....	43
5.3. Εξαγορά της «ΕΤΑΙΡΕΙΑΣ ΕΚΚΑΘΑΡΙΣΗΣ ΣΥΝΑΛΛΑΓΩΝ ΧΡΗΜΑΤΙΣΤΗΡΙΟΥ ΑΘΗΝΩΝ ΑΝΩΝΥΜΗ ΕΤΑΙΡΕΙΑ» πρώην «ΥΨΙΠΥΛΗ ΑΝΩΝΥΜΟΣ ΕΤΑΙΡΕΙΑ ΑΞΙΟΠΟΙΗΣΗΣ ΑΚΙΝΗΤΩΝ ΚΑΙ ΠΑΡΟΧΗΣ ΥΠΗΡΕΣΙΩΝ» από την ΕΧΑΕ .....	44
5.4. Τροποποίηση καταστατικού της εταιρείας - Αλλαγή επωνυμίας, σκοπού και αντικειμένου δραστηριότητας .....	44
5.5. Διοίκηση – Διεύθυνση εργασιών .....	45
5.6. Περιουσιακή διάρθρωση της εταιρείας και χρηματοοικονομική κατάσταση πριν την εισφορά του κλάδου .....	46
5.7. Περιουσιακή διάρθρωση της εταιρείας και χρηματοοικονομική κατάσταση μετά την εισφορά του κλάδου.....	48
5.8. Μερισματική πολιτική της εταιρείας την τελευταία τριετία και αναφορά στην επίδραση των αποτελεσμάτων για την πρώτη μετά την απόσχιση χρήση. ....	49
5.9. Παρουσίαση του κύκλου εργασιών της τελευταίας τριετίας πριν την εισφορά .....	49

**Παραρτήματα:**

- I. Έκθεση διαπίστωσης της Λογιστικής αξίας των περιουσιακών στοιχείων του κλάδου της Εκκαθάρισης των συναλλαγών (PWC)**
- II. Στοιχεία και Πληροφορίες 2008**
- III. Στοιχεία και Πληροφορίες 2009**
- IV. Στοιχεία και Πληροφορίες α' τριμήνου 2010**

## 1. ΓΕΝΙΚΑ

### 1.1. Σκοπός σύνταξης του πληροφοριακού σημειώματος

Ο σκοπός του παρόντος Πληροφοριακού Σημειώματος είναι η πληροφόρηση του επενδυτικού κοινού, αναφορικά με την απόσχιση του κλάδου της λειτουργίας εκκαθάρισης συναλλαγών Χρηματιστηρίου της ανώνυμης εταιρείας «ΕΛΛΗΝΙΚΑ ΧΡΗΜΑΤΙΣΤΗΡΙΑ ΑΝΩΝΥΜΗ ΕΤΑΙΡΕΙΑ ΣΥΜΜΕΤΟΧΩΝ, ΕΚΚΑΘΑΡΙΣΗΣ, ΔΙΑΚΑΝΟΝΙΣΜΟΥ ΚΑΙ ΚΑΤΑΧΩΡΗΣΗΣ» (εφεξής η «ΕΧΑΕ», ή «Εισφέρουσα εταιρεία», ή «Εταιρεία») και την εισφορά του στην 100% θυγατρική της, μη εισηγμένη, ανώνυμη εταιρεία «ΕΤΑΙΡΕΙΑ ΕΚΚΑΘΑΡΙΣΗΣ ΣΥΝΑΛΛΑΓΩΝ ΧΡΗΜΑΤΙΣΤΗΡΙΟΥ ΑΘΗΝΩΝ ΑΝΩΝΥΜΗ ΕΤΑΙΡΕΙΑ» πρώην «ΥΨΙΠΥΛΗ ΑΚΙΝΗΤΩΝ Α.Ε.» με διακριτικό τίτλο «ATHEXClear» (εφεξής η «ΥΨΙΠΥΛΗ ΑΚΙΝΗΤΩΝ Α.Ε.», ή «ATHEXClear», ή «Αναδεχόμενη εταιρεία», ή «Επωφελούμενη εταιρεία»).

Η σύνταξη και η διάθεση του παρόντος Πληροφοριακού Σημειώματος έγινε σύμφωνα με τις διατάξεις της παραγράφου 4.1.3.12 του Κανονισμού του Χρηματιστηρίου Αθηνών (εφεξής «Χ.Α.») και ειδικότερα την παράγραφο (1γ) που αφορά την απόσχιση κλάδου εισηγμένης εταιρείας και ο οποίος αντιπροσωπεύει το 30% τουλάχιστον του κύκλου εργασιών της κατά την τελευταία οικονομική χρήση.

### 1.2. Υπεύθυνοι σύνταξης του πληροφοριακού σημειώματος

Υπεύθυνος για τη σύνταξη του Πληροφοριακού Σημειώματος και την ακρίβεια των στοιχείων που περιέχει είναι:

Ο κ. Χρήστος Μαγιόγλου, Διευθυντής Οικονομικής Διαχείρισης, Λ. Αθηνών 110, 10442 Αθήνα, τηλ. 210 33 66 881.

Οι επενδυτές που ενδιαφέρονται για περισσότερες πληροφορίες μπορούν να απευθύνονται τις εργάσιμες μέρες και ώρες στα γραφεία της Εταιρείας, Λ. Αθηνών 110, 10442 Αθήνα, τηλ. 210 33 66 881, αρμόδιος ο κ. Χρήστος Μαγιόγλου, Διευθυντής Οικονομικής Διαχείρισης.

Οι επενδυτές μπορούν να προμηθεύονται το Πληροφοριακό Σημείωμα, τις εργάσιμες ημέρες και ώρες, από τα γραφεία της Εταιρείας, Λ. Αθηνών 110, 10442 Αθήνα, (Τμήμα Εξυπηρέτησης Μετόχων, τηλ. 210 33 66623). Το Πληροφοριακό Σημείωμα είναι επίσης διαθέσιμο από την ιστοσελίδα του Χρηματιστηρίου Αθηνών, <http://www.athex.gr>, όπως επίσης και από την ιστοσελίδα της Εταιρείας: <http://www.helex.gr>.

## 2. ΠΕΡΙΓΡΑΦΗ ΤΗΣ ΔΙΑΔΙΚΑΣΙΑΣ ΑΠΟΣΧΙΣΗΣ

### 2.1. Περιγραφή της διαδικασίας απόσχισης του κλάδου

Η ήδη διαμορφωμένη στο διεθνές περιβάλλον πρακτική και η αναγκαιότητα και τυπικής διασφάλισης της ύπαρξης στεγανών κινδύνου, ούτως ώστε να μην εκτίθεται σε πιστωτικούς κινδύνους ή κινδύνους αφερεγγυότητας έναντι του διαχειριστή του συστήματος η τήρηση του μητρώου τίτλων, επέβαλαν την υιοθέτηση ενός μοντέλου, στο οποίο θα υπάρχει σαφής διαχωρισμός των παρεχομένων από την Ε.Χ.Α.Ε. υπηρεσιών εκκαθάρισης, διακανονισμού και καταχώρησης, μέσω χωριστών φορέων.

Με τη μεταβίβαση των λειτουργιών της εκκαθάρισης σε άλλο νομικό πρόσωπο εντός του Ομίλου της ΕΧΑΕ και τη διατήρηση από την ΕΧΑΕ μόνο της λειτουργίας της καταχώρησης (Κεντρικό Αποθετήριο) και του διακανονισμού:

- α) Διασφαλίζεται η ύπαρξη στεγανών κινδύνου για τη λειτουργία της καταχώρησης με τη μεταφορά της εκκαθάρισης σε άλλη εταιρεία.
- β) Υπάρχει σαφής διαχωρισμός και διάκριση των αρμοδιοτήτων εκκαθάρισης από τον διακανονισμό και από τις αρμοδιότητες καταχώρησης.
- γ) Παρέχεται δυνατότητα θέσπισης διακεκριμένων κριτηρίων πρόσβασης στο σύστημα διακανονισμού και κατηγοριοποίηση των περιπτώσεων πρόσβασης με θεσμικά και οικονομικά κριτήρια.

Επίσης, ο ανωτέρω διαχωρισμός έρχεται να ικανοποιήσει μία πάγια απαίτηση των διεθνών οίκων που αξιολογούν την ελληνική αγορά, σύμφωνα με την οποία θα πρέπει να διασφαλίζεται κατά τον καλύτερο δυνατό τρόπο ο διαχωρισμός των λειτουργιών εκκαθάρισης /διακανονισμού από την λειτουργία του Κεντρικού Αποθετηρίου (διαχειριστή μητρώου άυλων ή ακινητοποιημένων τίτλων) ώστε να προστατεύονται τα ιδιοκτησιακά φύσεως δικαιώματα των δικαιούχων των τίτλων από τους κινδύνους τους οποίους αναλαμβάνει ο Διαχειριστής Συστήματος Εκκαθάρισης και Διακανονισμού, και οι οποίοι σχετίζονται με τις λειτουργίες αυτές, μέσω της εφαρμογής λειτουργικών ρυθμίσεων που διασφαλίζουν την ανεξάρτητη διαχείριση του Μητρώου, σε σχέση με τις λειτουργίες Διαχείρισης του Συστήματος.

Με την μεταφορά της υπηρεσίας εκκαθάρισης σε άλλο νομικό πρόσωπο, σύμφωνα με τον σχεδιασμό του προτεινόμενου νέου μοντέλου, η ΕΧΑΕ ως Κεντρικό Αποθετήριο θα παράσχει δίοδο/κανάλι πρόσβασης στα δεδομένα της, προσφέροντας τις κατάλληλες υπηρεσίες σε πιστοποιημένους εκκαθαριστικούς φορείς που θα τους επιτρέπει να παρέχουν τόσο υπηρεσίες clearing όσο και υπηρεσίες settlement.

Στο μοντέλο αυτό, αρχικός και πρώτος Διαχειριστής Συστήματος Εκκαθάρισης & Διακανονισμού με δικαίωμα πρόσβασης στα δεδομένα της ΕΧΑΕ θα είναι ο νέος οίκος εκκαθάρισης, (Εταιρεία Εκκαθάρισης Συναλλαγών Χρηματιστηρίου Αθηνών Α.Ε. με διακριτικό τίτλο «AthexClear») στην οποία θα μεταφερθούν οι υφιστάμενες σήμερα υπηρεσίες εκκαθάρισης των συναλλαγών επί αξιών και παραγώγων. Στις υπηρεσίες εκκαθάρισης θα προστεθεί και η διαχείριση του Κεφαλαίου Εκκαθάρισης σύμφωνα με τα οριζόμενα στον ν. 3606/2007.

Υπό το ανωτέρω πρίσμα, η Εταιρεία, με την σύμφωνη γνώμη της Επιτροπής Κεφαλαιαγοράς, αποφάσισε τον διαχωρισμό των υπηρεσιών εκκαθάρισης, διακανονισμού και καταχώρησης, για τη μεταβίβαση της λειτουργίας της εκκαθάρισης σε άλλο νομικό πρόσωπο, μέσω του προσφορότερου εταιρικού σχήματος το οποίο θα αναδεικνύονταν μετά από διερεύνηση και εκτίμηση των κρίσιμων εταιρικών, χρηματιστηριακών, φορολογικών και λοιπών παραμέτρων.

Προς το σκοπό αυτό η Εταιρεία προέβη στις 5.3.2010 στην εξαγορά του συνόλου των μετοχών (100%) της συσταθείσας το 2005 και αδρανούς μέχρι σήμερα ανώνυμης εταιρείας με την επωνυμία «ΥΨΙΠΥΛΗ ΑΝΩΝΥΜΟΣ ΕΤΑΙΡΕΙΑ ΑΞΙΟΠΟΙΗΣΗΣ ΑΚΙΝΗΤΩΝ ΚΑΙ ΠΑΡΟΧΗΣ ΥΠΗΡΕΣΙΩΝ» με καταστατική έδρα το Δήμο Αθηναίων, η οποία διέθετε μετοχικό κεφάλαιο ύψους €120.000, έναντι συνολικού τιμήματος εξ ευρώ εκατόν τριάντα χιλιάδων (130.000€) και εκκινήθηκαν οι διαδικασίες απόσχισης του κλάδου της εκκαθάρισης των συναλλαγών από την Ε.Χ.Α.Ε. προς την εξαγορασθείσα εταιρεία σύμφωνα με τις διατάξεις των άρθρων 1-5 του ν. 2166/1993.

Ως κλάδος εκκαθάρισης για τους σκοπούς της απόσχισης ορίστηκε η επιχειρηματική μονάδα που διενεργεί την λειτουργία της εκκαθάρισης των συναλλαγών στις αγορές αξιών και παραγώγων στο Χρηματιστήριο Αθηνών («Εισφερόμενος Κλάδος ή Κλάδος»). Ο Εισφερόμενος Κλάδος απαρτίζεται από τα στοιχεία του ενεργητικού και παθητικού όπως αναλύονται στην Λογιστική Κατάσταση της 31/3/2010,

την οποία η Εισφέρουσα κατήρτισε για το σκοπό της απόσχισης και όπως αυτά τυχόν διαφοροποιηθούν μέχρι την ημερομηνία ολοκλήρωσης της εισφοράς και απορρόφησης.

Το Διοικητικό Συμβούλιο της Εισφέρουσας εταιρείας κατά την Συνεδρίασή του στις 8.3.2010 αποφάσισε: α) την έναρξη της διαδικασίας απόσχισης του κλάδου εκκαθάρισης συναλλαγών της Εισφέρουσας και την εισφορά του στην Επωφελούμενη εταιρεία, σύμφωνα με τις διατάξεις του Ν. 2166/93, β) τον ορισμό της 31.3.2010, ως ημερομηνία σύνταξης της Λογιστικής Κατάστασης (Ισολογισμού) στην οποία θα εμφανίζεται η περιουσιακή κατάσταση του εισφερόμενου κλάδου της Εισφέρουσας εταιρείας, γ) τον διορισμό των Ορκωτών Ελεγκτών Λογιστών Κωνσταντίνου Μιχαλάτου (ΑΜΣΟΕΛ: 17701) και Δημητρίου Σούρμπη (ΑΜΣΟΕΛ: 16891) της ελεγκτικής εταιρείας "Πραΐσγουωτερχαους - Κούπερς Ανώνυμη Ελεγκτική Εταιρεία", η οποία εδρεύει στην Αθήνα (Κηφισίας 268, Χαλάνδρι) με ΑΜΕΕ 113, για τη διενέργεια του ελέγχου της Λογιστικής Κατάστασης (ισολογισμού) μετασχηματισμού του κλάδου, σύμφωνα με το άρθρο 3 παρ. 2 του ν. 2166/1993, για τη διαπίστωση της λογιστικής αξίας των περιουσιακών στοιχείων του εισφερόμενου κλάδου και τη σύνταξη της σχετικής εκθέσεως.

Αντίστοιχη απόφαση ελήφθη από το Διοικητικό Συμβούλιο της Επωφελούμενης εταιρείας κατά την συνεδρίασή του στις 22.3.2010.

Επιπλέον, κατά την ίδια ημερομηνία της 22.3.2010 η Γενική Συνέλευση της απορροφώσας τον κλάδο θυγατρικής κατά 100% εταιρείας αποφάσισε, με αντίστοιχη τροποποίηση του Καταστατικού της, την τροποποίηση της επωνυμίας της σε «Εταιρεία Εκκαθάρισης Συναλλαγών Χρηματιστηρίου Αθηνών Ανώνυμη Εταιρεία».

Εν συνεχεία, οι ορισθέντες κατά τα ανωτέρω σύμφωνα με τις διατάξεις των άρθρων 1 – 5 του Ν. 2166/1993 από την Εισφέρουσα και την Επωφελούμενη εταιρεία Ορκωτοί Ελεγκτές Λογιστές Κωνσταντίνος Μιχαλάτος και Δημήτριος Σούρμπη της ελεγκτικής εταιρείας «Πραΐσγουωτερχαους - Κούπερς Ανώνυμη Ελεγκτική Εταιρεία» συνέταξαν την «Έκθεση διαπίστωσης λογιστικής αξίας περιουσιακών στοιχείων του κλάδου εκκαθάρισης συναλλαγών» η οποία υπεβλήθη στα Διοικητικά Συμβούλια των δύο εταιρειών, μαζί με τους όρους της σύμβασης απόσχισης περιλήφθηκαν στην σχετική συμβολαιογραφική πράξη.

Τα Διοικητικά Συμβούλια της Εισφέρουσας και της Επωφελούμενης εταιρείας σε χωριστές συνεδριάσεις τους που πραγματοποιήθηκαν στις 19.4.2010: α) αποδέχθηκαν την συνταχθείσα και υποβληθείσα από τους ορισθέντες σύμφωνα με την παρ. 2 του άρθρου 3 του ν. 2166/1993 ορκωτούς ελεγκτές λογιστές Κωνσταντίνου Μιχαλάτου και Δημήτριο Σούρμπη της ελεγκτικής εταιρείας «Πραΐσγουωτερχαους - Κούπερς Ανώνυμη Ελεγκτική Εταιρεία» «Έκθεση διαπίστωσης λογιστικής αξίας περιουσιακών στοιχείων του κλάδου εκκαθάρισης συναλλαγών της Εταιρείας», από την οποία συνάγεται ότι κατά την 31η Μαρτίου 2010 ο αποσπώμενος κλάδος Εκκαθάρισης Συναλλαγών της Εισφέρουσας εταιρείας, εκπληρώνει τις προϋποθέσεις των διατάξεων του ν.2166/1993 για την εισφορά της Λογιστικής Καθαρής Θέσης του αποσπώμενου κλάδου εκκαθάρισης συναλλαγών, ποσού Ευρώ 25.380.000 στην Επωφελούμενη εταιρεία, β) ενέκριναν τους όρους της σύμβασης απόσχισης του κλάδου εκκαθάρισης συναλλαγών της Εισφέρουσας εταιρείας και την εισφορά του στην Επωφελούμενη εταιρεία σύμφωνα με τις διατάξεις του ν.2166/1993, και γ) ενέκριναν όλες τις μέχρι τότε προκαταρκτικές ενέργειες που έχουν γίνει για την απόσχιση του κλάδου εκκαθάρισης συναλλαγών της Εισφέρουσας εταιρείας και την εισφορά του στην Επωφελούμενη εταιρεία σύμφωνα με τις διατάξεις του ν. 2166/1993.

Στη συνέχεια η Β' Επαναληπτική Γενική Συνέλευση των μετόχων της Εισφέρουσας εταιρείας στις 21.6.2010, αποφάσισε τα ακόλουθα: α) ενέκρινε την απόσχιση του κλάδου εκκαθάρισης συναλλαγών της Εισφέρουσας ανώνυμης εταιρείας και την εισφορά αυτού στην Επωφελούμενη εταιρεία, σύμφωνα με τις διατάξεις του Ν.2166/1993, β) ενέκρινε τη Λογιστική Κατάσταση (Ισολογισμό) μετασχηματισμού του κλάδου εκκαθάρισης, που συντάχθηκε σύμφωνα με το άρθρο 3 παρ. 2 του ν. 2166/1993, για τη διαπίστωση της λογιστικής αξίας των περιουσιακών στοιχείων του εισφερόμενου κλάδου με ημερομηνία 31.3.2010γ) ενέκρινε την Έκθεση διαπίστωσης Λογιστικής αξίας περιουσιακών στοιχείων του κλάδου εκκαθάρισης συναλλαγών της Εταιρείας των Ορκωτών Ελεγκτών Λογιστών Κωνσταντίνου Μιχαλάτου και Δημητρίου Σούρμπη της ελεγκτικής εταιρείας "Πραΐσγουωτερχαους - Κούπερς Ανώνυμη Ελεγκτική Εταιρεία", δ) ενέκρινε τους όρους της συμβάσεως απόσχισης του κλάδου εκκαθάρισης συναλλαγών της Εισφέρουσας εταιρείας και εισφορά του στην Επωφελούμενη εταιρεία, ε) ενέκρινε τις προπαρασκευαστικές ενέργειες για την απόσχιση του κλάδου εκκαθάρισης της Εισφέρουσας εταιρείας και την απορρόφηση του κλάδου και εισφορά των περιουσιακών του στοιχείων στ) τη χορήγηση εξουσιοδοτήσεων για την υπογραφή του παρόντος συμβολαιογραφικού εγγράφου.

Αντίστοιχη απόφαση ελήφθη από την 7η Αυτόκλητη Καθολική Τακτική Γενική Συνέλευση των Μετόχων της Επωφελούμενης εταιρείας στις 21.6.2010, η οποία αποφάσισε: α) ενέκρινε την απορρόφηση του αποσπώμενου κλάδου εκκαθάρισης συναλλαγών της Εισφέρουσας εταιρείας που αποφάσισε η Β'

Επαναληπτική Γενική Συνέλευση των μετόχων της στις 21/6/2010 καθώς και όλων των περιουσιακών στοιχείων του παραπάνω εισφερόμενου κλάδου, σύμφωνα με τις διατάξεις των άρθρων 1-5 του ν. 2166/1993, β) ενέκρινε τη Λογιστική Κατάσταση (Ισολογισμό) μετασχηματισμού του κλάδου, σύμφωνα με το άρθρο 3 παρ. 2 του ν. 2166/1993, για τη διαπίστωση της λογιστικής αξίας των περιουσιακών στοιχείων του εισφερόμενου κλάδου με ημερομηνία 31.3.2010, γ) ενέκρινε την Έκθεση διαπίστωσης Λογιστικής αξίας περιουσιακών στοιχείων του κλάδου εκκαθάρισης συναλλαγών της Εταιρείας των Ορκωτών Ελεγκτών Λογιστών Κωνσταντίνου Μιχαλάτου και Δημητρίου Σούρμπη της ελεγκτικής εταιρείας "Πραϊσγουωτερχαους - Κούπερς Ανώνυμη Ελεγκτική Εταιρεία", δ) ενέκρινε τους όρους της συμβάσεως απόσχισης του κλάδου εκκαθάρισης συναλλαγών της Εισφέρουσας εταιρείας και εισφορά του στην Επωφελούμενη εταιρεία, ε) ενέκρινε τις προπαρασκευαστικές ενέργειες για την απόσχιση του κλάδου εκκαθάρισης της Εισφέρουσας εταιρείας και την απορρόφηση του κλάδου και εισφορά των περιουσιακών του στοιχείων στ) ενέκρινε την αύξηση του μετοχικού κεφαλαίου της Εταιρείας κατά το ποσό των Ευρώ 25.380.000, το οποίο σύμφωνα με την λογιστική καθαρή θέση της εισφέρουσας τον κλάδο ανώνυμης εταιρείας που προκύπτει από τον Ισολογισμό της 31.3.2010 είναι η καθαρή αξία των περιουσιακών στοιχείων του εισφερομένου κλάδου εκκαθάρισης συναλλαγών με την έκδοση οκτώ εκατομμυρίων τετρακοσίων εξήντα χιλιάδων (8.460.000) νέων κοινών ονομαστικών μετοχών, ονομαστικής αξίας τριών ευρώ (€ 3) η καθεμία και την τροποποίηση του Καταστατικού της. ζ) τη χορήγηση εξουσιοδοτήσεων για την υπογραφή του συμβολαιογραφικού εγγράφου.

Η ΕΧΑΕ μετά την εισφορά του κλάδου στην 100% θυγατρική της εταιρεία «ΕΤΑΙΡΕΙΑ ΕΚΚΑΘΑΡΙΣΗΣ ΣΥΝΑΛΛΑΓΩΝ ΧΡΗΜΑΤΙΣΤΗΡΙΟΥ ΑΘΗΝΩΝ Α.Ε.» και με δεδομένο ότι ο σκοπός της δεν τροποποιείται, θα εξακολουθεί να δραστηριοποιείται στους βασικούς τομείς που μέχρι σήμερα ανέπτυξε δραστηριότητα με εξαίρεση τη λειτουργία της εκκαθάρισης.

Μεγαλύτερη ανάλυση του σκοπού παρέχεται στην παράγραφο 3.1. του παρόντος.

Σημειώνεται ότι η απόσχιση του κλάδου και η εισφορά του στην «ΕΤΑΙΡΕΙΑ ΕΚΚΑΘΑΡΙΣΗΣ ΣΥΝΑΛΛΑΓΩΝ ΧΡΗΜΑΤΙΣΤΗΡΙΟΥ ΑΘΗΝΩΝ Α.Ε.», δε μεταβάλλει ουσιωδώς τη χρηματοοικονομική κατάσταση του Ομίλου, δεδομένου ότι τα οικονομικά μεγέθη του αποσχισθέντος κλάδου θα περιλαμβάνονται στις ενοποιημένες οικονομικές καταστάσεις της εταιρείας, για όσο διάστημα η εταιρεία θα κατέχει το σύνολο των μετοχών (100%) και θα διατηρεί τον έλεγχο της «ΕΤΑΙΡΕΙΑ ΕΚΚΑΘΑΡΙΣΗΣ ΣΥΝΑΛΛΑΓΩΝ ΧΡΗΜΑΤΙΣΤΗΡΙΟΥ ΑΘΗΝΩΝ Α.Ε.».

Η Εισφέρουσα θα μεταβιβάσει το σύνολο της περιουσίας του Κλάδου (ενεργητικό και παθητικό) στην Απορροφούσα, με βάση την περιουσιακή κατάσταση αυτού, η οποία φαίνεται στην Λογιστική Κατάσταση της 31.3.2010 και στην Έκθεση Διαπίστωσης της λογιστικής αξίας των περιουσιακών στοιχείων του κλάδου.

Προς υλοποίηση των παραπάνω αποφάσεων, αφενός της από 21/6/2010 Β' Επαναληπτικής Τακτικής Γενικής Συνέλευσης των μετόχων της ΕΧΑΕ και αφετέρου της από 21/6/2010 7ης Τακτικής Γενικής Συνέλευσης των μετόχων της «ΕΤΑΙΡΕΙΑ ΕΚΚΑΘΑΡΙΣΗΣ ΣΥΝΑΛΛΑΓΩΝ ΧΡΗΜΑΤΙΣΤΗΡΙΟΥ ΑΘΗΝΩΝ Α.Ε.», υπεγράφη ενώπιον του Συμβολαιογράφου Αθηνών κ. Σωτηρίου Δραγωνέα η με αριθμό 32951/24.6.2010 Συμβολαιογραφική Πράξη απόσχισης, εισφοράς και απορρόφησης του κλάδου της εκκαθάρισης των συναλλαγών μεταξύ των εν λόγω μετασχηματιζόμενων εταιρειών σε εκτέλεση των αποφάσεων των Γενικών Συνελεύσεων.

Η εν λόγω απόσχιση ολοκληρώνεται με τη λήψη της εγκριτικής απόφασης της αρμόδιας αρχής στην οποία υπάγεται η αναδεχόμενη τον κλάδο εταιρεία. Η έγκριση της απόσχισης εκκρεμεί ενώπιον της Νομαρχίας Αθηνών.

## **2.2. Αποτίμηση (Λογιστική) του αποσχισθέντος κλάδου**

Για την πραγματοποίηση της εισφοράς του κλάδου της εκκαθάρισης, τα εισφερόμενα στοιχεία ενεργητικού και παθητικού του Εισφερόμενου Κλάδου που εμφανίζονται στην Λογιστική Κατάσταση, εκτιμήθηκαν από τους Ορκωτούς Ελεγκτές Λογιστές κ.κ. Κωνσταντίνο Μιχαλάτο (ΑΜ ΣΟΕΛ 17701) και Δημήτριο Σούρμπη (ΑΜ ΣΟΕΛ 16891) της εταιρείας «PriceWaterhouseCoopers» (Λ. Κηφισίας 268, 152 32 Χαλάνδρι, τηλ. 210 6874400), οι οποίοι και συνέταξαν «Έκθεση διαπίστωσης Λογιστικής αξίας περιουσιακών στοιχείων του κλάδου εκκαθάρισης συναλλαγών της Εταιρείας» της 31/3/2010. Η εκτίμηση της αξίας των περιουσιακών στοιχείων του αποσχισθέντος κλάδου πραγματοποιήθηκε σύμφωνα με τις διατάξεις του ν. 2166/1993.

Για την εισφορά του κλάδου της εκκαθάρισης των συναλλαγών της ΕΧΑΕ, θα πραγματοποιηθεί αύξηση του μετοχικού κεφαλαίου της «ΕΤΑΙΡΕΙΑ ΕΚΚΑΘΑΡΙΣΗΣ ΣΥΝΑΛΛΑΓΩΝ ΧΡΗΜΑΤΙΣΤΗΡΙΟΥ ΑΘΗΝΩΝ Α.Ε.» κατά το ποσό των €25.380.000.



Δεδομένου ότι η «ΕΤΑΙΡΕΙΑ ΕΚΚΑΘΑΡΙΣΗΣ ΣΥΝΑΛΛΑΓΩΝ ΧΡΗΜΑΤΙΣΤΗΡΙΟΥ ΑΘΗΝΩΝ Α.Ε.» η οποία θα απορροφήσει τον κλάδο της εκκαθάρισης αποτελεί 100% θυγατρική εταιρεία της εισφέρουσας τον κλάδο εκκαθάρισης συναλλαγών της εταιρείας «ΕΧΑΕ» οπότε η εισφέρουσα τον κλάδο εταιρεία κατέχει το σύνολο των μετοχών της απορροφώσας τον κλάδο εταιρείας, εκτιμήθηκε ότι η πραγματική αξία του εισφερόμενου κλάδου της εκκαθάρισης, όπως αυτή προκύπτει από την εφαρμογή των μεθόδων της λογιστικής αποτίμησης που ακολουθήθηκε στην σύνταξη της «Έκθεση διαπίστωσης Λογιστικής αξίας περιουσιακών στοιχείων του κλάδου εκκαθάρισης συναλλαγών της Εταιρείας», αντιστοιχεί στον αριθμό και στην ονομαστική αξία των μετοχών που θα εκδοθούν από την «ΕΤΑΙΡΕΙΑ ΕΚΚΑΘΑΡΙΣΗΣ ΣΥΝΑΛΛΑΓΩΝ ΧΡΗΜΑΤΙΣΤΗΡΙΟΥ ΑΘΗΝΩΝ Α.Ε.».

Ειδικότερα, η Γενική Συνέλευση των μετόχων της «ΕΤΑΙΡΕΙΑ ΕΚΚΑΘΑΡΙΣΗΣ ΣΥΝΑΛΛΑΓΩΝ ΧΡΗΜΑΤΙΣΤΗΡΙΟΥ ΑΘΗΝΩΝ Α.Ε.» που συνεκλήθη στις 21/6/2010, ομόφωνα αποφάσισε την αύξηση του μετοχικού της κεφαλαίου της, συνεπεία της αποφασισθείσας απόσχισης και απορρόφησης του κλάδου της εκκαθάρισης της «ΕΧΑΕ » που έγινε σύμφωνα με τις διατάξεις του ν.2166/1993 και σύμφωνα με την Έκθεση Διαπίστωσης και ειδικότερα, την αύξηση του μετοχικού της κεφαλαίου κατά το ποσό €25.380.000 με την έκδοση 8.460.000 νέων κοινών ονομαστικών μετοχών, ονομαστικής αξίας €3 εκάστης.

Κατόπιν των ανωτέρω, το μετοχικό κεφάλαιο της εταιρείας ανέρχεται σε €25.500.000 διαιρούμενο σε 8.500.000 κοινές ονομαστικές μετοχές ονομαστικής αξίας €3 η κάθε μία, ενώ το σύνολο των νέων μετοχών που θα εκδοθούν θα παραδοθούν στην «ΕΧΑΕ» η οποία και εισφέρει τον αποσχισζόμενο κλάδο της εκκαθάρισης των συναλλαγών.

### **2.3. Περιγραφή του αποσχισθέντος κλάδου, στοιχεία με τα φορολογικά βιβλία**

Οι λογιστικές καταστάσεις του αποσχισζόμενου κλάδου της 31/3/2010, βάσει φορολογικών βιβλίων, τα οποία ταυτίζονται με τα Δ.Π.Χ.Π., καθώς και τα κριτήρια προσδιορισμού των επί μέρους λογαριασμών του ισοζυγίου, παρουσιάζονται συνοπτικά παρακάτω:

#### **Κριτήρια προσδιορισμού υπολοίπου λογαριασμών Λογιστικής για τον κλάδο της εκκαθάρισης της ΕΧΑΕ**

Ο κλάδος της εκκαθάρισης ουσιαστικά ξεκίνησε να αντιμετωπίζεται ξεχωριστά λογιστικά, στα λογιστικά βιβλία της ΕΧΑΕ από την 30.9.2009. Για το διαχωρισμό του κλάδου της Εκκαθάρισης των συναλλαγών στο Χρηματιστήριο Αθηνών (κλάδος) από τα υπόλοιπα δεδομένα της ΕΧΑΕ λαμβάνονται υπόψη συγκεκριμένες επί μέρους λειτουργίες απαραίτητες για τη διενέργεια της εκκαθάρισης των συναλλαγών.

Με βάση τις επιμέρους λειτουργίες της εκκαθάρισης προσδιορίστηκαν τα κριτήρια βάσει των οποίων αντιμετωπίζεται ξεχωριστά λογιστικά η εκκαθάριση στην ΕΧΑΕ.

Παρακάτω παρατίθεται η λογιστική κατάσταση (ισολογισμός) και περιγράφεται η φύση και το περιεχόμενο των λογαριασμών του ισοζυγίου της 31.3.2010, το οποίο θα αποτελεί απογραφή έναρξης του κλάδου της εκκαθάρισης με σκοπό την απόσχισή του από την ΕΧΑΕ και εισφορά του στην «Εταιρεία Εκκαθάρισης Συναλλαγών Χρηματιστηρίου Αθηνών Α.Ε.»:



<i>Ισολογισμός Κλάδου με 31-03-2010</i>	
<b>ΕΝΕΡΓΗΤΙΚΟ</b>	€
ΤΑΜΕΙΟ & ΤΑΜΕΙΑΚΑ ΙΣΟΔΥΝΑΜΑ	7.449.509,97
ΠΕΛΑΤΕΣ	358.363,04
ΛΟΙΠΕΣ ΑΠΑΙΤΗΣΕΙΣ	2.321.943,96
ΑΚΙΝΗΤΑ ΕΓΚΑΤΑΣΤΑΣΕΙΣ & ΕΞΟΠΛΙΣΜΟΣ	1.879,79
ΣΥΜΙΧΕΣ & ΛΟΙΠΕΣ ΜΑΚΡΩΣΜΕΣ ΑΠΑΙΤΗΣΕΙΣ	23.300.053,00
<b>ΣΥΝΟΛΟ ΕΝΕΡΓΗΤΙΚΟΥ</b>	<b>33.431.749,76</b>
<b>ΙΔΙΑ ΚΕΦΑΛΑΙΑ &amp; ΥΠΟΧΡΕΩΣΕΙΣ</b>	
ΠΡΟΜΗΘΕΥΤΕΣ & ΛΟΙΠΕΣ ΥΠΟΧΡΕΩΣΕΙΣ	7.958.471,58
ΑΣΦΑΛΙΣΤΙΚΟΙ ΟΡΓΑΝΙΣΜΟΙ	9.562,38
ΠΡΟΒΛΕΨΕΙΣ	83.715,80
<b>ΣΥΝΟΛΟ ΙΔΙΩΝ ΚΕΦΑΛΑΙΩΝ &amp; ΥΠΟΧΡΕΩΣΕΙΣ</b>	<b>8.051.749,76</b>
<b>ΕΙΣΦΟΡΑ ΩΣ ΜΕΤΟΧΙΚΟ ΚΕΦΑΛΑΙΟ</b>	<b>25.380.000,00</b>

### ΤΑΜΕΙΟ ΚΑΙ ΤΑΜΕΙΑΚΑ ΙΣΟΔΥΝΑΜΑ

Περιλαμβάνονται οι εισπράξεις από τα έσοδα του κλάδου. Στα έσοδα του κλάδου μεταφέρονται α) το 80% (0,020 / 0,025) των αμοιβών της εκκαθάρισης που εισπράττει η ΕΧΑΕ, β) το σύνολο των εσόδων των παραγώγων που προέρχονται από την εκκαθάριση των συναλλαγών και τις ετήσιες συνδρομές των Μελών, γ) αμοιβή margin 0,125% δ) το σύνολο του λογαριασμού μεταθέσεις - διασπάσεις - μεταφορές ε) αμοιβή διαχειριστή Επικουρικού Κεφαλαίου και στ) το σύνολο των εσόδων της κάλυψης εγγυοδοσίας (αύξηση ορίων συναλλαγών). Τα ταμειακά διαθέσιμα του κλάδου μειώνονται από την καταβολή απαιτήσεων των δαπανών λειτουργίας του κλάδου, του φόρου 0,15% (κατά 80%) επί της αξίας πωλήσεων μετοχών, του πόρου της Επιτροπής Κεφαλαιαγοράς (80%) καθώς και την καταβολή της έκτακτης εισφοράς του Ν. 3808/2009 (ΦΕΚ Α' 227/10.12.2009) της χρήσης 2008.

### ΠΕΛΑΤΕΣ

Περιλαμβάνονται τα ανοιχτά υπόλοιπα των Μελών/Χειριστών με 31/3/2010 τα οποία αφορούν το 80% των τιμολογήσεων του κλάδου για συναλλαγές μετοχών - (τα οποία εισπράττονται στο T+3), το σύνολο των παραγώγων, τη συνολική αμοιβή margin, το σύνολο του λογαριασμού μεταθέσεις - διασπάσεις - μεταφορές και το σύνολο των εσόδων της κάλυψης εγγυοδοσίας (αύξηση ορίων).

Αναλυτικός πίνακας με το σύνολο της απαίτησης ανά Μέλος/Χειριστή παρατίθεται στο Παράρτημα Α.

### ΛΟΙΠΕΣ ΑΠΑΙΤΗΣΕΙΣ

Περιλαμβάνονται οι απαιτήσεις (σε ποσοστό 80%) από το φόρο 0,15% που εισπράττεται και αποδίδεται για λογαριασμό του Ελληνικού Δημοσίου καθώς και η απαίτηση από το Ελληνικό Δημόσιο πόρου Επιτροπής Κεφαλαιαγοράς ποσού €1,7εκ. που είχε αποδοθεί παλαιότερα από την ΕΧΑΕ. Επίσης στο λογαριασμό αυτό έχουν συμπεριληφθεί διάφορες παροχές τρίτων ύψους €90χιλ.

Ακολουθεί ανάλυση των λοιπών απαιτήσεων:

3314000002	ΑΠΑΙΤΗΣΗ ΠΟΡΟΥ ΕΠΙΤΡΟΠ ΚΕΦ/ΡΑΣ	1.774.682,89
3395000001	ΑΠΑΙΤΗΣΕΙΣ ΑΠΟ ΦΟΡΟΥ,15% ΕΛΛ.ΔΗΜΟΣΙΟΥ	457.126,59
3600000060	ΑΜΟΙΒΕΣ ΚΑΙ ΕΞΟΔΑ ΠΡΟΣΩΠΙΚΟΥ	0,0
3600000062	ΠΑΡΟΧΕΣ ΤΡΙΤΩΝ	128.583,04

**ΑΚΙΝΗΤΑ ΕΓΚΑΤΑΣΤΑΣΕΙΣ & ΕΞΟΠΛΙΣΜΟΣ**

Στα πάγια στοιχεία περιλαμβάνονται το λογισμικό και ο συστημικός εξοπλισμός με βάση τα οποία διενεργείται η λειτουργία της εκκαθάρισης των συναλλαγών. Η συνολική αξία κτήσης των παγίων ανέρχεται σε €1,9 εκ., ενώ λόγω της παλαιότητας του εξοπλισμού, το αναπόσβεστο υπόλοιπο των παγίων, όπως εμφανίζεται στο μητρώο παγίων με ημερομηνία 31.3.2010 περιορίζεται στα €1.879,79.

Ακολουθεί αναλυτικός πίνακας πάγιου εξοπλισμού που μεταφέρεται στην «Εταιρεία Εκκαθάρισης Συναλλαγών Χρηματιστηρίου Αθηνών Α.Ε.» εμφανίζεται στο Παράρτημα Β.

**ΣΥΜΜΕΤΟΧΕΣ & ΛΟΙΠΕΣ ΜΑΚΡΟΠΡΟΘΕΣΜΕΣ ΑΠΑΙΤΗΣΕΙΣ**

Στον κλάδο της Εκκαθάρισης γίνεται μεταφορά του 10% των συμμετοχών της ΕΧΑΕ στην ανώνυμη εταιρεία «Χρηματιστήριο Αθηνών Α.Ε.» (αριθμός μετοχών 546.907), οπότε η ΕΧΑΕ παραμένει κάτοχος του 90% της συμμετοχής ή αριθμού μετοχών 4.921.000. Η συνολική αξία συμμετοχής που περιλαμβάνεται στον κλάδο ανέρχεται σε €23.300.053,00.

**ΠΡΟΜΗΘΕΥΤΕΣ ΚΑΙ ΛΟΙΠΕΣ ΥΠΟΧΡΕΩΣΕΙΣ**Προμηθευτές

Το υπόλοιπο των προμηθευτών που σχετίζεται με τη λειτουργία της εκκαθάρισης των συναλλαγών σε €124.823,33.

Εισφορά Επιτροπής Κεφαλαιαγοράς

Υπολογίζεται το 80% της συνολικού πόρου Ε.Κ. της ΕΧΑΕ

Φόρος μισθωτών υπηρεσιών

Αφορά το πληρωτέο υπόλοιπο Φ.Μ.Υ. για τα 15 απασχολούμενα άτομα του τμήματος εκκαθάρισης αξιών και παραγώγων της ΕΧΑΕ που παρέχουν την υπηρεσία της εκκαθάρισης των συναλλαγών.

Φόρος 0,15% Ν.2579

Υπολογίζεται το 80% του συνολικού φόρου χρηματιστηριακών συναλλαγών.

Φόρος εισοδήματος

Αφορά το συνολικό ποσό της εκκαθάρισης του φόρου εισοδήματος του 2009 της ΕΧΑΕ η οποία καταχωρείται στον κλάδο.

**ΑΣΦΑΛΙΣΤΙΚΟΙ ΟΡΓΑΝΙΣΜΟΙ**

Αφορά το πληρωτέο υπόλοιπο ΙΚΑ για τα 15 απασχολούμενα άτομα του τμήματος εκκαθάρισης αξιών και παραγώγων της ΕΧΑΕ που παρέχουν τη λειτουργία της εκκαθάρισης των συναλλαγών, δηλ. του κλάδου που εισφέρεται στην «Εταιρεία Εκκαθάρισης Συναλλαγών Χρηματιστηρίου Αθηνών Α.Ε.».

**ΠΡΟΒΛΕΨΕΙΣ**

Υπολογίζεται το 10% επί του συνολικού ποσού της αναλογιστικής μελέτης για αποζημίωση αποχώρησης προσωπικού λόγω συνταξιοδότησης που έχει εκπονηθεί για λογαριασμό της ΕΧΑΕ.

ΚΑΤΑΣΤΑΣΗΣ ΟΙΚΟΝΟΜΙΚΗΣ ΘΕΣΗΣ 31-03-2010	ΠΡΙΝ	ΚΛΑΔΟΣ	ΜΕΤΑ
<b>ΕΝΕΡΓΗΤΙΚΟ</b>			
<b>Κυκλοφορούν Ενεργητικό</b>			
Ταμειακά διαθέσιμα & Ισοδύναμα ταμειακών διαθεσίμων	14.563	7.450	7.113
Πελάτες	3.854	358	3.496
Λοιπές απαιτήσεις	8.091	2.322	5.769
Χρηματοοικονομικά στοιχεία (χρεόγραφα) στην εύλογη αξία μέσω αποτελεσμάτων	0	0	0
	<b>26.508</b>	<b>10.130</b>	<b>16.378</b>
<b>Μη κυκλοφορούν ενεργητικό</b>			
Ίδιοχρησιμοποιούμενα ενσώματα πάγια	24.597	2	24.595
Άυλα περιουσιακά στοιχεία	18	0	18
Μη κυκλοφορούντα περιουσιακά στοιχεία προοριζόμενα για πώληση	5.608	0	5.608
Συμμετοχές και λοιπές μακροπρόθεσμες απαιτήσεις	239.812	23.300	216.512
Αναβαλλόμενη φορολογία	1.118	0	1.118
	<b>271.153</b>	<b>23.302</b>	<b>247.851</b>
	<b>297.661</b>	<b>33.432</b>	<b>264.229</b>
<b>ΣΥΝΟΛΟ ΕΝΕΡΓΗΤΙΚΟΥ</b>			
<b>ΙΔΙΑ ΚΕΦΑΛΑΙΑ ΚΑΙ ΥΠΟΧΡΕΩΣΕΙΣ</b>			
<b>Βραχυπρόθεσμες υποχρεώσεις</b>			
Προμηθευτές και λοιπές υποχρεώσεις	7.751	7.958	(207) *
Αναβαλλόμενη φορολογία	3.192	0	3.192
Φόροι πληρωτέοι	78	0	78
Ασφαλιστικοί οργανισμοί	95	10	85
	<b>11.116</b>	<b>7.968</b>	<b>3.148</b>
<b>Μακροπρόθεσμες υποχρεώσεις</b>			
Επιχορηγήσεις και λοιπές μακρ/μες υποχρεώσεις	0	0	0
Προβλέψεις	1.714	84	1.630
	<b>1.714</b>	<b>84</b>	<b>1.630</b>
<b>Κεφάλαιο και αποθεματικά</b>			
Μετοχικό Κεφάλαιο	71.906	0	71.906
Διαφορά από έκδοση μετοχών υπέρ το άρτιο	94.279	0	94.279
Αποθεματικά Κεφάλαια	58.341	0	58.341
Υπεραξία	(292)	0	(292)
Σωρευμένα κέρδη / (ζημίες)	60.597	0	60.597
Καθαρή θέση μετόχων	284.831	0	284.831
Εισφορά κλάδου Εκκαθάρισης		25.380	
<b>Σύνολο καθαρής θέσης</b>	<b>284.831</b>	<b>25.380</b>	<b>284.831</b>
<b>ΣΥΝΟΛΟ ΙΔΙΩΝ ΚΕΦΑΛΑΙΩΝ &amp; ΥΠΟΧΡΕΩΣΕΩΝ</b>	<b>297.661</b>	<b>33.432</b>	<b>289.609</b>

\* Στον κλάδο που αποσχίζεται συμπεριλαμβάνεται και ο φόρος εισοδήματος 2009 ποσού €3.322 εκ.

**ΠΛΗΡΟΦΟΡΙΑΚΟ ΣΗΜΕΙΩΜΑ ΛΟΓΩ ΑΠΟΣΧΙΣΗΣ ΚΛΑΔΟΥ**

**ΛΟΓΙΣΤΙΚΗ ΚΑΤΑΣΤΑΣΗ ΤΗΣ 31/3/2010 ΕΙΣΦΟΡΑΣ ΤΟΥ ΚΛΑΔΟΥ ΕΚΚΑΘΑΡΙΣΗΣ**

**ΤΗΣ ΕΤΑΙΡΕΙΑΣ ΕΛΛΗΝΙΚΑ ΧΡΗΜΑΤΙΣΤΗΡΙΑ ΑΕ**

**ΠΑΘΗΤΙΚΟ**

**ΕΝΕΡΓΗΤΙΚΟ**

<b>Γ.</b>	<b>ΠΑΓΙΟ ΕΝΕΡΓΗΤΙΚΟ</b>	<u>ΑΞΙΑ ΚΤΗΣΗΣ</u>	<u>ΑΠΟΣΒΕΣΕΙΣ</u>	<u>ΑΝΑΠΟΣΒΕΣΤΗ ΑΞΙΑ</u>		
I.	<b>Ασώματες ακινητοποιήσεις</b>				<b>Α.</b>	<b>ΙΔΙΑ ΚΕΦΑΛΙΑ</b>
	Λογισμικά προγράμματα	1.835.055,22	1.835.036,36	<u>18,86</u>	I.	<b>Εισφερόμενο κεφάλαιο</b>
						<u>25.380.000,00</u>
II.	<b>Ενσώματες ακινητοποιήσεις</b>					
	6 Έπιπλα και λοιπός εξοπλισμός	118.270,71	116.409,78	1.860,93		
	Σύνολο ακινητοποιήσεων			<u>1.879,79</u>		
III.	<b>Συμμετοχές και άλλες μακροπρόθεσμες χρηματοοικονομικές απαιτήσεις</b>					
	1. Συμμετοχές σε συνδεμένες επιχειρήσεις		26.302.847,96			Σύνολο ιδίων κεφαλαίων
	2. Συμμετοχές σε λοιπές επιχ/σεις					<u>25.380.000,00</u>
	Μείον προβλέψεις υποτίμησης των συμμετοχών		3.002.794,96	<u>23.300.053,00</u>		
	7. Λοιπές μακροπρόθεσμες απαιτήσεις					
	Σύνολο πάγιου ενεργητικού (ΓII+ΓIII)			<u>23.301.932,79</u>		
<b>Δ.</b>	<b>ΚΥΚΛΟΦΟΡΟΥΝ ΕΝΕΡΓΗΤΙΚΟ</b>				<b>Β.</b>	<b>ΠΡΟΒΛΕΨΕΙΣ ΓΙΑ ΚΙΝΔΥΝΟΥΣ ΚΑΙ ΕΞΟΔΑ</b>
	II <b>Απαιτήσεις</b>				1.	Προβλέψεις για αποζημίωση προσωπικού λόγω εξόδου από την υπηρεσία
	1. Πελάτες			358.363,04		83.715,80
						<u>83.715,80</u>

			<b>Γ. ΥΠΟΧΡΕΩΣΕΙΣ</b>	
			<b>Βραχυπρόθεσμες υποχρεώσεις</b>	
11. Χρεώστες διάφοροι	2.231.809,48		1. Προμηθευτές	128.507,52
			5. Υποχρεώσεις από φόρους-τέλη	7.402.912,13
			6. Ασφαλιστικοί οργανισμοί	9.562,38
IV. <b>Διαθέσιμα</b>			11. Πιστωτές διάφοροι	<u>427.051,93</u>
3. Καταθέσεις όψεως και προθεσμίας	<u>7.449.509,97</u>		Σύνολο υποχρεώσεων (ΓII)	<u>7.968.033,96</u>
	<u>7.449.509,97</u>			
Σύνολο κυκλοφορούντος ενεργητικού (ΔII+ΔIII+ΔIV)	<u>10.039.682,49</u>			
<b>E. ΜΕΤΑΒΑΤΙΚΟΙ ΕΝΕΡΓΗΤΙΚΟΥ ΛΟΓΑΡΙΑΣΜΟΙ</b>				
1. Έξοδα επομένων χρήσεων	90.134,48			
	<u>90.134,48</u>			
<b>ΣΥΝΟΛΟ ΜΕΤΑΒΑΤΙΚΩΝ ΕΝΕΡΓΗΤΙΚΟΥ ΛΟΓΑΡΙΑΣΜΩΝ</b>	<u>90.134,48</u>			
<b>ΓΕΝΙΚΟ ΣΥΝΟΛΟ ΕΝΕΡΓΗΤΙΚΟΥ (B+Γ+Δ+E)</b>	<b><u>33.431.749,76</u></b>		<b>ΓΕΝΙΚΟ ΣΥΝΟΛΟ ΠΑΘΗΤΙΚΟΥ (A+B+Γ)</b>	<b><u>33.431.749,76</u></b>

## 2.4. Επίδραση στα αποτελέσματα του εκδότη και την μερισματική πολιτική του για την πρώτη μετά την απόσχιση χρήση

Ο κλάδος εκκαθάρισης των συναλλαγών συνεισφέρει σημαντικό ποσοστό του τζίρου στην εταιρεία ΕΧΑΕ και κατ'επέκταση στον Όμιλο των Ελληνικών Χρηματιστηρίων. Αυτό σημαίνει ότι την πρώτη χρήση μετά την απόσχιση η ΕΧΑΕ, ως εταιρεία, θα εμφανίσει μειωμένα έσοδα, τα οποία θα έχουν μεταφερθεί σε μια εταιρεία κατά 100% θυγατρική. Δηλαδή, θα υπάρχει μια ετεροχρονισμένη είσπραξη κερδών από την ΕΧΑΕ, μέσω των μερισμάτων που θα διανείμει η κατά 100% θυγατρική εταιρεία εκκαθάρισης καθώς και μέσω των αμοιβών που θα εισπράττει λόγω της ειδικής συμφωνίας που θα υπάρχει για την άδεια χρήσης του συστήματος εκκαθάρισης των συναλλαγών από την ΕΧΑΕ. Επίσης, δεν αναμένεται να τροποποιηθεί σημαντικά η μερισματική πολιτική της ΕΧΑΕ στο μέλλον εξαιτίας της απόσχισης του κλάδου.

Σε ενοποιημένο επίπεδο στον Όμιλο ΕΧΑΕ δεν επέρχεται καμία διαφοροποίηση καθότι η νέα εταιρεία εκκαθάρισης συναλλαγών 100% θυγατρική της ΕΧΑΕ, ενοποιείται πλήρως στις οικονομικές καταστάσεις.

## 2.5. Έκθεση Ελέγχου για τη διαπίστωση της λογιστικής αξίας των περιουσιακών στοιχείων του αποσπώμενου κλάδου εκκαθάρισης συναλλαγών της ΕΧΑΕ της 31/3/2010

Στο Παράρτημα Ι παρατίθεται η έκθεση διαπίστωσης της λογιστικής αξίας των περιουσιακών στοιχείων του αποσπώμενου κλάδου, όπως καταρτίστηκε και υπεγράφη από τον ελεγκτικόλογιστικό οίκο PriceWaterhouseCoopers.

Μεταξύ άλλων η υπογραφείσα με αριθμό 32951/24.6.2010 Συμβολαιογραφική Πράξη απόσχισης του κλάδου εκκαθάρισης συναλλαγών από την ΕΧΑΕ και εισφορά του στην «Εταιρεία Εκκαθάρισης Συναλλαγών Χρηματιστηρίου Αθηνών Α.Ε.» ορίζει:

- Η απόσχιση του κλάδου της εκκαθάρισης των συναλλαγών της Εισφέρουσας εταιρείας και η εισφορά αυτού στην Επωφελούμενη εταιρεία, γίνεται σύμφωνα με τις διατάξεις του ν.2166/1993 και την ισχύουσα νομοθεσία περί ανωνύμων εταιρειών, με βάση τα περιουσιακά στοιχεία του κλάδου, όπως απεικονίζονται στον Ισολογισμό Μετασχηματισμού (Λογιστική Κατάσταση) της 31.3.2010.
- Η απόσχιση του ως άνω κλάδου και η εισφορά αυτού στην Επωφελούμενη εταιρεία ολοκληρώνεται με την καταχώρηση στο Μητρώο Ανωνύμων Εταιρειών της σχετικής εγκριτικής απόφασης της αρμόδιας εποπτεύουσας αρχής για την απόσχιση του κλάδου.
- Η τελική απόφαση της απόσχισης του κλάδου θα ληφθεί από τις Γενικές Συνελεύσεις των Μετόχων της Εισφέρουσας και της Επωφελούμενης εταιρείας. Οι αποφάσεις των Γενικών Συνελεύσεων των Μετόχων της Εισφέρουσας και της Επωφελούμενης εταιρείας μαζί με την σύμβαση απόσχισης του κλάδου εκκαθάρισης συναλλαγών, η οποία θα περιβληθεί τον τύπο του συμβολαιογραφικού εγγράφου, καθώς και η εγκριτική απόφαση της απόσχισης θα υποβληθούν στις διατυπώσεις δημοσιότητας του άρθρου 7β του κ.ν. 2190/20.
- Από της ολοκλήρωσης της απόσχισης του κλάδου και της εισφοράς του στην Επωφελούμενη εταιρεία, η Επωφελούμενη εταιρεία υποκαθίσταται αυτοδίκαια και χωρίς καμία άλλη διατύπωση σύμφωνα με το νόμο, σε όλα τα δικαιώματα, υποχρεώσεις και έννομες σχέσεις της Εισφέρουσας εταιρείας, που αφορούν τον εισφερόμενο κλάδο.
- Η Εισφέρουσα εταιρεία θα μεταβιβάσει το σύνολο της περιουσίας του ως άνω κλάδου της (ενεργητικό και παθητικό) στην Επωφελούμενη εταιρεία με βάση της περιουσιακή κατάσταση αυτού, η οποία φαίνεται στον Ισολογισμό Μετασχηματισμού (Λογιστική Κατάσταση) της 31.3.2010 και όπως αυτή (η περιουσία) θα διαμορφωθεί μέχρι την νόμιμη ολοκλήρωση της απόσχισης του κλάδου και της εισφοράς στην Επωφελούμενη εταιρεία. Η Επωφελούμενη εταιρεία θα καταστεί αποκλειστική κυρία, νομέας, κάτοχος και δικαιούχος κάθε περιουσιακού στοιχείου του ως άνω κλάδου της Εισφέρουσας εταιρείας.
- Το μετοχικό κεφάλαιο της Επωφελούμενης εταιρείας που πριν από την απόσχιση του κλάδου, αυξάνεται ανέρχεται σε εκατόν είκοσι χιλιάδες ευρώ (€ 120.000,00) διαιρούμενο σε 40.000 κοινές ονομαστικές μετοχές αξίας ευρώ τριών (€ 3) εκάστης, αυξάνεται λόγω της εισφοράς του κλάδου κατά το ποσό της λογιστικής αξίας του ως άνω κλάδου της Εισφέρουσας εταιρείας κατά είκοσι πέντε εκατομμύρια τριακόσιες ογδόντα χιλιάδες ευρώ (€ 25.380.000) για το οποίο με την ολοκλήρωση

της απόσχισης και εισφοράς του κλάδου στην Επωφελούμενη εταιρεία θα εκδοθούν οκτώ εκατομμύρια τετρακόσιες εξήντα χιλιάδες (8.460.000) νέες κοινές ονομαστικές μετοχές ονομαστικής αξίας τριών ευρώ (€ 3) η κάθε μία. Έτσι το συνολικό κεφάλαιο της Επωφελούμενης Εταιρείας θα διαμορφωθεί συνολικά σε είκοσι πέντε εκατομμύρια πεντακόσιες χιλιάδες ευρώ (€ 25.500.0000) και θα διαιρείται σε οκτώ εκατομμύρια πεντακόσιες χιλιάδες (8.500.000) κοινές ονομαστικές μετοχές ονομαστικής αξίας τριών Ευρώ (€ 3) η κάθε μία.

- Από την ημερομηνία ολοκλήρωσης της απόσχισης του κλάδου και εισφοράς τους στην Επωφελούμενη, ήτοι από την καταχώρηση στο Μητρώο Ανωτύμων Εταιρειών της εγκριτικής απόφασης της αρμόδιας αρχής για την απόσχιση του κλάδου εκκαθάρισης συναλλαγών. Οι μετοχές που θα παραδοθούν στην Εισφέρουσα τον κλάδο εταιρεία, παρέχουν σε αυτήν το δικαίωμα συμμετοχής στα κέρδη της Επωφελούμενης εταιρείας.
- Από την ημερομηνία της 1.4.2010 (επόμενης ημέρας της Λογιστικής Κατάστασης με βάση τα στοιχεία της οποίας γίνεται η απόσχιση του κλάδου), όλες οι εργασίες, πράξεις και συναλλαγές της Εισφέρουσας εταιρείας που αφορούν τον κλάδο εκκαθάρισης, μέχρι την ολοκλήρωση της απόσχισης του κλάδου και της εισφοράς του στην Επωφελούμενη εταιρεία, ήτοι μέχρι την καταχώρηση της σχετικής εγκριτικής απόφασης της απόσχισης στο οικείο Μητρώο Ανωτύμων Εταιρειών, λογίζονται ότι έγιναν αποκλειστικά στο όνομα, για λογαριασμό και προς όφελος της Επωφελούμενης εταιρείας, τα δε οικονομικά αποτελέσματα που θα προκύψουν κατά το διάστημα αυτό θα ωφελούν ή θα βαρύνουν αποκλειστικά και μόνο αυτή.
- Τα περιουσιακά στοιχεία του εισφερόμενου κλάδου που θα μεταβιβαστούν στην Επωφελούμενη εταιρεία, είναι αυτά που αναγράφονται στην από 19.4.2010 «Έκθεση διαπίστωσης της λογιστικής αξίας του εισφερόμενου κλάδου» των Ορκωτών Ελεγκτών Λογιστών Κωνσταντίνου Μιχαλάτου (ΑΜΣΟΕΛ: 17701) και Δημητρίου Σούρμπη (ΑΜΣΟΕΛ: 16891) της ελεγκτικής εταιρείας "Πραΐγουωτερχαους - Κούπερς Ανώνυμη Ελεγκτική Εταιρεία", που διενεργήθηκε σύμφωνα με το άρθρο 3 του ν. 2166/1993.
- Η Εισφέρουσα τον κλάδο εταιρεία, μεταβιβάζει με την σχετική συμβολαιογραφική πράξη, εκχωρεί, εισφέρει, δίδει και παραδίδει στην Επωφελούμενη εταιρεία, την επιχείρηση που ασκούσε μέχρι σήμερα με τον εισφερόμενο κλάδο της, δηλαδή το σύνολο των μεταβιβάσιμων και κατά το νόμο μεταβιβαστών πραγμάτων, δικαιωμάτων, υποχρεώσεων, έννομων σχέσεων και πραγματικών καταστάσεων και γενικά το σύνολο των πάσης φύσεως περιουσιακών και επιχειρηματικών αυτής στοιχείων που εξυπηρετούσαν την λειτουργία του εισφερόμενου κλάδου, στα οποία ενδεικτικά αναφέρονται κινητά και ακίνητα, εμπράγματα δικαιώματα επ' αυτών, απαιτήσεις και υποχρεώσεις, καλή φήμη, πελατεία, επαγγελματικά απόρρητα, τεχνογνωσία, εμπορική πίστη, πάσης φύσεως διαρκείς ή άλλες έννομες σχέσεις με τρίτους, (π.χ. συμβάσεις εμπορικής συνεργασίας, χρησιδανείου, εγγυήσεων, μισθώσεως, εκμισθώσεως, υπομισθώσεως, υπεκμισθώσεως κλπ.), υλικά και άυλα αγαθά, τα οποία είναι οργανωμένα σε οικονομική ενότητα για την άσκηση επιχειρηματικής δραστηριότητας από τον εισφερόμενο κλάδο της, έστω και αν αυτά δεν είναι αποτιμητά σε χρήμα ή δεν περιγράφονται ή δεν κατονομάζονται ρητά στην σχετική συμβολαιογραφική πράξη ή στην παραπάνω «Έκθεση διαπίστωσης της λογιστικής αξίας του εισφερόμενου κλάδου», είτε λόγω παραλείψεως ή παραδρομής, είτε διότι δεν είναι επιδεκτικά συγκεκριμένης λογιστικής αποτιμήσεως, αν και αποτελούν παραρτήματα και παρακολουθήματα της επιχειρηματικής λειτουργίας του εισφερόμενου κλάδου είτε αποκτήθηκαν ή δημιουργήθηκαν μετά την 31.3.2010, ημερομηνία σύνταξης της προαναφερθείσης Λογιστικής Κατάστασης και μέχρι την ολοκλήρωση της εισφοράς του κλάδου.
- Μεταβιβάζεται στην Επωφελούμενη εταιρεία κάθε άλλο δικαίωμα, άυλο αγαθό, αξίωση ή άλλο περιουσιακό στοιχείο που αφορά τον ως άνω κλάδο εκκαθάρισης της Εισφέρουσας αυτόν ανώνυμης εταιρείας και αν ακόμα δεν κατονομάζεται ειδικά, ούτε περιγράφεται με ακρίβεια στην σχετική συμβολαιογραφική πράξη, είτε από παράλειψη είτε από παραδρομή, οι πάσης φύσεως διοικητικές άδειες και εγκρίσεις που έχουν χορηγηθεί από τις Αρχές, οι συμβάσεις και έννομες σχέσεις αυτής με οποιοδήποτε φυσικό ή νομικό πρόσωπο Δημοσίου ή Ιδιωτικού Δικαίου ημεδαπού ή αλλοδαπού, οποιασδήποτε Δημόσιας, Δημοτικής ή άλλης Αρχής, Τραπεζικού ή Πιστωτικού Ιδρύματος, σχετιζόμενο και συναπτόμενο με οποιοδήποτε τρόπο προς την επιχειρηματική δραστηριότητα του εισφερομένου και απορροφουμένου ως άνω κλάδου της Εισφέρουσας εταιρείας, και τα άλλα όλα από τη νόμιμη τελείωση της απόσχισης του κλάδου και, κατά συνέπεια, η Επωφελούμενη εταιρεία καθίσταται αποκλειστική κυρία, νομέας, κάτοχος και δικαιούχος κάθε κινητού και ακινήτου περιουσιακού στοιχείου της Εισφέρουσας τον κλάδο εταιρείας, κάθε άλλου δικαιώματος, άυλου αγαθού, αξίωσης, έννομης σχέσης ή άλλου περιουσιακού στοιχείου που αφορά τον ως άνω κλάδο της Εισφέρουσας αυτόν ανώνυμης εταιρείας των απαιτήσεων αυτής κατά τρίτων από οποιαδήποτε



αιτία και αν απορρέουν και παντός εν γένει περιουσιακού στοιχείου αυτής που αφορά τον εισφερόμενο κλάδο της.

- Όλες οι εργασίες, πράξεις και συναλλαγές του κλάδου εκκαθάρισης συναλλαγών της Εισφέρουσας εταιρείας που έγιναν μετά από την 31.3.2010, οπότε έγινε η απογραφή των στοιχείων του ενεργητικού και παθητικού του εισφερομένου κλάδου ή θα γίνουν μέχρι την καταχώρηση της εγκριτικής της απόσχισης απόφασης στο οικείο Μητρώο Ανωνύμων Εταιρειών, όπως αυτές εμφανίζονται στα νομότυπα τηρούμενα βιβλία της, θεωρούνται ότι έγιναν αποκλειστικά για λογαριασμό και προς όφελος της Επωφελούμενης εταιρείας, στην οποία περιέρχονται όλα τα συναφή δικαιώματα και την οποία βαρύνουν όλες οι συναφείς υποχρεώσεις.
- Μετά τα ανωτέρω η εισφορά του ανωτέρω κλάδου εκκαθάρισης της Εισφέρουσας εταιρείας στην Επωφελούμενη εταιρεία, τελειούται με την καταχώρηση στο Μητρώο Ανωνύμων Εταιρειών της εγκριτικής της απόσχισης απόφασης από την οικεία εποπτεύουσα αρχή, από την καταχώρηση δε αυτή ολόκληρο το ενεργητικό και του κλάδου εκκαθάρισης της Εισφέρουσας εταιρείας, μεταβιβάζονται λόγω εισφοράς σε είδος στην Επωφελούμενη εταιρεία, η οποία χωρίς άλλες διατυπώσεις υποκαθίσταται αυτοδίκαια στο σύνολο της περιουσίας αυτού και σε όλα τα δικαιώματα και τις υποχρεώσεις του που αναφέρονται στο Πιστοποιητικό των Ορκωτών Ελεγκτών Λογιστών Κωνσταντίνου Μιχαλάτου (ΑΜΣΟΕΛ: 17701) και Δημητρίου Σούρμπη (ΑΜΣΟΕΛ: 16891) της ελεγκτικής εταιρείας "Πραϊσγουωτερχαους - Κούπερς Ανώνυμη Ελεγκτική Εταιρεία" έστω και αν ελλιπώς ή ουδολώς περιγράφηκαν σ' αυτό, καθώς και σε όλες τις συμβάσεις και τις έννομες σχέσεις αυτής με οποιοδήποτε φυσικό ή νομικό πρόσωπο Δημοσίου ή Ιδιωτικού Δικαίου ημεδαπού ή αλλοδαπού, οποιασδήποτε Δημόσιας, Δημοτικής ή Κοινοτικής Αρχής, Τραπεζικού ή Πιστωτικού Ιδρύματος, σχετιζόμενο και συναπτόμενο με οποιοδήποτε τρόπο προς την επιχειρηματική δραστηριότητα του εισφερομένου και απορροφούμενου ως άνω κλάδου της Εισφέρουσας εταιρείας και αποκτά την πλήρη κυριότητα, νομή και κατοχή όλων των περιουσιακών στοιχείων αυτού, δυναμένη και δικαιουμένη να διακατέχει, νέμεται και διαθέτει αυτά όπως θέλει και κατά πλήρες και απόλυτο ιδιοκτησίας δικαίωμα και να κινεί τους πάσης φύσεως λογαριασμούς και πιστωτικές συμβάσεις του εισφερομένου κλάδου.

### 3. ΠΛΗΡΟΦΟΡΙΕΣ ΓΙΑ ΤΗΝ ΕΧΑΕ

#### 3.1. Γενικές πληροφορίες –Σκοπός πριν και μετά την απόσχιση

Η «ΕΛΛΗΝΙΚΑ ΧΡΗΜΑΤΙΣΤΗΡΙΑ ΑΝΩΝΥΜΗ ΕΤΑΙΡΕΙΑ ΣΥΜΜΕΤΟΧΩΝ, ΕΚΚΑΘΑΡΙΣΗΣ, ΔΙΑΚΑΝΟΝΙΣΜΟΥ & ΚΑΤΑΧΩΡΗΣΗΣ», με το διακριτικό τίτλο «ΕΧΑΕ» ιδρύθηκε το 2000 (ΦΕΚ 2424/31.3.2000 τεύχος Α.Ε. και Ε.Π.Ε.)

Η εταιρεία είναι εγγεγραμμένη στο Μητρώο Ανωνύμων Εταιρειών με Αριθμό 45688/06/Β/00/30. Η διάρκεια της εταιρείας, βάσει του άρθρου 4 του καταστατικού της, ορίστηκε σε διακόσια (200) έτη από την καταχώρηση της στο Μητρώο Ανωνύμων Εταιρειών, δηλαδή μέχρι το 2200.

Έδρα της εταιρείας, σύμφωνα με το άρθρο 2 του καταστατικού της, είναι ο Δήμος Αθηναίων και τα γραφεία της βρίσκονται στην Αθήνα, Λεωφόρος Αθηνών 110, ΤΚ 10442.

Οι μετοχές της εταιρείας είναι εισηγμένες στην κατηγορία Μεγάλης Κεφαλαιοποίησης της αγοράς αξιών του Χρηματιστηρίου Αθηνών.

Σκοπός της εταιρείας είναι οι ακόλουθες επιμέρους δραστηριότητες, ήτοι:

**1.** Η συμμετοχή της σε εταιρείες και επιχειρήσεις οποιασδήποτε νομικής μορφής που αναπτύσσουν δραστηριότητες σχετικές με την υποστήριξη και λειτουργία οργανωμένων αγορών κεφαλαίου, καθώς και η ανάπτυξη δραστηριοτήτων και παροχή υπηρεσιών, συναφών με την υποστήριξη και λειτουργία των οργανωμένων αγορών κεφαλαίου, στις εταιρείες που συμμετέχει και σε τρίτους που συμμετέχουν σε οργανωμένες αγορές κεφαλαίου ή που υποστηρίζουν τη λειτουργία τους. Για την εκπλήρωση του πιο πάνω σκοπού η εταιρεία μπορεί να κάνει οποιαδήποτε πράξη συμπληρωματική ή επιβοηθητική, να συνεργάζεται με οποιοδήποτε φυσικό ή νομικό πρόσωπο με οποιονδήποτε τρόπο, να συμμετέχει σε οποιαδήποτε επιχείρηση οποιουδήποτε εταιρικού τύπου, που έχει όμοιο ή παρεμφερή σκοπό και γενικά επιδιώκει σκοπούς συναφείς ή υποβοηθητικούς της δραστηριότητας της εταιρείας, να συμμετέχει σε ενώσεις προσώπων στην Ελλάδα και στο εξωτερικό, να ιδρύει θυγατρικές εταιρείες, να εγγυάται υποχρεώσεις θυγατρικών ή/και συνδεδεμένων εταιρειών της, να διαμορφώνει τη στρατηγική των εταιρειών στις οποίες συμμετέχει, να συντονίζει τις επιμέρους δραστηριότητες των εταιρειών στις οποίες συμμετέχει, να συντονίζει ή/και διασφαλίζει τη νομική υποστήριξη των εταιρειών στις οποίες συμμετέχει, να παρέχει κεντρικές υποστηρικτικές υπηρεσίες, όπως ενδεικτικά: χρηματοοικονομικής διοίκησης και εν γένει λογιστικής υποστήριξης, οργάνωσης και διαχείρισης ποιότητας, πληροφορικής, marketing, διοικητικής μέριμνας και ανθρώπινου δυναμικού, στις εταιρείες στις οποίες συμμετέχει, να παρέχει εν γένει κεντρικές υπηρεσίες και προσωπικό, ενδεικτικά υπό καθεστώς σύμβασης έργου ή δανεισμού, στις εταιρείες στις οποίες συμμετέχει και να ασκεί εκπαιδευτικές δραστηριότητες συναρτώμενες με θέματα των οργανωμένων αγορών κεφαλαίου των εταιρειών στις οποίες συμμετέχει, περιλαμβανομένων ενδεικτικά των προϊόντων και υπηρεσιών των αγορών, των συστημάτων εκκαθάρισης και εν γένει λειτουργίας των αγορών, καθώς και να ασκεί πάσης φύσης συναφή ή παρεμφερή με τα ανωτέρω δραστηριότητα.

**2.** Η παροχή υπηρεσιών υποστήριξης της λειτουργίας οργανωμένων αγορών.

Η εκκαθάριση και ο διακανονισμός των συναλλαγών επί κινητών αξιών που συνάπτονται στο Χρηματιστήριο Αθηνών ή σε άλλα χρηματιστήρια ή οργανωμένες αγορές αξιών.

Η εκκαθάριση των συναλλαγών επί άυλων τίτλων του Δημοσίου που συνάπτονται στο Χρηματιστήριο Αθηνών ή σε άλλα χρηματιστήρια ή οργανωμένες αγορές αξιών.

Η εκκαθάριση και ο διακανονισμός των εξωχρηματιστηριακών μεταβιβάσεων επί κινητών αξιών.

Η παροχή υπηρεσιών καταγραφής, εκκαθάρισης και διακανονισμού επί άυλων τίτλων εισηγμένων ή μη στο Χρηματιστήριο Αθηνών ή σε άλλα χρηματιστήρια ή οργανωμένες αγορές αξιών.

Η καταχώρηση των απούλοποιημένων, εισηγμένων ή μη στο Χρηματιστήριο Αθηνών ή σε άλλα χρηματιστήρια ή οργανωμένες αγορές αξιών, των επ' αυτών συντελουμένων μεταβιβάσεων, δεσμεύσεων και βαρών, από οποιαδήποτε αιτία και κάθε άλλη συναφής με τις άυλες αξίες εργασία.

Η παροχή υπηρεσιών σε θέματα: διανομής μερισμάτων, εξόφλησης τοκομεριδίων, διανομής αξιογράφων, μεσολάβησης στη μεταβίβαση δικαιωμάτων προτιμής ή δικαιωμάτων σε λήψη μετοχών χωρίς αντάλλαγμα και η άσκηση κάθε συναφούς με τα πιο πάνω δραστηριότητας.

Η παροχή υπηρεσιών σε θέματα μεταβολών που προκύπτουν στις καταχωρημένες στο μηχανογραφικό της σύστημα αξίες ή στα πρόσωπα των δικαιούχων αξιών είτε λόγω εκκαθάρισης είτε επειδή έλαβαν χώρα εταιρικά γεγονότα ή διενεργήθηκαν πράξεις από τον δικαιούχο των αξιών.

Η έκδοση, τροποποίηση, ακύρωση ή αντικατάσταση αποθετηρίων εγγράφων, καθώς και κάθε άλλη δραστηριότητα που είναι συναφής προς τον σκοπό αυτό.

Η ανάπτυξη, διαχείριση και εκμετάλλευση του μηχανογραφικού και λειτουργικού συστήματος καταχώρησης των άυλων αξιών.

Η μελέτη, ανάπτυξη, παραγωγή, διάθεση, παρακολούθηση λειτουργίας, συντήρηση και εμπορική εκμετάλλευση εξειδικευμένου λογισμικού και προϊόντων της εταιρείας και η σύνταξη προδιαγραφών υλοποίησης εξειδικευμένων έργων τεχνολογικού εκσυγχρονισμού.

**3.** Η συμμετοχή της εταιρείας στις συμβάσεις που συνάπτονται στο Χρηματιστήριο Αθηνών επί παραγώγων, σύμφωνα με όσα προβλέπονται από τις διατάξεις των άρθρων 10 και 11 του ν. 2533/1997 (ΦΕΚ 228 Α'/11.11.1997), η εκκαθάριση των συναλλαγών αυτών ή και άλλων συναλλαγών που διενεργούνται σε άλλες αγορές, η διασφάλιση της προσήκουσας εκπλήρωσης εκ μέρους των συμβαλλομένων με αυτή μερών των υποχρεώσεων που απορρέουν από τις συναλλαγές αυτές και κάθε άλλη συναφής με τα ανωτέρω δραστηριότητα.

Σημειώνεται ότι δεν υπάρχουν αλλαγές στο σκοπό της Εταιρείας λόγω της απόσχισης του κλάδου εκκαθάρισης μέχρι σήμερα.

Παρακάτω αναφέρονται οι κωδικοί αριθμών δραστηριότητας της ανώνυμης εταιρείας «Ελληνικά Χρηματιστήρια Α.Ε.»:

<b>ΚΩΔΙΚΟΣ</b>	<b>ΠΕΡΙΓΡΑΦΗ</b>	<b>ΕΙΔΟΣ</b>
64301001	ΥΠΗΡΕΣΙΕΣ ΕΤΑΙΡΙΩΝ ΕΠΕΝΔΥΣΕΩΝ (ΣΕ ΜΕΤΟΧΕΣ, ΧΡΕΟΓΡΑΦΑ, ΑΚΙΝΗΤΑ ΚΛΠ)	ΚΥΡΙΑ
61204000	ΥΠΗΡΕΣΙΕΣ ΑΣΥΡΜΑΤΩΝ ΔΙΑΔΙΚΤΥΑΚΩΝ ΤΗΛΕΠΙΚΟΙΝΩΝΙΩΝ	ΔΕΥΤΕΡΕΥΟΥΣΑ
62011107	ΥΠΗΡΕΣΙΕΣ ΣΧΕΔΙΑΣΜΟΥ, ΥΠΟΣΤΗΡΙΞΗΣ ΚΑΙ ΟΛΟΚΛΗΡΩΣΗΣ ΣΥΣΤ. ΛΟΓΙΣΜΙΚΟΥ	ΔΕΥΤΕΡΕΥΟΥΣΑ
63111300	ΠΑΡΟΧΗ ΥΠΗΡΕΣΙΩΝ ΕΦΑΡΜΟΓΩΝ ΠΛΗΡΟΦΟΡΙΚΗΣ	ΔΕΥΤΕΡΕΥΟΥΣΑ
64911000	ΥΠΗΡΕΣΙΕΣ ΧΡΗΜΑΤΟΔΟΤΙΚΗΣ ΜΙΣΘΩΣΗΣ	ΔΕΥΤΕΡΕΥΟΥΣΑ
66111101	ΥΠΗΡΕΣΙΕΣ ΛΕΙΤΟΥΡΓΙΑΣ ΧΡΗΜΑΤΙΣΤΗΡΙΩΝ ΑΞΙΩΝ	ΔΕΥΤΕΡΕΥΟΥΣΑ
66199200	ΥΠΗΡΕΣΙΕΣ ΕΠΕΞΕΡΓΑΣΙΑΣ ΚΑΙ ΕΚΚΑΘΑΡΙΣΗΣ ΧΡΗΜΑΤΟΟΙΚ/ΩΝ ΣΥΝΑΛΛΑΓΩΝ	ΔΕΥΤΕΡΕΥΟΥΣΑ
70221300	ΥΠΗΡΕΣΙΕΣ ΠΑΡΟΧΗΣ ΣΥΜΒΟΥΛΩΝ ΣΕ ΘΕΜΑΤΑ ΜΑΡΚΕΤΙΝΓΚ	ΔΕΥΤΕΡΕΥΟΥΣΑ
70221401	ΥΠΗΡΕΣΙΕΣ ΑΝΑΠΤΥΞΗΣ ΤΟΥ ΑΝΘΡΩΠΙΝΟΥ ΔΥΝΑΜΙΚΟΥ ΕΠΙΧΕΙΡΗΣΗΣ	ΔΕΥΤΕΡΕΥΟΥΣΑ
84131800	ΓΕΝΙΚΕΣ ΔΙΟΙΚΗΤΙΚΕΣ ΥΠΗΡΕΣΙΕΣ ΠΟΥ ΣΧΕΤΙΖΟΝΤΑΙ ΜΕ ΟΙΚΟΝΟΜΙΚΕΣ, ΕΜΠΟΡΙΚΕΣ ΚΑΙ ΕΡΓΑΤΙΚΕΣ ΥΠΟΘΕΣΕΙΣ	ΔΕΥΤΕΡΕΥΟΥΣΑ
85591905	ΥΠΗΡΕΣΙΕΣ ΕΚΠΑΙΔΕΥΣΗΣ ΜΕΣΩ ΕΠΙΜΟΡΦΩΤΙΚΩΝ ΣΕΜΙΝΑΡΙΩΝ	ΔΕΥΤΕΡΕΥΟΥΣΑ

### **3.2. Εταιρική Ταυτότητα – Σύντομο Ιστορικό**

Η «ΕΛΛΗΝΙΚΑ ΧΡΗΜΑΤΙΣΤΗΡΙΑ ΑΝΩΝΥΜΗ ΕΤΑΙΡΕΙΑ ΣΥΜΜΕΤΟΧΩΝ, ΕΚΚΑΘΑΡΙΣΗΣ, ΔΙΑΚΑΝΟΝΙΣΜΟΥ & ΚΑΤΑΧΩΡΗΣΗΣ» είναι η μητρική εταιρεία του Ομίλου των εταιρειών που υποστηρίζουν την οργάνωση και λειτουργία της ελληνικής κεφαλαιαγοράς. Οι εταιρείες του Ομίλου λειτουργούν τις οργανωμένες αγορές αξιών και παραγώγων, διενεργούν την εκκαθάριση και το διακανονισμό των συναλλαγών, την καταχώρηση των τίτλων, προμηθεύουν με ολοκληρωμένες λύσεις πληροφορικής την ελληνική κεφαλαιαγορά και προωθούν την ανάπτυξη της χρηματιστηριακής παιδείας στη χώρα μας.

- Το 1876 ιδρύεται το Χρηματιστήριο Αξιών Αθηνών (ΧΑΑ), ως κανονιστικά αυτόνομος δημόσιος φορέας.
- Το 1918 το ΧΑΑ μετατρέπεται σε Νομικό Πρόσωπο Δημοσίου Δικαίου.

- Το 1991 τίθεται σε λειτουργία στο ΧΑΑ το πρώτο ηλεκτρονικό σύστημα συναλλαγών (ΑΣΗΣ), αντικαθιστώντας την μέθοδο εκφώνησης-αντιφώνησης (open outcry). Το Φεβρουάριο του 1991 ιδρύεται το Κεντρικό Αποθετήριο Αξιών (ΚΑΑ) για την εκκαθάριση των συναλλαγών.
- Το 1995, ως μέρος της προσπάθειας εκσυγχρονισμού της κεφαλαιαγοράς, το ΧΑΑ μετατρέπεται σε ανώνυμη εταιρεία με μοναδικό μέτοχο το Ελληνικό Δημόσιο.
- Το 1997 το Ελληνικό Δημόσιο διαθέτει με Ιδιωτική Τοποθέτηση το 39,67% του μετοχικού κεφαλαίου του ΧΑΑ, ενώ το 1998, μέσω δεύτερης ιδιωτικής τοποθέτησης, διαθέτει ποσοστό 12% περίπου του μετοχικού κεφαλαίου σε επιλεγμένους επενδυτές. Το 1999 το Ελληνικό Δημόσιο μεταβιβάζει στο προσωπικό του ΧΑΑ επιπλέον αριθμό μετοχών, με αποτέλεσμα το ποσοστό συμμετοχής του να περιορισθεί στο 47,7%.
- Το 1999 ξεκινούν τη λειτουργία τους το Χρηματιστήριο Παραγώγων Αθηνών (ΧΠΑ) και η Εταιρεία Εκκαθάρισης Συναλλαγών επί Παραγώγων (ΕΤΕΣΕΠ), και τον Αύγουστο του 1999 ξεκινά η διαπραγμάτευση των πρώτων παράγωγων προϊόντων.
- Το 1999 ξεκινάει το έργο της αποϋλοποίησης μετοχών - τα έγχαρτα αποθετήρια έγγραφα αντικαθίστανται σταδιακά από ηλεκτρονικές εγγραφές στο Σύστημα Άυλων Τίτλων (ΣΑΤ). Τον Νοέμβριο του 1999 τίθεται σε λειτουργία το ηλεκτρονικό σύστημα συναλλαγών ΟΑΣΗΣ, αντικαθιστώντας το ΑΣΗΣ.
- Το Μάρτιο του 2000 ιδρύεται η Ελληνικά Χρηματιστήρια Α.Ε. (ΕΧΑΕ) ως εταιρεία συμμετοχών.
- Τον Αύγουστο του 2000 η ΕΧΑΕ εισάγεται στο Χρηματιστήριο Αξιών Αθηνών.
- Τον Σεπτέμβριο του 2002 ολοκληρώνεται η συγχώνευση των ανωνύμων εταιρειών Χρηματιστήριο Αξιών Αθηνών Α.Ε. και Χρηματιστήριο Παραγώγων Αθηνών Α.Ε., θυγατρικών της ΕΧΑΕ. Η επωνυμία της νέας εταιρείας είναι «Χρηματιστήριο Αθηνών Α.Ε.».
- Τον Ιούνιο του 2003 το Ελληνικό Δημόσιο, σε εφαρμογή του προγράμματος αποκρτικοποιήσεων, διαθέτει το σύνολο των μετοχών ΕΧΑΕ κυριότητάς του σε 7 τράπεζες. Το ΧΑ μεταβιβάζει τις εναπομείνουσες εποπτικές του αρμοδιότητες στην Επιτροπή Κεφαλαιαγοράς.
- Τον Φεβρουάριο του 2004 η ΕΧΑΕ εξαγοράζει τα μειοψηφικά ποσοστά στις θυγατρικές της ΚΑΑ και ΕΤΕΣΕΠ και η συμμετοχή της ανέρχεται πλέον σε 100%, ενώ το Μάρτιο του 2005 ολοκληρώνεται η συγχώνευση με απορρόφηση της θυγατρικής Ανάπτυξη Συστημάτων και Υποστήριξης Κεφαλαιαγοράς Α.Ε. (ΑΣΥΚ).
- Στις 30 Οκτωβρίου 2006 τίθεται σε λειτουργία η Κοινή Πλατφόρμα συναλλαγών και εκκαθάρισης μεταξύ του ΧΑ και του Χρηματιστηρίου Αξιών Κύπρου. Με αυτή τη συνεργασία συνδέονται οι δύο αγορές και οι επενδυτές αποκτούν πρόσβαση στις 2 αγορές.
- Τον Νοέμβριο 2006 ολοκληρώνεται η συγχώνευση των θυγατρικών «Κεντρικό Αποθετήριο Αξιών Α.Ε.» και «Εταιρεία Εκκαθάρισης Συναλλαγών Επί Παραγώγων Α.Ε.» από την ΕΧΑΕ. Η επωνυμία της εταιρείας τροποποιείται σε «Ελληνικά Χρηματιστήρια Ανώνυμη Εταιρεία Συμμετοχών, Εκκαθάρισης, Διακανονισμού & Καταχώρησης».
- Τον Ιούλιο του 2007 ξεκινάει η μεταφορά όλων των υπηρεσιών του Ομίλου στο νέο ιδιόκτητο κτίριο στη Λεωφόρο Αθηνών 110. Τον Δεκέμβριο του 2007 κλείνει οριστικά το ιστορικό κτίριο της οδού Σοφοκλέους 10.
- Τον Ιανουάριο του 2008 ξεκινάει η διαπραγμάτευση του πρώτου (Exchange Traded Fund, ή Διαπραγματεύσιμο Αμοιβαίο Κεφάλαιο) στην Ελληνική αγορά.
- Τον Φεβρουάριο του 2008 ξεκινάει τη λειτουργία της η Εναλλακτική Αγορά (ΕΝ.Α). Μέσα στο πρώτο έτος λειτουργίας της, 9 εταιρείες εισήγαγαν τις μετοχές τους στην αγορά αυτή.
- Τον Ιούνιο του 2008, ο κ. Σπύρος Καπράλος, Πρόεδρος του Χρηματιστηρίου Αθηνών και Διευθύνων Σύμβουλος της ΕΧΑΕ εξελέγη Πρόεδρος της Ένωσης Ευρωπαϊκών Χρηματιστηρίων (Federation of European Securities Exchanges - FESE). Η θητεία του Προέδρου της FESE είναι διετής.
- Στις 30 Μαρτίου 2009 ξεκίνησε η λειτουργία της Link Up Markets - μια κοινοπραξία μεταξύ Αποθετηρίων που δραστηριοποιείται στον τομέα υπηρεσιών διακανονισμού διασυνοριακών συναλλαγών, στην οποία η ΕΧΑΕ συμμετέχει ως ένα από τα ιδρυτικά μέλη - ενώ τον Ιούνιο του 2009 έγινε η πρώτη σύνδεση της ΕΧΑΕ ως αποθετήριο με το Ελβετικό αποθετήριο SIS SegInterSettle AG.

- Τον Ιούνιο του 2010, ο κ. Σπύρος Καπράλος, Πρόεδρος του Χρηματιστηρίου Αθηνών και Διευθύνων Σύμβουλος της ΕΧΑΕ επανεξελέγη Πρόεδρος της Ένωσης Ευρωπαϊκών Χρηματιστηρίων (Federation of European Securities Exchanges – FESE).

Ο Όμιλος των εταιρειών μας κατέχει κυριαρχική θέση στην ελληνική κεφαλαιαγορά, την οποία επεκτείνει και ενδυναμώνει με τη δημιουργία νέων αγορών και την εισαγωγή νέων προϊόντων, με την εξάπλωσή του στη Νοτιοανατολική Ευρώπη και την προώθηση συνεργασιών στην Ευρωπαϊκή Ένωση.

### 3.3. Νομοθετικό πλαίσιο λειτουργίας της Εταιρείας

Η ΕΧΑΕ ιδρύθηκε σύμφωνα με τη διαδικασία της παρ. 2 του άρθρου 51 του Ν. 2778/99. Έχει τη νομική μορφή ανώνυμης εταιρείας, η οποία διέπεται από τις διατάξεις του Κ.Ν. 2190/1920, όπως εκάστοτε ισχύει. Σημειώνεται ότι το άρθρο 51 του Ν. 2778/99 – σύμφωνα το οποίο προβλέπονταν ορισμένες αποκλίσεις από τις ρυθμίσεις του Κ.Ν. 2190/1920 - καταργήθηκε βάσει της παρ. 4 περ. στ του άρθρου 75 του ν. 3371/2005 (ΦΕΚ Α' 178/14.7.2005).

Επίσης, σύμφωνα με τις διατάξεις του άρθρου 18 παρ. 1 περ. ιγ του Ν. 3152/2003, είχε καταργηθεί η διάταξη της περ. δ' της παρ. 4 του άρθρου 51 του Ν. 2778/1999. Ακολούθως, με αποφάσεις της Γενικής Συνέλευσης των μετόχων, τροποποιήθηκε το καταστατικό της Εταιρείας - σύμφωνα με τις διατάξεις του άρθρου 16 του Ν. 3152/2003 - και εξελέγη το Διοικητικό Συμβούλιό της - σύμφωνα με τις διατάξεις του Κ.Ν. 2190/1920 και το καταστατικό της.

### 3.4. Διοίκηση – Διεύθυνση εργασιών

Το Διοικητικό Συμβούλιο εκλέγεται από τη Γενική Συνέλευση των μετόχων της Εταιρείας, σύμφωνα με τις διατάξεις του κ.ν. 2190/1920 και του καταστατικού της Εταιρείας. Σήμερα η ΕΧΑΕ διοικείται, σύμφωνα με την από 8.5.2006 απόφαση της Τακτικής Γενικής Συνέλευσης των μετόχων της, από Διοικητικό Συμβούλιο, το οποίο αποτελείται από έντεκα (11) μέλη με πενταετή θητεία, παρατεινόμενη αυτοδικαίως μέχρι την Τακτική Γενική Συνέλευση των Μετόχων της Εταιρείας που θα συνέλθει ή θα συγκληθεί μετά την λήξη της θητείας του, ήτοι μέχρι την 30.6.2011. Ο παρακάτω πίνακας παρουσιάζει τη σύνθεση του Διοικητικού Συμβουλίου σήμερα.

<b>ΣΥΝΘΕΣΗ ΔΙΟΙΚΗΤΙΚΟΥ ΣΥΜΒΟΥΛΙΟΥ</b>	
<b>Μέλη Διοικητικού Συμβουλίου</b>	<b>Θέση στο Δ.Σ.</b>
<b>Γεωργάνας</b> Ιάκωβος του Γεωργίου	Πρόεδρος, Μη Εκτελεστικό Μέλος
<b>Κυριακόπουλος</b> Οδυσσεάς του Πάρη	Αντιπρόεδρος, Ανεξάρτητο Μη Εκτελεστικό Μέλος
<b>Καπράλος</b> Σπύρος του Ιωάννη	Διευθύνων Σύμβουλος, Εκτελεστικό Μέλος
<b>Θεοδωρίδης</b> Αρτέμης του Χρίστου	Μη Εκτελεστικό Μέλος
<b>Λάζαρη</b> Αδαμαντίνη του Κωνσταντίνου	Μη Εκτελεστικό Μέλος
<b>Μυλωνάς</b> Νικόλαος του Θεοδώρου	Ανεξάρτητο Μη Εκτελεστικό Μέλος
<b>Παντελιάς</b> Σπυριδών του Χρήστου)	Μη Εκτελεστικό Μέλος
<b>Χρυσοχοϊδης</b> Νικόλαος του Γεωργίου	Μη Εκτελεστικό Μέλος
<b>Τουρκολιάς</b> Αλέξανδρος του Γεωργίου	Μη Εκτελεστικό Μέλος
<b>Αντωνόπουλος</b> Αλέξανδρος του Θεοδώρου	Μη Εκτελεστικό Μέλος
<b>Μητρόπουλος</b> Κωνσταντίνος του Σωτηρίου	Μη Εκτελεστικό Μέλος

Σημειώνεται ότι ουδεμία επιχειρηματική σχέση ή συναλλαγή υπάρχει κατά την τρέχουσα χρήση μεταξύ των διοικητικών οργάνων, των οργάνων διεύθυνσης και εποπτείας της Εταιρείας με την ίδια την Εταιρεία, καθώς και με το σύνολο των επιχειρήσεων που εξαρτώνται από αυτήν, εκτός αυτών της έμμισης σχέσης του Διευθύνοντος Συμβούλου της εταιρείας, κ. Σπύρου Καπράλου, με την εταιρεία «Χρηματιστήριο Αθηνών Α.Ε.», καθώς και των συναλλαγών μεταξύ των μετόχων της Εταιρείας και των επιχειρήσεων που εξαρτώνται από αυτή, στο πλαίσιο της συνήθους δραστηριότητάς τους.

Κανένα από τα μέλη του Δ.Σ. της Εταιρείας δεν έχει καταδικασθεί για πράξεις ατιμωτικές ή οικονομικά εγκλήματα ή είναι αναμειγμένο σε δικαστικές εκκρεμότητες, που αφορούν πτώχευση, εγκληματική πράξη και απαγόρευση άσκησης:

- επιχειρηματικής δραστηριότητας
- χρηματιστηριακών συναλλαγών
- επαγγέλματος ως σύμβουλος επενδύσεων, διευθυντικό στέλεχος τραπεζών
- ως στέλεχος ασφαλιστικών εταιρειών, ανάδοχος έκδοσης, στέλεχος χρηματιστηριακών εταιρειών, κ.λ.π.

Σημειώνεται, επίσης, ότι δεν υφίσταται συγγενική σχέση, μέχρι και 2ου βαθμού εξ αγχιστείας, μεταξύ των μελών του Δ.Σ. και των διευθυντικών στελεχών της Εταιρείας.

Το σύνολο των μελών του Δ.Σ. της Εταιρείας έχουν την ελληνική ιθαγένεια, ενώ ως ταχυδρομική τους διεύθυνση θεωρείται η έδρα της Εταιρείας (Λ. Αθηνών 110, 10442 Αθήνα).

Ο συνολικός αριθμός μετοχών που κατέχουν άμεσα τα μέλη του Δ.Σ. της Εταιρείας και τα διευθυντικά στελέχη του Ομίλου, στις 31 Δεκεμβρίου 2009 ανέρχεται σε 120.124 μετοχές, ήτοι 0,18% του μετοχικού της κεφαλαίου:

Όνοματεπώνυμο	Θέση	Αριθμός Μετοχών	Ποσοστό μ. κ.
<b>Γεωργάνας</b> Ιάκωβος του Γεωργίου	Πρόεδρος Δ.Σ.	-	-
<b>Κυριακόπουλος</b> Οδυσσέας του Πάρη	Αντιπρόεδρος Δ.Σ.	-	-
<b>Καπράλος</b> Σπύρος του Ιωάννη	Διευθύνων Σύμβουλος και Μέλος Δ.Σ.	30.000	0,046
<b>Θεοδωρίδης</b> Αρτέμης του Χρίστου	Μέλος Δ.Σ.	-	-
<b>Λάζαρη</b> Αδαμαντίνη του Κωνσταντίνου	Μέλος Δ.Σ.	-	-
<b>Μυλωνάς</b> Νικόλαος του Θεοδώρου	Μέλος Δ.Σ.	-	-
<b>Παντελιάς</b> Σπυρίδων του Χρήστου	Μέλος Δ.Σ.	-	-
<b>Χρυσοχοϊδης</b> Νικόλαος του Γεωργίου	Μέλος Δ.Σ.	-	-
<b>Τουρκολιάς</b> Αλέξανδρος του Γεωργίου	Μέλος Δ.Σ.	-	-
<b>Αντωνόπουλος</b> Αλέξανδρος του Θεοδώρου	Μέλος Δ.Σ.	-	-
<b>Μητρόπουλος</b> Κωνσταντίνος του Σωτηρίου	Μέλος Δ.Σ.	-	-
<b>Κωνσταντόπουλος</b> Νικόλαος του Γεωργίου		14.000	0,021
<b>Λαζαριδης</b> Σωκράτης του Γεωργίου	Γενικός Διευθυντής	8.500	0,013
<b>Μάναλης</b> Γκίκας του Γεωργίου	Γενικός Διευθυντής	7.000	0,011
<b>Δασκαλάκης</b> Ανδρέας του Στυλιανού	Δ/ντής Λειτουργίας Αγοράς & Εξυπηρέτησης Μελών	400	0,001
<b>Καραϊσκάκης</b> Δημήτριος του Θωμά	Δ/ντής Τεχνολογικών Συστημάτων & Υπηρεσιών	3.500	0,005
<b>Καρανάσιος</b> Κωνσταντίνος του Ιωάννου	Δ/ντης Ανάπτυξης και Προώθησης Υπηρεσιών	4.000	0,006
<b>Κουπελιδης</b> Χρήστος του Χριστοφόρου	Δ/ντης Εξυπηρέτησης Εκδοτριών	9.200	0,014
<b>Λάμπρου</b> Παντελής του Ευαγγέλου	Δ/ντης Ανάπτυξης και Προώθησης Προϊόντων	4.000	0,006
<b>Μαγιόγλου</b> Χρήστος του Βασιλείου	Δ/ντης Οικονομικής Διαχείρισης	15.000	0,023
<b>Μάνης</b> Παντελεήμων του Αναστάσιου	Διευθυντής ΧΚΘ	170	0,000
<b>Πατρίκιος</b> Απόστολος του Κωνσταντίνου	Δ/ντης Νομικών Υπηρεσιών	5.000	0,008
<b>Πολυταριδης</b> Ελευθέριος του Σπυρίδωνος	Δ/ντης Ανθρώπινου Δυναμικού & Διοικητικής Υποστήριξης	4.000	0,006
<b>Πορφύρης</b> Νικόλαος του Ευαγγέλου	Δ/ντης Διεθνών Σχέσεων	250	0,000
<b>Σπύρου</b> Συμεών του Γεωργίου	Δ/ντης Στρατηγικού Σχεδιασμού, Επικοινωνίας και Σχέσεων με Επενδυτές	8.000	0,012
<b>Τάντης</b> Κωνσταντίνος του Γεωργίου	Δ/ντης Κεντρικού Μητρώου Αξιών	-	-
<b>Βογιατζή</b> Αγγελική του Μερκουρίου	Υποδιευθύντρια Εξυπηρέτησης Εκδοτριών	-	-
<b>Γαρδέλης</b> Δημήτριος του Γρηγορίου	Υποδιευθυντής Ανάπτυξης Συστημάτων	3.104	0,005



**ΠΛΗΡΟΦΟΡΙΑΚΟ ΣΗΜΕΙΩΜΑ ΛΟΓΩ ΑΠΟΣΧΙΣΗΣ ΚΛΑΔΟΥ**

Όνοματεπώνυμο	Θέση	Αριθμός Μετοχών	Ποσοστό μ. κ.
<b>Κοκκίνη</b> Διονυσία του Αριστείδη	Υποδιευθύντρια Ανθρώπινου Δυναμικού και Διοικητικής Υποστήριξης	-	-
<b>Μπαρλιγκας</b> Νικόλαος του Άγγελου	Υποδιευθυντής Λειτουργίας Πληροφοριακών Συστημάτων & Υπηρεσιών	4.000	0,006
<b>Σύνολο</b>		120.124	0,184

Τα ανώτατα διευθυντικά στελέχη της Εταιρείας είναι τα ακόλουθα:

<b>Καπράλος</b> Σπύρος του Ιωάννη	Διευθύνων Σύμβουλος
<b>Κωνσταντόπουλος</b> Νικόλαος του Γεωργίου	Γενικός Διευθυντής
<b>Λαζαρίδης</b> Σωκράτης του Γεωργίου	Γενικός Διευθυντής
<b>Μάναλης</b> Γκίκας του Γεωργίου	Γενικός Διευθυντής
<b>Δασκαλάκης</b> Ανδρέας του Στυλιανού	Δ/ντής Λειτουργίας Αγοράς & Εξυπηρέτησης Μελών
<b>Καραϊσκάκης</b> Δημήτριος του Θωμά	Δ/ντής Τεχνολογικών Συστημάτων & Υπηρεσιών
<b>Καρανάσιος</b> Κωνσταντίνος του Ιωάννου	Δ/ντης Ανάπτυξης και Προώθησης Υπηρεσιών
<b>Κουπελίδης</b> Χρήστος του Χριστοφόρου	Δ/ντης Εξυπηρέτησης Εκδοτριών
<b>Λάμπρου</b> Παντελής του Ευαγγέλου	Δ/ντης Ανάπτυξης και Προώθησης Προϊόντων
<b>Μαγιόγλου</b> Χρήστος του Βασιλείου	Δ/ντης Οικονομικής Διαχείρισης
<b>Μάνης</b> Παντελεήμων του Αναστάσιου	Διευθυντής ΧΚΘ
<b>Πατρίκιος</b> Απόστολος του Κωνσταντίνου	Δ/ντης Νομικών Υπηρεσιών
<b>Πολυταριδής</b> Ελευθέριος του Σπυρίδωνος	Δ/ντης Ανθρώπινου Δυναμικού & Διοικητικής Υποστήριξης
<b>Πορφύρης</b> Νικόλαος του Ευαγγέλου	Δ/ντης Διεθνών Σχέσεων
<b>Σπύρου</b> Συμεών του Γεωργίου	Δ/ντης Στρατηγικού Σχεδιασμού, Επικοινωνίας και Σχέσεων με Επενδυτές
<b>Τάντης</b> Κωνσταντίνος του Γεωργίου	Δ/ντης Κεντρικού Μητρώου Αξιών

### 3.5. Οργανόγραμμα (προ Απόσχισης)

Το οργανόγραμμα της Εταιρείας έχει ως ακολούθως:



**ΠΛΗΡΟΦΟΡΙΑΚΟ ΣΗΜΕΙΩΜΑ ΛΟΓΩ ΑΠΟΣΧΙΣΗΣ ΚΛΑΔΟΥ**

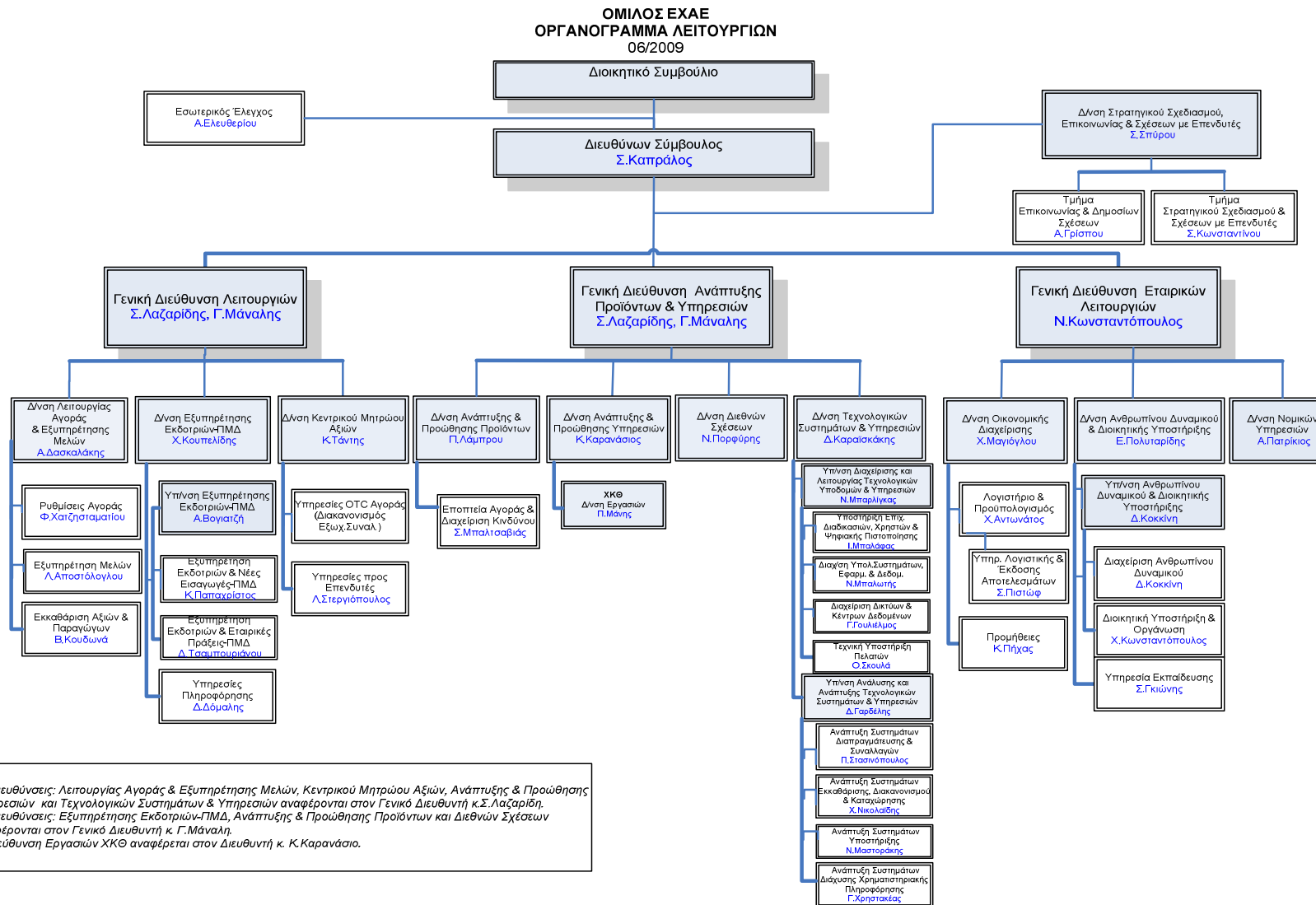

### 3.6. Εξέλιξη προσωπικού Ομίλου

Ο παρακάτω πίνακας παρουσιάζει το απασχολούμενο προσωπικό κατά την 31η Δεκεμβρίου εκάστου έτους για την περίοδο 2002 – 2009:

Εταιρεία	2002	2003	2004	2005	2006	2007	2008	2009
Ελληνικά Χρηματιστήρια	12	9	7	86	165	165	131	128
Χρηματιστήριο Αθηνών	134	125	118	206	156	156	139	137
Χρηματιστηριακό Κέντρο Θεσσαλονίκης	10	10	9	7	5	5	6	5
Κεντρικό Αποθετήριο Αξιών †	264	209	186	74	-	-	-	-
Εταιρεία Εκκαθάρισης Συναλλαγών Επί Παραγώγων †	24	24	22	12	-	-	-	-
Ανάπτυξη Συστημάτων και Υποστήριξη Κεφαλαιαγοράς *	97	86	75	-	-	-	-	-
<b>Σύνολο</b>	<b>541</b>	<b>463</b>	<b>417</b>	<b>385</b>	<b>326</b>	<b>326</b>	<b>276</b>	<b>270</b>

\* Η ΑΣΥΚ συγχωνεύτηκε με την ΕΧΑΕ στις 18/3/2005

† Το ΚΑΑ και η ΕΤΕΣΕΠ συγχωνεύτηκαν με την ΕΧΑΕ στις 24/11/2006

### 3.7. Εγκαταστάσεις – Γραφεία

Οι εταιρείες του Ομίλου είναι ιδιοκτήτες των εξής ακινήτων:

Εταιρεία	Περιγραφή ακινήτου
ΕΧΑΕ	Κτίριο που βρίσκεται στην Αθήνα επί της Λ. Αθηνών 110 συνολικής επιφάνειας 13.455 τ.μ. στο οποίο στεγάζονται όλες οι υπηρεσίες του Ομίλου. Η ανέγερση έγινε με αντιπαροχή και η εταιρεία έχει ποσοστό ιδιοκτησίας στο οικόπεδο 340/1000 δηλαδή 2.687 τ.μ.
ΕΧΑΕ	Κτίριο που βρίσκεται στην Αθήνα επί της Πλ. Μαυροκορδάτου και Αχαρνών 17, συνολικής επιφάνειας 3.277 τ.μ.
ΧΚΘ	Δώροφο κτίριο το οποίο βρίσκεται στη Θεσσαλονίκη επί της οδού Κατούνη 16-18, συνολικής επιφάνειας 1.312 τ.μ.

### 3.8. Εξέλιξη μετοχικού κεφαλαίου

Το μετοχικό κεφάλαιο της Εταιρείας ανέρχεται σε εξήντα τρία εκατομμύρια τετρακόσιες επτά χιλιάδες πεντακόσια έξι ευρώ και ένδεκα λεπτά (€ 63.407.506,11) και διαιρείται σε εξήντα πέντε εκατομμύρια τριακόσιες εξήντα οκτώ χιλιάδες πεντακόσιες εξήντα τρεις (65.368.563) κοινές ονομαστικές μετοχές, ονομαστικής ενενήντα επτά λεπτών (0,97 €) η κάθε μία.

Η εξέλιξη του μετοχικού κεφαλαίου της εταιρείας από την ίδρυση της μέχρι σήμερα έχει ως εξής:

Ημερομηνία	Αριθμός μετοχών	Ονομαστική τιμή μετοχής	Μετοχικό κεφάλαιο (€)	Εταιρική Πράξη
Μαρ 2000 (*)	50.000.000	5,0477	252.384.446,07	Καταβολή ιδρυτικού κεφαλαίου
Αυγ 2000 (*)	52.500.000	5,0477	265.003.668,38	Αύξηση του μετοχικού κεφαλαίου, μέσω δημόσιας εγγραφής και ιδιωτικής τοποθέτησης, για την εισαγωγή των μετοχών στην κύρια αγορά του ΧΑ

Ημερομηνία	Αριθμός μετοχών	Ονομαστική τιμή μετοχής	Μετοχικό κεφάλαιο (€)	Εταιρική Πράξη
Σεπ 2000	52.500.000	5,05	265.125.000,00	ΑΜΚ με κεφαλαιοποίηση αποθεματικών και έκφραση του μετοχικού κεφαλαίου της εταιρείας και της ονομαστικής αξίας της μετοχής σε ευρώ.
Φεβ 2002	71.088.173	5,05	358.995.273,65	ΑΜΚ της εταιρείας με εισφορά των μετοχών των θυγατρικών εταιρειών (+), που ανήκουν σε τρίτους μετόχους
Μάιος 2005	71.088.173	3,00	213.264.519,00	Μείωση μετοχικού κεφαλαίου και καταβολή στους μετόχους
Σεπ 2005	70.230.463	3,00	210.691.389,00	Ακύρωση ιδίων μετοχών (857.710 τεμ)
Ιουν 2006	70.230.463	1,75	122.903.310,25	Μείωση μετοχικού κεφαλαίου και καταβολή στους μετόχους
Δεκ 2006	70.271.463	1,75	122.975.060,25	Δικαίωμα προαίρεσης μετοχών σε στελέχη του Ομίλου (1 <sup>ο</sup> πρόγραμμα, 2 <sup>η</sup> περίοδος)
Ιουλ 2007	70.271.463	1,25	87.839.328,75	Μείωση μετοχικού κεφαλαίου και καταβολή στους μετόχους
Δεκ 2007	70.376.963	1,25	87.971.203,75	Δικαίωμα προαίρεσης μετοχών σε στελέχη του Ομίλου (1 <sup>ο</sup> πρόγραμμα, 3 <sup>η</sup> περίοδος)
Δεκ 2007	70.485.563	1,25	88.106.953,75	Δικαίωμα προαίρεσης μετοχών σε στελέχη του Ομίλου (2ο πρόγραμμα, 1η περίοδος)
Ιουν 2009	65.368.563	1,25	81.710.703,75	Ακύρωση ιδίων μετοχών (5.117.000 τεμ)
Ιουν 2009	65.368.563	1,10	71.905.419,30	Μείωση μετοχικού κεφαλαίου και καταβολή στους μετόχους
Ιουν 2010 (#)	65.368.563	0,97	63.407.506,11	Μείωση μετοχικού κεφαλαίου και καταβολή στους μετόχους

(\*) Τα ποσά σε δραχμές έχουν μετατραπεί σε ευρώ με βάση την ισοτιμία €1 = 340,75 δρχ.

(†) «Χρηματιστήριο Παραγωγών Αθηνών Α.Ε.», «Κεντρικό Αποθετήριο Αξιών Α.Ε.», «Εταιρεία Εκκαθάρισης Συναλλαγών Επί Παραγωγών Α.Ε.», «Χρηματιστηριακό Κέντρο Θεσσαλονίκης Α.Ε.» και «Ανάπτυξη Συστημάτων & Υποστήριξης Κεφαλαιαγοράς Α.Ε.»

(#) Η απόφαση περί μείωσης του μετοχικού κεφαλαίου με μείωση της ονομαστικής αξίας της μετοχής και καταβολής του στους μετόχους ελήφθη από την Β' Επαναληπτική Γενική Συνέλευση στις 21.6.2010.

### 3.9. Μετοχική Σύμβαση

Από την εισαγωγή της Εταιρείας στην κύρια αγορά του Χρηματιστηρίου Αθηνών τον Αύγουστο του 2000 έχουν συμβεί αρκετές αλλαγές στη μετοχική της σύμβαση, με κυριότερη την πλήρη ιδιωτικοποίησή της, το Σεπτέμβριο του 2003. Μετά την αποχώρηση του Ελληνικού Δημοσίου από το μετοχικό κεφάλαιο της ΕΧΑΕ, αυξήθηκε ο αριθμός των μετόχων της, αλλά και η διασπορά στη μετοχή της με συνέπειες θετικές στην εμπορευσιμότητά της.

Ο μεγαλύτερος μέτοχος της Εταιρείας, και μοναδικός που ξεπερνά σε ποσοστό το 5% παραμένει το Ολλανδικό συνταξιοδοτικό ταμείο Stichting Pensionenfonds, με ποσοστό που προσεγγίζει το 10%.

Η ανάλυση της μετοχικής βάσης σύμφωνα με τον αριθμό μετοχών που κατέχει κάθε μέτοχος ήταν, στις 31/12/2009:

Κατανομή ανά αριθμό μετοχών	Αριθμός Μετόχων	Σύνολο Μετοχών	Ποσοστό
1 - 99	1.316	56.540	0,09%
100 - 199	3.185	426.773	0,65%
200 - 499	1.852	540.543	0,83%
500 - 999	1.246	768.661	1,18%
1.000 - 9.999	2.015	4.886.265	7,48%
10.000 - 99.999	297	9.468.485	14,49%
100.000 - 149.999	26	3.038.219	4,65%
150.000 - 299.999	34	6.881.765	10,53%
300.000 - 499.999	12	4.501.400	6,89%
Περισσότερες από 500.000	27	34.799.913	53,24%
<b>Σύνολο</b>	<b>10.010</b>	<b>65.368.564</b>	<b>100,00%</b>

Η μετοχική σύνθεση της Εταιρείας ανά κατηγορία μετόχου με βάση την ιδιότητά του στις 31/12/2009 παρουσιάζεται στον πίνακα που ακολουθεί:

Κατηγορία Μετόχου	Αριθμός Μετόχων	Αριθμός Μετοχών	Ποσοστό
Πιστωτικά Ιδρύματα	11	11.605.554	17,75%
Θεσμικοί Επενδυτές	94	10.776.674	16,49%
Χρηματιστηριακές Εταιρίες	18	643.287	0,98%
Εισηγμένες Εταιρίες	8	947.963	1,45%
Ιδιώτες	9.261	7.450.592	11,40%
Ξένοι Επενδυτές	584	33.035.296	50,54%
Λοιποί	34	909.197	1,39%
<b>Σύνολο</b>	<b>10.010</b>	<b>65.368.563</b>	<b>100,00%</b>

Η μετοχική σύνθεση της Εταιρείας με βάση την χώρα προέλευσής των μετόχων στις 31/12/2009 παρουσιάζεται στον πίνακα που ακολουθεί:

Κατηγορία Μετόχου	Αριθμός Μετόχων	Αριθμός Μετοχών	Ποσοστό
Ελλάδα	9.426	32.333.267	49,46%
ΗΠΑ	174	10.725.952	16,41%
Ολλανδία	9	6.320.158	9,67%
Ηνωμένο Βασίλειο	63	3.603.038	5,51%
Λουξεμβούργο	26	3.279.015	5,02%
Γαλλία	25	2.487.595	3,81%
Νορβηγία	1	1.378.086	2,11%
Ιρλανδία	11	645.869	1,00%
Λοιποί	275	4.595.583	7,01%
<b>Σύνολο</b>	<b>10.010</b>	<b>65.368.563</b>	<b>100,00%</b>

### 3.10. Συμμετοχές των μελών Δ.Σ. σε άλλες εταιρείες

Στον παρακάτω πίνακα παρατίθενται οι εταιρείες στο μετοχικό κεφάλαιο ή/και τη Διοίκηση των οποίων συμμετέχουν τα Μέλη του Δ.Σ. της Εταιρείας:

	ΜΕΛΟΣ ΔΣ	ΕΤΑΙΡΕΙΑ	ΣΧΕΣΗ	ΠΟΣΟΣΤΟ ΣΥΜΜΕΤΟΧΗΣ (%)
1	Αρτέμης Θεοδωρίδης	ΑΡΜΑΘΙΑ ΓΙΩΤΙΝΓ ΝΑΥΤΙΛΙΑΚΗ ΕΤΑΙΡΕΙΑ ΠΛΟΙΩΝ ΑΝΑΨΥΧΗΣ	Μέτοχος	90
2	Οδυσσέας Κυριακόπουλος	ΚΟΦ ΑΕ	Μέτοχος	>20
		KYRO INTERNATIONAL TRADE SRL	Μέτοχος	>20
		ΟΡΥΜΗΛ ΑΕ	Μέτοχος	>20
3	Νικόλαος Χρυσοχοϊδης	Ν. ΧΡΥΣΟΧΟΪΔΗΣ ΧΡΗΜΑΤΙΣΤΗΡΙΑΚΗ ΑΕΠΕΥ	Μέτοχος	70

### 3.11. Συμμετοχές Ομίλου (πριν την απόσχιση)

Οι εταιρείες του Ομίλου, με τις αντίστοιχες δραστηριότητές τους και ποσοστά συμμετοχής, που περιλαμβάνονται στις ενοποιημένες οικονομικές καταστάσεις (με τη μέθοδο της πλήρους ενοποίησης) είναι:

Εταιρεία	Έδρα	Δραστηριότητα	% άμεσης συμμετοχής	% Ομίλου
<b>Χρηματιστήριο Αθηνών</b>	Αθήνα	Οργάνωση και υποστήριξη της λειτουργίας αγορών αξιών και παραγώγων, καθώς και άλλων χρηματοπιστωτικών μέσων	100%	100%
<b>Χρηματιστηριακό Κέντρο Θεσσαλονίκης</b>	Θεσ/κη	Παροχή υπηρεσιών υποστήριξης υποκαταστημάτων ΑΧΕ και επενδυτών στη Θεσσαλονίκη	66,10%	99,9%

Την 23-11-06 με την με αριθμό Κ2-16134/23-11-06 απόφαση του Υπουργείου Ανάπτυξης, η ΕΧΑΕ απορρόφησε με συγχώνευση τις εταιρείες «Κεντρικό Αποθετήριο Αξιών Α.Ε.» και «Εταιρεία Εκκαθάρισης Συναλλαγών Επί Παραγώγων Α.Ε.», οπότε οι δραστηριότητες των παραπάνω εταιρειών μεταφέρθηκαν στην ΕΧΑΕ ως καθολική διάδοχος.

Οι δραστηριότητες αυτές είναι:

- Εκκαθάριση και διακανονισμός συναλλαγών της αγοράς αξιών που συνάπτονται σε οργανωμένες αγορές αξιών και
- Εκκαθάριση των συναλλαγών στα παράγωγα χρηματοοικονομικά προϊόντα.

### 3.12. Απολογιστικά Οικονομικά Στοιχεία ΕΧΑΕ

#### 3.12.1. Ετήσιες Οικονομικές Καταστάσεις ΕΧΑΕ (ατομικές και ενοποιημένες)

Οι χρηματοοικονομικές πληροφορίες των χρήσεων 2007, 2008 και 2009, της Εταιρείας και του Ομίλου, προέρχονται από τις δημοσιευμένες οικονομικές καταστάσεις για τις χρήσεις που συντάχθηκαν από την Εταιρεία βάσει των Διεθνών Προτύπων Χρηματοοικονομικής Πληροφόρησης (ΔΠΧΠ) και έχουν ελεγχθεί από τους ορκωτούς ελεγκτές – λογιστές, Κωνσταντίνo Μιχαλάτο (Α.Μ. Σ.Ο.Ε.Λ. 17701) και Δημήτριο Σούρμπη (Α.Μ. Σ.Ο.Ε.Λ. 16891) της ελεγκτικής εταιρείας PriceWaterhouse Coopers.

Οι εν λόγω οικονομικές καταστάσεις είναι διαθέσιμες στην ιστοσελίδα της Εταιρείας, [www.helex.gr](http://www.helex.gr)

#### 3.12.2. Κατάσταση Λογαριασμού Αποτελεσμάτων Εταιρείας χρήσεων 2007 – 2009

##### Α) ατομική (ΕΧΑΕ)

ΣΤΟΙΧΕΙΑ ΚΑΤΑΣΤΑΣΗΣ ΣΥΝΟΛΙΚΟΥ	ΕΤΑΙΡΕΙΑ
-------------------------------	----------

**ΠΛΗΡΟΦΟΡΙΑΚΟ ΣΗΜΕΙΩΜΑ ΛΟΓΩ ΑΠΟΣΧΙΣΗΣ ΚΛΑΔΟΥ**

ΕΙΣΟΔΗΜΑΤΟΣ	01.01	01.01	01.01
	31.12.09	31.12.08	31.12.07
<b>Έσοδα</b>			
Έσοδα από αγορά μετοχών (Διαπραγμάτευση)	0	0	0
Έσοδα από αγορά μετοχών (Εκκαθάριση-Διακανονισμός)	23.883	38.029	59.146
Έσοδα από εισηγμένες & νέες εισαγωγές	2.742	2.585	4.916
Έσοδα από συνδρομές & τερματικά μελών	0	0	0
Διαχείριση κεντρικού μητρώου	3.985	5.114	6.258
Εξωχρηματιστηριακές μεταβιβάσεις / OTC	1.993	6.439	5.975
Έσοδα από αγορά παραγώγων (Διαπραγμάτευση)	0	0	0
Έσοδα από αγορά παραγώγων (Εκκαθάριση)	5.301	5.061	4.680
Έσοδα από παροχές πληροφοριών (Vendors)	0	0	0
Έσοδα από λειτουργία κοινής πλατφόρμας ΧΑ-ΧΑΚ	381	514	510
Διαχείριση Επικουρικού Κεφαλαίου	652	1.300	1.545
Έσοδα από ανάληψη έργου Αιγύπτου	0	0	0
Έσοδα από υπηρεσίες πληροφορικής	514	449	511
Έσοδα από λοιπές δραστηριότητες	3.095	1.695	2.657
<b>Κύκλος εργασιών</b>	<b>42.546</b>	<b>61.186</b>	<b>86.198</b>
Πόρος Επιτροπής Κεφαλαιαγοράς	(2.044)	(3.192)	(4.432)
<b>Σύνολο Λειτουργικών εσόδων</b>	<b>40.502</b>	<b>57.994</b>	<b>81.766</b>
Έσοδα μη επαναλαμβανόμενα	1.775	3.305	51
<b>Σύνολο εσόδων</b>	<b>42.277</b>	<b>61.299</b>	<b>81.817</b>
<b>Κόστος εργασιών και δαπάνες</b>			
Αμοιβές και έξοδα προσωπικού	5.955	6.808	7.015
Αμοιβές και έξοδα τρίτων	173	560	826
Υπηρεσίες κοινής ωφέλειας	742	749	1.001
Συντηρήσεις/μηχανογραφική υποστήριξη	234	482	917
Φόροι-ΦΠΑ	499	430	663
Διαχείριση κτηρίων/εξοπλισμού	906	795	1.032
Έξοδα μάρκετινγκ και διαφήμισης	41	306	263
Έξοδα έργου Αιγύπτου	0	0	0
Λοιπά έξοδα	2.803	1.477	2.395
<b>Σύνολο λειτουργικών εργασιών και δαπανών</b>	<b>11.353</b>	<b>11.607</b>	<b>14.112</b>
Δαπάνες μη επαναλαμβανόμενες	509	0	0
Δαπάνες αναβάθμισης εξοπλισμού/μετεγκατάστασης και δωρεά προς τους πυρόπληκτους	0	0	2.570
<b>Σύνολο λειτουργικών εργασιών μετά τις μη επαναλαμβανόμενες δαπάνες</b>	<b>11.862</b>	<b>11.607</b>	<b>16.682</b>
<b>Κέρδη προ φόρων, χρηματοδοτικών, επενδυτικών αποτελεσμάτων και αποσβέσεων (EBITDA)</b>	<b>30.415</b>	<b>49.692</b>	<b>65.135</b>
Αποσβέσεις	(1.256)	(1.279)	(898)
<b>Κέρδη προ φόρων, χρηματοδοτικών και επενδυτικών αποτελεσμάτων (EBIT)</b>	<b>29.159</b>	<b>48.413</b>	<b>64.237</b>
Έσοδα κεφαλαίων	627	2.592	2.260
Διαφορά αποτίμησης χρεογράφων και λοιπά Χρηματοοικονομικά έξοδα	(5)	(7)	(5)
Έσοδα από μερίσματα	28.001	54.679	30.018
<b>Κέρδη προ φόρων (EBT)</b>	<b>57.782</b>	<b>105.677</b>	<b>96.510</b>
Φόρος εισοδήματος	(7.098)	(13.423)	(17.611)
<b>Κέρδη μετά από φόρους</b>	<b>50.684</b>	<b>92.254</b>	<b>78.899</b>
Έκτακτη εισφορά Ν.3808/2009	(9.365)	0	0
<b>Κέρδη μετά από φόρους</b>	<b>41.319</b>	<b>92.254</b>	<b>78.899</b>
<b>Καθαρό κέρδος μετά από φόρους (Α)</b>	<b>41.319</b>	<b>92.254</b>	<b>78.899</b>

**ΠΛΗΡΟΦΟΡΙΑΚΟ ΣΗΜΕΙΩΜΑ ΛΟΓΩ ΑΠΟΣΧΙΣΗΣ ΚΛΑΔΟΥ**

<b>Λοιπά συνολικά εισοδήματα (ζημία) - κέρδος από αποτίμηση χρεογράφων</b>			
Αποτέλεσμα αποτίμησης ομολόγων 2009	0	0	
Φόρος επί του αποτελέσματος αποτίμησης	0		
<b>Λοιπά συνολικά εισοδήματα (ζημία) μετά από φόρους (B)</b>	<b>0</b>	<b>0</b>	
<b>Συγκεντρωτικά συνολικά εισοδήματα μετά από φόρους (A) + (B)</b>	<b>41.319</b>	<b>92.254</b>	<b>78.899</b>



**Β) ενοποιημένη (Ομίλου ΕΧΑΕ)**

ΣΤΟΙΧΕΙΑ ΚΑΤΑΣΤΑΣΗΣ ΣΥΝΟΛΙΚΟΥ ΕΙΣΟΔΗΜΑΤΟΣ	ΟΜΙΛΟΣ		
	01.01	01.01	01.01
	31.12.09	31.12.08	31.12.07
<b>Έσοδα</b>			
Έσοδα από αγορά μετοχών (Διαπραγμάτευση)	15.182	22.630	34.751
Έσοδα από αγορά μετοχών (Εκκαθάριση-Διακανονισμός)	23.883	38.029	59.146
Έσοδα από εισηγμένες & νέες εισαγωγές	11.522	10.056	30.393
Έσοδα από συνδρομές & τερματικά μελών	1.466	3.212	3.702
Διαχείριση κεντρικού μητρώου	3.985	5.114	6.258
Εξωχρηματοστηριακές μεταβιβάσεις / OTC	1.993	6.439	5.974
Έσοδα από αγορά παραγώγων (Διαπραγμάτευση)	3.059	5.956	5.351
Έσοδα από αγορά παραγώγων (Εκκαθάριση)	5.301	5.061	4.681
Έσοδα από παροχές πληροφοριών (Vendors)	4.869	4.539	3.830
Έσοδα από λειτουργία κοινής πλατφόρμας ΧΑ-ΧΑΚ	1.149	1.252	1.356
Διαχείριση Επικουρικού Κεφαλαίου	652	1.300	1.545
Έσοδα από ανάληψη έργου Αιγύπτου	0	0	213
Έσοδα από υπηρεσίες πληροφορικής	2.175	1.711	1.087
Έσοδα από λοιπές δραστηριότητες	3.105	3.067	2.947
<b>Κύκλος εργασιών</b>	<b>78.341</b>	<b>108.366</b>	<b>161.234</b>
Πόρος Επιτροπής Κεφαλαιαγοράς	(3.685)	(5.727)	(8.105)
<b>Σύνολο Λειτουργικών εσόδων</b>	<b>74.656</b>	<b>102.639</b>	<b>153.129</b>
Έσοδα μη επαναλαμβανόμενα	1.775	7.000	249
<b>Σύνολο εσόδων</b>	<b>76.431</b>	<b>109.639</b>	<b>153.378</b>
<b>Κόστος εργασιών και δαπάνες</b>			
Αμοιβές και έξοδα προσωπικού	13.211	14.686	15.494
Αμοιβές και έξοδα τρίτων	1.536	1.835	1.767
Υπηρεσίες κοινής ωφέλειας	1.783	1.894	1.580
Συντηρήσεις/μηχανογραφική υποστήριξη	1.795	1.898	2.514
Φόροι-ΦΠΑ	1.175	1.148	1.318
Διαχείριση κτηρίων/εξοπλισμού	1.179	1.112	1.494
Έξοδα μάρκετινγκ και διαφήμισης	378	617	657
Έξοδα έργου Αιγύπτου	0	0	370
Λοιπά έξοδα	2.092	3.137	3.585
<b>Σύνολο λειτουργικών εργασιών και δαπανών</b>	<b>23.149</b>	<b>26.327</b>	<b>28.779</b>
Δαπάνες μη επαναλαμβανόμενες	509	0	0
Δαπάνες αναβάθμισης εξοπλισμού/μετεγκατάστασης και δωρεά προς τους πυρόπληκτους	0	0	5.740
<b>Σύνολο λειτουργικών εργασιών μετά τις μη επαναλαμβανόμενες δαπάνες</b>	<b>23.658</b>	<b>26.327</b>	<b>34.519</b>
<b>Κέρδη προ φόρων, χρηματοδοτικών, επενδυτικών αποτελεσμάτων και αποσβέσεων (EBITDA)</b>	<b>52.773</b>	<b>83.312</b>	<b>118.859</b>
Αποσβέσεις	(2.572)	(2.670)	(1.941)
<b>Κέρδη προ φόρων, χρηματοδοτικών και επενδυτικών αποτελεσμάτων (EBIT)</b>	<b>50.201</b>	<b>80.642</b>	<b>116.918</b>
Έσοδα κεφαλαίων	4.931	8.786	6.778
Διαφορά αποτίμησης χρεογράφων και λοιπά	(10)	(496)	(408)
Χρηματοοικονομικά έξοδα	(10)	(496)	(408)
Έσοδα από μερίσματα	0	0	0
<b>Κέρδη προ φόρων (EBT)</b>	<b>55.122</b>	<b>88.932</b>	<b>123.288</b>
Φόρος εισοδήματος	(13.530)	(23.918)	(32.262)
<b>Κέρδη μετά από φόρους</b>	<b>41.592</b>	<b>65.014</b>	<b>91.026</b>
Έκτακτη εισφορά Ν.3808/2009	(12.088)	0	0
<b>Κέρδη μετά από φόρους</b>	<b>29.504</b>	<b>65.014</b>	<b>91.026</b>

<i>Κατανέμονται σε:</i>			
Μετόχους μειοψηφίας	0	0	0
Μετόχους εταιρείας	29.504	65.014	91.026
<b>Καθαρό κέρδος μετά από φόρους (Α)</b>	<b>29.504</b>	<b>65.014</b>	<b>91.026</b>
<b><u>Λοιπά συνολικά εισοδήματα (ζημία) - κέρδος από αποτίμηση χρεογράφων</u></b>			
Αποτέλεσμα αποτίμησης ομολόγων 2009	(140)	(1.700)	
Φόρος επί του αποτελέσματος αποτίμησης	35	425	
<b>Λοιπά συνολικά εισοδήματα (ζημία) μετά από φόρους (Β)</b>	<b>(105)</b>	<b>(1.275)</b>	
<b>Συγκεντρωτικά συνολικά εισοδήματα μετά από φόρους (Α) + (Β)</b>	<b>29.399</b>	<b>63.739</b>	<b>91.026</b>
<i>Κατανέμονται σε:</i>			
Μετόχους μειοψηφίας	0	0	0
Μετόχους εταιρείας	29.399	63.739	91.026
Κέρδη μετά από φόρους ανά μετοχή (βασικά & σταθμισμένα)	0,450	0,924	1,29

### 3.12.3. Ισολογισμοί χρήσεων 2007-2009

#### Α) ατομικός (ΕΧΑΕ)

ΣΤΟΙΧΕΙΑ ΚΑΤΑΣΤΑΣΗΣ ΟΙΚΟΝΟΜΙΚΗΣ ΘΕΣΗΣ	ΕΤΑΙΡΕΙΑ		
	31.12.09	31.12.08	31.12.07
<b>ΕΝΕΡΓΗΤΙΚΟ</b>			
<b>Κυκλοφορούν Ενεργητικό</b>			
Ταμειακά διαθέσιμα & Ισοδύναμα ταμειακών διαθεσίμων	18.850	17.094	60.557
Πελάτες	4.061	2.198	3.124
Λοιπές απαιτήσεις	7.919	1.730	2.265
Χρηματοοικονομικά στοιχεία (χρεόγραφα) στην εύλογη αξία μέσω αποτελεσμάτων	0	0	0
	<b>30.830</b>	<b>21.022</b>	<b>65.946</b>
<b>Μη κυκλοφορούν ενεργητικό</b>			
Ίδιοχρησιμοποιούμενα ενσώματα πάγια	24.297	25.812	26.790
Άυλα περιουσιακά στοιχεία	19	8	25
Μη κυκλοφορούντα περιουσιακά στοιχεία προοριζόμενα για πώληση	5.673	5.930	6.189
Συμμετοχές και λοιπές μακροπρόθεσμες απαιτήσεις	239.682	239.671	238.263
Αναβαλλόμενη φορολογία	1.145	1.092	763
	<b>270.816</b>	<b>272.513</b>	<b>272.030</b>
<b>ΣΥΝΟΛΟ ΕΝΕΡΓΗΤΙΚΟΥ</b>	<b>301.646</b>	<b>293.535</b>	<b>337.976</b>
<b>ΙΔΙΑ ΚΕΦΑΛΑΙΑ ΚΑΙ ΥΠΟΧΡΕΩΣΕΙΣ</b>			
<b>Βραχυπρόθεσμες υποχρεώσεις</b>			
Προμηθευτές και λοιπές υποχρεώσεις	9.656	7.986	41.073
Αναβαλλόμενη φορολογία	3.192	3.192	3.488
Φόροι πληρωτέοι	7.667	3.178	9.993
Ασφαλιστικοί οργανισμοί	195	190	217
	<b>20.710</b>	<b>14.546</b>	<b>54.771</b>
<b>Μακροπρόθεσμες υποχρεώσεις</b>			
Επιχορηγήσεις και λοιπές μακρ/μες υποχρεώσεις	0	0	0
Προβλέψεις	1.684	1.834	5.248
	<b>1.684</b>	<b>1.834</b>	<b>5.248</b>
<b>Κεφάλαιο και αποθεματικά</b>			
Μετοχικό Κεφάλαιο	71.906	88.107	88.107
μείον ίδιες μετοχές	0	(40.637)	0
Διαφορά από έκδοση μετοχών υπέρ το άρτιο	94.279	94.279	94.279
Αποθεματικά Κεφάλαια	58.329	87.923	42.889
Υπεραξία	(292)	(292)	(292)
Σωρευμένα κέρδη / (ζημιές)	55.030	47.775	52.974
Καθαρή θέση μετόχων	279.252	277.155	277.957
Δικαιώματα μειοψηφίας	0	0	0
<b>Σύνολο καθαρής θέσης</b>	<b>279.252</b>	<b>277.155</b>	<b>277.957</b>
<b>ΣΥΝΟΛΟ ΙΔΙΩΝ ΚΕΦΑΛΑΙΩΝ &amp; ΥΠΟΧΡΕΩΣΕΩΝ</b>	<b>301.646</b>	<b>293.535</b>	<b>337.976</b>

**Β) ενοποιημένος (Ομίλου ΕΧΑΕ)**

ΣΤΟΙΧΕΙΑ ΚΑΤΑΣΤΑΣΗΣ ΟΙΚΟΝΟΜΙΚΗΣ ΘΕΣΗΣ	ΟΜΙΛΟΣ		
	31.12.09	31.12.08	31.12.07
<b>ΕΝΕΡΓΗΤΙΚΟ</b>			
<b>Κυκλοφορούν Ενεργητικό</b>			
Ταμειακά διαθέσιμα & Ισοδύναμα ταμειακών διαθεσίμων	115.312	121.933	159.710
Πελάτες	7.010	6.134	5.652
Λοιπές απαιτήσεις	9.235	3.649	4.709
Χρηματοοικονομικά στοιχεία (χρεόγραφα) στην εύλογη αξία μέσω αποτελεσμάτων	10.060	10.200	17.886
	<b>141.617</b>	<b>141.916</b>	<b>187.957</b>
<b>Μη κυκλοφορούν ενεργητικό</b>			
Ιδιοχρησιμοποιούμενα ενσώματα πάγια	27.851	30.294	32.080
Άυλα περιουσιακά στοιχεία	176	290	431
Μη κυκλοφορούντα περιουσιακά στοιχεία προοριζόμενα για πώληση	5.673	5.930	16.402
Συμμετοχές και λοιπές μακροπρόθεσμες απαιτήσεις	4.841	4.475	3.081
Αναβαλλόμενη φορολογία	1.947	1.959	1.316
	<b>40.488</b>	<b>42.948</b>	<b>53.310</b>
<b>ΣΥΝΟΛΟ ΕΝΕΡΓΗΤΙΚΟΥ</b>	<b>182.105</b>	<b>184.864</b>	<b>241.267</b>
<b>ΙΔΙΑ ΚΕΦΑΛΑΙΑ ΚΑΙ ΥΠΟΧΡΕΩΣΕΙΣ</b>			
<b>Βραχυπρόθεσμες υποχρεώσεις</b>			
Προμηθευτές και λοιπές υποχρεώσεις	13.938	12.629	26.028
Αναβαλλόμενη φορολογία	3.192	3.192	3.488
Φόροι πληρωτέοι	10.422	4.455	14.976
Ασφαλιστικοί οργανισμοί	467	459	489
	<b>28.019</b>	<b>20.735</b>	<b>44.981</b>
<b>Μακροπρόθεσμες υποχρεώσεις</b>			
Επιχορηγήσεις και λοιπές μακρ/μες υποχρεώσεις	526	550	569
Προβλέψεις	2.992	3.190	6.547
	<b>3.518</b>	<b>3.740</b>	<b>7.116</b>
<b>Κεφάλαιο και αποθεματικά</b>			
Μετοχικό Κεφάλαιο	71.906	88.107	88.107
μείον ίδιες μετοχές	0	(40.637)	0
Διαφορά από έκδοση μετοχών υπέρ το άρτιο	94.279	94.279	94.279
Αποθεματικά Κεφάλαια	79.398	109.065	64.758
Υπεραξία	(292)	(292)	(292)
Σωρευμένα κέρδη / (ζημιές)	(94.728)	(90.138)	(57.687)
Καθαρή θέση μετόχων	150.563	160.384	189.165
Δικαιώματα μειοψηφίας	5	5	5
<b>Σύνολο καθαρής θέσης</b>	<b>150.568</b>	<b>160.389</b>	<b>189.170</b>
<b>ΣΥΝΟΛΟ ΙΔΙΩΝ ΚΕΦΑΛΑΙΩΝ &amp; ΥΠΟΧΡΕΩΣΕΩΝ</b>	<b>182.105</b>	<b>184.864</b>	<b>241.267</b>

**3.12.4. Κατάσταση Μεταβολών Ιδίων Κεφαλαίων χρήσεων 2007-2009**
**A) ατομική (ΕΧΑΕ)**

ΚΙΝΗΣΗ ΙΔΙΩΝ ΚΕΦΑΛΑΙΩΝ	Μετοχικό κεφάλαιο	Ίδιες Μετοχές	Αποθεματικό από έκδοση μετοχών υπέρ το άρτιο	Αποθεματικά	Σωρευμένα κέρδη/ζημιές	Δικαιώματα Μειοψηφίας	Σύνολο Ιδίων Κεφαλαίων
<b>Υπόλοιπα 01/01/2007</b>	<b>122.975</b>	<b>0</b>	<b>91.874</b>	<b>29.788</b>	<b>11.205</b>	<b>0</b>	<b>255.842</b>
Αποτελέσματα περιόδου					78.899		78.899
Μεταφορά αποθεματικού				2.287	(2.287)		0
Μερίσματα πληρωθέντα					(35.135)		(35.135)
Μείωση Μ.Κ.	(35.135)						(35.135)
Αύξηση Μετοχικού Κεφαλαίου	267		2.405				2.672
Αποθεματικό από αναπροσαρμογή αξίας κτηρίου				10.071			10.071
Αποθεματικό από αναπροσαρμογή αξίας οικοπέδου				3.881			3.881
Μείωση αποθεματικού από αναπροσαρμογή παγίων				(3.488)			(3.488)
Αποθεματικό για δικαίωμα προαίρεσης μετοχών				350			350
<b>Υπόλοιπα 31/12/2007</b>	<b>88.107</b>	<b>0</b>	<b>94.279</b>	<b>42.889</b>	<b>52.682</b>	<b>0</b>	<b>277.957</b>
Αποτελέσματα περιόδου					92.254		92.254
Μερίσματα πληρωθέντα					(52.864)		(52.864)
Μεταφορά αποθεματικού				3.952	(3.952)		0
Μείωση αποθεματικού από αναπροσαρμογή παγίων				296			296
Αγορά ιδίων μετοχών		(40.637)		40.637	(40.637)		(40.637)
Αποθεματικό για δικαίωμα προαίρεσης μετοχών				149	0		149
<b>Υπόλοιπα 31/12/2008</b>	<b>88.107</b>	<b>(40.637)</b>	<b>94.279</b>	<b>87.923</b>	<b>47.483</b>	<b>0</b>	<b>277.155</b>
Αποτελέσματα περιόδου					41.319		41.319
Μεταφορά αποθεματικού				4.647	(4.647)		0
Αποθεματικό για δικαίωμα προαίρεσης μετοχών				0			0
Ακύρωση ιδίων μετοχών	(6.396)	40.637		(34.241)			0
Μερίσματα Πληρωθέντα					(29.417)		(29.417)
Επιστροφή Μετοχικού Κεφαλαίου	(9.805)						(9.805)
<b>Υπόλοιπα 31/12/2009</b>	<b>71.906</b>	<b>0</b>	<b>94.279</b>	<b>58.329</b>	<b>54.738</b>	<b>0</b>	<b>279.252</b>

**ΠΛΗΡΟΦΟΡΙΑΚΟ ΣΗΜΕΙΩΜΑ ΛΟΓΩ ΑΠΟΣΧΙΣΗΣ ΚΛΑΔΟΥ**
**Β) ενοποιημένη (Ομίλου ΕΧΑΕ)**

ΚΙΝΗΣΗ ΙΔΙΩΝ ΚΕΦΑΛΑΙΩΝ	Μετοχικό κεφάλαιο	Ίδιες Μετοχές	Αποθεματικό από έκδοση μετοχών υπέρ το άρτιο	Αποθεματικά	Σωρευμένα κέρδη/ζημιές	Δικαιώματα Μειοψηφίας	Σύνολο ιδίων Κεφαλαίων
<b>Υπόλοιπα 01/01/2007</b>	<b>122.975</b>	<b>0</b>	<b>91.874</b>	<b>51.255</b>	<b>(111.570)</b>	<b>5</b>	<b>154.539</b>
Αποτέλεσμα περιόδου					91.026		91.026
Μεταφορά Αποθεματικού				2.300	(2.300)		0
Αποθεματικό από αναπροσαρμογή κτηρίου				10.071			10.071
Αποθεματικό από αναπροσαρμογή οικοπέδου				3.881			3.881
Μείωση αποθεματικού από αναπροσαρμογή παγίων				(3.488)			(3.488)
Αποθεματικό για δικαίωμα προαίρεσης μετοχών				739			739
Μερίσματα Πληρωθέντα					(35.135)		(35.135)
Αύξηση Μετοχικού Κεφαλαίου	267		2.405				2.672
Επιστροφή Μετοχικού Κεφαλαίου	(35.135)						(35.135)
<b>Υπόλοιπα 31/12/2007</b>	<b>88.107</b>	<b>0</b>	<b>94.279</b>	<b>64.758</b>	<b>(57.979)</b>	<b>5</b>	<b>189.170</b>
Αποτέλεσμα περιόδου					65.014		65.014
Μεταφορά αποθεματικού				3.964	(3.964)		0
Μείωση αποθεματικού από αναπροσαρμογή παγίων				296			296
Αγορά ιδίων μετοχών		(40.637)		40.637	(40.637)		(40.637)
Μερίσματα Πληρωθέντα 2007					(52.864)		(52.864)
Ειδικό αποθεματικό αποτίμησης χρεογράφων				(921)			(921)
Αποθεματικό για δικαίωμα προαίρεσης μετοχών				331			331
<b>Υπόλοιπα 31/12/2008</b>	<b>88.107</b>	<b>(40.637)</b>	<b>94.279</b>	<b>109.065</b>	<b>(90.430)</b>	<b>5</b>	<b>160.389</b>
Αποτέλεσμα περιόδου					29.504		29.504
Μεταφορά αποθεματικού				4.678	(4.678)		0
Ειδικό αποθεματικό αποτίμησης χρεογράφων				(104)			(104)
Αποθεματικό για δικαίωμα προαίρεσης μετοχών				0			0
Ακύρωση ιδίων μετοχών	(6.396)	40.637		(34.241)			0
Μερίσματα Πληρωθέντα 2008					(29.416)		(29.416)
Επιστροφή Μετοχικού Κεφαλαίου	(9.805)						(9.805)
<b>Υπόλοιπα 31/12/2009</b>	<b>71.906</b>	<b>0</b>	<b>94.279</b>	<b>79.398</b>	<b>(95.020)</b>	<b>5</b>	<b>150.568</b>

**3.12.5. Κατάσταση Ταμειακών Ροών χρήσεων 2007-2009**

**A) ατομική (ΕΧΑΕ)**

ΚΑΤΑΣΤΑΣΗ ΤΑΜΕΙΑΚΩΝ ΡΟΩΝ ΕΧΑΕ	ΕΧΑΕ		
	31.12.2009	31.12.2008	31.12.2007
<b>Λειτουργικές δραστηριότητες</b>			
Κέρδη προ φόρων	57.782	105.677	96.510
<b>Πλέον / μείον προσαρμογές για:</b>			
Αποσβέσεις	1.256	1.279	898
Προβλέψεις	667	530	200
Προβλέψεις χρεογράφων/τόκων		37	170
Προβλέψεις επιχορηγήσεων			
Έσοδα από τόκους	(627)	(2.592)	(2.260)
Μερίσματα εισπραχθέντα	(28.001)	(54.679)	(30.018)
Χρεωστικοί τόκοι & συναφή έξοδα καταβεβλημένα	5	6	5
Λοιπές μη ταμιακές κινήσεις			12
Προβλέψεις stock option plan		150	350
Αντιστροφή προβλέψεων	(252)	(3.367)	(50)
Κέρδη από πώληση παγίων		(18)	
Αποτέλεσμα χρεογράφων			
Χρησιμοποιημένες προβλέψεις	(172)	(47)	(263)
<b>Πλέον / μείον προσαρμογές για μεταβολές λογ/σμών κεφαλαίου κίνησης ή που σχετίζονται με τις λειτ/κές δραστ/τες</b>			
Μείωση / (αύξηση) απαιτήσεων	(8.041)	1.461	211
(Μείωση) / αύξηση υποχρεώσεων (πλην Τραπεζών)	(7.840)	(33.410)	(10.298)
Εισπραχθέντες τόκοι	627	2.319	2.090
Καταβεβλημένοι φόροι	(3.012)	(20.567)	(14.281)
<b>Σύνολο εισροών / (εκροών) από λειτ/κές δραστ/τες(α)</b>	<b>12.392</b>	<b>(3.221)</b>	<b>43.276</b>
<b>Επενδυτικές δραστηριότητες</b>			
Αγορά ενσώματων & άυλων στοιχείων	(1.700)	(28)	(746)
Πώληση ενσώματων & άυλων στοιχείων	2.300	22	7.000
Χρεόγραφα			
Αύξηση συμμετοχών	(11)	(1.408)	
Μερίσματα εισπραχθέντα	28.001	54.679	30.018
<b>Σύνολο εισροών / (εκροών) από επενδυτικές δραστ/τες (β)</b>	<b>28.590</b>	<b>53.265</b>	<b>36.272</b>
<b>Χρηματοδοτικές Δραστηριότητες</b>			
Χρεωστικοί τόκοι & συναφή έξοδα καταβεβλημένα	(5)	(6)	(5)
Αύξηση αποθεματικών		(40.637)	
Αύξηση μετοχικού κεφαλαίου			267
Αύξηση αποθεματικού υπέρ το άρτιο			2.405
Επιστροφή μετοχικού κεφαλαίου	(9.805)		(35.135)
Πληρωμές μερισμάτων	(29.416)	(52.864)	(35.135)
<b>Σύνολο εισροών / (εκροών) από χρημ/κές δραστηριότητες (γ)</b>	<b>(39.226)</b>	<b>(93.507)</b>	<b>(67.603)</b>
Καθαρή αύξηση / (μείωση) στα ταμειακά διαθέσιμα και ισοδύναμα έναρξης περιόδου (α) + (β) + (γ)	1.756	(43.463)	11.945
<b>Ταμειακά διαθέσιμα και ισοδύναμα έναρξης περιόδου</b>	<b>17.094</b>	<b>60.557</b>	<b>48.612</b>
<b>Ταμειακά διαθέσιμα και ισοδύναμα λήξης περιόδου</b>	<b>18.850</b>	<b>17.094</b>	<b>60.557</b>



**Β) ενοποιημένη (Ομίλου ΕΧΑΕ)**

ΚΑΤΑΣΤΑΣΗ ΤΑΜΕΙΑΚΩΝ ΡΟΩΝ ΟΜΙΛΟΣ	Όμιλος		
	31.12.2009	31.12.2008	31.12.2007
<b>Λειτουργικές δραστηριότητες</b>			
Κέρδη προ φόρων	55.122	88.932	123.288
<b>Πλέον / μείον προσαρμογές για:</b>			
Αποσβέσεις	2.572	2.670	1.941
Προβλέψεις	667	642	717
Προβλέψεις χρεογράφων/τόκων	42	542	1.060
Προβλέψεις επιχορηγήσεων	(24)	(20)	(20)
Έσοδα από τόκους	(4.931)	(8.786)	(6.778)
Μερίσματα εισπραχθέντα			
Χρεωστικοί τόκοι & συναφή έξοδα καταβεβλημένα	10	6	12
Λοιπές μη ταμιακές κινήσεις		32	11
Προβλέψεις stock option plan		331	739
Αντιστροφή προβλέψεων	(270)	(3.309)	(84)
Κέρδη από πώληση παγίων		(3.352)	
Αποτέλεσμα χρεογράφων		(14)	
Χρησιμοποιημένες προβλέψεις	(216)	(48)	(263)
<b>Πλέον / μείον προσαρμογές για μεταβολές λογ/σμών κεφαλαίου κίνησης ή που σχετίζονται με τις λειτ/κές δραστ/τες</b>			
Μείωση / (αύξηση) απαιτήσεων	(6.463)	578	515
(Μείωση) / αύξηση υποχρεώσεων (πλην Τραπεζών)	(11.132)	(13.725)	(4.867)
Εισπραχθέντες τόκοι	4.889	8.346	5.718
Καταβεβλημένοι φόροι	(7.865)	(34.776)	(33.923)
<b>Σύνολο εισροών / (εκροών) από λειτ/κές δραστ/τες(α)</b>	<b>32.401</b>	<b>38.049</b>	<b>88.066</b>
<b>Επενδυτικές δραστηριότητες</b>			
Αγορά ενσώματων & άυλων στοιχείων	(1.725)	(340)	(4.253)
Πώληση ενσώματων & άυλων στοιχείων	2.300	13.424	7.048
Χρεόγραφα		6.000	16.356
Αύξηση συμμετοχών	(366)	(1.394)	
Μερίσματα εισπραχθέντα			
<b>Σύνολο εισροών / (εκροών) από επενδυτικές δραστ/τες (β)</b>	<b>209</b>	<b>17.690</b>	<b>19.151</b>
<b>Χρηματοδοτικές Δραστηριότητες</b>			
Χρεωστικοί τόκοι & συναφή έξοδα καταβεβλημένα	(10)	(15)	(12)
Αύξηση αποθεματικών		(40.637)	
Αύξηση μετοχικού κεφαλαίου			267
Αύξηση αποθεματικού υπέρ το άρτιο			2.405
Επιστροφή μετοχικού κεφαλαίου	(9.805)		(35.135)
Πληρωμές μερισμάτων	(29.416)	(52.864)	(35.135)
<b>Σύνολο εισροών / (εκροών) από χρημ/κές δραστηριότητες (γ)</b>	<b>(39.231)</b>	<b>(93.516)</b>	<b>(67.610)</b>
Καθαρή αύξηση / (μείωση) στα ταμειακά διαθέσιμα και ισοδύναμα έναρξης περιόδου (α) + (β) + (γ)	(6.621)	(37.777)	39.607
<b>Ταμειακά διαθέσιμα και ισοδύναμα έναρξης περιόδου</b>	<b>121.933</b>	<b>159.710</b>	<b>120.103</b>
<b>Ταμειακά διαθέσιμα και ισοδύναμα λήξης περιόδου</b>	<b>115.312</b>	<b>121.933</b>	<b>159.710</b>

**3.12.6. Έκθεση διαπίστωσης της Λογιστικής αξίας των περιουσιακών στοιχείων του κλάδου της Εκκαθάρισης των συναλλαγών (PWC)**

Βλέπε παράρτημα I.

**3.12.7. Στοιχεία και Πληροφορίες 2008**

Βλέπε παράρτημα II.

**3.12.8. Στοιχεία και Πληροφορίες 2009**

Βλέπε παράρτημα III.

**3.12.9. Στοιχεία και Πληροφορίες α' τριμήνου 2010**

Βλέπε παράρτημα IV.

**3.12.10. Οικονομικές καταστάσεις ΕΧΑΕ της 31.3.2010 μετά την απόσχιση**
**A. Κατάσταση οικονομικής θέσης**

<b>ΚΑΤΑΣΤΑΣΗΣ ΟΙΚΟΝΟΜΙΚΗΣ ΘΕΣΗΣ 31-03-2010</b>	<b>ΠΡΙΝ</b>	<b>ΚΛΑΔΟΣ</b>	<b>ΜΕΤΑ</b>
<b>ΕΝΕΡΓΗΤΙΚΟ</b>			
<b>Κυκλοφορούν Ενεργητικό</b>			
Ταμειακά διαθέσιμα & Ισοδύναμα ταμειακών διαθεσίμων	14.563	7.450	7.113
Πελάτες	3.854	358	3.496
Λοιπές απαιτήσεις	8.091	2.322	5.769
Χρηματοοικονομικά στοιχεία (χρεόγραφα) στην εύλογη αξία μέσω αποτελεσμάτων	0	0	0
	<b>26.508</b>	<b>10.130</b>	<b>16.378</b>
<b>Μη κυκλοφορούν ενεργητικό</b>			
Ίδιοχρησιμοποιούμενα ενσώματα πάγια	24.597	2	24.595
Άυλα περιουσιακά στοιχεία	18	0	18
Μη κυκλοφορούντα περιουσιακά στοιχεία προοριζόμενα για πώληση	5.608	0	5.608
Συμμετοχές και λοιπές μακροπρόθεσμες απαιτήσεις	239.812	23.300	216.512
Αναβαλλόμενη φορολογία	1.118	0	1.118
	<b>271.153</b>	<b>23.302</b>	<b>247.851</b>
<b>ΣΥΝΟΛΟ ΕΝΕΡΓΗΤΙΚΟΥ</b>	<b>297.661</b>	<b>33.432</b>	<b>264.229</b>
<b>ΙΔΙΑ ΚΕΦΑΛΑΙΑ ΚΑΙ ΥΠΟΧΡΕΩΣΕΙΣ</b>			
<b>Βραχυπρόθεσμες υποχρεώσεις</b>			
Προμηθευτές και λοιπές υποχρεώσεις	7.751	7.958	(207) *
Αναβαλλόμενη φορολογία	3.192	0	3.192
Φόροι πληρωτέοι	78	0	78
Ασφαλιστικοί οργανισμοί	95	10	85
	<b>11.116</b>	<b>7.968</b>	<b>3.148</b>
<b>Μακροπρόθεσμες υποχρεώσεις</b>			
Επιχορηγήσεις και λοιπές μακρ/μες υποχρεώσεις	0	0	0
Προβλέψεις	1.714	84	1.630
	<b>1.714</b>	<b>84</b>	<b>1.630</b>
<b>Κεφάλαιο και αποθεματικά</b>			
Μετοχικό Κεφάλαιο	71.906	0	71.906
Διαφορά από έκδοση μετοχών υπέρ το άρτιο	94.279	0	94.279
Αποθεματικά Κεφάλαια	58.341	0	58.341
Υπεραξία	(292)	0	(292)
Σωρευμένα κέρδη / (ζημιές)	60.597	0	60.597
Καθαρή θέση μετόχων	284.831	0	284.831
Εισφορά κλάδου Εκκαθάρισης		25.380	
<b>Σύνολο καθαρής θέσης</b>	<b>284.831</b>	<b>25.380</b>	<b>284.831</b>
<b>ΣΥΝΟΛΟ ΙΔΙΩΝ ΚΕΦΑΛΑΙΩΝ &amp; ΥΠΟΧΡΕΩΣΕΩΝ</b>	<b>297.661</b>	<b>33.432</b>	<b>289.609</b>

\* Στον κλάδο που αποσχίζεται συμπεριλαμβάνεται και ο φόρος εισοδήματος 2009 ποσού €3.322 εκ.

## 4. ΕΠΙΠΤΩΣΕΙΣ ΣΤΗΝ ΕΙΣΗΓΜΕΝΗ ΑΠΟ ΤΗΝ ΑΠΟΣΧΙΣΗ ΤΟΥ ΚΛΑΔΟΥ

### 4.1. Κύρια δραστηριότητα -Κλάδος δραστηριότητας πριν την απόσχιση

Η κύρια δραστηριότητα της Εταιρείας πριν την απόσχιση του κλάδου ήταν η εκκαθάριση των συναλλαγών. Περισσότερες λεπτομέρειες αναφέρονται στο κεφάλαιο 2 του παρόντος (παράγραφοι 2.1 και 2.3).

Ο κύκλος εργασιών της ΕΧΑΕ ανά τομέα δραστηριότητας, στη διάρκεια της τελευταίας πενταετίας 2004-2009 είχε ως εξής:

- (1) Τα στοιχεία για τις χρήσεις 2004 -2009 έχουν βασισθεί στις δημοσιευμένες οικονομικές καταστάσεις, βάσει Δ.Π.Χ.Π.

	ΕΤΑΙΡΙΑ					
	01.01	01.01	01.01	01.01	01.01	01.01
	31.12.09	31.12.08	31.12.07	31.12.06	31.12.05	31.12.04
<b>Έσοδα</b>						
Έσοδα από αγορά μετοχών (Εκκαθάριση-Διακανονισμός)	23.883	38.029	59.146	42.195		
Έσοδα από εισηγμένες & νέες εισαγωγές	2.742	2.585	4.916	3.706		
Διαχείριση κεντρικού μητρώου	3.985	5.114	6.258			
Εξωχρηματιστηριακές μεταβιβάσεις / OTC	1.993	6.439	5.975			
Έσοδα από αγορά παραγώγων (Εκκαθάριση)	5.301	5.061	4.680	3.894		
Έσοδα από παροχές πληροφοριών (Vendors)				201		
Έσοδα από λειτουργία κοινής πλατφόρμας ΧΑ-ΧΑΚ	381	514	510	283		
Διαχείριση Επικουρικού Κεφαλαίου	652	1.300	1.545	344		
Έσοδα από υπηρεσίες πληροφορικής	514	449	511	573	1.404	
Έσοδα από λοιπές δραστηριότητες	3.095	1.695	2.657	5.376	472	16
<b>Κύκλος εργασιών</b>	<b>42.546</b>	<b>61.186</b>	<b>86.198</b>	<b>56.572</b>	<b>1.876</b>	<b>16</b>

### 4.2. Κλάδος δραστηριοποίησης και αντικείμενο εργασιών της εισηγμένης Εταιρείας μετά την απόσχιση του κλάδου

Η Εταιρεία μετά την εισφορά του κλάδου στην 100% θυγατρική της «ΕΤΑΙΡΕΙΑ ΕΚΚΑΘΑΡΙΣΗΣ ΣΥΝΑΛΛΑΓΩΝ ΧΡΗΜΑΤΙΣΤΗΡΙΟΥ ΑΘΗΝΩΝ Α.Ε.», και με δεδομένο η δραστηριότητά της τροποποιείται μερικώς, θα εξακολουθεί να δραστηριοποιείται στους βασικούς τομείς που μέχρι σήμερα ανέπτυξε δραστηριότητα, επικεντρώνοντας πλέον την δραστηριότητά της στο διακανονισμό και καταχώρηση των συναλλαγών στο ΧΑ αφενός και λοιπών υπηρεσιών θεματοφυλακής, υπηρεσιών εξειδικευμένου λογισμικού και υπηρεσιών προς εισηγμένες εταιρείες στο ΧΑ αφετέρου. Ειδικότερα:

1. Η συμμετοχή της σε εταιρείες και επιχειρήσεις οποιασδήποτε νομικής μορφής που αναπτύσσουν δραστηριότητες σχετικές με την υποστήριξη και λειτουργία οργανωμένων αγορών κεφαλαίου, καθώς και η ανάπτυξη δραστηριοτήτων και παροχή υπηρεσιών, συναφών με την υποστήριξη και λειτουργία των οργανωμένων αγορών κεφαλαίου, στις εταιρείες που συμμετέχει και σε τρίτους που συμμετέχουν σε οργανωμένες αγορές κεφαλαίου ή που υποστηρίζουν τη λειτουργία τους.

Για την εκπλήρωση του πιο πάνω σκοπού η εταιρεία μπορεί να κάνει οποιαδήποτε πράξη συμπληρωματική ή επιβοηθητική, να συνεργάζεται με οποιοδήποτε φυσικό ή νομικό πρόσωπο με οποιονδήποτε τρόπο, να συμμετέχει σε οποιαδήποτε επιχείρηση οποιουδήποτε εταιρικού τύπου, που έχει όμοιο ή παρεμφερή σκοπό και γενικά επιδιώκει σκοπούς συναφείς ή υποβοηθητικούς της δραστηριότητας της εταιρείας, να συμμετέχει σε ενώσεις προσώπων στην Ελλάδα και στο εξωτερικό, να

ιδρύει θυγατρικές εταιρείες, να εγγυάται υποχρεώσεις θυγατρικών ή/και συνδεδεμένων εταιρειών της, να διαμορφώνει τη στρατηγική των εταιρειών στις οποίες συμμετέχει, να συντονίζει τις επιμέρους δραστηριότητες των εταιρειών στις οποίες συμμετέχει, να συντονίζει ή/και διασφαλίζει τη νομική υποστήριξη των εταιρειών στις οποίες συμμετέχει, να παρέχει κεντρικές υποστηρικτικές υπηρεσίες, όπως ενδεικτικά: χρηματοοικονομικής διοίκησης και εν γένει λογιστικής υποστήριξης, οργάνωσης και διαχείρισης ποιότητας, πληροφορικής, marketing, διοικητικής μέριμνας και ανθρώπινου δυναμικού, στις εταιρείες στις οποίες συμμετέχει, να παρέχει εν γένει κεντρικές υπηρεσίες και προσωπικό, ενδεικτικά υπό καθεστώς σύμβασης έργου ή δανεισμού, στις εταιρείες στις οποίες συμμετέχει και να ασκεί εκπαιδευτικές δραστηριότητες συναρτώμενες με θέματα των οργανωμένων αγορών κεφαλαίου των εταιρειών στις οποίες συμμετέχει, περιλαμβανομένων ενδεικτικά των προϊόντων και υπηρεσιών των αγορών, των συστημάτων εκκαθάρισης και εν γένει λειτουργίας των αγορών, καθώς και να ασκεί πάσης φύσης συναφή ή παρεμφερή με τα ανωτέρω δραστηριότητα.

**2.** Η παροχή υπηρεσιών υποστήριξης της λειτουργίας οργανωμένων αγορών.

Ο διακανονισμός των συναλλαγών επί κινητών αξιών που συνάπτονται στο Χρηματιστήριο Αθηνών ή σε άλλα χρηματιστήρια ή οργανωμένες αγορές αξιών.

Ο διακανονισμός των εξωχρηματιστηριακών μεταβιβάσεων επί κινητών αξιών.

Η παροχή υπηρεσιών καταγραφής και διακανονισμού επί άυλων τίτλων εισηγμένων ή μη στο Χρηματιστήριο Αθηνών ή σε άλλα χρηματιστήρια ή οργανωμένες αγορές αξιών.

Η καταχώρηση των απούλοποιημένων, εισηγμένων ή μη στο Χρηματιστήριο Αθηνών ή σε άλλα χρηματιστήρια ή οργανωμένες αγορές αξιών, των επ' αυτών συντελουμένων μεταβιβάσεων, δεσμεύσεων και βαρών, από οποιαδήποτε αιτία και κάθε άλλη συναφής με τις άυλες αξίες εργασία.

Η παροχή υπηρεσιών σε θέματα: διανομής μερισμάτων, εξόφλησης τοκομεριδίων, διανομής αξιογράφων, μεσολάβησης στη μεταβίβαση δικαιωμάτων προτιμήσεως ή δικαιωμάτων σε λήψη μετοχών χωρίς αντάλλαγμα και η άσκηση κάθε συναφούς με τα πιο πάνω δραστηριότητας.

Η παροχή υπηρεσιών σε θέματα μεταβολών που προκύπτουν στις καταχωρημένες στο μηχανογραφικό της σύστημα αξίες ή στα πρόσωπα των δικαιούχων αξιών είτε λόγω εκκαθάρισης είτε επειδή έλαβαν χώρα εταιρικά γεγονότα ή διενεργήθηκαν πράξεις από τον δικαιούχο των αξιών.

Η έκδοση, τροποποίηση, ακύρωση ή αντικατάσταση αποθετηρίων εγγράφων, καθώς και κάθε άλλη δραστηριότητα που είναι συναφής προς τον σκοπό αυτό.

Η ανάπτυξη, διαχείριση και εκμετάλλευση του μηχανογραφικού και λειτουργικού συστήματος καταχώρησης των άυλων αξιών.

Η μελέτη, ανάπτυξη, παραγωγή, διάθεση, παρακολούθηση λειτουργίας, συντήρηση και εμπορική εκμετάλλευση εξειδικευμένου λογισμικού και προϊόντων της εταιρείας και η σύνταξη προδιαγραφών υλοποίησης εξειδικευμένων έργων τεχνολογικού εκσυγχρονισμού.

### **4.3. Αλλαγές στο Σκοπό και το Καταστατικό της EXAE**

Δεν έχει γίνει καμία αλλαγή στο σκοπό και το Καταστατικό της Εταιρείας μετά την απόσχιση του κλάδου της εκκαθάρισης των συναλλαγών.

### **4.4. Μακροχρόνιοι Στόχοι – Προοπτικές μετά την απόσχιση του κλάδου**

Η Εταιρεία δραστηριοποιείται στους τομείς που περιγράφονται στο 4.2.

Σημειώνεται ότι, οι στόχοι της Εταιρείας δεν επηρεάζονται από την απόσχιση καθώς τόσο ο βραχυπρόθεσμος όσο και ο μακροπρόθεσμος σχεδιασμός της πορείας της Εταιρείας, γίνεται σε επίπεδο Ομίλου. Οι στόχοι τίθενται συνολικά σε επίπεδο Ομίλου, τόσο για τον κλάδο της διαπραγμάτευσης των συναλλαγών όσο και για την εκκαθάριση των συναλλαγών στις αγορές των αξιών και παραγώγων.

Έτσι λοιπόν ο σκοπός του Ομίλου θα εξακολουθεί να είναι η ικανοποίηση των αναγκών των επενδυτών τόσο σε σχέση με το εύρος των προσφερόμενων υπηρεσιών και προϊόντων όσο και με την ποιότητα των παρεχόμενων υπηρεσιών.

Με δεδομένο ότι η «ATHEXClear» είναι 100% θυγατρική της Εταιρείας, η Εταιρεία θα ενοποιείται με τη μέθοδο της ολικής ενοποίησης. Λαμβάνοντας υπόψη ότι το σύνολο του αποσχισθέντος κλάδου θα ενοποιείται στα οικονομικά αποτελέσματα της Εταιρείας, τα ενοποιημένα αποτελέσματα προ φόρων της

Εταιρείας για την πρώτη μετά την ολοκλήρωση της απόσχισης χρήσης δεν αναμένεται να επηρεασθούν. Επιπλέον σημειώνεται ότι η Εταιρεία θα μπορούσε να εισπράξει το σύνολο των μερισμάτων που ενδεχομένως να διένειμε η «ΕΤΑΙΡΕΙΑ ΕΚΚΑΘΑΡΙΣΗΣ ΣΥΝΑΛΛΑΓΩΝ ΧΡΗΜΑΤΙΣΤΗΡΙΟΥ ΑΘΗΝΩΝ Α.Ε.» στην περίπτωση που αποφάσιζε αυτό η Τακτική Γενική Συνέλευση των μετόχων της Εταιρείας.

#### **4.5. Διάρθρωση του Ομίλου ΕΧΑΕ, μετά την απόσχιση του κλάδου**

Η διάρθρωση του Ομίλου ΕΧΑΕ μετά την απόσχιση του κλάδου της εκκαθάρισης των συναλλαγών και την εισφορά του στην θυγατρική (100%) «ΕΤΑΙΡΕΙΑ ΕΚΚΑΘΑΡΙΣΗΣ ΣΥΝΑΛΛΑΓΩΝ ΧΡΗΜΑΤΙΣΤΗΡΙΟΥ ΑΘΗΝΩΝ Α.Ε.» μεταβάλλεται με την ενσωμάτωση μιας επιπλέον εταιρείας. Η μεταβολή που θα προέλθει από την εν λόγω απόσχιση είναι ότι οι δραστηριότητες του κλάδου της εκκαθάρισης θα γίνονται αποκλειστικά από την ανωτέρω θυγατρική εταιρεία.

#### **4.6. Συμβολή του αποσχισθέντος κλάδου στα αποτελέσματα της ΕΧΑΕ**

Η συμβολή του αποσχισθέντος κλάδου στα αποτελέσματα της ΕΧΑΕ είναι πολύ σημαντική καθώς συνεισφέρει ποσοστό μεγαλύτερο του 50% του κύκλου εργασιών. Συνεπώς, ο κύκλος εργασιών της ΕΧΑΕ θα περιοριστεί σημαντικά αλλά θα εισπράττει το όφελος από την δραστηριότητα της εκκαθάρισης μέσω της 100% συμμετοχής της στην ΕΤΑΙΡΕΙΑ ΕΚΚΑΘΑΡΙΣΗΣ ΣΥΝΑΛΛΑΓΩΝ ΧΡΗΜΑΤΙΣΤΗΡΙΟΥ ΑΘΗΝΩΝ Α.Ε.. Πιο ειδικά, το όφελος θα μεταφέρεται στην ΕΧΑΕ, μέσω των μερισμάτων καθώς και της αμοιβής χρήσης του συστήματος που θα είναι συμβατική υποχρέωση της «ΕΤΑΙΡΕΙΑ ΕΚΚΑΘΑΡΙΣΗΣ ΣΥΝΑΛΛΑΓΩΝ ΧΡΗΜΑΤΙΣΤΗΡΙΟΥ ΑΘΗΝΩΝ Α.Ε.» Σε επίπεδο ενοποιημένων αποτελεσμάτων δεν επέρχεται καμία αλλαγή εφόσον η «ΕΤΑΙΡΕΙΑ ΕΚΚΑΘΑΡΙΣΗΣ ΣΥΝΑΛΛΑΓΩΝ ΧΡΗΜΑΤΙΣΤΗΡΙΟΥ ΑΘΗΝΩΝ Α.Ε.» ενοποιείται με τη μέθοδο της πλήρους ενοποίησης στις οικονομικές καταστάσεις του Ομίλου.

## 5. ΠΛΗΡΟΦΟΡΙΕΣ ΓΙΑ ΤΗΝ «ΕΤΑΙΡΕΙΑ ΕΚΚΑΘΑΡΙΣΗΣ ΣΥΝΑΛΛΑΓΩΝ ΧΡΗΜΑΤΙΣΤΗΡΙΟΥ ΑΘΗΝΩΝ Α.Ε.» - «ATHEXCclear»

### 5.1. Αρχικό Αντικείμενο δραστηριότητας -Σκοπός

Η εταιρεία με την επωνυμία «ΕΤΑΙΡΕΙΑ ΕΚΚΑΘΑΡΙΣΗΣ ΣΥΝΑΛΛΑΓΩΝ ΧΡΗΜΑΤΙΣΤΗΡΙΟΥ ΑΘΗΝΩΝ ΑΝΩΝΥΜΗ ΕΤΑΙΡΕΙΑ» και διακριτικό τίτλο «ATHEXCclear», συστήθηκε την 22.7.2005 (υπό την αρχική επωνυμία "Υψίπυλη Ανώνυμος Εταιρεία Αξιοποίησης Ακινήτων και Παροχής Υπηρεσιών» και τον διακριτικό τίτλο «Υψίπυλη Ακινήτων Α.Ε.») και η ανακοίνωση της εν λόγω σύστασης και της οικείας καταχώρησης στο Μητρώο Ανωνύμων Εταιρειών δημοσιεύθηκε στο ΦΕΚ 8298/27.7.2005. Ο Αρ.Μ.Α.Ε. της εταιρείας είναι 58973/01/Β/05/309.

Η διάρκεια της εταιρείας έχει ορισθεί σε πενήντα (50) χρόνια από την καταχώρηση στο οικείο Μητρώο Ανωνύμων Εταιρειών από την αρμόδια εποπτεύουσα αρχή της διοικητικής απόφασης για την παροχή άδειας σύστασης της εταιρείας και την έγκριση του καταστατικού της.

Έδρα της εταιρείας είναι ο Δήμος Αθηναίων.

Αρχικός σκοπός της εταιρείας ήταν:

1. Η αγορά, πώληση, αξιοποίηση και εκμετάλλευση με οποιονδήποτε τρόπο παντός είδους ακινήτων σε ολόκληρη την επικράτεια.
2. Η διαχείριση και η εκμετάλλευση ακινήτων που ανήκουν στην εταιρεία ή σε τρίτους και η παροχή τεχνικών συμβουλών και συναφών θεμάτων.
3. Η ανέγερση πολυωρόφων ή μη κτηρίων ή κτηριακών συγκροτημάτων επί ιδιοκτητών ή ξένων οικοπέδων, με το σύστημα της αντιπαροχής ή μη, με σκοπό την επί κέρδει πώληση των ιδιοκτησιών που θα περιέρχονται στην εταιρεία ή τη διατήρηση τους υπό την ιδιοκτησία της εταιρείας, με σκοπό την εν γένει εκμετάλλευσή τους.
4. Η ανάληψη και εκτέλεση οποιουδήποτε τεχνικού έργου, είτε για λογαριασμό της εταιρείας, είτε για λογαριασμό τρίτων, φυσικών ή νομικών προσώπων, ή ανάληψη και εκτέλεση οποιοδήποτε έργου προς εκμετάλλευση από την εταιρεία για ίδιο λογαριασμό ή για εκποίηση τους επί κέρδει.
5. Η εκπόνηση μελετών πάσης φύσεως, η παροχή εν γένει συμβουλών επί ακινήτων και η διενέργεια εκτιμήσεων για λογαριασμό τρίτων.
6. Η εμπορία δομικών υλικών εν γένει.
7. Η συμμετοχή της σε εταιρείες επενδύσεων χαρτοφυλακίου και εταιρείες διαχείρισης αμοιβαίων κεφαλαίων.
8. Η διεξαγωγή κάθε συναφούς εργασίας ή κάθε συναφούς δραστηριότητας, που θεωρείται αμέσως ή εμμέσως απαραίτητη, κατάλληλη ή σκόπιμη για την επίτευξη των παραπάνω σκοπών και
9. Η συμμετοχή της σε επιχειρήσεις που έχουν τον ίδιο ή συναφείς σκοπούς.

Προκειμένου να επιτύχει τον σκοπό της η εταιρεία δύναται:

- α. να συμμετέχει σε διαγωνισμούς ή δημοπρασίες του Δημοσίου και των κάθε είδους δημοσίων, δημοτικών ή κοινοτικών επιχειρήσεων, οργανισμών ή τραπεζών, καθώς και κάθε φύσεως νομικών προσώπων δημοσίου ή ιδιωτικού δικαίου.
  - β. να συμμετέχει σε οποιαδήποτε επιχείρηση, που έχει όμοιο ή συγγενή σκοπό, οποιασδήποτε εταιρικής μορφής.
  - γ. να ιδρύει γραφεί, καταστήματα, υποκαταστήματα και παραρτήματα οπουδήποτε στην Ελλάδα ή και, κατόπιν άδειας του Υπουργείου Εμπορίου στο εξωτερικό.
  - δ. να συνεργάζεται με οποιαδήποτε φυσικά ή νομικά πρόσωπα, με οποιονδήποτε τρόπο και
  - ε. να εκπροσωπεί οποιαδήποτε επιχείρηση, ελληνική ή ξένη, η οποία έχει όμοιο ή συγγενή σκοπό.
- Επίσης, η εταιρεία μπορεί να προβαίνει σε οποιαδήποτε περαιτέρω παρεμφερή ή σχετική ενέργεια για την επίτευξη του σκοπού της, μέσα στα πλαίσια του παρόντος καταστατικού και των διατάξεων που ισχύουν.

### 5.2. Μετοχική σύνθεση

Το μετοχικό κεφάλαιο ορίστηκε στο ποσό των €120.000 και διαιρούνταν σε σαράντα χιλιάδες (40.000) μετοχές ονομαστικής αξίας τριών (3) ευρώ έκαστη.



Η εταιρεία παρέμεινε αδρανής από την ίδρυσή της και η μόνη δραστηριότητα ήταν η τοποθέτηση του μετοχικού κεφαλαίου σε προθεσμιακές καταθέσεις.

Μετά την ολοκλήρωση της απόσχισης του κλάδου το άνω μετοχικό κεφάλαιο αυξάνεται λόγω της εισφοράς του κλάδου κατά το ποσό της λογιστικής αξίας του ως άνω κλάδου της Εισφέρουσας εταιρείας κατά είκοσι πέντε εκατομμύρια τριακόσιες ογδόντα χιλιάδες ευρώ (€ 25.380.000) για το οποίο με την ολοκλήρωση της απόσχισης και εισφοράς του κλάδου στην Επωφελούμενη εταιρεία θα εκδοθούν οκτώ εκατομμύρια τετρακόσιες εξήντα χιλιάδες (8.460.000) νέες κοινές ονομαστικές μετοχές ονομαστικής αξίας τριών ευρώ (€ 3) η κάθε μία. Έτσι το συνολικό κεφάλαιο της Επωφελούμενης Εταιρείας θα διαμορφωθεί συνολικά σε είκοσι πέντε εκατομμύρια πεντακόσιες χιλιάδες ευρώ (€ 25.500.0000) και θα διαιρείται σε οκτώ εκατομμύρια πεντακόσιες χιλιάδες (8.500.000) κοινές ονομαστικές μετοχές ονομαστικής αξίας τριών Ευρώ (€ 3) η κάθε μία. Οι μετοχές που θα εκδοθούν θα παραδοθούν στην ΕΧΑΕ.

### **5.3. Εξαγορά της «ΕΤΑΙΡΕΙΑΣ ΕΚΚΑΘΑΡΙΣΗΣ ΣΥΝΑΛΛΑΓΩΝ ΧΡΗΜΑΤΙΣΤΗΡΙΟΥ ΑΘΗΝΩΝ ΑΝΩΝΥΜΗ ΕΤΑΙΡΕΙΑ» πρώην «ΥΨΙΠΥΛΗ ΑΝΩΝΥΜΟΣ ΕΤΑΙΡΕΙΑ ΑΞΙΟΠΟΙΗΣΗΣ ΑΚΙΝΗΤΩΝ ΚΑΙ ΠΑΡΟΧΗΣ ΥΠΗΡΕΣΙΩΝ» από την ΕΧΑΕ**

Σύμφωνα με απόφαση του Διοικητικού Συμβουλίου της ΕΧΑΕ, ολοκληρώθηκε στις 8.3.2010 η εξαγορά του συνόλου των μετοχών (100%) της εταιρείας «ΕΤΑΙΡΕΙΑ ΕΚΚΑΘΑΡΙΣΗΣ ΣΥΝΑΛΛΑΓΩΝ ΧΡΗΜΑΤΙΣΤΗΡΙΟΥ ΑΘΗΝΩΝ ΑΝΩΝΥΜΗ ΕΤΑΙΡΕΙΑ», (υπό την αρχική επωνυμία «Υψίπυλη Ανώνυμος Εταιρεία Αξιοποίησης Ακινήτων και Παροχής Υπηρεσιών» και τον διακριτικό τίτλο «Υψίπυλη Ακινήτων Α.Ε.») έναντι συνολικού τιμήματος εξ ευρώ εκατόν τριάντα χιλιάδων (130.000).

Σχετικά υποβλήθηκε η δήλωση απόδοσης φόρου μεταβίβασης μετοχών μη εισηγμένων στο ΧΑ (1030366/10307/B0012/ΠΟΛ.1053/1.4.2003 Α.Υ.Ο.) την 4.3.2010 και κατεβλήθη φόρος €6.500 από την πωλήτρια εταιρεία «ΠΕΙΡΑΙΩΣ ΑΤFS Α.Ε» με Αρ. Μ.Α.Ε 53501/01/Β/03/6 και ΑΦΜ 999634562 της ΔΟΥ ΦΑΕΕ Αθηνών.

Το ιδιωτικό συμφωνητικό μεταβίβασης μετοχών μη εισηγμένων στο ΧΑ υπεγράφη μεταξύ των αντισυμβαλλομένων Ελληνικά Χρηματιστήρια Α.Ε και Πειραιώς ΑΤFS Α.Ε, την 8.3.2010 και υπεβλήθη την ίδια μέρα στη ΔΟΥ ΦΑΕΕ Αθηνών.

### **5.4. Τροποποίηση καταστατικού της εταιρείας - Αλλαγή επωνυμίας, σκοπού και αντικείμενου δραστηριότητας**

Με την από 22.3.2010 Απόφαση της Έκτακτης Γενικής Συνέλευσης των μετόχων της εταιρείας τροποποιήθηκε η επωνυμία και ο σκοπός της εταιρείας, η δε τροποποίηση αυτή καταχωρήθηκε στα Μητρώα Α.Ε. στις 30.3.2010 και σχετική ανακοίνωση δημοσιεύθηκε στην Εφημερίδα της Κυβερνήσεως (ΤΑΕ και ΕΠΕ) (ΦΕΚ 2397/8.4.2010).

Σύμφωνα με το άρθρο 1 του Καταστατικού, η επωνυμία της εταιρείας είναι «ΕΤΑΙΡΕΙΑ ΕΚΚΑΘΑΡΙΣΗΣ ΣΥΝΑΛΛΑΓΩΝ ΧΡΗΜΑΤΙΣΤΗΡΙΟΥ ΑΘΗΝΩΝ ΑΝΩΝΥΜΗ ΕΤΑΙΡΕΙΑ», με διακριτικό τίτλο «ATHEXClear». Σε ξενόγλωσσα κείμενα και για τις σχέσεις της εταιρείας με την αλλοδαπή η επωνυμία θα αποδίδεται σε πιστή μετάφραση.

Σύμφωνα με το άρθρο 2 του Καταστατικού ως έδρα της εταιρείας ορίζεται ο Δήμος Αθηναίων.

Σύμφωνα με το άρθρο 3 του Καταστατικού της εταιρείας σκοπός της είναι:

1. Η διαχείριση συστημάτων εκκαθάρισης ή και κεντρικού αντισυμβαλλομένου, ως και παρεμφερών μηχανισμών με ομοειδή χαρακτηριστικά ή και συνδυασμών αυτών των συστημάτων για την άσκηση, στην Ελλάδα ή και στο εξωτερικό, δραστηριοτήτων οριστικοποίησης ή διευθέτησης ή τακτοποίησης της οριστικοποίησης των συναλλαγών σε χρηματοπιστωτικά μέσα και εν γένει η λειτουργία της ως διαχειριστή Συστήματος σύμφωνα με τις διατάξεις των άρθρων 72επ. του ν. 3606/2007 (ΦΕΚ Α/195/17.8.2007), όπως εκάστοτε ισχύουν.
2. Η παροχή πάσης φύσεως υπηρεσιών σε οποιονδήποτε τρίτο στην Ελλάδα ή στο εξωτερικό που σχετίζονται με την εκκαθάριση, τη λειτουργία κεντρικού αντισυμβαλλομένου για την οριστικοποίηση ή τη διευθέτηση της οριστικοποίησης των συναλλαγών σε χρηματοπιστωτικά μέσα και την εν γένει προσήκουσα εκπλήρωση των δικαιωμάτων και υποχρεώσεων που απορρέουν από τις συναλλαγές αυτές.

3. Η παροχή υπηρεσιών προετοιμασίας διακανονισμού και υπηρεσιών σχετικών με τη διαχείριση κινδύνου από συναλλαγές σε χρηματοπιστωτικά μέσα και η εν γένει παροχή υπηρεσιών που αποσκοπούν στη διασφάλιση της εκπληρώσεως των πάσης φύσεως υποχρεώσεων και άσκησης δικαιωμάτων των προσώπων που εντέλλονται την κατάρτιση των συναλλαγών σχετικών με χρηματοπιστωτικά μέσα στην Ελλάδα ή το εξωτερικό.
4. Κάθε άλλη δραστηριότητα που προβλέπεται ή προκύπτει από την ισχύουσα εκάστοτε νομοθεσία επί των θεμάτων επί των οποίων η εταιρεία ασκεί τις δραστηριότητές της καθώς και οποιαδήποτε άλλη δραστηριότητα που είναι συναφής με τα παραπάνω.

Προς επίτευξη του σκοπού της η εταιρεία μπορεί να ασκεί κάθε σχετική δραστηριότητα που αφορά ιδίως:

- α) στην εκκαθάριση των συναλλαγών, σε πολυμερή ή διμερή βάση ή και ως κεντρικός αντισυμβαλλόμενος, που διενεργούνται στην Ελλάδα ή και στο εξωτερικό,
- β) στην οριστικοποίηση ή τη διευθέτηση ή την τακτοποίηση της οριστικοποίησης των συναλλαγών σε χρηματοπιστωτικά μέσα που διενεργούνται στην Ελλάδα ή στο εξωτερικό, και την εν γένει διασφάλιση της ομαλής εκπλήρωσης των υποχρεώσεων και άσκησης των δικαιωμάτων που απορρέουν από τις εν λόγω συναλλαγές, περιλαμβανομένης της παροχής εγγυήσεων,
- γ) στη συμμετοχή σε συστήματα και μηχανισμούς άλλων διαχειριστών που ασκούν δραστηριότητες εκκαθάρισης ή διακανονισμού, οριστικοποίησης ή διευθέτησης ή τακτοποίησης της οριστικοποίησης των συναλλαγών σε χρηματοπιστωτικά μέσα, στη σύνδεση με αγορές χρηματοπιστωτικών μέσων, συστήματα διακανονισμού, κεντρικά αποθετήρια αξιών, μητρώα τήρησης αξιών ή κεντρικές τράπεζες, στην Ελλάδα ή και στο εξωτερικό, στο πλαίσιο των σχετικών δραστηριοτήτων της,
- δ) στην ανάπτυξη, λειτουργία, υποστήριξη, διαχείριση, παρακολούθηση και εκμετάλλευση πάσης φύσεως συστημάτων και εφαρμογών στο πλαίσιο άσκησης των σχετικών της δραστηριοτήτων,
- ε) στην άσκηση εκπαιδευτικών δραστηριοτήτων σε θέματα κεφαλαιαγοράς που αφορούν ιδίως στη λειτουργία των συστημάτων εκκαθάρισης ή διακανονισμού που έχει υπό τη διαχείρισή της καθώς και στις υπηρεσίες που παρέχει, με βάση τους κανόνες εν γένει, κανονισμούς και τις τεχνικές διαδικασίες που εφαρμόζονται και ισχύουν κάθε φορά και
- στ) στη διάχυση της πληροφόρησης μέσω της επεξεργασίας και έκδοσης εντύπων και λοιπών μέσων, συμπεριλαμβανομένων και των ηλεκτρονικών, στην εκμετάλλευση διαφημιστικού χώρου στα έντυπα ή σε οποιαδήποτε άλλα μέσα της εταιρείας ή και τρίτων, στην προβολή των προϊόντων και δραστηριοτήτων της εταιρείας στην Ελλάδα ή και το εξωτερικό, περιλαμβανομένης και της διαφημιστικής δραστηριότητας.

Σύμφωνα με το άρθρο 4 του Καταστατικού της εταιρείας η διάρκεια της εταιρείας ορίζεται για πενήντα (50) έτη και αρχίζει από την καταχώρηση στο οικείο Μητρώο Ανωνύμων Εταιρειών από την αρμόδια εποπτεύουσα αρχή της διοικητικής απόφασης για την παροχή άδειας σύστασης της εταιρείας και την έγκριση του καταστατικού της.

## **5.5. Διοίκηση – Διεύθυνση εργασιών**

Το Διοικητικό Συμβούλιο εκλέγεται από τη Γενική Συνέλευση των μετόχων της εταιρείας, σύμφωνα με τις διατάξεις του κ.ν. 2190/1920 και του καταστατικού της εταιρείας. Το Διοικητικό της Συμβούλιο αποτελείται από τρεις (3) έως εννέα (9) συμβούλους με θητεία τριών (3) ετών, που παρατείνεται αυτόματα μέχρι την πρώτη τακτική Γενική Συνέλευση μετά τη λήξη της θητείας τους, η οποία δεν μπορεί να υπερβεί την τετραετία. Τα μέλη του Διοικητικού Συμβουλίου μπορούν να επανεκλεγούν ή να ανακληθούν ελεύθερα.

Σήμερα η εταιρεία διοικείται, μετά την από 22.3.2010 απόφαση της Τακτικής Γενικής Συνέλευσης των μετόχων της, από Διοικητικό Συμβούλιο, το οποίο αποτελείται από πέντε (5) μέλη με τριετή θητεία, παρατεινόμενη αυτοδικαίως μέχρι την Τακτική Γενική Συνέλευση των Μετόχων της εταιρείας που θα συνέλθει ή θα συγκληθεί μετά την λήξη της θητείας του, ήτοι μέχρι την 30.6.2013. Ο παρακάτω πίνακας παρουσιάζει τη σύνθεση του Διοικητικού Συμβουλίου σήμερα.

**ΣΥΝΘΕΣΗ ΔΙΟΙΚΗΤΙΚΟΥ ΣΥΜΒΟΥΛΙΟΥ**

<b>Μέλη Διοικητικού Συμβουλίου</b>	<b>Θέση στο Δ.Σ.</b>
<b>Γεωργιάνας</b> Ιάκωβος του Γεωργίου	Πρόεδρος, Μη Εκτελεστικό Μέλος
<b>Καπράλος</b> Σπύρος του Ιωάννη	Αντιπρόεδρος & Διευθύνων Σύμβουλος, Εκτελεστικό Μέλος
<b>Κωνσταντόπουλος</b> Νικόλαος του Γεωργίου	Εκτελεστικό Μέλος
<b>Λαζαριδής</b> Σωκράτης του Γεωργίου	Εκτελεστικό Μέλος
<b>Μάναλης</b> Γκίκας του Γεωργίου	Εκτελεστικό Μέλος

### **5.6. Περιουσιακή διάρθρωση της εταιρείας και χρηματοοικονομική κατάσταση πριν την εισφορά του κλάδου**

Η εταιρεία από την ίδρυσή της το 2005 μέχρι την ημερομηνία εξαγοράς της από την ΕΧΑΕ βρισκόταν σε αδράνεια, χωρίς καμία απολύτως δραστηριότητα. Η μόνη δραστηριότητα της εταιρείας ήταν η τοποθέτηση του πλήρως καταβλημένου μετοχικού κεφαλαίου, ύψους €120.000 σε προθεσμιακές καταθέσεις, με αποτέλεσμα να ωφελείται από έσοδα από τόκους προθεσμιακών καταθέσεων. Οι ζημιές χρήσης που εμφάνιζε κατ' έτος η εταιρεία προήλθαν από τα έξοδα δημοσίευσης των ετήσιων οικονομικών καταστάσεων και της αμοιβής των ελεγκτών-λογιστών. Η εταιρεία καταχωρούσε τις ζημιές των αποτελεσμάτων κατ' έτος στα έξοδα ίδρυσης και πρώτης εγκατάστασης.

α) Οικονομικές καταστάσεις ετών 2006-2009

ΥΨΗΠΥΛΗ ΑΚΙΝΗΤΩΝ ΑΕ (ΙΣΟΛΟΓΙΣΜΟΙ)				
	ΧΡΗΣΗ 2009	ΧΡΗΣΗ 2008	ΧΡΗΣΗ 2007	ΧΡΗΣΗ 2006
<b>ΕΝΕΡΓΗΤΙΚΟ</b>				
Έξοδα ιδρύσεως & πρώτης εγκατάστασης	7.205,00	6.939,71	5.646,45	4.973,96
Καταθέσεις όψεως & προθεσμίας	112.795,00	113.080,29	114.373,55	115.026,04
Γενικό σύνολο ενεργητικού	120.000,00	120.020,00	120.020,00	120.000,00
<b>ΠΑΘΗΤΙΚΟ</b>				
Καταβλημένο κεφάλαιο	120.000,00	120.000,00	120.000,00	120.000,00
Υποχρεώσεις από φόρους τέλη	0,00	20,00	20,00	0,00
Γενικό σύνολο παθητικού	120.000,00	120.020,00	120.020,00	120.000,00
<b>ΑΠΟΤΕΛΕΣΜΑΤΑ ΕΚΜΕΤΑΛΛΕΥΣΕΩΣ</b>				
Έσοδα από τόκους & λοιπά έσοδα	3.180,24	4.328,47	4.085,27	479,00
ΜΕΙΟΝ : Έξοδα διοικητικής λειτουργίας	3.445,53	4.812,73	4.757,76	3.712,96
Ακάλυπτα έξοδα μεταφερθέντα στο λογαριασμό "Έξοδα ιδρύσεως & πρώτης εγκατάστασης"	-265,29	-484,26	-672,49	-3.233,96

ΥΨΗΠΥΛΗ ΑΚΙΝΗΤΩΝ ΑΕ (ΚΑΤΑΣΤΑΣΕΙΣ ΑΠΟΤΕΛΕΣΜΑΤΩΝ ΧΡΗΣΕΩΝ)				
	ΧΡΗΣΗ 2009	ΧΡΗΣΗ 2008	ΧΡΗΣΗ 2007	ΧΡΗΣΗ 2006
<b>ΕΣΟΔΑ</b>				
Έσοδα κεφαλαίων	2.455,04	4.328,47	4.085,27	479,00
Λοιπά έκτακτα & ανόργανα έσοδα	725,20	0,00	0,00	0,00
Σύνολο εσόδων	3.180,24	4.328,47	4.085,27	479,00
<b>ΕΞΟΔΑ</b>				
Αμοιβές & έξοδα τρίτων	0,00	100,00	100,00	533,06
Παροχές τρίτων	700,00	1.200,00	1.200,00	1.700,00
Φόροι τέλη	524,46	43,20	750,37	69,94
Συνδρομές-Εισφορές	0,00	0,00	0,00	186,00
Έξοδα δημοσιεύσεων	2.221,07	3.469,53	2.707,39	869,16
Διάφορα έξοδα	0,00	0,00	0,00	354,80
Σύνολο εξόδων	3.445,53	4.812,73	4.757,76	3.712,96
Ακάλυπτα έξοδα μεταφερθέντα στο λογαριασμό "Έξοδα ιδρύσεως & πρώτης εγκατάστασης"	-265,29	-484,26	-672,49	-3.233,96

Η εταιρεία δεν έχει κανένα περιουσιακό στοιχείο στην κατοχή της. Δεν έχει καμία απαίτηση από τρίτο, ούτε καμία οφειλή προς τρίτο.

**β) Οικονομικές καταστάσεις 31.3.2010 πριν την εισφορά του κλάδου της εκκαθάρισης των συναλλαγών από την ΕΧΑΕ**
**Οικονομικές καταστάσεις της 31.3.2010**

Παρακάτω παρατίθενται τα αποτελέσματα του πρώτου τριμήνου 2010 της «ΕΤΑΙΡΕΙΑ ΕΚΚΑΘΑΡΙΣΗΣ ΣΥΝΑΛΛΑΓΩΝ ΧΡΗΜΑΤΙΣΤΗΡΙΟΥ ΑΘΗΝΩΝ Α.Ε.», καθώς και ο ισολογισμός της 31/3/2010.

ΑΠΟΤΕΛΕΣΜΑΤΑ ΠΕΡΙΟΔΟΥ ΤΗΣ ΕΤΑΙΡΕΙΑΣ ΕΚΚΑΘΑΡΙΣΗΣ ΣΥΝΑΛΛΑΓΩΝ ΧΡΗΜΑΤΙΣΤΗΡΙΟΥ ΑΘΗΝΩΝ ΑΕ ΜΕ 31-03-2010		
<b>ΔΑΠΑΝΕΣ</b>	ΑΜΟΙΒΕΣ ΚΑΙ ΕΞΟΔΑ ΕΛΕΓΚΤΩΝ ΑΝΕΥ ΦΠΑ	500
	ΦΠΑ ΕΚΠΙΠΤΟΜ.ΣΤΗ ΦΟΡΟΛ.ΕΙΣΟΔΗΜ.	252
	ΛΟΙΠΕΣ ΣΥΝΔΡΟΜΕΣ	420
	ΕΞΟΔΑ ΔΗΜΟΣΙΕΥΣΕΩΝ ΙΣΟΛΟΓ.& ΠΡΟΣΚΛΗΣΕΩΝ	915,98
	ΕΞΟΔΑ ΔΗΜΟΣΙΕΥΣΕΩΝ ΑΓΓΕΛΙΩΝ & ΑΝΑΚΟΙΝΩΣ.	579,44
	ΛΟΙΠΑ ΕΞΟΔΑ ΠΡΟΗΓΟΥΜΕΝΩΝ ΧΡΗΣΕΩΝ	1.646,00
	<b>ΣΥΝΟΛΟ ΔΑΠΑΝΩΝ</b>	<b>4.313,42</b>
<b>ΕΣΟΔΑ</b>	ΤΟΚΟΙ ΚΑΤΑΘΕΣΕΩΝ ΤΡΑΠΕΖΩΝ-ΠΕΙΡΑΙΩΣ.	-144,37
	<b>ΖΗΜΙΑ ΠΕΡΙΟΔΟΥ</b>	<b>4.169,05</b>

ΙΣΟΛΟΓΙΣΜΟΣ ΕΤΑΙΡΕΙΑΣ ΕΚΚΑΘΑΡΙΣΗΣ ΣΥΝΑΛΛΑΓΩΝ ΧΡΗΜΑΤΙΣΤΗΡΙΟΥ ΑΘΗΝΩΝ ΑΕ ΜΕ 31-03-2010	
ΤΑΜΕΙΟ & ΤΑΜΕΙΑΚΑ ΙΣΟΔΥΝΑΜΑ	112.924,93
ΛΟΙΠΕΣ ΑΠΑΙΤΗΣΕΙΣ	14,44
ΑΣΩΜΑΤΕΣ ΑΚΙΝΗΤΟΠΟΙΗΣΕΙΣ	7.205,00
<b>ΣΥΝΟΛΟ ΕΝΕΡΓΗΤΙΚΟΥ</b>	<b>120.144,37</b>
ΠΡΟΜΗΘΕΥΤΕΣ & ΛΟΙΠΕΣ ΥΠΟΧΡΕΩΣΕΙΣ	4.313,42
ΜΕΤΟΧΙΚΟ ΚΕΦΑΛΑΙΟ	120.000,00
ΑΠΟΤΕΛΕΣΜΑ ΠΕΡΙΟΔΟΥ	-4.169,05
<b>ΣΥΝΟΛΟ ΙΔΙΩΝ ΚΕΦΑΛΑΙΩΝ &amp; ΥΠΟΧΡΕΩΣΕΩΝ</b>	<b>120.144,37</b>

**5.7. Περιουσιακή διάρθρωση της εταιρείας και χρηματοοικονομική κατάσταση μετά την εισφορά του κλάδου.**

Η περιουσιακή διάρθρωση της «ΕΤΑΙΡΕΙΑ ΕΚΚΑΘΑΡΙΣΗΣ ΣΥΝΑΛΛΑΓΩΝ ΧΡΗΜΑΤΙΣΤΗΡΙΟΥ ΑΘΗΝΩΝ Α.Ε.» μετά την εισφορά του κλάδου της εκκαθάρισης από την ΕΧΑΕ διαμορφώνεται ως κατωτέρω κατά την 31/3/2010. Η ανωτέρω απεικόνιση είναι θεωρητική γιατί ο κλάδος της εκκαθάρισης θα συνυπάρχει και θα λειτουργεί στην ΕΧΑΕ μέχρι την εγκριτική απόφαση της Νομαρχίας, η οποία αναμένεται εντός του Ιουλίου 2010, οπότε και θα μεταφερθεί οριστικά με τα μέχρι την ημερομηνία εκείνη στοιχεία στην «ΕΤΑΙΡΕΙΑ ΕΚΚΑΘΑΡΙΣΗΣ ΣΥΝΑΛΛΑΓΩΝ ΧΡΗΜΑΤΙΣΤΗΡΙΟΥ ΑΘΗΝΩΝ Α.Ε.».

ΙΣΟΛΟΓΙΣΜΟΣ			
ΕΤΑΙΡΕΙΑΣ ΕΚΚΑΘΑΡΙΣΗΣ ΣΥΝΑΛΛΑΓΩΝ			
ΧΡΗΜΑΤΙΣΤΗΡΙΟΥ ΑΘΗΝΩΝ ΑΕ			
ΜΕ 31-03-2010 ΠΡΙΝ ΚΑΙ ΜΕΤΑ ΤΗΝ ΕΙΣΦΟΡΑ ΤΟΥ ΚΛΑΔΟΥ ΕΚΚΑΘΑΡΙΣΗΣ			
<i>ΕΝΕΡΓΗΤΙΚΟ</i>	ΠΡΙΝ	ΚΛΑΔΟΣ	ΜΕΤΑ
ΤΑΜΕΙΟ & ΤΑΜΕΙΑΚΑ ΙΣΟΔΥΝΑΜΑ	112.924,93	7.449.509,97	7.562.434,90
ΠΕΛΑΤΕΣ	0,00	358.363,04	358.363,04
ΛΟΙΠΕΣ ΑΠΑΙΤΗΣΕΙΣ	14,44	2.321.943,96	2.321.958,40
ΑΚΙΝΗΤΑ ΕΓΚΑΤΑΣΤΑΣΕΙΣ & ΕΞΟΠΛΙΣΜΟΣ	0,00	1.879,79	1.879,79
ΣΥΜ\ΧΕΣ & ΛΟΙΠΕΣ ΜΑΚΡ\ΣΜΕΣ ΑΠΑΙΤΗΣΕΙΣ		23.300.053,00	23.300.053,00
ΑΣΩΜΑΤΕΣ ΑΚΙΝΗΤΟΠΟΙΗΣΕΙΣ	7.205,00	0,00	7.205,00
<b>ΣΥΝΟΛΟ ΕΝΕΡΓΗΤΙΚΟΥ</b>	<b>120.144,37</b>	<b>33.431.749,76</b>	<b>33.551.894,13</b>
<i>ΙΔΙΑ ΚΕΦΑΛΑΙΑ &amp; ΥΠΟΧΡΕΩΣΕΙΣ</i>			
ΠΡΟΜΗΘΕΥΤΕΣ & ΛΟΙΠΕΣ ΥΠΟΧΡΕΩΣΕΙΣ	4.313,42	7.958.471,58	7.962.785,00
ΑΣΦΑΛΙΣΤΙΚΟΙ ΟΡΓΑΝΙΣΜΟΙ		9.562,38	9.562,38
ΠΡΟΒΛΕΨΕΙΣ		83.715,80	83.715,80
ΑΠΟΤΕΛΕΣΜΑ ΠΕΡΙΟΔΟΥ	-4.169,05		-4.169,05
ΜΕΤΟΧΙΚΟ ΚΕΦΑΛΑΙΟ	120.000,00	25.380.000,00	25.500.000,00
<b>ΣΥΝΟΛΟ ΙΔΙΩΝ ΚΕΦΑΛΑΙΩΝ &amp; ΥΠΟΧΡΕΩΣΕΩΝ</b>	<b>120.144,37</b>	<b>33.431.749,76</b>	<b>33.551.894,13</b>

## 5.8. Μερισματική πολιτική της εταιρείας την τελευταία τριετία και αναφορά στην επίδραση των αποτελεσμάτων για την πρώτη μετά την απόσχιση χρήση.

Η εταιρεία από την ίδρυσή της το 2005 παρέμεινε σε αδράνεια χωρίς να ασκήσει ουσιαστικά καμία δραστηριότητα, με αποτέλεσμα να εμφανίζει ζημία σε όλες της χρήσεις μέχρι την 31.12.2009. Συνεπώς, μέχρι σήμερα δεν προέβη σε διανομή κερδών. Λόγω των εσόδων που θα έχει από την εισφορά του κλάδου της εκκαθάρισης των συναλλαγών μετά την απόσχισή του από την ΕΧΑΕ μετά την 31.3.2010, αναμένεται να πραγματοποιήσει κέρδη και να προβεί σε διανομή μερίσματος στην ΕΧΑΕ που παραμένει ο μόνος μέτοχος της εταιρείας που κατέχει το 100% των μετοχών.

## 5.9. Παρουσίαση του κύκλου εργασιών της τελευταίας τριετίας πριν την εισφορά

Λόγω μη άσκησης ουσιαστικά καμίας δραστηριότητας η εταιρεία δεν έχει κύκλο εργασιών σε όλες τις διαχειριστικές χρήσεις από την ίδρυσή της το 2005. Η ανάλυση των αποτελεσμάτων χρήσης της εταιρείας από την πρώτη χρήση λειτουργίας της παρουσιάζεται στο κεφάλαιο 5.7 του παρόντος.