



ATHENS
EXCHANGE S.A.

Χρηματιστήριο Αθηνών
Μηνιαίο Στατιστικό Δελτίο
Χρηματιστηριακές Εξελίξεις

Ιανουάριος 2011

Athens Exchange
Monthly Statistical Bulletin
Exchange Developments

January 2011

ΙΑΝΟΥΑΡΙΟΣ

ΔΙΟΙΚΗΤΙΚΟ ΣΥΜΒΟΥΛΙΟ ΧΡΗΜΑΤΙΣΤΗΡΙΟΥ ΑΘΗΝΩΝ

ΛΑΖΑΡΙΔΗΣ ΣΩΚΡΑΤΗΣ	Πρόεδρος
ΜΑΝΑΛΗΣ ΓΚΙΚΑΣ	Αντιπρόεδρος
ΔΡΑΚΟΣ ΠΑΝΑΓΙΩΤΗΣ	"
ΖΑΚΚΑ ΒΑΣΙΛΙΚΗ	"
ΚΑΡΑΜΑΝΩΦ ΜΙΧΑΛΗΣ	"
ΚΟΥΡΤΑΛΗΣ ΕΛΕΥΘΕΡΙΟΣ	"
ΞΕΝΟΦΟΣ ΑΡΗΣ	"

2011

JANUARY

ATHENS EXCHANGE BOARD OF DIRECTORS

LAZARIDIS SOKRATES	Chairman
MANALIS GKIKAS	Vice Chairman
DRAKOS PANAYIOTIS	"
ZAKKA VASILIKI	"
KARAMANOF MICHALIS	"
KOURTALIS ELEFThERIOS	"
XENOFOS ARIS	"

ΠΕΡΙΕΧΟΜΕΝΑ

Σελίδα
Page

Διάγραμμα
Πίνακας
Chart
table

CONTENTS

Περιεχόμενα	1-2		Contents
Εξελίξεις μηνός Ιανουαρίου 2011	3		Developments in January 2011
1. Αγορές και Δείκτες Χ.Α.			1. ATHEX Markets & Indices
Βασικοί Δείκτες Αγοράς Μετοχών Χρηματιστηρίου Αθηνών	4		Athex Main Stock Market Indices
Διάγραμμα Γ.Δ. Τιμών & Αξίας Συναλλαγών Χρεογράφων Χ.Α.	4	1	Composite Share Price Index Chart & Securities Value of Transactions Chart
Λοιποί Δείκτες Μετοχών Χ.Α.	5		Athex Other Market Indices
Κλαδικοί Δείκτες Μετοχών Χ.Α.	6		Athex Sector Market Indices
Χρηματιστηριακή Αξία 2011	7		2011 Market Capitalisation
Διάγραμμα Χρηματιστηριακής Αξίας 2011	7	2	2011 Market Capitalisation Chart
Αξία Συναλλαγών 2011	8		2011 Value of Transactions
Διάγραμμα Αξίας Συναλλαγών 2011	8	3	2011 Value of Transactions Chart
Συναλλαγές μηνός Ιανουαρίου 2011	9		January 2011 Transactions
2. Ανάλυση Συναλλακτικής Δραστηριότητας			2. Transactional Activity Analysis
Στοιχεία Μέσης Ημερήσιας Αξίας Συναλλαγών μετοχών ανά κατηγορία διαπραγμάτευσης	10-11		Average daily stocks value of transactions data per trading category
Στοιχεία Μέσης Ημερήσιας Αξίας Συναλλαγών μετοχών ανά δείκτη κατηγορίας Μεγάλης Κεφαλαιοποίησης	12-13		Average daily stocks value of transactions data per index of Big Cap category
Στοιχεία Μέσης Ημερήσιας Αξίας Συναλλαγών μετοχών ανά δείκτη κατηγορίας Μεσαίας & Μικρής Κεφαλαιοποίησης	14-15		Average daily stocks value of transactions data per index of Medium & Small Cap category
3. Μηνιαία Ρευστότητα			3. Monthly Liquidity
Μηνιαίο Μέσο Όροι Spread	16	4	Monthly average Spread
Μηνιαία μέση Κυκλοφοριακή Ταχύτητα	17	5-6	Monthly average Velocity
Μηνιαία ιστορική Μεταβλητότητα	18	7-8	Monthly historical Volatility
4. Στοιχεία Συναλλαγών Αξιών Χ.Α.			4. Trading data of the ATHEX equities market
Ομόλογα Διαπραγματεύσιμα με την Μέθοδο Εκφώνησης - Αντιφώνησης	19-20		Bonds Traded with the Open Outcry Method
Σημειώσεις Ομολόγων	21		Bonds Notes
Ομόλογα Διαπραγματεύσιμα στην Α.Α.Σ.Ε.	22		Bonds traded in Fixed Income Securities Market
Επεξήγηση Πινάκων	23		Explanation of Tables
Μηνιαία Στοιχεία Μετοχών	24-37		Monthly Stocks Data
Σημειώσεις Μετοχών	38		Stocks Notes
Σταθμισμένο P/E των επιμέρους κλάδων και συνόλου αγοράς	39-40		Sectoral and composite weighted P/E ratio
Σταθμισμένο D.Y. των επιμέρους κλάδων και συνόλου αγοράς	41-42		Sectoral and composite weighted D.Y. ratio

ΠΕΡΙΕΧΟΜΕΝΑ	Σελίδα Page	Διάγραμμα Πίνακας Chart table	CONTENTS
Οι 10 μετοχές με τα μεγαλύτερα και μικρότερα P/E	43		10 stocks with the highest and the lowest P/E ratio
Οι 10 μετοχές με τις μεγαλύτερες και μικρότερες Μερισματαποδόσεις	43		10 stocks with the highest and the lowest Dividend Yields
Οι 10 μετοχές με τις μεγαλύτερες και μικρότερες μεταβολές τιμής	43		10 stocks with the highest and the lowest price changes
Οι 10 μετοχές με την μεγαλύτερη Αξία Συναλλαγών	44		10 stocks with the highest Transactions Value
Οι 10 μετοχές με την μεγαλύτερη Εμπορευσιμότητα	44		10 stocks with the highest Marketability
Οι 10 μετοχές με την μεγαλύτερη Χρηματιστηριακή Αξία	44		10 stocks with the highest Market Capitalisation
Μεταβολές Μετοχικού Κεφαλαίου	45		Share Capital Changes
Δικαιώματα μετοχών	46		Stocks Rights
Αριθμός Εισηγμένων Ομολογιακών Δανείων, Εταιριών & Μετοχικών Εκδόσεων	47		Number of Listed Bonds, Companies and Stock Issues
Διάγραμμα αριθμού Εισηγμένων Εταιριών & Μετοχικών Εκδόσεων	47	9	Number of Listed Companies and Stock Issues chart
5. Σύγκριση Γ.Δ. του Χ.Α με δείκτες ξένων χρηματιστηρίων			5. Comparison ATHEX Composite Index to foreign exchanges indices
Κυριότεροι ευρωπαϊκοί χρηματιστηριακοί δείκτες	48		Major european stock exchanges indices
Διάγραμμα σωρευτικών μεταβολών	48	10	Cumulative changes chart
Στοιχεία συντελεστών συσχέτισης των κυριότερων ξένων χρηματιστηριακών δεικτών με Γ.Δ. Χ.Α	49-51		Correlation co-efficients data between major foreign exchanges indices with the ATHEX composite index
Πίνακας συντελεστών συσχέτισης των κυριότερων ξένων χρηματιστηριακών δεικτών με Γ.Δ. Χ.Α. 01/01/2011-31/01/2011	52	11	Table of correlation co-efficients data between the major foreign exchanges indices with the Athex composite index 01/01/2011-31/01/2011
Διαγράμματα συσχέτισης των κυριότερων ξένων χρηματιστηριακών δεικτών με Γ.Δ. Χ.Α. 29/01/2010-31/01/2011	53-55	12	Correlation charts between major foreign exchanges indices with the Athex composite index for the period 29/01/2010-31/01/2011
6. Ανακοινώσεις Χ.Α & Εισηγμένων Εταιρειών			6. ATHEX & Listed Companies Announcements
Πίνακας Ανακοινώσεων	56		Table of Announcements
Ανακοινώσεις Χ.Α.	57		ATHEX Announcements
Ανακοινώσεις Εισηγμένων Εταιριών	59-64		Listed Co Announcements

* Τα αριθμητικά δεδομένα που περιέχονται στο Μηνιαίο Στατιστικό Δελτίο έχουν στρογγυλοποιηθεί, αναλόγως της μορφής στην οποία αυτά εμφανίζονται. Τα σφάλματα έτσι που τυχόν προκύπτουν είναι αμελητέα και οφείλονται στην στρογγύλευση αυτή.

Ευθύνη: Τα στοιχεία που περιέχονται στο παρόν δελτίο αποτελούν ιδιοκτησία του Χ.Α, έχουν αποκλειστικά στατιστικό χαρακτήρα και ως εκ τούτου δεν συνιστούν παροχή επενδυτικών ή άλλου είδους συμβουλών ή πρόσκληση για επένδυση σε προϊόντα που διαπραγματεύονται στο Χ.Α. Τα ανωτέρω στοιχεία προστατεύονται σύμφωνα με τις διατάξεις περί πνευματικής ιδιοκτησίας. Απαγορεύεται α) η με οποιοδήποτε τρόπο ή μέσο αναπαραγωγή, αναδημοσίευση, τροποποίηση, αντιγραφή, πώληση, μετάδοση ή διανομή του συνόλου ή μέρους τους, χωρίς αναφορά στην πηγή και β) η εμπορική εκμετάλλευση των στοιχείων από τρίτους. Το Χ.Α. δεν φέρει καμία ευθύνη προερχόμενη άμεσα ή έμμεσα από χρήση ή τυχόν αλλοίωση των ανωτέρω στοιχείων όταν αυτά χρησιμοποιούνται από τρίτους.

* The numeric data contained in the Monthly Statistical Bulletin have been rounded, depending on the way they are presented. Therefore any errors that may occur are negligible and due to this rounding.

Disclaimer: The data contained in this bulletin are a property of the ATHEX, are intended solely for statistical purposes and under no circumstances do they constitute investment proposals or other kinds of investment advice for products traded in the ATHEX. The above data are copyright protected. Users are forbidden to reproduce, modify, copy, sale, transmit or redistribute, by all reproduction means and methods, part or the whole of the above data, without reference to their source. The commercial exploitation of these data is, also, forbidden by third parties. ATHEX does not carry any responsibility, direct or indirect, derived from usage or accidental alteration of the above data when used by third parties.

ΕΚΔΟΤΗΣ : ΧΡΗΜΑΤΙΣΤΗΡΙΟ ΑΘΗΝΩΝ (Χ.Α.)

Υπεύθυνο Τμήμα : Υπηρεσιών Πληροφόρησης Χ.Α.

Λεωφόρος Αθηνών 110, 10442 Αθήνα, Τηλ.: (210) 33.66.800, Fax: (210) 33.66.668
www.athex.gr

PUBLISHER : ATHENS EXCHANGE (ATHEX)

Dpt in Charge : ATHEX Information Services

110, Athinon Ave., 104 42 Athens, Greece, Tel.: (210) 33.66.800, Fax: (210) 33.66.668
www.athex.gr

Τον Ιανουάριο ο **Γενικός Δείκτης του Χρηματιστηρίου Αθηνών** έκλεισε στις 1593,30 μονάδες σημειώνοντας άνοδο της τάξεως του 12,69% σε σύγκριση με το κλείσιμο του προηγούμενου μήνα. Η ανώτατη τιμή του Ιανουαρίου ήταν 1606,88 μονάδες, καταγράφηκε κατά την διάρκεια της συνεδρίασης της 31/01, ενώ η κατώτατη τιμή του μήνα ήταν 1351,65 μονάδες και καταγράφηκε κατά την διάρκεια της συνεδρίασης της 11/01.

Ο δείκτης **FTSE/XA 20**, έκλεισε στις 740,51 μονάδες σημειώνοντας άνοδο 11,67% σε σχέση με τον προηγούμενο μήνα που έκλεισε στις 663,10 μονάδες ενώ σε σχέση με τον αντίστοιχο Ιανουάριο του 2010 που είχε κλείσει στις 1037,14 μονάδες, σημείωσε πτώση 28,60%. Ο δείκτης **FTSE/X.A Liquid Mid**, έκλεισε στις 1428,87 μονάδες σημειώνοντας άνοδο 8,43% σε σχέση με τον προηγούμενο μήνα που έκλεισε στις 1317,79 μονάδες ενώ σε σχέση με τον αντίστοιχο Ιανουάριο του 2010 που είχε κλείσει στις 2100,29 μονάδες, σημείωσε πτώση 31,97%. Αντίστοιχα ο δείκτης **FTSE/XA Mid Cap** έκλεισε στις 1624,45 μονάδες σημειώνοντας άνοδο 8,40% σε σχέση με τον προηγούμενο μήνα που είχε κλείσει 1498,57 μονάδες και σε σχέση με τον αντίστοιχο Ιανουάριο του 2010 που είχε κλείσει στις 2386,15 μονάδες σημείωσε πτώση 31,92%. Επίσης ο δείκτης **FTSE/XA Small Cap** έκλεισε στις 285,62 μονάδες σημειώνοντας άνοδο 12,27% σε σχέση με τον προηγούμενο μήνα που έκλεισε στις 254,41 μονάδες ενώ σε σχέση με τον αντίστοιχο Ιανουάριο του 2010 που είχε κλείσει στις 387,71 μονάδες, σημείωσε πτώση 26,33% .

Η **μηνιαία αξία συναλλαγών** έφτασε το ύψος των 2245,59 εκ. ευρώ. σε σχέση με τον Δεκέμβριο που ήταν στο επίπεδο των 1657,28 εκ. ευρώ, σημείωσε άνοδο 35,50% ενώ σε σχέση με τον αντίστοιχο Ιανουάριο του 2010 που βρισκόταν στα 4376,73 εκ. ευρώ σημείωσε πτώση κατά 48,69%.

Η **μέση ημερήσια συναλλακτική κίνηση** έφτασε τα 112.22 εκ. ευρώ έναντι 75,31 εκ. ευρώ του Δεκεμβρίου και των 230,22 εκ. ευρώ του Ιανουαρίου του 2010 ο **μέσος ημερήσιος αριθμός πράξεων** έφτασε τις 30237 έναντι 21043 του Δεκεμβρίου και των 44196 σε σχέση με τον Ιανουάριο του 2010.

Η **χρηματιστηριακή αξία** των μετοχών στην τελευταία συνεδρίαση του μηνός έφτασε τα 60931,34 εκ. ευρώ έναντι 53958,38 εκ. ευρώ του Δεκεμβρίου παρουσιάζοντας άνοδο 12,92% ενώ σε σχέση με τον Ιανουάριο 2010 που είχε φτάσει στο επίπεδο των 77568,59 εκ. ευρώ σημείωσε πτώση κατά 21,45%.

Από τις **μετοχές που κινήθηκαν περισσότερο** σε αξία τον μήνα Ιανουάριο ξεχώρισαν οι: ΕΘΝΙΚΗ ΤΡΑΠΕΖΑ (ΚΟ), ΤΡΑΠΕΖΑ ΠΕΙΡΑΙΩΣ (ΚΟ), ΟΠΑΠ (ΚΟ), ALPHA BANK και ΔΕΗ (ΚΟ).

In January, the **ATHEX Composite Share Price Index** closed at 1593.30 units and compared to last month's closing price, was increased by 12.69%. During the month of January, the highest price which was 1606.88 units was recorded during the session of 31/01, while the lowest price which was 1351.65 units was recorded during the session of 11/01.

The **FTSE/ATHEX 20** Index closed at 740.51 units, marking an increase of 11.67% compared to the previous month's closing price which was 663.10 units and a decrease of 28.60% compared to January 2010 closing price that was 1037.14 units. The **FTSE/ATHEX Liquid Mid** Index closed at 1428.87 units, marking an increase of 8.43% compared to the previous month's closing price which was 1317.79 units and a decrease of 31.97% compared to January 2010 closing price that was 2100.29 units. The **FTSE/ATHEX Mid Cap** Index closed at 1624.45 units, recording an increase of 8.40% compared to the previous month's closing price which was 1498.57 units and a decrease of 31.92% compared to January 2010 closing price that was 2386.15 units. The **FTSE/ATHEX Small Cap** index closed at 285.62 units, recording an increase of 12.27% compared to the previous month's closing price which was 254.41 units and a decrease of 26.33% compared to January 2010 closing price that was 387.71 units.

The **monthly value of transactions** reached 2245.59 million euros, recording an increase of 35.50% compared to 1657.28 million euros recorded in December and a decrease of 48.69% compared to January 2010 (4376.73 mill. euros).

The **average daily value of transactions** mounted to 112.22 million euros versus 75.31 in December and 230.22 million euros compared to January 2010. The **average daily number of trades** reached 30237 versus 21043 in December and 44196 compared to January 2010.

The **market capitalisation** of shares during the last trading session of the month amounted to 60931.34 million euros and compared to December's figure which was 53958.38 million euros marks an increase of 12.92%. Compared to January 2010 capitalisation recorded at 77568.59 million signalling a decrease of 21.45%.

Also, among the **most active shares** in January were the shares of: NATIONAL BANK (CR), PIRAEUS BANK (CR), OPAP (CR), ALPHA BANK (CR) and PPC (CR).

1.1 ΒΑΣΙΚΟΙ ΔΕΙΚΤΕΣ ΑΓΟΡΑΣ ΜΕΤΟΧΩΝ ΧΡΗΜΑΤΙΣΤΗΡΙΟΥ ΑΘΗΝΩΝ - ATHEX MAIN STOCK MARKET INDICES *

Βάση Δείκτη FTSE/XA 20-FTSE/ATHEX 20 Index Base: 23.09.1997 = 1000 Μονάδες - Units,
 Βάση Δείκτη FTSE/ATHEX Liquid Mid -FTSE/ATHEX Liquid Mid Index Base: 31.10.2008 = 2000 Μονάδες - Units
 Βάση Δείκτη FTSE/X.A - X.A.K Τραπεζικός Δείκτης -FTSE/ATHEX - CSE Banking Index Base: 31.10.2008 = 2000 Μονάδες - Units
 Βάση Δείκτη Τιμών Μεσαίας & Μικρής Κεφαλαιοποίησης - Athex Mid & SmallCap Category Price Index Index Base: 28.11.2008 = 5000 Μονάδες - Units
 Βάση Δείκτη FTSE/XA MID 40-FTSE/ATHEX MID 40 Index Base: 08.12.1999 = 1000 Μονάδες - Units, Βάση Δείκτη FTSE/XA SmallCap 80-FTSE/ATHEX SmallCap 80 Index Base: 31.05.2001,
 Βάση Δείκτη FTSE/XA 140-FTSE/ATHEX 140 Index Base: 31.12.2002 = 2000 Μονάδες - Units, Βάση Δείκτη FTSE MED 100 - FTSE MED 100 Index Base:19.06.2003=5000 Μονάδες - Units,
 Βάση Δείκτη FTSE/XA INTERNATIONAL-FTSE/ATHEX INTERNATIONAL Index Base: 30.12.2005 = 5000 Μονάδες - Units,
 Βάση Δείκτη GT - 30 Price Index Index Base: 31.12.2005 = 1000 Μονάδες - Units

Μήνας Months	Γενικός Δείκτης XA ATHEX Composite Index			FTSE/X.A. 20 - FTSE/Athex 20	FTSE/X.A Liquid Mid FTSE/ATHEX Liquid Mid	FTSE/X.A. Mid Cap - FTSE/Athex Mid Cap	Δείκτης Τιμών Μεσαίας & Μικρής Κεφαλαιοποίησης X.A ATHEX Mid & SmallCap Price Index	FTSE/X.A. SmallCap- FTSE/Athex SmallCap	GT-30 Δείκτης Τιμών GT-30 Price Index	FTSE/X.A. - X.A.K. Τραπεζικός Δείκτης - FTSE/Athex - CSE Banking Index	FTSE/X.A. International - FTSE/Athex International	FTSE/X.A. Δείκτης Αγοράς - FTSE/Athex Market Index	
	Κλείσιμο Last	Κατώτερη Έτους Year Low	Ανώτερη Έτους Year High										
2010	Ιαν. - Jan.	2,048.32	1,933.52	2,366.82	1,037.14	2,100.29	2,386.15	4,843.89	387.71	799.05	1,719.40	2,744.02	2,344.08
Φεβ. - Feb.	1,913.16	1,791.31	2,366.82	952.75	1,999.78	2,272.44	4,513.11	360.53	721.63	1,571.52	2,532.15	2,163.07	
Μάρ. - Mar.	2,067.49	1,791.31	2,366.82	1,025.69	2,125.96	2,385.97	4,556.74	368.16	822.23	1,683.85	2,716.90	2,319.25	
Απρ. - Apr.	1,869.99	1,664.10	2,366.82	922.08	1,804.92	2,025.74	4,036.55	323.25	841.01	1,462.29	2,426.96	2,070.41	
Μάιος - May	1,550.78	1,527.77	2,366.82	744.88	1,590.76	1,801.62	3,501.33	289.41	773.32	1,149.50	1,984.54	1,694.99	
Ιούν. - Jun.	1,434.22	1,383.01	2,366.82	674.76	1,522.10	1,724.36	3,398.46	284.56	757.45	1,019.48	1,809.87	1,548.06	
Ιούλ. - Jul.	1,681.98	1,383.01	2,366.82	826.85	1,747.33	1,974.41	3,908.74	333.55	841.54	1,375.20	2,199.14	1,880.37	
Αύγ. - Aug.	1,555.41	1,383.01	2,366.82	757.57	1,572.61	1,776.77	3,630.18	312.40	831.49	1,233.58	2,011.32	1,720.19	
Σεπ. - Sep.	1,471.04	1,383.01	2,366.82	707.05	1,453.75	1,639.07	3,335.03	273.55	867.47	1,104.14	1,874.79	1,601.12	
Οκτ. - Oct.	1,547.43	1,383.01	2,366.82	747.98	1,527.60	1,717.57	3,330.02	279.79	900.64	1,166.02	1,980.79	1,691.08	
Νοέμ. - Nov.	1,419.67	1,383.01	2,366.82	671.33	1,270.79	1,439.60	2,894.73	241.39	860.26	966.40	1,765.46	1,506.11	
Δεκ. - Dec.	1,413.94	1,383.01	2,366.82	663.10	1,317.79	1,498.57	2,958.40	254.41	825.62	935.78	1,752.44	1,497.09	
2011	Ιαν. - Jan.	1,593.30	1,351.65	1,606.88	740.51	1,428.87	1,624.45	3,438.26	285.62	778.75	1,036.50	1,951.30	1,668.34

- Από τον Ιανουάριο 2006 εφαρμόζεται η διεθνώς αναγνωρισμένη κλαδική κατάταξη FTSE Dow Jones Industry Classification Benchmark (ICB) στο Χρηματιστήριο Αθηνών

- Since January 2006 the internationally known sector classification FTSE Dow Jones Industry Classification Benchmark (ICB) is applied in Athex .

1. Διάγραμμα Γ.Δ. Τιμών & Αξίας Συναλλαγών Χρηματιστηρίου Αθηνών (Βάση Δείκτη - Index Base: 31.12.1980 = 100 Μονάδες - Units)
 Composite Price Share Index Chart & Securities' Value of Transactions Chart

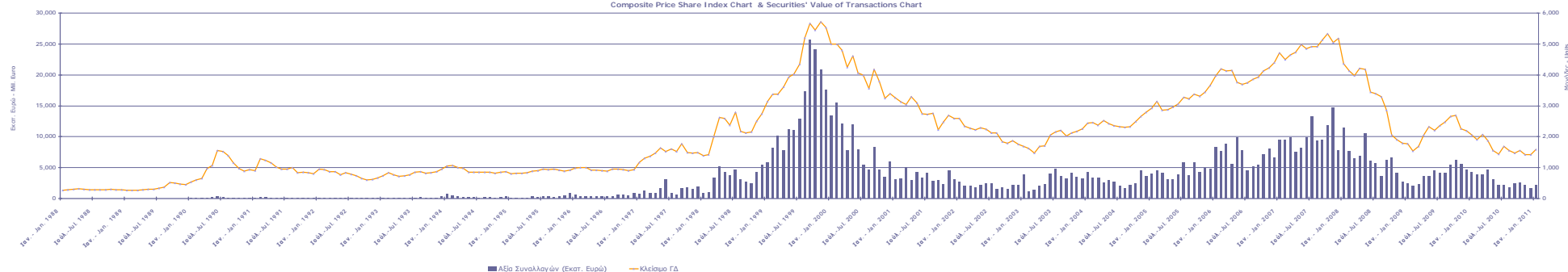

1.2 ΛΟΙΠΟΙ ΔΕΙΚΤΕΣ ΜΕΤΟΧΩΝ ΧΡΗΜΑΤΙΣΤΗΡΙΟΥ ΑΘΗΝΩΝ - ATHEX OTHER MARKET INDICES *

Βάση Δείκτη Συνολικής Απόδοσης Γενικού Δείκτη Χ.Α - Total Returns Index of ATHEX Composite Index:01.03.2001=3110.59 Μονάδες - Units

Μήνας Months	FTSE/Med 100 - FTSE/Med 100	Συν. Απόδοσης Γενικού Δείκτη ΧΑ Total Return of ATHEX Composite Index	FTSE/Χ.Α. 20 Συνολικής Απόδοσης - FTSE/Athex 20 Total Return Index	FTSE/Χ.Α Liquid Mid Συνολικής Απόδοσης FTSE/ATHEX Liquid Mid Total Return Index	FTSE/Χ.Α Mid 40 Συνολικής Απόδοσης FTSE/ATHEX Mid 40 Total Return Index	GT-30 Συνολικής Απόδοσης GT-30 Total Return Index	FTSE/Χ.Α.-Χ.ΑΚ Τραπεζικός Δείκτης Συνολικής Απόδοσης FTSE/ATHEX-CSE Banking Total Return Index	FTSE/Χ.Α International Συνολικής Απόδοσης - FTSE/ATHEX Total Return Index
2006 Ιαν. - Jan.	7,199.30	2,695.81	1,341.38	2,258.22	2,881.41	880.94	1,859.64	3,077.58
Φεβ. - Feb.	7,136.11	2,517.92	1,232.23	2,150.17	2,744.09	795.59	1,699.73	2,839.99
Μάρ. - Mar.	7,694.81	2,722.10	1,326.56	2,285.84	2,884.94	908.23	1,821.21	3,047.65
Απρ. - Apr.	7,086.91	2,462.07	1,192.58	1,940.67	2,449.35	933.92	1,581.56	2,722.41
Μάιος - May	6,443.08	2,046.57	966.26	1,717.88	2,195.40	867.25	1,248.37	2,233.92
Ιούν.-Jun.	6,206.34	1,917.38	890.49	1,657.61	2,116.53	850.19	1,110.49	2,070.01
Ιούλ.-Jul.	6,348.92	2,271.96	1,095.38	1,909.56	2,431.96	947.57	1,497.97	2,524.60
Αύγ. - Aug.	6,338.85	2,101.42	1,003.61	1,721.11	2,191.33	936.26	1,343.68	2,309.34
Σεπ. - Sep.	6,274.80	1,987.44	936.70	1,591.05	2,021.51	976.77	1,202.68	2,152.59
Οκτ. - Oct.	6,351.67	2,094.99	992.91	1,671.89	2,118.28	1,014.41	1,273.06	2,278.31
Νοέμ.-Nov.	6,288.89	1,922.02	891.18	1,390.84	1,775.48	968.94	1,055.11	2,030.62
Δεκ.-Dec.	6,478.66	1,921.81	884.00	1,443.52	1,849.71	931.01	1,021.67	2,023.41
2011 Ιαν. - Jan.	6,453.99	2,165.59	987.21	1,565.18	2,005.13	878.16	1,131.59	2,253.00

- Από τον Ιανουάριο 2006 εφαρμόζεται η διεθνώς αναγνωρισμένη κλασική κατάταξη FTSE Dow Jones Industry Classification Benchmark (ICB) στο Χρηματιστήριο Αθηνών
- Since January 2006 the internationally known sector classification FTSE Dow Jones Industry Classification Benchmark (ICB) is applied in Athex .

1.3 ΚΛΑΔΙΚΟΙ ΔΕΙΚΤΕΣ ΜΕΤΟΧΩΝ ΧΡΗΜΑΤΙΣΤΗΡΙΟΥ ΑΘΗΝΩΝ - ATHEX SECTOR MARKET INDICES *

Βάση Κλαδικών Δεικτών X.A - Sectoral Indices Base: 30.12.2005=5000

Βάση Δείκτη Όλων των Μετοχών-All Share Index Base: 04.01.1988 = 100 Μονάδες - Units

Μήνας Months	FTSE/X.A. Τράπεζες - FTSE/Athex Banks	FTSE/X.A. Ασφάλειες - FTSE/Athex Insurance	FTSE/X.A. Χρηματοοικονομικές Υπηρεσίες - FTSE/Athex Financial Services	FTSE/X.A. Βιομηχανικά Προϊόντα - FTSE/Athex & Υπηρεσίες - FTSE/Athex Industrial Goods & Services	FTSE/X.A. Εμπορία - FTSE/Athex Retail	FTSE/X.A. Ακίνητης Ποιοτήτας - FTSE/Real Estate	FTSE/X.A. Προσωπικά & Οικιακά Προϊόντα - FTSE/Athex Personal & Household Goods	FTSE/X.A. Τρόφιμα & Ποτά - FTSE/Athex Food & Beverage	FTSE/X.A. Βασικών Πόρων, Υδάτινων - FTSE/Athex Basic Resources	FTSE/X.A. Κατασκευές & Υλικά - FTSE/Athex Construction & Materials	FTSE/X.A. Πετρέλαιο & Αέριο FTSE/Athex Oil & Gas	FTSE/X.A. Χημικά - FTSE/Athex Chemicals	FTSE/X.A. Μέσα Επικοινωνίας FTSE/Athex Media	FTSE/X.A. Ταξίδια & Αναψυχή FTSE/Athex Travel & Leisure	FTSE/X.A. Τεχνολογία - FTSE/Athex Technology	FTSE/X.A. Τηλεπικοινωνίες - FTSE/Athex Telecommunications	FTSE/X.A. Υπηρεσίες Κοινής Ρεφάρσεως - FTSE/Athex Utilities	FTSE/X.A. Υγεία - FTSE/Athex Health Care	Όλων των μετοχών - All Share Index
2010 Ιαν. - Jan.	2,315.15	1,533.02	3,950.42	3,053.74	2,943.66	3,942.86	3,575.53	6,001.00	2,496.24	3,193.00	3,312.03	7,453.46	2,913.11	2,808.43	1,127.54	2,738.81	3,947.27	4,140.08	634.41
Φεβ. - Feb.	2,112.75	1,470.21	3,398.81	3,344.58	2,729.25	3,811.56	3,405.90	6,449.43	2,312.04	2,871.81	3,056.55	7,746.92	2,729.88	2,712.25	1,040.05	2,356.20	3,292.06	3,937.85	594.83
Μάρ. - Mar.	2,258.41	1,665.45	3,325.40	3,545.00	2,732.71	3,605.45	3,815.28	7,140.22	2,658.12	3,062.16	3,235.42	7,277.00	2,682.70	2,957.64	1,099.09	2,529.61	3,807.66	3,859.46	634.13
Απρ. - Apr.	1,962.03	1,696.90	2,914.84	3,258.78	2,267.61	2,844.89	3,263.13	7,311.79	2,394.83	2,899.91	3,008.55	6,311.68	2,124.42	2,702.02	881.62	2,298.40	3,549.25	2,864.80	574.25
Μάιος - May	1,534.80	1,571.01	2,143.45	3,140.61	2,081.52	2,652.21	2,835.29	6,491.14	2,096.13	2,280.93	2,270.33	5,663.64	1,774.15	2,305.17	762.36	1,857.98	3,520.47	2,678.00	485.72
Ιούν. - Jun.	1,363.58	1,494.83	2,045.47	3,073.26	1,944.20	2,500.16	3,096.52	6,310.46	1,943.81	2,267.21	2,236.46	5,515.71	1,786.19	1,843.55	747.29	1,706.59	3,267.41	2,364.13	446.32
Ιουλ. - Jul.	1,845.44	1,816.80	2,635.91	3,563.84	2,064.33	2,940.58	3,445.24	6,507.74	2,472.96	2,556.04	2,432.43	6,470.54	1,800.64	2,086.97	858.39	1,714.85	3,463.00	2,578.87	519.41
Αύγ. - Aug.	1,659.85	1,802.43	2,153.08	3,182.78	1,971.21	3,023.00	2,916.32	6,686.73	2,191.77	2,251.85	2,318.63	6,673.06	1,579.39	2,147.93	791.08	1,491.89	3,165.94	2,330.58	482.76
Σεπ. - Sep.	1,481.52	1,653.42	1,987.38	3,130.04	1,598.15	2,753.49	2,743.58	6,916.10	2,099.50	2,251.23	2,151.05	5,992.67	1,287.76	2,077.04	705.76	1,453.36	3,151.12	1,807.14	447.11
Οκτ. - Oct.	1,558.42	1,759.31	2,062.82	3,326.66	1,853.48	2,787.69	3,115.39	6,663.70	2,177.05	2,351.89	2,280.24	6,644.55	1,204.53	2,405.78	709.53	1,582.73	3,313.50	1,481.53	470.51
Νοέμ. - Nov.	1,292.98	1,513.04	1,658.17	3,087.42	1,533.96	2,392.74	2,779.39	7,008.89	1,934.96	2,141.62	2,150.40	6,509.25	811.57	2,178.67	544.77	1,924.05	2,926.90	930.43	423.48
Δεκ. - Dec.	1,250.99	1,846.51	1,788.73	3,368.28	1,721.42	2,492.83	2,877.14	6,931.32	2,144.71	2,380.78	2,257.81	6,826.51	805.55	2,257.32	630.58	1,687.33	3,002.83	763.04	419.87
2011 Ιαν. - Jan.	1,384.24	1,703.74	1,918.85	3,782.08	2,099.90	2,489.62	2,935.02	7,707.32	2,637.99	2,395.55	2,722.98	7,937.32	873.96	2,539.20	705.00	2,075.44	3,336.29	818.06	463.56

- Από τον Ιανουάριο 2006 εφαρμόζεται η διεθνώς αναγνωρισμένη κλαδική κατάταξη FTSE Dow Jones Industry Classification Benchmark (ICB) στο Χρηματιστήριο Αθών
 - Since January 2006 the internationally known sector classification FTSE Dow Jones Industry Classification Benchmark (ICB) is applied in Athex.

ΧΡΗΜΑΤΙΣΤΗΡΙΑΚΗ ΑΞΙΑ 2011 (σε Εκατομμύρια Ευρώ)
2011 MARKET CAPITALISATION (Million Euro)

ΜΗΝΑΣ MONTH	ΑΞΙΕΣ ΣΤΑΘΕΡΟΥ ΕΙΣΟΔΗΜΑΤΟΣ - BONDS				ΜΕΤΟΧΕΣ - SHARES					
	Δάνεια Ελληνικού Δημοσίου Greek State Bonds	Άλλα Ομόλογα Other Bonds	Δάνεια Επιχειρήσεων & Διεθνών Οργανισμών Corporate Bonds & Bonds of International Organizations	ΣΥΝΟΛΟ ΔΑΝΕΙΩΝ BONDS TOTAL	ΚΑΤΗΓΟΡΙΑ ΜΕΓΑΛΗΣ ΚΕΦΑΛΑΙΟΠΟΙΗΣΗΣ BIG CAPITALISATION	ΚΑΤΗΓΟΡΙΑ ΜΕΣΑΙΑΣ & ΜΙΚΡΗΣ ΚΕΦΑΛΑΙΟΠΟΙΗΣΗΣ MEDIUM & SMALL CAPITALISATION	ΚΑΤΗΓΟΡΙΑ ΧΑΜΗΛΗΣ ΔΙΑΣΠΟΡΑΣ ΚΑΙ ΕΙΔΙΚΩΝ ΧΑΡΑΚΤΗΡΙΣΤΙΚΩΝ LOW DISPERSION AND SPECIFIC FEATURES CATEGORY	ΚΑΤΗΓΟΡΙΑ ΕΠΙΤΗΡΗΣΗΣ UNDER SUPERVISION	ΣΥΝΟΛΟ ΜΕΤΟΧΩΝ SHARES TOTAL	
2006	189,554.58	1,928.29	65.94	191,548.81	143,783.71	10,703.19	2,525.82	916.00	157,928.71	
2007	193,690.61	925.60	43.05	194,659.26	166,220.33	15,119.49	13,775.00	387.65	195,502.47	
2008	199,823.54	1,237.52	798.09	201,859.15	55,278.24	6,677.14	5,873.98	291.89	68,121.25	
2009	193,367.63	2,341.14	735.47	196,444.25	70,440.02	5,588.56	6,954.40	464.49	83,447.47	
2010*	Ιαν. - Jan.	193,367.63	2,289.05	722.20	196,378.89	65,689.56	5,177.33	6,285.83	415.87	77,568.59
	Φεβ. - Feb.	237,627.42	5,210.73	711.04	243,549.20	61,300.97	4,849.02	7,238.39	402.88	73,791.26
	Μάρ. - Mar.	237,627.42	5,160.96	975.09	243,763.47	65,804.92	5,029.58	7,509.74	585.33	78,929.55
	Απρ. - Apr.	255,493.04	7,211.07	957.62	263,661.72	59,471.06	4,661.10	6,955.93	376.50	71,464.59
	Μάιος - May	247,236.04	4,967.31	953.06	253,156.42	49,485.38	4,175.59	6,507.08	313.40	60,481.45
	Ιούν. - Jun.	237,235.95	4,967.31	924.96	243,128.23	44,925.86	3,963.36	6,406.49	303.99	55,599.71
	Ιούλ. - Jul.	237,625.95	6,820.87	953.30	245,400.13	53,842.93	4,376.46	5,702.18	360.63	64,282.19
	Αύγ. - Aug.	237,625.95	4,680.65	949.78	243,256.38	49,809.70	4,246.23	5,366.70	371.09	59,793.72
	Σεπ. - Sep.	237,625.95	6,594.49	934.42	245,154.86	48,959.56	3,745.49	4,431.34	573.05	57,709.44
	Οκτ. - Oct.	237,625.95	6,594.49	942.75	245,163.19	51,219.52	3,889.11	4,364.86	522.17	59,995.67
	Νοέμ. - Nov.	237,625.95	7,168.51	937.63	245,732.08	46,325.79	3,652.26	3,884.81	464.51	54,327.36
	Δεκ. - Dec.	237,625.95	7,135.42	908.85	245,670.21	45,591.83	3,715.71	4,081.96	568.89	53,958.38
2011*	Ιαν. - Jan.	237,625.95	7,135.42	894.65	245,656.02	53,224.81	4,066.92	3,115.88	523.74	60,931.34

Από τον Ιανουάριο 2006 εφαρμόζεται η διεθνώς αναγνωρισμένη κλαδική κατάταξη FTSE Dow Jones Industry Classification Benchmark (ICB) στο Χρηματιστήριο Αθών - Since January 2006, the internationally known sector classification FTSE Dow Jones Industry Classification Benchmark (ICB) is applied in Athex

*** Περιλαμβάνονται τα Ομόλογα Κρατικών Τραπεζών και τα Έντοκα Γραμμάτια Ελληνικού Δημοσίου - The Bank Short Term Bonds and the Greek T-Bills are included.

2. Διάγραμμα Χρηματιστηριακής Αξίας (Εκατομμύρια Ευρώ) - Market Capitalisation Chart (Million Euro)

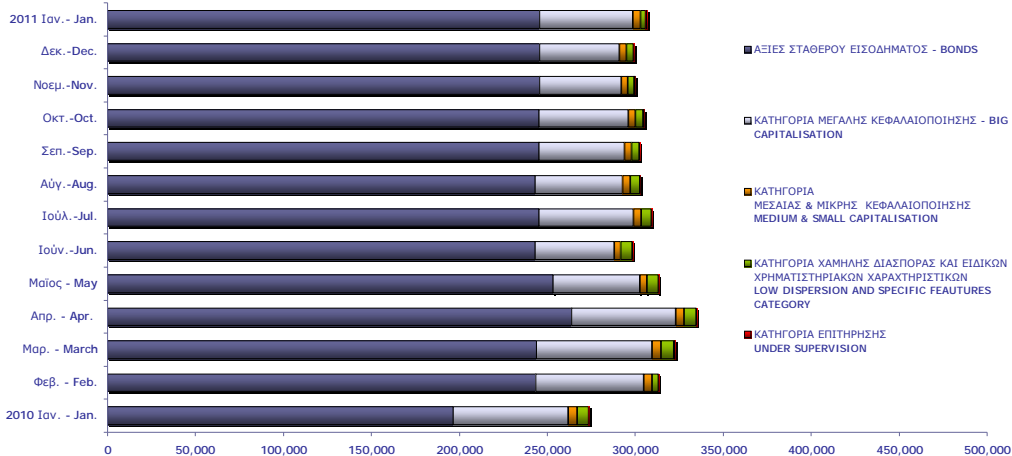

ΑΞΙΑ ΣΥΝΑΛΛΑΓΩΝ 2011 (σε Εκατομμύρια Ευρώ)
2011 VALUE OF TRANSACTIONS (Million Euro)

ΜΗΝΑΣ MONTH	ΑΞΙΕΣ ΣΤΑΘΕΡΟΥ ΕΙΣΟΔΗΜΑΤΟΣ BONDS	ΜΕΤΟΧΕΣ - SHARES					ΔΙΑΠΡΑΓΜΑΤ ΕΥΣΙΜΑ ΑΜΟΙΒΙΑ ΚΕΦΑΛΙΑ (Δ.Α.Κ) ETFs	ΓΕΝΙΚΟ ΣΥΝΟΛΟ GRAND TOTAL	
		ΚΑΤΗΓΟΡΙΑ ΜΕΓΑΛΗΣ ΚΕΦΑΛΑΙΟΠΟΙΗΣΗ TOTAL OF SHARES BIG CAPITALISATION	Διάρθρωση Υφιστάμενων Μετοχών Distribution of Already Issued Shares	ΚΑΤΗΓΟΡΙΑ ΜΕΣΑΙΑΣ & ΜΙΚΡΗΣ ΚΕΦΑΛΑΙΟΠΟΙΗΣΗΣ MEDIUM & SMALL CAPITALISATION	ΚΑΤΗΓΟΡΙΑ ΧΑΜΗΛΗΣ ΔΙΑΣΠΟΡΑΣ ΚΑΙ ΕΙΔΙΚΩΝ ΧΑΡ/ΚΩΝ LOW DISPERSION AND SPECIFIC FEATURES CATEGORY	ΚΑΤΗΓΟΡΙΑ ΕΠΙΤΗΡΗΣΗΣ UNDER SUPERVISION			
2006	5.68	77,423.00	639.35	6,873.01	187.92	210.72	0.00	85,339.69	
2007	13.43	111,143.93	30.07	9,081.25	839.36	171.85	0.00	121,279.89	
2008	28.60	75,587.75	0.00	1,814.95	588.09	93.81	61.22	78,174.41	
2009	19.01	48,797.86	0.00	1,548.76	332.07	97.93	71.19	50,866.82	
2010*	Ιαν. - Jan.	2.46	4,284.59	0.00	74.71	6.56	2.46	5.93	4,376.73
	Φεβ. - Feb.	2.11	3,855.71	0.00	56.13	15.59	2.55	2.65	3,934.73
	Μάρ. - Mar.	0.74	3,734.96	0.00	97.68	19.14	6.17	10.72	3,869.42
	Απρ. - Apr.	1.64	4,620.60	0.00	59.35	7.24	3.01	10.72	4,702.56
	Μάιος - May	1.30	3,143.12	0.00	42.57	5.55	3.01	4.46	3,200.01
	Ιούν. - Jun.	0.53	2,131.08	0.00	53.38	14.56	11.96	6.43	2,217.94
	Ιούλ. - Jul.	1.22	2,215.89	0.00	58.16	8.80	1.35	1.98	2,287.39
	Αύγ. - Aug.	0.91	1,671.11	0.00	39.70	5.43	1.66	0.25	1,719.05
	Σεπ. - Sep.	1.17	2,349.95	0.00	37.70	14.79	1.78	1.00	2,406.39
	Οκτ. - Oct.	0.55	2,523.57	0.00	53.90	6.98	1.63	2.75	2,589.37
	Νοέμ. - Nov.	2.52	2,121.13	0.00	36.76	4.33	0.89	4.65	2,170.29
	Δεκ. - Dec.	0.49	1,584.01	0.00	63.14	4.98	2.11	2.55	1,657.28
Σύνολο 2010 Total	15.64	34,235.72	0.00	673.18	113.95	38.57	54.09	35,131.15	
2011*	Ιαν. - Jan.	1.22	2,170.20	0.00	62.53	7.58	1.35	2.72	2,245.59
	Σύνολο 2011 Total	1.22	2,170.20	0.00	62.53	7.58	1.35	2.72	2,245.59

Από τον Ιανουάριο 2006 εφαρμόζεται η διεθνώς αναγνωρισμένη κλαδική κατάταξη FTSE Dow Jones Industry Classification Benchmark (ICB) στο Χρηματιστήριο Αθών. - Since January 2006, the internationally known sector classification FTSE Dow Jones Industry Classification Benchmark (ICB) is applied in Athens.

Η αξία συναλλαγών των δικαιωμάτων των μετοχών συμπεριλαμβάνεται στις κατά κατηγορία συναλλαγές. - The rights' value of transactions is included in the value transactions per category.

**3. Διάγραμμα Αξίας Συναλλαγών (Εκατομμύρια Ευρώ) -
Value of Transactions Chart (Million Euro)**

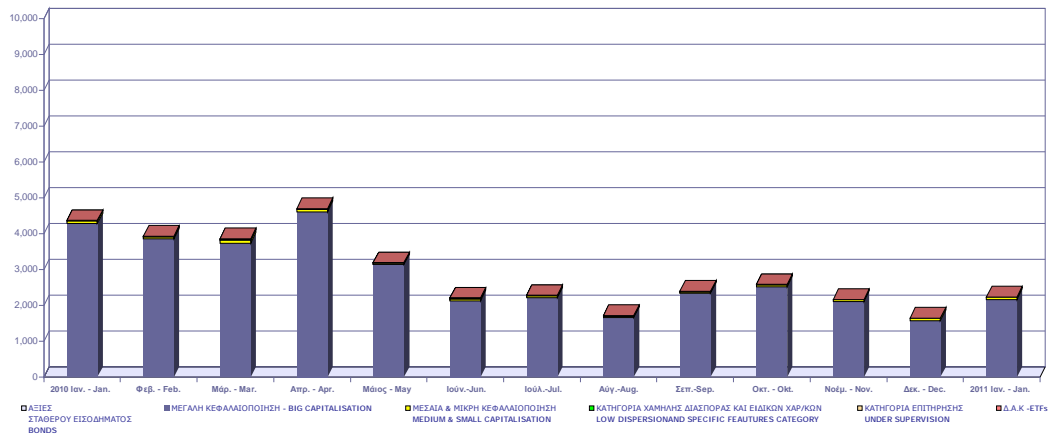

Συναλλαγές τον Ιανουάριο 2011 January 2011 Transactions

	Όγκος Συναλλαγών Volume of Transactions	Αξία Συναλλαγών (Ευρώ) Value of Transactions (Euro)	Ποσοστό Συμμετοχής Percentage (%)
A. Δάνεια - Bonds			
Ομολογιακά Δάνεια Επιχειρήσεων (Α.Α.Σ.Ε.) - Corporate Bonds (F.I.S.M.)	1,329,838	1,218,092.95	0.05
Ομολογιακά Δάνεια Διεθνών Οργανισμών (Α.Α.Σ.Ε.)- Bonds of International Organizations (F.I.S.M.)	0	0.00	0.00
Ομολογιακά Δάνεια Ελληνικού Δημοσίου (Α.Α.Σ.Ε.)- Bonds of the Hellenic Republic (F.I.S.M.)	0	0.00	0.00
Δάνεια Απαλλοτριώσεως & Λαχειοφόρα - Expropriation & Lottery Bonds	0	0.00	0.00
Νομικών Προσώπων & Εταιριών σε Ξ.Ν. & Δρχ.-Corporation Bonds in F.X. & GRD	0	0.00	0.00
Ο.Ε.Δ. με ρήτρα ECU, USD, DEM, GBP - Government Bonds Linked to F.X.	0	0.00	0.00
Ομόλογα Ελλην. Δημ. Δραχμικά Φυσ. Τίτλοι (Α.Α.Σ.Ε.)- Govern. Bonds in GRD/ Materialized Titles (F.I.S.M.)	0	0.00	0.00
Ομόλογα Ελλην. Δημ. Δραχμικά Άυλοι Τίτλοι - Govern. Bonds in GRD/ Dematerialized Titles	0	0.00	0.00
Δάνεια Οικονομικής Εξυγίανσεως - Economic Recovery Government Bonds	0	0.00	0.00
Ετήσια Ομόλογα Κρατικών Τραπεζών - State-Owned Banks Short Term Bonds	0	0.00	0.00
Έντοκα Γραμμάτια του Ελληνικού Δημοσίου - Greek Treasury Bills	0	0.00	0.00
Σύνολο Ομολόγων Διαπραγματεύσιμα στην Α.Α.Σ.Ε. - Total of Bonds Traded in F.I.S.M. @	1,329,838	1,218,092.95	0.05
Σύνολο (εκτός Α.Α.Σ.Ε.) - Total of Bonds (F.I.S.M. excluded)	0	0.00	0.00
Σύνολο Δανείων - Total of Bonds	1,329,838	1,218,092.95	0.05
B. Μετοχές - Shares **			
Τράπεζες-Banks	384,893,838	1,283,905,281.93	57.17
Χρηματοοικονομικές Υπηρεσίες-Financial Services	37,160,709	48,900,045.24	2.18
Ακίνητη Περιουσία - Real Estate	9,412,061	15,219,613.66	0.68
Ασφάλειες-Insurance	98,060	55,051.82	0.00
Βιομηχανικά Προϊόντα & Υπηρεσίες-Industrial Goods & Services	15,932,815	45,244,540.95	2.01
Κατασκευές & Υλικά Κατασκευών-Construction & Materials	24,459,499	59,932,576.40	2.67
Εμπόριο-Retail	3,441,918	29,160,294.61	1.30
Μέσα Ενημέρωσης-Media	907,092	547,874.25	0.02
Πετρέλαιο & Αέριο-Oil & Gas	5,673,399	41,196,853.71	1.83
Προσωπικά & Οικιακά Αγαθά-Personal & Household Goods	13,904,245	36,391,524.66	1.62
Πρώτες Ύλες-Basic Resources	18,553,102	36,737,065.87	1.64
Υπηρεσίες Κοινής Ωφέλειας-Utilities	13,682,090	137,016,066.50	6.10
Τεχνολογία-Technology	13,920,884	7,566,599.34	0.34
Τηλεπικοινωνίες-Telecommunications	18,345,791	128,311,103.89	5.71
Τρόφιμα & Ποτά-Food & Beverage	9,014,179	115,192,917.22	5.13
Υγεία-Health Care	38,186,066	19,073,752.95	0.85
Ταξίδια & Αναψυχή-Travel & Leisure	34,733,702	236,060,343.68	10.51
Χημικά-Chemicals	1,645,647	1,148,065.47	0.05
Κατηγορία Μεγάλης Κεφαλαιοποίησης - Big Capitalisation	549,722,571	2,170,202,560.83	96.64
Κατηγορία Μεσαίας & Μικρής Κεφαλαιοποίησης - Medium & Small Capitalisation	71,479,801	62,526,851.92	2.78
Κατηγορία Χαμηλής Διασποράς και Ειδικών Χαρακτηριστικών - Low Dispersion and Specific Features Category	14,479,611	7,576,887.58	0.34
Κατηγορία Επιτήρησης - Under Supervision	8,283,114	1,353,271.82	0.06
Σύνολο Μετοχών - Total of Shares	643,965,097	2,241,659,572.15	99.82
Γ. Διαπραγματεύσιμα Αμοιβαία Κεφάλαια (Δ.Α.Κ) - ETFs	381,753	2,716,503.31	0.12
ΓΕΝΙΚΟ ΣΥΝΟΛΟ - GRAND TOTAL	644,346,850	2,245,594,168.41	100.00
Σύνολο Δικαιωμάτων - Total of Rights *	187,842,013	124,768,433.50	5.5561

Από τον Ιανουάριο 2006 με απόφαση του Δ.Σ του Χ.Α εφαρμόζεται η διεθνώς αναγνωρισμένη κλαδική κατάταξη FTSE Dow Jones Industry Classification Benchmark (ICB) στο Χρηματιστήριο Αθηνών - Since January 2006 the internationally known sector classification FTSE Dow Jones Industry Classification Benchmark (ICB) is being applied in the Athens.

* Η αξία συναλλαγών των δικαιωμάτων των μετοχών συμπεριλαμβάνεται στις κατά κατηγορία κλαδικές συναλλαγές, ενώ των τεμαχίων όχι.

The rights' value of transactions is included in the sectors breakdown, while the volume is not.

** Η σύνθεση των παραπάνω αναφερθέντων κατηγοριών έχει ως εξής-The composition of the above mentioned sectors is as follows:

Τράπεζες-Banks :Τράπεζες-Banks
Χρηματοοικονομικές Υπηρεσίες-Financial Services:Εταιρείες Επενδύσεων-Equity Investment Instruments, Επενδυτικές Υπηρεσίες-Investment Services, Επενδύσεις Ακίνητης Περιουσίας-Real Estate Investment Trusts, Διαχείριση Κεφαλαίων-Asset Managers, Διαχείριση Ακίνητης Περιουσίας-Real Estate Holding & Development,Εξειδικευμένες Χρηματοοικονομικές Υπηρεσίες-Specialty Finance,Καταναλωτική Πίστη-Consumer Finance,
Ασφάλειες - Insurances:Ασφάλειες Ιδιοκτησίας & Ζημιών-Property & Casualty Insurance, Γενικές Ασφάλειες-Full Line Insurance, Μεσίτες Ασφαλίσεων-Insurance Brokers,Ασφάλειες Ζωής-Life Insurance,Αντασφαλίσεις-Reinsurance
Βιομηχανικά Προϊόντα & Υπηρεσίες-Industrial Goods & Services:Υλικά Συσκευασίας-Containers & Packaging, Διαφοροποιημένες Βιομηχανίες-Diversified Industrials, Ηλεκτρικά Μέρη & Εξοπλισμός-Electrical Components & Equipment, Εμπορικά Οχήματα και Φορτηγά-Commercial Vehicles & Trucks, Μηχανήματα Βιομηχανικού Εξοπλισμού-Industrial Machinery, Υπηρεσίες Μεταφορών-Transportation Services,Υποστηρικτικές Υπηρεσίες προς Επιχειρήσεις-Business Support Services,Προμηθευτές Βιομηχανίας-Industrial Suppliers,Θαλάσσιες Μεταφορές-Marine Transportation,Υπηρεσίες Επεξεργασίας & Διαχείρισης Απορριμμάτων-Waste & Disposal Services
Κατασκευές & Υλικά Κατασκευών-Construction & Materials:Οικοδομικά Υλικά & Εξαρτήματα-Building Materials & Fixtures, Κατασκευές-Heavy Construction
Εμπόριο-Retail:Λιανικό & Χονδρικό Εμπόριο Τροφίμων-Food Retailers & Wholesalers, Εμπόριο Ενδυμάτων-Apparel Retailers, Γενικό Εμπόριο-Broadline Retailers, Οικιακός Εξοπλισμός-Home Improvement Retailers,Εξειδικευμένο Λιανικό Εμπόριο-Specialty Retailers
Μέσα Ενημέρωσης-Media:Τηλεόραση & Ψυχαγωγία-Broadcasting & Entertainment, Διαφήμιση-Media Agencies, Εκδόσεις-Publishing
Πετρέλαιο & Αέριο-Oil & Gas:Διυλιστήρια-Exploration & Production, Καθετοποιημένες Εταιρ. Πετρελαίου & Φυσικού Αερίου-Integrated Oil & Gas
Προσωπικά & Οικιακά Αγαθά-Personal & Household Goods:Διαρκή Καταναλωτικά Αγαθά-Durable Household Products, Έπιπλα-Furnishings, Κατασκευή Κατοικιών-Home Construction, Παιχνίδια-Toys, Ρουχισμός & Αξεσουάρ-Clothing & Accessories, Υποδήματα-Footwear, Είδη Προσωπικής Φροντίδας-Personal Products,Καπνός-Tobacco,Μη Διαρκή Καταναλωτικά Αγαθά-Non Durable Household Products
Πρώτες Ύλες-Basic Resources:Αλουμίνιο-Aluminum, Μη Σιδηρούχα Μέταλλα-Nonferrous Metals, Χάλυβας-Steel, Ορυχεία-General Mining
Υπηρεσίες Κοινής Ωφέλειας-Utilities:Συμβατικός Ηλεκτρισμός-Conventional Electricity, Ύδρευση-Water,Εναλλακτικός Ηλεκτρισμός-Alternative Electricity
Τεχνολογία-Technology:Εξοπλισμός Τηλεπικοινωνιών-Telecommunications Equipment, Υπηρεσίες Ηλεκτρονικών Υπολογιστών-Computer Services, Διαδίκτυο-Internet, Λογισμικό-Software, Υλικά Υπολογιστών-Computer Hardware, Ηλεκτρονικός Εξοπλισμός Γραφείων-Electronic Office Equipment
Τηλεπικοινωνίες-Telecommunications:Σταθερή Τηλεφωνία-Fixed Line Telecommunications, Κινητή Τηλεφωνία-Mobile Telecommunications
Τρόφιμα & Ποτά-Food & Beverage:Απόσταξη & Οινόπαραγωγή-Distillers & Vintners, Αναψυκτικά-Soft Drinks, Γεωργία & Αλιεία-Farming & Fishing, Τρόφιμα-Food Products
Υγεία-Health Care:Ιατρικές Υπηρεσίες-Health Care Providers, Ιατρικός Εξοπλισμός-Medical Equipment, Φαρμακευτικά Προϊόντα-Pharmaceuticals,
Ταξίδια & Αναψυχή-Travel & Leisure:Τυχερά Παιχνίδια-Gambling, Ξενοδοχεία-Hotels, Υπηρεσίες Αναψυχής-Recreational Services, Εστίαση-Restaurants & Bars, Αεροπορικές Εταιρείες-Airlines,Ταξίδια & Τουρισμός-Travel & Tourism
Χημικά-Chemicals:Βασικά Χημικά-Commodity Chemicals, Εξειδικευμένα Χημικά-Specialty Chemicals

ΣΤΟΙΧΕΙΑ ΜΕΣΗΣ ΗΜΕΡΗΣΙΑΣ ΑΞΙΑΣ ΣΥΝΑΛΛΑΓΩΝ ΜΕΤΟΧΩΝ ΑΝΑ ΚΑΤΗΓΟΡΙΑ ΔΙΑΠΡΑΓΜΑΤΕΥΣΗΣ
AVERAGE DAILY STOCKS VALUE OF TRANSACTIONS DATA PER TRADING CATEGORY

	Μεγάλη Κεφαλαιοποίηση - Big Capitalisation	Μεσαία & Μικρή Κεφαλαιοποίηση - Medium & Small Capitalisation	Χαμηλής Διασποράς και Ειδικών Χαρ/κων Low Dispersion and Specific Features Category	Υπό Επιτήρηση Under Supervision	ΣΥΝΟΛΟ-Total	
	01/01/2011-31/01/2011	01/01/2011-31/01/2011	01/01/2011-31/01/2011	01/01/2011-31/01/2011	01/01/2011-31/01/2011	
A 1. ΑΝΑΛΥΣΗ ΑΝΑ ΦΑΣΗ	Μέση Αξία Συναλλαγών χωρίς πακέτα (Σύνολο σε εκατ. Euro) / Average daily value of transactions without block trades (Total in million of Euros)					A1. ANALYSIS PER TRADING PHASE
ΣΤΟ ΑΝΟΙΓΜΑ	1.64	0.02	0.17	0.01	1.83	At the Open
ΣΥΝΕΧΗΣ ΔΙΑΠΡΑΓΜΑΤΕΥΣΗ	85.49	3.04	0.21	0.04	88.78	Continuous Trading
ΕΝΔΙΑΜΕΣΑ AUCTION	0.08	0.00	0.00	0.00	0.08	Intraday Auctions
AUCTION ΚΛΕΙΣΙΜΑΤΟΣ	7.58	0.00	0.00	0.00	7.58	Closing Auction
ΣΤΟ ΚΛΕΙΣΙΜΟ	2.86	0.06	0.00	0.00	2.92	At the Close
ΣΥΝΟΛΟ	97.64	3.12	0.38	0.05	101.19	Total
Πακέτα	4.64	0.00	0.00	0.02	4.66	Block Trades
Γενικό ΣΥΝΟΛΟ	102.27	3.13	0.38	0.07	105.84	Grand total
Αξία συναλλαγών ανοικτών πωλήσεων	3.26%	0.00%	0.00%	0.00%	3.15%	Value of Transactions Short selling
Αξία συναλλαγών ειδικών διαπραγματευτών	6.77%	0.66%	0.00%	0.00%	6.56%	Value of Transactions of Market Makers
Αξία συναλλαγών μέσω ODL	57.37%	64.63%	0.00%	46.20%	57.54%	Value of Transactions ODL
% Στο σύνολο	96.62%	2.95%	0.36%	0.06%	100.00%	% on the Total
	Μεγάλη Κεφαλαιοποίηση - Big Capitalisation	Μεσαία & Μικρή Κεφαλαιοποίηση - Medium & Small Capitalisation	Χαμηλής Διασποράς και Ειδικών Χαρ/κων Low Dispersion and Specific Features Category	Υπό Επιτήρηση Under Supervision	ΣΥΝΟΛΟ-Total	
B 1. ΣΥΝΕΧΗΣ ΔΙΑΠΡΑΓΜΑΤΕΥΣΗ	Μέση Αξία Συναλλαγών χωρίς πακέτα (Σύνολο σε εκατ. Euro) / Average daily value of transactions without block trades (Total in million of Euros)					B1. CONTINUOUS TRADING PHASE
A' ΧΡΟΝΙΚΗ ΠΕΡΙΟΔΟΣ (Έως 11:00:00) *	10.47	0.34	0.00	0.00	10.81	1st Period (till 11:00:00) *
B' ΧΡΟΝΙΚΗ ΠΕΡΙΟΔΟΣ (11:00:01 - 11:30:00)	8.15	0.27	0.00	0.00	8.41	2nd Period (11:00:01 - 11:30:00)
Γ' ΧΡΟΝΙΚΗ ΠΕΡΙΟΔΟΣ (11:30:01 - 12:00:00)	5.83	0.27	0.00	0.00	6.11	3rd Period (11:30:01 - 12:00:00)
Δ' ΧΡΟΝΙΚΗ ΠΕΡΙΟΔΟΣ (12:00:01 - 12:30:00)	5.67	0.24	0.00	0.00	5.91	4th Period (12:00:01 - 12:30:00)
Ε' ΧΡΟΝΙΚΗ ΠΕΡΙΟΔΟΣ (12:30:01 - 13:00:00)	4.88	0.22	0.13	0.02	5.25	5th Period (12:30:01 - 13:00:00)
ΣΤ' ΧΡΟΝΙΚΗ ΠΕΡΙΟΔΟΣ (13:00:01 - 13:30:00)	4.62	0.17	0.08	0.02	4.89	6th Period (14:00:01 - 13:30:00)
Ζ' ΧΡΟΝΙΚΗ ΠΕΡΙΟΔΟΣ (13:30:01 - 14:00:00)	4.62	0.16	0.00	0.00	4.77	7th Period (13:30:01 - 14:00:00)
Η' ΧΡΟΝΙΚΗ ΠΕΡΙΟΔΟΣ (14:00:01 - 14:30:00)	5.60	0.17	0.00	0.00	5.76	8th Period (14:00:01 - 14:30:00)
Θ' ΧΡΟΝΙΚΗ ΠΕΡΙΟΔΟΣ (14:30:01 - 15:00:00)	5.47	0.20	0.00	0.00	5.66	9th Period (14:30:01 - 15:00:00)
Ι' ΧΡΟΝΙΚΗ ΠΕΡΙΟΔΟΣ (15:00:01 - 15:30:00)	5.59	0.20	0.00	0.00	5.78	10th Period (Από 15:00:01 - 15:30:00)
ΙΑ' ΧΡΟΝΙΚΗ ΠΕΡΙΟΔΟΣ (15:30:01 - 16:00:00)	6.75	0.23	0.00	0.00	6.98	11th Period (15:30:01 - 16:00:00)
ΙΒ' ΧΡΟΝΙΚΗ ΠΕΡΙΟΔΟΣ (Από 16:00:01 - 16:30:00)	6.93	0.24	0.00	0.00	7.17	12th Period (16:00:01 - 16:30:00)
ΙΓ' ΧΡΟΝΙΚΗ ΠΕΡΙΟΔΟΣ (Από 16:30:01)	10.92	0.35	0.00	0.00	11.28	13th Period (16:30:01)
Γ(ι) ΧΡΟΝΙΚΗ ΠΕΡΙΟΔΟΣ (Από 16:50:00) - ΤΕΛΕΥΤΑΙΑ 10 ΛΕΠΤΑ	4.98	0.20	0.00	0.00	5.18	C (i) (From 16:50:00) Last ten minutes of Continuous Trading
Γ(iii) ΑΞΙΑ 30% ΠΡΑΞΕΩΝ ΤΟΥ ΒΑΣΙΚΟΥ ΠΙΝΑΚΑ	32.38	0.85	0.00	0.00	33.23	C (iii) The Value of 30% of the trades which are included to the calculation of the closing prices
ΣΥΝΟΛΟ*	85.49	3.04	0.21	0.04	88.78	TOTAL

* Δεν περιλαμβάνεται η αξία των συναλλαγών στο άνοιγμα

ΣΤΟΙΧΕΙΑ ΜΕΣΗΣ ΗΜΕΡΗΣΙΑΣ ΑΞΙΑΣ ΣΥΝΑΛΛΑΓΩΝ ΜΕΤΟΧΩΝ ΑΝΑ ΚΑΤΗΓΟΡΙΑ ΔΙΑΠΡΑΓΜΑΤΕΥΣΗΣ
AVERAGE DAILY STOCKS VALUE OF TRANSACTIONS DATA PER TRADING CATEGORY

	Μεγάλη Κεφαλαιοποίηση - Big Capitalisation	Μεσαία & Μικρή Κεφαλαιοποίηση - Medium & Small Capitalisation	Χαμηλής Διασποράς και Ειδικών Χαρ/κων Low Dispersion and Specific Features Category	Υπό Επιτήρηση Under Supervision	ΣΥΝΟΛΟ-Total	
	01/01/2011-31/01/2011	01/01/2011-31/01/2011	01/01/2011-31/01/2011	01/01/2011-31/01/2011	01/01/2011-31/01/2011	
Γ 1. ΑΝΑΛΥΣΗ ΑΝΑ ΦΑΣΗ	<i>Μέσος Αριθμός Πράξεων χωρίς πακέτα. / Average daily number of transactions without block trades</i>					C1. ANALYSIS PER TRADING PHASE
ΣΤΟ ΑΝΟΙΓΜΑ	438.50	30.80	138.20	30.50	638.00	At the Open
ΣΥΝΕΧΗΣ ΔΙΑΠΡΑΓΜΑΤΕΥΣΗ	22,119.10	3,797.75	262.05	94.85	26,273.75	Continuous Trading
ΕΝΔΙΑΜΕΣΑ ΑΥΚΤΙΟΝ	16.00	0.00	0.00	0.00	16.00	Intraday Auctions
ΑΥΚΤΙΟΝ ΚΛΕΙΣΙΜΑΤΟΣ	820.25	0.00	0.00	0.00	820.25	Closing Auction
ΣΤΟ ΚΛΕΙΣΙΜΟ	422.70	78.40	0.00	0.00	501.10	At the Close
ΣΥΝΟΛΟ	23,816.55	3,906.95	400.25	125.35	28,249.10	Total
Πακέτα	7.40	0.30	0.00	0.05	7.75	Block Trades
Γενικό ΣΥΝΟΛΟ	23,823.95	3,907.25	400.25	125.40	28,256.85	Grand total
Αριθμός Πράξεων ανοικτών πωλήσεων	1.56%	0.00%	0.00%	0.00%	1.32%	Number of Trades of Short selling
Αριθμός Πράξεων ειδικών διαπραγματευτών	4.84%	1.00%	0.00%	0.00%	4.22%	Number of Trades of Market Makers
Αριθμός Πράξεων μέσω ODL	65.47%	70.62%	59.30%	75.72%	66.14%	Number of Trades through ODL
% Στο σύνολο	84.31%	13.83%	1.42%	0.44%	100.00%	% on the Total
	Μεγάλη Κεφαλαιοποίηση - Big Capitalisation	Μεσαία & Μικρή Κεφαλαιοποίηση - Medium & Small Capitalisation	Χαμηλής Διασποράς και Ειδικών Χαρ/κων Low Dispersion and Specific Features Category	Υπό Επιτήρηση Under Supervision	ΣΥΝΟΛΟ-Total	
Δ 1. ΣΥΝΕΧΗΣ ΔΙΑΠΡΑΓΜΑΤΕΥΣΗ	<i>Μέσος Αριθμός Πράξεων χωρίς πακέτα. / Average daily number of transactions without block trades</i>					D1. CONTINUOUS TRADING PHASE
Α' ΧΡΟΝΙΚΗ ΠΕΡΙΟΔΟΣ (Έως 11:00:00) *	2,530.40	322.00	0.00	0.00	2,852.40	1st Period (till 11:00:00) *
Β' ΧΡΟΝΙΚΗ ΠΕΡΙΟΔΟΣ (11:00:01 - 11:30:00)	2,042.85	288.20	0.00	0.00	2,331.05	2rd Period (11:00:01 - 11:30:00)
Γ' ΧΡΟΝΙΚΗ ΠΕΡΙΟΔΟΣ (11:30:01 - 12:00:00)	1,646.70	294.95	0.00	0.00	1,941.65	3rd Period (11:30:01 - 12:00:00)
Δ' ΧΡΟΝΙΚΗ ΠΕΡΙΟΔΟΣ (12:00:01 - 12:30:00)	1,505.80	262.20	4.85	1.55	1,774.40	4th Period (12:00:01 - 12:30:00)
Ε' ΧΡΟΝΙΚΗ ΠΕΡΙΟΔΟΣ (12:30:01 - 13:00:00)	1,425.65	249.95	133.25	43.40	1,852.25	5th Period (12:30:01 - 13:00:00)
ΣΤ' ΧΡΟΝΙΚΗ ΠΕΡΙΟΔΟΣ (13:00:01 - 13:30:00)	1,273.40	226.40	123.95	49.90	1,673.65	6th Period (14:00:01 - 13:30:00)
Ζ' ΧΡΟΝΙΚΗ ΠΕΡΙΟΔΟΣ (13:30:01 - 14:00:00)	1,212.30	192.00	0.00	0.00	1,404.30	7th Period (13:30:01 - 14:00:00)
Η' ΧΡΟΝΙΚΗ ΠΕΡΙΟΔΟΣ (14:00:01 - 14:30:00)	1,496.95	215.40	0.00	0.00	1,712.35	8th Period (14:00:01 - 14:30:00)
Θ' ΧΡΟΝΙΚΗ ΠΕΡΙΟΔΟΣ (14:30:01 - 15:00:00)	1,421.00	243.20	0.00	0.00	1,664.20	9th Period (14:30:01 - 15:00:00)
Ι' ΧΡΟΝΙΚΗ ΠΕΡΙΟΔΟΣ (15:00:01 - 15:30:00)	1,394.40	249.75	0.00	0.00	1,644.15	10th Period (Από 15:00:01 - 15:30:00)
ΙΑ' ΧΡΟΝΙΚΗ ΠΕΡΙΟΔΟΣ (15:30:01 - 16:00:00)	1,681.50	294.70	0.00	0.00	1,976.20	11th Period (15:30:01 - 16:00:00)
ΙΒ' ΧΡΟΝΙΚΗ ΠΕΡΙΟΔΟΣ (Από 16:00:01 - 16:30:00)	1,803.50	337.45	0.00	0.00	2,140.95	12th Period (16:00:01 - 16:30:00)
ΙΓ' ΧΡΟΝΙΚΗ ΠΕΡΙΟΔΟΣ (Από 16:30:01)	2,684.65	621.55	0.00	0.00	3,306.20	13th Period (16:30:01)
Γ(Ι) ΧΡΟΝΙΚΗ ΠΕΡΙΟΔΟΣ (Από 16:50:00) - ΤΕΛΕΥΤΑΙΑ 10 ΛΕΠΤΑ	1,211.85	356.65	0.00	0.00	1,568.50	C (i) (From 16:50:00) Last ten minutes of Continuous Trading
Γ(ΙΙΙ) ΑΞΙΑ 30% ΠΡΑΞΕΩΝ ΤΟΥ ΒΑΣΙΚΟΥ ΠΙΝΑΚΑ	6,990.85	1,150.30	0.00	0.00	8,141.15	C (iii) The Value of 30% of the trades which are included to the calculation of the closing prices
ΣΥΝΟΛΟ*	22,119.10	3,797.75	262.05	94.85	26,273.75	TOTAL

* Δεν περιλαμβάνεται η αξία των συναλλαγών στο άνοιγμα
ΧΡΗΜΑΤΙΣΤΗΡΙΟ ΑΘΗΝΩΝ Α.Ε. - ATHENS EXCHANGE S.A.

ΣΤΟΙΧΕΙΑ ΜΕΣΗΣ ΗΜΕΡΗΣΙΑΣ ΑΞΙΑΣ ΣΥΝΑΛΛΑΓΩΝ ΜΕΤΟΧΩΝ ΑΝΑ ΔΕΙΚΤΗ ΚΑΤΗΓΟΡΙΑΣ ΜΕΓΑΛΗΣ ΚΕΦΑΛΑΙΟΠΟΙΗΣΗΣ
AVERAGE DAILY STOCKS VALUE OF TRANSACTIONS DATA PER INDEX OF BIG CAPITALISATION CATEGORY

	ΓΔ Composite Index	FTSE/ΧΑ 20 FTAE ATHEX 20	FTSE/ΧΑ Liquid Mid FTSE/ATHEX Liquid Mid	Λοιπές Μεγάλης Κεφαλαιοποίησης Other Big Capitalisation	
	01/01/2011-31/01/2011	01/01/2011-31/01/2011	01/01/2011-31/01/2011	01/01/2011-31/01/2011	
A 1. ΑΝΑΛΥΣΗ ΑΝΑ ΦΑΣΗ	<i>Μέση Αξία Συναλλαγών χωρίς πακέτα (Σύνολο σε εκατ. Euro) / Average daily value of transactions without block trades (Total in million of Euros)</i>				A1. ANALYSIS PER TRADING PHASE
ΣΤΟ ΑΝΟΙΓΜΑ	1.58	1.53	0.09	0.05	At the Open
ΣΥΝΕΧΗΣ ΔΙΑΠΡΑΓΜΑΤΕΥΣΗ	81.20	79.02	6.20	4.29	Continuous Trading
ΕΝΔΙΑΜΕΣΑ ΑΥΚΤΙΟΝ	0.04	0.07	0.01	0.04	Intraday Auctions
ΑΥΚΤΙΟΝ ΚΛΕΙΣΙΜΑΤΟΣ	6.79	7.16	0.40	0.78	Closing Auction
ΣΤΟ ΚΛΕΙΣΙΜΟ	2.79	2.60	0.23	0.07	At the Close
ΣΥΝΟΛΟ	92.40	90.38	6.93	5.24	Total
Πακέτα	4.59	3.28	1.22	0.05	Block Trades
Γενικό ΣΥΝΟΛΟ	96.99	93.66	8.15	5.28	Grand total
Αξία συναλλαγών ανοικτών πωλήσεων	3.38%	3.54%	0.30%	1.09%	Value of Transactions Short selling
Αξία συναλλαγών ειδικών διαπραγματευτών	7.07%	7.16%	2.70%	1.22%	Value of Transactions of Market Makers
Αξία συναλλαγών μέσω ODL	57.45%	58.70%	43.56%	56.01%	Value of Transactions ODL
% Στο σύνολο	91.63%	88.49%	7.70%	4.99%	% on the Total
	ΓΔ Composite Index	FTSE/ΧΑ 20 FTAE ATHEX 20	FTSE/ΧΑ Liquid Mid FTSE/ATHEX Liquid Mid	Λοιπές Μεγάλης Κεφαλαιοποίησης Other Big Capitalisation	
B 1. ΣΥΝΕΧΗΣ ΔΙΑΠΡΑΓΜΑΤΕΥΣΗ	<i>Μέση Αξία Συναλλαγών χωρίς πακέτα (Σύνολο σε εκατ. Euro) / Average daily value of transactions without block trades (Total in million of Euros)</i>				B1. CONTINUOUS TRADING PHASE
A' ΧΡΟΝΙΚΗ ΠΕΡΙΟΔΟΣ (Έως 11:00:00) *	10.01	9.87	0.58	0.46	1st Period (till 11:00:00) *
B' ΧΡΟΝΙΚΗ ΠΕΡΙΟΔΟΣ (11:00:01 - 11:30:00)	7.82	7.64	0.49	0.33	2nd Period (11:00:01 - 11:30:00)
Γ' ΧΡΟΝΙΚΗ ΠΕΡΙΟΔΟΣ (11:30:01 - 12:00:00)	5.55	5.31	0.50	0.29	3rd Period (11:30:01 - 12:00:00)
Δ' ΧΡΟΝΙΚΗ ΠΕΡΙΟΔΟΣ (12:00:01 - 12:30:00)	5.34	5.18	0.47	0.32	4th Period (12:00:01 - 12:30:00)
Ε' ΧΡΟΝΙΚΗ ΠΕΡΙΟΔΟΣ (12:30:01 - 13:00:00)	4.68	4.50	0.37	0.20	5th Period (12:30:01 - 13:00:00)
ΣΤ' ΧΡΟΝΙΚΗ ΠΕΡΙΟΔΟΣ (13:00:01 - 13:30:00)	4.35	4.21	0.38	0.27	6th Period (14:00:01 - 13:30:00)
Ζ' ΧΡΟΝΙΚΗ ΠΕΡΙΟΔΟΣ (13:30:01 - 14:00:00)	4.45	4.27	0.34	0.17	7th Period (13:30:01 - 14:00:00)
Η' ΧΡΟΝΙΚΗ ΠΕΡΙΟΔΟΣ (14:00:01 - 14:30:00)	5.29	5.22	0.35	0.31	8th Period (14:00:01 - 14:30:00)
Θ' ΧΡΟΝΙΚΗ ΠΕΡΙΟΔΟΣ (14:30:01 - 15:00:00)	5.10	5.07	0.37	0.37	9th Period (14:30:01 - 15:00:00)
Ι' ΧΡΟΝΙΚΗ ΠΕΡΙΟΔΟΣ (15:00:01 - 15:30:00)	5.31	5.16	0.42	0.28	10th Period (Από 15:00:01 - 15:30:00)
ΙΑ' ΧΡΟΝΙΚΗ ΠΕΡΙΟΔΟΣ (15:30:01 - 16:00:00)	6.42	6.25	0.47	0.33	11th Period (15:30:01 - 16:00:00)
ΙΒ' ΧΡΟΝΙΚΗ ΠΕΡΙΟΔΟΣ (Από 16:00:01 - 16:30:00)	6.62	6.38	0.53	0.31	12th Period (16:00:01 - 16:30:00)
ΙΓ' ΧΡΟΝΙΚΗ ΠΕΡΙΟΔΟΣ (Από 16:30:01)	10.26	9.94	0.93	0.66	13th Period (16:30:01)
Γ(ι) ΧΡΟΝΙΚΗ ΠΕΡΙΟΔΟΣ (Από 16:50:00) - ΤΕΛΕΥΤΑΙΑ 10 ΛΕΠΤΑ	4.66	4.46	0.49	0.33	C (i) (From 16:50:00) Last ten minutes of Continuous Trading
Γ(ιιι) ΑΞΙΑ 30% ΠΡΑΞΕΩΝ ΤΟΥ ΒΑΣΙΚΟΥ ΠΙΝΑΚΑ	30.58	30.29	2.15	1.81	C (iii) The Value of 30% of the trades which are included to the calculation of the closing prices
ΣΥΝΟΛΟ*	81.20	79.02	6.20	4.29	TOTAL
* Δεν περιλαμβάνεται η αξία των συναλλαγών στο άνοιγμα					

ΣΤΟΙΧΕΙΑ ΜΕΣΗΣ ΗΜΕΡΗΣΙΑΣ ΑΞΙΑΣ ΣΥΝΑΛΛΑΓΩΝ ΜΕΤΟΧΩΝ ΑΝΑ ΔΕΙΚΤΗ ΚΑΤΗΓΟΡΙΑΣ ΜΕΓΑΛΗΣ ΚΕΦΑΛΑΙΟΠΟΙΗΣΗΣ
AVERAGE DAILY STOCKS VALUE OF TRANSACTIONS DATA PER INDEX OF BIG CAPITALISATION CATEGORY

	ΓΔ Composite Index	FTSE/ΧΑ 20 FTAE ATHEX 20	FTSE/ΧΑ Liquid Mid FTSE/ATHEX Liquid Mid	Λοιπές Μεγάλης Κεφαλαιοποίησης Other Big Capitalisation	
	01/01/2011-31/01/2011	01/01/2011-31/01/2011	01/01/2011-31/01/2011	01/01/2011-31/01/2011	
Γ 1. ΑΝΑΛΥΣΗ ΑΝΑ ΦΑΣΗ	<i>Μέσος Αριθμός Πράξεων χωρίς πακέτα. / Average daily number of transactions without block trades</i>				C1. ANALYSIS PER TRADING PHASE
ΣΤΟ ΑΝΟΙΓΜΑ	403.90	353.55	69.80	34.60	At the Open
ΣΥΝΕΧΗΣ ΔΙΑΠΡΑΓΜΑΤΕΥΣΗ	20,665.70	18,852.85	3,014.95	1,453.40	Continuous Trading
ΕΝΔΙΑΜΕΣΑ ΑΥΣΤΙΟΝ	13.25	11.80	3.45	2.75	Intraday Auctions
ΑΥΣΤΙΟΝ ΚΛΕΙΣΙΜΑΤΟΣ	734.30	658.10	153.45	85.95	Closing Auction
ΣΤΟ ΚΛΕΙΣΙΜΟ	387.65	345.55	69.05	35.05	At the Close
ΣΥΝΟΛΟ	22,204.80	20,221.85	3,310.70	1,611.75	Total
Πακέτα	7.15	5.25	1.85	0.25	Block Trades
Γενικό ΣΥΝΟΛΟ	22,211.95	20,227.10	3,312.55	1,612.00	Grand total
Αριθμός Πράξεων ανοικτών πωλήσεων	1.63%	1.81%	0.19%	0.57%	Number of Trades of Short selling
Αριθμός Πράξεων ειδικών διαπραγματευτών	5.13%	5.27%	2.64%	0.88%	Number of Trades of Market Makers
Αριθμός Πράξεων μέσω ODL	65.21%	66.32%	60.71%	69.09%	Number of Trades through ODL
% Στο σύνολο	78.61%	71.58%	11.72%	5.70%	% on the Total
	ΓΔ Composite Index	FTSE/ΧΑ 20 FTAE ATHEX 20	FTSE/ΧΑ Liquid Mid FTSE/ATHEX Liquid Mid	Λοιπές Μεγάλης Κεφαλαιοποίησης Other Big Capitalisation	
Δ 1. ΣΥΝΕΧΗΣ ΔΙΑΠΡΑΓΜΑΤΕΥΣΗ	<i>Μέσος Αριθμός Πράξεων χωρίς πακέτα. / Average daily number of transactions without block trades</i>				D1. CONTINUOUS TRADING PHASE
Α' ΧΡΟΝΙΚΗ ΠΕΡΙΟΔΟΣ (Έως 11:00:00) *	2,364.75	2,278.10	241.20	165.65	1st Period (till 11:00:00) *
Β' ΧΡΟΝΙΚΗ ΠΕΡΙΟΔΟΣ (11:00:01 - 11:30:00)	1,911.50	1,767.65	257.25	131.35	2rd Period (11:00:01 - 11:30:00)
Γ' ΧΡΟΝΙΚΗ ΠΕΡΙΟΔΟΣ (11:30:01 - 12:00:00)	1,544.40	1,360.40	264.35	102.30	3rd Period (11:30:01 - 12:00:00)
Δ' ΧΡΟΝΙΚΗ ΠΕΡΙΟΔΟΣ (12:00:01 - 12:30:00)	1,399.55	1,276.15	210.90	106.25	4th Period (12:00:01 - 12:30:00)
Ε' ΧΡΟΝΙΚΗ ΠΕΡΙΟΔΟΣ (12:30:01 - 13:00:00)	1,339.80	1,203.20	201.60	85.85	5th Period (12:30:01 - 13:00:00)
ΣΤ' ΧΡΟΝΙΚΗ ΠΕΡΙΟΔΟΣ (13:00:01 - 13:30:00)	1,183.65	1,067.30	189.25	89.75	6th Period (14:00:01 - 13:30:00)
Ζ' ΧΡΟΝΙΚΗ ΠΕΡΙΟΔΟΣ (13:30:01 - 14:00:00)	1,132.70	1,029.80	164.45	79.60	7th Period (13:30:01 - 14:00:00)
Η' ΧΡΟΝΙΚΗ ΠΕΡΙΟΔΟΣ (14:00:01 - 14:30:00)	1,397.75	1,294.35	182.15	99.20	8th Period (14:00:01 - 14:30:00)
Θ' ΧΡΟΝΙΚΗ ΠΕΡΙΟΔΟΣ (14:30:01 - 15:00:00)	1,326.15	1,211.05	192.55	94.85	9th Period (14:30:01 - 15:00:00)
Ι' ΧΡΟΝΙΚΗ ΠΕΡΙΟΔΟΣ (15:00:01 - 15:30:00)	1,302.80	1,175.20	203.65	91.60	10th Period (Από 15:00:01 - 15:30:00)
ΙΑ' ΧΡΟΝΙΚΗ ΠΕΡΙΟΔΟΣ (15:30:01 - 16:00:00)	1,567.00	1,423.15	237.60	114.50	11th Period (15:30:01 - 16:00:00)
ΙΒ' ΧΡΟΝΙΚΗ ΠΕΡΙΟΔΟΣ (Από 16:00:01 - 16:30:00)	1,691.55	1,529.90	254.50	111.95	12th Period (16:00:01 - 16:30:00)
ΙΓ' ΧΡΟΝΙΚΗ ΠΕΡΙΟΔΟΣ (Από 16:30:01)	2,504.10	2,236.60	415.50	180.55	13th Period (16:30:01)
Γ(i) ΧΡΟΝΙΚΗ ΠΕΡΙΟΔΟΣ (Από 16:50:00) - ΤΕΛΕΥΤΑΙΑ 10 ΛΕΠΤΑ	1,131.10	990.05	207.10	80.75	C (i) (From 16:50:00) Last ten minutes of Continuous Trading
Γ(ii) ΑΞΙΑ 30% ΠΡΑΞΕΩΝ ΤΟΥ ΒΑΣΙΚΟΥ ΠΙΝΑΚΑ	6,542.85	5,961.75	971.40	448.00	C (ii) The Value of 30% of the trades which are included to the calculation of the closing prices
ΣΥΝΟΛΟ*	20,665.70	18,852.85	3,014.95	1,453.40	TOTAL
* Δεν περιλαμβάνεται η αξία των συναλλαγών στο άνοιγμα					

ΣΤΟΙΧΕΙΑ ΜΕΣΗΣ ΗΜΕΡΗΣΙΑΣ ΑΞΙΑΣ ΣΥΝΑΛΛΑΓΩΝ ΜΕΤΟΧΩΝ ΑΝΑ ΔΕΙΚΤΗ ΚΑΤΗΓΟΡΙΑΣ ΜΕΣΑΙΑΣ & ΜΙΚΡΗΣ ΚΕΦΑΛΑΙΟΠΟΙΗΣΗΣ
AVERAGE DAILY STOCKS VALUE OF TRANSACTIONS DATA PER INDEX OF MEDIUM & SMALL CAPITALISATION CATEGORY

	FTSE/XA 80 FTSE/ATHEX 80	Λοιπές Μεσαίας & Μικρής Κεφαλαιοποίησης - Other Medium & Small Capitalisation	
	01/01/2011-31/01/2011	01/01/2011-31/01/2011	
A 1. ΑΝΑΛΥΣΗ ΑΝΑ ΦΑΣΗ	Μέση Αξία Συναλλαγών χωρίς πακέτα (Σύνολο σε εκατ. Euro) / Average daily value of transactions without block trades (Total in million of Euros)		A 1. ANALYSIS PER TRADING PHASE
ΣΤΟ ΑΝΟΙΓΜΑ	0.02	0.01	At the Open
ΣΥΝΕΧΗΣ ΔΙΑΠΡΑΓΜΑΤΕΥΣΗ	2.31	0.73	Continuous Trading
ΕΝΔΙΑΜΕΣΑ ΑΥΚΤΙΟΝ	0.00	0.00	Intraday Auctions
ΑΥΚΤΙΟΝ ΚΛΕΙΣΙΜΑΤΟΣ	0.00	0.00	Closing Auction
ΣΤΟ ΚΛΕΙΣΙΜΟ	0.04	0.01	At the Close
ΣΥΝΟΛΟ	2.37	0.75	Total
Πακέτα	0.00	0.00	Block Trades
Γενικό ΣΥΝΟΛΟ	2.37	0.75	Grand total
Αξία συναλλαγών ανοικτών πωλήσεων	0.00%	0.00%	Value of Transactions Short selling
Αξία συναλλαγών ειδικών διαπραγματευτών	0.86%	0.02%	Value of Transactions of Market Makers
Αξία συναλλαγών μέσω ODL	63.96%	66.78%	Value of Transactions ODL
% Στο σύνολο	2.24%	0.71%	% on the Total
	FTSE/XA 80 FTSE/ATHEX 80	Λοιπές Μεσαίας & Μικρής Κεφαλαιοποίησης - Other Medium & Small Capitalisation	
B 1. ΣΥΝΕΧΗΣ ΔΙΑΠΡΑΓΜΑΤΕΥΣΗ	Μέση Αξία Συναλλαγών χωρίς πακέτα (Σύνολο σε εκατ. Euro) / Average daily value of transactions without block trades (Total in million of Euros)		B 1. CONTINUOUS TRADING PHASE
Α' ΧΡΟΝΙΚΗ ΠΕΡΙΟΔΟΣ (Έως 11:00:00) *	0.28	0.06	1st Period (till 11:00:00) *
Β' ΧΡΟΝΙΚΗ ΠΕΡΙΟΔΟΣ (11:00:01 - 11:30:00)	0.19	0.08	2rd Period (11:00:01 - 11:30:00)
Γ' ΧΡΟΝΙΚΗ ΠΕΡΙΟΔΟΣ (11:30:01 - 12:00:00)	0.22	0.05	3rd Period (11:30:01 - 12:00:00)
Δ' ΧΡΟΝΙΚΗ ΠΕΡΙΟΔΟΣ (12:00:01 - 12:30:00)	0.19	0.05	4th Period (12:00:01 - 12:30:00)
Ε' ΧΡΟΝΙΚΗ ΠΕΡΙΟΔΟΣ (12:30:01 - 13:00:00)	0.17	0.05	5th Period (12:30:01 - 13:00:00)
ΣΤ' ΧΡΟΝΙΚΗ ΠΕΡΙΟΔΟΣ (13:00:01 - 13:30:00)	0.13	0.04	6th Period (14:00:01 - 13:30:00)
Ζ' ΧΡΟΝΙΚΗ ΠΕΡΙΟΔΟΣ (13:30:01 - 14:00:00)	0.11	0.05	7th Period (13:30:01 - 14:00:00)
Η' ΧΡΟΝΙΚΗ ΠΕΡΙΟΔΟΣ (14:00:01 - 14:30:00)	0.12	0.04	8th Period (14:00:01 - 14:30:00)
Θ' ΧΡΟΝΙΚΗ ΠΕΡΙΟΔΟΣ (14:30:01 - 15:00:00)	0.15	0.05	9th Period (14:30:01 - 15:00:00)
Ι' ΧΡΟΝΙΚΗ ΠΕΡΙΟΔΟΣ (15:00:01 - 15:30:00)	0.14	0.06	10th Period (Από 15:00:01 - 15:30:00)
ΙΑ' ΧΡΟΝΙΚΗ ΠΕΡΙΟΔΟΣ (15:30:01 - 16:00:00)	0.18	0.05	11th Period (15:30:01 - 16:00:00)
ΙΒ' ΧΡΟΝΙΚΗ ΠΕΡΙΟΔΟΣ (Από 16:00:01 - 16:30:00)	0.18	0.06	12th Period (16:00:01 - 16:30:00)
ΙΓ' ΧΡΟΝΙΚΗ ΠΕΡΙΟΔΟΣ (Από 16:30:01)	0.27	0.09	13th Period (16:30:01)
Γ(ι) ΧΡΟΝΙΚΗ ΠΕΡΙΟΔΟΣ (Από 16:50:00) - ΤΕΛΕΥΤΑΙΑ 10 ΛΕΠΤΑ	0.15	0.05	C (i) (From 16:50:00) Last ten minutes of Continuous Trading
Γ(ιιι) ΑΞΙΑ 30% ΠΡΑΞΕΩΝ ΤΟΥ ΒΑΣΙΚΟΥ ΠΙΝΑΚΑ	0.63	0.21	C (iii) The Value of 30% of the trades which are included to the calculation of the closing prices
ΣΥΝΟΛΟ	2.31	0.73	TOTAL

* Δεν περιλαμβάνεται η αξία των συναλλαγών στο άνοιγμα

ΣΤΟΙΧΕΙΑ ΜΕΣΗΣ ΗΜΕΡΗΣΙΑΣ ΑΞΙΑΣ ΣΥΝΑΛΛΑΓΩΝ ΜΕΤΟΧΩΝ ΑΝΑ ΔΕΙΚΤΗ ΚΑΤΗΓΟΡΙΑΣ ΜΕΣΑΙΑΣ & ΜΙΚΡΗΣ ΚΕΦΑΛΑΙΟΠΟΙΗΣΗΣ
AVERAGE DAILY STOCKS VALUE OF TRANSACTIONS DATA PER INDEX OF MEDIUM & SMALL CAPITALISATION CATEGORY

	FTSE/XA 80 FTSE/ATHEX 80	Λοιπές Μεσαίας & Μικρής Κεφαλαιοποίησης - Other Medium & Small Capitalisation	
	01/01/2011-31/01/2011	01/01/2011-31/01/2011	
Γ 1. ΑΝΑΛΥΣΗ ΑΝΑ ΦΑΣΗ	<i>Μέσος Αριθμός Πράξεων χωρίς πακέτα. / Average daily number of transactions without block trades</i>		C1. ANALYSIS PER TRADING PHASE
ΣΤΟ ΑΝΟΙΓΜΑ	21.55	9.25	At the Open
ΣΥΝΕΧΗΣ ΔΙΑΠΡΑΓΜΑΤΕΥΣΗ	2,762.95	1,034.80	Continuous Trading
ΕΝΔΙΑΜΕΣΑ ΑΥΣΤΙΟΝ	0.00	0.00	Intraday Auctions
ΑΥΣΤΙΟΝ ΚΛΕΙΣΙΜΑΤΟΣ	0.00	0.00	Closing Auction
ΣΤΟ ΚΛΕΙΣΙΜΟ	61.25	17.15	At the Close
ΣΥΝΟΛΟ	2,845.75	1,061.20	Total
Πακέτα	0.20	0.10	Block Trades
Γενικό ΣΥΝΟΛΟ	2,845.95	1,061.30	Grand total
Αριθμός Πράξεων ανοικτών πωλήσεων	0.00	0.00	Number of Trades of Short selling
Αριθμός Πράξεων ειδικών διαπραγματευτών	0.01	0.00	Number of Trades of Market Makers
Αριθμός Πράξεων μέσω ODL	0.70	0.73	Number of Trades through ODL
% Στο σύνολο	10.07%	3.76%	% on the Total
	FTSE 80	Λοιπές Μεσαίας & Μικρής Κεφαλαιοποίησης	
Δ 1. ΣΥΝΕΧΗΣ ΔΙΑΠΡΑΓΜΑΤΕΥΣΗ	<i>Μέσος Αριθμός Πράξεων χωρίς πακέτα. / Average daily number of transactions without block trades</i>		D1. CONTINUOUS TRADING PHASE
Α' ΧΡΟΝΙΚΗ ΠΕΡΙΟΔΟΣ (Έως 11:00:00) *	247.10	74.90	1st Period (till 11:00:00) *
Β' ΧΡΟΝΙΚΗ ΠΕΡΙΟΔΟΣ (11:00:01 - 11:30:00)	213.10	75.10	2rd Period (11:00:01 - 11:30:00)
Γ' ΧΡΟΝΙΚΗ ΠΕΡΙΟΔΟΣ (11:30:01 - 12:00:00)	223.60	71.35	3rd Period (11:30:01 - 12:00:00)
Δ' ΧΡΟΝΙΚΗ ΠΕΡΙΟΔΟΣ (12:00:01 - 12:30:00)	195.80	66.40	4th Period (12:00:01 - 12:30:00)
Ε' ΧΡΟΝΙΚΗ ΠΕΡΙΟΔΟΣ (12:30:01 - 13:00:00)	185.00	64.95	5th Period (12:30:01 - 13:00:00)
ΣΤ' ΧΡΟΝΙΚΗ ΠΕΡΙΟΔΟΣ (13:00:01 - 13:30:00)	157.65	68.75	6th Period (14:00:01 - 13:30:00)
Ζ' ΧΡΟΝΙΚΗ ΠΕΡΙΟΔΟΣ (13:30:01 - 14:00:00)	132.85	59.15	7th Period (13:30:01 - 14:00:00)
Η' ΧΡΟΝΙΚΗ ΠΕΡΙΟΔΟΣ (14:00:01 - 14:30:00)	154.60	60.80	8th Period (14:00:01 - 14:30:00)
Θ' ΧΡΟΝΙΚΗ ΠΕΡΙΟΔΟΣ (14:30:01 - 15:00:00)	177.20	66.00	9th Period (14:30:01 - 15:00:00)
Ι' ΧΡΟΝΙΚΗ ΠΕΡΙΟΔΟΣ (15:00:01 - 15:30:00)	181.80	67.95	10th Period (Από 15:00:01 - 15:30:00)
ΙΑ' ΧΡΟΝΙΚΗ ΠΕΡΙΟΔΟΣ (15:30:01 - 16:00:00)	213.75	80.95	11th Period (15:30:01 - 16:00:00)
ΙΒ' ΧΡΟΝΙΚΗ ΠΕΡΙΟΔΟΣ (Από 16:00:01 - 16:30:00)	224.00	113.45	12th Period (16:00:01 - 16:30:00)
ΙΓ' ΧΡΟΝΙΚΗ ΠΕΡΙΟΔΟΣ (Από 16:30:01)	456.50	165.05	13th Period (16:30:01)
Γ(i) ΧΡΟΝΙΚΗ ΠΕΡΙΟΔΟΣ (Από 16:50:00) - ΤΕΛΕΥΤΑΙΑ 10 ΛΕΠΤΑ	266.30	90.35	C (i) (From 16:50:00) Last ten minutes of Continuous Trading
Γ(iii) ΑΞΙΑ 30% ΠΡΑΞΕΩΝ ΤΟΥ ΒΑΣΙΚΟΥ ΠΙΝΑΚΑ	835.20	315.10	C (iii) The Value of 30% of the trades which are included to the calculation of the closing prices
ΣΥΝΟΛΟ	2,762.95	1,034.80	TOTAL

Μηνιαίοι μέσοι όροι spread - Σύνολο αγορών Monthly average spread - Total of markets

ΕΤΟΣ - ΜΗΝΑΣ YEAR / MONTH	Spread πράξεων * Trades spread *	Time (συνεδρίασης) spread ** Time spread **	Μέση Ημερήσια Αξία συναλλαγών Average Value of Transactions
01/2010	2.95	4.10	230.14
02/2010	3.08	4.30	206.88
03/2010	3.08	4.04	175.58
04/2010	3.23	4.38	142.05
05/2010	3.83	5.01	113.50
06/2010	3.80	4.85	100.63
07/2010	3.36	4.17	103.69
08/2010	3.45	4.39	77.39
09/2010	3.41	4.47	102.52
10/2010	3.60	4.87	121.09
11/2010	3.86	4.94	98.33
12/2010	3.51	4.79	75.30
01/2011	3.41	4.36	100.79

4. Μηνιαίοι μέσοι όροι spread - Σύνολο αγορών Monthly average spread - Total markets

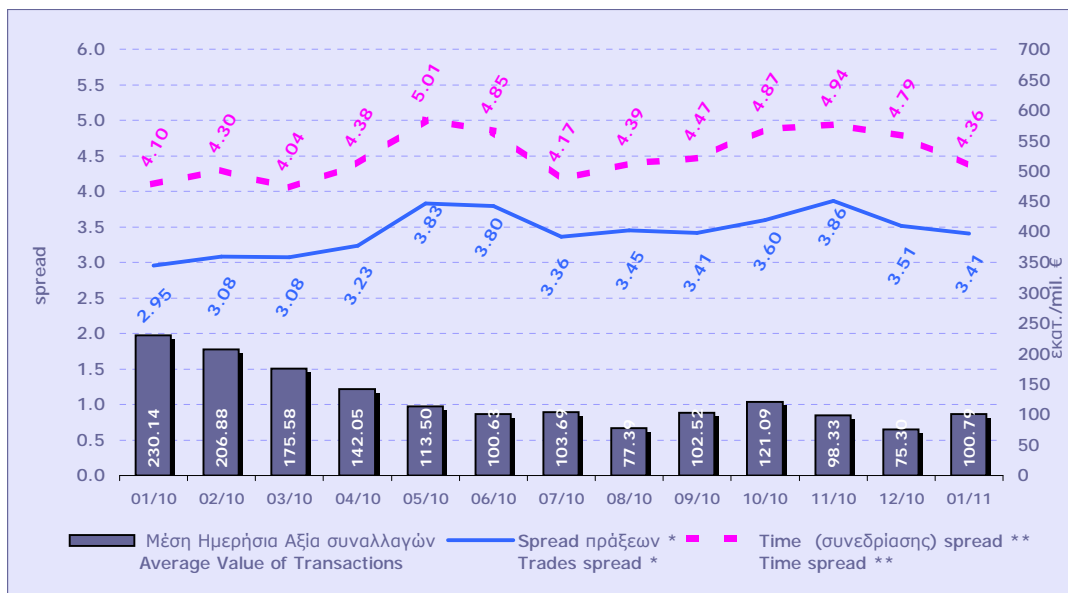

Spread: Ως spread ορίζεται το ηλίκιο της διαφοράς της καλύτερης τιμής αγοράς από την καλύτερη τιμή πώλησης προς το ημίθροισμα αυτών των τιμών.

Spread: The spread is defined as the ratio of the difference between the best ask and the best bid price over the average of the sum of the two prices.

* **Spread πράξεων:** Ο σταθμισμένος, με την ποσοστιαία αξία συναλλαγών των πράξεων, μέσος όρος των spread που αντιστοιχούν σε αυτές τις πράξεις. Το spread που αντιστοιχεί στην αξία συναλλαγών κάποιας πράξης είναι αυτό που παρατηρείται ακριβώς πριν τη διενέργεια της πράξης.

Trades spread: The weighted, by traded value, average of the spreads corresponding to these trades. The spread that corresponds to a trade is the one experienced exactly before the trade.

* * **Υπολογισμός Spread σύμφωνα με τον κανονισμό του ΧΑ.** - Spread calculation according to the ATHEX regulation

Spread συνεδρίασης: Ο σταθμισμένος, με την ποσοστιαία χρονική διάρκεια, μέσος όρος των spread που παρατηρούνται κατά τη διάρκεια της συνεδρίασης.

Time spread: The weighted, by time duration, average of spreads experienced during a trading session.

Μηνιαία μέση κυκλοφοριακή ταχύτητα (velocity) για ομάδες μετοχών Monthly average velocity for groups of shares

ΕΤΟΣ - ΜΗΝΑΣ YEAR / MONTH	ΚΑΤΗΓΟΡΙΑ ΜΕΓΑΛΗΣ ΚΕΦΑΛΑΙΟΠΟΙΗΣΗΣ BIG CAPITALISATION	ΚΑΤΗΓΟΡΙΑ ΜΕΣΑΙΑΣ & ΜΙΚΡΗΣ ΚΕΦΑΛΑΙΟΠΟΙΗΣΗΣ MEDIUM & SMALL CAPITALISATION	ΚΑΤΗΓΟΡΙΑ ΧΑΜΗΛΗΣ ΔΙΑΣΠΟΡΑΣ ΚΑΙ ΕΙΔΙΚΩΝ ΧΑΡ/ΚΩΝ LOW DISPERSION AND SPECIFIC FEATURES CATEGORY	ΣΥΝΟΛΟ ΑΓΟΡΩΝ TOTAL MARKETS	FTSE®/ATHEX 20	FTSE®/ATHEX Liquid Mid	FTSE®/ATHEX SmallCap
01/2010	0.31%	0.061%	0.0040%	0.2641%	0.345%	0.162%	0.091%
02/2010	0.31%	0.049%	0.0056%	0.2629%	0.349%	0.145%	0.069%
03/2010	0.24%	0.053%	0.0143%	0.2065%	0.264%	0.163%	0.074%
04/2010	0.35%	0.059%	0.0048%	0.2993%	0.393%	0.210%	0.080%
05/2010	0.28%	0.042%	0.0051%	0.2324%	0.312%	0.142%	0.054%
06/2010	0.19%	0.055%	0.0063%	0.1628%	0.211%	0.139%	0.077%
07/2010	0.19%	0.059%	0.0063%	0.1619%	0.209%	0.122%	0.095%
08/2010	0.14%	0.041%	0.0043%	0.1212%	0.153%	0.103%	0.062%
09/2010	0.20%	0.039%	0.0129%	0.1700%	0.220%	0.095%	0.056%
10/2010	0.23%	0.047%	0.0051%	0.2019%	0.258%	0.108%	0.066%
11/2010	0.18%	0.061%	0.0054%	0.1600%	0.200%	0.085%	0.104%
12/2010	0.14%	0.070%	0.0046%	0.1239%	0.151%	0.084%	0.125%
01/2011	0.21%	0.083%	0.0110%	0.1877%	0.227%	0.121%	0.137%

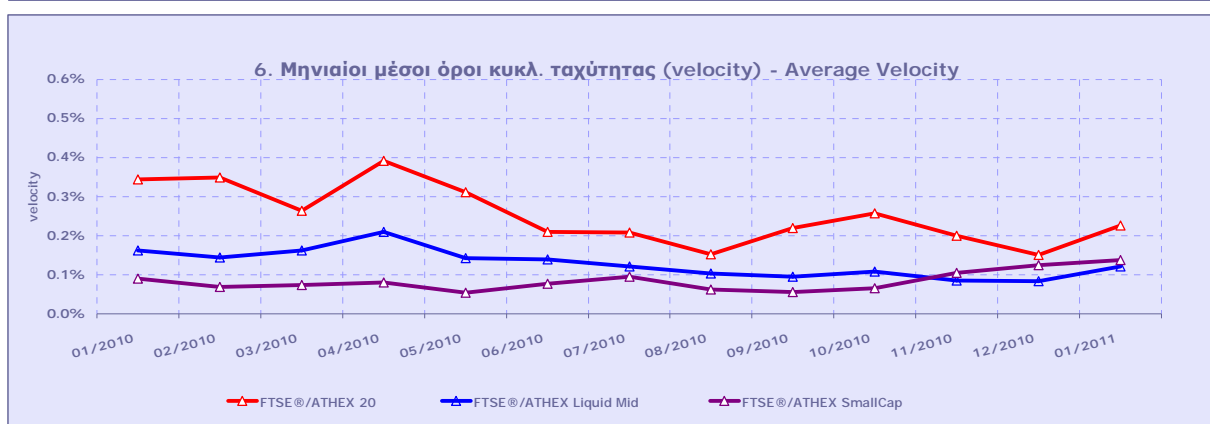
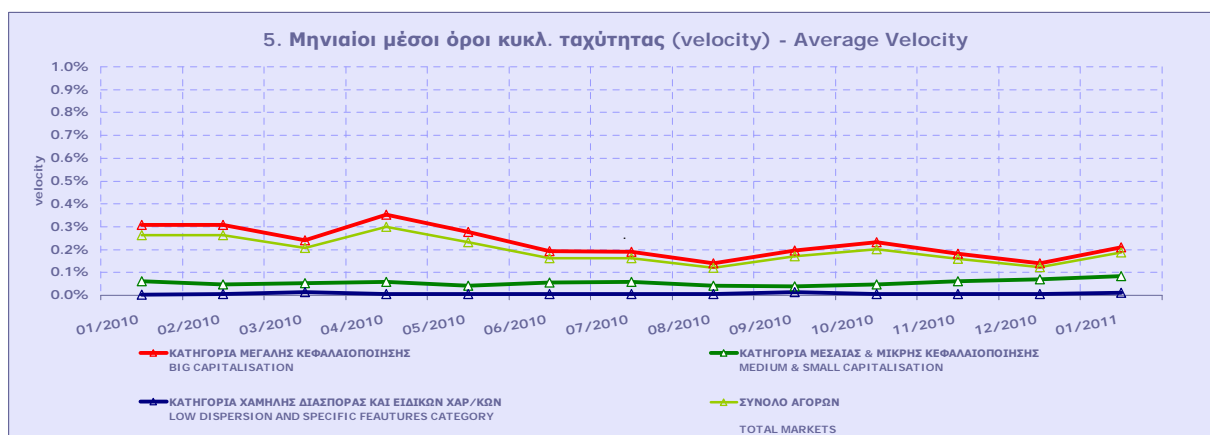

Κυκλοφοριακή Ταχύτητα : Αξία Συναλλαγών / Κεφαλαίωση Velocity : Trading Value / Capitalisation

$$\sum_{i=1}^m \frac{V_i}{X_i}$$

m : αριθμός ημερών που διαπραγματεύτηκε η μετοχή - number of trading days of the stock

V_i : αξία συναλλαγών της μετοχής για κάθε μέρα διαπραγμάτευσης i - trading value of the stock in each trading day i

X_i : χρηματιστηριακή αξία της μετοχής - market capitalisation of the stock

Μηνιαία ιστορική μεταβλητότητα (volatility) για ομάδες μετοχών
Monthly historical volatility for groups of shares

ΕΤΟΣ - ΜΗΝΑΣ YEAR / MONTH	ΚΑΤΗΓΟΡΙΑ ΜΕΓΑΛΗΣ ΚΕΦΑΛΑΙΟΠΟΙΗΣΗΣ BIG CAPITALISATION	ΚΑΤΗΓΟΡΙΑ ΜΕΣΑΙΑΣ & ΜΙΚΡΗΣ ΚΕΦΑΛΑΙΟΠΟΙΗΣΗΣ MEDIUM & SMALL CAPITALISATION	ΚΑΤΗΓΟΡΙΑ ΧΑΜΗΛΗΣ ΔΙΑΣΠΟΡΑΣ ΚΑΙ ΕΙΔΙΚΩΝ ΧΑΡ/ΚΩΝ LOW DISPERSION AND SPECIFIC FEATURES CATEGORY	ΣΥΝΟΛΟ ΑΓΟΡΩΝ TOTAL MARKETS	FTSE®/ ATHEX 20	FTSE®/ ATHEX Liquid Mid	FTSE®/ATHEX SmallCap
01/2010	12.59%	14.03%	12.53%	14.10%	14.73%	12.33%	11.53%
02/2010	13.34%	14.32%	14.31%	14.58%	14.51%	13.92%	8.52%
03/2010	11.25%	13.48%	14.18%	13.35%	12.42%	11.60%	7.72%
04/2010	17.77%	16.60%	15.26%	16.72%	18.46%	20.09%	13.66%
05/2010	18.66%	16.87%	15.12%	17.08%	19.63%	20.46%	12.41%
06/2010	17.29%	17.14%	15.94%	17.19%	15.44%	15.47%	21.94%
07/2010	12.50%	14.64%	16.01%	14.58%	13.63%	12.46%	11.91%
08/2010	11.96%	15.02%	13.52%	14.55%	11.47%	12.29%	12.52%
09/2010	10.63%	15.21%	15.03%	14.65%	10.37%	10.87%	9.22%
10/2010	10.37%	15.33%	13.23%	14.54%	10.48%	11.25%	6.93%
11/2010	11.53%	15.53%	15.72%	14.77%	10.83%	13.57%	2.98%
12/2010	10.99%	15.54%	16.98%	14.96%	11.07%	12.46%	4.40%
01/2011	12.96%	15.88%	16.72%	15.71%	13.67%	13.25%	10.94%

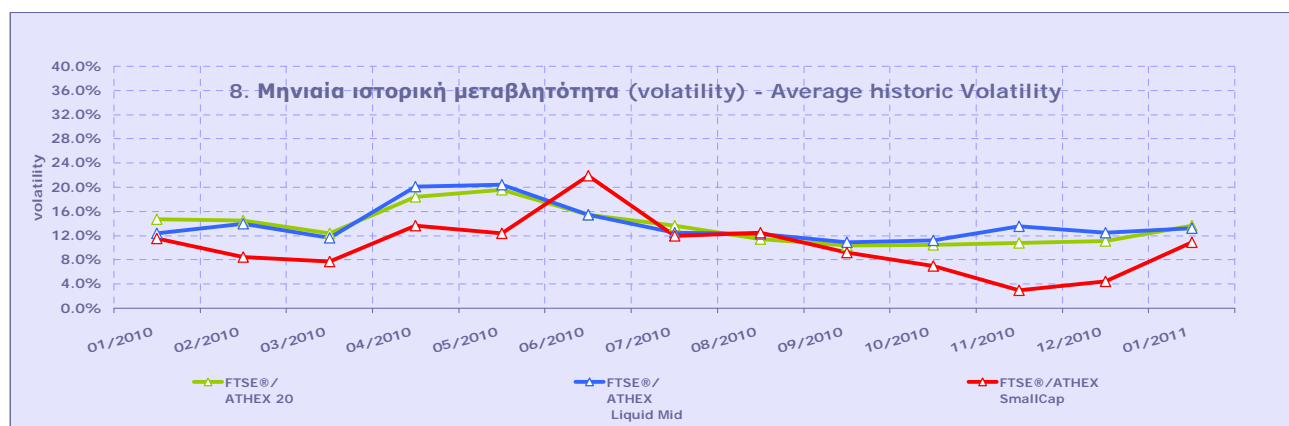
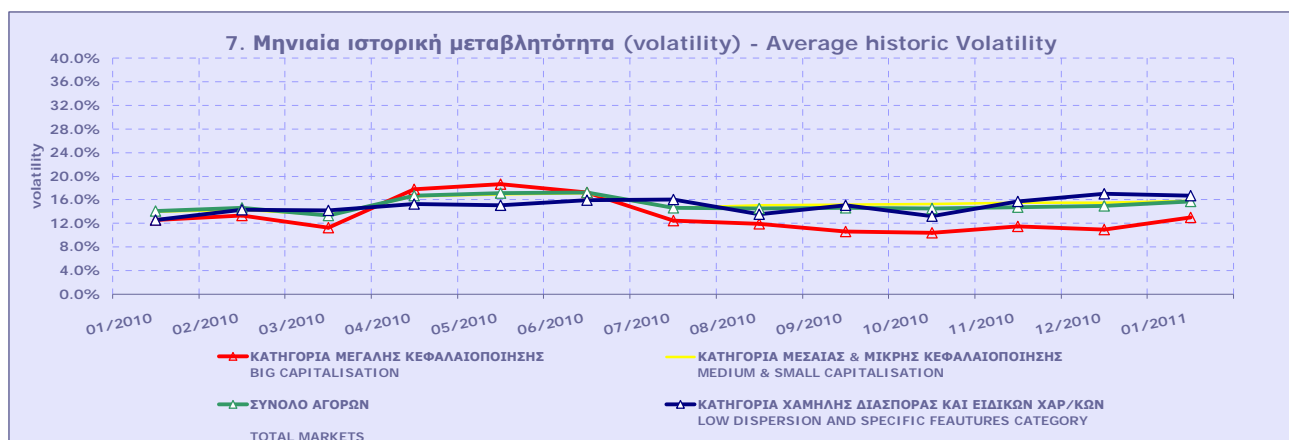

Μηνιαία Μεταβλητότητα: Προκύπτει από την μεταβολή των τιμών κλεισίματος για κάθε συνεδριακή ημέρα του μήνα.
Volatility: Is calculated from the closing price changes for each working day of the month.

ΟΜΟΛΟΓΑ ΔΙΑΠΡΑΓΜΑΤΕΥΣΙΜΑ ΜΕ ΤΗ ΜΕΘΟΔΟ ΕΚΦΩΝΗΣΗΣ - ΑΝΤΙΦΩΝΗΣΗΣ
BONDS TRADED WITH THE OPEN OUTCRY METHOD

Ονομαστική Αξία Nominal Value	Αρχικό Επιτόκιο Initial Interest Rate (%)	Σημερινό Επιτόκιο Today's Interest Rate (%)	Ετήσιος Τόκος Annual Interest	Απόδοση στη Λήξη (***) Yield to Maturity (%)	Ημερομηνία Έκδοσης Date of Issue	Αριθμός Ετήσιων Ανανεώσεων Number of Yearly Renewals	Μηνιαίες Τιμές Εκφώνησης τοις Μετρητοίς (Ευρώ) Monthly Cash Outcry Prices (Euro)			Συναλλαγές σε Τεμάχια Transactions in Items	Αξία Συναλλαγών (Ευρώ) Value of Transactions (Euro)	Τιμές Έτους από 1.1. 2011 (Ευρώ) Price Range since 1.1. 2011 (Euro)	
							Κατώτερη- Low	Ανώτερη- High	Τιμή - Price			Κατώτερη Low	Ανώτερη High

ΟΜΟΛΟΓΑ ΚΡΑΤΙΚΩΝ ΤΡΑΠΕΖΩΝ ΕΤΗΣΙΑΣ ΔΙΑΡΚΕΙΑΣ														
STATE - OWNED BANKS SHORT TERM BONDS ^(α, β)														
Ε.Τ.Β.Α. - Η.Ι.Δ.Β.														
€ 122.44	2.30	1.80	2.23	Δ/Υ	31.08.03	8		100.00	100.00	100.00			100.00	100.00
€ 125.97	3.40	1.80	2.27	Δ/Υ	31.08.02	9		100.00	100.00	100.00			100.00	100.00
€ 122.85	2.40	4.95	6.17	Δ/Υ	30.09.04	7		100.00	100.00	100.00			100.00	100.00
€ 120.62	2.35	3.92	4.61	Δ/Υ	31.01.05	7		100.00	100.00	100.00			100.00	100.00
€ 1,140.73	2.20	2.25	26.02	Δ/Υ	30.04.05	6							0.00	0.00
€ 1,152.80	2.80	1.80	21.04	Δ/Υ	31.01.06	5							0.00	0.00
€ 1,149.86	2.85	1.80	20.99	Δ/Υ	28.02.06	5							0.00	0.00
€ 1,148.75	3.10	2.25	26.21	Δ/Υ	30.04.06	5							0.00	0.00
€ 1,152.00	3.15	2.48	28.91	Δ/Υ	31.05.06	5							0.00	0.00
€ 1,157.84	3.30	2.48	29.06	Δ/Υ	30.06.06	5							0.00	0.00
€ 1,153.24	3.35	2.48	28.94	Δ/Υ	31.07.06	5							0.00	0.00
€ 1,153.81	3.40	2.48	28.95	Δ/Υ	31.08.06	5							0.00	0.00
€ 1,159.65	3.55	2.48	29.10	Δ/Υ	31.10.06	5							0.00	0.00
€ 1,160.79	3.65	2.48	29.74	Δ/Υ	30.11.06	5							0.00	0.00
€ 1,158.50	3.85	2.48	29.07	Δ/Υ	31.12.06	5							0.00	0.00
€ 1,120.97	3.95	1.80	20.46	Δ/Υ	31.01.07	4							0.00	0.00
€ 1,117.57	4.05	1.80	20.40	Δ/Υ	28.02.07	4							0.00	0.00
€ 1,113.74	4.25	2.25	25.41	Δ/Υ	30.04.07	4							0.00	0.00
€ 1,120.36	4.45	2.48	28.11	Δ/Υ	30.06.07	4							0.00	0.00
€ 1,115.36	4.45	2.48	27.99	Δ/Υ	31.07.07	4							0.00	0.00
€ 1,115.36	4.45	2.48	27.99	Δ/Υ	31.08.07	4							0.00	0.00
€ 1,119.36	4.60	2.48	28.09	Δ/Υ	31.10.07	4							0.00	0.00
€ 1,119.36	4.60	2.48	28.09	Δ/Υ	30.11.07	4							0.00	0.00
€ 1,040.13	4.35	1.80	18.98	Δ/Υ	31.01.08	3							0.00	0.00
€ 1,082.87	4.40	1.80	19.76	Δ/Υ	31.01.08	3							0.00	0.00
€ 1,075.88	4.20	1.80	19.64	Δ/Υ	29.02.08	3							0.00	0.00
€ 1,077.97	4.40	1.80	19.67	Δ/Υ	29.02.08	3							0.00	0.00
€ 1,073.21	4.40	1.80	19.59	Δ/Υ	31.03.08	3							0.00	0.00
€ 1,068.44	4.40	2.25	24.37	Δ/Υ	30.04.08	3							0.00	0.00
€ 1,072.59	4.80	2.25	24.47	Δ/Υ	30.04.08	3							0.00	0.00
€ 1,073.63	4.90	2.25	24.49	Δ/Υ	31.05.08	3							0.00	0.00
€ 1,079.85	5.50	2.48	27.10	Δ/Υ	31.05.08	3							0.00	0.00
€ 1,077.26	5.25	2.48	27.03	Δ/Υ	30.06.08	3							0.00	0.00
€ 1,077.26	5.25	2.48	27.03	Δ/Υ	30.06.08	3							0.00	0.00
€ 1,080.89	5.60	2.48	27.12	Δ/Υ	30.06.08	3							0.00	0.00
€ 1,080.89	5.60	2.48	27.12	Δ/Υ	30.06.08	3							0.00	0.00
€ 1,072.45	5.25	2.48	26.91	Δ/Υ	31.07.08	3							0.00	0.00
€ 1,076.06	5.60	2.48	27.00	Δ/Υ	31.07.08	3							0.00	0.00
€ 1,076.06	5.60	2.48	27.00	Δ/Υ	31.07.08	3							0.00	0.00
€ 1,072.45	5.25	2.48	26.91	Δ/Υ	31.08.08	3							0.00	0.00
€ 1,074.52	5.45	2.48	26.96	Δ/Υ	31.08.08	3							0.00	0.00
€ 1,074.52	5.45	2.48	26.96	Δ/Υ	31.08.08	3							0.00	0.00
€ 1,076.06	5.60	2.48	27.00	Δ/Υ	31.08.08	3							0.00	0.00

ΟΜΟΛΟΓΑ ΔΙΑΠΡΑΓΜΑΤΕΥΣΙΜΑ ΜΕ ΤΗ ΜΕΘΟΔΟ ΕΚΦΩΝΗΣΗΣ - ΑΝΤΙΦΩΝΗΣΗΣ
BONDS TRADED WITH THE OPEN OUTCRY METHOD

Όνομαστική Αξία Nominal Value	Αρχικό Επιτόκιο Initial Interest Rate (%)	Σημερινό Επιτόκιο Today's Interest Rate (%)	Ετήσιος Τόκος Annual Interest	Απόδοση στη Λήξη (***) Yield to Maturity (%)	Ημερομηνία Έκδοσης Date of Issue	Αριθμός Ετήσιων Ανανεώσεων Number of Yearly Renewals	Μηνιαίες Τιμές Εκφώνησης τοις Μετρητοίς (Ευρώ) Monthly Cash Outcry Prices (Euro)			Συναλλαγές σε Τεμάχια Transactions in Items	Αξία Συναλλαγών (Ευρώ) Value of Transactions (Euro)	Τιμές Έτους από 1.1. 2011 (Ευρώ) Price Range since 1.1. 2011 (Euro)	
	Κατώτερη- Low	Ανώτερη- High	Τιμή - Price	Κατώτερη Low	Ανώτερη High								
(Συνέχεια - Continued)													
€ 1,076.06	5.60	2.48	27.00	ΔΥ	31.08.08	3						0.00	0.00
€ 1,074.52	5.45	2.48	26.96	ΔΥ	31.10.08	3						0.00	0.00
€ 1,075.03	5.50	2.48	26.98	ΔΥ	31.10.08	3						0.00	0.00
€ 1,077.61	5.75	2.48	27.04	ΔΥ	31.10.08	3						0.00	0.00

**ΟΜΟΛΟΓΑ ΔΙΑΠΡΑΓΜΑΤΕΥΣΙΜΑ ΜΕ ΤΗ ΜΕΘΟΔΟ ΕΚΦΩΝΗΣΗΣ-ΑΝΤΙΦΩΝΗΣΗΣ
BONDS TRADED WITH THE OPEN OUTCRY METHOD**

Ονομαστική Αξία / Ελάχιστη Διαπραγματεύσιμη Ποσότητα Nominal Value / Minimum Nominal Traded Value	Σημερινό Επιτόκιο % Today's Interest Rate % (**)	Αξία Τελευταίου Αποκοπέντος Τοκιδίου Value of Last Paid Coupon	Απόδοση στη Λήξη (***) Yield to Maturity (%)	Ημερομηνία Έκδοσης Issue Date	Διάρκεια (Έτη) Duration (Years)	No - Σημείωσης - Note Nr	Μηνιαίες Τιμές Εκφώνησης Monthly Outcry Prices			Συναλλαγές σε Τεμάχια * Transactions in Items	Αξία Συναλλαγών Value of Transactions	Τιμές Έτους από 1.1. 2011 (Ευρώ) Price Range since 1.1. 2011 (Euro)	
							Κατώτερη - Low	Ανώτερη - High	Τελευταία - Last			Κατώτερη Low	Ανώτερη High
ΔΑΝΕΙΑ BONDS													

ΝΟΜΙΚΩΝ ΠΡΟΣΩΠΩΝ ΚΑΙ ΕΤΑΙΡΕΙΩΝ ΣΕ ΣΥΝΑΛΛΑΓΜΑ ΚΑΙ ΕΥΡΩ - CORPORATION BONDS IN FOREIGN CURRENCY AND EURO

GBP	10.00	2.50	0.250000	Δ/Υ	01/12/1928	100	E.K.T.E. - National Mortgage Bank					0.00	0.00
GBP	10.00	2.50	0.250000	Δ/Υ	01/12/1930	98	E.K.T.E. σειρά - National Mortgage Bank	2.27	2.27	2.27		2.27	2.27

ΟΜΟΛΟΓΑ ΕΛΛΗΝΙΚΟΥ ΔΗΜΟΣΙΟΥ - GOVERNMENT BONDS - DEMATERIALIZED SECURITIES

€	1,000.00	5.90	59.000000	5.70	24/04/2002	20	675.000,00 - 675.000,00	1,000.00	1,000.00	1,000.00		100.00	100.00
€	1,000.00	4.60	48.520000	3.12	17/01/2003	10	1.742.000,00 - 1.742.000,00	1,000.00	1,000.00	1,000.00		1,000.00	1,000.00
€	1,000.00	2.90 flr	28.818000	Δ/Υ	27/03/2003	23	2 3.400.000.000,00 Ευρώ - 3.400.000.000,00 Eur	1,000.00	1,000.00	1,000.00		1,000.00	1,000.00
€	1,000.00	4.50	45.000000	Δ/Υ	13/01/2004	10	6.883.000,00 - 6.883.000,00	1,000.00	1,000.00	1,000.00		1,000.00	1,000.00

ΟΜΟΛΟΓΙΑΚΑ ΔΑΝΕΙΑ ΔΙΕΘΝΩΝ ΟΡΓΑΝΙΣΜΩΝ - BONDS OF INTERNATIONAL ORGANIZATIONS

€	1,000.00	5.00 flr		Δ/Υ	21/07/2006	10	ΟΜΟΛΟΓΟ ΕΥΡΩΠΑΪΚΗΣ ΤΡΑΠΕΖΑΣ ΕΠΕΝΔΥΣΕΩΣ					0.00	0.00
---	----------	----------	--	-----	------------	----	--	--	--	--	--	------	------

ΣΗΜΕΙΩΣΕΙΣ ΟΜΟΛΟΓΩΝ - BONDS NOTES

	Συντμήσεις - Abbreviations A.A.Σ.Ε = ΑΓΟΡΑ ΑΞΙΩΝ ΣΤΑΘΕΡΟΥ ΕΙΣΟΔΗΜΑΤΟΣ / F.I.S.M.=FIXED INCOME SECURITIES' MARKET	α	Τα επιτόκια των ετησίων Ομολόγων ΕΤΒΑ είναι απαλλαγμένα των φόρων (καθαρά) / The interest rates of the Yearly H.I.D.B. Bonds are tax-free (net).
**	FLR (Floating Interest Rate) σημαίνει ομόλογο μεταβλητού επιτοκίου / FLR means " a Floating Interest Rate Bond"	β	Για τα Ομόλογα έκδοσης μέχρι και 30/09/2008 ο δεδουλευμένος τόκος έχει κεφαλαιοποιηθεί / For the Bonds issued up to 30.09.08, the occurred interest has been capitalized.
*	Όσον αφορά τα ομόλογα που διαπραγματεύονται στην Α.Α.Σ.Ε όλες οι τιμές εκφράζονται επί τοις εκατό (%) της ονομαστικής τιμής τους. Ο όγκος συναλλαγών υπολογίζεται ως (Τεμάχια) * (Ονομαστική τιμή). Η αξία συναλλαγών υπολογίζεται ως (Τεμάχια) * (Ονομαστική Τιμή) * (Τιμή%) + (Δεδουλευμένοι Τόκοι) / All the prices for the bonds that are traded in the F.I.S.M. refer to percentage (%) upon the nominal value, while the volume of transactions refer to euro. Transactions Value = (Pieces) * (Face Value). Transactions Value = (Pieces) * (Nominal value) * (price %) + (Accrued interest). Η αξία του τρέχοντος τοκομεριδίου για τις εκδόσεις με ονομαστική αξία 0.01 Ευρώ αναφέρεται σε ονομαστική αξία 100 Ευρώ / The Value of current coupon for the issues with NV 0.01 euro refers to NV 100 euros	***	ΑΠΟΔΟΣΕΙΣ ΟΜΟΛΟΓΩΝ: Αρχικά, βρίσκεται η τιμή κτήσεως, που προκύπτει αν στην τρέχουσα χρηματιστηριακή αξία προσθέσουμε τους δεδουλευμένους τόκους. Εξαιτίας της απελευθεροποίησης των χρηματιστηριακών μεσιτειών, η τελευταία από 1/1/2001 δεν υπολογίζεται πλέον στον προσδιορισμό της απόδοσης. Στην συνέχεια υπολογίζεται η (ετησιοποιημένη) απόδοση στην λήξη του Ομολόγου στο νόμισμα έκδοσης του όπου α) δεν λαμβάνονται υπόψη οι λαχνοί των λαχειοφόρων δανείων, β) δεν λαμβάνονται υπόψη οι δυνατότητες μετατροπής των ομολογίων σε μετοχές και γ) τα ομόλογα κυμαινόμενου επιτοκίου θεωρείται ότι μέχρι να λήξουν θα έχουν το σημερινό επιτόκιο / BONDS YIELD: Initially, the bid price (which is the market price of the Bond plus the accrued interest – due to liberalisation of stock broker fees, the latter are not taken into consideration to the determination of bonds' yield since 1/1/2001) is found. Subsequently, the (annualised) Bond's Yield to Maturity (YTM) in terms of the Bond's clause is calculated, where a) the lotteries of the lottery Bonds are not considered, b) the entitlement of a convertible bond to be converted into shares is not considered and c) the floating interest rate is considered to retain the current interest rate up to their redemption date.
2	Επιτόκιο 2,90 ετησίως σταθερό και index ratio (λόγος δεικτών πληθωρισμού). Δείκτης αναφοράς Πληθωρισμού: Εναρμονισμένος Δείκτης τιμών Καταναλωτή που ισχύει στην Ευρωζώνη εξαιρούμενου του καπνού / Reference Inflation Ratio: Harmonized Consumption Index (currently) valid in Euro zone excluding tobacco.	1	Το ομόλογο είναι αορίστου διάρκειας - The bonds are of indefinite duration.

ΕΠΕΞΗΓΗΣΗ ΠΙΝΑΚΩΝ EXPLANATION OF TABLES

$$\text{Spread Συνεδρίασης} = \frac{\sum (\text{Ask} - \text{Bid})_i * \text{Time}_i - \text{Time}_i}{(\text{Ask} + \text{Bid}) / 2 \sum \text{Time}_i - \text{Time}_i}$$

Κωδικός ΟΑΣΗΣ
Ticker Symbol
H ελληνική ονομασία της μετοχής
Share's Greek Name.

Αριθμός εισηγμένων μετοχών στο τέλος του μήνα.
Number of listed shares at the end of the month.

Η αγορά στην οποία ανήκει και διαπραγματεύεται η μετοχή.
The market in which the share is listed and traded.

Τα προ φόρων και τα μετά φόρων κέρδη ανά μετοχή αντίστοιχα, βάσει του σταθμισμένου - λόγω των μεταβολών μετοχικού κεφαλαίου - αριθμού των μετοχών.
Before tax and after tax profits per share respectively, according to the weighted - due to share capital changes - number of shares.

Χρηματοπιστωτική αξία της εταιρίας στο τέλος του μήνα.
Company's capitalisation at the end of the month.

Το ιστορικό κλείσιμο της μετοχής την τελευταία συνεδρίαση του μήνα.
The historical closing price on the last session of the month.

Το έτος χρήσης στο οποίο αναφέρονται τα κέρδη ανά μετοχή και το P / E.
The fiscal year that the profits per share and the P / E ratio refer to.

Σύμβολο ΟΑΣΗΣ OASHS Code	METOXES (1)	Αριθμός Εισηγμένων Μετοχών Number of Listed Shares	Ονομαστική Αξία Nominal Value	Χρημ/κή Αξία (Εκστ. Ευρώ) Market Capitalisation (Million Euro)(***)	% στη Συνολική Χρημ/κή Αξία** % in Total Market Capitalisation	Κατηγορία - Category Κατηγορία - Note Nr	Τιμή Κλεισίματος Closing Price	Τιμή Κλεισίματος π.ρ. Μήνα Previous Month Closing Price	% Μεταβολή Μηνός Monthly Price Change	% Spread Μηνός Monthly Spread	Κέρδη ανά Μετοχή Profits per Share	Έτος Χρήσης Fiscal year
											Κέρδη προ φόρων before tax Κέρδη μετά φόρων after tax	

Η ονομαστική αξία της μετοχής.
Share's Nominal Value.

% της Χρηματοπιστωτικής αξίας στο σύνολο της Αγοράς.
% of the capitalisation on the market's total capitalisation.

Οι σημειώσεις παρατίθενται στο τέλος αυτού του πίνακα.
The notes appear at the end of this table.

Το ιστορικό κλείσιμο της μετοχής την τελευταία συνεδρίαση του προηγούμενου μήνα.
The historical closing price on the last session of the previous month.

Η μερισματοπόδοση υπολογίζεται ως εξής:
Μερισματοπόδοση = $\frac{\text{Τμή αποκοπέντος μερίσματος τελευταίας χρήσης}}{\text{Αποπροσαρμωμένη(1) τιμή κλεισίματος}}$

Μεταβολή Μηνός (%)

$$\frac{\text{Τελευταία τιμή τρέχοντος μήνα} - \text{Τελευταία τιμή προηγούμενου μήνα (προσαρμωμένη)} * 100}{\text{Τελευταία τιμή προηγούμενου μήνα (προσαρμωμένη)}}$$

The dividend yield is calculated as follows:

$$\text{Dividend Yield} = \frac{\text{Last dividend's historical price}}{\text{Readjusted(1) closing price}}$$

Monthly Price Change (%)

$$\frac{\text{Closing price on present month's last session} - \text{Closing price on previous month's last session (adj.)} * 100}{\text{Closing price on previous month's last session}}$$

Ο δείκτης Τιμή / Κέρδη ανά μετοχή (P/E) υπολογίζεται ως εξής:

$$P/E = \frac{\text{Αποπροσαρμωμένη(1) τιμή κλεισίματος}}{\text{Κέρδη είτε προ είτε μετά φόρων αντίστοιχα}}$$

Τα στοιχεία έχουν προσαρμωστεί για τις τυχόν μεταβολές μετοχικού κεφαλαίου της μετοχής και τις συνακόλουθες προσαρμογές της τιμής ως εξής:
 Προσαρμωμένος όγκος συναλλαγών = $\frac{\text{Ιστορική τιμή κλεισίματος} * \text{Ιστορικός όγκος συναλλαγών}}{\text{Προσαρμωμένη τιμή κλεισίματος}}$

The ratio Price/Profits per share is calculated as follows:

$$P/E = \frac{\text{Readjusted(1) closing price}}{\text{Profits per share either before or after tax respectively}}$$

The data has been adjusted due to share capital changes and its as follows price adjustments:
 Adjusted volume of transactions = $\frac{\text{Historical closing price} * \text{Historical volume of transactions}}{\text{Adjusted closing price}}$

P/E		Μερίσματα προηγούμενης χρήσης Dividend of previous use year (1)	Μερίσματα τελευταίας χρήσης Dividend of last use year (2)	Μερισματοπόδοση Dividend Yield (%) (1)(2)	Διακυμάνσεις Τιμών Αυγούστου Monthly Price in August		Διακυμάνσεις Τιμών από 1/1/2007 Price Range since 1.1.2007		Αξία Συναλλαγών Value of Transactions (3)	Συναλλαγές σε Ταμεία Shares Transactions in Items (4)	Αριθμός Πράξεων Number of Trades	Μηνιαία Εμπορευσιμότητα Monthly Marketability (%)	SHARES (1)
					Κατώτερη Low	Ανώτερη High	Κατώτερη Low	Ανώτερη High					

Η τιμή του μερίσματος / προμερίσματος της μετοχής κατά την τελευταία χρήση και την προηγούμενη χρήση αντίστοιχα.
Dividend's price (or Interim dividend) during the last and previous fiscal year respectively.

Η μηνιαία αξία συναλλαγών της μετοχής.
Share's monthly value of transactions.

Ο αριθμός των πράξεων.
The number of trades.

Η μηνιαία εμπορευσιμότητα υπολογίζεται ως εξής:
 Μηνιαία εμπορευσιμότητα = $\frac{\text{Προσάρμωμένος όγκος συναλλαγών κατά τη διάρκεια του μήνα}}{\text{Αριθμός μετοχών την τελευταία ημέρα του μήνα}} * 100$

Η κατώτερη και ανώτερη προσαρμωμένη τιμή κλεισίματος της μετοχής σε επίπεδο μήνα και έτους αντίστοιχα.
The lowest and highest share's adjusted closing price on month and year basis respectively.

Η μηνιαία εμπορευσιμότητα υπολογίζεται ως εξής:
 Monthly marketability = $\frac{\text{Adjusted volume of transactions within the month}}{\text{Number of shares on the last day of the month}} * 100$

Η αγγλική ονομασία της μετοχής.
Share's Name in English.

(1) Προσαρμωμένη τιμή = Ιστορική τιμή κλεισίματος * Συντελεστής προσαρμογής - Adjusted price = Historical closing price * Adjustment co-efficient
 Αποπροσαρμωμένη τιμή = Ιστορική τιμή κλεισίματος * (1 / Συντελεστής προσαρμογής) - Readjusted price = Historical closing price * (1 / Adjustment co-efficient)
 Όπου : Συντελεστής προσαρμογής = Προσαρμωμένη τιμή κλεισίματος / Ιστορική τιμή κλεισίματος την ημέρα πραγματοποίησης της μεταβολής μετοχικού κεφαλαίου -
 Where: Adjustment co-efficient = Adjusted closing price / Historical closing price on the day of the share capital change realisation

Αρχής γενομένης του Μηνιαίου Στατιστικού Δελτίου του Ιανουαρίου 2002 για την προσαρμογή των τιμών των μετοχών στις περιπτώσεις εταιρικών πράξεων χρησιμοποιείται η μεθοδολογία του Σταθερού Συντελεστή σύμφωνα με την οποία οι ιστορικές τιμές, προγενέστερων της ημερομηνίας αποκοπής δικαιώματος εταιρικής πράξης, πολλαπλασιάζονται με τον σταθερό συντελεστή προσαρμογής όπως αυτός προκύπτει κατά την ημερομηνία αποκοπής. - Adjustments made to share prices following a corporate action, are made through the use of a fixed co-efficient method, whereby prices of the share, during the period prior to the corporate action, are multiplied by the co-efficient.

P/E	πρo φόρου before tax	μετά φόρου after tax	Μέρισμα / Προμήρισμα 2008 Dividend / Interim Dividend 2008	Μέρισμα / Προμήρισμα 2009 Dividend / Interim Dividend 2009	Μερίσματα/όσοση Dividend Yield (%) (1,9)	Διακινόμενες Τριών Ιανουαρίου Monthly Price in January		Διακινόμενες Τριών από 1/1/2011 Price Range since 1.1.2011		Αξία Συναλλαγών Value of Transactions (€)	Συναλλαγές σε Τεμάχια Shares Transactions in Items (7) (c)	Αριθμός Πράξεων Number of Trades	Μηνιαία Ευορευσιμότητα Monthly Marketability (%)	Securities (1)
						Κατώτερη Low	Ανώτερη High	Κατώτερη Low	Ανώτερη High					
Banks														
1,283,905,281.93 384,893,838 274,959 5.63 : TOTAL OF SECTOR														
3.2	4.2	---	---	---	3.26	4.43	3.26	4.43	177,492,801.79	45,920,216	47,435	8.59	ALPHA BANK (CR)	
---	---	---	---	---	0.64	0.79	0.64	0.79	4,211,555.93	5,744,492	4,912	0.63	ATE (CR)	
9.3	17.1	---	---	---	0.80	1.05	0.80	1.05	1,182,005.93	1,248,836	2,240	0.51	ATTICA BANK S.A. (CR)	
---	---	---	---	---	1.81	2.13	1.81	2.13	2,427,071.89	1,213,214	2,810	0.85	GENIKI BANK (CR)	
---	---	---	---	---	0.60	0.69	0.60	0.69	27,013.15	42,741	138	0.01	MARFIN EGNATIA BANK (CR)	
---	---	2.40	---	---	6.86	27.40	36.00	27.40	36.00	4,518,898.12	145,788	3,655	0.73	BANK OF GREECE (CR)
---	---	---	---	---	1.46	1.68	1.46	1.68	230,226.16	150,573	349	0.03	EMPORIKI BANK (CR)	
11.2	20.2	---	---	---	5.62	7.19	5.62	7.19	483,553,947.98	74,472,145	88,796	7.79	NATIONAL BANK (CR)	
---	---	---	---	---	3.25	4.40	3.25	4.40	101,800,626.68	26,613,883	30,387	4.94	EUROBANK EFG (CR)	
9.5	10.6	0.14	0.05	3.95	2.27	3.20	2.27	3.20	124,061,310.43	45,055,339	27,080	5.03	BANK OF CYPRUS (CR)	
5.4	6.4	0.07	---	6.12	1.01	1.14	1.01	1.14	82,719,177.53	73,458,638	12,378	7.52	MARFIN POPULAR BANK (CR)	
5.3	7.2	---	---	---	1.47	1.95	1.47	1.95	278,253,549.71	96,633,851	38,609	28.74	PIRAEUS BANK (CR)	
3.6	4.2	---	---	---	0.59	0.79	0.59	0.79	3,667,607.18	5,205,991	3,442	8.31	PROTON BANK S.A. (CR)	
---	---	---	---	---	0.19	0.26	0.19	0.26	564,185.23	2,485,612	756	1.72	T BANK (CR)	
16.5	33.8	---	---	---	2.50	3.28	2.50	3.28	19,195,304.22	6,502,519	11,972	2.29	TT HELLENIC POSTBANK (CR)	
Property & Casualty Insurance														
53,924.32 96,310 277 0.10 : TOTAL OF SECTOR														
---	---	---	---	---	0.00	0.00	0.00	0.00	0.00	0	0	0.00	ASPIS PRONIA GEN. INSUR. (CR)	
4.4	6.1	0.04	---	6.90	0.53	0.63	0.53	0.63	53,924.32	96,310	277	0.35	EUROPEAN RELIANCE INSUR. (CR)	
Insurance Brokers														
1,127.50 1,750 5 0.03 : TOTAL OF SECTOR														
---	---	---	---	---	0.61	0.74	0.61	0.74	1,127.50	1,750	5	0.03	EUROBROKERS S.A. (CR)	
Equity Investment Instruments														
1,550,192.28 2,294,000 895 1.34 : TOTAL OF SECTOR														
4.1	4.2	0.27	---	14.21	1.64	1.91	1.64	1.91	75,859.50	42,982	89	0.38	AEOLIAN INVESTMENT FUND (CR)	
---	---	---	---	---	0.00	0.00	0.00	0.00	0.00	0	0	0.00	ALTIUS INV. FUND SA (CR)	
---	---	0.10	---	8.66	1.10	1.27	1.10	1.27	104,210.79	88,425	116	0.32	ANDROMEDA SA (CR)	
5.0	5.1	0.06	---	8.96	0.51	0.68	0.51	0.68	1,298,945.89	2,101,536	624	1.99	DIAS CLOSED & INV. FUND (CR)	
---	---	---	---	---	1.36	1.42	1.36	1.42	20,861.10	15,090	17	0.14	EUROLINE INVESTMENTS SA (CR)	
---	---	---	---	---	1.08	1.12	1.08	1.12	50,315.00	45,967	49	0.41	INTERINVEST INT. INV. SA (CR)	
Investment Services														
27,813,392.32 5,446,081 7,320 8.33 : TOTAL OF SECTOR														
6.3	8.9	0.22	---	3.93	4.42	5.70	4.42	5.70	27,813,392.32	5,446,081	7,320	8.33	HELLENIC EXCHANGES (CR)	
Real Estate Holding & Development														
12,182,757.83 8,421,920 11,396 4.66 : TOTAL OF SECTOR														
---	---	---	---	---	0.43	0.58	0.43	0.58	26,121.63	49,826	86	0.25	BALKAN R.E. (CR)	
---	---	---	---	---	1.21	1.70	1.21	1.70	11,346,482.92	7,869,374	10,172	23.19	BABIS VOVOS SA (CR)	
---	---	---	---	---	3.70	3.70	3.70	3.70	0.00	0	0	0.00	ELVIEMEK (CR)	
10.3	10.3	---	---	---	0.59	0.74	0.59	0.74	105,614.05	165,279	244	0.29	REDS S.A. (CR)	
---	---	---	---	---	1.61	2.10	1.61	2.10	74,036.84	40,023	224	1.21	KEKROPS SA (CR)	
**	**	---	---	---	3.68	4.00	3.68	4.00	565,193.37	147,896	465	0.34	LAMDA DEVELOPMENT SA (CR)	
---	---	---	---	---	0.40	0.52	0.40	0.52	65,309.02	149,522	205	1.00	PASAL DEVELOPMENT S.A. (CR)	
Real Estate Services														
104,804.00 13,790 65 0.10 : TOTAL OF SECTOR														
19.4	29.8	0.25	---	3.29	7.60	7.60	7.60	7.60	104,804.00	13,790	65	0.10	ALPHA REAL ESTATE SA(CR)	
Industrial & Office REITs														
462,260.12 572,403 448 0.85 : TOTAL OF SECTOR														
8.9	9.3	0.12	---	4.00	2.73	3.38	2.73	3.38	20,028.87	6,780	81	0.05	MIG REAL ESTATE (CR)	
---	---	0.11	---	13.58	0.74	0.83	0.74	0.83	442,231.25	565,623	367	1.03	TRASTOR REAL EST. INV. CO.(CR)	
Specialty REITs														
2,469,791.71 403,948 875 0.66 : TOTAL OF SECTOR														
8.5	9.5	0.55	0.15	8.78	5.90	6.40	5.90	6.40	2,469,791.71	403,948	875	0.66	EUROBANK PROPERTIES REIC (CR)	
Specialty Finance														
19,536,460.64 29,420,628 10,738 2.74 : TOTAL OF SECTOR														
---	---	---	---	---	0.12	0.16	0.12	0.16	27,218.96	202,287	47	1.15	KOYMBAS SYNERGY GROUP (CR)	
24.9	**	---	---	---	0.59	0.75	0.59	0.75	18,309,435.13	27,051,194	8,385	3.51	MARFIN INVESTMENT GROUP (CR)	
---	---	---	---	---	0.57	0.81	0.57	0.81	842,889.49	1,231,349	1,598	6.09	PARNASSOS ENTERP. (CR)	
---	---	---	---	---	0.35	0.45	0.35	0.45	356,917.06	935,798	708	0.35	SCIENS INTL HOLDINGS SA (CR)	
Fixed Line Telecommunications														
128,311,103.89 18,345,791 20,278 3.62 : TOTAL OF SECTOR														
---	---	---	---	---	0.00	0.00	0.00	0.00	0.00	0	0	0.00	LAN-NET (CR)	
9.0	13.3	0.19	---	2.52	6.09	7.63	6.09	7.63	128,311,103.89	18,345,791	20,278	3.74	OTE (CR)	

P/E		Μέρισμα / Προβλεπόμενο 2008 Dividend / Interim Dividend 2008		Μέρισμα / Προβλεπόμενο 2009 Dividend / Interim Dividend 2009		Μερίσματα/δόση Dividend Yield (%) ⁽¹⁾		Διακυμάνσεις Τιμών Ιανουαρίου Monthly Price in January		Διακυμάνσεις Τιμών από 1/1/2011 Price Range since 1.1.2011		Αξία Συναλλαγών Value of Transactions (€)	Συναλλαγές σε Τεμάχια Shares Transactions in Items ⁽⁷⁾	Αριθμός Πράξεων Number of Trades	Μηνιαία Ευρεσιμότητα Monthly Marketability (%)	Securities ⁽¹⁾	
πριν φόρο πριν από φόρο	μετά φόρο μετά από φόρο	πριν φόρο πριν από φόρο	μετά φόρο μετά από φόρο	Κατώτερη Low	Ανώτερη High	Κατώτερη Low	Ανώτερη High	Κατώτερη Low	Ανώτερη High								
Telecommunications Equipment																	
												4,136,693.02	9,000,598	4,230	5.80	: TOTAL OF SECTOR	
---	---	---	---	---	2.31	2.69	2.31	2.69	55,929.85	22,410	103	0.37	NEXANS HELLAS SA (CR)				
---	---	---	---	---	0.37	0.53	0.37	0.53	4,073,288.24	8,972,714	4,093	6.75	INTRACOM HOLDINGS (CR)				
---	---	---	---	---	0.00	0.00	0.00	0.00	0.00	0	0	0.00	MARAC ELECTRONICS (CR)				
**	43.9	---	---	---	1.29	1.43	1.29	1.43	7,474.93	5,474	34	0.08	SPACE HELLAS SA (CR)				
Exploration & Production																	
												25,795,208.54	3,074,825	8,558	2.78	: TOTAL OF SECTOR	
7.9	12.1	0.70	---	7.56	7.34	9.48	7.34	9.48	25,795,208.54	3,074,825	8,558	2.78	MOTOR OIL (CR)				
Integrated Oil & Gas																	
												15,401,645.17	2,598,574	7,671	0.79	: TOTAL OF SECTOR	
5.9	8.2	0.05	---	3.94	1.12	1.34	1.12	1.34	159,515.96	130,861	230	0.55	ELINOIL S.A. (CR)				
9.7	13.1	0.45	0.15	6.46	5.51	7.03	5.51	7.03	15,242,129.21	2,467,713	7,441	0.81	HELLENIC PETROLEUM (CR)				
Conventional Electricity																	
												130,006,150.52	11,726,773	25,317	5.05	: TOTAL OF SECTOR	
2.8	4.0	1.00	---	8.37	10.03	12.28	10.03	12.28	130,006,150.52	11,726,773	25,317	5.05	PPC (CR)				
Water																	
												3,123,922.14	724,232	3,376	0.51	: TOTAL OF SECTOR	
6.7	10.3	0.13	---	3.28	3.33	4.10	3.33	4.10	1,177,472.63	306,324	1,362	0.84	THESSALONIKA WATER & SEWERAGE				
29.3	91.8	0.02	---	0.40	4.16	4.99	4.16	4.99	1,946,449.51	417,908	2,014	0.39	EYDAP S.A. (CR)				
Commodity Chemicals																	
												47,824.42	86,350	395	0.32	: TOTAL OF SECTOR	
5.4	7.6	---	---	---	0.52	0.62	0.52	0.62	47,824.42	86,350	395	0.32	ELTON SA (CR)				
Specialty Chemicals																	
												1,100,241.05	1,559,297	1,945	0.68	: TOTAL OF SECTOR	
**	**	---	---	---	4.92	6.00	4.92	6.00	58,225.93	10,763	87	0.07	DAIOS PLASTICS SA (CR)				
---	---	---	---	---	0.39	0.47	0.39	0.47	27,997.20	62,488	25	0.40	DRUCKFARBEN HELLAS (CR)				
38.0	65.1	---	---	---	0.98	1.06	0.98	1.06	325,674.43	320,496	282	0.72	EURODRIP SA (CR)				
---	---	---	---	---	0.24	0.40	0.24	0.40	144,914.80	439,447	349	1.72	PETZETAKIS SA (CR)				
9.3	11.4	0.03	---	5.95	0.44	0.57	0.44	0.57	210,367.96	418,078	615	0.91	THRACE PLASTICS SA (CR)				
10.2	12.8	0.08	---	2.48	3.08	3.48	3.08	3.48	228,010.22	70,701	147	0.26	CRETE PLASTICS SA (CR)				
5.5	8.3	---	---	---	0.36	0.51	0.36	0.51	93,138.67	213,564	326	0.80	CYCLON HELLAS SA (CR)				
---	---	---	---	---	0.46	0.57	0.46	0.57	11,911.84	23,760	114	0.08	SPIROU AGRICULTURE SA (CR)				
Aluminum																	
												1,096,424.18	1,332,523	2,716	0.69	: TOTAL OF SECTOR	
---	---	---	---	---	0.32	0.60	0.32	0.60	103,161.20	222,028	334	1.29	ALCO HELLAS SA (CR)				
---	---	---	---	---	0.45	0.69	0.45	0.69	62,560.20	110,357	494	0.50	ALUMIL (CR)				
---	---	---	---	---	1.00	1.45	1.00	1.45	743,347.15	615,772	1,160	0.50	ELVAL SA. (CB)				
---	---	---	---	---	0.30	0.64	0.30	0.64	187,355.63	384,366	728	1.28	ETEM SA (CB)				
Nonferrous Metals																	
												24,555,657.68	6,477,484	13,633	2.97	: TOTAL OF SECTOR	
**	---	---	---	---	4.13	5.27	4.13	5.27	23,513,335.96	5,093,886	11,938	4.35	MYTILINEOS HOLDINGS (CR)				
---	---	---	---	---	0.54	0.94	0.54	0.94	1,042,321.72	1,383,598	1,695	1.37	HALKOR SA (CB)				
Steel																	
												10,720,352.16	10,653,878	10,437	3.17	: TOTAL OF SECTOR	
---	---	---	---	---	0.66	0.88	0.66	0.88	150,186.42	201,873	451	1.08	ELASTRON (CR)				
---	---	---	---	---	0.30	0.38	0.30	0.38	10,962.16	31,646	48	0.15	KORDELLOS BROS SA (CR)				
---	---	---	---	---	0.49	0.62	0.49	0.62	5,343.94	9,817	43	0.12	N. LEVEDERIS SA (CB)				
---	---	0.04	---	10.21	0.36	0.43	0.36	0.43	3,318.37	8,636	44	0.40	N. LEVEDERIS SA (PB)				
---	---	---	---	---	0.43	0.52	0.43	0.52	32,375.11	67,365	163	0.42	BITROS HOLDING SA (CR)				
---	---	---	---	---	2.28	3.16	2.28	3.16	3,244,855.20	1,198,335	3,574	1.25	SIDENOR (CR)				
---	---	---	---	---	0.80	1.09	0.80	1.09	147,079.29	162,584	69	1.63	SIDMA SA (CR)				
5.2	7.2	---	---	---	0.63	1.08	0.63	1.08	7,119,594.01	8,956,069	6,010	7.21	CORINTH PIPEWORKS SA (CR)				
---	---	---	---	---	0.33	0.44	0.33	0.44	6,637.66	17,553	35	0.14	GIRAKIAN PROFIL SA (CB)				
---	---	---	---	---	0.00	0.00	0.00	0.00	0.00	0	0	0.00	SHEET STEEL SA (CR)				
General Mining																	
												364,631.85	89,217	539	0.17	: TOTAL OF SECTOR	
21.8	52.0	0.10	---	2.37	3.70	4.15	3.70	4.15	300,915.14	77,525	380	0.15	S & B IND. MINERALS (CR)				
0.9	0.9	0.43	---	7.78	4.76	6.05	4.76	6.05	63,716.71	11,692	159	2.49	MERMEREN KOMB. A.D. PR. (GDR)				
Building Materials & Fixtures																	
												34,154,457.81	3,432,230	7,235	0.71	: TOTAL OF SECTOR	
30.6	---	---	---	---	0.46	0.60	0.46	0.60	5,433.55	10,139	178	0.08	AKRITAS SA (CR)				
---	---	---	---	---	0.00	0.00	0.00	0.00	0.00	0	0	0.00	BETANET (CR)				
---	---	---	---	---	0.07	0.09	0.07	0.09	38,900.54	512,318	132	0.56	UNIBIOS (CR)				

P/E	Μέγιστο / Προσέγγισμα 2008 Dividend / Interim Dividend 2008	Μέγιστο / Προσέγγισμα 2009 Dividend / Interim Dividend 2009	Μερίσματα/όσοση Dividend Yield (%) ^(1,9)	Διακυμάνσεις Τιμών Ιανουαρίου Monthly Price in January		Διακυμάνσεις Τιμών από 1/1/2011 Price Range since 1.1.2011		Αξία Συναλλαγών Value of Transactions (€)	Συναλλαγές σε Τεμάχια Shares Transactions in Items ⁽⁷⁾	Αριθμός Πράξεων Number of Trades	Μηνιαία Ευορευσιμότητα Monthly Marketability (%)	Securities ⁽¹⁾	
				Κατώτερη Low	Ανώτερη High	Κατώτερη Low	Ανώτερη High						
Business Support Services													
4,129,548.46 1,698,427 1,697 2.65 : TOTAL OF SECTOR													
14.5	21.4	0.05	---	1.73	3.06	3.49	3.06	3.49	3,784,036.52	1,159,961	630	15.79	EUROCONSULTANTS S.A. (CR)
9.0	14.8	0.08	---	6.78	0.97	1.18	0.97	1.18	126,383.50	118,189	397	0.57	INFORM P. LYKOS SA (CR)
2.6	3.6	0.04	---	9.35	0.31	0.45	0.31	0.45	129,402.16	331,204	246	1.19	NEWSPHONE HELLAS SA (CR)
45.2	---	---	---	---	0.87	1.17	0.87	1.17	89,726.28	89,073	424	1.07	HAIDEMENOS SA (CR)
Industrial Suppliers													
1,522,518.63 3,207,813 1,786 5.40 : TOTAL OF SECTOR													
---	---	---	---	0.96	1.25	0.96	1.25	---	18,715.41	17,602	110	0.28	VOGIATZOGLOU SYSTEMS SA (CR)
4.1	5.8	0.02	---	6.52	0.18	0.24	0.18	0.24	14,761.95	72,539	107	0.30	GEN. COMMERCIAL & IND.SA (CR)
57.6	**	---	---	0.40	0.35	0.56	0.35	0.56	1,489,041.27	3,117,672	1,569	10.74	DIONIC (CR)
Distillers & Vintners													
35,091.42 186,284 166 0.44 : TOTAL OF SECTOR													
4.0	4.6	0.01	---	2.27	0.38	0.49	0.38	0.49	8,368.26	19,396	68	0.12	KTIMA KOSTAS LAZARIDIS SA (CR)
---	---	---	---	---	0.10	0.12	0.10	0.12	15,723.16	141,888	97	0.56	J.BOUTARIS & SON HOLD. SA (CB)
---	---	---	---	---	0.44	0.47	0.44	0.47	11,000.00	25,000	1	1.62	J.BOUTARIS & SON HOLD. (PB)
Soft Drinks													
108,446,737.28 5,237,982 12,269 1.43 : TOTAL OF SECTOR													
38.9	62.8	0.30	---	1.41	19.05	22.19	19.05	22.19	108,446,737.28	5,237,982	12,269	1.43	COCA - COLA HBC (CR)
Farming & Fishing													
2,010,447.41 2,388,660 2,488 1.03 : TOTAL OF SECTOR													
10.3	12.9	---	---	---	0.30	0.38	0.30	0.38	8,488.20	25,450	42	0.18	GALAXIDI S.A. (CR)
8.6	10.9	---	---	---	1.41	1.75	1.41	1.75	596,200.40	372,397	247	1.23	DIAS A/C (CR)
---	---	---	---	---	0.07	0.09	0.07	0.09	8,816.73	106,467	55	0.35	HELLENIC FISHFARMING SA (CR)
---	---	---	---	---	0.08	0.16	0.08	0.16	2,129.06	24,077	37	0.22	EUROHOLDINGS CAPITAL CORP (CR)
8.0	47.7	---	---	---	0.27	0.30	0.27	0.30	7,430.00	25,250	12	0.09	INTERFISH S.A. (CR)
---	---	---	---	---	0.17	0.18	0.17	0.18	272.00	1,600	3	0.01	IPPOTOUR SA (CB)
7.6	34.0	---	---	---	0.40	0.62	0.40	0.62	106,847.48	204,072	323	2.86	KRE.KA SA (CR)
8.9	21.5	---	---	---	0.72	0.89	0.72	0.89	995,902.16	1,251,556	1,279	1.97	NIREFS SA (CR)
50.7	54.2	---	---	---	0.69	0.88	0.69	0.88	284,361.38	377,791	490	1.29	SELONDA AQUACULTURE SA (CR)
Food Products													
4,700,641.11 1,201,253 3,873 0.28 : TOTAL OF SECTOR													
---	---	---	---	12.56	12.58	12.56	12.58	---	3,766,686.86	299,895	1,695	0.37	VIVARTIA HOLDING (CR)
---	---	---	---	0.63	0.87	0.63	0.87	---	168,836.11	217,045	385	0.59	HEL. SUGAR INDUSTRY SA (CB)
**	87.8	---	---	---	0.38	0.58	0.38	0.58	110,704.66	231,301	401	1.69	EVROFARMA SA (CR)
15.8	54.8	---	---	---	0.56	0.71	0.56	0.71	67,177.01	103,535	229	0.32	ELGEKA SA (CR)
39.8	**	---	---	---	0.35	0.61	0.35	0.61	2,383.66	6,236	14	0.01	ELBISCO S.A. (CB)
5.0	6.8	0.18	---	10.53	1.46	1.74	1.46	1.74	16,800.56	10,157	177	0.14	S.KANAKIS SA (CR)
---	---	---	---	---	0.00	0.00	0.00	0.00	0.00	0	0	0.00	CARDASSILARIS SA (CR)
10.1	18.9	0.05	---	4.41	0.94	1.10	0.94	1.10	27,378.63	27,650	30	0.41	MILLS KEPENOS (CR)
2.9	4.1	0.01	---	1.19	0.68	0.84	0.68	0.84	12,231.78	16,236	54	0.17	KARAMOLEGOS SA (CR)
25.5	36.3	0.02	---	0.76	2.81	3.60	2.81	3.60	316,418.60	103,816	369	0.35	KRETA FARM SA (CR)
7.2	8.2	---	---	---	0.76	0.86	0.76	0.86	39,253.68	48,373	111	0.15	KRI-KRI S.A. (CR)
4.6	5.8	0.07	---	4.14	1.45	1.84	1.45	1.84	137,475.83	84,495	275	0.51	LOULIS MILLS SA (CR)
6.2	10.5	---	---	---	1.05	1.19	1.05	1.19	2,560.22	2,255	10	0.01	NIKAS SA (CR)
---	---	---	---	---	0.17	0.24	0.17	0.24	6,869.80	33,471	50	0.08	NUTRIART (CR)
2.1	6.4	---	---	---	0.22	0.26	0.22	0.26	60.00	260	2	0.00	PERSEUS SA (CR)
14.5	23.4	---	---	---	1.82	2.46	1.82	2.46	20,202.32	8,761	60	0.21	FLOUR MILLS SARANTOPOULOS SA
---	---	---	---	---	0.68	0.75	0.68	0.75	5,601.39	7,767	11	0.19	CHATZIKRANIOTIS & SONS SA (CR)
Durable Household Products													
13,433,838.12 3,881,731 5,757 1.57 : TOTAL OF SECTOR													
4.2	4.6	---	---	---	0.12	0.17	0.12	0.17	161,904.44	1,160,013	310	2.21	VELL GROUP S.A. (CR)
---	---	---	---	---	0.00	0.00	0.00	0.00	0.00	0	0	0.00	EMPORIKOS DESMOS SA (CR)
---	---	---	---	---	0.00	0.00	0.00	0.00	0.00	0	0	0.00	EMPORIKOS DESMOS SA (PR)
2.5	4.0	0.15	---	23.81	0.46	0.64	0.46	0.64	17,439.46	30,613	184	0.06	F.G. EUROPE S.A. (CR)
28.0	40.7	0.23	---	3.58	6.32	7.17	6.32	7.17	61,255.77	9,105	64	0.91	ZAMPA SA (CB)
1.2	1.2	---	---	---	0.11	0.15	0.11	0.15	16,031.96	131,455	103	0.26	SANYO HELLAS HOLD. (CR)
2.8	3.9	0.07	---	20.00	0.28	0.34	0.28	0.34	42,771.63	139,675	195	1.06	YALCO - CONSTANTINOUS SA (CB)
45.0	90.7	0.25	---	4.47	5.13	5.74	5.13	5.74	13,134,434.86	2,410,870	4,901	4.73	FOURLIS (CR)
Furnishings													
141,127.41 564,398 454 0.61 : TOTAL OF SECTOR													
---	---	---	---	---	0.51	0.60	0.51	0.60	25,275.54	45,427	47	0.70	VARANGIS AVEPE S.A. (CR)
**	**	---	---	---	0.53	0.79	0.53	0.79	24,794.97	40,268	123	0.17	BIOKARPET S.A.(CR)
17.3	39.7	0.01	---	1.78	0.27	0.34	0.27	0.34	43,566.64	140,706	218	0.41	DROMEAS SA (CR)
---	---	---	---	---	0.12	0.16	0.12	0.16	47,490.26	337,997	66	1.20	SATO SA (CR)

P/E		Μέρισμα / Προμήρισμα 2008 Dividend / Interim Dividend 2008		Μέρισμα / Προμήρισμα 2009 Dividend / Interim Dividend 2009		Μερίσματα/δόση Dividend Yield (%) ⁽¹⁾		Διακυμάνσεις Τιμών Ιανουαρίου Monthly Price in January		Διακυμάνσεις Τιμών από 1/1/2011 Price Range since 1.1.2011		Αξία Συναλλαγών Value of Transactions (€)	Συναλλαγές σε Τεμάχια Shares Transactions in Items ⁽⁷⁾ (€)	Αριθμός Πράξεων Number of Trades	Μηνιαία Ευρωποιημότητα Monthly Marketability (%)	Securities ⁽¹⁾
πριν από φορο before tax	μετά από φορο after tax	πριν από φορο before tax	μετά από φορο after tax	Κατώτερη Low	Ανώτερη High	Κατώτερη Low	Ανώτερη High	Κατώτερη Low	Ανώτερη High							
Home Construction																
875,264.01 727,780 1,193 2.20 : TOTAL OF SECTOR																
29.2	29.5	---	---	---	1.05	1.37	1.05	1.37	875,264.01	727,780	1,193	2.20	TECHNICAL OLYMPIC SA (CR)			
Toys																
17,447,309.12 5,552,494 7,303 3.17 : TOTAL OF SECTOR																
5.6	10.0	0.23	0.19	3.71	4.75	5.71	4.75	5.71	16,438,410.58	3,144,446	5,482	2.42	JUMBO SA (CR)			
50.6	54.6	---	---	0.48	0.31	0.52	0.31	0.52	1,008,898.54	2,408,048	1,821	5.35	CENTRIC MULTIMEDIA S.A. (CR)			
Clothing & Accessories																
389,803.28 1,777,390 1,510 0.44 : TOTAL OF SECTOR																
---	---	---	---	---	13.00	14.00	13.00	14.00	130.00	10	1	0.00	TRIA ALFA SA (CR)			
---	---	0.17	---	3.94	4.31	4.31	4.31	4.31	0.00	0	0	0.00	TRIA ALFA SA (PR)			
10.4	13.9	---	---	---	0.32	0.41	0.32	0.41	7,477.65	21,385	61	0.43	ALSINCO S.A (CR)			
0.3	---	---	---	---	0.12	0.17	0.12	0.17	6,011.91	39,027	83	0.38	VARVARESSOS SA (CB)			
29.2	84.0	---	---	---	1.50	1.50	1.50	1.50	1,750.50	1,167	3	0.01	FASHION BOX (CR)			
---	---	---	---	---	1.13	1.16	1.13	1.16	160.50	140	5	0.00	DUROS SA (CR)			
7.8	11.3	0.06	---	9.18	0.45	0.62	0.45	0.62	64,284.49	124,542	258	0.94	ELVE SA (CR)			
---	---	---	---	---	0.30	0.35	0.30	0.35	8,277.12	27,034	16	0.20	HELLENIC FABRICS SA (CR)			
---	---	---	---	---	0.29	0.45	0.29	0.45	2,552.50	7,323	39	0.16	ELFICO SA (CR)			
---	---	---	---	---	0.00	0.00	0.00	0.00	0.00	0	0	0.00	UNITED TEXTILES (CR)			
---	---	---	---	---	0.30	0.42	0.30	0.42	166,074.71	460,742	526	0.88	SELECTED TEXT. IND. ASSOC (CR)			
---	---	---	---	---	0.04	0.04	0.04	0.04	2,296.44	57,411	37	0.28	KLONATEX SA (CR)			
---	---	---	---	---	0.04	0.06	0.04	0.06	2,597.61	50,841	27	0.65	KLONATEX SA (PR)			
54.7	75.5	---	---	---	0.54	0.65	0.54	0.65	6,035.69	10,697	50	0.18	LANAKAM SA (CR)			
---	---	---	---	---	0.00	0.00	0.00	0.00	0.00	0	0	0.00	MAXIM C.M. PERTSINIDIS SA (CB)			
6.4	9.1	0.06	---	5.71	0.94	1.05	0.94	1.05	2,701.60	2,742	30	0.04	MINERVA KNITWEAR SA (CB)			
---	---	---	---	---	0.19	0.31	0.19	0.31	10,783.62	45,461	65	0.14	EL. D. MOUZAKIS SA (CB)			
---	---	---	---	---	0.40	0.46	0.40	0.46	5,876.80	14,020	43	0.12	NAFPAKTOS TEXTILE IND. SA (CB)			
---	---	---	---	---	0.09	0.09	0.09	0.09	0.00	0	0	0.00	TEXAPRET SA (CR)			
---	---	---	---	---	0.13	0.21	0.13	0.21	8,280.59	55,080	34	0.54	FIERATEX SA (CR)			
---	---	---	---	---	0.24	0.30	0.24	0.30	5,241.48	18,960	30	0.26	FINTEXPORT SA (CR)			
---	---	---	---	---	0.09	0.12	0.09	0.12	89,270.07	840,808	202	1.17	XATZIOANNOU (CR)			
Footwear																
2,209.15 30,145 32 0.11 : TOTAL OF SECTOR																
---	---	---	---	---	0.00	0.00	0.00	0.00	0.00	0	0	0.00	ALISIDA SA (CB)			
---	---	---	---	---	0.00	0.00	0.00	0.00	0.00	0	0	0.00	ALISIDA SA (PR)			
---	---	---	---	---	0.07	0.08	0.07	0.08	2,209.15	30,145	32	0.13	RIDENCO SA (CR)			
Personal Products																
4,030,707.22 1,369,213 1,252 1.32 : TOTAL OF SECTOR																
9.9	14.8	0.10	---	2.35	4.05	4.68	4.05	4.68	184,997.43	42,377	240	0.37	KORRES (CR)			
---	---	---	---	---	0.53	0.59	0.53	0.59	54.95	101	3	0.00	PLIAS SA (CB)			
5.1	10.3	0.24	---	8.92	2.24	2.70	2.24	2.70	21,153.06	8,682	106	0.26	RILKEN SA (CR)			
60.0	**	0.01	---	0.36	2.72	3.20	2.72	3.20	3,824,501.78	1,318,053	903	3.44	GR. SARANTIS SA (CR)			
Tobacco																
71,266.35 1,094 24 0.04 : TOTAL OF SECTOR																
6.7	10.6	4.48	---	6.89	64.00	70.00	64.00	70.00	71,266.35	1,094	24	0.04	KARELIA TOBACCO CO. SA (CB)			
Health Care Providers																
2,127,255.93 3,035,881 3,787 0.78 : TOTAL OF SECTOR																
0.7	0.8	---	---	---	0.40	0.57	0.40	0.57	65,052.47	135,490	161	0.67	AXON HOLDING SA (CR)			
---	---	---	---	---	1.38	1.59	1.38	1.59	26,685.46	18,347	107	0.04	EUROMEDICA SA (CR)			
2.7	4.1	0.11	---	8.21	1.16	1.38	1.16	1.38	413,815.10	329,202	696	0.62	IASO SA (CR)			
7.0	11.1	---	---	---	0.53	0.71	0.53	0.71	762,375.21	1,218,223	1,567	1.40	ATHENS MEDICAL CENTER SA (CR)			
---	---	---	---	---	0.00	0.00	0.00	0.00	0.00	0	0	0.00	PRAXITELIO SA (CR)			
---	---	---	---	---	0.00	0.00	0.00	0.00	0.00	0	0	0.00	PRAXITELIO SA (PR)			
4.8	6.5	---	---	---	0.56	0.74	0.56	0.74	859,327.69	1,334,619	1,256	0.76	HYGEIA SA (CR)			
Medical Equipment																
10,517.55 5,289 67 0.13 : TOTAL OF SECTOR																
3.8	5.1	0.30	---	13.64	1.79	2.25	1.79	2.25	10,517.55	5,289	67	0.13	MEDICON S.A (CR)			
Pharmaceuticals																
16,935,979.47 35,144,896 10,324 11.86 : TOTAL OF SECTOR																
1.2	2.2	0.05	---	9.06	0.37	0.62	0.37	0.62	16,323,534.11	33,840,473	8,896	13.80	ALAPIS (CR)			
---	---	---	---	---	0.37	0.54	0.37	0.54	612,445.36	1,304,423	1,428	2.55	LAVIPHARM SA (CR)			
Food Retailers & Wholesalers																
1,106.25 7,747 14 0.03 : TOTAL OF SECTOR																
---	---	---	---	---	0.13	0.18	0.13	0.18	1,106.25	7,747	14	0.03	ATLANTIC SA (CR)			

P/E	πρo φόρου before tax	μετa φόρου after tax	Μέρισμα / Προμήρισμα 2008 Dividend / Interim Dividend 2008	Μέρισμα / Προμήρισμα 2009 Dividend / Interim Dividend 2009	Μερίσματαδόση Dividend Yield (%) (1)	Διακινόμενες Τιμών Ιανουαρίου Monthly Price in January		Διακινόμενες Τιμών από 1/1/2011 Price Range since 1.1.2011		Αξία Συναλλαγών Value of Transactions (€)	Συναλλαγές σε Τεμάχια Shares Transactions in Items (7)	Αριθμός Πράξεων Number of Trades	Μηνιαία Ευνοησιμότητα Monthly Marketability (%)	Securities (1)
						Κατώτερη Low	Ανώτερη High	Κατώτερη Low	Ανώτερη High					
Apparel Retailers														
										415,088.84	865,270	661	1.06	: TOTAL OF SECTOR
8.0	45.1	---	---	---	---	1.10	1.14	1.10	1.14	185,928.65	168,979	151	5.69	VARDAS SA (CR)
39.4	---	---	---	---	---	0.25	0.39	0.25	0.39	229,160.19	696,291	510	0.88	SPRIDER STORES (CR)
Home Improvement Retailers														
										11,633.77	38,835	97	0.23	: TOTAL OF SECTOR
---	---	---	---	---	---	0.23	0.35	0.23	0.35	11,633.77	38,835	97	0.23	ELECTRONIKI ATHINON SA (CR)
Specialty Retailers														
										28,732,465.75	2,530,066	4,949	1.10	: TOTAL OF SECTOR
2.5	3.8	0.05	---	12.82	0.31	0.39	0.31	0.39	24,204.09	66,845	135	0.31	AS COMPANY SA (CR)	
---	---	---	---	---	0.22	0.39	0.22	0.39	9,902.89	31,100	67	0.09	VIVERE S.A.(CR)	
---	---	---	---	---	0.04	0.04	0.04	0.04	491.16	12,279	12	0.06	IKONA - IHOS SA (CR)	
---	---	---	---	---	0.00	0.00	0.00	0.00	0.00	0	0	0.00	MICROLAND COMPUTERS SA (CR)	
---	---	---	---	---	0.54	0.62	0.54	0.62	18,809.07	32,648	173	0.28	MOTODYNAMICS S.A. (CR)	
**	**	0.02	---	2.44	0.72	0.91	0.72	0.91	8,463.28	10,088	76	0.16	NAKAS MUSIC	
5.0	7.1	0.07	---	6.91	0.69	0.97	0.69	0.97	185,401.12	218,658	388	0.98	REVOIL (CR)	
5.7	23.1	---	---	---	0.36	0.46	0.36	0.46	29,707.51	74,156	121	0.19	SFAKIANAKIS SA (CR)	
7.5	12.8	---	---	---	11.60	15.15	11.60	15.15	28,455,486.63	2,084,292	3,977	3.44	HELL. DUTY FREE SHOPS SA (CR)	
Broadcasting & Entertainment														
										51,714.78	93,591	285	0.10	: TOTAL OF SECTOR
---	---	---	---	---	0.45	0.55	0.45	0.55	21,296.86	42,260	99	0.09	AUDIO VISUAL ENTERPRISES (CR)	
7.0	---	---	---	---	0.28	0.42	0.28	0.42	13,568.04	40,574	106	0.51	ELEFTHERI TILEORASI SA (CR)	
---	---	---	---	---	1.41	1.73	1.41	1.73	16,849.88	10,757	80	0.03	TELETIPOS SA (CR)	
Media Agencies														
										0.00	0	0	0.00	: TOTAL OF SECTOR
---	---	---	---	---	0.00	0.00	0.00	0.00	0.00	0	0	0.00	ATERMON (CR)	
Publishing														
										496,159.47	813,501	1,890	0.32	: TOTAL OF SECTOR
---	---	---	---	---	0.84	1.05	0.84	1.05	34.40	40	2	0.00	ATTICA PUBLICATIONS SA (CR)	
---	---	---	---	---	0.35	0.57	0.35	0.57	290,069.09	641,709	1,009	0.77	DOL SA (CR)	
---	---	---	---	---	4.70	5.06	4.70	5.06	131,908.24	27,330	173	0.16	KATHIMERINI SA (CR)	
18.4	39.3	---	---	---	0.69	0.86	0.69	0.86	26,024.48	35,828	151	0.46	LIVANIS SA (CR)	
---	---	---	---	---	0.34	0.42	0.34	0.42	15,962.45	42,104	209	0.18	NAYTEMPORIKI PUBLISHING SA(CR)	
---	---	---	---	---	0.53	0.67	0.53	0.67	15,529.04	26,470	266	0.06	PEGASUS PUBLISHING S.A. (CR)	
---	---	---	---	---	0.28	0.36	0.28	0.36	2,685.57	8,560	29	0.02	CH.TEGOPOULOS PUBL. SA (CR)	
78.0	---	---	---	---	0.36	0.49	0.36	0.49	13,946.20	31,460	51	0.48	TECHNICAL PUBLICATIONS SA (CR)	
Gambling														
										232,232,332.48	30,132,578	39,399	5.17	: TOTAL OF SECTOR
---	---	---	---	---	0.18	0.27	0.18	0.27	898,508.32	3,942,296	1,092	3.74	AVENIR S.A. (CR)	
27.5	**	0.15	---	5.98	2.16	2.54	2.16	2.54	26,456,129.38	11,184,924	11,505	7.04	INTRALOT (CR)	
5.0	8.0	1.75	0.46	11.90	12.02	15.30	12.02	15.30	204,877,694.78	15,005,358	26,802	4.70	OPAP (CR)	
Hotels														
										280,925.19	77,661	394	0.07	: TOTAL OF SECTOR
---	---	---	---	---	1.86	2.15	1.86	2.15	133,322.99	66,847	287	0.10	ASTIR PALACE SA (CR)	
**	**	---	---	---	14.00	14.00	14.00	14.00	42,560.00	3,040	8	0.02	IONIAN HOTELS SA (CR)	
**	**	0.03	---	0.16	15.62	18.70	15.62	18.70	82,862.05	4,755	54	0.02	LAMPASA HOTEL SA (CR)	
9.2	12.5	0.58	---	7.79	7.07	7.56	7.07	7.56	22,180.15	3,019	45	0.04	GEKE SA (CB)	
Restaurants & Bars														
										2,234.10	3,650	16	0.05	: TOTAL OF SECTOR
1.2	1.8	---	---	---	0.56	0.68	0.56	0.68	2,234.10	3,650	16	0.05	OLYMPIC CATERING SA (CR)	
Travel & Tourism														
										1,138,496.05	3,383,508	1,666	0.43	: TOTAL OF SECTOR
---	---	---	---	---	0.20	0.26	0.20	0.26	618,508.50	2,829,747	529	2.16	ANEK LINES SA (CR)	
---	---	---	---	---	3.55	3.55	3.55	3.55	0.00	0	0	0.00	ANEK LINES SA (PR, issue '90)	
---	---	---	---	---	1.08	1.08	1.08	1.08	0.00	0	0	0.00	ANEK LINES SA (PR, issue '96)	
3.8	4.3	---	---	---	0.61	0.75	0.61	0.75	43,081.02	64,454	183	0.03	ATTICA HOLDINGS (CR)	
65.7	67.0	---	---	---	0.36	0.46	0.36	0.46	6,908.95	17,358	120	0.23	KIRIAKOULIS SHIPPING SA (CR)	
4.8	4.8	---	---	---	2.47	2.95	2.47	2.95	235,485.71	87,546	316	0.12	MINOAN LINES SA (CR)	
---	---	---	---	---	0.18	0.26	0.18	0.26	57,540.54	280,829	229	0.08	NEL SA (CR)	
**	**	0.12	---	6.45	1.58	1.90	1.58	1.90	176,971.33	103,574	289	0.28	AUTOHELLAS SA (CR)	
Computer Services														
										532,658.55	1,063,803	1,386	0.30	: TOTAL OF SECTOR
30.2	44.9	---	---	---	0.44	0.54	0.44	0.54	10,343.60	20,875	47	0.19	ALPHA GRISSIN S.A. (CR)	
---	---	---	---	---	0.06	0.08	0.06	0.08	34,692.03	473,621	208	0.22	ALTEC SA (CR)	

Σύμβολο ΟΑΣΗΣ OASHS Code	Χρεόγραφο (1)	Αριθμός Εισηγμένων Χρεογράφων Number of Listed Securities (Λ)	Ονομαστική Αξία Nominal Value	Χρημ/κή Αξία (Εκατ. Ευρώ) Market Capitalisation (Million Euro) (***)	% στη Συνολική Χρημ/κή Αξία% in Total Market Capitalisation	Κατηγορία - Category (€)	№ Σημείωσης - Note Nr	Τιμή Κλεισίματος Closing Price	Τιμή Κλεισίματος Πρ. Μήνα Previous Month Closing Price	% Μεταβολή Μηνός % Monthly Price Change	% Spread Μηνός % Monthly Spread	Κέρδη ανά Μετοχή Profits per Share προ φόρων before tax	μετά φόρων after tax	Έτος, Χρήσης, Fiscal year
Υπηρεσίες Ηλεκτρονικών Υπολογιστών (Συνέχεια)														
BYTE	BYTE COMPUTER (ΚΟ)	15,816,009	0.3	8.38	0.01	m		0.53	0.40	32.50	4.391	0.06	0.05	2009
ΚΟΥΑΛ	QUALITY & RELIABILITY (ΚΟ)	6,836,280	1.88	3.08	0.01	m		0.45	0.58	-22.41	10.000	0.00	---	2009
ΚΟΥΕΣ	INFO - QUEST (ΚΟ)	48,705,220	0.7	64.29	0.11	m		1.32	1.12	17.86	2.068	---	---	2009
ΛΟΓΟΣ	LOGISMOS (ΚΟ)	4,740,000	0.86	3.03	0.00	m		0.64	0.63	1.59	10.332	0.02	0.01	2009
ΠΡΟΦ	PROFILE (ΚΟ)	12,187,500	0.45	6.70	0.01	m		0.55	0.55	0.00	4.379	---	---	2009
ΠΣΥΣΤ	PC SYSTEMS (ΚΟ)	40,946,303	0.36	6.14	0.01	X		0.15	0.14	7.14	---	---	---	2009
Διαδίκτυο														
1 Τίτλοι-Stocks, ΣΥΝΟΛΟ ΚΛΑΔΟΥ :		155,431,324		99.48	0.16									
ΦΟΡΘ	FORTHNET (ΚΟ)	155,431,324	1.18	99.48	0.16	M		0.64	0.59	8.47	1.902	---	---	2009
Λογισμικό														
4 Τίτλοι-Stocks, ΣΥΝΟΛΟ ΚΛΑΔΟΥ :		200,032,626		116.51	0.19									
ΗΙΤ	HITECH SNT (ΚΟ)	10,638,576	0.32			A	10	0.00	0.00	---	---	---	---	---
ΗΟΛ	HELLAS ONLINE (ΚΟ)	155,545,070	0.3	80.88	0.13	E		0.52	0.45	15.56	---	---	---	2009
ΙΛΥΔΑ	ΙΛΥΔΑ (ΚΟ)	9,000,000	0.8	2.97	0.00	X		0.33	0.35	-5.71	---	---	---	2009
ΚΟΜΠ	COMPUCON (ΚΟ)	12,431,980	0.62	0.87	0.00	E		0.07	0.07	0.00	---	---	---	2009
ΜΑΣ	MLS ΠΛΗΡΟΦΟΡΙΚΗ (ΚΟ)	12,417,000	0.37	31.79	0.05	m		2.56	2.47	3.64	1.020	0.20	0.19	2009
Υλικό Υπολογιστών														
3 Τίτλοι-Stocks, ΣΥΝΟΛΟ ΚΛΑΔΟΥ :		43,220,700		111.46	0.18									
ΙΝΤΕΤ	ΙΝΤΕΡΤΕΚ (ΚΟ)	11,233,200	0.73	7.41	0.01	m		0.66	0.60	10.00	3.467	0.07	0.05	2009
ΠΛΑΣΙΣ	ΠΛΑΣΙΟ COMPUTERS (ΚΟ)	22,080,000	0.32	101.57	0.17	M		4.60	4.45	3.37	5.297	0.36	0.23	2009
ΣΠΙ	ΣΠΙ (ΚΟ)	9,907,500	0.3	2.48	0.00	X		0.25	0.39	-35.90	---	0.00	---	2010
Ηλεκτρονικός Εξοπλισμός Γραφείων														
1 Τίτλοι-Stocks, ΣΥΝΟΛΟ ΚΛΑΔΟΥ :		8,298,467		7.05	0.01									
ΙΝΤΕΚ	ΙΝΤΕΑΛ ΟΜΙΛΟΣ (ΚΟ)	8,298,467	0.4	7.05	0.01	m		0.85	0.96	-11.46	8.682	0.01	0.01	2009
Αεροπορικές Εταιρείες														
1 Τίτλοι-Stocks, ΣΥΝΟΛΟ ΚΛΑΔΟΥ :		71,417,100		167.12	0.27									
ΑΡΑΙΓ	ΑΕΡΟΠΟΡΙΑ ΑΙΓΑΙΟΥ (ΚΟ)	71,417,100	0.65	167.12	0.27	M		2.34	2.15	8.84	1.384	0.46	0.32	2009
Εναλλακτικός Ηλεκτρισμός														
1 Τίτλοι-Stocks, ΣΥΝΟΛΟ ΚΛΑΔΟΥ :		109,333,400		391.41	0.64									
ΤΕΝΕΡΓ	ΤΕΡΝΑ ΕΝΕΡΓΕΙΑΚΗ (ΚΟ)	109,333,400	0.3	391.41	0.64	M		3.58	3.05	17.38	0.632	0.18	0.12	2009
Θαλάσσιες Μεταφορές														
0 Τίτλοι-Stocks, ΣΥΝΟΛΟ ΚΛΑΔΟΥ :		51,119,371		0.00										
ΣΑΟΣ	ΣΑΟΣ (ΚΟ)	51,119,371	1			A	10	0.00	0.00	---	---	---	---	---
Δ.Α.Κ.														
3 Τίτλοι-Stocks, ΣΥΝΟΛΟ ΚΛΑΔΟΥ :		6,819,875		0.00										
ΑΔΑΚ20	ALPHA ETF FTSE ATHEX 20	6,151,800	---		0.00	Δ		7.52	6.73	11.74	1.201	---	---	---
ΔΑΚΓΔ	NBGAM ETF ΓΔ Χ.Α.	279,525	---		0.00	Δ		16.65	14.93	11.52	2.360	---	---	---
ΔΑΚΕΤ30	NBGAM ETF GREECE & TURKEY 30	388,550	---			Δ		7.70	8.39	-8.22	9.295	---	---	---
264	ΜΗ ΑΝΕΣΤΑΛΜΕΝΕΣ ΜΕΤΟΧΕΣ	19,289,088,169		60,931.34	100.00									

P/E	προ φόρων before tax	μετά φόρων after tax	Μέρισμα / Προμήρισμα 2008 Dividend / Interim Dividend 2008	Μέρισμα / Προμήρισμα 2009 Dividend / Interim Dividend 2009	Μερισματοδόση Dividend Yield (%) ^(1,9)	Διακυμάνσεις Τιμών Ιανουαρίου Monthly Price in January		Διακυμάνσεις Τιμών από 1/1/2010 Price Range since 1.1.2010		Αξία Συναλλαγών Value of Transactions (€)	Συναλλαγές σε Τεμάχια Shares Transactions in Items ⁽⁷⁾	Αριθμός Πράξεων Number of Trades	Μηνιαία Ευνοησιμότητα Monthly Marketability (%)	Securities ⁽¹⁾		
						Κατώτερη Low	Ανώτερη High	Κατώτερη Low	Ανώτερη High							
(Continued) Computer Services																
8.3	11.4	---	---	---	0.38	0.53	0.38	0.53	13,135.90	28,122	136	0.18	BYTE COMPUTER SA (CR)			
**	---	---	---	---	0.44	0.59	0.44	0.59	7,563.03	14,592	31	0.21	QUALITY & RELIABILITY SA (CR)			
---	---	---	---	---	1.05	1.34	1.05	1.34	394,916.38	326,696	628	0.67	Info-Quest SA (CR)			
27.8	53.1	---	---	---	0.49	0.66	0.49	0.66	7,073.02	12,410	56	0.26	LOGISMOS S.A. (CR)			
---	---	---	---	---	0.46	0.55	0.46	0.55	53,282.11	105,906	231	0.87	PROFILE SA (CR)			
---	---	---	---	---	0.12	0.17	0.12	0.17	11,652.48	81,581	49	0.20	PC SYSTEMS SA (CR)			
Internet																
1,710,088.24										2,921,492		1,654		1.88		: TOTAL OF SECTOR
---	---	---	---	---	0.52	0.64	0.52	0.64	1,710,088.24	2,921,492	1,654	1.88	Forthnet (CR)			
Software																
928,455.74										577,298		829		0.29		: TOTAL OF SECTOR
---	---	---	---	---	0.00	0.00	0.00	0.00	0.00	0	0	0.00	HITECH SNT S.A. (CR)			
---	---	---	---	---	0.40	0.54	0.40	0.54	9,958.82	20,917	49	0.01	HELLAS ONLINE SA (CR)			
---	---	---	---	---	0.24	0.35	0.24	0.35	50,271.75	173,509	323	1.93	ILYDA S.A. (CR)			
---	---	---	---	---	0.06	0.08	0.06	0.08	2,470.65	35,015	19	0.28	COMPUCON SA (CR)			
12.5	13.2	---	---	---	2.44	2.56	2.44	2.56	865,754.52	347,857	438	2.80	MLS MULTIMEDIA SA (CR)			
Computer Hardware																
214,002.47										308,673		416		0.71		: TOTAL OF SECTOR
9.6	13.1	0.05	---	7.58	0.55	0.66	0.55	0.66	160,142.43	265,133	189	2.36	INTERTECH SA (CR)			
12.6	19.8	0.12	---	2.61	3.35	4.70	3.35	4.70	43,411.23	9,715	165	0.04	PLAISIO COMPUTERS SA (CR)			
61.5	---	---	---	---	0.24	0.45	0.24	0.45	10,448.81	33,825	62	0.34	CPI SA (CR)			
Electronic Office Equipment																
44,701.32										49,020		174		0.59		: TOTAL OF SECTOR
71.2	71.2	---	---	---	0.72	1.29	0.72	1.29	44,701.32	49,020	174	0.59	IDEAL GROUP SA (CR)			
Airlines																
2,406,355.86										1,136,305		1,309		1.59		: TOTAL OF SECTOR
5.1	7.3	0.13	---	5.56	2.06	2.35	2.06	2.35	2,406,355.86	1,136,305	1,309	1.59	AEGEAN AIRLINES (CR)			
Alternative Electricity																
3,885,993.84										1,231,085		3,045		1.13		: TOTAL OF SECTOR
20.2	29.3	0.07	---	1.90	2.84	3.64	2.84	3.64	3,885,993.84	1,231,085	3,045	1.13	TERNA ENERGY (CR)			
Marine Transportation																
0.00										0		0		0.00		: TOTAL OF SECTOR
---	---	---	---	---	0.00	0.00	0.00	0.00	0.00	0	0	0.00	SAOS (CR)			
ETF																
2,716,503.31										381,753		239		5.60		: TOTAL OF SECTOR
---	---	---	---	---	6.26	7.52	6.26	7.52	2,357,295.49	357,531	122	5.81	ALPHA ETF FTSE ATHEX 20			
---	---	---	---	---	14.10	16.65	14.10	16.65	336,194.96	21,314	84	7.63	NBGAM ETF			
---	---	---	---	---	7.70	8.43	7.70	8.43	23,012.86	2,908	33	0.75	NBGAM ETF GREECE & TURKEY 30			
2,244,376,075.46										644,346,850		565,376		3.34		

1	<p>Συντμήσεις - Abbreviations: K = Κοινές = Com. = Common., Πρ. = Προνομιούχες = Pref. = Preferred., Ον. = Ονομαστικές = Reg. = Registered., Αν. = Ανώνυμες = Bear. = Bearer.</p>	\$	<p>M = ΚΑΤΗΓΟΡΙΑ ΜΕΓΑΛΗΣ ΚΕΦΑΛΑΙΟΠΟΙΗΣΗΣ - BIG CAPITALISATION, m = ΚΑΤΗΓΟΡΙΑ ΜΕΣΑΙΑΣ & ΜΙΚΡΗΣ ΚΕΦΑΛΑΙΟΠΟΙΗΣΗΣ - MEDIUM & SMALL CAPITALISATION, X=ΚΑΤΗΓΟΡΙΑ ΧΑΜΗΛΗΣ ΔΙΑΣΠΟΡΑΣ ΕΙΔΙΚΩΝ ΧΡΗΜΑΤΙΣΤΗΡΙΑΚΩΝ ΧΑΡ/ΚΩΝ - LOW DISPERSION AND SPECIFIC FEATURES CATEGORY, E= ΚΑΤΗΓΟΡΙΑ ΕΠΙΤΗΡΗΣΗΣ - UNDER SUPERVISION, A= ΚΑΤΗΓΟΡΙΑ ΑΝΑΣΤΟΛΗ - UNDER SUSPENSION - Δ = ΔΙΑΠΡΑΓΜΑΤΕΥΣΙΜΑ ΑΜΟΙΒΑΙΑ ΚΕΦΑΛΑΙΑ</p>
7	<p>Οι τιμές εμφανίζονται σε Ευρώ εκτός από τις περιπτώσεις που επισημαίνεται. Prices are presented in Euro except for cases it is pointed out. Τα στοιχεία έχουν προσαρμοστεί για τις διανομές νέων μετοχών (δωρεάν ή με μετρητά) και τις συνακόλουθες προσαρμογές των χρηματιστηριακών τιμών. - Data have been adjusted for new shares' distribution and the consequent shares' price adjustments.</p>	***	<p>Τα στοιχεία αφορούν σε σύνολα εταιριών και όχι σε επιμέρους μετοχικές εκδόσεις. Επίσης, για τις εταιρείες ΤΡΑΠΕΖΑ ΠΕΙΡΑΙΩΣ ΑΕ (ΚΟ) και ΜΑΡΦΙΝ POPULAR BANK PUBLIC CO LTD (ΚΟ) η χρηματιστηριακή αξία αναφέρεται στον νέο αριθμό μετοχών - Data concern total value of the companies PIRAEUS BANK S.A. (CR) and MARFIN POPULAR BANK PUBLIC CO LTD (CR) the market value refers to the new number of shares.</p>
10	<p>Δεν συμπεριλαμβάνονται οι εταιρίες που έχει ανασταλεί η διαπραγμάτευση τους: ΑΛΥΣΙΔΑ (ΚΟ)(ΠΟ) (από 18/04/2006), ΗΙΤΕCH SNT (ΚΟ) (από 26/02/2007), ΛΑΝ-NET (ΚΟ) (από 01/07/2008), ΑΣΠΙΣ ΠΡΟΝΟΙΑ (ΚΟ) (από 30/07/2008), ΧΑΛΥΒΔΟΦΥΛΛΩΝ (ΚΟ) (από 01/12/2008), ΔΙΕΚΑΤ (ΚΟ) (από 28/11/2008), ΜΕΣΟΧΩΡΙΤΗ ΑΦΟΙ (ΚΟ) (από 28/11/2008), ΑΛΤΙΟΥΣ ΑΕΕΧ (ΚΟ) (από 29/04/2009), ΣΑΟΣ (ΚΟ) (από 01/04/2009), ΒΕΤΑΝΕΤ (ΚΟ) (από 31/03/2009), MICROLAND COMPUTERS (ΚΟ) (από 15/07/2009), ΜΑΞΙΜ ΠΕΡΤΣΙΝΙΔΗΣ (ΚΑ) (από 01/12/2009), ΕΝΩΜΕΝΗ ΚΛΩΣΤΟΥΦΑΝΤΟΥΡΓΙΑ (ΚΟ) (από 26/02/2010), ΠΡΑΞΙΤΕΛΕΙΟ (ΚΟ) (από 01/04/2010), ΠΡΑΞΙΤΕΛΕΙΟ (ΠΟ) (από 01/04/2010), ΑΤΕΡΜΩΝ (ΚΟ) (από 01/04/2010), ΕΜΠΟΡΙΚΟΣ ΔΕΣΜΟΣ (ΚΟ) (ΠΟ) (από 01/06/2010), ΜΑΡΑΚ ΗΛΕΚΤΡΟΝΙΚΗ (ΚΟ) (από 01/12/2010) και ΚΑΡΔΑΣΙΛΑΡΗΣ (ΚΟ) (από 01/12/2010), EUROLINE Α.Ε.Ε.Χ. (ΚΟ) (από 18/01/2011), INTERINVEST Α.Ε.Ε.Χ. (ΚΟ) (από 18/01/2011) και ΠΕΤΖΕΤΑΚΙΣ Α. (ΚΟ) (από 31/01/2011).</p> <p>The following companies, whose stocks have been suspended, are not included: ALYSIDA (CB)(PR) (since 18/04/2006), HITECH SNT S.A (CR) (since 26/02/2007), ASPIS PRONIA GEN. INSUR. (CR) (since 30/07/2008), LAN-NET (CR), (since 01/07/2008), SHEET STEEL SA (CR) (since 01/12/2008), DIEKAT SA (CR) (since 28/11/2008), MESOCHORITI BROS SA (CR) (since 28/11/2008), ALTIUS INV. FUND SA (CR) (since 29/04/2009), SAOS (CR) (since 01/04/2009), BETANET S.A (since 31/03/2009), MICROLAND COMPUTER S.A (since 15/07/2009), MAXIM C.M. PERTSINIDIS SA (CB) (since 01/12/2009), UNITED TEXTILES (CR) (since 26/02/2010), PRAXITELIO SA (CR) (since 01/04/2010), PRAXITELIO SA (PR) (since 01/04/2010), ATERMON (CR) (since 01/04/2010), EMPORIKOS DESMOS SA (CR) (PR) (since 01/06/2010), MARAK ELECTRONICS (CR) (since 01/12/2010) and CARDASSILARIS SA (CR) (since 01/12/2010), EUROLINE INVESTMENTS SA (CR) (since 18/01/2011), INTERINVEST INT. INV. SA (CR) (since 18/01/2011) and PETZETAKIS SA (CR) (since 31/01/2011).</p>	8	<p>Δευτερογενής εισαγωγή - Secondary Trading</p>
14	<p>Η Μερισματόδοση προκύπτει από το τελευταίο αποκοπέν μέρισμα (και όχι από τυχόν προμέρισμα) - The Dividend Yield results from the last distributed dividend (and not from any interim dividend).</p>	**	<p>Το P/E είναι μεγαλύτερο από 100. - P/E is higher than 100.</p>
		9	<p>Στην αξία συναλλαγών των μετοχών συμπεριλαμβάνεται και η αξία των δικαιωμάτων, ενώ στα τεμάχια όχι. - The value of shares' transactions also includes the rights' transactions while the volume of transactions are not include them.</p>
		(^)	<p>Στην περίπτωση του Δ.Α.Κ ο όρος μερίδια αντικαθιστά τον όρο χρεόγραφα - In the case of ETFs the term "Units" replaces the term securities.</p>

ΣΤΑΘΜΙΣΜΕΝΟ Ρ/Ε (μετά φόρων) ΤΩΝ ΕΠΙΜΕΡΟΥΣ ΚΛΑΔΩΝ ΚΑΙ ΣΥΝΟΛΟΥ ΤΗΣ ΑΓΟΡΑΣ
SECTORAL AND COMPOSITE WEIGHTED P/E RATIO (after tax) *

	2010												2011	
	Ιαν.	Φεβ.	Μάρ.	Απρ.	Μάι.	Ιούν.	Ιούλ.	Αύγ.	Σεπ.	Οκτ.	Νοέμ.	Δεκ.	Ιαν.	
	Jan.	Feb.	Mar.	Apr.	May	Jun.	Jul.	Aug.	Sep	Oct	Nov.	Dec.	Jan.	
Τράπεζες	16.7	16.0	23.3	19.5	16.0	14.1	19.1	18.0	16.0	16.8		12.9	14.2	Banks
Επενδυτικές Υπηρεσίες	5.9	5.3	10.3	9.8	7.8	6.9	8.8	7.8	8.3	9.0		7.8	8.9	Investment Services
Εταιρείες Επενδύσεων	11.5	10.8	8.1	7.3	6.9	6.9	7.0	6.8	6.3	6.7		7.9	4.9	Equity Investment Instruments
Εξειδικευμένες Χρηματοοικονομικές Υπηρεσίες	19.7	16.8												Specialty Finance
Ασφάλειες Ιδιοκτησίας & Ζημιών			6.1	6.1	5.4	5.1	6.3	6.3	5.8	6.3		6.5	6.1	Property & Casualty Insurance
Γενικές Ασφάλειες														Full Line Insurance
Μεσίτες Ασφαλίσεων														Insurance Brokers
Εμπορικά Οχήματα και Φορτηγά	7.5	6.6	9.4	8.9	8.5	8.3	8.8	8.4	8.2	7.9		7.3	6.8	Commercial Vehicles & Trucks
Ηλεκτρικά Μέρη & Εξοπλισμός	9.8	10.2												Electrical Components & Equipment
Μηχανήματα Βιομηχανικού Εξοπλισμού	10.1	11.5	20.4	18.7	16.3	15.7	17.4	15.5	15.2	16.5		18.0	20.4	Industrial Machinery
Προμηθευτές Βιομηχανίας	10.7	9.7	8.8	39.1	44.8	44.2	7.8	8.8	6.3	6.3		5.5	5.8	Industrial Suppliers
Υλικά Συσκευασίας	34.6	32.4	23.8	24.2	24.3	24.7	25.1	25.4	28.9	29.2		29.1	28.7	Containers & Packaging
Υπηρεσίες Μεταφορών	49.0	45.6	31.2	28.5	27.8	26.8	29.8	27.2	25.5	25.2		23.4	30.7	Transportation Services
Υποστηρικτικές Υπηρεσίες προς Επιχειρήσεις	13.5	13.5	13.4	13.3	13.3	13.3	13.7	14.2	14.9	15.2		16.3	15.0	Business Support Services
Εμπόριο Ενδυμάτων	5.2	3.9	86.8	59.0	55.7	54.1	42.2	36.5	29.5	36.5		45.5	45.1	Apparel Retailers
Εξειδικευμένο Λιανικό Εμπόριο	9.3	8.1	19.5	16.4	14.5	13.0	13.5	14.4	9.8	11.2	0.2	11.9	12.8	Specialty Retailers
Λιανικό & Χονδρικό Εμπόριο Τροφίμων	12.6	12.5	13.9	13.9	13.9	13.9								Food Retailers & Wholesalers
Οικιακός Εξοπλισμός														Home Improvement Retailers
Κατασκευές	40.8	38.5	31.6	26.5	24.9	21.6	26.5	23.1	23.3	24.3	0.1	22.8	25.2	Heavy Construction
Οικοδομικά Υλικά & Εξαρτήματα	16.1	14.1	30.1	30.9	21.9	23.6	25.3	22.8	23.1	23.9		25.5	24.1	Building Materials & Fixtures
Διαφήμιση														Media Agencies
Εκδόσεις	41.6	41.0	73.5	67.4	58.2	53.6	65.9	58.2	47.5	47.5	0.0	38.3	39.3	Publishing
Τηλεόραση & Ψυχαγωγία	6.3	5.7												Broadcasting & Entertainment
Διυλιστήρια	14.7	13.6	13.7	11.9	9.7	9.4	11.5	10.3	9.4	10.3		9.8	12.1	Exploration & Production
Καθετοποιημένες Εταιρ. Πετρελαίου & Φυσικού Αερίου	30.0	15.7	15.9	15.2	11.1	11.0	11.3	11.1	10.4	10.9		11.0	13.0	Integrated Oil & Gas
Διαρκή Καταναλωτικά Αγαθά	14.3	5.3	15.4	12.8	64.2	19.1	15.3	10.0	80.9	9.0	0.3	78.3	76.3	Durable Household Products
Είδη Προσωπικής Φροντίδας	21.4	20.2	19.0	18.6	17.2	16.3	15.8	15.9	15.9	14.0		13.7	14.1	Personal Products
Έπιπλα	41.8	37.4	54.6	45.9	43.4	48.4	59.5	57.0	38.4	43.4		39.7	39.7	Furnishings
Καπνός	6.0	6.8		11.6	10.0	10.2	11.3	11.1	9.9	10.0		10.6	10.6	Tobacco
Παιχνίδια	11.1	10.2	12.4	9.2	8.8	8.7	10.3	8.7	10.6	11.7		10.8	11.4	Toys
Ρουχισμός & Αξεσουάρ	59.5	66.2	38.8	40.5	34.2	40.2	41.4	38.6	34.0	40.6	0.1	46.6	46.8	Clothing & Accessories
Υποδήματα														Footwear
Αλουμίνιο	6.6	6.2												Aluminum
Μη Σιδηρούχα Μέταλλα	23.9	21.9												Nonferrous Metals
Ορυχεία	9.4	9.5	46.8	47.4	40.0	39.7	47.7	50.9	46.0	44.5	0.1	50.8	51.4	General Mining
Χάλυβας	12.2	12.0	9.2	7.0	5.7	5.6	7.3	6.5	5.1	5.6		4.5	7.2	Steel
Εστίαση	3.1	3.0	4.3	4.3	3.8	3.3	2.5	2.9	2.8	2.6		2.0	1.8	Restaurants & Bars

ΣΤΑΘΜΙΣΜΕΝΟ Ρ/Ε (μετά φόρων) ΤΩΝ ΕΠΙΜΕΡΟΥΣ ΚΛΑΔΩΝ ΚΑΙ ΣΥΝΟΛΟΥ ΤΗΣ ΑΓΟΡΑΣ
SECTORAL AND COMPOSITE WEIGHTED P/E RATIO (after tax) *

	2010												2011	
	Ιαν.	Φεβ.	Μάρ.	Απρ.	Μάι.	Ιούν.	Ιούλ.	Αύγ.	Σεπ.	Οκτ.	Νοέμ.	Δεκ.	Ιαν.	
	Jan.	Feb.	Mar.	Apr.	May	Jun.	Jul.	Aug.	Sep	Oct	Nov.	Dec.	Jan.	
Ξενοδοχεία	22.1	9.0	12.9	13.4	13.4	12.5	13.0	12.7	12.1	12.1		12.6	12.5	Hotels
Ταξίδια & Τουρισμός	5.2	5.1	9.2	8.0	7.3	8.4	8.0	7.2	6.5	5.8		5.2	5.3	Travel & Tourism
Τυχερά Παιχνίδια	8.9	9.0	9.1	8.3	7.0	5.5	6.2	6.5	6.3	7.4		7.0	8.0	Gambling
Υπηρεσίες Αναψυχής														Recreational Services
Διαδίκτυο														Internet
Εξοπλισμός Τηλεπικοινωνιών	14.5	14.3	53.1	45.7	43.3	40.8	43.3	42.6	45.4	44.8		44.2	43.9	Telecommunications Equipment
Ηλεκτρονικός Εξοπλισμός Γραφείων	21.8	22.3	69.6	74.6	65.4	63.7	62.9	83.8	79.6	80.5		80.5	71.2	Electronic Office Equipment
Λογισμικό	14.8	16.5	11.2	11.5	11.3	11.5	12.0	12.4	11.7	11.9		12.8	13.2	Software
Υλικό Υπολογιστών	21.4	20.7	21.0	20.4	19.5	19.6	20.6	20.2	19.3	20.1		18.7	19.3	Computer Hardware
Υπηρεσίες Ηλεκτρονικών Υπολογιστών	16.3	13.4	55.9	33.8	36.2	37.5	34.8	46.3	33.2	33.0		29.7	30.3	Computer Services
Κινητή Τηλεφωνία														Mobile Telecommunications
Σταθερή Τηλεφωνία	13.4	15.1	16.2	14.7	11.9	11.0	11.0	9.6	9.3	10.2	0.8	10.8	13.3	Fixed Line Telecommunications
Αναψυκτικά	49.1	53.2	58.3	60.0	53.1	51.5	52.8	54.4	56.5	54.3		56.5	62.8	Soft Drinks
Απόσταξη & Οινοπαραγωγή	7.6	7.7	6.5	6.6	5.9	6.4	6.0	5.7	4.7	5.3		4.3	4.6	Distillers & Vintners
Γεωργία & Αλιεία	15.2	15.2	20.6	19.1	18.4	20.1	24.8	24.3	23.1	23.2		21.4	24.6	Farming & Fishing
Τρόφιμα	49.1	38.9	48.8	44.7	40.7	36.9	37.5	38.1	27.3	35.5		27.6	26.1	Food Products
Ιατρικές Υπηρεσίες	13.9	14.1	13.2	11.1	9.3	8.8	10.2	8.4	7.3	7.0	0.1	5.9	6.6	Health Care Providers
Ιατρικός Εξοπλισμός	9.1	7.1	7.2	6.4	6.3	7.7	6.0	6.2	5.5	4.9		4.6	5.1	Medical Equipment
Φαρμακευτικά Προϊόντα	13.4	12.6	14.8	10.4	10.1		9.4	8.6	6.6	5.3		2.2	2.2	Pharmaceuticals
Συμβατικός Ηλεκτρισμός			4.4	4.1	4.2	4.0	4.1	3.8	3.8	4.0		3.6	4.0	Conventional Electricity
Ύδρευση	17.7	17.4	10.7	11.8	11.0	74.9	11.3	74.4	75.0	71.5		68.7	74.1	Water
Βασικά Χημικά	9.2	8.5	6.9	5.9	6.1	5.7	6.3	6.4	6.4	6.8		7.2	7.6	Commodity Chemicals
Εξειδικευμένα Χημικά	21.1	21.2	20.3	20.0	18.0	16.2	20.3	20.5	20.8	26.4		24.8	26.4	Specialty Chemicals
Συμμετοχές & Ανάπτυξη Ακίνητης Περιουσίας	34.2	25.4	16.1	13.9	12.3	12.3	11.7	15.0	10.0	10.9		8.8	10.3	Real Estate Holding & Development
Υπηρεσίες Ακίνητης Περιουσίας	17.2	29.4	30.2	30.2	29.8	29.8	29.8	29.8	29.8	29.8		29.8	29.8	Real Estate Services
Ε.Ε.Α.Π. Βιομηχανικών & Επαγγελματικών Χώρων	18.5	15.7	14.8	14.0	13.1	12.1	12.7	13.4	12.2	11.8		11.4	9.3	Industrial & Office REITs
Εξειδικευμένες Ε.Ε.Α.Π.	11.0	11.3	10.7	8.5	8.8	8.4	9.1	8.9	9.1	9.1		9.0	9.5	Specialty REITs
Θαλάσσιες Μεταφορές														Marine Transportation
Διαφοροποιημένες Βιομηχανίες	21.0	24.5												Diversified Industrials
Κατασκευή Κατοικιών	9.0	10.0	53.8	49.1	43.3	30.4	45.6	36.0	30.6	34.2		28.5	29.5	Home Construction
Αεροπορικές Εταιρείες	8.6	8.7	10.4	9.3	8.4	7.2	7.9	6.4	7.0	7.2		6.7	7.3	Airlines
Εναλλακτικός Ηλεκτρισμός	29.0	24.4	44.1	34.1	29.9	26.2	30.9	27.8	22.6	25.3		24.9	29.3	Alternative Electricity
ΣΥΝΟΛΟ	20.2	20.5	24.4	23.2	20.3	20.3	21.3	22.0	22.1	21.3	0.7	21.4	22.9	TOTAL

* Για τη στάθμιση του Ρ/Ε λαμβάνεται υπόψη η κεφαλαιοποίηση των εισηγμένων εταιριών σε σχέση με το άθροισμα της κεφαλαιοποίησης του κλάδου. - In the calculation of the weighted composite and sectoral P/E ratio the market value of each listed company, compared to the each market value each sector is taken into consideration. Με βάση την τιμή κλεισίματος στο τέλος του μήνα - Based on the closing price at the end of each month.

** Από τον Μάρτιο 2008 στον παραπάνω πίνακα με τις τιμές του δείκτη Ρ/Ε εμφανίζονται εκείνα τα Ρ/Ε που αφορούν στην νέα κλαδοποίηση, με την διατήρηση των ιστορικών στοιχείων μόνο για τους κλάδους οι οποίοι προηγήσαν. - As of March 2008 in the above table the P/E ratios refer to the new sectors.

Σημείωση: Εταιρίες που παρουσίασαν "Ζημιές" ή Ρ/Ε μεγαλύτερο ή ίσο του 100 δεν λαμβάνονται υπόψη. - Companies with "Losses" as well as with P/E ratio over or equal to 100 points are not taken into consideration.

ΣΤΑΘΜΙΣΜΕΝΟ Δ.Υ. ΤΩΝ ΕΠΙΜΕΡΟΥΣ ΚΛΑΔΩΝ ΚΑΙ ΣΥΝΟΛΟΥ ΤΗΣ ΑΓΟΡΑΣ
SECTORAL AND COMPOSITE WEIGHTED D.Y. RATIO *

	2010												2011	
	Ιαν.	Φεβ.	Μάρ.	Απρ.	Μάι.	Ιούν.	Ιούλ.	Αύγ.	Σεπ.	Οκτ.	Νοέμ.	Δεκ.	Ιαν.	
	Jan.	Feb.	Mar.	Apr.	May	Jun.	Jul.	Aug.	Sep	Oct	Nov.	Dec.	Jan.	
Τράπεζες	6.2	6.6		5.9	6.9	5.6	4.5	4.7	4.8	4.6		5.6	5.0	Banks
Επενδυτικές Υπηρεσίες	5.8	6.5			4.4	5.1	4.0	4.4	4.2	3.9		4.5	3.9	Investment Services
Εταιρείες Επενδύσεων				10.8	11.8	10.4	10.2	10.5	11.2	9.8	1.0	10.6	9.8	Equity Investment Instruments
Ασφάλειες Ιδιοκτησίας & Ζημιών					7.8	8.3	6.7	6.7	7.3	6.7	0.5	6.5	6.9	Property & Casualty Insurance
Γενικές Ασφάλειες														Full Line Insurance
Μεσίτες Ασφαλίσεων														Insurance Brokers
Εμπορικά Οχήματα και Φορτηγά	6.9	7.3			3.4	6.5	5.9	6.2	6.4	6.7		7.5	8.2	Commercial Vehicles & Trucks
Ηλεκτρικά Μέρη & Εξοπλισμός														Electrical Components & Equipment
Μηχανήματα Βιομηχανικού Εξοπλισμού	4.5	4.0			2.4	2.4	2.0	2.1	2.1	2.0		1.9	1.7	Industrial Machinery
Προμηθευτές Βιομηχανίας	5.1	5.5					4.8	1.9	2.4	2.3		2.5	2.1	Industrial Suppliers
Υλικά Συσκευασίας	1.3	1.4					1.3	1.3	1.1	1.1		1.1	1.1	Containers & Packaging
Υπηρεσίες Μεταφορών	0.8	0.8					1.1	1.2	1.3	1.3		1.4	1.1	Transportation Services
Υποστηρικτικές Υπηρεσίες προς Επιχειρήσεις	5.1	5.4				1.9	4.6	5.5	5.8	5.6		5.5	5.4	Business Support Services
Εμπόριο Ενδυμάτων	2.2	2.9												Apparel Retailers
Εξειδικευμένο Λιανικό Εμπόριο	7.8	8.3	5.1	6.5	7.2	7.6	7.2	8.0	8.8	8.5	0.6	9.1	7.7	Specialty Retailers
Λιανικό & Χονδρικό Εμπόριο Τροφίμων	2.6	2.7		2.8	2.8	2.8								Food Retailers & Wholesalers
Οικιακός Εξοπλισμός	9.6	8.6												Home Improvement Retailers
Κατασκευές	3.0	3.2			2.7	3.5	2.8	3.3	3.4	3.2	0.5	3.4	3.0	Heavy Construction
Οικοδομικά Υλικά & Εξαρτήματα	2.3	2.6				1.3	2.2	2.4	2.4	2.3	0.1	2.2	2.3	Building Materials & Fixtures
Διαφήμιση														Media Agencies
Εκδόσεις	3.0	3.3									0.6			Publishing
Τηλεόραση & Ψυχαγωγία	16.8	18.8												Broadcasting & Entertainment
Διυλιστήρια	6.0	6.5			9.5	9.7	8.0	8.9	9.7	8.9		9.3	7.6	Exploration & Production
Καθετοποιημένες Εταιρ. Πετρελαίου & Φυσικού Αερίου	5.0	5.5					7.4	7.5	8.0	7.7		7.6	6.4	Integrated Oil & Gas
Διαρκή Καταναλωτικά Αγαθά	6.3	6.8		16.3	18.1	5.0	4.5	5.9	6.3	5.5	0.5	6.7	6.6	Durable Household Products
Είδη Προσωπικής Φροντίδας	1.2	1.3				2.0	1.0	1.2	1.1	1.2		1.4	1.4	Personal Products
Έπιπλα	6.3	6.8				1.5	1.2	1.2	1.8	1.6		1.8	1.8	Furnishings
Καπνός	10.4	9.3		6.3	7.3	7.2	6.5	6.6	7.4	7.3		6.9	6.9	Tobacco
Παιχνίδια	3.1	3.4	3.1	4.2	4.3	4.6	3.7	4.5	4.6	4.1		3.7	3.6	Toys
Ρουχισμός & Αξεσουάρ	1.0	1.0				4.6	4.3	0.9	1.0	0.9	0.5	7.9	7.4	Clothing & Accessories
Υποδήματα											0.1			Footwear
Αλουμίνιο	7.1	7.6												Aluminum
Μη Σιδηρούχα Μέταλλα	2.4	2.6												Nonferrous Metals
Ορυχεία	3.4	3.4				3.1	2.6	2.5	2.7	2.8	3.2	2.5	2.4	General Mining
Χάλυβας	5.3	6.4						9.2	9.3	9.2		10.7	10.2	Steel
Εστίαση														Restaurants & Bars
Ξενοδοχεία	1.6	1.7				7.7	1.2	1.2	1.2	1.2		1.2	1.3	Hotels
Ταξίδια & Τουρισμός	4.7	4.9				7.7	6.9	7.4	7.3	8.5		7.7	6.5	Travel & Tourism

ΣΤΑΘΜΙΣΜΕΝΟ Δ.Υ. ΤΩΝ ΕΠΙΜΕΡΟΥΣ ΚΛΑΔΩΝ ΚΑΙ ΣΥΝΟΛΟΥ ΤΗΣ ΑΓΟΡΑΣ
SECTORAL AND COMPOSITE WEIGHTED D.Y. RATIO *

	2010												2011	
	Ιαν.	Φεβ.	Μάρ.	Απρ.	Μάι.	Ιούν.	Ιούλ.	Αύγ.	Σεπ.	Οκτ.	Νοέμ.	Δεκ.	Ιαν.	
	Jan.	Feb.	Mar.	Apr.	May	Jun.	Jul.	Aug.	Sep	Oct	Nov.	Dec.	Jan.	
Τυχερά Παιχνίδια	13.2	13.7				15.8	14.0	13.5	14.0	12.1		12.9	11.4	Gambling
Εξοπλισμός Τηλεπικοινωνιών	6.4	5.8												Telecommunications Equipment
Ηλεκτρονικός Εξοπλισμός Γραφείων														Electronic Office Equipment
Λογισμικό	0.4	0.3									0.5			Software
Υλικό Υπολογιστών	2.7	2.8			2.6	2.6	2.7	2.8	3.0	2.8		3.1	2.9	Computer Hardware
Υπηρεσίες Ηλεκτρονικών Υπολογιστών	4.3	4.6												Computer Services
Κινητή Τηλεφωνία														Mobile Telecommunications
Σταθερή Τηλεφωνία	7.5	8.8					3.1	3.5	3.6	3.3	5.6	3.1	2.5	Fixed Line Telecommunications
Αναψυκτικά	1.7	1.6				1.7	1.7	1.6	1.6	1.6		1.6	1.4	Soft Drinks
Απόσταξη & Οινοπαραγωγή	5.0	4.9				1.6	1.8	1.9	2.2	2.0		2.4	2.3	Distillers & Vintners
Γεωργία & Αλιεία														Farming & Fishing
Τρόφιμα	1.0	1.2				6.6	2.0	1.9	2.4	1.9		2.3	2.5	Food Products
Ιατρικές Υπηρεσίες	4.6	4.7					4.9	4.7	5.8	6.3	0.6	9.2	8.2	Health Care Providers
Ιατρικός Εξοπλισμός	9.3	11.9					11.6	11.3	12.7	14.2		15.1	13.6	Medical Equipment
Φαρμακευτικά Προϊόντα	2.0	2.1					2.1	2.3	3.0	3.8		9.2	9.1	Pharmaceuticals
Συμβατικός Ηλεκτρισμός							8.2	8.9	8.8	8.3		9.3	8.4	Conventional Electricity
Ύδρευση	2.5	2.5					0.4	1.0	1.0	1.0		1.1	1.0	Water
Βασικά Χημικά	6.7	7.1												Commodity Chemicals
Εξειδικευμένα Χημικά	1.6	1.6			6.5	3.2	2.8	2.9	3.0	2.7		3.3	3.3	Specialty Chemicals
Συμμετοχές & Ανάπτυξη Ακίνητης Περιουσίας														Real Estate Holding & Development
Υπηρεσίες Ακίνητης Περιουσίας	3.7	3.3		3.3	3.3	3.3	3.3	3.3	3.3	3.3		3.3	3.3	Real Estate Services
Ε.Ε.Α.Π. Βιομηχανικών & Επαγγελματικών Χώρων	10.8	11.0	10.1	11.0	12.2	8.2	7.9	7.5	8.2	8.4		8.9	9.2	Industrial & Office REITs
Εξειδικευμένες Ε.Ε.Α.Π.	7.1	7.0	7.8	9.9	9.5	10.0	9.2	9.4	9.2	9.2		9.3	8.8	Specialty REITs
Θαλάσσιες Μεταφορές														Marine Transportation
Διαφοροποιημένες Βιομηχανίες	1.8	1.5												Diversified Industrials
Κατασκευή Κατοικιών														Home Construction
Αεροπορικές Εταιρείες	7.1	6.9			4.8	5.6	5.1	6.3	5.7	5.6		6.1	5.6	Airlines
Εναλλακτικός Ηλεκτρισμός	1.2	1.4			1.9	2.1	1.8	2.0	2.5	2.2		2.2	1.9	Alternative Electricity
ΣΥΝΟΛΟ	5.5	5.7	4.8	5.8	5.5	5.8	5.1	5.2	5.3	5.1	4.9	5.4	4.8	TOTAL

* Για τη στάθμιση της Δ.Υ. λαμβάνεται υπόψη η κεφαλαιοποίηση των εισηγμένων εταιριών σε σχέση με το άθροισμα της κεφαλαιοποίησης του κλάδου. - In the calculation of the weighted composite and sectoral D.Y. ratio the market value of each listed company, as compared to the total amount of market value in each sector is taken into consideration. Με βάση την τιμή κλεισίματος στο τέλος του μήνα - Based on the closing price at the end of the month.

** Από τον Μάρτιο 2008 στον παραπάνω πίνακα με τις τιμές του δείκτη Δ.Υ. εμφανίζονται εκείνα τα Δ.Υ. που αφορούν στην νέα κλαδοποίηση, με την διαπίρρηση των ιστορικών στοιχείων μόνο για τους κλάδους οι οποίοι προηγήσαν. - Since March 2008 the above table to the new sectors.

Σημείωση: Εταιρίες που δεν έδωσαν μέρισμα για τη προηγούμενη χρήση δε λαμβάνονται υπόψη. - Companies that did not distributed dividend for the previous year 1998 are not taken into consideration.

Οι 10 μετοχές με τα μεγαλύτερα και μικρότερα (μετά φόρων) P/E στο Χρηματιστήριο Αθηνών κατά την 31/01/2011
10 stocks with the highest and the lowest (after tax) P/E ratios on 31/01/2011 (*)

ΜΕΤΟΧΗ - STOCK NAME	P/E	ΜΕΤΟΧΗ - STOCK NAME	P/E
ΜΑΘΙΟΣ ΠΥΡΙΜΑΧΑ (ΚΟ) - MATHIOS REFRACTORY SA (CR)	95.47	ΑΧΟΝ ΣΥΜΜΕΤΟΧΩΝ (ΚΟ) - AXON HOLDING SA (CR)	0.78
ΕΥΔΑΠ (ΚΟ) - EYDAP S.A. (CR)	91.84	MERMEREN KOMB. A.D. PR. (ΕΛΠ) - MERMEREN KOMB. A.D. PR. (GDR)	0.92
FOURLIS ΣΥΜΜΕΤΟΧΩΝ (ΚΟ) - FOURLIS (CR)	90.68	ΣΑΝΥΟ ΕΛΛΑΣ (ΚΟ) - SANYO HELLAS HOLD. (CR)	1.23
ΕΒΡΟΦΑΡΜΑ (ΚΟ) - EVROFARMA SA (CR)	87.78	ΑΕΓΕΚ (ΚΟ) - AEGEΚ (CR)	1.70
FASHION BOX (ΚΟ) - FASHION BOX (CR)	83.99	OLYMPIC CATERING (ΚΟ) - OLYMPIC CATERING SA (CR)	1.76
ΛΑΝΑΚΑΜ (ΚΟ) - LANAΚΑΜ SA (CR)	75.53	ΑΛΑΡΙΣ (ΚΟ) - ALARIS (CR)	2.23
ΙΝΤΕΑΛ ΟΜΙΛΟΣ (ΚΟ) - IDEAL GROUP SA (CR)	71.25	ΚΥΡΙΑΚΙΔΗΣ Η.- F.H.L. (ΚΟ) - KYRIAKIDIS MARBLES SA (CR)	3.28
ΚΥΡΙΑΚΟΥΛΗΣ (ΚΟ) - KIRIAKOULIS SHIPPING SA (CR)	67.02	ΕΙΔΗΣΕΟΦΩΝΙΚΗ ΕΛΛΑΣ (ΚΟ) - NEWSPHONE HELLAS SA (CR)	3.61
EURODRIP (ΚΟ) - EURODRIP SA (CR)	65.15	A.S. COMPANY (ΚΟ) - AS COMPANY SA (CR)	3.80
COCA - COLA ΤΡΙΑ ΕΨΙΛΟΝ (ΚΟ) - COCA - COLA HBC (CR)	62.83	ΥΑΛCO - ΚΩΝΣΤΑΝΤΙΝΟΥ (ΚΑ) - YALCO - CONSTANTINOU SA (CB)	3.89

* Εξαιρούνται οι Μετοχές με P/E αρνητικό ή >= 100 - Stocks with negative or >= 100 P/E ratios are not included.

Οι 10 μετοχές με τις μεγαλύτερες και μικρότερες μερισματοποδόσεις στο Χρηματιστήριο Αθηνών κατά την 31/01/2011
10 Stocks with the highest and the lowest dividend yields on 31/01/2011 (*)

ΜΕΤΟΧΗ - STOCK NAME	Μερισ/Όσο ή Divident Yield (%)	ΜΕΤΟΧΗ - STOCK NAME	Μερισ/Όσο ή Divident Yield (%)
F.G. EUROPE (ΚΟ) - F.G. EUROPE S.A. (CR)	23.81	ΛΑΜΨΑ (ΚΟ) - LAMP SA HOTEL SA (CR)	0.16
ΥΑΛCO - ΚΩΝΣΤΑΝΤΙΝΟΥ (ΚΑ) - YALCO - CONSTANTINOU SA (CB)	20.00	ΣΑΡΑΝΤΗΣ ΓΡ. (ΚΟ) - GR. SARANTIS SA (CR)	0.36
ΑΙΟΛΙΚΗ ΑΕΕΧ (ΚΟ) - AEOLIAN INVESTMENT FUND (CR)	14.21	ΕΥΔΑΠ (ΚΟ) - EYDAP S.A. (CR)	0.40
ΙΝΤΕΡΓΟΥΝΤ-ΞΥΛΕΜΠΟΡΙΑ (ΠΟ) - INTERWOOD-XYLEMPORIA (PR)	14.00	ΔΙΟΝΙΣ (ΚΟ) - DIONIC (CR)	0.40
MEDICON ΕΛΛΑΣ (ΚΟ) - MEDICON S.A. (CR)	13.64	CENTRIC ΠΟΛΥΜΕΣΑ (ΚΟ) - CENTRIC MULTIMEDIA S.A. (CR)	0.48
TRASTOR Α.Ε.Ε.Α.Π. (ΚΟ) - TRASTOR REAL EST. INV. CO.(CR)	13.58	FLEXOPACK (ΚΟ) - FLEXOPACK SA (CR)	0.65
A.S. COMPANY (ΚΟ) - AS COMPANY SA (CR)	12.82	ΚΡΕΤΑ ΦΑΡΜ (ΚΟ) - KRETA FARM SA (CR)	0.76
ΟΠΑΠ (ΚΟ) - OPAP (CR)	11.90	FRIGOGLOSS (ΚΟ) - FRIGOGLOSS SA (CR)	0.95
ΕΛΤΡΑΚ (ΚΟ) - ELTRAK SA (CR)	11.06	ΟΛΘ (ΚΟ) - TPA SA (CR)	1.10
ΚΑΝΑΚΗΣ Σ. (ΚΟ) - S.KANAKIS SA (CR)	10.53	ΚΑΡΑΜΟΛΕΓΚΟΣ (ΚΟ) - KARAMOLEGOS SA (CR)	1.19

* Χρήση 2009 - Fiscal Year 2009

Οι 10 μετοχές με τις μεγαλύτερες και μικρότερες μεταβολές τιμής μέσα στο μήνα Ιανουάριο 2011
10 stocks with the highest and the lowest price changes in January 2011 (*)

ΜΕΤΟΧΗ - STOCK NAME	Μεταβ. Τιμής Pr.Change (%)	ΜΕΤΟΧΗ - STOCK NAME	Μεταβ. Τιμής Pr.Change (%)
ΕΤΕΜ (ΚΑ) - ETEM SA (CB)	82.35	ΕΥΡΩΣΥΜΜΕΤΟΧΕΣ (ΚΟ) - EUROHOLDINGS CAPITAL CORP (CR)	-37.50
ΑΛΚΟ ΕΛΛΑΣ (ΚΟ) - ALCO HELLAS SA (CR)	61.11	ELBISCO ΣΥΜΜΕΤΟΧΩΝ (ΚΑ) - ELBISCO S.A. (CB)	-36.07
ΑΘΗΝΑ (ΚΟ) - ATHENA SA (CR)	60.00	CPH (ΚΟ) - CPH SA (CR)	-35.90
ΣΩΛ/ΓΕΙΑ ΚΟΡΙΝΘΟΥ (ΚΟ) - CORINTH PIPEWORKS SA (CR)	59.09	ΙΝΤΕΡΓΟΥΝΤ-ΞΥΛΕΜΠΟΡΙΑ (ΚΟ) - INTERWOOD-XYLEMPORIA (CR)	-31.03
ΦΙΕΡΑΤΕΞ (ΚΟ) - FIERATEX SA (CR)	50.00	PAPERPACK ΤΣΟΥΚΑΡΙΔΗΣ Ι. (ΚΟ) - PAPERPACK - TSOUKARIDIS SA(CR)	-30.61
ΧΑΛΚΟΡ (ΚΑ) - HALKOR SA (CB)	46.77	NUTRIART (ΚΟ) - NUTRIART (CR)	-29.17
ΕΛΒΑΛ (ΚΑ) - ELVAL SA. (CB)	41.18	ΑΤΛΑΝΤΙΚ (ΚΟ) - ATLANTIC SA (CR)	-23.53
SPRIDER STORES (ΚΟ) - SPRIDER STORES (CR)	40.74	QUALITY & RELIABILITY (ΚΟ) - QUALITY & RELIABILITY SA (CR)	-22.41
ΜΗΧΑΝΙΚΗ (ΚΟ) - MICHANIKI SA (CR)	39.39	ΗΛΕΚΤΡΟΝΙΚΗ ΑΘΗΝΩΝ (ΚΟ) - ELECTRONIKI ATHINON SA (CR)	-20.00
ΜΗΧΑΝΙΚΗ (ΠΟ) - MICHANIKI SA (PR)	37.50	ΝΕΛ (ΚΟ) - NEL SA (CR)	-19.23

* Οι μεταβολές τιμών έχουν λάβει υπόψη τις αποκοπές Μερισμάτων & Δικαιωμάτων - Dividends & Rights Issues have considered in the calculation of price changes
 Ακόμη εξαιρούνται οι Μετοχές, που έχουν Μηδενικές Μεταβολές Τιμών - Stocks with Price Changes equal to zero are not included.

Οι 10 μετοχές με την μεγαλύτερη αξία συναλλαγών κατά το μήνα Ιανουάριο 2011
10 stocks with the highest transactions value in January 2011

ΜΕΤΟΧΗ - STOCK NAME	Αξία Συναλλαγών (Ευρώ) Value of Transactions (Euro)	Συμμετοχή * Participation (%)	Συναλλαγές σε Τεμάχια Transactions in Items	Συμμετοχή * Participation (%)
ΕΘΝΙΚΗ ΤΡΑΠΕΖΑ (ΚΟ) - NATIONAL BANK (CR)	483,553,947.98	21.55	74,472,145	11.56
ΠΕΙΡΑΙΩΣ ΤΡΑΠΕΖΑ (ΚΟ) - PIRAEUS BANK (CR)	278,253,549.71	12.40	96,633,851	15.00
ΟΠΑΠ (ΚΟ) - OPAP (CR)	204,877,694.78	9.13	15,005,358	2.33
ALPHA BANK (ΚΟ) - ALPHA BANK (CR)	177,492,801.79	7.91	45,920,216	7.13
ΔΕΗ (ΚΟ) - PPC (CR)	130,006,150.52	5.79	11,726,773	1.82
ΟΤΕ (ΚΟ) - ΟΤΕ (CR)	128,311,103.89	5.72	18,345,791	2.85
ΚΥΠΡΟΥ ΤΡΑΠΕΖΑ (ΚΟ) - BANK OF CYPRUS (CR)	124,061,310.43	5.53	45,055,339	6.99
COCA - COLA ΤΡΙΑ ΕΨΙΛΟΝ (ΚΟ) - COCA - COLA HBC (CR)	108,446,737.28	4.83	5,237,982	0.81
EUROBANK EFG (ΚΟ) - EUROBANK EFG (CR)	101,800,626.68	4.54	26,613,883	4.13
MARFIN POPULAR BANK (ΚΟ) - MARFIN POPULAR BANK (CR)	82,719,177.53	3.69	73,458,638	11.40
ΣΥΝΟΛΟ - TOTAL	1,819,523,100.59	81.07	412,469,976	64.01

* Επί του Συνόλου των Μετοχών - Reference to the Total of Shares

Οι 10 μετοχές με τη μεγαλύτερη εμπορευσιμότητα κατά το μήνα Ιανουάριο 2011
10 stocks with the highest marketability in January 2011

ΜΕΤΟΧΗ - STOCK NAME	Εμπορ/τα (%) Marketability	Συναλλαγές σε Τεμάχια Transactions in Items	Συμμετοχή * Participation (%)	Αξία Συναλλαγών (Ευρώ) Value of Transactions (Euro)	Συμμετοχή * Participation (%)
PAPERPACK ΤΣΟΥΚΑΡΙΔΗΣ Ι. (ΚΟ) - PAPERPACK - TSOUKARIDIS SA(CR)	42.29	5,015,295	0.78	4,520,453.44	0.20
ΠΕΙΡΑΙΩΣ ΤΡΑΠΕΖΑ (ΚΟ) - PIRAEUS BANK (CR)	28.74	96,633,851	15.00	278,253,549.71	12.40
ΒΩΒΟΣ ΜΠΑΜΠΗΣ (ΚΟ) - BABIS NOVOS SA (CR)	23.19	7,869,374	1.22	11,346,482.92	0.51
ΕΔΡΑΣΗ - ΨΑΛΛΙΔΑΣ Χ. (ΚΟ) - EDRASIS - C. PSALLIDAS SA (CR)	16.84	5,285,375	0.82	423,081.08	0.02
ΕΥΡΩΣΥΜΒΟΥΛΟΙ (ΚΟ) - EUROCONSULTANTS S.A. (CR)	15.79	1,159,961	0.18	3,784,036.52	0.17
ALAPIS (ΚΟ) - ALAPIS (CR)	13.80	33,840,473	5.25	16,323,534.11	0.73
ΔΙΟΝΙΚ (ΚΟ) - DIONIC (CR)	10.74	3,117,672	0.48	1,489,041.27	0.07
ΒΙΟΤΕΡ (ΚΟ) - BIOTER SA (CR)	10.47	1,841,340	0.29	251,137.11	0.01
ALPHA BANK (ΚΟ) - ALPHA BANK (CR)	8.59	45,920,216	7.13	177,492,801.79	7.91
ΕΛΛΗΝΙΚΑ ΧΡΗΜΑΤΙΣΤΗΡΙΑ (ΚΟ) - HELLENIC EXCHANGES (CR)	8.33	5,446,081	0.85	27,813,392.32	1.24
ΣΥΝΟΛΟ - TOTAL	---	206,129,638	31.99	521,697,510.27	23.24

* Επί του Συνόλου των Μετοχών - Reference to the Total of Shares

Οι 10 μετοχές με την μεγαλύτερη χρηματιστηριακή αξία κατά την 31/01/2011
10 stocks with the highest market capitalisation on 31/01/2011

ΕΤΑΙΡΙΕΣ - NAME OF COMPANIES	Χρημ/κή Αξία (Ευρώ) Market Capitalisation (Euro)	Συμμετοχή * Participation (%)
COCA-COLA Ε.Ε.Ε. Α.Ε. - COCA-COLA E.E.E. S.A.	7,875,594,824.40	12.93
ΕΘΝΙΚΗ ΤΡΑΠΕΖΑ ΤΗΣ ΕΛΛΑΔΟΣ Α.Ε. - NATIONAL BANK OF GREECE S.A.	6,749,998,802.92	11.08
ΟΡΓΑΝΙΣΜΟΣ ΠΡΟΓΝΩΣΤΙΚΩΝ ΑΓΩΝΩΝ ΠΟΔΟΣΦΑΙΡΟΥ Α.Ε. - GREEK ORGANISATION OF FOOTBALL PROGNOSTICS S.A.	4,692,490,000.00	7.70
ΟΤΕ Α.Ε. - HELLENIC TELECOM. ORG.	3,695,733,933.06	6.07
ΔΗΜΟΣΙΑ ΕΠΙΧΕΙΡΗΣΗ ΗΛΕΚΤΡΙΣΜΟΥ ΑΕ - PUBLIC POWER CORPORATION SA	2,772,400,000.00	4.55
ΤΡΑΠΕΖΑ ΚΥΠΡΟΥ ΔΗΜΟΣΙΑ ΕΤΑΙΡΙΑ ΛΙΜΙΤΕΔ - BANK OF CYPRUS PUBLIC COMPANY LTD	2,765,389,931.82	4.54
ΤΡΑΠΕΖΑ EFG EUROBANK ERGASIAS Α.Ε. - EFG EUROBANK ERGASIAS S.A.	2,305,186,407.40	3.78
ALPHA ΤΡΑΠΕΖΑ Α.Ε. - ALPHA BANK A.E.	2,286,674,093.44	3.75
ΕΛΛΗΝΙΚΑ ΠΕΤΡΕΛΑΙΑ Α.Ε. - HELLENIC PETROLEUM S.A.	2,130,277,239.45	3.50
ΤΡΑΠΕΖΑ ΠΕΙΡΑΙΩΣ Α.Ε. - PIRAEUS BANK S.A.	1,897,922,096.24	3.11
ΣΥΝΟΛΟ - TOTAL	37,171,667,328.73	61.01

* Επί του Συνόλου της Χρηματιστηριακής Αξίας των Μετοχών - Reference to the Total Shares Market Capitalization

ΜΕΤΑΒΟΛΕΣ ΜΕΤΟΧΙΚΟΥ ΚΕΦΑΛΑΙΟΥ
SHARE CAPITAL CHANGES

ΜΕΤΟΧΗ NAME OF STOCK	Ημερομηνία Αποκοπής Περιστασίου Ex Coupon Date	Αριθμός Νέων Δωρεάν Μετοχών Number of New Bonus Shares	Αριθμός Νέων Μετοχών (Με Καταβολή Μετρητών) Number of New Shares (By Rights' Issue)	Τιμή - Διάθεσης Ευρώ Issue Price Euro	Αλλαγή Ονομ. Αξίας (Ευρώ) Change of Nominal Value (Euro)	
					Νέα New	Παλιά Old
MARFIN POPULAR BANK PUBLIC CO LTD (ΚΟ) - MARFIN POPULAR BANK PUBLIC CO LTD (CR)	04/01/2011		1 νέα ΚΟ / 2 παλιές ΚΟ - 1 new CR / 2 old CR	1.00		
ΛΙΒΑΝΗΣ ΑΕ (ΚΟ) - LIVANIS SA (CR)	07/01/2011	1 νέα ΚΟ / -3 παλιές ΚΟ - 1 new CR / -3 old CR			0.90	0.30
ΣΤΕΛΙΟΣ ΚΑΝΑΚΗΣ ΑΒΕΕ (ΚΟ) - STELIOS KANAKIS SA (CR)	07/01/2011				0.74	0.90
ΤΡΑΠΕΖΑ ΠΕΙΡΑΙΩΣ Α.Ε. (ΚΟ) - PIRAEUS BANK S.A. (CR)	07/01/2011				0.30	4.77
ΤΙΤΑΝ ΑΝΩΝΥΜΗ ΕΤΑΙΡΙΑ ΤΣΙΜΕΝΤΩΝ (ΚΟ) - TITAN CEMENT COMPANY S.A. (CR)	10/01/2011			4.00		
ΤΡΑΠΕΖΑ ΠΕΙΡΑΙΩΣ Α.Ε. (ΚΟ) - PIRAEUS BANK S.A. (CR)	10/01/2011		12 νέες ΚΟ / 5 παλιές ΚΟ - 12 new CR / 5 old CR	1.00		
ΓΕΝΙΚΗ ΤΡΑΠΕΖΑ ΤΗΣ ΕΛΛΑΔΟΣ Α.Ε. (ΚΟ) - GENERAL BANK OF GREECE S.A. (CR)	11/01/2011				1.00	3.19
ΑΝΩΝΥΜΗ ΝΑΥΤΙΛΙΑΚΗ ΕΤΑΙΡΙΑ ΚΡΗΤΗΣ Α.Ε. (ΚΟ) - ANEK LINES S.A. (CR)	20/01/2011	1 νέα ΚΟ / -1.2 παλιές ΚΟ - 1 new CR / -1.2 old CR			1.20	1.00
ΑΝΩΝΥΜΗ ΝΑΥΤΙΛΙΑΚΗ ΕΤΑΙΡΙΑ ΚΡΗΤΗΣ Α.Ε. (ΠΟ) - ANEK LINES S.A. (PR)	20/01/2011	1 νέα ΠΟ / -1.2 παλιές ΠΟ - 1 new PR / -1.2 old PR			1.20	1.00
ΑΝΩΝΥΜΗ ΝΑΥΤΙΛΙΑΚΗ ΕΤΑΙΡΙΑ ΚΡΗΤΗΣ Α.Ε. (ΠΜΨΟ) - ANEK LINES S.A. (PWVR)	20/01/2011	1 νέα ΠΜΨΟ / -1.2 παλιές ΠΜΨΟ - 1 new PWVR / -1.2 old PWVR			1.20	1.00
ΑΝΩΝΥΜΗ ΝΑΥΤΙΛΙΑΚΗ ΕΤΑΙΡΙΑ ΚΡΗΤΗΣ Α.Ε. (ΚΟ) - ANEK LINES S.A. (CR)	27/01/2011				0.30	1.20
ΑΝΩΝΥΜΗ ΝΑΥΤΙΛΙΑΚΗ ΕΤΑΙΡΙΑ ΚΡΗΤΗΣ Α.Ε. (ΠΟ) - ANEK LINES S.A. (PR)	27/01/2011				0.30	1.20
ΑΝΩΝΥΜΗ ΝΑΥΤΙΛΙΑΚΗ ΕΤΑΙΡΙΑ ΚΡΗΤΗΣ Α.Ε. (ΠΜΨΟ) - ANEK LINES S.A. (PWVR)	27/01/2011				0.30	1.20

Ημερομηνία Αποκοπής Δικαιωμάτων Ex-Coupon Date for Rights Issue	Αριθμός Μερισματοδόσεων No of Coupon	ΔΙΚΑΙΩΜΑΤΑ ΜΕΤΟΧΩΝ STOCKS RIGHTS	Στοιχεία Τελευταίας Συνεδρίασης του Μήνα Data of Month's Last Session							Συναλλαγές Μηνός σε Τεμάχια Monthly Transactions in Items	Αριθμός Πράξεων Μηνός Monthly Nr of Trades	Αξία Συναλλαγών Μηνός (Ευρώ) Monthly Value of Transactions (Euro)
			Τιμές Συναλλαγών Τοις Μετρητοίς (Ευρώ) Transactions' Prices in Cash (Euro)			Τιμή Τελευταίας Πληρωμής Price of Last Bid	Τεμάχια Τελευταίας Ζήτησως Volume of Last Bid	Τιμή Τελευταίας Προσφοράς Price of Last Offer	Τεμάχια Τελευταίας Προσφοράς Volume of Last Offer			
			Κετοίτερη- Low	Ανώτερη- High	Τελευταία- Last							
29.12.10		ATTICA A.E. ΣΥΜΜΕΤΟΧΩΝ (ΚΟ) - ATTICA HOLDINGS S.A. (CR)	**	**	**	**	**	**	**	5,000	1	50.00
04.01.11		MARFIN POPULAR BANK PUBLIC CO LTD (ΚΟ) - MARFIN POPULAR BANK PUBLIC CO LTD (CR)	0.02	0.04	0.02	0.02	#####	0.03	6,218,601	85,391,188	6,147	3,123,672.51
10.01.11		Πειραιώς (Τράπεζα) (ΚΟ) - Bank of Piraeus (CR)								102,445,825	33,223	121,644,710.99

** Μέσα στον μήνα τέλειωσε η διαπραγμάτευση των δικαιωμάτων - The trading of the rights finished within the current month

ΑΡΙΘΜΟΣ ΕΙΣΗΓΜΕΝΩΝ ΟΜΟΛΟΓΙΑΚΩΝ ΔΑΝΕΙΩΝ, ΕΤΑΙΡΙΩΝ & ΜΕΤΟΧΙΚΩΝ ΕΚΔΟΣΕΩΝ ΣΤΟ ΤΕΛΟΣ ΤΟΥ ΜΗΝΑ

NUMBER OF LISTED BONDS LOANS, COMPANIES & STOCK ISSUES AT THE END OF THE MONTH

ETH YEARS	Αριθμός Ομολογιακών Δανείων Number of Bonds *		ΧΡΕΟΓΡΑΦΑ - SECURITIES							
			ΚΑΤΗΓΟΡΙΑ ΜΕΓΑΛΗΣ ΚΕΦΑΛΑΙΟΠΟΙΗΣΗΣ - BIG CAPITALISATION		ΚΑΤΗΓΟΡΙΑ ΜΕΣΑΙΑΣ & ΜΙΚΡΗΣ ΚΕΦΑΛΑΙΟΠΟΙΗΣΗΣ - MEDIUM & SMALL CAPITALISATION		ΚΑΤΗΓΟΡΙΑ ΧΑΜΗΛΗΣ ΔΙΑΣΠΟΡΑΣ, ΕΜΠΟΡ., Ε.Χ LOW DISPERSION LOW LIQUIDITY AND SPECIFIC FEATURES CATEGORY		ΚΑΤΗΓΟΡΙΑ ΕΠΙΤΗΡΗΣΗΣ UNDER SUPERVISION	
			Αριθμός Εταιριών Number of Companies	Αριθμός Εισηγμένων Μετοχικών Εκδόσεων (Κοινών - Προνομι.) Number of Listed Share Issues (Common-Preferred)	Αριθμός Εταιριών Number of Companies	Αριθμός Εισηγμένων Μετοχικών Εκδόσεων (Κοινών - Προνομι.) Number of Listed Share Issues (Common-Preferred)	Αριθμός Εταιριών Number of Companies	Αριθμός Εισηγμένων Μετοχικών Εκδόσεων (Κοινών - Προνομι.) Number of Listed Share Issues (Common-Preferred)	Αριθμός Εταιριών Number of Companies	Αριθμός Εισηγμένων Μετοχικών Εκδόσεων (Κοινών - Προνομι.) Number of Listed Share Issues (Common-Preferred)
Εθνικά National	Διεθνή Foreign									
2006	47 **	0	83	87	174	177	22	25	24	27
2007	41 **	1	88	92	166	171	22	22	19	24
2008	62 **	1	68	71	144	145	46	50	22	26
2009	59 **	1	57	60	148	150	41	42	24	27
2010	58 **	1	48	48	134	135	46	50	30	31
2011 Jan. - Jan.	59 **	1	47	47	129	130	50	54	29	29

Σημ. 1.: Στον συνολικό αριθμό εταιρειών και χρεογράφων δεν περιλαμβάνονται οι ανασταλμένες / Suspended companies are not included in the total number of companies and shares.

Σημ.2.: Από 24/1/2008, εισήχθησαν προς διαπραγμάτευση στο Χ.Α., στην κατηγορία ΔΙΑΠΡΑΓΜΑΤΕΥΣΙΜΩΝ ΑΜΟΙΒΑΙΩΝ ΚΕΦΑΛΑΙΩΝ, το Διαπραγματεύσιμο Αμοιβαίο Κεφάλαιο «ALPHA ETF FTSE Athex 20 ΜΕΤΟΧΙΚΟ ΕΣΩΤΕΡΙΚΟΥ» / "The ALPHA ETF FTSE ATHEX 20 DOMESTIC EQUITY" has been listed in the ETF trading category since January 24, 2008.

Σημ.3.: Από 29/6/2009, εισήχθησαν προς διαπραγμάτευση στο Χ.Α., στην κατηγορία ΔΙΑΠΡΑΓΜΑΤΕΥΣΙΜΩΝ ΑΜΟΙΒΑΙΩΝ ΚΕΦΑΛΑΙΩΝ, το Διαπραγματεύσιμο Αμοιβαίο Κεφάλαιο «NBGM ETF ΓΕΝΙΚΟΣ ΔΕΙΚΤΗΣ Χ.Α. - ΜΕΤΟΧΙΚΟ ΕΣΩΤΕΡΙΚΟΥ» / "The NBGM ETF DOMESTIC EQUITY" has been listed in the ETF trading category since June 29, 2009.

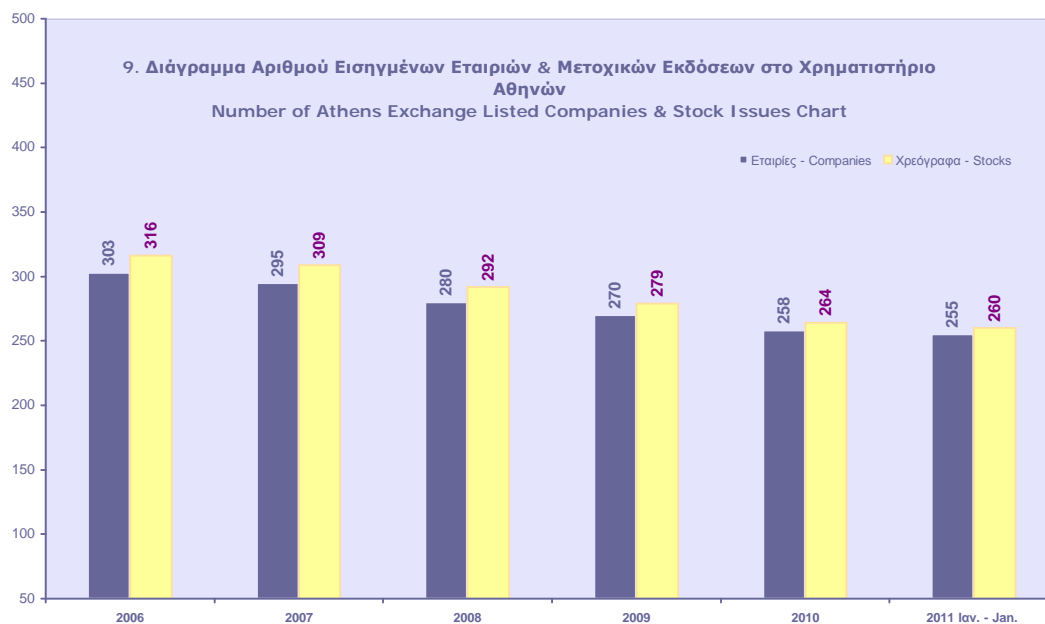

Κυριότεροι ευρωπαϊκοί χρηματιστηριακοί δείκτες (κλείσιμο τέλους περιόδου). Σωρευτικές μεταβολές από 31/12/2002
Major european stock exchanges indices (closing at the end of period). Cumulative changes since 31/12/2002

ΕΤΟΣ / ΜΗΝΑΣ YEAR / MONTH	ATHEX - Greece		BEL20-Βέλγιο		CAC 40-France		DAX-Germany		OBX-Norway		IBEX 35-Spain		PSI20-Portugal	
	Τιμή στο κλείσιμο	Δ%	Τιμή στο κλείσιμο	Δ%	Τιμή στο κλείσιμο	Δ%	Τιμή στο κλείσιμο	Δ%	Τιμή στο κλείσιμο	Δ%	Τιμή στο κλείσιμο	Δ%	Τιμή στο κλείσιμο	Δ%
2002	1,748.42		2,025.04		3,063.91		2,892.63		97.70		6,036.90		5,824.70	
2003	2,263.58	29.46%	2,244.18	10.82%	3,557.90	16.12%	3,965.16	37.08%	143.61	46.99%	7,737.20	28.17%	6,747.41	15.84%
2004	2,786.18	59.35%	2,932.62	44.82%	3,821.16	24.72%	4,256.08	47.14%	197.07	101.71%	9,080.80	50.42%	7,600.16	30.48%
2005	3,663.90	109.55%	3,549.25	75.27%	4,715.23	53.90%	5,408.26	86.97%	277.91	184.45%	10,733.90	77.80%	8,618.67	47.97%
2006	4,394.13	151.32%	4,388.53	116.71%	5,541.76	80.87%	6,596.92	128.06%	371.37	280.11%	14,146.50	134.33%	11,197.60	92.24%
2007	5,178.83	196.20%	4,127.47	103.82%	5,614.08	83.23%	8,067.32	178.89%	422.08	332.02%	15,182.30	151.49%	13,019.40	123.52%
2008	1,786.51	2.18%	1,908.64	-5.75%	3,217.97	5.03%	4,810.20	66.29%	199.13	103.82%	9,195.80	52.33%	6,341.34	8.87%
2009	2,196.16	25.61%	2,511.62	24.03%	3,936.33	28.47%	5,957.43	105.95%	339.32	247.31%	11,940.00	97.78%	8,463.85	45.31%
2010	1,413.94	-19.13%	2,578.60	27.34%	3,804.78	24.18%	6,914.19	139.03%	400.40	309.83%	9,859.10	63.31%	7,588.31	30.28%
Jan-11	1,593.30	-8.87%	2,638.70	30.30%	4,005.50	30.73%	7,077.48	144.67%	393.25	302.51%	10,806.00	79.00%	7,819.12	34.24%

10. Διάγραμμα σωρευτικών μεταβολών από 31/12/2002
Cumulative changes chart since 31/12/2002

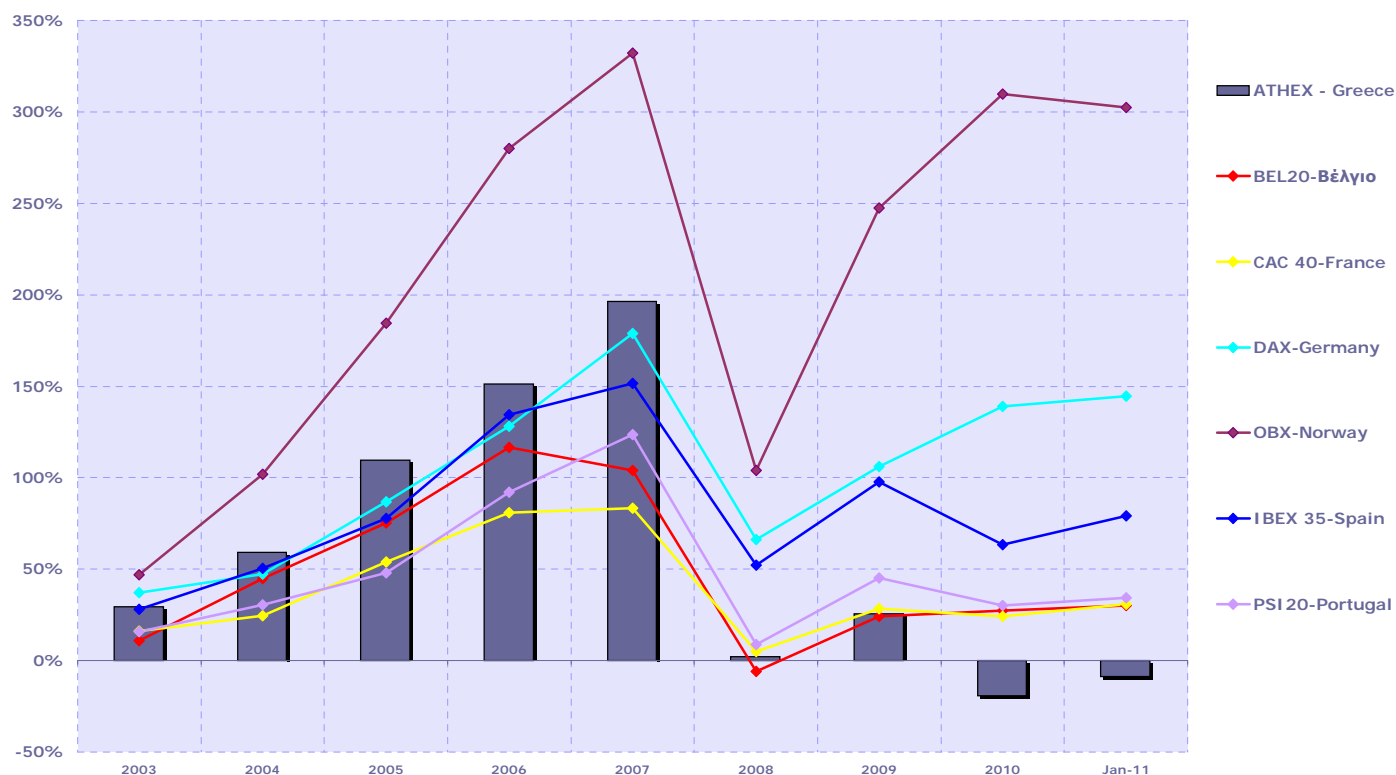

Πηγή Στοιχείων / Data Source



Ανοδικές/Καθοδικές συνεδριάσεις, Μεταβλητότητα και Συντελεστές Συσχέτισης Ξένων χρηματιστηριακών δεικτών με Γενικό Δείκτη ΧΑ
Posit./Neg. Trading Sessions, Volatility and Correlation Co-Efficients of major foreign indices with the ATHEX Composite index

FTSE@100

Τρίμηνα Quarters	Συνεδριάσεις Trading sessions		Δ%	Μεταβλητότητα (SD) Volatility	Συντελεστής Συσχέτισης με Γεν. Δείκτη Χ.Α. Correlation with ATHEX Composite Index
	Ανοδικές Positive	Καθοδικές Negative			
2009:2	32	29	8.23%	1.41%	0.54
2009:3	41	24	21.29%	1.01%	0.55
2009:4	36	28	5.03%	1.17%	0.57
2010:1	38	25	4.93%	0.82%	0.45
2010:2	28	33	-13.43%	1.44%	0.66
2010:3	33	32	12.85%	1.08%	0.49
2010:4	33	31	6.33%	0.87%	0.39
1/1/2011-31/01/2011	8	12	-0.63%	0.94%	-0.31

Γενικός Δείκτης Χ.Α - ATHEX COMPOSITE INDEX

Συνεδριάσεις - Trading sessions				Δ%
Ανοδικές Positive	Κοινά ανοδικές με FTSE@100 Positive trading both for the session and FTSE@100	Καθοδικές Negative	Κοινά καθοδικές με FTSE@100 Negative in common with FTSE@100	
38	24	21	13	31.21%
40	31	26	15	21.41%
28	23	35	22	-18.15%
28	20	32	17	-5.86%
23	15	39	25	-30.63%
31	19	35	21	2.57%
31	18	33	19	-3.88%
14	4	6	2	12.69%

DAX

Τρίμηνα Quarters	Συνεδριάσεις Trading sessions		Δ%	Μεταβλητότητα (SD) Volatility	Συντελεστής Συσχέτισης με Γεν. Δείκτη Χ.Α. Correlation with ATHEX Composite Index
	Ανοδικές Positive	Καθοδικές Negative			
2009:2	37	25	17.72%	1.80%	0.56
2009:3	36	30	18.34%	1.40%	0.49
2009:4	33	30	4.69%	1.37%	0.57
2010:1	37	26	3.29%	1.01%	0.39
2010:2	32	31	-3.06%	1.56%	0.64
2010:3	33	33	4.42%	1.03%	0.47
2010:4	38	26	11.00%	0.89%	0.43
1/1/2011-31/01/2011	12	9	2.36%	0.80%	0.25

Γενικός Δείκτης Χ.Α - ATHEX COMPOSITE INDEX

Συνεδριάσεις - Trading sessions				Δ%
Ανοδικές Positive	Κοινά ανοδικές με DAX Positive sessions in common with DAX	Καθοδικές Negative	Κοινά καθοδικές με DAX Negative in common with DAX	
38	29	21	14	31.21%
40	27	26	17	21.41%
28	21	35	23	-18.15%
28	17	32	15	-5.86%
23	14	39	21	-30.63%
31	21	35	23	2.57%
31	22	33	17	-3.88%
14	9	6	4	12.69%

CAC 40

Τρίμηνα Quarters	Συνεδριάσεις Trading sessions		Δ%	Μεταβλητότητα (SD) Volatility	Συντελ. Συσχέτισης (correlation) με Γενικό Δείκτη Χ.Α. Trading sessions /Ανοδικές-Positive/Καθοδικές-Negative
	Ανοδικές Positive	Καθοδικές Negative			
2009:2	35	27	11.87%	1.66%	0.55
2009:3	36	30	21.10%	1.25%	0.57
2009:4	35	30	3.50%	1.33%	0.59
2010:1	34	29	0.96%	1.14%	0.43
2010:2	28	35	-13.36%	2.17%	0.71
2010:3	33	33	7.91%	1.33%	0.49
2010:4	32	34	2.41%	1.04%	0.44
1/1/2011-31/01/2011	12	9	5.28%	1.08%	0.18

Γενικός Δείκτης Χ.Α - ATHEX COMPOSITE INDEX

Συνεδριάσεις - Trading sessions				Δ%
Ανοδικές Positive	Κοινά ανοδικές με CAC 40 Positive trading both for the session and CAC 40	Καθοδικές Negative	Κοινά καθοδικές με CAC 40 Negative trading both for the session and CAC 40	
38	27	21	14	31.21%
40	27	26	17	21.41%
28	20	35	21	-18.15%
28	17	32	18	-5.86%
23	15	39	27	-30.63%
31	19	35	21	2.57%
31	21	33	23	-3.88%
14	9	6	3	12.69%

IBEX 35

Τρίμηνα Quarters	Συνεδριάσεις Trading sessions		Δ%	Μεταβλητότητα (SD) Volatility	Συντελεστής Συσχέτισης με Γεν. Δείκτη Χ.Α. Correlation with ATHEX Composite Index
	Ανοδικές Positive	Καθοδικές Negative			
2009:2	38	24	25.24%	1.55%	0.62
2009:3	39	27	20.72%	1.21%	0.51
2009:4	35	28	1.05%	1.25%	0.53
2010:1	32	31	-8.95%	1.45%	0.48
2010:2	31	32	-14.79%	2.92%	0.70
2010:3	34	32	13.51%	1.40%	0.48
2010:4	31	33	-6.23%	1.35%	0.48
1/1/2011-31/01/2011	12	9	9.60%	1.72%	0.36

Γενικός Δείκτης Χ.Α - ATHEX COMPOSITE INDEX

Συνεδριάσεις - Trading sessions				Δ%
Ανοδικές Positive	Κοινά ανοδικές με IBEX 35 Positive sessions in common with IBEX 35	Καθοδικές Negative	Κοινά καθοδικές με IBEX 35 Negative in common with IBEX 35	
38	29	21	13	31.21%
40	29	26	16	21.41%
28	20	35	20	-18.15%
28	17	32	20	-5.86%
23	18	39	26	-30.63%
31	22	35	23	2.57%
31	22	33	24	-3.88%
14	9	6	3	12.69%

Ανοδικές/Καθοδικές συνεδριάσεις, Μεταβλητότητα και Συντελεστές Συσχέτισης Ξένων χρηματιστηριακών δεικτών με Γενικό Δείκτη ΧΑ

Posit./Neg. Trading Sessions, Volatility and Correlation Co-Efficients of major foreign indices with the ATHEX Composite index

BEL-20

Τρίμηνα Quarters	Συνεδριάσεις Trading sessions		Δ%	Μεταβλητότητα (SD) Volatility	Συντελεστής Συσχέτισης με Γεν. Δείκτη Χ.Α. Correlation with ATHEX Composite Index
	Ανοδικές Positive	Καθοδικές Negative			
2009:2	36	26	16.14%	1.52%	0.42
2009:3	43	23	22.67%	1.13%	0.50
2009:4	37	28	0.81%	1.34%	0.54
2010:1	34	29	5.45%	0.92%	0.41
2010:2	31	32	-9.89%	1.96%	0.72
2010:3	32	34	8.51%	1.12%	0.51
2010:4	31	35	-0.43%	0.91%	0.41
1/1/2011- 31/01/2011	11	10	2.33%	0.98%	0.18

Γενικός Δείκτης Χ.Α - ATHEX COMPOSITE INDEX

Συνεδριάσεις - Trading sessions					Δ%
Ανοδικές Positive	Κοινά ανοδικές με BEL-20 Positive sessions in common with BEL-20	Καθοδικές Negative	Κοινά καθοδικές με BEL-20 Negative in common with BEL-20		
38	30	21	16	31.21%	
40	31	26	14	21.41%	
28	22	35	21	-18.15%	
28	16	32	16	-5.86%	
23	16	39	25	-30.63%	
31	21	35	24	2.57%	
31	16	33	19	-3.88%	
14	8	6	3	12.69%	

AEX

Τρίμηνα Quarters	Συνεδριάσεις Trading sessions		Δ%	Μεταβλητότητα (SD) Volatility	Συντελεστής Συσχέτισης με Γεν. Δείκτη Χ.Α. Correlation with ATHEX Composite Index
	Ανοδικές Positive	Καθοδικές Negative			
2009:2	37	25	17.39%	1.67%	0.55
2009:3	40	25	22.63%	1.26%	0.59
2009:4	35	30	7.36%	1.37%	0.59
2010:1	34	29	2.65%	1.00%	0.41
2010:2	30	33	-7.96%	1.78%	0.68
2010:3	32	34	5.55%	1.21%	0.45
2010:4	39	27	6.03%	0.84%	0.43
1/1/2011- 31/01/2011	8	13	1.74%	0.81%	0.01

Γενικός Δείκτης Χ.Α - ATHEX COMPOSITE INDEX

Συνεδριάσεις - Trading sessions					Δ%
Ανοδικές Positive	Κοινά ανοδικές με AEX Positive sessions in common with AEX	Καθοδικές Negative	Κοινά καθοδικές με AEX Negative in common with AEX		
38	29	21	14	31.21%	
40	30	26	16	21.41%	
28	21	35	22	-18.15%	
28	16	32	16	-5.86%	
23	15	39	25	-30.63%	
31	20	35	23	2.57%	
31	25	33	20	-3.88%	
14	6	6	4	12.69%	

PSI-20

Τρίμηνα Quarters	Συνεδριάσεις Trading sessions		Δ%	Μεταβλητότητα (SD) Volatility	Συντελεστής Συσχέτισης με Γεν. Δείκτη Χ.Α. Correlation with ATHEX Composite Index
	Ανοδικές Positive	Καθοδικές Negative			
2009:2	34	28	15.16%	1.28%	0.54
2009:3	41	25	18.90%	0.86%	0.47
2009:4	34	31	0.11%	1.09%	0.52
2010:1	32	31	-4.69%	1.25%	0.50
2010:2	29	34	-12.79%	2.36%	0.78
2010:3	38	28	6.25%	0.91%	0.50
2010:4	34	32	1.08%	0.95%	0.39
1/1/2011- 31/01/2011	14	7	2.17%	1.36%	0.35

Γενικός Δείκτης Χ.Α - ATHEX COMPOSITE INDEX

Συνεδριάσεις - Trading sessions					Δ%
Ανοδικές Positive	Κοινά ανοδικές με PSI-20 Positive sessions in common with PSI-20	Καθοδικές Negative	Κοινά καθοδικές με PSI-20 Negative in common with PSI-20		
38	25	21	13	31.21%	
40	31	26	16	21.41%	
28	21	35	23	-18.15%	
28	17	32	20	-5.86%	
23	17	39	27	-30.63%	
31	22	35	19	2.57%	
31	19	33	20	-3.88%	
14	11	6	3	12.69%	

OBX

Τρίμηνα Quarters	Συνεδριάσεις Trading sessions		Δ%	Μεταβλητότητα (SD) Volatility	Συντελεστής Συσχέτισης με Γεν. Δείκτη Χ.Α. Correlation with ATHEX Composite Index
	Ανοδικές Positive	Καθοδικές Negative			
2009:2	38	21	24.91%	2.48%	0.38
2009:3	37	29	14.74%	1.69%	0.63
2009:4	33	30	16.22%	1.63%	0.45
2010:1	35	28	0.97%	1.31%	0.49
2010:2	28	31	-12.60%	2.07%	0.63
2010:3	36	30	16.87%	1.40%	0.48
2010:4	38	26	14.42%	1.09%	0.27
1/1/2011- 31/01/2011	9	12	-1.79%	1.07%	-0.17

Γενικός Δείκτης Χ.Α - ATHEX COMPOSITE INDEX

Συνεδριάσεις - Trading sessions					Δ%
Ανοδικές Positive	Κοινά ανοδικές με OBX Positive sessions in common with OBX	Καθοδικές Negative	Κοινά καθοδικές με OBX Negative in common with OBX		
38	28	21	11	31.21%	
40	30	26	19	21.41%	
28	21	35	23	-18.15%	
28	19	32	17	-5.86%	
23	17	39	26	-30.63%	
31	21	35	20	2.57%	
31	18	33	13	-3.88%	
14	6	6	3	12.69%	

Ανοδικές/Καθοδικές συνεδριάσεις, Μεταβλητότητα και Συντελεστές Συσχέτισης Ξένων χρηματιστηριακών δεικτών με Γενικό Δείκτη ΧΑ

Posit./Neg. Trading Sessions, Volatility and Correlation Co-Efficients of major foreign indices with the ATHEX Composite index

S&P500

Τρίμηνα Quarters	Συνεδριάσεις Trading sessions		Δ%	Μεταβλητότητα (SD) Volatility	Συντελεστής Συσχέτισης με Γεν. Δείκτη Χ.Α. Correlation with ATHEX Composite Index
	Ανοδικές Positive	Καθοδικές Negative			
2009:2	34	29	15.22%	1.63%	0.33
2009:3	38	26	15.11%	1.04%	0.40
2009:4	39	25	5.37%	1.03%	0.27
2010:1	38	23	4.87%	0.89%	0.30
2010:2	29	34	-11.86%	4.86%	0.23
2010:3	34	30	10.72%	1.12%	0.32
2010:4	41	23	10.20%	0.73%	0.21
1/1/2011-31/01/2011	12	8	2.26%	0.65%	-0.10

Γενικός Δείκτης Χ.Α - ATHEX COMPOSITE INDEX

Συνεδριάσεις - Trading sessions					Δ%
Ανοδικές Positive	Κοινά ανοδικές με S&P500 Positive sessions in common with S&P500	Καθοδικές Negative	Κοινά καθοδικές με S&P500 Negative in common with S&P500		
38	24	21	13	31.21%	
40	29	26	16	21.41%	
28	22	35	18	-18.15%	
28	20	32	14	-5.86%	
23	16	39	26	-30.63%	
31	18	35	18	2.57%	
31	21	33	13	-3.88%	
14	8	6	2	12.69%	

DJI

Τρίμηνα Quarters	Συνεδριάσεις Trading sessions		Δ%	Μεταβλητότητα (SD) Volatility	Συντελεστής Συσχέτισης με Γεν. Δείκτη Χ.Α. Correlation with ATHEX Composite Index
	Ανοδικές Positive	Καθοδικές Negative			
2009:2	32	31	11.01%	1.43%	0.32
2009:3	40	24	14.77%	0.97%	0.32
2009:4	38	26	7.56%	0.92%	0.25
2010:1	39	22	2.92%	0.81%	0.28
2010:2	32	31	-9.97%	1.38%	0.48
2010:3	35	29	10.38%	1.00%	0.34
2010:4	37	27	7.32%	0.69%	0.27
1/1/2011-31/01/2011	12	8	2.78%	0.50%	0.02

Γενικός Δείκτης Χ.Α - ATHEX COMPOSITE INDEX

Συνεδριάσεις - Trading sessions					Δ%
Ανοδικές Positive	Κοινά ανοδικές με FTSE 100 Positive sessions in common with DJI	Καθοδικές Negative	Κοινά καθοδικές με DJI Negative in common with DJI		
38	23	21	14	31.21%	
40	30	26	15	21.41%	
28	19	35	16	-18.15%	
28	19	32	13	-5.86%	
23	16	39	23	-30.63%	
31	19	35	18	2.57%	
31	18	33	13	-3.88%	
14	8	6	2	12.69%	

NIKKEI-225

Τρίμηνα Quarters	Συνεδριάσεις Trading sessions		Δ%	Μεταβλητότητα (SD) Volatility	Συντελεστής Συσχέτισης με Γεν. Δείκτη Χ.Α. Correlation with ATHEX Composite Index
	Ανοδικές Positive	Καθοδικές Negative			
2009:2	39	22	22.80%	1.69%	0.27
2009:3	34	28	2.33%	1.36%	0.26
2009:4	31	29	3.49%	1.29%	0.14
2010:1	33	27	5.15%	1.17%	0.20
2010:2	28	33	-15.39%	1.50%	0.18
2010:3	29	34	-0.14%	1.41%	0.23
2010:4	32	29	9.17%	0.99%	0.13
1/1/2011-31/01/2011	11	8	0.09%	0.90%	-0.19

Γενικός Δείκτης - Χ.Α.

Συνεδριάσεις - Trading sessions					Δ%
Ανοδικές Positive	Κοινά ανοδικές με NIKKEI-225 Positive sessions in common with NIKKEI-225	Καθοδικές Negative	Κοινά καθοδικές με NIKKEI-225 Negative in common with NIKKEI-225		
38	23	21	10	31.21%	
40	24	26	15	21.41%	
28	17	35	21	-18.15%	
28	17	32	15	-5.86%	
23	13	39	22	-30.63%	
31	15	35	19	2.57%	
31	17	33	14	-3.88%	
14	7	6	2	12.69%	

HANGSENG

Τρίμηνα Quarters	Συνεδριάσεις Trading sessions		Δ%	Μεταβλητότητα (SD) Volatility	Συντελεστής Συσχέτισης με Γεν. Δείκτη Χ.Α. Correlation with ATHEX Composite Index
	Ανοδικές Positive	Καθοδικές Negative			
2009:2	35	26	35.38%	2.26%	0.44
2009:3	35	30	16.65%	1.71%	0.30
2009:4	32	31	2.03%	1.53%	0.36
2010:1	29	32	-2.89%	1.27%	0.32
2010:2	28	32	-5.23%	1.27%	0.48
2010:3	40	24	11.07%	0.81%	0.32
2010:4	35	29	3.03%	1.09%	0.23
1/1/2011-31/01/2011	10	11	1.79%	0.84%	0.23

Γενικός Δείκτης - Χ.Α.

Συνεδριάσεις - Trading sessions					Δ%
Ανοδικές Positive	Κοινά ανοδικές με HANGSENG Positive sessions in common with HANGSENG	Καθοδικές Negative	Κοινά καθοδικές με HANGSENG Negative in common with HANGSENG		
38	26	21	14	31.21%	
40	27	26	18	21.41%	
28	20	35	22	-18.15%	
28	17	32	19	-5.86%	
23	16	39	26	-30.63%	
31	22	35	16	2.57%	
31	19	33	16	-3.88%	
14	7	6	4	12.69%	

Συντελεστής συσχέτισης : $\rho = \text{covariance}(x,y) / (\text{sd}(x) * \text{sd}(y))$

όπου :

$\text{sd}(x)$: τυπική απόκλιση του x (π.χ. ο Γενικός Δείκτης) και $\text{sd}(y)$: είναι η τυπική απόκλιση του συγκρινόμενου ξένου δείκτη

covariance (συνδιακύμανση) = $\sum ((x-\mu_x) * (y-\mu_y)) / \text{αριθμός παρατηρήσεων}$

Σημειώνεται πως x=ημερήσια ποσοστιαία μεταβολή

Πηγή Στοιχείων / Data source:

11. Πίνακας συντελεστών συσχέτισης μεταξύ των κυριότερων ξένων χρηματιστηριακών δεικτών 01/01/2011 - 31/01/2011
Table of correlation co-efficients data between the major foreign exchanges indices 01/01/2011 - 31/01/2011

	ΓΔ	FTSE-100	DAX	CAC-40	IBEX-35	BEL-20	AEX	PSI-20	OBX	SP-500	DJI	NIKKEI 225	HANGSENG
ΓΔ	1.000												
FTSE-100	-0.313	1.000											
DAX	0.253	0.573	1.000										
CAC-40	0.177	0.563	0.890	1.000									
IBEX-35	0.364	0.323	0.655	0.694	1.000								
BEL-20	0.178	0.601	0.881	0.951	0.679	1.000							
AEX	0.012	0.571	0.854	0.847	0.541	0.798	1.000						
PSI-20	0.353	0.371	0.569	0.704	0.726	0.702	0.466	1.000					
OBX	-0.171	0.595	0.687	0.584	0.417	0.536	0.807	0.281	1.000				
SP-500	-0.099	0.503	0.561	0.690	0.344	0.567	0.680	0.283	0.477	1.000			
DJI	0.022	0.550	0.522	0.703	0.406	0.651	0.578	0.421	0.353	0.895	1.000		
NIKKEI 225	-0.195	0.288	0.077	-0.015	-0.127	0.106	-0.214	-0.132	-0.185	-0.053	0.016	1.000	
HANGSENG	0.229	0.454	0.563	0.598	0.335	0.590	0.319	0.404	0.319	0.302	0.365	0.391	1.000

Πηγή Στοιχείων / Data source:



12. Διαγράμματα συσχέτισης των κυριότερων ξένων χρηματιστηριακών δεικτών με Γενικό Δείκτη ΧΑ για την περίοδο 29/01/10-31/01/11
 Correlation charts between major foreign exchanges indices with the ATHEX Composite Index for the period 29/01/10-31/01/11

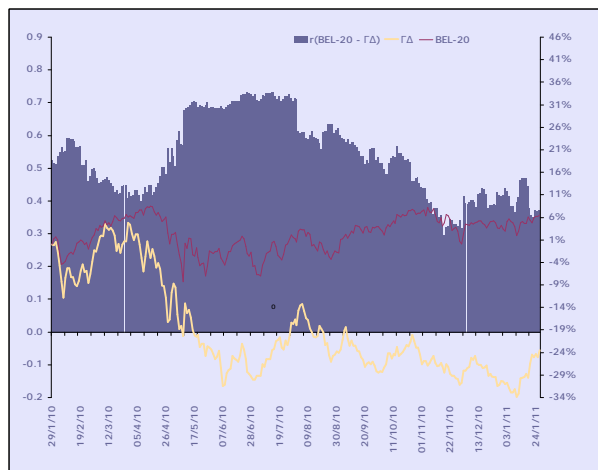
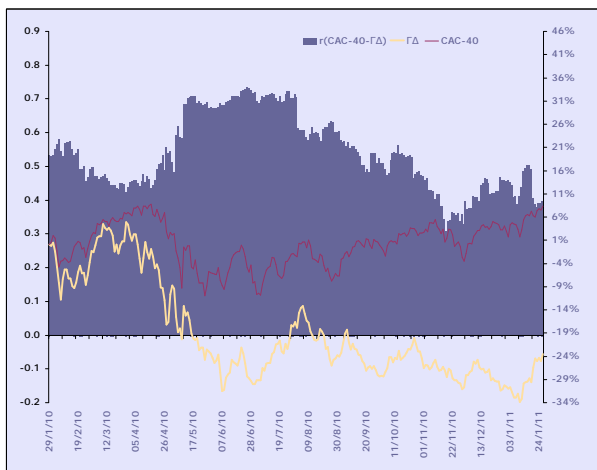
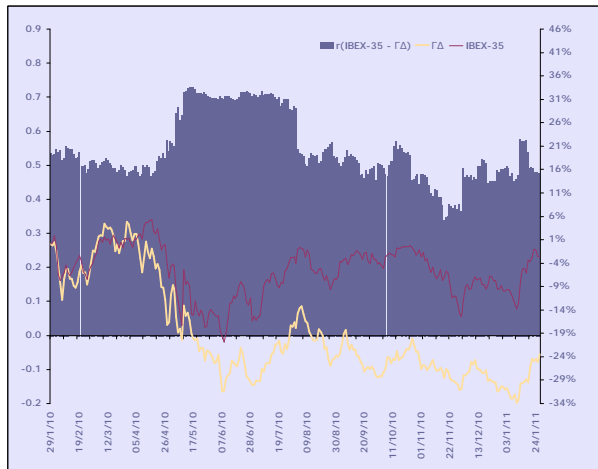
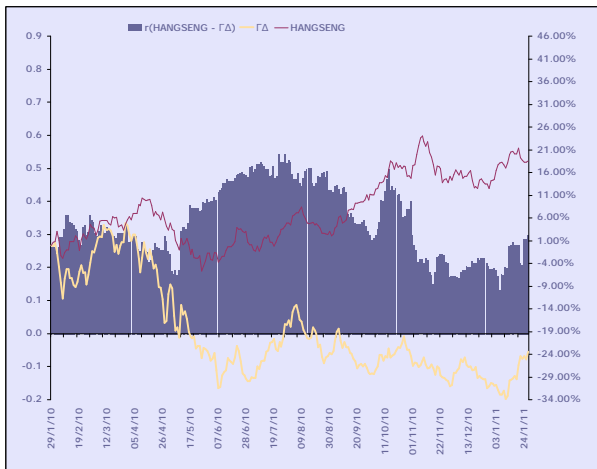
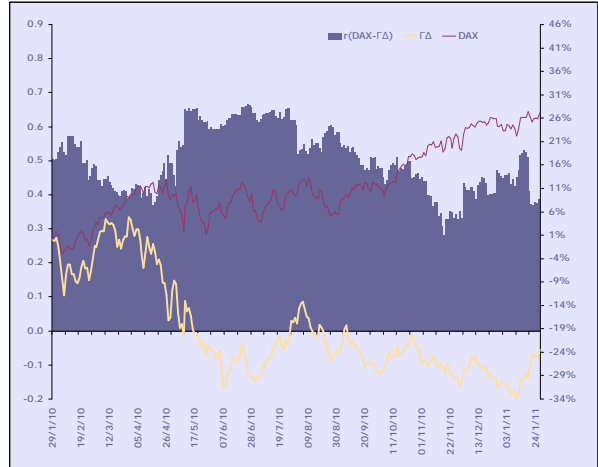
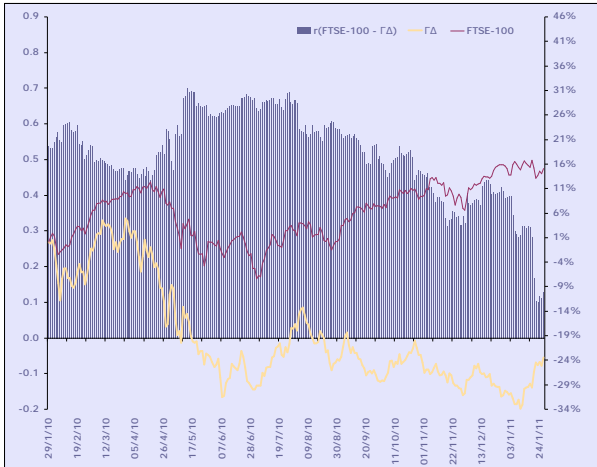

12. Διαγράμματα συσχέτισης των κυριότερων ξένων χρηματιστηριακών δεικτών με Γενικό Δείκτη ΧΑ για την περίοδο 29/01/10-31/01/11
 Correlation charts between major foreign exchanges indices with the ATHEX Composite Index for the period 29/01/10-31/01/11

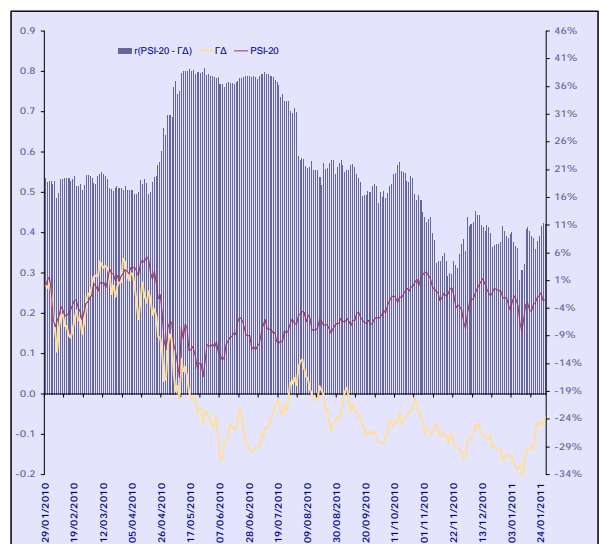
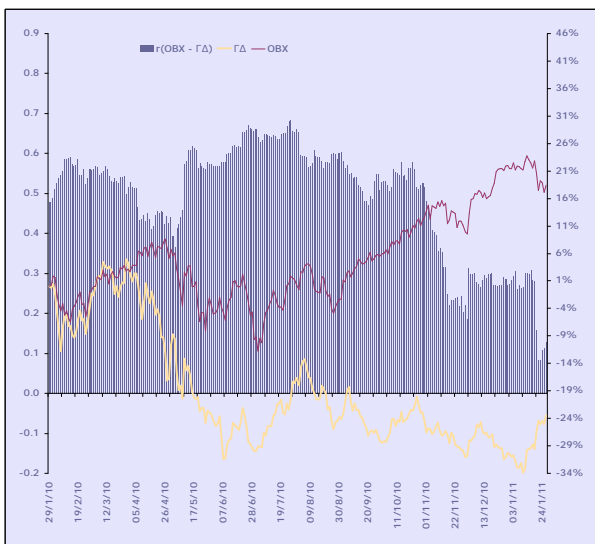
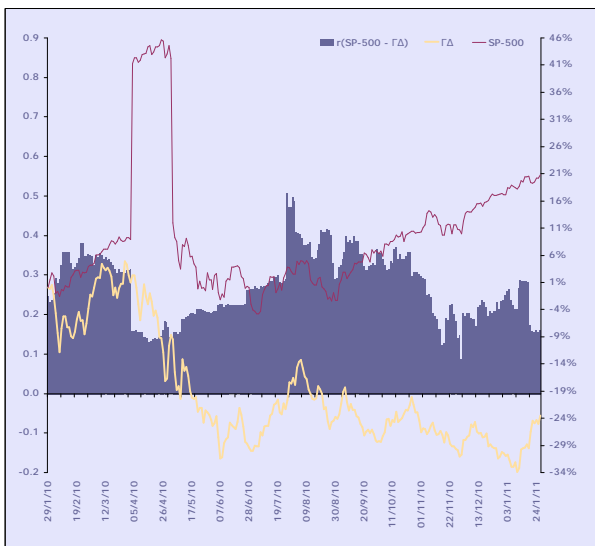
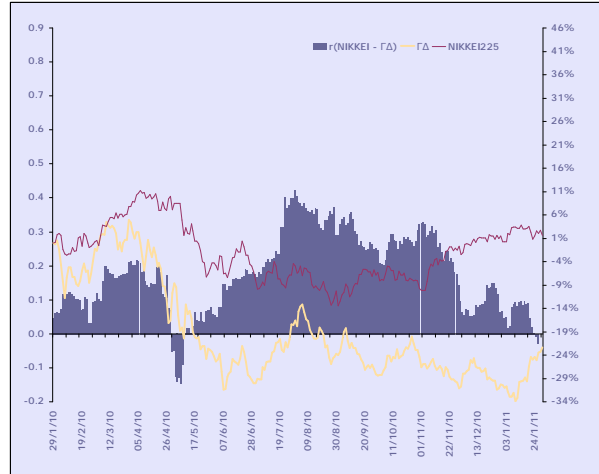
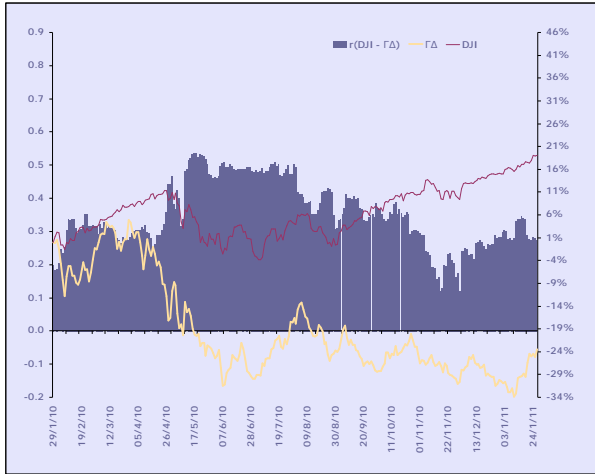

12. Διαγράμματα συσχέτισης των κυριότερων ξένων χρηματιστηριακών δεικτών με Γενικό Δείκτη ΧΑ για την περίοδο 29/01/10-31/01/11
Correlation charts between major foreign exchanges indices with the ATHEX Composite Index for the period 29/01/10-31/01/11

ΜΕΤΑΒΟΛΕΣ ΠΕΡΙΟΔΟΥ 29/01/10 - 31/01/11	
Period Changes 29/01/10 - 31/01/11	
ΓΔ (Ελλάδα)	-22.2%
FTSE-100 (Ην. Βασίλειο)	13.0%
DAX (Γερμανία)	26.2%
CAC-40 (Γαλλία)	7.1%
IBEX-35 (Ισπανία)	-1.3%
BEL-20 (Βέλγιο)	5.3%
AEX (Ολλανδία)	10.0%
PSI-20 (Πορτογαλία)	-1.4%
OBX (Νορβηγία)	19.2%
SP-500 (ΗΠΑ)	19.8%
DJI (ΗΠΑ)	18.1%
ΝΙΚΚΕΙ225 (Ιαπωνία)	0.4%
HANGSENG (Χονγκ-Κονγκ)	16.5%

Όλοι οι δείκτες απεικονίζονται ως % μεταβολές ως προς μια κοινή ημερομηνία βάσης 31/01/2011.

Το ραβδόγραμμα απεικονίζει τον συντελεστή συσχέτισης (r) μεταξύ του ΓΔ και αντίστοιχου δείκτη ξένου χρηματιστηρίου, όπως αυτός υπολογίζεται διαχρονικά από κυλιόμενο δείγμα 60 παρατηρήσεων (συνεδριάσεις) το οποίο καλύπτει περίπου ένα ημερολογιακό τρίμηνο.



Ανακοινώσεις	57
Ανακοινώσεις Χρηματιστηρίου Αθηνών	57
Εταιρικές Ανακοινώσεις.....	57
INTRALOT Α.Ε.....	57
ΤΡΑΠΕΖΑ ΚΥΠΡΟΥ ΔΗΜΟΣΙΑ ΕΤΑΙΡΙΑ ΛΙΜΙΤΕΔ	58
INTRAKOM Α.Ε. ΣΥΜΜΕΤΟΧΩΝ.....	59
ΑΕΡΟΠΟΡΙΑ ΑΙΓΑΙΟΥ Α.Ε. - MARFIN INVESTMENT GROUP Α.Ε.	59
MARFIN POPULAR BANK PUBLIC CO LTD.....	60
ATHEX & Listed Company Announcements	61
ATHEX Announcements.....	61
Listed Companies Announcements	61
INTRALOT S.A.....	61
BANK OF CYPRUS PUBLIC COMPANY LTD.....	62
INTRACOM S.A. HOLDINGS	63
AEGEAN AIRLINES S.A. - MARFIN INVESTMENT GROUP S.A.	63
MARFIN POPULAR BANK PUBLIC CO LTD.....	64



Ανακοινώσεις

Ανακοινώσεις Χρηματιστηρίου Αθηνών

17. 01. 2011

Ο Πρόεδρος του Διοικητικού Συμβουλίου του Χρηματιστηρίου Αθηνών, κ. Σωκράτης Λαζαρίδης, αποφάσισε την αναστολή διαπραγμάτευσης των μετοχών των εταιριών «INTERINVEST ΔΙΕΘΝΗΣ ΕΠΕΝΔΥΤΙΚΗ Α.Ε.Ε.Χ.» και «EUROLINE ΕΠΕΝΔΥΤΙΚΗ Α.Ε.Ε.Χ.», από 18 Ιανουαρίου 2011. Επισημαίνεται ότι το Διοικητικό Συμβούλιο της Επιτροπής Κεφαλαιαγοράς της 17.01.2011, σε συνέχεια σχετικής απόφασης των Γενικών Συνελεύσεων των μετόχων των εν λόγω εταιριών για την λύση τους, τις έθεσε σε εκκαθάριση προκειμένου τα στοιχεία του χαρτοφυλακίου τους να ανταλλαγούν με μερίδια αμοιβαίων κεφαλαίων και όρισε επόπτες εκκαθάρισης.

31. 01. 2011

Ο Πρόεδρος του Χρηματιστηρίου Αθηνών κ. Σωκράτης Λαζαρίδης, λαμβάνοντας υπόψη σχετικό αίτημα της Επιτροπής Κεφαλαιαγοράς, αποφάσισε την προσωρινή αναστολή διαπραγμάτευσης των μετοχών της εταιρίας ΠΕΤΖΕΤΑΚΙΣ Α.Ε., από σήμερα 31 Ιανουαρίου 2011 και για μέγιστο διάστημα δέκα (10) ημερών, σύμφωνα με το άρθρο 23 του Ν. 3556/2007, προκειμένου η εταιρία να ενημερώσει επαρκώς το επενδυτικό κοινό σε σχέση με σημαντικές εξελίξεις που σχετίζονται με τις δραστηριότητές της. Η ανακοίνωση της εταιρίας είναι διαθέσιμη στην ιστοσελίδα του Χ.Α. στη διεύθυνση www.atheX.gr.

Εταιρικές Ανακοινώσεις

18. 01. 2011

INTRALOT Α.Ε.

Η INTRALOT υπέγραψε νέο συμβόλαιο συνεργασίας με την κρατική Λοταρία της Κροατίας, Hrvatska Lutrija d.o.o, σε συνέχεια του αρχικού μονοετούς συμβολαίου που υπέγραψαν τα δύο μέρη τον Απρίλιο του 2009 για την προμήθεια, τη συντήρηση και την υποστήριξη ενός συστήματος διαδικτυακών παιχνιδιών, καθώς και την παροχή τρισδιάστατων διαδικτυακών παιχνιδιών νέας γενιάς. Σύμφωνα με το νέο συμβόλαιο η INTRALOT, μέσω της θυγατρικής της INTRALOT Interactive, θα παρέχει ένα πιστοποιημένο λογισμικό για το παιχνίδι KINO (KENO RNG) το οποίο θα χρησιμοποιηθεί τόσο στο παραδοσιακό παιχνίδι που προσφέρεται στα σημεία πώλησης, όσο και στο διαδίκτυο. Ακόμα η INTRALOT θα σχεδιάσει και θα εισάγει στην αγορά τρία (3) νέα ηλεκτρονικά ξυστά λαχεία και θα πραγματοποιήσει μερικές βελτιώσεις και αλλαγές στην υφιστάμενη ιστοσελίδα της Λοταρίας (www.lutrija.hr). Τέλος θα παρέχει στη Hrvatska Lutrija d.o.o και άλλες τεχνικές υπηρεσίες, όπως την ενοποίηση με άλλα συστήματα. Εκτός από το νέο συμβόλαιο, η INTRALOT βρίσκεται στη διαδικασία να παραδώσει στο



ήμεσο μέλλον πέντε (5) νέα παιχνίδια, τα οποία θα εμπλουτίσουν το υφιστάμενο χαρτοφυλάκιο της κροατικής κρατικής Λοταρίας. Αυτά τα νέα παιχνίδια, τα οποία καλύπτουν μία ευρεία γκάμα ενδιαφερόντων, όπως παιχνίδια τύπου καζίνο, ψυχαγωγικά και αθλητικά παιχνίδια, έχουν υλοποιηθεί με τη χρήση προηγμένων γραφικών και τρισδιάστατων απεικονίσεων και βασίζονται σε πιστοποιημένα λογισμικά από ανεξάρτητα εργαστήρια ελέγχου. Περιλαμβάνουν παιχνίδια Ιπποδρομιακών αγώνων, καθώς και άλλα παιχνίδια, όπως *Roulette Deluxe*, *Lucky Dice*, *Victory At Sea*, *Super Goal*. Η Διευθύνουσα Σύμβουλος της *Hrvatska Lutrija d.o.o*, κα. *Vesna Bakran*, δήλωσε: "Είμαστε πολύ ικανοποιημένοι από τη συνεργασία που έχουμε με την *INTRALOT* στην ανάπτυξη της πλατφόρμας διαδικτυακών τυχερών παιχνιδιών για τη Λοταρία της Κροατίας. Μετά από μόλις τέσσερις μήνες λειτουργίας, ο τζίρος όλων των διαδικτυακών τυχερών παιχνιδιών έφθασε το 9% του συνολικού τζίρου. Το αθλητικό στοίχημα είναι το πιο δημοφιλές παιχνίδι: τα στοιχήματα που προέρχονται από τους παίκτες των διαδικτυακών τυχερών παιχνιδιών στα συνολικά ποσά έφθασε σχεδόν το 19%. Το νέο συμβόλαιο θα επιτρέψει την περαιτέρω ανάπτυξη του συστήματος διαδικτυακών τυχερών παιχνιδιών και την προετοιμασία για την ένταξη παιχνιδιών τύπου καζίνο. Είμαι σίγουρη ότι η υλοποίηση και αυτού του συμβολαίου θα είναι το ίδιο επιτυχημένη, καθώς η *INTRALOT* είναι ένας αξιόπιστος συνεργάτης στον οποίο μπορούμε να βασιστούμε." Ο Διευθύνων Σύμβουλος του Ομίλου *INTRALOT*, κ. Κωνσταντίνος Αντωνόπουλος, δήλωσε: "Το νέο συμβόλαιο είναι αποτέλεσμα μίας πολύ επιτυχημένης συνεργασίας με τη *Hrvatska Lutrija*, μία σύγχρονη και πρωτοπόρο λοταρία. Έχοντας πάντα ως κεντρικό πυρήνα της φιλοσοφίας μας την ικανοποίηση των πελατών μας, η αφοσιωμένη ομάδα μας υποστηρίζει πλήρως τις ανάγκες και τα οράματα του συνεργάτη μας. Προβλέπουμε την ανάπτυξη μίας πρωτοποριακής πλατφόρμας, καθώς και καινοτόμων υπηρεσιών που θα ωφελήσουν τους πολίτες της Κροατίας".

20. 01. 2011

ΤΡΑΠΕΖΑ ΚΥΠΡΟΥ ΔΗΜΟΣΙΑ ΕΤΑΙΡΙΑ ΛΙΜΙΤΕΔ

Το Συγκρότημα της Τράπεζας Κύπρου ανακοινώνει ότι στις 18 Ιανουαρίου υπέγραψε μνημόνιο συνεργασίας με την *China Development Bank Corporation*. Η *China Development Bank Corporation* είναι κρατικός χρηματοπιστωτικός οργανισμός, που στοχεύει μεταξύ άλλων, στην ανάπτυξη των εξωτερικών σχέσεων της Κίνας με τις αναπτυσσόμενες και αναπτυσσόμενες χώρες μέσα από την παροχή οικονομικής στήριξης των συναλλαγών. Στο τέλος του 2009, το σύνολο ενεργητικού της *China Development Bank Corporation* ανερχόταν σε 522 δις. ευρώ και τα δάνεια σε πελάτες σε 427 δις. ευρώ. Κύριος σκοπός της συνεργασίας είναι η από κοινού χρηματοδότηση επενδύσεων ιδιαίτερα στους τομείς της ναυτιλίας, των ανανεώσιμων πηγών ενέργειας και των αναπτυξιακών έργων που θα ενδυναμώσουν έμπρακτα την οικονομική συνεργασία μεταξύ Κύπρου, Ελλάδας και Κίνας. Η συνεργασία με την *China Development Bank Corporation* είναι το πρώτο βήμα της Τράπεζας Κύπρου στην υποσχόμενη Κινέζικη αγορά.



25. 01. 2011

INTRACOM A.E. ΣΥΜΜΕΤΟΧΩΝ

Ο Στρατός των Ηνωμένων Πολιτειών ολοκλήρωσε με επιτυχία τις απαιτούμενες διαδικασίες πιστοποίησης και η INTRACOM Defense Electronics επελέγη για την προμήθεια ηλεκτρονικών υποσυστημάτων των PATRIOT. Η πρώτη σύμβαση είναι αξίας 1 εκατ. δολαρίων ΗΠΑ περίπου και έχει διάρκεια δώδεκα (12) μήνες, ενώ αναμένονται επιπλέον παραγγελίες. Παράλληλα και στο πλαίσιο της περαιτέρω επέκτασης της στους τομείς της παραγωγής και υποστήριξης, η εταιρεία εργάζεται για την αύξηση του αριθμού των ειδικευμένων υποσυστημάτων, με στόχο να διευρύνει τη συνεργασία της με τον Στρατό των Ηνωμένων Πολιτειών. Η επιλογή του Στρατού των ΗΠΑ η οποία βασίζεται στην ανταγωνιστικότητα, την σύγχρονη υποδομή και το άρτια εκπαιδευμένο και έμπειρο προσωπικό της INTRACOM Defense Electronics, αποδεικνύει ότι η εταιρεία είναι ένας αξιόπιστος συνεργάτης σε διεθνή προγράμματα οπλικών συστημάτων.

26. 01. 2011

ΑΕΡΟΠΟΡΙΑ ΑΙΓΑΙΟΥ Α.Ε. - MARFIN INVESTMENT GROUP A.E.

Οι εταιρείες ΑΕΡΟΠΟΡΙΑ ΑΙΓΑΙΟΥ Α.Ε. και MARFIN INVESTMENT GROUP ανακοινώνουν τα ακόλουθα: Η Ευρωπαϊκή Επιτροπή γνωστοποίησε σήμερα, ύστερα από έρευνα που διήρκεσε 10 μήνες, την τελική απόφασή της σύμφωνα με την οποία δεν εγκρίνει την προτεινόμενη συγκέντρωση που αφορούσε τη συγχώνευση της Olympic Air με την AEGEAN όπως αυτή είχε συμφωνηθεί και γνωστοποιηθεί στις 22/02/2010. Η συναλλαγή είχε προσυμφωνηθεί μεταξύ των βασικών μετόχων της ΑΕΡΟΠΟΡΙΑ ΑΙΓΑΙΟΥ Α.Ε. και της MARFIN INVESTMENT GROUP την 22/02/2010, τελούσε όμως υπό την αίρεση της παροχής της εγκρίσεως της Ευρωπαϊκής Επιτροπής Ανταγωνισμού. Δεδομένης της ανωτέρω απόφασης της Ευρωπαϊκής Επιτροπής, η συμφωνία της 22/02/10 μεταξύ των δύο μερών λύεται. Σχολιάζοντας την ανωτέρω εξέλιξη ο Πρόεδρος της AEGEAN κ. Θεόδωρος Βασιλάκης έκανε την ακόλουθη δήλωση: "Κατά το τελευταίο έτος παρουσιάσαμε στην ΕΕ τα οφέλη από τη συγχώνευση για τις εταιρείες μας αλλά και για το επιβατικό κοινό και την οικονομία της χώρας. Παράλληλα προσφέραμε σημαντικές διαβεβαιώσεις για την προστασία των καταναλωτών καθώς και διευκολύνσεις για την είσοδο νέων ανταγωνιστών στην εσωτερική αγορά. Δυστυχώς, η ΕΕ κατέληξε στη μη έγκριση της συγκέντρωσης. Χάθηκε μία σημαντική ευκαιρία για ακόμη ισχυρότερη εκπροσώπηση στον ευρωπαϊκό κλάδο αερομεταφορών. Προσαρμοζόμαστε στις εξελίξεις και συνεχίζουμε. Η πορεία μας άλλωστε έχει δείξει ότι πετυχαίνουμε στα δύσκολα." Ο Πρόεδρος της MARFIN INVESTMENT GROUP κ. Ανδρέας Βγενόπουλος έκανε την ακόλουθη δήλωση: "Η απόφαση της ΕΕ θα έχει αρνητικές επιπτώσεις τόσο για το επιβατικό κοινό όσο και για την οικονομία της χώρας μας, θα λειτουργήσει δε υπέρ των συμφερόντων των αλλοδαπών ανταγωνιστών μας. Προφανώς κι εμείς, όπως και η AEGEAN, θα συνεχίσουμε να κάνουμε το καλύτερο δυνατόν για τα στελέχη και το προσωπικό μας, τους μετόχους μας και το επιβατικό κοινό". Οι εταιρείες, θα μελετήσουν το κείμενο της απόφασης της ΕΕ που σήμερα μόλις παραλαμβάνουν και κατόπιν προσεκτικής ανάλυσης και συζήτησης με τους συμβούλους τους, θα αποφασίσουν για τις τυχόν περαιτέρω ενέργειες τους στα πλαίσια των δυνατοτήτων που τους δίνει η κείμενη νομοθεσία.



28. 01. 2011

MARFIN POPULAR BANK PUBLIC CO LTD

Η Marfin Popular Bank Public Co Ltd (MPB) ανακοινώνει συμφωνία με την Bank of Beirut s.a.l. που αφορά την πώληση πλειοψηφικού πακέτου της Laiki Bank Australia Ltd. Τα κύρια σημεία της συμφωνίας είναι τα ακόλουθα: Α. Η MPB πωλεί 85% της Laiki Bank Australia, στην Bank of Beirut με συνολικό αντίτιμο AUS\$ 142,9 εκ. (104,3 εκ. ευρώ). Β. Η MPB θα παραμείνει ως μειοψηφικός μέτοχος στην Laiki Bank Australia Ltd τουλάχιστον έως τον Φεβρουάριο του 2013. Μετά την ημερομηνία αυτή, η MPB θα έχει το δικαίωμα να πωλήσει το υπόλοιπο ποσοστό συμμετοχής της στην Bank of Beirut. Οι απαραίτητες εγκρίσεις από τις εποπτικές αρχές έχουν δοθεί στην MPB από την Κεντρική Τράπεζα της Κύπρου και στην Bank of Beirut από την Australia Prudential Regulatory Authority. Η ολοκλήρωση της συναλλαγής είναι υπό την αίρεση της έγκρισης της Κεντρικής Τράπεζας του Λιβάνου, η οποία έχει ζητηθεί από την Bank of Beirut. Το συνολικό αντίτιμο της συναλλαγής αντιπροσωπεύει πολλαπλάσιο 1,67 φορές περίπου της καθαρής λογιστικής αξίας της Laiki Bank Australia Ltd στις 30 Σεπτεμβρίου 2010. Η συναλλαγή αναμένεται να έχει ως αποτέλεσμα κέρδη από την πώληση ύψους περίπου 52,7 εκ. ευρώ τα οποία θα πραγματοποιηθούν το 2011. Η Laiki Bank Australia Ltd συνεστήθη το 2001 και από τότε λειτουργεί στην Αυστραλία προσφέροντας τραπεζικές υπηρεσίες και προϊόντα στην Κυπριακή και την Ελληνική κοινότητα μέσω ενός δικτύου δέκα καταστημάτων και 125 υπαλλήλων. Η Laiki Bank Australia έχει σύνολο ενεργητικού 680 εκ. ευρώ, σύνολο χορηγήσεων 543 εκ. ευρώ και καταθέσεις 565 εκ. ευρώ, στις 30 Σεπτεμβρίου 2010, τα οποία αντιστοιχούν σε 1,6% του συνολικού ενεργητικού, 2,0% των συνολικών χορηγήσεων και 2,3% των συνολικών καταθέσεων του Ομίλου της MPB, στο τέλος του Σεπτεμβρίου 2010, αντίστοιχα. Η MPB εκτιμά ότι η μεταβίβαση αυτή θα της επιτρέψει τη συνέχιση των τριών κύριων πυλώνων της στρατηγικής της που αφορούν στην: α) ενίσχυση της θέσης της στην κυπριακή αγορά, β) υποστήριξη της επεκτεινόμενης πελατειακής βάσης από διεθνείς τραπεζικές εργασίες, γ) επιλεκτική επέκταση σε αναδυόμενες ευρωπαϊκές αγορές. Η MPB αναμένει ότι η συναλλαγή αυτή θα ενισχύσει περαιτέρω την κεφαλαιακή επάρκεια του Ομίλου και τον δείκτη Tier 1 κατά περίπου 27bps, με αποτέλεσμα περαιτέρω ισχυροποίηση της κεφαλαιακής της θέσης. Η MPB συμφώνησε στρατηγική συνεργασία με την Bank of Beirut αναφορικά με τις δραστηριότητες των δύο τραπεζών στην Αυστραλία, την Κύπρο και το Λίβανο.



ATHEX & Listed Company Announcements

ATHEX Announcements

17. 01. 2011

The President of the ATHEX BoD, Socrates Lazaridis, decided the temporary suspension of trading of the shares of the Companies INTERINVEST INTERNATIONAL INVESTMENT S.A. and EUROLINE INVESTMENTS CLOSED & INVESTMENT COMPANY, as of January 18, 2011. Noted that, the BoD of the Hellenic Capital Market Commission on 17.01.2011, in continuance to the relevant decision taken by of the companies' shareholders General Meeting, for the dissolution of the companies, appended their liquidation and assigned a supervisors for their liquidation.

31. 01. 2011

The Chairman of the ATHEX Board of Directors, Mr. Socrates Lazaridis, taking into consideration a relevant request of the Hellenic Capital Market Commission, decided the temporary suspension of trading of the shares of the company "PETZETAKIS S.A." , as of January 31 2011 and for a maximum time interval of ten (10) days, according to article 23 of L. 3556/2007. The aforementioned decision is deemed necessary until the company publishes an announcement on the latest business developments. The relevant announcement is available at the web site of the Athens Exchange <http://www.athex.gr>.

Listed Companies Announcements

18. 01. 2011

INTRALOT S.A.

INTRALOT S.A. has signed a new contract with Hrvatska Lutrija d.o.o, the Croatian State Lottery, following the initial one-year agreement signed in April 2009 between the two parties for the supply, maintenance and support of an Interactive Gaming System and the provision of new-generation virtual Internet games. According to the new contract, INTRALOT, through its subsidiary INTRALOT Interactive, will supply a certified KENO Random Number Generator (RNG) that will be used both for the land-based and the Internet-based game. It will also implement and deliver three (3) series of electronic scratch cards and will improve the functionality of the existing website (www.lutrija.hr). INTRALOT will also provide Hrvatska Lutrija d.o.o with other technical services, such as integration with other systems, etc. Besides the new contract, INTRALOT is planning to provide in the near future five (5) new games, which will enrich the existing game portfolio of the Croatian State Lottery. These new games, which cater to different interests and have different themes (casino, amusement,



athletics) use advanced graphics and 3D animations and are based on certified RNGs by independent testing laboratories. They include Horse Racing, Roulette Deluxe, Lucky Dice, Victory At Sea, and Super Goal games. The Managing Director of the Hrvatska Lutrija d.o.o, Ms. Vesna Bakran, stated: "We are very satisfied with our cooperation with INTRALOT for the development of the Croatian Lottery's Internet gaming platform. After only four months of operation, the turnover of all games offered on the Internet reached 9% of the total lottery turnover. Sports betting is the most popular game: the participation of the stakes coming from Internet players in total amount reached almost 19%. The new contract will enable the further development of the Internet system and will prepare for the integration of casino games. I am sure that the realisation of the contract will be as successful as the previous one, because INTRALOT is a partner one can firmly rely on". INTRALOT Group CEO, Mr. Constantinos Antonopoulos, stated: "The new contract is the result of a very successful cooperation with Hrvatska Lutrija, a very modern and pioneering lottery. Having always at the core of our philosophy the satisfaction of our customers, our dedicated team fully supports the demanding and visionary requirements of our partner. We are looking forward to the development of a state-of-the art platform and services to the benefit of the Croatian people".

20. 01. 2011

BANK OF CYPRUS PUBLIC COMPANY LTD

The Bank of Cyprus Public Company Ltd (Bank of Cyprus or Bank) announces that on the 18th of January it has signed a Memorandum of Understanding with China Development Bank Corporation. China Development Bank Corporation is a state-owned financial institution which among other objectives aims to support China's international relations with developed and developing countries by providing financial support for trade. At the end of 2009, China Development Bank Corporation's total assets amounted to 522 billion Euro and its loans to 427 billion Euro. The main purpose of the cooperation is to jointly finance investments particularly in the areas of shipping, renewable energy and infrastructure projects which will actively strengthen the economic cooperation between Cyprus, Greece and China. The cooperation with China Development Bank Corporation is the first step of Bank of Cyprus in the promising Chinese market. Founded in 1899, the Bank of Cyprus Group is the leading Cypriot banking and financial services group. In addition to retail and commercial banking, the Group's activities include finance, factoring, investment banking, brokerage, fund management, life and general insurance. The Group currently operates through a total of 567 branches, of which 201 operate in Russia, 174 in Greece, 141 in Cyprus, 23 in Ukraine, 12 in Romania, 11 in Australia, 4 in the United Kingdom and 1 in the Channel Islands. Bank of Cyprus also has 8 representative offices in Russia, Romania, Ukraine, Canada and South Africa. The Bank of Cyprus Group employs 11.929 staff worldwide. At 30 September 2010, the Group's Total Assets amounted to 41,96 bn Euro and the Shareholders' Funds were 2,39 bn Euro. The Bank of Cyprus shares are listed on the Cyprus and Athens Stock Exchanges. Additional information can be found on the Group's website www.bankofcyprus.com.



25. 01. 2011

INTRACOM S.A. HOLDINGS

United States Army has successfully completed the required elaborate qualification procedures and INTRACOM Defense Electronics has been selected for the procurement of electronic subsystems of PATRIOT air defense systems. The first contract has a value of approximate 1 million USD and duration of twelve (12) months, while additional orders are expected. In parallel and in the frame of increased diversification in the areas of production and support, the company is working to increase the number of qualified subsystems, targeting to extend its cooperation with US Army. The selection by US Army proves that INTRACOM Defense Electronics is a valuable partner in the production of PATRIOT systems, which is based in the company's state of the art infrastructure and the highly trained and experienced personnel.

26. 01. 2011

AEGEAN AIRLINES S.A. - MARFIN INVESTMENT GROUP S.A.

AEGEAN AIRLINES and MARFIN INVESTMENT GROUP announce the following: The European Commission following an investigation which lasted 10 months, announced today its decision to prohibit the proposed transaction with regards to the merger of Olympic Air with AEGEAN, as agreed and announced on 22/02/2010. The transaction had been agreed by the main shareholders of AEGEAN and MARFIN INVESTMENT GROUP on February 22, 2010, subject to the approval by the European Competition Commission. Given the aforementioned Decision, the agreement of February 22, 2010 between the two parties is dissolved. Commenting on this development, Mr. Theodore Vassilakis, Chairman of AEGEAN said : "Throughout last year we presented to the European Commission the benefits of the merger for our companies, our passengers and our country's economy. We also offered important commitments to safeguard consumers as well as measures to facilitate the entry of new competitors in the domestic market. Unfortunately, the EC decided to prohibit the agreement. An important opportunity for a consolidated representation in the European aviation market has been lost. We will adjust and continue. Our track record shows that we can succeed through challenging times." Mr. Andreas Vgenopoulos, Chairman of the BoD of MARFIN INVESTMENT GROUP, made the following statement: "The EC Decision will have negative consequences for consumers as well as our country's economy while it will benefit foreign competitors. Obviously we, as well as Aegean, will continue to do our best for the benefit of our staff, our shareholders and our passengers". The companies will review the final document of the EC decision which was received today and following internal consideration and consultation with their advisers will decide for their possible further actions within the framework of existing legislation.



28. 01. 2011

MARFIN POPULAR BANK PUBLIC CO LTD

Marfin Popular Bank Public Co Ltd ("MPB") announces that it has entered into an agreement with Bank of Beirut s.a.l. concerning the sale by MPB to Bank of Beirut of a majority stake in Laiki Bank (Australia) Ltd. The main points of the agreement provide for the following: A. MPB to sell 85% of Laiki Bank (Australia) Ltd to Bank of Beirut for a total cash consideration of AUS\$142.9m (104.3m Euro). B. MPB will remain as a minority shareholder in Laiki Bank (Australia) Ltd until at least February 2013. From February 2013 onwards, MPB has an option to sell its remaining stake in Laiki Bank (Australia) Ltd to Bank of Beirut. The necessary approval for the transaction has been obtained by MPB from the Central Bank of Cyprus. Bank of Beirut has already obtained the necessary approval from the Australian Prudential Regulatory Authority. Completion is subject to the necessary approval from the Central Bank of Lebanon, which is in the process of being obtained by the Bank of Beirut. The total consideration for the transaction represents a multiple of approximately 1.67 times the Net Book Value of Laiki Bank (Australia) Ltd at 30 September 2010. The transaction is expected to result in a profit from disposal of approximately 52.7m euro to be recognised in 2011. Laiki Bank (Australia) Ltd was incorporated in 2001 and has since operated in Australia, offering banking services and products to the Cypriot and Greek communities, via a network of 10 branches and 125 employees. Laiki Bank (Australia) Ltd held total assets of 680m Euro, total loans of 543m Euro and total deposits of 565m Euro at 30 September 2010, which represent 1.6% of the total assets, 2.0 % of the total loans and 2.3% of the total deposits, respectively, of the MPB Group at the end of September 2010. MPB believes that this transaction will enable it to pursue its three pillar growth strategy of (a) enhancing its position in the Cyprus market, (b) leveraging its expanding International Business Banking customer base, and (c) selectively expanding in emerging European markets. MPB expects this transaction to further strengthen its Group capital adequacy and Tier 1 ratios by approximately 27bps, resulting in a stronger capital position. MPB has also agreed a strategic cooperation with Bank of Beirut, regarding the operations of the two banks in Australia, Cyprus and Lebanon.