



ΑΓΡΟΤΙΚΗ ΤΡΑΠΕΖΑ ΤΗΣ ΕΛΛΑΔΟΣ Α.Ε.

ΕΝΗΜΕΡΩΤΙΚΟ ΔΕΛΤΙΟ

**ΓΙΑ ΤΗΝ ΑΥΞΗΣΗ ΤΟΥ ΜΕΤΟΧΙΚΟΥ ΚΕΦΑΛΑΙΟΥ ΤΗΣ
«ΑΓΡΟΤΙΚΗΣ ΤΡΑΠΕΖΑΣ ΤΗΣ ΕΛΛΑΔΟΣ Α.Ε.»**

ΜΕ ΑΠΟΦΑΣΗ ΤΗΣ ΤΑΚΤΙΚΗΣ ΓΕΝΙΚΗΣ ΣΥΝΕΛΕΥΣΗΣ ΤΩΝ ΜΕΤΟΧΩΝ ΤΗΣ
27.5.2005

ΤΟ ΔΙΟΙΚΗΤΙΚΟ ΣΥΜΒΟΥΛΙΟ ΤΟΥ ΧΡΗΜΑΤΙΣΤΗΡΙΟΥ ΑΘΗΝΩΝ ΕΝΕΚΡΙΝΕ ΤΟ
ΠΕΡΙΕΧΟΜΕΝΟ ΤΟΥ ΠΑΡΟΝΤΟΣ ΕΝΗΜΕΡΩΤΙΚΟΥ ΔΕΛΤΙΟΥ ΜΟΝΟΝ ΟΣΟΝ
ΑΦΟΡΑ ΤΗΝ ΚΑΛΥΨΗ ΤΩΝ ΑΝΑΓΚΩΝ ΠΛΗΡΟΦΟΡΗΣΗΣ ΤΟΥ ΕΠΕΝΔΥΤΙΚΟΥ
ΚΟΙΝΟΥ ΟΠΩΣ ΑΥΤΕΣ ΚΑΘΟΡΙΖΟΝΤΑΙ ΑΠΟ ΤΙΣ ΔΙΑΤΑΞΕΙΣ ΤΟΥ Π.Δ. 348/1985

ΣΥΜΒΟΥΛΟΣ ΕΚΔΟΣΗΣ



ΑΘΗΝΑ, ΙΟΥΝΙΟΣ 2005

ΠΙΝΑΚΑΣ ΠΕΡΙΕΧΟΜΕΝΩΝ

1	ΣΗΜΑΝΤΙΚΕΣ ΣΗΜΕΙΩΣΕΙΣ	5
2	ΕΠΕΝΔΥΤΙΚΟΙ ΚΙΝΔΥΝΟΙ	8
3	ΣΥΝΟΠΤΙΚΑ ΣΤΟΙΧΕΙΑ ΈΚΔΟΣΗΣ	16
4	ΣΥΝΟΠΤΙΚΑ ΟΙΚΟΝΟΜΙΚΑ ΜΕΓΕΘΗ.....	18
4.1	ΣΥΝΟΠΤΙΚΑ ΣΤΟΙΧΕΙΑ ΑΠΟΤΕΛΕΣΜΑΤΩΝ ΤΗΣ ΤΡΑΠΕΖΑΣ.....	18
4.2	ΣΥΝΟΠΤΙΚΑ ΣΤΟΙΧΕΙΑ ΙΣΟΛΟΓΙΣΜΩΝ ΤΗΣ ΤΡΑΠΕΖΑΣ	19
4.3	ΧΡΗΜΑΤΟΟΙΚΟΝΟΜΙΚΟΙ ΔΕΙΚΤΕΣ	20
4.4	ΣΥΝΟΠΤΙΚΑ ΕΝΟΠΙΩΜΕΝΑ ΣΤΟΙΧΕΙΑ ΑΠΟΤΕΛΕΣΜΑΤΩΝ	20
4.5	ΣΥΝΟΠΤΙΚΑ ΕΝΟΠΙΩΜΕΝΑ ΣΤΟΙΧΕΙΑ ΙΣΟΛΟΓΙΣΜΩΝ	21
4.6	ΕΝΟΠΙΩΜΕΝΟΙ ΧΡΗΜΑΤΟΟΙΚΟΝΟΜΙΚΟΙ ΔΕΙΚΤΕΣ	22
4.7	ΣΥΝΤΕΛΕΣΤΗΣ ΦΕΡΕΓΓΥΟΤΗΤΑΣ ΤΡΑΠΕΖΑΣ.....	22
5	ΠΛΗΡΟΦΟΡΙΕΣ ΓΙΑ ΤΗΝ ΣΥΝΤΑΞΗ ΤΟΥ ΕΝΗΜΕΡΩΤΙΚΟΥ ΔΕΛΤΙΟΥ ΚΑΙ ΤΟΥΣ ΕΛΕΓΚΤΕΣ ΤΗΣ ΤΡΑΠΕΖΑΣ	23
5.1	ΓΕΝΙΚΑ ΠΛΗΡΟΦΟΡΙΑΚΑ ΣΤΟΙΧΕΙΑ	23
5.2	ΤΑΚΤΙΚΟΙ ΕΛΕΓΚΤΕΣ	24
5.3	ΦΟΡΟΛΟΓΙΚΟΣ ΈΛΕΓΧΟΣ.....	32
6	ΑΥΞΗΣΗ ΤΟΥ ΜΕΤΟΧΙΚΟΥ ΚΕΦΑΛΑΙΟΥ ΚΑΙ ΔΙΑΔΙΚΑΣΙΑ ΔΙΑΘΕΣΗΣ ΤΩΝ ΝΕΩΝ ΜΕΤΟΧΩΝ.....	34
6.1	ΓΕΝΙΚΑ ΣΤΟΙΧΕΙΑ ΈΚΔΟΣΗΣ.....	34
6.2	ΈΚΘΕΣΗ ΤΟΥ ΔΙΟΙΚΗΤΙΚΟΥ ΣΥΜΒΟΥΛΙΟΥ ΠΡΟΣ ΤΗΝ ΤΑΚΤΙΚΗ ΓΕΝΙΚΗ ΣΥΝΕΛΕΥΣΗ ΤΩΝ ΜΕΤΟΧΩΝ ΤΗΣ 27.5.2005	34
6.3	ΔΙΑΔΙΚΑΣΙΑ ΔΙΑΘΕΣΗΣ ΤΩΝ ΝΕΩΝ ΜΕΤΟΧΩΝ	36
6.3.1	<i>Άσκηση Δικαιώματος Προτίμησης των Παλαιών Μετόχων με Καταβολή Μετρητών</i>	<i>36</i>
6.3.2	<i>Αναμενόμενο Χρονοδιάγραμμα</i>	<i>38</i>
6.4	ΣΥΜΒΟΥΛΟΣ – ΔΑΠΑΝΕΣ ΈΚΔΟΣΗΣ.....	39
6.5	ΠΡΟΟΡΙΣΜΟΣ ΝΕΩΝ ΚΕΦΑΛΑΙΩΝ	39
6.6	ΧΡΗΜΑΤΙΣΤΗΡΙΑΚΑ ΣΤΟΙΧΕΙΑ ΜΕΤΟΧΩΝ ΤΗΣ ΕΤΑΙΡΙΑΣ	40
7	ΔΙΚΑΙΩΜΑΤΑ ΜΕΤΟΧΩΝ	41
7.1	ΓΕΝΙΚΑ.....	41
7.2	ΦΟΡΟΛΟΓΙΑ ΜΕΡΙΣΜΑΤΩΝ	43
8	ΠΛΗΡΟΦΟΡΙΕΣ ΓΙΑ ΤΗΝ ΤΡΑΠΕΖΑ	44
8.1	ΓΕΝΙΚΕΣ ΠΛΗΡΟΦΟΡΙΕΣ.....	44
8.2	ΙΣΤΟΡΙΚΟ	45
8.3	ΑΝΤΙΚΕΙΜΕΝΟ ΕΡΓΑΣΙΩΝ	47
8.4	ΠΡΟΣΦΕΡΟΜΕΝΕΣ ΥΠΗΡΕΣΙΕΣ	48
8.4.1	<i>Χορηγήσεις.....</i>	<i>48</i>
8.4.2	<i>Καταθέσεις.....</i>	<i>60</i>
8.4.3	<i>Επενδυτικά Προϊόντα Εγγυημένου Αρχικού Κεφαλαίου Φυσικών Προσώπων</i>	<i>61</i>
8.4.4	<i>Ομόλογα – Έντοκα Γραμμάτια Ελληνικού Δημοσίου Φυσικών Προσώπων</i>	<i>61</i>
8.4.5	<i>Πιστωτικές κάρτες.....</i>	<i>62</i>
8.4.6	<i>Άλλες Υπηρεσίες.....</i>	<i>62</i>
8.5	ΕΠΙΤΟΚΙΑ	63
8.5.1	<i>Μεταβολές στα έσοδα και έξοδα από τόκους.....</i>	<i>63</i>
8.5.2	<i>Περιθώρια κέρδους εντόκων στοιχείων ενεργητικού.....</i>	<i>64</i>
8.6	ΔΙΑΧΕΙΡΙΣΗ ΚΙΝΔΥΝΩΝ ΚΑΙ ΔΙΑΘΕΣΙΜΩΝ	64
8.6.1	<i>Διαχείριση Κινδύνων.....</i>	<i>64</i>
8.6.2	<i>Επενδύσεις σε χρεόγραφα και δραστηριότητες αγοραπωλησιών</i>	<i>68</i>

8.7	ΔΙΚΤΥΟ ΚΑΤΑΣΤΗΜΑΤΩΝ ΚΑΙ ΑΤΜS.....	69
8.7.1	<i>Δίκτυο Καταστημάτων.....</i>	69
8.7.2	<i>Διεθνές Δίκτυο.....</i>	69
8.7.3	<i>Αυτόματες Ταμειακές Μηχανές – ΑΤΜs.....</i>	70
8.8	ΗΛΕΚΤΡΟΝΙΚΗ ΤΡΑΠΕΖΙΚΗ.....	70
8.9	ΔΙΑΦΗΜΙΣΗ.....	71
8.10	ΠΑΓΙΑ ΠΕΡΙΟΥΣΙΑΚΑ ΣΤΟΙΧΕΙΑ.....	72
8.11	ΠΛΗΡΟΦΟΡΙΑΚΑ ΣΥΣΤΗΜΑΤΑ.....	74
8.11.1	<i>Βασική Υποδομή.....</i>	74
8.11.2	<i>Εκσυγχρονισμός των Συστημάτων Πληροφορικής.....</i>	75
8.12	ΕΠΙΔΙΚΙΕΣ.....	77
8.13	ΑΣΦΑΛΙΣΤΙΚΕΣ ΚΑΛΥΨΕΙΣ.....	79
8.14	ΣΥΜΒΑΣΕΙΣ.....	79
8.15	ΕΞΕΛΙΞΗ ΜΕΤΟΧΙΚΟΥ ΚΕΦΑΛΑΙΟΥ.....	80
8.16	Ίδια Κεφάλαια – Λογιστική Αξία Μετοχής.....	82
8.17	ΜΕΤΟΧΟΙ.....	83
8.18	ΑΓΟΡΑ ΙΔΙΩΝ ΜΕΤΟΧΩΝ.....	84
8.19	ΔΙΟΙΚΗΣΗ – ΔΙΕΥΘΥΝΣΗ ΤΡΑΠΕΖΑΣ.....	85
8.19.1	<i>Όργανα της Διοίκησης.....</i>	85
8.19.2	<i>Όργανα Διεύθυνσης.....</i>	89
8.19.3	<i>Λοιπά Όργανα Διοίκησης και Ελέγχου.....</i>	97
8.20	ΣΥΜΜΕΤΟΧΕΣ ΤΩΝ ΜΕΛΩΝ ΤΟΥ Δ.Σ ΣΤΗ ΔΙΟΙΚΗΣΗ ΚΑΙ ΣΤΟ ΚΕΦΑΛΑΙΟ ΆΛΛΩΝ ΕΤΑΙΡΙΩΝ.....	97
8.21	ΟΡΓΑΝΟΓΡΑΜΜΑ.....	99
8.22	ΠΡΟΣΩΠΙΚΟ.....	100
8.23	ΕΠΕΝΔΥΣΕΙΣ – ΣΥΜΜΕΤΟΧΕΣ ΤΗΣ ΤΡΑΠΕΖΑΣ.....	102
9	ΣΧΕΣΕΙΣ ΤΗΣ ΤΡΑΠΕΖΑΣ ΜΕ ΤΟ ΕΛΛΗΝΙΚΟ ΔΗΜΟΣΙΟ.....	104
10	ΝΟΜΟΘΕΤΙΚΟ ΠΛΑΙΣΙΟ.....	108
10.1	ΘΕΣΜΙΚΟ ΠΛΑΙΣΙΟ ΛΕΙΤΟΥΡΓΙΑΣ ΤΩΝ ΤΡΑΠΕΖΩΝ.....	108
10.2	ΥΠΟΧΡΕΩΣΕΙΣ ΠΙΣΤΩΤΙΚΩΝ ΙΔΡΥΜΑΤΩΝ.....	109
10.3	ΕΙΔΙΚΕΣ ΝΟΜΟΘΕΤΙΚΕΣ ΡΥΘΜΙΣΕΙΣ ΚΑΙ ΠΡΟΝΟΜΙΑ ΤΗΣ ΑΤΕ.....	111
11	ΣΤΟΙΧΕΙΑ ΚΛΑΔΟΥ.....	112
11.1	ΓΕΝΙΚΑ ΣΤΟΙΧΕΙΑ ΚΛΑΔΟΥ.....	112
11.2	ΑΝΤΑΓΩΝΙΣΜΟΣ ΚΑΙ ΠΡΟΟΠΤΙΚΕΣ ΤΗΣ ΕΛΛΗΝΙΚΗΣ ΤΡΑΠΕΖΙΚΗΣ ΑΓΟΡΑΣ.....	112
11.3	ΘΕΣΗ ΤΗΣ ΤΡΑΠΕΖΑΣ ΣΤΟΝ ΚΛΑΔΟ.....	114
12	ΑΠΟΛΟΓΙΣΤΙΚΑ ΣΤΟΙΧΕΙΑ ΔΡΑΣΤΗΡΙΟΤΗΤΑΣ ΤΗΣ ΤΡΑΠΕΖΑΣ ΧΡΗΣΕΩΝ 2002–2004.....	117
12.1	ΔΡΑΣΤΗΡΙΟΤΗΤΑ.....	117
12.2	ΕΞΕΛΙΞΗ ΕΡΓΑΣΙΩΝ ΚΑΙ ΑΠΟΤΕΛΕΣΜΑΤΩΝ.....	117
12.3	ΔΙΑΘΕΣΗ ΤΩΝ ΠΡΟ ΑΠΟΣΒΕΣΕΩΝ ΚΕΡΔΩΝ.....	125
12.4	ΑΝΑΛΥΣΗ ΟΙΚΟΝΟΜΙΚΗΣ ΚΑΤΑΣΤΑΣΗΣ.....	126
12.5	ΧΡΗΜΑΤΟΟΙΚΟΝΟΜΙΚΟΙ ΔΕΙΚΤΕΣ.....	139
12.6	ΠΗΓΕΣ ΚΑΙ ΧΡΗΣΕΙΣ ΚΕΦΑΛΑΙΩΝ.....	141
12.7	ΤΑΜΕΙΑΚΕΣ ΡΟΕΣ.....	142
13	ΕΝΟΠΟΙΗΜΕΝΑ ΑΠΟΛΟΓΙΣΤΙΚΑ ΣΤΟΙΧΕΙΑ ΔΡΑΣΤΗΡΙΟΤΗΤΑΣ ΤΩΝ ΧΡΗΣΕΩΝ 2002 – 2004.....	144
13.1	ΕΤΑΙΡΙΕΣ ΠΟΥ ΠΕΡΙΛΑΜΒΑΝΟΝΤΑΙ ΣΤΗΝ ΕΝΟΠΙΟΗΣΗ.....	144
13.2	ΕΞΕΛΙΞΗ ΕΝΟΠΙΟΙΗΜΕΝΩΝ ΑΠΟΤΕΛΕΣΜΑΤΩΝ.....	145
13.3	ΑΝΑΛΥΣΗ ΕΝΟΠΙΟΙΗΜΕΝΗΣ ΟΙΚΟΝΟΜΙΚΗΣ ΚΑΤΑΣΤΑΣΗΣ.....	146
13.4	ΕΝΟΠΙΟΙΗΜΕΝΟΙ ΧΡΗΜΑΤΟΟΙΚΟΝΟΜΙΚΟΙ ΔΕΙΚΤΕΣ.....	148
13.5	ΕΝΟΠΙΟΙΗΜΕΝΕΣ ΤΑΜΕΙΑΚΕΣ ΡΟΕΣ.....	149
14	ΟΙΚΟΝΟΜΙΚΕΣ ΚΑΤΑΣΤΑΣΕΙΣ ΑΤΕ 2004 ΜΕ ΒΑΣΗ ΤΑ ΔΙΕΘΝΗ ΛΟΓΙΣΤΙΚΑ ΠΡΟΤΥΠΑ.....	151
15	ΑΠΟΛΟΓΙΣΤΙΚΑ ΣΤΟΙΧΕΙΑ ΔΡΑΣΤΗΡΙΟΤΗΤΑΣ ΤΗΣ ΤΡΑΠΕΖΑΣ ΚΑΙ ΟΜΙΛΟΥ ΓΙΑ ΤΟ ΠΡΩΤΟ ΤΡΙΜΗΝΟ ΤΟΥ 2004 ΚΑΙ 2005.....	156

15.1	ΑΠΟΤΕΛΕΣΜΑΤΑ ΧΡΗΣΕΩΣ	156
15.2	ΟΙΚΟΝΟΜΙΚΗ ΚΑΤΑΣΤΑΣΗ	157
16	ΣΥΝΔΕΔΕΜΕΝΕΣ ΕΤΑΙΡΙΕΣ.....	158
16.1	ΓΕΝΙΚΑ	158
16.2	ΣΥΝΔΕΔΕΜΕΝΕΣ ΕΤΑΙΡΙΕΣ ΜΕ ΤΗΝ ΑΤΕ.....	159
16.2.1	<i>Θυγατρικές Εταιρίες.....</i>	<i>161</i>
16.2.2	<i>Συγγενείς Εταιρίες.....</i>	<i>177</i>
16.2.3	<i>Εταιρίες Λοιπού Συμμετοχικού Ενδιαφέροντος.....</i>	<i>186</i>
16.2.4	<i>Συμμετοχές ΑΤΕ σε Εισηγμένες στο Χρηματιστήριο Εταιρίες με χαρακτήρα Ακινήτοποιήσεων.....</i>	<i>192</i>
16.3	ΕΤΑΙΡΙΕΣ ΠΟΥ ΣΥΜΜΕΤΕΧΟΥΝ ΣΤΗΝ ΑΤΕ	192
16.4	ΕΤΑΙΡΙΕΣ ΣΤΙΣ ΟΠΟΙΕΣ ΣΥΜΜΕΤΕΧΟΥΝ ΟΙ ΚΥΡΙΟΙ ΜΕΤΟΧΟΙ Η/ΚΑΙ ΤΑ ΜΕΛΗ ΤΟΥ Δ.Σ. ΤΗΣ ΑΤΕ.....	193
16.5	ΘΥΓΑΤΡΙΚΕΣ ΤΩΝ ΘΥΓΑΤΡΙΚΩΝ Η ΣΥΓΓΕΝΩΝ ΕΤΑΙΡΙΩΝ.....	193
16.6	ΔΙΕΤΑΙΡΙΚΕΣ ΣΥΝΑΛΛΑΓΕΣ.....	195
17	ΜΑΚΡΟΧΡΟΝΙΟΙ ΣΤΟΧΟΙ ΚΑΙ ΠΡΟΟΠΤΙΚΕΣ.....	196
17.1	ΜΑΚΡΟΧΡΟΝΙΟΙ ΣΤΟΧΟΙ.....	196
17.2	ΕΠΕΝΔΥΤΙΚΗ ΠΟΛΙΤΙΚΗ	199
18	ΜΕΡΙΣΜΑΤΙΚΗ ΠΟΛΙΤΙΚΗ	200
19	ΤΙΜΗ ΔΙΑΘΕΣΗΣ ΤΗΣ ΜΕΤΟΧΗΣ	201
20	ΠΑΡΑΡΤΗΜΑ	202

1 ΣΗΜΑΝΤΙΚΕΣ ΣΗΜΕΙΩΣΕΙΣ

Αύξηση Μετοχικού Κεφαλαίου σύμφωνα με τις διατάξεις του άρθρου 318 του Κανονισμού του Χ.Α

Σύμφωνα με τις διατάξεις του άρθρου 318 του Κανονισμού του Χ.Α εάν συνέπεια της αύξησης, τα υπό άντληση κεφάλαια υπερβαίνουν κατά 100% τα ίδια κεφάλαια της εισηγμένης όπως αυτά εμφανίζονται στις τελευταίες πριν την Γ.Σ. δημοσιευμένες λογιστικές καταστάσεις, τότε για την έγκριση του Ενημερωτικού Δελτίου απαιτείται η αύξηση του μετοχικού κεφαλαίου να επιβάλλεται από διάταξη νόμου ή/και να κρίνεται αναγκαία για την εξυγίανση της εταιρίας, εφόσον στον ισολογισμό της εμφανίζεται σημαντική μείωση των ιδίων κεφαλαίων της συνέπεια ζημιών κατά τις προηγούμενες χρήσεις.

Τα κεφάλαια που πρόκειται να αντληθούν δυνάμει της παρούσας αύξηση του μετοχικού κεφαλαίου της Τράπεζας, η οποία αποφασίσθη με την από 27.5.2005 Τακτική Γενική Συνέλευση των μετόχων της ΑΓΡΟΤΙΚΗΣ ΤΡΑΠΕΖΑΣ ΤΗΣ ΕΛΛΑΔΟΣ (η «ΑΤΕ» ή η «Τράπεζα»), θα ανέλθουν σε €1.249 εκατ. περίπου, αφαιρουμένων των εξόδων. Συνεπώς η παρούσα αύξηση του μετοχικού κεφαλαίου είναι σύμφωνη με το ανωτέρω άρθρο του Κανονισμού Χ.Α., καθώς επιβάλλεται από το άρθρο 47 του Ν. 2190/1929 καθώς και τις διατάξεις του Ν. 2076/1992 και του Ν. 1665/1951 και τις σχετικές εκτελεστικές πράξεις του Διοικητή της Τράπεζας της Ελλάδος, και κρίνεται αναγκαία και απαραίτητη για την εξυγίανση της Τράπεζας και την ενίσχυση των ιδίων κεφαλαίων της. Το μετοχικό κεφάλαιο της Τράπεζας μειώθηκε με απόφαση της από 27.5.2005 Γ.Σ. κατά €1.113 εκατ. προκειμένου να διαγραφεί το αρνητικό αποθεματικό αποτίμησης χρεογράφων και ανήλθε σε €537 εκατ., ενώ τα ίδια κεφάλαια παρουσιάστηκαν μειωμένα λόγω της υιοθέτησης των ΔΠΧΠ και της διενέργειας σημαντικών προβλέψεων και ανήλθαν την 31.12.2004 σε €58 εκατ. και την 31.3.2005 σε €85 εκατ.

Οι σημαντικότερες διαφορές που προέκυψαν από την υιοθέτηση των ΔΠΧΠ έχουν ως εξής:
Προβλέψεις

Ο Νόμος περί Πανωτοκίων

Στις 29 Ιουλίου 2004, ψηφίστηκε ο νόμος που ρύθμιζε το ανώτατο όριο ληξιπρόθεσμης οφειλής προς τις Τράπεζες (Νόμος περί Πανωτοκίων [Ν. 3259/2004]), ο οποίος τέθηκε σε ισχύ την 4 Αυγούστου 2004. Σύμφωνα με το Άρθρο 39 αυτού του Νόμου, οι συνολικές οφειλές (συμπεριλαμβανομένων του κεφαλαίου, των δεδουλευμένων τόκων, των τόκων από ανατοκισμό, των εξόδων κλπ.) που σχετίζονται με οποιασδήποτε μορφής πίστωση ή δάνειο που έχει χορηγηθεί από ελληνική τράπεζα δεν δύναται να υπερβαίνουν συγκεκριμένα όρια. Οφειλές που ξεπερνούν τα όρια αυτά πρέπει να διαγράφονται. Για πελάτες εκτός του αγροτικού τομέα το όριο αυτό είναι 300% του αρχικού κεφαλαίου ενώ για τους κατά κύριο επάγγελμα αγρότες το όριο ανέρχεται σε 150% (για οφειλές που αφορούν σε δάνεια που χορηγήθηκαν πριν το 1990, εφόσον δεν υπάρχουν στοιχεία) και σε 200% (για τα υπόλοιπα).

Η Τράπεζα εκτιμά ότι ο Νόμος αυτός αφορά σε περίπου 85.000 πελάτες της, οι οποίοι είχαν οφειλές προς την Τράπεζα την 4 Αυγούστου 2004 (ημερομηνία εφαρμογής του νόμου) ύψους περίπου €2,7 δισ. Εξ αυτών, ποσό €1,3 δισ. περίπου αφορά σε λογιστικοποιημένα δάνεια και περίπου €1,4 δισ. αφορά σε μη λογιστικοποιημένες οφειλές από τόκους μη εξυπηρετούμενων δανείων. Ως αποτέλεσμα του Νόμου περί Πανωτοκίων, η Τράπεζα σκοπεύει να διαγράψει περίπου €800 εκατ. από το ποσό των €1,3 δισ. των λογιστικοποιημένων δανείων (αφήνοντας υπόλοιπο ύψους περίπου €500 εκατ. το οποίο θεωρείται ότι θα εισπραχθεί) και €1 δισ. από το ποσό των €1,4 δισ. των μη-λογιστικοποιημένων οφειλών (αφήνοντας υπόλοιπο ύψους περίπου €400 εκατ.). Από το υπόλοιπο των €400 εκατ., ποσό €200 εκατ. θα λογιστικοποιηθεί εντός του 2005 και θα δημιουργηθεί αντίστοιχη πρόβλεψη.

Σημειώνεται ότι στις οικονομικές καταστάσεις της 31/12/04 βάσει των Διεθνών Προτύπων Χρηματοοικονομικής Παρακολούθησης (ΔΠΧΠ), η Τράπεζα έχει διενεργήσει προβλέψεις που καλύπτουν πλήρως το ποσό των €800 εκατ. λογιστικοποιημένων δανείων που θα διαγραφούν.

Σε εφαρμογή του Νόμου περί Πανωτοκίων, η Τράπεζα μέχρι την 31/5/05 είχε συνάψει συμβάσεις ρύθμισης με μεγάλο αριθμό από τους πελάτες που υπάγονται στον Νόμο. Μέχρι το τέλος του 2005, η Τράπεζα αναμένει να έχει συνάψει τις σχετικές συμβάσεις ρύθμισης με το σύνολο σχεδόν των πελατών αυτών. Με βάση το Νόμο, προβλέπονται διαγραφές χρεών έναντι των αντίστοιχων προβλέψεων ύψους €800 εκατ. που έχει διενεργήσει η Τράπεζα στις οικονομικές καταστάσεις βάσει των ΔΠΧΠ της 31/12/04.

Δεδομένου ότι με βάση τα ΔΠΧΠ έχουν γίνει την 31/12/04 οι πλήρεις προβλέψεις για τις διαγραφές των υποχρεώσεων που θα γίνουν βάσει του Νόμου περί Πανωτοκίων, οι διαγραφές αυτές δεν αναμένεται να επηρεάσουν αρνητικά την καθαρή θέση της Τράπεζας το 2005. Σημειώνεται ότι ποσό €420 εκατ. είχε ήδη διαγραφεί με 31/3/05 ενώ το υπόλοιπο ποσό αναμένεται να διαγραφεί έως το τέλος του 2005.

Προβλέψεις έναντι των υποχρεώσεων προς το Ασφαλιστικό Ταμείο

Το 2004, η Τράπεζα ανέθεσε στην εταιρία Prudential Company Ltd τη διενέργεια ανεξάρτητης αναλογιστικής μελέτης για τις μελλοντικές υποχρεώσεις της Τράπεζας σχετικά με δύο ασφαλιστικά ταμεία. Η Prudential προσδιόρισε, με ημερομηνία 31/12/04, έλλειμμα ύψους €282 εκατ. που αφορά το ταμείο επικουρικής ασφάλισης και €11 εκατ. που αφορά στο ομαδικό ασφαλιστήριο συμβόλαιο στην ΑΤΕ Ασφαλιστική. Με βάση τα ΔΠΧΠ, το ποσό των €282 εκατ. που σχετίζεται με το ταμείο επικουρικής ασφάλισης και το ποσό των €11 εκατ. που σχετίζεται με το ομαδικό ασφαλιστήριο συμβόλαιο λογιστικοποιήθηκε στον ισολογισμό της Τράπεζας με ημερομηνία 31/12/04. Όσον αφορά το ταμείο κύριας ασφάλισης, αναφέρεται ότι σύμφωνα με τα ΔΠΧΠ οι εισφορές σε αυτό θεωρούνται ότι καταβάλλονται σε τακτική βάση και δεν απαιτείται να διενεργηθεί αναλογιστική μελέτη για την διαπίστωση της παρούσας αξίας της υποχρέωσης αυτής. Ειδικότερα ο Νόμος 2084/1992 θέτει μέγιστα όρια σε ορισμένες εταιρίες, συμπεριλαμβανομένης και της Τράπεζας, στην ετήσια υποχρέωσή τους για κάλυψη των ελλειμμάτων των ταμείων κύριας ασφάλισης. Το μέγιστο ποσό που ορίστηκε ως υποχρέωση της Τράπεζας προς αυτό ανέρχεται σε €28,3 εκατ. ανά έτος και βαρύνει τα ετήσια αποτελέσματα της Τράπεζας. Η υποχρέωση αυτή θεωρείται «καθορισμένων εισφορών», και θα επιβαρύνει σε ετήσια βάση τα αποτελέσματα χρήσεως μέχρι την ένταξη του ταμείου στο ΙΚΑ, όπως προβλέπεται από το Ν. 3029/2002.

Επιπρόσθετες προβλέψεις μη-εξυπηρετούμενων δανείων

Οι αυξημένες απαιτήσεις των ΔΠΧΠ σε σχέση με την διενέργεια προβλέψεων, οδήγησαν την Τράπεζα στην περαιτέρω αύξηση των προβλέψεων για μη-εξυπηρετούμενα δάνεια κατά €512 εκατ. με ημερομηνία 31/12/04.

Σύνολο πρόσθετων προβλέψεων βάσει ΔΠΧΠ

Συνεπώς, βάσει όλων των ανωτέρω:

- Η Τράπεζα βάσει του Γενικού Λογιστικού Σχεδίου (ΓΛΣ) είχε διενεργήσει προβλέψεις ύψους περίπου €400 εκατ. έναντι των λογιστικοποιημένων δανείων ύψους €800 εκατ. περίπου που καλείται να διαγράψει βάσει του Νόμου περί Πανωτοκίων. Συνεπώς, ο Νόμος περί Πανωτοκίων και η εφαρμογή των ΔΠΧΠ οδήγησε την Τράπεζα στην αύξηση των προβλέψεων αυτών κατά περίπου €400 εκατ. με ημερομηνία 31/12/04.
- Η Τράπεζα βάσει των ΔΠΧΠ αύξησε περαιτέρω τις προβλέψεις για μη-εξυπηρετούμενα δάνεια κατά €512 εκατ. με ημερομηνία 31/12/04.

- Έναντι των ελλειμμάτων του ταμείου επικουρικής ασφάλισης, η Τράπεζα βάσει των ΔΠΧΠ διενήργησε με ημερομηνία 31/12/04 προβλέψεις ύψους €282 εκατ. πλέον €11 εκατ. που αφορούν το ομαδικό ασφαλιστήριο συμβόλαιο των υπαλλήλων της ΑΤΕ.

Κατά συνέπεια το σύνολο των προαναφερόμενων προβλέψεων ύψους €1,21 εκατ. επιβάρυνε την καθαρή θέση της Τράπεζας βάσει ΔΠΧΠ με 31.12.2004 και το ποσό των €218,6 εκατ. επηρέασε θετικά την καθαρή θέση με αποτέλεσμα η συνολική μείωση της καθαρής θέσης να ανέλθει σε €991,4 εκατ.

Εκκρεμείς δικαστικές υποθέσεις

Σύμφωνα με την Τράπεζα, σε βάρος αυτής αλλά και των εταιριών που ελέγχονται μετοχικά από αυτή δεν εκκρεμούν δικαστικές διαφορές ή διαιτησίες, οι οποίες θα μπορούσαν να έχουν σημαντικές επιπτώσεις στην περιουσιακή της διάρθρωση και την οικονομική της κατάσταση (βλ. επίσης κεφ. 8.12 «επιδικίες»).

Εξελίξεις σχετικά με τις δεσμεύσεις της Τράπεζας που αφορούν το έργο ανασυγκρότησής της, όπως αυτές αναφέρονται στο Ενημερωτικό Δελτίο της εισαγωγής των μετοχών της στο ΧΑ το 2000

Αναφορικά με τη δέσμευση της Τράπεζας, σχετικά με το έργο της ανασυγκρότησής της και την πλήρη εφαρμογή του συστήματος εσωτερικού ελέγχου, όπως αναφερόταν στο Ενημερωτικό Δελτίο της εισαγωγής των μετοχών της στο ΧΑ το 2000, σημειώνεται ότι η πλήρης εφαρμογή του συστήματος εσωτερικού ελέγχου έχει ολοκληρωθεί. Το σύστημα κρίνεται συνολικά επαρκές για την ομαλή λειτουργία και ανάπτυξη της Τράπεζας.

Επίσης αναφορικά με τη δέσμευση της Τράπεζας, σχετικά με το έργο της ανασυγκρότησής της και την πλήρη εφαρμογή του μηχανογραφικού συστήματος, όπως αναφερόταν στο Ενημερωτικό Δελτίο της εισαγωγής των μετοχών της στο ΧΑ το 2000, σημειώνεται ότι η πλήρης εφαρμογή του μηχανογραφικού συστήματος έχει ολοκληρωθεί. Το λογιστικό και μηχανογραφικό σύστημα κρίνονται συνολικά επαρκή για την ομαλή λειτουργία και ανάπτυξη της Τράπεζας.

Προσαρμογή της τιμής της μετοχής

Η προσαρμογή της τιμής των μετοχών της Εκδότριας «ΑΓΡΟΤΙΚΗ ΤΡΑΠΕΖΑ ΤΗΣ ΕΛΛΑΔΟΣ Α.Ε» θα γίνει σύμφωνα με τις διατάξεις της υπ' αριθμ. 37/8.7.2004 απόφασης του Δ.Σ. του Χ.Α., σε συνδυασμό με την υπ' αριθμ. 8/336/21.4.2005 σχετική απόφαση του Δ.Σ. της Επιτροπής Κεφαλαιαγοράς.

2 ΕΠΕΝΔΥΤΙΚΟΙ ΚΙΝΔΥΝΟΙ

Το Ελληνικό Δημόσιο είναι ο βασικός μέτοχος της Τράπεζας και είχε και δύναται να συνεχίσει να έχει σημαντική επιρροή στη Διοίκηση και τη λειτουργία της

Το Ελληνικό Δημόσιο, συμπεριλαμβανομένης της ΔΕΚΑ Α.Ε., κατέχει σήμερα Κοινές Μετοχές που αντιστοιχούν σε περίπου 84,5% του μετοχικού κεφαλαίου της ΑΤΕ. Σύμφωνα με το Καταστατικό της Τράπεζας, το Ελληνικό Δημόσιο υποχρεούται να διατηρήσει κατ' ελάχιστον συμμετοχή ύψους 51%.

Το Ελληνικό Δημόσιο για όσο καιρό διατηρεί συμμετοχή τουλάχιστον 51% θα συνεχίσει να ελέγχει τις αποφάσεις που τίθενται προς ψήφιση από τους μετόχους της Τράπεζας και να καθορίζει την εκλογή του Διοικητή, των Υποδιοικητών και των άλλων μελών του Διοικητικού Συμβουλίου της ΑΤΕ. Για παράδειγμα, σε συνέχεια των βουλευτικών εκλογών του Μαρτίου 2004, εκλέχθηκε νέα Κυβέρνηση και αντίστοιχα εκλέχθηκαν νέα ανώτατα στελέχη στη Διοίκηση της ΑΤΕ, συμπεριλαμβανομένων του Διοικητή και των Υποδιοικητών.

Δεν μπορεί να υπάρξει διασφάλιση ότι δεν θα υπάρξουν αλλαγές στην Κυβερνητική πολιτική ως αποτέλεσμα εκλογών ή λόγω άλλης αιτίας, με επίδραση στη σύνθεση του Διοικητικού Συμβουλίου ή στη γενικότερη στρατηγική της Τράπεζας.

Η Τράπεζα ενδέχεται να απολέσει κάποια από τα δικαιώματα ή προνόμια που κατέχει σήμερα

Η ΑΤΕ απολαμβάνει σήμερα δυνάμει του συστατικού της Νόμου 4332/1929, ως ισχύει, ορισμένα προνόμια, σχετικά με τη σύσταση και την αναγκαστική εκτέλεση των διασφαλίσεων, όπως για παράδειγμα το προνόμιο της εγγραφής υποθήκης με βάση τα δανειστικά έγγραφα, που δεν κατέχουν άλλες τράπεζες στην Ελλάδα. Η Τράπεζα ενδέχεται να μη συνεχίσει να απολαμβάνει τα δικαιώματα και προνόμια αυτά και η τυχόν απώλειά τους ενδέχεται να οδηγήσει σε πιο χρονοβόρες ή/και σε λιγότερο αποτελεσματικές διαδικασίες για την αναγκαστική εκτέλεση αυτών των διασφαλίσεων.

Πρωτοβουλίες με στόχο την αύξηση της κερδοφορίας της Τράπεζας ενδέχεται να μην είναι επιτυχείς

Η Τράπεζα συνεχίζει να αναπτύσσει και να υλοποιεί πρωτοβουλίες για την αύξηση της κερδοφορίας της και τη μείωση του κόστους. Οι πρωτοβουλίες αυτές και τα μελλοντικά σχέδια συμπεριλαμβάνουν:

- Την υλοποίηση ενός ολοκληρωμένου προγράμματος περικοπής εξόδων που έχει ξεκινήσει από τον Ιούνιο του 2004.
- Την παροχή κινήτρων προς το προσωπικό και την αναδιοργάνωση του δικτύου καταστημάτων ώστε να διευκολύνονται οι σταυροειδείς πωλήσεις των προϊόντων και υπηρεσιών του Ομίλου, όπως ασφάλειες, χρηματοστηριακές υπηρεσίες, πιστωτικές κάρτες και αμοιβαία κεφάλαια.
- Την εισαγωγή νέων διαδικασιών έγκρισης και παρακολούθησης χορηγήσεων από το 2001, οι οποίες επικαιροποιήθηκαν περαιτέρω τον Ιανουάριο του 2005 ώστε να υιοθετούν τις προτάσεις της Επιτροπής της Βασιλείας.
- Τη βελτίωση της σύνθεσης των περιουσιακών στοιχείων της Τράπεζας με τη σταδιακή αύξηση των χορηγήσεων σε πελάτες εκτός του αγροτικού τομέα, συμπεριλαμβανομένων πελατών που απευθύνονται στην Τράπεζα για στεγαστικά και καταναλωτικά δάνεια, πελάτες του δημόσιου τομέα, μεγάλες και μικρομεσαίες επιχειρήσεις.

- Την αναβάθμιση των συστημάτων πληροφορικής, την εισαγωγή περισσότερων μηχανημάτων αυτόματης ανάληψης και την προσφορά περισσότερων προϊόντων και υπηρεσιών μέσω του διαδικτύου.
- Τη λήψη ενεργών μέτρων για την αντιμετώπιση των μη-εξυπηρετούμενων δανείων και την εισαγωγή πιο αυστηρών διαδικασιών για την αναγκαστική εκτέλεση των διασφαλίσεων στις περιπτώσεις αυτές.
- Την εφαρμογή νέων συστημάτων για την αποτελεσματική διαχείριση κινδύνων.
- Την αποεπένδυση από θυγατρικές και συμμετοχές του μη-χρηματοπιστωτικού τομέα.
- Την εκπαίδευση των νεοπροσληφθέντων.

Παρόλο που η Τράπεζα έχει αποκομίσει ορισμένα οφέλη μέχρι σήμερα από τις πρωτοβουλίες που έχουν ήδη ξεκινήσει, δεν είναι δυνατό να εξασφαλισθεί ότι θα μπορέσει να αποκομίσει πλήρως όλα τα δυνατά οφέλη από αυτές ή άλλες σχεδιαζόμενες πρωτοβουλίες.

Τα μη-εξυπηρετούμενα δάνεια αντιπροσωπεύουν ένα σημαντικό ποσοστό του δανειακού χαρτοφυλακίου της Τράπεζας

Τα μη-εξυπηρετούμενα δάνεια θα συνεχίσουν να επηρεάζουν αρνητικά τα λειτουργικά αποτελέσματα της Τράπεζας, όπως και στο παρελθόν. Στις 31.12.04 τα δάνεια αυτά ανέρχονταν σε €2.667,3 εκατ., αντιπροσωπεύοντας περίπου το 18,6% του δανειακού χαρτοφυλακίου της Τράπεζας συνολικού ύψους €14.343,1 εκατ. Από το συνολικό αυτό χαρτοφυλάκιο, δάνεια προς ή με εγγύηση του Δημοσίου (τα οποία συνεπώς θεωρούνται από την Τράπεζα ως χαμηλού κινδύνου) ανήλθαν σε περίπου €4.582 εκατ. Το επίπεδο των μη-εξυπηρετούμενων δανείων της Τράπεζας είναι σημαντικά υψηλότερο από εκείνο πολλών άλλων τραπεζών στην Ευρωπαϊκή Ένωση. Στους κύριους παράγοντες που είχαν στο παρελθόν, και κυρίως πριν το 2001, συμβάλει στο υψηλό αυτό επίπεδο μη-εξυπηρετούμενων δανείων συμπεριλαμβάνονται:

- Η σημαντική κυβερνητική επιρροή στην πιστοδοτική πολιτική της Τράπεζας, όπως οι ρυθμίσεις της Κυβέρνησης και της Τράπεζας της Ελλάδος που καθορίζουν τον δανεισμό και την ενίσχυση του αγροτικού τομέα υπό μη-εμπορικούς όρους.
- Η ύφεση της ελληνικής οικονομίας που είχε επιπτώσεις σε πολλούς δανειολήπτες στα τέλη της δεκαετίας του 1980 και αρχές της δεκαετίας του 1990.
- Το γεγονός ότι δόθηκε μεγαλύτερη βαρύτητα στις εξασφαλίσεις και στις εγγυήσεις των δανειοληπτών από ότι στις ταμειακές τους ροές, ως μέτρο για την αξιολόγηση, την έγκριση και τον έλεγχο των δανείων.
- Οι ανεπαρκείς διαδικασίες και τα ανεπαρκή συστήματα για την εκτίμηση των κινδύνων και τον έλεγχο των μη-εξυπηρετούμενων δανείων.

Επιπλέον, λόγω ορισμένων φορολογικών και νομικών θεμάτων, τα μη-εξυπηρετούμενα δάνεια παρέμεναν στον ισολογισμό της Τράπεζας για σημαντικά μεγαλύτερο χρονικό διάστημα από ότι σε άλλες τράπεζες της Ευρωπαϊκής Ένωσης.

Όπως περιγράφεται εκτενώς στο παρόν Ενημερωτικό Δελτίο, η Τράπεζα έχει λάβει μέτρα για τη βελτίωση της ποιότητας των περιουσιακών της στοιχείων και σκοπεύει να λάβει περαιτέρω μέτρα προς την ίδια κατεύθυνση στο μέλλον. Τα μέτρα αυτά συμπεριλαμβάνουν τη βελτίωση των συστημάτων έγκρισης και παρακολούθησης χορηγήσεων, την εξέταση τιτλοποίησης μέρους του χαρτοφυλακίου των μη-εξυπηρετούμενων δανείων, την αύξηση των χορηγήσεων σε πελάτες χαμηλού κινδύνου (όπως πελάτες από τον δημόσιο και μη-αγροτικό τομέα), την ουσιαστική προσπάθεια βελτίωσης του ύψους των μη εξυπηρετούμενων δανείων και αναγκαστική εκτέλεση των διασφαλίσεων, καθώς και τη βελτίωση της ποιότητας του δανειακού χαρτοφυλακίου με τη διαγραφή ορισμένων μη-εξυπηρετούμενων δανείων και τη διενέργεια επαρκών προβλέψεων για άλλα, σε συνέχεια του άρθρου 39 του Νόμου 3259/2004 για το ανώτατο όριο ληξιπρόθεσμης οφειλής προς τις Τράπεζες (Νόμου περί Πανωτοκίων) και άλλων ενεργειών αναδιάρθρωσης.

Η αποτελεσματικότητα των προσπαθειών της Τράπεζας για την αναγκαστική εκτέλεση των διασφαλίσεων και συνεπώς την αποκόμιση αξίας από το χαρτοφυλάκιο των μη-εξυπηρετούμενων δανείων επηρεαζόταν και θα εξακολουθήσει να επηρεάζεται από παράγοντες όπως το είδος και η ποιότητα της σχετικής διασφάλισης και η δυνατότητα της ρευστοποίησής της σε εύθετο χρόνο και με αποδοτικό τρόπο. Δεν μπορεί να δοθεί καμία εξασφάλιση ότι τα προαναφερθέντα μέτρα θα επιτρέψουν στην Τράπεζα να μειώσει τα επίπεδα μη-εξυπηρετούμενων δανείων σε εκείνα άλλων τραπεζών της Ευρωπαϊκής Ένωσης.

Η Τράπεζα έχει τύχει υποστήριξης από το Ελληνικό Δημόσιο

Η Ευρωπαϊκή Επιτροπή το 2000 με απόφασή της έκρινε ότι αποτελεί κρατική ενίσχυση η ανάληψη από το Ελληνικό Δημόσιο, με βάση νόμους του 1992 και 1994, δανείων της ΑΤΕ προς τις συνεταιριστικές οργανώσεις. Η ίδια απόφαση επέβαλε όπως οι ελληνικές αρχές λάβουν όλα τα αναγκαία μέτρα για την επιστροφή των ως άνω κρατικών ενισχύσεων από τους λήπτες – συνεταιρισμούς. Το Ελληνικό Δημόσιο άσκησε προσφυγή κατά της απόφασης της Επιτροπής ενώπιον του Δικαστηρίου των Ευρωπαϊκών Κοινοτήτων η οποία απορρίφθηκε δυνάμει της από 29.4.2004 απόφασης του Δικαστηρίου. Στη συνέχεια, το Ελληνικό Δημόσιο γνωστοποίησε με επιστολή του τον Σεπτέμβριο 2004 στην Ευρωπαϊκή Επιτροπή τις απόψεις του σχετικά με τη δυσκολία υλοποίησης της ως άνω απόφασης του Δικαστηρίου των Ευρωπαϊκών Κοινοτήτων, που έγκειται κυρίως στο γεγονός ότι μεγάλος αριθμός από τους συνεταιρισμούς αυτούς έχουν λυθεί ή βρίσκονται σε διαδικασία εκκαθάρισης καθώς και στην αρνητική κοινωνική επίπτωση που μία τέτοια εξέλιξη θα είχε στην αγροτική κοινότητα. Με την από 2.5.2005 επιστολή της προς το Ελληνικό Δημόσιο, η ΕΚ ζητά να γίνει συνάντηση για τη διευθέτηση της ανάκτησης από τους συνεταιρισμούς των παράνομων κρατικών ενισχύσεων και να υποβληθούν στοιχεία από το Ελληνικό Δημόσιο σχετικά με την ανάκτηση αυτή.

Η ίδια απόφαση της Επιτροπής, του 2000, καλεί τις ελληνικές αρχές να παράσχουν πληροφορίες σχετικά με τις σχέσεις του Ελληνικού Δημοσίου με την Τράπεζα σε συνάρτηση με την επίπτωσή τους στον ανταγωνισμό στον αγροτικό τομέα. Έκτοτε δεν έχουν ζητηθεί από την Επιτροπή άλλες πληροφορίες σχετικά με τις σχέσεις του Ελληνικού Δημοσίου με την Τράπεζα. Ωστόσο, δεν μπορεί να δοθεί διαβεβαίωση ότι η Επιτροπή δεν θα ζητήσει επιπρόσθετα στοιχεία, ή ότι δεν θα ξεκινήσει έρευνα, αναφορικά με τη σχέση της ΑΤΕ με το Ελληνικό Δημόσιο.

Επιπρόσθετα, ενόψει της εισαγωγής της Τράπεζας στο Χρηματιστήριο Αθηνών (ΧΑ) και με σκοπό να αντιμετωπιστεί το πρόβλημα των μη-εξυπηρετούμενων δανείων που χορηγήθηκαν στα πλαίσια της αγροτικής πολιτικής της Κυβέρνησης, καθώς και για τη μετεξέλιξη της ΑΤΕ σε μια καθαρά εμπορική τράπεζα, το Δημόσιο ως μοναδικός τότε μέτοχος της Τράπεζας, εκπόνησε ένα πρόγραμμα χρηματοοικονομικής αναδιάρθρωσης της ΑΤΕ που προέβλεπε σημαντικές κεφαλαιακές ενισχύσεις από το Δημόσιο. Επίσης, το πρόγραμμα αυτό προέβλεπε την ανάληψη από το Ελληνικό Δημόσιο σημαντικού μέρους των μη-εξυπηρετούμενων δανείων. Το χρηματοοικονομικό αυτό πρόγραμμα αναδιάρθρωσης που περιγράφεται εκτενώς στο κεφ. «Σχέσεις της Τράπεζας με το Ελληνικό Δημόσιο» και στο υποκεφ. 8.15 «εξέλιξη μετοχικού κεφαλαίου» περιελάμβανε κεφαλαιακές ενισχύσεις μέσω αυξήσεων μετοχικού κεφαλαίου ύψους περίπου €1,1 δισ. και την ανάληψη από το Δημόσιο μη εξυπηρετούμενων δανείων ύψους περίπου €800 εκατ. Επιπλέον, το Δημόσιο χορήγησε εγγύηση για δάνεια προς θυγατρική της ΑΤΕ που χορηγήθηκαν στα πλαίσια αγοραπωλησίας πακέτου μετοχών από την Τράπεζα προς τη θυγατρική της.

Μεταξύ των ετών 2001 και 2004, η Επιτροπή εξέτασε επίσης τα προνόμια της Τράπεζας σχετικά με το φορολογικό καθεστώς και τη διαδικασία εκτέλεσης των διασφαλίσεων (βλ. επίσης κεφ. 9 «Ειδικές Νομοθετικές Ρυθμίσεις και Προνόμια της ΑΤΕ»). Το Δημόσιο απάντησε στα ερωτήματα της Επιτροπής και η Τράπεζα δεν είναι ενήμερη για τυχόν περαιτέρω ενέργειες της Επιτροπής σχετικά με το θέμα αυτό. Σημειώνεται ότι τα φορολογικά

προνόμια της ΑΤΕ καταργήθηκαν σταδιακά με μία σειρά από νόμους, εκ των οποίων ο τελευταίος ήταν ο Ν. 3229/2004 (άρθρο 26).

Σημειώνεται επίσης ότι με την από 4.5.2005 επιστολή της η Ευρωπαϊκή Επιτροπή ζήτησε διευκρινίσεις σχετικά με την προτεινόμενη κάλυψη από το Ελληνικό Δημόσιο υποχρεώσεων των ελληνικών τραπεζών προς ασφαλιστικά ταμεία των εργαζομένων τους, προκειμένου να εξετάσει τη συμβατότητα αυτής της πρότασης με τα άρθρα 87, 88 της Συνθήκης περί Κρατικών Ενισχύσεων.

Η Τράπεζα και το Ελληνικό Δημόσιο δεν γνωρίζουν τυχόν εκκρεμή ή αναπάντητα αιτήματα της Ευρωπαϊκής Επιτροπής σχετικά με τυχόν οφέλη που έχουν δοθεί στην Τράπεζα από την Κυβέρνηση. Επίσης, η Τράπεζα και το Ελληνικό Δημόσιο θεωρούν ότι το πρόγραμμα που προαναφέρθηκε καθώς και οι νόμοι και οι ρυθμίσεις βάσει των οποίων εκπονήθηκε, ήταν σύμφωνα με τη νομοθεσία της Ευρωπαϊκής Ένωσης. Ωστόσο, δυνάμει της ευρωπαϊκής νομοθεσίας, οποιοδήποτε όφελος, που τυχόν αποφασισθεί από την Ευρωπαϊκή Επιτροπή ότι έχει παρασχεθεί από το Ελληνικό Δημόσιο προς την Τράπεζα, αποτελεί αντικείμενο διερεύνησης για περίοδο δεκαετίας από την παροχή της σχετικής ενίσχυσης. Σε περίπτωση που ήθελε κριθεί ότι κάποιο από τα παρασχεθέντα οφέλη αποτελεί παράνομη κρατική ενίσχυση, και πρέπει επομένως να ανακτηθεί από το Ελληνικό Δημόσιο, αυτό το γεγονός θα μπορούσε να έχει σημαντική αρνητική επίπτωση στη λειτουργία, την οικονομική κατάσταση και τα αποτελέσματα της Τράπεζας.

Το θεσμικό πλαίσιο στο οποίο υπόκειται η Τράπεζα περί προσλήψεων και απασχόλησης, είναι εκείνο που εφαρμόζεται σε εταιρίες του δημόσιου τομέα

Η Τράπεζα είναι εταιρία του ιδιωτικού τομέα στην Ελλάδα. Ωστόσο, υπόκειται σε νόμους και ρυθμίσεις που εφαρμόζονται συνήθως σε εταιρίες του δημόσιου τομέα και που αφορούν στη διαδικασία προσλήψεων και τον τρόπο με τον οποίο η Τράπεζα δύναται να μετατρέπει συμβάσεις εργασίας ορισμένου χρόνου σε αορίστου. Οι νόμοι και οι ρυθμίσεις αυτές, που δεν εφαρμόζονται στους περισσότερους ανταγωνιστές της Τράπεζας και δεν ενδέχεται να εφαρμοστούν σε μελλοντικούς ανταγωνιστές, μπορεί να περιορίσει τη δυνατότητα της Τράπεζας στη διαχείριση του ανθρώπινου δυναμικού της.

Οι οικονομικές καταστάσεις της Τράπεζας, σύμφωνα με το Ελληνικό Λογιστικό Σχέδιο, περιέχουν παρατηρήσεις από ορκωτούς ελεγκτές

Οι εταιρικές και ενοποιημένες οικονομικές καταστάσεις της Τράπεζας για ορισμένες χρήσεις, συμπεριλαμβανομένων εκείνων που έληξαν στις 31 Δεκεμβρίου 2002, στις 31 Δεκεμβρίου 2003 και στις 31 Δεκεμβρίου 2004 έχουν ελεγχθεί από τους ελεγκτές της Τράπεζας σύμφωνα με τις διατάξεις του εμπορικού νόμου. Τα πιστοποιητικά των ελεγκτών αναφορικά με αυτές τις οικονομικές καταστάσεις περιέχουν παρατηρήσεις που σχετίζονται μεταξύ άλλων με την επάρκεια των προβλέψεων για επισφαλή δάνεια και των προβλέψεων για τη συνταξιοδότηση του προσωπικού (Βλ. κεφ. 5.2 «Τακτικοί Ελεγκτές»).

Η στρατηγική αποεπένδυσης από ορισμένες θυγατρικές και συμμετοχές του μη χρηματοοικονομικού τομέα ενδέχεται να μην είναι επιτυχής

Όπως αναφέρεται και στο κεφ. «Συνδεδεμένες Εταιρίες», η Τράπεζα συμμετέχει σε έναν αριθμό εταιριών του μη-χρηματοοικονομικού τομέα. Αποτελεί μέρος της στρατηγικής της να αποσυρθεί από τους τομείς αυτούς και να αποεπενδύσει από κάποιες από αυτές τις συμμετοχές. Δεν μπορεί να δοθεί διαβεβαίωση ότι η Τράπεζα θα μπορέσει να ολοκληρώσει αυτές τις πωλήσεις σε τιμές αποδεκτές από εκείνη ή στα πλαίσια του επιθυμητού χρονοδιαγράμματος.

Συστήματα Πληροφορικής και Σύστημα Ανάκτησης (Disaster Recovery)

Τα τρέχοντα συστήματα πληροφορικής της Τράπεζας δεν παρέχουν το ίδιο επίπεδο πληροφόρησης ως προς συγκεκριμένες λειτουργίες της σε σύγκριση με άλλες Ευρωπαϊκές Τράπεζες. Παράλληλα, η Τράπεζα είναι στην διαδικασία εγκατάστασης ενός νέου συστήματος αντιγράφου ασφαλείας και ανάκτησης πληροφοριών (disaster recovery back up system) έτσι ώστε να υπάρχει η δυνατότητα ανάκτησης σημαντικών επιχειρηματικών πληροφοριών σε περίπτωση καταστροφής. Η πλήρης εφαρμογή του συστήματος αυτού αναμένεται να πραγματοποιηθεί τους επόμενους 12 με 18 μήνες. Παρά το γεγονός ότι η Τράπεζα διαθέτει τα ανάλογα συστήματα ανάκτησης πληροφοριών, ένα φυσικό φαινόμενο όπως ένα σεισμός ή μια καταστροφή από τρομοκρατική ενέργεια μπορεί να επηρεάσει την δυνατότητα της Τράπεζας να ανακτήσει σημαντικές πληροφορίες με αποτέλεσμα να υπάρξει σημαντική αρνητική επίδραση στις λειτουργίες, τα αποτελέσματα και τις προοπτικές της.

Η Τράπεζα αντιμετωπίζει σημαντικό ανταγωνισμό από Ελληνικές και ξένες τράπεζες

Ο Όμιλος της ΑΤΕ αντιμετωπίζει σημαντικό ανταγωνισμό από Ελληνικές τράπεζες και εταιρίες παροχής χρηματοδοτικών υπηρεσιών οι οποίες προσφέρουν παρόμοια προϊόντα και υπηρεσίες. Η απελευθέρωση του τραπεζικού τομέα στην Ελλάδα καθώς και οι συγχωνεύσεις μεταξύ τραπεζών έχουν οδηγήσει σε αυξημένο ανταγωνισμό. Η Τράπεζα είναι πιθανό να αντιμετωπίσει ανταγωνισμό και από αλλοδαπές τράπεζες, οι οποίες διαθέτουν μεγαλύτερο ενεργητικό από εκείνο της Τράπεζας. Παρά την ισχυρή της θέση στην Ελλάδα, ειδικά στον αγροτικό τομέα, δεν μπορεί να εξασφαλισθεί ότι η Τράπεζα θα κατορθώσει να διατηρήσει τη θέση της στον τομέα αυτό ή ότι θα εκπληρώσει το στόχο της να ισχυροποιήσει την παρουσία της σε άλλους τομείς της Ελληνικής οικονομίας.

Η εισαγωγή του ενιαίου ευρωπαϊκού νομίσματος στην Ελλάδα το 2001, και η επακολουθήσασα κυκλοφορία των χαρτονομισμάτων και των μεταλλικών νομισμάτων του ευρώ από την 1η Ιανουαρίου 2002, ήρε ένα εμπόδιο στην εισαγωγή άλλων ευρωπαϊκών τραπεζών και εταιριών παροχής χρηματοδοτικών υπηρεσιών στην Ελληνική αγορά αυξάνοντας τον ανταγωνισμό. Οι ξένες τράπεζες είναι δυνατό να προσφέρουν πιο ανταγωνιστικά επιτόκια καταθέσεων και χορηγήσεων από αυτά που παραδοσιακά προσφέρει η Τράπεζα. Προκειμένου να ανταγωνιστεί ξένες τράπεζες, η ΑΤΕ ενδεχομένως να υποστεί πίεση από την αγορά να προσφέρει περισσότερο ελκυστικά επιτόκια τα οποία ενδέχεται να επηρεάσουν αρνητικά την κερδοφορία της. Είναι επίσης πιθανό ο αυξημένος ανταγωνισμός από τις αλλοδαπές τράπεζες να επηρεάσει αρνητικά την οικονομική κατάσταση και τα αποτελέσματα της Τράπεζας.

Η Τράπεζα είναι εκτεθειμένη σε κινδύνους απάτης και άλλης μορφής παράνομων δραστηριοτήτων των υπαλλήλων της

Οι δραστηριότητες της Τράπεζας, όπως και των άλλων τραπεζών, συμπεριλαμβάνουν την έγκριση χορηγήσεων και τη διαχείριση μεγάλων χρηματικών ποσών. Οι τράπεζες συνεπώς εξαρτώνται σε μεγάλο βαθμό από την ειλικρίνεια και την τιμιότητα ενός μεγάλου αριθμού υπαλλήλων. Επιπλέον, οι κανονισμοί που σχετίζονται με το οικονομικό έγκλημα, συμπεριλαμβανομένου της νομιμοποίησης εσόδων από παράνομες δραστηριότητες, έχουν γίνει σημαντικά αυστηρότεροι σε πολλές δικαιοδοσίες, με συνέπειες διαρκώς αυστηρότερες για τα χρηματοοικονομικά ιδρύματα που εμπλέκονται σε τέτοιου είδους δραστηριότητες.

Η Τράπεζα, όπως ισχύει για τους περισσότερους μεγάλους και αξιόπιστους τραπεζικούς ομίλους, διαθέτει εξελιγμένα συστήματα διαχείρισης κινδύνου, διαδικασίες και οργανωτικές δομές που στοχεύουν στην αποτροπή της απάτης και της κακής διαχείρισης κεφαλαίων. Μολαταύτα η Τράπεζα παραμένει εκτεθειμένη σε κινδύνους αυτού του τύπου. Υπάρχει συνεπώς ο κίνδυνος, παρά τα υπάρχοντα συστήματα διαχείρισης κινδύνου, η Τράπεζα να

αντιμετωπίσει, όπως έχει συμβεί και στο παρελθόν, περιστατικά ανεντιμότητας και παραβιάσεις των συστημάτων εσωτερικού ελέγχου από υπαλλήλους της.

Η πλειοψηφία των εργαζομένων της Τράπεζας είναι μέλη συνδικαλιστικών οργανώσεων

Περίπου το 98,5% των εργαζομένων της Τράπεζας είναι μέλη συνδικαλιστικών οργανώσεων. Οι συνδικαλιστικές οργανώσεις της Τράπεζας θεωρούνται ισχυρές, με σημαντική επιρροή, ωστόσο η Τράπεζα θεωρεί ότι οι σχέσεις της με τις οργανώσεις αυτές βρίσκονται σε καλό επίπεδο. Δεν μπορεί ωστόσο να διασφαλισθεί ότι οι αρμονικές αυτές σχέσεις θα διατηρηθούν και στο μέλλον. Από καιρό σε καιρό οι εργαζόμενοι της Τράπεζας ενδεχομένως να εμπλακούν σε δράσεις οι οποίες είναι δυνατό να εμποδίσουν τις λειτουργίες της. Κατά το παρελθόν έχουν σημειωθεί ορισμένες απεργιακές κινητοποιήσεις και στάσεις εργασίας στην Τράπεζα στα πλαίσια εθνικών και γενικών κινητοποιήσεων που έχουν οργανωθεί από Πανελλαδικά Σωματεία Εργαζομένων.

Εξωτερικοί παράγοντες, όπως πολιτικές και οικονομικές εξελίξεις στην Ελλάδα και στο εξωτερικό, μπορούν να επηρεάσουν αρνητικά τις δραστηριότητες, την στρατηγική και τις προοπτικές της Τράπεζας

Η οικονομική κατάσταση της Τράπεζας, τα αποτελέσματα των δραστηριοτήτων της καθώς και η στρατηγική και οι προοπτικές της είναι δυνατό να επηρεαστούν κατά αρνητικό τρόπο από γεγονότα που δεν τελούν υπό τον έλεγχό της, όπως ενδεικτικά και όχι περιοριστικά:

- Αλλαγές στην Κυβερνητική πολιτική.
- Αλλαγές στο ύψος των επιτοκίων που θέτει η Ευρωπαϊκή Κεντρική Τράπεζα.
- Μεταβολές στην εμπιστοσύνη των καταναλωτών και στα επίπεδα καταναλωτικών δαπανών.
- Οδηγίες της Ευρωπαϊκής Ένωσης που αφορούν τον τραπεζικό και άλλους τομείς.
- Εθνική και ευρωπαϊκή παρέμβαση και υποστήριξη στον αγροτικό και τους συνδεδεμένους με αυτόν τομείς της Ελληνικής οικονομίας (περιλαμβανομένων παρεμβάσεων και εξελίξεων σύμφωνα με την κοινή αγροτική πολιτική της Ε.Ε.).
- Δυσμενείς κλιματολογικές συνθήκες, ασθένειες, περιορισμένη παραγωγή και χαμηλές τιμές προϊόντων.
- Πολιτική αστάθεια ή στρατιωτικές επιχειρήσεις που επηρεάζουν την Ευρώπη ή / και άλλες περιοχές στο εξωτερικό.
- Φορολογία και άλλες πολιτικές, οικονομικές ή κοινωνικές εξελίξεις εντός, ή με επιρροή στην Ελλάδα.
- Ο τρόπος και ο χρόνος αντιμετώπισης του ζητήματος της κάλυψης υποχρεώσεων των ελληνικών τραπεζών προς ασφαλιστικά ταμεία των εργαζομένων τους και οι τυχόν δυσχέρειες κατά την υλοποίηση των μέτρων που θα επιλεγούν, όπως ενδεικτικά, πιθανές αντιδράσεις από την Ο.Τ.Ο.Ε. και την ενδεχόμενη παρέμβαση της Ευρωπαϊκής Επιτροπής. (Βλ. επίσης κεφ. 2 «Επενδυτικοί Κίνδυνοι – η Τράπεζα έχει τύχει υποστήριξης από το Ελληνικό Δημόσιο».

Η τιμή των Κοινών Μετοχών της Τράπεζας στο Χ.Α. έχει υπάρξει, και ενδεχομένως να εξακολουθήσει να είναι ευμετάβλητη

Η χρηματιστηριακή τιμή των κοινών μετοχών της Τράπεζας έχει υπάρξει ευμετάβλητη στο παρελθόν και είναι δυνατό να αντιμετωπίσει μεγάλες διακυμάνσεις και στο μέλλον επηρεαζόμενη από έναν αριθμό παραγόντων πολλοί από τους οποίους βρίσκονται εκτός του ελέγχου της Τράπεζας. Οι παράγοντες αυτοί συμπεριλαμβάνουν τα ακόλουθα:

- Τις ανακοινώσεις - δημοσιεύσεις των αποτελεσμάτων της Τράπεζας και των ανταγωνιστών της.

- Τις προσδοκώμενες διακυμάνσεις στα λειτουργικά αποτελέσματα της Τράπεζας και μεταβολές στις οικονομικές εκτιμήσεις των αναλυτών που παρακολουθούν την μετοχή της Τράπεζας.
- Τις συνθήκες και τάσεις στην τραπεζικό τομέα στην Ελλάδα και στην Ευρώπη.
- Την κατάσταση της Ελληνικής οικονομίας και της οικονομίας άλλων χωρών που έχουν υιοθετήσει ως κοινό νόμισμα το ευρώ.
- Τις εκτιμώμενες πιθανές ή πραγματικές πωλήσεις μεγάλων πακέτων κοινών μετοχών στην αγορά από το Ελληνικό Δημόσιο ή άλλους μετόχους.
- Τη γενική κατάσταση των αγορών αξιών (με ιδιαίτερη έμφαση στον Ελληνικό και χρηματοοικονομικό τομέα).

Η Ελληνική χρηματιστηριακή αγορά εν γένει έχει υπάρξει αρκετά ευμετάβλητη. Το 2004 ο Γενικός Δείκτης του Χρηματιστηρίου Αθηνών (ΓΔΧΑ) παρουσίασε αύξηση της τάξης του 23,9% έναντι της προηγούμενης χρονιάς που επίσης υπήρξε αύξηση της τάξης του 29,5% σε σχέση με το 2002. Οι αυξήσεις αυτές έρχονται σε συνέχεια μιας περιόδου (2001 και 2002) συνεχόμενης και σημαντικής πτώσης από το ιστορικό υψηλό σημείο του ΓΔΧΑ την περίοδο 1999-2000. Οι επενδυτές ενδεχομένως να μην έχουν την δυνατότητα αγοραπωλησιών μεγάλου όγκου μετοχών κατά την διάρκεια ή μετά τις περιόδους μεγάλων διακυμάνσεων.

Η διαπραγμάτευση των κοινών μετοχών της Τράπεζας στο Χ.Α. είχε και ενδέχεται να συνεχίσει να έχει χαμηλή ρευστότητα

Ποσοστό 13,01% των Κοινών Μετοχών κατέχεται σήμερα από το επενδυτικό κοινό (εξαιρουμένου του Ελληνικού Δημοσίου και της Τράπεζας που κατέχει ίδιες μετοχές). Το 2004, ο μέσος ημερήσιος όγκος συναλλαγών των Κοινών Μετοχών στο Χ.Α. ανήλθε σε περίπου 0,017% του συνόλου των μετοχών. Η διαπραγμάτευση των κοινών μετοχών είναι πιθανόν να έχει χαμηλή ρευστότητα συγκρινόμενη με άλλες Ελληνικές Τράπεζες. Σε κάθε περίπτωση το Χ.Α. χαρακτηρίζεται από χαμηλότερη ρευστότητα σε σύγκριση με άλλα μεγαλύτερα χρηματιστήρια της Δυτικής Ευρώπης. Αποτέλεσμα αυτού είναι οι μέτοχοι να αντιμετωπίζουν δυσκολία σχετικά με την εκτίμηση της πορείας της μετοχής βασιζόμενοι στην καταγεγραμμένη πορεία των μετοχών της Τράπεζας στο Χ.Α.

Το ρυθμιστικό πλαίσιο του ελληνικού τραπεζικού τομέα μεταβάλλεται

Οι δραστηριότητες της Τράπεζας εποπτεύονται από την Τράπεζα της Ελλάδος. Όπως και οι υπόλοιπες τράπεζες στην Ελλάδα έτσι και η ΑΤΕ οφείλει να συμμορφωθεί με τις απαιτήσεις της Ευρωπαϊκής Ένωσης και την Ελληνική Νομοθεσία, αλλά και με τις ρυθμίσεις και τον εποπτικό έλεγχο της Τράπεζας της Ελλάδος. Είναι πιθανόν στο μέλλον να εφαρμοσθούν πιο αυστηρές νομικές ή ρυθμιστικές αλλαγές, είτε ως αποτέλεσμα ρυθμίσεων από την Ευρωπαϊκή Ένωση είτε από την Τράπεζα της Ελλάδος.

Οι απαιτήσεις κεφαλαιακής επάρκειας και λειτουργικού κινδύνου της Τράπεζας ενδέχεται να μεταβληθούν ως αποτέλεσμα της Νέας Συμφωνίας Κεφαλαίου της Βασιλείας (New Basel Capital Accord).

Το 1988 η Επιτροπή της Βασιλείας για την εποπτεία των τραπεζών υιοθέτησε κατευθυντήριες γραμμές σχετικά με την κεφαλαιακή επάρκεια («κατευθυντήριες γραμμές της Βασιλείας») βασισμένες στη σχέση μεταξύ του κεφαλαίου της κάθε τράπεζας και των πιστωτικών κινδύνων της. Οι κατευθυντήριες γραμμές της Βασιλείας έχουν εφαρμοστεί από τις εποπτικές αρχές του τραπεζικού τομέα στις περισσότερες χώρες, συμπεριλαμβανομένης και της Ελλάδας. Οι κατευθυντήριες γραμμές της Βασιλείας σκοπεύουν να ενδυναμώσουν την σταθερότητα του διεθνούς τραπεζικού συστήματος και να μειώσουν τις ανισότητες μεταξύ των διεθνών τραπεζών εναρμονίζοντας τον ορισμό των ιδίων κεφαλαίων και των σταθμισμένων σε κινδύνους στοιχείων προκειμένου να υπολογισθεί ο συντελεστής κεφαλαιακής επάρκειας των πιστωτικών ιδρυμάτων.

Το 1996 η Επιτροπή της Βασιλείας τροποποίησε τις κατευθυντήριες γραμμές της Βασιλείας του 1988 με σκοπό να αντιμετωπίσει τον κίνδυνο της αγοράς, όπως τις εκθέσεις σε μεταβολές του ξένου συναλλάγματος και των τιμών των επιτοκίων. Τον Ιούνιο του 2004, η Επιτροπή της Βασιλείας κατέθεσε ένα αναθεωρημένο πλαίσιο επί των νέων επιπέδων κεφαλαιακής επάρκειας με σκοπό να αντικαταστήσει το υπάρχον καθεστώς («Νέα Συμφωνία Κεφαλαίου της Βασιλείας»). Οι προτάσεις της Νέας Συμφωνίας Κεφαλαίου της Βασιλείας επί του παρόντος περιλαμβάνουν διαφοροποιημένες μεθοδολογίες για τον υπολογισμό των κεφαλαιακών απαιτήσεων αναφορικά με τον πιστωτικό κίνδυνο και τον λειτουργικό κίνδυνο. Η Τράπεζα βρίσκεται στη διαδικασία αναβάθμισης των συστημάτων της για τη διαχείριση του κινδύνου προκειμένου να ενσωματώσει τις κατευθυντήριες γραμμές της Νέας Συμφωνίας Κεφαλαίου της Βασιλείας, η οποία ορίζει τον λειτουργικό κίνδυνο ως τον κίνδυνο απωλειών που προκύπτουν από ανεπαρκείς εσωτερικές διαδικασίες, ανθρώπους ή συστήματα και εξωτερικά γεγονότα. Ωστόσο, η διαχείριση λειτουργικού κινδύνου είναι μία σύνθετη διαδικασία και απαιτεί συνεχή ανάπτυξη προκειμένου να ανταποκριθεί σε νέους και απρόβλεπτους παράγοντες λειτουργικού κινδύνου. Καμία εγγύηση δεν μπορεί να παρασχεθεί ότι δεν θα προκύψουν νέοι παράγοντες λειτουργικού κινδύνου, οι οποίοι ενδέχεται να επηρεάσουν αρνητικά τις οικονομικές επιδόσεις της Τράπεζας. Η Νέα Συμφωνία Κεφαλαίου της Βασιλείας επί του παρόντος αναμένεται να τεθεί σε ισχύ στις διάφορες χώρες που συμμετέχουν στην Επιτροπή της Βασιλείας στο τέλος του 2006. Αν οι προτάσεις της Νέας Συμφωνίας Κεφαλαίου της Βασιλείας υιοθετηθούν πλήρως από την Ευρωπαϊκή Ένωση, η Τράπεζα ενδέχεται να υποχρεωθεί από την Εποπτεύουσα Αρχή να διατηρήσει υψηλότερα επίπεδα κεφαλαίων, γεγονός το οποίο θα μπορούσε να μειώσει την λειτουργική της ελαστικότητα και να αυξήσει τις χρηματοδοτικές της δαπάνες. Συνεπώς, δεν μπορεί να εξασφαλιστεί ότι η Νέα Συμφωνία Κεφαλαίου της Βασιλείας δεν θα έχει ουσιαδώς αρνητική επιρροή στην οικονομική κατάσταση της Τράπεζας ή στα λειτουργικά της αποτελέσματα στο μέλλον.

3 ΣΥΝΟΠΤΙΚΑ ΣΤΟΙΧΕΙΑ ΈΚΔΟΣΗΣ

ΕΚΔΟΤΡΙΑ ΕΤΑΙΡΙΑ: ΑΓΡΟΤΙΚΗ ΤΡΑΠΕΖΑ ΤΗΣ ΕΛΛΑΔΟΣ Α.Ε.		
Μετοχικό Κεφάλαιο	1.649.470.000	
Αριθμός Μετοχών	281.000.000	Κοινές Ονομαστικές
Ονομαστική Αξία Μετοχής	5,87	€
Μείωση Μετοχικού Κεφαλαίου με Μείωση Ονομαστικής Αξίας Μετοχής από €5,87 σε €1,91		
Μετοχικό Κεφάλαιο μετά την Μείωση	536.710.000	
Αριθμός Μετοχών	281.000.000	Κοινές Ονομαστικές
Ονομαστική Αξία Μετοχής	1,91	€
Αριθμός Μετοχών πριν την Έκδοση	281.000.000	Κοινές Ονομαστικές
<u>Έκδοση Νέων Μετοχών</u>		
Με καταβολή Μετρητών		
Με καταβολή μετρητών και δικαίωμα προτίμησης υπέρ των παλαιών μετόχων με αναλογία 20 νέες προς 9 παλαιές	624.444.444	Κοινές Ονομαστικές
Σύνολο Μετοχών μετά την Έκδοση	905.444.444	Κοινές Ονομαστικές
Ονομαστική Αξία Μετοχής	1,91	€
Τιμή Διάθεσης	2,00	€
Συνολικά Έσοδα Αύξησης Μετοχικού Κεφαλαίου	1.248.888.888	€
Λογιστική Αξία Μετοχής 31.12.2004 (1)	3,73	€
Αναμορφωμένη Λογιστική Αξία Μετοχής 31.12.2004(2)	0,92	€
Τιμή Διάθεσης προς:		
Λογιστική Αξία Μετοχής 31.12.2004 (1)	0,54	
Κέρδη προ Φόρων ανά Μετοχή 31.12.2004 (3)	6,27	
Κέρδη μετά Φόρων Χρήσης & Αμοιβών Δ.Σ. ανά Μετοχή 31.12.2004 (3)	8,88	
Μονάδα Διαπραγμάτευσης στο Χ.Α	Τίτλος 10 κοινών ονομαστικών μετοχών	
Σύμβουλος Έκδοσης	ALPHA FINANCE	

1. Βάσει ιδίων κεφαλαίων της 31.12.2004 και αριθμού μετοχών τέλους χρήσης 2004
2. Βάσει αναμορφωμένων ιδίων κεφαλαίων της 31.12.2004 και αριθμού μετοχών τέλους χρήσης 2004
3. Βάσει αριθμού μετοχών τέλους χρήσης 2004

Οι νέες μετοχές δικαιούνται μέρος από τα κέρδη της χρήσης 2005, εφόσον υπάρξουν κέρδη η διανομή των οποίων δεν απαγορεύεται από το άρθρο 44α του Ν. 2190/1920.

Στον παρακάτω πίνακα παρουσιάζονται οι κύριοι μέτοχοι ($\geq 2\%$) της Εκδότριας Τράπεζας με βάση τις μετοχές που κατατέθηκαν για τη συμμετοχή τους στην Τακτική Γενική Συνέλευση της 27.5.2005 καθώς και η εκτιμώμενη συμμετοχή τους αμέσως μετά το πέρας της παρούσας αύξησης μετοχικού κεφαλαίου:

ΜΕΤΟΧΙΚΗ ΣΥΝΘΕΣΗ ΤΡΑΠΕΖΑΣ ΠΡΙΝ ΚΑΙ ΜΕΤΑ ΤΗΝ ΟΛΟΚΛΗΡΩΣΗ ΤΗΣ ΠΑΡΟΥΣΑΣ ΑΥΞΗΣΗΣ									
Μετοχολόγιο της Γ.Σ. 27.5.2005					Μετά την Ολοκλήρωση της Παρούσας Αύξηςσης				
Μέτοχοι	Αριθμός Μετοχών	% του Συνόλου	Δικαιώματα Ψήφων	% του Συνόλου	Αριθμός Μετοχών	% του Συνόλου	Δικαιώματα Ψήφων	% του Συνόλου	
ΕΛΛΗΝΙΚΟ ΔΗΜΟΣΙΟ	231.418.850	82,36%	231.418.850	82,36%	745.682.961	82,36%	745.682.961	82,36%	
Α.Τ.Ε.	7.018.310	2,50%	7.018.310*	2,50%	7.018.310	0,78%	7.018.310*	0,78%	
Δ.Ε.Κ.Α. Α.Ε.	6.000.000	2,14%	6.000.000	2,14%	19.333.333	2,14%	19.333.333	2,14%	
Επενδυτικό (ποσοστό <2%)	Κοινό	36.562.840	13,01%	36.562.840	13,01%	133.409.840	14,73%	133.409.840	14,73%
Σύνολο	281.000.000	100.00%	281.000.000	100.00%	905.444.444	100.00%	905.444.444	100.00%	

* Κάθε μετοχή αντιστοιχεί σε ένα δικαίωμα ψήφου. Οι ίδιες μετοχές (7.018.310) που κατέχει η Τράπεζα αντιστοιχούν σε 7.018.310 δικαιώματα ψήφου. Οι μετοχές αυτές προσμετρούνται στον υπολογισμό της απαρτίας για την συνεδρίαση των Γενικών Συνελεύσεων ωστόσο δεν έχουν δικαίωμα στην λήψη αποφάσεων στις Γενικές Συνελεύσεις.

Η ανωτέρω απεικόνιση των ποσοστών βασίζεται στις ακόλουθες παραδοχές:

1. στη δήλωση πρόθεσης του κυρίου μετόχου, του Ελληνικού Δημοσίου και της ΔΕΚΑ, όπως κατατέθηκε στην Τακτική Γενική Συνέλευση της 27.5.2005 (παρατίθεται παρακάτω) ότι θα συμμετάσχει πλήρως στην εν λόγω αύξηση μετοχικού κεφαλαίου μέσω της κάλυψης όλων των δικαιωμάτων που του αντιστοιχούν
2. στην εκτίμηση ότι όλα τα δικαιώματα του επενδυτικού κοινού θα ασκηθούν πλήρως
3. στην εκτίμηση ότι τα δικαιώματα που αντιστοιχούν στις ίδιες μετοχές της ΑΤΕ θα καλυφθούν από το επενδυτικό κοινό.

Ακολούθως παρατίθεται αναλυτικά η δήλωση πρόθεσης του κυρίου μετόχου η οποία τέθηκε υπόψη στην Τακτική Γενική Συνέλευση της Τράπεζας της 27.5.2005:

«Το Ελληνικό Δημόσιο, ως βασικός μέτοχος της Αγροτικής Τράπεζας, δεσμεύεται να εγγραφεί για το σύνολο των δικαιωμάτων που αντιστοιχούν στο ποσοστό 84,5% που κατέχει (και μέσω της ΔΕΚΑ Α.Ε.) στο μετοχικό κεφάλαιο της Τράπεζας. Επιπλέον, το Ελληνικό Δημόσιο διερευνά την αγορά με σκοπό να εντοπίσει τις κατάλληλες συνθήκες εντός του διαστήματος που εκτείνεται από την έναρξη της περιόδου άσκησης μέχρι και 6 μήνες από την εισαγωγή των νέων μετοχών στο ΧΑ, ώστε να διαθέσει μέσω δευτερογενούς προσφοράς, σε ποσοστό έως 10% των μετοχών που θα κατέχει μετά την άσκηση του δικαιώματος για να αυξήσει τη διασπορά και να ενισχύσει τη ρευστότητα των μετοχών της Τράπεζας. Μία τέτοια απόφαση θα πρέπει να ληφθεί από τη Διυπουργική Επιτροπή Αποκρατικοποιήσεων».

4 ΣΥΝΟΠΤΙΚΑ ΟΙΚΟΝΟΜΙΚΑ ΜΕΓΕΘΗ

4.1 Συνοπτικά Στοιχεία Αποτελεσμάτων της Τράπεζας

Στον πίνακα που ακολουθεί παρουσιάζονται τα συνοπτικά αποτελέσματα της Τράπεζας για την περίοδο 2002-2004:

ΣΥΝΟΠΤΙΚΑ ΣΤΟΙΧΕΙΑ ΑΠΟΤΕΛΕΣΜΑΤΩΝ 2002-2004			
(ποσά σε χιλ. €)	2002	2003	2004
Καθαρά Έσοδα από Τόκους	478.365	677.423	490.045
Έσοδα από τίτλους	20.364	16.984	16.570
Έσοδα Προμηθειών	75.716	68.309	77.181
Έξοδα Προμηθειών	-8.701	-8.555	-10.210
Αποτελέσματα Χρηματοοικονομικών Πράξεων	-35.066	-8.587	-8.102
Λοιπά Έσοδα Εκμεταλλεύσεως	19.368	21.884	18.026
Μικτά Αποτελέσματα Εκμετάλλευσης	550.046	767.458	583.510
Γενικά Έξοδα Διοικήσεως	-343.344	-371.841	-384.091
Αποσβέσεις Παγίων Στοιχείων	-36.657	-36.751	-37.969
Λοιπά Έξοδα Εκμετάλλευσης	-810	-3.796	-969
Διαφορές Προσαρμογής Αξίας Απαιτήσεων και Προβλέψεις για Ενδεχόμενες Υποχρεώσεις	-33.623	-160.000	-66.421
Ολικά Αποτελέσματα Εκμετάλλευσης	135.611	195.071	94.060
Εκτακτα Αποτελέσματα	-39.924	-62.292	-4.468
Κέρδη προ Φόρων	95.687	132.779	89.593
Κέρδη μετά από Φόρους Χρήσεως, Αμοιβές Δ.Σ. & Διανομής Κερδών στο Προσωπικό	68.932	83.502	63.293
Μέρισμα Χρήσεως	0	0	0
Σταθμισμένος Αριθμός Μετοχών	281.000.000	281.000.000	281.000.000
Αριθμός Μετοχών Τέλους Χρήσης	281.000.000	281.000.000	281.000.000
ΣΤΟΙΧΕΙΑ ΑΝΑ ΜΕΤΟΧΗ			
(ποσά σε €)	2002	2003	2004
Κέρδη προ Φόρων	0,34	0,47	0,32
Κέρδη μετά από Φόρους Χρήσεως, Αμοιβές Δ.Σ. & Διανομής Κερδών στο Προσωπικό	0,25	0,30	0,23
Μέρισμα ανά Μετοχή	0	0	0

Αναμορφώσεις Αποτελεσμάτων

Με βάση τις παρατηρήσεις των Ορκωτών Ελεγκτών – Λογιστών στις οικονομικές καταστάσεις της Τράπεζας για τις χρήσεις 2002-2004, δεν προκύπτουν αναμορφώσεις στα αποτελέσματα των αντίστοιχων χρήσεων.

4.2 Συνοπτικά Στοιχεία Ισολογισμών της Τράπεζας

Στον πίνακα που ακολουθεί παρουσιάζονται τα συνοπτικά στοιχεία ισολογισμών της Τράπεζας για την περίοδο 2002-2004:

ΣΥΝΟΠΤΙΚΑ ΣΤΟΙΧΕΙΑ ΙΣΟΛΟΓΙΣΜΩΝ 2002-2004			
ΕΝΕΡΓΗΤΙΚΟ (ποσά σε χιλ. €)	2002	2003	2004
Ταμείο και Διαθέσιμα στην Κεντρική Τράπεζα	670.373	851.917	849.393
Κρατικά και άλλα αξιόγραφα δεκτά για επαναχρηματοδότηση από την Κεντρική Τράπεζα	1.951.530	1.663.463	1.590.427
Απαιτήσεις κατά Πιστωτικών Ιδρυμάτων	1.039.779	1.376.442	1.097.840
Απαιτήσεις κατά Πελατών	11.106.786	11.858.934	13.359.250
Χρεόγραφα	389.787	653.567	714.707
Συμμετοχές	682.103	442.346	479.896
Αναπόσβεστα Άυλα Πάγια Στοιχεία	30.593	23.338	179.626
Αναπόσβεστα Ενσώματα Πάγια Στοιχεία	357.649	339.062	324.077
Ιδίες Μετοχές	75.283	95.328	54.210
Λοιπά Στοιχεία Ενεργητικού	373.418	403.499	380.345
Προπληρωμένα Έξοδα και Έσοδα Εισπρακτέα	138.541	123.213	79.515
ΣΥΝΟΛΟ ΕΝΕΡΓΗΤΙΚΟΥ	16.815.842	17.831.108	19.109.287
ΠΑΘΗΤΙΚΟ (ποσά σε χιλ. €)	2002	2003	2004
Υποχρεώσεις προς Πιστωτικά Ιδρύματα	242.642	219.282	226.478
Υποχρεώσεις προς Πελάτες	14.971.021	15.862.464	17.212.463
Λοιπά Στοιχεία Παθητικού	172.066	174.681	150.270
Προεισπραχθέντα Έσοδα και Έξοδα Πληρωτέα	104.089	73.178	69.473
Προβλέψεις για Κινδύνους και Βάρη	232	201	1.292
Δάνεια Μειωμένης Εξασφάλισης	400.000	400.000	400.000
Ίδια Κεφάλαια	925.793	1.101.303	1.049.314
ΣΥΝΟΛΟ ΠΑΘΗΤΙΚΟΥ	16.815.842	17.831.108	19.109.287

Αναμορφώσεις Ιδίων Κεφαλαίων

Στον πίνακα που ακολουθεί παρουσιάζονται τα αναμορφωμένα Ίδια Κεφάλαια της Τράπεζας για τις χρήσεις 2002-2004:

ΠΙΝΑΚΑΣ ΑΝΑΜΟΡΦΩΣΗΣ ΙΔΙΩΝ ΚΕΦΑΛΑΙΩΝ			
(ποσά σε χιλ. €)	2002	2003	2004
Σύνολο Ιδίων Κεφαλαίων βάσει Δημοσιευμένων Ισολογισμών	925.793	1.101.303	1.049.313
<u>Μείον:</u>			
Πρόβλεψη για επισφαλείς απαιτήσεις	0	200.000	790.000
Αναμορφωμένα Ίδια Κεφάλαια	925.793	901.303	259.313

1. Για την αναμόρφωση των ιδίων κεφαλαίων της χρήσης 2003 έχει ληφθεί υπόψη η παρατήρηση 1 του πιστοποιητικού των Ορκωτών Ελεγκτών με βάση την οποία επηρεάστηκαν οι Προβλέψεις κατά €200 εκατ. και κατά συνέπεια το Ενεργητικό μειώθηκε ισόποσα. Επίσης σημειώθηκε μείωση του υπολοίπου Κερδών εις Νέον κατά €200 εκατ. και του Παθητικού κατά το ίδιο ποσό.
2. Για την αναμόρφωση των ιδίων κεφαλαίων της χρήσης 2004 έχει ληφθεί υπόψη η παρατήρηση 1 του πιστοποιητικού των Ορκωτών Ελεγκτών με βάση την οποία επηρεάστηκαν οι Προβλέψεις κατά €790 εκατ. και κατά συνέπεια το Ενεργητικό μειώθηκε ισόποσα. Επίσης σημειώθηκε μείωση του υπολοίπου Κερδών εις Νέον κατά €790 εκατ. και του Παθητικού κατά το ίδιο ποσό.

Σημειώνεται ότι στις οικονομικές καταστάσεις της χρήσης 2002, δεν υπάρχει καμία σημείωση των Ορκωτών Ελεγκτών – Λογιστών που να επιβάλει αναμόρφωση στα ίδια κεφάλαια της χρήσης αυτής.

4.3 Χρηματοοικονομικοί Δείκτες

Στον πίνακα που ακολουθεί παρουσιάζονται οι βασικοί χρηματοοικονομικοί δείκτες της Τράπεζας για την περίοδο 2002-2004:

ΧΡΗΜΑΤΟΟΙΚΟΝΟΜΙΚΟΙ ΔΕΙΚΤΕΣ 2002-2004			
	2002	2003	2004
Ρυθμού Αυξήσεως Απαιτήσεων κατά Πελατών	7,7%	6,8%	12,7%
Ρυθμού Αυξήσεως Υποχρεώσεων προς Πελάτες	7,3%	6,0%	8,5%
Ρυθμού Αυξήσεως Ενεργητικού	2,0%	6,0%	7,2%
Αποδοτικότητα Ιδίων Κεφαλαίων (προ φόρων)	7,26%	13,10%	8,33%
Αποδοτικότητα Ενεργητικού (προ φόρων)	0,57%	0,77%	0,49%
Υποχρεώσεις Πελατών / Απαιτήσεις Πελατών	134,8%	133,8%	128,8%
Απαιτήσεις Πελατών / Σύνολο Ενεργητικού	66,0%	66,5%	69,9%
Ιδία Κεφάλαια / Σύνολο Παθητικού	5,5%	6,2%	5,5%

4.4 Συνοπτικά Ενοποιημένα Στοιχεία Αποτελεσμάτων

Στον Πίνακα που ακολουθεί παρουσιάζονται τα συνοπτικά ενοποιημένα αποτελέσματα της Τράπεζας για την περίοδο 2002-2004:

ΣΥΝΟΠΤΙΚΑ ΕΝΟΠΟΙΗΜΕΝΑ ΣΤΟΙΧΕΙΑ ΑΠΟΤΕΛΕΣΜΑΤΩΝ 2002-2004			
<i>(ποσά σε χιλ. €)</i>	2002	2003	2004
Καθαρά Έσοδα από Τόκους	471.034	673.570	507.083
Έσοδα από Τίτλους	24.051	19.171	15.401
Έσοδα Προμηθειών	90.065	82.059	95.359
Εξοδα Προμηθειών	-12.557	-13.786	-15.878
Αποτελέσματα Χρηματοοικονομικών Πράξεων	-36.374	-8.298	-7.750
Λοιπά Έσοδα Εκμεταλλεύσεως	24.790	25.937	36.613
Μικτά Αποτελέσματα Εκμετάλλευσης	561.010	778.652	630.828
Γενικά Έξοδα Διοικήσεως	-350.838	-378.717	-396.576
Αποσβέσεις Παγίων Στοιχείων	-71.897	-72.016	-42.709
Διαφορές Προσαρμογής Αξίας Απαιτήσεων και Προβλέψεις για Ενδεχόμενες Υποχρεώσεις	-38.171	-161.827	-70.407
Ολικά Αποτελέσματα Εκμετάλλευσης	94.161	154.967	98.629
Εκτακτα Αποτελέσματα	-42.824	-60.162	-4.113
Κέρδη προ Φόρων	51.337	94.805	94.517
Κέρδη μετά από Φόρους	20.898	42.684	64.821
Καθαρά Αποτελέσματα Ομίλου	22.367	42.669	64.719

ΣΤΟΙΧΕΙΑ ΑΝΑ ΜΕΤΟΧΗ			
<i>(ποσά σε €)</i>	2002	2003	2004
Κέρδη προ Φόρων	0,18	0,34	0,34
Κέρδη μετά από Φόρους	0,07	0,15	0,23
Αποτελέσματα Χρήσεως μετά από Φόρους Χρήσεως & Αναλογία Κερδών Τρίτων	0,08	0,15	0,23

Αναμορφώσεις Ενοποιημένων Αποτελεσμάτων

Με βάση τις παρατηρήσεις των Ορκωτών Ελεγκτών – Λογιστών στις ενοποιημένες οικονομικές καταστάσεις της Τράπεζας για τις χρήσεις 2002-2004, δεν προκύπτουν αναμορφώσεις στα αποτελέσματα των αντίστοιχων χρήσεων.

4.5 Συνοπτικά Ενοποιημένα Στοιχεία Ισολογισμών

Στον πίνακα που ακολουθεί παρουσιάζονται τα συνοπτικά ενοποιημένα στοιχεία ισολογισμών της Τράπεζας για την περίοδο 2002-2004:

ΣΥΝΟΠΤΙΚΑ ΕΝΟΠΟΙΗΜΕΝΑ ΣΤΟΙΧΕΙΑ ΙΣΟΛΟΓΙΣΜΩΝ 2002-2004			
ΕΝΕΡΓΗΤΙΚΟ (ποσά σε χιλ. €)	2002	2003	2004
Ταμείο και Διαθέσιμα στην Κεντρική Τράπεζα	670.417	851.997	854.378
Κρατικά και άλλα Αξιόγραφα Δεκτά για Επαναχρηματοδότηση από την Κεντρική Τράπεζα	1.951.530	1.663.463	1.590.427
Απαιτήσεις κατά Πιστωτικών Ιδρυμάτων	1.042.803	1.379.211	1.168.990
Απαιτήσεις κατά Πελατών	10.438.736	11.193.200	13.367.215
Χρεόγραφα	521.821	783.282	731.500
Συμμετοχές	587.925	376.922	377.114
Αναπόσβεστα Άυλα Πάγια Στοιχεία	114.220	71.414	194.732
Αναπόσβεστα Ενσώματα Πάγια Στοιχεία	664.146	646.739	622.744
Ιδίες Μετοχές	76.188	96.239	54.964
Λοιπά Στοιχεία Ενεργητικού	518.464	431.500	410.463
Προπληρωμένα Έξοδα και Έσοδα Εισπρακτέα	144.779	130.491	88.810
ΣΥΝΟΛΟ ΕΝΕΡΓΗΤΙΚΟΥ	16.731.031	17.624.457	19.461.336
ΠΑΘΗΤΙΚΟ (ποσά σε χιλ. €)	2002	2003	2004
Υποχρεώσεις προς Πιστωτικά Ιδρύματα	245.868	220.106	253.677
Υποχρεώσεις προς Πελάτες	14.941.581	15.834.382	17.443.561
Λοιπά Στοιχεία Παθητικού	337.297	188.056	192.380
Προεισπραχθέντα Έσοδα και Έξοδα Πληρωτέα	105.574	74.772	72.329
Προβλέψεις για Κινδύνους και Βάρη	896	1.874	3.506
Δάνεια Μειωμένης Εξασφάλισης	400.000	400.000	400.000
Ίδια Κεφάλαια	699.815	905.269	1.095.882
ΣΥΝΟΛΟ ΠΑΘΗΤΙΚΟΥ	16.731.031	17.624.457	19.461.336

Αναμορφώσεις Ενοποιημένων Ιδίων Κεφαλαίων

Στον πίνακα που ακολουθεί παρουσιάζονται τα αναμορφωμένα ενοποιημένα Ίδια Κεφάλαια της Τράπεζας για τις χρήσεις 2002-2004:

ΠΙΝΑΚΑΣ ΑΝΑΜΟΡΦΩΣΗΣ ΕΝΟΠΟΙΗΜΕΝΩΝ ΙΔΙΩΝ ΚΕΦΑΛΑΙΩΝ			
(ποσά σε χιλ. €)	2002	2003	2004
Σύνολο Ενοποιημένων Ιδίων Κεφαλαίων βάσει Δημοσιευμένων Ισολογισμών	699.815	905.269	1.095.884
<u>Μείον:</u>			
Πρόβλεψη για επισφαλείς απαιτήσεις	0	242.000	831.000
Αναμορφωμένα Ενοποιημένα Ίδια Κεφάλαια	699.815	663.269	264.884

1. Για την αναμόρφωση των ενοποιημένων ιδίων κεφαλαίων της χρήσης 2003 λήφθηκε υπόψη η παρατήρηση 1 του πιστοποιητικού των Ορκωτών Ελεγκτών με βάση την

οποία επηρεάστηκαν οι Προβλέψεις κατά €242 εκατ. και κατά συνέπεια το Ενεργητικό μειώθηκε ισόποσα. Επίσης σημειώθηκε μείωση του υπολοίπου Κερδών εις Νέον κατά €242 εκατ. και του Παθητικού κατά το ίδιο ποσό.

2. Για την αναμόρφωση των ενοποιημένων ιδίων κεφαλαίων της χρήσης 2004 λήφθηκε υπόψη η παρατήρηση 1 του πιστοποιητικού των Ορκωτών Ελεγκτών με βάση την οποία επηρεάστηκαν οι Προβλέψεις κατά €831 εκατ. και κατά συνέπεια το Ενεργητικό μειώθηκε ισόποσα. Επίσης σημειώθηκε μείωση του υπολοίπου κερδών εις νέον κατά €831 εκατ. και του Παθητικού κατά το ίδιο ποσό.

Σημειώνεται ότι στις ενοποιημένες οικονομικές καταστάσεις της χρήσης 2002, δεν υπάρχει καμία σημείωση των Ορκωτών Ελεγκτών – Λογιστών που να επιβάλει αναμόρφωση στα ενοποιημένα ίδια κεφάλαια της χρήσης αυτής.

4.6 Ενοποιημένοι Χρηματοοικονομικοί Δείκτες

Στον πίνακα που ακολουθεί παρουσιάζονται οι βασικοί χρηματοοικονομικοί δείκτες της Τράπεζας για την περίοδο 2002-2004:

ΕΝΟΠΟΙΗΜΕΝΟΙ ΧΡΗΜΑΤΟΟΙΚΟΝΟΜΙΚΟΙ ΔΕΙΚΤΕΣ 2002-2004			
	2002	2003	2004
Ρυθμού Αυξήσεως Απαιτήσεων κατά Πελατών	8,3%	7,2%	19,4%
Ρυθμού Αυξήσεως Υποχρεώσεων προς Πελάτες	7,9%	6,0%	10,2%
Ρυθμού Αυξήσεως Ενεργητικού	2,8%	5,3%	10,4%
Αποδοτικότητα Ιδίων Κεφαλαίων (προ φόρων)	4,8%	11,8%	9,4%
Αποδοτικότητα Ενεργητικού (προ φόρων)	0,3%	0,6%	0,5%
Απαιτήσεις Πελατών / Υποχρεώσεις Πελατών	69,9%	70,7%	76,6%

4.7 Συντελεστής Φερεγγυότητας Τράπεζας

Στον πίνακα που ακολουθεί παρουσιάζονται οι Συντελεστές Φερεγγυότητας και Κεφαλαιακής Επάρκειας της Τράπεζας και του Ομίλου για την περίοδο 2002-2004:

ΣΥΝΤΕΛΕΣΤΕΣ ΦΕΡΕΓΓΥΟΤΗΤΑΣ ΚΑΙ ΕΠΑΡΚΕΙΑ ΤΗΣ ΤΡΑΠΕΖΑΣ			
	2002	2003	2004
Συντελεστής Φερεγγυότητας Τράπεζας	15,26%	15,97%	14,35%
Συντελεστής Φερεγγυότητας Ομίλου	8,78%	12,06%	13,64%
Συντελεστής Κεφαλαιακής Επάρκειας Τράπεζας	14,38%	15,40%	14,12%
Συντελεστής Κεφαλαιακής Επάρκειας Ομίλου	8,13%	11,54%	13,45%

5 ΠΛΗΡΟΦΟΡΙΕΣ ΓΙΑ ΤΗΝ ΣΥΝΤΑΞΗ ΤΟΥ ΕΝΗΜΕΡΩΤΙΚΟΥ ΔΕΛΤΙΟΥ ΚΑΙ ΤΟΥΣ ΕΛΕΓΚΤΕΣ ΤΗΣ ΤΡΑΠΕΖΑΣ

5.1 Γενικά Πληροφοριακά Στοιχεία

Στο παρόν Ενημερωτικό Δελτίο περιέχονται όλες οι πληροφορίες και τα οικονομικά στοιχεία που είναι απαραίτητα για τη σωστή εκτίμηση της περιουσίας, της χρηματοοικονομικής κατάστασης, των αποτελεσμάτων και των προοπτικών της ΑΤΕ από τους επενδυτές και τους συμβούλους επί των επενδύσεών τους.

Οι επενδυτές που ενδιαφέρονται για περισσότερες πληροφορίες θα μπορούν να απευθύνονται τις εργάσιμες ημέρες και ώρες:

- Στα γραφεία της Τράπεζας, Πανεπιστημίου 4 και Κριεζώτου, Αθήνα (κ.κ. Σπ. Καββαδάς τηλ. 210 369 7537, Ευ. Χάρβευ, τηλ. 210 369 7688
- Στα γραφεία της Alpha Finance, Μέρλιν 5, Αθήνα 106 71 (κ.κ. Αγγέλικα Ακουρή, τηλ. 210 367 7503, Μάκης Μπίκας, τηλ. 210 367 7502).

Η σύνταξη και η διάθεση του παρόντος Ενημερωτικού Δελτίου έγινε σύμφωνα με τις διατάξεις της ισχύουσας νομοθεσίας. Το Διοικητικό Συμβούλιο του Χρηματιστηρίου Αθηνών ενέκρινε ότι το περιεχόμενο του παρόντος Ενημερωτικού Δελτίου καλύπτει τις ανάγκες πληροφόρησης των επενδυτών, όπως αυτές καθορίζονται από τις διατάξεις του Π.Δ. 348/1985.

Υπεύθυνοι για τη σύνταξη του Ενημερωτικού Δελτίου και την ακρίβεια των στοιχείων που περιέχει είναι οι:

- κ. Δημήτρης Μηλιάκος, Διοικητής της ΑΤΕ, Πανεπιστημίου 23, Αθήνα, τηλ. 210 329 8427
- κ. Παναγιώτης Βαράγκης, Υποδιοικητής της ΑΤΕ, Πανεπιστημίου 23, Αθήνα, τηλ. 210 329 8443
- κ. Μιχάλης Σακέλλης, Διευθυντής Οικονομικών Υπηρεσιών της ΑΤΕ, Πανεπιστημίου 4 και Κριεζώτου, Αθήνα, τηλ. 210 369 7350

Το Διοικητικό Συμβούλιο της Τράπεζας δηλώνει ότι όλα τα μέλη του έχουν λάβει γνώση του περιεχομένου του παρόντος Δελτίου και μαζί με τους συντάκτες του βεβαιώνουν υπεύθυνα ότι:

α. Όλες οι πληροφορίες και τα στοιχεία που περιέχονται σε αυτό είναι πλήρη και αληθή.

β. Δεν υπάρχουν άλλα στοιχεία και δεν έχουν λάβει χώρα γεγονότα, η απόκρυψη ή παράλειψη των οποίων θα μπορούσε να καταστήσει παραπλανητικό το σύνολο ή μέρος των στοιχείων και πληροφοριών που περιέχονται στο Ενημερωτικό Δελτίο.

γ. Σε βάρος της Τράπεζας και των εταιριών που ελέγχονται μετοχικά από αυτή δεν εκκρεμούν δικαστικές διαφορές ή διαιτησίες, οι οποίες θα μπορούσαν να έχουν σημαντικές επιπτώσεις στην οικονομική της κατάσταση.

5.2 Τακτικοί Ελεγκτές

ΑΓΡΟΤΙΚΗ ΤΡΑΠΕΖΑ ΤΗΣ ΕΛΛΑΔΟΣ Α.Ε

Τον έλεγχο των οικονομικών καταστάσεων των χρήσεων 2002-2004 της ΑΤΕ σε απλή και ενοποιημένη βάση διενήργησαν:

Χρήση	Ελεγκτές	Α.Μ. ΣΟΕ
2004	Κυριάκου Μάριος – KPMG	11121
	Βουνισέας Νικόλαος – KPMG	18701
2003	Γεώργιος Ραπτόπουλος – SOL A.E. - Ernst & Young A.E.	12081
	Σπύρος Λορεντζιάδης – SOL A.E. - Ernst & Young A.E.	12731
2002	Δημήτριος Παρασκευόπουλος – SOL A.E. - Ernst & Young A.E.	11861
	Νικόλαος Μουστάκης – SOL A.E. - Ernst & Young A.E.	13971

ΟΜΙΛΟΣ ΑΤΕ

Τον έλεγχο των οικονομικών καταστάσεων των χρήσεων 2002-2004 των εταιριών που ενοποιεί η ΑΤΕ διενήργησαν για κάθε εταιρία:

Εταιρία	Χρήση	Ελεγκτές	Α.Μ. ΣΟΕ
ΑΤΕ LEASING Α.Ε	2004	Δέσποινα Ξενάκη - Ernst & Young A.E.	14161
		Μάρθα Σκρίκα – SOL A.E - Ernst & Young A.E.	14691
	2003	Δημήτριος Παρασκευόπουλος – SOL A.E.	11861
		Νικόλαος Μουστάκης - Ernst & Young	13971
	2002	Μάρθα Σκρίκα – SOL A.E - Ernst & Young A.E.	14691
		Νικόλαος Μουστάκης – SOL A.E. - Ernst & Young A.E.	13971
ΑΤΕ ΚΑΡΤΑ ΑΕ	2004	Λεωνίδας Καββαδίας - SOL A.E.	10711
	2003	Λεωνίδας Καββαδίας - SOL A.E.	10711
		Παναγιώτης Παπάζογλου - Ernst & Young A.E.	16631
	2002	Λεωνίδας Καββαδίας - SOL A.E.	10711
		Μιχάλης Χατζηπαύλου-Deloitte & Touche	12511
ΑΤΕ ΑΕΔΑΚ	2004	Κωνσταντίνος Τάκης - SOL A.E.	14881
		Δέσποινα Ξενάκη - Ernst & Young A.E.	14161
	2003	Παναγιώτης Κυριακόπουλος- SOL A.E.	13661
		Δέσποινα Ξενάκη - Ernst & Young A.E.	14161
	2002	Παναγιώτης Κυριακόπουλος- SOL A.E.	13661
		Νικόλαος Μουστάκης - Ernst & Young A.E.	13971
ΑΤΕ ΑΞΙΟΠΟΙΗΣΗ ΑΚΙΝΗΤΩΝ ΑΕ (1)	2004	Παναγιώτης Ανανίκας- SOL A.E.	10121
	2003	Ηλίας Κόκοτας - SOL A.E.	13491
	2002	Παναγιώτης Ανανίκας- SOL A.E.	10121
ΑΓΡΟΤΙΚΗ ΑΧΕΠΕΥ(2)	2004	Μάρθα Σκρίκα – SOL A.E.	14691
		Νικόλαος Μουστάκης - Ernst & Young A.E.	13971
	2003	Δημήτριος Παρασκευόπουλος – SOL A.E.	11861
		Νικόλαος Μουστάκης - Ernst & Young A.E.	13971
	2002	Μάρθα Σκρίκα – SOL A.E.	14691
		Νικόλαος Μουστάκης - SOL A.E.Ernst & Young A.E.	13971
ΑΤΕ FINANCE ΑΕ (3)	2002	Νικόλαος Μουστάκης - SOL-Ernst & Young A.E.	13971
ΑΤΕ ΣΥΜΜΕΤΟΧΩΝ (4)	2004	Δέσποινα Ξενάκη - Ernst & Young A.E.	14161
		Αντώνιος Παπαγιάννης - SOL A.E.	14251
	2003	Δημήτριος Παρασκευόπουλος – SOL A.E.	11861
		Νικόλαος Μουστάκης - Ernst & Young A.E.	13971

	2002	Νικόλαος Γ. Μουστάκης – SOL - Ernst & Young A.E.	13971
ATE ASSET MANAGEMENT A.E.Π.Ε.Υ. (5)	2003	Ευστράτιος Γ. Παπαρίδης – SOL A.E.	14351
	2002	Ευστράτιος Γ. Παπαρίδης – SOL A.E.	14351
ABG FINANCE INTERNATIONAL Plc	2004	Ernst & Young LLP - LONDON	
	2003	Ernst & Young LLP - LONDON	
	2002	Ernst & Young LLP - LONDON	
FIRST BUSINESS BANK	2004	Μιχαήλ Χατζηπαύλου – Deloitte - Touche	12511
		Μιχαήλ Καραβάς - Deloitte - Touche	13371
	2003	Μιχαήλ Χατζηπαύλου – Deloitte - Touche	12511
		Μιχαήλ Καραβάς - Deloitte - Touche	13371
	2002	Μιχαήλ Χατζηπαύλου – Deloitte - Touche	12511
		Μιχαήλ Καραβάς - Deloitte - Touche	13371

1. Μετονομάστηκε σε ΑΤΕ Τεχνική Πληροφορική ΑΕ με ταυτόχρονη μετατροπή του σκοπού της σε έργα πληροφορικής το Νοέμβριο του 2004

2. Μετονομάστηκε σε Αγροτική ΑΧΕΠΕΥ από ΑΤΕ Χρηματοπιστωτική ΑΕ τον Μάιο του 2004.

3. Η ΑΤΕ FINANCE Α.Ε. συγχωνεύθηκε με την ASSET MANAGEMENT την 23.4.2003.

4. Τέθηκε σε καθεστώς εκκαθάρισης στις 30.12.2004

5. Η ΑΤΕ ASSET MANAGEMENT συγχωνεύθηκε με την Αγροτική ΑΧΕΠΕΥ στις 8.6.2004

Τα πιστοποιητικά ελέγχου των ανωτέρω χρήσεων παρατίθενται στο Παράρτημα του Ενημερωτικού Δελτίου, μαζί με τις Οικονομικές Καταστάσεις. Συγκεκριμένα για την Τράπεζα σε απλή και ενοποιημένη βάση οι παρατηρήσεις στα πιστοποιητικά των χρήσεων 2002-2004 έχουν ως εξής:

ΕΤΑΙΡΙΚΗ ΧΡΗΣΗ 2004

Παρατηρήσεις Πιστοποιητικού Τακτικού Ορκωτού Ελεγκτή – Λογιστή

1. Η Τράπεζα κατά την 31 Δεκεμβρίου 2004 έχει σχηματίσει πρόβλεψη για επισφαλείς απαιτήσεις συνολικού ποσού €1.010 εκατ. περίπου. Από τον έλεγχο μας διαπιστώθηκε ότι η ανωτέρω σχηματισμένη πρόβλεψη υπολείπεται κατά €790 εκατ. περίπου του συνόλου των ενδεχομένων ζημιών από επισφαλείς απαιτήσεις περιλαμβανομένων και αυτών που αφορούν τις διαγραφές λόγω εφαρμογής του νόμου περί πανωτοκίων.
2. Τα θέματα που αναφέρονται με πληρότητα και σαφήνεια στις σημειώσεις (2), (3) και (4) της Τράπεζας (Βλ. παρακάτω).

Σημειώσεις Τράπεζας επί του Ισολογισμού

1. Δεν διανέμεται μέρισμα από τα κέρδη της χρήσης 2004 κατ' εφαρμογή του άρθρου 44α του Ν.2190/1920.
2. Η Τράπεζα όπως και στην προηγούμενη χρήση αποτίμησε το χαρτοφυλάκιο των χρεογράφων της στην συνολικά χαμηλότερη τιμή μεταξύ της αξίας κτήσεως και της τρέχουσας χρησιμοποιώντας σε δύο περιπτώσεις ως τρέχουσα αξία την αξία που προέκυψε από την εκτίμηση ανεξάρτητου οίκου εκτιμητών. Από την αποτίμηση προέκυψε χρεωστική διαφορά €105 εκατ. περίπου που καταχωρήθηκε απευθείας στην καθαρή θέση.
3. Η Τράπεζα δεν εμφανίζει στις οικονομικές καταστάσεις της τις αναγκαίες προβλέψεις έναντι μελλοντικών υποχρεώσεων προς τα Ασφαλιστικά Ταμεία, αναμένονσα τις ρυθμίσεις στα πλαίσια του Ν.3029/2002. Τα αποτελέσματα της χρήσεως όπως και στις προηγούμενες χρήσεις, έχουν επιβαρυνθεί με τα αναλογούντα στην χρήση ποσά.
4. Η Τράπεζα έχει ελεγχθεί φορολογικά μέχρι και τη χρήση 2002.
5. Με βάση τις διατάξεις του Ν.2065/1992 και της Υπ. Αποφ. 1091653/17.11.2004 αναπροσαρμόστηκαν στην χρήση 2004, η αξία κτήσεως των γηπέδων και κτιρίων κατά

€6,7 εκατ. περίπου, οι σωρευμένες αποσβέσεις των κτιρίων κατά €0,6 εκατ. περίπου και προέκυψε διαφορά αναπροσαρμογής €6,1 εκατ. περίπου. και η οποία καταχωρήθηκε σε λογαριασμό των ιδίων κεφαλαίων.

6. Επί των ακινήτων της Τράπεζας δεν υπάρχουν εμπράγματα βάρη, ενώ η αξία των επενδύσεων σε πάγια στοιχεία ανήλθε κατά το 2004 σε €16 εκατ. περίπου.
7. Ο συνολικός αριθμός των απασχολούμενων στην Τράπεζα κατά την 31 Δεκεμβρίου 2004 ανήλθε σε 6001 άτομα (2003: 6 498 άτομα).
8. Ορισμένα κονδύλια της προηγούμενης χρήσης του Πίνακα Διάθεσης Αποτελεσμάτων αναμορφώθηκαν προκειμένου να καταστούν ομοειδή και συγκρίσιμα με τα αντίστοιχα κονδύλια της κλειόμενης χρήσης.
9. Σύμφωνα με την 4ψηφια ταξινόμηση των κλάδων οικονομικής δραστηριότητας ΣΤΑΚΟΔ 91, το σύνολο των εσόδων της Τράπεζας υπάγεται στον κωδικό 651.9 «Δραστηριότητες άλλων ενδιάμεσων νομισματικών οργανισμών».

ΕΤΑΙΡΙΚΗ ΧΡΗΣΗ 2003

Παρατηρήσεις Πιστοποιητικού Τακτικού Ορκωτού Ελεγκτή – Λογιστή

1. Η Τράπεζα, στην προσπάθειά της να περιορίσει το ύψος των επισφαλειών από ενδεχόμενη μη ρευστοποίηση απαιτήσεων, λαμβάνει μέτρα (σημείωση 5), που εκτιμάται ότι, στο εγγύς μέλλον, θα έχουν ως αποτέλεσμα τη μείωση αυτών κατά €100 εκατ. περίπου. Τούτου λαμβανομένου υπόψη, η σχηματισμένη πρόβλεψη την 31/12/2003 ποσού €980 εκατ. περίπου, εκτιμάται ότι υπολείπεται κατά €200 εκατ. περίπου, ποσό που θα έπρεπε να επηρεάσει τα αποτελέσματα και αφορά προηγούμενες χρήσεις.
2. Η Τράπεζα δεν έχει σχηματίσει πρόβλεψη μελλοντικής υποχρέωσης προς τους συνταξιοδοτούμενους υπαλλήλους της, το ύψος της οποίας δεν έχει εκτιμηθεί (σημείωση 4).
3. Όπως αναλυτικότερα περιγράφεται στη σημείωση αριθμ. 2, η Τράπεζα αποτιμά τη συμμετοχή της σε δύο θυγατρικές της εταιρίες στην εμπορική τους αξία, βάσει εκθέσεων εκτίμησης ανεξάρτητου εκτιμητή. Οι διαφορές που προκύπτουν από την αποτίμηση του συνόλου του χαρτοφυλακίου χρεογράφων καταχωρούνται απευθείας στην καθαρά θέση. Αν η αποτίμηση του χαρτοφυλακίου χρεογράφων γινόταν βάσει του άρθρου 43 του Ν.2190/1920, τότε η καθαρά θέση κατά την 31/12/2003 θα εμφανιζόταν μειωμένη κατά €104 εκατ. περίπου, τα δε αποτελέσματα θα ήταν αυξημένα κατά €61 εκατ. περίπου.

Σημειώσεις Τράπεζας επί του Ισολογισμού

1. Δεν διανέμεται μέρισμα από τα κέρδη της χρήσης 2003, κατ' εφαρμογή του άρθρου 44α του Ν.2190/20.
2. Η τρέχουσα αξία του χαρτοφυλακίου είναι μεγαλύτερη της αξίας κτήσεώς του κατά €95 εκατ. περίπου. Η αποτίμηση του χαρτοφυλακίου χρεογράφων, εκτός από τη συμμετοχή στις εταιρίες Αγροτική Ασφαλιστική και Α.Τ.Ε. Leasing, η αξία των οποίων προσδιορίστηκε όπως και κατά την 31/12/2002 με βάση εκτίμηση από ανεξάρτητο οικο εκτιμητών (άρθρο 42α του Ν. 2190/1920), έγινε στη χαμηλότερη αξία μεταξύ κτήσης και τρέχουσας. Αν η αποτίμηση του χαρτοφυλακίου χρεογράφων γινόταν βάσει της παραγράφου 5 του άρθρου 28 του Π.Δ.186/1992 (Κώδικας Βιβλίων & Στοιχείων), όπως αυτό επιτρέπεται, σύμφωνα με την παράγραφο 5 του άρθρου 32 του Ν. 3229/2004, ειδικά για τη διαχειριστική περίοδο που λήγει την 31/12/2003, τότε η Καθαρά Θέση κατά την 31/12/2003 θα εμφανιζόταν αυξημένη κατά €120 εκ. περίπου.
3. Σε υλοποίηση σχετικής δέσμευσης (Ν. 2843/2000), το Δημόσιο θα μεταβιβάσει στην Τράπεζα ομόλογα ή μετοχές, αξίας περίπου €265 εκατ. (άρθρο 30 Ν. 2992/2002) με Valeur 31/12/2000 σε κάλυψη μέρους των κατά την 31/12/1999 υφισταμένων ληξιπρόθεσμων οφειλών συνεταιριστικών οργανώσεων και επιχειρήσεων οι οποίες έχουν λυθεί ή πτωχεύσει. Η σχετική απαίτηση από το Δημόσιο, που προβλέπεται να τακτοποιηθεί στο εγγύς μέλλον, περιλαμβάνεται στο λογαριασμό του ισολογισμού

- «Απαιτήσεις κατά πιστωτικών ιδρυμάτων – Λοιπές απαιτήσεις» και εκτοκίζεται με το μέσο επιτόκιο των εντόκων γραμματίων του Ελληνικού Δημοσίου .
4. Η Τράπεζα δεν εμφανίζει στις οικονομικές της καταστάσεις τη μελλοντική της υποχρέωση για καταβολή στο Ταμείο Συντάξεων των ποσών που θα καταβληθούν απ' αυτό στους πρόωρα συνταξιοδοτούμενους υπαλλήλους της, αναμένονσα τις ρυθμίσεις στα πλαίσια του Ν.3029/2002. Τα αποτελέσματα, όπως και στις προηγούμενες χρήσεις έχουν επιβαρυνθεί με τις συντάξεις που καταβλήθηκαν στη χρήση.
 5. Η Τράπεζα, κατά πάγια τακτική, για τον καθορισμό των προβλέψεων για επισφαλείς απαιτήσεις, συνεκτιμούσε και το ποσό της πρόβλεψης που προέκυπτε βάσει της Π.Δ./Τ.Ε. 2442/1999. Η μεταβολή των συντελεστών πρόβλεψης που προέκυψε με την Π.Δ./Τ.Ε. 2513/2003 επηρέασε το ύψος των αναγκαίων προβλέψεων, με αποτέλεσμα οι ήδη σχηματισμένες προβλέψεις να υπολείπονται των αναγκαίων. Πιστεύεται ότι με την ακολουθούμενη πολιτική αναδιάρθρωσης χαρτοφυλακίου δανείων, μέσω της προώθησης νέων πιστοδοτικών προϊόντων και τους εντεινόμενους ρυθμούς σχηματισμού προβλέψεων για επισφαλείς απαιτήσεις, θα καλυφθεί το ύψος των αναγκαίων προβλέψεων.
 6. Για υπόλοιπο ενήμερης χρηματοδότησης ποσού €398 εκατ. προς 100% θυγατρική της εταιρία (με αρνητική καθαρή θέση ποσού €231 εκατ.) για την αποπληρωμή εγγυημένου από το Δημόσιο βραχυπροθέσμου δανείου δεν σχηματίστηκε πρόβλεψη γιατί η Τράπεζα θεωρεί ότι έχει αντίστοιχη εγγυημένη απαίτηση από το Δημόσιο.
 7. Ο έλεγχος του υποκαταστήματος της Γερμανίας, ο οποίος διενεργείται από άλλους ορκωτούς ελεγκτές λογιστές, δεν έχει ολοκληρωθεί ακόμη. Το υποκατάστημα της Γερμανίας αντιπροσωπεύει το 2,1% και 0,9% του συνόλου ενεργητικού και του κύκλου εργασιών της Τράπεζας, αντίστοιχα. Το μέγεθος και η σύνθεση των εργασιών του υποκαταστήματος Γερμανίας δεν έχει διαφοροποιηθεί από την προηγούμενη χρήση.
 8. Ορισμένα κονδύλια της χρήσης 2002 αναμορφώθηκαν με σκοπό την ομοιόμορφη εμφάνισή τους με αυτά της χρήσης 2003.
 9. Η αξία των επενδύσεων σε πάγια στοιχεία στη χρήση 2003 ανήλθε σε € 16 εκατ.
 10. Η Τράπεζα έχει ελεγχθεί φορολογικά μέχρι και τη χρήση 2002.
 11. Οι λογαριασμοί εκτός ισολογισμού είναι σημαντικά αυξημένοι έναντι των αντιστοίχων της 31/12/2002, λόγω της ένταξης των συμβάσεων και των καλυμμάτων στο νέο σύστημα διαχείρισης χαρτοφυλακίου χορηγήσεων.
 12. Επί των ακινήτων της Τράπεζας δεν υπάρχουν εμπράγματα βάρη. Κατά την 31/12/2003 ο συνολικός αριθμός των απασχολούμενων στην Τράπεζα ανήλθε σε 6.498 άτομα. Σύμφωνα με την 4ψήφια ταξινόμηση των κλάδων οικονομικής δραστηριότητας ΣΤΑΚΟΔ 91, το σύνολο των εσόδων της Τράπεζας υπάγεται στον κωδικό 651.9 «Δραστηριότητες άλλων ενδιάμεσων νομισματικών οργανισμών».

ΕΤΑΙΡΙΚΗ ΧΡΗΣΗ 2002

Παρατηρήσεις Πιστοποιητικού Τακτικού Ορκωτού Ελεγκτή – Λογιστή

1. Για τον υπολογισμό της επάρκειας της υφιστάμενης κατά την 31η Δεκεμβρίου 2002 πρόβλεψης ποσού €886 εκατ., για απώλεια από επισφαλείς απαιτήσεις - που κρίνεται επαρκής - λήφθηκε υπόψη η σε εξέλιξη διαδικασία ρύθμισης των κτηνοτροφικών δανείων με εγγύηση του Δημοσίου (Κ.Υ.Α. 4216/7-2-01).
2. Τα αρνητικά αποτελέσματα από την αποτίμηση του χαρτοφυλακίου μετοχών ποσού €854 εκατ. περίπου, δεν επηρέασαν τα αποτελέσματα χρήσης, αλλά μεταφέρθηκαν απευθείας στην Καθαρά Θέση. Η Τράπεζα, εφαρμόζοντας ορθά - κατά τη γνώμη μας - το άρθρο 42α του Ν. 2190/1920 «περί εμφανίσεως της πραγματικής εικόνας», αποτίμησε την αξία των συμμετοχών της σε δυο εταιρίες του ομίλου σε πραγματικές αξίες με βάση σχετικές εκθέσεις αποτίμησης ανεξάρτητου εκτιμητή. Διευκρινίζεται ότι, αν η αποτίμηση γινόταν σύμφωνα με το άρθρο 43 του Ν. 2190/1920, θα προέκυπτε επιπλέον ζημία ποσού €70 εκατ. περίπου.

3. Η Τράπεζα δεν εμφανίζει στον ανωτέρω ισολογισμό τη μελλοντική της υποχρέωση για καταβολή στο Ταμείο Συντάξεων των ποσών που θα καταβληθούν απ' αυτό στους πρόωρα συνταξιοδοτημένους υπαλλήλους της, αναμένονσα τις ρυθμίσεις στα πλαίσια του Ν. 3029/2000. Τα αποτελέσματα όμως έχουν επιβαρυνθεί με τις συντάξεις που αντιστοιχούν στη χρήση.

Σημειώσεις Τράπεζας επί του Ισολογισμού

1. Δεν διανέμεται μέρισμα από τα κέρδη της χρήσης 2002, κατ' εφαρμογή του άρθρου 44α του Ν.2190/20.
2. Η Τράπεζα - στα πλαίσια της οικονομικής της εξυγίανσης - έλαβε από το Δημόσιο χρεόγραφο. Η αξία των μενόντων εξ αυτών στο χαρτοφυλάκιο της κατά την 31/12/2002 έχει υποτιμηθεί συνολικά κατά €470 εκατ. Η συνολική υποτίμηση, ποσού €1.104 εκατ. εμφανίζεται στο κονδύλι "Αποθεματικό Αποτίμησης Χρεογράφων".
3. Κάποια κονδύλια της χρήσης 2001 αναμορφώθηκαν με σκοπό την ομοιόμορφη εμφάνισή τους με αυτά της χρήσης 2002.
4. Η αξία των επενδύσεων σε πάγια στοιχεία στη χρήση 2002 ανήλθε σε €2,3 εκατ.
5. Η Τράπεζα έχει ελεγχθεί φορολογικά μέχρι και τη χρήση 2000.
6. Επί των ακινήτων της Τράπεζας δεν υπάρχουν εμπράγματα βάρη. Κατά την 31/12/2002 ο συνολικός αριθμός των απασχολούμενων στην Τράπεζα ανήλθε σε 6.164 άτομα. Σύμφωνα με την 4μηνη ταξινόμηση των κλάδων οικονομικής δραστηριότητας ΣΤΑΚΟΔ 91, το σύνολο των εσόδων της Τράπεζας υπάγεται στον κωδικό 651.9 «Δραστηριότητες άλλων ενδιάμεσων νομισματικών οργανισμών».

ΕΝΟΠΟΙΗΜΕΝΗ ΧΡΗΣΗ 2004

Παρατηρήσεις Πιστοποιητικού Τακτικού Ορκωτού Ελεγκτή – Λογιστή

1. Ο Όμιλος κατά την 31 Δεκεμβρίου 2004 έχει σχηματίσει πρόβλεψη για επισφαλείς απαιτήσεις συνολικού ποσού €1.026 εκατ. περίπου. Από τον έλεγχο μας διαπιστώθηκε ότι η ανωτέρω σχηματισμένη πρόβλεψη υπολείπεται κατά €831 εκατ. περίπου του συνόλου των ενδεχομένων ζημιών από επισφαλείς απαιτήσεις περιλαμβανομένων και αυτών που αφορούν τις διαγραφές λόγω εφαρμογής του νόμου περί πανωτοκίων.
2. Τα θέματα που αναφέρονται με πληρότητα και σαφήνεια στις σημειώσεις (5), (6) και (7) του Ομίλου (Βλ. παρακάτω).

Σημειώσεις επί του Ισολογισμού

1. Οι εταιρίες που περιλαμβάνονται στην ενοποίηση είναι:
 - ATE LEASING A.E. ΧΡΗΜΑΤΟΔΟΤΙΚΗΣ ΜΙΣΘΩΣΗΣ
 - ATE KAPTA A.E.
 - ATE ΑΝΩΝΥΜΗ ΕΤΑΙΡΙΑ ΔΙΑΧΕΙΡΙΣΕΩΣ ΑΜΟΙΒΑΙΩΝ ΚΕΦΑΛΑΙΩΝ
 - ATE ΤΕΧΝΙΚΗ – ΠΛΗΡΟΦΟΡΙΚΗ Α.Ε.
 - ΑΓΡΟΤΙΚΗ Α.Χ.Ε.Π.Ε.Υ.
 - A.B.G. FINANCE INTERNATIONAL PLC
 - FIRST BUSINESS BANK S.A.

Οι ανωτέρω εταιρείες ενοποιήθηκαν με τη μέθοδο της ολικής ενοποίησης εκτός της FIRST BUSINESS BANK S.A., που ενοποιήθηκε με την αναλογική μέθοδο σε αντίθεση με την προηγούμενη χρήση που είχε περιληφθεί στην ενοποίηση με την μέθοδο της καθαρής θέσης. Η αναλογική μέθοδος που δεν προβλέπεται από τις διατάξεις του Ν.2190/1920, ακολουθήθηκε για την καλύτερη εμφάνιση των περιουσιακών στοιχείων του Ομίλου και η χρήση αυτής δεν έχει επίπτωση στην καθαρή θέση και στα αποτελέσματα του Ομίλου.

2. Στις 8 Ιουνίου 2004 ολοκληρώθηκε η συγχώνευση με απορρόφηση της ATE ASSET MANAGEMENT Α.Ε.Π.Ε.Υ. από την ΑΓΡΟΤΙΚΗ ΑΝΩΝΥΜΗ ΧΡΗΜΑΤΙΣΤΗΡΙΑΚΗ ΕΤΑΙΡΕΙΑ, η οποία μετονομάστηκε σε ΑΓΡΟΤΙΚΗ Α.Χ.Ε.Π.Ε.Υ.
3. Η ΑΤΕ ΣΥΜΜΕΤΟΧΩΝ Α.Ε που περιλαμβανόταν στην ενοποίηση της προηγούμενης χρήσης τέθηκε σε εκκαθάριση στις 30 Δεκεμβρίου 2004 και δεν περιλαμβάνεται στην ενοποίηση της κλειόμενης χρήσης.
4. Με βάση τις διατάξεις του Ν.2065/1992 και της Υπ. Αποφ. 1091653/17.11.2004 αναπροσαρμόστηκαν στην χρήση 2004, η αξία κτήσεως των γηπέδων και κτιρίων κατά €7,6 εκατ. περίπου, οι σωρευμένες αποσβέσεις των κτιρίων κατά €0,7 εκατ. περίπου και προέκυψε διαφορά αναπροσαρμογής €6,9 εκατ. περίπου. και η οποία καταχωρήθηκε σε λογαριασμό των ιδίων κεφαλαίων.
5. Η μητρική Εταιρεία όπως και στην προηγούμενη χρήση αποτίμησε το χαρτοφυλάκιο των χρεογράφων της στην συνολικά χαμηλότερη τιμή μεταξύ της αξίας κτήσεως και της τρέχουσας χρησιμοποιώντας σε δύο περιπτώσεις ως τρέχουσα αξία την αξία που προέκυψε από την εκτίμηση ανεξάρτητου οίκου εκτιμητών. Από την αποτίμηση προέκυψε χρεωστική διαφορά €98 εκατ. περίπου που καταχωρήθηκε απευθείας στην καθαρή θέση.
6. Η μητρική Εταιρεία δεν εμφανίζει στις οικονομικές καταστάσεις της τις αναγκαίες προβλέψεις έναντι μελλοντικών υποχρεώσεων προς τα Ασφαλιστικά Ταμεία, αναμένονσα τις ρυθμίσεις στα πλαίσια του Ν.3029/2002. Τα αποτελέσματα της χρήσεως όπως και στις προηγούμενες χρήσεις, έχουν επιβαρυνθεί με τα αναλογούντα στην χρήση ποσά.
7. Η μητρική Εταιρεία έχει ελεγχθεί φορολογικά μέχρι και τη χρήση 2002, οι δε θυγατρικές έχουν ανέλεγκτες χρήσεις που κυμαίνονται από την χρήση 2000 έως και την χρήση 2004.
8. Ο συνολικός αριθμός των απασχολούμενων στην Τράπεζα κατά την 31 Δεκεμβρίου 2004 ανήλθε σε 6.373 άτομα (2003: 6.722 άτομα).
9. Επί των ακινήτων των εταιρειών του Ομίλου δεν υπάρχουν εμπράγματα βάρη.

ΕΝΟΠΟΙΗΜΕΝΗ ΧΡΗΣΗ 2003

Παρατηρήσεις Πιστοποιητικού Τακτικού Ορκωτού Ελεγκτή – Λογιστή

1. Η Τράπεζα, στην προσπάθειά της να περιορίσει το ύψος των επισφαλειών από ενδεχόμενη μη ρευστοποίηση απαιτήσεων, λαμβάνει μέτρα (σημείωση 5), που εκτιμάται ότι, στο εγγύς μέλλον, θα έχουν ως αποτέλεσμα τη μείωση αυτών κατά €100 εκατ. περίπου. Τούτου λαμβανομένου υπόψη, η σχηματισμένη πρόβλεψη την 31/12/2003 ποσού €990 εκατ. περίπου, εκτιμάται ότι υπολείπεται κατά €200 εκατ. περίπου όσον αφορά την Τράπεζα και €42 εκατ. περίπου για δύο από τις ενοποιούμενες εταιρίες του ομίλου, ποσά που θα έπρεπε να επηρεάσουν αποτελέσματα και αφορούν προηγούμενες χρήσεις.
2. Η Τράπεζα δεν έχει σχηματίσει πρόβλεψη μελλοντικής υποχρέωσης προς τους συνταξιοδοτούμενους υπαλλήλους της, το ύψος της οποίας δεν έχει εκτιμηθεί (σημείωση 4).
3. Όπως αναλυτικότερα περιγράφεται στη σημείωση 2, συμμετοχή του ομίλου σε θυγατρική αποτιμήθηκε στην εμπορική της αξία, βάσει έκθεσης εκτίμησης ανεξάρτητου εκτιμητή, ενώ συμμετοχή σε επιχείρηση του εξωτερικού και μετοχές ανωνύμων εταιριών αποτιμήθηκαν στην αξία κτήσης τους. Οι διαφορές που προκύπτουν από την αποτίμηση του συνόλου του χαρτοφυλακίου χρεογράφων καταχωρούνται απευθείας στην καθαρά θέση. Αν η αποτίμηση του χαρτοφυλακίου χρεογράφων γινόταν βάσει του άρθρου 43 του Ν.2190/1920, τότε η καθαρά θέση κατά την 31/12/2003 θα εμφανιζόταν μειωμένη κατά €108 εκατ. περίπου, τα δε αποτελέσματα θα ήταν αυξημένα κατά €117 εκατ. περίπου.
4. Ορισμένες θυγατρικές εφάρμοσαν το άρθρο 37 του Ν.2874/2000 (σημείωση 6). Ως εκ τούτου, τα αποτελέσματα χρήσης είναι επιβαρυνμένα με ποσό €34 εκατ. περίπου, ενώ η καθαρά θέση κατά την 31/12/2003 δεν έχει επιβαρυνθεί με το αναπόσβεστο υπόλοιπο ποσού €34 εκατ. περίπου.

5. Επειδή υπάρχουν ανέλεγκτες χρήσεις σε ορισμένες θυγατρικές (σημείωση 9), οι φορολογικές υποχρεώσεις του ομίλου δεν έχουν καταστεί οριστικές.

Σημειώσεις επί του Ισολογισμού

1. Οι εταιρίες που περιλαμβάνονται στην ενοποίηση είναι:
- ATE LEASING A.E. ΧΡΗΜΑΤΟΔΟΤΙΚΗΣ ΜΙΣΘΩΣΗΣ
 - ATE KAPTA A.E.
 - ATE ANΩNΥΜΗ ΕΤΑΙΡΙΑ ΔΙΑΧΕΙΡΙΣΕΩΣ ΑΜΟΙΒΑΙΩΝ ΚΕΦΑΛΑΙΩΝ
 - ATE ΑΞΙΟΠΟΙΗΣΗ ΑΚΙΝΗΤΩΝ
 - ΑΓΡΟΤΙΚΗ ΑΝΩΝΥΜΗ ΧΡΗΜΑΤΙΣΤΗΡΙΑΚΗ ΕΤΑΙΡΙΑ
 - ATE ΣΥΜΜΕΤΟΧΩΝ A.E.
 - ATE ASSET MANAGEMENT A.E.Π.Ε.Υ.
 - ABG FINANCE INTERNATIONAL Plc, και
 - FIRST BUSINESS BANK S.A.

Οι ανωτέρω, εκτός της τελευταίας που ενοποιήθηκε με τη μέθοδο της καθαρής θέσης, ενοποιήθηκαν με τη μέθοδο της ολικής ενοποίησης. Στις 23/04/2003 ολοκληρώθηκε η συγχώνευση με απορρόφηση της A.T.E. FINANCE A.E. από την A.T.E. ASSET MANAGEMENT A.E.Π.Ε.Υ.

2. Η τρέχουσα αξία του χαρτοφυλακίου είναι μεγαλύτερη της αξίας κτήσεώς του κατά €166 εκατ. περίπου. Η αποτίμηση του χαρτοφυλακίου χρεογράφων, εκτός από τη συμμετοχή στην εταιρία Αγροτική Ασφαλιστική, η αξία της οποίας προσδιορίστηκε όπως και κατά την 31/12/2002 με βάση εκτίμηση από ανεξάρτητο οίκο εκτιμητών (άρθρο 42α του Κ.Ν. 2190/1920), έγινε στη χαμηλότερη αξία μεταξύ κτήσης και τρέχουσας.
3. Σε υλοποίηση σχετικής δέσμευσης (Ν. 2843/2000), το Δημόσιο θα μεταβιβάσει στην Τράπεζα ομόλογα ή μετοχές, αξίας περίπου €265 εκατ. (άρθρο 30 Ν. 2992/2002) με Valeur 31/12/2000 σε κάλυψη μέρους των κατά την 31/12/1999 υφισταμένων ληξιπρόθεσμων οφειλών συνεταιριστικών οργανώσεων και επιχειρήσεων οι οποίες έχουν λυθεί ή πτωχεύσει. Η σχετική απαίτηση από το Δημόσιο, που προβλέπεται να τακτοποιηθεί στο εγγύς μέλλον, περιλαμβάνεται στο λογαριασμό του ισολογισμού «Απαιτήσεις κατά πιστωτικών ιδρυμάτων – Λοιπές απαιτήσεις» και εκτοκίζεται με το μέσο επιτόκιο των εντόκων γραμματίων του Ελληνικού Δημοσίου.
4. Η Τράπεζα δεν εμφανίζει στις οικονομικές της καταστάσεις τη μελλοντική της υποχρέωση για καταβολή στο Ταμείο Συντάξεων των ποσών που θα καταβληθούν απ' αυτό στους πρόωρα συνταξιοδοτούμενους υπαλλήλους της, αναμένονσα τις ρυθμίσεις στα πλαίσια του Ν.3029/2002. Τα αποτελέσματα, όπως και στις προηγούμενες χρήσεις έχουν επιβαρυνθεί με τις συντάξεις που καταβλήθηκαν στη χρήση.
5. Η Τράπεζα, κατά πάγια τακτική, για τον καθορισμό των προβλέψεων για επισφαλείς απαιτήσεις, συνεκτιμούσε και το ποσό της πρόβλεψης που προέκυπτε βάσει της Π.Δ./Τ.Ε. 2442/1999. Η μεταβολή των συντελεστών πρόβλεψης που προέκυψε με την Π.Δ./Τ.Ε. 2513/2003 επηρέασε το ύψος των αναγκαίων προβλέψεων, με αποτέλεσμα οι ήδη σχηματισμένες προβλέψεις να υπολείπονται των αναγκαίων. Πιστεύεται ότι με την ακολουθούμενη πολιτική αναδιάρθρωσης χαρτοφυλακίου δανείων μέσω της προώθησης νέων πιστοδοτικών προϊόντων και τους εντεινόμενους ρυθμούς σχηματισμού προβλέψεων για επισφαλείς απαιτήσεις, θα καλυφθεί το ύψος των αναγκαίων προβλέψεων.
6. Σύμφωνα με τις διατάξεις του άρθρου 37 Ν. 2874/2000, σχετικά με το λογιστικό χειρισμό της εναπομείνας ζημίας αποτίμησης χαρτοφυλακίου χρεογράφων της χρήσης 2000 μετά το συμψηφισμό των αποθεματικών του άρθρου 10 Ν. 1969/1991, τα αποτελέσματα της περιόδου επιβαρύνθηκαν με ποσό €34 εκατ. περίπου ενώ δεν έχει μειωθεί η Καθαρά Θέση (κατά τις διατάξεις του Ν. 2190/1920) με το, κατά την 31/12/2003, αναπόσβεστο υπόλοιπο, ποσό €34 εκατ. περίπου.
7. Ο έλεγχος του υποκαταστήματος της Γερμανίας, ο οποίος διενεργείται από άλλους ορκωτούς ελεγκτές λογιστές, δεν έχει ολοκληρωθεί ακόμη. Το υποκατάστημα της Γερμανίας αντιπροσωπεύει το 2,1% και 0,9% του συνόλου Ενεργητικού και του κύκλου

εργασιών της Τράπεζας, αντίστοιχα. Το μέγεθος και η σύνθεση των εργασιών του υποκαταστήματος Γερμανίας δεν έχει διαφοροποιηθεί από την προηγούμενη χρήση.

8. Ορισμένα κονδύλια της χρήσης 2002 αναμορφώθηκαν με σκοπό την ομοιόμορφη εμφάνισή τους με αυτά της χρήσης 2003.
9. Η Τράπεζα έχει ελεγχθεί φορολογικά μέχρι και τη χρήση 2002, οι δε θυγατρικές έχουν ανέλεγκτες χρήσεις που κυμαίνονται από τη χρήση 1999 έως και τη χρήση 2003.
10. Οι λογαριασμοί εκτός ισολογισμού είναι σημαντικά αυξημένοι έναντι των αντιστοίχων της 31/12/2002, λόγω της ένταξης των συμβάσεων και των καλυμμάτων στο νέο σύστημα διαχείρισης χαρτοφυλακίου χορηγήσεων της Τράπεζας.
11. Επί των παγίων του Ομίλου δεν υπάρχουν εμπράγματα βάρη. Κατά την 31/12/2003 ο συνολικός αριθμός των απασχολούμενων στον Όμιλο ανήλθε σε 6.722 άτομα.

ΕΝΟΠΟΙΗΜΕΝΗ ΧΡΗΣΗ 2002

Παρατηρήσεις Πιστοποιητικού Τακτικού Ορκωτού Ελεγκτή – Λογιστή

1. Η υφιστάμενη κατά την 31η Δεκεμβρίου 2002 πρόβλεψη ποσού €898 εκατ. για απώλεια από επισφαλείς απαιτήσεις υπολείπεται κατά ποσό €18 εκατ. περίπου για να καταστεί επαρκής.
2. Τα αρνητικά αποτελέσματα από την αποτίμηση του χαρτοφυλακίου μετοχών του Ομίλου ποσού €758 εκατ. περίπου, δεν επηρέασαν τα αποτελέσματα χρήσης, αλλά μεταφέρθηκαν απευθείας στην Καθαρά Θέση. Η Τράπεζα, εφαρμόζοντας ορθά - κατά τη γνώμη μας - το άρθρο 42α του Ν. 2190/1920 «περί εμφανίσεως της πραγματικής εικόνας», αποτίμησε την αξία μίας συμμετοχής της σε πραγματικές αξίες με βάση σχετική έκθεση αποτίμησης ανεξάρτητου εκτιμητή. Διευκρινίζεται ότι, αν η αποτίμηση γινόταν σύμφωνα με το άρθρο 43 του Ν. 2190/1920 θα προέκυπτε επιπλέον ζημία ποσού €59 εκατ. περίπου. Επίσης, σύμφωνα με τις διατάξεις του άρθρου 37 Ν. 2874/2000, επιβαρύνθηκαν τα αποτελέσματα χρήσης με ποσό €34 εκατ. περίπου, ενώ δεν έχει μειωθεί η καθαρά θέση (κατά τις διατάξεις του Ν. 2190/1920), με το, κατά την 31/12/2002 αναπόσβεστο υπόλοιπο, ποσό €69 εκατ. περίπου (κονδύλι ενεργητικού 9γ «Λοιπά άυλα πάγια»).
3. Η Τράπεζα δεν εμφανίζει στον ανωτέρω ισολογισμό τη μελλοντική της υποχρέωση για καταβολή στο Ταμείο Συντάξεων των ποσών που θα καταβληθούν απ' αυτό στους πρόωρα συνταξιοδοτημένους υπαλλήλους της, αναμένονσα τις ρυθμίσεις στα πλαίσια του Ν. 3029/2000. Τα αποτελέσματα όμως έχουν επιβαρυνθεί με τις συντάξεις που αντιστοιχούν στη χρήση.

Σημειώσεις επί του Ισολογισμού

1. Οι εταιρίες που περιλαμβάνονται στην ενοποίηση είναι:
 - ATE LEASING A.E. ΧΡΗΜΑΤΟΔΟΤΙΚΗΣ ΜΙΣΘΩΣΗΣ
 - ATE KAPTA A.E.
 - ATE ΑΝΩΝΥΜΗ ΕΤΑΙΡΙΑ ΔΙΑΧΕΙΡΙΣΕΩΣ ΑΜΟΙΒΑΙΩΝ ΚΕΦΑΛΑΙΩΝ
 - ATE ΑΞΙΟΠΟΙΗΣΗ ΑΚΙΝΗΤΩΝ
 - ΑΓΡΟΤΙΚΗ ΑΝΩΝΥΜΗ ΧΡΗΜΑΤΙΣΤΗΡΙΑΚΗ ΕΤΑΙΡΙΑ
 - ATE FINANCE
 - ATE ΣΥΜΜΕΤΟΧΩΝ A.E.
 - ATE ASSET MANAGEMENT A.E.Π.Ε.Υ.
 - ABG FINANCE INTERNATIONAL Plc, και
 - FIRST BUSINESS BANK S.A.Οι ανωτέρω, εκτός της τελευταίας που ενοποιήθηκε με τη μέθοδο της καθαρής θέσης, ενοποιήθηκαν με τη μέθοδο της ολικής ενοποίησης
2. Η Τράπεζα - στα πλαίσια της οικονομικής της εξυγίανσης - έλαβε από το Δημόσιο χρεόγραφο. Η αξία των μενόντων εξ' αυτών στο χαρτοφυλάκιό της κατά την 31/12/2002 έχει υποτιμηθεί συνολικά κατά €470 εκατ. Η συνολική υποτίμηση, ποσού €1.080 εκατ. εμφανίζεται στο κονδύλι "Αποθεματικό Αποτίμησης Χρεογράφων".

3. Κάποια κονδύλια της χρήσης 2001 αναμορφώθηκαν με σκοπό την ομοιόμορφη εμφάνισή τους με αυτά της χρήσης 2002.
4. Επί των παγίων του Ομίλου δεν υπάρχουν εμπράγματα βάρη, οι δε απασχολούμενοι στο τέλος της χρήσης 2002 ανέρχονται σε 6.950 υπαλλήλους.

5.3 Φορολογικός Έλεγχος

Η Τράπεζα έχει ελεγχθεί φορολογικά μέχρι και τη χρήση 2002. Από το φορολογικό έλεγχο για τις διαχειριστικές χρήσεις 2001 και 2002 που διενεργήθηκε από το ΕΘΕΚ, προέκυψε φόρος €10.283.703, ο οποίος πληρώθηκε τοις μετρητοίς στη ΦΑΕ Αθηνών.

Από το φόρο αυτό, ποσό €9.594.974, εμφανίστηκε στη διάθεση κερδών της χρήσης 2003, ενώ ποσό €688.729 μεταφέρθηκε στο λογαριασμό προηγούμενων χρήσεων (έκτακτα έξοδα).

Ήδη έχει ζητηθεί φορολογικός έλεγχος της ΑΤΕ και των θυγατρικών της από την αρμόδια Δ.Ο.Υ. για τις χρήσεις μέχρι και το 2004.

Σημειώνεται με την ολοκλήρωση των ανωτέρω φορολογικών ελέγχων τα οικονομικά στοιχεία της Τράπεζας κρίθηκαν οριστικά, ειλικρινή και ακριβή.

Σχετικά με τις θυγατρικές εταιρίες της Τράπεζας οι οποίες περιλαμβάνονται στην τελευταία δημοσιευμένη ενοποιημένη λογιστική κατάσταση και τις οποίες ελέγχει άμεσα ή έμμεσα σημειώνεται ότι έχουν γίνει οι ακόλουθες αιτήσεις φορολογικού ελέγχου:

Εταιρία	Ανέλεγκτες Διαχειριστικές Χρήσεις	Αρμόδια Υπηρεσία / Αρ. Πρωτοκόλλου
ΑΤΕ LEASING	2000-2004	Υπουργείο Οικονομικών – Εθνικό Ελεγκτικό Κέντρο / 242/7.3.2005
ΑΤΕ ΚΑΡΤΑ	2002-2004	ΔΟΥ ΦΑΕ Πειραιά / 4180/18.2.2005
ΑΤΕ ΑΕΔΑΚ	2000-2004	ΠΕΚ Αθηνών / 1022/16.2.2005
ΑΤΕ Τεχνική - Πληροφορική	2001-2004	ΦΑΕΕ Αθηνών / 141/16.3.2005
ΑΓΡΟΤΙΚΗ ΑΧΕΠΕΥ	2000-2004	Διενεργείται φορολογικός έλεγχος
FIRST BUSINESS BANK	2001-2004	ΔΟΥ ΦΑΕΕ Αθηνών / 7120/24.2.2005

Ειδικότερα για τις θυγατρικές:

- ΑΤΕ LEASING: Διενεργήθηκε φορολογικός έλεγχος στην εταιρία, αφορούσε τις χρήσεις από το 1993 έως και το 1999, επεβλήθη φόρος €1.061.691,52 και εξοφλήθη ολοσχερώς. Τα οικονομικά της στοιχεία κρίθηκαν οριστικά, ειλικρινή και ακριβή.
- ΑΤΕ ΚΑΡΤΑ: Ο τελευταίος τακτικός φορολογικός έλεγχος που διενεργήθηκε στην εταιρία αφορούσε την χρήση 2000, επεβλήθη φόρος €58.090,98 και εξοφλήθη ολοσχερώς. Τα οικονομικά της στοιχεία κρίθηκαν οριστικά, ειλικρινή και ακριβή.
- ΑΤΕ ΑΕΔΑΚ: Διενεργήθηκε φορολογικός έλεγχος στην εταιρία, αφορούσε τις χρήσεις από το 2000 έως και το 2003, επεβλήθη φόρος €191.672,87 και εξοφλήθη ολοσχερώς. Τα οικονομικά της στοιχεία κρίθηκαν οριστικά, ειλικρινή και ακριβή.
- ΑΤΕ ΤΕΧΝΙΚΗ – ΠΛΗΡΟΦΟΡΙΚΗ: Η εταιρία έχει ελεγχθεί φορολογικά μέχρι και την χρήση 2000. Από τον φορολογικό έλεγχο των χρήσεων 1993, 1994 και 1995, προέκυψε φόρος €298.673,85 για τον οποίο η εταιρία προσέφυγε στο Εφετείο και δικαιώθηκε. Το Ελληνικό Δημόσιο κατέθεσε αίτηση αναίρεσως στο ΣτΕ.

Από τον φορολογικό έλεγχο των χρήσεων 1990, 1991, 1992 και 2000 προέκυψε φόρος €302.315,78 για τον οποίο η εταιρία προσέφυγε και πάλι δικαστικά. Η υπόθεση βρίσκεται στο πρωτοδικείο και η εταιρία αναμένεται να δικαιωθεί όπως και

ανωτέρω. Από τον φορολογικό έλεγχο των χρήσεων 1996, 1997, 1998 και 1999 δεν προέκυψαν φορολογικές διαφορές. Τα οικονομικά της στοιχεία κρίθηκαν οριστικά, ειλικρινή και ακριβή.

- ΑΓΡΟΤΙΚΗ ΑΧΕΠΕΥ: Διενεργήθηκε φορολογικός έλεγχος στην εταιρία, αφορούσε τις χρήσεις από το 1997 έως και το 1999, επεβλήθη φόρος €220.341,55 και εξοφλήθη ολοσχερώς. Τα οικονομικά της στοιχεία κρίθηκαν οριστικά, ειλικρινή και ακριβή. Η εταιρία ελέγχεται για τις χρήσεις 2000-2003 και δεν έχει επιδοθεί ακόμη το φύλλο ελέγχου.
- FBB: Δεν έχει διενεργηθεί φορολογικός έλεγχος στην εταιρία. Έχει ζητηθεί η διενέργεια φορολογικού ελέγχου.
- ABG FINANCE INTERNATIONAL: Η εταιρία ελέγχεται φορολογικά με βάση τις ισχύουσες διατάξεις στην Μεγάλη Βρετανία.

6 ΑΥΞΗΣΗ ΤΟΥ ΜΕΤΟΧΙΚΟΥ ΚΕΦΑΛΑΙΟΥ ΚΑΙ ΔΙΑΔΙΚΑΣΙΑ ΔΙΑΘΕΣΗΣ ΤΩΝ ΝΕΩΝ ΜΕΤΟΧΩΝ

6.1 Γενικά Στοιχεία Έκδοσης

Η Τακτική Γενική Συνέλευση της ΑΓΡΟΤΙΚΗΣ ΤΡΑΠΕΖΑΣ ΤΗΣ ΕΛΛΑΔΟΣ, κατά τη συνεδρίαση της 27^{ης} Μαΐου 2005 αποφάσισε μεταξύ άλλων τα ακόλουθα:

1. τη μείωση του μετοχικού κεφαλαίου κατά €1.112.760.000 με ταυτόχρονη μείωση της ονομαστικής αξίας κάθε μετοχής από €5,87 σε €1,91 και τροποποίηση του άρθρου 6 του Καταστατικού. Σκοπός της μείωσης του μετοχικού κεφαλαίου είναι η απόσβεση ζημίας από αποτίμηση χρεογράφων.
2. την αύξηση του μετοχικού κεφαλαίου κατά το ποσό των €1.192.688.888,04 με καταβολή μετρητών και με δικαίωμα προτίμησης υπέρ των παλαιών μετόχων και τροποποίηση του άρθρου 6 του Καταστατικού. Σκοπός της αύξησης του μετοχικού κεφαλαίου είναι η ενίσχυση των ιδίων κεφαλαίων της Τράπεζας, με σκοπό την βελτίωση της κεφαλαιακής της επάρκειας.

Στην Τακτική Γενική Συνέλευση της 27.5.2005 παρέστησαν μέτοχοι οι οποίοι αντιπροσώπευαν το 85,53% του καταβεβλημένου μετοχικού κεφαλαίου της Τράπεζας και οι ανωτέρω αποφάσεις ελήφθησαν με απόλυτη πλειοψηφία (100%) των παριστάμενων μετόχων.

6.2 Έκθεση του Διοικητικού Συμβουλίου προς την Τακτική Γενική Συνέλευση των μετόχων της 27.5.2005

«Το Συμβούλιο αφού έλαβε υπόψη του τις εισηγήσεις της Διεύθυνσης Οικονομικών Υπηρεσιών και της Διεύθυνσης Διαθεσίμων & Επενδυτικών Δραστηριοτήτων και μετά από συζήτηση και ανταλλαγή απόψεων μεταξύ των μελών του και σύμφωνα με το άρθρο 23 του Καταστατικού αποφασίζει ομόφωνα και παμψηφεί να προτείνει στην Τακτική Γενική Συνέλευση των Μετόχων της 27 Μαΐου 2005 τα ακόλουθα:

1. Την αύξηση του Μετοχικού Κεφαλαίου κατά το ποσό του 1.192.688.888,04 ευρώ με καταβολή μετρητών και με δικαίωμα προτίμησης υπέρ των παλαιών μετόχων.
2. Τιμή έκδοσης: 2,00 ευρώ ανά μετοχή. Η τιμή έκδοσης μπορεί να είναι ανώτερη της χρηματιστηριακής τιμής κατά το χρόνο αποκοπής του δικαιώματος προτίμησης.
3. Αναλογία νέων προς παλαιών μετοχών: 20 νέες μετοχές προς 9 παλαιές.
4. Αριθμός νέων μετοχών: 624.444.444, ονομαστικής αξίας 1,91 ευρώ. Οι νέες μετοχές να δικαιούνται μέρισμα από τα κέρδη χρήσης 2005.
5. Συνολικό ύψος αύξησης: 1.248.888.888 ευρώ.
Τα ανωτέρω κεφάλαια να χρησιμοποιηθούν για την ενίσχυση των ιδίων κεφαλαίων, με σκοπό τη βελτίωση της κεφαλαιακής επάρκειας της Τράπεζας.
6. Δικαιούχοι: Το σύνολο των νέων μετοχών να διατεθεί με δικαίωμα προτίμησης υπέρ των παλαιών μετόχων που θα είναι εγγεγραμμένοι στο Σ.Α.Τ. του Κ.Α.Α. κατά τη λήξη της συνεδρίασης στο Χ.Α. την προηγούμενη ημέρα από την ημέρα αποκοπής δικαιώματος προτίμησης η οποία θα αποφασιστεί από το Δ.Σ. της Τράπεζας μετά τη λήψη των σχετικών εγκρίσεων από το Δ.Σ. του Χ.Α. Η ημερομηνία αποκοπής του δικαιώματος προτίμησης να ορισθεί από το Δ.Σ. της Τράπεζας εντός του προβλεπόμενου από το Νόμο χρονικού διαστήματος και να ανακοινωθεί έγκαιρα στον Τύπο καθώς και στο τεύχος Α.Ε. και Ε.Π.Ε. της Εφημερίδας της Κυβερνήσεως

7. Περίοδος άσκησης δικαιώματος: Η άσκηση του δικαιώματος να πραγματοποιηθεί κατά τα προβλεπόμενα από τον Νόμο, υπό την αίρεση της σχετικής έγκρισης τροποποίησης του καταστατικού, μέσα σε 15 ημερολογιακές ημέρες από τη ημερομηνία που θα ορίσει το Δ.Σ. της Τράπεζας με ανακοίνωσή του στον Τύπο. Τα δικαιώματα προτίμησης των παλαιών μετόχων είναι μεταβιβάσιμα και θα διαπραγματεύονται στο Χ.Α. Η διαπραγμάτευση του δικαιώματος δεν είναι δυνατή τις 4 τελευταίες εργάσιμες ημέρες πριν από τη λήξη της περιόδου άσκησης του. Η έναρξη και λήξη της περιόδου ενάσκησης του δικαιώματος προτίμησης θα ορισθεί από το Δ.Σ. της Τράπεζας και να δημοσιευθεί στον ημερήσιο τύπο. Δεν θα εκδοθούν κλάσματα μετοχών.
 8. Το δικαίωμα της εγγραφής να ασκηθεί από τα Καταστήματα της Τράπεζας, καθώς και μέσω των χειριστών των λογαριασμών χρεογράφων των μετόχων (Χρηματιστηριακή εταιρεία ή Θεματοφύλακας) με τη προσκόμιση των σχετικών δικαιολογητικών.
 9. Συνολική προθεσμία για την κάλυψη του ποσού της αύξησης: ορίζεται σε 4 μήνες, δυνάμενη να παραταθεί κατά 1 ακόμη μήνα, με απόφαση του Δ.Σ. της Τράπεζας.
 10. Οι παλαιοί μέτοχοι, συγχρόνως με την πλήρη άσκηση του δικαιώματος προτίμησης, μπορούν να προεγγράφονται για επιπλέον αριθμό νέων μετοχών της Τράπεζας, στην τιμή διάθεσης, δεσμεύοντας ποσό αντίστοιχο με την αξία των μετοχών αυτών. Αυτές οι προεγγραφές θα ικανοποιηθούν εάν προκύψουν αδιάθετες νέες μετοχές. Σε περίπτωση υπερβάλλουσας ζήτησης των αδιαθέτων νέων μετοχών, οι εν λόγω προεγγραφές θα ικανοποιηθούν αναλογικά με βάση τη ζήτησή τους.
- Περαιτέρω, σε περίπτωση που παρά τα παραπάνω προκύψουν αδιάθετες νέες μετοχές, τότε αυτές θα διατεθούν, στην τιμή διάθεσης, στους εργαζομένους στην Τράπεζα, μη μετόχους (κατά τη ημερομηνία αποκοπής του δικαιώματος), οι οποίοι θα έχουν υποβάλει ειδική προς τούτο αίτηση στα καταστήματα της Τράπεζας και θα έχουν δεσμεύσει ποσό αντίστοιχο της αξίας του αριθμού νέων μετοχών της ΑΤΕ για τις οποίες θα έχουν εγγραφεί. Σε περίπτωση υπερβάλλουσας ζήτησης, οι αιτήσεις αυτές θα ικανοποιηθούν αναλογικά με βάση τη ζήτησή τους.
11. Σε περίπτωση που μετά τα παραπάνω, παραμείνει αδιάθετος αριθμός μετοχών, να παρασχεθεί εξουσιοδότηση στο Δ.Σ. της Τράπεζας να διαθέσει τις μετοχές αυτές κατά την κρίση του.
 12. Εάν δεν καλυφθεί πλήρως κατά το ανωτέρω προτεινόμενο ποσό, τότε προτείνεται η αύξηση κεφαλαίου να ισχύσει για το ποσό για το οποίο τελικά θα καλυφθεί, σύμφωνα με το άρθρο 13^α παρ. 1 του Ν. 2190/1920.
 13. Την παροχή εξουσιοδότησης στο Δ.Σ. της Τράπεζας να προβεί σε κάθε άλλη πράξη που θα κρίνει απαραίτητη για την επιτυχή ολοκλήρωση της αύξησης.
 14. Την τροποποίηση του άρθρου 6 του Καταστατικού με βάση την απόφαση για αύξηση του μετοχικού κεφαλαίου.

Το Συμβούλιο εξουσιοδοτεί τον Πρόεδρο του Δ.Σ. – Διοικητή κ. Δημήτριο Μηλιάκο να εισηγηθεί τα ως άνω στην Τακτική Γενική Συνέλευση της 27.05.05 και να ενημερώσει για την υποχρέωση που επιβάλλει το άρθρο 315 του Κανονισμού Χ.Α. προς τους βασικούς μετόχους της Τράπεζας.»

6.3 Διαδικασία Διάθεσης των Νέων Μετοχών

6.3.1 Άσκηση Δικαιώματος Προτίμησης των Παλαιών Μετόχων με Καταβολή Μετρητών

Σύμφωνα με την απόφαση της Τακτικής Γενικής Συνέλευσης των Μετόχων της ΑΓΡΟΤΙΚΗΣ ΤΡΑΠΕΖΑΣ ΤΗΣ ΕΛΛΑΔΟΣ Α.Ε., στη συνεδρίαση της 27^{ης} Μαΐου 2005, οι συνολικά 624.444.444 νέες κοινές ονομαστικές μετοχές, ονομαστικής αξίας € 1,91 και τιμής έκδοσης €2,00, που θα προκύψουν με την αύξηση του μετοχικού κεφαλαίου με καταβολή μετρητών, θα διατεθούν κατά προτίμηση υπέρ των παλαιών μετόχων, με άσκηση του δικαιώματος προτίμησης αυτών σε αναλογία 20 νέες κοινές μετά ψήφου ονομαστικές μετοχές προς 9 παλαιές κοινές μετά ψήφου ονομαστικές μετοχές.

Κατά την αύξηση του μετοχικού κεφαλαίου με μετρητά, οι παλαιοί μέτοχοι θα έχουν την ευχέρεια να ασκήσουν ή να μην ασκήσουν το δικαίωμα προτίμησής τους ή να το μεταβιβάσουν σε τρίτους καθόν χρόνο το δικαίωμα αυτό θα διαπραγματεύεται στο Χ.Α.

Για τη διάθεση των νέων μετοχών στους παλαιούς μετόχους θα ακολουθηθεί η εξής διαδικασία:

- i. Η άσκηση του δικαιώματος προτίμησης θα πρέπει να πραγματοποιηθεί σύμφωνα με την προαναφερθείσα απόφαση της Γ.Σ. των μετόχων, εντός δεκαπέντε (15) ημερών από την ημερομηνία που θα ορίσει το ήδη σχετικώς εξουσιοδοτημένο Δ.Σ. της Τράπεζας. Η ακριβής ημερομηνία έναρξης και λήξης της προθεσμίας, όπως και η ημερομηνία αποκοπής του δικαιώματος προτίμησης, θα ανακοινωθεί μέσω του Τύπου από το Δ.Σ. της Τράπεζας. Κατά το χρονικό αυτό διάστημα, κάθε ενδιαφερόμενος θα μπορεί να λαμβάνει το Ενημερωτικό Δελτίο από τα καταστήματα της ΑΤΕ, το Χρηματιστήριο Αθηνών, καθώς και από τα γραφεία του Συμβούλου έκδοσης.
- ii. Το δικαίωμα εγγραφής θα ασκηθεί στα καταστήματα της Αγροτικής Τράπεζας της Ελλάδος.
- iii. Το δικαίωμα προτίμησης θα είναι διαπραγματεύσιμο στο ΧΑ όπως ορίζει η κείμενη νομοθεσία. Οι μέτοχοι που δεν επιθυμούν να συμμετάσχουν στην παρούσα αύξηση μπορούν να διαθέσουν τα δικαιώματα συμμετοχής τους στην παρούσα αύξηση. Η τιμή διάθεσης των δικαιωμάτων προτίμησης θα διαμορφώνεται βάσει της προσφοράς και της ζήτησής τους και θα αποτελούν αντικείμενο διαπραγμάτευσης στο ΧΑ. Πωλήσεις και αγορές δικαιωμάτων θα διενεργούνται στο ΧΑ από την ημέρα ενάρξεως μέχρι τέσσερις (4) εργάσιμες ημέρες πριν από την ημέρα λήξεως της περιόδου άσκησης των δικαιωμάτων προτίμησης. Από την ημέρα αποκοπής του δικαιώματος οι μετοχές της Τράπεζας θα διαπραγματεύονται στο ΧΑ χωρίς το δικαίωμα προτίμησης στην εν λόγω αύξηση μετοχικού κεφαλαίου.
- iv. Οι μέτοχοι θα ασκούν τα δικαιώματά τους προσκομίζοντας σχετική βεβαίωση – απόδειξη δικαιωμάτων του Κεντρικού Αποθετηρίου Αξιών (Κ.Α.Α.). Για την παραλαβή της βεβαίωσης αυτής θα πρέπει να απευθύνονται: α) στο χειριστή του λογαριασμού χρεογράφων τους (Χρηματιστηριακή εταιρία ή Θεματοφύλακας), αν οι μετοχές τους δε βρίσκονται σε ειδικό λογαριασμό στο Σύστημα Άυλων Τίτλων (Σ.Α.Τ.) και β) στο Κ.Α.Α., αν οι μετοχές τους βρίσκονται σε ειδικό λογαριασμό στο Σ.Α.Τ.
- v. Για την άσκηση του δικαιώματος προτίμησης στην αύξηση του μετοχικού κεφαλαίου με καταβολή μετρητών οι μέτοχοι θα προσκομίσουν σε ένα από τα τραπεζικά καταστήματα της Αγροτικής Τράπεζας της Ελλάδος, τη σχετική βεβαίωση – απόδειξη δικαιωμάτων του

Κ.Α.Α., τον αριθμό φορολογικού τους μητρώου (ΑΦΜ), την αστυνομική τους ταυτότητα ή διαβατήριο, όπως επίσης και τους αριθμούς μερίδας επενδυτή και λογαριασμού αξιών τους στο Σ.Α.Τ. και θα ορίζουν υποχρεωτικά το χειριστή του λογαριασμού τους που θα έχουν αποδεδειγμένα εξουσιοδοτήσει να χειρίζεται αυτόν. Ταυτόχρονα, θα καταβάλουν σε ειδικό λογαριασμό το αντίτιμο των μετοχών για τις οποίες έχουν δικαίωμα να εγγραφούν, χωρίς τη μεσολάβηση της Εκδότριας. Ο λογαριασμός, ο οποίος θα χρησιμοποιηθεί αποκλειστικά για την πιστοποίηση της παρούσας αύξησης, θα ανοιχθεί στην ALPHA BANK και στο όνομα της Τράπεζας.

- vi. Οι επενδυτές για να συμμετέχουν στην αύξηση του μετοχικού κεφαλαίου με καταβολή μετρητών πρέπει να τηρούν ενεργό Μερίδα Επενδυτή και Λογαριασμό Αξιών στο Σ.Α.Τ. προκειμένου να καταχωρηθούν οι μετοχές που θα αποκτήσουν. Ο κωδικός αριθμός της Μερίδας Επενδυτή και ο αριθμός του Λογαριασμού Αξιών θα αναγράφονται στην αίτηση εγγραφής. Επίσης οι επενδυτές πρέπει να ορίζουν τον Χειριστή που επιθυμούν για τις μετοχές που θα τους κατανεμηθούν, συμπληρώνοντας τον κωδικό του αριθμό στην αίτηση εγγραφής. Στην περίπτωση κατά την οποία ο επενδυτής δεν επιθυμεί να ορίσει Χειριστή, στην αίτηση εγγραφής πρέπει να αναγράφεται ο κωδικός αριθμός του Κεντρικού Αποθετηρίου Αξιών (999), προκειμένου οι μετοχές του να μεταφερθούν στον Ειδικό Λογαριασμό της Μερίδας του, του οποίου Χειριστής είναι το Κεντρικό Αποθετήριο Αξιών. Συνιστάται πάντως στους επενδυτές να ορίζουν Χειριστή στην αίτηση εγγραφής και να αποφεύγουν τη μεταφορά των μετοχών τους στον Ειδικό Λογαριασμό, προκειμένου να μπορούν αμέσως μετά την έναρξη διαπραγμάτευσης να διενεργούν πράξεις επί των μετοχών που θα τους κατανεμηθούν.
- vii. Οι εγγραφόμενοι θα λαμβάνουν σχετική απόδειξη, η οποία δεν αποτελεί προσωρινό τίτλο και δεν είναι διαπραγματεύσιμη στο ΧΑ.
- viii. Τα δικαιώματα προτίμησης, τα οποία δεν θα ασκηθούν μέχρι τη λήξη της προθεσμίας των εγγραφών, παραγράφονται.
- ix. Η τιμή έκδοσης των νέων μετοχών δύναται να είναι ανώτερη της χρηματιστηριακής τιμής των μετοχών της Τράπεζας κατά το χρόνο αποκοπής του σχετικού δικαιώματος προτίμησης.
- x. Επειδή η μονάδα διαπραγμάτευσης στο Χ.Α. είναι ο τίτλος των 10 μετοχών, δύναται οι μέτοχοι εφόσον το επιθυμούν να αποκτήσουν διαπραγματεύσιμους τίτλους των 10 μετοχών με την κατάλληλη αγοραπωλησία δικαιωμάτων προτίμησης. Η σύσταση αυτή έχει καθαρά ενημερωτικό χαρακτήρα και με κανέναν τρόπο δεν θίγει τα δικαιώματα προτίμησης του κατόχου μικρότερου αριθμού μετοχών να εγγραφεί ή να μεταβιβάσει τα σχετικά δικαιώματά του.
- xi. Οι νέες μετοχές που θα προκύψουν από την ανωτέρω αύξηση του μετοχικού κεφαλαίου θα έχουν δικαίωμα απόληψης μερίσματος από τα κέρδη της χρήσης 2005, εφόσον υπάρξουν κέρδη τα οποία μπορούν να διανεμηθούν σύμφωνα με τις διατάξεις του άρθρου 44α του Κ.Ν. 2190/20.
- xii. Η «παράδοση» των μετοχών συντελείται με την οριστική καταχώρησή τους στο Λογαριασμό Αξιών των δικαιούχων. Η καταχώρηση των μετοχών στους Λογαριασμούς Αξιών των δικαιούχων θα γίνεται αμέσως μετά την ολοκλήρωση των σχετικών διαδικασιών και θα ανακοινωθεί έγκαιρα με δημοσιεύσεις στον Τύπο.
- xiii. Κλάσματα μετοχών δεν πρόκειται να εκδοθούν.

- xiv. Σύμφωνα με την απόφαση της Γ.Σ. των μετόχων της ΑΤΕ, οι παλαιοί μέτοχοί της, συγχρόνως με την πλήρη άσκηση του δικαιώματος προτίμησης, θα μπορούν να προεγγράφονται για επιπλέον αριθμό νέων μετοχών της Τράπεζας, στην τιμή διάθεσης, δεσμεύοντας ποσό αντίστοιχο με την αξία των μετοχών αυτών. Αυτές οι προεγγραφές θα ικανοποιηθούν εάν προκύψουν αδιάθετες νέες μετοχές. Σε περίπτωση υπερβάλλουσας ζήτησης των αδιαθέτων νέων μετοχών, οι εν λόγω προεγγραφές θα ικανοποιηθούν αναλογικά με βάση τη ζήτησή τους.
- xv. Περαιτέρω, σε περίπτωση που, παρά τα παραπάνω, παραμείνουν αδιάθετες νέες μετοχές, τότε αυτές θα διατεθούν, στην τιμή διάθεσης, στους εργαζομένους στην Τράπεζα, μη μετόχους (κατά την ημερομηνία αποκοπής του δικαιώματος), οι οποίοι θα έχουν υποβάλει ειδική προς τούτο αίτηση στα καταστήματα της Τράπεζας και θα έχουν δεσμεύσει ποσό αντίστοιχο της αξίας του αριθμού νέων μετοχών της ΑΤΕ για τις οποίες θα έχουν εγγραφεί. Σε περίπτωση υπερβάλλουσας ζήτησης, οι αιτήσεις αυτές θα ικανοποιηθούν αναλογικά με βάση τη ζήτησή τους.
- xvi. Εάν, παρά ταύτα, παραμείνει αδιάθετος αριθμός νέων μετοχών, το Δ.Σ. της Τράπεζας εξουσιοδοτήθηκε να τις διαθέσει κατά την κρίση του.
- xvii. Στην περίπτωση τυχόν επιστροφής χρημάτων στους επενδυτές που η αίτησή τους δεν ικανοποιήθηκε, είτε μερικώς είτε στο σύνολό της, η επιστροφή αυτή θα γίνεται από τα ίδια καταστήματα της τράπεζας στα οποία είχε υποβληθεί η αίτηση εγγραφής.
- xviii. Σύμφωνα με το άρθρο 13α παρ. 1 του Κ.Ν. 2190/20 και εάν τελικά η κάλυψη του ποσού της αύξησης δεν είναι πλήρης, το μετοχικό κεφάλαιο της Τράπεζας θα αυξηθεί μέχρι το ποσό της κάλυψης.

6.3.2 Αναμενόμενο Χρονοδιάγραμμα

Το αναμενόμενο χρονοδιάγραμμα της αύξησης μετοχικού κεφαλαίου είναι το ακόλουθο:

Ημερομηνία	Γεγονός
6.6.2005	Αποκοπή δικαιώματος συμμετοχής στην αύξηση μετοχικού κεφαλαίου
6.6.2005	Προσαρμογή της τιμής διαπραγμάτευσης της μετοχής
10.6.2005	Έναρξη περιόδου άσκησης δικαιωμάτων προτίμησης στην αύξηση μετοχικού κεφαλαίου, καθώς και της διαπραγμάτευσης των δικαιωμάτων στο Χρηματιστήριο Αθηνών
17.6.2005	Λήξη περιόδου αγοράς και πώλησης δικαιωμάτων στο Χρηματιστήριο Αθηνών
24.6.2005	Λήξη περιόδου άσκησης δικαιωμάτων προτίμησης στην αύξηση μετοχικού κεφαλαίου
28.6.2005	Ανακοίνωση ποσοστού κάλυψης της αύξησης μετοχικού κεφαλαίου και κατανομής των μετοχών
30.6.2005	Ανακοίνωση έναρξης διαπραγμάτευσης των νέων μετοχών
1.7.2005	Έναρξη διαπραγμάτευσης των νέων μετοχών.

Το χρονοδιάγραμμα εξαρτάται από αστάθμητους παράγοντες και ενδέχεται να μεταβληθεί με ανακοίνωση στον τύπο.

6.4 Σύμβουλος – Δαπάνες Έκδοσης

Σύμβουλος της έκδοσης, σύμφωνα με το άρθρο 309 του Κανονισμού του Χρηματιστηρίου Αθηνών, είναι η ALPHA FINANCE Α.Χ.Ε.Π.Ε.Υ.

Οι συνολικές δαπάνες έκδοσης, όπως ενδεικτικά περιλαμβάνονται τα δικαιώματα προς το Χ.Α. και την Επιτροπή Κεφαλαιαγοράς, η αμοιβή των Συμβούλων, τα έξοδα εκτύπωσης και διανομής του Ενημερωτικού Δελτίου εκτιμώνται σε ποσό της τάξης των €7 εκατ. περίπου, εξαιρουμένων των δαπανών διαφήμισης και προβολής και θα καλυφθούν εξ ολοκλήρου από τα κεφάλαια της αύξησης.

6.5 Προορισμός Νέων Κεφαλαίων

Τα κεφάλαια που θα αντληθούν από την αύξηση του Μετοχικού Κεφαλαίου της Τράπεζας με καταβολή μετρητών, που αποφάσισε η Τακτική Γενική Συνέλευση των μετόχων της 27^{ης} Μαΐου 2005, συνολικού ύψους €1.248.888.888, αφαιρουμένων των ανωτέρω δαπανών έκδοσης, θα χρησιμοποιηθούν για την ενίσχυση των ιδίων κεφαλαίων με σκοπό τη βελτίωση της κεφαλαιακής επάρκειας της Τράπεζας.

6.6 Χρηματιστηριακά Στοιχεία Μετοχών της Εταιρίας

Οι μετοχές της ΑΤΕ εισήχθησαν προς διαπραγμάτευση στην Κύρια Αγορά του Χρηματιστηρίου Αθηνών στις 19.1.2001.

Η τιμή κλεισίματος της μετοχής στο Χ.Α. την ημέρα της Τακτικής Γενικής Συνέλευσης των μετόχων της 27.5.2005 διαμορφώθηκε σε €5,04. Η χρηματιστηριακή αξία της Τράπεζας την ίδια μέρα ανήλθε σε €1.416.240.000.

Στον παρακάτω πίνακα παρουσιάζονται τα συνοπτικά στατιστικά στοιχεία που αφορούν την εξέλιξη της μετοχής της ΑΤΕ κατά την περίοδο 01.01.2002 - 30.04.2005:

ΣΤΑΤΙΣΤΙΚΑ ΣΤΟΙΧΕΙΑ ΜΕΤΟΧΗΣ				
(ποσά σε €)	2002	2003	2004	01.01.2005- 30.04.2005
Κλείσιμο Έτους	6,10	7,26	5,94	5,34
Μέση Τιμή Έτους	7,28	6,94	5,92	6,51
Ανώτατη Τιμή Έτους	8,74	8,24	8,24	7,70
Κατώτατη Τιμή Έτους	5,96	5,90	3,80	5,34
Μέσος Ημερήσιος Όγκος Συναλλαγών (τεμάχια)	27.297	17.829	47.661	72.448
Μερισματική Απόδοση* (% επί της μέσης τιμής)	-	-	-	-

* Η τράπεζα τις χρήσεις 2002-2004 δεν διένειμε μέρισμα.

Στο ακόλουθο διάγραμμα εμφανίζεται η πορεία της μετοχής σε σχέση με τον Γενικό Δείκτη του Χ.Α. για το προαναφερθέν διάστημα:

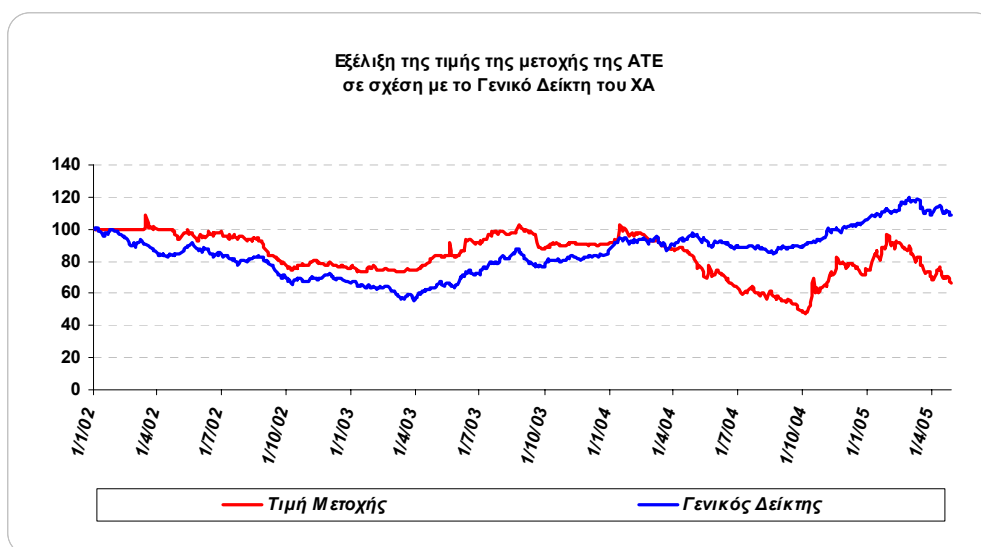

7 ΔΙΚΑΙΩΜΑΤΑ ΜΕΤΟΧΩΝ

7.1 Γενικά

Μετά την ολοκλήρωση της αύξησης του μετοχικού κεφαλαίου με μετρητά, όπως αποφασίστηκε από την Τακτική Γενική Συνέλευση των μετόχων της 27.5.2005, οι μετοχές της Τράπεζας θα αυξηθούν κατά 624.444.444 κοινές ονομαστικές μετοχές, ο δε συνολικός αριθμός των μετοχών της Τράπεζας θα ανέλθει σε 905.444.444 κοινές ονομαστικές μετοχές, ονομαστικής αξίας €1,91 η κάθε μία.

Κάθε μετοχή της Τράπεζας ενσωματώνει όλα τα δικαιώματα και τις υποχρεώσεις που καθορίζονται από τις διατάξεις του Ν. 2190/1920 (εφ εξής ο «Νόμος») περί ανωνύμων εταιριών και το Καταστατικό της Τράπεζας, το οποίο όμως δεν περιέχει διατάξεις περισσότερο περιοριστικές από αυτές που προβλέπει ο Νόμος. Η κυριότητα του τίτλου της μετοχής συνεπάγεται αυτοδικαίως την αποδοχή από τον κύριο του καταστατικού της Τράπεζας και των αποφάσεων των Γενικών Συνελεύσεων των μετόχων και του Διοικητικού Συμβουλίου αυτής.

Το Καταστατικό της Τράπεζας δεν περιέχει ειδικά δικαιώματα ή προνόμια υπέρ συγκεκριμένων μετόχων.

Όλες οι μετοχές που έχει εκδώσει μέχρι σήμερα η Τράπεζα είναι εισηγμένες στην Κύρια Αγορά του Χ.Α. και είναι ελεύθερα διαπραγματεύσιμες.

Μονάδα διαπραγμάτευσης είναι ο τίτλος των δέκα (10) μετοχών.

Η ευθύνη των μετόχων περιορίζεται στην ονομαστική αξία των μετοχών που κατέχουν. Κάθε μετοχή παρέχει το δικαίωμα ιδιοκτησίας στην περιουσία της Τράπεζας και ανάλογη συμμετοχή στα κέρδη της Τράπεζας σύμφωνα με το Νόμο και τις διατάξεις του Καταστατικού της. Τα δικαιώματα και οι υποχρεώσεις που απορρέουν από κάθε μετοχή παρακολουθούν αυτή σε οποιοδήποτε καθολικό ή ειδικό διάδοχο του μετόχου. Η κυριότητα δε του τίτλου κάθε μετοχής συνεπάγεται δικαίωμα ψήφου στις Γενικές Συνελεύσεις των μετόχων της Τράπεζας.

Οι μέτοχοι συμμετέχουν στη διοίκηση, στη διανομή των κερδών και στη διανομή των περιουσιακών στοιχείων της Τράπεζας σε περίπτωση διάλυσής της, ανάλογα με τον αριθμό των μετοχών που κατέχουν και σύμφωνα με το Νόμο και τις διατάξεις του Καταστατικού.

Οι μέτοχοι εξασκούν τα δικαιώματά τους σε σχέση με τη Διοίκηση της Τράπεζας μόνο μέσω των Γενικών Συνελεύσεων.

Οι μέτοχοι έχουν δικαίωμα προτίμησης σε κάθε μελλοντική αύξηση του μετοχικού κεφαλαίου της Τράπεζας ανάλογα με τη συμμετοχή τους στο υφιστάμενο μετοχικό κεφάλαιο, όπως ορίζεται στο άρθρο 13, παράγραφος 5 του Ν. 2190/1920.

Οι δανειστές των μετόχων και οι καθολικοί ή ειδικοί διάδοχοί τους σε καμιά περίπτωση δεν μπορούν να προκαλέσουν την κατάσχεση ή τη σφράγιση οποιουδήποτε περιουσιακού στοιχείου ή των βιβλίων της Τράπεζας, ούτε να ζητήσουν τη διανομή ή εκκαθάρισή της, ούτε να αναμειχθούν κατά οποιοδήποτε τρόπο στη διοίκηση ή διαχείρισή της.

Κάθε μέτοχος, οπουδήποτε και αν κατοικεί ή διαμένει, λογίζεται ότι έχει μόνιμη κατοικία την έδρα της Τράπεζας, ως προς τις σχέσεις του με αυτή και υπόκειται στην Ελληνική νομοθεσία.

Κάθε διαφορά μεταξύ της Τράπεζας αφενός και των μετόχων ή οποιουδήποτε τρίτου αφετέρου, υπάγεται στην αποκλειστική αρμοδιότητα των τακτικών δικαστηρίων, η δε Τράπεζα ενάγεται μόνον ενώπιον των δικαστηρίων της έδρας της.

Κάθε μετοχή είναι αδιαίρετη και παρέχει δικαίωμα μίας ψήφου στη Γενική Συνέλευση. Συγκύριοι κοινών μετοχών, για να έχουν δικαίωμα ψήφου πρέπει να υποδείξουν στην Τράπεζα εγγράφως ένα κοινό εκπρόσωπο για τη μετοχή αυτή, ο οποίος θα τους εκπροσωπήσει στη Γενική Συνέλευση, μέχρι δε τον καθορισμό αυτού αναστέλλεται η άσκηση των δικαιωμάτων τους.

Κάθε μέτοχος δικαιούται να μετέχει στη Γενική Συνέλευση των μετόχων της Τράπεζας είτε αυτοπροσώπως, είτε μέσω πληρεξουσίου. Για να μετάσχει μέτοχος στη Γενική Συνέλευση, πρέπει τουλάχιστον πέντε (5) ημέρες πριν την ορισθείσα ημερομηνία συνεδρίασης της Γενικής Συνέλευσης να καταθέσει στην Τράπεζα, τα ακόλουθα έγγραφα:

1. Όσοι από τους μετόχους (κάτοχοι αποϋλοποιημένων μετοχών) έχουν χειριστή (τράπεζα ή Α.Χ.Ε.) θα πρέπει να δεσμεύουν τις μετοχές τους μέσω του χειριστή τους και να προσκομίσουν στην τράπεζα τη σχετική βεβαίωση δέσμευσης μετοχών για τη συμμετοχή τους στη Γενική Συνέλευση, που εκδίδει το Κεντρικό Αποθετήριο Αξιών, μαζί με τα τυχόν έγγραφα αντιπροσώπευσης.
2. Όσοι από τους μετόχους (κάτοχοι αποϋλοποιημένων μετοχών) έχουν χειριστή, αλλά είναι εγγεγραμμένοι στον ειδικό λογαριασμό της μερίδας του οποίου χειριστής είναι το Κεντρικό Αποθετήριο Αξιών, θα πρέπει να δεσμεύουν τις μετοχές τους με σχετική δήλωση απευθείας στο Κεντρικό Αποθετήριο Αξιών και να προσκομίσουν στην Τράπεζα την πιο πάνω βεβαίωση, μαζί με τα τυχόν έγγραφα αντιπροσώπευσης.

Στην συνέχεια η Τράπεζα χορηγεί στον μέτοχο σχετική απόδειξη για την είσοδό του στη Γενική Συνέλευση. Μέτοχοι που δεν συμμορφώνονται με τα παραπάνω θα μετέχουν στη Γενική Συνέλευση μόνο με την άδειά της.

Μέτοχοι που εκπροσωπούν το 5% του καταβεβλημένου Μετοχικού Κεφαλαίου έχουν το δικαίωμα:

1. να ζητήσουν από το Πρωτοδικείο της έδρας της Τράπεζας, το διορισμό ενός ή περισσότερων ελεγκτών για τον έλεγχο της Τράπεζας, σύμφωνα με τα άρθρα 40 και 40^ε του Ν. 2190/20 και
2. να ζητήσουν τη σύγκληση της Έκτακτης Γενικής Συνέλευσης των μετόχων. Το Διοικητικό Συμβούλιο είναι υποχρεωμένο να συγκαλέσει τη Συνέλευση αυτή εντός τριάντα (30) ημερών από την ημέρα κατάθεσης της αίτησης στον Πρόεδρο του Διοικητικού Συμβουλίου. Στην αίτηση, οι αιτούντες μέτοχοι οφείλουν να αναφέρουν τα θέματα για τα οποία καλείται να αποφασίσει η Γενική Συνέλευση.

Κάθε μέτοχος μπορεί να ζητήσει δέκα (10) ημέρες πριν από την Τακτική Γενική Συνέλευση τις ετήσιες οικονομικές καταστάσεις της Τράπεζας και τις σχετικές εκθέσεις του Διοικητικού Συμβουλίου και των Ελεγκτών της Εκδότριας Τράπεζας (Άρθρο 27 παρ. 1 του Ν.2190/1920).

Μέρισμα δικαιούται κάθε μέτοχος κατά την ημερομηνία έγκρισης των ετήσιων οικονομικών καταστάσεων από την Τακτική Γενική Συνέλευση των μετόχων ή οποτεδήποτε οριστεί.

Το μέρισμα κάθε μετοχής πληρώνεται στους μετόχους της Τράπεζας μέσα σε δύο (2) μήνες από την ημερομηνία της Τακτικής Γενικής Συνέλευσης, που ενέκρινε τις ετήσιες οικονομικές καταστάσεις. Ο τρόπος και ο τόπος καταβολής ανακοινώνεται δια του Τύπου.

Τα μερίσματα τα οποία δεν έχουν ζητηθεί για μία πενταετία παραγράφονται υπέρ του Δημοσίου.

Σε ό,τι αφορά τη διαδικασία κατάθεσης των μετοχών προκειμένου να συμμετέχει ο μέτοχος στις Γενικές Συνελεύσεις των μετόχων της Τράπεζας και τη διαδικασία πληρωμής του μερίσματος θα εφαρμόζονται τα προβλεπόμενα στον Κανονισμό Λειτουργίας και Εκκαθάρισης του Συστήματος Άυλων Τίτλων του Κεντρικού Αποθετηρίου Αξιών, όπως αυτός εκάστοτε ισχύει.

7.2 Φορολογία Μερισμάτων

Σύμφωνα με την ισχύουσα νομοθεσία (Ν. 2238/1994, άρθρο 109), τα φορολογητέα κέρδη των ανωνύμων εταιριών υπόκεινται σε φόρο, πριν από οποιαδήποτε διανομή με συντελεστή 32% για τα κέρδη της χρήσης 2005, 29% για την χρήση 2006 και 25% για την χρήση 2007 και τις επόμενες αυτής.

Έτσι, τα μερίσματα διανέμονται από τα ήδη φορολογηθέντα στο νομικό πρόσωπο κέρδη και επομένως ο μέτοχος δεν έχει καμία φορολογική υποχρέωση επί του ποσού των μερισμάτων που εισπράττει.

Ως χρόνος απόκτησης του εισοδήματος από τα μερίσματα λογίζεται η ημερομηνία έγκρισης του Ισολογισμού από την Τακτική Γενική Συνέλευση των μετόχων της εταιρίας.

Σημειώνεται ότι σύμφωνα με τις διατάξεις του Νόμου, από τα κέρδη που πραγματοποιούν σε κάθε χρήση οι θυγατρικές εταιρίες και διανέμονται μερίσματα, το μέρος των μερισμάτων που αντιστοιχεί στη μητρική εταιρία καταβάλλεται κατά την επόμενη χρήση (εκτός αν δοθεί προμέρισμα) και συνεπώς περιέχεται στα κέρδη της μητρικής εταιρίας της επόμενης χρήσης. Τα δε μερίσματα από τα κέρδη της μητρικής εταιρίας που σχηματίζονται κατά ένα μέρος από τα διανεμόμενα κέρδη των εταιριών στις οποίες συμμετέχει, εφόσον διανεμηθούν καταβάλλονται στην επόμενη από τη λήψη τους χρήση.

8 ΠΛΗΡΟΦΟΡΙΕΣ ΓΙΑ ΤΗΝ ΤΡΑΠΕΖΑ

8.1 Γενικές Πληροφορίες

Η Αγροτική Τράπεζα της Ελλάδος συστάθηκε στις 27 Ιουνίου 1929 με σύμβαση μεταξύ του Ελληνικού Δημοσίου και της Εθνικής Τράπεζας της Ελλάδος «Περί συστάσεως και λειτουργίας της Αγροτικής Τράπεζας της Ελλάδος» και κυρώθηκε με το Νόμο 4332/1929.

Το 1991, με το Ν. 1914/1990, άρθρο 26 παρ. 1, μετατράπηκε σε ανώνυμη εταιρία με την επωνυμία «Αγροτική Τράπεζα της Ελλάδος Α.Ε.» και έλαβε αριθμό Μ.Α.Ε. 24402/06/Β/91/39. Το μετοχικό της κεφάλαιο ύψους €429,07 εκατ. προήλθε από την εισφορά του συνόλου του ενεργητικού και του παθητικού της Αγροτικής Τράπεζας της Ελλάδος (Ν. 1914/1990, ΦΕΚ Τεύχος Α' 178/17.12.1990).

Μετά την εισαγωγή της ΑΤΕ στο Χρηματιστήριο Αθηνών (Χ.Α.) το καταβεβλημένο μετοχικό της κεφάλαιο ανήλθε σε €1.649 εκατ. διαιρούμενο σε 281.000.000 κοινές μετοχές ονομαστικής αξίας €5,87 η κάθε μια.

Έδρα της Τράπεζας είναι ο Δήμος Αθηναίων και τα κεντρικά της γραφεία είναι στην οδό Πανεπιστημίου αριθμός 23.

Η διάρκεια της ορίστηκε σε εκατό (100) έτη δηλαδή έως το 2091 και μπορεί να παραταθεί με απόφαση της Γενικής Συνέλευσης των Μετόχων.

Σκοπός της Τράπεζας, σύμφωνα με το άρθρο 5 του Καταστατικού της, είναι η εκτέλεση και η παροχή για λογαριασμό της και για λογαριασμό τρίτων κάθε τραπεζικής εργασίας και υπηρεσίας, που συμβάλλει στον εκσυγχρονισμό και στην ανάπτυξη της οικονομίας και ειδικότερα του αγροτικού τομέα.

Οι ακόλουθες δραστηριότητες που απαριθμούνται ενδεικτικά και όχι περιοριστικά, εμπίπτουν στο σκοπό της Τράπεζας:

1. Η χορήγηση οποιασδήποτε φύσης και μορφής δανείων και πιστώσεων προς φυσικά (αγρότες ή μη) ή νομικά πρόσωπα (Συνεταιρισμούς, εταιρίες κ.λ.π.) με εμπράγματη ή προσωπική ασφάλεια στο εσωτερικό ή εξωτερικό.
2. Η προεξόφληση ή είσπραξη με προμήθεια για λογαριασμό της ή για λογαριασμό τρίτων, συναλλαγματικών, τοκομεριδίων, ενεχυρογράφων και οποιονδήποτε αξιόγραφων, καθώς και η διαπραγμάτευση ή η αναπροεξόφληση τους.
3. Η αγορά και πώληση χρυσού και συναλλάγματος, καθώς και κάθε εργασία με συνάλλαγμα, η αγοροπωλησία χρηματογράφων και άλλων αξιών για λογαριασμό τρίτων και η παροχή εγγυήσεων υπέρ τρίτων.
4. Οι προκαταβολές έναντι φορτωτικών και η χορήγηση πιστώσεων για την παραλαβή φορτωτικών στο εσωτερικό ή εξωτερικό.
5. Η αποδοχή χρηματικών καταθέσεων κάθε μορφής και όρων, καθώς και η λειτουργία ταμειευτηρίου.
6. Η σύναψη κάθε είδους δανείων ή άλλων συμβάσεων από το εσωτερικό ή το εξωτερικό και η έκδοση ομολογιακών δανείων.

7. Η αντιπροσώπευση και πρακτόρευση άλλων τραπεζών ή πιστωτικών οργανισμών του εσωτερικού ή εξωτερικού.
8. Η λειτουργία θυρίδων ή θησαυροφυλακίων.
9. Η έκδοση και διαχείριση οποιουδήποτε μέσου πληρωμής (πιστωτικών καρτών, ταξιδιωτικών επιταγών, πιστωτικών επιστολών κ.λ.π.).
10. Η ίδρυση και λειτουργία κάθε μορφής και σκοπού επιχειρήσεων και εταιριών, καθώς και η συμμετοχή σε ήδη λειτουργούσες.
11. Η συνεργασία με ελληνικές, κοινοτικές και άλλες εταιρίες του εξωτερικού.

Ο καταστατικός σκοπός της Τράπεζας δεν έχει τροποποιηθεί από της μετατροπής της σε ανώνυμο εταιρία έως σήμερα.

Σύμφωνα με την ταξινόμηση της Εθνικής Στατιστικής Υπηρεσίας της Ελλάδος (ΣΤΑΚΟΔ 2003), η Τράπεζα υπάγεται στον κλάδο οικονομικής δραστηριότητας με κωδικό 651.90 «Δραστηριότητες άλλων ενδιάμεσων νομισματικών οργανισμών».

8.2 Ιστορικό

Η ΑΤΕ ιδρύθηκε τον Ιούνιο του 1929, με αποκλειστικό μέτοχο το Ελληνικό Δημόσιο, ως ένα εξειδικευμένο πιστωτικό ίδρυμα με σκοπό την υποστήριξη και ανάπτυξη του αγροτικού τομέα στην Ελλάδα.

Ο παραδοσιακός της ρόλος να υποστηρίζει και να βοηθά τον αγροτικό τομέα (ύπαιθρος) παραμένει ένας από τους βασικούς στόχους της. Η Τράπεζα συνεισφέρει στην ανάπτυξη του τομέα με την παροχή πιστώσεων και εγγυήσεων στους αγρότες, συνεταιρισμούς και στις αγροτοσυνεταιριστικές μονάδες, αλλά και με τη διαμεσολάβησή της για την ταχεία και απρόσκοπτη διανομή των κοινοτικών επιδοτήσεων.

Από τις αρχές της δεκαετίας του '80 η ΑΤΕ διεύρυνε τις δραστηριότητές της παρέχοντας ευρύ φάσμα προϊόντων και υπηρεσιών και προς τον εξωαγροτικό τομέα.

Η ΑΤΕ επεκτάθηκε στον κλάδο των διασφαλίσεων ιδρύοντας το 1980 τη θυγατρική της Αγροτική Ασφαλιστική Α.Ε., η οποία δραστηριοποιείται στον κλάδο των γενικών ασφαλίσεων.

Το 1985 ιδρύεται η Αγροτική Τεχνική Α.Ε., με κύριο στόχο τη παροχή συμβουλευτικών υπηρεσιών, τη μελέτη κατασκευών και την παροχή συστημάτων επεξεργασίας δεδομένων.

Το 1987 ιδρύεται η Αγροτική Ζωής Α.Ε., με αντικείμενο την παροχή διασφαλίσεων ζωής και προγραμμάτων ιδιωτικής ασφάλισης.

Περί τα μέσα της δεκαετίας του '80 αρχίζει και η επέκταση της ΑΤΕ στο εξωτερικό με την ίδρυση Γραφείων Αντιπροσωπείας στην Αυστραλία και τη Γερμανία. Σήμερα υπάρχει ένα κατάστημα της ΑΤΕ στη Φρανκφούρτη.

Τον Ιούλιο του 1991 (Ν. 1914/1990) η ΑΤΕ μετατράπηκε σε Ανώνυμο Εταιρία και έκτοτε λειτουργεί ως εμπορική τράπεζα.

Από το 1991 η ΑΤΕ ακολουθεί στρατηγική διείσδυσης σε άλλους κλάδους δραστηριότητας της οικονομίας πέραν του αγροτικού τομέα όπως το εμπόριο, ο τουρισμός, η βιομηχανία και οι κατασκευές, προσφέροντας ένα ευρύ φάσμα τραπεζικών και χρηματοοικονομικών υπηρεσιών. Στο πλαίσιο των μεσοπρόθεσμων στόχων της η Τράπεζα αποκτά συμμετοχές σε όμιλο εξειδικευμένων χρηματοοικονομικών εταιριών που δραστηριοποιούνται μεταξύ άλλων σε ασφάλειες, πιστωτικές κάρτες, αμοιβαία κεφάλαια, χρηματοδοτική μίσθωση, χρηματιστηριακές υπηρεσίες και υπηρεσίες διαχείρισης κεφαλαίων.

Ειδικότερα από το 1991 και μετά, ο Όμιλος της Α.Τ.Ε. έχει διευρυνθεί ως εξής:

Τον Απρίλιο του 1991 ιδρύεται η ΑΤΕ Leasing Α.Ε που δραστηριοποιείται στο χώρο της παροχής υπηρεσιών χρηματοδοτικής μίσθωσης.

Το Σεπτέμβριο του 1991 ιδρύεται η ΑΤΕ Κάρτα Α.Ε που δραστηριοποιείται στο χώρο των καταναλωτικών δανείων.

Από τον Οκτώβριο του 1992 η Αγροτική Τράπεζα δραστηριοποιείται στο χώρο των αμοιβαίων κεφαλαίων με την ίδρυση της εταιρίας ΑΤΕ ΑΕΔΑΚ.

Η Αγροτική Asset Management Α.Ε.Π.Ε.Υ συστάθηκε τον Απρίλιο του 1995. Η ΑΤΕ τον Οκτώβριο 2001 εξαγόρασε από τους παλαιούς μετόχους το 50% του μετοχικού κεφαλαίου της εταιρίας. Τον Ιούνιο του 2004 η εταιρία απορροφήθηκε από την Αγροτική ΑΧΕΠΕΥ.

Το Δεκέμβριο του 1997 ιδρύεται η Αγροτική Χρηματιστηριακή Α.Ε. η οποία μετά την απορρόφηση της Αγροτικής Asset Management ΑΕΠΕΥ, μετονομάστηκε σε Αγροτική ΑΧΕΠΕΥ.

Στις αρχές του 1998 η ΑΤΕ έγινε ιδρυτικό μέλος του Χρηματιστηρίου Παραγώγων Αθηνών και της Εταιρίας Εκκαθάρισης Παραγώγων. Την ίδια εποχή έγινε μέτοχος στο Χ.Α. και σήμερα αποτελεί έναν από τους μετόχους της Ε.Χ.Α.Ε.

Τον Ιούνιο του 1998 η Τράπεζα προχώρησε στη σύσταση της ΑΤΕ Finance Α.Ε, εταιρίας παροχής χρηματοοικονομικών υπηρεσιών, που είχε ως σκοπό την παροχή χρηματοοικονομικών, και συμβουλευτικών υπηρεσιών. Ήδη, η εταιρία αυτή απορροφήθηκε από την Αγροτική Asset Management ΑΕΠΕΥ η οποία όπως προαναφέρθηκε απορροφήθηκε με τη σειρά της από την Αγροτική ΑΧΕΠΕΥ.

Τον Σεπτέμβριο του 1998 η Τράπεζα προέβη στην πώληση του 51% του μετοχικού κεφαλαίου της Τράπεζας Κεντρικής Ελλάδος στην Εγνατία Τράπεζα έναντι ποσού €50,8 εκατ. (Δρ. 17,3 δις.).

Το Φεβρουάριο του 1999 εισήχθησαν προς διαπραγμάτευση στο Χ.Α. οι μετοχές της Αγροτικής Ασφαλιστικής Α.Ε.

Το Μάιο του 1999 ιδρύθηκε η εταιρία ABG Finance International PLC με σκοπό την έκδοση πάσης φύσεως χρεογράφων για λογαριασμό της ΑΤΕ στις κύριες κεφαλαιαγορές της Ευρωπαϊκής Ένωσης.

Τον Ιούνιο του 1999, στο πλαίσιο του Ν. 2733/99, ιδρύθηκε η ΑΤΕ Συμμετοχών Α.Ε με σκοπό την εξαγορά μετοχών κυριότητας της Αγροτικής Τράπεζας και τη συμμετοχή στο μετοχικό κεφάλαιο άλλων εταιριών. Το Δεκέμβριο του 2004 τέθηκε σ' εκκαθάριση με βάση το Ν.2190/20. Το μεγαλύτερο μέρος του χαρτοφυλακίου της εξαγοράστηκε από την ΑΤΕ.

Το Σεπτέμβριο του 1999 η Αγροτική Τεχνική Α.Ε. μετονομάστηκε σε ΑΤΕ Αξιοποίηση Ακινήτων Α.Ε. και έκτοτε δραστηριοποιείται στο χώρο της αξιοποίησης ακίνητης περιουσίας.

Το Νοέμβριο του 2004 η ΑΤΕ Αξιοποίηση Ακινήτων Α.Ε. μετονομάστηκε σε ΑΤΕ-ΤΕΧΝΙΚΗ ΠΛΗΡΟΦΟΡΙΚΗ με ταυτόχρονη επέκταση του σκοπού της σε έργα Πληροφορικής.

Τον Απρίλιο του 2000 εισήχθησαν προς διαπραγμάτευση στο Χ.Α. οι μετοχές της Αγροτικής Ζωής Α.Ε. Η εταιρεία, το Δεκέμβριο του 2002, συγχωνεύθηκε με την Αγροτική Ασφαλιστική.

Τον Δεκέμβριο του 2000 η Τράπεζα εισήχθη στο Χ.Α. με δημόσια εγγραφή και παράλληλη αύξηση του μετοχικού κεφαλαίου της. Το Ελληνικό Δημόσιο μέσω της δημόσιας εγγραφής διέθεσε στο επενδυτικό κοινό ποσοστό 16,7% περίπου περιορίζοντας έτσι το ποσοστό συμμετοχής του στην Τράπεζα σε 83,3%. Η μερική αυτή αποκρατικοποίηση, σε συνδυασμό με μια μεγάλη αναδιοργάνωση και εξυγίανση του ισολογισμού της Τραπεζής από το Ελληνικό Δημόσιο, ήταν μια σημαντική εξέλιξη στην όλη προσπάθεια που ξεκίνησε η Τράπεζα στις αρχές της δεκαετίας του '90 για δραστηριοποίηση σε νέες υπηρεσίες και προϊόντα τραπεζικής πέραν του αγροτικού τομέα.

Τον Νοέμβριο του 2001 συστάθηκε η “FBB - Πρώτη Επιχειρηματική Τράπεζα ΑΕ”. Το μετοχικό κεφάλαιο καθορίστηκε σε €88 εκατ. (Δρ. 30 δις.) στο οποίο η ΑΤΕ συμμετείχε με ποσοστό 44%, όμιλος ελλήνων επιχειρηματιών με ποσοστό 51%, και η Bank of Nova Scotia με ποσοστό 5%, το οποίο δεσμεύτηκαν να διακρατήσουν για περίοδο τουλάχιστον τριών ετών. Με την από 24.2.2005 απόφαση του Δ.Σ. της Τράπεζας αποφασίσθηκε η εξαγορά ποσοστού 5% της First Business Bank από την Nova Scotia. Σήμερα η Τράπεζα είναι στη διαδικασία εξαγοράς του ποσοστού αυτού (5%).

Το Δεκέμβριο του 2001 η FBB εξαγόρασε τα επτά (7) καταστήματα της Nova Scotia Ελλάδος.

Το Δεκέμβριο του 2003 η ΑΤΕ ίδρυσε μαζί με την AG2R (ποσοστό συμμετοχής 50% η κάθε μία) την Α.Ε. Primagro με σκοπό τη δημιουργία και διαχείριση Επαγγελματικών Ταμείων Συμπληρωματικής Ασφάλισης.

8.3 Αντικείμενο Εργασιών

Το αντικείμενο εργασιών της ΑΤΕ είναι, σύμφωνα με το άρθρο 5 του Καταστατικού της, η εκτέλεση και η παροχή για λογαριασμό της και για λογαριασμό τρίτων, κάθε τραπεζικής εργασίας και υπηρεσίας, που συμβάλλει στον εκσυγχρονισμό, στην ανάπτυξη της οικονομίας και ειδικότερα του αγροτικού τομέα.

Στον πίνακα που ακολουθεί παρουσιάζονται τα έσοδα τις Τράπεζας από τις διάφορες λειτουργικές της δραστηριότητες:

ΕΣΟΔΑ ΤΗΣ ΤΡΑΠΕΖΑΣ 2002-2004			
(ποσά σε χιλ. €)	2002	2003	2004
Τόκοι και εξομοιούμενα έσοδα	827.712	935.244	726.563
Εσοδα από τίτλους	20.364	16.984	16.570
Εσοδα από προμήθειες	75.716	68.309	77.181
ΣΥΝΟΛΟ ΕΣΟΔΩΝ	923.792	1.020.537	820.314

Μια από τις κύριες δραστηριότητες της Τράπεζας είναι η χορήγηση δανείων. Στον πίνακα που ακολουθεί παρουσιάζεται η διάρθρωση του χαρτοφυλακίου των δανείων της Τράπεζας την περίοδο 2002-2004:

ΥΠΟΛΟΓΙΣΜΟΣ ΠΙΣΤΟΔΟΤΗΣΕΩΝ ΑΤΕ ΠΕΡΙΟΔΟΥ 2002-2004											
ΚΑΤΗΓΟΡΙΕΣ ΔΑΝΕΙΩΝ	31.12.2002			31.12.2003			31.12.2004			Μεταβολή 2004/2003	
	Βραχ/σμα	Μεσ/σμα	Σύνολο	Βραχ/σμα	Μεσ/σμα	Σύνολο	Βραχ/σμα	Μεσ/σμα	Σύνολο	% Συμ/χης	
1.Πιστωτικά ιδρύματα & Κεντρική Τράπεζα	0	239.055	239.055	0	216.070	216.070	0	209.554	209.554	1,5	-3,00%
2. Γενική Κυβέρνηση	1.719.096	1.094.395	2.813.491	1.377.393	1.797.337	3.174.730	2.205.265	2.376.715	4.581.980	32,4	44,30%
3.Λοιποί Τομείς	3.923.385	4.540.858	8.464.243	3.638.838	5.417.987	9.056.825	2.300.765	7.039.206	9.339.971	66,1	3,10%
3.1. Ασφαλιστικές επιχειρήσεις	45	0	45	360	100	460	156	394	550	0	19,60%
3.2. Λοιπά Χρηματοπιστωτικά Ιδρύματα	27.028	793	27.821	99.167	93.193	192.360	56.300	106.894	163.194	1,2	-15,20%
3.3. Χορηγήσεις σε μη Χρημ/κές Επιχ/σεις	3.721.305	2.845.580	6.566.885	3.332.722	3.191.335	6.524.057	1.907.450	4.371.553	6.279.003	44,4	-3,80%
Γεωργία (Πρωτογενής τομέας)	818.421	1.861.200	2.679.621	845.584	1.792.528	2.638.112	579.179	2.109.408	2.688.587	19	1,90%
Μεταποίηση - Ορυχεία - Λατομεία	906.797	477.424	1.384.221	861.558	592.870	1.454.428	670.840	882.661	1.553.501	11	6,80%
Ηλεκτρισμός - Φωταέριο - Ύδρευση	2.853	5.734	8.587	5.436	38.643	44.079	3.825	46.148	49.973	0,4	13,40%
Κατασκευές	74.643	8.642	83.285	248.833	42.202	291.035	105.005	204.313	309.318	2,2	6,30%
Εμπόριο	1.366.040	357.656	1.723.696	645.538	277.730	923.268	441.177	452.108	893.285	6,3	-3,20%
Τουρισμός	14.251	46.522	60.773	24.617	68.121	92.738	17.702	80.074	97.776	0,7	5,40%
Μεταφορές, Επικοινωνίες πλην Ναυτιλίας	5.427	55.932	61.359	39.634	81.901	121.535	9.059	80.033	89.092	0,6	-26,70%
Ναυτιλία	1.071	704	1.775	2.127	826	2.953	14.649	15.226	29.875	0,2	911,70%
Λοιπές κατηγορίες δανείων	531.802	31.766	563.568	659.395	296.514	955.909	66.014	501.582	567.596	4	-40,60%
3.4. Νοικοκυριά	175.007	1.694.485	1.869.492	206.589	2.133.359	2.339.948	336.859	2.560.365	2.897.224	20,5	23,80%
Καταναλωτική πίστη	121.120	188.830	309.950	160.810	265.055	425.865	228.424	339.929	568.353	4	33,50%
Στεγαστική πίστη	0	1.313.060	1.313.060	0	1.677.758	1.677.758	17	2.039.158	2.039.175	14,4	21,50%
Λοιπά δάνεια σε νοικοκυριά	53.887	192.595	246.482	45.779	190.546	236.325	108.418	181.278	289.696	2,1	22,60%
ΣΥΝΟΛΑ	5.642.481	5.874.308	11.516.789	5.016.231	7.431.394	12.447.625	4.506.030	9.625.475	14.131.505	100	13,60%
Πιστοδοτήσεις δικτύου ΓΕΡΜΑΝΙΑΣ			452.519			369.494			211.595		-42,70%
ΓΕΝΙΚΑ ΣΥΝΟΛΑ ΠΙΣΤΟΔΟΤΗΣΕΩΝ			11.969.308			12.817.119			14.343.100		11,90%

Σημειώσεις: α) τα βραχυπρόθεσμα δάνεια αφορούν δάνεια με λήξη έως 18 μήνες, β) η πλειοψηφία των πιστοδοτήσεων στο δίκτυο της Γερμανίας αφορούν σε συμμετοχές της Τράπεζας σε ομολογιακά δάνεια. Την 31.12.2004 από το σύνολο των €211,6 εκατ. τα €196 εκατ. αφορούν ομολογιακά δάνεια.

Οι δραστηριότητες που εμπίπτουν στο σκοπό της Τράπεζας περιγράφονται στις παραγράφους που ακολουθούν.

8.4 Προσφερόμενες Υπηρεσίες

8.4.1 Χορηγήσεις

8.4.1.1 Χρηματοδοτικό Πρόγραμμα

Η Αγροτική Τράπεζα παραμένει ο μεγαλύτερος πιστωτής του Αγροτικού Τομέα στην Ελλάδα, υλοποιώντας προγράμματα χρηματοδότησης δραστηριοτήτων του πρωτογενή (αγροτικού) τομέα της οικονομίας, αλλά και της μεταποίησης και της εμπορίας των αγροτικών προϊόντων. Την τελευταία 10ετία η Αγροτική Τράπεζα έχει επεκτείνει τις δραστηριότητες της και στους άλλους τομείς της ελληνικής οικονομίας (δευτερογενή & τριτογενή).

Στην αρχή κάθε οικονομικού έτους η Τράπεζα καταρτίζει ετήσιο «Χρηματοδοτικό Πρόγραμμα», θέτοντας ποσοτικούς στόχους πιστοδοτήσεων ανά τομέα της οικονομίας, κλάδο δραστηριότητας, κατηγορία συμμετεχόντων ανά κλάδο, καθώς και ανά γενική κατηγορία δανείων. Μετά από το 1991, όταν η Τράπεζα της Ελλάδος έπαψε να θέτει στις τράπεζες όρια στην άσκηση της πιστωτικής τους πολιτικής, η Αγροτική Τράπεζα αποφασίζει για τη χρηματοδοτική της πολιτική λαμβάνοντας υπόψη παράγοντες όπως η ρευστότητά της, η αναμενόμενη ζήτηση ανά αγορά-στόχο, κ.λ.π., ενώ από το 2001 ιδιαίτερη σημασία έχουν τα όρια του αποδεκτού πιστωτικού κινδύνου.

Το Χρηματοδοτικό Πρόγραμμα της Τράπεζας διενεργείται μέσα από τέσσερις βασικές διευθύνσεις της Τράπεζας, υπεύθυνες για τις χορηγήσεις δανείων σε:

- Φυσικά Πρόσωπα – Αγρότες και Ιδιώτες μη-αγρότες
- Μεγάλους Πελάτες
- Μικρές και Μεσαίες Επιχειρήσεις
- Δημόσιες Επιχειρήσεις και Οργανισμούς

Στον πίνακα που ακολουθεί παρουσιάζονται οι συνολικοί πελάτες, τα συνολικά δάνεια και τα συνολικά μη εξυπηρετούμενα δάνεια των αρμόδιων Διευθύνσεων της Τράπεζας:

ΚΑΤΑΝΟΜΗ ΔΑΝΕΙΩΝ ΣΤΙΣ ΑΡΜΟΔΙΕΣ ΔΙΕΥΘΥΝΣΕΙΣ ΤΗΣ ΑΤΕ						
(ποσά σε εκατ. €)	2003			2004		
Διευθύνσεις	Αριθμός πελατών	Συνολικά Δάνεια	Μη εξυπηρετούμενα Δάνεια	Αριθμός πελατών	Συνολικά Δάνεια	Μη εξυπηρετούμενα Δάνεια
Φυσικά Πρόσωπα - Αγρότες και ιδιώτες μη αγρότες	336.136	4.099	844	266.916	3.701	118
Μεγάλοι Πελάτες	314	3.030	389	254	2.997	699
MME	3.592	589	88	3.386	577	48
Δημόσιες Επιχειρήσεις και Οργανισμοί	59	3.789	9	72	4.838	70
Αναδιάρθρωση Δανείων	1.664	504	386	66.298	1.204	724
Καθυστερήσεις	3.608	807	798	5.103	1.026	1.008
ΣΥΝΟΛΟ	345.373	12.817	2.515	342.029	14.343	2.667

Φυσικά Πρόσωπα –Αγρότες και Ιδιώτες μη-αγρότες

Την 31.12.2004 τα υπόλοιπα των πιστοδοτήσεων της Τράπεζας σε φυσικά πρόσωπα (αγρότες και ιδιώτες μη-αγρότες) ανήλθαν σε €3.701 εκατ., ήτοι 25,8% του συνολικού δανειακού χαρτοφυλακίου της Τράπεζας, έναντι €4.099 εκατ, ήτοι 32,0% την 31.12.2003. Το πελατολόγιο της Τράπεζας στον τομέα αυτό περιλαμβάνει ιδιώτες μη-αγρότες, αγρότες, μικρές οικογενειακές επιχειρήσεις και μικρούς αγροτικούς συνεταιρισμούς (χωρίς παραγωγικές εγκαταστάσεις). Ο αριθμός των πελατών της Τράπεζας στον τομέα αυτό ανέρχεται σε περίπου 350.000 και οι χορηγήσεις προς αυτούς διακρίνονται σε δάνεια προς αγρότες, στεγαστικά δάνεια και καταναλωτικά δάνεια. Σχετικά με τα δάνεια προς τους αγρότες αυτά αφορούν κυρίως βραχυπρόθεσμα δάνεια για τις ανάγκες κεφαλαίου κίνησης αυτών καθώς σε μεγάλο βαθμό η παραγωγή τους χαρακτηρίζεται από εποχικότητα.

Η Τράπεζα κατέχει σημαντικό μερίδιο στην αγορά στον τομέα των χορηγήσεων προς αγρότες, ωστόσο τα τελευταία χρόνια γίνεται μια προσπάθεια από την Τράπεζα να επεκταθεί και σε άλλους τομείς της οικονομίας. Τα αποτελέσματα αυτής της προσπάθειας είναι ορατά μέσα από την δημιουργία και προώθηση νέων ανταγωνιστικών προϊόντων (κυρίως στεγαστικών και καταναλωτικών δανείων) προσαρμοσμένων στις ανάγκες των πελατών. Συγκεκριμένα η Τράπεζα έχει σημαντική αύξηση στις πωλήσεις στεγαστικών δανείων και έχει δημιουργήσει ένα εύρος προϊόντων σχεδιασμένων να προσφέρουν αυξημένη ευελιξία στους πελάτες.

Ως αποτέλεσμα της απελευθέρωσης του συστήματος πιστώσεων από την Τράπεζα της Ελλάδος το 2002, η Τράπεζα όπως και οι υπόλοιπες τράπεζες, έχει την δυνατότητα να εγκρίνει καταναλωτικά δάνεια άνω των €100.000. Πριν την απελευθέρωση του συστήματος το 2003, οι τράπεζες είχαν την δυνατότητα χορηγήσεων μέχρι του ποσού των €6.000. Η Τράπεζα ωστόσο εξακολουθεί να διατηρεί διασφαλίσεις για τις χορηγήσεις που ξεπερνούν τα €3.000, €6.000 και €15.000 (εξαρτάται από την πιστοληπτική κατηγοριοποίηση – credit rating του πελάτη). Συγκεκριμένα την 31.12.2004 περίπου το 95% των δανείων του τομέα αυτού συνοδεύονταν από διασφαλίσεις.

Μεγάλοι Πελάτες

Την 31.12.2004 τα υπόλοιπα των πιστοδοτήσεων της Τράπεζας σε μεγάλους πελάτες ανήλθαν σε €2.990 εκατ., ήτοι 20,9% του συνολικού δανειακού χαρτοφυλακίου της Τράπεζας, έναντι €3.030 εκατ. ήτοι 23,6% την 31.12.2003. Ως μεγάλοι πελάτες θεωρούνται από την Τράπεζα αυτοί οι οποίοι έχουν ετήσιο κύκλο εργασιών άνω των €12 εκατ. Ο αριθμός των πελατών της Τράπεζας στον τομέα αυτό ανέρχεται σε περίπου 254 και οι οποίοι εξυπηρετούνται από 18 υπαλλήλους (account officers). Η Τράπεζα κατέχει σημαντικό μερίδιο αγοράς σε επιχειρήσεις και συνεταιρισμούς του αγροτικού τομέα αλλά αντίθετα μικρή παρουσία σε άλλους τομείς της οικονομίας. Στα πλαίσια της στρατηγικής της Τράπεζας για διαφοροποίηση του δανειακού χαρτοφυλακίου της και αύξησης των εσόδων από προμήθειες, ενθαρρύνει τους αρμόδιους υπαλλήλους της στο να προσελκύσουν νέες επιχειρήσεις του μη αγροτικού τομέα μετά από προσεκτική επιλογή ανάμεσα σε χαμηλού ρίσκου επιχειρήσεις καθώς και να προωθούν τις σταυροειδείς πωλήσεις μεταξύ των προϊόντων του Ομίλου της ΑΤΕ, όπως ενέγγυες πιστώσεις, ασφάλειες, χρηματοδοτικές μισθώσεις και διαχείριση μισθοδοσίας. Η Τράπεζα έχει ως στόχο να ελαχιστοποιήσει τον πιστωτικό κίνδυνο («άνοιγμα») στους μεγάλους πελάτες της μέσω της προσεκτικής επιλογής αυτών αλλά και μέσω της πολιτικής που ακολουθεί στον να μη αποτελεί αποκλειστικό δανειοδότη των πελατών αυτών. Παράλληλα, η Τράπεζα ενθαρρύνει τους υπαλλήλους της δημιουργώντας ένα πνεύμα επαγγελματικής κουλτούρας και προσανατολισμού στον πελάτη με σκοπό να συμβάλει στον μετασχηματισμό της Τράπεζας σε ένα πλήρη οργανισμό εμπορικών δραστηριοτήτων.

Κύρια προϊόντα της Τράπεζας σε αυτόν τον τομέα είναι τα συνεχώς ανανεούμενα προθεσμιακά δάνεια. Τα περισσότερα από αυτά τα δάνεια είναι βασισμένα σε κυμαινόμενα επιτόκια.

Την 31.12.2004 περίπου το 90% των δανείων του τομέα αυτού ήταν διασφαλισμένα. Επίσης όλα τα δάνεια του τομέα αυτού απαιτούν έγκριση από τις κεντρικές υπηρεσίες της Τράπεζας στην Αθήνα και συγκεκριμένα από την Διεύθυνση Μεγάλων Πελατών ή το Γενικό Συμβούλιο Χορηγήσεων.

Η Διεύθυνση αυτή επίσης είναι υπεύθυνη και για τα κοινοπρακτικά δάνεια. Στην παρούσα φάση η δραστηριότητα αυτή δεν είναι πρώτη προτεραιότητα της Τράπεζας καθώς τα περιθώρια κέρδους είναι μικρά. Συνήθως η Τράπεζα δεν οργανώνει τέτοια δάνεια αλλά συμμετέχει όταν θεωρεί ότι υπάρχουν ευκαιρίες για την συνεργασία και την απόκτηση εσόδων με τους πελάτες που σχετίζονται στο κοινοπρακτικό δάνειο. Το 2004 η Τράπεζα συμμετείχε στο σχήμα τεσσάρων κοινοπρακτικών δανείων διάρκειας ενός έως πέντε ετών. Η συνολική συμμετοχή της Τράπεζας ανήλθε σε €22,4 εκατ. Την 31.12.2004 το συνολικό ύψος των κοινοπρακτικών δανείων στα οποία συμμετείχε η Τράπεζα ανήλθε σε €264,5 εκατ. έναντι €345 την 31.12.2003. Τα δάνεια αυτά έχουν χορηγηθεί κυρίως σε ιδιωτικές επιχειρήσεις στην Ελλάδα.

Τέλος ορισμένα από τα δάνεια της διεύθυνσης αυτής είναι προς συνδεδεμένες προς την Τράπεζα εταιρίες. Τα δάνεια αυτά έχουν χορηγηθεί με ίσους όρους της αγοράς.

Μικρές και Μεσαίες Επιχειρήσεις

Την 31.12.2004 τα υπόλοιπα των πιστοδοτήσεων της Τράπεζας σε μικρές και μεσαίες επιχειρήσεις (ΜΜΕ) ανήλθαν σε €577 εκατ., ήτοι 4,0% του συνολικού δανειακού χαρτοφυλακίου της Τράπεζας, έναντι €588,8 εκατ. ήτοι 4,6% την 31.12.2003. Ως ΜΜΕ θεωρούνται από την Τράπεζα εκείνες οι επιχειρήσεις που έχουν ετήσιο κύκλο εργασιών μικρότερο των €12 εκατ. Ο αριθμός των πελατών της Τράπεζας στον τομέα αυτό ανέρχεται σε περίπου 4.000 από τους οποίους περίπου 2.500 είναι ενεργοί δανειακοί πελάτες.

Η Τράπεζα κατέχει σημαντικό μερίδιο στην αγορά στον τομέα των χορηγήσεων προς συνεταιρισμούς (περίπου 80%), ικανοποιητικό μερίδιο αγοράς στις χορηγήσεις προς άλλης μορφής αγροτικές επιχειρήσεις (περίπου 40%) αλλά αντίθετα μικρό μερίδιο σε μη αγροτικές ΜΜΕ (μικρότερο του 3% περίπου). Παρόλο που ο κλάδος των μη αγροτικών ΜΜΕ είναι αρκετά ανταγωνιστικός, πολιτική της Τράπεζας είναι να αυξήσει το μερίδιό της σημαντικά στον τομέα αυτό. Παράλληλα, σαν μέρος της στρατηγικής της Τράπεζας για διαφοροποίηση του δανειακού χαρτοφυλακίου της και αύξηση των εσόδων από προμήθειες, η Διεύθυνση των Επιχειρήσεων (μικρών και μεσαίων) της Τράπεζας προσπαθεί να αναπτύξει προϊόντα τα οποία θα απευθύνονται στις ανάγκες τόσο του αγροτικού όσο και του μη αγροτικού τομέα των ΜΜΕ.

Κύρια προϊόντα της Τράπεζας στην Διεύθυνση αυτή είναι δάνεια κυρίως στεγαστικά για επαγγελματική στέγη μεσομακροπρόθεσμου και βραχυπρόθεσμου ορίζοντα. Τα περισσότερα από αυτά τα δάνεια είναι βασισμένα σε κυμαινόμενα επιτόκια.

Η Διεύθυνση των Επιχειρήσεων θέτει τους πιστοδοτικούς στόχους των καταστημάτων για τις ΜΜΕ αλλά εγκρίνει κεντρικά όλα τα δάνεια των ΜΜΕ άνω των €50.000 και €100.000 (εξαρτάται από την κατηγοριοποίηση του καταστήματος). Παράλληλα η Τράπεζα προωθεί τις σταυροειδείς πωλήσεις προϊόντων του Ομίλου (ειδικότερα καταθέσεις, ασφάλειες, διαχείριση μισθοδοσίας, προϊόντα εισαγωγικού / εξαγωγικού εμπορίου και ενέγγυες πιστώσεις) στους ΜΜΕ πελάτες της χρησιμοποιώντας τα κανάλια του δικτύου καθώς και τα δεδομένα που συγκεντρώνουν σε πανελλαδική κλίμακα τα τοπικά καταστήματα.

Την 31.12.2004 είχαν συσταθεί εξασφαλίσεις για το σύνολο σχεδόν των δανείων σε ΜΜΕ.

Η Διεύθυνση αυτή επωφελείται σημαντικά από εμπιστοσύνη που έχουν οι μικρομεσαίες αγροτικές επιχειρήσεις, οι οποίες εκτιμούν τα υψηλά επίπεδα των προσφερόμενων από την Τράπεζα υπηρεσιών. Καθώς ο ανταγωνισμός σε αυτόν τον κλάδο αυξάνεται η Τράπεζα δίνει ιδιαίτερη προσοχή στην ανάγκη να ανταγωνιστεί επιθετικά τόσο σε επίπεδο υπηρεσιών όσο και σε επίπεδο τιμολόγησης.

Δημόσιες Επιχειρήσεις και Οργανισμοί

Την 31.12.2004 τα υπόλοιπα των πιστοδοτήσεων της Τράπεζας προς την Γενική Κυβέρνηση ανήλθαν σε €4.838 εκατ., ήτοι 33,7% του συνολικού δανειακού χαρτοφυλακίου της Τράπεζας και περιλαμβάνει πιστοδοτήσεις προς το Ελληνικό Δημόσιο, τον ΟΠΕΚΕΠΕ (βλ. στην συνέχεια), τους ΟΤΑ, Οργανισμούς Κοινωνικής Ασφάλισης, νοσοκομεία, Επιχειρήσεις Κοινής Ωφέλειας και μη κερδοσκοπικούς Οργανισμούς. Σημειώνεται ότι όλες οι παραπάνω δανειοδοτήσεις προς την Γενική Κυβέρνηση είναι είτε απευθείας προς το Δημόσιο είτε είναι εγγυημένες από αυτό. Τα δάνεια αυτά θεωρούνται από την Τράπεζα μηδενικού πιστωτικού κινδύνου και μη καθυστερούμενα.

Η Τράπεζα εκτιμά ότι στην παρούσα φάση παρέχονται πιστοδοτήσεις στο περίπου 50% των δημοσίων νοσοκομείων, δήμων και περιφερειών της Ελλάδας καθώς και σε περίπου 15% του συνόλου των δημοσίων επιχειρήσεων στην Ελλάδα. Στα πλαίσια της στρατηγικής της Τράπεζας για διαφοροποίηση του δανειακού της χαρτοφυλακίου, ελαχιστοποίηση των κινδύνων αυτού και αύξηση των εσόδων από προμήθειες, γίνεται προσπάθεια όχι μόνο να αυξηθεί το μερίδιο της Τράπεζας στον τομέα αυτό αλλά και να παρέχει στους πελάτες του δημοσίου τομέα προϊόντα τα οποία θα καλύπτουν όλο το φάσμα των τραπεζικών αναγκών των δημοσίων επιχειρήσεων και των υπαλλήλων αυτών. Στα προϊόντα αυτά περιλαμβάνονται μεταξύ άλλων στεγαστικά δάνεια, καταναλωτικά δάνεια και πιστωτικές κάρτες και είναι διαθέσιμο σε δημοσίους υπαλλήλους όπως το προσωπικό των νοσοκομείων, οι στρατιωτικοί και οι δικαστικοί.

Ο ΟΠΕΚΕΠΕ είναι μια κρατική υπηρεσία υπεύθυνη για την διαχείριση των κεφαλαίων της Ευρωπαϊκής Ένωσης τα οποία προορίζονται για το αγροτικό τομέα της οικονομίας είτε με την μορφή επιχορηγήσεων είτε με την μορφή μεσολαβητικών πληρωμών. Το πρόγραμμα της Τράπεζας σε σχέση με τον ΟΠΕΚΕΠΕ περιλαμβάνει βραχυπρόθεσμο δάνεια για την χρηματοδότηση των προκαταβολών των πληρωμών της Ευρωπαϊκής Ένωσης προς του Έλληνες αγρότες, καθώς υπάρχει μια τυπική καθυστέρηση δυο μηνών μεταξύ της έγκρισης από την Ευρωπαϊκή Ένωση της πληρωμής και της πραγματικής καταβολής των κεφαλαίων. Κατά τη διάρκεια της περιόδου αυτής ο ΟΠΕΚΕΠΕ δανείζεται από την Τράπεζα για να χρηματοδοτήσει τις πληρωμές στους δικαιούχους αγρότες. Τα δάνεια στον ΟΠΕΚΕΠΕ καταβάλλονται από την Τράπεζα στο τέλος του χρόνου γεγονός το οποίο αυξάνει το ύψος του χαρτοφυλακίου των δανείων της Τράπεζας στο τέλος κάθε χρήσης. Συγκεκριμένα το μέσο ύψος των μηνιαίων δανείων για τον ΟΠΕΚΕΠΕ την χρήση 2004 ανερχόταν σε €432,8 εκατ., όταν τον Νοέμβριο και τον Δεκέμβριο το ύψος ανήλθε σε €765 εκατ. και €1.589 εκατ. αντίστοιχα.

Η Τράπεζα, μετά από δημόσιο διαγωνισμό το 2004, ανέλαβε την αποκλειστική παροχή δανείων προς τον ΟΠΕΚΕΠΕ. Για την πιστοδότηση αυτή λαμβάνει ένα συμφωνημένο επιτόκιο το οποίο σήμερα ανέρχεται σε EURIBOR πλέον ένα περιθώριο κέρδους. Παράλληλα η Τράπεζα λαμβάνει και προμήθεια από το Δημόσιο, η οποία σήμερα ανέρχεται σε 0,7%, για την πληρωμή των προκαταβολών εκ μέρους του Δημοσίου. Το συμβόλαιο της Τράπεζας με τον ΟΠΕΚΕΠΕ λήγει το 2006 και η Τράπεζα εκτιμά ότι θα γίνει νέος διαγωνισμός για την ανάθεση αυτού. Παρότι δεν υπάρχει κάποια διαβεβαίωση γι' αυτό και με πιθανό τον ισχυρό ανταγωνισμό από άλλες Ελληνικές τράπεζες, η Τράπεζα θεωρεί αυτήν ότι έχει ισχυρή θέση στο να ξανακερδίσει τον διαγωνισμό καθώς είναι η μόνη τράπεζα που διαθέτει το κατάλληλο λογισμικό για την εργασία αυτή και παράλληλα έχει σημαντικό δίκτυο στην επαρχία.

8.4.1.2 Διάρθρωση Χαρτοφυλακίου Δανείων

Στον πίνακα που ακολουθεί παρουσιάζεται η διάρθρωση των υπολοίπων του χαρτοφυλακίου των δανείων της Αγροτικής Τράπεζας για τα έτη 2002-2004, η ποσοστιαία διάρθρωση τους για το 2004 καθώς και οι ποσοστιαίες μεταβολές στις επί μέρους κατηγορίες για την περίοδο 2003-2004.

ΥΠΟΛΟΙΠΑ ΠΙΣΤΟΔΟΤΗΣΕΩΝ ΑΤΕ ΠΕΡΙΟΔΟΥ 2002-2004										
ΚΑΤΗΓΟΡΙΕΣ ΔΑΝΕΙΩΝ	31.12.2002			31.12.2003			31.12.2004			Μεταβολή 2004/2003
	Βραχ/σμα	Μεσ/σμα	Σύνολο	Βραχ/σμα	Μεσ/σμα	Σύνολο	Βραχ/σμα	Μεσ/σμα	Σύνολο	% Συμ/χης
1. Πιστωτικά ιδρύματα & Κεντρική Τράπεζα	0	239.055	239.055	0	216.070	216.070	0	209.554	209.554	1,5
2. Γενική Κυβέρνηση	1.719.096	1.094.395	2.813.491	1.377.393	1.797.337	3.174.730	2.205.265	2.376.715	4.581.980	32,4
3. Λοιποί Τομείς	3.923.385	4.540.858	8.464.243	3.638.838	5.417.987	9.056.825	2.300.765	7.039.206	9.339.971	66,1
3.1. Ασφαλιστικές επιχειρήσεις	45	0	45	360	100	460	156	394	550	0
3.2. Λοιπά Χρηματοπιστωτικά Ιδρύματα	27.028	793	27.821	99.167	93.193	192.360	56.300	106.894	163.194	1,2
3.3. Χορηγήσεις σε μη Χρημ/κές Επιχ/σεις	3.721.305	2.845.580	6.566.885	3.332.722	3.191.335	6.524.057	1.907.450	4.371.553	6.279.003	44,4
Γεωργία (Πρωτογενής τομέας)	818.421	1.861.200	2.679.621	845.584	1.792.528	2.638.112	579.179	2.109.408	2.688.587	19
Μεταποίηση - Ορυχεία - Λατομεία	906.797	477.424	1.384.221	861.558	592.870	1.454.428	670.840	882.661	1.553.501	11
Ηλεκτρισμός - Φωταέριο- Ύδρευση	2.853	5.734	8.587	5.436	38.643	44.079	3.825	46.148	49.973	0,4
Κατασκευές	74.643	8.642	83.285	248.833	42.202	291.035	105.005	204.313	309.318	2,2
Εμπόριο	1.366.040	357.656	1.723.696	645.538	277.730	923.268	441.177	452.108	893.285	6,3
Τουρισμός	14.251	46.522	60.773	24.617	68.121	92.738	17.702	80.074	97.776	0,7
Μεταφορές, Επικοινωνίες πλην Ναυτιλίας	5.427	55.932	61.359	39.634	81.901	121.535	9.059	80.033	89.092	0,6
Ναυτιλία	1.071	704	1.775	2.127	826	2.953	14.649	15.226	29.875	0,2
Λοιπές κατηγορίες δανείων	531.802	31.766	563.568	659.395	296.514	955.909	66.014	501.582	567.596	4
3.4. Νοικοκυριά	175.007	1.694.485	1.869.492	206.589	2.133.359	2.339.948	336.859	2.560.365	2.897.224	20,5
Καταναλωτική πίστη	121.120	188.830	309.950	160.810	265.055	425.865	228.424	339.929	568.353	4
Στεγαστική πίστη	0	1.313.060	1.313.060	0	1.677.758	1.677.758	17	2.039.158	2.039.175	14,4
Λοιπά δάνεια σε νοικοκυριά	53.887	192.595	246.482	45.779	190.546	236.325	108.418	181.278	289.696	2,1
ΣΥΝΟΛΑ	5.642.481	5.874.308	11.516.789	5.016.231	7.431.394	12.447.625	4.506.030	9.625.475	14.131.505	100
Πιστοδοτήσεις δικτύου ΓΕΡΜΑΝΙΑΣ			452.519			369.494			211.595	-42,70%
ΓΕΝΙΚΑ ΣΥΝΟΛΑ ΠΙΣΤΟΔΟΤΗΣΕΩΝ			11.969.308			12.817.119			14.343.100	11,90%

Σημειώσεις: α) τα βραχυπρόθεσμα δάνεια αφορούν δάνεια με λήξη έως 18 μήνες, β) η πλειοψηφία των πιστοδοτήσεων στο δίκτυο της Γερμανίας αφορούν σε συμμετοχές της Τράπεζας σε ομολογιακά δάνεια. Την 31.12.2004 από το σύνολο των €211,6 εκατ. τα €196 εκατ. αφορούν ομολογιακά δάνεια.

Τα συνολικά υπόλοιπα πιστοδοτήσεων της Αγροτικής Τράπεζας στις 31.12.2004 ανήλθαν στο ποσό των €14.343 εκατ., έναντι ποσού €12.817 εκατ. στις 31.12.2003 παρουσιάζοντας αύξηση 11,9%.

Όσον αφορά τη χρονική διάρθρωση του χαρτοφυλακίου δανείων στις 31.12.2004 (χωρίς να συμπεριλαμβάνονται τα υπόλοιπα Γερμανίας), οι βραχυπρόθεσμες πιστοδοτήσεις (διάρκειας μέχρι 12 μηνών) αποτελούν το 31,9% του συνόλου με ποσό €4.506 εκατ. Αντιστοίχως, οι πιστοδοτήσεις μεσομακροπρόθεσμης διάρκειας (μεγαλύτερης του έτους) αντιπροσωπεύουν το 68,1 % του συνολικού χαρτοφυλακίου δανείων, και ποσό €9.625,5 εκατ.

Σχετικά με την χρονική κλιμάκωση των χορηγήσεων βλ. επίσης κεφάλαιο 11.4 «ανάλυση οικονομικής κατάστασης».

8.4.1.3 Επιτόκια Χορηγήσεων

Σημαντικό μέρος του δανειακού χαρτοφυλακίου της Τράπεζας είναι διάρκειας μέχρι ενός έτους. Το υπόλοιπο μέσο και μακροχρόνιο χαρτοφυλάκιο αποτελείται από δάνεια με κυμαινόμενο επιτόκιο ή σταθερό επιτόκιο με διάρκεια τριών ετών και στεγαστικά δάνεια με κυμαινόμενο επιτόκιο (ορισμένα έχουν μια αρχική περίοδο σταθερού επιτοκίου).

Η πολιτική των επιτοκίων προτείνεται από τις Πελατειακές Διευθύνσεις της Τράπεζας και εγκρίνεται από την Επιτροπή Διαχείρισης Ενεργητικού – Παθητικού (ALCO). Για τον καθορισμό της πολιτικής αυτής λαμβάνονται υπόψη ο τραπεζικός ανταγωνισμός, το κόστος άντλησης χρήματος, οι διεθνείς τάσεις των επιτοκίων, τα χρηματοοικονομικά στοιχεία και τα ιδιαίτερα χαρακτηριστικά της υφιστάμενης αλλά και της δυνητικής πελατείας της Τράπεζας.

Επισημαίνεται, ότι τα δάνεια προς τον αγροτικό τομέα της οικονομίας καθώς και τα στεγαστικά δάνεια επιβαρύνονται με εισφορά του Ν. 128/75 ίση με 0,12% αντί 0,60% που ισχύει για τις άλλες κατηγορίες δανείων και πελατών.

8.4.1.4 Συνάλλαγμα

Η Τράπεζα χορηγεί δάνεια και σε ξένο νόμισμα από το 1995. Μετά όμως από την καθιέρωση του ευρώ ως επίσημου νομίσματος της χώρας μειώθηκαν τα υπόλοιπα των δανείων της Τράπεζας σε συνάλλαγμα, δεδομένου ότι τα κυριότερα ευρωπαϊκά νομίσματα (DEM, FRF, κ.λ.π.) αντικαταστάθηκαν από το ευρώ.

Στις 31.12.2004 τα υπόλοιπα των πιστοδοτήσεων σε συνάλλαγμα ανήλθαν σε €63,3 εκατ. (κυρίως σε USD).

8.4.1.5 Μεγάλα Χρηματοδοτικά Ανοίγματα και Συγκέντρωση Δανείων

Η Αγροτική Τράπεζα, με βάση το χρηματοδοτικό της πρόγραμμα θέτει όρια και γενικές κατευθύνσεις για τις πιστοδοτήσεις. Ειδικότερα, η Τράπεζα είναι υποχρεωμένη να αναφέρει στην Τράπεζα της Ελλάδος στοιχεία απαιτήσεων της έναντι πελατών για πιστοδοτήσεις της, που υπερβαίνουν το 10% των ιδίων κεφαλαίων της και συνιστούν μεγάλα χρηματοδοτικά ανοίγματα. Η Τράπεζα της Ελλάδος θέτει ως ανώτατο όριο χρηματοδοτικού ανοίγματος το 25% των ιδίων κεφαλαίων και σε ορισμένες περιπτώσεις, συμπεριλαμβανόμενων των μεγάλων ανοιγμάτων σε θυγατρικές εταιρίες της Τράπεζας, το 20% των ιδίων κεφαλαίων.

Η Τράπεζα παρακολουθεί συστηματικά τα χρηματοδοτικά ανοίγματα προς τους πελάτες της. Σύμφωνα με τα στοιχεία της οικονομικής χρήσης έτους 2004 οι μεγαλύτεροι δανειολήπτες της Τράπεζας, με εξαίρεση το Δημόσιο (ΟΠΕΚΕΠΕ), ήταν η θυγατρική της εταιρία ATE Leasing, ο ΕΛΓΑ και η Τράπεζα FBB. Το σύνολο των δανείων προς αυτές ανήλθε την 31.12.2004 σε €1.582,5 εκατ.

8.4.1.6 Διασφαλίσεις Πιστοδοτήσεων (Καλύμματα)

Για τη διασφάλιση των πιστοδοτήσεων η Τράπεζα απαιτεί διασφαλίσεις (καλύμματα). Οι διασφαλίσεις που αποδέχεται η Τράπεζα για τα δάνεια που χορηγεί είναι:

- Υποθήκες,
- Ενέχυρα και
- Εκχώρηση απαιτήσεων

Η Τράπεζα γενικά απαιτεί τα δάνεια να είναι καλυμμένα με «διασφαλιστική αξία» που καλύπτει το 100% του δανείου, έτσι ώστε να ελαχιστοποιείται ο αντίστοιχος πιστωτικός κίνδυνος. Ωστόσο σε ορισμένες περιπτώσεις, όπως τα στεγαστικά δάνεια, η Τράπεζα απαιτεί τα καλύμματα να έχουν αξία η οποία αποτιμάται τουλάχιστον στο 110% της αξίας του δανείου.

Η πολιτική της Τράπεζας για πιστοδοτήσεις άνω των €5.000, ανάλογα με τον πελάτη είναι να υπάρχουν εξασφαλίσεις, έτσι ώστε να διατηρείται ο πιστωτικός κίνδυνος κάτω από τα όρια που έχει θέσει η Τράπεζα τόσο ανά δάνειο όσο και ανά κατάσταση.

Τα δάνεια προς τον Δημόσιο Τομέα, όπως αναφέρθηκε και σε προηγούμενη παράγραφο του παρόντος Ενημερωτικού Δελτίου, είναι είτε προς την Γενική Κυβέρνηση είτε είναι εγγυημένα από αυτήν, οπότε η Τράπεζα δεν απαιτεί καλύμματα για τα δάνεια αυτά.

Επίσης ορισμένοι πελάτες καταναλωτικών δανείων που αντιστοιχούν στην κατηγορία «Α» από πλευράς πιστωτικής κατηγοριοποίησης σύμφωνα με το εσωτερικό σύστημα αξιολόγησης

πιστωτικού κινδύνου της Τράπεζας, έχουν την δυνατότητα απόκτησης δανείων μέχρι του ποσού των €15.000 χωρίς κάποιο κάλυμμα.

Για τα μακροπρόθεσμα και μεσοπρόθεσμα δάνεια η Τράπεζα γενικά απαιτεί τα καλύμματα να έχουν την μορφή υποθήκης σε ακίνητη περιουσία. Αντίθετα για δάνεια με λήξη μέχρι 18 μήνες, η Τράπεζα δέχεται καλύμματα σε άλλες μορφές όπως μεταξύ άλλων η εκχώρηση του δικαιώματος για απόκτηση Κρατικής ή Ευρωπαϊκής επιχορήγησης, δικαίωμα στην κινητή αξία του οφειλέτη, πρώτο δικαίωμα επί του τραπεζικού λογαριασμού που καταβάλλεται η μισθοδοσία του οφειλέτη.

Η αξία των καλυμμάτων εκτιμάται κατά τη χορήγηση του δανείου, κατά την τροποποίηση ή αναδιάρθρωση όρων του δανείου, λίγο πριν τη λήξη του δανείου και πριν την τυχόν εκτέλεση. Η Τράπεζα απολαμβάνει σήμερα δυνάμει του συστατικού της Ν. 4332/1929, ως ισχύει, ορισμένα προνόμια σχετικά με τη σύσταση και την αναγκαστική εκτέλεση των διασφαλίσεων. Η ΑΤΕ με βάση το δικαίωμα που της έχει παραχωρηθεί με τον Ν.4332/1929, προχωρεί στη σύσταση υποθήκης χωρίς να υποβάλει αίτηση στο δικαστήριο με βάση το δανειστικό έγγραφο. Στις περιπτώσεις δανείων σε αγρότες και αγροτικούς συνεταιρισμούς δεν καταβάλλεται η αμοιβή υποθηκοφύλακα (0,07%). Στην περίπτωση των δανείων αυτών καταβάλλεται μέγιστη αμοιβή ύψους €120.

Από τον Ιανουάριο του 2005, η Τράπεζα ακολουθεί μία πιο αυστηρή πολιτική έγκρισης νέων δανείων και εκτέλεσης διασφαλίσεων. Επιπλέον, σε σχέση με τους πελάτες που δικαιούνται να υπαχθούν στο Νόμο περί Πανωτοκίων αλλά δεν το έχουν ακόμα πράξει, η Τράπεζα καταβάλει από τον Απρίλιο του 2005 μία έντονη προσπάθεια για την υπαγωγή τους. Ωστόσο, η ΑΤΕ, όπως και πολλές άλλες ελληνικές τράπεζες, σε ορισμένες περιπτώσεις δεν προχωράει με την εκτέλεση των διασφαλίσεων λόγω π.χ. αρνητικών επιπτώσεων στην εταιρική της εικόνα ή λόγω δυσχερούς τοποθεσίας του παγίου που καθιστά την εκτέλεσή του ανεπιθύμητη ή αδύνατη. Επιπλέον, η Τράπεζα θέτει προτεραιότητες ανάλογα με το μέγεθος της αξίας των παγίων, καθώς απαιτούνται κατά μέσο όρο 18 μήνες για την ολοκλήρωση της διαδικασίας της εκτέλεσης.

Ωστόσο, με σκοπό την πιο αποτελεσματική εκτέλεση των διασφαλίσεων και τη βελτίωση της εξυπηρέτησης του δανειακού της χαρτοφυλακίου, η Τράπεζα προτίθεται να ενισχύσει το δυναμικό της στον τομέα αυτό – πέραν της πρόσληψης δύο ανεξάρτητων εργολάβων για την είσπραξη δανείων και τις δραστηριότητες της Διεύθυνσης Τεχνικών Έργων, όπου ειδικοί εκτιμητές υποστηρίζουν τα καταστήματα στην αποτίμηση των καλυμμάτων, 52 από τα καταστήματα έχουν σήμερα τμήματα που ασχολούνται αποκλειστικά με τις εκτελέσεις ενώ δύο νέα γραφεία (στην Αθήνα και τη Θεσσαλονίκη) επίσης ασχολούνται μόνο με θέματα εκτέλεσης.

Καλύμματα επί δανείων που αναδιαρθρώθηκαν με βάση τον Νόμο περί Πανωτοκίων παραμένουν σε ισχύ ακόμα και στην περίπτωση που η αξία τους υπερβαίνει σημαντικά την αξία του δανείου μετά την αναδιάρθρωσή του. Κατά συνέπεια, ένας σημαντικός αριθμός πελατών, τα δάνεια των οποίων αναδιαρθρώθηκαν, αναμένεται να επιδιώξει να αποπληρώσει το υπόλοιπο του δανείου του ώστε να αποδεσμευτεί το αντίστοιχο κάλυμμα.

Ο ακόλουθος πίνακας παρουσιάζει τα καλυμμένα και μη δάνεια της Τράπεζας την περίοδο 2002-2004:

ΚΑΛΥΜΜΕΝΑ ΚΑΙ ΜΗ ΔΑΝΕΙΑ 2002 - 2004 (ποσά σε εκατ. €)						
Δάνεια	2002	%	2003	%	2004	%
Καλυμμένα Δάνεια (1)	11.011	92,0%	11.471	89,5%	12.937	90,2%
Μη Καλυμμένα Δάνεια (2)	958	8,0%	1.346	10,5%	1.406	9,8%
ΣΥΝΟΛΟ	11.969	100,0%	12.817	100,0%	14.343	100,0%

(1) τα ποσά για τα καλυμμένα δάνεια περιλαμβάνουν δάνεια προς και εγγυήσεις από το Δημόσιο

8.4.1.7 Εγκρίσεις Δανείων

Από τον Οκτώβριο του 1999 η Τράπεζα ακολουθεί διαδικασία έγκρισης πιστοδοτήσεων η οποία περιγράφεται στις Εγκύκλιες Οδηγίες της που εκδίδει και οι οποίες εφαρμόζονται ενιαία από το δίκτυό της και τις Κεντρικές Υπηρεσίες. Οι οδηγίες αυτές κωδικοποιήθηκαν το 2003 σε εγχειρίδιο διαδικασιών πιστοδοτήσεων. Οι Εγκύκλιοι παρέχουν οδηγίες σχετικά με τα πιστοδοτικά εγκριτικά όρια δικαιοδοσίας των Καταστημάτων, τα πιστωτικά όρια και τα κριτήρια αξιολόγησης των πελατών, την αποτίμηση των προσφερομένων διασφαλίσεων, τις επιτρεπόμενες χρήσεις των δανείων και τη διάρκειά τους. Οι οδηγίες τροποποιήθηκαν τον Ιανουάριο του 2005 εισάγοντας αυστηρότερα κριτήρια τόσο στις εγκρίσεις των δανείων όσο και στα καλύμματα αυτών. Οι τροποποιήσεις επίσης περιλαμβάνουν και την εισαγωγή ενός νέου συστήματος έντεκα βαθμίδων αξιολόγησης (eleven-grade rating system) για τους πελάτες το οποίο περιγράφεται αναλυτικά παρακάτω.

Η διαδικασία έγκρισης του δανείου έχει ως αφετηρία το Κατάστημα στο οποίο υποβάλλεται το αίτημα. Η απόφαση (έγκριση ή απόρριψη) της πιστοδότησης ανάλογα με το ποσό και την κατηγορία, γίνεται από το Κατάστημα, την αρμόδια Διεύθυνση Πελατείας, τα Συμβούλια Χορηγήσεων ή το Γενικό Συμβούλιο Χορηγήσεων, στα όρια δικαιοδοσίας τους.

Στην αίτηση της πιστοδότησης αναφέρονται τα απαραίτητα στοιχεία και σε ορισμένες περιπτώσεις συνοποβάλλεται μελέτη ή προμελέτη του προγραμματιζόμενου έργου. Εξουσιοδοτημένο προσωπικό διενεργεί την αξιολόγηση των αιτημάτων και των διασφαλίσεων που προσφέρονται, σύμφωνα με τους κανόνες που ορίζουν οι Εγκύκλιες Οδηγίες.

Το σύστημα έγκρισης πιστοδοτήσεων της Τράπεζας εστιάζει κυρίως στην εκτίμηση του αναλαμβανόμενου πιστωτικού κινδύνου ανά πελάτη. Η διαδικασία έγκρισης δανείων είναι γενικά η ίδια ανεξάρτητα εάν ο αιτών είναι νέος ή παλιός πελάτης, εάν παρέχεται διασφάλιση ή όχι, εάν το δάνειο έχει ως εγγυητή το Ελληνικό Δημόσιο ή όχι.

Η Τράπεζα για την εκτίμηση και τον έλεγχο του πιστωτικού κινδύνου κάθε πελάτη διαθέτει μια ενδοεταιρική μεθοδολογία αξιολόγησης των χορηγήσεων καθώς και βαθμίδες και πίνακες αξιολόγησης (scorecards). Από την 1.1.2005, εφαρμόζει ένα σύστημα έντεκα βαθμίδων αξιολόγησης το οποίο στηρίζεται στην πιθανότητα μη πληρωμών βασιζόμενο σε στατιστικά στοιχεία μη πληρωμών προηγούμενων χρόνων. Το σύστημα αυτό είναι διαμορφωμένο σε τέσσερις διακριτές κατηγορίες πελατών (αγρότες, ιδιώτες μη αγρότες, ΜΜΕ και μεγάλοι πελάτες). Η Τράπεζα χρησιμοποιεί τις «αναμενόμενες ζημιές» ως μέτρο ελέγχου του κινδύνου μη πληρωμής, το οποίο είναι ένα μέτρο της αναμενόμενης πιστωτικής ζημίας για περίοδο «πιστωτικού ανοίγματος» ενός χρόνου. Κατά τον υπολογισμό των αναμενόμενων ζημιών λαμβάνονται υπόψη παράγοντες όπως η βαθμίδα πιστωτικού κινδύνου, τα καλύμματα του δανείου, η ωρίμανση καθώς και άλλα χαρακτηριστικά του δανείου τα οποία αντανακλούν διαφορετικές μορφές ανοιγμάτων και χορηγήσεων.

Μετά την ολοκλήρωση της διαδικασίας αξιολόγησης του αιτήματος πιστοδότησης και εφόσον το ποσό είναι στα όρια έγκρισης του Καταστήματος, η αίτηση διεκπεραιώνεται τοπικά (20% των περιπτώσεων). Σε αντίθετη περίπτωση και ανάλογα με την κατηγορία του πελάτη, η αίτηση προωθείται στην αρμόδια Κεντρική Διεύθυνση Πελατείας, που εδρεύει στην Αθήνα (Διεύθυνση Ιδιωτών – Αγροτών ή Διεύθυνση Επιχειρήσεων). Τέλος για κάθε σημαντική αλλαγή σε κάποιο δάνειο όπως η προθεσμία εξόφλησης του ή τα καλύμματα, απαιτείται έγκριση από την αρμόδια αρχή.

Στον πίνακα που ακολουθεί παρουσιάζονται στοιχεία σχετικά με τα όρια των εγκρίσεων που εφαρμόζονται στην Τράπεζα σήμερα:

ΠΙΝΑΚΑΣ ΟΡΙΩΝ ΕΓΚΡΙΣΗΣ ΔΑΝΕΙΩΝ				
(ποσά σε χιλ. €)	Βραχυπρόθεσμα Δάνεια	Μακροπρόθεσμα Δάνεια	Στεγαστικά Δάνεια	Καταναλωτικά Δάνεια
Αρμόδια Διεύθυνση / Κατάστημα				
Γενικό Συμβούλιο Χορηγήσεων (1)				
Συμβούλια Διεύθυνσης Χορηγήσεων (Μεγάλοι Πελάτες και Δημόσιος Τομέας) (2)	1.500	1.200	-	-
Συμβούλια Διεύθυνσης Χορηγήσεων (Αγρότες, Ιδιώτες μη-αγρότες, ΜΜΕ) (3)	900	900	900	900
Διευθυντές Διεύθυνσης Χορηγήσεων (Μεγάλοι Πελάτες και Δημόσιος Τομέας)	600	600	-	-
Διευθυντές Διεύθυνσης Χορηγήσεων (Αγρότες, Ιδιώτες μη-αγρότες, ΜΜΕ)	600	600	600	600
14 μεγάλα καταστήματα	150	100	250	100
Κατάστημα κατηγορία Α' (4)	80	50	200	50
Κατάστημα κατηγορία Β' & Γ' (5)	50	30	130	30
Κατάστημα κατηγορία Δ' (6)	20	15	70	20
Κατάστημα κατηγορία Ε' (7)	15	8	50	15

(1) Αποτελείται από τον Διοικητή της Τράπεζας, τους Υποδιοικητές και τους επικεφαλής των 5 διευθύνσεων χορήγησης

(2) Αποτελείται από τον επικεφαλής της διεύθυνσης και δυο εκπροσώπους της διεύθυνσης

(3) Αποτελείται από τον επικεφαλής της σχετικής διεύθυνσης και δυο εκπροσώπους της διεύθυνσης

(4) 34 καταστήματα (31.3.2005)

(5) 53 καταστήματα κατηγορίας Β και 152 καταστήματα κατηγορίας Γ (31.3.2005)

(6) 173 καταστήματα (31.3.2005)

(7) 32 καταστήματα (31.3.2005)

8.4.1.8 Διαχείριση Δανείων

Κάθε Κατάστημα της Τράπεζας είναι υπεύθυνο για τη διαχείριση των δανείων που εγκρίνει. Διεκπεραιώνει το δάνειο, παρακολουθεί την τήρηση των συμβατικών όρων του δανειολήπτη στους όρους έγκρισης του δανείου και την ανταπόκρισή του στις υποχρεώσεις του, ενημερώνει το δανειολήπτη σε περίπτωση καθυστέρησης αποπληρωμής, διερευνά τις αιτίες τυχόν καθυστέρησης και ενημερώνει τις αρμόδιες Κεντρικές Διευθύνσεις για όλες τις ληξιπρόθεσμες οφειλές. Το 2001 η Τράπεζα ξεκίνησε την εφαρμογή ενός συστήματος ηλεκτρονικής (on-line) διαχείρισης των δανείων, το οποίο τον Νοέμβριο του 2003 επεκτάθηκε σε όλα τα καταστήματα της Τράπεζας έτσι ώστε να είναι δυνατή η παρακολούθηση της συμμόρφωσης των δανειοληπτών τόσο από τα καταστήματα όσο και από τις αρμόδιες Κεντρικές Διευθύνσεις. Η Τράπεζα είναι στην διαδικασία απόκτησης έγκρισης από την Τράπεζα της Ελλάδος σχετικά με την χρησιμοποίηση των πληροφοριών που εξάγονται από σύστημα διαχείρισης δανείων της Τράπεζας για τον υπολογισμό απαιτούμενων προβλέψεων.

Μη εξυπηρετούμενα δάνεια θεωρούνται εκείνα των οποίων η αποπληρωμή είτε του κεφαλαίου είτε των τόκων έχει καθυστερήσει για έξι μήνες.

Τα Καταστήματα διαχειρίζονται τα μη εξυπηρετούμενα δάνεια σύμφωνα με τις πάγιες και τις ειδικές οδηγίες που ορίζουν οι Κεντρικές Υπηρεσίες. Η Τράπεζα υποχρεούται να μην καταλογίζει δεδουλευμένους τόκους καθυστερημένων δανείων μετά την παρέλευση εξαμήνου από τον τελευταίο λογισμό τόκων, σε εφαρμογή της σχετικής Νομοθεσίας. Οι καθυστερούμενες πληρωμές έχουν επιπλέον επιτόκιο μη πληρωμής 2,5%.

Για τα μη εξυπηρετούμενα δάνεια η Αγροτική Τράπεζα εφαρμόζει πολιτική επαναδιαπραγμάτευσης των όρων αποπληρωμής του δανείου, για εκείνους τους πελάτες οι

οποίοι, αν και αντιμετωπίζουν οικονομικά προβλήματα, κρίνονται ως βιώσιμοι. Η έγκριση για την εκάστοτε επαναδιαπραγμάτευση μπορεί να δοθεί από το αρμόδιο Κατάστημα ή, ανάλογα με το ποσό του δανείου, από την αρμόδια Κεντρική Διεύθυνση ή από το Γενικό Συμβούλιο Χορηγήσεων.

Επίσης, η ΑΤΕ εφαρμόζει κατά περιόδους ειδικές ρυθμίσεις των όρων αποπληρωμής των δανείων, ειδικά σε εκπρόθεσμους οφειλέτες του αγροτικού τομέα που έχουν, για παράδειγμα, πληγεί από αντίξοες καιρικές συνθήκες. Οι όροι των ρυθμίσεων αυτών μπορεί να διαφέρουν κατά περίπτωση, ωστόσο, τις περισσότερες φορές, επιτρέπουν τη διαγραφή τόκων ποινής και σε εξαιρετικές περιπτώσεις και μέρος των συμβατικών τόκων. Οι επαναδιαπραγματεύσεις προσφέρουν κίνητρο στους εκπρόθεσμους οφειλέτες να παραμείνουν στο πρόγραμμα και ταυτόχρονα επιτρέπουν στην Τράπεζα να ανακτήσει ένα σημαντικό τμήμα των κεφαλαίων της.

Ο νέος νόμος για τα Πανωτόκια επηρεάζει 85.000 πελάτες της Τράπεζας ή περίπου 200.000 δάνεια. Η διαδικασία για την εφαρμογή του νόμου αυτού από την Τράπεζα περιλαμβάνει την αναδιάρθρωση των δανείων και την εκτέλεση νέων δανειακών συμβάσεων με την πλειοψηφία των πελατών που επηρεάζονται από τον νόμο. Η εμπειρία της Τράπεζας έχει δείξει ότι οι πελάτες των οποίων τα δάνεια έχουν αναδιαρθρωθεί έχουν την πρόθεση να αποπληρώσουν τα υπόλοιπα των υποχρεώσεών τους άμεσα καθώς επιθυμούν να ελευθερώσουν τα καλύμματα τους ή αξία των οποίων σε αρκετές περιπτώσεις ξεπερνά το ύψος των δανείων. Οι πελάτες των οποίων τα δάνεια έχουν αναδιαρθρωθεί με αυτόν τον τρόπο δεν έχουν την δυνατότητα για πρόσθετα δάνεια από την Τράπεζα εκτός αν εγκριθούν από τις αρμόδιες Κεντρικές Διευθύνσεις της Τράπεζας.

8.4.1.9 Μη Εξυπηρετούμενα Δάνεια

Τα τελευταία χρόνια η Τράπεζα έχει κάνει ενεργά βήματα προς την βελτίωση της ποιότητας του δανειακού της χαρτοφυλακίου. Παρόλα αυτά οι οικονομικές επιδόσεις της Τράπεζας έχουν επηρεασθεί σημαντικά από τα μη εξυπηρετούμενα δάνεια, πολλά από τα οποία εκδόθηκαν πριν το 1991 κάτω από μη εμπορικούς για την Τράπεζα όρους προς αγρότες στα πλαίσια της αγροτικής πολιτικής της Κυβέρνησης. Όπως αναφέρθηκε και προηγούμενα πολλά από τα δάνεια αυτά έχουν αναδιαρθρωθεί ή διαγραφεί κάτω από διάφορα σχήματα.

Από το 1991, η Τράπεζα είναι σε θέση να θέτει η ίδια τα κριτήρια χορηγήσεων λαμβάνοντας υπόψη εμπορικούς παράγοντες και όχι την Κυβερνητική (αγροτική ή μη) πολιτική. Επίσης από τον Σεπτέμβριο του 2001, η Τράπεζα ακολουθεί νέες διαδικασίες πιστωτικών εγκρίσεων ως συνέπεια της επέκτασης του ορίου των χορηγήσεων.

Ως αποτέλεσμα, η Τράπεζα έχει καταφέρει να προσαρμόσει την σύνθεση του δανειακού της χαρτοφυλακίου περιορίζοντας την αναλογία των δανείων με υψηλό πιστωτικό κίνδυνο, με στόχο τον περιορισμό της αναλογίας των μη εξυπηρετούμενων δανείων. Η αναλογία των δανείων που εγκρίθηκαν μετά το 2001 και είναι μη εξυπηρετούμενα είναι σημαντικά μικρότερη αυτής πριν το 2001. Τα δάνεια τα οποία εγκρίθηκαν μετά την 1.1.2003, όταν και μεταφέρθηκε η βάση δεδομένων των δανείων της Τράπεζας στο νέο πληροφοριακό σύστημα, και τα οποία είναι μη εξυπηρετούμενα ανέρχονται σε ποσοστό μικρότερο του 3%.

Την 31.3.2005 το μεγαλύτερο άνοιγμα της Τράπεζας σε μη εξυπηρετούμενα δάνεια ενός πελάτη (ή πελατών που βρίσκονται κάτω από ένα όμιλο επιχειρήσεων) ήταν περίπου €104,2 εκατ., ήτοι 0,7% του συνολικού δανειακού χαρτοφυλακίου της Τράπεζας. Το αντίστοιχο ποσοστό για τους πέντε μεγαλύτερους πελάτες της Τράπεζας ανέρχεται την 31.3.2005 σε περίπου €285,5 εκατ., ήτοι 2% του συνολικού δανειακού χαρτοφυλακίου της Τράπεζας.

Την 31.12.2004 το 31,9% του δανειακού χαρτοφυλακίου της Τράπεζας ήταν δάνεια προς την Γενική Κυβέρνηση ή άλλους πελάτες του δημοσίου τομέα τα οποία ήταν εγγυημένα από το Ελληνικό Δημόσιο.

Στον πίνακα που ακολουθεί παρουσιάζονται τα μη εξυπηρετούμενα δάνεια σε σχέση με τα συνολικά δάνεια για τις χρήσεις 2003-2004:

ΠΙΝΑΚΑΣ ΜΗ ΕΞΥΠΗΡΕΤΟΥΜΕΝΩΝ ΔΑΝΕΙΩΝ						
(σε εκατ. €)	2003			2004		
	Μη Συνολικά Εξυπηρετούμε Δάνεια		% των συνολικών δανείων	Μη Συνολικά Εξυπηρετούμε Δάνεια		% των συνολικών δανείων
Τομέας						
Αγροτικός	2.638	1.281	49,57	2.689	1.158	43,05
Ορυχεία	475	0	3,52	4	0	4,42
Βιομηχανία	1.178	408	34,68	1.324	486	36,71
Μεταποίηση	214	85	39,95	221	85	38,55
Κατασκευές	306	50	16,54	323	140	43,36
Ενέργεια	44	3	5,96	46	4	8,77
Εμπόριο - Τράπεζες - Ασφάλειες	1.422	358	25,15	1.181	423	35,83
Νοικοκυριά	1.914	59	3,07	2.329	67	2,88
Μεταφορές - Τηλεπικοινωνίες	112	6	5,50	106	10	9,76
Υπηρεσίες	687	112	16,34	715	222	31,02
Δημόσιος Τομέας	3.175	0	0	4.582	0	0
Καταναλωτική Πίστη	426	41	9,63	568	22	3,90
Λοιπά	698	110	15,82	254	49	19,45
Σύνολο	12.817	2.515	19,62	14.343	2.667	18,60

Σχετικά με τις προβλέψεις έναντι μη εξυπηρετούμενων δανείων αλλά και σχετικά με τις ρυθμίσεις και διαγραφές που έχουν πραγματοποιηθεί στο παρελθόν βάσει νομοθετικών ρυθμίσεων βλέπε κεφ «Σημαντικές Σημειώσεις» και κεφ. «Σχέσεις της Τράπεζας με το Ελληνικό Δημόσιο».

Στον πίνακα που ακολουθεί παρουσιάζεται η κατανομή του χαρτοφυλακίου χορηγήσεων της Τράπεζας την 31.12.2004 τόσο σε επίπεδο ισολογισμού, όσο και σε επίπεδο εκτός ισολογισμού (όπου οι χορηγήσεις αυτές θεωρούνται μη εξυπηρετούμενες) καθώς και οι δεδουλευμένοι τόκοι αυτών:

(σε εκατ. €)	31.12.2004		
	Συνολικά Δάνεια (Ισολογισμού)	Συνολικά Δάνεια (Εξωλογιστικά)	Δεδουλευμένοι τόκοι (εξωλογιστικοί)
Πρακτόρευση απαιτήσεων	62	70	9
Βραχυπρόθεσμα δάνεια στον αγροτικό τομέα	787	1.298	510
Μεσοπρόθεσμα δάνεια στον αγροτικό τομέα	3.296	3.640	344
Καταναλωτική πίστη	327	340	13
Λειτουργικό κεφάλαιο	4.819	6.404	1.586
Ομολογιακά δάνεια	148	149	0
Δάνεια για αγορά μετοχών	0	0	0
Αναδιαρθρωμένα δάνεια	1.755	2.165	410
Αναδιαρθρωμένα δάνεια - πανωτόκια	58	58	0
Αναδιαρθρωμένα δάνεια - κτηνοτροφικού τομέα	316	319	3
Δάνεια σεισμών	225	224	0
Στεγαστικά δάνεια	1.814	1.829	15
Σύνολο	13.608	16.498	2.891
Λοιπά*	735	735	0
Γενικό Σύνολο	14.343	17.234	2.891

*περιλαμβάνει δάνεια τα οποία δεν είναι καταγεγραμμένα ηλεκτρονικά

8.4.2 Καταθέσεις

Η ΑΤΕ προσφέρει ένα ευρύ φάσμα καταθετικών προϊόντων σε όλες τις κατηγορίες των πελατών της. Τα προϊόντα καταθέσεων περιλαμβάνουν λογαριασμούς ταμιευτηρίου, τρεχούμενους, αποταμιευτικούς και επενδυτικούς λογαριασμούς. Επίσης, προσφέρει τρεις τύπους λογαριασμών όψεως, για δημόσιους οργανισμούς, μεγάλες εταιρίες του ιδιωτικού τομέα και μικρότερες ιδιωτικές επιχειρήσεις καθώς και ένα φάσμα προθεσμιακών καταθέσεων διάρκειας μέχρι ενός έτους. Οι λογαριασμοί αυτοί συνήθως προσφέρονται στους πελάτες ως ένα μέρος του συνολικού πακέτου τραπεζικών υπηρεσιών, που μεταξύ άλλων περιλαμβάνει και τη διαχείριση της μισθοδοσίας τους.

Η Τράπεζα, τέλος, δέχεται καταθέσεις σε συνάλλαγμα κατοίκων Ελλάδας, εξαγωγικών και λοιπών επιχειρήσεων, Ελλήνων εργαζομένων στο εξωτερικό και κατοίκων εξωτερικού, οι οποίες μπορεί να είναι όψεως, ταμιευτηρίου ή προθεσμίας και διενεργούνται μέσω ON - LINE.

Στον πίνακα που ακολουθεί παρουσιάζεται ο ρυθμός μεταβολής των καταθέσεων φυσικών προσώπων κατά την εξεταζόμενη τριετία 2002 – 2004, καθώς και η κατηγοριοποίηση τους κατά είδος (όψεως, ταμιευτηρίου, προθεσμίας):

ΠΙΝΑΚΑΣ ΚΑΤΑΘΕΣΕΩΝ ΥΠΟΛΟΙΠΑ 2002 - 2004 (ποσά σε χιλ. €)						
Κατά είδος κατάθεσης	2002	ποσοστό μεταβολής 2002/01	2003	ποσοστό μεταβολής 2003/02	2004	ποσοστό μεταβολής 2004/03
Όψεως	1.551.785	10,10%	1.937.705	24,87%	2.373.817	22,51%
Ταμιευτηρίου	9.089.444	10,26%	10.069.811	10,79%	11.135.191	10,58%
Προθεσμίας	2.325.264	0,08%	2.212.511	-4,85%	2.317.164	4,73%
ΣΥΝΟΛΟ	12.966.493	8,27%	14.220.027	9,67%	15.826.172	11,29%
						100,00%

Όπως προκύπτει από τον πίνακα, οι καταθέσεις έχουν αυξητική τάση τα τρία τελευταία χρόνια. Το 2004 ο ρυθμός αύξησης των συνολικών καταθέσεων έφθασε το 11,29% με μεγαλύτερη αύξηση στις καταθέσεις όψεως κατά 22,51%. Οι καταθέσεις προθεσμίας παρουσιάζουν την τελευταία τριετία διακύμανση στο ρυθμό μεταβολής τους, το δε 2004 είχαν αύξηση της τάξης του 4,73%. Στη διαμόρφωση των συνολικών καταθέσεων συμβάλλουν κατά 70,36% οι καταθέσεις ταμιευτηρίου, κατά 15% οι καταθέσεις όψεως και κατά 14,64% οι προθεσμιακές καταθέσεις.

Το 2004 το μεσοσταθμισμένο επιτόκιο στις καταθέσεις ταμιευτηρίου ανήλθε σε περίπου 0,87% και στις καταθέσεις όψεως που διατηρούνται από μεγάλους πελάτες του δημοσίου τομέα ή από πελάτες του ιδιωτικού τομέα, στις οποίες αποδίδει τόκο, το μέσο επιτόκιο ανήλθε σε περίπου 1,31%.

Στον ακόλουθο πίνακα παρουσιάζεται η κατανομή των καταθετών και των καταθέσεων την 31.12.2004 ανάλογα με την επαγγελματική ιδιότητα του πελάτη:

ΠΙΝΑΚΑΣ ΚΑΤΑΝΟΜΗΣ ΚΑΤΑΘΕΤΩΝ 31.12.2004	
Κατηγορίες Καταθετών	% στο ύψος των καταθέσεων
Αγρότες	35,12
Μισθωτοί & Συνταξιούχοι	30,01
Ελεύθεροι επαγγελματίες	9,77
Εμποροβιομήχανοι	1,22
Ανώνυμες Εταιρίες και ΕΠΕ	1,52
Ομόρρυθμες & Ετερόρρυθμες Εταιρίες	0,17
Εργάτες	1,05
Ναυτιλλόμενοι	0,08
Λοιποί καταθέτες	21,07
ΣΥΝΟΛΟ	100

Από τον ως άνω πίνακα προκύπτει ότι ανάμεσα στους καταθέτες της ΑΤΕ την πρώτη θέση κατέχει η κατηγορία των αγροτών που συμμετέχουν κατά 35,12% στο συνολικό ύψος των καταθέσεων και έπεται η κατηγορία των μισθωτών και συνταξιούχων με ποσοστό συμμετοχής 30,01% στις καταθέσεις.

Την 31.12.2004, 88,1% των καταθέσεων αντιστοιχούσαν σε «μικρούς» καταθέτες (με καταθέσεις μικρότερες των €20.000 εκάστη).

Η Τράπεζα επιδιώκει την αύξηση της αναλογίας των καταθέσεων από μεγάλους «εταιρικούς πελάτες», με την προσφορά νέων προϊόντων, ειδικών τραπεζικών διευκολύνσεων, ελκυστικών επιτοκίων και άλλων υπηρεσιών.

Η Τράπεζα συμμετέχει στο Ευρωπαϊκό Σύστημα Εγγύησης Καταθέσεων (European Deposit Guarantee Scheme) βάσει του οποίου η πληρωμή των καταθέσεων στους πελάτες είναι εγγυημένη (έως €20.000 ανά πελάτη). Η συμμετοχή της Τράπεζας στο πρόγραμμα αυτό κοστίζει περίπου €8,5 εκατ. ετησίως.

8.4.3 Επενδυτικά Προϊόντα Εγγυημένου Αρχικού Κεφαλαίου Φυσικών Προσώπων

Η ΑΤΕ προσφέρει στους ιδιώτες πελάτες της επενδυτικά προϊόντα εγγυημένου αρχικού κεφαλαίου στη λήξη. Πρόκειται για ειδικής μορφής προθεσμιακές καταθέσεις που προσφέρουν τη δυνατότητα απολαβής υψηλών αποδόσεων, χωρίς να διακινδυνεύει το αρχικό κεφάλαιο. Σε κάποια από αυτά τα προϊόντα υπάρχει δυνατότητα και ελάχιστης εγγυημένης απόδοσης επί του αρχικού ποσού τοποθέτησης.

Τα προϊόντα αυτά συνδέονται με την πορεία πακέτου μετοχών, την πορεία χρηματιστηριακών δεικτών του εσωτερικού ή του εξωτερικού, την εξέλιξη συγκεκριμένων συναλλαγματικών ισοτιμιών, την πορεία επιτοκίων, την πορεία της τιμής ομολόγων, πακέτου ομολόγων και μετοχών, αργού πετρελαίου, χρυσού κτλ.

Η Τράπεζα μέσα στο έτος 2004 προσέφερε στους πελάτες της 3 Επενδυτικά Προϊόντα Εγγυημένου Αρχικού Κεφαλαίου συνολικού ποσού €15.000 χιλ..

Για το 2005 προκειμένου να ανταποκριθεί στις αυξημένες ανάγκες των πελατών της για τέτοιου είδους προϊόντα η ΑΤΕ σχεδιάζει τη διάθεση αρκετών νέων Επενδυτικών Προϊόντων Εγγυημένου Αρχικού Κεφαλαίου.

8.4.4 Ομόλογα – Έντοκα Γραμμάτια Ελληνικού Δημοσίου Φυσικών Προσώπων

Η ΑΤΕ προσφέρει στους ιδιώτες πελάτες της τίτλους Ελληνικού Δημοσίου σε άυλη μορφή. Πρόκειται για ομόλογα, έντοκα γραμμάτια, τα οποία εκδίδει – επανεκδίδει το Ελληνικό Δημόσιο κατά τακτά χρονικά διαστήματα μέσω Δημοπρασιών και διατίθενται στους ιδιώτες πελάτες της, είτε πρωτογενώς είτε δευτερογενώς.

Η απόδοση των τίτλων αυτών εξαρτάται από τα χαρακτηριστικά τους, καθώς και από την τιμή διάθεσής τους, η οποία μεταβάλλεται καθημερινά ανάλογα με τις εξελίξεις στην αγορά χρεογράφων.

Ο κίνδυνος που αναλαμβάνει ο πελάτης είναι μηδενικός όσον αφορά την απόδοσή τους στη λήξη.

Μέχρι τον Δεκέμβριο του 2004 συμμετέχοντας στη πρωτογενή διάθεση Ομολόγων- Εντόκων Γραμματίων Ελληνικού Δημοσίου η ΑΤΕ διέθεσε στους ιδιώτες πελάτες της το ποσό των €148.000 χιλ..

Επίσης από το Δεκέμβριο του 2004 συμμετέχει και στη Δευτερογενή Αγορά Ομολόγων προσφέροντας στους πελάτες της ένα εναλλακτικό επενδυτικό προϊόν.

8.4.5 Πιστωτικές κάρτες

Η Τράπεζα μέχρι τον Δεκέμβριο του 2004 είχε εκδώσει συνολικά 169.875 πιστωτικές κάρτες και είχε συνάψει 9.951 συμβάσεις με εμπορικές και άλλες επιχειρήσεις πανελλαδικά.

Όλες οι κάρτες τις ΑΤΕ, για αναλήψεις μετρητών εξυπηρετούνται μέσω των ATMs της αλλά και μέσω των ATMs των υπόλοιπων Τραπεζών που συμμετέχουν στο σύστημα ΔΙΑΣNET.

Οι πιστωτικές κάρτες της Τράπεζας συμμετέχουν στο σύστημα ΔΙΑΣ POS για την πληρωμή του φόρου που προκύπτει από την φορολογική δήλωση στην Δ.Ο.Υ.

Επίσης οι επιχειρήσεις έχουν την δυνατότητα να δανειοδοτούνται από την Τράπεζα υπογράφοντας μία σύμβαση εκχώρησης απαιτήσεως λόγω ενεχύρου.

8.4.6 Άλλες Υπηρεσίες

8.4.6.1 Γενικά

Εκτός από τις κύριες τραπεζικές δραστηριότητες (καταθέσεις, χορηγήσεις, επενδυτικές εργασίες) η Τράπεζα ασχολείται ενεργά και με άλλες δραστηριότητες. Παρότι τα μικτά αποτελέσματα διαμορφώθηκε το 2004 κατά μεγάλο ποσοστό από τόκους δανείων (82,5% των συνολικών εσόδων της Τράπεζας) και τόκους ομολόγων (7,02% των συνολικών εσόδων της Τράπεζας), η στρατηγική της αποβλέπει στην αύξηση των εσόδων της και από άλλες πηγές όπως από προμήθειες για παροχή χρηματοοικονομικών προϊόντων - υπηρεσιών που απευθύνονται κυρίως σε τμήματα πελατείας πέραν των αγροτών.

8.4.6.2 Αναδοχές

Η Τράπεζα δραστηριοποιείται σε εγχώριες αναδοχές εταιρειών από το 1992. Μέχρι σήμερα έχει συμμετάσχει σε πάνω από 80 δημόσιες εγγραφές εταιριών. Κατά το έτος 2004, μια χρονιά χαμηλής δραστηριότητας στην Ελληνική κεφαλαιαγορά, οι προμήθειες αναδοχών ανήλθαν σε €0,59 εκατ.

8.4.6.3 Εγγυητικές Επιστολές

Η Τράπεζα εκδίδει εγγυητικές επιστολές για περισσότερο από 40 χρόνια. Η έκδοση των εγγυητικών επιστολών υπόκεινται στα συνήθη κριτήρια χορηγήσεων που εφαρμόζουν για όλους τους πελάτες. Το ύψος των εσόδων (προμήθειες) από την εργασία αυτή για το έτος 2004 ανήλθε σε €7,39 εκατ.

8.4.6.4 Συνάλλαγμα

Όλα τα καταστήματα του δικτύου της Τράπεζας έχουν την άδεια να διενεργούν πράξεις κίνησης κεφαλαίων και επιταγών σε συνάλλαγμα. Ο ανταγωνισμός το συγκεκριμένο κομμάτι εργασιών είναι αρκετά έντονος στην αγορά. Οι προμήθειες από εργασίες αγοράς / πώλησης συναλλάγματος και κίνησης κεφαλαίων σε συνάλλαγμα κατά το έτος 2004 ανήλθαν συνολικά σε €0,74 εκατ.

8.4.6.5 Πρακτόρευση Επιχειρηματικών Απαιτήσεων (Factoring)

Η Τράπεζα ξεκίνησε να ασχολείται αποσπασματικά με το Factoring από το 1992 και σε σταθερή βάση από το 1995. Σήμερα έχει συμφωνίες για διεθνές και εγχώριο Factoring με περισσότερους από 50 πελάτες που εδρεύουν στην Ελλάδα και στο εξωτερικό.

Η ΑΤΕ πριν προβεί σε οποιαδήποτε χρηματοδότηση απαιτήσεων και αναλάβει την κάλυψη του σχετικού πιστωτικού κινδύνου διενεργεί εκτενή πιστωτικό έλεγχο για την φερεγγυότητα των πελατών της έτσι ώστε να ελαχιστοποιηθεί ο κίνδυνος για την Τράπεζα.

Από τη δραστηριότητα αυτή η ΑΤΕ είχε το 2004 συνολικά έσοδα (τόκοι και προμήθειες) ύψους €0,8 εκατ.

8.4.6.6 Υπηρεσίες Εισαγωγών – Εξαγωγών

Η Τράπεζα διαθέτει δίκτυο υπηρεσιών εισαγωγών – εξαγωγών το οποίο σήμερα αριθμεί 58 καταστήματα και το οποίο έχει εξυπηρετήσει 3.000 πελάτες περίπου. Το ύψος των προμηθειών που εισπράχθηκαν από την Τράπεζα για την εξυπηρέτηση των πελατών της σε εργασίες εισαγωγών – εξαγωγών κατά το 2004 ανήλθε σε €1,4 εκατ.

8.4.6.7 Λοιπές Εμπορικές Δραστηριότητες

Η Τράπεζα δραστηριοποιείται στην διακίνηση κεφαλαίων για λογαριασμό της ΕΕ και του Δημοσίου (όπως για παράδειγμα το ΟΠΕΚΕΠΕ και προνόμια πρόωρης συνταξιοδότησης για αγρότες). Τα έσοδα με τη μορφή προμήθειας από την εργασία αυτή για την Τράπεζα ανήλθαν σε €31,74 εκατ. για την χρήση 2004.

Η Τράπεζα επίσης έχει έσοδα και από άλλες εργασίες όπως είναι η μεταφορά χρημάτων, η διαχείριση των πληρωμών μισθοδοσίας, οι πιστωτικές κάρτες, η πώληση τραπεζοασφαλιστικών προϊόντων και η διάθεση μεριδίων Αμοιβαίων Κεφαλαίων.

8.5 **Επιτόκια**

8.5.1 **Μεταβολές στα έσοδα και έξοδα από τόκους**

Στον πίνακα που ακολουθεί παρουσιάζονται οι μεταβολές στα έσοδα και έξοδα από τόκους την περίοδο 2003-2004:

ΜΕΤΑΒΟΛΕΣ ΕΣΟΔΩΝ ΚΑΙ ΕΞΟΔΩΝ ΑΠΟ ΤΟΚΟΥΣ						
(ποσά σε εκατ. €)	2003			2004		
	Συνολική Μεταβολή Εσόδων από Τόκους	Λόγω Μεταβολής του όγκου	Λόγω Μεταβολής των Επιτοκίων	Συνολική Μεταβολή Εσόδων από Τόκους	Λόγω Μεταβολής του όγκου	Λόγω Μεταβολής των Επιτοκίων
Εντοκα Στοιχεία Ενεργητικού						
Καταθέσεις στην Τράπεζα της Ελλάδος	-8,4	18,2	-26,6	-0,6	-0,5	0,1
Καταθέσεις σε τράπεζες	22,6	16,7	5,8	-5,6	1,2	-6,8
Διαθέσιμα	-34,4	-32,7	-1,7	-8,9	13,7	-22,5
Δάνεια	127,8	49,7	78,1	-193,6	106,7	-300,3
ΣΥΝΟΛΟ	107,6	51,9	55,6	-208,7	121,1	-329,5
Εντοκα Στοιχεία Παθητικού						
Καταθέσεις	-65,9	24,6	-90,5	-8,5	20,2	-28,7
Δάνεια από Τράπεζα της Ελλάδος	0,0	0,0	0,0	0,0	0,0	0,0
Χρεόγραφα	-17,5	-2,6	-14,9	-9,3	-5,6	-3,7
Άλλα δανειακά κεφάλαια	-8,1	-23,1	15,0	-3,5	-0,6	-2,9
ΣΥΝΟΛΟ	-91,5	-1,1	-90,4	-21,3	14,0	-35,3

8.5.2 Περιθώρια κέρδους εντόκων στοιχείων ενεργητικού

Στον πίνακα που ακολουθεί παρουσιάζονται τα καθαρά περιθώρια κέρδους των εντόκων στοιχείων ενεργητικού και παθητικού της Τράπεζας την περίοδο 2002-2004:

ΠΕΡΙΘΩΡΙΑ ΕΝΤΟΚΩΝ ΣΤΟΙΧΕΙΩΝ ΕΝΕΡΓΗΤΙΚΟΥ-ΠΑΘΗΤΙΚΟΥ			
(ποσά σε εκατ. €)	2002	2003	2004
Εντοκα στοιχεία ενεργητικού	13.845,9	14.936,3	16.678,2
Εσοδα Τόκων	827,7	935,2	726,6
Εντοκα στοιχεία παθητικού	17.097,1	15.660,2	16.715,2
Εξοδα Τόκων	349,3	257,8	236,5
Καθαρά έσοδα τόκων	478,4	677,4	490,1
Καθαρό περιθώριο τόκων	3,46%	4,54%	2,94%

8.6 Διαχείριση Κινδύνων και Διαθεσίμων

8.6.1 Διαχείριση Κινδύνων

Η Τράπεζα έχει συστήσει τη Διεύθυνση Διαχείρισης Κινδύνων, αρμοδιότητα της οποίας είναι η αναγνώριση, η μέτρηση και η διαχείριση των τραπεζικών (πιστωτικός, επιτοκίου, συναλλάγματος, ρευστότητας) και λειτουργικών κινδύνων καθώς και η μέριμνα για τη συμμόρφωση της Τράπεζας στο Κανονιστικό Πλαίσιο.

Η Τράπεζα εφαρμόζει παραδοσιακές και σύγχρονες μεθόδους μέτρησης και ποσοτικοποίησης των τραπεζικών κινδύνων και για τις ανάγκες αυτές έχει εγκαταστήσει ένα σύγχρονο Σύστημα Διαχείρισης Κινδύνων.

Για τη διαβάθμιση των πελατών σε κλίμακες κινδύνου αντισυμβαλλομένου και τη μέτρηση του πιστωτικού κινδύνου σε όλα τα νεοχορηγούμενα δάνεια, αλλά και για το σύνολο των απαιτήσεων για κάθε πελάτη, έχει ήδη τεθεί σε λειτουργία σύγχρονο πρόγραμμα μέσω του εσωτερικού διαδικτύου (Intranet) της Τράπεζας.

Επίσης, έχει εγκατασταθεί και τεθεί σε λειτουργία εξειδικευμένο Σύστημα Διαχείρισης Λειτουργικού Κινδύνου για την αξιολόγηση και την ποιοτική διαβάθμιση του κινδύνου αυτού σε επίπεδο Κεντρικών Διευθύνσεων, Καταστημάτων και του συνόλου της Τράπεζας.

Στο πλαίσιο προστασίας της ΑΤΕ από ενδεχόμενους λειτουργικούς κινδύνους κανονιστικής συμμόρφωσης, έχει συσταθεί ειδική υπηρεσία, η οποία μεριμνά για την εφαρμογή νόμων και διατάξεων σχετικών με την νομιμοποίηση εσόδων από παράνομες δραστηριότητες, την προστασία των προσωπικών δεδομένων, την εταιρική διακυβέρνηση και γενικά παρακολουθεί τη προσαρμογή της Τράπεζας στις υποχρεώσεις της προς τις εποπτεύουσες αρχές.

Η Διεύθυνση Διαχείρισης Κινδύνων παρακολουθεί στενά τις εξελίξεις που συντελούνται διεθνώς όσον αφορά την υιοθέτηση των κανόνων της Επιτροπής Βασιλείας II και προετοιμάζεται κατάλληλα ώστε να είναι έγκαιρα έτοιμη για την εφαρμογή του νέου πλαισίου τραπεζικής εποπτείας.

Επίσης, η Α.Τ.Ε. μέσω της Διεύθυνσης Διαχείρισης Κινδύνων συμμετέχει ενεργά στις διαδικασίες διαβούλευσης για τη διαμόρφωση του νέου πλαισίου, λαμβάνοντας μέρος, αφενός, στις μελέτες για τον προσδιορισμό των επιπτώσεων εφαρμογής του (QIS, STRESS TESTS) και αφετέρου, σε ομάδες εργασίας που συγκροτούνται στην Ε.Ε.Τ. (Ενωση Ελληνικών Τραπεζών).

Παράλληλα η Τράπεζα το 1997 συνέστησε το Συμβούλιο Οικονομικής Διαχείρισης, που στην συνέχεια μετονομάστηκε σε ALCO (Επιτροπή Διαχείρισης Στοιχείων Ενεργητικού και Παθητικού), και η οποία αποτελείται από τον Διοικητή, τους Υποδιοικητές και Διευθυντές από τις κύριες Διευθύνσεις, για τον συντονισμό των δραστηριοτήτων της Τράπεζας. Η Επιτροπή αυτή είναι υπεύθυνη για το συνολικό επίπεδο του κινδύνου της Τράπεζας καθώς και για τις πολιτικές διαχείρισης του κινδύνου. Η Επιτροπή συνεδριάζει μια φορά τον μήνα για τον καθορισμό των κριτηρίων κινδύνου και μακροπρόθεσμης τιμολόγησης καθώς και για την επίβλεψη του συνολικού κινδύνου που σχετίζεται με τις δραστηριότητες της Τράπεζας, συμπεριλαμβανομένων αλλαγών στα επιτόκια, στον κίνδυνο ρευστότητας και στην δόμηση του επενδυτικού και εμπορικού χαρτοφυλακίου και μια φορά κάθε τρεις μήνες για την επισκόπηση των γραμμών χορήγησης και των ορίων ελέγχου.

8.6.1.1 Διαχείριση Διαθεσίμων

Η Διεύθυνση Διαχείρισης Διαθεσίμων, σε καθημερινή βάση, εξετάζει στοιχεία σχετικά με τη ρευστότητα της Τράπεζας και καθορίζει τα βραχυπρόθεσμα επιτόκια προθεσμιακών καταθέσεων (διάρκειας έως 12 μηνών), τα επιτόκια καταθέσεων συναλλάγματος, τις συναλλαγματικές ισοτιμίες καθώς και την τιμολογιακή πολιτική της Τράπεζας σχετικά με τις συναλλαγές επί ομολόγων. Τα επιτόκια καταθέσεων ταμειευτηρίου σε ευρώ καθορίζονται από την ALCO μετά από εισήγηση της αρμόδιας Διεύθυνσης.

Η χρήση παραγώγων προϊόντων από την Τράπεζα περιορίζεται σε μικρό αριθμό πράξεων ανταλλαγής επιτοκίων (interest rate swaps) αποκλειστικά για λόγους αντιστάθμισης κινδύνων (hedging) καθώς και σε ελάχιστες προθεσμιακές πράξεις σε συνάλλαγμα (forwards) και σε πράξεις ανταλλαγής νομισμάτων (currency swaps) που αντικρύζονται με αντίστοιχες πελατειακές πράξεις. Μολονότι η υφιστάμενη πολιτική της Τράπεζας δύναται να μεταβληθεί στο μέλλον, η Τράπεζα επί του παρόντος δεν εμπλέκεται σε συναλλαγές επί παράγωγων προϊόντων για ίδιο λογαριασμό.

Δεδομένου ότι η Τράπεζα ακολουθεί σε μεγάλο βαθμό πολιτική άμεσου αντικρύσματος των πελατειακών πράξεων που ενέχουν κίνδυνο με αντίστοιχες διατραπεζικές πράξεις, εκτιμά ότι

η έκθεσή της σε κινδύνους από μεταβολή επιτοκίων και συναλλαγματικών ισοτιμιών είναι περιορισμένη.

8.6.1.2 Έκθεση σε συναλλαγματικούς κινδύνους

Αποτελεί πολιτική της Τράπεζας ο περιορισμός της έκθεσής της σε συναλλαγματικούς κινδύνους χρηματοδοτώντας back-to back τα δάνεια που έχει χορηγήσει σε ξένο νόμισμα (κυρίως σε Δολάρια Αμερικής). Η Τράπεζα χρηματοδοτεί τις απαιτήσεις της σε ξένο νόμισμα από τα διαθέσιμα κεφάλαια σε ξένο νόμισμα (κυρίως σε Δολάρια Αμερικής) καθώς και, στο βαθμό που αυτό απαιτείται, με βραχυπρόθεσμα δάνεια από το δίκτυο συνεργαζόμενων τραπεζών. Η χρήση παράγωγων προϊόντων, για τη διαχείριση του συναλλαγματικού κινδύνου της Τράπεζας περιορίζεται σε μικρό αριθμό προθεσμιακών πράξεων και πράξεων ανταλλαγής νομισμάτων μέγιστης διάρκειας έως έξι μηνών. Η ανάγκη αντιστάθμισης συναλλαγματικού κινδύνου της Τράπεζας έχει περιοριστεί σημαντικά ως αποτέλεσμα της μείωσης των συναλλαγών σε ξένα νομίσματα λόγω της υιοθέτησης του ευρώ.

Το επίπεδο των απαιτήσεων και των υποχρεώσεων της Τράπεζας σε ξένο νόμισμα έχει μειωθεί σημαντικά μετά την υιοθέτηση του ευρώ. Κατά την 31^η Δεκεμβρίου 2004 ο συνολικός συναλλαγματικός κίνδυνος στον οποίο εκτίθεται η Τράπεζα ήταν μόνο €331,76 εκατ.

8.6.1.3 Έκθεση σε επιτοκιακούς κινδύνους

Η Τράπεζα διαχειρίζεται την έκθεσή της σε επιτοκιακούς κινδύνους με τη χρήση αναλύσεων ευαισθησίας, πιστεύει ωστόσο ότι η έκθεσή της αυτή είναι περιορισμένη λόγω διαφόρων παραγόντων.

1. Η πλειονότητα των δανείων σε ευρώ και σε ξένα νομίσματα είναι κυμαινόμενου επιτοκίου, ενώ ο κίνδυνος που απορρέει από τον μικρό αριθμό των δανείων σταθερού επιτοκίου αντισταθμίζεται βάσει προϊόντων ανταλλαγής επιτοκίων (interest rate swaps).
2. Επιπλέον, ένα σημαντικό μέρος του δανειακού χαρτοφυλακίου της Τράπεζας είναι μικρής διάρκειας και με αντίστοιχες μικρές περιόδους επιτοκίου, γεγονός το οποίο επιτρέπει τη συχνή αναπροσαρμογή των επιτοκίων ανάλογα με τις επικρατούσες συνθήκες της αγοράς.
3. Λόγω της μικρής διάρκειας (έως 12 μήνες) των προθεσμιακών καταθέσεων (πελατών) που έχει η Τράπεζα, είναι αντίστοιχα μικρός και ο επιτοκιακός κίνδυνος που απορρέει από τον καθορισμό του επιτοκίου κατά την ημέρα έναρξης της κατάθεσης. Τέλος, οι καταθέσεις όψεως και ταμειυτηρίου της Τράπεζας (οι οποίες κατά την 31^η Δεκεμβρίου 2004 αντιστοιχούν στο 85% περίπου των συνολικών καταθέσεων της Τράπεζας) υπόκεινται σε αναπροσαρμογές των επιτοκίων ανάλογα με τα εκάστοτε τρέχοντα επιτόκια.

8.6.1.4 Ρευστότητα και Κεφαλαιακή Επάρκεια

Πολιτική της Τράπεζας είναι η διατήρηση επαρκούς ρευστότητας για τις περιπτώσεις σημαντικών αναλήψεων των καταθέσεων από τους πελάτες αλλά και για τη χρηματοδότηση των χορηγήσεων και άλλων στοιχείων του ενεργητικού της.

Η κύρια πηγή χρηματοδότησης των χορηγήσεων είναι οι καταθέσεις. Τα ρευστοποιήσιμα στοιχεία του ενεργητικού της Τράπεζας περιλαμβάνουν το ταμείο, τα διαθέσιμα στην Τράπεζα της Ελλάδος, τις καταθέσεις σε άλλα πιστωτικά ιδρύματα, τις λοιπές απαιτήσεις από πελάτες και τα αξιόγραφα των χαρτοφυλακίων συναλλαγών.

Σύμφωνα με τους κανονισμούς της Ευρωπαϊκής Κεντρικής Τράπεζας που αφορούν όλες τις τράπεζες της Ευρώπης, συμπεριλαμβανομένης και της ΑΤΕ, κάθε τράπεζα οφείλει να διατηρεί ποσό δεσμεύσεων ίσο με 2% των καταθέσεών της σε ευρώ και ξένο νόμισμα.

Η Τράπεζα διαχειρίζεται την υπερβάλλουσα ρευστότητα με τοποθετήσεις σε βραχυπρόθεσμες και ημερήσιες (overnight) καταθέσεις στη διατραπεζική αγορά. Παρόλο που τα επίπεδα ρευστότητας μεταβάλλονται, η Τράπεζα σήμερα διαθέτει υπερβάλλουσα ρευστότητα η οποία κυμαίνεται σε ένα μέσο επίπεδο της τάξης των €3 δισ. Κατά τη χρήση 2004, τα έσοδα τόκων από διατραπεζικές δραστηριότητες της Τράπεζας ανήλθαν σε περίπου €42,7 εκατ., σημειώνοντας μικρή μείωση έναντι της χρήσης 2003 όπου ανήλθαν σε €46,6 εκατ. καθώς η αύξηση που παρατηρήθηκε στους όγκους των συναλλαγών αντισταθμίστηκε από τη μείωση που παρατηρήθηκε στα επιτόκια.

Η Τράπεζα είναι υποχρεωμένη κάθε μήνα να αποστέλλει στην Τράπεζα της Ελλάδος χρηματοοικονομικές εκθέσεις, καθώς επίσης και τριμηνιαίες εκθέσεις στις οποίες αναλύεται η χρηματοοικονομική θέση της Τράπεζας, παρέχοντας πληροφορίες σχετικά με τις κύριες δραστηριότητες στους τομείς χορηγήσεων και καταθέσεων.

Παράλληλα η Τράπεζα είναι υποχρεωμένη να προετοιμάζει και να παρέχει στην Τράπεζα της Ελλάδος τριμηνιαίους υπολογισμούς των δεικτών κεφαλαιακής επάρκειας και φερεγγυότητας. Την 31.12.2004 ο δείκτης κεφαλαιακής επάρκειας υπολογισμένος σύμφωνα με τα πρότυπα της Bank of International Settlements, ήταν 14,12% ενώ σε ενοποιημένη βάση (όμιλος) ανήλθε σε 13,45%. Ο συνολικός δείκτης κεφαλαιακής επάρκειας αντανakλά προσαρμογές και μεθοδολογία υπολογισμού η οποία είναι σύμφωνη με τις απαιτήσεις της Τράπεζας της Ελλάδος. Ο δείκτης κεφαλαιακής επάρκειας της Τράπεζας έχει επηρεασθεί αρνητικά από τη διενέργεια επιπρόσθετων προβλέψεων λόγω μη-εξυπηρετούμενων δανείων ύψους €912 εκατ. και των ελλειμμάτων στο ταμείο συντάξεων υπαλλήλων ΑΤΕ ύψους €293 εκατ. (βλ. επίσης «Σημαντική Σημείωση»). Όπως περιγράφεται στο κεφ. 6.5 «προορισμός νέων κεφαλαίων», η Τράπεζα σκοπεύει να χρησιμοποιήσει τα κεφάλαια από την παρούσα αύξηση μετοχικού κεφαλαίου για την ενίσχυση της κεφαλαιακής της επάρκειας.

8.6.1.5 Καταθέσεις

Το 2004, το μέσοσταθμισμένο επιτόκιο της Τράπεζας σε λογαριασμούς καταθέσεων ταμειυτηρίου ήταν περίπου 0,87%, ενώ αυτό των καταθέσεων όψεως, το οποίο απευθύνεται σε μεγάλους ιδιώτες πελάτες και σε δημόσιες επιχειρήσεις και οργανισμούς, ανήλθε σε περίπου 1,31%.

8.6.1.6 Δάνεια

Τα επιτόκια της Τράπεζας σε προϊόντα χορηγήσεων καθορίζονται με βάση 4 βασικά κριτήρια, τον ανταγωνισμό, το λειτουργικό κόστος, το κόστος κεφαλαίων και τη φερεγγυότητα του πελάτη.

Όλα τα δάνεια της Τράπεζας (με εξαίρεση ορισμένα στεγαστικά τα οποία έχουν αρχικά σταθερό επιτόκιο καθώς και ορισμένα δάνεια εγγυημένα από το δημόσιο) έχουν κυμαινόμενο επιτόκιο.

Όταν εκδίδονται τα δάνεια, η τιμολόγησή τους καθορίζεται από τα όρια που θέτει η ALCO, με αναφορά σε παράγοντες όπως η φερεγγυότητα του πελάτη και οι καθημερινές σχέσεις – συναλλαγές που έχει ο πελάτης με την Τράπεζα.

8.6.2 Επενδύσεις σε χρεόγραφα και δραστηριότητες αγοραπωλησιών

8.6.2.1 Επενδύσεις Χαρτοφυλακίου

Η Τράπεζα επενδύει σε μετοχές, ομόλογα του δημοσίου, λοιπά ομόλογα, ομολογιακά δάνεια άλλων τραπεζών (tier 1, tier 2) και συμμετοχές σε θυγατρικές εταιρίες. Την 31.12.2004, η αξία των επενδύσεων χαρτοφυλακίου της Τράπεζας ανήλθε σε περίπου €2,35 δισ., από τα οποία €1,52 δισ. αφορούσαν επενδύσεις σε χρεόγραφα χρέους και €0,83 δισ. σε μετοχές, ενώ τα έσοδα από πωλήσεις ομολόγων από το επενδυτικό χαρτοφυλάκιο ανήλθαν σε €6,0 εκατ. Τη χρήση 2004, τα συνολικά έσοδα από τις ανωτέρω επενδύσεις ανήλθαν σε €67,9 εκατ.

8.6.2.2 Δραστηριότητες Αγοραπωλησιών

Η Τράπεζα διαθέτει ομάδα 10 διαπραγματευντών (traders) οι οποίοι πέραν της τοποθέτησης της υπερβάλλουσας ρευστότητας της Τράπεζας στη διατραπεζική αγορά, είναι υπεύθυνοι και για τις αγοραπωλησίες συναλλάγματος καθώς και του εμπορικού χαρτοφυλακίου ομολόγων. Τα τελευταία 2 χρόνια η Τράπεζα προχώρησε σε διασπορά και επέκταση των επενδύσεών της σε χρεόγραφα, επίσης πρόσφατα προσέλαβε νέο Διευθυντή Διαχείρισης Διαθεσίμων (treasurer) με σκοπό την επέκταση και βελτίωση της κερδοφορίας της. Η Τράπεζα εκτιμά ότι αυτό θα της επιτρέψει να επιτύχει καλύτερη τιμολόγηση των προϊόντων της.

Τα έσοδα της Τράπεζας από τη διαχείριση του εμπορικού χαρτοφυλακίου ομολόγων ανήλθαν σε €10,6 εκατ. κατά τη χρήση του 2004 έναντι €6,6 εκατ. το 2003 και το μέσο ύψος της ονομαστικής αξίας του εμπορικού χαρτοφυλακίου ομολόγων ανήλθε σε €120 εκατ. έναντι €157,3 εκατ. το 2003.

Κατά το 2004 οι τόκοι-έσοδα από τις πράξεις της Τράπεζας στη διατραπεζική χρηματαγορά ευρώ ήταν περίπου €42,7 εκατ. έναντι €46,6 εκατ. το 2003. Αν και τα μέσα διαθέσιμα κεφάλαια το 2004 ήταν αυξημένα κατά 6,4%, οι τόκοι-έσοδα μειώθηκαν εξαιτίας της σημαντικής πτώσης των επιτοκίων (μέσο επιτόκιο 2,07% το 2004 έναντι 2,44% το 2003).

Την 31.12.2004 η αξία του μετοχικού χαρτοφυλακίου της Τράπεζας, το οποίο αποτελείτο από μετοχές οι οποίες διαπραγματεύονται στο ΧΑ, ανήλθε σε €49,6 εκατ. Κατά τη διάρκεια του 2004 η Τράπεζα προχώρησε σε αγορές μετοχών αξίας €55,8 εκατ. (2003: €22,2 εκατ.) και σε πωλήσεις αξίας €45,7 εκατ. (2003: €40,4 εκατ.). Τα έσοδα της Τράπεζας από το μετοχικό εμπορικό χαρτοφυλάκιο ανήλθαν σε €7,7 εκατ. κατά τη χρήση 2004. Παράλληλα, η Τράπεζα έχει δημιουργήσει υπεραξία ύψους €2,7 εκατ. Σημειώνεται ότι τη διαχείριση του χαρτοφυλακίου αυτού την έχει αναλάβει η ΑΤΕ ΑΧΕΠΕΥ.

Τέλος οι δραστηριότητες της Τράπεζας στις αγορές συναλλάγματος έχει μειωθεί σημαντικά τα τελευταία χρόνια λόγω της εισαγωγής του ευρώ.

8.7 Δίκτυο Καταστημάτων και ATMs

8.7.1 Δίκτυο Καταστημάτων

Η Τράπεζα διαθέτει, με 31.3.2005, δίκτυο 458 Καταστημάτων στην Ελλάδα και στο εξωτερικό (το δεύτερο μεγαλύτερο μετά της Εθνική Τράπεζα της Ελλάδος) τα οποία προσφέρουν στους πελάτες τους όλο το φάσμα υπηρεσιών και προϊόντων. Η ΑΤΕ διαθέτει επίσης 589 ATM (Αυτόματες Ταμειακές Μηχανές), είτε μέσα στα Καταστήματά της είτε σε άλλα σημεία. Στόχος της Τράπεζας είναι η επέκταση του δικτύου της με 15 νέα καταστήματα μέσα στα επόμενα 2 χρόνια. Επίσης αξίζει να σημειωθεί ότι το 2004 η Τράπεζα ολοκλήρωσε ένα τριετές πρόγραμμα ανακαίνισης και βελτίωσης του δικτύου των καταστημάτων της συνολικού κόστους ύψους €24,9 εκατ. Πέρα του στόχου βελτίωσης της κερδοφορίας της και αναβάθμισης της εταιρικής της εικόνας στην αγορά, το ανωτέρω πρόγραμμα συνέβαλε στον αυτοματισμό και την συγκέντρωση στις κεντρικές πλέον υπηρεσίες της Τράπεζας μεγάλου αριθμού δράσεων και υπηρεσιών που μέχρι τώρα πραγματοποιούνταν από το δίκτυο. Επίσης το πρόγραμμα αυτό βοήθησε την Τράπεζα στην τυποποίηση αρκετών διαδικασιών, στην διαχείριση του ρίσκου από τις κεντρικές υπηρεσίες αλλά και στον εξορθολογισμό των ανθρώπινων πόρων και υποδομών.

Επίσης, η Τράπεζα εκτελεί εργασίες καταθέσεων μέσω 71 επιλεγμένων ΑΣΟ (Αγροτικές Συνεταιριστικές Οργανώσεις), οι οποίες λειτουργούν σαν γραφεία αντιπροσώπων της Τράπεζας σε αγροτικές περιοχές. Οι ΑΣΟ δέχονται καταθέσεις και παρέχουν πληροφορίες στους πελάτες εκ μέρους της Τράπεζας. Η Τράπεζα πληρώνει προμήθεια τις ΑΣΟ για τις υπηρεσίες τους η οποία κυμαίνεται μεταξύ 0,10% και 0,65%, ανάλογα με το μέσο ύψος των καταθέσεων που δέχεται η κάθε ΑΣΟ. Η εν λόγω συνεργασία βοήθησε την Τράπεζα τα προηγούμενα χρόνια να διατηρήσει στενούς δεσμούς με τους παραδοσιακούς της πελάτες των αγροτικών και απομακρυσμένων περιοχών. Σήμερα η Τράπεζα έχει ενδυναμώσει και διευρύνει σημαντικά το δίκτυό της με αποτέλεσμα οι συνεργασίες αυτές να μην είναι τόσο απαραίτητες και πιθανόν να τερματισθούν στο μέλλον.

Το 45% περίπου των καταστημάτων της είναι ιδιόκτητα και δεδομένου του ρόλου που παίζει η Τράπεζα στον ελληνικό αγροτικό κλάδο, το μεγαλύτερο μέρος των καταστημάτων της βρίσκονται σε αγροτικές περιοχές. Η πρόσφατη απόφαση της Τράπεζας της Ελλάδος (ΠΔΤΕ 2513/2002) για αλλαγή των συντελεστών ακίνητης περιουσίας των τραπεζών δίνει την δυνατότητα στις τράπεζες, από πλευράς δείκτη κεφαλαιακής επάρκειας, να μειώσουν την ακίνητη περιουσία την οποία διαθέτουν. Στα πλαίσια αυτά η Τράπεζα προτίθεται να μειώσει την ιδιόκτητη ακίνητη περιουσία της και να προχωρήσει σε μια πιο αποτελεσματική διαχείριση του χαρτοφυλακίου των ακινήτων της.

Η Τράπεζα θεωρεί πολύ σημαντικό στοιχείο την ασφάλεια και έτσι έχει τοποθετήσει σε κάθε κατάστημα σύστημα παρακολούθησης με κάμερα. Επίσης τα ρευστά διαθέσιμα που διατηρεί στα φυλάκια των καταστημάτων της η Τράπεζα έχουν εγκεκριμένα όρια και μεταφέρονται με τεθωρακισμένα οχήματα. Η Τράπεζα επίσης έχει ασφαλιστικές καλύψεις για πιθανή απώλεια ή κλοπή κατά την διάρκεια της μεταφοράς ή μέσα στον χώρο των καταστημάτων ή τέλος από τα ATMs.

8.7.2 Διεθνές Δίκτυο

Η Τράπεζα δραστηριοποιείται στο εξωτερικό με 1 κατάστημα (Φρανκφούρτη) στη Γερμανία. Το 2004 αποφασίσθηκε το εν λόγω κατάστημα να απορροφήσει τις εργασίες των άλλων καταστημάτων που διατηρούσε η Τράπεζα στο Βερολίνο, την Στουτγάρδη, το Μόναχο και το Ντίσελντορφ.

Το κατάστημα της Φρανκφούρτης εκτελεί εργασίες καταθέσεων και χορηγήσεων κυρίως στεγαστικών δανείων σε Έλληνες πελάτες. Οι χορηγήσεις του καταστήματος εποπτεύονται από ένα διευθυντή μέχρι το ύψος των €31.000, ενώ μια τοπική επιτροπή έχει την αρμοδιότητα να εγκρίνει δάνεια ύψους μέχρι €127.000. Για δάνεια μεγαλύτερου ποσού απαιτείται η έγκριση του αρμόδιου τμήματος της Αθήνας.

Την 31.12.2004 το ύψος των δανείων που χορηγήθηκαν από το κατάστημα της Φρανκφούρτης (εκτός των ομολογιακών δανείων) ανέρχονταν σε €15,6 εκατ. το οποίο αντιστοιχεί στο 0,11% των συνολικών δανείων που χορήγησε η Τράπεζα το 2004, ενώ αντίστοιχα το ύψος των καταθέσεων την 31.12.2004 ανήλθε σε €11,6 εκατ.

Η Τράπεζα διατηρεί σχέσεις ανταπόκρισης με 40 τράπεζες του εξωτερικού και συνεργάζεται στενά με 700 ακόμη Τράπεζες του εξωτερικού σε θέματα διεθνών πληρωμών, είσπραξης και πληρωμής επιταγών εξωτερικού, χρηματοδοτήσεων, πιστωτικών ορίων, διεθνούς εμπορίου κ.λ.π.

Στο παρελθόν η πολιτική της Τράπεζας για παροχή υπηρεσιών στο εξωτερικό ήταν να ακολουθεί τις κοινότητες των ελλήνων μεταναστών στο εξωτερικό με στόχο να έχει πρόσβαση στις καταθέσεις αυτών. Με την πάροδο του χρόνου όμως η παρουσία της Τράπεζας στην Γερμανία άλλαξε χαρακτήρα και κινήθηκε και στο κομμάτι των χορηγήσεων σε έλληνες μετανάστες αλλά και σε χορηγήσεις για την σκοπούς εμπορίου των ελλήνων.

Τέλος η Τράπεζα εξετάζει τις εξελίξεις και τις επιχειρηματικές ευκαιρίες που παρουσιάζονται στην περιοχή των Βαλκανίων αλλά και των νέων κρατών που θα ενσωματωθούν στην Ευρωπαϊκή Ένωση.

8.7.3 Αυτόματες Ταμειακές Μηχανές – ATMs

Τα ATMs παίζουν σημαντικό ρόλο στην στρατηγική ανάπτυξης της Τράπεζας. Σήμερα η Τράπεζα αριθμεί 589 ATMs και κατέχει την 5^η θέση σε αριθμό ATMs, μεταξύ των Τραπεζών στην Ελλάδα. Σε κάθε μηχάνημα ATM πραγματοποιούνται καθημερινά κατά μέσο όρο περίπου 100 πράξεις, οι οποίες αντιπροσωπεύουν το 40% των συνολικών ημερήσιων πράξεων της Τράπεζας. Οι πράξεις αυτές αφορούν σε αναλήψεις και καταθέσεις χρημάτων, πληρωμές λογαριασμών και μισθοδοσίας, μεταφορές χρημάτων σε λογαριασμούς κ.α. Μέσα στα πλαίσια της Τράπεζας είναι η εγκατάσταση 300-400 επιπλέον ATMs μέχρι το τέλος του 2008 με έμφαση σε περιοχές όπου η Τράπεζα δεν έχει παρουσία μέσω καταστήματος.

Η Τράπεζα επίσης συμμετέχει στο διατραπεζικό σύστημα πληρωμών ΔΙΑΣ, στο οποίο σήμερα συμμετέχουν 35 τράπεζες, τα ATMs των οποίων είναι διαθέσιμα στους πελάτες όλων των μελών. Το σύστημα αυτό δίνει την δυνατότητα πρόσβασης στους πελάτες των τραπεζών σε 6.400 ATMs σε όλη την Ελλάδα. Οι τράπεζες που είναι μέλη του συστήματος πληρώνουν προμήθεια παροχής υπηρεσιών για κάθε πράξη που διενεργεί ο πελάτης τους σε μηχάνημα ATM άλλης τράπεζας.

8.8 Ηλεκτρονική Τραπεζική

Σύμφωνα με την Τράπεζα, σε αντίθεση με συγκεκριμένους άλλους τομείς όπου η τεχνολογία κυριαρχεί τα τελευταία χρόνια, η Ελληνική πελατειακή βάση των τραπεζών μόλις πρόσφατα άρχισε να αναζητεί προϊόντα ηλεκτρονικής τραπεζικής. Η Τράπεζα έχει διακρίνει μια αλλαγή των τάσεων των πελατών προς την τεχνολογία και έτσι αποφάσισε να προχωρήσει στην εφαρμογή των συστημάτων ηλεκτρονικής τραπεζικής, η οποία αναμένεται να είναι σε πλήρη δράση την άνοιξη του 2006. Με τον τρόπο αυτό, η Τράπεζα στοχεύει στο να αναβαθμίσει την

εικόνα του Ομίλου ως ένας όμιλος που παρέχει πλήρεις υπηρεσίες ηλεκτρονικής τραπεζικής σε όλους του τομείς της αγοράς και ειδικότερα στον τομέα των επιχειρήσεων. Στον βαθμό που η υπηρεσία αυτή είναι συνδεδεμένη με την εγκατάσταση νέων εκσυγχρονισμένων ATMs αναμένεται οι 2 αυτές υπηρεσίες να συντονιστούν ώστε να μπορούν να παρέχουν τις ίδιες υπηρεσίες κάνοντας την τεχνολογία διαθέσιμη σε μεγαλύτερο αριθμό πελατών.

8.9 Διαφήμιση

Οι δραστηριότητες προβολής και διαφήμισης της Τράπεζας έχουν στόχο την επέκταση της σε δραστηριότητες και υπηρεσίες που αφορούν κυρίως τα αστικά κέντρα και μη αγροτικούς τομείς της οικονομίας, μέσω της προώθησης τόσο των προϊόντων και υπηρεσιών της, όσο και της εταιρικής εικόνας της Τράπεζας και του Ομίλου.

Οι δραστηριότητες της Τράπεζας στον τομέα αυτό συμπεριλαμβάνουν την διενέργεια ερευνών σχετικά με τις τάσεις της αγοράς και την ικανοποίηση των πελατών, με στόχο την άντληση των απαραίτητων πληροφοριών για την ανάπτυξη νέων προϊόντων και υπηρεσιών που θα καλύπτουν τις ανάγκες των πελατών.

Οι συνολικές δαπάνες περιόδου 2002-2004 για τις παραπάνω δράσεις, καταγράφονται στον παρακάτω πίνακα:

ΔΑΠΑΝΕΣ ΠΡΟΒΟΛΗΣ 2002 - 2004 (ποσά σε χιλ. €)			
Είδος Δαπάνης	2002	2003	2004
ΔΗΜΟΣΙΕΥΣΕΙΣ - ΣΥΝΔΡΟΜΕΣ	696	610	486
ΔΙΑΦΗΜΙΣΕΙΣ	3.629	3.565	3.079
ΔΙΑΦΗΜΙΣΤΙΚΕΣ & ΛΟΙΠΕΣ ΕΚΔΟΣΕΙΣ	558	393	310
ΛΟΙΠΑ ΕΞΟΔΑ ΠΡΟΒΟΛΗΣ	617	1.250	518
ΚΟΙΝΩΝΙΚΕΣ ΕΚΔΗΛΩΣΕΙΣ	165	99	151
ΕΚΘΕΣΕΙΣ	275	321	216
ΔΩΡΕΕΣ	125	226	56
ΕΠΙΧΟΡΗΓΗΣΕΙΣ ΓΙΑ ΚΟΙΝΩΦΕΛΕΙΣ ΣΚΟΠΟΥΣ	257	233	167
ΠΑΡΟΧΕΣ ΣΕ ΤΡΙΤΟΥΣ	142	48	46
ΣΥΝΟΛΟ	6.464	6.744	5.029

Η Τράπεζα το 2004 προχώρησε σε συνεργασία με διαφημιστική εταιρία η οποία και συνέβαλε στην προβολή της Τράπεζας μέσω δωρεών και χορηγιών σε αθλητικά και πολιτιστικά γεγονότα αλλά μέσω προβολής στα μέσα ενημέρωσης.

Επίσης στα πλαίσια της αναβάθμισης της ποιότητας των προσφερόμενων υπηρεσιών που παρέχουν οι υπάλληλοι της, η Τράπεζα προχώρησε στη δημιουργία μιας συνεχούς και συστηματικής ροής πληροφοριών στους υπαλλήλους της, έτσι ώστε να είναι ενήμεροι για τις αλλαγές και τις βελτιώσεις που πραγματοποιούνται μέσα στην Τράπεζα.

Η δραστηριότητες της προβολής και διαφήμισης της Τράπεζας κινούνται προς τα τμήματα τα οποία δραστηριοποιούνται στην λιανική και επιχειρηματική τραπεζική. Ως αποτέλεσμα υπάρχει προσέγγιση σε επιλεγμένα τμήματα της αγοράς προσφέροντας σε αυτά εξειδικευμένα «πακέτα προϊόντων» (π.χ. το προϊόν «Αθηνά» για τους φοιτητές). Παράλληλα δίνεται ιδιαίτερη έμφαση στις προσωπικές πωλήσεις μέσω των καταστημάτων. Μέσω ενός προγράμματος, το οποίο βρίσκεται σε εξέλιξη και βαίνει προς ολοκλήρωση, μετατρέπονται τα καταστήματα από κέντρα συναλλαγών σε κέντρα πώλησης και παροχής υπηρεσιών. Ήδη σε 395 καταστήματα έχουν ενσωματωθεί νέοι ρόλοι και διαδικασίες στο προσωπικό σχετικά με τις πωλήσεις των προϊόντων της Τράπεζας και των θυγατρικών της. Η Τράπεζα επικεντρώνεται στις δυνατότητες και προοπτικές που δίδουν οι σταυροειδείς πωλήσεις

μεταξύ των θυγατρικών και θεωρεί η διαχείριση της μισθοδοσίας των επιχειρήσεων παρέχει ένα σημαντικό πλεονέκτημα για ανάπτυξη.

8.10 Πάγια Περιουσιακά Στοιχεία

Η εξέλιξη της λογιστικής αξίας των παγίων για τις χρήσεις 2002-2004 αναλύεται στον ακόλουθο πίνακα:

ΠΑΓΙΑ ΠΕΡΙΟΥΣΙΑΚΑ ΣΤΟΙΧΕΙΑ								
Κατηγορία	Αξία Κτήσεως 31.12.2001	Προσθήκες (μειώσεις) 1.1.2002- 31.12.2004	Αναπρ/γή Ν.2065/92	Συνολική Αξία 31.12.2004	Αποσβεσμένη 31.12.2001	Αποσβεσμένη* 1.1.2002 - 31.12.2004	Συνολική Αποσβεσμένη Αξία 31.12.2004	Αναπόσβεστη Αξία 31.12.2004
(ποσά σε χιλ. €)								
ΕΝΣΩΜΑΤΑ ΠΑΓΙΑ ΣΤΟΙΧΕΙΑ								
Γήπεδα - Οικόπεδα	181.978	-21.659	4.419	164.738	0	0	0	164.738
Κτίρια - Εγκαταστάσεις	183.211	16.620	2.244	202.075	26.988	44.882	71.869	130.206
Επιπλα - ηλεκτρολογικός & λοιπός εξοπλισμός	86.871	-16.883	0	69.988	56.660	-4.120	52.540	17.449
Λοιπά ενσώματα πάγια στοιχεία	900	-24	0	876	893	-27	866	10
Ακίνητοποιήσεις υπό εκτέλεση & προκαταβολές	5.642	6.033	0	11.675	0	0	0	11.675
ΣΥΝΟΛΟ	458.602	-15.912	6.663	449.353	84.540	40.735	125.275	324.078
ΑΣΩΜΑΤΕΣ ΠΑΓΙΑ ΣΤΟΙΧΕΙΑ								
Ασώματες ακίνητοποιήσεις & έξοδα πολυετούς απόσβεσης	49.500	180.828	0	230.328	14.553	36.149	50.701	179.626
ΓΕΝΙΚΟ ΣΥΝΟΛΟ	508.102	164.916	6.663	679.681	99.093	76.883	175.976	503.704

*περιλαμβάνει πλέον των αποσβέσεων, μειώσεις χρήσης και αναπροσαρμογή Ν.2065/92

Η Τράπεζα διαθέτει Διεύθυνση Περιουσίας η οποία είναι υπεύθυνη για την αγορά, συντήρηση και διαχείριση των ακινήτων της. Την 31.12.2004, η συνολική αγοραία αξία των ακινήτων, σύμφωνα με εκτίμηση ανεξάρτητων εταιριών εκτίμησης ακίνητης περιουσίας, ανέρχεται σε €406,3 εκατ. η οποία αντιστοιχεί σε 1.869 ιδιοκτησίες όλων των κατηγοριών ακινήτων (καταστήματα, κατοικίες, αποθήκες). Σχετικά με την αξία των καταστημάτων αυτή ανέρχεται σε €211,8 εκατ.

Περίπου 200 ακίνητα από το χαρτοφυλάκιο της Τράπεζας χρησιμοποιούνται ως καταστήματα του δικτύου. Η Τράπεζα σύμφωνα με την στρατηγική της για επέκταση του δικτύου σχεδιάζει, τα επόμενα 2 χρόνια, να ανοίξει 15 νέα καταστήματα. Τα καταστήματα αυτά η Τράπεζα σχεδιάζει να τα μισθώσει καθώς της δίνεται η δυνατότητα με βάση την απόφαση της Τράπεζας της Ελλάδος σχετικά με την κεφαλαιακή επάρκεια για μείωση του αριθμού των ακινήτων που κατέχουν οι Τράπεζες. Επίσης εκτιμάται ότι η ενοικίαση των ακινήτων είναι φθηνότερη από την απόκτηση και ιδιοκτησία αυτών.

Το εισόδημα της Τράπεζας από τη μίσθωση των ακινήτων κυριότητάς της (ενοίκια, λοιπά έσοδα) κατά τη διάρκεια της χρήσεως 2004, ανήλθε σε €2,5 εκατ.

Η Διεύθυνση Περιουσίας της Τράπεζας προσανατολίζεται στην πώληση σημαντικού μέρους της ακίνητης περιουσίας της με την προσφορά για πώληση 762 ακινήτων στα τέλη του 2004. Η πλειοψηφία των ακινήτων αυτών έχουν αποκτηθεί από την Τράπεζα μέσω κατασχέσεων και πλειστηριασμών. Σημειώνεται ότι ακίνητα που αποκτήθηκαν με τον τρόπο αυτό πρέπει βάσει τις ισχύουσες νομοθεσίας να πωληθούν μέσω πλειστηριασμών εντός τριών ετών. Το 2004 μεταβιβάστηκαν με αυτό τον τρόπο 183 ακίνητα συνολικής αξίας €21,9 εκατ.

Τα 10 σημαντικότερα, από άποψη εμπορικής αξίας, ακίνητα ιδιοκτησίας της Τράπεζας είναι τα εξής (πλήρης κατάλογος των ακινήτων της ΑΤΕ περιλαμβάνεται στο Παράρτημα):

• **Νεοκλασσικό κτίριο με υπόγειο, ισόγειο και 5 ορόφους στην Αθήνα επί της Πανεπιστημίου 23.** Το ισόγειο χρησιμοποιείται ως Κατάστημα της Τράπεζας και οι όροφοι για την στέγαση της Διοίκησης και των Κεντρικών Υπηρεσιών. Το συνολικό εμβαδόν του κτιρίου είναι **5.829** τ.μ. ενώ το εμβαδόν του οικοπέδου είναι **1.049** τ.μ.

• **Το παλιό ξενοδοχείο Καστρί με συγκρότημα κτιρίων στην Ν. Ερυθραία Αττικής, επί της Λ. Μαραθώνα 154.** Το μεγαλύτερο μέρος των κτιρίων χρησιμοποιείται ως εκπαιδευτικό κέντρο και τα υπόλοιπα κτίρια για την στέγαση των εκπαιδευομένων. Το συνολικό εμβαδόν των κτιρίων είναι **10.487** τ.μ. ενώ το εμβαδόν του οικοπέδου είναι **15.528** τ.μ.

• **Παραδοσιακό κτίριο με ισόγειο και 2 ορόφους στο κέντρο της πόλης της Κέρκυρας.** Μέρος του ισογείου χρησιμοποιείται ως κατάστημα της Τράπεζας και το υπόλοιπο καθώς και οι όροφοι είναι μισθωμένο. Το συνολικό εμβαδόν του κτιρίου είναι **4.790** τ.μ. ενώ το εμβαδόν του οικοπέδου είναι **2.694** τ.μ.

• **Παλαιές αποθήκες στην περιοχή Χατζή Μπαζέ στη Θεσσαλονίκη** που τις χρησιμοποιούσε η Τράπεζα για την διάθεση των λιπασμάτων και φαρμάκων. Ένα μικρό μέρος των αποθηκών είναι νοικιασμένο ενώ η Τράπεζα προγραμματίζει την αξιοποίηση του συγκροτήματος. Το συνολικό εμβαδόν των κτιρίων είναι **13.146** τ.μ. ενώ το εμβαδόν του οικοπέδου είναι **16.133** τ.μ.

• **Παραδοσιακό κτίριο με υπόγειο, ισόγειο και 3 ορόφους στην Αθήνα επί της Ακαδημίας 23.** Το ισόγειο χρησιμοποιείται ως γραφεία από εταιρία αξιοποίησης ακινήτων και οι όροφοι είναι μισθωμένοι από την Ένωση Ανταποκριτών Ξένου Τύπου. Το συνολικό εμβαδόν του κτιρίου είναι **1.318** τ.μ. ενώ το εμβαδόν του οικοπέδου είναι **407** τ.μ.

• **Οικόπεδο στο Μαρούσι Αθήνας** εμβαδού **8.031** τ.μ. Έχει ανεγερθεί ο σκελετός οικοδομής **4** ορόφων συνολικής επιφανείας ανωδομής **7.899** τ.μ.

• **Οικόπεδο συνολικής επιφανείας $9.514 \mu^2$, με παλαιά βιομηχανικά κτίσματα,** που βρίσκεται στη θέση «ΒΑΤΑΚΙ» - «ΝΤΕΡΕΜΠΑΣΙ», επί της Λ. Δημοκρατίας και επί της Οδού Ηρώων Πολυτεχνείου, στο Δ.Δ. Αγριάς, του Ν.Μαγνησίας.

• **Παλαιές αποθήκες στην περιοχή Νέα Πολιτεία - Μεζούρλο** που τις χρησιμοποιούσε η Τράπεζα για την διάθεση των λιπασμάτων και φαρμάκων. Ένα μέρος των αποθηκών είναι μισθωμένο ενώ η Τράπεζα προγραμματίζει την αξιοποίηση του οικοπέδου. Το συνολικό εμβαδόν των κτιρίων είναι **17.016** τ.μ. ενώ το εμβαδόν του οικοπέδου είναι **50.466** τ.μ.

• **Οικόπεδα στην Κω** εμβαδού κατά τίτλους κυριότητας **15.000** τ.μ. και **5.490** τ.μ. με κτίρια εμβαδού **3.965** τ.μ. και **2.021** τ.μ. αντίστοιχα, τα οποία αποτελούσαν αίθουσες κονσερβοποίησης και αποθήκευσης της πρώην ΑΒΙΚΩ.

• **Οικόπεδο στην Αγριά Βόλου** σύμφωνα με τοπογραφικό διάγραμμα **9.514** τ.μ. (προερχόμενο από δυο οικόπεδα επιφ. **7.134**τ.μ. και **2.380** τ.μ αντίστοιχα) με παλαιά κτίρια επεξεργασίας και συσκευασίας ελαιών (κονσερβοποιείο) και αποθηκευτικούς χώρους, συνολικού εμβαδού **7.813** τ.μ , επί της παραλιακής οδού Ηρώων Πολυτεχνείου και επί της Λ. Δημοκρατίας στη θέση "Ντερέμπασι -Βατάκι".

Ο ακόλουθος πίνακας παρουσιάζει την αξία κτήσης και την αναπόσβεστη αξία των ιδιόκτητων ακινήτων και κινητών πάγιων περιουσιακών στοιχείων της Τράπεζας καθώς και εκείνων που έχουν αποκτηθεί από πλειστηριασμούς.

ΠΙΝΑΚΑΣ ΑΚΙΝΗΤΩΝ 2004		
(ποσά σε χιλ. €)	Αξία Κτήσης	Αναπόσβεστη Αξία
I. ΙΔΙΟΚΤΗΤΑ		
A. Γήπεδα		
Οικόπεδα	15.891	15.891
Γήπεδα Καταστημάτων	94.739	94.739
Γήπεδα Αποθηκών	54.108	54.108
Σύνολο Γηπέδων	164.738	164.738
B. Κτίρια		
Καταστημάτων	161.429	101.215
Αποθηκών	29.627	22.269
Σύνολο Κτιρίων	191.056	123.485
Δ. Ανεγέρσεις - Βελτιώσεις	11.675	11.675
Ε. Βελτιώσεις σε ακίνητα τρίτων	11.019	6.722
ΣΥΝΟΛΟ Ι	378.489	306.619
II. ΠΛΕΙΣΤΗΡΙΑΣΜΟ		
Ε. Ακίνητα	106.805	106.805
ΣΤ. Κινητά	2.083	2.083
ΣΥΝΟΛΟ II	108.888	108.888
ΓΕΝΙΚΟ ΣΥΝΟΛΟ	487.377	415.508

Σημειώνεται ότι δεν υπάρχουν προσημειώσεις, υποθήκες και άλλα εμπράγματα βάρη σε βάρος της ΑΤΕ.

Τέλος η Τράπεζα δεν έχει δώσει ή πάρει εγγυήσεις πέραν αυτών που δίνονται στο πλαίσιο των τραπεζικών της εργασιών.

8.11 Πληροφοριακά Συστήματα

8.11.1 Βασική Υποδομή

Οι υπηρεσίες των υποκαταστημάτων της Τράπεζας και οι κεντρικές της διευθύνσεις υποστηρίζονται από άμεσης σύνδεσης, και πραγματικού χρόνου κεντρικά συστήματα πληροφοριών συμπεριλαμβανομένου του συστήματος PROFITS της Τράπεζας που στηρίζει (α) όλα τα προϊόντα δανείων (β) τις ενέγγυες πιστώσεις (γ) τα θησαυροφυλάκια (δ) τα ταμεία υποκαταστημάτων (ε) το ενημερωτικό αρχείο πελατών (στ) το λογιστικό σύστημα (ζ) το σύστημα πληρωμής (η) το σύστημα υποστήριξης ομολογιών και (θ) την μέθοδο εκτίμησης φερεγγυότητας ενός πελάτη. Το σύστημα PROFITS είναι ένα σύστημα πληροφοριών που στοχεύει στον πελάτη, ειδικότερα σχεδιασμένο να προσφέρει ταχεία υποστήριξη για νέα τραπεζικά προϊόντα. Οι λειτουργίες των προϊόντων καταθέσεως, των *repos*, των ομολογιών, των αμοιβαίων κεφαλαίων, των μετοχών και ξένων συναλλαγών υποστηρίζονται επίσης από άμεσης σύνδεσης, και πραγματικού χρόνου, πληροφοριακά συστήματα που στοχεύουν στον πελάτη. Οι λειτουργίες του ανθρώπινου δυναμικού και του συστήματος μισθοδοσίας, του εκπαιδευτικού συστήματος των υπαλλήλων, της πρακτορείας απαιτήσεων τρίτων της θεματοφυλακής, των SWIFT, των πληρωμών για πελάτες, των αυτόματων εκκαθαρίσεων επιταγών μέσω της Τραπεζής και των αυτόματων συστημάτων πληρωμών μέσω της Τράπεζας υποστηρίζονται επίσης από το σύστημα πληροφοριών της Τράπεζας.

Ειδικότερα, οι εργασίες της Τράπεζας υποστηρίζονται με τα πλέον σύγχρονα τεχνολογικά πληροφοριακά συστήματα, που διαθέτουν την ακόλουθη υποδομή :

(α) Μηχανογραφικό Κέντρο:

1. Δύο (2) κεντρικά συστήματα ηλεκτρονικού υπολογιστή που υποστηρίζουν την αδιάλειπτη λειτουργία του συνόλου σχεδόν των εφαρμογών του πληροφοριακού συστήματος.
2. Κεντρικό σύστημα ηλεκτρονικού υπολογιστή αδιάλειπτης λειτουργίας για την υποστήριξη των 586 ATM.
3. Εξειδικευμένο και σύγχρονο σύστημα υποστήριξης του δικτύου επικοινωνιών και δεδομένων "AGRONET", που καλύπτει τις κάτωθι υπηρεσίες:
 - α. Υποστήριξης των εργασιών σε όλες τις υπηρεσιακές της μονάδες, που καλύπτονται από περίπου 6000 σταθμούς εργασίας και 650 Servers,
 - β. Πρόσβασης σε κεντρικές Βάσεις Δεδομένων,
 - γ. Εξυπηρέτησης του Ηλεκτρονικού Ταχυδρομείου και της πληροφοριακής σύνδεσης με το INTERNET,
 - δ. Web-Based εφαρμογές.

(β) Καταστήματα και Υπηρεσιακές Μονάδες:

1. Όλες οι θέσεις εργασίας στα Καταστήματα και τις υπηρεσιακές μονάδες, διαθέτουν σύγχρονο τερματικό εξοπλισμό.
2. Οι σταθμοί εργασίας υποστηρίζουν όλες τις πραγματικού χρόνου εφαρμογές καθώς και τις τοπικές αυτόνομες εφαρμογές. Είναι εξοπλισμένοι με τα προϊόντα αυτοματισμού γραφείου και υπάρχει η δυνατότητα ηλεκτρονικού ταχυδρομείου και πρόσβασης στο INTRANET και στο INTERNET.
3. Παρέχεται 24ωρη εξυπηρέτηση των βασικών συναλλαγών σε όλα τα καταστήματα μέσω συστημάτων ATM.

8.11.2 Εκσυγχρονισμός των Συστημάτων Πληροφορικής

Στο πλαίσιο του εκσυγχρονισμού του πληροφοριακού συστήματος πραγματοποιήθηκαν :

(α) Επεκτάσεις πληροφοριακού συστήματος :

1. Ολοκληρώθηκε η Β' φάση του συστήματος αποκατάστασης από καταστροφές των πληροφοριακών συστημάτων.
2. Ξεκίνησε η κανονική λειτουργία των νέων πληροφοριακών συστημάτων :
 - a. Προϋπολογισμού-Κοστολόγησης,
 - b. Στοχοθεσίας καταστημάτων,
 - c. Αποδοτικότητα πελατών
 - d. Ισοζύγιο Εξωτερικών Συναλλαγών,
 - e. Έρευνα συναλλαγών για την νομιμοποίηση εσόδων από παράνομες δραστηριότητες,
 - f. Παρακολούθησης Κινητής Περιουσίας,
 - g. Πρόωρης συνταξιοδότησης αγροτών.
 - h. Επέκταση των συναλλαγών μέσω των ATM.
3. Ολοκληρώθηκε η αυτοματοποίηση των σχετικών υποστηρικτικών εργασιών του Dealing-Room.
4. Έγινε επέκταση της υποστήριξης σε νέα προϊόντα.

(β) Εγκαταστάσεις – Υποστήριξη :

1. Αναβάθμιση των κεντρικών συστημάτων H/Y.
2. Επεκτάσεις και αναβαθμίσεις του εξοπλισμού δικτύου και του τερματικού εξοπλισμού.

3. Εγκατάσταση 20 νέων μονάδων ATM.
4. Υποστήριξη της αναβάθμισης του μηχανογραφικού εξοπλισμού των καταστημάτων, στο πλαίσιο της λειτουργικής αναδιοργάνωσής τους.
5. Επέκταση εξοπλισμού του Dealing-Room και η αυτοματοποίηση των σχετικών υποστηρικτικών εργασιών.
6. Διαρκής παρακολούθηση και υποστήριξη της λειτουργίας όλων των συστατικών του πληροφοριακού συστήματος και μέριμνα αποκατάστασης των βλαβών.

(γ) Προώθηση εργασιών (σε εξέλιξη):

Στην παρούσα φάση η Τράπεζα βελτιώνει το υφιστάμενο πληροφοριακό σύστημα ενσωματώνοντας νέες αναβαθμισμένες πολιτικές προστασίας. Παρόλο που η Τράπεζα δεν έχει αντιμετωπίσει στο παρελθόν ιδιαίτερες δυσλειτουργίες στα πληροφοριακά της συστήματα, στα πλαίσια της αναβάθμισης των υφιστάμενου συστήματος αντιγράφου ασφαλείας και ανάκτησης, διαθέτει σήμερα σύστημα αυτόματης δημιουργίας αντίγραφου ασφαλείας καθημερινά και σε πραγματικό χρόνο το οποίο σε περίπτωση δυσλειτουργίας μεταφέρεται σε ασφαλή τοποθεσία και το οποίο μπορεί να ανακτηθεί μέσα σε 24 ώρες. Επίσης η ολοκλήρωση της εγκατάστασης του Disaster Recovery αναμένεται να ολοκληρωθεί εντός του 2005.

Περαιτέρω ενέργειες οι οποίες βρίσκονται σε εξέλιξη και αφορούν την προώθηση των εργασιών είναι οι ακόλουθες:

1. Εφαρμογή και υποστήριξη των Διεθνών Λογιστικών Προτύπων
2. Αναβάθμιση-αυτοματοποίηση των εργασιών εισαγωγών-εξαγωγών και των εμβασμάτων- εντολών
3. Επεκτάσεις των ATM σε νέα σημεία πώλησης και η αναβάθμιση της λειτουργικότητάς τους
4. Υποστήριξη Επιχειρησιακών αποφάσεων και διαχείριση σχέσεων με πελάτες.
5. Εκκαθάριση και μοναδικοποίηση των δεδομένων πελατείας.
6. Ανάπτυξη πολιτικών και διαδικασιών για την Ασφάλεια των Πληροφοριακών Συστημάτων
7. Υποστήριξη της εκπαιδευτικής διαδικασίας
8. Αναβάθμιση των εργασιών Θεματοφυλακής
9. Εφαρμογές αποθήκης δεδομένων, για την αξιοποίηση των ιστορικών πληροφοριών και δεδομένων

(δ) Σχεδιασμός για την περίοδο 2005-2008:

Ο σχεδιασμός της Τράπεζας για την περίοδο 2005-2008 σχετικά με το πληροφοριακό της σύστημα συνοψίζεται στα ακόλουθα:

1. Επέκταση του λογισμικού των ATMs και εγκατάσταση νέων αναβαθμισμένων σε 300-400 νέες τοποθεσίες
2. Ενσωμάτωση των εφαρμογών ηλεκτρονικής τραπεζικής και ηλεκτρονικού επιχειρείν
3. Επέκταση του συστήματος ηλεκτρονικού ταχυδρομείου (email communication system)
4. Συγκέντρωση των πληροφοριών ασφαλείας
5. Εφαρμογή του νέου συστήματος διαχείρισης πελατών
6. Εφαρμογή των συστημάτων υποστήριξης πελατών και διαχείρισης αποθηκών δεδομένων
7. Αναβάθμιση διαφόρων εφαρμογών του πληροφοριακού συστήματος κάρτας ισόρροπης απόδοσης, ομολογιακά δάνεια, πρακτόρευση, επενδυτικές εφαρμογές και νομιμοποίηση εσόδων από παράνομες δραστηριότητες
8. Αγορά και εγκατάσταση των απαραίτητων υποδομών για το νέο σύστημα υποστήριξης πιστωτικών καρτών. Στόχος είναι η διαχείριση και έκδοση 170.000 πιστωτικών καρτών το χρόνο από τα μέσα του 2006. Σημειώνεται ότι η εν λόγω

δραστηριότητα σήμερα δεν πραγματοποιείται από την Τράπεζα αλλά δίνεται σε εξωτερικό συνεργάτη.

9. Εγκατάσταση νέου τηλεφωνικού κέντρου και συστήματος υποστήριξης εργασιών μέσω διαδικτύου
10. Ολοκλήρωση των εργασιών αναβάθμισης των πληροφοριακών συστημάτων σχετικά με: διαχείριση διαθεσίμων, κοστολόγηση και προϋπολογισμός δαπανών, ενοποίηση οικονομικών καταστάσεων, εκκαθάριση, έκδοση δανείων και υποστηρικτικών εργασιών διαχείρισης διαθεσίμων.

Οι συνολικές επενδύσεις της Τράπεζας σε πληροφοριακά συστήματα κατά τη διάρκεια του 2004 ανήλθαν σε €16,14 εκατ. από τα οποία €6,97 εκατ. αφορούσαν νέες επενδύσεις σε λογισμικά καθώς και σε συστήματα και μηχανήματα πληροφορικής, ενώ €9,17 αφορούσαν υποστήριξη και συντήρηση των υφιστάμενων πληροφοριακών συστημάτων από τρίτους.

Για την περίοδο 2005-2007 ο προϋπολογισμός των επενδύσεων της Τράπεζας σε πληροφοριακά συστήματα ανέρχεται σε €11,6 εκατ. ανά έτος και αφορά την αναβάθμιση των υφιστάμενων λογισμικών, συστημάτων και μηχανημάτων πληροφορικής καθώς και την εγκατάσταση τηλεφωνικού κέντρου, συστήματος έκδοσης και υποστήριξης πιστωτικών καρτών και νέου συστήματος υποστήριξης εργασιών μέσω διαδικτύου. Αντίστοιχα τα έξοδα συντήρησης για την περίοδο 2005-2007 αναμένεται να ανέλθουν σε €12,6 εκατ. ανά έτος.

8.12 Επιδικίες

Στον πίνακα που ακολουθεί παρουσιάζονται δικαστικές υποθέσεις με αντικείμενο άνω των €1.000 χιλ. στις οποίες η Τράπεζα είναι ενάγουσα ή εναγόμενη και οι οποίες εκκρεμούν στη Διεύθυνση Νομικών Υπηρεσιών ή στις Περιφερειακές Υπηρεσίες της Τράπεζας καθώς και η εκτίμηση της Τράπεζας για την έκβαση αυτών.

Σημειώνεται ότι στις υποθέσεις αυτές δεν περιλαμβάνονται οι δίκες περί την εκτέλεση που αφορούν δίκες που ανοίγονται επί διαφορών που ανακύπτουν κατά την διαδικασία της αναγκαστικής εκτέλεσης.

A/A	ΔΙΑΔΙΚΟΙ	Φύση Υπόθεσης	Αντικείμενο Ποσά σε χιλιάδες €	Δικαστήριο	Εκτίμηση Τράπεζας για την Έκβαση
1	Μπουρίκας ABEE κατά Α.Τ.Ε.	Ενοχική	Αποζημίωση ποσού €2.108 χιλ.	Πολ. Πρωτ. Αθηνών	Απορριπτική απόφαση
2	Γεωργίου Νάκου κατά ΑΤΕ	Ενοχική	Αγωγή από αδικοπραξία (εκπλειστηρίαση ακινήτου), ποσό €10.054 χιλ.	Πολ. Πρωτ. Αθηνών	Απορριπτική απόφαση
3	Ανδρέας Καβαλλάρης κλπ. κατά ΑΤΕ κ.α.	Ενοχική	Ασφαλιστική αποζημίωση εξ αδικοπραξίας & χρηματική βλάβη, ποσό €1.522 χιλ.	Πολ. Πρωτ. Αθηνών	Αβέβαιη έκβαση
4	«ΑΓΙΑ ΣΩΤΗΡΑ Α.Ε.»-ΖΕΡΒΑΣ-ΜΑΝΙΚΑΣ κατά ΑΤΕ	Ενοχική	Ανακοπή κατά επιταγής πληρωμής ποσό €4.935 χιλ.	Ειρηνοδικείο Διστόμου	Ρύθμιση για πανωτόκια – θετική έκβαση για ΑΤΕ
5	Ταμείο Επικουρικής Ασφάλισης Χημικών	Ενοχική	Προσφυγή της ΑΤΕ για ακύρωση αποφάσεων ΤΕΑΧ Επιβολής ασφαλιστικών εισφορών για χημικούς συνολικού ποσού €1.192 χιλ.	Δ/κο Πρωτ. Αθηνών	Απορριπτική απόφαση
6	Γεώργιος Δουρούμης κατά ΑΤΕ	Ενοχική	Αγωγή για περιορισμό χρέους στο ποσό των €535 χιλ. (έναντι ποσού ΑΤΕ €1.279 χιλ.)	Πολ. Πρωτ. Αθηνών	Απορριπτική απόφαση
7	Αγωγή Ιωάννη Μέξη κατά ΑΤΕ	Ενοχική	Αγωγή υπαγωγής οφειλής ποσό €5.144 χιλ. στο άρθρο 39 Ν. 3259/04 (για πανωτόκια)	Πολ. Πρωτ. Μεσολογγίου	Απορριπτική απόφαση
8	ΑΤΕ κατά Γ. Νικολάου	Ενοχική	Αγωγή αποζημίωσης ποσού €3.630 χιλ.	Πολ. Πρωτ. Πατρών	Αποδεκτή απόφαση
9	«Ε.Γ.ΠΑΣΣΙΑΣ	Ενοχική	Αγωγή αχρεωστήτως	Πολυμ. Πρωτ.	Αβέβαιη έκβαση

	Βιομηχανία Κρέατος και Αλλαντικών ΑΒΕΕ» κατά ΑΤΕ		καταβληθέντος ποσού €1.364 χιλ.	Θεσ/νίκης	
10	ΑΤΕ κατά Ελληνικού Δημοσίου	Ενοχική	Πληρωμή προς αυτήν εκχωρηθείσας από CRISEL επιδότησης ποσού €1.350 χιλ.	Διοικητικό Εφετείο Αθηνών	Θετική έκβαση για ΑΤΕ
11	«LAKY Α.Ε.» ως καθολική διάδοχος της «ΧΕΛΠΑ Α.Ε.» κατά ΑΤΕ	Ενοχική	Αγωγή αναγνωριστική, υπαγωγή όλων των οφειλών της εταιρίας στο νόμο 2729/2000 & 2912/2001 (περιορισμός οφειλών στο ποσό €491 χιλ. έναντι €1.125 χιλ. που απαιτεί η ΑΤΕ)	Πολυμελές Πρωτ. Άρτας	Αβέβαιη έκβαση
12	Χαλδούπης Α.Ε. κατά ΑΤΕ	Ενοχική	Έφεση κατά αποφ. 54/99 Π.Π. Λαμίας απορριπτικής για αποζημίωση ύψους €9.341 χιλ.	Εφετείο Λαμίας	Απορριπτική απόφαση
13	Χαλδούπης Α.Ε. κατά ΑΤΕ	Ενοχική	Έφεση κατά αποφ. 34/99 Π.Π. Λαμίας απορριπτικής για αποζημίωση ύψους €2.696 χιλ.	Εφετείο Λαμίας	Απορριπτική απόφαση
14	«ΜΠΟΥΡΙΚΑΣ ΑΒΕΕ» - ΑΤΕ	Ενοχική	Αποζημίωση για διαφυγόντα κέρδη 2.108 χιλ.	Πολ. Πρωτ. Πειραιά (Απορρίφθηκε η αγωγή)	Απορριπτική απόφαση
15	«ΣΠΥΡΟΣ – ΣΠΥΡΙΔΩΝ ΘΕΡΜΟΚΗΠΙΑ ΕΠΕ» - ΑΤΕ	Ενοχική	Αγωγή αποζημιώσεως €4.923 χιλ.	Πολυμ. Πρωτ. Αθηνών (Συζητείται μέσα στο 2005)	Αβέβαιη έκβαση
16	Ογδόντα τέσσερις (84) αγωγές (388) συνταξιούχων – ΑΤΕ	Εργατικές	Αγωγές αποζημίωσης Ν. 1212 συνολικού ποσού €2.212 χιλ.	Μον. Πρωτ. Αθηνών – Εφετείο Αθηνών. Εκκρεμούν και στους δύο βαθμούς	Εν μέρη ικανοποίηση
17	Δέκα τρεις (13) αγωγές (συνολικά 344 υπάλληλοι ΑΤΕ) – ΑΤΕ	Εργατικές	Αγωγές πτυχιούχων ΤΕΙ και ΑΕΙ για ένταξη σε άλλο μισθολογικό κλιμάκιο, συνολικού ποσού €3.713 χιλ.	Μονομ. Πρωτ. Αθηνών. (Ματαιώθηκε η συζήτηση)	Απορριπτική απόφαση
18	Γιαννιός Χρυσός – ΑΤΕ	Ενοχικές	2 Αγωγές απόδοσης €398 χιλ. + €900 χιλ. από κλείσιμο αλληλόχρεου λογ/σμού	Πολ/λές Πρωτ. Αθηνών (Συζητείται μέσα στο 2005)	Απορριπτική απόφαση
19	«ΛΙΝΑ ΝΕ» - ΑΤΕ	Εμπορική	Αγωγή αποζημίωσης €23.000 χιλ.	Πολυμ. Πρωτ. Πειραιά (Συζητείται το 2006)	Απορριπτική απόφαση
20	<<Βιομηχανία Φωσφορικών Λιπασμάτων >> - ΑΤΕ	Ενοχικές	6 Αγωγές αποζημίωσης €2.825 χιλ.	Έχουν εκδοθεί πρωτόδικες ή εφετειακές αποφάσεις που απέρριψαν αγωγή	Αβέβαιη έκβαση
21	<<Βιομηχανία Φωσφορικών Λιπασμάτων>> - ΑΤΕ	Ενοχικές	2 Αγωγές αποζημίωσης €3.126 χιλ.	Εκδόθηκε η 2775/2003 απ.Εφετείου που επιδίκασε σε βάρος της ΑΤΕ το έναντι ποσό (η ΑΤΕ κατέβαλε ήδη 2.500.000 € που διεκδικεί από το Δημόσιο ως εντολοδόχος του).	Έχει ικανοποιηθεί από την ΑΤΕ
22	Ταμείο Συντάξεων Προσωπικού Α.Τ.Ε	Ενοχική	Αγωγή ποσού €31.100 χιλ. κατά της Τράπεζας για κάλυψη ετήσιων ελλειμμάτων του Ταμείου κατ'άρθρο 46 ν.2084/92 για τα έτη 1995-97	Ματαιώθηκε η συζήτηση της αγωγής προκειμένου να κριθεί το βασικό θέμα στο ΣτΕ σε δίκη του Ταμείου κατά του Υπουργείου Εργασίας και Κοινωνικών Ασφαλίσεων.	Απορριπτική απόφαση
23	ΟΔΕΤΤΗ Ανώνυμη	Ενοχική	Μείωση οφειλής ΟΔΕΤΤΗ	Πολυμελές Πρωτ.	Απορριπτική

	Καπνεμπορική Εταιρία - ΑΤΕ		Α.Ε. κατά €26.126 χιλ., αποζημίωση ποσού €12.352 χιλ., χρηματική ικανοποίηση €10.000 χιλ., ελευθέρωση εγγυήσεων κλπ.	Καβάλας	απόφαση
--	-------------------------------	--	--	---------	---------

Σύμφωνα με την Τράπεζα, σε βάρος αυτής αλλά και των εταιριών που ελέγχονται μετοχικά από αυτή δεν εκκρεμούν δικαστικές διαφορές ή διαιτησίες, οι οποίες θα μπορούσαν να έχουν σημαντικές επιπτώσεις στην περιουσιακή της διάρθρωση και την οικονομική της κατάσταση.

8.13 Ασφαλιστικές Καλύψεις

Η Τράπεζα έχει συνάψει ασφαλιστήρια συμβόλαια με την Αγροτική Ασφαλιστική βάσει των οποίων η Τράπεζα έχει ασφαλίσει, κατά κινδύνου πυρός, τον μεγαλύτερο αριθμό ακινήτων ιδιοκτησίας της, για το συνολικό ποσό των €206.799.850.

Επίσης η Τράπεζα έχει συνάψει ασφαλιστήρια συμβόλαια καλύπτοντας διάφορες μορφές κινδύνων, για το συνολικό ποσό των €2.677.108.976.

8.14 Συμβάσεις

Με το άρθρο 15 του Νόμου 3301/2004 τακτοποιείται η από 31.12.2002 ρύθμιση αναδιάρθρωσης χρέους του Ελληνικού Δημοσίου προς την ΑΤΕ, ύψους €322.603 χιλ., με την έκδοση από το Ελληνικό Δημόσιο ειδικού ομολογιακού δανείου.

Όλες οι υπόλοιπες χρηματοδοτήσεις της ΑΤΕ προς το Ελληνικό Δημόσιο, με παλαιότερες συμβάσεις που έχουν υπογραφεί μέχρι 31.12.2003, εξυπηρετούνται κανονικά.

Εντός του 2004 υπογράφηκαν οι παρακάτω συμβάσεις με το Ελληνικό Δημόσιο:

1. Ανανέωση της 5083/ΕΣ/2002 Σύμβασης Χρηματοδότησης και Ταμειακής Διαχείρισης του Ειδικού Λογαριασμού Εγγυήσεων Γεωργικών Προϊόντων (ΕΛΕΓΕΠ-ΟΠΕΚΕΠΕ), ύψους €2.000.000 χιλ. σε ανοιχτό λογαριασμό για ένα ακόμη έτος, από 16.10.2004 έως 15.10.2005.
2. Ανανέωση επίσης της 5084/ΕΣ/2002 Σύμβασης Χρηματοδότησης Αγοραστικών Παρεμβάσεων (ΕΛΕΓΕΠ – ΟΠΕΚΕΠΕ) ύψους €115.000 χιλ. για ένα ακόμη έτος.
3. Χρηματοδότηση ύψους €114.620 χιλ., πενταετούς διάρκειας, για ρύθμιση ανοιγμάτων ΕΛΕΓΕΠ-ΟΠΕΚΕΠΕ έτους 2002-2003.
4. Χρηματοδότηση ύψους €110.000 χιλ., εξαμήνης διάρκειας, για καταβολή προκαταβολών σε βαμβακοπαραγωγούς περιόδου 2003-2004, έναντι των οριστικών πληρωμών τους.
5. Χρηματοδότηση ύψους €90.000 χιλ., πενταετούς διάρκειας, για καταβολή προκαταβολών σε ελαιοπαραγωγούς περιόδου 2002-2003, έναντι των οριστικών πληρωμών τους.
6. Χρηματοδότηση ύψους €15.000 χιλ., εξαμήνης διάρκειας, για καταβολή προκαταβολών σε ρυζοπαραγωγούς περιόδου 2004, έναντι των οριστικών πληρωμών τους.

7. Χρηματοδότηση ύψους €520.000 χιλ., τρίμηνης διάρκειας, για καταβολή προκαταβολών σε παραγωγούς αροτριάων καλλιεργειών έτους 2004, έναντι των οριστικών πληρωμών τους.
8. Χρηματοδότηση ύψους €50.000 χιλ., δεκάμηνης διάρκειας, η λήξη της οποίας παρατάθηκε για τέσσερις (4) μήνες και αφορά προκαταβολές αποζημιώσεων για τις ζημιές στις αγροτικές εκμεταλλεύσεις από δυσμενείς καιρικές συνθήκες.

Σημειώνεται ότι δεν υπάρχουν σε ισχύ σημαντικές συμβάσεις (αξίας άνω του €1 εκατ.) της ΑΤΕ με τρίτους.

8.15 Εξέλιξη Μετοχικού Κεφαλαίου

Κατά τη μετοχοποίηση της Τράπεζας (1991), το μετοχικό κεφάλαιο ορίστηκε σε €429.068.361, διαιρούμενο σε 146.205.044 κοινές ονομαστικές μετοχές αξίας €2,9347 η καθεμία. Το εν λόγω ποσό καταβλήθηκε από το Ελληνικό Δημόσιο με εισφορά του συνόλου του ενεργητικού και του παθητικού της Αγροτικής Τράπεζας της Ελλάδος, όπως αυτά εμφανίζονταν στον ισολογισμό της 31.12.1990. (Ν. 1914/1990, ΦΕΚ Τεύχος Α' 178/17.12.1990).

Μετά το 1991 επήλθαν οι εξής μεταβολές στο μετοχικό της κεφάλαιο:

- Με την από 22/6/1994 απόφαση της Τακτικής Γενικής Συνέλευσης το μετοχικό κεφάλαιο αυξήθηκε κατά ποσό €21.543.504 με κεφαλαιοποίηση της αναπροσαρμογής της αξίας ακινήτων σύμφωνα με τις διατάξεις του Ν. 2065/92, με την έκδοση 7.340.949 νέων κοινών ονομαστικών μετοχών ονομαστικής αξίας €2,9347 εκάστη κυριότητας του Ελληνικού Δημοσίου (ΦΕΚ Α.Ε. και ΕΠΕ 6037/27.10.1994).
- Σύμφωνα με την απόφαση της Γενικής Συνέλευσης την 19/6/1997, το μετοχικό κεφάλαιο αυξήθηκε κατά ποσό €18.961.136 με την έκδοση 6.461.007 νέων κοινών ονομαστικών μετοχών ονομαστικής αξίας €2,9347 εκάστη κυριότητας του Ελληνικού Δημοσίου (ΦΕΚ Α.Ε. και ΕΠΕ 5806/8.8.1997).
- Σύμφωνα με την απόφαση της Έκτακτης Γενικής Συνέλευσης την 29/7/1999, το μετοχικό κεφάλαιο αυξήθηκε κατά ποσό €586.940.572 με την έκδοση 200.000.000 νέων κοινών ονομαστικών μετοχών ονομαστικής αξίας €2,9347 εκάστη κυριότητας του Ελληνικού Δημοσίου. (ΦΕΚ Α.Ε. και ΕΠΕ 8700/29.10.1999). Η αύξηση αυτή ήταν σύμφωνη με το άρθρο 35 παρ. 1 του Ν. 2733/1999, το οποίο όριζε ότι εντός του 1999 θα έπρεπε να λάβει χώρα αύξηση του μετοχικού κεφαλαίου της ΑΤΕ κατά το ποσό αυτό.
- Με την από 18/5/2000 απόφαση της Έκτακτης Γενικής Συνέλευσης το μετοχικό κεφάλαιο αυξήθηκε κατά ποσό €513.573.001 με την έκδοση 175.000.000 νέων κοινών ονομαστικών μετοχών ονομαστικής αξίας €2,9347 εκάστη κυριότητας του Ελληνικού Δημοσίου (ΦΕΚ Α.Ε. και ΕΠΕ 6516/11.07.2000) σύμφωνα με την ίδια διάταξη του Ν. 2733/1999, η οποία όριζε ότι εντός του 2000 θα έπρεπε να λάβει χώρα αύξηση του μετοχικού κεφαλαίου της ΑΤΕ κατά το ποσό αυτό.

Με την από 25.10.2000 Έκτακτη Γενική Συνέλευση των Μετόχων της Τράπεζας αποφασίσθηκε ομόφωνα η συνδυασμένη προσφορά των μετοχών της και την εισαγωγή τους στην Κύρια Αγορά του Χρηματιστηρίου Αθηνών. Για τον σκοπό αυτόν, αποφασίσθηκαν, ειδικότερα, τα εξής:

- Αύξηση της ονομαστικής αξίας των μετοχών κατά 2 φορές, από €2,9347 σε €5,87 και μείωση του αριθμού των μετοχών στο μισό.
- Αύξηση του μετοχικού κεφαλαίου κατά €79.216.434 με καταβολή μετρητών και την έκδοση 13.496.500 νέων κοινών μετοχών ονομαστικής αξίας €5,87 η καθεμία. Από τις παραπάνω νέες μετοχές 11.496.500 να διατεθούν στο ευρύ επενδυτικό κοινό με δημόσια εγγραφή, ενώ οι υπόλοιπες 2.000.000 να διατεθούν με ιδιωτική τοποθέτηση στο προσωπικό, τους συνταξιούχους και τα μέλη του Δ.Σ. της Εκδότριας καθώς και στους εργαζόμενους στους οργανισμούς προσωπικού, στις εταιρίες του ομίλου στις οποίες η ΑΤΕ συμμετέχει με ποσοστό τουλάχιστο 40% και στα ταμεία ασφαλίσεως του προσωπικού. Οι μετοχές να διατεθούν στο προσωπικό της ΑΤΕ με ποσοστό έκπτωσης 5% επί της τιμής έκδοσης.
- Παραίτηση (κατάργηση δικαιώματος) του παλαιού μέτοχου της Τράπεζας (Ελληνικό Δημόσιο) από το δικαίωμα προτίμησής του στην ως άνω αύξηση του μετοχικού κεφαλαίου, με σκοπό να πραγματοποιηθεί η απαιτούμενη διασπορά.
- Διάθεση μέχρι 21.503.500 υφιστάμενων μετοχών κυριότητας του Ελληνικού Δημοσίου με δημόσια εγγραφή και τέλος,
- Η διαφορά που θα προκύψει από την έκδοση των νέων μετοχών υπέρ το άρτιο, να αχθεί σε πίστωση του λογαριασμού "Αποθεματικό από Έκδοση Μετοχών Υπέρ το Άρτιο".

Μετά τις παραπάνω αυξήσεις το μετοχικό κεφάλαιο της ΑΤΕ ανήλθε σε €1.649.470.000 διαιρούμενο σε 281.000.000 μετοχές ονομαστικής αξίας €5,87 εκάστη.

Με την από 27.05.2005 Τακτική Γενική Συνέλευση των Μετόχων της Τράπεζας αποφασίσθηκε:

- Η μείωση του μετοχικού κεφαλαίου με σκοπό την απόσβεση ζημίας από αποτίμηση χρεογράφων κατά το ποσό των €1.112.760.000 με ταυτόχρονη μείωση της ονομαστικής τιμής της μετοχής της Τράπεζας από €5,87 σε €1,91 ανά μετοχή.

Με την ανωτέρω μείωση του μετοχικού κεφαλαίου με ταυτόχρονη μείωση της ονομαστικής αξίας της μετοχής το μετοχικό κεφάλαιο της Τράπεζας διαμορφώνεται στο ποσό των €536.710.000 διαιρούμενο σε 281.000.000 κοινές ονομαστικές μετοχές ονομαστικής αξίας €1,91 η κάθε μία.

- Η αύξηση του μετοχικού κεφαλαίου κατά €1.192.688.888,04 με καταβολή μετρητών και δικαίωμα προτίμησης υπέρ των παλαιών μετόχων, με την έκδοση 624.444.444 νέων μετοχών ονομαστικής αξίας €1,91 και τιμή διάθεσης €2,00 ανά μετοχή και αναλογία νέων προς παλαιές, 20 νέες μετοχές προς 9 παλαιές.

Με την ανωτέρω αύξηση του μετοχικού κεφαλαίου το μετοχικό κεφάλαιο της Τράπεζας ανέρχεται σε €1.729.398.888,04 και κατανέμεται σε 905.444.444 κοινές ονομαστικές μετοχές ονομαστικής αξίας €1,91 η κάθε μία.

Έτσι το μετοχικό κεφάλαιο της Τράπεζας μετά την ολοκλήρωση της Αύξησης Μετοχικού Κεφαλαίου θα ανέρχεται σε €1.729.398.000 και θα διαιρείται σε 905.444.444 ονομαστικές μετοχές ονομαστικής αξίας €1,91 η κάθε μία.

Στον πίνακα που ακολουθεί παρουσιάζεται η εξέλιξη του μετοχικού κεφαλαίου της ΑΤΕ από την ανωνυμοποίηση της έως σήμερα:

ΕΞΕΛΙΞΗ ΤΟΥ ΜΕΤΟΧΙΚΟΥ ΚΕΦΑΛΑΙΟΥ ΤΗΣ ΑΤΕ (ποσά σε €)							
Ημερομηνία ΓΣ ή ΔΣ	ΦΕΚ Τεύχος Α'	Αριθμός νέων μετοχών	Κεφαλαιοποίηση αναπροσαρμογής αξίας ακινήτων	Αύξηση με μετρητά	Μετοχικό Κεφάλαιο μετά την αύξηση	Ονομαστική αξία μετοχής	Αριθμός μετοχών μετά την αύξηση
Ιδρυτικό Κεφάλαιο	178/1990	146.205.044		429.068.361(*)	429.068.361	2,9347	146.205.044
22/6/1994	6037/1994	7.340.949	21.543.504		450.611.865	2,9347	153.545.993
19/6/1997	5806/1997	6.461.007	18.961.136		469.573.001	2,9347	160.007.000
29/7/1999	8700/1999	200.000.000		586.940.572	1.056.513.573	2,9347	360.007.000
18/5/2000	6515/2000	175.000.000		513.573.001	1.570.086.574	2,9347	535.007.000
25/10/2000	174/2000	13.496.500		79.216.434	1.649.303.008		
Αύξηση ονομαστικής αξίας μετοχής από €2,9347 σε €5,87					1.649.303.008	5,87	280.971.552
21/5/2002, Στρογγυλοποίηση €	11117/2002			166.992	1.649.470.000	5,87	281.000.000
ΣΥΝΟΛΟ ΠΡΙΝ ΑΠΟ ΤΗΝ ΑΥΞΗΣΗ					1.649.470.000	5,87	281.000.000
Μείωση ΜΚ με μείωση της ονομαστικής αξίας της μετοχής από €5,87 σε €1,91					536.710.000	1,91	
ΠΑΡΟΥΣΑ ΑΥΞΗΣΗ		624.444.444		1.192.688.888	1.729.398.888	1,91	905.444.444
ΣΥΝΟΛΟ ΜΕΤΑ ΤΗΝ ΑΥΞΗΣΗ					1.729.398.888	1,91	905.444.444

(*) Το ποσό των €429.068 χιλ. αφορά εισφορά του ενεργητικού της ΑΤΕ στην τότε νεοσυσταθείσα ανώνυμη εταιρία

8.16 Ίδια Κεφάλαια – Λογιστική Αξία Μετοχής

Στον πίνακα που ακολουθεί παρουσιάζονται τα ίδια κεφάλαια της Τράπεζας καθώς και η λογιστική αξία της μετοχής της Τράπεζας, πριν και μετά την ολοκλήρωση της παρούσας αύξησης του μετοχικού κεφαλαίου:

ΑΝΑΛΥΣΗ ΙΔΙΩΝ ΚΕΦΑΛΑΙΩΝ				
Μέτοχοι	Πριν από την ΑΜΚ ⁽¹⁾	Μετά την Μείωση Μετοχικού Κεφαλαίου	Παρούσα αύξηση – Καταβολή μετρητών	Μετά την ΑΜΚ
Αριθμός Μετοχών	281.000.000	281.000.000	624.444.444	905.444.444
Ονομαστική Αξία Μετοχής	5,87	1,91	1,91	1,91
Μετοχικό Κεφάλαιο	1.649.470	536.710	1.192.689	1.729.399
Διαφορά από έκδοση μετοχών υπέρ το άρτιο	46.732	46.732	56.200	102.932
Αποθεματικά	201.981	201.981	0	201.981
Ίδιες Μετοχές	-58.185	-58.185	0	-58.185
Σωρευμένα κέρδη / ζημιές προηγούμενων χρήσεων	-1.803.267	-690.507	0	-690.507
Αποτελέσματα εις νέο	38.895	38.895	0	38.895
Σύνολο Ιδίων Κεφαλαίων	75.626	75.626		1.324.515
Λογιστική Αξία Μετοχή (ποσά σε €)	0,27	0,27		1,46

(1) Στοιχεία Ισολογισμού με 31.3.2005

8.17 Μέτοχοι

Οι μετοχές της ΑΤΕ βρίσκονται στην κατοχή του Ελληνικού Δημοσίου, φυσικών και νομικών προσώπων και της ίδιας της ΑΤΕ. Ειδικότερα στις 27.5.2005, το Ελληνικό Δημόσιο ήταν ο βασικός μέτοχος με ποσοστό 82,36%, τα φυσικά και νομικά πρόσωπα κατείχαν το 13,01%, η Δ.Ε.Κ.Α. Α.Ε. κατείχε το 2,14% και η ΑΤΕ το 2,50%. Έτσι, διαμορφώθηκε η ακόλουθη εικόνα :

ΜΕΤΟΧΙΚΗ ΣΥΝΘΕΣΗ ΤΡΑΠΕΖΑΣ ΚΑΤΑ ΤΗΝ Γ.Σ. ΤΗΣ 27.5.2005				
Μέτοχοι	Αριθμός Μετοχών	% επί του Συνόλου	Δικαιώματα Ψήφου	% επί του Συνόλου
Ελληνικό Δημόσιο	231.418.850	82,36%	231.418.850	82,36%
Αγροτική Τράπεζα	7.018.310	2,50%	7.018.310*	2,50%
Δ.Ε.Κ.Α. Α.Ε.	6.000.000	2,14%	6.000.000	2,14%
Νομικά Πρόσωπα (ποσοστό <2%)	12.238.349	4,36 %	12.238.349	4,36 %
Φυσικά Πρόσωπα (ποσοστό <2%)	24.324.491	8,66%	24.324.491	8,66%
Σύνολο	281.000.000	100,00%	281.000.000	100,00%

* Κάθε μετοχή αντιστοιχεί σε ένα δικαίωμα ψήφου. Οι ίδιες μετοχές (7.018.310) που κατέχει η Τράπεζα αντιστοιχούν σε 7.018.310 δικαιώματα ψήφου. Οι μετοχές αυτές προσμετρούνται στον υπολογισμό της απαρτίας για την συνεδρίαση των Γενικών Συνελεύσεων, ωστόσο δεν έχουν δικαίωμα στην λήψη αποφάσεων στις Γενικές Συνελεύσεις.

Εκτός από το Ελληνικό Δημόσιο και την Τράπεζα κανένας από τους υπόλοιπους μετόχους, νομικό ή φυσικό πρόσωπο, δεν κατέχει ποσοστό μεγαλύτερο του 0,45%.

Σύμφωνα με το από 27.5.2005 μετοχολόγιο της Τράπεζας το σύνολο των φυσικών και νομικών προσώπων που είναι μέτοχοι της αυτής ανέρχεται σε 62.477. Επίσης από το σύνολο των 281.000.000 μετοχών της Τράπεζας, 405.682 μετοχές είναι ενεχυριασμένες. Δεδομένου ότι οι εν λόγω μετοχές αποτελούν μικρό ποσοστό του συνόλου των μετοχών της Τράπεζας καθώς και ότι ανήκουν σε φυσικά πρόσωπα με ποσοστό <2%, δεν είναι δυνατόν να προσδιορισθούν οι τράπεζες υπέρ των οποίων είναι ενεχυριασμένες και τα αντίστοιχα δικαιώματα ψήφου.

Στον πίνακα που ακολουθεί παρουσιάζεται η μετοχική σύνθεση της Τράπεζας πριν και μετά την παρούσα αύξηση του μετοχικού κεφαλαίου:

ΜΕΤΟΧΙΚΗ ΣΥΝΘΕΣΗ ΤΡΑΠΕΖΑΣ ΠΡΙΝ ΚΑΙ ΜΕΤΑ ΤΗΝ ΟΛΟΚΛΗΡΩΣΗ ΤΗΣ ΠΑΡΟΥΣΑΣ ΑΥΞΗΣΗΣ								
Μετοχολόγιο της Γ.Σ. 27.5.2005					Μετά την Ολοκλήρωση της Παρούσας Αύξης			
Μέτοχοι	Αριθμός Μετοχών	% του Συνόλου	Δικαιώματα Ψήφων	% του Συνόλου	Αριθμός Μετοχών	% του Συνόλου	Δικαιώματα Ψήφων	% του Συνόλου
ΕΛΛΗΝΙΚΟ ΔΗΜΟΣΙΟ	231.418.850	82,36%	231.418.850	82,36%	745.682.961	82,36%	745.682.961	82,36%
Α.Τ.Ε.	7.018.310	2,50%	7.018.310*	2,50%	7.018.310	0,78%	7.018.310*	0,78%
Δ.Ε.Κ.Α. Α.Ε.	6.000.000	2,14%	6.000.000	2,14%	19.333.333	2,14%	19.333.333	2,14%
Επενδυτικό (ποσοστό <2%)	36.562.840	13,01%	36.562.840	13,01	133.409.840	14,73%	133.409.840	14,73%
Σύνολο	281.000.000	100,00%	281.000.000	100,00%	905.444.444	100,00%	905.444.444	100,00%

* Κάθε μετοχή αντιστοιχεί σε ένα δικαίωμα ψήφου. Οι ίδιες μετοχές (7.018.310) που κατέχει η Τράπεζα αντιστοιχούν σε 7.018.310 δικαιώματα ψήφου. Οι μετοχές αυτές προσμετρούνται στον υπολογισμό της απαρτίας για την συνεδρίαση των Γενικών Συνελεύσεων, ωστόσο δεν έχουν δικαίωμα στην λήψη αποφάσεων στις Γενικές Συνελεύσεις.

Η ανωτέρω απεικόνιση των ποσοστών βασίζεται στις ακόλουθες παραδοχές:

- στη δήλωση πρόθεσης του κυρίου μετόχου, του Ελληνικού Δημοσίου και της ΔΕΚΑ, όπως κατατέθηκε στην Τακτική Γενική Συνέλευση της 27.5.2005 (παρατίθεται παρακάτω) ότι θα συμμετάσχει πλήρως στην εν λόγω αύξηση μετοχικού κεφαλαίου μέσω της κάλυψης όλων των δικαιωμάτων που του αντιστοιχούν
- στην εκτίμηση ότι όλα τα δικαιώματα του επενδυτικού κοινού θα ασκηθούν πλήρως

3. στην εκτίμηση ότι τα δικαιώματα που αντιστοιχούν στις ίδιες μετοχές της ΑΤΕ θα καλυφθούν από το επενδυτικό κοινό

Σημειώνεται ότι τα δικαιώματα ψήφου των οριζόμενων στα άρθρα 7 & 8 του Π.Δ. 51/92 όπως ισχύει, δεν διαφοροποιούνται από την αλλαγή της μετοχικής σύνθεσης της Τράπεζας μετά την αύξηση του μετοχικού κεφαλαίου (δεδομένων των ανωτέρω παραδοχών).

Ακολούθως παρατίθενται αναλυτικά η δήλωση πρόθεσης του κυρίου μετόχου η οποία τέθηκε υπόψη στην Τακτική Γενική Συνέλευση της Τράπεζας της 27.5.2005:

«Το Ελληνικό Δημόσιο, ως βασικός μέτοχος της Αγροτικής Τράπεζας, δεσμεύεται να εγγραφεί για το σύνολο των δικαιωμάτων που αντιστοιχούν στο ποσοστό 84,5% που κατέχει (και μέσω της ΔΕΚΑ Α.Ε.) στο μετοχικό κεφάλαιο της Τράπεζας. Επιπλέον, το Ελληνικό Δημόσιο διερευνά την αγορά με σκοπό να εντοπίσει τις κατάλληλες συνθήκες εντός του διαστήματος που εκτείνεται από την έναρξη της περιόδου άσκησης μέχρι και 6 μήνες από την εισαγωγή των νέων μετοχών στο ΧΑ, ώστε να διαθέσει μέσω δευτερογενούς προσφοράς, σε ποσοστό έως 10% των μετοχών που θα κατέχει μετά την άσκηση του δικαιώματος για να αυξήσει τη διασπορά και να ενισχύσει τη ρευστότητα των μετοχών της Τράπεζας. Μία τέτοια απόφαση θα πρέπει να ληφθεί από τη Διυπουργική Επιτροπή Αποκρατικοποιήσεων.»

Στην περίπτωση που ασκήσει τα δικαιώματά του μόνο το Ελληνικό Δημόσιο και η ΔΕΚΑ σύμφωνα με τη δήλωσης πρόθεσής του, όπως αυτή κατατέθηκε στην Τακτική Γενική Συνέλευση της 27.5.2005, η μετοχική σύνθεση της Εταιρίας θα έχει ως εξής:

ΜΕΤΟΧΙΚΗ ΣΥΝΘΕΣΗ ΕΤΑΙΡΙΑΣ ΜΕ ΜΕΡΙΚΗ ΚΑΛΥΨΗ ΤΗΣ ΠΑΡΟΥΣΑΣ ΑΥΞΗΣΗΣ		
Μέτοχοι	Αριθμός Μετοχών	% του Συνόλου
ΕΛΛΗΝΙΚΟ ΔΗΜΟΣΙΟ	745.682.961	92,22%
Α.Τ.Ε.	7.018.310	0,87%
Δ.Ε.Κ.Α. Α.Ε.	19.333.333	2,39%
Επενδυτικό Κοινό (ποσοστό <2%)	36.562.840	4,52%
Σύνολο	808.597.444	100,00%

Κατά την τελευταία τριετία δεν έχουν επέλθει μεταβολές άνω του 3% στη σύνθεση του μετοχικού κεφαλαίου της Τράπεζας, πέραν του προγράμματος επαναγοράς ιδίων μετοχών, όπως αναλύεται παρακάτω.

8.18 Αγορά Ιδίων Μετοχών

Στα πλαίσια των αποφάσεων των Τακτικών Γενικών Συνελεύσεων των μετόχων της Τράπεζας της 20.4.2001 και 20.5.2002 για την αγορά ιδίων μετοχών μέχρι ποσοστού 5% επί του συνόλου των μετοχών της και των αποφάσεων των Τακτικών Γενικών Συνελεύσεων των μετόχων της Τράπεζας της 16.4.2003 και 28.4.2004 για την αγορά ιδίων μετοχών μέχρι ποσοστού 10% επί του συνόλου των μετοχών της με σκοπό την στήριξη της χρηματιστηριακής τιμής της μετοχής, η ΑΤΕ προέβη κατά το χρονικό διάστημα από 1.5.2001 έως 30.4.2004 σε αγορά 13.018.310 ιδίων μετοχών, που αντιστοιχούν στο 4,63% του συνολικού αριθμού των μετοχών.

Με απόφαση του ΔΣ της Τράπεζας της 30.12.2004 η ΑΤΕ προέβη σε πώληση 6.000.000 ιδίων μετοχών στο Ελληνικό Δημόσιο.

Σημειώνεται ότι με την υπ. αριθμ. 536Α/10.2.2005 απόφαση της Επιτροπής Κεφαλαιαγοράς εγκρίθηκε η παράταση μέχρι την 30.6.2005 της προθεσμίας της παρ. 12 του άρθρου 16 του Ν.2190/1920 για τις ίδιες μετοχές που αγόρασε η ΑΤΕ (σε διάστημα μέχρι την 28.6.2002),

προκειμένου να τις εκχωρήσει σε ενδιαφερόμενους θεσμικούς επενδυτές (κυρίως εξωτερικού).

8.19 Διοίκηση – Διεύθυνση Τράπεζας

8.19.1 Όργανα της Διοίκησης

Από 28.4.2004 με την 27/28.4.2004 Απόφαση της Γενικής Συνέλευσης ορίστηκε νέο Διοικητικό Συμβούλιο η σύνθεση του οποίου έχει ως εξής:

ΟΝΟΜΑΤΕΠΩΝΥΜΟ	ΘΕΣΗ ΣΤΟ Δ.Σ.	ΙΔΙΟΤΗΤΑ	ΕΠΑΓΓΕΛΜΑ
ΜΗΛΙΑΚΟΣ ΔΗΜΗΤΡΙΟΣ ΤΟΥ ΙΩΑΝΝΗ	Πρόεδρος- Διοικητής ΑΤΕ	Εκτελεστικό Μέλος	Οικονομολόγος
ΔΡΟΥΓΚΑΣ ΒΑΣΙΛΕΙΟΣ ΤΟΥ ΤΡΥΦΩΝΟΣ	Αντιπρόεδρος – Υποδιοικητής ΑΤΕ	Εκτελεστικό Μέλος	Οικονομολόγος
ΒΑΡΑΓΚΗΣ ΠΑΝΑΓΙΩΤΗΣ ΤΟΥ ΝΙΚΟΛΑΟΥ	Αντιπρόεδρος- Υποδιοικητής ΑΤΕ	Εκτελεστικό Μέλος	Οικονομολόγος
ΚΩΝΣΤΑΝΤΙΝΙΔΗΣ ΓΡΗΓΟΡΙΟΣ ΤΟΥ ΘΡΑΣΥΒΟΥΛΟΥ	Σύμβουλος	Μη εκτελεστικό Μέλος	Συνταξιούχος
ΔΗΜΗΤΡΙΟΥ ΧΑΡΑΛΑΜΠΙΟΣ ΤΟΥ ΣΩΤΗΡΙΟΥ	Σύμβουλος	Μη εκτελεστικό Μέλος	Δικηγόρος
ΡΕΒΙΘΗΣ ΣΩΤΗΡΙΟΣ ΤΟΥ ΑΘΑΝΑΣΙΟΥ	Σύμβουλος	Ανεξάρτητο Μη εκτελεστικό Μέλος	Δημόσιος Υπάλληλος
ΚΑΤΣΑΟΥΝΗΣ ΙΩΑΝΝΗΣ ΤΟΥ ΝΙΚΟΛΑΟΥ	Σύμβουλος	Μη εκτελεστικό Μέλος	Μηχανικός
ΜΠΑΛΙΟΣ ΝΙΚΟΛΑΟΣ ΤΟΥ ΚΩΝ/ΝΟΥ	Σύμβουλος	Ανεξάρτητο Μη εκτελεστικό Μέλος	Συνταξιούχος
ΜΠΕΡΕΔΗΜΑΣ ΒΑΣΙΛΗΣ ΤΟΥ ΣΤΑΣΙΝΟΥ	Σύμβουλος	Μη εκτελεστικό Μέλος	Υπάλληλος ΑΤΕ
ΑΛΕΞΙΑΔΗΣ ΓΡΗΓΟΡΗΣ ΤΟΥ ΙΩΑΝΝΗ	Σύμβουλος	Μη εκτελεστικό Μέλος	Αγρότης
ΤΣΑΓΚΑΡΑΚΗΣ ΙΩΑΝΝΗΣ ΤΟΥ ΜΗΝΑ	Σύμβουλος	Μη εκτελεστικό Μέλος	Επίκουρος Καθηγητής ΤΕΙ Ηρακλείου

Η Τακτική Γενική Συνέλευση της 28.4.2004 καθόρισε τον αριθμό των μελών του Διοικητικού Συμβουλίου σε έντεκα (11) εκ των οποίων 3 Αντιπρόεδροι – Υποδιοικητές και στη συνέχεια με την 28/28.5.2004 απόφαση της Γενικής Συνέλευσης τα μέλη του Δ.Σ. παρέμειναν έντεκα (11) ενώ οι θέσεις των Αντιπροέδρων – Υποδιοικητών περιορίστηκαν στις δύο (2).

Επίσης, η Γενική Συνέλευση καθόρισε τα ανεξάρτητα μη εκτελεστικά μέλη του Διοικητικού Συμβουλίου, σύμφωνα με τις διατάξεις του Νόμου 3016/2002 «Περί Εταιρικής Διακυβέρνησης».

Το Διοικητικό Συμβούλιο συγκροτήθηκε και επανασυγκροτήθηκε σε σώμα με την εκλογή του Προέδρου και των Αντιπροέδρων στις Συνεδριάσεις του Νο 8/28.4.2004 και 12/7.6.2004. Στις ίδιες συνεδριάσεις του Διοικητικού Συμβουλίου καθορίστηκε η ιδιότητα των μελών του ως εκτελεστικών ή μη, σύμφωνα με τις διατάξεις του Νόμου 3016/2002 «Περί Εταιρικής Διακυβέρνησης».

Η θητεία του ως άνω Διοικητικού Συμβουλίου λήγει στις 27.4.2007 και μπορεί να παραταθεί αυτόματα μέχρι την πρώτη Τακτική Γενική Συνέλευση μετά τη λήξη της θητείας του.

Με το πρακτικό του Διοικητικού Συμβουλίου Νο 12/7.6.2004 (θέμα 3^ο) εκχωρείται στον Πρόεδρο του Δ.Σ. και, σε περίπτωση κωλύματος ή απουσίας του, στους Αντιπροέδρους του, κάθε πράξη που αφορά τη Διοίκηση και εκπροσώπηση της ΑΤΕ, τη διαχείριση της περιουσίας της, καθώς και κάθε ζητήματος που αφορά την Τράπεζα μέσα στο πλαίσιο του σκοπού της. Ο Πρόεδρος του Δ.Σ., με απόφασή του μπορεί να αναθέτει στους Αντιπροέδρους καθώς και στους Προϊσταμένους Υπηρεσιακών Μονάδων της Τράπεζας συγκεκριμένες αρμοδιότητες από τις πιο πάνω εκχωρηθείσες.

Η ΑΤΕ εκπροσωπείται δικαστικά και εξώδικα από τον Πρόεδρο και, σε περίπτωση κωλύματος ή απουσίας του, από τους Αντιπροέδρους σύμφωνα με το άρθρο 24 του Καταστατικού.

Τα βιογραφικά σημειώματα των κ.κ. Διοικητή και Υποδιοικητών έχουν ως εξής:

Μηλιάκος Δημήτρης, Πρόεδρος του Δ.Σ. και Διοικητής της Αγροτικής Τράπεζας της Ελλάδος από τον Απρίλιο του 2004.

Γεννήθηκε το 1947 στην Πλατάνα Σπάρτης. Είναι πτυχιούχος του Οικονομικού Τμήματος της Ανώτατης Σχολής Οικονομικών και Εμπορικών Επιστημών (ΑΣΟΕΕ) και κάτοχος Master of Sciences (M.Sc.), ειδικότητας Αγροτικής Οικονομικής από το Πανεπιστήμιο του Λονδίνου. Το 1981 έκανε πέντε μήνες Stage στη Διεύθυνση Περιφερειακής Πολιτικής των Ευρωπαϊκών Κοινοτήτων στις Βρυξέλλες.

Από τον Απρίλιο του 1977 εργάστηκε ως οικονομολόγος στη Δ/ση Μελετών και Προγραμματισμού της ΑΤΕ ενώ από τον Ιούλιο του 1989 μέχρι τον Οκτώβριο του 1993 διετέλεσε Υποδιοικητής της. Το ίδιο χρονικό διάστημα διετέλεσε Πρόεδρος του Δ.Σ. της Αγροτικής Ασφαλιστικής και υπήρξε επικεφαλής της διαπραγματευτικής ομάδας της Ένωσης Ελληνικών Τραπεζών με την ΟΤΟΕ για τις Συλλογικές συμβάσεις εργασίας για 3 συνεχείς χρονιές.

Έχει συγγράψει και εκδώσει βιβλία και έχουν δημοσιευτεί πολλές μελέτες-άρθρα του. Η μελέτη «Ελληνική Γεωργία στη μεταπολεμική περίοδο: Επιπτώσεις από την ένταξη στην Ευρωπαϊκή Ένωση και διδάγματα για το μέλλον που εκπονήθηκε με τον Γ. Σαπουνά, βραβεύτηκε το 1996 από την Ακαδημία Αθηνών με το βραβείο Εμμανουήλ Μπενάκη.

Επίσης, έχει μετάσχει σε ελληνικά και διεθνή συνέδρια για τραπεζικά θέματα.

Δρούγκας Βασίλειος, Αντιπρόεδρος του Δ.Σ. και Υποδιοικητής της Αγροτικής Τράπεζας της Ελλάδος από τον Απρίλιο του 2004.

Γεννήθηκε το 1947 στον Μαραθώνα Αττικής. Είναι πτυχιούχος της Σχολής Οικονομικών Επιστημών-Πανεπιστημίου Θεσσαλονίκης και κάτοχος Master of Sciences (M.Sc.) Οικονομικών (Νομισματικά-Τραπεζικά) του Πανεπιστημίου Surrey της Αγγλίας.

Από το 1977 εργάστηκε ως Οικονομολόγος-Ερευνητής στη Διεύθυνση Μελετών και Προγραμματισμού της ΑΤΕ. Στην περίοδο 1990-1993 διετέλεσε Σύμβουλος Διοίκησης της Τράπεζας καθώς και Αντιπρόεδρος και Διευθύνων Σύμβουλος της ΑΤΕ Κάρτα Α.Ε. Έχει δημοσιεύσει σειρά μελετών και έχει συμμετάσχει σε Ελληνικά και διεθνή Συνέδρια για τραπεζικά θέματα.

Βαράγκης Παναγιώτης, Αντιπρόεδρος του Δ.Σ. και Υποδιοικητής της Αγροτικής Τράπεζας της Ελλάδος από τον Απρίλιο του 2004.

Γεννήθηκε στην Αθήνα το 1958 και σπούδασε Οικονομικά στο Πανεπιστήμιο Πειραιά. Είναι κάτοχος διπλώματος Masters στα Οικονομικά του Πανεπιστημίου Georgetown της

Ουάσινγκτον καθώς και Διδακτορικού στα Οικονομικά του Πανεπιστημίου Columbia της Νέας Υόρκης.

Εκίνησε την επαγγελματική του σταδιοδρομία το 1987 στο Τμήμα Διεθνών Οικονομικών και στη συνέχεια στο Τμήμα Μελετών της Παγκόσμιας Τράπεζας. Το 2002 ανέλαβε την ηγεσία του Τμήματος Διαχείρισης Αγροτικών Κινδύνων και Αγορών Αγροτικών Προϊόντων. Διατελεί Σύμβουλος του ίδιου Οργανισμού και είναι συγγραφέας βιβλίων με θέματα Αγορών Αγροτικών Προϊόντων και Διαχείρισης Αγροτικών Κινδύνων καθώς και άλλων επιστημονικών μελετών.

Τα βιογραφικά σημειώματα των υπολοίπων μελών του Δ.Σ. έχουν ως εξής:

Γρηγόριος Κωνσταντινίδης, Σύμβουλος

Γεννήθηκε στην Αθήνα το 1932. Είναι απόφοιτος Γεωπονικής με μεταπτυχιακές σπουδές του Πανεπιστημίου της Νεάπολης Ιταλίας. Εργάστηκε στο Υπουργείο Γεωργίας επί 34 έτη και ασχολήθηκε με πλήθος γενικών και ειδικών Γεωργικών και Γεωργοοικονομικών θεμάτων. Διετέλεσε Προϊστάμενος Τμημάτων του Υπουργείου.

Έχει συμμετάσχει ως εκπαιδευτής σε πάρα πολλά σεμινάρια - προγράμματα, εκπροσώπησε την χώρα μας στις διαπραγματεύσεις για την ένταξη της Ελλάδας στην ΕΟΚ, σε όργανα της Ε.Ε., και συμμετείχε σε πλήθος ομάδων εργασιών. Επίσης είναι σημαντική η συμβολή του σε συγγραφή βιβλίων.

Ο Κ. Γρηγόριος Κωνσταντινίδης συνταξιοδοτήθηκε από το Δημόσιο κατέχοντας τη θέση του Γενικού Διευθυντή στο Υπουργείο Γεωργίας.

Χαράλαμπος Δημητρίου, Σύμβουλος

Γεννήθηκε στην Αθήνα το 1956. Είναι απόφοιτος του Πειραματικού Σχολείου του Πανεπιστημίου Αθηνών, πτυχιούχος του Νομικού Τμήματος της Νομικής Σχολής με μεταπτυχιακές σπουδές στο London School of Economics του Πανεπιστημίου του Λονδίνου.

Έχει διατελέσει Δικηγόρος Αθηνών, Λέκτορας στο University College του Πανεπιστημίου του Λονδίνου, Επιστημονικός Συνεργάτης και μέλος του Δ.Σ. του Ιδρύματος Πολιτικών Μελετών και Επιμόρφωσης, Νομικός Σύμβουλος Εταιριών και λοιπών Ν.Π.Ι.Δ., Ειδικός Νομικός Σύμβουλος του Υφυπουργού Γεωργίας το 1992-1993, Ειδικός Νομικός Σύμβουλος του Υπουργού Οικονομίας και Οικονομικών (2004).

Σωτήρης Ρεβίθης, Σύμβουλος

Γεννήθηκε στην Αθήνα το 1950. Πτυχιούχος του Οικονομικού Τμήματος ΑΣΟΕΕ και του Οικονομικού Τμήματος Πανεπιστημίου Αθηνών με μεταπτυχιακό δίπλωμα στην Οικονομική Ανάπτυξη – Οικονομετρία στο Institute of Social Studies, Χάγη Ολλανδίας (με Υποτροφία του Υπουργείου).

Είναι Διευθυντής της Διεύθυνσης Μακροοικονομικής Ανάλυσης και Προβλέψεων του Υπουργείου Οικονομίας και Οικονομικών με κύριο έργο τη διαμόρφωση των προβλέψεων της Ελληνικής Οικονομίας.

Ιωάννης Κατσαούνης, Σύμβουλος

Γεννήθηκε το 1948 στην Αθήνα. Πτυχιούχος OPM – Harvard Business School, Μεταπτυχιακός Τίτλος στην Περιφερειακή Ανάπτυξη, - Πάντειος Σχολή Πολιτικών

Επιστημών, Μεταπτυχιακός Τίτλος στην Περιφερειακή Ανάπτυξη - University of Geneva, MBA σε Οικονομικά - University of California Berkeley, BSc Μηχανολόγος Μηχανικός - University of Minnesota.

Έχει διατελέσει Διευθύνων Σύμβουλος και Γενικός Διευθυντής της Alucanco A.E. (βιομηχανίας αλουμινένιων κουτιών). Είναι Διευθυντής της Flour Mills of Nigeria Plc και ιδιοκτήτης και Πρόεδρος της Plexus ΕΠΕ (κατασκευαστικής εταιρίας).

Νικόλαος Μπάλιος, Σύμβουλος

Γεννήθηκε στην Λειβαδιά το 1937. Είναι Απόφοιτος Σχολής Οικονομικών Επαγγελμάτων (ΑΣΟΕ). Από το 1966 εργάστηκε στο Υπουργείο Οικονομίας και Οικονομικών όπου και συνταξιοδοτήθηκε το έτος 2001 με το βαθμό και τη θέση του Διευθυντή.

Βασίλης Μπερεδήμας, Σύμβουλος

Γεννήθηκε στο Ζευγολατιό Μεσσηνίας το 1952. Προσλήφθηκε στην ΑΤΕ το 1975. Υπηρέτησε σε πολλές Μονάδες της Τράπεζας και εξελίχθηκε σε ανώτερο στέλεχος. Έχει εκλεγεί 4 φορές στο Δ.Σ. του ΟΣΥΑΤΕ (12 χρόνια) και 3 φορές στο Δ.Σ. του Ταμείου Υγείας Προσωπικού ΑΤΕ. Από το 1990 εκλέγεται συνεχώς στο Δ.Σ. του Συλλόγου των Εργαζομένων ΑΤΕ. Σήμερα υπηρετεί ως Γενικός Γραμματέας του ΣΕΑΤΕ.

Γρηγόρης Αλεξιάδης, Σύμβουλος

Γεννήθηκε το 1952. Ασκεί το αγροτικό επάγγελμα. Το 2002 διετέλεσε Ιδρυτικό Μέλος και Μέλος της Ευρω-Μεσογειακής Ένωσης Αρδευτών.

Σήμερα είναι Πρόεδρος της Κεντρικής Κλαδικής Συνεταιριστικής Ένωσης Σπόρων, Πρόεδρος της Πανελλήνιας Ένωσης Εγγείων Βελτιώσεων και Αντιπρόεδρος της ΠΑΣΕΓΕΣ.

Ιωάννης Τσαγκαράκης, Σύμβουλος

Γεννήθηκε το 1946 στο Ηράκλειο Κρήτης. Είναι κάτοχος Πτυχίου στην Οργάνωση Διοίκηση Επιχειρήσεων του Πανεπιστημίου Πειραιώς και Μ.Α. στην Οικονομική, Middlesex University London. Έχει εργαστεί ως Διευθυντής:

- στην Ελληνική Εταιρεία Εμφιαλώσεως Α.Ε. (Coca-Cola),
- στα Πλαστικά Κρήτης Α.Ε. και
- στη Σχολή Διοίκησης - Οικονομίας (ΤΕΙ Κρήτης) 1990-1992

Σήμερα εργάζεται ως Επίκουρος Καθηγητής στη Σχολή Διοίκησης - Οικονομίας (ΤΕΙ Κρήτης).

Τα μέλη του Δ.Σ. αμείβονται για τις υπηρεσίες τους στην ΑΤΕ. Οι αμοιβές τους και οι λοιπές αποζημιώσεις εγκρίνονται από τις Τακτικές Γενικές Συνελεύσεις.

Οι αμοιβές των μελών του Δ.Σ. για το έτος 2004 αυτή ανήλθαν σε €163 χιλ. περίπου και το ποσό ισοκατανέμεται στα 11 μέλη του Δ.Σ. Το κονδύλιο αυτό περιλαμβάνεται στα έξοδα Διοίκησης.

Ο Πρόεδρος και οι Αντιπρόεδροι έχουν έμμισθη σχέση με την Τράπεζα και για τη σχέση τους αυτή αμείφθηκαν (πρότερη και νυν ηγεσία της ΑΤΕ) για το έτος 2004 με το συνολικό ποσό των €716,24 χιλ..

Ο Πρόεδρος και οι Αντιπρόεδροι της προηγούμενης Διοίκησης αμείφθηκαν, για το χρονικό διάστημα 1.1.2004-28.4.2004, με €318,14 χιλ. ενώ ο Πρόεδρος και οι Αντιπρόεδροι της νέας Διοίκησης αμείφθηκαν, για το χρονικό διάστημα 28.4.2004-31.12.2004, με €398,10 χιλ..

Επίσης, έμμισθη σχέση με την ΑΤΕ έχουν ο κ. Κ. Αμούντζιας, που ήταν μέλος Δ.Σ. έως τις 28.4.04 ως εκπρόσωπος των εργαζομένων και ο κ. Β. Μπερεδήμας που τον αντικατέστησε στις 28.4.04. Για τις υπηρεσίες αυτές, οι αμοιβές των κ.κ. Αμούντζια και Μπερεδήμα ανήλθαν στο ποσό των €15,61 χιλ. και €32,41 χιλ., αντίστοιχα.

Επιπλέον, οι κ.κ. Λάμπρου, Παπανίκος, Σκανδάμης και Βλασιάδης της προηγούμενης Διοίκησης αμείφθηκαν το 2004 για τις υπηρεσίες τους ως μέλη Δ.Σ. σε εταιρίες του ομίλου της ΑΤΕ. Οι αμοιβές τους ανήλθαν συνολικά σε €45,38 χιλ..

Οι κκ. Μηλιάκος, Δρούγκας και Βαράγκης της νέας Διοίκησης αμείφθηκαν για αντίστοιχες υπηρεσίες το 2004 συνολικά με το ποσό των €87,27 χιλ..

Σημειώνεται τέλος ότι τα μέλη του Δ.Σ. κατέχουν 250 μετοχές της Τράπεζας.

8.19.2 Όργανα Διεύθυνσης

Τα Διευθυντικά Στελέχη των Διευθύνσεων και Υποδιευθύνσεων της ΑΤΕ είναι τα ακόλουθα:

ΟΝΟΜΑΤΕΠΩΝΥΜΟ	ΒΑΘΜΟΣ (ΘΕΣΗ)	ΔΙΕΥΘΥΝΣΗ (Δ) / ΥΠΟΔΙΕΥΘΥΝΣΗ (Υπ)
Μ. ΣΑΚΕΛΛΗΣ	ΔΙΕΥΘΥΝΤΗΣ (ΠΡΟΪΣΤΑΜΕΝΟΣ)	Δ. Οικονομικών Υπηρεσιών
Θ. ΑΡΡΙΑΝΑΣ	ΔΙΕΥΘΥΝΤΗΣ (ΠΡΟΪΣΤΑΜΕΝΟΣ)	Δ. Διαρκούς Βελτίωσης
Η. ΜΠΙΕΤΣΗΣ	ΔΙΕΥΘΥΝΤΗΣ (ΠΡΟΪΣΤΑΜΕΝΟΣ)	Δ. Νομικών Υπηρεσιών
Ν. ΠΑΠΑΝΔΡΕΟΥ	ΔΙΕΥΘΥΝΤΗΣ (ΠΡΟΪΣΤΑΜΕΝΟΣ)	Δ. Δημοσίου Τομέα
Ε. ΜΕΣΣΑΡΗΣ	ΠΡΟΪΣΤΑΜΕΝΟΣ	Δ. Διαχείρισης Διαθεσίμων & Επενδυτικών Δραστηριοτήτων
ΝΙΚ. ΔΕΣΙΝΙΩΤΗΣ	ΔΙΕΥΘΥΝΤΗΣ (ΠΡΟΪΣΤΑΜΕΝΟΣ)	Δ. Εσωτερικού Ελέγχου
Α. ΑΧΤΣΗΣ	ΥΠΟΔΙΕΥΘΥΝΤΗΣ (ΠΡΟΪΣΤΑΜΕΝΟΣ)	Δ. Εργασιών Υποστήριξης
Κ. ΡΟΛΑΚΗΣ	ΔΙΕΥΘΥΝΤΗΣ (ΠΡΟΪΣΤΑΜΕΝΟΣ)	Δ. Αναδιάρθρωσης Χαρτοφυλακίου Δανείων
Α. ΚΑΛΟΣΑΚΑΣ	ΔΙΕΥΘΥΝΤΗΣ (ΠΡΟΪΣΤΑΜΕΝΟΣ)	Δ. Ανθρώπινου Δυναμικού
Ν. ΛΕΒΕΝΤΗΣ	ΔΙΕΥΘΥΝΤΗΣ (ΠΡΟΪΣΤΑΜΕΝΟΣ)	Δ. Συμβουλευτικών Υπηρεσιών
Α. ΦΟΥΚΟΠΟΥΛΟΣ	ΔΙΕΥΘΥΝΤΗΣ (ΠΡΟΪΣΤΑΜΕΝΟΣ)	Δ. Διοικητικής Μέριμνας
Χ. ΣΤΟΚΑΣ	ΔΙΕΥΘΥΝΤΗΣ (ΠΡΟΪΣΤΑΜΕΝΟΣ)	Δ. Μεγάλων Πελατών
Π. ΣΕΡΜΠΙΝΗΣ	ΔΙΕΥΘΥΝΤΗΣ (ΠΡΟΪΣΤΑΜΕΝΟΣ)	Δ. Επιχειρήσεων
Κ. ΚΙΟΥΚΗΣ	ΔΙΕΥΘΥΝΤΗΣ (ΠΡΟΪΣΤΑΜΕΝΟΣ)	Δ. Ιδιωτών - Αγροτών
Δ. ΛΑΖΑΡΑΤΟΣ	ΔΙΕΥΘΥΝΤΗΣ (ΠΡΟΪΣΤΑΜΕΝΟΣ)	Δ. Θεματοφυλακής & Υποστήριξης

ΟΝΟΜΑΤΕΠΩΝΥΜΟ	ΒΑΘΜΟΣ (ΘΕΣΗ)	ΔΙΕΥΘΥΝΣΗ (Δ) / ΥΠΟΔΙΕΥΘΥΝΣΗ (Υπ)
Γ. ΠΑΠΑΔΗΜΗΤΡΟΠΟΥΛΟΣ	ΔΙΕΥΘΥΝΤΗΣ (ΠΡΟΪΣΤΑΜΕΝΟΣ)	Δ. Στήριξης Δικτύου
ΑΘ. ΔΕΔΟΥΣΗΣ	ΔΙΕΥΘΥΝΤΗΣ (ΠΡΟΪΣΤΑΜΕΝΟΣ)	Δ. Πληροφορικής
Θ. ΚΟΝΤΟΓΙΑΝΝΗΣ	ΔΙΕΥΘΥΝΤΗΣ (ΠΡΟΪΣΤΑΜΕΝΟΣ)	Δ. Καθυστερήσεων
Α. ΧΑΤΖΗΑΝΤΩΝΙΟΥ	ΔΙΕΥΘΥΝΤΗΣ (ΠΡΟΪΣΤΑΜΕΝΟΣ)	Δ. Διοίκησης
Ν.ΚΕΖΟΣ	ΔΙΕΥΘΥΝΤΗΣ (ΠΡΟΪΣΤΑΜΕΝΟΣ)	Δ. Στρατηγικής Ομίλου
ΑΧ. ΣΟΦΙΑΝΑΤΟΣ	ΔΙΕΥΘΥΝΤΗΣ (ΠΡΟΪΣΤΑΜΕΝΟΣ)	Δ. Τεχνικών Έργων
Κ. ΧΡΗΣΤΟΥ	ΔΙΕΥΘΥΝΤΗΣ (ΠΡΟΪΣΤΑΜΕΝΟΣ)	Δ. Διαχείρισης Κινδύνων
Α. ΑΛΜΠΑΝΗΣ	ΔΙΕΥΘΥΝΤΗΣ (ΠΡΟΪΣΤΑΜΕΝΟΣ)	Υπ. Συστήματος Πιστοδοτήσεων & Ειδικών Λειτουργιών
Μ. ΣΑΡΙΔΑΚΗ	ΥΠΟΔΙΕΥΘΥΝΤΡΙΑ (ΠΡΟΪΣΤΑΜΕΝΗ)	Υπ. Εκπαίδευσης και Επιμόρφωσης
Μ. ΓΙΑΜΠΑΝΗΣ	ΔΙΕΥΘΥΝΤΗΣ (ΠΡΟΪΣΤΑΜΕΝΟΣ)	Υπ. Διεθνών Δραστηριοτήτων
Γ. ΠΕΡΡΑΚΗΣ	ΔΙΕΥΘΥΝΤΗΣ (ΠΡΟΪΣΤΑΜΕΝΟΣ)	Δ. Περιουσίας
Α. ΠΑΠΑΝΙΚΟΛΑΟΥ	ΔΙΕΥΘΥΝΤΗΣ (ΠΡΟΪΣΤΑΜΕΝΟΣ)	Δ. Ηλεκτρονικής Τραπεζικής

Μιχαήλ Γ. Σακέλλης, Διευθυντής (Προϊστάμενος), Διεύθυνση Οικονομικών Υπηρεσιών

Γεννήθηκε στην Αίγυπτο το 1948. Σπούδασε Οικονομικά στο Οικονομικό Πανεπιστήμιο Αθηνών (ΑΣΟΕΕ). Είναι κάτοχος διδακτορικού διπλώματος στα οικονομικά του Πανεπιστημίου Clark της Μασσαχουσέτης Η.Π.Α.

Προσελήφθη στην ΑΤΕ το 1975 και υπηρέτησε στις Διευθύνσεις Μελετών και Προγραμματισμού (1975 – 1985 και 1992 – 1995), Οργάνωσης (1985 – 1992) και Οικονομικών Υπηρεσιών (1995 – σήμερα). Έχει συγγράψει και δημοσιεύσει μελέτες και επιστημονικά άρθρα γύρω από τα προβλήματα του αγροτικού τομέα και συμμετείχε σε διεθνή συνέδρια. Έχει διατελέσει Διευθύνων Σύμβουλος της θυγατρικής εταιρείας της Τράπεζας ΑΓΡΟΤΙΚΗ ΤΕΧΝΙΚΗ Α.Ε. (1988 – 1993) και Αντιπρόεδρος του Διοικητικού Συμβουλίου της. Είναι μέλος του Διοικητικού Συμβουλίου της First Business Bank S.A. και Πρόεδρος της Επιτροπής Εσωτερικού Ελέγχου της Τράπεζας αυτής.

Θεοχάρης Αρριάνας, Διευθυντής (Προϊστάμενος), Διεύθυνση Διαρκούς Βελτίωσης

Γεννήθηκε το 1946. Είναι πτυχιούχος του Οικονομικού Τμήματος της ΑΣΟΕΕ και κάτοχος Master στην οικονομία με εξειδίκευση σε Οικονομετρία και Money & Banking, από το Πανεπιστήμιο Concordia του Μόντρεαλ, Καναδάς

Το 1978 προσλήφθηκε στην Τράπεζα και τοποθετήθηκε στη Δ/ση Μηχανογράφησης, Τμήμα Οργάνωσης & Μεθόδων. Το 1984 διετέλεσε Αναπληρωτής του Τμήματος Οργάνωσης και Λειτουργίας της Δ/σης Οργάνωσης ενώ το 1985 διετέλεσε Προϊστάμενος του Τμήματος Οργάνωσης και Λειτουργίας. Το 1995 υπήρξε Υποδιευθυντής στη Δ/ση Οργάνωσης ενώ το 1998 υπήρξε Υποδιευθυντής στη Δ/ση Ανασυγκρότησης, υπεύθυνος για το συντονισμό διαφόρων έργων. Τέλος τον Απρίλιο του 2002 ανέλαβε καθήκοντα Προϊσταμένου της Διεύθυνσης Διαρκούς Βελτίωσης.

Ηλίας Μπέτσης, Διευθυντής (Προϊστάμενος), Διεύθυνση Νομικών Υπηρεσιών

Γεννήθηκε το 1952 στις Φυτείες Αιτωλ/νίας. Είναι πτυχιούχος της Νομικής Σχολής και των Πολιτικών και Οικονομικών Επιστημών του Πανεπιστημίου Θεσσαλονίκης. Είναι Δικηγόρος στον Άρειο Πάγο (Δ.Σ.Α.).

Είναι Προϊστάμενος της Διεύθυνσης Νομικών Υπηρεσιών και διετέλεσε κατά καιρούς μέλος Δ.Σ. των θυγατρικών εταιριών της ΑΤΕ, «Καταστήματα Αφορολόγητων Ειδών Α.Ε. (ΚΑΕ)», «Αγροτική Ασφαλιστική Α.Ε.», «Πρώτη Επιχειρηματική Τράπεζα Α.Ε.» (FBB), «ΑΤΕ Συμμετοχών Α.Ε.» και «ΑΤΕ Κάρτα Α.Ε.». Διετέλεσε επίσης επικεφαλής των εντολοδόχων εκκαθαριστών της ΚΥΔΕΠ και μέλος επιτροπών και ομάδων εργασιών της ΑΤΕ

Νικόλαος Παπανδρέου, Διευθυντής (Προϊστάμενος), Διεύθυνση Δημοσίου Τομέα

Γεννήθηκε το 1948 στο Μεσολόγγι. Είναι πτυχιούχος του τμήματος Διοίκησης Επιχειρήσεων της ΑΣΟΕΕ και του τμήματος Πολιτικής Επιστήμης της Παντείου Σχολής Πολιτικών Επιστημών.

Προσελήφθη στην ΑΤΕ το 1974. Από το 1983 μέχρι το 1995 διετέλεσε Προϊστάμενος διαφόρων τμημάτων και διευθύνσεων. Το 1995 διετέλεσε Υποδιευθυντής Διεύθυνσης Τραπεζικών Εργασιών της ΑΤΕ και το 1997 Προϊστάμενος Υποδιεύθυνσης Διοίκησης και Διευθυντής Γραφείου του Διοικητή της ΑΤΕ. Τέλος το 2001 ανέλαβε καθήκοντα Διευθυντή Διεύθυνσης Δημοσίου Τομέα.

Ευάγγελος Μεσσάρης, Διευθυντής (Προϊστάμενος), Διεύθυνση Διαχείρισης Διαθεσίμων & Επενδυτικών Δραστηριοτήτων

Γεννήθηκε το 1948 στην Αθήνα. Είναι πτυχιούχος του τμήματος Διοίκησης Επιχειρήσεων του Οικονομικού Πανεπιστημίου Πειραιά (πρώην ΑΒΣΠ) με ειδικές σπουδές σε θέματα Ξένου Συναλλάγματος, Νομισμάτων και Παραγώγων.

Διετέλεσε Προϊστάμενος Διαπραγματεύσεων στη Citibank Αθήνας (1981-1989), Προϊστάμενος Διαπραγματευτής Συναλλάγματος - vice president στην Gulfinternational Bank (1989-1990), Διευθυντής Διαχείρισης Διαθεσίμων στη Δωρική Τράπεζα (1990-2000). Επίσης χρημάτισε Διευθύνων Σύμβουλος της εταιρίας Διαχειρίσεως Κεφαλαίων Spark (2000-2002) και ειδικός Σύμβουλος και μέλος Διοικητικού Συμβουλίου της Ελληνικής Τεχνοδομικής και Heldico (2000-2004).

Σήμερα ασκεί καθήκοντα Διευθυντή της Διεύθυνσης Διαχείρισης Διαθεσίμων της Αγροτικής Τράπεζας της Ελλάδος Α.Ε.

Νικόλαος Δεσινιώτης, Διευθυντής (Προϊστάμενος), Διεύθυνση Εσωτερικού Ελέγχου

Γεννήθηκε το 1946 στην Πάτρα. Είναι πτυχιούχος του Οικονομικού Τμήματος και του Τμήματος Οικονομικών Επιστημών του Πανεπιστημίου Αθηνών και κάτοχος Master of Sciences (M.Sc.), ειδικότητας Σχεδιασμός Συστημάτων και Ηλεκτρονικοί Υπολογιστές, από το Πανεπιστήμιο Newark College of Engineering (NEW JERSEY – U.S.A.).

Προσελήφθη στην ΑΤΕ το 1976. Τον Μάιο του 1978 εργάστηκε ως οργανωτής στην ΑΤΕ. Στην περίοδο 1980-1999 διετέλεσε Προϊστάμενος Τμημάτων Κεντρικών Διευθύνσεων, ενώ από το 1999 έως το 2002 διετέλεσε Υποδιευθυντής της Διεύθυνσης Οργάνωσης. Το 2004 τοποθετήθηκε Διευθυντής, Προϊστάμενος Υποδιεύθυνσης Καναλιών Διανομής της Διεύθυνσης Στήριξης Δικτύου, ενώ από το 2004 έως σήμερα ασκεί καθήκοντα Διευθυντή (Προϊστάμενος) της Διεύθυνσης Εσωτερικού Ελέγχου.

Αντώνιος Αχτσής, Υποδιευθυντής (Προϊστάμενος), Διεύθυνση Εργασιών Υποστήριξης

Γεννήθηκε το 1944 στις Σέρρες. Είναι πτυχιούχος της ΑΣΟΕΕ και κάτοχος διπλώματος ADVANCE STUDIES και Μ.Α στα Οικονομικά.

Προσελήφθη στην ΑΤΕ το 1978. Από το 1996 είναι υποδιευθυντής της Διεύθυνσης Εργασιών Υποστήριξης ενώ το Απρίλιο του 2005 ανέλαβε καθήκοντα Προϊσταμένου της Διεύθυνσης αυτής.

Κωνσταντίνος Ρολάκης, Διευθυντής (Προϊστάμενος), Διεύθυνση Αναδιάρθρωσης Χαρτοφυλακίου Δανείων

Γεννήθηκε το 1953 στο Ηράκλειο Κρήτης. Είναι Πτυχιούχος του τμήματος Διοίκησης Επιχειρήσεων της ΑΣΟΕΕ.

Έχει εργασθεί κατά το παρελθόν στο Κατάστημα Λιβαδειάς της ΑΤΕ και στις Διευθύνσεις Αγροτικής Πίστης και Καθυστερήσεων. Σήμερα είναι Διευθυντής (Προϊστάμενος) της Διεύθυνσης Αναδιάρθρωσης Χαρτοφυλακίου Δανείων. Επίσης έχει διατελέσει εκκαθαριστής στις εταιρείες ΑΓΡΕΞ και ΚΥΔΕΠ και Πρόεδρος της θυγατρικής της ΑΤΕ γαλακτοβιομηχανίας “ΡΟΔΟΠΗ Α.Ε.”

Ανδρέας Καλοσάκας, Διευθυντής (Προϊστάμενος), Διεύθυνση Ανθρωπίνου Δυναμικού

Γεννήθηκε το 1946 στην Αθήνα. Είναι πτυχιούχος της Ανωτάτης Βιομηχανικής Σχολής Πειραιώς και κάτοχος διπλώματος οικονομικών του Πανεπιστημίου EAST ANGLIA. Επίσης είναι κάτοχος διπλώματος Master of Arts από το Πανεπιστήμιο LEEDS.

Προσελήφθη στην Τράπεζα το 1976. Έχει εργασθεί σε διάφορες Κεντρικές Διευθύνσεις της Τράπεζας. Το 2002 τοποθετήθηκε στη Διεύθυνση Διαχείρισης Διαθεσίμων ως Αναπληρωτής Προϊστάμενος και το 2004 τοποθετήθηκε Προϊστάμενος της Διεύθυνσης Ανθρώπινου Δυναμικού.

Νικόλαος Λεβέντης, Διευθυντής (Προϊστάμενος), Διεύθυνση Συμβουλευτικών Υπηρεσιών

Γεννήθηκε το 1943 στην Αθήνα. Είναι πτυχιούχος του οικονομικού τμήματος ΑΣΟΕΕ και υπήρξε υπότροφος του Ιδρύματος Fulbright. Επίσης είναι κάτοχος Μ.Α. και Ρ.Η.Δ. στην Οικονομία από το Πανεπιστήμιο Clark των Η.Π.Α.

Προσελήφθη στην ΑΤΕ το 1975. ως έκτακτος Ειδικός Επιστήμων. Έχει διατελέσει Προϊστάμενος Τμημάτων της πρώην Διεύθυνσης Μελετών και Προγραμματισμού και από 1995 Προϊστάμενος Κεντρικών Υπηρεσιών της Τράπεζας, όπως Θυγατρικών Εταιρειών, Τραπεζικών Εργασιών, Ιδιωτών – Αγροτών. Από τον Νοέμβριο του 2001 είναι Διευθυντής (Προϊστάμενος) της Διεύθυνσης Συμβουλευτικών Υπηρεσιών.

Αντώνιος Φουκόπουλος, Διευθυντής (Προϊστάμενος), Διεύθυνση Διοικητικής Μέριμνας

Γεννήθηκε το 1948 στην Αθήνα. Είναι πτυχιούχος του τμήματος Οικονομικής Επιστήμης της ΑΣΟΕΕ και κάτοχος Master of Science in Quantitative Economics by Advanced Studies and Research, του πανεπιστημίου του Bristol της Μεγάλης Βρετανίας.

Προσελήφθη στην ΑΤΕ το 1977. Έως το 1981 εργάστηκε στη Διεύθυνση Μελετών και Προγραμματισμού. Από το 1981 έως το 1990 εργάστηκε στη Διεύθυνση Διεθνών Συναλλαγών ενώ από το 1990 έως το 1994 στη Διεύθυνση Οικονομικών Υπηρεσιών. Την περίοδο 1994-2004 υπηρέτησε στη Διεύθυνση Διαθεσίμων και Διεθνών Σχέσεων ενώ από το 2004 έχει αναλάβει καθήκοντα Διευθυντή (Προϊστάμενος) της Διεύθυνσης Διοικητικής Μέριμνας.

Χρήστος Στόκας, Διευθυντής (Προϊστάμενος), Διεύθυνση Μεγάλων Πελατών

Γεννήθηκε το 1950 στην Αθήνα. Είναι πτυχιούχος του Οικονομικού Τμήματος του Οικονομικού Πανεπιστημίου της Αθήνας και κάτοχος μεταπτυχιακού διπλώματος του πανεπιστημίου Kent της Αγγλίας (Diploma in Economics) και μεταπτυχιακού τίτλου του Πανεπιστημίου Exeter της Αγγλίας (M.A in European Economics).

Προσλήφθηκε στην ΑΤΕ το 1976. Από το 1983 υπήρξε στέλεχος της Διεύθυνσης Οικονομικών Υπηρεσιών και της Υποδιεύθυνσης Περιουσίας. Από τον Φεβρουάριο του 2000 μέχρι τον Ιούνιο του 2003 υπήρξε Αναπληρωτής Διευθυντής της Διεύθυνσης Αναδιάρθρωσης Χαρτοφυλακίου Δανείων-Προϊστάμενος της Υποδιεύθυνσης Ειδικών Εκκαθαρίσεων. Από τον Ιούλιο του 2003 μέχρι τον Δεκέμβριο του 2003 υπηρέτησε ως Αναπληρωτής Προϊστάμενος της Διεύθυνσης Οικονομικών Υπηρεσιών, ενώ για το χρονικό διάστημα από τον Ιανουάριο του 2004 μέχρι τον Μάιο του 2004 άσκησε τα καθήκοντα του Προϊσταμένου της Διεύθυνσης Καθυστερήσεων. Από τον Μάιο 2004 ανέλαβε τα καθήκοντα του Διευθυντή στη Διεύθυνση Μεγάλων Πελατών.

Παναγιώτης Σερμπίνης, Διευθυντής (Προϊστάμενος), Διεύθυνση Επιχειρήσεων

Γεννήθηκε το 1944 στην Αθήνα. Είναι πτυχιούχος του Οικονομικού Τμήματος της ΑΣΟΕΕ. Επίσης είναι κάτοχος Master of Arts στην Οικονομική του Πανεπιστημίου YORK του Καναδά (Οικονομική Ανάπτυξη-Οικονομικός Σχεδιασμός), Master of Arts στην Οικονομική του Πανεπιστημίου BOSTON COLLEGE των ΗΠΑ (Νομισματική-Τραπεζική Οικονομική, Συγκριτική Οικονομικών Συστημάτων, Επενδύσεις),

Από 1984 έως το 1995 διετέλεσε Προϊστάμενος διαφόρων Τμημάτων της ΑΤΕ. Το 1995 διετέλεσε Υποδιευθυντής, Αναπληρωτής Προϊστάμενος της Διεύθυνσης Διαθεσίμων και Διεθνών Σχέσεων. Την ίδια χρονιά ορίστηκε Υποδιευθυντής της Διεύθυνσης Οικονομικών Υπηρεσιών, ενώ από το 2000 έως το 2004 διετέλεσε Διευθυντής της Διεύθυνσης Τραπεζικών Εργασιών. Τέλος το 2004 ανέλαβε καθήκοντα Διευθυντή της Διεύθυνσης Επιχειρήσεων.

Κωνσταντίνος Κιούκης, Διευθυντής (Προϊστάμενος), Διεύθυνση Ιδιωτών-Αγροτών

Γεννήθηκε το 1946 στην Αθήνα. Είναι πτυχιούχος του Οικονομικού Τμήματος της ΑΣΟΕΕ και κάτοχος Διδακτορικού διπλώματος Οικονομικών Σπουδών του Πανεπιστημίου του Φράιμπουργκ Γερμανίας (έπαινος).

Προσελήφθη στην ΑΤΕ το 1980. Από το 1983 έως το 2000 διετέλεσε Προϊστάμενος (Αναπληρωτής) Τμημάτων Κεντρικών Διευθύνσεων. Την περίοδο 2000-2002 εργάστηκε ως Υποδιευθυντής στο Κατάστημα Αθηνών, ενώ από το 2002 έως το 2004 ως Διευθυντής στο Κατάστημα Αθηνών. Από το 2004 έως σήμερα είναι Διευθυντής στη Διεύθυνση Ιδιωτών-Αγροτών.

Διονύσιος Λαζαράτος, Διευθυντής (Προϊστάμενος), Διεύθυνση Θεματοφυλακής & Υποστήριξης

Γεννήθηκε το 1945 στο Αργοστόλι. Είναι πτυχιούχος της του εμπορικού τμήματος ΑΣΟΕΕ και της του τμήματος Νομικής της Νομικής Σχολής του Πανεπιστημίου Θεσσαλονίκης.

Προσελήφθη στην ΑΤΕ το 1971. Από το 1985 έχει διατελέσει προϊστάμενος πολλών τμημάτων της ΑΤΕ. Από το 1994 διετέλεσε Υποδιευθυντής σε Κεντρικές Υπηρεσίες και από το 1997 διετέλεσε Προϊστάμενος Διεύθυνσης Προσωπικού. Τέλος από το 2004 μέχρι σήμερα έχει αναλάβει καθήκοντα Διευθυντή της Διεύθυνσης Θεματοφυλακής και Υποστήριξης.

Γεώργιος Παπαδημητρώπουλος, Διευθυντής (Προϊστάμενος), Διεύθυνση Στήριξης Δικτύου

Γεννήθηκε το 1943. Είναι πτυχιούχος του Τμήματος Οικονομικών της ΑΣΟΕΕ και κάτοχος πτυχίου Master of Arts στα Οικονομικά στο Πανεπιστήμιο New School for Social Research της Ν. Υόρκης. Επίσης κατέχει Δίπλωμα από το Economic Development Institute της World Bank στην Ουάσιγκτον, Δίπλωμα της Ανωτέρας Σχολής Εμπορικού Ναυτικού στον Ασπρόπυργο (Σχολή Πλοιάρχων) και Δίπλωμα Ηλεκτρονικών / Ναυτιλιακών βοηθημάτων της Ανωτέρας Δημοσίας Σχολής Εμπορικού Ναυτικού στον Ασπρόπυργο.

Προσελήφθη στην ΑΤΕ το 1967. Από το 1981 μέχρι το 2002 διετέλεσε Προϊστάμενος διαφόρων υπηρεσιών της Τράπεζας. Το 2002 υπηρέτησε ως Υποδιευθυντής στη Διεύθυνση Εργασιών Υποστήριξης. Τέλος το 2005 ανέλαβε καθήκοντα Προϊσταμένου Διεύθυνσης στη Διεύθυνση Στήριξης Δικτύου.

Αθανάσιος Δεδούσης, Διευθυντής (Προϊστάμενος), Διεύθυνση Πληροφορικής

Γεννήθηκε το 1948. Έχει σπουδάσει Μαθηματικός στο Πανεπιστήμιο της Αθήνας και πληροφορική στον Δημόκριτο.

Προσλήφθηκε στην ΑΤΕ το 1974. Έχει διοικήσει πολλά και μεγάλα έργα πληροφορικής ως στέλεχος της αντίστοιχης Διεύθυνσης της Τράπεζας κατά τη διάρκεια της υπηρεσιακής του θητείας. Συμμετείχε σε διατραπεζικές ομάδες εργασίας και επιτροπές διαχείρισης διατραπεζικών έργων. Εξελίχθηκε στην υπηρεσιακή ιεραρχία μέχρι τον βαθμό του Διευθυντή και προΐσταται της Διεύθυνσης Πληροφορικής της Α.Τ.Ε. από το 2002.

Θεόδωρος Κοντογιάννης, Διευθυντής (Προϊστάμενος), Διεύθυνση Καθυστερήσεων

Γεννήθηκε το 1941 στο Κομπότι Άρτας. Είναι πτυχιούχος της ΑΣΟΕΕ.

Προσλήφθηκε στην Τράπεζα το 1970. Εργάστηκε επί 15ετία σε διάφορα Καταστήματα, από τα οποία τα 10 ως ανώτερο στέλεχος, και από το 1985 μέχρι το 2001 στην Διεύθυνση Επιθεώρησης. Από το 1994 έως το 2001 διετέλεσε Υποδιευθυντής στην Διεύθυνση Επιθεώρησης (Εσωτερικού Ελέγχου) και από το 2001 μέχρι το 2004 ήταν Διευθυντής του Καταστήματος Πειραιώς. Από τον Μάιο του 2004 είναι Διευθυντής της Διεύθυνσης Καθυστερήσεων.

Απόστολος Χατζηαντωνίου, Διευθυντής (Προϊστάμενος), Διεύθυνση Διοίκησης

Γεννήθηκε το 1950 στη Μυτιλήνη. Είναι πτυχιούχος του Τμήματος Διοίκησης Επιχειρήσεων της ΑΣΟΕΕ, κάτοχος Master στα Οικονομικά του Πανεπιστημίου SURREY Αγγλίας και εξειδίκευση στο International Banking του Texas A & M University.

Έχει εργασθεί στην PROCTER AND CAMBLE ως εξωτερικός συνεργάτης της Ελληνικής Αντιπροσωπείας της Επιτροπής της Ευρωπαϊκής Ένωσης και στέλεχος της Διεύθυνσης Μελετών της Α.Τ.Ε. Έχει διδάξει στο Κέντρο Οικονομικής Έρευνας της Α.Σ.Ο.Ε.Ε. και επιστημονικός συνεργάτης στο Πανεπιστήμιο Πειραιά. Τέλος είναι Προϊστάμενος της Διεύθυνσης Διοίκησης, και έχει υπηρετήσει επι σειρά ετών στην Διεύθυνση Συμβουλευτικών Υπηρεσιών (πρώην Διεύθυνσης Μελετών και Προγραμματισμού).

Νικόλαος Κέζος, Διευθυντής (Προϊστάμενος), Διεύθυνση Στρατηγικής Ομίλου

Γεννήθηκε στην Κύπρο το 1949. Είναι πτυχιούχος της Γεωπονικής και Δασολογικής Σχολής του Πανεπιστημίου Θεσσαλονίκης, της Ανωτάτης Βιομηχανικής Σχολής Θεσσαλονίκης και κάτοχος μεταπτυχιακού τίτλου (MSc) στα οικονομικά.

Προσελήφθη στην ΑΤΕ το 1979. Το 1998 τοποθετήθηκε Προϊστάμενος της Υποδιεύθυνσης Θυγατρικών Εταιριών και από το 2002 ασκεί καθήκοντα του Προϊσταμένου της Διεύθυνσης Στρατηγικής Ομίλου, στην οποία υπάγονται οι Υποδιευθύνσεις Θυγατρικών Εταιριών και Στρατηγικού Σχεδιασμού.

Αχιλλέας Σοφιανάτος, Διευθυντής (Προϊστάμενος), Διεύθυνση Τεχνικών Έργων

Γεννήθηκε το 1946 στην Λιβαδειά. Είναι κάτοχος διπλώματος Τοπογράφου Μηχανικού από την Πολυτεχνική Σχολή του Αριστοτελείου Πανεπιστημίου Θεσσαλονίκης και διπλώματος Πολιτικού Μηχανικού από το ίδιο Πανεπιστήμιο.

Προσελήφθη στην ΑΤΕ το 1973. Διετέλεσε Προϊστάμενος του τμήματος ελέγχου και Παραλαβών της Δ.Τ.Ε. Το 2001 τοποθετήθηκε Αναπληρωτής Προϊστάμενος της Δ.Τ.Ε. ενώ από το 2002 υπήρξε Υποδιευθυντής Προϊστάμενος. Τέλος το 2003 ανέλαβε καθήκοντα Διευθυντή Προϊσταμένου.

Κωνσταντίνος Χρήστου, Διευθυντής (Προϊστάμενος), Διεύθυνση Διαχείρισης Κινδύνων

Γεννήθηκε το 1946. Είναι πτυχιούχος Γεωπονίας του Αριστοτελείου Πανεπιστημίου Θεσσαλονίκης και κάτοχος Master of Sciences (M.Sc.) από το Πανεπιστήμιο U.C. BERKELEY των Η.Π.Α. και Ph.D. ειδικότητας Αγροτικής Οικονομικής από το Πανεπιστήμιο U.C. BERKELEY των Η.Π.Α.

Έχει διατελέσει Επιστημονικός Σύμβουλος στο Υπουργείο Γεωργίας και Εθνικής Οικονομίας καθώς και Μεταπτυχιακός Ερευνητής στο Πανεπιστήμιο BERKELEY, Η.Π.Α. Η σταδιοδρομία του στην ΑΤΕ ξεκινάει το 1987. Την περίοδο 1993-1998 διετέλεσε Προϊστάμενος Τμήματος της Διεύθυνσης Αγροτικής Πίστης, Την περίοδο 1998-1999 υπήρξε Υπεύθυνος έργου της Διεύθυνσης Ανασυγκρότησης ενώ από το 1999 μέχρι σήμερα ασκεί καθήκοντα Προϊσταμένου της Διεύθυνσης Διαχείρισης Κινδύνων.

Αθανάσιος Αλμπάνης, Διευθυντής (Προϊστάμενος), Υποδιεύθυνση Συστήματος Πιστοδοτήσεων & Ειδικών Λειτουργιών

Γεννήθηκε το 1952 στην Ελασσόνα. Είναι πτυχιούχος της Παιδαγωγικής Ακαδημίας και κάτοχος πτυχίου Πολιτικών Επιστημών της Παντείου.

Είναι Διευθυντής (Προϊστάμενος) της Υποδιεύθυνσης Συστήματος Πιστοδοτήσεων & Ειδικών Λειτουργιών. Κατά την διάρκεια της σταδιοδρομίας του στην ΑΤΕ έχει διατελέσει Προϊστάμενος διαφόρων τμημάτων Κεντρικών Διευθύνσεων. Τέλος έχει διατελέσει Προϊστάμενος της Υποδιεύθυνσης Περιουσίας και της Διεύθυνσης Εσωτερικού Ελέγχου.

Μαρία Σαριδάκη - Βασιλείου, Υποδιευθύντρια (Προϊσταμένη), Υποδιεύθυνση Εκπαίδευσης και Επιμόρφωσης

Γεννήθηκε το 1951 στα Χανιά Είναι πτυχιούχος του Πανεπιστημίου Αθηνών με μεταπτυχιακές Σπουδές (Master και PHD στην Εκπαίδευση) στις ΗΠΑ ως υπότροφος του Ιδρύματος Fullbright.

Έχει εργαστεί στο Υπουργείο Παιδείας ως υπεύθυνη προγραμμάτων Ευρωπαϊκής Ένωσης, στην Επιτροπή Ευρωπαϊκών Κοινοτήτων και έχει διδάξει στο Πανεπιστήμιο Κρήτης καθώς επίσης και στο Florida State University και Ball State University. Ως στέλεχος του Εκπαιδευτικού Κέντρου από το 1983 μέχρι σήμερα ηγείται της ομάδας σχεδίασης και υλοποίησης του εκπαιδευτικού προγράμματος της ΑΤΕ και συνεργάζεται με Πανεπιστήμια και Επιχειρήσεις για την ανάπτυξη νέων προγραμμάτων, μεθόδων και υλικών εκπαίδευσης.

Μάριος Γιαμπάνης, Διευθυντής (Προϊστάμενος), Διεύθυνση Διεθνών Δραστηριοτήτων

Γεννήθηκε στη Αθήνα το 1943. Είναι πτυχιούχος του Οικονομικού Πανεπιστημίου Αθηνών και κατέχει μεταπτυχιακό τίτλο (M.Sc) σε Planning Studies από το London School of Economics του Πανεπιστημίου του Λονδίνου.

Έχει πέρα των 25 ετών υπηρεσία στην Α.Τ.Ε. σε θέσεις ευθύνης κυρίως σε θέματα διεθνών συναλλαγών και δραστηριοτήτων. Είναι Διευθυντής από το 1996.

Γεώργιος Περάκης, Διευθυντής (Προϊστάμενος), Διεύθυνση Περιουσίας

Γεννήθηκε το 1946 στην Ιεράπετρα Κρήτης. Είναι πτυχιούχος της ΑΒΣΘ.

Προσελήφθη στην ΑΤΕ το 1972. Έχει υπηρετήσει σε Κατάστημα μέχρι το 1978 και σε Κεντρικές Υπηρεσίες, και συγκεκριμένα στις Διευθύνσεις Αγροτικής Πίστης (1979-1991), Διοίκησης (1990-1993), Προσωπικού (1993), Επιθεώρησης (1994), Επιχειρήσεων (1995-2004) και Περιουσίας από 1/2005 έως σήμερα. Διετέλεσε μέλος του Διοικητικού Συμβουλίου της Αγροτικής Ασφαλιστικής. Συμμετείχε σε ομάδες εργασίας (ΑΤΕ, Υπ. Γεωργίας).

Αναστάσιος Παπανικολάου, Διευθυντής (Προϊστάμενος), Διεύθυνση Ηλεκτρονικής Τραπεζικής

Γεννήθηκε το 1957 στην Κόρινθο. Είναι πτυχιούχος του Μαθηματικού τμήματος του Πανεπιστημίου Αθηνών και κάτοχος Master of Sciences (M.Sc.), ειδικότητας Ηλεκτρονικών Υπολογιστών από το Πανεπιστήμιο George Washington των ΗΠΑ. Κατέχει επίσης MBA στην Διοίκηση Επιχειρήσεων (Ελληνική Εταιρεία Διοίκησης Επιχειρήσεων)

Είναι Μέλος του ΔΣ της εταιρίας Πληροφορικής Digital Bank Α.Ε (στην οποία συμμετέχει η ΑΤΕ) και Μέλος του ΔΣ της εταιρίας ΑΤΕ ΤΕΧΝΙΚΗ – ΠΛΗΡΟΦΟΡΙΚΗ Α.Ε (Θυγατρική του Ομίλου της Α.Τ.Ε). Από τον Απρίλιο του 2005 ανέλαβε καθήκοντα Διευθυντή της Διεύθυνσης Ηλεκτρονικής Τραπεζικής της ΑΤΕ.

Κανένα μέλος του Δ.Σ. ή Διευθυντικό Στέλεχος δεν έχει καταδικαστεί τελεσίδικα για ατιμωτικές πράξεις, οικονομικά εγκλήματα ή είναι αναμειγμένο σε δικαστικές εκκρεμότητες που αφορούν σε πτώχευση, εγκληματική πράξη και απαγόρευση άσκησης:

- επιχειρηματικής δραστηριότητας,
- χρηματιστηριακών συναλλαγών, και
- επαγγέλματος, ως σύμβουλος επενδύσεων, διευθυντικό στέλεχος τραπεζών και ασφαλιστικών εταιριών, ανάδοχος έκδοσης, στέλεχος χρηματιστηριακών εταιριών κ.λ.π.

Οι αμοιβές των Διευθυντικών Στελεχών για το 2004 ανήλθαν συνολικά στα €1.604,6 χιλ., (ελάχιστη αμοιβή €55.470, μέγιστη αμοιβή €69.666) ενώ το υπόλοιπο των δανείων τους (αγρομέτοχα, δάνεια από ΑΤΕ) ανήλθε την 31.12.2004 στα €210,5 χιλ..

Σημειώνεται ότι πέραν των συναλλαγών που αναφέρονται παραπάνω, ουδεμία άλλη επιχειρηματική σχέση ή συναλλαγή υπήρξε κατά την τελευταία τριετία και την τρέχουσα χρήση μεταξύ των Διοικητικών Οργάνων και των Οργάνων Διεύθυνσης με την ίδια την Τράπεζα καθώς και με το σύνολο των επιχειρήσεων που εξαρτώνται από αυτή και με τις οποίες αποτελεί όμιλο.

Δεν υφίστανται οικογενειακές σχέσεις μέχρι 2^{ου} βαθμού εξ αγχιστείας μεταξύ των μελών του Δ.Σ. και των διευθυντικών στελεχών της Τράπεζας.

Όλα τα Μέλη του Δ.Σ. και τα Διευθυντικά Στελέχη έχουν την ελληνική ιθαγένεια.

Σημειώνεται τέλος ότι τα ανωτέρω διευθυντικά στελέχη κατέχουν 16.000 μετοχές της Τράπεζας.

8.19.3 Λοιπά Όργανα Διοίκησης και Ελέγχου

Με την από 28.12.1995 απόφαση του Διοικητικού Συμβουλίου (πρακτικό Δ.Σ. 18/28.12.1995 αποφασίστηκε η ανάθεση της άσκησης αρμοδιοτήτων του Δ.Σ. σχετικών με τη χορήγηση δανείων και την ρύθμιση οφειλών στα Συμβούλια Χορηγήσεων ΑΤΕ. Τα σημαντικότερα εξω-καταστατικά όργανα Διοίκησης και Ελέγχου στην ΑΤΕ έχουν ως εξής:

- Επιτροπή Διαχείρισης Στοιχείων Ενεργητικού και Παθητικού (ALCO).
- Επιτροπή Εσωτερικού Ελέγχου.
- Γενικό Συμβούλιο Χορηγήσεων.
- Επενδυτική Επιτροπή.
- Γνωμοδοτική Επιτροπή Έργων Στέγασης Υπηρεσιών ΑΤΕ.
- Επιτροπή Αξιοποίησης Ακινήτων.
- Υπηρεσιακά & Πειθαρχικά Συμβούλια.
- Μόνιμη Επιτροπή Αστικής Ευθύνης.
- Επιτροπή Αποσβέσεων Επισφαλών Απαιτήσεων.
- Επιτροπή Προϋπολογισμού
- Επιτροπή Διαγωνισμού Έργων ΑΤΕ.
- Επιτροπή Πληροφοριακού.

Η Διεύθυνση Εσωτερικού Ελέγχου υπάγεται απευθείας στο Διοικητή της Τράπεζας. Η Διεύθυνση αυτή συστάθηκε με σχετική τροποποίηση και συμπλήρωση άρθρων του Οργανισμού της Τράπεζας με την απόφαση του Δ.Σ. 17/2.11.2000.

Η αποστολή και η διάρθρωση της Διεύθυνσης Εσωτερικού Ελέγχου περιλαμβάνονται στο άρθρο 13 του Οργανισμού (εναρμόνιση σύμφωνα με την Π.Δ.Τ.Ε. 2438/99).

Συγκεκριμένα, το κύριο έργο της Διεύθυνσης Εσωτερικού Ελέγχου είναι η αξιολόγηση της αποτελεσματικότητας και της επάρκειας των εσωτερικών ελεγκτικών συστημάτων και διαδικασιών, η παρακολούθηση και ο έλεγχος των Οργάνων των Κεντρικών Υπηρεσιών και του δικτύου για τη διασφάλιση της συμμόρφωσης στους κανονισμούς και τις διαδικασίες, καθώς και η υποστήριξη της Διοίκησης στην εκπλήρωση των στόχων της. Η Διεύθυνση διαρθρώνεται σε τρεις Υποδιευθύνσεις, την Υποδιεύθυνση Προγραμματισμού και Παρακολούθησης Ελεγκτικού Έργου, την Υποδιεύθυνση Εξειδικευμένων Ελέγχων και την Υποδιεύθυνση Ελέγχου Συστημάτων Πληροφορικής.

8.20 Συμμετοχές των Μελών του Δ.Σ στη Διοίκηση και στο Κεφάλαιο Άλλων Εταιριών

Στους πίνακες που ακολουθούν παρουσιάζονται οι συμμετοχές των μελών του Διοικητικού Συμβουλίου της ΑΤΕ στη Διοίκηση εταιριών μετοχικού ενδιαφέροντος .

Ονοματεπώνυμο	Εταιρία που συμμετέχουν μέλη της Διοίκησης	Θέση στο Δ.Σ.
Δ. Μηλιάκος	FIRST BUSINESS BANK ΑΕ από 05/05/2004 ΑΓΡΟΤΙΚΗ ΑΣΦΑΛΙΣΤΙΚΗ ΑΕ από 17/05/2004 ΑΤΕ LEASING ΑΕ από 04/05/2004	Πρόεδρος Πρόεδρος Πρόεδρος
Π. Βαράγκης	ABG FINANCE INTERNATIONAL PLC από 28/05/2004 ΑΤΕ ΚΑΡΤΑ ΑΕ από 20/05/2005 PRIMAGRO ΑΕ από 01/07/2004 ΑΤΕ ΑΕΔΑΚ ΑΕ από 28/05/2004 ΑΓΡΟΤΙΚΗ ΑΣΦΑΛΙΣΤΙΚΗ ΑΕ από 17/05/2004 ΑΤΕ ΣΥΜΜΕΤΟΧΩΝ ΑΕ από 15/07/2004 (η εταιρία είναι υπό εκκαθάριση με απόφαση Ε.Γ.Σ. 30/12/2004)	Πρόεδρος Πρόεδρος Πρόεδρος Πρόεδρος Αντιπρόεδρος Πρόεδρος
Β. Δρούγκας	DIGITAL BANK από 04/05/2004 ΔΩΔΩΝΗ ΑΕ από 27/05/2004 ΑΤΕ ΤΕΧΝΙΚΗ-ΠΛΗΡΟΦΟΡΙΚΗ ΑΕ από 12/05/2004 ΑΤΕ ΚΑΡΤΑ ΑΕ από 04/05/2004 έως 20/5/2005 ΑΓΡΟΤΙΚΗ Α.Χ.Ε.Π.Ε.Υ. από 26/05/2004 ΔΙΑΣ ΑΕ από 12/05/2004 ΕΛΛΗΝΙΚΑ ΧΡΗΜΑΤΙΣΤΗΡΙΑ ΑΕ από 19/05/2004	Πρόεδρος Πρόεδρος Πρόεδρος Πρόεδρος Πρόεδρος Μέλος Μέλος Μη Εκτελεστικό

Τα μέλη του Δ.Σ. δηλώνουν ότι δεν συμμετέχουν στη διοίκηση ή στο κεφάλαιο άλλων εταιριών με ποσοστό ίσο ή μεγαλύτερο του 10%, ούτε ασκούν διοικητική επιρροή ούτε έχουν οποιαδήποτε σχέση με άλλες εταιρίες εκτός των παραπάνω και εκείνων που αναφέρονται στο κεφάλαιο περί Συνδεδεμένων Εταιριών (Αποφ. Γεν. Συνέλευσης 25/16.4.2003).

8.21 Οργανόγραμμα

Το οργανόγραμμα της Τράπεζας παρουσιάζεται παρακάτω:

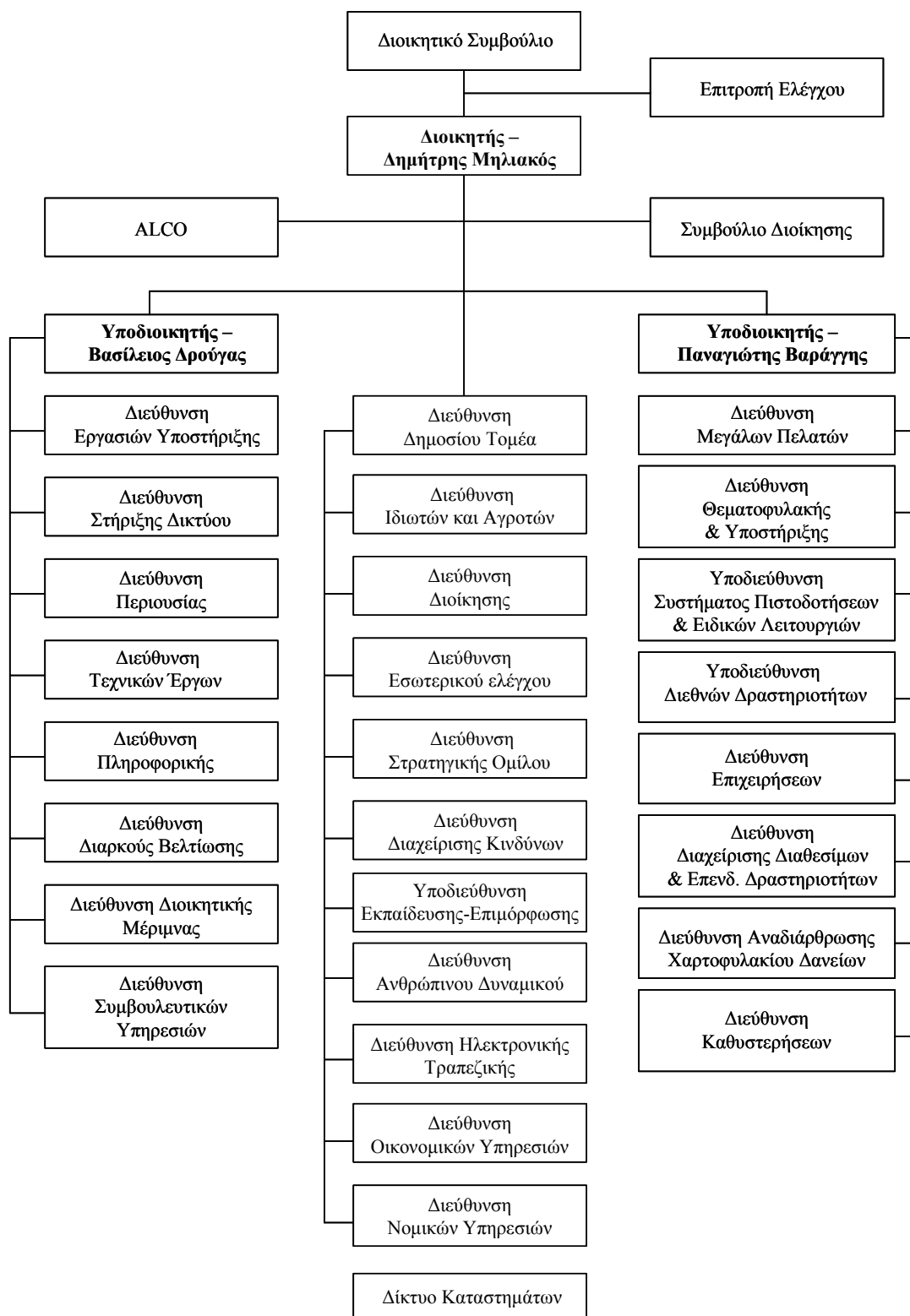

8.22 Προσωπικό

Το προσωπικό της Τράπεζας κατά κατηγορία απασχολούμενων, επιπέδου εκπαίδευσης και σε διάκριση Κεντρικών και Περιφερειακών Υπηρεσιών, αναλύεται ως ακολούθως :

	ΠΡΟΣΩΠΙΚΟ			ΚΕΝΤΡΙΚΕΣ ΥΠΗΡΕΣΙΕΣ		ΚΑΤΑΣΤΗΜΑΤΑ		ΠΤΥΧΙΟΥΧΟΙ ΑΕΙ-ΤΕΙ	
ΕΤΟΣ	ΣΥΝΟΛΟ*	ΤΑΚΤΙΚΟ ΠΡΟΣΩΠ.	ΠΡΟΣΩΠΙΚΟ ΜΕ ΕΙΔΙΚΟ ΚΑΘΕΣΤΩΣ	ΤΑΚΤΙΚΟ ΠΡΟΣΩΠ.	ΠΡΟΣΩΠΙΚΟ ΜΕ ΕΙΔΙΚΟ ΚΑΘΕΣΤΩΣ	ΤΑΚΤΙΚΟ ΠΡΟΣΩΠ.	ΠΡΟΣΩΠΙΚΟ ΜΕ ΕΙΔΙΚΟ ΚΑΘΕΣΤΩΣ	ΤΑΚΤΙΚΟ ΠΡΟΣΩΠ.	ΠΡΟΣΩΠ. ΜΕ ΕΙΔΙΚΟ ΚΑΘΕΣΤΩΣ
2002	6.164	6.052	112	1.282	18	4.770	94	3.269	51
2003	6.074	5.928	146	1.317	19	4.611	127	3.191	51
2004	5.885	5.749	136	1.309	18	4.440	118	2.974	50
ΣΥΝΟΛΟ ΤΑΚΤΙΚΟΥ ΚΑΙ ΜΕ ΕΙΔΙΚΟ ΚΑΘΕΣΤΩΣ ΠΡΟΣΩΠΙΚΟΥ ΤΟ 2004				1.327		4.558		3.024	

* Διαφορές που παρουσιάζονται στον ανωτέρω πίνακα και στους δημοσιευμένους ισολογισμούς των χρήσεων 2002-2004, σχετικά με το σύνολο του προσωπικού, οφείλονται σε εργατικό προσωπικό, κυρίως καθαρίστριες, το οποίο αμείβεται σε ωρομίσθια βάση και δεν περιλαμβάνεται στον ανωτέρω πίνακα.

Το προσωπικό την 31.12.2004 ανήλθε σε 5.885 άτομα από τα οποία τα 2.618 ήταν άνδρες ενώ 3.267 γυναίκες. Από τον παραπάνω πίνακα προκύπτει ότι οι υπηρεσίες της Τράπεζας στελεχώνονται κυρίως από τακτικό προσωπικό που ανέρχεται σε 97,69% του συνόλου των εργαζομένων και κατά το υπόλοιπο από προσωπικό με ειδικό καθεστώς. Το μεγαλύτερο ποσοστό των εργαζομένων της Τράπεζας απασχολείται στα Καταστήματα (77,45%). Το προσωπικό με ειδικό καθεστώς (Νομικοί Σύμβουλοι, Γιατροί, κλπ) απασχολείται με αντικείμενα αντίστοιχα με την ειδικότητά του.

Όσον αφορά το επίπεδο εκπαίδευσης, το 51% του προσωπικού έχει ανώτερη ή ανώτατη εκπαίδευση και το 6% μεταπτυχιακή εκπαίδευση.

Στον πίνακα που ακολουθεί παρουσιάζεται η εξέλιξη των δαπανών μισθοδοσίας (μόνιμο προσωπικό) κατά την περίοδο 2002-2004:

ΑΝΑΛΥΣΗ ΔΑΠΑΝΩΝ ΠΡΟΣΩΠΙΚΟΥ (ποσά σε χιλ. €)	2002	2003	2004
Μισθοί	143.291	157.609	165.858
Εργοδοτικές εισφορές / λοιπές επιβαρύνσεις	132.526	140.876	143.945
Σύνολο	275.817	298.485	309.803

Η Τράπεζα συνεισφέρει στο Ταμείο των Εργαζομένων, για την αποζημίωση υπαλλήλων που συνταξιοδοτούνται, ποσό το οποίο αντιστοιχεί στο 25% της αμοιβής των εργαζομένων της που προσελήφθησαν μέχρι την 31.12.1992 και στο 13,33% της αμοιβής των εργαζομένων της που προσελήφθησαν μετά την ημερομηνία αυτή. Αντίστοιχα οι υπάλληλοι που προσελήφθησαν μέχρι την 31.12.1992 συνεισφέρουν το 11% του μισθού τους, ενώ αυτοί που προσελήφθησαν στην συνέχεια το 6,67%. Παράλληλα η Τράπεζα συνεισφέρει σε ένα επικουρικό ταμείο των εργαζομένων ένα πρόσθετο 9% της αμοιβής των εργαζομένων που προσελήφθησαν μέχρι την 31.12.1992 και ένα 3% της αμοιβής των εργαζομένων της που προσελήφθησαν μετά την ημερομηνία αυτή. Όλοι οι υπάλληλοι είναι μέλη των δυο αυτών ταμείων (κεφαλαίων).

Η Τράπεζα επίσης παρέχει στους εργαζόμενους της δωρεάν ασφάλεια ζωής, προνομιακές ρυθμίσεις για θέματα μητρότητας, επιχορηγούμενα προσωπικά δάνεια (συνήθως μέχρι 4 φορές το ύψος του μηνιαίου μισθού) και εισφέρει ποσό ίσο με το 6,25% του μηνιαίου μισθού των υπαλλήλων της σε ασφαλιστικό ταμείο υγείας. Επιπλέον ένα νέο πρόγραμμα πρόσθετων αποδοχών (bonus), πρόκειται σύντομα να ενεργοποιηθεί, το οποίο θα δικαιούται κάθε υπάλληλος καταστήματος ανάλογα με τα πωλούμενα προϊόντα. Το πρόγραμμα αυτό σχεδιάστηκε όχι μόνο για την κινητοποίηση των υπαλλήλων αλλά και για την ενθάρρυνση αποτελεσματικών σταυροειδών πωλήσεων.

Στον πίνακα που ακολουθεί παρουσιάζεται το συνολικό προσωπικό του Ομίλου της ΑΤΕ όπως αυτό κατανέμεται στις θυγατρικές της εταιρίες, που εμφανίζονται στους ενοποποιημένους ισολογισμούς των χρήσεων 2002-2004, πλέον το προσωπικό της Αγροτικής Ασφαλιστικής:

ΚΑΤΑΝΟΜΗ ΠΡΟΣΩΠΙΚΟΥ ΟΜΙΛΟΥ	2002	2003	2004
ΑΤΕ	6.164	6.074	5.885
ΑΓΡΟΤΙΚΗ ΑΣΦΑΛΙΣΤΙΚΗ	585	454	439
ΑΤΕ ΚΑΡΤΑ	68	72	74
ΑΤΕ ΑΕΔΑΚ	25	24	24
ΑΤΕ LEASING	23	29	35
ΑΤΕ ΑΧΕΠΕΥ	65	51	56
ΑΤΕ ΤΕΧΝΙΚΗ – ΠΛΗΡΟΦΟΡΙΚΗ	17	15	15
ΑΤΕ ΣΥΜΜΕΤΟΧΩΝ	1	1	0
ΑΓΡΟΤΙΚΗ ASSET MANAGEMENT	34	34	0
FIRST BUSINESS BANK	141	145	168
Σύνολο	7.123	6.899	6.696

Α. Προσλήψεις – Συλλογικές Συμβάσεις

Οι προσλήψεις και οι αποχωρήσεις ανά έτος έχουν ως εξής:

ΕΤΟΣ	ΠΡΟΣΛΗΨΕΙΣ (ΤΑΚΤΙΚΟ ΠΡΟΣΩΠΙΚΟ)	ΠΡΟΣΛΗΨΕΙΣ (ΠΡΟΣΩΠΙΚΟ ΜΕ ΕΙΔΙΚΟ ΚΑΘΕΣΤΩΣ)	ΣΥΝΟΛΟ ΠΡΟΣΛΗΨΕΩΝ	ΑΠΟΧΩΡΗΣΕΙΣ (ΤΑΚΤΙΚΟ ΠΡΟΣΩΠΙΚΟ)	ΑΠΟΧΩΡΗΣΕΙΣ (ΠΡΟΣΩΠΙΚΟ ΜΕ ΕΙΔΙΚΟ ΚΑΘΕΣΤΩΣ)	ΣΥΝΟΛΟ ΑΠΟΧΩΡΗΣΕΩΝ
2002	921	5	926	138	17	155
2003	99	0	99	191	16	207
2004	9	0	9	188	9	197
ΣΥΝΟΛΟ	1.029	5	1.034	517	42	559

Παρόλο που η Τράπεζα δεν κατατάσσεται στις εταιρίες του δημοσίου τομέα, από το 1994 μέχρι σήμερα για την πρόσληψη προσωπικού εκτός των στελεχών της ανώτερης διοίκησης-διεύθυνσης και των νομικών υπόκειται στον κανονισμό του δημοσίου τομέα ο οποίος μπορεί να αλλάξει μόνο με νόμο. Κάθε 2 χρόνια καταθέτει στην εθνική ανεξάρτητη αρχή του ΑΣΕΠ τις ανάγκες της για προσωπικό η οποία στην συνέχεια δημοσιεύει πρόσκληση για τις νέες αυτές θέσεις. Οι υποψήφιοι καλούνται να εξετασθούν γραπτώς σε θέματα μαθηματικών, λογιστικής, και διοίκησης επιχειρήσεων. Σχετικά με τον αριθμό των θέσεων που προκηρύσσονται δεν υπάρχει κάποιο όριο ωστόσο ο αριθμός αυτός πρέπει πρώτα να εγκριθεί από το Διοικητικό Συμβούλιο της Τράπεζας.

Σήμερα είναι σε εξέλιξη διαδικασία προσλήψεων 400 νέων εργαζομένων και 15 νομικών η οποία αναμένεται να ολοκληρωθεί περί τα τέλη του 2005. Η όλη διαδικασία, που απαιτεί περίπου ένα χρόνο για να ολοκληρωθεί, περιορίζει την ευελιξία της Τράπεζας στο να στελεχωθεί με άτομα με τον ίδιο τρόπο που στελεχώνονται οι ανταγωνιστές της.

Δυο προσλήψεις υπαλλήλων κατά το 2004 έγιναν βάσει των νόμων 2643/98 & 2839/00 περί αναγκαστικής τοποθέτησης.

Σχεδόν το σύνολο του προσωπικού (98,5%) ανήκει στο συνδικαλιστικό σωματείο που δραστηριοποιείται στο χώρο της (ΣΕΑΤΕ), το οποίο συμμετέχει στο ευρύτερο γενικό συνδικαλιστικό όργανο για τους εργαζόμενους στον τραπεζικό τομέα, την Ο.Τ.Ο.Ε που με τη σειρά της είναι μέλος της Γ.Σ.Ε.Ε.

Οι διαπραγματεύσεις για την υπογραφή συλλογικών συμβάσεων εργασίας, που καλύπτουν θέματα μισθών, ωραρίου και συνθηκών εργασίας πραγματοποιούνται μεταξύ των εκπροσώπων των Ελληνικών Τραπεζών και της ΟΤΟΕ πάντα όμως μέσα στα πλαίσια που θέτει η Κυβέρνηση. Οι συλλογικές συμβάσεις εργασίας υλοποιούνται ξεχωριστά ανά τράπεζα και σε συνεργασία με τα σωματεία των εργαζομένων. Το 2004 υπογράφηκε διετής συλλογική

σύμβαση εργασίας, σύμφωνα με την οποία οι αυξήσεις των μισθών για την χρήση 2004 θα ανέρχονταν σε 5% και περίπου 2,93% το 2005.

Κατά το παρελθόν έχουν σημειωθεί απεργιακές κινητοποιήσεις και στάσεις εργασίας στην Τράπεζα, όπως έχει συμβεί και σε άλλες ελληνικές τράπεζες. Παρ' όλα αυτά, από το 1993 δεν έχουν σημειωθεί σοβαρές κινητοποιήσεις ή στάσεις εργασίας, με εξαίρεση ορισμένες μικρής διάρκειας (1-2 ημέρες) πανελλαδικές απεργίες. Η Διοίκηση της Τράπεζας πιστεύει ότι οι σχέσεις της τόσο με τους εργαζόμενους όσο και με το σωματείο τους είναι ικανοποιητικές.

Β. Εκπαίδευση Προσωπικού

Η ΑΤΕ έχει δώσει ιδιαίτερη βαρύτητα στη συνεχή εκπαίδευση και επιμόρφωση του προσωπικού της μέσω μιας σειράς εκπαιδευτικών δράσεων, με στόχο την εξειδίκευση στην λανική τραπεζική και την τραπεζική των επιχειρήσεων. Η Τράπεζα έχει την δυνατότητα να καλύψει τις ανάγκες όλων των πελατών, από αγρότες έως μεγάλες επιχειρήσεις μέσω εξειδικευμένων στελεχών όπως γεωπόνοι, οικονομολόγοι, μηχανικοί, χρηματοοικονομικοί αναλυτές και λογιστές. Η πολιτική απασχόλησης που εφαρμόζεται στην Τράπεζα δεν επεκτείνεται και στις θυγατρικές οι οποίες ακολουθούν δικές τους πολιτικές.

8.23 Επενδύσεις – Συμμετοχές της Τράπεζας

Στον πίνακα που ακολουθεί παρουσιάζονται οι προσθήκες των ενσώματων και ασώματων παγίων της Τράπεζας την περίοδο 2002-2004, όπως αυτές παρατίθενται στα προσαρτήματα των αντίστοιχων χρήσεων:

ΠΡΟΣΘΗΚΕΣ ΠΑΓΙΩΝ 2002-2004 (ποσά σε χιλ. €)	2002	2003	2004
Γήπεδα – Οικόπεδα	70	1.767	289
Κτίρια & Τεχνικά Έργα	2.665	3.861	7.924
Μηχανήματα – Τεχ. Εγκαταστάσεις & Λοιπός μηχ/κος εξοπλισμός	0	0	0
Μεταφορικά Μέσα	0	2	0
Έπιπλα και λοιπός Εξοπλισμός	6.310	4.879	4.319
Ακινητοποιήσεις υπό εκτέλεση & προκαταβολές ΠΣ	5.639	3.690	3.393
Σύνολο	14.684	14.198	15.925
Ασ. Ακινητοποιήσεις & έξοδα πολυετούς απόσβεσης	7.292	5.147	169.679
Γενικό Σύνολο	21.975	19.346	185.604

Σημειώνεται ότι τα ανωτέρω ποσά δεν αντανakλούν τις καθαρές επενδύσεις της Τράπεζας σύμφωνα με το επενδυτικό πρόγραμμα της περιόδου 2002-2004, καθώς την χρήση 2004 έχουν πραγματοποιηθεί διάφοροι λογιστικοί χειρισμοί οι οποίοι δεν αφορούν επενδύσεις. Ειδικότερα, την χρήση 2004 έχει διενεργηθεί αναπροσαρμογή της αξίας των παγίων η οποία και αύξησε την αξία αυτών. Επίσης το σύνολο σχεδόν του λογαριασμού «Ασώματες ακινητοποιήσεις & έξοδα πολυετούς απόσβεσης» αφορά σε διαγραφές δανείων λόγω της εφαρμογής του «Νόμου περί Πανωτοκίων», οι οποίες σύμφωνα με τα Ελληνικό Λογιστικό Σχέδιο είναι δυνατόν να θεωρηθούν ασώματες ακινητοποιήσεις και να αποσβεσθούν σε πέντε έτη.

Στον ακόλουθο πίνακα παρουσιάζονται οι βασικές κατηγορίες του επενδυτικού προγράμματος της Τράπεζας την περίοδο 2002-2004:

ΕΠΕΝΔΥΣΕΙΣ 2002-2004 (ποσά σε εκατ. €)	2002	2003	2004
Ίδρυση νέων θυγατρικών και συμμετοχή σε ΑΜΚ υφιστάμενων	24,8	7,5	96,1
Μετατροπές – Βελτιώσεις κτιρίων και υποκαταστημάτων	7,9	8,6	8,2
Πληροφοριακά Συστήματα	14,7	8,7	8,8
Εκπαίδευση Προσωπικού	2,1	0,5	0,4
Σύνολο Επενδύσεων	49,5	25,3	113,5

Το επενδυτικό πρόγραμμα της Τράπεζας την περίοδο 2002-2004 ανήλθε σε €188,3 εκατ. και αφορούσε την δημιουργία νέων θυγατρικών εταιριών, την συμμετοχή σε αυξήσεις μετοχικού κεφαλαίου υφιστάμενων θυγατρικών εταιριών, την ανακαίνιση και συντήρηση κτιρίων, την εφαρμογή του προγράμματος μετατροπής και βελτίωσης των καταστημάτων, την αναβάθμιση των πληροφοριακών συστημάτων και τέλος την εκπαίδευση του προσωπικού.

9 ΣΧΕΣΕΙΣ ΤΗΣ ΤΡΑΠΕΖΑΣ ΜΕ ΤΟ ΕΛΛΗΝΙΚΟ ΔΗΜΟΣΙΟ

Το Δημόσιο ως Μέτοχος

Η Τράπεζα από την ίδρυση της το 1929 έως και την μερική της ιδιωτικοποίηση στα τέλη του 2000 ήταν 100% ελεγχόμενη από το Ελληνικό Δημόσιο. Από τον Δεκέμβριο του 2000, μετά από την εισαγωγή των μετοχών της Τράπεζας στο Χρηματιστήριο Αθηνών, το Ελληνικό Δημόσιο εξακολουθεί να είναι ο κύριος μέτοχος, με ποσοστό συμμετοχής της τάξης του 84,5%, συμπεριλαμβανομένης της ΔΕΚΑ Α.Ε. Το Ελληνικό Δημόσιο είναι υποχρεωμένο σύμφωνα με το Καταστατικό της Τράπεζας να διατηρεί πλειοψηφική συμμετοχή 51% στην Τράπεζα. Σε σχέση με την Αύξηση Μετοχικού Κεφαλαίου, η Κυβέρνηση έχει δεσμευτεί κατά την Τακτική Γενική Συνέλευση των μετόχων της 27ης Μαΐου 2005 ότι θα ασκήσει όλα τα δικαιώματα των Κοινών Μετοχών που της αντιστοιχούν.

Το Διοικητικό Συμβούλιο της Τράπεζας εκλέγεται από τη Γενική Συνέλευση των μετόχων της. Ως αποτέλεσμα του ποσοστού συμμετοχής στο μετοχικό κεφάλαιο της Τράπεζας, το Ελληνικό Δημόσιο καθορίζει την εκλογή των μελών του Δ.Σ. Ο Διοικητής της Τράπεζας, ως μέλος του ΔΣ, εκλέγεται από την Γενική Συνέλευση των μετόχων της και η εκλογή του εγκρίνεται από την ειδική επιτροπή του άρθρου 49 του Κανονισμού της Βουλής των Ελλήνων. Η τελευταία τέτοια εκλογή έλαβε χώρα στις 28 Απριλίου 2004, μετά από τις βουλευτικές εκλογές.

Από το 2001, οι μακροπρόθεσμοι στρατηγικοί στόχοι της Τράπεζας έχουν διατυπωθεί από το Διοικητικό Συμβούλιο και έχουν εγκριθεί από την Γενική Συνέλευση των μετόχων. Αναλόγως, η Τράπεζα από τον ιστορικό της ρόλο ως εξειδικευμένο πιστωτικό ίδρυμα για τον αγροτικό τομέα στην Ελλάδα μετεξελίχθηκε σε μία τράπεζα της οποίας το Διοικητικό Συμβούλιο θέτει τους δικούς του εμπορικά επικεντρωμένους στόχους, αποφασίζει και εφαρμόζει τις δικές του στρατηγικές για να τους επιτύχει, όπως είναι ο καθορισμός της πιστοδοτικής, πιστοληπτικής και τιμολογιακής πολιτικής της Τράπεζας και η διαχείριση των μεσοπρόθεσμων και καθημερινών δραστηριοτήτων και πολιτικών. Τον Μάρτιο του 1997, η Τράπεζα δημιούργησε τη Γενική Επιτροπή Χρηματοοικονομικής Διαχείρισης (Asset and Liability Committee-«ALCO»), η οποία μετεξελίχθηκε σε Επιτροπή Διαχείρισης Ενεργητικού και Παθητικού και στην οποία προεδρεύει ο Διοικητής της Τράπεζας, για να μελετά και να θέτει πολλές από τις πολιτικές της Τράπεζας που σχετίζονται με πιστωτικά και οικονομικά θέματα και θέματα διαχειρίσεως διαθεσίμων. Το Διοικητικό Συμβούλιο αποφασίζει επίσης τον χρόνο και τον τρόπο εφαρμογής του προγράμματος της Τράπεζας για αποεπενδύσεις από εταιρίες του μη χρηματοπιστωτικού τομέα.

Τέλος για τις σχέσεις της Τράπεζας με το Ελληνικό Δημόσιο ως μέτοχος βλ. επίσης κεφ. «Εξέλιξη μετοχικού κεφαλαίου».

Το Δημόσιο ως Πελάτης

Το Ελληνικό Δημόσιο και ο ευρύτερος δημόσιος τομέας είναι σημαντικοί πελάτες της Τράπεζας. Την 31 Δεκεμβρίου 2004 τα συνολικά δάνεια αυτής της κατηγορίας ανέρχονταν σε €4,55 δισ., ήτοι το 31,7% του συνολικού δανειακού χαρτοφυλακίου της Τράπεζας. Λαμβάνοντας υπόψη τον σπουδαίο ρόλο που έχει ο δημόσιος τομέας στην ελληνική οικονομία, ένα μέρος της στρατηγικής της Τράπεζας είναι να αυξήσει τις χορηγήσεις σ' αυτόν τον τομέα. Τέτοιου είδους χορηγήσεις γίνονται με καθαρά εμπορικούς όρους.

Η Τράπεζα έχει αναλάβει επ' αμοιβή, μέσω συμβάσεων με φορείς του δημοσίου, την καταβολή πληρωμών, επιχορηγήσεων και επιδοτήσεων (όπως π.χ. καταβολή πρόωρων συντάξεων) στον αγροτικό τομέα.

Προηγούμενες σχέσεις με το Ελληνικό Δημόσιο

Ο κύριος σκοπός της Τράπεζας πριν την εισαγωγή της στο Χ.Α., τον Δεκέμβριο του 2000, ήταν η χορήγηση κάθε μορφής πίστωσης και δανείων και η προσφορά άλλων χρηματοοικονομικών υπηρεσιών κυρίως σε πελάτες του αγροτικού τομέα, ως αποτέλεσμα της αγροτικής πολιτικής της Κυβέρνησης. Συνεπώς οι πιστώσεις αυτές ήταν συχνά επιδοτούμενες ή υπό μη-εμπορικούς όρους, κάτι που οδήγησε στο σχετικά υψηλό ποσοστό μη-εξυπηρετούμενων δανείων.

Στο πλαίσιο της εξυγίανσης των συνεταιριστικών οργανώσεων και της ρύθμισης χρεών προς την ΑΤΕ αποφασίσθηκε από το δημόσιο σειρά μέτρων, δυνάμει διαφόρων νομοθετημάτων, τα οποία έχουν ως εξής:

- Με το άρθρο 32 του **Ν. 2008/92** εκδόθηκαν ομολογιακά δάνεια συνολικού ύψους €435 εκατ. (148,3 δισ. δρχ.) με επιτόκιο ΕΓΕΔ με τα οποία ρυθμίζονται οφειλές αγροτικών συνεταιριστικών οργανώσεων, κοινοπραξιών και εταιριών που δημιουργήθηκαν στο πλαίσιο της άσκησης κοινωνικής ή άλλης παρεμβατικής πολιτικής από το Δημόσιο.
- Με το **Ν. 2198/94** το ελληνικό δημόσιο ανέλαβε την υποχρέωση να καλύψει οφειλές αγροτικών συνεταιρισμών ύψους €1.048 εκατ. (357 δισ. δρχ.) που προέρχονταν από την άσκηση της παρεμβατικής του πολιτικής καθώς και οφειλές του ιδίου προς την Τράπεζα ύψους €420 εκατ. (143 δισ. δρχ.) Για το σύνολο των ρυθμισθεισών υποχρεώσεων (κεφάλαιο και τόκοι μέχρι 31.12.93) ύψους €1.467 εκατ. (500 δισ. δρχ.) το ελληνικό δημόσιο εξέδωσε δύο ομολογιακά δάνεια και οι σχετικές ομολογίες παρεδόθησαν στην Τράπεζα.
- Με το **Ν. 2326/95** το ελληνικό δημόσιο εξέδωσε ομολογιακό δάνειο επταετούς διάρκειας ύψους €22 εκατ. (7,5 δισ. δρχ.) με επιτόκιο ΕΓΕΔ, με το οποίο ρυθμίζονται οφειλές προς την ΑΤΕ δασικών βιομηχανιών συνεταιριστικού χαρακτήρα.
- Με το άρθρο 5 του **Ν. 2237/1994**, το ελληνικό δημόσιο έδωσε την ευχέρεια στην ΑΤΕ να ρυθμίσει τις κατά 31.12.93 ληξιπρόθεσμες οφειλές πρωτοβαθμίων αγροτικών συνεταιρισμών υπό συγκεκριμένες προϋποθέσεις, για δε την πραγματοποίηση των ρυθμίσεων αυτών η ΑΤΕ δεν έλαβε από το ελληνικό δημόσιο κανένα χρηματικό ποσό.

Σχετικά με τους παραπάνω νόμους εξεδόθη την 4.5.2000 η υπ' αριθμ. Ε/(2000)686 απόφαση της Ευρωπαϊκής Επιτροπής με την οποία έχουν κριθεί τα ακόλουθα:

- Αποτελούν κρατικές ενισχύσεις:
 - α. το άρθρο 32 παράγραφος 2 του νόμου 2008/92
 - β. το άρθρο 5 του νόμου 2237/94
 - γ. η χορήγηση προς την ΑΓΝΟ ποσού ύψους €1,6 εκατ. (529,89 εκατ. δρχ.) δυνάμει του άρθρου 19 του νόμου 2198/94
 - δ. η αναδιάρθρωση του χρέους της ΑΓΝΟ προς την ΑΤΕ ύψους €5,5 εκατ. (1,89 δισ. δρχ.) στο πλαίσιο της ΠΔΤΕ 1620/1989.
- Οι ελληνικές αρχές υποχρεώθηκαν να λάβουν όλα τα αναγκαία μέτρα για την επιστροφή των ως άνω κρατικών ενισχύσεων από τους λήπτες – συνεταιρισμούς.
- Τέλος, οι ελληνικές αρχές υποχρεώθηκαν να καταθέσουν έκθεση με τις ρυθμίσεις χρεών συνεταιρισμών στις οποίες προέβη η ΑΤΕ με βάση την Π.Δ.Τ.Ε. 1620/1989 και εκτίμηση της συμμόρφωσής τους με τους κανόνες της Κοινότητας.

Το Ελληνικό Δημόσιο άσκησε προσφυγή κατά της απόφασης της Επιτροπής ενώπιον του Δικαστηρίου των Ευρωπαϊκών Κοινοτήτων η οποία απορρίφθηκε δυνάμει της από 29.4.2004 απόφασης του Δικαστηρίου (υπόθεση C-278/00). Στη συνέχεια, το Ελληνικό Δημόσιο

γνωστοποίησε με επιστολή του τον Σεπτέμβριο 2004 στην Ευρωπαϊκή Επιτροπή τις απόψεις του σχετικά με τη δυσκολία υλοποίησης της ως άνω απόφασης του Δικαστηρίου των Ευρωπαϊκών Κοινοτήτων, που έγκειται κυρίως στο γεγονός ότι μεγάλος αριθμός από τους συνεταιρισμούς αυτούς έχουν λυθεί ή βρίσκονται σε διαδικασία εκκαθάρισης καθώς και στην αρνητική κοινωνική επίπτωση που μία τέτοια εξέλιξη θα είχε στην αγροτική κοινότητα. Με την από 2/5/05 επιστολή της προς το Ελληνικό Δημόσιο, η ΕΚ ζητά να γίνει συνάντηση για τη διευθέτηση της ανάκτησης από τους συνεταιρισμούς των παράνομων κρατικών ενισχύσεων και να υποβληθούν στοιχεία από το Ελληνικό Δημόσιο σχετικά με την ανάκτηση αυτή.

- Με τον **N. 2538/97**, όπως συμπληρώθηκε και τροποποιήθηκε από το άρθρο 35 του Ν. 2733/99, όπως ισχύει, το Ελληνικό Δημόσιο ανέλαβε την υποχρέωση να καλύψει μέρος ληξιπρόθεσμων οφειλών αγροτικών συνεταιρισμών και άλλων φορέων που προέρχονταν από την άσκηση της παρεμβατικής του πολιτικής καθώς και από ληξιπρόθεσμες οφειλές των αγροτικών συνεταιριστικών οργανώσεων από δάνεια για την ίδρυση και λειτουργία τους. Οι οφειλές αυτές καλύφθηκαν κατά ποσό €5,8 χιλ. (20 εκατ. δρχ.) με ομολογιακό δάνειο που εκδόθηκε ειδικά για τους σκοπούς του ως άνω νόμου από το ελληνικό δημόσιο τον Δεκέμβριο του 1999, κατά ποσό €587 εκατ. (200 δισ. δρχ.) με την μεταβίβαση από την ΔΕΚΑ ΑΕ μετοχών κυριότητάς της στις εταιρείες ΟΤΕ, ΚΑΕ και ΕΛΠΕ (υπ' αριθμ. 2/57847/6.8.1999 (ΦΕΚ Β 1586/6.8.1999) και 2/62975/0025/31.8.1999 (ΦΕΚ Β 1685/31.8.1999) αποφάσεις του Υπουργού Οικονομικών) και κατά ποσό €263 εκατ. (89,6 δισ. δρχ.) με τη μεταβίβαση στην ΑΤΕ από το Ελληνικό Δημόσιο μετοχών της ΕΤΒΑ και της ΕΥΔΑΠ κυριότητός του (υπ' αρ. 2/8926/0025/4.2.2000 απόφαση του Υπουργού Οικονομικών).

Η ανάληψη κάλυψης μέρους των ληξιπρόθεσμων οφειλών αγροτικών συνεταιρισμών και άλλων φορέων από το Ελληνικό Δημόσιο ανελήφθη υπό την προϋπόθεση ότι οι συνεταιριστικές οργανώσεις και επιχειρήσεις, τις οποίες αφορούσαν οι ρυθμίσεις αυτές, θα κρίνονταν βιώσιμες από την Τράπεζα βάσει ολοκληρωμένων προγραμμάτων εξυγίανσης που θα έπρεπε να υποβληθούν εντός τριμήνου από τη δημοσίευση του νόμου.

Επίσης, με βάση τις διατάξεις των άρθρων 14 παρ. 4, 15 παρ. 2α και 21 του Ν. 2538/97 η Τράπεζα προέβη σε διαγραφές υφιστάμενων απαιτήσεων της κατά αγροτικών συνεταιρισμών και άλλων φορέων συνολικού ποσού €28 εκατ. (9,5 δισ. δρχ.)

- Δυνάμει του άρθρου 30 παράγραφος 7 του **N. 2843/2000**, όπως τροποποιήθηκε με τον Ν. 2992/2000 και ισχύει, προβλέπονται μεταξύ άλλων τα εξής:

Το Ελληνικό Δημόσιο ανέλαβε την υποχρέωση να καταβάλει στην ΑΤΕ το πενήντα τοις εκατό (50%) των κατά την 31.12.1999 υφιστάμενων ζημιών από ανεπίδεκτες είσπραξης οφειλές προς την ΑΤΕ Α.Ε., συνεταιριστικών οργανώσεων και επιχειρήσεων οι οποίες κατά τη δημοσίευση του Ν. 2843/2000 είχαν λυθεί ή πτωχεύσει ή τεθεί σε καθεστώς ειδικής εκκαθάρισης. Οι οφειλές αυτές σύμφωνα με το νόμο, καλύπτονται είτε με ειδικά ομολογιακά δάνεια έκδοσης Ελληνικού Δημοσίου, τα οποία παραδίδονται στην Τράπεζα, είτε με διάθεση προς την ΑΤΕ ισόποσης αξίας μετοχών που κατείχε το ελληνικό δημόσιο ή η ΔΕΚΑ. Δυνάμει της υπουργικής απόφασης (Υπ. Οικ.) 2/33805/0023/2004 το ελληνικό δημόσιο εξέδωσε ομόλογα για την κάλυψη οφειλών υπαγόμενων στο Ν. 2843/00 συνολικού ύψους €291,5 εκατ.

- Βάσει της υπουργικής απόφασης **4216/2001**, η ΑΤΕ προέβη σε ρύθμιση ή/και μερική διαγραφή τόκων υπερημερίας δανείων του κτηνοτροφικού και πτηνοτροφικού τομέα των πελατών αυτών που θεωρούνται από την Τράπεζα ότι έχουν βιώσιμες επιχειρήσεις και που είχαν δάνεια με 31/12/2000. Το μέτρο αυτό, που εφαρμόστηκε για αντίστοιχους πελάτες

όλων των τραπεζών στην Ελλάδα, αφορά σήμερα δάνεια ύψους περίπου €916 εκατ. της ΑΤΕ. Το ποσό των τόκων που διεγράφησαν δυνάμει της παραπάνω υπουργικής απόφασης (ύψους περίπου €510 εκατ. με ημερομηνία 31/12/2000) εισπράχθηκε από την ΑΤΕ από τα διαθέσιμα του ειδικού λογαριασμού του Ν. 128/75. Άνω του 90% των δανείων της Τράπεζας που αναδιάρθρωθήκαν βάσει αυτού του μέτρου εξυπηρετούνται σήμερα κανονικά. Το υπόλοιπο των δανείων αυτών (όπως έχουν προκύψει μετά τη ρύθμιση που έγινε με βάση την παραπάνω υπουργική απόφαση) είναι εγγυημένο από το Δημόσιο και συνεπώς δεν γίνονται προβλέψεις σχετικά με τα ποσά αυτά.

Τέλος, πέραν της αναδιάρθρωσης δανείων προς τον αγροτικό τομέα, σημειώνεται ότι το 1999 η Τράπεζα πραγματοποίησε κέρδη ύψους περίπου €334 εκατ. με την πώληση συμμετοχών (αξίας περίπου €532 εκατ.) στη θυγατρική της ΑΤΕ ΣΥΜΜΕΤΟΧΩΝ Α.Ε., η οποία χρηματοδότησε την εξαγορά αυτή με τη λήψη δανείου από τρίτη τράπεζα ύψους περίπου €586,9 εκατ. με κρατική εγγύηση. Η ΑΤΕ ΣΥΜΜΕΤΟΧΩΝ Α.Ε. αποπλήρωσε το δάνειο αυτό κατά ένα μέρος με τα έσοδα από την πώληση ορισμένων από τις συμμετοχές που είχε αποκτήσει από την ΑΤΕ και κατά το λοιπό μέρος με δάνειο που έλαβε από την ΑΤΕ με ανάληψη υποχρέωσης από το ελληνικό δημόσιο για την εξόφλησή του. Πριν την εκκαθάρισή της τον Δεκέμβριο του 2004, η ΑΤΕ ΣΥΜΜΕΤΟΧΩΝ Α.Ε. αποπλήρωσε μέρος του δανείου προς την Τράπεζα με την μεταβίβαση των υπόλοιπων συμμετοχών που κατείχε (αξίας περίπου €101 εκατ.) ενώ μέρος από το υπόλοιπο του δανείου αποπληρώθηκε στην ΑΤΕ από το Δημόσιο, βάσει της ως άνω ανάληψης υποχρέωσης που είχε δοθεί, με την έκδοση ομολόγων αξίας €250 εκατ. Σχετικά με το υπόλοιπο ύψους €43 εκατ. που προήλθε από την ανωτέρω αδυναμία της ΑΤΕ ΣΥΜΜΕΤΟΧΩΝ να αποπληρώσει το δάνειο έχει σχηματισθεί πρόβλεψη από την Τράπεζα με βάση τα Δ.Λ.Π. και επομένως εκτιμάται ότι δεν θα υπάρξουν αρνητικές επιπτώσεις στην περιουσιακή κατάσταση της Τράπεζας από την ΑΤΕ ΣΥΜΜΕΤΟΧΩΝ.

Όπως αναφέρεται στο παρόν Ενημερωτικό Δελτίο, ένα μεγάλο μέρος των μη-εξυπηρετούμενων δανείων είχε χορηγηθεί πριν το 1991 στα πλαίσια της ευρύτερης αγροτικής πολιτικής της Κυβέρνησης. Στόχος της Τράπεζας είναι να ολοκληρώσει την αναδιάρθρωση του χαρτοφυλακίου μη-εξυπηρετούμενων δανείων με τη διενέργεια επαρκών προβλέψεων βάσει των ΔΠΧΠ και με την εφαρμογή του «Νόμου περί Πανωτοκίων» εντός του 2005. Σε σχέση με τα ανωτέρω βλ. επίσης κεφ. 2 «Επενδυτικοί Κίνδυνοι – Η Τράπεζα έχει τύχει υποστήριξης από το Ελληνικό Δημόσιο».

10 ΝΟΜΟΘΕΤΙΚΟ ΠΛΑΙΣΙΟ

10.1 Θεσμικό Πλαίσιο Λειτουργίας των Τραπεζών

Η Τράπεζα της Ελλάδος έχοντας ως στόχο την εξασφάλιση της σταθερότητας του συστήματος και την προστασία του συναλλακτικού κοινού, είναι αρμόδια για την εποπτεία του χρηματοπιστωτικού συστήματος. Για το σκοπό αυτό εκδίδει οδηγίες και κανονισμούς σχετικούς με τη λειτουργία των πιστωτικών ιδρυμάτων, την κεφαλαιακή τους επάρκεια, τους κινδύνους που αναλαμβάνουν καθώς και τις επενδυτικές τους δραστηριότητες.

Στην Ελληνική νομοθεσία έχουν, επίσης, ενσωματωθεί οι κύριες οδηγίες της Ευρωπαϊκής Ένωσης, που αφορούν στον έλεγχο και την εποπτεία των πιστωτικών ιδρυμάτων. Μεταξύ των βασικών οδηγιών που έχουν ενσωματωθεί, είναι οι ακόλουθες :

- Η πρώτη (77/780) και η δεύτερη Τραπεζική Οδηγία του Συμβουλίου της Ευρωπαϊκής Ένωσης (89/646), όπως αυτές έχουν τροποποιηθεί, συμπεριλαμβανομένης και της Οδηγίας 2000/12/EK που ενοποιεί και κωδικοποιεί τις δυο προηγούμενες, οι οποίες ενσωματώθηκαν με τον Ν.2076/1992, “Ανάληψη και άσκηση δραστηριότητας Πιστωτικών Ιδρυμάτων και άλλες συναφείς διατάξεις”.
- Οδηγία του Συμβουλίου της Ευρωπαϊκής Ένωσης περί Ιδίων Κεφαλαίων (89/299), που καθορίζει το ύψος των ιδίων κεφαλαίων των τραπεζών για το σκοπό του προσδιορισμού της φερεγγυότητάς τους, και η οποία ενσωματώθηκε με την ΠΔΤΕ 2053/1992.
- Η Οδηγία του Συμβουλίου της Ευρωπαϊκής Ένωσης σχετικά με το δείκτη φερεγγυότητας (89/647), η οποία ενσωματώθηκε με την ΠΔΤΕ 2054/1992, που τροποποιήθηκε και αντικαταστάθηκε με την ΠΔΤΕ 2524/2003.
- Η Οδηγία του Συμβουλίου της Ευρωπαϊκής Ένωσης σχετική με τα μεγάλα χρηματοδοτικά ανοίγματα (92/121), η οποία ενσωματώθηκε με την ΠΔΤΕ 2246/13.7.1993.
- Η Δεύτερη Οδηγία του Συμβουλίου της Ευρωπαϊκής Ένωσης περί ενοποιημένης εποπτείας (92/30) η οποία τροποποιεί την Πρώτη Οδηγία περί ενοποιημένης εποπτείας και τέθηκε σε ισχύ με το Προεδρικό Διάταγμα 267/1995 και
- Η Οδηγία του Συμβουλίου της Ευρωπαϊκής Ένωσης περί κεφαλαιακής επάρκειας (93/6) και η τροποποίηση αυτής (98/31), η οποία ετέθη σε πλήρη ισχύ με το Ν.2396/1996 (που τροποποιήθηκε με τον Ν.2937/01) και σε συνέχεια με την ΠΔΤΕ 2397/96 περί κεφαλαιακής επάρκειας των πιστωτικών ιδρυμάτων και την ΠΔΤΕ 2494/2002 και 2524/03 που τροποποιούν και συμπληρώνουν την ΠΔΤΕ 2397/96.

Η Τράπεζα της Ελλάδος μπορεί να ελέγχει όλα τα βιβλία και τα αρχεία των πιστωτικών ιδρυμάτων της χώρας για τυχόν παραβάσεις στο πλαίσιο της άσκησης προληπτικού και κατασταλτικού ελέγχου. Σε περίπτωση μη συμμόρφωσης από κάποιο πιστωτικό ίδρυμα, η Τράπεζα της Ελλάδος έχει την δικαιοδοσία να επιβάλει σε αυτό τα απαραίτητα μέτρα ώστε να συμμορφωθεί στις επιταγές του Νομοθετικού Πλαισίου των πιστωτικών ιδρυμάτων καθώς επίσης και να επιβάλει πρόστιμα, να ορίσει διαχειριστή, και τέλος (όταν δεν υπάρχει συμμόρφωση ή υπάρχει περίπτωση μη φερεγγυότητας) να ανακαλέσει την άδεια λειτουργίας του πιστωτικού ιδρύματος και να το θέσει υπό ειδική εκκαθάριση υπό την επίβλεψη της. Παράλληλα, σε περίπτωση ανεπαρκούς ρευστότητας ενός πιστωτικού ιδρύματος, η Τράπεζα της Ελλάδος μπορεί να δώσει την εντολή υποχρεωτικής παράτασης πληρωμής των υποχρεώσεων και απαιτήσεων του πιστωτικού ιδρύματος για περίοδο η οποία δεν μπορεί να υπερβαίνει τους δυο μήνες (μπορεί να παραταθεί για ένα επιπλέον μήνα) και να ορίσει διαχειριστή υπό την επίβλεψη της.

Περαιτέρω στο πλαίσιο της λειτουργίας των Ανωνύμων Εταιριών του Ν.2190/1920 η διοικητική εποπτεία ασκείται από το Υπουργείο Ανάπτυξης.

10.2 Υποχρεώσεις Πιστωτικών Ιδρυμάτων

Στην Τράπεζα έχουν εφαρμογή οι διατάξεις των Νόμων 2992/02, 3229/04 και 3301/04 περί Διεθνών Λογιστικών προτύπων. Επίσης η ΑΤΕ υπάγεται στις διατάξεις του Ν. 2331/95, που αφορά στην πρόληψη και καταστολή της νομιμοποίησης εσόδων προερχόμενων από εγκληματικές δραστηριότητες. Ο νόμος αυτός έχει ενσωματώσει στην τελική μορφή, την κοινοτική οδηγία 91/308 του Συμβουλίου της Ευρωπαϊκής Ένωσης ολοκληρώνοντας έτσι την αρχική νομοθετική αντιμετώπιση του φαινομένου, που είχε επιχειρηθεί με τα άρθρα 5 και 65 του Ν. 2145/1993.

Οι κύριες διατάξεις της ελληνικής νομοθεσίας για την αποτροπή της νομιμοποίησης εσόδων από εγκληματικές ενέργειες (Ν. 2331/95) είναι οι ακόλουθες :

- Η νομιμοποίηση τω εσόδων από εγκληματικές ενέργειες αποτελεί ποινικό αδίκημα.
- Στα πρόσωπα που δεσμεύονται από το νόμο περιλαμβάνονται μεταξύ άλλων, όλοι οι χρηματοπιστωτικοί οργανισμοί, οι εταιρίες διαχείρισης χρηματοοικονομικών προϊόντων και οι ασφαλιστικές εταιρίες.
- Οι χρηματοπιστωτικοί οργανισμοί (και οι άλλοι φορείς) υποχρεούνται να διατηρούν αρχείο με τα έγγραφα και να γνωστοποιούν στις αρχές τυχόν ύποπτες συναλλαγές.

Υπεύθυνοι για την ορθή εφαρμογή του νόμου αυτού είναι οι ακόλουθες αρχές: η Τράπεζα της Ελλάδος, το Χρηματιστήριο Αθηνών, η Επιτροπή Κεφαλαιαγοράς, τα αρμόδια Υπουργεία και η Επιτροπή του άρθρου 7 του Ν. 2331/1995.

Μεταξύ άλλων, η Τράπεζα, ως πιστωτικό ίδρυμα πρέπει να λάβει έγκριση από την Τράπεζα της Ελλάδος σε ορισμένες περιπτώσεις απόκτησης συμμετοχών σε επιχειρήσεις του χρηματοπιστωτικού τομέα και ειδικών κλάδων (εταιρίες ακίνητης περιουσίας, συμμετοχών, πληροφορικής κ.α), πριν από την εν λόγω απόκτηση. Προηγούμενη έγκριση απαιτείται:

1. για την αρχική απόκτηση «ειδικής συμμετοχής»:
 - όταν η αξία της συμμετοχής που πραγματοποιείται από εμπορικές ή επενδυτικές τράπεζες υπερβαίνει το ποσό των €2.500.000,
 - όταν η αξία της συμμετοχής που πραγματοποιείται από συνεταιριστικές τράπεζες υπερβαίνει το ποσό των €500.000.
2. για την επαύξηση «ειδικής συμμετοχής», πέραν του ποσού που έχει εγκριθεί με την τελευταία σχετική απόφαση της Τράπεζας της Ελλάδος, κατά ποσό που υπερβαίνει εντός κάθε ημερολογιακού έτους (εφάπαξ ή τμηματικά) το χαμηλότερο από τα πιο κάτω όρια:
 - το ποσό που αντιστοιχεί σε ποσοστό ίσο με το 2% των κατά το τέλος του αμέσως προηγούμενου ημερολογιακού εξαμήνου ιδίων κεφαλαίων του πιστωτικού ιδρύματος ή
 - το ποσό των €8.000.000

Δεν απαιτείται προηγούμενη έγκριση για την υπέρβαση των ορίων που καθορίζονται από την Τράπεζα της Ελλάδος:

1. Για την επαύξηση της αξίας συμμετοχής πέραν των πιο πάνω απαλλακτικών ορίων, όταν αφορά:

- συμμετοχή σε εταιρία στην οποία το πιστωτικό ίδρυμα συμμετέχει ήδη με ποσοστό μεγαλύτερο του 50%, εφόσον ο δείκτης κεφαλαιακής επάρκειας του πιστωτικού ιδρύματος είναι ανώτερος του 11% και η επ' αυτού επίπτωση από την επαύξηση της συμμετοχής δεν υπερβαίνει τη μία ποσοστιαία μονάδα
- διανομή δωρεάν μετοχών ή επαναγορές πωληθεισών μετοχών μέσω του Χρηματιστηρίου Αξιών Αθηνών εντός τριών ημερών από την ημερομηνία πώλησης των αντίστοιχων τίτλων

2. Για την απόκτηση ή επαύξηση των ειδικών συμμετοχών που πραγματοποιούνται από τα πιστωτικά ιδρύματα μέσω εταιριών επενδύσεων χαρτοφυλακίου του Ν. 1969/91, όπως ισχύει

Οι συμμετοχές που δεν υπόκεινται σε έγκριση σύμφωνα με τα παραπάνω γνωστοποιούνται στην Τράπεζα της Ελλάδος εντός των απαιτούμενων προθεσμιών.

Επιπρόσθετα, δεν απαιτείται προγενέστερη έγκριση για αρχική ή πρόσθετη επένδυση σε κλειστού τύπου αμοιβαίο κεφάλαιο (closed-end funds).

Οι συμμετοχές σε άλλες εταιρίες εκτός χρηματοπιστωτικού τομέα δεν μπορούν να υπερβαίνουν το 15% των ιδίων κεφαλαίων της ΑΤΕ για κάθε εταιρία ή το 60% των ιδίων κεφαλαίων της ΑΤΕ συνολικά, σύμφωνα με το άρθρο 16 του Ν. 2076/92.

Επιπλέον, νέες και σημαντικές συγκεντρώσεις κεφαλαίων πρέπει να αναφέρονται στην Επιτροπή Ανταγωνισμού η οποία εποπτεύεται από το Υπουργείο Ανάπτυξης σύμφωνα με το Ν.703/77 όπως τροποποιήθηκε με το Ν. 2296/95 και τον Ν. 2323/95. Επίσης, το Χρηματιστήριο Αθηνών και η Επιτροπή Κεφαλαιαγοράς ενημερώνονται στις περιπτώσεις, κατά τις οποίες αποκτήσεις μετοχών σε εισηγμένες στο ΧΑ εταιρίες, έχουν ως αποτέλεσμα τα προκύπτοντα ποσοστά συμμετοχής να υπερβαίνουν συγκεκριμένα όρια.

Η ΑΤΕ, ως εταιρία εισηγμένη στο Χρηματιστήριο, υπάγεται εκτός των άλλων στις διατάξεις του Ν. 3016/2002 περί Εταιρικής Διακυβέρνησης, της 5/204/14.11.2000 απόφασης του Δ.Σ. της Επιτροπής Κεφαλαιαγοράς όπως ισχύει, για τους κανόνες συμπεριφοράς των εισηγμένων στο Χρηματιστήριο Αθηνών εταιριών και των συνδεδεμένων με αυτές προσώπων, στις αποφάσεις του Δ.Σ. του Χ.Α. και του Κανονισμού αυτού και γενικά σ' όλες τις υποχρεώσεις και δεσμεύσεις που επιβάλλονται για τις εισηγμένες στο Χ.Α. εταιρίες από την Επιτροπή Κεφαλαιαγοράς και το Δ.Σ. του Χ.Α.

Η ΑΤΕ υπάγεται, εκτός των άλλων, στις διατάξεις του Ν. 3021/2001 για τις δεσμεύσεις στη σύναψη συμβάσεων έργου ή παροχής υπηρεσιών με αντικείμενο πάνω από €250.000, του Ν. 3049/2002 για την αποκρατικοποίηση, του 2190/94, όπως ισχύει, για τις προσλήψεις προσωπικού (ΑΣΕΠ), του Ν. 2472/97 για την προστασία δεδομένων προσωπικού χαρακτήρα.

Τέλος η Τράπεζα υπάγεται στις διατάξεις του Ν 128/75, για ειδική εισφορά και του Ν. 2832/2000 και 2238/94 για καταβολή ετήσιας εισφοράς φόρου τόκων και του άρθρου 49 Α Κανονισμού Βουλής ως προς την ανάληψη των καθηκόντων του Διοικητή.

10.3 Ειδικές Νομοθετικές Ρυθμίσεις και Προνόμια της ΑΤΕ

Ο Οργανισμός προσωπικού της Τράπεζας έχει κυρωθεί με το ΠΔ 213/73 (έχει ισχύ ουσιαστικού νόμου) και τροποποιείται με κοινή Υπουργική Απόφαση (ΝΔ 170/74).

Στην Τράπεζα από τη σύστασή της και σύμφωνα με τον καταστατικό της νόμο (Ν. 4332/1929) ίσχυαν ειδικά προνόμια, τα οποία παρέμειναν σε ισχύ και μετά τη μετατροπή της σε ανώνυμη εταιρία, δυνάμει ρητής διάταξης του άρθρου 26 του Ν. 1914/1990. Τα προνόμια αυτά θεσπίστηκαν αφ' ενός διότι η Τράπεζα ασκούσε κατά προτεραιότητα αγροτική πίστη με τεράστια σημασία για την ανάπτυξη του αγροτικού τομέα της χώρας και αφ' ετέρου για να αντιμετωπισθούν οι ιδιαίτερες δυσκολίες διασφάλισης των δανείων προς φορείς της αγροτικής παραγωγής και περιορισμού του υψηλού κόστους δανεισμού τους. Σημειώνεται ότι τα προνόμια αυτά δεν επηρεάστηκαν από την εισαγωγή της Τράπεζας στο Χ.Α.

Τα κυριότερα προνόμια που διατηρεί σήμερα η ΑΤΕ είναι τα εξής:

i. Σύμφωνα με τα άρθρα 9 και 10 του Ν. 4332/1929, προβλέπονται ειδικές ρυθμίσεις για την αναγκαστική εκτέλεση επί κινητών πραγμάτων οφειλετών όπως προέκυψε μετά την μετατροπή της σε Α.Ε. (Ν. 1914/ΦΕΚ Τεύχος Α/178/17-12-1990). Οι ρυθμίσεις αυτές δεν επιτρέπουν την αναστολή εκτέλεσης εκπονητικής διαδικασίας προς ικανοποίηση απαιτήσεων της χωρίς τη συναίνεση της ΑΤΕ, καθιστούν όλους τους οπισθόγραφους ενεχυρόγραφων ως αυτοφειλέτες και δικαιοδοτούν την ΑΤΕ να απαιτήσει ληξιπρόθεσμα δάνεια βάσει του δανειστικού ή άλλου αποδεικτικού της απαιτήσεως εγγράφου, το οποίο αποτελεί αυτοδικαίως τίτλο εκτελεστό. Με το άρθρο 20 Ν. 2844/2000 περί πλασματικού ενεχύρου καταργήθηκε το άρθρο 8 του Ν. 4332/29 περί γεωργικού ενεχύρου της ΑΤΕ.

ii. Σύμφωνα με το άρθρο 11 του Ν. 4332/1929, καθορίζονται οι διαδικαστικές ρυθμίσεις για την αναγκαστική εκτέλεση επί κινητής περιουσίας οφειλετών. Έτσι προσδιορίζεται ο χρόνος που μεσολαβεί από την επίδοση επιταγής προς πληρωμή μέχρι την κατάσχεση των κινητών αξιών, το χρόνο και τον τόπο διεξαγωγής του πλειστηριασμού κ.λ.π.

iii. Σύμφωνα με το άρθρο 12 του Ν. 4332/1929, προβλέπεται το δικαίωμά της για την εγγραφή υποθήκης επί ακινήτων οφειλετών της με βάση το δανειστικό έγγραφο. Στις περιπτώσεις δανείων σε αγρότες και αγροτικούς συνεταιρισμούς δεν καταβάλλεται η αμοιβή υποθηκοφύλακα (0,07%) για την εγγραφή υποθήκης. Στην περίπτωση των δανείων αυτών καταβάλλεται μέγιστη αμοιβή €120.

iv. Η Αγροτική Τράπεζα της Ελλάδος, με βάση τις άνω ειδικές ρυθμίσεις που ίσχυαν πριν τη μετατροπή της σε ανώνυμη τραπεζική εταιρία και οι οποίες διατηρήθηκαν αμετάβλητες στο πρόσωπο της με τη διάταξη της παραγράφου 4 του άρθρου 26 του Ν. 1914/1990 (ΦΕΚ Α' 178/17-12-90), απολάμβανε, εκτός των άλλων, απαλλαγές και από φόρους, τέλη, χαρτόσημα κ.λ.π. Ήδη με τη διάταξη του άρθρου 26 Ν. 3229/2004 καταργήθηκε η απαλλαγή αυτή από τους παρακάτω φόρους και τέλη:

α) από το φόρο μεγάλης ακίνητης περιουσίας που προβλέπεται στο άρθρο 23 του ν. 2459/1997,

β) από το φόρο μεταβίβασης ακινήτων που προβλέπεται στα άρθρα 14 και 7 του Ν. 1882/1990 και το άρθρο 6 του α.ν.1521/1950, όπως αντικαταστάθηκε με το άρθρο 6 του Ν.1587/1950,

γ) από το τέλος χαρτοσήμου επιταγών οι οποίες προσκομίζονται στις Τράπεζες για είσπραξη, ενεχυρίαση ή φύλαξη, που προβλέπεται στο άρθρο 11 παρ. 1 του Ν. 1957/1991,

δ) από το τέλος χαρτοσήμου σε συμβάσεις ενέγγυας πίστωσης και

ε) από το τέλος χαρτοσήμου σε μισθώματα από οικοδομές που προβλέπονται αντιστοίχως στα άρθρα 13 παρ 2^α και 15 παρ. 1αβ του Κώδικα Τελών Χαρτοσήμου (π.δ. 28/28 Ιουλίου 1931).

11 ΣΤΟΙΧΕΙΑ ΚΛΑΔΟΥ

11.1 Γενικά Στοιχεία Κλάδου

Η ελληνική νομοθεσία μέχρι πρότινος απαγόρευε στις τράπεζες την παροχή υπηρεσιών πέραν των παραδοσιακών υπηρεσιών καταθέσεων και χορηγήσεων. Για το λόγο αυτό, η πλειοψηφία των ελληνικών τραπεζών ίδρυσε θυγατρικές εταιρίες προκειμένου να παρέχει εξειδικευμένες χρηματοοικονομικές υπηρεσίες. Ως αποτέλεσμα το τραπεζικό τοπίο κυριαρχείται σήμερα από ομίλους εταιριών, κάθε ένας συνδεδεμένος με μία μητρική τράπεζα.

Ο ελληνικός τραπεζικός τομέας έχει αναπτυχθεί με γρήγορους ρυθμούς τα τελευταία χρόνια ως αποτέλεσμα της θεσμικής απελευθέρωσης, του εκσυγχρονισμού και της ένταξης της Ελλάδας στην Ευρωζώνη. Την 31.12.2004 λειτουργούσαν στην Ελλάδα 46 ελληνικές και αλλοδαπές τράπεζες και πιστωτικά ιδρύματα (εξαιρουμένων των συνεταιριστικών τραπεζών). Οι ελληνικές τράπεζες μπορούν να ομαδοποιηθούν σε δυο κατηγορίες: α) Εμπορικές/Επενδυτικές και β) εξειδικευμένα πιστωτικά ιδρύματα. Ωστόσο πολλά εξειδικευμένα πιστωτικά ιδρύματα στην Ελλάδα έχουν πρόσφατα είτε εξαγορασθεί από εμπορικές τράπεζες ή έχουν λάβει την πλήρη μορφή εμπορικής τράπεζας.

Από τις εμπορικές τράπεζες, 20 είναι ελληνικές και 23 αλλοδαπές. Υπάρχουν επίσης 16 συνεταιριστικές τράπεζες και 3 εξειδικευμένα πιστωτικά ιδρύματα. Όλες οι τράπεζες προσφέρουν ένα πλήρες φάσμα χρηματοοικονομικών υπηρεσιών (είτε άμεσα, είτε μέσω των θυγατρικών και συνδεδεμένων εταιριών τους) έτσι ώστε να καλύπτουν όλο το εύρος των αναγκών των πελατών τους για χρηματοοικονομικά προϊόντα και υπηρεσίες.

Τα τελευταία χρόνια, παρατηρείται η τάση οι ιδιωτικές τράπεζες στην Ελλάδα να κερδίζουν όλο και μεγαλύτερο μερίδιο της αγοράς έναντι των τραπεζών που είτε άμεσα είτε έμμεσα ελέγχονται από το Ελληνικό Δημόσιο. Ως αποτέλεσμα αυτού, το μερίδιο των ιδιωτικών τραπεζών στις χορηγήσεις παρουσίασε αύξηση και από 42% του συνόλου το 1999 ανήλθε σε 53% το 2004, ενώ αντίστοιχα το μερίδιο των καταθέσεων αυξήθηκε από 36% του συνόλου το 1999 σε 45% το 2004.

Τα τελευταία χρόνια ιδρύθηκαν αρκετές νέες τράπεζες με εστίαση σε συγκεκριμένα τμήματα της αγοράς ή/και τραπεζικούς επιχειρηματικούς τομείς. Οι πιο σημαντικές από τις νέες αυτές τράπεζες είναι η Nova Bank με καταναλωτική τραπεζική δραστηριότητα ενώ σχεδιάζει να επεκταθεί στην επιχειρηματική τραπεζική δραστηριότητα, η First Business Bank που εστιάζει στον τουρισμό και την ναυτιλία, η Probank που στοχεύει σε MME, η Omega Bank με λιανική τραπεζική δραστηριότητα, η Marfin Bank και η Επενδυτική Τράπεζα που προσφέρουν υπηρεσίες επενδυτικής τραπεζικής.

11.2 Ανταγωνισμός και Προοπτικές της Ελληνικής Τραπεζικής Αγοράς

Εμπορικές και Επενδυτικές Τράπεζες

Παραδοσιακά οι εμπορικές τράπεζες κυριαρχούν στην Ελληνική αγορά χρηματοοικονομικών υπηρεσιών. Ωστόσο πρόσφατα, ως αποτέλεσμα της σημαντικής απελευθέρωσης της ελληνικής αγοράς χρηματοοικονομικών υπηρεσιών, εξειδικευμένα πιστωτικά ιδρύματα έχουν επεκταθεί έντονα στον τομέα της εμπορικής τραπεζικής αυξάνοντας έτσι τον ανταγωνισμό στον χώρο αυτό. Επίσης η διαφοροποίηση μεταξύ εμπορικών και επενδυτικών τραπεζών έχει πλέον πάψει να υφίσταται και η Τράπεζα της Ελλάδος έχει κατατάξει τις εμπορικές και

επενδυτικές τράπεζες σε μια κατηγορία, με εξαίρεση το Ταχυδρομικό Ταμιευτήριο και το Ταμείο Παρακαταθηκών και Δανείων (και τα δυο ελέγχονται από το Ελληνικό Δημόσιο).

Στον ελληνικό χώρο δραστηριοποιούνται 4 εμπορικές τράπεζες υπό την άμεση ή έμμεση εποπτεία του Ελληνικού Κράτους. (Εθνική Τράπεζα της Ελλάδος, Αγροτική Τράπεζα της Ελλάδος, Εμπορική Τράπεζα, και Τράπεζα Αττικής). Τα τελευταία χρόνια παρατηρείται ωστόσο η τάση για ιδιωτικοποιήσεις δημόσιων τραπεζών. Ειδικότερα το Ελληνικό Δημόσιο προχώρησε:

- στην ιδιωτικοποίηση της Τράπεζας Κεντρικής Ελλάδος και της Τράπεζας Κρήτης, στις αρχές του 1998
- στην πώληση της Ιονικής Τράπεζας στην Alpha Bank στις αρχές του 1999
- στην πώληση της ETBA στην Τράπεζα Πειραιώς, τον Μάρτιο του 2002
- στην πώληση έμμεσης συμμετοχής στην Γενική Τράπεζα σε ιδιώτες επενδυτές τον Απρίλιο του 1998 και την πώληση πλειοψηφικού ποσοστού της τράπεζας στην Société Générale, στις αρχές του 2004
- στην πώληση του 37% του έμμεσου μεριδίου της (μέσω του Ταχυδρομικού Ταμιευτηρίου και της Εθνικής Τράπεζας της Ελλάδος) στην Τράπεζα Μακεδονίας – Θράκης στην Τράπεζα Πειραιώς, τον Απρίλιο του 1998
- στην πώληση σε πρώτη φάση του 6,7% της Εμπορικής Τράπεζας στην Credit Agricole τον Απρίλιο του 1998 και στην συνέχεια στην πώληση πρόσθετου ποσοστού ανεβάζοντας την στρατηγική συμμετοχή της Credit Agricole στο 9%, η οποία απέκτησε και το «δικαίωμα πρώτης άρνησης» για αγορά πρόσθετου μεριδίου το οποίο μπορεί να πωλήσει στο μέλλον το Ελληνικό Δημόσιο

Παρόλο που στον ελληνικό χώρο δραστηριοποιούνται 16 ιδιωτικές τράπεζες έχει παρατηρηθεί έντονα τα τελευταία χρόνια μια τάση συγκέντρωσης. Χαρακτηριστικά παραδείγματα τέτοιας συγκέντρωσης είναι η συγχώνευση της Τράπεζας Εργασίας με την EFG Eurobank A.E. τον Ιούλιο του 2000 και η δημιουργία της EFG Eurobank Ergasias και η συγχώνευση της EFG Eurobank Ergasias με την Telesis Bank στις αρχές του 2002 και την UnitBank τον Δεκέμβριο του 2003. Επίσης η Τράπεζα Μακεδονίας Θράκης, η Τράπεζα Πειραιώς και η Τράπεζα Χίου συγχωνεύτηκαν τον Ιούνιο του 2000, δημιουργώντας τον Όμιλο Πειραιώς. Ο Όμιλος Πειραιώς, τον Μάρτιο του 2002, εξαγόρασε το 57,8% της ETBA από το Δημόσιο και στη συνέχεια τον Δεκέμβριο του 2003 συγχώνευσε την τράπεζα στον Όμιλο Πειραιώς. Η Εθνική Τράπεζα της Ελλάδος επίσης συγχωνεύτηκε τον Δεκέμβριο του 2002 με την ΕΤΕΒΑ (ο βραχίονας επενδυτικής τραπεζικής του Ομίλου της Εθνικής). Τέλος, τον Σεπτέμβριο του 2000, η Banco Commercial Portugues δραστηριοποιήθηκε στην Ελλάδα μέσω της Nova bank.

Εξειδικευμένα Πιστωτικά Ιδρύματα

Ο ρόλος των εξειδικευμένων πιστωτικών ιδρυμάτων έχει μειωθεί σημαντικά τα τελευταία χρόνια. Σήμερα, δραστηριοποιούνται στην αγορά το Ταμείο Παρακαταθηκών και Δανείων (υπό τον έλεγχο του Υπουργείου Εθνικής Οικονομίας) και το Ταχυδρομικό Ταμιευτήριο (υπό τον έλεγχο του Υπουργείου Μεταφορών) που δραστηριοποιείται στην συγκέντρωση καταθέσεων ιδιωτών με σκοπό την χρηματοδότηση αναπτυξιακών και κοινωνικών προγραμμάτων χαμηλού κινδύνου. Το Ταχυδρομικό Ταμιευτήριο βρίσκεται σε διαδικασία μετασχηματισμού σε εμπορική τράπεζα και έχει ήδη προχωρήσει στην εξαγορά του 17% της Τράπεζας Αττικής από την Εμπορική Τράπεζα.

Ξένες Τράπεζες

Η Citibank N.A., η HSBC Bank plc. (η οποία εξαγόρασε το 2001 τα καταστήματα στην Ελλάδα της Midland Bank plc. και της Barclays Bank plc) και η Société Générale παρουσιάζουν διαρκώς αυξανόμενη δραστηριότητα στην ελληνική αγορά στο κομμάτι της λιανικής τραπεζικής. Επίσης, το πρώτο εξάμηνο του 2004 η Société Générale ολοκλήρωσε

την εξαγορά πλειοψηφικού μεριδίου της Γενικής Τράπεζας της Ελλάδος από το Ελληνικό Δημόσιο.

Παράλληλα, στην ελληνική αγορά δραστηριοποιούνται ενεργά και 3 κυπριακές τράπεζες (Τράπεζα Κύπρου, Λαϊκή Τράπεζα και Ελληνική Τράπεζα) έχοντας επεκτείνει τα τελευταία χρόνια σημαντικά τις δραστηριότητες και το δίκτυό τους. Ειδικότερα, τα καταστήματα τους αυξήθηκαν από 56 το 2000 σε 171 τον Δεκέμβριο του 2004.

Ωστόσο σημειώνεται ότι συνολικά παρ' όλες αυτές τις ενέργειες που γίνονται τα τελευταία χρόνια από τις ξένες τράπεζες, η συμμετοχή τους στην ελληνική λιανική τραπεζική αγορά είναι περιορισμένη.

Επέκταση των Ελληνικών Τραπεζών στο Εξωτερικό

Οι ελληνικές τράπεζες έχουν ολοένα και αυξανόμενη δραστηριότητα στην περιοχή των Βαλκανίων. Πέρα από την ίδρυση ιδίων καταστημάτων στις χώρες αυτές ορισμένες ελληνικές τράπεζες επεκτείνονται και μέσω της εξαγοράς τοπικών τραπεζών. Ειδικότερα:

- Η Εθνική Τράπεζα της Ελλάδος έχει προχωρήσει στην εξαγορά: α) της UBB στην Βουλγαρία (2^η μεγαλύτερη τράπεζα), β) του 69,2% της Stopanska Banca στην Π.Γ.Δ.Μ. και γ) της Banka Romaneasea στη Ρουμανία.
- Η EFG Eurobank έχει προχωρήσει στην εξαγορά: α) της Bank Post στην Ρουμανία (3^η μεγαλύτερη τράπεζα), β) της Post Bank στην Βουλγαρία και γ) της Post Banka στην Σερβία.
- Η Alpha Bank έχει προχωρήσει στην εξαγορά: α) της Kreditna Bank στην ΠΓΔΜ και β) της Jubanka στην Σερβία
- Η Τράπεζα Πειραιώς έχει προχωρήσει στην εξαγορά τράπεζας στην Ρουμανία την οποία και μετονόμασε σε Piraeus Bank Romania.
- Η Εγνατία Τράπεζα έχει προχωρήσει στην εξαγορά της BNP-Dresdner Bank στην Ρουμανία.

Τον Απρίλιο του 2002, με την Πράξη του Διοικητού της Τράπεζας της Ελλάδος (ΠΔΤΕ 2485/2002), σε εφαρμογή του αρ. 38 του Ν. 2937/2001, δόθηκε η δυνατότητα της παροχής πιστώσεων για αγορά καταναλωτικών προϊόντων σε μη πιστωτικά ιδρύματα υπό την προϋπόθεση ότι θα λάβουν σχετική άδεια από την Τράπεζα της Ελλάδος με βάση συγκεκριμένους όρους που καθορίζονται στην προαναφερθείσα ΠΔΤΕ. Οι εταιρίες αυτές παροχής πιστώσεων δρουν ανταγωνιστικά των εμπορικών τραπεζών στο κομμάτι της χορήγησης δανείων σε φυσικά πρόσωπα.

11.3 Θέση της Τράπεζας στον Κλάδο

Την 31.12.2003, οι ελληνικές εμπορικές τράπεζες, με βάση το ενεργητικό, είχαν το 82% περίπου του συνολικού ενεργητικού του ελληνικού τραπεζικού κλάδου ενώ οι ξένες εμπορικές τράπεζες το 9%. Επίσης την 31.12.2003 τα τραπεζικά ιδρύματα τα οποία άμεσα ή έμμεσα ελέγχονται από το Ελληνικό Δημόσιο έλεγχαν το 49% του συνόλου του ενεργητικού του Ελληνικού τραπεζικού κλάδου.

Την περίοδο 1991-2004, ως αποτέλεσμα της θεσμικής απελευθέρωσης και του εκσυγχρονισμού του τραπεζικού κλάδου καθώς και των αυξημένων ευκαιριών που παρουσιάστηκαν σε αυτόν, παρατηρήθηκε μια μεγάλη επέκταση των ιδιωτικών τραπεζών, η οποία αναμένεται να συνεχιστεί αυξάνοντας έτσι το ανταγωνισμό στις μεγάλες εμπορικές τράπεζες.

Στους πίνακες που ακολουθούν παρουσιάζεται, σε εταιρική και ενοποιημένη βάση, η κατάταξη των μεγαλύτερων ελληνικών τραπεζών ως προς το σύνολο του ενεργητικού, τις

υποχρεώσεις προς πελάτες, τις απαιτήσεις κατά πελατών (αφαιρουμένων των προβλέψεων), τα κέρδη προ φόρων (εταιρικά) και τα κέρδη μετά από φόρους & δικαιωμάτων μειοψηφίας (ενοποιημένα), για τις χρήσεις 2003 και 2004.

Κατάταξη Ελληνικών Τραπεζών με βάση το Ενεργητικό (σε εκατ. €)					
		ΕΤΑΙΡΙΚΑ		ΕΝΟΠΟΙΗΜΕΝΑ	
A/A	ΕΠΩΝΥΜΙΑ ΤΡΑΠΕΖΗΣ	2004	2003	2004	2003
1	ΕΘΝΙΚΗ ΤΡΑΠΕΖΑ	48.302	49.116	52.877	53.691
2	ALPHA BANK	31.992	29.592	32.917	30.803
3	EFG EUROBANK ERGASIAS	29.773	26.215	31.939	28.030
4	ΑΓΡΟΤΙΚΗ ΤΡΑΠΕΖΑ	19.109	17.831	19.461	17.624
5	ΕΜΠΟΡΙΚΗ BANK	17.915	16.644	18.236	16.888
6	ΤΡΑΠΕΖΑ ΠΕΙΡΑΙΩΣ	15.771	13.992	16.591	14.735
7	ΓΕΝΙΚΗ ΤΡΑΠΕΖΑ	3.484	3.401	3.480	3.436
8	ΕΓΝΑΤΙΑ ΤΡΑΠΕΖΑ	2.840	2.595	2.923	2.658

Πηγή: Δημοσιευμένοι ισολογισμοί των τραπεζών.

Κατάταξη των Ελληνικών Τραπεζών με βάση τις Υποχρεώσεις προς Πελάτες (σε εκατ. €)					
		ΕΤΑΙΡΙΚΑ		ΕΝΟΠΟΙΗΜΕΝΑ	
A/A	ΕΠΩΝΥΜΙΑ ΤΡΑΠΕΖΗΣ	2004	2003	2004	2003
1	ΕΘΝΙΚΗ ΤΡΑΠΕΖΑ	37.175	35.439	40.809	38.978
2	EFG EUROBANK ERGASIAS	21.253	18.347	18.209	17.308
3	ALPHA BANK	18.943	20.251	20.717	21.807
4	ΑΓΡΟΤΙΚΗ ΤΡΑΠΕΖΑ	17.212	15.862	17.443	15.834
5	ΕΜΠΟΡΙΚΗ BANK	14.695	13.842	14.961	14.043
6	ΤΡΑΠΕΖΑ ΠΕΙΡΑΙΩΣ	11.355	9.678	10.839	9.929
7	ΓΕΝΙΚΗ ΤΡΑΠΕΖΑ	2.697	2.656	2.679	2.641
8	ΕΓΝΑΤΙΑ ΤΡΑΠΕΖΑ	2.440	2.210	2.457	2.218

Πηγή: Δημοσιευμένοι ισολογισμοί των τραπεζών.

Κατάταξη των Ελληνικών Τραπεζών με βάση τις Απαιτήσεις κατά Πελατών (*) (σε εκατ. €)					
		ΕΤΑΙΡΙΚΑ		ΕΝΟΠΟΙΗΜΕΝΑ	
A/A	ΕΠΩΝΥΜΙΑ ΤΡΑΠΕΖΗΣ	2004	2003	2004	2003
1	ΕΘΝΙΚΗ ΤΡΑΠΕΖΑ	23.212	19.299	26.312	22.061
2	ALPHA BANK	19.502	17.542	22.220	19.845
3	EFG EUROBANK ERGASIAS	19.259	14.951	20.498	16.333
4	ΑΓΡΟΤΙΚΗ ΤΡΑΠΕΖΑ	13.359	11.859	13.367	11.193
5	ΕΜΠΟΡΙΚΗ BANK	12.990	11.705	13.328	12.030
6	ΤΡΑΠΕΖΑ ΠΕΙΡΑΙΩΣ	11.545	9.643	12.262	10.278
7	ΓΕΝΙΚΗ ΤΡΑΠΕΖΑ	2.233	2.393	2.236	2.337
8	ΕΓΝΑΤΙΑ ΤΡΑΠΕΖΑ	1.993	1.800	2.071	1.864

Πηγή: Δημοσιευμένοι ισολογισμοί των τραπεζών.

(*) Απαιτήσεις κατά πελατών αφού έχουν αφαιρεθεί οι προβλέψεις.

Κατάταξη των Ελληνικών Τραπεζών με βάση τα Κέρδη (σε εκατ. €)					
		ΕΤΑΙΡΙΚΑ (Κέρδη προ Φόρων)		ΕΝΟΠΟΙΗΜΕΝΑ (Κέρδη μετά από Φόρους & Δικαιωμάτων Μειοψηφίας)	
A/A	ΕΠΩΝΥΜΙΑ ΤΡΑΠΕΖΗΣ	2004	2003	2004	2003
1	ALPHA BANK	431,5	356,4	411,7	284,2
2	EFG EUROBANK ERGASIAS	422,0	330,3	368,2	272,6
3	ΕΘΝΙΚΗ ΤΡΑΠΕΖΑ	411,2	408,7	386,4	360,3
4	ΤΡΑΠΕΖΑ ΠΕΙΡΑΙΩΣ	114,2	111,8	142,5	101,5
5	ΑΓΡΟΤΙΚΗ ΤΡΑΠΕΖΑ	89,6	132,8	64,7	42,7
6	ΕΓΝΑΤΙΑ ΤΡΑΠΕΖΑ	22,7	27,8	13,7	17,7
7	ASPIS BANK	4,0	3,7	5,2	6,0
8	ΕΜΠΟΡΙΚΗ BANK	(43,4)	105,7	(67,0)	71,8
9	ΓΕΝΙΚΗ ΤΡΑΠΕΖΑ	(156,8)	7,7	(162,5)	7,3

Πηγή: Δημοσιευμένοι ισολογισμοί των τραπεζών.

Με βάση τους ανωτέρω πίνακες, κατά την χρήση 2004, η ΑΤΕ καταλαμβάνει την τέταρτη θέση τόσο από πλευράς συνολικού μεγέθους ενεργητικού, όσο και από πλευράς καταθέσεων και χορηγήσεων σε πελάτες διατηρώντας έτσι την θέση που είχε την χρήση 2003.

Σχετικά με τα κέρδη προ φόρων η ΑΤΕ την χρήση 2004 καταλαμβάνει την πέμπτη θέση τόσο σε εταιρική όσο και σε ενοποιημένη βάση.

12 ΑΠΟΛΟΓΙΣΤΙΚΑ ΣΤΟΙΧΕΙΑ ΔΡΑΣΤΗΡΙΟΤΗΤΑΣ ΤΗΣ ΤΡΑΠΕΖΑΣ ΧΡΗΣΕΩΝ 2002-2004

Στο παρόν κεφάλαιο παρατίθενται στοιχεία της δραστηριότητας, των αποτελεσμάτων και της οικονομικής κατάστασης Τράπεζας, κατά την τελευταία τριετία. Οι οικονομικές καταστάσεις των χρήσεων 2002-2004 μαζί με τα αντίστοιχα πιστοποιητικά των ορκωτών ελεγκτών παρουσιάζονται στο σχετικό παράρτημα του παρόντος Ενημερωτικού Δελτίου.

12.1 Δραστηριότητα

Η ανάλυση των εσόδων εκμετάλλευσης της ΑΤΕ για την εξεταζόμενη περίοδο 2002-2004 παρατίθεται ακολούθως:

ΑΝΑΛΥΣΗ ΕΣΟΔΩΝ ΕΚΜΕΤΑΛΛΕΥΣΗΣ ΧΡΗΣΕΩΝ 2002-2004						
(ποσά σε χιλ. €)	2002		2003		2004	
	ποσά	%	ποσά	%	ποσά	%
Τόκοι και Εξομοιούμενα Έσοδα	827.712	87,8%	935.244	89,7%	726.563	86,7%
Έσοδα από Τίτλους	20.364	2,2%	16.984	1,6%	16.570	2,0%
Έσοδα Προμηθειών	75.716	8,0%	68.309	6,6%	77.181	9,2%
Λοιπά Έσοδα Εκμεταλλεύσεως	19.368	2,1%	21.884	2,1%	18.026	2,2%
Σύνολο	943.160	100,0%	1.042.421	100,0%	838.340	100,0%

Τα έσοδα από τόκους αποτελούν το 86,7% των εσόδων εκμετάλλευσης της χρήσεως 2004, τα έσοδα προμηθειών το 9,2%, ενώ τα έσοδα από τίτλους και τα λοιπά έσοδα εκμετάλλευσης αποτελούν το 2,0% και 2,2% αντιστοίχως.

12.2 Εξέλιξη Εργασιών και Αποτελεσμάτων

Ο ακόλουθος πίνακας παρουσιάζει την εξέλιξη των αποτελεσμάτων χρήσεως της ΑΤΕ για τις χρήσεις 2002-2004:

ΑΠΟΤΕΛΕΣΜΑΤΑ ΧΡΗΣΕΩΣ 2002-2004			
(ποσά σε χιλ. €)	2002 ⁽¹⁾	2003	2004
Τόκοι και Εξομοιούμενα Έσοδα	827.712	935.244	726.563
<i>Τόκοι τίτλων σταθερής απόδοσης</i>	<i>107.736</i>	<i>73.339</i>	<i>64.474</i>
<i>Λοιποί τόκοι και εξομοιούμενα έσοδα</i>	<i>719.976</i>	<i>861.905</i>	<i>662.090</i>
Μείον: Τόκοι και Εξομοιούμενα Έξοδα	-349.347	-257.821	-236.518
Καθαρά Έσοδα από Τόκους	478.365	677.423	490.045
Έσοδα από Τίτλους	20.364	16.984	16.570
<i>Έσοδα από μετοχές και άλλους τίτλους μεταβλητής απόδοσης</i>	<i>19.035</i>	<i>15.504</i>	<i>14.585</i>
<i>Έσοδα από συμμετοχές σε συμμετοχικού ενδιαφέροντος επιχειρήσεις</i>	<i>26</i>	<i>241</i>	<i>125</i>
<i>Έσοδα από συμμετοχές σε συνδεδεμένες επιχειρήσεις</i>	<i>1.303</i>	<i>1.239</i>	<i>1.861</i>
Έσοδα Προμηθειών	75.716	68.309	77.181
Έξοδα Προμηθειών	-8.701	-8.555	-10.210
Αποτελέσματα χρηματοοικονομικών πράξεων	-35.066	-8.587	-8.102
Λοιπά Έσοδα Εκμετάλλευσης	19.368	21.884	18.026
Μικτά Αποτελέσματα Εκμετάλλευσης	550.046	767.458	583.510
Μείον: Γενικά Έξοδα Διαχείρισης	-343.344	-371.841	-384.091

Δαπάνες προσωπικού	275.818	298.485	309.803
Άλλα έξοδα διοικήσεως	67.527	73.356	74.288
Λειτουργικά Κέρδη	206.702	395.617	199.419
% επί των Μικτών Αποτελεσμάτων Εκμετάλλευσης	37,58%	51,55%	34,18%
Μείον: Αποσβέσεις παγίων στοιχείων	-36.657	-36.751	-37.969
Μείον: Λοιπά έξοδα εκμετάλλευσης	-810	-3.796	-969
Μείον: Διαφορές προσαρμογής αξίας απαιτήσεων και προβλέψεις για ενδεχόμενες υποχρεώσεις	-33.623	-160.000	-66.421
Ολικά Αποτελέσματα Εκμετάλλευσης	135.611	195.071	94.060
Εκτακτα Έσοδα	1.336	2.157	1.850
Εκτακτα Έξοδα	-50.299	-63.432	-9.897
Εκτακτα αποτελέσματα	9.039	-1.017	3.579
Αποτελέσματα Χρήσεως προ Φόρων	95.687	132.779	89.593
% επί των Μικτών Αποτελεσμάτων Εκμετάλλευσης	17,40%	17,30%	15,35%
Μείον: Φόροι χρήσης και λοιποί φόροι	19.029	39.630	26.300
Αποτελέσματα Χρήσεως μετά Φόρων	76.658	93.149	63.293
Μείον: Φόροι φορολογικού ελέγχου προηγ. Χρήσεων	7.725	9.647	0
Αποτελέσματα Χρήσεως μετά από Φόρους, Αμοιβές ΔΣ και Φόρους Φορολογικού Ελέγχου προηγ. Χρήσεων	68.932	83.502	63.293

1. Τα στοιχεία της Καταστάσεως Λογαριασμού Αποτελεσμάτων Χρήσεως 2002 παρουσιάζονται όπως εμφανίζονται στις δημοσιευμένες Οικονομικές Καταστάσεις της χρήσεως 2003 για λόγους συγκρισιμότητας.

Τόκοι και Εξομοιούμενα Έσοδα

Ο πίνακας που ακολουθεί παρουσιάζει την εξέλιξη των εσόδων από τόκους και εξομοιούμενα έσοδα κατά την περίοδο 2002-2004:

ΤΟΚΟΙ ΚΑΙ ΕΞΟΜΟΙΟΥΜΕΝΑ ΈΣΟΔΑ			
(ποσά σε χιλ. €)	2002	2003	2004
Τόκοι τίτλων σταθερής απόδοσης	107.736	73.339	64.473
Λοιποί τόκοι και εξομοιούμενα έσοδα	719.976	861.905	662.090
Έσοδα από τόκους χορηγήσεων	672.162	799.963	606.333
Λοιποί τόκοι	47.814	61.942	55.757
ΣΥΝΟΛΟ ΕΣΟΔΩΝ ΤΟΚΩΝ	827.712	935.244	726.563

Τα συνολικά έσοδα από τόκους την χρήση 2003 ανήλθαν σε €935.244 χιλ. έναντι €827.712 χιλ. την χρήση 2002, σημειώνοντας αύξηση της τάξης του 13,0%. Η αύξηση αυτή ήταν αποτέλεσμα της αύξησης των εσόδων από τόκους λόγω της ρύθμισης κτηνοτροφικών δανείων καθώς και των εσόδων από τόκους μέσω του διατραπεζικού δανεισμού.

Αντίστοιχα την χρήση 2004 τα έσοδα από τόκους ανήλθαν σε €726.563 χιλ., σημειώνοντας μείωση της τάξης του 22,3% έναντι της χρήσης 2003. Η μείωση αυτή οφείλεται στην μεγάλη μείωση των εσόδων από τόκους χορηγήσεων καθώς το 2003 τα έσοδα από τόκους ήταν σημαντικά αυξημένα όπως αναφέρθηκε και παραπάνω λόγω της ρύθμισης των κτηνοτροφικών και πτηνοτροφικών δανείων. Επίσης η μείωση αυτή οφείλεται στη αύξηση των μη εξυπηρετούμενων δανείων, η οποία εν μέρει αντανακλά στις προσδοκίες των οφειλετών εν όψει της ψήφισης του νόμου των πανωτοκίων. Τέλος η μείωση αυτή οφείλεται και στην διαφοροποίηση της τιμολογιακής πολιτικής της Τράπεζας μέσω της σχετικής μείωσης των επιτοκίων χορηγήσεων καθώς και στην μεταβολή της σύνθεσης του χαρτοφυλακίου των δανείων με υψηλότερη επικέντρωση σε χαμηλότερου περιθωρίου κέρδους δάνεια προς τον δημόσιο τομέα.

Τόκοι και Εξομοιούμενα Έξοδα

Ο πίνακας που ακολουθεί παρουσιάζει την εξέλιξη των εξόδων από τόκους και εξομοιούμενα έξοδα κατά την περίοδο 2002-2004:

ΤΟΚΟΙ ΚΑΙ ΕΞΟΜΟΙΟΥΜΕΝΑ ΈΞΟΔΑ			
(ποσά σε χιλ. €)	2002	2003	2004
Τόκοι από καταθέσεις	246.285	171.208	156.804
Λοιποί τόκοι	103.062	86.613	79.714
ΣΥΝΟΛΟ ΕΞΟΔΩΝ ΤΟΚΩΝ	349.347	257.821	236.518

Οι τόκοι και τα εξομοιούμενα έξοδα την χρήση 2003 ανήλθαν σε €257.821 χιλ., έναντι €349.347 χιλ. την χρήση 2002, σημειώνοντας μείωση της τάξης του 26,2%. Αντίστοιχα την χρήση 2004 οι τόκοι και τα εξομοιούμενα έξοδα ανήλθαν σε €236.518 χιλ., σημειώνοντας μείωση της τάξης του 8,3% έναντι της χρήσης 2003. Η μείωση αυτή την τελευταία τριετία οφείλεται κυρίως στην μείωση των επιτοκίων καταθέσεων τόσο την χρήση 2003 όσο και την χρήση 2004 καθώς και στη μείωση των υπολοίπων υποχρεώσεων προθεσμίας υπό προειδοποίηση (terpos). Οι μειώσεις αυτές ωστόσο περιορίστηκαν από την αύξηση των συνολικών καταθέσεων.

Καθαρά έσοδα από Τόκους

Τα καθαρά έσοδα από τόκους την χρήση 2003 ανήλθαν σε €677.423 χιλ., έναντι €478.365 χιλ. την χρήση 2002, σημειώνοντας αύξηση της τάξης του 41,6%. Η αύξηση αυτή οφείλεται τόσο στην αύξηση των εσόδων από τόκους και εξομοιούμενα έσοδα όσο και στην μείωση των εξόδων από τόκους και εξομοιούμενα έξοδα.

Αντίστοιχα την χρήση 2004 τα καθαρά έσοδα από τόκους ανήλθαν σε €490.045 χιλ., σημειώνοντας μείωση της τάξης του 27,7% έναντι της χρήσης 2003. Η μείωση αυτή οφείλεται κυρίως στην μείωση των εσόδων από τόκους και εξομοιούμενα έσοδα.

Έσοδα από Τίτλους

Ο πίνακας που ακολουθεί παρουσιάζει την εξέλιξη των εσόδων από τίτλους κατά την περίοδο 2002-2004:

ΈΣΟΔΑ ΑΠΟ ΤΙΤΛΟΥΣ			
(ποσά σε χιλ. €)	2002	2003	2004
Μετοχές και άλλοι τίτλοι μεταβλητής απόδοσης	19.034	15.504	14.585
Συμμετοχές σε Συμμετοχικού Ενδιαφέροντος Επιχειρήσεις	26	241	125
Συμμετοχές σε Συνδεδεμένες Επιχειρήσεις	1.304	1.239	1.860
ΣΥΝΟΛΟ	20.364	16.984	16.570

Τα έσοδα από τίτλους την χρήση 2003 ανήλθαν σε €16.984 χιλ., έναντι €20.364 χιλ. την χρήση 2002, σημειώνοντας μείωση της τάξης του 16,6%. Αντίστοιχα την χρήση 2004 τα έσοδα από τίτλους ανήλθαν σε €16.571 χιλ., σημειώνοντας μείωση της τάξης του 2,4% έναντι της χρήσης 2003. Η μείωση αυτή την τελευταία τριετία οφείλεται στην μείωση των εσόδων από μερίσματα από συνδεδεμένες και μη εταιρίες στις οποίες συμμετέχει η Τράπεζα.

Έσοδα από Προμήθειες

Ο πίνακας που ακολουθεί παρουσιάζει την εξέλιξη των εσόδων από προμήθειες κατά την περίοδο 2002-2004:

ΈΣΟΔΑ ΑΠΟ ΠΡΟΜΗΘΕΙΕΣ			
(ποσά σε χιλ. €)	2002	2003	2004
Εγγυητικές επιστολές έκδοσης ΑΤΕ	8.541	7.789	7.338
Κίνηση κεφαλαίων	11.737	11.032	13.182
Διάθεση εξόφλησης ΕΓΕΔ / Ομολόγων Δημοσίου	0	393	218
Διαχείρισης Αμοιβαίων Κεφαλαίων ως θεματοφύλακας	3.756	2.829	2.831
Εργασίες Underwriting μετοχών και ομολογιών	378	589	3
Εργασίες χορηγήσεων	14.588	13.760	14.139
Λοιπές προμήθειες, που υπόκεινται σε ΦΠΑ / ΕΦΤΕ	1.670	1.710	1.851
Λοιπές προμήθειες που δεν υπόκεινται σε ΦΠΑ / ΕΦΤΕ	28.367	25.735	32.570
Λοιπές προμήθειες	5.751	3.607	4.312
Συνάλλαγμα	928	865	737
ΣΥΝΟΛΟ	75.716	68.309	77.181

Τα έσοδα από προμήθειες αφορούν κυρίως σε προμήθειες από διαχείριση κονδυλίων ΟΠΕΚΕΠΕ και ΕΓΤΠΕ (FEOGA), από εργασίες χορηγήσεων και κίνησης κεφαλαίων, καθώς και από την έκδοση εγγυητικών επιστολών.

Τα έσοδα από προμήθειες την χρήση 2003 ανήλθαν σε €68.309 χιλ., έναντι €75.716 χιλ. την χρήση 2002, σημειώνοντας μείωση της τάξης του 9,8%. Η μείωση αυτή οφείλεται στην μείωση των εσόδων από προμήθειες από την διαχείριση κονδυλίων του ΟΠΕΚΕΠΕ, (νομική οντότητα που διοικείται από το Υπουργείο Γεωργίας και είναι υπεύθυνη για την πληρωμή των επιχορηγήσεων στον πρωτογενή αγροτικό τομέα), αποτέλεσμα της μείωσης του όγκου των επιχορηγήσεων το 2003. Παράλληλα την χρήση 2003 σημειώθηκε μείωση των εσόδων από προμήθειες από κίνηση κεφαλαίων και εγγυητικές επιστολές.

Αντίστοιχα την χρήση 2004 ανήλθαν σε €77.181 χιλ., σημειώνοντας αύξηση της τάξης του 13,0% έναντι της χρήσης 2003. Η αύξηση αυτή οφείλεται κυρίως στην αύξηση των εσόδων από λοιπές προμήθειες οι οποίες προέρχονται κυρίως από την αύξηση των προμηθειών για πληρωμές του ΟΠΕΚΕΠΕ (υπηρεσία εποπτευόμενη από το Υπουργείο Γεωργίας, υπεύθυνη για την διαχείριση των αγροτικών επιδοτήσεων της Ε.Ε.) για την επιχορήγηση των αγροτών, μέσω του δικτύου της Τράπεζας. Επίσης οφείλεται σε αύξηση των προμηθειών για πληρωμές δικαιούχων της πρόωρης συνταξιοδότησης του αγροτικού τομέα που εφαρμόζει το Υπουργείο Αγροτικής Ανάπτυξης στα πλαίσια της Ευρωπαϊκής Ένωσης καθώς και σε αύξηση των προμηθειών κίνησης κεφαλαίων και της έκπτωσης από εφάπαξ καταβολή φόρου εισοδήματος..

Έξοδα από Προμήθειες

Ο πίνακας που ακολουθεί παρουσιάζει την εξέλιξη των εξόδων από προμήθειες κατά την περίοδο 2002-2004:

ΈΞΟΔΑ ΑΠΟ ΠΡΟΜΗΘΕΙΕΣ			
(ποσά σε χιλ. €)	2002	2003	2004
Προμήθειες διαχείρισης χαρτοφυλακίου	0	0	464
Εξοδα από ενδοκοινοτικές συναλλαγές	730	718	692
Προμήθειες & λοιπά έξοδα εμβασμάτων μέσω άλλων	1.509	52	56
Προμήθεια συνεταιρισμών για συγκέντρωση καταθέσεων	727	866	803
Λοιπές προμήθειες σε συνεταιρισμούς	355	220	241
Λοιπές προμήθειες	5.010	6.250	7.455
Εξοδα ειδοποιήσεων αύλων τίτλων	35	31	21
Προμήθειες δικτύου σε συνεργάτες	5	13	0

Προμήθειες βραχυπρόθεσμων δανείων	1	2	0
Έξοδα κίνησης ταμειακών αποθεματικών στην τράπεζα	115	150	279
Προμήθειες - έξοδα εργασιών σε συνάλλαγμα	214	252	197
ΣΥΝΟΛΟ	8.701	8.555	10.210

Τα έξοδα από προμήθειες την χρήση 2003 ανήλθαν σε €8.555 χιλ., έναντι €8.701 χιλ. την χρήση 2002, σημειώνοντας μείωση της τάξης του 1,7%. Αντίστοιχα την χρήση 2004 τα έξοδα από προμήθειες ανήλθαν σε €10.210 χιλ., σημειώνοντας αύξηση της τάξης του 19,3% έναντι της χρήσης 2003. Η αύξηση αυτή οφείλεται κυρίως στις προμήθειες που κατέβαλε η Τράπεζα στη θυγατρική της ΑΤΕ ΚΑΡΤΑ Α.Ε., η οποία είναι υπεύθυνη για την έκδοση, διακίνηση και διαχείριση των πιστωτικών καρτών του Ομίλου της ΑΤΕ. Η αύξηση αυτή ήταν αποτέλεσμα της αυξημένης δραστηριότητας μέσω πιστωτικών καρτών από τους πελάτες της Τράπεζας. Σημειώνεται ότι τα έξοδα αυτά δεν επηρεάζουν τα ενοποιημένα έξοδα από προμήθειες της Τράπεζας.

Καθαρά έσοδα από Προμήθειες

Τα καθαρά έσοδα από προμήθειες την χρήση 2003 ανήλθαν σε €59.754 χιλ., έναντι €67.015 χιλ. την χρήση 2002, σημειώνοντας μείωση της τάξης του 10,8% η οποία οφείλεται στην σημαντική μείωση των εσόδων από προμήθειες. Αντίθετα την χρήση 2004 τα καθαρά έσοδα από προμήθειες ανήλθαν σε €66.971 χιλ. σημειώνοντας αύξηση της τάξης του 12,1% έναντι της χρήσης 2003 η οποία οφείλεται στα αυξημένα έσοδα από προμήθειες.

Λοιπά Έσοδα Εκμετάλλευσης

Ο πίνακας που ακολουθεί παρουσιάζει την εξέλιξη των λοιπών εσόδων εκμετάλλευσης (κύριες κατηγορίες) κατά την περίοδο 2002-2004:

ΛΟΙΠΑ ΕΣΟΔΑ ΕΚΜΕΤΑΛΛΕΥΣΗΣ			
<i>(ποσά σε χιλ. €)</i>	2002	2003	2004
Εσοδα από μηχανογραφική εξυπηρέτηση	1.187	0	2.500
Τηλεφωνικά έσοδα	646	731	1.538
Αμοιβή εξέτασης τίτλων	4.992	4.073	3.011
ΑΕΕΓΑ - Έσοδα από τραπεζικές εργασίες	1.714	256	1.696
Ενοίκια και λοιπά έσοδα από αποθήκες	947	880	940
Επιβαρύνσεις οφειλετών για δικαστικά έξοδα	943	1.509	1.458
Εσοδα εκμετάλλευσης κτημάτων πλειστηριασμών	309	470	488
Ενοίκια και λοιπά έσοδα από καταστήματα	400	506	704
Εσοδα από επιχορηγήσεις εκπαιδευτικών προγραμμάτων	880	40	687
ΑΑΕΖΥ - Έσοδα από τραπεζικές εργασίες	127	1.334	453
Τόκοι επί διαφόρων τόκων	1.055	607	206
Λοιπά έσοδα υποκείμενα σε ΦΠΑ	1.729	0	427
<i>Λοιπά</i>	<i>4.439</i>	<i>11.477</i>	<i>3.918</i>
ΣΥΝΟΛΟ	19.368	21.884	18.026

Τα λοιπά έσοδα εκμετάλλευσης αφορούν ενοίκια κτιρίων, τέλη τηλεπικοινωνίας, έσοδα από μηχανογραφική εξυπηρέτηση τρίτων και παροχή υπηρεσιών υποστήριξης υποδομών στην Αγροτική Ασφαλιστική, επιβαρύνσεις οφειλετών για δικαστικά έξοδα, έσοδα από τραπεζικές εργασίες για την Αγροτική Ασφαλιστική, αμοιβές εξέτασης τίτλων των δανειοδοτούμενων και άλλα έσοδα που υπόκεινται σε ΦΠΑ (π.χ. χρεώσεις για την παροχή υπηρεσιών σχετικά με την εκκαθάριση της ΚΥΔΕΠ (αγροτικός συνεταιρισμός).

Τα λοιπά έσοδα εκμετάλλευσης την χρήση 2003 ανήλθαν σε €21.884 χιλ., έναντι €19.368 χιλ. την χρήση 2002, σημειώνοντας αύξηση της τάξης του 13,0% κυρίως λόγω της αύξησης των εσόδων από μηχανογραφική εξυπηρέτηση τρίτων καθώς και εσόδων από δικαστικά έξοδα οφειλετών. Την χρήση 2004 ανήλθαν σε €18.026 χιλ., παρουσιάζοντας μείωση κατά 17,6% έναντι της προηγούμενης χρήσης γεγονός που οφείλεται κυρίως στην μείωση των ανωτέρω εσόδων που προέρχονται από τις επιβαρύνσεις των οφειλετών (-3,4%), την μείωση των αμοιβών από εξέταση τίτλων των δανειοδοτούμενων (-26,1%) και άλλων εσόδων που υπόκεινται σε ΦΠΑ. Οι εν λόγω μειώσεις περιορίστηκαν σημαντικά από την μεγάλη αύξηση (110,4%) των εσόδων από μηχανογραφική εξυπηρέτηση τρίτων και των εσόδων από παροχή υπηρεσιών υποστήριξης υποδομών στην Αγροτική Ασφαλιστική (562,5%)

Αποτελέσματα Χρηματοοικονομικών Πράξεων

Ο πίνακας που ακολουθεί παρουσιάζει την εξέλιξη των αποτελεσμάτων από χρηματοοικονομικές πράξεις κατά την περίοδο 2002-2004:

ΑΠΟΤΕΛΕΣΜΑΤΑ ΧΡΗΜΑΤΟΟΙΚΟΝΟΜΙΚΩΝ ΠΡΑΞΕΩΝ			
(ποσά σε χιλ. €)	2002	2003	2004
Κέρδη / Ζημιές από πώληση χρεογράφων	-8.842	1.474	12.219
Εσοδα / Έξοδα από συμβόλαια δικαιωμάτων προαίρεσης	-40	-428	8
Εσοδα / Έξοδα από συμβόλαια μελλοντικής εκπλήρωσης	2	-827	-9.806
Συνάλλαγμα	-26.186	-8.806	-10.523
ΣΥΝΟΛΟ	-35.066	-8.587	-8.102

Την χρήση 2003 η Τράπεζα παρουσίασε ζημιές χρηματοοικονομικών πράξεων ύψους €8.587 χιλ., έναντι ζημιών την χρήση 2002 ύψους €35.066 χιλ.. Η βελτίωση αυτή των αποτελεσμάτων οφείλεται τόσο στα κέρδη από την πώληση χρεογράφων την χρήση 2004 έναντι ζημιών την χρήση 2003 όσο και από την μείωση των ζημιών από συνάλλαγμα.

Αντίστοιχα την χρήση 2004 η Τράπεζα εμφάνισε ζημιές χρηματοοικονομικών πράξεων ύψους €8.102 χιλ.. Η εμφάνιση ζημιών την χρήση 2004 οφείλεται κυρίως στα αρνητικά αποτελέσματα των συμβολαίων μελλοντικής εκπλήρωσης και στις χρεωστικές συναλλαγματικές διαφορές τα οποία αντιστάθμισαν τα σημαντικά κέρδη από πώληση χρεογράφων.

Μικτά Αποτελέσματα Εκμετάλλευσης

Τα μικτά αποτελέσματα εκμετάλλευσης την χρήση 2003 ανήλθαν σε €767.458 χιλ., έναντι €550.046 την χρήση 2002, σημειώνοντας αύξηση της τάξης του 39,5%. Η αύξηση αυτή ήταν αποτέλεσμα της σημαντικής αύξησης των εσόδων από τόκους. Αντίθετα την χρήση 2004 τα μικτά αποτελέσματα εκμετάλλευσης ανήλθαν σε €583.510 χιλ. σημειώνοντας μείωση της τάξης του 23,97% έναντι του 2003. Η μείωση αυτή ήταν αποτέλεσμα κυρίως της μείωσης των πιστωτικών τόκων κατά 22,3% και πιο συγκεκριμένα των τόκων χορηγήσεων κατά 24,2%, των τόκων τίτλων σταθερής απόδοσης κατά 12,1% και των λοιπών πιστωτικών τόκων κατά 10,0%. Οι μεταβολές αυτές αντισταθμίστηκαν μόνο εν μέρει από τη μείωση των τόκων και εξομοιούμενων εξόδων κατά 8,3%, την αύξηση των καθαρών εσόδων από προμήθειες κατά 12,1% και τη μείωση των αρνητικών αποτελεσμάτων από χρηματοοικονομικές πράξεις κατά 5,7%.

Γενικά Έξοδα Διαχείρισης

Ο πίνακας που ακολουθεί παρουσιάζει την εξέλιξη των γενικών εξόδων διαχείρισης κατά την περίοδο 2002-2004:

ΓΕΝΙΚΑ ΕΞΟΔΑ ΔΙΑΧΕΙΡΙΣΗΣ			
(ποσά σε χιλ. €)	2002	2003	2004
Κατηγορίες Εξόδων			
Δαπάνες προσωπικού	275.818	298.485	309.803
Μισθοί και ημερομίσθια	143.291	157.609	165.858
Επιβαρύνσεις κοινωνικής φύσεως για συντάξεις	57.720	62.403	65.373
Συντάξεις και εισφορές υπαλλήλων που αποχώρησαν με τη μείωση του ορίου ηλικίας	40.261	39.864	40.209
Λοιπές επιβαρύνσεις	34.546	38.609	38.363
Άλλα έξοδα διοίκησης	67.527	73.356	74.288
ΣΥΝΟΛΟ	343.345	371.841	384.091

Τα γενικά έξοδα διαχείρισης την χρήση 2003 ανήλθαν σε €371.841 χιλ., έναντι €343.345 χιλ. την χρήση 2002, σημειώνοντας αύξηση της τάξης του 8,3% η οποία οφείλεται στην αύξηση των μισθών και ημερομισθίων (9,9%) λόγω της εφαρμογής της νέας συλλογικής σύμβασης εργασίας. Παράλληλα σημειώθηκε αύξηση της τάξης του 8,6% των άλλων εξόδων διοίκησης τα οποία αφορούσαν έξοδα συμβουλευτικών υπηρεσιών και οικονομικών ελέγχων και έξοδα ταξιδιών. Σημειώνεται ότι την 31.12.2003 ο αριθμός των εργαζομένων της Τράπεζας μειώθηκε σε 6.074 από 6.164 την 31.12.2002.

Την χρήση 2004 τα γενικά έξοδα διαχείρισης ανήλθαν σε €384.091, σημειώνοντας αύξηση της τάξης του 3,3% έναντι της προηγούμενης χρήσης κυρίως λόγω της αύξησης των μισθών και των ημερομισθίων με τη νέα συλλογική σύμβαση εργασίας καθώς και της αύξησης των τακτικών εργοδοτικών εισφορών προς τα Ταμεία Ασφάλισης του προσωπικού (5,1% συνολικά).

Αποσβέσεις – Λοιπά Έξοδα Εκμετάλλευσης – Προβλέψεις

Ο λογαριασμός «Αποσβέσεις Παγίων Στοιχείων» ανήλθε την χρήση 2003 σε €36.751, έναντι €36.657 χιλ. την χρήση 2002, σημειώνοντας αύξηση της τάξης του 0,3%. Αντίστοιχα την χρήση 2004 οι αποσβέσεις παγίων στοιχείων ανήλθαν σε 37.969 χιλ. σημειώνοντας αύξηση έναντι της προηγούμενης χρήσης της τάξης του 3,3% λόγω της αύξησης των παγίων προς απόσβεση (πληροφοριακά συστήματα και κτίρια).

Τα λοιπά έξοδα εκμετάλλευσης αφορούν κυρίως κονδύλια δωρεών και επιχορηγήσεων και φόρους εισοδήματος μη συμψηφιζόμενους. Την χρήση 2003 ανήλθαν σε €3.796 χιλ., έναντι €810 χιλ. την χρήση 2002 σημειώνοντας αύξηση της τάξης του 368,4% η οποία οφείλεται στην αύξηση των μη συμψηφιζόμενων φόρων. Αντίθετα την χρήση 2004 ανήλθαν σε €969 χιλ. σημειώνοντας μείωση της τάξης του 74,5% έναντι της προηγούμενης χρήσης, λόγω της μείωσης των δωρεών και των χορηγιών κατά 44,2% καθώς και των μη συμψηφιζόμενων φόρων (σχετικά με την πώληση το 2003 της ΑΓΝΟ, θυγατρική της Τράπεζας που δραστηριοποιείται στον κλάδο των τροφίμων).

Ο λογαριασμός «Διαφορές Προσαρμογής Αξίας Απαιτήσεων και Προβλέψεις για Ενδεχόμενες Υποχρεώσεις» αφορά πρόβλεψη για επισφαλείς απαιτήσεις. Την χρήση 2003 ανήλθε σε €160.000 χιλ., έναντι 33.623 χιλ. την χρήση 2002, σημειώνοντας αύξηση της τάξης του 375,9%. Η αύξηση αυτή ήταν αποτέλεσμα της πολιτικής της Τράπεζας να χρησιμοποιήσει τα υψηλότερα από το αναμενόμενο κέρδη της χρονιάς που προέκυψαν από την αναδιάρθρωση των κτηνοτροφικών δανείων για την δημιουργία υψηλότερων προβλέψεων για μη εξυπηρετούμενα δάνεια.

Αντίθετα την χρήση 2004 ανήλθαν σε €66.421 χιλ., σημειώνοντας μείωση της τάξης του 58,5%. Η μείωση αυτή ήταν αποτέλεσμα της πολιτικής της Τράπεζας την προηγούμενη χρονιά για αυξημένες προβλέψεις λόγω υψηλών συγκυριακών κερδών.

Ολικά Αποτελέσματα Εκμετάλλευσης

Τα ολικά αποτελέσματα εκμετάλλευσης την χρήση 2003 ανήλθαν σε €195.071, έναντι €135.611 χιλ. την χρήση 2002, σημειώνοντας αύξηση της τάξης του 43,9%. Η αύξηση αυτή οφείλεται κυρίως στην αύξηση των καθαρών εσόδων από τόκους κατά 41,6%, η οποία αντισταθμίστηκε από την σημαντική αύξηση της προσαρμογής της αξίας των απαιτήσεων και προβλέψεων για ενδεχόμενες υποχρεώσεις (375,9%).

Αντίθετα την χρήση 2004 ανήλθαν σε €94.060 χιλ., σημειώνοντας μείωση της τάξης του 51,8% έναντι της χρήσης 2003. Η μείωση αυτή οφείλεται στην μείωση των καθαρών εσόδων από τόκους κατά 27,7% παρά την μείωση των προβλέψεων για ενδεχόμενες υποχρεώσεις κατά 58,5% και της αύξησης των εσόδων από προμήθειες κατά 13,0%.

Έκτακτα Έσοδα – Έξοδα - Αποτελέσματα

Ο πίνακας που ακολουθεί παρουσιάζει την εξέλιξη των εκτάκτων εσόδων –εξόδων – αποτελεσμάτων κατά την περίοδο 2002-2004:

ΕΚΤΑΚΤΑ ΕΣΟΔΑ - ΕΞΟΔΑ - ΑΠΟΤΕΛΕΣΜΑΤΑ			
(ποσά σε χιλ. €)	2002	2003	2004
Εκτακτα και ανόργανα έσοδα	1.336	2.157	1.850
Εσοδα από Γερμανία	0	0	0
Εσοδα προηγούμενων χρήσεων	0	0	0
Σύνολο	1.336	2.157	1.850
Εκτακτα και ανόργανα έξοδα	35.225	69.390	13.787
Εξοδα από Γερμανία	498	660	200
Εξοδα προηγούμενων χρήσεων (μέρος)	8.099	1.003	2.249
Εξοδα προηγούμενων χρήσεων	6.478	-7.061	-6.340
Σύνολο	50.299	63.992	9.896
Εκτακτες ζημιές	-1.416	-41.191	-685
Εκτακτα κέρδη	10.455	40.174	4.264
Σύνολο	9.039	-1.017	3.579
ΣΥΝΟΛΟ	-39.925	-62.852	-4.468

Τα έκτακτα έσοδα αφορούν κυρίως σε έσοδα ασφαλιστικών εργασιών και επιχορηγήσεις ΟΑΕΔ, ενώ τα έκτακτα έξοδα αφορούν κυρίως διαγραφές τόκων ρυθμίσεων.

Την χρήση 2003 τα καθαρά έκτακτα αποτελέσματα εσόδων και εξόδων σημείωσαν ζημιές ύψους €62.293 χιλ., έναντι ζημιών ύψους €39.925 χιλ. την χρήση 2002, σημειώνοντας αύξηση της τάξης του 56,0%. Η αύξηση αυτή των ζημιών οφείλεται στις αυξημένες έκτακτες διαγραφές των μη εξυπηρετούμενων δανείων καθώς και στα αρνητικά αποτελέσματα από την πώληση της εταιρίας ΑΓΝΟ (γαλακτοβιομηχανία) στην οποία συμμετείχε η Τράπεζα, παρά τα θετικά αποτελέσματα από την πώληση μεριδίου συμμετοχής της Τράπεζας στην εταιρία ΚΑΕ (αφορολόγητα είδη).

Την χρήση 2004 οι ζημιές ανήλθαν σε €4.468 χιλ., σημειώνοντας μείωση της τάξης του 92,8%, έναντι της προηγούμενης χρήσης η οποία οφείλεται κυρίως στις αυξημένες διαγραφές της χρήσης 2003.

Κέρδη προ Φόρων

Τα κέρδη προ φόρων την χρήση 2003 ανήλθαν σε €132.779 χιλ., έναντι €95.687 την χρήση 2002, σημειώνοντας αύξηση της τάξης του 38,8%. Η αύξηση αυτή οφείλεται κυρίως στην αύξηση των καθαρών εσόδων από τόκους κατά 41,6%.

Αντίθετα τα κέρδη προ φόρων τη χρήση 2004 ανήλθαν σε €89.593 χιλ., σημειώνοντας μείωση της τάξης του 32,5% έναντι της προηγούμενης χρήσης. Η μείωση οφείλεται κυρίως στην μείωση των καθαρών εσόδων από τόκους κατά 27,7%, παρά τη μείωση των προβλέψεων για ενδεχόμενες υποχρεώσεις κατά 58,5% και την αύξηση των εσόδων από προμήθειες κατά 13,0%.

Φόρος Χρήσης

Ο φόρος εισοδήματος για την χρήση 2003 ανήλθε σε €39.630 χιλ. έναντι €19.029 χιλ. για την χρήση 2002. Η αύξηση αυτή του φόρου, η οποία είναι σημαντικά υψηλότερη της αύξησης των κερδών προ φόρων, οφείλεται στην έκπτωση του φόρου της Τράπεζας κατά 2,5% λόγω πρόσληψης προσωπικού στο πλαίσιο της εθνικής πολιτικής για τη μείωση της ανεργίας.

Την χρήση 2004 ο φόρος ανήλθε σε €26.301 μειωμένος σε σχέση με την προηγούμενη χρήση αλλά εναρμονισμένος με τη μείωση των καθαρών εσόδων από τόκους και των αντίστοιχων κερδών προς φορολόγηση.

12.3 Διάθεση των προ Αποσβέσεων Κερδών

Τα κέρδη της Τράπεζας την περίοδο 2002-2004 διατέθηκαν σύμφωνα με τον ακόλουθο πίνακα:

ΔΙΑΘΕΣΗ ΚΕΡΑΩΝ ΠΡΟ ΦΟΡΩΝ, ΑΠΟΣΒΕΣΕΩΝ ΚΑΙ ΠΡΟΒΛΕΨΕΩΝ					
(ποσά σε €)	2002*	2003*	2004	Σύνολο	%
Κέρδη προ Αποσβέσεων, Προβλέψεων και Φόρων	165.967	329.529	193.983	689.479	
Υπόλοιπο Αποτελεσμάτων Προηγούμενων Χρήσεων	0	70.915	132.810	203.725	
Αποθεματικό Ιδίων Μετοχών	-35.582	-20.045	25.027	-30.600	
Σύνολο	130.385	380.399	351.820	862.604	
Διατέθηκαν ως ακολούθως:					
Αποσβέσεις	36.657	36.751	37.969	111.377	12,9%
Τακτικό αποθεματικό	3.833	4.178	3.165	11.175	1,3%
Προβλέψεις	33.623	160.000	66.421	260.045	30,1%
Φόροι χρήσης και λοιποί φόροι	19.029	39.630	26.300	84.959	9,8%
Διαφορές φορολογικού ελέγχου προηγούμενων χρήσεων	7.726	9.647	0	17.373	2,0%
Ειδικά και Έκτακτα αποθεματικά	0	0	5.616	5.616	0,7%
Αποθεματικό αποτίμησης χρεογράφων	0	-4.995	5.639	643	0,1%
Αποζημίωση Ν.3050/2002	0	2.379	0	2.379	0,3%
Υπόλοιπο κερδών εις νέον	29.516	132.810	206.710	369.037	42,8%
Σύνολο	130.385	380.399	351.820	862.604	100,0%

* Τα στοιχεία της διάθεσης των κερδών των χρήσεων 2002 και 2003 παρουσιάζονται με βάση τη διάθεση των κερδών της χρήσης 2004 όπως αυτή εμφανίζεται στο δημοσιευμένο πίνακα διάθεσης αποτελεσμάτων της χρήσης 2004 για λόγους συγκρισιμότητας

Σύμφωνα με τον ανωτέρω πίνακα, κατά την περίοδο 2002-2004 η Τράπεζα διέθεσε το 11,8% των κερδών προ αποσβέσεων, προβλέψεων και φόρων, των αποτελεσμάτων προηγούμενων χρήσεων και του αποθεματικού ιδίων μετοχών για την πληρωμή φόρων, το 12,9% για την διενέργεια αποσβέσεων, το 30,1% για τη διενέργεια προβλέψεων, ενώ το 2,1% και το 42,8% παρέμειναν στην Τράπεζα με την μορφή αποθεματικών και κερδών εις νέον αντίστοιχα για την ενίσχυση των κεφαλαίων της.

12.4 Ανάλυση Οικονομικής Κατάστασης

Η εξέλιξη των μεγεθών του Ισολογισμού της Τράπεζας κατά τις χρήσεις 2002-2004 παρουσιάζεται στον ακόλουθο πίνακα:

ΙΣΟΛΟΓΙΣΜΟΙ ΧΡΗΣΕΩΝ 2002-2004			
(ποσά σε χιλ. €)	2002	2003	2004
ΕΝΕΡΓΗΤΙΚΟ			
Ταμείο και διαθέσιμα στην Κεντρική Τράπεζα	670.373	851.917	849.393
Κρατικά και άλλα αξιόγραφα δεκτά για επαναχρηματοδότηση από την Κεντρική Τράπεζα	1.951.530	1.663.463	1.590.427
Απαιτήσεις κατά πιστωτικών ιδρυμάτων	1.039.779	1.376.442	1.097.840
Απαιτήσεις κατά πελατών	11.106.786	11.858.934	13.359.250
Χορηγήσεις	11.969.308	12.817.120	14.343.100
Λοιπές απαιτήσεις	23.435	20.214	26.811
Μείον: Προβλέψεις για επισφάλειες	-885.957	-978.400	-1.010.661
Μετοχές και άλλοι τίτλοι μεταβλητής απόδοσης	389.787	653.567	714.707
Συμμετοχές σε μη συνδεδεμένες επιχειρήσεις	10.519	3.244	141.105
Συμμετοχές σε συνδεδεμένες επιχειρήσεις	671.584	439.102	338.791
Άλλα πάγια στοιχεία	30.593	23.338	179.626
Έξοδα ίδρυσης και α' εγκατάστασης	2.786	2.786	2.527
Λοιπά άλλα πάγια	53.110	58.257	227.800
Μείον: Αποσβέσεις παγίων άυλων στοιχείων	-25.303	-37.705	-50.701
Ενσώματα πάγια στοιχεία	357.649	339.062	324.077
Γήπεδα – Οικόπεδα	177.542	170.873	164.738
Κτίρια - Εγκαταστάσεις κτιρίων	189.308	192.264	202.075
Μείον: Αποσβέσεις	-41.760	-56.406	-71.869
Έπιπλα, ηλεκτρονικός και λοιπός εξοπλισμός	63.742	66.988	69.988
Μείον: Αποσβέσεις	-37.365	-44.531	-52.540
Λοιπά ενσώματα πάγια στοιχεία	913	915	876
Μείον: Αποσβέσεις	-905	-905	-866
Ακινητοποιήσεις υπό κατασκευή και προκαταβολές	6.174	9.864	11.675
Ίδιες μετοχές	75.283	95.328	54.210
Λοιπά Στοιχεία Ενεργητικού	373.418	403.499	380.345
Προπληρωμένα έξοδα και έσοδα εισπρακτέα	138.541	123.213	79.515
ΣΥΝΟΛΟ ΕΝΕΡΓΗΤΙΚΟΥ	16.815.842	17.831.108	19.109.287
ΠΑΘΗΤΙΚΟ			
Υποχρεώσεις προς πιστωτικά ιδρύματα	242.642	219.282	226.478
Υποχρεώσεις προς πελάτες	14.971.021	15.862.464	17.212.463
Καταθέσεις	12.966.493	14.220.027	15.826.172
Άλλες υποχρεώσεις	2.004.528	1.642.437	1.386.291
Λοιπά στοιχεία παθητικού	172.066	174.681	150.270
Προεισπραγμένα έσοδα και πληρωτέα έξοδα	104.089	73.178	69.473
Προβλέψεις για κινδύνους και βάρη	232	201	1.292
Υποχρεώσεις μειωμένης εξασφάλισης	400.000	400.000	400.000
Μετοχικό Κεφάλαιο (καταβεβλημένο)	1.649.470	1.649.470	1.649.470
Διαφορά από έκδοση μετοχών υπέρ το άρτιο	46.732	46.732	46.732
Αποθεματικά	-842.266	-727.962	-860.316
Τακτικό	31.874	36.052	39.216
Ειδικά αποθεματικά	154.733	154.733	160.349
Αποθεματικό για ίδιες μετοχές	75.283	95.328	54.210

Αποθεματικό αποτίμησης χρεογράφων	-1.104.156	-1.014.074	-1.114.092
Διαφορές από αναπροσαρμογή περιουσιακών στοιχείων	42	253	6.718
Επιχορηγήσεις παγίων επενδύσεων	900	0	0
Αποτελέσματα εις νέον	70.915	132.810	206.710
Σύνολο Ιδίων Κεφαλαίων	925.793	1.101.303	1.049.313
ΣΥΝΟΛΟ ΠΑΘΗΤΙΚΟΥ	16.815.842	17.831.108	19.109.287
ΛΟΓΑΡΙΑΣΜΟΙ ΕΚΤΟΣ ΙΣΟΛΟΓΙΣΜΟΥ	8.219.046	28.879.444	33.323.213

ΕΝΕΡΓΗΤΙΚΟ

Ταμείο και Διαθέσιμα στην Κεντρική Τράπεζα

Το υπόλοιπο του λογαριασμού «Ταμείο και Διαθέσιμα στην Κεντρική Τράπεζα» την περίοδο 2002-2004, αναλύεται στον ακόλουθο πίνακα:

ΤΑΜΕΙΟ ΚΑΙ ΔΙΑΘΕΣΙΜΑ ΣΤΗΝ ΚΕΝΤΡΙΚΗ ΤΡΑΠΕΖΑ			
(ποσά σε χιλ. €)	2002	2003	2004
Ταμείο	314.267	320.683	299.428
Επιταγές Εισπρακτέες	54.739	40.283	42.187
Καταθέσεις στην Κεντρική Τράπεζα	301.367	490.951	507.778
ΣΥΝΟΛΟ	670.373	851.917	849.393

Ο λογαριασμός «Ταμείο και Διαθέσιμα στην Κεντρική Τράπεζα» την 31.12.2004 ανήλθε σε €849.393 χιλ. έναντι €851.917 χιλ. την 31.12.2003 σημειώνοντας μείωση της τάξης του 0,3%. Η μείωση αυτή ήταν αποτέλεσμα της μείωσης του ταμείου καθώς οι καταθέσεις στην Κεντρική Τράπεζα και οι επιταγές εισπρακτέες σημείωσαν αύξηση.

Σημειώνεται ότι ο λογαριασμός αυτός την 31.12.2004 αποτελούσε το 4,4% του συνολικού ενεργητικού έναντι 4,8% την 31.12.2003.

Κρατικά και Άλλα Αξιόγραφα Δεκτά για Επαναχρηματοδότηση από την Κεντρική Τράπεζα

Το υπόλοιπο του λογαριασμού «Κρατικά και Άλλα Αξιόγραφα Δεκτά για Επαναχρηματοδότηση από την Κεντρική Τράπεζα» την περίοδο 2002-2004, αναλύεται στον ακόλουθο πίνακα:

ΚΡΑΤΙΚΑ ΚΑΙ ΑΛΛΑ ΑΞΙΟΓΡΑΦΑ ΔΕΚΤΑ ΓΙΑ ΕΠΑΝΑΧΡΗΜΑΤΟΔΟΤΗΣΗ			
(ποσά σε χιλ. €)	2002	2003	2004
Ομόλογα Ελληνικού Δημοσίου (Ο.Ε.Δ.)	1.901.629	1.522.791	1.301.436
Κρατικά Ομόλογα	0	140.664	288.981
Αγρομέτοχα	49.901	8	10
ΣΥΝΟΛΟ	1.951.530	1.663.463	1.590.427

Ο λογαριασμός «Κρατικά και Άλλα Αξιόγραφα Δεκτά για Επαναχρηματοδότηση από την Κεντρική Τράπεζα» αφορά ομολογίες και ομόλογα του Ελληνικού Δημοσίου με εισηγμένα στο Χρηματιστήριο που αποκτήθηκαν στην ονομαστική τους αξία. Την 31.12.2004 ανήλθε σε €1.590.427 χιλ. έναντι €1.663.463 χιλ. την 31.12.2003 σημειώνοντας μείωση της τάξης του 4,4%. Η μείωση αυτή οφείλεται κυρίως στην μείωση των ομολόγων του Ελληνικού Δημοσίου η οποία αντιστάθμισε την αύξηση των κρατικών ομολόγων του εμπορικού χαρτοφυλακίου.

Σημειώνεται ότι ο λογαριασμός αυτός την 31.12.2004 αποτελούσε το 8,3% του συνολικού ενεργητικού έναντι 9,3% την 31.12.2003.

Απαιτήσεις κατά Πιστωτικών Ιδρυμάτων

Το υπόλοιπο του λογαριασμού «Απαιτήσεις κατά Πιστωτικών Ιδρυμάτων» την περίοδο 2002-2004, αναλύεται στον ακόλουθο πίνακα:

ΑΠΑΙΤΗΣΕΙΣ ΚΑΤΑ ΠΙΣΤΩΤΙΚΩΝ ΙΔΡΥΜΑΤΩΝ			
(ποσά σε χιλ. €)	2002	2003	2004
Όψεως	3.248	3.642	4.628
Λοιπές Απαιτήσεις	1.036.531	1.372.800	1.093.213
ΣΥΝΟΛΟ	1.039.779	1.376.442	1.097.841

Οι καταθέσεις όψεως αφορούν κυρίως λογαριασμούς σε τράπεζες του εσωτερικού, ενώ οι λοιπές απαιτήσεις αφορούν κατά κύριο λόγο καταθέσεις διατραπεζικής αγοράς σε Ευρώ και συνάλλαγμα. Ο λογαριασμός αυτός σημείωσε την 31.12.2004 μείωση της τάξης του 20,2%. Η μεταβολή αυτή προήλθε κυρίως λόγω της μείωσης των λογαριασμών των απαιτήσεων έναντι του Ελληνικού Δημοσίου εξαιτίας της είσπραξης των εν λόγω οφειλών και τη μείωση των τοποθετήσεων στη Rothchild.

Η μείωση αυτή αντισταθμίστηκε εν μέρει από την αύξηση των καταθέσεων στη διατραπεζική αγορά, των καταθέσεων όψεως στη Morgan Stanley, των «τοποθετήσεων συναλλάγματος σε τράπεζες» και των απαιτήσεων έναντι των ανταποκριτών εξωτερικού.

Σημειώνεται ότι ο λογαριασμός αυτός την 31.12.2004 αποτελούσε το 5,8% του συνολικού ενεργητικού έναντι 7,7% την 31.12.2003.

Απαιτήσεις κατά Πελατών

Ο ακόλουθος πίνακας παρουσιάζει την ανάλυση των χορηγήσεων της Τράπεζας κατά κλάδο δραστηριότητας:

ΥΠΟΛΟΙΠΑ ΠΙΣΤΟΔΟΤΗΣΕΩΝ ΠΕΡΙΟΔΟΥ 2002-2004											
ΚΑΤΗΓΟΡΙΕΣ ΔΑΝΕΙΩΝ	31.12.2002			31.12.2003			31.12.2004			Μεταβολή	
(ποσά σε χιλ. €)	Βραχ/σμα	Μεσ/σμα	Σύνολο	Βραχ/σμα	Μεσ/σμα	Σύνολο	Βραχ/σμα	Μεσ/σμα	Σύνολο	% Συμ/χης	2004/2003
Πιστωτικά ιδρύματα & Κεντρική Τράπεζα	0	239.055	239.055	0	216.070	216.070	0	209.554	209.554	1,5%	-3,0%
Γενική Κυβέρνηση	1.719.096	1.094.395	2.813.491	1.377.393	1.797.337	3.174.730	2.205.265	2.376.715	4.581.980	32,4%	44,3%
Λοιποί Τομείς	3.923.385	4.540.858	8.464.243	3.638.838	5.417.987	9.056.825	2.300.765	7.039.206	9.339.971	66,1%	3,1%
Ασφαλιστικές Επιχειρήσεις	45	0	45	360	100	460	156	394	550	0,0%	19,6%
Λοιπά Χρηματοπιστωτικά Ιδρύματα	27.028	793	27.821	99.167	93.193	192.360	56.300	106.894	163.194	1,2%	-15,2%
Χορηγήσεις σε μη Χρημ/κές Επιχ/σεις	3.721.305	2.845.580	6.566.885	3.332.722	3.191.335	6.524.057	1.907.450	4.371.553	6.279.003	44,4%	-3,8%
Γεωργία (Πρωτογενής τομέας)	818.421	1.861.200	2.679.621	845.584	1.792.528	2.638.112	579.179	2.109.408	2.688.587	19,0%	1,9%
Μεταποίηση - Ορυχεία - Λατομεία	906.797	477.424	1.384.221	861.558	592.870	1.454.428	670.840	882.661	1.553.501	11,0%	6,8%
Ηλεκτρισμός - Φωταέριο - Ύδρευση	2.853	5.734	8.587	5.436	38.643	44.079	3.825	46.148	49.973	0,4%	13,4%
Κατασκευές	74.643	8.642	83.285	248.833	42.202	291.035	105.005	204.313	309.318	2,2%	6,3%
Εμπόριο	1.366.040	357.656	1.723.696	645.538	277.730	923.268	441.177	452.108	893.285	6,3%	-3,2%
Τουρισμός	14.251	46.522	60.773	24.617	68.121	92.738	17.702	80.074	97.776	0,7%	5,4%
Μεταφορές, Επικοινωνίες πλην Ναυτιλίας	5.427	55.932	61.359	39.634	81.901	121.535	9.059	80.033	89.092	0,6%	-26,7%
Ναυτιλία	1.071	704	1.775	2.127	826	2.953	14.649	15.226	29.875	0,2%	911,7%
Λοιπές κατηγορίες δανείων	531.802	31.766	563.568	659.395	296.514	955.909	66.014	501.582	567.596	4,0%	-40,6%
Νοικοκυριά	175.007	1.694.485	1.869.492	206.589	2.133.359	2.339.948	336.859	2.560.365	2.897.224	20,5%	23,8%
Καταναλωτική πίστη	121.120	188.830	309.950	160.810	265.055	425.865	228.424	339.929	568.353	4,0%	33,5%
Στεγαστική πίστη	0	1.313.060	1.313.060	0	1.677.758	1.677.758	17	2.039.158	2.039.175	14,4%	21,5%
Λοιπά δάνεια σε νοικοκυριά	53.887	192.595	246.482	45.779	190.546	236.325	108.418	181.278	289.696	2,1%	22,6%
ΣΥΝΟΛΑ	5.642.481	5.874.308	11.516.789	5.016.231	7.431.394	12.447.625	4.506.030	9.625.475	14.131.505	100,0%	13,6%
Πιστοδοτήσεις δικτύου Γερμανίας			452.519			369.494			211.595		-42,7%
ΓΕΝΙΚΑ ΣΥΝΟΛΑ ΠΙΣΤΟΔΟΤΗΣΕΩΝ			11.969.308			12.817.119			14.343.100		11,9%

Την 31.12.2004 το υπόλοιπο των χορηγήσεων της Τράπεζας παρουσίασε αύξηση 11,9% σε σχέση με την 31.12.2003. Κατά τη χρήση 2004 οι μακροπρόθεσμες χορηγήσεις αποτελούν το 68,1% και οι βραχυπρόθεσμες χορηγήσεις το 31,9% του συνόλου. Το μεγαλύτερο μέρος των χορηγήσεων κατευθύνεται σε μη χρηματοπιστωτικές επιχειρήσεις (44,4%) και ακολουθούν

τα δάνεια προς τη γενική κυβέρνηση (32,4%) και τα νοικοκυριά (20,5%) με έμφαση τα στεγαστικά δάνεια (14,4%).

Στον παρακάτω πίνακα αναλύεται η χρονική κλιμάκωση των χορηγήσεων της Τράπεζας:

ΧΡΟΝΙΚΗ ΚΛΙΜΑΚΩΣΗ ΧΟΡΗΓΗΣΕΩΝ					
(ποσά σε χιλ. €)	την 31η Δεκεμβρίου				
	2002		2003		2004
	ποσά	%	ποσά	%	ποσά %
μέχρι 1 μήνα	4.551	38,02%	4.528	35,33%	4.416 30,79%
1-6 μήνες	1.357	11,34%	559	4,36%	1.993 13,90%
6-12 μήνες	1.826	15,26%	2.437	19,01%	1.252 8,73%
1-3 έτη	1.007	8,41%	910	7,10%	1.337 9,32%
3-5 έτη	1.466	12,25%	1.164	9,08%	1.670 11,64%
πάνω από 5 έτη	1.762	14,72%	3.220	25,12%	3.675 25,62%
Σύνολο	11.969	100,00%	12.818	100,00%	14.343 100,00%

Στον παρακάτω πίνακα αναλύονται οι χορηγήσεις σε ευρώ και σε ξένα νομίσματα για την τριετία 2002-2004:

ΑΝΑΛΥΣΗ ΧΟΡΗΓΗΣΕΩΝ ΑΝΑ ΝΟΜΙΣΜΑ			
(ποσά σε χιλ. €)	2002	2003	2004
Ευρώ	11.618	12.480	14.138
Ξένα Νομίσματα	351	337	205
ΣΥΝΟΛΟ	11.969	12.817	14.343

Οι χορηγήσεις της Τράπεζας σε ευρώ αποτελούν το 98,6% του συνόλου των χορηγήσεων παρουσιάζοντας αύξηση της τάξης του 13,3% έναντι της προηγούμενης χρήσης.

Λοιπές Απαιτήσεις

Ο λογαριασμός «Λοιπές Απαιτήσεις» αφορά κυρίως, απαιτήσεις από θυγατρικές εταιρίες της ΑΤΕ, για διάφορες υπηρεσίες της προς αυτές, απαιτήσεις από πωλήσεις τίτλων Δημοσίου, απαιτήσεις από προμήθειες εγγυητικών επιστολών και λοιπές απαιτήσεις από τραπεζικές εργασίες. Την 31.12.2004 ανήλθε σε €26.812 χιλ. έναντι €20.214 χιλ. την 31.12.2003 σημειώνοντας αύξηση της τάξης του 32,6%.

Προβλέψεις για Επισφαλείς Απαιτήσεις

Το υπόλοιπο του λογαριασμού «προβλέψεις για επισφαλείς απαιτήσεις» την περίοδο 2002-2004, αναλύεται στον ακόλουθο πίνακα:

ΠΡΟΒΛΕΨΕΙΣ ΓΙΑ ΕΠΙΣΦΑΛΕΙΣ ΑΠΑΙΤΗΣΕΙΣ			
(ποσά σε χιλ. €)	2002	2003	2004
Προβλέψεις προηγούμενης χρήσης	975.011	885.957	978.400
Διαγραφές	-157.902	-67.557	-34.160
Προβλέψεις χρήσης	68.848	160.000	66.421
Σύνολο	885.957	978.400	1.010.661

Οι προβλέψεις για επισφαλείς απαιτήσεις την 31.12.2004 ανήλθαν σε €1.010.661 χιλ. έναντι €978.400 χιλ. την 31.12.2003 σημειώνοντας αύξηση της τάξης του 3,3%. Η αύξηση αυτή ήταν αποτέλεσμα της πολιτικής εξυγίανσης και αναδιάρθρωσης του χαρτοφυλακίου δανείων της Τράπεζας.

Μετοχές – Συμμετοχές

Στον πίνακα που ακολουθεί παρουσιάζονται οι επενδύσεις της Τράπεζας στις διάφορες κατηγορίες κινητών αξιών και συμμετοχών:

ΜΕΤΟΧΕΣ - ΣΥΜΜΕΤΟΧΕΣ			
(ποσά σε χιλ. €)	2002	2003	2004
Μετοχές & άλλοι τίτλοι μεταβλητής απόδοσης	389.787	653.567	714.707
Μετοχές εμπορικού Χαρτοφυλακίου	44.671	36.634	52.152
Ομολογίες	119.262	222.491	319.515
Τίτλοι μεταβλητής απόδοσης με χαρακτήρα. ακινητοποιήσεων	225.854	394.442	343.040
Συμμετοχές σε μη συνδεδεμένες επιχειρήσεις	10.519	3.244	141.105
Συμμετοχές σε συνδεδεμένες επιχειρήσεις	671.584	439.102	338.791
ΣΥΝΟΛΟ	1.071.890	1.095.913	1.194.603

Οι συμμετοχές την 31.12.2004 ανήλθαν σε €1.194.603 χιλ. έναντι €1.095.913 χιλ. την 31.12.2003 σημειώνοντας αύξηση της τάξης του 9,0%. Κυρίως λόγω της αύξησης του υπολοίπου των εταιρικών ομολογιών.

Οι συμμετοχές και τα χρεόγραφα, με εξαίρεση τους τίτλους με χαρακτήρα προθεσμιακής κατάθεσης, αποτιμήθηκαν στη συνολικά χαμηλότερη τιμή μεταξύ της τιμής κτήσεως και της τρέχουσας.

Ως τρέχουσα τιμή λήφθηκε:

- Για τους εισηγμένους στο Χρηματιστήριο Αξιών Αθηνών τίτλους, ο μέσος όρος της χρηματιστηριακής τιμής τους κατά τον τελευταίο μήνα της χρήσης.
- Για τις μετοχές Α.Ε. που δεν είναι εισηγμένες στο Χρηματιστήριο και τις συμμετοχές σε λοιπές πλην Α.Ε. επιχειρήσεις (Ε.Π.Ε., Ο.Ε., Ε.Ε.) η εσωτερική λογιστική αξία τους, όπως προκύπτει από το νόμιμα συνταγμένο τελευταίο Ισολογισμό τους και ελεγμένο από Ορκωτό Ελεγκτή. Σημειώνεται ότι για τις εταιρίες ΑΤΕ ΚΑΡΤΑ Α.Ε., ΑΤΕ ΤΕΧΝΙΚΗ - ΠΛΗΡΟΦΟΡΙΚΗ Α.Ε., και F.B.B.- ΠΡΩΤΗ ΕΠΙΧΕΙΡΗΜΑΤΙΚΗ ΤΡΑΠΕΖΑ Α.Ε. η εσωτερική τους αξία υπολογίστηκε βάσει του Ισολογισμού τους 31.12.2003.
- Ειδικά για τις συμμετοχές στις εταιρίες ΑΤΕ Leasing Α.Ε. και ΑΓΡΟΤΙΚΗ ΑΣΦΑΛΙΣΤΙΚΗ Α.Ε. ως τρέχουσα αξία λήφθηκε η πραγματική αξία των εταιριών όπως αυτή εκτιμήθηκε από ανεξάρτητο ελεγκτικό οίκο (άρθρο 42α του Ν. 2190/1920).
- Η τρέχουσα αξία της ΑΤΕ Leasing Α.Ε. όπως προκύπτει με βάση την εσωτερική λογιστική αξία της μετοχής σύμφωνα με τον τελευταίο δημοσιευμένο ισολογισμό της 31.12.2003 ανέρχεται σε € 39.592.003,79. Η τρέχουσα αξία σύμφωνα με την εκτίμηση του ανωτέρω ελεγκτικού οίκου ανέρχεται σε € 39.372.300,00. Ως εκ τούτου, η αποτίμηση της ΑΤΕ Leasing Α.Ε. εμφανίζεται μειωμένη κατά € 219.703,79.
- Η τρέχουσα αξία της ΑΓΡΟΤΙΚΗΣ ΑΣΦΑΛΙΣΤΙΚΗΣ Α.Ε. όπως προκύπτει με βάση τη μέση χρηματιστηριακή τιμή της μετοχής Δεκεμβρίου 2004 ανέρχεται σε € 67.282.343,01. Η τρέχουσα αξία σύμφωνα με την εκτίμηση του ανωτέρω ελεγκτικού οίκου ανέρχεται σε € 116.975.435,47. Κατά συνέπεια, η αποτίμηση της ΑΓΡΟΤΙΚΗΣ ΑΣΦΑΛΙΣΤΙΚΗΣ Α.Ε. εμφανίζεται αυξημένη κατά € 49.693.092,46.

- Για τα μερίδια αμοιβαίων κεφαλαίων, ο μέσος όρος της καθαρής τιμής τους κατά τον τελευταίο μήνα της χρήσης.
- Για τα Ομόλογα Ελληνικού Δημοσίου, η μέση τιμή ΗΔΑΤ (Ηλεκτρονικής Δευτερογενούς Αγοράς Τίτλων) μηνός Δεκεμβρίου.
- Για τα Ομόλογα και Ομολογίες που διαπραγματεύονται σε χρηματιστήρια εξωτερικού, η τιμή κλεισίματος των εκάστοτε χρηματιστηρίων της 31.12.2004.

Στην συνέχεια παρατίθενται οι αναλύσεις των επιμέρους λογαριασμών:

Μετοχές και άλλοι τίτλοι μεταβλητής απόδοσης

Ο λογαριασμός «μετοχές και άλλοι τίτλοι μεταβλητής απόδοσης» την 31.12.2004 ανήλθαν σε €714.707 χιλ. έναντι €653.567 χιλ. την 31.12.2003 σημειώνοντας αύξηση κατά της τάξης του 9,35%. Κύρια αιτία της αύξησης αυτής ήταν η αύξηση του υπολοίπου εταιρικών ομολογιών. Την αύξηση αυτή αντιστάθμισε μερικά η μείωση των μεριδίων αμοιβαίων κεφαλαίων.

Οι μετοχές και οι άλλοι τίτλοι μεταβλητής απόδοσης την 31.12.2004 αποτελούσαν το 3,7% του συνολικού ενεργητικού της Τράπεζας έναντι 3,7% την 31.12.2003.

Συμμετοχές σε μη συνδεδεμένες επιχειρήσεις

Ο λογαριασμός «συμμετοχές σε μη συνδεδεμένες επιχειρήσεις» την 31.12.2004 ανήλθε σε €141.105 χιλ. έναντι €3.244 χιλ. την 31.12.2003 σημειώνοντας αύξηση της τάξης του 4.249,7%. Η αύξηση αυτή οφείλεται στη μεταφορά των μετοχών της εταιρίας «Καταστήματα Αφορολογήτων Ειδών Α.Ε.» από το λογαριασμό «Συμμετοχές σε Συνδεδεμένες Επιχειρήσεις» στο λογαριασμό «Συμμετοχές σε μη Συνδεδεμένες Επιχειρήσεις». Την αύξηση αυτή περιόρισε ελαφρά η μείωση στα υπόλοιπα των «λοιπών συμμετοχών» της κατηγορίας αυτής από την αποτίμηση των τιμών της 31.12.2004.

Οι Συμμετοχές σε Μη Συνδεδεμένες επιχειρήσεις την 31.12.2004 αποτελούσαν το 0,7% του συνολικού Ενεργητικού της Τράπεζας έναντι 0,02% το 2003.

Συμμετοχές σε συνδεδεμένες επιχειρήσεις

Ο λογαριασμός «συμμετοχές σε συνδεδεμένες επιχειρήσεις» την 31.12.2004 ανήλθε σε €338.791 χιλ. έναντι €439.102 χιλ. την 31.12.2003 σημειώνοντας μείωση της τάξης του 22,8%. Η μείωση αυτή ήταν αποτέλεσμα της απομείωσης της αξίας των μετοχών της ΑΓΡΟΤΙΚΗΣ ΑΣΦΑΛΙΣΤΙΚΗΣ Α.Ε. κατά €104.440 χιλ.

Οι συμμετοχές της Τράπεζας σε συνδεδεμένες επιχειρήσεις την 31.12.2004 αποτελούσαν το 1,8% του συνολικού του Ενεργητικού της Τράπεζας, έναντι 2,5% την 31.12.2003.

Πάγια Στοιχεία

Αύλα πάγια στοιχεία

Στον ακόλουθο πίνακα παρουσιάζεται η εξέλιξη των αύλων στοιχείων της Τράπεζας για την τριετία 2002-2004:

ΑΥΛΑ ΠΑΓΙΑ ΣΤΟΙΧΕΙΑ			
(ποσά σε χιλ. €)	2002	2003	2004
Εξοδα ίδρυσης και πρώτης εγκατάστασης	2.786	2.786	2.528
Εξοδα λογισμικού	6.197	8.013	11.703
Εξοδα αναδιοργάνωσης	35.840	38.755	38.930
Εξοδα αύξησης κεφαλαίου & έκδοσης ομολογιακών δανείων	10.841	10.993	11.502
Εξοδα κτήσεως ακινητοποιήσεων	232	496	635
Πανωτόκια	0	0	165.030
ΣΥΝΟΛΟ	55.896	61.043	230.328
Μείον: Αποσβέσεις	-25.303	-37.705	-50.701
ΣΥΝΟΛΟ	30.593	23.338	179.627

Τα αναπόσβεστα αύλα στοιχεία της Τράπεζας την 31.12.2004 ανήλθαν σε €179.627 χιλ. έναντι €23.338 χιλ. την 31.12.2003 σημειώνοντας αύξηση της τάξης του 277,3%. Η αύξηση αυτή οφείλεται κυρίως στα ποσά προς διαγραφή λόγω των πανωτοκίων, τα οποία ανήλθαν σε €165.030 χιλ.

Τα άυλα περιουσιακά στοιχεία αποτιμήθηκαν στο κόστος κτήσης τους μειωμένα με τις, κατά την χρήση, προβλεπόμενες αποσβέσεις.

Τα αύλα στοιχεία την 31.12.2004 αποτελούσαν το 0,9% του συνολικού του Ενεργητικού της Τράπεζας, έναντι 0,1% την 31.12.2003.

Ενσώματα πάγια

Στον ακόλουθο πίνακα παρουσιάζεται η εξέλιξη των ενσώματων παγίων στοιχείων της Τράπεζας για την τριετία 2002-2004:

ΕΝΣΩΜΑΤΑ ΠΑΓΙΑ ΣΤΟΙΧΕΙΑ			
(ποσά σε χιλ. €)	2002	2003	2004
Γήπεδα – Οικόπεδα	177.542	170.873	164.738
Κτίρια – εγκαταστάσεις κτιρίων	189.307	192.264	202.075
Επιπλα , ηλεκτρικός και λοιπός εξοπλισμός	63.742	66.988	69.989
Ακίνητα Υπό κατασκευή και προκαταβολές	6.174	9.864	11.675
Λοιπά	913	915	876
ΣΥΝΟΛΟ	437.678	440.904	449.353
Μείον: Αποσβέσεις	-80.029	-101.842	-125.275
ΣΥΝΟΛΟ	357.649	339.062	324.078

Τα αναπόσβεστα ενσώματα πάγια της Τράπεζας την 31.12.2004 ανήλθαν σε €324.078 χιλ. έναντι €339.062 χιλ. την 31.12.2003 σημειώνοντας μείωση της τάξης του 4,4%. Η μείωση αυτή οφείλεται στην μείωση της αξίας των γηπέδων και οικοπέδων καθώς και στις αυξημένες αποσβέσεις σε όλες τις κατηγορίες ενσώματων παγίων.

Τα πάγια περιουσιακά στοιχεία αποτιμήθηκαν στην αξία κτήσεώς τους ή του κόστους ιδιοκατασκευής τους, η οποία είναι προσαυξημένη με την αξία των προσθηκών και βελτιώσεων και μειωμένη με τις προβλεπόμενες από το νόμο αποσβέσεις. Για τα οικοπέδα και κτίρια ως αξία κτήσης λαμβάνεται η αναπροσαρμοσμένη, βάσει Ν. 2065/1992 και Πολ.

1121/17.11.2004, αξία. Ανάλυση των παγίων περιουσιακών στοιχείων υπάρχει στο παράρτημα του παρόντος Ενημερωτικού Δελτίου.

Τα ενσώματα πάγια την 31.12.2004 αποτελούσαν το 1,7% του συνολικού του Ενεργητικού της Τράπεζας, έναντι 1,9% την 31.12.2003.

Ίδιες Μετοχές

Ο λογαριασμός «ίδιες μετοχές» την 31.12.2004 ανήλθαν σε €54.210 χιλ. έναντι €41.118 χιλ. την 31.12.2003 σημειώνοντας μείωση της τάξης του 43,1%. Η μείωση αυτή είναι αποτέλεσμα της αγοράς από το Ελληνικό Δημόσιο 6.000.000 ιδίων μετοχών.

Λοιπά Στοιχεία Ενεργητικού

Στον ακόλουθο πίνακα παρουσιάζεται η εξέλιξη των λοιπών στοιχείων ενεργητικού της Τράπεζας για την τριετία 2002-2004:

ΛΟΙΠΑ ΣΤΟΙΧΕΙΑ ΕΝΕΡΓΗΤΙΚΟΥ			
(ποσά σε χιλ. €)	2002	2003	2004
Τίτλοι Δημοσίου υπό παραλαβή	1.834	0	0
Εκκρεμείς λογαριασμοί χρεωστικοί	164.576	137.530	98.239
Απαιτήσεις από Ταμείο Συντάξεων	0	52.422	48.111
Πάγια από πλειστηριασμούς	108.095	109.762	108.888
Απαιτήσεις από Ελληνικό Δημόσιο	80.928	93.200	111.112
Επιταγές υπό παραλαβή	5.772	5.062	2.725
Προκαταβολές	6.269	4.025	3.874
Λοιπά	5.944	1.498	7.396
ΣΥΝΟΛΟ	373.418	403.499	380.345

Ο λογαριασμός «λοιπά στοιχεία ενεργητικού» ανήλθαν την 31.12.2004 σε €380.345 χιλ. έναντι €403.499 χιλ. την 31.12.2003 σημειώνοντας μείωση της τάξης του 5,8%. Η μείωση αυτή οφείλεται κυρίως στη μείωση των υπολοίπων του λογαριασμού «Λοιποί χρεωστικοί λογαριασμοί» στο πλαίσιο της τακτοποίησης των εκκρεμών χρεωστικών λογαριασμών της Τράπεζας. Αντίθετα οι λογαριασμοί «Ελληνικό Δημόσιο – προκαταβολές και παρακρατήσεις φόρων», «Ελληνικό Δημόσιο-λοιπές απαιτήσεις» και «λοιπές επίδικες απαιτήσεις εκτός χορηγήσεων» αυξήθηκαν αντισταθμίζοντας μερικά τις μειώσεις «των λοιπών χρεωστικών λογαριασμών» της κατηγορίας αυτής.

Τα λοιπά στοιχεία ενεργητικού την 31.12.2004 αποτελούσαν το 2% του συνολικού του Ενεργητικού της Τράπεζας, έναντι 2,3% την 31.12.2003.

Προπληρωμένα Έξοδα και Έσοδα Εισπρακτέα

Στον ακόλουθο πίνακα παρουσιάζεται η εξέλιξη των προπληρωμένων εξόδων και εσόδων εισπρακτέων της Τράπεζας για την τριετία 2002-2004:

ΠΡΟΠΛΗΡΩΜΕΝΑ ΕΞΟΔΑ ΚΑΙ ΕΣΟΔΑ ΕΙΣΠΡΑΚΤΕΑ			
(ποσά σε χιλ. €)	2002	2003	2004
Εξοδα επόμενων χρήσεων	670	5.443	466
Εσοδα χρήσεων εισπρακτέα	137.871	117.770	79.049
ΣΥΝΟΛΟ	138.541	123.213	79.515

Ο λογαριασμός «προπληρωμένα έξοδα και έσοδα εισπρακτέα» ανήλθαν την 31.12.2004 σε €79.515 χιλ. έναντι €123.213 χιλ. την 31.12.2003 σημειώνοντας μείωση της τάξης του 35,5%.

Η μείωση αυτή είναι αποτέλεσμα της δραστηκής μείωσης των δεδουλευμένων τόκων βραχυπρόθεσμων χορηγήσεων, των δεδουλευμένων τόκων των τίτλων του Δημοσίου και των εξόδων προσεχούς χρήσεως.

ΠΑΘΗΤΙΚΟ

Υποχρεώσεις προς Πιστωτικά Ιδρύματα

Στον ακόλουθο πίνακα παρουσιάζεται η εξέλιξη των υποχρεώσεων προς πιστωτικά ιδρύματα της Τράπεζας για την τριετία 2002-2004:

ΥΠΟΧΡΕΩΣΕΙΣ ΠΡΟΣ ΠΙΣΤΩΤΙΚΑ ΙΔΡΥΜΑΤΑ			
(ποσά σε χιλ. €)	2002	2003	2004
Τράπεζα της Ελλάδος	1.572	1.473	822
Καταθέσεις Διατραπεζικής Αγοράς	0	0	15.000
Δάνεια Εξωτερικού	241.070	217.809	210.656
ΣΥΝΟΛΟ	242.642	219.282	226.478

Ο λογαριασμός «υποχρεώσεις προς πιστωτικά ιδρύματα» ανήλθαν την 31.12.2004 σε €226.478 χιλ. έναντι €219.282 χιλ. την 31.12.2003 σημειώνοντας αύξηση της τάξης του 3,3%. Η αύξηση αυτή οφείλεται κατά κύριο λόγο στις καταθέσεις διατραπεζικής αγοράς, οι οποίες αυξήθηκαν κατά €15.000 χιλ.. Μείωση αντίθετα παρουσίασε το υπόλοιπο των δανείων εξωτερικού αντισταθμίζοντας μερικά την πιο πάνω αύξηση.

Ο λογαριασμός «υποχρεώσεις προς πιστωτικά ιδρύματα» την 31.12.2004 και την 31.12.2003 αποτελούσαν το 1,2% του συνολικού του Ενεργητικού της Τράπεζας.

Υποχρεώσεις προς Πελάτες

Καταθέσεις

Στον πίνακα που ακολουθεί παρουσιάζεται η ανάλυση ανά κατηγορία των καταθέσεων και εξέλιξη αυτών την περίοδο 2002-2004:

ΑΝΑΛΥΣΗ ΚΑΤΑΘΕΣΕΩΝ ΑΝΑ ΚΑΤΗΓΟΡΙΑ			
(ποσά σε χιλ. €)	2002	2003	2004
Καταθέσεις Όψεως	1.551.785	1.937.706	2.373.817
Καταθέσεις Ταμειυτηρίου	9.089.444	10.069.812	11.135.191
Καταθέσεις Προθεσμίας	2.325.264	2.212.512	2.317.164
ΣΥΝΟΛΟ	12.966.493	14.220.030	15.826.172

Οι καταθέσεις των πελατών διακρίνονται σε καταθέσεις όψεως, καταθέσεις ταμειυτηρίου και καταθέσεις προθεσμίας. Την 31.12.2004 οι καταθέσεις ανήλθαν σε €15.826.172 χιλ. έναντι €14.220.030 χιλ. την 31.12.2003 σημειώνοντας αύξηση της τάξης του 11,3%. Η αύξηση αυτή οφείλεται στην αύξηση όλων των κατηγοριών καταθέσεων. Ειδικότερα την χρήση 2004 σημειώθηκε αύξηση της τάξης του 10,6% στις καταθέσεις ταμειυτηρίου, 22,5% στις καταθέσεις όψεως και 4,7% στις καταθέσεις προθεσμίας έναντι της χρήσης 2003.

Στον πίνακα που ακολουθεί παρουσιάζεται η χρονική ωρίμανση των καταθέσεων της τράπεζας:

ΧΡΟΝΙΚΗ ΚΑΙΜΑΚΩΣΗ ΚΑΤΑΘΕΣΕΩΝ						
(ποσά σε χιλ. €)	την 31η Δεκεμβρίου					
	2002		2003		2004	
	ποσά	%	ποσά	%	ποσά	%
πρώτη ζήτηση	10.904.821	84,1%	12.209.870	85,9%	13.876.388	87,7%
30-90 ημέρες	272.296	2,1%	153.534	1,1%	125.027	0,8%
91-180 ημέρες	687.224	5,3%	778.147	5,5%	740.665	4,7%
πάνω από 180 ημέρες	1.102.152	8,5%	1.078.479	7,6%	1.084.093	6,9%
Σύνολο	12.966.493	100,0%	14.220.030	100,0%	15.826.172	100,0%

Οι Καταθέσεις την 31.12.2004 αποτελούσαν το 82,8% του συνολικού του Παθητικού της Τράπεζας, έναντι 79,7% την 31.12.2003.

Άλλες υποχρεώσεις

Στον πίνακα που ακολουθεί η εξέλιξη των άλλων υποχρεώσεων την περίοδο 2002-2004:

ΑΛΛΕΣ ΥΠΟΧΡΕΩΣΕΙΣ			
(ποσά σε χιλ. €)	2002	2003	2004
Όψεως	90.782	111.610	70.262
Προθεσμίας και με προειδοποίηση (REPOS)	1.913.746	1.530.827	1.316.029
ΣΥΝΟΛΟ	2.004.528	1.642.437	1.386.291

Οι άλλες υποχρεώσεις την 31.12.2004 ανήλθαν σε €1.386.291 χιλ. έναντι €1.642.437 χιλ. την 31.12.2003 σημειώνοντας μείωση της τάξης του 15,6%. Η μείωση οφείλεται στη μεγάλη μείωση των repos, αλλά και των επιταγών και εντολών πληρωτέων έναντι του 2003.

Ο λογαριασμός «άλλες υποχρεώσεις» την 31.12.2004 αποτελούσαν το 7,3% του συνολικού του Παθητικού της Τράπεζας, έναντι 9,2% την 31.12.2003.

Συνολικά οι υποχρεώσεις προς πελάτες, αντιπροσωπεύουν το 90,1% του συνολικού παθητικού της Τράπεζας.

Λοιπά Στοιχεία Παθητικού

Στον πίνακα που ακολουθεί η εξέλιξη των λοιπών στοιχείων παθητικού την περίοδο 2002-2004:

ΛΟΙΠΑ ΣΤΟΙΧΕΙΑ ΠΑΘΗΤΙΚΟΥ			
(ποσά σε χιλ. €)	2002	2003	2004
Υποχρεώσεις από Φόρους και Τέλη	33.941	52.141	40.068
Άλλες Υποχρεώσεις	138.125	122.540	110.202
Κεφάλαια δημοσίων επενδύσεων (χορήγηση δανείων)	19.701	21.284	22.714
Υποχρεώσεις από εργασίες για λογαριασμό του Δημοσίου	36.304	33.606	16.289
Λοιπά	82.120	67.650	71.199
ΣΥΝΟΛΟ	172.066	174.681	150.270

Ο λογαριασμός «λοιπά στοιχεία παθητικού» αφορούν κυρίως υποχρεώσεις προς Πιστωτικά Ιδρύματα, καθώς και υποχρεώσεις προς το Ελληνικό Δημόσιο από τη Διαχείριση Κοινοτικών Προγραμμάτων. Την 31.12.2004 ανήλθαν σε €150.270 χιλ. έναντι €174.681 χιλ. την 31.12.2003 σημειώνοντας μείωση της τάξης του 14,0%. Η μείωση αυτή οφείλεται κυρίως στη μείωση των «Υποχρεώσεων από φόρους και τέλη» και των «Υποχρεώσεων από εργασίες για λογαριασμό του Δημοσίου».

Προεισπραγμένα Έσοδα και Πληρωτέα Έξοδα

Στον πίνακα που ακολουθεί παρουσιάζεται η εξέλιξη των προεισπραγμένων εσόδων και πληρωτέων εξόδων την περίοδο 2002-2004:

ΠΡΟΕΙΣΠΡΑΓΜΕΝΑ ΕΣΟΔΑ ΚΑΙ ΠΛΗΡΩΤΕΑ ΕΞΟΔΑ			
(ποσά σε χιλ. €)	2002	2003	2004
Εσοδα επόμενων χρήσεων	52.744	39.423	36.992
Εξοδα χρήσεως πληρωτέα	51.345	33.755	32.481
ΣΥΝΟΛΟ	104.089	73.178	69.473

Υποχρεώσεις Μειωμένης Εξασφάλισης

Ο λογαριασμός «υποχρεώσεις μειωμένης εξασφάλισης» αφορά σε δύο ομολογιακά δάνεια, σε βάση μειωμένης εξασφάλισης. Για τη λήψη του πρώτου δανείου η Τράπεζα συνέστησε θυγατρική εταιρία με επωνυμία ABG FINANCE INTERNATIONAL PLC και έδρα το Λονδίνο. Η εταιρία αυτή σύναψε το πρώτο ομολογιακό δάνειο, με εγγύηση της Τράπεζας, ύψους €200 εκατ. από το εξωτερικό. Με το προϊόν του ομολογιακού αυτού δανείου δανειοδοτήθηκε κατόπιν, η Τράπεζα. Το ομολογιακό αυτό δάνειο έχει ημερομηνία εκδόσεως 24.8.1999, οπότε και εισπράχθηκε από την Τράπεζα, έχει διάρκεια 10 ετών με δικαίωμα ανακλήσεώς του στα 5 έτη και περίοδο εκτοκισμού 3 μήνες, με έναρξη της πρώτης περιόδου την 24.8.1999.

Τον Δεκέμβριο 2002 η ABG FINANCE INTERNATIONAL PLC σύναψε νέο ομολογιακό δάνειο με την ίδια διαδικασία ύψους €200 εκατ. με ημερομηνία εκδόσεως 23.12.2002. Έχει διάρκεια 10 ετών (τελική αποπληρωμή 12/2012) και δικαίωμα ανακλήσεώς του στα 5 έτη (πρόωρη αποπληρωμή τον 12/2007). Η περίοδος εκτοκισμού είναι 3 μήνες με έναρξη της πρώτης περιόδου την 23.12.2002. Το δάνειο αυτό φέρει τρίμηνο Euro deposits επιτόκιο και περιθώριο 1,40% μέχρι 12/2007 και 2,70% μέχρι 12/2012.

Τον Αύγουστο 2004 η ABG FINANCE INTERNATIONAL PLC σύναψε νέο ομολογιακό δάνειο ύψους €200 εκατ. σε αντικατάσταση του πρώτου ομολογιακού δανείου. Το ομολογιακό αυτό δάνειο έχει ημερομηνία εκδόσεως 19.08.2004, οπότε και εισπράχθηκε από την Τράπεζα, έχει διάρκεια 10 ετών (τελική αποπληρωμή 8/2014) με δικαίωμα ανακλήσεώς του στα 5 έτη (πρόωρη εξόφληση τον 8/2009) και περίοδο εκτοκισμού 3 μήνες, με έναρξη της πρώτης περιόδου την 19.08.2004. Το δάνειο αυτό φέρει τρίμηνο Euro deposits επιτόκιο και περιθώριο 0,75% μέχρι 8/2009 και 2,05% μέχρι 8/2014.

Σημειώνεται ότι τα ανωτέρω Ομολογιακά Δάνεια είναι εισηγμένα στο Χρηματιστήριο του Λουξεμβούργου.

Οι υποχρεώσεις μειωμένης εξασφάλισης περιλαμβάνονται ως συμπληρωματικά ίδια κεφάλαια - tier II capital στον υπολογισμό της κεφαλαιακής επάρκειας.

Ίδια Κεφάλαια

Στον πίνακα που ακολουθεί παρουσιάζεται η εξέλιξη των ιδίων κεφαλαίων την περίοδο 2002-2004:

ΙΔΙΑ ΚΕΦΑΛΑΙΑ			
(ποσά σε χιλ. €)	2002	2003	2004
Μετοχικό Κεφάλαιο (καταβεβλημένο)	1.649.470	1.649.470	1.649.470
Διαφορά από έκδοση μετοχών υπέρ το άρτιο	46.732	46.732	46.732
Αποθεματικά	-842.266	-727.962	-860.316
Τακτικό	31.874	36.052	39.216
Ειδικά και έκτακτα αποθεματικά	154.733	154.733	160.349
Αποθεματικό για ίδιες μετοχές	75.283	95.328	54.211
Αποθεματικό αποτίμησης χρεογράφων	-1.104.156	-1.014.074	-1.114.092
Διαφορές από αναπροσαρμογή περιουσιακών στοιχείων	42	253	6.718
Επιχορηγήσεις παγίων επενδύσεων	900	0	0
Αποτελέσματα εις νέον	70.915	132.810	206.710
Σύνολο Ιδίων Κεφαλαίων	925.792	1.101.303	1.049.313

Τα συνολικά ίδια κεφάλαια της Τράπεζας την 31.12.2004 ανήλθαν σε €1.049.313 χιλ. έναντι €1.101.303 χιλ. την 31.12.2003 σημειώνοντας μείωση της τάξης του 4,7%. Η μείωση αυτή ήταν αποτέλεσμα κυρίως της αύξησης των αρνητικών αποθεματικών, παρά την αύξηση των αποτελεσμάτων εις νέον. Ειδικότερα:

Μετοχικό Κεφάλαιο

Με την εισαγωγή της Τράπεζας στο Χρηματιστήριο Αθηνών το μετοχικό της κεφάλαιο ανήλθε σε €1.649.470 χιλ. το οποίο διαιρείται σε 281.000.000 κοινές μετοχές ονομαστικής αξίας €5,87 εκάστη.

Αποθεματικά

Τα αποθεματικά την 31.12.2004 διαμορφώθηκαν αρνητικά σε €860.316 χιλ. έναντι αρνητικών αποθεματικών ύψους €727.962 την 31.12.2003. Η μείωση αυτή των αποθεματικών οφείλεται στην αύξηση των υποαξιών των μετοχών από την αποτίμηση του χαρτοφυλακίου της Τράπεζας (κυρίως της Αγροτικής Ασφαλιστικής) καθώς και την μείωση των αποθεματικών για ίδιες μετοχές.

Διαφορές από αναπροσαρμογή αξίας περιουσιακών στοιχείων – Επιχορηγήσεις παγίων επενδύσεων

Οι διαφορές από αναπροσαρμογή αξίας περιουσιακών στοιχείων και οι επιχορηγήσεις παγίων επενδύσεων την 31.12.2004 ανήλθαν σε €6.718 χιλ. έναντι €253 χιλ. την 31.12.2003 σημειώνοντας αύξηση της τάξης του 2.553,3%.

Συνολικά ίδια κεφάλαια αντιπροσωπεύουν το 5,5% του συνολικού παθητικού της Τράπεζας.

Ο δείκτης φερεγγυότητας πρέπει να ανέρχεται τουλάχιστον στο 8% και περιλαμβάνει μόνο τον πιστωτικό κίνδυνο. Η κεφαλαιακή επάρκεια της ΑΤΕ υπολογίζεται με βάση τις ΠΔΤΕ 2397/96 και 2494/2002, που στηρίζονται στην οδηγία της Ευρωπαϊκής Ένωσης για την κεφαλαιακή επάρκεια των χρηματοπιστωτικών ιδρυμάτων. Ο συντελεστής κεφαλαιακής επάρκειας πρέπει να ανέρχεται τουλάχιστον στο 8%. Ο συντελεστής κεφαλαιακής επάρκειας περιλαμβάνει εκτός από τον πιστωτικό κίνδυνο, τον συναλλαγματικό κίνδυνο και τον κίνδυνο επιτοκίων και θεωρείται πιο ακριβής από το δείκτη φερεγγυότητας.

ΚΕΦΑΛΑΙΑΚΗ ΕΠΑΡΚΕΙΑ			
	2002	2003	2004
Δείκτης Φερεγγυότητας σε απλή βάση	15,26%	15,97%	14,35%
Δείκτης Φερεγγυότητας σε ενοποιημένη βάση	8,54%	12,06%	13,64%
Δείκτης Κεφαλαιακής Επάρκειας σε απλή βάση	14,38%	15,40%	14,12%
Δείκτης Κεφαλαιακής Επάρκειας σε ενοποιημένη βάση	8,13%	11,55%	13,45%

ΛΟΓΑΡΙΑΣΜΟΙ ΕΚΤΟΣ ΙΣΟΛΟΓΙΣΜΟΥ

Η ΑΤΕ προσφέρει υπηρεσίες πιστώσεων και εγγυητικών επιστολών, οι οποίες συνήθως αντισταθμίζονται με αντίστοιχες υποχρεώσεις τρίτων μερών. Οι ενδεχόμενες υποχρεώσεις, όπως και ορισμένοι άλλοι λογαριασμοί δεν συμπεριλαμβάνονται στον ισολογισμό, αλλά απεικονίζονται σε λογαριασμούς τάξεως. Οι ονομαστικές αξίες των λογαριασμών αυτών παρουσιάζονται στον παρακάτω πίνακα:

ΛΟΓΑΡΙΑΣΜΟΙ ΕΚΤΟΣ ΙΣΟΛΟΓΙΣΜΟΥ			
(ποσά σε χιλ. €)	2002	2003	2004
Ενδεχόμενες υποχρεώσεις	775.984	1.394.753	1.741.468
Από εγγυήσεις και υπέγγυα υπέρ τρίτων στοιχεία Ενεργητικού	775.984	1.394.753	1.741.468
Λοιποί λογαριασμοί τάξεως	7.443.062	27.484.691	31.581.745
Δικαιούχοι αλλότριων περιουσιακών στοιχείων	186.387	162.561	505.622
Υποχρεώσεις από αμοτεροβαρείς συμβάσεις	2.601.488	12.123.884	15.113.979
Πιστωτικοί λογαριασμοί πληροφοριών	4.655.187	15.198.246	15.962.144
ΣΥΝΟΛΟ	8.219.046	28.879.444	33.323.213

12.5 Χρηματοοικονομικοί Δείκτες

Στον παρακάτω πίνακα παρατίθενται οι χρηματοοικονομικοί δείκτες της Τράπεζας για την περίοδο 2002-2004:

ΧΡΗΜΑΤΟΟΙΚΟΝΟΜΙΚΟΙ ΔΕΙΚΤΕΣ 2002-2004			
	2002	2003	2004
Δείκτες Εξέλιξης			
Εξέλιξη Απαιτήσεων κατά Πελατών μετά τις προβλέψεις	7,7%	6,8%	12,7%
Εξέλιξη Υποχρεώσεων προς Πελάτες	7,3%	6,0%	8,5%
Εξέλιξη Ενεργητικού	2,0%	6,0%	7,2%
Εξέλιξη Τόκων και Εξομοιούμενων Εσόδων	-13,3%	13,0%	-22,3%
Εξέλιξη Μικτών Αποτελεσμάτων Εκμετάλλευσης	-10,8%	39,5%	-24,0%
Εξέλιξη Κερδών προ Φόρων	-53,6%	38,8%	-32,5%
Δείκτες Αποδοτικότητας (Μ.Ο. Αργής και Τέλους Χρήσεως)			
Απόδοση επί των Ιδίων Κεφαλαίων (Μ.Ο.) – Προ Φόρων	7,3%	13,1%	8,3%
Απόδοση επί του Ενεργητικού (Μ.Ο.) – Προ Φόρων	0,6%	0,8%	0,5%
Δείκτες Διάρθρωσης Εσόδων			
Καθαρά Έσοδα από Τόκους / Σύνολο Οργανικών Εσόδων	50,7%	65,0%	58,5%
Εσοδα από Προμήθειες / Σύνολο Εσόδων	8,0%	6,6%	9,2%
Δείκτες Λειτουργικών Εξόδων			
Λειτουργικά Έξοδα προ προβλέψεων / Λειτουργικά Έσοδα προ προβλέψεων	78,2%	62,4%	76,3%
Λειτουργικά Έξοδα προ προβλέψεων / Μέσος Όρος Ενεργητικού	4,4%	3,7%	3,5%
Καθαρά έσοδα από Τόκους / Μέσος Όρος Ενεργητικού	2,6%	3,9%	2,7%
Μικτά Αποτελέσματα Εκμετάλλευσης εκτός Τόκων / Μέσος Όρος Ενεργητικού	0,4%	0,5%	0,5%
Δείκτες Διάρθρωσης Ισολογισμού			
Υποχρεώσεις προς Πελάτες / Απαιτήσεις κατά Πελατών	134,8%	133,8%	128,8%
Υποχρεώσεις προς Πελάτες / Σύνολο Ενεργητικού	89,0%	89,0%	90,1%
Απαιτήσεις Πελατών / Σύνολο Ενεργητικού	66,0%	66,5%	69,9%
Σύνολο Συμμετοχών & Χρεογράφων / Σύνολο Ενεργητικού	6,4%	6,1%	6,3%
Τοκοφόρα Στοιχεία Ενεργητικού / Σύνολο Ενεργητικού	87,8%	88,3%	88,4%
Ίδια Κεφάλαια / Σύνολο Ενεργητικού	5,5%	6,2%	5,5%
Απαιτήσεις / Υποχρεώσεις Πελατών	74,2%	74,8%	77,6%

ΕΠΕΞΗΓΗΣΗ ΧΡΗΜΑΤΟΟΙΚΟΝΟΜΙΚΩΝ ΔΕΙΚΤΩΝ	
ΔΕΙΚΤΕΣ ΕΞΕΛΙΞΗΣ	
Εξέλιξη Απαιτήσεων κατά Πελατών	(Απαιτήσεις κατά Πελατών Τρέχουσας Χρήσεως – Απαιτήσεις κατά Πελατών Προηγούμενης Χρήσεως) / Απαιτήσεις κατά Πελατών Προηγούμενης Χρήσεως
Εξέλιξη Υποχρεώσεων προς Πελάτες	(Υποχρεώσεις προς Πελάτες Τρέχουσας Χρήσεως – Υποχρεώσεις προς Πελάτες Προηγούμενης Χρήσεως) / Υποχρεώσεις προς Πελάτες Προηγούμενης Χρήσεως
Εξέλιξη Ενεργητικού	(Σύνολο Ενεργητικού Τρέχουσας Χρήσεως – Σύνολο Ενεργητικού Προηγούμενης Χρήσεως) / Σύνολο Ενεργητικού Προηγούμενης Χρήσεως
Εξέλιξη Τόκων και Εξομοιούμενων Εσόδων	(Σύνολο Τόκων και Εξομοιούμενων Εσόδων Τρέχουσας Χρήσεως – Σύνολο Τόκων και Εξομοιούμενων Εσόδων Προηγούμενης Χρήσεως) / Σύνολο Τόκων και Εξομοιούμενων Εσόδων Προηγούμενης Χρήσεως
Εξέλιξη Μικτών (Οργανικών) Αποτελεσμάτων	(Σύνολο Μικτών (Οργανικών) Αποτελεσμάτων Τρέχουσας Χρήσεως – Σύνολο Μικτών (Οργανικών) Αποτελεσμάτων Προηγούμενης Χρήσεως) / Σύνολο Μικτών (Οργανικών) Αποτελεσμάτων Προηγούμενης Χρήσεως
Εξέλιξη Κερδών προ Φόρων	(Σύνολο Κερδών προ Φόρων Τρέχουσας Χρήσεως – Σύνολο Κερδών προ Φόρων Προηγούμενης Χρήσεως) / Σύνολο Κερδών προ Φόρων Προηγούμενης Χρήσεως
ΔΕΙΚΤΕΣ ΑΠΟΔΟΤΙΚΟΤΗΤΑΣ	
Απόδοση επί των Ιδίων Κεφαλαίων (Μ.Ο.) – προ φόρων	Αποτελέσματα Χρήσεως / [(Ιδια Κεφάλαια Τρέχουσας Χρήσεως + Ίδια Κεφάλαια Προηγούμενης Χρήσεως)/2]
Απόδοση επί του Ενεργητικού (Μ.Ο.) – προ φόρων	Αποτελέσματα Χρήσεως / [(Σύνολο Ενεργητικού Τρέχουσας Χρήσεως + Σύνολο Ενεργητικού Προηγούμενης Χρήσεως)/2]
ΔΕΙΚΤΕΣ ΔΙΑΦΘΩΣΗΣ ΕΣΟΔΩΝ	
Καθαρά Έσοδα από Τόκους / Σύνολο Εσόδων	Καθαρά Έσοδα από Τόκους / Τόκοι Εξομοιούμενα Έσοδα + Έσοδα από Τίτλους + Έσοδα Προμηθειών + Αποτελέσματα (θετικά) Χρηματοοικονομικών Πράξεων + Λοιπά Έσοδα Εκμεταλλεύσεως
Έσοδα από Προμήθειες / Σύνολο Εσόδων	Έσοδα από Προμήθειες / Τόκοι και Εξομοιούμενα Έσοδα + Έσοδα από Τίτλους + Έσοδα Προμηθειών + Αποτελέσματα (θετικά) Χρηματοοικονομικών Πράξεων + Λοιπά Έσοδα Εκμεταλλεύσεως
ΔΕΙΚΤΕΣ ΔΙΑΦΘΩΣΗΣ ΕΞΟΔΩΝ	
Λειτουργικά Έξοδα προ προβλέψεων / Λειτουργικά Έσοδα προ προβλέψεων	(Τόκοι και εξομοιούμενα έξοδα + Έξοδα προμηθειών + Αποτελέσματα (αρνητικά) Χρηματοοικονομικών Πράξεων + Δαπάνες προσωπικού + άλλα έξοδα διοίκησης + Λοιπά Έξοδα Εκμετάλλευσης) / (Τόκοι και εξομοιούμενα έσοδα + Έσοδα από Τίτλους + Έσοδα προμηθειών + Αποτελέσματα (θετικά) χρηματοοικονομικών πράξεων + Λοιπά Έσοδα Εκμετάλλευσης)
Λειτουργικά Έξοδα προ προβλέψεων / Μέσος Όρος Ενεργητικού	(Τόκοι και εξομοιούμενα έξοδα + Έξοδα προμηθειών + Αποτελέσματα (αρνητικά) Χρηματοοικονομικών Πράξεων + Δαπάνες προσωπικού + Άλλα έξοδα διοίκησης + Λοιπά Έξοδα Εκμετάλλευσης) / [(Σύνολο Ενεργητικού Τρέχουσας Χρήσεως + Σύνολο Ενεργητικού Προηγούμενης Χρήσεως)/2]
Καθαρά Έσοδα από Τόκους / Μέσος Όρος Ενεργητικού	(Τόκοι και εξομοιούμενα έσοδα - Τόκοι και εξομοιούμενα έξοδα) / [(Σύνολο Ενεργητικού Τρέχουσας Χρήσεως + Σύνολο Ενεργητικού Προηγούμενης Χρήσεως)/2]
Μικτά Αποτελέσματα Εκμετάλλευσης εκτός Τόκων / Μέσος Όρος Ενεργητικού	(Εσοδα από τίτλους + Καθαρά Έσοδα προμηθειών + Αποτελέσματα (θετικά) Χρηματοοικονομικών Πράξεων + Λοιπά Έσοδα Εκμετάλλευσης) / [(Σύνολο Ενεργητικού Τρέχουσας Χρήσεως + Σύνολο Ενεργητικού Προηγούμενης Χρήσεως)/2]
ΔΕΙΚΤΕΣ ΔΙΑΦΘΩΣΗΣ ΙΣΟΛΟΓΙΣΜΟΥ	
Υποχρεώσεις προς Πελάτες / Απαιτήσεις κατά πελατών	(Καταθέσεις + Λοιπές Υποχρεώσεις) / Απαιτήσεις κατά πελατών
Υποχρεώσεις προς Πελάτες / Σύνολο Ενεργητικού	(Καταθέσεις + Λοιπές Υποχρεώσεις) / Σύνολο Ενεργητικού
Απαιτήσεις κατά Πελατών / Σύνολο Ενεργητικού	Απαιτήσεις κατά Πελατών / Σύνολο Ενεργητικού
Σύνολο Συμμετοχών & Χρεογράφων / Σύνολο Ενεργητικού	Σύνολο Συμμετοχών & Χρεογράφων / Σύνολο Ενεργητικού

Υποχρεώσεις προς Πελάτες / Σύνολο Παθητικού	Υποχρεώσεις προς Πελάτες / Σύνολο Παθητικού
Τοκοφόρα Στοιχεία Ενεργητικού / Σύνολο Ενεργητικού	(Ταμείο και Διαθέσιμα + Κρατικά και εξομοιούμενα προς αυτά αξιόγραφα + Απαιτήσεις κατά πιστωτικών ιδρυμάτων + Απαιτήσεις κατά πελατών) / (Σύνολο Ενεργητικού Τρέχουσας Χρήσεως)
Ίδια Κεφάλαια / Σύνολο Ενεργητικού	(Μετοχικό Κεφάλαιο + Αποθεματικά + Διαφορές από αναπροσαρμογή αξίας περιουσιακών στοιχείων + Επιχορηγήσεις Παγίων Επενδύσεων + Αποτελέσματα εις νέο) / Σύνολο Ενεργητικού
Απαιτήσεις / Υποχρεώσεις Πελατών	Απαιτήσεις / Υποχρεώσεις Πελατών

12.6 Πηγές και Χρήσεις Κεφαλαίων

Στον πίνακα που ακολουθεί παρουσιάζονται οι συνολικές πηγές και χρήσεις των κεφαλαίων της περιόδου 2002-2004:

ΠΗΓΕΣ ΚΑΙ ΧΡΗΣΕΙΣ ΚΕΦΑΛΑΙΩΝ (σε χιλ. €)	2002	2003	2004
ΠΗΓΕΣ ΚΕΦΑΛΑΙΩΝ			
Κέρδη προ Φόρων	95.687	132.779	89.593
Αποσβέσεις	36.657	36.751	37.969
Αύξηση Μετοχικού Κεφαλαίου	167	0	0
Αύξηση διαφορών από προσαρμογή αξίας περιουσιακών στοιχείων	8	211	6.464
Αύξηση (Μείωση) Ειδικών Αποθεματικών	29.360	0	5.616
Αύξηση (Μείωση) Αποθεματικών Αποτίμησης Χρεογράφων	(853.896)	90.082	(100.018)
Αύξηση (Μείωση) Υποχρεώσεων προς πιστωτικά ιδρύματα	(7.262)	(23.360)	7.196
Αύξηση (Μείωση) Καταθέσεων και άλλων λογαριασμών πελατών	1.021.686	891.443	1.349.999
Αύξηση (Μείωση) Λοιπών Υποχρεώσεων	83.854	(29.197)	(44.207)
Αύξηση (Μείωση) Προβλέψεων για κινδύνους και βάρη	(76)	(31)	1.091
ΣΥΝΟΛΟ	406.186	1.098.677	1.353.703
ΧΡΗΣΕΙΣ ΚΕΦΑΛΑΙΩΝ			
Αύξηση Αύλων και Ενσώματων Παγίων προ Αποσβέσεων	15.891	10.909	179.273
Αύξηση (Μείωση) Δανείων και άλλων Χορηγήσεων σε Πελάτες	793.155	752.148	1.500.317
Αύξηση (Μείωση) Συμμετοχών σε συνδεδεμένες επιχειρήσεις	(514.592)	(232.482)	(100.311)
Αύξηση (Μείωση) Συμμετοχών σε μη συνδεδεμένες επιχειρήσεις	(7.215)	(7.275)	137.861
Αύξηση (Μείωση) σε Μετοχές	(248.408)	263.780	61.140
Αύξηση (Μείωση) Τοποθετήσεων σε τράπεζες	717.642	336.663	(278.602)
Αύξηση (Μείωση) σε λοιπά στοιχεία ενεργητικού	(406.557)	(71.726)	(183.530)
Μερίσματα	0	0	0
Φόρος Εισοδήματος και λοιποί Φόροι	26.755	49.277	26.300
Ειδικό αποθεματικό	29.516	0	5.616
Αποζημίωση Ν 3050/2002	0	2.379	0
Αποθεματικό Αποτίμησης Χρεογράφων	0	(4.995)	5.639
ΣΥΝΟΛΟ	406.186	1.098.677	1.353.703

12.7 Ταμειακές Ροές

Στον πίνακα που ακολουθεί παρουσιάζονται οι ταμειακές ροές της Τράπεζας για τις χρήσεις 2002-2004, όπως αυτές έχουν συνταχθεί σύμφωνα με την απόφαση 5/204/14.11.2000 της Επιτροπής Κεφαλαιαγοράς:

A/A	Α ν ά λ υ σ η (ποσά σε χιλ. €)	2004	2003	2002
A. Ταμειακές Ροές από συνήθεις (λειτουργικές) δραστηριότητες				
100	Ταμειακές εισροές			
101	Τόκοι και προμήθειες (Εσοδα)	803.744	1.003.554	903.428
102	Εσοδα από τίτλους	1.860	1.387	3.878
103	Λοιπά έσοδα	23.844	29.649	19.306
104	Αποτελέσματα χρηματοοικονομικών πράξεων	14.727	4.956	3.586
105	Πώληση (εμπορεύσιμων) χρεογράφων	4.172.692	1.773.966	2.163.399
106	Πώληση κρατικών και άλλων αξιόγραφων	0	49.893	0
107	Είσπραξη απαιτήσεων	771.949	4.547	19.687
108	Αύξηση καταθέσεων	1.638.954	1.410.132	1.282.021
109	Προστίθεται: Μείωση Έσοδα Εισπρακτέα	39.246	20.101	37.924
	Αφαιρείται: Αύξηση Έσοδα Εισπρακτέα	(525)	0	0
110	Προστίθεται: Αύξηση Έσοδα επόμ. χρήσεων	0	00	12
	Αφαιρείται: Μείωση Έσοδα επομ. χρήσεων	(2.431)	(59)	0
111	Προστίθεται: Μείωση λ/σμών Λοιπά στοιχεία Ενεργητικού	47.409	00	00
	Αφαιρείται: Αύξηση λ/σμών Λοιπά στοιχεία Ενεργητικού	(25.128)	(30.793)	(42.306)
112	Πώληση περιουσιακών στοιχείων πλειστηριασμού	3.137	1.194	13.846
	Σύνολο Ταμειακών Εισροών (A100)	7.489.478	4.268.527	4.404.781
200	Ταμειακές εκροές			
201	Τόκοι και προμήθειες (έξοδα)	237.645	266.376	387.770
202	Γενικά έξοδα Διοικήσεως	384.091	372.035	343.597
203	Λοιπά έξοδα	17.205	74.093	50.947
204	Αποτελέσματα χρηματοοικονομικών πράξεων	44.130	13.763	0
205	Αγορά (εμπορεύσιμων) χρεογράφων	4.356.703	1.579.133	2.018.409
206	Αγορά κρατικών και άλλων αξιόγραφων	02	00	9.826
207	Χορήγηση Δανείων	2.504.022	930.334	855.683
208	Μείωση καταθέσεων	281.405	541.697	331.697
209	Προστίθεται: Αύξηση Εξόδων επόμ. χρήσεων	0	4.773	00
	Αφαιρείται: Μείωση Εξόδων επομ. χρήσεων	(4.977)	0	(1.008)
210	Προστίθεται: Μείωση Εξόδων πληρωτέων	1.274	17.591	4.819
	Αφαιρείται: Αύξηση Εξόδων πληρωτέων	0	0	0
211	Προστίθεται: Μείωση λ/σμών Λοιπά στοιχεία Παθητικού	18.831	15.586	00
	Αφαιρείται: Αύξηση λ/σμών Λοιπά στοιχεία Παθητικού	(6.493)	0	(6.428)
212	Αγορά περιουσιακών στοιχείων πλειστηριασμού	762	2.861	5.369
213	Φόροι	38.374	31.077	71.034
	Σύνολο Ταμειακών Εκροών (A200)	7.872.973	3.849.318	4.071.712
	Ταμειακές ροές από συνήθεις (λειτουργικές) δραστηριότητες (A 100 - A 200) = A	(383.495)	419.209	333.069
B. Ταμειακές Ροές από Επενδυτικές δραστηριότητες				
100	Ταμιακές εισροές			

101	Πώληση χρεογράφων συμμετοχών και τίτλων	261.762	150.512	00
102	Πώληση άυλων και ενσωμάτων παγίων	16.181	13.088	10.157
103	Εσοδα από συμμετοχές και τίτλους	14.710	15.596	16.486
104	Λοιπά έσοδα	2.406	1.453	1.399
Σύνολο Ταμειακών εισροών (B100)		295.059	180.649	28.042
200	Ταμιακές εκροές			
201	Αγορά χρεογράφων συμμετοχών και τίτλων	196.789	41.909	56.289
202	Αγορά άυλων και ενσωμάτων παγίων	20.574	19.346	21.974
Σύνολο Ταμειακών εκροών (B200)		217.363	61.254	78.263
Ταμειακές Ροές από επενδυτικές δραστηριότητες (B 100 - B 200) = B		77.697	119.395	(50.222)
Γ. Ταμειακές Ροές από χρηματοδοτικές δραστηριότητες				
100	Ταμιακές εισροές			
101	Αύξηση Υποχρεώσεων από πιστωτικούς τίτλους		0	0
102	Αύξηση Υποχρεώσεων Μειωμένης Εξασφάλισης	0	0	200.000
103	Είσπραξη Αύξησης Μετοχικού Κεφαλαίου		0	0
104	Πώληση Ιδίων Μετοχών	30.254	0	0
105	Αύξηση Υποχρεώσεων προς πιστωτικά ιδρύματα	0	0	0
Σύνολο ταμειακών εισροών (Γ100)		30.254	00	200.000
200	Ταμιακές εκροές			
201	Μείωση Υποχρεώσεων από πιστωτικούς τίτλους		0	0
202	Μείωση Υποχρεώσεων Μειωμένης Εξασφάλισης	0	0	0
203	Επιστροφή Μετοχικού Κεφαλαίου		0	0
204	Αγορά Ιδίων Μετοχών	5.227	20.045	35.582
205	Μείωση Υποχρεώσεων προς πιστωτικά ιδρύματα	354	352	813
206	Τόκοι πιστωτικών τίτλων (έξοδα)		0	0
207	Μερίσματα		00	00
208	Διάθεση κερδών στο προσωπικό		0	0
209	Αμοιβές Δ.Σ. από κέρδη χρήσεως		0	0
Σύνολο Ταμειακών εκροών (Γ200)		5.581	20.397	36.395
Ταμειακές Ροές από χρηματοδοτικές δραστηριότητες (Γ100 - Γ200) = Γ		24.673	(20.397)	163.605
ΤΑΜΕΙΑΚΕΣ ΡΟΕΣ ΤΡΑΠΕΖΑΣ (Αλγεβρικό άθροισμα Α + Β + Γ)		(281.126)	518.207	446.452
Πλέον: Ταμειακά Διαθέσιμα ενάρξεως χρήσεως:		2.228.359	1.710.152	1.263.699
Ταμείο και Διαθέσιμα στην Κεντρική Τράπεζα		851.917	670.373	941.562
Απαιτήσεις κατά πιστωτικών ιδρυμάτων		1.376.442	1.039.779	322.137
Ταμειακά διαθέσιμα στη λήξη της χρήσης		1.947.233	2.228.359	1.710.152
1. Ταμείο και διαθέσιμα στην Κεντρική Τράπεζα		849.393	851.917	670.373
2. Απαιτήσεις κατά πιστωτικών ιδρυμάτων		1.097.840	1.376.442	1.039.779
		1.947.233	2.228.359	1.710.152

13 ΕΝΟΠΟΙΗΜΕΝΑ ΑΠΟΛΟΓΙΣΤΙΚΑ ΣΤΟΙΧΕΙΑ ΔΡΑΣΤΗΡΙΟΤΗΤΑΣ ΤΩΝ ΧΡΗΣΕΩΝ 2002 – 2004

13.1 Εταιρίες που περιλαμβάνονται στην ενοποίηση

Ο παρακάτω πίνακας παρουσιάζει τις εταιρίες που ενοποιήθηκαν κάθε χρήση κατά την διάρκεια της περιόδου 2002-2004, με την μέθοδο της ολικής ενοποίησης (πλην της First Business Bank S.A.) και τα αντίστοιχα ποσοστά συμμετοχής της Τράπεζας:

ΕΤΑΙΡΙΕΣ ΠΟΥ ΠΕΡΙΛΑΜΒΑΝΟΝΤΑΙ ΣΤΗΝ ΕΝΟΠΙΩΣΗ			
Άμεση Συμμετοχή	2002	2003	2004
ATE LEASING A.E. ΧΡΗΜΑΤΟΔΟΤΙΚΗΣ ΜΙΣΘΩΣΗΣ	99,00%	99,00%	99,00%
ATE KAPTA A.E.	98,00%	98,00%	98,00%
ATE ΑΝΩΝΥΜΗ ΕΤΑΙΡΙΑ ΔΙΑΧΕΙΡΙΣΕΩΣ ΑΜΟΙΒΑΙΩΝ ΚΕΦΑΛΑΙΩΝ	50,00%	50,00%	54,00%
ATE ΤΕΧΝΙΚΗ - ΠΛΗΡΟΦΟΡΙΚΗ Α.Ε.(1)	82,73%	82,73%	82,73%
ΑΓΡΟΤΙΚΗ Α.Χ.Ε.Π.Ε.Υ.(2)	68,75%	68,75%	66,58%
ATE FINANCE (3)	30,00%	-	-
ATE ΣΥΜΜΕΤΟΧΩΝ Α.Ε. (4)	100,00%	100,00%	-
ATE ASSET MANAGEMENT Α.Ε.Π.Ε.Υ. (5)	50,00%	48,78%	-
ABG FINANCE INTERNATIONAL PLC	100,00%	100,00%	100,00%
FIRST BUSINESS BANK S.A. (6)	44,00%	44,00%	44,00%

- (1) Την 30.11.2004 η Αγροτική Αξιοποίηση Ακινήτων Α.Ε. μετονομάστηκε σε ΑΤΕ Τεχνική-Πληροφορική Α.Ε.
(2) Την 8.6.2004 η Αγροτική Χρηματοπιστηριακή, μετά την συγχώνευσή της με την Αγροτική Asset Management, μετονομάστηκε σε Αγροτική ΑΧΕΠΕΥ
(3) Την 23.4.2003 η ΑΤΕ Finance συγχωνεύτηκε με απορρόφηση με την ΑΤΕ Asset Management ΑΕΠΕΥ
(4) Την 30.12.2004 η ΑΤΕ Συμμετοχών τέθηκε σε εκκαθάριση
(5) Την 8.6.2004 η Αγροτική Asset Management συγχωνεύτηκε με την Αγροτική Χρηματοπιστηριακή η οποία μετονομάστηκε σε Αγροτική ΑΧΕΠΕΥ
(6) Η First Business Bank τις χρήσεις 2002 και 2003 ενοποιήθηκε με την μέθοδο της καθαρής θέσης, ενώ την χρήση 2004 με την αναλογική μέθοδο

Οι ανωτέρω εταιρίες ενοποιήθηκαν με την μέθοδο της ολικής ενοποίησης με εξαίρεση την First Business Bank η οποία τις χρήσεις 2002 και 2003 ενοποιήθηκε με την μέθοδο της καθαρής θέσης ενώ την χρήση 2004 με την αναλογική μέθοδο.

Ειδικότερα στα πλαίσια της παρεχόμενης δυνατότητας του αρθ. 6 παρ. 3 του ΠΔ 267/1995 και λαμβάνοντας υπόψη το ύψος της συμμετοχής της ΑΤΕ η Τράπεζα της Ελλάδος ενέκρινε σύμφωνα με το υπ' αριθμ 1006/27.7.2004 έγγραφο της Διεύθυνσης Εποπτείας Πιστωτικού Συστήματος της Τράπεζας της Ελλάδος, την αναλογική ενοποίηση της θυγατρικής First Business Bank με ποσοστό 44% από 30.6.2004.

Στον πίνακα που ακολουθεί παρουσιάζονται οι θυγατρικές εταιρίες της ΑΤΕ οι οποίες εξαιρέθηκαν από την ενοποίηση της 31.12.2004 καθώς και το σχετικό άρθρο του Ν. 2190/1929 με βάση το οποίο έγινε η εξαίρεσή τους:

ΕΠΙΧΕΙΡΗΣΕΙΣ (ΘΥΓΑΤΡΙΚΕΣ) ΠΟΥ ΕΞΑΙΡΕΘΗΚΑΝ ΑΠΟ ΤΗΝ ΕΝΟΠΙΩΣΗ ΤΗΣ 31.12.2004					
(ποσά σε χιλ.€)	Έδρα	Αξία Κτήσης	Ενοποιημένη επιχείρηση που κατέχει μετοχές	Ποσοστό συμμετοχής	Αιτία μη συμμετοχής στην ενοποίηση
ΑΓΡΟΤΙΚΗ ΑΣΦΑΛΙΣΤΙΚΗ ΑΕΕΓΑ	Αθήνα	117.035	ATE / Leasing	83,29%	Άρθρο 98, παρ. 1
ΕΤΑΝΑΛ	Καλλιθέα	407	ATE	75,00%	Άρθρο 98, παρ. 1
ΡΟΔΟΠΗ Α.Ε.	Ξάνθη	1.640	ATE	70,09%	Άρθρο 98, παρ. 1
ΕΛΛΗΝΙΚΗ ΒΙΟΜΗΧΑΝΙΑ ΖΑΧΑΡΗΣ Α.Ε	Θεσσαλονίκη	105.217	ATE / KAPTA / Leasing	82,06%	Άρθρο 98, παρ. 1
ΑΓΡΟΤΙΚΗ ΒΙΟΜΗΧΑΝΙΑ ΓΑΛΑΚΤΟΣ ΗΠΕΙΡΟΥ "ΔΩΔΩΝΗ" Α.Ε.	Ιωάννινα	10.684		67,77%	Άρθρο 98, παρ. 1

13.2 Εξέλιξη Ενοποιημένων Αποτελεσμάτων

Στον παρακάτω πίνακα παρουσιάζονται τα ενοποιημένα στοιχεία αποτελεσμάτων των χρήσεων 2002-2004 για τον Όμιλο της ΑΤΕ:

ΕΝΟΠΟΙΗΜΕΝΑ ΑΠΟΤΕΛΕΣΜΑΤΑ ΧΡΗΣΕΩΣ 2002-2004			
<i>(ποσά σε χιλ. €)</i>	2002	2003	2004
Τόκοι και Εξομοιούμενα Έσοδα	881.669	996.769	811.346
<i>Τόκοι τίτλων σταθερής απόδοσης</i>	107.736	73.339	64.762
<i>Λοιποί τόκοι και έσοδα παροχής υπηρεσιών</i>	773.933	923.430	746.584
Μείον: Τόκοι – έξοδα παροχής υπηρεσιών	-410.635	-323.199	-304.263
Καθαρά Έσοδα από Τόκους	471.034	673.570	507.083
Εσοδα από Τίτλους	24.051	19.171	15.401
<i>Έσοδα από μετοχές και άλλους τίτλους μεταβλητής Απόδοσης</i>	21.871	18.179	14.998
<i>Έσοδα από συμμετοχές σε συμμετοχικού ενδιαφέροντος επιχειρήσεις</i>	26	241	125
<i>Έσοδα από συμμετοχές σε συνδεδεμένες επιχειρήσεις</i>	2.154	750	278
Εσοδα Προμηθειών	90.065	82.059	95.359
Εξοδα Προμηθειών	-12.557	-13.786	-15.878
Αποτελέσματα χρηματοοικονομικών πράξεων	-36.374	-8.298	-7.750
Λοιπά Έσοδα Εκμετάλλευσης	24.790	25.937	36.613
Μικτά Αποτελέσματα Εκμετάλλευσης	561.010	778.652	630.828
Μείον: Γενικά Έξοδα Διοικήσεως	-350.838	-378.717	-396.575
<i>Δαπάνες προσωπικού</i>	280.107	300.965	316.257
<i>Άλλα έξοδα διοικήσεως</i>	70.731	77.752	80.318
Λειτουργικά Κέρδη	210.172	399.935	234.253
Μείον: Αποσβέσεις παγίων στοιχείων	-71.897	-72.016	-42.709
Μείον: Λοιπά έξοδα εκμετάλλευσης	-5.943	-11.125	-22.251
Μείον: Διαφορές προσαρμογής αξίας απαιτήσεων και προβλέψεις για ενδεχόμενες υποχρεώσεις	-37.304	-161.822	-70.535
Μείον: Διαφορές προσαρμογής αξίας κιν. Αξιών με χαρακτήρα ακινητοποιήσεων, συμμ/χών και μερ. σε συνδεδ. Επιχ/σεις	-867	-5	128
Ολικά Αποτελέσματα Εκμετάλλευσης			
Εκτακτα Έσοδα	2.158	4.098	2.261
Εκτακτα Έξοδα	-54.120	-63.611	-10.440
Προβλέψεις για επισφαλείς απαιτήσεις	0	0	0
Εκτακτα αποτελέσματα	9.137	-649	4.066
Αποτελέσματα Χρήσεως προ Φόρων	51.337	94.805	94.517
Μείον: Φόροι εισοδήματος	-22.449	-42.499	-29.627
Μείον : Διαφορές φορολογικού ελέγχου προηγούμενων χρήσεων	-7.955	-9.595	-48
Λοιποί μη ενσωματωμένοι στο λειτουργικό κόστος φόροι	-35	-28	-21
Αποτελέσματα Χρήσεως μετά Φόρων	20.898	42.684	64.821
Μείον: Αναλογία μειοψηφίας στα μετά φόρους κέρδη	-1.470	15	102
Καθαρά Αποτελέσματα Ομίλου	22.367	42.669	64.719

Καθώς τα μεγέθη των θυγατρικών εταιριών είναι μικρά σε σύγκριση με τα αντίστοιχα μεγέθη της Τράπεζας, τα ενοποιημένα αποτελέσματα χρήσης και οι ενοποιημένες οικονομικές καταστάσεις δεν διαφέρουν σημαντικά από εκείνες της μητρικής, με αποτέλεσμα η εξέλιξη των ενοποιημένων μεγεθών να συμβαδίζει και να διαμορφώνεται κατά κύριο λόγο από την εξέλιξη των μεγεθών του ισολογισμού και των αποτελεσμάτων της μητρικής Εταιρίας (Βλ. κεφάλαιο 12).

Κατά το 2004 θετική επίδραση στα αποτελέσματα χρήσεως μετά φόρων του Ομίλου είχε η απόφαση για τη θέση σε εκκαθάριση της ΑΤΕ ΣΥΜΜΕΤΟΧΩΝ, η οποία κατά τα προηγούμενα χρόνια παρουσίασε σημαντικές ζημιές και η οποία είχε ως αποτέλεσμα την σημαντική απόκλιση στα αποτελέσματα της μητρικής με αυτά του Ομίλου για τις χρήσεις 2002 και 2003.

13.3 Ανάλυση Ενοποιημένης Οικονομικής Κατάστασης

ΕΝΟΠΟΙΗΜΕΝΟΙ ΙΣΟΛΟΓΙΣΜΟΙ ΧΡΗΣΕΩΝ 2002-2004			
(ποσά σε χιλ. €)	2002	2003	2004
ΕΝΕΡΓΗΤΙΚΟ			
Ταμείο και διαθέσιμα στην Κεντρική Τράπεζα	670.417	851.997	854.378
Κρατικά και άλλα αξιόγραφα δεκτά για επαναχρηματοδότηση από την Κεντρική Τράπεζα	1.951.530	1.663.463	1.590.427
Απαιτήσεις κατά Πιστωτικών Ιδρυμάτων	1.042.803	1.379.211	1.168.990
Όψεως	6.272	6.410	8.173
Λοιπές απαιτήσεις	1.036.531	1.372.801	1.160.817
Απαιτήσεις κατά πελατών	10.438.736	11.193.200	13.367.215
Σύνολο Βραχυ/Μακροπρόθεσμων Χορηγήσεων	11.336.624	12.182.464	14.393.492
Μείον: Προβλέψεις για επισφάλειες	-897.888	-989.265	-1.026.277
Ομολογίες και άλλοι τίτλοι σταθερής απόδοσης	0	0	5.636
Μετοχές και άλλοι τίτλοι μεταβλητής απόδοσης	521.821	783.282	725.864
Συμμετοχές σε μη συνδεδεμένες επιχειρήσεις	15.612	7.034	141.237
Συμμετοχές σε συνδεδεμένες επιχειρήσεις	572.314	369.887	235.877
Άυλα πάγια στοιχεία	114.220	71.414	194.732
Έξοδα ίδρυσης και α' εγκατάστασης	4.222	4.106	5.102
Φήμη και Πελατεία	0	0	1.320
Λοιπά άυλα πάγια	252.824	249.138	260.531
Μείον: Αποσβέσεις παγίων άυλων στοιχείων	-142.826	-181.830	-72.221
Ενσώματα πάγια στοιχεία	664.146	646.739	622.744
Γήπεδα – Οικόπεδα	196.869	192.970	191.322
Κτίρια - Εγκαταστάσεις κτιρίων	267.940	286.836	315.889
Μείον: Αποσβέσεις	-49.332	-70.809	-94.739
Έπιπλα, ηλεκτρονικός και λοιπός εξοπλισμός	138.388	149.728	154.595
Μείον: Αποσβέσεις	-73.052	-90.360	-99.781
Λοιπά ενσώματα πάγια στοιχεία	286.570	312.671	313.812
Μείον: Αποσβέσεις	-111.568	-150.490	-175.170
Ακινητοποιήσεις υπό κατασκευή και προκαταβολές	8.331	16.193	16.816
Ίδιες μετοχές	76.189	96.239	54.964
Λοιπά Στοιχεία Ενεργητικού	518.464	431.500	410.463
Προπληρωμένα έξοδα και έσοδα εισπρακτέα	144.779	130.491	88.810
ΣΥΝΟΛΟ ΕΝΕΡΓΗΤΙΚΟΥ	16.731.031	17.624.457	19.461.336
ΠΑΘΗΤΙΚΟ			
Υποχρεώσεις προς πιστωτικά ιδρύματα	245.868	220.106	253.677
Όψεως	0	0	0
Προθεσμίας και με προειδοποίηση	245.868	220.106	253.677
Υποχρεώσεις προς πελάτες	14.941.581	15.834.382	17.443.561
Καταθέσεις	12.946.694	14.198.655	16.042.296
Ταμειωτηρίου	9.089.445	10.069.811	11.354.897
Όψεως	1.531.986	1.916.333	2.370.236
Προθεσμίας	2.325.263	2.212.511	2.317.164
Άλλες υποχρεώσεις	1.994.887	1.635.727	1.401.265
Όψεως	90.782	111.610	70.788
Προθεσμίας και με προειδοποίηση	1.904.105	1.524.117	1.330.477

Λοιπά στοιχεία παθητικού	337.297	188.056	192.380
Υποχρεώσεις από φόρους και τέλη	38.244	55.829	45.218
Λοιπές υποχρεώσεις	299.053	132.227	147.163
Προεισπραγμένα έσοδα και πληρωτέα έξοδα	105.574	74.772	72.329
Προβλέψεις για κινδύνους και βάρη	896	1.874	3.506
Προβλέψεις για συντάξεις προσωπικού και παρόμοιες υποχρεώσεις	353	664	1.262
Άλλες προβλέψεις	543	1.210	2.245
Υποχρεώσεις μειωμένης εξασφάλισης	400.000	400.000	400.000
Μετοχικό Κεφάλαιο (καταβεβλημένο)	1.649.470	1.649.470	1.649.470
Διαφορά από έκδοση μετοχών υπέρ το άρτιο	46.732	46.732	46.732
Αποθεματικά	-806.253	-617.393	-751.111
Τακτικό	32.545	37.433	40.888
Αποθεματικό για ίδιες μετοχές	75.283	95.328	54.210
Αποθεματικό αποτίμησης μετοχών	-1.080.005	-919.100	-1.022.568
Ειδικά αποθεματικά	165.924	168.945	176.358
Μείον: Χρεωστικές διαφορές ενοποιήσεως Διαφορές από αναπροσαρμογή αξίας περιουσιακών στοιχείων	1.062	373	6.834
Αποτελέσματα εις νέον	-154.201	-136.658	191.115
Πλέον: Διαφορές ενοποιήσεως πιστωτικές	-49.953	-49.811	-59.624
Πλέον: Δικαιώματα τρίτων	12.958	12.556	12.468
ΣΥΝΟΛΟ ΠΑΘΗΤΙΚΟΥ	16.731.031	17.624.457	19.461.336

Στον πίνακα που ακολουθεί παρουσιάζεται η ανάλυση των διαφορών ενοποίησης την 31.12.2004:

ΑΝΑΛΥΣΗ ΔΙΑΦΟΡΩΝ ΕΝΟΠΙΩΣΗΣ							
	Αγροτική ΑΧΕΠΕΥ	ΑΤΕ Leasing	ΑΤΕ ΚΑΡΤΑ	ΑΤΕ ΑΕΔΑΚ	ΑΤΕ Αξιοποίησης Ακινήτων	ASSET Management	Σύνολο
(ποσά σε χιλ. €)							
Υπόλοιπο 31.12.1999	0	4.880	130	0	316	0	5.326
Κίνηση 2000	0	-53.637	-59	-1.913	0	0	-55.609
Κίνηση 2001	0	0	0	333	-117	0	216
Κίνηση 2002	0	0	0	0	117	-2	115
Κίνηση 2003	0	0	0	0	0	142	142
Κίνηση 2004	356	-11.547	59	1.459	0	-140	-9.813
Υπόλοιπο 31.12.2004	356	-60.305	130	-122	316	0	-59.624

Στον πίνακα που ακολουθεί παρουσιάζεται η ανάλυση των δικαιωμάτων μειοψηφίας την 31.12.2004:

ΔΙΚΑΙΩΜΑΤΑ ΜΕΙΟΨΗΦΙΑΣ ΤΗΝ 31.12.2004			
ΑΓΡΟΤΙΚΗ ΑΧΕΠΕΥ			
ΑΤΕ 33,38%			
Καθαρή Θέση 31.12.2004	24.076		
Μέρισμα 2004	0		
	24.076	33,38%	8.037
ΑΤΕ ΑΕΔΑΚ			
ΑΤΕ 46,00%			
Καθαρή Θέση 31.12.2004	4.372		
Μέρισμα 2004	1.500		
	5.872	46,00%	2.701
ΑΤΕ Αξιοποίησης Ακινήτων			

ΑΤΕ 17,27%			
Καθαρή Θέση 31.12.2004	4.481		
Μέρισμα 2004	0		
	4.481	17,27%	774
<u>ΑΤΕ Leasing</u>			
ΑΤΕ1,00%			
Καθαρή Θέση 31.12.2004	77.558		
Μέρισμα 2004	0		
	77.558	1,00%	776
<u>ΑΤΕ Κάρτα</u>			
ΑΤΕ 2,00%			
Καθαρή Θέση 31.12.2004	7.035		
Μέρισμα 2004	2.000		
	9.035	2,00%	181
ΣΥΝΟΛΟ			12.468

13.4 Ενοποιημένοι Χρηματοοικονομικοί Δείκτες

Στον παρακάτω πίνακα παρατίθενται οι βασικοί χρηματοοικονομικοί δείκτες των ενοποιημένων οικονομικών καταστάσεων του Ομίλου της ΑΤΕ για τις χρήσεις 2002-2004:

ΕΝΟΠΟΙΗΜΕΝΟΙ ΧΡΗΜΑΤΟΟΙΚΟΝΟΜΙΚΟΙ ΔΕΙΚΤΕΣ 2002-2004			
	2002	2003	2004
<u>Δείκτες Εξέλιξης</u>			
Εξέλιξη Απαιτήσεων κατά Πελατών μετά τις προβλέψεις	8,3%	7,2%	19,4%
Εξέλιξη Υποχρεώσεων προς Πελάτες	7,9%	6,0%	10,2%
Ενεργητικού	2,8%	5,3%	10,4%
Μικτών Αποτελεσμάτων Εκμετάλλευσης	-7,2%	38,8%	-19,0%
<u>Δείκτες Αποδοτικότητας (Μ.Ο. Αρχής και Τέλους Χρήσεως)</u>			
Απόδοση επί των Ιδίων Κεφαλαίων (Μ.Ο.) – Προ Φόρων	4,8%	11,8%	9,5%
Απόδοση επί του Ενεργητικού (Μ.Ο.) – Προ Φόρων	0,3%	0,6%	0,5%
<u>Δείκτες Διάρθρωσης Εσόδων</u>			
Καθαρά Έσοδα από Τόκους / Σύνολο Οργανικών Εσόδων	46,2%	59,9%	52,9%
Εσοδα από Προμήθειες / Σύνολο Εσόδων	8,8%	7,3%	9,9%
<u>Δείκτες Λειτουργικών Εξόδων</u>			
Λειτουργικά Έξοδα προ προβλέψεων / Μικτά Αποτελέσματα Εκμετάλλευσης	145,5%	94,4%	118,4%
Λειτουργικά Έξοδα προ προβλέψεων / Μέσος Όρος Ενεργητικού	4,7%	4,3%	4,0%
<u>Δείκτες Διάρθρωσης Ισολογισμού</u>			
Απαιτήσεις κατά Πελάτες / Σύνολο Ενεργητικού	62,4%	63,5%	68,7%
Υποχρεώσεις προς Πελάτες / Σύνολο Παθητικού	89,3%	89,8%	89,6%
Ίδια Κεφάλαια / Σύνολο Ενεργητικού	4,2%	5,1%	5,6%
Απαιτήσεις κατά Πελατών / Υποχρεώσεις προς Πελάτες	69,9%	70,7%	76,6%

13.5 Ενοποιημένες Ταμειακές Ροές

Στον πίνακα που ακολουθεί παρουσιάζονται οι ταμειακές ροές της Τράπεζας σε ενοποιημένη βάση για τις χρήσεις 2002-2004, όπως αυτές έχουν συνταχθεί σύμφωνα με την απόφαση 5/204/14.11.2000 της Επιτροπής Κεφαλαιαγοράς:

A/A	Α ν ά λ υ σ η (ποσά σε χιλ. €)	2004	2003	2002
A. Ταμειακές Ροές από συνήθεις (λειτουργικές) δραστηριότητες				
100	Ταμειακές εισροές			
101	Τόκοι και προμήθειες (Εσοδα)	906.705	1.078.828	971.734
102	Εσοδα από τίτλους	1.860	4.063	6.715
103	Λοιπά έσοδα	36.306	35.645	25.551
104	Αποτελέσματα χρηματοοικονομικών πράξεων	14.727	5.246	2.279
105	Πώληση (εμπορεύσιμων) χρεογράφων	4.191.541	1.816.371	2.168.584
106	Πώληση κρατικών και άλλων αξιόγραφων	0	49.893	0
107	Είσπραξη απαιτήσεων	771.971	0	0
108	Αύξηση καταθέσεων	1.792.070	867.038	993.345
109	Προστίθεται: Μείωση Έσοδα Εισπρακτέα	39.246	19.060	39.682
	Αφαιρείται: Αύξηση Έσοδα Εισπρακτέα	(525)	0	0
110	Προστίθεται: Αύξηση Έσοδα επόμ. χρήσεων	0	0	12
	Αφαιρείται: Μείωση Έσοδα επομ. χρήσεων	(2.431)	0	0
111	Προστίθεται: Μείωση λ/σμών Λοιπά στοιχεία Ενεργητικού	45.686	86.252	00
	Αφαιρείται: Αύξηση λ/σμών Λοιπά στοιχεία Ενεργητικού	(25.073)	0	(71.264)
112	Πώληση περιουσιακών στοιχείων πλειστηριασμού	3.137	1.194	13.846
	Σύνολο Ταμειακών Εισροών (A100)	7.775.219	3.963.590	4.150.483
200	Ταμειακές εκροές			
201	Τόκοι και προμήθειες (έξοδα)	233.857	259.820	383.001
202	Γενικά έξοδα Διοικήσεως	417.803	377.992	350.280
203	Λοιπά έξοδα	9.353	82.522	57.318
204	Αποτελέσματα χρηματοοικονομικών πράξεων	43.989	13.763	0
205	Αγορά (εμπορεύσιμων) χρεογράφων	4.356.703	1.579.133	2.027.026
206	Αγορά κρατικών και άλλων αξιόγραφων	2	0	9.826
207	Χορήγηση Δανείων	2.707.845	926.754	848.051
208	Μείωση καταθέσεων	289.480	0	0
209	Προστίθεται: Αύξηση Εξόδων επόμ. χρήσεων	0	4.773	00
	Αφαιρείται: Μείωση Εξόδων επομ. χρήσεων	(4.927)	0	(1.008)
210	Προστίθεται: Μείωση Εξόδων πληρωτέων	1.274	17.541	6.346
	Αφαιρείται: Αύξηση Εξόδων πληρωτέων	(1.237)	0	0
211	Προστίθεται: Μείωση λ/σμών Λοιπά στοιχεία Παθητικού	18.831	166.826	0
	Αφαιρείται: Αύξηση λ/σμών Λοιπά στοιχεία Παθητικού	(32.340)	0	(34.902)
212	Αγορά περιουσιακών στοιχείων πλειστηριασμού	762	2.861	5.369
213	Φόροι	40.304	34.537	75.034
	Σύνολο Ταμειακών Εκροών (A200)	8.081.698	3.466.520	3.726.340
	Ταμειακές ροές από συνήθεις (λειτουργικές) δραστηριότητες (A 100 - A 200) = A	(306.479)	497.071	424.144
B. Ταμειακές Ροές από Επενδυτικές δραστηριότητες				
100	Ταμειακές εισροές			
101	Πώληση χρεογράφων συμμετοχών και τίτλων	261.762	150.144	0
102	Πώληση άυλων και ενσωμάτων παγίων	23.020	17.364	11.747

103	Εσοδα από συμμετοχές και τίτλους	13.541	15.108	15.541
104	Λοιπά έσοδα	2.406	1.453	1.399
Σύνολο Ταμειακών εισροών (B100)		300.729	184.069	28.687
200	Ταμειακές εκροές			
201	Αγορά χρεογράφων συμμετοχών και τίτλων	130.789	41.909	31.518
202	Αγορά άυλων και ενσωμάτων παγίων	95.440	100.503	135.712
Σύνολο Ταμειακών εκροών (B200)		226.229	142.412	167.230
Ταμειακές Ροές από επενδυτικές δραστηριότητες (B 100 - B 200) = B		74.500	41.657	(138.543)
Γ. Ταμειακές Ροές από χρηματοδοτικές δραστηριότητες				
100	Ταμιακές εισροές			
101	Αύξηση Υποχρεώσεων από πιστωτικούς τίτλους	0	0	0
102	Αύξηση Υποχρεώσεων Μειωμένης Εξασφάλισης	0	0	200.000
103	Είσπραξη Αύξησης Μετοχικού Κεφαλαίου	0	0	0
104	Πώληση Ιδίων Μετοχών	30.411	0	0
105	Αύξηση Υποχρεώσεων προς πιστωτικά ιδρύματα	0	0	0
Σύνολο ταμειακών εισροών (Γ100)		30.411	0	200.000
200	Ταμιακές εκροές			
201	Μείωση Υποχρεώσεων από πιστωτικούς τίτλους	0	0	0
202	Μείωση Υποχρεώσεων Μειωμένης Εξασφάλισης	0	0	0
203	Επιστροφή Μετοχικού Κεφαλαίου	0	0	0
204	Αγορά Ιδίων Μετοχών	5.227	20.050	36.487
205	Μείωση Υποχρεώσεων προς πιστωτικά ιδρύματα	354	0	813
206	Τόκοι πιστωτικών τίτλων (έξοδα)	0	0	0
207	Μερίσματα	690	690	805
208	Διάθεση κερδών στο προσωπικό	0	0	0
209	Αμοιβές Δ.Σ. από κέρδη χρήσεως	0	0	0
Σύνολο Ταμειακών εκροών (Γ200)		6.271	20.740	38.105
Ταμειακές Ροές από χρηματοδοτικές δραστηριότητες (Γ100 - Γ200) = Γ		24.139	(20.740)	
				161.895
ΤΑΜΕΙΑΚΕΣ ΡΟΕΣ ΤΡΑΠΕΖΑΣ (αλγεβρικό άθροισμα Α + Β + Γ)		(207.839)	517.988	447.496
Πλέον: Ταμειακά Διαθέσιμα ενάρξεως χρήσεως:		2.231.208	1.713.220	1.265.724
Ταμείο και Διαθέσιμα στην Κεντρική Τράπεζα		851.997	670.417	941.598
Απαιτήσεις κατά πιστωτικών ιδρυμάτων		1.379.211	1.042.803	324.126
Ταμειακά διαθέσιμα στη λήξη της χρήσης		2.023.368	2.231.208	1.713.220
1. Ταμείο και διαθέσιμα στην Κεντρική Τράπεζα		854.378	851.997	670.417
2. Απαιτήσεις κατά πιστωτικών ιδρυμάτων		1.168.990	1.379.211	1.042.803
		2.023.368	2.231.208	1.713.220

14 ΟΙΚΟΝΟΜΙΚΕΣ ΚΑΤΑΣΤΑΣΕΙΣ ΑΤΕ 2004 ΜΕ ΒΑΣΗ ΤΑ ΔΙΕΘΝΗ ΛΟΓΙΣΤΙΚΑ ΠΡΟΤΥΠΑ

Στους πίνακες που ακολουθούν παρουσιάζονται οι Οικονομικές Καταστάσεις και τα Αποτελέσματα της Χρήσης 2004 της ΑΤΕ σύμφωνα με τα Διεθνή Λογιστικά Πρότυπα, το Ελληνικό Λογιστικό Σχέδιο και οι διαφορές αυτών.

Σημειώνεται ότι οι Οικονομικές Καταστάσεις και τα Αποτελέσματα της Χρήσης 2004 της ΑΤΕ σύμφωνα με τα ΔΠΧΠ δεν έχουν ελεγχθεί από Ορκωτό Ελεγκτή – Λογιστή.

ΙΣΟΛΟΓΙΣΜΟΣ 2004					
(ποσά σε χιλ. €)	Σημείωση	Ελληνικά Πρότυπα 31.12.04 (Δημοσίευση)	Ελληνικά Πρότυπα 31.12.04 (Ανακατάταξη)	Διεθνή Πρότυπα 31.12.04 (Pro forma)	Διαφορές
ΕΝΕΡΓΗΤΙΚΟ					
Ταμείο και διαθέσιμα στην Κεντρική Τράπεζα		849.392	851.045	851.045	0
Κρατικά και εξομοιούμενα προς αυτά αξιόγραφα		1.590.427	0	0	0
Απαιτήσεις κατά πιστωτικών ιδρυμάτων		1.097.840	1.098.124	1.098.124	0
Χαρτοφυλάκιο συναλλαγών	(6)	0	1.183.703	1.192.552	8.849
Παράγωγα χρηματοπιστωτικά μέσα-απαιτήσεις		0	0	16.680	16.680
Δάνεια και προκαταβολές σε πελάτες (προ προβλέψεων)		14.369.912	14.349.536	14.347.111	-2.425
Προβλέψεις	(1)	-1.010.661	-1.010.661	-1.757.631	-746.970
Μετοχές και άλλοι τίτλοι μεταβλητής απόδοσης		714.707	0	0	0
Συμμετοχές σε μη συνδεδεμένες επιχειρήσεις		141.105	0	0	0
Χαρτοφυλάκιο επενδύσεων	(6)	0	1.260.713	1.259.463	-1.250
Συμμετοχές σε θυγατρικές επιχειρήσεις	(3) - (7)	338.791	337.675	246.839	-90.836
Συμμετοχές σε συγγενείς επιχειρήσεις	(3) - (7)	0	0	44.046	44.046
Ασώματες ακινητοποιήσεις	(1)	179.626	179.759	4.722	-175.037
Ενσώματες ακινητοποιήσεις		324.078	254.219	282.380	28.161
Ακίνητα επενδύσεων		0	179.362	180.411	1.049
Λοιπά στοιχεία ενεργητικού	(5)	459.860	371.602	661.622	290.020
Ίδιες μετοχές	(4)	54.210	54.210	0	-54.210
ΣΥΝΟΛΟ ΕΝΕΡΓΗΤΙΚΟΥ		19.109.287	19.109.287	18.427.364	-681.923
ΠΑΘΗΤΙΚΟ					
Υποχρεώσεις προς πιστωτικά ιδρύματα		226.478	226.478	226.760	282
Υποχρεώσεις προς πελάτες		17.212.462	17.212.462	17.212.247	-215
Εκδοθείσες ομολογίες και λοιπές δανειακές υποχρεώσεις		400.000	400.000	398.970	-1.030
Παράγωγα χρηματοπιστωτικά μέσα-υποχρεώσεις			0		0
Φορολογικές υποχρεώσεις		40.068	40.068	46.267	6.199
Υποχρεώσεις παροχών προσωπικού	(2)	0	1.292	294.089	292.797
Προβλέψεις για κινδύνους και βάρη		1.292	0		0
Λοιπές υποχρεώσεις		179.673	179.673	191.193	11.520

Σύνολο υποχρεώσεων (α)		18.059.973	18.059.973	18.369.526	309.553
Μετοχικό κεφάλαιο	(8) - (9)	1.649.470	1.649.470	1.649.470	0
Ιδίες μετοχές	(4)	54.210	0	-54.210	-54.210
Διαφορά από έκδοση μετοχών υπέρ το άρτιο		46.732	46.732	46.732	0
Αποθεματικά		-907.808	-907.808	191.406	1.099.214
Αποθεματικά διαθ προς πώληση				-28.343	-28.343
Υπολοιπο κερδών εις νέο		206.710	260.920	-1.658.689	-1.919.609
Αποτέλεσμα περιόδου				-88.528	-88.528
Καθαρή Θέση μετόχων Εταιρίας		1.049.314	1.049.314	57.838	-991.476
Δικαιώματα Μειοψηφίας		0	0	0	0
Σύνολο Καθαρής Θέσης (β)		1.049.314	1.049.314	57.838	-991.476
ΣΥΝΟΛΟ ΠΑΘΗΤΙΚΟΥ (α) + (β)		19.109.287	19.109.287	18.427.364	-681.923

ΚΑΤΑΣΤΑΣΗ ΑΠΟΤΕΛΕΣΜΑΤΩΝ 2004					
	Σημείωση	Ελληνικά Πρότυπα 31.12.04 (Δημοσίευση)	Ελληνικά Πρότυπα 31.12.04 (Ανακατάταξη)	Διεθνή Πρότυπα 31.12.04 (Pro forma)	Διαφορές
Τόκοι και εξομοιούμενα έσοδα	(1)	726.563	696.893	746.182	49.289
Τόκοι και εξομοιούμενα έξοδα		-236.518	-211.145	-202.965	8.180
Καθαρά έσοδα από τόκους		490.045	485.748	543.217	57.469
Εσοδα προμηθειών		77.181	77.181	74.755	-2.426
Εξοδα προμηθειών		-10.210	-18.743	-18.952	-209
Καθαρά έσοδα από αμοιβές / προμήθειες		66.971	58.438	55.803	-2.635
Κέρδη / (ζημιές) από χρηματοοικονομικές πράξεις		-8.102	-8.102	6.806	14.908
Εσοδα επενδυτικού	(3)	0	5.950	-65.507	-71.457
Εσοδα από μερίσματα		16.570	16.570	16.570	0
Λοιπά έσοδα εκμεταλλεύσεως		18.026	23.809	19.176	-4.633
Μικτά αποτελέσματα εκμετάλλευσης		583.510	582.413	576.065	-6.348
Προβλέψεις για πιστωτικούς κινδύνους	(1)	-66.421	-66.421	-93.421	-27.000
Αμοιβές και έξοδα προσωπικού	(2)	-309.803	-309.803	-319.498	-9.695
Γενικά λειτουργικά έξοδα		-113.225	-116.596	-103.582	13.014
Εκτακτα		-4.468	0	0	0
Αποσβέσεις					0
Ζημιές απομείωσης αξίας περιουσιακών στοιχείων					0
Εσοδα συμμετοχών σε συγγενείς εταιρείες					0
Κέρδη / (ζημιές) προ φόρων		89.593	89.593	59.564	-30.029
Μείον φόροι	(5)	-26.300	-26.300	-148.092	-121.792
Κέρδη / (ζημιές) μετά από φόρους		63.293	63.293	-88.528	-151.821

Σημαντικές επιδράσεις της εφαρμογής των Διεθνών Προτύπων Χρηματοοικονομικής πληροφόρησης (ΔΠΧΠ)

1) Πρόβλεψη για επισφαλείς απαιτήσεις

Κατά την 31 Δεκεμβρίου 2004 η Τράπεζα σχημάτισε πρόσθετες προβλέψεις για επισφαλείς απαιτήσεις, οι οποίες συνάδουν με τη σχετική παρατήρηση των Ορκωτών Ελεγκτών, όπως αυτή είχε διατυπωθεί στο πιστοποιητικό των οικονομικών καταστάσεων της χρήσης 2004, που είχαν συνταχθεί με βάση τα Ελληνικά λογιστικά πρότυπα, καθώς και με τη μεταβολή της μεθοδολογίας υπολογισμού που επιβάλλεται από τα Διεθνή Πρότυπα.

Οι πρόσθετες προβλέψεις για επισφαλείς απαιτήσεις ποσού € 912 εκατ. σχηματίστηκαν προκειμένου να καλύψουν την ανεπάρκεια των προβλέψεων για τα μη εξυπηρετούμενα δάνεια ποσού € 512 εκατ. καθώς και την επικείμενη διαγραφή χρεών που εμπίπτουν στις ρυθμίσεις του νόμου περί Πανωτοκίων ύψους € 400 εκατ. Το ανωτέρω ποσό οδήγησε σε αντίστοιχη μείωση της Καθαρής Θέσης. Από την σχηματισθείσες προβλέψεις συνολικού ύψους € 1.922 εκατ., ποσό € 165 εκατ., που αφορούσε οριστικοποίηση χρεών λόγω Πανωτοκίων και είχε αναγνωριστεί στον λογαριασμό "Αυλα περιουσιακά στοιχεία" διεγράφη. Η διαγραφή του υπολοίπου ποσού των Πανωτοκίων θα γίνει σταδιακά με την ολοκλήρωση της διαδικασίας καταγραφής και συμφωνίας υπολοίπων εντός των επομένων μηνών.

Το ποσό των επιπλέον προβλέψεων αναγνωρίστηκε αρνητικά κατά € 930 εκατ. απευθείας στα Ίδια Κεφάλαια της Τράπεζας κατά την 1 Ιανουαρίου 2004. Η καθαρή επίδραση των αποτελεσμάτων της χρήσης 2004 ανέρχεται σε €48,4 εκατ. περίπου και προήλθε από την αύξηση της πρόβλεψης κατά €93 εκατ. περίπου και του λογισμού της παρούσας αξίας των προεξοφλημένων ροών χορηγήσεων ποσού €45 εκατ. περίπου.

2) Υποχρέωση για αποζημίωση του προσωπικού λόγω συνταξιοδότησης

Κατά την 31 Δεκεμβρίου 2004 η Τράπεζα βάσει των στοιχείων μελέτης της Prudential Co Ltd, ελληνικής εταιρείας αναλογιστικών μελετών, έχει αναγνωρίσει (σύμφωνα με το Λογιστικό Πρότυπο 19) την υποχρέωση της προς τα ασφαλιστικά ταμεία των εργαζομένων συνολικού ποσού € 293 εκατ. περίπου. Από το ανωτέρω, ποσό € 283 εκατ. περίπου επηρέασε απευθείας τα Ίδια Κεφάλαια κατά την 1 Ιανουαρίου 2004, ενώ ποσό € 10 εκατ. περίπου επηρέασε τα αποτελέσματα της χρήσης 2004. Οι προκύπτουσες μελλοντικές υποχρεώσεις της Τράπεζας, θα καταχωρούνται στα αποτελέσματα των χρήσεων.

3) Επενδύσεις σε θυγατρικές και συγγενείς εταιρείες

Κατά την 31 Δεκεμβρίου 2004 η Τράπεζα αναγνώρισε ότι ορισμένες επενδύσεις σε θυγατρικές εταιρείες έχουν απομειωθεί είτε γιατί έχουν σημαντική μείωση της τρέχουσας αξίας τους είτε γιατί αυτές έχουν πραγματοποιήσει λειτουργικές ζημίες. Ως αποτέλεσμα αυτής της διαπίστωσης είναι η περαιτέρω μείωση των Ιδίων Κεφαλαίων σύμφωνα με τα Διεθνή Λογιστικά Πρότυπα κατά € 47 εκατ. Τα αποτελέσματα της χρήσης 2004 επηρεάστηκαν αρνητικά από την αποτίμηση των εισηγμένων θυγατρικών της Τράπεζας κατά € 71 εκατ. περίπου.

4) Ίδιες μετοχές

Η καθαρή θέση της Τράπεζας για σκοπούς σύνταξης των οικονομικών καταστάσεων της 31.12.2004 σύμφωνα με τα ΔΠΧΠ, έχει μειωθεί κατά € 54 εκατ. από την αναταξινόμηση των ιδίων μετοχών από το ενεργητικό. Σύμφωνα με τα Ελληνικά λογιστικά πρότυπα και κάτω από ορισμένες προϋποθέσεις οι ίδιες μετοχές θα μπορούσαν να εμφανισθούν στον Ισολογισμό ως ένα στοιχείο του ενεργητικού.

5) Αναβαλλόμενη φορολογία

Κατά την 31 Δεκεμβρίου 2004 η Τράπεζα, για σκοπούς σύνταξης των οικονομικών καταστάσεων της σύμφωνα με τα ΔΠΧΠ, καταχώρησε μία καθαρή αναβαλλόμενη φορολογική απαίτηση ποσού € 302 εκατ. με αντίστοιχη αύξηση της καθαρής θέσης, η οποία προέκυψε από την χρονική διαφορά της αναγνώρισης της φορολογικής έκπτωσης διαφόρων δαπανών. Βάση των Ελληνικών λογιστικών προτύπων η αναβαλλόμενη φορολογία δεν είναι αποδεκτή.

Τα αποτελέσματα της χρήσης 2004 επηρεάστηκαν αρνητικά κατά ποσό € 104 εκατ. λόγω της εφάπαξ απόσβεσης του αναβαλλόμενου φόρου που προέκυψε από την μείωση των συντελεστών φορολογίας των επομένων χρήσεων.

6) Χρεόγραφα

Σύμφωνα με τα Ελληνικά λογιστικά πρότυπα τα χρεόγραφα αποτιμούνται στη συνολικά χαμηλότερη τιμή μεταξύ κόστους και τρέχουσας. Σύμφωνα με τα Δ.Π.Χ.Π τα χρεόγραφα ταξινομούνται ως χρεόγραφα για εμπορία, διακρατούμενα έως τη λήξη και διαθέσιμα προς πώληση. Η αποτίμηση αυτών γίνεται ως εξής:

- Τα χρεόγραφα για εμπορία αποτιμώνται στην εύλογη αξία τους και τα κέρδη ή οι ζημίες που προκύπτουν από την αποτίμηση αυτών των χρεογράφων καταχωρούνται στην κατάσταση αποτελεσμάτων χρήσεως.
- Τα χρεόγραφα που έχουν ταξινομηθεί ως διαθέσιμα προς πώληση αποτιμώνται στην εύλογη αξία τους. Τα κέρδη ή οι ζημίες που προκύπτουν από την αποτίμηση των διαθέσιμων προς πώληση χρεογράφων καταχωρούνται σε ξεχωριστό λογαριασμό της καθαρής θέσης έως ότου εκποιηθούν ή διαπιστωθεί ότι υπάρχει απομείωση στην αξία τους, οπότε και μεταφέρονται στην κατάσταση αποτελεσμάτων χρήσης.
- Τα διακρατούμενα έως τη λήξη χρεόγραφα αποτιμώνται στην αποσβέσιμη αξία τους εφαρμόζοντας τη μέθοδο του πραγματικού επιτοκίου.

Κατά την 1 Ιανουαρίου 2004 η Τράπεζα, για σκοπούς σύνταξης των οικονομικών καταστάσεων της σύμφωνα με τα Δ.Π.Χ.Π, καταχώρησε την διαφορά αποτίμησης του εμπορικού χαρτοφυλακίου, μεταξύ των Ελληνικών λογιστικών προτύπων και των Δ.Π.Χ.Π ποσό €0.8 εκατομμύρια στην καθαρή θέση. Όλες οι επόμενες μεταβολές της εύλογης αξίας καταχωρούνται στα αποτελέσματα χρήσεως.

Σε σχέση με το διαθέσιμο προς πώληση χαρτοφυλάκιο η διαφορά μεταξύ του κόστους και της εύλογης αξίας αυτού κατά την 1 Ιανουαρίου 2004, ανήλθε σε ζημία για την Τράπεζα ποσού €239 εκατ. περίπου η οποία καταχωρήθηκε σε ιδιαίτερο λογαριασμό στην καθαρή θέση ως αρνητικό αποθεματικό. Σε αυτό το αποθεματικό, ποσό €257 εκατ. είχε μεταφερθεί από τα «Αποτελέσματα εις Νέο» καθώς αυτό αποτελούσε την διαφορά αποτίμησης του χαρτοφυλακίου που είχε σχηματισθεί από την Τράπεζα βάση των Ελληνικών λογιστικών προτύπων. Η διαφορά των €18 εκατ είναι το αναγκαίο ποσό για τον προσδιορισμό της εύλογης αξίας του διαθέσιμου προς πώληση χαρτοφυλακίου. Η Τράπεζα αναγνώρισε ότι ορισμένες επενδύσεις κατά την 1 Ιανουαρίου 2004 έχουν απομειωθεί καθώς έχουν σημαντική και μόνιμη μείωση της τρέχουσας αξίας τους. Ως αποτέλεσμα αυτής της διαπίστωσης ποσό

€188 εκατ του διαθεσίμου προς πώληση αποθεματικού κατά την 1η Ιανουαρίου 2004 μεταφέρθηκε στα «Αποτελέσματα εις Νέο» .

Το διακρατούμενο ως την λήξη χαρτοφυλάκιο αυξήθηκε κατά €3 εκατ. με αντίστοιχη αύξηση των αποτελεσμάτων εις νέο προκειμένου να αντιστραφεί η υποτίμηση που είχε σχηματισθεί βάση των Ελληνικών λογιστικών προτύπων και η οποία δεν απαιτείται από τα Δ.Π.Χ.Π.

7) Θυγατρικές

Σύμφωνα με τα Δ.Π.Χ.Π η τράπεζα θα πρέπει να ενοποιήσει και τις θυγατρικές εταιρίες της, που δεν ανήκουν στον χρηματοπιστωτικό τομέα και οι οποίες σύμφωνα με τα Ελληνικά Λογιστικά Πρότυπα εμφανίζονται στις οικονομικές καταστάσεις της, στην χαμηλότερη τιμή μεταξύ κόστους και τρέχουσας. Σ' αυτές συμπεριλαμβάνονται η Αγροτική Ασφαλιστική, η Ελληνική Βιομηχανία Ζάχαρης και η Δωδώνη. Επιπρόσθετα η FBB θα περιληφθεί στην ενοποίηση με την μέθοδο της Καθαρής Θέσης, σε αντίθεση με την μέθοδο της Αναλογικής Ενοποίησης που χρησιμοποιήθηκε στις ενοποιημένες οικονομικές καταστάσεις της προηγούμενης χρήσης που είχαν συνταχθεί με βάση τα Ελληνικά Λογιστικά Πρότυπα.

8) Μείωση ονομαστικής αξίας Μετοχικού Κεφαλαίου

Κατά την 27η Μαΐου 2005 στην Γ.Σ. της Τράπεζας, οι μέτοχοι αποφάσισαν να μειώσουν την ονομαστική αξία της κάθε μετοχής από € 5,87 ανά μετοχή σε €1,91 ανά μετοχή. Με την μείωση του Μετοχικού κεφαλαίου της Τράπεζας κατά €1.112,8 εκατ. περίπου θα μειωθούν αντίστοιχα οι σωρευμένες ζημίες που είχαν δημιουργηθεί κατά κύριο λόγο από την αποτίμηση των χρεογράφων.

Περισσότερες πληροφορίες σχετικά με το ανωτέρω περιέχονται στο υποκεφ. 8.15 «Εξέλιξη Ιδίων Κεφαλαίων».

9) Αύξηση Κεφαλαίου

Σύμφωνα με την Άσκηση Δικαιώματος Προτίμησης και τα Καταστατικά Δικαιώματα (Institutional Offerings), η Τράπεζα αναμένει να εκδόσει έως και 624.444.444 νέες κοινές ονομαστικές μετοχές.

15 ΑΠΟΛΟΓΙΣΤΙΚΑ ΣΤΟΙΧΕΙΑ ΔΡΑΣΤΗΡΙΟΤΗΤΑΣ ΤΗΣ ΤΡΑΠΕΖΑΣ ΚΑΙ ΟΜΙΛΟΥ ΓΙΑ ΤΟ ΠΡΩΤΟ ΤΡΙΜΗΝΟ ΤΟΥ 2004 ΚΑΙ 2005

15.1 Αποτελέσματα Χρήσεως

Ο ακόλουθος πίνακας παρουσιάζει την εξέλιξη των αποτελεσμάτων της ΑΤΕ για το πρώτο τρίμηνο του 2005 και 2004:

ΛΟΓΑΡΙΑΣΜΟΣ ΑΠΟΤΕΛΕΣΜΑΤΩΝ ΧΡΗΣΗΣ					
(Ποσά σε χιλ. €)		ΟΜΙΛΟΣ		ΤΡΑΠΕΖΑ	
	Σημ.	31/3/2005	31/3/2004	31/3/2005	31/3/2004
Τόκοι και συναφή έσοδα		217.928	173.285	216.468	174.228
Μείον : Τόκοι και συναφή έξοδα		(54.116)	(49.763)	(53.382)	(49.360)
Καθαρά έσοδα από τόκους	5	163.812	123.522	163.086	124.868
Έσοδα από αμοιβές και προμήθειες	6	18.702	24.069	14.444	19.544
Μείον: Έξοδα από αμοιβές και προμήθειες		(3.998)	(3.778)	(4.384)	(4.137)
Καθαρά έσοδα από αμοιβές και προμήθειες		14.704	20.291	10.060	15.407
Κέρδη / (ζημιές) από χρηματοοικονομικές πράξεις	7	11.768	(15.472)	11.254	(9.793)
Κέρδη / (ζημιές) από πράξεις επενδυτικού χαρτοφυλακίου	8	1.210	196	(19.197)	(39.836)
Έσοδα από Μερίσματα	9	4.703	5.769	4.443	4.662
Αποτελέσματα από πώληση Εμπορευμάτων	10	12.824	5.360	0	0
Αποτελέσματα από πώληση Ασφαλιστηρίων Συμβολαίων	11	6.638	5.356	0	0
Άλλα λειτουργικά έσοδα	12	8.335	8.492	4.927	5.417
Λειτουργικά Έσοδα		223.994	153.514	174.573	100.725
Ζημιές από δάνεια και προκαταβολές	19.2	(41.658)	(15.950)	(41.500)	(12.000)
Λειτουργικά έξοδα	13	(121.853)	(117.806)	(104.977)	(99.042)
Λειτουργικά Κέρδη		60.483	19.758	28.096	(10.317)
Αναλογία αποτελεσμάτων συγγενών εταιρειών		(334)	(1.780)	0	0
Κέρδος / (ζημία) προ φόρων		60.149	17.978	28.096	(10.317)
Φόρος εισοδήματος	14	(18.885)	(5.169)	(16.379)	(4.456)
Κέρδος / (ζημία) μετά από φόρους		41.264	12.809	11.717	(14.773)
Δικαιώματα μειοψηφίας		(2.369)	(534)	0	0
Κέρδος / (ζημία) μετά από φόρους & μειοψηφία		38.895	12.275	11.717	(14.773)
Βασικά κέρδη ανά μετοχή		0,15	0,05	0,04	
Μειωμένα κέρδη ανά μετοχή					

Οι σημειώσεις που αναφέρονται στο Παράρτημα του Ενημερωτικού Δελτίου αποτελούν αναπόσπαστο μέρος των ανωτέρω λογαριασμών αποτελεσμάτων.

15.2 Οικονομική Κατάσταση

Ο ακόλουθος πίνακας παρουσιάζει την εξέλιξη των μεγεθών των οικονομικών καταστάσεων της ΑΤΕ για την 31.03.2005 και 31.03.2004:

ΙΣΟΛΟΓΙΣΜΟΣ					
(Ποσά σε χιλ. €)		ΟΜΙΛΟΣ		ΤΡΑΠΕΖΑ	
	Σημ.	31/3/2005	31/12/2004	31/3/2005	31/12/2004
ΕΝΕΡΓΗΤΙΚΟ					
Ταμείο και Διαθέσιμα στην Κεντρική Τράπεζα	15	481.084	851.739	479.434	851.045
Απαιτήσεις κατά άλλων χρηματοπιστωτικών ιδρυμάτων	16	2.980.355	1.115.227	2.901.825	1.098.125
Αξιόγραφα εμπορικής εκμετάλλευσης	17	80.319	348.387	68.158	336.215
Παράγωγα Χρηματοπιστωτικά μέσα	18	19.670	16.680	19.670	16.680
Δάνεια και προκαταβολές σε πελάτες	19	10.641.245	12.440.762	10.768.055	12.589.481
Αξιόγραφα διαθέσιμων προς πώληση επενδύσεων	20	1.230.393	1.065.605	1.025.137	856.554
Αξιόγραφα διακρατούμενων ως τη λήξη επενδύσεων	21	1.270.453	1.270.453	1.259.453	1.259.453
Συμμετοχές σε θυγατρικές & συγγενείς επιχειρήσεις	22	36.663	36.996	270.902	290.677
Επενδύσεις σε ακίνητα	23	182.531	184.323	178.634	180.411
Ενσώματα πάγια περιουσιακά στοιχεία	24	443.237	448.320	279.218	282.380
Αύλα περιουσιακά στοιχεία	25	4.918	5.503	4.232	4.723
Αναβαλλόμενη φορολογική απαίτηση	26	329.236	344.924	286.133	302.512
Λοιπά περιουσιακά στοιχεία	27	902.882	896.482	426.179	359.110
Σύνολο περιουσιακών στοιχείων		18.602.986	19.025.401	17.967.030	18.427.366
ΠΑΘΗΤΙΚΟ					
Υποχρεώσεις προς άλλα χρηματοπιστωτικά ιδρύματα	28	255.664	279.419	214.481	226.759
Καταθέσεις πελατών	29	16.547.382	16.978.987	16.727.077	17.212.248
Υποχρεώσεις από πιστωτικούς τίτλους	30	394.533	394.474	399.038	398.970
Υποχρεώσεις παροχών μετά την έξοδο από την εταιρεία	31	341.945	339.087	296.281	294.090
Ασφαλιστικές Προβλέψεις	32	592.790	587.034	0	0
Άλλες υποχρεώσεις	33	350.056	383.111	245.252	237.461
Σύνολο υποχρεώσεων		18.482.370	18.962.112	17.882.129	18.369.528
ΙΔΙΑ ΚΕΦΑΛΑΙΑ					
Μετοχικό Κεφάλαιο	34	1.649.470	1.649.470	1.649.470	1.649.470
Ιδίες Μετοχές	34	(58.185)	(58.185)	(54.211)	(54.211)
Διαφορά από έκδοση μετοχών υπέρ το άρτιο	34	46.732	46.732	46.732	46.732
Αποθεματικά	35	201.981	185.777	178.410	163.064
Σωρευμένα κέρδη / ζημιές προηγούμενων χρήσεων		(1.803.267)	(1.785.581)	(1.747.217)	(1.658.689)
Αποτελέσματα περιόδου		38.895	(18.871)	11.717	(88.528)
Σύνολο Ιδίων Κεφαλαίων		75.626	19.342	84.901	57.838
Δικαιώματα Μειοψηφίας		44.990	43.947	0	0
Σύνολο Καθαρής Θέσης		120.616	63.289	84.901	57.838
Σύνολο Ιδίων Κεφαλαίων και Παθητικού		18.602.986	19.025.401	17.967.030	18.427.366

Οι σημειώσεις που αναφέρονται στο Παράρτημα του παρόντος Ενημερωτικού Δελτίου αποτελούν αναπόσπαστο μέρος των ανωτέρω οικονομικών καταστάσεων.

Σημειώνεται ότι επί των ανωτέρω οικονομικών καταστάσεων έχει γίνει επισκόπηση από τους Τακτικούς Ορκωτούς Ελεγκτές της Τράπεζας. Η έκθεση ελέγχου επί των εταιρικών και ενοποιημένων οικονομικών καταστάσεων περιλαμβάνεται στο Παράρτημα του παρόντος Ενημερωτικού Δελτίου.

16 ΣΥΝΔΕΔΕΜΕΝΕΣ ΕΤΑΙΡΙΕΣ

16.1 Γενικά

Η Τράπεζα συμμετέχει σε 35 εταιρίες, οι οποίες μπορούν να χωρισθούν σε δυο μεγάλες κατηγορίες: τις εταιρίες του χρηματοοικονομικού και ασφαλιστικού τομέα και τις εταιρίες των άλλων κλάδων της ελληνικής οικονομίας κυρίως του κλάδου της αγροτικής παραγωγής και επεξεργασίας και του εμπορικού κλάδου.

Η Τράπεζα ιδρύθηκε ως ένα εξειδικευμένο πιστωτικό ίδρυμα με σκοπό την υποστήριξη και ανάπτυξη του αγροτικού τομέα στην Ελλάδα. Στις αρχές της δεκαετίας του 1960 προχώρησε στην εξαγορά συμμετοχών σε μεγάλο εύρος εταιριών του αγροτικού τομέα, είτε με την μορφή επιχειρηματικών κεφαλαίων (venture capital) είτε μέσω επιχορήγησης δανείων από την κυβέρνηση με αντάλλαγμα μετοχές. Ωστόσο καθώς οι συνθήκες διαφοροποιήθηκαν και οι ιδιώτες επενδυτές ξεκίνησαν να δείχνουν ενδιαφέρον για επενδύσεις στον αγροτικό τομέα, η Τράπεζα έθεσε σε εφαρμογή ένα εκτεταμένο πρόγραμμα αποεπενδύσεων το οποίο ξεκίνησε στις αρχές της δεκαετίας του 1990 και μέχρι το τέλος του 1995 είχε πωλήσει τις συμμετοχές της σε 14 συνδεδεμένες εταιρίες και επενδύσεις του αγροτικού τομέα. Τα επόμενα χρόνια η Τράπεζα προχώρησε σε πώληση 13 ακόμη συμμετοχών. Το πρόγραμμα αυτό είναι ακόμη σε εξέλιξη και η στρατηγική της Τράπεζας, με γνώμονα πάντα τις συνθήκες της αγοράς, είναι η πώληση 10 επιπλέον επενδύσεων που έχει σε θυγατρικές του μη χρηματοοικονομικού τομέα μέχρι το τέλος του 2005.

Σε αντίθεση με τη στρατηγική της για αποεπένδυση από εταιρίες του μη χρηματοοικονομικού τομέα, η Τράπεζα έχει ως στόχο τη διατήρηση και επέκταση του χαρτοφυλακίου των συμμετοχών και επενδύσεων που έχει σε εταιρίες του χρηματοοικονομικού τομέα.

Η Τράπεζα διαθέτει την Διεύθυνση Στρατηγικής Ομίλου στην οποία υπάγονται το Συμβούλιο Συντονισμού της ΑΤΕ και η Υποδιεύθυνση Θυγατρικών που έχουν αναλάβει τον συντονισμό και την παρακολούθηση των δραστηριοτήτων των εταιριών του Ομίλου. Η Τράπεζα διαθέτει εκπροσώπηση με υψηλόβαθμα στελέχη στην διοίκηση όλων των εταιριών του ομίλου, ενώ η Διεύθυνση Εσωτερικού Ελέγχου της Τράπεζας επιθεωρεί σε τακτικά διαστήματα τις εταιρίες αυτές. Στρατηγική της Τράπεζας είναι η προώθηση της συνεργασίας μεταξύ των εταιριών του Ομίλου μέσω κυρίως της βελτίωσης του επιπέδου των σταυροειδών συναλλαγών.

Στον πίνακα που ακολουθεί παρουσιάζονται οι συνδεδεμένες και μη εταιρίες της ΑΤΕ με τα αντίστοιχα ποσοστά συμμετοχής αυτής, την αξία κτήσης, την τρέχουσα αξία και το σύνολο των ιδίων κεφαλαίων τους:

ΕΤΑΙΡΙΑ	Άμεση Συμμετοχή	Έμμεση Συμμετοχή	Σύνολο Συμμετοχής	Αξία Κτήσης	Τρέχουσα Αξία	Ίδια Κεφάλαια
ΣΥΝΔΕΔΕΜΕΝΕΣ ΕΠΙΧΕΙΡΗΣΕΙΣ				(ποσά σε χιλ. €)		
<u>Εισηγμένες</u>						
ΕΛΛ. ΒΙΟΜ/ΝΙΑ ΖΑΧΑΡΗΣ	82,33%	0,34%	82,67%	124.544	104.890	132.049
ΕΥΔΑΠ	10,00%	0,02%	10,02%	66.768	38.588	979.279
ΟΤΕ	1,59%	0,01%	1,60%	81.784	101.189	2.634.582
ΕΛΠΕ	2,69%	0,03%	2,72%	59.079	63.645	1.702.266
ΤΡΑΠΕΖΑ ΠΕΙΡΑΙΩΣ	3,55%	0,21%	3,76%	61.018	83.169	1.299.272
ΕΧΑΕ	7,09%	0,56%	7,65%	32.241	38.588	470.127
Κ.Α.Ε.	20,03%	0,20%	20,23%	150.612	137.374	129.363
<u>Μή Εισηγμένες</u>						
ΑΤΕ-LEASING	99,00%	0,84%	99,84%	45.968	39.372	77.558

ΑΤΕ-ΚΑΡΤΑ	98,00%	1,68%	99,68%	7.412	7.412	7.035
ΑΤΕ-ΑΕΔΑΚ	54,00%	38,55%	92,55%	3.102	2.361	4.372
ΑΤΕ ΤΕΧΝΙΚΗ-ΠΛΗΡΟΦΟΡΙΚΗ	82,73%	8,66%	91,39%	3.093	3.093	4.481
ΑΓΡΟΤΙΚΗ ΑΧΕΠΕΥ	66,58%	28,00%	94,58%	10.055	9.635	24.076
FIRST BUSINESS BANK	44,00%	0,00%	44,00%	41.169	41.169	93.626
ABG FINANCE INTERNATIONAL PLC	100,00%	0,00%	100,00%	37	36.962	52
ΑΓΡΟΤΙΚΗ ΑΣΦΑΛΙΣΤΙΚΗ	83,80%	1,13%	84,93%	221.415	116.975	94.316
ΔΩΔΩΝΗ	67,77%	0,00%	67,77%	17.743	10.684	19.553
ΕΛΒΙΖ	99,82%	0,00%	99,82%	0	0	4.201
ΕΤΑΝΑΛ	75,00%	0,88%	75,88%	431	407	513
ΡΟΔΟΠΗ	70,09%	9,54%	79,63%	2.524	1.640	3.957
PrimAgro	50,00%	0,00%	50,00%	60	60	
DIGITAL BANK ΑΕ	49,00%	0,00%	49,00%	147	147	
M.D.R.ΣΥΜΒΟΥΛΟΙ ΠΕΡΙΟΥΣΙΑΣ	25,00%	0,00%	25,00%	0	48	-157
ΣΕΚΑΠ	42,87%	3,33%	46,20%	0	0	19.532
ΑΝΑΠΤ. ΕΤΑΙΡΙΑ Α.Μ.Θ.	18,32%	34,04%	52,36%	55	44	166
ΣΥΝΕΔΙΑ	10,61%	28,11%	38,72%	58	2	683
ΑΣΕΑΡ	20,67%	0,00%	20,67%	2	0	848
ΕΥΡΥΤΑΝΙΑ	26,85%	0,10%	26,95%	0	0	
ΓΑΙΟΓΝΩΜΩΝ Α.Ε.	20,00%	0,00%	20,00%	368	279	1.842
ΣΕΒΑΘ	19,47%	10,63%	30,10%	0	0	-9.506
ΜΗ ΣΥΝΔΕΔΕΜΕΝΕΣ ΕΠΙΧΕΙΡΗΣΕΙΣ						
ΤΕΙΡΕΣΙΑΣ	13,21%	0,54%	13,75%	356	336	
BIOXYM	12,30%	0,00%	12,30%	0	0	
ΑΝΑΠΤ. ΕΤΑΙΡΙΑ ΕΥΒΟΙΑΣ	10,00%	0,00%	10,00%	11	11	
ΑΓΡΟΠΑΚ	17,50%	0,00%	17,50%	2.345	3.292	
ΙΧΘΥΚΑ	13,75%	0,00%	13,75%	266	263	
ΑΓΡΟΤΟΥΡΙΣΤΙΚΗ	10,02%	0,13%	10,15%	33	175	

* Σε Λίρες Μεγάλης Βρετανίας (GBP)

Σημειώνεται ότι η Τράπεζα εφαρμόζει όλες τις επιταγές της κείμενης τραπεζικής νομοθεσίας όσον αφορά τις συμμετοχές της στο μετοχικό κεφάλαιο άλλων εταιριών.

16.2 Συνδεδεμένες Εταιρίες με την ΑΤΕ

Στο κεφάλαιο αυτό παρουσιάζονται συνοπτικά όλες οι εταιρίες που συνδέονται με την εκδότρια με αναλυτικότερη παρουσίαση των εταιριών εκείνων που συμμετέχουν στον ενοποιημένο ισολογισμό (Α.Τ.Ε. Leasing Α.Ε., Α.Τ.Ε. Κάρτα Α.Ε., Α.Τ.Ε. Α.Ε.Δ.Α.Κ., Α.Τ.Ε. Τεχνική - Πληροφορική Α.Ε., Αγροτική Α.Χ.Ε.Π.Ε.Υ. First Business Bank και Α.Β.Γ. Finance International Plc.).

Σημειώνεται ότι στο πλαίσιο της εξυγίανσης του χαρτοφυλακίου συμμετοχών της ΑΤΕ ορισμένες από τις συνδεδεμένες εταιρίες βρίσκονται σε διαδικασία εκκαθάρισης.

Ο παρακάτω πίνακας παρουσιάζει συνοπτικά τη συνολική συμμετοχή (άμεση και έμμεση) της Α.Τ.Ε. στο μετοχικό κεφάλαιο των συνδεδεμένων εταιριών στις 31.3.2005, εκτός αυτών που βρίσκονται σε εκκαθάριση:

ΕΤΑΙΡΙΑ	Άμεση Συμμετοχή	Έμμεση Συμμετοχή	Σύνολο Συμμετοχής
ATE-LEASING	99,00%	0,84%	99,84%
ATE-KAPTA	98,00%	1,68%	99,68%
ATE-ΑΕΔΑΚ	54,00%	38,55%	92,55%
ΑΤΕ ΤΕΧΝΙΚΗ-ΠΛΗΡΟΦΟΡΙΚΗ	82,73%	8,66%	91,39%
ΑΓΡΟΤΙΚΗ ΑΧΕΠΕΥ	66,58%	28,00%	94,58%
FIRST BUSINESS BANK	44,00%	0,00%	44,00%
ABG FINANCE INTERNATIONAL PLC	100,00%	0,00%	100,00%
ΑΓΡΟΤΙΚΗ ΑΣΦΑΛΙΣΤΙΚΗ	83,80%	1,13%	84,93%
ΔΩΔΩΝΗ	67,77%	0,00%	67,77%
ΕΛΒΙΖ	99,82%	0,00%	99,82%
ΕΤΑΝΑΛ	75,00%	0,88%	75,88%
ΕΛΛ. ΒΙΟΜ/ΝΙΑ ΖΑΧΑΡΗΣ	82,33%	0,34%	82,67%
ΡΟΔΟΠΗ	70,09%	9,54%	79,63%
PrimAgro	50,00%	0,00%	50,00%
DIGITAL BANK ΑΕ	49,00%	0,00%	49,00%
M.D.R.ΣΥΜΒΟΥΛΟΙ ΠΕΡΙΟΥΣΙΑΣ	25,00%	0,00%	25,00%
ΣΕΚΑΠ	42,87%	3,33%	46,20%
Κ.Α.Ε.	20,03%	0,20%	20,23%
ΑΝΑΠΤ. ΕΤΑΙΡΙΑ Α.Μ.Θ.	18,32%	34,04%	52,36%
ΣΥΝΕΔΙΑ	10,61%	28,11%	38,72%
ΙΧΘΥΚΑ	13,75%	0,00%	13,75%
ΑΣΕΑΡ	20,67%	0,00%	20,67%
ΕΥΡΥΤΑΝΙΑ	26,85%	0,10%	26,95%
ΑΓΡΟΤΟΥΡΙΣΤΙΚΗ	10,02%	0,13%	10,15%
ΑΓΡΟΠΑΚ	17,50%	0,00%	17,50%
ΓΑΙΟΓΝΩΜΩΝ Α.Ε.	20,00%	0,00%	20,00%
BIOXYM	12,30%	0,00%	12,30%
ΑΝΑΠΤ. ΕΤΑΙΡΙΑ ΕΥΒΟΙΑΣ	10,00%	0,00%	10,00%
ΤΕΙΡΕΣΙΑΣ	13,21%	0,54%	13,75%
ΣΕΒΑΘ	19,47%	10,63%	30,10%
ΕΨΔΑΠ	9,999%	0,02%	10,02%

16.2.1 Θυγατρικές Εταιρίες

ΑΓΡΟΤΙΚΗ ΑΣΦΑΛΙΣΤΙΚΗ Α.Ε.

Έτος ίδρυσης: 1980 (ΦΕΚ 1394/10.5.1980)
Αρ. ΜΑΕ: 12821/05/Β/86/1
Έδρα: Λ. Συγγρού 165, Ν. Σμύρνη

Αντικείμενο Εργασιών: Η Εταιρία δραστηριοποιείται σήμερα σε όλους τους σύγχρονους κλάδους ασφαλίσεων, με πρωτοποριακά και εξειδικευμένα προγράμματα, που παρέχουν ολοκληρωμένη ασφαλιστική κάλυψη, τόσο σε ατομικό όσο και σε επιχειρησιακό επίπεδο. Συγκεκριμένα, ασκεί τις παρακάτω εργασίες :

Ασφαλίσεις Κατά Ζημιών:

1. Ασφαλίσεις Αυτοκινήτων- Οχημάτων
2. Ασφαλίσεις Πυρός
3. Ασφαλίσεις Μεταφορών
4. Ασφαλίσεις Σκαφών
5. Ασφαλίσεις Διαφόρων Ατυχημάτων
6. Ασφαλίσεις Πληρωμάτων Πλοίων
7. Ασφαλίσεις Εγγυήσεων
8. Τεχνικές Ασφαλίσεις
9. Αγροτικές Ασφαλίσεις

Ασφαλίσεις Ζωής:

1. Κλάδος Ζωής
2. Εργασίες των Κλάδων – ατυχήματα - ασθένειες
3. Κλάδος Διαχείρισης Ομαδικών Συνταξιοδοτικών Ταμείων (κεφαλαίων)
4. Κλάδος Ασφάλισης ζωής, προσόδων οι οποίες συνδέονται με επενδύσεις

Το 2004 η εταιρία είχε συνολικό μερίδιο αγοράς περίπου 5% (με βάση το συνολικό μικό ύψος των ασφάλιστρων).

Μετοχικό Κεφάλαιο:

Το Μετοχικό Κεφάλαιο της Εταιρίας ανέρχονταν κατά την 31.3.2005 σε €41.114.569,50 κατανεμημένο, σε 27.409.713 ονομαστικές μετοχές, ονομαστικής αξίας €1,50 η κάθε μία. Η μετοχική σύνθεση της εταιρίας κατά την 31.3.2005 είχε ως εξής:

Μέτοχος	Αριθμός Μετοχών	Ποσοστό Συμμετοχής
ΑΓΡΟΤΙΚΗ ΤΡΑΠΕΖΑ ΕΛΛΑΔΟΣ ΑΕ	22.969.757	83,80%
Α/Κ ΑΤΕ ΜΕΤΟΧΙΚΟ ΕΣΩΤΕΡΙΚΟΥ	825.196	3,01%
ΑΓΡΟΤΙΚΗ ΑΣΦΑΛΙΣΤΙΚΗ Α. Ε	346.546	1,26%
ΑΤΕ LEASING	20.268	0,07%
ΛΟΙΠΟΙ ΜΕΤΟΧΟΙ	3.247.946	11,85%
ΣΥΝΟΛΟ	27.409.713	100,00%

Διοικητικό Συμβούλιο:

Το Δ.Σ. της εταιρίας απαρτίζεται από τους εξής:

Ονοματεπώνυμο	Αξίωμα
Μηλιάκος Δημήτριος	Πρόεδρος
Βαράγκης Παναγιώτης	Αντιπρόεδρος
Παυλίδης Ιωάννης	Δ/νων Σύμβουλος
Κουτσιούμπας Θεόδωρος	Μέλος
Τσιτσιρίγκος Χρήστος	Μέλος
Καμπισιούλης Λεωνίδα	Μέλος

Στον παρακάτω πίνακα παρατίθενται τα συνοπτικά οικονομικά μεγέθη την τελευταία 3ετία:

ΟΙΚΟΝΟΜΙΚΑ ΣΤΟΙΧΕΙΑ (ποσά σε χιλ.€)	2002	2003	2004
Αναπόσβεστα έξοδα εγκατάστασης	10.073	13.300	7.638
Αναπόσβεστα ενσώματα πάγια	24.136	24.162	45.788
Κυκλοφορούν Ενεργητικό	93.262	100.454	100.597
Μετοχικό Κεφάλαιο	65.615	41.354	41.115
Ίδια Κεφάλαια	97.150	78.869	94.316
Προβλέψεις	6.984	6.133	6.516
Μακροπρόθεσμες υποχρεώσεις	0	0	0
Βραχυπρόθεσμες υποχρεώσεις	30.143	18.828	28.208
Σύνολο υποχρεώσεων	30.143	18.828	28.208
Κύκλος Εργασιών	199.503	227.815	203.147
Μικτό Κέρδος	17.438	13.630	26.746
Κέρδη προ φόρων	(25.608)	(16.842)	(2.443)

Στόχοι και Στρατηγικές Δράσεις:

Η εταιρία αναμένει αύξηση του μεριδίου της σε ασφάλειες ζωής κατά το 2005 κυρίως λόγω της εισαγωγής νέων προϊόντων. Επίσης η εταιρία στοχεύει να αξιοποιήσει το πλεονέκτημα που της δίνει η σχέση με την Τράπεζα και μέσω των σταυροειδών πωλήσεων από το δίκτυο της Τράπεζας να αυξήσει τις συνολικές πωλήσεις.

ATE LEASING AE

Έτος ίδρυσης:

3.4.1991 (ΦΕΚ 865/4.4.91)

Αρ. ΜΑΕ:

23927/01/Β/91/185

Έδρα:

Ερμού 2, Αθήνα

Αντικείμενο Εργασιών:

Κύριο αντικείμενο της εταιρίας είναι η σύναψη συμβάσεων Χρηματοδοτικής Μίσθωσης (leasing) πάσης φύσεως κινητού εξοπλισμού και ακινήτων. Τα εκμισθωμένα πάγια περιλαμβάνουν παραγωγικό εξοπλισμό που απευθύνεται στη βιομηχανία, τεχνικές εταιρίες, ιατρικό χώρο, αγροτικό τομέα, κτλ. Δραστηριοποιείται σε όλες τις μορφές leasing προσφέροντας:

- Χρηματοδοτική Μίσθωση (financial leasing).
- Πώληση και επαναμίσθωση (sale and lease-back).
- Χρηματοδοτική μίσθωση με συνεργασία προμηθευτών (vendor leasing).
- Διασυνοριακή χρηματοδοτική μίσθωση (cross-border leasing).
- Κοινοπρακτική μίσθωση (syndicated leasing).
- Leasing Ακινήτων.

Η ATE LEASING ως μέλος του Ομίλου εταιριών της Αγροτικής Τράπεζας αξιοποιεί το δίκτυο των καταστημάτων της ATE , τα δίκτυα πωλήσεων των συγγενών εταιριών (υποκαταστήματα και πρακτόρων της Αγροτικής Ασφαλιστικής ΑΕ), καθώς και το δίκτυο συνεργατών της A.T.E. Leasing. Η εταιρία συνεχίζει να αξιοποιεί το δίκτυο της ATE, έχει ξεκινήσει η λειτουργία του γραφείου στη Θεσσαλονίκη, ενώ στα σχέδια ανάπτυξης του δικτύου πωλήσεων εξετάζεται το ενδεχόμενο δημιουργίας δύο αυτοτελών καταστημάτων, καθώς και η περαιτέρω αξιοποίηση του διαδικτύου (Internet). Επίσης έχουν δρομολογηθεί οι απαραίτητες διαδικασίες ώστε να υπάρξει συνεργασία με εταιρίες κτηματομεσιτών/real estate, αξιολογητών ακινήτων και της

Υποδιεύθυνσης Περιουσίας της ΑΤΕ.

Μετοχικό Κεφάλαιο:

Το μετοχικό κεφάλαιο της εταιρίας κατά την 31.3.2005 ανερχόταν σε €60.270.000 κατανεμημένο σε 10.250.000 κοινές ονομαστικές μετοχές, ονομαστικής αξίας €5,88 η κάθε μία. Η μετοχική σύνθεση της στις 31.3.2005 ήταν ως εξής:

Μέτοχος	Αριθμός Μετοχών	Ποσοστό Συμμετοχής
ΑΤΕ	10.147.500	99,00%
ΑΓΡΟΤΙΚΗ ΑΣΦΑΛΙΣΤΙΚΗ	102.500	1,00%
ΣΥΝΟΛΟ	10.250.000	100,00%

Διοικητικό Συμβούλιο:

Το Δ.Σ. της εταιρίας απαρτίζεται από τους εξής:

Όνοματεπώνυμο	Αξίωμα
Μηλιάκος Δημήτριος	Πρόεδρος
Αναστασίου Ιωάννης	Αντιπρόεδρος
Στόκας Χρήστος	Μέλος
Τοκάκης Ιωάννης	Μέλος
Κυριαζόπουλος Ιωάννης	Μέλος
Αρβανιτάκης Νικόλαος	Μέλος
Καραϊσκος Νικόλαος	Μέλος

Στον παρακάτω πίνακα παρατίθενται τα συνοπτικά οικονομικά μεγέθη την τελευταία 3ετία:

ΟΙΚΟΝΟΜΙΚΑ ΣΤΟΙΧΕΙΑ (ποσά σε χιλ.€)	2002	2003	2004
Αναπόσβεστα έξοδα εγκατάστασης	15.207	13.541	12.091
Αναπόσβεστα ενσώματα πάγια	314.875	316.173	304.520
Κυκλοφορούν Ενεργητικό	43.947	53.881	51.911
Μετοχικό Κεφάλαιο	60.270	60.270	60.270
Ίδια Κεφάλαια	70.450	75.233	77.558
Προβλέψεις	48	748	685
Μακροπρόθεσμες υποχρεώσεις	242.443	232.191	221.900
Βραχυπρόθεσμες υποχρεώσεις	68.174	82.208	74.273
Σύνολο υποχρεώσεων	310.617	314.399	296.173
Κύκλος Εργασιών	91.291	92.200	88.875
Μικτό Κέρδος	22.845	15.829	13.079
Κέρδη προ φόρων	4.576	5.045	2.416

Στόχοι και Στρατηγικές Δράσεις:

Με βάση την μέχρι σήμερα επιτυχημένη πορεία της στο χώρο, η ΑΤΕ LEASING αποβλέπει στην περαιτέρω ανάπτυξη της σε μια σύγχρονη, πελατοκεντρική εταιρία με υψηλή ανταγωνιστικότητα και κερδοφορία.

Η πορεία της εταιρείας το 2005 θα στηριχτεί στην δραστηριοποίηση της στο χώρο των ακινήτων εκμεταλλευόμενη πλήρως τις δυνατότητες που παρέχει η σχετική νομοθεσία, στην χρηματοδοτική μίσθωση με συνεργασία προμηθευτών (vendor leasing), την αξιοποίηση του δικτύου της ΑΤΕ και τους ανταγωνιστικούς όρους χρηματοδότησης.

Η Εταιρία επίσης έχει θέσει ως στρατηγικό στόχο την περαιτέρω ανάπτυξη του vendor leasing με επιλεγμένους προμηθευτές, μέσω των οποίων παρέχονται υπηρεσίες προσαρμοσμένες στις ανάγκες των πελατών της.

ΑΤΕ ΚΑΡΤΑ ΑΕ**Έτος ίδρυσης:**

1991 (ΦΕΚ 3737/5-9-1991)

Αρ. ΜΑΕ:

24741/01NT/B/91/206

Έδρα:

Θησέως 50, Καλλιθέα

Αντικείμενο Εργασιών:

Αντικείμενο και σκοπός της δραστηριότητας της εταιρείας είναι η έκδοση, διακίνηση και διαχείριση Πιστωτικών Δελτίων/Καρτών πολλαπλών χρήσεων για την παροχή πιστώσεων στο εσωτερικό και την πληρωμή δαπανών στο εξωτερικό από ημεδαπούς. Η εταιρεία δραστηριοποιείται στο πλαίσιο της γενικότερης προώθησης του θεσμού της καταναλωτικής πίστης για λογαριασμό της Αγροτικής Τράπεζας της Ελλάδος ή άλλων τραπεζών και οποιουδήποτε τρίτου, στους οποίους έχει επιτραπεί ή θα επιτραπεί νόμιμα η έκδοση Πιστωτικών Δελτίων.

Ειδικότερα, η δραστηριότητα της Εταιρείας μπορεί να συνοψιστεί στα παρακάτω:

- Έκδοση - Διακίνηση και διαχείριση πιστωτικών καρτών **VISA**.
- Έκδοση - Διακίνηση και διαχείριση πιστωτικών καρτών **MASTER**.
- Διαχείριση Δικτύου Εμπόρων καρτών **VISA-MASTER**.
- Διαχείριση καρτών **ΑΓΡΟΚΑΡΤΑ MAESTRO (A*M)**.
- Συνεργασία με Γεωργικούς Συνεταιρισμούς για την ταχεία έκδοση της A*M.
- Έκδοση – Διαχείριση των Co-Branded καρτών ABG – TELEPASSPORT.

Η ΑΤΕ Κάρτα Α.Ε. χρησιμοποιεί το δίκτυο καταστημάτων της ΑΤΕ και το δίκτυο πωλήσεων της Αγροτικής Ασφαλιστικής.

Μετοχικό Κεφάλαιο:

Το Μετοχικό Κεφάλαιο της εταιρείας κατά την 31.3.2005 ανέρχόταν σε €5.920.000, κατανεμημένο σε 2.000.000 κοινές ονομαστικής μετοχές, ονομαστικής αξίας €2,96 η κάθε μία. Η μετοχική σύνθεσή της στις 31.03.2005 ήταν ως εξής:

Μέτοχος	Αριθμός Μετοχών	Ποσοστό Συμμετοχής
ΑΤΕ	1.960.000	98,00%
ΑΓΡΟΤΙΚΗ ΑΣΦΑΛΙΣΤΙΚΗ	40.000	2,00%
ΣΥΝΟΛΟ	2.000.000	100,00%

Διοικητικό Συμβούλιο:

Το Δ.Σ. της εταιρείας απαρτίζεται από τους εξής:

Ονοματεπώνυμο	Αξίωμα
Βαράγκης Παναγιώτης	Πρόεδρος
Χαντζηαντωνίου Απόστολος	Αντιπρόεδρος
Αποστόλου Νικόλαος	Διευθύνων Σύμβουλος
Μπέτσης Ηλίας	Μέλος
Μαρκούλης Ιωάννης	Μέλος
Μπαντής Αθανάσιος	Μέλος
Τσέλιος Δημήτριος	Μέλος

Στον παρακάτω πίνακα παρατίθενται τα συνοπτικά οικονομικά μεγέθη την τελευταία 3ετία:

ΟΙΚΟΝΟΜΙΚΑ ΣΤΟΙΧΕΙΑ (ποσά σε χιλ.€)	2002	2003	2004
Αναπόσβεστα έξοδα εγκατάστασης	580	302	23
Αναπόσβεστα ενσώματα πάγια	343	256	204
Κυκλοφορούν Ενεργητικό	135.986	176.822	239.716
Μετοχικό Κεφάλαιο	5.920	5.920	5.920
Ίδια Κεφάλαια	7.109	7.364	7.035
Προβλέψεις	82	115	136
Μακροπρόθεσμες υποχρεώσεις	0	0	0
Βραχυπρόθεσμες υποχρεώσεις	129.913	170.121	232.815
Σύνολο υποχρεώσεων	129.913	170.121	232.815
Κύκλος Εργασιών	11.455	12.531	15.007
Μικτό Κέρδος	5.306	4.083	5.616
Κέρδη προ φόρων	1.942	1.461	2.741

Στόχοι και Στρατηγικές Δράσεις:

Στόχος της εταιρίας είναι ο διπλασιασμός του μεριδίου αγοράς που κατέχει σήμερα από 3% σε 6%, κάτι που σκοπεύει να επιτύχει με την επέκταση του υφιστάμενου δικτύου διανομής, την αποτελεσματικότερη διαφήμιση και προώθηση των προϊόντων και την τηλεφωνική διαφήμιση (tele-marketing) σε νέους πελάτες. Την 31.12.2004 κατείχε την έβδομη θέση στην Ελλάδα στην έκδοση καρτών με περίπου 170.000 πελάτες και 10.600 συνεργαζόμενα καταστήματα. Στόχος της εταιρίας είναι στις 31.12.2005 να έχει συνολικά 230.000 κάρτες σε διαχείριση.

Παρόλο που το 55% των πελατών της ΑΤΕ ΚΑΡΤΑ δεν είναι πελάτες της Τράπεζας, περίπου το 50% των νέων πελατών της Τράπεζας επιλέγουν κάποια από τις κάρτες της ΑΤΕ ΚΑΡΤΑ. Τα επιτόκια της εταιρίας είναι ανταγωνιστικά ενώ σκοπός του χαμηλού βασικού επιτοκίου είναι η δημιουργία μακροχρόνιας σχέσης εμπιστοσύνης με τον πελάτη και όχι δημιουργία κινήτρων για την προσέλκυση νέων πελατών που λήγουν μέσα σε σύντομο χρονικό διάστημα.

ΑΤΕ ΑΕΔΑΚ

Έτος ίδρυσης:

1992 (ΦΕΚ 1473/18.05.1992)

Αρ. ΜΑΕ:

26499/06/Β/92/09

Έδρα:

Φιλελλήνων 7, Αθήνα

Αντικείμενο Εργασιών:

Σκοπός της εταιρίας είναι αποκλειστικά η διαχείριση Αμοιβαίων Κεφαλαίων σύμφωνα με τις διατάξεις του Ν. 1969/1991 «περί Εταιριών Επενδύσεων Χαρτοφυλακίου και Αμοιβαίων Κεφαλαίων», όπως αυτός αντικαταστάθηκε από το Ν. 3283/2004, τις διατάξεις των Κανονισμών Αμοιβαίων Κεφαλαίων, που εγκρίνονται από την αρμόδια Αρχή και κάθε συναφής δραστηριότητα που από το νόμο εκάστοτε επιτρέπεται στις Εταιρίες Διαχείρισης Αμοιβαίων Κεφαλαίων.

Η «Α.Τ.Ε. Ανώνυμη Εταιρία Διαχείρισης Αμοιβαίων Κεφαλαίων» (ΑΤΕ Α.Ε.Δ.Α.Κ.), διαχειρίζεται σήμερα 9 Αμοιβαία Κεφάλαια συνολικού ενεργητικού, με στοιχεία 31/12/2004, €891,68 εκατ., εκ των οποίων 6 είναι Α/Κ Εσωτερικού (1 Διαχείρισης Διαθεσίμων, 2 Ομολογιακά, 1 Μικτό και 2 Μετοχικά) και 3 είναι Α/Κ Εξωτερικού (1 Ομολογιακό, 1 Μικτό και 1 Μετοχικό).

Επίσης να σημειωθεί ότι η εταιρία προωθεί τα προϊόντα της μέσω του

δικτύου της Τράπεζας καθώς και αυτών των θυγατρικών της Τράπεζας FBB και Αγροτική Ασφαλιστική.

Μετοχικό Κεφάλαιο:

Το μετοχικό κεφάλαιο της εταιρίας κατά την 31.3.2005 ανερχόταν σε €910.000 κατανεμημένο σε 100.000 κοινές ονομαστικές μετοχές, ονομαστικής αξίας €9,10 η κάθε μία. Η μετοχική σύνθεση της στις 31.3.2005 είχε ως εξής:

Μέτοχος	Αριθμός Μετοχών	Ποσοστό Συμμετοχής
ΑΤΕ	54.000	54,00%
ΑΓΡΟΤΙΚΗ ΑΣΦΑΛΙΣΤΙΚΗ	46.000	46,00%
ΣΥΝΟΛΟ	100.000	100,00%

Διοικητικό Συμβούλιο:

Το Δ.Σ. της εταιρίας απαρτίζεται από τους εξής:

Ονοματεπώνυμο	Αξίωμα
Βαράγκης Παναγιώτης	Πρόεδρος
Παπαγεωργόπουλος Ελευθέριος	Αντιπρόεδρος
Λεβέντης Αντώνιος	Γενικός Διευθυντής
Παπαποστόλου-Παπαθανασίου Απόστολος	Μέλος
Δραμαλιώτης Αντώνιος	Μέλος
Κεραμιδάς Νικόλαος	Μέλος
Φουκόπουλος Αντώνιος	Μέλος

Στον παρακάτω πίνακα παρατίθενται τα συνοπτικά οικονομικά μεγέθη την τελευταία 3ετία:

ΟΙΚΟΝΟΜΙΚΑ ΣΤΟΙΧΕΙΑ (ποσά σε χιλ.€)	2002	2003	2004
Αναπόσβεστα έξοδα εγκατάστασης	31	23	10
Αναπόσβεστα ενσώματα πάγια	53	36	20
Κυκλοφορούν Ενεργητικό	8.273	9.310	9.346
Μετοχικό Κεφάλαιο	910	910	910
Ίδια Κεφάλαια	4.269	4.268	4.372
Προβλέψεις	65	267	306
Μακροπρόθεσμες υποχρεώσεις	0	0	0
Βραχυπρόθεσμες υποχρεώσεις	4.083	4.849	4.729
Σύνολο υποχρεώσεων	4.083	4.849	4.729
Κύκλος Εργασιών	8.903	8.185	8.272
Μικτό Κέρδος	4.090	3.688	3.690
Κέρδη προ φόρων	2.117	2.316	2.456

Στόχοι και Στρατηγικές Δράσεις:

Τα κεφάλαια που διαχειρίζεται η εταιρία χωρίζονται σε τρεις κατηγορίες: α) αμοιβαία κεφάλαια διαθεσίμων, τα οποία αντιστοιχούν στο 37% των συνολικών κεφαλαίων β) ομολογιακά αμοιβαία κεφάλαια, τα οποία αντιστοιχούν σε 37% των συνολικών κεφαλαίων και γ) μετοχικά και μεικτά αμοιβαία κεφάλαια τα οποία αντιστοιχούν στο 25% των συνολικών κεφαλαίων.

Η εταιρία αναμένει στο μέλλον μια μεγαλύτερη ανάπτυξη στο κομμάτι των μετοχικών αμοιβαίων κεφαλαίων.

ΑΤΕ ΤΕΧΝΙΚΗ-ΠΛΗΡΟΦΟΡΙΚΗ

Έτος ίδρυσης:

1985 (ΦΕΚ 1330/14.5.1985) με την επωνυμία «ΑΓΡΟΤΙΚΗ ΤΕΧΝΙΚΗ Α.Ε.» ,μετονομάστηκε με την από 20/09/1999 απόφαση της Γ.Σ. σε «ΑΤΕ ΑΞΙΟΠΟΙΗΣΗ ΑΚΙΝΗΤΩΝ Α.Ε.» και με την απόφαση της Ε.Γ.Σ. 30/11/2004 πήρε την επωνυμία «ΑΤΕ ΤΕΧΝΙΚΗ-ΠΛΗΡΟΦΟΡΙΚΗ».

Αρ. ΜΑΕ:

5253/01/Β/86/5251

Έδρα:

Λ. Συγγρού & Ζαν Μωρεάς 40, Αθήνα

Αντικείμενο Εργασιών:

Η εταιρία δραστηριοποιείται στον τομέα της αξιοποίησης και διαχείρισης της ακίνητης περιουσίας που συγκεντρώνει το ενδιαφέρον τόσο του κατασκευαστικού, όσο και του χρηματοπιστωτικού τομέα της οικονομίας και του οποίου η ανάπτυξη τα προσεχή χρόνια αναμένεται να διατηρηθεί σταθερή.

Επίσης διευρύνεται η δραστηριότητά της στον τομέα της πληροφορικής ιδιαιτέρως μέσω της συνεργασίας με τη Διεύθυνση Ηλεκτρονικής Τραπεζικής της ΑΤΕ και μέσω αυτής με τις λοιπές εταιρίες του ομίλου ΑΤΕ.

Πιο συγκεκριμένα η εταιρεία δραστηριοποιείται στους εξής τομείς:

1. Τη διαχείριση, την αξιοποίηση και την εκμετάλλευση ακινήτων που ανήκουν στην εταιρία ή σε τρίτους.
2. Τη παροχή ολοκληρωμένων υπηρεσιών σε σχέση με τα ακίνητα και πλήρη κάλυψη των αναγκών των εταιριών του Ομίλου της ΑΤΕ.
3. Τη παροχή υπηρεσιών διαχείρισης, αξιοποίησης, εκτιμήσεων, διοίκησης και εκμετάλλευσης εμπορικών, βιομηχανικών ή αγροτικών εγκαταστάσεων καθώς και την εκπόνηση μελετών πάσης φύσεως.
4. Την ανάπτυξη, πώληση και εμπορία στην Ελληνική και Διεθνή αγορά προγραμμάτων για Ηλεκτρονικούς Υπολογιστές.
5. Τη παροχή κάθε μορφής υπηρεσιών που σχετίζονται με τα προγράμματα και τους Ηλεκτρονικούς Υπολογιστές.
6. Τη πώληση και εμπορία στην ελληνική και διεθνή αγορά πάσης φύσεως εξοπλισμού πληροφορικής και συναφών υλικών και μηχανημάτων καθώς και προϊόντων υψηλής τεχνολογίας.
7. Την αντιπροσώπευση ή πρακτόρευση οίκων του εσωτερικού ή του εξωτερικού που ασχολούνται με τους ίδιους ή παρεμφερείς σκοπούς.
8. Την ίδρυση και συμμετοχή σε επιχειρήσεις που έχουν τον ίδιο ή συναφείς σκοπούς
9. Τη παροχή υπηρεσιών σχετικά με υποστήριξη call center σε τρίτους και τη παροχή εξωτερικών υπηρεσιών προστασίας και πρόληψης σε τρίτους.
10. Τη προμήθεια και συντήρηση τόσο συστημάτων ασφαλείας κτιρίων και χώρων υψηλής διαβάθμισης, όσο και συστημάτων παροχής αδιάλειπτης λειτουργίας (UPS) και Ηλεκτροπαραγωγών ζευγών (H/Y).

Μετοχικό Κεφάλαιο:

Το μετοχικό κεφάλαιο της εταιρίας κατά την 31.3.2005 ανερχόταν σε €4.298.894,5 κατανεμημένο σε 146.470 κοινές ονομαστικές μετοχές, ονομαστικής αξίας €29,35 η κάθε μία. Η μετοχική σύνθεση της στις 31.3.2005 ήταν ως εξής:

Μέτοχος	Αριθμός Μετοχών	Ποσοστό Συμμετοχής
ΑΤΕ	121.176	82,73%
ΑΓΡΟΤΙΚΗ ΑΣΦΑΛΙΣΤΙΚΗ	15.147	10,34%
ΔΕΚΑ	10.147	6,93%
ΣΥΝΟΛΟ	146.470	100,00%

Διοικητικό Συμβούλιο:

Το Δ.Σ. της εταιρίας απαρτίζεται από τους εξής:

Ονοματεπώνυμο	Αξίωμα
Δρούγκας Βασίλης	Πρόεδρος
Βασιλείου Νίκος	Αντιπρόεδρος
Αθανασίου Νίκος	Διευθύνων Σύμβουλος
Μποτός Αργύρης	Μέλος
Χριστοφίλης Σαράντος	Μέλος
Νταλής Βασίλης	Μέλος
Θεοχάρης Θεόδωρος	Μέλος
Παπανικολάου Αναστάσιος	Μέλος
Κετσόγλου Νικόλαος	Μέλος

Στον παρακάτω πίνακα παρατίθενται τα συνοπτικά οικονομικά μεγέθη την τελευταία 3ετία:

ΟΙΚΟΝΟΜΙΚΑ ΣΤΟΙΧΕΙΑ (ποσά σε χιλ.€)	2002	2003	2004
Αναπόσβεστα έξοδα εγκατάστασης	157	6	1
Αναπόσβεστα ενσώματα πάγια	4.114	3.399	4.132
Κυκλοφορούν Ενεργητικό	2.080	1736	1.544
Μετοχικό Κεφάλαιο	4.299	4.299	4.299
Ίδια Κεφάλαια	4.192	3.999	4.481
Προβλέψεις	107	127	157
Μακροπρόθεσμες υποχρεώσεις	1.059	305	278
Βραχυπρόθεσμες υποχρεώσεις	1.082	743	719
Σύνολο υποχρεώσεων	2.141	1.048	997
Κύκλος Εργασιών	793	706	723
Μικτό Κέρδος	-167	-172	-1
Κέρδη προ φόρων	-167	-165	-348

ΑΓΡΟΤΙΚΗ ΑΧΕΠΕΥ

Έτος ίδρυσης:

1997 (ΦΕΚ 457/04.02.1997)

Αρ. ΜΑΕ:

37453/06/Β/97/02

Έδρα:

Φιλελλήνων 1, Αθήνα

Κατά το 2004 η Αγροτική Asset Management συγχωνεύτηκε με την Αγροτική Χρηματιστηριακή η οποία μετονομάστηκε σε Αγροτική ΑΧΕΠΕΥ.

Αντικείμενο Εργασιών:

Κύριο αντικείμενο της εταιρίας είναι η διεξαγωγή χρηματιστηριακών συναλλαγών και συναφών εργασιών, πράξεων και δραστηριοτήτων στο πλαίσιο των διατάξεων του Ν.1806/1988, ως ισχύει και του Ν.2396/1999. Η εταιρία χρησιμοποιεί το δίκτυο καταστημάτων της ΑΤΕ.

Πιο συγκεκριμένα οι υπηρεσίες που παρέχονται αφορούν :

1. Την διεκπεραίωση συναλλαγών σε μετοχές, ομόλογα και παράγωγα στην ελληνική και τις διεθνείς κεφαλαιαγορές (στα παράγωγα η εταιρεία έχει άδεια Διαπραγματευτή β'-market maker).
2. Υπηρεσίες διαχείρισης χαρτοφυλακίου και συμβουλευτικές υπηρεσίες.
3. Χορήγηση πιστώσεων για διενέργεια συναλλαγών σε μετοχές (Margin Account).
4. Μακροοικονομική και εταιρική ανάλυση.

Μετοχικό Κεφάλαιο:

Το μετοχικό κεφάλαιο της κατά την 31.3.2005 ανερχόταν σε €28.150.800,65 κατανεμημένο σε 1.132.829 κοινές ονομαστικές μετοχές, ονομαστικής αξίας €24,85 η κάθε μία. Η μετοχική σύνθεση της εταιρίας κατά την 31.3.2005 είχε ως εξής:

Μέτοχος	Αριθμός Μετοχών	Ποσοστό Συμμετοχής
ΑΤΕ	754.279	66,58%
ΑΓΡΟΤΙΚΗ ΑΣΦΑΛΙΣΤΙΚΗ	378.169	33,38%
ΑΤΕ LEASING Α.Ε.	381	0,04%
ΣΥΝΟΛΟ	1.132.829	100,00%

Διοικητικό Συμβούλιο:

Το Δ.Σ. της εταιρίας απαρτίζεται από τους εξής:

Ονοματεπώνυμο	Αξίωμα
Δρούγκας Βασίλης	Πρόεδρος
Μπιλόρογλου Θωμάς	Αντιπρόεδρος
Γκιζελής Δημήτριος	Δ/νων Σύμβουλος
Παπαϊωάννου Αλέξανδρος	Μέλος
Αλεξόπουλος Κωνσταντίνος	Μέλος
Ποταμιάνος Γεώργιος	Μέλος
Τακτικός Ιωάννης	Μέλος

Στον παρακάτω πίνακα παρατίθενται τα συνοπτικά οικονομικά μεγέθη την τελευταία 3ετία:

ΟΙΚΟΝΟΜΙΚΑ ΣΤΟΙΧΕΙΑ (ποσά σε χιλ.€)	2002	2003	2004
Αναπόσβεστα έξοδα εγκατάστασης	1.725	1.019	223
Αναπόσβεστα ενσώματα πάγια	330	262	155
Κυκλοφορούν Ενεργητικό	36.782	31.976	61.402
Μετοχικό Κεφάλαιο	29.643	24.018	28.151
Ίδια Κεφάλαια	25.205	23.972	24.077
Προβλέψεις	66	62	83
Μακροπρόθεσμες υποχρεώσεις	0	0	0
Βραχυπρόθεσμες υποχρεώσεις	17.296	13.119	42.497
Σύνολο υποχρεώσεων	17.296	13.119	42.497
Κύκλος Εργασιών	2.902	3.290	4.101
Μικτό Κέρδος	667	743	844
Κέρδη προ φόρων	(3.654)	(1.233)	(1.746)

Στόχοι και Στρατηγικές Δράσεις:

Στο πελατολόγιο της ΑΧΕΠΕΥ περιλαμβάνονται θεσμικοί επενδυτές, συμπεριλαμβανομένου και του ταμείου συντάξεων της ΑΤΕ. Στόχος της εταιρίας είναι η προσέλκυση περισσότερων ταμείων στο πελατολόγιό της καθώς και η διατήρηση της θέσης της μέσα στις είκοσι πρώτες χρηματιστηριακές εταιρίες της ελληνικής αγοράς.

ABG FINANCE INTERNATIONAL P.L.C.

Έτος ίδρυσης:

13/5/1999

Αρ. ΜΑΕ:

3772798 Companies House, London

Έδρα:

Λονδίνο, Μεγάλη Βρετανία

Αντικείμενο Εργασιών:

Η εταιρία ασχολείται με την έκδοση πάσης φύσεως χρεογράφων για λογαριασμό της Α.Τ.Ε. στις κύριες κεφαλαιαγορές της Ευρωπαϊκής Ένωσης.

Μετοχικό Κεφάλαιο:

Το μετοχικό κεφάλαιο της εταιρίας κατά την 31.3.2005 ανέρχονταν σε GBP 25.000, διαιρούμενο σε 25.000 μετοχές ονομαστικής αξίας GBP 1 η κάθε μία. Η μετοχική σύνθεση της εταιρίας κατά την 31.3.2005 είχε ως εξής:

Μέτοχος	Αριθμός Μετοχών	Ποσοστό Συμμετοχής
ΑΓΡΟΤΙΚΗ ΤΡΑΠΕΖΑ ΤΗΣ ΕΛΛΑΔΟΣ	24.999	100,00%
ΠΑΝΑΓΙΩΤΗΣ ΒΑΡΑΓΚΗΣ	1	0,00%
ΣΥΝΟΛΟ	25.000	100,00%

Διοικητικό Συμβούλιο:

Το Δ.Σ. της εταιρίας απαρτίζεται από τους εξής:

Ονοματεπώνυμο	Αξίωμα
Βαράγκης Παναγιώτης	Πρόεδρος
Γκιζελής Δημήτρης	Μέλος
Φουκόπουλος Αντώνης	Μέλος

Στον παρακάτω πίνακα παρατίθενται τα συνοπτικά οικονομικά μεγέθη την τελευταία 3ετία:

Οικονομικά Στοιχεία (ποσά σε χιλ. £)	2002	2003	2004
Κυκλοφορούν Ενεργητικό	261.516	282.526	283.683
Βραχυπρόθεσμες Υποχρεώσεις (μέχρι ένα έτος)	(754)	(141.562)	(640)
Υποχρεώσεις (πάνω από ένα έτος)	(260.722)	(140.919)	(282.992)
Ίδια Κεφάλαια	40	44	52
Κύκλος Εργασιών	0	0	0
Λειτουργικό Κέρδος	5	5	10
Κέρδη εις νέον	4	4	8

ΑΓΡΟΤΙΚΗ ΒΙΟΜΗΧΑΝΙΑ ΓΑΛΑΚΤΟΣ ΗΠΕΙΡΟΥ Α.Ε. (ΔΩΔΩΝΗ Α.Ε.)

Έτος ίδρυσης: 1963 (ΦΕΚ 179/27.4.1963)
Αρ. ΜΑΕ: 10490/42β/86/1
Έδρα: Ταγματάρχη Κωστάκη 1, Ιωάννινα

Αντικείμενο Εργασιών: Κύριο αντικείμενο της Εταιρίας είναι η αγορά, συγκέντρωση και η επεξεργασία γάλακτος, η παραγωγή πάσης φύσεως γαλακτοκομικών και τυροκομικών προϊόντων καθώς και η εμπορία τους.

Μετοχικό Κεφάλαιο: Το μετοχικό κεφάλαιο κατά την 31.3.2005 ανήλθε σε €5.303.300, διαιρούμενο σε 1.810.000 ονομαστικές μετοχές ονομαστικής αξίας €2,93 η κάθε μία. Η μετοχική σύνθεσή της στις 31.3.2005 είχε ως εξής:

Μέτοχος	Αριθμός Μετοχών	Ποσοστό Συμμετοχής
ΑΤΕ	1.226.584	67,77%
ΕΝΩΣΗ ΑΓΡΟΤ. ΣΥΝΕΤ. ΙΩΑΝΝΙΝΩΝ	448.517	24,78%
ΕΝΩΣΗ ΑΓΡΟΤ. ΣΥΝΕΤ ΠΡΕΒΕΖΑΣ	43.438	2,40%
ΕΝΩΣΗ ΑΓΡΟΤ. ΣΥΝΕΤ ΑΡΤΑΣ-ΦΙΛ/ΔΑΣ	10.000	0,55%
ΕΝΩΣΗ ΑΓΡΟΤ. ΣΥΝΕΤ ΠΩΓΩΝΙΟΥ	52.497	2,90%
ΕΝΩΣΗ ΑΓΡΟΤ. ΣΥΝΕΤ ΘΕΣ/ΤΙΑΣ-ΗΓΟΥΜΕΝΙΤΣΑΣ	28.964	1,60%
ΣΥΝΟΛΟ	1.810.000	100,00%

Διοικητικό Συμβούλιο: Το Δ.Σ. της εταιρίας απαρτίζεται από τους εξής:

Ονοματεπώνυμο	Αξίωμα
Δρούγκας Βασίλειος	Πρόεδρος
Βαγγέλης Βαγγέλης	Αντιπρόεδρος
Βελιβάσης Τριαντάφυλλος	Μέλος
Οικονόμου Χρήστος	Μέλος
Λύτης Βασίλειος	Μέλος

Στον παρακάτω πίνακα παρατίθενται τα συνοπτικά οικονομικά μεγέθη την τελευταία 3ετία:

ΟΙΚΟΝΟΜΙΚΑ ΣΤΟΙΧΕΙΑ (ποσά σε χιλ.€)	2002	2003	2004
Αναπόσβεστα έξοδα εγκατάστασης	450	475	452
Αναπόσβεστα ενσώματα πάγια	7.067	7.040	7.949
Κυκλοφορούν Ενεργητικό	57.722	64.426	70.445
Μετοχικό Κεφάλαιο	5.303	5.303	5.303
Ίδια Κεφάλαια	15.091	15.803	19.553
Προβλέψεις	1.459	1.673	1.780

Μακροπρόθεσμες υποχρεώσεις	1.109	1.051	1.327
Βραχυπρόθεσμες υποχρεώσεις	47.669	53.447	55.932
Σύνολο υποχρεώσεων	48.778	54.498	57.259
Κύκλος Εργασιών	84.098	87.658	95.162
Μικτό Κέρδος	10.255	10.865	11.602
Κέρδη προ φόρων	2.513	2.654	3.344

ΕΛΛΗΝΙΚΗ ΒΙΟΜΗΧΑΝΙΑ ΖΩΟΤΡΟΦΩΝ Α.Ε. «ΕΛΒΙΖ Α.Ε.»

Έτος ίδρυσης: 1963 (ΦΕΚ 296/27.5.1963)

Αρ. ΜΑΕ: 10648/52/Β/86/7

Έδρα: Πλατύ Ημαθίας

Αντικείμενο Εργασιών: Η παρασκευή και εμπορία ζωοτροφών κατάλληλων προς διατροφή όλων των ειδών ζώων, καθώς και η εισαγωγή από το εξωτερικό και η προμήθεια από το εσωτερικό παρασκευασμάτων διατροφής ζώων.

Μετοχικό Κεφάλαιο: Το μετοχικό κεφάλαιο της εταιρίας κατά την 31.3.2005 ανέρχονταν σε €1.585.380,30, διαιρούμενο σε 1.078.490 μετοχές ονομαστικής αξίας €1,47. Η μετοχική σύνθεση της στις 31.3.2005 είχε ως εξής:

Μέτοχος	Αριθμός Μετοχών	Ποσοστό Συμμετοχής
ΑΤΕ	1.076.522	99,82%
Ε.Α.Σ ΙΩΑΝΝΙΝΩΝ	1.172	0,11%
Ε.Α.Σ. ΚΙΑΚΙΣ	796	0,07%
ΣΥΝΟΛΟ	1.078.490	100,00%

Διοικητικό Συμβούλιο: Το Δ.Σ. της εταιρίας απαρτίζεται από τους εξής:

Ονοματεπώνυμο	Αξίωμα
Αυγερινίδης Νικόλαος	Πρόεδρος
Τσακίρης Δημήτρης	Αντιπρόεδρος
Καλογιάννης Προκόπης	Δ/νων Σύμβουλος
Σιδηρόπουλος Γεώργιος	Μέλος
Σαραφίδης Κώστας	Μέλος
Κατσάνης Γεώργιος	Μέλος
Δερματάς Πασχάλης	Μέλος
Κοτσώνης Αριστείδης	Μέλος

Στον παρακάτω πίνακα παρατίθενται τα συνοπτικά οικονομικά μεγέθη την τελευταία 3ετία:

ΟΙΚΟΝΟΜΙΚΑ ΣΤΟΙΧΕΙΑ (ποσά σε χιλ. ευρώ)	2002	2003	2004
Αναπόσβεστα έξοδα εγκατάστασης	28	13	2
Αναπόσβεστα ενσώματα πάγια	3.769	3.171	3.490
Κυκλοφορούν Ενεργητικό	20.084	23.014	21.950
Μετοχικό Κεφάλαιο	1.585	1.585	1.585
Ίδια Κεφάλαια	2.672	4.413	4.201
Προβλέψεις	24	28	0
Μακροπρόθεσμες υποχρεώσεις	8.350	5.708	4.261
Βραχυπρόθεσμες υποχρεώσεις	13.898	17.429	18.722
Σύνολο υποχρεώσεων	22.248	23.137	22.983
Κύκλος Εργασιών	24.275	24.260	25.812
Μικτό Κέρδος	3.311	3.387	3.249
Κέρδη (Ζημιές) προ φόρων	(396)	(297)	(958)

ΕΤΑΙΡΙΑ ΑΝΑΠΤΥΞΗΣ ΑΛΙΕΙΑΣ Α.Ε. “ΕΤΑΝΑΛ”

Έτος ίδρυσης: 1966(ΦΕΚ 222/21.4.1966)
Αρ. ΜΑΕ: 1016/01/NT/B/86/530
Έδρα: Αριστοτέλους 8 – Καλλιθέα

Αντικείμενο Εργασιών: Η εταιρία ασχολείται με την διοίκηση και διαχείριση των Ιχθυοσκαλών του Δημοσίου, σύμφωνα με όσα προβλέπονται από τη σύμβαση μεταξύ Αγροτικής Τράπεζας της Ελλάδος & Υπουργείου Γεωργίας.

Μετοχικό Κεφάλαιο: Το μετοχικό κεφάλαιο ανήλθε στις 31.3.2005 σε €146.500, διαιρούμενο σε 50.000 μετοχές ονομαστικής αξίας €2,93 η κάθε μία. Η μετοχική σύνθεση της στις 31.3.2005 είχε ως εξής :

Μέτοχος	Αριθμός Μετοχών	Ποσοστό Συμμετοχής
ΑΤΕ	37.500	75,00%
ΤΡΑΠΕΖΑ ΠΕΙΡΑΙΩΣ	12.500	25,00%
ΣΥΝΟΛΟ	50.000	100,00%

Διοικητικό Συμβούλιο: Το Δ.Σ. της εταιρίας απαρτίζεται από τους εξής:

Ονοματεπώνυμο	Αξίωμα
Μουτούσης Δημήτριος	Πρόεδρος
Καλλιφειδης Γεωργιος	Αντιπρόεδρος
Ταυλάριος Δρόσος	Δ/νων Σύμβουλος
Ιατρίδης Δημήτριος	Μέλος
Καπλάνης Δημήτριος	Μέλος
Χατζηγεωργίου Γεώργιος	Μέλος
Τσιγλάκης Σταύρος	Μέλος
Τάσσης Γρηγόριος	Μέλος
Τσακίρης Ιωάννης	Μέλος

Στον παρακάτω πίνακα παρατίθενται τα συνοπτικά οικονομικά μεγέθη την τελευταία 3ετία:

ΟΙΚΟΝΟΜΙΚΑ ΣΤΟΙΧΕΙΑ (ποσά σε χιλ. €)	2002	2003	2004
Αναπόσβεστα έξοδα εγκ/σης	16	4	3
Αναπόσβεστα ενσώματα πάγια	32	8	5
Κυκλοφορούν Ενεργητικό	653	820	1.519
Μετοχικό Κεφάλαιο	147	147	147
Ίδια Κεφάλαια	574	543	513
Προβλέψεις	0	0	0
Μακροπρόθεσμες υποχρεώσεις	84	72	60
Βραχυπρόθεσμες υποχρεώσεις	44	218	959
Σύνολο υποχρεώσεων	127	290	1.019
Κύκλος εργασιών	298	329	380
Μικτό κέρδος	252	309	368
Κέρδη (Ζημίες) προ φόρων	(25)	(18)	(29)

ΕΛΛΗΝΙΚΗ ΒΙΟΜΗΧΑΝΙΑ ΖΑΧΑΡΗΣ Α.Ε.

Έτος ίδρυσης: 1960 (ΦΕΚ 153/9.5.1960)
Αρ. ΜΑΕ: 8246/06/B/86/11
Έδρα: Μητροπόλεως 34, Θεσσαλονίκη

Αντικείμενο Εργασιών: Κύρια δραστηριότητα της εταιρίας αποτελεί η παραγωγή και η εμπορία ζάχαρης και των υποπροϊόντων της.

Η εταιρία αποτελεί τη μοναδική βιομηχανία ζάχαρης στην Ελλάδα και διαθέτει 5 εργοστάσια. Διαθέτει ένα εκτεταμένο δίκτυο πωλήσεων και τα προϊόντα της διανέμονται μέσω των 5 εργοστασίων, 2 ιδιόκτητων αποθηκευτικών κέντρων και 21 σημείων διανομής.

Μετοχικό Κεφάλαιο:

Το μετοχικό κεφάλαιο της εταιρίας μετά την ακύρωση των ιδίων μετοχών που αποφασίστηκε στην Ε.Γ.Σ. 31.3.2005 ανέρχεται σε €22.355.586,43, διαιρούμενο σε 30.624.091 κοινές ονομαστικές μετοχές ονομαστικής αξίας €0,73 η κάθε μία. Η μετοχική σύνθεση στις 31.3.2005 είναι η εξής:

Μέτοχος	Αριθμός Μετοχών	Ποσοστό Συμμετοχής
ATE	25.213.908	82,33%
ATE LEASING	69.020	0,23%
ΑΓΡΟΤΙΚΗ ΑΣΦΑΛΙΣΤΙΚΗ	26.504	0,09%
ΑΤΕ ΚΑΡΤΑ	9.580	0,03%
ΛΟΙΠΟΙ	5.305.079	17,32%
ΣΥΝΟΛΟ	30.624.091	100,00%

Διοικητικό Συμβούλιο:

Το Δ.Σ. της εταιρίας απαρτίζεται από τους εξής:

Ονοματεπώνυμο	Αξίωμα
Κοσκινάς Χρήστος	Πρόεδρος
Τσολέκας Λεωνίδα	Αντιπρόεδρος
Τσουτσοπλίδης Κώστας	Διευθύνων Σύμβουλος
Δαρνάκας Δημήτριος	Αναπλ. Διευθύνων Σύμβουλος
Παπαθεμελής Κωνσταντίνος	Μέλος
Μπαλτατζής Κοσμάς	Μέλος
Γάτσιος Αναστάσιος	Μέλος
Αντωνίου Βάιος	Μέλος
Κιρτικίδης Πρόδρομος	Μέλος
Κιουτσίκης Παναγιώτης	Μέλος
Πεζίκोगλου Αναστάσιος	Μέλος

Στον παρακάτω πίνακα παρατίθενται τα συνοπτικά οικονομικά μεγέθη την τελευταία 3ετία:

ΟΙΚΟΝΟΜΙΚΑ ΣΤΟΙΧΕΙΑ (ποσά σε χιλ. €)	30.06.2002	30.06.2003	30.06.2004
Αναπόσβεστα έξοδα εγκ/σης	148	402	286
Αναπόσβεστα ενσώματα πάγια	39.082	36.020	32.639
Κυκλοφορούν Ενεργητικό	146.869	162.071	120.259
Μετοχικό Κεφάλαιο	22.498	22.498	22.498
Ίδια Κεφάλαια	125.589	130.334	132.049
Προβλέψεις	8.458	9.008	8.325
Μακροπρόθεσμες υποχρεώσεις	0	314	13.667
Βραχυπρόθεσμες υποχρεώσεις	44.809	64.482	12.613
Σύνολο υποχρεώσεων	44.809	64.796	26.280
Κύκλος εργασιών	275.746	263.148	247.949
Μικτό κέρδος	44.678	42.660	31.527
Κέρδη (Ζημιές) προ φόρων	17.346	15.671	5.978

Στόχοι και Στρατηγικές Δράσεις:

Η εταιρία τον Οκτώβριο του 2002 εξαγόρασε το 70% της Σέρβικης εταιρίας Akcionarsko Drustvo Fabrica Secera Sikaska Zbaji στην Σερβία για €1,1 εκατ., με την υποχρέωση να επενδύσει επιπλέον ποσό ύψους €8 εκατ. τα επόμενα 5 χρόνια με στόχο να αυξήσει την χωρητικότητα του εργοστασίου και να βελτιώσει την παραγωγικότητα αυτού.

Επίσης στα τέλη του 2002 η εταιρία εξαγόρασε το 70% μιας ακόμη Σέρβικης εταιρίας της Fabrica Secera Cvrenka Akcionarsko Drustvo iz Crevenke για €2 εκατ. με την υποχρέωση να επενδύσει επιπλέον ποσό ύψους €9 εκατ.

Τα δυο αυτά εργοστάσια έχουν παραγωγική δυναμικότητα ζάχαρης και των παραγώγων αυτής ύψους 35.000 τόνων και 55.000 αντίστοιχα και

η εταιρία στοχεύει με την απόκτηση αυτών να εκμεταλλευτεί το πλεονέκτημα που έχει η ζάχαρη από την Σερβία να εισάγεται σε χώρες της Ευρωπαϊκής Ένωσης με προνομιακούς όρους.

ΒΙΟΜΗΧΑΝΙΑ ΓΑΛΑΚΤΟΣ ΞΑΝΘΗ Α.Ε. «ΡΟΔΟΠΗ»

Έτος ίδρυσης: 1963 (ΦΕΚ 178/27-4-1963)
Αρ. ΜΑΕ: 11171/66/Β/86/13ο
Έδρα: χλμ Ξάνθης-Λάγος, Ξάνθη

Αντικείμενο Εργασιών: Η Εταιρία δραστηριοποιείται στην παραγωγή γαλακτοκομικών προϊόντων.

Μετοχικό Κεφάλαιο: Το Μετοχικό Κεφάλαιο της εταιρίας στις 31.3.2005 ανήλθε σε €937.860, διαιρούμενο σε 319.000 ονομαστικές μετοχές, ονομαστικής αξίας €2,94 εκάστη. Η μετοχική της σύνθεση στις 31.3.2005 έχει ως εξής:

Μέτοχος	Αριθμός Μετοχών	Ποσοστό Συμμετοχής
ΑΤΕ	223.600	70,09%
ΣΕΒΑΘ	69.210	21,70%
Ε.Α.Σ ΞΑΝΘΗΣ	6.000	1,88%
ΕΛΒΙΖ Α.Ε.	17.000	5,33%
ΣΩΜΑΤΕΙΟ ΕΡΓ.	3.190	1,00%
ΕΠΕΞ.ΓΑΛ.Ν.ΞΑΝΘΗΣ		
ΣΥΝΟΛΟ	319.000	100,00%

Διοικητικό Συμβούλιο: Το Δ.Σ. της εταιρίας απαρτίζεται από τους εξής:

Ονοματεπώνυμο	Αξίωμα
Ζλάτκος Νικόλαος	Πρόεδρος
Τζωρτζίδης Γεώργιος	Αντιπρόεδρος
Αυγερινίδης Αθανάσιος	Διευθύνων Σύμβουλος
Γαβριηλίδης Δημήτριος	Μέλος

Στον παρακάτω πίνακα παρατίθενται τα συνοπτικά οικονομικά μεγέθη την τελευταία 3ετία:

ΟΙΚΟΝΟΜΙΚΑ ΣΤΟΙΧΕΙΑ (ποσά σε χιλ.€)	2002	2003	2004
Αναπόσβεστα ενσώματα πάγια	1.869	1.626	1.085
Κυκλοφορούν Ενεργητικό	6.629	6.731	6.308
Μετοχικό Κεφάλαιο	938	938	938
Ίδια Κεφάλαια	3.601	3.632	3.957
Προβλέψεις	744	744	744
Μακροπρόθεσμες Υποχρεώσεις	0	0	0
Βραχυπρόθεσμες Υποχρεώσεις	3.737	3.906	2.825
Σύνολο Υποχρεώσεων	3.737	3.906	2.825
Κύκλος Εργασιών	8.752	9.283	9.550
Μικτό Κέρδος	730	1.092	1.081
Κέρδη προ φόρων	104	216	304

«PRIMAGRO» ΑΕ

Έτος ίδρυσης: 2003
Αρ. ΜΑΕ: 35666/01/Β/03/592
Έδρα: Ασκληπιού 9, Αθήνα

Σκοπός: Δημιουργία και διαχείριση Επαγγελματικών Ταμείων Συμπληρωματικής Ασφάλισης.

Μετοχικό Κεφάλαιο:

Το μετοχικό κεφάλαιο της Εταιρίας στις 31.3.2005, ανήλθε στο ποσό των €120.000 διαιρούμενο σε 12.000 μετοχές, ονομαστικής αξίας €10 η κάθε μια. Η μετοχική σύνθεση της εταιρίας κατά την 31.3.2005 είχε ως εξής:

Μέτοχος	Αριθμός Μετοχών	Ποσοστό Συμμετοχής
ΑΓΡΟΤΙΚΗ ΤΡΑΠΕΖΑ ΤΗΣ ΕΛΛΑΔΟΣ	6.000	50%
AG2R Prevoyance	6.000	50%
ΣΥΝΟΛΟ	12.000	100,00%

Διοικητικό Συμβούλιο:

Το Δ.Σ. της εταιρίας απαρτίζεται από τους εξής:

Ονοματεπώνυμο	Αξίωμα
Βαράγκης Παναγιώτης	Πρόεδρος
Παυλίδης Ιωάννης	Αντιπρόεδρος
Frederic Laurencon	Μέλος
Φράνσις Πώλ	Μέλος
Ζαν Μπερνάρ Καστανιέ	Μέλος

Στον παρακάτω πίνακα παρατίθενται τα συνοπτικά οικονομικά μεγέθη την τελευταία χρήση (υπερδωδεκάμηνη) 27/11/2003 – 31/12/2004:

ΟΙΚΟΝΟΜΙΚΑ ΣΤΟΙΧΕΙΑ (ποσά σε χιλ.€)	2004
Αναπόσβεστα ενσώματα πάγια	1
Κυκλοφορούν Ενεργητικό	8
Μετοχικό Κεφάλαιο	120
Ίδια Κεφάλαια	9
Προβλέψεις	-
Μακροπρόθεσμες Υποχρεώσεις	-
Βραχυπρόθεσμες Υποχρεώσεις	3
Σύνολο Υποχρεώσεων	3
Κύκλος Εργασιών	0
Μικτό Κέρδος	0
Κέρδη προ φόρων	-124

ΑΝΑΠΤΥΞΙΑΚΗ ΕΤΑΙΡΙΑ ΑΝΑΤ. ΜΑΚΕΔΟΝΙΑΣ & ΘΡΑΚΗΣ Α.Ε.

Έτος ίδρυσης: 1996 (ΦΕΚ 713/14.4.1996)

Αρ. ΜΑΕ: 35061/66/Β/96/001

Έδρα: Μιχαήλ Καραολή 74, Ξάνθη

Σκοπός:

Η συμβολή στην αξιοποίηση, ανάπτυξη, διαχείριση, συντήρηση και προστασία των φυσικών πόρων της περιοχής Ανατολικής Μακεδονίας και Θράκης και η μεγιστοποίηση της παραγωγής οικονομικών και κοινωνικών ωφελειών για τους κατοίκους της.

Αντικείμενο Εργασιών:

Η συστηματική ενημέρωση - πληροφόρηση Συνεταιριστικών φορέων και ιδιωτικών επιχειρήσεων του αγροτικού τομέα της ευρύτερης περιοχής για τα Αναπτυξιακά προγράμματα που χρηματοδοτούνται από Κοινοτικούς και Εθνικούς πόρους και στα οποία μπορούν να συμμετέχουν.

Η λειτουργία του Ευρωπαϊκού Κέντρου Αγροτικής Πληροφόρησης και Κινητοποίησης ΑΜΘ.

Η εκπόνηση πάσης φύσεως μελετών και ερευνών που σχετίζονται με την αγροτική οικονομία της περιοχής.

Η συμμετοχή σε Κοινοτικές πρωτοβουλίες και Αναπτυξιακά

Προγράμματα.

Η υποστήριξη της λειτουργίας του Κέντρου Επαγγελματικής Κατάρτισης που ίδρυσε η εταιρεία και το οποίο υλοποιεί προγράμματα εκπαίδευσης – επιμόρφωσης.

Μετοχικό Κεφάλαιο:

Το μετοχικό κεφάλαιο της εταιρίας κατά την 31.3.2005, ανερχόταν σε €400.539,45, διαιρούμενο σε 13.647 κοινές ονομαστικές μετοχές, ονομαστικής αξίας €29,35 η κάθε μια. Η μετοχική σύνθεση της κατά την 31.3.2005 είχε ως εξής:

Μέτοχος	Αριθμός Μετοχών	Ποσοστό Συμμετοχής
ΑΓΡΟΤΙΚΗ ΤΡΑΠΕΖΑ ΤΗΣ ΕΛΛΑΔΟΣ	2.500	18,32%
ΕΛΛΗΝΙΚΗ ΒΙΟΜΗΧΑΝΙΑ ΖΑΧΑΡΗΣ Α.Ε.	3.000	21,98%
ΣΕΚΕ Α.Ε.	1.500	10,99%
ΣΕΚΑΠ Α.Ε.	1.500	10,99%
ΣΕΒΑΘ ΑΒΕ	1.300	9,53%
ΕΛΒΙΖ Α.Ε.	1.000	7,33%
Ε.Α.Σ. ΞΑΝΘΗΣ	663	4,86%
Ε.Α.Σ. ΡΟΔΟΠΗΣ	500	3,66%
ΡΟΔΟΠΗ Α.Ε.	400	2,93%
ΛΟΙΠΟΙ ΜΕΤΟΧΟΙ	1.284	9,41%
ΣΥΝΟΛΟ	13.647	100,00%

Διοικητικό Συμβούλιο:

Το Δ.Σ. της εταιρίας απαρτίζεται από τους εξής:

Ονοματεπώνυμο	Αξίωμα
Στυλιανίδης Μιχαήλ	Πρόεδρος
Κοσμίδης Κοσμάς	Αντιπρόεδρος
Κομνηνός Γεώργιος	Διευθύνων Σύμβουλος
Δαδαλιάρης Αντώνης	Γραμματέας
Αναστασιάδης Γεώργιος	Μέλος
Καραγκιοζόπουλος Αχιλλέας	Μέλος
Κυριακίδης Σάββας	Μέλος
Μαρασλής Ευάγγελος	Μέλος
Παπαδόπουλος Θεόφιλος	Μέλος
Σκοπιανός Νικόλαος	Μέλος
Τσουκαλάς Ηλίας	Μέλος

Στον παρακάτω πίνακα παρατίθενται τα συνοπτικά οικονομικά μεγέθη της εταιρίας την τελευταία 3ετία:

ΟΙΚΟΝΟΜΙΚΑ ΣΤΟΙΧΕΙΑ (ποσά σε χιλ.€)	2002	2003	2004
Αναπόσβεστα έξοδα εγκατάστασης	13	6	0
Αναπόσβεστα ενσώματα πάγια	7	4	1
Κυκλοφορούν Ενεργητικό	246	193	136
Μετοχικό Κεφάλαιο	400	400	401
Ίδια Κεφάλαια	298	239	166
Βραχυπρόθεσμες υποχρεώσεις	5	11	8
Σύνολο υποχρεώσεων	5	11	8
Κύκλος Εργασιών	14	16	11
Μικτό Κέρδος	(41)	(30)	(57)
Κέρδη (Ζημιές) προ φόρων	(86)	(56)	(73)

16.2.2 Συγγενείς Εταιρίες

FBB - FIRST BUSINESS BANK

Έτος ίδρυσης: Νοέμβριος 2001
Αρ. ΜΑΕ: 60255/06/Β/01/34
Έδρα: Αθήνα, Μιχαλακοπούλου 91

Αντικείμενο Εργασιών: Η πραγματοποίηση χωρίς περιορισμό ή άλλη διάκριση του συνόλου των εργασιών και δραστηριοτήτων που κάθε φορά επιτρέπονται σε ημεδαπά πιστωτικά ιδρύματα από την ισχύουσα νομοθεσία, για δικό της λογαριασμό ή για λογαριασμό τρίτων στην Ελλάδα και στο εξωτερικό, αυτοτελώς ή σε συνεργασία ή Κοινοπραξία.

Η FBB εξαγόρασε 7 καταστήματα της Nova Scotia η οποία διέθετε ένα χαρτοφυλάκιο χορηγήσεων σε εμπορικούς πελάτες που δραστηριοποιούνταν σε διάφορους κλάδους. Η FBB διατήρησε το χαρτοφυλάκιο αυτό και ειδικότερα στους κλάδους των ξενοδοχείων και της ναυτιλίας.

Μετοχικό Κεφάλαιο: Το μετοχικό κεφάλαιο της στις 31.3.2005 ανέρχεται σε €88.200.000 και διαιρείται σε 30.000.000 κοινές μετοχές ονομαστικής αξίας €2,94 η κάθε μια. Η μετοχική σύνθεση στις 31.3.2005 είχε ως εξής:

Μέτοχος	Αριθμός Μετοχών	Ποσοστό Συμμετοχής
ΑΓΡΟΤΙΚΗ ΤΡΑΠΕΖΑ ΤΗΣ ΕΛΛΑΔΟΣ	13.200.000	44%
BANK OF NOVA SCOTIA	1.500.000	5%
B. ΡΕΣΤΗΣ	6.300.000	21%
ΙΔΙΩΤΕΣ ΕΠΙΧΕΙΡΗΜΑΤΙΕΣ	9.000.000	30%
ΣΥΝΟΛΟ	30.000.000	100%

Διοικητικό Συμβούλιο: Το Δ.Σ. της εταιρίας απαρτίζεται από τους εξής:

Ονοματεπώνυμο	Αξίωμα
Μηλιάκος Δημήτρης	Πρόεδρος
Τσουκαλάς Αθανάσιος	Αντιπρόεδρος
Παπαγεωργίου Ευστάθιος	Δ/νων Σύμβουλος
Αποστόλου Νίκος	Μέλος
Τακτικός Ιωάννης	Μέλος
Σακέλλης Μιχάλης	Μέλος
Σαραντίτης Ιωάννης	Μέλος
Κουτσομπέλης Κωνσταντίνος	Μέλος
Ρέστης Βίκτωρας	Μέλος
Θεοδωράκης Δημήτριος	Μέλος
Κομνηνός Νικόλας	Μέλος

Στον παρακάτω πίνακα παρατίθενται τα συνοπτικά οικονομικά μεγέθη της εταιρίας την τελευταία 3ετία:

ΟΙΚΟΝΟΜΙΚΑ ΣΤΟΙΧΕΙΑ (ποσά σε χιλ. €)	2002	2003	2004
Αναπόσβεστα έξοδα εγκατάστασης	10.992	8.477	6.266
Αναπόσβεστα ενσώματα πάγια	2.208	4.338	5.161
Κυκλοφορούν Ενεργητικό	588.006	684.852	853.427
Μετοχικό Κεφάλαιο	88.200	88.200	88.200
Ίδια Κεφάλαια	91.250	93.672	93.626
Σύνολο υποχρεώσεων	509.962	603.370	771.018
Κύκλος Εργασιών	33.611	31.475	38.385

Μικτό κέρδος	20.873	21.401	24.281
Κέρδη πρό φόρων	5.271	4.007	508

Στόχοι και Στρατηγικές Δράσεις: Με την από 24.2.2005 απόφαση του Δ.Σ. της Τράπεζας αποφασίσθηκε η εξαγορά ποσοστού 5% της First Business Bank από την Nova Scotia. Σήμερα η Τράπεζα είναι στη διαδικασία εξαγοράς του ποσοστού αυτού (5%).

Η ΑΤΕ σχεδιάζει η FBB να αποτελέσει τον βραχίονα επενδυτικής τραπεζικής του Ομίλου.

«DIGITAL BANK» ΑΕ

Έτος ίδρυσης:

2003

Αρ. ΜΑΕ:

54476/01/Β/03/289

Έδρα:

Λ.Συγγρού 67 και Ζαν Μωρεάς 40, Αθήνα

Σκοπός:

Η ανάπτυξη, πώληση καθώς και εμπορία στην Ελληνική και Διεθνή αγορά προγραμμάτων για Ηλεκτρονικούς Υπολογιστές (Η/Υ). Η παροχή κάθε μορφής υπηρεσιών που σχετίζονται με τα προγράμματα και τους Ηλεκτρονικούς Υπολογιστές (Η/Υ).

Μετοχικό Κεφάλαιο:

Το μετοχικό κεφάλαιο της Εταιρίας στις 31.3.2005, ανέρχεται στο ποσό των €300.000 διαιρούμενο σε 300.000 μετοχές, ονομαστικής αξίας €1 η κάθε μια. Η μετοχική σύνθεση της εταιρίας κατά την 31.3.2005 είχε ως εξής:

Μέτοχος	Αριθμός Μετοχών	Ποσοστό Συμμετοχής
ΑΓΡΟΤΙΚΗ ΤΡΑΠΕΖΑ ΤΗΣ ΕΛΛΑΔΟΣ ΑΕ	147.000	49,00%
QUALITY & RELIABILITY ΑΕ	153.000	51,00%
ΣΥΝΟΛΟ	300.000	100,00%

Διοικητικό Συμβούλιο:

Το Δ.Σ. της εταιρίας απαρτίζεται από τους εξής:

Ονοματεπώνυμο	Αξίωμα
Δρούγκας Βασίλης	Πρόεδρος
Καραγιάννης Θεόδωρος	Αντιπρόεδρος
Πασχαλάκης Παναγιώτης-Μιχαήλ	Διευθύνων Σύμβουλος
Σταθάκος Γεώργιος	Μέλος
Σώλος Ιωάννης	Μέλος
Τσιφλής Ιωάννης	Μέλος
Παπανικολάου Αναστάσιος	Μέλος

Στον παρακάτω πίνακα παρατίθενται τα συνοπτικά οικονομικά μεγέθη για την περίοδο 09/06/2003 – 31/12/2004 (υπερδωδεκάμηνη χρήση):

ΟΙΚΟΝΟΜΙΚΑ ΣΤΟΙΧΕΙΑ (ποσά σε χιλ.€)	2004
Αναπόσβεστα ενσώματα πάγια	13
Κυκλοφορούν Ενεργητικό	1.169
Μετοχικό Κεφάλαιο	300
Ίδια Κεφάλαια	466
Προβλέψεις	-
Μακροπρόθεσμες Υποχρεώσεις	-
Βραχυπρόθεσμες Υποχρεώσεις	724
Σύνολο Υποχρεώσεων	724
Κύκλος Εργασιών	2.027
Μικτό Κέρδος	570
Κέρδη προ φόρων	385

M.D.R.-ΣΥΜΒΟΥΛΟΙ ΠΕΡΙΟΥΣΙΑΣ Α.Ε.

Έτος ίδρυσης: 2000
 Αρ. ΜΑΕ: 46475/01/Β/00/411
 Έδρα: Ακαδημίας 23, Αθήνα

Σκοπός και Αντικείμενο Εργασιών: Η παροχή συμβουλευτικών υπηρεσιών σε θέματα ακίνητης περιουσίας, εκτιμήσεις ακινήτων, μελέτες αξιοποίησης ακινήτων, πωλήσεις, αγορές ακινήτων, διαχείριση και συντήρηση ακινήτων, διαμεσολάβηση σε θέματα αξιοποίησης ακινήτων, κλπ.

Μετοχικό Κεφάλαιο: Το μετοχικό κεφάλαιο της εταιρείας 31.3.2005 ανερχόταν σε €293.000, διαιρούμενο σε 100.000 ονομαστικές μετοχές, ονομαστικής αξίας €2,93 η κάθε μια. Η μετοχική σύνθεση της στις 31.3.2005 είχε ως εξής :

Μέτοχος	Αριθμός Μετοχών	Ποσοστό Συμμετοχής
ΑΓΡΟΤΙΚΗ ΤΡΑΠΕΖΑ ΤΗΣ ΕΛΛΑΔΟΣ	25.000	25%
ΝΙΚΟΛΑΟΣ ΜΑΝΩΛΟΠΟΥΛΟΣ	10.000	10%
ΙΩΑΝΝΗΣ ΜΠΑΡΜΠΑΛΙΑΣ	55.000	55%
ΔΗΜΗΤΡΙΟΣ ΜΠΟΦΙΛΙΟΣ	10.000	10%
ΣΥΝΟΛΟ	100.000	100%

Διοικητικό Συμβούλιο: Το Δ.Σ. της εταιρείας απαρτίζεται από τους εξής:

Ονοματεπώνυμο	Αξίωμα
Μπαρμπαλιάς Ιωάννης	Πρόεδρος & Δ/νων Σύμβουλος
Μανωλόπουλος Νικόλαος	Αντιπρόεδρος
Μποφίλιος Δημήτριος	Μέλος
Καντεράκη Στυλιανή	Μέλος
Ταλούμης Ιωάννης	Μέλος

Στον παρακάτω πίνακα παρατίθενται τα συνοπτικά οικονομικά μεγέθη της εταιρείας την τελευταία 3ετία:

ΟΙΚΟΝΟΜΙΚΑ ΣΤΟΙΧΕΙΑ (ποσά σε χιλ. €)	2002	2003	2004
Αναπόσβεστα έξοδα εγκατάστασης	3	2	1
Αναπόσβεστα ενσώματα πάγια	90	80	56
Κυκλοφορούν Ενεργητικό	138	54	20
Μετοχικό Κεφάλαιο	293	293	293
Ίδια Κεφάλαια	297	190	157
Προβλέψεις	0	0	0
Μακροπρόθεσμες υποχρεώσεις	0	0	0
Βραχυπρόθεσμες υποχρεώσεις	170	(16)	(56)
Σύνολο υποχρεώσεων	170	(16)	(56)
Κύκλος Εργασιών	540	8	35
Μικτό Κέρδος	155	(83)	(1)
Κέρδη (Ζημιές) Χρήσης	136	(107)	(32)

ΣΥΝΕΤΑΙΡΙΣΤΙΚΗ ΚΑΠΝΟΒΙΟΜΗΧΑΝΙΑ ΕΛΛΑΔΟΣ Α.Ε."ΣΕΚΑΠ."

Έτος ίδρυσης: 1975(ΦΕΚ 3273/23-10-75)
 Αρ. ΜΑΕ: 11175/66/Β/86/5
 Έδρα: 6ο χλμ. Δημοσίας Οδού Ξάνθης-Καβάλας, Τα.Θ. 73, Ξάνθη

Σκοπός: Η βιομηχανοποίηση καπνών στην Ελλάδα και στην αλλοδαπή και η από αυτήν πώληση των παραγομένων προϊόντων καθώς και η εμπορία καπνών σε φύλλα γενικά.

Αντικείμενο Εργασιών

Η εταιρία δραστηριοποιείται στην παραγωγή προϊόντων καπνού και συγκεκριμένα τσιγάρων. Παράγει και διαθέτει στην Ελλάδα και το εξωτερικό μερικά από τα πιο γνωστά τσιγάρα όπως το BF, το COOPER και το GR.

Μετοχικό Κεφάλαιο:

Το μετοχικό κεφάλαιο της εταιρείας κατά την 31.3.2005 ανερχόταν σε €9.729.891 διηρημένο σε 3.243.297 κοινές ονομαστικές μετοχές, ονομαστικής αξίας €3 η κάθε μία. Η μετοχική σύνθεση της εταιρείας κατά την 31.3.2005 είχε ως εξής :

Μέτοχος	Αριθμός Μετοχών	Ποσοστό Συμμετοχής
ΑΤΕ Α.Ε.	1.390.390	42,87
ΣΕΚΕ Α.Ε.	953.827	29,41
ΣΕΒΑΘ Α.Ε.	198.198	6,11
ΡΟΔΟΠΗ Α.Ε.	97.107	2,99
ΣΕΠΕΚ	6.471	0,20
ΕΛΒΙΖ	1.404	0,04
ΣΩΜΑΤΕΙΟ ΕΡΓΑΤ/ΧΝΙΤΩΝ & ΥΠΑΛ ΣΕΚΑΠ Α.Ε.	269.932	8,32
ΔΙΑΦΟΡΕΣ ΣΥΝΕΤ/ΣΤΙΚΕΣ ΟΡΓΑΝΩΣΕΙΣ	325.968	10,06
ΣΥΝΟΛΟ	3.243.297	100,00

Διοικητικό Συμβούλιο:

Το Δ.Σ. της εταιρίας απαρτίζεται από τους εξής:

Ονοματεπώνυμο	Αξίωμα
Παππάς Νικόλαος	Πρόεδρος
Δολαπτσόγλου Αριστείδης	Αντιπρόεδρος
Μαμουζέλος Ιωάννης-Παντελεήμων	Εντετ. Δ/νων Σύμβουλος
Μάτας Κων/νος	Μέλος
Μακρίδης Κων/νος	Μέλος
Κυριακίδης Σάββας	Μέλος
Τέντσιος Χρήστος	Μέλος
Παπαδόπουλος Χαράλαμπος	Μέλος
Τακτικός Ιωάννης	Μέλος
Ιορδανίδης Θεόδωρος	Μέλος
Ελευθεριάδης Λάζαρος	Μέλος

Στον παρακάτω πίνακα παρατίθενται τα συνοπτικά οικονομικά μεγέθη της εταιρίας την τελευταία 3ετία:

ΟΙΚΟΝΟΜΙΚΑ ΣΤΟΙΧΕΙΑ (ποσά σε χιλ.ευρώ)	2002	2003	2004
Αναπόσβεστα Έξοδα Εγκατάστασης	6.063,00	5.934	5.633
Αναπόσβεστα Ενσώματα Πάγια	17.783,00	16.380	17.592
Κυκλοφορούν Ενεργητικό	66.327,00	68.620	63.105
Μετοχικό Κεφάλαιο	9.730,00	9.730	9.730
Ίδια Κεφάλαια	17.934,00	17.286	19.532
Προβλέψεις	7,00	0	3
Μακροπρόθεσμες Υποχρεώσεις	2.425,00	2.349	1.944
Βραχυπρόθεσμες Υποχρεώσεις	77.381,00	79.644	74.748
Σύνολο Υποχρεώσεων	79.806,00	81.993	76.748
Κύκλος Εργασιών	61.531,00	63.365	65.325
Μικτό Κέρδος	21.448,00	22.521	25.632
Κέρδη προ Φόρων	418,00	175	703

ΕΤΑΙΡΙΑ ΑΓΡΟΤΙΚΗΣ ΑΝΑΠΤΥΞΕΩΣ ΕΥΡΥΤΑΝΙΑ Α.Ε.**Έτος ίδρυσης:** 1978 (ΦΕΚ 3211/18.12.1978 Τεύχος Α.Ε.)**Αρ. ΜΑΕ:** 9718/13/Β/86/1**Έδρα:** 2^ο χλμ. Εθνικής Οδού, Καρπενήσι**Σκοπός:** Η συμβολή στην αξιοποίηση, ανάπτυξη, διαχείριση, συντήρηση και προστασία φυσικών πόρων της περιοχής του νομού Ευρυτανίας.**Αντικείμενο Εργασιών:** Η εταιρία δραστηριοποιήθηκε σε προγράμματα ανάπτυξης του αγροτικού τομέα και στην ιχθυοκαλλιέργεια. Σήμερα βρίσκεται σε αδράνεια και αντιμετωπίζει σοβαρά οικονομικά προβλήματα.**Μετοχικό Κεφάλαιο:** Το μετοχικό κεφάλαιο της εταιρίας κατά την 31/12/2004 ανερχόταν €1.251.651, διαιρούμενο σε 853.000 μετοχές, ονομαστικής αξίας €1,47 η κάθε μια. Η μετοχική σύνθεση της στις 31/12/2004 είχε ως εξής:

Μέτοχος	Αριθμός Μετοχών	Ποσοστό Συμμετοχής
ΑΓΡΟΤΙΚΗ ΤΡΑΠΕΖΑ ΤΗΣ ΕΛΛΑΔΟΣ	229.000	26,85%
ΝΟΜΑΡΧΙΑΚΗ ΑΥΤΟΔΙΟΙΚΗΣΗ ΕΥΡΥΤΑΝΙΑΣ	600.000	70,34%
ΤΡΑΠΕΖΑ ΠΕΙΡΑΙΩΣ	24.000	2,81%
ΣΥΝΟΛΟ	853.000	100,00%

Διοικητικό Συμβούλιο: Το Δ.Σ. της εταιρίας απαρτίζεται από τους εξής:

Ονοματεπώνυμο	Αξίωμα
Κοντογιώργος Κωνσταντίνος	Πρόεδρος
Βλάχος Κωνσταντίνος	Αντιπρόεδρος
Θεοδωρόπουλος Ευάγγελος	Δ/νων Σύμβουλος
Αντζάς Κωνσταντίνος	Μέλος
Καρατσίκης Δημήτριος	Μέλος
Κρουστάλλης Κωνσταντίνος	Μέλος
Παναγιωτόπουλος Αθανάσιος	Μέλος
Σταμάτης Γεώργιος	Μέλος
Τσιαμάκης Δημοσθένης	Μέλος

Σημειώνεται ότι η εταιρία βρίσκεται σε αδράνεια με αποτέλεσμα τα τελευταία έτη να μην δημοσιεύει οικονομικά στοιχεία.

ΑΓΡΟΤΙΚΗ ΣΥΝΕΤΑΙΡΙΣΤΙΚΗ ΕΤΑΙΡΙΑ ΑΝΑΠΤΥΞΕΩΣ Ν. ΡΕΘΥΜΝΗΣ Α.Ε.**«ΑΣΕΑΡ»****Έτος ίδρυσης:** 1981 (ΦΕΚ 251/16.02.1981)**Αρ. ΜΑΕ:** 11834/72/Β/86/9**Έδρα:** Τρία Μοναστήρια, 741 00 Ρέθυμνο**Σκοπός:** Η αξιοποίηση των γεωργικών πόρων του νομού Ρεθύμνου και η ανάπτυξη και αξιοποίηση της γεωργικής παραγωγής του Νομού.**Αντικείμενο Εργασιών:** Η εταιρεία διαθέτει εργοστάσιο παραγωγής ζωοτροφών, και πυρηνελαιουργείο.**Μετοχικό Κεφάλαιο:** Το μετοχικό κεφάλαιο της κατά την 31.3.2005 ανέρχεται σε €1.444.020, διαιρούμενο σε 49.200 κοινές ονομαστικές μετοχές ονομαστικής αξίας €29,35 η κάθε μια. Η μετοχική σύνθεση της εταιρείας κατά την 31.3.2005 είχε ως εξής:

Μέτοχος	Αριθμός Μετοχών	Ποσοστό Συμμετοχής
---------	-----------------	--------------------

Ε.Α.Σ ΡΕΘΥΜΝΟΥ	28.566	58,06%
Ε.Α.Σ.ΜΥΛΟΠΟΤΑΜΟΥ	10.463	21,27%
ΑΓΡΟΤΙΚΗ ΤΡΑΠΕΖΑ ΤΗΣ ΕΛΛΑΔΟΣ	10.171	20,67%
ΣΥΝΟΛΟ	49.200	100,00%

Διοικητικό Συμβούλιο:

Το Δ.Σ. της εταιρίας απαρτίζεται από τους εξής:

Ονοματεπώνυμο	Αξίωμα
Παρασχάκης Μιχαήλ	Πρόεδρος
Νικολιδάκης Νικόλαος	Αντιπρόεδρος
Πλαΐτης Νικόλαος	Μέλος
Σχοινάκης Παρασκευάς	Μέλος
Ροκαδάκης Κων/νος	Μέλος

Στον παρακάτω πίνακα παρατίθενται τα συνοπτικά οικονομικά μεγέθη της εταιρίας την τελευταία 3ετία:

ΟΙΚΟΝΟΜΙΚΑ ΣΤΟΙΧΕΙΑ (ποσά σε χιλ. €)	2002	2003	2004
Αναπόσβεστα έξοδα εγκατάστασης	18	12	5
Αναπόσβεστα ασώματα πάγια	0	0	0
Αναπόσβεστα ασώματα πάγια	3.371	2.828	2.644
Κυκλοφορούν Ενεργητικό	7.607	8.287	8.432
Μετοχικό Κεφάλαιο	1.444	1.444	1.444
Ίδια Κεφάλαια	1.080	739	807
Προβλέψεις	281	428	477
Μακροπρόθεσμες υποχρεώσεις	4.743	4.034	3.327
Βραχυπρόθεσμες υποχρεώσεις	4.775	5.850	6.401
Σύνολο υποχρεώσεων	9.519	9.884	9.728
Κύκλος Εργασιών	8.135	7.332	8.338
Μικτό Κέρδος	1.250	961	1.256
Κέρδη (Ζημιές) προ φόρων	(102)	(82)	(142)

ΚΑΤΑΣΤΗΜΑΤΑ ΑΦΟΡΟΛΟΓΗΤΩΝ ΕΙΔΩΝ Α.Ε.

Έτος ίδρυσης: 1979 (ΦΕΚ 17 τεύχος Α/31.1.1979)
Αρ. ΜΑΕ: 14216/06/Β/86/06
Έδρα: 23ο χλμ. Ε.Ο. Αθηνών-Λαμίας, Άγιος Στέφανος Αττικής

Αντικείμενο Εργασιών:

Αντικείμενο εργασιών της εταιρίας είναι η ίδρυση και εκμετάλλευση καταστημάτων αφορολογητών ειδών στους διεθνείς αερολιμένες στους χερσαίους μεθοριακούς σταθμούς και στους λιμένες της χώρας καθώς και σε μέσα χερσαίων και θαλασσιών μεταφορικών μέσων. Παράλληλα η εταιρία έχει δικαίωμα πώλησης και φορολογημένων ειδών, καθώς επίσης και να ασκεί χονδρικές πωλήσεις σε πρεσβείες, και σε πλοία που εκτελούν πλόες εξωτερικού καθώς και επιστροφή Φ.Π.Α. σε ταξιδιώτες που αγοράζουν στην εσωτερική αγορά και ταξιδεύουν σε τρίτες χώρες.

Μετοχικό Κεφάλαιο:

Το Μετοχικό Κεφάλαιο της εταιρίας κατά την 31.3.2005 ανερχόταν σε €15.802.500 διαιρούμενο σε 52.675.000 κοινές ονομαστικές μετοχές, ονομαστικής αξίας €0,30 η κάθε μία. Η μετοχική σύνθεση της στις 31.3.2005 είχε ως εξής:

Μέτοχος	Αριθμός Μετοχών	Ποσοστό Συμμετοχής
FOLLI – FOLLIE A.B.E.E.	13.000.000	24,68%
ΓΕΡΜΑΝΟΣ Α.Β.Ε.Ε.	12.999.000	24,68%
ΑΓΡΟΤΙΚΗ ΤΡΑΠΕΖΑ ΤΗΣ ΕΛΛΑΔΟΣ	10.551.002	20,03%
ATE LEASING	61.530	0,12%
ATE KAPTA	44.054	0,08%
Λοιποί Επενδυτές – Επενδυτικό Κοινό	16.019.414	30,41%

ΣΥΝΟΛΟ	52.675.000	100,000%
---------------	-------------------	-----------------

Στα πλαίσια της ιδιωτικοποίησης των ΚΑΕ η ΑΤΕ εξαγόρασε ποσοστό 76,4% τον Αύγουστο του 1999, έναντι συνολικών επενδύσεων €447 εκατ. Στην συνέχεια πούλησε το 25% του μετοχικού κεφαλαίου της εταιρίας σε διεθνείς και έλληνες επενδυτές οι οποίοι ανέλαβαν και την διοίκηση της εταιρίας.

Τον Ιούνιο του 2003 ο Όμιλος της ΑΤΕ πούλησε επιπλέον 40% του μετοχικού κεφαλαίου της εταιρίας στην κοινοπραξία των εταιριών Γερμανός Α.Ε. και Folli-Follie Α.Ε. οι οποίες σήμερα κατέχουν συνολικά το 49,36% της εταιρίας. καθώς και τη διοίκηση αυτής.

Διοικητικό Συμβούλιο:

Το Δ.Σ. της εταιρίας απαρτίζεται από τους εξής:

Ονοματεπώνυμο	Αξίωμα
Γερμανός Παναγιώτης	Πρόεδρος
Καραγιάννης Ιωάννης	Αντιπρόεδρος
Κουτσογιούτσος Δημήτριος	Διευθύνων Σύμβουλος
Κυριακόπουλος Δημήτρης	Αναπλ. Δ/νων Σύμβουλος
Αρώνης Γεώργιος	Μέλος
Μαντζαβίνος Ζαχαρίας	Μέλος
Κόπολα Έφη	Μέλος
Χαντζηαντωνίου Απόστολος	Μέλος
Κέζος Νικόλαος	Μέλος
Βελέντζας Γεώργιος	Μέλος
Πιζάντε Βίκτωρ	Μέλος
Κουτσογιούτσος Γεώργιος	Μέλος
Φράγκος Διονύσιος	Μέλος

Στον παρακάτω πίνακα παρατίθενται τα συνοπτικά οικονομικά μεγέθη της εταιρίας την τελευταία 3ετία:

ΟΙΚΟΝΟΜΙΚΑ ΣΤΟΙΧΕΙΑ (ποσά σε χιλ. ευρώ)	2002	2003	2004
Αναπόσβεστα έξοδα εγκατάστασης	2.804	1.751	1.148
Αναπόσβεστα ασώματα πάγια	52.824	51.651	50.477
Αναπόσβεστα ενσώματα πάγια	15.373	16.944	21.283
Κυκλοφορούν Ενεργητικό	103.240	112.438	122.295
Μετοχικό Κεφάλαιο	15.802	15.802	15.803
Ίδια Κεφάλαια	121.638	123.661	129.363
Προβλέψεις	3	17	0
Μακροπρόθεσμες υποχρεώσεις	0	0	0
Βραχυπρόθεσμες υποχρεώσεις	58.227	69.494	75.803
Σύνολο υποχρεώσεων	58.227	69.494	75.803
Κύκλος εργασιών	192.953	196.051	223.356
Μικτό Κέρδος	97.173	101.286	113.304
Κέρδη προ φόρων	40.359	50.059	57.562

ΕΛΛΗΝΙΚΗ ΣΥΝΕΤΑΙΡΙΣΤΙΚΗ ΑΝΩΝΥΜΟΣ ΕΤΑΙΡΙΑ ΔΙΑΦΗΜΙΣΕΩΣ ΚΑΙ ΔΗΜΟΣΙΩΝ ΣΧΕΣΕΩΝ “ΣΥΝΕΔΙΑ Α.Ε.”

Έτος ίδρυσης: 1981 (ΦΕΚ 202/9.2.1981)

Αρ. ΜΑΕ: 4013/01/Β/86/4011

Έδρα: Καλλιρρόης 103 & Αλ. Πάντου, Καλλιθέα

Αντικείμενο Εργασιών: Η εταιρία δραστηριοποιείται στον τομέα της διαφήμισης και επικοινωνίας και προσφέρει υπηρεσίες στους πελάτες της πλήρους και ολοκληρωμένης κάλυψης, είτε αυτοδύναμα είτε σε συνεργασία με ανάλογες επιχειρήσεις και γραφεία.

Μετοχικό Κεφάλαιο: Το μετοχικό κεφάλαιο της εταιρίας κατά την 31.3.2005 ανερχόταν σε

€1.339.077,39, διαιρούμενο σε 457.023 κοινές ονομαστικές μετοχές, ονομαστικής αξίας €2,93 η κάθε μια. Η μετοχική σύνθεση της την 31.3.2005 είχε ως εξής:

Μέτοχος	Αριθμός Μετοχών	Ποσοστό Συμμετοχής
ΑΓΡΟΤΙΚΗ ΤΡΑΠΕΖΑ ΤΗΣ ΕΛΛΑΔΟΣ	48.499	10,61%
ΣΕΚΑΠ Α.Ε.	109.735	24,01%
ΣΕΒΑΘ Α.Ε.	42.812	9,37%
ΣΕΚΕ Α.Ε.	36.878	8,07%
ΡΟΔΟΠΗ Α.Ε.	30.084	6,59%
ΑΓΡΟΤΙΚΗ ΑΣΦΑΛΙΣΤΙΚΗ	38.814	8,49%
ΣΥΝΕΤΑΙΡΙΣΤΙΚΗ ΑΣΦΑΛΙΣΤΙΚΗ	19.407	4,25%
ΑΤΕ ΚΑΡΤΑ Α.Ε.	9.275	2,03%
ΑΤΕ LEASING Α.Ε.	9.703	2,12%
ΕΛΒΙΖ Α.Ε.	860	0,18%
ΣΕΠΕΚ	969	0,21%
ΚΕΣΠΥ ΣΥΝ.ΠΕ	13.249	2,90%
ΛΟΙΠΟΙ ΜΕΤΟΧΟΙ	96.738	21,17%
ΣΥΝΟΛΟ	457.023	100,00%

Σημειώνεται ότι η ΑΤΕ την 21.4.2005 προχώρησε στην εξαγορά των μετοχών της ΣΕΒΑΘ Α.Ε. ανεβάζοντας το ποσοστό της στο μετοχικό κεφάλαιο της εταιρίας στο 19,89% (91.311 μετοχές)

Διοικητικό Συμβούλιο:

Το Δ.Σ. της εταιρίας απαρτίζεται από τους εξής:

Ονοματεπώνυμο	Αξίωμα
Χατζηαντωνίου Απόστολος	Πρόεδρος
Μουσσάς Παναγιώτης	Αντιπρόεδρος
Ζαχαρίας Ιωάννης	Μέλος
Σπυριδόπουλος Νικόλαος	Μέλος
Λουκίδη Σοφία	Μέλος
Παπάς Νίκος	Μέλος
Σταματιάδης Σταμάτης	Μέλος
Παπανικολάου Αναστάσιος	Μέλος
Καραγκιοζόπουλος Αχιλλέας	Μέλος

Στον παρακάτω πίνακα παρατίθενται τα συνοπτικά οικονομικά μεγέθη της εταιρίας την τελευταία 3ετία:

ΟΙΚΟΝΟΜΙΚΑ ΣΤΟΙΧΕΙΑ (ποσά σε χιλ. €)	2002	2003	2004
Αναπόσβεστα έξοδα εγκατάστασης	18	10	6
Αναπόσβεστα ενσώματα πάγια	34	28	29
Κυκλοφορούν Ενεργητικό	2.793	2.460	2.528
Μετοχικό Κεφάλαιο	924	1.339	1.339
Ίδια Κεφάλαια	861	1.047	683
Βραχυπρόθεσμες υποχρεώσεις	1.919	1.781	2.151
Σύνολο υποχρεώσεων	1.919	1.781	2.151
Κύκλος Εργασιών	2.100	2.323	3.637
Μικτό Κέρδος	133	309	582
Κέρδη (Ζημιές) προ φόρων	(515)	(254)	25

ΕΤΑΙΡΙΑ ΑΞΙΟΠΟΙΗΣΗΣ ΠΕΡΙΟΥΣΙΑΣ ΜΗ ΚΕΡΔΟΣΚΟΠΙΚΩΝ ΦΟΡΕΩΝ. (ΓΑΙΟΓΝΩΜΩΝ Α.Ε.)

Έτος ίδρυσης: 2001
Αρ. ΜΑΕ: 4632/01/NT/B/86/544
Έδρα: Θησέως 355, Καλλιθέα

Σκοπός: Διαχείριση και εκμετάλλευση της ακίνητης περιουσίας του Ε.Ε.Σ. και του ιδρύματος «Ερρίκος Ντινάν», καθώς και άλλων μη κερδοσκοπικών οργανισμών.

Μετοχικό Κεφάλαιο:

Το μετοχικό κεφάλαιο της Εταιρίας κατά την 31.3.2005 ανερχόταν σε €2 εκατ. διαιρούμενο σε 20.000 μετοχές ονομαστικής αξίας €100 η κάθε μία. Η μετοχική σύνθεση της εταιρίας κατά την 31.3.2005 είχε ως εξής:

Μέτοχος	Αριθμός Μετοχών	Ποσοστό Συμμετοχής
ΑΓΡΟΤΙΚΗ ΤΡΑΠΕΖΑ ΤΗΣ ΕΛΛΑΔΟΣ	4.000	20%
ALPHA ΤΡΑΠΕΖΑ	4.000	20%
ΓΕΝΙΚΗ ΤΡΑΠΕΖΑ	4.000	20%
Ε.Ε.Σ.	8.000	40%
ΣΥΝΟΛΟ	20.000	100%

Διοικητικό Συμβούλιο:

Το Δ.Σ. της εταιρίας απαρτίζεται από τους εξής:

Ονοματεπώνυμο	Αξίωμα
Μαλάκης Αλέξανδρος	Πρόεδρος
Κέζος Νικόλαος	Αντιπρόεδρος
Λεούσης Αντώνιος	Μέλος
Ηλιοπούλου Μαρία	Μέλος

Στον παρακάτω πίνακα παρατίθενται τα συνοπτικά οικονομικά μεγέθη της εταιρίας την τελευταία 3ετία:

ΟΙΚΟΝΟΜΙΚΑ ΣΤΟΙΧΕΙΑ (ποσά σε χιλ. ευρώ)	2002	2003	2004
Αναπόσβεστα έξοδα εγκατάστασης	72	54	36
Αναπόσβεστα ενσώματα πάγια	27	21	14
Κυκλοφορούν Ενεργητικό	1.807	1.362	1.959
Μετοχικό Κεφάλαιο	2.000	2.000	2.000
Ίδια Κεφάλαια	1.841	1.395	1.842
Βραχυπρόθεσμες υποχρεώσεις	65	42	177
Σύνολο υποχρεώσεων	65	42	177
Κύκλος Εργασιών	0	85	906
Μικτό Κέρδος	0	85	906
Κέρδη (Ζημιές) προ φόρων	(159)	(446)	448

ΣΥΝΕΤΑΙΡΙΣΤΙΚΗ ΕΤΑΙΡΙΑ ΒΙΟΜΗΧΑΝΙΚΗΣ ΑΝΑΠΤΥΞΗΣ ΘΡΑΚΗΣ
“ΣΕΒΑΘ” Α.Β.Ε.

Έτος ίδρυσης:

1975 (ΦΕΚ Ν. 1051/24.5.1975)

Αρ. ΜΑΕ:

11174/66/Β/86/4

Έδρα:

Φελώνη – Ξάνθης, 6ο χλμ. Εθνικής Οδού Ξάνθης-Κομοτηνής, Ξάνθη

Σκοπός:

Η εξαγορά και επεξεργασία τομάτας, οπωροκηπευτικών και λοιπών γεωργικών προϊόντων, ο εκσυγχρονισμός της γεωργίας και η υποβοήθηση της ορθολογικής ανάπτυξης των καλλιεργειών των οπωροκηπευτικών.

Μετοχικό Κεφάλαιο:

Το μετοχικό κεφάλαιο της εταιρίας κατά την 31.3.2005 ανερχόταν σε €7.327.236, διαιρούμενο σε 2.500.763 κοινές ονομαστικές μετοχές, ονομαστικής αξίας €2,93 η κάθε μια. Η μετοχική σύνθεση της στις 31.3.2005 είχε ως εξής:

Μέτοχος	Αριθμός Μετοχών	Ποσοστό Συμμετοχής
ΑΓΡΟΤΙΚΗ ΤΡΑΠΕΖΑ ΤΗΣ ΕΛΛΑΔΟΣ	486.970	19,47%
ΝΕΣΤΟΣ Α.Ε	291.047	11,64%
Ε.Α.Σ ΡΟΔΟΠΗΣ	317.183	12,68%
Ε.Α.Σ ΞΑΝΘΗΣ	199.942	8,00%
ΣΥΝΕΤΑΙΡΙΣΤΙΚΕΣ ΕΠΕΝΔΥΣΕΙΣ Α.Ε	187.331	7,49%
ΣΕΚΑΠ Α.Ε	400.697	16,02%

ΡΟΔΟΠΗ Α.Ε	95.705	3,83%
ΣΩΜΑΤΕΙΟ ΕΡΓΑΖΟΜΕΝΩΝ ΣΕΒΑΘ ΑΒΕ	196.266	7,85%
ΛΟΙΠΟΙ ΜΕΤΟΧΟΙ	325.622	13.00%
ΣΥΝΟΛΟ	2.500.763	100%

Διοικητικό Συμβούλιο:

Το Δ.Σ. της εταιρίας απαρτίζεται από τους εξής:

Ονοματεπώνυμο	Αξίωμα
Ράπτης Ιωάννης	Πρόεδρος
Μαρκόπουλος Θεόδωρος	Αντιπρόεδρος
Βαλέρας Νικόλαος	Εντεταλμένος & Δ/νων Σύμβουλος
Λουκμακιάς Αθανάσιος	Μέλος
Τουμπάρης Χρήστος	Μέλος
Χαριστός Δημήτριος	Μέλος
Γιαχουντούδης Γεώργιος	Μέλος

Στον παρακάτω πίνακα παρατίθενται τα συνοπτικά οικονομικά μεγέθη της εταιρίας την τελευταία 3ετία:

ΟΙΚΟΝΟΜΙΚΑ ΣΤΟΙΧΕΙΑ (ποσά σε χιλ. ευρώ)	2002	2003	2004
Αναπόσβεστα έξοδα εγκατάστασης	2.108	2.108	2.108
Αναπόσβεστα ενσώματα πάγια	3.527	3.515	3.134
Κυκλοφορούν Ενεργητικό	17.927	19.281	18.317
Μετοχικό Κεφάλαιο	7.882	7.210	7.327
Ίδια Κεφάλαια	954	(1.820)	(9.506)
Μακροχρόνιες υποχρεώσεις	14.761	14.002	13.260
Βραχυπρόθεσμες υποχρεώσεις	9.996	15.124	21.721
Σύνολο υποχρεώσεων	24.757	29.126	34.980
Κύκλος Εργασιών	15.087	12.954	13.106
Μικτό Κέρδος	(1.593)	(423)	(1.942)
Κέρδη (Ζημιές) προ φόρων	(4.091)	(3.208)	(6.543)

16.2.3 Εταιρίες Λοιπού Συμμετοχικού Ενδιαφέροντος

ΙΧΘΥΟΚΑΛΛΙΕΡΓΗΤΙΚΟ ΚΕΝΤΡΟ ΑΧΕΛΩΟΥ Α.Ε. “ΙΧΘΥΚΑ”

Έτος ίδρυσης: 1985 (ΦΕΚ 110/31.5.1985 Τεύχος Α')

Αρ. ΜΑΕ: 9585/10/Β/86/30

Έδρα: Νεοχώρι, Δήμος Οινιάδων – Μεσολογγίου, Μεσολόγγι

Σκοπός:

Η Εταιρία ιδρύθηκε με βάση το Π.Δ. 297/85 με σκοπό την ίδρυση, λειτουργία και διαχείριση πρότυπης ερευνητικής μονάδας ιχθυοκαλλιέργειας στις εκβολές του Αχελώου, για τη διεξαγωγή ιχθυολογικών ερευνών, περιλαμβάνονται οι έρευνες υδροβίων οργανισμών και η παραγωγή γόνου τους καθώς και η ανάπτυξη προηγμένης τεχνολογίας στον τομέα.

Μετοχικό Κεφάλαιο:

Το μετοχικό κεφάλαιο της εταιρίας κατά την 31/12/2004 ανέρχεται σε €2.828.857,20, διαιρούμενο σε 96.384 κοινές ονομαστικές μετοχές, ονομαστικής αξίας €29,35 η κάθε μια. Η μετοχική σύνθεση της στις 31/12/2004 ήταν ως εξής:

Μέτοχος	Αριθμός Μετοχών	Ποσοστό Συμμετοχής
ΑΓΡΟΤΙΚΗ ΤΡΑΠΕΖΑ ΤΗΣ ΕΛΛΑΔΟΣ	13.254	13,75%
ΕΛΛΗΝΙΚΟ ΔΗΜΟΣΙΟ	77.417	80,32%
ΔΗΜΟΣ ΟΙΝΙΑΔΩΝ ΑΙΤ/ΝΙΑΣ	5.512	5,72%
ΕΠΙΣΤΗΜΟΝΙΚΟ ΠΑΡΚΟ ΠΑΤΡΩΝ	201	0,21%
ΣΥΝΟΛΟ	96.384	100,00%

Διοικητικό Συμβούλιο:

Το Δ.Σ. της εταιρίας απαρτίζεται από τους εξής:

Ονοματεπώνυμο	Αξίωμα
Λύρας Αθανάσιος	Πρόεδρος
Ηλιοπούλου Ιωάννα	Αντιπρόεδρος
Λαϊνός Σταύρος	Διευθύνων Σύμβουλος
Μουρκογιάννης Δημήτριος	Μέλος
Καλιφειδής Γεώργιος	Μέλος
Σιάσος Χρήστος	Μέλος
Φλώρος Νικόλαος	Μέλος

Στον παρακάτω πίνακα παρατίθενται τα συνοπτικά οικονομικά μεγέθη της εταιρίας την τελευταία 3ετία:

ΟΙΚΟΝΟΜΙΚΑ ΣΤΟΙΧΕΙΑ (ποσά σε χιλ. ευρώ)	2002	2003	2004
Αναπόσβεστα έξοδα εγκατάστασης	0,27	0,06	0
Αναπόσβεστα ασώματα πάγια	51	39	35
Αναπόσβεστα ενσώματα πάγια	1.689	1.757	1.850
Κυκλοφορούν Ενεργητικό	1.788	996	1.287
Μετοχικό Κεφάλαιο	1.829	1.829	2.829
Ίδια Κεφάλαια	1.628	521	1.347
Προβλέψεις	96	142	184
Μακροπρόθεσμες υποχρεώσεις	0	0	0
Βραχυπρόθεσμες υποχρεώσεις	1.847	2.171	1.692
Σύνολο υποχρεώσεων	1.847	2.171	1.692
Κύκλος Εργασιών	1.040	880	529
Μικτό Κέρδος	343	(930)	(453)
Κέρδη (Ζημιές) προ φόρων	2,3	(1.275)	(767)

ΑΓΡΟΤΟΥΡΙΣΤΙΚΗ Α.Ε.

Έτος ίδρυσης:

2001 (Φ.Ε.Κ. 1678/20.3.01)

Αρ. ΜΑΕ:

48528/01/Β/01/182

Έδρα:

Νίκης 2, Αθήνα

Σκοπός:

Η οργάνωση και ο συντονισμός των προσπαθειών ανάπτυξης και εκσυγχρονισμού των ελληνικών επιχειρήσεων που δραστηριοποιούνται στον τομέα του αγροτουρισμού. Η επίτευξη του σκοπού θα γίνει μέσω της δημιουργίας υποδομής για την τεχνική υποστήριξη του τομέα του αγροτουρισμού, της εκπαίδευσης και κατάρτισης του ανθρώπινου δυναμικού των αγροτουριστικών επιχειρήσεων.

Μετοχικό Κεφάλαιο:

Το μετοχικό κεφάλαιο της, κατά την 31.12.2004 ανερχόταν σε €1.435.500 διαιρούμενο σε 47.850 κοινές μετοχές ονομαστικής αξίας €30,00 η κάθε μία. Με βάση τα παραπάνω δεδομένα η μετοχική σύνθεση της εταιρίας κατά την 31.12.2004 είχε ως εξής:

Μέτοχος	Αριθμός Μετοχών	Ποσοστό Συμμετοχής
ΑΓΡΟΤΙΚΗ ΤΡΑΠΕΖΑ ΤΗΣ ΕΛΛΑΔΟΣ	4.794	10,02%
ΑΓΡΟΤΙΚΗ Α.Χ.Ε.Π.Ε.Υ.	98	0,20%
ΕΛΛΗΝΙΚΑ ΤΟΥΡΙΣΤΙΚΑ ΑΚΙΝΗΤΑ	25.010	52,27%
ΤΕΧΝΙΚΗ ΟΛΥΜΠΙΑΚΗ	14.824	30,98%
ΤΟΠΟΣ	2.266	4,74%
ΛΟΙΠΟΙ	858	1,79%
ΣΥΝΟΛΟ	47.850	100,00%

Διοικητικό Συμβούλιο:

Το Δ.Σ. της εταιρίας απαρτίζεται από τους εξής:

Ονοματεπώνυμο	Αξίωμα
---------------	--------

Ονοματεπώνυμο	Αξίωμα
Μαρίνα Παρόκκου Παπαγιάννη	Πρόεδρος Αντιπρόεδρος Συμβούλος
Ποτετσιανάκης Άγγελος	Μέλος
Τριανταφυλλίδης Μιχαήλ	Μέλος
Μπέλλης Βασίλειος	Μέλος
Ρεβίθης Αλέξανδρος	Μέλος
Σταθάκης Νικόλαος	Μέλος
Αμανατίδης Γεώργιος	Μέλος
Κωνσταντίνος Ασημάκης Ζαΐμης	Μέλος

Στον παρακάτω πίνακα παρατίθενται τα συνοπτικά οικονομικά μεγέθη της εταιρίας την τελευταία 3ετία:

ΟΙΚΟΝΟΜΙΚΑ ΣΤΟΙΧΕΙΑ (ποσά σε χιλ. ευρώ)	2002	2003	2004
Αναπόσβεστα έξοδα εγκατάστασης	331	416	609
Αναπόσβεστα ενσώματα πάγια	6	10	10
Κυκλοφορούν Ενεργητικό	318	1.259	1.720
Μετοχικό Κεφάλαιο	646	1.436	1.436
Ίδια Κεφάλαια	625	1.745	1.934
Βραχυπρόθεσμες υποχρεώσεις	38	108	451
Σύνολο υποχρεώσεων	38	108	451
Κύκλος Εργασιών	43	250	675
Μικτό Κέρδος	12	(21)	320
Κέρδη (Ζημιές) προ φόρων	(147)	(211)	19

ΑΓΡΟΠΑΚ Α.Β.Ε.Ε.

Έτος ίδρυσης:

1983

Αρ. ΜΑΕ:

4632/01/NT/B/86/544

Έδρα:

Θησέως 355, Καλλιθέα

Σκοπός:

Κατασκευή τελάρων και χαρτοκιβωτίων μίας χρήσης από πεπιεσμένο χαρτόνι για την συσκευασία αγροτικών προϊόντων καθώς και η άσκηση κάθε επιχειρηματικής δραστηριότητας όπως η παραγωγή και η κάθε μορφής επεξεργασίας χάρτου. Η από χαρτί κατασκευή ειδών και υλικών συσκευασίας.

Μετοχικό Κεφάλαιο:

Το μετοχικό κεφάλαιο της Εταιρίας, κατά την 31.12.2004 ανέρχόταν σε €8.577.777,33 διαιρούμενο σε 2.917.611 κοινές ονομαστικές μετοχές, ονομαστικής αξίας €2,94 η κάθε μια. Η μετοχική σύνθεση της εταιρίας κατά την 31.12.2004 είχε ως εξής:

Μέτοχος	Αριθμός Μετοχών	Ποσοστό Συμμετοχής
ΑΓΡΟΤΙΚΗ ΤΡΑΠΕΖΑ ΤΗΣ ΕΛΛΑΔΟΣ	510.582	17,50%
ΜΑΡΟΥΛΗΣ ΦΩΤΗΣ	1.630.944	55,90%
ΜΑΡΟΥΛΗΣ ΓΕΩΡΓΙΟΣ	265.503	9,10%
STORA ENSO	510.582	17,50%
ΣΥΝΟΛΟ	2.917.611	100,00%

Διοικητικό Συμβούλιο:

Το Δ.Σ. της εταιρίας απαρτίζεται από τους εξής:

Ονοματεπώνυμο	Αξίωμα
Suursalmi Juhani Pekka	Πρόεδρος
Μαραγκίδης Τιμοθέων	Αντιπρόεδρος
Μαρούλης Φώτιος	Δ/νων Σύμβουλος
Μαρούλης Γεώργιος	Αναπληρωτής Δ/νων Σύμβουλος
Μαρούλης Κων/νος	Γενικός Διευθυντής
Αγγελόπουλος Βασίλειος	Μέλος
Δαιμονάκος Βασίλειος	Μέλος
Μαρούλη Σταυρούλα	Μέλος
Βλάχος Βασίλειος	Μέλος

Στον παρακάτω πίνακα παρατίθενται τα συνοπτικά οικονομικά μεγέθη της εταιρίας την τελευταία 3ετία:

ΟΙΚΟΝΟΜΙΚΑ ΣΤΟΙΧΕΙΑ (ποσά σε χιλ. ευρώ)	2002	2003	2004
Αναπόσβεστα έξοδα εγκατάστασης	12.800	13.253	13.183
Αναπόσβεστα ενσώματα πάγια	25.536	26.053	28.327
Κυκλοφορούν Ενεργητικό	16.634	17.480	18.136
Μετοχικό Κεφάλαιο	8.562	8.578	8.578
Ίδια Κεφάλαια	21.898	22.050	24.395
Μακροπρόθεσμες υποχρεώσεις	14.380	14.063	13.463
Βραχυπρόθεσμες υποχρεώσεις	18.110	20.277	22.315
Σύνολο υποχρεώσεις	32.490	34.340	35.778
Κύκλος Εργασιών	21.096	21.150	19.142
Μικτό Κέρδος	6.907	6.349	6.132
Κέρδη (Ζημιές) προ φόρων	180	301	367

BIOXYM A.E.

Έτος ίδρυσης: 1964 (Φ.Ε.Κ. 775/20.10.1964)

Αρ. ΜΑΕ: 11943/73/Β/86/3

Έδρα: Θέρισου 1, Χανιά

Σκοπός: Αγορά και βιομηχανική επεξεργασία εσπεριδοειδών. Εμπορία προϊόντων και υποπροϊόντων.

Αντικείμενο Εργασιών: Η Εταιρεία διαθέτει εργοστάσιο εκχύμωσης εσπεριδοειδών και παραγωγή χυμών εσπεριδοειδών και υποπροϊόντων, εργοστάσιο εμφιάλωσης ζαχαρούχων χυμών και παραγωγής φυσικών χυμών σε ασυπτική συσκευασία (Tetrabrix).

Μετοχικό Κεφάλαιο: Το Μετοχικό Κεφάλαιο την 31/12/2004 ανερχόταν σε €58.694, διαιρούμενο σε 200.000 κοινές ονομαστικές μετοχές, ονομαστικές €0,29 η κάθε μία. Η μετοχική σύνθεση της εταιρίας κατά την 31/12/2004 είχε ως εξής:

Μέτοχος	Αριθμός Μετοχών	Ποσοστό Συμμετοχής
ΑΓΡΟΤΙΚΗ ΤΡΑΠΕΖΑ ΤΗΣ ΕΛΛΑΔΟΣ	24.600	12,30%
Ε.Γ.Σ. ΧΑΝΙΩΝ	128.000	64,00%
ΛΟΙΠΟΙ	47.400	23,70%
ΣΥΝΟΛΟ	200.000	100%

Διοικητικό Συμβούλιο: Το Δ.Σ. της εταιρίας απαρτίζεται από τους εξής:

Ονοματεπώνυμο	Αξίωμα
Περουλάκης Κων/νος	Πρόεδρος
Μαρκουλάκης Σπύρος	Αντιπρόεδρος
Βαρουζάκης Μανούσος	Μέλος
Αλυγιζάκης Αντώνης	Μέλος
Μπεμπλιδάκης Ευάγγελος	Μέλος
Γαλανάκης Μιχαήλ	Μέλος
Τζεκάκης Ναπολέων	Μέλος

Σημειώνεται ότι δεν υπάρχουν διαθέσιμα οικονομικά στοιχεία καθώς η εταιρία δεν πρόκειται να κλείσει ισολογισμό το προσεχές διάστημα.

ΑΝΑΠΤΥΞΙΑΚΗ ΕΥΒΟΙΑΣ Α.Ε.**Έτος ίδρυσης:** 1996 (ΦΕΚ 6032/30.8.1996)**Αρ. ΜΑΕ:** 36344/12/Β/96/18**Έδρα:** Λ. ΧΑΙΝΑ 89, Χαλκίδα**Σκοπός:** Η προώθηση της οικονομικής κοινωνικής και περιβαλλοντολογικής ανάπτυξης της Εύβοιας, με τη καταγραφή, μελέτη και αξιολόγηση των δυνατοτήτων ανάπτυξης του Νομού.**Αντικείμενο Εργασιών:** Συγκεκριμένα η εταιρία ασκεί τις εξής δραστηριότητες:
1. συμμετέχει σε προγράμματα της Ε.Ε.
2. εκπονεί μελέτες
3. διοργανώνει συσκέψεις για νέους επιχειρηματίες στους τομείς του αγροτουρισμού, του εναλλακτικού τουρισμού κλπ., καθώς και ημερίδες σε διάφορες θεματικές ενότητες
4. διοργανώνει σεμινάρια πάνω σε θέματα εξαγωγών, εξαγωγικό marketing καθώς και άλλα θέματα.**Μετοχικό Κεφάλαιο:** Το μετοχικό κεφάλαιο της εταιρίας κατά την 31/12/2004 ανερχόταν σε €146.500, διαιρούμενο σε 50.000 κοινές ονομαστικές μετοχές, ονομαστικής αξίας €2,93 η κάθε μια. Η μετοχική σύνθεση της στις 31/12/2004 είχε ως εξής:

Μέτοχος	Αριθμός Μετοχών	Ποσοστό Συμμετοχής
ΑΓΡΟΤΙΚΗ ΤΡΑΠΕΖΑ ΤΗΣ ΕΛΛΑΔΟΣ	5.000	10,00%
ΝΟΜΑΡΧΙΑΚΗ ΑΥΤΟΔΙΟΙΚΗΣΗ ΕΥΒΟΙΑΣ	32.500	65,00%
Ε.Α.Σ. ΕΥΒΟΙΑΣ	10.000	20,00%
ΛΟΙΠΟΙ	2.500	5,00%
ΣΥΝΟΛΟ	50.000	100,00%

Διοικητικό Συμβούλιο: Το Δ.Σ. της εταιρίας απαρτίζεται από τους εξής:

Ονοματεπώνυμο	Αξίωμα
Μπουραντάς Αθανάσιος	Πρόεδρος
Ρουμελιώτης Γεώργιος	Αντιπρόεδρος
Αντώνενας Ιωάννης	Εντεταλμένος Σύμβουλος
Γκοσμίδας Ιωάννης	Αναπληρωτής Εντεταλμένος Σύμβουλος
Σπύρου Γεώργιος	Μέλος
Παπαδάς Βασίλειος	Μέλος
Καραβά Τριανταφυλλία	Γραμματέας
Χαβιαράς Κων/νος	Μέλος
Σταματίου Σπυρίδων	Μέλος
Κατσαρός Νικόλαος	Μέλος
Πίσχινας Ανέστης	Μέλος

Στον παρακάτω πίνακα παρατίθενται τα συνοπτικά οικονομικά μεγέθη της εταιρίας την τελευταία 3ετία:

ΟΙΚΟΝΟΜΙΚΑ ΣΤΟΙΧΕΙΑ (ποσά σε χιλ. ευρώ)	2002	2003	2004
Αναπόσβεστα έξοδα εγκατάστασης	0	0	0
Αναπόσβεστα ενσώματα πάγια	1,7	0,68	3
Κυκλοφορούν Ενεργητικό	109	79	169
Μετοχικό Κεφάλαιο	147	147	147
Ίδια Κεφάλαια	107	108	102
Βραχυπρόθεσμες υποχρεώσεις	26	36	133
Σύνολο υποχρεώσεων	26	36	133
Κύκλος Εργασιών	166	149	378
Μικτό Κέρδος	61	62	81
Κέρδη (Ζημιές) προ φόρων	1,6	0,89	3

ΤΡΑΠΕΖΙΚΑ ΣΥΣΤΗΜΑΤΑ ΠΛΗΡΟΦΟΡΙΩΝ Α.Ε.ΤΕΙΡΕΣΙΑΣ”**Έτος ίδρυσης:** 1997 (ΦΕΚ 6322/3.9.1997)**Αρ. ΜΑΕ:** 38794/01ΑΤ/Β/97/221**Έδρα:** Αλαμάνας 2, Μαρούσι**Σκοπός και Αντικείμενο Εργασιών:** 1. Η ανάπτυξη, λειτουργία και διαχείριση πληροφοριακών συστημάτων τα οποία αποσκοπούν:

ι) στην προαγωγή και προστασία του θεσμού της πίστης και την εξυγίανση των οικονομικών συναλλαγών

ιι) στη στήριξη των δραστηριοτήτων οι οποίες είναι σχετικές με την προαγωγή, εκσυγχρονισμό και εξέλιξη της τραπεζικής επιχείρησης και την ανάπτυξη της ελληνικής οικονομίας

2. Η διαχείριση και διάθεση των παραγομένων από τις παραπάνω δραστηριότητες, πληροφοριακών συστημάτων, προϊόντων και υπηρεσιών.

3. Η ανάπτυξη και διάθεση στην αγορά πληροφοριακών συστημάτων όπως και η αντιπροσώπευση στην Ελλάδα τέτοιων πληροφοριακών συστημάτων οίκων του εξωτερικού.

Μετοχικό Κεφάλαιο:

Το μετοχικό κεφάλαιο της εταιρίας κατά την 31/12/2004 ανερχόταν σε €900.000, διαιρούμενο σε 300.000 κοινές ονομαστικές μετοχές, ονομαστικής αξίας €3,00 η κάθε μια. Η μετοχική σύνθεση της στις 31/12/2004 είχε ως εξής:

Μέτοχος	Αριθμός Μετοχών	Ποσοστό Συμμετοχής
ΑΓΡΟΤΙΚΗ ΤΡΑΠΕΖΑ ΤΗΣ ΕΛΛΑΔΟΣ	39.634	13,21%
ΕΘΝΙΚΗ ΤΡΑΠΕΖΑ ΤΗΣ ΕΛΛΑΔΟΣ	118.005	39,34%
ΑΛΦΑ ΤΡΑΠΕΖΑ	41.174	13,72%
ΕΜΠΟΡΙΚΗ ΤΡΑΠΕΖΑ ΤΗΣ ΕΛΛΑΔΟΣ	30.104	10,03%
EFG EUROBANK ERGASIAS	20.875	6,96%
ΤΡΑΠΕΖΑ ΠΕΙΡΑΙΩΣ	23.527	7,84%
FVB	1.798	0,60
ΛΟΙΠΟΙ ΜΕΤΟΧΟΙ	24.883	8,89%
ΣΥΝΟΛΟ	300.000	100,00%

Διοικητικό Συμβούλιο:

Το Δ.Σ. της εταιρίας απαρτίζεται από τους εξής:

Ονοματεπώνυμο	Αξίωμα
Μούργελας Ιωάννης	Πρόεδρος
Μαλλούχος Νικόλαος	Αντιπρόεδρος
Γεροντούκος Γεώργιος	Μέλος
Σερμπίνης Παναγιώτης	Μέλος
Μαράντος Νικόλαος	Μέλος
Γιαννόπουλος Παναγ.	Μέλος
Μπεράχα Σολομών	Μέλος
Παπακωνσταντίνου Σπύρος	Μέλος
Σγουροβασιλάκης Ιωάννης	Μέλος

Στον παρακάτω πίνακα παρατίθενται τα συνοπτικά οικονομικά μεγέθη της εταιρίας την τελευταία 3ετία:

ΟΙΚΟΝΟΜΙΚΑ ΣΤΟΙΧΕΙΑ (ποσά σε χιλ. ευρώ)	2002	2003	2004
Αναπόσβεστα έξοδα εγκατάστασης	180	316	275
Αναπόσβεστα ενσώματα πάγια	144	102	69
Κυκλοφορούν Ενεργητικό	4.701	4.875	5.527
Μετοχικό Κεφάλαιο	900	900	900
Ίδια Κεφάλαια	2.695	2.546	2.584
Προβλέψεις	502	811	832
Βραχυπρόθεσμες υποχρεώσεις	1.865	2.014	2.481

Σύνολο υποχρεώσεων	1.865	2.014	2.481
Κύκλος Εργασιών	7.245	8.293	10.215
Μικτό Κέρδος	4.452	4.771	5.941
Κέρδη (Ζημιές) προ φόρων	453	288	970

16.2.4 Συμμετοχές ΑΤΕ σε Εισηγμένες στο Χρηματιστήριο Εταιρίες με χαρακτηήρα Ακινήτοποιήσεων

ΟΡΓΑΝΙΣΜΟΣ ΤΗΛΕΠΙΚΟΙΝΩΝΙΩΝ ΕΛΛΑΔΟΣ Α.Ε.

Η ΑΤΕ, μετά την υπ' αριθμ. 2/57847/0025/6.8.1999 απόφαση του Υπουργού Οικονομικών, αγόρασε στις 6.8.1999 από τη ΔΕΚΑ 8.801.280 μετοχές της εισηγμένης στο Χρηματιστήριο Αθηνών εταιρίας με την επωνυμία «ΟΡΓΑΝΙΣΜΟΣ ΤΗΛΕΠΙΚΟΙΝΩΝΙΩΝ ΕΛΛΑΔΟΣ Α.Ε.» (ΟΤΕ) (1,75% του συνολικού μετοχικού κεφαλαίου) έναντι τιμήματος €18,31 ανά μετοχή, συνολικής δηλαδή αξίας €161.173.843. Στις 31.12.2004 η ΑΤΕ κατείχε 7.856.280 μετοχών της Ο.Τ.Ε. Α.Ε.

ΕΛΛΗΝΙΚΑ ΠΕΤΡΕΛΑΙΑ Α.Ε.

Η ΑΤΕ, μετά την υπ' αριθμ. 2/57847/0025/6.8.1999 απόφαση του Υπουργού Οικονομικών, αγόρασε στις 6.8.1999 από τη ΔΕΚΑ 7.000.000 μετοχές της εισηγμένης στο Χρηματιστήριο Αθηνών εταιρίας με την επωνυμία «ΕΛΛΗΝΙΚΑ ΠΕΤΡΕΛΑΙΑ Α.Ε.» (1,57% του συνολικού μετοχικού κεφαλαίου) έναντι τιμήματος €8,16 ανά μετοχή, συνολικής δηλαδή αξίας €57.120.000. Στις 31.12.2004 η ΑΤΕ κατείχε 8.004.144 μετοχές της «ΕΛΛΗΝΙΚΑ ΠΕΤΡΕΛΑΙΑ Α.Ε.».

ΤΡΑΠΕΖΑ ΠΕΙΡΑΙΩΣ Α.Ε., ΕΥΔΑΠ Α.Ε. Ν.2538/1997

Η ΑΤΕ, προέβη σε ρυθμίσεις χρεών πελατών της στο πλαίσιο του Ν. 2538/1997, έναντι δε των ρυθμίσεων αυτών έλαβε από το Ελληνικό Δημόσιο στις 3.2.2000:

(α) 16.000.000 μετοχές της εταιρίας «ΕΛΛΗΝΙΚΗ ΤΡΑΠΕΖΑ ΒΙΟΜΗΧΑΝΙΚΗΣ ΑΝΑΠΤΥΞΕΩΣ Α.Ε.» (9,24% του συνολικού μετοχικού κεφαλαίου) αξίας €11,74 ανά μετοχή, συνολικής δηλαδή αξίας €187.822.400 και

(β) 10.000.000 μετοχών της εταιρίας «ΕΥΔΑΠ Α.Ε.» (9,39% του συνολικού μετοχικού κεφαλαίου) αξίας €7,51 ανά μετοχή, συνολικής δηλαδή αξίας €75.129.000. Στις 31.12.04 κατείχε 10.648.800 μετοχές της εταιρίας «ΕΥΔΑΠ Α.Ε.».

Μετά την εξαγορά του 57,8% των μετοχών της ΕΤΒΑ κυριότητος ΕΛΛΗΝΙΚΟΥ ΔΗΜΟΣΙΟΥ από την Τράπεζα Πειραιώς και τη συγχώνευση των δυο Τραπεζών με απορρόφηση της ΕΤΒΑ από την Πειραιώς, η ΑΤΕ στις 31.12.2003 κατείχε 7.059.192 μετοχές της Τράπεζας Πειραιώς, ενώ στις 31.12.2004 κατείχε 6.977.067 μετοχές.

ΕΧΑΕ Α.Ε

Τον Δεκέμβριο του 2001 η ΑΤΕ αντάλλαξε τα μερίδια που είχε στις εταιρίες Χρηματιστήριο Αξιών Αθηνών Α.Ε. και Χρηματιστήριο Παραγώγων Αθηνών Α.Ε. με το 5,5% του μετοχικού κεφαλαίου της ΕΧΑΕ Α.Ε. (€23,7 εκατ.). Τον Ιούλιο του 2003 το Ελληνικό Δημόσιο πούλησε το εναπομένον ποσοστό 33,4% που κατείχε στην ΕΧΑΕ σε μια κοινοπραξία 7 τραπεζών με την υποχρέωση οι τράπεζες να διατηρήσουν το 20,7% του μεριδίου στην ΕΧΑΕ και το υπόλοιπο 79,3% να το πουλήσουν σε θεσμικούς επενδυτές. Μέσα από αυτήν την διαδικασία το ποσοστό της ΑΤΕ στην ΕΧΑΕ αυξήθηκε στο 7,4% του μετοχικού κεφαλαίου.

16.3 Εταιρίες που Συμμετέχουν στην ΑΤΕ

Δεν υφίστανται εταιρίες οι οποίες συμμετέχουν στην Τράπεζα με ποσοστό ίσο ή μεγαλύτερο του 10%.

16.4 Εταιρίες στις οποίες Συμμετέχουν οι Κύριοι Μέτοχοι ή/και τα Μέλη του Δ.Σ. της ΑΤΕ

Δεν υφίστανται εταιρίες στις οποίες να συμμετέχουν με ποσοστό ίσο ή μεγαλύτερο του 10% οι κύριοι μέτοχοι (κατέχοντες ποσοστό άνω του 10%) ή / και τα μέλη του Δ.Σ. της Τράπεζας.

16.5 Θυγατρικές των Θυγατρικών ή Συγγενών Εταιριών

Στον ακόλουθο πίνακα παρουσιάζονται οι εταιρίες οι οποίες την 31.3.2005 ελέγχονται με ποσοστό ίσο ή μεγαλύτερο του 50% από τις θυγατρικές της Τράπεζας:

Θυγατρική ΑΤΕ	Συμμετοχή >50%
ΑΤΕ Leasing	95% στη ΑΤΕ Rent Α.Ε.Τ.Ε.
Αγροτική Ασφαλιστική	91% στην ΑΒΓ Insurance S.A. (Ρουμανία)
ΕΛ.ΒΙ.Ζ	74,69% στην ΣΕΠΕΚ Α.Ε
ΕΛ.ΒΙ.Ζ	100% στην ΕΛ.ΒΙ.Ζ FYROM
ΕΒΖ	99,9& στην ΒΑΛΚΑΝΙΚΗ ΖΑΧΑΡΗ ΑΕ (υπό εκκαθάριση)
ΕΒΖ	84,29% στην ΑΔ FABRIKA SECERA SAJKASKA ZABALJ
ΕΒΖ	69,17% στην ΑΔ FABRIKA SECERA CRVENKA
ΕΒΖ	100% στην ΕΒΖ – ΚΥΠΡΟΣ ΛΙΜΙΤΕΔ

ΣΥΝΕΤΑΙΡΙΣΤΙΚΗ ΕΤΑΙΡΙΑ ΠΑΡΑΓΩΓΗΣ & ΕΜΠΟΡΙΑΣ ΚΡΕΑΤΟΣ Α.Ε."ΣΕΠΕΚ".

Έτος ίδρυσης: 1973 (ΦΕΚ 733/9-5-1972)
Αρ. ΜΑΕ: 11173/66/Β/86/3
Έδρα: Εξοχή Ξάνθης

Σκοπός: α) Η ίδρυση, εξαγορά και εκμετάλλευση κτηνοτροφικών μονάδων παντός είδους κρεατοπαραγωγών ζώων και πτηνών,
 β) η εμπορία και διάθεση στα δικά της καταστήματα και πρατήρια ή με ανάθεση της εργασίας αυτής σε αντιπροσώπους της Εταιρίας ή με εφοδιασμό κρεοπωλείων και γενικά εμπόρων κρέατος σφαγείων, τυποποιημένων ή μη, κρέατος και των κάθε είδους προϊόντων από επεξεργασία και μεταποίηση αυτού,

Μετοχικό Κεφάλαιο: Το μετοχικό κεφάλαιο της εταιρείας ανερχόταν στις 31-12-2004 σε €2.625.210, διαιρούμενο σε 262.521 ονομαστικές μετοχές, ονομαστικής αξίας €10 η κάθε μία. Η μετοχική σύνθεσή της στις 31-12-2004 είχε ως εξής :

Μέτοχος	Αριθμός Μετοχών	Ποσοστό Συμμετοχής
ΕΛΒΙΖ Α.Ε.	204.355	77,84%
ΣΥΝΕΤΑΙΡΙΣΤΙΚΕΣ ΕΠΕΝΔΥΣΕΙΣ	8.804	3,35%
ΣΕΒΑΘ Α.Β.Ε.Ε	7.586	2,89%
ΣΕΚΑΠ Α.Ε.	14.442	5,50%
ΛΟΙΠΟΙ ΜΕΤΟΧΟΙ	27.334	10,42%
ΣΥΝΟΛΟ	262.521	100,00%

Διοικητικό Συμβούλιο: Το Δ.Σ. της εταιρίας απαρτίζεται από τους εξής:

Ονοματεπώνυμο	Αξίωμα
ΑΛΕΞΑΝΔΡΟΣ ΚΥΡΙΑΚΙΔΗΣ	Πρόεδρος & Διευθύνων Σύμβουλος
ΝΙΚΟΛΑΟΣ ΠΡΑΦΤΣΙΩΤΗΣ	Αντιπρόεδρος
ΓΕΩΡΓΙΟΣ ΚΑΤΣΑΝΗΣ	Μέλος
ΧΡΗΣΤΟΣ ΝΤΑΟΥΤΗΣ	Μέλος
ΑΝΑΣΤΑΣΙΟΣ ΑΝΑΝΙΑΔΗΣ	Μέλος
ΓΕΩΡΓΙΟΣ ΓΚΟΥΡΤΣΑΣ	Μέλος
ΚΩΝΣΤΑΝΤΙΝΟΣ ΚΑΣΣΕΡΗΣ	Μέλος

Στον παρακάτω πίνακα παρατίθενται τα συνοπτικά οικονομικά μεγέθη (31/12/2004):

ΟΙΚΟΝΟΜΙΚΑ ΣΤΟΙΧΕΙΑ (ποσά σε χιλ.€)	2004
Ίδια Κεφάλαια	(5.234)
Κύκλος Εργασιών	1.760
Κέρδη προ φόρων	(1.128)

ΑΤΕ ΡΕΝΤ ΑΝΩΝΥΜΗ ΕΜΠΟΡΙΚΗ ΚΑΙ ΤΟΥΡΙΣΤΙΚΗ ΕΤΑΙΡΙΑ
ΕΚΜΙΣΘΩΣΕΩΝ ΜΕΤΑΦΟΡΙΚΩΝ ΜΕΣΩΝ ΚΑΙ ΠΡΑΚΤΟΡΕΥΣΕΩΝ
«ΑΤΕ ΡΕΝΤ Α.Ε.Τ.Ε.»

Έτος ίδρυσης: 2003 (ΦΕΚ 3744/16-5-2003)
Αρ. ΜΑΕ: 54251/01ΑΤ/Β/03/163
Έδρα: Λ. Μεσογείων 256, Χολαργός

Σκοπός:

α) Η αγορά, πώληση, εκμίσθωση, επεκμίσθωση αυτοκινήτων, μοτοσικλετών και κάθε είδους οχημάτων και μεταφορικών μέσων, θαλασσίων σκαφών, αεροσκαφών και μηχανημάτων και των παραρτημάτων αυτών,
β) η άσκηση οποιασδήποτε εμπορικής δραστηριότητας, στην οποία περιλαμβάνεται η ενέργεια κάθε εμπορικής πράξης που αφορά κάθε είδος αυτοκινήτων, μοτοσικλετών, μοτοποδηλάτων, οχημάτων, θαλασσίων σκαφών, αεροσκαφών και μηχανημάτων, αμαξωμάτων και εργαλείων καθώς και των ανταλλακτικών και των εξαρτημάτων όλων αυτών,
γ) η παροχή κάθε είδους τουριστικών υπηρεσιών,
δ) η αντιπροσώπευση επιχειρήσεων φυσικών ή νομικών προσώπων του ίδιου ή παρεμφερούς σκοπού,
ε) η εισαγωγή στην Ελλάδα με σκοπό την πώληση στο εσωτερικό και εξωτερικό των εμπορευμάτων που αναφέρονται στη περίπτωση β' καθώς και η εξαγωγή τους,
στ) η παροχή κάθε είδους υπηρεσιών που αφορούν στη λειτουργία και συντήρηση των εμπορευμάτων που αναφέρονται στην περίπτωση β'.

Μετοχικό Κεφάλαιο: Το μετοχικό κεφάλαιο της εταιρείας ανερχόταν στις 31-03-2005 σε €500.000, διαιρούμενο σε 100.000 ονομαστικές μετοχές, ονομαστικής αξίας €5 η κάθε μία. Η μετοχική σύνθεσή της στις 31-03-2003 είχε ως εξής :

Μέτοχος	Αριθμός Μετοχών	Ποσοστό Συμμετοχής
ΑΤΕ Leasing	95.000	95,00%
ΑΓΡΟΤΙΚΗ ΑΣΦΑΛΙΣΤΙΚΗ	5.000	5,00%
ΣΥΝΟΛΟ	100.00	100,00%

Διοικητικό Συμβούλιο: Το Δ.Σ. της εταιρείας απαρτίζεται από τους εξής:

Ονοματεπώνυμο	Αξίωμα
ΙΩΑΝΝΗΣ ΤΟΚΑΚΗΣ	Πρόεδρος & Διευθύνων Σύμβουλος

Στον παρακάτω πίνακα παρατίθενται τα συνοπτικά οικονομικά μεγέθη για την περίοδο 13/05/2003 – 31/12/2004 (υπερδωδεκάμηνη χρήση):

ΟΙΚΟΝΟΜΙΚΑ ΣΤΟΙΧΕΙΑ (ποσά σε χιλ.€)	2004
Ίδια Κεφάλαια	234
Κύκλος Εργασιών	394
Κέρδη προ φόρων	(266)

16.6 Διεταιρικές Συναλλαγές

Οι διεταιρικές συναλλαγές της ΑΤΕ και των ενοποιούμενων με αυτήν θυγατρικών εταιριών της κατά την τελευταία χρήση 2004 απεικονίζονται στον παρακάτω πίνακα:

ΔΙΕΤΑΙΡΙΚΕΣ ΣΥΝΑΛΛΑΓΕΣ ΧΡΗΣΗΣ 2004				
<i>(ποσά σε χιλ. €)</i>	Απαιτήσεις	Υποχρεώσεις	Έσοδα	Έξοδα
Αγροτική Α.Χ.Ε.	2.701	25.826	168	575
Αγροτική Leasing	289.381	1.968	9.153	5.227
ΑΤΕ Κάρτα	856	969	0	7.393
ΑΤΕ ΑΕΔΑΚ	1.951	829	3.667	67
ΑΤΕ Αξιοποίηση Ακινήτων	813	173	0	219
ABG Finance International Plc	0	401.378	0	0
First Business Bank S.A.	92.123	0	3.520	0
Σύνολο	387.825	431.143	16.508	13.481

17 ΜΑΚΡΟΧΡΟΝΙΟΙ ΣΤΟΧΟΙ ΚΑΙ ΠΡΟΟΠΤΙΚΕΣ

17.1 Μακροχρόνιοι Στόχοι

Σκοπός της νέας Διοίκησης της Τράπεζας είναι η συνέχιση του μετασχηματισμού της Τράπεζας σε ένα χρηματοπιστωτικό ίδρυμα διεθνούς εμβέλειας. Παράλληλα στόχοι της είναι η ανάπτυξη νέων χρηματοοικονομικών προϊόντων τα οποία θα ανταποκρίνονται στις αυξανόμενες ανάγκες της ελληνικής αγοράς, η μείωση του κόστους λειτουργίας της Τράπεζας, η πώληση ορισμένων θυγατρικών του μη χρηματοπιστωτικού τομέα και η βελτίωση της ποιότητας στοιχείων του ενεργητικού. Σημειώνεται ότι ένας μεγάλος αριθμός δράσεων προς την κατεύθυνση αυτών των στόχων έχει ήδη τεθεί σε εφαρμογή από τη Διοίκηση της Τράπεζας.

Οι βασικοί στόχοι της νέας Διοίκησης της Τράπεζας είναι να βελτιώσει την ποιότητα του χαρτοφυλακίου δανείων, να διασφαλίσει την κεφαλαιακή βάση της Τράπεζας και να ολοκληρώσει τον εκσυγχρονισμό και το μετασχηματισμό της από μια αποκλειστικά κρατική αγροτική τράπεζα, σε μια σύγχρονη κερδοφόρα κρατική εμπορική τράπεζα πολλαπλών δραστηριοτήτων.

Η Τράπεζα θεωρεί ότι οι πολιτικές της ΕΕ και ειδικότερα η Κοινή Αγροτική Πολιτική της ΕΕ που προβλέπεται να είναι σε ισχύ έως το 2013, θα συνεχίσουν να ασκούν σημαντική επίδραση στον ελληνικό αγροτικό τομέα τα επόμενα έτη. Εξάλλου, επειδή ο αγροτικός τομέας αντιπροσωπεύει ένα συνεχώς μειούμενο ποσοστό της ελληνικής οικονομίας (περίπου 15% την 31.12.2004), στόχος της Τράπεζας είναι να συνεχίσει να εξυπηρετεί, όχι μόνο την παραδοσιακή βάση πελατών της αλλά και να επεκτείνει τη διείσδυσή της σε αστικούς και άλλους μη αγροτικούς τομείς της ελληνικής οικονομίας, ιδιαίτερα σε περιοχές εκτός των μητροπολιτικών κέντρων της Αθήνας και της Θεσσαλονίκης. Για την επιτυχία αυτού του στόχου η Τράπεζα έχει υιοθετήσει τις εξής επί μέρους πολιτικές:

1. **Εστίαση στον Πελάτη:** Η Τράπεζα επιδιώκει να γίνει περισσότερο πελατοκεντρική στην προσέγγισή της, με σκοπό όχι μόνο να αυξήσει το μερίδιο αγοράς της σε ορισμένες ομάδες προϊόντων αλλά και να αυξήσει τις δραστηριότητές της και στους μη αγροτικούς τομείς της οικονομίας, με την ανάπτυξη και το μάρκετινγκ νέων προϊόντων προς πελάτες με αυξανόμενες και εξειδικευμένες ανάγκες για τραπεζικά προϊόντα.
 - **Πελάτες Λιανικής:** Στην περίπτωση των εργασιών λιανικής τραπεζικής, η Τράπεζα αναπτύσσει νέα, προσαρμοσμένα και ανταγωνιστικά προϊόντα που στοχεύουν σε συγκεκριμένες ομάδες πελατών. Η Τράπεζα, για παράδειγμα, στοχεύει σε νέους σε ηλικία πελάτες που κινούνται από τις αγροτικές περιοχές προς τις αστικές και ημι-αστικές περιοχές, επειδή θεωρεί ότι οι νέοι αυτοί πελάτες στρέφονται προς ένα μεγαλύτερο φάσμα τραπεζικών προϊόντων. Η λιανική τραπεζική στοχεύει ειδικότερα να αυξήσει περαιτέρω τις πωλήσεις στεγαστικών και καταναλωτικών δανείων.
 - **MME:** Η Τράπεζα επιδιώκει να προσελκύσει μικρό-μεσαίες επιχειρήσεις σε ιδιαίτερα επιλεκτική βάση που δραστηριοποιούνται σε εκείνους τους τομείς της ελληνικής οικονομίας τους οποίους γνωρίζει καλύτερα, ιδιαίτερα MME που αποτελούν πελάτες ή προμηθευτές του αγροτικού τομέα καθώς και εκείνες τις βιομηχανίες που αναπτύσσουν δραστηριότητες στο εμπόριο, τον τουρισμό, και τις κατασκευές. Η Τράπεζα θεωρεί ότι έχει σημαντικά περιθώρια ανάπτυξης στην αγορά των MME.
 - **Μεγάλες Επιχειρήσεις:** Η Τράπεζα επιχειρεί να αυξήσει τις εργασίες της με τις μεγάλες επιχειρήσεις- πελάτες σε ιδιαίτερα επιλεκτική βάση. Εφεξής, προκειμένου να μειωθεί ο πιστωτικός κίνδυνος, η πολιτική της τράπεζας είναι να μην αποτελεί αποκλειστικό δανειοδότη ενός πελάτη. Επίσης χρησιμοποιώντας και τις εταιρίες του

Ομίλου της η Τράπεζα στοχεύει στην πώληση προϊόντων που αποφέρουν έσοδα από προμήθειες.

- **Πελάτες δημόσιου τομέα:** Η Τράπεζα προκειμένου να διαφοροποιήσει και να μειώσει το συνολικό κίνδυνο του χαρτοφυλακίου δανείων της και λαμβάνοντας υπόψη τη σημασία του δημόσιου τομέα στην ελληνική οικονομία, δίνει σημαντική προτεραιότητα στην εξυπηρέτηση φορέων του δημοσίου και του ευρύτερου δημόσιου τομέα.
- 2. **Διαφοροποίηση Επενδυτικού Κινδύνου:** Η Τράπεζα το 2001, επένδυσε € 38,8 εκατ. για να αγοράσει το 44% της First Business Bank. Η FBB, η οποία εξαγόρασε επτά υποκαταστήματα της Τράπεζας Nova Scotia (με ένα χαρτοφυλάκιο χορηγήσεων σε εμπορικούς πελάτες που δραστηριοποιούνται σε διάφορους κλάδους) δραστηριοποιείται κυρίως στους τομείς της ναυτιλίας και του τουρισμού. Με την από 24.2.2005 απόφαση του Δ.Σ. της Τράπεζας αποφασίσθηκε η εξαγορά ποσοστού 5% της First Business Bank από την Nova Scotia. Σήμερα η Τράπεζα είναι στη διαδικασία εξαγοράς του ποσοστού αυτού (5%).
- 3. **Σταυροειδείς πωλήσεις:** Η Τράπεζα θεωρεί ότι υπάρχει ιδιαίτερο πεδίο για την αύξηση των σταυροειδών πωλήσεων των προϊόντων τόσο της ίδιας, όσο και των θυγατρικών της. Έτσι, για παράδειγμα, κεντρική ιδέα για την προσέγγιση των ΜΜΕ, των μεγάλων επιχειρήσεων και πελατών του δημοσίου τομέα αποτελεί η κάλυψη των συνολικών αναγκών τόσο αυτών, όσο και του προσωπικού τους σε τραπεζικά προϊόντα και υπηρεσίες. Η Τράπεζα επιδιώκει να προσφέρει πακέτα προϊόντων και υπηρεσιών τα οποία να περιλαμβάνουν όχι μόνο δάνεια αλλά και ασφάλειες, χρηματοδοτική μίσθωση (leasing), πληρωμές μισθοδοσίας, πιστωτικές κάρτες και άλλα προϊόντα.
- 4. **Το Δίκτυο Καταστημάτων:** Η Τράπεζα επιχειρεί να αντλήσει όσο το δυνατό περισσότερα οφέλη από το ευρύ δίκτυο καταστημάτων το οποίο διαθέτει, καθώς και από την εκτεταμένη βάση των καταθετών της. Στο πλαίσιο της στρατηγικής αυτής, η Τράπεζα επανεκπαιδεύει το προσωπικό ώστε αυτό να υιοθετήσει μια πιο πελατοκεντρική προσέγγιση. Η αναδιάρθρωση αυτή περιλαμβάνει την εκτενή αναδιοργάνωση των κεντρικών λειτουργιών και υπηρεσιών της Τράπεζας και τον ανασχεδιασμό του δικτύου των καταστημάτων της. Έτσι, τα περισσότερα καταστήματα της έχουν εκσυγχρονιστεί και αναδιαρθρωθεί με τη λειτουργία εξειδικευμένων γραφείων εξυπηρέτησης πελατών, την εγκατάσταση και χρήση νέων ηλεκτρονικών και τεχνολογικών μέσων και την αναδιάρθρωση του προσωπικού, ώστε να είναι περισσότερο επικεντρωμένο στο μάρκετινγκ και στην προσφορά εξειδικευμένων προϊόντων και υπηρεσιών σε κάθε ξεχωριστή κατηγορία πελατών, όπως για παράδειγμα προώθηση προϊόντων που απευθύνονται σε αγρότες πελάτες όσο και σε πελάτες που διαμένουν σε μεγάλα αστικά κέντρα. Επιπρόσθετα, ο μέσος αριθμός των εργαζομένων ανά κατάστημα έχει μειωθεί σε 9,78 την 31.12.2004 από 12 την 31.12.1999.
- 5. **Ηλεκτρονική Τραπεζική:** Η Τράπεζα έχει διαμορφώσει στρατηγική για την ηλεκτρονική τραπεζική και προχωρεί στην σταδιακή εφαρμογή της. Οι υπηρεσίες ηλεκτρονικής τραπεζικής θα απευθύνονται σε όλους τους πελάτες της Τράπεζας και του Ομίλου της, και ειδικότερα σε συγκεκριμένους κλάδους δραστηριότητας, όπως ο ευρύτερος αγροτικός τομέας. Η στρατηγική για την ηλεκτρονική τραπεζική περιλαμβάνει, μεταξύ άλλων, την αύξηση της χρήσης των ATMs (πολλά από τα οποία βρίσκονται σε περιοχές όπου η Τράπεζα δεν διαθέτει καταστήματα) και την ανάπτυξη μιας «χρηματοοικονομικής πύλης» στο διαδίκτυο. Η πύλη αυτή, η οποία αναμένεται να αρχίσει να λειτουργεί από την άνοιξη του 2006, θα προσφέρει προϊόντα και υπηρεσίες τόσο σε επιχειρήσεις, όσο και σε πελάτες της λιανικής τραπεζικής. Η Τράπεζα θεωρεί ότι αυτή η πύλη θα συμβάλει στην αύξηση των σταυροειδών πωλήσεων του Ομίλου.

Η παρούσα αύξηση του Μετοχικού Κεφαλαίου της Τράπεζας αποτελεί σημαντικό παράγοντα της στρατηγικής της για την ενίσχυση της κεφαλαιακής της βάσης. Στο εξής, προκειμένου να ενδυναμώσει περαιτέρω την κεφαλαιακή της βάση η Τράπεζα στοχεύει:

1. στον περιορισμό της συμμετοχής της σε μη κερδοφόρες εταιρίες του μη χρηματοπιστωτικού τομέα μέσω της ρευστοποίησης των συμμετοχών της σε αυτές. Η αποτελεσματικότητα της στρατηγικής αυτής εξαρτάται σε μεγάλο βαθμό από τις επικρατούσες συνθήκες της αγοράς.
2. στην εκποίηση της ακίνητης περιουσίας της που δεν χρησιμοποιεί στις εργασίες της. (κυρίως ακίνητα που απέκτησε μέσω πλειστηριασμών)
3. στην τιτλοποίηση ή/και πώληση μέρους του χαρτοφυλακίου των μη εξυπηρετούμενων δανείων
4. στην έκδοση ομολογιακών δανείων μειωμένης εξασφάλισης, εάν αυτό κριθεί αναγκαίο και συντρέχουν οι προϋποθέσεις

Παρόλο που δεν μπορούν να δοθούν διαβεβαιώσεις, η Τράπεζα ενδέχεται να αναλάβει επιπλέον ενέργειες με στόχο την ενδυνάμωση της κεφαλαιακής βάσης της. Στο εξής, προτίθεται να:

1. Ενισχύσει τη συμμετοχή πελατών χαμηλότερου πιστωτικού κινδύνου στο χορηγητικό χαρτοφυλάκιο της, ειδικότερα αυτών του δημοσίου τομέα. Η Τράπεζα εκτιμά ότι η δυνατή καταθετική βάση που διαθέτει είναι δυνατό να της δώσει αυτή τη δυνατότητα.
2. Επιβάλει με αποφασιστικότερο τρόπο στους πελάτες της τους όρους δανεισμού και των διασφαλίσεων.
3. Αυξήσει τα έσοδα από προμήθειες τόσο σε επίπεδο Τράπεζας, όσο και σε επίπεδο Ομίλου μέσω των σταυροειδών πωλήσεων.
4. Συνεχίσει την πολιτική περιστολής των δαπανών.
5. Βελτιώσει την αποδοτικότητα των θυγατρικών εταιριών της και των επενδύσεών της, μέσω της αποτελεσματικότερης διοίκησης τους και της σύναψης στρατηγικών συνεργασιών.
6. Αυξήσει τα έσοδα της από τις εργασίες της διαχείρισης διαθεσίμων και του χαρτοφυλακίου χρεογράφων της.
7. Βελτιώσει την απόδοση του χαρτοφυλακίου ακινήτων της μέσω της βελτίωσης της διαχείρισής τους και της συντήρησης των ακινήτων.

Σύμφωνα με εκτιμήσεις της Τράπεζας, η εφαρμογή συγκεκριμένων στρατηγικών δράσεων μέσα στην χρήση 2004 είχε θετικά αποτελέσματα στην απόδοσή της. Συγκεκριμένα, η Τράπεζα πραγματοποίησε ορισμένες σημαντικές περικοπές κόστους, όπως μειώσεις μισθών μελών της Διοίκησης. Επίσης προχώρησε και στην πώληση συγκεκριμένων εταιριών της με στόχο να περιορίσει, όσο το δυνατό περισσότερο, τη συμμετοχή της στις εταιρίες του μη χρηματοπιστωτικού τομέα. Συγκεκριμένα η Τράπεζα προέβη στην πώληση τεσσάρων συμμετοχών της το 2004 και αν και δεν μπορούν να δοθούν διαβεβαιώσεις σκοπεύει να προχωρήσει στην πώληση και άλλων δέκα εντός του 2005.

Τέλος σημειώνεται ότι με βάση το Επιχειρηματικό πλάνο της Τράπεζας για την περίοδο 2005-2007 στόχος της Τράπεζας είναι οι βασικοί χρηματοοικονομικοί δείκτες αυτής το 2007 να διαμορφωθούν στα ακόλουθα επίπεδα:

1. **Απόδοση Ιδίων Κεφαλαίων:** σημαντική αύξηση της κερδοφορίας μετά φόρων ώστε η απόδοση ιδίων κεφαλαίων να φτάσει το επίπεδο του 14%-16%
2. **Δείκτης Κεφαλαιακής Επάρκειας (Tier 1):** διατήρηση του δείκτη κεφαλαιακής επάρκειας σε επίπεδα άνω του 10%

3. **Δείκτης Εξόδων / Εσόδων:** αύξηση των εσόδων σε συνδυασμό με αυστηρό έλεγχο του κόστους ώστε να μειωθεί η σχέση κόστους και εσόδων κάτω του 60%
4. **Δείκτης μη Εξυπηρετούμενων Δανείων:** σημαντική μείωση των μη εξυπηρετούμενων δανείων, ώστε το ποσοστό τους στο σύνολο των δανείων να μην υπερβεί το 7,5% μέχρι το τέλος του 2007, ενώ η κάλυψή τους από προβλέψεις να φτάσει στο επίπεδο του 83% τουλάχιστον.

17.2 Επενδυτική Πολιτική

Στο πλαίσιο της εφαρμογής του τριετούς Επιχειρηματικού πλάνου της Τράπεζας 2005 – 2007 και της ανάγκης εξασφάλισης αποτελεσματικότερης και αποδοτικότερης διαχείρισης των επενδυτικών κεφαλαίων, θεωρείται σημαντική και υψηλής προτεραιότητας η διαμόρφωση και η εφαρμογή επενδυτικής πολιτικής, η οποία θα έχει ως κυρίαρχο σκοπό και στόχο τη δημιουργία προϋποθέσεων, για τη βελτίωση της λειτουργικότητας και την ανάπτυξη της Τράπεζας.

Η περίοδος 2005-2007 αποτελεί κατά βάση περίοδο στην οποία αναφέρεται το επενδυτικό πρόγραμμα με πρωταρχικούς στόχους:

- ο Την επέκταση των παραγωγικών δραστηριοτήτων της Τράπεζας
Σε αυτή την κατηγορία υπάγονται οι επενδύσεις που στοχεύουν στην αύξηση των εσόδων της Τράπεζας μέσω της αύξησης της παραγωγικής ικανότητας και επέκτασης των δραστηριοτήτων, της διεύρυνσης του επενδυτικού χαρτοφυλακίου της Τράπεζας και της ανάπτυξης νέων προϊόντων.
- ο Την αύξηση της παραγωγικότητας, την ποιοτική αναβάθμιση των παραγωγικών μέσων και τη βελτίωση των διαδικασιών
Οι επενδύσεις της κατηγορίας αυτής στοχεύουν στην εξασφάλιση ωφελειών μέσω της εκλογίκευσης του λειτουργικού κόστους της Τράπεζας.
- ο Την κάλυψη των άμεσων επιχειρησιακών αναγκών
Σε αυτή την κατηγορία υπάγονται οι επενδύσεις που καλύπτουν ενδοεπιχειρησιακές ανάγκες (π.χ. προμήθειες PC), συμβάλλοντας έμμεσα στην αύξηση των εσόδων. Αποσκοπούν είτε σε βελτίωση της ποιότητας των παρεχόμενων υπηρεσιών / προϊόντων είτε στη συντήρηση και αντικατάσταση παραγωγικών μέσων τεχνικά ή τεχνολογικά απαξιωμένων.
- ο Την κάλυψη των απαιτήσεων του υφιστάμενου θεσμικού πλαισίου και την προώθηση των συστημάτων ασφαλείας της Τράπεζας.

Στον πίνακα που ακολουθεί παρουσιάζεται συνοπτικά το επενδυτικό πρόγραμμα της Τράπεζας για την περίοδο 2005-2007 και το οποίο εκτιμάται ότι θα ανέλθει σε €53,9 εκατ.

ΕΠΕΝΔΥΣΕΙΣ 2005-2007 (σε εκατ. €)	2005	2006	2007
Επέκταση παραγωγικών δραστηριοτήτων	6,8	1,5	0
Αύξηση παραγωγικότητας, ποιοτική αναβάθμιση παραγωγικών μέσων, βελτίωση διαδικασιών	2,4	0	0
Κάλυψη επιχειρησιακών αναγκών	28,9	4,7	0
Κάλυψη απαιτήσεων θεσμικού πλαισίου, συστήματα ασφαλείας	7,9	1,3	0,2
Σύνολο Επενδύσεων	46,1	7,6	0,2

Οι επενδύσεις της Τράπεζας αναμένεται να χρηματοδοτηθούν από τα αναμενόμενα κέρδη των χρήσεων καθώς και από την πώληση ακινήτων.

18 ΜΕΡΙΣΜΑΤΙΚΗ ΠΟΛΙΤΙΚΗ

Κατά τη διάρκεια της περιόδου 2002-2004 η πολιτική μερισμάτων της εταιρίας διαμορφώθηκε ως εξής:

ΜΕΡΙΣΜΑΤΙΚΗ ΠΟΛΙΤΙΚΗ (ποσά σε χιλ. €)	2002	2003	2004
Κέρδη μετά από φόρους	95.687	132.779	89.593
Συνολικό Μέρισμα	0	0	0
% επί των Κερδών μετά από Φόρους	0%	0%	0%

Η Τράπεζα την τελευταία τριετία δεν προχώρησε στην διανομή μερίσματος στους μετόχους καθώς σύμφωνα με το άρθρο 44^α του Ν. 2190/1920 απαγορεύεται η οποιαδήποτε διανομή στους μετόχους, εφόσον κατά την ημερομηνία λήξης της τελευταίας χρήσης, το σύνολο των ιδίων κεφαλαίων της Τράπεζας (εταιρίας), είναι ή μετά από τη διανομή αυτή, γίνει κατώτερο από το ποσό του μετοχικού κεφαλαίου, προσανξημένο με τα αποθεματικά για τα οποία η διανομή τους απαγορεύεται από το νόμο ή το καταστατικό.

Η Τράπεζα σκοπεύει στο μέλλον, όπως προβλέπεται και από το Ν. 2190/1920 να διανέμει σταθερά μέρισμα ίσο ή μεγαλύτερο του 35% των καθαρών κερδών της προ φόρων, αφαιρουμένων των εταιρικών βαρών, του τακτικού αποθεματικού και του αναλογούντος φόρου, ή του 6% επί του καταβεβλημένου μετοχικού της κεφαλαίου, όποιο ποσό εκ των δυο είναι μεγαλύτερο. Υψηλότερη διανομή μερισμάτων θα εξαρτηθεί από το ύψος της κερδοφορίας της Τράπεζα και τις επενδυτικές και χρηματοδοτικές της ανάγκες.

19 ΤΙΜΗ ΔΙΑΘΕΣΗΣ ΤΗΣ ΜΕΤΟΧΗΣ

Η τιμή διάθεσης των νέων μετοχών καθορίστηκε από την Τακτική Γενική Συνέλευση των μετόχων της Τράπεζας της 27.5.2005 στα €2,0 ανά μετοχή κατόπιν εισηγήσεως του Διοικητικού Συμβουλίου.

Στους παρακάτω πίνακες παρουσιάζονται τα καθαρά κέρδη για την περίοδο 2002-2004 και τα αντίστοιχα κέρδη ανά μετοχή:

ΚΑΘΑΡΑ ΚΕΡΔΗ & ΚΕΡΔΗ ΑΝΑ ΜΕΤΟΧΗ							
		Κέρδη / (ζημιές) (ποσά σε χιλ. €)			Κέρδη / (ζημιές) ανά μετοχή (ποσά σε €)		
Έτος	Σταθμισμένος αριθμός μετοχών	Μετά από φόρους χρήσεις Μετά από & αμοιβές Δ.Σ & φόρους φορ. Ελέγχου			Μετά από φόρους χρήσεις Μετά από & αμοιβές Δ.Σ & φόρους φορ. Ελέγχου		
		Προ φόρων	& αμοιβές Δ.Σ	Ελέγχου	Προ φόρων	& αμοιβές Δ.Σ	Ελέγχου
2002	281.000.000	95.687	76.658	68.932	0,34	0,27	0,25
2003	281.000.000	132.779	93.149	83.502	0,47	0,33	0,30
2004	281.000.000	89.593	63.293	63.293	0,32	0,23	0,23
M.O 2002-2004	281.000.000	106.020	77.700	71.909	0,38	0,28	0,26
M.O 2003-2004	281.000.000	111.186	78.221	73.398	0,40	0,28	0,26

Η σχέση τιμής διάθεσης προς τα κέρδη ανά μετοχή της Τράπεζας διαμορφώνεται ως εξής:

ΤΙΜΗ / ΚΕΡΔΗ ΑΝΑ ΜΕΤΟΧΗ (P/E)				
		Λογιστικά Κέρδη (ποσά σε χιλ. €)		
Έτος	Σταθμισμένος αριθμός μετοχών	Μετά από φόρους χρήσεις & αμοιβές Δ.Σ & φόρους φορ. Ελέγχου		
		Προ φόρων	Ελέγχου	Ελέγχου
2002	281.000.000	5,88	7,41	8,00
2003	281.000.000	4,26	6,06	6,67
2004	281.000.000	6,25	8,70	8,70
M.O 2002-2004	281.000.000	5,30	7,23	7,82
M.O 2003-2004	281.000.000	5,05	7,18	7,66

Τα αναμορφωμένα καθαρά κέρδη για την περίοδο 2002-2004 καθώς και τα αντίστοιχα κέρδη ανά μετοχή και η τιμή προς τα αναμορφωμένα κέρδη ανά μετοχή δεν διαφέρουν από αυτά που παρουσιάζονται στους ανωτέρω πίνακες καθώς με βάση τις παρατηρήσεις των Ορκωτών Ελεγκτών – Λογιστών στις οικονομικές καταστάσεις της Τράπεζας για τις χρήσεις 2002-2004, δεν προκύπτουν αναμορφώσεις στα αποτελέσματα των αντίστοιχων χρήσεων.

20 ΠΑΡΑΡΤΗΜΑ

1. Κατάσταση Δικτύου Καταστημάτων ΑΤΕ
2. Πίνακας Ανάλυσης Χαρτοφυλακίου Μετοχών και άλλων τίτλων μεταβλητής απόδοσης της ΑΤΕ την 31.12.2004
3. Κατάσταση Ακινήτων της ΑΤΕ την 31.12.2004
4. Οικονομικές Καταστάσεις ΑΓΡΟΤΙΚΗ ΤΡΑΠΕΖΑ ΤΗΣ ΕΛΛΑΔΟΣ Α.Ε 2002 - 2004
5. Ενοποιημένες Οικονομικές Καταστάσεις ΑΓΡΟΤΙΚΗ ΤΡΑΠΕΖΑ ΤΗΣ ΕΛΛΑΔΟΣ Α.Ε. 2002 - 2004
6. Οικονομικές Καταστάσεις σε απλή και ενοποιημένη βάση ΑΓΡΟΤΙΚΗ ΤΡΑΠΕΖΑ ΤΗΣ ΕΛΛΑΔΟΣ Α.Ε. την 31.3.2005
7. Οικονομικές Καταστάσεις ΑΤΕ LEASING Α.Ε. ΧΡΗΜΑΤΟΔΟΤΙΚΕΣ ΜΙΣΘΩΣΕΙΣ 2002 - 2004
8. Οικονομικές Καταστάσεις ΑΤΕ ΚΑΡΤΑ Α.Ε. 2002 – 2004
9. Οικονομικές Καταστάσεις ΑΤΕ ΑΝΩΝΥΜΗ ΕΤΑΙΡΙΑ ΔΙΑΧΕΙΡΙΣΕΩΣ ΑΜΟΙΒΑΙΩΝ ΚΕΦΑΛΑΙΩΝ 2002 - 2004
10. Οικονομικές Καταστάσεις ΑΤΕ ΤΕΧΝΙΚΗ – ΠΛΗΡΟΦΟΡΙΚΗ Α.Ε. 2002 - 2004
11. Οικονομικές Καταστάσεις ΑΓΡΟΤΙΚΗ Α.Χ.Ε.Π.Ε.Υ. 2002 – 2004
12. Οικονομικές Καταστάσεις ΑΤΕ FINANCE Α.Ε. 2002
13. Οικονομικές Καταστάσεις ΑΤΕ ΣΥΜΜΕΤΟΧΩΝ Α.Ε. 2002 - 2003
14. Οικονομικές Καταστάσεις ΑΤΕ ASSET MANAGEMENT Α.Ε.Π.Ε.Υ. 2002 – 2003
15. Οικονομικές Καταστάσεις ABG FINANCE INTERNATIONAL PLC 2002 - 2004
16. Οικονομικές Καταστάσεις FIRST BUSINESS BANK 2002 - 2004

1. ΚΑΤΑΣΤΑΣΗ ΔΙΚΤΥΟΥ ΑΤΕ

Α/Α	ΟΝΟΜΑ ΜΟΝΑΔΑΣ	ΚΩΔ.	ΚΑΤ.	ΕΔΡΑ ΚΑΤΑΣΤΗΜΑΤΟΣ	ΟΔΟΣ	ΑΡΙΘ.	ΤΚ	ΝΟΜΟΣ	ΤΗΛΕΦΩΝΟ
1	ΑΒΑΤΟΥ	2123	Δ	ΑΒΑΤΟ	ΚΕΝΤΡΙΚΗ ΠΛΑΤΕΙΑ ΑΒΑΤΟΥ		67200	ΞΑΝΘΗΣ	25410 41141
2	ΑΒΔΗΡΩΝ	2121	Ε	ΑΒΔΗΡΑ	ΚΕΝΤΡΙΚΗ ΠΛΑΤΕΙΑ		67061	ΞΑΝΘΗΣ	25410 51244
3	ΑΓΙΑΣ	520	Γ	ΑΓΙΑ	25ης ΜΑΡΤΙΟΥ	33	40003	ΛΑΡΙΣΑΣ	24940 23191
4	ΑΓΙΑΣ ΒΑΡΒΑΡΑΣ	2072	Δ	ΑΘΗΝΑ	ΕΛΕΥΘΕΡΙΟΥ ΒΕΝΙΖΕΛΟΥ	116	12351	ΑΤΤΙΚΗΣ	210 5447129
5	ΑΓΙΑΣ ΕΛΕΟΥΣΑΣ	2015	Δ	ΚΑΛΛΙΘΕΑ	ΕΛΕΥΘΕΡΙΟΥ ΒΕΝΙΖΕΛΟΥ	228-230	17675	ΑΤΤΙΚΗΣ	210 9426533
6	ΑΓΙΑΣ ΠΑΡΑΣΚΕΥΗΣ	1417	Γ	ΑΓΙΑ ΠΑΡΑΣΚΕΥΗ	ΗΡΩΩΝ ΠΟΛΥΤΕΧΝΕΙΟΥ	2	15342	ΑΤΤΙΚΗΣ	210 6013258
7	ΑΓΙΑΣ ΣΟΦΙΑΣ ΕΓΝΑΤΙΑΣ	2323	Δ	ΘΕΣΣΑΛΟΝΙΚΗ	ΕΓΝΑΤΙΑΣ	63	54631	ΘΕΣΣΑΛΟΝΙΚΗΣ	2310 268933
8	ΑΓΙΑΣ ΤΡΙΑΔΟΣ ΑΡΓΟΥΣ	2810	Δ	ΑΓΙΑ ΤΡΙΑΔΑ ΜΙΔΕΑΣ	ΠΛΑΤΕΙΑ ΑΓΙΑΣ ΤΡΙΑΔΟΣ	4	21055	ΑΡΓΟΛΙΔΑΣ	27520 44433
9	ΑΓΙΑΣ ΤΡΙΑΔΟΣ ΘΕΣ/ΚΗΣ	2320	Δ	ΘΕΣΣΑΛΟΝΙΚΗ	ΑΛ. ΠΑΠΑΝΑΣΤΑΣΙΟΥ	18	54639	ΘΕΣΣΑΛΟΝΙΚΗΣ	2310 852488
10	ΑΓΙΟΥ ΑΔΕΣΙΟΥ ΠΑΤΡΩΝ	2835	Δ	ΠΑΤΡΑ	ΕΛΛΗΝΑ ΣΤΡΑΤΙΩΤΗ	5	26223	ΑΧΑΪΑΣ	2610 433314
11	ΑΓΙΟΥ ΑΝΤΩΝΙΟΥ	2083	Δ	ΑΘΗΝΑ	ΕΘΝΑΡΧΟΥ ΜΑΚΑΡΙΟΥ	21	12131	ΑΤΤΙΚΗΣ	210 5761650
12	ΑΓΙΟΥ ΒΑΣΙΛΕΙΟΥ ΑΤΤΙΚΗΣ	2151	Δ	ΠΕΙΡΑΙΑΣ	ΑΝΤ. ΘΕΟΧΑΡΗ	1	18537	ΑΤΤΙΚΗΣ	210 4180392
13	ΑΓΙΟΥ ΔΗΜΗΤΡΙΟΥ ΜΠΡΑΧΑΜΙΟΥ	2041	Δ	ΑΘΗΝΑ	ΑΓΙΟΥ ΔΗΜΗΤΡΙΟΥ	71	17341	ΑΤΤΙΚΗΣ	210 9738654
14	ΑΓΙΟΥ ΚΗΡΥΚΟΥ ΙΚΑΡΙΑΣ	2921	Δ	ΑΓΙΟΣ ΚΗΡΥΚΟΣ	ΑΓΙΟΣ ΚΗΡΥΚΟΣ		83300	ΣΑΜΟΥ	22750 23232
15	ΑΓΙΟΥ ΜΕΛΕΤΙΟΥ ΑΤΤΙΚΗΣ	2003	Δ	ΑΘΗΝΑ	ΑΓΙΟΥ ΜΕΛΕΤΙΟΥ	84	11252	ΑΤΤΙΚΗΣ	210 8617007

16	ΑΓΙΟΥ ΝΙΚΟΛΑΟΥ	1120	Β	ΑΓΙΟΣ ΝΙΚΟΛΑΟΣ	ΜΙΧΑΗΛ ΣΦΑΚΙΑΝΑΚΗ	18	72100	ΛΑΣΙΘΙΟΥ	28410 28291
17	ΑΓΙΟΥ ΝΙΚΟΛΑΟΥ ΑΧΑΡΝΩΝ	2059	Δ	ΑΘΗΝΑ	ΑΧΑΡΝΩΝ	241	10446	ΑΤΤΙΚΗΣ	210 8670222
18	ΑΓΙΟΥ ΟΡΟΥΣ	2362	Ε	ΑΓΙΟ ΟΡΟΣ ΚΑΡΥΕΣ	ΠΛΑΤΕΙΑ ΚΑΡΥΩΝ		63086	ΧΑΛΚΙΔΙΚΗΣ	23770 23874
19	ΑΓΙΩΝ ΑΝΑΓΥΡΩΝ	2054	Δ	ΑΓΙΟΙ ΑΝΑΓΥΡΟΙ	ΚΥΠΡΟΥ	32	13561	ΑΤΤΙΚΗΣ	210 2636336
20	ΑΓΡΙΝΙΟΥ	610	Α	ΑΓΡΙΝΙΟ	ΠΑΠΑΪΩΑΝΝΟΥ	21	30100	ΑΙΤΩΛΟΑΚΑΡΝΑ ΝΙΑΣ	26410 28895
21	ΑΘΗΝΩΝ	623	Α	ΑΘΗΝΑ	ΠΑΝΕΠΙΣΤΗΜΙΟΥ	23	10564	ΑΤΤΙΚΗΣ	210 3217938
22	ΑΙΓΑΛΕΩ	1410	Γ	ΑΙΓΑΛΕΩ	ΔΗΜΑΡΧΕΙΟΥ	1	12242	ΑΤΤΙΚΗΣ	210 5313421
23	ΑΙΓΙΝΑΣ	2076	Δ	ΑΙΓΙΝΑ	ΠΗΛΕΩΣ, ΛΕΩΦ. ΔΗΜΟΚΡΑΤΙΑΣ 29 & ΔΑΜΩΝΟΣ		18010	ΑΤΤΙΚΗΣ	22970 24933
24	ΑΙΓΙΝΙΟΥ	351	Γ	ΑΙΓΙΝΙΟ	ΠΡ. Δ. ΚΩΝ/ΝΟΥ ΚΑΡΑΜΑΝΛΗ	34	60300	ΠΕΡΙΑΣ	23530 22356
25	ΑΙΓΙΟΥ	830	Α	ΑΙΓΙΟ	ΜΗΤΡΟΠΟΛΕΩΣ	28	25100	ΑΧΑΪΑΣ	26910 27150
26	ΑΚΡΑΤΑΣ	2830	Δ	ΑΚΡΑΤΑ	Ν.ΣΟΥΛΙΩΤΗ & ΑΝΑΠΑΥΣΕΩΣ		25006	ΑΧΑΪΑΣ	26960 22887
27	ΑΛΕΞΑΝΔΡΕΙΑΣ	311	Α	ΑΛΕΞΑΝΔΡΕΙΑ	Δ. ΒΕΤΣΟΠΟΥΛΟΥ	30	59300	ΗΜΑΘΙΑΣ	23330 24643
28	ΑΛΕΞΑΝΔΡΟΥΠΟΛΗΣ	110	Β	ΑΛΕΞΑΝΔΡΟΥΠΟ ΛΗ	ΕΛΕΥΘΕΡΙΟΥ ΒΕΝΙΖΕΛΟΥ	56	68100	ΕΒΡΟΥ	25510 26312
29	ΑΛΙΑΡΤΟΥ	2631	Δ	ΑΛΙΑΡΤΟΣ	ΑΘΗΝΩΝ	56	32001	ΒΟΙΩΤΙΑΣ	22680 22402
30	ΑΛΙΒΕΡΙΟΥ	2644	Δ	ΑΛΙΒΕΡΙ	Κ. ΜΠΑΚΟΛΑ	26	34500	ΕΥΒΟΙΑΣ	22230 22700
31	ΑΛΙΣΤΡΑΤΗΣ	2309	Δ	ΑΛΙΣΤΡΑΤΗ	ΕΓΝΑΤΙΑΣ & ΙΕΡΟΥΣΑΛΗΜ		62045	ΣΕΡΡΩΝ	23240 32150
32	ΑΛΜΥΡΟΥ	530	Β	ΑΛΜΥΡΟΣ	ΙΑΣΩΝΟΣ	9	37100	ΜΑΓΝΗΣΙΑΣ	24220 21146
33	ΑΜΑΛΙΑΔΑΣ	840	Γ	ΑΜΑΛΙΑΔΑ	ΟΘΩΝΟΣ-ΑΜΑΛΙΑΣ & 25ης ΜΑΡΤΙΟΥ		27200	ΗΛΕΙΑΣ	26220 28773
34	ΑΜΑΡΥΝΘΟΥ	2648	Δ	ΑΜΑΡΥΝΘΟΣ	ΒΑΣΙΛΕΩΣ ΚΩΝΣΤΑΝΤΙΝΟΥ	93	34006	ΕΥΒΟΙΑΣ	22290 37447

35	ΑΜΟΡΓΟΥ	3013	Δ	ΚΑΤΑΠΟΛΑ ΑΜΟΡΓΟΥ	ΚΑΤΑΠΟΛΑ ΑΜΟΡΓΟΥ		84008	ΚΥΚΛΑΔΩΝ	22850 71008
36	ΑΜΠΕΛΟΚΗΠΩΝ	2006	Δ	ΑΜΠΕΛΟΚΗΠΟΙ	ΛΑΜΙΑΣ	12	11523	ΑΤΤΙΚΗΣ	210 6428909
37	ΑΜΠΕΛΟΚΗΠΩΝ ΘΕΣ/ΚΗΣ	2313	Δ	ΘΕΣΣΑΛΟΝΙΚΗ	ΜΕΓΑΛΟΥ ΑΛΕΞΑΝΔΡΟΥ	24	56123	ΘΕΣΣΑΛΟΝΙΚΗΣ	2310 731467
38	ΑΜΠΕΛΩΝΑΣ ΤΥΡΝΑΒΟΥ	2523	Δ	ΑΜΠΕΛΩΝΑΣ	ΓΚΟΛΤΣΙΟΥ 1 & ΘΕΡΜΟΠΥΛΩΝ	5	40400	ΛΑΡΙΣΑΣ	24920 31098
39	ΑΜΥΝΤΑΙΟΥ	430	Γ	ΑΜΥΝΤΑΙΟ	ΠΛΑΤΕΙΑ ΑΓΙΟΥ ΚΩΝ/ΝΟΥ & ΕΛΕΝΗΣ	8	53200	ΦΛΩΡΙΝΑΣ	23860 22654
40	ΑΜΦΙΘΕΑΣ	2025	Δ	ΑΜΦΙΘΕΑ	ΑΜΦΙΘΕΑΣ	93	17564	ΑΤΤΙΚΗΣ	210 9821868
41	ΑΜΦΙΚΛΕΙΑΣ	660	Γ	ΑΜΦΙΚΛΕΙΑ	ΑΘΑΝ. ΕΥΤΑΞΙΑ	27	35002	ΦΘΙΩΤΙΔΟΣ	22340 22296
42	ΑΜΦΙΛΟΧΙΑΣ	612	Β	ΑΜΦΙΛΟΧΙΑ	ΒΑΣΙΛΕΩΣ ΚΩΝΣΤΑΝΤΙΝΟΥ		30500	ΑΙΤΩΛ/ΝΙΑΣ	26420 22040
43	ΑΜΦΙΣΣΑΣ	670	Β	ΑΜΦΙΣΣΑ	ΚΑΡΑΪΣΚΑΚΗ	20	33100	ΦΩΚΙΔΑΣ	22650 28257
44	ΑΝΔΡΑΒΙΔΑΣ ΛΕΧΑΙΝΩΝ	2846	Δ	ΑΝΔΡΑΒΙΔΑ	ΓΚΟΥΤΖΟΥΡΗ	70	27051	ΗΛΕΙΑΣ	26230 54724
45	ΑΝΔΡΙΤΣΑΙΝΑΣ	841	Γ	ΑΝΔΡΙΤΣΑΙΝΑ	ΕΠΙΚΟΥΡΕΙΟΥ ΑΠΟΛΛΩΝΑ		27061	ΗΛΕΙΑΣ	26260 22212
46	ΑΝΔΡΟΥ	1017	Γ	ΧΩΡΑ ΑΝΔΡΟΥ	Γ. ΕΜΠΕΙΡΙΚΟΥ		84500	ΚΥΚΛΑΔΩΝ	22820 23728
47	ΑΝΤΩΝΟΠΟΥΛΟΥ ΒΟΛΟΥ	2532	Δ	ΒΟΛΟΣ	ΑΝΤΩΝΟΠΟΥΛΟΥ	87	38221	ΜΑΓΝΗΣΙΑΣ	24210 34898
48	ΑΝΩ ΒΙΑΝΝΟΥ	3113	Ε	ΑΝΩ ΒΙΑΝΝΟΣ	ΑΝΩ ΒΙΑΝΝΟΣ		70004	ΗΡΑΚΛΕΙΟΥ	28950 22180
49	ΑΝΩ ΙΛΙΣΙΩΝ	2043	Δ	ΑΘΗΝΑ	ΧΑΡ. ΜΟΥΣΧΟΥ	12	15771	ΑΤΤΙΚΗΣ	210 7795950
50	ΑΝΩ ΛΙΟΣΙΩΝ	2033	Δ	ΑΝΩ ΛΙΟΣΙΑ	ΠΛΑΤΕΙΑ ΜΗΤΡΟΠΟΛΕΩΣ	10	13341	ΑΤΤΙΚΗΣ	210 2475535
51	ΑΝΩ ΝΕΑΣ ΣΜΥΡΝΗΣ	2055	Δ	ΝΕΑ ΣΜΥΡΝΗ	ΑΡΤΑΚΗΣ	90	17123	ΑΤΤΙΚΗΣ	210 9357523
52	ΑΝΩ ΤΟΥΜΠΙΑΣ	2343	Δ	ΑΝΩ ΤΟΥΜΠΙΑΣ	ΓΡΗΓΟΡΙΟΥ ΛΑΜΠΡΑΚΗ	209	54352	ΘΕΣΣΑΛΟΝΙΚΗ	2310 935390
53	ΑΝΩΓΕΙΩΝ	3117	Δ	ΑΝΩΓΕΙΑ	13η ΑΥΓΟΥΣΤΟΥ		74051	ΡΕΘΥΜΝΟΥ	28340 31198

54	ΑΞΙΟΥΠΟΛΗΣ	330	Β	ΑΞΙΟΥΠΟΛΗ	ΠΛΑΤΕΙΑ ΠΑΥΛΟΥ ΜΕΛΑ	21	61400	ΚΙΛΚΙΣ	23430 31203
55	ΑΡΓΟΣΤΟΛΙΟΥ	1230	Γ	ΑΡΓΟΣΤΟΛΙ	ΠΛΑΤΕΙΑ ΡΩΜΑΝΟΥ	4	28100	ΚΕΦΑΛΛΗΝΙΑΣ	26710 22303
56	ΑΡΓΟΥΣ	810	Β	ΑΡΓΟΣ	ΒΑΣΙΛΙΣΣΗΣ ΣΟΦΙΑΣ	17	21200	ΑΡΓΟΛΙΔΑΣ	27510 67327
57	ΑΡΓΟΥΣ ΟΡΕΣΤΙΚΟΥ	410	Γ	ΑΡΓΟΣ ΟΡΕΣΤΙΚΟ	Β.ΣΑΝΤΑΛΙΔΗ	4	52200	ΚΑΣΤΟΡΙΑΣ	24670 42444
58	ΑΡΓΥΡΟΥΠΟΛΗΣ	1415	Γ	ΑΡΓΥΡΟΥΠΟΛΗ	ΚΥΠΡΟΥ	52	16452	ΑΤΤΙΚΗΣ	210 9918037
59	ΑΡΙΔΑΙΑΣ	340	Β	ΑΡΙΔΑΙΑ	ΚΥΠΡΟΥ	59	58400	ΠΕΛΛΑΣ	23840 21490
60	ΑΡΚΑΛΟΧΩΡΙΟΥ	1112	Β	ΑΡΚΑΛΟΧΩΡΙ	ΕΘΝΙΚΗΣ ΑΝΤΙΣΤΑΣΕΩΣ	4	70300	ΗΡΑΚΛΕΙΟΥ	28910 22218
61	ΑΡΝΑΙΑΣ	360	Γ	ΑΡΝΑΙΑ	ΑΡΙΣΤΟΤΕΛΟΥΣ	49	63074	ΧΑΛΚΙΔΙΚΗΣ	23720 22343
62	ΑΡΤΑΣ	710	Α	ΑΡΤΑ	ΒΑΣ.ΠΥΡΡΟΥ	15	47100	ΑΡΤΑΣ	26810 27636
63	ΑΡΧΑΓΓΕΛΟΥ ΡΟΔΟΥ	3316	Δ		ΚΕΝΤΡΙΚΗ ΛΕΩΦΟΡΟΣ ΑΡΧΑΓΓΕΛΟΥ		85102	ΔΩΔΕΚΑΝΗΣΟΥ	22440 22191
64	ΑΡΧΑΙΑΣ ΟΛΥΜΠΙΑΣ	2849	Δ	ΑΡΧΑΙΑ ΟΛΥΜΠΙΑ	ΔΟΥΜΑ	12	27065	ΗΛΕΙΑΣ	26240 22061
65	ΑΣΗΜΙΟΥ ΜΟΙΡΩΝ	3116	Δ	ΑΣΗΜΙ			70016	ΗΡΑΚΛΕΙΟΥ	28930 31130
66	ΑΣΠΡΟΠΥΡΓΟΥ	627	Γ	ΑΣΠΡΟΠΥΡΓΟΣ	Δ. ΛΙΑΚΟΥ 12 & ΦΥΛΗΣ	1	19300	ΑΤΤΙΚΗΣ	210 5575705
67	ΑΣΤΑΚΟΥ	611	Γ	ΑΣΤΑΚΟΣ	ΕΘΝΙΚΗΣ ΑΝΤΙΣΤΑΣΗΣ & ΕΛΛΗΣ		30006	ΑΙΤΩΛΟΑΚΑΡΝΑΝΙΑΣ	26460 41209
68	ΑΣΤΡΟΥΣ	826	Γ	ΑΣΤΡΟΣ	ΑΣΤΡΟΣ		22001	ΑΡΚΑΔΙΑΣ	27550 22010
69	ΑΤΑΛΑΝΤΗΣ	661	Β	ΑΤΑΛΑΝΤΗ	ΑΙΑΝΤΟΣ & ΟΙΛΕΩΣ		35200	ΦΘΙΩΤΙΔΟΣ	22330 23552
70	ΒΑΓΙΩΝ	633	Γ	ΒΑΓΙΑ	25ης ΜΑΡΤΙΟΥ		32002	ΒΟΙΩΤΙΑΣ	22620 61551
71	ΒΑΜΟΥ	1140	Γ	ΒΑΜΟΣ	ΙΩΑΝΝΟΥ ΦΡΑΤΖΕΣΚΑΚΗ	19	73008	ΧΑΝΙΩΝ	28250 22217
72	ΒΑΡΔΑΣ ΛΕΧΑΙΝΩΝ	846	Γ	ΒΑΡΔΑ	ΠΕΡΙΦ.ΕΘΝΙΚΗ ΟΔΟΣ ΠΑΤΡΩΝ-ΠΥΡΓΟΥ	39	27052	ΗΛΕΙΑΣ	26230 71138

73	ΒΑΡΘΟΛΟΜΙΟΥ ΓΑΣΤΟΥΝΗΣ	2848	Ε	ΒΑΡΘΟΛΟΜΙΟ	ΠΛΑΤΕΙΑ ΚΟΤΣΑΥΤΗ		27050	ΗΛΕΙΑΣ	26230 41330
74	ΒΑΣΙΛΙΚΩΝ ΘΕΣ/ΚΗΣ	327	Γ	ΒΑΣΙΛΙΚΑ	Φ. ΠΑΤΙΚΑ	12	57006	ΘΕΣΣΑΛΟΝΙΚΗΣ	23960 23206
75	ΒΑΣΙΛΙΣΣΗΣ ΟΛΓΑΣ ΘΕΣΣΑΛΟΝΙΚΗ	2322	Δ	ΘΕΣΣΑΛΟΝΙΚΗ	ΒΑΣΙΛΙΣΣΗΣ ΟΛΓΑΣ	175	54645	ΘΕΣΣΑΛΟΝΙΚΗΣ	2310 849873
76	ΒΑΣΙΛΙΣΣΗΣ ΟΛΓΑΣ ΠΑΤΡΑ	2836	Γ	ΠΑΤΡΑ	ΚΟΡΙΝΘΟΥ - ΑΡΑΤΟΥ	33	26221	ΑΧΑΪΑΣ	2610 225237
77	ΒΕΛΒΕΝΔΟΥΣ	2424	Δ	ΒΕΛΒΕΝΔΟΣ ΚΟΖΑΝΗΣ	ΣΤ.ΚΛΕΑΝΘΗ	6	50400	ΚΟΖΑΝΗΣ	24640 31530
78	ΒΕΛΕΣΤΙΝΟΥ	532	Γ	ΒΕΛΕΣΤΙΝΟ	ΡΗΓΑ ΦΕΡΑΙΟΥ	40	37500	ΜΑΓΝΗΣΙΑΣ	24250 23505
79	ΒΕΛΟΥ	2852	Ε	ΒΕΛΟ ΚΟΡΙΝΘΙΑΣ	ΑΓΙΑΣ ΜΑΡΙΝΗΣ	108	20002	ΚΟΡΙΝΘΙΑΣ	27420 32900
80	BENIZEΛΟΥ ΒΕΡΟΙΑΣ	2310	Δ	ΒΕΡΟΙΑ	BENIZEΛΟΥ	43	59100	ΗΜΑΘΙΑΣ	23310 25603
81	ΒΕΡΟΙΑΣ	310	Α	ΒΕΡΟΙΑ	ΠΑΥΛΟΥ ΜΕΛΑ	15	59100	ΗΜΑΘΙΑΣ	23310 29601
82	ΒΟΛΟΥ	531	Α	ΒΟΛΟΣ	ΚΟΥΤΑΡΕΛΙΑ - ΙΑΣΩΝΟΣ	4	38333	ΜΑΓΝΗΣΙΑΣ	24210 23753
83	BONITΣΑΣ	616	Γ	BONITΣΑ	ΕΛΕΥΘΕΡΙΟΥ BENIZEΛΟΥ	2	30002	ΑΙΤΩΛΟΑΚΑΡΝΑ ΝΙΑΣ	26430 22295
84	ΒΟΥΚΟΛΙΩΝ ΧΑΝΙΩΝ	3143	Ε	ΒΟΥΚΟΛΙΕΣ	ΚΕΝΤΡΙΚΗ ΠΛΑΤΕΙΑ		73002	ΧΑΝΙΩΝ	28240 31535
85	ΒΟΥΛΑΣ	2085	Δ	ΒΟΥΛΑ	ΒΑΣΙΛΕΩΣ ΠΑΥΛΟΥ	79	16673	ΑΤΤΙΚΗΣ	210 8991502
86	ΒΡΑΧΑΤΙΟΥ	850	Γ	ΒΡΑΧΑΤΙ	Π.Ε.Ο. ΚΟΡΙΝΘΟΥ- ΠΑΤΡΩΝ&ΕΛΕΥΘ. BENIZEΛΟΥ	77	20006	ΚΟΡΙΝΘΙΑΣ	27410 52290
87	ΒΡΙΛΗΣΣΙΩΝ	2067	Δ	ΑΘΗΝΑ	ΛΕΩΦΟΡΟΣ ΠΕΝΤΕΛΗΣ	34	15235	ΑΤΤΙΚΗΣ	210 8041006
88	ΒΥΡΩΝΑ	2017	Δ	ΒΥΡΩΝΑΣ	ΧΡΥΣΟΣΟΤΟΜΟΥ ΣΜΥΡΝΗΣ 82-86 & ΕΡΥΘΡΑΙΑΣ		16232	ΑΤΤΙΚΗΣ	210 7658144
89	Γ' ΣΕΠΤΕΜΒΡΙΟΥ	2077	Γ	ΑΘΗΝΑ	Γ' ΣΕΠΤΕΜΒΡΙΟΥ	45	10433	ΑΤΤΙΚΗΣ	210 8230498
90	ΓΑΖΙΟΥ ΗΡΑΚΛΕΙΟΥ	3108	Δ	ΓΑΖΙ	ΕΛΕΥΘΕΡΙΟΥ BENIZEΛΟΥ	193	71414	ΗΡΑΚΛΕΙΟΥ	2810 821266
91	ΓΑΛΑΤΣΙΟΥ	1418	Γ	ΑΘΗΝΑ	ΒΕΪΚΟΥ	2	11147	ΑΤΤΙΚΗΣ	210 2913904

92	ΓΑΡΓΑΛΙΑΝΩΝ	870	Γ	ΓΑΡΓΑΛΙΑΝΟΙ	ΒΑΣΙΛΕΩΣ ΓΕΩΡΓΙΟΥ Β΄	22	24400	ΜΕΣΣΗΝΙΑΣ	27630 22144
93	ΓΑΣΤΟΥΝΗΣ	848	Γ	ΓΑΣΤΟΥΝΗ	ΓΙΑΝ. ΓΙΑΝΝΑΚΟΠΟΥΛΟΥ	1	27300	ΗΛΕΙΑΣ	26230 33092
94	ΓΑΥΡΙΟΥ ΑΝΔΡΟΥ	3017	Δ	ΓΑΥΡΙΟ	ΓΑΥΡΙΟ		84501	ΚΥΚΛΑΔΩΝ	22820 71308
95	ΓΙΑΝΝΙΤΣΩΝ	341	Α	ΓΙΑΝΝΙΤΣΑ	ΔΗΜ.& Μ. ΠΑΠΑΔΟΠΟΥΛΟΥ	6	58100	ΠΕΛΛΑΣ	23820 23015
96	ΓΚΟΥΡΑΣ	2856	Ε	ΓΚΟΥΡΑ	ΓΚΟΥΡΑ ΚΟΡΙΜΘΙΑΣ		20014	ΚΟΡΙΝΘΙΑΣ	27470 51257
97	ΓΚΥΖΗ	2028	Δ	ΑΘΗΝΑ	ΒΑΛΤΙΝΩΝ	29	11474	ΑΤΤΙΚΗΣ	210 6436793
98	ΓΛΥΦΑΔΑΣ	2038	Δ	ΓΛΥΦΑΔΑ	ΛΑΖΑΡΑΚΗ	6	16675	ΑΤΤΙΚΗΣ	210 8946662
99	ΓΟΥΔΙΟΥ	2044	Γ	ΑΘΗΝΑ	ΠΑΠΑΔΙΑΜΑΝΤΟΠΟΥΛ ΟΥ	146	15773	ΑΤΤΙΚΗΣ	210 7710312
100	ΓΟΥΜΕΝΙΣΣΑΣ	2330	Δ	ΓΟΥΜΕΝΙΣΣΑ	ΚΑΠΕΤΑΝ ΓΚΟΝΟΥ	13	61300	ΚΙΑΚΙΣ	23430 41370
101	ΓΟΥΝΑΡΗ ΠΑΤΡΩΝ	2834	Δ	ΠΑΤΡΑ	ΓΟΥΝΑΡΗ	61	26225	ΑΧΑΪΑΣ	2610 225483
102	ΓΡΕΒΕΝΩΝ	420	Β	ΓΡΕΒΕΝΑ	Κ. ΤΑΛΙΑΔΟΥΡΗ	11	51100	ΓΡΕΒΕΝΩΝ	24620 28769
103	ΓΥΘΕΙΟΥ	860	Γ	ΓΥΘΕΙΟ	ΓΕΡ. ΚΑΨΑΛΗ & ΑΡΧΑΙΟΥ ΘΕΑΤΡΟΥ		23200	ΛΑΚΩΝΙΑΣ	27330 22223
104	ΔΑΦΝΗΣ	2022	Γ	ΑΘΗΝΑ	ΗΛΙΟΥΠΟΛΕΩΣ & ΚΑΦΑΝΤΑΡΗ	66	11631	ΑΤΤΙΚΗΣ	210 9015132
105	ΔΕΛΒΙΝΑΚΙΟΥ	730	Γ	ΔΕΛΒΙΝΑΚΙ ΠΟΓΩΝΙΟΥ	ΔΟΜΗΝΙΚΟΥ ΘΕΟΤΟΚΟΠΟΥΛΟΥ	3	44002	ΙΩΑΝΝΙΝΩΝ	26570 22202
106	ΔΕΡΒΕΝΙΟΥ	851	Γ	ΔΕΡΒΕΝΙ	ΓΕΩΡΓΙΟΥ ΜΠΑΛΗ	290	20009	ΚΟΡΙΝΘΙΑΣ	27430 31225
107	ΔΕΣΚΑΤΗΣ ΓΡΕΒΕΝΩΝ	527	Γ	ΔΕΣΚΑΤΗ	ΚΕΝΤΡΙΚΗ ΠΛΑΤΕΙΑ		51200	ΓΡΕΒΕΝΩΝ	24930 31416
108	ΔΗΜΗΤΣΑΝΑΣ	820	Γ	ΔΗΜΗΤΣΑΝΑ	ΔΗΜΗΤΣΑΝΑ		22007	ΑΡΚΑΔΙΑΣ	27950 31222
109	ΔΙΑΥΜΟΤΕΙΧΟΥ	111	Β	ΔΙΑΥΜΟΤΕΙΧΟ	ΕΛΕΥΘΕΡΙΟΥ ΒΕΝΙΖΕΛΟΥ	2	68300	ΕΒΡΟΥ	25530 23311
110	ΔΙΚΑΙΩΝ	115	Γ	ΔΙΚΑΙΑ	Γ.ΒΙΤΣΙ & 28ΗΣ ΟΚΤΩΒΡΙΟΥ	126	68007	ΕΒΡΟΥ	25560 31500

111	ΔΙΟΙΚΗΤΗΡΙΟΥ ΘΕΣΣΑΛΟΝΙΚΗΣ	2324	Δ	ΘΕΣΣΑΛΟΝΙΚΗ	ΑΓΙΟΥ ΔΗΜΗΤΡΙΟΥ	93	54633	ΘΕΣΣΑΛΟΝΙΚΗΣ	2310 261076
112	ΔΙΣΤΟΜΟΥ	2632	Ε	ΔΙΣΤΟΜΟ	ΠΛΑΤΕΙΑ ΗΡΩΩΝ	2	32005	ΒΟΙΩΤΙΑΣ	22670 22779
113	ΔΟΜΟΚΟΥ	662	Β	ΔΟΜΟΚΟΣ	ΘΑΥΜΑΚΩΝ	17	35010	ΦΘΙΩΤΙΔΑΣ	22320 22221
114	ΔΟΞΑΤΟΥ	2308	Δ	ΔΟΞΑΤΟ	ΕΛΕΥΘΕΡΙΟΥ ΒΕΝΙΖΕΛΟΥ	39	66300	ΔΡΑΜΑΣ	25210 66111
115	ΔΡΑΜΑΣ	210	Α	ΔΡΑΜΑ	ΕΛΕΥΘΕΡΙΟΥ ΒΕΝΙΖΕΛΟΥ	131	66100	ΔΡΑΜΑΣ	25210 32572
116	ΔΡΑΠΕΤΣΩΝΑΣ	2068	Δ	ΔΡΑΠΕΤΣΩΝΑ	ΑΓ.ΠΟΛΥΤΕΧΝΕΙΟΥ & ΚΑΡΑΪΣΚΑΚΗ		18648	ΑΤΤΙΚΗΣ	210 4630174
117	ΔΩΡΙΟΥ	877	Γ	ΔΩΡΙΟ	ΚΑΛΑΝΤΖΑΚΟΥ		24011	ΜΕΣΣΗΝΙΑΣ	27650 31731
118	ΕΒΑΝΣ ΗΡΑΚΛΕΙΟΥ	3111	Γ	ΗΡΑΚΛΕΙΟ	ΕΒΑΝΣ	29	71201	ΗΡΑΚΛΕΙΟΥ	2810 220084
119	ΕΔΕΣΣΑΣ	342	Β	ΕΔΕΣΣΑ	ΕΥΣΤ. ΣΤΟΥΓΙΑΝΝΑΚΗ	5	58200	ΠΕΛΛΑΣ	23810 28014
120	ΕΛΑΣΣΟΝΑΣ	521	Β	ΕΛΑΣΣΟΝΑ	6ης ΟΚΤΩΒΡΙΟΥ	54	40200	ΛΑΡΙΣΑΣ	24930 24582
121	ΕΛΑΤΕΙΑΣ	2661	Ε	ΕΛΑΤΕΙΑ	ΚΕΝΤΡΙΚΗ ΠΛΑΤΕΙΑ ΕΛΑΤΕΙΑΣ		35004	ΦΘΙΩΤΙΔΑΣ	22340 31510
122	ΕΛΕΥΘΕΡΟΥΠΟΛΗΣ	220	Β	ΕΛΕΥΘΕΡΟΥΠΟΛΗ	ΦΡ. ΠΑΠΑΧΡΗΣΤΙΔΗ	103	64100	ΚΑΒΑΛΑΣ	25920 22211
123	ΕΛΕΥΣΙΝΑΣ	2105	Δ	ΕΛΕΥΣΙΝΑ	ΠΑΓΚΑΛΟΥ	40	19200	ΑΤΤΙΚΗΣ	210 5543628
124	ΕΛΛΗΝΙΚΟΥ	2069	Δ	ΕΛΛΗΝΙΚΟ	ΙΑΣΩΝΙΔΟΥ	45	16777	ΑΤΤΙΚΗΣ	210 9633946
125	ΕΠΑΝΟΜΗΣ	2334	Δ	ΕΠΑΝΟΜΗ	25ης ΜΑΡΤΙΟΥ	10	57500	ΘΕΣΣΑΛΟΝΙΚΗΣ	23920 41844
126	ΕΡΜΙΟΝΗΣ	2811	Δ	ΕΡΜΙΟΝΗ	ΠΑΡΑΛΙΑΚΗ ΟΔΟΣ		21051	ΑΡΓΟΛΙΔΑΣ	27540 31195
127	ΕΡΥΘΡΟΥ ΣΤΑΥΡΟΥ	1414	Γ	ΑΘΗΝΑ	ΣΕΒΑΣΤΟΥΠΟΛΕΩΣ	129	11526	ΑΤΤΙΚΗΣ	210 6921093
128	ΕΡΥΜΑΝΘΕΙΑΣ	836	Γ	ΕΡΥΜΑΝΘΕΙΑ	ΕΥΡΙΠΙΔΟΥ	5	25015	ΑΧΑΪΑΣ	26940 31285
129	ΕΥΑΓΓΕΛΙΣΤΡΙΑΣ	2154	Δ	ΠΕΙΡΑΙΑΣ	ΓΡ.ΛΑΜΠΡΑΚΗ	106-108	18532	ΑΤΤΙΚΗΣ	210 4171382

130	ΕΥΟΣΜΟΥ ΘΕΣ/ΚΗΣ	2341	Δ	ΕΥΟΣΜΟΥ ΘΕΣΣΑΛΟΝΙΚΗΣ	ΜΕΓΑΛΟΥ ΑΛΕΞΑΝΔΡΟΥ	73	56224	ΘΕΣΣΑΛΟΝΙΚΗ	2310 769520
131	ΖΑΓΚΛΙΒΕΡΙΟΥ	2321	Ε		ΠΑΥΛΟΥ ΜΕΛΑ	17	57012	ΘΕΣΣΑΛΟΝΙΚΗΣ	23930 31360
132	ΖΑΓΟΡΑΣ	2533	Δ	ΖΑΓΟΡΑ	ΖΑΓΟΡΑ		37001	ΜΑΓΝΗΣΙΑΣ	24260 22681
133	ΖΑΚΥΝΘΟΥ	1210	Β	ΖΑΚΥΝΘΟΥ	ΕΛΕΥΘΕΡΙΟΥ ΒΕΝΙΖΕΛΟΥ	10	29100	ΖΑΚΥΝΘΟΥ	26950 42772
134	ΖΑΡΟΥΧΛΕΪΚΩΝ	2838	Δ	ΠΑΤΡΑ	ΑΝΘΕΙΑΣ	233	26332	ΑΧΑΪΑΣ	2610 323638
135	ΖΑΧΑΡΩΣ	843	Γ	ΖΑΧΑΡΩ	ΕΘΝΙΚΗ ΟΔΟΣ ΠΥΡΓΟΥ - ΚΥΠΑΡΙΣΙΑΣ		27054	ΗΛΕΙΑΣ	26250 31213
136	ΖΕΥΓΟΛΑΤΙΟΥ	2854	Ε	ΖΕΥΓΟΛΑΤΙΟ	ΔΗΜΗΤΡΙΟΥ ΖΙΟΥΒΑ	12	20001	ΚΟΡΙΝΘΙΑΣ	27410 54864
137	ΖΩΓΡΑΦΟΥ	2020	Δ	ΖΩΓΡΑΦΟΥ	ΛΕΩΦΟΡΟΣ ΠΑΠΑΓΟΥ	117	15772	ΑΤΤΙΚΗΣ	210 7797214
138	ΗΓΟΥΜΕΝΙΤΣΑΣ	720	Γ	ΗΓΟΥΜΕΝΙΤΣΑ	ΑΓΙΩΝ ΑΠΟΣΤΟΛΩΝ	19	46100	ΘΕΣΠΡΩΤΙΑΣ	26650 22010
139	ΗΛΙΟΥΠΟΛΗΣ	2045	Γ	ΗΛΙΟΥΠΟΛΗ	ΛΕΩΦΟΡΟΣ ΕΙΡΗΝΗΣ	30-32	16345	ΑΤΤΙΚΗΣ	210 9959113
140	ΗΡΑΚΛΕΙΑΣ ΣΕΡΡΩΝ	236	Β	ΗΡΑΚΛΕΙΑ	ΓΕΩΡΓ. ΜΑΝΑΣΗ	1	62400	ΣΕΡΡΩΝ	23250 22281
141	ΗΡΑΚΛΕΙΟΥ Α'	1110	Α	ΗΡΑΚΛΕΙΟ	ΕΘΝΙΚΗΣ ΑΝΤΙΣΤΑΣΕΩΣ	2	71306	ΗΡΑΚΛΕΙΟΥ	2810 229503
142	ΗΡΑΚΛΕΙΟΥ Β'	1114	Α	ΗΡΑΚΛΕΙΟ	ΑΡΧΙΕΠΙΣΚΟΠΟΥ ΜΑΚΑΡΙΟΥ	10	71201	ΗΡΑΚΛΕΙΟΥ	2810 288212
143	ΘΑΣΟΥ ΛΙΜΕΝΟΣ	223	Γ	ΛΙΜΕΝΑΣ ΘΑΣΟΥ	18ης ΟΚΤΩΒΡΙΟΥ		64004	ΚΑΒΑΛΑΣ	25930 22940
144	ΘΕΡΜΟΥ	613	Γ	ΘΕΡΜΟ	ΔΙΑΛΕΤΗ	1	30008	ΑΙΤΩΛΟΑΚΑΡΝΑ ΝΙΑΣ	26440 22222
145	ΘΕΣΠΡΩΤΙΚΟΥ	2741	Δ	ΘΕΣΠΡΩΤΙΚΟ	ΔΙΑΔΟΧΟΥ ΚΩΝΣΤΑΝΤΙΝΟΥ	113	48300	ΠΙΡΕΒΕΖΑΣ	26830 31545
146	ΘΕΣΣΑΛΟΝΙΚΗΣ	320	Α	ΘΕΣΣΑΛΟΝΙΚΗ	ΑΡΙΣΤΟΤΕΛΟΥΣ	13	54624	ΘΕΣΣΑΛΟΝΙΚΗΣ	2310 236533
147	ΘΗΒΑΣ	630	Α	ΘΗΒΑ	ΠΙΝΔΑΡΟΥ	90	32200	ΒΟΙΩΤΙΑΣ	22620 24511
148	ΘΗΡΑΣ	1011	Γ	ΦΗΡΑ ΘΗΡΑΣ	ΙΩΣΗΦ ΔΕΚΙΓΑΔΑ		84700	ΚΥΚΛΑΔΩΝ	22860 22261

149	ΙΑΣΜΟΥ	133	Γ	ΙΑΣΜΟΣ	ΚΩΝΣΤΑΝΤΙΝΟΥΠΟΛΕΩΣ	76	69200	ΡΟΔΟΠΗΣ	25340 22101
150	ΙΕΡΑΠΕΤΡΑΣ	1121	Β	ΙΕΡΑΠΕΤΡΑ	ΜΕΛΕΤΙΟΥ ΜΕΤΑΞΑΚΗ	15	72200	ΛΑΣΙΘΙΟΥ	28420 25001
151	ΙΕΡΙΣΣΟΥ	2360	Δ	ΙΕΡΙΣΣΟΣ	ΚΕΝΤΡΙΚΗ ΠΛΑΤΕΙΑ ΙΕΡΙΣΣΟΥ		63075	ΧΑΛΚΙΔΙΚΗΣ	23770 22582
152	ΙΘΑΚΗΣ	1240	Γ	ΙΘΑΚΗ	Γ. ΔΡΑΚΟΥΛΗ		28300	ΚΕΦΑΛΛΗΝΙΑΣ	26740 32875
153	ΙΛΙΣΙΩΝ	2019	Δ	ΑΘΗΝΑ	ΙΛΙΣΙΩΝ	3-5	11528	ΑΤΤΙΚΗΣ	210 7793392
154	ΙΠΠΟΚΡΑΤΟΥΣ	2018	Δ	ΑΘΗΝΑ	ΙΠΠΟΚΡΑΤΟΥΣ	62	10680	ΑΤΤΙΚΗΣ	210 3608785
155	ΙΣΤΙΑΙΑΣ	640	Γ	ΙΣΤΙΑΙΑ	ΙΩΑΝ. ΣΤΡΙΜΜΕΝΟΥ	6Α	34200	ΕΥΒΟΙΑΣ	22260 52233
156	ΙΤΕΑΣ	2670	Δ	ΙΤΕΑ	ΜΕΤΑΜΟΡΦΩΣΕΩΣ	17	33200	ΦΩΚΙΔΑΣ	22650 33062
157	ΙΩΑΝΝΙΝΩΝ	731	Α	ΙΩΑΝΝΙΝΑ	ΔΑΓΚΛΗ & ΚΟΡΑΗ	9	45444	ΙΩΑΝΝΙΝΩΝ	26510 26531
158	ΙΩΝΙΑΣ ΘΕΣΣΑΛΟΝΙΚΗΣ	2319	Δ	ΙΩΝΙΑ	ΒΕΡΟΙΑΣ	14	57008	ΘΕΣΣΑΛΟΝΙΚΗΣ	2310 784766
159	ΚΑΒΑΛΑΣ	221	Α	ΚΑΒΑΛΑ	ΕΡΥΘΡΟΥ ΣΤΑΥΡΟΥ	66	65302	ΚΑΒΑΛΑΣ	2510 228545
160	ΚΑΙΣΑΡΙΑΝΗΣ	2046	Δ	ΚΑΙΣΑΡΙΑΝΗ	ΕΘΝΙΚΗΣ ΑΝΤΙΣΤΑΣΕΩΣ	74	16121	ΑΤΤΙΚΗΣ	210 7237534
161	ΚΑΛΑΒΡΥΤΩΝ	833	Γ	ΚΑΛΑΒΡΥΤΑ	ΕΘΝΙΚΗΣ ΑΝΤΙΣΤΑΣΕΩΣ	14	25001	ΑΧΑΪΑΣ	26920 22581
162	ΚΑΛΑΜΑΚΙΟΥ	2047	Δ	ΚΑΛΑΜΑΚΙ	ΘΟΥΚΙΔΙΔΟΥ	26	17455	ΑΤΤΙΚΗΣ	210 9812335
163	ΚΑΛΑΜΑΡΙΑΣ	2316	Δ	ΚΑΛΑΜΑΡΙΑ	ΑΙΓΑΙΟΥ - ΧΑΛΔΙΑΣ	2	55133	ΘΕΣΣΑΛΟΝΙΚΗΣ	2310 459789
164	ΚΑΛΑΜΑΤΑΣ	871	Α	ΚΑΛΑΜΑΤΑ	ΣΙΔΗΡΟΔΡΟΜΙΚΟΥ ΣΤΑΘΜΟΥ	5	24100	ΜΕΣΣΗΝΙΑΣ	27210 29376
165	ΚΑΛΑΜΠΑΚΑΣ	540	Β	ΚΑΛΑΜΠΑΚΑ	ΤΡΙΚΑΛΩΝ	26-28	42200	ΤΡΙΚΑΛΩΝ	24320 23849
166	ΚΑΛΑΜΠΑΚΙΟΥ	2210	Δ	ΚΑΛΑΜΠΑΚΙ	ΠΛΑΤΕΙΑ ΕΛΕΥΘΕΡΙΑΣ		66031	ΔΡΑΜΑΣ	25210 51447
167	ΚΑΛΛΙΘΕΑΣ	842	Γ	ΚΑΛΛΙΘΕΑ - ΑΛΙΦΕΙΡΑΣ - ΗΛΕΙΑΣ	25ης ΜΑΡΤΙΟΥ	14Α	27062	ΗΛΕΙΑΣ	26260 31125

168	ΚΑΛΛΙΘΕΑΣ	1422	Γ	ΚΑΛΛΙΘΕΑ	ΔΗΜΟΣΘΕΝΟΥΣ	110	17672	ΑΤΤΙΚΗΣ	210 9587003
169	ΚΑΛΛΙΘΕΑΣ ΡΕΘΥΜΝΟΥ	1132	Δ	ΡΕΘΥΜΝΟ	ΟΥΛΩΦ ΠΑΛΜΕ & ΜΑΡΚΟΥ ΠΟΡΤΑΛΙΟΥ	7	74100	ΡΕΘΥΜΝΟΥ	28310 58053
170	ΚΑΛΛΙΠΟΛΗΣ	2152	Δ	ΠΕΙΡΑΙΑΣ	ΦΙΛΙΚΗΣ ΕΤΑΙΡΕΙΑΣ	48	18539	ΑΤΤΙΚΗΣ	210 4184281
171	ΚΑΛΛΟΝΗΣ	912	Β	ΚΑΛΛΟΝΗ	Π.ΚΟΥΝΤΟΥΡΙΩΤΗ	58	81107	ΛΕΣΒΟΥ	22530 22297
172	ΚΑΛΥΒΩΝ	3140	Δ	ΚΑΛΥΒΕΣ	ΚΑΛΥΒΕΣ		73003	ΧΑΝΙΩΝ	28250 31682
173	ΚΑΛΥΜΝΟΥ	1310	Γ	ΚΑΛΥΜΝΟΣ	ΠΑΤΡΙΑΡΧΟΥ ΜΑΞΙΜΟΥ	19	85200	ΔΩΔΕΚΑΝΗΣΟΥ	22430 28305
174	ΚΑΝΑΛΑΚΙΟΥ	743	Γ	ΚΑΝΑΛΛΑΚΙ	ΑΓΙΟΥ ΠΑΝΤΕΛΕΗΜΟΝΑ	70	48062	ΠΡΕΒΕΖΑΣ	26840 22180
175	ΚΑΝΤΑΝΟΥ	3142	Ε	ΚΑΝΤΑΝΟΣ	ΕΛΕΥΘΕΡΙΟΥ ΒΕΝΙΖΕΛΟΥ	101	73004	ΧΑΝΙΩΝ	28230 22231
176	ΚΑΡΔΙΤΣΑΣ	510	Α	ΚΑΡΔΙΤΣΑ	ΜΠΛΑΤΣΟΥΚΑ	14	43100	ΚΑΡΔΙΤΣΑΣ	24410 71700
177	ΚΑΡΛΟΒΑΣΙΟΥ	921	Γ	ΚΑΡΛΟΒΑΣΙ	ΙΠΠΟΚΡΑΤΗ ΖΑΪΜΗ		83200	ΣΑΜΟΥ	22730 34588
178	ΚΑΡΙΠΑΘΟΥ	3315	Δ	ΠΗΓΑΔΙΑ	ΠΗΓΑΔΙΑ		85700	ΔΩΔΕΚΑΝΗΣΟΥ	22450 22834
179	ΚΑΡΙΠΕΝΗΣΙΟΥ	650	Γ	ΚΑΡΙΠΕΝΗΣΙ	ΣΠ.ΤΣΙΤΣΑΡΑ	2	36100	ΕΥΡΥΤΑΝΙΑΣ	22370 23141
180	ΚΑΡΥΣΤΟΥ	641	Γ	ΚΑΡΥΣΤΟΣ	ΠΛΑΤΕΙΑ ΑΜΑΛΙΑΣ	4	34001	ΕΥΒΟΙΑΣ	22240 22254
181	ΚΑΣΣΑΝΔΡΕΙΑΣ	364	Γ	ΚΑΣΣΑΝΔΡΕΙΑ	ΚΕΝΤΡΙΚΟΣ ΠΕΖΟΔΡΟΜΟΣ		63077	ΧΑΛΚΙΔΙΚΗΣ	23740 22338
182	ΚΑΣΤΕΛΙΟΥ ΠΕΔΙΑΔΟΣ	1113	Γ	ΚΑΣΤΕΛΙ	ΚΑΣΤΕΛΙ		70006	ΗΡΑΚΛΕΙΟΥ	28910 31384
183	ΚΑΣΤΕΛΛΑΣ	2156	Δ	ΠΕΙΡΑΙΑΣ	ΠΑΠΑΝΑΣΤΑΣΙΟΥ	151	18533	ΑΤΤΙΚΗΣ	210 4224733
184	ΚΑΣΤΟΡΙΑΣ	411	Β	ΚΑΣΤΟΡΙΑ	3ης ΣΕΠΤΕΜΒΡΙΟΥ	18	52200	ΚΑΣΤΟΡΙΑΣ	24670 22712
185	ΚΑΤΕΡΙΝΗΣ	350	Α	ΚΑΤΕΡΙΝΗ	ΙΩΝΟΣ ΔΡΑΓΟΥΜΗ	9	60100	ΠΙΕΡΙΑΣ	23510 23321
186	ΚΑΤΟΥΝΑΣ	617	Γ	ΚΑΤΟΥΝΑ	Ξ.ΜΑΥΡΟΜΑΤΗ		30004	ΑΙΤΩΛΟΑΚΑΡΝΑ ΝΙΑΣ	26460 31373

187	ΚΑΤΟΧΗΣ	618	Γ	ΚΑΤΟΧΗ	ΑΡΧ. ΑΙΝΕΙΑΔΟΣ	1	30007	ΑΙΤΩΛΟΑΚΑΡΝΑΝΙΑΣ	26320 91312
188	ΚΑΤΩ ΑΧΑΪΑΣ	835	Β	ΠΑΤΡΑ	ΑΡΑΞΟΥ & ΟΙΒΩΤΑ	5	25200	ΑΧΑΪΑΣ	26930 22676
189	ΚΑΤΩ ΚΛΕΙΤΟΡΙΑΣ	2833	Ε	ΚΛΕΙΤΟΡΙΑ	ΣΠΗΛΙΩΤΟΠΟΥΛΟΥ	4	25007	ΑΧΑΪΑΣ	26920 31460
190	ΚΑΤΩ ΝΕΥΡΟΚΟΠΙΟΥ	211	Γ	ΚΑΤΩ ΝΕΥΡΟΚΟΠΙ	ΕΛΕΥΘΕΡΙΟΥ ΒΕΝΙΖΕΛΟΥ	21	66033	ΔΡΑΜΑΣ	25230 22297
191	ΚΑΤΩ ΠΑΤΗΣΙΩΝ	2026	Δ	ΑΘΗΝΑ	ΧΡΥΣΟΣΤΟΜΟΥ ΣΜΥΡΝΗΣ	90	11144	ΑΤΤΙΚΗΣ	210 2029438
192	ΚΑΤΩ ΤΙΘΟΡΕΑΣ	2660	Δ	ΚΑΤΩ ΤΙΘΟΡΕΑ	ΠΕΡΙΦ. ΕΘΝΙΚΗ ΟΔΟΣ ΛΑΜΙΑΣ - ΑΘΗΝΩΝ	59	35015	ΦΘΙΩΤΙΔΟΣ	22340 49741
193	ΚΑΤΩ ΤΟΥΜΠΙΑΣ	2325	Γ	ΘΕΣΣΑΛΟΝΙΚΗ	ΙΛΙΣΣΟΥ & ΑΝΑΤΟΛΙΚΗΣ ΘΡΑΚΗΣ	67	54453	ΘΕΣΣΑΛΟΝΙΚΗΣ	2310 925831
194	ΚΕΔΡΟΥ	2509	Ε	ΚΕΔΡΟΣ	ΚΕΔΡΟΣ		43300	ΚΑΡΔΙΤΣΑΣ	24430 51385
195	ΚΕΝΤΡΙΚΗΣ ΑΓΟΡΑΣ ΚΑΛΑΜΑΤΑΣ	2871	Δ	ΚΑΛΑΜΑΤΑ	ΣΠΑΡΤΗΣ	37	24100	ΜΕΣΣΗΝΙΑΣ	27210 91424
196	ΚΕΝΤΡΙΚΗΣ ΑΓΟΡΑΣ ΠΥΡΓΟΥ	2847	Δ	ΠΥΡΓΟΣ	28ης ΟΚΤΩΒΡΙΟΥ	2	27100	ΗΛΕΙΑΣ	26210 29962
197	ΚΕΝΤΡΙΚΗΣ ΑΓΟΡΑΣ ΡΟΔΟΥ	3313	Δ	ΡΟΔΟΣ	ΑΜΕΡΙΚΗΣ	15	85100	ΔΩΔΕΚΑΝΗΣΟΥ	22410 27763
198	ΚΕΝΤΡΙΚΗΣ ΑΓΟΡΑΣ ΤΡΙΚΑΛΩΝ	2540	Δ	ΤΡΙΚΑΛΑ	ΒΑΣΙΛΗ ΤΣΙΤΣΑΝΗ	10	42100	ΤΡΙΚΑΛΩΝ	24310 36844
199	ΚΕΝΤΡΙΚΗΣ ΠΛΑΤΕΙΑΣ ΔΡΑΜΑΣ	2211	Δ	ΔΡΑΜΑ	ΕΘΝΙΚΗΣ ΑΜΥΝΗΣ	27	66100	ΔΡΑΜΑΣ	25210 36794
200	ΚΕΝΤΡΙΚΗΣ ΠΛΑΤΕΙΑΣ ΚΑΤΕΡΙΝΗΣ	2348	Δ	ΚΑΤΕΡΙΝΗ	ΜΕΓΑΛΟΥ ΑΛΕΞΑΝΔΡΟΥ & ΑΡΙΣΤΟΤΕΛΟΥΣ	1	60100	ΠΙΕΡΙΑΣ	23510 21335
201	ΚΕΝΤΡΙΚΗΣ ΠΛΑΤΕΙΑΣ ΚΟΖΑΝΗΣ	2425	Δ	ΚΟΖΑΝΗ	ΙΠΠΟΚΡΑΤΟΥΣ	6	50100	ΚΟΖΑΝΗΣ	24610 38282
202	ΚΕΝΤΡΙΚΟ ΚΑΤΑΣΤΗΜΑ	624	Α	ΑΘΗΝΑ	ΠΑΝΕΠΙΣΤΗΜΙΟΥ 4 & ΚΡΙΕΖΩΤΟΥ		10671	ΑΤΤΙΚΗΣ	210 3697593
203	ΚΕΡΑΜΩΤΗ	2222	Δ	ΚΕΡΑΜΩΤΗ	ΚΕΡΑΜΩΤΗ		64011	ΚΑΒΑΛΑΣ	25910 51806
204	ΚΕΡΚΥΡΑΣ	1220	Α	ΚΕΡΚΥΡΑ	ΚΩΝ. ΖΑΒΙΤΣΙΑΝΟΥ	15	49100	ΚΕΡΚΥΡΑΣ	26610 22983
205	ΚΗΦΙΣΙΑΣ	2039	Δ	ΚΗΦΙΣΙΑ	ΜΙΛΤΙΑΔΟΥ 5 & ΔΡΟΣΙΝΗ	16	14562	ΑΤΤΙΚΗΣ	210 8086348

206	ΚΙΑΤΟΥ	852	Β	ΚΙΑΤΟ	ΕΘΝΙΚΗΣ ΑΝΤΙΣΤΑΣΕΩΣ & ΑΡΑΤΟΥ	25	20200	ΚΟΡΙΝΘΙΑΣ	27420 28421
207	ΚΙΑΚΙΣ	331	Α	ΚΙΑΚΙΣ	ΑΓΙΟΥ ΓΕΩΡΓΙΟΥ	10	61100	ΚΙΑΚΙΣ	23410 22515
208	ΚΙΣΑΜΟΥ	1142	Γ	ΚΙΣΑΜΟΣ	ΗΡΩΩΝ ΠΟΛΥΤΕΧΝΕΙΟΥ		73400	ΧΑΝΙΩΝ	28220 23451
209	ΚΟΖΑΝΗΣ	421	Α	ΚΟΖΑΝΗ	11ης ΟΚΤΩΒΡΙΟΥ & ΠΑΤΡΙΑΡΧΟΥ ΦΩΤΙΟΥ Β΄	16	50100	ΚΟΖΑΝΗΣ	24610 22125
210	ΚΟΛΙΑΤΣΟΥ	1413	Γ	ΑΘΗΝΑ	ΠΑΤΗΣΙΩΝ	229	11254	ΑΤΤΙΚΗΣ	210 8641986
211	ΚΟΛΙΝΔΡΟΥ	2350	Δ	ΚΟΛΙΝΔΡΟΣ	ΜΕΓΑΛΟΥ ΑΛΕΞΑΝΔΡΟΥ	50	60061	ΠΙΕΡΙΑΣ	23530 32018
212	ΚΟΛΩΝΟΥ	2013	Δ	ΑΘΗΝΑ	ΛΕΝΟΡΜΑΝ	146	10444	ΑΤΤΙΚΗΣ	210 5144816
213	ΚΟΜΟΤΗΝΗΣ	131	Α	ΚΟΜΟΤΗΝΗ	ΧΑΡ.ΤΡΙΚΟΥΠΗ & ΛΕΩΦ.ΗΡΩΩΝ	9	69100	ΡΟΔΟΠΗΣ	25310 37154
214	ΚΟΜΠΟΤΙΟΥ	2710	Ε	ΚΟΜΠΟΤΙ	ΚΑΠΕΤΑΝΟΥ	32	47040	ΑΡΤΑΣ	26810 65696
215	ΚΟΝΙΤΣΑΣ	732	Γ	ΚΟΝΙΤΣΑ	ΠΛΑΤΕΙΑ ΗΡΩΩΝ ΠΟΛΥΤΕΧΝΕΙΟΥ	1	44100	ΙΩΑΝΝΙΝΩΝ	26550 22311
216	ΚΟΠΑΝΑΚΙΟΥ	2872	Ε	ΚΟΠΑΝΑΚΙ	ΤΖΑΝΕΤΟΠΟΥΛΟΥ		24003	ΜΕΣΣΗΝΙΑΣ	27650 22212
217	ΚΟΡΙΝΘΟΥ	853	Α	ΚΟΡΙΝΘΟΣ	ΔΑΜΑΣΚΗΝΟΥ	53	20100	ΚΟΡΙΝΘΙΑΣ	27410 24820
218	ΚΟΡΩΝΗΣ	879	Γ	ΚΟΡΩΝΗ	ΠΕΤΡΟΥ ΡΑΛΛΗ		24004	ΜΕΣΣΗΝΙΑΣ	27250 22207
219	ΚΟΡΩΠΙΟΥ	629	Γ	ΚΟΡΩΠΙ	ΒΑΣ. ΚΩΝΣΤΑΝΤΙΝΟΥ	159-161	19400	ΑΤΤΙΚΗΣ	210 6622240
220	ΚΟΥΚΑΚΙΟΥ	2011	Δ	ΑΘΗΝΑ	ΒΕΪΚΟΥ	79-81	11741	ΑΤΤΙΚΗΣ	210 9226470
221	ΚΟΥΝΤΟΥΡΙΩΤΟΥ ΘΕΣΣΑΛΟΝΙΚΗΣ	2345	Β	ΘΕΣΣΑΛΟΝΙΚΗ	ΚΟΥΝΤΟΥΡΙΩΤΟΥ	11	54625	ΘΕΣΣΑΛΟΝΙΚΗΣ	2310 502866
222	ΚΟΥΦΑΛΙΩΝ	2329	Γ	ΚΟΥΦΑΛΙΑ	ΕΘ.ΑΝΤΙΣΤΑΣΕΩΣ	37	57100	ΘΕΣΣΑΛΟΝΙΚΗΣ	23910 52601
223	ΚΡΑΝΙΔΙΟΥ	811	Γ	ΚΡΑΝΙΔΙ	ΑΓΙΩΝ ΑΝΑΓΥΡΩΝ & ΠΛΑΤΕΙΑ ΚΥΠΡΟΥ		21300	ΑΡΓΟΛΙΔΑΣ	27540 21636
224	ΚΡΕΣΤΕΝΩΝ	844	Γ	ΚΡΕΣΤΕΝΑ	ΞΕΝΟΦΩΝΤΟΣ	152	27055	ΗΛΕΙΑΣ	26250 22203

225	ΚΡΗΝΙΔΩΝ	2221	Δ	ΚΡΗΝΙΔΕΣ	ΦΙΛΙΠΠΟΥ	45	64003	ΚΑΒΑΛΑΣ	2510 517380
226	ΚΡΟΚΕΩΝ	2862	Ε	ΚΡΟΚΕΕΣ	ΣΤΑΔΙΟΥ	3	23057	ΛΑΚΩΝΙΑΣ	27350 71495
227	ΚΡΟΥΣΩΝΑ	3114	Ε	ΚΡΟΥΣΩΝΑΣ	ΠΛΑΤΕΙΑ ΑΓΙΑΣ ΤΡΙΑΔΟΣ		70001	ΗΡΑΚΛΕΙΟΥ	2810 711377
228	ΚΡΥΑΣ ΒΡΥΣΗΣ	343	Γ	ΚΡΥΑ ΒΡΥΣΗ	ΒΑΣΙΛΕΩΣ ΠΑΥΛΟΥ	68	58300	ΠΕΛΛΑΣ	23820 61540
229	ΚΥΘΗΡΩΝ	880	Γ	ΚΥΘΗΡΑ	ΠΛΑΤΕΙΑ ΔΗΜΗΤΡΙΟΥ ΣΤΑΗ		80100	ΑΤΤΙΚΗΣ	27350 31540
230	ΚΥΜΗΣ	642	Γ	ΚΥΜΗ	ΠΛΑΤΕΙΑ ΠΑΠΑΝΙΚΟΛΑΟΥ		34003	ΕΥΒΟΙΑΣ	22220 22274
231	ΚΥΠΑΡΙΣΣΙΑΣ	872	Γ	ΚΥΠΑΡΙΣΣΙΑ	ΕΛΕΥΘΕΡΙΟΥ ΒΕΝΙΖΕΛΟΥ	47	24500	ΜΕΣΣΗΝΙΑΣ	27610 23002
232	ΚΥΨΕΛΗΣ	2004	Δ	ΑΘΗΝΑ	ΚΕΡΚΥΡΑΣ	51	11362	ΑΤΤΙΚΗΣ	210 8828463
233	ΚΩ	1312	Γ	ΚΩΣ	ΕΛΕΥΘΕΡΙΟΥ ΒΕΝΙΖΕΛΟΥ & ΚΟΡΑΗ	6	85300	ΔΩΔΕΚΑΝΗΣΟΥ	22420 28501
234	ΛΑΓΚΑΔΑ	321	Α	ΛΑΓΚΑΔΑΣ	ΛΟΥΤΡΩΝ	27	57200	ΘΕΣΣΑΛΟΝΙΚΗΣ	23940 23624
235	ΛΑΓΚΑΔΙΚΙΩΝ	326	Γ	ΛΑΓΚΑΔΙΚΙΑ	ΕΘΝΙΚΗ ΟΔΟΣ ΘΕΣ/ΚΗΣ - ΚΑΒΑΛΑΣ		57020	ΘΕΣΣΑΛΟΝΙΚΗΣ	23930 22200
236	ΛΑΜΙΑΣ	663	Α	ΛΑΜΙΑ	ΚΑΠΟΔΙΣΤΡΙΟΥ	36	35100	ΦΘΙΩΤΙΔΟΣ	22310 22297
237	ΛΑΡΙΣΑΣ Α'	522	Α	ΛΑΡΙΣΑ	Ν. ΜΑΝΔΗΛΑΡΑ	25	41222	ΛΑΡΙΣΑΣ	2410 253588
238	ΛΑΡΙΣΑΣ Β'	526	Α	ΛΑΡΙΣΑ	ΙΩΝΟΣ ΔΡΑΓΟΥΜΗ	3	41110	ΛΑΡΙΣΑΣ	2410 252809
239	ΛΑΧΑΝΑΓΟΡΑΣ	626	Γ	ΡΕΝΤΗΣ	ΚΕΝΕΝΤΥ	1	18202	ΑΤΤΙΚΗΣ	210 4812186
240	ΛΑΧΑΝΑΓΟΡΑΣ ΘΕΣΣΑΛΟΝΙΚΗΣ	2338	Γ	ΘΕΣΣΑΛΟΝΙΚΗ	ΚΕΝΤΡΙΚΗ ΛΑΧΑΝΑΓΟΡΑ		54628	ΘΕΣΣΑΛΟΝΙΚΗΣ	2310 766088
241	ΛΕΒΙΔΙΟΥ	2824	Δ	ΛΕΒΙΔΙ	ΚΕΝΤΡΙΚΗ ΠΛΑΤΕΙΑ		22002	ΑΡΚΑΔΙΑΣ	27960 22256
242	ΛΕΟΝΤΑΡΙΟΥ	2511	Ε	ΛΕΟΝΤΑΡΙ			43063	ΚΑΡΔΙΤΣΑΣ	24430 31577
243	ΛΕΡΟΥ	3310	Δ	ΛΕΡΟΣ	ΑΓΙΑ ΜΑΡΙΝΑ		85400	ΔΩΔΕΚΑΝΗΣΟΥ	22470 24355

244	ΛΕΥΚΑΔΑΣ	1241	B	ΛΕΥΚΑΔΑ	ΚΕΝΤΡΙΚΗ ΠΛΑΤΕΙΑ		31100	ΛΕΥΚΑΔΑΣ	26450 22210
245	ΛΕΥΚΙΜΜΗΣ	3221	Δ	ΛΕΥΚΙΜΗ	ΛΕΥΚΙΜΗ		49080	ΚΕΡΚΥΡΑΣ	26620 22450
246	ΛΕΧΑΙΝΩΝ	845	B	ΛΕΧΑΙΝΑ	ΧΡ.ΠΡΑΝΤΟΥΝΑ	7	27053	ΗΛΕΙΑΣ	26230 22796
247	ΛΕΩΝΙΔΙΟΥ	827	Γ	ΛΕΩΝΙΔΙΟ	21ης ΙΑΝΟΥΑΡΙΟΥ		22300	ΑΡΚΑΔΙΑΣ	27570 22386
248	ΛΕΩΦΟΡΟΥ ΑΛΕΞΑΝΔΡΑΣ	2029	Δ	ΑΘΗΝΑ	ΛΕΩΦΟΡΟΣ ΑΛΕΞΑΝΔΡΑΣ	91	11474	ΑΤΤΙΚΗΣ	210 6426396
249	ΛΕΩΦΟΡΟΥ ΒΟΥΛΙΑΓΜΕΝΗΣ 389	2084	Δ	ΗΛΙΟΥΠΟΛΗ	ΛΕΩΦΟΡΟΣ ΒΟΥΛΙΑΓΜΕΝΗΣ	389	16346	ΑΤΤΙΚΗΣ	210 9736546
250	ΛΕΩΦΟΡΟΥ ΣΥΓΓΡΟΥ	2060	Δ	ΝΕΑ ΣΜΥΡΝΗ	ΛΕΩΦΟΡΟΣ ΣΥΓΓΡΟΥ	163	17121	ΑΤΤΙΚΗΣ	210 9320004
251	ΛΗΜΝΟΥ	910	Γ	ΜΥΡΙΝΑ	Π.ΚΥΔΑ	117	81400	ΛΕΣΒΟΥ	22540 24839
252	ΛΗΞΟΥΡΙΟΥ	1231	Γ	ΛΗΞΟΥΡΙ	ΙΑΚΩΒΑΤΩΝ	4	28200	ΚΕΦΑΛΛΗΝΙΑΣ	26710 91261
253	ΛΙΒΑΔΕΙΑΣ	631	B	ΛΙΒΑΔΕΙΑ	ΦΙΛΩΝΟΣ	26	32100	ΒΟΙΩΤΙΑΣ	22610 26139
254	ΛΙΒΑΝΑΤΩΝ	2668	E	ΛΙΒΑΝΑΤΕΣ	ΕΘΝΙΚΗΣ ΑΝΤΙΣΤΑΣΕΩΣ	29	35007	ΦΘΙΩΤΙΔΑΣ	22330 31111
255	ΛΙΓΟΥΡΙΟΥ	2812	Δ	ΛΥΓΟΥΡΙΟ	ΑΣΚΛΗΠΙΟΥ	58	21052	ΑΡΓΟΛΙΔΑΣ	27530 22741
256	ΛΙΔΩΡΙΚΙΟΥ	671	Γ	ΛΙΔΟΡΙΚΙ	ΛΟΧΑΓΟΥ ΓΑΣΠΑΡΗ	177	33053	ΦΩΚΙΔΑΣ	22660 22016
257	ΛΙΜΕΝΑ ΧΕΡΣΟΝΗΣΟΥ	3118	Δ	ΛΙΜΕΝΑΣ ΧΕΡΣΟΝΗΣΟΥ	ΜΙΝΩΟΣ	6	70014	ΗΡΑΚΛΕΙΟΥ	28970 22990
258	ΛΙΜΕΝΑΡΙΩΝ ΘΑΣΟΥ	2303	Δ	ΛΙΜΕΝΑΡΙΑ	ΗΡΩΩΝ ΠΟΛΥΤΕΧΝΕΙΟΥ	2	64002	ΚΑΒΑΛΑΣ	25930 51382
259	ΛΙΜΝΗΣ ΕΥΒΟΙΑΣ	2647	Δ	ΛΙΜΝΗ ΕΥΒΟΙΑΣ	ΑΓΓ. ΓΟΒΙΟΥ	12	34005	ΕΥΒΟΙΑΣ	22270 31122
260	ΛΙΤΟΧΩΡΟΥ	2349	Δ	ΛΙΤΟΧΩΡΟ	ΑΓΙΟΥ ΝΙΚΟΛΑΟΥ	10	60200	ΠΙΕΡΙΑΣ	23520 81875
261	ΛΟΥΤΡΑΚΙΟΥ	2853	Δ	ΛΟΥΤΡΑΚΙ	ΕΛΕΥΘΕΡΙΟΥ ΒΕΝΙΖΕΛΟΥ	57	20300	ΚΟΡΙΝΘΙΑΣ	27440 63404
262	ΛΟΥΤΡΩΝ ΑΙΔΗΨΟΥ	2640	Δ	ΛΟΥΤΡΑ ΑΙΔΗΨΟΥ	ΕΡΜΟΥ & ΩΚΕΑΝΙΔΩΝ ΙΩΝΙΑ		34300	ΕΥΒΟΙΑΣ	22260 23377

263	ΜΑΙΕΥΤΗΡΙΟΥ ΜΗΤΕΡΑ	2071	Ε	ΜΑΡΟΥΣΙ	ΕΡΥΘΡΟΥ ΣΤΑΥΡΟΥ	6	15123	ΑΤΤΙΚΗΣ	210 6831212
264	ΜΑΚΡΑΚΩΜΗΣ	664	Γ	ΜΑΚΡΑΚΩΜΗ	ΠΑΥΛΟΥ ΜΠΑΚΟΓΙΑΝΝΗ	23	35011	ΦΘΙΩΤΙΔΟΣ	22360 22225
265	ΜΑΛΕΣΙΝΑΣ	2662	Δ	ΜΑΛΕΣΙΝΑ	ΑΓΙΟΥ ΚΩΝΣΤΑΝΤΙΝΟΥ & ΜΠΙΚΑ	33	35001	ΦΘΙΩΤΙΔΟΣ	22330 51010
266	ΜΑΝΤΟΥΔΙΟΥ	2646	Δ	ΜΑΝΤΟΥΔΙ	ΚΕΝΤΡΙΚΗ ΠΛΑΤΕΙΑ		34004	ΕΥΒΟΙΑΣ	22270 22116
267	ΜΑΡΑΘΩΝΑ	628	Γ	ΜΑΡΑΘΩΝΑΣ	ΠΛΑΤΕΙΑ ΗΡΩΩΝ	3	19007	ΑΤΤΙΚΗΣ	22940 66772
268	ΜΑΡΚΟΠΟΥΛΟΥ	2103	Δ	ΜΑΡΚΟΠΟΥΛΟ	ΠΑΠΑΚΩΝΣΤΑΝΤΙΝΟΥ	1	19003	ΑΤΤΙΚΗΣ	22990 23511
269	ΜΑΡΟΥΣΙΟΥ	1419	Γ	ΜΑΡΟΥΣΙ	Δ.ΡΑΛΛΗ	3	15124	ΑΤΤΙΚΗΣ	210 8023973
270	ΜΑΤΑΡΑΓΚΑΣ	619	Γ	ΜΑΤΑΡΑΓΚΑ	ΧΑΡΙΛΑΟΥ ΤΡΙΚΟΥΠΗ	127	30011	ΑΙΤΩΛΟΑΚΑΡΝΑ ΝΙΑΣ	26350 22390
271	ΜΑΥΡΟΘΑΛΑΣΣΑΣ	233	Γ	ΜΑΥΡΟΘΑΛΑΣΣΑ	ΕΠΑΡΧΙΑΚΗ ΟΔΟΣ ΝΙΓΡΙΤΑΣ - ΜΑΥΡΟΘΑΛΑΣΣΑΣ		62049	ΣΕΡΡΩΝ	23220 31272
272	ΜΕΓΑΛΟΠΟΛΗΣ	822	Γ	ΜΕΓΑΛΟΠΟΛΗ	ΚΟΛΟΚΟΤΡΩΝΗ	30	22200	ΑΡΚΑΔΙΑΣ	27910 22298
273	ΜΕΓΑΡΩΝ	621	Γ	ΜΕΓΑΡΑ	Γ.ΜΑΥΡΟΥΚΑΚΗ	26	19100	ΑΤΤΙΚΗΣ	22960 22240
274	ΜΕΘΩΝΗΣ	2875	Δ	ΜΕΘΩΝΗ	ΜΕΘΩΝΗ		24006	ΜΕΣΣΗΝΙΑΣ	27230 31570
275	ΜΕΛΙΓΑΛΑ	873	Γ	ΜΕΛΙΓΑΛΑΣ	ΒΑΣΙΛΕΩΣ ΚΩΝΣΤΑΝΤΙΝΟΥ & ΣΚΛΗΡΗ		24002	ΜΕΣΣΗΝΙΑΣ	27240 22340
276	ΜΕΛΙΚΗΣ	313	Γ	ΜΕΛΙΚΗ	ΚΕΝΤΡΙΚΗ ΠΛΑΤΕΙΑ ΜΕΛΙΚΗΣ		59031	ΗΜΑΘΙΑΣ	23310 81588
277	ΜΕΛΙΣΣΙΩΝ	2080	Δ	ΜΕΛΙΣΣΙΑ	ΛΕΩΦΟΡΟΣ ΔΗΜΟΚΡΑΤΙΑΣ	73	15127	ΑΤΤΙΚΗΣ	210 8101330
278	ΜΕΝΙΔΙΟΥ	2056	Γ	ΑΘΗΝΑ	ΔΕΚΕΛΕΙΑΣ	27	13671	ΑΤΤΙΚΗΣ	210 2464447
279	ΜΕΣΟΛΟΓΓΙΟΥ	614	Α	ΜΕΣΟΛΟΓΓΙ	ΕΛ. ΠΟΛΙΟΡΚΗΜΕΝΩΝ	53	30200	ΑΙΤΩΛΟΑΚΑΡΝΑ ΝΙΑΣ	26310 25120
280	ΜΕΣΟΠΟΤΑΜΙΑΣ	2411	Ε	ΜΕΣΟΠΟΤΑΜΙΑ	4ης ΑΥΓΟΥΣΤΟΥ		52050	ΚΑΣΤΟΡΙΑΣ	24670 61560
281	ΜΕΣΣΗΝΗΣ	874	Β	ΜΕΣΣΗΝΗ	ΚΕΝΤΡΙΚΗ ΠΛΑΤΕΙΑ		24200	ΜΕΣΣΗΝΙΑΣ	27220 23091

282	ΜΕΤΑΞΑΔΩΝ	2111	Ε	ΜΕΤΑΞΑΔΕΣ	ΚΩΝΣΤΑΝΤΙΝΟΥΠΟΛΕΩΣ	70	68010	ΕΒΡΟΥ	25530 51133
283	ΜΕΤΣΟΒΟΥ	733	Γ	ΜΕΤΣΟΒΟ	ΚΕΝΤΡΙΚΗ ΠΛΑΤΕΙΑ		44200	ΙΩΑΝΝΙΝΩΝ	26560 41160
284	ΜΗΛΟΥ	2622	Δ	ΑΔΑΜΑΝΤΑΣ ΜΗΛΟΥ	ΑΔΑΜΑΝΤΑΣ ΜΗΛΟΥ		84801	ΚΥΚΛΑΔΩΝ	22870 22346
285	ΜΟΙΡΩΝ	1111	Β	ΜΟΙΡΕΣ	25ης ΜΑΡΤΙΟΥ	56	70400	ΗΡΑΚΛΕΙΟΥ	28920 22305
286	ΜΟΛΛΩΝ	863	Γ	ΜΟΛΛΟΙ	ΚΕΝΤΡΙΚΗ ΠΛΑΤΕΙΑ ΜΟΛΛΩΝ		23052	ΛΑΚΩΝΙΑΣ	27320 22409
287	ΜΟΣΧΑΤΟΥ	2065	Δ	ΜΟΣΧΑΤΟ	ΧΡΥΣΟΣΤΟΜΟΥ ΣΜΥΡΝΗΣ	124	18345	ΑΤΤΙΚΗΣ	210 9419283
288	ΜΟΥΖΑΚΙΟΥ	512	Γ	ΜΟΥΖΑΚΙ	ΚΥΠΡΟΥ	28	43060	ΚΑΡΔΙΤΣΑΣ	24450 41266
289	ΜΟΥΡΙΩΝ	2336	Ε	Δ.Δ.ΜΟΥΡΙΩΝ	ΣΥΝΕΤΑΙΡΙΣΜΟΣ ΚΑΤΩ ΣΟΥΡΜΕΝΩΝ		61003	ΚΙΛΚΙΣ	23410 31395
290	ΜΥΚΟΝΟΥ	3016	Δ	ΜΥΚΟΝΟΣ	Ν.ΠΟΛΥΚΑΝΔΡΙΩΤΗ		84600	ΚΥΚΛΑΔΩΝ	22890 23204
291	ΜΥΤΙΚΑ	2616	Δ	ΜΥΤΙΚΑΣ	ΑΓΙΟΥ ΝΙΚΟΛΑΟΥ	87	30019	ΑΙΤΩΛΟΑΚΑΡΝΑΝΙΑΣ	26460 81322
292	ΜΥΤΙΛΗΝΗΣ	911	Α	ΜΥΤΙΛΗΝΗ	ΚΟΥΝΤΟΥΡΙΩΤΗ	13	81100	ΛΕΣΒΟΥ	22510 23300
293	ΜΩΛΟΥ	665	Γ	ΜΩΛΟΣ ΛΟΚΡΙΔΟΣ	ΠΛΑΤΕΙΑ ΕΛΕΥΘΕΡΙΑΣ	2	35009	ΦΘΙΩΤΙΔΟΣ	22350 51069
294	ΝΑΞΟΥ	1012	Γ	ΧΩΡΑ ΝΑΞΟΥ	Α.ΠΡΩΤΟΠΑΠΑΔΑΚΗ		84300	ΚΥΚΛΑΔΩΝ	22850 22818
295	ΝΑΟΥΣΑΣ	312	Β	ΝΑΟΥΣΑ	Χ.ΠΕΤΡΙΔΗ	4	59200	ΗΜΑΘΙΑΣ	23320 23223
296	ΝΑΥΠΑΚΤΟΥ	615	Γ	ΝΑΥΠΑΚΤΟΣ	ΨΑΡΡΟΥ & ΑΠΟΚΑΥΚΟΥ	2	30300	ΑΙΤΩΛΟΑΚΑΡΝΑΝΙΑΣ	26340 23633
297	ΝΑΥΠΛΙΟΥ	812	Β	ΝΑΥΠΛΙΟ	ΜΠΟΥΜΠΟΥΛΙΝΑΣ & ΠΟΛΥΖΩΪΔΟΥ	12	21100	ΑΡΓΟΛΙΔΑΣ	27520 22050
298	ΝΕΑΠΟΛΗΣ ΒΟΪΟΥ	423	Γ	ΝΕΑΠΟΛΗ	ΕΛΕΥΘΕΡΙΟΥ ΒΕΝΙΖΕΛΟΥ	11	50001	ΚΟΖΑΝΗΣ	24680 22371
299	ΝΕΑΠΟΛΗΣ ΘΕΣΣΑΛΟΝΙΚΗΣ	2328	Δ	ΝΕΑΠΟΛΗ	ΑΝΔΡΕΑ Γ. ΠΑΠΑΝΔΡΕΟΥ	92	56728	ΘΕΣΣΑΛΟΝΙΚΗΣ	2310 618192
300	ΝΕΑΠΟΛΗΣ ΛΑΣΙΘΙΟΥ	3120	Δ	ΝΕΑΠΟΛΗ	ΕΘΝΙΚΗΣ ΑΝΤΙΣΤΑΣΕΩΣ	4	72400	ΛΑΣΙΘΙΟΥ	28410 31315

301	ΝΕΑΠΟΛΗΣ ΜΟΛΛΩΝ	2863	Δ	ΝΕΑΠΟΛΗ	ΠΛΑΤΕΙΑ ΗΡΩΩΝ - ΠΑΡΑΛΙΑΚΗ ΛΕΩΦΟΡΟΣ	132	23053	ΛΑΚΩΝΙΑΣ	27340 22748
302	ΝΕΑΣ ΑΓΧΙΑΛΟΥ	2530	Δ	ΝΕΑ ΑΓΧΙΑΛΟΣ	ΕΛΛΗΝΙΚΗΣ ΑΕΡΟΠΟΡΙΑΣ	39	37400	ΜΑΓΝΗΣΙΑΣ	24210 76306
303	ΝΕΑΣ ΒΥΣΣΑΣ	2307	Ε	ΝΕΑ ΒΥΣΣΑ	28ης ΟΚΤΩΒΡΙΟΥ	82	68001	ΕΒΡΟΥ	25520 71130
304	ΝΕΑΣ ΕΡΥΘΡΑΙΑΣ	2073	Δ	ΑΘΗΝΑ	ΚΗΦΙΣΙΑΣ & ΧΑΡΙΛΑΟΥ ΤΡΙΚΟΥΠΗ	121	14571	ΑΤΤΙΚΗΣ	210 8079040
305	ΝΕΑΣ ΖΙΧΝΗΣ	231	Β	ΝΕΑ ΖΙΧΝΗ	ΠΛΑΤΕΙΑ ΣΤΕΦΟΥ	156	62042	ΣΕΡΡΩΝ	23240 22004
306	ΝΕΑΣ ΙΩΝΙΑΣ	2012	Γ	ΑΘΗΝΑ	ΛΕΩΦΟΡΟΣ ΗΡΑΚΛΕΙΟΥ	346	14221	ΑΤΤΙΚΗΣ	210 2756667
307	ΝΕΑΣ ΙΩΝΙΑΣ ΒΟΛΟΥ	2536	Δ	ΝΕΑ ΙΩΝΙΑ	ΛΕΩΦΟΡΟΣ ΕΙΡΗΝΗΣ	22	38446	ΜΑΓΝΗΣΙΑΣ	24210 63894
308	ΝΕΑΣ ΚΑΛΛΙΚΡΑΤΕΙΑΣ	2361	Δ	ΝΕΑ ΚΑΛΛΙΚΡΑΤΕΙΑ	ΟΣΙΑΣ ΠΑΡΑΣΚΕΥΗΣ & ΑΥΓΕΡΙΔΟΥ	8	63080	ΧΑΛΚΙΔΙΚΗΣ	23990 21777
309	ΝΕΑΣ ΜΑΚΡΗΣ	2082	Δ	ΝΕΑ ΜΑΚΡΗ	ΛΕΩΦΟΡΟΣ ΜΑΡΑΘΩΝΟΣ	143	19005	ΑΤΤΙΚΗΣ	22940 99300
310	ΝΕΑΣ ΜΗΧΑΝΙΩΝΑΣ	1505	Γ	ΝΕΑ ΜΗΧΑΝΙΩΝΑ	ΠΟΛΥΤΕΧΝΕΙΟΥ	43	57004	ΘΕΣΣΑΛΟΝΙΚΗΣ	23920 32434
311	ΝΕΑΣ ΠΕΡΑΜΟΥ	2220	Δ	ΝΕΑ ΠΕΡΑΜΟΣ	ΝΙΚΗΣ	79	64007	ΚΑΒΑΛΑΣ	25940 21666
312	ΝΕΑΣ ΣΜΥΡΝΗΣ	1411	Γ	ΝΕΑ ΣΜΥΡΝΗ	ΒΑΣΙΛΕΩΣ ΚΩΝΣΤΑΝΤΙΝΟΥ & 25ης ΜΑΡΤΙΟΥ	21	17121	ΑΤΤΙΚΗΣ	210 9346808
313	ΝΕΑΣ ΦΙΓΑΛΕΙΑΣ	2843	Ε	ΝΕΑ ΦΙΓΑΛΕΙΑ	ΕΠΑΡΧ. ΟΔΟΣ ΘΟΛΟΥ & ΕΠΙΚΟΥΡΕΙΟΥ ΑΠΟΛΛΩΝΑ		27056	ΗΛΕΙΑΣ	26250 41518
314	ΝΕΑΣ ΧΑΛΚΗΔΟΝΑΣ	2057	Δ	ΝΕΑ ΧΑΛΚΗΔΟΝΑ	ΔΕΚΕΛΕΙΑΣ	24	14343	ΑΤΤΙΚΗΣ	210 2513902
315	ΝΕΜΕΑΣ	854	Γ	ΝΕΜΕΑ	ΠΛΑΤΕΙΑ ΗΡΩΩΝ	5Α	20500	ΚΟΡΙΝΘΙΑΣ	27460 22327
316	ΝΕΟΥ ΗΡΑΚΛΕΙΟΥ	2050	Γ	ΝΕΟ ΗΡΑΚΛΕΙΟ	ΚΑΡΑΓΙΩΡΓΗ	2	14121	ΑΤΤΙΚΗΣ	210 2719898
317	ΝΕΟΥ ΚΟΣΜΟΥ	2027	Δ	ΝΕΟΣ ΚΟΣΜΟΣ	ΦΡΑΝΤΖΗ	32	11745	ΑΤΤΙΚΗΣ	210 9232419
318	ΝΕΟΥ ΜΟΝΑΣΤΗΡΙΟΥ ΔΟΜΟΚΟΥ	2667	Δ	ΝΕΟ ΜΟΝΑΣΤΗΡΙ	ΣΤΡΑΤΟΥ	14	35010	ΦΘΙΩΤΙΔΑΣ	22320 71277
319	ΝΕΟΥ ΨΥΧΙΚΟΥ	2034	Δ	ΑΘΗΝΑ	ΑΓΓΕΛΟΥ ΣΙΚΕΛΙΑΝΟΥ	11	15451	ΑΤΤΙΚΗΣ	210 6744712

320	ΝΕΩΝ ΜΟΥΔΑΝΙΩΝ	361	Β	ΝΕΑ ΜΟΥΔΑΝΙΑ	ΕΛΕΥΘΕΡΙΟΥ ΒΕΝΙΖΕΛΟΥ	9	63200	ΧΑΛΚΙΔΙΚΗΣ	23730 23212
321	ΝΙΓΡΙΤΑΣ	232	Β	ΝΙΓΡΙΤΑ	ΣΤΑΥΡΙΑΝΟΠΟΥΛΟΥ	4	62200	ΣΕΡΡΩΝ	23220 22611
322	ΝΙΚΑΙΑΣ	1421	Γ	ΝΙΚΑΙΑ	ΠΕΤΡΟΥ ΡΑΛΛΗ	232	18453	ΑΤΤΙΚΗΣ	210 4941254
323	ΝΙΚΗΤΗΣ	2363	Δ	ΝΙΚΗΤΗ	ΑΡΙΣΤΟΤΕΛΟΥΣ	46	63088	ΧΑΛΚΙΔΙΚΗΣ	23750 22522
324	ΝΙΚΗΦΟΡΟΥ	212	Γ	ΝΙΚΗΦΟΡΟΣ	Β. ΓΕΡΜΑΝΙΔΗ	9	66037	ΔΡΑΜΑΣ	25210 90203
325	ΝΟΣΟΚΟΜΕΙΟΥ ΚΑΤ	2070	Ε		ΝΙΚΗΣ	2	14561	ΑΤΤΙΚΗΣ	210 8080394
326	ΝΤΕΠΩ	2326	Δ	ΚΑΛΑΜΑΡΙΑ	ΕΘΝΙΚΗΣ ΑΝΤΙΣΤΑΣΕΩΣ	28	55133	ΘΕΣΣΑΛΟΝΙΚΗΣ	2310 433322
327	ΞΑΝΘΗΣ	121	Α	ΞΑΝΘΗ	ΜΙΧ.ΚΑΡΑΟΛΗ	74	67100	ΞΑΝΘΗΣ	25410 22310
328	ΞΥΛΑΓΑΝΗΣ	134	Γ	ΞΥΛΑΓΑΝΗ	ΠΛΑΤΕΙΑ ΕΛΕΥΘΕΡΙΑΣ	14	69400	ΡΟΔΟΠΗΣ	25330 22263
329	ΞΥΛΟΚΑΣΤΡΟΥ	855	Γ	ΞΥΛΟΚΑΣΤΡΟ	ΚΟΛΟΚΟΤΡΩΝΗ	11	20400	ΚΟΡΙΝΘΙΑΣ	27430 28676
330	ΟΙΧΑΛΙΑΣ	2541	Ε	ΟΙΧΑΛΙΑ	ΔΗΜΟΚΡΑΤΙΑΣ	6	42300	ΤΡΙΚΑΛΩΝ	24330 32999
331	ΟΜΟΝΟΙΑ ΚΑΒΑΛΑΣ	2301	Δ	ΚΑΒΑΛΑ	ΕΛΕΥΘΕΡΙΟΥ ΒΕΝΙΖΕΛΟΥ	27	65302	ΚΑΒΑΛΑΣ	2510 227617
332	ΟΡΕΣΤΙΑΔΟΣ	112	Β	ΟΡΕΣΤΙΑΔΑ	ΚΩΝΣΤΑΝΤΙΝΟΥΠΟΛΕ ΩΣ	220	68200	ΕΒΡΟΥ	25520 22537
333	ΟΡΧΟΜΕΝΟΥ	632	Γ	ΟΡΧΟΜΕΝΟΣ	ΚΗΦΙΣΟΥ	36	32300	ΒΟΙΩΤΙΑΣ	22610 32666
334	ΠΑΓΚΡΑΤΙΟΥ	1412	Γ	ΑΘΗΝΑ	ΥΜΗΤΤΟΥ	119	11633	ΑΤΤΙΚΗΣ	210 7518500
335	ΠΑΛΑΙΟ ΤΕΡΜΑ ΑΧΑΡΝΩΝ	2032	Δ	ΑΘΗΝΑ	ΑΧΑΡΝΩΝ	320	11254	ΑΤΤΙΚΗΣ	210 2024222
336	ΠΑΛΑΙΟΥ ΦΑΛΗΡΟΥ	2010	Δ	ΠΑΛΑΙΟ ΦΑΛΗΡΟ	ΑΓΙΟΥ ΑΛΕΞΑΝΔΡΟΥ	34-38	17561	ΑΤΤΙΚΗΣ	210 9822950
337	ΠΑΛΑΙΟΧΩΡΑΣ	3141	Δ	ΧΑΝΙΑ	ΕΛΕΥΘΕΡΙΟΥ ΒΕΝΙΖΕΛΟΥ	42	73001	ΧΑΝΙΩΝ	28230 41333
338	ΠΑΛΑΜΑ	513	Β	ΠΑΛΑΜΑΣ	ΙΟΥΛΙΑΝΟΥ & ΠΑΤΡΙΑΡΧΟΥ ΓΡΗΓΟΡΙΟΥ	62Α	43200	ΚΑΡΔΙΤΣΑΣ	24440 22924

339	ΠΑΝΑΙΤΩΛΙΟΥ	2611	Δ	ΠΑΝΑΙΤΩΛΙΟ	ΧΑΡΙΛΑΟΥ ΤΡΙΚΟΥΠΗ	172	30003	ΑΙΤΩΛΟΑΚΑΡΝΑΝΙΑΣ	26410 51595
340	ΠΑΝΟΡΜΟΥ	2086	Γ	ΑΜΠΕΛΟΚΗΠΟΙ	ΠΑΝΟΡΜΟΥ 68 & ΚΑΡΥΣΤΟΥ		11523	ΑΤΤΙΚΗΣ	210 6981445
341	ΠΑΞΩΝ	1221	Γ	ΓΑΪΟΣ ΠΑΞΩΝ	ΠΑΡΑΛΙΑ ΓΑΪΟΥ		49082	ΚΕΡΚΥΡΑΣ	26620 32383
342	ΠΑΠΠΑΔΟΥ	2912	Δ	ΠΑΠΠΑΔΟΣ - ΔΗΜΟΣ ΓΕΡΑΣ	ΣΥΝΟΙΚΙΑ ΠΑΤΡΙΚΙΟΥ		81106	ΛΕΣΒΟΥ	22510 83100
343	ΠΑΡΑΚΑΛΑΜΟΥ	2730	Ε	ΠΑΡΑΚΑΛΑΜΟΣ	ΑΓΙΟΥ ΠΑΝΤΕΛΕΗΜΟΝΟΣ	27	44004	ΙΩΑΝΝΙΝΩΝ	26530 31274
344	ΠΑΡΑΜΥΘΙΑΣ	721	Γ	ΠΑΡΑΜΥΘΙΑ	ΚΩΝΣΤΑΝΤΙΝΟΥ ΚΑΡΑΜΑΝΛΗ		46200	ΘΕΣΠΡΩΤΙΑΣ	26660 22244
345	ΠΑΡΓΑΣ	740	Γ	ΠΑΡΓΑ	ΚΩΝΣΤΑΝ/ΛΕΩΣ & ΣΟΥΛΙΟΥ	4	48060	ΠΡΕΒΕΖΑΣ	26840 31415
346	ΠΑΡΟΥ	1014	Γ	ΠΑΡΟΙΚΙΑ	ΠΛΑΤΕΙΑ ΜΑΝΤΩΣ ΜΑΥΡΟΓΕΝΟΥΣ		84400	ΚΥΚΛΑΔΩΝ	22840 21847
347	ΠΑΤΡΩΝ	834	Α	ΠΑΤΡΑ	ΑΓΙΟΥ ΑΝΔΡΕΟΥ	123	26221	ΑΧΑΪΑΣ	2610 277241
348	ΠΕΙΡΑΙΑ	622	Α	ΠΕΙΡΑΙΑΣ	ΗΡΩΩΝ ΠΟΛΥΤΕΧΝΕΙΟΥ	37	18532	ΑΤΤΙΚΗΣ	210 4179228
349	ΠΕΛΟΠΙΟΥ	849	Γ	ΠΕΛΟΠΙΟ	ΠΕΡΙΦ.ΕΘΝΙΚΗ ΟΔΟΣ ΠΥΡΓΟΥ-Α.ΟΛΥΜΠΙΑΣ		27065	ΗΛΕΙΑΣ	26240 31204
350	ΠΕΡΑΜΑΤΟΣ	1131	Γ	ΠΕΡΑΜΑ	ΠΕΡΑΜΑ ΓΕΡΟΠΟΤΑΜΟΥ		74052	ΡΕΘΥΜΝΟΥ	28340 22511
351	ΠΕΡΙΣΤΕΡΙΟΥ	1416	Γ	ΠΕΡΙΣΤΕΡΙ	ΠΑΝΑΓΗ ΤΣΑΛΔΑΡΗ	52	12134	ΑΤΤΙΚΗΣ	210 5739700
352	ΠΕΤΑΛΙΔΙΟΥ	2874	Ε	ΠΕΤΑΛΙΔΙ	ΚΕΝΤΡΙΚΗ ΠΛΑΤΕΙΑ		24005	ΜΕΣΣΗΝΙΑΣ	27220 31655
353	ΠΕΤΡΑΛΩΝΩΝ	2051	Δ	ΑΘΗΝΑ	ΤΡΙΩΝ ΙΕΡΑΡΧΩΝ	87	11851	ΑΤΤΙΚΗΣ	210 3412656
354	ΠΕΤΡΟΥΠΟΛΗΣ	2053	Γ	ΠΕΤΡΟΥΠΟΛΗ	25ης ΜΑΡΤΙΟΥ	85	13231	ΑΤΤΙΚΗΣ	210 5022402
355	ΠΕΥΚΗΣ	2081	Δ	ΠΕΥΚΗ	ΛΕΩΦΟΡΟΣ ΕΙΡΗΝΗΣ	27	15122	ΑΤΤΙΚΗΣ	210 8056153
356	ΠΛΑΤΕΙΑΣ 1866 ΧΑΝΙΩΝ	3144	Δ	ΧΑΝΙΑ	ΠΛΑΤΕΙΑ 1866	13	73135	ΧΑΝΙΩΝ	28210 91524
357	ΠΛΑΤΕΙΑΣ ΑΓΙΑΣ ΑΙΚΑΤΕΡΙΝΗΣ	3109	Γ	ΗΡΑΚΛΕΙΟ	ΑΡΧΟΝΤΟΠΟΥΛΟΥ	9	71201	ΗΡΑΚΛΕΙΟΥ	2810 283868

358	ΠΛΑΤΕΙΑΣ ΑΡΙΣΤΟΤΕΛΟΥΣ	2335	Δ	ΘΕΣΣΑΛΟΝΙΚΗ	ΛΕΩΦΟΡΟΣ ΝΙΚΗΣ	11	54624	ΘΕΣΣΑΛΟΝΙΚΗΣ	2310 277877
359	ΠΛΑΤΕΙΑΣ ΑΤΤΙΚΗΣ	2014	Δ	ΑΘΗΝΑ	ΑΔΜΗΤΟΥ	9	10440	ΑΤΤΙΚΗΣ	210 8221586
360	ΠΛΑΤΕΙΑΣ ΒΙΚΤΩΡΙΑΣ	2031	Γ	ΑΘΗΝΑ	ΑΧΑΡΝΩΝ & ΠΑΙΩΝΙΟΥ	69	10440	ΑΤΤΙΚΗΣ	210 8822706
361	ΠΛΑΤΕΙΑΣ ΔΗΜΟΚΡΑΤΙΑΣ	1502	Γ	ΘΕΣΣΑΛΟΝΙΚΗ	ΜΟΝΑΣΤΗΡΙΟΥ	15	54627	ΘΕΣΣΑΛΟΝΙΚΗΣ	2310 518432
362	ΠΛΑΤΕΙΑΣ ΕΛΕΥΘΕΡΙΑΣ ΣΕΡΡΩΝ	2234	Δ	ΣΕΡΡΕΣ	ΕΘΝΙΚΗΣ ΑΝΤΙΣΤΑΣΕΩΣ	7	62122	ΣΕΡΡΩΝ	23210 52111
363	ΠΛΑΤΕΙΑΣ ΚΑΛΟΓΗΡΩΝ ΔΑΦΝΗΣ	2040	Δ	ΑΘΗΝΑ	Μ.ΚΑΡΑΟΛΗ	18	17235	ΑΤΤΙΚΗΣ	210 9718555
364	ΠΛΑΤΕΙΑΣ ΚΑΛΟΥΤΣΙΑΝΗΣ ΙΩΑΝΝΙΝΩΝ	2731	Γ	ΙΩΑΝΝΙΝΑ	ΑΓΙΑΣ ΜΑΡΙΝΑΣ	12	45221	ΙΩΑΝΝΙΝΩΝ	26510 36801
365	ΠΛΑΤΕΙΑΣ ΚΑΝΑΡΗ ΚΥΨΕΛΗΣ	2024	Δ	ΑΘΗΝΑ	ΠΛΑΤΕΙΑ ΚΑΝΑΡΗ	7	11361	ΑΤΤΙΚΗΣ	210 8642163
366	ΠΛΑΤΕΙΑΣ ΚΟΤΖΙΑ	2001	Β	ΑΘΗΝΑ	ΕΥΠΟΛΙΔΟΣ	8	10551	ΑΤΤΙΚΗΣ	210 3230522
367	ΠΛΑΤΕΙΑΣ ΠΑΡΚΟΥ ΛΑΜΙΑΣ	2666	Δ	ΛΑΜΙΑ	ΠΛΑΤΕΙΑ ΠΑΡΚΟΥ	10	35100	ΦΘΙΩΤΙΔΑΣ	22310 38602
368	ΠΛΑΤΕΙΑΣ ΠΛΑΣΤΗΡΑ ΠΑΓΚΡΑΤΙ	2005	Δ	ΠΑΓΚΡΑΤΙ	ΕΡΑΤΟΣΘΕΝΟΥΣ	33	11635	ΑΤΤΙΚΗΣ	210 7520086
369	ΠΛΑΤΕΙΑΣ ΣΑΡΟΚΟΥ	3220	Δ	ΚΕΡΚΥΡΑ	Ι. ΘΕΟΤΟΚΗ	60-62	49100	ΚΕΡΚΥΡΑΣ	26610 45325
370	ΠΛΑΤΕΙΑΣ ΤΑΧΥΔΡΟΜΕΙΟΥ ΛΑΡΙΣΑΣ	2526	Δ	ΛΑΡΙΣΑ	ΡΟΥΣΒΕΛΤ & ΠΡΩΤΟΠΑΠΑΔΑΚΗ	2	41222	ΛΑΡΙΣΑΣ	2410 228751
371	ΠΛΑΤΕΙΑΣ ΦΛΕΜΙΝΓΚ ΑΓΡΙΝΙΟΥ	2610	Δ	ΑΓΡΙΝΙΟ	ΚΑΡΑΠΑΠΠΑ & ΕΥΡΥΤΑΝΙΑΣ		30100	ΑΙΤΩΛΟΑΚΑΡΝΑΝΙΑΣ	26410 34503
372	ΠΛΑΤΥ ΗΜΑΘΙΑΣ	314	Γ	ΠΛΑΤΥ	ΕΛΕΥΘΕΡΙΟΥ ΒΕΝΙΖΕΛΟΥ	35	59032	ΗΜΑΘΙΑΣ	23330 63360
373	ΠΛΩΜΑΡΙΟΥ	2911	Δ	ΠΛΩΜΑΡΙ	ΠΛΩΜΑΡΙ		81200	ΛΕΣΒΟΥ	22520 32675
374	ΠΟΛΙΧΝΗΣ	2314	Γ	ΠΟΛΙΧΝΗ	ΑΓΙΟΥ ΠΑΝΤΕΛΕΗΜΟΝΟΣ	7	56513	ΘΕΣΣΑΛΟΝΙΚΗΣ	2310 662600
375	ΠΟΛΥΓΥΡΟΥ	363	Β	ΠΟΛΥΓΥΡΟΣ	ΔΗΜΑΡΧΟΥ ΚΑΡΑΓΚΑΝΗ	1	63100	ΧΑΛΚΙΔΙΚΗΣ	23710 22287
376	ΠΟΛΥΚΑΣΤΡΟΥ	2339	Δ	ΠΟΛΥΚΑΣΤΡΟ	ΜΕΓΑΛΟΥ ΑΛΕΞΑΝΔΡΟΥ	60	61200	ΚΙΛΚΙΣ	23430 22909

377	ΠΟΡΟΥ	881	Γ	ΠΟΡΟΣ	Γ. & Κ. ΚΩΣΤΕΛΕΝΟΥ	39	18020	ΑΤΤΙΚΗΣ	22980 22237
378	ΠΟΡΟΥ ΗΡΑΚΛΕΙΟΥ	3110	Δ	ΠΟΡΟΣ ΗΡΑΚΛΕΙΟΥ	ΒΙΤΣΙ	1	71307	ΗΡΑΚΛΕΙΟΥ	2810 221233
379	ΠΡΕΒΕΖΑΣ	741	Β	ΠΡΕΒΕΖΑ	ΘΕΣΗ ΦΟΡΟΣ		68100	ΠΡΕΒΕΖΑΣ	26820 22417
380	ΠΡΟΑΣΤΙΟΥ	514	Γ	ΠΡΟΑΣΤΙΟ	ΓΡΗΓΟΡΙΟΥ Ε΄ & ΑΔΑΜΑΝΤΙΟΥ ΚΟΡΑΗ		43070	ΚΑΡΔΙΤΣΑΣ	24410 51333
381	ΠΡΟΒΑΤΑ	2236	Δ	ΠΡΟΒΑΤΑΣ ΣΕΡΡΩΝ	ΕΛΕΥΘΕΡΙΟΥ ΒΕΝΙΖΕΛΟΥ	86Α	62100	ΣΕΡΡΩΝ	23210 88798
382	ΠΡΟΣΩΤΣΑΝΗΣ	213	Γ	ΠΡΟΣΩΤΣΑΝΗ	ΕΛΕΥΘΕΡΙΟΥ ΒΕΝΙΖΕΛΟΥ	50	66200	ΔΡΑΜΑΣ	25220 22804
383	ΠΡΩΤΗΣ	2305	Ε	ΠΡΩΤΗ	ΚΕΝΤΡΙΚΗ ΠΛΑΤΕΙΑ, ΑΡΙΣΤΟΤΕΛΟΥΣ	10	62047	ΣΕΡΡΩΝ	23240 61400
384	ΠΤΟΛΕΜΑΪΔΑΣ	422	Β	ΠΤΟΛΕΜΑΪΔΑ	ΦΙΛΙΠΠΟΥ	2	50200	ΚΟΖΑΝΗΣ	24630 26133
385	ΠΥΛΗΣ	542	Γ	ΠΥΛΗ	ΕΡΜΟΥ	50	42032	ΤΡΙΚΑΛΩΝ	24340 22176
386	ΠΥΛΟΥ	875	Γ	ΠΥΛΟΣ	ΠΛΑΤΕΙΑ ΤΡΙΩΝ ΝΑΥΑΡΧΩΝ		24001	ΜΕΣΣΗΝΙΑΣ	27230 22302
387	ΠΥΡΓΕΤΟΥ	2527	Δ	ΠΥΡΓΕΤΟΣ	ΚΕΝΤΡΙΚΗ ΠΛΑΤΕΙΑ		40007	ΛΑΡΙΣΑΣ	24950 41425
388	ΠΥΡΓΙΟΥ ΧΙΟΥ	2930	Δ	ΠΥΡΓΙ ΧΙΟΥ	Α. ΘΕΟΤΟΚΑ		82102	ΧΙΟΥ	22710 72223
389	ΠΥΡΓΟΥ	847	Β	ΠΥΡΓΟΣ	ΠΛΑΤΕΙΑ ΑΥΓΕΡΙΝΟΥ		27100	ΗΛΕΙΑΣ	26210 27247
390	ΠΥΡΓΟΥ ΗΡΑΚΛΕΙΟΥ	3112	Δ	ΠΥΡΓΟΣ ΜΟΝΟΦΑΤΣΙΟΥ			70010	ΗΡΑΚΛΕΙΟΥ	28930 22505
391	ΡΑΦΗΝΑΣ	2079	Δ	ΡΑΦΗΝΑ	ΑΓΙΟΥ ΧΡΥΣΟΣΤΟΜΟΥ ΣΜΥΡΝΗΣ	7	19009	ΑΤΤΙΚΗΣ	22940 29115
392	ΡΕΘΥΜΝΟΥ	1130	Α	ΡΕΘΥΜΝΟ	ΗΓ. ΓΑΒΡΙΗΛ	12	74100	ΡΕΘΥΜΝΗΣ	28310 22453
393	ΡΟΔΟΛΕΙΒΟΥΣ	2304	Δ	ΡΟΔΟΛΕΙΒΟΣ	ΠΑΥΛΟΥ ΜΕΛΑ	9	62041	ΣΕΡΡΩΝ	23240 71760
394	ΡΟΔΟΠΟΛΗΣ	2235	Ε	ΡΟΔΟΠΟΛΗ	Ν. ΤΟΣΚΑ	247Α	62053	ΣΕΡΡΩΝ	23270 22552
395	ΡΟΔΟΥ	1313	Β	ΡΟΔΟΣ	ΠΛΑΤΕΙΑ Γ. ΧΑΡΙΤΟΥ	9-11	85100	ΔΩΔΕΚΑΝΗΣΟΥ	22410 22333

396	ΣΑΛΑΜΙΝΑΣ	2078	Δ	ΣΑΛΑΜΙΝΑ	ΑΓΙΟΥ ΜΗΝΑ	3	18900	ΑΤΤΙΚΗΣ	210 4656513
397	ΣΑΜΟΘΡΑΚΗΣ	113	Γ	ΚΑΜΑΡΙΩΤΙΣΣΑ	ΚΑΜΑΡΙΩΤΙΣΣΑ		68002	ΕΒΡΟΥ	25510 41603
398	ΣΑΜΟΥ	920	Γ	ΒΑΘΥ ΣΑΜΟΥ	ΘΕΜΙΣΤΟΚΛΗ ΣΟΦΟΥΛΗ	37	83100	ΣΑΜΟΥ	22730 23870
399	ΣΑΠΩΝ	132	Β	ΣΑΠΕΣ	ΧΡ. ΤΣΙΤΣΩΝΗ	1	69300	ΡΟΔΟΠΗΣ	25320 22678
400	ΣΕΡΒΙΩΝ	424	Γ	ΣΕΡΒΙΑ	ΒΑΛΑΩΡΙΤΟΥ & ΜΑΚΡΥΓΙΑΝΝΗ	1	50500	ΚΟΖΑΝΗΣ	24640 21316
401	ΣΕΡΡΩΝ	234	Α	ΣΕΡΡΕΣ	Ν. ΠΛΑΣΤΗΡΑ	12	62124	ΣΕΡΡΩΝ	23210 22152
402	ΣΗΤΕΙΑΣ	1122	Β	ΣΗΤΕΙΑ	ΜΥΣΣΩΝΟΣ	66	72300	ΛΑΣΙΘΙΟΥ	28430 22210
403	ΣΙΑΤΙΣΤΑΣ	2421	Δ	ΣΙΑΤΙΣΤΑ	ΠΛΑΤΕΙΑ ΤΡΙΑ ΠΗΓΑΔΙΑ	286	50300	ΚΟΖΑΝΗΣ	24650 21666
404	ΣΙΔΗΡΟΚΑΣΤΡΟΥ	235	Β	ΣΙΔΗΡΟΚΑΣΤΡΟ	ΕΛΕΥΘΕΡΙΟΥ ΒΕΝΙΖΕΛΟΥ	6	62300	ΣΕΡΡΩΝ	23230 24075
405	ΣΚΑΓΙΟΠΟΥΛΕΙΟΥ	2837	Δ	ΠΑΤΡΑ	ΙΕΡΟΘΕΟΥ	101	26222	ΑΧΑΪΑΣ	2610 336418
406	ΣΚΑΛΑΣ ΛΑΚΩΝΙΑΣ	861	Γ	ΣΚΑΛΑ	5ης ΜΑΪΟΥ		23051	ΛΑΚΩΝΙΑΣ	27350 22319
407	ΣΚΟΠΕΛΟΥ	2534	Δ	ΣΚΟΠΕΛΟΣ			37003	ΜΑΓΝΗΣΙΑΣ	24240 22527
408	ΣΚΥΔΡΑΣ	344	Β	ΣΚΥΔΡΑ	ΕΛΕΥΘΕΡΙΟΥ ΒΕΝΙΖΕΛΟΥ	3	58500	ΠΕΛΛΑΣ	23810 88124
409	ΣΟΥΦΛΙΟΥ	114	Γ	ΣΟΥΦΛΙ	ΕΡΜΟΥ	8	68400	ΕΒΡΟΥ	25540 22208
410	ΣΟΦΑΔΩΝ	511	Β	ΣΟΦΑΔΕΣ	ΑΓΙΟΥ ΓΕΩΡΓΙΟΥ	26	43300	ΚΑΡΔΙΤΣΑΣ	24430 23123
411	ΣΟΧΟΥ	323	Γ	ΣΟΧΟΣ	Θ.ΚΑΡΑΚΟΛΗ	14	57002	ΘΕΣΣΑΛΟΝΙΚΗΣ	23950 22213
412	ΣΠΑΡΤΗΣ	862	Β	ΣΠΑΡΤΗ	ΚΩΝΣΤΑΝΤΙΝΟΥ ΠΑΛΑΙΟΛΟΓΟΥ	45	23100	ΛΑΚΩΝΙΑΣ	27310 21511
413	ΣΠΑΤΩΝ	2104	Δ	ΣΠΑΤΑ	ΒΑΣΙΛΕΩΣ ΠΑΥΛΟΥ	122	19004	ΑΤΤΙΚΗΣ	210 6632402
414	ΣΠΕΡΧΕΙΑΔΑΣ	2664	Δ	ΣΠΕΡΧΕΙΑΔΑ	ΚΕΝΤΡΙΚΗ ΠΛΑΤΕΙΑ		35003	ΦΘΙΩΤΙΔΟΣ	22360 43433

415	ΣΠΗΛΙΟΥ	3130	Ε	ΣΠΗΛΙ	ΣΠΗΛΙ		74053	ΡΕΘΥΜΝΟΥ	28320 22254
416	ΣΤΑΥΡΟΥΠΟΛΗΣ	122	Γ	ΣΤΑΥΡΟΥΠΟΛΗ	ΑΓΙΩΝ ΤΑΞΙΑΡΧΩΝ	15	67062	ΞΑΝΘΗΣ	25420 22336
417	ΣΤΥΛΙΔΑΣ	2665	Δ	ΣΤΥΛΙΔΑ	ΦΑΛΛΑΡΩΝ	8	35300	ΦΘΙΩΤΙΔΟΣ	22380 23371
418	ΣΥΚΟΥΡΙΟΥ	525	Γ	ΣΥΚΟΥΡΙΟ	ΑΓΙΟΥ ΚΩΝΣΤΑΝΤΙΝΟΥ		40006	ΛΑΡΙΣΑΣ	24950 51213
419	ΣΥΝΤΡΙΒΑΝΙΟΥ ΘΕΣ/ΚΗΣ	2344	Δ	ΣΥΝΤΡΙΒΑΝΙΟΥ ΘΕΣΣΑΛΟΝΙΚΗΣ	ΕΘΝΙΚΗΣ ΑΜΥΝΗΣ	40	54621	ΘΕΣΣΑΛΟΝΙΚΗΣ	2310 226764
420	ΣΥΡΟΥ	1015	Γ	ΕΡΜΟΥΠΟΛΗ	ΑΚΤΗ ΠΕΤΡΟΥ ΡΑΛΛΗ	54	84100	ΚΥΚΛΑΔΩΝ	22810 88966
421	ΣΧΗΜΑΤΑΡΙΟΥ ΘΗΒΩΝ	2633	Δ	ΣΧΗΜΑΤΑΡΙ	ΚΟΥΚΟΥΛΕΖΑ		32009	ΒΟΙΩΤΙΑΣ	22620 59168
422	ΤΖΕΡΜΙΑΔΩΝ	3119	Δ	ΤΖΕΡΜΙΑΔΩ	ΤΖΕΡΜΙΑΔΩ		72052	ΛΑΣΙΘΙΟΥ	28440 22390
423	ΤΗΝΟΥ	1016	Γ	ΤΗΝΟΣ	ΠΛΑΤΕΙΑ ΕΛΕΥΘΕΡΙΑΣ		84200	ΚΥΚΛΑΔΩΝ	22830 23800
424	ΤΡΙΚΑΛΩΝ	541	Α	ΤΡΙΚΑΛΑ	ΑΣΚΛΗΠΙΟΥ	16	42100	ΤΡΙΚΑΛΩΝ	24310 26793
425	ΤΡΙΠΟΛΗΣ	824	Β	ΤΡΙΠΟΛΗ	ΕΘΝΙΚΗΣ ΑΝΤΙΣΤΑΣΕΩΣ	73-75	22100	ΑΡΚΑΔΙΑΣ	2710 238197
426	ΤΡΙΩΝ ΝΑΥΑΡΧΩΝ ΠΑΤΡΩΝ	2839	Δ	ΠΑΤΡΑ	ΚΟΡΙΝΘΟΥ & ΤΡΙΩΝ ΝΑΥΑΡΧΩΝ	54	26222	ΑΧΑΪΑΣ	2610 331538
427	ΤΡΟΠΑΙΩΝ	825	Γ	ΤΡΟΠΑΙΑ	ΤΡΟΠΑΙΑ		22008	ΑΡΚΑΔΙΑΣ	27970 22218
428	ΤΣΙΜΙΣΚΗ	2337	Δ	ΘΕΣΣΑΛΟΝΙΚΗ	ΤΣΙΜΙΣΚΗ	6-8	54624	ΘΕΣΣΑΛΟΝΙΚΗΣ	2310 236553
429	ΤΥΜΠΑΚΙΟΥ	3115	Δ	ΤΥΜΠΑΚΙ	ΛΕΩΦΟΡΟΣ ΚΟΚΚΙΝΟΥ ΠΥΡΓΟΥ		70200	ΗΡΑΚΛΕΙΟΥ	28920 51124
430	ΤΥΡΝΑΒΟΥ	523	Β	ΤΥΡΝΑΒΟΣ	ΚΕΝΤΡΙΚΗ ΠΛΑΤΕΙΑ		40100	ΛΑΡΙΣΑΣ	24920 24321
431	ΤΥΧΕΡΟΥ ΣΟΥΦΛΙΟΥ	2306	Ε	ΤΥΧΕΡΟ	ΝΙΚΗΣ	20	68003	ΕΒΡΟΥ	25540 41215
432	ΦΑΛΗΡΑΚΙΟΥ ΡΟΔΟΥ	3314	Ε	ΦΑΛΗΡΑΚΙ	ΛΕΩΦΟΡΟΣ ΡΟΔΟΥ - ΛΙΝΔΟΥ		85100	ΔΩΔΕΚΑΝΗΣΟΥ	22410 85635
433	ΦΑΡΚΑΔΟΝΑΣ	543	Γ	ΦΑΡΚΑΔΟΝΑ	ΔΑΒΑΚΗ & ΒΑΣΙΛΙΣΣΗΣ ΟΛΓΑΣ		42031	ΤΡΙΚΑΛΩΝ	24330 23130

434	ΦΑΡΣΑΛΩΝ	524	Α	ΦΑΡΣΑΛΑ	28ης ΟΚΤΩΒΡΙΟΥ	3	40300	ΛΑΡΙΣΑΣ	24910 22841
435	ΦΕΡΩΝ	116	Γ	ΦΕΡΕΣ	ΔΗΜΟΚΡΙΤΟΥ	22	68500	ΕΒΡΟΥ	25550 22495
436	ΦΙΛΙΑΤΡΩΝ	876	Γ	ΦΙΛΙΑΤΡΑ	ΚΕΝΤΡΙΚΗ ΠΛΑΤΕΙΑ		24300	ΜΕΣΣΗΝΙΑΣ	27610 32584
437	ΦΙΛΙΑΤΩΝ	722	Γ	ΦΙΛΙΑΤΕΣ	ΠΛΑΤΕΙΑ ΠΑΝΤΕΛΗ ΚΟΥΦΑΛΑ	1	46300	ΘΕΣΠΡΩΤΙΑΣ	26640 22617
438	ΦΙΛΙΠΠΙΑΔΑΣ	742	Γ	ΦΙΛΙΠΠΙΑΔΑ	ΜΠΙΖΑΝΙΟΥ	214	48200	ΠΡΕΒΕΖΑΣ	26830 22511
439	ΦΙΛΙΠΠΟΥΠΟΛΗΣ	528	Γ	ΛΑΡΙΣΑ	ΧΑΤΖΗΜΙΧΑΛΗ	81	41334	ΛΑΡΙΣΑΣ	2410 613441
440	ΦΙΛΟΤΙΟΥ	3012	Δ		ΚΕΝΤΡΙΚΗ ΠΛΑΤΕΙΑ ΦΙΛΟΤΙΟΥ		84302	ΚΥΚΛΑΔΩΝ	22850 32340
441	ΦΙΛΩΤΑ ΠΤΟΛΕΜΑΪΔΟΣ	2422	Δ	ΦΙΛΩΤΑ	ΜΕΓΑΛΟΥ ΑΛΕΞΑΝΔΡΟΥ	87	53070	ΦΛΩΡΙΝΑΣ	24630 41518
442	ΦΛΩΡΙΝΑΣ	431	Β	ΦΛΩΡΙΝΑ	ΤΑΓΜΑΤΑΡΧΟΥ ΣΩΤΗΡΙΟΥ	6	53100	ΦΛΩΡΙΝΑΣ	23850 23540
443	ΧΑΪΔΑΡΙΟΥ	2063	Δ	ΧΑΪΔΑΡΙ	ΣΤΡ. ΚΑΡΑΪΣΚΑΚΗ & ΚΕΡΑΣΟΥΝΤΟΣ	3	12461	ΑΤΤΙΚΗΣ	210 5822960
444	ΧΑΛΑΝΔΡΙΟΥ	2037	Δ	ΑΘΗΝΑ	ΠΛΑΤΩΝΟΣ	1	15234	ΑΤΤΙΚΗΣ	210 6850440
445	ΧΑΛΑΣΤΡΑΣ	325	Γ	ΧΑΛΑΣΤΡΑ	ΕΛΕΥΘΕΡΙΟΥ ΒΕΝΙΖΕΛΟΥ	4	57300	ΘΕΣΣΑΛΟΝΙΚΗΣ	2310 792511
446	ΧΑΛΚΗΔΟΝΑΣ	324	Γ	ΧΑΛΚΗΔΟΝΑ	ΕΘΝΙΚΗΣ ΑΝΤΙΣΤΑΣΕΩΣ	2	57007	ΘΕΣΣΑΛΟΝΙΚΗΣ	23910 22001
447	ΧΑΛΚΙΔΑΣ	644	Α	ΧΑΛΚΙΔΑ	ΕΛΕΥΘΕΡΙΟΥ ΒΕΝΙΖΕΛΟΥ	40	34100	ΕΥΒΟΙΑΣ	22210 85442
448	ΧΑΝΙΩΝ	1141	Α	ΧΑΝΙΑ	ΣΤΡΑΤΗΓΟΥ ΤΖΑΝΑΚΑΚΗ	82	73100	ΧΑΝΙΩΝ	28210 27212
449	ΧΑΡΙΛΑΟΥ	2327	Γ	ΘΕΣΣΑΛΟΝΙΚΗ	25ης ΜΑΡΤΙΟΥ	117	54249	ΘΕΣΣΑΛΟΝΙΚΗΣ	2310 308310
450	ΧΑΡΟΚΟΠΟΥ	2016	Δ	ΑΘΗΝΑ	ΕΛΕΥΘΕΡΙΟΥ ΒΕΝΙΖΕΛΟΥ	59	17671	ΑΤΤΙΚΗΣ	210 9584969
451	ΧΑΤΖΗΚΥΡΙΑΚΕΙΟΥ	2157	Δ	ΠΕΙΡΑΙΑΣ	Λ. ΧΑΤΖΗΚΥΡΙΑΚΟΥ	27-31	18538	ΑΤΤΙΚΗΣ	210 4526234
452	ΧΕΡΣΟΥ	332	Γ	ΧΕΡΣΟ	ΛΑΧΑΝΟΚΗΠΟΙ	2	61002	ΚΙΛΚΙΣ	23410 51162

453	ΧΙΟΥ	930	Β	ΧΙΟΣ	ΑΛ. ΠΑΧΝΟΥ	9	82100	ΧΙΟΥ	22710 44325
454	ΧΟΛΑΡΓΟΥ	620	Α	ΑΘΗΝΑ	ΜΕΣΟΓΕΙΩΝ	246	15561	ΑΤΤΙΚΗΣ	210 6536957
455	ΧΡΥΣΟΥΠΟΛΗΣ	222	Β	ΧΡΥΣΟΥΠΟΛΗ	ΕΛΕΥΘΕΡΙΟΥ ΒΕΝΙΖΕΛΟΥ	134	64200	ΚΑΒΑΛΑΣ	25910 24170
456	ΧΩΡΑΣ ΤΡΙΦΥΛΛΙΑΣ	878	Γ	ΧΩΡΑ	Π. ΣΤΡΑΤΗΓΟΠΟΥΛΟΥ		24600	ΜΕΣΣΗΝΙΑΣ	27630 31518
457	ΨΑΧΝΩΝ	2645	Δ	Δ.Δ. ΨΑΧΝΩΝ- Δ.ΜΕΣΣΑΠΙΩΝ	ΑΒΑΝΤΩΝ	7	34400	ΕΥΒΟΙΑΣ	22280 23226
458	ΩΡΩΠΟΥ	2066	Δ	ΩΡΩΠΟΣ	Γ. ΔΡΟΣΙΝΗ	23Α	19015	ΑΤΤΙΚΗΣ	22950 34449

Σημ. : Δεν περιλαμβάνεται το Κατάστημα Εξωτερικού

2. ΠΙΝΑΚΑΣ ΑΝΑΛΥΣΗΣ ΧΑΡΤΟΦΥΛΑΚΙΟΥ ΤΗΣ ΑΤΕ ΤΗΝ 31.12.2004

	Νόμισμα	Τεμάχια	Μέση Τιμή	Αξία 31/12/2004
<u>ΜΕΤΟΧΕΣ ΚΑΙ ΆΛΛΟΙ ΤΙΤΛΟΙ ΜΕΤΑΒΑΗΤΗΣ ΑΠΟΔΟΣΗΣ</u>			(ποσά σε €)	
ΜΕΤΟΧΕΣ ΕΙΣΗΓΜΕΝΕΣ ΣΤΟ ΧΡΗΜΑΤΙΣΤΗΡΙΟ	EUR			51.032.779,75
ΜΕΤΟΧΕΣ ΕΙΣΗΓΜΕΝΕΣ ΕΞΩΤΕΡΙΚΟΥ	EUR			1.118.945,01
ΑΞΙΑ ΚΤΗΣΕΩΣ ΟΜΟΛΟΓΙΑΚΩΝ ΔΑΝΕΙΩΝ	EUR			6.803.320,00
ΔΕΔ/ΝΟΙ ΤΟΚΟΙ ΑΓΟΡ. ΤΙΤΛΩΝ ΟΜΟΛΟΓΙΑΚΩΝ ΔΑΝΕΙΩΝ	EUR			59.634,63
ΑΞΙΑ ΟΜΟΛΟΓΙΑΚΟΥ ΔΑΝΕΙΟΥ ΥΠΕΡ / ΥΠΟ ΤΟ ΑΡΤΙΟ	EUR			83.839,22
ΟΜΟΛΟΓΑ -ΧΡΕΟΓΡΑΦΑ ΔΙΑΧΕΙΡ	EUR			83.497.485,68
ΣΥΜΜΕΤΟΧΗ ΣΕ ΟΤΕ Α.Ε.	EUR	7.856.280,00	12,88	101.188.886,40
ΣΥΜΜΕΤΟΧΗ ΣΕ ΕΛ.ΠΕ Α.Ε.	EUR	7.965.544,00	7,99	63.644.696,56
ΣΥΜΜΕΤΟΧΗ ΣΕ Ε.Υ.Δ.Α.Π	EUR	10.648.800,00	5,17	55.054.296,00
ΣΥΜΜΕΤΟΧΗ ΣΕ "ΕΧ.ΑΕ ΣΥΜΜΕΤΟΧΩΝ"	EUR	5.037.624,00	7,66	38.588.199,84
ΣΥΜΜΕΤΟΧΗ ΣΕ "ΚΑΕ Α.Ε."	EUR	0,00	0,00	0,00
ΤΡΑΠΕΖΑ ΠΕΙΡΑΙΩΣ Α.Ε.	EUR	6.879.192,00	12,09	83.169.431,28
ΣΥΜ/ΧΗ ΣΕ Α.Ε. ΗΠΕΙΡΟΣ ΑΓΡ/ΚΗΣ ΑΝΑΠΤΥΞΕΩΣ ΗΠΕΙΡΟΥ	EUR	18.900,00	0,88	16.538,99
ΣΥΜΜΕΤΟΧΗ ΣΤΗ ΣΥΝΕΔΙΑ Α.Ε.	EUR	35.124,00	0,06	1.968,80
ΣΥΜ/ΧΗ ΣΕ MARITEL ΑΕ ΝΑΥΤΙΑ ΤΗΛΕΠΙΚ/ΕΣ ΕΠΙΧ ΠΕΙΡΑΙ	EUR	0,00	0,00	0,00
ΣΥΜΜΕΤΟΧΗ ΣΕ ΕΤΑΝΑΜ - ΚΟΙΝΕΣ	EUR	125,00	1,67	208,87
ΣΥΜ/ΧΗ ΣΕ ΕΤΑΝΑΜ - ΠΡΟΝΟΜΙΟΥΧΕΣ	EUR	3.400,00	3,11	10.580,99
ΣΥΜ/ΧΗ ΣΕ ΑΕ ΔΙΑΣ - ΔΙΑΤΡΑΠΕΖΙΚΑ ΣΥΣΤΗΜΑΤΑ	EUR	35.514,00	38,43	1.364.877,49
ΣΥΜΜΕΤΟΧΗ ΣΕ ΑΚΚΟΝ ΨΗΛΟΡΕΙΤΗΣ	EUR	24,00	0,00	0,00
ΑΤΕ ΜΕΤΟΧΙΚΟ (ΕΣ)	EUR	1.648.769,14	6,38	10.516.840,94
ΑΤΕ ΜΕΣΑΙΑΣ-ΜΙΚΡΗΣ ΚΕΦΑΛΑΙΟΠΟΙΗΣΗΣ ΕΣΩΤ	EUR	395.605,78	1,25	494.072,06
ΑΤΕ ΜΙΚΤΟ ΕΣΩΤΕΡΙΚΟΥ	EUR	79.421,47	3,54	281.294,98
ΑΣΠΙΣ ΜΕΤΟΧΩΝ	EUR	669.430,00	3,02	2.023.551,76
ΑΣΠΙΣ ΒΟΡΕΙΟΥ ΕΛΛΑΔΟΣ	EUR	33.371,00	5,22	174.226,08
ΑΣΠΙΣ 21ος ΑΙΩΝ ΜΕΤΟΧΩΝ	EUR	89.141,00	6,84	609.957,38
ΑΤΕ ΔΙΕΘΝΕΣ ΜΙΚΤΟ	EUR	78.126,13	6,15	480.827,26
ΑΤΕ ΔΙΕΘΝΕΣ ΜΕΤΟΧΙΚΟ	EUR	68.000,00	5,71	388.225,60
ΑΤΕ ΔΙΕΘΝΕΣ ΟΜΟΛΟΓΙΩΝ	EUR	70.652,00	5,91	417.235,36
ΟΝΟΜΑΣΤΙΚΗ ΑΞΙΑ ΟΜΟΛΟΓΩΝ ΕΠΙΧΕΙΡΗΣΕΩΝ	EUR			25.616.270,00
ΟΝΟΜΑΣΤΙΚΗ ΑΞΙΑ ΟΜΟΛΟΓΙΩΝ ΤΡΑΠΕΖΩΝ ΕΞΩΤΕΡΙΚΟΥ	EUR			90.143.290,00
ΟΝΟΜΑΣΤΙΚΗ ΑΞΙΑ ΟΜΟΛΟΓΩΝ ΜΕΙΩΜΕΝΗΣ ΕΞΑΣΦΑΛΙΣΗΣ	EUR			97.925.595,00
ΣΥΝΟΛΟ				714.707.075,95
<u>ΣΥΜΜΕΤΟΧΕΣ ΣΕ ΜΗ ΣΥΝΔΕΔΕΜΕΝΕΣ ΕΠΙΧΕΙΡΗΣΕΙΣ</u>				
ΣΥΜΜΕΤΟΧΗ ΚΑΕ	EUR	10.551.002,00	13,02	137.374.046,04
ΕΛΛΗΝΙΚΗ ΒΙΟΜΗΧΑΝΙΑ ΖΩΟΤΡΟΦΩΝ ΕΛΒΙΖ ΑΕ	EUR	1.076.522,00	0,00	0,00
ΣΥΝ/ΚΗ ΕΤΑΙΡΕΙΑ ΒΙΟΜ/ΚΗΣ ΑΝΑΠΤΥΞΕΩΣ ΘΡΑΚΗΣ ΑΒΕ ΑΕ	EUR	486.970,00	0,00	0,00
ΞΑΝΘΗ-ΑΝΑΠΤΥΞΙΑΚΗ ΕΤΑΙΡΙΑ ΑΝΑΤ ΜΑΚΕΔΟΝΙΑΣ & ΘΡΑΚΗΣ	EUR	2.500,00	17,48	43.704,31
ΧΑΛΚΙΔΑ-ΑΝΑΠΤΥΞΙΑΚΗ ΕΤΑΙΡΙΑ ΕΥΒΟΙΑΣ	EUR	5.000,00	2,15	10.772,69
ΤΡΑΠΕΖΙΚΑ ΣΥΣΤΗΜΑΤΑ ΠΛΗΡΟΦΟΡΙΩΝ-ΤΕΙΡΕΣΙΑΣ	EUR	39.634,00	8,49	336.369,41
ΣΥΜ/ΧΗ ΣΕ ΕΤΑΙΡ ΑΓΡΟΤΙΚ ΑΝΑΠΤΥΞΕΩΣ Η ΕΥΡΥΤΑΝΙΑ ΑΕ	EUR	229.000,00	0,00	0,00
ΣΥΜΜΕΤΟΧΗ ΣΕ 'MDR ΣΥΜΒΟΥΛΟΙ ΠΕΡΙΟΥΣΙΑΣ ΑΕ'	EUR	25.000,00	1,90	47.591,29
ΑΓΡΟΠΑΚ Α.Ε	EUR	510.582,00	6,45	3.292.374,51
ΒΙΟΜΗΧΑΝΙΑ ΧΥΜΩΝ & ΟΙΝΩΝ ΒΙΟΧΥΜ ΑΕ	EUR	24.600,00	0,00	0,00
ΣΥΝΟΛΟ				141.104.858,24
<u>ΣΥΜΜΕΤΟΧΕΣ ΣΕ ΣΥΝΔΕΔΕΜΕΝΕΣ ΕΠΙΧΕΙΡΗΣΕΙΣ</u>				
ΕΛΛΗΝΙΚΗ ΒΙΟΜΗΧΑΝΙΑ ΣΑΚΧΑΡΕΩΣ ΑΕ	EUR	25.213.908,00	4,16	104.889.857,28
ΣΥΜ/ΧΗ ΣΕ ΑΝΩΝ ΕΛΛΗΝ ΕΤΑΙΡ ΓΕΝΙΚ ΑΣΦΑΛ Η ΑΓΡΟΤΙΚΗ	EUR	22.963.257,00	5,09	116.975.435,47
ΑΓΡΟΤΙΚΗ ΒΙΟΜΗΧΑΝΙΑ ΓΑΛΑΚΤΟΣ ΔΩΔΩΝΗ ΑΕ	EUR	1.226.584,00	8,71	10.684.196,65
ΕΤΑΙΡΙΑ ΑΝΑΠΤΥΞΕΩΣ ΑΛΙΕΙΑΣ ΕΤΑΝΑΛ ΑΕ	EUR	37.500,00	10,86	407.299,16

ΑΤΕ ΛΙΖΙΝΓΚ ΑΕ ΑΝΩΝΥΜΗ ΕΤΑΙΡ ΧΡΗΜΑΤΟΔΟΤΙΚΗΣ ΜΙΣΘΩΣ	EUR	10.147.500,00	3,88	39.372.300,00
ΑΤΕ ΚΑΡΤΑ ΑΕ	EUR	1.960.000,00	3,78	7.412.457,50
ΑΤΕ ΑΝΩΝΥΜΗ ΕΤΑΙΡΙΑ ΔΙΑΧ/ΣΗΣ ΑΜΟΙΒΑΙΩΝ ΚΕΦΑΛΑΙΩΝ	EUR	54.000,00	43,72	2.360.644,44
ΑΓΡΟΤΙΚΗ ΑΝΩΝΥΜΗ ΧΡΗΜΑΤΙΣΤΗΡΙΑΚΗ ΕΤΑΙΡΙΑ	EUR	754.279,00	12,77	9.634.832,02
ΑΓΡΟΤΙΚΗ ΣΥΜΜΕΤΟΧΩΝ Α.Ε.	EUR	4.099.485,00	0,00	0,00
ΑΓΡΟΤΟΥΡΙΣΤΙΚΗ ΑΕ	EUR	4.794,00	36,47	174.814,41
ΕΛΛΗΝΙΚΕΣ ΑΓΡΟΕΞΑΓΩΓΕΣ ΑΕ	EUR	9.900,00	4,39	43.451,62
F.B.B - ΠΡΩΤΗ ΕΠΕΝΔΥΤΙΚΗ	EUR	13.200.000,00	3,12	41.168.760,64
ΑΤΕ ΑΞΙΟΠΟΙΗΣΗΣ ΑΚΙΝΗΤΩΝ	EUR	121.176,00	25,52	3.092.547,53
ΕΝΩΣΗ ΣΟΥΛΤΑΝΟΠΑΡΑΓΩΓΩΝ ΚΡΗΤΗΣ	EUR	124.545,00	0,00	147.506,24
ΒΙΟΜΗΧΑΝΙΑ ΓΑΛΑΚΤΟΣ ΞΑΝΘΗΣ ΡΟΔΟΠΗ ΑΕ	EUR	223.600,00	7,34	1.640.183,46
ΣΥΝΑΙΤΕΡΙΣΤΙΚΗ ΒΙΟΜΗΧΑΝΙΑ ΕΛΛΑΔΟΣ ΣΕΚΑΠ ΑΕ	EUR	1.390.390,00	0,00	0,00
ΠΙΝΔΟΣ ΑΕ ΑΝΑΠΤ & ΑΞΙΟΠ/ΣΗΣ ΔΑΣΙΚ ΠΛΟΥΤΟΥ Δ ΜΑΚΕΔ	EUR	270.000,00	0,00	0,00
Η ΡΕΘΥΜΝΗ ΑΕ - ΣΥΝ/ΚΗ ΕΤΑΙΡΙΑ ΑΝΑΠΤΥΞΗΣ Ν ΡΕΘΥΜΝΗΣ	EUR	10.171,00	0,00	0,00
ΜΕΣΟΛΟΓΓΙ - ΙΧΘΥΚΑ ΑΕ	EUR	13.254,00	19,88	263.423,49
ΓΑΙΟΓΝΩΜΩΝ Α.Ε. (ΝΕΑ ΕΤΑΙΡΙΑ ΑΠΟΚΤΗΣΗ 8/3/2002)	EUR	4.000,00	69,73	278.905,22
DIGITAL BANK Α.Ε.	EUR	147.000,00	1,00	147.000,00
PRIMAGRO Α.Ε	EUR	6.000,00	10,00	60.000,00
"ABG FINANCE INTERNATIONAL PLC"	GDP	25.000,00	1,48	36.961,85
ΣΥΝΟΛΟ				338.790.576,99

Σημειώσεις:

Οι **συμμετοχές και τα χρεόγραφα**, με εξαίρεση τους τίτλους με χαρακτήρα προθεσμιακής κατάθεσης, αποτιμήθηκαν στη συνολικά χαμηλότερη τιμή μεταξύ της τιμής κτήσεως και της τρέχουσας.

Ως τρέχουσα τιμή λήφθηκε:

- Για τους εισηγμένους στο Χρηματιστήριο Αξιών Αθηνών τίτλους, ο μέσος όρος της χρηματιστηριακής τιμής τους κατά τον τελευταίο μήνα της χρήσης.
- Για τις μετοχές Α.Ε. που δεν είναι εισηγμένες στο Χρηματιστήριο και τις συμμετοχές σε λουπές πλην Α.Ε. επιχειρήσεις (Ε.Π.Ε., Ο.Ε., Ε.Ε.) η εσωτερική λογιστική αξία τους, όπως προκύπτει από το νόμιμα συνταγμένο τελευταίο Ισολογισμό τους και ελεγμένο από Ορκωτό Ελεγκτή. Σημειώνεται ότι για τις εταιρίες ΑΤΕ ΚΑΡΤΑ Α.Ε., ΑΤΕ ΤΕΧΝΙΚΗ - ΠΛΗΡΟΦΟΡΙΚΗ Α.Ε., και F.B.B.- ΠΡΩΤΗ ΕΠΙΧΕΙΡΗΜΑΤΙΚΗ ΤΡΑΠΕΖΑ Α.Ε. η εσωτερική τους αξία υπολογίστηκε βάσει του Ισολογισμού τους 31.12.2003.
- Ειδικά για τις συμμετοχές στις εταιρίες ΑΤΕ Leasing Α.Ε. και ΑΓΡΟΤΙΚΗ ΑΣΦΑΛΙΣΤΙΚΗ Α.Ε. ως τρέχουσα αξία λήφθηκε η πραγματική αξία των εταιριών όπως αυτή εκτιμήθηκε από ανεξάρτητο ελεγκτικό όικο (άρθρο 42α του Ν. 2190/1920).
- Η τρέχουσα αξία της ΑΤΕ Leasing Α.Ε. όπως προκύπτει με βάση την εσωτερική λογιστική αξία της μετοχής σύμφωνα με τον τελευταίο δημοσιευμένο ισολογισμό της 31.12.2003 ανέρχεται σε € 39.592.003,79. Η τρέχουσα αξία σύμφωνα με την εκτίμηση του ανωτέρω ελεγκτικού οίκου ανέρχεται σε € 39.372.300,00. Ως εκ τούτου, η αποτίμηση της ΑΤΕ Leasing Α.Ε. εμφανίζεται μειωμένη κατά € 219.703,79.
- Η τρέχουσα αξία της ΑΓΡΟΤΙΚΗΣ ΑΣΦΑΛΙΣΤΙΚΗΣ Α.Ε. όπως προκύπτει με βάση τη μέση χρηματιστηριακή τιμή της μετοχής Δεκεμβρίου 2004 ανέρχεται σε € 67.282.343,01. Η τρέχουσα αξία σύμφωνα με την εκτίμηση του ανωτέρω ελεγκτικού οίκου ανέρχεται σε € 116.975.435,47. Κατά συνέπεια, η αποτίμηση της ΑΓΡΟΤΙΚΗΣ ΑΣΦΑΛΙΣΤΙΚΗΣ Α.Ε. εμφανίζεται αυξημένη κατά € 49.693.092,46.
- Για τα μερίδια αμοιβαίων κεφαλαίων, ο μέσος όρος της καθαρής τιμής τους κατά τον τελευταίο μήνα της χρήσης.
- Για τα Ομόλογα Ελληνικού Δημοσίου, η μέση τιμή ΗΔΑΤ (Ηλεκτρονικής Δευτερογενούς Αγοράς Τίτλων) μηνός Δεκεμβρίου.
- Για τα Ομόλογα και Ομολογίες που διαπραγματεύονται σε χρηματιστήρια εξωτερικού, η τιμή κλεισίματος των εκάστοτε χρηματιστηρίων της 31.12.2004.

3. ΚΑΤΑΣΤΑΣΗ ΑΚΙΝΗΤΩΝ ΑΤΕ ΤΗΝ 31.12.2004

ΟΙΚΟΠΕΔΑ ΑΤΕ						
ΚΑΤΗΓΟΡΙΑ	Περιγραφή	Διεύθυνση	Νομός	Αξία Κτήσης	Αποσβέσεις	Αναποσβ. Υπόλοιπο
ΟΙΚΟΠΕΔΟ	ΟΙΚΟΠΕΔΟ ΣΤΟ ΛΑΓΚΑΔΑ (1612/7936) ΕΠΦ. 1350 Τ.Μ.		ΘΕΣΣΑΛΟΝΙΚΗΣ	117.389,00	0,00	117.389,00
ΟΙΚΟΠΕΔΟ	ΟΙΚΟΠΕΔΟ ΕΠΦ.1.147,78 Τ.Μ.	ΔΕΛΗΓΙΑΝΝΗ 42 & ΚΡΗΤΗΣ	ΑΤΤΙΚΗΣ	939.105,00	0,00	939.105,00
ΟΙΚΟΠΕΔΟ	ΟΙΚΟΠΕΔΟ ΕΠΦ. 258 Τ.Μ.	ΔΟΥΡΕΙΟΥ ΠΙΠΟΥ-Ν. ΚΑΡΒΟΥΝΗ	ΚΕΦΑΛΛΟΝΙΑΣ	152.604,00	0,00	152.604,00
ΟΙΚΟΠΕΔΟ	ΟΙΚΟΠΕΔΟ 496,4 Τ.Μ. (ΑΠΟ ΑΝΤ/ΣΗ ΜΕ ΑΠΟΦ.ΝΟΜΑΡΧΗ Α.Φ. 036)	ΔΗΜΟΣ ΕΛΑΣΣΟΝΑΣ	ΛΑΡΙΣΑΣ	1.961,96	0,00	1.961,96
ΟΙΚΟΠΕΔΟ	ΟΙΚΟΠΕΔΟ ΕΠΦ. 385 Τ.Μ.		ΗΡΑΚΛΕΙΟΥ	184.886,80	0,00	184.886,80
ΟΙΚΟΠΕΔΟ	ΟΙΚΟΠΕΔΟ ΕΠΦ. 605,4 Τ.Μ. ΜΕ ΠΑΛΑΙΟ ΚΤΙΣΜΑ ΥΠΟ ΚΑΤΕΔΑΦΙΣΗ		ΔΡΑΜΑΣ	8.804,00	0,00	8.804,00
ΟΙΚΟΠΕΔΟ	ΟΙΚΟΠΕΔΟ ΕΠΦ. 1069,11 Τ.Μ. ΜΕ ΠΑΛΑΙΟ ΚΤΙΣΜΑ ΧΩΡΙΣ ΑΞΙΑ		ΚΟΡΙΝΘΙΑΣ	322.818,00	0,00	322.818,00
ΟΙΚΟΠΕΔΟ	ΟΙΚΟΠΕΔΟ ΕΠΦ. 435,85 Τ.Μ. ΓΙΑ ΑΝΕΓΕΡΣΗ ΚΑΤ/ΤΟΣ ΜΕ ΠΑΛΑΙΟ ΚΤΙΣΜΑ 123 Τ.	Β. ΚΩΝ/ΝΟΥ & ΣΚΛΗΡΗ	ΜΕΣΣΗΝΙΑΣ	299.339,00	0,00	299.339,00
ΟΙΚΟΠΕΔΟ	ΟΙΚΟΠΕΔΟ ΕΠΦ. 995,52 Τ.Μ.		ΗΛΕΙΑΣ	58.694,00	0,00	58.694,00
ΟΙΚΟΠΕΔΟ	ΟΙΚΟΠΕΔΟ ΕΠΦ. 575,77 Τ.Μ.		ΚΑΡΔΙΤΣΑΣ	59.642,23	0,00	59.642,23
ΟΙΚΟΠΕΔΟ	ΟΙΚΟΠΕΔΟ ΕΠΦ. 227,50 Τ.Μ.		ΦΘΙΩΤΙΔΑΣ	47.190,00	0,00	47.190,00
ΟΙΚΟΠΕΔΟ	ΟΙΚΟΠΕΔΟ ΕΠΦ. 127,25 Τ.Μ.		ΦΘΙΩΤΙΔΑΣ	26.383,00	0,00	26.383,00
ΟΙΚΟΠΕΔΟ	ΟΙΚΟΠΕΔΟ ΕΠΦ. 112,20 Τ.Μ.		ΦΘΙΩΤΙΔΑΣ	23.273,00	0,00	23.273,00
ΟΙΚΟΠΕΔΟ	ΟΙΚΟΠΕΔΟ ΕΠΦ. 730,47 Τ.Μ.		ΗΛΕΙΑΣ	170.213,00	0,00	170.213,00
ΟΙΚΟΠΕΔΟ	ΟΙΚΟΠΕΔΟ ΕΠΦ. 384,61 Τ.Μ.		ΗΜΑΘΙΑΣ	22.576,00	0,00	22.576,00

ΟΙΚΟΠΕΔΑ ΑΤΕ						
ΚΑΤΗΓΟΡΙΑ	Περιγραφή	Διεύθυνση	Νομός	Αξία Κτήσης	Αποσβέσεις	Αναποσβ. Υπόλοιπο
ΟΙΚΟΠΕΔΟ	ΟΙΚΟΠΕΔΟ ΕΠΙΦ. 510 Τ.Μ.	ΣΤΡΑΤΟΥ 14 Ι. ΓΩΓΟΥΣΗ 35	ΚΑΡΔΙΤΣΑΣ	44.901,00	0,00	44.901,00
ΟΙΚΟΠΕΔΟ	ΟΙΚΟΠΕΔΟ ΕΠΙΦ. 709,90 Τ.Μ.		ΑΙΤΩΛΟΑΚΑΡΝΑΝΙΑΣ	85.106,00	0,00	85.106,00
ΟΙΚΟΠΕΔΟ	ΟΙΚΟΠΕΔΟ ΕΠΙΦ. 533 Τ.Μ.		ΚΙΛΚΙΣ	29.347,00	0,00	29.347,00
ΟΙΚΟΠΕΔΟ	ΟΙΚΟΠΕΔΟ ΕΠΙΦ. 223,7 Τ.Μ.		ΜΑΓΝΗΣΙΑΣ	52.825,00	0,00	52.825,00
ΟΙΚΟΠΕΔΟ	ΟΙΚΟΠΕΔΟ ΕΠΙΦ. 320,46 Τ.Μ.		ΕΒΡΟΥ	29.347,00	0,00	29.347,00
ΟΙΚΟΠΕΔΟ	ΟΙΚΟΠΕΔΟ ΕΠΙΦ. 444,71 Τ.Μ.		ΠΕΙΡΑΙΑ	476.596,40	0,00	476.596,40
ΟΙΚΟΠΕΔΟ	ΟΙΚΟΠΕΔΟ ΕΠΙΦ. 251,65 Τ.Μ. ΜΕ ΠΑΛΑΙΟ ΚΤΙΣΜΑ ΕΠΙΦ. 157,35 Τ.Μ.ΧΩΡΙΣ ΑΞΙ		ΦΩΚΙΔΑΣ	145.855,00	0,00	145.855,00
ΟΙΚΟΠΕΔΟ	ΟΙΚΟΠΕΔΟ ΕΠΙΦ. 726,30 Τ.Μ.		ΛΑΣΙΘΙΟΥ	13.887,09	0,00	13.887,09
ΟΙΚΟΠΕΔΟ	ΟΙΚΟΠΕΔΟ ΕΠΙΦ. 955,06 Τ.Μ.		ΚΑΣΤΟΡΙΑΣ	70.433,00	0,00	70.433,00
ΟΙΚΟΠΕΔΟ	ΟΙΚΟΠΕΔΟ ΕΠΙΦ. 2028,66 Τ.Μ.		ΦΘΙΩΤΙΔΑΣ	52.824,00	0,00	52.824,00
ΟΙΚΟΠΕΔΟ	ΟΙΚΟΠΕΔΟ ΕΠΙΦ. 3 433,19 Τ.Μ.		ΘΕΣΣΑΛΟΝΙΚΗΣ	645.635,00	0,00	645.635,00
ΟΙΚΟΠΕΔΟ	ΟΙΚΟΠΕΔΟ ΕΠΙΦ. 4477,05 Τ.Μ.		ΑΤΤΙΚΗΣ	357.298,27	0,00	357.298,27
ΟΙΚΟΠΕΔΟ	ΟΙΚΟΠΕΔΟ ΕΠΙΦ. 5218,50 Τ.Μ.		ΕΥΒΟΙΑΣ	498.899,00	0,00	498.899,00
ΟΙΚΟΠΕΔΟ	ΟΙΚΟΠΕΔΟ ΕΠΙΦ. 1241,40 Τ.Μ.		ΤΡΙΚΑΛΩΝ	181.951,00	0,00	181.951,00
ΟΙΚΟΠΕΔΟ	ΟΙΚΟΠΕΔΟ ΕΠΙΦ. 19.323 Τ.Μ.		ΚΟΡΙΝΘΙΑΣ	90.389,60	0,00	90.389,60
ΟΙΚΟΠΕΔΟ	ΟΙΚΟΠΕΔΟ ΕΠΙΦ. 990 Τ.Μ.		ΦΛΩΡΙΝΑΣ	29.347,00	0,00	29.347,00
ΟΙΚΟΠΕΔΟ	ΟΙΚΟΠΕΔΟ ΕΠΙΦ. 2058,15 Τ.Μ.		ΚΕΡΚΥΡΑΣ	146.735,00	0,00	146.735,00
ΟΙΚΟΠΕΔΟ	ΟΙΚΟΠΕΔΟ ΕΠΙΦ. 7794,72 Τ.Μ.		ΘΕΣΣΑΛΟΝΙΚΗΣ	225.972,60	0,00	225.972,60
ΟΙΚΟΠΕΔΟ	ΟΙΚΟΠΕΔΟ ΕΠΙΦ. 1601,40 Τ.Μ.		ΚΑΡΔΙΤΣΑΣ	85.664,60	0,00	85.664,60
ΟΙΚΟΠΕΔΟ	ΟΙΚΟΠΕΔΟ ΕΠΙΦ. 1428 Τ.Μ.		ΚΙΛΚΙΣ	88.130,00	0,00	88.130,00
ΟΙΚΟΠΕΔΟ	ΟΙΚΟΠΕΔΟ ΕΠΙΦ. 14.937 Τ.Μ.		ΦΘΙΩΤΙΔΑΣ	88.041,00	0,00	88.041,00
ΟΙΚΟΠΕΔΟ	ΟΙΚΟΠΕΔΟ ΕΝΤΟΣ ΣΧΕΔΙΟΥ ΠΟΛΗΣ ΕΠΙΦ. 7489,94 Τ.Μ.	ΔΗΜΟΣ ΑΜΦΙΛΟΧΙΑΣ	ΑΙΤΩΛΟΑΚΑΡΝΑΝΙΑΣ	67.498,00	0,00	67.498,00

ΟΙΚΟΠΕΔΑ ΑΤΕ						
ΚΑΤΗΓΟΡΙΑ	Περιγραφή	Διεύθυνση	Νομός	Αξία Κτήσης	Αποσβέσεις	Αναποσβ. Υπόλοιπο
ΟΙΚΟΠΕΔΟ	ΟΙΚΟΠΕΔΟ ΕΠΙΦ. 7355,21 Τ.Μ.	ΣΥΝ/ΣΜΟΣ ΦΟΙΝΙΚΑ ΘΕΣ/ΚΗΣ	ΧΑΛΚΙΔΙΚΗΣ	129.567,00	0,00	129.567,00
ΟΙΚΟΠΕΔΟ	ΟΙΚΟΠΕΔΟ ΕΠΙΦ. 5946,63 Τ.Μ.		ΗΛΕΙΑΣ	17.608,00	0,00	17.608,00
ΟΙΚΟΠΕΔΟ	ΟΙΚΟΠΕΔΟ ΕΠΙΦ. 7321,61 Τ.Μ.		ΕΥΒΟΙΑΣ	16.140,00	0,00	16.140,00
ΟΙΚΟΠΕΔΟ	ΟΙΚΟΠΕΔΟ ΕΠΙΦ. 3026 Τ.Μ.		ΑΙΤΩΛΟΑΚΑΡΝΑΝΙΑΣ	57.614,20	0,00	57.614,20
ΟΙΚΟΠΕΔΟ	ΟΙΚΟΠΕΔΟ ΕΠΙΦ. 3622,97 Τ.Μ.		ΘΕΣΣΑΛΟΝΙΚΗΣ	469.552,00	0,00	469.552,00
ΟΙΚΟΠΕΔΟ	ΟΙΚΟΠΕΔΟ ΕΠΙΦ. 8.032 Τ.Μ. ΓΙΑ ΤΗΝ ΑΝΕΓΕΡΣΗ ΜΗΧ/ΚΟΥ ΚΕΝΤΡΟΥ		ΑΤΤΙΚΗΣ	6.573.733,60	0,00	6.573.733,60
ΟΙΚΟΠΕΔΟ	ΟΙΚΟΠΕΔΟ ΕΠΙΦ. 1297 Τ.Μ.		ΣΕΡΡΩΝ	30.451,00	0,00	30.451,00
ΟΙΚΟΠΕΔΟ	ΟΙΚΟΠΕΔΟ ΕΠΙΦ. 14.800 Τ.Μ.		ΣΕΡΡΩΝ	385.326,00	0,00	385.326,00
ΟΙΚΟΠΕΔΟ	ΟΙΚΟΠΕΔΟ ΕΠΙΦ. 207 Τ.Μ.		ΚΑΣΤΟΡΙΑΣ	3.037,00	0,00	3.037,00
ΟΙΚΟΠΕΔΟ	ΨΙΛΗ ΚΥΡΙΟΤΗΤΑ ΟΙΚΟΠΕΔΟΥ ΑΓΡΟΤΙΚΟΥ ΚΤΗΝΙΑΤΡΕΙΟΥ ΜΕΓΑΡΩΝ ΕΠΙΦ. 3000 Τ.Μ		ΑΤΤΙΚΗΣ	220.320,00	0,00	220.320,00
ΟΙΚΟΠΕΔΟ	ΟΙΚΟΠΕΔΟ ΕΠΙΦ. 492,22 Τ.Μ.		ΜΑΓΝΗΣΙΑΣ	123.729,34	0,00	123.729,34
ΟΙΚΟΠΕΔΟ	ΑΚΙΝΗΤΟ ΠΡΩΗΝ ΙΔ. ΑΓΡΕΞ ΕΠΙΦ. 2582,87 Τ.Μ. ΜΕ ΠΑΛΑΙΟ ΚΤΙΣΜΑ	ΣΚΑΛΙΔΗ 47	ΧΑΝΙΩΝ	1.585.000,00	0,00	1.585.000,00
ΟΙΚΟΠΕΔΟ	ΟΙΚΟΠΕΔΟ ΓΙΑ ΤΗΝ ΑΝΕΓΕΡΣΗ ΚΑΤ/ΤΟΣ ΑΙΓΑΛΕΩ ΤΟΥ	ΔΗΜΑΡΧΕΙΟΥ 1 & ΚΩΝ/ΛΕΩΣ	ΑΤΤΙΚΗΣ	234.777,00	0,00	234.777,00
ΟΙΚΟΠΕΔΟ	ΟΙΚΟΠΕΔΟ ΕΠΙΦ. 572,25 ΤΜ ΜΕ ΔΥΟ ΕΡΕΠΩΜΕΝΕΣ ΑΠΟΘΗΚΕΣ	136 Α ΟΤ ΑΙΓΙΝΙΟΥ	ΠΕΡΙΑΣ	103.037,00	0,00	103.037,00
	ΣΥΝΟΛΟ			15.891.453,69	0,00	15.891.453,69

ΑΠΟΘΗΚΕΣ ΑΤΕ						
ΚΑΤΗΓΟΡΙΑ	Περιγραφή	Διεύθυνση	Νομός	Αξία Κτήσης	Αποσβέσεις	Αναποσβ. Υπόλοιπο
ΟΙΚΟΠΕΔΟ ΑΠΟΘΗΚΗΣ	ΑΠΟΘΗΚΗ ΑΤΕ ΣΤΗ ΛΑΡΙΣΑ (1618/242) ΕΠΙΦ. 1031 Τ.Μ. ΕΠΙ ΟΙΚΟΠΕΔΟΥ ΕΠΙΦ.1		ΛΑΡΙΣΑΣ	559.061,00	0,00	559.061,00
ΚΤΙΡΙΟ ΑΠΟΘΗΚΗΣ	ΑΠΟΘΗΚΗ ΑΤΕ ΣΤΗ ΛΑΡΙΣΑ (1618/242) ΕΠΙΦ. 1031 Τ.Μ. ΕΠΙ ΟΙΚΟΠΕΔΟΥ ΕΠΙΦ.1		ΛΑΡΙΣΑΣ	121.790,00	30.447,50	91.342,50
ΟΙΚΟΠΕΔΟ ΑΠΟΘΗΚΗΣ	ΑΠΟΘΗΚΗ ΑΤΕ ΓΙΑΝΝΙΤΣΩΝ (1618/747) ΕΠΙΦ. 1012 Τ.Μ. ΕΠΙ ΟΙΚΟΠΕΔΟΥ ΕΠΙΦ.		ΠΕΛΛΗΣ	288.481,00	0,00	288.481,00
ΚΤΙΡΙΟ ΑΠΟΘΗΚΗΣ	ΑΠΟΘΗΚΗ ΑΤΕ ΓΙΑΝΝΙΤΣΩΝ (1618/747) ΕΠΙΦ. 1012 Τ.Μ. ΕΠΙ ΟΙΚΟΠΕΔΟΥ ΕΠΙΦ.		ΠΕΛΛΗΣ	88.041,00	22.010,15	66.030,85
ΟΙΚΟΠΕΔΟ ΑΠΟΘΗΚΗΣ	ΑΠΟΘΗΚΗ ΑΤΕ ΚΑΡΔΙΤΣΑΣ ΕΠΙΦ. 2.818,70 ΕΠΙ ΟΙΚΟΠΕΔΟΥ 8432,35 Τ.Μ. (1618/		ΚΑΡΔΙΤΣΑΣ	360.732,40	0,00	360.732,40
ΚΤΙΡΙΟ ΑΠΟΘΗΚΗΣ	ΑΠΟΘΗΚΗ ΑΤΕ ΚΑΡΔΙΤΣΑΣ ΕΠΙΦ. 2.818,70 ΕΠΙ ΟΙΚΟΠΕΔΟΥ 8432,35 Τ.Μ. (1618/		ΚΑΡΔΙΤΣΑΣ	203.639,40	50.909,32	152.730,08
ΟΙΚΟΠΕΔΟ ΑΠΟΘΗΚΗΣ	ΑΠΟΘΗΚΗ ΑΤΕ ΑΛΜΥΡΟΥ (1612/5916 & 39157) - (1618/949)		ΜΑΓΝΗΣΙΑΣ	293.470,00	0,00	293.470,00
ΚΤΙΡΙΟ ΑΠΟΘΗΚΗΣ	ΑΠΟΘΗΚΗ ΑΤΕ ΑΛΜΥΡΟΥ (1612/5916 & 39157) - (1618/949)		ΜΑΓΝΗΣΙΑΣ	176.082,00	44.020,30	132.061,70
ΟΙΚΟΠΕΔΟ ΑΠΟΘΗΚΗΣ	ΑΠΟΘΗΚΗ ΑΤΕ ΣΤΗΝ ΕΛΑΣΣΟΝΑ 1618/1050)		ΛΑΡΙΣΑΣ	104.182,00	0,00	104.182,00
ΚΤΙΡΙΟ ΑΠΟΘΗΚΗΣ	ΑΠΟΘΗΚΗ ΑΤΕ ΣΤΗΝ ΕΛΑΣΣΟΝΑ 1618/1050)		ΛΑΡΙΣΑΣ	141.159,00	35.289,85	105.869,15
ΟΙΚΟΠΕΔΟ ΑΠΟΘΗΚΗΣ	ΑΠΟΘΗΚΗ ΑΤΕ ΚΑΛΑΜΠΑΚΑΣ ΕΠΙΦ. 597 Τ.Μ. ΕΠΙ ΟΙΚΟΠΕΔΟΥ 2.777 Τ.Μ. (1618/1		ΤΡΙΚΑΛΩΝ	494.069,04	0,00	494.069,04
ΚΤΙΡΙΟ ΑΠΟΘΗΚΗΣ	ΑΠΟΘΗΚΗ ΑΤΕ ΚΑΛΑΜΠΑΚΑΣ ΕΠΙΦ. 597 Τ.Μ. ΕΠΙ ΟΙΚΟΠΕΔΟΥ 2.777 Τ.Μ. (1618/1		ΤΡΙΚΑΛΩΝ	61.962,19	15.491,05	46.471,14
ΟΙΚΟΠΕΔΟ ΑΠΟΘΗΚΗΣ	ΑΠΟΘΗΚΗ ΑΤΕ ΧΑΝΙΩΝ ΕΠΙΦ. 2.786 Τ.Μ. ΕΠΙ ΟΙΚΟΠΕΔΟΥ 3.635 Τ.Μ. (1618/125		ΧΑΝΙΩΝ	885.306,48	0,00	885.306,48

ΚΤΙΡΙΟ ΑΠΟΘΗΚΗΣ	ΑΠΟΘΗΚΗ ΑΤΕ ΧΑΝΙΩΝ ΕΠΦ. 2.786 Τ.Μ. ΕΠΙ ΟΙΚΟΠΕΔΟΥ 3.635 Τ.Μ. (1618/125	ΧΑΝΙΩΝ	817.206,07	202.599,53	614.606,54
ΟΙΚΟΠΕΔΟ ΑΠΟΘΗΚΗΣ	ΑΠΟΘΗΚΗ ΑΤΕ ΠΤΟΛΕΜΑΙΔΟΣ ΕΠΦ. 1041 Τ.Μ. ΕΠΙ ΟΙΚΟΠΕΔΟΥ 2284,86 Τ.Μ. (16	ΚΟΖΑΝΗΣ	846.662,00	0,00	846.662,00
ΚΤΙΡΙΟ ΑΠΟΘΗΚΗΣ	ΑΠΟΘΗΚΗ ΑΤΕ ΠΤΟΛΕΜΑΙΔΟΣ ΕΠΦ. 1041 Τ.Μ. ΕΠΙ ΟΙΚΟΠΕΔΟΥ 2284,86 Τ.Μ. (16	ΚΟΖΑΝΗΣ	277.329,00	69.332,35	207.996,65
ΟΙΚΟΠΕΔΟ ΑΠΟΘΗΚΗΣ	ΑΠΟΘΗΚΗ ΑΤΕ ΚΩ ΕΠΦ. 592 Τ.Μ. ΕΠΙ ΟΙΚΟΠΕΔΟΥ 4050 Τ.Μ. (1618/15396)	ΔΩΔΕΚΑΝΗΣΟΥ	645.635,00	0,00	645.635,00
ΚΤΙΡΙΟ ΑΠΟΘΗΚΗΣ	ΑΠΟΘΗΚΗ ΑΤΕ ΚΩ ΕΠΦ. 592 Τ.Μ. ΕΠΙ ΟΙΚΟΠΕΔΟΥ 4050 Τ.Μ. (1618/15396)	ΔΩΔΕΚΑΝΗΣΟΥ	58.694,00	14.673,10	44.020,90
ΟΙΚΟΠΕΔΟ ΑΠΟΘΗΚΗΣ	ΟΙΚΟΠΕΔΟ ΕΠΦ. 2289,35 ΤΜ ΜΕΤΑ ΤΗΝ ΤΡΟΠΟΠΟΙΗΣΗ ΤΟΥ ΣΧΕΔΙΟΥ ΠΟΛΗΣ	ΔΩΔΕΚΑΝΗΣΟΥ	699.093,00	0,00	699.093,00
ΟΙΚΟΠΕΔΟ ΑΠΟΘΗΚΗΣ	ΑΠΟΘΗΚΗ ΑΤΕ ΛΑΓΚΑΔΑ 1612/40269) (1618/1656) ΕΠΦ. 1054,40 Τ.Μ. ΕΠΙ ΟΙΚ	ΘΕΣΣΑΛΟΝΙΚΗΣ	436.392,60	0,00	436.392,60
ΚΤΙΡΙΟ ΑΠΟΘΗΚΗΣ	ΑΠΟΘΗΚΗ ΑΤΕ ΛΑΓΚΑΔΑ 1612/40269) (1618/1656) ΕΠΦ. 1054,40 Τ.Μ. ΕΠΙ ΟΙΚ	ΘΕΣΣΑΛΟΝΙΚΗΣ	164.438,28	41.109,03	123.329,25
ΟΙΚΟΠΕΔΟ ΑΠΟΘΗΚΗΣ	ΣΥΓΡΟΤΗΜΑ ΑΠΟΘΗΚΩΝ ΑΤΕ ΣΕΡΡΩΝ (1618/1757)(ΔΥΟ ΣΥΝΕΧΟΜΕΝΕΣ ΑΠΟΘΗΚΕΣ)	ΣΕΡΡΩΝ	131.710,00	0,00	131.710,00
ΟΙΚΟΠΕΔΟ ΑΠΟΘΗΚΗΣ	Α' ΑΠΟΘΗΚΗ ΑΤΕ ΣΕΡΡΩΝ (1618/4282 - 15703)	ΣΕΡΡΩΝ	166.486,00	0,00	166.486,00
ΚΤΙΡΙΟ ΑΠΟΘΗΚΗΣ	ΣΥΓΡΟΤΗΜΑ ΑΠΟΘΗΚΩΝ ΑΤΕ ΣΕΡΡΩΝ (1618/1757)(ΔΥΟ ΣΥΝΕΧΟΜΕΝΕΣ ΑΠΟΘΗΚΕΣ)	ΣΕΡΡΩΝ	122.729,00	30.682,35	92.046,65
ΚΤΙΡΙΟ ΑΠΟΘΗΚΗΣ	Α' ΑΠΟΘΗΚΗ ΑΤΕ ΣΕΡΡΩΝ (1618/4282 - 15703)	ΣΕΡΡΩΝ	214.703,00	53.675,45	161.027,55
ΟΙΚΟΠΕΔΟ ΑΠΟΘΗΚΗΣ	ΑΠΟΘΗΚΗ ΠΕΙΡΑΙΩΣ ΣΤΗ ΔΡΑΠΕΤΣΩΝΑ 1260 ΤΜ ΕΠΙ ΟΙΚΟΠΕΔΟΥ 2703 ΤΜ (1618/1	ΑΝΑΛΗΨΕΩΣ ΠΕΙΡΑΙΑ	798.862,42	0,00	798.862,42

ΚΤΙΡΙΟ ΑΠΟΘΗΚΗΣ	ΑΠΟΘΗΚΗ ΠΕΙΡΑΙΩΣ ΣΤΗ ΔΡΑΠΕΤΣΩΝΑ 1260 ΤΜ ΕΠΙ ΟΙΚΟΠΕΔΟΥ 2703 ΤΜ (1618/1	ΑΝΑΛΗΨΕΩΣ 1	ΠΕΙΡΑΙΑ	443.811,90	110.953,48	332.858,42
ΟΙΚΟΠΕΔΟ ΑΠΟΘΗΚΗΣ	ΑΠΟΘΗΚΗ ΑΤΕ ΣΚΥΔΡΑΣ (1612/8643 & 39056) - (1618/12871 & 15400)		ΠΕΛΛΗΣ	1.358.768,00	0,00	1.358.768,00
ΚΤΙΡΙΟ ΑΠΟΘΗΚΗΣ	ΑΠΟΘΗΚΗ ΑΤΕ ΣΚΥΔΡΑΣ (1612/8643 & 39056) - (1618/12871 & 15400)		ΠΕΛΛΗΣ	221.570,00	55.392,50	166.177,50
ΟΙΚΟΠΕΔΟ ΑΠΟΘΗΚΗΣ	ΑΠΟΘΗΚΗ ΑΤΕ ΝΕΑΣ ΖΙΧΝΗΣ (1612/8744)(1618/1958)		ΣΕΡΡΩΝ	31.401,00	0,00	31.401,00
ΚΤΙΡΙΟ ΑΠΟΘΗΚΗΣ	ΑΠΟΘΗΚΗ ΑΤΕ ΝΕΑΣ ΖΙΧΝΗΣ (1612/8744)(1618/1958)		ΣΕΡΡΩΝ	43.434,00	10.858,10	32.575,90
ΟΙΚΟΠΕΔΟ ΑΠΟΘΗΚΗΣ	ΑΠΟΘΗΚΗ ΑΤΕ ΦΛΩΡΙΝΑΣ (1618/2161) ΕΠΙΦ. 612 Τ.Μ. ΕΠΙ ΟΙΚΟΠΕΔΟΥ ΕΠΙΦ. 7		ΦΛΩΡΙΝΑΣ	48.423,00	0,00	48.423,00
ΚΤΙΡΙΟ ΑΠΟΘΗΚΗΣ	ΑΠΟΘΗΚΗ ΑΤΕ ΦΛΩΡΙΝΑΣ (1618/2161) ΕΠΙΦ. 612 Τ.Μ. ΕΠΙ ΟΙΚΟΠΕΔΟΥ ΕΠΙΦ. 7		ΦΛΩΡΙΝΑΣ	52.825,00	13.205,75	39.619,25
ΟΙΚΟΠΕΔΟ ΑΠΟΘΗΚΗΣ	ΑΠΟΘΗΚΗ ΑΤΕ ΚΟΖΑΝΗΣ (1618/2262) ΕΠΙΦ. 1320 Τ.Μ. ΕΠΙ ΟΙΚΟΠΕΔΟΥ ΕΠΙΦ. 15		ΚΟΖΑΝΗΣ	234.749,71	0,00	234.749,71
ΚΤΙΡΙΟ ΑΠΟΘΗΚΗΣ	ΑΠΟΘΗΚΗ ΑΤΕ ΚΟΖΑΝΗΣ (1618/2262) ΕΠΙΦ. 1320 Τ.Μ. ΕΠΙ ΟΙΚΟΠΕΔΟΥ ΕΠΙΦ. 15		ΚΟΖΑΝΗΣ	151.771,63	37.943,51	113.828,12
ΟΙΚΟΠΕΔΟ ΑΠΟΘΗΚΗΣ	ΑΠΟΘΗΚΗ ΑΤΕ ΤΡΙΚΑΛΩΝ ΕΠΙΦ. 1508 Τ.Μ. ΕΠΙ ΟΙΚΟΠΕΔΟΥ ΕΠΙΦ. 1635,62 Τ.Μ.		ΤΡΙΚΑΛΩΝ	237.711,00	0,00	237.711,00
ΚΤΙΡΙΟ ΑΠΟΘΗΚΗΣ	ΑΠΟΘΗΚΗ ΑΤΕ ΤΡΙΚΑΛΩΝ ΕΠΙΦ. 1508 Τ.Μ. ΕΠΙ ΟΙΚΟΠΕΔΟΥ ΕΠΙΦ. 1635,62 Τ.Μ.		ΤΡΙΚΑΛΩΝ	154.952,00	38.737,80	116.214,20
ΟΙΚΟΠΕΔΟ ΑΠΟΘΗΚΗΣ	ΑΠΟΘΗΚΗ ΑΤΕ ΣΟΦΑΔΩΝ ΕΠΙΦ. 936,1 Τ.Μ. ΕΠΙ ΟΙΚΟΠΕΔΟΥ ΕΠΙΦ. 1188 Τ.Μ. (16		ΚΑΡΔΙΤΣΑΣ	26.118,00	0,00	26.118,00
ΚΤΙΡΙΟ ΑΠΟΘΗΚΗΣ	ΑΠΟΘΗΚΗ ΑΤΕ ΣΟΦΑΔΩΝ ΕΠΙΦ. 936,1 Τ.Μ. ΕΠΙ ΟΙΚΟΠΕΔΟΥ ΕΠΙΦ. 1188 Τ.Μ. (16		ΚΑΡΔΙΤΣΑΣ	67.498,00	16.874,70	50.623,30
ΟΙΚΟΠΕΔΟ ΑΠΟΘΗΚΗΣ	ΑΠΟΘΗΚΗ ΑΤΕ ΑΡΙΔΑΙΑΣ 1618/2969		ΠΕΛΛΗΣ	552.311,00	0,00	552.311,00
ΚΤΙΡΙΟ ΑΠΟΘΗΚΗΣ	ΑΠΟΘΗΚΗ ΑΤΕ ΑΡΙΔΑΙΑΣ 1618/2969		ΠΕΛΛΗΣ	124.725,00	31.180,75	93.544,25

ΟΙΚΟΠΕΔΟ ΑΠΟΘΗΚΗΣ	ΑΠΟΘΗΚΗ ΤΑΥΡΟΥ - ΠΡΩΗΝ ΕΡΓΟΣΤΑΣΙΟ ΚΡΟΝΟΣ - ΙΣΤΟΡΙΚΟ ΑΡΧΕΙΟ (1618/3070)		ΑΤΤΙΚΗΣ	2.201.027,00	0,00	2.201.027,00
ΚΤΙΡΙΟ ΑΠΟΘΗΚΗΣ	ΑΠΟΘΗΚΗ ΤΑΥΡΟΥ - ΠΡΩΗΝ ΕΡΓΟΣΤΑΣΙΟ ΚΡΟΝΟΣ - ΙΣΤΟΡΙΚΟ ΑΡΧΕΙΟ (1618/3070)		ΑΤΤΙΚΗΣ	1.232.575,00	306.676,25	925.898,75
ΚΤΙΡΙΟ ΑΠΟΘΗΚΗΣ	ΔΑΠΑΝΕΣ ΔΙΑΡΡΥΘΜΙΣΗΣ ΑΠΟΘΗΚΗΣ ΤΑΥΡΟΥ		ΑΤΤΙΚΗΣ	271.132,00	52.733,80	218.398,20
ΟΙΚΟΠΕΔΟ ΑΠΟΘΗΚΗΣ	ΑΠΟΘΗΚΗ ΑΤΕ ΕΔΕΣΣΑΣ (1618/3272)		ΠΕΛΛΗΣ	926.485,00	0,00	926.485,00
ΚΤΙΡΙΟ ΑΠΟΘΗΚΗΣ	ΑΠΟΘΗΚΗ ΑΤΕ ΕΔΕΣΣΑΣ (1618/3272)		ΠΕΛΛΗΣ	103.302,00	25.825,30	77.476,70
ΟΙΚΟΠΕΔΟ ΑΠΟΘΗΚΗΣ	ΑΠΟΘΗΚΗ ΑΤΕ ΧΙΟΥ (1618/3373)		ΧΙΟΥ	132.061,00	0,00	132.061,00
ΚΤΙΡΙΟ ΑΠΟΘΗΚΗΣ	ΑΠΟΘΗΚΗ ΑΤΕ ΧΙΟΥ (1618/3373)		ΧΙΟΥ	337.491,00	84.372,65	253.118,35
ΟΙΚΟΠΕΔΟ ΑΠΟΘΗΚΗΣ	ΑΠΟΘΗΚΗ ΑΤΕ ΞΑΝΘΗΣ (1612/21979) (1618/15501)	MIX. ΚΑΡΑΟΛΗ 74	ΞΑΝΘΗΣ	709.988,56	0,00	709.988,56
ΚΤΙΡΙΟ ΑΠΟΘΗΚΗΣ	ΑΠΟΘΗΚΗ ΑΤΕ ΞΑΝΘΗΣ (1612/21979) (1618/15501)	MIX. ΚΑΡΑΟΛΗ 74	ΞΑΝΘΗΣ	409.022,26	102.255,8	306.766,46
ΟΙΚΟΠΕΔΟ ΑΠΟΘΗΚΗΣ	ΑΠΟΘΗΚΗ ΑΤΕ ΒΕΡΟΙΑΣ (1618/3575)		ΗΜΑΘΙΑΣ	381.511,00	0,00	381.511,00
ΚΤΙΡΙΟ ΑΠΟΘΗΚΗΣ	ΑΠΟΘΗΚΗ ΑΤΕ ΒΕΡΟΙΑΣ (1618/3575)		ΗΜΑΘΙΑΣ	264.123,00	66.030,45	198.092,55
ΟΙΚΟΠΕΔΟ ΑΠΟΘΗΚΗΣ	ΑΠΟΘΗΚΗ ΑΤΕ ΓΑΣΤΟΥΝΗΣ (1618/3979,1616/28773)		ΗΛΕΙΑΣ	220.102,00	0,00	220.102,00
ΚΤΙΡΙΟ ΑΠΟΘΗΚΗΣ	ΑΠΟΘΗΚΗ ΑΤΕ ΓΑΣΤΟΥΝΗΣ (1618/3979,1616/28773)		ΗΛΕΙΑΣ	114.453,00	28.612,95	85.840,05
ΟΙΚΟΠΕΔΟ ΑΠΟΘΗΚΗΣ	ΑΠΟΘΗΚΗ ΑΤΕ ΜΥΤΙΛΗΝΗΣ (1618/4080) ΕΠΦ. 1944 Τ.Μ. ΕΠΙ ΟΙΚΟΠΕΔΟΥ ΕΠΦ.		ΛΕΣΒΟΥ	293.470,00	0,00	293.470,00
ΟΙΚΟΠΕΔΟ ΑΠΟΘΗΚΗΣ	ΑΠΟΘΗΚΗ ΑΤΕ ΜΥΤΙΛΗΝΗΣ (1618/12467) ΕΠΦ. 1982 Τ.Μ. ΕΠΙ ΟΙΚΟΠΕΔΟΥ 14816		ΛΕΣΒΟΥ	410.858,00	0,00	410.858,00
ΚΤΙΡΙΟ ΑΠΟΘΗΚΗΣ	ΑΠΟΘΗΚΗ ΑΤΕ ΜΥΤΙΛΗΝΗΣ (1618/4080) ΕΠΦ. 1944 Τ.Μ. ΕΠΙ ΟΙΚΟΠΕΔΟΥ ΕΠΦ.		ΛΕΣΒΟΥ	234.776,00	58.694,40	176.081,60
ΚΤΙΡΙΟ ΑΠΟΘΗΚΗΣ	ΑΠΟΘΗΚΗ ΑΤΕ ΜΥΤΙΛΗΝΗΣ (1618/12467) ΕΠΦ. 1982 Τ.Μ. ΕΠΙ ΟΙΚΟΠΕΔΟΥ 14816		ΛΕΣΒΟΥ	176.082,00	44.020,30	132.061,70
ΟΙΚΟΠΕΔΟ ΑΠΟΘΗΚΗΣ	ΑΠΟΘΗΚΗ ΑΤΕ ΠΟΛΥΓΥΡΟΥ ΕΠΦ. 1005 Τ.Μ. ΕΠΙ ΟΙΚΟΠΕΔΟΥ 3653,67 Τ.Μ. (161		ΧΑΛΚΙΔΙΚΗΣ	53.705,00	0,00	53.705,00

ΚΤΙΡΙΟ ΑΠΟΘΗΚΗΣ	ΑΠΟΘΗΚΗ ΑΤΕ ΠΟΛΥΓΥΡΟΥ ΕΠΙΦ. 1005 Τ.Μ. ΕΠΙ ΟΙΚΟΠΕΔΟΥ 3653,67 Τ.Μ. (161	ΧΑΛΚΙΔΙΚΗΣ	132.942,00	33.235,30	99.706,70
ΟΙΚΟΠΕΔΟ ΑΠΟΘΗΚΗΣ	ΑΠΟΘΗΚΗ ΑΤΕ ΣΗΤΕΙΑΣ ΕΠΙΦ. 1000 Τ.Μ. ΕΠΙ ΟΙΚΟΠΕΔΟΥ ΕΠΙΦ. 5600 Τ.Μ. (161	ΛΑΣΙΘΙΟΥ	205.429,00	0,00	205.429,00
ΚΤΙΡΙΟ ΑΠΟΘΗΚΗΣ	ΑΠΟΘΗΚΗ ΑΤΕ ΣΗΤΕΙΑΣ ΕΠΙΦ. 1000 Τ.Μ. ΕΠΙ ΟΙΚΟΠΕΔΟΥ ΕΠΙΦ. 5600 Τ.Μ. (161	ΛΑΣΙΘΙΟΥ	88.041,00	22.010,15	66.030,85
ΟΙΚΟΠΕΔΟ ΑΠΟΘΗΚΗΣ	ΑΠΟΘΗΚΗ ΑΤΕ ΜΕΣΟΛΟΓΓΙΟΥ ΕΠΙΦ. (1618/4585) Τ.Μ. ΕΠΙ 597,60 ΟΙΚΟΠΕΔΟΥ Ε	ΑΙΤΩΛΟΑΚΑΡΝΑΝΙΑΣ	75.979,29	0,00	75.979,29
ΚΤΙΡΙΟ ΑΠΟΘΗΚΗΣ	ΑΠΟΘΗΚΗ ΑΤΕ ΜΕΣΟΛΟΓΓΙΟΥ ΕΠΙΦ. (1618/4585) Τ.Μ. ΕΠΙ 597,60 ΟΙΚΟΠΕΔΟΥ Ε	ΑΙΤΩΛΟΑΚΑΡΝΑΝΙΑΣ	66.861,82	16.715,14	50.146,68
ΟΙΚΟΠΕΔΟ ΑΠΟΘΗΚΗΣ	ΑΠΟΘΗΚΗ ΑΤΕ ΛΕΥΚΑΔΑΣ ΕΠΙΦ. 1.200 Τ.Μ. ΕΠΙ ΟΙΚΟΠΕΔΟΥ ΕΠΙΦ. 3.575 Τ.Μ.(1	ΛΕΥΚΑΔΑΣ	548.479,53	0,00	548.479,53
ΚΤΙΡΙΟ ΑΠΟΘΗΚΗΣ	ΑΠΟΘΗΚΗ ΑΤΕ ΛΕΥΚΑΔΑΣ ΕΠΙΦ. 1.200 Τ.Μ. ΕΠΙ ΟΙΚΟΠΕΔΟΥ ΕΠΙΦ. 3.575 Τ.Μ.(1	ΛΕΥΚΑΔΑΣ	96.790,51	24.197,52	72.592,99
ΟΙΚΟΠΕΔΟ ΑΠΟΘΗΚΗΣ	ΑΠΟΘΗΚΗ ΑΤΕ ΚΑΡΥΣΤΟΥ ΕΠΙΦ. 595,80 ΣΕ ΟΙΚΟΠΕΔΟ 2573,44 Τ.Μ. (1618/4888)	ΕΥΒΟΙΑΣ	146.735,00	0,00	146.735,00
ΚΤΙΡΙΟ ΑΠΟΘΗΚΗΣ	ΑΠΟΘΗΚΗ ΑΤΕ ΚΑΡΥΣΤΟΥ ΕΠΙΦ. 595,80 ΣΕ ΟΙΚΟΠΕΔΟ 2573,44 Τ.Μ. (1618/4888)	ΕΥΒΟΙΑΣ	58.694,00	14.673,10	44.020,90
ΟΙΚΟΠΕΔΟ ΑΠΟΘΗΚΗΣ	ΑΠΟΘΗΚΗ ΑΤΕ ΜΟΥΖΑΚΙΟΥ ΕΠΙΦ. (1618/3676) Τ.Μ. ΕΠΙ 595,60 ΟΙΚΟΠΕΔΟΥ ΕΠΙΦ	ΚΑΡΔΙΤΣΑΣ	51.064,00	0,00	51.064,00
ΚΤΙΡΙΟ ΑΠΟΘΗΚΗΣ	ΑΠΟΘΗΚΗ ΑΤΕ ΜΟΥΖΑΚΙΟΥ ΕΠΙΦ. (1618/3676) Τ.Μ. ΕΠΙ 595,60 ΟΙΚΟΠΕΔΟΥ ΕΠΙΦ	ΚΑΡΔΙΤΣΑΣ	52.825,00	13.205,75	39.619,25
ΟΙΚΟΠΕΔΟ ΑΠΟΘΗΚΗΣ	ΑΠΟΘΗΚΗ ΑΤΕ ΚΑΛΑΜΑΤΑΣ ΕΠΙΦ. 4708 Τ.Μ. ΕΠΙ ΟΙΚΟΠΕΔΟΥ 9449,85 Τ.Μ. (1618	ΜΕΣΣΗΝΙΑΣ	169.006,50	0,00	169.006,50

ΚΤΙΡΙΟ ΑΠΟΘΗΚΗΣ	ΑΠΟΘΗΚΗ ΑΤΕ ΚΑΛΑΜΑΤΑΣ ΕΠΙΦ. 4708 Τ.Μ. ΕΠΙ ΟΙΚΟΠΕΔΟΥ 9449,85 Τ.Μ. (1618)	ΜΕΣΣΗΝΙΑΣ	398.855,81	99.713,38	299.142,43
ΟΙΚΟΠΕΔΟ ΑΠΟΘΗΚΗΣ	ΑΠΟΘΗΚΗ ΑΤΕ ΘΗΡΑΣ ΕΠΙΦ. 710,50 Τ.Μ. ΕΠΙ ΟΙΚΟΠΕΔΟΥ 4895,33 (1618/5494)	ΚΥΚΛΑΔΩΝ	1.408.657,00	0,00	1.408.657,00
ΚΤΙΡΙΟ ΑΠΟΘΗΚΗΣ	ΑΠΟΘΗΚΗ ΑΤΕ ΘΗΡΑΣ ΕΠΙΦ. 710,50 Τ.Μ. ΕΠΙ ΟΙΚΟΠΕΔΟΥ 4895,33 (1618/5494)	ΚΥΚΛΑΔΩΝ	58.694,00	14.673,10	44.020,90
ΟΙΚΟΠΕΔΟ ΑΠΟΘΗΚΗΣ	ΑΠΟΘΗΚΗ ΑΤΕ ΑΞΙΟΥΠΟΛΗΣ (1618/5595)	ΚΙΛΚΙΣ	105.650,00	0,00	105.650,00
ΚΤΙΡΙΟ ΑΠΟΘΗΚΗΣ	ΑΠΟΘΗΚΗ ΑΤΕ ΑΞΙΟΥΠΟΛΗΣ (1618/5595)	ΚΙΛΚΙΣ	104.475,00	26.119,25	78.355,75
ΟΙΚΟΠΕΔΟ ΑΠΟΘΗΚΗΣ	ΑΠΟΘΗΚΗ ΑΤΕ ΔΕΡΒΕΝΙΟΥ (1618/5696)	ΚΟΡΙΝΘΙΑΣ	23.310,00	0,00	23.310,00
ΟΙΚΟΠΕΔΟ ΑΠΟΘΗΚΗΣ	ΑΠΟΘΗΚΗ ΑΤΕ ΔΕΡΒΕΝΙΟΥ (1618/5696)	ΚΟΡΙΝΘΙΑΣ	704.329,00	0,00	704.329,00
ΚΤΙΡΙΟ ΑΠΟΘΗΚΗΣ	ΑΠΟΘΗΚΗ ΑΤΕ ΔΕΡΒΕΝΙΟΥ (1618/5696)	ΚΟΡΙΝΘΙΑΣ	176.082,00	44.020,30	132.061,70
ΟΙΚΟΠΕΔΟ ΑΠΟΘΗΚΗΣ	ΑΠΟΘΗΚΗ ΑΤΕ ΦΙΛΙΑΤΡΩΝ (1618/5902) ΕΠΙΦ. 1152 Τ.Μ. ΕΠΙ ΟΙΚΟΠΕΔΟΥ ΕΠΙΦ.	ΜΕΣΣΗΝΙΑΣ	188.005,12	0,00	188.005,12
ΚΤΙΡΙΟ ΑΠΟΘΗΚΗΣ	ΑΠΟΘΗΚΗ ΑΤΕ ΦΙΛΙΑΤΡΩΝ (1618/5902) ΕΠΙΦ. 1152 Τ.Μ. ΕΠΙ ΟΙΚΟΠΕΔΟΥ ΕΠΙΦ.	ΜΕΣΣΗΝΙΑΣ	169.205,24	42.301,05	126.904,19
ΟΙΚΟΠΕΔΟ ΑΠΟΘΗΚΗΣ	ΑΠΟΘΗΚΗ ΑΤΕ ΝΕΜΕΑΣ (1618/6003)	ΚΟΡΙΝΘΙΑΣ	61.628,00	0,00	61.628,00
ΚΤΙΡΙΟ ΑΠΟΘΗΚΗΣ	ΑΠΟΘΗΚΗ ΑΤΕ ΝΕΜΕΑΣ (1618/6003)	ΚΟΡΙΝΘΙΑΣ	79.236,91	19.808,69	59.428,22
ΟΙΚΟΠΕΔΟ ΑΠΟΘΗΚΗΣ	ΑΠΟΘΗΚΗ ΑΤΕ ΑΡΝΑΙΑΣ 1618/6205		140.864,91	19.808,69	121.056,22
ΚΤΙΡΙΟ ΑΠΟΘΗΚΗΣ	ΑΠΟΘΗΚΗ ΑΤΕ ΑΡΝΑΙΑΣ 1618/6205	ΧΑΛΚΙΔΙΚΗΣ	129.714,00	0,00	129.714,00
ΟΙΚΟΠΕΔΟ ΑΠΟΘΗΚΗΣ	ΑΠΟΘΗΚΗ ΘΗΒΑΣ ΕΠΙΦ. 2082 Τ.Μ. ΕΠΙ ΟΙΚΟΠΕΔΟΥ ΕΠΙΦ. 6468,65 Τ.Μ. (1618/6)	ΧΑΛΚΙΔΙΚΗΣ	150.404,00	37.600,60	112.803,40
ΚΤΙΡΙΟ ΑΠΟΘΗΚΗΣ	ΑΠΟΘΗΚΗ ΘΗΒΑΣ ΕΠΙΦ. 2082 Τ.Μ. ΕΠΙ ΟΙΚΟΠΕΔΟΥ ΕΠΙΦ. 6468,65 Τ.Μ. (1618/6)	ΒΟΙΩΤΙΑΣ	381.511,00	0,00	381.511,00
ΟΙΚΟΠΕΔΟ ΑΠΟΘΗΚΗΣ	ΑΠΟΘΗΚΗ ΑΤΕ ΑΣΤΡΟΥΣ (1618/6508)	ΒΟΙΩΤΙΑΣ	278.797,00	69.699,55	209.097,45
ΚΤΙΡΙΟ ΑΠΟΘΗΚΗΣ	ΑΠΟΘΗΚΗ ΑΤΕ ΑΣΤΡΟΥΣ (1618/6508)	ΑΡΚΑΔΙΑΣ	44.021,00	0,00	44.021,00
		ΑΡΚΑΔΙΑΣ	158.474,00	39.618,10	118.855,90

ΟΙΚΟΠΕΔΟ ΑΠΟΘΗΚΗΣ	ΑΠΟΘΗΚΗ ΣΟΥΦΛΙΟΥ (1618/6609) ΕΠΙΦ. 691,50 Τ.Μ. ΕΠΙ ΟΙΚΟΠΕΔΟΥ 882	ΑΤΕ	ΕΒΡΟΥ	155.540,00	0,00	155.540,00
ΚΤΙΡΙΟ ΑΠΟΘΗΚΗΣ	ΑΠΟΘΗΚΗ ΣΟΥΦΛΙΟΥ (1618/6609) ΕΠΙΦ. 691,50 Τ.Μ. ΕΠΙ ΟΙΚΟΠΕΔΟΥ 882	ΑΤΕ	ΕΒΡΟΥ	88.041,00	22.010,15	66.030,85
ΟΙΚΟΠΕΔΟ ΑΠΟΘΗΚΗΣ	ΑΠΟΘΗΚΗ ΟΡΕΣΤΙΑΔΟΣ (1618/6710)	ΑΤΕ	ΕΒΡΟΥ	295.144,02	0,00	295.144,02
ΚΤΙΡΙΟ ΑΠΟΘΗΚΗΣ	ΑΠΟΘΗΚΗ ΟΡΕΣΤΙΑΔΟΣ (1618/6710)	ΑΤΕ	ΕΒΡΟΥ	179.017,00	44.754,55	134.262,45
ΟΙΚΟΠΕΔΟ ΑΠΟΘΗΚΗΣ	ΑΠΟΘΗΚΗ ΚΙΑΤΟΥ-ΠΡΩΗΝ ΣΤΑΦΙΔΕΡΓΟΣΤΑΣΙΟ ΦΡΑΤΖΗ (1618/6811)	ΑΤΕ	ΚΟΡΙΝΘΙΑΣ	381.511,00	0,00	381.511,00
ΚΤΙΡΙΟ ΑΠΟΘΗΚΗΣ	ΑΠΟΘΗΚΗ ΚΙΑΤΟΥ-ΠΡΩΗΝ ΣΤΑΦΙΔΕΡΓΟΣΤΑΣΙΟ ΦΡΑΤΖΗ (1618/6811)	ΑΤΕ	ΚΟΡΙΝΘΙΑΣ	293.470,00	73.367,50	220.102,50
ΟΙΚΟΠΕΔΟ ΑΠΟΘΗΚΗΣ	ΑΠΟΘΗΚΗ ΚΑΤΩ ΑΧΑΪΑΣ (1618/7114)	ΑΤΕ	ΑΧΑΪΑΣ	293.470,00	0,00	293.470,00
ΚΤΙΡΙΟ ΑΠΟΘΗΚΗΣ	ΑΠΟΘΗΚΗ ΚΑΤΩ ΑΧΑΪΑΣ (1618/7114)	ΑΤΕ	ΑΧΑΪΑΣ	381.511,00	95.377,65	286.133,35
ΟΙΚΟΠΕΔΟ ΑΠΟΘΗΚΗΣ	ΑΠΟΘΗΚΗ ΣΑΜΟΥ ΕΠΙΦ.1150 Τ.Μ. ΕΠΙ ΟΙΚΟΠΕΔΟΥ 5400 Τ.Μ.	ΑΤΕ	ΣΑΜΟΥ	102.715,20	0,00	102.715,20
ΚΤΙΡΙΟ ΑΠΟΘΗΚΗΣ	ΑΠΟΘΗΚΗ ΣΑΜΟΥ ΕΠΙΦ.1150 Τ.Μ. ΕΠΙ ΟΙΚΟΠΕΔΟΥ 5400 Τ.Μ.	ΑΤΕ	ΣΑΜΟΥ	118.855,36	29.713,71	89.141,65
ΟΙΚΟΠΕΔΟ ΑΠΟΘΗΚΗΣ	ΑΠΟΘΗΚΗ ΝΕΩΝ ΜΟΥΔΑΝΙΩΝ (1618/7316) ΕΠΙΦ. 2485 Τ.Μ. ΕΠΙ ΟΙΚΟΠΕΔΟΥ Ε	ΑΤΕ	ΧΑΛΚΙΔΙΚΗΣ	289.215,00	0,00	289.215,00
ΚΤΙΡΙΟ ΑΠΟΘΗΚΗΣ	ΑΠΟΘΗΚΗ ΝΕΩΝ ΜΟΥΔΑΝΙΩΝ (1618/7316) ΕΠΙΦ. 2485 Τ.Μ. ΕΠΙ ΟΙΚΟΠΕΔΟΥ Ε	ΑΤΕ	ΧΑΛΚΙΔΙΚΗΣ	293.764,00	73.440,60	220.323,40
ΟΙΚΟΠΕΔΟ ΑΠΟΘΗΚΗΣ	ΑΠΟΘΗΚΗ ΗΓΟΥΜΕΝΙΤΣΑΣ ΕΠΙΦ. 1183 Τ.Μ. ΕΠΙ ΟΙΚΟΠΕΔΟΥ 5961.77 Τ.Μ. (1	ΑΤΕ	ΘΕΣΠΡΩΤΙΑΣ	1.137.344,00	0,00	1.137.344,00
ΚΤΙΡΙΟ ΑΠΟΘΗΚΗΣ	ΑΠΟΘΗΚΗ ΗΓΟΥΜΕΝΙΤΣΑΣ ΕΠΙΦ. 1183 Τ.Μ. ΕΠΙ ΟΙΚΟΠΕΔΟΥ 5961.77 Τ.Μ. (1	ΑΤΕ	ΘΕΣΠΡΩΤΙΑΣ	104.182,00	26.045,30	78.136,70
ΟΙΚΟΠΕΔΟ ΑΠΟΘΗΚΗΣ	ΑΠΟΘΗΚΗ ΜΕΓΑΛΟΠΟΛΗΣ (1618/7720) ΕΠΙΦ. 1088 Τ.Μ. ΕΠΙ ΟΙΚΟΠΕΔΟΥ ΕΠΙ	ΑΤΕ	ΑΡΚΑΔΙΑΣ	11.739,00	0,00	11.739,00

ΚΤΙΡΙΟ ΑΠΟΘΗΚΗΣ	ΑΠΟΘΗΚΗ ΑΤΕ ΜΕΓΑΛΟΠΟΛΗΣ (1618/7720) ΕΠΦ. 1088 Τ.Μ. ΕΠΙ ΟΙΚΟΠΕΔΟΥ ΕΠΙ	ΑΡΚΑΔΙΑΣ	179.017,00	44.754,55	134.262,45
ΟΙΚΟΠΕΔΟ ΑΠΟΘΗΚΗΣ	ΑΠΟΘΗΚΗ ΝΑΞΟΥ ΣΤΗΝ ΑΡΚΕΣΙΝΗ ΔΜΟΡΓΟΥ (1618/7821)	ΚΥΚΛΑΔΩΝ	10.271,00	0,00	10.271,00
ΚΤΙΡΙΟ ΑΠΟΘΗΚΗΣ	ΑΠΟΘΗΚΗ ΝΑΞΟΥ ΣΤΗΝ ΑΡΚΕΣΙΝΗ ΔΜΟΡΓΟΥ (1618/7821)	ΚΥΚΛΑΔΩΝ	7.337,00	1.834,55	5.502,45
ΟΙΚΟΠΕΔΟ ΑΠΟΘΗΚΗΣ	ΑΠΟΘΗΚΗ ΑΤΕ ΑΛΕΞΑΝΔΡΕΙΑΣ (1618/7922)	ΗΜΑΘΙΑΣ	440.206,00	0,00	440.206,00
ΚΤΙΡΙΟ ΑΠΟΘΗΚΗΣ	ΑΠΟΘΗΚΗ ΑΤΕ ΑΛΕΞΑΝΔΡΕΙΑΣ (1618/7922)	ΗΜΑΘΙΑΣ	146.735,00	36.684,25	110.050,75
ΟΙΚΟΠΕΔΟ ΑΠΟΘΗΚΗΣ	ΑΠΟΘΗΚΗ ΑΤΕ ΛΑΡΙΣΑΣ (1618/8023) ΕΠΦ. 17016 Τ.Μ. ΕΠΙ ΟΙΚΟΠΕΔΟΥ ΕΠΦ.	ΛΑΡΙΣΑΣ	10.271.460,00	0,00	10.271.460,00
ΚΤΙΡΙΟ ΑΠΟΘΗΚΗΣ	ΑΠΟΘΗΚΗ ΑΤΕ ΛΑΡΙΣΑΣ (1618/8023) ΕΠΦ. 17016 Τ.Μ. ΕΠΙ ΟΙΚΟΠΕΔΟΥ ΕΠΦ.	ΛΑΡΙΣΑΣ	1.995.598,00	496.404,7	1.499.193,30
ΟΙΚΟΠΕΔΟ ΑΠΟΘΗΚΗΣ	ΑΠΟΘΗΚΗ ΑΤΕ ΝΑΟΥΣΑΣ (1618/8124) ΕΠΦ. 1870 Τ.Μ. ΕΠΙ ΟΙΚΟΠΕΔΟΥ ΕΠΦ. 2	ΗΜΑΘΙΑΣ	88.041,00	0,00	88.041,00
ΚΤΙΡΙΟ ΑΠΟΘΗΚΗΣ	ΑΠΟΘΗΚΗ ΑΤΕ ΝΑΟΥΣΑΣ (1618/8124) ΕΠΦ. 1870 Τ.Μ. ΕΠΙ ΟΙΚΟΠΕΔΟΥ ΕΠΦ. 2	ΗΜΑΘΙΑΣ	205.429,00	51.357,35	154.071,65
ΟΙΚΟΠΕΔΟ ΑΠΟΘΗΚΗΣ	ΑΠΟΘΗΚΗ ΑΤΕ ΝΕΑΠΟΛΗΣ (1618/8225) ΕΠΦ. 1930,50 Τ.Μ. ΕΠΙ ΟΙΚΟΠΕΔΟΥ ΕΠΦ	ΚΟΖΑΝΗΣ	72.487,00	0,00	72.487,00
ΚΤΙΡΙΟ ΑΠΟΘΗΚΗΣ	ΑΠΟΘΗΚΗ ΑΤΕ ΝΕΑΠΟΛΗΣ (1618/8225) ΕΠΦ. 1930,50 Τ.Μ. ΕΠΙ ΟΙΚΟΠΕΔΟΥ ΕΠΦ	ΚΟΖΑΝΗΣ	226.853,00	56.712,95	170.140,05
ΟΙΚΟΠΕΔΟ ΑΠΟΘΗΚΗΣ	ΑΠΟΘΗΚΗ ΑΤΕ ΚΟΜΟΤΗΝΗΣ (1618/8326) ΕΠΦ. 1232 Τ.Μ. ΕΠΙ ΟΙΚΟΠΕΔΟΥ ΕΠΦ.	ΡΟΔΟΠΗΣ	132.061,00	0,00	132.061,00
ΚΤΙΡΙΟ ΑΠΟΘΗΚΗΣ	ΑΠΟΘΗΚΗ ΑΤΕ ΚΟΜΟΤΗΝΗΣ (1618/8326) ΕΠΦ. 1232 Τ.Μ. ΕΠΙ ΟΙΚΟΠΕΔΟΥ ΕΠΦ.	ΡΟΔΟΠΗΣ	278.797,00	69.699,55	209.097,45
ΟΙΚΟΠΕΔΟ ΑΠΟΘΗΚΗΣ	ΑΠΟΘΗΚΗ ΑΤΕ ΛΑΜΙΑΣ ΕΠΦ. 6.483 Τ.Μ. ΕΠΙ ΟΙΚΟΠΕΔΟΥ ΕΠΦ. 15.330,57 Τ.Μ.	ΦΘΙΩΤΙΔΑΣ	264.124,00	0,00	264.124,00

ΚΤΙΡΙΟ ΑΠΟΘΗΚΗΣ	ΑΠΟΘΗΚΗ ΑΤΕ ΛΑΜΙΑΣ ΕΠΙΦ. 6.483 Τ.Μ. ΕΠΙ ΟΙΚΟΠΕΔΟΥ ΕΠΙΦ. 15.330,57 Τ.Μ. 2Α ΑΠΟΘΗΚΗ ΑΤΕ ΛΑΜΙΑΣ ΕΠΙΦ.595,20 Τ.Μ. ΕΠΙ ΟΙΚΟΠΕΔΟΥ 694,85 Τ.Μ. (1618 2Α ΑΠΟΘΗΚΗ ΑΤΕ ΛΑΜΙΑΣ ΕΠΙΦ.595,20 Τ.Μ. ΕΠΙ ΟΙΚΟΠΕΔΟΥ 694,85 Τ.Μ. (1618		ΦΘΙΩΤΙΔΑΣ	557.594,00	139.105,1	418.488,90
ΟΙΚΟΠΕΔΟ ΑΠΟΘΗΚΗΣ	ΑΠΟΘΗΚΗ ΑΤΕ 1618/8730		ΦΘΙΩΤΙΔΑΣ	73.367,00	0,00	73.367,00
ΚΤΙΡΙΟ ΑΠΟΘΗΚΗΣ	ΑΠΟΘΗΚΗ ΑΤΕ 1618/8730		ΦΘΙΩΤΙΔΑΣ	102.715,00	25.678,25	77.036,75
ΟΙΚΟΠΕΔΟ ΑΠΟΘΗΚΗΣ	ΑΠΟΘΗΚΗ ΑΤΕ 1618/8730		ΚΑΣΤΟΡΙΑΣ	576.669,00	0,00	576.669,00
ΚΤΙΡΙΟ ΑΠΟΘΗΚΗΣ	ΑΠΟΘΗΚΗ ΑΤΕ 1618/8730		ΚΑΣΤΟΡΙΑΣ	414.380,00	102.861	311.519,00
ΟΙΚΟΠΕΔΟ ΑΠΟΘΗΚΗΣ	ΑΠΟΘΗΚΗ ΑΤΕ ΝΙΚΗΦΟΡΟΥ (1612/32588) (1618/8831)		ΔΡΑΜΑΣ	7.337,00	0,00	7.337,00
ΚΤΙΡΙΟ ΑΠΟΘΗΚΗΣ	ΑΠΟΘΗΚΗ ΑΤΕ ΝΙΚΗΦΟΡΟΥ (1612/32588) (1618/8831)		ΔΡΑΜΑΣ	86.574,00	21.643,10	64.930,90
ΟΙΚΟΠΕΔΟ ΑΠΟΘΗΚΗΣ	ΑΠΟΘΗΚΗ ΑΤΕ ΘΕΣ/ΝΙΚΗΣ ΕΠΙΦ. 13.146 Τ.Μ. ΕΠΙ ΟΙΚΟΠΕΔΟΥ 15290 Τ.Μ. (1618		ΘΕΣΣΑΛΟΝΙΚΗΣ	8.070.432,00	0,00	8.070.432,00
ΚΤΙΡΙΟ ΑΠΟΘΗΚΗΣ	ΑΠΟΘΗΚΗ ΑΤΕ ΘΕΣ/ΝΙΚΗΣ ΕΠΙΦ. 13.146 Τ.Μ. ΕΠΙ ΟΙΚΟΠΕΔΟΥ 15290 Τ.Μ. (1618		ΘΕΣΣΑΛΟΝΙΚΗΣ	1.928.980,00	480.587	1.448.393,00
ΟΙΚΟΠΕΔΟ ΑΠΟΘΗΚΗΣ	ΑΠΟΘΗΚΗ ΑΤΕ ΤΡΙΠΟΛΗΣ (1618/9033)		ΑΡΚΑΔΙΑΣ	484.226,00	0,00	484.226,00
ΚΤΙΡΙΟ ΑΠΟΘΗΚΗΣ	ΑΠΟΘΗΚΗ ΑΤΕ ΤΡΙΠΟΛΗΣ (1618/9033)		ΑΡΚΑΔΙΑΣ	513.573,00	127.952,95	385.620,05
ΟΙΚΟΠΕΔΟ ΑΠΟΘΗΚΗΣ	2Α ΑΠΟΘΗΚΗ ΚΑΛΑΜΠΑΚΑΣ ΕΠΙΦ. 1490 Τ.Μ. ΕΠΙ ΟΙΚΟΠΕΔΟΥ ΕΠΙΦ. 1921 Τ.Μ. (1		ΤΡΙΚΑΛΩΝ	338.371,00	0,00	338.371,00
ΚΤΙΡΙΟ ΑΠΟΘΗΚΗΣ	2Α ΑΠΟΘΗΚΗ ΚΑΛΑΜΠΑΚΑΣ ΕΠΙΦ. 1490 Τ.Μ. ΕΠΙ ΟΙΚΟΠΕΔΟΥ ΕΠΙΦ. 1921 Τ.Μ. (1		ΤΡΙΚΑΛΩΝ	153.045,00	38.260,75	114.784,25
ΟΙΚΟΠΕΔΟ ΑΠΟΘΗΚΗΣ	ΑΠΟΘΗΚΗ ΑΤΕ ΒΡΑΧΑΤΙΟΥ (1618/9336)		ΚΟΡΙΝΘΙΑΣ	45.193,40	0,00	45.193,40
ΚΤΙΡΙΟ ΑΠΟΘΗΚΗΣ	ΑΠΟΘΗΚΗ ΑΤΕ ΒΡΑΧΑΤΙΟΥ (1618/9336)		ΚΟΡΙΝΘΙΑΣ	55.466,08	13.867,06	41.599,02
ΟΙΚΟΠΕΔΟ ΑΠΟΘΗΚΗΣ	ΑΠΟΘΗΚΗ ΑΤΕ ΓΙΑΝΝΙΤΣΩΝ (1618/9437)		ΠΕΛΛΗΣ	957.300,00	0,00	957.300,00

ΚΤΙΡΙΟ ΑΠΟΘΗΚΗΣ	ΑΠΟΘΗΚΗ ΓΙΑΝΝΙΤΣΩΝ (1618/9437)	ΑΤΕ	ΠΕΛΛΗΣ	473.258,61	119.515,45	353.743,16
ΟΙΚΟΠΕΔΟ ΑΠΟΘΗΚΗΣ	ΑΠΟΘΗΚΗ ΚΑΛΥΜΝΟΥ 423,50 Τ.Μ. ΕΠΙ ΟΙΚΟΠΕΔΟΥ 807,66 Τ.Μ. (1618/974)	ΕΠΙΦ. ΕΠΙ	ΔΩΔΕΚΑΝΗΣΟΥ	1,00	0,00	1,00
ΟΙΚΟΠΕΔΟ ΑΠΟΘΗΚΗΣ	ΑΠΟΘΗΚΗ ΝΑΞΟΥ (1618/9841) ΕΠΙΦ.1000 Τ.Μ. ΕΠΙ ΟΙΚΟΠΕΔΟΥ ΕΠΙΦ. 4978	ΑΤΕ	ΚΥΚΛΑΔΩΝ	2.626.559,00	0,00	2.626.559,00
ΚΤΙΡΙΟ ΑΠΟΘΗΚΗΣ	ΑΠΟΘΗΚΗ ΝΑΞΟΥ (1618/9841) ΕΠΙΦ.1000 Τ.Μ. ΕΠΙ ΟΙΚΟΠΕΔΟΥ ΕΠΙΦ. 4978	ΑΤΕ	ΚΥΚΛΑΔΩΝ	322.817,00	80.704,55	242.112,45
ΟΙΚΟΠΕΔΟ ΑΠΟΘΗΚΗΣ	ΑΠΟΘΗΚΗ ΛΗΞΟΥΡΙΟΥ 413,10 Τ.Μ. ΕΠΙ ΟΙΚΟΠΕΔΟΥ ΕΠΙΦ. 483,73 Τ.Μ.	ΕΠΙΦ. ΕΠΙ	ΚΕΦΑΛΛΟΝΙΑΣ	205.429,00	0,00	205.429,00
ΚΤΙΡΙΟ ΑΠΟΘΗΚΗΣ	ΑΠΟΘΗΚΗ ΛΗΞΟΥΡΙΟΥ 413,10 Τ.Μ. ΕΠΙ ΟΙΚΟΠΕΔΟΥ ΕΠΙΦ. 483,73 Τ.Μ.	ΑΤΕ	ΚΕΦΑΛΛΟΝΙΑΣ	58.694,00	14.673,10	44.020,90
ΟΙΚΟΠΕΔΟ ΑΠΟΘΗΚΗΣ	ΑΠΟΘΗΚΗ ΜΕΛΙΓΑΛΑ (1618/10144) 1002,60 Τ.Μ. ΕΠΙ ΟΙΚΟΠΕΔΟΥ ΕΠΙ	ΑΤΕ	ΜΕΣΣΗΝΙΑΣ	1,00	0,00	1,00
ΟΙΚΟΠΕΔΟ ΑΠΟΘΗΚΗΣ	ΑΠΟΘΗΚΗ ΠΑΡΟΥ ΕΠΙΦ. 657 Τ.Μ. ΕΠΙ ΟΙΚΟΠΕΔΟΥ 4597,87 Τ.Μ. (1618/1024)	ΑΤΕ	ΚΥΚΛΑΔΩΝ	381.511,00	0,00	381.511,00
ΚΤΙΡΙΟ ΑΠΟΘΗΚΗΣ	ΑΠΟΘΗΚΗ ΠΑΡΟΥ ΕΠΙΦ. 657 Τ.Μ. ΕΠΙ ΟΙΚΟΠΕΔΟΥ 4597,87 Τ.Μ. (1618/1024)	ΑΤΕ	ΚΥΚΛΑΔΩΝ	205.429,00	51.357,35	154.071,65
ΟΙΚΟΠΕΔΟ ΑΠΟΘΗΚΗΣ	ΑΠΟΘΗΚΗ ΦΛΩΡΙΝΑΣ (1618/10548) 992,60 Τ.Μ. ΕΠΙ ΟΙΚΟΠΕΔΟΥ ΕΠΙ	ΑΤΕ	ΦΛΩΡΙΝΑΣ	37.711,00	0,00	37.711,00
ΚΤΙΡΙΟ ΑΠΟΘΗΚΗΣ	ΑΠΟΘΗΚΗ ΦΛΩΡΙΝΑΣ (1618/10548) 992,60 Τ.Μ. ΕΠΙ ΟΙΚΟΠΕΔΟΥ ΕΠΙ	ΑΤΕ	ΦΛΩΡΙΝΑΣ	117.388,00	29.347,20	88.040,80
ΟΙΚΟΠΕΔΟ ΑΠΟΘΗΚΗΣ	ΑΠΟΘΗΚΗ ΑΙΓΙΟΥ (1618/10750)	ΑΤΕ	ΑΧΑΪΑΣ	220.103,00	0,00	220.103,00
ΚΤΙΡΙΟ ΑΠΟΘΗΚΗΣ	ΑΠΟΘΗΚΗ ΑΙΓΙΟΥ (1618/10750)	ΑΤΕ	ΑΧΑΪΑΣ	821.717,00	204.548,55	617.168,45
ΟΙΚΟΠΕΔΟ ΑΠΟΘΗΚΗΣ	ΑΠΟΘΗΚΗ ΒΟΝΙΤΣΑΣ (1618/11053)	ΑΤΕ	ΑΙΤΩΛΟΑΚΑΡΝΑΝΙΑΣ	149.670,00	0,00	149.670,00

ΚΤΙΡΙΟ ΑΠΟΘΗΚΗΣ	ΑΠΟΘΗΚΗ ΒΟΝΙΤΣΑΣ (1618/11053)	ΑΤΕ	ΑΙΤΩΛΟΑΚΑΡΝΑΝΙΑΣ	158.474,00	39.618,10	118.855,90
ΟΙΚΟΠΕΔΟ ΑΠΟΘΗΚΗΣ	ΑΠΟΘΗΚΗ ΠΡΟΣΩΤΣΑΝΗΣ ΕΠΦ. 2085,10 Τ.Μ. ΕΠΙ ΟΙΚΟΠΕΔΟΥ 5810,21 (1618)	ΑΤΕ	ΔΡΑΜΑΣ	68.672,00	0,00	68.672,00
ΚΤΙΡΙΟ ΑΠΟΘΗΚΗΣ	ΑΠΟΘΗΚΗ ΠΡΟΣΩΤΣΑΝΗΣ ΕΠΦ. 2085,10 Τ.Μ. ΕΠΙ ΟΙΚΟΠΕΔΟΥ 5810,21 (1618)	ΑΤΕ	ΔΡΑΜΑΣ	306.676,00	76.669,40	230.006,60
ΟΙΚΟΠΕΔΟ ΑΠΟΘΗΚΗΣ	ΑΠΟΘΗΚΗ ΚΡΕΣΤΑΙΝΩΝ (1618/11558) ΕΠΦ. 1041 Τ.Μ. ΕΠΙ ΟΙΚΟΠΕΔΟΥ ΕΠ	ΑΤΕ	ΗΛΕΙΑΣ	114.453,00	0,00	114.453,00
ΚΤΙΡΙΟ ΑΠΟΘΗΚΗΣ	ΑΠΟΘΗΚΗ ΚΡΕΣΤΑΙΝΩΝ (1618/11558) ΕΠΦ. 1041 Τ.Μ. ΕΠΙ ΟΙΚΟΠΕΔΟΥ ΕΠ	ΑΤΕ	ΗΛΕΙΑΣ	146.735,00	36.684,25	110.050,75
ΟΙΚΟΠΕΔΟ ΑΠΟΘΗΚΗΣ	ΑΠΟΘΗΚΗ ΣΥΚΟΥΡΙΟΥ (1618/11659)	ΑΤΕ	ΛΑΡΙΣΑΣ	110.932,00	0,00	110.932,00
ΚΤΙΡΙΟ ΑΠΟΘΗΚΗΣ	ΑΠΟΘΗΚΗ ΣΥΚΟΥΡΙΟΥ (1618/11659)	ΑΤΕ	ΛΑΡΙΣΑΣ	241.233,00	60.307,95	180.925,05
ΟΙΚΟΠΕΔΟ ΑΠΟΘΗΚΗΣ	ΑΠΟΘΗΚΗ ΧΑΝΙΩΝ 4043,20 Τ.Μ. ΕΠΙ ΟΙΚΟΠΕΔΟΥ 18571,48 Τ.Μ. (161	ΑΤΕ	ΧΑΝΙΩΝ	880.411,00	0,00	880.411,00
ΚΤΙΡΙΟ ΑΠΟΘΗΚΗΣ	ΑΠΟΘΗΚΗ ΧΑΝΙΩΝ 4043,20 Τ.Μ. ΕΠΙ ΟΙΚΟΠΕΔΟΥ 18571,48 Τ.Μ. (161	ΑΤΕ	ΧΑΝΙΩΝ	293.470,00	73.367,50	220.102,50
ΟΙΚΟΠΕΔΟ ΑΠΟΘΗΚΗΣ	ΑΠΟΘΗΚΗ ΖΑΚΥΝΘΟΥ (1618/11861)	ΑΤΕ	ΖΑΚΥΝΘΟΥ	264.123,00	0,00	264.123,00
ΚΤΙΡΙΟ ΑΠΟΘΗΚΗΣ	ΑΠΟΘΗΚΗ ΖΑΚΥΝΘΟΥ (1618/11861)	ΑΤΕ	ΖΑΚΥΝΘΟΥ	343.360,00	85.253,00	258.107,00
ΟΙΚΟΠΕΔΟ ΑΠΟΘΗΚΗΣ	ΑΠΟΘΗΚΗ ΛΕΧΑΙΝΩΝ 3.044,40 Τ.Μ. ΕΠΙ ΟΙΚΟΠΕΔΟΥ ΕΠΦ. 14.026,27	ΑΤΕ	ΗΛΕΙΑΣ	205.429,00	0,00	205.429,00
ΚΤΙΡΙΟ ΑΠΟΘΗΚΗΣ	ΑΠΟΘΗΚΗ ΛΕΧΑΙΝΩΝ 3.044,40 Τ.Μ. ΕΠΙ ΟΙΚΟΠΕΔΟΥ ΕΠΦ. 14.026,27	ΑΤΕ	ΗΛΕΙΑΣ	337.491,00	84.372,65	253.118,35
ΟΙΚΟΠΕΔΟ ΑΠΟΘΗΚΗΣ	ΑΠΟΘΗΚΗ ΗΡΑΚΛΕΙΑΣ 2777,20 Τ.Μ. ΕΠΙ ΟΙΚΟΠΕΔΟΥ 5760 Τ.Μ. (1618	ΑΤΕ	ΣΕΡΡΩΝ	137.121,98	0,00	137.121,98

ΚΤΙΡΙΟ ΑΠΟΘΗΚΗΣ	ΑΠΟΘΗΚΗ ΗΡΑΚΛΕΙΑΣ 2777,20 Τ.Μ. ΟΙΚΟΠΕΔΟΥ Τ.Μ. (1618)	ΑΤΕ ΕΠΙΦ. ΕΠΙ 5760	ΣΕΡΡΩΝ	260.866,02	65.216,85	195.649,17
ΟΙΚΟΠΕΔΟ ΑΠΟΘΗΚΗΣ	ΑΠΟΘΗΚΗ ΔΙΔΥΜΟΤΕΙΧΟΥ (1618/12568)	ΑΤΕ	ΕΒΡΟΥ	58.694,00	0,00	58.694,00
ΚΤΙΡΙΟ ΑΠΟΘΗΚΗΣ	ΑΠΟΘΗΚΗ ΔΙΔΥΜΟΤΕΙΧΟΥ (1618/12568)	ΑΤΕ	ΕΒΡΟΥ	211.298,00	52.824,70	158.473,30
ΟΙΚΟΠΕΔΟ ΑΠΟΘΗΚΗΣ	ΑΠΟΘΗΚΗ ΣΟΦΑΔΩΝ 1470,7 Τ.Μ. ΟΙΚΟΠΕΔΟΥ 5118 Τ.Μ. (161	ΑΤΕ ΕΠΙΦ. ΕΠΙ ΕΠΙΦ	ΚΑΡΔΙΤΣΑΣ	90.242,00	0,00	90.242,00
ΚΤΙΡΙΟ ΑΠΟΘΗΚΗΣ	ΑΠΟΘΗΚΗ ΣΟΦΑΔΩΝ 1470,7 Τ.Μ. ΟΙΚΟΠΕΔΟΥ 5118 Τ.Μ. (161	ΑΤΕ ΕΠΙΦ. ΕΠΙ ΕΠΙΦ	ΚΑΡΔΙΤΣΑΣ	130.301,00	32.575,15	97.725,85
ΟΙΚΟΠΕΔΟ ΑΠΟΘΗΚΗΣ	ΑΠΟΘΗΚΗ ΔΙΔΥΜΟΤΕΙΧΟΥ (1618/13174)	ΑΤΕ	ΕΒΡΟΥ	23.478,00	0,00	23.478,00
ΚΤΙΡΙΟ ΑΠΟΘΗΚΗΣ	ΑΠΟΘΗΚΗ ΔΙΔΥΜΟΤΕΙΧΟΥ (1618/13174)	ΑΤΕ	ΕΒΡΟΥ	88.041,00	22.010,15	66.030,85
ΟΙΚΟΠΕΔΟ ΑΠΟΘΗΚΗΣ	ΑΠΟΘΗΚΗ ΚΑΡΔΙΤΣΑΣ 803,20 Τ.Μ. ΟΙΚΟΠΕΔΟΥ 1667,96 (1618/8	ΑΤΕ ΕΠΙΦ. ΕΠΙ 1667,96	ΚΑΡΔΙΤΣΑΣ	89.114,20	0,00	89.114,20
ΚΤΙΡΙΟ ΑΠΟΘΗΚΗΣ	ΑΠΟΘΗΚΗ ΚΑΡΔΙΤΣΑΣ 803,20 Τ.Μ. ΟΙΚΟΠΕΔΟΥ 1667,96 (1618/8	ΑΤΕ ΕΠΙΦ. ΕΠΙ 1667,96	ΚΑΡΔΙΤΣΑΣ	47.740,07	11.934,61	35.805,46
ΟΙΚΟΠΕΔΟ ΑΠΟΘΗΚΗΣ	ΑΠΟΘΗΚΗ ΜΕΛΙΑΣ ΛΑΡΙΣΑΣ (1618/13578) ΕΠΙΦ. 313,80 Τ.Μ. ΕΠΙ ΟΙΚΟΠΕΔΟΥ ΕΠ	ΑΤΕ ΕΠΙΦ. ΕΠΙ	ΛΑΡΙΣΑΣ	2.348,00	0,00	2.348,00
ΚΤΙΡΙΟ ΑΠΟΘΗΚΗΣ	ΑΠΟΘΗΚΗ ΜΕΛΙΑΣ ΛΑΡΙΣΑΣ (1618/13578) ΕΠΙΦ. 313,80 Τ.Μ. ΕΠΙ ΟΙΚΟΠΕΔΟΥ ΕΠ	ΑΤΕ ΕΠΙΦ. ΕΠΙ	ΛΑΡΙΣΑΣ	18.489,00	4.622,35	13.866,65
ΟΙΚΟΠΕΔΟ ΑΠΟΘΗΚΗΣ	Β ΑΠΟΘΗΚΗ ΑΤΕ ΜΕΣΣΟΛΟΓΓΙΟΥ (1618/13679) 627 Τ.Μ. ΕΠΙ ΟΙΚΟΠΕΔΟΥ	ΑΤΕ ΕΠΙΦ. ΕΠΙ	ΑΙΤΩΛΟΑΚΑΡΝΑΝΙΑΣ	437.270,00	0,00	437.270,00
ΚΤΙΡΙΟ ΑΠΟΘΗΚΗΣ	Β ΑΠΟΘΗΚΗ ΑΤΕ ΜΕΣΣΟΛΟΓΓΙΟΥ (1618/13679) 627 Τ.Μ. ΕΠΙ ΟΙΚΟΠΕΔΟΥ	ΑΤΕ ΕΠΙΦ. ΕΠΙ	ΑΙΤΩΛΟΑΚΑΡΝΑΝΙΑΣ	181.952,00	45.487,80	136.464,20
ΟΙΚΟΠΕΔΟ ΑΠΟΘΗΚΗΣ	ΑΠΟΘΗΚΗ ΦΑΡΣΑΛΩΝ (1618/16208)	ΑΤΕ	ΛΑΡΙΣΑΣ	16.434,60	0,00	16.434,60
ΚΤΙΡΙΟ ΑΠΟΘΗΚΗΣ	ΑΠΟΘΗΚΗ ΦΑΡΣΑΛΩΝ (1618/16208)	ΑΤΕ	ΛΑΡΙΣΑΣ	61.408,78	15.352,47	46.056,31

ΟΙΚΟΠΕΔΟ ΑΠΟΘΗΚΗΣ	ΑΠΟΘΗΚΗ Ν.ΧΑΛΚΗΔΟΝΑΣ ΘΕΣ/ΝΙΚΗΣ ΕΠΙΦ. 839 Τ.Μ. ΕΠΙ ΟΙΚΟΠΕΔΟΥ ΕΠΙΦ. 2620	ΘΕΣΣΑΛΟΝΙΚΗΣ	152.605,00	0,00	152.605,00
ΚΤΙΡΙΟ ΑΠΟΘΗΚΗΣ	ΑΠΟΘΗΚΗ Ν.ΧΑΛΚΗΔΟΝΑΣ ΘΕΣ/ΝΙΚΗΣ ΕΠΙΦ. 839 Τ.Μ. ΕΠΙ ΟΙΚΟΠΕΔΟΥ ΕΠΙΦ. 2620	ΘΕΣΣΑΛΟΝΙΚΗΣ	49.890,00	12.472,50	37.417,50
ΟΙΚΟΠΕΔΟ ΑΠΟΘΗΚΗΣ	ΑΠΟΘΗΚΗ ΚΑΛΛΟΝΗΣ ΕΠΙΦ. 167 Τ.Μ. ΣΕ ΟΙΚΟΠΕΔΟ 500 Τ.Μ. (1618/13881)(ΠΡΟΒ	ΛΕΣΒΟΥ	39.133,12	0,00	39.133,12
ΚΤΙΡΙΟ ΑΠΟΘΗΚΗΣ	ΑΠΟΘΗΚΗ ΚΑΛΛΟΝΗΣ ΕΠΙΦ. 167 Τ.Μ. ΣΕ ΟΙΚΟΠΕΔΟ 500 Τ.Μ. (1618/13881)(ΠΡΟΒ	ΛΕΣΒΟΥ	19.567,23	4.891,27	14.675,96
ΟΙΚΟΠΕΔΟ ΑΠΟΘΗΚΗΣ	Β ΑΠΟΘΗΚΗ ΑΤΕ ΣΙΔΗΡΟΚΑΣΤΡΟΥ ΕΠΙΦ. 438 Τ.Μ. ΕΠΙ ΟΙΚΟΠΕΔΟΥ 1460 Τ.Μ.	ΣΕΡΡΩΝ	120.323,00	0,00	120.323,00
ΚΤΙΡΙΟ ΑΠΟΘΗΚΗΣ	Β ΑΠΟΘΗΚΗ ΑΤΕ ΣΙΔΗΡΟΚΑΣΤΡΟΥ ΕΠΙΦ. 438 Τ.Μ. ΕΠΙ ΟΙΚΟΠΕΔΟΥ 1460 Τ.Μ.	ΣΕΡΡΩΝ	38.597,00	9.649,55	28.947,45
ΟΙΚΟΠΕΔΟ ΑΠΟΘΗΚΗΣ	ΑΠΟΘΗΚΗ ΑΤΕ ΣΤΟ ΚΑΡΛΟΒΑΣΙ ΕΠΙΦ. 1018 Τ.Μ. ΣΕ ΟΙΚΟΠΕΔΟ 2336,84 Τ.Μ. (16	ΣΑΜΟΥ	213.647,00	0,00	213.647,00
ΚΤΙΡΙΟ ΑΠΟΘΗΚΗΣ	ΑΠΟΘΗΚΗ ΑΤΕ ΣΤΟ ΚΑΡΛΟΒΑΣΙ ΕΠΙΦ. 1018 Τ.Μ. ΣΕ ΟΙΚΟΠΕΔΟ 2336,84 Τ.Μ. (16	ΣΑΜΟΥ	277.329,17	69.332,43	207.996,74
ΟΙΚΟΠΕΔΟ ΑΠΟΘΗΚΗΣ	ΑΠΟΘΗΚΗ ΣΙΔΗΡ. ΣΤΑΘΜΟΥ ΔΗΜΗΤΡΑΣ Ν. ΖΙΧΝΗΣ (1612/40773) (1618/16410)	ΣΕΡΡΩΝ	12.472,00	0,00	12.472,00
ΚΤΙΡΙΟ ΑΠΟΘΗΚΗΣ	ΑΠΟΘΗΚΗ ΣΙΔΗΡ. ΣΤΑΘΜΟΥ ΔΗΜΗΤΡΑΣ Ν. ΖΙΧΝΗΣ (1612/40773) (1618/16410)	ΣΕΡΡΩΝ	42.260,00	10.565,00	31.695,00
ΟΙΚΟΠΕΔΟ ΑΠΟΘΗΚΗΣ	ΑΠΟΘΗΚΗ ΑΤΕ ΣΤΗ ΜΕΣΣΗΝΗ 1618/14184) ΕΠΙΦ. 1490,80 Τ.Μ. ΕΠΙ ΟΙΚΟΠΕΔΟΥ Ε	ΜΕΣΣΗΝΙΑΣ	200.294,00	0,00	200.294,00
ΚΤΙΡΙΟ ΑΠΟΘΗΚΗΣ	ΑΠΟΘΗΚΗ ΑΤΕ ΣΤΗ ΜΕΣΣΗΝΗ 1618/14184) ΕΠΙΦ. 1490,80 Τ.Μ. ΕΠΙ ΟΙΚΟΠΕΔΟΥ Ε	ΜΕΣΣΗΝΙΑΣ	533.383,00	132.758,45	400.624,55
ΟΙΚΟΠΕΔΟ ΑΠΟΘΗΚΗΣ	ΑΠΟΘΗΚΗ ΑΤΕ ΓΡΕΒΕΝΩΝ (1618/14386)	ΓΡΕΒΕΝΩΝ	192.223,00	0,00	192.223,00

ΚΤΙΡΙΟ ΑΠΟΘΗΚΗΣ	ΑΠΟΘΗΚΗ ΓΡΕΒΕΝΩΝ (1618/14386)	ΑΤΕ	ΓΡΕΒΕΝΩΝ	582.539,00	145.047,85	437.491,15
ΟΙΚΟΠΕΔΟ ΑΠΟΘΗΚΗΣ	ΑΠΟΘΗΚΗ ΚΑΝΑΛΑΚΙΟΥ 260,10 Τ.Μ. ΟΙΚΟΠΕΔΟΥ 10.820,25 Τ.Μ. (ΑΤΕ ΕΠΙΦ ΕΠΙ	ΠΡΕΒΕΖΑΣ	14.380,00	0,00	14.380,00
ΚΤΙΡΙΟ ΑΠΟΘΗΚΗΣ	ΑΠΟΘΗΚΗ ΚΑΝΑΛΑΚΙΟΥ 260,10 Τ.Μ. ΟΙΚΟΠΕΔΟΥ 10.820,25 Τ.Μ. (ΑΤΕ ΕΠΙΦ ΕΠΙ	ΠΡΕΒΕΖΑΣ	15.260,00	3.815,00	11.445,00
ΟΙΚΟΠΕΔΟ ΑΠΟΘΗΚΗΣ	ΑΠΟΘΗΚΗ ΑΣΤΡΟΥΣ 1618/14891	ΑΤΕ	ΑΡΚΑΔΙΑΣ	44.021,00	0,00	44.021,00
ΚΤΙΡΙΟ ΑΠΟΘΗΚΗΣ	ΑΠΟΘΗΚΗ ΑΣΤΡΟΥΣ 1618/14891	ΑΤΕ	ΑΡΚΑΔΙΑΣ	440.206,00	110.051,9	330.154,10
ΟΙΚΟΠΕΔΟ ΑΠΟΘΗΚΗΣ	ΑΠΟΘΗΚΗ ΔΙΚΑΙΩΝ (1618/16511)	ΑΤΕ	ΕΒΡΟΥ	29.347,00	0,00	29.347,00
ΚΤΙΡΙΟ ΑΠΟΘΗΚΗΣ	ΑΠΟΘΗΚΗ ΔΙΚΑΙΩΝ (1618/16511)	ΑΤΕ	ΕΒΡΟΥ	79.237,00	19.809,55	59.427,45
ΟΙΚΟΠΕΔΟ ΑΠΟΘΗΚΗΣ	ΑΠΟΘΗΚΗ ΚΙΛΚΙΣ (1618/14992)	ΑΤΕ	ΚΙΛΚΙΣ	128.540,00	0,00	128.540,00
ΚΤΙΡΙΟ ΑΠΟΘΗΚΗΣ	ΑΠΟΘΗΚΗ ΚΙΛΚΙΣ (1618/14992)	ΑΤΕ	ΚΙΛΚΙΣ	219.223,00	54.805,45	164.417,55
ΟΙΚΟΠΕΔΟ ΑΠΟΘΗΚΗΣ	ΑΠΟΘΗΚΗ ΛΕΩΝΙΔΙΟΥ 1.296 Τ.Μ. ΟΙΚΟΠΕΔΟΥ 2.992,92 Τ.Μ. (16	ΑΤΕ ΕΠΙΦ. ΕΠΙ	ΑΡΚΑΔΙΑΣ	58.694,00	0,00	58.694,00
ΚΤΙΡΙΟ ΑΠΟΘΗΚΗΣ	ΑΠΟΘΗΚΗ ΛΕΩΝΙΔΙΟΥ 1.296 Τ.Μ. ΟΙΚΟΠΕΔΟΥ 2.992,92 Τ.Μ. (16	ΑΤΕ ΕΠΙΦ. ΕΠΙ	ΑΡΚΑΔΙΑΣ	214.234,00	53.558,10	160.675,90
ΟΙΚΟΠΕΔΟ ΑΠΟΘΗΚΗΣ	ΑΠΟΘΗΚΗ ΤΥΡΝΑΒΟΥ 2934 Τ.Μ. ΟΙΚΟΠΕΔΟΥ 10008,36 Τ.Μ. (1618	ΑΤΕ ΕΠΙΦ. ΕΠΙ	ΛΑΡΙΣΑΣ	168.459,30	0,00	168.459,30
ΚΤΙΡΙΟ ΑΠΟΘΗΚΗΣ	ΑΠΟΘΗΚΗ ΤΥΡΝΑΒΟΥ 2934 Τ.Μ. ΟΙΚΟΠΕΔΟΥ 10008,36 Τ.Μ. (1618	ΑΤΕ ΕΠΙΦ. ΕΠΙ	ΛΑΡΙΣΑΣ	431.401,00	107.410,15	323.990,85
ΟΙΚΟΠΕΔΟ ΑΠΟΘΗΚΗΣ	ΑΠΟΘΗΚΗ ΧΙΟΥ (1618/17319)	ΑΤΕ	ΧΙΟΥ	159.032,45	0,00	159.032,45
ΚΤΙΡΙΟ ΑΠΟΘΗΚΗΣ	ΑΠΟΘΗΚΗ ΧΙΟΥ (1618/17319)	ΑΤΕ	ΧΙΟΥ	349.871,39	87.468,17	262.403,22
ΟΙΚΟΠΕΔΟ ΑΠΟΘΗΚΗΣ	ΑΠΟΘΗΚΗ ΙΩΑΝΝΙΝΩΝ 3840 Τ.Μ. ΟΙΚΟΠΕΔΟΥ 13125,43 Τ.Μ. (161	ΑΤΕ ΕΠΙΦ. ΕΠΙ	ΙΩΑΝΝΙΝΩΝ	169.098,75	0,00	169.098,75
ΚΤΙΡΙΟ ΑΠΟΘΗΚΗΣ	ΑΠΟΘΗΚΗ ΙΩΑΝΝΙΝΩΝ 3840 Τ.Μ. ΟΙΚΟΠΕΔΟΥ 13125,43 Τ.Μ. (161	ΑΤΕ ΕΠΙΦ. ΕΠΙ	ΙΩΑΝΝΙΝΩΝ	507.296,25	126.824,64	380.471,61

ΟΙΚΟΠΕΔΟ ΑΠΟΘΗΚΗΣ	ΑΠΟΘΗΚΗ ΑΤΕ ΚΡΑΝΙΔΙΟ (1618/17925) ΕΠΦ. 1951,10 Τ.Μ. ΕΠΙ ΟΙΚΟΠΕΔΟΥ ΕΠΙ	ΑΡΓΟΛΙΔΑΣ	132.061,00	0,00	132.061,00
ΚΤΙΡΙΟ ΑΠΟΘΗΚΗΣ	ΑΠΟΘΗΚΗ ΑΤΕ ΚΡΑΝΙΔΙΟ (1618/17925) ΕΠΦ. 1951,10 Τ.Μ. ΕΠΙ ΟΙΚΟΠΕΔΟΥ ΕΠΙ	ΑΡΓΟΛΙΔΑΣ	293.470,00	73.367,50	220.102,50
ΟΙΚΟΠΕΔΟ ΑΠΟΘΗΚΗΣ	ΑΠΟΘΗΚΗ ΑΤΕ ΚΥΠΑΡΙΣΣΙΑ (1618/18026) ΕΠΦ. 2008,60 Τ.Μ. ΕΠΙ ΟΙΚΟΠΕΔΟΥ	ΜΕΣΣΗΝΙΑΣ	1,00	0,00	1,00
ΟΙΚΟΠΕΔΟ ΑΠΟΘΗΚΗΣ	ΑΠΟΘΗΚΗ ΕΠΦ.988 Τ.Μ. (1618/2060)	ΔΡΑΜΑΣ	58.695,00	0,00	58.695,00
ΚΤΙΡΙΟ ΑΠΟΘΗΚΗΣ	ΑΠΟΘΗΚΗ ΕΠΦ.988 Τ.Μ. (1618/2060)	ΔΡΑΜΑΣ	146.735,00	36.684,25	110.050,75
ΟΙΚΟΠΕΔΟ ΑΠΟΘΗΚΗΣ	ΑΠΟΘΗΚΗ ΑΤΕ ΣΤΟ ΚΑΣΤΕΛΛΙ ΕΠΦ. 1375 Τ.Μ. ΕΠΙ ΟΙΚΟΠΕΔΟΥ 8908,48 Τ.Μ. (1	ΗΡΑΚΛΕΙΟΥ	88.041,00	0,00	88.041,00
ΚΤΙΡΙΟ ΑΠΟΘΗΚΗΣ	ΑΠΟΘΗΚΗ ΑΤΕ ΣΤΟ ΚΑΣΤΕΛΛΙ ΕΠΦ. 1375 Τ.Μ. ΕΠΙ ΟΙΚΟΠΕΔΟΥ 8908,48 Τ.Μ. (1	ΗΡΑΚΛΕΙΟΥ	146.735,00	36.684,25	110.050,75
ΟΙΚΟΠΕΔΟ ΑΠΟΘΗΚΗΣ	ΑΠΟΘΗΚΗ ΑΤΕ ΑΜΥΝΤΑΙΟΥ 1618/18329	ΦΛΩΡΙΝΑΣ	38.444,00	0,00	38.444,00
ΚΤΙΡΙΟ ΑΠΟΘΗΚΗΣ	ΑΠΟΘΗΚΗ ΑΤΕ ΑΜΥΝΤΑΙΟΥ 1618/18329	ΦΛΩΡΙΝΑΣ	327.219,00	81.804,85	245.414,15
ΚΤΙΡΙΟ ΑΠΟΘΗΚΗΣ	ΑΠΟΘΗΚΗ ΑΤΕ ΑΓΙΟΥ ΝΙΚΟΛΑΟΥ (1618/18531)	ΛΑΣΙΘΙΟΥ	0,00	-0,08	0,08
ΚΤΙΡΙΟ ΑΠΟΘΗΚΗΣ	ΑΠΟΘΗΚΗ ΑΤΕ Κ. ΝΕΥΡΟΚΟΠΙΟΥ	ΔΡΑΜΑΣ	42.553,00	10.637,95	31.915,05
ΟΙΚΟΠΕΔΟ ΑΠΟΘΗΚΗΣ	ΚΤΙΡΙΟ ΣΤΑΘΜΕΥΣΗΣ ΑΥΤΟΚΙΝΗΤΩΝ (1618/15093)	ΑΤΤΙΚΗΣ	1.027.146,00	0,00	1.027.146,00
ΚΤΙΡΙΟ ΑΠΟΘΗΚΗΣ	ΚΤΙΡΙΟ ΣΤΑΘΜΕΥΣΗΣ ΑΥΤΟΚΙΝΗΤΩΝ (1618/15093)	ΑΤΤΙΚΗΣ	1.907.557,00	475.421,55	1.432.135,45
ΟΙΚΟΠΕΔΟ ΑΠΟΘΗΚΗΣ	ΑΠΟΛΥΜΑΝΤΙΚΟΣ ΘΑΛΑΜΟΣ ΓΕΩΜΗΛΩΝ ΕΠΦ 60 Τ.Μ. ΕΠΙ ΟΙΚΟΠΕΔΟΥ 170 Τ.Μ. (1	ΧΙΟΥ	14.674,00	0,00	14.674,00
ΚΤΙΡΙΟ ΑΠΟΘΗΚΗΣ	ΑΠΟΛΥΜΑΝΤΙΚΟΣ ΘΑΛΑΜΟΣ ΓΕΩΜΗΛΩΝ ΕΠΦ 60 Τ.Μ. ΕΠΙ ΟΙΚΟΠΕΔΟΥ 170 Τ.Μ. (1	ΧΙΟΥ	4.402,00	1.100,30	3.301,70
ΟΙΚΟΠΕΔΟ ΑΠΟΘΗΚΗΣ	ΞΗΡΑΝΘΗΡΙΟ ΚΟΥΚΟΥΛΙΩΝ (1619/272)	ΕΒΡΟΥ	1.467,00	0,00	1.467,00
ΚΤΙΡΙΟ ΑΠΟΘΗΚΗΣ	ΞΗΡΑΝΘΗΡΙΟ ΚΟΥΚΟΥΛΙΩΝ (1619/272)	ΕΒΡΟΥ	14.674,00	3.668,10	11.005,90

ΚΤΙΡΙΟ ΑΠΟΘΗΚΗΣ	ΑΠΟΘΗΚΗ ΚΑΤ/ΤΟΣ ΒΑΣΙΛΙΚΩΝ (1617/14255)	ΘΕΣΣΑΛΟΝΙΚΗΣ	66.324,00	16.580,60	49.743,40
ΟΙΚΟΠΕΔΟ ΑΠΟΘΗΚΗΣ	ΑΒΙΚΩ (ΟΙΚΟΠΕΔΟ ΕΠΙΦ. 5.490 Τ.Μ. ΜΕ ΑΠΟΘΗΚΗ ΕΠΙΦ. 2.505,80 Τ.Μ.)	ΔΩΔΕΚΑΝΗΣΟΥ	212.766,00	0,00	212.766,00
ΟΙΚΟΠΕΔΟ ΑΠΟΘΗΚΗΣ	ΑΒΙΚΩ (ΟΙΚΟΠΕΔΟ ΕΠΙΦ. 15.000 Τ.Μ. ΜΕ ΑΠΟΘΗΚΗ ΕΠΙΦ. 3.762,40 Τ.Μ.)	ΔΩΔΕΚΑΝΗΣΟΥ	645.635,00	0,00	645.635,00
ΟΙΚΟΠΕΔΟ ΑΠΟΘΗΚΗΣ	ΑΒΙΚΩ (ΟΙΚΟΠΕΔΟ ΕΠΙΦ. 15.000 Τ.Μ. ΜΕ ΑΠΟΘΗΚΗ ΕΠΙΦ. 3.762,40 Τ.Μ.)	ΔΩΔΕΚΑΝΗΣΟΥ	589.099,00	0,00	589.099,00
ΟΙΚΟΠΕΔΟ ΑΠΟΘΗΚΗΣ	ΑΒΙΚΩ (ΟΙΚΟΠΕΔΟ ΕΠΙΦ. 5.490 Τ.Μ. ΜΕ ΑΠΟΘΗΚΗ ΕΠΙΦ. 2.505,80 Τ.Μ.)	ΔΩΔΕΚΑΝΗΣΟΥ	207.203,00	0,00	207.203,00
ΚΤΙΡΙΟ ΑΠΟΘΗΚΗΣ	ΑΒΙΚΩ (ΟΙΚΟΠΕΔΟ ΕΠΙΦ. 5.490 Τ.Μ. ΜΕ ΑΠΟΘΗΚΗ ΕΠΙΦ. 2.505,80 Τ.Μ.)	ΔΩΔΕΚΑΝΗΣΟΥ	124.725,00	31.180,75	93.544,25
ΚΤΙΡΙΟ ΑΠΟΘΗΚΗΣ	ΑΒΙΚΩ (ΟΙΚΟΠΕΔΟ ΕΠΙΦ. 15.000 Τ.Μ. ΜΕ ΑΠΟΘΗΚΗ ΕΠΙΦ. 3.762,40 Τ.Μ.)	ΔΩΔΕΚΑΝΗΣΟΥ	308.144,00	77.035,60	231.108,40
ΚΤΙΡΙΟ ΑΠΟΘΗΚΗΣ	ΑΒΙΚΩ (ΟΙΚΟΠΕΔΟ ΕΠΙΦ. 15.000 Τ.Μ. ΜΕ ΑΠΟΘΗΚΗ ΕΠΙΦ. 3.762,40 Τ.Μ.)	ΔΩΔΕΚΑΝΗΣΟΥ	275.862,00	53.245,30	222.616,70
ΚΤΙΡΙΟ ΑΠΟΘΗΚΗΣ	ΑΒΙΚΩ (ΟΙΚΟΠΕΔΟ ΕΠΙΦ. 5.490 Τ.Μ. ΜΕ ΑΠΟΘΗΚΗ ΕΠΙΦ. 2.505,80 Τ.Μ.)	ΔΩΔΕΚΑΝΗΣΟΥ	108.584,00	20.958,60	87.625,40
	ΣΥΝΟΛΟ		83.734.528,65	7.357.584,68	76.376.943,97

ΚΑΤΑΣΤΗΜΑΤΑ ΑΤΕ						
ΚΑΤΗΓΟΡΙΑ	Περιγραφή	Διεύθυνση	Νομός	Αξία Κτήσης	Αποσβέσεις	Αναποσβ. Υπόλοιπο
ΟΙΚΟΠΕΔΟ ΚΑΤ/ΤΟΣ	ΚΤΙΡΙΟ ΚΕΝΤΡΙΚΩΝ ΥΠΗΡΕΣΙΩΝ & ΚΑΤΑΣΤΗΜΑ ΑΘΗΝΩΝ(1617/111)	ΠΑΝΕΠΙΣΤΗΜΙΟΥ 23	ΑΤΤΙΚΗΣ	16.845.194,00	0,00	16.845.194,00
ΚΤΙΡΙΟ ΚΑΤ/ΤΟΣ	ΚΤΙΡΙΟ ΚΕΝΤΡΙΚΩΝ ΥΠΗΡΕΣΙΩΝ & ΚΑΤΑΣΤΗΜΑ ΑΘΗΝΩΝ(1617/111)	ΠΑΝΕΠΙΣΤΗΜΙΟΥ 23	ΑΤΤΙΚΗΣ	9.037.483,27	3.531.650,66	5.505.832,61
ΟΙΚΟΠΕΔΟ ΚΑΤ/ΤΟΣ	ΚΤΙΡΙΟ ΓΡΑΦΕΙΩΝ ΑΤΕ (1617/212)	ΣΟΛΩΝΟΣ 11	ΑΤΤΙΚΗΣ	2.002.605,95	0,00	2.002.605,95
ΚΤΙΡΙΟ ΚΑΤ/ΤΟΣ	ΚΤΙΡΙΟ ΓΡΑΦΕΙΩΝ ΑΤΕ (1617/212)	ΣΟΛΩΝΟΣ 11	ΑΤΤΙΚΗΣ	869.753,58	330.174,26	539.579,32
ΟΙΚΟΠΕΔΟ ΚΑΤ/ΤΟΣ	ΚΤΙΡΙΟ ΚΑΤ/ΤΟΣ ΒΟΛΟΥ (1617/313)		ΜΑΓΝΗΣΙΑΣ	542.920,00	0,00	542.920,00
ΚΤΙΡΙΟ ΚΑΤ/ΤΟΣ	ΚΤΙΡΙΟ ΚΑΤ/ΤΟΣ ΒΟΛΟΥ (1617/313)		ΜΑΓΝΗΣΙΑΣ	1.283.833,58	489.719,69	794.113,89
ΟΙΚΟΠΕΔΟ ΚΑΤ/ΤΟΣ	ΚΤΙΡΙΟ ΚΑΤ/ΤΟΣ ΓΙΑΝΝΙΤΣΩΝ		ΠΕΛΛΗΣ	258.254,00	0,00	258.254,00
ΚΤΙΡΙΟ ΚΑΤ/ΤΟΣ	ΚΤΙΡΙΟ ΚΑΤ/ΤΟΣ ΓΙΑΝΝΙΤΣΩΝ		ΠΕΛΛΗΣ	1.436.469,19	566.500,49	869.968,70
ΟΙΚΟΠΕΔΟ ΚΑΤ/ΤΟΣ	ΚΤΙΡΙΟ ΚΑΤ/ΤΟΣ ΕΛΕΥΘΕΡΟΥΠΟΛΗΣ (1617/515)		ΚΑΒΑΛΑΣ	129.236,70	0,00	129.236,70
ΚΤΙΡΙΟ ΚΑΤ/ΤΟΣ	ΚΤΙΡΙΟ ΚΑΤ/ΤΟΣ ΕΛΕΥΘΕΡΟΥΠΟΛΗΣ (1617/515)		ΚΑΒΑΛΑΣ	102.625,28	40.138,95	62.486,33
ΟΙΚΟΠΕΔΟ ΚΑΤ/ΤΟΣ	ΚΤΙΡΙΑΚΟ ΣΥΓΚΡΟΤΗΜΑ ΚΑΤ/ΤΟΣ ΚΕΡΚΥΡΑΣ (1611/7805, 7906, 8007 1617/8595	ΖΑΒΙΤΣΙΑΝΟΥ 1	ΚΕΡΚΥΡΑΣ	1.614.087,00	0,00	1.614.087,00
ΚΤΙΡΙΟ ΚΑΤ/ΤΟΣ	ΚΤΙΡΙΑΚΟ ΣΥΓΚΡΟΤΗΜΑ ΚΑΤ/ΤΟΣ ΚΕΡΚΥΡΑΣ (1611/7805, 7906, 8007 1617/8595	ΖΑΒΙΤΣΙΑΝΟΥ 1	ΚΕΡΚΥΡΑΣ	5.457.560,26	2.175.182,46	3.282.377,80
ΟΙΚΟΠΕΔΟ ΚΑΤ/ΤΟΣ	ΚΤΙΡΙΟ ΠΑΝΕΠΙΣΤΗΜΙΟΥ ΑΙΓΑΙΟΥ (ΠΑΡΑΧΩΡΗΣΗ ΧΡΗΣΗΣ) (1617/818)		ΛΕΣΒΟΥ	322.817,00	0,00	322.817,00
ΚΤΙΡΙΟ ΚΑΤ/ΤΟΣ	ΚΤΙΡΙΟ ΠΑΝΕΠΙΣΤΗΜΙΟΥ ΑΙΓΑΙΟΥ (ΠΑΡΑΧΩΡΗΣΗ ΧΡΗΣΗΣ) (1617/818)		ΛΕΣΒΟΥ	293.470,00	117.387,80	176.082,20
ΟΙΚΟΠΕΔΟ ΚΑΤ/ΤΟΣ	ΚΤΙΡΙΟ ΚΑΤ/ΤΟΣ ΣΕΡΡΩΝ (1617/919)		ΣΕΡΡΩΝ	410.858,00	0,00	410.858,00
ΚΤΙΡΙΟ ΚΑΤ/ΤΟΣ	ΚΤΙΡΙΟ ΚΑΤ/ΤΟΣ ΣΕΡΡΩΝ (1617/919)		ΣΕΡΡΩΝ	1.472.012,68	549.004,28	923.008,40
ΟΙΚΟΠΕΔΟ ΚΑΤ/ΤΟΣ	ΚΤΙΡΙΟ ΚΑΤ/ΤΟΣ ΤΡΙΚΑΛΩΝ ΥΠΟ ΑΝΑΚΑΙΝΙΣΗ (1617/1020)		ΤΡΙΚΑΛΩΝ	446.075,00	0,00	446.075,00

ΚΑΤΑΣΤΗΜΑΤΑ ΑΤΕ						
ΚΑΤΗΓΟΡΙΑ	Περιγραφή	Διεύθυνση	Νομός	Αξία Κτήσης	Αποσβέσεις	Αναποσβ. Υπόλοιπο
ΚΤΙΡΙΟ ΚΑΤ/ΤΟΣ	ΚΤΙΡΙΟ ΚΑΤ/ΤΟΣ ΤΡΙΚΑΛΩΝ ΥΠΟ ΑΝΑΚΑΙΝΙΣΗ (1617/1020)		ΤΡΙΚΑΛΩΝ	1.178.263,86	446.232,38	732.031,48
ΟΙΚΟΠΕΔΟ ΚΑΤ/ΤΟΣ	ΚΤΙΡΙΟ ΚΑΤ/ΤΟΣ ΧΑΝΙΩΝ (1617/1121)	ΣΤΡΑΤΗΓΟΥ ΤΖΑΝΑΚΑΚΗ 82	ΧΑΝΙΩΝ	381.512,00	0,00	381.512,00
ΚΤΙΡΙΟ ΚΑΤ/ΤΟΣ	ΚΤΙΡΙΟ ΚΑΤ/ΤΟΣ ΧΑΝΙΩΝ (1617/1121)	ΣΤΡΑΤΗΓΟΥ ΤΖΑΝΑΚΑΚΗ 82	ΧΑΝΙΩΝ	781.003,96	250.931,44	530.072,52
ΟΙΚΟΠΕΔΟ ΚΑΤ/ΤΟΣ	ΚΤΙΡΙΟ ΚΑΤ/ΤΟΣ ΧΡΥΣΟΥΠΟΛΗΣ (1611/12350) (1617/1222)		ΚΑΒΑΛΑΣ	291.463,09	0,00	291.463,09
ΚΤΙΡΙΟ ΚΑΤ/ΤΟΣ	ΚΤΙΡΙΟ ΚΑΤ/ΤΟΣ ΧΡΥΣΟΥΠΟΛΗΣ (1611/12350) (1617/1222)		ΚΑΒΑΛΑΣ	300.700,22	109.136,34	191.563,88
ΟΙΚΟΠΕΔΟ ΚΑΤ/ΤΟΣ	ΚΤΙΡΙΟ ΚΑΤ/ΤΟΣ ΒΑΜΟΥ (1617/1323)		ΧΑΝΙΩΝ	35.217,00	0,00	35.217,00
ΚΤΙΡΙΟ ΚΑΤ/ΤΟΣ	ΚΤΙΡΙΟ ΚΑΤ/ΤΟΣ ΒΑΜΟΥ (1617/1323)		ΧΑΝΙΩΝ	163.566,64	46.941,00	116.625,64
ΟΙΚΟΠΕΔΟ ΚΑΤ/ΤΟΣ	ΚΤΙΡΙΟ ΚΑΤ/ΤΟΣ ΜΕΣΣΗΝΗΣ (1617/1424)		ΜΕΣΣΗΝΙΑΣ	205.429,00	0,00	205.429,00
ΚΤΙΡΙΟ ΚΑΤ/ΤΟΣ	ΚΤΙΡΙΟ ΚΑΤ/ΤΟΣ ΜΕΣΣΗΝΗΣ (1617/1424)		ΜΕΣΣΗΝΙΑΣ	264.988,02	95.527,99	169.460,03
ΟΙΚΟΠΕΔΟ ΚΑΤ/ΤΟΣ	ΚΤΙΡΙΟ ΚΑΤ/ΤΟΣ ΕΛΛΑΣΟΝΑΣ (1617/1525)		ΛΑΡΙΣΑΣ	381.512,00	0,00	381.512,00
ΚΤΙΡΙΟ ΚΑΤ/ΤΟΣ	ΚΤΙΡΙΟ ΚΑΤ/ΤΟΣ ΕΛΛΑΣΟΝΑΣ (1617/1525)		ΛΑΡΙΣΑΣ	559.994,68	206.006,43	353.988,25
ΟΙΚΟΠΕΔΟ ΚΑΤ/ΤΟΣ	ΚΤΙΡΙΟ ΚΑΤ/ΤΟΣ ΘΗΒΑΣ (1617/1626)		ΒΟΙΩΤΙΑΣ	161.409,00	0,00	161.409,00
ΚΤΙΡΙΟ ΚΑΤ/ΤΟΣ	ΚΤΙΡΙΟ ΚΑΤ/ΤΟΣ ΘΗΒΑΣ (1617/1626)		ΒΟΙΩΤΙΑΣ	742.548,08	295.599,55	446.948,53
ΟΙΚΟΠΕΔΟ ΚΑΤ/ΤΟΣ	ΚΤΙΡΙΟ ΚΑΤ/ΤΟΣ ΠΤΟΛΕΜΑΙΔΑΣ (1617/1727)		ΚΟΖΑΝΗΣ	599.854,00	0,00	599.854,00
ΚΤΙΡΙΟ ΚΑΤ/ΤΟΣ	ΚΤΙΡΙΟ ΚΑΤ/ΤΟΣ ΠΤΟΛΕΜΑΙΔΑΣ (1617/1727)		ΚΟΖΑΝΗΣ	141.205,52	44.500,75	96.704,77
ΟΙΚΟΠΕΔΟ ΚΑΤ/ΤΟΣ	ΚΤΙΡΙΟ ΚΑΤ/ΤΟΣ Ν. ΜΟΥΔΑΝΙΩΝ (1617/1828)	ΕΛΕΥΘΕΡΙΟΥ ΒΕΝΙΖΕΛΟΥ 9	ΧΑΛΚΙΔΙΚΗΣ	78.063,00	0,00	78.063,00
ΚΤΙΡΙΟ ΚΑΤ/ΤΟΣ	ΚΤΙΡΙΟ ΚΑΤ/ΤΟΣ Ν. ΜΟΥΔΑΝΙΩΝ (1617/1828)	ΕΛΕΥΘΕΡΙΟΥ ΒΕΝΙΖΕΛΟΥ 9	ΧΑΛΚΙΔΙΚΗΣ	218.094,22	86.235,17	131.859,05
ΟΙΚΟΠΕΔΟ ΚΑΤ/ΤΟΣ	ΚΤΙΡΙΟ ΚΑΤ/ΤΟΣ ΕΔΕΣΣΑΣ (1617/1929)		ΠΕΛΛΗΣ	176.082,00	0,00	176.082,00
ΚΤΙΡΙΟ ΚΑΤ/ΤΟΣ	ΚΤΙΡΙΟ ΚΑΤ/ΤΟΣ ΕΔΕΣΣΑΣ (1617/1929)		ΠΕΛΛΗΣ	606.574,20	240.065,11	366.509,09

ΚΑΤΑΣΤΗΜΑΤΑ ΑΤΕ						
ΚΑΤΗΓΟΡΙΑ	Περιγραφή	Διεύθυνση	Νομός	Αξία Κτήσης	Αποσβέσεις	Αναποσβ. Υπόλοιπο
ΟΙΚΟΠΕΔΟ ΚΑΤ/ΤΟΣ	ΚΑΤΑΣΤΗΜΑ ΑΤΕΑΡΙΔΑΙΑΣ	ΙΩΝΟΣ ΔΡΑΓΟΥΜΗ 1	ΠΕΛΛΗΣ	234.776,00	0,00	234.776,00
ΚΤΙΡΙΟ ΚΑΤ/ΤΟΣ	ΚΑΤΑΣΤΗΜΑ ΑΤΕΑΡΙΔΑΙΑΣ	ΙΩΝΟΣ ΔΡΑΓΟΥΜΗ 1	ΠΕΛΛΗΣ	1.357.841,22	408.826,76	949.014,46
ΟΙΚΟΠΕΔΟ ΚΑΤ/ΤΟΣ	ΓΡΑΦΕΙΑ ΑΤΕ (1617/2131)	ΑΚΑΔΗΜΙΑΣ 23	ΑΤΤΙΚΗΣ	2.564.931,00	0,00	2.564.931,00
ΚΤΙΡΙΟ ΚΑΤ/ΤΟΣ	ΓΡΑΦΕΙΑ ΑΤΕ (1617/2131)	ΑΚΑΔΗΜΙΑΣ 23	ΑΤΤΙΚΗΣ	1.355.833,00	542.332,92	813.500,08
ΟΙΚΟΠΕΔΟ ΚΑΤ/ΤΟΣ	ΚΤΙΡΙΟ ΚΑΤ/ΤΟΣ ΖΑΚΥΝΘΟΥ (1617/2333)		ΖΑΚΥΝΘΟΥ	325.752,00	0,00	325.752,00
ΚΤΙΡΙΟ ΚΑΤ/ΤΟΣ	ΚΤΙΡΙΟ ΚΑΤ/ΤΟΣ ΖΑΚΥΝΘΟΥ (1617/2333)		ΖΑΚΥΝΘΟΥ	247.528,23	96.714,51	150.813,72
ΟΙΚΟΠΕΔΟ ΚΑΤ/ΤΟΣ	ΚΤΙΡΙΟ ΚΑΤ/ΤΟΣ ΑΡΓΟΣΤΟΛΙΟΥ (1617/2434)		ΚΕΦΑΛΛΟΝΙΑΣ	352.164,00	0,00	352.164,00
ΚΤΙΡΙΟ ΚΑΤ/ΤΟΣ	ΚΤΙΡΙΟ ΚΑΤ/ΤΟΣ ΑΡΓΟΣΤΟΛΙΟΥ (1617/2434)		ΚΕΦΑΛΛΟΝΙΑΣ	194.721,81	77.254,22	117.467,59
ΟΙΚΟΠΕΔΟ ΚΑΤ/ΤΟΣ	ΚΑΤ/ΜΑ ΣΤΟ ΛΗΞΟΥΡΙ ΕΠΙΦ. 158 Τ.Μ. ΕΠΙ ΟΙΚΟΠΕΔΟΥ 330 Τ.Μ. (1617/2535)	ΙΑΚΩΒΑΤΩΝ 4	ΚΕΦΑΛΛΟΝΙΑΣ	79.237,00	0,00	79.237,00
ΚΤΙΡΙΟ ΚΑΤ/ΤΟΣ	ΚΑΤ/ΜΑ ΣΤΟ ΛΗΞΟΥΡΙ ΕΠΙΦ. 158 Τ.Μ. ΕΠΙ ΟΙΚΟΠΕΔΟΥ 330 Τ.Μ. (1617/2535)	ΙΑΚΩΒΑΤΩΝ 4	ΚΕΦΑΛΛΟΝΙΑΣ	126.109,74	49.987,34	76.122,40
ΟΙΚΟΠΕΔΟ ΚΑΤ/ΤΟΣ	ΑΝΕΓΕΡΣΗ ΚΤΙΡΙΟΥ ΓΙΑ ΤΗ ΣΤΕΓΑΣΗ ΥΠΗΡΕΣΙΩΝ ΚΑΤ/ΤΟΣ ΚΑΤΕΡΙΝΗΣ		ΠΙΕΡΙΑΣ	303.448,00	0,00	303.448,00
ΚΤΙΡΙΟ ΚΑΤ/ΤΟΣ	ΚΤΙΡΙΟ ΚΑΤ/ΤΟΣ ΚΑΤΕΡΙΝΗΣ (1617/2636)		ΠΙΕΡΙΑΣ	1.919.943,43	567.006,65	1.352.936,78
ΟΙΚΟΠΕΔΟ ΚΑΤ/ΤΟΣ	ΚΤΙΡΙΟ ΚΑΤ/ΤΟΣ ΠΡΟΣΩΤΣΑΝΗΣ (1617/2737)		ΔΡΑΜΑΣ	29.347,00	0,00	29.347,00
ΚΤΙΡΙΟ ΚΑΤ/ΤΟΣ	ΚΤΙΡΙΟ ΚΑΤ/ΤΟΣ ΠΡΟΣΩΤΣΑΝΗΣ (1617/2737)		ΔΡΑΜΑΣ	167.800,74	65.247,58	102.553,16
ΟΙΚΟΠΕΔΟ ΚΑΤ/ΤΟΣ	ΚΤΙΡΙΟ ΚΑΤ/ΤΟΣ ΚΩ (1617/2838)		ΔΩΔΕΚΑΝΗΣΟΥ	337.490,00	0,00	337.490,00
ΚΤΙΡΙΟ ΚΑΤ/ΤΟΣ	ΚΤΙΡΙΟ ΚΑΤ/ΤΟΣ ΚΩ (1617/2838)		ΔΩΔΕΚΑΝΗΣΟΥ	266.861,19	100.918,27	165.942,92
ΟΙΚΟΠΕΔΟ ΚΑΤ/ΤΟΣ	ΚΤΙΡΙΟ ΚΑΤ/ΤΟΣ ΝΕΑΣ ΖΙΧΝΗΣ (1617/2939)		ΣΕΡΡΩΝ	45.781,00	0,00	45.781,00
ΚΤΙΡΙΟ ΚΑΤ/ΤΟΣ	ΚΤΙΡΙΟ ΚΑΤ/ΤΟΣ ΝΕΑΣ ΖΙΧΝΗΣ (1617/2939)		ΣΕΡΡΩΝ	151.824,13	47.608,16	104.215,97
ΟΙΚΟΠΕΔΟ ΚΑΤ/ΤΟΣ	ΚΑΤ/ΜΑ ΑΤΕ ΝΕΑΠΟΛΗΣ ΘΕΣΣΑΛΟΝΙΚΗΣ (1617/23046,23349)		ΘΕΣΣΑΛΟΝΙΚΗΣ	440.205,00	0,00	440.205,00

ΚΑΤΑΣΤΗΜΑΤΑ ΑΤΕ						
ΚΑΤΗΓΟΡΙΑ	Περιγραφή	Διεύθυνση	Νομός	Αξία Κτήσης	Αποσβέσεις	Αναποσβ. Υπόλοιπο
ΚΤΙΡΙΟ ΚΑΤ/ΤΟΣ	ΚΑΤ/ΜΑ ΑΤΕ ΝΕΑΠΟΛΗΣ ΘΕΣΣΑΛΟΝΙΚΗΣ (1617/23046,23349)	ΑΙΓΑΙΟΥ-ΧΑΛΔΙΑΣ 2	ΘΕΣΣΑΛΟΝΙΚΗΣ	800.394,24	318.401,40	481.992,84
ΟΙΚΟΠΕΔΟ ΚΑΤ/ΤΟΣ	ΚΑΤ/ΜΑ ΘΥΡΙΔΑΣ ΑΤΕ ΚΑΛΑΜΑΡΙΑΣ (1617/22844)		ΘΕΣΣΑΛΟΝΙΚΗΣ	220.103,00	0,00	220.103,00
ΚΤΙΡΙΟ ΚΑΤ/ΤΟΣ	ΚΑΤ/ΜΑ ΘΥΡΙΔΑΣ ΑΤΕ ΚΑΛΑΜΑΡΙΑΣ (1617/22844)		ΘΕΣΣΑΛΟΝΙΚΗΣ	420.110,86	164.531,04	255.579,82
ΟΙΚΟΠΕΔΟ ΚΑΤ/ΤΟΣ	ΚΑΤΑΣΤΗΜΑ ΑΤΕ ΚΑΤΩ ΤΟΥΜΠΑΣ (1617/22743)		ΘΕΣΣΑΛΟΝΙΚΗΣ	115.481,00	0,00	115.481,00
ΚΤΙΡΙΟ ΚΑΤ/ΤΟΣ	ΚΑΤΑΣΤΗΜΑ ΑΤΕ ΚΑΤΩ ΤΟΥΜΠΑΣ (1617/22743)	ΠΑΠΑΓΟΥ 26	ΘΕΣΣΑΛΟΝΙΚΗΣ	234.218,36	87.339,17	146.879,19
ΟΙΚΟΠΕΔΟ ΚΑΤ/ΤΟΣ	ΚΤΙΡΙΟ ΚΑΤ/ΤΟΣ ΑΛΕΞΑΝΔΡΕΙΑΣ (1617/3040)		ΗΜΑΘΙΑΣ	322.817,00	0,00	322.817,00
ΚΤΙΡΙΟ ΚΑΤ/ΤΟΣ	ΚΤΙΡΙΟ ΚΑΤ/ΤΟΣ ΑΛΕΞΑΝΔΡΕΙΑΣ (1617/3040)		ΗΜΑΘΙΑΣ	675.197,80	260.862,61	414.335,19
ΟΙΚΟΠΕΔΟ ΚΑΤ/ΤΟΣ	ΑΝΕΓΕΡΣΗ ΚΑΤ/ΤΟΣ ΑΤΕ ΦΑΡΣΑΛΩΝ		ΛΑΡΙΣΑΣ	146.735,00	0,00	146.735,00
ΚΤΙΡΙΟ ΚΑΤ/ΤΟΣ	ΚΑΤ/ΜΑ ΑΤΕ ΦΑΡΣΑΛΩΝ		ΛΑΡΙΣΑΣ	1.000.689,29	202.763,26	797.926,03
ΟΙΚΟΠΕΔΟ ΚΑΤ/ΤΟΣ	ΚΤΙΡΙΟ ΚΑΤ/ΤΟΣ ΣΟΦΑΔΩΝ (1617/3242)		ΚΑΡΔΙΤΣΑΣ	64.563,00	0,00	64.563,00
ΚΤΙΡΙΟ ΚΑΤ/ΤΟΣ	ΚΤΙΡΙΟ ΚΑΤ/ΤΟΣ ΣΟΦΑΔΩΝ (1617/3242)		ΚΑΡΔΙΤΣΑΣ	75.275,00	30.110,00	45.165,00
ΟΙΚΟΠΕΔΟ ΚΑΤ/ΤΟΣ	ΚΤΙΡΙΟ ΚΑΤ/ΤΟΣ ΔΟΜΟΚΟΥ (1617/3343)		ΦΘΙΩΤΙΔΑΣ	102.714,00	0,00	102.714,00
ΚΤΙΡΙΟ ΚΑΤ/ΤΟΣ	ΚΤΙΡΙΟ ΚΑΤ/ΤΟΣ ΔΟΜΟΚΟΥ (1617/3343)		ΦΘΙΩΤΙΔΑΣ	673.479,60	259.943,15	413.536,45
ΟΙΚΟΠΕΔΟ ΚΑΤ/ΤΟΣ	ΚΤΙΡΙΟ ΚΑΤ/ΤΟΣ ΘΗΡΑΣ (1617/3444)		ΚΥΚΛΑΔΩΝ	1.599.413,00	0,00	1.599.413,00
ΚΤΙΡΙΟ ΚΑΤ/ΤΟΣ	ΚΤΙΡΙΟ ΚΑΤ/ΤΟΣ ΘΗΡΑΣ (1617/3444)		ΚΥΚΛΑΔΩΝ	624.255,32	187.020,64	437.234,68
ΟΙΚΟΠΕΔΟ ΚΑΤ/ΤΟΣ	ΚΤΙΡΙΟ ΚΑΤ/ΤΟΣ ΚΑΤΩ ΝΕΥΡΟΚΟΠΙΟΥ (1617/3545)		ΔΡΑΜΑΣ	20.543,00	0,00	20.543,00
ΚΤΙΡΙΟ ΚΑΤ/ΤΟΣ	ΚΤΙΡΙΟ ΚΑΤ/ΤΟΣ ΚΑΤΩ ΝΕΥΡΟΚΟΠΙΟΥ (1617/3545)		ΔΡΑΜΑΣ	74.857,36	29.469,77	45.387,59
ΟΙΚΟΠΕΔΟ ΚΑΤ/ΤΟΣ	ΚΤΙΡΙΟ ΚΑΤ/ΤΟΣ ΔΡΑΜΑΣ (1617/3646)		ΔΡΑΜΑΣ	528.247,00	0,00	528.247,00
ΚΤΙΡΙΟ ΚΑΤ/ΤΟΣ	ΚΤΙΡΙΟ ΚΑΤ/ΤΟΣ ΔΡΑΜΑΣ (1617/3646)		ΔΡΑΜΑΣ	315.564,48	99.664,80	215.899,68
ΟΙΚΟΠΕΔΟ ΚΑΤ/ΤΟΣ	ΚΤΙΡΙΟ ΚΑΤ/ΤΟΣ ΑΡΤΑΣ (1617/3747)		ΑΡΤΑΣ	489.362,00	0,00	489.362,00
ΚΤΙΡΙΟ ΚΑΤ/ΤΟΣ	ΚΤΙΡΙΟ ΚΑΤ/ΤΟΣ ΑΡΤΑΣ (1617/3747)		ΑΡΤΑΣ	987.560,13	393.658,43	593.901,70

ΚΑΤΑΣΤΗΜΑΤΑ ΑΤΕ						
ΚΑΤΗΓΟΡΙΑ	Περιγραφή	Διεύθυνση	Νομός	Αξία Κτήσης	Αποσβέσεις	Αναποσβ. Υπόλοιπο
ΟΙΚΟΠΕΔΟ ΚΑΤ/ΤΟΣ	ΚΤΙΡΙΟ ΚΑΤ/ΤΟΣ ΠΑΡΟΥ (1617/3848)		ΚΥΚΛΑΔΩΝ	440.205,00	0,00	440.205,00
ΚΤΙΡΙΟ ΚΑΤ/ΤΟΣ	ΚΤΙΡΙΟ ΚΑΤ/ΤΟΣ ΠΑΡΟΥ (1617/3848)		ΚΥΚΛΑΔΩΝ	96.798,57	36.238,21	60.560,36
ΟΙΚΟΠΕΔΟ ΚΑΤ/ΤΟΣ	ΚΤΙΡΙΟ ΚΑΤ/ΤΟΣ ΔΕΛΒΙΝΑΚΙΟΥ (1617/3949)		ΙΩΑΝΝΙΝΩΝ	23.478,00	0,00	23.478,00
ΚΤΙΡΙΟ ΚΑΤ/ΤΟΣ	ΚΤΙΡΙΟ ΚΑΤ/ΤΟΣ ΔΕΛΒΙΝΑΚΙΟΥ (1617/3949)		ΙΩΑΝΝΙΝΩΝ	134.280,02	53.357,20	80.922,82
ΟΙΚΟΠΕΔΟ ΚΑΤ/ΤΟΣ	ΚΤΙΡΙΟ ΚΑΤ/ΤΟΣ ΚΑΡΔΙΤΣΑ (1617/4050) (1617/17891)		ΚΑΡΔΙΤΣΑΣ	591.030,26	0,00	591.030,26
ΚΤΙΡΙΟ ΚΑΤ/ΤΟΣ	ΚΤΙΡΙΟ ΚΑΤ/ΤΟΣ ΚΑΡΔΙΤΣΑ (1617/4050) (1617/17891)		ΚΑΡΔΙΤΣΑΣ	2.431.253,88	953.158,34	1.478.095,54
ΟΙΚΟΠΕΔΟ ΚΑΤ/ΤΟΣ	ΚΤΙΡΙΟ ΚΑΤ/ΤΟΣ ΑΡΝΑΙΑΣ (1617/4151)		ΧΑΛΚΙΔΙΚΗΣ	103.301,00	0,00	103.301,00
ΚΤΙΡΙΟ ΚΑΤ/ΤΟΣ	ΚΤΙΡΙΟ ΚΑΤ/ΤΟΣ ΑΡΝΑΙΑΣ (1617/4151)		ΧΑΛΚΙΔΙΚΗΣ	229.752,72	78.605,77	151.146,95
ΟΙΚΟΠΕΔΟ ΚΑΤ/ΤΟΣ	ΚΤΙΡΙΟ ΚΑΤ/ΤΟΣ ΙΩΑΝΝΙΝΩΝ (1617/4252)		ΙΩΑΝΝΙΝΩΝ	880.411,00	0,00	880.411,00
ΚΤΙΡΙΟ ΚΑΤ/ΤΟΣ	ΚΤΙΡΙΟ ΚΑΤ/ΤΟΣ ΙΩΑΝΝΙΝΩΝ (1617/4252)		ΙΩΑΝΝΙΝΩΝ	2.410.829,52	947.606,91	1.463.222,61
ΟΙΚΟΠΕΔΟ ΚΑΤ/ΤΟΣ	ΚΤΙΡΙΟ ΚΑΤ/ΤΟΣ ΞΑΝΘΗΣ (1617/4353)	MIX. ΚΑΡΑΟΛΗ 74	ΞΑΝΘΗΣ	561.698,57	0,00	561.698,57
ΚΤΙΡΙΟ ΚΑΤ/ΤΟΣ	ΚΤΙΡΙΟ ΚΑΤ/ΤΟΣ ΞΑΝΘΗΣ (1617/4353)	MIX. ΚΑΡΑΟΛΗ 74	ΞΑΝΘΗΣ	1.397.812,58	549.448,69	848.363,89
ΟΙΚΟΠΕΔΟ ΚΑΤ/ΤΟΣ	ΚΤΙΡΙΟ ΚΑΤ/ΤΟΣ ΝΙΓΡΙΤΑΣ (1617/4555)	ΣΤΑΥΡΙΑΝΟΠΟΥΛΟΥ 6	ΣΕΡΡΩΝ	137.931,00	0,00	137.931,00
ΚΤΙΡΙΟ ΚΑΤ/ΤΟΣ	ΚΤΙΡΙΟ ΚΑΤ/ΤΟΣ ΝΙΓΡΙΤΑΣ (1617/4555)	ΣΤΑΥΡΙΑΝΟΠΟΥΛΟΥ 6	ΣΕΡΡΩΝ	435.747,06	131.681,36	304.065,70
ΟΙΚΟΠΕΔΟ ΚΑΤ/ΤΟΣ	ΚΤΙΡΙΟ ΓΙΑ ΤΗ ΣΤΕΓΑΣΗ ΤΩΝ ΥΠΗΡΕΣΙΩΝ ΑΤΕ	ΚΩΝ/ΛΕΩΣ 134	ΕΒΡΟΥ	440.205,00	0,00	440.205,00
ΚΤΙΡΙΟ ΚΑΤ/ΤΟΣ	ΚΤΙΡΙΟ ΓΙΑ ΤΗ ΣΤΕΓΑΣΗ ΤΩΝ ΥΠΗΡΕΣΙΩΝ ΑΤΕ	ΚΩΝ/ΛΕΩΣ 134	ΕΒΡΟΥ	1.067.488,35	414.487,41	653.000,94
ΟΙΚΟΠΕΔΟ ΚΑΤ/ΤΟΣ	ΚΤΙΡΙΟ ΚΑΤ/ΤΟΣ ΚΑΣΤΟΡΙΑΣ (1617/4757)		ΚΑΣΤΟΡΙΑΣ	281.732,00	0,00	281.732,00
ΚΤΙΡΙΟ ΚΑΤ/ΤΟΣ	ΚΤΙΡΙΟ ΚΑΤ/ΤΟΣ ΚΑΣΤΟΡΙΑΣ (1617/4757)		ΚΑΣΤΟΡΙΑΣ	450.240,86	170.679,19	279.561,67
ΟΙΚΟΠΕΔΟ ΚΑΤ/ΤΟΣ	ΚΤΙΡΙΟ ΚΑΤ/ΤΟΣ ΑΜΥΝΤΑΙΟΥ (1617/4959)		ΦΛΩΡΙΝΑΣ	115.040,00	0,00	115.040,00
ΟΙΚΟΠΕΔΟ ΚΑΤ/ΤΟΣ	ΟΙΚΟΠΕΔΟ ΕΠΙΦ. 148 Τ.Μ. ΓΙΑ ΤΗΝ ΕΠΕΚΤΑΣΗ ΤΟΥ ΚΑΤ/ΤΟΣ ΑΜΥΝΤΑΙΟΥ (1612/3		ΦΛΩΡΙΝΑΣ	44.020,00	0,00	44.020,00

ΚΑΤΑΣΤΗΜΑΤΑ ΑΤΕ						
ΚΑΤΗΓΟΡΙΑ	Περιγραφή	Διεύθυνση	Νομός	Αξία Κτήσης	Αποσβέσεις	Αναποσβ. Υπόλοιπο
ΚΤΙΡΙΟ ΚΑΤ/ΤΟΣ	ΚΤΙΡΙΟ ΚΑΤ/ΤΟΣ ΑΜΥΝΤΑΙΟΥ (1617/4959)	ΕΛΕΥΘΕΡΙΟΥ ΒΕΝΙΖΕΛΟΥ 6	ΦΛΩΡΙΝΑΣ	186.426,43	72.779,17	113.647,26
ΟΙΚΟΠΕΔΟ ΚΑΤ/ΤΟΣ	ΚΤΙΡΙΟ ΚΑΤ/ΤΟΣ ΣΙΔΗΡΟΚΑΣΤΡΟΥ (1617/5060)		ΣΕΡΡΩΝ	67.205,00	0,00	67.205,00
ΚΤΙΡΙΟ ΚΑΤ/ΤΟΣ	ΚΤΙΡΙΟ ΚΑΤ/ΤΟΣ ΣΙΔΗΡΟΚΑΣΤΡΟΥ (1617/5060)		ΣΕΡΡΩΝ	249.291,02	98.838,43	150.452,59
ΟΙΚΟΠΕΔΟ ΚΑΤ/ΤΟΣ	ΚΤΙΡΙΟ ΚΑΤ/ΤΟΣ ΦΛΩΡΙΝΑΣ (1617/5262)		ΦΛΩΡΙΝΑΣ	296.405,00	0,00	296.405,00
ΚΤΙΡΙΟ ΚΑΤ/ΤΟΣ	ΚΤΙΡΙΟ ΚΑΤ/ΤΟΣ ΦΛΩΡΙΝΑΣ (1617/5262)		ΦΛΩΡΙΝΑΣ	516.265,26	193.774,06	322.491,20
ΟΙΚΟΠΕΔΟ ΚΑΤ/ΤΟΣ	ΚΤΙΡΙΟ ΚΑΤ/ΤΟΣ ΜΕΣΟΛΟΓΓΙΟΥ ΕΠΙΦ. 490 Τ.Μ. ΕΠΙ ΟΙΚΟΠΕΔΟΥ 598 Τ.Μ. (1617		ΑΙΤΩΛΟΑΚΑΡΝΑ ΝΙΑΣ	176.082,00	0,00	176.082,00
ΚΤΙΡΙΟ ΚΑΤ/ΤΟΣ	ΚΤΙΡΙΟ ΚΑΤ/ΤΟΣ ΜΕΣΟΛΟΓΓΙΟΥ ΕΠΙΦ. 490 Τ.Μ. ΕΠΙ ΟΙΚΟΠΕΔΟΥ 598 Τ.Μ. (1617	ΗΓ. ΓΑΒΡΙΗΛ 12	ΑΙΤΩΛΟΑΚΑΡΝΑ ΝΙΑΣ	415.435,45	151.316,41	264.119,04
ΟΙΚΟΠΕΔΟ ΚΑΤ/ΤΟΣ	ΚΤΙΡΙΟ ΚΑΤ/ΤΟΣ ΣΑΠΠΩΝ (1617/5464)		ΡΟΔΟΠΗΣ	146.735,00	0,00	146.735,00
ΚΤΙΡΙΟ ΚΑΤ/ΤΟΣ	ΚΤΙΡΙΟ ΚΑΤ/ΤΟΣ ΣΑΠΠΩΝ (1617/5464)		ΡΟΔΟΠΗΣ	169.691,53	67.020,96	102.670,57
ΟΙΚΟΠΕΔΟ ΚΑΤ/ΤΟΣ	ΚΤΙΡΙΟ ΚΑΤ/ΤΟΣ ΡΕΘΥΜΝΟΥ (1617/5565)		ΡΕΘΥΜΝΗΣ	293.470,00	0,00	293.470,00
ΚΤΙΡΙΟ ΚΑΤ/ΤΟΣ	ΚΤΙΡΙΟ ΚΑΤ/ΤΟΣ ΡΕΘΥΜΝΟΥ (1617/5565)		ΡΕΘΥΜΝΗΣ	927.424,24	291.450,40	635.973,84
ΟΙΚΟΠΕΔΟ ΚΑΤ/ΤΟΣ	ΚΤΙΡΙΟ ΚΑΤ/ΤΟΣ ΛΙΒΑΔΕΙΑΣ (1617/5666)		ΒΟΙΩΤΙΑΣ	234.776,00	0,00	234.776,00
ΚΤΙΡΙΟ ΚΑΤ/ΤΟΣ	ΚΤΙΡΙΟ ΚΑΤ/ΤΟΣ ΛΙΒΑΔΕΙΑΣ (1617/5666)	ΜΑΝΔΗΛΑΡΑ 25	ΒΟΙΩΤΙΑΣ	1.206.970,26	476.542,07	730.428,19
ΟΙΚΟΠΕΔΟ ΚΑΤ/ΤΟΣ	ΚΤΙΡΙΟ ΚΑΤ/ΤΟΣ Α' ΛΑΡΙΣΑΣ (1617/5767)		ΛΑΡΙΣΑΣ	971.387,00	0,00	971.387,00
ΚΤΙΡΙΟ ΚΑΤ/ΤΟΣ	ΚΤΙΡΙΟ ΚΑΤ/ΤΟΣ Α' ΛΑΡΙΣΑΣ (1617/5767)		ΛΑΡΙΣΑΣ	1.260.381,57	479.878,56	780.503,01
ΟΙΚΟΠΕΔΟ ΚΑΤ/ΤΟΣ	ΚΤΙΡΙΟ ΚΑΤ/ΤΟΣ ΚΟΜΟΤΗΝΗΣ (1617/5868)		ΡΟΔΟΠΗΣ	513.573,00	0,00	513.573,00
ΚΤΙΡΙΟ ΚΑΤ/ΤΟΣ	ΚΤΙΡΙΟ ΚΑΤ/ΤΟΣ ΚΟΜΟΤΗΝΗΣ (1617/5868)		ΡΟΔΟΠΗΣ	2.003.023,69	575.606,87	1.427.416,82
ΟΙΚΟΠΕΔΟ ΚΑΤ/ΤΟΣ	ΚΤΙΡΙΟ ΚΑΤ/ΤΟΣ ΑΞΙΟΥΠΟΛΗΣ (1617/5969)		ΚΙΑΚΙΣ	44.020,00	0,00	44.020,00

ΚΑΤΑΣΤΗΜΑΤΑ ΑΤΕ						
ΚΑΤΗΓΟΡΙΑ	Περιγραφή	Διεύθυνση	Νομός	Αξία Κτήσης	Αποσβέσεις	Αναποσβ. Υπόλοιπο
ΚΤΙΡΙΟ ΚΑΤ/ΤΟΣ	ΚΤΙΡΙΟ ΚΑΤ/ΤΟΣ ΑΞΙΟΥΠΟΛΗΣ (1617/5969)	ΕΔΟΥΑΡΔΟΥ ΛΩ 19 ΑΤΕ (1617/6272)	ΚΙΛΚΙΣ	151.065,42	59.733,69	91.331,73
ΟΙΚΟΠΕΔΟ ΚΑΤ/ΤΟΣ	ΚΤΙΡΙΟ ΚΑΤ/ΤΟΣ ΔΙΔΥΜΟΤΕΙΧΟΥ (1617/6070)		ΕΒΡΟΥ	90.976,00	0,00	90.976,00
ΚΤΙΡΙΟ ΚΑΤ/ΤΟΣ	ΚΤΙΡΙΟ ΚΑΤ/ΤΟΣ ΔΙΔΥΜΟΤΕΙΧΟΥ (1617/6070)		ΕΒΡΟΥ	419.480,24	162.278,90	257.201,34
ΟΙΚΟΠΕΔΟ ΚΑΤ/ΤΟΣ	ΚΤΙΡΙΟ ΚΑΤ/ΤΟΣ ΜΟΙΡΩΝ ΕΠΙΦ. 150 Τ.Μ. ΜΕ ΑΠΟΘΗΚΗ 260 Τ.Μ. (1617/6171)		ΗΡΑΚΛΕΙΟΥ	205.430,00	0,00	205.430,00
ΚΤΙΡΙΟ ΚΑΤ/ΤΟΣ	ΚΤΙΡΙΟ ΚΑΤ/ΤΟΣ ΜΟΙΡΩΝ ΕΠΙΦ. 150 Τ.Μ. ΜΕ ΑΠΟΘΗΚΗ 260 Τ.Μ. (1617/6171)		ΗΡΑΚΛΕΙΟΥ	269.647,26	98.203,46	171.443,80
ΟΙΚΟΠΕΔΟ ΚΑΤ/ΤΟΣ	ΚΤΙΡΙΟ ΚΑΤ/ΤΟΣ ΑΘΗΝΩΝ - ΓΡΑΦΕΙΑ (1617/6272)		ΑΤΤΙΚΗΣ	1.467.351,00	0,00	1.467.351,00
ΚΤΙΡΙΟ ΚΑΤ/ΤΟΣ	ΚΤΙΡΙΟ ΚΑΤ/ΤΟΣ ΑΘΗΝΩΝ - ΓΡΑΦΕΙΑ (1617/6272)		ΑΤΤΙΚΗΣ	539.985,00	215.994,40	323.990,60
ΟΙΚΟΠΕΔΟ ΚΑΤ/ΤΟΣ	ΚΤΙΡΙΟ ΚΑΤ/ΤΟΣ ΑΛΕΞΑΝΔΡΟΥΠΟΛΗΣ (1617/6373)		ΕΒΡΟΥ	733.675,00	0,00	733.675,00
ΚΤΙΡΙΟ ΚΑΤ/ΤΟΣ	ΚΤΙΡΙΟ ΚΑΤ/ΤΟΣ ΑΛΕΞΑΝΔΡΟΥΠΟΛΗΣ (1617/6373)		ΕΒΡΟΥ	2.216.776,54	882.860,50	1.333.916,04
ΟΙΚΟΠΕΔΟ ΚΑΤ/ΤΟΣ	ΚΤΙΡΙΟ ΚΑΤ/ΤΟΣ ΑΙΓΙΟΥ (1617/6474)		ΑΧΑΪΑΣ	133.344,00	0,00	133.344,00
ΟΙΚΟΠΕΔΟ ΚΑΤ/ΤΟΣ	ΚΤΙΡΙΟ ΚΑΤ/ΤΟΣ ΑΙΓΙΟΥ (1617/6474),1611/7094)		ΑΧΑΪΑΣ	116.106,00	0,00	116.106,00
ΚΤΙΡΙΟ ΚΑΤ/ΤΟΣ	ΚΤΙΡΙΟ ΚΑΤ/ΤΟΣ ΑΙΓΙΟΥ (1617/6474)		ΑΧΑΪΑΣ	496.452,72	183.197,34	313.255,38
ΟΙΚΟΠΕΔΟ ΚΑΤ/ΤΟΣ	ΚΤΙΡΙΟ ΚΑΤ/ΤΟΣ ΑΛΜΥΡΟΥ (1617/6575)		ΜΑΓΝΗΣΙΑΣ	132.062,00	0,00	132.062,00
ΚΤΙΡΙΟ ΚΑΤ/ΤΟΣ	ΚΤΙΡΙΟ ΚΑΤ/ΤΟΣ ΑΛΜΥΡΟΥ (1617/6575)		ΜΑΓΝΗΣΙΑΣ	299.490,34	118.832,69	180.657,65
ΟΙΚΟΠΕΔΟ ΚΑΤ/ΤΟΣ	ΚΤΙΡΙΟ ΚΑΤ/ΤΟΣ ΠΟΛΥΓΥΡΟΥ (1617/6676)		ΧΑΛΚΙΔΙΚΗΣ	200.734,00	0,00	200.734,00
ΚΤΙΡΙΟ ΚΑΤ/ΤΟΣ	ΚΤΙΡΙΟ ΚΑΤ/ΤΟΣ ΠΟΛΥΓΥΡΟΥ (1617/6676)		ΧΑΛΚΙΔΙΚΗΣ	394.572,58	132.439,91	262.132,67
ΟΙΚΟΠΕΔΟ ΚΑΤ/ΤΟΣ	ΚΤΙΡΙΟ ΚΑΤ/ΤΟΣ ΣΟΥΦΛΙ (1617/6777)		ΕΒΡΟΥ	155.539,00	0,00	155.539,00
ΚΤΙΡΙΟ ΚΑΤ/ΤΟΣ	ΚΤΙΡΙΟ ΚΑΤ/ΤΟΣ ΣΟΥΦΛΙ (1617/6777)		ΕΒΡΟΥ	306.841,34	110.271,65	196.569,69
ΟΙΚΟΠΕΔΟ ΚΑΤ/ΤΟΣ	ΚΤΙΡΙΟ ΚΑΤ/ΤΟΣ ΚΑΒΑΛΑΣ (1617/6878)		ΚΑΒΑΛΑΣ	733.676,00	0,00	733.676,00
ΚΤΙΡΙΟ ΚΑΤ/ΤΟΣ	ΚΤΙΡΙΟ ΚΑΤ/ΤΟΣ ΚΑΒΑΛΑΣ (1617/6878)		ΚΑΒΑΛΑΣ	1.399.155,49	535.441,09	863.714,40

ΚΑΤΑΣΤΗΜΑΤΑ ΑΤΕ						
ΚΑΤΗΓΟΡΙΑ	Περιγραφή	Διεύθυνση	Νομός	Αξία Κτήσης	Αποσβέσεις	Αναποσβ. Υπόλοιπο
ΟΙΚΟΠΕΔΟ ΚΑΤ/ΤΟΣ	ΚΤΙΡΙΟ ΚΑΤ/ΤΟΣ ΚΥΠΑΡΙΣΣΙΑΣ (1617/6979)	ΙΩΝΟΣ ΔΡΑΓΟΥΜΗ 3	ΜΕΣΣΗΝΙΑΣ	176.082,00	0,00	176.082,00
ΚΤΙΡΙΟ ΚΑΤ/ΤΟΣ	ΚΤΙΡΙΟ ΚΑΤ/ΤΟΣ ΚΥΠΑΡΙΣΣΙΑΣ (1617/6979)		ΜΕΣΣΗΝΙΑΣ	209.759,42	83.211,25	126.548,17
ΟΙΚΟΠΕΔΟ ΚΑΤ/ΤΟΣ	ΚΤΙΡΙΟ ΚΑΤ/ΤΟΣ ΑΓΙΑΣ (1617/7080)		ΛΑΡΙΣΑΣ	97.432,00	0,00	97.432,00
ΚΤΙΡΙΟ ΚΑΤ/ΤΟΣ	ΚΤΙΡΙΟ ΚΑΤ/ΤΟΣ ΑΓΙΑΣ (1617/7080)		ΛΑΡΙΣΑΣ	253.682,98	93.226,35	160.456,63
ΟΙΚΟΠΕΔΟ ΚΑΤ/ΤΟΣ	ΚΤΙΡΙΟ ΚΑΤ/ΤΟΣ Β ΛΑΡΙΣΑΣ (1617/7181)		ΛΑΡΙΣΑΣ	939.105,00	0,00	939.105,00
ΚΤΙΡΙΟ ΚΑΤ/ΤΟΣ	ΚΤΙΡΙΟ ΚΑΤ/ΤΟΣ Β ΛΑΡΙΣΑΣ (1617/7181)		ΛΑΡΙΣΑΣ	768.892,00	307.557,08	461.334,92
ΚΤΙΡΙΟ ΚΑΤ/ΤΟΣ	ΕΠΕΚΤΑΣΗ ΚΑΤ/ΤΟΣ Β ΛΑΡΙΣΑΣ (1617/7181)		ΛΑΡΙΣΑΣ	1.866.975,83	695.382,71	1.171.593,12
ΟΙΚΟΠΕΔΟ ΚΑΤ/ΤΟΣ	ΚΤΙΡΙΟ ΚΑΤ/ΤΟΣ ΤΡΙΠΟΛΗΣ (1617/7282)		ΑΡΚΑΔΙΑΣ	490.095,00	0,00	490.095,00
ΚΤΙΡΙΟ ΚΑΤ/ΤΟΣ	ΚΤΙΡΙΟ ΚΑΤ/ΤΟΣ ΤΡΙΠΟΛΗΣ (1617/7282)		ΑΡΚΑΔΙΑΣ	922.917,52	350.829,20	572.088,32
ΟΙΚΟΠΕΔΟ ΚΑΤ/ΤΟΣ	ΚΤΙΡΙΟ ΚΑΤ/ΤΟΣ ΗΓΟΥΜΕΝΙΤΣΑΣ (1617/7383)		ΘΕΣΣΠΡΩΤΙΑΣ	395.451,00	0,00	395.451,00
ΚΤΙΡΙΟ ΚΑΤ/ΤΟΣ	ΚΤΙΡΙΟ ΚΑΤ/ΤΟΣ ΗΓΟΥΜΕΝΙΤΣΑΣ (1617/7383)	ΣΠΥΡ. ΤΣΙΤΣΑΡΑ 2	ΘΕΣΣΠΡΩΤΙΑΣ	629.804,87	246.685,16	383.119,71
ΟΙΚΟΠΕΔΟ ΚΑΤ/ΤΟΣ	ΚΤΙΡΙΟ ΚΑΤ/ΤΟΣ ΚΑΡΠΕΝΗΣΙΟΥ (1617/7484)		ΕΥΡΥΤΑΝΙΑΣ	146.736,00	0,00	146.736,00
ΚΤΙΡΙΟ ΚΑΤ/ΤΟΣ	ΚΤΙΡΙΟ ΚΑΤ/ΤΟΣ ΚΑΡΠΕΝΗΣΙΟΥ (1617/7484)		ΕΥΡΥΤΑΝΙΑΣ	370.640,32	147.647,69	222.992,63
ΟΙΚΟΠΕΔΟ ΚΑΤ/ΤΟΣ	ΚΤΙΡΙΟ ΚΑΤ/ΤΟΣ ΠΥΡΓΟΥ (1617/7585)		ΗΛΕΙΑΣ	323.110,74	0,00	323.110,74
ΚΤΙΡΙΟ ΚΑΤ/ΤΟΣ	ΚΤΙΡΙΟ ΚΑΤ/ΤΟΣ ΠΥΡΓΟΥ (1617/7585)		ΗΛΕΙΑΣ	1.016.731,26	405.331,31	611.399,95
ΟΙΚΟΠΕΔΟ ΚΑΤ/ΤΟΣ	ΚΤΙΡΙΟ ΚΑΤ/ΤΟΣ ΓΑΣΤΟΥΝΗ (1617/7686)		ΗΛΕΙΑΣ	120.322,00	0,00	120.322,00
ΚΤΙΡΙΟ ΚΑΤ/ΤΟΣ	ΚΤΙΡΙΟ ΚΑΤ/ΤΟΣ ΓΑΣΤΟΥΝΗ (1617/7686)		ΗΛΕΙΑΣ	198.020,42	78.514,89	119.505,53
ΟΙΚΟΠΕΔΟ ΚΑΤ/ΤΟΣ	ΚΤΙΡΙΟ ΚΑΤ/ΤΟΣ ΝΑΥΠΑΚΤΟΥ (1617/7787)		ΑΙΤΩΛΟΑΚΑΡΝΑ ΝΙΑΣ	176.082,00	0,00	176.082,00
ΚΤΙΡΙΟ ΚΑΤ/ΤΟΣ	ΚΤΙΡΙΟ ΚΑΤ/ΤΟΣ ΝΑΥΠΑΚΤΟΥ (1617/7787)		ΑΙΤΩΛΟΑΚΑΡΝΑ ΝΙΑΣ	246.857,68	98.218,83	148.638,85
ΟΙΚΟΠΕΔΟ ΚΑΤ/ΤΟΣ	ΚΤΙΡΙΟ ΚΑΤ/ΤΟΣ ΠΑΛΑΜΑ (1617/8696)		ΚΑΡΔΙΤΣΑΣ	126.780,00	0,00	126.780,00
ΚΤΙΡΙΟ ΚΑΤ/ΤΟΣ	ΚΤΙΡΙΟ ΚΑΤ/ΤΟΣ ΠΑΛΑΜΑ (1617/8696)		ΚΑΡΔΙΤΣΑΣ	339.381,38	121.388,38	217.993,00

ΚΑΤΑΣΤΗΜΑΤΑ ΑΤΕ						
ΚΑΤΗΓΟΡΙΑ	Περιγραφή	Διεύθυνση	Νομός	Αξία Κτήσης	Αποσβέσεις	Αναποσβ. Υπόλοιπο
ΟΙΚΟΠΕΔΟ ΚΑΤ/ΤΟΣ	ΟΙΚΙΑ ΠΑΠΑΝΑΣΤΑΣΙΟΥ (1617/7888)	ΠΑΡΝΗΘΟΣ 16 & ΠΕΥΚΩΝ	ΑΤΤΙΚΗΣ	1.106.383,00	0,00	1.106.383,00
ΚΤΙΡΙΟ ΚΑΤ/ΤΟΣ	ΟΙΚΙΑ ΠΑΠΑΝΑΣΤΑΣΙΟΥ (1617/7888)	ΠΑΡΝΗΘΟΣ 16 & ΠΕΥΚΩΝ	ΑΤΤΙΚΗΣ	360.968,00	144.387,32	216.580,68
ΟΙΚΟΠΕΔΟ ΚΑΤ/ΤΟΣ	ΓΡΑΦΕΙΑ ΑΤΕ ΣΤΟΝ ΣΤ' ΟΡΟΦΟ ΕΠΙΦ. 574 Τ.Μ. (1617/7989)	ΧΑΡΙΛΑΟΥ ΤΡΙΚΟΥΠΗ 6-8-10	ΑΤΤΙΚΗΣ	449.509,00	0,00	449.509,00
ΟΙΚΟΠΕΔΟ ΚΑΤ/ΤΟΣ	ΓΡΑΦΕΙΑ ΑΤΕ ΣΤΟΝ Ζ' ΟΡΟΦΟ ΕΠΙΦ.1244 Τ.Μ. (1617/7989)	ΧΑΡΙΛΑΟΥ ΤΡΙΚΟΥΠΗ 6-8-10	ΑΤΤΙΚΗΣ	1.143.360,00	0,00	1.143.360,00
ΚΤΙΡΙΟ ΚΑΤ/ΤΟΣ	ΓΡΑΦΕΙΑ ΑΤΕ ΣΤΟΝ ΣΤ' ΟΡΟΦΟ ΕΠΙΦ. 574 Τ.Μ. (1617/7989)	ΧΑΡΙΛΑΟΥ ΤΡΙΚΟΥΠΗ 6-8-10	ΑΤΤΙΚΗΣ	888.046,20	353.182,67	534.863,53
ΚΤΙΡΙΟ ΚΑΤ/ΤΟΣ	ΓΡΑΦΕΙΑ ΑΤΕ ΣΤΟΝ Ζ' ΟΡΟΦΟ ΕΠΙΦ.1244 Τ.Μ. (1617/7989)	ΧΑΡΙΛΑΟΥ ΤΡΙΚΟΥΠΗ 6-8-10	ΑΤΤΙΚΗΣ	2.160.620,45	859.383,84	1.301.236,61
ΟΙΚΟΠΕΔΟ ΚΑΤ/ΤΟΣ	ΚΤΙΡΙΟ ΚΑΤ/ΤΟΣ ΜΥΤΙΛΗΝΗΣ ΕΠΙΦ. 420 Τ.Μ. (1617/8090)	ΚΟΥΝΤΟΥΡΙΩΤΟΥ-ΠΡΟΚΥΜΑΙΑ	ΛΕΣΒΟΥ	880.411,00	0,00	880.411,00
ΚΤΙΡΙΟ ΚΑΤ/ΤΟΣ	ΚΤΙΡΙΟ ΚΑΤ/ΤΟΣ ΜΥΤΙΛΗΝΗΣ ΕΠΙΦ. 420 Τ.Μ. (1617/8090)	ΚΟΥΝΤΟΥΡΙΩΤΟΥ-ΠΡΟΚΥΜΑΙΑ	ΛΕΣΒΟΥ	301.497,12	119.314,31	182.182,81
ΚΤΙΡΙΟ ΚΑΤ/ΤΟΣ	2 ΚΑΤ/ΤΑ-ΚΑΦΕΝΕΙΑ ΣΤΗΝ ΠΡΟΚΥΜΑΙΑ ΤΗΣ ΜΥΤΙΛΗΝΗΣ ΣΥΝ ΕΠΙΦ 556,5 Τ.Μ. ΚΑΙ		ΛΕΣΒΟΥ	2.347.762,00	939.104,88	1.408.657,12
ΟΙΚΟΠΕΔΟ ΚΑΤ/ΤΟΣ	ΚΤΙΡΙΟ ΚΑΤ/ΤΟΣ ΛΗΜΝΟΥ ΕΠΙΦ. 369 Τ.Μ. ΕΠΙ ΟΙΚΟΠΕΔΟΥ 363,43 Τ.Μ. (1617/8		ΛΕΣΒΟΥ	146.735,00	0,00	146.735,00
ΚΤΙΡΙΟ ΚΑΤ/ΤΟΣ	ΚΤΙΡΙΟ ΚΑΤ/ΤΟΣ ΛΗΜΝΟΥ ΕΠΙΦ. 369 Τ.Μ. ΕΠΙ ΟΙΚΟΠΕΔΟΥ 363,43 Τ.Μ. (1617/8		ΛΕΣΒΟΥ	238.367,08	94.772,11	143.594,97
ΟΙΚΟΠΕΔΟ ΚΑΤ/ΤΟΣ	ΚΤΙΡΙΟ ΚΑΤ/ΤΟΣ ΤΡΟΠΑΙΩΝ (1617/8494)		ΑΡΚΑΔΙΑΣ	76.302,00	0,00	76.302,00
ΚΤΙΡΙΟ ΚΑΤ/ΤΟΣ	ΚΤΙΡΙΟ ΚΑΤ/ΤΟΣ ΤΡΟΠΑΙΩΝ (1617/8494)		ΑΡΚΑΔΙΑΣ	357.383,11	142.587,95	214.795,16
ΟΙΚΟΠΕΔΟ ΚΑΤ/ΤΟΣ	ΞΕΝΩΝΑΣ ΕΚΠΑΙΔΕΥΤΙΚΟΥ ΚΕΝΤΡΟΥ	ΜΑΡΑΘΩΝΟΣ 154	ΑΤΤΙΚΗΣ	11.386.647,00	0,00	11.386.647,00
ΚΤΙΡΙΟ ΚΑΤ/ΤΟΣ	ΞΕΝΩΝΑΣ ΕΚΠΑΙΔΕΥΤΙΚΟΥ ΚΕΝΤΡΟΥ	ΜΑΡΑΘΩΝΟΣ 154	ΑΤΤΙΚΗΣ	9.132.940,85	3.617.360,32	5.515.580,53
ΟΙΚΟΠΕΔΟ ΚΑΤ/ΤΟΣ	ΚΤΙΡΙΟ ΚΑΤ/ΤΟΣ ΑΜΦΙΛΟΧΙΑΣ (1617/10720)		ΑΙΤΩΛΟΑΚΑΡΝΑΝΙΑΣ	126.192,00	0,00	126.192,00
ΚΤΙΡΙΟ ΚΑΤ/ΤΟΣ	ΚΤΙΡΙΟ ΚΑΤ/ΤΟΣ ΑΜΦΙΛΟΧΙΑΣ (1617/10720)		ΑΙΤΩΛΟΑΚΑΡΝΑΝΙΑΣ	233.843,42	91.428,81	142.414,61

ΚΑΤΑΣΤΗΜΑΤΑ ΑΤΕ						
ΚΑΤΗΓΟΡΙΑ	Περιγραφή	Διεύθυνση	Νομός	Αξία Κτήσης	Αποσβέσεις	Αναποσβ. Υπόλοιπο
ΟΙΚΟΠΕΔΟ ΚΑΤ/ΤΟΣ	ΚΑΤ/ΜΑ ΑΤΕ ΑΡΓΟΥΣ ΕΝΤΟΣ ΟΙΚΟΠΕΔΟΥ ΜΕ ΠΑΛΑΙΟ ΚΤΙΣΜΑ & ΕΚΚΛΗΣΙΑ (1617/		ΑΡΓΟΛΙΔΑΣ	68.162,88	0,00	68.162,88
ΟΙΚΟΠΕΔΟ ΚΑΤ/ΤΟΣ	ΚΑΤ/ΜΑ ΑΤΕ ΑΡΓΟΥΣ ΕΝΤΟΣ ΟΙΚΟΠΕΔΟΥ ΜΕ ΠΑΛΑΙΟ ΚΤΙΣΜΑ & ΕΚΚΛΗΣΙΑ (1617/		ΑΡΓΟΛΙΔΑΣ	1.261.922,00	0,00	1.261.922,00
ΚΤΙΡΙΟ ΚΑΤ/ΤΟΣ	ΚΑΤ/ΜΑ ΑΤΕ ΑΡΓΟΥΣ ΕΝΤΟΣ ΟΙΚΟΠΕΔΟΥ ΜΕ ΠΑΛΑΙΟ ΚΤΙΣΜΑ & ΕΚΚΛΗΣΙΑ (1617/		ΑΡΓΟΛΙΔΑΣ	146.736,00	58.694,64	88.041,36
ΟΙΚΟΠΕΔΟ ΚΑΤ/ΤΟΣ	ΚΤΙΡΙΟ ΘΥΡΙΔΑΣ ΡΟΔΟΛΙΒΟΥΣ (1617/11629)	ΠΑΥΛΟΥ ΜΕΛΑ 9	ΣΕΡΡΩΝ	26.765,00	0,00	26.765,00
ΚΤΙΡΙΟ ΚΑΤ/ΤΟΣ	ΚΤΙΡΙΟ ΘΥΡΙΔΑΣ ΡΟΔΟΛΙΒΟΥΣ (1617/11629)	ΠΑΥΛΟΥ ΜΕΛΑ 9	ΣΕΡΡΩΝ	75.995,50	30.113,92	45.881,58
ΟΙΚΟΠΕΔΟ ΚΑΤ/ΤΟΣ	ΓΡΑΦΕΙΑ 2ου ΟΡΟΦΟΥ (1617/18194)	ΠΑΝΕΠΙΣΤΗΜΙΟΥ 25 2ος οροφος	ΑΤΤΙΚΗΣ	880.411,00	0,00	880.411,00
ΚΤΙΡΙΟ ΚΑΤ/ΤΟΣ	ΓΡΑΦΕΙΑ 2ου ΟΡΟΦΟΥ (1617/18194)	ΠΑΝΕΠΙΣΤΗΜΙΟΥ 25 2ος οροφος	ΑΤΤΙΚΗΣ	1.643.037,26	652.582,94	990.454,32
ΟΙΚΟΠΕΔΟ ΚΑΤ/ΤΟΣ	ΚΤΙΡΙΟ ΚΑΤ/ΤΟΣ ΜΕΓΑΡΩΝ(1617/14457)		ΑΤΤΙΚΗΣ	176.082,00	0,00	176.082,00
ΚΤΙΡΙΟ ΚΑΤ/ΤΟΣ	ΚΤΙΡΙΟ ΚΑΤ/ΤΟΣ ΜΕΓΑΡΩΝ		ΑΤΤΙΚΗΣ	136.839,62	48.455,68	88.383,94
ΟΙΚΟΠΕΔΟ ΚΑΤ/ΤΟΣ	ΚΤΙΡΙΟ ΚΑΤ/ΤΟΣ ΑΜΦΙΣΣΑΣ (1617/8700)		ΦΩΚΙΔΑΣ	425.532,00	0,00	425.532,00
ΚΤΙΡΙΟ ΚΑΤ/ΤΟΣ	ΚΤΙΡΙΟ ΚΑΤ/ΤΟΣ ΑΜΦΙΣΣΑΣ (1617/8700)		ΦΩΚΙΔΑΣ	328.165,53	130.410,72	197.754,81
ΟΙΚΟΠΕΔΟ ΚΑΤ/ΤΟΣ	ΚΤΙΡΙΟ ΚΑΤ/ΤΟΣ ΒΡΑΧΑΤΙΟΥ (1617/9912)		ΚΟΡΙΝΘΙΑΣ	52.824,00	0,00	52.824,00
ΚΤΙΡΙΟ ΚΑΤ/ΤΟΣ	ΚΤΙΡΙΟ ΚΑΤ/ΤΟΣ ΒΡΑΧΑΤΙΟΥ (1617/9912)		ΚΟΡΙΝΘΙΑΣ	176.675,49	60.910,62	115.764,87
ΟΙΚΟΠΕΔΟ ΚΑΤ/ΤΟΣ	ΚΤΙΡΙΟ ΚΑΤ/ΤΟΣ ΔΙΚΑΙΩΝ (1617/8902)		ΕΒΡΟΥ	23.478,00	0,00	23.478,00
ΚΤΙΡΙΟ ΚΑΤ/ΤΟΣ	ΚΤΙΡΙΟ ΚΑΤ/ΤΟΣ ΔΙΚΑΙΩΝ (1617/8902)		ΕΒΡΟΥ	391.471,47	155.934,16	235.537,31
ΟΙΚΟΠΕΔΟ ΚΑΤ/ΤΟΣ	ΚΤΙΡΙΟ ΚΑΤ/ΤΟΣ ΧΑΛΚΙΔΑΣ (1617/9205))		ΕΥΒΟΙΑΣ	616.288,40	0,00	616.288,40
ΚΤΙΡΙΟ ΚΑΤ/ΤΟΣ	ΚΤΙΡΙΟ ΚΑΤ/ΤΟΣ ΧΑΛΚΙΔΑΣ (1617/9205))		ΕΥΒΟΙΑΣ	811.334,11	283.716,68	527.617,43

ΚΑΤΑΣΤΗΜΑΤΑ ΑΤΕ						
ΚΑΤΗΓΟΡΙΑ	Περιγραφή	Διεύθυνση	Νομός	Αξία Κτήσης	Αποσβέσεις	Αναποσβ. Υπόλοιπο
ΟΙΚΟΠΕΔΟ ΚΑΤ/ΤΟΣ	ΚΤΙΡΙΟ ΚΑΤ/ΤΟΣ ΗΡΑΚΛΕΙΑΣ ΣΕΡΡΩΝ (1617/14558)	ΜΠΟΥΜΠΟΥΛΙΝΑΣ & ΑΡΓΟΛΙΔΑΣ ΠΟΛΥΖΩΪΔΟΥ 12	ΣΕΡΡΩΝ	123.844,00	0,00	123.844,00
ΚΤΙΡΙΟ ΚΑΤ/ΤΟΣ	ΚΤΙΡΙΟ ΚΑΤ/ΤΟΣ ΗΡΑΚΛΕΙΑΣ ΣΕΡΡΩΝ (1617/14558)		ΣΕΡΡΩΝ	486.730,39	145.996,38	340.734,01
ΟΙΚΟΠΕΔΟ ΚΑΤ/ΤΟΣ	ΚΤΙΡΙΟ ΚΑΤ/ΤΟΣ ΚΑΛΑΜΠΑΚΑΣ (1617/9306)		ΤΡΙΚΑΛΩΝ	78.650,00	0,00	78.650,00
ΚΤΙΡΙΟ ΚΑΤ/ΤΟΣ	ΚΤΙΡΙΟ ΚΑΤ/ΤΟΣ ΚΑΛΑΜΠΑΚΑΣ (1617/9306)		ΤΡΙΚΑΛΩΝ	363.132,14	139.495,93	223.636,21
ΟΙΚΟΠΕΔΟ ΚΑΤ/ΤΟΣ	ΚΤΙΡΙΟ ΚΑΤ/ΤΟΣ ΝΕΑΠΟΛΗΣ ΒΟΙΟΥ (1617/9407)		ΚΟΖΑΝΗΣ	110.345,00	0,00	110.345,00
ΚΤΙΡΙΟ ΚΑΤ/ΤΟΣ	ΚΤΙΡΙΟ ΚΑΤ/ΤΟΣ ΝΕΑΠΟΛΗΣ ΒΟΙΟΥ (1617/9407)		ΚΟΖΑΝΗΣ	265.086,80	98.278,15	166.808,65
ΟΙΚΟΠΕΔΟ ΚΑΤ/ΤΟΣ	ΚΤΙΡΙΟ ΚΑΤ/ΤΟΣ ΝΑΥΠΛΙΟΥ (1617/9508)		ΜΠΟΥΜΠΟΥΛΙΝΑΣ & ΑΡΓΟΛΙΔΑΣ ΠΟΛΥΖΩΪΔΟΥ 12	293.470,00	0,00	293.470,00
ΚΤΙΡΙΟ ΚΑΤ/ΤΟΣ	ΚΤΙΡΙΟ ΚΑΤ/ΤΟΣ ΝΑΥΠΛΙΟΥ (1617/9508)		ΜΠΟΥΜΠΟΥΛΙΝΑΣ & ΑΡΓΟΛΙΔΑΣ ΠΟΛΥΖΩΪΔΟΥ 12	501.383,22	177.882,20	323.501,02
ΟΙΚΟΠΕΔΟ ΚΑΤ/ΤΟΣ	ΚΤΙΡΙΟ ΚΑΤ/ΤΟΣ ΛΑΜΙΑΣ(1617/9811)		ΦΘΙΩΤΙΔΑΣ	410.859,00	0,00	410.859,00
ΚΤΙΡΙΟ ΚΑΤ/ΤΟΣ	ΚΤΙΡΙΟ ΚΑΤ/ΤΟΣ ΛΑΜΙΑΣ(1617/9811)		ΦΘΙΩΤΙΔΑΣ	1.097.559,03	429.223,03	668.336,00
ΟΙΚΟΠΕΔΟ ΚΑΤ/ΤΟΣ	ΚΤΙΡΙΟ ΚΑΤ/ΤΟΣ ΒΕΡΟΙΑΣ (1617/10114)		ΗΜΑΘΙΑΣ	645.634,00	0,00	645.634,00
ΚΤΙΡΙΟ ΚΑΤ/ΤΟΣ	ΚΤΙΡΙΟ ΚΑΤ/ΤΟΣ ΒΕΡΟΙΑΣ (1617/10114)		ΗΜΑΘΙΑΣ	1.344.147,39	497.989,86	846.157,53
ΟΙΚΟΠΕΔΟ ΚΑΤ/ΤΟΣ	ΚΤΙΡΙΟ ΚΑΤ/ΤΟΣ ΓΥΘΕΙΟΥ (1617/10215)		ΛΑΚΩΝΙΑΣ	155.539,00	0,00	155.539,00
ΚΤΙΡΙΟ ΚΑΤ/ΤΟΣ	ΚΤΙΡΙΟ ΚΑΤ/ΤΟΣ ΓΥΘΕΙΟΥ (1617/10215)		ΛΑΚΩΝΙΑΣ	550.186,88	206.519,75	343.667,13
ΟΙΚΟΠΕΔΟ ΚΑΤ/ΤΟΣ	ΚΤΙΡΙΟ ΚΑΤ/ΤΟΣ ΑΝΔΡΙΤΣΑΙΝΑΣ (1617/10619, 1617/30619)		ΗΛΕΙΑΣ	55.759,00	0,00	55.759,00
ΚΤΙΡΙΟ ΚΑΤ/ΤΟΣ	ΚΤΙΡΙΟ ΚΑΤ/ΤΟΣ ΑΝΔΡΙΤΣΑΙΝΑΣ (1617/10619, 1617/30619)		ΗΛΕΙΑΣ	198.420,54	79.080,92	119.339,62
ΟΙΚΟΠΕΔΟ ΚΑΤ/ΤΟΣ	ΚΤΙΡΙΟ ΚΑΤ/ΤΟΣ ΚΑΡΥΣΤΟΥ (1617/11528)		ΕΥΒΟΙΑΣ	225.436,23	0,00	225.436,23
ΚΤΙΡΙΟ ΚΑΤ/ΤΟΣ	ΚΤΙΡΙΟ ΚΑΤ/ΤΟΣ ΚΑΡΥΣΤΟΥ (1617/11528)		ΕΥΒΟΙΑΣ	439.796,02	167.401,67	272.394,35
ΟΙΚΟΠΕΔΟ ΚΑΤ/ΤΟΣ	ΚΤΙΡΙΟ ΚΑΤ/ΤΟΣ ΔΩΡΙΟΥ (1617/12235)		ΜΕΣΣΗΝΙΑΣ	20.543,00	0,00	20.543,00

ΚΑΤΑΣΤΗΜΑΤΑ ΑΤΕ						
ΚΑΤΗΓΟΡΙΑ	Περιγραφή	Διεύθυνση	Νομός	Αξία Κτήσης	Αποσβέσεις	Αναποσβ. Υπόλοιπο
ΚΤΙΡΙΟ ΚΑΤ/ΤΟΣ	ΚΤΙΡΙΟ ΚΑΤ/ΤΟΣ ΔΩΡΙΟΥ (1617/12235)	ΣΥΡΟΥ 1 & ΒΕΙΚΟΥ	ΜΕΣΣΗΝΙΑΣ	281.417,46	112.147,20	169.270,26
ΟΙΚΟΠΕΔΟ ΚΑΤ/ΤΟΣ	ΚΤΙΡΙΟ ΚΑΤ/ΤΟΣ ΘΥΡΙΔΑΣ ΨΑΧΝΩΝ (1617/21026)		ΕΥΒΟΙΑΣ	49.890,00	0,00	49.890,00
ΚΤΙΡΙΟ ΚΑΤ/ΤΟΣ	ΚΤΙΡΙΟ ΚΑΤ/ΤΟΣ ΘΥΡΙΔΑΣ ΨΑΧΝΩΝ (1617/21026)		ΕΥΒΟΙΑΣ	121.578,88	41.643,03	79.935,85
ΟΙΚΟΠΕΔΟ ΚΑΤ/ΤΟΣ	ΚΤΙΡΙΟ ΚΑΤ/ΤΟΣ ΓΑΛΑΤΣΙΟΥ (1617/19915)		ΑΤΤΙΚΗΣ	117.388,00	0,00	117.388,00
ΚΤΙΡΙΟ ΚΑΤ/ΤΟΣ	ΚΤΙΡΙΟ ΚΑΤ/ΤΟΣ ΓΑΛΑΤΣΙΟΥ (1617/19915)		ΑΤΤΙΚΗΣ	974.528,59	358.756,93	615.771,66
ΟΙΚΟΠΕΔΟ ΚΑΤ/ΤΟΣ	ΚΤΙΡΙΟ ΚΑΤ/ΤΟΣ ΕΡΥΘΡΟΥ ΣΤΑΥΡΟΥ (1617/20925)		ΑΤΤΙΚΗΣ	117.388,00	0,00	117.388,00
ΚΤΙΡΙΟ ΚΑΤ/ΤΟΣ	ΚΤΙΡΙΟ ΚΑΤ/ΤΟΣ ΕΡΥΘΡΟΥ ΣΤΑΥΡΟΥ (1617/20925)		ΑΤΤΙΚΗΣ	395.368,31	140.364,06	255.004,25
ΟΙΚΟΠΕΔΟ ΚΑΤ/ΤΟΣ	ΚΑΤ/ΜΑ ΕΠΙΦ 138 Τ.Μ. ΜΕ ΠΑΤΑΡΙ 62,80 Τ.Μ. & ΑΠΟΘΗΚΕΣ ΥΠΟΓ 42 Τ.Μ. & 48		ΑΤΤΙΚΗΣ	73.368,00	0,00	73.368,00
ΚΤΙΡΙΟ ΚΑΤ/ΤΟΣ	ΚΑΤ/ΜΑ ΕΠΙΦ 138 Τ.Μ. ΜΕ ΠΑΤΑΡΙ 62,80 Τ.Μ. & ΑΠΟΘΗΚΕΣ ΥΠΟΓ 42 Τ.Μ. & 48		ΑΤΤΙΚΗΣ	160.494,46	57.280,37	103.214,09
ΟΙΚΟΠΕΔΟ ΚΑΤ/ΤΟΣ	ΚΤΙΡΙΟ ΚΑΤ/ΤΟΣ ΑΓΡΙΝΙΟΥ (1617/8801)		ΑΙΤΩΛΟΑΚΑΡΝΑ ΝΙΑΣ	293.470,00	0,00	293.470,00
ΚΤΙΡΙΟ ΚΑΤ/ΤΟΣ	ΚΤΙΡΙΟ ΚΑΤ/ΤΟΣ ΑΓΡΙΝΙΟΥ (1617/8801)	ΑΙΤΩΛΟΑΚΑΡΝΑ ΝΙΑΣ	1.375.628,37	540.201,14	835.427,23	
ΟΙΚΟΠΕΔΟ ΚΑΤ/ΤΟΣ	ΚΤΙΡΙΟ ΚΑΤ/ΤΟΣ ΚΑΛΛΟΝΗΣ (1617/9003)	ΛΕΣΒΟΥ	410.858,00	0,00	410.858,00	
ΚΤΙΡΙΟ ΚΑΤ/ΤΟΣ	ΚΤΙΡΙΟ ΚΑΤ/ΤΟΣ ΚΑΛΛΟΝΗΣ (1617/9003)	ΛΕΣΒΟΥ	327.993,38	130.369,41	197.623,97	
ΟΙΚΟΠΕΔΟ ΚΑΤ/ΤΟΣ	ΚΤΙΡΙΟ ΚΑΤ/ΤΟΣ ΒΟΝΙΤΣΑΣ (1617/9609)	ΑΙΤΩΛΟΑΚΑΡΝΑ ΝΙΑΣ	187.821,00	0,00	187.821,00	
ΚΤΙΡΙΟ ΚΑΤ/ΤΟΣ	ΚΤΙΡΙΟ ΚΑΤ/ΤΟΣ ΒΟΝΙΤΣΑΣ (1617/9609)	ΑΙΤΩΛΟΑΚΑΡΝΑ ΝΙΑΣ	420.847,18	168.388,31	252.458,87	
ΟΙΚΟΠΕΔΟ ΚΑΤ/ΤΟΣ	ΚΤΙΡΙΟ ΚΑΤ/ΤΟΣ ΚΙΑΚΙΣ (1617/9710)	ΚΙΑΚΙΣ	311.959,00	0,00	311.959,00	
ΚΤΙΡΙΟ ΚΑΤ/ΤΟΣ	ΚΤΙΡΙΟ ΚΑΤ/ΤΟΣ ΚΙΑΚΙΣ (1617/9710)	ΚΙΑΚΙΣ	954.031,68	328.720,69	625.310,99	
ΟΙΚΟΠΕΔΟ ΚΑΤ/ΤΟΣ	ΚΤΙΡΙΟ ΚΑΤ/ΤΟΣ ΝΕΜΕΑΣ (1617/10417)	ΚΟΡΙΝΘΙΑΣ	52.825,00	0,00	52.825,00	
ΚΤΙΡΙΟ ΚΑΤ/ΤΟΣ	ΚΤΙΡΙΟ ΚΑΤ/ΤΟΣ ΝΕΜΕΑΣ (1617/10417)	ΚΟΡΙΝΘΙΑΣ	409.784,88	155.966,38	253.818,50	
ΟΙΚΟΠΕΔΟ ΚΑΤ/ΤΟΣ	ΚΤΙΡΙΟ ΚΑΤ/ΤΟΣ ΚΑΤΩ ΑΧΑΙΑΣ (1617/11427)		462.609,88	155.966,38	306.643,50	
		ΑΧΑΙΑΣ	146.735,00	0,00	146.735,00	

ΚΑΤΑΣΤΗΜΑΤΑ ΑΤΕ						
ΚΑΤΗΓΟΡΙΑ	Περιγραφή	Διεύθυνση	Νομός	Αξία Κτήσης	Αποσβέσεις	Αναποσβ. Υπόλοιπο
ΚΤΙΡΙΟ ΚΑΤ/ΤΟΣ	ΚΤΙΡΙΟ ΚΑΤ/ΤΟΣ ΑΧΑΪΑΣ (1617/11427)	Λ. ΑΛΕΞΑΝΔΡΑΣ 227	ΑΧΑΪΑΣ	316.054,03	121.729,78	194.324,25
ΟΙΚΟΠΕΔΟ ΚΑΤ/ΤΟΣ	ΚΤΙΡΙΟ ΘΥΡΙΔΑΣ ΑΓ. ΣΟΦΙΑΣ - ΕΓΝΑΤΙΑΣ ΘΕΣ/ΚΗΣ (1617/19107)		ΘΕΣΣΑΛΟΝΙΚΗΣ	322.817,00	0,00	322.817,00
ΚΤΙΡΙΟ ΚΑΤ/ΤΟΣ	ΚΤΙΡΙΟ ΘΥΡΙΔΑΣ ΑΓ. ΣΟΦΙΑΣ - ΕΓΝΑΤΙΑΣ ΘΕΣ/ΚΗΣ (1617/19107)		ΘΕΣΣΑΛΟΝΙΚΗΣ	626.056,26	248.116,80	377.939,46
ΟΙΚΟΠΕΔΟ ΚΑΤ/ΤΟΣ	ΚΤΙΡΙΟ ΚΑΤ/ΤΟΣ ΑΡΓΟΥΣ ΟΡΕΣΤΙΚΟΥ (1617/11023)		ΚΑΣΤΟΡΙΑΣ	64.563,00	0,00	64.563,00
ΚΤΙΡΙΟ ΚΑΤ/ΤΟΣ	ΚΤΙΡΙΟ ΚΑΤ/ΤΟΣ ΑΡΓΟΥΣ ΟΡΕΣΤΙΚΟΥ (1617/11023)		ΚΑΣΤΟΡΙΑΣ	146.808,16	50.203,63	96.604,53
ΟΙΚΟΠΕΔΟ ΚΑΤ/ΤΟΣ	ΚΤΙΡΙΟ ΓΙΑ ΤΗ ΣΤΕΓΑΣΗ ΤΩΝ ΥΠΗΡΕΣΙΩΝ ΤΗΣ ΘΥΡΙΔΑΣ ΑΜΠΕΛΟΚΗΠΩΝ ΕΠΙΦ 428,5		ΑΤΤΙΚΗΣ	1.467.351,00	0,00	1.467.351,00
ΚΤΙΡΙΟ ΚΑΤ/ΤΟΣ	ΚΤΙΡΙΟ ΓΙΑ ΤΗ ΣΤΕΓΑΣΗ ΤΩΝ ΥΠΗΡΕΣΙΩΝ ΤΗΣ ΘΥΡΙΔΑΣ ΑΜΠΕΛΟΚΗΠΩΝ ΕΠΙΦ 428,5		ΑΤΤΙΚΗΣ	601.572,55	214.410,22	387.162,33
ΟΙΚΟΠΕΔΟ ΚΑΤ/ΤΟΣ	ΚΤΙΡΙΟ ΚΑΤ/ΤΟΣ ΓΑΡΓΑΛΙΑΝΩΝ (1617/11831)		ΜΕΣΣΗΝΙΑΣ	64.563,00	0,00	64.563,00
ΚΤΙΡΙΟ ΚΑΤ/ΤΟΣ	ΚΤΙΡΙΟ ΚΑΤ/ΤΟΣ ΓΑΡΓΑΛΙΑΝΩΝ (1617/11831)		ΜΕΣΣΗΝΙΑΣ	266.974,74	106.333,94	160.640,80
ΟΙΚΟΠΕΔΟ ΚΑΤ/ΤΟΣ	ΚΤΙΡΙΟ ΚΑΤ/ΤΟΣ ΙΣΤΙΑΙΑΣ (1617/12033)		ΕΥΒΟΙΑΣ	86.280,60	0,00	86.280,60
ΚΤΙΡΙΟ ΚΑΤ/ΤΟΣ	ΚΤΙΡΙΟ ΚΑΤ/ΤΟΣ ΙΣΤΙΑΙΑΣ (1617/12033)		ΕΥΒΟΙΑΣ	175.685,43	56.708,48	118.976,95
ΟΙΚΟΠΕΔΟ ΚΑΤ/ΤΟΣ	ΚΤΙΡΙΟ ΚΑΤ/ΤΟΣ ΚΑΛΑΒΡΥΤΩΝ (1617/12134)		ΑΧΑΪΑΣ	249.450,00	0,00	249.450,00
ΚΤΙΡΙΟ ΚΑΤ/ΤΟΣ	ΚΤΙΡΙΟ ΚΑΤ/ΤΟΣ ΚΑΛΑΒΡΥΤΩΝ (1617/12134)		ΑΧΑΪΑΣ	484.557,08	184.535,39	300.021,69
ΟΙΚΟΠΕΔΟ ΚΑΤ/ΤΟΣ	ΚΤΙΡΙΟ ΚΑΤ/ΤΟΣ ΕΥΛΟΚΑΣΤΡΟΥ (1617/12336)	ΑΔΑΜΟΠΟΥΛΟΥ 11 & ΚΟΛΟΚΟΤΡΩΝΗ	ΚΟΡΙΝΘΙΑΣ	184.886,80	0,00	184.886,80
ΚΤΙΡΙΟ ΚΑΤ/ΤΟΣ	ΚΤΙΡΙΟ ΚΑΤ/ΤΟΣ ΕΥΛΟΚΑΣΤΡΟΥ (1617/12336)	ΑΔΑΜΟΠΟΥΛΟΥ 11 & ΚΟΛΟΚΟΤΡΩΝΗ	ΚΟΡΙΝΘΙΑΣ	418.173,60	146.163,15	272.010,45
ΟΙΚΟΠΕΔΟ ΚΑΤ/ΤΟΣ	ΚΤΙΡΙΟ ΚΑΤ/ΤΟΣ ΚΑΡΛΟΒΑΣΙΟΥ (1617/12639)		ΣΑΜΟΥ	146.234,80	0,00	146.234,80

ΚΑΤΑΣΤΗΜΑΤΑ ΑΤΕ						
ΚΑΤΗΓΟΡΙΑ	Περιγραφή	Διεύθυνση	Νομός	Αξία Κτήσης	Αποσβέσεις	Αναποσβ. Υπόλοιπο
ΚΤΙΡΙΟ ΚΑΤ/ΤΟΣ	ΚΤΙΡΙΟ ΚΑΤ/ΤΟΣ ΚΑΡΛΟΒΑΣΙΟΥ (1617/12639)		ΣΑΜΟΥ	457.641,32	176.842,22	280.799,10
ΟΙΚΟΠΕΔΟ ΚΑΤ/ΤΟΣ	ΟΙΚΟΠΕΔΟ ΕΠΙΦ. 601,05 Τ.Μ.		ΛΑΡΙΣΑΣ	72.781,00	0,00	72.781,00
ΟΙΚΟΠΕΔΟ ΚΑΤ/ΤΟΣ	ΤΑ ΥΠΑΡΙΘΜΟΝ 9&10 ΚΑΤ/ΤΑ ΙΣΟΓΕΙΟΥ	Γ.ΚΑΡΑΠΑΠΑ ,ΔΗΜΟΤΣΕΛΙΟΥ ,ΔΟΥΡΙ	ΑΙΤΩΛΟΑΚΑΡΝΑ ΝΙΑΣ	102.714,00	0,00	102.714,00
ΚΤΙΡΙΟ ΚΑΤ/ΤΟΣ	ΤΑ ΥΠΑΡΙΘΜΟΝ 9&10 ΚΑΤ/ΤΑ ΙΣΟΓΕΙΟΥ	Γ.ΚΑΡΑΠΑΠΑ ,ΔΗΜΟΤΣΕΛΙΟΥ ,ΔΟΥΡΙ	ΑΙΤΩΛΟΑΚΑΡΝΑ ΝΙΑΣ	189.719,41	72.441,51	117.277,90
ΟΙΚΟΠΕΔΟ ΚΑΤ/ΤΟΣ	ΓΡΑΦΕΙΑ ΑΤΕ ΕΠΙΦ. 185,26 Τ.Μ. (1615/64715)	ΠΑΝΕΠΙΣΤΗΜΙΟΥ 25 (3ος ΟΡΟΦΟΣ)	ΑΤΤΙΚΗΣ	196.625,00	0,00	196.625,00
ΚΤΙΡΙΟ ΚΑΤ/ΤΟΣ	ΓΡΑΦΕΙΑ ΑΤΕ ΕΠΙΦ. 185,26 Τ.Μ. (1615/64715)	ΠΑΝΕΠΙΣΤΗΜΙΟΥ 25 (3ος ΟΡΟΦΟΣ)	ΑΤΤΙΚΗΣ	352.164,00	140.865,36	211.298,64
ΟΙΚΟΠΕΔΟ ΚΑΤ/ΤΟΣ	ΚΑΤ/ΜΑ ΓΙΑ ΤΗ ΣΤΕΓΑΣΗ ΘΥΡ ΜΟΣΧΑΤΟΥ (ΥΠΟΓ. ΑΠΟΘΗΚΗ 277,50 Τ.Μ., ΙΣΟΓ. ΚΑ	ΚΟΡΑΗ & ΧΡΥΣΟΣΤΟΜΟΥ ΣΜΥΡΝΗΣ 12	ΑΤΤΙΚΗΣ	234.776,00	0,00	234.776,00
ΚΤΙΡΙΟ ΚΑΤ/ΤΟΣ	ΚΑΤ/ΜΑ ΓΙΑ ΤΗ ΣΤΕΓΑΣΗ ΘΥΡ ΜΟΣΧΑΤΟΥ (ΥΠΟΓ. ΑΠΟΘΗΚΗ 277,50 Τ.Μ., ΙΣΟΓ. ΚΑ	ΚΟΡΑΗ & ΧΡΥΣΟΣΤΟΜΟΥ ΣΜΥΡΝΗΣ 12	ΑΤΤΙΚΗΣ	445.376,80	174.434,83	270.941,97
ΟΙΚΟΠΕΔΟ ΚΑΤ/ΤΟΣ	ΑΚΙΝΗΤΟ ΓΙΑ ΤΗ ΣΤΕΓΑΣΗ ΤΩΝ ΥΠΗΡΕΣΙΩΝ ΤΗΣ ΘΥΡΙΔΑΣ ΑΓΙΟΥ ΑΛΕΞΙΟΥ (1615/1	ΕΛΛΗΝΟΣ ΣΤΡΑΤΙΩΤΗΣ 5	ΑΧΑΪΑΣ	102.715,00	0,00	102.715,00
ΚΤΙΡΙΟ ΚΑΤ/ΤΟΣ	ΑΚΙΝΗΤΟ ΓΙΑ ΤΗ ΣΤΕΓΑΣΗ ΤΩΝ ΥΠΗΡΕΣΙΩΝ ΤΗΣ ΘΥΡΙΔΑΣ ΑΓΙΟΥ ΑΛΕΞΙΟΥ (1615/1	ΕΛΛΗΝΟΣ ΣΤΡΑΤΙΩΤΗΣ 5	ΑΧΑΪΑΣ	192.698,69	73.868,54	118.830,15
ΟΙΚΟΠΕΔΟ ΚΑΤ/ΤΟΣ	ΚΤΙΡΙΟ ΚΑΤ/ΤΟΣ ΕΡΥΜΑΝΘΕΙΑΣ (1617/12942)		ΑΧΑΪΑΣ	146.735,00	0,00	146.735,00
ΚΤΙΡΙΟ ΚΑΤ/ΤΟΣ	ΚΤΙΡΙΟ ΚΑΤ/ΤΟΣ ΕΡΥΜΑΝΘΕΙΑΣ (1617/12942)		ΑΧΑΪΑΣ	307.264,32	120.122,17	187.142,15
ΟΙΚΟΠΕΔΟ ΚΑΤ/ΤΟΣ	ΚΤΙΡΙΟ ΚΑΤ/ΤΟΣ ΛΕΧΑΙΝΩΝ ΕΠΙΦ. 735 Τ.Μ. ΕΠΙ ΟΙΚΟΠΕΔΟΥ 285,6 Τ.Μ. (1617/		ΗΛΕΙΑΣ	126.193,00	0,00	126.193,00
ΚΤΙΡΙΟ ΚΑΤ/ΤΟΣ	ΚΤΙΡΙΟ ΚΑΤ/ΤΟΣ ΛΕΧΑΙΝΩΝ ΕΠΙΦ. 735 Τ.Μ. ΕΠΙ ΟΙΚΟΠΕΔΟΥ 285,6 Τ.Μ. (1617/		ΗΛΕΙΑΣ	516.731,52	204.400,10	312.331,42
ΟΙΚΟΠΕΔΟ ΚΑΤ/ΤΟΣ	ΚΤΙΡΙΟ ΚΑΤ/ΤΟΣ ΦΕΡΡΩΝ (1617/13346)		ΕΒΡΟΥ	170.213,00	0,00	170.213,00
ΚΤΙΡΙΟ ΚΑΤ/ΤΟΣ	ΚΤΙΡΙΟ ΚΑΤ/ΤΟΣ ΦΕΡΡΩΝ (1617/13346)		ΕΒΡΟΥ	385.219,64	146.320,92	238.898,72

ΚΑΤΑΣΤΗΜΑΤΑ ΑΤΕ						
ΚΑΤΗΓΟΡΙΑ	Περιγραφή	Διεύθυνση	Νομός	Αξία Κτήσης	Αποσβέσεις	Αναποσβ. Υπόλοιπο
ΟΙΚΟΠΕΔΟ ΚΑΤ/ΤΟΣ	ΚΤΙΡΙΟ ΚΑΤ/ΤΟΣ ΚΑΛΑΜΑΤΑΣ (1617/13447)	ΣΟΥΛΙΟΥ & ΚΩΝ/ΛΕΩΣ 4	ΜΕΣΣΗΝΙΑΣ	293.471,00	0,00	293.471,00
ΚΤΙΡΙΟ ΚΑΤ/ΤΟΣ	ΚΤΙΡΙΟ ΚΑΤ/ΤΟΣ ΚΑΛΑΜΑΤΑΣ (1617/13447)		ΜΕΣΣΗΝΙΑΣ	1.665.648,32	644.261,59	1.021.386,73
ΟΙΚΟΠΕΔΟ ΚΑΤ/ΤΟΣ	ΚΤΙΡΙΟ ΚΑΤ/ΤΟΣ ΜΑΚΡΑΚΩΜΗΣ (1617/11932)		ΦΘΙΩΤΙΔΑΣ	146.735,00	0,00	146.735,00
ΚΤΙΡΙΟ ΚΑΤ/ΤΟΣ	ΚΤΙΡΙΟ ΚΑΤ/ΤΟΣ ΜΑΚΡΑΚΩΜΗΣ (1617/11932)		ΦΘΙΩΤΙΔΑΣ	441.947,80	173.659,84	268.287,96
ΟΙΚΟΠΕΔΟ ΚΑΤ/ΤΟΣ	ΚΤΙΡΙΟ ΚΑΤ/ΤΟΣ ΚΙΣΣΑΜΟΥ (1617/21430)		ΧΑΝΙΩΝ	73.368,00	0,00	73.368,00
ΚΤΙΡΙΟ ΚΑΤ/ΤΟΣ	ΚΤΙΡΙΟ ΚΑΤ/ΤΟΣ ΚΙΣΣΑΜΟΥ (1617/21430)		ΧΑΝΙΩΝ	125.581,86	35.451,93	90.129,93
ΟΙΚΟΠΕΔΟ ΚΑΤ/ΤΟΣ	ΚΤΙΡΙΟ ΚΑΤ/ΤΟΣ ΠΡΕΒΕΖΑΣ (1617/13649)		ΠΡΕΒΕΖΑΣ	559.941,00	0,00	559.941,00
ΚΤΙΡΙΟ ΚΑΤ/ΤΟΣ	ΚΤΙΡΙΟ ΚΑΤ/ΤΟΣ ΠΡΕΒΕΖΑΣ (1617/13649)		ΠΡΕΒΕΖΑΣ	935.007,92	363.430,64	571.577,28
ΟΙΚΟΠΕΔΟ ΚΑΤ/ΤΟΣ	ΚΤΙΡΙΟ ΚΑΤ/ΤΟΣ ΠΑΡΑΜΥΘΙΑΣ (1617/13952)		ΘΕΣΣΠΡΩΤΙΑΣ	120.323,00	0,00	120.323,00
ΚΤΙΡΙΟ ΚΑΤ/ΤΟΣ	ΚΤΙΡΙΟ ΚΑΤ/ΤΟΣ ΠΑΡΑΜΥΘΙΑΣ (1617/13952)		ΘΕΣΣΠΡΩΤΙΑΣ	297.332,22	118.408,74	178.923,48
ΟΙΚΟΠΕΔΟ ΚΑΤ/ΤΟΣ	ΚΤΙΡΙΟ ΚΑΤ/ΤΟΣ ΚΑΤΟΧΗΣ (1617/14053)		ΑΙΤΩΛΟΑΚΑΡΝΑ ΝΙΑΣ	79.237,00	0,00	79.237,00
ΚΤΙΡΙΟ ΚΑΤ/ΤΟΣ	ΚΤΙΡΙΟ ΚΑΤ/ΤΟΣ ΚΑΤΟΧΗΣ (1617/14053)		ΑΙΤΩΛΟΑΚΑΡΝΑ ΝΙΑΣ	408.685,70	162.882,58	245.803,12
ΟΙΚΟΠΕΔΟ ΚΑΤ/ΤΟΣ	ΚΤΙΡΙΟ ΚΑΤ/ΤΟΣ ΠΑΡΓΑΣ (1617/14154)		ΠΡΕΒΕΖΑΣ	91.416,00	0,00	91.416,00
ΚΤΙΡΙΟ ΚΑΤ/ΤΟΣ	ΚΤΙΡΙΟ ΚΑΤ/ΤΟΣ ΠΑΡΓΑΣ (1617/14154)		ΠΡΕΒΕΖΑΣ	136.023,50	53.986,64	82.036,86
ΟΙΚΟΠΕΔΟ ΚΑΤ/ΤΟΣ	ΚΤΙΡΙΟ ΚΑΤ/ΤΟΣ ΒΑΣΙΛΙΚΩΝ (1617/14255 1612/39359)		ΘΕΣΣΑΛΟΝΙΚΗΣ	186.207,00	0,00	186.207,00
ΚΤΙΡΙΟ ΚΑΤ/ΤΟΣ	ΚΤΙΡΙΟ ΚΑΤ/ΤΟΣ ΒΑΣΙΛΙΚΩΝ (1617/14255 1612/39359)		ΘΕΣΣΑΛΟΝΙΚΗΣ	194.731,79	67.059,66	127.672,13
ΟΙΚΟΠΕΔΟ ΚΑΤ/ΤΟΣ	ΚΤΙΡΙΟ ΚΑΤ/ΤΟΣ ΛΑΓΚΑΔΑ		ΘΕΣΣΑΛΟΝΙΚΗΣ	130.008,00	0,00	130.008,00
ΚΤΙΡΙΟ ΚΑΤ/ΤΟΣ	ΚΤΙΡΙΟ ΚΑΤ/ΤΟΣ ΛΑΓΚΑΔΑ		ΘΕΣΣΑΛΟΝΙΚΗΣ	819.396,68	325.261,59	494.135,09
ΟΙΚΟΠΕΔΟ ΚΑΤ/ΤΟΣ	ΚΤΙΡΙΟ ΚΑΤ/ΤΟΣ ΖΑΧΑΡΩΣ (1617/17689)		ΗΛΕΙΑΣ	258.254,00	0,00	258.254,00

ΚΑΤΑΣΤΗΜΑΤΑ ΑΤΕ						
ΚΑΤΗΓΟΡΙΑ	Περιγραφή	Διεύθυνση	Νομός	Αξία Κτήσης	Αποσβέσεις	Αναποσβ. Υπόλοιπο
ΚΤΙΡΙΟ ΚΑΤ/ΤΟΣ	ΚΤΙΡΙΟ ΚΑΤ/ΤΟΣ ΖΑΧΑΡΩΣ (1617/17689)		ΗΛΕΙΑΣ	658.558,18	262.763,95	395.794,23
ΟΙΚΟΠΕΔΟ ΚΑΤ/ΤΟΣ	ΚΤΙΡΙΟ ΚΑΤ/ΤΟΣ ΣΚΑΛΑΣ (1617/15366)		ΛΑΚΩΝΙΑΣ	211.299,00	0,00	211.299,00
ΚΤΙΡΙΟ ΚΑΤ/ΤΟΣ	ΚΤΙΡΙΟ ΚΑΤ/ΤΟΣ ΣΚΑΛΑΣ (1617/15366)		ΛΑΚΩΝΙΑΣ	625.118,39	247.784,81	377.333,58
ΟΙΚΟΠΕΔΟ ΚΑΤ/ΤΟΣ	ΚΤΙΡΙΟ ΚΑΤ/ΤΟΣ ΦΑΡΚΑΔΩΝΑΣ (1617/15164)		ΤΡΙΚΑΛΩΝ	46.956,00	0,00	46.956,00
ΚΤΙΡΙΟ ΚΑΤ/ΤΟΣ	ΚΤΙΡΙΟ ΚΑΤ/ΤΟΣ ΦΑΡΚΑΔΩΝΑΣ (1617/15164)		ΤΡΙΚΑΛΩΝ	435.228,08	170.865,18	264.362,90
ΟΙΚΟΠΕΔΟ ΚΑΤ/ΤΟΣ	ΚΤΙΡΙΟ ΚΑΤ/ΤΟΣ Ν. ΣΜΥΡΝΗΣ (1617/13750)		ΑΤΤΙΚΗΣ	880.411,00	0,00	880.411,00
ΚΤΙΡΙΟ ΚΑΤ/ΤΟΣ	ΚΤΙΡΙΟ ΚΑΤ/ΤΟΣ Ν. ΣΜΥΡΝΗΣ (1617/13750)		ΑΤΤΙΚΗΣ	1.776.693,67	707.694,13	1.068.999,54
ΟΙΚΟΠΕΔΟ ΚΑΤ/ΤΟΣ	ΚΤΙΡΙΟ ΚΑΤ/ΤΟΣ ΘΥΡ. ΧΑΛΑΝΔΡΙΟΥ (1617/18295)		ΑΤΤΙΚΗΣ	352.165,00	0,00	352.165,00
ΚΤΙΡΙΟ ΚΑΤ/ΤΟΣ	ΚΤΙΡΙΟ ΚΑΤ/ΤΟΣ ΘΥΡ. ΧΑΛΑΝΔΡΙΟΥ (1617/18295)		ΑΤΤΙΚΗΣ	655.419,01	260.316,44	395.102,57
ΟΙΚΟΠΕΔΟ ΚΑΤ/ΤΟΣ	ΚΤΙΡΙΟ ΚΑΤ/ΤΟΣ ΘΥΡ. ΧΑΤΖΗΚΥΡΙΑΚΕΙΟΥ (1617/18396)	ΛΕΩΦ. ΧΑΤΖΗΚΥΡΙΑΚΟΥ 27-31	ΠΕΙΡΑΙΑ	146.735,00	0,00	146.735,00
ΚΤΙΡΙΟ ΚΑΤ/ΤΟΣ	ΚΤΙΡΙΟ ΚΑΤ/ΤΟΣ ΘΥΡ. ΧΑΤΖΗΚΥΡΙΑΚΕΙΟΥ (1617/18396)	ΛΕΩΦ. ΧΑΤΖΗΚΥΡΙΑΚΟΥ 27-31	ΠΕΙΡΑΙΑ	313.964,72	121.218,92	192.745,80
ΟΙΚΟΠΕΔΟ ΚΑΤ/ΤΟΣ	ΓΡΑΦΕΙΑ 1ου ΟΡΟΦΟΥ ΣΥΝΟΛΙΚΗΣ ΕΠΙΦΑΝΕΙΑΣ 416,64 T.M. (1617/14861)	ΚΟΥΝΤΟΥΡΙΩΤΟΥ 11	ΘΕΣΣΑΛΟΝΙΚΗΣ	234.776,00	0,00	234.776,00
ΚΤΙΡΙΟ ΚΑΤ/ΤΟΣ	ΓΡΑΦΕΙΑ 1ου ΟΡΟΦΟΥ ΣΥΝΟΛΙΚΗΣ ΕΠΙΦΑΝΕΙΑΣ 416,64 T.M. (1617/14861)	ΚΟΥΝΤΟΥΡΙΩΤΟΥ 11	ΘΕΣΣΑΛΟΝΙΚΗΣ	410.859,00	164.343,16	246.515,84
ΟΙΚΟΠΕΔΟ ΚΑΤ/ΤΟΣ	ΚΤΙΡΙΟ ΣΤΕΓΑΣΗΣ ΘΥΡΙΔΑΣ ΚΑΛΟΥΤΣΙΑΝΗΣ (1617/18501)	ΑΓ. ΜΑΡΙΝΑΣ 12	ΙΩΑΝΝΙΝΩΝ	322.817,00	0,00	322.817,00
ΚΤΙΡΙΟ ΚΑΤ/ΤΟΣ	ΚΤΙΡΙΟ ΣΤΕΓΑΣΗΣ ΘΥΡΙΔΑΣ ΚΑΛΟΥΤΣΙΑΝΗΣ (1617/18501)	ΑΓ. ΜΑΡΙΝΑΣ 12	ΙΩΑΝΝΙΝΩΝ	1.019.410,46	402.441,87	616.968,59
ΟΙΚΟΠΕΔΟ ΚΑΤ/ΤΟΣ	ΚΤΙΡΙΟ ΣΤΕΓΑΣΗΣ ΥΠΗΡΕΣΙΩΝ Δ/ΣΗΣ ΜΗΧ/ΣΗΣ (1617/18602)	ΚΡΗΤΗΣ 38 & ΣΑΜΟΥ 36	ΑΤΤΙΚΗΣ	157.322,00	0,00	157.322,00
ΚΤΙΡΙΟ ΚΑΤ/ΤΟΣ	ΚΤΙΡΙΟ ΣΤΕΓΑΣΗΣ ΥΠΗΡΕΣΙΩΝ Δ/ΣΗΣ ΜΗΧ/ΣΗΣ (1617/18602)	ΚΡΗΤΗΣ 38 & ΣΑΜΟΥ 36	ΑΤΤΙΚΗΣ	98.325,58	39.330,61	58.994,97

ΚΑΤΑΣΤΗΜΑΤΑ ΑΤΕ						
ΚΑΤΗΓΟΡΙΑ	Περιγραφή	Διεύθυνση	Νομός	Αξία Κτήσης	Αποσβέσεις	Αναποσβ. Υπόλοιπο
ΟΙΚΟΠΕΔΟ ΚΑΤ/ΤΟΣ	ΚΤΙΡΙΟ ΓΙΑ ΤΗ ΣΤΕΓΑΣΗ ΕΡΥΘΡΑΙΑΣ	ΚΗΦΙΣΙΑΣ 375 & ΧΑΡ ΤΡΙΚΟΥΠΗ	ΑΤΤΙΚΗΣ	410.858,00	0,00	410.858,00
ΚΤΙΡΙΟ ΚΑΤ/ΤΟΣ	ΚΤΙΡΙΟ ΓΙΑ ΤΗ ΣΤΕΓΑΣΗ ΕΡΥΘΡΑΙΑΣ	ΚΗΦΙΣΙΑΣ 375 & ΧΑΡ ΤΡΙΚΟΥΠΗ	ΑΤΤΙΚΗΣ	921.616,81	354.727,78	566.889,03
ΟΙΚΟΠΕΔΟ ΚΑΤ/ΤΟΣ	ΚΤΙΡΙΟ ΓΙΑ ΤΗ ΣΤΕΓΑΣΗ ΤΩΝ ΥΠΗΡΕΣΙΩΝ ΘΥΡΙΔΑΣ ΑΓ. ΒΑΡΒΑΡΑΣ (1617/18804)	ΕΛΕΥΘ. ΒΕΝΙΖΕΛΟΥ 116	ΑΤΤΙΚΗΣ	279.384,00	0,00	279.384,00
ΚΤΙΡΙΟ ΚΑΤ/ΤΟΣ	ΚΤΙΡΙΟ ΓΙΑ ΤΗ ΣΤΕΓΑΣΗ ΤΩΝ ΥΠΗΡΕΣΙΩΝ ΘΥΡΙΔΑΣ ΑΓ. ΒΑΡΒΑΡΑΣ (1617/18804)	ΕΛΕΥΘ. ΒΕΝΙΖΕΛΟΥ 116	ΑΤΤΙΚΗΣ	513.573,00	205.429,52	308.143,48
ΚΤΙΡΙΟ ΚΑΤ/ΤΟΣ	ΚΤΙΡΙΟ ΓΙΑ ΤΗ ΣΤΕΓΑΣΗ ΤΩΝ ΥΠΗΡΕΣΙΩΝ ΘΥΡΙΔΑΣ ΑΓ. ΒΑΡΒΑΡΑΣ (ΕΛΕΥΘ. ΒΕΝΙΖΕΛΟΥ 116	ΑΤΤΙΚΗΣ	267.753,60	77.551,88	190.201,72
ΟΙΚΟΠΕΔΟ ΚΑΤ/ΤΟΣ	ΚΤΙΡΙΟ ΓΙΑ ΤΗ ΣΤΕΓΑΣΗ ΘΥΡ. ΓΛΥΦΑΔΑΣ (1617/18905)	ΑΝΔΡΕΑ ΛΑΖΑΡΑΚΗ 6 & ΑΘΗΝΩΝ	ΑΤΤΙΚΗΣ	733.676,00	0,00	733.676,00
ΚΤΙΡΙΟ ΚΑΤ/ΤΟΣ	ΚΤΙΡΙΟ ΓΙΑ ΤΗ ΣΤΕΓΑΣΗ ΘΥΡ. ΓΛΥΦΑΔΑΣ (1617/18905)	ΑΝΔΡΕΑ ΛΑΖΑΡΑΚΗ 6 & ΑΘΗΝΩΝ	ΑΤΤΙΚΗΣ	1.333.090,28	530.337,50	802.752,78
ΟΙΚΟΠΕΔΟ ΚΑΤ/ΤΟΣ	ΚΤΙΡΙΟ ΚΑΤ/ΤΟΣ ΚΟΛΙΑΤΣΟΥ (1617/19006)	28ης ΟΚΤΩΒΡΙΟΥ 229	ΑΤΤΙΚΗΣ	293.471,00	0,00	293.471,00
ΚΤΙΡΙΟ ΚΑΤ/ΤΟΣ	ΚΤΙΡΙΟ ΚΑΤ/ΤΟΣ ΚΟΛΙΑΤΣΟΥ (1617/19006)	28ης ΟΚΤΩΒΡΙΟΥ 229	ΑΤΤΙΚΗΣ	536.684,99	212.715,90	323.969,09
ΟΙΚΟΠΕΔΟ ΚΑΤ/ΤΟΣ	ΓΡΑΦΕΙΑ ΕΠΙΦ. 356 Τ.Μ. 2ου ΟΡΟΦΟΥ (1617/19208)	ΚΟΥΝΤΟΥΡΙΩΤΟΥ 11	ΘΕΣΣΑΛΟΝΙΚΗΣ	176.083,00	0,00	176.083,00
ΚΤΙΡΙΟ ΚΑΤ/ΤΟΣ	ΓΡΑΦΕΙΑ ΕΠΙΦ. 356 Τ.Μ. 2ου ΟΡΟΦΟΥ (1617/19208)	ΚΟΥΝΤΟΥΡΙΩΤΟΥ 11	ΘΕΣΣΑΛΟΝΙΚΗΣ	352.164,00	140.865,36	211.298,64
ΟΙΚΟΠΕΔΟ ΚΑΤ/ΤΟΣ	ΚΤΙΡΙΟ ΓΙΑ ΣΤΕΓΑΣΗ ΚΑΤ/ΤΟΣ ΑΜΑΛΙΑΔΑΣ (1617/19309)		ΗΛΕΙΑΣ	93.911,00	0,00	93.911,00
ΟΙΚΟΠΕΔΟ ΚΑΤ/ΤΟΣ	ΚΑΤΑΣΤΗΜΑ ΑΤΕ ΑΜΑΛΙΑΔΑΣ (1617/12538)		ΗΛΕΙΑΣ	628.026,00	0,00	628.026,00
ΚΤΙΡΙΟ ΚΑΤ/ΤΟΣ	ΚΤΙΡΙΟ ΓΙΑ ΣΤΕΓΑΣΗ ΚΑΤ/ΤΟΣ ΑΜΑΛΙΑΔΑΣ (1617/19309)		ΗΛΕΙΑΣ	58.694,00	23.477,56	35.216,44
ΚΤΙΡΙΟ ΚΑΤ/ΤΟΣ	ΚΑΤΑΣΤΗΜΑ ΑΤΕ ΑΜΑΛΙΑΔΑΣ (1617/12538)		ΗΛΕΙΑΣ	459.276,95	183.007,48	276.269,47

ΚΑΤΑΣΤΗΜΑΤΑ ΑΤΕ						
ΚΑΤΗΓΟΡΙΑ	Περιγραφή	Διεύθυνση	Νομός	Αξία Κτήσης	Αποσβέσεις	Αναποσβ. Υπόλοιπο
ΟΙΚΟΠΕΔΟ ΚΑΤ/ΤΟΣ	ΚΤΙΡΙΟ ΓΙΑ ΣΤΕΓΑΣΗ ΘΥΡΙΔΑΣ ΑΓ. ΤΡΙΑΔΑΣ ΘΕΣ/ΚΗΣ(1617/19410)	ΑΛ. ΠΑΠΑΝΑΣΤΑΣΙΟΥ 22	ΘΕΣΣΑΛΟΝΙΚΗΣ	513.573,00	0,00	513.573,00
ΚΤΙΡΙΟ ΚΑΤ/ΤΟΣ	ΚΤΙΡΙΟ ΓΙΑ ΣΤΕΓΑΣΗ ΘΥΡΙΔΑΣ ΑΓ. ΤΡΙΑΔΑΣ ΘΕΣ/ΚΗΣ(1617/19410)	ΑΛ. ΠΑΠΑΝΑΣΤΑΣΙΟΥ 22	ΘΕΣΣΑΛΟΝΙΚΗΣ	960.352,04	382.766,37	577.585,67
ΟΙΚΟΠΕΔΟ ΚΑΤ/ΤΟΣ	ΚΤΙΡΙΟ ΓΙΑ ΣΤΕΓΑΣΗ ΚΑΤ/ΤΟΣ ΑΓ. ΠΑΡΑΣΚΕΥΗΣ (1617/19612)	ΜΕΣΟΓΕΙΩΝ 406 & ΗΡΩΩΝ ΠΟΛΥΤΕΧΝ	ΑΤΤΙΚΗΣ	498.899,00	0,00	498.899,00
ΚΤΙΡΙΟ ΚΑΤ/ΤΟΣ	ΚΤΙΡΙΟ ΓΙΑ ΣΤΕΓΑΣΗ ΚΑΤ/ΤΟΣ ΑΓ. ΠΑΡΑΣΚΕΥΗΣ (1617/19612)	ΜΕΣΟΓΕΙΩΝ 406 & ΗΡΩΩΝ ΠΟΛΥΤΕΧΝ	ΑΤΤΙΚΗΣ	914.993,96	364.679,12	550.314,84
ΟΙΚΟΠΕΔΟ ΚΑΤ/ΤΟΣ	ΚΤΙΡΙΟ ΓΙΑ ΣΤΕΓΑΣΗ ΚΑΤ/ΤΟΣ ΠΕΡΑΜΑΤΟΣ (1617/19713)		ΡΕΘΥΜΝΗΣ	24.945,00	0,00	24.945,00
ΚΤΙΡΙΟ ΚΑΤ/ΤΟΣ	ΚΤΙΡΙΟ ΓΙΑ ΣΤΕΓΑΣΗ ΚΑΤ/ΤΟΣ ΠΕΡΑΜΑΤΟΣ (1617/19713)		ΡΕΘΥΜΝΗΣ	113.931,22	43.842,90	70.088,32
ΟΙΚΟΠΕΔΟ ΚΑΤ/ΤΟΣ	ΚΤΙΡΙΟ ΓΙΑ ΣΤΕΓΑΣΗ ΤΩΝ ΥΠΗΡΕΣΙΩΝ ΤΗΣ ΘΥΡΙΔΑΣ ΠΛ. ΣΑΡΟΚΟΥ (1617/20016)	ΛΕΩΦ. ΓΕΩΡΓΙΟΥ ΘΕΟΤΟΚΗ 60-62	ΚΕΡΚΥΡΑΣ	234.776,00	0,00	234.776,00
ΚΤΙΡΙΟ ΚΑΤ/ΤΟΣ	ΚΤΙΡΙΟ ΓΙΑ ΣΤΕΓΑΣΗ ΤΩΝ ΥΠΗΡΕΣΙΩΝ ΤΗΣ ΘΥΡΙΔΑΣ ΠΛ. ΣΑΡΟΚΟΥ (1617/20016)	ΛΕΩΦ. ΓΕΩΡΓΙΟΥ ΘΕΟΤΟΚΗ 60-62	ΚΕΡΚΥΡΑΣ	442.739,88	176.690,57	266.049,31
ΟΙΚΟΠΕΔΟ ΚΑΤ/ΤΟΣ	ΚΤΙΡΙΟ ΘΥΡΙΔΑΣ Ν. ΧΑΛΚΗΔΟΝΑΣ (1617/20117)		ΑΤΤΙΚΗΣ	205.429,00	0,00	205.429,00
ΚΤΙΡΙΟ ΚΑΤ/ΤΟΣ	ΚΤΙΡΙΟ ΘΥΡΙΔΑΣ Ν. ΧΑΛΚΗΔΟΝΑΣ (1617/20117)		ΑΤΤΙΚΗΣ	401.450,16	158.644,62	242.805,54
ΟΙΚΟΠΕΔΟ ΚΑΤ/ΤΟΣ	ΤΡΙΩΡΟΦΗ ΟΙΚΟΔΟΜΗ ΣΥΝ. ΕΠΙΦ. 482 Τ.Μ. ΕΠΙ ΟΙΚΟΠΕΔΟΥ 165,56 Τ.Μ. (1617/	18ΗΣ ΟΚΤΩΒΡΙΟΥ	ΚΑΒΑΛΑΣ	68.672,00	0,00	68.672,00
ΚΤΙΡΙΟ ΚΑΤ/ΤΟΣ	ΤΡΙΩΡΟΦΗ ΟΙΚΟΔΟΜΗ ΣΥΝ. ΕΠΙΦ. 482 Τ.Μ. ΕΠΙ ΟΙΚΟΠΕΔΟΥ 165,56 Τ.Μ. (1617/	18ΗΣ ΟΚΤΩΒΡΙΟΥ	ΚΑΒΑΛΑΣ	485.986,00	194.394,64	291.591,36
ΟΙΚΟΠΕΔΟ ΚΑΤ/ΤΟΣ	ΚΤΙΡΙΟ ΓΙΑ ΤΗ ΣΤΕΓΑΣΗ ΤΗΣ ΘΥΡΙΔΑΣ ΙΛΙΣΙΩΝ (1617/20420)	ΙΛΙΣΙΩΝ 3Α & 5	ΑΤΤΙΚΗΣ	220.103,00	0,00	220.103,00

ΚΑΤΑΣΤΗΜΑΤΑ ΑΤΕ						
ΚΑΤΗΓΟΡΙΑ	Περιγραφή	Διεύθυνση	Νομός	Αξία Κτήσης	Αποσβέσεις	Αναποσβ. Υπόλοιπο
ΚΤΙΡΙΟ ΚΑΤ/ΤΟΣ	ΚΤΙΡΙΟ ΓΙΑ ΤΗ ΣΤΕΓΑΣΗ ΤΗΣ ΘΥΡΙΔΑΣ ΙΔΙΣΙΩΝ (1617/20420)	ΙΔΙΣΙΩΝ 3Α & 5	ΑΤΤΙΚΗΣ	472.925,44	188.376,48	284.548,96
ΟΙΚΟΠΕΔΟ ΚΑΤ/ΤΟΣ	ΚΤΙΡΙΟ ΓΙΑ ΤΗ ΣΤΕΓΑΣΗ ΚΑΤ/ΤΟΣ ΜΟΛΛΩΝ (1616/11090)		ΛΑΚΩΝΙΑΣ	146.735,00	0,00	146.735,00
ΚΤΙΡΙΟ ΚΑΤ/ΤΟΣ	ΚΤΙΡΙΟ ΓΙΑ ΤΗ ΣΤΕΓΑΣΗ ΚΑΤ/ΤΟΣ ΜΟΛΛΩΝ (1616/11090)		ΛΑΚΩΝΙΑΣ	488.052,28	192.825,54	295.226,74
ΟΙΚΟΠΕΔΟ ΚΑΤ/ΤΟΣ	ΚΑΤ/ΜΑ ΑΤΕ ΕΠΙΦ. 181 Τ.Μ. ΕΠΙ ΟΙΚΟΠΕΔΟΥ ΕΠΙΦ. 728 Τ.Μ. (1616/11393)		ΑΡΚΑΔΙΑΣ	184.782,34	0,00	184.782,34
ΚΤΙΡΙΟ ΚΑΤ/ΤΟΣ	ΚΑΤ/ΜΑ ΑΤΕ ΕΠΙΦ. 181 Τ.Μ. ΕΠΙ ΟΙΚΟΠΕΔΟΥ ΕΠΙΦ. 728 Τ.Μ. (1616/11393)		ΑΡΚΑΔΙΑΣ	65.217,66	26.087,06	39.130,60
ΟΙΚΟΠΕΔΟ ΚΑΤ/ΤΟΣ	ΟΙΚΟΠΕΔΟ ΕΠΙΦ 150 Τ.Μ. ΜΕ ΚΤΙΡΙΟ ΕΠΙΦ 273 Τ.Μ.	ΠΛΑΤΕΙΑ ΠΟΛΥΤΕΧΝΕΙΟΥ 1	ΙΩΑΝΝΙΝΩΝ	146.735,00	0,00	146.735,00
ΚΤΙΡΙΟ ΚΑΤ/ΤΟΣ	ΟΙΚΟΠΕΔΟ ΕΠΙΦ 150 Τ.Μ. ΜΕ ΚΤΙΡΙΟ ΕΠΙΦ 273 Τ.Μ.	ΠΛΑΤΕΙΑ ΠΟΛΥΤΕΧΝΕΙΟΥ 1	ΙΩΑΝΝΙΝΩΝ	208.385,36	83.013,49	125.371,87
ΟΙΚΟΠΕΔΟ ΚΑΤ/ΤΟΣ	ΚΤΙΡΙΟ ΚΑΤ/ΤΟΣ ΘΕΡΜΟΥ		ΑΙΤΩΛΟΑΚΑΡΝΑ ΝΙΑΣ	211.299,00	0,00	211.299,00
ΚΤΙΡΙΟ ΚΑΤ/ΤΟΣ	ΚΤΙΡΙΟ ΚΑΤ/ΤΟΣ ΘΕΡΜΟΥ		ΑΙΤΩΛΟΑΚΑΡΝΑ ΝΙΑΣ	451.967,36	180.314,17	271.653,19
ΟΙΚΟΠΕΔΟ ΚΑΤ/ΤΟΣ	ΚΤΙΡΙΟ ΚΑΤ/ΤΟΣ ΦΙΛΙΑΤΡΩΝ (1617/17285,1616/3919)		ΜΕΣΣΗΝΙΑΣ	220.103,00	0,00	220.103,00
ΚΤΙΡΙΟ ΚΑΤ/ΤΟΣ	ΚΤΙΡΙΟ ΚΑΤ/ΤΟΣ ΦΙΛΙΑΤΡΩΝ (1617/17285,1616/3919)		ΜΕΣΣΗΝΙΑΣ	463.897,56	185.055,40	278.842,16
ΟΙΚΟΠΕΔΟ ΚΑΤ/ΤΟΣ	ΚΤΙΡΙΟ ΘΥΡΙΔΑΣ ΑΓ. ΕΛΕΟΥΣΑΣ (1617/20622)		ΑΤΤΙΚΗΣ	376.561,43	0,00	376.561,43
ΚΤΙΡΙΟ ΚΑΤ/ΤΟΣ	ΚΤΙΡΙΟ ΘΥΡΙΔΑΣ ΑΓ. ΕΛΕΟΥΣΑΣ (1617/20622)		ΑΤΤΙΚΗΣ	722.406,57	282.958,16	439.448,41
ΟΙΚΟΠΕΔΟ ΚΑΤ/ΤΟΣ	ΚΤΙΡΙΟ ΘΥΡΙΔΑΣ ΝΤΕΠΩ (1617/20723)	ΕΘΝΙΚΗΣ ΑΝΤΙΣΤΑΣΗΣ 28 & ΚΟΡΥΤΣ	ΘΕΣΣΑΛΟΝΙΚΗΣ	205.429,00	0,00	205.429,00
ΚΤΙΡΙΟ ΚΑΤ/ΤΟΣ	ΚΤΙΡΙΟ ΘΥΡΙΔΑΣ ΝΤΕΠΩ (1617/20723)	ΕΘΝΙΚΗΣ ΑΝΤΙΣΤΑΣΗΣ 28 & ΚΟΡΥΤΣ	ΘΕΣΣΑΛΟΝΙΚΗΣ	387.266,68	153.701,23	233.565,45
ΟΙΚΟΠΕΔΟ ΚΑΤ/ΤΟΣ	ΚΤΙΡΙΟ ΘΥΡΙΔΑΣ ΕΥΑΓΓΕΛΙΣΤΡΙΑΣ (1617/20824)	ΓΡΗΓ. ΛΑΜΠΡΑΚΗ 106-108	ΠΕΙΡΑΙΑ	586.941,00	0,00	586.941,00
ΚΤΙΡΙΟ ΚΑΤ/ΤΟΣ	ΚΤΙΡΙΟ ΘΥΡΙΔΑΣ ΕΥΑΓΓΕΛΙΣΤΡΙΑΣ (1617/20824)	ΓΡΗΓ. ΛΑΜΠΡΑΚΗ 106-108	ΠΕΙΡΑΙΑ	383.065,54	148.564,52	234.501,02

ΚΑΤΑΣΤΗΜΑΤΑ ΑΤΕ						
ΚΑΤΗΓΟΡΙΑ	Περιγραφή	Διεύθυνση	Νομός	Αξία Κτήσης	Αποσβέσεις	Αναποσβ. Υπόλοιπο
ΟΙΚΟΠΕΔΟ ΚΑΤ/ΤΟΣ	ΚΑΤ/ΜΑ ΕΠΙ ΤΗΣ ΟΔΟΥ ΒΕΪΚΟΥ 79-81 ΕΠΙΦ. 160 Τ.Μ. ΜΕ ΠΑΤΑΡΙ 82 Τ.Μ. & ΥΠ	ΠΑΤΡΙΑΡΧΟΥ ΦΩΤΙΟΥ ΧΡ. ΠΕΤΡΙΔΗ 4	ΑΤΤΙΚΗΣ	161.408,00	0,00	161.408,00
ΚΤΙΡΙΟ ΚΑΤ/ΤΟΣ	ΚΑΤ/ΜΑ ΕΠΙ ΤΗΣ ΟΔΟΥ ΒΕΪΚΟΥ 79-81 ΕΠΙΦ. 160 Τ.Μ. ΜΕ ΠΑΤΑΡΙ 82 Τ.Μ. & ΥΠ		ΑΤΤΙΚΗΣ	318.447,32	124.743,71	193.703,61
ΟΙΚΟΠΕΔΟ ΚΑΤ/ΤΟΣ	ΚΤΙΡΙΟ ΚΑΤ/ΤΟΣ ΧΩΡΑΣ ΤΡΙΦΥΛΙΑΣ (1618/5393)		ΜΕΣΣΗΝΙΑΣ	55.760,00	0,00	55.760,00
ΚΤΙΡΙΟ ΚΑΤ/ΤΟΣ	ΚΤΙΡΙΟ ΚΑΤ/ΤΟΣ ΧΩΡΑΣ ΤΡΙΦΥΛΙΑΣ (1618/5393)		ΜΕΣΣΗΝΙΑΣ	389.020,13	148.463,35	240.556,78
ΟΙΚΟΠΕΔΟ ΚΑΤ/ΤΟΣ	ΚΤΙΡΙΟ ΚΑΤ/ΤΟΣ ΚΙΑΤΟΥ (1617/17184)		ΚΟΡΙΝΘΙΑΣ	93.910,00	0,00	93.910,00
ΚΤΙΡΙΟ ΚΑΤ/ΤΟΣ	ΚΤΙΡΙΟ ΚΑΤ/ΤΟΣ ΚΙΑΤΟΥ (1617/17184)		ΚΟΡΙΝΘΙΑΣ	866.378,58	340.573,97	525.804,61
ΟΙΚΟΠΕΔΟ ΚΑΤ/ΤΟΣ	ΚΤΙΡΙΟ ΚΑΤ/ΤΟΣ ΑΓ. ΝΙΚΟΛΑΟΥ (1617/11326)		ΛΑΣΙΘΙΟΥ	234.776,00	0,00	234.776,00
ΚΤΙΡΙΟ ΚΑΤ/ΤΟΣ	ΚΤΙΡΙΟ ΚΑΤ/ΤΟΣ ΑΓ. ΝΙΚΟΛΑΟΥ (1617/11326)		ΛΑΣΙΘΙΟΥ	780.707,24	300.440,25	480.266,99
ΟΙΚΟΠΕΔΟ ΚΑΤ/ΤΟΣ	ΚΤΙΡΙΟ ΘΥΡΙΔΑΣ ΓΟΥΝΑΡΗ (1617/21935)		ΑΧΑΪΑΣ	225.971,20	0,00	225.971,20
ΚΤΙΡΙΟ ΚΑΤ/ΤΟΣ	ΚΤΙΡΙΟ ΘΥΡΙΔΑΣ ΓΟΥΝΑΡΗ (1617/21935)		ΑΧΑΪΑΣ	430.218,09	161.626,68	268.591,41
ΟΙΚΟΠΕΔΟ ΚΑΤ/ΤΟΣ	ΚΤΙΡΙΟ ΚΑΤ/ΤΟΣ ΚΟΖΑΝΗΣ (1617/10316)		ΚΟΖΑΝΗΣ	440.206,00	0,00	440.206,00
ΚΤΙΡΙΟ ΚΑΤ/ΤΟΣ	ΚΤΙΡΙΟ ΚΑΤ/ΤΟΣ ΚΟΖΑΝΗΣ (1617/10316)		ΚΟΖΑΝΗΣ	1.781.768,76	698.857,71	1.082.911,05
ΟΙΚΟΠΕΔΟ ΚΑΤ/ΤΟΣ	ΚΤΙΡΙΟ ΚΑΤ/ΤΟΣ ΝΑΟΥΣΑΣ (1617/13144)		ΗΜΑΘΙΑΣ	184.886,80	0,00	184.886,80
ΚΤΙΡΙΟ ΚΑΤ/ΤΟΣ	ΚΤΙΡΙΟ ΚΑΤ/ΤΟΣ ΝΑΟΥΣΑΣ (1617/13144)		ΗΜΑΘΙΑΣ	737.867,64	268.062,95	469.804,69
ΟΙΚΟΠΕΔΟ ΚΑΤ/ΤΟΣ	ΚΤΙΡΙΟ ΚΑΤ/ΤΟΣ ΜΩΛΟΥ (1617/15972)		ΦΘΙΩΤΙΔΑΣ	32.281,00	0,00	32.281,00
ΚΤΙΡΙΟ ΚΑΤ/ΤΟΣ	ΚΤΙΡΙΟ ΚΑΤ/ΤΟΣ ΜΩΛΟΥ (1617/15972)		ΦΘΙΩΤΙΔΑΣ	390.015,60	143.730,34	246.285,26
ΟΙΚΟΠΕΔΟ ΚΑΤ/ΤΟΣ	ΚΤΙΡΙΟ ΚΑΤ/ΤΟΣ ΜΗΛΟΥ (1617/21733)		ΚΥΚΛΑΔΩΝ	410.858,00	0,00	410.858,00
ΚΤΙΡΙΟ ΚΑΤ/ΤΟΣ	ΚΤΙΡΙΟ ΚΑΤ/ΤΟΣ ΜΗΛΟΥ (1617/21733)		ΚΥΚΛΑΔΩΝ	118.867,68	47.310,23	71.557,45
ΟΙΚΟΠΕΔΟ ΚΑΤ/ΤΟΣ	ΚΤΙΡΙΟ ΘΥΡΙΔΑΣ ΚΑΡΠΑΘΟΥ (1617/19814)		ΔΩΔΕΚΑΝΗΣΟΥ	269.993,00	0,00	269.993,00

ΚΑΤΑΣΤΗΜΑΤΑ ΑΤΕ						
ΚΑΤΗΓΟΡΙΑ	Περιγραφή	Διεύθυνση	Νομός	Αξία Κτήσης	Αποσβέσεις	Αναποσβ. Υπόλοιπο
ΚΤΙΡΙΟ ΚΑΤ/ΤΟΣ	ΚΤΙΡΙΟ ΘΥΡΙΔΑΣ ΚΑΡΠΑΘΟΥ (1617/19814)	ΛΟΧΑΓΟΥ ΓΑΣΠΑΡΗ	ΔΩΔΕΚΑΝΗΣΟΥ	235.478,64	92.120,35	143.358,29
ΟΙΚΟΠΕΔΟ ΚΑΤ/ΤΟΣ	ΚΤΙΡΙΟ ΚΑΤ/ΤΟΣ ΟΡΧΟΜΕΝΟΥ (1617/10518)		ΒΟΙΩΤΙΑΣ	117.388,00	0,00	117.388,00
ΚΤΙΡΙΟ ΚΑΤ/ΤΟΣ	ΚΤΙΡΙΟ ΚΑΤ/ΤΟΣ ΟΡΧΟΜΕΝΟΥ (1617/10518)		ΒΟΙΩΤΙΑΣ	562.036,30	206.563,62	355.472,68
ΟΙΚΟΠΕΔΟ ΚΑΤ/ΤΟΣ	ΚΤΙΡΙΟ ΚΑΤ/ΤΟΣ ΠΥΛΟΥ (1617/12841)		ΜΕΣΣΗΝΙΑΣ	44.020,00	0,00	44.020,00
ΚΤΙΡΙΟ ΚΑΤ/ΤΟΣ	ΚΤΙΡΙΟ ΚΑΤ/ΤΟΣ ΠΥΛΟΥ (1617/12841)		ΜΕΣΣΗΝΙΑΣ	444.112,94	177.020,12	267.092,82
ΟΙΚΟΠΕΔΟ ΚΑΤ/ΤΟΣ	ΚΤΙΡΙΟ ΚΑΤ/ΤΟΣ ΑΤΑΛΑΝΤΗΣ (1617/15063)		ΦΘΙΩΤΙΔΑΣ	161.409,00	0,00	161.409,00
ΚΤΙΡΙΟ ΚΑΤ/ΤΟΣ	ΚΤΙΡΙΟ ΚΑΤ/ΤΟΣ ΑΤΑΛΑΝΤΗΣ (1617/15063)		ΦΘΙΩΤΙΔΑΣ	952.616,48	371.561,73	581.054,75
ΟΙΚΟΠΕΔΟ ΚΑΤ/ΤΟΣ	ΚΤΙΡΙΟ ΚΑΤ/ΤΟΣ ΚΑΤΟΥΝΑΣ (1617/15265)		ΑΙΤΩΛΟΑΚΑΡΝΑΝΙΑΣ	102.715,00	0,00	102.715,00
ΚΤΙΡΙΟ ΚΑΤ/ΤΟΣ	ΚΤΙΡΙΟ ΚΑΤ/ΤΟΣ ΚΑΤΟΥΝΑΣ (1617/15265)		ΑΙΤΩΛΟΑΚΑΡΝΑΝΙΑΣ	443.268,98	176.817,56	266.451,42
ΟΙΚΟΠΕΔΟ ΚΑΤ/ΤΟΣ	ΚΤΙΡΙΟ ΚΑΤ/ΤΟΣ ΔΙΔΩΡΙΚΙΟΥ (1617/16477)		ΦΩΚΙΔΑΣ	14.674,00	0,00	14.674,00
ΚΤΙΡΙΟ ΚΑΤ/ΤΟΣ	ΚΤΙΡΙΟ ΚΑΤ/ΤΟΣ ΔΙΔΩΡΙΚΙΟΥ (1617/16477)		ΦΩΚΙΔΑΣ	372.499,08	148.563,79	223.935,29
ΟΙΚΟΠΕΔΟ ΚΑΤ/ΤΟΣ	ΚΤΙΡΙΟ ΚΑΤ/ΤΟΣ ΚΑΣΣΑΝΔΡΕΙΑΣ (1617/16679)		ΧΑΛΚΙΔΙΚΗΣ	79.530,00	0,00	79.530,00
ΚΤΙΡΙΟ ΚΑΤ/ΤΟΣ	ΚΤΙΡΙΟ ΚΑΤ/ΤΟΣ ΚΑΣΣΑΝΔΡΕΙΑΣ (1617/16679)		ΧΑΛΚΙΔΙΚΗΣ	609.675,78	231.158,86	378.516,92
ΟΙΚΟΠΕΔΟ ΚΑΤ/ΤΟΣ	ΙΣΟΓΕΙΟ ΚΑΤ/ΜΑ ΕΠΙΦ. 156,70 Τ.Μ. ΜΕ ΠΑΤΑΡΙ 72,20 Τ.Μ. (1617/22137)		ΑΤΤΙΚΗΣ	308.144,00	0,00	308.144,00
ΚΤΙΡΙΟ ΚΑΤ/ΤΟΣ	ΙΣΟΓΕΙΟ ΚΑΤ/ΜΑ ΕΠΙΦ. 156,70 Τ.Μ. ΜΕ ΠΑΤΑΡΙ 72,20 Τ.Μ. (1617/22137)		ΑΤΤΙΚΗΣ	585.251,31	231.352,64	353.898,67
ΟΙΚΟΠΕΔΟ ΚΑΤ/ΤΟΣ	ΚΤΙΡΙΟ ΚΑΤ/ΤΟΣ ΤΥΡΝΑΒΟΥ (1616/4525)		ΛΑΡΙΣΑΣ	197.212,00	0,00	197.212,00
ΚΤΙΡΙΟ ΚΑΤ/ΤΟΣ	ΚΤΙΡΙΟ ΚΑΤ/ΤΟΣ ΤΥΡΝΑΒΟΥ (1616/4525)		ΛΑΡΙΣΑΣ	906.927,86	354.109,24	552.818,62
ΟΙΚΟΠΕΔΟ ΚΑΤ/ΤΟΣ	ΚΤΙΡΙΟ ΚΑΤ/ΤΟΣ ΚΥΘΗΡΩΝ ΕΠΙΦ. 230 Τ.Μ. (1617/14962)		ΠΕΙΡΑΙΑ	105.649,00	0,00	105.649,00

ΚΑΤΑΣΤΗΜΑΤΑ ΑΤΕ						
ΚΑΤΗΓΟΡΙΑ	Περιγραφή	Διεύθυνση	Νομός	Αξία Κτήσης	Αποσβέσεις	Αναποσβ. Υπόλοιπο
ΚΤΙΡΙΟ ΚΑΤ/ΤΟΣ	ΚΤΙΡΙΟ ΚΑΤ/ΤΟΣ ΚΥΘΗΡΩΝ ΕΠΙΦ. 230 Τ.Μ. (1617/14962)		ΠΕΙΡΑΙΑ	337.304,12	134.481,99	202.822,13
ΟΙΚΟΠΕΔΟ ΚΑΤ/ΤΟΣ	ΚΤΙΡΙΟ ΚΑΤ/ΤΟΣ ΚΡΕΣΤΕΝΩΝ (1617/15669)		ΗΛΕΙΑΣ	149.670,00	0,00	149.670,00
ΚΤΙΡΙΟ ΚΑΤ/ΤΟΣ	ΚΤΙΡΙΟ ΚΑΤ/ΤΟΣ ΚΡΕΣΤΕΝΩΝ (1617/15669)		ΗΛΕΙΑΣ	635.600,64	244.251,19	391.349,45
ΟΙΚΟΠΕΔΟ ΚΑΤ/ΤΟΣ	ΚΤΙΡΙΟ ΚΑΤ/ΤΟΣ ΦΙΛΙΠΠΙΑΔΑΣ (1617/17487)	ΟΔΟΣ ΜΠΙΖΑΝΙΟΥ	ΠΡΕΒΕΖΑΣ	51.064,00	0,00	51.064,00
ΚΤΙΡΙΟ ΚΑΤ/ΤΟΣ	ΚΤΙΡΙΟ ΚΑΤ/ΤΟΣ ΦΙΛΙΠΠΙΑΔΑΣ (1617/17487)	ΟΔΟΣ ΜΠΙΖΑΝΙΟΥ	ΠΡΕΒΕΖΑΣ	307.491,19	122.235,90	185.255,29
ΟΙΚΟΠΕΔΟ ΚΑΤ/ΤΟΣ	ΚΤΙΡΙΟ ΚΑΤ/ΤΟΣ ΣΕΡΒΙΩΝ (1617/17083)		ΚΟΖΑΝΗΣ	73.368,00	0,00	73.368,00
ΚΤΙΡΙΟ ΚΑΤ/ΤΟΣ	ΚΤΙΡΙΟ ΚΑΤ/ΤΟΣ ΣΕΡΒΙΩΝ (1617/17083)		ΚΟΖΑΝΗΣ	399.713,34	159.288,76	240.424,58
ΟΙΚΟΠΕΔΟ ΚΑΤ/ΤΟΣ	ΚΤΙΡΙΟ ΘΥΡΙΔΑΣ ΗΛΙΟΥΠΟΛΗΣ (1617/19511)	ΛΕΩΦΟΡΟΣ ΕΙΡΗΝΗΣ 30	ΑΤΤΙΚΗΣ	410.858,00	0,00	410.858,00
ΚΤΙΡΙΟ ΚΑΤ/ΤΟΣ	ΚΤΙΡΙΟ ΘΥΡΙΔΑΣ ΗΛΙΟΥΠΟΛΗΣ (1617/19511)	ΛΕΩΦΟΡΟΣ ΕΙΡΗΝΗΣ 30	ΑΤΤΙΚΗΣ	187.353,15	72.501,30	114.851,85
ΟΙΚΟΠΕΔΟ ΚΑΤ/ΤΟΣ	ΚΤΙΡΙΟ ΘΥΡΙΔΑΣ ΛΟΥΤΡΑΚΙΟΥ (1617/21228)		ΚΟΡΙΝΘΙΑΣ	176.082,00	0,00	176.082,00
ΚΤΙΡΙΟ ΚΑΤ/ΤΟΣ	ΚΤΙΡΙΟ ΘΥΡΙΔΑΣ ΛΟΥΤΡΑΚΙΟΥ (1617/21228)		ΚΟΡΙΝΘΙΑΣ	808.817,88	320.017,07	488.800,81
ΟΙΚΟΠΕΔΟ ΚΑΤ/ΤΟΣ	ΚΑΤ/ΜΑ ΑΤΕ Ν. ΗΡΑΚΛΕΙΟΥ (1617/21329)	ΣΤΡΑΤ. ΚΑΡΑΓΙΩΡΓΗ & ΜΑΡΙΝΟΥ ΑΝ	ΑΤΤΙΚΗΣ	222.575,45	0,00	222.575,45
ΚΤΙΡΙΟ ΚΑΤ/ΤΟΣ	ΚΑΤ/ΜΑ ΑΤΕ Ν. ΗΡΑΚΛΕΙΟΥ (1617/21329)	ΣΤΡΑΤ. ΚΑΡΑΓΙΩΡΓΗ & ΜΑΡΙΝΟΥ ΑΝ	ΑΤΤΙΚΗΣ	439.467,55	173.440,49	266.027,06
ΟΙΚΟΠΕΔΟ ΚΑΤ/ΤΟΣ	ΚΑΤΑΣΤΗΜΑ ΑΤΕ ΙΑΣΜΟΥ (1617/15568)		ΡΟΔΟΠΗΣ	662.043,00	173.440,49	488.602,51
ΚΤΙΡΙΟ ΚΑΤ/ΤΟΣ	ΚΑΤΑΣΤΗΜΑ ΑΤΕ ΙΑΣΜΟΥ (1617/15568)		ΡΟΔΟΠΗΣ	396.812,59	154.583,77	242.228,82
ΟΙΚΟΠΕΔΟ ΚΑΤ/ΤΟΣ	ΚΑΤΑΣΤΗΜΑ ΑΤΕ ΓΡΕΒΕΝΩΝ (1617/15871)		ΓΡΕΒΕΝΩΝ	410.858,00	0,00	410.858,00
ΚΤΙΡΙΟ ΚΑΤ/ΤΟΣ	ΚΑΤΑΣΤΗΜΑ ΑΤΕ ΓΡΕΒΕΝΩΝ (1617/15871)		ΓΡΕΒΕΝΩΝ	566.695,53	219.759,02	346.936,51
ΟΙΚΟΠΕΔΟ ΚΑΤ/ΤΟΣ	ΟΙΚΟΠΕΔΟ ΕΠΙΦ. 1144,40 Τ.Μ. ΓΙΑ ΑΝΕΓΕΡΣΗ ΚΑΤ/ΤΟΣ(1616/12104)		ΛΑΣΙΘΙΟΥ	440.206,00	0,00	440.206,00

ΚΑΤΑΣΤΗΜΑΤΑ ΑΤΕ						
ΚΑΤΗΓΟΡΙΑ	Περιγραφή	Διεύθυνση	Νομός	Αξία Κτήσης	Αποσβέσεις	Αναποσβ. Υπόλοιπο
ΟΙΚΟΠΕΔΟ ΚΑΤ/ΤΟΣ	ΚΑΤ/ΜΑ ΑΤΕ ΚΟΡΩΝΗΣ		ΜΕΣΣΗΝΙΑΣ	418.195,00	0,00	418.195,00
ΚΤΙΡΙΟ ΚΑΤ/ΤΟΣ	ΚΑΤ/ΜΑ ΑΤΕ ΚΟΡΩΝΗΣ		ΜΕΣΣΗΝΙΑΣ	413.134,11	96.665,19	316.468,92
ΟΙΚΟΠΕΔΟ ΚΑΤ/ΤΟΣ	ΘΥΡΙΔΑ ΛΑΜΙΑΣ (1615/12070)	ΧΑΤΖΟΠΟΥΛΟΥ & ΠΛΑΤΕΙΑ ΠΑΡΚΟΥ	ΦΘΙΩΤΙΔΑΣ	132.061,00	0,00	132.061,00
ΚΤΙΡΙΟ ΚΑΤ/ΤΟΣ	ΘΥΡΙΔΑ ΛΑΜΙΑΣ (1615/12070)	ΧΑΤΖΟΠΟΥΛΟΥ & ΠΛΑΤΕΙΑ ΠΑΡΚΟΥ	ΦΘΙΩΤΙΔΑΣ	315.807,74	124.887,48	190.920,26
ΟΙΚΟΠΕΔΟ ΚΑΤ/ΤΟΣ	ΚΑΤ/ΜΑ ΓΙΑ ΤΗ ΣΤΕΓΑΣΗ ΤΩΝ ΥΠΗΡΕΣΙΩΝ ΤΗΣ ΘΥΡ ΠΛΑΤΕΙΑΣ ΑΤΤΙΚΗΣ	ΑΔΜΗΤΟΥ 4	ΑΤΤΙΚΗΣ	190.756,00	0,00	190.756,00
ΚΤΙΡΙΟ ΚΑΤ/ΤΟΣ	ΚΑΤ/ΜΑ ΓΙΑ ΤΗ ΣΤΕΓΑΣΗ ΤΩΝ ΥΠΗΡΕΣΙΩΝ ΤΗΣ ΘΥΡ ΠΛΑΤΕΙΑΣ ΑΤΤΙΚΗΣ	ΑΔΜΗΤΟΥ 4	ΑΤΤΙΚΗΣ	349.646,57	134.569,33	215.077,24
ΟΙΚΟΠΕΔΟ ΚΑΤ/ΤΟΣ	ΚΑΤ/ΜΑ ΑΤΕ ΑΓ. ΚΗΡΥΚΟΥ ΙΚΑΡΙΑΣ		ΣΑΜΟΥ	46.956,00	0,00	46.956,00
ΚΤΙΡΙΟ ΚΑΤ/ΤΟΣ	ΚΑΤ/ΜΑ ΑΤΕ ΑΓ. ΚΗΡΥΚΟΥ ΙΚΑΡΙΑΣ		ΣΑΜΟΥ	131.027,16	52.106,51	78.920,65
ΟΙΚΟΠΕΔΟ ΚΑΤ/ΤΟΣ	ΚΑΤ/ΜΑ ΑΤΕ ΚΡΑΝΙΔΙΟΥ		ΑΡΓΟΛΙΔΑΣ	293.470,00	0,00	293.470,00
ΚΤΙΡΙΟ ΚΑΤ/ΤΟΣ	ΚΑΤ/ΜΑ ΑΤΕ ΚΡΑΝΙΔΙΟΥ		ΑΡΓΟΛΙΔΑΣ	804.954,42	226.652,47	578.301,95
ΟΙΚΟΠΕΔΟ ΚΑΤ/ΤΟΣ	ΚΤΙΡΙΟ ΓΙΑ ΤΗ ΣΤΕΓΑΣΗ ΤΗΣ ΘΥΡΙΔΑΣ ΜΕΛΕΤΙΟΥ (1615/20962)	ΑΓΙΟΥ ΜΕΛΕΤΙΟΥ 84 & ΣΠΑΡΟΠΟΥΛΟ	ΑΤΤΙΚΗΣ	396.185,00	0,00	396.185,00
ΚΤΙΡΙΟ ΚΑΤ/ΤΟΣ	ΚΤΙΡΙΟ ΓΙΑ ΤΗ ΣΤΕΓΑΣΗ ΤΗΣ ΘΥΡΙΔΑΣ ΜΕΛΕΤΙΟΥ (1615/20962)	ΑΓΙΟΥ ΜΕΛΕΤΙΟΥ 84 & ΣΠΑΡΟΠΟΥΛΟ	ΑΤΤΙΚΗΣ	786.113,50	281.527,14	504.586,36
ΟΙΚΟΠΕΔΟ ΚΑΤ/ΤΟΣ	ΚΑΤ/ΜΑ ΑΤΕ ΕΥΛΑΓΑΝΗΣ (1617/16982)		ΡΟΔΟΠΗΣ	46.956,00	0,00	46.956,00
ΚΤΙΡΙΟ ΚΑΤ/ΤΟΣ	ΚΑΤ/ΜΑ ΑΤΕ ΕΥΛΑΓΑΝΗΣ (1617/16982)		ΡΟΔΟΠΗΣ	414.327,73	160.268,65	254.059,08
ΟΙΚΟΠΕΔΟ ΚΑΤ/ΤΟΣ	ΚΑΤ/ΜΑ ΧΙΟΥ		ΧΙΟΥ	146.735,00	0,00	146.735,00
ΚΤΙΡΙΟ ΚΑΤ/ΤΟΣ	ΚΑΤ/ΜΑ ΧΙΟΥ		ΧΙΟΥ	528.247,00	211.298,28	316.948,72
ΟΙΚΟΠΕΔΟ ΚΑΤ/ΤΟΣ	ΚΤΙΡΙΟ ΓΙΑ ΤΗ ΣΤΕΓΑΣΗ ΤΩΝ ΥΠΗΡΕΣΙΩΝ ΤΗΣ ΑΤΕ ΣΤΗΝ ΣΤΑΥΡΟΥΠΟΛΗ		ΞΑΝΘΗΣ	37.509,60	0,00	37.509,60

ΚΑΤΑΣΤΗΜΑΤΑ ΑΤΕ						
ΚΑΤΗΓΟΡΙΑ	Περιγραφή	Διεύθυνση	Νομός	Αξία Κτήσης	Αποσβέσεις	Αναποσβ. Υπόλοιπο
ΚΤΙΡΙΟ ΚΑΤ/ΤΟΣ	ΚΤΙΡΙΟ ΓΙΑ ΤΗ ΣΤΕΓΑΣΗ ΤΩΝ ΥΠΗΡΕΣΙΩΝ ΤΗΣ ΑΤΕ ΣΤΗΝ ΣΤΑΥΡΟΥΠΟΛΗ		ΞΑΝΘΗΣ	354.090,40	141.095,91	212.994,49
ΟΙΚΟΠΕΔΟ ΚΑΤ/ΤΟΣ	ΟΙΚΟΠΕΔΟ ΕΠΙΦ. 631,35 Τ.Μ. (1616/12003)	ΟΔΟΣ ΟΜΗΡΕΙΑΣ	ΛΑΣΙΘΙΟΥ	440.206,00	0,00	440.206,00
ΟΙΚΟΠΕΔΟ ΚΑΤ/ΤΟΣ	ΚΑΤ/ΜΑ ΑΤΕ ΚΑΛΥΜΝΟΥ (ΥΠΟΓΕΙΟ, ΙΣΟΓΕΙΟ, Α' ΟΡΟΦΟΣ)		ΔΩΔΕΚΑΝΗΣΟΥ	39.135,39	0,00	39.135,39
ΚΤΙΡΙΟ ΚΑΤ/ΤΟΣ	ΚΑΤ/ΜΑ ΑΤΕ ΚΑΛΥΜΝΟΥ (ΥΠΟΓΕΙΟ, ΙΣΟΓΕΙΟ, Α' ΟΡΟΦΟΣ)		ΔΩΔΕΚΑΝΗΣΟΥ	307.059,72	122.242,41	184.817,31
ΟΙΚΟΠΕΔΟ ΚΑΤ/ΤΟΣ	ΚΑΤΑΣΤΗΜΑ ΑΣΤΑΚΟΥ	ΜΕΤΑΞΑ & ΕΛΛΗΣ	ΑΙΤΩΛΟΑΚΑΡΝΑΝΙΑΣ	199.559,00	0,00	199.559,00
ΚΤΙΡΙΟ ΚΑΤ/ΤΟΣ	ΚΑΤΑΣΤΗΜΑ ΑΣΤΑΚΟΥ	ΜΕΤΑΞΑ & ΕΛΛΗΣ	ΑΙΤΩΛΟΑΚΑΡΝΑΝΙΑΣ	605.375,90	230.749,24	374.626,66
ΟΙΚΟΠΕΔΟ ΚΑΤ/ΤΟΣ	ΚΤΙΡΙΟ ΚΑΤ/ΤΟΣ ΑΤΕ		ΑΡΚΑΔΙΑΣ	120.323,00	0,00	120.323,00
ΚΤΙΡΙΟ ΚΑΤ/ΤΟΣ	ΚΤΙΡΙΟ ΚΑΤ/ΤΟΣ ΑΤΕ		ΑΡΚΑΔΙΑΣ	1.496.188,30	494.712,18	1.001.476,12
ΟΙΚΟΠΕΔΟ ΚΑΤ/ΤΟΣ	ΚΑΤΑΣΤΗΜΑ ΑΤΕ ΦΙΛΙΑΤΩΝ	ΣΟΥΛΙΟΥ & ΒΕΝΙΖΕΛΟΥ	ΘΕΣΣΠΡΩΤΙΑΣ	93.323,00	0,00	93.323,00
ΚΤΙΡΙΟ ΚΑΤ/ΤΟΣ	ΚΑΤΑΣΤΗΜΑ ΑΤΕ ΦΙΛΙΑΤΩΝ	ΣΟΥΛΙΟΥ & ΒΕΝΙΖΕΛΟΥ	ΘΕΣΣΠΡΩΤΙΑΣ	365.487,32	139.922,01	225.565,31
ΟΙΚΟΠΕΔΟ ΚΑΤ/ΤΟΣ	ΚΑΤ/ΜΑ ΑΤΕ ΧΑΛΚΗΔΟΝΑΣ (ΥΠΟΓΕΙΟ, ΙΣΟΓΕΙΟ, Α' ΟΡΟΦΟΣ)		ΘΕΣΣΑΛΟΝΙΚΗΣ	30.340,12	0,00	30.340,12
ΚΤΙΡΙΟ ΚΑΤ/ΤΟΣ	ΚΑΤ/ΜΑ ΑΤΕ ΧΑΛΚΗΔΟΝΑΣ (ΥΠΟΓΕΙΟ, ΙΣΟΓΕΙΟ, Α' ΟΡΟΦΟΣ)		ΘΕΣΣΑΛΟΝΙΚΗΣ	249.359,50	93.783,25	155.576,25
ΟΙΚΟΠΕΔΟ ΚΑΤ/ΤΟΣ	ΚΤΙΡΙΟ ΓΙΑ ΤΗ ΣΤΕΓΑΣΗ ΤΩΝ ΥΠΗΡΕΣΙΩΝ ΑΤΕ ΚΥΜΗΣ		ΕΥΒΟΙΑΣ	234.776,00	0,00	234.776,00
ΚΤΙΡΙΟ ΚΑΤ/ΤΟΣ	ΚΤΙΡΙΟ ΓΙΑ ΤΗ ΣΤΕΓΑΣΗ ΤΩΝ ΥΠΗΡΕΣΙΩΝ ΑΤΕ ΚΥΜΗΣ		ΕΥΒΟΙΑΣ	402.909,10	144.033,46	258.875,64
ΟΙΚΟΠΕΔΟ ΚΑΤ/ΤΟΣ	ΚΤΙΡΙΟ ΚΑΤΑΣΤΗΜΑΤΟΣ ΠΛΑΤΕΩΣ	ΕΛ.ΒΕΝΙΖΕΛΟΥ 35	ΗΜΑΘΙΑΣ	29.347,00	0,00	29.347,00
ΚΤΙΡΙΟ ΚΑΤ/ΤΟΣ	ΚΤΙΡΙΟ ΚΑΤΑΣΤΗΜΑΤΟΣ ΠΛΑΤΕΩΣ	ΕΛ.ΒΕΝΙΖΕΛΟΥ 35	ΗΜΑΘΙΑΣ	730.346,43	92.028,55	638.317,88
ΟΙΚΟΠΕΔΟ ΚΑΤ/ΤΟΣ	ΚΑΤΑΣΤΗΜΑ ΕΠΙΦ 795 Τ.Μ. ΣΕ ΟΙΚΟΠΕΔΟ ΕΠΙΦ 385,54 Τ.Μ.		ΕΒΡΟΥ	126.192,00	0,00	126.192,00

ΚΑΤΑΣΤΗΜΑΤΑ ΑΤΕ						
ΚΑΤΗΓΟΡΙΑ	Περιγραφή	Διεύθυνση	Νομός	Αξία Κτήσης	Αποσβέσεις	Αναποσβ. Υπόλοιπο
ΚΤΙΡΙΟ ΚΑΤ/ΤΟΣ	ΚΑΤΑΣΤΗΜΑ ΕΠΙΦ 795 Τ.Μ. ΣΕ ΟΙΚΟΠΕΔΟ ΕΠΙΦ 385,54 Τ.Μ.		ΕΒΡΟΥ	465.734,61	185.415,03	280.319,58
				591.926,61	185.415,03	406.511,58
ΟΙΚΟΠΕΔΟ ΚΑΤ/ΤΟΣ	ΠΑΙΔΙΚΕΣ ΚΑΤΑΣΚΗΝΩΣΕΙΣ ΑΤΕ		ΚΟΡΙΝΘΙΑΣ	811.891,00	0,00	811.891,00
ΟΙΚΟΠΕΔΟ ΚΑΤ/ΤΟΣ	ΚΤΙΡΙΟ ΠΑΙΔΙΚΩΝ ΚΑΤΑΣΚΗΝΩΣΕΩΝ ΑΤΕ		ΚΟΡΙΝΘΙΑΣ	215.254,00	0,00	215.254,00
ΚΤΙΡΙΟ ΚΑΤ/ΤΟΣ	ΚΤΙΡΙΟ ΠΑΙΔΙΚΩΝ ΚΑΤΑΣΚΗΝΩΣΕΩΝ ΑΤΕ		ΚΟΡΙΝΘΙΑΣ	4.976.634,90	1.942.659,60	3.033.975,30
				6.003.779,90	1.942.659,60	4.061.120,30
ΟΙΚΟΠΕΔΟ ΚΑΤ/ΤΟΣ	ΚΤΙΡΙΟ ΥΠΗΡΕΣΙΩΝ ΑΤΕ ΣΤΟ ΓΟΥΔΙ	ΠΑΠΑΔΙΑΜΑΝΤΟΠΟΥΛΟΥ 146	ΑΤΤΙΚΗΣ	152.605,00	0,00	152.605,00
ΚΤΙΡΙΟ ΚΑΤ/ΤΟΣ	ΚΤΙΡΙΟ ΥΠΗΡΕΣΙΩΝ ΑΤΕ ΣΤΟ ΓΟΥΔΙ	ΠΑΠΑΔΙΑΜΑΝΤΟΠΟΥΛΟΥ 146	ΑΤΤΙΚΗΣ	278.912,62	106.557,59	172.355,03
				431.517,62	106.557,59	324.960,03
ΟΙΚΟΠΕΔΟ ΚΑΤ/ΤΟΣ	ΚΤΙΡΙΟ ΓΙΑ ΤΗ ΣΤΕΓΑΣΗ ΤΩΝ ΥΠΗΡΕΣΙΩΝ ΑΤΕ ΣΟΦΑΔΩΝ		ΚΑΡΔΙΤΣΑΣ	127.366,00	0,00	127.366,00
ΚΤΙΡΙΟ ΚΑΤ/ΤΟΣ	ΚΤΙΡΙΟ ΓΙΑ ΤΗ ΣΤΕΓΑΣΗ ΤΩΝ ΥΠΗΡΕΣΙΩΝ ΑΤΕ ΣΟΦΑΔΩΝ		ΚΑΡΔΙΤΣΑΣ	485.326,14	179.936,29	305.389,85
				612.692,14	179.936,29	432.755,85
ΟΙΚΟΠΕΔΟ ΚΑΤ/ΤΟΣ	ΚΑΤΑΣΤΗΜΑ ΑΤΕ ΑΤΤΙΚΗΣ (ΧΟΛΑΡΓΟΥ) ΕΠΙΦ 468 Τ.Μ., ΕΠΙΦ ΙΣΟΓΕΙΟΥ	ΛΕΩΦ ΜΕΣΟΓΕΙΩΝ 246	ΑΤΤΙΚΗΣ	733.676,00	0,00	733.676,00
ΚΤΙΡΙΟ ΚΑΤ/ΤΟΣ	ΚΑΤΑΣΤΗΜΑ ΑΤΕ ΑΤΤΙΚΗΣ (ΧΟΛΑΡΓΟΥ) ΕΠΙΦ 468 Τ.Μ., ΕΠΙΦ ΙΣΟΓΕΙΟΥ	ΛΕΩΦ ΜΕΣΟΓΕΙΩΝ 246	ΑΤΤΙΚΗΣ	1.332.017,06	529.948,83	802.068,23
				2.065.693,06	529.948,83	1.535.744,23
ΚΤΙΡΙΟ ΚΑΤ/ΤΟΣ	ΟΙΚΟΠΕΔΟ ΓΙΑ ΤΗΝ ΑΝΕΓΕΡΣΗ ΤΟΥ ΚΑΤ/ΤΟΣ ΑΙΓΑΛΕΩ	ΔΗΜΑΡΧΕΙΟΥ 1 & ΚΩΝ/ΛΕΩΣ	ΑΤΤΙΚΗΣ	569.932,88	22.634,30	547.298,58
				569.932,88	22.634,30	547.298,58
ΟΙΚΟΠΕΔΟ ΚΑΤ/ΤΟΣ	ΚΤΙΡΙΟ ΓΙΑ ΤΗ ΣΤΕΓΑΣΗ ΤΩΝ ΥΠΗΡΕΣΙΩΝ ΤΟΥ ΚΑΤ/ΤΟΣ ΧΑΡΙΛΑΟΥ	25ης ΜΑΡΤΙΟΥ 117	ΘΕΣΣΑΛΟΝΙΚΗΣ	146.735,00	0,00	146.735,00
ΚΤΙΡΙΟ ΚΑΤ/ΤΟΣ	ΚΤΙΡΙΟ ΓΙΑ ΤΗ ΣΤΕΓΑΣΗ ΤΩΝ ΥΠΗΡΕΣΙΩΝ ΤΟΥ ΚΑΤ/ΤΟΣ ΧΑΡΙΛΑΟΥ	25ης ΜΑΡΤΙΟΥ 117	ΘΕΣΣΑΛΟΝΙΚΗΣ	612.327,21	216.416,52	395.910,69

ΚΑΤΑΣΤΗΜΑΤΑ ΑΤΕ						
ΚΑΤΗΓΟΡΙΑ	Περιγραφή	Διεύθυνση	Νομός	Αξία Κτήσης	Αποσβέσεις	Αναποσβ. Υπόλοιπο
ΟΙΚΟΠΕΔΟ ΚΑΤ/ΤΟΣ	ΚΤΙΡΙΟΥ ΥΠΗΡΕΣΙΩΝ ΤΗΣ ΘΥΡΙΔΑΣ ΚΕΡΑΜΩΤΗΣ		ΚΑΒΑΛΑΣ	759.062,21 29.347,00	216.416,52 0,00	542.645,69 29.347,00
ΚΤΙΡΙΟ ΚΑΤ/ΤΟΣ	ΚΤΙΡΙΟΥ ΥΠΗΡΕΣΙΩΝ ΤΗΣ ΘΥΡΙΔΑΣ ΚΕΡΑΜΩΤΗΣ		ΚΑΒΑΛΑΣ	241.129,68	79.932,11	161.197,57
ΟΙΚΟΠΕΔΟ ΚΑΤ/ΤΟΣ	ΚΑΤ/ΜΑ ΜΕΝΙΔΙΟΥ ΑΤΕ	ΑΧΑΡΝΑΙ	ΑΤΤΙΚΗΣ	44.021,00	0,00	44.021,00
ΚΤΙΡΙΟ ΚΑΤ/ΤΟΣ	ΚΑΤ/ΜΑ ΜΕΝΙΔΙΟΥ ΑΤΕ	ΑΧΑΡΝΑΙ	ΑΤΤΙΚΗΣ	239.179,14	72.672,09	166.507,05
ΟΙΚΟΠΕΔΟ ΚΑΤ/ΤΟΣ	ΑΥΤΟΤΕΛΕΣ ΚΑΙ ΔΙΗΡΗΜΕΝΟ ΚΑΤ/ΜΑ ΙΣΟΓΕΙΟΥ ΜΙΚΤΗΣ ΕΠΙΦ.186 ΤΜ & ΚΑΘΑΡΗΣ 1	Α.ΦΩΤΙΑΔΗ & ΑΓ.ΓΕΩΡΓΙΟΥ	ΧΑΛΚΙΔΙΚΗΣ	45.685,66	0,00	45.685,66
ΟΙΚΟΠΕΔΟ ΚΑΤ/ΤΟΣ	ΑΥΤΟΤΕΛΕΣ & ΔΙΗΡΗΜΕΝΟ ΚΑΤ/ΜΑ ΙΣΟΓΕΙΟΥ ΜΙΚΤΗΣ ΕΠΙΦ.70 ΤΜ & ΚΑΘΑΡΗΣ 65,	ΑΓ.ΓΕΩΡΓΙΟΥ & ΛΑΖΑΡΟΥ ΦΩΤΙΑΔΗ	ΧΑΛΚΙΔΙΚΗΣ	17.193,53	0,00	17.193,53
ΟΙΚΟΠΕΔΟ ΚΑΤ/ΤΟΣ	ΑΥΤΟΤΕΛΕΣ & ΔΙΗΡΗΜΕΝΟ ΚΑΤ/ΜΑ 1ου ΟΡΟΦΟΥ ΜΙΚΤΗΣ ΕΠΙΦ.134 ΤΜ & ΚΑΘΑΡΗΣ 1	ΑΓ. ΓΕΩΡΓΙΟΥ & ΛΑΖΑΡΟΥ ΦΩΤΙΑΔΗ	ΧΑΛΚΙΔΙΚΗΣ	32.913,33	0,00	32.913,33
ΟΙΚΟΠΕΔΟ ΚΑΤ/ΤΟΣ	ΑΥΤΟΤΕΛΕΣ & ΔΙΗΡΗΜΕΝΟ ΚΑΤ/ΜΑ 1ου ΟΡΟΦΟΥ ΜΙΚΤΗΣ ΕΠΙΦ.70 ΤΜ & ΚΑΘΑΡΗΣ 65	ΑΓ.ΓΕΩΡΓΙΟΥ & ΛΑΖΑΡΟΥ ΦΩΤΙΑΔΗ	ΧΑΛΚΙΔΙΚΗΣ	17.193,53	0,00	17.193,53
ΚΤΙΡΙΟ ΚΑΤ/ΤΟΣ	ΑΥΤΟΤΕΛΕΣ ΚΑΙ ΔΙΗΡΗΜΕΝΟ ΚΑΤ/ΜΑ ΙΣΟΓΕΙΟΥ ΜΙΚΤΗΣ ΕΠΙΦ.186 ΤΜ & ΚΑΘΑΡΗΣ 1	Α.ΦΩΤΙΑΔΗ & ΑΓ.ΓΕΩΡΓΙΟΥ	ΧΑΛΚΙΔΙΚΗΣ	411.171,04	32.893,68	378.277,36
ΚΤΙΡΙΟ ΚΑΤ/ΤΟΣ	ΑΥΤΟΤΕΛΕΣ & ΔΙΗΡΗΜΕΝΟ ΚΑΤ/ΜΑ ΙΣΟΓΕΙΟΥ ΜΙΚΤΗΣ ΕΠΙΦ.70 ΤΜ & ΚΑΘΑΡΗΣ 65,	ΑΓ.ΓΕΩΡΓΙΟΥ & ΛΑΖΑΡΟΥ ΦΩΤΙΑΔΗ	ΧΑΛΚΙΔΙΚΗΣ	154.741,77	12.379,34	142.362,43
ΚΤΙΡΙΟ ΚΑΤ/ΤΟΣ	ΑΥΤΟΤΕΛΕΣ & ΔΙΗΡΗΜΕΝΟ ΚΑΤ/ΜΑ 1ου ΟΡΟΦΟΥ ΜΙΚΤΗΣ ΕΠΙΦ.134 ΤΜ & ΚΑΘΑΡΗΣ 1	ΑΓ. ΓΕΩΡΓΙΟΥ & ΛΑΖΑΡΟΥ ΦΩΤΙΑΔΗ	ΧΑΛΚΙΔΙΚΗΣ	296.219,97	23.697,60	272.522,37
ΚΤΙΡΙΟ ΚΑΤ/ΤΟΣ	ΑΥΤΟΤΕΛΕΣ & ΔΙΗΡΗΜΕΝΟ ΚΑΤ/ΜΑ 1ου ΟΡΟΦΟΥ ΜΙΚΤΗΣ ΕΠΙΦ.70 ΤΜ & ΚΑΘΑΡΗΣ 65	ΑΓ.ΓΕΩΡΓΙΟΥ & ΛΑΖΑΡΟΥ ΦΩΤΙΑΔΗ	ΧΑΛΚΙΔΙΚΗΣ	154.741,77	12.379,34	142.362,43
ΟΙΚΟΠΕΔΟ ΚΑΤ/ΤΟΣ	ΟΙΚΟΠΕΔΟ Νο 11 ΕΠΦ. 1.344,35 ΤΜ ΓΙΑ ΑΝΕΓΕΡΣΗ ΚΤΙΡΙΟΥ ΣΤΕΓ.ΥΠΗΡ.ΘΥΡΙΔΑΣ		ΒΟΙΩΤΙΑΣ	117.388,00	0,00	117.388,00

ΚΑΤΑΣΤΗΜΑΤΑ ΑΤΕ						
ΚΑΤΗΓΟΡΙΑ	Περιγραφή	Διεύθυνση	Νομός	Αξία Κτήσης	Αποσβέσεις	Αναποσβ. Υπόλοιπο
ΟΙΚΟΠΕΔΟ ΚΑΤ/ΤΟΣ	ΙΣΟΓΕΙΟ ΚΑΤ/ΜΑ ΕΠΙΦ. 110,92 ΤΜ ΜΕ ΠΑΤΑΡΙ	ΔΕΩΦΟΡΟΣ ΣΥΓΓΡΟΥ 49	ΑΤΤΙΚΗΣ	17.765,38	0,00	17.765,38
ΚΤΙΡΙΟ ΚΑΤ/ΤΟΣ	ΙΣΟΓΕΙΟ ΚΑΤ/ΜΑ ΕΠΙΦ. 110,92 ΤΜ ΜΕ ΠΑΤΑΡΙ	ΔΕΩΦΟΡΟΣ ΣΥΓΓΡΟΥ 49	ΑΤΤΙΚΗΣ	305.241,26	30.524,13	274.717,13
ΟΙΚΟΠΕΔΟ ΚΑΤ/ΤΟΣ	ΚΑΤΑΣΤΗΜΑ 1-Η ΕΜΒΑΔΟΥ 57,30 ΤΜ ΕΠΙ ΟΙΚΟΠΕΔΟΥ 1118,69	ΔΕΩΦΟΡΟΣ ΕΛ.ΒΕΝΙΖΕΛΟΥ 25-27-29	ΑΤΤΙΚΗΣ	15.020,00	0,00	15.020,00
ΟΙΚΟΠΕΔΟ ΚΑΤ/ΤΟΣ	ΚΑΤΑΣΤΗΜΑ 2-Η ΕΜΒΑΔΟΥ 247,90 ΤΜ ΕΠΙ ΟΙΚΟΠΕΔΟΥ 1118,69		ΑΤΤΙΚΗΣ	64.980,00	0,00	64.980,00
ΚΤΙΡΙΟ ΚΑΤ/ΤΟΣ	ΚΑΤΑΣΤΗΜΑ 2-Η ΕΜΒΑΔΟΥ 247,90 ΤΜ ΕΠΙ ΟΙΚΟΠΕΔΟΥ 1118,69		ΑΤΤΙΚΗΣ	584.823,00	58.482,30	526.340,70
ΚΤΙΡΙΟ ΚΑΤ/ΤΟΣ	ΚΑΤΑΣΤΗΜΑ 1-Η ΕΜΒΑΔΟΥ 57,30 ΤΜ ΕΠΙ ΟΙΚΟΠΕΔΟΥ 1118,69	ΔΕΩΦΟΡΟΣ ΕΛ.ΒΕΝΙΖΕΛΟΥ 25-27-29	ΑΤΤΙΚΗΣ	135.177,00	13.517,70	121.659,30
ΟΙΚΟΠΕΔΟ ΚΑΤ/ΤΟΣ	ΙΣΟΓ. ΚΑΤ/ΜΑ 257,77 ΤΜ ΜΕ ΥΠΟΓΕΙΟ 262,29 ΤΜ ΕΝΤΟΣ ΟΙΚΟΠΕΔΟΥ 3335,32 ΤΜ	ΔΕΩΦ.ΜΑΡΚΟΥ ΠΟΡΤΑΛΙΟΥ	ΡΕΘΥΜΝΗΣ	50.934,10	0,00	50.934,10
ΚΤΙΡΙΟ ΚΑΤ/ΤΟΣ	ΙΣΟΓ. ΚΑΤ/ΜΑ 257,77 ΤΜ ΜΕ ΥΠΟΓΕΙΟ 262,29 ΤΜ ΕΝΤΟΣ ΟΙΚΟΠΕΔΟΥ 3335,32 ΤΜ	ΔΕΩΦ.ΜΑΡΚΟΥ ΠΟΡΤΑΛΙΟΥ	ΡΕΘΥΜΝΗΣ	799.327,54	15.915,75	783.411,79
ΟΙΚΟΠΕΔΟ ΚΑΤ/ΤΟΣ	ΓΡΑΦΕΙΑ Α' ΟΡΟΦΟΥ ΣΥΝΟΛ. ΕΠΙΦ. 277,07 ΤΜ ΕΠΙ ΟΙΚΟΠΕΔΟΥ 3335,32 ΤΜ	ΔΕΩΦ. ΠΟΡΤΑΛΙΟΥ	ΡΕΘΥΜΝΗΣ	24.879,70	0,00	24.879,70
ΚΤΙΡΙΟ ΚΑΤ/ΤΟΣ	ΓΡΑΦΕΙΑ Α' ΟΡΟΦΟΥ ΣΥΝΟΛ. ΕΠΙΦ. 277,07 ΤΜ ΕΠΙ ΟΙΚΟΠΕΔΟΥ 3335,32 ΤΜ	ΔΕΩΦ. ΠΟΡΤΑΛΙΟΥ	ΡΕΘΥΜΝΗΣ	396.810,18	7.936,20	388.873,98
ΟΙΚΟΠΕΔΟ ΚΑΤ/ΤΟΣ	ΥΠΟΓΕΙΟ 39,64 ΤΜ ΕΝΤΟΣ ΟΙΚΟΠΕΔΟΥ 3335,32 ΤΜ	ΔΕΩΦ. ΠΟΡΤΑΛΙΟΥ	ΡΕΘΥΜΝΗΣ	24,04	0,00	24,04
ΚΤΙΡΙΟ ΚΑΤ/ΤΟΣ	ΥΠΟΓΕΙΟ 39,64 ΤΜ ΕΝΤΟΣ ΟΙΚΟΠΕΔΟΥ 3335,32 ΤΜ	ΔΕΩΦ. ΠΟΡΤΑΛΙΟΥ	ΡΕΘΥΜΝΗΣ	13.712,93	274,26	13.438,67
ΟΙΚΟΠΕΔΟ ΚΑΤ/ΤΟΣ	ΥΠΟΓΕΙΟ 269,36 ΤΜ ΕΝΤΟΣ ΟΙΚΟΠΕΔΟΥ 3335,32 ΤΜ	ΔΕΩΦ. ΠΟΡΤΑΛΙΟΥ	ΡΕΘΥΜΝΗΣ	1.026,77	0,00	1.026,77
ΚΤΙΡΙΟ ΚΑΤ/ΤΟΣ	ΥΠΟΓΕΙΟ 269,36 ΤΜ ΕΝΤΟΣ ΟΙΚΟΠΕΔΟΥ 3335,32 ΤΜ	ΔΕΩΦ. ΠΟΡΤΑΛΙΟΥ	ΡΕΘΥΜΝΗΣ	92.318,10	1.846,36	90.471,74

ΚΑΤΑΣΤΗΜΑΤΑ ΑΤΕ						
ΚΑΤΗΓΟΡΙΑ	Περιγραφή	Διεύθυνση	Νομός	Αξία Κτήσης	Αποσβέσεις	Αναποσβ. Υπόλοιπο
ΟΙΚΟΠΕΔΟ ΚΑΤ/ΤΟΣ	ΙΣΟΓ.ΚΑΤ/ΜΑ 181,58 ΤΜ ΜΕ ΥΠΟΓ. 183,89 ΤΜ ΕΝΤΟΣ ΟΙΚΟΠ. 3335,32	ΟΔΟΣ ΟΥΛΑΦ ΠΑΛΜΕ	ΡΕΘΥΜΝΗΣ	5.968,66	0,00	5.968,66
ΚΤΙΡΙΟ ΚΑΤ/ΤΟΣ	ΙΣΟΓ.ΚΑΤ/ΜΑ 181,58 ΤΜ ΜΕ ΥΠΟΓ. 183,89 ΤΜ ΕΝΤΟΣ ΟΙΚΟΠ. 3335,32	ΟΔΟΣ ΟΥΛΑΦ ΠΑΛΜΕ	ΡΕΘΥΜΝΗΣ	215.092,80	4.301,86	210.790,94
ΟΙΚΟΠΕΔΟ ΚΑΤ/ΤΟΣ	26 ΘΕΣΕΙΣ PARKING ΣΥΝΟΛ.ΕΠΙΦ. 325 ΤΜ (26Χ12,5) ΕΠΙ ΟΙΚΟΠΕΔΟΥ 3335,32	ΛΕΩΦ. ΠΟΡΤΑΛΙΟΥ	ΡΕΘΥΜΝΗΣ	2.597,81	0,00	2.597,81
ΚΤΙΡΙΟ ΚΑΤ/ΤΟΣ	26 ΘΕΣΕΙΣ PARKING ΣΥΝΟΛ.ΕΠΙΦ. 325 ΤΜ (26Χ12,5) ΕΠΙ ΟΙΚΟΠΕΔΟΥ 3335,32	ΛΕΩΦ. ΠΟΡΤΑΛΙΟΥ	ΡΕΘΥΜΝΗΣ	163.928,21	3.278,56	160.649,65
ΟΙΚΟΠΕΔΟ ΚΑΤ/ΤΟΣ	ΑΥΤΟΤΕΛΗΣ ΔΙΩΡΟΦΗ ΟΙΚΟΔΟΜΗ ΜΕ ΙΣΟΓ.ΚΑΤ/ΜΑ 202,62 ΤΜ& ΕΠΑΓΓ.ΣΤΕΓΗ Α'ΟΡ.	ΕΘΝΙΚΗΣ ΑΝΤΙΣΤΑΣΕΩΣ	ΗΡΑΚΛΕΙΟΥ	60.000,00	0,00	60.000,00
ΚΤΙΡΙΟ ΚΑΤ/ΤΟΣ	ΑΥΤΟΤΕΛΗΣ ΔΙΩΡΟΦΗ ΟΙΚΟΔΟΜΗ ΜΕ ΙΣΟΓ.ΚΑΤ/ΜΑ 202,62 ΤΜ& ΕΠΑΓΓ.ΣΤΕΓΗ Α'ΟΡ.	ΕΘΝΙΚΗΣ ΑΝΤΙΣΤΑΣΕΩΣ	ΗΡΑΚΛΕΙΟΥ	210.540,00	6.900,00	203.640,00
	ΣΥΝΟΛΟ			255.324.571,34	59.417.723,56	195.906.847,78