ΕΛΛΗΝΙΚΑΙ ΙΧΘΥΟΚΑΛΛΙΕΡΓΕΙΑΙ Α.Β.Ε.Ε.

ΠΛΗΡΟΦΟΡΙΑΚΟ ΣΗΜΕΙΩΜΑ

ΓΙΑ ΤΗΝ ΠΛΗΡΕΣΤΕΡΗ ΕΝΗΜΕΡΩΣΗ ΤΟΥ ΕΠΕΝΔΥΤΙΚΟΥ ΚΟΙΝΟΥ ΑΝΑΦΟΡΙΚΑ ΜΕ ΤΗ ΣΥΓΧΩΝΕΥΣΗ ΔΙΑ ΑΠΟΡΡΟΦΗΣΕΩΣ ΑΠΟ ΤΗΝ «ΕΛΛΗΝΙΚΑΙ ΙΧΘΥΟΚΑΛΛΙΕΡΓΕΙΑΙ ΑΒΕΕ» ΤΩΝ 100% ΘΥΓΑΤΡΙΚΩΝ ΤΗΣ

«ΙΧΘΥΟΤΡΟΦΕΙΟ ΑΓΙΟΥ ΘΩΜΑ ΠΡΕΒΕΖΑΣ ΑΕ»
«ΙΧΘΥΟΤΡΟΦΕΙΑ ΚΑΒΟ ΝΤΟΡΟ ΜΟΝΟΠΡΟΣΩΠΗ ΕΠΕ»
«ΙΧΘΥΟΤΡΟΦΙΚΗ ΕΜΠΟΡΙΚΗ ΛΑΡΥΜΝΑΣ ΑΕ»
«ΙΧΘΥΟΚΑΛΛΙΕΡΓΕΙΕΣ Α.ΒΑΚΡΙΝΟΣ ΑΕ»
«ΙΧΘΥΟΚΑΛΛΙΕΡΓΕΙΕΣ Δ.ΝΙΚΟΛΑΟΥ ΑΕ»
«ΙΧΘΥΟΤΡΟΦΕΙΑ ΒΟΥΡΛΙΑ ΒΟΙΩΤΙΑΣ ΑΕ»

ΣΥΜΦΩΝΑ ΜΕ ΤΟ ΑΡΘΡΟ 331 ΤΟΥ ΚΑΝΟΝΙΣΜΟΥ ΤΟΥ Χ.Α.

Το παρόν πληροφοριακό σημείωμα συντάχθηκε με την ευθύνη της εταιρείας η οποία είναι υπεύθυνη για την πληρότητα και την ακρίβειά του

Αθήνα, Μάιος 2005

ΠΕΡΙΕΧΟΜΕΝΑ

Σύνοψη…….. 3

Κεφάλαιο 1 Προϋπάρχουσες σχέσεις μεταξύ των εταιρειών της συγχώνευσης

1.1 Μετοχική Σύνθεση……... 5

1.2 Κοινά Μέλη του ΔΣ……. 5

1.3 Συμφωνίες……. 6

1.4 Διεταιρικές Συναλλαγές……..…….. 7

Κεφάλαιο 2 Πληροφορίες για την σύνταξη του σημειώματος και τους ελεγκτές της εταιρείας…… 8

Κεφάλαιο 3 Πληροφορίες για την εταιρεία ΕΛΛΗΝΙΚΑΙ ΙΧΘΥΟΚΑΛΛΙΕΡΓΕΙΑΙ ΑΒΕΕ

3.1 Γενικές πληροφορίες…… 10

3.2 Ιστορικό……11

3.3 Αντικείμενο εργασιών……...12

3.4 Δίκτυο πωλήσεων και διανομής…… 13

3.5 Συνοπτικά οικονομικά μεγέθη…… 14

3.6 Αναμόρφωση συνοπτικών οικονομικών αποτελεσμάτων…… 15

3.7 Συνοπτικά ενοποιημένα οικονομικά μεγέθη …… 16

3.8 Αναμόρφωση ενοποιημένων οικονομικών αποτελεσμάτων…… 17

3.9 Συνοπτικά οικονομικά μεγέθη 2004……..…….. ……18

3.10 Συνοπτικά ενοποιημένα οικονομικά μεγέθη 2004..…... ……..20

3.11 Αξία παγίων περιουσιακών στοιχείων…… 22

3.12 Εξέλιξη μετοχικού κεφαλαίου-Μέτοχοι ……..…… 23

3.13 Διοίκηση-Διεύθυνση εταιρείας …….. 25

3.14 Οργανόγραμμα…….. 28

3.15 Προσωπικό Εταιρείας ……...29

3.16 Επενδύσεις …… 29

3.17 Εξέλιξη κύκλου εργασιών-αποτελεσμάτων μητρικής…… 30

3.18 Ενοποιημένα απολογιστικά στοιχεία…….. 39

Κεφάλαιο 4 Πληροφορίες για τις απορροφούμενες εταιρείες

4.1 Ιχθυοτροφείο Αγίου Θωμά Πρέβεζας ΑΕ…… 46

4.2 Ιχθυοκαλλιέργειες Α Βάκρινος ΑΕ …… 49

4.3 Ιχθυοτροφεία Βουρλιά Βοιωτίας ΑΕ…… 51

4.4 Ιχθυοτροφεία Κάβο Ντόρο Μονοπρόσωπη ΕΠΕ…….. 53

4.5 Ιχθυοκαλλιέργειες Δ.Νικολάου ΑΕ……..…….…. 55

4.6 Ιχθυοτροφική Εμπορική Λάρυμνας ΑΕ…….……... 57

Κεφάλαιο 5 Δεδομένα της συγχώνευσης

5.1 Όροι της συγχώνευσης…… 59

5.2 Λόγοι της συγχώνευσης……....62

5.3 Φορολογικός έλεγχος λόγω συγχώνευσης…… 63

Κεφάλαιο 6 Ο κλάδος της ιχθυοκαλλιέργειας-Προοπτικές

6.1 Γενικά χαρακτηριστικά του κλάδου…….…….. 64

6.2 Προοπτικές του κλάδου……..….. 65

Κεφάλαιο 7 Μακροχρόνιοι στόχοι και προοπτικές-Επενδυτική πολιτική …… 67

Παραρτήματα…… 69

ΣΥΝΟΨΗ

Το παρόν πληροφοριακό σημείωμα που αφορά τη συγχώνευση της εταιρείας ΕΛΛΗΝΙΚΑΙ ΙΧΘΥΟΚΑΛΛΙΕΡΓΕΙΑΙ ΑΒΕΕ με τις 100% (άμεσα ή έμμεσα) θυγατρικές της με απορρόφηση όλων των εταιρειών από την μητρική αυτών , αποτελεί την ανανεωμένη έκδοση του αντίστοιχου σημειώματος που τέθηκε υπ' όψιν του Δ.Σ του Χ.Α την 16η .12.2004.

Όπως γνωστοποιήθηκε με την επιστολή μας προς το Χ.Α με αριθ.πρωτοκόλλου 326/4.1.05 , η συγχώνευση στην οποία αφορούσε το Πληροφοριακό Σημείωμα που τέθηκε υπ' όψιν του Δ.Σ του Χ.Α στη συνεδρίαση της 16ης .12.2004 ,δεν εγκρίθηκε δυνάμει της υπ' αριθμόν πρωτοκόλλου Κ2-15755/30.12.2004 επιστολής του Υπουργείου Ανάπτυξης , διότι η προβλεπόμενη από το άρθρο 70 παρ.1 του ΚΝ 2190/1920 δημοσίευση περίληψης του Σχεδίου Σύμβασης Συγχώνευσης σε μία ημερήσια οικονομική εφημερίδα έγινε πριν ολοκληρωθούν οι διατυπώσεις δημοσιότητας του Σχεδίου Σύμβασης Συγχώνευσης σύμφωνα με τα οριζόμενα στο άρθρο 7β του ΚΝ 2190/1920.

Η σύνταξη του παρόντος πραγματοποιήθηκε σύμφωνα με την απόφαση 331του Κανονισμού του Χ.Α.

Υπεύθυνος για τη σύνταξη του παρόντος είναι οι κ Κατσιβέλης Ιωάννης ,Πρόεδρος και Δ/νων Σύμβουλος και Πραχάλης Αθανάσιος Προϊστάμενος Οικονομικών Υπηρεσιών .

Η απόφαση για την εν λόγω συγχώνευση ελήφθη από τα διοικητικά συμβούλια(ΔΣ) των εταιρειών ως εξής-Ελληνικαί Ιχθυοκαλλιέργειαι ΑΒΕΕ την 31.12.2004, Ιχθ Βάκρινος ΑΕ την 31.12.2004, Ιχ.Βουρλιά Βοιωτίας ΑΕ την 31.12.2004,Ιχθ.Αγίου Θωμά Πρέβεζας ΑΕ την 31.12.2004, Ιχθ.Νικολάου ΑΕ την 31.12.2004,Ιχθ.Εμπορική Λάρυμνας ΑΕ την 31.12.2004 και από την γενική συνέλευση της μοναδικού εταίρου Ιχθ.Κάβο Ντόρο Μονοπρόσωπη ΕΠΕ την 31.12.2004 .Το Σχέδιο Σύμβασης Συγχώνευσης(ΣΣΣ) εγκρίθηκε την 03.01.2005 από τα διοικητικά συμβούλια όλων των συμμετεχουσών εταιρειών , την γενική συνέλευση της μοναδικής εταίρου της Ε.Π.Ε και η έγκριση της συγχώνευσης, από την απορροφώσα με την ΓΣ της 28.03.2005 και από τις υπόλοιπες με τις ΓΣ την 28.03.2005.

Η υπογραφή του ΣΣΣ πραγματοποιήθηκε την 03.01.2005 από όλες τις συμμετέχουσες εταιρείες και περίληψή του δημοσιεύθηκε την 01.02.2005 στην εφημερίδα «Η ΝΑΥΤΕΜΠΟΡΙΚΗ».

Η έγκριση της συγχώνευσης πραγματοποιήθηκε την 31/3/2005 με την απόφαση Κ2 3836 του Υπουργείου Ανάπτυξης.

Η συγχώνευση θα πραγματοποιηθεί σύμφωνα με τις διατάξεις των άρθρων 1 έως 5 του Ν. 2166/ 93 όπως ισχύουν και τις διατάξεις των άρθρων 69 έως και 78 του Κ.Ν. 2190/1920 όπως ισχύει σήμερα, με λογιστική ενοποίηση των στοιχείων Ενεργητικού και Παθητικού των απορροφουμένων εταιρειών με αυτά της απορροφώσας. Ως ισολογισμός μετασχηματισμού των απορροφουμένων εταιρειών χρησιμοποιήθηκε ο Ισολογισμός εκάστης εξ αυτών με ημερομηνία την 31η Δεκεμβρίου 2004.

Το μετοχικό κεφάλαιο της απορροφώσας εταιρείας με την επωνυμία «ΕΛΛΗΝΙΚΑΙ ΙΧΘΥΟΚΑΛΛΙΕΡΓΕΙΑΙ ΑΝΩΝΥΜΟΣ, ΒΙΟΜΗΧΑΝΙΚΗ ΚΑΙ ΕΜΠΟΡΙΚΗ ΕΤΑΙΡΕΙΑ» θα παραμείνει αμετάβλητο δεδομένου ότι δεν τίθεται θέμα ανταλλαγής μετοχών αφού η απορροφούσα εταιρεία κατέχει το σύνολο (100%) των μετοχών των απορροφουμένων εταιρειών <<ΙΧΘΥΟΤΡΟΦΕΙΟ ΑΓΙΟΥ ΘΩΜΑ ΠΡΕΒΕΖΑΣ ΑΝΩΝΥΜΟΣ ΕΤΑΙΡΕΙΑ>> και <<ΙΧΘΥΟΤΡΟΦΕΙΑ ΒΟΥΡΛΙΑ ΒΟΙΩΤΙΑΣ ΑΝΩΝΥΜΗ ΕΤΑΙΡΕΙΑ>> , ενώ το σύνολο (100%) των μετοχών των απορροφουμένων <<ΙΧΘΥΟΚΑΛΛΙΕΡΓΕΙΕΣ Δ.ΝΙΚΟΛΑΟΥ ΑΝΩΝΥΜΟΣ ΕΤΑΙΡΕΙΑ>> , <<ΙΧΘΥΟΚΑΛΛΙΕΡΓΕΙΕΣ

ΑΓΓΕΛΟΣ ΒΑΚΡΙΝΟΣ ΑΝΩΝΥΜΟΣ ΕΤΑΙΡΕΙΑ>> και <<ΙΧΘΥΟΤΡΟΦΙΚΗ ΕΜΠΟΡΙΚΗ ΛΑΡΥΜΝΑΣ ΑΝΩΝΥΜΗ ΕΤΑΙΡΕΙΑ>> κατέχεται από την απορροφούσα ανώνυμη εταιρεία και από την ανώνυμη εταιρεία με την επωνυμία <<ΙΧΘΥΟΤΡΟΦΕΙΟ ΑΓΙΟΥ ΘΩΜΑ ΠΡΕΒΕΖΑΣ Α.Ε>> που συμμετέχει στην συγχώνευση και η αξίωση για έκδοση νέων μετοχών αποσβεννύεται λόγω συγχύσεως και το σύνολο (100%) των εταιρικών μεριδίων της συμμετέχουσας στην συγχώνευση με την επωνυμία <<ΙΧΘΥΟΤΡΟΦΕΙΑ ΚΑΒΟ ΝΤΟΡΟ ΜΟΝΟΠΡΟΣΩΠΗ Ε.Π.Ε>> κατέχονται από την απορροφούσα ανώνυμη εταιρεία.

Οι απορροφούμενες εταιρείες θα μεταβιβάσουν το σύνολο της περιουσίας τους (ενεργητικό και παθητικό) στην απορροφώσα εταιρεία με βάση την περιουσιακή κατάσταση εκάστης των απορροφουμένων, όπως φαίνεται στον ισολογισμό μετασχηματισμού της 31^{ης}.12.2004, χωρίς καταβολή φόρων και τελών σύμφωνα με τις διατάξεις του άρθρου 3 του Ν. 2166/1993, με την ολοκλήρωση δε της συγχώνευσης θα λυθούν χωρίς να επακολουθήσει εκκαθάριση. Η απορροφώσα θα καταστεί αποκλειστική κυρία, νομέας, κάτοχος και δικαιούχος κάθε κινητής και ακίνητης περιουσίας και κάθε άλλου περιουσιακού στοιχείου των απορροφουμένων εταιρειών, όπως αναφέρονται στον ισολογισμό μετασχηματισμού εκάστης εξ αυτών της 31^{ης}.12.2004, η δε διαπίστωση της λογιστικής αξίας των εισφερομένων στοιχείων έγινε από Ορκωτό Ελεγκτή σύμφωνα με το άρθρο 2 του Ν. 2166/1993.

ΚΕΦΑΛΑΙΟ 1: ΠΡΟΫΠΑΡΧΟΥΣΕΣ ΣΧΕΣΕΙΣ ΜΕΤΑΞΥ ΤΩΝ ΕΤΑΙΡΙΩΝ ΤΗΣ ΣΥΓΧΩΝΕΥΣΗΣ

1.1 Μετοχική Συμμετοχή

Η ΕΛΛΗΝΙΚΕΣ ΙΧΘΥΟΚΑΛΛΙΕΡΓΕΙΕΣ ΑΒΕΕ κατέχει, προ της απορροφήσεως, τα παρακάτω ποσοστά των εταιριών της συγχώνευσης:

Εταιρεία	Ποσοστό συμμετοχής
ΙΧΘΥΟΤΡΟΦΕΙΟ ΑΓ. ΘΩΜΑ ΠΡΕΒΕΖΑΣ Α.Ε.	100,00%
ΙΧΘΥΟΤΡΟΦΕΙΑ ΚΑΒΟ ΝΤΟΡΟ ΜΟΝΟΠΡΟΣΩΠΗ Ε.Π.Ε.	100,00%
ΙΧΘΥΟΤΡΟΦΕΙΑ ΒΟΥΡΛΙΑ ΒΟΙΩΤΙΑΣ Α.Ε	100,00%
ΙΧΘΥΟΚΑΛΛΙΕΡΓΕΙΕΣ Α.ΒΑΚΡΙΝΟΣ Α.Ε.	81,818%
ΙΧΘΥΟΚΑΛΛΙΕΡΓΕΙΕΣ Δ.ΝΙΚΟΛΑΟΥ Α.Ε.	45,46%
ΙΧΘΥΟΤΡΟΦΙΚΗ ΕΜΠΟΡΙΚΗ ΛΑΡΥΜΝΑΣ ΑΕ	53,087%

Επιπλέον, η ΙΧΘΥΟΤΡΟΦΕΙΟ ΑΓ. ΘΩΜΑ ΠΡΕΒΕΖΑΣ Α.Ε. κατέχει :

- 54,54% της ΙΧΘΥΟΚΑΛΛΙΕΡΓΕΙΕΣ Δ.ΝΙΚΟΛΑΟΥ Α.Ε. και
- 18,182% της ΙΧΘΥΟΚΑΛΛΙΕΡΓΕΙΕΣ Α. ΒΑΚΡΙΝΟΣ Α.Ε.
- 46,913% της ΙΧΘΥΟΤΡΟΦΙΚΗ ΕΜΠΟΡΙΚΗ ΛΑΡΥΜΝΑΣ Α.Ε.

1.2 Κοινά Μέλη του Δ.Σ.

Ο κ. Κατσιβέλης Αρ. Ιωάννης, είναι Πρόεδρος & Δ/νων Σύμβουλος στις ΕΛΛΗΝΙΚΕΣ ΙΧΘΥΟΚΑΛΛΙΕΡΓΕΙΕΣ ΑΒΕΕ και σε όλες στις εταιρίες της συγχώνευσης, ενώ στην ΙΧΘΥΟΤΡΟΦΕΙΑ ΚΑΒΟ ΝΤΟΡΟ ΜΟΝΟΠΡΟΣΩΠΗ Ε.Π.Ε., λόγω της νομικής της μορφής, είναι διαχειριστής.

Ο κ. Lewis D. Nigel, είναι Αντιπρόεδρος & Συμπράττων Σύμβουλος στην ΕΛΛΗΝΙΚΕΣ ΙΧΘΥΟΚΑΛΛΙΕΡΓΕΙΕΣ ΑΒΕΕ, διαχειριστής στην ΙΧΘΥΟΤΡΟΦΕΙΑ ΚΑΒΟ ΝΤΟΡΟ ΜΟΝΟΠΡΟΣΩΠΗ Ε.Π.Ε., και στις υπόλοιπες εταιρίες της συγχώνευσης είναι Αντιπρόεδρος & Δ/νων Σύμβουλος εκτός από την <<ΙΧΘΥΟΤΡΟΦΙΚΗ ΕΜΠΟΡΙΚΗ ΛΑΡΥΜΝΑΣ ΑΝΩΝΥΜΟΣ ΕΤΑΙΡΕΙΑ>> όπου είναι μόνο Αντιπρόεδρος.

Ο κ. Abbs G. David είναι μέλος του Δ.Σ. στις εταιρίες ΕΛΛΗΝΙΚΕΣ ΙΧΘΥΟΚΑΛΛΙΕΡΓΕΙΕΣ ΑΒΕΕ, ΙΧΘΥΟΚΑΛΛΙΕΡΓΕΙΕΣ Α.ΒΑΚΡΙΝΟΣ Α.Ε. και ΙΧΘΥΟΤΡΟΦΕΙΑ ΒΟΥΡΛΙΑ ΒΟΙΩΤΙΑΣ Α.Ε.

Ο κ Πραχάλης Αθανάσιος του Αναστασίου είναι μέλος του Δ.Σ στις εταιρείες ΕΛΛΗΝΙΚΕΣ ΙΧΘΥΟΚΑΛΛΙΕΡΓΕΙΕΣ ΑΒΕΕ και στις ΙΧΘΥΟΚΑΛΛΙΕΡΓΕΙΕΣ Δ.ΝΙΚΟΛΑΟΥ Α.Ε.

1.3 Συμφωνίες

Μεταξύ της μητρικής και των συγχωνευομένων θυγατρικών της υπάρχουν οι κάτωθι συμφωνίες

Α) Ιχθυοτροφείο Αγίου Θωμά Πρέβεζας Υπεκμίσθωση χώρου 20τμ στην έδρα της μητρικής για την χρησιμοποίηση από την θυγατρική σαν έδρα-λογιστήριο με μηνιαίο μίσθωμα 117€ .

Β) Ιχθυοτροφεία Κάβο Ντόρο Μον/πη ΕΠΕ Υπεκμίσθωση χώρου 15τμ στην έδρα της μητρικής για την χρησιμοποίηση από την θυγατρική σαν έδρα-λογιστήριο με μηνιαίο μίσθωμα 110€ .

Γ) Ιχθ Α.Βάκρινος ΑΕ Υπεκμίσθωση χώρου 30τμ στην έδρα της μητρικής για την χρησιμοποίηση από την θυγατρική σαν έδρα-λογιστήριο με μηνιαίο μίσθωμα 146€ .

Δ) Ιχθ Δ Νικολάου ΑΕ εκμίσθωση χώρου 20τμ στην έδρα της μητρικής για την χρησιμοποίηση από την θυγατρική σαν έδρα-λογιστήριο με μηνιαίο μίσθωμα 117€ .

Ε) Ιχθ Βουρλιά Βοιωτίας ΑΕ εκμίσθωση χώρου 20 τμ στην έδρα της μητρικής για την χρησιμοποίηση από την θυγατρική σαν έδρα-λογιστήριο με μηνιαίο μίσθωμα 88,04€ .

ΣΤ) Ιχθ/κή Εμπορική Λάρυμνας ΑΕ παροχή υπηρεσιών φασόν γόνου στην περιοχή Λάρυμνας Λοκρίδος με αμοιβή 0,0206€ ανά τεμάχιο γόνου

1.4 Διεταιρικές Συναλλαγές

Οι συναλλαγές (αγορές - πωλήσεις) που πραγματοποιήθηκαν κατά τη διάρκεια του έτους 2004 μεταξύ των εταιριών της συγχώνευσης, παρουσιάζονται αναλυτικά στον παρακάτω πίνακα

(αξία σε € χιλ.)	**(αξία σε € χιλ.)**				**Π Ω Λ Η Σ Ε Ι Σ**			
ΑΓΟΡΕΣ	ΕΛΛΗΝΙΚΑΙ ΙΧΘΥΟΚΑΛΛΙΕΡΓΕΙΑΙ Α.Β.Ε.Ε.	ΙΧΘΥΟΤΡΟΦΕΙΟ ΑΓ. ΘΩΜΑ ΠΡΕΒΕΖΑΣ Α.Ε.	ΙΧΘΥΟΤΡΟΦΕΙΑ ΚΑΒΟ ΝΤΟΡΟ ΜΟΝΟΠΡΟΣΩΠΗ	ΙΧΘΥΟΤΡΟΦΕΙΑ ΒΟΥΡΛΙΑ ΒΟΙΩΤΙΑΣ Α.Ε.	ΙΧΘΥΟΤΡΟΦΙΚΗ ΕΜΠΟΡΙΚΗ ΛΑΡΥΜΝΑΣ Α.Ε.	ΙΧΘΥΟΚΑΛΛΙΕΡΓΕΙΕΣ Δ. ΝΙΚΟΛΑΟΥ	ΙΧΘΥΟΚΑΛΛΙΕΡΓΕΙΕΣ Α. ΒΑΚΡΙΝΟΣ	**ΣΥΝΟΛΟ**
ΕΛΛΗΝΙΚΑΙ ΙΧΘΥΟΚΑΛΛΙΕΡΓΕΙΑΙ ΑΒΕΕ		1.968	2.873	1.940	3.277	554	580	**11.192**
ΙΧΘΥΟΤΡΟΦΕΙΟ ΑΓ. ΘΩΜΑ ΠΡΕΒΕΖΑΣ ΑΕ	584		0	0	0	0	0	**584**
ΙΧΘΥΟΤΡΟΦΕΙΑ ΚΑΒΟ ΝΤΟΡΟ ΜΟΝΟΠΡΟΣΩΠΗ ΕΠΕ	1.126	0		0	59	0	0	**1.185**
ΙΧΘΥΟΤΡΟΦΕΙΑ ΒΟΥΡΛΙΑ ΒΟΙΩΤΙΑΣ ΑΕ	981	0	0		0	0	0	**981**
ΙΧΘΥΟΤΡΟΦΙΚΗ ΕΜΠΟΡΙΚΗ ΛΑΡΥΜΝΑΣ ΑΕ	1.532	0	6	0		0	0	**1.538**
ΙΧΘΥΟΚΑΛΛΙΕΡΓΕΙΕΣ Δ. ΝΙΚΟΛΑΟΥ ΑΕ	435	0	0	0	0		0	**435**
ΙΧΘΥΟΚΑΛΛΙΕΡΓΕΙΕΣ Α. ΒΑΚΡΙΝΟΣ ΑΕ	589	0	0	0	0	0		**589**
ΣΥΝΟΛΟ	**5.247**	**1.968**	**2.879**	**1.940**	**3.336**	**554**	**580**	**16.504**

ΚΕΦΑΛΑΙΟ 2 : ΠΛΗΡΟΦΟΡΙΕΣ ΓΙΑ ΤΗΝ ΣΥΝΤΑΞΗ ΤΟΥ ΣΗΜΕΙΩΜΑΤΟΣ ΚΑΙ ΤΟΥΣ ΕΛΕΓΚΤΕΣ ΤΗΣ ΕΤΑΙΡΕΙΑΣ

Στο παρόν πληροφοριακό σημείωμα περιέχονται όλες οι πληροφορίες και τα οικονομικά στοιχεία που είναι απαραίτητα, για την σωστή εκτίμηση της περιουσίας, της χρηματοοικονομικής κατάστασης, των αποτελεσμάτων και των προοπτικών της εταιρείας "ΕΛΛΗΝΙΚΑΙ ΙΧΘΥΟΚΑΛΛΙΕΡΓΕΙΑΙ Α.Β.Ε.Ε." (στο εξής η «Εταιρεία»), από τους επενδυτές και τους συμβούλους επί των επενδύσεών τους.

Οι επενδυτές που ενδιαφέρονται για περισσότερες πληροφορίες θα μπορούν να απευθύνονται κατά τις εργάσιμες ημέρες και ώρες:

- Στα γραφεία της Εταιρείας, Λεωφόρος Πεντέλης 48, Βριλήσσια, 15235 Αττική, τηλ. (210) 61 31 666, (210) 61 32 666, (υπεύθυνοι οι κ.κ. Κατσιβέλης Ιωάννης, Πραχάλης Αθανάσιος και Πολίτης Κων/νος).

Η σύνταξη και η διάθεση του παρόντος πληροφοριακού σημειώματος έγινε σύμφωνα με το άρθρο 331 του Κανονισμού του Χ. Α.

Υπεύθυνοι για την σύνταξη του σημειώματος και την ακρίβεια των στοιχείων που περιέχει είναι οι:

- Ο κ. Ιωάννης Κατσιβέλης, Διευθύνων Σύμβουλος της Εταιρείας, Λεωφόρος Πεντέλης 48, Βριλήσσια, 15235 Αττική, τηλ. (210) 6131666
- Ο κ. Πραχάλης Αθανάσιος , Προϊστάμενος Οικονομικών Υπηρεσιών, Λεωφόρος Πεντέλης 48, Βριλήσσια, 15235 Αττική, τηλ. (210) 6131666
- Ο κ. Κων/ντίνος Πολίτης, Υπεύθυνος Μετοχολογίου & IR, Λεωφόρος Πεντέλης 48, Βριλήσσια, 15235 Αττική, τηλ. (210) 6131666

Το Διοικητικό Συμβούλιο της Εταιρείας δηλώνει ότι όλα τα μέλη του έχουν λάβει γνώση του περιεχομένου του παρόντος και μαζί με τους συντάκτες του βεβαιώνουν υπεύθυνα ότι:

- Όλες οι πληροφορίες και τα στοιχεία που περιέχονται στο Σημείωμα είναι πλήρη και αληθή.
- Δεν υπάρχουν άλλα στοιχεία και δεν έχουν λάβει χώρα γεγονότα, η απόκρυψη ή παράλειψη των οποίων θα μπορούσε να καταστήσει παραπλανητικό το σύνολο ή μέρος των στοιχείων και πληροφοριών που περιέχονται.
- Σε βάρος της Εταιρείας και των εταιριών που ελέγχονται μετοχικά από αυτή, δεν εκκρεμούν δικαστικές διαφορές ή διαιτησίες, οι οποίες θα μπορούσαν να έχουν σημαντικές επιπτώσεις στην οικονομική της κατάσταση.

Τον έλεγχο των οικονομικών καταστάσεων της Εταιρείας, καθώς και των ενοποιημένων οικονομικών, για τις χρήση 2004 διενέργησε ο Ορκωτός Ελεγκτής Λογιστής κ. Κωνσταντίνος Σακκής της εταιρείας ΩΡΙΩΝ ΟΡΚΩΤΟΙ ΕΛΕΓΚΤΕΣ ΛΟΓΙΣΤΕΣ ΑΕ (Διεύθυνση εργασίας: Μαυρομματέων 29, Αθήνα τηλ: (210) 8846374, Α.Μ.Σ.Ο.Ε.Λ. 14601).

Στις ενοποιημένες οικονομικές καταστάσεις στις 31.12.2002, 31.12.2003 , 31.12.2004 εκτός από την μητρική εταιρεία (ΕΛΛΗΝΙΚΑΙ ΙΧΘΥΟΚΑΛΛΙΕΡΓΕΙΑΙ ΑΒΕΕ) περιλαμβάνονται και οι εταιρείες: ΙΧΘΥΟΤΡΟΦΕΙΟ ΑΓΙΟΥ ΘΩΜΑ ΠΡΕΒΕΖΑΣ Α.Ε., ΙΧΘΥΟΤΡΟΦΕΙΑ ΚΑΒΟ ΝΤΟΡΟ

ΜΟΝΟΠΡΟΣΩΠΗ Ε.Π.Ε., ΙΧΘΥΟΤΡΟΦΕΙΑ ΒΟΥΡΛΙΑ ΒΟΙΩΤΙΑΣ Α.Ε., ΙΧΘΥΟΚΑΛΛΙΕΡΓΕΙΕΣ Δ. ΝΙΚΟΛΑΟΥ Α.Ε., ΙΧΘΥΟΚΑΛΛΙΕΡΓΕΙΕΣ ΑΓΓΕΛΟΣ ΒΑΚΡΙΝΟΣ Α.Ε. και ΙΧΘΥΟΤΡΟΦΙΚΗ ΕΜΠΟΡΙΚΗ ΛΑΡΥΜΝΑΣ Α.Ε., ΑΝΑΓΝΩΣΤΟΥ Α.Ε. ΙΧΘ/ΕΣ ΑΤΤΙΚΗΣ, ΙΧΘΥΟΤΡΟΦΕΙΑ ΜΥΛΟΚΟΠΗΣ Α.Ε. και ΘΑΛΑΣΣΙΟ ΠΑΡΚΟ Α.Ε.

Η μητρική εταιρεία έχει ελεγχθεί φορολογικά μέχρι και τη χρήση 2001. Από τον παραπάνω φορολογικό έλεγχο τα οικονομικά της στοιχεία κρίθηκαν οριστικά, ειλικρινή και ακριβή. Ο φορολογικός έλεγχος αφορούσε τον προσδιορισμό πάσης φύσεως φορολογικών υποχρεώσεων της Εταιρείας (φορολογία εισοδήματος, φορολογία κεφαλαίου, τελών χαρτοσήμου, ΦΠΑ, αμοιβές Δ.Σ., αμοιβές ελευθέρων επαγγελματιών, και μισθωτών υπηρεσιών, αμοιβές τρίτων και Κ.Β.Σ.).

ΚΕΦΑΛΑΙΟ 3 :ΠΛΗΡΟΦΟΡΙΕΣ ΓΙΑ ΤΗΝ ΕΤΑΙΡΙΑ ΕΛΛΗΝΙΚΑΙ ΙΧΘΥΟΚΑΛΛΙΕΡΓΕΙΑΙ Α.Β.Ε.Ε

3.1 Γενικές πληροφορίες

Η «ΕΛΛΗΝΙΚΑΙ ΙΧΘΥΟΚΑΛΛΙΕΡΓΕΙΑΙ Α.Β.Ε.Ε.» είναι ελληνική ανώνυμη εταιρεία και υπόκειται στο Νόμο περί Ανωνύμων Εταιριών. Ιδρύθηκε το 1986 και λειτουργεί με την επωνυμία «ΕΛΛΗΝΙΚΑΙ ΙΧΘΥΟΚΑΛΛΙΕΡΓΕΙΑΙ Α.Β.Ε.Ε.» (Φ.Ε.Κ. 256/ 18.03.1987). Για τις συναλλαγές με το εξωτερικό χρησιμοποιεί τον τίτλο ‘‘HELLENIC FISHFARMING S.A.’’.

Η έδρα της Εταιρείας βρίσκεται στο Δήμο Βριλησσίων Αττικής και τα γραφεία της στη Λεωφόρο Πεντέλης 48, 15235 Βριλήσσια Αττικής, τηλ. (210) 61 31 666 και (210) 61 32 666. Η Εταιρεία είναι εγγεγραμμένη στο Μητρώο Ανωνύμων Εταιριών του Υπουργείου Ανάπτυξης με αριθμό μητρώου Α.Ε. 14904/06/Β/87/100.

Η διάρκεια της Εταιρείας σύμφωνα με το Καταστατικό της ορίσθηκε μέχρι το 2086.

Ο σκοπός της Εταιρείας, σύμφωνα με το άρθρο 2 του Καταστατικού της, έχει ως εξής:

1) η παραγωγή / πάχυνση γόνου ιχθύων και γενικά προϊόντων θάλασσας, η ίδρυση σχετικών μονάδων ιχθυοκαλλιέργειας, η εμπορία ιχθύων και γενικά προϊόντων θάλασσας, η βιομηχανική επεξεργασία των παραπάνω, η παραγωγή ιχθυοτροφών, η διεξαγωγή ερευνών και εκπόνηση μελετών σχετικά με τα παραπάνω και η εκπαίδευση επιστημονικού και εργατικού προσωπικού,
2) η αντιπροσώπευση οίκων του εσωτερικού και του εξωτερικού που ασχολούνται με έναν από τους παραπάνω σκοπούς,
3) η συμμετοχή σε υφιστάμενες εταιρείες ή η ίδρυση νέων που επιδιώκουν ίδιους ή παρεμφερείς σκοπούς.

Σημειώνεται ότι κατά την τελευταία τριετία δεν έχει επέλθει καμία μεταβολή του σκοπού της Εταιρείας.

Ο βασικός κλάδος στον οποίο δραστηριοποιείται, σήμερα, η ΕΛΛΗΝΙΚΑΙ ΙΧΘΥΟΚΑΛΛΙΕΡΓΕΙΑΙ Α.Β.Ε.Ε. είναι ο κλάδος ιχθυοκαλλιεργειών, μονάδες παραγωγής και ιχθυογεννητικοί σταθμοί. Σύμφωνα με τη Στατιστική Ταξινόμηση των Κλάδων Οικονομικής Δραστηριότητας (ΣΤΑΚΟΔ 2003) της Ε.Σ.Υ.Ε. το αντικείμενο δραστηριότητας της ΕΛΛΗΝΙΚΑΙ ΙΧΘΥΟΚΑΛΛΙΕΡΓΕΙΑΙ Α.Β.Ε.Ε. εμπίπτει στον Κ050.2 κλάδο “Ιχθυοκαλλιέργεια” παραγωγής γόνου”, στον Κ513.8 κλάδο “Χονδρικό εμπόριο άλλων τροφίμων, συμπεριλαμβανομένων των ψαριών και των θαλασσινών (οστρακοειδή, μαλάκια)” και στον Κ514.1 για χονδρικό εμπόριο δικτύων.

3.2 Ιστορικό

Το 1986 ιδρύθηκε η ΕΛΛΗΝΙΚΑΙ ΙΧΘΥΟΚΑΛΛΙΕΡΓΕΙΑΙ Α.Β.Ε.Ε. από τους κ.κ. Χαράλαμπο Κωνσταντίνου Δενδρινό και Βασίλειο Νικολάου Τσεκούρα.

Το 1987 η Εταιρεία ξεκίνησε την δραστηριοποίησή της με την μονάδα πάχυνσης, όπου τοποθετήθηκαν για ανάπτυξη 40.000 ιχθύδια τσιπούρας τα οποία εισήχθησαν από την Ιταλία και το 1988 απέδωσαν 12 τόνους περίπου έτοιμου προϊόντος.

Την ίδια περίοδο ξεκίνησε ο σχεδιασμός και η κατασκευή του ιχθυογεννητικού σταθμού της Εταιρείας κοντά στην Κοινότητα Κανατάδικων Ιστιαίας από την εταιρεία FISH FARM DESIGN & ENGINEERING Ltd., η οποία ανέλαβε και την παροχή της τεχνολογίας και τεχνογνωσίας παραγωγής γόνου τσιπούρας και λαβρακιού.

Το 1990 περατώθηκε το κύριο μέρος της κατασκευής του ιχθυογεννητικού σταθμού και ξεκίνησε ο πρώτος παραγωγικός κύκλος.

Το διάστημα 1990 - 1996 η Εταιρεία, εξαιτίας της μεγάλης ζήτησης γόνου, εισήγαγε συστηματικά γόνο από την Κύπρο και άλλες χώρες και τους διέθετε στους Έλληνες ιχθυοτρόφους μαζικά. Αργότερα όμως η παραγωγή έφτασε σε πολύ αξιόλογα επίπεδα, ώστε οι παραπάνω εισαγωγές να μειωθούν και να αντικατασταθούν από την ιδιοπαραγωγή.

Μέχρι και το έτος 1995 η προαναφερθείσα κατασκευάστρια εταιρεία είχε την ευθύνη για την Διοίκηση της Εταιρείας.

Το διάστημα 1996 - 2000 η νέα Διοίκηση της Εταιρείας πραγματοποίησε σημαντικές επενδύσεις που είχαν ως στόχο την ποιοτική αναβάθμιση και την αποτελεσματικότερη αξιοποίηση των μέσων παραγωγής της.

Επιπλέον, από το 1998 και έπειτα, η Εταιρία προχώρησε σε στρατηγική κάθετης και οριζόντιας ολοκλήρωσης, μέσω εξαγορών ή ιδρύσεων νέων εταιριών. Συγκεκριμένα:

Κατά τα έτη 1998 και 1999 η Εταιρεία συμμετείχε με ποσοστό 100% στο ΙΧΘΥΟΤΡΟΦΕΙΟ ΑΓΙΟΥ ΘΩΜΑ ΠΡΕΒΕΖΑΣ Α.Ε., με ποσοστό 100% στο ΙΧΘΥΟΤΡΟΦΕΙΟ ΚΑΒΟ ΝΤΟΡΟ ΜΟΝΟΠΡΟΣΩΠΗ Ε.Π.Ε., με ποσοστό 98% στη Σ. ΑΘΑΝΑΣΙΟΥ & ΣΙΑ Ο.Ε. (νυν ΙΧΘΥΟΤΡΟΦΕΙΑ ΒΟΥΡΛΙΑ ΒΟΙΩΤΙΑΣ Α.Ε.) και με ποσοστό 44% στα ΙΧΘΥΟΤΡΟΦΕΙΑ ΠΑΓΑΣΗΤΙΚΟΥ Α.Ε.

Επίσης κατά το έτος 2000, (με μετοχές της Ιδίας ή μέσω της θυγατρικής της εταιρείας ΙΧΘΥΟΤΡΟΦΕΙΟ ΑΓΙΟΥ ΘΩΜΑ ΠΡΕΒΕΖΑΣ Α.Ε.) εξαγόρασε το 100% των μετοχών της εταιρείας ΙΧΘΥΟΚΑΛΛΙΕΡΓΕΙΕΣ ΑΓΓΕΛΟΣ ΒΑΚΡΙΝΟΣ Α.Ε., το 90% της εταιρείας ΙΧΘΥΟΤΡΟΦΙΚΗ ΕΜΠΟΡΙΚΗ ΛΑΡΥΜΝΑΣ Α.Ε. και ίδρυσε την ΙΧΘΥΟΚΑΛΛΙΕΡΓΕΙΕΣ Δ. ΝΙΚΟΛΑΟΥ Α.Ε. με συμμετοχή στο κεφάλαιο κατά 95%.

Τον Αύγουστο του 2000 ξεκίνησε η διαπραγμάτευση των μετοχών της Εταιρείας στην Παράλληλη Αγορά του Χρηματιστηρίου Αξιών Αθηνών.

Το 2001 η Εταιρία απέκτησε και το υπόλοιπο ποσοστό των μετοχών της ΙΧΘΥΟΤΡΟΦΙΚΗ ΕΜΠΟΡΙΚΗ ΛΑΡΥΜΝΑΣ Α.Ε., το 50% της εταιρείας ΑΣΤΕΡΙΑΣ Α.Ε., το 50% της εταιρείας

ΩΚΕΑΝΙΣ ΕΜΠΟΡΙΚΗ ΒΙΟΜΗΧΑΝΙΚΗ ΚΑΙ ΜΕΛΕΤΗΤΙΚΗ Α.Ε. και το 5,714% της ΕΛΛΗΝΙΚΕΣ ΑΓΡΟΕΞΑΓΩΓΕΣ Α.Ε.

Το 2002 η Εταιρία προχώρησε σε υπογραφή προσυμφώνου εξαγοράς της ΑΝΑΓΝΩΣΤΟΥ Α.Ε. ΙΧΘΥΟΚΑΛΛΙΕΡΓΕΙΕΣ ΑΤΤΙΚΗΣ και των θυγατρικών της. Επίσης μεταβίβασε τις μετοχές της εταιρίας ΙΧΘΥΟΤΡΟΦΕΙΑ ΠΑΓΑΣΗΤΙΚΟΥ Α.Ε. (ποσοστό 44%).

Τον Μάιο του 2003, η Εταιρία απέκτησε το 50% του μετοχικού κεφαλαίου της ΔΕΛΦΙΝΙ Α.Ε.(η οποία κατόπιν συγχωνεύτηκε με την εταιρεία ΑΣΤΕΡΙΑΣ ΑΕ και υπέγραψε προσύμφωνο συμβόλαιο εξαγοράς του 99% του μετοχικού κεφαλαίου της εταιρίας ΙΩΑΝΝΗΣ ΑΝΔΡΙΤΣΟΣ & ΣΙΑ Ο.Ε. Το ίδιο έτος εξαγόρασε το σύνολο των μετοχών της ΙΧΘΥΟΤΡΟΦΕΙΑ ΒΟΥΡΛΙΑ ΒΟΙΩΤΙΑΣ Α.Ε.

Τον Αύγουστο του 2004 εκχώρησε τις εγκαταστάσεις της στην Εύβοια καθώς και την θυγατρική της ΙΧΘΥΟΤΡΟΦΕΙΑ ΜΥΛΟΚΟΠΗΣ ΑΕ στην εταιρεία «Νηρεύς Ιχθ/γειες Χίου ΑΕ»

3.3 Αντικείμενο εργασιών της ΕΛΛΗΝΙΚΑΙ ΙΧΘΥΟΚΑΛΛΙΕΡΓΕΙΑΙ Α.Β.Ε.Ε.

Η ΕΛΛΗΝΙΚΑΙ ΙΧΘΥΟΚΑΛΛΙΕΡΓΕΙΑΙ Α.Β.Ε.Ε. δραστηριοποιείται στο χώρο της παραγωγής δύο κατηγοριών προϊόντων:
α) του γόνου, πρόκειται για μικρό ψάρι βάρους 1,5 έως 2 gr., το οποίο είναι απαραίτητη σαν πρώτη ύλη για της Ιχθυοπαραγωγούς που δεν διαθέτουν ιχθυογεννητικό σταθμό. Ο γόνος έχει κύκλο παραγωγής περίπου 120 ημερών και έχει άμεση διάθεση

β) του ετοίμου ψαριού, πρόκειται για μεγάλο ψάρι βάρους 300-500 gr. Το μεγάλο ψάρι έχει κύκλο παραγωγής 14 – 18 μήνες αλλά μέχρι την πώληση του έχει πάντα μεγαλύτερο κύκλο παραμονής στο ιχθυοτροφείο, δεδομένου ότι οι ποσότητες που παράγονται διατίθενται σταδιακά εντός του εξαμήνου από το πέρας της πάχυνσης. Η Εταιρεία έχει μονάδα εκτροφής με πλωτούς κλωβούς και δίχτυα όπου τοποθετούνται ιχθύδια 1,5-2,0 gr. Και τα οποία εκτρέφονται για διάστημα 14 – 18 μηνών και κατόπιν διατίθενται στο εμπόριο.

Στην σημαντική εμπορική επιτυχία της Εταιρείας συνέβαλλαν σημαντικά η ικανοποίηση των πελατών, η σωστή τιμολογιακή και πιστωτική πολιτική , η ποιότητα του γόνου λόγω των πολλαπλών διαλογών και το after sales service.

Η διάρθρωση του κύκλου εργασιών της Εταιρείας κατά την τελευταία τριετία έχει ως εξής:

Ανάλυση Κύκλου Εργασιών (ποσά σε χιλ. €)						
	2002	%	2003	%	2004	%
Βιομηχανική Δραστηριότητα						
Γόνος Λαυρακίου	1.920	5,8%	1.715	3,2%	1.147	1,9%
Γόνος Τσιπούρας	5.071	15,4%	6.556	12,3%	5.293	8,5%
Γόνος Φαγκρί	34	0,1%	80	0,1%	1	0,0%
Γόνος Μυτάκι	0,03	0,0%	0	0,0%	0	0,0%
Γόνος Μουρμούρα	90	0,3%	37	0,1%	2	0,0%
Ψάρι Τσιπούρα	3.279	10,0%	5.349	10,0%	10.447	16,8%
Ψάρι Λαβράκι	1.130	3,4%	2.537	4,8%	6.663	10,7%
Ψάρι Φαγκρί	41	0,1%	58	0,1%	48	0,1%
Ψάρι Μυτάκι	28	0,1%	0	0,0%	0	0,0%
Ψάρι-Γλώσσα	16	0,1%	0	0,0%	0	0,0%
Λοιπά	197	0,6%	155	0,3%	153	0,2%
Εμπορική Δραστηριότητα						
Τροφές Ψαριών	9.400	28,6%	12.882	24,1%	11.568	18,6%
Ψάρια	11.224	34,1%	(1)22.798	42,7%	(2)24.487	39,4%
Γόνος	0	0,0%	780	1,5%	1.460	2,4%
Λοιπά	466	1,4%	446	0,8%	557	0,9%
Παροχή Υπηρεσιών						
Πάχυνση	0	0	0	0,0%	281	0,5%
Σύνολο	**32.896**	**100,00%**	**53.393**	100,00%	**62.107**	100,00%

(Πηγή: Οικονομικό τμήμα εταιρείας)

(1) Περιλαμβάνονται πωλήσεις παραγωγής των θυγατρικών εταιρειών αξίας 13.190 χιλ €

(2) Περιλαμβάνονται πωλήσεις παραγωγής των θυγατρικών εταιρειών αξίας 13.438 χιλ €

Σύμφωνα με τα δημοσιευμένα στοιχεία της ICAP (2002), η ΕΛΛΗΝΙΚΑΙ ΙΧΘΥΟΚΑΛΛΙΕΡΓΕΙΑΙ Α.Β.Ε.Ε. περιλαμβάνεται στις πέντε μεγαλύτερες εταιρείες του κλάδου βάσει συνόλου Ενεργητικού, και κατέχει ένα από τα μεγαλύτερα μερίδια αγοράς.

3.4 Δίκτυο πωλήσεων και διανομής

3.4.1. Γόνος

Η Εταιρεία διακρίνεται για την άριστη ποιότητα του γόνου που διαθέτει και για την εξαιρετική εξυπηρέτηση των πελατών της τόσο πριν όσο και μετά την πώληση (after sales service). Διαθέτει ένα άρτια εξοπλισμένο τμήμα μεταφοράς και διανομής του γόνου έτσι ώστε ο γόνος να μεταφέρεται υγιής και χωρίς απώλειες ή πληγώματα ακόμα και στα πιο απομακρυσμένα σημεία, όπου υπάρχουν ιχθυοκαλλιεργητικές μονάδες, με μεγάλη ακρίβεια όσον αφορά τον χρόνο παράδοσης.

Αποτέλεσμα των παραπάνω είναι η δημιουργία ισχυρής φήμης και η ανάπτυξη σχέσεων Marketing με αποτέλεσμα τη διατήρηση σταθερών πελατών για την Εταιρεία. Σημειώνεται ότι ο γόνος της Εταιρείας ζητείται και διανέμεται σε όλη την Ελλάδα. Οι πωλήσεις ξεκινούν κάθε χρόνο με ένα σημαντικό ποσοστό καλυμμένο εκ των προτέρων αλλά και με μια τέτοια κατανομή και διασπορά ταυτόχρονα ώστε η απώλεια ενός πελάτη να μην έχει επιπτώσεις στην πολιτική πωλήσεων της Εταιρείας.

3.4.2. Μεγάλο Ψάρι

Η Εταιρεία εξάγει το 65-70% περίπου του έτοιμου προϊόντος (μεγάλο ψάρι) κυρίως στην Ιταλία, στην Ισπανία, στη Γαλλία και στην Κεντρική Ευρώπη, ενώ το υπόλοιπο το διαθέτει στην εσωτερική αγορά.
Οι αγοραστές είναι μεγάλοι διανομείς και SuperMarkets στις ανωτέρω Ευρωπαϊκές χώρες. Οι τελικοί καταναλωτές προμηθεύονται το προϊόν από σημεία λιανικής πώλησης ψαριού και super markets σαν τρίτο επίπεδο του καναλιού διανομής.

Τέλος αξίζει να σημειωθεί ότι η ΕΛΛΗΝΙΚΑΙ ΙΧΘΥΟΚΑΛΛΙΕΡΓΕΙΑΙ Α.Β.Ε.Ε. κατέχει την δεύτερη θέση μεταξύ των τεσσάρων μεγαλύτερων εταιριών στην Ευρώπη / Μεσόγειο, περιλαμβανομένων ακόμη και των δύο μεγαλύτερων Ελληνικών Ομίλων με βάση την παραγωγή γόνου και την παραγωγή του μεγάλου ψαριού.

3.5 Συνοπτικά Οικονομικά Μεγέθη 2002-2004

(ποσά σε χιλ. €)	**2002**	**2003**	**2004**
Κύκλος εργασιών	**32.896**	**53.393**	**62.107**
Μικτό κέρδος (1)	**6.645**	**8.899**	**8.340**
(% επί του κύκλου εργασιών)	*20,2%*	*16,7%*	*13,4%*
Πλέον: Λοιπά έσοδα εκμετάλλευσης	175	109	208
Σύνολο	**6.820**	**9.008**	**8.548**
Λειτουργικά Έξοδα (2)	**2.922**	**5.243**	**5.736**
(% επί του κύκλου εργασιών)	*8,9%*	*9,8%*	*9,2%*
Λειτουργικό αποτέλεσμα	**3.898**	**3.765**	**2.812**
(% επί του κύκλου εργασιών)	*11,8%*	*7,1%*	*4,5%*
Πλέον: έσοδα συμμετοχών & χρεογράφων – Προβλέψεις	37	9	1
Πλέον: Έκτακτα αποτελέσματα	-248	-267	2.530
Κέρδη προ τόκων, αποσβέσεων και φόρων	**3.687**	**3.507**	**5.343**
(% επί του κύκλου εργασιών)	*11,2%*	*6,6%*	*8,6%*
Κέρδη προ αποσβέσεων και φόρων (3)	**2.848**	**2.360**	**3.732**
(% επί του κύκλου εργασιών)	*8,7%*	*4,4%*	*6,0%*
Κέρδη προ φόρων	**1.635**	**1.092**	**2.610**
(% επί του κύκλου εργασιών)	*5,0%*	*2,0%*	*4,2%*
Κέρδη μετά από φόρους χρήσης και αμοιβές Δ.Σ.	**1.061**	**610**	**1.836**
(% επί του κύκλου εργασιών)	*3,2%*	*1,1%*	*3,0%*
Κέρδη μετά από φόρους χρήσης, αμοιβές Δ.Σ και φόρους φορολογικού ελέγχου	**1.061**	**511**	**1.836**
(% επί του κύκλου εργασιών)	*3,2%*	*1,0%*	*3,0%*
Σύνολο Ενεργητικού	69.972	76.100	77.098
Πάγιο Ενεργητικό	21.472	22.564	22.228
Ίδια Κεφάλαια	31.285	30.717	31.619
Καθαρά Κέρδη ανά μετοχή (σε €) **(4)**	0,21	0,10	0,36
Λογιστική αξία μετοχής	6,18	6,06	6,24
*μ.ο. Αποδοτ. Ιδίων κεφαλαίων **(5)***	*5,2%*	*3,6%*	*8,3%*
Ξένα προς Ίδια κεφάλαια **(6)**	1,2	1,5	1,4

(1) *Συν αποσβέσεις κόστους παραγωγής*
(2) *Προ αποσβέσεων λειτουργίας διοίκησης και διάθεσης*
(3) *Μείον (χρεωστικοί τόκοι – πιστωτικοί τόκοι)*
(4) *Υπολογισμός στα κέρδη μετά από φόρους χρήσεως , αμοιβές Δ.Σ. και φόρους φορολογικού ελέγχου*
(5) *Κέρδη προ φόρων/Ιδια κεφάλαια*
(6) *Συνολικές υποχρεώσεις/Ιδια κεφάλαια*

3.6 Αναμόρφωση Συνοπτικών Οικονομικών Αποτελεσμάτων 2004

Η αναμόρφωση των εταιρικών οικονομικών αποτελεσμάτων έγινε από την εταιρεία

Περιγραφή	**2004 (χιλ. €)**
Κέρδη προ φόρων βάσει Δημοσιευμένων Οικονομικών Καταστάσεων 31/12/2004	2.609,90
Πρόβλεψη για αποζημίωση προσωπικού	-18,50
Ακίνητα υπόλοιπα & επιταγές σε καθυστέρηση που δεν καλύπτονται από σχηματισμένες προβλέψεις	-1.000,00
Πρόβλεψη για υποτίμηση συμμετοχών σε συνδεδεμένες επιχ.	-328,44
Φόρος ανέλεγκτων χρήσεων 2002-2004	-40,00
Κέρδη προ φόρων μετά από αναμόρφωση	**1.222,96**

Τα αποτελέσματα για την Εταιρεία για το 2004 μετά την αναμόρφωση ανέρχονται σε κέρδη ποσού των € 1.222,96 χιλ.

Περιγραφή	**2004 (χιλ. €)**
Ίδια κεφάλαια βάσει δεδομένων ισολογισμού 31/12/2004	31.619,00
Πρόβλεψη για αποζημίωση προσωπικού	-64,50
Ακίνητα υπόλοιπα & επιταγές σε καθυστέρηση που δεν καλύπτονται από σχηματισμένες προβλέψεις	-2.920,00
Πρόβλεψη για υποτίμηση συμμετοχών σε συγγενείς επιχ.	-1.000,88
Φόρος ανέλεγκτων χρήσεων 2002-2004	-100,00
Ίδια κεφάλαια μετά από αναμόρφωση	**27.533,62**

Τα ίδια κεφάλαια της Εταιρείας μετά την αναμόρφωση ανέρχονται στο ποσό των € 27.533,62 χιλ.

Η ανωτέρω αναμόρφωση προκύπτει με βάση τον ισολογισμό 31/12/2004 της εταιρείας καθώς και τις σχετικές παρατηρήσεις του Ορκωτού Ελεγκτή Λογιστή.

3.7 Συνοπτικά Ενοποιημένα Οικονομικά Μεγέθη 2002-2004

(ποσά σε χιλ. €)	2002	2003	2004
Κύκλος εργασιών	**25.550**	**45.234**	**56.882**
Μικτό κέρδος (1)	**7.592**	**10.462**	**9.791**
(% επί του κύκλου εργασιών)	*29,7%*	*23,1%*	*17,2%*
Πλέον: Λοιπά έσοδα εκμετάλλευσης	383	306	238
Σύνολο	**7.975**	**10.768**	**10.029**
Λειτουργικά Έξοδα (2)	3,192	5.461	5.898
(% επί του κύκλου εργασιών)	*12,5%*	*12,1%*	*10,4%*
Λειτουργικό αποτέλεσμα	**4.783**	**5.307**	**4.131**
(% επί του κύκλου εργασιών)	*18,7%*	*11,7%*	*7,3%*
Πλέον: Έσοδα συμμετοχών & χρεογράφων – Προβλέψεις	40	91	1
Πλέον: Έκτακτα αποτελέσματα	431	-23	2.809
Μείον: Έξοδα και ζημιές και πρόβλεψη για υποτίμηση συμμετοχών και χρεογράφων	0	0	0
Κέρδη προ τόκων, αποσβέσεων και φόρων	**5.254**	**5.375**	**6.941**
(% επί του κύκλου εργασιών)	*20,6%*	*11,9%*	*12,2%*
Κέρδη προ αποσβέσεων και φόρων (3)	**4.340**	**4.213**	**5.325**
(% επί του κύκλου εργασιών)	*17,0%*	*9,3%*	*9,4%*
Κέρδη προ φόρων	**1.295**	**1.244**	**2.637**
(% επί του κύκλου εργασιών)	*5,1%*	*2,8%*	*4,6%*
Κέρδη Ομίλου προ φόρων και μετά από δικαιώματα μειοψηφίας	**1.297**	**1.262**	**2.669**
(% επί του κύκλου εργασιών)	*5,1%*	*2,8%*	*4,7%*
Κέρδη μετά από φόρους χρήσης, αμοιβές Δ.Σ. και δικαιώματα μειοψηφίας	**623**	**741**	**1.882**
(% επί του κύκλου εργασιών)	*2,4%*	*1,6%*	*3,3%*
Κέρδη μετά από φόρους χρήσης, αμοιβές Δ.Σ και φόρους φορολογικού ελέγχου	**620**	**602**	**1.865**
(% επί του κύκλου εργασιών)	*2,4%*	*1,3%*	*3,3%*
Σύνολο Ενεργητικού	71.007	77.533	80.360
Πάγιο Ενεργητικό	10.719	11.114	9.577
Ίδια Κεφάλαια	31.468	30.705	31.517
*μ.ο. Αποδοτ. Ιδίων κεφαλαίων **(4)***	*4,1%*	*4,1%*	*8,4%*
Ξένα προς Ίδια κεφάλαια **(5)**	1,25	1,51	1,55

***(1)** Συν αποσβέσεις κόστους παραγωγής*
***(2)** Προ αποσβέσεων λειτουργίας διοίκησης και διάθεσης*
***(3)** Μείον (χρεωστικοί τόκοι – πιστωτικοί τόκοι)*
***(4)** Κέρδη προ φόρων/Ιδια κεφάλαια*
***(5)** Συνολικές υποχρεώσεις/Ιδια κεφάλαια*

3.8 Αναμόρφωση Ενοποιημένων Οικονομικών Αποτελεσμάτων 2004

Η αναμόρφωση των ενοποιημένων οικονομικών αποτελεσμάτων έγινε από την Εταιρεία.

Περιγραφή	**2004 (χιλ. €)**
Κέρδη προ φόρων βάσει Δημοσιευμένου Ισολογισμού 31/12/2004	2.637,14
Πρόβλεψη για αποζημίωση προσωπικού	-31,20
Ακίνητα υπόλοιπα & επιταγές σε καθυστέρηση που δεν καλύπτονται από σχηματισμένες προβλέψεις	-1.003,50
Πρόβλεψη για υποτίμηση συμμετοχών σε συγγενείς επιχ.	-16,48
Φόρος ανέλεγκτων χρήσεων 2002-2004	-70,00
Κέρδη προ φόρων μετά από αναμόρφωση	**1.515,96**

Τα κέρδη χρήσεως του Ομίλου για το 2004 μετά την ανωτέρω αναμόρφωση ανέρχονται στο ποσό των € 1.515,96 χιλ.

Περιγραφή	**2004 (χιλ. €)**
Ίδια κεφάλαια βάσει δημοσιευμένου Ισολογισμού 31/12/2004	31.517,22
Πρόβλεψη για αποζημίωση προσωπικού	-97,15
Ακίνητα υπόλοιπα & επιταγές σε καθυστέρηση που δεν καλύπτονται από σχηματισμένες προβλέψεις	-2.991,00
Πρόβλεψη για υποτίμηση συμμετοχών σε συγγενείς επιχ.	-292,72
Φόρος ανέλεγκτων χρήσεων 2002-2004	-150,00
Ίδια κεφάλαια μετά από αναμόρφωση	**27.986,35**

Τα Ίδια Κεφάλαια του Ομίλου για το 2004 μετά την αναμόρφωση ανέρχονται στο ποσό των € 27.986,35 χιλ.

Η ανωτέρω αναμόρφωση προκύπτει με βάση τον ενοποιημένο ισολογισμό 31/12/2004 της Εταιρείας καθώς και τις σχετικές παρατηρήσεις του Ορκωτού Ελεγκτή Λογιστή.

3.9 Συνοπτικά Οικονομικά Μεγέθη 2004

(ποσά σε χιλ. €)	2002	2003	2004
Κύκλος εργασιών	**32.896**	**53.393**	**62.107**
Μικτό κέρδος (1)	**6.645**	**8.899**	**8.340**
(% επί του κύκλου εργασιών)	*20,2%*	*16,7%*	*13,4%*
Πλέον: Λοιπά έσοδα εκμετάλλευσης	175	109	208
Σύνολο	**6.820**	**9.008**	**8.548**
Λειτουργικά Έξοδα (2)	**2.922**	**5.243**	**5.736**
(% επί του κύκλου εργασιών)	*8,9%*	*9,8%*	*9,2%*
Λειτουργικό αποτέλεσμα	**3.898**	**3.765**	**2.812**
(% επί του κύκλου εργασιών)	*11,8%*	*7,1%*	*4,5%*
Πλέον: έσοδα συμμετοχών & χρεογράφων – Προβλέψεις	37	9	1
Πλέον: Έκτακτα αποτελέσματα	-248	-267	2.530
Κέρδη προ τόκων, αποσβέσεων και φόρων	**3.687**	**3.507**	**5.343**
(% επί του κύκλου εργασιών)	*11,2%*	*6,6%*	*8,6%*
Κέρδη προ αποσβέσεων και φόρων (3)	**2.848**	**2.360**	**3.732**
(% επί του κύκλου εργασιών)	*8,7%*	*4,4%*	*6,0%*
Κέρδη προ φόρων	**1.635**	**1.092**	**2.610**
(% επί του κύκλου εργασιών)	*5,0%*	*2,0%*	*4,2%*
Κέρδη μετά από φόρους χρήσης και αμοιβές Δ.Σ.	**1.061**	**610**	**1.836**
(% επί του κύκλου εργασιών)	*3,2%*	*1,1%*	*3,0%*
Κέρδη μετά από φόρους χρήσης, αμοιβές Δ.Σ και φόρους φορολογικού ελέγχου	**1.061**	**511**	**1.836**
(% επί του κύκλου εργασιών)	*3,2%*	*1,0%*	*3,0%*
Σύνολο Ενεργητικού	69.972	76.100	77.098
Πάγιο Ενεργητικό	21.472	22.564	22.228
Ίδια Κεφάλαια	31.285	30.717	31.619
Καθαρά Κέρδη ανά μετοχή (σε €) **(4)**	0,21	0,10	0,36
Λογιστική αξία μετοχής	6,18	6,06	6,24
μ.ο. Αποδοτ. Ιδίων κεφαλαίων ***(5)***	*5,2%*	*3,6%*	*8,3%*
Ξένα προς Ίδια κεφάλαια **(6)**	1,2	1,5	1,4

(1) *Συν αποσβέσεις κόστους παραγωγής*
(2) *Προ αποσβέσεων λειτουργίας διοίκησης και διάθεσης*
(3) *Μείον (χρεωστικοί τόκοι – πιστωτικοί τόκοι)*
(4) *Υπολογισμός στα κέρδη μετά από φόρους χρήσεως , αμοιβές Δ.Σ. και φόρους φορολογικού ελέγχου*
(5) *Κέρδη προ φόρων/Ιδια κεφάλαια*
(6) *Συνολικές υποχρεώσεις/Ιδια κεφάλαια*

Στον πίνακα που ακολουθεί παρουσιάζονται τα στοιχεία των Ισολογισμών της Εταιρίας για την περίοδο 2002 –2004 :

ΣΤΟΙΧΕΙΑ ΙΣΟΛΟΓΙΣΜΩΝ ΧΡΗΣΕΩΝ (ποσά σε χιλ. €)	**2002**	**2003**	**2004**
Ε Ν Ε Ρ Γ Η Τ Ι Κ Ο			
Αναπόσβεστα έξοδα εγκατάστασης	**513**	**267**	**65**
Αναπόσβεστες ασώματες ακινητοποιήσεις	363	585	659
Ενσώματες ακινητοποιήσεις	7.517	8.703	5.500
Μείον: Συσσωρευμένες αποσβέσεις	4.754	5.584	2.882
Αναπόσβεστα πάγια	3.126	3.119	2.618
Συμμετοχές σε συνδεδεμένες επιχειρήσεις	17.435	17.435	17.435
Συμμετοχές σε λοιπές επιχειρήσεις	886	887	987
Λοιπές μακροπρόθεσμες απαιτήσεις	84	538	529
Σύνολο πάγιου ενεργητικού	**21.531**	**22.564**	**22.228**
Αποθέματα	11.018	13.523	10.223
Πελάτες – Γραμμάτια & Επιταγές εισπρακτέες	22.165	33.389	39.608
Λοιπές απαιτήσεις	12.146	4.919	4.130
Χρεόγραφα	1.045	67	69
Διαθέσιμα	1.390	1.202	735
Σύνολο κυκλοφορούντος ενεργητικού	**47.765**	**53.100**	**54.765**
Μεταβατικοί λογαριασμοί ενεργητικού	164	169	40
ΣΥΝΟΛΟ ΕΝΕΡΓΗΤΙΚΟΥ	**69.972**	**76.100**	**77.098**
Μετοχικό κεφάλαιο	1.570	1.570	1.570
Διαφορά από την έκδοση μετοχών υπέρ το άρτιο	23.753	23.753	23.753
Διαφορές αναπροσαρμογής & επιχορηγήσεις	39	40	87
Αποθεματικά κεφάλαια	4.867	3.258	3.747
Αποτελέσματα εις νέο	1.055	2.096	2.462
Σύνολο Ιδίων Κεφαλαίων	**31.285**	**30.717**	**31.619**
Προβλέψεις	**1**	**403**	**0**
Σύνολο μακροπρόθεσμων υποχρεώσεων	**8.825**	**3.705**	**4.140**
Προμηθευτές - Γραμμάτια & Επιταγές πληρωτέες	14.875	18.492	17.517
Τράπεζες	9.751	19.183	18.000
Προκαταβολές πελατών	3.135	505	1.407
Φόροι - Τέλη - Ασφαλιστικά ταμεία	552	829	1215
Μερίσματα πληρωτέα	955	757	920
Βραχυπρόθεσμες υποχρεώσεις προς συνδεδ επιχ/σεις	-	-	-
Λοιπές βραχυπρόθεσμες υποχρεώσεις	497	1.473	2.117
Σύνολο βραχυπρόθεσμων υποχρεώσεων	**29.766**	**41.239**	**41.177**
Μεταβατικοί λογαριασμοί παθητικού	95	36	162
ΣΥΝΟΛΟ ΠΑΘΗΤΙΚΟΥ	**69.972**	**76.100**	**77.098**

3.10 Συνοπτικά Ενοποιημένα Οικονομικά Μεγέθη 2004

(ποσά σε χιλ. €)	2002	2003	2004
Κύκλος εργασιών	**25.550**	**45.234**	**56.882**
Μικτό κέρδος (1)	**7.592**	**10.462**	**9.791**
(% επί του κύκλου εργασιών)	*29,7%*	*23,1%*	*17,2%*
Πλέον: Λοιπά έσοδα εκμετάλλευσης	383	306	238
Σύνολο	**7.975**	**10.768**	**10.029**
Λειτουργικά Έξοδα (2)	3.192	5.461	5.898
(% επί του κύκλου εργασιών)	*12,5%*	*12,1%*	*10,4%*
Λειτουργικό αποτέλεσμα	**4.783**	**5.307**	**4.131**
(% επί του κύκλου εργασιών)	*18,7%*	*11,7%*	*7,3%*
Πλέον: Έσοδα συμμετοχών & χρεογράφων – Προβλέψεις	40	91	1
Πλέον: Έκτακτα αποτελέσματα	431	-23	2.809
Μείον: Έξοδα και ζημιές και πρόβλεψη για υποτίμηση συμμετοχών και χρεογράφων	0	0	0
Κέρδη προ τόκων, αποσβέσεων και φόρων	**5.254**	**5.375**	**6.941**
(% επί του κύκλου εργασιών)	*20,6%*	*11,9%*	*12,2%*
Κέρδη προ αποσβέσεων και φόρων (3)	**4.340**	**4.213**	**5.325**
(% επί του κύκλου εργασιών)	*17,0%*	*9,3%*	*9,4%*
Κέρδη προ φόρων	**1.295**	**1.244**	**2.637**
(% επί του κύκλου εργασιών)	*5,1%*	*2,8%*	*4,6%*
Κέρδη Ομίλου προ φόρων και μετά από δικαιώματα μειοψηφίας	**1.297**	**1.262**	**2.669**
(% επί του κύκλου εργασιών)	*5,1%*	*2,8%*	*4,7%*
Κέρδη μετά από φόρους χρήσης, αμοιβές Δ.Σ. και δικαιώματα μειοψηφίας	**623**	**741**	**1.882**
(% επί του κύκλου εργασιών)	*2,4%*	*1,6%*	*3,3%*
Κέρδη μετά από φόρους χρήσης, αμοιβές Δ.Σ και φόρους φορολογικού ελέγχου	**620**	**602**	**1.865**
(% επί του κύκλου εργασιών)	*2,4%*	*1,3%*	*3,3%*
Σύνολο Ενεργητικού	71.007	77.533	80.360
Πάγιο Ενεργητικό	10.719	11.114	9.577
Ίδια Κεφάλαια	31.468	30.705	31.517
*μ.ο. Αποδοτ. Ιδίων κεφαλαίων **(4)***	*4,1%*	*4,1%*	*8,4%*
Ξένα προς Ίδια κεφάλαια **(5)**	1,25	1,51	1,55

(1) *Συν αποσβέσεις κόστους παραγωγής*
(2) *Προ αποσβέσεων λειτουργίας διοίκησης και διάθεσης*
(3) *Μείον (χρεωστικοί τόκοι – πιστωτικοί τόκοι)*
(4) *Κέρδη προ φόρων/Ιδια κεφάλαια*
(5) *Συνολικές υποχρεώσεις/Ιδια κεφάλαια*

Στον παρακάτω πίνακα παρουσιάζεται η εξέλιξη των ενοποιημένων ισολογισμών, κατά την περίοδο 2002 –2004:

ΣΤΟΙΧΕΙΑ ΕΝΟΠΟΙΗΜΕΝΩΝ ΙΣΟΛΟΓΙΣΜΩΝ ΧΡΗΣΕΩΝ (ποσά σε € χιλ.)	**2002**	**2003**	**2004**
Ε Ν Ε Ρ Γ Η Τ Ι Κ Ο			
Αναπόσβεστα έξοδα εγκατάστασης	**680**	**392**	**167**
Αναπόσβεστες ασώματες ακινητοποιήσεις	363	585	659
Ενσώματες ακινητοποιήσεις	19.952	22.348	18.905
Μείον: Συσσωρευμένες αποσβέσεις	10.534	12.981	11.530
Αναπόσβεστα πάγια	9.418	9.367	7.375
Συμμετοχές σε συνδεδεμένες επιχειρήσεις	0	0	0
Συμμετοχές σε λοιπές επιχειρήσεις	886	887	987
Λοιπές μακροπρόθεσμες απαιτήσεις	110	275	556
Σύνολο πάγιου ενεργητικού	**10.777**	**11.114**	**9.577**
Αποθέματα	29.708	30.647	22.333
Πελάτες - Γραμμάτια & επιταγές εισπρακτέες	18.091	26.520	40.317
Λοιπές απαιτήσεις	8.641	7.347	6.368
Χρεόγραφα	1.209	67	682
Διαθέσιμα	1.725	1.259	861
Σύνολο κυκλοφορούντος ενεργητικού	**59.374**	**65.840**	**70.561**
Μεταβατικοί λογαριασμοί ενεργητικού	176	187	55
ΣΥΝΟΛΟ ΕΝΕΡΓΗΤΙΚΟΥ	**71.007**	**71.533**	**80.360**
Μετοχικό κεφάλαιο	4.090	4.090	4.090
Διαφορά από έκδοση μετοχών υπέρ το άρτιο	23.753	23.753	23.753
Διαφορές αναπροσαρμογής & επιχορηγήσεις	957	779	889
Αποθεματικά κεφάλαια	4.358	3.102	3.506
Αποτελέσματα εις νέο	-1.734	-1.023	-684
Δικαιώματα μειοψηφίας	43	4	-37
Σύνολο ιδίων κεφαλαίων	**31.467**	**30.705**	**31.517**
Προβλέψεις	**1**	**404**	**0**
Σύνολο μακροπρόθεσμων υποχρεώσεων	**8.825**	**3.705**	**4.140**
Προμηθευτές - Γραμμάτια & επιταγές πληρωτέες	16.445	19.148	19.651
Τράπεζες	9.753	19.183	18.000
Προκαταβολές Πελατών	1.660	505	1.407
Φόροι - Τέλη - Ασφαλιστικά ταμεία	767	1.077	1.460
Μερίσματα πληρωτέα	967	768	932
Λοιπές βραχυπρόθεσμες υποχρεώσεις	953	1.942	3.073
Σύνολο βραχυπρόθεσμων υποχρεώσεων	**30.545**	**42.623**	**44.523**
Μεταβατικοί λογαριασμοί παθητικού	169	96	180
ΣΥΝΟΛΟ ΠΑΘΗΤΙΚΟΥ	**71.007**	**77.533**	**80.360**

3.11 Αξία των παγίων περιουσιακών στοιχείων

Ο πίνακας που ακολουθεί δίνει συνοπτικά την εικόνα της εξέλιξης των Λοιπών εξόδων, Ασώματων και Ενσώματων ακινητοποιήσεων της ΕΛΛΗΝΙΚΑΙ ΙΧΘΥΟΚΑΛΛΙΕΡΓΕΙΑΙ Α.Β.Ε.Ε. κατά τη διάρκεια της περιόδου 2003-04:

ΠΙΝΑΚΑΣ ΕΞΕΛΙΞΗΣ ΤΗΣ ΛΟΓΙΣΤΙΚΗΣ ΑΞΙΑΣ ΤΩΝ ΠΑΓΙΩΝ ΓΙΑ ΤΙΣ ΧΡΗΣΕΙΣ 2003-2004
(ποσά σε χιλ. €)

ΚΑΤΗΓΟΡΙΑ ΠΑΓΙΟΥ	ΑΞΙΑ ΚΤΗΣΗΣ 31.12.03	ΠΡΟΣΘΗΚΕΣ (ΜΕΙΩΣΕΙΣ) 1.1.04-31.12.04	ΣΥΝΟΛΙΚΗ ΑΞΙΑ ΚΤΗΣΕΩΣ 31.12.04	ΑΠΟΣΒΕΣΕΙΣ 31.12.03	ΑΠΟΣΒΕΣΕΙΣ 1.1.04-31.12.04	ΣΥΝΟΛΙΚΗ ΑΠΟΣΒ. ΑΞΙΑ 31.12.2004	ΑΝΑΠ/ΣΤΗ ΑΞΙΑ 31.12.04
ΕΞΟΔΑ ΕΓΚΑΤΑΣΤΕΣΕΩΣ							
Λοιπά έξοδα	1.341	47	1.388	1.074	249	1.323	65
ΑΣΩΜΑΤΕΣ ΑΚΙΝΗΤΟΠΟΙΗΣΕΙΣ (Α)							
Έξοδα Ερευνών & αναπτύξεως	845	303	1.148	260	229	489	659
Λοιπές Ασώματες Ακινητοποιήσεις	0	0	0	0	0	0	0
ΣΥΝΟΛΟ ΑΣΩΜΑΤΩΝ ΑΚΙΝΗΤΟΠΟΙΗΣΕΩΝ	845	303	1.148	260	229	489	659
ΕΝΣΩΜΑΤΕΣ ΑΚΙΝΗΤΟΠΟΙΗΣΕΙΣ (Β)							
Γήπεδα – Οικόπεδα	348	-170	178	0	0	0	178
Κτίρια & Τεχνικά έργα	1.950	-1258	692	1.429	-1.407	22	670
Μηχανήματα-Τεχν. Εγκαταστάσεις και λοιπός μηχαν. Εξοπλ.	4.286	-1.502	2.784	3.146	-1.002	2.144	640
Μεταφορικά μέσα	752	-342	410	542	-229	313	97
Έπιπλα και λοιπός εξοπλισμός	507	-72	435	467	-65	402	33
Ακινητοποιήσεις υπό εκτέλεση και προκαταβολές	859	141	1000	0	0	0	1000
ΣΥΝΟΛΟ ΕΝΣΩΜΑΤΩΝ ΑΚΙΝΗΤΟΠΟΙΗΣΕΩΝ	8.702	-3.203	5.499	5.584	-2.703	2.881	2.618
ΓΕΝΙΚΟ ΣΥΝΟΛΟ (Α+Β)	**9.547**	**-2.900**	**6.647**	**5.844**	**-2.474**	**3.370**	**3.277**

3.12 Εξέλιξη μετοχικού κεφαλαίου-Μέτοχοι

Η εξέλιξη του Μετοχικού Κεφαλαίου της ΕΛΛΗΝΙΚΑΙ ΙΧΘΥΟΚΑΛΛΙΕΡΓΕΙΑΙ Α.Β.Ε.Ε. από την ίδρυσή της μέχρι σήμερα, έχει ως εξής:

Το αρχικό Μετοχικό Κεφάλαιο της Εταιρείας ορίστηκε σε 10.000.000 δρχ. (€29.347,03 περίπου)διαιρούμενο σε 1.000 ανώνυμες μετοχές, εκ των οποίων 760 κοινές ανώνυμες και 240 προνομιούχες ανώνυμες άνευ ψήφου, ονομαστικής αξίας 10.000 δρχ. (€ 29,347 περίπου) η κάθε μία (Φ.Ε.Κ. 256/18-3-87 Τεύχος Α.Ε. και Ε.Π.Ε.).

Με την από 26/10/1993 απόφαση της Έκτακτης Γενικής Συνέλευσης των μετόχων της Εταιρείας, το Μετοχικό Κεφάλαιο αυξήθηκε με την έκδοση 1.000 νέων κοινών ανώνυμων και 5.000 ανώνυμων προνομιούχων άνευ ψήφου μετοχών κατά το ποσό των 60.000.000 δρχ. (€176.082,17 περίπου), ονομαστικής αξίας 10.000 δρχ. (€ 29,347 περίπου) η κάθε μία. Η αύξηση έγινε κατά 50.000.000 δρχ. (€146.735,14 περίπου) με καταβολή μετρητών και κατά 10.000.000 δρχ. (€29.347,03 περίπου) με κεφαλαιοποίηση αποθεματικών κερδών παρελθουσών χρήσεων. Έτσι το Μετοχικό Κεφάλαιο της Εταιρείας ανήλθε σε 70.000.000 δρχ. (€205.429,20 περίπου) διαιρούμενο σε 7.000 ανώνυμες μετοχές, εκ των οποίων 1.760 κοινές ανώνυμες και 5.240 προνομιούχες ανώνυμες άνευ ψήφου, ονομαστικής αξίας 10.000 δρχ. (€ 29,347 περίπου) η κάθε μία (Φ.Ε.Κ. 3552/19-6-96 Τεύχος Α.Ε. και Ε.Π.Ε.).

Με την από 27/11/1997 απόφαση της Έκτακτης Γενικής Συνέλευσης των μετόχων της Εταιρείας αποφασίζεται μετατροπή όλων των μετοχών σε κοινές μετά ψήφου, ονομαστικής αξίας από 10.000 δρχ. (€ 29,347 περίπου) σε 100 δρχ. (€ 0,2934 περίπου) η κάθε μία. Έτσι το μετοχικό κεφάλαιο ανήλθε σε 70.000.000 δρχ. (€ 205.429,20 περίπου) διαιρούμενο σε 700.000 κοινές ανώνυμες μετοχές ονομαστικής αξίας 100 δρχ. (€ 0,2934 περίπου) η κάθε μία. (Φ.Ε.Κ. 2609/20-5-98 Τεύχος Α.Ε. και Ε.Π.Ε.).

Με την από 31/7/1998 απόφαση της Έκτακτης Γενικής Συνέλευσης των μετόχων της Εταιρείας, αποφασίστηκε η μετατροπή όλων των μετοχών σε κοινές ονομαστικές. Ακόμα, η Έκτακτη Γενική Συνέλευση αποφάσισε την αύξηση του Μετοχικού Κεφαλαίου με καταβολή μετρητών κατά το ποσό των 260.000.000 δρχ. (€ 763.022,74 περίπου) με την έκδοση 2.600.000 νέων κοινών ονομαστικών μετοχών, ονομαστικής αξίας 100δρχ. η κάθε μία. Έτσι το Μετοχικό Κεφάλαιο της Εταιρείας ανήλθε σε 330.000.000 δρχ. (€ 968.451,94 περίπου) διαιρούμενο σε 3.300.000 κοινές ονομαστικές μετοχές, ονομαστικής αξίας 100 δρχ. (€ 0,2934 περίπου) η κάθε μία (Φ.Ε.Κ. 2072/20-4-99 Τεύχος Α.Ε. και Ε.Π.Ε.).

Με την από 30/10/1998 απόφαση της Έκτακτης Γενικής Συνέλευσης των μετόχων της Εταιρείας, το Μετοχικό Κεφάλαιο αυξήθηκε με κεφαλαιοποίηση αποθεματικών κατά το ποσό των 70.000.000 δρχ. (€ 205.429,20 περίπου) με την έκδοση 700.000 νέων κοινών ονομαστικών μετοχών, ονομαστικής αξίας 100 δρχ. (€ 0,2934 περίπου) η κάθε μία. Η αύξηση προήλθε κατά 53.270.000 δρχ. (€ 156.331,62 περίπου) από κεφαλαιοποίηση αποθεματικών αναπροσαρμογής της αξίας των παγίων, 7.030.000 δρχ. (€ 20.630,96 περίπου) από κεφαλαιοποίηση κερδών έτους 1991-1992 και κατά 9.700.000 δρχ. (€ 28.466,62 περίπου) από κεφαλαιοποίηση αφορολογήτων αποθεματικών που σχηματίσθηκαν στις 31.12.96. Έτσι το Μετοχικό Κεφάλαιο της Εταιρείας ανήλθε σε 400.000.000 δρχ. (€ 1.173.881,14 περίπου) διαιρούμενο σε 4.000.000 κοινές ονομαστικές, ονομαστικής αξίας 100 δρχ. (€ 0,2934 περίπου) η κάθε μία (Φ.Ε.Κ. 2072/20-4-99 Τεύχος Α.Ε. και Ε.Π.Ε.).

Με την από 05/05/2000 (Φ.Ε.Κ. 7265/2-8-2000 Τεύχος Α.Ε. και Ε.Π.Ε.) απόφαση της Έκτακτης Γενικής Συνέλευσης των μετόχων της Εταιρείας, αποφασίστηκε ομόφωνα η αύξηση του Μετοχικού Κεφαλαίου με την έκδοση 1.065.000 κοινών ονομαστικών μετοχών κατά το ποσό των 106.500.000 δρχ., (€ 312.545,85 περίπου) ονομαστικής αξίας 100 δρχ. (€ 0,2934 περίπου) η κάθε μία, η παραίτηση των παλαιών μετόχων της Εταιρείας από το δικαίωμα προτίμησης επί της αύξησης του Μετοχικού Κεφαλαίου καθώς και η εισαγωγή των μετοχών της Εταιρείας στην Παράλληλη Αγορά του Χρηματιστηρίου Αξιών Αθηνών. Η διαφορά από την έκδοση των νέων μετοχών υπέρ το άρτιο ήχθη σε πίστωση του λογαριασμού "Ειδικό αποθεματικό από την έκδοση μετοχών υπέρ το άρτιο". Οι 1.014.500 νέες κοινές ονομαστικές μετοχές διατέθηκαν στο ευρύ επενδυτικό κοινό μέσω Δημόσιας Εγγραφής και οι 50.500 νέες κοινές ονομαστικές μετοχές διατέθηκαν με ιδιωτική τοποθέτηση. Τέλος, με το από 29/6/2000 Πρακτικό της συνεδριάσεως του Διοικητικού Συμβουλίου της Εταιρείας αποφασίσθηκε, μετά από εισήγηση του Κυρίου Αναδόχου, όπως η τιμή διάθεσης των νέων μετοχών να είναι 7.700 δρχ. (€ 22,60 περίπου) ανά μετοχή.
Μετά την υλοποίηση της παραπάνω αύξησης, το καταβεβλημένο Μετοχικό Κεφάλαιο της Εταιρείας ανήλθε στο ποσό των 506.500.000 δρχ. (€ 1.486.427,00 περίπου) διαιρούμενο σε 5.065.000 κοινές ονομαστικές μετοχές, ονομαστικής αξίας 100 δρχ. (€ 0,29 περίπου) η κάθε μία.

Με την από 29/6/2002 (Φ.Ε.Κ. 6973/10-7-2002) απόφαση της Γενκής Συνέλευσης των μετόχων της Εταιρείας, αποφασίστηκε η κεφαλοποίηση διαφορών αναπροσαρμογής (Ν.2065/92) και μετατροπή του μετοχικού κεφαλαίου σε ευρώ. Με την υλοποίηση της παραπάνω απόφασης, το καταβεβλημένο Μετοχικό Κεφάλαιο της ΕΛΛΗΝΙΚΑΙ ΙΧΘΥΟΚΑΛΛΙΕΡΓΕΙΑΙ Α.Β.Ε.Ε. αυξήθηκε κατά € 83.723,00 και ανήλθε στο ποσό των € 1.570.150,00 διαιρούμενο σε 5.065.000 κοινές ονομαστικές μετοχές, ονομαστικής αξίας € 0,31 η κάθε μία.

Στον Πίνακα που ακολουθεί παρουσιάζεται η μετοχική σύνθεση της ΕΛΛΗΝΙΚΑΙ ΙΧΘΥΟΚΑΛΛΙΕΡΓΕΙΑΙ Α.Β.Ε.Ε, σύμφωνα με το μετοχολόγιο της 31/03/2005:

Ονοματεπώνυμο Μετόχου	Αριθμός μετοχών	Ποσοστό
Ιωάννης Κατσιβέλης	1.647.119	32,52%
Nigel D. Lewis	1.273.290	25,14%
ECOFEED AE	424.500	8,38%
ΙΧΘ ΛΙΧΑΔΑ Α.Ε.	250.000	4,94%
ΙΧΘ ΚΑΛΑΜΑ ΑΕ	250.000	4,94%
ΙΧΘ ΝΕΤΤΟΥΝΟΑΕ	250.000	4,94%
ΛΟΙΠΟΙ	970.091	19,14%
Σύνολο	**5.065.000**	**100,0%**

Επίσης συνοπτικά η εξέλιξη και ο τρόπος κάλυψης του μετοχικού κεφαλαίου της Εταιρείας από την σύσταση της μέχρι σήμερα, παρουσιάζονται στον πίνακα που ακολουθεί :

ΠΙΝΑΚΑΣ ΕΞΕΛΙΞΗΣ ΜΕΤΟΧΙΚΟΥ ΚΕΦΑΛΑΙΟΥ

Ημερομηνία Γενικής Συνέλευσης	Αριθμός ΦΕΚ	Καταβολή Μετρητών (δρχ/€)	Κεφαλαιο-ποίηση Αποθ/τικών (δρχ/€)	Μετοχικό Κεφάλαιο μετά την αύξηση (δρχ/€)	Σύνολο μετοχών*	Ονομαστική Αξία Μετοχής (δρχ/€)
Αρχικό κεφάλαιο	256/18-3-87	10.000.000 (29.347,03 €)		10.000.000 (29.347,03 €)	1.000	10.000 (29,35 €)
26/10/93	3552/19-6-96	50.000.000 (146.735,14 €)	10.000.000 (29.347,03 €)	70.000.000 (205 429,20 €)	7.000	10.000 (29,35 €)
27/11/97	2609/20-5-98			70.000.000 (205.429,20 €)	700.000	100 (0,29 €)
31/7/98	2072/20-4-99	260.000.000 (763.022,74 €)		330.000.000 (968.451,94 €)	3.300.000	100 (0,29 €)
30/10/98	2072/20-4-99		70.000.000 (205.429,20 €)	400.000.000 (1.173.881,14€)	4.000.000	100 (0,29 €)
5/5/2000	7265/2-8-00	106.500.000 (312.545,85 €)		506.500.000 (1.486.427,00€)	5.065.000	100 (0,29 €)
29/6/2002	6973/10-7-02		€ 83.723**	€ 1.570.150	5.065.000	€ 0,31

* *Κοινές ονομαστικές, εκτός: του αρχικού κεφαλαίου (760 κοινές ανώνυμες και 240 προνομιούχες ανώνυμες) και του κεφαλαίου ΦΕΚ 3552/19-6-96 (1.760 κοινές ανώνυμες και 5.240 προνομιούχες ανώνυμες)*

** *Κεφαλοποίηση διαφορών αναπροσαρμογής (Ν.2065/92) και μετατροπή του μετοχικού κεφαλαίου σε ευρώ.*

3.13 Διοίκηση - Διεύθυνση της Εταιρείας

Η θητεία του Διοικητικού Συμβουλίου της ΕΛΛΗΝΙΚΑΙ ΙΧΘΥΟΚΑΛΛΙΕΡΓΕΙΑΙ Α.Β.Ε.Ε ορίζεται εξαετής και λήγει την 4η Δεκεμβρίου 2008. Εκλέχθηκε δυνάμει της από 5.12.2002 Επαναληπτικής Ε.Γ.Σ. των μετόχων (Φ.Ε.Κ. 322/17.1.2003 Τεύχος Α.Ε. και Ε.Π.Ε), την 6η.2.2004 αναπληρώθηκαν δύο μέλη που παραιτήθηκαν και συγκροτήθηκε σε σώμα δυνάμει της από 6.2.2004 αποφάσεως του Δ.Σ.

Η σημερινή σύνθεση του Διοικητικού Συμβουλίου της Εταιρίας, έχει ως εξής:

- **Κατσιβέλης Ιωάννης του Αριστείδη,** Πρόεδρος και Διευθύνων Σύμβουλος (Εκτελεστικός).
- **Lewis Nigel του Dyfet,** Αντιπρόεδρος & Συμπράττων Σύμβουλος (Εκτελεστικός).
- **Abbs David του Graham,** Μέλος του Δ.Σ. (Μη Εκτελεστικός).
- **Κωνσταντίνος Σταματίου του Φωκίωνος,** Μέλος του Δ.Σ. (Μη Εκτελεστικός).
- **Πραχάλης Αθανάσιος του Αναστασίου,** Μέλος του Δ.Σ. (Μη Εκτελεστικός).
- **Χατζηδάκης Γεώργιος του Γεωργίου,** Μέλος του Δ.Σ. (Ανεξάρτητος Μη Εκτελεστικός).
- **Πέτρου Γεώργιος του Θεοδώρου**, Μέλος του Δ.Σ. (Ανεξάρτητος Μη Εκτελεστικός).

Η Εταιρεία εκπροσωπείται σε όλες γενικά τις σχέσεις και συναλλαγές της από τον Πρόεδρο του Δ.Σ. και Διευθύνοντα Σύμβουλο - Εκτελεστικό κ. Ιωάννη Κατσιβέλη του Αριστείδη και τον Αντιπρόεδρο και Συμπράττοντα Σύμβουλο - Εκτελεστικό κ. Lewis Nigel του Dyfet, οι οποίοι ενεργώντας ο καθένας χωριστά δεσμεύουν απεριόριστα την Εταιρεία χωρίς τη σύμπραξη οποιουδήποτε άλλου με μόνη την υπογραφή τους κάτω από την εταιρική επωνυμία.

Από τα μέλη του Δ.Σ. για τη χρήση 2004 κανένας δεν έλαβε αμοιβή για την ιδιότητά του ως μέλος.

Αναλυτικότερα για τα μέλη του Διοικητικού Συμβουλίου της ΕΛΛΗΝΙΚΑΙ ΙΧΘΥΟΚΑΛΛΙΕΡΓΕΙΑΙ Α.Β.Ε.Ε. αναφέρονται τα ακόλουθα:

- **Κατσιβέλης Ιωάννης του Αριστείδη :** Γεννήθηκε στο Πειραιά το 1951. Πτυχιούχος οικονομικών και διοίκησης επιχειρήσεων του Εθνικού Καποδιστριακού Πανεπιστημίου Αθηνών (1973). Εργάστηκε ως αναπληρωτής προϊστάμενος λογιστηρίου στην ΑΝΚΟ Α.Ε. (1978-1982). Διατέλεσε Οικονομικός Διευθυντής στις εταιρείες Reychem Hellas Ε.Π.Ε. (1982-1989) και Alfa Laval Α.Ε. (1989-1990). Στέλεχος της εταιρείας από το 1990. Είναι σήμερα πρόεδρος, Διευθύνων Σύμβουλος στην εταιρεία ΕΛΛΗΝΙΚΑΙ ΙΧΘΥΟΚΑΛΛΙΕΡΓΕΙΑΙ Α.Β.Ε.Ε. και Πρόεδρος και Διευθύνων Σύμβουλος στις περισσότερες εταιρείες του Ομίλου.

- **Lewis Nigel του Dyfet:** Γεννήθηκε στο Cambridge το 1955. BSc. Biology - Ichthiology , Lancaster University (1976). Εργάστηκε στη Fishfarm Development Group από το 1976 έως το 1988. Έχει πολύχρονη εμπειρία σε θέματα έρευνας και ανάπτυξης μεσογειακών ειδών καθώς και στο σχεδιασμό ιχθυογεννητικών σταθμών. Στέλεχος της εταιρείας από το 1988, είναι σήμερα Συμπράττοντας Σύμβουλος, Προϊστάμενος Τεχνικής Διεύθυνσης και Διεύθυνσης Παραγωγής και Έρευνας του Ομίλου.

- **Abbs David του Graham:** Γεννήθηκε το 1968 στο Mansfield της Αγγλίας. B.Sc. Biology – Ichthyology, University of Plymouth (1989). Εργάστηκε στη Fishfarm Development Group από το 1987 έως το 1989. Στέλεχος της εταιρείας από το 1989, έχει μεγάλη εμπειρία σε θέματα ανάπτυξης και παραγωγής μεσογειακών ειδών καθώς και στο σχεδιασμό ιχθυοτροφικών σταθμών. Είναι σήμερα διευθυντής παραγωγής του Ιχθυογεννητικού σταθμού και μέλος του Δ.Σ. του Ομίλου.

- **Κωνσταντίνος Σταματίου του Φωκίωνος:** Είναι πτυχιούχος της Νομικής Σχολής του Πανεπιστημίου Αθηνών και κάτοχος μεταπτυχιακού τίτλου Master of Laws από COLLEGE UNIVERSITY του Λονδίνου. Δικηγόρος (παρ' Αρείο Πάγω) από το 1985. Εργάζεται ως Εσωτερικός Νομικός Σύμβουλος στην Εταιρίας Γρ. Σαράντης ΑΒΕΕ και από τον Φεβρουάριο του 2004 αποτελεί μη εκτελεστικό μέλος του Δ.Σ. στην ΕΛΛΗΝΙΚΕΣ ΙΧΘΥΟΚΑΛΛΙΕΡΓΕΙΕΣ ΑΒΕΕ.

- **Πραχάλης Αθανάσιος του Αναστασίου:** Γεννήθηκε το 1969 στους Μολάους Λακωνίας και σπούδασε λογιστική στο ΤΕΙ Πατρών (1992). Εργάστηκε στην Φώτομαξ Α.Ε. (1992 – 1993) και σε λογιστικό γραφείο (1993 – 1995). Στέλεχος της εταιρείας από το 1996, είναι σήμερα μέλος του Δ.Σ. της Εταιρείας και Προϊστάμενος Διοικητικών & Οικονομικών Υπηρεσιών.

- **Πέτρου Θ. Γεώργιος:** Γεννήθηκε στο Λουτράκι το 1949. Απόφοιτος της Α.Σ.Ο.Ε.Ε.(1972) και του Πανεπιστημίου Αθηνών (1975) και κατέχει Μ.Α. Economics από το York University (1978). Κατείχε διευθυντικές θέσεις στο Dealing Room της Τράπεζας της Ελλάδος, εργάσθηκε ως Executive Advisor της Κτηματικής Τράπεζας Ελλάδος (93-99) και της Αγροτικής Τράπεζας Ελλάδος (1999-2000). Από το 2002 κατέχει τη θέση του Διευθυντή Corporate finance της εταιρείας Portfolio Solution Investment Services Α.Ε. και από το 2003 τη θέση του Γενικού Δ/ντή & μετόχου της εταιρίας Συμβούλων Επιχειρήσεων Q.MAN ΕΠΕ. Από τον Δεκέμβριο του 2002 είναι μέλος του Δ.Σ. της Εταιρείας.

- **Χατζηδάκης Γεώργιος του Γεωργίου:** Γεννήθηκε το 1947 στα Χανιά Κρήτης. Σπούδασε οικονομικά στην Ανωτάτη Βιομηχανική Σχολή Πειραιά (1976). Εργάσθηκε στην Εθνική Τράπεζα της Ελλάδος από το 1965 έως το 2002 και διετέλεσε χρέη Διευθυντή καταστήματος επί 15ετίας και Περιφερειακού Διευθυντή επί 2ετίας. Διαθέτει εμπειρία σε χρηματοοικονομικά θέματα και είναι σήμερα μέλος του Δ.Σ. της Εταιρείας.

3.14 Οργανόγραμμα

Η οργανωτική διάρθρωση της ΕΛΛΗΝΙΚΑΙ ΙΧΘΥΟΚΑΛΛΙΕΡΓΕΙΑΙ Α.Β.Ε.Ε. παρουσιάζεται στο ακόλουθο οργανόγραμμα:

Γενικό Οργανόγραμμα Εταιρείας

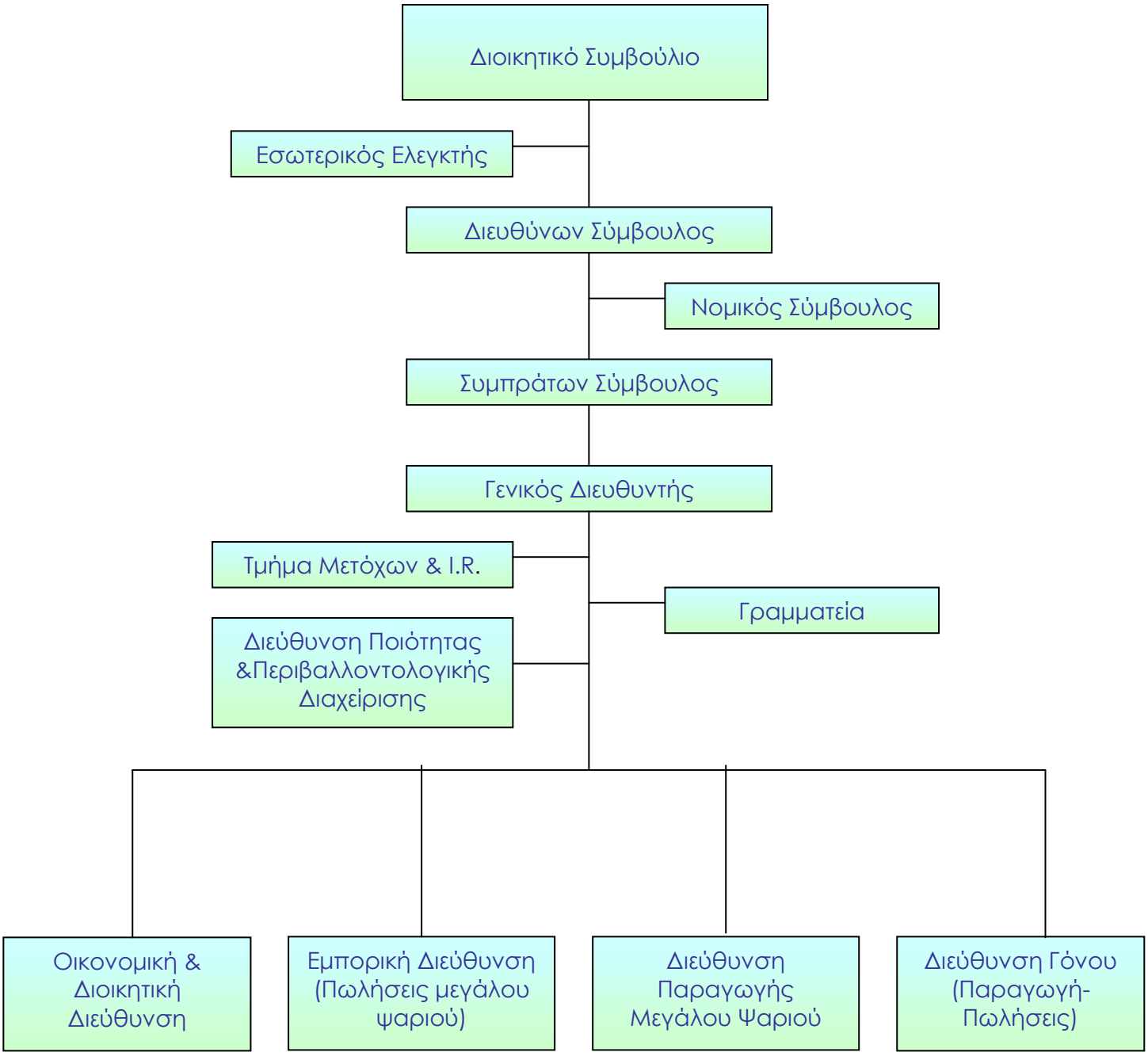

3.15 Προσωπικό Εταιρείας

Η Εταιρεία ενσωματώνει τη διοίκηση των ανθρώπων μέσα στον εργασιακό χώρο στη διαδικασία στρατηγικής διοίκησης και στοχεύει στην αποτελεσματικότητά της, ώστε να ωφελείται ο εργαζόμενος και η επιχείρηση. Επενδύει στη δημιουργία και στη διατήρηση άριστων εργασιακών σχέσεων με το απασχολούμενο προσωπικό της, δεδομένου ότι θεωρεί το ανθρώπινο δυναμικό έναν από τους κυριότερους πόρους της.

Στον πίνακα που ακολουθεί παρουσιάζεται η εξέλιξη, σύμφωνα με τα Προσαρτήματα των οικονομικών καταστάσεων, του μέσου όρου του απασχολημένου προσωπικού της Εταιρείας κατά την πενταετία 2000 – 2004:

ΕΞΕΛΙΞΗ ΠΡΟΣΩΠΙΚΟΥ ΑΝΑ ΔΡΑΣΤΗΡΙΟΤΗΤΑ					
Προσωπικό	**2000**	**2001**	**2002**	**2003**	**2004**
Διοίκηση (υπαλληλικό) προσωπικό	37	49	48	59	55
Εργατοτεχνικό προσωπικό	94	98	94	69	38
Σύνολο	**131**	**147**	**142**	**128**	**93**

3.16 Επενδύσεις 2000 - 2004

Στα πλαίσια της στρατηγικής ανάπτυξης, η Εταιρία έχει προχωρήσει τα τελευταία έτη σε σημαντικές επενδύσεις παγίων, έρευνας και ανάπτυξης, εξαγορών και ιδρύσεων νέων επιχειρήσεων.

Η ΕΛΛΗΝΙΚΑΙ ΙΧΘΥΟΚΑΛΛΙΕΡΓΕΙΑΙ Α.Β.Ε.Ε., κατά την πενταετία 2000 – 2004 έχει πραγματοποιήσει τις παρακάτω επενδύσεις:

ΕΠΕΝΔΥΣΕΙΣ ΤΗΣ ΕΛΛΗΝΙΚΑΙ ΙΧΘΥΟΚΑΛΛΙΕΡΓΕΙΑΙ Α.Β.Ε.Ε. (σε χιλ. €)

ΚΑΤΗΓΟΡΙΑ ΕΠΕΝΔΥΣΕΩΝ	**2000**	**2001**	**2002**	**2003**	**2004**	**ΣΥΝΟΛΟ**
Έξοδα εγκαταστάσεως	1.103	-346	-104	22	47	**722**
Εξοδα ερευνών και αναπτύξεως	-	-	453	392	303	**1.148**
Γήπεδα Οικόπεδα	101	44	21	-	-170	**-4**
Κτίρια & Τεχνικά Έργα	454	70	6	202	-1.258	**-526**
Μηχανήματα-Τεχνικές εγκαταστάσεις & λοιπός μηχανολογικός εξοπλισμός	622	663	943	494	-1.502	**1.220**
Μεταφορικά Μέσα	167	173	51	20	-342	**69**
Έπιπλα & λοιπός Εξοπλισμός	129	62	49	42	-72	**210**
Ακινητοποιήσεις	393	-238	199	427	141	**922**
ΣΥΝΟΛΟ	**2.969**	**428**	**1.618**	**1.599**	**-2.853**	**3.761**

3.17 Εξέλιξη κύκλου εργασιών – αποτελεσμάτων χρήσεων Μητρικής

Στον παρακάτω πίνακα παρουσιάζεται η εξέλιξη λογαριασμών της κατάστασης αποτελεσμάτων χρήσης της Εταιρείας, για την τριετία 2002 – 2004.

ΕΛΛΗΝΙΚΑΙ ΙΧΘΥΟΚΑΛΛΙΕΡΓΕΙΑΙ ΑΒΕΕ (ποσά σε χιλ. €)	**2002**	**2003**	**2004**
Κύκλος εργασιών από :			
- εμπορική δραστηριότητα **(1)**	21.090	36.906	38.072
- βιομηχανική δραστηριότητα	11.806	16.487	23.754
- παροχή υπηρεσιών	0	0	281
Σύνολο κύκλου εργασιών	**32.896**	**53.393**	**62.107**
Μείον: Κόστος πωληθέντων (προ αποσβ.)	26.251	44.494	53.767
Μικτό κέρδος	**6.645**	**8.899**	**8.340**
% επί κύκλου εργασιών	*20,2%*	*16,7%*	*13,4%*
Πλέον: Λοιπά έσοδα εκμετάλλευσης	175	109	208
Σύνολο	**6.820**	**9.008**	**8.548**
Μείον: Έξοδα διοικήσεως (προ αποσβ.)	807	1.027	1.166
Έξοδα έρευνας & ανάπτυξης (προ αποσβ.)	83	23	217
Έξοδα διαθέσεως (προ αποσβ.)	2.032	4.239	4.353
Σύνολο εξόδων	2.922	5.243	5.736
% επί κύκλου εργασιών	*8,9%*	*9,8%*	*9,2%*
Λειτουργικό αποτέλεσμα	**3.898**	**3.765**	**2.812**
% επί κύκλου εργασιών	*11,8%*	*7,1%*	*4,5%*
Πλέον: Έσοδα συμμετοχών & χρεογράφων	37	9	1
Πλέον: Έκτακτα και ανόργανα έσοδα	70	57	2.567
Μείον: Έκτακτα και ανόργανα έξοδα	318	324	37
Μείον: Έξοδα & ζημιές και πρόβλεψη υποτίμησης συμμετοχών και χρεογράφων	0	0	0
Κέρδη προ τόκων και αποσβέσεων	**3.687**	**3.507**	**5.343**
% επί κύκλου εργασιών	*11,2%*	*6,6%*	*8,6%*
Πλέον: Πιστωτικοί τόκοι	3	3	1
Μείον: Χρεωστικοί τόκοι	842	1.150	1.612
Κέρδη προ αποσβέσεων	**2.848**	**2.360**	**3.732**
% επί κύκλου εργασιών	*8,7%*	*4,4%*	*6,0%*
Μείον: Αποσβέσεις (συνολικές)	1.213	1.268	1.122
Κέρδη προ φόρων	**1.635**	**1.092**	**2.610**
% επί κύκλου εργασιών	*5,0%*	*2,0%*	*4,2%*
Μείον: Φόροι χρήσης και λοιποί φόροι	574	482	774
Μείον: Αμοιβές Δ.Σ. **(2)**	0	0	0
Κέρδη μετά από φόρους χρήσης και αμοιβές Δ.Σ.	**1.061**	**610**	**1.836**
% επί κύκλου εργασιών	*3,2%*	*1,1%*	*3,0%*
Μείον: Φόροι φορολογικού ελέγχου	0	99	0
Κέρδη μετά από φόρους χρήσης, αμοιβές Δ.Σ και φόρους φορολογικού ελέγχου	**1.061**	**511**	**1.836**
% επί κύκλου εργασιών	*3,2%*	*1,0%*	*3,0%*

(1) : Η εμπορική δραστηριότητα αφορά κυρίως την πώληση του μεγάλου ψαριού των θυγατρικών μέσω του δικτύου της μητρικής.
(2) : Οι αμοιβές Δ.Σ. κατά την εξεταζόμενη περίοδο περιλαμβάνονται στα έξοδα διοίκησης.

Κύκλος Εργασιών

Ο συνολικός κύκλος εργασιών της Εταιρείας παρουσίασε σημαντική διαχρονική αύξηση κατά την περίοδο 2002-2004. Τη χρήση 2004 διαμορφώθηκε σε € 62.107 χιλ έναντι € 53.393 χιλ. τη χρήση 2003 (αύξηση κατά 16,3%) και € 32.896 χιλ. το 2002 (αύξηση 2003/02:62,3%). Η εν λόγω αυξητική πορεία είναι αποτέλεσμα της διεύρυνσης της παραγωγής του μεγάλου ψαριού και κατ' επέκταση της πελατειακής του βάσης αλλά και της αύξησης της εμπορίας ιχθυοτροφών. Ειδικότερα, οι πωλήσεις από την εμπορική δραστηριότητα αυξάνονται διαχρονικά(υπ'όψιν ότι σε αυτό το ποσό το 55% περίπου αφορά ψάρια παραγωγής των θυγατρικών) συμβάλλοντας κατά τα 2/3 περίπου στη διαμόρφωση του συνολικού κύκλου εργασιών της εταιρίας. Οι πωλήσεις από τη βιομηχανική δραστηριότητα παρουσίασαν επίσης ανοδική πορεία κατά την εξεταζόμενη περίοδο, της τάξεως του 101% το 2004/2002.

Περιθώριο μικτού κέρδους

Το περιθώριο μικτού κέρδους (προ αποσβέσεων) της Εταιρείας, ως ποσοστό επί του κύκλου εργασιών, παρουσίασε σταδιακή μείωση κατά την εξεταζόμενη περίοδο και διαμορφώθηκε σε 13,4% το 2004 έναντι 16,7% τη χρήση 2003 και 20,2% το 2002. Η μείωση αυτή οφείλεται σε ένα μέρος στον αυξανόμενο ανταγωνισμό που διέπει τον κλάδο του μεγάλου κυρίως ψαριού αλλά κυρίως στην διαφοροποίηση της σύνθεσης με την αύξηση των πωλήσεων του μεγάλου ψαριού έναντι του γόνου σε σχέση με τα προηγούμενα χρόνια (ο κλάδος του γόνου υπερτερεί σε ποσοστό ΜΚ επί των πωλήσεων).

Έξοδα διοίκησης - διάθεσης

Τα συνολικά λειτουργικά έξοδα της Εταιρείας (προ αποσβέσεων), παρουσίασαν διαχρονική αύξηση κατά τη διάρκεια της εξεταζόμενης τριετίας. Η αύξηση των εν λόγω εξόδων (κατά €2,8εκατ.) οφείλεται στην πρόσληψη πρόσθετου προσωπικού λόγω της διεύρυνσης, στην αύξηση των μισθών, την οργάνωση του δικτύου εξωτερικού (νέες συμφωνίες για πωλήσεις) και στα αυξημένα μεταβλητά έξοδα συσκευασίας και μεταφοράς των προϊόντων και εμπορευμάτων στο εξωτερικό.

Έξοδα Έρευνας & Ανάπτυξης

Τα έξοδα έρευνας και ανάπτυξης (προ αποσβέσεων) αφορά ποσά τα οποία διατίθενται για την ανάπτυξη καλλιέργειας νέων ειδών. Το είδος που αυτή την στιγμή η Εταιρεία έχει εστιάσει την προσοχή της, είναι η γλώσσα (SOLEA – SOLEA).

Αποσβέσεις

Οι αποσβέσεις της Εταιρείας τη χρήση 2004 ανήλθαν σε € 1.122 χιλ. έναντι € 1.268 χιλ το 2003 και € 1.213 χιλ. το 2002. Ο παρακάτω πίνακας παρουσιάζει τον επιμερισμό των αποσβέσεων στο κόστος παραγωγής και στα έξοδα διοίκησης, διάθεσης και ερευνών.

ΕΠΙΜΕΡΙΣΜΟΣ ΤΩΝ ΑΠΟΣΒΕΣΕΩΝ (ποσά σε χιλ. €)			
Λογαριασμός	**2002**	**2003**	**2004**
Κόστους Παραγωγής	714	680	708
Εξόδων διοίκησης	406	303	276
Εξόδων έρευνας και ανάπτυξης	8	192	13
Έξοδα διάθεσης	78	91	125
Μη ενσωματωμένες στο λειτουργικό κόστος	7	2	0
ΣΥΝΟΛΟ	**1.213**	**1.268**	**1.122**

Κέρδη προ φόρων

Η Εταιρία παρουσίασε σημαντικά κέρδη καθόλη τη διάρκεια της εξεταζόμενης περιόδου. Συγκεκριμένα, τα κέρδη προ φόρων κατά τη χρήση 2004 διαμορφώθηκαν σε €2.610χιλ. σε €1.092 χιλ. το 2003 και σε €1.635 χιλ. το 2002. Η μείωση των καθαρών κερδών κατά την τελευταία τριετία (παρά τη σημαντική αύξηση των πωλήσεων), οφείλεται σε λόγους που αναλύθηκαν και παραπάνω. Η πτώση της τιμής πώλησης του μεγάλου ψαριού, τομέα που βασίζεται πλέον η εταιρεία, αλλά και η πτώση στην τιμή του γόνου συνέβαλαν στη μείωση των περιθωρίων κέρδους, ενώ τα έξοδα διαθέσεως (μεταβλητά κατά βάση έξοδα) της Εταιρίας αυξήθηκαν λόγω της ανάπτυξης της βιομηχανικής και κυρίως της εμπορικής της δραστηριότητας.

Χρηματοοικονομικές Δαπάνες

Οι χρηματοοικονομικές δαπάνες της ΕΛΛΗΝΙΚΑΙ ΙΧΘΥΟΚΑΛΛΙΕΡΓΕΙΑΙ Α.Β.Ε.Ε., κατά την διάρκεια της τριετίας 2002 – 2004, σε σχέση με τον κύκλο εργασιών της, διαμορφώθηκαν ως εξής:

ΑΝΑΛΥΣΗ ΧΡΗΜΑΤΟΟΙΚΟΝΟΜΙΚΩΝ ΔΑΠΑΝΩΝ 2002-2004			
(ποσά σε χιλ. €)	**2002**	**2003**	**2004**
Τόκοι μακροπρόθεσμων δανείων	401	271	516
Τόκοι βραχυπρόθεσμων δανείων	364	675	878
Λοιπά έξοδα Τραπεζών	77	204	218
ΣΥΝΟΛΟ	**842**	**1.150**	**1.612**
% επί του κύκλου εργασιών	***2,6%***	***2,2%***	***2,6%***

Ανάλυση οικονομικής κατάστασης

Στον πίνακα που ακολουθεί παρουσιάζονται τα στοιχεία των Ισολογισμών της Εταιρίας για την περίοδο 2002 – 2004, ενώ στη συνέχεια αναλύονται ορισμένοι εκ των κυριοτέρων λογαριασμών του ισολογισμού:

ΣΤΟΙΧΕΙΑ ΙΣΟΛΟΓΙΣΜΩΝ ΧΡΗΣΕΩΝ 2002 - 2004 (ποσά σε χιλ. €)	**2002**	**2003**	**2004**
Ε Ν Ε Ρ Γ Η Τ Ι Κ Ο			
Αναπόσβεστα έξοδα εγκατάστασης	**513**	**267**	**65**
Αναπόσβεστες ασώματες ακινητοποιήσεις	363	585	659
Ενσώματες ακινητοποιήσεις	7.517	8.703	5.500
Μείον: Συσσωρευμένες αποσβέσεις	4.754	5.584	2.882
Αναπόσβεστα πάγια	3.126	3.119	2.618
Συμμετοχές σε συνδεδεμένες επιχειρήσεις	17.435	17.435	17.435
Συμμετοχές σε λοιπές επιχειρήσεις	886	887	987
Λοιπές μακροπρόθεσμες απαιτήσεις	84	538	529
Σύνολο πάγιου ενεργητικού	**21.531**	**22.564**	**22.228**
Αποθέματα	11.018	13.523	10.223
Πελάτες - Γραμμάτια & Επιταγές εισπρακτέες	22.165	33.389	39.608
Λοιπές απαιτήσεις	12.146	4.919	4.130
Χρεόγραφα	1.045	67	69
Διαθέσιμα	1.390	1.202	735
Σύνολο κυκλοφορούντος ενεργητικού	**47.765**	**53.100**	**54.765**
Μεταβατικοί λογαριασμοί ενεργητικού	164	169	40
ΣΥΝΟΛΟ ΕΝΕΡΓΗΤΙΚΟΥ	**69.972**	**76.100**	**77.098**
Π Α Θ Η Τ Ι Κ Ο			
Μετοχικό κεφάλαιο	1.570	1.570	1.570
Διαφορά από την έκδοση μετοχών υπέρ το άρτιο	23.753	23.753	23.753
Διαφορές αναπροσαρμογής & επιχορηγήσεις	39	40	87
Αποθεματικά κεφάλαια	4.867	3.258	3.747
Αποτελέσματα εις νέο	1.055	2.096	2.462
Σύνολο Ιδίων Κεφαλαίων	**31.285**	**30.717**	**31.619**
Προβλέψεις	**1**	**403**	**0**
Σύνολο μακροπρόθεσμων υποχρεώσεων	**8.825**	**3.705**	**4.140**
Προμηθευτές - Γραμμάτια & Επιταγές πληρωτέες	14.875	18.492	17.517
Τράπεζες	9.751	19.183	18.000
Προκαταβολές πελατών	3.135	505	1.407
Φόροι - Τέλη - Ασφαλιστικά ταμεία	552	829	1215
Μερίσματα πληρωτέα	955	757	920
Βραχυπρόθεσμες υποχρεώσεις προς συνδεδ επιχ/σεις	-	-	-
Λοιπές βραχυπρόθεσμες υποχρεώσεις	497	1.473	2.117
Σύνολο βραχυπρόθεσμων υποχρεώσεων	**29.766**	**41.239**	**41.177**
Μεταβατικοί λογαριασμοί παθητικού	95	36	162
ΣΥΝΟΛΟ ΠΑΘΗΤΙΚΟΥ	**69.972**	**76.100**	**77.098**

Έξοδα Εγκατάστασης

Ειδικά όσον αφορά στη χρήση 2004 η αξία κτήσεως των εξόδων εγκατάστασης ανήλθε σε € 46,9 χιλ. και αναλύεται ως εξής:

Ανάλυση του Λογ/σμού "Λοιπά έξοδα εγκαταστάσεων" για τη χρήση 2004	
Περιγραφή	**Αξία Κτήσης χιλ. €**
Λογισμικά προγράμματα	26,5
Άδειες επέκτασης κτιρίων	14,3
Εξοδα διαμόρφωσης χώρων	6,1
Σύνολο	**46,9**

Συμμετοχές και λοιπές μακροπρόθεσμες απαιτήσεις

Στον παρακάτω πίνακα παρουσιάζονται οι συμμετοχές της Εταιρείας σε άλλες εταιρείες και η διαφορά μεταξύ της αξίας κτήσης και της εσωτερικής λογιστικής τους αξίας στις 31.12.04:

Εταιρεία	**Ποσοστό συμμετοχής**	**Αξία κτήσης €**	**Εσωτερική Λογιστική Αξία 31.12.2004 €**	**Διαφορά μεταξύ αξίας κτήσης & εσωτερικής αξίας €**	**Έτος Κτήσης**
ΙΧΘΥΟΤΡΟΦΕΙΟ ΑΓ. ΘΩΜΑ ΠΡΕΒΕΖΑΣ Α.Ε.	100,00%	8.057.500,00	7.663.806,06	-393.693,94	1998
ΙΧΘΥΟΤΡΟΦΕΙΑ ΚΑΒΟ ΝΤΟΡΟ ΜΟΝΟΠΡΟΣΩΠΗ Ε.Π.Ε.	100,00%	3.279.857,30	3.091.003,64	-188.853,66	1999
ΙΧΘΥΟΤΡΟΦΕΙΑ ΒΟΥΡΛΙΑ ΒΟΙΩΤΙΑΣ Α.Ε	100,00%	1.553.250,18	1.469.597,79	-83.652,39	1999
ΙΧΘΥΟΚΑΛΛΙΕΡΓΕΙΕΣ Α.ΒΑΚΡΙΝΟΣ Α.Ε.	81,818%	1.320.229,71	1.415.976,93	95.747,22	2001
ΙΧΘΥΟΤΡΟΦΙΚΗ ΕΜΠΟΡΙΚΗ ΛΑΡΥΜΝΑΣ Α.Ε.	53,087%	2.490.260,15	2.762.156,81	271.896,66	2001
ΩΚΕΑΝΙΣ Α.Ε.	50,00%	540.201,43	247.478,26	-292.723,17	2001
ΑΣΤΕΡΙΑΣ Α.Ε.	50,00%	446.686,98	471.976,07	25.289,09	2001
ΙΧΘΥΟΚΑΛΛΙΕΡΓΕΙΕΣ Δ.ΝΙΚΟΛΑΟΥ Α.Ε.	45,46%	733.839,14	691.885,09	-41.954,05	2001
ΣΥΝΟΛΟ		**18.421.824,89**	**17.813.880,65**	**607.944,24**	

Αποθέματα

Η αξία των Αποθεμάτων της Εταιρείας παρουσίασε διακύμανση κατά την εξεταζόμενη τριετία και ανήλθαν σε € 10.223 χιλ. το 2004 έναντι € 13.523 χιλ. το 2003 και € 11.018 χιλ. το 2002. Το παραπάνω γεγονός για το 2003 οφείλεται στην αύξηση της παραγωγής του μεγάλου ψαριού προκειμένου να καλυφθούν οι προβλεπόμενες αυξημένες πωλήσεις και της πολιτικής της διακράτησης αποθέματος για πώληση την Άνοιξη του 2004 με καλύτερες τιμές.

Πελάτες – Γραμμάτια & Επιταγές εισπρακτέες

Το υπόλοιπο του λογαριασμού "Πελάτες - Γραμμάτια & Επιταγές εισπρακτέες" κατά την 31.12.04 ανήλθε σε € 39.608 χιλ. έναντι € 33.389 χιλ. την 31.12.2003 και € 22.165 χιλ την 31.12.2002.

Σύνολο Ενεργητικού

Ως αποτέλεσμα των παραπάνω το σύνολο του Ενεργητικού της Εταιρείας ανήλθε σε € 77.098 χιλ. το 2004 έναντι € 76.100 χιλ. το 2003 και € 69.972 χιλ. το 2002.

Ίδια Κεφάλαια

Το σύνολο των Ιδίων Κεφαλαίων της Εταιρείας στις 31.12.04 ανήλθε σε € 31.619 χιλ. έναντι € 30.717 χιλ. το 2003 και σε € 31.285 το 2002. Το μετοχικό κεφάλαιο της Εταιρείας αυξήθηκε το 2002/01 κατά € 84 χιλ. περίπου από κεφαλαιοποίηση διαφορών αναπροσαρμογής και μετατροπής του από δρχ. σε ευρώ.

Μακροπρόθεσμες υποχρεώσεις

Στις 31.12.03 οι μακροπρόθεσμες υποχρεώσεις μειώθηκαν λόγω εξόφλησης του κοινοπρακτικού δανείου. Δεν υπάρχουν έως και σήμερα ληξιπρόθεσμες υποχρεώσεις προς Τράπεζες που δεν εξυπηρετούνται.

Φόροι – Τέλη – Ασφαλιστικά ταμεία

Ο Λογαριασμός "Φόροι – Τέλη – Ασφαλιστικά ταμεία" διαμορφώθηκε στις 31.12.04 σε € 1.116 χιλ. Στον παρακάτω πίνακα παρουσιάζεται η ανάλυση των υποχρεώσεων της Εταιρείας ειδικά για Φόρους και Τέλη την 31.12.2004:

Ανάλυση του λογ/σμού " Υποχρεώσεις από Φόρους - Τέλη" την 31.12.2004	**χιλ. €**
ΦΜΥ	25
Φόρος αμοιβών ελευθέρων επαγγελματιών	1
Λοιποί φόροι -τέλη	4
Φόρος τέλη προηγούμενων χρήσεων	97
Φόρος εισοδήματος	989
Σύνολο	**1.116**

Εως και σήμερα δεν υπάρχουν ληξιπρόθεσμες υποχρεώσεις προς ΔΟΥ και ασφαλιστικά ταμεία

Βραχυπρόθεσμες υποχρεώσεις

Το σύνολο των βραχυπροθέσμων υποχρεώσεων της Εταιρείας διαμορφώθηκε στις 31.12.04σε € 41.177 χιλ. έναντι € 41.239 χιλ. στις 31.12.2003 και € 29.766 χιλ. στις 31.12.2002. Η αύξηση των βραχυπρόθεσμων υποχρεώσεων οφείλεται κυρίως σε αύξηση της δυναμικότητας της Εταιρείας και αύξησης των προμηθευτών – γραμματίων πληρωτέων και

των τραπεζικών υποχρεώσεων . Δεν υπάρχουν έως σήμερα ληξιπρόθεσμες τραπεζικές υποχρεώσεις, καθώς οφειλές σε ασφαλιστικούς οργανισμούς και Δ.Ο.Υ.

Σύνολο Παθητικού

Ως αποτέλεσμα των παραπάνω, το σύνολο του παθητικού της Εταιρείας ανήλθε σε € 77.098 χιλ. το 2004 έναντι € 76.100 χιλ. το 2003 και € 69.972 χιλ. το 2002.

Χρηματοοικονομικοί δείκτες

Στον παρακάτω πίνακα παρουσιάζονται οι βασικοί χρηματοοικονομικοί δείκτες για τις χρήσεις 2002-2004:

ΧΡΗΜΑΤΟΟΙΚΟΝΟΜΙΚΟΙ ΔΕΙΚΤΕΣ			
ΧΡΗΣΗ	**2002**	**2003**	**2004**
Εξέλιξης (%)			
Κύκλου εργασιών	61,8%	62,3%	16,3%
Κερδών προ φόρων	-40,1%	-33,2%	139,0%
Κερδών μετά από φόρους & αμοιβές Δ.Σ.	-42,2%	-42,5%	200,0%
Συνολικών απασχολουμένων κεφαλαίων ***(1)***	42,2%	8,8%	13,1%
Αποδοτικότητας (%)			
Ιδίων κεφαλαίων (ROE) ***(2)***	5,2%	3,6%	8,3%
Απασχολούμενων κεφαλαίων (ROCE) ***(3)***	3,5%	2,9%	5,5%
Δραστηριότητας			
Κυκλοφοριακή ταχύτητα αποθεμάτων (ημέρες) ***(4)***	149	109	69
Περίοδος παρεχόμενης πίστωσης (ημέρες) ***(5)***	246	228	233
Περίοδος λαμβανόμενης πίστωσης (ημέρες) ***(6)***	165	126	103
Διαρθρωτικής Ισορροπίας			
Ξένα / Ίδια κεφάλαια	1,2	1,5	1,4
Κάλυψη τόκων (φορές) ***(7)***	2,9	1,9	2,6
Δανειακή επιβάρυνση ***(8)***	0,3	0,3	0,2
Ρευστότητας			
Σχετική (Γενική) ρευστότητα ***(9)***	1,6	1,3	1,3
Ειδική ρευστότητα ***(10)***	0,05	0,03	0,02
Αμεση ρευστότητα ***(11)***	1,2	1,0	1,1

(1) Μεταβολή Ενεργητικού

(2) Καθαρά κέρδη προ Φόρων / Ιδια κεφάλαια

(3) Καθαρά κέρδη προ φόρων & τόκων / Απασχολούμενα κεφάλαια

*(4) Αποθέματα/Κόστος πωληθέντων * 365*

*(5) Πελάτες+επιταγές+γραμμάτια/Πωλήσεις * 365*

*(6) Προμηθευτές+επιταγές+γραμμάτια/Πωλήσεις * 365*

(7) Καθαρά κέρδη προ φόρων & τόκων / τόκους

(8) Δανειακές Υποχρεώσεις / Απασχολούμενα κεφάλαια

(9) Κυκλοφορούν ενεργητικό/Βραχυπρόθεσμες υποχρεώσεις

(10) Διαθέσιμα/Βραχυπρόθεσμες υποχρεώσεις

(11) Κυκλοφορούν ενεργητικό - Αποθέματα /Βραχυπρόθεσμες υποχρεώσεις

3.18 Ενοποιημένα απολογιστικά στοιχεία

Η μέθοδος ενοποίησης που ακολουθεί η Εταιρεία είναι αυτή της ολικής ενσωμάτωσης και εφάρμοσε ολική απάλειψη των διεταιρικών κερδών και ζημιών.

Στις ενοποιημένες οικονομικές καταστάσεις στις 31.12.2002, 31.12.2003, 31.12.2004 εκτός από την μητρική εταιρεία (ΕΛΛΗΝΙΚΑΙ ΙΧΘΥΟΚΑΛΛΙΕΡΓΕΙΑΙ ΑΒΕΕ) περιλαμβάνονται και οι εταιρείες: ΙΧΘΥΟΤΡΟΦΕΙΟ ΑΓΙΟΥ ΘΩΜΑ ΠΡΕΒΕΖΑΣ Α.Ε., ΙΧΘΥΟΤΡΟΦΕΙΑ ΚΑΒΟ ΝΤΟΡΟ ΜΟΝΟΠΡΟΣΩΠΗ Ε.Π.Ε., ΙΧΘΥΟΤΡΟΦΕΙΑ ΒΟΥΡΛΙΑ ΒΟΙΩΤΙΑΣ Α.Ε., ΙΧΘΥΟΚΑΛΛΙΕΡΓΕΙΕΣ Δ. ΝΙΚΟΛΑΟΥ Α.Ε., ΙΧΘΥΟΚΑΛΛΙΕΡΓΕΙΕΣ ΑΓΓΕΛΟΣ ΒΑΚΡΙΝΟΣ Α.Ε. και ΙΧΘΥΟΤΡΟΦΙΚΗ ΕΜΠΟΡΙΚΗ ΛΑΡΥΜΝΑΣ Α.Ε , ΑΝΑΓΝΩΣΤΟΥ Α.Ε. ΙΧΘ/ΕΣ ΑΤΤΙΚΗΣ, ΙΧΘΥΟΤΡΟΦΕΙΑ ΜΥΛΟΚΟΠΗΣ Α.Ε. και ΘΑΛΑΣΣΙΟ ΠΑΡΚΟ Α.Ε.

Στη συνέχεια παρουσιάζονται οι ενοποιημένες οικονομικές καταστάσεις καθώς και οι χρηματοοικονομικοί δείκτες για την τριετία 2002-2004.

Ενοποιημένος κύκλος εργασιών – Αποτελέσματα Ομίλου

Στον παρακάτω πίνακα παρουσιάζεται η εξέλιξη του ενοποιημένου κύκλου εργασιών και των αντίστοιχων αποτελεσμάτων, κατά την τελευταία τριετία:

ΕΝΟΠΟΙΗΜΕΝΑ ΑΠΟΤΕΛΕΣΜΑΤΑ ΧΡΗΣΕΩΝ 2002 - 2004

ΧΡΗΣΗ (ποσά σε χιλ. €)	**2002**	**2003**	**2004**
Κύκλος εργασιών	**25.550**	**45.234**	**56.882**
Μείον: Κόστος πωληθέντων (προ αποσβ.)	17.958	34.772	47.091
Μικτό κέρδος	**7.592**	**10.462**	**9.791**
% επί κύκλου εργασιών	*29,7%*	*23,1%*	*17,2%*
Πλέον: Λοιπά έσοδα εκμετάλλευσης	383	306	238
Σύνολο	**7.975**	**10.768**	**10.029**
Μείον: Έξοδα διοικήσεως (προ αποσβ.)	1.030	1.089	1.250
Έξοδα ερευνών & ανάπτυξης (προ αποσβ.)	83	23	217
Έξοδα διαθέσεως (προ αποσβ.)	2.079	4.395	4.431
Σύνολο εξόδων	3.192	5.461	5.898
% επί κύκλου εργασιών	*12,5%*	*12,1%*	*10,4%*
Λειτουργικό αποτέλεσμα	**4.783**	**5.307**	**4.131**
% επί κύκλου εργασιών	*18,7%*	*11,7%*	*7,3%*
Πλέον: Έσοδα συμμετοχών και χρεογράφων	40	91	1
Πλέον: Έκτακτα και ανόργανα έσοδα	827	326	2.918
Μείον: Έκτακτα και ανόργανα έξοδα	396	349	109
Μείον: Έξοδα και ζημιές και πρόβλεψη για υποτίμηση συμμετοχών και χρεογράφων	**0**	**0**	**0**
Κέρδη προ τόκων και αποσβέσεων	**5.254**	**5.375**	**6.941**
% επί κύκλου εργασιών	*20,6%*	*11,9%*	*12,2%*
Πλέον: Πιστωτικοί τόκοι	5	3	1
Μείον: Χρεωστικοί τόκοι	919	1165	1617
Κέρδη προ αποσβέσεων	**4.340**	**4.213**	**5.325**
% επί κύκλου εργασιών	*17,0%*	*9,3%*	*9,4%*
Μείον: Αποσβέσεις (συνολικές)	3.045	2.969	2.688
Κέρδη προ φόρων	**1.295**	**1.244**	**2.637**
% επί κύκλου εργασιών	*5,1%*	*2,8%*	*4,6%*
Μείον: Αναλογία μετοχών μειοψηφίας	+2	-18	-32
Κέρδη Ομίλου προ φόρων και μετά από δικαιώματα μειοψηφίας	**1.297**	**1.262**	**2.669**
Μείον: Αμοιβές Δ.Σ.	**(1)** 0,0	**(1)** 0,0	**(1)** 0,0
Μείον: Φόροι χρήσης	674	521	787
Κέρδη μετά από φόρους χρήσης, αμοιβές Δ.Σ. και δικαιώματα μειοψηφίας	**623**	**741**	**1882**
% επί κύκλου εργασιών	*2,4%*	*1,6%*	*3,3%*
Μείον: Φόροι φορολογικού ελέγχου	3	139	17
Κέρδη μετά από φόρους χρήσης, αμοιβές Δ.Σ και φόρους φορολογικού ελέγχου	**620**	**602**	**1865**
% επί κύκλου εργασιών	*2,4%*	*1,3%*	*3,3%*

***(1)** Οι αμοιβές Δ.Σ. κατά την εξεταζόμενη περίοδο περιλαμβάνονται στα έξοδα διοίκησης.*

Όσον αφορά τα επιμέρους μεγέθη της κατάστασης ενοποιημένων αποτελεσμάτων χρήσεως, παρατηρούνται τα ακόλουθα:

Κύκλος Εργασιών

Ο κύκλος εργασιών του Ομίλου παρουσίασε σημαντική διαχρονική αύξηση κατά την εξεταζόμενη τριετία. Συγκεκριμένα, τη χρήση 2004 ανήλθε σε €56.882 χιλ. έναντι € 45.234 χιλ. το 2003 (αύξηση 2004/03: 25,8%) και € 25.550 χιλ. τη χρήση 2002 (αύξηση 2003/02: 77,0%). Η αύξηση οφείλεται κυρίως στην αύξηση πωλήσεων του μεγάλου ψαριού, τομέα στον οποίο έχει στραφεί ο Όμιλος και στην αύξηση των πωλήσεων γόνου τόσο της μητρικής αλλά και της θυγατρικής Ι ΑΝΑΓΝΩΣΤΟΥ Α.Ε. αλλά και τις πωλήσεις ιχθυοτροφών από τη μητρική.

Περιθώριο μικτού κέρδους

Το περιθώριο μικτού κέρδους (προ αποσβέσεων) του Ομίλου, ως ποσοστό επί του κύκλου εργασιών, παρουσίασε σταδιακή μείωση κατά τις εξεταζόμενες περιόδους και διαμορφώθηκε σε 17,2% το 2004 έναντι 23,1% τη χρήση 2003 και 29,7% το 2002. Η μείωση αυτή οφείλεται, στη σημαντική αύξηση της σύνθεσης των πωλήσεων από γόνο σε μεγάλο ψάρι σε σχέση με τις προηγούμενες χρήσεις- τομέας με χαμηλότερο ποσοστό μικτού κέρδους.

Έξοδα Διοίκησης & Διάθεσης

Τα συνολικά λειτουργικά έξοδα (προ αποσβέσεων) του Ομίλου, παρουσίασαν αύξηση κατά την εξεταζόμενη τριετία. Η εν λόγω αύξηση οφείλεται στην αντίστοιχη αύξηση των συνολικών λειτουργικών εξόδων του Ομίλου, κυρίως της σημαντικής προσπάθειας που καταβάλει ο Όμιλος να εδραιωθεί στην «δύσκολη» αγορά του εξωτερικού για το μεγάλο ψάρι και στα μεταβλητά έξοδα διάθεσης.

Έξοδα Έρευνας & Ανάπτυξης

Τα έξοδα έρευνας και ανάπτυξης (προ αποσβέσεων) αφορά έξοδα της μητρικής εταιρείας για την ανάπτυξη καλλιέργειας νέων ειδών. Το είδος που αυτή την στιγμή η Εταιρεία έχει εστιάσει την προσοχή της, είναι η γλώσσα (SOLEA – SOLEA).

Αποσβέσεις

Το σύνολο των αποσβέσεων του Ομίλου κατά τη χρήση 2004 ανήλθε σε € 2.688 χιλ. έναντι € 2.969 χιλ. τη χρήση 2003 και € 3.045 χιλ. τη χρήση 2002. Ο επιμερισμός των αποσβέσεων του Ομίλου στις αντίστοιχες περιόδους παρουσιάζεται στον πίνακα που ακολουθεί:

Επιμερισμός Αποσβέσεων (ποσά σε χιλ. €)			
Λογαριασμός	**2002**	**2003**	**2004**
Κόστους Παραγωγής	2.472	2.250	2.139
Εξόδων διοίκησης	348	368	344
Εξόδων έρευνας και ανάπτυξης	8	192	13
Έξοδα διάθεσης	210	157	192
Μη ενσωματωμένες στο λειτουργικό κόστος	7	2	0
Σύνολο	**3.045**	**2.969**	**2.688**

Κέρδη προ φόρων

Τα αποτελέσματα του Ομίλου ήταν κερδοφόρα καθ' όλες τις εξεταζόμενες περιόδους. Συγκεκριμένα, τα κέρδη προ φόρων κατά τη χρήση 2004 διαμορφώθηκαν σε € 2.637 χιλ., σε € 1.244 χιλ. το 2003 και σε € 1.295 χιλ. το 2002. Η αύξηση αυτή οφείλεται κατά κύριο λόγο στα ανόργανα έσοδα που είχε η εταιρεία κατά το 2004 λόγω της πώλησης των εγκαταστάσεών της στην Εύβοια στα πλαίσια της γεωγραφικής αναδιάρθρωσης του Ομίλου .

Ανάλυση οικονομικής κατάστασης

Στον παρακάτω πίνακα παρουσιάζεται η εξέλιξη των ενοποιημένων ισολογισμών, κατά την περίοδο 2002 – 2004:

ΕΝΟΠΟΙΗΜΕΝΟΙ ΙΣΟΛΟΓΙΣΜΟΙ ΧΡΗΣΕΩΝ 2002 - 2004

ΣΤΟΙΧΕΙΑ ΕΝΟΠΟΙΗΜΕΝΩΝ ΙΣΟΛΟΓΙΣΜΩΝ ΧΡΗΣΕΩΝ 2002-2004 (ποσά σε € χιλ.)	2002	2003	2004
Ε Ν Ε Ρ Γ Η Τ Ι Κ Ο			
Αναπόσβεστα έξοδα εγκατάστασης	**680**	**392**	**167**
Αναπόσβεστες ασώματες ακινητοποιήσεις	363	585	659
Ενσώματες ακινητοποιήσεις	19.952	22.348	18.905
Μείον: Συσσωρευμένες αποσβέσεις	10.534	12.981	11.530
Αναπόσβεστα πάγια	9.418	9.367	7.375
Συμμετοχές σε συνδεδεμένες επιχειρήσεις	0	0	0
Συμμετοχές σε λοιπές επιχειρήσεις	886	887	987
Λοιπές μακροπρόθεσμες απαιτήσεις	110	275	556
Σύνολο πάγιου ενεργητικού	**10.777**	**11.114**	**9.577**
Αποθέματα	29.708	30.647	22.333
Πελάτες - Γραμμάτια & επιταγές εισπρακτέες	18.091	26.520	40.317
Λοιπές απαιτήσεις	8.641	7.347	6.368
Χρεόγραφα	1.209	67	682
Διαθέσιμα	1.725	1.259	861
Σύνολο κυκλοφορούντος ενεργητικού	**59.374**	**65.840**	**70.561**
Μεταβατικοί λογαριασμοί ενεργητικού	176	187	55
ΣΥΝΟΛΟ ΕΝΕΡΓΗΤΙΚΟΥ	**71.007**	**77.533**	**80.360**
Π Α Θ Η Τ Ι Κ Ο			
Μετοχικό κεφάλαιο	4.090	4.090	4.090
Διαφορά από έκδοση μετοχών υπέρ το άρτιο	23.753	23.753	23.753
Διαφορές αναπροσαρμογής & επιχορηγήσεις	957	779	889
Αποθεματικά κεφάλαια	4.358	3.102	3.506
Αποτελέσματα εις νέο	-1.734	-1.023	-684
Δικαιώματα μειοψηφίας	43	4	-37
Σύνολο ιδίων κεφαλαίων	**31.467**	**30.705**	**31.517**
Προβλέψεις	**1**	**404**	**0**
Σύνολο μακροπρόθεσμων υποχρεώσεων	**8.825**	**3.705**	**4.140**
Προμηθευτές - Γραμμάτια & επιταγές πληρωτέες	16.445	19.148	19.651
Τράπεζες	9.753	19.183	18.000
Προκαταβολές Πελατών	1.660	505	1.407
Φόροι - Τέλη - Ασφαλιστικά ταμεία	767	1.077	1.460
Μερίσματα πληρωτέα	967	768	932
Λοιπές βραχυπρόθεσμες υποχρεώσεις	953	1.942	3.073
Σύνολο βραχυπρόθεσμων υποχρεώσεων	**30.545**	**42.623**	**44.523**
Μεταβατικοί λογαριασμοί παθητικού	169	96	180
ΣΥΝΟΛΟ ΠΑΘΗΤΙΚΟΥ	**71.007**	**77.533**	**80.360**

ΕΝΕΡΓΗΤΙΚΟ ΕΝΟΠΟΙΗΜΕΝΟΥ

Αποθέματα

Η αξία των Αποθεμάτων του Ομίλου παρουσίασαν μεταβολές κατά την εξεταζόμενη τριετία και ανήλθαν σε € 22.333 χιλ. το 2004 (39,3% ως ποσοστό του κύκλου εργασιών, σε € 30.647 χιλ. το 2003 (67,8% ως ποσοστό του κύκλου εργασιών) και σε € 29.708 χιλ. το 2002 (116,3% ως ποσοστό του κύκλου εργασιών) και.). Η κατά έτος αυτή διαβάθμιση των αποθεμάτων οφείλεται στην αύξηση των συμμετεχουσών εταιρειών του Ομίλου το 2002, καθώς και στην πολιτική διακράτησης των αποθεμάτων για πώληση την άνοιξη σε καλύτερες τιμές.

Πελάτες – Γραμμάτια & Επιταγές εισπρακτέες

Το υπόλοιπο του λογαριασμού "Πελάτες - Γραμμάτια & Επιταγές εισπρακτέες" κατά την 31.12.04, ανήλθε σε € 40.317 χιλ. έναντι € 26.520 χιλ. την 31.12.2003. Ως ποσοστό του κύκλου εργασιών, παρουσίασε αύξηση και διαμορφώθηκε σε 70,9% το 2004 έναντι 58,6% το 2003.

Σύνολο Ενεργητικού

Ως αποτέλεσμα των παραπάνω το σύνολο του Ενεργητικού του Ομίλου της Εταιρείας ανήλθε σε € 80.360 χιλ. το 2004 έναντι € 77.533 χιλ. το 2003 και € 71.007 χιλ. το 2002.

ΠΑΘΗΤΙΚΟ ΕΝΟΠΟΙΗΜΕΝΟΥ

Ίδια Κεφάλαια

Το Ίδια Κεφάλαια του Ομίλου (προ δικαιωμάτων μειοψηφίας) το 2004 ανήλθαν σε € 31.554 χιλ. έναντι € 30.701 χιλ στις 31.12.03 και € 31.424 χιλ. το 2002.

Μακροπρόθεσμος Τραπεζικός Δανεισμός

Οι μακροπρόθεσμες υποχρεώσεις του Ομίλου παρουσίασαν μεταβολές κατά την εξεταζόμενη τριετία και διαμορφώθηκαν σε € 4.140 χιλ. στις 31.12.04, έναντι € 3.705 χιλ. στις 31.12.03 και € 8.825 χιλ. στις 31.12.02. Η μείωση των μακροπροθέσμων υποχρεώσεων του Ομίλου οφείλεται στην αποπληρωμή του κοινοπρακτικού δανείου. Δεν υπάρχουν έως σήμερα ληξιπρόθεσμες τραπεζικές υποχρεώσεις που δεν εξυπηρετούνται.

Βραχυπρόθεσμες υποχρεώσεις

Το σύνολο των βραχυπροθέσμων υποχρεώσεων του Ομίλου διαμορφώθηκε και € 44.523 χιλ. στις 31.12.04, έναντι € 42.623 χιλ στις 31.12.03 και € 30.545 χιλ. στις 31.12.02. Η αύξηση των βραχυπρόθεσμων υποχρεώσεων οφείλεται κυρίως σε αύξηση της δυναμικότητας παραγωγής και αύξησης των προμηθευτών – γραμματίων πληρωτέων και των τραπεζικών υποχρεώσεων.

Δεν υπάρχουν έως σήμερα ληξιπρόθεσμες τραπεζικές υποχρεώσεις που δεν εξυπηρετούνται, οφειλές σε ασφαλιστικούς οργανισμούς και ΔΟΥ.

Σύνολο Παθητικού

Ως αποτέλεσμα των παραπάνω, το σύνολο του παθητικού του Ομίλου της Εταιρείας ανήλθε σε € 80.360 χιλ. το 2004 έναντι € 77.533 χιλ. το 2003 και € 71.007 χιλ. το 2002.

Χρηματοοικονομικοί δείκτες ενοποιημένου

Στον παρακάτω πίνακα παρουσιάζονται οι βασικοί χρηματοοικονομικοί δείκτες του Ομίλου για τις χρήσεις 2002-2004:

ΧΡΗΜΑΤΟΟΙΚΟΝΟΜΙΚΟΙ ΔΕΙΚΤΕΣ ΟΜΙΛΟΥ			
ΧΡΗΣΗ	**2002**	**2003**	**2004**
Εξέλιξης (%)			
Κύκλου εργασιών	40,3%	77,0%	25,8%
Κερδών προ φόρων	-31,6%	-3,9%	112,0%
Κερδών μετά από φόρους & αμοιβές Δ.Σ.	-37,3%	18,9%	154,0%
Συνολικών απασχολουμένων κεφαλαίων ***(1)***	37,3%	9,2%	3,6%
Αποδοτικότητας (%)			
Ιδίων κεφαλαίων (ROE) ***(2)***	4,1%	4,1%	8,4%
Απασχολούμενων κεφαλαίων (ROCE) ***(3)***	3,1%	3,1%	5,3%
Δραστηριότητας			
Κυκλοφοριακή ταχύτητα αποθεμάτων (ημέρες) **(4)**	531	302	166
Περίοδος παρεχόμενης πίστωσης (ημέρες) ***(5)***	258	214	259
Περίοδος λαμβανόμενης πίστωσης (ημέρες) ***(6)***	235	155	126
Διαρθρωτικής Ισορροπίας – Μόχλευσης			
Ξένα / Ίδια κεφάλαια	1,3	1,5	1,6
Κάλυψη τόκων (φορές) **(7)**	2,4	2,1	2,6
Δανειακή επιβάρυνση **(8)**	0,3	0,3	0,2
Ρευστότητας			
Σχετική (Γενική) ρευστότητα ***(9)***	1,9	1,5	1,6
Ειδική ρευστότητα ***(10)***	0,1	0,0	0,0
Αμεση ρευστότητα ***(11)***	1,0	0,8	1,1

(1) ***Μεταβολή Ενεργητικού***

(2) ***Καθαρά κέρδη προ Φόρων / Ιδια κεφάλαια***

(3) ***Καθαρά κέρδη προ φόρων & τόκων / Απασχολούμενα κεφάλαια***

(4) ***Αποθέματα/Κόστος πωληθέντων * 365***

(5) ***Πελάτες+επιταγές+γραμμάτια/Πωλήσεις * 365***

(6) ***Προμηθευτές+επιταγές+γραμμάτια/Πωλήσεις * 365***

(7) ***Καθαρά κέρδη προ φόρων & τόκων / τόκους***

(8) ***Δανειακές Υποχρεώσεις / Απασχολούμενα κεφάλαια***

(9) ***Κυκλοφορούν ενεργητικό/Βραχυπρόθεσμες υποχρεώσεις***

(10) ***Διαθέσιμα/Βραχυπρόθεσμες υποχρεώσεις***

(11) ***Κυκλοφορούν ενεργητικό - Αποθέματα /Βραχυπρόθεσμες υποχρεώσεις***

ΚΕΦΑΛΑΙΟ 4 : ΠΛΗΡΟΦΟΡΙΕΣ ΓΙΑ ΤΙΣ ΑΠΟΡΡΟΦΟΥΜΕΝΕΣ ΕΤΑΙΡΕΙΕΣ

4.1 Ιχθυοτροφείο Αγίου Θωμά Πρέβεζας ΑΕ

Η εταιρεία ΙΧΘΥΟΤΡΟΦΕΙΟ ΑΓΙΟΥ ΘΩΜΑ ΠΡΕΒΕΖΑΣ Α.Ε. ιδρύθηκε το 1992.
Έχει έδρα στο δήμο Βριλησσίων, Νομού Αττικής – Λεωφ. Πεντέλης 48 (κατόπιν αλλαγής το 2002 από τον Άγιο Θωμά Πρέβεζας).

Σκοπός της εταιρείας σύμφωνα με το καταστατικό της είναι :
Η δημιουργία ιχθυοτροφείου για την πάχυνση ιχθυδίων τσιπούρας και ιχθυδίων λαβρακίου και ιχθύων εν γένει καθώς και η εμπορία αυτών .

Προς επιδίωξη του σκοπού της η εταιρεία μπορεί ,να συμμετέχει σε οποιαδήποτε επιχείρηση παρεμφερούς σκοπού υπό οποιαδήποτε εταιρική μορφή και να συγχωνεύεται με άλλη εταιρεία ή να απορροφά άλλη συναφή ατομική η εταιρική επιχείρηση οποιουδήποτε τύπου. Επίσης να συνεργάζεται με οποιοδήποτε φυσικό ή νομικό πρόσωπο με οποιοδήποτε τρόπο.

Το σημερινό διοικητικό συμβούλιο της Εταιρείας αποτελείται από τους κάτωθι :

Ονοματεπώνυμο	**Ιδιότητα**
Κατσιβέλης Ιωάννης	Πρόεδρος & Διευθύνων Σύμβουλος
Nigel Lewis	Αντιπρόεδρος & Διευθύνων Σύμβουλος
Φλώρη Κατσιβέλη	Μέλος
Ημερομηνία λήξης θητείας του Διοικητικού Συμβουλίου	24/9/2006

Το μετοχικό κεφάλαιο της Εταιρείας ανέρχεται σε 8.057.500 € και διαιρείται σε 2.750.000 κοινές ονομαστικές, ονομαστικής αξίας 2,93 € η κάθε μία.

Μοναδικός μέτοχος της Εταιρείας, είναι η ΕΛΛΗΝΙΚΑΙ ΙΧΘΥΟΚΑΛΛΙΕΡΓΕΙΑΙ ΑΒΕΕ, η οποία κατέχει το 100% των μετοχών της:

Παρούσα Μετοχική Σύνθεση		
Μέτοχοι	**Μετοχές**	**Ποσοστό**
ΕΛΛΗΝΙΚΑΙ ΙΧΘΥΟΚΑΛΛΙΕΡΓΕΙΑΙ ΑΒΕΕ	2.750.000	100%

Το Δεκέμβριο του 2001 η εταιρεία προχώρησε σε αύξηση του μετοχικού κεφαλαίου της κατά 945.593.125 δρχ. (2.775.034,85 €) ποσό το οποίο καταβλήθηκε εξ' ολοκλήρου από την εταιρεία ΕΛΛΗΝΙΚΑΙ ΙΧΘΥΟΚΑΛΛΙΕΡΓΕΙΑΙ ΑΒΕΕ .

Η εταιρεία επίσης κατά το Δεκέμβριο του 2001 συμμετείχε στην αύξηση του μετοχικού κεφαλαίου της εταιρείας ΙΧΘΥΟΚΑΛΛΙΕΡΓΕΙΕΣ Δ. ΝΙΚΟΛΑΟΥ Α.Ε. καταβάλλοντας ποσό 200.000.000 δρχ. (586.940,57 €) και στην εταιρεία ΙΧΘΥΟΤΡΟΦΙΚΗ ΕΜΠΟΡΙΚΗ ΛΑΡΥΜΝΑΣ Α.Ε. καταβάλλοντας ποσό 700.000.000 δρχ. (2.054.292 €)

Στον πίνακα που ακολουθεί, παρουσιάζονται οι εταιρίες που συμμετέχει η ΙΧΘΥΟΤΡΟΦΕΙΟ ΑΓΙΟΥ ΘΩΜΑ ΠΡΕΒΕΖΑΣ Α.Ε.

Επωνυμία εταιρείας	**Ημερομηνία ίδρυσης ή εξαγοράς**	**Αρχική Συμμετοχή%**	**Συμμετοχή 31/3/2004 %**
ΙΧΘΥΟΤΡΟΦΙΚΗ ΕΜΠΟΡΙΚΗ ΛΑΡΥΜΝΑΣ Α.Ε.	2001	100,00%	46,913%
ΙΧΘΥΟΚΑΛΛΙΕΡΓΕΙΕΣ Δ.ΝΙΚΟΛΑΟΥ Α.Ε.	2000	95,00%	54,54%
ΙΧΘΥΟΚΑΛΛΙΕΡΓΕΙΕΣ Α.ΒΑΚΡΙΝΟΣ Α.Ε.	2000	100,00%	18,182%

Στον πίνακα που ακολουθεί παρατίθενται τα βασικά οικονομικά στοιχεία της ΙΧΘΥΟΤΡΟΦΕΙΟ ΑΓ. ΘΩΜΑ ΠΡΕΒΕΖΑΣ Α.Ε. για την τελευταία τριετία (σε χιλ. €):

ΙΧΘΥΟΤΡΟΦΕΙΟ ΑΓ. ΘΩΜΑ ΠΡΕΒΕΖΑΣ Α.Ε. ΣΤΟΙΧΕΙΑ ΙΣΟΛΟΓΙΣΜΟΥ (χιλ.€)	**2002**	**2003**	**2004**
ΕΝΕΡΓΗΤΙΚΟ			
Αναπόσβεστα έξοδα εγκατάστασης	44	27	17
Αναπόσβεστες ασώματες ακινητοποιήσεις	-	-	-
Αναπόσβεστα ενσώματα πάγια	443	319	223
Συμμετοχές και άλλες μακροπρόθεσμες χρηματοοικονομικές απαιτήσεις	4.511	4.526	4.526
Κυκλοφορούν ενεργητικό	4.697	4.879	3.652
ΠΑΘΗΤΙΚΟ			
Μετοχικό Κεφάλαιο	8.058	8.058	8.058
Ίδια Κεφάλαια	7.912	7.803	7.664
Προβλέψεις	-	-	-
Μακροπρόθεσμες υποχρεώσεις	-	-	-
Βραχυπρόθεσμες υποχρεώσεις	1.776	1.947	752
Σύνολο υποχρεώσεων	1.776	1.947	752
ΣΤΟΙΧΕΙΑ ΑΠΟΤΕΛΕΣΜΑΤΩΝ			
Κύκλος Εργασιών	1.375	1.129	2.334
Μικτά αποτελέσματα	-231	-105	-111
Καθαρά αποτελέσματα προ φόρων	-248	-94	-128
Καθαρά αποτελέσματα μετά από φόρους και αμοιβές Δ.Σ.	-248	-114	-128

Δεν υπάρχουν έως και σήμερα ληξιπρόθεσμες υποχρεώσεις προς ασφαλιστικούς οργανισμούς και ΔΟΥ.

Η εταιρεία έχει περαιώσει φορολογικά έως και τη χρήση 2002.

Η μερισματική πολιτική της εταιρείας είναι η μη διανομή μερίσματος για τον σχηματισμό αποθεματικών. Επισημαίνεται ότι η μη διανομή μερίσματος πρέπει να εγκριθεί από το 100% του μετοχικού κεφαλαίου στην τακτική Γενική Συνέλευση των μετόχων.

Η μονάδα αυτή βρίσκεται στρατηγικά τοποθετημένη σε απόσταση μόλις πέντε χιλιόμετρων από την πόλη της Πρέβεζας και κοντά στην είσοδο της θάλασσας του Ιονίου Πελάγους στον Αμβρακικό κόλπο. Τα προφανή πλεονεκτήματα πού πηγάζουν από την γειτνίαση με την Πρέβεζα είναι η χωρίς προβλήματα γρήγορη μεταφορά των ανθρώπων και των πάσης φύσης υλικών από και προς την μονάδα, η εύκολη αστυνόμευση των θαλάσσιων εγκαταστάσεων, η εύκολη μεταφορά του τελικού προϊόντος μετά την εξαλίευση προς τον τελικό προορισμό πώλησης μέσω του άρτιου οδικού δικτύου καθώς και η δυνατότητα εύρεσης εργατικού προσωπικού (εξειδικευμένου και ανειδίκευτου) από την πυκνοκατοικημένη γύρω περιοχή. Τα πλεονεκτήματα πού πηγάζουν από την θέση της μονάδας μέσα στον Αμβρακικό κόλπο αφορούν την ίδια την ποιότητα του ψαριού πού εκτρέφεται. Είναι κοινά παραδεκτό ότι λόγω της ιδιομορφίας του συγκεκριμένου οικοσυστήματος (αφθονία φυσικής τροφής την οποία οι ιχθυοπληθυσμοί καταναλώνουν μαζί με την χορηγούμενη τεχνητή) τα ψάρια πού μεγαλώνουν στα νερά του ξεχωρίζουν ως προς την γεύση και ως προς την εμφάνιση από οποιαδήποτε άλλα εκτρεφόμενα ψάρια. Χαρακτηριστικό γνώρισμα της καλλιεργούμενης τσιπούρας Αμβρακικού είναι το έντονο κίτρινο χρώμα της κάτω από τα μάτια (από όπου πήρε και το Αρχαίο όνομα της σαν Χρυσόφρυς) καθώς και το έντονο κόκκινο χρώμα των βραγχίων της.

Η εταιρεία έχει την υπ’αριθμόν 1492/9.10.00 άδεια λειτουργίας και το υπ’άριθμόν 734/27.9.01 μισθωτήριο συμβόλαιο για συνολικά 7 στρέμματα θαλάσσιας έκτασης με δυνατότητα παραγωγής 770 τόνων ιχθύων ετησίως συνολικά (τσιπούρα, λαυράκι, μυτάκι, φαγκρί).

4.2 Ιχθυοκαλλιέργειες Α.Βάκρινος ΑΕ

Η εταιρεία ΙΧΘΥΟΚΑΛΛΙΕΡΓΕΙΕΣ ΑΓΓΕΛΟΣ ΒΑΚΡΙΝΟΣ Α.Ε. ιδρύθηκε το 2000.
Έχει έδρα στον Δήμο Βριλησσίων και συγκεκριμένα στην οδό Λ. Πεντέλης 48.

Σκοπός της εταιρείας σύμφωνα με το καταστατικό της είναι η παραγωγή, πάχυνση εμπορία (χονδρικώς) ιχθύων, η εμπορία νωπών και κατεψυγμένων θαλασσίων γενικά τροφίμων και ποτών, οι εισαγωγές – εξαγωγές ποτών, ιχθύων και θαλασσινών, τροφίμων γενικά νωπών ή κατεψυγμένων, η εισαγωγή και εμπορία πάσης φύσεως υλικά προοριζόμενα για τη συσκευασία νωπών και κατεψυγμένων ιχθύων και θαλασσινών, η αντιπροσώπευση οικών του εξωτερικού ή του εσωτερικού, οι οποίοι επιδιώκουν τους ίδιους ή παρεμφερείς σκοπούς και η συνεργασία μετ' αυτών και η διεξαγωγή γενικά κάθε πράξεως θεωρείται ότι άμεσα ή έμμεσα θα προωθήσει τις εργασίες της εταιρείας.
Για την επίτευξη του σκοπού της η εταιρεία μπορεί να συμμετέχει σε οποιαδήποτε επιχείρηση με όμοιο ή παρεμφερή σκοπό, οποιουδήποτε εταιρικού τύπου, που υπάρχουν ή θα συσταθούν, στην Ελλάδα ή στο εξωτερικό .

Το μετοχικό κεφάλαιο της εταιρείας (κατόπιν της αύξηση με ποσό € 1.320.229,71 το οποίο καταβλήθηκε εξ' ολοκλήρου από την εταιρεία ΕΛΛΗΝΙΚΑΙ ΙΧΘΥΟΚΑΛΛΙΕΡΓΕΙΑΙ ΑΒΕΕ το Δεκέμβριο του 2001) ανέρχεται σήμερα σε € 1.613.700 διαιρούμενο σε 55.000 ανώνυμες μετοχές ονομαστικής αξίας € 29,34 εκάστη.

Οι σημερινοί μέτοχοι της εταιρείας, οι μετοχές και τα ποσοστά εξ αυτών έχουν ως εξής:

Παρούσα Μετοχική Σύνθεση		
Μέτοχοι	**Μετοχές**	**Ποσοστό**
ΕΛΛΗΝΙΚΑΙ ΙΧΘΥΟΚΑΛΛΙΕΡΓΕΙΑΙ ΑΒΕΕ	45.000	81,818%
ΙΧΘΥΟΤΡΟΦΕΙΟ ΑΓΙΟΥ ΘΩΜΑ ΠΡΕΒΕΖΑΣ Α.Ε.	10.000	18,182%
ΣΥΝΟΛΟ	**55.000**	**100%**

Η σύνθεση του Διοικητικού Συμβουλίου είναι η εξής :

Ονοματεπώνυμο	**Ιδιότητα**
Ιωάννης Κατσιβέλης	Πρόεδρος & Δ/νων Σύμβουλος
Nigel Lewis	Αντιπρόεδρος & Δ/νων Σύμβουλος
Νικόλαος Δενδρινός	Μέλος
Βασίλειος Συγκούνας	Μέλος
David Abbs	Μέλος
Ημερομηνία λήξης θητείας του Διοικητικού Συμβουλίου	25/6/2006

Στον πίνακα που ακολουθεί παρατίθενται τα βασικά οικονομικά στοιχεία της ΙΧΘΥΟΚΑΛΛΙΕΡΓΕΙΕΣ Α.ΒΑΚΡΙΝΟΣ Α.Ε. για την τελευταία τριετία (σε € χιλ.).

ΙΧΘΥΟΚΑΛΛΙΕΡΓΕΙΕΣ ΑΓΓΕΛΟΣ ΒΑΚΡΙΝΟΣ Α.Ε. ΣΤΟΙΧΕΙΑ ΙΣΟΛΟΓΙΣΜΟΥ (€ χιλ.)	2002	2003	2004
ΕΝΕΡΓΗΤΙΚΟ			
Αναπόσβεστα έξοδα εγκατάστασης	12	9	9
Αναπόσβεστες ασώματες ακινητοποιήσεις	-	-	-
Αναπόσβεστα ενσώματα πάγια	227	166	109
Συμμετοχές και άλλες μακροπρόθεσμες χρηματοοικονομικές απαιτήσεις	0	0	0
Κυκλοφορούν ενεργητικό	2.159	2.092	2.464
ΠΑΘΗΤΙΚΟ			
Μετοχικό Κεφάλαιο	1.614	1.614	1.614
Ίδια Κεφάλαια	1.715	1.729	1.731
Προβλέψεις	-	-	-
Μακροπρόθεσμες υποχρεώσεις	-	-	-
Βραχυπρόθεσμες υποχρεώσεις	678	533	852
Σύνολο υποχρεώσεων	678	533	852
ΣΤΟΙΧΕΙΑ ΑΠΟΤΕΛΕΣΜΑΤΩΝ			
Κύκλος Εργασιών	1.507	759	1.451
Μικτά αποτελέσματα	131	2	3
Καθαρά αποτελέσματα προ φόρων	108	14	3
Καθαρά αποτελέσματα μετά από φόρους και αμοιβές Δ.Σ.	99	-14	2

Δεν υπάρχουν έως και σήμερα ληξιπρόθεσμες υποχρεώσεις προς ασφαλιστικούς οργανισμούς και ΔΟΥ.

Η εταιρεία έχει ελεγχθεί φορολογικά μέχρι τη χρήση 2002.

Οι πωλήσεις της εταιρείας έχουν αναληφθεί από το τμήμα πωλήσεων της ΕΛΛΗΝΙΚΑΙ ΙΧΘΥΟΚΑΛΛΙΕΡΓΕΙΑΙ ΑΒΕΕ.

Σε απόσταση μόλις 15 χιλιομέτρων Νότια από την πόλη του Αστακού και σε μία περιοχή για την οποία έχει αναφερθεί ότι θα αποτελέσει μία από τις κύριες στρατηγικές περιοχές συγκέντρωσης της Ελληνικής ιχθυοκαλλιεργητικής προσπάθειας στο εγγύς μέλλον, η μονάδα βρίσκεται σχεδόν στο μέσο της διαδρομής ανάμεσα στην Πάτρα και την Ηγουμενίτσα, πόλεις που αποτελούν τα δύο κύρια λιμάνια εξόδου των Ελληνικών προϊόντων ιχθυοκαλλιέργειας προς τις χώρες της Ευρώπης. Εκτός από το παραπάνω προφανές πλεονέκτημα οι κλωβοί βρίσκονται τοποθετημένοι σε μία περιοχή που προστατεύεται από όλους τους δυνατούς ανέμους γεγονός πού διασφαλίζει την ασφάλεια και μακροζωία των θαλάσσιων εγκαταστάσεων καθώς και την ελαχιστοποίηση των διαφυγών των εκτρεφόμενων υδρόβιων οργανισμών λόγω της ανυπαρξίας έντονων καιρικών φαινομένων.

Η εταιρεία έχει την υπ'αριθμό 1352/1.11.94 άδεια λειτουργίας για 10 στρέμματα θαλάσσιας έκτασης με δυνατότητα παραγωγής 150 τόνους ετησίως τσιπούρα-λαβράκι.

4.3 Ιχθυοτροφεία Βουρλιά Βοιωτίας ΑΕ

Η εταιρεία ΙΧΘΥΟΤΡΟΦΕΙΑ ΒΟΥΡΛΙΑ Α.Ε. ιδρύθηκε το 2001. Η εταιρεία προήλθε από μετατροπή της ομόρρυθμης εταιρείας με την επωνυμία Σ.ΑΘΑΝΑΣΙΟΥ & ΣΙΑ Ο.Ε. σε Ανώνυμη Εταιρεία βάσει των διατάξεων του Ν.2166/1993

Έχει έδρα στο δήμο Βριλησσίων Αττικής στη διεύθυνση Λ. Πεντέλης 48.

Σκοπός της εταιρείας σύμφωνα με το καταστατικό της είναι η παραγωγή – πάχυνση ιχθύων και γενικά προϊόντων θαλάσσης, ίδρυση σχετικών μονάδων ιχθυοκαλλιέργειας, εμπορία ιχθύων και γενικά προϊόντων θαλάσσης, βιομηχανική επεξεργασία των παραπάνω .
Για την επίτευξη του σκοπού της η εταιρεία δύναται, να συνεργάζεται με οποιοδήποτε φυσικό ή νομικό πρόσωπο, με οποιονδήποτε τρόπο, να συμμετέχει σε οποιαδήποτε επιχείρηση με όμοιο ή παρεμφερή σκοπό οποιουδήποτε εταιρικού τύπου και να ιδρύει υποκαταστήματα, πρακτορεία ή γραφεία οπουδήποτε στην ημεδαπή ή στην αλλοδαπή με όμοιο ή παρεμφερή σκοπό.

Το μετοχικό κεφάλαιο της προκύπτουσας εταιρείας ανερχόταν σε 100.000.000 δρχ. (293.470,29 €) διαιρούμενο σε 10.000 μετοχές ονομαστικής αξίας 10.000 δρχ. (29,35 €) η καθεμία.
Τον Ιούνιο του 2001 η Εταιρεία προχώρησε σε αύξηση του μετοχικού κεφαλαίου της κατά 375.000.000 δρχ. (1.100.513,57 €), ποσό το οποίο καταβλήθηκε εξ΄ολοκλήρου από την εταιρεία ΕΛΛΗΝΙΚΑΙ ΙΧΘΥΟΚΑΛΛΙΕΡΓΕΙΑΙ ΑΒΕΕ, και διαμορφώθηκε σε €1.393.983,86 διαιρούμενο σε 47.500 μετοχές ονομαστικής αξίας € 29,347 η κάθε μία.
Τον Ιούνιο του 2003, με απόφαση Τακτικής Γενικής Συνέλευσης έγινε μείωσης της αξίας των μετοχών σε €29,34 εκάστη και εξαγοράς του συνόλου των μετοχών από την εταιρία ΕΛΛΗΝΙΚΑΙ ΙΧΘΥΟΚΑΛΛΙΕΡΓΕΙΑΙ ΑΒΕΕ που αποτελεί και τον μοναδικό σήμερα μέτοχο της Εταιρείας :

Παρούσα Μετοχική Σύνθεση		
Μέτοχοι	**Μετοχές**	**Ποσοστό**
ΕΛΛΗΝΙΚΑΙ ΙΧΘΥΟΚΑΛΛΙΕΡΓΕΙΑΙ ΑΒΕΕ	47.500	100%
ΣΥΝΟΛΟ	**47.500**	**100%**

Η σύνθεση του Διοικητικού Συμβουλίου είναι η εξής :

Ονοματεπώνυμο	**Ιδιότητα**
Κατσιβέλης Ιωάννης	Πρόεδρος & Δ/νων Σύμβουλος
Nigel Lewis	Αντιπρόεδρος & Δ/νων Σύμβουλος
David Abbs	Μέλος
Ημερομηνία λήξης θητείας Διοικητικού Συμβουλίου	30/6/2008

Στον πίνακα που ακολουθεί παρατίθενται τα βασικά οικονομικά στοιχεία της εταιρείας για την υπερδωδεκάμηνη πρώτη εταιρική χρήση (1/2/2001-31/12/2002) και τις χρήσεις 2003,2004:

ΙΧΘΥΟΤΡΟΦΕΙΑ ΒΟΥΡΛΙΑ ΒΟΙΩΤΙΑΣ Α.Ε. ΣΤΟΙΧΕΙΑ ΙΣΟΛΟΓΙΣΜΟΥ (χιλ.€)	2002	2003	2004
ΕΝΕΡΓΗΤΙΚΟ			
Αναπόσβεστα έξοδα εγκατάστασης	11	7	4
Αναπόσβεστες ασώματες ακινητοποιήσεις	-	-	-
Αναπόσβεστα ενσώματα πάγια	577	509	164
Συμμετοχές και άλλες μακροπρόθεσμες χρηματοοικονομικές απαιτήσεις	-	-	-
Κυκλοφορούν ενεργητικό	3613	3198	2651
ΠΑΘΗΤΙΚΟ			
Μετοχικό Κεφάλαιο	1394	1394	1394
Ίδια Κεφάλαια	1511	1562	1470
Προβλέψεις	-	-	-
Μακροπρόθεσμες υποχρεώσεις	-	-	-
Βραχυπρόθεσμες υποχρεώσεις	2682	2148	1352
Σύνολο υποχρεώσεων	2682	2148	1352
ΣΤΟΙΧΕΙΑ ΑΠΟΤΕΛΕΣΜΑΤΩΝ			
Κύκλος Εργασιών	2549	2237	1943
Μικτά αποτελέσματα	2	70	-130
Καθαρά αποτελέσματα προ φόρων	24	65	-84
Καθαρά αποτελέσματα μετά από φόρους και αμοιβές Δ.Σ.	16	64	-84

Δεν υπάρχουν έως και σήμερα ληξιπρόθεσμες υποχρεώσεις προς ασφαλιστικούς οργανισμούς και ΔΟΥ.

Η εταιρεία έχει ελεγχθεί φορολογικά μέχρι το 1998 .

Η αγορά της μονάδας της Βουρλιάς επιλέχθηκε λόγω της ιδιαίτερης θέσης της . Συγκεκριμένα η περιοχή του όρμου Βουρλιάς (και όλη η γύρω περιοχή) χαρακτηρίζεται από την παντελή απουσία οποιασδήποτε άλλης ανθρωπογενούς δραστηριότητας. Μοναδική εξαίρεση αποτελεί η παρουσία μικρού αριθμού κτηνοτρόφων. Τα πλεονεκτήματα πού πηγάζουν από αυτό το γεγονός είναι αφενός μεν η δραστηριοποίηση της εταιρείας στην περιοχή χωρίς προβλήματα λόγω της έλλειψης άλλων ανταγωνιστικών δραστηριοτήτων και αφετέρου η καθαρότητα των νερών λόγω της απουσίας κάθε μορφής ρυπογόνων δραστηριοτήτων. Ακόμα η συγκεκριμένη μονάδα πάχυνσης προστατεύεται από όλους τους ανέμους εκτός από τον Νοτιοανατολικό του οποίου η επίδραση είναι γενικά ασθενής. Αυτό εξασφαλίζει την ασφάλεια, καθόλο τον χρόνο, του ιχθυοαποθέματος και των θαλάσσιων εγκαταστάσεων.

Η εταιρεία έχει την υπ'αριθμό 273/8.5.03 άδεια λειτουργίας για 30 στρέμματα θαλάσσιας έκτασης με δυνατότητα παραγωγής 380 τονους (τσιπούρα, λαυράκι, μυτάκι, φαγκρί) ετησίως.

4.4 Ιχθυοτροφεία Κάβο Ντόρο Μονοπρόσωπη ΕΠΕ

Η εταιρεία ΙΧΘΥΟΤΡΟΦΕΙΑ ΚΑΒΟ ΝΤΟΡΟ ΜΟΝΟΠΡΟΣΩΠΗ Ε.Π.Ε. ιδρύθηκε το 1990.
Το 2003 μεταφέρθηκε η έδρα της από τον Δήμο Περιστερίου στο δήμο Βριλησσίων Αττικής, Λεωφ. Πεντέλης 48.

Σκοπός της εταιρείας σύμφωνα με το καταστατικό της είναι η παραγωγή πάχυνση γόνου ιχθύων και γενικά προϊόντα θαλάσσης , η ίδρυση σχετικών μονάδων ιχθυοκαλλιέργειας , η εμπορία ιχθύων και γενικά προϊόντων θαλάσσης, η βιομηχανική επεξεργασία των παραπάνω και η παραγωγή ιχθυοτροφών και η συμμετοχή σε υφιστάμενες εταιρείες ή η ίδρυση νέων που επιδιώκουν ίδιους ή παρεμφερείς σκοπούς.

Το Δεκέμβριο του 2001 η Εταιρεία προχώρησε σε αύξηση του εταιρικού κεφαλαίου της κατά 554.800.000 δρχ. (1.628.173,15 €) ποσό το οποίο καταβλήθηκε εξ' ολοκλήρου από την εταιρεία ΕΛΛΗΝΙΚΑΙ ΙΧΘΥΟΚΑΛΛΙΕΡΓΕΙΑΙ ΑΒΕΕ.
Το σημερινό εταιρικό κεφάλαιο της Εταιρείας, μετά την τελευταία αύξηση κατά τον Ιούνιο 2003, ανέρχεται σε € 3.228.500 διαιρούμενο σε 110.000 εταιρικά μερίδια των € 29,35 έκαστο.

Οι σημερινοί εταίροι της εταιρείας, οι μετοχές και τα ποσοστά εξ αυτών έχουν ως εξής:

Παρούσα Εταιρική Σύνθεση		
Εταίροι	**Μερίδια**	**Ποσοστό**
ΕΛΛΗΝΙΚΑΙ ΙΧΘΥΟΚΑΛΛΙΕΡΓΕΙΑΙ ΑΒΕΕ	110.000	100%

Διαχειριστές της εταιρείας είναι οι εξής :

Ονοματεπώνυμο	**Ιδιότητα**
Κατσιβέλης Ιωάννης	Διαχειριστής - Εκπρόσωπος
Nigel Lewis	Διαχειριστής - Εκπρόσωπος

Στον πίνακα που ακολουθεί παρατίθενται τα βασικά οικονομικά στοιχεία της ΙΧΘΥΟΤΡΟΦΕΙΑ ΚΑΒΟ ΝΤΟΡΟ ΜΟΝΟΠΡΟΣΩΠΗ Ε.Π.Ε για την τελευταία τριετία (σε € χιλ.):

ΙΧΘΥΟΤΡΟΦΕΙΑ ΚΑΒΟ ΝΤΟΡΟ ΜΟΝΟΠΡΟΣΩΠΗ Ε.Π.Ε ΣΤΟΙΧΕΙΑ ΙΣΟΛΟΓΙΣΜΟΥ (χιλ. €)	2002	2003	2004
ΕΝΕΡΓΗΤΙΚΟ			
Αναπόσβεστα έξοδα εγκατάστασης	22	19	13
Αναπόσβεστες ασώματες ακινητοποιήσεις	-	-	-
Αναπόσβεστα ενσώματα πάγια	410	436	292
Συμμετοχές και άλλες μακροπρόθεσμες χρηματοοικονομικές απαιτήσεις	7	7	7
Κυκλοφορούν ενεργητικό	5.387	4.852	3.813
ΠΑΘΗΤΙΚΟ			
Μετοχικό Κεφάλαιο	3.228	3.229	3.229
Ίδια Κεφάλαια	3.277	3.162	3.091
Προβλέψεις	-	-	-
Μακροπρόθεσμες υποχρεώσεις	-	-	-
Βραχυπρόθεσμες υποχρεώσεις	1.443	2.144	1.035
Σύνολο υποχρεώσεων	1.443	2.144	1.035
ΣΤΟΙΧΕΙΑ ΑΠΟΤΕΛΕΣΜΑΤΩΝ			
Κύκλος Εργασιών	1.326	2.350	2.885
Μικτά αποτελέσματα	-66	-121	-14
Καθαρά αποτελέσματα προ φόρων	-51	-116	-54
Καθαρά αποτελέσματα μετά από φόρους και αμοιβές Δ.Σ.	-51	-148	-71

Δεν υπάρχουν έως και σήμερα ληξιπρόθεσμες υποχρεώσεις προς ασφαλιστικούς οργανισμούς και ΔΟΥ.
Η εταιρεία έχει πραγματοποιήσει φορολογική περαίωση χρήσεων έως και τη χρήση 2002 και βρίσκεται σε διαδικασία ελέγχου για τις χρήσεις 2003-2004.

Η πολιτική διανομής κερδών στον μοναδικό εταίρο της Μονοπρόσωπης Εταιρείας Περιορισμένης Ευθύνης είναι να μη διανέμονται τα κέρδη μετά από φόρους ώστε να χρησιμοποιούνται για το σχηματισμό αποθεματικών.

Η μονάδα αποτελεί πρότυπη απόδειξη εφαρμογής της άποψης ότι μία ιχθυοκαλλιεργητική δραστηριότητα μπορεί να συντελέσει στην αναβάθμιση της περιοχής στην οποία δραστηριοποιείται. Εγκατεστημένη στην Βορειοδυτική πλευρά της νήσου Άνδρου και σε απόσταση μόλις 2 ωρών από το κεντρικό λιμάνι της Ραφήνας συνδυάζει τα οφέλη από την δραστηριοποίηση στα καθαρά νερά της θάλασσας του Αιγαίου μαζί με την εύκολη πρόσβαση στην ηπειρωτική Ελλάδα, στοιχείο σημαντικό για την απροβλημάτιστη διακίνηση των κάθε είδους αγαθών. Η περιοχή πού γίνεται η εκτροφή χαρακτηρίζεται από την καθαρότητα των νερών λόγω της συνεχούς κίνησης και ανανέωσής τους από τους επικρατούντες ανέμους και τα ρεύματα καθώς και από το μεγάλο βάθος του πυθμένα στα σημεία στα οποία βρίσκονται τοποθετημένοι οι κλωβοί τελικής πάχυνσης του μεγάλου ψαριού. Αυτό σε συνδυασμό με τις καλές θερμοκρασίες και τα υψηλά επίπεδα οξυγόνου που επικρατούν καθόλη την διάρκεια του χρόνου συντελούν έτσι ώστε οι συνθήκες εκτροφής να είναι ιδανικές για την παραγωγή άριστων τελικών προϊόντων. Είναι η μονάδα στην οποία υπάρχουν όλες οι απαραίτητες περιβαλλοντικές προϋποθέσεις έτσι ώστε να επιχειρηθεί να παραχθεί πιστοποιημένο οργανικό ψάρι για πρώτη φορά στην Ελλάδα.

Η εταιρεία έχει την υπ'αριθμό 1504/3.9.02 άδεια λειτουργίας και την 1502/3.10.02 απόφαση μίσθωσης για 30 στρέμματα θαλάσσιας έκτασης με δυνατότητα παραγωγής 310 τόνους ιχθύων ετησίως (τσιπούρα, λαυράκι, μυτάκι, φαγκρί).

4.5 Ιχθυοκαλλιέργειες Δ.Νικολάου ΑΕ

Η εταιρεία ΙΧΘΥΟΚΑΛΛΙΕΡΓΕΙΕΣ Δ. ΝΙΚΟΛΑΟΥ Α.Ε. ιδρύθηκε το 2000.
Η έδρα της βρίσκεται στον Δήμο Βριλλησίων – Λεωφ. Πεντέλης 48 (κατόπιν αλλαγής έδρας το 2002 από την Ηγουμενίτσα Θεσπρωτίας).

Σκοπός της εταιρείας σύμφωνα με το καταστατικό της είναι η παραγωγή – πάχυνση καθώς και η εισαγωγή και εξαγωγή γόνων ιχθύων και γενικά προϊόντων θαλάσσης, η βιομηχανική επεξεργασία των παραπάνω, η παραγωγή ιχθυοτροφών, η διεξαγωγή ερευνών και η εκποίηση μελετών σχετικά με τα παραπάνω και η εκπαίδευση (επιστημονικά και εργατικά) προσωπικού .
Για την επίτευξη του σκοπού της η εταιρεία μπορεί να συμμετέχει σε οποιαδήποτε επιχείρηση ίδιο ή παρεμφερή σκοπό οποιουδήποτε εταιρικού τύπου, να συγχωνεύεται με άλλη επιχείρηση οποιουδήποτε ατομικού τύπου, ή να απορροφά άλλη οποιουδήποτε ατομικού ή εταιρικού τύπου, να συνεργάζεται με οποιοδήποτε φυσικό ή νομικό πρόσωπο με οποιοδήποτε τρόπο, να ιδρύει υποκαταστήματα ή πρακτορεία ή γραφείο οπουδήποτε, να αντιπροσωπεύει οποιαδήποτε επιχείρηση ημεδαπή ή αλλοδαπή με όμοιο ή παρεμφερή σκοπό, να αγοράζει και να μισθώνει οποιαδήποτε μεταφορικά μέσα και να αγοράζει και να μισθώνει ακίνητα.

Το Δεκέμβριο του 2001 η εταιρεία προχώρησε σε αύξηση του μετοχικού κεφαλαίου της κατά € 1.320.779,71 ποσό το οποίο καταβλήθηκε κατά € 733.839,14 από την εταιρεία ΕΛΛΗΝΙΚΑΙ ΙΧΘΥΟΚΑΛΛΙΕΡΓΕΙΑΙ ΑΒΕΕ και κατά € 586.940,57 από την θυγατρική εταιρεία ΙΧΘΥΟΤΡΟΦΕΙΟ ΑΓΙΟΥ ΘΩΜΑ ΠΡΕΒΕΖΑΣ Α.Ε.
Το μετοχικό κεφάλαιο της εταιρείας ανέρχεται σήμερα σε € 1.614.250 και διαιρείται σε 55.000 ανώνυμες μετοχές ονομαστικής αξίας € 29,35 η κάθε μία .

Οι σημερινοί μέτοχοι της εταιρείας, οι μετοχές και τα ποσοστά εξ αυτών έχουν ως εξής:

Παρούσα Μετοχική Σύνθεση		
Μέτοχοι	Μετοχές	Ποσοστό
ΙΧΘΥΟΤΡΟΦΕΙΟ ΑΓΙΟΥ ΘΩΜΑ ΠΡΕΒΕΖΑΣ Α.Ε.	29.497	54,54%
ΕΛΛΗΝΙΚΑΙ ΙΧΘΥΟΚΑΛΛΙΕΡΓΕΙΑΙ ΑΒΕΕ	25.003	45,46%
ΣΥΝΟΛΟ	55.000	100%

Το σημερινό διοικητικό συμβούλιο της εταιρείας αποτελείται από τους κάτωθι:

Ονοματεπώνυμο	Ιδιότητα
Ιωάννης Κατσιβέλης	Πρόεδρος & Δ/νων Σύμβουλος
Nigel Lewis	Αντιπρόεδρος & Δ/νων Σύμβουλος
Πραχάλης Αθανάσιος	Μέλος
Ημερομηνία λήξης θητείας του Διοικητικού Συμβουλίου	18/3/2009

Στον πίνακα που ακολουθεί παρατίθενται τα βασικά οικονομικά στοιχεία της ΙΧΘΥΟΚΑΛΛΙΕΡΓΕΙΕΣ Δ.ΝΙΚΟΛΑΟΥ Α.Ε. για την τελευταία τριετία (σε € χιλ):

ΙΧΘΥΟΚΑΛΛΙΕΡΓΕΙΕΣ Δ. ΝΙΚΟΛΑΟΥ Α.Ε. ΣΤΟΙΧΕΙΑ ΙΣΟΛΟΓΙΣΜΟΥ (χιλ. €)	2002	2003	2004
Ε Ν Ε Ρ Γ Η Τ Ι Κ Ο			
Αναπόσβεστα έξοδα εγκατάστασης	18	15	9,7
Αναπόσβεστες ασώματες ακινητοποιήσεις	-	-	-
Αναπόσβεστα ενσώματα πάγια	121	72	63
Συμμετοχές και άλλες μακροπρόθεσμες χρηματοοικονομικές απαιτήσεις	122	1	1
Κυκλοφορούν ενεργητικό	2.115	1.960	2.069
Π Α Θ Η Τ Ι Κ Ο			
Μετοχικό Κεφάλαιο	1.614	1.614	1.614
Ίδια Κεφάλαια	1.616	1.562	1.522
Προβλέψεις	-	-	-
Μακροπρόθεσμες υποχρεώσεις	-	-	-
Βραχυπρόθεσμες υποχρεώσεις	636	484	622
Σύνολο υποχρεώσεων	636	484	622
ΣΤΟΙΧΕΙΑ ΑΠΟΤΕΛΕΣΜΑΤΩΝ			
Κύκλος Εργασιών	1.135	1.089	557
Μικτά αποτελέσματα	-66	-31	-38
Καθαρά αποτελέσματα προ φόρων	-46	-53	-40
Καθαρά αποτελέσματα μετά από φόρους και αμοιβές Δ.Σ.	-46	-53	-40

Δεν υπάρχουν έως και σήμερα ληξιπρόθεσμες υποχρεώσεις προς ασφαλιστικούς οργανισμούς και ΔΟΥ.

Η εταιρεία δεν έχει ελεγχθεί φορολογικά.

Η μονάδα πάχυνσης βρίσκεται τοποθετημένη Νοτιοδυτικά και σε απόσταση πέντε χιλιομέτρων από την πόλη της Ηγουμενίτσας. Αυτή η θέση αποτελεί και ένα από τα μεγαλύτερα πλεονεκτήματα της συγκεκριμένης θέσης αν αναλογισθούμε ότι η Ηγουμενίτσα αποτελεί (μαζί με την Πάτρα) την κυριότερη πύλη εξόδου των τελικών προϊόντων προς τις χώρες της Ευρώπης. Αυτό το γεγονός μειώνει στο ελάχιστο το κόστος μεταφοράς κάτι πού συμβάλλει θετικά στην συνολική οικονομία της μονάδας. Ένα άλλο μεγάλο πλεονέκτημα της παρουσίας τη μονάδας στην συγκεκριμένη θέση είναι και η δραστηριοποίηση στην πόλη της Ηγουμενίτσας ενός τμήματος Ιχθυοκομίας – Αλιείας σαν μέρος του Τ.Ε.Ι. Ηπείρου. Αυτό δίνει την δυνατότητα στελέχωσης της μονάδας με φοιτητές ή τελειόφοιτους οι οποίοι είτε προσλαμβάνονται με σχέση εργασίας είτε απασχολούνται για κάποιο διάστημα ολοκληρώνοντας την πρακτική εκπαίδευσή τους. Και στις δύο περιπτώσεις τα οφέλη από την παρουσία στην μονάδα εξειδικευμένων ατόμων είναι προφανή και συντελούν στην γενική πολύ καλή λειτουργία του συστήματος εκτροφής.

Η εταιρεία δεν έχει δικό της δίκτυο διότι οι πωλήσεις της έχουν αναληφθεί από το τμήμα πωλήσεων της ΕΛΛΗΝΙΚΑΙ ΙΧΘΥΟΚΑΛΛΙΕΡΓΕΙΑΙ ΑΒΕΕ.

Η εταιρεία έχει την υπ'αριθμό 789/31.1.01 για 10 στρέμματα θαλάσσιας έκτασης με δυνατότητα παραγωγής 120 τονους ετησίως τσιπούρα-λαυράκι.

4.6 Ιχθυοτροφική Εμπορική Λάρυμνας ΑΕ

Η εταιρεία Ιχθυοτροφική Εμπορική Λάρυμνας Α.Ε. ιδρύθηκε το 1985.

Έχει έδρα στην Λάρυμνα Λοκρίδας του νομού Φθιώτιδας.
Σκοπός και αντικείμενο της εταιρείας είναι η ίδρυση σύγχρονης μονάδας ιχθυοκαλλιέργειας η παραγωγή, επεξεργασία, διάθεση και εμπορία ιχθύων και γενικότερα εκμετάλλευση προϊόντων ιχθυοκαλλιέργειας. Μπορεί να αντιπροσωπεύει οίκους του εσωτερικού ή εξωτερικού το αντικείμενο των οποίων είναι ιχθυοκαλλιέργεια. Η εταιρεία μπορεί να συμμετέχει ή συνεργάζεται με άλλες εταιρείες με παρεμφερή σκοπό.
Οι σημερινοί μέτοχοι της εταιρείας, οι μετοχές και τα ποσοστά εξ αυτών έχουν ως εξής:

Παρούσα Μετοχική Σύνθεση		
Μέτοχοι	**Μετοχές**	**Ποσοστό**
Ιχθυοτροφείο Αγίου Θωμά Πρέβεζας ΑΕ	751.082	46,913%
ΕΛΛΗΝΙΚΑΙ ΙΧΘΥΟΚΑΛΛΙΕΡΓΕΙΑΙ ΑΒΕΕ	849.918	53,087%
Σύνολο	1.601.000	100%

Το σημερινό διοικητικό Συμβούλιο της εταιρείας αποτελείται από τους κάτωθι :

Ονοματεπώνυμο	**Ιδιότητα**
Κατσιβέλης Ιωάννης του Αριστείδη	Πρόεδρος & Δνων Σύμβ
Lewis Nigel του Dyfet	Αντιπρόεδρος Δ.Σ.
Στεφάνου Ιωάννης του Κων/νου	Μέλος Δ.Σ.
Ημερομηνία λήξης θητείας του Διοικητικού Συμβουλίου	21.12.2005

Αρχικά, εξαγορά του 90,19% έγινε από την θυγατρική της αγοράστριας Ιχθυοτροφείο Αγίου Θωμά Πρέβεζας ΑΕ την 22/12/2000 αντί του ποσού των 114.997.500 δρχ (337.483,49 €) και την 6/12/2001 εξαγόρασε το υπόλοιπο 9,81% αντί του ποσού των 50.000.000 δρχ. (146.735,14 €).

Η ΕΛΛΗΝΙΚΑΙ ΙΧΘΥΟΚΑΛΛΙΕΡΓΕΙΑΙ ΑΒΕΕ συμμετείχε στην αύξηση του μετοχικού κεφαλαίου αποκτώντας το 53,087 % των μετοχών της εταιρείας σύμφωνα με την απόφαση της Γενικής Συνέλευσης την 31/12/2001 έναντι τιμήματος 848.556.146 δρχ (2.490.260,15 €).

Στο πίνακα που ακολουθεί παρατίθενται τα βασικά οικονομικά στοιχεία της εταιρείας για την τελευταία τριετία (σε χιλ. €).

ΙΧΘΥΟΤΡΟΦΙΚΗ ΕΜΠΟΡΙΚΗ ΛΑΡΥΜΝΑΣ ΑΕ ΣΤΟΙΧΕΙΑ ΙΣΟΛΟΓΙΣΜΟΥ (χιλ. €)	**2002**	**2003**	**2004**
ΕΝΕΡΓΗΤΙΚΟ			
Αναπόσβεστα έξοδα εγκατάστασης	49	35	41
Αναπόσβεστες ασώματες ακινητοποιήσεις	0	0	0
Αναπόσβεστα ενσώματα πάγια	1.723	1.677	1.439
Συμμετοχές και άλλες μακροπρόθεσμες χρηματοοικονομικές απαιτήσεις	11	11	11
Κυκλοφορούν ενεργητικό	6.586	6.026	4.852

ΠΑΘΗΤΙΚΟ			
Μετοχικό Κεφάλαιο	4.691	4.691	4.691
Ίδια Κεφάλαια	4.815	5.047	5.203
Προβλέψεις	0	0	0
Μακροπρόθεσμες υποχρεώσεις	0	0	0
Βραχυπρόθεσμες υποχρεώσεις	3.537	2.688	1.139
Σύνολο υποχρεώσεων	3.537	2.688	1.139
ΣΤΟΙΧΕΙΑ ΑΠΟΤΕΛΕΣΜΑΤΩΝ			
Κύκλος Εργασιών	1.510	4.312	4.228
Μικτά αποτελέσματα	-253	148	58
Καθαρά αποτελέσματα προ φόρων	154	290	42
Καθαρά αποτελέσματα μετά από φόρους και αμοιβές Δ.Σ.	100	257	41

Δεν υπάρχουν έως και σήμερα ληξιπρόθεσμες υποχρεώσεις προς ασφαλιστικούς οργανισμούς και ΔΟΥ.
Η εταιρεία ήδη έχει ελεγχθεί φορολογικά έως και τη χρήση 2002.

Όσον αφορά την μερισματική πολιτική της Ιχθυοτροφική Εμπορική Λάρυμνας Α.Ε, η αγοράστρια στις γενικές συνελεύσεις ψηφίζει υπέρ της μη διανομής μερίσματος για το σχηματισμό αποθεματικών. Επισημαίνεται ότι η μη διανομή μερίσματος πρέπει να εγκριθεί από το 100% του μετοχικού κεφαλαίου στην τακτική Γενική Συνέλευση των μετόχων την οποία όμως κατέχει η εταιρεία .

Μεταξύ της Ιχθυοτροφική Εμπορική Λάρυμνας ΑΕ και της εταιρείας ΕΛΛΗΝΙΚΑΙ ΙΧΘΥΟΚΑΛΛΙΕΡΓΕΙΑΙ Α.Β.Ε.Ε. υπάρχει συμφωνία για την παροχή υπηρεσιών φασόν γόνου προς τη δεύτερη.

Η εξαγορά της εν λόγω εταιρείας εντάσσεται στα πλαίσια της στρατηγικής πολιτικής εξαγορών και συμμετοχών της μητρικής εταιρείας για τη διεύρυνση του μεριδίου αγοράς στον κλάδο του μεγάλου ψαριού αλλά και στην διεύρυνση του μεριδίου αγοράς στην παραγωγή γόνου.
Επίσης διαθέτει εγκεκριμένο συσκευαστήριο.
Το σύνολο των ανωτέρω χερσαίων εγκαταστάσεων βρίσκονται επί ιδιόκτητου γηπέδου 10 στρεμμάτων.
Επίσης κατέχει σύγχρονο μηχανολογικό εξοπλισμό και ιδιόκτητα μέσα μεταφοράς.

Η θέση που είναι τοποθετημένη η μονάδα παραγωγής είναι προστατευμένη από τις καιρικές συνθήκες και βρίσκεται κοντά στην εθνική οδό.

Η εταιρεία δεν κατέχει δικό της δίκτυο πωλήσεων και μετά την εξαγορά από την ΕΛΛΗΝΙΚΑΙ ΙΧΘΥΟΚΑΛΛΙΕΡΓΕΙΑΙ Α.Β.Ε.Ε. η αγοράστρια έχει αναλάβει την προώθηση και διανομή των προϊόντων της μέσω του δικτύου πωλήσεων του Ομίλου.

Η εταιρεία έχει την υπ΄ αριθμό 457/7.4.03 άδεια λειτουργίας με δυνατότητα παραγωγής 230 τόνων ιχθύων το έτος (τσιπούρα –λαυράκι).
Η μισθωμένη θαλάσσια έκταση είναι 20 στρέμματα (μισθωτήριο συμβόλαιο 10341/23-12-02) και ευρίσκεται στη θέση Λαγονήσι του νομού Φθιώτιδας.

ΚΕΦΑΛΑΙΟ 5 : ΔΕΔΟΜΕΝΑ ΤΗΣ ΣΥΓΧΩΝΕΥΣΗΣ

5.1 Όροι

1. Η συγχώνευση θα πραγματοποιηθεί σύμφωνα με τις διατάξεις των άρθρων 1 έως 5 του Ν. 2166/ 93 όπως ισχύουν και τις διατάξεις των άρθρων 69 έως και 78 του Κ.Ν. 2190/1920 όπως ισχύει σήμερα, με λογιστική ενοποίηση των στοιχείων Ενεργητικού και Παθητικού των απορροφουμένων εταιρειών με αυτά της απορροφώσας. Ως ισολογισμός μετασχηματισμού των απορροφουμένων εταιρειών χρησιμοποιήθηκε ο Ισολογισμός εκάστης εξ αυτών με ημερομηνία την 31η Δεκεμβρίου 2004.

2. Το μετοχικό κεφάλαιο της απορροφώσας εταιρείας με την επωνυμία «ΕΛΛΗΝΙΚΑΙ ΙΧΘΥΟΚΑΛΛΙΕΡΓΕΙΑΙ ΑΝΩΝΥΜΟΣ, ΒΙΟΜΗΧΑΝΙΚΗ ΚΑΙ ΕΜΠΟΡΙΚΗ ΕΤΑΙΡΕΙΑ» ανέρχεται σήμερα σε 1.570.150 ευρώ διαιρούμενο σε 5.065.000 ονομαστικές μετοχές ονομαστικής αξίας 0,31 ευρώ. Το ως άνω μετοχικό κεφάλαιο θα παραμείνει αμετάβλητο δεδομένου ότι δεν τίθεται θέμα ανταλλαγής μετοχών αφού η απορροφούσα εταιρεία κατέχει το σύνολο (100%) των μετοχών των απορροφουμένων εταιρειών και η αξίωση για έκδοση νέων μετοχών αποσβέννυται λόγω συγχύσεως.

3. Το μετοχικό κεφάλαιο των Απορροφουμένων εταιρειών ανέρχεται σήμερα :

α) Της εταιρείας «ΙΧΘΥΟΤΡΟΦΕΙΟ ΑΓΙΟΥ ΘΩΜΑ ΠΡΕΒΕΖΑΣ Α.Ε.» σε 8.057.500 ευρώ διαιρούμενο σε 2.750.000 ονομαστικές μετοχές ονομαστικής αξίας 2,93 ευρώ εκάστη,

β) Της εταιρείας «ΙΧΘΥΟΚΑΛΛΙΕΡΓΕΙΕΣ Δ. ΝΙΚΟΛΑΟΥ Α.Ε.» σε 1.614.250 ευρώ διαιρούμενο σε 55.000 ανώνυμες μετοχές ονομαστικής αξίας 29,35 ευρώ εκάστη,

γ) Της εταιρείας «ΙΧΘΥΟΤΡΟΦΕΙΑ ΒΟΥΡΛΙΑ ΒΟΙΩΤΙΑΣ Α.Ε.» σε 1.393.650 ευρώ διαιρούμενο σε 47.500 ανώνυμες μετοχές, ονομαστικής αξίας 29,34 ευρώ εκάστη,

δ) Της εταιρείας «ΙΧΘΥΟΚΑΛΛΙΕΡΓΕΙΕΣ ΑΓΓΕΛΟΣ ΒΑΚΡΙΝΟΣ Α.Ε.» σε 1.613.700 ευρώ διαιρούμενο σε 55.000 ονομαστικές μετοχές ονομαστικής αξίας 29,34 ευρώ εκάστη και

ε) Της εταιρείας «ΙΧΘΥΟΤΡΟΦΙΚΗ ΕΜΠΟΡΙΚΗ ΛΑΡΥΜΝΑΣ ΑΝΩΝΥΜΗ ΕΤΑΙΡΕΙΑ» σε 4.690.930 ευρώ διαιρούμενο σε 1.601.000 ανώνυμες μετοχές ονομαστικής αξίας 2,93 ευρώ εκάστη και

στ) Της εταιρείας «ΙΧΘΥΟΤΡΟΦΕΙΑ ΚΑΒΟ ΝΤΟΡΟ ΜΟΝΟΠΡΟΣΩΠΗ Ε.Π.Ε» σε 3.228.500 ευρώ διαιρεμένο σε 110.000 εταιρικά μερίδια, αξίας 29,35 ευρώ εκάστου.

4. Τα Διοικητικά Συμβούλια των συγχωνευόμενων εταιρειών κατήρτισαν το παρόν Σχέδιο Συμβάσεως Συγχώνευσης κατά τα άρθρα 69 - 78 Κ.Ν. 2190/1920, συγχρόνως δε εξουσιοδότησαν τους εκπροσώπους αυτών όπως υπογράψουν από κοινού το Σχέδιο Συμβάσεως Συγχώνευσης.

5. Η απορροφώσα «ΕΛΛΗΝΙΚΑΙ ΙΧΘΥΟΚΑΛΛΙΕΡΓΕΙΑΙ ΑΝΩΝΥΜΟΣ, ΒΙΟΜΗΧΑΝΙΚΗ ΚΑΙ ΕΜΠΟΡΙΚΗ ΕΤΑΙΡΕΙΑ» κατέχει το σύνολο των μετοχών (100%) των απορροφουμένων ανωτέρω εταιρειών ως εξής: «ΙΧΘΥΟΤΡΟΦΕΙΟ ΑΓΙΟΥ ΘΩΜΑ ΠΡΕΒΕΖΑΣ Α.Ε.» (2.750.000 μετοχές), «ΙΧΘΥΟΤΡΟΦΕΙΑ ΒΟΥΡΛΙΑ ΒΟΙΩΤΙΑΣ Α.Ε.»

(47.500 μετοχές) και «ΙΧΘΥΟΤΡΟΦΕΙΑ ΚΑΒΟ ΝΤΟΡΟ ΜΟΝΟΠΡΟΣΩΠΗ Ε.Π.Ε» (110.000 εταιρικά μερίδια) κατέχει η ίδια το 100% των μετοχών της πρώτης και δεύτερης και το 100% των εταιρικών μερίδων της τρίτης και εμφανίζει αυτές στα βιβλία της ως στοιχείο του

ενεργητικού με τον τίτλο «18.00 Συμμετοχές σε συνδεδεμένες επιχειρήσεις» με αξία 8.057.500,00, 1.553.250,18 και 3.279.857,30 ευρώ για την πρώτη, δεύτερη και τρίτη αντίστοιχα, **ii)** της εταιρείας «ΙΧΘΥΟΚΑΛΛΙΕΡΓΕΙΕΣ Δ. ΝΙΚΟΛΑΟΥ Α.Ε.» (συνολικά 55.000 μετοχές) κατέχει η ίδια το 45,46% των μετοχών (25.003 μετοχές) και εμφανίζει αυτές στα βιβλία της ως στοιχείο του ενεργητικού με τον τίτλο «18.00 Συμμετοχές σε συνδεδεμένες επιχειρήσεις» με αξία 733.839,14 ευρώ, ενώ η απορροφούμενη εταιρεία «ΙΧΘΥΟΤΡΟΦΕΙΟ ΑΓΙΟΥ ΘΩΜΑ ΠΡΕΒΕΖΑΣ Α.Ε.» κατέχει το λοιπό 54,54% των μετοχών (29.997 μετοχές) και εμφανίζει αυτές στα βιβλία της ως στοιχείο του ενεργητικού με τον τίτλο «18.00 Συμμετοχές σε συνδεδεμένες επιχειρήσεις» με αξία 880.432,34 ευρώ, **iii)** της εταιρείας «ΙΧΘΥΟΚΑΛΛΙΕΡΓΕΙΕΣ ΑΓΓΕΛΟΣ ΒΑΚΡΙΝΟΣ Α.Ε.» (συνολικά 55.000 μετοχές) κατέχει η ίδια το 81,82% των μετοχών (45.000 μετοχές) και εμφανίζει αυτές στα βιβλία της ως στοιχείο του ενεργητικού με τον τίτλο «18.00 Συμμετοχές σε συνδεδεμένες επιχειρήσεις» με αξία 1.320.229,71 ευρώ, ενώ η απορροφούμενη εταιρεία «ΙΧΘΥΟΤΡΟΦΕΙΟ ΑΓΙΟΥ ΘΩΜΑ ΠΡΕΒΕΖΑΣ Α.Ε.» κατέχει το λοιπό 18,18% των μετοχών (10.000 μετοχές) και εμφανίζει αυτές στα βιβλία της ως στοιχείο του ενεργητικού με τον τίτλο «18.00 Συμμετοχές σε συνδεδεμένες επιχειρήσεις» με αξία 1.109.317,68 ευρώ, **iv)** της εταιρείας «ΙΧΘΥΟΤΡΟΦΙΚΗ ΕΜΠΟΡΙΚΗ ΛΑΡΥΜΝΑΣ ΑΝΩΝΥΜΗ ΕΤΑΙΡΕΙΑ» (συνολικά 1.601.000 μετοχές) κατέχει η ίδια το 53,087% των μετοχών (849.918 μετοχές) και εμφανίζει αυτές στα βιβλία της ως στοιχείο του ενεργητικού με τον τίτλο «18.00 Συμμετοχές σε συνδεδεμένες επιχειρήσεις» με αξία 2.490.269,15 ευρώ, ενώ η απορροφούμενη εταιρεία «ΙΧΘΥΟΤΡΟΦΕΙΟ ΑΓΙΟΥ ΘΩΜΑ ΠΡΕΒΕΖΑΣ Α.Ε.» κατέχει το λοιπό 46,913 % των μετοχών (751.082 μετοχές) και εμφανίζει αυτές στα βιβλία της ως στοιχείο του ενεργητικού με τον τίτλο «18.00 Συμμετοχές σε συνδεδεμένες επιχειρήσεις» με αξία 2.535.218,63 ευρώ.

6. Οι μετοχές των απορροφουμένων εταιρειών α) «ΙΧΘΥΟΤΡΟΦΕΙΟ ΑΓΙΟΥ ΘΩΜΑ ΠΡΕΒΕΖΑΣ Α.Ε.», β) «ΙΧΘΥΟΚΑΛΛΙΕΡΓΕΙΕΣ Δ. ΝΙΚΟΛΑΟΥ Α.Ε», γ) «ΙΧΘΥΟΚΑΛΛΙΕΡΓΕΙΕΣ ΑΓΓΕΛΟΣ ΒΑΚΡΙΝΟΣ Α.Ε», δ) «ΙΧΘΥΟΤΡΟΦΕΙΑ ΒΟΥΡΛΙΑ ΒΟΙΩΤΙΑΣ Α.Ε.», ε) «ΙΧΘΥΟΤΡΟΦΙΚΗ ΕΜΠΟΡΙΚΗ ΛΑΡΥΜΝΑΣ Α.Ε.», και στ) τα εταιρικά μερίδια της τελευταίας εκ των απορροφουμένων εταιρειών «ΙΧΘΥΟΤΡΟΦΕΙΑ ΚΑΒΟ ΝΤΟΡΟ ΜΟΝΟΠΡΟΣΩΠΗ Ε.Π.Ε» θα ακυρωθούν λόγω συγχύσεως και την θέση τους στο ενεργητικό της απορροφώσας «ΕΛΛΗΝΙΚΑΙ ΙΧΘΥΟΚΑΛΛΙΕΡΓΕΙΑΙ ΑΝΩΝΥΜΟΣ, ΒΙΟΜΗΧΑΝΙΚΗ ΚΑΙ ΕΜΠΟΡΙΚΗ ΕΤΑΙΡΕΙΑ» θα καταλάβουν τα περιουσιακά στοιχεία των απορροφουμένων εταιρειών.

7. Η συγχώνευση τελειώνει από την καταχώρηση στο Μητρώο Ανωνύμων Εταιρειών της κάθε μίας από τις συγχωνευόμενες εταιρείες, της εγκριτικής απόφασης της αρμόδιας αρχής για τη συγχώνευση των παραπάνω εταιρειών. Οι αποφάσεις των συγχωνευόμενων εταιρειών μαζί με την οριστική σύμβαση συγχώνευσης, η οποία θα περιβληθεί τον τύπο συμβολαιογραφικού εγγράφου, καθώς και η εγκριτική απόφαση της συγχώνευσης υποβάλλονται στις διατυπώσεις δημοσιότητας του άρθρου 7β του Κ.Ν. 2190/1920 για κάθε μία από τις συγχωνευόμενες εταιρείες.

8. Οι απορροφούμενες εταιρείες θα μεταβιβάσουν το σύνολο της περιουσίας τους (ενεργητικό και παθητικό) στην απορροφώσα εταιρεία με βάση την περιουσιακή κατάσταση εκάστης των απορροφουμένων, όπως φαίνεται στον ισολογισμό μετασχηματισμού της 31ης.12.2004, χωρίς καταβολή φόρων και τελών σύμφωνα με τις διατάξεις του άρθρου 3 του Ν. 2166/1993, με την ολοκλήρωση δε της συγχώνευσης θα λυθούν χωρίς να επακολουθήσει εκκαθάριση. Η απορροφώσα θα καταστεί αποκλειστική κυρία, νομέας, κάτοχος και δικαιούχος κάθε κινητής και ακίνητης περιουσίας και κάθε άλλου περιουσιακού στοιχείου των απορροφουμένων εταιρειών, όπως αναφέρονται στον ισολογισμό μετασχηματισμού εκάστης εξ αυτών της 31ης.12.2004, η δε διαπίστωση της λογιστικής αξίας των εισφερομένων στοιχείων έγινε από Ορκωτό Ελεγκτή σύμφωνα με το άρθρο 2 του Ν. 2166/1993.

9. Από την ολοκλήρωση της συγχώνευσης, η απορροφώσα ανώνυμη εταιρεία «ΕΛΛΗΝΙΚΑΙ ΙΧΘΥΟΚΑΛΛΙΕΡΓΕΙΑΙ ΑΝΩΝΥΜΟΣ, ΒΙΟΜΗΧΑΝΙΚΗ ΚΑΙ ΕΜΠΟΡΙΚΗ ΕΤΑΙΡΕΙΑ» υποκαθίσταται αυτοδίκαια, σύμφωνα με το νόμο, και χωρίς καμία άλλη διατύπωση σε όλα γενικά τα δικαιώματα, τις υποχρεώσεις και έννομες σχέσεις των απορροφουμένων εταιρειών και η μεταβίβαση αυτή εξομοιώνεται με καθολική διαδοχή, οι δε εκκρεμείς δίκες των απορροφουμένων εταιρειών συνεχίζονται αυτοδικαίως από την απορροφώσα εταιρεία χωρίς καμία άλλη διατύπωση, μη επερχόμενης βιαίας διακοπής εκ της συγχωνεύσεως. Οι απορροφούμενες εταιρείες παύουν να υπάρχουν, χωρίς να είναι απαραίτητη η εκκαθάρισή τους, οι δε μετοχές τους ακυρώνονται και δεν παρέχουν κανένα περαιτέρω δικαίωμα.

10. Από την επόμενη ημέρα του ισολογισμού μετασχηματισμού, ήτοι από την 1η Ιανουαρίου 2005 και μέχρι την καταχώριση στο Μητρώο Ανωνύμων Εταιρειών της εγκριτικής απόφασης της συγχωνεύσεως, όλες οι πράξεις των απορροφουμένων εταιρειών θεωρούνται από λογιστικής απόψεως ότι γίνονται για λογαριασμό της απορροφώσας εταιρείας, από την ίδια ημερομηνία θεωρείται ότι επέρχονται από λογιστικής απόψεως τα οικονομικά αποτελέσματα των απορροφουμένων εταιρειών που θα προκύψουν από την ημερομηνία αυτή μέχρι την ολοκλήρωση της συγχωνεύσεως κατά τα προβλεπόμενα στα άρθρα 74 και 75 του Κ.Ν. 2190/1920.

11. Δεν υπάρχουν ιδιαίτερα πλεονεκτήματα στα μέλη των Διοικητικών Συμβουλίων και τους τακτικούς ελεγκτές των συγχωνευομένων εταιρειών ούτε προβλέπονται από τα Καταστατικά αυτών, ούτε από αποφάσεις των Γενικών αυτών Συνελεύσεων, ούτε και παρέχονται τέτοια ως εκ της συγχωνεύσεως αυτής.

Τα Διοικητικά Συμβούλια των συγχωνευομένων εταιρειών συνομολογούν το περιεχόμενο του παρόντος και αμοιβαία αναλαμβάνουν την υποχρέωση να ολοκληρώσουν την συμφωνηθείσα με το παρόν συγχώνευση με τη σύγκληση Γενικών Συνελεύσεων των συγχωνευομένων εταιρειών σύμφωνα με τους όρους των άρθρων 69 έως και 78 του ΚΝ 2190/1920, στις οποίες θα εισηγηθούν την έγκριση και υλοποίηση της παρούσας σύμβασης συγχώνευσης και την παροχή εξουσιοδότησης για την υπογραφή της σχετικής συμβολαιογραφικής πράξης, που θα περιλαμβάνει την παρούσα σύμβαση και την έκθεση του Ορκωτού Ελεγκτή σύμφωνα με το άρθρο 3 του Ν. 2166/1993.

5.2 Λόγοι της Συγχώνευσης

Τα Διοικητικά Συμβούλια των συγχωνευομένων εταιρειών και η έκτακτη γενική συνέλευση της μονοπρόσωπης εταιρείας περιορισμένης ευθύνης αποφάσισαν τη συγχώνευση με απορρόφηση των ως άνω εταιρειών γιατί έκριναν σκόπιμη και συμφέρουσα για τις εταιρείες, τους μετόχους, τους εργαζομένους και τους συναλλασσόμενους με αυτές την συγχώνευση αυτή, δεδομένου ότι με αυτόν τον τρόπο θα δημιουργηθεί ένα ισχυρό σχήμα, θα επιτευχθούν οικονομίες κλίμακας, μείωση των λειτουργικών δαπανών, αναδιάρθρωση και εκσυγχρονισμός του χρησιμοποιούμενου εξοπλισμού, καθώς και η εν γένει αρτιότερη και αποδοτικότερη οργάνωση της παραγωγής και των πωλήσεων, δεδομένου ότι οι συγχωνευόμενες εταιρείες δραστηριοποιούνται στον ίδιο τομέα.

Αναλυτικότερα θα επιτευχθεί

1. Μείωση των λειτουργικών δαπανών μέσω των οικονομιών κλίμακας που θα προκύψουν από τη συγχώνευση
2. Μείωση των εξόδων που αφορούν δημοσιεύσεις και τους ελέγχους των οικονομικών καταστάσεων των θυγατρικών εταιρειών
3. Αρτιότερη χρησιμοποίηση εξοπλισμού κοινής χρήσεως από την νέα εταιρεία ο οποίος μέχρι τώρα υποχρησιμοποιούνταν από την κάθε εταιρεία (δίχτυα, κλωβοί, κλπ)
4. Απλούστευση γραφειοκρατικών διαδικασιών σε θέματα χρηματοδότησης από τράπεζες
5. Απλούστευση γραφειοκρατικών διαδικασιών σε θέματα σύνταξης οικονομικών καταστάσεων, λογιστικής παρακολούθησης ,θεώρησης βιβλίων κ στοιχείων και άλλων χρονοβόρων διαδικασιών
6. Αποτελεσματικότερη χρήση των μεταφορικών μέσων κάθε εταιρείας από το τμήμα Logistics

5.3 Φορολογικός έλεγχος λόγω της Συγχώνευσης

Οι απορροφούμενες εταιρείες με βάση το νόμο περί συγχώνευσης έχουν καταθέσει αίτηση για φορολογικό έλεγχο ως εξής

1) Η εταιρεία «Ιχθυοτροφείο Αγίου Θωμά Πρέβεζας Α.Ε.» υπέβαλλε την υπό αριθμό Πρωτοκόλλου 12232/17.11.2004 αίτηση φορολογικού ελέγχου για τη διαχειριστική χρήση 2003 στο ΠΕΚ Αθηνών

2)Η εταιρεία «Ιχθυοκαλλιέργειες Δ. Νικολάου Α.Ε.» υπέβαλλε την υπό αριθμό Πρωτοκόλλου 12231/17.11.2004 αίτηση φορολογικού ελέγχου για τις διαχειριστικές χρήσεις 2000 έως και 2003 στο ΠΕΚ Αθηνών.

3)Η εταιρεία «Ιχθυοκαλλιέργειες Α Βάκρινος Α.Ε.» υπέβαλλε την υπό αριθμό Πρωτοκόλλου 43784 /19.11.2004 αίτηση φορολογικού ελέγχου για τη διαχειριστική χρήση 2003 στη ΔΟΥ ΦΑΒΕ Αθηνών.

4)Η εταιρεία «Ιχθυοτροφεία Βουρλιά Βοιωτίας Α.Ε.» υπέβαλλε την υπό αριθμό Πρωτοκόλλου 12230/17.11.2004 αίτηση φορολογικού ελέγχου για τις διαχειριστικές χρήσεις 1999 έως και 2003 στο ΠΕΚ Αθηνών.

5)Η εταιρεία «Ιχθυοτροφική Εμπορική Λάρυμνας Α.Ε.» υπέβαλλε την υπό αριθμό Πρωτοκόλλου 8674/18.11.2004 αίτηση φορολογικού ελέγχου για την διαχειριστική χρήση 2003 στη ΔΟΥ Αταλάντης.

Μετά την ολοκλήρωση του φορολογικού ελέγχου των εταιρειών τα πορίσματά του θα ανακοινωθούν στο επενδυτικό κοινό με δημοσίευση στον Τύπο.

ΚΕΦΑΛΑΙΟ 6: Ο ΚΛΑΔΟΣ ΤΗΣ ΙΧΘΥΟΚΑΛΛΙΕΡΓΕΙΑΣ- ΠΡΟΟΠΤΙΚΕΣ

6.1 Γενικά Χαρακτηριστικά του Κλάδου

Ο κλάδος της θαλάσσιας ιχθυοκαλλιέργειες αποτελεί μία σημαντική παγκόσμια βιομηχανία με σημαντικό ρυθμό ανάπτυξης κατά τα τελευταία τριάντα χρόνια (κατά μέσο όρο ανώτερο του 10% ετησίως) και με συνολικό κύκλο εργασιών που υπερβαίνει τα 50 δις. δολ. ΗΠΑ. Το μεγαλύτερο ποσοστό της παγκόσμιας παραγωγής ψαριών με ιχθυοκαλλιέργειες (80% περίπου) προέρχεται από την περιοχή του ινδο-ειρηνικού. Καθοριστικοί παράγοντες της εντυπωσιακής ώθησης των ιχθυοκαλλιεργειών σε παγκόσμιο επίπεδο αποτελούν η εξαντλητική αλίευση των ωκεανών και η συνακόλουθη στασιμότητα της παγκόσμιας αλιείας σε συνδυασμό με την συνεχώς εντεινόμενη ζήτηση αλιευμάτων λόγω της διεθνούς στροφής προς υγιεινότερα προϊόντα διατροφής. Κατά συνέπεια, ενώ το 1994 η παραγωγή ιχθύων με ιχθυοκαλλιέργειες αντιστοιχούσε μόλις το στο 8% της παγκόσμιας αλιευτικής παραγωγής, το 2000 το ποσοστό αυτό ανήλθε περίπου στο 30%. Στη Μεσόγειο, η βιομηχανία των θαλασσοκαλλιεργειών αναπτύχθηκε ως συνέπεια της ραγδαίας αύξησης της σχετικής ζήτησης σε ευρωπαϊκό επίπεδο. Σύμφωνα με τα σχετικά διαρθρωτικά προγράμματα που προωθεί η Ευρωπαϊκή Ένωση, το Επιχειρησιακό πρόγραμμα Αλιείας(Ε.Π.Α.Λ.) και το πιο πρόσφατο PESCA, ο εν λόγω τομέας συνιστά προτεραιότητα αναφορικά με τη χρηματοδότηση και υλοποίηση αναπτυξιακών δομών. Η Ελλάδα, σε σχέση με τις λοιπές ευρωπαϊκές και μεσογειακές χώρες που δραστηριοποιούνται στο χώρο (Ιταλία, Γαλλία, Ισπανία, Πορτογαλία, Τουρκία, Τυνησία, Μαρόκο και Μάλτα) και αποτελούν του κυριότερους ανταγωνιστές της, κατέχει δεσπόζουσα θέση: η ελληνική θαλασσοκαλλιέργεια παράγει σήμερα πάνω από το 40% της Μεσογειακής παραγωγής τσιπούρας και λαβρακιού και περίπου το 60% της αντίστοιχης παραγωγής στις χώρες της Ευρωπαϊκής Ένωσης.

Τα είδη που καλλιεργούνται σχεδόν αποκλειστικά στις ιχθυοκαλλιέργειες είναι η τσιπούρα και το λαβράκι τα οποία συναποτελούν το 90% της παραγωγής. Εκτός της τσιπούρας και του λαβρακίου καταβάλλεται σήμερα προσπάθεια για την καλλιέργεια και άλλων ειδών όπως η χιόνα (μυτάκι), το φαγκρί και η συναγρίδα.

Ειδικότερα, στη χώρα μας η ενεργός δραστηριοποίηση στον κλάδο της ιχθυοκαλλιέργειας ξεκίνησε στις αρχές της δεκαετίας του 1980 με τα δύο γνωστά είδη της τσιπούρας και του λαυρακίου και μέχρι το 1985 λειτουργούσαν μόνο τρεις μονάδες ιχθυοκαλλιέργειας. Από τότε και μέχρι το 1989 οι μονάδες του κλάδου έφτασαν τις τριάντα, ενώ κατά το 2001 λειτούργησαν 290 μονάδες παραγωγής τσιπούρας-λαβρακίου με παραγωγή 65.000 τόνων, καθώς και 41 ιχθυογεννητικοί σταθμοί με παραγωγή περίπου 240.000.000 τεμ γόνου. Μία από τις σημαντικότερες δυσκολίες που αντιμετώπισαν οι πρωτεργάτες του χώρου, αυτή της εξάρτησης από εισαγόμενο γόνο του οποίου ο ποιοτικός έλεγχος ήταν σχεδόν αδύνατος, εξαλείφθηκε στη δεκαετία του ’90 και άνοιξε ο δρόμος για την απρόσκοπτη περαιτέρω ανάπτυξη των παραγωγικών μονάδων. Τα ανωτέρω μεγέθη

κατατάσσουν την Ελλάδα ως την κορυφαία όχι μόνο παραγωγική αλλά και εξαγωγική χώρα της Ευρωπαϊκής Ένωσης και της Μεσογείου, ενώ σημειωτέον ότι σήμερα εξάγεται παγκοσμίως και η ελληνική τεχνογνωσία αφού αναγνωρίζεται ως ένα εξαιρετικά επιτυχημένο μοντέλο βιομηχανικής εφαρμογής.

Όσον αφορά την εσωτερική ζήτηση, αυτή εμφανίζει σημαντικές τάσεις ανάκαμψης τα τελευταία χρόνια, ιδιαίτερα στα νεότερα νοικοκυριά που υιοθετούν την τάση της εποχής για υγιεινή και ισορροπημένη διατροφή σε συνδυασμό με τη βελτίωση του Ελληνικού βιοτικού επιπέδου . Παραδόξως, μέχρι πρότινος οι Έλληνες είχαν πολύ χαμηλό δείκτη κατανάλωσης ψαριών καταλαμβάνοντας τις τελευταίες θέσεις παγκοσμίως, με μόλις 18 κιλά κατά κεφαλήν ετήσια κατανάλωση, έναντι των 85 κιλών κατά κεφαλήν στην Ισλανδία που κατέχει την πρώτη θέση, ή των 74 κιλών της Ιαπωνίας. Ωστόσο σήμερα, μεταξύ των εν γένει ανεπτυγμένων χωρών της Δυτικής Ευρώπης, η Ελλάδα αποτελεί το μεγαλύτερο καταναλωτή ψαριού με 44 κιλά κατά κεφαλήν ετήσια κατανάλωση. Τέλος, όσον αφορά την προσέγγιση του κλάδου από διαρθρωτική άποψη, παρατηρείται καταρχήν ότι η ραγδαία ανάπτυξη των ιχθυοκαλλιεργειών κατά την προηγηθείσα πενταετία λόγω της δημιουργία πλήθους μικρότερων μονάδων, είχε σαν αποτέλεσμα την απότομη αύξηση της παραγωγής και την παράλληλη μείωση των τιμών πώλησης. Επιπλέον, ο διπλασιασμός του κόστους παραγωγής από το 1989 μέχρι σήμερα με τη συνακόλουθη συμπίεση του περιθωρίου κέρδους, σε συνδυασμό με το υψηλό κόστος χρήματος κατά τα πρώτα έτη της δεκαετία του ΄90, συνετέλεσαν στην οργανωτική αναδιάρθρωση του κλάδου. Ήδη παρατηρείται σημαντική τάση συγχώνευσης μεταξύ των επιχειρήσεων του κλάδου καθώς και απορρόφησης-εξαγοράς των μικρότερων μονάδων με ταυτόχρονη σταθεροποίηση των τιμών. Κατά συνέπεια δημιουργούνται σύγχρονοι επιχειρηματικοί όμιλοι με δυναμική παρουσία, μερικοί εκ των οποίων μάλιστα καθετοποιούνται και μεταβάλλονται από επιχειρήσεις του πρωτογενούς αλιευτικού τομέα, σε μεγάλες βιομηχανίες τροφίμων που διαθέτουν και άλλα συσκευασμένα προϊόντα υψηλής προστιθέμενης αξίας.

6.2 Προοπτικές του Κλάδου

Ο κλάδος στην Ελλάδα εμφανίζει ιδιαιτέρως ευνοϊκές προοπτικές περαιτέρω ανάπτυξης κυρίως λόγω των φυσικών πλεονεκτημάτων που διακρίνουν τη χώρα μας, καθώς καμία άλλη μεσογειακή ή ευρωπαϊκή χώρα δε διαθέτει τις ανάλογες γεωγραφικές και βιολογικές συνθήκες που να επιτρέπουν την παραγωγή αντίστοιχης ποσότητας, και πρωτίστως ποιότητας, ιχθυδίων. Εξάλλου και σε παγκόσμιο επίπεδο η ανάπτυξη του κλάδου παρουσιάζει εντυπωσιακές προοπτικές λόγω της έντονης , όπως σημειώθηκε, στροφής προ υγιεινότερες μορφές διατροφής όπως είναι τα ιχθυρά προϊόντα. Ο λόγος εστιάζεται στην ποιότητα των ψαριών και των μαλακίων ως τροφών, καθώς εμπεριέχουν υψηλότερα ποσοστά πρωτεΐνης σε σχέση με τις λοιπές τροφές ζωικής ή φυτικής προέλευσης, ενώ παράλληλα τα λίπη των ψαριών είναι πλούσια σε πολυακόρεστα λιπαρά οξέα, με αποτέλεσμα να συνιστούν άριστης ποιότητας τροφή για τον άνθρωπο. Επιπροσθέτως, καθώς οι θάλασσες έχουν υπεραλιευθεί ή ακόμη και ρυπανθεί, τα ψάρια που προέρχονται

από ιχθυοκαλλιέργειες πολλές φορές υπερέχουν λόγω της ποιότητας και διαθεσιμότητάς τους.

Ειδικότερα, οι πολύ καλές προοπτικές του κλάδου ενισχύονται από μία σειρά καθοριστικών παραγόντων, οι οποίοι δύνανται να παρουσιασθούν συνοπτικά ως εξής:

- Μεγάλη ζήτηση καθαρισμένων και τυποποιημένων αλιευμάτων (φιλέτων, απεντερωμένων κλπ.) κυρίως από νεότερης ηλικίας νοικοκυριά, με αυξημένες επαγγελματικές υποχρεώσεις.

- Απαγόρευση πώλησης μη απεντερωμένων αλιευμάτων σύμφωνα με τους ορισμούς της κοινοτικής νομοθεσίας, εξέλιξη που δημιουργεί εκτεταμένες δυνατότητες αναπτυξης στον τομέα της μεταποίησης τω νωπών αλιευμάτων.

- Προσδοκώμενη αύξηση των πωλήσεων λόγω της ανάπτυξης νέων αγορών σε χώρες της Βαλκανικής, της Βόρειας Ευρώπης, της Αμερικανικής Ηπείρου και της Ασίας, καθώς και νέων ποικιλιών αλιευμάτων, τα οποία σήμερα ικανοποιούνται αποκλειστικά από προϊόντα ελεύθερης αλιείας.

- Προβλεπόμενη δημιουργία εγκαταστάσεων υποδομής προκειμένου να υποστηριχθούν οι αλιευτικές δραστηριότητες στη θάλασσα και τις λίμνες, με παράλληλη εξέταση της προοπτικής επέκτασης των ιχθυοκαλλιεργητικών μονάδων εκτός των στενών πλαισίων των κόλπων και στην ανοιχτή θάλασσα.

- Εντεινόμενη προώθηση της σχετικής επιστημονικής έρευνας με στόχο την τελειοποίηση και αρτιότερη εφαρμογή των εφαρμόσιμων μεθόδων, σε συνδυασμό με την πληρέστερη επαγγελματική κατάρτιση και κοινωνική στήριξη των νέων αλιέων.

Με βάση τις ανωτέρω παραδοχές, οι προοπτικές του κλάδου των ιχθυοκαλλιεργειών προδιαγράφονται ευνοϊκές για τη χώρα μας, ιδιαίτερα αν συνδυαστούν με την επιτυχή στρατηγική αναδιάρθρωση του κλάδου μέσω εξαγορών και συγχωνεύσεων, καθώς και με την λειτουργική αναδιάρθρωση των εταιριών που ήδη υπάγονται σε αυτόν.

ΚΕΦΑΛΑΙΟ 7: ΜΑΚΡΟΧΡΟΝΙΟΙ ΣΤΟΧΟΙ ΚΑΙ ΠΡΟΟΠΤΙΚΕΣ– ΕΠΕΝΔΥΤΙΚΗ ΠΟΛΙΤΙΚΗ

Κύρια επιδίωξη της Εταιρείας για τον κλάδο παραγωγής μεγάλου ψαριού είναι η ενίσχυση της θέσης της και των μεριδίων που κατέχει στην Ελληνική και Ευρωπαϊκή αγορά. Ειδικότερα, οι επιχειρηματικοί στόχοι της Εταιρείας είναι οι ακόλουθοι:

- ⇒ Η μετατροπή του υφιστάμενου ιχθυογεννητικού σταθμού της Εταιρείας, που ασχολείται με την παραγωγή τσιπούρας και λαβρακιού σε ερευνητικό και αναπτυξιακό κέντρο για την περαιτέρω βελτίωση των υπαρχόντων ειδών τσιπούρας και λαβρακιού και κυρίως για την έρευνα και ανάπτυξη νέων ειδών με έμφαση στην γλώσσα.

- ⇒ Η δημιουργία μακροπρόθεσμα ενός συνόλου από 15 περίπου κέντρα παραγωγής (πάχυνσης) με συνολική δυναμικότητα 8.000 ~ 10.000 τόνων, που θα αντιπροσωπεύει το 10% ~ 12% της ελληνικής παραγωγής και το 5% ~ 6% της Ευρώπης και της Μεσογείου.

Για την επίτευξη των παραπάνω στόχων η Εταιρεία βασίζεται και στα ιδιαίτερα χαρακτηριστικά της όπως την καλή φήμη της, την καλή ποιότητα των προϊόντων , την άριστη εξυπηρέτηση των πελατών την έγκαιρη παράδοση των προϊόντων , στο after sales service , την δυναμική ανάπτυξη των θυγατρικών και την αναπτυξιακή στρατηγική της όσον αφορά την ενδυνάμωση των υφιστάμενων αλλά και την έναρξη νέων δραστηριοτήτων.

Η επενδυτική πολιτική που εφαρμόζει η Εταιρεία στην Ελλάδα και στο εξωτερικό για την υλοποίηση των παραπάνω στρατηγικών στόχων συνίσταται στην πραγματοποίηση επενδύσεων σε Συσκευαστήρια της μητρικής και των θυγατρικών, και ιδιαίτερα στο νέο ιχθυογεννητικό σταθμό της θυγατρικής εταιρείας Ι. ΑΝΑΓΝΩΣΤΟΥ Α.Ε., η δυναμικότητα του οποίου θα φθάνει τα 20 εκατ. ιχθύδια ανά έτος. Ακόμα, η Εταιρεία στοχεύει και σε συνεργασία μέσω παροχής υπηρεσιών Management με άλλες μονάδες ιχθυοκαλλιεργειών με σκοπό την αύξηση του μεριδίου του Ομίλου στην αγορά εμπορεύσιμου ψαριού.

Θα πρέπει να σημειωθεί ότι ήδη η Εταιρεία έχει προβεί σε πιστοποίηση των διαδικασιών της σε όλα τα στάδια της παραγωγικής της δραστηριότητας του μεγάλου ψαριού. Πιο συγκεκριμένα , για τις εγκαταστάσεις της στα Γιάλτρα Αιδηψού είχε λάβει για τη διαδικασία πάχυνσης, τον Απρίλιο του 2001, πιστοποιητικό ποιότητας ISO 9001:2000, ενώ το Μάιο του 2001 έλαβε πιστοποιητικό ποιότητας ISO 14001 1996 (διοίκηση περιβαντολλογικών πόρων).

Επίσης προωθεί αντίστοιχες ενέργειες πιστοποίησης στις συμμετέχουσες εταιρείες και έχει ήδη αποκτήσει πιστοποιητικό ποιότητας στη διαδικασία της συσκευασίας με το σήμα HACCP BRC εντός του 2002 στην συμμετέχουσα ΑΣΤΕΡΙΑΣ Α.Ε.

Τέλος, όπως αναφέρθηκε και ανωτέρω, η Εταιρεία εστιάζει και στην έρευνα για την ανάπτυξη γλώσσας, η οποία προβλέπεται να είναι το επόμενο είδος το οποίο για τις ιχθυοκαλλιέργειες θα έχει εξαιρετική οικονομική δυναμική.

Στην πρώτη δοκιμαστική εκτροφή κύκλου περίπου 3 ετών η εταιρεία ανέθρεψε περίπου 500.000 τεμάχια γόνου γλώσσας πειραματικά και παρήγαγε τελικά 3.700 περίπου κιλά τελικού προϊόντος το οποίο παρουσίασε με τεράστια επιτυχία για πρώτη φορά παγκοσμίως στις εκθέσεις ΑΛΙΕΙΑ 2001 που έγινε τον Σεπτέμβριο του 2001 στην Αθήνα και στην Διεθνή Έκθεση Τροφίμων των Βρυξελλών τον Απρίλιο του 2002 και 2003. Το ενδιαφέρον που η παρουσίαση της γλώσσας προκάλεσε δημιουργεί την υποχρέωση των ΕΛΛΗΝΙΚΩΝ ΙΧΘΥΟΚΑΛΛΙΕΡΓΕΙΩΝ να συνεχίσουν περισσότερο εντατικά την έρευνα και ανάπτυξη για την γλώσσα, αλλά και για άλλα νέα είδη.

ΠΑΡΑΡΤΗΜΑΤΑ

-Ισολογισμοί Ελληνικαί Ιχθυοκαλλιέργειαι ΑΒΕΕ 2002- 2004

-Ενοποιημένοι Ισολογισμοί Ελληνικαί Ιχθυοκαλλιέργειαι ΑΒΕΕ 2002- 2004

-Ισολογισμοί Ιχθ Αγίου Θωμά Πρέβεζας ΑΒΕΕ 2002- 2004

-Ισολογισμοί Ιχθ Κάβο Ντόρο Μονοπρόσωπη ΕΠΕ 2002- 2004

-Ισολογισμοί Ιχθ Βουρλιά Βοιωτίας ΑΕ 2002- 2004

-Ισολογισμοί Ιχθ Δ Νικολάου ΑΕ 2002- 2004

-Ισολογισμοί Ιχθυοτροφική Εμπορική Λάρυμνας ΑΕ 2002- 2004

-Ισολογισμοί Ιχθ. Άγγελος Βάκρινος ΑΕ 2002- 2004

ΕΛΛΗΝΙΚΑΙ ΙΧΘΥΟΚΑΛΛΙΕΡΓΕΙΑΙ
ΑΝΩΝΥΜΟΣ ΒΙΟΜΗΧΑΝΙΚΗ ΚΑΙ ΕΜΠΟΡΙΚΗ ΕΤΑΙΡΕΙΑ
ΙΣΟΛΟΓΙΣΜΟΣ ΤΗΣ 31ης ΔΕΚΕΜΒΡΙΟΥ 2002 - 16η ΕΤΑΙΡΙΚΗ ΧΡΗΣΗ (1 ΙΑΝΟΥΑΡΙΟΥ - 31 ΔΕΚΕΜΒΡΙΟΥ 2002)
ΑΡ.Μ.Α.Ε. 14904/06/Β/87/100 (ΠΟΣΑ ΣΕ ΕΥΡΩ)

ΕΝΕΡΓΗΤΙΚΟ	Ποσά Κλειομένης χρήσεως 2002			Ποσά Προηγουμένης χρήσεως 2001		
	Αξία Κτήσ.	Αποσβέσεις	Αναπ. Αξία	Αξία Κτήσ.	Αποσβέσεις	Αναπ. Αξία
Β. ΕΞΟΔΑ ΕΓΚΑΤΑΣΤΑΣΕΩΣ						
4. Λοιπά έξοδα εγκαταστάσεως	1.319.206,74	806.561,27	512.645,47	1.422.925,80	543.657,62	879.268,18
Γ. ΠΑΓΙΟ ΕΝΕΡΓΗΤΙΚΟ						
I. Ασώματες Ακινητοποιήσεις						
1. Εξοδα ερευνών & αναπτύξεως	453.250,22	90.650,05	362.600,17	0,00	0,00	0,00
II. Ενσώματες Ακινητοποιήσεις						
1. Γήπεδα - Οικόπεδα	347.785,61	0,00	347.785,61	326.865,61	0,00	326.865,61
3. Κτίρια & τεχνικά έργα	1.747.583,69	1.374.027,59	373.556,10	1.741.357,88	1.236.429,38	504.928,50
4. Μηχαν/τα - Τεχνικές εγκ/σεις & λοιπός μηχαν/κός εξοπλισμός	3.791.988,11	2.534.467,31	1.257.520,80	2.849.390,57	1.975.126,96	874.263,61
5. Μεταφορικά μέσα	731.908,15	427.764,55	304.143,60	681.084,15	313.588,64	367.495,51
6. Επιπλα & λοιπός εξοπλισμός	465.478,34	417.807,28	47.671,06	416.514,36	369.280,62	47.233,74
7. Ακινητ/σεις υπό εκτέλεση & προκαταβολές	432.433,25	0,00	432.433,25	233.307,53	0,00	233.307,53
	7.517.177,15	4.754.066,73	2.763.110,42	6.248.520,10	3.894.425,60	2.354.094,50
Σύνολο Ακινητοποιήσεων (Γ Ι+Γ ΙΙ)	7.970.427,37	4.844.716,78	3.125.710,59	6.248.520,10	3.894.425,60	2.354.094,50
III. Συμμετοχές & άλλες μακρ/σμες χρηματοοικονομικές απαιτήσεις						
1. Συμμετοχές σε συνδεδεμένες επιχ/σεις			17.434.609,63			17.434.609,64
2. Συμμετοχές σε λοιπές επιχειρήσεις			886.280,27			1.144.534,11
5. Επιταγές εισπρακτέες μακροπρ. λήξεως			36.254,00			319.611,00
7. Λοιπές μακροπρόθεσμες απαιτήσεις			47.943,30			46.994,41
			18.405.087,20			18.945.749,16
Σύνολο Παγίου Ενεργητικού (Γ ΙΙ+Γ ΙΙΙ)			21.530.797,79			21.299.843,66
Δ. ΚΥΚΛΟΦΟΡΟΥΝ ΕΝΕΡΓΗΤΙΚΟ						
I. Αποθέματα						
1. Εμπορεύματα			1.936,04			7.980,74
2. Προϊόντα έτοιμα και ημιτελή - Υποπροϊόντα και υπολείμματα			10.720.930,06			8.348.584,21
4. Πρώτες και βοηθητικές ύλες-Αναλώσιμα υλικά - Ανταλλακτικά και είδη συσκευασίας			294.953,90			298.789,01
5. Προκαταβολές για αγορές αποθ/των			0,00			56.151,92
			11.017.820,00			8.711.505,88
II. Απαιτήσεις						
1. Πελάτες		9.811.786,76			4.266.508,75	
Μείον: Προβλέψεις		1.058.963,48	8.752.823,28		896.011,01	3.370.497,74
2. Γραμμάτια εισπρακτέα (χαρτοφυλακίου)			34.485,06			275.858,63
3α. Επιταγές εισπρακτέες						
- Στο Χαρτοφυλάκιο		4.968.528,48			6.668.991,94	
- Στις Τράπεζες για είσπραξη		0,00			1.967.114,85	
- Στις Τράπεζες σε εγγύηση		8.222.561,52	13.191.090,00		1.851.825,02	10.487.931,81
3β. Επιταγές σε καθυστέρηση			187.084,37			187.084,37
5. Βραχυπρόθεσμες απαιτήσεις κατά συνδεδεμένων επιχειρήσεων			7.494.922,30			205.113,94
6. Βραχυπρόθεσμες απαιτήσεις κατά λοιπών συμμετοχικού ενδιαφέροντος επιχειρήσεων			1.151.083,74			336.996,97
11. Χρεώστες διάφοροι			3.479.143,73			1.679.657,38
12. Λογ/σμοί διαχ/σεως προκ/λών & πιστώσεων			20.588,39			38.641,36
			34.311.220,87			16.581.782,20
III. Χρεόγραφα						
1. Μετοχές		2.179,02			2.179,02	
3. Λοιπά χρεόγραφα		7.336,76			7.336,76	
4. Ιδιες μετοχές		1.036.442,90			1.036.442,90	
		1.045.958,68			1.045.958,68	
Μείον: Προβλέψεις για υποτίμηση		844,35	1.045.114,33		844,35	1.045.114,33
			1.045.114,33			1.045.114,33
IV. Διαθέσιμα						
1. Ταμείο			16.186,36			11.406,95
3. Καταθέσεις όψεως & προθεσμίας			1.374.378,97			622.592,64
			1.390.565,33			633.999,59
Σύνολο Κυκλοφ/ντος Ενεργητικού (ΔΙ+ΔΙΙ+ΔΙΙΙ+ΔΙV)			47.764.720,53			26.972.402,00
Ε. ΜΕΤ/ΚΟΙ ΛΟΓ/ΣΜΟΙ ΕΝΕΡΓΗΤΙΚΟΥ						
1. Εξοδα επομένων χρήσεων			46.291,80			27.148,84
2. Εσοδα χρήσεως εισπρακτέα			113.162,00			0,00
3. Λοιποί μετ/κοί λογ/σμοί ενεργητικού			4.754,12			15.678,11
			164.207,92			42.826,95
ΓΕΝΙΚΟ ΣΥΝΟΛΟ ΕΝΕΡΓΗΤΙΚΟΥ (Β+Γ+Δ+Ε)			69.972.371,71			49.194.340,79
ΛΟΓ/ΣΜΟΙ ΤΑΞΕΩΣ ΧΡΕΩΣΤΙΚΟΙ						
2. Χρεωστικοί λογ/σμοί εγγυήσεων & εμπράγματων ασφαλειών			292.296,55			33.481,11
4. Λοιποί λογ/σμοί τάξεως			47.541,84			92.552,36
			339.838,39			126.033,47

ΠΑΘΗΤΙΚΟ	Ποσά Κλειομένης χρήσεως 2002	Ποσά Προηγούμενης χρήσεως 2001
Α. ΙΔΙΑ ΚΕΦΑΛΑΙΑ		
I. Μετοχικό Κεφάλαιο (5.065.000 μετοχ. των 0,31 ευρώ)		
1. Καταβλημένο	1.570.150,00	1.486.427,00
II. Διαφορά από έκδοση μετοχών υπέρ το άρτιο	23.753.484,96	23.753.484,96
III. Διαφορές από αναπρ/γή-Επιχ/σεις Επενδύσεων		
2. Διαφορές από αναπροσαρμογή αξίας λοιπών περιουσιακών στοιχείων	39.418,36	123.141,36
IV. Αποθεματικά κεφάλαια		
1. Τακτικό αποθεματικό	428.663,65	375.523,65
5. Αφορολόγητα αποθεματικά ειδικών διατάξεων νόμων	3.401.704,98	3.401.704,97
6. Αποθεματικό για ίδιες μετοχές	1.036.442,90	1.036.442,90
	4.866.811,53	4.813.671,52
V. Αποτελέσματα εις νέο		
Υπόλοιπο κερδών χρήσεως εις νέο	1.055.255,87	401.854,06
Σύνολο Ιδίων Κεφαλαίων (ΑΙ+ΑΙΙ+ΑΙΙΙ+ΑΙV+ΑV)	31.285.120,72	30.578.578,90
Β. ΠΡΟΒΛΕΨΕΙΣ ΓΙΑ ΚΙΝΔΥΝΟΥΣ & ΕΞΟΔΑ		
2. Λοιπές προβλέψεις	974,70	0,00
Γ. ΥΠΟΧΡΕΩΣΕΙΣ		
I. Μακροπρόθεσμες Υποχρεώσεις		
1. Ομολογιακά δάνεια	4.900.000,00	7.000.000,00
6. Τράπεζες λ/μακροπρόθεσμων χρηματοδοτήσεων με εγγύηση επιταγών εισπρακτέων	3.228.181,25	3.228.181,24
7α. Επιταγές πληρωτέες μακρ. λήξεως	697.000,00	0,00
	8.825.181,25	10.228.181,24
II. Βραχυπρόθεσμες Υποχρεώσεις		
1. Προμηθευτές	2.197.160,23	665.167,73
2α. Επιταγές πληρωτέες	12.678.350,29	3.434.494,18
3. Τράπεζες λογαριασμοί βραχυπρόθεσμων υποχρεώσεων	9.751.027,93	5.941,69
4. Προκαταβολές πελατών	3.134.854,12	939.607,62
5. Υποχρεώσεις από φόρους-τέλη	434.699,87	985.684,50
6. Ασφαλιστικοί Οργανισμοί	117.131,85	119.048,09
8. Βραχυπρόθεσμες υποχρεώσεις προς συνδεδεμ. επιχειρήσεις	0,00	691.354,16
10. Μερίσματα πληρωτέα	955.202,45	986.757,45
11. Πιστωτές διάφοροι	497.308,70	470.263,44
	29.765.735,44	8.298.318,86
Σύνολο Υποχρεώσεων (Γ Ι+Γ ΙΙ)	38.590.916,69	18.526.500,10
Δ. ΜΕΤ/ΚΟΙ ΛΟΓ/ΣΜΟΙ ΠΑΘΗΤΙΚΟΥ		
2. Εξοδα χρήσεως δουλευμένα	95.359,60	89.261,79
ΓΕΝΙΚΟ ΣΥΝΟΛΟ ΠΑΘΗΤΙΚΟΥ (Α+Β+Γ+Δ)	69.972.371,71	49.194.340,79
ΛΟΓ/ΣΜΟΙ ΤΑΞΕΩΣ ΠΙΣΤΩΤΙΚΟΙ		
2. Πιστωτικοί λογ/σμοί εγγυήσεων & εμπράγματων ασφαλειών	292.296,55	33.481,11
4. Λοιποί λογ/σμοί τάξεως	47.541,84	92.552,36
	339.838,39	126.033,47

Σημειώσεις: **1.** Η τελευταία αναπροσαρμογή των ακινήτων της εταιρείας έγινε στη χρήση 2000 με βάση τις διατάξεις του Ν.2065/92. **2.** Επί των ακινήτων της εταιρείας έχουν εγγραφεί υποθήκες ποσού EURO 8.099.779,90 για εξασφάλιση δανείων τραπεζών. **3.** Στον κύκλο εργασιών όπως αναλύεται κατωτέρω κατά ΣΤΑΚΟΔ - 91 ειδικά στο κωδικό 5138 περιλαμβάνονται πωλήσεις νωπών ψαριών συνολικής αξίας EURO 6.716.107,91 παραγωγής των θυγατρικών εταιρειών του ομίλου. **4.** Δεν υπάρχουν επίδικες ή υπό διαιτησία διαφορές δικαστικών ή διαιτητικών οργάνων που να έχουν σημαντική επίπτωση στην οικονομική κατάσταση ή λειτουργία της εταιρείας. **5.** Σύμφωνα με την απόφαση 4/5.11.99 του Χρηματιστηρίου Αξιών Αθηνών, της υπ' αριθ. 2/188/4.4.2000 (αρ.πρωτ. 13923/22.6.00) απόφασης της Επιτροπής Κεφαλαιαγοράς καθώς και της Εκτακτης Γενικής Συνέλευσης των μετόχων της εταιρείας της 5/5/2000 αντλήθηκαν κεφάλαια (συνολικά EURO 24.066.030,81 μείον έξοδα EURO 880.648,85) καθαρού ποσού 23.185.381,96 με αύξηση του Μετοχικού Κεφαλαίου κατά EURO 312.545,85 και διαφοράς υπέρ το άρτιον EURO 23.753.484,96. Η πιστοποίηση της καταβολής του μετοχικού κεφαλαίου έγινε κατά την συνεδρίαση του Διοικητικού Συμβουλίου της 31/7/2000. Εκδόθηκαν 1.065.000 κοινές ονομαστικές μετοχές οι οποίες μετα των 4.000.000 παλαιών μετοχών εισήχθησαν για διαπραγμάτευση στο Χ.Α.Α. την 18/8/2000. **6.** Ο αριθμός του προσωπικού κατά την 31.12.2002 ανέρχονταν σε 142 άτομα **7.** Οι επενδύσεις της χρήσεως ανήλθαν σε EUR 1.262.470,89

ΚΑΤΑΣΤΑΣΗ ΛΟΓ/ΣΜΟΥ ΑΠΟΤ/ΤΩΝ ΧΡΗΣΕΩΣ 31ης ΔΕΚΕΜΒΡΙΟΥ 2002 (1 ΙΑΝΟΥΑΡΙΟΥ - 31 ΔΕΚΕΜΒΡΙΟΥ 2002)

		Ποσά Κλειομένης χρήσεως 2002			Ποσά Προηγουμένης χρήσεως 2001	
Ι. ΑΠΟΤΕΛΕΣΜΑΤΑ ΕΚΜΕΤΑΛΛΕΥΣΕΩΣ						
Κύκλος εργασιών (πωλήσεις)			32.895.967,27			20.330.667,35
Μείον: Κόστος πωλήσεων			26.965.394,72			14.120.832,08
Μικτά αποτ/τα (κέρδη) εκμ/σεως			5.930.572,55			6.209.835,27
Πλέον: Αλλα έσοδα εκμεταλλεύσεως			175.339,77			13.059,43
Σύνολο			6.105.912,32			6.222.894,70
Μείον: 1. Εξοδα διοικητικής λειτουργίας		1.213.807,06			1.216.706,88	
2. Εξοδα ερευνών & ανάπτυξης		90.650,05			0,00	
3. Εξοδα λειτουργίας διαθέσεως		2.110.280,25	3.414.737,36		1.668.633,28	2.885.340,16
Μερικά αποτ/τα (κέρδη) εκμεταλλεύσεως			2.691.174,96			3.337.554,54
Πλέον: 2. Εσοδα χρεογράφων		37.400,29			234.686,62	
3. Κέρδη πωλήσεως συμ/χών & χρεογρ.		0,00			27.280,49	
4. Πιστωτικοί τόκοι & συναφή έσοδα		2.846,38			26.183,44	
		40.246,67			288.150,55	
Μείον: 1. Προβλέψεις υποτίμησης συμ/χών & χρεογράφων	0,00			5.746,31		
2. Εξοδα & ζημίες συμ/χών & χρεογρ.	0,00			844,35		
3. Χρεωστ. τόκοι & συναφή έξοδα	842.100,47	842.100,47	-801.853,80	609.771,45	616.362,11	-328.211,56
Ολικά αποτ/τα (κέρδη) εκμ/σεως			1.889.321,16			3.009.342,98
ΙΙ. ΠΛΕΟΝ: ΕΚΤΑΚΤΑ ΑΠΟΤΕΛΕΣΜΑΤΑ						
1. Εκτακτα & ανόργανα έσοδα		65.234,51			304.291,37	
2. Εκτακτα κέρδη		387,72			66,32	
3. Εσοδα προηγουμένων χρήσεων		4.605,55			15.322,61	
	70.227,78			319.680,30		
Μείον: 1. Εκτακτα & ανόργανα έξοδα	129.352,40			402.476,96		
2. Εκτακτες ζημίες	7.559,76			0,00		
3. Εξοδα προηγουμένων χρήσεων	17.980,62			85.200,77		
4. Προβλ. για έκτακτους κινδύνους	162.952,46	317.845,24	-247.617,46	101.637,97	589.315,70	-269.635,40
Οργανικά & έκτακτα αποτ/τα (κέρδη)			1.641.703,70			2.739.707,58
Μείον: Σύνολο αποσβέσεων παγίων στοιχείων		1.213.267,60			1.083.703,02	
Μείον: Οι από αυτές ενσωματωμένες στο λειτουργικό κόστος		1.206.614,87	6.652,73		1.074.514,13	9.188,89
ΚΑΘΑΡΑ ΑΠΟΤ/ΤΑ (ΚΕΡΔΗ) ΧΡΗΣΕΩΣ προ φόρων			1.635.050,97			2.730.518,69

ΠΙΝΑΚΑΣ ΔΙΑΘΕΣΕΩΣ ΑΠΟΤΕΛΕΣΜΑΤΩΝ

			Ποσά Κλειομένης χρήσεως 2002			Ποσά Προηγούμενης χρήσεως 2001
Καθαρά αποτ/τα (κέρδη) χρήσεως			1.635.050,97			2.730.518,69
Μείον: Υπόλοιπο κερδών μεταφερόμενο σε αφορολόγητο αποθεματικό						
Κέρδη από πωλήσεις συμ/χών & χρεογρ.		0,00			27.280,49	
Πλέον: Ζημίες από πώλ. συμ/χών & χρεογρ.	0,00			267,32		
Πλέον: Προβλ. υποτιμ. συμ/χών & χρεογρ.	0,00	0,00	0,00	844,35	1.111,67	26.168,82
Υπόλοιπο κερδών χρήσεως			1.635.050,97			2.704.349,87
(+): Υπόλοιπο αποτ/των (κερδών) προηγουμένων χρήσεων			401.854,06			1.067.541,00
			2.036.905,03			3.771.890,87
Μείον: 1. Φόρος Εισοδήματος			573.959,16			895.581,02
Κέρδη προς διάθεση			1.462.945,87			2.876.309,85
Η διάθεση των κερδών γίνεται ως εξής:						
1. Τακτικό αποθεματικό			53.140,00			88.741,86
2. Μερίσματα από κέρδη χρήσεως		354.550,00			590.133,35	
- Από κέρδη προηγ. χρήσεων		0,00	354.550,00		372.216,65	962.350,00
2α. Αποθεμ. για ίδιες μετοχές			0,00			1.036.442,90
6α. Αποθεματικά από απαλλασσόμενα της φορολογίας έσοδα			0,00			84.701,93
6β. Αποθεματικά από έσοδα φορολογηθέντα κατ' ειδικό τρόπο			0,00			8.748,81
7α. Διανομή κερδών στο προσωπικό από κέρδη προηγ. χρήσεων			0,00			293.470,29
8. Υπόλοιπο κερδών εις νέο			1.055.255,87			401.854,06
			1.462.945,87			2.876.309,85

Ο κύκλος εργασιών αναλύεται κατά κωδικό δραστηριότητας (ΣΤΑΚΟΔ-91) ως εξής:	**2002**	**2001**
- Λειτουργία ιχθυοτροφείων & μονάδων παραγωγής γόνου ΣΤΑΚΟΔ 050.2	11.919.143,16	11.576.410,22
- Χονδρικό εμπόριο τροφίμων συμπεριλαμβανομένων και ιχθ. ΣΤΑΚΟΔ 513.8	20.976.824,11	8.754.257,13
Σύνολο	32.895.967,27	20.330.667,35

Βριλήσσια, 10 Φεβρουαρίου 2003

Ο ΠΡΟΕΔΡΟΣ ΤΟΥ Δ.Σ.
ΝΙΚΟΛΑΟΣ ΔΕΝΔΡΙΝΟΣ
Α.Δ.Τ. Ι 172038

Ο ΑΝΤΙΠΡΟΕΔΡΟΣ & Δ/ΝΩΝ ΣΥΜΒΟΥΛΟΣ
ΙΩΑΝΝΗΣ ΚΑΤΣΙΒΕΛΗΣ
Α.Δ.Τ.Φ 355271

Ο ΠΡΟΪΣΤΑΜΕΝΟΣ ΟΙΚΟΝΟΜΙΚΩΝ ΥΠΗΡΕΣΙΩΝ
ΑΘΑΝΑΣΙΟΣ ΠΡΑΧΑΛΗΣ
Α.Δ.Τ. Σ 183697

ΠΙΣΤΟΠΟΙΗΤΙΚΟ ΕΛΕΓΧΟΥ ΟΡΚΩΤΟΥ ΕΛΕΓΚΤΗ ΛΟΓΙΣΤΗ

Προς τους κ.κ. Μετόχους της Ανώνυμης Εταιρείας "ΕΛΛΗΝΙΚΑΙ ΙΧΘΥΟΚΑΛΛΙΕΡΓΕΙΑΙ, ΑΝΩΝΥΜΟΣ, ΒΙΟΜΗΧΑΝΙΚΗ ΚΑΙ ΕΜΠΟΡΙΚΗ ΕΤΑΙΡΕΙΑ"

Ελέγξαμε τις ανωτέρω Οικονομικές Καταστάσεις καθώς και το σχετικό Προσάρτημα της Ανώνυμης Εταιρείας «ΕΛΛΗΝΙΚΑΙ ΙΧΘΥΟΚΑΛΛΙΕΡΓΕΙΑΙ, ΑΝΩΝΥΜΟΣ, ΒΙΟΜΗΧΑΝΙΚΗ ΚΑΙ ΕΜΠΟΡΙΚΗ ΕΤΑΙΡΕΙΑ.» της εταιρικής χρήσεως που έληξε την 31η Δεκεμβρίου 2002. Ο έλεγχός μας, στα πλαίσια του οποίου λάβαμε και γνώση πλήρους λογιστικού απολογισμού των εργασιών των υποκαταστημάτων της εταιρείας, έγινε σύμφωνα με τις διατάξεις του άρθρου 37 του Κ.Ν. 2190/1920 «περί Ανωνύμων Εταιρειών» και τις ελεγκτικές διαδικασίες που κρίναμε κατάλληλες, βάσει των αρχών και κανόνων ελεγκτικής που ακολουθεί το Σώμα Ορκωτών Ελεγκτών Λογιστών και που είναι σύμφωνοι με τις βασικές αρχές των Διεθνών Ελεγκτικών Προτύπων. Τέθηκαν στη διάθεσή μας τα βιβλία και στοιχεία που τήρησε η εταιρεία και μας δόθηκαν οι αναγκαίες για τον έλεγχο πληροφορίες και επεξηγήσεις που ζητήσαμε. Η εταιρεία τήρησε ορθά το Ελληνικό Γενικό Λογιστικό Σχέδιο. Δεν τροποποιήθηκε η μέθοδος απογραφής σε σχέση με την προηγούμενη χρήση, και το κόστος παραγωγής που προκύπτει από τα λογιστικά βιβλία προσδιορίσθηκε σύμφωνα με τις παραδεγμένες αρχές λογισμού του κόστους. Επαληθεύσαμε τη συμφωνία του περιεχομένου της Εκθέσεως Διαχειρίσεως του Διοικητικού Συμβουλίου προς την Τακτική Γενική Συνέλευση των Μετόχων, με τις σχετικές Οικονομικές Καταστάσεις. Το Προσάρτημα περιλαμβάνει τις πληροφορίες που προβλέπονται από την παράγρ. 1 του άρθρου 43α του Κ.Ν. 2190/1920. Από τον παραπάνω έλεγχό μας προέκυψαν τα εξής: 1) Η εταιρεία βασιζόμενη στην υπ' αριθ. 205/1988 γνωμοδότηση των Νομικών Συμβούλων Διοικήσεως και το άρθρο 10 του Ν. 2065/1992, δεν σχημάτισε προβλέψεις για αποζημίωση του προσωπικού της λόγω εξόδου από την υπηρεσία. Αν η εταιρεία σχημάτιζε προβλέψεις για πιθανές υποχρεώσεις της για αποζημίωση του συνόλου του προσωπικού της λόγω εξόδου του από την υπηρεσία για συνταξιοδότηση, αυτή θα ανέρχονταν σε ευρώ 91.600 περίπου. 2) Στους λογαριασμούς του Ενεργητικού Δ.ΙΙ.1. "Πελάτες", και Δ.ΙΙ.3β. "Επιταγές σε καθυστέρηση" περιλαμβάνονται ακίνητα υπόλοιπα συνολικού ποσού 2.150.000,00 ευρώ περίπου. Οι σχηματισθείσες προβλέψεις, για πιθανές ζημίες που θα προκύψουν από ενδεχόμενη μη είσπραξη αυτών των απαιτήσεων ανέρχονται στο ποσό των 1.058.963,48 ευρώ. 3) Η εταιρεία δεν έχει ελεγχθεί από τις Φορολογικές Αρχές για τις χρήσεις 2000 - 2002 και κατά συνέπεια οι φορολογικές υποχρεώσεις της, για τις χρήσεις αυτές δεν έχουν καταστεί οριστικές. 4) Οι συμμετοχές σε συνδεδεμένες επιχειρήσεις αφορούν συμμετοχές σε έξι μη εισηγμένες στο Χ.Α.Α. εταιρείες εκ των οποίων οι δύο δεν ελέγχονται από Ορκωτό Ελεγκτή Λογιστή, και αποτιμήθηκαν στην αξίας κτήσεως τους. Αν η αποτίμησή τους γινόταν με βάση την εσωτερική λογιστική αξία όπως αυτή προκύπτει από τους τελευταίους συνταχθέντες Ισολογισμούς της 31.12.2002 αυτή θα ήταν μικρότερη κατά 195.897,48 ευρώ. Οι συμμετοχές σε λοιπές επιχειρήσεις αφορούν συμμετοχές σε τρείς μη εισηγμένες στο Χ.Α.Α εταιρείες οι οποίες δεν ελέγχονται από Ορκωτό Ελεγκτή Λογιστή και οι οποίες αποτιμήθηκαν στην τιμή κτήσεώς τους. Αν η αποτίμησή τους γινόταν με βάση την εσωτερική λογιστική αξία όπως αυτή προκύπτει από τους τελευταίους συνταχθέντες Ισολογισμούς της 31.12.2001 αυτή θα ήταν μικρότερη κατά 130.820,70 ευρώ. 5) Τα αποτελέσματα της κλειομένης χρήσεως επιβαρύνθηκαν με το 1/3 των χρεωστικών συν/κών διαφορών που προέκυψαν από αποτίμηση και από εξόφληση υποχρεώσεων σε Ξ.Ν. στη χρήση 2000 (αρ.7 παρ.1 Ν.2842/2000 και αποφ. Υπ.Οικ. 1112072/11332/πολ. 1294/8.12.2000) 118.529,11 ευρώ, ποσό με το οποίο έπρεπε να επιβαρυνθούν τα αποτελέσματα της χρήσεως 2000. Κατά την γνώμη μας, οι ανωτέρω Οικονομικές Καταστάσεις οι οποίες προκύπτουν από τα βιβλία και στοιχεία της εταιρείας απεικονίζουν μαζί με το Προσάρτημα, αφού ληφθούν υπόψη οι παραπάνω παρατηρήσεις μας, την περιουσιακή διάρθρωση και την οικονομική θέση της εταιρείας κατά την 31η Δεκεμβρίου 2002 καθώς και τα αποτελέσματα της χρήσεως που έληξε αυτή την ημερομηνία, βάσει των σχετικών διατάξεων που ισχύουν και λογιστικών αρχών, οι οποίες έχουν γίνει γενικά παραδεκτές και δε διαφέρουν από εκείνες που η εταιρεία εφάρμοσε στην προηγούμενη χρήση.

"Κ & V. ΟΡΚΩΤΟΙ ΛΟΓΙΣΤΕΣ" Α.Ε.Ε.
BAKER TILLY INTERNATIONAL

Αθήνα, 11 Φεβρουαρίου 2003
Ο ΟΡΚΩΤΟΣ ΕΛΕΓΚΤΗΣ ΛΟΓΙΣΤΗΣ
ΚΩΝΣΤΑΝΤΙΝΟΣ Ζ. ΣΑΚΚΗΣ
Α.Μ.Σ.Ο.Ε.Λ. 14601

ΕΛΛΗΝΙΚΑΙ ΙΧΘΥΟΚΑΛΛΙΕΡΓΕΙΑΙ
ΑΝΩΝΥΜΟΣ ΒΙΟΜΗΧΑΝΙΚΗ ΚΑΙ ΕΜΠΟΡΙΚΗ ΕΤΑΙΡΕΙΑ
ΙΣΟΛΟΓΙΣΜΟΣ ΤΗΣ 31ης ΔΕΚΕΜΒΡΙΟΥ 2003 - 17η ΕΤΑΙΡΙΚΗ ΧΡΗΣΗ (1 ΙΑΝΟΥΑΡΙΟΥ - 31 ΔΕΚΕΜΒΡΙΟΥ 2003)
ΑΡ.Μ.Α.Ε. 14904/06/Β/87/100 (ΠΟΣΑ ΣΕ ΕΥΡΩ)

ΕΝΕΡΓΗΤΙΚΟ	Ποσά Κλειομένης χρήσεως 2003			Ποσά Προηγουμένης χρήσεως 2002		
	Αξία Κτήσ.	Αποσβέσεις	Αναπ. Αξία	Αξία Κτήσ.	Αποσβέσεις	Αναπ. Αξία
Β. ΕΞΟΔΑ ΕΓΚΑΤΑΣΤΑΣΕΩΣ						
4. Λοιπά έξοδα εγκαταστάσεως	1.341.145,80	1.074.341,93	266.803,87	1.319.206,74	806.561,27	512.645,47
Γ. ΠΑΓΙΟ ΕΝΕΡΓΗΤΙΚΟ						
I. Ασώματες Ακινητοποιήσεις						
1. Έξοδα ερευνών & αναπτύξεως	844.985,46	259.647,14	585.338,32	453.250,22	90.650,05	362.600,17
II. Ενσώματες Ακινητοποιήσεις						
1. Γήπεδα - Οικόπεδα	347.785,61	0,00	347.785,61	347.785,61	0,00	347.785,61
3. Κτίρια & τεχνικά έργα	1.949.969,52	1.429.343,31	520.626,21	1.747.583,69	1.374.027,59	373.556,10
4. Μηχαν/τα - Τεχνικές εγκ/σεις & λοιπός μηχαν/κός εξοπλισμός	4.286.474,04	3.145.969,27	1.140.504,77	3.791.988,11	2.534.467,31	1.257.520,80
5. Μεταφορικά μέσα	752.172,62	541.481,14	210.691,48	731.908,15	427.764,55	304.143,60
6. Επιπλα & λοιπός εξοπλισμός	507.370,49	467.435,44	39.935,05	465.478,34	417.807,28	47.671,06
7. Ακινητ/σεις υπό εκτέλεση & προκαταβολές	859.031,66	0,00	859.031,66	432.433,25	0,00	432.433,25
	8.702.803,94	5.584.229,16	3.118.574,78	7.517.177,15	4.754.066,73	2.763.110,42
Σύνολο Ακινητοποιήσεων (Γ Ι+Γ ΙΙ)	9.547.789,40	5.843.876,30	3.703.913,10	7.970.427,37	4.844.716,78	3.125.710,59
III. Συμμετοχές & άλλες μακρ/σμες χρηματοοικονομικές απαιτήσεις						
1. Συμμετοχές σε συνδεδεμένες επιχ/σεις			17.434.936,48			17.434.609,63
2. Συμμετοχές σε λοιπές επιχειρήσεις			886.892,41			827.586,21
5. Επιταγές εισπρακτέες μακροπρ. λήξεως			487.304,22			36.254,00
7. Λοιπές μακροπρόθεσμες απαιτήσεις			51.058,19			47.943,30
			18.860.191,30			18.346.393,14
Σύνολο Παγίου Ενεργητικού (Γ ΙΙ+Γ ΙΙΙ)			22.564.104,40			21.472.103,73
Δ. ΚΥΚΛΟΦΟΡΟΥΝ ΕΝΕΡΓΗΤΙΚΟ						
I. Αποθέματα						
1. Εμπορεύματα			118.234,17			1.936,04
2. Προϊόντα έτοιμα και ημιτελή - Υποπροϊόντα και υπολείμματα			10.776.220,83			10.720.930,06
4. Πρώτες και βοηθητικές ύλες-Αναλώσιμα υλικά - Ανταλλακτικά και είδη συσκευασίας			175.070,12			294.953,90
5. Προκαταβολές για αγορές αποθ/των			2.453.644,80			0,00
			13.523.169,92			11.017.820,00
II. Απαιτήσεις						
1. Πελάτες		19.461.617,77			9.811.786,76	
Μείον: Προβλέψεις		1.058.963,48	18.402.654,29		1.058.963,48	8.752.823,28
2. Γραμμάτια εισπρακτέα (χαρτοφυλακίου)			0,00			34.485,06
3α. Επιταγές εισπρακτέες						
- Στο Χαρτοφυλάκιο		1.395.263,65			4.968.528,48	
- Στις Τράπεζες σε εγγύηση		13.404.551,55	14.799.815,20		8.222.561,52	13.191.090,00
3β. Επιταγές σε καθυστέρηση			187.084,37			187.084,37
5. Βραχυπρόθεσμες απαιτήσεις κατά συνδεδεμένων επιχειρήσεων			510.763,47			7.494.922,30
6. Βραχυπρόθεσμες απαιτήσεις κατά λοιπών συμμετοχικού ενδιαφέροντος επιχειρήσεων			73.174,24			1.151.083,74
11. Χρεώστες διάφοροι			4.310.715,21			3.479.143,73
12. Λογ/σμοί διαχ/σεως προκ/λών & πιστώσεων			23.938,69			20.588,39
			38.308.145,47			34.311.220,87
III. Χρεόγραφα						
1. Μετοχές		60.873,08			60.873,08	
3. Λοιπά χρεόγραφα		7.336,76			7.336,76	
4. Ιδιες μετοχές		0,00			1.036.442,90	
		68.209,84			1.104.652,74	
Μείον: Προβλέψεις για υποτίμηση		844,35	67.365,49		844,35	1.103.808,39
			67.365,49			1.103.808,39
IV. Διαθέσιμα						
1. Ταμείο			11.911,65			16.186,36
3. Καταθέσεις όψεως & προθεσμίας			1.189.722,31			1.374.378,97
			1.201.633,96			1.390.565,33
Σύνολο Κυκλοφ/ντος Ενεργητικού (ΔΙ+ΔΙΙ+ΔΙΙΙ+ΔΙV)			53.100.314,84			47.823.414,59
Ε. ΜΕΤ/ΚΟΙ ΛΟΓ/ΣΜΟΙ ΕΝΕΡΓΗΤΙΚΟΥ						
1. Εξοδα επομένων χρήσεων			55.284,86			46.291,80
2. Εσοδα χρήσεως εισπρακτέα			0,00			113.162,00
3. Λοιποί μετ/κοί λογ/σμοί ενεργητικού			113.494,83			4.754,12
			168.779,69			164.207,92
ΓΕΝΙΚΟ ΣΥΝΟΛΟ ΕΝΕΡΓΗΤΙΚΟΥ (Β+Γ+Δ+Ε)			76.100.002,80			69.972.371,71
ΛΟΓ/ΣΜΟΙ ΤΑΞΕΩΣ ΧΡΕΩΣΤΙΚΟΙ						
2. Χρεωστικοί λογ/σμοί εγγυήσεων & εμπράγματων ασφαλειών			292.296,55			292.296,55
4. Λοιποί λογ/σμοί τάξεως			43.579,14			47.541,84
			335.875,69			339.838,39

ΠΑΘΗΤΙΚΟ	Ποσά Κλειομ. χρήσ. 2003	Ποσά Προηγ. χρήσ. 2002
Α. ΙΔΙΑ ΚΕΦΑΛΑΙΑ		
I. Μετοχικό Κεφάλαιο (5.065.000 μετοχ. των 0,31 Ευρώ)		
1. Καταβλημένο	1.570.150,00	1.570.150,00
II. Διαφορά από έκδοση μετοχών υπέρ το άρτιο	23.753.484,96	23.753.484,96
III. Διαφορές από αναπρ/γή-Επιχ/σεις Επενδύσεων		
2. Διαφορές από αναπροσαρμογή αξίας λοιπών περιουσιακών στοιχείων	39.418,36	39.418,36
IV. Αποθεματικά κεφάλαια		
1. Τακτικό αποθεματικό	461.624,76	428.663,65
Μείον: Ζημιές από πωλήσεις συμμετοχών & χρεογράφων	-605.876,59	0,00
5. Αφορολόγητα αποθεματικά ειδικών διατάξεων νόμων	3.401.704,98	3.401.704,98
6. Αποθεμ/κό για ίδιες μετοχές	0,00	1.036.442,90
	3.257.453,15	4.866.811,53
V. Αποτελέσματα εις νέο		
Υπόλοιπο κερδών χρήσεως εις νέο	2.096.048,62	1.055.255,87
Σύνολο Ιδίων Κεφαλαίων (ΑΙ+ΑΙΙ+ΑΙΙΙ+ΑΙV+ΑV)	30.716.555,09	31.285.120,72
Β. ΠΡΟΒΛΕΨΕΙΣ ΓΙΑ ΚΙΝΔΥΝΟΥΣ & ΕΞΟΔΑ		
2. Λοιπές προβλέψεις	403.637,05	974,70
Γ. ΥΠΟΧΡΕΩΣΕΙΣ		
I. Μακροπρόθεσμες Υποχρεώσεις		
1. Ομολογιακά δάνεια	0,00	4.900.000,00
2. Δάνεια Τραπεζών	3.500.000,00	0,00
6. Τράπεζες λ/μακροπρόθεσμων χρηματοδοτήσεων με εγγύηση επιταγών εισπρακτέων	0,00	3.228.181,25
7α. Επιταγές πληρωτέες μακρ. λήξεως	205.000,00	697.000,00
	3.705.000,00	8.825.181,25
II. Βραχυπρόθεσμες Υποχρεώσεις		
1. Προμηθευτές	3.676.513,39	2.197.160,23
2α. Επιταγές πληρωτέες	14.815.058,46	12.678.350,29
3. Τράπεζες λογαριασμοί βραχυπρόθεσμων υποχρεώσεων	19.183.146,14	9.751.027,93
4. Προκαταβολές πελατών	505.374,38	3.134.854,12
5. Υποχρεώσεις από φόρους-τέλη	715.786,26	434.699,87
6. Ασφαλιστικοί Οργανισμοί	113.887,26	117.131,85
10. Μερίσματα πληρωτέα	757.001,19	955.202,45
11. Πιστωτές διάφοροι	1.472.473,36	497.308,70
	41.239.240,44	29.765.735,44
Σύνολο Υποχρεώσεων (Γ Ι+Γ ΙΙ)	44.944.240,44	38.590.916,69
Δ. ΜΕΤ/ΚΟΙ ΛΟΓ/ΣΜΟΙ ΠΑΘΗΤΙΚΟΥ		
2. Εξοδα χρήσεως δουλευμένα	35.570,22	95.359,60
ΓΕΝΙΚΟ ΣΥΝΟΛΟ ΠΑΘΗΤΙΚΟΥ (Α+Β+Γ+Δ)	76.100.002,80	69.972.371,71
ΛΟΓ/ΣΜΟΙ ΤΑΞΕΩΣ ΠΙΣΤΩΤΙΚΟΙ		
2. Πιστωτικοί λογ/σμοί εγγυήσεων & εμπράγματων ασφαλειών	292.296,55	292.296,55
4. Λοιποί λογ/σμοί τάξεως	43.579,14	47.541,84
	335.875,69	339.838,39

Σημειώσεις: **1.** Η τελευταία αναπροσαρμογή των ακινήτων της εταιρείας έγινε στη χρήση 2000 με βάση τις διατάξεις του Ν.2065/92 **2.** Επί των ακινήτων της εταιρείας έχουν εγγραφεί υποθήκες ποσού EURO 8.099.779,90 για εξασφάλιση δανείων τραπεζών **3.** Στον κύκλο εργασιών όπως αναλύεται κατωτέρω κατά ΣΤΑΚΟΔ - 91 εδικά στο κωδικό 050.2 περιλαμβάνονται πωλήσεις νωπών ψαριών συνολικής αξίας ευρώ 13.190.632,53 παραγωγής των θυγατρικών εταιρειών του ομίλου. **4.** Δεν υπάρχουν επίδικες ή υπό διαιτησία διαφορές δικαστικών ή διαιτητικών οργάνων που να έχουν σημαντική επίπτωση στην οικονομική κατάσταση ή λειτουργία της εταιρείας. **5.** Σύμφωνα με την απόφαση 4/5.11.99 του Χρηματιστηρίου Αξιών Αθηνών, της υπ' αριθ. 2/188/4.4.2000 (αρ.πρωτ. 13923/22.6.00) απόφασης της Επιτροπής Κεφαλαιαγοράς καθώς και της Εκτακτης Γενικής Συνέλευσης των μετόχων της εταιρείας της 5/5/2000 αντλήθηκαν κεφάλαια (συνολικά EURO 24.066.030,81 μείον έξοδα EURO 880.648,85) καθαρού ποσού 23.185.381,96 με αύξηση του Μετοχικού Κεφαλαίου κατά EURO 312.545,85 και διαφοράς υπέρ το άρτιον EURO 23.753.484,96. Η πιστοποίηση της καταβολής του μετοχικού κεφαλαίου έγινε κατά την συνεδρίαση του Διοικητικού Συμβουλίου της 31/7/2000. Εκδόθηκαν 1.065.000 κοινές ονομαστικές μετοχές οι οποίες μετά των 4.000.000 παλαιών μετοχών εισήχθησαν για διαπραγμάτευση στο Χ.Α.Α. την 18/8/2000. **6.** Ο αριθμός του προσωπικού κατά την 31.12.2003 ανέρχονταν σε 119 άτομα **7.** Οι επενδύσεις της χρήσεως ανήλθαν σε EURO 1.606.296,09. **8.** Ο κύκλος εργασιών αναλύεται κατά κωδικό δραστηριότητας (ΣΤΑΚΟΔ -03) ως εξής: Λειτουργεία ιχθυοτροφείων και μονάδων παραγωγής γόνου ΣΤΑΚΟΔ 050.2 ποσό 29.677.847,97 ευρώ, Χονδρικό εμπόριο τροφίμων συμπεριλαμβανομένων και ιχθ. ΣΤΑΚΟΔ 513.8, ποσό 23.595.451,57 ευρώ και Χονδρικό εμπόριον διχτυών ΣΤΑΚΟΔ 514.1, ποσό 119.897,26 ευρώ.

ΚΑΤΑΣΤΑΣΗ ΛΟΓ/ΣΜΟΥ ΑΠΟΤ/ΤΩΝ ΧΡΗΣΕΩΣ 31ης ΔΕΚΕΜΒΡΙΟΥ 2003 (1 ΙΑΝΟΥΑΡΙΟΥ - 31 ΔΕΚΕΜΒΡΙΟΥ 2003)

	Ποσά Κλειομένης χρήσεως 2003			Ποσά Προηγουμένης χρήσεως 2002		
Ι. ΑΠΟΤΕΛΕΣΜΑΤΑ ΕΚΜΕΤΑΛΛΕΥΣΕΩΣ						
Κύκλος εργασιών (πωλήσεις)			53.393.196,80			32.895.967,27
Μείον: Κόστος πωλήσεων			45.173.937,14			26.965.394,72
Μικτά αποτ/τα (κέρδη) εκμ/σεως			8.219.259,66			5.930.572,55
Πλέον: Αλλα έσοδα εκμεταλλεύσεως			109.944,26			175.339,77
Σύνολο			8.329.203,92			6.105.912,32
ΜΕΙΟΝ: 1. Εξοδα διοικητικής λειτουργίας		1.330.106,84			1.213.807,06	
2. Εξοδα ερευνών & ανάπτυξης		168.997,09			90.650,05	
3. Εξοδα λειτουργίας διαθέσεως		4.330.315,02	5.829.418,95		2.110.280,25	3.414.737,36
Μερικά αποτ/τα (κέρδη) εκμ/σεως			2.499.784,97			2.691.174,96
ΠΛΕΟΝ: 2. Εσοδα χρεογράφων		8.714,71			37.400,29	
4. Πιστωτικοί τόκοι & συναφή έσοδα		2.680,72			2.846,38	
		11.395,43			40.246,67	
Μείον: 3. Χρεωστικοί τόκοι & συναφή έξοδα		1.149.593,03	-1.138.197,60		842.100,47	-801.853,80
Ολικά αποτ/τα (κέρδη) εκμ/σεως			1.361.587,37			1.889.321,16
ΙΙ. ΠΛΕΟΝ: ΕΚΤΑΚΤΑ ΑΠΟΤΕΛΕΣΜΑΤΑ						
1. Εκτακτα & ανόργανα έσοδα		56.380,93			65.234,51	
2. Εκτακτα κέρδη		920,12			387,72	
3. Εσοδα προηγουμένων χρήσεων		0,00			4.605,55	
		57.301,05			70.227,78	
Μείον: 1. Εκτακτα & ανόργανα έξοδα	33.603,75			129.352,40		
2. Εκτακτες ζημίες	2.860,15			7.559,76		
3. Εξοδα προηγουμένων χρήσεων	288.197,77			17.980,62		
4. Προβλέψεις για έκτακτους κινδύνους	0,00	324.661,67	-267.360,62	162.952,46	317.845,24	-247.617,46
Οργανικά & έκτακτα αποτ/τα (κέρδη)			1.094.226,75			1.641.703,70
Μείον: Σύνολο αποσβέσεων παγίων στοιχείων		1.268.105,48			1.213.267,60	
Μείον: Οι από αυτές ενσωματωμένες στο λειτουργικό κόστος		1.266.365,39	1.740,09		1.206.614,87	6.652,73
ΚΑΘΑΡΑ ΑΠΟΤ/ΤΑ (ΚΕΡΔΗ) ΧΡΗΣΕΩΣ προ φόρων			1.092.486,66			1.635.050,97

ΠΙΝΑΚΑΣ ΔΙΑΘΕΣΕΩΣ ΑΠΟΤΕΛΕΣΜΑΤΩΝ

	Ποσά Κλειομ. χρήσ. 2003	Ποσά Προηγ. χρήσ. 2002
Καθαρά αποτ/τα (κέρδη) χρήσεως	1.092.486,66	1.635.050,97
(+): Υπόλοιπο αποτ/των (κερδών) προηγουμένων χρήσεων	1.055.255,87	401.854,06
(-): Διαφορές φορολογικού ελέγχου προηγουμένων χρήσεων	-98.760,12	0,00
(+): Αποθεματικά προς διάθεση	1.036.442,90	0,00
Σύνολο	3.085.425,31	2.036.905,03
ΜΕΙΟΝ: 1. Φόρος Εισοδήματος	481.865,58	573.959,16
Κέρδη προς διάθεση	2.603.559,73	1.462.945,87
Η διάθεση των κερδών γίνεται ως εξής:		
1. Τακτικό αποθεματικό	32.961,11	53.140,00
2. Μερίσματα	354.550,00	354.550,00
7α. Διανομή κερδών στο προσωπικό	120.000,00	0,00
8. Υπόλοιπο κερδών εις νέο	2.096.048,62	1.055.255,87
	2.603.559,73	1.462.945,87

Βριλήσσια, 21 Φεβρουαρίου 2004

Ο ΠΡΟΕΔΡΟΣ ΤΟΥ Δ.Σ. & Δ/ΝΩΝ ΣΥΜΒΟΥΛΟΣ
ΙΩΑΝΝΗΣ ΚΑΤΣΙΒΕΛΗΣ
Α.Δ.Τ.Φ 355271

Ο ΑΝΤΙΠΡΟΕΔΡΟΣ ΤΟΥ Δ.Σ & ΣΥΜΠΡΑΤΤΩΝ ΣΥΜΒΟΥΛΟΣ
LEWIS NIGEL
Αρ. Διαβ. 700590835

Ο ΠΡΟΪΣΤΑΜΕΝΟΣ ΤΟΥ ΛΟΓΙΣΤΗΡΙΟΥ
ΑΘΑΝΑΣΙΟΣ ΠΡΑΧΑΛΗΣ
Α.Δ.Τ. Σ 183697

ΠΙΣΤΟΠΟΙΗΤΙΚΟ ΕΛΕΓΧΟΥ ΟΡΚΩΤΟΥ ΕΛΕΓΚΤΗ ΛΟΓΙΣΤΗ

Προς τους κ.κ. Μετόχους της Ανώνυμης Εταιρείας "ΕΛΛΗΝΙΚΑΙ ΙΧΘΥΟΚΑΛΛΙΕΡΓΕΙΑΙ ΑΝΩΝΥΜΟΣ ΒΙΟΜΗΧΑΝΙΚΗ ΚΑΙ ΕΜΠΟΡΙΚΗ ΕΤΑΙΡΕΙΑ"

Ελέγξαμε τις ανωτέρω Οικονομικές Καταστάσεις καθώς και το σχετικό Προσάρτημα της Ανώνυμης Εταιρείας «ΕΛΛΗΝΙΚΑΙ ΙΧΘΥΟΚΑΛΛΙΕΡΓΕΙΑΙ ΑΝΩΝΥΜΟΣ ΒΙΟΜΗΧΑΝΙΚΗ ΚΑΙ ΕΜΠΟΡΙΚΗ ΕΤΑΙΡΕΙΑ.» της εταιρικής χρήσεως που έληξε την 31η Δεκεμβρίου 2003. Ο έλεγχός μας, στα πλαίσια του οποίου λάβαμε και γνώση πλήρους λογιστικού απολογισμού των εργασιών των υποκαταστημάτων της εταιρείας, έγινε σύμφωνα με τις διατάξεις του άρθρου 37 του Κ.Ν. 2190/1920 «περί Ανωνύμων Εταιρειών» και τις ελεγκτικές διαδικασίες που κρίναμε κατάλληλες, βάσει των αρχών και κανόνων ελεγκτικής που ακολουθεί το Σώμα Ορκωτών Ελεγκτών Λογιστών και που είναι σύμφωνοι με τις βασικές αρχές των Διεθνών Ελεγκτικών Προτύπων. Τέθηκαν στη διάθεσή μας τα βιβλία και στοιχεία που τήρησε η εταιρεία και μας δόθηκαν οι αναγκαίες για τον έλεγχο πληροφορίες και επεξηγήσεις που ζητήσαμε. Η εταιρεία τήρησε ορθά το Ελληνικό Γενικό Λογιστικό Σχέδιο, εκτός από την περίπτωση της παρακάτω παρατηρήσεώς μας Νο 3. Δεν τροποποιήθηκε η μέθοδος απογραφής σε σχέση με την προηγούμενη χρήση, και το κόστος παραγωγής που προκύπτει από τα λογιστικά βιβλία προσδιορίσθηκε σύμφωνα με τις παραδεγμένες αρχές λογισμού του κόστους. Επαληθεύσαμε τη συμφωνία του περιεχομένου της Εκθέσεως Διαχειρίσεως του Διοικητικού Συμβουλίου προς την Τακτική Γενική Συνέλευση των Μετόχων, με τις σχετικές Οικονομικές Καταστάσεις. Το Προσάρτημα περιλαμβάνει τις πληροφορίες που προβλέπονται από την παράγρ. 1 του άρθρου 43α του Κ.Ν. 2190/1920. Από τον παραπάνω έλεγχό μας προέκυψαν τα εξής: 1) Η εταιρεία βασιζόμενη στην υπ' αριθ. 205/1988 γνωμοδότηση των Νομικών Συμβούλων Διοικήσεως και το άρθρο 10 του Ν. 2065/1992, δεν σχημάτισε προβλέψεις για αποζημίωση του προσωπικού της λόγω εξόδου από την υπηρεσία. Αν η εταιρεία σχημάτιζε προβλέψεις για πιθανές υποχρεώσεις της για αποζημίωση του συνόλου του προσωπικού της λόγω εξόδου του από την υπηρεσία για συνταξιοδότηση, αυτή θα ανέρχονταν σε ευρώ 112.500,00 περίπου εκ των οποίων ποσό 39.600,00 ευρώ θα έπρεπε να επιβαρύνει τα αποτελέσματα της κλειομένης χρήσεως. 2) Στους λογαριασμούς του Ενεργητικού Δ.ΙΙ.1. "Πελάτες", και Δ.ΙΙ.3β. "Επιταγές σε καθυστέρηση" περιλαμβάνονται ακίνητα υπόλοιπα συνολικού ποσού 2.500.000,00 ευρώ περίπου. Οι σχηματισθείσες προβλέψεις, για πιθανές ζημίες που θα προκύψουν από ενδεχόμενη μη είσπραξη αυτών των απαιτήσεων ποσού 1.058.963,48 ευρώ υπολείπονται κατά 1.440.000,00 ευρώ περίπου, εκ των οποίων ποσό 350.000,00 ευρώ θα έπρεπε να βαρύνει τα αποτελέσματα της κλειομένης χρήσεως. 3) Οι προκύψασες στη κλειόμενη χρήση ζημίες από πώληση χρεογράφων, ποσού 605.876,59 ευρώ, δεν επιβάρυναν τα αποτελέσματα της κλειομένης χρήσεως αλλά μεταφέρθηκαν απευθείας σε μείωση των Ιδίων Κεφαλαίων. 4) Οι συμμετοχές σε συνδεδεμένες επιχειρήσεις αφορούν συμμετοχές σε έξη μη εισηγμένες στο Χ.Α.Α. εταιρείες εκ των οποίων οι δύο δεν ελέγχονται από Ορκωτό Ελεγκτή Λογιστή, και αποτιμήθηκαν στην αξία κτήσεως τους. Αν η αποτίμησή τους γινόταν με βάση τις διατάξεις του άρθρου 43 του Κ.Ν. 2190/1920 και με βάση την εσωτερική λογιστική αξία όπως αυτή προκύπτει από τους τελευταίους συνταχθέντες Ισολογισμούς της 31.12.2003 αυτή θα ήταν μικρότερη κατά 396.193,02 ευρώ. Οι συμμετοχές σε λοιπές επιχειρήσεις αφορούν συμμετοχές σε δύο μη εισηγμένες στο Χ.Α.Α εταιρείες οι οποίες δεν ελέγχονται από Ορκωτό Ελεγκτή Λογιστή και οι οποίες αποτιμήθηκαν στην τιμή κτήσεώς τους. Αν η αποτίμησή τους γινόταν με βάση τις διατάξεις του άρθρου 43 του Κ.Ν. 2190/1920 και με βάση την εσωτερική λογιστική αξία όπως αυτή προκύπτει από τους τελευταίους συνταχθέντες Ισολογισμούς της 31.12.2002 αυτή θα ήταν μικρότερη κατά 276.244,04 ευρώ. Για τις παραπάνω διαφορές έπρεπε η εταιρεία να σχηματίσει προβλέψεις υποτίμησης ποσού 394.370,06 ευρώ σε βάρος των αποτελεσμάτων της κλειομένης χρήσεως και ποσού 278.067,00 ευρώ σε βάρος των αποτελεσμάτων προηγουμένων χρήσεων με ισόποση μείωση των Ιδίων Κεφαλαίων. 5) Η εταιρεία δεν έχει ελεγχθεί από τις Φορολογικές Αρχές γιά τις χρήσεις 2002 -- 2003 και κατά συνέπεια οι φορολογικές υποχρεώσεις της, για τις χρήσεις αυτές δεν έχουν καταστεί οριστικές. Κατά την γνώμη μας, οι ανωτέρω Οικονομικές Καταστάσεις οι οποίες προκύπτουν από τα βιβλία και στοιχεία της εταιρείας απεικονίζουν μαζί με το Προσάρτημα, αφού ληφθούν υπόψη οι παραπάνω παρατηρήσεις μας, την περιουσιακή διάρθρωση και την οικονομική θέση της εταιρείας κατά την 31η Δεκεμβρίου 2003 καθώς και τα αποτελέσματα της χρήσεως που έληξε αυτή την ημερομηνία, βάσει των σχετικών διατάξεων που ισχύουν και λογιστικών αρχών, οι οποίες έχουν γίνει γενικά παραδεκτές και δε διαφέρουν από εκείνες που η εταιρεία εφάρμοσε στην προηγούμενη χρήση.

ΩΡΙΩΝ
ΟΡΚΩΤΟΙ ΕΛΕΓΚΤΕΣ ΛΟΓΙΣΤΕΣ Α.Ε.
AGN INTERNATIONAL

Αθήνα, 22 Φεβρουαρίου 2004
Ο ΟΡΚΩΤΟΣ ΕΛΕΓΚΤΗΣ ΛΟΓΙΣΤΗΣ
ΚΩΝΣΤΑΝΤΙΝΟΣ ΝΙΦΟΡΟΠΟΥΛΟΣ
Α.Μ.Σ.Ο.Ε.Λ. 16541

ΕΛΛΗΝΙΚΑΙ ΙΧΘΥΟΚΑΛΛΙΕΡΓΕΙΑΙ
ΑΝΩΝΥΜΟΣ ΒΙΟΜΗΧΑΝΙΚΗ ΚΑΙ ΕΜΠΟΡΙΚΗ ΕΤΑΙΡΕΙΑ
ΙΣΟΛΟΓΙΣΜΟΣ ΤΗΣ 31ης ΔΕΚΕΜΒΡΙΟΥ 2004 - 18η ΕΤΑΙΡΙΚΗ ΧΡΗΣΗ (1 ΙΑΝΟΥΑΡΙΟΥ - 31 ΔΕΚΕΜΒΡΙΟΥ 2004)
ΑΡ.Μ.Α.Ε. 14904/06/Β/87/100 (ΠΟΣΑ ΣΕ ΕΥΡΩ)

ΕΝΕΡΓΗΤΙΚΟ	Ποσά Κλειομένης χρήσεως 2004			Ποσά Προηγουμένης χρήσεως 2003		
	Αξία Κτήσ.	Αποσβέσεις	Αναπ. Αξία	Αξία Κτήσ.	Αποσβέσεις	Αναπ. Αξία
Β. ΕΞΟΔΑ ΕΓΚΑΤΑΣΤΑΣΕΩΣ						
4. Λοιπά έξοδα εγκαταστάσεως	1.388.103,15	1.323.603,32	64.499,83	1.341.145,80	1.074.341,93	266.803,87
Γ. ΠΑΓΙΟ ΕΝΕΡΓΗΤΙΚΟ						
I. Ασώματες Ακινητοποιήσεις						
1. Εξοδα ερευνών & αναπτύξεως	1.148.011,61	489.249,45	658.762,16	844.985,46	259.647,14	585.338,32
II. Ενσώματες Ακινητοποιήσεις						
1. Γήπεδα - Οικόπεδα	177.904,73	0,00	177.904,73	347.785,61	0,00	347.785,61
3. Κτίρια & τεχνικά έργα	692.634,56	22.436,33	670.198,23	1.949.969,52	1.429.343,31	520.626,21
4. Μηχαν/τα - Τεχνικές εγκ/σεις & λοιπός μηχαν/κός εξοπλισμός	2.784.230,69	2.144.070,77	640.159,92	4.286.474,04	3.145.969,27	1.140.504,77
5. Μεταφορικά μέσα	409.435,94	312.861,71	96.574,23	752.172,62	541.481,14	210.691,48
6. Επιπλα & λοιπός εξοπλισμός	435.228,33	402.275,31	32.953,02	507.370,49	467.435,44	39.935,05
7. Ακινητ/σεις υπό εκτέλεση & προκαταβολές	1.000.315,57	0,00	1.000.315,57	859.031,66	0,00	859.031,66
	5.499.749,82	2.881.644,12	2.618.105,70	8.702.803,94	5.584.229,16	3.118.574,78
Σύνολο Ακινητοποιήσεων (Γ Ι+Γ ΙΙ)	6.647.761,43	3.370.893,57	3.276.867,86	9.547.789,40	5.843.876,30	3.703.913,10
III. Συμμετοχές & άλλες μακρ/σμες χρηματοοικονομικές απαιτήσεις						
1. Συμμετοχές σε συνδεδεμένες επιχ/σεις			17.434.936,48			17.434.936,48
2. Συμμετοχές σε λοιπές επιχειρήσεις			986.888,41			886.892,41
5. Επιταγές εισπρακτέες μακροπρ. λήξεως			490.661,54			487.304,22
7. Λοιπές μακροπρόθεσμες απαιτήσεις			38.160,31			51.058,19
			18.950.646,74			18.860.191,30
Σύνολο Παγίου Ενεργητικού (Γ Ι+Γ ΙΙ+Γ ΙΙΙ)			22.227.514,60			22.564.104,40
Δ. ΚΥΚΛΟΦΟΡΟΥΝ ΕΝΕΡΓΗΤΙΚΟ						
I. Αποθέματα						
1. Εμπορεύματα			2.146,10			118.234,17
2. Προϊόντα έτοιμα και ημιτελή - Υποπροϊόντα και υπολείμματα			8.075.786,48			10.776.220,83
4. Πρώτες και βοηθητικές ύλες-Αναλώσιμα υλικά - Ανταλλακτικά και είδη συσκευασίας			266.979,62			175.070,12
5. Προκαταβολές για αγορές αποθ/των			1.877.867,93			2.453.644,80
			10.222.780,13			13.523.169,92
II. Απαιτήσεις						
1. Πελάτες		22.110.042,60			19.461.617,77	
Μείον: Προβλέψεις		575.201,76	21.534.840,84		1.058.963,48	18.402.654,29
2. Γραμμάτια εισπρακτέα (χαρτοφυλακίου)			133.936,75			0,00
3α. Επιταγές εισπρακτέες						
- Στο Χαρτοφυλάκιο		2.768.050,84			1.395.263,65	
- Στις Τράπεζες σε εγγύηση		15.056.923,66	17.824.974,50		13.404.551,55	14.799.815,20
3β. Επιταγές σε καθυστέρηση			113.716,77			187.084,37
5. Βραχυπρόθεσμες απαιτήσεις κατά συνδεδεμένων επιχειρήσεων			11.339,51			510.763,47
6. Βραχυπρόθεσμες απαιτήσεις κατά λοιπών συμμετοχικού ενδιαφέροντος επιχειρήσεων			0,00			73.174,24
11. Χρεώστες διάφοροι			4.072.000,35			4.310.715,21
12. Λογ/σμοί διαχ/σεως προκ/λών & πιστώσεων			47.455,07			23.938,69
			43.738.263,79			38.308.145,47
III. Χρεόγραφα						
1. Μετοχές	62.824,46			60.873,08		
3. Λοιπά χρεόγραφα	7.336,76			7.336,76		
	70.161,22			68.209,84		
Μείον: Προβλέψεις για υποτίμηση	844,35		69.316,87	844,35		67.365,49
			69.316,87			67.365,49
IV. Διαθέσιμα						
1. Ταμείο			14.797,99			11.911,65
3. Καταθέσεις όψεως & προθεσμίας			720.402,33			1.189.722,31
			735.200,32			1.201.633,96
Σύνολο Κυκλοφ/ντος Ενεργητικού (ΔΙ+ΔΙΙ+ΔΙΙΙ+ΔΙV)			54.765.561,11			53.100.314,84
Ε. ΜΕΤ/ΚΟΙ ΛΟΓ/ΣΜΟΙ ΕΝΕΡΓΗΤΙΚΟΥ						
1. Εξοδα επομένων χρήσεων			40.198,69			55.284,86
3. Λοιποί μετ/κοί λογ/σμοί ενεργητικού			0,00			113.494,83
			40.198,69			168.779,69
ΓΕΝΙΚΟ ΣΥΝΟΛΟ ΕΝΕΡΓΗΤΙΚΟΥ (Β+Γ+Δ+Ε)			77.097.774,23			76.100.002,80
ΛΟΓ/ΣΜΟΙ ΤΑΞΕΩΣ ΧΡΕΩΣΤΙΚΟΙ						
2. Χρεωστικοί λογ/σμοί εγγυήσεων & εμπράγματων ασφαλειών			762.355,25			292.296,55
4. Λοιποί λογ/σμοί τάξεως			43.579,14			43.579,14
			805.934,39			335.875,69

ΠΑΘΗΤΙΚΟ	Ποσά Κλειομ. χρήσ. 2004	Ποσά Προηγ. χρήσ. 2003
Α. ΙΔΙΑ ΚΕΦΑΛΑΙΑ		
I. Μετοχικό Κεφάλαιο (5.065.000 μετοχ. των 0,31 Ευρώ)		
1. Καταβλημένο	1.570.150,00	1.570.150,00
II. Διαφορά από έκδοση μετοχών υπέρ το άρτιο	23.753.484,96	23.753.484,96
III. Διαφορές από αναπρ/γή-Επιχ/σεις Επενδύσεων		
2. Διαφορές από αναπροσαρμογή αξίας λοιπών περιουσιακών στοιχείων	87.181,83	39.418,36
IV. Αποθεματικά κεφάλαια		
1. Τακτικό αποθεματικό	546.446,67	461.624,76
Μείον: Ζημιές από πωλήσεις συμμετοχών & χρεογράφων	-605.876,59	-605.876,59
5. Αφορολόγητα αποθεματικά ειδικών διατάξεων νόμων	3.805.856,03	3.401.704,98
	3.746.426,11	3.257.453,15
V. Αποτελέσματα εις νέο		
Υπόλοιπο κερδών χρήσεως εις νέο	2.462.012,86	2.096.048,62
Σύνολο Ιδίων Κεφαλαίων (ΑΙ+ΑΙΙ+ΑΙΙΙ+ΑΙV+ΑV)	31.619.255,76	30.716.555,09
Β. ΠΡΟΒΛΕΨΕΙΣ ΓΙΑ ΚΙΝΔΥΝΟΥΣ & ΕΞΟΔΑ		
2. Λοιπές προβλέψεις	0,00	403.637,05
Γ. ΥΠΟΧΡΕΩΣΕΙΣ		
I. Μακροπρόθεσμες Υποχρεώσεις		
2. Δάνεια Τραπεζών	4.077.730,11	3.500.000,00
7α. Επιταγές πληρωτέες μακρ. λήξεως	62.728,17	205.000,00
	4.140.458,28	3.705.000,00
II. Βραχυπρόθεσμες Υποχρεώσεις		
1. Προμηθευτές	2.883.264,14	3.676.513,39
2α. Επιταγές πληρωτέες	14.633.742,14	14.815.058,46
3. Τράπεζες λογαριασμοί βραχυπρόθεσμων υποχρεώσεων	18.000.077,65	19.183.146,14
4. Προκαταβολές πελατών	1.406.876,29	505.374,38
5. Υποχρεώσεις από φόρους-τέλη	1.116.121,44	715.786,26
6. Ασφαλιστικοί Οργανισμοί	99.276,05	113.887,26
7. Μακροπρόθεσμες υποχρεώσεις πληρωτέες στην επόμενη χρήση	822.269,89	0,00
10. Μερίσματα πληρωτέα	919.970,15	757.001,19
11. Πιστωτές διάφοροι	1.294.972,03	1.472.473,36
	41.176.569,78	41.239.240,44
Σύνολο Υποχρεώσεων (Γ Ι+Γ ΙΙ)	45.317.028,06	44.944.240,44
Δ. ΜΕΤ/ΚΟΙ ΛΟΓ/ΣΜΟΙ ΠΑΘΗΤΙΚΟΥ		
2. Εξοδα χρήσεως δουλευμένα	161.490,41	35.570,22
ΓΕΝΙΚΟ ΣΥΝΟΛΟ ΠΑΘΗΤΙΚΟΥ (Α+Β+Γ+Δ)	77.097.774,23	76.100.002,80
ΛΟΓ/ΣΜΟΙ ΤΑΞΕΩΣ ΠΙΣΤΩΤΙΚΟΙ		
2. Πιστωτικοί λογ/σμοί εγγυήσεων & εμπράγματων ασφαλειών	762.355,25	292.296,55
4. Λοιποί λογ/σμοί τάξεως	43.579,14	43.579,14
	805.934,39	335.875,69

Σημειώσεις: **1.** Η τελευταία αναπροσαρμογή των ακινήτων (γηπέδων) της εταιρείας έγινε στη χρήση 2004 με βάση τις διατάξεις του Ν.2065/92 και προέκυψε διαφορά αναπ/γής ποσού 47.763,48 ευρώ η οποία καταχωρήθηκε στο λογαριασμό του Παθητικού Α.ΙΙΙ.2. "Διαφορές από αναπ/γή αξίας λοιπών περιουσιακών στοιχείων". **2.** Στον κύκλο εργασιών όπως αναλύεται κατωτέρω κατά ΣΤΑΚΟΔ - 91 εδικά στο κωδικό 050.2 περιλαμβάνονται πωλήσεις νωπών ψαριών συνολικής αξίας ευρώ 13.438.419,013 παραγωγής των θυγατρικών εταιρειών του ομίλου. **3.** Δεν υπάρχουν επίδικες ή υπό διαιτησία διαφορές δικαστικών ή διαιτητικών οργάνων που να έχουν σημαντική επίπτωση στην οικονομική κατάσταση ή λειτουργία της εταιρείας. **4.** Σύμφωνα με την απόφαση 4/5.11.99 του Χρηματιστηρίου Αξιών Αθηνών, της υπ' αριθ. 2/188/4.4.200 (αρ.πρωτ. 13923/22.6.00) απόφασης της Επιτροπής Κεφαλαιαγοράς καθώς και της Εκτακτης Γενικής Συνέλευσης των μετόχων της εταιρείας της 5/5/2000 αντλήθηκαν κεφάλαια (συνολικά EURO 24.066.030,81 μείον έξοδα ευρώ 880.648,85) καθαρού ποσού 23.185.381,96 με αύξηση του Μετοχικού Κεφαλαίου κατά ευρώ 312.545,85 και διαφοράς υπέρ το άρτιον ευρώ 23.753.484,96. Η πιστοποίηση της καταβολής του μετοχικού κεφαλαίου έγινε κατά την συνεδρίαση του Διοικητικού Συμβουλίου της 31/7/2000. Εκδόθηκαν 1.065.000 κοινές ονομαστικές μετοχές οι οποίες μετά των 4.000.000 παλαιών μετοχών εισήχθησαν για διαπραγμάτευση στο Χ.Α.Α. την 18/8/2000. **5.** Ο κύκλος εργασιών αναλύεται κατά κωδικό δραστηριότητας (ΣΤΑΚΟΔ -03) ως εξής : Λειτουργεία ιχθυοτροφείων και μονάδων παραγωγής γόνου ΣΤΑΚΟΔ 050.2 ποσό 37.192.469,72 ευρώ, Χονδρικό εμπόριο τροφίμων συμπεριλαμβανομένων και ιχθ. ΣΤΑΚΟΔ 513.8, ποσό 24.881.737,38 ευρώ και Χονδρικό εμπόριο διχτυών ΣΤΑΚΟΔ 514.1, ποσό 32.796,68 ευρώ. **6.** Ο αριθμός του προσωπικού κατά την 31.12.2004 ανέρχονταν σε 47 άτομα.

ΚΑΤΑΣΤΑΣΗ ΛΟΓ/ΣΜΟΥ ΑΠΟΤ/ΤΩΝ ΧΡΗΣΕΩΣ 31ης ΔΕΚΕΜΒΡΙΟΥ 2004 (1 ΙΑΝΟΥΑΡΙΟΥ - 31 ΔΕΚΕΜΒΡΙΟΥ 2004)

	Ποσά Κλειομένης χρήσεως 2004			Ποσά Προηγουμένης χρήσεως 2003		
Ι. ΑΠΟΤΕΛΕΣΜΑΤΑ ΕΚΜΕΤΑΛΛΕΥΣΕΩΣ						
Κύκλος εργασιών (πωλήσεις)			62.107.003,78			53.393.196,80
Μείον: Κόστος πωλήσεων			54.475.312,49			45.173.937,14
Μικτά αποτ/τα (κέρδη) εκμ/σεως			7.631.691,29			8.219.259,66
Πλέον: Αλλα έσοδα εκμεταλλεύσεως			208.233,83			109.944,26
Σύνολο			7.839.925,12			8.329.203,92
ΜΕΙΟΝ: 1. Εξοδα διοικητικής λειτουργίας	1.442.170,66			1.330.106,84		
2. Εξοδα ερευνών & ανάπτυξης	229.602,31			168.997,09		
3. Εξοδα λειτουργίας διαθέσεως	4.477.893,71		6.149.666,68	4.330.315,02		5.829.418,95
Μερικά αποτ/τα (κέρδη) εκμ/σεως			1.690.258,44			2.499.784,97
ΠΛΕΟΝ: 2. Εσοδα χρεογράφων		780,58			8.714,71	
4. Πιστωτικοί τόκοι & συναφή έσοδα		750,77			2.680,72	
		1.531,35			11.395,43	
Μείον: 3. Χρεωστικοί τόκοι & συναφή έξοδα		1.612.126,67	-1.610.595,32		1.149.593,03	-1.138.197,60
Ολικά αποτ/τα (κέρδη) εκμ/σεως			79.663,12			1.361.587,37
ΙΙ. ΠΛΕΟΝ: ΕΚΤΑΚΤΑ ΑΠΟΤΕΛΕΣΜΑΤΑ						
1. Εκτακτα & ανόργανα έσοδα		475.600,81			56.380,93	
2. Εκτακτα κέρδη		2.091.366,09			920,12	
3. Εσοδα προηγουμένων χρήσεων		50,00			0,00	
		2.567.016,90			57.301,05	
Μείον: 1. Εκτακτα & ανόργανα έξοδα	32.942,49			33.603,75		
2. Εκτακτες ζημίες	3.823,17			2.860,15		
3. Εξοδα προηγουμένων χρήσεων	9,51	36.775,17	2.530.241,73	288.197,77	324.661,67	-267.360,62
Οργανικά & έκτακτα αποτ/τα (κέρδη)			2.609.904,85			1.094.226,75
Μείον: Σύνολο αποσβέσεων παγίων στοιχείων		1.121.635,84			1.268.105,48	
Μείον: Οι από αυτές ενσωματωμένες στο λειτουργικό κόστος		1.121.635,84	0,00		1.266.365,39	1.740,09
ΚΑΘΑΡΑ ΑΠΟΤ/ΤΑ (ΚΕΡΔΗ) ΧΡΗΣΕΩΣ προ φόρων			2.609.904,85			1.092.486,66

ΠΙΝΑΚΑΣ ΔΙΑΘΕΣΕΩΣ ΑΠΟΤΕΛΕΣΜΑΤΩΝ

	Ποσά Κλειομ. χρήσ. 2004	Ποσά Προηγ. χρήσ. 2003
Καθαρά αποτ/τα (κέρδη) χρήσεως	2.609.904,85	1.092.486,66
(+): Υπόλοιπο αποτ/των (κερδών) προηγουμένων χρήσεων	2.096.048,62	1.055.255,87
(-): Διαφορές φορολογικού ελέγχου προηγουμένων χρήσεων	0,00	-98.760,12
(+): Αποθεματικά προς διάθεση	0,00	1.036.442,90
Σύνολο	4.705.953,47	3.085.425,31
ΜΕΙΟΝ: 1. Φόρος Εισοδήματος	773.917,65	481.865,58
Κέρδη προς διάθεση	3.932.035,82	2.603.559,73
Η διάθεση των κερδών γίνεται ως εξής:		
1. Τακτικό αποθεματικό	84.821,91	32.961,11
2. Μερίσματα	861.050,00	354.550,00
6. Αφορολόγητα αποθεματικά αρ. 2 Ν. 3220/2004	404.151,05	0,00
7α. Διανομή κερδών στο προσωπικό	0,00	120.000,00
από κέρδη προηγούμενων χρήσεων	120.000,00	0,00
8. Υπόλοιπο κερδών εις νέο	2.462.012,86	2.096.048,62
	3.932.035,82	2.603.559,73

Βριλήσσια, 11 Μαρτίου 2005

Ο ΠΡΟΕΔΡΟΣ ΤΟΥ Δ.Σ. & Δ/ΝΩΝ ΣΥΜΒΟΥΛΟΣ
ΙΩΑΝΝΗΣ ΚΑΤΣΙΒΕΛΗΣ
Α.Δ.Τ. Φ 355271

Ο ΑΝΤΙΠΡΟΕΔΡΟΣ ΤΟΥ Δ.Σ & ΣΥΜΠΡΑΤΤΩΝ ΣΥΜΒΟΥΛΟΣ
LEWIS NIGEL
Αρ. Διαβ. 702748671

Ο ΠΡΟΪΣΤΑΜΕΝΟΣ ΤΟΥ ΛΟΓΙΣΤΗΡΙΟΥ
ΑΘΑΝΑΣΙΟΣ ΠΡΑΧΑΛΗΣ
Α.Δ.Τ. Σ 183697

ΠΙΣΤΟΠΟΙΗΤΙΚΟ ΕΛΕΓΧΟΥ ΟΡΚΩΤΟΥ ΕΛΕΓΚΤΗ ΛΟΓΙΣΤΗ

Προς τους κ.κ. Μετόχους της Ανώνυμης Εταιρείας "ΕΛΛΗΝΙΚΑΙ ΙΧΘΥΟΚΑΛΛΙΕΡΓΕΙΑΙ, ΑΝΩΝΥΜΟΣ, ΒΙΟΜΗΧΑΝΙΚΗ ΚΑΙ ΕΜΠΟΡΙΚΗ ΕΤΑΙΡΕΙΑ"

Ελέγξαμε τις ανωτέρω Οικονομικές Καταστάσεις καθώς και το σχετικό Προσάρτημα της Ανώνυμης Εταιρείας "ΕΛΛΗΝΙΚΑΙ ΙΧΘΥΟΚΑΛΛΙΕΡΓΕΙΑΙ, ΑΝΩΝΥΜΟΣ, ΒΙΟΜΗΧΑΝΙΚΗ ΚΑΙ ΕΜΠΟΡΙΚΗ ΕΤΑΙΡΕΙΑ." της εταιρικής χρήσεως που έληξε την 31η Δεκεμβρίου 2004. Ο έλεγχός μας, στα πλαίσια του οποίου λάβαμε και γνώση πλήρους λογιστικού απολογισμού των εργασιών των υποκαταστημάτων της εταιρείας, έγινε σύμφωνα με τις διατάξεις του άρθρου 37 του Κ.Ν. 2190/1920 «περί Ανωνύμων Εταιρειών» και τις ελεγκτικές διαδικασίες που κρίναμε κατάλληλες, βάσει των αρχών και κανόνων ελεγκτικής που ακολουθεί το Σώμα Ορκωτών Ελεγκτών Λογιστών και που είναι σύμφωνοι με τις βασικές αρχές των Διεθνών Ελεγκτικών Προτύπων. Τέθηκαν στη διάθεσή μας τα βιβλία και στοιχεία που τήρησε η εταιρεία και μας δόθηκαν οι αναγκαίες για τον έλεγχο πληροφορίες και επεξηγήσεις που ζητήσαμε. Η εταιρεία τήρησε ορθά το Ελληνικό Γενικό Λογιστικό Σχέδιο. Δεν τροποποιήθηκε η μέθοδος απογραφής σε σχέση με την προηγούμενη χρήση, και το κόστος παραγωγής που προκύπτει από τα λογιστικά βιβλία προσδιορίσθηκε σύμφωνα με τις παραδεγμένες αρχές λογισμού του κόστους. Επαληθεύσαμε τη συμφωνία του περιεχομένου της Εκθέσεως Διαχειρίσεως του Διοικητικού Συμβουλίου προς την Τακτική Γενική Συνέλευση των Μετόχων, με τις σχετικές Οικονομικές Καταστάσεις. Το Προσάρτημα περιλαμβάνει τις πληροφορίες που προβλέπονται από την παραγρ. 1 του άρθρου 43α του Κ.Ν. 2190/1920. Από τον παραπάνω έλεγχό μας προέκυψαν τα εξής: 1) Η εταιρεία βασιζόμενη στην υπ' αριθ. 205/1988 γνωμοδότηση των Νομικών Συμβούλων Διοικήσεως και το άρθρο 10 του Ν. 2065/1992, δεν σχημάτισε προβλέψεις για αποζημίωση του προσωπικού της λόγω εξόδου από την υπηρεσία. Αν η εταιρεία σχημάτιζε προβλέψεις για πιθανές υποχρεώσεις της για αποζημίωση του συνόλου του προσωπικού της λόγω εξόδου του από την υπηρεσία για συνταξιοδότηση, αυτή θα ανέρχονταν σε ευρώ 64.500,00 περίπου εκ των οποίων ποσό 18.500,00 ευρώ θα έπρεπε να επιβαρύνει τα αποτελέσματα της κλειομένης περιόδου. 2) Στους λογαριασμούς του Ενεργητικού Δ.ΙΙ.1. "Πελάτες", και Δ.ΙΙ.3β. "Επιταγές σε καθυστέρηση" περιλαμβάνονται ακίνητα υπόλοιπα συνολικού ποσού 3.500.000,00 ευρώ περίπου. Οι σχηματισθείσες προβλέψεις, για πιθανές ζημίες που θα προκύψουν από ενδεχόμενη μη είσπραξη αυτών των απαιτήσεων ποσού 575.201,76 ευρώ υπολλείπονται κατά 2.920.000,00 ευρώ περίπου, εκ των οποίων ποσό 1.000.000,00 ευρώ περίπου θα έπρεπε να βαρύνει τα αποτελέσματα της κλειομένης χρήσεως. 3) Οι συμμετοχές σε συνδεδεμένες επιχειρήσεις αφορούν συμμετοχές σε έξη μη εισηγμένες στο Χ.Α.Α. εταιρείες εκ των οποίων οι δύο δεν ελέγχονται από Ορκωτό Ελεγκτή Λογιστή, και αποτιμήθηκαν στην αξίας κτήσεώς τους. Αν η αποτίμησή τους γινόταν με βάση τις διατάξεις του άρθρου 43 του Κ.Ν. 2190/1920 και με βάση την εσωτερική λογιστική αξία όπως αυτή προκύπτει από τους τελευταίους συνταχθέντες Ισολογισμούς της 31.12.2004 αυτή θα ήταν μικρότερη κατά 708.154,04 ευρώ. Οι συμμετοχές σε λοιπές επιχειρήσεις αφορούν συμμετοχές σε δύο μη εισηγμένες στο Χ.Α.Α εταιρείες οι οποίες δεν ελέγχονται από Ορκωτό Ελεγκτή Λογιστή και οι οποίες αποτιμήθηκαν στην τιμή κτήσεώς τους. Αν η αποτίμησή τους γινόταν με βάση τις διατάξεις του άρθρου 43 του Κ.Ν. 2190/1920 και με βάση την εσωτερική λογιστική αξία όπως αυτή προκύπτει από τους τελευταίους συνταχθέντες Ισολογισμούς της 31.12.2003 αυτή θα ήταν μικρότερη κατά 292.723,17ευρώ. Για τις παραπάνω διαφορές έπρεπε η εταιρεία να σχηματίσει προβλέψεις υποτίμησης ποσού 328.440,15 ευρώ σε βάρος των αποτελεσμάτων της κλειομένης περιόδου και ποσού 672.437,06 ευρώ σε βάρος των αποτελεσμάτων προηγουμένων χρήσεων με ισόποση μείωση των Ιδίων Κεφαλαίων. 4) Η εταιρεία δεν έχει ελεγχθεί από τις Φορολογικές Αρχές για τις χρήσεις 2002 - 2004 και κατά συνέπεια οι φορολογικές υποχρεώσεις της, για τις χρήσεις αυτή δεν έχουν καταστεί οριστικές. Κατά την γνώμη μας, οι ανωτέρω Οικονομικές Καταστάσεις οι οποίες προκύπτουν από τα βιβλία και στοιχεία της εταιρείας απεικονίζουν μαζί με το Προσάρτημα, αφού ληφθούν υπόψη οι παραπάνω παρατηρήσεις μας, την περιουσιακή διάρθρωση και την οικονομική θέση της εταιρείας κατά την 31η Δεκεμβρίου 2004 καθώς και τα αποτελέσματα της χρήσεως που έληξε αυτή την ημερομηνία, βάσει των σχετικών διατάξεων που ισχύουν και λογιστικών αρχών, οι οποίες έχουν γίνει γενικά παραδεκτές και δε διαφέρουν από εκείνες που η εταιρεία εφάρμοσε στην προηγούμενη χρήση.

ΩΡΙΩΝ
ΟΡΚΩΤΟΙ ΕΛΕΓΚΤΕΣ ΛΟΓΙΣΤΕΣ Α.Ε.
AGN INTERNATIONAL

Αθήνα, 15 Μαρτίου 2005
Ο ΟΡΚΩΤΟΣ ΕΛΕΓΚΤΗΣ ΛΟΓΙΣΤΗΣ
ΚΩΝΣΤΑΝΤΙΝΟΣ ΣΑΚΚΗΣ
Α.Μ.Σ.Ο.Ε.Λ. 14601

ΕΛΛΗΝΙΚΑΙ ΙΧΘΥΟΚΑΛΛΙΕΡΓΕΙΑΙ
ΑΝΩΝΥΜΟΣ ΒΙΟΜΗΧΑΝΙΚΗ ΚΑΙ ΕΜΠΟΡΙΚΗ ΕΤΑΙΡΕΙΑ

5ος ΕΝΟΠΟΙΗΜΕΝΟΣ ΙΣΟΛΟΓΙΣΜΟΣ 31.12.2002 ΤΩΝ ΕΤΑΙΡΕΙΩΝ ΤΟΥ ΟΜΙΛΟΥ - ΕΤΑΙΡΙΚΗ ΧΡΗΣΗ (1 ΙΑΝΟΥΑΡΙΟΥ - 31 ΔΕΚΕΜΒΡΙΟΥ 2002)

ΑΡ.Μ.Α.Ε. 14904/06/Β/87/100 (ΠΟΣΑ ΣΕ ΕΥΡΩ)

ΕΝΕΡΓΗΤΙΚΟ	Ποσά Κλειομένης χρήσεως 2002			Ποσά Προηγουμένης χρήσεως 2001		
	Αξία Κτήσ.	Αποσβέσεις	Αναπ. Αξία	Αξία Κτήσ.	Αποσβέσεις	Αναπ. Αξία
Β. ΕΞΟΔΑ ΕΓΚΑΤΑΣΤΑΣΕΩΣ						
4. Λοιπά έξοδα εγκ/σεως	1.590.675,22	910.803,12	679.872,10	1.562.455,36	589.904,78	972.550,58
Γ. ΠΑΓΙΟ ΕΝΕΡΓΗΤΙΚΟ						
I. Ασώματες Ακινητοποιήσεις						
1. Εξοδα ερευνών & αναπτύξεως	453.250,22	90.650,05	362.600,17	0,00	0,00	0,00
II. Ενσώματες Ακινητοποιήσεις						
1. Γήπεδα - Οικόπεδα	473.479,45	0,00	473.479,45	331.179,74	0,00	331.179,74
3. Κτίρια & τεχνικά έργα	4.129.054,52	1.752.462,30	2.376.592,22	2.549.976,87	1.365.398,30	1.184.578,57
4. Μηχανήματα - Τεχνικές Εγκ/σεις & λοιπός μηχ/κός εξοπλισμός	11.636.565,81	7.244.654,56	4.391.911,25	7.957.979,19	4.984.332,88	2.973.646,30
5. Μεταφορικά μέσα	1.883.478,46	907.422,87	976.055,59	1.316.050,06	552.664,39	763.385,67
6. Επιπλα & λοιπός εξοπλισμός	806.084,68	629.557,55	176.527,13	670.595,40	493.792,18	176.803,22
7. Ακιν/σεις υπό εκτέλεση & προκατ.	1.023.349,58	0,00	1.023.349,58	383.751,80	0,00	383.751,80
	19.952.012,50	10.534.097,28	9.417.915,22	13.209.533,06	7.396.187,75	5.813.345,30
Σύνολο Ακινητοποιήσεων (Γ Ι+Γ ΙΙ)	20.405.262,72	10.624.747,33	9.780.515,39	13.209.533,06	7.396.187,75	5.813.345,30
III. Συμμετοχές & άλλες μακρ/σμες χρηματοοικονομικές απαιτήσεις						
2. Συμμετοχές σε λοιπές επιχειρήσεις			886.280,27			1.144.534,12
5. Επιταγές εισπρακτέες μακρ/σμης λήξεως			36.254,00			319.611,00
7. Λοιπές μακρ/σμες απαιτήσεις			74.148,95			59.591,28
			996.683,22			1.523.736,40
Σύνολο Παγίου Ενεργητικού (Γ Ι+Γ ΙΙ+Γ ΙΙΙ)			10.777.198,61			7.337.081,70
Δ. ΚΥΚΛΟΦΟΡΟΥΝ ΕΝΕΡΓΗΤΙΚΟ						
I. Αποθέματα						
1. Εμπορεύματα			1.936,04			7.980,74
2. Προϊόντα έτοιμα & ημιτελή Υποπροϊόντα & υπολείμματα			29.027.511,48			20.834.883,08
4. Πρώτες & βοηθ. ύλες-Αναλώσιμα υλικά Ανταλλακτικά & είδη συσκευασίας			678.286,59			423.994,91
5. Προκαταβολές για αγορές αποθεμάτων			0,00			86.672,27
			29.707.734,11			21.353.531,00
II. Απαιτήσεις						
1. Πελάτες		8.663.266,77			4.857.110,76	
Μείον: Προβλέψεις		1.069.913,92	7.593.352,85		902.995,73	3.954.115,03
2. Γραμμάτια εισπρακτέα - Χαρτοφυλακίου			34.485,06			275.858,63
3α. Επιταγές εισπρακτέες						
- Στο Χαρτοφυλάκιο		3.610.528,48			6.357.277,66	
- Στις Τράπεζες για είσπραξη		0,00			1.691.975,00	
- Στις Τράπεζες σε εγγύηση		6.574.624,31	10.185.152,79		1.851.825,02	9.901.077,68
3β. Επιταγές σε καθυστέρηση			278.787,97			187.084,37
6. Βραχυπρόθεσμες απαιτήσεις κατά λοιπών συμμετοχικού ενδιαφέροντος επιχειρήσεων			1.151.083,74			336.996,97
11. Χρεώστες διάφοροι			7.456.613,88			4.863.497,42
12. Λογ/σμοί διαχ. προκ/λών & πιστώσεων			33.180,65			47.736,82
			26.732.656,94			19.566.366,94
III. Χρεόγραφα						
1. Μετοχές		439.897,33			439.897,33	
3. Λοιπά χρεόγραφα		7.336,76			7.336,76	
4. Ιδιες μετοχές		1.036.442,90			1.036.442,90	
		1.483.676,99			1.483.676,99	
Μείον: Προβλ. για υποτιμήσεις		274.505,26	1.209.171,73		20.416,36	1.463.260,63
IV. Διαθέσιμα						
1. Ταμείο			79.740,84			200.848,41
3. Καταθέσεις όψεως & προθεσμίας			1.644.967,90			783.851,95
			1.724.708,74			984.700,36
Σύνολο Κυκλοφ/ντος Ενεργητικού (ΔΙ+ΔΙΙ+ΔΙΙΙ+ΔΙV)			59.374.271,52			43.367.858,93
Ε. ΜΕΤ/ΚΟΙ ΛΟΓ/ΣΜΟΙ ΕΝΕΡΓΗΤΙΚΟΥ						
1. Εξοδα επόμενων χρήσεων			57.874,81			34.983,99
2. Εσοδα χρήσεως εισπρακτέα			113.162,00			0,00
3. Λοιποί μετ/κοί λογ/σμοί ενεργητικού			4.754,12			15.678,11
			175.790,93			50.662,10
ΓΕΝΙΚΟ ΣΥΝΟΛΟ ΕΝΕΡΓΗΤΙΚΟΥ (Β+Γ+Δ+Ε)			71.007.133,16			51.728.153,31
ΛΟΓ/ΣΜΟΙ ΤΑΞΕΩΣ ΧΡΕΩΣΤΙΚΟΙ						
1. Αλλότρια περιουσιακά στοιχεία			0,19			59,00
2. Χρεωστικοί λογ/σμοί εγγυήσεων & εμπράγματων ασφαλειών			486.011,39			39.702,68
3. Απαιτήσεις από αμφοτεροβαρείς συμβάσεις			9.977,99			9.977,99
4. Λοιποί λογ/σμοί τάξεως			744.552,67			787.196,62
			1.240.542,24			836.936,29

ΠΑΘΗΤΙΚΟ	Ποσά Κλειομ. χρήσ. 2002	Ποσά Προηγ. χρήσ. 2001
Α. ΙΔΙΑ ΚΕΦΑΛΑΙΑ		
I. Μετοχικό Κεφάλαιο		
1. Καταβλημένο	4.089.950,00	1.486.427,00
II. Διαφορά από έκδοση μετοχών υπέρ το άρτιο	23.753.484,96	23.753.484,96
III. Διαφορές αναπροσαρμογής-Επιχορηγήσεις επενδύσεων		
2. Διαφορές από αναπρ/γή αξίας λοιπών περιουσιακών στοιχείων	39.418,36	123.141,36
2α. Διαφ. από μετατρ. Μ.Κ. σε ευρώ	4.044,46	0,00
3. Επιχ/σεις επενδ. παγ. ενεργητ.	913.610,35	0,00
	957.073,17	123.141,36
IV. Αποθεματικά Κεφάλαια		
1. Τακτικό αποθεματικό	185.057,43	394.199,49
5. Αφορολόγητα αποθεματικά ειδικών διατάξεων νόμων	3.989.446,07	3.939.553,94
6. Αποθεματικά για Ιδιες μετοχές	1.036.442,90	1.036.442,90
	5.210.946,40	5.370.196,33
Μείον: Διαφορές ενοποίησης	-853.124,47	-909.617,35
	4.357.821,93	4.460.578,98
V. Αποτελέσματα εις νέον		
Υπόλ. κερδών χρήσης εις νέο	575.690,72	455.357,29
Μείον: Αναμορφώσεις ενοποίησης		
- σύνολο αναμορφώσεων προηγ. χρήσεων	-1.137.699,59	-508.703,05
- αναμορφ. κλειομ. χρήσεως	-1.171.255,31	-1.437.953,92
	-2.308.954,90	-1.946.656,97
	-1.733.264,18	-1.491.299,68
IX. Δικαίωμα μειοψηφίας	43.098,75	21.778,26
Σύνολο Ιδίων Κεφαλαίων (ΑΙ+ΑΙΙ+ΑΙΙΙ+ΑΙV+ΑV+ΑIX)	31.468.164,63	28.354.110,88
Β. ΠΡΟΒΛΕΨΕΙΣ ΓΙΑ ΚΙΝΔΥΝΟΥΣ & ΕΞΟΔΑ		
2. Λοιπές προβλέψεις	974,70	0,00
Γ. ΥΠΟΧΡΕΩΣΕΙΣ		
I. Μακροπρόθεσμες Υποχρεώσεις		
1. Ομολογιακά δάνεια	4.900.000,00	7.000.000,00
6. Τράπεζες λ/μακρ/σμων χρημ/σεων με εγγύηση επιταγών εισπρακτέων	3.228.181,25	3.228.181,24
7α. Επιταγές πληρωτέες μακρ. λήξεως	697.000,00	0,00
	8.825.181,25	10.228.181,24
II. Βραχυπρόθεσμες Υποχρεώσεις		
1. Προμηθευτές	2.882.738,70	1.263.592,81
2. Γραμμάτια πληρωτέα	363,25	0,00
2α. Επιταγές πληρωτέες	13.561.902,19	8.879.845,31
3. Τράπεζες λογ/σμοί βραχ/σμων υποχρεώσεων	9.753.064,86	5.941,69
4. Προκαταβολές πελατών	1.659.887,93	48.141,01
5. Υποχρεώσεις από φόρους-τέλη	580.068,90	1.022.429,86
6. Ασφαλιστικοί Οργανισμοί	186.408,45	186.397,18
10. Μερίσματα πληρωτέα	966.824,09	986.757,45
11. Πιστωτές διάφοροι	953.102,61	619.325,52
	30.544.360,98	13.012.430,83
Σύνολο Υποχρεώσεων (Γ Ι+Γ ΙΙ)	39.369.542,23	23.240.612,08
Δ. ΜΕΤ/ΚΟΙ ΛΟΓ/ΣΜΟΙ ΠΑΘΗΤΙΚΟΥ		
2. Εξοδα χρήσεως δουλευμένα	168.451,60	133.430,35
ΓΕΝΙΚΟ ΣΥΝΟΛΟ ΠΑΘΗΤΙΚΟΥ (Α+Β+Γ+Δ)	71.007.133,16	51.728.153,31
ΛΟΓ/ΣΜΟΙ ΤΑΞΕΩΣ ΠΙΣΤΩΤΙΚΟΙ		
1. Δικαιούχ. αλλότρ. περ. στοιχείων	0,19	59,00
2. Πιστωτικοί λογ/σμοί εγγυήσεων & εμπράγματων ασφαλειών	486.011,39	39.702,68
3. Υποχρ. από αμφοτ/ρείς συμβάσεις	9.977,99	9.977,99
4. Λοιποί λογ/σμοί τάξεως	744.552,67	787.196,62
	1.240.542,24	836.936,29

ΕΝΟΠΟΙΗΜΕΝΗ ΚΑΤΑΣΤΑΣΗ ΛΟΓ/ΣΜΟΥ ΑΠΟΤ/ΤΩΝ ΧΡΗΣΕΩΣ 31.12.2002 (1 ΙΑΝΟΥΑΡΙΟΥ - 31 ΔΕΚΕΜΒΡΙΟΥ 2002)

	Ποσά Κλειομένης χρήσεως 2002			Ποσά Προηγουμένης χρήσεως 2001		
Ι. ΑΠΟΤΕΛΕΣΜΑΤΑ ΕΚΜΕΤΑΛΛΕΥΣΕΩΣ						
Κύκλος εργασιών (πωλήσεις)			25.549.518,05			18.208.514,11
Μείον: Κόστος πωλήσεων			20.429.732,92			12.659.913,21
Μικτά αποτ/τα (κέρδη) εκμ/σεως			5.119.785,13			5.548.600,90
Πλέον: Αλλα έσοδα εκμ/σεως			383.091,38			36.074,71
Σύνολο			5.502.876,51			5.584.675,61
Μείον: 1. Εξοδα διοικητικής λειτουργίας		1.377.988,47			1.441.787,28	
2. Εξοδα ερευνών & αναπτύξεως		90.650,05			0,00	
3. Εξοδα λειτουργίας διαθέσεως		2.289.140,82	3.757.779,34		1.720.061,55	3.161.848,82
Μερικά αποτ/τα (κέρδη) εκμ/σεως			1.745.097,17			2.422.826,79
Πλέον: 2. Εσοδα χρεογράφων		40.179,51			252.558,76	
3. Κέρδη πωλήσεως συμ/χών & χρεογρ.		0,00			27.280,49	
4. Πιστωτικοί τόκοι & συναφή έσοδα		5.023,96			28.134,33	
		45.203,47			307.973,58	
Μείον: 1. Προβλέψεις για υποτιμήσεις συμμετοχών & χρεογράφων	0,00			20.416,36		
2. Εξοδα & ζημίες συμμετοχών & χρεογράφων	0,00			6.337,75		
3. Χρεωστικοί τόκοι & συναφή έξοδα	919.083,00	919.083,00	-873.879,53	613.772,16	640.526,27	-332.552,70
Ολικά αποτ/τα (κέρδη) εκμ/σεως			871.217,64			2.090.274,09
ΙΙ. ΠΛΕΟΝ: ΕΚΤΑΚΤΑ ΑΠΟΤΕΛΕΣΜΑΤΑ						
1. Εκτακτα & ανόργανα έσοδα		817.539,66			405.465,62	
2. Εκτακτα κέρδη		629,00			66,32	
3. Εσοδα προηγ. χρήσεων		8.740,46			18.900,23	
		826.909,12			424.432,16	
Μείον: 1. Εκτακτα & ανόργανα έξοδα	199.646,21			421.496,42		
2. Εκτακτες ζημίες	7.870,50			0,00		
3. Εξοδα προηγ. χρήσεων	25.674,18			88.542,19		
4. Προβλ. για έκτακτ. κινδύνους	162.952,46	396.143,35	430.765,77	101.637,97	611.676,57	-187.244,41
Οργανικά & έκτακτα αποτ/τα (κέρδη)			1.301.983,41			1.903.029,68
Μείον: Σύνολο αποσβέσεων παγίων στοιχείων		3.045.127,44			2.221.215,39	
Μείον: Οι από αυτές ενσωματωμένες στο λειτουργικό κόστος		3.038.474,71	6.652,73		2.212.026,50	9.188,89
ΚΑΘΑΡΑ ΑΠΟΤ/ΤΑ (ΚΕΡΔΗ) ΧΡΗΣΕΩΣ προ φόρων		1.295.330,68			1.893.840,79	
Μείον: Φόρος εισοδήματος		674.415,00			900.039,62	
Διαφορές φορολ. ελέγχου προηγ. χρήσ.		3.287,95	677.702,95		152.055,91	1.052.095,54
ΚΑΘΑΡΑ ΑΠΟΤ/ΤΑ (ΚΕΡΔΗ) ΧΡΗΣΕΩΣ μετά από φόρους			617.627,73			841.745,25
Μείον: Αναλογία μετοχών μειοψηφίας			-1.856,46			205,49
ΚΑΘΑΡΑ ΕΝΟΠΟΙΗΜΕΝΑ ΚΕΡΔΗ ΟΜΙΛΟΥ			619.484,19			841.539,76

ΣΗΜΕΙΩΣΕΙΣ:

1. Επί των ακινήτων της εταιρείας έχουν εγγραφεί υποθήκες ποσού 8.099.779,89 ευρώ για εξασφάλιση δανείων Τραπεζών.
2. Σύμφωνα με την απόφαση 4/5.11.99 του Χρηματιστηρίου Αξιών Αθηνών, της υπ' αριθ. 2/188/4.4.2000 (αρ.πρωτ. 13923/22.6.00) απόφασης της Επιτροπής Κεφαλαιαγοράς καθώς και της Εκτακτης Γενικής Συνέλευσης των μετόχων της εταιρείας της 5/5/2000 αντλήθηκαν κεφάλαια (συνολικά 24.066.030,81 ευρώ -- μείον έξοδα 880.648,85 ευρώ) καθαρού ποσού 23.185.381,96 ευρώ με αύξηση του Μετοχικού Κεφαλαίου κατά 312.545,85 ευρώ και διαφοράς υπέρ το άρτιον 23.753.484,96 ευρώ. Η πιστοποίηση της καταβολής του μετοχικού κεφαλαίου έγινε κατά την συνεδρίαση του Διοικητικού Συμβουλίου της 31/7/2000. Εκδόθηκαν 1.065.000 κοινές ονομαστικές μετοχές οι οποίες μετά των 4.000.000 παλαιών μετοχών εισήχθησαν για διαπραγμάτευση στο Χ.Α.Α. την 18/8/2000.
3. Ο αριθμός του απασχολούμενου κατά την 31.12.2002 προσωπικού ήταν 255 άτομα.
4. Δεν υπάρχουν επίδικες ή υπό διαιτησία διαφορές δικαστικών ή διαιτητικών οργάνων που να έχουν σημαντική επίπτωση στην οικονομική κατάσταση ή λειτουργία της εταιρείας.
5. Η τελευταία αναπροσαρμογή των ακινήτων των εταιρειών του ομίλου έγινε στη χρήση 2000 με βάση τις διατάξεις του Ν.2065/92. Οι επενδύσεις των εταιρειών του ομίλου σε πάγια κατά τη χρήση 2002 ανήλθαν στο ποσό των 2.533.138,22 ευρώ.
6. Στην ενοποίηση περιλαμβάνονται με τη μέθοδο της ολικής ενοποίησης εκτός της μητρικής οι παρακάτω εταιρείες : 1).ΙΧΘΥΟΤΡΟΦΕΙΟ ΑΓΙΟΥ ΘΩΜΑ ΠΡΕΒΕΖΑΣ Α.Ε. 2).ΙΧΘΥΟΤΡΟΦΕΙΑ ΚΑΒΟ ΝΤΟΡΟ ΜΟΝ/ΠΗ ΕΠΕ 3).ΙΧΘΥΟΤΡΟΦΕΙΑ ΒΟΥΡΛΙΑ ΒΟΙΩΤΙΑΣ ΑΕ. 4).ΙΧΘΥΟΚΑΛΛΙΕΡΓΕΙΕΣ ΑΓΓΕΛΟΣ ΒΑΚΡΙΝΟΣ Α.Ε. 5).ΙΧΘΥΟΤΡΟΦΙΚΗ ΕΜΠΟΡΙΚΗ ΛΑΡΥΜΝΑΣ Α.Ε. 6).ΙΧΘΥΟΚΑΛΛΙΕΡΓΕΙΕΣ Δ. ΝΙΚΟΛΑΟΥ ΑΝΩΝΥΜΟΣ ΕΤΑΙΡΕΙΑ και βάσει κοινής διοίκησης ο όμιλος των εταιριών 7) Ι. ΑΝΑΓΝΩΣΤΟΥ Α.Ε ΙΧΘΥΟΚΑΛΛΙΕΡΓΕΙΕΣ ΑΤΤΙΚΗΣ. 8).ΙΧΘΥΟΤΡΟΦΕΙΑ ΜΥΛΟΚΟΠΗΣ Α.Ε. και 9).ΘΑΛΛΑΣΣΙΟ ΠΑΡΚΟ Α.Ε. Οι πωλήσεις και τα καθαρά κέρδη από 1.1.2002 μέχρι 30.9.2002 (1η ενοποίηση 30.9.2002) των τριών παραπάνω εταιρειών (Νο 7,8,9) που συμπεριλήφθηκαν στις ενοποιημένες πωλήσεις και στα ενοποιημένα κέρδη ανέρχονται στο ποσό των 725.354,18 και 6.370,00 αντίστοιχα.
7. Οι συγγενείς επιχειρήσεις περιλαμβάνονται στην ενοποίηση με την αξία κτήσεώς τους και όχι με την μέθοδο της καθαρής θέσεως.
8. Η μητρική καθώς και οι υπό Νο 4, 6 και 8 ως άνω εταιρείες δεν έχουν ελεγχθεί από τις Φορολογικές Αρχές για τις χρήσεις 2000 - 2002, οι λοιπές δε υπό Νο 1,2,3 και 5 για τις χρήσεις 1999 - 2002, υπό Νο 9 για τις χρήσεις 2001 - 2002 και υπό Νο 7 για τις χρήσεις 1997 - 2002 και κατά συνέπεια οι φορολογικές τους υποχρεώσεις για τις χρήσεις αυτές δεν έχουν καταστεί οριστικές.

Ο κύκλος εργασιών αναλύεται κατά κωδικό δραστηριότητας (ΣΤΑΚΟΔ -91) ως εξής:

	2002	2001
Λειτουργεία ιχθυοτροφείων και μονάδων παραγωγής γόνου ΣΤΑΚΟΔ 050.2	10.432.650,09	15.714.162,15
Χονδρικό εμπόριο τροφίμων συμπεριλαμβανομένων και ιχθ. ΣΤΑΚΟΔ 513.8	14.943.786,71	2.494.351,96
Υπηρεσίες επισκ. σχοινιών & δικτυών ΣΤΑΚΟΔ 17.52	173.081,25	0,00
	25.549.518,05	18.208.514,11

Βριλήσσια, 10 Φεβρουαρίου 2003

Ο ΠΡΟΕΔΡΟΣ ΤΟΥ Δ.Σ.
ΝΙΚΟΛΑΟΣ ΔΕΝΔΡΙΝΟΣ
Α.Δ.Τ. Ι 172038

Ο ΑΝΤΙΠΡΟΕΔΡΟΣ & Δ/ΝΩΝ ΣΥΜΒΟΥΛΟΣ
ΙΩΑΝΝΗΣ ΚΑΤΣΙΒΕΛΗΣ
Α.Δ.Τ.Φ 355271

Ο ΠΡΟΪΣΤΑΜΕΝΟΣ ΟΙΚΟΝΟΜΙΚΩΝ ΥΠΗΡΕΣΙΩΝ
ΑΘΑΝΑΣΙΟΣ ΠΡΑΧΑΛΗΣ
Α.Δ.Τ. Σ 183697

ΠΙΣΤΟΠΟΙΗΤΙΚΟ ΕΛΕΓΧΟΥ ΟΡΚΩΤΟΥ ΕΛΕΓΚΤΗ ΛΟΓΙΣΤΗ

Προς τους κ.κ. Μετόχους της Ανώνυμης Εταιρείας «ΕΛΛΗΝΙΚΑΙ ΙΧΘΥΟΚΑΛΛΙΕΡΓΕΙΑΙ, ΑΝΩΝΥΜΟΣ, ΒΙΟΜΗΧΑΝΙΚΗ ΚΑΙ ΕΜΠΟΡΙΚΗ ΕΤΑΙΡΕΙΑ»

Ελέγξαμε, κατά τις διατάξεις του άρθρου 108 του κωδ. Ν. 2190/1920 "περί ανωνύμων εταιρειών" τον πέμπτο Ενοποιημένο Ισολογισμό και την Ενοποιημένη Κατάσταση Αποτελεσμάτων καθώς και το σχετικό Ενοποιημένο Προσάρτημα της Ανώνυμης Εταιρείας «ΕΛΛΗΝΙΚΑΙ ΙΧΘΥΟΚΑΛΛΙΕΡΓΕΙΑΙ, ΑΝΩΝΥΜΟΣ, ΒΙΟΜΗΧΑΝΙΚΗ ΚΑΙ ΕΜΠΟΡΙΚΗ ΕΤΑΙΡΕΙΑ" και των θυγατρικών της για τη χρήση που έληξε την 31η Δεκεμβρίου 2002. Εφαρμόσαμε τις διαδικασίες που κρίναμε κατάλληλες γιά το σκοπό του ελέγχου μας, οι οποίες είναι σύμφωνες με τις αρχές και κανόνες ελεγκτικής που ακολουθεί το Σώμα Ορκωτών Ελεγκτών Λογιστών και επαληθεύσαμε τη συμφωνία του περιεχομένου της ενοποιημένης Εκθέσεως Διαχειρίσεως με τις παραπάνω ενοποιημένες Οικονομικές Καταστάσεις. Το Ενοποιημένο Προσάρτημα περιλαμβάνει τις πληροφορίες που προβλέπονται από το άρθρο 107 του Κ.Ν. 2190/1920. Δεν επεκταθήκαμε στον έλεγχο των οικονομικών καταστάσεων των θυγατρικών εταιρειών "ΙΧΘΥΟΤΡΟΦΕΙΑ ΚΑΒΟ ΝΤΟΡΟ ΜΟΝ/ΠΗ ΕΠΕ", και "ΙΧΘΥΟΤΡΟΦΙΚΗ ΕΜΠΟΡΙΚΗ ΛΑΡΥΜΝΑΣ Α.Ε." καθώς και των εταιρειών Ι. ΑΝΑΓΝΩΣΤΟΥ Α.Ε ΙΧΘΥΟΚΑΛΛΙΕΡΓΕΙΕΣ ΑΤΤΙΚΗΣ, ΙΧΘΥΟΤΡΟΦΕΙΑ ΜΥΛΟΚΟΠΗΣ Α.Ε. και ΘΑΛΛΑΣΣΙΟ ΠΑΡΚΟ Α.Ε. οι οποίες περιλαμβάνονται στην ενοποίηση και δεν ελέγχονται από Ορκωτό Ελεγκτή Λογιστή και αντιπροσωπεύουν συνολικά ποσοστό 20,00% και 8,77% των ενοποιημένων συνόλων Ενεργητικού και Κύκλου Εργασιών. Από τον παραπάνω έλεγχό μας προέκυψαν τα εξής: 1). Οι εταιρείες βασιζόμενες στην υπ' αριθ. 205/1988 γνωμοδότηση των Νομικών Συμβούλων Διοικήσεως και το άρθρο 10 του Ν. 2065/1992, δεν σχημάτισαν προβλέψεις για αποζημίωση του προσωπικού τους λόγω εξόδου από την υπηρεσία. Αν οι εταιρείες σχημάτιζαν προβλέψεις για πιθανές υποχρεώσεις τους για αποζημίωση του συνόλου του προσωπικού τους λόγω εξόδου του από την υπηρεσία για συνταξιοδότηση, αυτή θα ανέρχονταν σε 100.250,00 ευρώ περίπου. 2). Στους λογαριασμούς του Ενεργητικού Δ.ΙΙ.1."Πελάτες" και Δ.ΙΙ.3β. "Επιταγές σε καθυστέρηση" περιλαμβάνονται ακίνητα υπόλοιπα συνολικού ποσού 2.240.000,00 ευρώ περίπου. Οι σχηματισθείσες προβλέψεις, για πιθανές ζημίες που θα προκύψουν από ενδεχόμενη μη είσπραξη αυτών των απαιτήσεων ανέρχονται στο ποσό των 1.069.913,92 ευρώ. 3). Οι συμμετοχές σε λοιπές επιχειρήσεις αφορούν συμμετοχές σε μη εισηγμένες στο Χ.Α.Α εταιρείες οι οποίες δεν ελέγχονται από Ορκωτό Ελεγκτή Λογιστή και οι οποίες αποτιμήθηκαν στην τιμή κτήσεώς τους. Αν η αποτίμησή τους γινόταν με βάση την εσωτερική λογιστική αξία όπως αυτή προκύπτει από τους τελευταίους συνταχθέντες Ισολογισμούς της 31.12.2001 αυτή θα ήταν μικρότερη κατά 130.820,70 ευρώ. 4). Τα αποτελέσματα της κλειομένης χρήσεως επιβαρύνθηκαν με το 1/3 των χρεωστικών συν/κών διαφορών που προέκυψαν από αποτίμηση και από εξόφληση υποχρεώσεων σε Ξ.Ν. στη χρήση 2000 (αρ.7 παρ.1 Ν.2842/2000 και αποφ. Υπ.Οικ. 1112072/11332/πολ. 1294/8.12.2000) 118.529,11 ευρώ, ποσό με το οποίο έπρεπε να επιβαρυνθούν τα αποτελέσματα της χρήσεως 2000. 5). Οι σχηματισθείσες στην κλειόμενη χρήση προβλέψεις υποτίμησης χρεογράφων (μετοχών εισηγμένων στο Χ.Α.Α.), ποσού 254.088,90 ευρώ δεν επιβάρυναν τα αποτελέσματα της κλειομένης χρήσεως αλλά καταχωρήθηκαν απευθείας σε χρέωση του λογαριασμού Α.IV."Τακτικό αποθεματικό". Κατά την γνώμη μας, (αφού ληφθούν υπόψη οι παραπάνω παρατηρήσεις μας Νο 1-5) οι ενοποιημένες αυτές Οικονομικές Καταστάσεις έχουν καταρτισθεί σύμφωνα με τις διατάξεις του κωδ. Ν.2190/1920 και απεικονίζουν βάσει των σχετικών διατάξεων που ισχύουν και λογιστικών αρχών και μεθόδων που εφαρμόζει η μητρική εταιρεία και οι οποίες έχουν γίνει γενικά παραδεκτές και δεν διαφέρουν από εκείνες που εφαρμόσθηκαν στην προηγούμενη χρήση, την περιουσιακή διάρθρωση, τη χρηματοοικονομική θέση και τα αποτελέσματα του συνόλου των επιχειρήσεων που περιλαμβάνονται στην ενοποίηση της 31η Δεκεμβρίου 2002.

Αθήνα, 11 Φεβρουαρίου 2003
Ο ΟΡΚΩΤΟΣ ΕΛΕΓΚΤΗΣ ΛΟΓΙΣΤΗΣ
ΚΩΝΣΤΑΝΤΙΝΟΣ Ζ. ΣΑΚΚΗΣ
Α.Μ.Σ.Ο.Ε.Λ. 14601

"Κ & V. ΟΡΚΩΤΟΙ ΛΟΓΙΣΤΕΣ" Α.Ε.Ε.
BAKER TILLY INTERNATIONAL

ΕΛΛΗΝΙΚΑΙ ΙΧΘΥΟΚΑΛΛΙΕΡΓΕΙΑΙ
ΑΝΩΝΥΜΟΣ ΒΙΟΜΗΧΑΝΙΚΗ ΚΑΙ ΕΜΠΟΡΙΚΗ ΕΤΑΙΡΕΙΑ

6ος ΕΝΟΠΟΙΗΜΕΝΟΣ ΙΣΟΛΟΓΙΣΜΟΣ 31.12.2003 ΤΩΝ ΕΤΑΙΡΕΙΩΝ ΤΟΥ ΟΜΙΛΟΥ - ΕΤΑΙΡΙΚΗ ΧΡΗΣΗ (1 ΙΑΝΟΥΑΡΙΟΥ - 31 ΔΕΚΕΜΒΡΙΟΥ 2003)

ΑΡ.Μ.Α.Ε. 14904/06/Β/87/100 (ΠΟΣΑ ΣΕ ΕΥΡΩ)

ΕΝΕΡΓΗΤΙΚΟ	Ποσά Κλειομένης χρήσεως 2003			Ποσά Προηγουμένης χρήσεως 2002		
	Αξία Κτήσ.	Αποσβέσεις	Αναπ. Αξία	Αξία Κτήσ.	Αποσβέσεις	Αναπ. Αξία
Β. ΕΞΟΔΑ ΕΓΚΑΤΑΣΤΑΣΕΩΣ						
4. Λοιπά έξοδα εγκ/σεως	1.628.343,28	1.235.944,27	392.399,01	1.590.675,22	910.803,12	679.872,10
Γ. ΠΑΓΙΟ ΕΝΕΡΓΗΤΙΚΟ						
I. Ασώματες Ακινητοποιήσεις						
1. Εξοδα ερευνών & αναπτύξεως	844.985,46	259.647,14	585.338,32	453.250,22	90.650,05	362.600,17
II. Ενσώματες Ακινητοποιήσεις						
1. Γήπεδα - Οικόπεδα	473.479,45	0,00	473.479,45	473.479,45	0,00	473.479,45
3. Κτίρια & τεχνικά έργα	4.879.698,33	2.007.925,70	2.871.772,63	4.129.054,52	1.752.462,30	2.376.592,22
4. Μηχανήματα - Τεχνικές Εγκ/σεις & λοιπός μηχ/κός εξοπλισμός	12.884.060,42	9.084.464,04	3.799.596,38	11.636.565,81	7.244.654,56	4.391.911,25
5. Μεταφορικά μέσα	1.986.727,22	1.165.916,09	820.811,13	1.883.478,46	907.422,87	976.055,59
6. Επιπλα & λοιπός εξοπλισμός	861.594,92	723.144,23	138.450,69	806.084,68	629.557,55	176.527,13
7. Ακιν/σεις υπό εκτέλεση & προκατ.	1.262.524,27	0,00	1.262.524,27	1.023.349,58	0,00	1.023.349,58
	22.348.084,61	12.981.450,06	9.366.634,55	19.952.012,50	10.534.097,28	9.417.915,22
Σύνολο Ακινητοποιήσεων (Γ Ι+Γ ΙΙ)	23.193.070,07	13.241.097,20	9.951.972,87	20.405.262,72	10.624.747,33	9.780.515,39
III. Συμμετοχές & άλλες μακρ/σμες χρηματοοικονομικές απαιτήσεις						
2. Συμμετοχές σε λοιπές επιχειρήσεις			886.892,41			827.586,21
5. Επιταγές εισπρακτέες μακρ/σμης λήξεως			197.304,22			36.254,00
7. Λοιπές μακρ/σμες απαιτήσεις			77.837,23			74.148,95
			1.162.033,86			937.989,16
Σύνολο Παγίου Ενεργητικού (Γ Ι+Γ ΙΙ+Γ ΙΙΙ)			11.114.006,73			10.718.504,55
Δ. ΚΥΚΛΟΦΟΡΟΥΝ ΕΝΕΡΓΗΤΙΚΟ						
I. Αποθέματα						
1. Εμπορεύματα			118.351,77			1.936,04
2. Προϊόντα έτοιμα & ημιτελή Υποπροϊόντα & υπολείμματα			28.941.074,47			29.027.511,48
4. Πρώτες & βοηθ. ύλες-Αναλώσιμα υλικά Ανταλλακτικά & είδη συσκευασίας			492.981,22			678.286,59
5. Προκαταβολές για αγορές αποθεμάτων			1.094.915,05			0,00
			30.647.322,51			29.707.734,11
II. Απαιτήσεις						
1. Πελάτες		13.024.791,10			8.663.266,77	
Μείον: Προβλέψεις		1.069.913,92	11.954.877,18		1.069.913,92	7.593.352,85
2. Γραμμάτια εισπρακτέα - Χαρτοφυλακίου			0,00			34.485,06
3α. Επιταγές εισπρακτέες						
- Στο Χαρτοφυλάκιο		1.081.710,65			3.610.528,48	
- Στις Τράπεζες σε εγγύηση		13.204.551,55	14.286.262,20		6.574.624,31	10.185.152,79
3β. Επιταγές σε καθυστέρηση			278.787,97			278.787,97
6. Βραχυπρόθεσμες απαιτήσεις κατά λοιπών συμμετοχικού ενδιαφέροντος επιχειρήσεων			73.174,24			1.151.083,74
11. Χρεώστες διάφοροι			7.239.687,27			7.456.613,88
12. Λογ/σμοί διαχ. προκ/λών & πιστώσεων			33.594,68			33.180,65
			33.866.383,54			26.732.656,94
III. Χρεόγραφα						
1. Μετοχές		60.873,08			498.591,39	
3. Λοιπά χρεόγραφα		7.336,76			7.336,76	
4. Ιδιες μετοχές		0,00			1.036.442,90	
		68.209,84			1.542.371,05	
Μείον: Προβλ. για υποτιμήσεις		844,35	67.365,49		274.505,26	1.267.865,79
IV. Διαθέσιμα						
1. Ταμείο			17.094,47			79.740,84
3. Καταθέσεις όψεως & προθεσμίας			1.241.850,99			1.644.967,90
			1.258.945,46			1.724.708,74
Σύνολο Κυκλοφ/ντος Ενεργητικού (ΔΙ+ΔΙΙ+ΔΙΙΙ+ΔΙV)			65.840.017,00			59.432.965,58
Ε. ΜΕΤ/ΚΟΙ ΛΟΓ/ΣΜΟΙ ΕΝΕΡΓΗΤΙΚΟΥ						
1. Εξοδα επόμενων χρήσεων			73.726,92			57.874,81
2. Εσοδα χρήσεως εισπρακτέα			0,00			113.162,00
3. Λοιποί μετ/κοί λογ/σμοί ενεργητικού			113.494,83			4.754,12
			187.221,75			175.790,93
ΓΕΝΙΚΟ ΣΥΝΟΛΟ ΕΝΕΡΓΗΤΙΚΟΥ (Β+Γ+Δ+Ε)			77.533.644,49			71.007.133,16
ΛΟΓ/ΣΜΟΙ ΤΑΞΕΩΣ ΧΡΕΩΣΤΙΚΟΙ						
1. Αλλότρια περιουσιακά στοιχεία			0,00			0,19
2. Χρεωστικοί λογ/σμοί εγγυήσεων & εμπράγματων ασφαλειών			444.985,79			486.011,39
3. Απαιτήσεις από αμφοτεροβαρείς συμβάσεις			0,00			9.977,99
4. Λοιποί λογ/σμοί τάξεως			43.579,14			744.552,67
			488.564,93			1.240.542,24

ΠΑΘΗΤΙΚΟ	Ποσά Κλειομ. χρήσ. 2003	Ποσά Προηγ. χρήσ. 2002
Α. ΙΔΙΑ ΚΕΦΑΛΑΙΑ		
I. Μετοχικό Κεφάλαιο		
1. Καταβλημένο	4.089.950,00	4.089.950,00
II. Διαφορά από έκδοση μετοχών υπέρ το άρτιο	23.753.484,96	23.753.484,96
III. Διαφορές αναπροσαρμογής-Επιχορηγήσεις επενδύσεων		
2. Διαφορές από αναπρ/γή αξίας λοιπών περιουσιακών στοιχείων	39.418,36	39.418,36
2α. Διαφ. από μετατρ. Μ.Κ. σε ευρώ	4.044,46	4.044,46
3. Επιχ/σεις επενδ. παγ. ενεργητ.	735.553,25	913.610,35
	779.016,07	957.073,17
IV. Αποθεματικά Κεφάλαια		
1. Τακτικό αποθεματικό	502.086,06	459.309,78
Μείον: Ζημίες από πώληση συμ/χών & χρεογρ.	-801.159,71	-274.252,35
5. Αφορολόγητα αποθεματικά ειδικών διατάξεων νόμων	4.248.051,25	3.989.446,07
6. Αποθεματικό για Ιδιες μετοχές	0,00	1.036.442,90
	3.948.977,60	5.210.946,40
Μείον: Διαφορές ενοποίησης	-846.771,98	-853.124,47
	3.102.205,62	4.357.821,93
V. Αποτελέσματα εις νέον		
Υπόλ. κερδών χρήσης εις νέο	1.149.042,83	575.690,72
Μείον: Αναμορφώσεις ενοποίησης		
- σύνολο αναμορφώσεων προηγ. χρήσεων	-822.550,23	-1.137.699,59
- αναμορφ. κλειομ. χρήσεως	-1.349.728,10	-1.171.255,31
	-2.172.278,33	-2.308.954,90
	-1.023.235,50	-1.733.264,18
IX. Δικαίωμα μειοψηφίας	3.874,19	43.098,75
Σύνολο Ιδίων Κεφαλαίων (ΑΙ+ΑΙΙ+ΑΙΙΙ+ΑΙV+ΑV+ΑIX)	30.705.295,34	31.468.164,63
Β. ΠΡΟΒΛΕΨΕΙΣ ΓΙΑ ΚΙΝΔΥΝΟΥΣ & ΕΞΟΔΑ		
2. Λοιπές προβλέψεις	403.637,05	974,70
Γ. ΥΠΟΧΡΕΩΣΕΙΣ		
I. Μακροπρόθεσμες Υποχρεώσεις		
1. Ομολογιακά δάνεια	0,00	4.900.000,00
2. Δάνεια τραπεζών	3.500.000,00	0,00
6. Τράπεζες λ/μακρ/σμων χρημ/σεων με εγγύηση επιταγών εισπρακτέων	0,00	3.228.181,25
7α. Επιταγές πληρωτέες μακρ. λήξεως	205.000,00	697.000,00
	3.705.000,00	8.825.181,25
II. Βραχυπρόθεσμες Υποχρεώσεις		
1. Προμηθευτές	3.916.327,37	2.882.738,70
2. Γραμμάτια πληρωτέα	0,00	363,25
2α. Επιταγές πληρωτέες	15.231.542,51	13.561.902,19
3. Τράπεζες λογ/σμοί βραχ/σμων υποχρεώσεων	19.183.146,14	9.753.064,86
4. Προκαταβολές πελατών	505.374,38	1.659.887,93
5. Υποχρεώσεις από φόρους-τέλη	789.119,96	580.068,90
6. Ασφαλιστικοί Οργανισμοί	287.597,22	186.408,45
10. Μερίσματα πληρωτέα	768.622,83	966.824,09
11. Πιστωτές διάφοροι	1.941.511,47	953.102,61
	42.623.241,88	30.544.360,98
Σύνολο Υποχρεώσεων (Γ Ι+Γ ΙΙ)	46.328.241,88	39.369.542,23
Δ. ΜΕΤ/ΚΟΙ ΛΟΓ/ΣΜΟΙ ΠΑΘΗΤΙΚΟΥ		
2. Εξοδα χρήσεως δουλευμένα	96.470,22	168.451,60
ΓΕΝΙΚΟ ΣΥΝΟΛΟ ΠΑΘΗΤΙΚΟΥ (Α+Β+Γ+Δ)	77.533.644,49	71.007.133,16
ΛΟΓ/ΣΜΟΙ ΤΑΞΕΩΣ ΠΙΣΤΩΤΙΚΟΙ		
1. Δικαιούχ. αλλότρ. περ. στοιχείων	0,00	0,19
2. Πιστωτικοί λογ/σμοί εγγυήσεων & εμπράγματων ασφαλειών	444.985,79	486.011,39
3. Υποχρ. από αμφοτ/ρείς συμβάσεις	0,00	9.977,99
4. Λοιποί λογ/σμοί τάξεως	43.579,14	744.552,67
	488.564,93	1.240.542,24

ΕΝΟΠΟΙΗΜΕΝΗ ΚΑΤΑΣΤΑΣΗ ΛΟΓ/ΣΜΟΥ ΑΠΟΤ/ΤΩΝ ΧΡΗΣΕΩΣ 31.12.2003 (1 ΙΑΝΟΥΑΡΙΟΥ - 31 ΔΕΚΕΜΒΡΙΟΥ 2003)

	Ποσά Κλειομένης χρήσεως 2003			Ποσά Προηγουμένης χρήσεως 2002		
Ι. ΑΠΟΤΕΛΕΣΜΑΤΑ ΕΚΜΕΤΑΛΛΕΥΣΕΩΣ						
Κύκλος εργασιών (πωλήσεις)			45.233.860,36			25.549.518,05
Μείον: Κόστος πωλήσεων			37.021.991,37			20.429.732,92
Μικτά αποτ/τα (κέρδη) εκμ/σεως			8.211.868,99			5.119.785,13
Πλέον: Αλλα έσοδα εκμ/σεως			306.214,94			383.091,38
Σύνολο			8.518.083,93			5.502.876,51
Μείον: 1. Εξοδα διοικητικής λειτουργίας		1.456.672,99			1.377.988,47	
2. Εξοδα ερευνών & αναπτύξεως		168.997,09			90.650,05	
3. Εξοδα λειτουργίας διαθέσεως		4.552.356,30	6.178.026,38		2.289.140,82	3.757.779,34
Μερικά αποτ/τα (κέρδη) εκμ/σεως			2.340.057,55			1.745.097,17
Πλέον: 2. Εσοδα χρεογράφων		12.312,85			40.179,51	
3. Κέρδη πωλήσεως συμ/χών & χρεογρ.		78.969,70			0,00	
4. Πιστωτικοί τόκοι & συναφή έσοδα		3.036,57			5.023,96	
		94.319,12			45.203,47	
Μείον: 1. Προβλέψεις για υποτιμήσεις συμμετοχών & χρεογράφων	0,00			0,00		
2. Εξοδα & ζημίες συμμετοχών & χρεογράφων	0,00			0,00		
3. Χρεωστικοί τόκοι & συναφή έξοδα	1.164.521,93	1.164.521,93	-1.070.202,81	919.083,00	919.083,00	-873.879,53
Ολικά αποτ/τα (κέρδη) εκμ/σεως			1.269.854,74			871.217,64
ΙΙ. ΠΛΕΟΝ: ΕΚΤΑΚΤΑ ΑΠΟΤΕΛΕΣΜΑΤΑ						
1. Εκτακτα & ανόργανα έσοδα		312.519,76			817.539,66	
2. Εκτακτα κέρδη		9.691,74			629,00	
3. Εσοδα προηγ. χρήσεων		3.696,90			8.740,46	
		325.908,40			826.909,12	
Μείον: 1. Εκτακτα & ανόργανα έξοδα	41.569,37			199.646,21		
2. Εκτακτες ζημίες	8.223,84			7.870,50		
3. Εξοδα προηγ. χρήσεων	299.587,89			25.674,18		
4. Προβλ. για έκτακτ. κινδύνους	0,00	349.381,10	-23.472,70	162.952,46	396.143,35	430.765,77
Οργανικά & έκτακτα αποτ/τα (κέρδη)			1.246.382,04			1.301.983,41
Μείον: Σύνολο αποσβέσεων παγίων στοιχείων		2.968.721,80			3.045.127,44	
Μείον: Οι από αυτές ενσωματωμένες στο λειτουργικό κόστος		2.966.981,71	1.740,09		3.038.474,71	6.652,73
ΚΑΘΑΡΑ ΑΠΟΤ/ΤΑ (ΚΕΡΔΗ) ΧΡΗΣΕΩΣ προ φόρων			1.244.641,95			1.295.330,68
Μείον: Φόρος εισοδήματος		520.730,38			674.415,00	
Διαφορές φορολ. ελέγχου προηγ. χρήσ.		139.539,47	660.269,85		3.287,95	677.702,95
ΚΑΘΑΡΑ ΑΠΟΤ/ΤΑ (ΚΕΡΔΗ) ΧΡΗΣΕΩΣ μετά από φόρους			584.372,10			617.627,73
Μείον: Αναλογία μετοχών μειοψηφίας			-17.829,73			-1.856,46
ΚΑΘΑΡΑ ΕΝΟΠΟΙΗΜΕΝΑ ΚΕΡΔΗ ΟΜΙΛΟΥ			602.201,83			619.484,19

ΣΗΜΕΙΩΣΕΙΣ:

1. Επί των ακινήτων της εταιρείας έχουν εγγραφεί υποθήκες ποσού 8.099.779,89 ευρώ για εξασφάλιση δανείων Τραπεζών.

2. Σύμφωνα με την απόφαση 4/5.11.99 του Χρηματιστηρίου Αξιών Αθηνών, της υπ' αριθ. 2/188/4.4.2000 (αρ.πρωτ. 13923/22.6.00) απόφασης της Επιτροπής Κεφαλαιαγοράς καθώς και της Εκτακτης Γενικής Συνέλευσης των μετόχων της εταιρείας της 5/5/2000 αντλήθηκαν κεφάλαια (συνολικά 24.066.030,81 ευρώ - - μείον έξοδα 880.648,85 ευρώ) καθαρού ποσού 23.185.381,96 ευρώ με αύξηση του Μετοχικού Κεφαλαίου κατά 312.545,85 ευρώ και διαφοράς υπέρ το άρτιον 23.753.484,96 ευρώ. Η πιστοποίηση της καταβολής του μετοχικού κεφαλαίου έγινε κατά τη συνεδρίαση του Διοικητικού Συμβουλίου της 31/7/2000. Εκδόθηκαν 1.065.000 κοινές ονομαστικές μετοχές οι οποίες μετά των 4.000.000 παλαιών μετοχών εισήχθησαν για διαπραγμάτευση στο Χ.Α.Α. την 18/8/2000.

3. Ο αριθμός του απασχολούμενου κατά την 31.12.2003 προσωπικού ήταν 262 άτομα.

4. Δεν υπάρχουν επίδικες ή υπό διαιτησία διαφορές δικαστικών ή διαιτητικών οργάνων που να έχουν σημαντική επίπτωση στην οικονομική κατάσταση ή λειτουργία της εταιρείας.

5. Η τελευταία αναπροσαρμογή των ακινήτων των εταιρειών του ομίλου έγινε στη χρήση 2000 με βάση τις διατάξεις του Ν.2065/92. Οι επενδύσεις των εταιρειών του ομίλου σε πάγια κατά τη χρήση 2003 ανήλθαν στο ποσό των 2.872.443,24 ευρώ.

6. Στην ενοποίηση περιλαμβάνονται εκτός της μητρικής οι παρακάτω εταιρείες : 1) ΙΧΘΥΟΤΡΟΦΕΙΟ ΑΓΙΟΥ ΘΩΜΑ ΠΡΕΒΕΖΑΣ Α.Ε. 2) ΙΧΘΥΟΤΡΟΦΕΙΑ ΚΑΒΟ ΝΤΟΡΟ ΜΟΝ/ΠΗ ΕΠΕ 3) ΙΧΘΥΟΤΡΟΦΕΙΑ ΒΟΥΡΛΙΑΣ ΒΟΙΩΤΙΑΣ ΑΕ. 4) ΙΧΘΥΟΚΑΛΛΙΕΡΓΕΙΕΣ ΑΓΓΕΛΟΣ ΒΑΚΡΙΝΟΣ Α.Ε. 5) ΙΧΘΥΟΤΡΟΦΙΚΗ ΕΜΠΟΡΙΚΗ ΛΑΡΥΜΝΑΣ Α.Ε. 6) ΙΧΘΥΟΚΑΛΛΙΕΡΓΕΙΕΣ Δ. ΝΙΚΟΛΑΟΥ ΑΝΩΝΥΜΟΣ ΕΤΑΙΡΕΙΑ και βάσει κοινής διοίκησης ο όμιλος των εταιριών 7) ΙΧΘΥΟΚΑΛΛΙΕΡΓΕΙΕΣ ΑΝΑΓΝΩΣΤΟΥ Α.Ε. 8) ΙΧΘΥΟΤΡΟΦΕΙΑ ΜΥΛΟΚΟΠΗΣ Α.Ε. και 9) ΘΑΛΛΑΣΣΙΟ ΠΑΡΚΟ Α.Ε.

7. Η μητρική δεν έχει ελεγχθεί από τις Φορολογικές Αρχές για τις χρήσεις 2002 -- 2003, οι υπό Νο 6 και 8 για τις χρήσεις 2000--2003, οι υπό Νο 1,2,3,4 και 5 για τις χρήσεις 1999 -- 2003, η υπό Νο 9 για τις χρήσεις 2001 --2003 και η υπό Νο 7 για τη χρήση 2003 και κατά συνέπεια οι φορολογικές τους υποχρεώσεις για τις χρήσεις αυτές δεν έχουν καταστεί οριστικές.

8. Οι συμμετοχές σε συγγενείς εταιρείες εμφανίζονται με την αξία κτήσεώς τους και όχι με την μέθοδο της καθαρής θέσης.

9. Ο κύκλος εργασιών αναλύεται κατά κωδικό δραστηριότητας (ΣΤΑΚΟΔ -03) ως εξής: Λειτουργεία ιχθυοτροφείων και μονάδων παραγωγής γόνου ΣΤΑΚΟΔ 050.2 ποσό 27.999.371,78 ευρώ, Χονδρικό εμπόριο τροφίμων συμπεριλαμβανομένων και ιχθ. ΣΤΑΚΟΔ 513.8, ποσό 17.125.654,54 ευρώ, Υπηρεσίες επισκευής σχοινιών και διχτυών ΣΤΑΚΟΔ 17.52, ποσό 54.674,13 ευρώ και Χονδρικό εμπόριον διχτυών ΣΤΑΚΟΔ 514.1, ποσό 54.159,91 ευρώ.

Βριλήσσια, 21 Φεβρουαρίου 2004

Ο ΠΡΟΕΔΡΟΣ ΤΟΥ Δ.Σ. & Δ/ΝΩΝ ΣΥΜΒΟΥΛΟΣ	Ο ΑΝΤΙΠΡΟΕΔΡΟΣ ΤΟΥ Δ.Σ & ΣΥΜΠΡΑΤΤΩΝ ΣΥΜΒΟΥΛΟΣ	Ο ΠΡΟΪΣΤΑΜΕΝΟΣ ΛΟΓΙΣΤΗΡΙΟΥ
ΙΩΑΝΝΗΣ ΚΑΤΣΙΒΕΛΗΣ	LEWIS NIGEL	ΑΘΑΝΑΣΙΟΣ ΠΡΑΧΑΛΗΣ
Α.Δ.Τ.Φ 355271	Αρ. Διαβ. 700590835	Α.Δ.Τ. Σ 183697

ΠΙΣΤΟΠΟΙΗΤΙΚΟ ΕΛΕΓΧΟΥ ΟΡΚΩΤΟΥ ΕΛΕΓΚΤΗ ΛΟΓΙΣΤΗ

Προς τους κ.κ. Μετόχους της Ανώνυμης Εταιρείας «ΕΛΛΗΝΙΚΑΙ ΙΧΘΥΟΚΑΛΛΙΕΡΓΕΙΑΙ ΑΝΩΝΥΜΟΣ ΒΙΟΜΗΧΑΝΙΚΗ ΚΑΙ ΕΜΠΟΡΙΚΗ ΕΤΑΙΡΕΙΑ»

Ελέγξαμε, κατά τις διατάξεις του άρθρου 108 του κωδ. Ν. 2190/1920 "περί ανωνύμων εταιρειών" τον έκτο Ενοποιημένο Ισολογισμό και την Ενοποιημένη Κατάσταση Αποτελεσμάτων καθώς και το σχετικό Ενοποιημένο Προσάρτημα της Ανώνυμης Εταιρείας «ΕΛΛΗΝΙΚΑΙ ΙΧΘΥΟΚΑΛΛΙΕΡΓΕΙΑΙ ΑΝΩΝΥΜΟΣ ΒΙΟΜΗΧΑΝΙΚΗ ΚΑΙ ΕΜΠΟΡΙΚΗ ΕΤΑΙΡΕΙΑ" και των θυγατρικών της για τη χρήση που έληξε την 31η Δεκεμβρίου 2003. Εφαρμόσαμε τις διαδικασίες που κρίναμε κατάλληλες για το σκοπό του ελέγχου μας, οι οποίες είναι σύμφωνες με τις αρχές και κανόνες ελεγκτικής που ακολουθεί το Σώμα Ορκωτών Ελεγκτών Λογιστών και επαληθεύσαμε τη συμφωνία του περιεχομένου της ενοποιημένης Εκθέσεως Διαχειρίσεως με τις παραπάνω ενοποιημένες Οικονομικές Καταστάσεις. Το Ενοποιημένο Προσάρτημα περιλαμβάνει τις πληροφορίες που προβλέπονται από το άρθρο 107 του Κ.Ν. 2190/1920. Δεν επεκταθήκαμε στον έλεγχο των οικονομικών καταστάσεων των θυγατρικών εταιρειών "ΙΧΘΥΟΤΡΟΦΕΙΑ ΚΑΒΟ ΝΤΟΡΟ ΜΟΝ/ΠΗ ΕΠΕ", και "ΙΧΘΥΟΤΡΟΦΙΚΗ ΕΜΠΟΡΙΚΗ ΛΑΡΥΜΝΑΣ Α.Ε." καθώς και των εταιρειών "Ι.ΑΝΑΓΝΩΣΤΟΥ Α.Ε. -- ΙΧΘΥΟΚΑΛΛΙΕΡΓΕΙΕΣ ΑΤΤΙΚΗΣ", "ΙΧΘΥΟΤΡΟΦΕΙΑ ΜΥΛΟΚΟΠΗΣ Α.Ε." και "ΘΑΛΛΑΣΣΙΟ ΠΑΡΚΟ Α.Ε." οι οποίες περιλαμβάνονται στην ενοποίηση και δεν ελέγχονται από Ορκωτό Ελεγκτή Λογιστή και αντιπροσωπεύουν συνολικά ποσοστό 18,09% και 15,77% των ενοποιημένων συνόλων Ενεργητικού και Κύκλου Εργασιών. Από τον παραπάνω έλεγχό μας προέκυψαν τα εξής : 1) Οι εταιρείες βασιζόμενες στην υπ' αριθ. 205/1988 γνωμοδότηση των Νομικών Συμβούλων Διοικήσεως και το άρθρο 10 του Ν. 2065/1992, δεν σχημάτισαν προβλέψεις για αποζημίωση του προσωπικού τους λόγω εξόδου από την υπηρεσία. Αν οι εταιρείες σχημάτιζαν προβλέψεις για πιθανές υποχρεώσεις τους για αποζημίωση του συνόλου του προσωπικού τους λόγω εξόδου του από την υπηρεσία για συνταξιοδότηση, αυτή θα ανέρχονταν σε 122.500,00 ευρώ περίπου εκ των οποίων ποσό 45.900,00 ευρώ θα έπρεπε να επιβαρύνει τα αποτελέσματα της κλειομένης χρήσεως. 2) Στους λογαριασμούς του Ενεργητικού Δ.ΙΙ.1."Πελάτες" και Δ.ΙΙ.3β. "Επιταγές σε καθυστέρηση" περιλαμβάνονται ακίνητα υπόλοιπα συνολικού ποσού 2.500.000,00 ευρώ περίπου. Οι σχηματισθείσες προβλέψεις, για πιθανές ζημίες που θα προκύψουν από ενδεχόμενη μη είσπραξη αυτών των απαιτήσεων ποσού 1.069.913,92 ευρώ υπολείπονται κατά 1.440.000,00 ευρώ περίπου, εκ των οποίων ποσό 350.000,00 ευρώ θα έπρεπε να βαρύνει τα αποτελέσματα της κλειομένης χρήσεως. 3) Οι συμμετοχές σε λοιπές επιχειρήσεις αφορούν συμμετοχές σε μη εισηγμένες στο Χ.Α.Α εταιρείες οι οποίες δεν ελέγχονται από Ορκωτό Ελεγκτή Λογιστή και οι οποίες αποτιμήθηκαν στην τιμή κτήσεώς τους. Αν η αποτίμησή τους γινόταν με βάση τις διατάξεις του άρθρου 43 του Κ.Ν. 2190/1920 και με βάση την εσωτερική λογιστική αξία όπως αυτή προκύπτει από τους τελευταίους συνταχθέντες Ισολογισμούς της 31.12.2002 αυτή θα ήταν μικρότερη κατά 276.244,04 ευρώ. Για τη παραπάνω διαφορά έπρεπε η εταιρεία να σχηματίσει προβλέψεις υποτίμησης ποσού 145.423,34 ευρώ σε βάρος των αποτελεσμάτων της κλειομένης χρήσεως και ποσού 130.820,70 ευρώ σε βάρος των αποτελεσμάτων προηγουμένων χρήσεων με ισόποση μείωση των Ιδίων Κεφαλαίων. 4) Οι προκύψασες στη κλειόμενη χρήση ζημίες από πώληση χρεογράφων, ποσού 605.876,59 ευρώ, δεν επιβάρυναν τα αποτελέσματα της κλειομένης χρήσεως αλλά μεταφέρθηκαν απευθείας σε μείωση των Ιδίων Κεφαλαίων. Κατά την γνώμη μας, (αφού ληφθούν υπόψη οι παραπάνω παρατηρήσεις μας Νο 1-4) οι ενοποιημένες αυτές Οικονομικές Καταστάσεις έχουν καταρτισθεί σύμφωνα με τις διατάξεις του κωδ. Ν.2190/1920 και απεικονίζουν βάσει των σχετικών διατάξεων που ισχύουν και λογιστικών αρχών και μεθόδων που εφαρμόζει η μητρική εταιρεία και οι οποίες έχουν γίνει γενικά παραδεκτές και δεν διαφέρουν από εκείνες που εφαρμόσθηκαν στην προηγούμενη χρήση, την περιουσιακή διάρθρωση, τη χρηματοοικονομική θέση και τα αποτελέσματα του συνόλου των επιχειρήσεων που περιλαμβάνονται στην ενοποίηση της 31η Δεκεμβρίου 2003.

ΩΡΙΩΝ
ΟΡΚΩΤΟΙ ΕΛΕΓΚΤΕΣ ΛΟΓΙΣΤΕΣ Α.Ε.
AGN INTERNATIONAL

Αθήνα, 22 Φεβρουαρίου 2004
Ο ΟΡΚΩΤΟΣ ΕΛΕΓΚΤΗΣ ΛΟΓΙΣΤΗΣ
ΚΩΝΣΤΑΝΤΙΝΟΣ ΝΙΦΟΡΟΠΟΥΛΟΣ
Α.Μ.Σ.Ο.Ε.Λ. 16541

ΚΡΟΝΟΣ Α.Ε.

ΕΛΛΗΝΙΚΑΙ ΙΧΘΥΟΚΑΛΛΙΕΡΓΕΙΑΙ
ΑΝΩΝΥΜΟΣ ΒΙΟΜΗΧΑΝΙΚΗ ΚΑΙ ΕΜΠΟΡΙΚΗ ΕΤΑΙΡΕΙΑ

7ος ΕΝΟΠΟΙΗΜΕΝΟΣ ΙΣΟΛΟΓΙΣΜΟΣ 31.12.2004 ΤΩΝ ΕΤΑΙΡΕΙΩΝ ΤΟΥ ΟΜΙΛΟΥ - ΕΤΑΙΡΙΚΗ ΧΡΗΣΗ (1 ΙΑΝΟΥΑΡΙΟΥ - 31 ΔΕΚΕΜΒΡΙΟΥ 2004)

ΑΡ.Μ.Α.Ε. 14904/06/Β/87/100 (ΠΟΣΑ ΣΕ ΕΥΡΩ)

ΕΝΕΡΓΗΤΙΚΟ	Ποσά Κλειομένης χρήσεως 2004			Ποσά Προηγουμένης χρήσεως 2003		
	Αξία Κτήσ.	Αποσβέσεις	Αναπ. Αξία	Αξία Κτήσ.	Αποσβέσεις	Αναπ. Αξία
Β. ΕΞΟΔΑ ΕΓΚΑΤΑΣΤΑΣΕΩΣ						
4. Λοιπά έξοδα εγκ/σεως	1.711.080,92	1.543.812,56	167.268,36	1.628.343,28	1.235.944,27	392.399,01
Γ. ΠΑΓΙΟ ΕΝΕΡΓΗΤΙΚΟ						
I. Ασώματες Ακινητοποιήσεις						
1. Εξοδα ερευνών & αναπτύξεως	1.148.011,61	489.249,45	658.762,16	844.985,46	259.647,14	585.338,32
II. Ενσώματες Ακινητοποιήσεις						
1. Γήπεδα - Οικόπεδα	314.982,34	0,00	314.982,34	473.479,45	0,00	473.479,45
3. Κτίρια & τεχνικά έργα	3.919.369,86	843.126,39	3.076.243,47	4.879.698,33	2.007.925,70	2.871.772,63
4. Μηχανήματα - Τεχνικές Εγκ/σεις & λοιπός μηχ/κός εξοπλισμός	11.274.188,79	8.927.003,33	2.347.185,46	12.884.060,42	9.084.464,04	3.799.596,38
5. Μεταφορικά μέσα	1.496.737,95	1.029.508,63	467.229,32	1.986.727,22	1.165.916,09	820.811,13
6. Επιπλα & λοιπός εξοπλισμός	834.164,42	730.354,61	103.809,81	861.594,92	723.144,23	138.450,69
7. Ακιν/σεις υπό εκτέλεση & προκατ.	1.065.841,03	0,00	1.065.841,03	1.262.524,27	0,00	1.262.524,27
	18.905.284,39	11.529.992,96	7.375.291,43	22.348.084,61	12.981.450,06	9.366.634,55
Σύνολο Ακινητοποιήσεων (Γ Ι+Γ ΙΙ)	20.053.296,00	12.019.242,41	8.034.053,59	23.193.070,07	13.241.097,20	9.951.972,87
III. Συμμετοχές & άλλες μακρ/σμες χρηματοοικονομικές απαιτήσεις						
2. Συμμετοχές σε λοιπές επιχειρήσεις			986.888,41			886.892,41
5. Επιταγές εισπρακτέες μακρ/σμης λήξεως			490.661,54			197.304,22
7. Λοιπές μακρ/σμες απαιτήσεις			65.393,27			77.837,23
			1.542.943,22			1.162.033,86
Σύνολο Παγίου Ενεργητικού (Γ Ι+Γ ΙΙ+Γ ΙΙΙ)			9.576.996,81			11.114.006,73
Δ. ΚΥΚΛΟΦΟΡΟΥΝ ΕΝΕΡΓΗΤΙΚΟ						
I. Αποθέματα						
1. Εμπορεύματα			2.146,10			118.351,77
2. Προϊόντα έτοιμα & ημιτελή Υποπροϊόντα & υπολείμματα			19.833.623,62			28.941.074,47
4. Πρώτες & βοηθ. ύλες-Αναλώσιμα υλικά Ανταλλακτικά & είδη συσκευασίας			570.382,17			492.981,22
5. Προκαταβολές για αγορές αποθεμάτων			1.926.538,86			1.094.915,05
			22.332.690,75			30.647.322,51
II. Απαιτήσεις						
1. Πελάτες		22.932.768,76			13.024.791,10	
Μείον: Προβλέψεις		586.152,20	22.346.616,56		1.069.913,92	11.954.877,18
2. Γραμμάτια εισπρακτέα - Χαρτοφυλακίου			133.936,75			0,00
3α. Επιταγές εισπρακτέες						
- Στο Χαρτοφυλάκιο		2.574.248,90			1.081.710,65	
- Στις Τράπεζες σε εγγύηση		15.056.923,66	17.631.172,56		13.204.551,55	14.286.262,20
3β. Επιταγές σε καθυστέρηση			205.420,37			278.787,97
6. Βραχυπρόθεσμες απαιτήσεις κατά λοιπών συμμετοχικού ενδιαφέροντος επιχειρήσεων			0,00			73.174,24
11. Χρεώστες διάφοροι			6.261.982,08			7.239.687,27
12. Λογ/σμοί διαχ. προκ/λών & πιστώσεων			106.207,17			33.594,68
			46.685.335,49			33.866.383,54
III. Χρεόγραφα						
1. Μετοχές		675.840,22			60.873,08	
3. Λοιπά χρεόγραφα		7.336,76			7.336,76	
		683.176,98			68.209,84	
Μείον: Προβλ. για υποτιμήσεις		844,35	682.332,63		844,35	67.365,49
IV. Διαθέσιμα						
1. Ταμείο			19.021,28			17.094,47
3. Καταθέσεις όψεως & προθεσμίας			841.654,60			1.241.850,99
			860.675,88			1.258.945,46
Σύνολο Κυκλοφ/ντος Ενεργητικού (ΔΙ+ΔΙΙ+ΔΙΙΙ+ΔΙV)			70.561.034,75			65.840.017,00
Ε. ΜΕΤ/ΚΟΙ ΛΟΓ/ΣΜΟΙ ΕΝΕΡΓΗΤΙΚΟΥ						
1. Εξοδα επόμενων χρήσεων			55.156,76			73.726,92
3. Λοιποί μετ/κοί λογ/σμοί ενεργητικού			0,00			113.494,83
			55.156,76			187.221,75
ΓΕΝΙΚΟ ΣΥΝΟΛΟ ΕΝΕΡΓΗΤΙΚΟΥ (Β+Γ+Δ+Ε)			80.360.456,68			77.533.644,49
ΛΟΓ/ΣΜΟΙ ΤΑΞΕΩΣ ΧΡΕΩΣΤΙΚΟΙ						
2. Χρεωστικοί λογ/σμοί εγγυήσεων & εμπράγματων ασφαλειών			906.750,61			444.985,79
4. Λοιποί λογ/σμοί τάξεως			43.579,14			43.579,14
			950.329,75			488.564,93

ΠΑΘΗΤΙΚΟ	Ποσά Κλειομ. χρήσ. 2004	Ποσά Προηγ. χρήσ. 2003
Α. ΙΔΙΑ ΚΕΦΑΛΑΙΑ		
I. Μετοχικό Κεφάλαιο		
1. Καταβλημένο	4.089.950,00	4.089.950,00
II. Διαφορά από έκδοση μετοχών υπέρ το άρτιο	23.753.484,96	23.753.484,96
III. Διαφορές αναπροσαρμογής-Επιχορηγήσεις επενδύσεων		
2. Διαφορές από αναπρ/γή αξίας λοιπών περιουσιακών στοιχείων	89.123,19	39.418,36
2α. Διαφ. από μετατρ. Μ.Κ. σε ευρώ	4.044,46	4.044,46
3. Επιχ/σεις επενδ. παγ. ενεργητ.	795.891,79	735.553,25
	889.059,44	779.016,07
IV. Αποθεματικά Κεφάλαια		
1. Τακτικό αποθεματικό	588.896,22	502.086,06
Μείον: Ζημίες από πώληση συμ/χών & χρεογρ.	-801.159,71	-801.159,71
5. Αφορολόγητα αποθεματικά ειδικών διατάξεων νόμων	4.698.727,13	4.248.051,25
	4.486.463,64	3.948.977,60
Μείον: Διαφορές ενοποίησης	-980.930,11	-846.771,98
	3.505.533,53	3.102.205,62
V. Αποτελέσματα εις νέον		
Υπόλ. κερδών χρήσης εις νέο	1.133.114,08	1.149.042,83
Μείον: Αναμορφώσεις ενοποίησης		
- σύνολο αναμορφώσεων προηγ. χρήσεων	-700.824,67	-822.550,23
- αναμορφ. κλειομ. χρήσεως	-1.116.624,52	-1.349.728,10
	-1.817.449,19	-2.172.278,33
	-684.335,11	-1.023.235,50
IX. Δικαίωμα μειοψηφίας	-36.469,99	3.874,19
Σύνολο Ιδίων Κεφαλαίων (ΑΙ+ΑΙΙ+ΑΙΙΙ+ΑΙV+ΑV+ΑΙX)	31.517.222,83	30.705.295,34
Β. ΠΡΟΒΛΕΨΕΙΣ ΓΙΑ ΚΙΝΔΥΝΟΥΣ & ΕΞΟΔΑ		
2. Λοιπές προβλέψεις	0,00	403.637,05
Γ. ΥΠΟΧΡΕΩΣΕΙΣ		
I. Μακροπρόθεσμες Υποχρεώσεις		
2. Δάνεια τραπεζών	4.077.730,11	3.500.000,00
7α. Επιταγές πληρωτέες μακρ. λήξεως	62.728,17	205.000,00
	4.140.458,28	3.705.000,00
II. Βραχυπρόθεσμες Υποχρεώσεις		
1. Προμηθευτές	3.422.877,07	3.916.327,37
2α. Επιταγές πληρωτέες	16.228.278,42	15.231.542,51
3. Τράπεζες λογ/σμοί βραχ/σμων υποχρεώσεων	18.000.077,65	19.183.146,14
4. Προκαταβολές πελατών	1.406.876,29	505.374,38
5. Υποχρεώσεις από φόρους-τέλη	1.170.095,58	789.119,96
6. Ασφαλιστικοί Οργανισμοί	289.997,11	287.597,22
7. Μακροπρόθεσμες υποχρεώσεις πληρωτέες στην επόμενη χρήση	822.269,89	0,00
10. Μερίσματα πληρωτέα	931.591,79	768.622,83
11. Πιστωτές διάφοροι	2.250.909,36	1.941.511,47
	44.522.973,16	42.623.241,88
Σύνολο Υποχρεώσεων (Γ Ι+Γ ΙΙ)	48.663.431,44	46.328.241,88
Δ. ΜΕΤ/ΚΟΙ ΛΟΓ/ΣΜΟΙ ΠΑΘΗΤΙΚΟΥ		
2. Εξοδα χρήσεως δουλευμένα	179.802,41	96.470,22
ΓΕΝΙΚΟ ΣΥΝΟΛΟ ΠΑΘΗΤΙΚΟΥ (Α+Β+Γ+Δ)	80.360.456,68	77.533.644,49
ΛΟΓ/ΣΜΟΙ ΤΑΞΕΩΣ ΠΙΣΤΩΤΙΚΟΙ		
2. Πιστωτικοί λογ/σμοί εγγυήσεων & εμπράγματων ασφαλειών	906.750,61	444.985,79
4. Λοιποί λογ/σμοί τάξεως	43.579,14	43.579,14
	950.329,75	488.564,93

ΕΝΟΠΟΙΗΜΕΝΗ ΚΑΤΑΣΤΑΣΗ ΛΟΓ/ΣΜΟΥ ΑΠΟΤ/ΤΩΝ ΧΡΗΣΕΩΣ 31.12.2004 (1 ΙΑΝΟΥΑΡΙΟΥ - 31 ΔΕΚΕΜΒΡΙΟΥ 2004)

		Ποσά Κλειομένης χρήσεως 2004			Ποσά Προηγουμένης χρήσεως 2003	
Ι. ΑΠΟΤΕΛΕΣΜΑΤΑ ΕΚΜΕΤΑΛΛΕΥΣΕΩΣ						
Κύκλος εργασιών (πωλήσεις)			56.882.372,34			45.233.860,36
Μείον: Κόστος πωλήσεων			49.229.639,37			37.021.991,37
Μικτά αποτ/τα (κέρδη) εκμ/σεως			7.652.732,97			8.211.868,99
Πλέον: 1.Αλλα έσοδα εκμ/σεως			237.597,25			306.214,94
Σύνολο			7.890.330,22			8.518.083,93
Μείον: 1. Εξοδα διοικητικής λειτουργίας		1.594.364,41			1.456.672,99	
2. Εξοδα ερευνών & αναπτύξεως		229.602,31			168.997,09	
3. Εξοδα λειτουργίας διαθέσεως		4.623.324,33	6.447.291,05		4.552.356,30	6.178.026,38
Μερικά αποτ/τα (κέρδη) εκμ/σεως			1.443.039,17			2.340.057,55
Πλέον: 2. Εσοδα χρεογράφων		780,58			12.312,85	
3. Κέρδη πωλήσεως συμ/χών & χρεογρ.		0,00			78.969,70	
4. Πιστωτικοί τόκοι & συναφή έσοδα		946,69			3.036,57	
		1.727,27			94.319,12	
Μείον: 3. Χρεωστικοί τόκοι & συναφή έξοδα		1.616.674,94	-1.614.947,67		1.164.521,93	-1.070.202,81
Ολικά αποτ/τα (ζημίες) εκμ/σεως			-171.908,50			1.269.854,74
ΙΙ. ΠΛΕΟΝ: ΕΚΤΑΚΤΑ ΑΠΟΤΕΛΕΣΜΑΤΑ						
1. Εκτακτα & ανόργανα έσοδα		785.548,50			312.519,76	
2. Εκτακτα κέρδη		2.130.158,81			9.691,74	
3. Εσοδα προηγ. χρήσεων		2.291,02			3.696,90	
		2.917.998,33			325.908,40	
Μείον: 1. Εκτακτα & ανόργανα έξοδα	82.664,21			41.569,37		
2. Εκτακτες ζημίες	3.940,77			8.223,84		
3. Εξοδα προηγ. χρήσεων	22.348,49	108.953,47	2.809.044,86	299.587,89	349.381,10	-23.472,70
Οργανικά & έκτακτα αποτ/τα (κέρδη)			2.637.136,36			1.246.382,04
Μείον: Σύνολο αποσβέσεων παγίων στοιχείων		2.688.049,05			2.968.721,80	
Μείον: Οι από αυτές ενσωματωμένες στο λειτουργικό κόστος		2.688.049,05	0,00		2.966.981,71	1.740,09
ΚΑΘΑΡΑ ΑΠΟΤ/ΤΑ (ΚΕΡΔΗ) ΧΡΗΣΕΩΣ προ φόρων			2.637.136,36			1.244.641,95
Μείον: Φόρος εισοδήματος		787.179,09			520.730,38	
Διαφορές φορολ. ελέγχου προηγ. χρήσ.		17.369,00	804.548,09		139.539,47	660.269,85
ΚΑΘΑΡΑ ΑΠΟΤ/ΤΑ (ΚΕΡΔΗ) ΧΡΗΣΕΩΣ μετά από φόρους			1.832.588,27			584.372,10
Μείον: Αναλογία μετοχών μειοψηφίας			-31.872,48			-17.829,73
ΚΑΘΑΡΑ ΕΝΟΠΟΙΗΜΕΝΑ ΚΕΡΔΗ ΟΜΙΛΟΥ			1.864.460,75			602.201,83

ΣΗΜΕΙΩΣΕΙΣ:

1. Επί των ακινήτων της εταιρείας ΙΧΘΥΟΚΑΛΛΙΕΡΓΕΙΕΣ ΑΝΑΓΝΩΣΤΟΥ Α.Ε. έχουν εγγραφεί υποθήκες ποσού 4.900.000,00 ευρώ για εξασφάλιση δανείων Τραπεζών. **2.** Σύμφωνα με την απόφαση 4/5.11.99 του Χρηματιστηρίου Αξιών Αθηνών, της υπ' αριθ. 2/188/4.4.200 (αρ.πρωτ. 13923/22.6.00) απόφασης της Επιτροπής Κεφαλαιαγοράς καθώς και της Εκτακτης Γενικής Συνέλευσης των μετόχων της εταιρείας της 5/5/2000 αντλήθηκαν κεφάλαια (συνολικά 24.066.030,81 ευρώ - μείον έξοδα 880.648,85 ευρώ) καθαρού ποσού 23.185.381,96 ευρώ με αύξηση του Μετοχικού Κεφαλαίου κατά 312.545,85 ευρώ και διαφοράς υπέρ το άρτιον 23.753.484,96 ευρώ. Η πιστοποίηση της καταβολής του μετοχικού κεφαλαίου έγινε κατά την συνεδρίαση του Διοικητικού Συμβουλίου της 31/7/2000. Εκδόθηκαν 1.065.000 κοινές ονομαστικές μετοχές οι οποίες μετά των 4.000.000 παλαιών μετοχών εισήχθησαν για διαπραγμάτευση στο Χ.Α.Α. την 18/8/2000. **3.** Ο αριθμός του απασχολούμενου κατά την 31.12.2004 προσωπικού ήταν 189 άτομα. **4.** Δεν υπάρχουν επίδικες ή υπό διαιτησία διαφορές δικαστικών ή διαιτητικών οργάνων που να έχουν σημαντική επίπτωση στην οικονομική κατάσταση ή λειτουργία της εταιρείας. **5.** Η τελευταία αναπροσαρμογή των ακινήτων των εταιρειών του ομίλου έγινε στη χρήση 2004 με βάση τις διατάξεις του Ν.2065/92 και προέκυψε διαφορά αναπρ/γής συνολικού ποσού 59.147,25 ευρώ η οποία συμψηφίσθηκε με ζημίες προηγ/νων χρήσεων κατά 9.442,41 ευρώ και το εναπομένον ποσό 49.704,84 ευρώ καταχωρήθηκε στο λογαριασμό του Παθητικού Α.ΙΙΙ.2. "Διαφορές από αναπ/γή αξίας λοιπών περιουσιακών στοιχείων". **6.** Στην ενοποίηση περιλαμβάνονται εκτός της μητρικής οι παρακάτω εταιρείες: 1) ΙΧΘΥΟΤΡΟΦΕΙΟ ΑΓΙΟΥ ΘΩΜΑ ΠΡΕΒΕΖΑΣ Α.Ε. 2) ΙΧΘΥΟΤΡΟΦΕΙΑ ΚΑΒΟ ΝΤΟΡΟ ΜΟΝ/ΠΗ ΕΠΕ 3) ΙΧΘΥΟΤΡΟΦΕΙΑ ΒΟΥΡΛΙΑΣ ΒΟΙΩΤΙΑΣ ΑΕ. 4) ΙΧΘΥΟΚΑΛΛΙΕΡΓΕΙΕΣ ΑΓΓΕΛΟΣ ΒΑΚΡΙΝΟΣ Α.Ε. 5) ΙΧΘΥΟΤΡΟΦΙΚΗ ΕΜΠΟΡΙΚΗ ΛΑΡΥΜΝΑΣ Α.Ε. 6) ΙΧΘΥΟΚΑΛΛΙΕΡΓΕΙΕΣ Δ. ΝΙΚΟΛΑΟΥ ΑΝΩΝΥΜΟΣ ΕΤΑΙΡΕΙΑ και βάσει κοινής διοίκησης ο όμιλος των εταιριών 7) ΙΧΘΥΟΚΑΛΛΙΕΡΓΕΙΕΣ ΑΝΑΓΝΩΣΤΟΥ Α.Ε. και 8) ΘΑΛΛΑΣΣΙΟ ΠΑΡΚΟ Α.Ε. **7.** Η μητρική δεν έχει ελεγχθεί από τις Φορολογικές Αρχές για τις χρήσεις 2002 - 2004, οι οι υπό Νο 6 και 8 για τις χρήσεις 2000 - 2004, οι υπό Νο 1, 2, 3, 4 και 5 για τις χρήσεις 1999 - 2004, η υπό Νο 9 για τις χρήσεις 2001 - 2004 και η υπό Νο 7 για τη χρήση 2004 και κατά συνέπεια οι φορολογικές τους υποχρεώσεις για τις χρήσεις αυτές δεν έχουν καταστεί οριστικές. **8.** Οι συμμετοχές σε συγγενείς εταιρείες εμφανίζονται με την αξία κτήσεώς τους και όχι με την μέθοδο της καθαρής θέσης. **9.** Ο κύκλος εργασιών αναλύεται κατά κωδικό δραστηριότητας (ΣΤΑΚΟΔ-03) ως εξής: Λειτουργεία ιχθυοτροφείων και μονάδων παραγωγής γόνου ΣΤΑΚΟΔ 050.2 ποσό 36.757.915,47 ευρώ, Χονδρικό εμπόριο τροφίμων συμπεριλαμβανομένων και ιχθ. ΣΤΑΚΟΔ 513.8, ποσό 20.041.469,27 ευρώ, Υπηρεσίες επισκευής σχοινιών και δικτυών ΣΤΑΚΟΔ 17.52, ποσό 50.190,92 ευρώ και Χονδρικό εμπόριον δικτυών ΣΤΑΚΟΔ 514.1, ποσό 32.796,68 ευρώ.

Βριλήσσια, 11 Μαρτίου 2005

Ο ΠΡΟΕΔΡΟΣ ΤΟΥ Δ.Σ. & Δ/ΝΩΝ ΣΥΜΒΟΥΛΟΣ	Ο ΑΝΤΙΠΡΟΕΔΡΟΣ ΤΟΥ Δ.Σ & ΣΥΜΠΡΑΤΤΩΝ ΣΥΜΒΟΥΛΟΣ	Ο ΠΡΟΪΣΤΑΜΕΝΟΣ ΤΩΝ ΟΙΚΟΝΟΜΙΚΩΝ ΥΠΗΡΕΣΙΩΝ
ΙΩΑΝΝΗΣ ΚΑΤΣΙΒΕΛΗΣ	LEWIS NIGEL	ΑΘΑΝΑΣΙΟΣ ΠΡΑΧΑΛΗΣ
Α.Δ.Τ. Φ 355271	Αρ. Διαβ. 702748671	Α.Δ.Τ. Σ 183697

ΠΙΣΤΟΠΟΙΗΤΙΚΟ ΕΛΕΓΧΟΥ ΟΡΚΩΤΟΥ ΕΛΕΓΚΤΗ ΛΟΓΙΣΤΗ

Προς τους κ.κ. Μετόχους της Ανώνυμης Εταιρείας «ΕΛΛΗΝΙΚΑΙ ΙΧΘΥΟΚΑΛΛΙΕΡΓΕΙΑΙ, ΑΝΩΝΥΜΟΣ, ΒΙΟΜΗΧΑΝΙΚΗ ΚΑΙ ΕΜΠΟΡΙΚΗ ΕΤΑΙΡΕΙΑ»

Ελέγξαμε, κατά τις διατάξεις του άρθρου 108 του κωδ. Ν. 2190/1920 "περί ανωνύμων εταιρειών" τον έβδομο Ενοποιημένο Ισολογισμό και την Ενοποιημένη Κατάσταση Αποτελεσμάτων καθώς και το σχετικό Ενοποιημένο Προσάρτημα της Ανώνυμης Εταιρείας "ΕΛΛΗΝΙΚΑΙ ΙΧΘΥΟΚΑΛΛΙΕΡΓΕΙΑΙ, ΑΝΩΝΥΜΟΣ, ΒΙΟΜΗΧΑΝΙΚΗ ΚΑΙ ΕΜΠΟΡΙΚΗ ΕΤΑΙΡΕΙΑ" και των θυγατρικών της για τη χρήση που έληξε την 31η Δεκεμβρίου 2004. Εφαρμόσαμε τις διαδικασίες που κρίναμε κατάλληλες για το σκοπό του ελέγχου μας, οι οποίες είναι σύμφωνες με τις αρχές και κανόνες ελεγκτικής που ακολουθεί το Σώμα Ορκωτών Ελεγκτών Λογιστών και επαληθεύσαμε τη συμφωνία του περιεχομένου της ενοποιημένης Εκθέσεως Διαχειρίσεως με τις παραπάνω ενοποιημένες Οικονομικές Καταστάσεις. Το Ενοποιημένο Προσάρτημα περιλαμβάνει τις πληροφορίες που προβλέπονται από το άρθρο 107 του Κ.Ν. 2190/1920. Δεν επεκταθήκαμε στον έλεγχο των οικονομικών καταστάσεων των θυγατρικών εταιρειών "ΙΧΘΥΟΤΡΟΦΕΙΑ ΚΑΒΟ ΝΤΟΡΟ ΜΟΝ/ΠΗ ΕΠΕ", και "ΙΧΘΥΟΤΡΟΦΙΚΗ ΕΜΠΟΡΙΚΗ ΛΑΡΥΜΝΑΣ Α.Ε." και "ΘΑΛΛΑΣΣΙΟ ΠΑΡΚΟ Α.Ε." οι οποίες περιλαμβάνονται στην ενοποίηση και δεν ελέγχονται από Ορκωτό Ελεγκτή Λογιστή και αντιπροσωπεύουν συνολικά ποσοστό 9,25% και 10,51% των ενοποιημένων συνόλων Ενεργητικού και Κύκλου Εργασιών. Από τον παραπάνω έλεγχό μας προέκυψαν τα εξής: 1) Η εταιρεία βασιζόμενη στην υπ' αριθ. 205/1988 γνωμοδότηση των Νομικών Συμβούλων Διοικήσεως και το άρθρο 10 του Ν. 2065/1992, δεν σχημάτισε προβλέψεις για αποζημίωση του προσωπικού της λόγω εξόδου από την υπηρεσία. Αν η εταιρεία σχημάτιζε προβλέψεις για πιθανές υποχρεώσεις της για αποζημίωση του συνόλου του προσωπικού της λόγω εξόδου του από την υπηρεσία για συνταξιοδότηση, αυτή θα ανέρχονταν σε ευρώ 97.150,00 περίπου εκ των οποίων ποσό 31.200,00 ευρώ θα έπρεπε να επιβαρύνει τα αποτελέσματα της κλειομένης χρήσεως. 2) Στους λογαριασμούς του Ενεργητικού Δ.ΙΙ.1. "Πελάτες" και Δ.ΙΙ.3β. "Επιταγές σε καθυστέρηση" περιλαμβάνονται ακίνητα υπόλοιπα συνολικού ποσού 3.575.000,00 ευρώ περίπου. Οι σχηματισθείσες προβλέψεις, για πιθανές ζημίες που θα προκύψουν από ενδεχόμενη μη είσπραξη αυτών των απαιτήσεων ποσού 586.152,20 ευρώ υπολλείπονται κατά 2.988.000,00 ευρώ περίπου, εκ των οποίων ποσό 1.003.500,00 ευρώ περίπου θα έπρεπε να βαρύνει τα αποτελέσματα της κλειομένης περιόδου. 3) Οι συμμετοχές σε λοιπές επιχειρήσεις αφορούν συμμετοχές σε μη εισηγμένες στο Χ.Α.Α. εταιρείες οι οποίες δεν ελέγχονται από Ορκωτό Ελεγκτή Λογιστή και οι οποίες αποτιμήθηκαν στην τιμή κτήσεώς τους. Αν η αποτίμησή τους γινόταν με βάση τις διατάξεις του άρθρου 43 του Κ.Ν. 2190/1920 και με βάση την εσωτερική λογιστική αξία όπως αυτή προκύπτει από τους τελευταίους συνταχθέντες Ισολογισμούς της 31.12.2003 αυτή θα ήταν μικρότερη κατά 292.723,17 ευρώ. Για τη παραπάνω διαφορά έπρεπε η εταιρεία να σχηματίσει προβλέψεις υποτίμησης ποσού 16.479,13 ευρώ σε βάρος των αποτελεσμάτων της κλειομένης περιόδου και ποσού 276.244,04 ευρώ σε βάρος των αποτελεσμάτων προηγουμένων χρήσεων με ισόποση μείωση των Ιδίων Κεφαλαίων. Κατά την γνώμη μας, αφού ληφθούν υπόψη οι παραπάνω παρατηρήσεις μας Νο 1- 3 οι ενοποιημένες αυτές Οικονομικές Καταστάσεις έχουν καταρτισθεί σύμφωνα με τις διατάξεις του κωδ. Ν. 2190/1920 και απεικονίζουν βάσει των σχετικών διατάξεων που ισχύουν και λογιστικών αρχών και μεθόδων που εφαρμόζει η μητρική εταιρεία και οι οποίες έχουν γίνει γενικά παραδεκτές και δεν διαφέρουν από εκείνες που εφαρμόσθηκαν στην προηγούμενη χρήση, την περιουσιακή διάρθρωση, τη χρηματοοικονομική θέση και τα αποτελέσματα του συνόλου των επιχειρήσεων που περιλαμβάνονται στην ενοποίηση της 31η Δεκεμβρίου 2004.

ΩΡΙΩΝ
ΟΡΚΩΤΟΙ ΕΛΕΓΚΤΕΣ ΛΟΓΙΣΤΕΣ Α.Ε.
AGN INTERNATIONAL

Αθήνα 15 Μαρτίου 2005
Ο Ορκωτός Ελεγκτής Λογιστής
Κωνσταντίνος Σακκής
Α.Μ.Σ.Ο.Ε.Λ. 14601

ΙΧΘΥΟΤΡΟΦΕΙΟ ΑΓΙΟΥ ΘΩΜΑ ΠΡΕΒΕΖΑΣ Α.Ε.

ΙΣΟΛΟΓΙΣΜΟΣ ΤΗΣ 31ης ΔΕΚΕΜΒΡΙΟΥ 2002 - 10η ΕΤΑΙΡΙΚΗ ΧΡΗΣΗ (1 ΙΑΝΟΥΑΡΙΟΥ - 31 ΔΕΚΕΜΒΡΙΟΥ 2002) ΑΡ.Μ.Α.Ε. 25917/01ΑΤ/Β/92/395/02 (ΠΟΣΑ ΣΕ ΕΥΡΩ)

ΕΝΕΡΓΗΤΙΚΟ	Ποσά Κλειομένης χρήσεως 2002			Ποσά Προηγουμένης χρήσεως 2001		
Β. ΕΞΟΔΑ ΕΓΚΑΤΑΣΤΑΣΕΩΣ	**Αξία Κτήσ.**	**Αποσβέσεις**	**Αναπ. Αξία**	**Αξία Κτήσ.**	**Αποσβέσεις**	**Αναπ. Αξία**
4. Λοιπά έξοδα εγκαταστάσεως	83.111,76	39.275,04	43.836,72	52.586,38	22.652,64	29.933,74
Γ. ΠΑΓΙΟ ΕΝΕΡΓΗΤΙΚΟ						
ΙΙ. Ενσώματες Ακινητοποιήσεις						
3. Κτίρια & τεχνικά έργα	30.586,79	0,00	30.586,79	0,00	0,00	0,00
4. Μηχαν/τα - τεχνικές εγκ/σεις & λοιπός μηχαν/κός εξοπλισμός	678.645,12	328.632,93	350.012,19	603.426,91	224.625,28	378.801,63
5. Μεταφορικά μέσα	84.775,91	52.747,99	32.027,92	113.207,00	41.525,56	71.681,44
6. Επιπλα & λοιπός εξοπλισμός	34.114,54	24.270,88	9.843,66	28.427,11	19.742,07	8.685,04
7. Ακινητ/σεις υπό εκτέλεση & προκ/λές	20.287,70	0,00	20.287,70	50.874,49	0,00	50.874,49
Σύνολο Ακινητοποιήσεων (Γ ΙΙ)	848.410,06	405.651,80	442.758,26	795.935,51	285.892,91	510.042,60
ΙΙΙ. Συμμετοχές & άλλες μακρ/σμες χρηματοοικονομικές απαιτήσεις						
1. Συμμετοχές σε συνδεμένες επιχειρήσεις			4.510.273,65			4.510.273,66
7. Λοιπές μακροπρόθεσμες απαιτήσεις			633,31			449,01
			4.510.906,96			4.510.722,67
Σύνολο Παγίου Ενεργητικού (Γ ΙΙ+Γ ΙΙΙ)			4.953.665,22			5.020.765,27
Δ. ΚΥΚΛΟΦΟΡΟΥΝ ΕΝΕΡΓΗΤΙΚΟ						
Ι. Αποθέματα						
2. Προϊόντα έτοιμα & ημιτελή-Υποπροϊόντα & υπολείμματα			2.026.279,61			2.135.514,92
4. Πρώτες & βοηθητικές ύλες-Αναλώσιμα υλικά-Ανταλ/κά & είδη συσκευασίας			16.373,55			11.324,32
5. Προκ/λές για αγορές αποθεμάτων			309.447,92			266.777,91
			2.352.101,08			2.413.617,15
ΙΙ. Απαιτήσεις						
1. Πελάτες		624.800,62			331.113,40	
Μείον: Προβλέψεις		6.984,72	617.815,90		6.984,72	324.128,68
5. Βραχυπρόθεσμες απαιτήσεις κατά συνδεδεμένων επιχειρήσεων			317.401,58			580.835,18
11. Χρεώστες διάφοροι			1.325.800,42			1.193.134,56
12. Λογ/σμοί διαχ/σεως προκ/βολών & πιστώσεων			2.934,70			2.934,70
			2.263.952,60			2.101.033,12
ΙΙΙ. Χρεόγραφα						
1. Μετοχές		108.494,80			108.494,80	
Μείον: Προβλέψεις για υποτιμήσεις		67.552,20	40.942,60		4.141,10	104.353,70
			40.942,60			104.353,70
IV. Διαθέσιμα						
1. Ταμείο			1.759,00			37.802,18
3. Καταθέσεις όψεως & προθεσμίας			38.546,77			38.203,48
			40.305,77			76.005,66
Σύνολο Κυκλοφ/ντος Ενεργητικού (ΔΙ+ΔΙΙ+ΔΙΙΙ+ΔΙV)			4.697.302,05			4.695.009,63
Ε. ΜΕΤ/ΚΟΙ ΛΟΓ/ΣΜΟΙ ΕΝΕΡΓΗΤΙΚΟΥ						
1. Εξοδα επομένων χρήσεων			1.729,41			3.836,05
ΓΕΝΙΚΟ ΣΥΝΟΛΟ ΕΝΕΡΓΗΤΙΚΟΥ (Β+Γ+Δ+Ε)			9.696.533,40			9.749.544,69
ΛΟΓ/ΣΜΟΙ ΤΑΞΕΩΣ ΧΡΕΩΣΤΙΚΟΙ						
1. Αλλότρια περιουσιακά στοιχεία			0,19			0,17
2. Χρεωστικοί λογ/σμοί εγγυήσεων & εμπράγματων ασφαλειών			1.702,16			352,16
3. Απαιτήσεις από αμφοτεροβαρείς συμβάσεις			9.977,99			9.977,99
4. Λοιποί λογ/σμοί τάξεως			196.461,57			196.461,57
			208.141,91			206.791,89

ΠΑΘΗΤΙΚΟ	Ποσά Κλειομ. χρήσ. 2002	Ποσά Προηγ. χρήσ. 2001
Α. ΙΔΙΑ ΚΕΦΑΛΑΙΑ		
Ι. Μετοχικό Κεφάλαιο (2.750.000 μετ. των 2,93 Ευρώ)		
1. Καταβλημένο	8.057.500,00	8.057.500,00
ΙΙΙ. Διαφορές αναπροσαρμογής-Επιχορηγήσεις επενδύσεων		
3. Επιχορηγήσεις επενδύσεων πάγιου ενεργητικού	100.475,62	116.536,46
IV. Αποθεματικά κεφάλαια		
1. Τακτικό αποθεματικό	2.749,74	2.749,74
- Ζημία από πώληση & υποτίμηση συμμετοχών & χρεογράφων	-67.721,93	-4.310,83
5. Αφορολόγητα αποθεματικά ειδικών διατάξεων νόμων	66.967,15	66.967,15
	1.994,96	65.406,06
V. Αποτελέσματα εις νέο		
Υπόλοιπο ζημιών χρήσεως εις νέο	-247.577,14	0,00
Σύνολο Ιδίων Κεφαλαίων (ΑΙ+ΑΙΙΙ+ΑΙV+ΑV)	7.912.393,44	8.239.442,52
Γ. ΥΠΟΧΡΕΩΣΕΙΣ		
ΙΙ. Βραχυπρόθεσμες Υποχρεώσεις		
1. Προμηθευτές	344.575,31	262.980,83
2α. Επιταγές πληρωτέες	252.345,27	1.185.365,30
5. Υποχρεώσεις από φόρους-τέλη	686,04	2.191,43
6. Ασφαλιστικοί Οργανισμοί	9.771,10	11.723,84
8. Υποχρεώσεις προς συνδ/νες επιχειρήσεις	1.129.128,45	0,00
11. Πιστωτές διάφοροι	39.293,79	47.840,77
Σύνολο Υποχρεώσεων (Γ ΙΙ)	1.775.799,96	1.510.102,17
Δ. ΜΕΤΑΒΑΤΙΚΟΙ ΛΟΓ/ΣΜΟΙ ΠΑΘΗΤΙΚΟΥ		
2. Εξοδα χρήσεως δουλευμένα	8.340,00	0,00
ΓΕΝΙΚΟ ΣΥΝΟΛΟ ΠΑΘΗΤΙΚΟΥ (Α+Γ+Δ)	9.696.533,40	9.749.544,69
ΛΟΓ/ΣΜΟΙ ΤΑΞΕΩΣ ΠΙΣΤΩΤΙΚΟΙ		
1. Δικ/χοί αλλότριων περιουσ. στοιχ.	0,19	0,17
2. Πιστωτικοί λογ/σμοί εγγυήσεων & εμπράγματων ασφαλειών	1.702,16	352,16
3. Υποχρ. από αμφοτ/ρείς συμβάσεις	9.977,99	9.977,99
4. Λοιποί λογ/σμοί τάξεως	196.461,57	196.461,57
	208.141,91	206.791,89

ΚΑΤΑΣΤΑΣΗ ΛΟΓ/ΣΜΟΥ ΑΠΟΤ/ΤΩΝ ΧΡΗΣΕΩΣ 31ης ΔΕΚΕΜΒΡΙΟΥ 2002 (1 ΙΑΝΟΥΑΡΙΟΥ - 31 ΔΕΚΕΜΒΡΙΟΥ 2002)

Ι. ΑΠΟΤΕΛΕΣΜΑΤΑ ΕΚΜΕΤΑΛΛΕΥΣΕΩΣ	Ποσά Κλειομένης χρήσεως 2002			Ποσά Προηγουμένης χρήσεως 2001		
Κύκλος εργασιών (πωλήσεις)			1.375.497,50			1.342.871,27
Μείον: Κόστος πωλήσεων			1.606.438,65			1.291.140,06
Μικτά αποτ/τα (ζημίες) εκμ/σεως			-230.941,15			51.731,21
Πλέον: Αλλα έσοδα εκμεταλλεύσεως			831,25			17.673,19
Σύνολο			-230.109,90			69.404,40
Μείον: 1. Εξοδα διοικητικής λειτουργίας		30.246,69			65.130,83	
3. Εξοδα λειτουργίας διαθέσεως		3.726,57	33.973,26		25.834,56	90.965,39
Μερικά αποτ/τα (ζημίες) εκμ/σεως			-264.083,16			-21.560,99
Πλέον: 2. Εσοδα χρεογράφων		748,95			14.075,24	
4. Πιστωτικοί τόκοι & συναφή έσοδα		52,11			557,02	
		801,06			14.632,26	
Μείον: 1. Προβλ. υποτιμ. συμ/χών & χρεογρ.	0,00			4.141,10		
2. Εξοδα & ζημίες συμ/χών & χρεογρ.	0,00			169,73		
3. Χρεωστ. τόκοι & συναφή έξοδα	551,48	551,48	249,58	898,54	5.209,37	9.422,89
Ολικά αποτ/τα (ζημίες) εκμ/σεως			-263.833,58			-12.138,10
ΙΙ. ΠΛΕΟΝ: ΕΚΤΑΚΤΑ ΑΠΟΤΕΛΕΣΜΑΤΑ						
1. Εκτακτα & ανόργανα έσοδα		22.329,92			16.566,50	
3. Εσοδα προηγουμένων χρήσεων		272,18			0,00	
		22.602,10			16.566,50	
Μείον: 1. Εκτακτα & ανόργανα έξοδα	4.939,67			333,16		
2. Εκτακτες ζημίες	310,74			0,00		
3. Εξοδα προηγούμενων χρήσεων	1.095,25	6.345,66	16.256,44	0,00	333,16	16.233,34
Οργανικά & έκτακτα αποτ/τα (ζημίες)			-247.577,14			4.095,24
Μείον: Σύνολο αποσβέσεων παγίων στοιχείων		142.783,57			116.667,52	
Μείον: Οι από αυτές ενσωματωμένες στο λειτουργικό κόστος		142.783,57	0,00		116.667,52	0,00
ΚΑΘΑΡΑ ΑΠΟΤ/ΤΑ (ΖΗΜΙΕΣ) ΧΡΗΣΕΩΣ προ φόρων			-247.577,14			4.095,24

ΠΙΝΑΚΑΣ ΔΙΑΘΕΣΕΩΣ ΑΠΟΤΕΛΕΣΜΑΤΩΝ

	Ποσά Κλειομ. χρήσ. 2002	Ποσά Προηγ. χρήσ. 2001
Καθαρά αποτ/τα (ζημίες) χρήσεως	-247.577,14	4.095,24
Πλέον: Υπόλοιπο ακάλυπτων ζημιών μεταφερόμενο στον οικείο υπολ. 41.02 προς μελλοντικό συμψηφισμό		
- Ζημίες από πώληση συμμετοχών & χρεογράφων	0,00	169,73
- Προβλέψεις από υποτίμηση συμμετοχών & χρεογράφων	0,00	4.141,10
	0,00	4.310,83
Σύνολο	-247.577,14	8.406,07
Μείον: 1. Φόρος εισοδήματος	0,00	151,97
Ζημίες εις νέο	-247.577,14	8.254,10
Η διάθεση των κερδών γίνεται ως εξής:		
1. Τακτικό αποθεματικό		127,98
6α. Αποθεματικά από απαλλασόμενα της φορολογίας έσοδα		7.569,10
6β. Αποθεματικά από έσοδα φορολογηθέντα κατ' ειδικό τρόπο		557,02
		8.254,10

Βριλήσσια, 10 Φεβρουαρίου 2003

Ο ΠΡΟΕΔΡΟΣ ΤΟΥ Δ.Σ.	Ο ΔΙΕΥΘΥΝΩΝ ΣΥΜΒΟΥΛΟΣ	Ο ΔΙΕΥΘΥΝΤΗΣ ΛΟΓΙΣΤΗΡΙΟΥ
ΔΕΝΔΡΙΝΟΣ ΝΙΚΟΛΑΟΣ	ΙΩΑΝΝΗΣ ΚΑΤΣΙΒΕΛΗΣ	ΠΡΑΧΑΛΗΣ ΑΘΑΝΑΣΙΟΣ
Α.Δ.Τ. Ι 172038	Α.Δ.Τ. Φ 355271	Α.Δ.Τ. Σ 183697

ΠΙΣΤΟΠΟΙΗΤΙΚΟ ΕΛΕΓΧΟΥ ΟΡΚΩΤΟΥ ΕΛΕΓΚΤΗ ΛΟΓΙΣΤΗ

Προς τους κ.κ. Μετόχους της Ανώνυμης Εταιρείας "ΙΧΘΥΟΤΡΟΦΕΙΟ ΑΓΙΟΥ ΘΩΜΑ ΠΡΕΒΕΖΑΣ Α.Ε."

Ελέγξαμε τις ανωτέρω Οικονομικές Καταστάσεις καθώς και το σχετικό Προσάρτημα της Ανώνυμης Εταιρείας «ΙΧΘΥ0ΤΡ0ΦΕΙ0 ΑΓΙΟΥ ΘΩΜΑ ΠΡΕΒΕΖΑΣ Α.Ε.» της εταιρικής χρήσεως που έληξε την 31η Δεκεμβρίου 2002. Ο έλεγχός μας, έγινε σύμφωνα με τις διατάξεις του άρθρου 37 του Κ.Ν. 2190/1920 «περί Ανωνύμων Εταιρειών» και τις ελεγκτικές διαδικασίες που κρίναμε κατάλληλες, με βάση τις αρχές και κανόνες ελεγκτικής που ακολουθεί το Σώμα Ορκωτών Ελεγκτών Λογιστών και που είναι σύμφωνοι με τις βασικές αρχές των Διεθνών Ελεγκτικών Προτύπων. Τέθηκαν στη διάθεσή μας τα βιβλία και στοιχεία που τήρησε η εταιρεία και μας δόθηκαν οι αναγκαίες για τον έλεγχο πληροφορίες και επεξηγήσεις που ζητήσαμε. Η εταιρεία τήρησε ορθά το Ελληνικό Γενικό Λογιστικό Σχέδιο εκτός από την παρακάτω περίπτωση της παρατηρήσεώς μας Νο 3.. Δεν τροποιποιήθηκε η μέθοδος απογραφής σε σχέση με την προηγούμενη χρήση, και το κόστος παραγωγής που προκύπτει από τα λογιστικά βιβλία προσδιορίσθηκε σύμφωνα με τις παραδεγμένες αρχές λογισμού του κόστους. Επαληθεύσαμε τη συμφωνία του περιεχομένου της Εκθέσεως Διαχειρίσεως του Διοικητικού Συμβουλίου προς την Τακτική Γενική Συνέλευση των Μετόχων, με τις σχετικές Οικονομικές Καταστάσεις. Το Προσάρτημα περιλαμβάνει τις πληροφορίες που προβλέπονται από την παραγρ. 1 του άρθρου 43α του Κ.Ν. 2190/1920. Από τον παραπάνω έλεγχό μας προέκυψαν τα εξής: 1) Η εταιρεία βασιζόμενη στην υπ' αριθ. 205/1988 γνωμοδότηση των Νομικών Συμβούλων Διοικήσεως και το άρθρο 10 του Ν. 2065/1992, δεν σχημάτισε προβλέψεις για αποζημίωση του προσωπικού της λόγω εξόδου από την υπηρεσία. Αν η εταιρεία σχημάτιζε προβλέψεις για πιθανές υποχρεώσεις της για αποζημίωση του συνόλου του προσωπικού της λόγω εξόδου του από την υπηρεσία για συνταξιοδότηση, αυτή θα ανέρχονταν σε 2.600,00 ευρώ περίπου. 2) Στο κονδύλι του ενεργητικού Γ.ΙΙΙ.1."Συμμετοχές σε συνδεδεμένες επιχειρήσεις" περιλαμβάνονται συμμετοχές σε τρείς Ανώνυμες Εταιρείες, οι οποίες δεν είναι εισηγμένες στο Χ.Α.Α., οι δύο δε εξ αυτών ελέγχονται από Ορκωτό Ελεγκτή Λογιστή, και οι οποίες αποτιμήθηκαν στην αξία κτήσεώς τους. Αν η αποτίμησή τους γινόταν με βάση την εσωτερική λογιστική αξία όπως αυτή προκύπτει από τις τελευταίες συνταχθείσες Οικονομικές Καταστάσεις της 31.12.2002 αυτή θα ήταν μικρότερη κατά 1.073.800,88 ευρώ. 3) Οι σχηματισθείσες στην κλειόμενη χρήση προβλέψεις υποτίμησης χρεογράφων (μετοχών εισηγμένων στο Χ.Α.Α.), ποσού 63.411.10 ευρώ, καταχωρήθηκαν απευθείας σε χρέωση του λογαριασμού Α.IV.1.Τακτικό αποθεματικό (δεν επιβάρυναν τα αποτελέσματα της κλειομένης χρήσεως). 4) Η εταιρεία δεν έχει ελεγχθεί από τις Φορολογικές Αρχές για τις χρήσεις 1999 - 2002 και κατά συνέπεια οι φορολογικές υποχρεώσεις της, για τις χρήσεις αυτές δεν έχουν καταστεί οριστικές. Κατά την γνώμη μας, οι ανωτέρω Οικονομικές Καταστάσεις οι οποίες προκύπτουν από τα βιβλία και στοιχεία της εταιρείας απεικονίζουν μαζί με το Προσάρτημα, αφού ληφθούν υπόψη οι παραπάνω παρατηρήσεις μας, την περιουσιακή διάρθρωση και την οικονομική θέση της εταιρείας κατά την 31 Δεκεμβρίου 2002 καθώς και τα αποτελέσματα της χρήσεως που έληξε αυτή την ημερομηνία, βάσει των σχετικών διατάξεων που ισχύουν και λογιστικών αρχών, οι οποίες έχουν γίνει γενικά παραδεκτές και δε διαφέρουν από εκείνες που η εταιρεία εφάρμοσε στην προηγούμενη χρήση.

Αθήνα, 11 Φεβρουαρίου 2003

"Κ. & V. ΟΡΚΩΤΟΙ ΛΟΓΙΣΤΕΣ" Α.Ε.Ε.
BAKER TILLY INTERNATIONAL

ΟΡΚΩΤΟΙ ΛΟΓΙΣΤΕΣ Κ.Ζ.Σ. K&V A.E.

Ο ΟΡΚΩΤΟΣ ΕΛΕΓΚΤΗΣ ΛΟΓΙΣΤΗΣ
ΚΩΝΣΤΑΝΤΙΝΟΣ Ζ. ΣΑΚΚΗΣ
Α.Μ.Σ.Ο.Ε.Λ. 14601

ΙΧΘΥΟΤΡΟΦΕΙΟ ΑΓΙΟΥ ΘΩΜΑ ΠΡΕΒΕΖΑΣ Α.Ε.

ΙΣΟΛΟΓΙΣΜΟΣ ΤΗΣ 31ης ΔΕΚΕΜΒΡΙΟΥ 2003 - 11η ΕΤΑΙΡΙΚΗ ΧΡΗΣΗ (1 ΙΑΝΟΥΑΡΙΟΥ - 31 ΔΕΚΕΜΒΡΙΟΥ 2003) ΑΡ.Μ.Α.Ε. 25917/01ΑΤ/Β/92/395/02 (ΠΟΣΑ ΣΕ ΕΥΡΩ)

ΕΝΕΡΓΗΤΙΚΟ	Ποσά Κλειομένης χρήσεως 2003			Ποσά Προηγουμένης χρήσεως 2002		
Β. ΕΞΟΔΑ ΕΓΚΑΤΑΣΤΑΣΕΩΣ	**Αξία Κτήσ.**	**Αποσβέσεις**	**Αναπ. Αξία**	**Αξία Κτήσ.**	**Αποσβέσεις**	**Αναπ. Αξία**
4. Λοιπά έξοδα εγκαταστάσεως	83.111,76	55.897,41	27.214,35	83.111,76	39.275,04	43.836,72
Γ. ΠΑΓΙΟ ΕΝΕΡΓΗΤΙΚΟ						
ΙΙ. Ενσώματες Ακινητοποιήσεις						
3. Κτίρια & τεχνικά έργα	30.586,79	2.446,92	28.139,87	30.586,79	0,00	30.586,79
4. Μηχαν/τα - τεχνικές εγκ/σεις & λοιπός μηχαν/κός εξοπλισμός	683.633,66	435.296,05	248.337,61	678.645,12	328.632,93	350.012,19
5. Μεταφορικά μέσα	84.775,91	69.207,31	15.568,60	84.775,91	52.747,99	32.027,92
6. Επιπλα & λοιπός εξοπλισμός	35.327,37	28.315,40	7.011,97	34.114,54	24.270,88	9.843,66
7. Ακινητ/σεις υπό εκτέλεση & προκ/λές	20.287,70	0,00	20.287,70	20.287,70	0,00	20.287,70
Σύνολο Ακινητοποιήσεων (Γ ΙΙ)	854.611,43	535.265,68	319.345,75	848.410,06	405.651,80	442.758,26
ΙΙΙ. Συμμετοχές & άλλες μακρ/σμες χρηματοοικονομικές απαιτήσεις						
1. Συμμετοχές σε συνδεμένες επιχειρήσεις			4.524.968,65			4.510.273,65
7. Λοιπές μακροπρόθεσμες απαιτήσεις			633,31			633,31
			4.525.601,96			4.510.906,96
Σύνολο Παγίου Ενεργητικού (Γ ΙΙ+Γ ΙΙΙ)			4.844.947,71			4.953.665,22
Δ. ΚΥΚΛΟΦΟΡΟΥΝ ΕΝΕΡΓΗΤΙΚΟ						
Ι. Αποθέματα						
2. Προϊόντα έτοιμα & ημιτελή-Υποπροϊόντα & υπολείμματα			2.074.032,58			2.026.279,61
4. Πρώτες & βοηθητικές ύλες-Αναλώσιμα υλικά-Ανταλ/κά & είδη συσκευασίας			13.982,35			16.373,55
5. Προκ/λές για αγορές αποθεμάτων			0,00			309.447,92
			2.088.014,93			2.352.101,08
ΙΙ. Απαιτήσεις						
1. Πελάτες		1.207.739,35			624.800,62	
Μείον: Προβλέψεις		6.984,72	1.200.754,63		6.984,72	617.815,90
5. Βραχυπρόθεσμες απαιτήσεις κατά συνδεδεμένων επιχειρήσεων			290.543,40			317.401,58
11. Χρεώστες διάφοροι			1.289.219,73			1.325.800,42
12. Λογ/σμοί διαχ/σεως προκ/βολών & πιστώσεων			2.934,70			2.934,70
			2.783.452,46			2.263.952,60
ΙΙΙ. Χρεόγραφα						
1. Μετοχές		0,00			108.494,80	
Μείον: Προβλέψεις για υποτιμήσεις		0,00	0,00		67.552,20	40.942,60
			0,00			40.942,60
IV. Διαθέσιμα						
1. Ταμείο			1.662,98			1.759,00
3. Καταθέσεις όψεως & προθεσμίας			5.935,66			38.546,77
			7.598,64			40.305,77
Σύνολο Κυκλοφ/ντος Ενεργητικού (ΔΙ+ΔΙΙ+ΔΙΙΙ+ΔΙV)			4.879.066,03			4.697.302,05
Ε. ΜΕΤ/ΚΟΙ ΛΟΓ/ΣΜΟΙ ΕΝΕΡΓΗΤΙΚΟΥ						
1. Εξοδα επομένων χρήσεων			2.760,57			1.729,41
ΓΕΝΙΚΟ ΣΥΝΟΛΟ ΕΝΕΡΓΗΤΙΚΟΥ (Β+Γ+Δ+Ε)			9.753.988,66			9.696.533,40
ΛΟΓ/ΣΜΟΙ ΤΑΞΕΩΣ ΧΡΕΩΣΤΙΚΟΙ						
1. Αλλότρια περιουσιακά στοιχεία			0,00			0,19
2. Χρεωστικοί λογ/σμοί εγγυήσεων & εμπράγματων ασφαλειών			0,00			1.702,16
3. Απαιτήσεις από αμφοτεροβαρείς συμβάσεις			0,00			9.977,99
4. Λοιποί λογ/σμοί τάξεως			0,00			196.461,57
			0,00			208.141,91

ΠΑΘΗΤΙΚΟ	Ποσά Κλειομ. χρήσ. 2003	Ποσά Προηγ. χρήσ. 2002
Α. ΙΔΙΑ ΚΕΦΑΛΑΙΑ		
Ι. Μετοχικό Κεφάλαιο (2.750.000 μετ. των 2,93 Ευρώ)		
1. Καταβλημένο	8.057.500,00	8.057.500,00
ΙΙΙ. Διαφορές αναπροσαρμογής-Επιχορηγήσεις επενδύσεων		
3. Επιχορηγήσεις επενδύσεων πάγιου ενεργητικού	84.429,62	100.475,62
IV. Αποθεματικά κεφάλαια		
1. Τακτικό αποθεματικό	2.749,74	2.749,74
- Ζημία από πώληση & υποτίμηση συμμετοχών & χρεογράφων	-47.836,64	-67.721,93
5. Αφορολόγητα αποθεματικά ειδικών διατάξεων νόμων	66.967,15	66.967,15
	21.880,25	1.994,96
V. Αποτελέσματα εις νέο		
Υπόλοιπο ζημιών χρήσεως εις νέο	-113.416,19	0,00
Υπόλοιπο ζημιών προηγ. χρήσεων	-247.577,14	-247.577,14
	-360.993,33	-247.577,14
Σύνολο Ιδίων Κεφαλαίων (ΑΙ+ΑΙΙΙ+ΑΙV+ΑV)	7.802.816,54	7.912.393,44
Γ. ΥΠΟΧΡΕΩΣΕΙΣ		
ΙΙ. Βραχυπρόθεσμες Υποχρεώσεις		
1. Προμηθευτές	911.309,18	344.575,31
2α. Επιταγές πληρωτέες	179.949,58	252.345,27
4. Προκαταβολές πελατών	781.192,89	0,00
5. Υποχρεώσεις από φόρους-τέλη	129,35	686,04
6. Ασφαλιστικοί Οργανισμοί	14.228,87	9.771,10
8. Υποχρεώσεις προς συνδ/νες επιχειρήσεις	30.581,96	1.129.128,45
11. Πιστωτές διάφοροι	29.380,29	39.293,79
Σύνολο Υποχρεώσεων (Γ ΙΙ)	1.946.772,12	1.775.799,96
Δ. ΜΕΤΑΒΑΤΙΚΟΙ ΛΟΓ/ΣΜΟΙ ΠΑΘΗΤΙΚΟΥ		
2. Εξοδα χρήσεως δουλευμένα	4.400,00	8.340,00
ΓΕΝΙΚΟ ΣΥΝΟΛΟ ΠΑΘΗΤΙΚΟΥ (Α+Γ+Δ)	9.753.988,66	9.696.533,40
ΛΟΓ/ΣΜΟΙ ΤΑΞΕΩΣ ΠΙΣΤΩΤΙΚΟΙ		
1. Δικ/χοί αλλότριων περιουσ. στοιχ.	0,00	0,19
2. Πιστωτικοί λογ/σμοί εγγυήσεων & εμπράγματων ασφαλειών	0,00	1.702,16
3. Υποχρ. από αμφοτ/ρείς συμβάσεις	0,00	9.977,99
4. Λοιποί λογ/σμοί τάξεως	0,00	196.461,57
	0,00	208.141,91

ΚΑΤΑΣΤΑΣΗ ΛΟΓ/ΣΜΟΥ ΑΠΟΤ/ΤΩΝ ΧΡΗΣΕΩΣ 31ης ΔΕΚΕΜΒΡΙΟΥ 2003 (1 ΙΑΝΟΥΑΡΙΟΥ - 31 ΔΕΚΕΜΒΡΙΟΥ 2003)

Ι. ΑΠΟΤΕΛΕΣΜΑΤΑ ΕΚΜΕΤΑΛΛΕΥΣΕΩΣ	Ποσά Κλειομένης χρήσεως 2003			Ποσά Προηγουμένης χρήσεως 2002		
Κύκλος εργασιών (πωλήσεις)			1.129.351,27			1.375.497,50
Μείον: Κόστος πωλήσεων			1.234.692,27			1.606.438,65
Μικτά αποτ/τα (ζημίες) εκμ/σεως			-105.341,00			-230.941,15
Πλέον: Αλλα έσοδα εκμεταλλεύσεως			3.801,47			831,25
Σύνολο			-101.539,53			-230.109,90
Μείον: 1. Εξοδα διοικητικής λειτουργίας		30.205,89			30.246,69	
3. Εξοδα λειτουργίας διαθέσεως		1.598,93	31.804,82		3.726,57	33.973,26
Μερικά αποτ/τα (ζημίες) εκμ/σεως			-133.344,35			-264.083,16
Πλέον: 2. Εσοδα χρεογράφων		599,16			748,95	
3. Κέρδη πωλήσεως συμμ. & χρεογράφων		19.885,29			0,00	
4. Πιστωτικοί τόκοι & συναφή έσοδα		14,01			52,11	
		20.498,46			801,06	
Μείον: 3. Χρεωστ. τόκοι & συναφή έξοδα		326,28	20.172,18		551,48	249,58
Ολικά αποτ/τα (ζημίες) εκμ/σεως			-113.172,17			-263.833,58
ΙΙ. ΜΕΙΟΝ: ΕΚΤΑΚΤΑ ΑΠΟΤΕΛΕΣΜΑΤΑ						
1. Εκτακτα & ανόργανα έσοδα		16.048,00			22.329,92	
3. Εσοδα προηγουμένων χρήσεων		3.696,90			272,18	
		19.744,90			22.602,10	
Μείον: 1. Εκτακτα & ανόργανα έξοδα	91,93			4.939,67		
2. Εκτακτες ζημίες	0,00			310,74		
3. Εξοδα προηγούμενων χρήσεων	11,70	103,63	19.641,27	1.095,25	6.345,66	16.256,44
Οργανικά & έκτακτα αποτ/τα (ζημίες)			-93.530,90			-247.577,14
Μείον: Σύνολο αποσβέσεων παγίων στοιχείων		146.236,25			142.783,57	
Μείον: Οι από αυτές ενσωματωμένες στο λειτουργικό κόστος		146.236,25	0,00		142.783,57	0,00
ΚΑΘΑΡΑ ΑΠΟΤ/ΤΑ (ΖΗΜΙΕΣ) ΧΡΗΣΕΩΣ προ φόρων			-93.530,90			-247.577,14

ΠΙΝΑΚΑΣ ΔΙΑΘΕΣΕΩΣ ΑΠΟΤΕΛΕΣΜΑΤΩΝ

	Ποσά Κλειομ. χρήσ. 2003	Ποσά Προηγ. χρήσ. 2002
Καθαρά αποτ/τα (ζημίες) χρήσεως	-93.530,90	-247.577,14
Πλέον: Κέρδη από πωλήσεις συμμετοχών και χρεογράφων μεταφερόμενα για συμψηφισμό αντίστοιχων ζημιών προηγ. χρήσεων	19.885,29	0,00
Ζημίες χρήσεως	-113.416,19	-247.577,14
Πλέον: Υπόλοιπο αποτ/των (ζημιών) προηγουμένων χρήσεων	-247.577,14	0,00
Ζημίες εις νέο	-360.993,33	-247.577,14

Βριλήσσια, 10 Φεβρουαρίου 2004

Ο ΠΡΟΕΔΡΟΣ ΤΟΥ Δ.Σ. & Δ/ΝΩΝ ΣΥΜΒΟΥΛΟΣ
ΚΑΤΣΙΒΕΛΗΣ ΙΩΑΝΝΗΣ
Α.Δ.Τ. Φ 355271

Ο ΑΝΤΙΠΡΟΕΔΡΟΣ ΤΟΥ Δ.Σ. & ΔΙΕΥΘΥΝΩΝ ΣΥΜΒΟΥΛΟΣ
LEWIS D. NIGEL
Αρ. Διαβ. 700590835

Ο ΔΙΕΥΘΥΝΤΗΣ ΛΟΓΙΣΤΗΡΙΟΥ
ΠΡΑΧΑΛΗΣ ΑΘΑΝΑΣΙΟΣ
Α.Δ.Τ. Σ 183697

ΠΙΣΤΟΠΟΙΗΤΙΚΟ ΕΛΕΓΧΟΥ ΟΡΚΩΤΟΥ ΕΛΕΓΚΤΗ ΛΟΓΙΣΤΗ

Προς τους κ.κ. Μετόχους της Ανώνυμης Εταιρείας "ΙΧΘΥΟΤΡΟΦΕΙΟ ΑΓΙΟΥ ΘΩΜΑ ΠΡΕΒΕΖΑΣ Α.Ε."

Ελέγξαμε τις ανωτέρω Οικονομικές Καταστάσεις καθώς και το σχετικό Προσάρτημα της Ανώνυμης Εταιρείας «ΙΧΘΥΟΤΡΟΦΕΙΟ ΑΓΙΟΥ ΘΩΜΑ ΠΡΕΒΕΖΑΣ Α.Ε.» της εταιρικής χρήσεως που έληξε την 31η Δεκεμβρίου 2003. Ο έλεγχός μας, στα πλαίσια του οποίου λάβαμε και γνώση πλήρους λογιστικού απολογισμού των εργασιών των υποκαταστημάτων της εταιρείας, έγινε σύμφωνα με τις διατάξεις του άρθρου 37 του Κ.Ν. 2190/1920 «περί Ανωνύμων Εταιρειών» και τις ελεγκτικές διαδικασίες που κρίναμε κατάλληλες, με βάση τις αρχές και κανόνες ελεγκτικής που ακολουθεί το Σώμα Ορκωτών Ελεγκτών Λογιστών και που είναι σύμφωνοι με τις βασικές αρχές των Διεθνών Ελεγκτικών Προτύπων. Τέθηκαν στη διάθεσή μας τα βιβλία και στοιχεία που τήρησε η εταιρεία και μας δόθηκαν οι αναγκαίες για τον έλεγχο πληροφορίες και επεξηγήσεις που ζητήσαμε. Η εταιρεία τήρησε ορθά το Ελληνικό Γενικό Λογιστικό Σχέδιο. Δεν τροποιποιήθηκε η μέθοδος απογραφής σε σχέση με την προηγούμενη χρήση, και το κόστος παραγωγής που προκύπτει από τα λογιστικά βιβλία προσδιορίσθηκε σύμφωνα με τις παραδεγμένες αρχές λογισμού του κόστους. Επαληθεύσαμε τη συμφωνία του περιεχομένου της Εκθέσεως Διαχειρίσεως του Διοικητικού Συμβουλίου προς την Τακτική Γενική Συνέλευση των Μετόχων, με τις σχετικές Οικονομικές Καταστάσεις. Το Προσάρτημα περιλαμβάνει τις πληροφορίες που προβλέπονται από την παράγρ. 1 του άρθρου 43α του Κ..Ν. 2190/1920. Από τον παραπάνω έλεγχό μας προέκυψαν τα εξής : 1) Η εταιρεία βασιζόμενη στην υπ' αριθ. 205/1988 γνωμοδότηση των Νομικών Συμβούλων Διοικήσεως και το άρθρο 10 του Ν. 2065/1992, δεν σχημάτισε προβλέψεις για αποζημίωση του προσωπικού της λόγω εξόδου από την υπηρεσία. Αν η εταιρεία σχημάτιζε προβλέψεις για πιθανές υποχρεώσεις της για αποζημίωση του συνόλου του προσωπικού της λόγω εξόδου του από την υπηρεσία για συνταξιοδότηση, αυτή θα ανέρχονταν σε 4.700,00 ευρώ περίπου εκ των οποίων ποσό 3.800,00 ευρώ θα έπρεπε να επιβαρύνει τα αποτελέσματα της κλειομένης χρήσεως. 2) Στο κονδύλι του ενεργητικού Γ.ΙΙΙ.1 "Συμμετοχές σε συνδεδεμένες επιχειρήσεις" περιλαμβάνονται συμμετοχές σε τρείς Ανώνυμες Εταιρείες, οι οποίες δεν είναι εισηγμένες στο Χ.Α.Α., οι δύο δε εξ αυτών ελέγχονται από Ορκωτό Ελεγκτή Λογιστή, και οι οποίες αποτιμήθηκαν στην αξία κτήσεώς τους. Αν η αποτίμησή τους γινόταν με βάση την εσωτερική λογιστική αξία όπως αυτή προκύπτει από τις τελευταίες συνταχθείσες Οικονομικές Καταστάσεις της 31.12.2003 αυτή θα ήταν μικρότερη κατά 991.009,71 ευρώ. Για τη παραπάνω διαφορά έπρεπε η εταιρεία να σχηματίσει πρόβλεψεις υποτίμησης ποσού 28.268,50 ευρώ σε βάρος των αποτελεσμάτων της κλειομένης χρήσεως και ποσού 962.741,21 ευρώ σε βάρος των αποτελεσμάτων προηγουμένων χρήσεων με ισόποση μείωση των Ιδίων Κεφαλαίων. 3) Η εταιρεία δεν έχει ελεγχθεί από τις Φορολογικές Αρχές για τις χρήσεις 1999 - 2003 και κατά συνέπεια οι φορολογικές υποχρεώσεις της, για τις χρήσεις αυτές δεν έχουν καταστεί οριστικές. Κατά την γνώμη μας, οι ανωτέρω Οικονομικές Καταστάσεις οι οποίες προκύπτουν από τα βιβλία και στοιχεία της εταιρείας απεικονίζουν μαζί με το Προσάρτημα, αφού ληφθούν υπόψη οι παραπάνω παρατηρήσεις μας, την περιουσιακή διάρθρωση και την οικονομική θέση της εταιρείας κατά την 31 Δεκεμβρίου 2003 καθώς και τα αποτελέσματα της χρήσεως που έληξε αυτή την ημερομηνία, βάσει των σχετικών διατάξεων που ισχύουν και λογιστικών αρχών, οι οποίες έχουν γίνει γενικά παραδεκτές και δε διαφέρουν από εκείνες που η εταιρεία εφάρμοσε στην προηγούμενη χρήση.

ΩΡΙΩΝ
ΟΡΚΩΤΟΙ ΕΛΕΓΚΤΕΣ ΛΟΓΙΣΤΕΣ Α.Ε.
AGN INTERNATIONAL

Αθήνα 12 Φεβρουαρίου 2004
Ο Ορκωτός Ελεγκτής Λογιστής
Κωνσταντίνος Νιφορόπουλος
Α.Μ.Σ.Ο.Ε.Λ. 16541

ΚΡΟΝΟΣ Α.Ε.

ΙΧΘΥΟΤΡΟΦΕΙΟ ΑΓΙΟΥ ΘΩΜΑ ΠΡΕΒΕΖΑΣ Α.Ε.

ΙΣΟΛΟΓΙΣΜΟΣ ΤΗΣ 31ης ΔΕΚΕΜΒΡΙΟΥ 2004 - 12η ΕΤΑΙΡΙΚΗ ΧΡΗΣΗ (1 ΙΑΝΟΥΑΡΙΟΥ - 31 ΔΕΚΕΜΒΡΙΟΥ 2004) ΑΡ.Μ.Α.Ε. 25917/01ΑΤ/Β/92/395/02 (ΠΟΣΑ ΣΕ ΕΥΡΩ)

ΕΝΕΡΓΗΤΙΚΟ	Ποσά Κλειομένης χρήσεως 2004			Ποσά Προηγουμένης χρήσεως 2003		
Β. ΕΞΟΔΑ ΕΓΚΑΤΑΣΤΑΣΕΩΣ	**Αξία Κτήσ.**	**Αποσβέσεις**	**Αναπ. Αξία**	**Αξία Κτήσ.**	**Αποσβέσεις**	**Αναπ. Αξία**
4. Λοιπά έξοδα εγκαταστάσεως	88.539,76	71.987,24	16.552,52	83.111,76	55.897,41	27.214,35
Γ. ΠΑΓΙΟ ΕΝΕΡΓΗΤΙΚΟ						
ΙΙ. Ενσώματες Ακινητοποιήσεις						
3. Κτίρια & τεχνικά έργα	30.586,79	4.893,84	25.692,95	30.586,79	2.446,92	28.139,87
4. Μηχαν/τα - τεχνικές εγκ/σεις & λοιπός μηχαν/κός εξοπλισμός	691.655,00	522.486,23	169.168,77	683.633,66	435.296,05	248.337,61
5. Μεταφορικά μέσα	84.775,91	81.367,91	3.408,00	84.775,91	69.207,31	15.568,60
6. Επιπλα & λοιπός εξοπλισμός	37.695,93	33.267,04	4.428,89	35.327,37	28.315,40	7.011,97
7. Ακινητ/σεις υπό εκτέλεση & προκ/λές	20.287,70	0,00	20.287,70	20.287,70	0,00	20.287,70
Σύνολο Ακινητοποιήσεων (Γ ΙΙ)	865.001,33	642.015,02	222.986,31	854.611,43	535.265,68	319.345,75
ΙΙΙ. Συμμετοχές & άλλες μακρ/σμες χρηματοοικονομικές απαιτήσεις						
1. Συμμετοχές σε συνδεμένες επιχειρήσεις			4.524.968,65			4.524.968,65
7. Λοιπές μακροπρόθεσμες απαιτήσεις			1.087,23			633,31
			4.526.055,88			4.525.601,96
Σύνολο Παγίου Ενεργητικού (Γ ΙΙ+Γ ΙΙΙ)			4.749.042,19			4.844.947,71
Δ. ΚΥΚΛΟΦΟΡΟΥΝ ΕΝΕΡΓΗΤΙΚΟ						
Ι. Αποθέματα						
2. Προϊόντα έτοιμα & ημιτελή-Υποπροϊόντα & υπολείμματα			644.864,92			2.074.032,58
4. Πρώτες & βοηθητικές ύλες-Αναλώσιμα υλικά-Ανταλ/κά & είδη συσκευασίας			26.987,21			13.982,35
			671.852,13			2.088.014,93
ΙΙ. Απαιτήσεις						
1. Πελάτες		1.492.280,13			1.207.739,35	
Μείον: Προβλέψεις		6.984,72	1.485.295,41		6.984,72	1.200.754,63
5. Βραχ/θεσμες απαιτήσεις κατά συνδεδ/νων επιχ/σεων			286.433,06			290.543,40
11. Χρεώστες διάφοροι			1.188.146,06			1.289.219,73
12. Λογ/σμοί διαχ/σεως προκ/βολών & πιστώσεων			2.934,70			2.934,70
			2.962.809,23			2.783.452,46
ΙV. Διαθέσιμα						
1. Ταμείο			632,84			1.662,98
3. Καταθέσεις όψεως & προθεσμίας			17.040,96			5.935,66
			17.673,80			7.598,64
Σύνολο Κυκλοφ/ντος Ενεργητικού (ΔΙ+ΔΙΙ+ΔΙV)			3.652.335,16			4.879.066,03
Ε. ΜΕΤ/ΚΟΙ ΛΟΓ/ΣΜΟΙ ΕΝΕΡΓΗΤΙΚΟΥ						
1. Εξοδα επομένων χρήσεων			1.981,95			2.760,57
ΓΕΝΙΚΟ ΣΥΝΟΛΟ ΕΝΕΡΓΗΤΙΚΟΥ (Β+Γ+Δ+Ε)			8.419.911,82			9.753.988,66

ΠΑΘΗΤΙΚΟ	Ποσά Κλειομ. χρήσ. 2004	Ποσά Προηγ. χρήσ. 2003
Α. ΙΔΙΑ ΚΕΦΑΛΑΙΑ		
Ι. Μετοχικό Κεφάλαιο (2.750.000 μετ. των 2,93 Ευρώ)		
1. Καταβλημένο	8.057.500,00	8.057.500,00
ΙΙΙ. Διαφορές αναπροσαρμογής-Επιχορηγήσεις επενδύσεων		
3. Επιχορηγήσεις επενδύσεων πάγιου ενεργητικού	73.761,60	84.429,62
ΙV. Αποθεματικά κεφάλαια		
1. Τακτικό αποθεματικό	2.749,74	2.749,74
- Ζημία από πώληση & υποτίμηση συμμετοχών & χρεογράφων	-47.836,64	-47.836,64
5. Αφορολόγητα αποθεματικά ειδικών διατάξεων νόμων	66.967,15	66.967,15
	21.880,25	21.880,25
V. Αποτελέσματα εις νέο		
Υπόλοιπο ζημιών χρήσεως εις νέο	-128.342,46	-113.416,19
Υπόλοιπο ζημιών προηγ. χρήσεων	-360.993,33	-247.577,14
	-489.335,79	-360.993,33
Σύνολο Ιδίων Κεφαλαίων (ΑΙ+ΑΙΙΙ+ΑΙV+ΑV)	7.663.806,06	7.802.816,54
Γ. ΥΠΟΧΡΕΩΣΕΙΣ		
ΙΙ. Βραχυπρόθεσμες Υποχρεώσεις		
1. Προμηθευτές	549.753,08	911.309,18
2α. Επιταγές πληρωτέες	178.964,09	179.949,58
4. Προκαταβολές πελατών	0,00	781.192,89
5. Υποχρεώσεις από φόρους-τέλη	84,57	129,35
6. Ασφαλιστικοί Οργανισμοί	11.155,92	14.228,87
8. Υποχρεώσεις προς συνδ/νες επιχειρήσεις	1.206,30	30.581,96
11. Πιστωτές διάφοροι	10.561,80	29.380,29
Σύνολο Υποχρεώσεων (Γ ΙΙ)	751.725,76	1.946.772,12
Δ. ΜΕΤΑΒΑΤΙΚΟΙ ΛΟΓ/ΣΜΟΙ ΠΑΘΗΤΙΚΟΥ		
2. Εξοδα χρήσεως δουλευμένα	4.380,00	4.400,00
ΓΕΝΙΚΟ ΣΥΝΟΛΟ ΠΑΘΗΤΙΚΟΥ (Α+Γ+Δ)	8.419.911,82	9.753.988,66

ΚΑΤΑΣΤΑΣΗ ΛΟΓ/ΣΜΟΥ ΑΠΟΤ/ΤΩΝ ΧΡΗΣΕΩΣ 31ης ΔΕΚΕΜΒΡΙΟΥ 2004 (1 ΙΑΝΟΥΑΡΙΟΥ - 31 ΔΕΚΕΜΒΡΙΟΥ 2004)

Ι. ΑΠΟΤΕΛΕΣΜΑΤΑ ΕΚΜΕΤΑΛΛΕΥΣΕΩΣ	Ποσά Κλειομένης χρήσεως 2004			Ποσά Προηγουμένης χρήσεως 2003		
Κύκλος εργασιών (πωλήσεις)			2.333.608,36			1.129.351,27
Μείον: Κόστος πωλήσεων			2.444.929,51			1.234.692,27
Μικτά αποτ/τα (ζημίες) εκμ/σεως			-111.321,15			-105.341,00
Πλέον: Αλλα έσοδα εκμεταλλεύσεως			2.354,32			3.801,47
Σύνολο			-108.966,83			-101.539,53
Μείον: 1. Εξοδα διοικητικής λειτουργίας		27.642,25			30.205,89	
3. Εξοδα λειτουργίας διαθέσεως		1.659,39	29.301,64		1.598,93	31.804,82
Μερικά αποτ/τα (ζημίες) εκμ/σεως			-138.268,47			-133.344,35
Πλέον: 2. Εσοδα χρεογράφων		0,00			599,16	
3. Κέρδη πωλήσεως συμμ. & χρεογράφων		0,00			19.885,29	
4. Πιστωτικοί τόκοι & συναφή έσοδα		5,59			14,01	
		5,59			20.498,46	
Μείον: 3. Χρεωστ. τόκοι & συναφή έξοδα		99,73	-94,14		326,28	20.172,18
Ολικά αποτ/τα (ζημίες) εκμ/σεως			-138.362,61			-113.172,17
ΙΙ. ΜΕΙΟΝ: ΕΚΤΑΚΤΑ ΑΠΟΤΕΛΕΣΜΑΤΑ						
1. Εκτακτα & ανόργανα έσοδα		10.899,14			16.048,00	
3. Εσοδα προηγουμένων χρήσεων		0,00			3.696,90	
		10.899,14			19.744,90	
Μείον: 1. Εκτακτα & ανόργανα έξοδα	434,17			91,93		
3. Εξοδα προηγούμενων χρήσεων	444,82	878,99	10.020,15	11,70	103,63	19.641,27
Οργανικά & έκτακτα αποτ/τα (ζημίες)			-128.342,46			-93.530,90
Μείον: Σύνολο αποσβέσεων παγίων στοιχείων		122.839,17			146.236,25	
Μείον: Οι από αυτές ενσωματωμένες στο λειτουργικό κόστος		122.839,17	0,00		146.236,25	0,00
ΚΑΘΑΡΑ ΑΠΟΤ/ΤΑ (ΖΗΜΙΕΣ) ΧΡΗΣΕΩΣ προ φόρων			-128.342,46			-93.530,90

ΠΙΝΑΚΑΣ ΔΙΑΘΕΣΕΩΣ ΑΠΟΤΕΛΕΣΜΑΤΩΝ

	Ποσά Κλειομ. χρήσ. 2004	Ποσά Προηγ. χρήσ. 2003
Καθαρά αποτ/τα (ζημίες) χρήσεως	-128.342,46	-93.530,90
Πλέον: Κέρδη από πωλήσεις συμμετοχών και χρεογράφων μεταφερόμενα για συμψηφισμό αντίστοιχων ζημιών προηγ. χρήσεων	0,00	19.885,29
Ζημίες χρήσεως	-128.342,46	-113.416,19
Πλέον: Υπόλοιπο αποτ/των (ζημιών) προηγουμένων χρήσεων	-360.993,33	-247.577,14
Ζημίες εις νέο	-489.335,79	-360.993,33

Βριλήσσια, 14 Φεβρουαρίου 2005

Ο ΠΡΟΕΔΡΟΣ ΤΟΥ Δ.Σ. & Δ/ΝΩΝ ΣΥΜΒΟΥΛΟΣ — **Ο ΑΝΤΙΠΡΟΕΔΡΟΣ ΤΟΥ Δ.Σ. & ΔΙΕΥΘΥΝΩΝ ΣΥΜΒΟΥΛΟΣ** — **Ο ΠΡΟΪΣΤΑΜΕΝΟΣ ΟΙΚΟΝΟΜΙΚΩΝ ΥΠΗΡΕΣΙΩΝ**

ΚΑΤΣΙΒΕΛΗΣ ΙΩΑΝΝΗΣ
Α.Δ.Τ. Φ 355271

LEWIS D. NIGEL
Αρ. Διαβ. 7027486671

ΠΡΑΧΑΛΗΣ ΑΘΑΝΑΣΙΟΣ
Α.Δ.Τ. Σ 183697

ΠΙΣΤΟΠΟΙΗΤΙΚΟ ΕΛΕΓΧΟΥ ΟΡΚΩΤΟΥ ΕΛΕΓΚΤΗ ΛΟΓΙΣΤΗ

Προς τους κ.κ. Μετόχους της Ανώνυμης Εταιρείας "ΙΧΘΥΟΤΡΟΦΕΙΟ ΑΓΙΟΥ ΘΩΜΑ ΠΡΕΒΕΖΑΣ Α.Ε."

Ελέγξαμε τις ανωτέρω Οικονομικές Καταστάσεις καθώς και το σχετικό Προσάρτημα της Ανώνυμης Εταιρείας «ΙΧΘΥΟΤΡΟΦΕΙΟ ΑΓΙΟΥ ΘΩΜΑ ΠΡΕΒΕΖΑΣ Α.Ε.» της εταιρικής χρήσεως που έληξε την 31η Δεκεμβρίου 2004. Ο έλεγχός μας, στα πλαίσια του οποίου λάβαμε και γνώση πλήρους λογιστικού απολογισμού των εργασιών των υποκαταστημάτων της εταιρείας, έγινε σύμφωνα με τις διατάξεις του άρθρου 37 του Κ.Ν. 2190/1920 «περί Ανωνύμων Εταιρειών» και τις ελεγκτικές διαδικασίες που κρίναμε κατάλληλες, με βάση τις αρχές και κανόνες ελεγκτικής που ακολουθεί το Σώμα Ορκωτών Ελεγκτών Λογιστών και που είναι σύμφωνοι με τις βασικές αρχές των Διεθνών Ελεγκτικών Προτύπων. Τέθηκαν στη διάθεσή μας τα βιβλία και στοιχεία που τήρησε η εταιρεία και μας δόθηκαν οι αναγκαίες για τον έλεγχο πληροφορίες και επεξηγήσεις που ζητήσαμε. Η εταιρεία τήρησε ορθά το Ελληνικό Γενικό Λογιστικό Σχέδιο. Δεν τροποποιήθηκε η μέθοδος απογραφής σε σχέση με την προηγούμενη χρήση, και το κόστος παραγωγής που προκύπτει από τα λογιστικά βιβλία προσδιορίσθηκε σύμφωνα με τις παραδεγμένες αρχές λογισμού του κόστους. Επαληθεύσαμε τη συμφωνία του περιεχομένου της Εκθέσεως Διαχειρίσεως του Διοικητικού Συμβουλίου προς την Τακτική Γενική Συνέλευση των Μετόχων, με τις σχετικές Οικονομικές Καταστάσεις. Το Προσάρτημα περιλαμβάνει τις πληροφορίες που προβλέπονται από την παραγρ. 1 του άρθρου 43α του Κ.Ν. 2190/1920. Από τον παραπάνω έλεγχό μας προέκυψαν τα εξής: 1) Η εταιρεία βασιζόμενη στην υπ' αριθ. 205/1988 γνωμοδότηση των Νομικών Συμβούλων Διοικήσεως και το άρθρο 10 του Ν. 2065/1992, δεν σχημάτισε προβλέψεις για αποζημίωση του προσωπικού της λόγω εξόδου από την υπηρεσία. Αν η εταιρεία σχημάτιζε προβλέψεις για πιθανές υποχρεώσεις της για αποζημίωση του συνόλου του προσωπικού της λόγω εξόδου του από την υπηρεσία για συνταξιοδότηση, αυτή θα ανέρχονταν σε 5.600,00 ευρώ περίπου εκ των οποίων ποσό 2.000,00 ευρώ θα έπρεπε να επιβαρύνει τα αποτελέσματα της κλειομένης χρήσεως. 2) Στο κονδύλι του ενεργητικού Γ.ΙΙΙ.1."Συμμετοχές σε συνδεδεμένες επιχειρήσεις" περιλαμβάνονται συμμετοχές σε τρείς Ανώνυμες Εταιρείες, οι οποίες δεν είναι εισηγμένες στο Χ.Α.Α., οι δύο δε εξ αυτών ελέγχονται από Ορκωτό Ελεγκτή Λογιστή, και οι οποίες αποτιμήθηκαν στην αξία κτήσεώς τους. Αν η αποτίμησή τους γινόταν με βάση την εσωτερική λογιστική αξία όπως αυτή προκύπτει από τις τελευταίες συνταχθείσες Οικονομικές Καταστάσεις της 31.12.2004 αυτή θα ήταν μικρότερη κατά 939.292,19 ευρώ. Για τη παραπάνω διαφορά έπρεπε η εταιρεία να σχηματίσει πρόβλεψεις υποτίμησης ποσού 22.084,36 ευρώ σε βάρος των αποτελεσμάτων της κλειομένης χρήσεως και ποσού 917.207,83 ευρώ σε βάρος των αποτελεσμάτων προηγουμένων χρήσεων με ισόποση μείωση των Ιδίων Κεφαλαίων. 3) Η εταιρεία δεν έχει ελεγχθεί από τις Φορολογικές Αρχές για τις χρήσεις 1999 - 2004 και κατά συνέπεια οι φορολογικές υποχρεώσεις της, για τις χρήσεις αυτές δεν έχουν καταστεί οριστικές. Κατά την γνώμη μας, οι ανωτέρω Οικονομικές Καταστάσεις οι οποίες προκύπτουν από τα βιβλία και στοιχεία της εταιρείας απεικονίζουν μαζί με το Προσάρτημα, αφού ληφθούν υπόψη οι παραπάνω παρατηρήσεις μας, την περιουσιακή διάρθρωση και την οικονομική θέση της εταιρείας κατά την 31 Δεκεμβρίου 2004 καθώς και τα αποτελέσματα της χρήσεως που έληξε αυτή την ημερομηνία, βάσει των σχετικών διατάξεων που ισχύουν και λογιστικών αρχών, οι οποίες έχουν γίνει γενικά παραδεκτές και δε διαφέρουν από εκείνες που η εταιρεία εφάρμοσε στην προηγούμενη χρήση.

Αθήνα, 15 Φεβρουαρίου 2005
Ο Ορκωτός Ελεγκτής Λογιστής

ΩΡΙΩΝ
ΟΡΚΩΤΟΙ ΕΛΕΓΚΤΕΣ ΛΟΓΙΣΤΕΣ Α.Ε.
AGN INTERNATIONAL

ΚΩΝΣΤΑΝΤΙΝΟΣ ΣΑΚΚΗΣ
Α.Μ.Σ.Ο.Ε.Λ. 14601

ΙΧΘΥΟΤΡΟΦΕΙΑ ΚΑΒΟ - ΝΤΟΡΟ ΜΟΝΟΠΡΟΣΩΠΗ ΕΤΑΙΡΕΙΑ ΠΕΡΙΟΡΙΣΜΕΝΗΣ ΕΥΘΥΝΗΣ

ΙΣΟΛΟΓΙΣΜΟΣ ΤΗΣ 31ης ΔΕΚΕΜΒΡΙΟΥ 2002 - 12η ΕΤΑΙΡΙΚΗ ΧΡΗΣΗ (1 ΙΑΝΟΥΑΡΙΟΥ - 31 ΔΕΚΕΜΒΡΙΟΥ 2002) (ΠΟΣΑ ΣΕ ΕΥΡΩ)

ΕΝΕΡΓΗΤΙΚΟ	Ποσά Κλειομένης χρήσεως 2002			Ποσά Προηγουμένης χρήσεως 2001		
Β. ΕΞΟΔΑ ΕΓΚΑΤΑΣΤΑΣΕΩΣ	**Αξία Κτήσ.**	**Αποσβέσεις**	**Αναπ. Αξία**	**Αξία Κτήσ.**	**Αποσβέσεις**	**Αναπ. Αξία**
4. Λοιπά έξοδα εγκατ/σεως	36.171,38	13.952,02	22.219,36	18.261,48	6.717,71	11.543,77
Γ. ΠΑΓΙΟ ΕΝΕΡΓΗΤΙΚΟ						
II. Ενσώματες Ακινητοποιήσεις						
3. Κτίρια & τεχνικά έργα	146.936,60	51.220,29	95.716,31	140.099,86	39.343,93	100.755,93
4. Μηχαν/τα-Τεχνικές εγκ/σεις & λοιπός μηχαν/κός εξοπλισμός	945.838,10	718.342,18	227.495,92	845.915,76	554.821,50	291.094,26
5. Μεταφορικά μέσα	165.540,29	81.210,14	84.330,15	165.540,29	54.152,58	111.387,71
6. Επιπλα & λοιπός εξοπλισμός	26.495,93	23.976,00	2.519,93	23.402,07	21.653,11	1.748,96
7. Ακινητ/σεις υπό εκτέλεση & προκ/λές	0,00	0,00	0,00	8,07	0,00	8,07
Σύνολο Ακινητοποιήσεων (Γ ΙΙ)	1.284.810,92	874.748,61	410.062,31	1.174.966,05	669.971,12	504.994,93
III. Συμμετοχές & άλλες μακρ/σμες χρηματοοικονομικές απαιτήσεις						
7. Λοιπές μακρ/σμες απαιτήσεις			7.149,67			1.149,68
Σύνολο Παγίου Ενεργητικού (Γ ΙΙ+Γ ΙΙΙ)			417.211,98			506.144,61
Δ. ΚΥΚΛΟΦΟΡΟΥΝ ΕΝΕΡΓΗΤΙΚΟ						
I. Αποθέματα						
2. Προϊόντα έτοιμα & ημιτελή-Υποπροϊόντα & υπολείμματα			4.888.930,07			3.753.651,68
4. Πρώτες & βοηθ. ύλες-Αναλώσιμα υλικά-Ανταλλακτικά & είδη συσκευασίας			26.437,41			21.849,74
5. Προκαταβολές για αγορές αποθεμάτων			0,00			659,55
			4.915.367,48			3.776.160,97
II. Απαιτήσεις						
1. Πελάτες			76.951,69			55.896,67
3α. Επιταγές εισπρακτέες (μετ/νες)			0,00			31.774,27
11. Χρεώστες διάφοροι			296.202,55			295.141,57
12. Λογ/σμοί διαχ. προκ/λών & πιστώσεων			150,00			0,00
			373.304,24			382.812,51
III. Χρεόγραφα						
1. Μετοχές		177.401,73			177.401,73	
Μείον: Προβλέψεις για υποτιμήσεις		111.949,33	65.452,40		10.577,93	166.823,80
			65.452,40			166.823,80
IV. Διαθέσιμα						
1. Ταμείο			1.761,76			3.093,73
3. Καταθέσεις όψεως & προθεσμίας			31.364,50			28.691,58
			33.126,26			31.785,31
Σύνολο Κυκλοφ/ντος Ενεργητικού (ΔΙ+ΔΙΙ+ΔΙΙΙ+ΔΙV)			5.387.250,38			4.357.582,59
Ε. ΜΕΤ/ΚΟΙ ΛΟΓ/ΣΜΟΙ ΕΝΕΡΓΗΤΙΚΟΥ						
1. Εξοδα επομένων χρήσεων			1.931,44			2.311,64
ΓΕΝΙΚΟ ΣΥΝΟΛΟ ΕΝΕΡΓΗΤΙΚΟΥ (Β+Γ+Δ+Ε)			5.828.613,16			4.877.582,61

ΠΑΘΗΤΙΚΟ	Ποσά Κλειομ. χρήσ. 2002	Ποσά Προηγ. χρήσ. 2001
Α. ΙΔΙΑ ΚΕΦΑΛΑΙΑ		
I. Εταιρικό Κεφάλαιο		
1. Καταβλημένο	3.228.173,15	3.228.173,15
IV. Αποθεματικά κεφάλαια		
1. Τακτικό αποθεματικό	8.673,31	8.673,31
- Ζημία από πώληση και υποτίμηση συμμετοχών & χρεογράφων	-112.169,57	-10.798,17
5. Αφορολόγητα αποθεματικά ειδικών διατάξεων νόμων	203.396,31	203.396,31
	99.900,05	201.271,45
V. Αποτελέσματα εις νέο		
Υπόλοιπο ζημιών χρήσεως εις νέο	-50.682,49	0,00
Σύνολο Ιδίων Κεφαλαίων (ΑΙ+ΑΙV+ΑV)	3.277.390,71	3.429.444,60
Γ. ΥΠΟΧΡΕΩΣΕΙΣ		
II. Βραχυπρόθεσμες Υποχρεώσεις		
1. Προμηθευτές	435.045,18	88.212,79
2α. Επιταγές πληρωτέες	391.955,77	1.278.746,92
5. Υποχρεώσεις από φόρους-τέλη	409,20	2.896,07
6. Ασφαλιστικοί Οργανισμοί	11.675,52	10.985,18
8. Υποχρεώσεις προς συνδεδεμένες επιχειρήσεις	1.642.808,02	36.164,84
11. Πιστωτές διάφοροι	48.008,76	26.388,44
Σύνολο Υποχρεώσεων (Γ ΙΙ)	2.529.902,45	1.443.394,24
Δ. ΜΕΤ/ΚΟΙ ΛΟΓ/ΣΜΟΙ ΠΑΘΗΤΙΚΟΥ		
2. Εξοδα χρήσεως δουλευμένα	21.320,00	4.743,77
ΓΕΝΙΚΟ ΣΥΝΟΛΟ ΠΑΘΗΤΙΚΟΥ (Α+Γ+Δ)	5.828.613,16	4.877.582,61

ΚΑΤΑΣΤΑΣΗ ΛΟΓ/ΣΜΟΥ ΑΠΟΤ/ΤΩΝ ΧΡΗΣΕΩΣ 31ης ΔΕΚΕΜΒΡΙΟΥ 2002 (1 ΙΑΝΟΥΑΡΙΟΥ - 31 ΔΕΚΕΜΒΡΙΟΥ 2002

Ι. ΑΠΟΤΕΛΕΣΜΑΤΑ ΕΚΜΕΤΑΛΛΕΥΣΕΩΣ	Ποσά Κλειομένης χρήσεως 2002			Ποσά Προηγουμένης χρήσεως 2001		
Κύκλος εργασιών (πωλήσεις)			1.326.454,36			1.123.091,01
Μείον: Κόστος πωλήσεων			1.392.078,07			1.017.831,47
Μικτά αποτ/τα (ζημίες) εκμ/σεως			-65.623,71			105.259,54
Πλέον: Άλλα έσοδα εκμεταλλεύσεως			66.563,69			3.228,17
			939,98			108.487,71
Μείον: 1. Εξοδα διοικητικής λειτουργίας		29.205,92			69.154,44	
3. Εξοδα λειτουργίας διαθέσεως		25.756,50	54.962,42		12.162,29	81.316,73
Μερικά αποτ/τα (ζημίες) εκμ/σεως			-54.022,44			27.170,98
Πλέον: 2. Εσοδα χρεογράφων		196,83			2.391,68	
4. Πιστωτικοί τόκοι & συναφή έσοδα		136,84			541,14	
		333,67			2.932,82	
Μείον: 1. Προβλ. υποτιμ. συμ. & χρεογρ.	0,00			10.577,93		
2. Εξοδα & ζημίες συμ. & χρεογρ.	0,00			220,24		
3. Χρεωστ.τόκοι & συναφή έξοδα	321,45	321,45	12,22	1.147,26	11.945,43	-9.012,61
Ολικά αποτ/τα (ζημίες) εκμ/σεως			-54.010,22			18.158,37
ΙΙ. ΜΕΙΟΝ: ΕΚΤΑΚΤΑ ΑΠΟΤΕΛΕΣΜΑΤΑ						
1. Εκτακτα & ανόργανα έσοδα		4.114,22			307,92	
3. Εσοδα προηγ. χρήσεων		1.090,67			544,26	
		5.204,89			852,18	
Μείον: 1. Εκτακτα & ανόργανα έξοδα	1.877,16			1.896,22		
3. Εξοδα προηγ. χρήσεων	0,00	1.877,16	3.327,73	763,35	2.659,57	-1.807,39
Οργανικά & έκτακτα αποτ/τα (ζημίες)			-50.682,49			16.350,98
Μείον: Σύνολο αποσβέσεων παγίων στοιχείων		212.014,36			190.216,72	
Μείον: Οι από αυτές ενσωματωμένες στο λειτουργικό κόστος		212.014,36	0,00		190.216,72	0,00
ΚΑΘΑΡΑ ΑΠΟΤ/ΤΑ (ΖΗΜΙΕΣ) ΧΡΗΣΕΩΣ προ φόρων			-50.682,49			16.350,98

ΠΙΝΑΚΑΣ ΔΙΑΘΕΣΕΩΣ ΑΠΟΤΕΛΕΣΜΑΤΩΝ

	Ποσά Κλειομ. χρήσ. 2002	Ποσά Προηγ. χρήσ. 2001
Καθαρά αποτ/τα (ζημίες) χρήσεως	-50.682,49	16.350,99
Πλέον: Υπόλοιπο ακάλυπτων ζημιών μεταφερόμενο στον οικείο υπολ/σμό 41.02 προς μελλοντικό συμψηφισμό		
- Ζημίες από πωλήσεις συμ/χών & χρεογρ.	0,00	220,24
- Προβλ. από υποτίμ. συμ/χών & χρεογρ.	0,00	10.577,93
	0,00	10.798,17
	-50.682,49	27.149,16
Μείον: 1 Φόρος εισοδήματος	0,00	1.132,50
Ζημίες εις νέο/Κέρδη προς διάθεση	-50.682,49	26.016,66
Η διάθεση των κερδών γίνεται ως εξής:		
1. Τακτικό αποθεματικό	0,00	531,41
6. Αφορολόγητο αποθεματικό Ν.2601/98	0,00	22.552,43
6α. Αποθ/κό από απαλλασ. της φορολ. έσοδα	0,00	2.391,68
6β. Αποθεματικά από έσοδα φορολογηθέντα κατ' ειδικό τρόπο	0,00	541,14
	0,00	26.016,66

Περιστέρι, 10 Φεβρουαρίου 2003

ΟΙ ΔΙΑΧΕΙΡΙΣΤΕΣ

ΙΩΑΝΝΗΣ ΚΑΤΣΙΒΕΛΗΣ — **Α.Δ.Τ. Φ 355271**

LEWIS NIGEL — **Α. ΔΙΑΒ. 700590835**

Ο ΔΙΕΥΘΥΝΤΗΣ ΛΟΓΙΣΤΗΡΙΟΥ

ΠΡΑΧΑΛΗΣ ΑΘΑΝΑΣΙΟΣ

Α.Δ.Τ. Σ 183697

ΚΡΟΝΟΣ Α.Ε.

ΙΧΘΥΟΤΡΟΦΕΙΑ ΚΑΒΟ - ΝΤΟΡΟ ΜΟΝΟΠΡΟΣΩΠΗ ΕΤΑΙΡΕΙΑ ΠΕΡΙΟΡΙΣΜΕΝΗΣ ΕΥΘΥΝΗΣ

ΙΣΟΛΟΓΙΣΜΟΣ ΤΗΣ 31ης ΔΕΚΕΜΒΡΙΟΥ 2003 - 13η ΕΤΑΙΡΙΚΗ ΧΡΗΣΗ (1 ΙΑΝΟΥΑΡΙΟΥ - 31 ΔΕΚΕΜΒΡΙΟΥ 2003) (ΠΟΣΑ ΣΕ ΕΥΡΩ)

ΕΝΕΡΓΗΤΙΚΟ	Ποσά Κλειομένης χρήσεως 2003			Ποσά Προηγουμένης χρήσεως 2002		
Β. ΕΞΟΔΑ ΕΓΚΑΤΑΣΤΑΣΕΩΣ	Αξία Κτήσ.	Αποσβέσεις	Αναπ. Αξία	Αξία Κτήσ.	Αποσβέσεις	Αναπ. Αξία
4. Λοιπά έξοδα εγκατ/σεως	41.171,38	22.186,30	18.985,08	36.171,38	13.952,02	22.219,36
Γ. ΠΑΓΙΟ ΕΝΕΡΓΗΤΙΚΟ						
II. Ενσώματες Ακινητοποιήσεις						
3. Κτίρια & τεχνικά έργα	162.336,60	64.349,80	97.986,80	146.936,60	51.220,29	95.716,31
4. Μηχαν/τα-Τεχνικές εγκ/σεις & λοιπός μηχαν/κός εξοπλισμός	1.167.853,81	890.476,25	277.377,56	945.838,10	718.342,18	227.495,92
5. Μεταφορικά μέσα	167.582,66	108.320,63	59.262,03	165.540,29	81.210,14	84.330,15
6. Επιπλα & λοιπός εξοπλισμός	28.118,17	26.314,53	1.803,64	26.495,93	23.976,00	2.519,93
Σύνολο Ακινητοποιήσεων (Γ ΙΙ)	1.525.891,24	1.089.461,21	436.430,03	1.284.810,92	874.748,61	410.062,31
III. Συμμετοχές & άλλες μακρ/σμες χρηματοοικονομικές απαιτήσεις						
7. Λοιπές μακρ/σμες απαιτήσεις			6.967,72			7.149,67
Σύνολο Παγίου Ενεργητικού (Γ ΙΙ+Γ ΙΙΙ)			443.397,75			417.211,98
Δ. ΚΥΚΛΟΦΟΡΟΥΝ ΕΝΕΡΓΗΤΙΚΟ						
I. Αποθέματα						
2. Προϊόντα έτοιμα & ημιτελή-Υποπροϊόντα & υπολείμματα			4.602.489,68			4.888.930,07
4. Πρώτες & βοηθ. ύλες-Αναλώσιμα υλικά-Ανταλλακτικά & είδη συσκευασίας			30.930,07			26.437,41
			4.633.419,75			4.915.367,48
II. Απαιτήσεις						
1. Πελάτες			50.722,70			76.951,69
11. Χρεώστες διάφοροι			162.296,16			296.202,55
12. Λογ/σμοί διαχ. προκ/λών & πιστώσεων			0,00			150,00
			213.018,86			373.304,24
III. Χρεόγραφα						
1. Μετοχές		0,00			177.401,73	
Μείον: Προβλέψεις για υποτιμήσεις		0,00	0,00		111.949,33	65.452,40
			0,00			65.452,40
IV. Διαθέσιμα						
1. Ταμείο			2.124,54			1.761,76
3. Καταθέσεις όψεως & προθεσμίας			3.881,22			31.364,50
			6.005,76			33.126,26
Σύνολο Κυκλοφ/ντος Ενεργητικού (ΔΙ+ΔΙΙ+ΔΙΙΙ+ΔΙV)			4.852.444,37			5.387.250,38
Ε. ΜΕΤ/ΚΟΙ ΛΟΓ/ΣΜΟΙ ΕΝΕΡΓΗΤΙΚΟΥ						
1. Εξοδα επομένων χρήσεων			2.398,98			1.931,44
ΓΕΝΙΚΟ ΣΥΝΟΛΟ ΕΝΕΡΓΗΤΙΚΟΥ (Β+Γ+Δ+Ε)			5.317.226,18			5.828.613,16

ΠΑΘΗΤΙΚΟ	Ποσά Κλειομ. χρήσ. 2003	Ποσά Προηγ. χρήσ. 2002
Α. ΙΔΙΑ ΚΕΦΑΛΑΙΑ		
I. Εταιρικό Κεφάλαιο (110.000 ετ. μερίδια των 29,35 ευρώ)		
1. Καταβλημένο	3.228.500,00	3.228.173,15
IV. Αποθεματικά κεφάλαια		
1. Τακτικό αποθεματικό	8.673,31	8.673,31
- Ζημία από πώληση και υποτίμηση συμμετοχών & χρεογράφων	-80.230,29	-112.169,57
5. Αφορολόγητα αποθεματικά ειδικών διατάξεων νόμων	203.396,31	203.396,31
	131.839,33	99.900,05
V. Αποτελέσματα εις νέο		
Υπόλοιπο ζημιών χρήσεως εις νέο	-147.762,73	-50.682,49
Υπόλ. ζημιών προηγ. χρήσεων	-50.682,49	0,00
	-198.445,22	-50.682,49
Σύνολο Ιδίων Κεφαλαίων (ΑΙ+ΑΙV+ΑV)	3.161.894,11	3.277.390,71
Γ. ΥΠΟΧΡΕΩΣΕΙΣ		
II. Βραχυπρόθεσμες Υποχρεώσεις		
1. Προμηθευτές	1.776.765,81	435.045,18
2α. Επιταγές πληρωτέες	259.729,70	391.955,77
5. Υποχρεώσεις από φόρους-τέλη	994,85	409,20
6. Ασφαλιστικοί Οργανισμοί	22.122,27	11.675,52
8. Υποχρεώσεις προς συνδεδεμένες επιχειρήσεις	36.800,94	1.642.808,02
11. Πιστωτές διάφοροι	47.318,50	48.008,76
Σύνολο Υποχρεώσεων (Γ ΙΙ)	2.143.732,07	2.529.902,45
Δ. ΜΕΤ/ΚΟΙ ΛΟΓ/ΣΜΟΙ ΠΑΘΗΤΙΚΟΥ		
2. Εξοδα χρήσεως δουλευμένα	11.600,00	21.320,00
ΓΕΝΙΚΟ ΣΥΝΟΛΟ ΠΑΘΗΤΙΚΟΥ (Α+Γ+Δ)	5.317.226,18	5.828.613,16

Σημειώση: 1. Η εταιρεία δεν έχει ελεχθεί φορολογικά για τα έτη 1999-2003 και κατά συνέπεια οι φορολογικές της υποχρεώσεις δεν έχουν καταστεί οριστικές για τις χρήσεις αυτές

ΚΑΤΑΣΤΑΣΗ ΛΟΓ/ΣΜΟΥ ΑΠΟΤ/ΤΩΝ ΧΡΗΣΕΩΣ 31ης ΔΕΚΕΜΒΡΙΟΥ 2003 (1 ΙΑΝΟΥΑΡΙΟΥ - 31 ΔΕΚΕΜΒΡΙΟΥ 2003)

Ι. ΑΠΟΤΕΛΕΣΜΑΤΑ ΕΚΜΕΤΑΛΛΕΥΣΕΩΣ	Ποσά Κλειομένης χρήσεως 2003			Ποσά Προηγουμένης χρήσεως 2002		
Κύκλος εργασιών (πωλήσεις)			2.349.961,83			1.326.454,36
Μείον: Κόστος πωλήσεων			2.471.227,99			1.392.078,07
Μικτά αποτ/τα (ζημίες) εκμ/σεως			-121.266,16			-65.623,71
Πλέον: Άλλα έσοδα εκμεταλλεύσεως			45.182,58			66.563,69
Σύνολο			-76.083,58			939,98
Μείον: 1. Εξοδα διοικητικής λειτουργίας		24.819,48			29.205,92	
3. Εξοδα λειτουργίας διαθέσεως		46.030,99	70.850,47		25.756,50	54.962,42
Μερικά αποτ/τα (ζημίες) εκμ/σεως			-146.934,05			-54.022,44
Πλέον: 2. Εσοδα χρεογράφων		2.155,14			196,83	
3. Κέρδη πωλήσεως συμ/χών & χρεογρ.		31.939,28			0,00	
4. Πιστωτικοί τόκοι & συναφή έσοδα		1,49			136,84	
		34.095,91			333,67	
Μείον: 3. Χρεωστ.τόκοι & συναφή έξοδα		1.306,97	32.788,94		321,45	12,22
Ολικά αποτ/τα (ζημίες) εκμ/σεως			-114.145,11			-54.010,22
ΙΙ. ΜΕΙΟΝ: ΕΚΤΑΚΤΑ ΑΠΟΤΕΛΕΣΜΑΤΑ						
1. Εκτακτα & ανόργανα έσοδα		0,04			4.114,22	
3. Εσοδα προηγ. χρήσεων		0,00			1.090,67	
		0,04			5.204,89	
Μείον: 1. Εκτακτα & ανόργανα έξοδα	1.359,77			1.877,16		
3. Εξοδα προηγ. χρήσεων	318,61	1.678,38	-1.678,34	0,00	1.877,16	3.327,73
Οργανικά & έκτακτα αποτ/τα (ζημίες)			-115.823,45			-50.682,49
Μείον: Σύνολο αποσβέσεων παγίων στοιχείων		222.946,88			212.014,36	
Μείον: Οι από αυτές ενσωματωμένες στο λειτουργικό κόστος		222.946,88	0,00		212.014,36	0,00
ΚΑΘΑΡΑ ΑΠΟΤ/ΤΑ (ΖΗΜΙΕΣ) ΧΡΗΣΕΩΣ προ φόρων			-115.823,45			-50.682,49

ΠΙΝΑΚΑΣ ΔΙΑΘΕΣΕΩΣ ΑΠΟΤΕΛΕΣΜΑΤΩΝ

	Ποσά Κλειομ. χρήσ. 2003	Ποσά Προηγ. χρήσ. 2002
Καθαρά αποτ/τα (ζημίες) χρήσεως	-115.823,45	-50.682,49
Πλέον: Κέρδη από πωλήσεις συμμετοχών & χρεογράφων μεταφερόμενα για συμψηφισμό αντίστοιχων ζημιών προηγούμενων χρήσεων	31.939,28	0,00
Ζημίες χρήσεως	-147.762,73	-50.682,49
Πλέον: Υπόλ. αποτ/των (ζημιών) προηγ. χρήσεων	-50.682,49	0,00
Ζημίες εις νέο	-198.445,22	-50.682,49

Βριλήσσια, 10 Φεβρουαρίου 2004

ΟΙ ΔΙΑΧΕΙΡΙΣΤΕΣ
ΙΩΑΝΝΗΣ ΚΑΤΣΙΒΕΛΗΣ
Α.Δ.Τ. Φ 355271

LEWIS NIGEL
Α. ΔΙΑΒ. 700590835

Ο ΔΙΕΥΘΥΝΤΗΣ ΛΟΓΙΣΤΗΡΙΟΥ
ΠΡΑΧΑΛΗΣ ΑΘΑΝΑΣΙΟΣ
Α.Δ.Τ. Σ 183697

ΚΡΟΝΟΣ Α.Ε.

ΙΧΘΥΟΤΡΟΦΕΙΑ ΚΑΒΟ - ΝΤΟΡΟ ΜΟΝΟΠΡΟΣΩΠΗ ΕΤΑΙΡΕΙΑ ΠΕΡΙΟΡΙΣΜΕΝΗΣ ΕΥΘΥΝΗΣ

ΙΣΟΛΟΓΙΣΜΟΣ ΤΗΣ 31ης ΔΕΚΕΜΒΡΙΟΥ 2004 - 14η ΕΤΑΙΡΙΚΗ ΧΡΗΣΗ (1 ΙΑΝΟΥΑΡΙΟΥ - 31 ΔΕΚΕΜΒΡΙΟΥ 2004) (ΠΟΣΑ ΣΕ ΕΥΡΩ)

ΕΝΕΡΓΗΤΙΚΟ	Ποσά Κλειομένης χρήσεως 2004			Ποσά Προηγουμένης χρήσεως 2003		
Β. ΕΞΟΔΑ ΕΓΚΑΤΑΣΤΑΣΕΩΣ	**Αξία Κτήσ.**	**Αποσβέσεις**	**Αναπ. Αξία**	**Αξία Κτήσ.**	**Αποσβέσεις**	**Αναπ. Αξία**
4. Λοιπά έξοδα εγκατ/σεως	43.671,38	30.920,37	12.751,01	41.171,38	22.186,30	18.985,08
Γ. ΠΑΓΙΟ ΕΝΕΡΓΗΤΙΚΟ						
II. Ενσώματες Ακινητοποιήσεις						
3. Κτίρια & τεχνικά έργα	166.436,60	77.919,04	88.517,56	162.336,60	64.349,80	97.986,80
4. Μηχαν/τα-Τεχνικές εγκ/σεις & λοιπός μηχαν/κός εξοπλισμός	1.168.179,41	1.015.618,40	152.561,01	1.167.853,81	890.476,25	277.377,56
5. Μεταφορικά μέσα	188.783,23	139.331,93	49.451,30	167.582,66	108.320,63	59.262,03
6. Επιπλα & λοιπός εξοπλισμός	29.500,24	28.412,83	1.087,41	28.118,17	26.314,53	1.803,64
Σύνολο Ακινητοποιήσεων (Γ ΙΙ)	1.552.899,48	1.261.282,20	291.617,28	1.525.891,24	1.089.461,21	436.430,03
III. Συμμετοχές & άλλες μακρ/σμες χρηματοοικονομικές απαιτήσεις						
7. Λοιπές μακρ/σμες απαιτήσεις			6.967,72			6.967,72
Σύνολο Παγίου Ενεργητικού (Γ ΙΙ+Γ ΙΙΙ)			298.585,00			443.397,75
Δ. ΚΥΚΛΟΦΟΡΟΥΝ ΕΝΕΡΓΗΤΙΚΟ						
I. Αποθέματα						
2. Προϊόντα έτοιμα & ημιτελή-Υποπροϊόντα & υπολείμματα			3.603.499,97			4.602.489,68
4. Πρώτες & βοηθ. ύλες-Αναλώσιμα υλικά-Ανταλλακτικά & είδη συσκευασίας			29.561,23			30.930,07
			3.633.061,20			4.633.419,75
II. Απαιτήσεις						
1. Πελάτες			49.630,67			50.722,70
11. Χρεώστες διάφοροι			105.444,86			162.296,16
			155.075,53			213.018,86
IV. Διαθέσιμα						
1. Ταμείο			299,99			2.124,54
3. Καταθέσεις όψεως & προθεσμίας			25.037,81			3.881,22
			25.337,80			6.005,76
Σύνολο Κυκλοφ/ντος Ενεργητικού (ΔΙ+ΔΙΙ+ΔΙV)			3.813.474,53			4.852.444,37
Ε. ΜΕΤ/ΚΟΙ ΛΟΓ/ΣΜΟΙ ΕΝΕΡΓΗΤΙΚΟΥ						
1. Εξοδα επομένων χρήσεων			3.623,47			2.398,98
ΓΕΝΙΚΟ ΣΥΝΟΛΟ ΕΝΕΡΓΗΤΙΚΟΥ (Β+Γ+Δ+Ε)			4.128.434,01			5.317.226,18

ΠΑΘΗΤΙΚΟ	Ποσά Κλειομ. χρήσ. 2004	Ποσά Προηγ. χρήσ. 2003
Α. ΙΔΙΑ ΚΕΦΑΛΑΙΑ		
I. Εταιρικό Κεφάλαιο (110.000 ετ. μερίδια των 29,35 ευρώ)		
1. Καταβλημένο	3.228.500,00	3.228.500,00
IV. Αποθεματικά κεφάλαια		
1. Τακτικό αποθεματικό	8.673,31	8.673,31
- Ζημία από πώληση και υποτίμηση συμμετοχών & χρεογράφων	-80.230,29	-80.230,29
5. Αφορολόγητα αποθεματικά ειδικών διατάξεων νόμων	203.396,31	203.396,31
	131.839,33	131.839,33
V. Αποτελέσματα εις νέο		
Υπόλοιπο ζημιών χρήσεως εις νέο	-70.890,47	-147.762,73
Υπόλ. ζημιών προηγ. χρήσεων	-198.445,22	-50.682,49
	-269.335,69	-198.445,22
Σύνολο Ιδίων Κεφαλαίων (ΑΙ+ΑΙV+ΑV)	3.091.003,64	3.161.894,11
Γ. ΥΠΟΧΡΕΩΣΕΙΣ		
II. Βραχυπρόθεσμες Υποχρεώσεις		
1. Προμηθευτές	728.328,95	1.776.765,81
2α. Επιταγές πληρωτέες	221.938,62	259.729,70
5. Υποχρεώσεις από φόρους-τέλη	15.006,51	994,85
6. Ασφαλιστικοί Οργανισμοί	24.438,05	22.122,27
8. Υποχρεώσεις προς συνδεδεμένες επιχειρήσεις	11.205,08	36.800,94
11. Πιστωτές διάφοροι	34.393,16	47.318,50
Σύνολο Υποχρεώσεων (Γ ΙΙ)	1.035.310,37	2.143.732,07
Δ. ΜΕΤ/ΚΟΙ ΛΟΓ/ΣΜΟΙ ΠΑΘΗΤΙΚΟΥ		
2. Εξοδα χρήσεως δουλευμένα	2.120,00	11.600,00
ΓΕΝΙΚΟ ΣΥΝΟΛΟ ΠΑΘΗΤΙΚΟΥ (Α+Γ+Δ)	4.128.434,01	5.317.226,18

Σημείωση: 1. Η εταιρεία δεν έχει ελεγχθεί φορολογικά για τις χρήσεις 2003 - 2004 και κατά συνέπεια οι φορολογικές της υποχρεώσεις δεν έχουν καταστεί οριστικές για τις χρήσεις αυτές.

ΚΑΤΑΣΤΑΣΗ ΛΟΓ/ΣΜΟΥ ΑΠΟΤ/ΤΩΝ ΧΡΗΣΕΩΣ 31ης ΔΕΚΕΜΒΡΙΟΥ 2004 (1 ΙΑΝΟΥΑΡΙΟΥ - 31 ΔΕΚΕΜΒΡΙΟΥ 2004)

Ι. ΑΠΟΤΕΛΕΣΜΑΤΑ ΕΚΜΕΤΑΛΛΕΥΣΕΩΣ	Ποσά Κλειομένης χρήσεως 2004			Ποσά Προηγουμένης χρήσεως 2003		
Κύκλος εργασιών (πωλήσεις)			2.884.668,17			2.349.961,83
Μείον: Κόστος πωλήσεων			2.898.194,45			2.471.227,99
Μικτά αποτ/τα (ζημίες) εκμ/σεως			-13.526,28			-121.266,16
Πλέον: Άλλα έσοδα εκμεταλλεύσεως			9.978,29			45.182,58
Σύνολο			-3.547,99			-76.083,58
Μείον: 1. Εξοδα διοικητικής λειτουργίας		19.965,25			24.819,48	
3. Εξοδα λειτουργίας διαθέσεως		28.103,82	48.069,07		46.030,99	70.850,47
Μερικά αποτ/τα (ζημίες) εκμ/σεως			-51.617,06			-146.934,05
Πλέον: 2. Εσοδα χρεογράφων		0,00			2.155,14	
3. Κέρδη πωλήσεως συμ/χών & χρεογρ.		0,00			31.939,28	
4. Πιστωτικοί τόκοι & συναφή έσοδα		7,87			1,49	
		7,87			34.095,91	
Μείον: 3. Χρεωστ. τόκοι & συναφή έξοδα		74,50	-66,63		1.306,97	32.788,94
Ολικά αποτ/τα (ζημίες) εκμ/σεως			-51.683,69			-114.145,11
ΙΙ. ΜΕΙΟΝ: ΕΚΤΑΚΤΑ ΑΠΟΤΕΛΕΣΜΑΤΑ						
1. Εκτακτα & ανόργανα έσοδα		1,80			0,04	
Μείον: 1. Εκτακτα & ανόργανα έξοδα	1.161,50			1.359,77		
3. Εξοδα προηγ. χρήσεων	682,08	1.843,58	-1.841,78	318,61	1.678,38	-1.678,34
Οργανικά & έκτακτα αποτ/τα (ζημίες)			-53.525,47			-115.823,45
Μείον: Σύνολο αποσβέσεων παγίων στοιχείων		180.555,06			222.946,88	
Μείον: Οι από αυτές ενσωματωμένες στο λειτουργικό κόστος		180.555,06	0,00		222.946,88	0,00
ΚΑΘΑΡΑ ΑΠΟΤ/ΤΑ (ΖΗΜΙΕΣ) ΧΡΗΣΕΩΣ προ φόρων			-53.525,47			-115.823,45

ΠΙΝΑΚΑΣ ΔΙΑΘΕΣΕΩΣ ΑΠΟΤΕΛΕΣΜΑΤΩΝ

	Ποσά Κλειομ. χρήσ. 2004	Ποσά Προηγ. χρήσ. 2003
Καθαρά αποτ/τα (ζημίες) χρήσεως	-53.525,47	-115.823,45
Πλέον: Κέρδη από πωλήσεις συμμετοχών & χρεογράφων μεταφερόμενα για συμψηφισμό αντίστοιχων ζημιών προηγούμενων χρήσεων	0,00	31.939,28
Ζημίες χρήσεως	-53.525,47	-147.762,73
(+): Υπόλοιπο αποτ/των (ζημιών) προηγούμενων χρήσεων	-198.445,22	-50.682,49
(+): Διαφορές φορολογικού ελέγχου προηγούμενων χρήσεων	-17.365,00	0,00
Ζημίες εις νέο	-269.335,69	-198.445,22

Βριλήσσια, 14 Φεβρουαρίου 2005

ΟΙ ΔΙΑΧΕΙΡΙΣΤΕΣ | **Ο ΠΡΟΪΣΤΑΜΕΝΟΣ ΟΙΚΟΝΟΜΙΚΩΝ ΥΠΗΡΕΣΙΩΝ**

ΙΩΑΝΝΗΣ ΚΑΤΣΙΒΕΛΗΣ
Α.Δ.Τ. Φ 355271

LEWIS NIGEL
Α. ΔΙΑΒ. 7027486671

ΠΡΑΧΑΛΗΣ ΑΘΑΝΑΣΙΟΣ
Α.Δ.Τ. Σ 183697

ΚΡΟΝΟΣ Α.Ε.

ΙΧΘΥΟΤΡΟΦΕΙΑ ΒΟΥΡΛΙΑ ΒΟΙΩΤΙΑΣ ΑΝΩΝΥΜΗ ΕΤΑΙΡΕΙΑ

ΑΡ.Μ.Α.Ε. 48961/01ΑΤ/Β/01/181

ΙΣΟΛΟΓΙΣΜΟΣ ΤΗΣ 31ης ΔΕΚΕΜΒΡΙΟΥ 2002 - 1η ΕΤΑΙΡΙΚΗ ΧΡΗΣΗ (1 ΦΕΒΡΟΥΑΡΙΟΥ 2001 - 31 ΔΕΚΕΜΒΡΙΟΥ 2002) ΠΟΣΑ ΣΕ ΕΥΡΩ

ΕΝΕΡΓΗΤΙΚΟ	Ποσά Κλειομένης χρήσεως 2002		
Β. ΕΞΟΔΑ ΕΓΚΑΤΑΣΤΑΣΕΩΣ	**Αξία Κτήσ.**	**Αποσβέσεις**	**Αναπ. Αξία**
4. Λοιπά έξοδα εγκ/σεως	17.881,15	7.108,79	10.772,36
Γ. ΠΑΓΙΟ ΕΝΕΡΓΗΤΙΚΟ			
ΙΙ. Ενσώματες Ακινητοποιήσεις			
3. Κτίρια & τεχνικά έργα	103.465,32	31.744,60	71.720,72
4. Μηχ/τα-τεχν. εγκ. & λοιπός μηχανολογικός εξοπλισμός	678.863,85	549.835,00	129.028,85
5. Μεταφορικά μέσα	124.691,65	58.877,59	65.814,06
6. Επιπλα & λοιπός εξοπλ.	20.038,01	17.677,79	2.360,22
7. Ακινητ/σεις υπό εκτέλεση & προκαταβολές	308.274,33	0,00	308.274,33
Σύνολο Ακινητοποιήσεων (Γ ΙΙ)	1.235.333,16	658.134,98	577.198,18
Δ. ΚΥΚΛΟΦΟΡΟΥΝ ΕΝΕΡΓΗΤΙΚΟ			
Ι. Αποθέματα			
2. Προϊόντα έτοιμα & ημιτελή-Υποπροϊόντα & υπολείμματα			3.211.899,64
4. Πρώτες & βοηθ. ύλες-Αναλώσιμα υλικά-Ανταλλακτικά & είδη συσκευασίας			101.444,01
			3.313.343,65
ΙΙ. Απαιτήσεις			
1. Πελάτες			8.769,94
11. Χρεώστες διάφοροι			289.000,94
			297.770,88
IV. Διαθέσιμα			
1. Ταμείο			334,00
3. Καταθέσεις όψεως & προθεσμίας			1.771,71
			2.105,71
Σύνολο Κυκλοφ/ντος Ενεργητικού (ΔΙ+ΔΙΙ+ΔIV)			3.613.220,24
Ε. ΜΕΤ/ΚΟΙ ΛΟΓ/ΣΜΟΙ ΕΝΕΡΓΗΤΙΚΟΥ			
1. Εξοδα επόμενων χρήσεων			1.667,19
ΓΕΝΙΚΟ ΣΥΝΟΛΟ ΕΝΕΡΓΗΤΙΚΟΥ (Β+Γ+Δ+Ε)			4.202.857,97

ΠΑΘΗΤΙΚΟ	Ποσά Κλειομ. χρήσ. 2002
Α. ΙΔΙΑ ΚΕΦΑΛΑΙΑ	
Ι. Μετοχικό Κεφάλαιο (47.500 μετοχές των 29,347 Ευρώ)	
1. Καταβλημένο	1.393.983,86
ΙΙΙ. Διαφορές αναπροσαρμογής-Επιχορηγήσεις επενδύσεων	
3. Επιχορηγήσεις επενδύσεων πάγιου ενεργητικού	21.634,69
IV. Αποθεματικά Κεφάλαια	
1. Τακτικό αποθεματικό	672,23
5. Αφορολόγητο αποθεματικό ειδικών διατάξεων νόμων	94.670,16
	95.342,39
Σύνολο Ιδίων Κεφαλαίων (ΑΙ+ΑΙΙΙ+ΑIV)	1.510.960,94
Γ. ΥΠΟΧΡΕΩΣΕΙΣ	
ΙΙ. Βραχ/θεσμες Υποχρεώσεις	
1. Προμηθευτές	491.339,93
2α. Επιταγές πληρωτέες	901.874,65
5. Υποχρεώσεις από φόρους-τέλη	12.080,87
6. Ασφαλιστικοί Οργανισμοί	9.963,67
8. Υποχρεώσεις προς συνδεδεμένες επιχειρήσεις	1.215.918,58
10. Μερίσματα πληρωτέα	11.621,64
11. Πιστωτές διάφοροι	39.397,69
Σύνολο Υποχρεώσεων (Γ ΙΙ)	2.682.197,03
Δ. ΜΕΤ/ΚΟΙ ΛΟΓ/ΣΜΟΙ ΠΑΘΗΤΙΚΟΥ	
2. Εξοδα χρήσεως δουλευμένα	9.700,00
ΓΕΝΙΚΟ ΣΥΝΟΛΟ ΠΑΘΗΤΙΚΟΥ (Α+Γ+Δ)	4.202.857,97

ΚΑΤΑΣΤΑΣΗ ΛΟΓ/ΣΜΟΥ ΑΠΟΤ/ΤΩΝ ΧΡΗΣΕΩΣ 31.12.2002 (1 ΦΕΒΡΟΥΑΡΙΟΥ 2001 - 31 ΔΕΚΕΜΒΡΙΟΥ 2002)

Ι. ΑΠΟΤ/ΤΑ ΕΚΜΕΤΑΛΛΕΥΣΕΩΣ		Ποσά Κλειομένης χρήσεως 2002
Κύκλος εργασιών (πωλήσεις)		2.549.144,74
Μείον: Κόστος πωλήσεων		2.547.217,56
Μικτά αποτ/τα (κέρδη) εκμ/σεως		1.927,18
Πλέον: Αλλα έσοδα εκμ/σεως		27.186,99
Μείον: 1. Εξοδα διοικητικής λειτουργίας	40.895,76	
3. Εξοδα λειτουργίας διαθέσεως	3.732,33	44.628,09
Μερικά αποτ/τα (ζημίες) εκμ/σεως		-15.513,92
Μείον: 2. Εσοδα χρεωγράφων	662,23	
4. Πιστωτικοί τόκοι & συναφή έσοδα	624,08	
	1.286,31	
Μείον: 3. Χρεωστικοί τόκοι & συναφή έξοδα	1.510,19	-223,88
Ολικά αποτ/τα (ζημίες) εκμ/σεως		-15.737,80
ΙΙ. ΠΛΕΟΝ: ΕΚΤΑΚΤΑ ΑΠΟΤΕΛΕΣΜΑΤΑ		
1. Εκτακτα & ανόργανα έσοδα	44.662,78	
3. Εσοδα προηγ. χρήσεων	1.935,93	
	46.598,71	
Μείον: 1. Εκτακτα & ανόργανα έξοδα 1.100,20		
3. Εξοδα προηγ. χρήσεων 5.788,68	6.888,88	39.709,83
Οργανικά & έκτακτα αποτ/τα (κέρδη)		23.972,03
Μείον: Σύνολο αποσβ. παγίων στοιχείων	298.729,81	
Μείον: Οι από αυτές ενσ/νες στο λειτουργικό κόστος	298.729,81	0,00
ΚΑΘΑΡΑ ΑΠΟΤ/ΤΑ (ΚΕΡΔΗ) ΧΡΗΣΕΩΣ προ φόρων		23.972,03

ΠΙΝΑΚΑΣ ΔΙΑΘΕΣΕΩΣ ΑΠΟΤΕΛΕΣΜΑΤΩΝ

	Ποσά Κλειομ. χρήσ. 2002
Καθαρά αποτ/τα (κέρδη) χρήσεως	23.972,03
(-): Διαφορές φορολ/κού ελέγχου προηγούμενων χρήσεων	3.287,95
Σύνολο	20.684,08
Μείον: 1. Φόρος εισοδήματος	8.390,21
Κέρδη προς διάθεση	12.293,87
Η διάθεση των κερδών γίνεται ως εξής:	
1. Τακτικό αποθεματικό	672,23
2. Πρώτο μέρισμα	11.621,64
	12.293,87

Σημείωση:

1. Η εταιρία προέρχεται από μετατροπή της «Σ. Αθανασίου & ΣΙΑ Ο.Ε.» με βάση τις διατάξεις του Ν. 2166/93.

Βριλήσσια 10 Φεβρουαρίου 2003

Ο ΠΡΟΕΔΡΟΣ & Δ/ΝΩΝ ΣΥΜΒΟΥΛΟΣ ΤΟΥ Δ.Σ.	Ο ΑΝΤΙΠΡΟΕΔΡΟΣ & Δ/ΝΩΝ ΣΥΜΒΟΥΛΟΣ ΤΟΥ Δ.Σ.	Ο ΔΙΕΥΘΥΝΤΗΣ ΤΟΥ ΛΟΓΙΣΤΗΡΙΟΥ
ΚΑΤΣΙΒΕΛΗΣ ΙΩΑΝΝΗΣ	LEWIS NIGEL	ΠΡΑΧΑΛΗΣ ΑΘΑΝΑΣΙΟΣ
Α.Δ.Τ. Φ 355271	ΑΡ. ΔΙΑΒΑΤ. 700590835	Α.Δ.Τ. Σ 183697

ΠΙΣΤΟΠΟΙΗΤΙΚΟΥ ΕΛΕΓΧΟΥ ΟΡΚΩΤΟΥ ΕΛΕΓΚΤΗ ΛΟΓΙΣΤΗ

Προς τους κ.κ. μετόχους της Ανώνυμης Εταιρίας «ΙΧΘΥΟΤΡΟΦΕΙΑ ΒΟΥΡΛΙΑ ΒΟΙΩΤΙΑΣ ΑΝΩΝΥΜΗ ΕΤΑΙΡΕΙΑ»

Ελέγξαμε τις ανωτέρω Οικονομικές Καταστάσεις καθώς και το σχετικό Προσάρτημα της Ανώνυμης Εταιρείας «ΙΧΘΥΟΤΡΟΦΕΙΑ ΒΟΥΡΛΙΑ ΒΟΙΩΤΙΑΣ ΑΝΩΝΥΜΗ ΕΤΑΙΡΕΙΑ"» της 1ης εταιρικής χρήσεως που έληξε την 31η Δεκεμβρίου 2002. Ο έλεγχός μας, στα πλαίσια του οποίου λάβαμε και γνώση πλήρους λογιστικού απολογισμού των εργασιών του υποκαταστήματος της εταιρείας, έγινε σύμφωνα με τις διατάξεις του άρθρου 37 του Κ.Ν. 2190/1920 «περί Ανωνύμων Εταιρειών» και τις ελεγκτικές διαδικασίες που κρίναμε κατάλληλες, με βάση τις αρχές και τους κανόνες ελεγκτικής που ακολουθεί το Σώμα Ορκωτών Ελεγκτών Λογιστών και που είναι σύμφωνοι με τις βασικές αρχές των Διεθνών Ελεγκτικών Προτύπων. Τέθηκαν στη διάθεσή μας τα βιβλία και στοιχεία που τήρησε η εταιρεία και μας δόθηκαν οι αναγκαίες για τον έλεγχο πληροφορίες και επεξηγήσεις που ζητήσαμε. Η εταιρεία τήρησε ορθά το Ελληνικό Γενικό Λογιστικό Σχέδιο. Το κόστος παραγωγής που προκύπτει από τα λογιστικά βιβλία προσδιορίσθηκε σύμφωνα με τις παραδεγμένες αρχές λογισμού του κόστους. Επαληθεύσαμε τη συμφωνία του περιεχομένου της Εκθέσεως Διαχειρίσεως του Διοικητικού Συμβουλίου προς την Τακτική Γενική Συνέλευση των Μετόχων, με τις σχετικές Οικονομικές Καταστάσεις. Το Προσάρτημα περιλαμβάνει τις πληροφορίες που προβλέπονται από την παράγρ. 1 του άρθρου 43α του Κ.Ν. 2190/1920. Από τον παραπάνω έλεγχό μας προέκυψαν τα εξής: 1) Η εταιρεία βασιζόμενη στην υπ' αριθ. 205/1988 γνωμοδότηση των Νομικών Συμβούλων Διοικήσεως και το άρθρο 10 του Ν. 2065/1992, δεν σχημάτισε προβλέψεις για αποζημίωση του προσωπικού της λόγω εξόδου από την υπηρεσία. Αν η εταιρεία σχημάτιζε προβλέψεις για πιθανές υποχρεώσεις της για αποζημίωση του συνόλου του προσωπικού της λόγω εξόδου του από την υπηρεσία για συνταξιοδότηση, αυτή θα ανέρχονταν σε 2.850,00 ευρώ περίπου. 2) Η εταιρεία δεν έχει ελεγχθεί από τις Φορολογικές Αρχές για την χρήση 2002 καθώς και γιά τις χρήσεις 1999 - 2001 ως Ομόρρυθμη Εταιρεία (προ της μετατροπής σε Ανώνυμη Εταιρεία) και κατά συνέπεια οι φορολογικές υποχρεώσεις της, για τις χρήσεις αυτές δεν έχουν καταστεί οριστικές. Κατά την γνώμη μας, οι ανωτέρω Οικονομικές Καταστάσεις οι οποίες προκύπτουν από τα βιβλία και στοιχεία της εταιρείας απεικονίζουν μαζί με το Προσάρτημα, αφού ληφθεί υπόψη η παραπάνω παρατήρηση μας, την περιουσιακή διάρθρωση και την οικονομική θέση της εταιρείας κατά την 31 Δεκεμβρίου 2002 καθώς και τα αποτελέσματα της χρήσεως που έληξε αυτή την ημερομηνία, βάσει των σχετικών διατάξεων που ισχύουν και λογιστικών αρχών, οι οποίες έχουν γίνει γενικά παραδεκτές και δε διαφέρουν από εκείνες που η εταιρεία εφάρμοσε στην προηγούμενη χρήση.

Αθήνα, 11 Φεβρουαρίου 2003

Κ & V ΟΡΚΩΤΟΙ ΛΟΓΙΣΤΕΣ Α.Ε.Ε. BAKER TILLY INTERNATIONAL	Ο ΟΡΚΩΤΟΣ ΕΛΕΓΚΤΗΣ ΛΟΓΙΣΤΗΣ ΚΩΝΣΤΑΝΤΙΝΟΣ ΣΑΚΚΗΣ Α.Μ.Σ.Ο.Ε.Λ. 14601

ΟΡΚΩΤΟΙ ΛΟΓΙΣΤΕΣ Κ.Ζ.Σ. Κ&V Α.Ε.

ΚΡΟΝΟΣ Α.Ε.

ΙΧΘΥΟΤΡΟΦΕΙΑ ΒΟΥΡΛΙΑ ΒΟΙΩΤΙΑΣ ΑΝΩΝΥΜΗ ΕΤΑΙΡΕΙΑ

ΙΣΟΛΟΓΙΣΜΟΣ ΤΗΣ 31ης ΔΕΚΕΜΒΡΙΟΥ 2003 - 2η ΕΤΑΙΡΙΚΗ ΧΡΗΣΗ (1 ΙΑΝΟΥΑΡΙΟΥ - 31 ΔΕΚΕΜΒΡΙΟΥ 2003) ΑΡ.Μ.Α.Ε. 48961/01ΑΤ/Β/01/181 ΠΟΣΑ ΣΕ ΕΥΡΩ

ΕΝΕΡΓΗΤΙΚΟ	Ποσά Κλειομένης χρήσεως 2003			Ποσά Προηγουμένης χρήσεως 2002		
Β. ΕΞΟΔΑ ΕΓΚΑΤΑΣΤΑΣΕΩΣ	**Αξία Κτήσ.**	**Αποσβέσεις**	**Αναπ. Αξία**	**Αξία Κτήσ.**	**Αποσβέσεις**	**Αναπ. Αξία**
4. Λοιπά έξοδα εγκ/σεως	17.881,15	10.685,03	7.196,12	17.881,15	7.108,79	10.772,36
Γ. ΠΑΓΙΟ ΕΝΕΡΓΗΤΙΚΟ						
ΙΙ. Ενσώματες Ακινητοποιήσεις						
3. Κτίρια & τεχνικά έργα	93.927,54	34.318,46	59.609,08	103.465,32	31.744,60	71.720,72
4. Μηχ/τα-τεχν. εγκ. & λοιπός μηχανολογικός εξοπλισμός	694.059,89	622.679,93	71.379,96	678.863,85	549.835,00	129.028,85
5. Μεταφορικά μέσα	126.681,91	76.975,96	49.705,95	124.691,65	58.877,59	65.814,06
6. Έπιπλα & λοιπός εξοπλισμός	20.973,80	19.369,64	1.604,16	20.038,01	17.677,79	2.360,22
7. Ακινητ/σεις υπό εκτέλεση & προκαταβολές	326.645,20	0,00	326.645,20	308.274,33	0,00	308.274,33
Σύνολο Πάγιου Ενεργητικού (Γ ΙΙ)	1.262.288,34	753.343,99	508.944,35	1.235.333,16	658.134,98	577.198,18
Δ. ΚΥΚΛΟΦΟΡΟΥΝ ΕΝΕΡΓΗΤΙΚΟ						
Ι. Αποθέματα						
2. Προϊόντα έτοιμα & ημιτελή-Υποπροϊόντα & υπολείμματα			3.051.270,50			3.211.899,64
4. Πρώτες & βοηθ. ύλες-Αναλώσιμα υλικά-Ανταλλακτικά & είδη συσκευασίας			44.463,03			101.444,01
			3.095.733,53			3.313.343,65
ΙΙ. Απαιτήσεις						
1. Πελάτες			13.717,27			8.769,94
11. Χρεώστες διάφοροι			83.768,28			289.000,94
			97.485,55			297.770,88
IV. Διαθέσιμα						
1. Ταμείο			221,08			334,00
3. Καταθέσεις όψεως & προθεσμίας			4.554,07			1.771,71
			4.775,15			2.105,71
Σύνολο Κυκλοφ/ντος Ενεργητικού (ΔΙ+ΔΙΙ+ΔΙV)			3.197.994,23			3.613.220,24
Ε. ΜΕΤ/ΚΟΙ ΛΟΓ/ΣΜΟΙ ΕΝΕΡΓΗΤΙΚΟΥ						
1. Εξοδα επόμενων χρήσεων			4.419,26			1.667,19
ΓΕΝΙΚΟ ΣΥΝΟΛΟ ΕΝΕΡΓΗΤΙΚΟΥ (Β+Γ+Δ+Ε)			3.718.553,96			4.202.857,97
ΛΟΓ/ΣΜΟΙ ΤΑΞΕΩΣ ΧΡΕΩΣΤΙΚΟΙ						
2. Χρεωστ. λογ. εγγυήσ. & εμπρ. ασφαλ.			0,00			5.869,41

ΠΑΘΗΤΙΚΟ	Ποσά Κλειομ. χρήσ. 2003	Ποσά Προηγ. χρήσ. 2002
Α. ΙΔΙΑ ΚΕΦΑΛΑΙΑ		
Ι. Μετοχικό Κεφάλαιο (47.500 μετοχές των 29,34 Ευρώ)		
1. Καταβλημένο	1.393.650,00	1.393.983,86
ΙΙΙ. Διαφορές αναπροσαρμογής-Επιχορηγήσεις επενδύσεων		
2. Διαφορά από μετατροπή μετοχικού κεφαλαίου	333,86	0,00
3. Επιχορηγήσεις επενδύσεων πάγιου ενεργητικού	8.980,07	21.634,69
	9.313,93	21.634,69
IV. Αποθεματικά Κεφάλαια		
1. Τακτικό αποθεματικό	2.786,22	672,23
5. Αφορολόγητο αποθεματικό ειδικών διατάξεων νόμων	156.463,65	94.670,16
	159.249,87	95.342,39
Σύνολο Ιδίων Κεφαλαίων (ΑΙ+ΑΙΙΙ+ΑΙV)	1.562.213,80	1.510.960,94
Γ. ΥΠΟΧΡΕΩΣΕΙΣ		
ΙΙ. Βραχ/θεσμες Υποχρεώσεις		
1. Προμηθευτές	1.975.185,83	491.339,93
2α. Επιταγές πληρωτέες (μεταχρ/νες)	78.674,89	901.874,65
5. Υποχρεώσεις από φόρους-τέλη	575,04	12.080,87
6. Ασφαλιστικοί Οργανισμοί	16.647,33	9.963,67
8. Υποχρ. προς συνδεδεμένες επιχ/σεις	32.991,63	1.215.918,58
10. Μερίσματα πληρωτέα	11.621,64	11.621,64
11. Πιστωτές διάφοροι	32.643,80	39.397,69
Σύνολο Υποχρεώσεων (Γ ΙΙ)	2.148.340,16	2.682.197,03
Δ. ΜΕΤ/ΚΟΙ ΛΟΓ/ΣΜΟΙ ΠΑΘΗΤΙΚΟΥ		
2. Εξοδα χρήσεως δουλευμένα	8.000,00	9.700,00
ΓΕΝΙΚΟ ΣΥΝΟΛΟ ΠΑΘΗΤΙΚΟΥ (Α+Γ+Δ)	3.718.553,96	4.202.857,97
ΛΟΓ/ΣΜΟΙ ΤΑΞΕΩΣ ΠΙΣΤΩΤΙΚΟΙ		
2. Πιστ. λογ. εγγυήσ. & εμπρ. ασφαλ.	0,00	5.869,41

ΚΑΤΑΣΤΑΣΗ ΛΟΓ/ΣΜΟΥ ΑΠΟΤ/ΤΩΝ ΧΡΗΣΕΩΣ 31ης ΔΕΚΕΜΒΡΙΟΥ 2003 (1 ΙΑΝΟΥΑΡΙΟΥ - 31 ΔΕΚΕΜΒΡΙΟΥ 2003)

Ι. ΑΠΟΤ/ΤΑ ΕΚΜΕΤΑΛΛΕΥΣΕΩΣ	Ποσά Κλειομένης χρήσεως 2003			Ποσά Προηγουμένης χρήσεως 2002		
Κύκλος εργασιών (πωλήσεις)			2.237.274,94			2.549.144,74
Μείον: Κόστος πωλήσεων			2.166.811,96			2.547.217,56
Μικτά αποτ/τα (κέρδη) εκμ/σεως			70.462,98			1.927,18
Πλέον: Αλλα έσοδα εκμ/σεως			8.030,55			27.186,99
Μείον: 1. Εξοδα διοικητικής λειτουργίας		18.007,77			40.895,76	
3. Εξοδα λειτουργίας διαθέσεως		10.911,75	28.919,52		3.732,33	44.628,09
Μερικά αποτ/τα (κέρδη/ζημίες) εκμ/σεως			49.574,01			-15.513,92
Πλέον: 2. Εσοδα χρεωγράφων		0,00			662,23	
4. Πιστωτικοί τόκοι & συναφή έσοδα		0,47			624,08	
		0,47			1.286,31	
Μείον: 3. Χρεωστικοί τόκοι & συναφή έξοδα		1.050,27	-1.049,80		1.510,19	-223,88
Ολικά αποτ/τα (κέρδη/ζημίες) εκμ/σεως			48.524,21			-15.737,80
ΙΙ. ΠΛΕΟΝ: ΕΚΤΑΚΤΑ ΑΠΟΤΕΛΕΣΜΑΤΑ						
1. Εκτακτα & ανόργανα έσοδα		13.462,51			44.662,78	
2. Εκτακτα κέρδη		3.098,50			0,00	
3. Εσοδα προηγ. χρήσεων		0,00			1.935,93	
		16.561,01			46.598,71	
Μείον: 1. Εκτακτα & ανόργανα έξοδα	39,44			0,00		
3. Εξοδα προηγ. χρήσεων	0,00	39,44	16.521,57	6.888,88	6.888,88	39.709,83
Οργανικά & έκτακτα αποτ/τα (κέρδη)			65.045,78			23.972,03
Μείον: Σύνολο αποσβ. παγίων στοιχείων		104.378,25			298.729,81	
Μείον: Οι από αυτές ενσ/νες στο λειτουργικό κόστος		104.378,25	0,00		298.729,81	0,00
ΚΑΘΑΡΑ ΑΠΟΤ/ΤΑ (ΚΕΡΔΗ) ΧΡΗΣΕΩΣ προ φόρων			65.045,78			23.972,03

ΠΙΝΑΚΑΣ ΔΙΑΘΕΣΕΩΣ ΑΠΟΤΕΛΕΣΜΑΤΩΝ

	Ποσά Κλειομ. χρήσ. 2003	Ποσά Προηγ. χρήσ. 2002
Καθαρά αποτ/τα (κέρδη) χρήσεως	65.045,78	23.972,03
(-): Διαφορές φορολ/κού ελέγχου προηγούμενων χρήσεων	0,00	3.287,95
Σύνολο	65.045,78	20.684,08
Μείον: 1. Φόρος εισοδήματος	1.138,30	8.390,21
Κέρδη προς διάθεση	63.907,48	12.293,87
Η διάθεση των κερδών γίνεται ως εξής:		
1. Τακτικό αποθεματικό	2.113,99	672,23
2. Πρώτο μέρισμα	0,00	11.621,64
6. Αφορολόγητα αποθεματικά Ν. 20601/98	61.793,49	0,00
	63.907,48	12.293,87

Βριλήσσια, 10 Φεβρουαρίου 2004

Ο ΠΡΟΕΔΡΟΣ & Δ/ΝΩΝ ΣΥΜΒΟΥΛΟΣ	Ο ΑΝΤΙΠΡΟΕΔΡΟΣ & Δ/ΝΩΝ ΣΥΜΒΟΥΛΟΣ	Ο ΔΙΕΥΘΥΝΤΗΣ ΤΟΥ ΛΟΓΙΣΤΗΡΙΟΥ
ΚΑΤΣΙΒΕΛΗΣ ΙΩΑΝΝΗΣ	LEWIS NIGEL	ΠΡΑΧΑΛΗΣ ΑΘΑΝΑΣΙΟΣ
Α.Δ.Τ. Φ 355271	ΑΡ. ΔΙΑΒΑΤ. 700590835	Α.Δ.Τ. Σ 183697

ΠΙΣΤΟΠΟΙΗΤΙΚΟΥ ΕΛΕΓΧΟΥ ΟΡΚΩΤΟΥ ΕΛΕΓΚΤΗ ΛΟΓΙΣΤΗ

Προς τους κ.κ. μετόχους της Ανώνυμης Εταιρίας «ΙΧΘΥΟΤΡΟΦΕΙΑ ΒΟΥΡΛΙΑ ΒΟΙΩΤΙΑΣ ΑΝΩΝΥΜΗ ΕΤΑΙΡΕΙΑ»

Ελέγξαμε τις ανωτέρω Οικονομικές Καταστάσεις καθώς και το σχετικό Προσάρτημα της Ανώνυμης Εταιρείας "ΙΧΘΥΟΤΡΟΦΕΙΑ ΒΟΥΡΛΙΑ ΒΟΙΩΤΙΑΣ ΑΝΩΝΥΜΗ ΕΤΑΙΡΕΙΑ" της εταιρικής χρήσεως που έληξε την 31η Δεκεμβρίου 2003. Ο έλεγχός μας, στα πλαίσια του οποίου λάβαμε και γνώση πλήρους λογιστικού απολογισμού των εργασιών του υποκαταστήματος της εταιρείας, έγινε σύμφωνα με τις διατάξεις του άρθρου 37 του Κ.Ν. 2190/1920 «περί Ανωνύμων Εταιρειών» και τις ελεγκτικές διαδικασίες που κρίναμε κατάλληλες, με βάση τις αρχές και τους κανόνες ελεγκτικής που ακολουθεί το Σώμα Ορκωτών Ελεγκτών Λογιστών και που είναι σύμφωνοι με τις βασικές αρχές των Διεθνών Ελεγκτικών Προτύπων. Τέθηκαν στη διάθεσή μας τα βιβλία και στοιχεία που τήρησε η εταιρεία και μας δόθηκαν οι αναγκαίες για τον έλεγχο πληροφορίες και επεξηγήσεις που ζητήσαμε. Η εταιρεία τήρησε ορθά το Ελληνικό Γενικό Λογιστικό Σχέδιο. Το κόστος παραγωγής που προκύπτει από τα λογιστικά βιβλία προσδιορίσθηκε σύμφωνα με τις παραδεγμένες αρχές λογισμού του κόστους. Επαληθεύσαμε τη συμφωνία του περιεχομένου της Εκθέσεως Διαχειρίσεως του Διοικητικού Συμβουλίου προς την Τακτική Γενική Συνέλευση των Μετόχων, με τις σχετικές Οικονομικές Καταστάσεις. Το Προσάρτημα περιλαμβάνει τις πληροφορίες που προβλέπονται από την παραγρ. 1 του άρθρου 43α του Κ.Ν. 2190/1920. Από τον παραπάνω έλεγχό μας προέκυψαν τα εξής: 1) Η εταιρεία βασιζόμενη στην υπ' αριθ. 205/1988 γνωμοδότηση των Νομικών Συμβούλων Διοικήσεως και το άρθρο 10 του Ν. 2065/1992, δεν σχημάτισε προβλέψεις για αποζημίωση του προσωπικού της λόγω εξόδου από την υπηρεσία. Αν η εταιρεία σχημάτιζε προβλέψεις για πιθανές υποχρεώσεις της για αποζημίωση του συνόλου του προσωπικού της λόγω εξόδου του από την υπηρεσία για συνταξιοδότηση, αυτή θα ανέρχονταν σε 1.900,00 ευρώ περίπου εκ των οποίων ποσό 500,00 ευρώ θα έπρεπε να επιβαρύνει τα αποτελέσματα της κλειομένης χρήσεως. 2) Η διάθεση των κερδών τελεί υπό την ομόφωνη έγκριση των Μετόχων στην Τακτική Γενική Συνέλευση που θα εκπροσωπούν το 100% του καταβλημένου μετοχικού κεφαλαίου της Εταιρείας. 3) Η εταιρεία δεν έχει ελεγχθεί από τις Φορολογικές Αρχές για τις χρήσεις 1999 - 2003 καθώς και για τις χρήσεις 1999 - 2001 ως Ομόρρυθμη Εταιρεία (προ της μετατροπής σε Ανώνυμη Εταιρεία) και κατά συνέπεια οι φορολογικές υποχρεώσεις της, για τις χρήσεις αυτές δεν έχουν καταστεί οριστικές. Κατά την γνώμη μας, οι ανωτέρω Οικονομικές Καταστάσεις οι οποίες προκύπτουν από τα βιβλία και στοιχεία της εταιρείας απεικονίζουν μαζί με το Προσάρτημα, αφού ληφθούν υπόψη οι παραπάνω παρατηρήσεις μας, την περιουσιακή διάρθρωση και την οικονομική θέση της εταιρείας κατά την 31 Δεκεμβρίου 2003 καθώς και τα αποτελέσματα της χρήσεως που έληξε αυτή την ημερομηνία, βάσει των σχετικών διατάξεων που ισχύουν και λογιστικών αρχών, οι οποίες έχουν γίνει γενικά παραδεκτές και δε διαφέρουν από εκείνες που η εταιρεία εφάρμοσε στην προηγούμενη χρήση.

ΩΡΙΩΝ
ΟΡΚΩΤΟΙ ΕΛΕΓΚΤΕΣ ΛΟΓΙΣΤΕΣ Α.Ε.
AGN INTERNATIONAL

Αθήνα 12 Φεβρουαρίου 2004
Ο Ορκωτός Ελεγκτής Λογιστής
Κωνσταντίνος Σακκής
Α.Μ.Σ.Ο.Ε.Λ. 14601

ΚΡΟΝΟΣ Α.Ε.

ΙΧΘΥΟΤΡΟΦΕΙΑ ΒΟΥΡΛΙΑ ΒΟΙΩΤΙΑΣ ΑΝΩΝΥΜΗ ΕΤΑΙΡΕΙΑ

ΙΣΟΛΟΓΙΣΜΟΣ ΤΗΣ 31ης ΔΕΚΕΜΒΡΙΟΥ 2004 - 3η ΕΤΑΙΡΙΚΗ ΧΡΗΣΗ (1 ΙΑΝΟΥΑΡΙΟΥ - 31 ΔΕΚΕΜΒΡΙΟΥ 2004) ΑΡ.Μ.Α.Ε. 48961/01ΑΤ/Β/01/181 ΠΟΣΑ ΣΕ ΕΥΡΩ

ΕΝΕΡΓΗΤΙΚΟ	Ποσά Κλειομένης χρήσεως 2004			Ποσά Προηγουμένης χρήσεως 2003		
Β. ΕΞΟΔΑ ΕΓΚΑΤΑΣΤΑΣΕΩΣ	**Αξία Κτήσ.**	**Αποσβέσεις**	**Αναπ. Αξία**	**Αξία Κτήσ.**	**Αποσβέσεις**	**Αναπ. Αξία**
4. Λοιπά έξοδα εγκ/σεως	17.881,15	14.261,27	3.619,88	17.881,15	10.685,03	7.196,12
Γ. ΠΑΓΙΟ ΕΝΕΡΓΗΤΙΚΟ						
ΙΙ. Ενσώματες Ακινητοποιήσεις						
3. Κτίρια & τεχνικά έργα	93.927,54	41.436,14	52.491,40	93.927,54	34.318,46	59.609,08
4. Μηχ/τα-τεχν. εγκ. & λοιπός μηχανολογικός εξοπλισμός	731.129,83	686.378,34	44.751,49	694.059,89	622.679,93	71.379,96
5. Μεταφορικά μέσα	126.681,91	94.761,26	31.920,65	126.681,91	76.975,96	49.705,95
6. Έπιπλα & λοιπός εξοπλισμός	25.631,32	23.617,94	2.013,38	20.973,80	19.369,64	1.604,16
7. Ακινητ/σεις υπό εκτέλεση & προκαταβολές	33.294,20	0,00	33.294,20	326.645,20	0,00	326.645,20
Σύνολο Πάγιου Ενεργητικού (Γ ΙΙ)	1.010.664,80	846.193,68	164.471,12	1.262.288,34	753.343,99	508.944,35
Δ. ΚΥΚΛΟΦΟΡΟΥΝ ΕΝΕΡΓΗΤΙΚΟ						
Ι. Αποθέματα						
2. Προϊόντα έτοιμα & ημιτελή-Υποπροϊόντα & υπολείμματα			2.519.281,68			3.051.270,50
4. Πρώτες & βοηθ. ύλες-Αναλώσιμα υλικά-Ανταλλακτικά & είδη συσκευασίας			49.538,55			44.463,03
			2.568.820,23			3.095.733,53
ΙΙ. Απαιτήσεις						
1. Πελάτες			9.784,72			13.717,27
5. Βραχ/σμες απαιτ. κατά συνδ/νων επιχ/σεων			1.981,77			0,00
11. Χρεώστες διάφοροι			65.593,25			83.768,28
			77.359,74			97.485,55
IV. Διαθέσιμα						
1. Ταμείο			965,32			221,08
3. Καταθέσεις όψεως & προθεσμίας			3.573,08			4.554,07
			4.538,40			4.775,15
Σύνολο Κυκλοφ/ντος Ενεργητικού (ΔΙ+ΔΙΙ+ΔΙV)			2.650.718,37			3.197.994,23
Ε. ΜΕΤ/ΚΟΙ ΛΟΓ/ΣΜΟΙ ΕΝΕΡΓΗΤΙΚΟΥ						
1. Εξοδα επόμενων χρήσεων			3.179,96			4.419,26
ΓΕΝΙΚΟ ΣΥΝΟΛΟ ΕΝΕΡΓΗΤΙΚΟΥ (Β+Γ+Δ+Ε)			2.821.989,33			3.718.553,96

ΠΑΘΗΤΙΚΟ	Ποσά Κλειομ. χρήσ. 2004	Ποσά Προηγ. χρήσ. 2003
Α. ΙΔΙΑ ΚΕΦΑΛΑΙΑ		
Ι. Μετοχικό Κεφάλαιο (47.500 μετ. των 29,34 Ευρώ)		
1. Καταβλημένο	1.393.650,00	1.393.650,00
ΙΙΙ. Διαφορές αναπροσαρμογής-Επιχορηγήσεις επενδύσεων		
2. Διαφορά από μετατροπή μετοχικού κεφαλαίου	333,86	333,86
3. Επιχ/σεις επενδ. πάγιου ενεργ.	622,62	8.980,07
	956,48	9.313,93
IV. Αποθεματικά Κεφάλαια		
1. Τακτικό αποθεματικό	2.786,22	2.786,22
5. Αφορολόγητο αποθεματικό ειδικών διατάξεων νόμων	156.463,65	156.463,65
	159.249,87	159.249,87
V. Αποτελέσματα εις νέο		
Υπόλ. ζημιών χρήσεως εις νέο	-84.258,56	0,00
Σύνολο Ιδίων Κεφαλαίων (ΑΙ+ΑΙΙΙ+ΑΙV+ΑV)	1.469.597,79	1.562.213,80
Γ. ΥΠΟΧΡΕΩΣΕΙΣ		
ΙΙ. Βραχ/θεσμες Υποχρεώσεις		
1. Προμηθευτές	1.117.224,49	1.975.185,83
2α. Επιταγές πληρωτέες (μετ/νες)	179.369,88	78.674,89
5. Υποχρεώσεις από φόρους-τέλη	1.007,28	575,04
6. Ασφαλιστικοί Οργανισμοί	16.384,66	16.647,33
8. Υποχρ. προς συνδεδεμ. επιχ/σεις	6.060,25	32.991,63
10. Μερίσματα πληρωτέα	11.621,64	11.621,64
11. Πιστωτές διάφοροι	20.723,34	32.643,80
Σύνολο Υποχρεώσεων (Γ ΙΙ)	1.352.391,54	2.148.340,16
Δ. ΜΕΤ/ΚΟΙ ΛΟΓ/ΣΜΟΙ ΠΑΘΗΤΙΚΟΥ		
2. Εξοδα χρήσεως δουλευμένα	0,00	8.000,00
ΓΕΝΙΚΟ ΣΥΝΟΛΟ ΠΑΘΗΤΙΚΟΥ (Α+Γ+Δ)	2.821.989,33	3.718.553,96

ΚΑΤΑΣΤΑΣΗ ΛΟΓ/ΣΜΟΥ ΑΠΟΤ/ΤΩΝ ΧΡΗΣΕΩΣ 31ης ΔΕΚΕΜΒΡΙΟΥ 2004 (1 ΙΑΝΟΥΑΡΙΟΥ - 31 ΔΕΚΕΜΒΡΙΟΥ 2004)

Ι. ΑΠΟΤ/ΤΑ ΕΚΜΕΤΑΛΛΕΥΣΕΩΣ	Ποσά Κλειομένης χρήσεως 2004		Ποσά Προηγουμένης χρήσεως 2003	
Κύκλος εργασιών (πωλήσεις)		1.942.764,62		2.237.274,94
Μείον: Κόστος πωλήσεων		2.072.483,33		2.166.811,96
Μικτά αποτ/τα (ζημίες/κέρδη) εκμ/σεως		-129.718,71		70.462,98
Πλέον: Αλλα έσοδα εκμ/σεως		54.996,17		8.030,55
Σύνολο		-74.722,54		78.493,53
Μείον: 1. Εξοδα διοικητικής λειτουργίας	15.452,54		18.007,77	
3. Εξοδα λειτουργίας διαθέσεως	4.206,54	19.659,08	10.911,75	28.919,52
Μερικά αποτ/τα (ζημίες/κέρδη) εκμ/σεως		-94.381,62		49.574,01
Πλέον: 4. Πιστωτικοί τόκοι & συναφή έσοδα	10,24		0,47	
Μείον: 3. Χρεωστικοί τόκοι & συναφή έξοδα	442,22	-431,98	1.050,27	-1.049,80
Ολικά αποτ/τα (ζημίες/κέρδη) εκμ/σεως		-94.813,60		48.524,21
ΙΙ. ΠΛΕΟΝ: ΕΚΤΑΚΤΑ ΑΠΟΤΕΛΕΣΜΑΤΑ				
1. Εκτακτα & ανόργανα έσοδα	8.357,46		13.462,51	
2. Εκτακτα κέρδη	2.913,17		3.098,50	
	11.270,63		16.561,01	
Μείον: 1. Εκτακτα & ανόργανα έξοδα	715,59	10.555,04	39,44	16.521,57
Οργανικά & έκτακτα αποτ/τα (ζημίες/κέρδη)		-84.258,56		65.045,78
Μείον: Σύνολο αποσβ. παγίων στοιχείων	99.339,10		104.378,25	
Μείον: Οι από αυτές ενσ/νες στο λειτουργικό κόστος	99.339,10	0,00	104.378,25	0,00
ΚΑΘΑΡΑ ΑΠΟΤ/ΤΑ (ΖΗΜΙΕΣ/ΚΕΡΔΗ) ΧΡΗΣΕΩΣ προ φόρων		-84.258,56		65.045,78

ΠΙΝΑΚΑΣ ΔΙΑΘΕΣΕΩΣ ΑΠΟΤΕΛΕΣΜΑΤΩΝ

	Ποσά Κλειομ. χρήσ. 2004	Ποσά Προηγ. χρήσ. 2003
Καθαρά αποτ/τα (ζημίες/κέρδη) χρήσεως	-84.258,56	65.045,78
Μείον: 1. Φόρος εισοδήματος	0,00	1.138,30
Ζημίες εις νέο/Κέρδη προς διάθεση	-84.258,56	63.907,48
Η διάθεση των κερδών γίνεται ως εξής:		
1. Τακτικό αποθεματικό		2.113,99
6. Αφορολόγητα αποθεματικά Ν. 2601/98		61.793,49
		63.907,48

Βριλήσσια, 14 Φεβρουαρίου 2005

Ο ΠΡΟΕΔΡΟΣ & Δ/ΝΩΝ ΣΥΜΒΟΥΛΟΣ — **ΚΑΤΣΙΒΕΛΗΣ ΙΩΑΝΝΗΣ** — **Α.Δ.Τ. Φ 355271**

Ο ΑΝΤΙΠΡΟΕΔΡΟΣ ΤΟΥ Δ.Σ. & Δ/ΝΩΝ ΣΥΜΒΟΥΛΟΣ — **LEWIS NIGEL** — **ΑΡ. ΔΙΑΒΑΤ. 7027486671**

Ο ΠΡΟΪΣΤΑΜΕΝΟΣ ΟΙΚΟΝΟΜΙΚΩΝ ΥΠΗΡΕΣΙΩΝ — **ΠΡΑΧΑΛΗΣ ΑΘΑΝΑΣΙΟΣ** — **Α.Δ.Τ. Σ 183697**

ΠΙΣΤΟΠΟΙΗΤΙΚΟΥ ΕΛΕΓΧΟΥ ΟΡΚΩΤΟΥ ΕΛΕΓΚΤΗ ΛΟΓΙΣΤΗ

Προς τους κ.κ. μετόχους της Ανώνυμης Εταιρίας «ΙΧΘΥΟΤΡΟΦΕΙΑ ΒΟΥΡΛΙΑ ΒΟΙΩΤΙΑΣ ΑΝΩΝΥΜΗ ΕΤΑΙΡΕΙΑ»

Ελέγξαμε τις ανωτέρω Οικονομικές Καταστάσεις καθώς και το σχετικό Προσάρτημα της Ανώνυμης Εταιρείας «ΙΧΘΥΟΤΡΟΦΕΙΑ ΒΟΥΡΛΙΑ ΒΟΙΩΤΙΑΣ ΑΝΩΝΥΜΗ ΕΤΑΙΡΕΙΑ» της εταιρικής χρήσεως που έληξε την 31η Δεκεμβρίου 2004. Ο έλεγχός μας, στα πλαίσια του οποίου λάβαμε και γνώση πλήρους λογιστικού απολογισμού των εργασιών του υποκαταστήματος της εταιρείας, έγινε σύμφωνα με τις διατάξεις του άρθρου 37 του Κ.Ν. 2190/1920 «περί Ανωνύμων Εταιρειών» και τις ελεγκτικές διαδικασίες που κρίναμε κατάλληλες, με βάση τις αρχές και τους κανόνες ελεγκτικής που ακολουθεί το Σώμα Ορκωτών Ελεγκτών Λογιστών και που σύμφωνοι με τις βασικές αρχές των Διεθνών Ελεγκτικών Προτύπων. Τέθηκαν στη διάθεσή μας τα βιβλία και στοιχεία που τήρησε η εταιρεία και μας δόθηκαν οι αναγκαίες για τον έλεγχο πληροφορίες και επεξηγήσεις που ζητήσαμε. Η εταιρεία τήρησε ορθά το Ελληνικό Γενικό Λογιστικό Σχέδιο. Το κόστος παραγωγής που προκύπτει από τα λογιστικά βιβλία προσδιορίσθηκε σύμφωνα με τις παραδεγμένες αρχές λογισμού του κόστους. Επαληθεύσαμε τη συμφωνία του περιεχομένου της Εκθέσεως Διαχειρίσεως του Διοικητικού Συμβουλίου προς την Τακτική Γενική Συνέλευση των Μετόχων, με τις σχετικές Οικονομικές Καταστάσεις. Το Προσάρτημα περιλαμβάνει τις πληροφορίες που προβλέπονται από την παραγρ. 1 του άρθρου 43α του Κ.Ν. 2190/1920. Από τον παραπάνω έλεγχό μας προέκυψαν τα εξής: 1) Η εταιρεία βασιζόμενη στην υπ' αριθ. 205/1988 γνωμοδότηση των Νομικών Συμβούλων Διοικήσεως και το άρθρο 10 του Ν. 2065/1992, δεν σχημάτισε προβλέψεις για αποζημίωση του προσωπικού της λόγω εξόδου από την υπηρεσία. Αν η εταιρεία σχημάτιζε προβλέψεις για πιθανές υποχρεώσεις της για αποζημίωση του συνόλου του προσωπικού της λόγω εξόδου του από την υπηρεσία για συνταξιοδότηση, αυτή θα ανέρχονταν σε 2.250,00 ευρώ περίπου εκ των οποίων ποσό 1.500,00 ευρώ θα έπρεπε να επιβαρύνει τα αποτελέσματα της κλειομένης χρήσεως. 2) Η εταιρεία δεν έχει ελεγχθεί από τις Φορολογικές Αρχές για τις χρήσεις 1999 - 2004 και κατά συνέπεια οι φορολογικές υποχρεώσεις της, για τις χρήσεις αυτές δεν έχουν καταστεί οριστικές. Κατά την γνώμη μας, οι ανωτέρω Οικονομικές Καταστάσεις οι οποίες προκύπτουν από τα βιβλία και στοιχεία της εταιρείας απεικονίζουν μαζί με το Προσάρτημα, αφού ληφθούν υπόψη οι παραπάνω παρατηρήσεις μας, την περιουσιακή διάρθρωση και την οικονομική θέση της εταιρείας κατά την 31 Δεκεμβρίου 2004 καθώς και τα αποτελέσματα της χρήσεως που έληξε αυτή την ημερομηνία, βάσει των σχετικών διατάξεων που ισχύουν και λογιστικών αρχών, οι οποίες έχουν γίνει γενικά παραδεκτές και δε διαφέρουν από εκείνες που η εταιρεία εφάρμοσε στην προηγούμενη χρήση.

Αθήνα, 15 Φεβρουαρίου 2005

Ο ΟΡΚΩΤΟΣ ΕΛΕΓΚΤΗΣ ΛΟΓΙΣΤΗΣ

ΩΡΙΩΝ
ΟΡΚΩΤΟΙ ΕΛΕΓΚΤΕΣ ΛΟΓΙΣΤΕΣ Α.Ε.
AGN INTERNATIONAL

ΚΩΝΣΤΑΝΤΙΝΟΣ ΣΑΚΚΗΣ
Α.Μ.Σ.Ο.Ε.Λ. 14601

ΚΡΟΝΟΣ Α.Ε.

ΙΧΘΥΟΚΑΛΛΙΕΡΓΕΙΕΣ Δ. ΝΙΚΟΛΑΟΥ ΑΝΩΝΥΜΟΣ ΕΤΑΙΡΕΙΑ
δ.τ. "ΙΧΘΥΟΚΑΛΛΙΕΡΓΕΙΕΣ ΝΙΚΟΛΑΟΥ Α.Ε."

ΙΣΟΛΟΓΙΣΜΟΣ ΤΗΣ 31ης ΔΕΚΕΜΒΡΙΟΥ 2002 - 3η ΕΤΑΙΡΙΚΗ ΧΡΗΣΗ (1 ΙΑΝΟΥΑΡΙΟΥ - 31 ΔΕΚΕΜΒΡΙΟΥ 2002) ΑΡ.Μ.Α.Ε. 45552/01ΑΤ/Β/00/464/02 (ΠΟΣΑ ΣΕ ΕΥΡΩ)

ΕΝΕΡΓΗΤΙΚΟ	Ποσά Κλειομένης χρήσεως 2002			Ποσά Προηγουμένης χρήσεως 2001		
Β. ΕΞΟΔΑ ΕΓΚΑΤΑΣΤΑΣΕΩΣ	**Αξία Κτήσ.**	**Αποσβέσεις**	**Αναπ. Αξία**	**Αξία Κτήσ.**	**Αποσβέσεις**	**Αναπ. Αξία**
4. Λοιπά έξοδα εγκ/σεως	29.453,13	11.437,72	18.015,41	16.245,34	5.629,47	10.615,87
Γ. ΠΑΓΙΟ ΕΝΕΡΓΗΤΙΚΟ						
ΙΙ. Ενσώματες Ακινητοποιήσεις						
3. Κτίρια & τεχνικά έργα	13.551,69	3.208,53	10.343,16	10.910,45	1.735,42	9.175,03
4. Μηχ/τα-Τεχν. εγκ/σεις & λοιπός μηχ/κός εξοπλισμός	411.802,54	316.232,30	95.570,24	404.796,42	239.957,39	164.839,03
5. Μεταφορικά μέσα	17.268,51	6.863,82	10.404,69	17.268,51	4.199,68	13.068,83
6. Επιπλα & λοιπός εξοπλισμός	12.867,62	8.460,29	4.407,33	8.643,42	5.960,07	2.683,35
7. Ακινητ/σεις υπό εκτέλεση & προκ/λές	0,00	0,00	0,00	687,93	0,00	687,93
Σύνολο Ακινητοποιήσεων (Γ ΙΙ)	455.490,36	334.764,94	120.725,42	442.306,73	251.852,56	190.454,17
ΙΙΙ. Συμμετοχές & άλλες μακρ/σμες χρηματ/κές απαιτήσεις						
7. Λοιπές μακρ/σμες απαιτήσεις			805,83			208,36
Σύνολο Παγίου Ενεργητικού (Γ ΙΙ+Γ ΙΙΙ)			121.531,25			190.662,53
Δ. ΚΥΚΛΟΦΟΡΟΥΝ ΕΝΕΡΓΗΤΙΚΟ						
Ι. Αποθέματα						
2. Προϊόντα έτοιμα & ημιτελή Υποπροϊόντα & υπολείμματα			1.150.108,93			1.540.177,21
4. Πρώτες & βοηθ. ύλες-Αναλώσιμα υλικά Ανταλλακτικά & είδη συσκευασίας			24.388,69			6.356,21
5. Προκαταβολές για αγορές αποθεμάτων			482.500,59			264.125,00
			1.656.998,21			1.810.658,42
ΙΙ. Απαιτήσεις						
1. Πελάτες			399.628,48			208.086,38
3α. Επιταγές εισπρακτέες (μετ/νες)			0,00			12.892,74
5. Βραχ/σμες απαιτήσεις κατά συνδ/νων επιχ/σεων			0,00			44.596,53
11. Χρεώστες διάφοροι			49.005,89			184.284,57
12. Λογ/σμοί διαχ. προκαταβολών & πιστώσεων			3.477,43			6.160,76
			452.111,80			456.020,98
IV. Διαθέσιμα						
1. Ταμείο			163,42			163,42
3. Καταθέσεις όψεως & προθεσμίας			5.488,53			9.603,84
			5.651,95			9.767,26
Σύνολο Κυκλοφ/ντος Ενεργητικού (ΔΙ+ΔΙΙ+ΔIV)			2.114.761,96			2.276.446,66
Ε. ΜΕΤ/ΚΟΙ ΛΟΓ/ΣΜΟΙ ΕΝΕΡΓΗΤΙΚΟΥ						
1. Εξοδα επόμενων χρήσεων			536,19			194,17
ΓΕΝΙΚΟ ΣΥΝΟΛΟ ΕΝΕΡΓΗΤΙΚΟΥ (Β+Γ+Δ+Ε)			2.254.844,81			2.477.919,23
ΛΟΓ/ΣΜΟΙ ΤΑΞΕΩΣ ΧΡΕΩΣΤΙΚΟΙ						
2. Χρεωστικοί λογ/σμοί εγγυήσεων & εμπράγματων ασφαλειών			1.630,00			0,00

ΠΑΘΗΤΙΚΟ	Ποσά Κλειομ. χρήσ. 2002	Ποσά Προηγ. χρήσ. 2001
Α. ΙΔΙΑ ΚΕΦΑΛΑΙΑ		
Ι. Μετοχικό Κεφάλαιο (55.000 μετ. των 29,35 EURO)		
1. Καταβλημένο	1.614.250,00	1.614.250,00
IV. Αποθεματικά Κεφάλαια		
1. Τακτικό αποθεματικό	1.655,22	1.655,22
5. Αφορολόγητα αποθεματικά ειδικών διατάξεων νόμων	52.415,37	52.415,37
	54.070,59	54.070,59
V. Αποτελέσματα εις νέο		
Υπόλοιπο ζημιών χρήσεως εις νέο	-45.713,06	-6.945,33
Υπόλοιπο ζημιών προηγούμ. χρήσεων	-6.945,33	0,00
	-52.658,39	-6.945,33
Σύνολο Ιδίων Κεφαλαίων (ΑΙ+ΑIV+AV)	1.615.662,20	1.661.375,26
Γ. ΥΠΟΧΡΕΩΣΕΙΣ		
ΙΙ. Βραχ/θεσμες Υποχρεώσεις		
1. Προμηθευτές	2.864,36	30.072,30
2α. Επιταγές πληρωτέες	106.771,96	759.330,83
5. Υποχρεώσεις από φόρους-τέλη	191,65	780,70
6. Ασφαλιστικοί Οργανισμοί	5.328,46	5.991,78
8. Υποχρεώσεις προς συνδεδεμένες επιχειρήσεις	511.294,21	0,00
11. Πιστωτές διάφοροι	9.631,97	9.920,82
Σύνολο Υποχρεώσεων (Γ ΙΙ)	636.082,61	806.096,43
Δ. ΜΕΤ/ΚΟΙ ΛΟΓ/ΣΜΟΙ ΠΑΘΗΤΙΚΟΥ		
2. Εξοδα χρήσεως δουλευμένα	3.100,00	10.447,54
ΓΕΝΙΚΟ ΣΥΝΟΛΟ ΠΑΘΗΤΙΚΟΥ (Α+Γ+Δ)	2.254.844,81	2.477.919,23
ΛΟΓ/ΣΜΟΙ ΤΑΞΕΩΣ ΠΙΣΤΩΤΙΚΟΙ		
2. Πιστωτικοί λογ/σμοί εγγυήσεων & εμπράγματων ασφαλειών	1.630,00	0,00

ΚΑΤΑΣΤΑΣΗ ΛΟΓ/ΣΜΟΥ ΑΠΟΤ/ΤΩΝ ΧΡΗΣΕΩΣ 31ης ΔΕΚΕΜΒΡΙΟΥ 2002 (1 ΙΑΝΟΥΑΡΙΟΥ - 31 ΔΕΚΕΜΒΡΙΟΥ 2002)

Ι. ΑΠΟΤΕΛΕΣΜΑΤΑ ΕΚΜΕΤΑΛΛΕΥΣΕΩΣ	Ποσά Κλειομένης χρήσεως 2002			Ποσά Προηγουμένης χρήσεως 2001		
Κύκλος εργασιών (πωλήσεις)			1.134.632,28			369.376,41
Μείον: Κόστος πωλήσεων			1.200.541,50			378.827,08
Μικτά αποτ/τα (ζημίες) εκμ/σεως			-65.909,22			-9.450,67
Πλέον: Άλλα έσοδα εκμ/σεως			39.292,31			15.173,34
			-26.616,91			5.722,67
Μείον: 1. Εξοδα διοικητικής λειτουργίας		19.200,53			11.920,45	
3. Εξοδα λειτουργίας διαθέσεως		990,62	20.191,15		128,50	12.048,95
Μερικά αποτ/τα (ζημίες) εκμ/σεως			-46.808,06			-6.326,28
Μείον: 2. Εσοδα χρεογράφων		116,41			0,00	
4. Πιστωτικοί τόκοι & συναφή έσοδα		90,46			130,16	
		206,87			130,16	
Μείον: 3. Χρεωστικοί τόκοι & συναφή έξοδα		309,43	-102,56		403,54	-273,38
Ολικά αποτ/τα (ζημίες) εκμ/σεως			-46.910,62			-6.599,66
ΙΙ. ΠΛΕΟΝ: ΕΚΤΑΚΤΑ ΑΠΟΤΕΛΕΣΜΑΤΑ						
1. Εκτακτα & ανόργανα έσοδα		1.238,23			31,77	
3. Εσοδα προηγούμενων χρήσεων		420,75			0,00	
		1.658,98			31,77	
Μείον: 1. Εκτακτα & ανόργανα έξοδα	461,42			311,47		
3. Εξοδα προηγούμενων χρήσεων	0,00	461,42	1.197,56	65,97	377,44	-345,67
Οργανικά & έκτακτα αποτ/τα (ζημίες)			-45.713,06			-6.945,33
Μείον: Σύνολο αποσβέσεων παγίων στοιχείων		88.721,68			136.989,16	
Μείον: Οι από αυτές ενσ/νες στο λειτουργικό κόστος		88.721,68	0,00		136.989,16	0,00
ΚΑΘΑΡΑ ΑΠΟΤ/ΤΑ (ΖΗΜΙΕΣ) ΧΡΗΣΕΩΣ προ φόρων			-45.713,06			-6.945,33

ΠΙΝΑΚΑΣ ΔΙΑΘΕΣΕΩΣ ΑΠΟΤΕΛΕΣΜΑΤΩΝ

	Ποσά Κλειομ. χρήσ. 2002	Ποσά Προηγ. χρήσ. 2001
Καθαρά αποτ/τα (ζημίες) χρήσεως	-45.713,06	-6.945,33
(+): Υπόλοιπο αποτελεσμάτων (ζημιών) προηγούμενων χρήσεων	-6.945,33	0,00
Ζημίες εις νέο	-52.658,39	-6.945,33

Βριλήσσια, 10 Φεβρουαρίου 2003

Ο ΠΡΟΕΔΡΟΣ & Δ/ΝΩΝ ΣΥΜΒΟΥΛΟΣ ΤΟΥ ΔΣ	**Ο ΑΝΤΙΠΡΟΕΔΡΟΣ & Δ/ΝΩΝ ΣΥΜΒΟΥΛΟΣ ΤΟΥ ΔΣ**	**Ο ΔΙΕΥΘΥΝΤΗΣ ΤΟΥ ΛΟΓΙΣΤΗΡΙΟΥ**
ΚΑΤΣΙΒΕΛΗΣ ΙΩΑΝΝΗΣ	**LEWIS NIGEL**	**ΠΡΑΧΑΛΗΣ ΑΘΑΝΑΣΙΟΣ**
Α.Δ.Τ. Φ 355271	**ΑΡ.ΔΙΑΒΑΤ.700590835**	**Α.Δ.Τ. Σ 183697**

ΠΙΣΤΟΠΟΙΗΤΙΚΟ ΕΛΕΓΧΟΥ ΟΡΚΩΤΟΥ ΕΛΕΓΚΤΗ ΛΟΓΙΣΤΗ

Προς τους κ.κ. Μετόχους της Ανώνυμης Εταιρείας «ΙΧΘΥΟΚΑΛΛΙΕΡΓΕΙΕΣ Δ. ΝΙΚΟΛΑΟΥ ΑΝΩΝΥΜΟΣ ΕΤΑΙΡΕΙΑ»

Ελέγξαμε τις ανωτέρω Οικονομικές Καταστάσεις καθώς και το σχετικό Προσάρτημα της Ανώνυμης Εταιρείας «ΙΧΘΥΟΚΑΛΛΙΕΡΓΕΙΕΣ Δ. ΝΙΚΟΛΑΟΥ ΑΝΩΝΥΜΟΣ ΕΤΑΙΡΕΙΑ.» της εταιρικής χρήσεως που έληξε την 31η Δεκεμβρίου 2002. Ο έλεγχός μας, στα πλαίσια του οποίου λάβαμε και γνώση πλήρους λογιστικού απολογισμού των εργασιών του υποκαταστήματος της εταιρείας, έγινε σύμφωνα με τις διατάξεις του άρθρου 37 του Κ.Ν. 2190/1920 «περί Ανωνύμων Εταιρειών» και τις ελεγκτικές διαδικασίες που κρίναμε κατάλληλες, με βάση τις αρχές και τους κανόνες ελεγκτικής που ακολουθεί το Σώμα Ορκωτών Ελεγκτών Λογιστών και που είναι σύμφωνοι με τις βασικές αρχές των Διεθνών Ελεγκτικών Προτύπων. Τέθηκαν στη διάθεσή μας τα βιβλία και στοιχεία που τήρησε η εταιρεία και μας δόθηκαν οι αναγκαίες για τον έλεγχο πληροφορίες και επεξηγήσεις που ζητήσαμε. Η εταιρεία τήρησε ορθά το Ελληνικό Γενικό Λογιστικό Σχέδιο. Δεν τροποποιήθηκε η μέθοδος απογραφής σε σχέση με την προηγούμενη χρήση και το κόστος παραγωγής που προκύπτει από τα λογιστικά βιβλία προσδιορίσθηκε σύμφωνα με τις παραδεγμένες αρχές λογισμού του κόστους. Επαληθεύσαμε τη συμφωνία του περιεχομένου της Εκθέσεως Διαχειρίσεως του Διοικητικού Συμβουλίου προς την Τακτική Γενική Συνέλευση των Μετόχων, με τις σχετικές Οικονομικές Καταστάσεις. Το Προσάρτημα περιλαμβάνει τις πληροφορίες που προβλέπονται από την παραγρ. 1 του άρθρου 43α του Κ.Ν. 2190/1920. Από τον παραπάνω έλεγχό μας προέκυψαν τα εξής: 1) Η εταιρεία βασιζόμενη στην υπ' αριθ. 205/1988 γνωμοδότηση των Νομικών Συμβούλων Διοικήσεως και το άρθρο 10 του Ν. 2065/1992, δεν σχημάτισε προβλέψεις για αποζημίωση του προσωπικού της λόγω εξόδου από την υπηρεσία. Αν η εταιρεία σχημάτιζε προβλέψεις για πιθανές υποχρεώσεις της για αποζημίωση του συνόλου του προσωπικού της λόγω εξόδου του από την υπηρεσία για συνταξιοδότηση, αυτή θα ανέρχονταν σε 1.750,00 ευρώ περίπου. 2) Η εταιρεία δεν έχει ελεγχθεί από τις Φορολογικές Αρχές γιά τις χρήσεις 2000 - 2002 και κατά συνέπεια οι φορολογικές υποχρεώσεις της, για τις χρήσεις αυτές δεν έχουν καταστεί οριστικές. Κατά την γνώμη μας, οι ανωτέρω Οικονομικές Καταστάσεις οι οποίες προκύπτουν από τα βιβλία και στοιχεία της εταιρείας απεικονίζουν μαζί με το Προσάρτημα, αφού ληφθεί υπόψη η παραπάνω παρατήρηση μας, την περιουσιακή διάρθρωση και την οικονομική θέση της εταιρείας κατά την 31 Δεκεμβρίου 2002 καθώς και τα αποτελέσματα της χρήσεως που έληξε αυτή την ημερομηνία, βάσει των σχετικών διατάξεων που ισχύουν και λογιστικών αρχών, οι οποίες έχουν γίνει γενικά παραδεκτές και δε διαφέρουν από εκείνες που η εταιρεία εφάρμοσε στην προηγούμενη χρήση.

"Κ. & V. ΟΡΚΩΤΟΙ ΛΟΓΙΣΤΕΣ" Α.Ε.Ε.
BAKER TILLY INTERNATIONAL

ΟΡΚΩΤΟΙ ΛΟΓΙΣΤΕΣ Κ.Ζ.Σ. K&V A.E.

Αθήνα, 11 Φεβρουαρίου 2003
Ο Ορκωτός Ελεγκτής Λογιστής
ΚΩΝΣΤΑΝΤΙΝΟΣ ΣΑΚΚΗΣ
Α.Μ.Σ.Ο.Ε.Λ. 14601

ΙΧΘΥΟΚΑΛΛΙΕΡΓΕΙΕΣ Δ. ΝΙΚΟΛΑΟΥ ΑΝΩΝΥΜΟΣ ΕΤΑΙΡΕΙΑ
δ.τ. "ΙΧΘΥΟΚΑΛΛΙΕΡΓΕΙΕΣ ΝΙΚΟΛΑΟΥ Α.Ε."

ΙΣΟΛΟΓΙΣΜΟΣ ΤΗΣ 31ης ΔΕΚΕΜΒΡΙΟΥ 2003 - 4η ΕΤΑΙΡΙΚΗ ΧΡΗΣΗ (1 ΙΑΝΟΥΑΡΙΟΥ - 31 ΔΕΚΕΜΒΡΙΟΥ 2003) ΑΡ.Μ.Α.Ε. 45552/01ΑΤ/Β/00/464/02 (ΠΟΣΑ ΣΕ ΕΥΡΩ)

ΕΝΕΡΓΗΤΙΚΟ	Ποσά Κλειομένης χρήσεως 2003			Ποσά Προηγουμένης χρήσεως 2002		
Β. ΕΞΟΔΑ ΕΓΚΑΤΑΣΤΑΣΕΩΣ	**Αξία Κτήσ.**	**Αποσβέσεις**	**Αναπ. Αξία**	**Αξία Κτήσ.**	**Αποσβέσεις**	**Αναπ. Αξία**
4. Λοιπά έξοδα εγκ/σεως	32.953,13	17.946,04	15.007,09	29.453,13	11.437,72	18.015,41
Γ. ΠΑΓΙΟ ΕΝΕΡΓΗΤΙΚΟ						
ΙΙ. Ενσώματες Ακινητοποιήσεις						
3. Κτίρια & τεχνικά έργα	13.551,69	4.708,05	8.843,64	13.551,69	3.208,53	10.343,16
4. Μηχ/τα-Τεχν. εγκ/σεις & λοιπός μηχ/κός εξοπλισμός	411.802,54	359.237,54	52.565,00	411.802,54	316.232,30	95.570,24
5. Μεταφορικά μέσα	17.268,51	9.528,06	7.740,45	17.268,51	6.863,82	10.404,69
6. Επιπλα & λοιπός εξοπλισμός	12.867,62	9.606,65	3.260,97	12.867,62	8.460,29	4.407,33
Σύνολο Ακινητοποιήσεων (Γ ΙΙ)	455.490,36	383.080,30	72.410,06	455.490,36	334.764,94	120.725,42
ΙΙΙ. Συμμετοχές & άλλες μακρ/σμες χρηματ/κές απαιτήσεις						
7. Λοιπές μακρ/σμες απαιτήσεις			940,36			805,83
Σύνολο Παγίου Ενεργητικού (Γ ΙΙ+Γ ΙΙΙ)			73.350,42			121.531,25
Δ. ΚΥΚΛΟΦΟΡΟΥΝ ΕΝΕΡΓΗΤΙΚΟ						
Ι. Αποθέματα						
2. Προϊόντα έτοιμα & ημιτελή Υποπροϊόντα & υπολείμματα			869.737,27			1.150.108,93
4. Πρώτες & βοηθ. ύλες-Αναλώσιμα υλικά Ανταλλακτικά & είδη συσκευασίας			26.935,58			24.388,69
5. Προκαταβολές για αγορές αποθεμάτων			0,00			482.500,59
			896.672,85			1.656.998,21
ΙΙ. Απαιτήσεις						
1. Πελάτες			1.027.450,31			399.628,48
11. Χρεώστες διάφοροι			33.066,94			49.005,89
12. Λογ/σμοί διαχ. προκαταβολών & πιστώσεων			691,16			3.477,43
			1.061.208,41			452.111,80
IV. Διαθέσιμα						
1. Ταμείο			163,42			163,42
3. Καταθέσεις όψεως & προθεσμίας			1.702,09			5.488,53
			1.865,51			5.651,95
Σύνολο Κυκλοφ/ντος Ενεργητικού (ΔΙ+ΔΙΙ+ΔIV)			1.959.746,77			2.114.761,96
Ε. ΜΕΤ/ΚΟΙ ΛΟΓ/ΣΜΟΙ ΕΝΕΡΓΗΤΙΚΟΥ						
1. Εξοδα επόμενων χρήσεων			903,85			536,19
ΓΕΝΙΚΟ ΣΥΝΟΛΟ ΕΝΕΡΓΗΤΙΚΟΥ (Β+Γ+Δ+Ε)			2.049.008,13			2.254.844,81
ΛΟΓ/ΣΜΟΙ ΤΑΞΕΩΣ ΧΡΕΩΣΤΙΚΟΙ						
2. Χρεωστικοί λογ/σμοί εγγυήσεων & εμπράγματων ασφαλειών			1.630,00			1.630,00

ΠΑΘΗΤΙΚΟ	Ποσά Κλειομ. χρήσ. 2003	Ποσά Προηγ. χρήσ. 2002
Α. ΙΔΙΑ ΚΕΦΑΛΑΙΑ		
Ι. Μετοχικό Κεφάλαιο (55.000 μετ. των 29,35 EURO)		
1. Καταβλημένο	1.614.250,00	1.614.250,00
IV. Αποθεματικά Κεφάλαια		
1. Τακτικό αποθεματικό	1.655,22	1.655,22
5. Αφορολόγητα αποθεματικά ειδικών διατάξεων νόμων	52.415,37	52.415,37
	54.070,59	54.070,59
V. Αποτελέσματα εις νέο		
Υπόλοιπο ζημιών χρήσεως εις νέο	-53.205,59	-45.713,06
Υπόλοιπο ζημιών προηγούμ. χρήσεων	-52.658,39	-6.945,33
	-105.863,98	-52.658,39
Σύνολο Ιδίων Κεφαλαίων (ΑΙ+ΑIV+AV)	1.562.456,61	1.615.662,20
Γ. ΥΠΟΧΡΕΩΣΕΙΣ		
ΙΙ. Βραχ/θεσμες Υποχρεώσεις		
1. Προμηθευτές	451.066,24	2.864,36
2α. Επιταγές πληρωτέες	380,70	106.771,96
5. Υποχρεώσεις από φόρους-τέλη	302,50	191,65
6. Ασφαλιστικοί Οργανισμοί	7.389,51	5.328,46
8. Υποχρεώσεις προς συνδεδεμένες επιχειρήσεις	18.457,25	511.294,21
11. Πιστωτές διάφοροι	5.955,32	9.631,97
Σύνολο Υποχρεώσεων (Γ ΙΙ)	483.551,52	636.082,61
Δ. ΜΕΤ/ΚΟΙ ΛΟΓ/ΣΜΟΙ ΠΑΘΗΤΙΚΟΥ		
2. Εξοδα χρήσεως δουλευμένα	3.000,00	3.100,00
ΓΕΝΙΚΟ ΣΥΝΟΛΟ ΠΑΘΗΤΙΚΟΥ (Α+Γ+Δ)	2.049.008,13	2.254.844,81
ΛΟΓ/ΣΜΟΙ ΤΑΞΕΩΣ ΠΙΣΤΩΤΙΚΟΙ		
2. Πιστωτικοί λογ/σμοί εγγυήσεων & εμπράγματων ασφαλειών	1.630,00	1.630,00

ΚΑΤΑΣΤΑΣΗ ΛΟΓ/ΣΜΟΥ ΑΠΟΤ/ΤΩΝ ΧΡΗΣΕΩΣ 31ης ΔΕΚΕΜΒΡΙΟΥ 2003 (1 ΙΑΝΟΥΑΡΙΟΥ - 31 ΔΕΚΕΜΒΡΙΟΥ 2003)

Ι. ΑΠΟΤΕΛΕΣΜΑΤΑ ΕΚΜΕΤΑΛΛΕΥΣΕΩΣ	Ποσά Κλειομένης χρήσεως 2003		Ποσά Προηγουμένης χρήσεως 2002	
Κύκλος εργασιών (πωλήσεις)		1.089.003,13		1.134.632,28
Μείον: Κόστος πωλήσεων		1.120.014,19		1.200.541,50
Μικτά αποτ/τα (ζημίες) εκμ/σεως		-31.011,06		-65.909,22
Πλέον: Άλλα έσοδα εκμ/σεως		0,00		39.292,31
		-31.011,06		-26.616,91
Μείον: 1. Εξοδα διοικητικής λειτουργίας	20.430,37		19.200,53	
3. Εξοδα λειτουργίας διαθέσεως	861,88	21.292,25	990,62	20.191,15
Μερικά αποτ/τα (ζημίες) εκμ/σεως		-52.303,31		-46.808,06
Πλέον: 2. Εσοδα χρεογράφων	0,00		116,41	
4. Πιστωτικοί τόκοι & συναφή έσοδα	1,39		90,46	
	1,39		206,87	
Μείον: 3. Χρεωστικοί τόκοι & συναφή έξοδα	441,76	-440,37	309,43	-102,56
Ολικά αποτ/τα (ζημίες) εκμ/σεως		-52.743,68		-46.910,62
ΙΙ. ΜΕΙΟΝ: ΕΚΤΑΚΤΑ ΑΠΟΤΕΛΕΣΜΑΤΑ				
1. Εκτακτα & ανόργανα έσοδα	0,01		1.238,23	
3. Εσοδα προηγούμενων χρήσεων	0,00		420,75	
	0,01		1.658,98	
Μείον: 1. Εκτακτα & ανόργανα έξοδα	461,92	-461,91	461,42	1.197,56
Οργανικά & έκτακτα αποτ/τα (ζημίες)		-53.205,59		-45.713,06
Μείον: Σύνολο αποσβέσεων παγίων στοιχείων	54.823,68		88.721,68	
Μείον: Οι από αυτές ενσ/νες στο λειτουργικό κόστος	54.823,68	0,00	88.721,68	0,00
ΚΑΘΑΡΑ ΑΠΟΤ/ΤΑ (ΖΗΜΙΕΣ) ΧΡΗΣΕΩΣ προ φόρων		-53.205,59		-45.713,06

ΠΙΝΑΚΑΣ ΔΙΑΘΕΣΕΩΣ ΑΠΟΤΕΛΕΣΜΑΤΩΝ

	Ποσά Κλειομ. χρήσ. 2003	Ποσά Προηγ. χρήσ. 2002
Καθαρά αποτ/τα (ζημίες) χρήσεως	-53.205,59	-45.713,06
(+): Υπόλοιπο αποτελεσμάτων (ζημιών) προηγούμενων χρήσεων	-52.658,39	-6.945,33
Ζημίες εις νέο	-105.863,98	-52.658,39

Βριλήσσια, 10 Φεβρουαρίου 2004

Ο ΠΡΟΕΔΡΟΣ & Δ/ΝΩΝ ΣΥΜΒΟΥΛΟΣ ΤΟΥ ΔΣ
ΚΑΤΣΙΒΕΛΗΣ ΙΩΑΝΝΗΣ
Α.Δ.Τ. Φ 355271

Ο ΑΝΤΙΠΡΟΕΔΡΟΣ & Δ/ΝΩΝ ΣΥΜΒΟΥΛΟΣ ΤΟΥ ΔΣ
LEWIS NIGEL
ΑΡ.ΔΙΑΒΑΤ.700590835

Ο ΔΙΕΥΘΥΝΤΗΣ ΛΟΓΙΣΤΗΡΙΟΥ
ΠΡΑΧΑΛΗΣ ΑΘΑΝΑΣΙΟΣ
Α.Δ.Τ. Σ 183697

ΠΙΣΤΟΠΟΙΗΤΙΚΟ ΕΛΕΓΧΟΥ ΟΡΚΩΤΟΥ ΕΛΕΓΚΤΗ ΛΟΓΙΣΤΗ

Προς τους κ.κ. Μετόχους της Ανώνυμης Εταιρείας «ΙΧΘΥΟΚΑΛΛΙΕΡΓΕΙΕΣ Δ. ΝΙΚΟΛΑΟΥ ΑΝΩΝΥΜΟΣ ΕΤΑΙΡΕΙΑ»

Ελέγξαμε τις ανωτέρω Οικονομικές Καταστάσεις καθώς και το σχετικό Προσάρτημα της Ανώνυμης Εταιρείας "ΙΧΘΥΟΚΑΛΛΙΕΡΓΕΙΕΣ Δ. ΝΙΚΟΛΑΟΥ ΑΝΩΝΥΜΟΣ ΕΤΑΙΡΕΙΑ" της εταιρικής χρήσεως που έληξε την 31η Δεκεμβρίου 2003. Ο έλεγχός μας, στα πλαίσια του οποίου λάβαμε και γνώση πλήρους λογιστικού απολογισμού των εργασιών του υποκαταστήματος της εταιρείας, έγινε σύμφωνα με τις διατάξεις του άρθρου 37 του Κ.Ν. 2190/1920 «περί Ανωνύμων Εταιρειών» και τις ελεγκτικές διαδικασίες που κρίναμε κατάλληλες, με βάση τις αρχές και τους κανόνες ελεγκτικής που ακολουθεί το Σώμα Ορκωτών Ελεγκτών Λογιστών και που είναι σύμφωνοι με τις βασικές αρχές των Διεθνών Ελεγκτικών Προτύπων. Τέθηκαν στη διάθεσή μας τα βιβλία και στοιχεία που τήρησε η εταιρεία και μας δόθηκαν οι αναγκαίες για τον έλεγχο πληροφορίες και επεξηγήσεις που ζητήσαμε. Η εταιρεία τήρησε ορθά το Ελληνικό Γενικό Λογιστικό Σχέδιο. Δεν τροποποιήθηκε η μέθοδος απογραφής σε σχέση με την προηγούμενη χρήση και το κόστος παραγωγής που προκύπτει από τα λογιστικά βιβλία προσδιορίσθηκε σύμφωνα με τις παραδεγμένες αρχές λογισμού του κόστους. Επαληθεύσαμε τη συμφωνία του περιεχομένου της Εκθέσεως Διαχειρίσεως του Διοικητικού Συμβουλίου προς την Τακτική Γενική Συνέλευση των Μετόχων, με τις σχετικές Οικονομικές Καταστάσεις. Το Προσάρτημα περιλαμβάνει τις πληροφορίες που προβλέπονται από την παραγρ. 1 του άρθρου 43α του Κ.Ν. 2190/1920. Από τον παραπάνω έλεγχό μας προέκυψαν τα εξής: 1) Η εταιρεία βασιζόμενη στην υπ' αριθ. 205/1988 γνωμοδότηση των Νομικών Συμβούλων Διοικήσεως και το άρθρο 10 του Ν. 2065/1992, δεν σχημάτισε προβλέψεις για αποζημίωση του προσωπικού της λόγω εξόδου από την υπηρεσία. Αν η εταιρεία σχημάτιζε προβλέψεις για πιθανές υποχρεώσεις της για αποζημίωση του συνόλου του προσωπικού της λόγω εξόδου του από την υπηρεσία για συνταξιοδότηση, αυτή θα ανέρχονταν σε 1.200,00 ευρώ περίπου εκ των οποίων ποσό 800,00 ευρώ θα έπρεπε να επιβαρύνει τα αποτελέσματα της κλειομένης χρήσεως. 2). Η εταιρεία δεν έχει ελεγχθεί από τις Φορολογικές Αρχές για τις χρήσεις 2000 - 2003 και κατά συνέπεια οι φορολογικές υποχρεώσεις της, για τις χρήσεις αυτές δεν έχουν καταστεί οριστικές. Κατά την γνώμη μας, οι ανωτέρω Οικονομικές Καταστάσεις οι οποίες προκύπτουν από τα βιβλία και στοιχεία της εταιρείας απεικονίζουν μαζί με το Προσάρτημα, αφού ληφθούν υπόψη οι παραπάνω παρατηρήσεις μας, την περιουσιακή διάρθρωση και την οικονομική θέση της εταιρείας κατά την 31 Δεκεμβρίου 2003 καθώς και τα αποτελέσματα της χρήσεως που έληξε αυτή την ημερομηνία, βάσει των σχετικών διατάξεων που ισχύουν και λογιστικών αρχών, οι οποίες έχουν γίνει γενικά παραδεκτές και δε διαφέρουν από εκείνες που η εταιρεία εφάρμοσε στην προηγούμενη χρήση.

ΩΡΙΩΝ
ΟΡΚΩΤΟΙ ΕΛΕΓΚΤΕΣ ΛΟΓΙΣΤΕΣ Α.Ε.
AGN INTERNATIONAL

Αθήνα, 12 Φεβρουαρίου 2004
Ο Ορκωτός Ελεγκτής Λογιστής
ΚΩΝΣΤΑΝΤΙΝΟΣ ΣΑΚΚΗΣ
Α.Μ.Σ.Ο.Ε.Λ. 14601

ΙΧΘΥΟΚΑΛΛΙΕΡΓΕΙΕΣ Δ. ΝΙΚΟΛΑΟΥ ΑΝΩΝΥΜΟΣ ΕΤΑΙΡΕΙΑ
δ.τ. "ΙΧΘΥΟΚΑΛΛΙΕΡΓΕΙΕΣ ΝΙΚΟΛΑΟΥ Α.Ε."

ΙΣΟΛΟΓΙΣΜΟΣ ΤΗΣ 31ης ΔΕΚΕΜΒΡΙΟΥ 2004 - 5η ΕΤΑΙΡΙΚΗ ΧΡΗΣΗ (1 ΙΑΝΟΥΑΡΙΟΥ - 31 ΔΕΚΕΜΒΡΙΟΥ 2004) ΑΡ.Μ.Α.Ε. 45552/01ΑΤ/Β/00/464/02 (ΠΟΣΑ ΣΕ ΕΥΡΩ)

ΕΝΕΡΓΗΤΙΚΟ	Ποσά Κλειομένης χρήσεως 2004			Ποσά Προηγουμένης χρήσεως 2003		
Β. ΕΞΟΔΑ ΕΓΚΑΤΑΣΤΑΣΕΩΣ	**Αξία Κτήσ.**	**Αποσβέσεις**	**Αναπ. Αξία**	**Αξία Κτήσ.**	**Αποσβέσεις**	**Αναπ. Αξία**
4. Λοιπά έξοδα εγκ/σεως	34.453,13	24.754,36	9.698,77	32.953,13	17.946,04	15.007,09
Γ. ΠΑΓΙΟ ΕΝΕΡΓΗΤΙΚΟ						
ΙΙ. Ενσώματες Ακινητοποιήσεις						
3. Κτίρια & τεχνικά έργα	13.551,69	6.207,57	7.344,12	13.551,69	4.708,05	8.843,64
4. Μηχ/τα-Τεχν. εγκ/σεις & λοιπός μηχ/κός εξοπλισμός	416.429,40	368.011,15	48.418,25	411.802,54	359.237,54	52.565,00
5. Μεταφορικά μέσα	17.268,51	12.192,30	5.076,21	17.268,51	9.528,06	7.740,45
6. Επιπλα & λοιπός εξοπλισμός	12.969,31	10.779,35	2.189,96	12.867,62	9.606,65	3.260,97
Σύνολο Ακινητοποιήσεων (Γ ΙΙ)	460.218,91	397.190,37	63.028,54	455.490,36	383.080,30	72.410,06
ΙΙΙ. Συμμετοχές & άλλες μακρ/σμες χρηματ/κές απαιτήσεις						
7. Λοιπές μακρ/σμες απαιτήσεις			940,36			940,36
Σύνολο Παγίου Ενεργητικού (Γ ΙΙ+Γ ΙΙΙ)			63.968,90			73.350,42
Δ. ΚΥΚΛΟΦΟΡΟΥΝ ΕΝΕΡΓΗΤΙΚΟ						
Ι. Αποθέματα						
2. Προϊόντα έτοιμα & ημιτελή Υποπροϊόντα & υπολείμματα			924.408,22			869.737,27
4. Πρώτες & βοηθ. ύλες-Αναλώσιμα υλικά Ανταλλακτικά & είδη συσκευασίας			27.811,41			26.935,58
			952.219,63			896.672,85
ΙΙ. Απαιτήσεις						
1. Πελάτες			1.056.769,31			1.027.450,31
5. Βραχ/σμες υποχρ. κατά συνδ. επιχ/σεων			2.166,40			0,00
11. Χρεώστες διάφοροι			53.242,16			33.066,94
12. Λογ/σμοί διαχ. προκαταβολών & πιστώσεων			1.787,27			691,16
			1.113.965,14			1.061.208,41
IV. Διαθέσιμα						
1. Ταμείο			163,42			163,42
3. Καταθέσεις όψεως & προθεσμίας			2.922,24			1.702,09
			3.085,66			1.865,51
Σύνολο Κυκλοφ/ντος Ενεργητικού (ΔΙ+ΔΙΙ+ΔIV)			2.069.270,43			1.959.746,77
Ε. ΜΕΤ/ΚΟΙ ΛΟΓ/ΣΜΟΙ ΕΝΕΡΓΗΤΙΚΟΥ						
1. Εξοδα επόμενων χρήσεων			537,98			903,85
ΓΕΝΙΚΟ ΣΥΝΟΛΟ ΕΝΕΡΓΗΤΙΚΟΥ (Β+Γ+Δ+Ε)			2.143.476,08			2.049.008,13
ΛΟΓ/ΣΜΟΙ ΤΑΞΕΩΣ ΧΡΕΩΣΤΙΚΟΙ						
2. Χρεωστικοί λογ/σμοί εγγυήσεων & εμπράγματων ασφαλειών			1.630,00			1.630,00

ΠΑΘΗΤΙΚΟ	Ποσά Κλειομ. χρήσ. 2004	Ποσά Προηγ. χρήσ. 2003
Α. ΙΔΙΑ ΚΕΦΑΛΑΙΑ		
Ι. Μετοχικό Κεφάλαιο (55.000 μετ. των 29,35 EURO)		
1. Καταβλημένο	1.614.250,00	1.614.250,00
IV. Αποθεματικά Κεφάλαια		
1. Τακτικό αποθεματικό	1.655,22	1.655,22
5. Αφορολόγητα αποθεματικά ειδικών διατάξεων νόμων	52.415,37	52.415,37
	54.070,59	54.070,59
V. Αποτελέσματα εις νέο		
Υπόλοιπο ζημιών χρήσεως εις νέο	-40.492,04	-53.205,59
Υπόλοιπο ζημιών προηγούμ. χρήσεων	-105.863,98	-52.658,39
	-146.356,02	-105.863,98
Σύνολο Ιδίων Κεφαλαίων (ΑΙ+ΑIV+AV)	1.521.964,57	1.562.456,61
Γ. ΥΠΟΧΡΕΩΣΕΙΣ		
ΙΙ. Βραχ/θεσμες Υποχρεώσεις		
1. Προμηθευτές	439.315,60	451.066,24
2α. Επιταγές πληρωτέες	153.356,45	380,70
5. Υποχρεώσεις από φόρους-τέλη	355,48	302,50
6. Ασφαλιστικοί Οργανισμοί	11.782,10	7.389,51
8. Υποχρεώσεις προς συνδεδεμένες επιχειρήσεις	457,24	18.457,25
11. Πιστωτές διάφοροι	16.244,64	5.955,32
Σύνολο Υποχρεώσεων (Γ ΙΙ)	621.511,51	483.551,52
Δ. ΜΕΤ/ΚΟΙ ΛΟΓ/ΣΜΟΙ ΠΑΘΗΤΙΚΟΥ		
2. Εξοδα χρήσεως δουλευμένα	0,00	3.000,00
ΓΕΝΙΚΟ ΣΥΝΟΛΟ ΠΑΘΗΤΙΚΟΥ (Α+Γ+Δ)	2.143.476,08	2.049.008,13
ΛΟΓ/ΣΜΟΙ ΤΑΞΕΩΣ ΠΙΣΤΩΤΙΚΟΙ		
2. Πιστωτικοί λογ/σμοί εγγυήσεων & εμπράγματων ασφαλειών	1.630,00	1.630,00

ΚΑΤΑΣΤΑΣΗ ΛΟΓ/ΣΜΟΥ ΑΠΟΤ/ΤΩΝ ΧΡΗΣΕΩΣ 31ης ΔΕΚΕΜΒΡΙΟΥ 2004 (1 ΙΑΝΟΥΑΡΙΟΥ - 31 ΔΕΚΕΜΒΡΙΟΥ 2004)

Ι. ΑΠΟΤΕΛΕΣΜΑΤΑ ΕΚΜΕΤΑΛΛΕΥΣΕΩΣ	Ποσά Κλειομένης χρήσεως 2004		Ποσά Προηγουμένης χρήσεως 2003	
Κύκλος εργασιών (πωλήσεις)		556.788,52		1.089.003,13
Μείον: Κόστος πωλήσεων		594.513,01		1.120.014,19
Μικτά αποτ/τα (ζημίες) εκμ/σεως		-37.724,49		-31.011,06
Μείον: 1. Εξοδα διοικητικής λειτουργίας	18.251,03		20.430,37	
3. Εξοδα λειτουργίας διαθέσεως	901,05	19.152,08	861,88	21.292,25
Μερικά αποτ/τα (ζημίες) εκμ/σεως		-56.876,57	-52.303,31	
Πλέον: 4. Πιστωτικοί τόκοι & συναφή έσοδα	0,76		1,39	
Μείον: 3. Χρεωστικοί τόκοι & συναφή έξοδα	131,79	-131,03	441,76	-440,37
Ολικά αποτ/τα (ζημίες) εκμ/σεως		-57.007,60		-52.743,68
ΙΙ. ΜΕΙΟΝ: ΕΚΤΑΚΤΑ ΑΠΟΤΕΛΕΣΜΑΤΑ				
1. Εκτακτα & ανόργανα έσοδα	899,61		0,01	
2. Εκτακτα κέρδη	20.879,56		0,00	
	21.779,17		0,01	
Μείον: 1. Εκτακτα & ανόργανα έξοδα	5.263,61	16.515,56	461,92	-461,91
Οργανικά & έκτακτα αποτ/τα (ζημίες)		-40.492,04		-53.205,59
Μείον: Σύνολο αποσβέσεων παγίων στοιχείων	40.427,81		54.823,68	
Μείον: Οι από αυτές ενσ/νες στο λειτουργικό κόστος	40.427,81	0,00	54.823,68	0,00
ΚΑΘΑΡΑ ΑΠΟΤ/ΤΑ (ΖΗΜΙΕΣ) ΧΡΗΣΕΩΣ προ φόρων		-40.492,04		-53.205,59

ΠΙΝΑΚΑΣ ΔΙΑΘΕΣΕΩΣ ΑΠΟΤΕΛΕΣΜΑΤΩΝ

	Ποσά Κλειομ. χρήσ. 2004	Ποσά Προηγ. χρήσ. 2003
Καθαρά αποτ/τα (ζημίες) χρήσεως	-40.492,04	-53.205,59
(+): Υπόλοιπο αποτελεσμάτων (ζημιών) προηγούμενων χρήσεων	-105.863,98	-52.658,39
Ζημίες εις νέο	-146.356,02	-105.863,98

Βριλήσσια, 14 Φεβρουαρίου 2005

Ο ΠΡΟΕΔΡΟΣ & Δ/ΝΩΝ ΣΥΜΒΟΥΛΟΣ ΤΟΥ ΔΣ — **Ο ΑΝΤΙΠΡΟΕΔΡΟΣ & Δ/ΝΩΝ ΣΥΜΒΟΥΛΟΣ ΤΟΥ ΔΣ** — **Ο ΠΡΟΪΣΤΑΜΕΝΟΣ ΟΙΚΟΝΟΜΙΚΩΝ ΥΠΗΡΕΣΙΩΝ**

ΚΑΤΣΙΒΕΛΗΣ ΙΩΑΝΝΗΣ
Α.Δ.Τ. Φ 355271

LEWIS NIGEL
ΑΡ.ΔΙΑΒΑΤ.7027486671

ΠΡΑΧΑΛΗΣ ΑΘΑΝΑΣΙΟΣ
Α.Δ.Τ. Σ 183697

ΠΙΣΤΟΠΟΙΗΤΙΚΟ ΕΛΕΓΧΟΥ ΟΡΚΩΤΟΥ ΕΛΕΓΚΤΗ ΛΟΓΙΣΤΗ

Προς τους κ.κ. Μετόχους της Ανώνυμης Εταιρείας «ΙΧΘΥΟΚΑΛΛΙΕΡΓΕΙΕΣ Δ. ΝΙΚΟΛΑΟΥ ΑΝΩΝΥΜΟΣ ΕΤΑΙΡΕΙΑ»

Ελέγξαμε τις ανωτέρω Οικονομικές Καταστάσεις καθώς και το σχετικό Προσάρτημα της Ανώνυμης Εταιρείας «ΙΧΘΥΟΚΑΛΛΙΕΡΓΕΙΕΣ Δ. ΝΙΚΟΛΑΟΥ ΑΝΩΝΥΜΟΣ ΕΤΑΙΡΕΙΑ» της εταιρικής χρήσεως που έληξε την 31η Δεκεμβρίου 2004. Ο έλεγχός μας, στα πλαίσια του οποίου λάβαμε και γνώση πλήρους λογιστικού απολογισμού των εργασιών του υποκαταστήματος της εταιρείας, έγινε σύμφωνα με τις διατάξεις του άρθρου 37 του Κ.Ν. 2190/1920 «περί Ανωνύμων Εταιρειών» και τις ελεγκτικές διαδικασίες που κρίναμε κατάλληλες, με βάση τις αρχές και τους κανόνες ελεγκτικής που ακολουθεί το Σώμα Ορκωτών Ελεγκτών Λογιστών και που σύμφωνοι με τις βασικές αρχές των Διεθνών Ελεγκτικών Προτύπων. Τέθηκαν στη διάθεσή μας τα βιβλία και στοιχεία που τήρησε η εταιρεία και μας δόθηκαν οι αναγκαίες για τον έλεγχο πληροφορίες και επεξηγήσεις που ζητήσαμε. Η εταιρεία τήρησε ορθά το Ελληνικό Γενικό Λογιστικό Σχέδιο. Δεν τροποποιήθηκε η μέθοδος απογραφής σε σχέση με την προηγούμενη χρήση και το κόστος παραγωγής που προκύπτει από τα λογιστικά βιβλία προσδιορίσθηκε σύμφωνα με τις παραδεγμένες αρχές λογισμού του κόστους. Επαληθεύσαμε τη συμφωνία του περιεχομένου της Εκθέσεως Διαχειρίσεως του Διοικητικού Συμβουλίου προς την Τακτική Γενική Συνέλευση των Μετόχων, με τις σχετικές Οικονομικές Καταστάσεις. Το Προσάρτημα περιλαμβάνει τις πληροφορίες που προβλέπονται από την παραγρ. 1 του άρθρου 43α του Κ.Ν. 2190/1920. Από τον παραπάνω έλεγχό μας προέκυψαν τα εξής: 1) Η εταιρεία βασιζόμενη στην υπ' αριθ. 205/1988 γνωμοδότηση των Νομικών Συμβούλων Διοικήσεως και το άρθρο 10 του Ν. 2065/1992, δεν σχημάτισε προβλέψεις για αποζημίωση του προσωπικού της λόγω εξόδου από την υπηρεσία. Αν η εταιρεία σχημάτιζε προβλέψεις για πιθανές υποχρεώσεις της για αποζημίωση του συνόλου του προσωπικού της λόγω εξόδου του από την υπηρεσία για συνταξιοδότηση, αυτή θα ανέρχονταν σε 1400 ευρώ περίπου ποσό το οποίο θα έπρεπε να επιβαρύνει τα αποτελέσματα της κλειομένης χρήσεως. 2) Η εταιρεία δεν έχει ελεγχθεί από τις Φορολογικές Αρχές γιά τις χρήσεις 2000 - 2004 και κατά συνέπεια οι φορολογικές υποχρεώσεις της, για τις χρήσεις αυτές δεν έχουν καταστεί οριστικές. Κατά την γνώμη μας, οι ανωτέρω Οικονομικές Καταστάσεις οι οποίες προκύπτουν από τα βιβλία και στοιχεία της εταιρείας απεικονίζουν μαζί με το Προσάρτημα, αφού ληφθούν υπόψη οι παραπάνω παρατηρήσεις μας, την περιουσιακή διάρθρωση και την οικονομική θέση της εταιρείας κατά την 31 Δεκεμβρίου 2004 καθώς και τα αποτελέσματα της χρήσεως που έληξε αυτή την ημερομηνία, βάσει των σχετικών διατάξεων που ισχύουν και λογιστικών αρχών, οι οποίες έχουν γίνει γενικά παραδεκτές και δε διαφέρουν από εκείνες που η εταιρεία εφάρμοσε στην προηγούμενη χρήση.

Αθήνα, 15 Φεβρουαρίου 2005

Ο Ορκωτός Ελεγκτής Λογιστής

ΩΡΙΩΝ
ΟΡΚΩΤΟΙ ΕΛΕΓΚΤΕΣ ΛΟΓΙΣΤΕΣ Α.Ε.
AGN INTERNATIONAL

ΚΩΝΣΤΑΝΤΙΝΟΣ ΣΑΚΚΗΣ
Α.Μ.Σ.Ο.Ε.Λ. 14601

ΙΧΘΥΟΤΡΟΦΙΚΗ ΕΜΠΟΡΙΚΗ ΛΑΡΥΜΝΑΣ Α.Ε.

ΙΣΟΛΟΓΙΣΜΟΣ ΤΗΣ 31ης ΔΕΚΕΜΒΡΙΟΥ 2002 - 17η ΕΤΑΙΡΙΚΗ ΧΡΗΣΗ (1 ΙΑΝΟΥΑΡΙΟΥ - 31 ΔΕΚΕΜΒΡΙΟΥ 2002) ΑΡ.Μ.Α.Ε. 9766/14/Β/86/39 (ΠΟΣΑ ΣΕ ΕΥΡΩ)

ΕΝΕΡΓΗΤΙΚΟ	Ποσά Κλειομένης χρήσεως 2002			Ποσά Προηγουμένης χρήσεως 2001		
Β. ΕΞΟΔΑ ΕΓΚΑΤΑΣΤΑΣΕΩΣ	**Αξία Κτήσ.**	**Αποσβέσεις**	**Αναπ. Αξία**	**Αξία Κτήσ.**	**Αποσβέσεις**	**Αναπ. Αξία**
4. Λοιπά έξοδα εγκατ/σεως	70.636,10	21.192,53	49.443,57	34.144,36	7.025,48	27.118,88
Γ. ΠΑΓΙΟ ΕΝΕΡΓΗΤΙΚΟ						
ΙΙ. Ενσώματες Ακινητοποιήσεις						
1. Γήπεδα-Οικόπεδα	94.219,14	0,00	94.219,14	4.314,14	0,00	4.314,14
3. Κτίρια & τεχνικά έργα	585.594,63	90.912,94	494.681,69	533.414,70	45.373,66	488.041,04
4. Μηχαν/τα-Τεχνικές εγκ/σεις & λοιπός μηχαν/κός εξοπλισμός	1.901.221,51	1.161.726,40	739.495,11	1.604.266,91	917.279,39	686.987,52
5. Μεταφορικά μέσα	325.608,94	125.758,91	199.850,03	214.090,22	92.593,34	121.496,88
6. Επιπλα & λοιπός εξοπλισμός	157.955,89	70.349,92	87.605,97	154.903,78	44.967,27	109.936,51
7. Ακινητ/σεις υπό εκτέλεση & προκαταβολές	106.717,62	0,00	106.717,62	82.952,60	0,00	82.952,60
Σύνολο ακινητοποιήσεων (Γ ΙΙ)	3.171.317,73	1.448.748,17	1.722.569,56	2.593.942,35	1.100.213,66	1.493.728,69
ΙΙΙ. Συμμετοχές και λοιπές μακρ/σμες απαιτήσεις						
7. Λοιπές μακρ/σμες απαιτήσεις			10.594,17			10.594,17
Σύνολο Πάγιου Ενεργητικού (Γ ΙΙ+Γ ΙΙΙ)			1.733.163,73			1.504.322,86
Δ. ΚΥΚΛΟΦΟΡΟΥΝ ΕΝΕΡΓΗΤΙΚΟ						
Ι. Αποθέματα						
2. Προϊόντα έτοιμα & ημιτελή-Υποπροϊόντα & υπολείμματα			4.861.189,11			3.226.103,56
4. Πρώτες & βοηθ. ύλες-Αναλώσιμα υλικά-Ανταλλακτικά & είδη συσκευασίας			48.260,08			47.102,52
5. Προκαταβολές για αγορές αποθεμάτων			0,00			268.975,55
			4.909.449,19			3.542.181,63
ΙΙ. Απαιτήσεις						
1. Πελάτες			288.467,93			175.310,87
3β. Επιταγές σε καθυστέρηση (σφραγισμένες)			91.703,60			0,00
5. Βραχ/σμες απαιτήσεις κατά συνδ/νων επιχ/σεων			0,00			314.893,10
11. Χρεώστες διάφοροι			1.223.426,68			1.146.106,04
12. Λογ/σμοί διαχ/σεως προκ/λών & πιστώσεων			6.030,13			0,00
			1.609.628,34			1.636.310,01
IV. Διαθέσιμα						
1. Ταμείο			11.061,90			146.598,30
3. Καταθέσεις όψεως & προθεσμίας			56.254,62			67.668,40
			67.316,52			214.266,70
Σύνολο Κυκλοφ/ντος Ενεργητικού (ΔΙ+ΔΙΙ+ΔΙV)			6.586.394,05			5.392.758,34
Ε. ΜΕΤΑΒΑΤΙΚΟΙ ΛΟΓ/ΣΜΟΙ ΕΝΕΡΓΗΤΙΚΟΥ						
1. Εξοδα επόμενων χρήσεων			3.096,02			0,00
ΓΕΝΙΚΟ ΣΥΝΟΛΟ ΕΝΕΡΓΗΤΙΚΟΥ (Β+Γ+Δ+Ε)			8.372.097,37			6.924.200,08
ΛΟΓΑΡΙΑΣΜΟΙ ΤΑΞΕΩΣ ΧΡΕΩΣΤΙΚΟΙ						
2. Χρεωστικοί λογ/σμοί εγγυήσεων & εμπράγματων ασφαλειών			31.811,24			0,00
4. Λοιποί λογ/σμοί τάξεως			498.182,70			498.182,70
			529.993,94			498.182,70

ΠΑΘΗΤΙΚΟ	Ποσά Κλειομ. χρήσ. 2002	Ποσά Προηγ. χρήσ. 2001
Α. ΙΔΙΑ ΚΕΦΑΛΑΙΑ		
Ι. Κεφάλαιο Μετοχικό (1.601.000 μετοχές των 2,93 ευρώ)		
1. Καταβλημένο	4.690.930,00	4.690.930,00
ΙΙΙ. Διαφορές αναπροσαρμογής-Επιχορηγήσεις επενδύσεων		
3. Επιχ/σεις επενδύσεων πάγιου ενεργητικού	103.275,74	434.998,54
IV. Αποθεματικά κεφάλαια		
1. Τακτικό αποθεματικό	6.163,23	6.163,23
V. Αποτελέσματα εις νέο		
Υπόλ. ζημιών χρήσεως εις νέο	-52.556,08	-153.423,98
Υπόλ. κερδών προηγ. χρήσεων	67.297,81	67.297,81
	14.741,73	-86.126,17
Σύνολο Ιδίων Κεφαλαίων (AI+AIII+AIV+AV)	4.815.110,70	5.045.965,60
Γ. ΥΠΟΧΡΕΩΣΕΙΣ		
ΙΙ. Βραχυπρόθεσμες Υποχρεώσεις		
1. Προμηθευτές	1.248.057,98	330.339,26
2α. Επιταγές πληρωτέες	400.745,19	1.160.858,73
5. Υποχρεώσεις από φόρους-τέλη	84.050,14	22.130,30
6. Ασφαλιστικοί Οργανισμοί	12.606,33	18.427,59
8. Βραχυπρόθεσμες υποχρεώσεις προς συνδεδεμένες επιχειρήσεις	1.782.728,50	317.401,58
11. Πιστωτές διάφοροι	8.948,53	15.653,70
Σύνολο Υποχρεώσεων (Γ ΙΙ)	3.537.136,67	1.864.811,16
Δ. ΜΕΤΑΒΑΤΙΚΟΙ Λ/ΣΜΟΙ ΠΑΘΗΤΙΚΟΥ		
2. Εξοδα χρήσεως δουλευμένα	19.850,00	13.423,32
ΓΕΝΙΚΟ ΣΥΝΟΛΟ ΠΑΘΗΤΙΚΟΥ (Α+Γ+Δ)	8.372.097,37	6.924.200,08
ΛΟΓ/ΣΜΟΙ ΤΑΞΕΩΣ ΠΙΣΤΩΤΙΚΟΙ		
2. Πιστωτικοί λογ/σμοί εγγυήσεων & εμπράγματων ασφαλειών	31.811,24	0,00
4. Λοιποί λογ/σμοί τάξεως	498.182,70	498.182,70
	529.993,94	498.182,70

ΚΑΤΑΣΤΑΣΗ ΛΟΓ/ΣΜΟΥ ΑΠΟΤ/ΤΩΝ ΧΡΗΣΕΩΣ 31ης ΔΕΚΕΜΒΡΙΟΥ 2002 (1 ΙΑΝΟΥΑΡΙΟΥ - 31 ΔΕΚΕΜΒΡΙΟΥ 2002)

Ι. ΑΠΟΤΕΛΕΣΜΑΤΑ ΕΚΜΕΤΑΛΛΕΥΣΕΩΣ	Ποσά Κλειομένης χρήσεως 2002			Ποσά Προηγουμένης χρήσεως 2001		
Κύκλος εργασιών (πωλήσεις)			1.509.543,35			2.297.068,04
Μείον: Κόστος πωλήσεων			1.762.169,33			2.284.733,97
Μικτά αποτ/τα (ζημίες) εκμ/σεως			-252.625,98			12.334,07
Πλέον: Αλλα έσοδα εκμ/σεως			115.242,73			0,00
Σύνολο			-137.383,25			12.334,07
Μείον: 1. Εξοδα διοικητικής λειτουργίας		24.591,68			48.015,08	
3. Εξοδα λειτουργίας διαθέσεως		4.379,53	28.971,21		11.457,27	59.472,35
Μερικά αποτ/τα (ζημίες) εκμ/σεως			-166.354,46			-47.138,28
Μείον: 4. Πιστωτικοί τόκοι & συναφή έσοδα		23,51			0,00	
Μείον: 3. Χρεωστικοί τόκοι & συναφή έξοδα		3.689,19	-3.665,68		203,29	-203,29
Ολικά αποτ/τα (ζημίες) εκμ/σεως			-170.020,14			-47.341,57
ΙΙ. ΠΛΕΟΝ: ΕΚΤΑΚΤΑ ΑΠΟΤΕΛΕΣΜΑΤΑ						
1. Εκτακτα & ανόργανα έσοδα		333.691,56			61.285,31	
2. Εκτακτα κέρδη		189,07			0,00	
3. Εσοδα προηγούμενων χρήσεων		11,56			0,00	
		333.892,19			61.285,31	
Μείον: 1. Εκτακτα & ανόργανα έξοδα	8.979,57			15.311,80		
3. Εξοδα προηγ. χρήσεων	447,75	9.427,32	324.464,87	0,00	15.311,80	45.973,51
Οργανικά & έκτακτα αποτ/τα (κέρδη)			154.444,73			-1.368,06
Μείον: Σύνολο αποσβέσεων παγίων στοιχείων		362.891,30			336.858,42	
Μείον: Οι από αυτές ενσωματωμένες στο λειτουργικό κόστος		362.891,30	0,00		336.858,42	0,00
ΚΑΘΑΡΑ ΑΠΟΤ/ΤΑ (ΚΕΡΔΗ) ΧΡΗΣΕΩΣ προ φόρων			154.444,73			-1.368,06

ΠΙΝΑΚΑΣ ΔΙΑΘΕΣΕΩΣ ΑΠΟΤΕΛΕΣΜΑΤΩΝ

	Ποσά Κλειομ. χρήσ. 2002	Ποσά Προηγ. χρήσ. 2001
Καθαρά αποτ/τα (κέρδη) χρήσεως	154.444,73	-1.368,06
(-): Υπόλοιπο αποτ/των (ζημιών) προηγουμένων χρήσεων	153.423,98	0,00
(-): Διαφορές φορολογικού ελέγχου προηγουμένων χρήσεων	0,00	152.055,92
Σύνολο	1.020,75	-153.423,98
Μείον: 1. Φόρος Εισοδήματος	53.576,83	0,00
Ζημίες εις νέον	-52.556,08	-153.423,98

Αταλάντη, 10 Φεβρουαρίου 2003

Ο ΠΡΟΕΔΡΟΣ & Δ/ΝΩΝ ΣΥΜΒΟΥΛΟΣ ΤΟΥ Δ.Σ.
ΙΩΑΝΝΗΣ ΚΑΤΣΙΒΕΛΗΣ
Α.Δ.Τ. Φ 355271

Ο ΑΝΤΙΠΡΟΕΔΡΟΣ ΤΟΥ Δ.Σ.
LEWIS NIGEL
ΑΡ. ΔΙΑΒΑΤ. 700590835

Ο ΔΙΕΥΘΥΝΤΗΣ ΛΟΓΙΣΤΗΡΙΟΥ
ΠΡΑΧΑΛΗΣ ΑΘΑΝΑΣΙΟΣ
Α.Δ.Τ. Σ 183697

ΙΧΘΥΟΤΡΟΦΙΚΗ ΕΜΠΟΡΙΚΗ ΛΑΡΥΜΝΑΣ Α.Ε.

ΙΣΟΛΟΓΙΣΜΟΣ ΤΗΣ 31ης ΔΕΚΕΜΒΡΙΟΥ 2003 - 18η ΕΤΑΙΡΙΚΗ ΧΡΗΣΗ (1 ΙΑΝΟΥΑΡΙΟΥ - 31 ΔΕΚΕΜΒΡΙΟΥ 2003) ΑΡ.Μ.Α.Ε. 9766/14/Β/86/39 (ΠΟΣΑ ΣΕ ΕΥΡΩ)

ΕΝΕΡΓΗΤΙΚΟ	Ποσά Κλειομένης χρήσεως 2003			Ποσά Προηγουμένης χρήσεως 2002		
Β. ΕΞΟΔΑ ΕΓΚΑΤΑΣΤΑΣΕΩΣ	**Αξία Κτήσ.**	**Αποσβέσεις**	**Αναπ. Αξία**	**Αξία Κτήσ.**	**Αποσβέσεις**	**Αναπ. Αξία**
4. Λοιπά έξοδα εγκατ/σεως	70.636,10	35.248,37	35.387,73	70.636,10	21.192,53	49.443,57
Γ. ΠΑΓΙΟ ΕΝΕΡΓΗΤΙΚΟ						
ΙΙ. Ενσώματες Ακινητοποιήσεις						
1. Γήπεδα-Οικόπεδα	94.219,14	0,00	94.219,14	94.219,14	0,00	94.219,14
3. Κτίρια & τεχνικά έργα	858.756,03	141.515,11	717.240,92	585.594,63	90.912,94	494.681,69
4. Μηχαν/τα-Τεχνικές εγκ/σεις & λοιπός μηχαν/κός εξοπλισμός	2.006.456,18	1.466.387,62	540.068,56	1.901.221,51	1.161.726,40	739.495,11
5. Μεταφορικά μέσα	434.995,65	175.403,44	259.592,21	325.608,94	125.758,91	199.850,03
6. Επιπλα & λοιπός εξοπλισμός	159.826,47	93.754,27	66.072,20	157.955,89	70.349,92	87.605,97
7. Ακινητ/σεις υπό εκτέλεση & προκαταβολές	259,32	0,00	259,32	106.717,62	0,00	106.717,62
Σύνολο ακινητοποιήσεων (Γ ΙΙ)	3.554.512,79	1.877.060,44	1.677.452,35	3.171.317,73	1.448.748,17	1.722.569,56
ΙΙΙ. Συμμετοχές και λοιπές μακρ/σμες χρημ/κές απαιτήσεις						
7. Λοιπές μακρ/σμες απαιτήσεις			10.594,17			10.594,17
Σύνολο Πάγιου Ενεργητικού (Γ ΙΙ+Γ ΙΙΙ)			1.688.046,52			1.733.163,73
Δ. ΚΥΚΛΟΦΟΡΟΥΝ ΕΝΕΡΓΗΤΙΚΟ						
Ι. Αποθέματα						
2. Προϊόντα έτοιμα & ημιτελή-Υποπροϊόντα & υπολείμματα			4.305.574,20			4.861.189,11
4. Πρώτες & βοηθ. ύλες-Αναλώσιμα υλικά-Ανταλλακτικά & είδη συσκευασίας			95.687,00			48.260,08
5. Προκαταβολές για αγορές αποθεμάτων			1.330,40			0,00
			4.402.591,60			4.909.449,19
ΙΙ. Απαιτήσεις						
1. Πελάτες			720.738,18			288.467,93
3β. Επιταγές σε καθυστέρηση (σφραγισμένες)			91.703,60			91.703,60
11. Χρεώστες διάφοροι			792.336,11			1.223.426,68
12. Λογ/σμοί διαχ/σεως προκ/λών & πιστώσεων			6.030,13			6.030,13
			1.610.808,02			1.609.628,34
IV. Διαθέσιμα						
1. Ταμείο			56,11			11.061,90
3. Καταθέσεις όψεως & προθεσμίας			12.156,28			56.254,62
			12.212,39			67.316,52
Σύνολο Κυκλοφ/ντος Ενεργητικού (ΔΙ+ΔΙΙ+ΔIV)			6.025.612,01			6.586.394,05
Ε. ΜΕΤΑΒΑΤΙΚΟΙ ΛΟΓ/ΣΜΟΙ ΕΝΕΡΓΗΤΙΚΟΥ						
1. Εξοδα επόμενων χρήσεων			3.113,85			3.096,02
ΓΕΝΙΚΟ ΣΥΝΟΛΟ ΕΝΕΡΓΗΤΙΚΟΥ (Β+Γ+Δ+Ε)			7.752.160,11			8.372.097,37
ΛΟΓΑΡΙΑΣΜΟΙ ΤΑΞΕΩΣ ΧΡΕΩΣΤΙΚΟΙ						
2. Χρεωστικοί λογ/σμοί εγγυήσεων & εμπράγματων ασφαλειών			79.061,54			31.811,24
4. Λοιποί λογ/σμοί τάξεως			0,00			498.182,70
			79.061,54			529.993,94

ΠΑΘΗΤΙΚΟ	Ποσά Κλειομ. χρήσ. 2003	Ποσά Προηγ. χρήσ. 2002
Α. ΙΔΙΑ ΚΕΦΑΛΑΙΑ		
Ι. Κεφάλαιο Μετοχικό (1.601.000 μετοχές των 2,93 ευρώ)		
1. Καταβλημένο	4.690.930,00	4.690.930,00
ΙΙΙ. Διαφορές αναπροσαρμογής-Επιχορηγήσεις επενδύσεων		
3. Επιχ/σεις επενδύσεων πάγιου ενεργητικού	77.613,39	103.275,74
IV. Αποθεματικά κεφάλαια		
1. Τακτικό αποθεματικό	13.864,40	6.163,23
5. Αφορολ. αποθεμ. ειδικών διατάξεων νόμων	196.811,70	0,00
	210.676,10	6.163,23
V. Αποτελέσματα εις νέο		
Υπόλ. ζημιών χρήσεως εις νέο	0,00	-52.556,08
Υπόλ. κερδών προηγ. χρήσεων	67.297,81	67.297,81
	67.297,81	14.741,73
Σύνολο Ιδίων Κεφαλαίων (AI+AIII+AIV+AV)	5.046.517,30	4.815.110,70
Γ. ΥΠΟΧΡΕΩΣΕΙΣ		
ΙΙ. Βραχυπρόθεσμες Υποχρεώσεις		
1. Προμηθευτές	1.959.711,74	1.248.057,98
2α. Επιταγές πληρωτέες	277.817,52	400.745,19
5. Υποχρεώσεις από φόρους-τέλη	23.170,99	84.050,14
6. Ασφαλιστικοί Οργανισμοί	36.828,24	12.606,33
8. Βραχυπρόθεσμες υποχρεώσεις προς συνδεδεμένες επιχειρήσεις	352.296,84	1.782.728,50
11. Πιστωτές διάφοροι	37.817,48	8.948,53
Σύνολο Υποχρεώσεων (Γ ΙΙ)	2.687.642,81	3.537.136,67
Δ. ΜΕΤΑΒΑΤΙΚΟΙ Λ/ΣΜΟΙ ΠΑΘΗΤΙΚΟΥ		
2. Εξοδα χρήσεως δουλευμένα	18.000,00	19.850,00
ΓΕΝΙΚΟ ΣΥΝΟΛΟ ΠΑΘΗΤΙΚΟΥ (Α+Γ+Δ)	7.752.160,11	8.372.097,37
ΛΟΓ/ΣΜΟΙ ΤΑΞΕΩΣ ΠΙΣΤΩΤΙΚΟΙ		
2. Πιστωτικοί λογ/σμοί εγγυήσεων & εμπράγματων ασφαλειών	79.061,54	31.811,24
4. Λοιποί λογ/σμοί τάξεως	0,00	498.182,70
	79.061,54	529.993,94

ΚΑΤΑΣΤΑΣΗ ΛΟΓ/ΣΜΟΥ ΑΠΟΤ/ΤΩΝ ΧΡΗΣΕΩΣ 31ης ΔΕΚΕΜΒΡΙΟΥ 2003 (1 ΙΑΝΟΥΑΡΙΟΥ - 31 ΔΕΚΕΜΒΡΙΟΥ 2003)

Ι. ΑΠΟΤΕΛΕΣΜΑΤΑ ΕΚΜΕΤΑΛΛΕΥΣΕΩΣ		Ποσά Κλειομένης χρήσεως 2003			Ποσά Προηγουμένης χρήσεως 2002	
Κύκλος εργασιών (πωλήσεις)			4.311.635,75			1.509.543,35
Μείον: Κόστος πωλήσεων			4.163.311,20			1.762.169,33
Μικτά αποτ/τα (κέρδη/ζημίες) εκμ/σεως			148.324,55			-252.625,98
Πλέον: Αλλα έσοδα εκμ/σεως			182.153,44			115.242,73
Σύνολο			330.477,99			-137.383,25
Μείον: 1. Εξοδα διοικητικής λειτουργίας		24.482,23			24.591,68	
3. Εξοδα λειτουργίας διαθέσεως		36.747,90	61.230,13		4.379,53	28.971,21
Μερικά αποτ/τα (κέρδη/ζημίες) εκμ/σεως			269.247,86			-166.354,46
Πλέον: 4. Πιστωτικοί τόκοι & συναφή έσοδα		4,75			23,51	
Μείον: 3. Χρεωστικοί τόκοι & συναφή έξοδα		2.476,11	-2.471,36		3.689,19	-3.665,68
Ολικά αποτ/τα (κέρδη/ζημίες) εκμ/σεως			266.776,50			-170.020,14
ΙΙ. ΠΛΕΟΝ: ΕΚΤΑΚΤΑ ΑΠΟΤΕΛΕΣΜΑΤΑ						
1. Εκτακτα & ανόργανα έσοδα		26.079,02			333.691,56	
2. Εκτακτα κέρδη		0,00			189,07	
3. Εσοδα προηγούμενων χρήσεων		0,00			11,56	
		26.079,02			333.892,19	
Μείον: 1. Εκτακτα & ανόργανα έξοδα	2.112,68			8.979,57		
3. Εξοδα προηγ. χρήσεων	1.227,68	3.340,36	22.738,66	447,75	9.427,32	324.464,87
Οργανικά & έκτακτα αποτ/τα (κέρδη)			289.515,16			154.444,73
Μείον: Σύνολο αποσβέσεων παγίων στοιχείων		442.368,11			362.891,30	
Μείον: Οι από αυτές ενσωματωμένες στο λειτουργικό κόστος		442.368,11	0,00		362.891,30	0,00
ΚΑΘΑΡΑ ΑΠΟΤ/ΤΑ (ΚΕΡΔΗ) ΧΡΗΣΕΩΣ προ φόρων			289.515,16			154.444,73

ΠΙΝΑΚΑΣ ΔΙΑΘΕΣΕΩΣ ΑΠΟΤΕΛΕΣΜΑΤΩΝ

	Ποσά Κλειομ. χρήσ. 2003	Ποσά Προηγ. χρήσ. 2002
Καθαρά αποτ/τα (κέρδη) χρήσεως	289.515,16	154.444,73
(-): Υπόλοιπο αποτ/των (ζημιών) προηγουμένων χρήσεων	-52.556,08	-153.423,98
Σύνολο	236.959,08	1.020,75
Μείον: 1. Φόρος Εισοδήματος	32.446,21	53.576,83
Κέρδη προς διάθεση/Ζημίες εις νέον	204.512,87	-52.556,08
Η διάθεση των κερδών γίνεται ως εξής:		
1. Τακτικό αποθεματικό	7.701,17	
6. Αφορολ. αποθεμ. Ν.2601/98	196.811,70	
	204.512,87	

Αταλάντη, 10 Φεβρουαρίου 2004

Ο ΠΡΟΕΔΡΟΣ & Δ/ΝΩΝ ΣΥΜΒΟΥΛΟΣ ΤΟΥ Δ.Σ.
ΙΩΑΝΝΗΣ ΚΑΤΣΙΒΕΛΗΣ
Α.Δ.Τ. Φ 355271

Ο ΑΝΤΙΠΡΟΕΔΡΟΣ ΤΟΥ Δ.Σ.
LEWIS NIGEL
ΑΡ. ΔΙΑΒΑΤ. 700590835

Ο ΔΙΕΥΘΥΝΤΗΣ ΛΟΓΙΣΤΗΡΙΟΥ
ΠΡΑΧΑΛΗΣ ΑΘΑΝΑΣΙΟΣ
Α.Δ.Τ. Σ 183697

ΙΧΘΥΟΤΡΟΦΙΚΗ ΕΜΠΟΡΙΚΗ ΛΑΡΥΜΝΑΣ Α.Ε.

ΙΣΟΛΟΓΙΣΜΟΣ ΤΗΣ 31ης ΔΕΚΕΜΒΡΙΟΥ 2004 - 19η ΕΤΑΙΡΙΚΗ ΧΡΗΣΗ (1 ΙΑΝΟΥΑΡΙΟΥ - 31 ΔΕΚΕΜΒΡΙΟΥ 2004) ΑΡ.Μ.Α.Ε. 9766/14/Β/86/39 (ΠΟΣΑ ΣΕ ΕΥΡΩ)

ΕΝΕΡΓΗΤΙΚΟ	Ποσά Κλειομένης χρήσεως 2004			Ποσά Προηγουμένης χρήσεως 2003		
Β. ΕΞΟΔΑ ΕΓΚΑΤΑΣΤΑΣΕΩΣ	**Αξία Κτήσ.**	**Αποσβέσεις**	**Αναπ. Αξία**	**Αξία Κτήσ.**	**Αποσβέσεις**	**Αναπ. Αξία**
4. Λοιπά έξοδα εγκατ/σεως	95.183,92	54.213,81	40.970,11	70.636,10	35.248,37	35.387,73
Γ. ΠΑΓΙΟ ΕΝΕΡΓΗΤΙΚΟ						
ΙΙ. Ενσώματες Ακινητοποιήσεις						
1. Γήπεδα-Οικόπεδα	96.160,50	0,00	96.160,50	94.219,14	0,00	94.219,14
3. Κτίρια & τεχνικά έργα	872.872,71	210.770,97	662.101,74	858.756,03	141.515,11	717.240,92
4. Μηχαν/τα-Τεχνικές εγκ/σεις & λοιπός μηχαν/κός εξοπλισμός	2.159.412,61	1.746.603,96	412.808,65	2.006.456,18	1.466.387,62	540.068,56
5. Μεταφορικά μέσα	434.995,65	224.359,70	210.635,95	434.995,65	175.403,44	259.592,21
6. Επιπλα & λοιπός εξοπλισμός	162.655,00	117.706,25	44.948,75	159.826,47	93.754,27	66.072,20
7. Ακινητ/σεις υπό εκτέλεση & προκ/λές	11.943,56	0,00	11.943,56	259,32	0,00	259,32
Σύνολο ακινητοποιήσεων (Γ ΙΙ)	3.738.040,03	2.299.440,88	1.438.599,15	3.554.512,79	1.877.060,44	1.677.452,35
ΙΙΙ. Συμμετοχές και λοιπές μακρ/σμες χρημ/κές απαιτήσεις						
7. Λοιπές μακρ/σμες απαιτήσεις			10.594,17			10.594,17
Σύνολο Πάγιου Ενεργητικού (Γ ΙΙ+Γ ΙΙΙ)			1.449.193,32			1.688.046,52
Δ. ΚΥΚΛΟΦΟΡΟΥΝ ΕΝΕΡΓΗΤΙΚΟ						
Ι. Αποθέματα						
2. Προϊόντα έτοιμα & ημιτελή-Υποπροϊόντα & υπολείμματα			3.157.785,20			4.305.574,20
4. Πρώτες & βοηθ. ύλες-Αναλώσιμα υλικά-Ανταλλακτικά & είδη συσκευασίας			41.242,14			95.687,00
5. Προκαταβολές για αγορές αποθεμάτων			48.670,93			1.330,40
			3.247.698,27			4.402.591,60
ΙΙ. Απαιτήσεις						
1. Πελάτες			796.209,31			720.738,18
3β. Επιταγές σε καθυστέρηση (σφραγισμένες)			91.703,60			91.703,60
5. Βραχ/σμες απαιτ. κατά συνδεδ. επιχ/σεων			22.093,27			0,00
11. Χρεώστες διάφοροι			620.482,97			792.336,11
12. Λογ/σμοί διαχ/σεως προκ/λών & πιστώσεων			54.030,13			6.030,13
			1.584.519,28			1.610.808,02
ΙV. Διαθέσιμα						
1. Ταμείο			476,50			56,11
3. Καταθέσεις όψεως & προθεσμίας			19.566,90			12.156,28
			20.043,40			12.212,39
Σύνολο Κυκλοφ/ντος Ενεργητικού (ΔΙ+ΔΙΙ+ΔΙV)			4.852.260,95			6.025.612,01
Ε. ΜΕΤΑΒΑΤΙΚΟΙ ΛΟΓ/ΣΜΟΙ ΕΝΕΡΓΗΤΙΚΟΥ						
1. Εξοδα επόμενων χρήσεων			2.419,45			3.113,85
ΓΕΝΙΚΟ ΣΥΝΟΛΟ ΕΝΕΡΓΗΤΙΚΟΥ (Β+Γ+Δ+Ε)			6.344.843,83			7.752.160,11
ΛΟΓΑΡΙΑΣΜΟΙ ΤΑΞΕΩΣ ΧΡΕΩΣΤΙΚΟΙ						
2. Χρεωστικοί λογ/σμοί εγγυήσεων & εμπράγματων ασφαλειών			79.061,54			79.061,54

ΠΑΘΗΤΙΚΟ	Ποσά Κλειομ. χρήσ. 2004	Ποσά Προηγ. χρήσ. 2003
Α. ΙΔΙΑ ΚΕΦΑΛΑΙΑ		
Ι. Κεφάλαιο Μετοχικό (1.601.000 μετοχές των 2,93 ευρώ)		
1. Καταβλημένο	4.690.930,00	4.690.930,00
ΙΙΙ. Διαφορές αναπροσαρμογής-Επιχορηγήσεις επενδύσεων		
2. Διαφορές από αναπρ/γή αξίας λοιπών περιουσ. στοιχείων	1.941,36	0,00
3. Επιχ/σεις επενδύσεων πάγιου ενεργητικού	191.470,52	77.613,39
	193.411,88	77.613,39
ΙV. Αποθεματικά κεφάλαια		
1. Τακτικό αποθεματικό	15.212,69	13.864,40
5. Αφορολ. αποθεμ. ειδικών διατάξεων νόμων	236.223,35	196.811,70
	251.436,04	210.676,10
V. Αποτελέσματα εις νέο		
Υπόλ. κερδών προηγ. χρήσεων	67.297,81	67.297,81
Σύνολο Ιδίων Κεφαλαίων (ΑΙ+ΑΙΙΙ+ΑΙV+ΑV)	5.203.075,73	5.046.517,30
Γ. ΥΠΟΧΡΕΩΣΕΙΣ		
ΙΙ. Βραχυπρόθεσμες Υποχρεώσεις		
1. Προμηθευτές	193.239,02	1.959.711,74
2α. Επιταγές πληρωτέες	544.412,35	277.817,52
5. Υποχρεώσεις από φόρους-τέλη	1.976,36	23.170,99
6. Ασφαλιστικοί Οργανισμοί	47.942,27	36.828,24
8. Υποχρεώσεις προς συνδεδεμένες επιχειρήσεις	286.433,06	352.296,84
11. Πιστωτές διάφοροι	65.453,04	37.817,48
Σύνολο Υποχρεώσεων (Γ ΙΙ)	1.139.456,10	2.687.642,81
Δ. ΜΕΤΑΒΑΤΙΚΟΙ Λ/ΣΜΟΙ ΠΑΘΗΤΙΚΟΥ		
2. Εξοδα χρήσεως δουλευμένα	2.312,00	18.000,00
ΓΕΝΙΚΟ ΣΥΝΟΛΟ ΠΑΘΗΤΙΚΟΥ (Α+Γ+Δ)	6.344.843,83	7.752.160,11
ΛΟΓ/ΣΜΟΙ ΤΑΞΕΩΣ ΠΙΣΤΩΤΙΚΟΙ		
2. Πιστωτικοί λογ/σμοί εγγυήσεων & εμπράγματων ασφαλειών	79.061,54	79.061,54

Σημειώσεις: 1) Στη χρήση 2004 έγινε αναπροσαρμογή των ακινήτων με βάση τις διατάξεις του Ν. 2065/92, με συνέπεια να αυξηθεί η αξία κτήσεως των γηπέδων, κατά 1.941,36 ευρώ, και προέκυψε ισόποση διαφορά αναπροσαρμογής, η οποία καταχωρήθηκε στο λογαριασμό του Παθητικού Α.ΙΙ.2 "Διαφορές από αναπροσαρμογή αξίας λοιπών περιουσιακών στοιχείων". **2)** Η εταιρεία δεν έχει ελεγχθεί φορολογικά για τις χρήσεις 1999 - 2004 και κατά συνέπεια οι φορολογικές της υποχρεώσεις δεν έχουν καταστεί οριστικές για τις χρήσεις αυτές.

ΚΑΤΑΣΤΑΣΗ ΛΟΓ/ΣΜΟΥ ΑΠΟΤ/ΤΩΝ ΧΡΗΣΕΩΣ 31ης ΔΕΚΕΜΒΡΙΟΥ 2004 (1 ΙΑΝΟΥΑΡΙΟΥ - 31 ΔΕΚΕΜΒΡΙΟΥ 2004)

Ι. ΑΠΟΤΕΛΕΣΜΑΤΑ ΕΚΜΕΤΑΛΛΕΥΣΕΩΣ		**Ποσά Κλειομένης χρήσεως 2004**			**Ποσά Προηγουμένης χρήσεως 2003**	
Κύκλος εργασιών (πωλήσεις)			4.228.176,91			4.311.635,75
Μείον: Κόστος πωλήσεων			4.170.083,38			4.163.311,20
Μικτά αποτ/τα (κέρδη) εκμ/σεως			58.093,53			148.324,55
Πλέον: Αλλα έσοδα εκμ/σεως			0,00			182.153,44
Σύνολο			58.093,53			330.477,99
Μείον: 1. Εξοδα διοικητικής λειτουργίας		29.413,33			24.482,23	
3. Εξοδα λειτουργίας διαθέσεως		46.814,69	76.228,02		36.747,90	61.230,13
Μερικά αποτ/τα (ζημίες/κέρδη) εκμ/σεως			-18.134,49			269.247,86
Πλέον: 4. Πιστωτικοί τόκοι & συναφή έσοδα		131,31			4,75	
Μείον: 3. Χρεωστικοί τόκοι & συναφή έξοδα		1.688,19	-1.556,88		2.476,11	-2.471,36
Ολικά αποτ/τα (ζημίες/κέρδη) εκμ/σεως			-19.691,37			266.776,50
ΙΙ. ΜΕΙΟΝ: ΕΚΤΑΚΤΑ ΑΠΟΤΕΛΕΣΜΑΤΑ						
1. Εκτακτα & ανόργανα έσοδα		83.985,91			26.079,02	
Μείον: 1. Εκτακτα & ανόργανα έξοδα	1.596,52			2.112,68		
3. Εξοδα προηγ. χρήσεων	21.212,08	22.808,60	61.177,31	1.227,68	3.340,36	22.738,66
Οργανικά & έκτακτα αποτ/τα (κέρδη)			41.485,94			289.515,16
Μείον: Σύνολο αποσβέσεων παγίων στοιχείων		441.345,88			442.368,11	
Μείον: Οι από αυτές ενσωματωμένες στο λειτουργικό κόστος		441.345,88	0,00		442.368,11	0,00
ΚΑΘΑΡΑ ΑΠΟΤ/ΤΑ (ΚΕΡΔΗ) ΧΡΗΣΕΩΣ προ φόρων			41.485,94			289.515,16

ΠΙΝΑΚΑΣ ΔΙΑΘΕΣΕΩΣ ΑΠΟΤΕΛΕΣΜΑΤΩΝ

	Ποσά Κλειομ. χρήσ. 2004	Ποσά Προηγ. χρήσ. 2003
Καθαρά αποτ/τα (κέρδη) χρήσεως	41.485,94	289.515,16
(+): Υπόλοιπο αποτ/των (κερδών) προηγουμένων χρήσεων	67.297,81	-52.556,08
Σύνολο	108.783,75	236.959,08
Μείον: 1. Φόρος Εισοδήματος	726,00	32.446,21
Κέρδη προς διάθεση	108.057,75	204.512,87
Η διάθεση των κερδών γίνεται ως εξής:		
1. Τακτικό αποθεματικό	1.348,29	7.701,17
6. Αφορολ. αποθεμ. Ν.2601/98	39.411,65	196.811,70
8. Υπόλοιπο κερδών εις νέο	67.297,81	0,00
	108.057,75	204.512,87

Αταλάντη, 14 Φεβρουαρίου 2005

Ο ΠΡΟΕΔΡΟΣ ΤΟΥ Δ.Σ. & Δ/ΝΩΝ ΣΥΜΒΟΥΛΟΣ	Ο ΑΝΤΙΠΡΟΕΔΡΟΣ ΤΟΥ Δ.Σ. & Δ/ΝΩΝ ΣΥΜΒΟΥΛΟΣ	Ο ΠΡΟΪΣΤΑΜΕΝΟΣ ΟΙΚΟΝΟΜΙΚΩΝ ΥΠΗΡΕΣΙΩΝ
ΙΩΑΝΝΗΣ ΚΑΤΣΙΒΕΛΗΣ Α.Δ.Τ. Φ 355271	LEWIS NIGEL ΑΡ. ΔΙΑΒΑΤ. 7027486671	ΠΡΑΧΑΛΗΣ ΑΘΑΝΑΣΙΟΣ Α.Δ.Τ. Σ 183697

ΚΡΟΝΟΣ Α.Ε.

ΙΧΘΥΟΚΑΛΛΙΕΡΓΕΙΕΣ - ΑΓΓΕΛΟΣ ΒΑΚΡΙΝΟΣ ΑΝΩΝΥΜΗ ΕΤΑΙΡΕΙΑ

ΙΣΟΛΟΓΙΣΜΟΣ ΤΗΣ 31ης ΔΕΚΕΜΒΡΙΟΥ 2002 - 3η ΕΤΑΙΡΙΚΗ ΧΡΗΣΗ (1 ΙΑΝΟΥΑΡΙΟΥ - 31 ΔΕΚΕΜΒΡΙΟΥ 2002) ΑΡ.Μ.Α.Ε. 47170/01ΑΤ/Β/00/455 (ΠΟΣΑ ΣΕ ΕΥΡΩ)

ΕΝΕΡΓΗΤΙΚΟ	Ποσά Κλειομένης χρήσεως 2002			Ποσά Προηγουμένης χρήσεως 2001		
Β. ΕΞΟΔΑ ΕΓΚΑΤΑΣΤΑΣΕΩΣ	**Αξία Κτήσ.**	**Αποσβέσεις**	**Αναπ. Αξία**	**Αξία Κτήσ.**	**Αποσβέσεις**	**Αναπ. Αξία**
4. Λοιπά έξοδα εγκαταστάσεως	14.933,45	3.315,33	11.618,12	410,86	410,85	0,01
Γ. ΠΑΓΙΟ ΕΝΕΡΓΗΤΙΚΟ						
ΙΙ. Ενσώματες Ακινητοποιήσεις						
3. Κτίρια & τεχνικά έργα	22.048,65	19.201,53	2.847,12	22.048,65	18.936,72	3.111,93
4. Μηχ/τα-Τεχν. εγκ/σεις και λοιπός μηχ/κός εξοπλισμός	976.873,24	764.498,13	212.375,11	971.568,78	650.560,38	321.008,40
5. Μεταφορικά μέσα	15.901,01	10.219,22	5.681,79	15.901,01	7.999,23	7.901,78
6. Επιπλα & λοιπός εξοπλισμός	25.949,25	20.122,83	5.826,42	20.303,61	17.345,63	2.957,98
Σύνολο Ακινητοποιήσεων (Γ ΙΙ)	1.040.772,15	814.041,71	226.730,44	1.029.822,05	694.841,96	334.980,09
ΙΙΙ. Συμμετοχές & άλλες μακρ/σμες χρηματοοικονομικές απαιτήσεις						
7. Λοιπές μακρ/σμες απαιτήσεις			195,65			195,65
Σύνολο Παγίου Ενεργητικού (Γ ΙΙ+Γ ΙΙΙ)			226.926,09			335.175,74
Δ. ΚΥΚΛΟΦΟΡΟΥΝ ΕΝΕΡΓΗΤΙΚΟ						
Ι. Αποθέματα						
2. Προϊόντα έτοιμα & ημιτελή-Υποπροϊόντα & Υπολείμματα			1.337.709,52			1.622.542,93
4. Πρώτες & βοηθ. ύλες-Αναλώσιμα υλικά Ανταλλακτικά & είδη συσκευασίας			9.444,96			10.558,31
5. Προκαταβολές για αγορές αποθεμάτων			313.384,82			120.069,83
			1.660.539,30			1.753.171,07
ΙΙ. Απαιτήσεις						
1. Πελάτες			328.046,05			85.234,06
5. Βραχυπρόθεσμες απαιτήσεις κατά συνδ/νων επιχ/σεων			0,00			68.430,92
11. Χρεώστες διάφοροι			109.734,43			159.626,03
			437.780,48			313.291,01
ΙΙΙ. Χρεόγραφα						
1. Μετοχές		151.821,78			151.821,78	
Μείον: Προβλέψεις για υποτιμήσεις		94.159,38	57.662,40		4.852,98	146.968,80
			57.662,40			146.968,80
IV. Διαθέσιμα						
1. Ταμείο			489,17			94,32
3. Καταθέσεις όψεως & προθεσμίας			2.735,03			3.969,34
			3.224,20			4.063,66
Σύνολο Κυκλοφ/ντος Ενεργητικού (ΔΙ+ΔΙΙ+ΔΙΙΙ+ΔIV)			2.159.206,38			2.217.494,54
Ε. ΜΕΤ/ΚΟΙ ΛΟΓ/ΣΜΟΙ ΕΝΕΡΓΗΤΙΚΟΥ						
1. Εξοδα επόμενων χρήσεων			498,03			792,80
ΓΕΝΙΚΟ ΣΥΝΟΛΟ ΕΝΕΡΓΗΤΙΚΟΥ (Β+Γ+Δ+Ε)			2.398.248,62			2.553.463,09
ΛΟΓΑΡΙΑΣΜΟΙ ΤΑΞΕΩΣ ΧΡΕΩΣΤΙΚΟΙ						
2. Χρεωστικοί λογ. εγγυήσ. & εμπράγμ. ασφαλειών			5.869,41			5.869,41
			5.869,41			5.869,41

ΠΑΘΗΤΙΚΟ	Ποσά Κλειομ. χρήσ. 2002	Ποσά Προηγ. χρήσ. 2001
Α. ΙΔΙΑ ΚΕΦΑΛΑΙΑ		
Ι. Μετοχικό Κεφάλαιο (55.000 μετοχές των 29,34 Ευρώ)		
1. Καταβλημένο	1.613.700,00	1.613.700,00
IV. Αποθεματικά Κεφάλαια		
1. Τακτικό αποθεματικό	6.523,50	3.002,52
- Ζημία από πώληση και υποτίμηση συμμετοχών & χρεογράφων	-94.360,85	-5.054,45
5. Αφορολόγητα αποθεματικά ειδικών διατάξεων νόμων	170.495,94	89.156,20
	82.658,59	87.104,27
V. Αποτελέσματα εις νέον		
Υπόλοιπο κερδών προηγούμενων χρήσεων	18.584,88	4.206,49
Σύνολο Ιδίων Κεφαλαίων (AI+AIV+AV)	1.714.943,47	1.705.010,76
Γ. ΥΠΟΧΡΕΩΣΕΙΣ		
ΙΙ. Βραχ/θεσμες Υποχρεώσεις		
1. Προμηθευτές	14.746,04	45.213,98
2α.Επιταγές πληρωτέες (μετ/νες)	108.473,93	767.458,17
5. Υποχρεώσεις από φόρους-τέλη	13.110,37	4.734,74
6. Ασφαλιστικοί Οργανισμοί	5.674,30	9.644,90
8. Υποχρεώσεις προς συνδ/νες επιχ/σεις	512.172,11	0,00
11. Πιστωτές διάφοροι	23.813,40	13.476,84
Σύνολο Υποχρεώσεων (Γ ΙΙ)	677.990,15	840.528,63
Δ. ΜΕΤ/ΚΟΙ ΛΟΓ/ΣΜΟΙ ΠΑΘΗΤΙΚΟΥ		
2. Εξοδα χρήσεως δουλευμένα	5.315,00	7.923,70
ΓΕΝΙΚΟ ΣΥΝΟΛΟ ΠΑΘΗΤΙΚΟΥ (Α+Γ+Δ)	2.398.248,62	2.553.463,09
ΛΟΓΑΡΙΑΣΜΟΙ ΤΑΞΕΩΣ ΠΙΣΤΩΤΙΚΟΙ		
2. Πιστωτ. λογ. εγγυήσ. & εμπρ. ασφαλ.	5.869,41	5.869,41
	5.869,41	5.869,41

ΚΑΤΑΣΤΑΣΗ ΛΟΓ/ΣΜΟΥ ΑΠΟΤ/ΤΩΝ ΧΡΗΣΕΩΣ 31ης ΔΕΚΕΜΒΡΙΟΥ 2002 (1 ΙΑΝΟΥΑΡΙΟΥ - 31 ΔΕΚΕΜΒΡΙΟΥ 2002)

Ι. ΑΠΟΤΕΛΕΣΜΑΤΑ ΕΚΜΕΤΑΛΛΕΥΣΕΩΣ	Ποσά Κλειομένης χρήσεως 2002			Ποσά Προηγουμένης χρήσεως 2001		
Κύκλος εργασιών (πωλήσεις)			1.507.322,36			638.743,36
Μείον: Κόστος πωλήσεων			1.376.344,06			520.072,58
Μικτά αποτ/τα (κέρδη) εκμ/σεως			130.978,30			118.670,78
Μείον: 1. Εξοδα διοικητικής λειτουργίας		22.040,80			18.100,21	
3. Εξοδα λειτουργίας διαθέσεως		1.613,96	23.654,76		530,02	18.630,23
Μερικά αποτ/τα (κέρδη) εκμ/σεως			107.323,54			100.040,55
Πλέον: 2. Εσοδα χρεογράφων		1.054,80			742,99	
4. Πιστωτικοί τόκοι & συναφή έσοδα		87,45			117,71	
		1.142,25			860,70	
Μείον: 1. Προβλ. υποτιμ. συμμ. & χρεογρ.	0,00			4.852,98		
2. Εξοδα & ζημίες συμ/χων & χρεογ.	0,00			201,47		
3. Χρεωστικοί τόκοι & συναφή έξοδα	460,40	460,40	681,85	755,68	5.810,13	-4.949,43
Ολικά αποτ/τα (κέρδη) εκμ/σεως			108.005,39			95.091,12
ΙΙ. ΠΛΕΟΝ: ΕΚΤΑΚΤΑ ΑΠΟΤΕΛΕΣΜΑΤΑ						
1. Εκτακτα & ανόργανα έσοδα		281,17			33,55	
3. Εσοδα προηγούμενων χρήσεων		403,82			1.097,42	
		684,99			1.130,97	
Μείον: 1. Εκτακτα & ανόργανα έξοδα	293,55			637,90		
3. Εξοδα προηγούμενων χρήσεων	59,00	352,55	332,44	1.614,09	2.251,99	-1.121,02
Οργανικά & έκτακτα αποτ/τα (κέρδη)			108.337,83			93.970,10
Μείον: Σύνολο αποσβ. παγίων στοιχείων		122.105,65			209.701,24	
Μείον: Οι από αυτές ενσ/νες στο λειτουργικό κόστος		122.105,65	0,00		209.701,24	0,00
ΚΑΘΑΡΑ ΑΠΟΤ/ΤΑ (ΚΕΡΔΗ) ΧΡΗΣΕΩΣ προ φόρων			108.337,83			93.970,10

ΠΙΝΑΚΑΣ ΔΙΑΘΕΣΕΩΣ ΑΠΟΤΕΛΕΣΜΑΤΩΝ

	Ποσά Κλειομ. χρήσ. 2002	Ποσά Προηγ. χρήσ. 2001
Καθαρά αποτ/τα (κέρδη) χρήσεως	108.337,83	93.970,10
Πλέον: Υπόλοιπο ακάλυπτων ζημιών μεταφερόμενο στον οικείο υπολ/σμό 41.02 προς μελλοντικό συμψηφισμό		
- Ζημίες από πωλήσεις συμ/χών & χρεογρ.	0,00	201,47
- Προβλ. από υποτίμ. συμ/χών & χρεογρ.	0,00	4.852,98
	0,00	5.054,45
Υπόλοιπο κερδών χρήσεως	108.337,83	99.024,55
Υπόλοιπο αποτ/των (κερδών) προηγ. χρήσεων	4.206,49	-4.974,23
	112.544,32	94.050,32
Μείον: 1 Φόρος εισοδήματος	-9.098,72	2.113,00
Κέρδη προς διάθεση	103.445,60	91.937,32
Η διάθεση των κερδών γίνεται ως εξής:		
1. Τακτικό αποθεματικό	3.520,98	2.781,12
6. Αφορολ/το αποθ/κό Ν.2601/98	81.339,74	88.295,50
6α. Αποθεματικό από απαλλασόμενα της φορολογίας έσοδα	0,00	742,99
6β. Αποθεματικά από έσοδα φορολ/ντα κατ' ειδικό τρόπο	0,00	117,71
8. Υπόλοιπο κερδών εις νέο	18.584,88	0,00
	103.445,60	91.937,32

Βριλήσσια, 10 Φεβρουαρίου 2003

Ο ΠΡΟΕΔΡΟΣ & Δ/ΝΩΝ ΣΥΜΒΟΥΛΟΣ ΤΟΥ Δ.Σ.	Ο ΑΝΤΙΠΡΟΕΔΡΟΣ & Δ/ΝΩΝ ΣΥΜΒΟΥΛΟΣ ΤΟΥ Δ.Σ.	Ο ΔΙΕΥΘΥΝΤΗΣ ΤΟΥ ΛΟΓΙΣΤΗΡΙΟΥ
ΚΑΤΣΙΒΕΛΗΣ ΙΩΑΝΝΗΣ	LEWIS NIGEL	ΠΡΑΧΑΛΗΣ ΑΘΑΝΑΣΙΟΣ
Α.Δ.Τ. Φ 355271	ΑΡ. ΔΙΑΒΑΤ. 700590835	Α.Δ.Τ. Σ 183697

ΠΙΣΤΟΠΟΙΗΤΙΚΟ ΕΛΕΓΧΟΥ ΟΡΚΩΤΟΥ ΕΛΕΓΚΤΗ ΛΟΓΙΣΤΗ

Προς τους κ.κ. Μετόχους της Ανώνυμης Εταιρείας «ΙΧΘΥΟΚΑΛΛΙΕΡΓΕΙΕΣ - ΑΓΓΕΛΟΣ ΒΑΚΡΙΝΟΣ ΑΝΩΝΥΜΗ ΕΤΑΙΡΕΙΑ»

Ελέγξαμε τις ανωτέρω Οικονομικές Καταστάσεις καθώς και το σχετικό Προσάρτημα της Ανώνυμης Εταιρείας « ΙΧΘΥΟΚΑΛΛΙΕΡΓΕΙΕΣ - ΑΓΓΕΛΟΣ ΒΑΚΡΙΝΟΣ ΑΝΩΝΥΜΗ ΕΤΑΙΡΕΙΑ.» της εταιρικής χρήσεως που έληξε την 31η Δεκεμβρίου 2002. Ο έλεγχός μας, στα πλαίσια του οποίου λάβαμε και γνώση πλήρους λογιστικού απολογισμού των εργασιών του υποκαταστήματος της εταιρείας, έγινε σύμφωνα με τις διατάξεις του άρθρου 37 του Κ.Ν. 2190/1920 «περί Ανωνύμων Εταιρειών» και τις ελεγκτικές διαδικασίες που κρίναμε κατάλληλες, με βάση τις αρχές και τους κανόνες ελεγκτικής που ακολουθεί το Σώμα Ορκωτών Ελεγκτών Λογιστών και που είναι σύμφωνοι με τις βασικές αρχές των Διεθνών Ελεγκτικών Προτύπων. Τέθηκαν στη διάθεσή μας τα βιβλία και στοιχεία που τήρησε η εταιρεία και μας δόθηκαν οι αναγκαίες για τον έλεγχο πληροφορίες και επεξηγήσεις που ζητήσαμε. Η εταιρεία τήρησε ορθά το Ελληνικό Γενικό Λογιστικό Σχέδιο εκτός από την παρακάτω περίπτωση της παρατηρήσεώς μας Νο 3. Δεν τροποποιήθηκε η μέθοδος απογραφής σε σχέση με την προηγούμενη χρήση και το κόστος παραγωγής που προκύπτει από τα λογιστικά βιβλία προσδιορίσθηκε σύμφωνα με τις παραδεγμένες αρχές λογισμού του κόστους. Επαληθεύσαμε τη συμφωνία του περιεχομένου της Εκθέσεως Διαχειρίσεως του Διοικητικού Συμβουλίου προς την Τακτική Γενική Συνέλευση των Μετόχων, με τις σχετικές Οικονομικές Καταστάσεις. Το Προσάρτημα περιλαμβάνει τις πληροφορίες που προβλέπονται από την παραγρ. 1 του άρθρου 43α του Κ.Ν. 2190/1920. Από τον παραπάνω έλεγχό μας προέκυψαν τα εξής: 1) Η εταιρεία βασιζόμενη στην υπ' αριθ. 205/1988 γνωμοδότηση των Νομικών Συμβούλων Διοικήσεως και το άρθρο 10 του Ν. 2065/1992, δεν σχημάτισε προβλέψεις για αποζημίωση του προσωπικού της λόγω εξόδου από την υπηρεσία. Αν η εταιρεία σχημάτιζε προβλέψεις για πιθανές υποχρεώσεις της για αποζημίωση του συνόλου του προσωπικού της λόγω εξόδου του από την υπηρεσία για συνταξιοδότηση, αυτή θα ανέρχονταν σε 1.450,00 ευρώ περίπου. 2) Η διάθεση των κερδών τελεί υπό την ομόφωνη έγκριση των Μετόχων στην Τακτική Γενική Συνέλευση που θα εκπροσωπούν το 100% του καταβλημένου μετοχικού κεφαλαίου της Εταιρείας. 3) Οι σχηματισθείσες στην κλειόμενη χρήση προβλέψεις υποτίμησης χρεογράφων (μετοχών εισηγμένων στο Χ.Α.Α.), ποσού 89.306,40 ευρώ, καταχωρήθηκαν απευθείας σε χρέωση του λογαριασμού Α.IV.1.Τακτικό αποθεματικό (δεν επιβάρυναν τα αποτελέσματα της κλειομένης χρήσεως). 4) Η εταιρεία δεν έχει ελεγχθεί από τις Φορολογικές Αρχές γιά τις χρήσεις 2000 - 2002 και κατά συνέπεια οι φορολογικές υποχρεώσεις της, για τις χρήσεις αυτές δεν έχουν καταστεί οριστικές. Κατά την γνώμη μας, οι ανωτέρω Οικονομικές Καταστάσεις οι οποίες προκύπτουν από τα βιβλία και στοιχεία της εταιρείας απεικονίζουν μαζί με το Προσάρτημα, αφού ληφθούν υπόψη οι παραπάνω παρατηρήσεις μας, την περιουσιακή διάρθρωση και την οικονομική θέση της εταιρείας κατά την 31 Δεκεμβρίου 2002 καθώς και τα αποτελέσματα της χρήσεως που έληξε αυτή την ημερομηνία, βάσει των σχετικών διατάξεων που ισχύουν και λογιστικών αρχών, οι οποίες έχουν γίνει γενικά παραδεκτές και δε διαφέρουν από εκείνες που η εταιρεία εφάρμοσε στην προηγούμενη χρήση.

"Κ. & V. ΟΡΚΩΤΟΙ ΛΟΓΙΣΤΕΣ" Α.Ε.Ε.
BAKER TILLY INTERNATIONAL

ΟΡΚΩΤΟΙ ΛΟΓΙΣΤΕΣ Κ.Ζ.Σ. K&V A.E.

Αθήνα, 11 Φεβρουαρίου 2003
Ο Ορκωτός Ελεγκτής Λογιστής
ΚΩΝΣΤΑΝΤΙΝΟΣ ΣΑΚΚΗΣ
Α.Μ.Σ.Ο.Ε.Λ. 14601

ΙΧΘΥΟΚΑΛΛΙΕΡΓΕΙΕΣ - ΑΓΓΕΛΟΣ ΒΑΚΡΙΝΟΣ ΑΝΩΝΥΜΗ ΕΤΑΙΡΕΙΑ

ΙΣΟΛΟΓΙΣΜΟΣ ΤΗΣ 31ης ΔΕΚΕΜΒΡΙΟΥ 2003 - 4η ΕΤΑΙΡΙΚΗ ΧΡΗΣΗ (1 ΙΑΝΟΥΑΡΙΟΥ - 31 ΔΕΚΕΜΒΡΙΟΥ 2003) ΑΡ.Μ.Α.Ε. 47170/01ΑΤ/Β/00/455 (ΠΟΣΑ ΣΕ ΕΥΡΩ)

ΕΝΕΡΓΗΤΙΚΟ	Ποσά Κλειομένης χρήσεως 2003			Ποσά Προηγουμένης χρήσεως 2002		
Β. ΕΞΟΔΑ ΕΓΚΑΤΑΣΤΑΣΕΩΣ	**Αξία Κτήσ.**	**Αποσβέσεις**	**Αναπ. Αξία**	**Αξία Κτήσ.**	**Αποσβέσεις**	**Αναπ. Αξία**
4. Λοιπά έξοδα εγκαταστάσεως	14.933,45	6.219,81	8.713,64	14.933,45	3.315,33	11.618,12
Γ. ΠΑΓΙΟ ΕΝΕΡΓΗΤΙΚΟ						
ΙΙ. Ενσώματες Ακινητοποιήσεις						
3. Κτίρια & τεχνικά έργα	22.048,65	19.466,37	2.582,28	22.048,65	19.201,53	2.847,12
4. Μηχ/τα-Τεχν. εγκ/σεις και λοιπός μηχ/κός εξοπλισμός	993.674,39	838.109,30	155.565,09	976.873,24	764.498,13	212.375,11
5. Μεταφορικά μέσα	15.901,01	12.439,22	3.461,79	15.901,01	10.219,22	5.681,79
6. Επιπλα & λοιπός εξοπλισμός	25.949,25	21.840,72	4.108,53	25.949,25	20.122,83	5.826,42
Σύνολο Ακινητοποιήσεων (Γ ΙΙ)	1.057.573,30	891.855,61	165.717,69	1.040.772,15	814.041,71	226.730,44
ΙΙΙ. Συμμετοχές & άλλες μακρ/σμες χρηματοοικονομικές απαιτήσεις						
7. Λοιπές μακρ/σμες απαιτήσεις			0,00			195,65
Σύνολο Παγίου Ενεργητικού (Γ ΙΙ+Γ ΙΙΙ)			165.717,69			226.926,09
Δ. ΚΥΚΛΟΦΟΡΟΥΝ ΕΝΕΡΓΗΤΙΚΟ						
Ι. Αποθέματα						
2. Προϊόντα έτοιμα & ημιτελή-Υποπροϊόντα & Υπολείμματα			1.669.063,25			1.337.709,52
4. Πρώτες & βοηθ. ύλες-Αναλώσιμα υλικά Ανταλλακτικά & είδη συσκευασίας			24.285,42			9.444,96
5. Προκαταβολές για αγορές αποθεμάτων			0,00			313.384,82
			1.693.348,67			1.660.539,30
ΙΙ. Απαιτήσεις						
1. Πελάτες			314.613,01			328.046,05
11. Χρεώστες διάφοροι			83.200,93			109.734,43
			397.813,94			437.780,48
ΙΙΙ. Χρεόγραφα						
1. Μετοχές		0,00			151.821,78	
Μείον: Προβλέψεις για υποτιμήσεις		0,00	0,00		94.159,38	57.662,40
			0,00			57.662,40
IV. Διαθέσιμα						
1. Ταμείο			778,56			489,17
3. Καταθέσεις όψεως & προθεσμίας			162,03			2.735,03
			940,59			3.224,20
Σύνολο Κυκλοφ/ντος Ενεργητικού (ΔΙ+ΔΙΙ+ΔΙΙΙ+ΔΙV)			2.092.103,20			2.159.206,38
Ε. ΜΕΤ/ΚΟΙ ΛΟΓ/ΣΜΟΙ ΕΝΕΡΓΗΤΙΚΟΥ						
1. Εξοδα επόμενων χρήσεων			498,03			498,03
ΓΕΝΙΚΟ ΣΥΝΟΛΟ ΕΝΕΡΓΗΤΙΚΟΥ (Β+Γ+Δ+Ε)			2.267.032,56			2.398.248,62
ΛΟΓΑΡΙΑΣΜΟΙ ΤΑΞΕΩΣ ΧΡΕΩΣΤΙΚΟΙ						
2. Χρεωστικοί λογ. εγγυήσ. & εμπράγμ. ασφαλειών			5.869,41			5.869,41
			5.869,41			5.869,41

ΠΑΘΗΤΙΚΟ	Ποσά Κλειομ. χρήσ. 2003	Ποσά Προηγ. χρήσ. 2002
Α. ΙΔΙΑ ΚΕΦΑΛΑΙΑ		
Ι. Μετοχικό Κεφάλαιο (55.000 μετοχές των 29,34 Ευρώ)		
1. Καταβλημένο	1.613.700,00	1.613.700,00
IV. Αποθεματικά Κεφάλαια		
1. Τακτικό αποθεματικό	6.523,50	6.523,50
- Ζημία από πώληση και υποτίμηση συμμετοχών & χρεογράφων	-67.216,19	-94.360,85
5. Αφορολόγητα αποθεματικά ειδικών διατάξεων νόμων	170.495,94	170.495,94
	109.803,25	82.658,59
V. Αποτελέσματα εις νέον		
Υπόλ. ζημιών χρήσεως εις νέο	-13.399,09	0,00
Υπόλοιπο κερδών προηγούμενων χρήσεων	18.584,88	18.584,88
	5.185,79	18.584,88
Σύνολο Ιδίων Κεφαλαίων (ΑΙ+ΑΙV+ΑV)	1.728.689,04	1.714.943,47
Γ. ΥΠΟΧΡΕΩΣΕΙΣ		
ΙΙ. Βραχ/θεσμες Υποχρεώσεις		
1. Προμηθευτές	414.777,39	14.746,04
2α.Επιταγές πληρωτέες (μετ/νες)	8.998,88	108.473,93
4. Προκαταβολές πελατών	63.423,97	0,00
5. Υποχρεώσεις από φόρους-τέλη	281,42	13.110,37
6. Ασφαλιστικοί Οργανισμοί	8.373,42	5.674,30
8. Υποχρεώσεις προς συνδ/νες επιχ/σεις	20.928,66	512.172,11
11. Πιστωτές διάφοροι	16.159,78	23.813,40
Σύνολο Υποχρεώσεων (Γ ΙΙ)	532.943,52	677.990,15
Δ. ΜΕΤ/ΚΟΙ ΛΟΓ/ΣΜΟΙ ΠΑΘΗΤΙΚΟΥ		
2. Εξοδα χρήσεως δουλευμένα	5.400,00	5.315,00
ΓΕΝΙΚΟ ΣΥΝΟΛΟ ΠΑΘΗΤΙΚΟΥ (Α+Γ+Δ)	2.267.032,56	2.398.248,62
ΛΟΓΑΡΙΑΣΜΟΙ ΤΑΞΕΩΣ ΠΙΣΤΩΤΙΚΟΙ		
2. Πιστωτ. λογ. εγγυήσ. & εμπρ. ασφαλ.	5.869,41	5.869,41
	5.869,41	5.869,41

ΚΑΤΑΣΤΑΣΗ ΛΟΓ/ΣΜΟΥ ΑΠΟΤ/ΤΩΝ ΧΡΗΣΕΩΣ 31ης ΔΕΚΕΜΒΡΙΟΥ 2003 (1 ΙΑΝΟΥΑΡΙΟΥ - 31 ΔΕΚΕΜΒΡΙΟΥ 2003)

Ι. ΑΠΟΤΕΛΕΣΜΑΤΑ ΕΚΜΕΤΑΛΛΕΥΣΕΩΣ	Ποσά Κλειομένης χρήσεως 2003			Ποσά Προηγουμένης χρήσεως 2002		
Κύκλος εργασιών (πωλήσεις)			759.132,35			1.507.322,36
Μείον: Κόστος πωλήσεων			756.863,84			1.376.344,06
Μικτά αποτ/τα (κέρδη) εκμ/σεως			2.268,51			130.978,30
Μείον: 1. Εξοδα διοικητικής λειτουργίας		14.667,70			22.040,80	
3. Εξοδα λειτουργίας διαθέσεως		1.336,25	16.003,95		1.613,96	23.654,76
Μερικά αποτ/τα (ζημίες) εκμ/σεως			-13.735,44			107.323,54
Πλέον: 2. Εσοδα χρεογράφων		843,84			1.054,80	
3. Κέρδη πωλήσεως συμ/χών & χρεογρ.		27.144,66			0,00	
4. Πιστωτικοί τόκοι & συναφή έσοδα		324,20			87,45	
		28.312,70			1.142,25	
Μείον: 3. Χρεωστικοί τόκοι & συναφή έξοδα		1.034,65	27.278,05		460,40	681,85
Ολικά αποτ/τα (κέρδη) εκμ/σεως			13.542,61			108.005,39
ΙΙ. ΠΛΕΟΝ: ΕΚΤΑΚΤΑ ΑΠΟΤΕΛΕΣΜΑΤΑ						
1. Εκτακτα & ανόργανα έσοδα		205,10			281,17	
3. Εσοδα προηγούμενων χρήσεων		0,00			403,82	
		205,10			684,99	
Μείον: 1. Εκτακτα & ανόργανα έξοδα	0,01			293,55		
3. Εξοδα προηγούμενων χρήσεων	2,13	2,14	202,96	59,00	352,55	332,44
Οργανικά & έκτακτα αποτ/τα (κέρδη)			13.745,57			108.337,83
Μείον: Σύνολο αποσβ. παγίων στοιχείων		80.718,38			122.105,65	
Μείον: Οι από αυτές ενσ/νες στο λειτουργικό κόστος		80.718,38	0,00		122.105,65	0,00
ΚΑΘΑΡΑ ΑΠΟΤ/ΤΑ (ΚΕΡΔΗ) ΧΡΗΣΕΩΣ προ φόρων			13.745,57			108.337,83

ΠΙΝΑΚΑΣ ΔΙΑΘΕΣΕΩΣ ΑΠΟΤΕΛΕΣΜΑΤΩΝ

	Ποσά Κλειομ. χρήσ. 2003	Ποσά Προηγ. χρήσ. 2002
Καθαρά αποτ/τα (κέρδη) χρήσεως	13.745,57	108.337,83
Μείον: Κέρδη από πωλήσεις συμμετοχών & χρεογρ. μεταφερόμενα για συμψηφισμό αντίστοιχων ζημιών προηγ. χρήσεων	27.144,66	0,00
Υπόλοιπο (ζημιών) χρήσεως	-13.399,09	108.337,83
Υπόλοιπο αποτ/των (κερδών) προηγ. χρήσεων	0,00	4.206,49
	-13.399,09	112.544,32
Μείον: 1 Φόρος εισοδήματος	0,00	-9.098,72
Ζημίες εις νέο/Κέρδη προς διάθεση	-13.399,09	103.445,60
Η διάθεση των κερδών γίνεται ως εξής:		
1. Τακτικό αποθεματικό		3.520,98
6. Αφορολ/το αποθ/κό Ν.2601/98		81.339,74
8. Υπόλοιπο κερδών εις νέο		18.584,88
		103.445,60

Βριλήσσια, 10 Φεβρουαρίου 2004

Ο ΠΡΟΕΔΡΟΣ & Δ/ΝΩΝ ΣΥΜΒΟΥΛΟΣ
ΚΑΤΣΙΒΕΛΗΣ ΙΩΑΝΝΗΣ
Α.Δ.Τ. Φ 355271

Ο ΑΝΤΙΠΡΟΕΔΡΟΣ ΤΟΥ Δ.Σ.
LEWIS NIGEL
ΑΡ. ΔΙΑΒΑΤ. 700590835

Ο ΔΙΕΥΘΥΝΤΗΣ ΤΟΥ ΛΟΓΙΣΤΗΡΙΟΥ
ΠΡΑΧΑΛΗΣ ΑΘΑΝΑΣΙΟΣ
Α.Δ.Τ. Σ 183697

ΠΙΣΤΟΠΟΙΗΤΙΚΟ ΕΛΕΓΧΟΥ ΟΡΚΩΤΟΥ ΕΛΕΓΚΤΗ ΛΟΓΙΣΤΗ

Προς τους κ.κ. Μετόχους της Ανώνυμης Εταιρείας «ΙΧΘΥΟΚΑΛΛΙΕΡΓΕΙΕΣ - ΑΓΓΕΛΟΣ ΒΑΚΡΙΝΟΣ ΑΝΩΝΥΜΗ ΕΤΑΙΡΕΙΑ»

Ελέγξαμε τις ανωτέρω Οικονομικές Καταστάσεις καθώς και το σχετικό Προσάρτημα της Ανώνυμης Εταιρείας « ΙΧΘΥΟΚΑΛΛΙΕΡΓΕΙΕΣ - ΑΓΓΕΛΟΣ ΒΑΚΡΙΝΟΣ ΑΝΩΝΥΜΗ ΕΤΑΙΡΕΙΑ.» της εταιρικής χρήσεως που έληξε την 31η Δεκεμβρίου 2003. Ο έλεγχός μας, στα πλαίσια του οποίου λάβαμε και γνώση πλήρους λογιστικού απολογισμού των εργασιών του υποκαταστήματος της εταιρείας, έγινε σύμφωνα με τις διατάξεις του άρθρου 37 του Κ.Ν. 2190/1920 «περί Ανωνύμων Εταιρειών» και τις ελεγκτικές διαδικασίες που κρίναμε κατάλληλες, με βάση τις αρχές και τους κανόνες ελεγκτικής που ακολουθεί το Σώμα Ορκωτών Ελεγκτών Λογιστών και που είναι σύμφωνοι με τις βασικές αρχές των Διεθνών Ελεγκτικών Προτύπων. Τέθηκαν στη διάθεσή μας τα βιβλία και στοιχεία που τήρησε η εταιρεία και μας δόθηκαν οι αναγκαίες για τον έλεγχο πληροφορίες και επεξηγήσεις που ζητήσαμε. Η εταιρεία τήρησε ορθά το Ελληνικό Γενικό Λογιστικό Σχέδιο. Δεν τροποποιήθηκε η μέθοδος απογραφής σε σχέση με την προηγούμενη χρήση και το κόστος παραγωγής που προκύπτει από τα λογιστικά βιβλία προσδιορίσθηκε σύμφωνα με τις παραδεγμένες αρχές λογισμού του κόστους. Επαληθεύσαμε τη συμφωνία του περιεχομένου της Εκθέσεως Διαχειρίσεως του Διοικητικού Συμβουλίου προς την Τακτική Γενική Συνέλευση των Μετόχων, με τις σχετικές Οικονομικές Καταστάσεις. Το Προσάρτημα περιλαμβάνει τις πληροφορίες που προβλέπονται από την παραγρ. 1 του άρθρου 43α του Κ.Ν. 2190/1920. Από τον παραπάνω έλεγχό μας προέκυψαν τα εξής: 1) Η εταιρεία βασιζόμενη στην υπ' αριθ. 205/1988 γνωμοδότηση των Νομικών Συμβούλων Διοικήσεως και το άρθρο 10 του Ν. 2065/1992, δεν σχημάτισε προβλέψεις για αποζημίωση του προσωπικού της λόγω εξόδου από την υπηρεσία. Αν η εταιρεία σχημάτιζε προβλέψεις για πιθανές υποχρεώσεις της για αποζημίωση του συνόλου του προσωπικού της λόγω εξόδου του από την υπηρεσία για συνταξιοδότηση, αυτή θα ανέρχονταν σε 2.200,00 ευρώ περίπου εκ των οποίων ποσό 1.200,00 ευρώ θα έπρεπε να επιβαρύνει τα αποτελέσματα της κλειομένης περιόδου. 2) Η εταιρεία δεν έχει ελεγχθεί από τις Φορολογικές Αρχές για τις χρήσεις 1999 - 2003 και κατά συνέπεια οι φορολογικές υποχρεώσεις της, για τις χρήσεις αυτές δεν έχουν καταστεί οριστικές. Κατά την γνώμη μας, οι ανωτέρω Οικονομικές Καταστάσεις οι οποίες προκύπτουν από τα βιβλία και στοιχεία της εταιρείας απεικονίζουν μαζί με το Προσάρτημα, αφού ληφθούν υπόψη οι παραπάνω παρατηρήσεις μας, την περιουσιακή διάρθρωση και την οικονομική θέση της εταιρείας κατά την 31 Δεκεμβρίου 2003 καθώς και τα αποτελέσματα της χρήσεως που έληξε αυτή την ημερομηνία, βάσει των σχετικών διατάξεων που ισχύουν και λογιστικών αρχών, οι οποίες έχουν γίνει γενικά παραδεκτές και δε διαφέρουν από εκείνες που η εταιρεία εφάρμοσε στην προηγούμενη χρήση.

ΩΡΙΩΝ
ΟΡΚΩΤΟΙ ΕΛΕΓΚΤΕΣ ΛΟΓΙΣΤΕΣ Α.Ε.
AGN INTERNATIONAL

Αθήνα, 12 Φεβρουαρίου 2004
Ο Ορκωτός Ελεγκτής Λογιστής
ΚΩΝΣΤΑΝΤΙΝΟΣ ΣΑΚΚΗΣ
Α.Μ.Σ.Ο.Ε.Λ. 14601

ΚΡΟΝΟΣ Α.Ε.

ΙΧΘΥΟΚΑΛΛΙΕΡΓΕΙΕΣ - ΑΓΓΕΛΟΣ ΒΑΚΡΙΝΟΣ ΑΝΩΝΥΜΗ ΕΤΑΙΡΕΙΑ

ΙΣΟΛΟΓΙΣΜΟΣ ΤΗΣ 31ης ΔΕΚΕΜΒΡΙΟΥ 2004 - 5η ΕΤΑΙΡΙΚΗ ΧΡΗΣΗ (1 ΙΑΝΟΥΑΡΙΟΥ - 31 ΔΕΚΕΜΒΡΙΟΥ 2004) ΑΡ.Μ.Α.Ε. 47170/01ΑΤ/Β/00/455 (ΠΟΣΑ ΣΕ ΕΥΡΩ)

ΕΝΕΡΓΗΤΙΚΟ	Ποσά Κλειομένης χρήσεως 2004			Ποσά Προηγουμένης χρήσεως 2003		
Β. ΕΞΟΔΑ ΕΓΚΑΤΑΣΤΑΣΕΩΣ	**Αξία Κτήσ.**	**Αποσβέσεις**	**Αναπ. Αξία**	**Αξία Κτήσ.**	**Αποσβέσεις**	**Αναπ. Αξία**
4. Λοιπά έξοδα εγκαταστάσεως	18.433,45	9.824,25	8.609,20	14.933,45	6.219,81	8.713,64
Γ. ΠΑΓΙΟ ΕΝΕΡΓΗΤΙΚΟ						
ΙΙ. Ενσώματες Ακινητοποιήσεις						
3. Κτίρια & τεχνικά έργα	24.748,65	19.785,21	4.963,44	22.048,65	19.466,37	2.582,28
4. Μηχ/τα-Τεχν. εγκ/σεις και λοιπός μηχ/κός εξοπλισμός	975.065,91	875.857,36	99.208,55	993.674,39	838.109,30	155.565,09
5. Μεταφορικά μέσα	15.901,01	13.979,05	1.921,96	15.901,01	12.439,22	3.461,79
6. Επιπλα & λοιπός εξοπλισμός	26.049,25	23.008,13	3.041,12	25.949,25	21.840,72	4.108,53
Σύνολο Παγίου Ενεργητικού (Γ ΙΙ)	1.041.764,82	932.629,75	109.135,07	1.057.573,30	891.855,61	165.717,69
Δ. ΚΥΚΛΟΦΟΡΟΥΝ ΕΝΕΡΓΗΤΙΚΟ						
Ι. Αποθέματα						
2. Προϊόντα έτοιμα & ημιτελή-Υποπροϊόντα & Υπολείμματα			1.098.820,75			1.669.063,25
4. Πρώτες & βοηθ. ύλες-Αναλώσιμα υλικά Ανταλλακτικά & είδη συσκευασίας			24.531,37			24.285,42
			1.123.352,12			1.693.348,67
ΙΙ. Απαιτήσεις						
1. Πελάτες			1.272.992,87			314.613,01
5. Βραχ/θεσμες απαιτήσεις κατά συνδ/νων επιχ/σεων			173,65			0,00
11. Χρεώστες διάφοροι			61.537,47			83.200,93
			1.334.703,99			397.813,94
IV. Διαθέσιμα						
1. Ταμείο			470,81			778,56
3. Καταθέσεις όψεως & προθεσμίας			5.650,27			162,03
			6.121,08			940,59
Σύνολο Κυκλοφ/ντος Ενεργητικού (ΔΙ+ΔΙΙ+ΔIV)			2.464.177,19			2.092.103,20
Ε. ΜΕΤ/ΚΟΙ ΛΟΓ/ΣΜΟΙ ΕΝΕΡΓΗΤΙΚΟΥ						
1. Εξοδα επόμενων χρήσεων			511,40			498,03
ΓΕΝΙΚΟ ΣΥΝΟΛΟ ΕΝΕΡΓΗΤΙΚΟΥ (Β+Γ+Δ+Ε)			2.582.432,86			2.267.032,56
ΛΟΓΑΡΙΑΣΜΟΙ ΤΑΞΕΩΣ ΧΡΕΩΣΤΙΚΟΙ						
2. Χρεωστικοί λογ. εγγυήσ. & εμπράγμ. ασφαλειών			5.869,41			5.869,41

ΠΑΘΗΤΙΚΟ	Ποσά Κλειομ. χρήσ. 2004	Ποσά Προηγ. χρήσ. 2003
Α. ΙΔΙΑ ΚΕΦΑΛΑΙΑ		
Ι. Μετοχικό Κεφάλαιο (55.000 μετοχές των 29,34 Ευρώ)		
1. Καταβλημένο	1.613.700,00	1.613.700,00
IV. Αποθεματικά Κεφάλαια		
1. Τακτικό αποθεματικό	6.523,50	6.523,50
- Ζημία από πώληση και υποτίμηση συμμετοχών & χρεογράφων	-67.216,19	-67.216,19
5. Αφορολόγητα αποθεματικά ειδικών διατάξεων νόμων	170.495,94	170.495,94
	109.803,25	109.803,25
V. Αποτελέσματα εις νέον		
Υπόλ. ζημιών χρήσεως εις νέο	-11.445,82	-13.399,09
Υπόλοιπο κερδών προηγ. χρήσεων	18.584,88	18.584,88
	7.139,06	5.185,79
Σύνολο Ιδίων Κεφαλαίων (ΑΙ+ΑIV+ΑV)	1.730.642,31	1.728.689,04
Γ. ΥΠΟΧΡΕΩΣΕΙΣ		
ΙΙ. Βραχ/θεσμες Υποχρεώσεις		
1. Προμηθευτές	748.411,68	414.777,39
2α.Επιταγές πληρωτέες (μετ/νες)	73.724,28	8.998,88
4. Προκαταβολές πελατών	0,00	63.423,97
5. Υποχρεώσεις από φόρους-τέλη	247,29	281,42
6. Ασφαλιστικοί Οργανισμοί	11.114,05	8.373,42
8. Υποχρεώσεις προς συνδ/νες επιχ/σεις	5.319,82	20.928,66
11. Πιστωτές διάφοροι	12.973,43	16.159,78
Σύνολο Υποχρεώσεων (Γ ΙΙ)	851.790,55	532.943,52
Δ. ΜΕΤ/ΚΟΙ ΛΟΓ/ΣΜΟΙ ΠΑΘΗΤΙΚΟΥ		
2. Εξοδα χρήσεως δουλευμένα	0,00	5.400,00
ΓΕΝΙΚΟ ΣΥΝΟΛΟ ΠΑΘΗΤΙΚΟΥ (Α+Γ+Δ)	2.582.432,86	2.267.032,56
ΛΟΓΑΡΙΑΣΜΟΙ ΤΑΞΕΩΣ ΠΙΣΤΩΤΙΚΟΙ		
2. Πιστωτ. λογ. εγγυήσ. & εμπρ. ασφαλ.	5.869,41	5.869,41

ΚΑΤΑΣΤΑΣΗ ΛΟΓ/ΣΜΟΥ ΑΠΟΤ/ΤΩΝ ΧΡΗΣΕΩΣ 31ης ΔΕΚΕΜΒΡΙΟΥ 2004 (1 ΙΑΝΟΥΑΡΙΟΥ - 31 ΔΕΚΕΜΒΡΙΟΥ 2004)

Ι. ΑΠΟΤΕΛΕΣΜΑΤΑ ΕΚΜΕΤΑΛΛΕΥΣΕΩΣ	Ποσά Κλειομένης χρήσεως 2004			Ποσά Προηγουμένης χρήσεως 2003		
Κύκλος εργασιών (πωλήσεις)			1.451.296,09			759.132,35
Μείον: Κόστος πωλήσεων			1.448.362,53			756.863,84
Μικτά αποτ/τα (κέρδη) εκμ/σεως			2.933,56			2.268,51
Μείον: 1. Εξοδα διοικητικής λειτουργίας		14.124,96			14.667,70	
3. Εξοδα λειτουργίας διαθέσεως		1.052,62	15.177,58		1.336,25	16.003,95
Μερικά αποτ/τα (ζημίες) εκμ/σεως			-12.244,02			-13.735,44
Πλέον: 2. Εσοδα χρεογράφων		0,00			843,84	
3. Κέρδη πωλήσεως συμ/χών & χρεογρ.		0,00			27.144,66	
4. Πιστωτικοί τόκοι & συναφή έσοδα		1,03			324,20	
		1,03			28.312,70	
Μείον: 3. Χρεωστικοί τόκοι & συναφή έξοδα		233,27	-232,24		1.034,65	27.278,05
Ολικά αποτ/τα (ζημίες) εκμ/σεως			-12.476,26			13.542,61
ΙΙ. ΜΕΙΟΝ: ΕΚΤΑΚΤΑ ΑΠΟΤΕΛΕΣΜΑΤΑ						
1. Εκτακτα & ανόργανα έσοδα		0,01			205,10	
2. Εκτακτα κέρδη		14.999,99			0,00	
3. Εσοδα προηγούμενων χρήσεων		2.241,02			0,00	
		17.241,02			205,10	
Μείον: 1. Εκτακτα & ανόργανα έξοδα	2.214,10			0,01		
3. Εξοδα προηγούμενων χρήσεων	0,00	2.214,10	15.026,92	2,13	2,14	202,96
Οργανικά & έκτακτα αποτ/τα (κέρδη)			2.550,66			13.745,57
Μείον: Σύνολο αποσβ. παγίων στοιχείων		62.987,05			80.718,38	
Μείον: Οι από αυτές ενσ/νες στο λειτουργικό κόστος		62.987,05	0,00		80.718,38	0,00
ΚΑΘΑΡΑ ΑΠΟΤ/ΤΑ (ΚΕΡΔΗ) ΧΡΗΣΕΩΣ προ φόρων			2.550,66			13.745,57

ΠΙΝΑΚΑΣ ΔΙΑΘΕΣΕΩΣ ΑΠΟΤΕΛΕΣΜΑΤΩΝ

	Ποσά Κλειομ. χρήσ. 2004	Ποσά Προηγ. χρήσ. 2003
Καθαρά αποτ/τα (κέρδη) χρήσεως	2.550,66	13.745,57
Μείον: Κέρδη από πωλήσεις συμμετοχών & χρεογράφων μεταφερόμενα για συμψηφισμό αντίστοιχων ζημιών προηγούμενων χρήσεων	0,00	27.144,66
Υπόλοιπο (κερδών) χρήσεως	2.550,66	-13.399,09
(-): Υπόλοιπο αποτ/των (ζημιών) προηγούμενων χρήσεων	-13.399,09	0,00
	-10.848,43	-13.399,09
Πλέον: Φόρος εισοδήματος	597,39	0,00
Ζημίες εις νέο	-11.445,82	-13.399,09

Βριλήσσια, 10 Φεβρουαρίου 2005

Ο ΠΡΟΕΔΡΟΣ & Δ/ΝΩΝ ΣΥΜΒΟΥΛΟΣ	Ο ΑΝΤΙΠΡΟΕΔΡΟΣ ΤΟΥ Δ.Σ. & Δ/ΝΩΝ ΣΥΜΒΟΥΛΟΣ	Ο ΠΡΟΪΣΤΑΜΕΝΟΣ ΟΙΚΟΝΟΜΙΚΩΝ ΥΠΗΡΕΣΙΩΝ
ΚΑΤΣΙΒΕΛΗΣ ΙΩΑΝΝΗΣ	**LEWIS NIGEL**	**ΠΡΑΧΑΛΗΣ ΑΘΑΝΑΣΙΟΣ**
Α.Δ.Τ. Φ 355271	**ΑΡ. ΔΙΑΒΑΤ. 7027486671**	**Α.Δ.Τ. Σ 183697**

ΠΙΣΤΟΠΟΙΗΤΙΚΟ ΕΛΕΓΧΟΥ ΟΡΚΩΤΟΥ ΕΛΕΓΚΤΗ ΛΟΓΙΣΤΗ

Προς τους κ.κ. Μετόχους της Ανώνυμης Εταιρείας «ΙΧΘΥΟΚΑΛΛΙΕΡΓΕΙΕΣ - ΑΓΓΕΛΟΣ ΒΑΚΡΙΝΟΣ ΑΝΩΝΥΜΗ ΕΤΑΙΡΕΙΑ»

Ελέγξαμε τις ανωτέρω Οικονομικές Καταστάσεις καθώς και το σχετικό Προσάρτημα της Ανώνυμης Εταιρείας «ΙΧΘΥΟΚΑΛΛΙΕΡΓΕΙΕΣ - ΑΓΓΕΛΟΣ ΒΑΚΡΙΝΟΣ ΑΝΩΝΥΜΗ ΕΤΑΙΡΕΙΑ» της εταιρικής χρήσεως που έληξε την 31η Δεκεμβρίου 2004. Ο έλεγχός μας, στα πλαίσια του οποίου λάβαμε και γνώση πλήρους λογιστικού απολογισμού των εργασιών του υποκαταστήματος της εταιρείας, έγινε σύμφωνα με τις διατάξεις του άρθρου 37 του Κ.Ν. 2190/1920 «περί Ανωνύμων Εταιρειών» και τις ελεγκτικές διαδικασίες που κρίναμε κατάλληλες, με βάση τις αρχές και τους κανόνες ελεγκτικής που ακολουθεί το Σώμα Ορκωτών Ελεγκτών Λογιστών και που είναι σύμφωνοι με τις βασικές αρχές των Διεθνών Ελεγκτικών Προτύπων. Τέθηκαν στη διάθεσή μας τα βιβλία και στοιχεία που τήρησε η εταιρεία και μας δόθηκαν οι αναγκαίες για τον έλεγχο πληροφορίες και επεξηγήσεις που ζητήσαμε. Η εταιρεία τήρησε ορθά το Ελληνικό Γενικό Λογιστικό Σχέδιο. Δεν τροποποιήθηκε η μέθοδος απογραφής σε σχέση με την προηγούμενη χρήση και το κόστος παραγωγής που προκύπτει από τα λογιστικά βιβλία προσδιορίσθηκε σύμφωνα με τις παραδεγμένες αρχές λογισμού του κόστους. Επαληθεύσαμε τη συμφωνία του περιεχομένου της Εκθέσεως Διαχειρίσεως του Διοικητικού Συμβουλίου προς την Τακτική Γενική Συνέλευση των Μετόχων, με τις σχετικές Οικονομικές Καταστάσεις. Το Προσάρτημα περιλαμβάνει τις πληροφορίες που προβλέπονται από την παραγρ. 1 του άρθρου 43α του Κ.Ν. 2190/1920. Από τον παραπάνω έλεγχό μας προέκυψαν τα εξής: 1) Η εταιρεία βασιζόμενη στην υπ' αριθ. 205/1988 γνωμοδότηση των Νομικών Συμβούλων Διοικήσεως και το άρθρο 10 του Ν. 2065/1992, δεν σχημάτισε προβλέψεις για αποζημίωση του προσωπικού της λόγω εξόδου από την υπηρεσία. Αν η εταιρεία σχημάτιζε προβλέψεις για πιθανές υποχρεώσεις της για αποζημίωση του συνόλου του προσωπικού της λόγω εξόδου του από την υπηρεσία για συνταξιοδότηση, αυτή θα ανέρχονταν σε 2.800,00 ευρώ περίπου εκ των οποίων ποσό 600,00 ευρώ θα έπρεπε να επιβαρύνει τα αποτελέσματα της κλειομένης χρήσεως. 2) Η εταιρεία δεν έχει ελεγχθεί από τις Φορολογικές Αρχές για τις χρήσεις 1999 - 2004 και κατά συνέπεια οι φορολογικές υποχρεώσεις της, για τις χρήσεις αυτές δεν έχουν καταστεί οριστικές. Κατά την γνώμη μας, οι ανωτέρω Οικονομικές Καταστάσεις οι οποίες προκύπτουν από τα βιβλία και στοιχεία της εταιρείας απεικονίζουν μαζί με το Προσάρτημα, αφού ληφθούν υπόψη οι παραπάνω παρατηρήσεις μας, την περιουσιακή διάρθρωση και την οικονομική θέση της εταιρείας κατά την 31 Δεκεμβρίου 2004 καθώς και τα αποτελέσματα της χρήσεως που έληξε αυτή την ημερομηνία, βάσει των σχετικών διατάξεων που ισχύουν και λογιστικών αρχών, οι οποίες έχουν γίνει γενικά παραδεκτές και δε διαφέρουν από εκείνες που η εταιρεία εφάρμοσε στην προηγούμενη χρήση.

Αθήνα 15 Φεβρουαρίου 2005
Ο Ορκωτός Ελεγκτής Λογιστής

ΩΡΙΩΝ
ΟΡΚΩΤΟΙ ΕΛΕΓΚΤΕΣ ΛΟΓΙΣΤΕΣ Α.Ε.
AGN INTERNATIONAL

Κωνσταντίνος Σακκής
Α.Μ.Σ.Ο.Ε.Λ. 14601