

# ΕΥΡΩΠΑΪΚΗ ΠΙΣΤΗ

## ΑΝΩΝΥΜΟΣ ΕΤΑΙΡΙΑ ΓΕΝΙΚΩΝ ΑΣΦΑΛΙΣΕΩΝ



### ΕΝΗΜΕΡΩΤΙΚΟ ΔΕΛΤΙΟ

ΓΙΑ ΤΗΝ ΑΥΞΗΣΗ ΤΟΥ ΜΕΤΟΧΙΚΟΥ ΚΕΦΑΛΑΙΟΥ ΤΗΣ ΕΤΑΙΡΙΑΣ ΣΥΜΦΩΝΑ  
ΜΕ ΑΠΟΦΑΣΗ ΤΗΣ ΕΚΤΑΚΤΗΣ ΓΕΝΙΚΗΣ ΣΥΝΕΛΕΥΣΗΣ ΤΩΝ ΜΕΤΟΧΩΝ  
ΤΗΣ 22<sup>ας</sup> ΜΑΡΤΙΟΥ 2007

Το μετοχικό κεφάλαιο της Εταιρίας αυξήθηκε κατά € 18.626.097,28 με καταβολή μετρητών και έκδοση 8.315.222 νέων κοινών μετοχών ονομαστικής αξίας € 0,60 η κάθε μία, οι οποίες διατέθηκαν με ιδιωτική τοποθέτηση στην Τράπεζα Πειραιώς ΑΕ με τιμή διαθέσεως € 2,24 ανά μετοχή. Το ποσό που αντιστοιχεί στην ονομαστική αξία των ως άνω μετοχών ( $8.315.222 \times € 0,60 =$ ) € 4.989.133,20 αύξησε το μετοχικό κεφάλαιο της εταιρίας και το υπόλοιπο ( $8.315.222 \times € 1,64 =$ ) € 13.636.964,08 αποτέλεσε «Αποθεματικό από έκδοση μετοχών υπέρ το άρτιο». Η αύξηση πραγματοποιήθηκε με κατάργηση του δικαιώματος προτίμησης των παλαιών μετόχων.

ΤΟ ΔΙΟΙΚΗΤΙΚΟ ΣΥΜΒΟΥΛΙΟ ΤΗΣ ΕΠΙΤΡΟΠΗΣ ΚΕΦΑΛΑΙΑΓΟΡΑΣ  
ΕΝΕΚΡΙΝΕ ΤΟ ΠΕΡΙΕΧΟΜΕΝΟ ΤΟΥ ΠΑΡΟΝΤΟΣ ΕΝΗΜΕΡΩΤΙΚΟΥ ΔΕΛΤΙΟΥ  
ΜΟΝΟ ΟΣΟΝ ΑΦΟΡΑ ΤΗΝ ΚΑΛΥΨΗ ΤΩΝ ΑΝΑΓΚΩΝ ΠΛΗΡΟΦΟΡΗΣΗΣ ΤΟΥ  
ΕΠΕΝΔΥΤΙΚΟΥ ΚΟΙΝΟΥ, ΟΠΩΣ ΑΥΤΕΣ ΚΑΘΟΡΙΖΟΝΤΑΙ ΑΠΟ ΤΙΣ ΔΙΑΤΑΞΕΙΣ  
ΤΟΥ ΚΑΝΟΝΙΣΜΟΥ 809/2004 ΤΗΣ ΕΠΙΤΡΟΠΗΣ ΤΩΝ ΕΥΡΩΠΑΪΚΩΝ  
ΚΟΙΝΟΤΗΤΩΝ

Η ημερομηνία του Ενημερωτικού Δελτίου είναι: 12/7/2007

**ΤΟ ΠΑΡΟΝ ΕΝΗΜΕΡΩΤΙΚΟ ΔΕΛΤΙΟ ΑΠΟΤΕΛΕΙΤΑΙ ΑΠΟ ΤΡΙΑ  
ΕΓΓΡΑΦΑ:**

1. Το Περιληπτικό Σημείωμα (σελίδες **3 – 17**)
2. Το Έγγραφο Αναφοράς (σελίδες **18-137**)
3. Το Σημείωμα του Μετοχικού Τίτλου (σελίδες **138-158**)

## ΠΙΝΑΚΑΣ ΠΕΡΙΕΧΟΜΕΝΩΝ

<b>1. ΠΕΡΙΛΗΠΤΙΚΟ ΣΗΜΕΙΩΜΑ .....</b>	<b>3</b>
<b>1.1 ΣΥΝΟΠΤΙΚΕΣ ΠΛΗΡΟΦΟΡΙΕΣ ΓΙΑ ΤΗΝ ΕΤΑΙΡΙΑ .....</b>	<b>4</b>
<b>1.2 ΣΥΝΟΠΤΙΚΕΣ ΧΡΗΜΑΤΟΟΙΚΟΝΟΜΙΚΕΣ ΠΛΗΡΟΦΟΡΙΕΣ .....</b>	<b>6</b>
<b>1.3 ΣΥΝΟΠΤΙΚΑ ΣΤΟΙΧΕΙΑ ΑΥΞΗΣΗΣ ΜΕΤΟΧΙΚΟΥ ΚΕΦΑΛΑΙΟΥ .....</b>	<b>11</b>
<b>1.4 ΜΕΤΟΧΙΚΗ ΣΥΝΘΕΣΗ .....</b>	<b>11</b>
<b>1.5 ΔΙΟΙΚΗΤΙΚΟ ΣΥΜΒΟΥΛΙΟ.....</b>	<b>13</b>
<b>1.6 ΠΡΟΟΡΙΣΜΟΣ ΝΕΩΝ ΚΕΦΑΛΑΙΩΝ.....</b>	<b>14</b>
<b>1.7 ΣΥΝΟΠΤΙΚΑ ΣΤΟΙΧΕΙΑ ΓΙΑ ΤΟΥΣ ΠΑΡΑΓΟΝΤΕΣ ΚΙΝΔΥΝΟΥ .....</b>	<b>14</b>
<b>1.7.1 Κίνδυνοι σχετιζόμενοι με την Εκδότρια Εταιρία .....</b>	<b>14</b>
<b>1.7.2 Κίνδυνοι σχετιζόμενοι με την αγορά που δραστηριοποιείται η Εκδότρια Εταιρία .....</b>	<b>14</b>
<b>1.7.3 Κίνδυνοι που Σχετίζονται με την τιμή της μετοχής .....</b>	<b>14</b>
<b>1.8 ΣΧΕΣΕΙΣ ΣΥΜΦΕΡΟΝΤΩΝ.....</b>	<b>15</b>
<b>1.9 ΛΟΙΠΕΣ ΠΛΗΡΟΦΟΡΙΕΣ ΠΕΡΙΛΗΠΤΙΚΟΥ ΣΗΜΕΙΩΜΑΤΟΣ.....</b>	<b>15</b>
<b>1.10 ΕΓΓΡΑΦΑ ΣΤΗΝ ΔΙΑΘΕΣΗ ΤΟΥ ΕΠΕΝΔΥΤΙΚΟΥ ΚΟΙΝΟΥ.....</b>	<b>16</b>

## 1. ΠΕΡΙΛΗΠΤΙΚΟ ΣΗΜΕΙΩΜΑ

Το παρόν Ενημερωτικό Δελτίο αφορά στην εισαγωγή προς διαπραγμάτευση στο Χρηματιστήριο Αθηνών των νέων κοινών ονομαστικών μετοχών που προήλθαν από την αύξηση του μετοχικού κεφαλαίου με καταβολή μετρητών της εταιρίας «Ευρωπαϊκή Πίστη ΑΕΓΑ» (στο εξής «Ευρωπαϊκή Πίστη» ή «η εταιρεία»), όπως αυτή αποφασίστηκε στην Έγκαιρη Γενική Συνέλευση των Μετόχων της Εταιρίας την **22/3/07**. Έχει συνταχθεί με την ισχύουσα ελληνική νομοθεσία και έχει εγκριθεί από το Δ.Σ. της Επιτροπής Κεφαλαιαγοράς, μόνο όσον αφορά την κάλυψη των αναγκών πληροφόρησης του επενδυτικού κοινού, όπως αυτές καθορίζονται από τις διατάξεις του Κανονισμού (ΕΚ) **809/2004** της Επιτροπής των Ευρωπαϊκών Κοινοτήτων.

Το παρόν Περιληπτικό Σημείωμα περιλαμβάνει μια συνοπτική περιγραφή της δραστηριότητας της Ευρωπαϊκής Πίστες ΑΕΓΑ, στοιχεία για την μετοχική της σύνθεση, για την Διοίκηση, συνοπτικές χρηματοοικονομικές πληροφορίες για την Εταιρία καθώς επίσης και για το σύνολο των συνδεδεμένων της εταιρειών σε ενοποιημένη μορφή (στο εξής «Όμιλος»), συνοπτικά στοιχεία για τους παράγοντες κινδύνου, καθώς και τα συνοπτικά στοιχεία της παρούσας Αύξησης Μετοχικού Κεφαλαίου.

Το παρόν περιληπτικό σημείωμα αποτελεί εισαγωγή του Ενημερωτικού Δελτίου. Ο επενδυτής θα πρέπει να βασίσει οποιαδήποτε επενδυτική απόφασή του για κινητές αξίες στην εξέταση του Ενημερωτικού Δελτίου στο σύνολό του.

Σε περίπτωση που αξίωση σχετική με τις πληροφορίες που περιέχονται στο Ενημερωτικό Δελτίο ασκείται ενώπιον δικαστηρίου, ο ενάγων επενδυτής ενδέχεται να επιβαρυνθεί με τα έξοδα μετάφρασης μέρους ή του συνόλου του Ενημερωτικού Δελτίου, πριν από την έναρξη της παραπάνω διαδικασίας.

Στα πρόσωπα εκείνα που υπέβαλαν το παρόν Περιληπτικό Σημείωμα συμπεριλαμβανομένης οποιασδήποτε μετάφρασής του και ζήτησαν την κοινοποίησή του σύμφωνα με το άρθρο **18**, αποδίδεται αστική ευθύνη μόνον εφόσον το εν λόγω σημείωμα είναι παραπλανητικό, ανακριβές ή δεν παρουσιάζει συνάφεια όταν διαβάζεται σε συνδυασμό με τα υπόλοιπα μέρη του Ενημερωτικού Δελτίου.

### 1.1 ΣΥΝΟΠΤΙΚΕΣ ΠΛΗΡΟΦΟΡΙΕΣ ΓΙΑ ΤΗΝ ΕΤΑΙΡΙΑ

Βάση του καταστατικού της, η ΕΥΡΩΠΑΪΚΗ ΠΙΣΤΗ ΑΕΓΑ ιδρύθηκε το **1977**, έχει έδρα στο Δήμο Χαλανδρίου, Λ. Κηφισίας **274** και διάρκεια **77** ετών που δύναται να παραταθεί. Η Εταιρία είναι εγγεγραμμένη στο Μητρώο Ανωνύμων Εταιριών (Μ.Α.Ε.) με αριθμό **12855/05/Β/86/35** και έχει Αριθμό Φορολογικού Μητρώου (Α.Φ.Μ.) **094060402**. Σκοπός της Εταιρίας σύμφωνα με το άρθρο **4** του καταστατικού της είναι η διενέργεια στην Ελλάδα και στο εξωτερικό όλων των ασφαλιστικών, αντασφαλιστικών και γενικότερα χρηματοοικονομικών εργασιών που επιτρέπονται σε ανώνυμες ασφαλιστικές εταιρίες από το ισχύον κάθε φορά ελληνικό και κοινοτικό δίκαιο. Στο μέτρο που επιτρέπεται από το ισχύον

ελάχιστοτε δίκαιο, τις ως άνω εργασίες η Εταιρία μπορεί να ενεργεί και για λογαριασμό τρίτων ή σε συνεργασία ή κοινοπραξία με άλλα νομικά ή φυσικά πρόσωπα, οποιασδήποτε ιθαγένειας.

Αντικείμενο των εργασιών της Εταιρίας είναι, ιδίως:

α) Η διενέργεια ασφαλίσεων κατά ζημιών, κάθε είδους και παντός κινδύνου.

β) Η διενέργεια ασφαλίσεων ζωής, κάθε είδους και παντός κινδύνου.

γ) Η διενέργεια αντασφαλίσεων κατά ζημιών και αντασφαλίσεων ζωής, καθώς και η εκχώρησή τους

δ) Η ίδρυση Ανωνύμων Εταιριών ή/και χρηματοοικονομικών εργασιών

ε) Η συμμετοχή σε επιχειρήσεις παροχής χρηματοοικονομικών υπηρεσιών, γενικά.

στ) Η συμμετοχή σε άλλες επιχειρήσεις, οποιασδήποτε νομικής μορφής, που επιδιώκουν τους ίδιους ή παρεμφερείς σκοπούς

η) Η ανάληψη της αντιπροσωπεύσεως ή πρακτορεύσεως αλλοδαπών ασφαλιστικών και αντασφαλιστικών επιχειρήσεων κάθε είδους, Οργανισμών και Οργανώσεων, είτε απ' ευθείας, είτε μέσω πρακτόρων ή μεσιτών, καθώς και η συμμετοχή σε τέτοιες πρακτορεύσεις και αντιπροσωπείες

θ) Κάθε σχετική με τους παραπάνω σκοπούς ή όχι εργασία ή δραστηριότητα. Τα καταστατικά της Εταιρίας δεν περιέχει διατάξεις που αποκλίνουν από τις αντίστοιχες του Κ.Ν.2190/1920.

Η ΕΥΡΩΠΑΪΚΗ ΠΙΣΤΗ Α.Ε.Γ.Α. πέρα από τις διατάξεις του Ν.2190/1920 «Περί ανωνύμων εταιριών», διέπεται από τις ειδικότερες διατάξεις του Ν.Δ. 400/1970 «Περί ιδιωτικής επιχειρήσεως ασφαλίσεως» όπως ισχύει, ύστερα από τις τροποποιήσεις που έχουν επέλθει με βάση:

Τον Ν.2170/93 (ΦΕΚ 150<sup>Α</sup>)

Το Π.Δ. 252/96 (ΦΕΚ 186 Α) Συμμόρφωση προς τις διατάξεις της 2<sup>ης</sup> και 3<sup>ης</sup> «Οδηγίας της Ε.Ε» του Ν.2496/97 (ΦΕΚ 87 Α)

Το Π.Δ. 159/1998 (ΦΕΚ 121 Α) Συμμόρφωση προς τις διατάξεις της οδηγίας 95/2B Ε.Κ.

Τον Ν.2741/1999 (ΦΕΚ 199 Α)

Το Π.Δ. 169/2000 (ΦΕΚ 156 Α) Προσαρμογή προς την οδηγία 91/674 Ε.Ο.Κ. η οποία ενσωματώθηκε στο Ελληνικό Δίκαιο σύμφωνα με το Π.Δ. 148/1984 (ΦΕΚ τ. Α' 47) «Κλαδικό Λογιστικό Σχέδιο Ασφαλιστικών Επιχειρήσεων», όπως ισχύει τροποποιημένο με το Π.Δ. 64/1999 (ΦΕΚ 74 Α)

Των αποφάσεων του Υπουργού Ανάπτυξης Κ3-3522/97, Κ3-1695/98, Κ3-3974 και 3975/99 και Κ3-315, 6459,9479/2000 και Κ-3 4383/07/06/2001 με τις οποίες πέρα από τη ρύθμιση ορισμένων θεμάτων ασφαλίσεως, καθορίζονται ο έλεγχος της πορείας διακανονισμού των ενικρεμών ζημιών, οι τεχνικές, οι μέθοδοι και ο τρόπος υπολογισμού των τεχνικών αποθεμάτων.

Από κάθε διάταξη ή νόμο ή απόφαση της Επιτροπής Κεφαλαιαγοράς, του Χ.Α. κλπ, που αναφέρονται στις εισηγμένες στο Χ.Α. εταιρίες.

Τέλος, με το Ν.3229/10-02-2004, συνεστήθη Νομικό Πρόσωπο Δημοσίου Δικαίου, με την επωνυμία «Επιτροπή Εποπτείας Ιδιωτικής Ασφάλισης», το έργο της οποίας δεν έχει ακόμα ξεκινήσει.

Στα 30 χρόνια λειτουργίας της η Εταιρία έχει διαγράψει, χωρίς καμία ξένη οικονομική υποστήριξη και μέσα σ' ένα οξύ ανταγωνιστικό περιβάλλον, μια επιτυχημένη πορεία ανάπτυξης και προόδου, έχοντας καταξιωθεί στη συνείδηση των μετόχων της, των πελατών της, των συνεργατών της, των αντασφαλιστών της, της Δημόσιας Διοίκησης και των τρίτων γενικότερα ως εταιρία υψηλού κύρους και αξιοπιστίας, στηριζόμενη αποκλειστικά στις διοικητικές της αρχές, στο κοινό όραμα των ανθρώπων της, στους στρατηγικούς της στόχους και στην επιχειρηματική της φιλοσοφία.

Η ΕΥΡΩΠΑΪΚΗ ΠΙΣΤΗ σήμερα είναι μια πλήρης ασφαλιστική εταιρία που δραστηριοποιείται σε όλους τους σύγχρονους κλάδους ασφάλισης, παρέχοντας ολοκληρωμένη ασφαλιστική κάλυψη τόσο σε ατομικό όσο και επιχειρησιακό επίπεδο με ειδικά σχεδιασμένα πρωτοποριακά και ευέλικτα ασφαλιστικά προγράμματα. Η εταιρία διατηρεί ένα Δίκτυο Πωλήσεων 1.900 άρτια εκπαιδευμένων συνεργατών που απασχολούνται σε 90 καταστήματα και Γραφεία Πωλήσεων σε όλη την Ελλάδα και οι οποίοι εξυπηρετούν περισσότερους από 180.000 ευχαριστημένους πελάτες.

Η ΕΥΡΩΠΑΪΚΗ ΠΙΣΤΗ συμπληρώνει το εύρος των παρεχόμενων υπηρεσιών της μέσω των θυγατρικών της εταιριών, της ΑΝΩΝΥΜΟΥ ΕΤΑΙΡΙΑΣ ΔΙΑΧΕΙΡΙΣΕΩΣ ΑΜΟΙΒΑΙΩΝ ΚΕΦΑΛΑΙΩΝ «ΕΥΡΩΠΑΪΚΗ ΠΙΣΤΗ», της «ΕΥΡΩΠΑΪΚΗ ΠΙΣΤΗ FINANCE ΑΕΠΕΥ» με αντικείμενο την παροχή επενδυτικών υπηρεσιών, της Εταιρίας Παροχής Τεχνικής Βοήθειας «ALTER EGO Α.Ε.», της Εταιρίας «ΣΥΣΤΗΜΑΤΑ ΥΓΕΙΑΣ Α.Ε.» με αντικείμενο την παροχή εξωνοσοκομειακών ιατρικών υπηρεσιών και της «ENOVATION Α.Ε.» εταιρίας παροχής ολοκληρωμένων λύσεων λογισμικών και ηλεκτρονικών συστημάτων τηλεπικοινωνιών και διαδικτύου.

Η Εκδότηρια ελέγχεται από τον ορκωτό ελεγκτή κο Ευστάθιο Π. Καγιούλη (ΑΜ ΣΟΕΛ 13271) της ελεγκτικής εταιρίας PKF ΕΥΡΩΕΛΕΓΚΤΙΚΗ Α.Ε, μέλος της PKF International Ltd. Οι οικονομικές καταστάσεις της Εταιρίας καθώς και το καταστατικό της είναι στη διάθεση του επενδυτή σε φυσική μορφή στα γραφεία της Εταιρίας, Λ. Κηφισίας 274. Οι οικονομικές καταστάσεις υπάρχουν και σε ηλεκτρονική μορφή στην διεύθυνση <http://www.europisti.gr>

## 1.2 ΣΥΝΟΠΤΙΚΕΣ ΧΡΗΜΑΤΟΟΙΚΟΝΟΜΙΚΕΣ ΠΛΗΡΟΦΟΡΙΕΣ

Οι ακόλουθες συνοπτικές χρηματοοικονομικές πληροφορίες προέρχονται από τις ενοποιημένες οικονομικές καταστάσεις των χρήσεων 2005-2006, οι οποίες έχουν ελεγχθεί, για το μεν 2006

από τον ορκωτό ελεγκτή κο Ευστάθιο Π. Καγιούλη (ΑΜ ΣΟΕΛ 13271), για το δε 2005 από τον ορκωτό ελεγκτή Γ. Χριστόπουλο (ΑΜ ΣΟΕΛ 12561), της ελεγκτικής εταιρίας PKF ΕΥΡΩΕΛΕΓΚΤΙΚΗ Α.Ε. Οι εν λόγω καταστάσεις συντάχθηκαν από την Εταιρία για τους σκοπούς του παρόντος Ενημερωτικού Δελτίου, όπως προβλέπεται από τις διατάξεις του Παραρτήματος Ι της ενότητας 20.1 του Κανονισμού 809/2004 της Ευρωπαϊκής Ένωσης, βάσει του τροποποιημένου Κλαδικού Λογιστικού Σχεδίου των Ασφαλιστικών Εταιριών (Π.Δ. 64/1999), του Ν.2190/20 και της υπ' αριθμ. 5/204/14.11.2000 όπως τροποποιήθηκε με την υπ' αριθμ. 7/372/15.2.2006 απόφαση της Επιτροπής Κεφαλαιαγοράς. Η περίοδος 1/1-31/3/07 δεν έχει ελεγχθεί.

<b>ΣΥΝΟΠΤΙΚΑ ΣΤΟΙΧΕΙΑ ΙΣΟΛΟΓΙΣΜΟΥ ΟΜΙΛΟΥ (ποσά σε .000 €)</b>	<b>31/12/2004</b>	<b>31/12/2005</b>	<b>31/12/2006</b>	<b>31/3/2007</b>
<b>ΕΝΕΡΓΗΤΙΚΟ</b>				
Επενδύσεις	80.750	84.642	90.260	91.561
Ενσώματα πάγια περιουσιακά στοιχεία	16.302	15.852	16.331	16.321
Απαιτήσεις	34.634	34.099	37.050	42.096
Προμήθειες & έξοδα παραγωγής	8.179	7.427	8.506	9.437
Ταμείο & ταμειακά ισοδύναμα	3.249	2.069	2.268	2.658
<b>ΣΥΝΟΛΟ ΕΝΕΡΓΗΤΙΚΟΥ</b>	<b>143.114</b>	<b>144.089</b>	<b>154.415</b>	<b>162.073</b>
<b>ΠΑΘΗΤΙΚΟ</b>				
Μαθηματικά αποθέματα & προβλέψεις	93.282	95.058	101.393	107.160
Υποχρεώσεις	26.735	27.463	27.174	28.360
Ίδια κεφάλαια	23.097	21.568	25.848	26.553
<b>ΣΥΝΟΛΟ ΠΑΘΗΤΙΚΟΥ</b>	<b>143.114</b>	<b>144.089</b>	<b>154.415</b>	<b>162.073</b>

Σημείωση: Τα στοιχεία του παραπάνω πίνακα προέρχονται από επεξεργασία από μέρους της εταιρίας των ελεγμένων από ορκωτό ελεγκτή οικονομικών καταστάσεων των χρήσεων 2005-2006 που έχουν συνταχθεί σύμφωνα με τα ΔΠΧΠ και με βάση τον κανονισμό 809/2004 της Επιτροπής των Ευρωπαϊκών Κοινοτήτων Τα οικονομικά στοιχεία του 2004 προέρχονται από επεξεργασία από μέρους της εταιρίας των ελεγμένων συγκριτικών οικονομικών καταστάσεων του

**2005.** Τα στοιχεία της **31/3/07** προέρχονται από μη ελεγμένες ενδιάμεσες οικονομικές καταστάσεις.

Σχολιασμός βασικών μεγεθών του Ισολογισμού:

- Οι επενδύσεις το **2006** αυξήθηκαν κατά **5,6 εκ. €**, κυρίως λόγω της αναπροσαρμογής της αξίας του ακινήτου της εταιρίας επί της Λ. Κηφισίας **274** κατά **4,2 εκ. €**
- Οι απαιτήσεις το **2006** αυξήθηκαν κατά **3 εκ. €** λόγω της αυξημένης παραγωγής, η οποία είχε σαν συνέπεια την αύξηση των επιταγών εισπρακτέων κατά **1,6 εκ. €** και των ασφαλιστρων προς είσπραξη κατά **1,4 εκ.€**. Το πρώτο τρίμηνο **2007** είχαμε περαιτέρω αύξηση κατά **5 εκ. €** λόγω της αύξησης των ασφαλιστρων προς είσπραξη κατά **3,5 εκ. €** και των λοιπών απαιτήσεων κατά **1,5 εκ. €**.
- Οι προμήθειες και τα έξοδα παραγωγής ακολουθούν την αυξητική τάση των πωλήσεων
- Ομοίως και τα μαθηματικά αποθέματα & οι προβλέψεις υποχρεώσεων έναντι των αναλαμβανομένων κινδύνων
- Οι υποχρεώσεις την **31/3/07** σε σχέση με το **2006** αυξήθηκαν κατά **1,2 εκ. €** λόγω της αύξησης των υποχρεώσεων σε ΦΚΕ και χαρτόσημο κατά **0,8 εκ. €** και της αναβαλλόμενης φορολογίας κατά **0,4 εκ.€**.

<b>ΣΥΝΟΠΤΙΚΑ ΣΤΟΙΧΕΙΑ ΑΠΟΤΕΛΕΣΜΑΤΩΝ ΟΜΙΛΟΥ (ποσά σε .000 €)</b>	<b>31/12/04</b>	<b>31/12/05</b>	<b>31/12/06</b>	<b>31/3/06</b>	<b>31/3/07</b>
Καθαρά δεδουλευμένα ασφάλιστρα και συναφή έσοδα	<b>51.340</b>	<b>50.401</b>	<b>53.540</b>	<b>11.748</b>	<b>17.362</b>
Λοιπά έσοδα	<b>6.330</b>	<b>8.096</b>	<b>10.916</b>	<b>1.883</b>	<b>1.452</b>
Έξοδα	<b>54.793</b>	<b>55.335</b>	<b>59.516</b>	<b>11.518</b>	<b>17.007</b>
Αποτέλεσμα περιόδου προ φόρων	<b>2.877</b>	<b>3.162</b>	<b>4.940</b>	<b>2.113</b>	<b>1.807</b>
Καθαρά κέρδη	<b>1.781</b>	<b>1.948</b>	<b>3.359</b>	<b>1.442</b>	<b>1.328</b>
Αναλογούντα σε Μετόχους της Εταιρίας	<b>1.654</b>	<b>1.777</b>	<b>3.238</b>	<b>1.332</b>	<b>1.318</b>
Αναλογούντα σε Μετόχους Μειοψηφίας	<b>127</b>	<b>171</b>	<b>121</b>	<b>110</b>	<b>10</b>
Κέρδη μετά από φόρους ανά μετοχή (σε €)	<b>0,09</b>	<b>0,09</b>	<b>0,17</b>	<b>0,07</b>	<b>0,07</b>

Σημείωση: Τα στοιχεία του παραπάνω πίνακα προέρχονται από επεξεργασία από μέρους της εταιρίας των ελεγμένων από ορκωτό ελεγκτή οικονομικών καταστάσεων των χρήσεων **2005-2006** που έχουν συνταχθεί σύμφωνα με τα ΔΠΧΠ και με βάση τον κανονισμό **809/2004** της

Επιτροπής των Ευρωπαϊκών Κοινοτήτων Τα οικονομικά στοιχεία του **2004** προέρχονται από επεξεργασία από μέρους της εταιρίας των ελεγμένων συγκριτικών οικονομικών καταστάσεων του **2005**. Τα στοιχεία της **31/3/07** προέρχονται από μη ελεγμένες ενδιάμεσες οικονομικές καταστάσεις.

Σχολιασμός βασικών μεγεθών των Αποτελεσμάτων:

- Τα καθαρά δεδουλευμένα ασφάλιστρα αυξήθηκαν το **2006** κατά **3,1 εκ. €** λόγω αυξημένης παραγωγής στους κλάδους αυτοκινήτου (**2,2 εκ. €**), πυρός (**0,6 εκ. €**) και σκαφών (**0,3 εκ. €**)
- Τα λοιπά έσοδα αυξήθηκαν το **2006** κατά **2,8 εκ. €** λόγω της αυξημένης υπεραξίας του χαρτοφυλακίου των επενδύσεων της εταιρίας
- Τα έξοδα αυξήθηκαν το **2006** κατά **4,2 εκ. €** λόγω αυξημένων καταβολών αποζημιώσεων προς παθόντες πελάτες κατά **2,2 εκ. €**, αυξημένων ασφαλιστικών προβλέψεων κατά **0,8 εκ. €** και σχηματισμό πρόβλεψης για επισφαλείς απαιτήσεις ύψους **1 εκ. €**.

<b>ΣΥΝΟΠΤΙΚΑ ΣΤΟΙΧΕΙΑ ΚΑΤΑΣΤΑΣΗΣ ΤΑΜΕΙΑΚΩΝ ΡΟΩΝ ΟΜΙΛΟΥ (ποσά σε .000 €)</b>	<b>31/12/04</b>	<b>31/12/05</b>	<b>31/12/06</b>	<b>31/3/06</b>	<b>31/3/07</b>
Σύνολο εισροών / (εκροών) από λειτουργικές δραστηριότητες (α)	<b>(4.593)</b>	<b>(1.926)</b>	<b>(3.250)</b>	<b>(795)</b>	<b>1.119</b>
Σύνολο εισροών / (εκροών) από επενδυτικές δραστηριότητες (β)	<b>1.728</b>	<b>1.152</b>	<b>3.969</b>	<b>1.039</b>	<b>(705)</b>
Σύνολο εισροών / (εκροών) από χρηματοδοτικές δραστηριότητες (γ)	<b>2.914</b>	<b>(405)</b>	<b>(520)</b>	<b>40</b>	<b>(24)</b>
Καθαρή αύξηση / (μείωση) στα ταμειακά διαθέσιμα και ισοδύναμα περιόδου (α) + (β) + (γ)	<b>49</b>	<b>(1.179)</b>	<b>199</b>	<b>284</b>	<b>390</b>
Ταμειακά διαθέσιμα και ισοδύναμα έναρξης περιόδου	<b>3.199</b>	<b>3.249</b>	<b>2.069</b>	<b>2.069</b>	<b>2.268</b>
Ταμειακά διαθέσιμα και ισοδύναμα λήξης περιόδου	<b>3.248</b>	<b>2.070</b>	<b>2.268</b>	<b>2.353</b>	<b>2.658</b>

Σημείωση: Τα στοιχεία του παραπάνω πίνακα προέρχονται από επεξεργασία από μέρους της εταιρίας των ελεγμένων από ορκωτό ελεγκτή οικονομικών καταστάσεων των χρήσεων **2005-2006**

που έχουν συνταχθεί σύμφωνα με τα ΔΠΧΠ και με βάση τον κανονισμό **809/2004** της Επιτροπής των Ευρωπαϊκών Κοινοτήτων Τα οικονομικά στοιχεία του **2004** προέρχονται από επεξεργασία από μέρους της εταιρίας των ελεγμένων συγκριτικών οικονομικών καταστάσεων του **2005**. Τα στοιχεία της **31/3/07** προέρχονται από μη ελεγμένες ενδιάμεσες οικονομικές καταστάσεις.

Σχολιασμός βασικών μεγεθών των Ταμειακών Ροών:

Οι λειτουργικές ταμειακές ροές ήταν αρνητικές κατά το **2006** κατά **3,2 εκ. €**, όπως επίσης και κατά τα προηγούμενα έτη. Αντίθετα οι επενδυτικές ήταν θετικές κατά **4 εκ. €**, όπως επίσης για όλη την εξεταζόμενη περίοδο. Λόγω της φύσης του κλάδου των ασφαλίσεων οι λειτουργικές και οι επενδυτικές δραστηριότητες είναι αλληλένδετες και θα πρέπει να εξετάζονται μαζί. Έτσι αθροιζόμενες έχουμε σαν αποτέλεσμα **0,7 εκ €** για το **2006** και **0,4 εκ. €** για την περίοδο **1/1-31/3/07**.

<b>ΣΥΝΟΠΤΙΚΑ ΣΤΟΙΧΕΙΑ ΙΔΙΩΝ ΚΕΦΑΛΑΙΩΝ ΚΑΙ ΧΡΕΟΥΣ (ποσά σε .000 €)</b>	<b>31/12/2004</b>	<b>31/12/2005</b>	<b>31/12/2006</b>	<b>31/3/2007</b>
<b>Βραχυπρόθεσμος Δανεισμός</b>	<b>0</b>	<b>0</b>	<b>0</b>	<b>0</b>
<b>Μακροπρόθεσμος Δανεισμός</b>				
• Ομολογιακό δάνειο	5.000	5.000	5.000	5.000
• Χρηματοδοτική μίσθωση ακινήτου	4.592	4.007	3.396	3.241
<b>ΣΥΝΟΛΟ ΔΑΝΕΙΑΚΩΝ ΥΠΟΧΡΕΩΣΕΩΝ</b>	<b>9.592</b>	<b>9.007</b>	<b>8.396</b>	<b>8.241</b>
<b>Μετοχικό κεφάλαιο</b>	<b>12.537</b>	<b>11.641</b>	<b>11.641</b>	<b>11.641</b>
<b>Διαφορά από έκδοση μετοχών υπέρ το άρτιο</b>	<b>23.214</b>	<b>23.214</b>	<b>23.214</b>	<b>23.214</b>
<b>Λοιπά αποθεματικά</b>	<b>18.501</b>	<b>18.406</b>	<b>19.328</b>	<b>19.328</b>
<b>Σωρευμένα κέρδη / ζημιές</b>	<b>(32.664)</b>	<b>(33.214)</b>	<b>(29.810)</b>	<b>(27.971)</b>
<b>Δικαιώματα μειοψηφίας</b>	<b>1.509</b>	<b>1.521</b>	<b>1.475</b>	<b>341</b>
<b>ΣΥΝΟΛΟ ΚΑΘΑΡΗΣ ΘΕΣΗΣ ΟΜΙΛΟΥ</b>	<b>23.097</b>	<b>21.568</b>	<b>25.848</b>	<b>26.553</b>

Σημείωση: Τα στοιχεία του παραπάνω πίνακα προέρχονται από επεξεργασία από μέρους της εταιρίας των ελεγμένων από ορκωτό ελεγκτή οικονομικών καταστάσεων των χρήσεων **2005-2006** που έχουν συνταχθεί σύμφωνα με τα ΔΠΧΠ και με βάση τον κανονισμό **809/2004** της Επιτροπής των Ευρωπαϊκών Κοινοτήτων. Τα οικονομικά στοιχεία του **2004** προέρχονται από επεξεργασία από μέρους της εταιρίας των ελεγμένων συγκριτικών οικονομικών καταστάσεων του **2005**. Τα στοιχεία της **31/3/07** προέρχονται από μη ελεγμένες ενδιάμεσες οικονομικές καταστάσεις. Σημειώνεται ότι καμία από τις ανωτέρω υποχρεώσεις δεν έχει εγγύηση ή είναι ασφαλισμένη.

Σχολιασμός βασικών μεγεθών Ιδίων Κεφαλαίων και Χρέους:

- Τα λοιπά αποθέματα αυξήθηκαν κατά **0,9 εκ. €** λόγω της θετικής αποτίμησης των προς πώληση χρεωγράφων
- Οι σωρευμένες ζημιές μειώθηκαν λόγω των κερδών της περιόδου

### 1.3 ΣΥΝΟΠΤΙΚΑ ΣΤΟΙΧΕΙΑ ΑΥΞΗΣΗΣ ΜΕΤΟΧΙΚΟΥ ΚΕΦΑΛΑΙΟΥ

Η Έκτακτη Γενική Συνέλευση των μετόχων της **22/3/07** αποφάσισε την αύξηση του μετοχικού κεφαλαίου με ιδιωτική τοποθέτηση από την Τράπεζα Πειραιώς ΑΕ κατά το ποσό των **€ 18.626.097,28** με έκδοση **8.315.222** νέων κοινών μετοχών ονομαστικής αξίας **€ 0,60** η κάθε μία με τιμή διαθέσεως **€ 2,24** ανά μετοχή. Το ποσό που αντιστοιχεί στην ονομαστική αξία των ως άνω μετοχών (**8.315.222 x € 0,60 =**) **€ 4.989.133,20** αύξησε το μετοχικό κεφάλαιο της εταιρίας και το υπόλοιπο (**8.315.222 x € 1,64 =**) **€ 13.636.964,08** αποτέλεσε «Αποθεματικό από έκδοση μετοχών υπέρ το άρτιο». Η αύξηση πραγματοποιήθηκε με κατάργηση του δικαιώματος προτίμησης των παλαιών μετόχων.

Μετά την παρούσα αύξηση του μετοχικού κεφαλαίου, αυτό ανέρχεται σε **€ 16.630.446,60** διαιρούμενο σε **27.717.411** μετοχές, ονομαστικής αξίας **€ 0,60**.

### 1.4 ΜΕΤΟΧΙΚΗ ΣΥΝΘΕΣΗ

Στον ακόλουθο πίνακα καταγράφονται τα δικαιώματα ψήφου των βασικών μετόχων της εταιρίας σε επίπεδο τελικού φυσικού προσώπου πριν και μετά την αύξηση βάση του **3556/2007**:

ΜΕΤΟΧΟΣ	Πριν την αύξηση του μετοχικού κεφαλαίου				Μετά την αύξηση του μετοχικού κεφαλαίου			
	Αριθμός μετοχών	%	Αριθμός Δικαιωμάτων ψήφου	%	Αριθμός μετοχών	%	Αριθμός Δικαιωμάτων ψήφου	%
Τράπεζα Πειραιώς ΑΕ	0	0,00	0	0,00	8.315.222	30,00	8.315.222	30,00
Lambda SA Panama	1.490.000	7,68	0	0,00	1.490.000	5,38	0	0,00
Tammy Equities SA	1.400.000	7,22	0	0,00	1.400.000	5,05	0	0,00
Odens Consulting Corporation	1.174.745	6,05	0	0,00	1.174.745	4,24	0	0,00
Χρήστος Γεωργακόπουλος	866.340	4,47	5.549.026 (1)	28,60	866.340	3,13	5.549.026 (1)	20,02
Αναστάσιος Κωνσταντινίδης	109.183	0,56	2.479.600 (2)	12,78	109.183	0,39	2.479.600 (2)	8,95
Κωνσταντίνος Τσόκας	355.953	1,83	1.732.615 (3)	8,93	355.953	1,28	1.732.615 (3)	6,25
Λοιποί μέτοχοι με συμμετοχή <5%	14.005.968	72,19	9.640.948	49,69	14.005.968	50,53	9.640.948	34,78
<b>ΣΥΝΟΛΟ</b>	<b>19.402.189</b>	<b>100,0</b>	<b>19.402.189</b>	<b>100,0</b>	<b>27.717.411</b>	<b>100,0</b>	<b>27.717.411</b>	<b>100,0</b>

Πηγή: Επεξεργασία από την Εταιρεία του μετοχολογίου της, την **30/3/07** (μη ελεγμένα στοιχεία).

Σημείωση (1): Τα δικαιώματα ψήφου του κ. Γεωργακόπουλου προκύπτουν ως ακολούθως:

ΜΕΤΟΧΟΣ	Πριν την αύξηση του μετοχικού κεφαλαίου		Μετά την αύξηση του μετοχικού κεφαλαίου	
	Αριθμός Δικαιωμάτων ψήφου	%	Αριθμός Δικαιωμάτων ψήφου	%
Ελεγχος κατά 100% της Lambda SA Panama	1.490.000	7,68	1.490.000	5,38
Ελεγχος κατά 100% της Tammy Equities SA	1.400.000	7,22	1.400.000	5,05
Χρήστος Γεωργακόπουλος (άμεσα)	866.340	4,46	866.340	3,12
Χρήστος Γεωργακόπουλος (έμμεσα μέσω της συζύγου και των δύο παιδιών)	1.792.686	9,24	1.792.686	6,47
<b>ΣΥΝΟΛΟ</b>	<b>5.549.026</b>	<b>28,60</b>	<b>5.549.026</b>	<b>20,02</b>

Σημείωση (2): Τα δικαιώματα ψήφου του κου Κωνσταντινίδη προκύπτουν ως ακολούθως:

ΜΕΤΟΧΟΣ	Πριν την αύξηση του μετοχικού κεφαλαίου		Μετά την αύξηση του μετοχικού κεφαλαίου	
	Αριθμός Δικαιωμάτων ψήφου	%	Αριθμός Δικαιωμάτων ψήφου	%
Ελεγχος κατά 100% της Odens Consulting Corporation	1.174.745	6,05	1.174.745	4,24
Αναστάσιος Κωνσταντινίδης (άμεσα)	109.183	0,57	109.183	0,39
Αναστάσιος Κωνσταντινίδης (έμμεσα μέσω της συζύγου και των δύο παιδιών)	1.195.672	6,16	1.195.672	4,32
<b>ΣΥΝΟΛΟ</b>	<b>2.479.600</b>	<b>12,78</b>	<b>2.479.600</b>	<b>8,95</b>

Σημείωση (3): Τα δικαιώματα ψήφου του κου Τσόκα προκύπτουν ως ακολούθως:

ΜΕΤΟΧΟΣ	Πριν την αύξηση του μετοχικού κεφαλαίου		Μετά την αύξηση του μετοχικού κεφαλαίου	
	Αριθμός Δικαιωμάτων ψήφου	%	Αριθμός Δικαιωμάτων ψήφου	%
Κωνσταντίνος Τσόκας (άμεσα)	355.953	1,83	355.953	1,28
Κωνσταντίνος Τσόκας (έμμεσα μέσω της συζύγου και των δύο παιδιών)	1.376.662	7,10	1.376.662	4,97
<b>ΣΥΝΟΛΟ</b>	<b>1.732.615</b>	<b>8,93</b>	<b>1.732.615</b>	<b>6,25</b>

Οι βασικοί μέτοχοι της εταιρίας δήλωσαν στην Έκτακτη Γενική Συνέλευση της **22/3/07** ότι θα διατηρήσουν κατ' ελάχιστο το ως άνω ποσοστό των δικαιωμάτων ψήφου της εταιρίας:

α) έως την ολοκλήρωση της αύξησης και την έναρξη διαπραγμάτευσης των νέων μετοχών και β) για χρονικό διάστημα **6** μηνων μετά την έναρξη διαπραγμάτευσης των νέων μετοχών.

## 1.5 ΔΙΟΙΚΗΤΙΚΟ ΣΥΜΒΟΥΛΙΟ

Το Διοικητικό Συμβούλιο της Εταιρίας έχει την ακόλουθη σύνθεση:

1. Τσόκας Κων/νος – Πρόεδρος (εκτελεστικό μέλος),
2. Γεωργακόπουλος Χρήστος – Διευθύνων Σύμβουλος (εκτελεστικό μέλος).

3. Χαλκιόπουλος Νικόλαος – (εκτελεστικό μέλος),
4. Διαμαντόπουλος Γεώργιος – (μη εκτελεστικό, ανεξάρτητο μέλος),
5. Τσιφλικιώτης Βασίλειος – (μη εκτελεστικό, ανεξάρτητο μέλος),
6. Κωνσταντινίδης Γεώργιος – (μη εκτελεστικό μέλος).

## 1.6 ΠΡΟΟΡΙΣΜΟΣ ΝΕΩΝ ΚΕΦΑΛΑΙΩΝ

Το προϊόν της αύξησης, θα διατεθεί ως εξής:

Διάθεση των κεφαλαίων που αντλήθηκαν	Ποσά σε εκ. €
1) Για επενδύσεις που αφορούν την ανάπτυξη της εταιρίας μέσω ενίσχυσης του κεφαλαίου κίνησης ή/και αγοράς πάγιων στοιχείων που θα αυξήσουν την φερεγγυότητα της εταιρίας εν' όψει της εφαρμογής του <b>Solvency II</b> για τις ασφαλιστικές εταιρίες, καθώς και για εξαγορές ή/και συμμετοχές σε παρεμφερείς επιχειρήσεις στην Ελλάδα και στην ευρύτερη περιοχή της Ν.Α. Ευρώπης	13,627
2) Για την μείωση του υφιστάμενου δανεισμού	5
Σύνολο	18,627

## 1.7 ΣΥΝΟΠΤΙΚΑ ΣΤΟΙΧΕΙΑ ΓΙΑ ΤΟΥΣ ΠΑΡΑΓΟΝΤΕΣ ΚΙΝΔΥΝΟΥ

Σε αυτή την ενότητα παρουσιάζεται μια συνοπτική περιγραφή των κινδύνων που μπορεί να επηρεάσουν την πορεία της Εταιρίας. Επισημαίνεται ότι οι κίνδυνοι και οι αβεβαιότητες που περιγράφονται παρακάτω ενδέχεται να μην είναι οι μόνοι που θα αντιμετωπίσει η Εταιρία. Πρόσθετοι κίνδυνοι και αβεβαιότητες που επί του παρόντος δεν είναι γνωστοί ή που θεωρούνται επουσιώδεις, μπορεί να επιδράσουν δυσμενώς στις επιχειρηματικές δραστηριότητες της εταιρίας.

### 1.7.1 Κίνδυνοι που Σχετίζονται με την Εκδότρια Εταιρία

- Ασφαλιστικός κίνδυνος
- Χρηματοοικονομικός κίνδυνος
- Επενδυτικός κίνδυνος

### 1.7.2 Κίνδυνοι σχετιζόμενοι με την αγορά που δραστηριοποιείται η Εκδότρια Εταιρία

- Πολιτικές και οικονομικές εξελίξεις:
- Θεσμικό Πλαίσιο:
- Ανταγωνισμός:

### 1.7.3 Κίνδυνοι που Σχετίζονται με την τιμή της μετοχής

- Κίνδυνοι σχετικά με την Τιμή της Μετοχής της Εταιρίας στο Χρηματιστήριο Αθηνών:

## 1.8 ΣΧΕΣΕΙΣ ΣΥΜΦΕΡΟΝΤΩΝ

Η Εταιρία δηλώνει επίσης ότι δεν υπάρχουν συμφέροντα ή συγκρούσεις μεταξύ φυσικών και νομικών που συμμετέχουν στην αύξηση του μετοχικού κεφαλαίου. Ο νέος επενδυτής έχει ήδη εδώ και δύο χρόνια άριστη συνεργασία με την εταιρία, η οποία θα ενταθεί με την είσοδό του στο μετοχικό της κεφάλαιο. Ποιο συγκεκριμένα ο νέος επενδυτής παρέχει σήμερα στην εταιρία τραπεζικές εργασίες όπως λογαριασμούς όψεως, έκδοση εγγυητικών επιστολών μέχρι του ποσού του **1,5 εκ. €** με βάση την από **19/5/06** σχετική σύμβαση, θεματοφυλακή μέρους των ασφαλιστικών αποθεματικών της ποσού **47 εκ.** (ομόλογα, μετοχές και αμοιβαία κεφάλαια) με βάση την από **1/1/06** σχετική σύμβαση, πληρωμές και εισπράξεις από και προς το εσωτερικό και το εξωτερικό με βάση την από **26/6/06** σχετική σύμβαση, υπηρεσίες ηλεκτρονικής τραπεζικής και έκδοση πιστωτικής κάρτας με βάση την από **10/3/06** σχετική σύμβαση. Έχει επίσης σύμβαση **sale & lease back** για μέρος του ακινήτου της έδρας της εταιρίας.

## 1.9 ΛΟΙΠΕΣ ΠΛΗΡΟΦΟΡΙΕΣ ΠΕΡΙΛΗΠΤΙΚΟΥ ΣΗΜΕΙΩΜΑΤΟΣ

Η κεφαλαιοποίηση της εταιρίας την **31/5/07** ήταν **62 εκ. €**. (πηγή Δελτίο Χ.Α.)

Ο λόγος πραγματοποίησης της προσφοράς είναι η συμφωνία της εταιρίας για την συμμετοχή στο μετοχικό της κεφάλαιο της Τραπεζής Πειραιώς ΑΕ.

Το προϊόν της αύξησης, θα διατεθεί για την ενίσχυση του κεφαλαίου κίνησης της εταιρίας χωρίς μέχρι σήμερα να έχει ειπونهθεί λεπτομερές σχέδιο. Η εταιρία δηλώνει ότι σε κάθε περίπτωση θα ακολουθήσει τις σχετικές διατάξεις δημοσιοποίησης όπως αυτές προβλέπονται από τον Ν. **3016/2002** και **3340/2005**, με βάση την εγκεκριμένη από την Έκτακτη Γενική Συνέλευση των μετόχων της **22/3/07**, έκθεση του Διοικητικού Συμβουλίου της εταιρίας.

Η Εταιρία δηλώνει επίσης ότι κατέχει το απαιτούμενο περιθώριο φερεγγυότητας με **31/12/05**, το οποίο υπερκαλύπτει κατά **1,8** φορές σύμφωνα με το από **28/12/06** έγγραφο Κ3/13448 του Υπουργείου Ανάπτυξης. Το αντίστοιχο περιθώριο φερεγγυότητας με **31/12/06** είναι **2,24** (μη ελεγμένο στοιχείο από το Υπουργείο Ανάπτυξης, ο έλεγχος του οποίου δεν έχει ξεκινήσει ακόμα). Η εταιρία δηλώνει ότι για τον υπολογισμό του ανωτέρω περιθωρίου, ελήφθησαν υπόψη όλα τα προβλεπόμενα στοιχεία με βάση την ασφαλιστική νομοθεσία, όπως επίσης και ότι δεν θα υπάρξουν σημαντικές αποκλίσεις μετά τον έλεγχο, οι οποίες θα μπορούσαν να επηρεάσουν την χρηματοοικονομική της θέση.

Σημειώνεται ότι στον παραπάνω υπολογισμό δεν έχουν ληφθεί υπόψη τα έσοδα από την παρούσα αύξηση του μετοχικού κεφαλαίου.

Αναφορικά με τις συναλλαγές με συνδεδεμένα μέρη, κατά την χρήση του **2006**, στα

συνδεδεμένα μέρη περιλαμβάνονται επιχειρήσεις, στις οποίες η Μητρική Εταιρεία διατηρεί τον έλεγχο ή ασκεί ουσιώδη επιρροή στη διαχείριση και την οικονομική πολιτική τους. Επίσης, ως συνδεδεμένα μέρη θεωρούνται τα μέλη της διοίκησης του Ομίλου, συγγενικά με αυτά πρόσωπα πρώτου βαθμού, εταιρείες που κατέχονται από αυτά ή στις οποίες τα τελευταία έχουν ουσιώδη επιρροή στη διαχείριση και οικονομική πολιτική τους.

Όλες οι συναλλαγές μεταξύ του Ομίλου, περιλαμβανομένων των επιτοκίων και εξασφαλίσεων, και των συνδεδεμένων μερών πραγματοποιούνται ουσιαστικά με όρους όμοιους με εκείνους που ίσχυαν την ίδια χρονική στιγμή για παρόμοιες συναλλαγές με μη συνδεδεμένα μέρη.

Τα ποσά από συναλλαγές της εταιρίας με τα συνδεδεμένα προς αυτή μέρη κατά την έννοια του ΔΛΠ 34, σωρευτικά από την έναρξη της οικονομικής χρήσης μέχρι και την λήξη της τρέχουσας χρήσης **2006**, έχουν ως εξής (ποσά σε χιλ. €):

<u>ΕΝΕΡΓΕΙΑ</u>	<u>ΟΜΙΛΟΣ</u>	<u>ΕΤΑΙΡΙΑ</u>
α) Πωλήσεις αγαθών και υπηρεσιών	0	375
β) Αγορές αγαθών και υπηρεσιών	0	675
γ) Απαιτήσεις	0	417
δ) Υποχρεώσεις	0	1.013
ε) Συναλλαγές και αμοιβές διευθυντικών στελεχών και μελών της διοίκησης	1.219	965

Σημείωση: Τα στοιχεία του παραπάνω πίνακα προέρχονται από τις ελεγμένες από τον ορκωτό ελεγκτή οικονομικές καταστάσεις της χρήσης **2006** που έχουν συνταχθεί με βάση τον Κανονισμό **809** της Ε.Ε.

Πέραν των συναλλαγών που παρουσιάζονται παρακάτω δεν υπάρχουν άλλες συναλλαγές με συνδεδεμένα μέρη κατά την έννοια του ΔΛΠ 24. Το ποσοστό που αντιπροσωπεύουν στον κύκλο εργασιών της μητρικής είναι **1,28%** για το **2006**, **1,72%** για το **2005** και **1,67%** για το **2004**. Τα αντίστοιχα ποσοστά για τον όμιλο είναι **1,19%** για το **2006**, **1,57%** για το **2005** και **1,54%** για το **2004**. Όλες οι συναλλαγές διενεργήθηκαν με όρους της αγοράς.

Το καταβεβλημένο μετοχικό κεφάλαιο της Εταιρίας, πριν την αύξηση που αποφάσισε η Γενική Συνέλευση των μετόχων της **22/3/07**, ανερχόταν σε **19.402.189** κοινές ονομαστικές μετοχές, ονομαστικής αξίας **€ 0,60** η κάθε μία, ήτοι, **€ 11.641.313,40**.

## **1.10 ΕΓΓΡΑΦΑ ΣΤΗΝ ΔΙΑΘΕΣΗ ΤΟΥ ΕΠΕΝΔΥΤΙΚΟΥ ΚΟΙΝΟΥ**

Η Εκδότρια δηλώνει ότι κατά τη διάρκεια ισχύος του παρόντος Ενημερωτικού Δελτίου δύναται

να διενεργηθεί έλεγχος στα παρακάτω έγγραφα:

α) Καταστατικό της Εταιρίας, το οποίο θα βρίσκεται σε φυσική μορφή στα γραφεία της Εταιρίας (Λ. Κηφισίας **274**)

β) Δημοσιευμένες Οικονομικές Καταστάσεις σε ενοποιημένη και εταιρική βάση των χρήσεων **2004, 2005, 2006** και **31/3/07** με βάση τα ΔΠΧΠ, οι οποίες θα βρίσκονται σε φυσική μορφή στα γραφεία της Εταιρίας (Λ. Κηφισίας **274**) και στην ηλεκτρονική διεύθυνσή της <http://www.europisti.gr>

γ) Πρακτικά Τακτικής Γενικής Συνέλευσης των μετόχων κατά την **8/6/06** και της Έκτακτης Γενικής Συνέλευσης της **22/3/07**, τα οποία θα βρίσκονται σε φυσική μορφή στα γραφεία της Εταιρίας (Λ. Κηφισίας **274**)

δ) Οικονομικές καταστάσεις των εταιριών που ενοποιούνται για τις χρήσεις **2004, 2005** και **2006**, οι οποίες θα βρίσκονται σε φυσική μορφή στα γραφεία της Εταιρίας (Λ. Κηφισίας **274**)

ε) Αναλογιστική Μελέτη του Αναλογιστή Διευθυντή της Εταιρίας και Νικολάου Χαλιγιόπουλου, η οποία θα βρίσκεται σε φυσική μορφή στα γραφεία της Εταιρίας (Λ. Κηφισίας **274**)

στ) Κλαδική μελέτη του Υπουργείου Ανάπτυξης με τίτλο «Η παραγωγή ασφαλιστρων κατά κλάδο ασφάλισης έτους **2006**» με ημερομηνία **2/3/07**, η οποία θα βρίσκεται σε φυσική μορφή στα γραφεία της Εταιρίας (Λ. Κηφισίας **274**)

ζ) Έκθεση ελέγχου ορκωτού ελεγκτή λογιστή αναφορικά με τις προβλέψεις εσόδων και αποτελεσμάτων **2007** και **2008** η οποία θα βρίσκεται σε φυσική μορφή στα γραφεία της Εταιρίας (Λ. Κηφισίας **274**)

η) Μελέτες αποτίμησης των ακινήτων της εταιρίας κατά τα έτη **2004** και **2006** οι οποίες θα βρίσκονται σε φυσική μορφή στα γραφεία της Εταιρίας (Λ. Κηφισίας **274**)

θ) Το από **28/12/06** υπ'αριθ. **Κ3/13448** έγγραφο του Υπουργείου Ανάπτυξης με το οποίο βεβαιώνεται ότι η εταιρία κατείχε την **31/12/05** το απαραίτητο περιθώριο φερεγγυότητας, το οποίο θα βρίσκεται σε φυσική μορφή στα γραφεία της Εταιρίας (Λ. Κηφισίας **274**)

ι) Τα πρακτικά της Έκτακτης Γενικής Συνέλευσης των μετόχων της **22/3/07** κατά την οποία αποφασίστηκε η αύξηση του μετοχικού κεφαλαίου με ιδιωτική τοποθέτηση από την Τράπεζα Πειραιώς ΑΕ κατά το ποσό των **€ 18.626.097,28** τα οποία θα βρίσκονται σε φυσική μορφή στα γραφεία της Εταιρίας (Λ. Κηφισίας **274**)

ια) Η έκθεση Διαχείρισης του ΔΣ προς την Γενική Συνέλευση των μετόχων για τον Ισολογισμό της **31/12/06**

**ΠΙΝΑΚΑΣ ΠΕΡΙΕΧΟΜΕΝΩΝ**

<b>2. ΕΓΓΡΑΦΟ ΑΝΑΦΟΡΑΣ .....</b>	<b>18</b>
<b>2.1 ΥΠΕΥΘΥΝΑ ΠΡΟΣΩΠΑ.....</b>	<b>23</b>
<b>2.2 ΝΟΜΙΜΟΙ ΕΛΕΓΚΤΕΣ.....</b>	<b>24</b>
<b>2.3 ΔΙΚΑΣΤΙΚΕΣ ΚΑΙ ΔΙΑΙΤΗΤΙΚΕΣ ΔΙΑΔΙΚΑΣΙΕΣ.....</b>	<b>27</b>
<b>2.4 ΑΝΕΛΕΓΚΤΕΣ ΦΟΡΟΛΟΓΙΚΕΣ ΧΡΗΣΕΙΣ.....</b>	<b>27</b>
<b>2.5 ΕΠΙΛΕΓΜΕΝΕΣ ΧΡΗΜΑΤΟΟΙΚΟΝΟΜΙΚΕΣ ΠΛΗΡΟΦΟΡΙΕΣ.....</b>	<b>28</b>
<b>2.5.1 Σχολιασμός αποτελεσμάτων και λοιπών χρηματοοικονομικών         πληροφοριών για την χρήση 2004.....</b>	<b>30</b>
<b>2.5.2 Σχολιασμός αποτελεσμάτων και λοιπών χρηματοοικονομικών         πληροφοριών για την χρήση 2005.....</b>	<b>31</b>
<b>2.5.3 Σχολιασμός αποτελεσμάτων και λοιπών χρηματοοικονομικών         πληροφοριών για την χρήση 2006.....</b>	<b>31</b>
<b>2.5.4 Σχολιασμός αποτελεσμάτων και λοιπών χρηματοοικονομικών         πληροφοριών για την περίοδο 1/1 – 31/3/2007.....</b>	<b>32</b>
<b>2.6 ΠΛΗΡΟΦΟΡΙΕΣ ΓΙΑ ΤΟΝ ΕΚΔΟΤΗ .....</b>	<b>32</b>
<b>2.6.1 Ιστορικό και ανάπτυξη.....</b>	<b>32</b>
<b>2.6.2 Κανονιστικό πλαίσιο.....</b>	<b>34</b>
<b>2.6.3 Πολιτική ποιότητας.....</b>	<b>35</b>
<b>2.6.4 Οργανόγραμμα.....</b>	<b>35</b>
<b>2.6.5 Επενδύσεις.....</b>	<b>36</b>
<b>2.7 ΕΠΙΣΚΟΠΗΣΗ ΕΠΙΧΕΙΡΗΜΑΤΙΚΗΣ ΔΡΑΣΤΗΡΙΟΤΗΤΑΣ .....</b>	<b>36</b>
<b>2.7.1 Κυριότερες δραστηριότητες.....</b>	<b>36</b>
<b>2.7.2 Προϊόντα &amp; υπηρεσίες.....</b>	<b>39</b>
<b>2.7.3 Κυριότερες αγορές .....</b>	<b>52</b>
<b>2.8 ΔΙΑΡΘΡΩΣΗ ΟΜΙΛΟΥ.....</b>	<b>56</b>
<b>2.9 ΑΚΙΝΗΤΑ, ΕΓΚΑΤΑΣΤΑΣΕΙΣ, ΕΞΟΠΛΙΣΜΟΣ .....</b>	<b>63</b>
<b>2.9.1 Ενσώματες ακινητοποιήσεις .....</b>	<b>63</b>
<b>2.9.2 Εγγυήσεις και εμπράγματα ασφάλειες .....</b>	<b>64</b>

<b>2.10</b>	<b>ΧΡΗΜΑΤΟΟΙΚΟΝΟΜΙΚΗ ΚΑΤΑΣΤΑΣΗ ΚΑΙ ΑΠΟΤΕΛΕΣΜΑΤΑ</b>	<b>.....64</b>
<b>2.11</b>	<b>ΚΕΦΑΛΑΙΑ</b>	<b>.....64</b>
	<b>2.11.1</b> Πληροφορίες για τα κεφάλαια του εκδότη (μακροπρόθεσμα & Βραχυπρόθεσμα)	<b>.....64</b>
	<b>2.11.2</b> Ταμειακές ροές	<b>.....65</b>
	<b>2.11.3</b> Δανειακές ανάγκες & κεφαλαιακή διάρθρωση	<b>.....67</b>
<b>2.12</b>	<b>ΔΙΟΙΚΗΤΙΚΑ, ΔΙΑΧΕΙΡΙΣΤΙΚΑ &amp; ΕΠΟΠΤΙΚΑ ΟΡΓΑΝΑ ΚΑΙ ΑΝΩΤΕΡΑ ΔΙΟΙΚΗΤΙΚΑ ΣΤΕΛΕΧΗ</b>	<b>.....67</b>
	<b>2.12.1</b> Περιγραφή	<b>.....67</b>
	<b>2.12.2</b> Εταιρική διακυβέρνηση	<b>.....71</b>
<b>2.13</b>	<b>ΑΜΟΙΒΕΣ ΚΑΙ ΟΦΕΛΗ</b>	<b>.....73</b>
	<b>2.13.1</b> Μελών ΔΣ & Διευθυντικών στελεχών	<b>.....73</b>
	<b>2.13.2</b> Υπαλλήλων	<b>.....75</b>
<b>2.14</b>	<b>ΚΥΡΙΟΙ ΜΕΤΟΧΟΙ</b>	<b>.....76</b>
<b>2.15</b>	<b>ΔΙΕΤΑΙΡΙΚΕΣ ΣΥΝΑΛΛΑΓΕΣ ΟΜΙΛΟΥ</b>	<b>.....78</b>
<b>2.16</b>	<b>ΧΡΗΜΑΤΟΟΙΚΟΝΟΜΙΚΕΣ ΠΛΗΡΟΦΟΡΙΕΣ ΓΙΑ ΤΑ ΠΕΡΙΟΥΣΙΑΚΑ ΣΤΟΙΧΕΙΑ ΚΑΙ ΤΙΣ ΥΠΟΧΡΕΩΣΕΙΣ ΤΟΥ ΕΚΔΟΤΗ, ΤΗ ΧΡΗΜΑΤΟΟΙΚΟΝΟΜΙΚΗ ΤΟΥ ΘΕΣΗ ΚΑΙ ΤΑ ΑΠΟΤΕΛΕΣΜΑΤΑ ΤΟΥ</b>	<b>.....82</b>
	<b>2.16.1</b> Ισολογισμός	<b>.....84</b>
	<b>2.16.2</b> Αποτελέσματα χρήσεων	<b>.....86</b>
	<b>2.16.3</b> Κατάσταση ταμειακών ροών	<b>.....88</b>
<b>2.17</b>	<b>ΛΟΓΙΣΤΙΚΕΣ ΑΡΧΕΣ</b>	<b>.....90</b>
	<b>2.17.1</b> Αρχές παρουσίασης των Οικονομικών Καταστάσεων	<b>.....90</b>
	<b>2.17.2</b> Ενοποιημένες Οικονομικές καταστάσεις	<b>.....90</b>
	<b>2.17.3</b> Συναλλαγές σε άλλα νομίσματα	<b>.....90</b>
	<b>2.17.4</b> Συμφηφισμός Απαιτήσεων - Υποχρεώσεων	<b>.....90</b>
	<b>2.17.5</b> Επενδύσεις σε χρηματοοικονομικά περιουσιακά στοιχεία	<b>.....91</b>
	<b>2.17.6</b> Ασφαλιστήρια συμβόλαια	<b>.....91</b>
	<b>2.17.7</b> Ενσώματα περιουσιακά στοιχεία	<b>.....93</b>
	<b>2.17.8</b> Χρηματοδοτικές μισθώσεις	<b>.....94</b>

2.17.9	Ασώματες ακινητοποιήσεις.....	94
2.17.10	Απομείωση αξίας στοιχείων του Ενεργητικού.....	94
2.17.11	Ταμείο και ταμειακά ισοδύναμα.....	94
2.17.12	Χορηγούμενα δάνεια .....	95
2.17.13	Προβλέψεις.....	95
2.17.14	Παροχές σε εργαζομένους.....	95
2.17.15	Φόρος εισοδήματος.....	96
2.17.16	Κέρδη ανά μετοχή .....	96
2.17.17	Αναγνώριση Εσόδων .....	96
<b>2.18</b>	<b>ΠΛΗΡΟΦΟΡΗΣΗ ΑΝΑ ΤΟΜΕΑ.....</b>	<b>97</b>
<b>2.19</b>	<b>ΕΠΕΞΗΓΗΣΕΙΣ ΚΑΙ ΑΝΑΛΥΣΕΙΣ ΕΠΙ ΤΩΝ ΑΠΟΤΕΛΕΣΜΑΤΩΝ</b>	
	<b>ΧΡΗΣΕΩΣ.....</b>	<b>99</b>
2.19.1	Μικτά ασφάλιστρα και συναφή έσοδα.....	99
2.19.2	Εκχωρηθέντα ασφάλιστρα σε αντασφαλιστές.....	100
2.19.3	Μεταβολή αποθέματος μη δεδουλευμένων ασφαλιστρών.....	100
2.19.4	Έσοδα επενδύσεων.....	101
2.19.5	Κέρδη (ζημιές) από πώληση / λήξη επενδύσεων.....	101
2.19.6	Κέρδη (ζημιές) αποτίμησης επενδύσεων.....	101
2.19.7	Έσοδα από μη ασφαλιστική δραστηριότητα.....	102
2.19.8	Κόστος εσόδων από μη ασφαλιστική δραστηριότητα .....	102
2.19.9	Λοιπά έσοδα.....	103
2.19.10	Αποζημιώσεις ασφαλισμένων.....	103
2.19.11	Δεδουλευμένες προμήθειες παραγωγής.....	103
2.19.12	Επιβάρυνση από ασφαλιστικές προβλέψεις.....	104
2.19.13	Έξοδα διάθεσης.....	105
2.19.13.1	Αποσβέσεις.....	105
2.19.14	Έξοδα διοικητικής λειτουργίας.....	105
2.19.15	Λοιπά έσοδα.....	106
2.19.16	Φόρος εισοδήματος.....	106
2.19.17	Κέρδη / ζημιές ανά μετοχή.....	107
<b>2.20</b>	<b>ΕΠΕΞΗΓΗΣΕΙΣ ΚΑΙ ΑΝΑΛΥΣΕΙΣ ΕΠΙ ΤΩΝ ΣΤΟΙΧΕΙΩΝ ΤΟΥ</b>	
	<b>ΙΣΟΛΟΓΙΣΜΟΥ.....</b>	<b>107</b>
2.20.1	Επενδύσεις σε ακίνητα.....	107

2.20.2	Αξιόγραφα διαθέσιμα προς πώληση.....	108
2.20.3	Επενδύσεις για λογαριασμό των ασφαλισμένων ζωής που φέρουν τον επενδυτικό κίνδυνο ( <b>Unit Linked</b> ).....	109
2.20.4	Ενσώματα πάγια περιουσιακά στοιχεία.....	109
2.20.5	Αναβαλλόμενες φορολογικές απαιτήσεις / υποχρεώσεις.....	111
2.20.6	Απαιτήσεις από ασφαλισμένους.....	111
2.20.7	Απαιτήσεις από αντασφαλιστές.....	112
2.20.8	Προμήθειες και άλλα έξοδα παραγωγής επομένων χρήσεων .....	112
2.20.9	Λοιπές απαιτήσεις.....	112
2.20.10	Δάνεια σε προσωπικό, ασφαλιστές και ασφαλισμένους ζωής.....	113
2.20.11	Ταμείο και ταμειακά ισοδύναμα.....	113
2.20.12	Μαθηματικά αποθέματα και τεχνικές προβλέψεις.....	114
2.20.13	Λοιπές υποχρεώσεις.....	116
2.20.14	Υποχρεώσεις παροχών προς το προσωπικό.....	116
2.20.15	Μετοχικό κεφάλαιο.....	118
2.20.16	Αποθεματικά.....	118
2.21	ΠΡΟΣΘΕΤΑ ΣΤΟΙΧΕΙΑ ΚΑΙ ΠΛΗΡΟΦΟΡΙΕΣ.....	120
2.21.1	Επανειδίκευση αξίας ακινήτων.....	120
2.21.2	Επίδικες ή υπό διαιτησία αποφάσεις.....	120
2.21.3	Ασφαλιστική τοποθέτηση – εμπράγματα βάρη.....	120
2.21.4	Λοιπές πληροφορίες.....	120
2.22	ΧΡΗΜΑΤΟΟΙΚΟΝΟΜΙΚΕΣ ΠΛΗΡΟΦΟΡΙΕΣ ΓΙΑ ΤΙΣ ΜΕΤΑΒΟΛΕΣ ΤΗΣ ΚΑΘΑΡΗΣ ΘΕΣΗΣ ΤΩΝ ΧΡΗΣΕΩΝ 2004 - 2006.....	120
2.23	ΠΡΟΣΑΡΤΗΜΑΤΑ.....	124
2.24	ΜΕΡΙΣΜΑΤΙΚΗ ΠΟΛΙΤΙΚΗ.....	124
2.25	ΜΕΤΟΧΙΚΟ ΚΕΦΑΛΑΙΟ.....	125
2.26	ΙΔΡΥΤΙΚΗ ΠΡΑΞΗ & ΚΑΤΑΣΤΑΤΙΚΟ.....	130
2.27	ΣΗΜΑΝΤΙΚΕΣ ΣΥΜΒΑΣΕΙΣ.....	132
2.28	ΕΓΓΡΑΦΑ ΜΕΣΩ ΠΑΡΑΠΟΜΠΗΣ.....	133

<b>2.29</b>	<b>ΕΓΓΡΑΦΑ ΣΤΗ ΔΙΑΘΕΣΗ ΤΟΥ ΕΠΕΝΔΥΤΗ.....</b>	<b>133</b>
<b>2.30</b>	<b>ΤΑΣΕΙΣ.....</b>	<b>134</b>
<b>2.31</b>	<b>ΠΑΡΑΡΤΗΜΑ.....</b>	<b>135</b>

## 2.1 ΥΠΕΥΘΥΝΑ ΠΡΟΣΩΠΑ

Στο παρόν Ενημερωτικό Δελτίο περιέχονται και παρουσιάζονται με εύληπτο τρόπο όλες οι πληροφορίες που είναι απαραίτητες προκειμένου ο επενδυτής να μπορεί με εμπεριστατωμένο τρόπο να αξιολογήσει τα περιουσιακά στοιχεία, τη χρηματοοικονομική κατάσταση, τα αποτελέσματα και τις προοπτικές της ΕΥΡΩΠΑΪΚΗΣ ΠΙΣΤΗΣ ΑΕΓΑ, καθώς και τα δικαιώματα που απορρέουν από τις κοινές ονομαστικές μετοχές της.

Το παρόν Ενημερωτικό Δελτίο αποτελείται από α) το Περιληπτικό Σημείωμα β) το Σημείωμα Μετοχικού Τίτλου και γ) το Έγγραφο Αναφοράς. Η σύνταξη και διάθεση του παρόντος Ενημερωτικού Δελτίου έγινε σύμφωνα με τις διατάξεις της ισχύουσας νομοθεσίας. Το Ενημερωτικό Δελτίο περιέχει κάθε πληροφορία της οποίας η δημοσιοποίηση προβλέπεται από τις διατάξεις του Κανονισμού **809/2004** της Επιτροπής της Ευρωπαϊκής Ένωσης και η οποία αφορά την Εταιρία και την παρούσα αύξηση του μετοχικού κεφαλαίου.

Το Διοικητικό Συμβούλιο της Επιτροπής Κεφαλαιαγοράς ενέκρινε το περιεχόμενο του παρόντος Ενημερωτικού Δελτίου μόνο όσον αφορά την κάλυψη των αναγκών πληροφόρησης του επενδυτικού κοινού, όπως αυτές καθορίζονται από τις διατάξεις του Κανονισμού **809/2004** της Επιτροπής της Ευρωπαϊκής Ένωσης.

Υπεύθυνος από πλευράς Εταιρίας για τη σύνταξη του παρόντος ενημερωτικού Δελτίου και την ακρίβεια των όλων στοιχείων που περιέχει είναι ο κ. Στέφανος Βερζοβίτης, Γενικός Διευθυντής Οικονομικών & Διοικητικών Υπηρεσιών, κάτοικος Αθηνών, Λ. Κηφισίας **274**, Αθήνα, τηλ. **210 8119520**.

Επιπρόσθετα, ο Αναλογιστής κος Νικόλαος Χαλκιόπουλος, Γενικός Διευθυντής Χαρτοφυλακίου, κάτοικος Αθηνών, Λ. Κηφισίας **274**, τηλ. **2108119510**, είναι υπεύθυνος για τα αναλογιστικά στοιχεία που αναφέρονται στο παρόν Ενημερωτικό Δελτίο.

Υπεύθυνοι για τη σύνταξη των οικονομικών καταστάσεων για τις ανάγκες του παρόντος Ενημερωτικού Δελτίου με βάση την παράγραφο **20.1** του Παραρτήματος Ι του Κανονισμού της Ευρωπαϊκής Ένωσης **809/2004** είναι οι κ.κ. Κωνσταντίνος Τσόκας, Πρόεδρος του Δ.Σ. της Ειδότηρας, Χρήστος Γεωργακόπουλος, Διευθύνων Σύμβουλος, Στέφανος Βερζοβίτης, Οικονομικός Διευθυντής, Νικόλαος Χαλκιόπουλος, Αναλογιστής και Χαραλαμπος Βαξεβάνης, Διευθυντής Λογιστηρίου. Τα φυσικά πρόσωπα που επιμελήθηκαν τα της σύνταξης του Ενημερωτικού Δελτίου και τα μέλη του Δ.Σ. της Εταιρίας δηλώνουν ότι έχουν λάβει γνώση και συμφωνούν με το περιεχόμενο του παρόντος Ενημερωτικού Δελτίου και βεβαιώνουν υπεύθυνα ότι αφού έλαβαν κάθε εύλογο μέτρο για το σκοπό αυτό, οι πληροφορίες που περιέχονται στο Ενημερωτικό Δελτίο είναι, εξ όσων γνωρίζουν, σύμφωνες με την πραγματικότητα και δεν υπάρχουν παραλήψεις που θα μπορούσαν να αλλοιώσουν το περιεχόμενό του.

## 2.2 ΝΟΜΙΜΟΙ ΕΛΕΓΚΤΕΣ

Η Εταιρεία ελέγχεται από ορκωτό ελεγκτή – λογιστή. Τον έλεγχο των εταιρικών χρήσεων της μητρικής καθώς και των ενοποιημένων οικονομικών καταστάσεων της χρήσης που έληξε την **31/12/2006** που συντάχθηκε με βάση τα Δ.Π.Χ.Π., διενήργησε ο ορκωτός ελεγκτής – λογιστής κ. Ευστάθιος Καγιούλης (ΑΜ ΣΟΕΛ **13271**) της εταιρίας **PKF ΕΥΡΩΕΛΕΓΚΤΙΚΗ**, Βασ. Σοφίας **120**, Αθήνα, ενώ τον έλεγχο της οικονομικής κατάστασης της μητρικής, καθώς και την ενοποιημένη οικονομική κατάσταση της χρήσης που έληξε στις **31/12/2005** που συντάχθηκαν με βάση τα Δ.Π.Χ.Π., διενήργησε ο ορκωτός ελεγκτής – λογιστής κ. Ευστάθιος Χριστόπουλος (ΑΜ ΣΟΕΛ **12561**) της ίδιας ελεγκτικής εταιρίας.

Εκθέσεις ορκωτών ελεγκτών επί των οικονομικών καταστάσεων που έχουν συνταχθεί από την Εταιρεία για τους σκοπούς του Ενημερωτικού Δελτίου όπως προβλέπεται από τις διατάξεις του Παραρτήματος Ι της ενότητας **20.1** του Κανονισμού **809/2004** της Επιτροπής των Ευρωπαϊκών Κοινοτήτων.

Χρήση 2004 (με βάση τα Διεθνή Λογιστικά Πρότυπα): «Ελέγξαμε τις συνημμένες εταιρικές και ενοποιημένες Οικονομικές Καταστάσεις της «ΕΥΡΩΠΑΪΚΗ ΠΙΣΤΗ ΑΝΩΝΥΜΟΣ ΕΤΑΙΡΙΑ ΓΕΝΙΚΩΝ ΑΣΦΑΛΙΣΕΩΝ» (η «εταιρία») της **31** Δεκεμβρίου **2004**, όπως αυτές εμφανίζονται σαν συγκρισιμη χρήση για τις πρώτες οικονομικές καταστάσεις με βάση τα Διεθνή Λογιστικά Πρότυπα, που συνέταξε η εταιρία για την χρήση **2005**, που αποτελούνται από τον ισολογισμό, τις καταστάσεις αποτελεσμάτων, μεταβολών ιδίων κεφαλαίων και ταμειακών ροών της χρήσεως που έληξε την ημερομηνία αυτή, καθώς και περιλήψη των σημαντικών λογιστικών πολιτικών και λοιπές επεξηγηματικές σημειώσεις. Ο έλεγχος μας διενεργήθηκε στα πλαίσια της διαδικασίας αύξησης του μετοχικού κεφαλαίου της εταιρίας, με βάση και τις ρυθμίσεις του Κανονισμού (ΕΚ) **809/2004** της Ε.Ε.

### **Ευθύνη Διοίκησης για τις Οικονομικές Καταστάσεις:**

Η Διοίκηση της εταιρίας έχει την ευθύνη για την κατάρτιση και εύλογη παρουσίαση αυτών των Οικονομικών Καταστάσεων σύμφωνα με τα Διεθνή Πρότυπα Χρηματοοικονομικής Πληροφόρησης, όπως αυτά έχουν υιοθετηθεί από την Ευρωπαϊκή Ένωση. Η ευθύνη αυτή περιλαμβάνει σχεδιασμό, εφαρμογή και διατήρηση συστήματος εσωτερικού ελέγχου σχετικά με την κατάρτιση και εύλογη παρουσίαση οικονομικών καταστάσεων, απαλλαγμένων από ουσιώδη ανακρίβεια, που οφείλεται σε απάτη ή λάθος. Η ευθύνη αυτή περιλαμβάνει επίσης την επιλογή και εφαρμογή κατάλληλων λογιστικών πολιτικών και την διενέργεια λογιστικών εκτιμήσεων που είναι λογικές για τις περιστάσεις.

### **Ευθύνη Ελεγκτή:**

Δική μας ευθύνη είναι η έκφραση γνώμης επί αυτών των Οικονομικών Καταστάσεων, με βάση τον έλεγχό μας. Διενεργήσαμε τον έλεγχο σύμφωνα με τα Ελληνικά Ελεγκτικά Πρότυπα, που είναι εναρμονισμένα με τα Διεθνή Ελεγκτικά Πρότυπα. Τα Πρότυπα αυτά απαιτούν τη συμμόρφωσή μας με τους κανόνες δεοντολογίας, το σχεδιασμό και τη διενέργεια του ελέγχου μας με σκοπό την εύλογη διασφάλιση ότι οι οικονομικές καταστάσεις είναι απαλλαγμένες από ουσιώδη ανακρίβεια.

Ο έλεγχος περιλαμβάνει τη διενέργεια διαδικασιών για την συγκέντρωση ελεγκτικών τεκμηρίων, σχετικά με τα ποσά και τις πληροφορίες που περιλαμβάνονται στις οικονομικές

καταστάσεις. Οι διαδικασίες επιλέγονται κατά την κρίση του ελεγκτή και περιλαμβάνουν την εκτίμηση του κινδύνου ουσιώδους ανακρίβειας των οικονομικών καταστάσεων, λόγω απάτης ή λάθους. Για την εκτίμηση του κινδύνου αυτού, ο ελεγκτής λαμβάνει υπόψη το σύστημα εσωτερικού ελέγχου σχετικά με την κατάρτιση και εύλογη παρουσίαση των οικονομικών καταστάσεων, με σκοπό το σχεδιασμό ελεγκτικών διαδικασιών για τις περιστάσεις και όχι για την έκφραση γνώμης επί της αποτελεσματικότητας του συστήματος εσωτερικού ελέγχου της εταιρείας. Ο έλεγχος περιλαμβάνει επίσης την αξιολόγηση της καταλληλότητας των λογιστικών πολιτικών που εφαρμόστηκαν και του εύλογου των εκτιμήσεων που έγιναν από τη Διοίκηση, καθώς και αξιολόγηση της συνολικής παρουσίασης των οικονομικών καταστάσεων.

Πιστεύουμε ότι τα ελεγκτικά τεκμήρια που έχουμε συγκεντρώσει είναι επαρκή και κατάλληλα για τη θεμελίωση της γνώμης μας.

#### **Γνώμη:**

Κατά τη γνώμη μας, οι συνημμένες Οικονομικές Καταστάσεις παρουσιάζουν εύλογα από κάθε ουσιώδη άποψη την οικονομική κατάσταση της Εταιρείας και του Ομίλου κατά την **31 Δεκεμβρίου 2004**, την χρηματοοικονομική τους επίδοση και τις Ταμειακές τους Ροές για τη χρήση που έληξε την ημερομηνία αυτή σύμφωνα με τα Διεθνή Πρότυπα Χρηματοοικονομικής Πληροφόρησης, όπως αυτά υιοθετήθηκαν από την Ευρωπαϊκή Ένωση.

#### **Αναφορά επί άλλων νομικών και κανονιστικών θεμάτων:**

Το περιεχόμενο της Έκθεσης του Διοικητικού Συμβουλίου είναι συνεπές με τις συνημμένες οικονομικές καταστάσεις.

Χρήση 2005: «Ελέγξαμε τις συνημμένες ατομικές και ενοποιημένες οικονομικές καταστάσεις της Ανώνυμης Εταιρείας «ΕΥΡΩΠΑΪΚΗ ΠΙΣΤΗ ΑΝΩΝΥΜΟΣ ΕΤΑΙΡΙΑ ΓΕΝΙΚΩΝ ΑΣΦΑΛΙΣΕΩΝ» της εταιρικής χρήσεως που έληξε την **31<sup>η</sup> Δεκεμβρίου 2005**. Η ευθύνη της σύνταξης των οικονομικών καταστάσεων βαρύνει τη διοίκηση της Εταιρείας. Η δική μας ευθύνη περιορίζεται στη διαμόρφωση και τη διατύπωση γνώμης επί των οικονομικών καταστάσεων, εδραιωμένης στο διενεργηθέντα έλεγχο.

Ο έλεγχός μας διενεργήθηκε σύμφωνα με τα Ελληνικά Ελεγκτικά Πρότυπα, που είναι εναρμονισμένα με τα Διεθνή Ελεγκτικά Πρότυπα. Τα Πρότυπα αυτά απαιτούν το σχεδιασμό και την εκτέλεση του ελεγκτικού έργου κατά τρόπο που να διασφαλίζει εύλογη βεβαιότητα ότι οι οικονομικές καταστάσεις είναι απαλλαγμένες από ουσιώδεις ανακρίβειες και παραλείψεις. Ο έλεγχος περιλαμβάνει την εξέταση, σε δειγματοληπτική βάση, αποδεικτικών στοιχείων που να στηρίζουν τα ποσά και τις πληροφορίες που περιλαμβάνονται στις οικονομικές καταστάσεις. Ο έλεγχος επίσης περιλαμβάνει την αξιολόγηση των λογιστικών αρχών που ακολουθήθηκαν, των εκτιμήσεων της διοίκησης της Εταιρείας και, γενικότερα, της παρουσίασης των δεδομένων στις οικονομικές καταστάσεις καθώς και την αξιολόγηση της συνέπειας της Έκθεσης του Διοικητικού Συμβουλίου με τις οικονομικές καταστάσεις. Πιστεύουμε ότι ο έλεγχος που διενεργήθηκε παρέχει επαρκή βάση για την διαμόρφωση της έκθεσής μας.

Κατά την γνώμη μας, οι προαναφερόμενες οικονομικές καταστάσεις απεικονίζουν ακριβοδίκαια την οικονομική θέση της Εταιρείας και του Ομίλου κατά την **31**

Δεκεμβρίου 2005 και τα αποτελέσματα των εργασιών της και του Ομίλου καθώς και τις μεταβολές των ιδίων κεφαλαίων και τις ταμειακές ροές της χρήσεως που έληξε αυτή την ημερομηνία, σύμφωνα με τα Διεθνή Λογιστικά Πρότυπα που έχουν υιοθετηθεί από την Ευρωπαϊκή Ένωση και το περιεχόμενο της Έκθεσης του Διοικητικού Συμβουλίου είναι συνεπές με τις προαναφερόμενες οικονομικές καταστάσεις.»

**Χρήση 2006:** « Ελέγξαμε τις συνημμένες εταιρικές και ενοποιημένες Οικονομικές Καταστάσεις της «ΕΥΡΩΠΑΪΚΗ ΠΙΣΤΗ ΑΝΩΝΥΜΟΣ ΕΤΑΙΡΙΑ ΓΕΝΙΚΩΝ ΑΣΦΑΛΙΣΕΩΝ» (η «εταιρεία») που αποτελούνται από τον εταιρικό και ενοποιημένο ισολογισμό της 31<sup>ης</sup> Δεκεμβρίου 2006, και τις καταστάσεις αποτελεσμάτων, μεταβολών ιδίων κεφαλαίων και ταμειακών ροών της χρήσεως που έληξε την ημερομηνία αυτή καθώς και περίληψη των σημαντικών λογιστικών πολιτικών και λοιπές επεξηγηματικές σημειώσεις.

#### **Ευθύνη Διοίκησης για τις Οικονομικές Καταστάσεις**

Η Διοίκηση της εταιρείας έχει την ευθύνη για την κατάρτιση και εύλογη παρουσίαση αυτών των Οικονομικών Καταστάσεων σύμφωνα με τα Διεθνή Πρότυπα Χρηματοοικονομικής Πληροφόρησης, όπως αυτά έχουν υιοθετηθεί από την Ευρωπαϊκή Ένωση. Η ευθύνη αυτή περιλαμβάνει σχεδιασμό, εφαρμογή και διατήρηση συστήματος εσωτερικού ελέγχου σχετικά με την κατάρτιση και εύλογη παρουσίαση οικονομικών καταστάσεων, απαλλαγμένων από ουσιώδη ανακρίβεια, που οφείλεται σε απάτη ή λάθος. Η ευθύνη αυτή περιλαμβάνει επίσης την επιλογή και εφαρμογή κατάλληλων λογιστικών πολιτικών και την διενέργεια λογιστικών εκτιμήσεων που είναι λογικές για τις περιστάσεις.

#### **Ευθύνη Ελεγκτή**

Δική μας ευθύνη είναι η έκφραση γνώμης επί αυτών των Οικονομικών Καταστάσεων, με βάση τον έλεγχο μας. Διενεργήσαμε τον έλεγχο σύμφωνα με τα Ελληνικά Ελεγκτικά Πρότυπα, που είναι εναρμονισμένα με τα Διεθνή Ελεγκτικά Πρότυπα. Τα Πρότυπα αυτά απαιτούν τη συμμόρφωσή μας με τους κανόνες δεοντολογίας και το σχεδιασμό και διενέργεια του ελέγχου μας με σκοπό την εύλογη διασφάλιση ότι οι οικονομικές καταστάσεις είναι απαλλαγμένες από ουσιώδη ανακρίβεια.

Ο έλεγχος περιλαμβάνει τη διενέργεια διαδικασιών για την συγκέντρωση ελεγκτικών τεκμηρίων, σχετικά με τα ποσά και τις πληροφορίες που περιλαμβάνονται στις οικονομικές καταστάσεις. Οι διαδικασίες επιλέγονται κατά την κρίση του ελεγκτή και περιλαμβάνουν την εκτίμηση του κινδύνου ουσιώδους ανακρίβειας των οικονομικών καταστάσεων, λόγω απάτης ή λάθους. Για την εκτίμηση του κινδύνου αυτού, ο ελεγκτής λαμβάνει υπόψη το σύστημα εσωτερικού ελέγχου σχετικά με την κατάρτιση και εύλογη παρουσίαση των οικονομικών καταστάσεων, με σκοπό το σχεδιασμό ελεγκτικών διαδικασιών για τις περιστάσεις και όχι για την έκφραση γνώμης επί της αποτελεσματικότητας του συστήματος εσωτερικού ελέγχου της εταιρείας. Ο έλεγχος περιλαμβάνει επίσης την αξιολόγηση της καταλληλότητας των λογιστικών πολιτικών που εφαρμόστηκαν και του εύλογου των εκτιμήσεων που έγιναν από τη Διοίκηση, καθώς και αξιολόγηση της συνολικής παρουσίας των οικονομικών καταστάσεων.

Πιστεύουμε ότι τα ελεγκτικά τεκμήρια που έχουμε συγκεντρώσει είναι επαρκή και κατάλληλα για τη θεμελίωση της γνώμης μας.

#### **Γνώμη**

Κατά τη γνώμη μας, οι συνημμένες εταιρικές και ενοποιημένες Οικονομικές Καταστάσεις παρουσιάζουν εύλογα από κάθε ουσιώδη άποψη την οικονομική κατάσταση της Εταιρείας

και του Ομίλου κατά την **31 Δεκεμβρίου 2006**, την χρηματοοικονομική τους επίδοση και τις Ταμειακές τους Ροές για τη χρήση που έληξε την ημερομηνία αυτή σύμφωνα με τα Διεθνή Πρότυπα Χρηματοοικονομικής Πληροφόρησης, όπως αυτά υιοθετήθηκαν από την Ευρωπαϊκή Ένωση.

**Αναφορά επί άλλων νομικών και κανονιστικών θεμάτων.**

Το περιεχόμενο της Έκθεσης του Διοικητικού Συμβουλίου είναι συνεπές με τις συνημμένες οικονομικές καταστάσεις. »

Σημειώνεται ότι ο ελεγκτής δεν έχει παραιτηθεί ούτε ανακληθεί από τα καθήκοντά του.

### **2.3 ΔΙΚΑΣΤΙΚΕΣ ΚΑΙ ΔΙΑΙΤΗΤΙΚΕΣ ΔΙΑΔΙΚΑΣΙΕΣ**

Η Εταιρία δηλώνει ότι καμία από τις υφιστάμενες διοικητικές και δικαστικές υποθέσεις δεν δύναται να έχει ούτε είχε κατά τους τελευταίους δώδεκα (**12**) μήνες σημαντικές επιπτώσεις στη χρηματοοικονομική κατάσταση ή στην κερδοφορία της ΕΥΡΩΠΑΪΚΗΣ ΠΙΣΤΗΣ ΑΕΓΑ ή / και του Ομίλου της. Επιπλέον δηλώνει ότι κατά τους τελευταίους δώδεκα (**12**) μήνες και σύμφωνα με τα στοιχεία που έχουν περιέλθει σε γνώση της, δεν υφίστανται καμία άλλη διοικητική, δικαστική ή διαιτητική διαδικασία η οποία ενδέχεται να κινηθεί κατά της εταιρίας ή / και των εταιριών που περιλαμβάνονται στον Όμιλο και η οποία θα μπορούσε να έχει σημαντικές επιπτώσεις στη χρηματοοικονομική κατάσταση ή την κερδοφορία, τόσο της ίδιας όσο και του Ομίλου της.

### **2.4 ΑΝΕΛΕΓΚΤΕΣ ΦΟΡΟΛΟΓΙΚΕΣ ΧΡΗΣΕΙΣ**

Η μητρική εταιρία έχει ελεγχθεί φορολογικά μέχρι και την χρήση **2000**, η εταιρία «ΕΥΡΩΠΑΪΚΗ ΠΙΣΤΗ Α.Ε.Δ.Α.Κ.» μέχρι και την χρήση **2001**, ενώ οι υπόλοιπες θυγατρικές έχουν ελεγχθεί μέχρι και την χρήση **2002**. Κατά συνέπεια οι φορολογικές υποχρεώσεις δεν έχουν καταστεί οριστικές για τις ανέλεγκτες χρήσεις. Η εταιρία δηλώνει ότι το αποτέλεσμα των ενδεχόμενων φορολογικών ελέγχων δεν θα έχει σημαντική επίπτωση στην χρηματοοικονομική κατάσταση, την κερδοφορία και τις ταμειακές ροές του Ομίλου. Η ΕΥΡΩΠΑΪΚΗ ΠΙΣΤΗ ΑΕΓΑ έχει πάρει την από **21/3/06** εντολή ελέγχου με αριθμό **548/2006** από την ΔΕΚ Αθηνών και έχει καταθέσει την υπ' αριθμ. Πρωτ. **19554-4/6/07** αίτηση στην ΔΟΥ ΦΑΕΕ Αθηνών για φορολογικό έλεγχο των χρήσεων **2005** έως **2006**. Η ΕΥΡΩΠΑΪΚΗ ΠΙΣΤΗ ΑΕΔΑΚ έχει καταθέσει την υπ' αριθμ. Πρωτ. **19557-4/6/07** αίτηση στην ΔΟΥ ΦΑΕΕ Αθηνών για φορολογικό έλεγχο των χρήσεων **2002** έως **2006**. Η ΕΥΡΩΠΑΪΚΗ ΠΙΣΤΗ FINANCE ΑΕΠΕΥ έχει καταθέσει την υπ' αριθμ. Πρωτ. **19558-4/6/07** αίτηση στην ΔΟΥ ΦΑΕΕ Αθηνών για φορολογικό έλεγχο των χρήσεων **2003** έως **2006**. Η ALTER EGO ΑΕ έχει καταθέσει την υπ' αριθμ. Πρωτ. **19560-4/6/07** αίτηση στην ΔΟΥ ΦΑΕΕ Αθηνών για φορολογικό έλεγχο των χρήσεων **2003** έως **2006**. Η ΕΥΡΩΠΑΪΚΗ SOS – ΣΥΣΤΗΜΑΤΑ ΥΓΕΙΑΣ ΑΕ έχει καταθέσει την υπ' αριθμ. Πρωτ. **19556-4/6/07** αίτηση στην ΔΟΥ ΦΑΕΕ Αθηνών για φορολογικό έλεγχο των χρήσεων **2003** έως **2006**. Η ENOVATION TECHNOLOGIES ΑΕ έχει καταθέσει την υπ' αριθμ. Πρωτ. **19555-4/6/07** αίτηση στην ΔΟΥ ΦΑΕΕ Αθηνών για φορολογικό έλεγχο των χρήσεων **2003** έως **2006**.

Στον πίνακα που ακολουθεί παρουσιάζονται πληροφορίες για τον φορολογικό έλεγχο των εταιριών που ενοποιήθηκαν στις οικονομικές καταστάσεις της ΕΥΡΩΠΑΪΚΗΣ ΠΙΣΤΗΣ

ΑΕΓΑ της περιόδου που έληξε την **31/3/07**:

<b>Επωνυμία εταιρίας</b>	<b>Ανέλεγκτες φορολογικά χρήσεις</b>
ΕΥΡΩΠΑΪΚΗ ΠΙΣΤΗ ΑΕΓΑ	2001-2006
ΕΥΡΩΠΑΪΚΗ ΠΙΣΤΗ ΑΕΔΑΚ	2002-2006
ΕΥΡΩΠΑΪΚΗ ΠΙΣΤΗ FINANCE ΑΕΠΕΥ	2003-2006
ALTER EGO ΑΕ	2003-2006
ΕΥΡΩΠΑΪΚΗ SOS – ΣΥΣΤΗΜΑΤΑ ΥΓΕΙΑΣ ΑΕ	2003-2006
ENOVATION TECHNOLOGIES ΑΕ	2003-2006

## 2.5 ΕΠΙΛΕΓΜΕΝΕΣ ΧΡΗΜΑΤΟΟΙΚΟΝΟΜΙΚΕΣ ΠΛΗΡΟΦΟΡΙΕΣ

Οι ακόλουθες συνοπτικές χρηματοοικονομικές πληροφορίες προέρχονται από τις ενοποιημένες οικονομικές καταστάσεις της χρήσης που έληξε την **31/12/2006** που συντάχθηκε με βάση τα Δ.Π.Χ.Π., διενήργησε ο ορκωτός ελεγκτής - λογιστής κ. Ευστάθιος Καγιούλης (ΑΜ ΣΟΕΛ **13271**) της εταιρίας **PKF ΕΥΡΩΕΛΕΓΚΤΙΚΗ**, Βασ. Σοφίας **120**, Αθήνα, ενώ τον έλεγχο της οικονομικής κατάστασης της μητρικής, καθώς και την ενοποιημένη οικονομική κατάσταση της χρήσης που έληξε στις **31/12/2005** που συντάχθηκε με βάση τα Δ.Π.Χ.Π., διενήργησε ο ορκωτός ελεγκτής - λογιστής κ. Ευστάθιος Χριστόπουλος (ΑΜ ΣΟΕΛ **12561**) της ίδιας ελεγκτικής εταιρίας και παρατίθενται στο Παράρτημα του Ενημερωτικού Δελτίου. Τα οικονομικά στοιχεία του **2004** προέρχονται από επεξεργασία από μέρους της εταιρίας των ελεγμένων συγκριτικών οικονομικών καταστάσεων του **2005**. Οι εν λόγω καταστάσεις συντάχθηκαν από την Εταιρία για τους σκοπούς του παρόντος Ενημερωτικού Δελτίου, όπως προβλέπεται από τις διατάξεις του Παραρτήματος Ι της ενότητας **20.1** του Κανονισμού **809/2004** της Ευρωπαϊκής Ένωσης, βάσει του τροποποιημένου Κλαδικού Λογιστικού Σχεδίου των Ασφαλιστικών Εταιριών (Π.Δ. **64/1999**), του **Ν.2190/20** και της υπ' αριθμ. **5/204/14.11.2000** απόφασης της Επιτροπής Κεφαλαιαγοράς όπως αυτή τροποποιήθηκε με την υπ' αριθμόν **7/372/15.2.2006** απόφαση του Δ.Σ. της Επιτροπής Κεφαλαιαγοράς. Τα στοιχεία της **31/3/07**, δεν είναι ελεγμένα.

Στον παρακάτω πίνακα παρουσιάζονται οι εταιρίες που περιλαμβάνονται στις ενοποιημένες οικονομικές καταστάσεις της Εκδότριας (με την μέθοδο της ολικής ενοποίησης) για κάθε μια από τις εξεταζόμενες χρήσεις **2004 -2006 & 31/3/07** (σε παρένθεση το ποσοστό συμμετοχής της μητρικής):

<b>ΧΡΗΣΗ</b>	<b>ΕΤΑΙΡΕΙΕΣ</b>
<b>2004</b>	ΕΥΡΩΠΑΪΚΗ ΠΙΣΤΗ ΑΕΓΑ (μητρική), ΕΥΡΩΠΑΪΚΗ ΠΙΣΤΗ ΑΕΔΑΚ (50%), ALTER EGO ΑΕ (82,04%), ΕΥΡΩΠΑΪΚΗ ΠΙΣΤΗ SOS ΣΥΣΤΗΜΑΤΑ ΥΓΕΙΑΣ ΑΕ (75,53%), ENOVATION TECHNOLOGIES ΑΕ (73%), ΕΥΡΩΠΑΪΚΗ ΠΙΣΤΗ FINANCE ΑΕΠΕΥ.(99%)

<b>2005</b>	ΕΥΡΩΠΑΪΚΗ ΠΙΣΤΗ ΑΕΓΑ (μητρική), ΕΥΡΩΠΑΪΚΗ ΠΙΣΤΗ ΑΕΔΑΚ (51%), ALTER EGO ΑΕ (85,04%), ΕΥΡΩΠΑΪΚΗ ΠΙΣΤΗ SOS ΣΥΣΤΗΜΑΤΑ ΥΓΕΙΑΣ ΑΕ (75,53%), ENOVATION TECHNOLOGIES ΑΕ (100%), ΕΥΡΩΠΑΪΚΗ ΠΙΣΤΗ FINANCE ΑΕΠΕΥ.(99%)
<b>2006</b>	ΕΥΡΩΠΑΪΚΗ ΠΙΣΤΗ ΑΕΓΑ (μητρική), ΕΥΡΩΠΑΪΚΗ ΠΙΣΤΗ ΑΕΔΑΚ (51%), ALTER EGO ΑΕ (85,04%), ΕΥΡΩΠΑΪΚΗ ΠΙΣΤΗ SOS ΣΥΣΤΗΜΑΤΑ ΥΓΕΙΑΣ ΑΕ (75,53%), ENOVATION TECHNOLOGIES ΑΕ (100%), ΕΥΡΩΠΑΪΚΗ ΠΙΣΤΗ FINANCE ΑΕΠΕΥ.(99%)
<b>31/3/2007</b>	ΕΥΡΩΠΑΪΚΗ ΠΙΣΤΗ ΑΕΓΑ (μητρική), ΕΥΡΩΠΑΪΚΗ ΠΙΣΤΗ ΑΕΔΑΚ (51%), ALTER EGO ΑΕ (85,04%), ΕΥΡΩΠΑΪΚΗ ΠΙΣΤΗ SOS ΣΥΣΤΗΜΑΤΑ ΥΓΕΙΑΣ ΑΕ (75,53%), ENOVATION TECHNOLOGIES ΑΕ (100%), ΕΥΡΩΠΑΪΚΗ ΠΙΣΤΗ FINANCE ΑΕΠΕΥ.(99%)

**ΕΠΙΛΕΓΜΕΝΕΣ ΧΡΗΜΑΤΟΟΙΚΟΝΟΜΙΚΕΣ ΠΛΗΡΟΦΟΡΙΕΣ ΑΠΟΤΕΛΕΣΜΑΤΩΝ  
2004-2006 & 31/3/07**

<b>ΣΤΟΙΧΕΙΑ ΑΠΟΤΕΛΕΣΜΑΤΩΝ ΟΜΙΛΟΥ (ποσά σε .000 €)</b>	<b>2004</b>	<b>2005</b>	<b>2006</b>	<b>31/3/06</b>	<b>31/3/07</b>
Καθαρά δεδουλευμένα ασφάλιστρα και άλλα συναφή έσοδα	51.340	50.401	53.540	11.749	17.362
Μικτό αποτέλεσμα ασφαλιστικών εργασιών	7.011	8.057	11.653	3.644	2.986
Μικτό αποτέλεσμα χρηματοοικονομικών εργασιών	1.489	1.490	801	294	191
Σύνολο Μικτών Αποτελεσμάτων	8.500	9.547	12.454	3.938	3.177
Καθαρά αποτελέσματα προ φόρων χρήσης	2.877	3.162	4.940	2.113	1.807
Καθαρά αποτελέσματα μετά από Φόρους & Δικαιώματα Μειοψηφίας	1.781	1.948	3.359	1.442	1.328

Σημείωση: Τα στοιχεία του παραπάνω πίνακα προέρχονται από επεξεργασία από μέρους της εταιρίας των ελεγμένων από οριστό ελεγκτή οικονομικών καταστάσεων των χρήσεων **2005-2006** που έχουν συνταχθεί σύμφωνα με τα ΔΠΧΠ και με βάση τον κανονισμό **809/2004** της Επιτροπής των Ευρωπαϊκών Κοινοτήτων Τα οικονομικά στοιχεία του **2004** προέρχονται από επεξεργασία από μέρους της εταιρίας των ελεγμένων συγκριτικών οικονομικών καταστάσεων του **2005**. Τα στοιχεία της **31/3/07** προέρχονται από μη ελεγμένες ενδιάμεσες οικονομικές καταστάσεις.

**ΕΠΙΛΕΓΜΕΝΕΣ ΧΡΗΜΑΤΟΟΙΚΟΝΟΜΙΚΕΣ ΠΛΗΡΟΦΟΡΙΕΣ ΙΣΟΛΟΓΙΣΜΩΝ 2004-2006 & 31/3/07**

<b>ΣΥΝΟΠΤΙΚΑ ΕΝΟΠΟΙΗΜΕΝΑ ΟΙΚΟΝΟΜΙΚΑ ΜΕΓΕΘΗ ΣΤΟΙΧΕΙΑ ΙΣΟΛΟΓΙΣΜΟΥ (ποσά σε .000 €)</b>	<b>2004</b>	<b>2005</b>	<b>2006</b>	<b>31/3/07</b>
<b>ΕΝΕΡΓΗΤΙΚΟ</b>				
Σύνολο επενδύσεων (α)	<b>95.777</b>	<b>99.524</b>	<b>105.773</b>	<b>107.061</b>
Σύνολο απαιτήσεων (β)	<b>42.690</b>	<b>41.407</b>	<b>45.379</b>	<b>51.368</b>
Σύνολο λοιπών περιουσιακών στοιχείων (γ)	<b>4.647</b>	<b>3.158</b>	<b>3.263</b>	<b>3.644</b>
<b>ΣΥΝΟΛΟ ΕΝΕΡΓΗΤΙΚΟΥ (α) + (β) + (γ)</b>	<b>143.114</b>	<b>144.089</b>	<b>154.415</b>	<b>162.073</b>
<b>ΠΑΘΗΤΙΚΟ</b>				
Σύνολο υποχρεώσεων (α)	<b>26.736</b>	<b>27.463</b>	<b>27.174</b>	<b>28.360</b>
Σύνολο ασφαλιστικών προβλέψεων – Ίδια κράτηση (β)	<b>93.281</b>	<b>95.058</b>	<b>101.393</b>	<b>107.160</b>
Καθαρή Θέση (γ)	<b>23.097</b>	<b>21.568</b>	<b>25.848</b>	<b>26.553</b>
<b>ΣΥΝΟΛΟ ΠΑΘΗΤΙΚΟΥ (α) + (β) + (γ)</b>	<b>143.114</b>	<b>144.089</b>	<b>154.415</b>	<b>162.073</b>

Σημείωση: Τα στοιχεία του παραπάνω πίνακα προέρχονται από επεξεργασία από μέρους της εταιρίας των ελεγμένων από ορκωτό ελεγκτή οικονομικών καταστάσεων των χρήσεων **2005-2006** που έχουν συνταχθεί σύμφωνα με τα ΔΠΧΠ και με βάση τον κανονισμό **809/2004** της Επιτροπής των Ευρωπαϊκών Κοινοτήτων. Τα οικονομικά στοιχεία του **2004** προέρχονται από επεξεργασία από μέρους της εταιρίας των ελεγμένων συγκριτικών οικονομικών καταστάσεων του **2005**. Τα στοιχεία της **31/3/07** προέρχονται από μη ελεγμένες ενδιάμεσες οικονομικές καταστάσεις.

Επισημαίνεται ότι η Εκδότρια δεν έχει τραπεζικό δανεισμό. Με την εφαρμογή των Δ.Π.Χ.Π. τα Ίδια Κεφάλαια της Εταιρίας κατά την **1/1/2005** αυξήθηκαν από **€ 20,7** εκατ. σε **€ 23,4** εκατ. λόγω της υπεραξίας που προέκυψε από την αναπροσαρμογή της αξίας των ακινήτων της εταιρείας στην εύλογη αξία τους.

### **2.5.1 Σχολιασμός αποτελεσμάτων και λοιπών χρηματοοικονομικών πληροφοριών για την χρήση 2004**

Με κέρδη **€ 875.062** έκλεισε το **2004** η Ευρωπαϊκή Πίστη, σημειώνοντας αύξηση της τάξεως του **6%** σε σύγκριση με το **2003**.

Οι κύριοι παράγοντες που συνετέλεσαν στη διαμόρφωση της θετικής πορείας της Εταιρίας το **2004** ήταν:

- Η αύξηση της παραγωγής κατά **17%**, επτά μονάδες πάνω από τη μέση αύξηση του συνόλου της αγοράς.
- Η αύξηση των εσόδων εκμετάλλευσης κατά **18%**.
- Η επιτυχής εφαρμογή προγραμματών αναδιάρθρωσης των διοικητικών δαπανών, με αποτέλεσμα τη μείωση τους κατά **6%** σε σχέση με το **2003**.

### **2.5.2 Σχολιασμός αποτελεσμάτων και λοιπών χρηματοοικονομικών πληροφοριών για την χρήση 2005**

Από την **1/1/2005** ως εισηγμένη στο Χρηματιστήριο Αθηνών η Ευρωπαϊκή Πίστη εφάρμοσε με επιτυχία τα Δ.Λ.Π και επέτυχε :

- 1.** Αύξηση του ενεργητικού της κατά **1,93%**
- 2.** Αύξηση των κερδών της κατά **3,02%**
- 3.** Αύξηση της παραγωγής της του Κλάδου Ζωής κατά **6,14%**
- 4.** Αύξηση της παραγωγής των Γενικών Κλάδων κατά **3,13%**
- 5.** Αύξηση της ακίνητης περιουσίας της κατά **66,36%**

Αντίστοιχα μειώθηκε η παραγωγή του Κλάδου Αυτοκινήτων κατά **19,26%** λόγω απομακρύνσεως ζημιολογών χαρτοφυλακίων και συνεργατών. Η μείωση της καθαρής θέσεως της εταιρίας κατά **8,10%** οφείλεται αποκλειστικά στην μείωση του κεφαλαίου λόγω αγοράς ιδίων μετοχών και στην αύξηση της πρόβλεψης για την πιθανότητα μη συμψηφισμού με μελλοντικά κέρδη των ζημιών παρελθουσών χρήσεων.

### **2.5.3 Σχολιασμός αποτελεσμάτων και λοιπών χρηματοοικονομικών πληροφοριών για την χρήση 2006**

Τα αποτελέσματα του ομίλου κατά το **2006** ήταν θετικά. Συγκεκριμένα:

**1.** Το ενεργητικό αυξήθηκε κατά **10,3 εκ. €** ή **7,17%**. Το γεγονός αυτό οφείλεται κατά κύριο λόγο στην αύξηση της αξίας των επενδύσεων σε ακίνητα κατά **2,5 εκ. €**, στην αύξηση της αξίας των χρεογράφων προς πώληση κατά **2,3 εκ. €**, στην αύξηση των απαιτήσεων από ασφάλιστρα κατά **1,5 εκ. €** και στην αύξηση των απαιτήσεων από τους αντασφαλιστές κατά **0,8 εκ. €**.

**2.** Τα κέρδη προ φόρων διαμορφώθηκαν στο ποσό των **4,9 εκ. €**, έναντι **3,2 εκ. €** το **2005**. Αυτό ήταν το αποτέλεσμα της αύξησης της παραγωγής και των εσόδων από επενδύσεις, σε συνδυασμό με την συγκράτηση των εξόδων διάθεσης και λειτουργίας. Το τελικό ύψος τους, μειώθηκε από την αύξηση των ασφαλιστικών αποζημιώσεων κατά **2,2 εκ. €**.

**3.** Η συνολική παραγωγή αυξήθηκε κατά **3,1 εκ. €** και προέρχεται από τους λοιπούς γενικούς κλάδους, στο βαθμό που οι ασφαλίσεις ζωής και της αστικής ευθύνης αυτοκινήτων, δεν παρουσίασαν αξιόλογες μεταβολές.

**4.** Τέλος η καθαρή θέση της εταιρίας αυξήθηκε από τα **21,5 εκ. €** στα **26 εκ. €** λόγω του θετικού αποτελέσματος της περιόδου και της αύξησης του αποθεματικού επανεπίμησης

ακινήτων.

#### **2.5.4 Σχολιασμός αποτελεσμάτων και λοιπών χρηματοοικονομικών πληροφοριών για την περίοδο 1/1 – 31/3/07**

Σημαντική αύξηση της παραγωγής ασφαλιστρών και ενίσχυση των βασικών οικονομικών μεγεθών της πέτυχε η Ευρωπαϊκή Πίστη ΑΕΓΑ στο πρώτο τρίμηνο του **2007**.

Συγκεκριμένα η παραγωγή ασφαλιστρών της εταιρίας ανήλθε στα **18** εκατ. ευρώ έναντι **11,6** εκ. ευρώ το αντίστοιχο διάστημα του **2006**, σημειώνοντας αύξηση κατά **55%** περίπου.

Οι πληρωθείσες αποζημιώσεις αυξήθηκαν σε ποσοστό **13%**, ενώ παράλληλα τα αποθέματα διαμορφώθηκαν στα **107,2** εκ. ευρώ έναντι **101,4** εκ. ευρώ στο πρώτο τρίμηνο του **2006**, σημειώνοντας αύξηση **6%**.

Τα κέρδη προ φόρων της εταιρίας διαμορφώθηκαν στα περυσινά επίπεδα σημειώνοντας μικρή μείωση (**1,7** εκ. ευρώ έναντι **1,8** εκ. ευρώ).

Επίσης περαιτέρω ενίσχυση παρουσίασε η καθαρή θέση της εταιρείας η οποία διαμορφώθηκε στο τέλος Μαρτίου **2007**, στα **28** εκ. ευρώ έναντι **26** εκ. ευρώ που ήταν στις **31/12/06**.

## **2.6 ΠΛΗΡΟΦΟΡΙΕΣ ΓΙΑ ΤΟΝ ΕΚΔΟΤΗ**

### **2.6.1 Ιστορικό και ανάπτυξη**

Η ΕΥΡΩΠΑΪΚΗ ΠΙΣΤΗ, ΑΝΩΝΥΜΟΣ ΕΤΑΙΡΙΑ ΓΕΝΙΚΩΝ ΑΣΦΑΛΕΙΩΝ ιδρύθηκε την **1/11/1977** από μία ομάδα ασφαλιστών καριέρας με επικεφαλής τον κο Χρήστο Γεωργακόπουλο. Έχει την έδρα της στο Δήμο Χαλανδρίου, Λεωφ. Κηφισίας αριθμ. **274**, τηλέφωνο **2106845940**, και είναι εγγεγραμμένη στο μητρώο Ανωνύμων εταιριών του Υπουργείου Ανάπτυξης (Τομέας Εμπορίου, Διεύθυνση Ασφαλιστικών Επιχειρήσεων και Αναλογιστικής), με αριθμό μητρώου **12855/05/Β/86/35**. Η διάρκεια της Εταιρίας είναι **77** έτη.

Σημαντικοί σταθμοί στην πορεία της είναι:

**1978:** Στην πρώτη Γενική Συνέλευση – αλλά και σε όλες τις επόμενες Γενικές Συνελεύσεις στις οποίες πραγματοποιήθηκαν αυξήσεις κεφαλαίου – αποφασίζεται να επιτραπεί η είσοδος στο Κεφάλαιο της εταιρίας νέων συνεργατών του Δικτύου Πωλήσεων και του Διοικητικού Προσωπικού με αντίστοιχο περιορισμό του δικαιώματος των παλαιών μετόχων στην ανάληψη μετοχών. Με την ενέργεια αυτή η εταιρία αύξησε το εταιρικό ενδιαφέρον των συνεργατών της για την πρόοδό της.

**1979:** Αγορά οικοπέδου **1.300** τ.μ. και ανέγερση κτιρίου **3.500** τ.μ. περίπου επί της οδού Φιλελλήνων **24** στο Χαλάνδρι, με πρόσβαση στη Λεωφ. Κηφισίας **274**. Το κτίριο αυτό, στέγασε την ΕΥΡΩΠΑΪΚΗ ΠΙΣΤΗ ΑΕΓΑ επί **13** χρόνια, αποτέλεσε σημαντικό έρεισμα

για την ανάπτυξη της εταιρίας, περιόρισε τα γενικά της έξοδα και βελτίωσε την εικόνα της στην αγορά.

**1987:** Αλλαγή του Οργανογράμματος και του Κανονισμού Λειτουργίας, με τη δημιουργία κέντρων κέρδους, που ανέδειξαν στελέχη πάνω στα οποία επί πολλά έτη η εταιρία ανέθεσε την αξιόπιστη και αποδοτική διαχείριση των υποθέσεων της σε κάθε τομέα.

**1988:** Ιδιαίτερο σταθμό αποτέλεσε η αγορά του επί της Λεωφ. Κηφισίας **274** οικοπέδου **2.900** τ.μ. καθώς και συντελεστή δομήσεως **4.500** τ.μ. επί του οποίου έχει ανεγερθεί ένα πολυτελές μέγαρο **16.000** τ.μ. περίπου, που εκτός από ατράνταχτο περιουσιακό στοιχείο (έχει εκτιμηθεί σε **€ 34** εκ.), αποτελεί έδρα της εταιρίας, σπουδαίο σημείο προβολής, δίδει πρόσθετη αξία στο όπισθεν αυτού ιδιόκτητο κτίριο **3000** τ.μ. επί της οδού Φιλελλήνων **35**, δημιουργώντας την πρόσβαση στη Λεωφ. Κηφισίας, αλλά και κυρίως αποτελεί μια σταθερή πηγή εσόδων της τάξεως των **€ 1,4** εκ. ετησίως αυξανόμενη κατά τον τιμάριθμο.

**1994:** Αύξηση του Κεφαλαίου της εταιρίας το **1994** κατά **€ 5** εκ. Η αύξηση αυτή μαζί με τα υφιστάμενα κεφάλαια και αποθεματικά καθώς και τα κέρδη των χρήσεων **1994** και **1995** που αποθεματοποιήθηκαν, αύξησαν τα ίδια κεφάλαια της εταιρίας σε **€ 8,5** εκ.

**1990-1994:** Σχεδιασμός και διάθεση στην Ελληνική αγορά πρωτοποριακών ασφαλιστικών Προϊόντων όπως τα Προγράμματα Οδικής & Ταξιδιωτικής Βοήθειας, Φόρου Κληρονομιάς, **LIFECARD**, κλπ. Επίσης, αξίζει να σημειωθεί ότι η ΕΥΡΩΠΑΪΚΗ ΠΙΣΤΗ ΑΕΓΑ πρωτοστάτησε στην επέκταση του θεσμού των συλλογικών επενδύσεων στην Ελλάδα καθώς ήταν η δεύτερη ασφαλιστική εταιρία που έλαβε άδεια για την ίδρυση εταιρίας Διαχειρίσεως Αμοιβαίων Κεφαλαίων.

**1996:** Ομόφωνη απόφαση της Γενικής Συνελεύσεως της **15/6/96** για την είσοδο της εταιρίας στην κύρια αγορά του Χρηματιστηρίου Αθηνών, απόφαση που υλοποιήθηκε τον Μάρτιο του **1997** και επέφερε πρόσθετα κεφάλαια άνω των **€ 6** εκ.

**1999:** Αύξηση του κεφαλαίου της εταιρίας κατά **€ 19,3** εκ. τον Νοέμβριο του **1999**, γεγονός που την κατέταξε στην **7<sup>η</sup>** θέση της αγοράς από την άποψη των ιδίων κεφαλαίων.

**2002:** Γίνεται η πρώτη ελληνική ασφαλιστική εταιρία που αποκτά το **ISO 9001 : 2000** για το σύνολο των υπηρεσιών της.

**2005:** Αλλαγή στο Οργανόγραμμα με την δημιουργία **3** Γενικών Διευθύνσεων.

**2006:** Κατ' αρχήν συμφωνία ανάμεσα στην Ευρωπαϊκή Πίστη Α.Ε.Γ.Α και την Τράπεζα Πειραιώς προκειμένου η Τράπεζα Πειραιώς να αποκτήσει ποσοστό **30%** του μετοχικού κεφαλαίου της ασφαλιστικής.

**2007:** Στις **10.01.2007** υπεγράφη Μνημόνιο Συνεργασίας μεταξύ της Τράπεζας Πειραιώς και της Ευρωπαϊκής Πίστης ΑΕΓΑ για την συμμετοχή της πρώτης στο μετοχικό κεφάλαιο

της δεύτερης με ποσοστό **30%** μέσω αύξησης του μετοχικού κεφαλαίου και παραίτησης των παλαιών μετόχων υπέρ της Τράπεζας Πειραιώς, με σκοπό, μέσω συγκέντρωσης υγιών δυνάμεων στο χώρο των ασφαλιστικών εργασιών, τη δημιουργία ενός νέου ισχυρού ασφαλιστικού φορέα που θα συνιστά μία σημαντική παρουσία στην αγορά των ασφαλειών στην Ελλάδα και την Ν.Α. Ευρώπη.

Εκ παραλλήλου, στο Μνημόνιο Συνεργασίας τα δύο μέρη εξέφρασαν την βούλησή τους να συνεργαστούν στενά στον τομέα την γενικών ασφαλίσεων, προκειμένου η Ευρωπαϊκή Πίστη να παρέχει υπηρεσίες ασφαλίσεων που θα καλύπτουν προϊόντα και περιουσιακά στοιχεία της Τράπεζας Πειραιώς. Οι ειδικότεροι όροι της μεταξύ των δύο εταιρειών σκοπούμενης εμπορικής συνεργασίας θα συγκεκριμενοποιηθεί με νεότερη σύμβαση.

Η εταιρία δηλώνει ότι στο Μνημόνιο Συνεργασίας δεν υπάρχουν ρήτρες που θα μπορούσαν να ακυρώσουν την συμμετοχή της Τραπέζης Πειραιώς στο μετοχικό της κεφάλαιο, δεν υπάρχει καμία δέσμευση των μερών αναφορικά με τις μελλοντικές τους επιχειρηματικές επιλογές και δεν υπάρχει καμία δέσμευση ως προς την διάθεση των κεφαλαίων τα οποία κατατέθηκαν την **13/6/07**.

### **2.6.2 Κανονιστικό πλαίσιο**

Η ΕΥΡΩΠΑΪΚΗ ΠΙΣΤΗ Α.Ε.Γ.Α. πέρα από τις διατάξεις του **Ν.2190/1920** «Περί ανωνύμων εταιριών», διέπεται από τις ειδικότερες διατάξεις του **Ν.Δ. 400/1970** «Περί ιδιωτικής επιχειρήσεως ασφαλίσεως» όπως ισχύει, ύστερα από τις τροποποιήσεις που έχουν επέλθει με βάση:

Τον **Ν.2170/93** (ΦΕΚ 150<sup>Α</sup>)

Το Π.Δ. **252/96** (ΦΕΚ 186 Α) Συμμόρφωση προς τις διατάξεις της **2<sup>ης</sup>** και **3<sup>ης</sup>** «Οδηγίας της Ε.Ε» του **Ν.2496/97** (ΦΕΚ 87 Α)

Το Π.Δ. **159/1998** (ΦΕΚ 121 Α) Συμμόρφωση προς τις διατάξεις της οδηγίας **95/2B** Ε.Κ.

Τον **Ν.2741/1999** (ΦΕΚ 199 Α)

Το Π.Δ. **169/2000** (ΦΕΚ 156 Α) Προσαρμογή προς την οδηγία **91/674** Ε.Ο.Κ. η οποία ενσωματώθηκε στο Ελληνικό Δίκαιο σύμφωνα με το Π.Δ. **148/1984** (ΦΕΚ τ. Α' 47) «Κλαδικό Λογιστικό Σχέδιο Ασφαλιστικών Επιχειρήσεων», όπως ισχύει τροποποιημένο με το Π.Δ. **64/1999** (ΦΕΚ 74 Α)

Των αποφάσεων του Υπουργού Ανάπτυξης **Κ3-3522/97**, **Κ3-1695/98**, **Κ3-3974** και **3975/99** και **Κ3-315**, **6459,9479/2000** και **Κ-3 4383/07/06/2001** με τις οποίες πέρα από τη ρύθμιση ορισμένων θεμάτων ασφαλίσεως, καθορίζονται ο έλεγχος της πορείας διακανονισμού των ειδικών ζημιών, οι τεχνικές, οι μέθοδοι και ο τρόπος υπολογισμού των τεχνικών αποθεμάτων.

Από κάθε διάταξη ή νόμο ή απόφαση της Επιτροπής Κεφαλαιαγοράς, του Χ.Α. κλπ, που αναφέρονται στις εισηγμένες στο Χ.Α. εταιρίες.

### 2.6.3 Πολιτική Ποιότητας

Η πολιτική ποιότητας της ΛΕΓΑ ΕΥΡΩΠΑΪΚΗ ΠΙΣΤΗ συνίσταται κατ' αρχήν στην πλήρη ικανοποίηση των πελατών της σε κάθε συναλλαγή που έχουν με αυτή και στη συνεχή βελτίωση της ποιότητας των παρεχομένων ασφαλιστικών προϊόντων και υπηρεσιών ώστε να επιτυγχάνεται πλήρης κάλυψη των ασφαλιστικών αναγκών των πελατών.

Η πιστοποίηση με το διεθνές πρότυπο ποιότητας **ISO 9001:2000** αφορά στο «ΣΧΕΔΙΑΣΜΟ ΚΑΙ ΤΗΝ ΠΑΡΟΧΗ ΑΣΦΑΛΙΣΤΙΚΩΝ ΥΠΗΡΕΣΙΩΝ» της Εταιρίας και είναι εφαρμοσμένο στο σύνολο των δραστηριοτήτων της.

Κατά το πρότυπο αυτό η Εταιρία εφαρμόζει ένα σύστημα Ποιοτικού **Management** το οποίο εκτός των αυστηρά καθορισμένων διαδικασιών και των υψηλών προδιαγραφών που απαιτεί να τηρούνται σε κάθε δραστηριότητα, διασφαλίζει επίσης τον έγκαιρο και αποτελεσματικό τρόπο εξυπηρέτησης του πελάτη.

### 2.6.4 Οργανόγραμμα

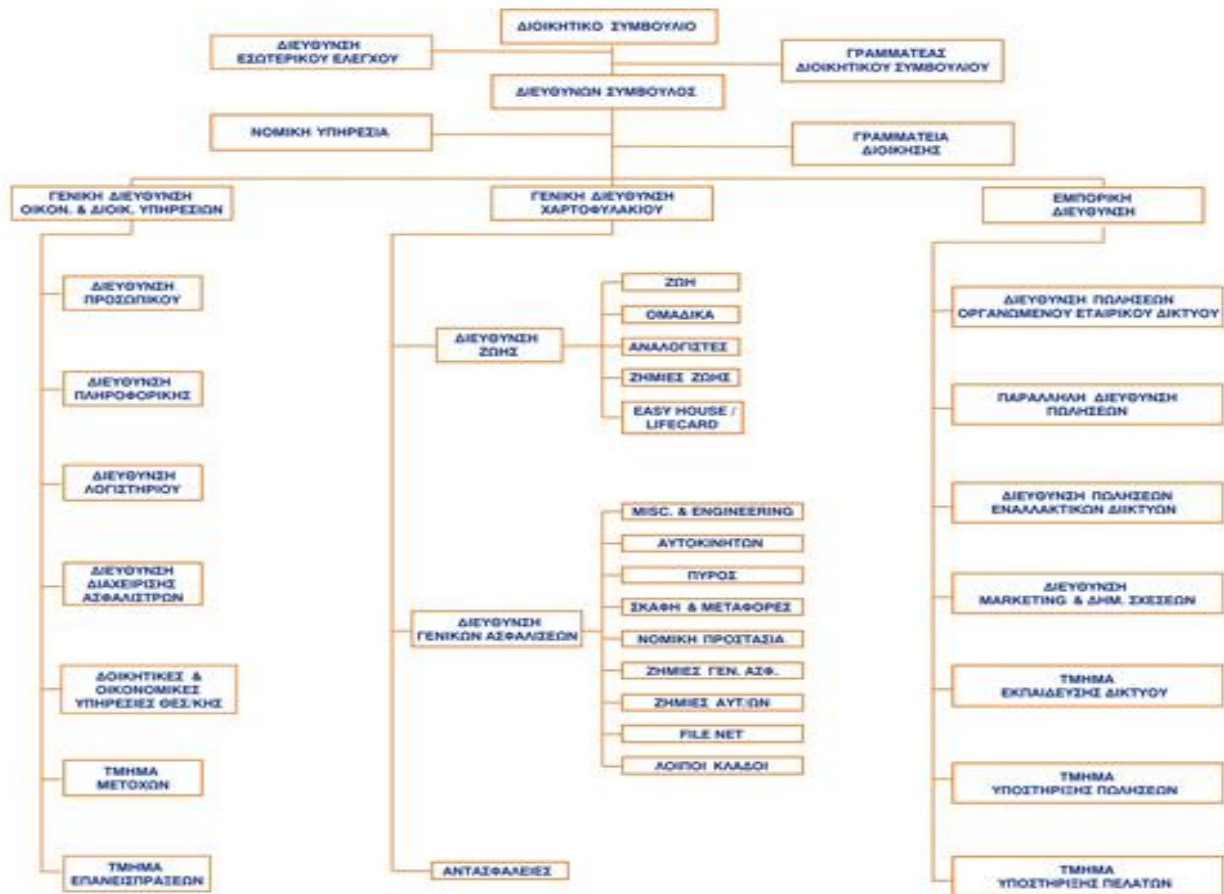

### 2.6.5 Επενδύσεις

Η εταιρία λόγω της φύσης του αντικειμένου της (παροχή ασφαλιστικών υπηρεσιών) δεν έχει προβεί σε ευρεία κλίμακας επενδύσεις. Κατόπιν τούτου δεν υπάρχουν άξιες λόγου επενδύσεις που έγιναν ή γίνονται κατά το διάστημα που εξετάζεται στο παρόν δελτίο. Επίσης δεν υπάρχει αυτή την στιγμή καμία απόφαση ή δέσμευση από τα διοικητικά όργανα του εκδότη για επικείμενες επενδύσεις.

## 2.7 ΕΠΙΣΚΟΠΗΣΗ ΕΠΙΧΕΙΡΗΜΑΤΙΚΗΣ ΔΡΑΣΤΗΡΙΟΤΗΤΑΣ

### 2.7.1 Κυριότερες δραστηριότητες

Με βάση το άρθρο 4 του καταστατικού της, σκοπός της Εταιρίας είναι η στην Ελλάδα ή στο εξωτερικό :

- (1) Σύναψη ασφαλίσεων κατά ζημιών σε όλους τους κλάδους που αναφέρονται στη παράγραφο 1, με επικεφαλίδα ΑΣΦΑΛΙΣΕΙΣ ΚΑΤΑ ΖΗΜΙΩΝ, του άρθρου 13, του

Ν.Δ. 400/1970, ως αντεκατεστάθη δια του άρθρου 12 του Π.Δ. 118/85, περιλαμβανομένων και των ασφαλίσεων που προβλέπονται από το ΚΔ 551/1970, ήτοι :

Α. Ταξινόμηση των κινδύνων κατά κλάδους :

1. (10) Ατυχήματα (συμπεριλαμβάνονται τα εργατικά ατυχήματα και οι επαγγελματικές ασθένειες)

Περιλαμβάνει :

- 1.1 παροχές κατ' αποκοπή
- 1.2 περιοδικές παροχές αποζημιώσεων
- 1.3 συνδυασμοί των ανωτέρω
- 1.4 μεταφερόμενα πρόσωπα

2. (11) Ασθένειες

Περιλαμβάνει :

- 2.1 παροχές κατ' αποκοπή
- 2.2 περιοδικές παροχές αποζημιώσεων
- 2.3 συνδυασμοί των ανωτέρω

3. (12) Χερσαία οχήματα (εκτός σιδηροδρομικών)

Περιλαμβάνει κάθε ζημία που υφίστανται :

- 3.1 χερσαία οχήματα αυτοκινούμενα
- 3.2 χερσαία οχήματα μη αυτοκινούμενα

4. (13) Σιδηροδρομικά οχήματα

Περιλαμβάνει κάθε ζημία που υφίστανται αυτά

5. (14) Αεροσκάφη

Περιλαμβάνει κάθε ζημία που υφίστανται αυτά

6. (15) Πλοία (θαλάσσια, λιμναία και ποτάμια σκάφη)

Περιλαμβάνει κάθε ζημία που υφίστανται

- 6.1 ποτάμια σκάφη

- 6.2** λιμναία σιάφη
- 6.3** θαλάσσια σιάφη
- 7. (16)** Μεταφερόμενα εμπορεύματα (συμπεριλαμβάνονται τα εμπορεύματα, οι αποσκευές και κάθε άλλο αγαθό)  
Περιλαμβάνει κάθε ζημία που υφίστανται τα μεταφερόμενα εμπορεύματα ή αποσκευές ή άλλα αγαθά ανεξάρτητα από το μεταφορικό μέσο.
- 8. (17)** Πυρκαϊά και στοιχεία της φύσεως  
Περιλαμβάνει κάθε ζημία που υφίστανται τα αγαθά με εξαίρεση των αγαθών που περιλαμβάνονται στους κλάδους **3** μέχρι και **7**, εφόσον προξενήθηκε από :
- 8.1** πυρκαϊά
- 8.2** έκρηξη
- 8.3** θύελλα
- 8.4** άλλα στοιχεία της φύσης εκτός από την θύελλα
- 8.5** πυρηνική ενέργεια
- 8.6** καθίζηση εδάφους
- 9. (18)** Λοιπές ζημιές αγαθών  
Περιλαμβάνει κάθε ζημία σε αγαθά, με εξαίρεση των αγαθών που περιλαμβάνονται στους κλάδους **3** μέχρι και **7**, εφόσον προξενήθηκε από χαλάζι ή παγετό καθώς και από άλλο γεγονός, όπως κλοπή και εφόσον η αιτία της ζημιάς δεν υπάγεται στο κλάδο **8**.
- 10. (19)** Αστική ευθύνη από χειραία αυτοκίνητα οχήματα  
Περιλαμβάνει κάθε είδους αστική ευθύνη για ατυχήματα που προκαλούνται από τη χρήση αυτοκινήτων συμπεριλαμβανομένης και της ευθύνης του μεταφορέα.
- 11. (20)** Αστική ευθύνη από αεροσκάφη  
Περιλαμβάνει κάθε είδους αστική ευθύνη από τη χρήση εναέριων οχημάτων καθώς και αυτή του μεταφορέα.
- 12. (21)** Αστική ευθύνη από θαλάσσια λιμναία και ποτάμια σιάφη.  
Περιλαμβάνει κάθε είδους αστική ευθύνη από τη χρήση σκαφών θάλασσας, λιμνών και ποταμών, καθώς και αυτή του μεταφορέα.
- 13. (22)** Γενική αστική ευθύνη  
Περιλαμβάνει όλες τις υπόλοιπες περιπτώσεις αστικής ευθύνης, που δεν εμπίπτουν στους κλάδους **10,11,12**
- 14. (23)** Πιστώσεις  
Περιλαμβάνει :
- 14.1** γενική αφερεγγυότητα
- 14.2** εξαγωγικές πιστώσεις (αφορά στις ασφαλίσεις εξαγωγικών πιστώσεων οι οποίες δεν γίνονται για λογαριασμό ή με υποστήριξη του Κράτους)
- 14.3** πωλήσεις με δόσεις
- 14.4** ενυπόθηκες πιστώσεις
- 14.5** αγροτικές πιστώσεις
- 15. (24)** Εγγυήσεις  
Περιλαμβάνει :
- 15.1** άμεσες εγγυήσεις
- 15.2** έμμεσες εγγυήσεις
- 16. (25)** Διάφορες χρηματικές απώλειες

Περιλαμβάνει :

- 16.1** κινδύνους απώλειας επαγγελματικής απασχόλησης
- 16.2** ανεπάρκεια εισοδήματος (γενική)
- 16.3** κακοκαιρία
- 16.4** απώλεια κερδών
- 16.5** τρέχοντα γενικά έξοδα
- 16.6** απρόβλεπτες εμπορικές δαπάνες
- 16.7** απώλειες αγοραίας αξίας
- 16.8** απώλεια μισθωμάτων ή εισοδημάτων
- 16.9** έμμεσες εμπορικές ζημιές εκτός από αυτές που ήδη αναφέρθηκαν
- 16.10** μη εμπορικές οικονομικές απώλειες
- 16.11** λοιπές οικονομικές απώλειες

**17. (26) Νομική προστασία**

Περιλαμβάνει την ανάληψη των δικαστικών εξόδων και την παροχή άλλων υπηρεσιών που απορρέουν από την εν λόγω ασφαλιστική σύμβαση.

**18. (27) Βοήθεια**

Περιλαμβάνει βοήθεια σε πρόσωπα που περιέρχονται σε δυσχερή θέση κατά τη διάρκεια μετακινήσεων ή απουσίας από την κατοικία ή από τον τόπο μόνιμης διαμονής τους.

- (2) Σύναψη ασφαλιστρων ΖΩΗΣ σε όλους τους κλάδους που αναφέρονται στη παράγραφο **2**, με επικεφαλίδα ΑΣΦΑΛΙΣΗΣ ΖΩΗΣ, του άρθρου **13**, του Ν.Δ. **400/1970**, ως αντεκατεστάθη δια του άρθρου **12** του Π.Δ. **118/85**, ήτοι :

Ταξινόμηση κατά κλάδους :

**1. (00) Κλάδος Ζωής**

Περιλαμβάνει :

**1.1** Ασφαλίσεις Ζωής

Οι ασφαλίσεις αυτές περιλαμβάνουν κύρια τις ασφαλίσεις επιβίωσης, θανάτου, τις μικτές (θανάτου και επιβίωσης) και την ασφάλιση ζωής με επιστροφή του ασφαλιστρου.

**1.2** Ασφαλίσεις προσόδων

**1.3** Ασφαλίσεις σωματικών βλαβών (στις οποίες περιλαμβάνεται και η ανικανότητα για επαγγελματική εργασία), θανάτου ένεκα ατυχήματος, αναπηρίας ένεκα ατυχήματος και ασθένειας, εφόσον οι πιο πάνω ασφαλίσεις συνάπτονται συμπληρωματικά με ασφαλίσεις ζωής.

**2. (02) Κλάδος γάμου και γεννήσεως**

**3. (05) Κλάδος ασφάλισης ζωής (1.1), προσόδων (1.2), γάμου και γεννήσεως (2),** οι οποίες συνδέονται με επενδύσεις.

**4. (01) Κλάδος Κεφαλαιοποίησης**

Αφορά σε εργασίες κεφαλαιοποίησης, οι οποίες βασίζονται σε αναλογιστικούς υπολογισμούς και με τους οποίους αναλαμβάνονται υποχρεώσεις για ορισμένο χρονικό διάστημα και για ορισμένο ποσό έναντι εφάπαξ ή περιοδικών από πριν καθορισμένων καταβολών, όπως ειδικότερα στα άρθρα **39** μέχρι **42** του παρόντος ορίζεται.

**5. (04) Κλάδος διαχείρισης ομαδικών συνταξιοδοτικών Ταμείων.**

Περιλαμβάνει :

**5.1** Διαχείριση των επενδύσεων και κύρια των στοιχείων του ενεργητικού από τα οποία απαρτίζονται τα αποθεματικά των οργανισμών, έργο των οποίων είναι η καταβολή παροχών σε περίπτωση θανάτου, επιβίωσης, διακοπής ή μείωσης της εργασίας (δραστηριότητας) εκείνων που έχουν συμβληθεί με αυτούς.

**5.2** Την περίπτωση **5.1**, όταν η διαχείριση συνοδεύεται με ασφάλιση, η παροχή της οποίας συνίσταται είτε στη διατήρηση του κεφαλαίου είτε στην καταβολή ενός ελάχιστου ορίου τόκου.

**6. (03) Κλάδος παρόμοιων εργασιών με την κοινωνική ασφάλιση.**

Περιλαμβάνει εργασίες, οι οποίες συνίστανται σε παροχές που εξαρτώνται από τη διάρκεια της ανθρώπινης ζωής και ορίζονται ή προβλέπονται από τη νομοθεσία περί κοινωνικής ασφάλισης, εφόσον οι εργασίες αυτές βασίζονται σε ιδιωτική σύμβαση, γίνονται με ευθύνη της ασφαλιστικής επιχείρησης και δεν είναι αντίθετες με άλλες διατάξεις νόμων.

- (3) Σύναψη αντασφαλίσεων κάθε είδους και κλάδου
- (4) Αντιπροσώπευση άλλων ημεδαπών και αλλοδαπών ασφαλιστικών και αντασφαλιστικών επιχειρήσεων.
- (5) Διαχείριση υποθέσεων άλλων ημεδαπών και αλλοδαπών ασφαλιστικών και αντασφαλιστικών επιχειρήσεων.
- (6) Εκτέλεση κάθε άλλης συναφούς και από το Νόμο επιτρεπόμενης ασφαλιστικής εργασίας.

### 2.7.2 Προϊόντα & Υπηρεσίες

Η εταιρεία παρέχει τα παρακάτω προϊόντα και υπηρεσίες:

#### Προστασίας Εισοδήματος

Τα προγράμματα Εισοδήματος της Ευρωπαϊκής Πίστης, ικανοποιούν κάθε ανάγκη για οικονομική ασφάλεια. Ενισχύουν το προσωπικό εισόδημα δίνοντας την δυνατότητα αξιοποίησης των χρημάτων των ασφαλισμένων εξασφαλίζοντας παράλληλα την σύνταξή τους ή το εισόδημα για τις σπουδές των παιδιών τους ή το κεφάλαιο για την επαγγελματική τους αποκατάσταση.

- **Εισόδημα**

Το ΕΙΣΟΔΗΜΑ είναι το μοναδικό Πρόγραμμα της αγοράς που εξασφαλίζει:

- i. Ισόβια την μηνιαία σύνταξη την οποία ο πελάτης έχει επιλέξει με τη συμπλήρωση του 65<sup>ου</sup> έτους ηλικίας
- ii. Επιστροφή ασφαλιστρων σε περίπτωση απώλειας ζωής πριν από τη συνταξιοδότησή του (λήξη του προγράμματος)
- iii. Επίδομα ανεργίας για 12 μήνες

- **Future Guarantee**

Το **Future Guarantee**, το οποίο είναι μέλος της οικογένειας επενδυτικών προϊόντων **Unit**

**Linked**, προσφέρει εγγυημένη αξία λήξης. Δηλαδή, ανεξάρτητα από το πώς θα κινηθούν οι αποδόσεις, ο πελάτης έχει από πριν εξασφαλισμένο ότι στη λήξη του συμβολαίου του, θα του αποδοθεί το Εγγυημένο Κεφάλαιο Συνταξιοδότησης, ενώ παράλληλα έχει τη δυνατότητα περαιτέρω αύξησης της σύνταξής του ανάλογα με την πορεία των επενδύσεων.

- **Unit Linked Euro Life**

Τα **UNIT LINKED** είναι η πιο σύγχρονη μορφή ασφάλισης και επένδυσης. Μέσω ενός προϊόντος **UNIT LINKED** μπορεί κάποιος χωρίς σημαντικές θυσίες και χωρίς κανένα κόστος με το σύστημα της μακροχρόνιας αποταμίευσης (συγκεκριμένα για το πρόγραμμα **EUROLIFE**) να εξασφαλίσει κάθε άνεση (σύνταξη, εφάπαξ ή και τα δύο) στην μεγάλη και σκληρή περίοδο της τρίτης ηλικίας. Μπορεί επίσης εφόσον το επιθυμεί να προστατεύσει το εισόδημά του και την οικογένειά του με ασήμαντες θυσίες. Μικρότερες από όσα ξοδεύει κάποιος για «άχρηστες» καθημερινές συνήθειες.

Τις καταθέσεις στα προϊόντα **UNIT LINKED** τις διαχειρίζονται επαγγελματίες διαχειριστές Αμοιβαίων Κεφαλαίων μαζί με τις καταθέσεις χιλιάδων άλλων επενδυτών, ανάλογα με το επενδυτικό προφίλ. Ο πελάτης έχει καθημερινή ενημέρωση για τις αποδόσεις των Αμοιβαίων Κεφαλαίων από τις σχετικές στήλες των εφημερίδων.

- **Σύστημα προστασίας τρίτης ηλικίας ΕΥΡΩΠΑΪΚΗ ΣΥΝΤΑΞΗ**

Η Ευρωπαϊκή Πίστη με το σύστημα προστασίας περιουσίας τρίτης ηλικίας «**ΕΥΡΩΠΑΪΚΗ ΣΥΝΤΑΞΗ**», δίνει τη δυνατότητα να εξασφαλίσης ισόβιας σύνταξης με αποκλειστικά προνόμια. Πιο συγκεκριμένα:

- Χωρίς κόστος. Με αποταμίευση από **€ 1** την ημέρα μόνο και έκπτωση της κατάθεσης από το φορολογητέο εισόδημα, με σημαντικό κέρδος από τη μείωση του φόρου.
- Με απόδοση των καθαρών καταθέσεων με επιτόκιο **3,35%** από το πρώτο κιόλας ευρώ.
- Με δωρεάν παροχή της κάρτας επιστροφής ασφαλιστρών **LIFECARD** για ακόμη μεγαλύτερες αποδόσεις.
- Με απλό και άνετο τρόπο εγγραφής, χωρίς ιατρικές εξετάσεις, με μία επίσκεψη σε ένα από τα καταστήματά μας σε ολόκληρη την Ελλάδα, ή με ένα τηλεφώνημα στο **210 68 29 601** ή στον προσωπικό ασφαλιστή εάν ο πελάτης είναι ήδη ασφαλισμένος μας, ή μέσω **e-mail** στο **info@europisti.gr**.
- Με τις εγγυήσεις και το **service** της Ευρωπαϊκής Πίστης. Μίας εκ των ελαχίστων ασφαλιστικών εταιριών που είναι εισηγμένες στην κύρια αγορά του Χρηματιστηρίου Αξιών Αθηνών με δημόσια εγγραφή.
- Με **20%** έκπτωση στα ασφάλιστρα του αυτοκινήτου για ένα χρόνο

### Προστασίας Οικογένειας

Απευθύνεται σε αυτούς που θέλουν άμεσα να φροντίσουν τα αγαπημένα τους πρόσωπα. Η εξασφάλιση του εισοδήματος της οικογένειάς και η προστασία της ακόμα και στην περίπτωση που κάτι συμβεί, είναι ένα από τα πρωταρχικά θέματα που απασχολούν όλους. Για αυτούς τους προβληματισμούς, η **ΕΥΡΩΠΑΪΚΗ ΠΙΣΤΗ** έχει δημιουργήσει μία σειρά από προγράμματα, τα οποία παρέχουν στην οικογένειά το εισόδημα που έχει ανάγκη και

που επιθυμεί ο πελάτης να προσφέρουμε. Έτσι εξασφαλίζουμε το εισόδημα για να καλύψει τις μελλοντικές της ανάγκες, ή ακόμα και το κεφάλαιο σπουδών ή επαγγελματικής αποκατάστασης των παιδιών.

- **Family Care – σύστημα προστασίας οικογένειας**

Το **FAMILY CARE** δεν είναι μία απλή Ασφάλεια Ζωής, αφού εξασφαλίζει:

- i. Σταθερό μηνιαίο εισόδημα για την οικογένεια του ασφαλισμένου και για όσα χρόνια εκείνος επιθυμεί, σε περίπτωση Μόνιμης Ολικής Ανικανότητας (ΜΟΑ) ή απώλειας ζωής του, από ατύχημα ή ασθένεια.
- ii. Εφάπαξ ποσό (το οποίο αντιστοιχεί με το 10πλάσιο του μηνιαίου εισοδήματος που έχει επιλέξει ο ασφαλισμένος) για την οικογένεια του ασφαλισμένου σε περίπτωση απώλειας ζωής του.

- **University Plan**

Είναι το πρόγραμμα που εγγυάται την πραγματοποίηση των ονείρων του ασφαλισμένου για το μέλλον των παιδιών του. Το **UNIVERSITY PLAN** εξασφαλίζει τις σπουδές και την επαγγελματική αποκατάσταση των παιδιών που η σημερινή τους ηλικία είναι μέχρι 8 ετών. Παρέχει μηνιαίο εισόδημα σπουδών από την ηλικία των 18 μέχρι 23 ετών και ένα εφάπαξ επαγγελματικής αποκατάστασης στην ηλικία των 23 ετών. Σε περίπτωση Απώλειας Ζωής ή Μόνιμης Ανικανότητας του γονέα, η Εταιρία πληρώνει τα ασφάλιστρα ώστε το πρόγραμμα να συνεχιστεί απρόσκοπτα για τον σκοπό που συνεστήθη. Με άλλα λόγια το παιδί αναλαμβάνει να το σπουδάσει η Εταιρία σύμφωνα με τις οδηγίες του γονέα.

- **EUROLADY (η ισότητα των δύο φύλων στην πράξη)**

Το **EUROLADY** είναι μοναδικό πρόγραμμα γιατί προστατεύει την ύψιστη προσφορά της γυναίκας στην οικογένεια, ρόλο δοσμένο από την φύση και την κοινωνία. Το **EUROLADY** τοποθετεί τη γυναίκα στη θέση που της αξίζει. Είναι το πρόγραμμα που εξασφαλίζει στην κάθε γυναίκα:

- i. Τη δική της ισόβια σύνταξη στην ηλικία που εκείνη επιθυμεί
- ii. τη σύνταξη που εκείνη έχει ορίσει σε περίπτωση μόνιμης ανικανότητάς της λόγω ασθένειας ή ατυχήματος.

### Προστασίας Περιουσίας

Το σπίτι που ο κάθε ένας ονειρεύεται, η Ευρωπαϊκή Πίστη δίνει τη δυνατότητα να το κάνει πραγματικότητα. Η ΕΥΡΩΠΑΪΚΗ ΠΙΣΤΗ, εξασφαλίζει αυτό το όνειρο.

- **Safe Home**

Το **SAFE HOME** είναι το μοναδικό ασφαλιστικό πρόγραμμα που επιτρέπει τη θωράκιση της ακεραιότητας της περιουσίας από κάθε κίνδυνο. Προσφέρεται με το κύρος, την οικονομική επιφάνεια και την αντίληψη **service** της ΕΥΡΩΠΑΪΚΗΣ ΠΙΣΤΗΣ, μιας εκ των ελαχίστων εισηγμένων εταιριών στην κύρια αγορά του Χρηματιστηρίου Αξιών Αθηνών με δημόσια εγγραφή, και αποτρέπει, με πλήρη και οριστικό τρόπο, όλους τους κινδύνους

καταστροφής της περιουσίας, έτσι ώστε ο μόνος πραγματικός κίνδυνος να είναι η αμέλεια και η αναβλητικότητα του ασφαλισμένου. Το **SAFE HOME** αποτελεί στην ουσία το μόνο μέσο άμυνας που ανακάλυψε η ανθρώπινη σοφία και επιτρέπει σε κάθε ένα να έχει την γαλήνη και την ηρεμία ότι το σπίτι του θα είναι πάντα δικό του και των αγαπημένων του προσώπων. Είναι στην κυριολεξία ένα «οικονομικό εμβόλιο» που εξασφαλίζει πλήρη οικονομική «ανοσία» σε κάθε περίπτωση ελεύσεως κινδύνου φωτιάς, σεισμού, φόρου κληρονομιάς, κλοπής και πλημμύρας. Το **SAFE HOME** παρέχει τα οικονομικά μέσα (α) για την πληρωμή του φόρου κληρονομιάς και (β) για την αποκατάσταση εκεί που ο σεισμός, η φωτιά, η κλοπή και η πλημμύρα αφήνουν συντρίμια και ρωγμές, στάχτη και καταστροφή.

- **Κληρονομιά, πρόγραμμα προστασίας περιουσίας**

Το πρόγραμμα ΚΛΗΡΟΝΟΜΙΑ είναι το μοναδικό πρόγραμμα της αγοράς που επιτρέπει σε κάποιον να κρατήσει την περιουσία του ισοβίως στο όνομά του ώστε να μην «απειλείται» από τους κληρονόμους του και να μεταβιβάσει την περιουσία του ακέραη σ' αυτούς για τους οποίους την δημιούργησε χωρίς τον κίνδυνο να διαμελιστεί από την «δαμόκλειο σπάθη» της Εφορίας κληρονομιών. Με το πρόγραμμα ΚΛΗΡΟΝΟΜΙΑ η ΕΥΡΩΠΑΪΚΗ ΠΙΣΤΗ αναλαμβάνει την υποχρέωση να πληρώσει αντί των αγαπημένων του προσώπων το φόρο κληρονομιάς όταν επέλθει αυτή η υποχρέωση. Περαιτέρω, σε περίπτωση Μόνιμης Ολικής Ανικανότητας (ΜΟΑ) ο ασφαλισμένος απαλλάσσεται από την πληρωμή ασφαλιστρών. Είναι σχεδιασμένο έτσι ώστε να καλύπτει τον φόρο κληρονομιάς από το ποσοστό που επιθυμεί, έως **100 %**.

### Προστασίας Ποιότητας Ζωής

- **Easylife Plus**

Το **EASY LIFE PLUS** είναι το μοναδικό Πρόγραμμα στην Ασφαλιστική Αγορά που εξασφαλίζει την γαλήνη και την ηρεμία, **365** ημέρες το χρόνο για κάθε καθημερινό πρόβλημά. Παρέχει ένα ασύλληπτο εύρος υπηρεσιών, καταργεί τις αυθαιρέτες χρεώσεις, τα «συνήθη στησίματα» και αντιμετωπίζει τον ασφαλισμένο, ανθρώπινα και αποτελεσματικά. Με ένα απλό τηλεφώνημα, το πρόγραμμα **EASY LIFE PLUS** εξασφαλίζει:

- i. Άμεση Οδική και Ταξιδιωτική Βοήθεια
- ii. Νομική Προστασία Οχήματος & Οδηγού
- iii. Άμεση Οικιακή και Τεχνική βοήθεια στο **80 11 137 137**
- iv. Ιατρική & Νοσηλευτική Περίθαλψη κατ' οίκον

- **EUROCARE, η υγεία στην πρώτη θέση**

Είναι το πρόγραμμα της ΕΥΡΩΠΑΪΚΗΣ ΠΙΣΤΗΣ που εξασφαλίζει την κατ' οίκον νοσηλεία του ασφαλιζόμενου και της οικογένειάς του. Για κάθε περιστατικό, έκτακτο ή μη, η Εταιρεία εγγυάται την αποστολή κατ' οίκον εξειδικευμένου ιατρού, νοσηλευτικού προσωπικού και κάθε άλλου μέσου για την αποκατάσταση της υγείας στο γνώριμο και φιλικό περιβάλλον του σπιτιού.

Με ειδικές τιμές και σημαντική έκπτωση, γνωστές εκ των προτέρων ώστε ο ασφαλισμένος να μην γίνεται υποχείριο εκμετάλλευσης σε δύσκολες στιγμές και να μπορεί να απολαμβάνει τις παροχές Άμεσης Ιατρικής Βοήθειας του προγράμματος **EUROCARE**. Επιπλέον παρέχεται **ΔΩΡΕΑΝ** η πρόσβαση μέσω τηλεφώνου σε ιατρικό προσωπικό για συμβουλές και οδηγίες σε κάθε επείγον περιστατικό και η οργάνωση για άμεση μεταφορά με ασθενοφόρο.

- **Easylife**

Το **EASY LIFE** είναι το μοναδικό Πρόγραμμα στην Ασφαλιστική Αγορά που εξασφαλίζει την γαλήνη και την ηρεμία, **365** ημέρες το χρόνο για κάθε καθημερινό πρόβλημα. Παρέχει ένα μεγάλο εύρος υπηρεσιών, καταργεί τις αυθαίρετες χρεώσεις και αντιμετωπίζει τον πελάτη ανθρώπινα και αποτελεσματικά. Με ένα απλό τηλεφώνημα, το πρόγραμμα **EASY LIFE** εξασφαλίζει:

**i.** Άμεση Τεχνική Βοήθεια. Με ένα απλό τηλεφώνημα στο **80 11 137 13, 180** τεχνικοί όλων των ειδικοτήτων εξασφαλίζουν άμεση βοήθεια οποιαδήποτε στιγμή, στο σπίτι ή στο γραφείο:

- πλήρη υποστήριξη σε τεχνικά θέματα (υδραυλικά, ηλεκτρολογικά, κλιματισμό, κλπ)
- υποστήριξη σε ανακαινίσεις και κατασκευές (αλουμινοκατασκευές, κρύσταλλα, ελαιοχρωματισμοί, ξυλουργικές και οικοδομικές εργασίες, δάπεδα, μοκέτες κλπ)
- υπηρεσίες καθαρισμού (καθαρισμός σπιτιού, επαγγελματιών χώρων, δαπέδων, χαλιών, σαλονιών, μαρμάρων κλπ)
- προμήθεια πετρελαίου

**ii.** Ιατρική & Νοσηλευτική Περίθαλψη. Επιλέγοντας το πρόγραμμα **Easy Life**, η **ΕΥΡΩΠΑΪΚΗ ΠΙΣΤΗ** βρίσκεται κοντά στον ασφαλισμένο και στον τομέα της Υγείας. Συμβουλεύει, μέσω του τηλεφωνικού της κέντρου, με το άρτια εκπαιδευμένο της προσωπικό **24** ώρες το **24**ωρο, για την αντιμετώπιση κάθε προβλήματος υγείας. Παράλληλα, δίνει πρόσβαση σε ένα μεγάλο εύρος ιατρικών υπηρεσιών (πρόληψη, διάγνωση, θεραπεία, φροντίδα):

- κατ' οίκον επισκέψεις ιατρών όλων των ειδικοτήτων **check up** σε χώρο της επιλογής του πελάτη (π.χ. σπίτι ή γραφείο)
  - διαγνωστικές εξετάσεις κατ' οίκον ή σε συνεργαζόμενα διαγνωστικά κέντρα (αιματολογικές, βιοχημικές, υπερηχογραφήματα, ηλεκτροκαρδιογράφημα κλπ)
  - κατ' οίκον νοσηλεία για ασθενείς που χρειάζονται ιδιαίτερη φροντίδα
  - οδοντιατρικές υπηρεσίες κατ' οίκον μέσω πλήρους κινήτου οδοντιατρικού συνεργείου (εξαγωγές, σφραγίσματα, προσθετικές εργασίες κ.α.)

- **Νομική Προστασία Οικογένειας**

Προφυλάσσει και προστατεύει την οικογενειακή γαλήνη σε περιπτώσεις όπως :

- i.** τραυματισμού μέλους της οικογένειάς σας από αυτοκίνητο
- ii.** πρόκλησης από αμέλεια φθοράς ξένης ιδιοκτησίας

- iii. μη καταβολή μισθών και επιδομάτων από τον εργοδότη του ασφαλισμένου όταν αυτός το δικαιούται
- iv. μη επιστροφή χρημάτων που έχουν δανιστεί
- v. αίτημα παράλογης αύξησης του ενοικίου από τον ιδιοκτήτη

### Για την Υγεία

Για το πιο πολύτιμο αγαθό, για την υγεία, η ΕΥΡΩΠΑΪΚΗ ΠΙΣΤΗ έχει δημιουργήσει ένα σύνολο προγραμμάτων με σκοπό την πλήρη κάλυψη όλων των αναγκών.

Τα ασφαλιστικά προγράμματα υγείας, είναι έτσι διαμορφωμένα ώστε να παρέχουν την καλύτερη δυνατή προστασία, σε συνδυασμό με την υψηλότερη δυνατή ποιότητα υπηρεσιών.

- **Φροντίδα υγείας, το ολοκληρωμένο πρόγραμμα προστασίας της υγείας**

Το ΦΡΟΝΤΙΔΑ ΥΓΕΙΑΣ είναι το ολοκληρωμένο πρόγραμμα πρωτοβάθμιας και δευτεροβάθμιας περίθαλψης που παρέχεται από την ΕΥΡΩΠΑΪΚΗ ΠΙΣΤΗ, το οποίο σχεδιάστηκε για να ανταποκρίνεται στις σημερινές ανάγκες και απαιτήσεις της κοινωνίας.

- **MEGACARE – η υγεία σε πρώτη θέση**

Το **MEGACARE** είναι το πρόγραμμα της ΕΥΡΩΠΑΪΚΗΣ ΠΙΣΤΗΣ που θεωρείται την υγεία, τόσο προληπτικά όσο και κατασταλτικά. Ένας ολόκληρος οργανισμός, με γιατρούς και βοηθητικό προσωπικό φιλικό και ανθρώπινο, όπως επιβάλλουν οι καταστάσεις, είναι κοντά στον πελάτη και τον στηρίζει, έτσι ώστε ό,τι κι αν συμβεί να μη λείψουν τα οικονομικά μέσα που θα απαιτηθούν και μάλιστα ΑΜΕΣΩΣ! Όπως συνηθίζει να πληρώνει η ΕΥΡΩΠΑΪΚΗ ΠΙΣΤΗ τους ασφαλισμένους της. Οι παροχές του προγράμματος **MEGACARE** περιλαμβάνουν από μια απλή τηλεφωνική ιατρική συμβουλή, ιατρική επίσκεψη, **check up** που αντέχουν τα οικονομικά κάθε ασφαλισμένου μέχρι τα πλέον σοβαρά περιστατικά που θα μπορούσαν να προκαλέσουν την οικονομική καταστροφή του. Με ειδικές τιμές και σημαντική έκπτωση, γνωστές ει των προτέρων ώστε ο ασφαλισμένος να μην γίνεται υποχείριο εκμετάλλευσης σε δύσκολες στιγμές, να μπορεί να απολαμβάνει τις παροχές Άμεσης Ιατρικής Βοήθειας αλλά και Πρόσθετες Υπηρεσίες μέχρι και την κάλυψη όλων των δαπανών Νοσοκομειακής Περίθαλψης.

- **EUROHEALTH**

Το **EUROHEALTH** είναι το πρόγραμμα της ΕΥΡΩΠΑΪΚΗΣ ΠΙΣΤΗΣ που θεωρείται την υγεία, τόσο προληπτικά όσο και κατασταλτικά. Ένας ολόκληρος οργανισμός, με γιατρούς και βοηθητικό προσωπικό φιλικό και ανθρώπινο, όπως επιβάλλουν οι καταστάσεις, είναι κοντά του και τον στηρίζει, έτσι ώστε ό,τι κι αν συμβεί να μη λείψουν τα οικονομικά μέσα που θα απαιτηθούν και μάλιστα ΑΜΕΣΩΣ! Όπως συνηθίζει να πληρώνει η ΕΥΡΩΠΑΪΚΗ ΠΙΣΤΗ τους ασφαλισμένους της. Οι παροχές του προγράμματος **EUROHEALTH** περιλαμβάνουν από μια απλή τηλεφωνική ιατρική συμβουλή, ιατρική επίσκεψη, **check up** που αντέχουν τα οικονομικά κάθε ασφαλισμένου μέχρι τα πλέον σοβαρά περιστατικά που θα μπορούσαν να προκαλέσουν την οικονομική καταστροφή του. Με ειδικές τιμές και σημαντική έκπτωση, γνωστές ει των προτέρων ώστε ο ασφαλισμένος να

μην γίνεται υποχείριο εκμετάλλευσης σε δύσκολες στιγμές, να μπορεί να απολαμβάνει τις παροχές Άμεσης Ιατρικής Βοήθειας αλλά και Πρόσθετες Υπηρεσίες μέχρι και την κάλυψη όλων των δαπανών Νοσοκομειακής Περίθαλψης.

### Για την επιχείρηση

Για την πλήρη προστασία της επιχείρησης και την ασφαλιστική κάλυψη του προσωπικού της, η Ευρωπαϊκή Πίστη έχει μία ιδιαίτερη φιλοσοφία. Μέσα από αυτή πηγάζουν τα προγράμματα που έχουν δημιουργηθεί και που προσαρμόζονται στις ανάγκες της κάθε σύγχρονης επιχείρησης. Επιπλέον, η παροχή ασφάλισης του προσωπικού, επιβραβεύει τους υπαλλήλους που προσφέρουν υψηλής ποιότητας υπηρεσίες, και τους δίνει ηθικά το έναυσμα για τη συνεχή διατήρηση αυτού του επιπέδου των παρεχόμενων υπηρεσιών. Για τον επιχειρηματία, τα προγράμματα της ΕΥΡΩΠΑΪΚΗΣ ΠΙΣΤΗΣ εξασφαλίζουν την επιχείρησή στο σύνολό της από ένα πλήθος φυσικών και όχι μόνο κινδύνων, προσφέροντας

- **BUSINESS FOCUS, πρόγραμμα προστασίας επιχειρηματικής στέγης**

Το **BUSINESS FOCUS** είναι το πρόγραμμα της ΕΥΡΩΠΑΪΚΗΣ ΠΙΣΤΗΣ που δίνει τέλος στην ανασφάλειά. Κι αυτό γιατί, το **BUSINESS FOCUS**, παρέχει στο σύγχρονο επιχειρηματία την απόλυτη προστασία τόσο για την επαγγελματική του στέγη όσο και για το περιεχόμενό της απέναντι σε κάθε απρόοπτο. Οι παροχές του προγράμματος **BUSINESS FOCUS** περιλαμβάνουν ένα εύρος καλύψεων που αφορούν τόσο την προστασία της επιχείρησης από πυρκαγιά που μπορεί να προκληθεί από κεραινό, έκρηξη, βραχυκύκλωμα στα ηλεκτρικά ή πυρκαγιά από δάσος, όσο και από φυσικές καταστροφές όπως πλημμύρες, θύελλες, καταιγίδες. Επίσης καλύπτει την επαγγελματική στέγη από τον κίνδυνο κλοπής, ληστείας ταμείου, τρομοκρατικών ενεργειών, απεργιών, πολιτικών ταραχών, κακόβουλων βλαβών. Οι παροχές όμως δεν σταματούν εδώ. Το πρόγραμμα **BUSINESS FOCUS** προφυλάσσει την επιχείρησή από τον κίνδυνο διαρροής ή θραύσης σωληνώσεων, πρόσκρουση οχήματος, θραύση των κρυστάλλων των βιτρινών, αστική ευθύνη μετάδοσης πυρκαγιάς σε τρίτους, απώλεια εισοδήματος, ακόμη και ζημιές από σεισμό (προαιρετικά με πρόσθετο ασφάλιστρο).

- **Νομική προστασία επαγγελματιών & επιχειρήσεων**

Εξασφαλίζει τα συμφέροντα της επιχείρησής σε περιπτώσεις όπως :

- i. αν πιάσει φωτιά το διπλανό κατάστημα και καταστρέψει του ασφαλισμένου
- ii. αν γίνει μήνυση για λειτουργία μετά την επιτρεπόμενη ώρα για παραβίαση αγορανομικών διατάξεων
- iii. αν γίνει καταγγελία στο ΙΚΑ από υπάλληλό για μη επικόλληση ενσήμων
- iv. αν γίνει σε βάρος του αγωγή από ιδιοκτήτη για αναπροσαρμογή ενοικίου

### Προγράμματα Ομαδικών Ασφαλίσεων:

**Ασφάλιση Ζωής:** Καλύπτει την απώλεια ζωής του ασφαλισμένου από οποιαδήποτε αιτία.

**Ασφάλιση Απώλειας Ζωής και Μόνιμης Ολικής Ανικανότητας από ατύχημα :** Καλύπτει την περίπτωση απώλειας ζωής και Μόνιμης Ολικής Ανικανότητας από ατύχημα στο χώρο της εργασίας.

**Ασφάλιση Μόνιμης Ανικανότητας από Ασθένεια :** Αν ο υπάλληλος της επιχείρησής του πελάτη μείνει μόνιμα ανίκανος για εργασία από ασθένεια, η ΕΥΡΩΠΑΪΚΗ ΠΙΣΤΗ μέσω των Ομαδικών της Προγραμμάτων, δίνει στον επιχειρηματία, τη δυνατότητα να του παρέχει αποζημίωση.

**Ασφάλιση Πρόσκαιρης Ολικής Ανικανότητας για Εργασία:**

Στο πρόγραμμα αυτό, ο ασφαλισμένος αποζημιώνεται για το διάστημα που θα παραμείνει εκτός εργασίας.

**Ιατροφαρμακευτική Ασφάλιση Καλύψεων εντός και εκτός Νοσοκομείου:** ο ασφαλισμένος υπάλληλος, αποζημιώνεται για τα έξοδα που πραγματοποιήθηκαν για νοσηλεία εντός ή και για ιατροφαρμακευτική περίθαλψη εκτός νοσοκομείου.

**Συνταξιοδοτικά προγράμματα ορισμένης παροχής :**

Τα προγράμματα αυτά έχουν πολύμορφο χαρακτήρα. Είναι συνταξιοδοτικά προγράμματα ορισμένης εισφοράς, αποταμιευτικά προγράμματα, ομαδικά προγράμματα σχεδιασμένα έτσι ώστε να προσφέρουν επιπλέον εισόδημα στους ασφαλισμένους κατά τη διάρκεια της συνταξιοδότησής τους.

### Για τις επενδύσεις

Η επένδυση των χρημάτων, είναι σήμερα κάτι περισσότερο από μία απλή κατάθεση σε τραπεζικό λογαριασμό. Στα πλαίσια μιας ανταγωνιστικής αγοράς, έχουν αναπτυχθεί περισσότεροι τρόποι αξιοποίησης των κεφαλαίων. Οι προτάσεις της Ευρωπαϊκής Πιστης, δίνουν λύσεις που πιστεύουμε ότι καλύπτουν σε κάθε περίπτωση, τις ανάγκες των πελατών.

- **Σύστημα παροχής στέγης EASY HOUSE**

Το πρόγραμμα **EASY HOUSE** εξασφαλίζει:

- i.** Το απαραίτητο κεφάλαιο μέχρι και **80%** της αξίας του σπιτιού
- ii.** Την εξόφλησή του από την ΕΥΡΩΠΑΪΚΗ ΠΙΣΤΗ στην λήξη ή σε περίπτωση απώλειας ζωής
- iii.** Χαμηλότερο επιτόκιο
- iv.** Πολλές μηνιαίες δόσεις
- v.** Επιστροφή ασφαλιστρων με το πρόγραμμα **LIFECARD**
- vi.** Ασφάλιση και συντήρηση με τους καλύτερους όρους
- vii.** Διπλές φορολογικές απαλλαγές τόκων και ασφαλιστρων
- viii.** Επιπλέον κεφάλαιο ίσο με το ύψος του δανείου στην οικογένειά του ασφαλισμένου σε περίπτωση απώλειας ζωής ή μόνιμης ολικής ανικανότητας από ατύχημα

**vx.** Δυνατότητα άμεσης εξόφλησης του δανείου χωρίς επιβάρυνση λόγω πρόωρης εξοφλήσεως μετά την περίοδο σταθερού επιτοκίου.

Στην τελική του μορφή το πρόγραμμα **EASY HOUSE** είναι το μόνο μέσο για την απόκτηση χωρίς κεφάλαια ενός σπιτιού συγκεκριμένων προδιαγραφών που κατασκευάζεται, χρηματοδοτείται, παρέχεται και συντηρείται από την **ΕΥΡΩΠΑΪΚΗ ΠΙΣΤΗ** και ισχυρούς συμμάχους της (Τράπεζες και Τεχνικές Εταιρίες).

• **TOP INVEST, η έξυπνη επένδυση – ασφάλιση**

Τα **UNIT LINKED** είναι η πιο σύγχρονη μορφή ασφάλισης και επένδυσης. Μέσω ενός προϊόντος **UNIT LINKED** μπορεί κάποιος χωρίς σημαντικές θυσίες και χωρίς κανένα κόστος με το σύστημα της εφ' άπαξ αποταμίευσης να εξασφαλίσει κάθε άνεση (σύνταξη, εφάπαξ ή και τα δύο) στην μεγάλη και σκληρή περίοδο της τρίτης ηλικίας. Μπορεί επίσης εφ' όσον το επιθυμεί να προστατεύσει το εισόδημά του και την οικογένειά του με ασήμαντες θυσίες. Μικρότερες από όσα ξοδεύει κάποιος για άχρηστες καθημερινές συνήθειες. Τις καταθέσεις του στα προϊόντα **UNIT LINKED** τις διαχειρίζονται επαγγελματίες διαχειριστές Αμοιβαίων Κεφαλαίων μαζί με τις καταθέσεις χιλιάδων άλλων επενδυτών, ανάλογα με το επενδυτικό του προφίλ. Έχει καθημερινή ενημέρωση για τις αποδόσεις των Αμοιβαίων Κεφαλαίων από τις σχετικές στήλες των εφημερίδων. Το πρόγραμμα **TOP INVEST** μπορεί να συνδυαστεί άριστα με προσαρτήματα Νοσοκομειακής Περίθαλψης, Ατυχημάτων, Απώλειας Εισοδήματος κλπ. Προσφέροντας πλήρη ασφαλιστική κάλυψη σε συνδυασμό με μια δυναμική επενδυτική ικανότητα. Η επένδυση των καταθέσεών του γίνεται σε ειδικά για τα προγράμματα **UNIT LINKED** Αμοιβαία Κεφάλαια. Οι καταθέσεις του **TOP INVEST** επενδύονται στο Μικτό Αμοιβαίο Κεφάλαιο Εσωτερικού **EUROINVEST**, καθώς και στο **EUROBOND** Ομολογιακό.

### Αμοιβαία Κεφάλαια

Τα Αμοιβαία Κεφάλαια της Ευρωπαϊκής Πίστης προσφέρουν:

- Ασφάλεια στην επένδυση, αφού το θεσμικό πλαίσιο που προσδιορίζει τον τρόπο λειτουργίας και τους ελέγχους, είναι ταυτόσημο με αυτό που ισχύει στις χώρες της Ευρωπαϊκής Ένωσης
- Άμεση Ρευστότητα στην τιμή εξαγοράς, χωρίς τις σημαντικές επιβαρύνσεις που ισχύουν σε άλλες εναλλακτικές μορφές επενδύσεων
- Επαγγελματική Διαχείριση μέσω των έμπειρων στελεχών της Επενδυτικής Επιτροπής και της **Merill Lunch** που είναι ο Διεθνής Σύμβουλος Επενδύσεων
- Μείωση Επενδυτικού Κινδύνου/Διασποράς μέσω επενδύσεων που γίνονται σε αξιόγραφα διαφόρων τύπων και χαρακτηριστικών ώστε να επιτυγχάνεται το καλύτερο αποτέλεσμα με το μικρότερο κίνδυνο
- Επενδυτικές δυνατότητες ακόμη και όταν το κεφάλαιό είναι σχετικά μικρό. Ο πελάτης απολαμβάνει οφέλη από επενδύσεις στην Ελλάδα και το εξωτερικό.

- Φορολογική απαλλαγή για την υπεραξία που προκύπτει από την πώληση των μεριδίων. Επίσης, τα μερίσματα και τα κέρδη από τα Αμοιβαία Κεφάλαια μπορούν να δικαιολογήσουν τρέχουσες ή μελλοντικές αγορές (πόθεν έσχες). Η απόκτηση μεριδίων Αμοιβαίων Κεφαλαίων δεν υπάγεται στο πόθεν έσχες.
- Ενέχυρο, στην περίπτωση που ο επενδυτής χρειαστεί δάνειο
- Διαφάνεια, αφού στον ημερήσιο Τύπο δημοσιεύονται τα κυριότερα στοιχεία των Αμοιβαίων Κεφαλαίων.
- Η εταιρεία διαθέτει τα παρακάτω αμοιβαία κεφάλαια
  - ΑΜΟΙΒΑΙΟ ΚΕΦΑΛΑΙΟ ΕΥΡΩΠΑΪΚΗ ΠΙΣΤΗ ΑΝΑΠΤΥΞΙΑΚΟ ΜΕΤΟΧΙΚΟ ΕΣΩΤΕΡΙΚΟΥ
  - ΑΜΟΙΒΑΙΟ ΚΕΦΑΛΑΙΟ ΕΥΡΩΠΑΪΚΗ ΠΙΣΤΗ ΕΙΣΟΔΗΜΑΤΟΣ ΟΜΟΛΟΓΙΑΚΟ ΕΣΩΤΕΡΙΚΟΥ
  - ΑΜΟΙΒΑΙΟ ΚΕΦΑΛΑΙΟ ΕΥΡΩΠΑΪΚΗ ΠΙΣΤΗ BOND ΟΜΟΛΟΓΙΑΚΟ ΕΞΩΤΕΡΙΚΟΥ
  - ΑΜΟΙΒΑΙΟ ΚΕΦΑΛΑΙΟ ΕΥΡΩΠΑΪΚΗ ΠΙΣΤΗ ΔΙΑΧΕΙΡΙΣΗΣ ΔΙΑΘΕΣΙΜΩΝ ΕΣΩΤΕΡΙΚΟΥ
  - ΑΜΟΙΒΑΙΟ ΚΕΦΑΛΑΙΟ ΕΥΡΩΠΑΪΚΗ ΠΙΣΤΗ EUROINVEST ΜΙΚΤΟ ΕΣΩΤΕΡΙΚΟΥ
  - ΑΜΟΙΒΑΙΟ ΚΕΦΑΛΑΙΟ ΕΥΡΩΠΑΪΚΗ ΠΙΣΤΗ EUROBOND ΟΜΟΛΟΓΙΑΚΟ ΕΣΩΤΕΡΙΚΟΥ
  - ΑΜΟΙΒΑΙΟ ΚΕΦΑΛΑΙΟ ΕΥΡΩΠΑΪΚΗ ΠΙΣΤΗ ΑΝΑΠΤΥΣΣΟΜΕΝΩΝ ΕΠΙΧΕΙΡΗΣΕΩΝ ΜΕΤΟΧΙΚΟ ΕΣΩΤΕΡΙΚΟΥ
  - ΑΜΟΙΒΑΙΟ ΚΕΦΑΛΑΙΟ ΕΥΡΩΠΑΪΚΗ ΠΙΣΤΗ GROWTH ΜΕΤΟΧΙΚΟ ΕΞΩΤΕΡΙΚΟΥ

### Χρηματοοικονομικές υπηρεσίες

Ο όμιλος παρέχει χρηματοοικονομικές υπηρεσίες μέσω της «Ευρωπαϊκή Πίστη Finance» ΑΕΠΕΥ που ιδρύθηκε τον Αύγουστο του 2000 επιδιώκοντας την παροχή επενδυτικών υπηρεσιών υψηλού επιπέδου, σε ιδιώτες και θεσμικούς επενδυτές, σε Ασφαλιστικά Ταμεία και εταιρίες που επιθυμούν να αξιοποιήσουν τις επενδυτικές ευκαιρίες που προσφέρουν οι διεθνείς αγορές. Αποτελεί θυγατρική εταιρία και επενδυτικό βραχίονα της Ευρωπαϊκής Πίστης ΑΕΓΑ.

### **Παρεχόμενες υπηρεσίες :**

1. Διαχείριση Χαρτοφυλακίου
2. Συμβουλευτική Διαμεσολάβηση
3. Λήψη και Διαβίβαση Εντολών
4. Χρηματοοικονομική Αναδιάρθρωση Εταιρειών

#### Συγκεκριμένα η Ευρωπαϊκή Πίστη Finance ΑΕΠΕΥ παρέχει :

- Διαχείριση επενδύσεων χαρτοφυλακίου για ιδιώτες και θεσμικούς επενδυτές στην ελληνική και σε διεθνείς κεφαλαιαγορές. Η εταιρεία διαχειρίζεται δύο Αμοιβαία Κεφάλαια Εξωτερικού της Ευρωπαϊκής Πίστης ΑΕΔΑΚ.
- Πρόσβαση στις κυριότερες αγορές μετοχών της Ευρώπης, της Αμερικής και της Ασίας για ιδιώτες και θεσμικούς επενδυτές.
- Πρόσβαση στις σημαντικότερες αγορές παραγώγων διεθνώς.
- Πρόσβαση σε ιδιώτες επενδυτές, μέσω της δευτερογενούς αγοράς ομολόγων, στην αγορά σταθερού εισοδήματος εγγυημένων αποδόσεων χρησιμοποιώντας ομολογιακές εκδόσεις τραπεζών ως εισοδηματικό εργαλείο.
- Δυνατότητα δημιουργίας χαρτοφυλακίων σε επενδυτές με **1** προς **1** συσχέτιση με διεθνείς χρηματιστηριακούς δείκτες.
- Προτάσεις για αναδιάρθρωση χαρτοφυλακίων σύμφωνα με το επενδυτικό προφίλ του πελάτη και τις προβλέψεις για μελλοντική κερδοφορία των εταιρειών.
- Τεχνικές ελαχιστοποίησης κινδύνων μέσω της χρήσης παραγώγων προϊόντων.
- Σχεδιασμό και διάθεση δομημένων προϊόντων (**structured products**) σε ιδιώτες και θεσμικούς επενδυτές.
- Υπηρεσίες χρηματοοικονομικών συμβουλών σε επιχειρήσεις π.χ. μείωση χρηματοδοτικού κόστους και αναδιάρθρωσης υποχρεώσεων.
- Αμεσότητα και διαφάνεια συναλλαγών μέσω χρήσης **on – line** συστήματος συναλλαγών.

Η παροχή επενδυτικών υπηρεσιών απευθύνεται κυρίως σε επενδυτές που δεν έχουν τις εξειδικευμένες γνώσεις για την παρακολούθηση του πολύπλοκου επενδυτικού περιβάλλοντος. Σαν πρωταρχικό στοιχείο της διαδικασίας επενδυτικών αποφάσεων, τίθεται η διαχείριση του επενδυτικού κινδύνου μέσω της διασποράς κεφαλαίων σε διεθνές επίπεδο.

Η διαδικασία παροχής επενδυτικών υπηρεσιών στηρίζεται στα εξής τρία βήματα:

- α) προσδιορισμός του επιπέδου ανοχής κινδύνου του επενδυτή (**risk – aversion**)
- β) καθορισμός ενός χαρτοφυλακίου αναφοράς (**benchmark**)
- γ) επιλογή της επένδυσης βάσει του οικονομικού κύκλου (**economic – cycle**)

Οι επενδυτικές υπηρεσίες προσφέρονται επίσης σε επενδυτές που προτιμούν να έχουν τον τελευταίο λόγο στις επενδυτικές τους αποφάσεις και αφορούν σε υπηρεσίες πρόσβασης στο

ελληνικό και στα ξένα χρηματιστήρια για την εκτέλεση εντολών για μετοχές, ομόλογα, παράγωγα και λοιπά επενδυτικά προϊόντα.

### **Safe Invest, πρόγραμμα εγγυημένης επένδυσης**

Το **SAFE INVEST** είναι το αποταμιευτικό πρόγραμμα της Ευρωπαϊκής Πίστης που δίνει τέλος στην ανασφάλεια για το μέλλον των κεφαλαίων του επενδυτή. Κι αυτό γιατί, το **SAFE INVEST**, εγγυάται στη λήξη του συμβολαίου την καταβολή ασφαλισμένου κεφαλαίου με εγγυημένο τεχνικό επιτόκιο **3,35%**, την υψηλότερη που ισχύει σήμερα στις τραπεζικές καταθέσεις.

Η επένδυση του μαθηματικού αποθέματος, γίνεται σε τίτλους ή / και μερίδια Αμοιβαίων Κεφαλαίων σταθερού εισοδήματος, με γνώμονα τη μεγιστοποίηση της απόδοσης της επένδυσης σας, πέραν του **3,35%**. Οι παροχές του προγράμματος **SAFE INVEST** περιλαμβάνουν ένα εύρος καλύψεων που αφορούν τόσο το ασφάλιστρο, το οποίο ο πελάτης έχει τη δυνατότητα να καθορίσει ανάλογα με τις ανάγκες του και που καταβάλλεται εφάπαξ στην έναρξη του ασφαλιστηρίου, όσο και τη διάρκεια ισχύος της ασφάλισης (με ελάχιστο τα **10** έτη).

### **Ειδικών παροχών**

Η ΕΥΡΩΠΑΪΚΗ ΠΙΣΤΗ, δραστηριοποιείται σε όλους τους τομείς της σύγχρονης ασφάλισης, έτσι ώστε να ανταποκρίνεται και να εξυπηρετεί και τις πιο ιδιαίτερες ασφαλιστικές ανάγκες.

Η πιστωτική κάρτα ΕΥΡΩΠΑΪΚΗ ΠΙΣΤΗ – **MASTERCARD** και η ανάπτυξη του πρωτοποριακού, μοναδικού προνομίου για τους ασφαλισμένους της, η κάρτα Επιστροφής Ασφαλιστρών & Δωρεάν Αγορών **LIFECARD**, επισφραγίζουν το γεγονός πως η ΕΥΡΩΠΑΪΚΗ ΠΙΣΤΗ έχει ως κύριο γνώμονα την πλήρη κάλυψη των σύγχρονων αναγκών των ασφαλισμένων της.

- **LIFECARD –CREDIT, πρόγραμμα επιστροφής ασφαλιστρών & δωρεάν αγορών**

Είναι το πρόγραμμα που επιτρέπει στο ασφαλισμένο:

- α) να πληρώνει λιγότερα ή και καθόλου ασφάλιστρα ανάλογα με το ύψος των αγορών που κάνει κάθε χρόνο από συμβεβλημένες με την ΕΥΡΩΠΑΪΚΗ ΠΙΣΤΗ για το πρόγραμμα αυτό επιχειρήσεις, μέσω της **LIFECARD** την οποία η εταιρεία παρέχει δωρεάν στους ασφαλισμένους της και
- β) να κάνει δωρεάν αγορές ίσης αξίας με αυτές που έκανε στο προηγούμενο διάστημα μέχρι και **12** μήνες σε περίπτωση νοσοκομειακής περιθάλψης από ατύχημα και να πληρώνει τα ασφάλιστρα του σε **12** άτοκες μηνιαίες δόσεις. Το πρόγραμμα αυτό προσφέρεται αποκλειστικά και μόνο από την ΕΥΡΩΠΑΪΚΗ ΠΙΣΤΗ και μόνο στους ασφαλισμένους της.

### **Για το αυτοκίνητο**

- **Βασικές Καλύψεις**

Η υποχρεωτική ασφάλιση από το Νόμο, είναι η ασφάλιση αστικής ευθύνης που περιλαμβάνει Σωματικές Βλάβες μέχρι **500.000** ευρώ και Υλικές Ζημιές μέχρι **100.000** ευρώ.

Στις σωματικές βλάβες συμπεριλαμβάνεται κάλυψη επιβαιόντων και αστική ευθύνη κλέπτου.

- **Σύστημα παροχής σύνταξης – EASYDRIVE INVEST**

Υπάρχει μια έκφραση σχεδόν ποιητική που περιγράφει μια μεγάλη αλήθεια. Την αλήθεια ότι τρία **(3)** είναι τα πολυτιμότερα αγαθά σ' αυτόν τον κόσμο. Η ελευθερία, η υγεία και η νεότητα. Τρία αγαθά των οποίων την πραγματική αξία συνειδητοποιούμε μόνο όταν τα χάνουμε.

Η Τρίτη ηλικία, τα γεράματα, είναι η πιο σκληρή έκφραση αυτής της αλήθειας αφού σ' αυτή την ηλικία έχουμε χάσει οριστικά το ένα αγαθό (νεότητα), έχει κλονισθεί ή αρχίζει να κλονίζεται το δεύτερο (υγεία) ενώ από την συρροή αυτών των απωλειών υπάρχει πλήρης στέρηση ή έστω σημαντική μείωση του τρίτου σπουδαίου αγαθού, της ελευθερίας.

Σ' αυτή την δύσκολη και μεγάλη περίοδο ζωής, στην διάρκεια της οποίας κάθε άνθρωπος, πέραν της απώλειας των αγαθών αυτών βρίσκεται σε φυσική αδυναμία να παράγει το αναγκαίο εισόδημα για να ζήσει, η ύπαρξη ενός σταθερού μηνιαίου εισοδήματος, μιας σύνταξης προβάλλει και είναι ίσως, η πιο σπουδαία λύση για να γίνουν τα γεράματα λιγότερο σκληρά.

Η συρρίκνωση όμως του λεγόμενου κοινωνικού κράτους, η δημιουργία μεγάλων απρόσωπων και αδιάφορων κοινωνιών, το ασφαλιστικό πρόβλημα που έχει ήδη αναδειχθεί σε μείζον κοινωνικό και πολιτικό πρόβλημα δημιουργούν σε κάθε σκεπτόμενο άνθρωπο αμφιβολία και δέος εάν φθάνοντας στην κρίσιμη Τρίτη ηλικία θα έχει σύνταξη ή επαρκή σύνταξη για την κάλυψη των αναγκών του. Το **EASYDRIVE INVEST** συμβάλλει αποφασιστικά στην λύση του προβλήματος αφού εξασφαλίζει μια σταθερή εγγυημένη σύνταξη για μια επίσης εγγυημένη περίοδο ζωής σε κάθε ασφαλισμένο. Είναι το μεγαλύτερο εν δυνάμει ομαδικό ασφαλιστήριο παροχής σύνταξης που έγινε ποτέ στην Ελλάδα, που εξασφαλίζει σε κάθε δικαιούχο με πολύ μικρές καταθέσεις, μεγάλες παροχές όπως :

**(i)** Εγγυημένο επιτόκιο **3,35%** για τα πρώτα **(3)** χρόνια και το **maximum** επιτρεπόμενο από το Υπουργείο Ανάπτυξης για τα επόμενα

**(ii)** Δωρεάν & χωρίς συνδρομή πιστωτική κάρτα ΕΥΡΩΠΑΪΚΗ ΠΙΣΤΗ – **MASTERCARD**

**(iii)** Έκπτωση **73,3** Ευρώ στα ασφάλιστρα αυτοκινήτου εφάπαξ

**(iv)** Κέρδος φορολογικών απαλλαγών έως **45%** - ανάλογα με το φορολογητέο εισόδημα – στο σύνολο της κατάθεσης.

**(v)** Επιπλέον επιστροφή στον δικαιούχο του **95%** των αποδόσεων πάνω από το εγγυημένο επιτόκιο **3,35%**

**(vi)** Ευκολία κατάθεσης μέσω πιστωτικής κάρτας ΕΥΡΩΠΑΪΚΗ ΠΙΣΤΗ –

## MASTERCARD

(vii) Προσαύξηση αποδόσεων από αγορές με **LIFECARD**, που παρέχεται δωρεάν μόνο από την ΕΥΡΩΠΑΪΚΗ ΠΙΣΤΗ π.χ. επιστροφή **58** Ευρώ αντιστοιχεί σε **11%** πρόσθετη απόδοση στο ποσό κατάθεσης των **528** Ευρώ

(viii) Παροχή σύνταξης ή εφάπαξ στο **65<sup>ο</sup>** έτος ή σ' όποιο άλλο ο ασφαλισμένος επιλέξει

(ix) Ευελιξία επιλογών ύψους σύνταξης και χρόνου συνταξιοδότησης. Η αύξηση της κατάθεσης επιφέρει ανάλογη αύξηση της συντάξεως και του εφάπαξ, ενώ ελεύθερα μπορεί να καθοριστεί ο χρόνος συνταξιοδότησεως π.χ. στο **60<sup>ο</sup>** αντί του **65<sup>ου</sup>** έτους χωρίς επιβαρύνσεις.

- **Νομική προστασία οχήματος & οδηγού**

Καλύπτει το όχημά αλλά και τον οδηγό, σε περιπτώσεις όπως :

- Τρακιάρισμα όπου δεν αποζημιώνουν τον πελάτη ή δεν του δίνουν ολόκληρο το ποσό που δικαιούται
- αν, οδηγώντας, τραυματίσει ή θανατώσει κάποιον τρίτο
- αν αγοράσει αυτοκίνητο και βγει ελαττωματικό
- αν του κάνουν κακή επισκευή στο συνεργείο

### 2.7.3 Κυριότερες αγορές

Η ΕΥΡΩΠΑΪΚΗ ΠΙΣΤΗ δραστηριοποιείται στην Ελλάδα μέσω ενός μεγάλου δικτύου πωλήσεων που αποτελείται από **90** Γραφεία Πωλήσεων εγχατεστημένα σε όλη τη χώρα, με **1.900** ασφαλιστικούς συμβούλους και από **350** ασφαλιστικούς πράκτορες.

Το πελατολόγιο της Εταιρίας περιλαμβάνει, εκτός του μεγάλου αριθμού ιδιωτών που ξεπερνά τους **180.000** και πολλές μεγάλες Ελληνικές και πολυεθνικές εταιρείες.

Σημειώνεται ότι το χαρτοφυλάκιο της εταιρείας έχει μεγάλη διασπορά και κανένας συνεργάτης δεν έχει ποσοστό μεγαλύτερο του **3,5%** επί της παραγωγής. Οι δέκα μεγαλύτεροι πράκτορες παράγουν λιγότερο από το **18%** των συνολικών πωλήσεων.

Στον πίνακα που ακολουθεί παρουσιάζεται η εξέλιξη της παραγωγής πρωτασφαλιστρών και δικαιωμάτων συμβολαίων ανά γεωγραφική περιφέρεια κατά την περίοδο **2004–2006** και **1/1-31/3/07**:

<b>ΓΕΩΓΡΑΦΙΚΗ ΠΕΡΙΟΧΗ</b> (ποσά σε .000 €)	<b>2004</b>	<b>2005</b>	<b>2006</b>	<b>31/3/07</b>
ΣΤΕΡΕΑ ΕΛΛΑΔΑ	39.884	37.602	40.779	14.094
ΠΕΛΟΠΟΝΝΗΣΟΣ	3.536	3.051	3.012	1.097
ΘΕΣΣΑΛΙΑ	671	469	1.172	457
ΜΑΚΕΔΟΝΙΑ	5.102	5.069	7.237	2.916
ΝΗΣΙΑ	1.927	1.535	2.167	854
ΗΠΕΙΡΟΣ	3.095	1.746	1.653	596
ΘΡΑΚΗ	1.396	1.558	1.816	751
ΚΡΗΤΗ	2.911	3.075	3.302	1.257
<b>ΣΥΝΟΛΟ</b>	<b>58.522</b>	<b>54.105</b>	<b>61.138</b>	<b>22.022</b>

Πηγή: Επεξεργασία από την Εταιρεία μη ελεγμένων από ορκωτό ελεγκτή στοιχείων των Οικονομικών Καταστάσεων των χρήσεων 2004 – 2006 και 31/3/07.

Στον πίνακα που ακολουθεί παρουσιάζεται η εξέλιξη της παραγωγής πρωτασφαλιστρών και δικαιωμάτων συμβολαίων ανά κύριο ασφαλιστικό κλάδο κατά την περίοδο 2004–2006 και 31/3/07:

<b>ΚΛΑΔΟΣ ( ποσά σε .000 €)</b>	<b>2004</b>	<b>2005</b>	<b>2006</b>	<b>31/3/07</b>
ΠΥΡΟΣ	3.939	4.297	5.015	1.702
ΑΥΤΟΚΙΝΗΤΩΝ	31.391	25.416	30.137	12.197
ΜΕΤΑΦΟΡΩΝ	427	389	553	191
ΠΛΟΙΩΝ	1.139	1.032	1.537	359
ΛΟΙΠΟΙ ΓΕΝΙΚΟΙ ΚΛΑΔΟΙ	9.417	8.513	9.699	3.976
<b>ΣΥΝΟΛΟ ΓΕΝΙΚΩΝ ΚΛΑΔΩΝ</b>	<b>46.313</b>	<b>39.647</b>	<b>46.941</b>	<b>18.425</b>
ΖΩΗΣ ΑΤΟΜΙΚΑ	10.712	13.125	13.327	3.282
ΖΩΗΣ ΟΜΑΔΙΚΑ	1.497	1.333	870	315
<b>ΣΥΝΟΛΟ ΚΛΑΔΩΝ ΖΩΗΣ</b>	<b>12.209</b>	<b>14.458</b>	<b>14.197</b>	<b>3.597</b>
<b>ΓΕΝΙΚΟ ΣΥΝΟΛΟ ΕΤΑΙΡΕΙΑΣ</b>	<b>58.522</b>	<b>54.105</b>	<b>61.138</b>	<b>22.022</b>

Πηγή: Επεξεργασία από την Εταιρεία μη ελεγμένων από ορκωτό ελεγκτή στοιχείων των Οικονομικών Καταστάσεων των χρήσεων 2004 – 2006 και 31/3/07.

Γενικά στοιχεία κλάδου ιδιωτικής ασφάλισης στην Ελλάδα Ο κλάδος της ιδιωτικής ασφάλισης στην Ελλάδα αποτελεί σήμερα μία αγορά των 4,3 δις €. Συγκεκριμένα η μέση ετήσια αύξηση παραγωγής ασφαλιστρών από πρωτασφαλίσεις ζωής και ζημιών της περιόδου 1993 – 2006 ήταν περίπου της τάξης του 12,9%. Το έτος 2006 παρατηρείται μία καλή αύξηση στο ρυθμό ανάπτυξης της αγοράς που έφτασε στο 10,0% ή € 4,3 δις. Από αυτά το 48% ήταν παραγωγή ζωής και το 52% ήταν παραγωγή ζημιών.

Εξέλιξη συνολικής παραγωγής ασφαλιστρών στην Ελληνική αγορά:

Έτος (ποσά σε εκ. €)	Ασφάλιστρα από Πρωτασφαλίσεις	Ετήσια αύξηση
<b>1995</b>	<b>1.300</b>	<b>14,6%</b>
<b>1996</b>	<b>1.507</b>	<b>15,9%</b>
<b>1997</b>	<b>1.685</b>	<b>11,8%</b>
<b>1998</b>	<b>1.933</b>	<b>14,7%</b>
<b>1999</b>	<b>2.409</b>	<b>24,6%</b>
<b>2000</b>	<b>2.572</b>	<b>6,8%</b>
<b>2001</b>	<b>2.646</b>	<b>2,8%</b>
<b>2002</b>	<b>2.895</b>	<b>9,4%</b>
<b>2003</b>	<b>3.235</b>	<b>11,7%</b>
<b>2004</b>	<b>3.624</b>	<b>12,0%</b>
<b>2005</b>	<b>3.923</b>	<b>8,3%</b>
<b>2006</b>	<b>4.316</b>	<b>10,0%</b>

Πηγή: Η εταιρία δηλώνει η πηγή των πληροφοριών είναι έγκυρη και ότι έχει κάνει ακριβή μεταφορά αυτών των πληροφοριών από την ιστοσελίδα <http://www.eaee.gr/web/uploads/grmark-II3gr.pdf> της Ένωσης Ασφαλιστικών Εταιριών (μη ελεγμένα στοιχεία)

Τα μερίδια αγοράς της εταιρίας είναι για τους μεν Γενικούς κλάδους **2,42%** για δε τον κλάδο Ζωής **0,66%**.

Εξέλιξη παραγωγής ασφαλιστρών (ασφαλίσεις Ζημιών Ελληνικής αγοράς)

Έτος (ποσά σε εκ. €)	Ασφάλιστρα από Πρωτασφαλίσεις	Ετήσια αύξηση
<b>1995</b>	<b>660</b>	<b>14,6%</b>
<b>1996</b>	<b>779</b>	<b>18,0%</b>
<b>1997</b>	<b>845</b>	<b>8,5%</b>
<b>1998</b>	<b>944</b>	<b>11,6%</b>
<b>1999</b>	<b>1.070</b>	<b>13,3%</b>
<b>2000</b>	<b>1.252</b>	<b>17,0%</b>
<b>2001</b>	<b>1.355</b>	<b>8,2%</b>
<b>2002</b>	<b>1.585</b>	<b>17,0%</b>
<b>2003</b>	<b>1.799</b>	<b>13,5%</b>
<b>2004</b>	<b>1.895</b>	<b>5,3%</b>
<b>2005</b>	<b>1.988</b>	<b>4,9%</b>
<b>2006</b>	<b>2.273</b>	<b>14,3%</b>

Πηγή: Η εταιρία δηλώνει η πηγή των πληροφοριών είναι έγκυρη και ότι έχει κάνει ακριβή μεταφορά αυτών των πληροφοριών από την ιστοσελίδα <http://www.eaee.gr/web/uploads/grmark-II1gr.pdf> της Ένωσης Ασφαλιστικών Εταιριών (μη ελεγμένα στοιχεία)

## Εξέλιξη παραγωγής ασφαλιστρων (ασφαλίσεις Ζωής Ελληνικής αγοράς)

Έτος (ποσά σε εκ. €)	Ασφαλίστρα από Πρωτασφαλίσεις	Ετήσια αύξηση
<b>1995</b>	<b>640</b>	<b>14,7%</b>
<b>1996</b>	<b>728</b>	<b>13,7%</b>
<b>1997</b>	<b>840</b>	<b>15,4%</b>
<b>1998</b>	<b>990</b>	<b>17,9%</b>
<b>1999</b>	<b>1.339</b>	<b>35,3%</b>
<b>2000</b>	<b>1.321</b>	<b>-1,4%</b>
<b>2001</b>	<b>1.292</b>	<b>-2,2%</b>
<b>2002</b>	<b>1.310</b>	<b>1,5%</b>
<b>2003</b>	<b>1.435</b>	<b>9,5%</b>
<b>2004</b>	<b>1.729</b>	<b>20,4%</b>
<b>2005</b>	<b>1.935</b>	<b>11,9%</b>
<b>2006</b>	<b>2.043</b>	<b>5,6%</b>

Πηγή: Η εταιρία δηλώνει η πηγή των πληροφοριών είναι έγκυρη και ότι έχει κάνει ακριβή μεταφορά αυτών των πληροφοριών από την ιστοσελίδα <http://www.eaee.gr/web/uploads/grmark-II2gr.pdf> της Ένωσης Ασφαλιστικών Εταιριών (μη ελεγμένα στοιχεία)

Διάρθρωση & προοπτικές κλάδου Σύμφωνα με την ετήσια στοιχεία του Υπουργείου Ανάπτυξης που εξέδωσε την **2/3/07** και αφορούν το **2006**, στην Ελλάδα το προηγούμενο έτος, δραστηριοποιήθηκαν **64** Ελληνικές εταιρείες και **30** Υποκαταστήματα Αλλοδαπών Ασφαλιστικών Επιχειρήσεων.

Οι προοπτικές του κλάδου είναι θετικές αν λάβουμε υπ' όψιν μας το χαμηλό ποσοστό των ασφαλιστρων επί του ΑΕΠ που παρουσιάζει η χώρα μας σε σχέση με άλλα μέλη της Ε.Ε.

Χώρα	Ποσοστό ασφαλιστρων επί του ΑΕΠ
<b>Ελλάδα</b>	<b>2,2</b>
<b>Ιταλία</b>	<b>5,6</b>
<b>Ισπανία</b>	<b>5,7</b>
<b>Δανία</b>	<b>6,3</b>
<b>Πορτογαλία</b>	<b>6,5</b>
<b>Γερμανία</b>	<b>6,6</b>
<b>Βέλγιο</b>	<b>7,3</b>
<b>Ευρώπη των 15</b>	<b>8,1</b>
<b>Γαλλία</b>	<b>8,5</b>
<b>Ολλανδία</b>	<b>10,2</b>
<b>Ην. Βασίλειο</b>	<b>13,2</b>

Πηγή: Η εταιρία δηλώνει η πηγή των πληροφοριών είναι έγκυρη και ότι έχει κάνει ακριβή μεταφορά αυτών των πληροφοριών από την ιστοσελίδα <http://www.cea.assur.org/> της **Comite European Des Assurances /CEA ECO** (μη ελεγμένα στοιχεία)

## 2.8 ΔΙΑΡΘΡΩΣΗ ΟΜΙΛΟΥ

Οι συμμετοχές της μητρικής εταιρίας σε συνδεδεμένες εταιρίες αναλύονται ως εξής:

ΣΥΜΜΕΤΟΧΗ	Χώρα έδρας	Ποσά σε χιλιάδες €							
		31/3/2007		31/12/2006		31/12/2005		31/12/2004	
		% Συμμετοχής	Λογιστική αξία	% Συμμετοχής	Λογιστική αξία	% Συμμετοχής	Λογιστική αξία	% Συμμετοχής	Λογιστική αξία
ΕΥΡΩΠΑΙΚΗ ΠΙΣΤΗ ΑΕΔΑΚ	ΕΛΛΑΔΑ	51,00%	724	51,00%	724	51,00%	724	50,00%	712
ALTER EGO ΑΕ	ΕΛΛΑΔΑ	85,04%	1.243	85,04%	1.243	85,04%	1.243	82,04%	1.204
ΕΝΟΒΑΤΙΟΝ ΤΕΧΝΟΛΟΓΙΕΣ ΑΕ	ΕΛΛΑΔΑ	100,00%	691	100,00%	691	100,00%	691	73,00%	643
ΕΥΡΩΠΑΙΚΗ ΠΙΣΤΗ SOS ΣΥΣΤΗΜΑΤΑ ΥΓΕΙΑΣ ΑΕ	ΕΛΛΑΔΑ	75,54%	377	75,54%	377	75,54%	377	75,54%	377
ΕΥΡΩΠΑΙΚΗ ΠΙΣΤΗ FINANCE Α.Ε.Π.Ε.Υ. ΕΛΛΑΔΑ		99,00%	2.905	99,00%	2.905	99,00%	2.905	99,00%	2.904
<b>ΣΥΝΟΛΟ</b>			<b>5.940</b>		<b>5.940</b>		<b>5.940</b>		<b>5.840</b>

Σημείωση: Τα στοιχεία του παραπάνω πίνακα είναι ακριβής μεταφορά από τις ελεγμένες οικονομικές καταστάσεις που συντάχθηκαν για τους σκοπούς του παρόντος Ενημερωτικού Δελτίου, όπως προβλέπεται από τις διατάξεις του Παραρτήματος Ι της ενότητας **20.1** του Κανονισμού **809/2004** της Ευρωπαϊκής Ένωσης. Τα στοιχεία της **31/3/07** δεν έχουν ελεγχθεί.

Καμία από τις παραπάνω συνδεδεμένες εταιρίες δεν είναι εισηγμένη σε κάποιο Χρηματιστήριο Αξιών και κατά συνέπεια δεν υπάρχουν σχετικές χρηματιστηριακές αξίες για τις εν λόγω μετοχές, ώστε να υπολογιστεί η εύλογη αξία των επενδύσεων αυτών. Η ενοποίηση των θυγατρικών εταιριών γίνεται σύμφωνα με το ΔΛΠ Νο **27** (Ολική ενοποίηση).

Στη συνέχεια παρατίθενται πίνακες με ανάλυση του ενεργητικού, του κύκλου εργασιών και των αποτελεσμάτων μετά από φόρους, ανά εταιρία που ενοποιείται στις οικονομικές καταστάσεις του ομίλου και ανά εξεταζόμενη χρήση / περίοδο. Τα εν λόγω κονδύλια είναι καθαρά από ενδοεταιρικές συναλλαγές (ποσά σε .000€).

### ΧΡΗΣΗ 2004

	ΕΥΡΩΠΑΪΚΗ ΠΙΣΤΗ Α.Ε.Γ.Α.	ΕΥΡΩΠΑΪΚΗ ΠΙΣΤΗ Α.Ε.Δ.Α.Κ.	ALTER EGO Α.Ε.	ΕΥΡΩΠΑΪΚΗ SOS - ΣΥΣΤΗΜΑΤΑ ΥΓΕΙΑΣ Α.Ε.	ΕΥΡΩΠΑΪΚΗ ΠΙΣΤΗ FINANCE Α.Ε.Π.Ε.Υ.	ΕΝΟΒΑΤΙΟΝ ΤΕΧΝΟΛΟΓΙΕΣ Α.Ε.
<b>ΕΝΕΡΓΗΤΙΚΟ</b>	135.205	2.710	1.852	32	3.103	212
<b>ΚΥΚΛΟΣ ΕΡΓΑΣΙΩΝ</b>	51.340	1.003	2.754	46	90	33
<b>ΑΠΟΤΕΛΕΣΜΑΤΑ ΜΕΤΑ ΑΠΟ ΦΟΡΟΥΣ</b>	1.985	351	-291	-65	-187	-12

## ΧΡΗΣΗ 2005

	ΕΥΡΩΠΑΪΚΗ ΠΙΣΤΗ Α.Ε.Γ.Α.	ΕΥΡΩΠΑΪΚΗ ΠΙΣΤΗ Α.Ε.Δ.Α.Κ.	ALTER EGO Α.Ε.	ΕΥΡΩΠΑΪΚΗ SOS - ΣΥΣΤΗΜΑΤΑ ΥΓΕΙΑΣ Α.Ε.	ΕΥΡΩΠΑΪΚΗ ΠΙΣΤΗ FINANCE Α.Ε.Π.Ε.Υ.	ENOVATION TECHNOLOGIES Α.Ε.
ΕΝΕΡΓΗΤΙΚΟ	137.313	3.101	1.841	29	1.464	341
ΚΥΚΛΟΣ ΕΡΓΑΣΙΩΝ	50.451	1.119	2.947	6	121	148
ΑΠΟΤΕΛΕΣΜΑΤΑ ΜΕΤΑ ΑΠΟ ΦΟΡΟΥΣ	2.021	455	-237	-99	-95	-97

## ΧΡΗΣΗ 2006

	ΕΥΡΩΠΑΪΚΗ ΠΙΣΤΗ Α.Ε.Γ.Α.	ΕΥΡΩΠΑΪΚΗ ΠΙΣΤΗ Α.Ε.Δ.Α.Κ.	ALTER EGO Α.Ε.	ΕΥΡΩΠΑΪΚΗ SOS - ΣΥΣΤΗΜΑΤΑ ΥΓΕΙΑΣ Α.Ε.	ΕΥΡΩΠΑΪΚΗ ΠΙΣΤΗ FINANCE Α.Ε.Π.Ε.Υ.	ENOVATION TECHNOLOGIES Α.Ε.
ΕΝΕΡΓΗΤΙΚΟ	146.965	3.110	1.247	101	2.670	322
ΚΥΚΛΟΣ ΕΡΓΑΣΙΩΝ	53.595	1.219	2.399	0	164	448
ΑΠΟΤΕΛΕΣΜΑΤΑ ΜΕΤΑ ΑΠΟ ΦΟΡΟΥΣ	3.918	552	-863	-111	-129	-8

ΠΕΡΙΟΔΟΣ 1/1 -  
31/03/2007

	ΕΥΡΩΠΑΪΚΗ ΠΙΣΤΗ Α.Ε.Γ.Α.	ΕΥΡΩΠΑΪΚΗ ΠΙΣΤΗ Α.Ε.Δ.Α.Κ.	ALTER EGO Α.Ε.	ΕΥΡΩΠΑΪΚΗ SOS - ΣΥΣΤΗΜΑΤΑ ΥΓΕΙΑΣ Α.Ε.	ΕΥΡΩΠΑΪΚΗ ΠΙΣΤΗ FINANCE Α.Ε.Π.Ε.Υ.	ENOVATION TECHNOLOGIES Α.Ε.
ΕΝΕΡΓΗΤΙΚΟ	154.207	3.065	1.442	79	2.960	320
ΚΥΚΛΟΣ ΕΡΓΑΣΙΩΝ	17.362	317	512	0	82	53
ΑΠΟΤΕΛΕΣΜΑΤΑ ΜΕΤΑ ΑΠΟ ΦΟΡΟΥΣ	1.454	-23	-13	-19	-8	-63

Σημείωση: Τα στοιχεία του παραπάνω πίνακα προέρχονται από τις ελεγμένες από τον ορκωτό ελεγκτή οικονομικές καταστάσεις των χρήσεων **2004-2006** που έχουν συνταχθεί με βάση τον Κανονισμό **809** της Ε.Ε. Τα στοιχεία της **31/3/07** δεν έχουν ελεγχθεί.

Στη συνέχεια παρουσιάζονται οι ως άνω εταιρίες:

## ΕΥΡΩΠΑΪΚΗ ΠΙΣΤΗ ΑΕΔΑΚ

Ιδρυόμενη το **1990**, η **European Reliance Mutual Funds** είναι μία από τις πρώτες εταιρίες διαχείρισης κεφαλαίων στην Ελλάδα.

Ως διαχειριστής κεφαλαίων, η **European Reliance Mutual Funds** διαχειρίζεται ένα μεγάλο εύρος προϊόντων για Έλληνες θεσμικούς και μη επενδυτές, καλύπτοντας πολλαπλές επενδυτικές κατηγορίες συμπεριλαμβανομένων των μετοχών και των ομολόγων. Τα υπό διαχείριση κεφάλαια της εταιρίας ανέρχονταν στο τέλος του τρίτου τριμήνου του **2006** σε περίπου **68** εκατομμύρια ευρώ.

Ως διανεμητής χρηματοοικονομικών προϊόντων, η **European Reliance Mutual Funds** έχει δημιουργήσει ισχυρές συμμαχίες με σημαντικές εταιρίες αμοιβαίων κεφαλαίων διεθνώς. Η εταιρία διανέμει αμοιβαία κεφάλαια που συμπληρώνουν τη γκάμα των προϊόντων της και των οποίων η επενδυτική πολιτική είναι ίδια με εκείνη της εταιρίας.

Σε καθημερινή βάση η **European Reliance Mutual Funds** πασχίζει να:

- Βοηθά τους πελάτες της να επιτυγχάνουν τους στόχους τους μέσω της διατηρήσιμης μακροχρόνιας υπεραπόδοσης των επενδύσεων που μας έχουν εμπιστευτεί.
- Προσφέρει εξαιρετικές υπηρεσίες και τίμια και ειλικρινή επικοινωνία.

Ο μοναδικός μας σκοπός είναι να βοηθήσουμε τους πελάτες μας να επιτύχουν τους επενδυτικούς τους στόχους. Για το λόγο αυτό, διαχειριζόμαστε τα κεφάλαιά τους με βάση τις ακόλουθες κατευθυντήριες οδηγίες:

- Μία κατάλληλη κατανομή μεταξύ βασικών επενδυτικών κατηγοριών δημιουργεί μία γερή βάση για επενδυτική επιτυχία. Ένα επιτυχημένο χαρτοφυλάκιο θα πρέπει να είναι κατανεμημένο επιτυχώς μεταξύ μετοχών, ομολόγων και μετρητών καθώς και μεταξύ διαφορετικών γεωγραφικών περιοχών και επιπέδων κινδύνου, λαμβάνοντας υπόψη τις προσωπικές ανάγκες και στόχους του κάθε επενδυτή-πελάτη. Μαζί με τους συνεργάτες μας, προσφέρουμε προϊόντα και λύσεις σε όλες τις επενδυτικές κατηγορίες και σε όλα τα προφίλ κινδύνου, βοηθώντας τους πελάτες μας να διαφοροποιήσουν τις επενδύσεις τους αποτελεσματικά και αποδοτικά.
- Διατηρήσιμες αποδόσεις επιτυγχάνονται μέσω μακροχρόνιων επενδύσεων. Τα αμοιβαία μας επενδύουν σε εταιρίες οι οποίες μπορούν να παρέχουν υπεραποδόσεις σε μακροχρόνιο ορίζοντα.
- Ένα αποδοτικό επενδυτικό χαρτοφυλάκιο έχει καθαρούς στόχους και κατάλληλη κατανομή κινδύνου μόνον όταν οι επενδύσεις του μοιράζονται την ίδια ποιότητα κινδύνου και απόδοσης. Τα προϊόντα μας διαχειρίζονται με μία καλώς καθοριζόμενη στρατηγική και έχουν ξεκάθαρες επενδυτικές επιλογές έτσι ώστε οι πελάτες μας να κατανοούν το στόχο και το προφίλ κινδύνου καθενός από τα αμοιβαία μας.

<b>Στοιχεία της εταιρίας</b>	
<b>Ίδρυση</b>	<b>1990</b>
<b>Έδρα</b>	<b>Λ. Κηφισίας 274</b>
<b>Αριθμός μητρώου ΑΕ</b>	<b>21461/06/B/90/05</b>
<b>Αρμόδια εποπτική αρχή</b>	<b>Υπουργείο Ανάπτυξης</b>
<b>Ορκωτός ελεγκτής χρήσης 2004</b>	<b>Ιωάννης Χριστόπουλος (ΑΜ ΣΟΕΛ 12571), ΣΟΛ ΑΕ</b>
<b>Ορκωτός ελεγκτής χρήσης 2005</b>	<b>Ιωάννης Χριστόπουλος (ΑΜ ΣΟΕΛ 12571), ΣΟΛ ΑΕ</b>
<b>Ορκωτός ελεγκτής χρήσης 2006</b>	<b>Ευστάθιος Χριστόπουλος (ΑΜ ΣΟΕΛ 12561), PKF ΕΥΡΩΕΛΕΓΚΤΙΚΗ ΑΕ</b>
<b>Διεύθυνση διαδικτύου εταιρίας</b>	<b><a href="http://www.europisti-aedak.gr">www.europisti-aedak.gr</a></b>

Η μετοχική σύνθεση της εταιρίας έχει ως εξής:

Επωνυμία	Αριθμός μετοχών	% συμμετοχής
Ευρωπαϊκή Πίστη ΑΕΓΑ	25.500	51,00
Λοιποί	24.500	49,00
<b>Σύνολο</b>	<b>50.000</b>	<b>100,00</b>

Πηγή: Επεξεργασία από την Εταιρία του μετοχολογίου της, την **31/12/06** (μη ελεγμένα στοιχεία).

Το Δ.Σ. της εταιρίας έχει ως ακολούθως:

Πρόσωπο	Ιδιότητα
Χρήστος Γεωργακόπουλος	Πρόεδρος
Κωνσταντίνος Τσόκας	Αντιπρόεδρος
Θωμάς Κωνσταντινίδης	Διευθύνων Σύμβουλος
Βασιλική Συριοπούλου - Ρούσση	Μέλος
Αθηνά Γάλαρη	Μέλος

### ΕΥΡΩΠΑΪΚΗ ΠΙΣΤΗ FINANCE ΑΕΠΕΥ

Η "Ευρωπαϊκή Πίστη Finance" ΑΕΠΕΥ ιδρύθηκε τον Αύγουστο του **2000** επιδιώκοντας την παροχή επενδυτικών υπηρεσιών υψηλού επιπέδου, σε ιδιώτες και θεσμικούς επενδυτές, σε Ασφαλιστικά Ταμεία και εταιρίες που επιθυμούν να αξιοποιήσουν τις επενδυτικές ευκαιρίες που προσφέρουν οι διεθνείς αγορές. Αποτελεί θυγατρική εταιρία και επενδυτικό βραχίονα της Ευρωπαϊκής Πίστης ΑΕΓΑ στην οποία ανήκει κατά **99%**.

Στοιχεία της εταιρίας	
Ίδρυση	<b>2000</b>
Έδρα	Φιλελλήνων <b>35</b> , Χαλάνδρι
Αριθμός μητρώου ΑΕ	<b>46764/01ΑΤ/Β/00/362</b>
Αρμόδια νομαρχία	Ανωτάτων Εταιρειών
Ορκωτός ελεγκτής <b>2004</b>	Κωνσταντίνος Βενέτης (ΑΜ ΣΟΕΑ <b>12891</b> ), Grant Thornton ΑΕ
Ορκωτός ελεγκτής <b>2005</b>	Κυπριανός Παπαγιαννόπουλος (ΑΜ ΣΟΕΑ <b>12748</b> ), Grant Thornton ΑΕ
Ορκωτός ελεγκτής <b>2006</b>	Κωνσταντίνος Βενέτης (ΑΜ ΣΟΕΑ <b>12891</b> ), Grant Thornton ΑΕ

Η μετοχική σύνθεση της εταιρίας έχει ως εξής:

Επωνυμία	Αριθμός μετοχών	% συμμετοχής
Ευρωπαϊκή Πίστη ΑΕΓΑ	990.000	99,00
Λοιποί	10.000	1,00
<b>Σύνολο</b>	<b>1.000.000</b>	<b>100,00</b>

Πηγή: Επεξεργασία από την Εταιρία του μετοχολογίου της, την **30/3/07** (μη ελεγμένα στοιχεία).

Το Δ.Σ. της εταιρίας έχει ως ακολούθως:

Πρόσωπο	Ιδιότητα
Στέφανος Βερζοβίτης	Πρόεδρος
Χριστόφορος Πούλιος	Αντιπρόεδρος
Δημήτριος Κεβόρκι	Διευθύνων Σύμβουλος
Ιωάννης Μαρινόπουλος	Μέλος
Γεώργιος Κοτζαγιώργης	Μέλος

## ALTER EGO ΑΕ

Η εταιρία δραστηριοποιείται στο χώρο της παροχής ολοκληρωμένων υπηρεσιών τεχνικής υποστήριξης, παρέχοντας άμεσες λύσεις σε οποιοδήποτε τεχνικό πρόβλημα παρουσιαστεί στο σπίτι, το κατάστημα, την επιχείρηση, με συνδρομητικές και με αμοιβή υπηρεσίες υδραυλικού, ηλεκτρολόγου, ηλεκτρονικού, ελαιοχρωματιστή και άλλων **40** ειδικοτήτων τεχνικών, **365** ημέρες το χρόνο. Το ποσοστό συμμετοχής της Ευρωπαϊκής Πίστης είναι **82,04%**.

Στοιχεία της εταιρίας	
Ίδρυση	1986
Έδρα	Λ. Κηφισίας 274
Αριθμός μητρώου ΑΕ	14105/01ΑΤ/Β/86/565
Αρμόδια Νομαρχία	Αθηνών – Τομέας Ανατολικής Αττικής
Ορκωτός ελεγκτής 2004	Ευστάθιος Καγιούλης (ΑΜ ΣΟΕΛ 13271), PKF ΕΥΡΩΕΛΕΓΚΤΙΚΗ ΑΕ
Ορκωτός ελεγκτής 2005	Ευστάθιος Καγιούλης (ΑΜ ΣΟΕΛ 13271), PKF ΕΥΡΩΕΛΕΓΚΤΙΚΗ ΑΕ
Ορκωτός ελεγκτής 2006	Ευστάθιος Χριστόπουλος (ΑΜ ΣΟΕΛ 12561), PKF ΕΥΡΩΕΛΕΓΚΤΙΚΗ ΑΕ

Η μετοχική σύνθεση της εταιρίας έχει ως εξής:

Επωνυμία	Αριθμός μετοχών	% συμμετοχής
Ευρωπαϊκή Πίστη ΑΕΓΑ	410.200	82,04
Λοιποί	89.800	17,96
<b>Σύνολο</b>	<b>500.000</b>	<b>100,00</b>

Πηγή: Επεξεργασία από την Εταιρία του μετοχολογίου της, την **30/3/07** (μη ελεγμένα στοιχεία).

Το Δ.Σ. της εταιρίας έχει ως ακολούθως:

Πρόσωπο	Ιδιότητα
Χρήστος Γεωργακόπουλος	Πρόεδρος & Διευθύνων Σύμβουλος
Κωνσταντίνος Τσόκας	Μέλος
Χριστόφορος Πούλιος	Μέλος
Βασιλική Συριοπούλου - Ρούσση	Μέλος
Κανέλλος Τσουμπός	Μέλος

## ΕΥΡΩΠΑΪΚΗ SOS –ΣΥΣΤΗΜΑΤΑ ΥΓΕΙΑΣ ΑΕ

Κύριο αντικείμενο δραστηριοποίησης είναι η παροχή ιατρικών υπηρεσιών και κατ' οίκον νοσηλεία, **24** ώρες το **24**ωρο, **365** ημέρες το χρόνο. Το ποσοστό συμμετοχής της Ευρωπαϊκής Πίστης είναι **75,53%**.

Στοιχεία της εταιρίας	
Ίδρυση	<b>1999</b>
Έδρα	Φιλελλήνων <b>35</b> , Χαλάνδρι
Αριθμός μητρώου ΑΕ	<b>42461/01ΑΤ/Β/99/83</b>
Αρμόδια Νομαρχία	Αθηνών – Τομέας Ανατολικής Αττικής
Ορκωτός ελεγκτής <b>2004</b>	Ευστάθιος Καγιούλης (ΑΜ ΣΟΕΛ <b>13271</b> ), <b>PKF ΕΥΡΩΕΛΕΓΚΤΙΚΗ ΑΕ</b>
Ορκωτός ελεγκτής <b>2005</b>	Ευστάθιος Χριστόπουλος (ΑΜ ΣΟΕΛ <b>12561</b> ), <b>PKF ΕΥΡΩΕΛΕΓΚΤΙΚΗ ΑΕ</b>
Ορκωτός ελεγκτής <b>2006</b>	Ευστάθιος Καγιούλης (ΑΜ ΣΟΕΛ <b>13271</b> ), <b>PKF ΕΥΡΩΕΛΕΓΚΤΙΚΗ ΑΕ</b>

Η μετοχική σύνθεση της εταιρίας έχει ως εξής:

Επωνυμία	Αριθμός μετοχών	% συμμετοχής
Ευρωπαϊκή Πίστη ΑΕΓΑ	<b>25.680</b>	<b>75,53</b>
Λοιποί	<b>8.320</b>	<b>24,47</b>
<b>Σύνολο</b>	<b>34.000</b>	<b>100,00</b>

Πηγή: Επεξεργασία από την Εταιρία του μετοχολογίου της, την **30/3/07** (μη ελεγμένα στοιχεία).

Το Δ.Σ. της εταιρίας έχει ως ακολούθως:

Πρόσωπο	Ιδιότητα
Γεώργιος Θεοχάρης	Πρόεδρος
Χρήστος Γεωργακόπουλος	Διευθύνων Σύμβουλος
Θεόδωρος Χρόνης	Μέλος
Βασιλική Συριοπούλου - Ρούσση	Μέλος
Νικόλαος Χαλκιόπουλος	Μέλος

## ENOVATION TECHNOLOGIES AE

Αντικείμενο δραστηριοποίησης είναι η παροχή ολοκληρωμένων λύσεων λογισμικών και ηλεκτρονικών συστημάτων τηλεπικοινωνιών και διαδικτύου. Το ποσοστό συμμετοχής της Ευρωπαϊκής Πίστης είναι **100%**.

Στοιχεία της εταιρίας	
Έδρα	2000
Έδρα	Φιλελλήνων 35, Χαλάνδρι
Αριθμός μητρώου ΑΕ	45703/01ΑΤ/Β/00/148
Αρμόδια Νομαρχία	Αθηνών – Τομέας Ανατολικής Αττικής
Ορκωτός ελεγκτής 2004	Ευστάθιος Καγιούλης (ΑΜ ΣΟΕΛ 13271), PKF ΕΥΡΩΕΛΕΓΚΤΙΚΗ ΑΕ
Ορκωτός ελεγκτής 2005	Ευστάθιος Χριστόπουλος (ΑΜ ΣΟΕΛ 12561), PKF ΕΥΡΩΕΛΕΓΚΤΙΚΗ ΑΕ
Ορκωτός ελεγκτής 2006	Ευστάθιος Καγιούλης (ΑΜ ΣΟΕΛ 13271), PKF ΕΥΡΩΕΛΕΓΚΤΙΚΗ ΑΕ

Η μετοχική σύνθεση της εταιρίας έχει ως εξής:

Επωνυμία	Αριθμός μετοχών	% συμμετοχής
Ευρωπαϊκή Πίστη ΑΕΓΑ	30.000	100,00
Λοιποί	0	0,00
<b>Σύνολο</b>	<b>30.000</b>	<b>100,00</b>

Πηγή: Επεξεργασία από την Εταιρία του μετοχολογίου της, την 30/3/07 (μη ελεγμένα στοιχεία).

Το Δ.Σ. της εταιρίας έχει ως ακολούθως:

Πρόσωπο	Ιδιότητα
Χρήστος Γεωργακόπουλος	Πρόεδρος
Αναστάσιος Μωραΐτης	Διευθύνων Σύμβουλος
Στέφανος Βερζοβίτης	Μέλος
Χρυσούλα Αναγνωστοπούλου	Μέλος
Χριστόφορος Πούλιος	Μέλος

## 2.9 ΑΚΙΝΗΤΑ, ΕΓΚΑΤΑΣΤΑΣΕΙΣ, ΕΞΟΠΛΙΣΜΟΣ

### 2.9.1 Ενσώματες ακινητοποιήσεις

**Ακίνητη περιουσία:** Ο εκδότης έχει τις κύριες εγκαταστάσεις του σε ιδιόκτητο κτίριο επί της οδού Κηφισίας 274, στο Χαλάνδρι. Στην ακίνητη περιουσία του περιλαμβάνονται τα εξής ακίνητα:

- § Κτίριο γραφείων στην Αθήνα επί της οδού Λ. Κηφισίας 274, 16.000 τμ. περίπου σε ιδιόκτητο οικόπεδο συνολικής έκτασης 2.910,65 τ.μ. Μέρος του κτιρίου είναι μισθωμένο σε τρίτους αποδίδοντας πάνω από 1,4 εκ. € ετησίως.
- § Όροφος γραφείων στην Πάτρα, επί της οδού Ερμού 89, συνολικής επιφανείας 187 τ.μ.
- § Γραφείο στην Κατερίνη, επί της οδού 25<sup>ης</sup> Μαρτίου 18, συνολικής επιφανείας 59 τ.μ.
- § Κτίριο γραφείων στην Θεσσαλονίκη επί της οδού Βασ. Όλγας 269, συνολικής επιφανείας 1.082 τ.μ.
- § Κτίριο στην Αθήνα επί της οδού Φιλελλήνων 35, 2246 τμ. σε ιδιόκτητο οικόπεδο, συνολικής επιφανείας 1.000 τ.μ.
- § Γραφείο στην Λάρισα, επί της οδού Κούμα 1, συνολικής επιφανείας 92 τ.μ.
- § Επικαρπία γραφείου στην Αθήνα, επί της οδού Μάρνη 33, συνολικής επιφανείας 42 τ.μ.

Η Εταιρία έχει συνάψει με την ασφαλιστική εταιρία ΦΟΙΝΙΞ ασφαλιστήριο συμβόλαιο που καλύπτει το σύνολο των περιουσιακών της στοιχείων έναντι πυρός και συμπληρωματικών καλύψεων για συνολικό ποσό € 20.556 χιλ. Η διάρκεια του συμβολαίου είναι μονοετής μέχρι 1/11/2007 με αυτόματη ανανέωση.

Επιπρόσθετα, η εκδότρια για την κάλυψη των στεγαστικών της αναγκών μισθώνει 50 χώρους γραφείων καταβάλλοντας € 540.000 ετησίως.

Στο κατωτέρω πίνακα παρατίθενται η αξία κτήσης και οι σχετικές αποσβέσεις με 31/3/07

Ακίνητο (ποσά σε .000 €)	Αξία κτήσης (επενδυτικό)	Αξία κτήσης (ιδιοχρησιμοποιούμενο)	Αποσβέσεις 1/1 – 31/3/07
Λ. Κηφισίας 274	24.532	9.845	194
Ερμού 89		221	2
25 <sup>ης</sup> Μαρτίου 18		99	1
Βασ. Όλγας 269		1.585	16
Φιλελλήνων 35		3.216	37
Κούμα 1		155	1
Μάρνη 33	40		0

**Μηχανογραφικός και Λοιπός Εξοπλισμός:** Η Εταιρία διαθέτει εκτός από τα συνήθη έπιπλα-γραφεία, μηχανές κ.λπ. και κεντρική μονάδα μηχανογράφησης που υποστηρίζει όλες τις ασφαλιστικές εργασίες. Η αναπόσβεστη αξία του μηχανογραφικού εξοπλισμού στις **31/12/2006** ανήρχετο σε **€ 86.837**. Η Εταιρία είναι συνδεδεμένη **on-line** με τα καταστήματα της (σε όλη την Ελλάδα), με γραφεία παραγωγής και συνεργάτες, δηλ. συνολικά με περισσότερα από **230** σημεία. Επίσης διαθέτει σύγχρονο τηλεφωνικό δίκτυο με εσωτερική επικοινωνία στο πρωτεύον δίκτυο και με επέκταση στα γραφεία. Ο περιφερειακός εξοπλισμός εμπλουτίζεται σχεδόν σε ετήσια βάση με την πλέον σύγχρονη τεχνολογία ώστε να αντιμετωπίσει όλες τις αναβαθμίσεις τόσο των εφαρμογών όσο και της τεχνολογίας των επικοινωνιών.

### **2.9.2 Εγγυήσεις και εμπράγματα ασφάλειες**

Για την ικανοποίηση της υποχρέωσης της Εταιρίας, που προβλέπεται από το νόμο για σύσταση ασφαλιστικής τοποθέτησης, έχει εγγραφεί σχετική σημείωση στα βιβλία αρμόδιων υποθηκοφυλακείων σε ακίνητα της Εταιρίας για ποσό **€ 13.315** χιλ.

Επίσης οι ασφαλιστικές προβλέψεις της Εκδότριας κατά την **31/12/2005** ανήλθαν σε **€ 91.361** χιλ. και έχουν υποβληθεί στο Υπουργείο Ανάπτυξης περιουσιακά στοιχεία της Εταιρίας για δέσμευση που ανέρχονται σε **€ 91.400** χιλ. Σχετική ανάλυση υπάρχει στο από **28/12/06** υπ'αριθ. **Κ3/13448** έγγραφο του Υπουργείου Ανάπτυξης.

Επίσης έχουν ειδοηθεί για λογαριασμό της εταιρίας από τις Τράπεζες Πειραιώς και Εθνική, εγγυητικές επιστολές καλής εκτέλεσης συνολικού ύψους **€ 236** χιλ. μέχρι την **30/9/06** και οι οποίες αφορούν συμμετοχή σε διαγωνισμούς για κάλυψη νέων ασφαλιστηρίων συμβολαίων σε διάφορες εταιρίες.

Έχουν καταβληθεί αντίστοιχα εγγυήσεις από μέρους της Εταιρίας ύψους **€ 274** χιλ.

## **2.10 ΧΡΗΜΑΤΟΟΙΚΟΝΟΜΙΚΗ ΚΑΤΑΣΤΑΣΗ ΚΑΙ ΑΠΟΤΕΛΕΣΜΑΤΑ**

Στο κεφάλαιο υπό **3.15** «Χρηματοοικονομικές Πληροφορίες για τα Περιουσιακά Στοιχεία και τις Υποχρεώσεις του Εκδότη, τη Χρηματοοικονομική του Θέση και τα Αποτελέσματά του» περιγράφονται αναλυτικά η χρηματοοικονομική κατάσταση και τα αποτελέσματα του Ομίλου της ΕΥΡΩΠΑΪΚΗΣ ΠΙΣΤΗΣ ΑΕΓΑ κατά την τριετία **2004-2006**.

## **2.11 ΚΕΦΑΛΑΙΑ**

### **2.11.1 Πληροφορίες για τα ίδια κεφάλαια και χρέος του εκδότη**

Η ανάπτυξη της εταιρίας την περίοδο **2004 – 2006** βασίστηκε αποκλειστικά στα ίδια κεφάλαιά της χωρίς να καταφύγει σε τραπεζικό δανεισμό. Το σύνολο των ιδίων της κεφαλαίων το **2004** ήταν **23,4** εκ. €, το **2005** ήταν **21,5** εκ. € και στο τέλος του **2006** διαμορφώθηκαν στα **26** εκ. €. Στο εν' λόγω διάστημα δεν προέβη σε καμία μεταβολή του μετοχικού της κεφαλαίου.

Στον επόμενο πίνακα παρουσιάζεται η κεφαλαιακή διάθρωση και το χρέος του Ομίλου

σύμφωνα με τα στοιχεία των πιο πρόσφατων δημοσιευμένων λογιστικών καταστάσεων της 31/3/07:

<b>ΣΥΝΟΠΤΙΚΑ</b>	<b>31/12/2004</b>	<b>31/12/2005</b>	<b>31/12/2006</b>	<b>31/3/2007</b>
<b>ΣΤΟΙΧΕΙΑ ΙΔΙΩΝ ΚΕΦΑΛΑΙΩΝ ΚΑΙ ΧΡΕΟΥΣ</b> (ποσά σε .000 €)				
<b>Βραχυπρόθεσμος Δανεισμός</b>	<b>0</b>	<b>0</b>	<b>0</b>	<b>0</b>
<b>Μακροπρόθεσμος Δανεισμός</b>				
• Ομολογιακό δάνειο	5.000	5.000	5.000	5.000
• Χρηματοδοτική μίσθωση ακινήτου	4.592	4.007	3.396	3.241
<b>ΣΥΝΟΛΟ ΔΑΝΕΙΑΚΩΝ ΥΠΟΧΡΕΩΣΕΩΝ</b>	<b>9.592</b>	<b>9.007</b>	<b>8.396</b>	<b>8.241</b>
<b>Μετοχικό κεφάλαιο</b>	<b>12.537</b>	<b>11.641</b>	<b>11.641</b>	<b>11.641</b>
<b>Διαφορά από έκδοση μετοχών υπέρ το άρτιο</b>	<b>23.214</b>	<b>23.214</b>	<b>23.214</b>	<b>23.214</b>
<b>Λοιπά αποθεματικά</b>	<b>18.501</b>	<b>18.406</b>	<b>19.328</b>	<b>19.328</b>
<b>Σωρευμένα κέρδη / ζημιές</b>	<b>(32.664)</b>	<b>(33.214)</b>	<b>(29.810)</b>	<b>(27.971)</b>
<b>Δικαιώματα μειοψηφίας</b>	<b>1.509</b>	<b>1.521</b>	<b>1.475</b>	<b>341</b>
<b>ΣΥΝΟΛΟ ΚΑΘΑΡΗΣ ΘΕΣΗΣ ΟΜΙΛΟΥ</b>	<b>23.097</b>	<b>21.568</b>	<b>25.848</b>	<b>26.553</b>

Σημείωση: Τα στοιχεία του παραπάνω πίνακα προέρχονται από επεξεργασία από μέρους της εταιρίας των ελεγμένων από ορκωτό ελεγκτή οικονομικών καταστάσεων των χρήσεων **2005-2006** που έχουν συνταχθεί σύμφωνα με τα ΔΠΧΠ και με βάση τον κανονισμό **809/2004** της Επιτροπής των Ευρωπαϊκών Κοινοτήτων Τα οικονομικά στοιχεία του **2004** προέρχονται από επεξεργασία από μέρους της εταιρίας των ελεγμένων συγκριτικών οικονομικών καταστάσεων του **2005**. Τα στοιχεία της **31/3/07** προέρχονται από μη ελεγμένες ενδιάμεσες οικονομικές καταστάσεις.

Περισσότερες πληροφορίες για το ομολογιακό δάνειο και την χρηματοδοτική μίσθωση αναφέρονται στο **2.27** του παρόντος.

### 2.11.2 Ταμειακές ροές

Οι λειτουργικές ταμειακές ροές ήταν αρνητικές κατά το **2006** κατά **3,2 εκ. €**, όπως επίσης και κατά τα προηγούμενα έτη. Αντίθετα οι επενδυτικές ήταν θετικές κατά **4 εκ. €**, όπως επίσης για όλη την εξεταζόμενη περίοδο. Λόγω της φύσης του κλάδου των ασφαλίσεων οι λειτουργικές και οι επενδυτικές δραστηριότητες είναι αλληλένδετες και θα πρέπει να εξετάζονται μαζί. Έτσι αθροιζόμενες έχουμε σαν αποτέλεσμα **0,7 εκ €** για το **2006** και **0,4 εκ. €** για την περίοδο **1/1-31/3/07**.

Τα συνοπτικά στοιχεία των ενοποιημένων ταμειακών ροών των χρήσεων **2004, 2005, 2006** και **31/3/07**, παρατίθενται ως ακολούθως:

<b>ΣΥΝΟΠΤΙΚΑ ΣΤΟΙΧΕΙΑ ΚΑΤΑΣΤΑΣΗΣ ΤΑΜΕΙΑΚΩΝ ΡΟΩΝ ΟΜΙΛΟΥ (ποσά σε .000 €)</b>	<b>31/12/04</b>	<b>31/12/05</b>	<b>31/12/06</b>	<b>31/3/06</b>	<b>31/3/07</b>
Σύνολο εισροών / (εκροών) από λειτουργικές δραστηριότητες (α)	<b>(4.593)</b>	<b>(1.926)</b>	<b>(3.250)</b>	<b>(795)</b>	<b>1.119</b>
Σύνολο εισροών / (εκροών) από επενδυτικές δραστηριότητες (β)	<b>1.728</b>	<b>1.152</b>	<b>3.969</b>	<b>1.039</b>	<b>(705)</b>
Σύνολο εισροών / (εκροών) από χρηματοδοτικές δραστηριότητες (γ)	<b>2.914</b>	<b>(405)</b>	<b>(520)</b>	<b>40</b>	<b>(24)</b>
Καθαρή αύξηση / (μείωση) στα ταμειακά διαθέσιμα και ισοδύναμα περιόδου (α) + (β) + (γ)	<b>49</b>	<b>(1.179)</b>	<b>199</b>	<b>284</b>	<b>390</b>
Ταμειακά διαθέσιμα και ισοδύναμα έναρξης περιόδου	<b>3.199</b>	<b>3.249</b>	<b>2.069</b>	<b>2.069</b>	<b>2.268</b>
Ταμειακά διαθέσιμα και ισοδύναμα λήξης περιόδου	<b>3.248</b>	<b>2.070</b>	<b>2.268</b>	<b>2.353</b>	<b>2.658</b>

Σημείωση: Τα στοιχεία του παραπάνω πίνακα προέρχονται από επεξεργασία από μέρους της εταιρίας των ελεγμένων από ορκωτό ελεγκτή οικονομικών καταστάσεων των χρήσεων **2005-2006** που έχουν συνταχθεί σύμφωνα με τα ΔΠΧΠ και με βάση τον κανονισμό **809/2004** της Επιτροπής των Ευρωπαϊκών Κοινοτήτων Τα οικονομικά στοιχεία του **2004** προέρχονται από επεξεργασία από μέρους της εταιρίας των ελεγμένων συγκριτικών οικονομικών καταστάσεων του **2005**. Τα στοιχεία της **31/3/07** προέρχονται από μη ελεγμένες ενδιάμεσες οικονομικές καταστάσεις.

Στο υποκεφάλαιο υπό **2.16.2 «Κατάσταση Ταμειακών Ροών»** παρατίθεται ο αναλυτικός πίνακας των ταμειακών ροών για τη συγκεκριμένη τριετία.

### 2.11.3 Δανειακές ανάγκες & κεφαλαιακή διάρθρωση

Στη διάρκεια τη εξεταζόμενη περιόδου τόσο η Εκδότρια όσο και ο Όμιλος δεν είχαν τραπεζικά δανειακά κεφάλαια. Η δομή των κεφαλαίων τους αποτελείται από τα Ίδια Κεφάλαια και από τις ασφαλιστικές προβλέψεις που σχηματίζουν υποχρεωτικά οι ασφαλιστικές εταιρίες στο τέλος κάθε χρήσης, βάσει της υπ' αριθμ. **K3-4383/07.06.2001** Υπουργικής Απόφασης, για την κάλυψη της έκθεσης σε πιθανούς κινδύνους. Οι ασφαλιστικές προβλέψεις αποτελούνται από το Απόθεμα μη Δεδουλευμένων Ασφαλιστρων (Κίνδυνοι σε Ισχύ), το Μαθηματικό Απόθεμα του Κλάδου Ζωής και Κεφαλαιοποίησης, τις Τεχνικές Προβλέψεις για την ασφάλιση Ζωής που ο ασφαλιζόμενος φέρει τον επενδυτικό κίνδυνο και τα Αποθέματα Εκκρεμών Ζημιών.

Στο τέλος της χρήσης **2006** η συμμετοχή των Ιδίων Κεφαλαίων του Ομίλου στο σύνολο του Παθητικού ανήλθε σε **16,83%**, ενώ το σύνολο των ασφαλιστικών προβλέψεων αποτελούν το **62,97%** του συνόλου του Παθητικού. Οι υποχρεώσεις της Εκδότριας από ασφαλιστικές προβλέψεις την **31/12/2006** ανέρχονταν σε **€ 97.459** χιλ. και την **28/6/07** υποβλήθηκαν στο Υπουργείο Ανάπτυξης αντίστοιχα περιουσιακά στοιχεία της εταιρίας.

Η Εταιρία δηλώνει ότι κατέχει το απαιτούμενο περιθώριο φερεγγυότητας με **31/12/05**, το οποίο υπερκαλύπτει κατά **1,8** φορές σύμφωνα με το από **28/12/06** έγγραφο **K3/13448** του Υπουργείου Ανάπτυξης. Το αντίστοιχο περιθώριο φερεγγυότητας με **31/12/06** είναι **2,24** (μη ελεγμένο στοιχείο από το Υπουργείο Ανάπτυξης, ο έλεγχος του οποίου δεν έχει ξεκινήσει ακόμα). Η εταιρία δηλώνει ότι για τον υπολογισμό του ανωτέρω περιθωρίου, ελήφθησαν υπόψιν όλα τα προβλεπόμενα στοιχεία με βάση την ασφαλιστική νομοθεσία, όπως επίσης και ότι δεν θα υπάρξουν σημαντικές αποκλίσεις μετά τον έλεγχο, οι οποίες θα μπορούσαν να επηρεάσουν την χρηματοοικονομική της θέση.

Επίσης, για τις τρέχουσες υποχρεώσεις η διοίκηση της εταιρίας δηλώνει ότι, για τους επόμενους **12** μήνες το κεφάλαιο κίνησης είναι απολύτως επαρκές χωρίς να έχουν ληφθεί υπόψη τα έσοδα από την παρούσα αύξηση του μετοχικού κεφαλαίου.

Δεν υπάρχουν έμμεσες ή ενδεχόμενες υποχρεώσεις του Ομίλου, πέραν αυτών που έχουν αποτυπωθεί στις Οικονομικές του καταστάσεις.

## 2.12 ΔΙΟΙΚΗΤΙΚΑ, ΔΙΑΧΕΙΡΙΣΤΙΚΑ & ΕΠΟΠΤΙΚΑ ΟΡΓΑΝΑ ΚΑΙ ΑΝΩΤΕΡΑ ΔΙΟΙΚΗΤΙΚΑ ΣΤΕΛΕΧΗ

### 2.12.1 Περιγραφή

Το Διοικητικό Συμβούλιο της Εταιρίας σύμφωνα με το άρθρο **9** του Καταστατικού, αποτελείται κατ' ελάχιστο από **5** και κατ' ανώτατο από **11** μέλη, η δε θητεία των μελών είναι

πενταετής αρχομένη από της επομένης της ημέρας της τακτικής Γενικής Συνέλευσης και λήγουσα την ημέρα της τακτικής Γενικής Συνέλευσης του έτους της εξόδου τους. Το σημερινό ΔΣ της Εταιρίας αποτελείται από **6** μέλη έχοντας την ακόλουθη σύνθεση:

1. Τσόκας Κων/νος – Πρόεδρος (εκτελεστικό μέλος),
2. Γεωργακόπουλος Χρήστος – Διευθύνων Σύμβουλος (εκτελεστικό μέλος),
3. Χαλκιόπουλος Νικόλαος – (εκτελεστικό μέλος),
4. Διαμαντόπουλος Γεώργιος – (μη εκτελεστικό, ανεξάρτητο μέλος),
5. Τσιφλικιώτης Βασίλειος – (μη εκτελεστικό, ανεξάρτητο μέλος),
6. Κωνσταντινίδης Γεώργιος – (μη εκτελεστικό μέλος).

Το Δ.Σ. εξελέγη την **17/7/03** και η θητεία του, λήγει την ημέρα της σύγκλησης της τακτικής Γενικής Συνέλευσης του έτους **2008**.

Η Εταιρία εκπροσωπείται νόμιμα από το Διευθύνοντα Σύμβουλο κ. Χρήστο Γεωργακόπουλο, ο οποίος ασκεί τη διοίκηση και διαχείριση της Εταιρίας σύμφωνα με το άρθρο **55B1** του Ν.Δ. **400/70**.

Ακολούθως παρατίθενται σύντομα βιογραφικά σημειώματα των μελών του Διοικητικού Συμβουλίου και των Διευθυντικών στελεχών της εταιρίας:

#### Κωνσταντίνος Τσόκας – Πρόεδρος (εκτελεστικό μέλος)

Ο κύριος Κωνσταντίνος Τσόκας, γεννήθηκε στο Καπλάκι Μεσσηνίας. Αποφοιτώντας από το Γυμνάσιο Καλαμάτας, εγκαθίσταται στο εξωτερικό παραμένοντας επί δέκα έτη στην Αυστραλία.

Επιστρέφοντας στην Ελλάδα προσλαμβάνεται ως Πωλητής στην ΑΛΛΑΤΙΝΗ Α.Ε. (**1967**) και στη συνέχεια αναλαμβάνει Διευθυντής Πωλήσεων Βορείου Ελλάδος έως την **31/05/1974**. Εργάζεται στους Μύλους Κερατσινίου ως Διευθυντής Πωλήσεων από την **01/06/1974** έως την **31/03/1975**. Στη συνέχεια και έως την **30/10/1977**, αναλαμβάνει Επιθεωρητής Πωλήσεων στην Ατλαντική Ένωση. Ο κος Κ. Τσόκας, είναι ιδρυτικό μέλος της Εταιρίας ΕΥΡΩΠΑΪΚΗ ΠΙΣΤΗ ΑΕΓΑ (**1/11/1977**), και έχοντας μία πολυετή εμπειρία στον χώρο των πωλήσεων, αναλαμβάνει αρχικά Διευθυντής Πωλήσεων και στη συνέχεια Διευθυντής Δικτύου και Αντιπρόεδρος Διοικητικού Συμβουλίου.

#### Χρήστος Γεωργακόπουλος – Διευθύνων Σύμβουλος (εκτελεστικό μέλος), Εμπορικός Διευθυντής

Ο κύριος Γεωργακόπουλος γεννήθηκε στην Αρκαδία το **1942** και είναι ιδρυτικό στέλεχος της ΕΥΡΩΠΑΪΚΗΣ ΠΙΣΤΗΣ ΑΕΓΑ. Σπούδασε Οικονομικές, Νομικές και Πολιτικές Επιστήμες σε Πανεπιστήμια Αθηνών και Θεσσαλονίκης, και έχει παρακολουθήσει ένα μεγάλο αριθμό σεμιναρίων Μαθηματικού, Οικονομικού, Κοινωνιολογικού και Φιλοσοφικού περιεχομένου.

Ο κος Γεωργακόπουλος έχει δημιουργήσει στην Ευρωπαϊκή Πίστη «Σχολή» στο κεφάλαιο Επικοινωνία και Ανθρώπινες Σχέσεις που στηρίζεται τόσο στην παιδεία και στην πείρα του σε Οικονομικά αλλά και Νομικά θέματα, όσο και στην πολύχρονη εμπειρία του στους χώρους **Marketing** και Πωλήσεων.

Νικόλαος Χαλιόπουλος – Εκτελεστικό μέλος, Γενικός Διευθυντής Διαχείρισης  
Χαρτοφυλακίου

Ο κ. Νικόλαος Χαλιόπουλος γεννήθηκε στον Αλμυρό Μαγνησίας το **1962** και είναι πτυχιούχος του Μαθηματικού Τμήματος του Εθνικού και Καποδιστριακού Πανεπιστημίου Αθηνών και μέλος της Ένωσης Αναλογιστών Ελλάδος. Έχει πολυετή εμπειρία στον ασφαλιστικό χώρο καθώς διετέλεσε επί **15**ετία Διευθυντικό Στέλεχος στον Όμιλο Ασπίς. Στο δυναμικό της Ευρωπαϊκής Πίστης εντάχθηκε τον Οκτώβριο του **2002** ως Αναπληρωτής Γενικός Διευθυντής. Προήχθη σε Γενικό Διευθυντή τον Ιανουάριο του **2005**.

Διαμαντόπουλος Γεώργιος – Μη εκτελεστικό, ανεξάρτητο μέλος

Ο Γιώργος Διαμαντόπουλος γεννήθηκε στην Αθήνα το **1951**. Αποφοίτησε από τη Βαρβάκειο Σχολή και το **1973** από το **Deree College**. Συνέχισε τις σπουδές του στο **University of Massachusetts** και είναι κάτοχος **MBA Degree (MBA 1976)**. Η επαγγελματική του σταδιοδρομία ξεκίνησε το **1977** με την **FIX BREWERY**, όπου εργάστηκε ως **Sales Manager**. Συνέχισε στην **AMERICAN EXPRESS Inc. (1979-1983)**, όπου εργάστηκε ως **Marketing Director** και έπειτα στη **BRISTOL MYERS (1984-1988)** ως **Consumer Products Divisional Director**. Το **1988**, ανέλαβε ως Πρόεδρος και Διευθύνων Σύμβουλος της **JACOBS SUCHARD PAVLIDES** (σοκολατοβιομηχανία). Το **1993**, προήχθη σε Πρόεδρο της **KRAFT GROUP** στην Ελλάδα και το **1996**, έγινε **Area Director** Ελλάδος και Βουλγαρίας. Το **1999**, του ανατέθηκε επίσης η Ρουμανία και έγινε **Area Director** Ελλάδος- Βουλγαρίας-Ρουμανίας. Στις αρχές του **2000**, ως αποτέλεσμα της πανευρωπαϊκής αναδιοργάνωσης της **KRAFT**, ο Γ. Διαμαντόπουλος έγινε Πρόεδρος και Διευθύνων Σύμβουλος της **KRAFT FOODS GROUP & KRAFT FOODS HELLAS SA** και **PAVLIDES SA**.

Τσιφλικιώτης Βασίλειος – Μη εκτελεστικό, ανεξάρτητο μέλος

Ο κύριος Βασίλειος Τσιφλικιώτης γεννήθηκε στην Καστοριά το **1971**. Είναι απόφοιτος της σχολής Νομικών και Οικονομικών Επιστημών **Universita Degli Studi di Siena** της Ιταλίας. Η επαγγελματική του εμπειρία περιλαμβάνει το Δικηγορικό Γραφείο Αναστασίου Καρβουνίδη (**1998-1999**) και στη συνέχεια το Δικηγορικό Γραφείο Σ. Σούρλα & Συνεργατών, με τομείς ευθύνης το Εταιρικό Δίκαιο, τον Νομικό Έλεγχο Ανωνύμων Εταιρειών, το Αστικό & Ποινικό Δίκαιο και τη Δικαστηριακή Πρακτική. Τον Οκτώβριο του **2004** ιδρύει δικό του δικηγορικό γραφείο. Είναι μέλος του Δικηγορικού Συλλόγου Αθηνών και μιλά άριστα Ιταλικά και πολύ καλά Αγγλικά.

Κωνσταντινίδης Γεώργιος – Μη εκτελεστικό μέλος

Ο κος Γεώργιος Κωνσταντινίδης είναι επιχειρηματίας

Στέφανος Βερζοβίτης – Γενικός Διευθυντής Οικονομικών & Διοικητικών Υπηρεσιών

Ο κ. Στέφανος Βερζοβίτης γεννήθηκε στην Αθήνα το **1958** και είναι πτυχιούχος του τμήματος Διοίκησης Επιχειρήσεων του Οικονομικού Πανεπιστημίου Αθηνών. Στην εργασιακή του εμπειρία περιλαμβάνονται επίσης τα Εκπαιδευτήρια Ζηρίδη ΑΕ, το Ωνάσειο Καρδιοχειρουργικό Κέντρο και η **Johnson & Son** ΕΠΕ ως Οικονομικός & Διοικητικός Διευθυντής καθώς και τα Ελαστικά **Michelin** ΑΕ ως Υπεύθυνος Πιστώσεων

Πελατών και **reporting**. Στην Ευρωπαϊκή Πίστη εργάζεται από τον Οκτώβριο του **2000**, ενώ προήχθη σε Αναπληρωτή Γενικό Διευθυντή τον Οκτώβριο του **2002** και σε Γενικό Διευθυντή τον Ιανουάριο του **2005**.

#### Θεοδώρα Νίνα – Εσωτερικός Ελεγκτής

Η κα Θεοδώρα Νίνα γεννήθηκε στην Αθήνα το **1973** και είναι πτυχιούχος του Εργαστηρίου Επαγγελματικής Δημοσιογραφίας. Στην εργασιακή της εμπειρία περιλαμβάνονται η Δάφνη Επικοινωνίες ΑΕ, η Εθνο**data** ΑΕ και η Εθνική Τράπεζα της Ελλάδος (Διεύθυνση τίτλων και χρηματικού). Στην Ευρωπαϊκή Πίστη εργάζεται από τον Ιούνιο του **2000**.

Τα μέλη του Διοικητικού Συμβουλίου και οι Γενικοί Διευθυντές δήλωσαν τα εξής:

1. Εκτός από τις δραστηριότητές τους που συνδέονται με την ιδιότητά τους και τη θέση τους στην Εταιρία, δεν ασκούν άλλες επαγγελματικές δραστηριότητες, με τις εξής εξαιρέσεις:
  - a. Ο κος Γεώργιος Διαμαντόπουλος, μέλος του Δ.Σ. είναι Πρόεδρος και Διευθύνων Σύμβουλος της **Kraft Foods Hellas A.E.**
  - b. Ο κος Βασίλειος Τσιφλικιώτης είναι δικηγόρος
  - c. Ο κος Γεώργιος Κωνσταντινίδης είναι επιχειρηματίας
2. Δεν διατηρούν οικογενειακούς δεσμούς με μέλη των διοικητικών, διαχειριστικών ή εποπτικών οργάνων της Εταιρίας ή διευθυντικά στελέχη της Εταιρίας.
3. Δεν συμμετέχουν σε διοικητικά, διαχειριστικά ή εποπτικά όργανα ούτε είναι εταίροι σε άλλη εταιρία ή νομικό πρόσωπο σήμερα ή σε οποιαδήποτε στιγμή των τελευταίων πέντε ετών, με τις εξής εξαιρέσεις:
  - a. Ο κος Κωνσταντίνος Τσόκας, Πρόεδρος του Δ.Σ. είναι μέλος του Δ.Σ. της **Alter Ego** ΑΕ και Αντιπρόεδρος της Ευρωπαϊκή Πίστη ΑΕΔΑΚ.
  - b. Ο κος Χρήστος Γεωργακόπουλος Διευθύνων Σύμβουλος είναι Διευθύνων Σύμβουλος της Ευρωπαϊκή Πίστη **SOS** – Συστήματα Υγείας ΑΕ, Πρόεδρος του Δ.Σ. της **Enovation Technologies** ΑΕ, Πρόεδρος και Διευθύνων Σύμβουλος της **Alter Ego** ΑΕ και Πρόεδρος του Δ.Σ. της Ευρωπαϊκή Πίστη ΑΕΔΑΚ.
  - c. Ο κος Νικόλαος Χαλκιόπουλος, μέλος του Δ.Σ. και Γενικός Διευθυντής Χαρτοφυλακίου είναι μέλος του Δ.Σ. της Ευρωπαϊκή Πίστη **SOS** – Συστήματα Υγείας ΑΕ.
  - d. Ο κος Στέφανος Βερζοβίτης, Γενικός Διευθυντής Οικονομικών & Διοικητικών Υπηρεσιών είναι Πρόεδρος του Δ.Σ. της Ευρωπαϊκή Πίστη **Finance** ΑΕΠΕΥ και μέλος του Δ.Σ. της **Enovation Technologies** ΑΕ.
4. Δεν υφίστανται καταδικαστικές αποφάσεις ποινικού δικαστηρίου εναντίον τους για τέλεση δόλιας πράξης κατά τα πέντε τελευταία έτη.
5. Δεν συμμετείχαν σε οποιαδήποτε διαδικασία πτώχευσης, αναγκαστικής διαχείρισης ή εκκαθάρισης κατά τη διάρκεια των πέντε τουλάχιστον τελευταίων ετών.
6. Δεν έχουν γίνει αποδέκτες οποιασδήποτε δημόσιας επίσημης κριτικής ή/και κύρωσης εκ μέρους των καταστατικών ή ρυθμιστικών αρχών (συμπεριλαμβανομένων τυχόν επαγγελματικών οργανώσεων στις οποίες μετέχουν), και δεν έχουν παρεμποδιστεί από δικαστήριο να ενεργούν με την ιδιότητα του μέλους της Διοίκησης της Εταιρίας ή να

- παρέμβουν στη διαχείριση ή στο χειρισμό των υποθέσεων της Εταιρίας κατά τη διάρκεια των πέντε τελευταίων ετών.
7. Οι υποχρεώσεις που απορρέουν από το αξίωμα τους δεν δημιουργούν στο πρόσωπό τους οποιαδήποτε σύγκρουση με ιδιωτικά τους συμφέροντα ή τις υποχρεώσεις τους.
  8. Η τοποθέτηση στο αξίωμά τους δεν είναι αποτέλεσμα οποιασδήποτε ρύθμισης ή συμφωνίας μετόχων της Εταιρίας ή συμφωνίας μεταξύ της Εταιρίας και πελατών της, προμηθευτών της ή άλλων προσώπων.
  9. Πλην των περιορισμών που προκύπτουν από την κείμενη νομοθεσία, δεν υφίσταται στο πρόσωπό τους οποιοσδήποτε συμβατικός περιορισμός ο οποίος αφορά τη διάθεση, εντός ορισμένης χρονικής περιόδου, των κινητών αξιών της Εταιρίας που κατέχουν.
  10. Κατέχουν μετοχές της Εταιρίας (βλέπε ενότητα **3.12.3 «ΥΠΑΛΛΗΛΟΙ»**) και δεν συναλλάχθηκαν σε μετοχές ή οποιαδήποτε παράγωγα επί μετοχών της Εταιρίας κατά το τελευταίο έτος εκτός αυτών που αναφέρονται στην παράγραφο **3.12.3** του παρόντος.
  11. Δεν υπάρχει κανένας οικογενειακός δεσμός ανάμεσα στα αναφερόμενα στην παράγραφο **3.11.1** πρόσωπα.
  12. Δεν υπάρχει καμία σύγκρουση συμφερόντων στο επίπεδο των διοικητικών, διαχειριστικών και εποπτικών οργάνων καθώς και των ανώτερων διοικητικών στελεχών

Στην εταιρία λειτουργεί επενδυτική επιτροπή η οποία αποτελείται από τον Διευθύνοντα Σύμβουλο της ΑΕΔΑΚ, τον Διευθύνοντα Σύμβουλο της ΑΕΠΕΥ και τον Γενικό Διευθυντή Οικονομικών & Διοικητικών Υπηρεσιών της ΑΕΓΑ. Συνεδριάζει τουλάχιστον μία φορά τον μήνα και σκοπός της είναι η υλοποίηση της γενικής επενδυτικής πολιτικής όπως καθορίζεται από το Δ.Σ. της ΑΕΓΑ, καθώς επίσης και η υποβολή προτάσεων προς το ΔΣ της ΑΕΓΑ όταν οι συνθήκες επιβάλουν επενδυτικές διαφοροποιήσεις.

Λειτουργεί επίσης επιτροπή καθορισμού αμοιβών. Αυτή αποτελείται από τον Διευθύνοντα Σύμβουλο, τον Γενικό Διευθυντή Οικονομικών & Διοικητικών Υπηρεσιών και τον Γενικό Διευθυντή Χαρτοφυλακίου.

Αναπροσαρμογή των αμοιβών γίνεται κάθε Μάιο. Για τον προσδιορισμό τους λαμβάνονται υπόψη οι εξής παράμετροι:

- η Συλλογική Σύμβαση Εργασίας που ισχύει κάθε φορά
- η σχετική πρόβλεψη που έχει ενσωματωθεί στον ετήσιο προϋπολογισμό
- η ατομική απόδοση κάθε εργαζομένου
- το ύψος των αμοιβών στην αγορά ανά θέση, με βάση την ετήσια κλαδική έρευνα μισθών που διεξάγει η **KPMG**

### **2.12.2 Εταιρική διακυβέρνηση**

Η Εταιρία έχει εναρμονίσει πλήρως τη λειτουργία της με τους κανόνες εταιρικής διακυβέρνησης των εισηγμένων στο Χρηματιστήριο Αθηνών εταιριών, όπως αυτοί υπαγορεύονται από το νόμο **3016/2002** και την απόφαση **5/204/14.11.2000** όπως τροποποιήθηκε με την υπ' αριθμόν **7/372/15.2.2006** απόφαση του Δ.Σ. της Επιτροπής Κεφαλαιαγοράς. Ειδικότερα:

- Τα μέλη του Δ.Σ. διακρίνονται σύμφωνα με τα άρθρα **3** και επόμενα του Ν.

**3016/2002** σε εκτελεστικά, μη εκτελεστικά και ανεξάρτητα μη εκτελεστικά. Τα εκτελεστικά μέλη του Διοικητικού Συμβουλίου ασχολούνται εν γένει με την παρακολούθηση και επίβλεψη των εργασιών της Εταιρίας ενώ τα μη εκτελεστικά με τη διασφάλιση και προαγωγή των συμφερόντων της Εταιρίας. Εκτελεστικά μέλη είναι ο Πρόεδρος, ο Διευθύνων Σύμβουλος και ένας εκ' των δύο Γενικών Διευθυντών. Μη εκτελεστικά είναι **3** μέλη του Δ.Σ., τα οποία δεν έχουν απασχόληση στην Εταιρία με σχέση εξαρτημένης εργασίας ή με σύμβαση έργου, ούτε παρέχουν με άλλο τρόπο τις υπηρεσίες τους στην Εταιρία. Ο αριθμός των μη εκτελεστικών μελών δεν μπορεί να είναι μικρότερος του **1/3** του συνολικού αριθμού των μελών του Δ.Σ.

- Έχει συσταθεί Τμήμα Εσωτερικού Ελέγχου υπό την κυρία Νίκα Θεοδώρα η οποία ασκεί τα καθήκοντα της σύμφωνα με τις οδηγίες της απόφασης της Επιτροπής Κεφαλαιαγοράς **5/204/14.11.2000** όπως τροποποιήθηκε με την υπ' αριθμόν **7/372/15.2.2006** απόφαση και του Νόμου **3016/2002** περί Εταιρικής Διακυβέρνησης. Λειτουργεί ανεξάρτητα, δεν υπάγεται σε καμία άλλη υπηρεσιακή μονάδα της εταιρίας και αναφέρεται στο Διοικητικό Συμβούλιο. Ελέγχεται δε από τα μη εκτελεστικά μέλη του.

Τα μέλη του διοικητικού συμβουλίου συνεργάζονται με την κα Νίκα και η διοίκηση της εταιρίας της παρέχει όλα τα απαραίτητα μέσα για τη διευκόλυνση του έργου της.

Οι κύριες αρμοδιότητες του Εσωτερικού Ελέγχου είναι:

- § Η εφαρμογή και η τήρηση του Εσωτερικού Κανονισμού της εταιρίας.
- § Η εφαρμογή και η τήρηση του Καταστατικού της εταιρίας.
- § Η εφαρμογή και η τήρηση της χρηματιστηριακής νομοθεσίας και της νομοθεσίας περί ανωνύμων εταιριών.
- § Η αναφορά στο Διοικητικό Συμβούλιο της εταιρίας περιπτώσεων σύγκρουσης συμφερόντων των μελών του διοικητικού συμβουλίου ή διευθυντικών στελεχών της εταιρίας με τα συμφέροντα της εταιρίας.
- § Η σύνταξη τριμηνιαίων εκθέσεων για τα αποτελέσματα των ελέγχων που έχει διενεργήσει και η παρουσίαση τους στο Διοικητικό Συμβούλιο.
- § Η συμμετοχή στις Γενικές Συνελεύσεις των μετόχων.
- § Η έγγραφη παροχή πληροφοριών, κατόπιν έγκρισης του Διοικητικού Συμβουλίου, στις Εποπτικές Αρχές εφόσον ζητηθεί για τη διευκόλυνση του έργου τους.
- § Η τήρηση των κανόνων που διέπουν τις συναλλαγές μεταξύ των συνδεδεμένων εταιριών.
- § Η παρακολούθηση των συναλλαγών των μελών του διοικητικού συμβουλίου, των διευθυντικών στελεχών και των προσώπων που εξαιτίας της σχέσης τους με την εταιρία, υπόκεινται στις διατάξεις του άρθρου **8** της υπ' αριθμ. **5/204/14.11.2000** απόφασης όπως τροποποιήθηκε με την υπ' αριθμόν **7/372/15.2.2006** απόφαση της Επιτροπής Κεφαλαιαγοράς.
- Έχει καταρτιστεί και εφαρμόζεται εσωτερικός κανονισμός λειτουργίας της Εταιρίας που είναι σύμφωνος με τις διατάξεις του ν. **3016/2002**.
- Υπό τη Γενική Διεύθυνση Οικονομικών & Διοικητικών Υπηρεσιών λειτουργεί Υπηρεσία Εταιρικών ανακοινώσεων. Οι αρμοδιότητες της υπηρεσίας περιλαμβάνουν την πληροφόρηση των αρμόδιων αρχών και του επενδυτικού κοινού για τυχόν εταιρικά γεγονότα που επηρεάζουν τη λειτουργία της Εταιρίας ή/και τη

διαπραγμάτευση των μετοχών της Εταιρείας στο Χ.Α., τη γνωστοποίηση συναλλαγών και την υποβολή του Ετήσιου Δελτίου, του Ενημερωτικού Δελτίου, των περιοδικών και ετήσιων οικονομικών καταστάσεων, των εκθέσεων διαχείρισης του Δ.Σ. και των ορκωτών ελεγκτών-λογιστών

- Υπό τη Γενική Διεύθυνση Οικονομικών & Διοικητικών Υπηρεσιών λειτουργεί Τμήμα Εξυπηρέτησης Μετόχων. Οι αρμοδιότητες του τμήματος περιλαμβάνουν:
  - την άμεση και ίση πληροφόρηση των μετόχων καθώς και εξυπηρέτησή τους σχετικά με την άσκηση των δικαιωμάτων τους, τη διανομή μερισμάτων, τις πράξεις εκδόσεως νέων μετοχών, διανομής, εγγραφής, παραιτήσεως και μετατροπής, τη χρονική περίοδος άσκησης των σχετικών δικαιωμάτων ή μεταβολές στα αρχικά χρονικά περιθώρια (π.χ. επέκταση του χρόνου άσκησης των δικαιωμάτων), τις τακτικές ή έκτακτες γενικές συνελεύσεις και τις αποφάσεις τους, την απόκτηση ιδίων μετοχών και διάθεσή τους ή τυχόν ακύρωσή τους, τη συλλογή και ταξινόμηση των δελτίων (εντύπων) επαφής με τους μετόχους και την επεξεργασία των στοιχείων που προκύπτουν από αυτά, τη συλλογή και ταξινόμηση των δικαιολογητικών από τους μετόχους πριν και μετά τη διεξαγωγή τακτικών και έκτακτων γενικών συνελεύσεων, την αποστολή σε κάθε ενδιαφερόμενο όλων των δημοσιευμένων εταιρικών εκδόσεων
  - τη σύμφωνη με την ισχύουσα νομοθεσία τήρηση και ενημέρωση του μετοχολογίου της Εταιρείας. Για το σκοπό αυτό έχει την ευθύνη επικοινωνίας με το Κεντρικό Αποθετήριο Αξιών.

## 2.13 ΑΜΟΙΒΕΣ ΚΑΙ ΟΦΕΛΗ

### 2.13.1 Μελών Δ.Σ. και Διευθυντικών Στελεχών

Διοικητικά, Διαχειριστικά και Εποπτικά όργανα της Εταιρείας σύμφωνα με το Καταστατικό της και τον Εσωτερικό Κανονισμό της αποτελούν το Διοικητικό της Συμβούλιο, ο Πρόεδρος, ο Διευθύνων Σύμβουλος, οι Γενικοί Διευθυντές και ο Εσωτερικός Ελεγκτής.

Αναλυτικότερα οι ετήσιες αμοιβές **2006** των μελών του Δ.Σ. και των Γενικών Διευθυντών της μητρικής από το σύνολο των εταιριών του ομίλου, έχουν ως ακολούθως (ποσά σε .000€):

ΟΝΟΜΑΤΕΠΩΝΥΜΟ	ΙΔΙΟΤΗΤΑ	ΕΤΗΣΙΕΣ ΜΙΚΤΕΣ ΑΜΟΙΒΕΣ	ΠΡΟΒΛΕΨΗ ΑΠΟΖΗΜΙΩΣΗΣ ΛΟΓΩ ΕΞΟΔΟΥ	ΚΟΣΤΟΣ ΧΡΗΣΗΣ ΕΤΑΙΡΙΚΟΥ ΑΥΤ/ΤΟΥ
Κωνσταντίνος Τσόκας	Πρόεδρος του Δ.Σ	85	0	8
Χρήστος Γεωργακοπουλος	Διευθύνων Σύμβουλος	456	25	0
Νικόλαος Χαλκιόπουλος	Μέλος, Γενικός Διευθυντής Χαρτοφυλακίου	157	10	10
Γεώργιος Διαμαντόπουλος	Μέλος	0	0	0
Βασίλειος Τσιφλικιώτης	Μέλος	41	0	0
Γεώργιος Κωνσταντινίδης	Μέλος	0	0	0
Ερρίκος Σαρπ	Πρώην Αντιπρόεδρος	85	5	7
Στέφανος Βερζοβίτης	Γενικός Διευθυντής ΔΟΥ	125	13	6
Δώρα Νίκα	Εσωτερικός Ελεγκτής	16	2	0
ΣΥΝΟΛΟ		965	55	31

Πηγή: Επεξεργασία από την Εταιρεία μη ελεγμένων από ορκωτό ελεγκτή στοιχείων των Ενοποιημένων Οικονομικών Καταστάσεων της χρήσης 2006.

Οι αντίστοιχες αμοιβές για την περίοδο 1/1-31/3/07 των μελών του Δ.Σ. και των Γενικών Διευθυντών της μητρικής από το σύνολο των εταιριών του ομίλου, έχουν ως ακολούθως (ποσά σε .000€):

ΟΝΟΜΑΤΕΠΩΝΥΜΟ	ΙΔΙΟΤΗΤΑ	ΕΤΗΣΙΕΣ ΜΙΚΤΕΣ ΑΜΟΙΒΕΣ	ΠΡΟΒΛΕΨΗ ΑΠΟΖΗΜΙΩΣΗΣ ΛΟΓΩ ΕΞΟΔΟΥ	ΚΟΣΤΟΣ ΧΡΗΣΗΣ ΕΤΑΙΡΙΚΟΥ ΑΥΤ/ΤΟΥ
Κωνσταντίνος Τσόκας	Πρόεδρος του Δ.Σ	21	0	3
Χρήστος Γεωργακοπουλος	Διευθύνων Σύμβουλος	110	0	0
Νικόλαος Χαλκιόπουλος	Μέλος, Γενικός Διευθυντής Χαρτοφυλακίου	33	3	2
Γεώργιος Διαμαντόπουλος	Μέλος	0	0	0
Βασίλειος Τσιφλικιώτης	Μέλος	14	0	0
Γεώργιος Κωνσταντινίδης	Μέλος	0	0	0
Στέφανος Βερζοβίτης	Γενικός Διευθυντής ΔΟΥ	26	4	2
Δώρα Νίκα	Εσωτερικός Ελεγκτής	4	0	0
ΣΥΝΟΛΟ		208	7	7

Πηγή: Επεξεργασία από την Εταιρεία μη ελεγμένων από ορκωτό ελεγκτή στοιχείων των

### Ενοποιημένων Οικονομικών Καταστάσεων της περιόδου 1/1-31/3/07

Η Διοίκηση της Εταιρίας δηλώνει ότι πέραν των ανωτέρω αμοιβών δεν υφίστανται άλλες αμοιβές και οφέλη για συντάξεις ή αποζημιώσεις, για τα μέλη του Διοικητικού Συμβουλίου και τους Γενικούς Διευθυντές.

Δεν υπάρχουν συμβάσεις παροχής υπηρεσιών που συνδέουν τα μέλη των διοικητικών, διαχειριστικών ή εποπτικών οργάνων με τον εκδότη ή οποιαδήποτε θυγατρική του και οι οποίες προβλέπουν την παροχή οφέλους κατά τη λήξη τους.

#### 2.13.2 Υπαλλήλων

Η εξέλιξη του μέσου όρου του απασχολούμενου στην Εταιρία Διοικητικού Προσωπικού, για την εξεταζόμενη τριετία, έχει ως εξής:

ΑΡΙΘΜΟΣ ΠΡΟΣΩΠΙΚΟΥ	2004	2005	2006	31/3/2007
Κεντρικές Υπηρεσίες (αορίστου χρόνου)	125	123	122	124
Κεντρικές Υπηρεσίες (ορισμένου χρόνου)	3	3	4	9
Υπηρεσίες Δικτύου (αορίστου χρόνου)	55	54	55	57
Υπηρεσίες Δικτύου (ορισμένου χρόνου)	5	5	6	7
<b>Σύνολο</b>	<b>188</b>	<b>185</b>	<b>187</b>	<b>197</b>

Πηγή: Επεξεργασία από την Εταιρία μη ελεγμένων από ορκωτό ελεγκτή στοιχείων των Οικονομικών Καταστάσεων των χρήσεων **2004 – 2006**.

Το συνολικό κόστος προσωπικού της μητρικής εταιρείας ανήλθε το **2006** σε € **5.772** χιλ. έναντι € **5.361** χιλ. παρουσιάζοντας μία αύξηση **7,7%**. Η αύξηση αυτή οφείλεται στην ελαφρά αύξηση του αριθμού των εργαζομένων, στις μισθολογικές αυξήσεις που δόθηκαν και στην ωρίμανση του μισθολογίου των εργαζομένων.

Το συνολικό κόστος προσωπικού το οποίο επιβάρυνε τα έξοδα διοικητικής λειτουργίας, τα έξοδα διάθεσης και το κόστος εσόδων από μη ασφαλιστική δραστηριότητα έχει ως εξής:

	ΟΜΙΛΟΣ				ΜΗΤΡΙΚΗ ΕΤΑΙΡΕΙΑ			
	31/3/2007	31/12/2006	31/12/2005	31/12/2004	31/3/2007	31/12/2006	31/12/2005	31/12/2004
	(Ποσά σε χιλιάδες €)							
Μισθοί και Ημερομίσθια	1.107	5.108	5.046	4.623	905	4.050	3.743	3.435
Κοινωνική ασφάλιση	413	1.905	1.800	1.786	364	1.627	1.527	1.506
Λοιπές παροχές	26	106	101	111	24	95	91	97
<b>Σύνολο</b>	<b>1.546</b>	<b>7.119</b>	<b>6.947</b>	<b>6.520</b>	<b>1.293</b>	<b>5.772</b>	<b>5.361</b>	<b>5.038</b>

Σημείωση: Τα στοιχεία του παραπάνω πίνακα προέρχονται από τις ελεγμένες από τον ορκωτό ελεγκτή

οικονομικές καταστάσεις των χρήσεων **2004-2006** που έχουν συνταχθεί με βάση τον Κανονισμό **809** της Ε.Ε. Τα στοιχεία της **31/3/07** προέρχονται από μη ελεγμένες ενδιάμεσες οικονομικές καταστάσεις.

Ο αριθμός του απασχολούμενου προσωπικού στον Όμιλο έχει ως εξής:

	31/3/2007	31/12/2006	31/12/2005	31/12/2004
Όμιλος	259	253	248	261
Μητρική	197	187	185	188

Πέραν των ανωτέρω η εταιρία δηλώνει ότι δεν υπάρχουν άλλες αμοιβές όπως επίσης δηλώνει ότι δεν υπάρχει καμία συμφωνία για συμμετοχή των εργαζομένων στο κεφάλαιο του εκδότη.

Για το σύνολο του προσωπικού δημιουργείται πρόβλεψη αποζημίωσης κατά την έξοδο από την υπηρεσία με βάση το ΔΠΧΠ **19** «Παροχές Εργαζομένων». Την **31/3/07** το σύνολο των υποχρεώσεων για τον όμιλο ήταν **816** χιλ. € και για την μητρική **693** χιλ. €

## 2.14 ΚΥΡΙΟΙ ΜΕΤΟΧΟΙ

Στον ακόλουθο πίνακα καταγράφονται τα δικαιώματα ψήφου των βασικών μετόχων της εταιρίας σε επίπεδο τελικού φυσικού προσώπου πριν και μετά την αύξηση βάση του **3556/2007**:

ΜΕΤΟΧΟΣ	Πριν την αύξηση του μετοχικού κεφαλαίου				Μετά την αύξηση του μετοχικού κεφαλαίου			
	Αριθμός μετοχών	%	Αριθμός Δικαιωμάτων ψήφου	%	Αριθμός μετοχών	%	Αριθμός Δικαιωμάτων ψήφου	%
Τράπεζα Πειραιώς ΑΕ	0	0,00	0	0,00	8.315.222	30,00	8.315.222	30,00
Lambda SA Panama	1.490.000	7,68	0	0,00	1.490.000	5,38	0	0,00
Tammy Equities SA	1.400.000	7,22	0	0,00	1.400.000	5,05	0	0,00
Odens Consulting Corporation	1.174.745	6,05	0	0,00	1.174.745	4,24	0	0,00
Χρήστος Γεωργακόπουλος	866.340	4,47	5.549.026 (1)	28,60	866.340	3,13	5.549.026 (1)	20,02
Αναστάσιος Κωνσταντινίδης	109.183	0,56	2.479.600 (2)	12,78	109.183	0,39	2.479.600 (2)	8,95
Κωνσταντίνος Τσόικας	355.953	1,83	1.732.615 (3)	8,93	355.953	1,28	1.732.615 (3)	6,25
Λοιποί μέτοχοι με συμμετοχή <5%	14.005.968	72,19	9.640.948	49,69	14.005.968	50,53	9.640.948	34,78
<b>ΣΥΝΟΛΟ</b>	<b>19.402.189</b>	<b>100,0</b>	<b>19.402.189</b>	<b>100,0</b>	<b>27.717.411</b>	<b>100,0</b>	<b>27.717.411</b>	<b>100,0</b>

Πηγή: Επεξεργασία από την Εταιρεία του μετοχολογίου της, την **30/3/07** (μη ελεγμένα στοιχεία).

Σημείωση (1): Τα δικαιώματα ψήφου του κου Γεωργακόπουλου προκύπτουν ως ακολούθως:

ΜΕΤΟΧΟΣ	Πριν την αύξηση του μετοχικού κεφαλαίου		Μετά την αύξηση του μετοχικού κεφαλαίου	
	Αριθμός Δικαιωμάτων ψήφου	%	Αριθμός Δικαιωμάτων ψήφου	%
Ελεγχος κατά 100% της <b>Lambda SA Panama</b>	1.490.000	7,68	1.490.000	5,38
Ελεγχος κατά 100% της <b>Tammy Equities SA</b>	1.400.000	7,22	1.400.000	5,05
Χρήστος Γεωργακόπουλος (άμεσα)	866.340	4,46	866.340	3,12
Χρήστος Γεωργακόπουλος (έμμεσα μέσω της συζύγου και των δύο παιδιών)	1.792.686	9,24	1.792.686	6,47
<b>ΣΥΝΟΛΟ</b>	<b>5.549.026</b>	<b>28,60</b>	<b>5.549.026</b>	<b>20,02</b>

Σημείωση (2): Τα δικαιώματα ψήφου του κου Κωνσταντινίδη προκύπτουν ως ακολούθως:

ΜΕΤΟΧΟΣ	Πριν την αύξηση του μετοχικού κεφαλαίου		Μετά την αύξηση του μετοχικού κεφαλαίου	
	Αριθμός Δικαιωμάτων ψήφου	%	Αριθμός Δικαιωμάτων ψήφου	%
Ελεγχος κατά 100% της <b>Odens Consulting Corporation</b>	1.174.745	6,05	1.174.745	4,24
Αναστάσιος Κωνσταντινίδης (άμεσα)	109.183	0,57	109.183	0,39
Αναστάσιος Κωνσταντινίδης (έμμεσα μέσω της συζύγου και των δύο παιδιών)	1.195.672	6,16	1.195.672	4,32
<b>ΣΥΝΟΛΟ</b>	<b>2.479.600</b>	<b>12,78</b>	<b>2.479.600</b>	<b>8,95</b>

Σημείωση (3): Τα δικαιώματα ψήφου του κου Τσόκας προκύπτουν ως ακολούθως:

ΜΕΤΟΧΟΣ	Πριν την αύξηση του μετοχικού κεφαλαίου		Μετά την αύξηση του μετοχικού κεφαλαίου	
	Αριθμός Δικαιωμάτων ψήφου	%	Αριθμός Δικαιωμάτων ψήφου	%
Κωνσταντίνος Τσόκας (άμεσα)	355.953	1,83	355.953	1,28
Κωνσταντίνος Τσόκας (έμμεσα μέσω της συζύγου και των δύο παιδιών)	1.376.662	7,10	1.376.662	4,97
<b>ΣΥΝΟΛΟ</b>	<b>1.732.615</b>	<b>8,93</b>	<b>1.732.615</b>	<b>6,25</b>

Η Εταιρία δηλώνει ότι δεν υφίσταται κανένα μη μέλος των διοικητικών, διαχειριστικών ή εποπτικών οργάνων που να κατέχει άμεσα ή έμμεσα ποσοστό του μετοχικού κεφαλαίου ή των δικαιωμάτων ψήφου της που πρέπει να κοινοποιείται βάσει της νομοθεσίας.

## 2.15 ΔΙΕΤΑΙΡΙΚΕΣ ΣΥΝΑΛΛΑΓΕΣ ΟΜΙΛΟΥ

Κατά την χρήση του **2006**, στα συνδεδεμένα μέρη περιλαμβάνονται επιχειρήσεις, στις οποίες η Μητρική Εταιρεία διατηρεί τον έλεγχο ή ασκεί ουσιώδη επιρροή στη διαχείριση και την οικονομική πολιτική τους. Επίσης, ως συνδεδεμένα μέρη θεωρούνται τα μέλη της διοίκησης του Ομίλου, συγγενικά με αυτά πρόσωπα πρώτου βαθμού, εταιρείες που κατέχονται από αυτά ή στις οποίες τα τελευταία έχουν ουσιώδη επιρροή στη διαχείριση και οικονομική πολιτική τους.

Η φύση των ενδοεταιρικών συναλλαγών των εταιριών του ομίλου, είναι η ακόλουθη:

- η Ευρωπαϊκή Πίστη ΑΕΓΑ παρέχει ασφαλιστικές καλύψεις και προωθεί μέσω του δικτύου πωλήσεων που διαθέτει προϊόντα των άλλων εταιριών του ομίλου
- η **Alter-Ego** ΑΕ παρέχει υπηρεσίες καθαρισμού, συντήρησης και επισκευών των κτιρίων και των γραφειακών χώρων
- τα Συστήματα Υγείας ΑΕ παρέχουν υπηρεσίες Ιατρικής υποστήριξης στους ασφαλισμένους στον κλάδο Ζωής
- η ΑΕΔΑΚ παρέχει επενδυτικές συμβουλές και διαχειρίζεται ένα μέρος του χαρτοφυλακίου της μητρικής
- η **Finance** ΑΕΠΕΥ παρέχει επενδυτικές συμβουλές και διαχειρίζεται ένα μέρος του χαρτοφυλακίου της μητρικής
- η **Enovation** ΑΕ προμηθεύει τις εταιρείες με μηχανογραφικό εξοπλισμό, όπως επίσης παρέχει υπηρεσίες υποστήριξης σε προγράμματα υπολογιστών

Όλες οι συναλλαγές μεταξύ του Ομίλου, περιλαμβανομένων των επιτοκίων και εξασφαλίσεων, και των συνδεδεμένων μερών πραγματοποιούνται ουσιαστικά με όρους όμοιους με εκείνους που ίσχυαν την ίδια χρονική στιγμή για παρόμοιες συναλλαγές με μη συνδεδεμένα μέρη. Καλύπτονται δε με ετήσιες συμβάσεις οι οποίες ανανεώνονται στην λήξη τους.

Τα ποσά από συναλλαγές της εταιρίας με τα συνδεδεμένα προς αυτή μέρη κατά την έννοια του ΔΛΠ **34**, σωρευτικά από την έναρξη της οικονομικής χρήσης μέχρι και την λήξη της τρέχουσας χρήσης **2006**, έχουν ως εξής (ποσά σε χιλ. €):

<b>ΕΝΕΡΓΕΙΑ</b>	<b>ΟΜΙΛΟΣ</b>	<b>ΕΤΑΙΡΙΑ</b>
α) Πωλήσεις αγαθών και υπηρεσιών	0	375
β) Αγορές αγαθών και υπηρεσιών	0	675
γ) Απαιτήσεις	0	417
δ) Υποχρεώσεις	0	1.013
ε) Συναλλαγές και αμοιβές διευθυντικών στελεχών και μελών της διοίκησης	949	949
στ) Απαιτήσεις από διευθυντικά στελέχη και μέλη της διοίκησης	0	0
ζ) Υποχρεώσεις προς τα διευθυντικά στελέχη και μέλη της διοίκησης	0	0

Σημείωση: Τα στοιχεία του παραπάνω πίνακα προέρχονται από τις ελεγμένες από τον ορκωτό ελεγκτή οικονομικές καταστάσεις της χρήσης **2006** που έχουν συνταχθεί με βάση τον Κανονισμό **809** της Ε.Ε.

Πέραν των συναλλαγών που παρουσιάζονται παρακάτω δεν υπάρχουν άλλες συναλλαγές με συνδεδεμένα μέρη κατά την έννοια του ΔΛΠ **24**. Το ποσοστό που αντιπροσωπεύουν στον κύκλο εργασιών της μητρικής είναι **1,28%** για το **2006**, **1,72%** για το **2005** και **1,67%** για το **2004**. Τα αντίστοιχα ποσοστά για τον όμιλο είναι **1,19%** για το **2006**, **1,57%** για το **2005** και **1,54%** για το **2004**. Όλες οι συναλλαγές διενεργήθηκαν με όρους της αγοράς.

Οι διεταιρικές συναλλαγές και τα διεταιρικά υπόλοιπα απαιτήσεων και υποχρεώσεων με συνδεδεμένες επιχειρήσεις για την χρήση **2006**, παρουσιάζονται στους παρακάτω πίνακες.

#### Πίνακας διεταιρικών συναλλαγών **31/12/2006**

Εταιρία που εξόδευσε						
Εταιρία που εσόδευσε	Ευρωπαϊκή Πίστη ΑΕΓΑ	Alter Ego	Ευρωπαϊκή Πίστη Finance ΑΕΠΕΥ	Enovation Technologies	Ευρωπαϊκή SOS Συσ.Υγείας	Ευρωπαϊκή Πίστη ΑΕΔΑΚ
ΕΥΡΩΠΑΪΚΗ ΠΙΣΤΗ ΑΕΓΑ		17.632,69	16.570,80	-	3.708,00	334.083,02
ALTER EGO	351.599,00	-	4.470,20	-	-	-
ΕΥΡΩΠΑΪΚΗ ΠΙΣΤΗ FINANCE ΑΕΠΕΥ	139.992,43	-	-	-	-	103.264,10
ENOVATION TECHNOLOGIES	27.184,25	-	-	-	-	-
ΕΥΡΩΠΑΪΚΗ SOS ΣΥΣΤΗΜΑΤΑ ΥΓΕΙΑΣ	116.117,41	-	-	-	-	-
ΕΥΡΩΠΑΪΚΗ ΠΙΣΤΗ ΑΕΔΑΚ	39.951,22	-	-	-	-	-

Σημείωση: Τα στοιχεία του παραπάνω πίνακα προέρχονται από τις ελεγμένες από τον ορκωτό ελεγκτή οικονομικές καταστάσεις της χρήσης **2006** που έχουν συνταχθεί με βάση τον Κανονισμό **809** της Ε.Ε.

Πίνακας διεταιρικών συναλλαγών **31/12/2006**  
(υπόλοιπα λογαριασμών Ισολογισμού την **31/12/2006**)

Εταιρία που απαιτεί	Εταιρία που οφείλει					
	Ευρωπαϊκή Πίστη ΑΕΓΑ	Alter Ego	Ευρωπαϊκή Πίστη Finance ΑΕΠΕΥ	Enovation Technologies	Ευρωπαϊκή SOS Συσ.Υγείας	Ευρωπαϊκή Πίστη ΑΕΔΑΚ
ΕΥΡΩΠΑΪΚΗ ΠΙΣΤΗ ΑΕΓΑ		115.273,77	97.488,58	58.847,83	20.517,03	125.046,93
ALTER EGO	71.700,62	-	464,00	8.899,02	3.606,19	35,70
ΕΥΡΩΠΑΪΚΗ ΠΙΣΤΗ FINANCE ΑΕΠΕΥ	434.742,75	-	85,68	-	-	26.219,37
ΕΝΟΒΑΤΙΟΝ TECHNOLOGIES	15.401,70	21.874,91		-	1.728,08	1.211,77
ΕΥΡΩΠΑΪΚΗ SOS ΣΥΣΤΗΜΑΤΑ ΥΓΕΙΑΣ	91.626,04	-				
ΕΥΡΩΠΑΪΚΗ ΠΙΣΤΗ ΑΕΔΑΚ	400.000,00	-	-	-	-	-

Σημείωση: Τα στοιχεία του παραπάνω πίνακα προέρχονται από τις ελεγμένες από τον ορκωτό ελεγκτή οικονομικές καταστάσεις της χρήσης **2006** που έχουν συνταχθεί με βάση τον Κανονισμό **809** της Ε.Ε.

Όλες οι συναλλαγές που πραγματοποιήθηκαν μεταξύ της μητρικής εταιρίας ΕΥΡΩΠΑΪΚΗ ΠΙΣΤΗ ΑΕΓΑ και των συνδεδεμένων με αυτήν εταιριών, είναι εντός των πλαισίων της επαγγελματικής δραστηριότητας της εταιρίας.

Εκτός των διεταιρικών συναλλαγών που περιγράφονται ανωτέρω, δεν υπήρξαν άλλες συναλλαγές στην ΕΥΡΩΠΑΪΚΗ ΠΙΣΤΗ ΑΕΓΑ και τις συνδεδεμένες με αυτήν εταιρίες στη χρήση **2006**.

Οι διεταιρικές συναλλαγές και τα διεταιρικά υπόλοιπα απαιτήσεων και υποχρεώσεων με συνδεδεμένες επιχειρήσεις για την χρήση **2005**, παρουσιάζονται στους παρακάτω πίνακες.

Πίνακας διεταιρικών συναλλαγών **31/12/2005**

Εταιρία που Εσόδευσε	Εταιρία που εξόδευσε					
	Ευρωπαϊκή Πίστη ΑΕΓΑ	Alter Ego	Ευρ. Πίστη Finance ΑΕΠΕΥ	Enovation Technologies	Ευρωπαϊκή SOS Συσ. Υγείας	Ευρ. Πίστη ΑΕΔΑΚ
ΕΥΡΩΠΑΪΚΗ ΠΙΣΤΗ ΑΕΓΑ		32.661,70	16.008,16	-	4.127,47	147.457,43
ALTER EGO	402.592,18	-	4.470,20	-	-	-
ΕΥΡΩΠΑΪΚΗ ΠΙΣΤΗ FINANCE ΑΕΠΕΥ	156.821,52	-	-	-	-	98.611,59
ΕΝΟΒΑΤΙΟΝ TECHNOLOGIES	102.704,58	-	-	-	-	-
ΕΥΡΩΠΑΪΚΗ SOS ΣΥΣΤΗΜΑΤΑ ΥΓΕΙΑΣ	133.639,59	-	-	-	-	-
ΕΥΡΩΠΑΪΚΗ ΠΙΣΤΗ ΑΕΔΑΚ	31.039,35	-	-	-	-	-

Σημείωση: Τα στοιχεία του παραπάνω πίνακα προέρχονται από τις ελεγμένες από τον ορκωτό ελεγκτή οικονομικές καταστάσεις της χρήσης **2005** που έχουν συνταχθεί με βάση τον Κανονισμό **809** της Ε.Ε.

Πίνακας διεταιρικών συναλλαγών **31/12/2005**  
(υπόλοιπα λογαριασμών Ισολογισμού την **31/12/2005**)

Εταιρία που Πίστη απαιτεί	Εταιρία που οφείλει					
	Ευρωπαϊκή Πίστη	Alter Ego	Ευρ. Πίστη	Enovation	Ευρωπαϊκή	Ευρωπαϊκή
	ΑΕΓΑ		Finance ΑΕΠΕΥ	Technologies	SOS Συς. Υγείας	ΑΕΔΑΚ
ΕΥΡΩΠΑΪΚΗ ΠΙΣΤΗ ΑΕΓΑ		97.006,29	69.739,22	53.248,10	15.518,49	239.965,95
ALTER EGO	138.659,32	-	1.338,44	8.750,27	3.457,44	1.692,13
ΕΥΡΩΠΑΪΚΗ ΠΙΣΤΗ						
FINANCE ΑΕΠΕΥ	404.563,42	-	-	-	-	25.963,08
ENOVIATION						
TECHNOLOGIES	74.049,85	22.934,80	411,26	-	2.131,14	1.564,85
ΕΥΡΩΠΑΪΚΗ SOS						
ΣΥΣΤΗΜΑΤΑ ΥΓΕΙΑΣ	36.695,21	-	-32.961,29	-	-	-
ΕΥΡΩΠΑΪΚΗ ΠΙΣΤΗ						
ΑΕΔΑΚ	400.955,00	-	-	-	-	-

Σημείωση: Τα στοιχεία του παραπάνω πίνακα προέρχονται από τις ελεγμένες από τον ορκωτό ελεγκτή οικονομικές καταστάσεις της χρήσης **2005** που έχουν συνταχθεί με βάση τον Κανονισμό **809** της Ε.Ε.

Όλες οι συναλλαγές που πραγματοποιήθηκαν μεταξύ της μητρικής εταιρίας ΕΥΡΩΠΑΪΚΗ ΠΙΣΤΗ ΑΕΓΑ και των συνδεδεμένων με αυτήν εταιριών, είναι εντός των πλαισίων της επαγγελματικής δραστηριότητας της εταιρίας.

Εκτός των διεταιρικών συναλλαγών που περιγράφονται ανωτέρω, δεν υπήρξαν άλλες συναλλαγές στην ΕΥΡΩΠΑΪΚΗ ΠΙΣΤΗ ΑΕΓΑ και τις συνδεδεμένες με αυτήν εταιρίες στη χρήση **2005**.

Οι διεταιρικές συναλλαγές και διεταιρικά υπόλοιπα απαιτήσεων – υποχρεώσεων για το έτος **2004**, παρουσιάζονται στους παρακάτω πίνακες:

Πίνακας διεταιρικών συναλλαγών **31/12/2004**

Εταιρία που Πίστη εσόδευσε	Εταιρία που εξόδευσε					
	Ευρωπαϊκή Πίστη	Alter Ego	Ευρωπαϊκή Πίστη	Enovation	Ευρωπαϊκή	Ευρωπαϊκή
	ΑΕΓΑ		Finance ΑΕΠΕΥ	Technologies	SOS Συς. Υγείας	ΑΕΔΑΚ
ΕΥΡΩΠΑΪΚΗ ΠΙΣΤΗ ΑΕΓΑ		33.247,37	18.536,04	8.633,13	-	-
ALTER EGO	338.247,37					
ΕΥΡΩΠΑΪΚΗ ΠΙΣΤΗ						
FINANCE ΑΕΠΕΥ	257.359,32					
ENOVIATION						
TECHNOLOGIES	249.179,67					
ΕΥΡΩΠΑΪΚΗ SOS						
ΣΥΣΤΗΜΑΤΑ ΥΓΕΙΑΣ	94.089,40					
ΕΥΡΩΠΑΪΚΗ ΠΙΣΤΗ						
ΑΕΔΑΚ	130.121,85					

Σημείωση: Τα στοιχεία του παραπάνω πίνακα προέρχονται από τις ελεγμένες από τον ορκωτό ελεγκτή οικονομικές καταστάσεις της χρήσης **2004** που έχουν συνταχθεί με βάση τον Κανονισμό **809** της Ε.Ε.

Πίνακας διεταιρικών συναλλαγών **31/12/2004**  
(υπόλοιπα λογαριασμών Ισολογισμού την **31/12/2004**)

Εταιρία που απαιτεί	Εταιρία που οφείλει					
	Ευρωπαϊκή Πίστη ΑΕΓΑ	Alter Ego	Ευρ. Πίστη Finance ΑΕΠΕΥ	Enovation Technologies	Ευρωπαϊκή SOS Συς. Υγείας	Ευρωπαϊκή Πίστη ΑΕΔΑΚ
ΕΥΡΩΠΑΪΚΗ ΠΙΣΤΗ ΑΕΓΑ		79.270,90	41.670,15	53.248,10	36.753,05	107.372,27
ALTER EGO	108.817,68					
ΕΥΡΩΠΑΪΚΗ ΠΙΣΤΗ FINANCE ΑΕΠΕΥ	488.736,73					
ΕΝΟΒΑΤΙΟΝ TECHNOLOGIES	37.858,08					
ΕΥΡΩΠΑΪΚΗ SOS ΣΥΣΤΗΜΑΤΑ ΥΓΕΙΑΣ	-					
ΕΥΡΩΠΑΪΚΗ ΠΙΣΤΗ ΑΕΔΑΚ	400.000,00					

Σημείωση: Τα στοιχεία του παραπάνω πίνακα προέρχονται από τις ελεγμένες από τον ορκωτό ελεγκτή οικονομικές καταστάσεις της χρήσης **2004** που έχουν συνταχθεί με βάση τον Κανονισμό **809** της Ε.Ε.

Εκτός των διεταιρικών συναλλαγών που περιγράφονται ανωτέρω, δεν υπήρξαν άλλες συναλλαγές στη χρήση **2004** με τις συνδεδεμένες εταιρίες.

## 2.16 ΧΡΗΜΑΤΟΟΙΚΟΝΟΜΙΚΕΣ ΠΛΗΡΟΦΟΡΙΕΣ ΓΙΑ ΤΑ ΠΕΡΙΟΥΣΙΑΚΑ ΣΤΟΙΧΕΙΑ ΚΑΙ ΤΙΣ ΥΠΟΧΡΕΩΣΕΙΣ ΤΟΥ ΕΚΔΟΤΗ, ΤΗ ΧΡΗΜΑΤΟΟΙΚΟΝΟΜΙΚΗ ΤΟΥ ΘΕΣΗ ΚΑΙ ΤΑ ΑΠΟΤΕΛΕΣΜΑΤΑ ΤΟΥ

Στο παρόν κεφάλαιο θα περιγραφεί η χρηματοοικονομική κατάσταση του Ομίλου της Εκδότριας εταιρίας όπως προκύπτει στις ενοποιημένες οικονομικές καταστάσεις της περιόδου **2004-2006**, καθώς η εξέλιξη των ενοποιημένων αποτελεσμάτων και μεγεθών συμβαδίζει και διαμορφώνεται κατά κύριο λόγο από την εξέλιξη των αντιστοιχων μεγεθών της μητρικής εταιρίας. Συγκεκριμένα τη χρήση **2006**, τα μεγέθη της ΕΥΡΩΠΑΪΚΗΣ ΠΙΣΤΗΣ ΑΕΓΑ αντιπροσωπεύουν το **100%** του συνόλου των εσόδων από ασφαλιστικές εργασίες, το **98%** του συνόλου του Ενεργητικού, ενώ τα Καθαρά κέρδη προ φόρων παρουσιάζονται μεγαλύτερα σε σχέση με τα κέρδη του Ομίλου κατά **4%**.

Οι ακόλουθες χρηματοοικονομικές πληροφορίες προέρχονται από τις ενοποιημένες οικονομικές καταστάσεις των χρήσεων **2004-2006**, οι οποίες έχουν ελεγχθεί, για το μεν **2004** και **2006** από τον ορκωτό ελεγκτή κο Ευστάθιο Π. Καγιούλη (ΑΜ ΣΟΕΛ **13271**), για το δε **2005** από τον ορκωτό ελεγκτή Γ. Χριστόπουλο (ΑΜ ΣΟΕΛ **12561**), της ελεγκτικής εταιρίας **PKF** ΕΥΡΩΕΛΕΓΚΤΙΚΗ Α.Ε, μέλος της **PKF International Ltd**. Οι εν λόγω καταστάσεις συντάχθηκαν από την Εταιρία για τους σκοπούς του παρόντος Ενημερωτικού Δελτίου, όπως προβλέπεται από τις διατάξεις του Παραρτήματος Ι της ενότητας **20.1** του Κανονισμού **809/2004** της Ευρωπαϊκής Ένωσης, βάσει του τροποποιημένου Κλαδικού Λογιστικού Σχεδίου των Ασφαλιστικών Εταιριών (Π.Δ.

64/1999), του Ν.2190/20 και της υπ' αριθμ. 5/204/14.11.2000 όπως τροποποιήθηκε με την υπ' αριθμ. 7/372/15.2.2006 απόφαση της Επιτροπής Κεφαλαιαγοράς.

Οι δημοσιευμένες οικονομικές καταστάσεις της Εκδότριας τόσο σε εταιρική όσο και σε ενοποιημένη βάση παρατίθενται στην ηλεκτρονική διεύθυνση [«www.europisti.gr»](http://www.europisti.gr)

Στον παρακάτω πίνακα παρουσιάζονται οι εταιρίες που περιλαμβάνονται στις ενοποιημένες οικονομικές καταστάσεις της Εκδότριας (με την μέθοδο της ολικής ενοποίησης) για κάθε μια από τις εξεταζόμενες χρήσεις 2004-06 και 31/3/07 (σε παρένθεση το αντίστοιχο ποσοστό συμμετοχής της μητρικής):

ΧΡΗΣΗ	ΕΤΑΙΡΕΙΕΣ
<b>2004</b>	ΕΥΡΩΠΑΪΚΗ ΠΙΣΤΗ ΑΕΓΑ (μητρική), ΕΥΡΩΠΑΪΚΗ ΠΙΣΤΗ ΑΕΔΑΚ (50%), ALTER EGO ΑΕ (82,04%), ΕΥΡΩΠΑΪΚΗ ΠΙΣΤΗ SOS ΣΥΣΤΗΜΑΤΑ ΥΓΕΙΑΣ ΑΕ (75,53%), ENOVATION TECHNOLOGIES ΑΕ (73%), ΕΥΡΩΠΑΪΚΗ ΠΙΣΤΗ FINANCE ΑΕΠΕΥ.(99%)
<b>2005</b>	ΕΥΡΩΠΑΪΚΗ ΠΙΣΤΗ ΑΕΓΑ (μητρική), ΕΥΡΩΠΑΪΚΗ ΠΙΣΤΗ ΑΕΔΑΚ (51%), ALTER EGO ΑΕ (85,04%), ΕΥΡΩΠΑΪΚΗ ΠΙΣΤΗ SOS ΣΥΣΤΗΜΑΤΑ ΥΓΕΙΑΣ ΑΕ (75,53%), ENOVATION TECHNOLOGIES ΑΕ (100%), ΕΥΡΩΠΑΪΚΗ ΠΙΣΤΗ FINANCE ΑΕΠΕΥ.(99%)
<b>2006</b>	ΕΥΡΩΠΑΪΚΗ ΠΙΣΤΗ ΑΕΓΑ (μητρική), ΕΥΡΩΠΑΪΚΗ ΠΙΣΤΗ ΑΕΔΑΚ (51%), ALTER EGO ΑΕ (85,04%), ΕΥΡΩΠΑΪΚΗ ΠΙΣΤΗ SOS ΣΥΣΤΗΜΑΤΑ ΥΓΕΙΑΣ ΑΕ (75,53%), ENOVATION TECHNOLOGIES ΑΕ (100%), ΕΥΡΩΠΑΪΚΗ ΠΙΣΤΗ FINANCE ΑΕΠΕΥ.(99%)
<b>31/3/2007</b>	ΕΥΡΩΠΑΪΚΗ ΠΙΣΤΗ ΑΕΓΑ (μητρική), ΕΥΡΩΠΑΪΚΗ ΠΙΣΤΗ ΑΕΔΑΚ (51%), ALTER EGO ΑΕ (85,04%), ΕΥΡΩΠΑΪΚΗ ΠΙΣΤΗ SOS ΣΥΣΤΗΜΑΤΑ ΥΓΕΙΑΣ ΑΕ (75,53%), ENOVATION TECHNOLOGIES ΑΕ (100%), ΕΥΡΩΠΑΪΚΗ ΠΙΣΤΗ FINANCE ΑΕΠΕΥ.(99%)

## Οικονομικές Καταστάσεις 2004 – 2006 &amp; 31/3/07

## 2.16.1 Ισολογισμός Ομίλου

ΙΣΟΛΟΓΙΣΜΟΣ	ΟΜΙΛΟΣ			
	31/3/2007	31/12/2006	31/12/2005	31/12/2004
	(Ποσά σε χιλιάδες €)			
<b>ΕΝΕΡΓΗΤΙΚΟ</b>				
Επενδύσεις σε ακίνητα	24.572	24.572	22.050	22.041
Αξιόγραφα διαθέσιμα προς πώληση	57.031	55.963	53.622	49.949
Επενδύσεις σε συνδεδεμένες επιχειρήσεις	787	787	787	787
Επενδύσεις για λογαριασμό ασφαλισμένων Ζωής που φέρουν τον επενδυτικό κίνδυνο (UNIT LINKED)	9.171	8.938	8.183	7.973
Ενσώματα πάγια περουσιακά στοιχεία	16.321	16.331	15.852	16.302
Άυλα Περουσιακά Στοιχεία	165	177	119	124
Αναβαλλόμενες Φορολογικές Απαιτήσεις		0	0	926
Απαιτήσεις από ασφαλισμένους	20.413	16.996	15.498	15.099
Απαιτήσεις από ανασφαλιστές	3.094	3.086	2.251	189
Απαιτήσεις από ανασφαλιστικές δραστηριότητες	559	559	559	560
Προμήθειες και άλλα έξοδα παραγωγής επόμενων χρήσεων	9.437	8.506	7.427	8.179
Λοιπές Απαιτήσεις	15.362	13.430	13.232	15.236
Δάνεια σε προσωπικό, ασφαλιστές και ασφαλισμένους Ζωής	2.503	2.802	2.440	2.500
Ταμείο και ταμειακά ισοδύναμα	2.658	2.268	2.069	3.249
<b>Σύνολο Ενεργητικού</b>	<b>162.073</b>	<b>154.415</b>	<b>144.089</b>	<b>143.114</b>
<b>ΠΑΘΗΤΙΚΟ</b>				
<b>Μαθηματικά Αποθέματα και Τεχνικές Προβλέψεις</b>				
Αναλογιστικά αποθέματα ασφαλειών Ζωής	39.936	39.665	39.752	36.956
Εκκρεμείς αποζημιώσεις Ζημιών και Ζωής	35.532	33.348	30.154	30.123
Προβλέψεις για μη δεδουλευμένα ασφαλιστρα	19.327	16.211	13.897	15.260
Ασφαλιστικές προβλέψεις ασφαλίσεων Ζωής που οι ασφαλισμένοι φέρουν τον επενδυτικό κίνδυνο (UNIT LINKED)	9.171	8.938	8.183	7.973
Λοιπές ασφαλιστικές προβλέψεις	3.194	3.231	3.072	2.970
	<b>107.160</b>	<b>101.393</b>	<b>95.058</b>	<b>93.282</b>
<b>Υποχρεώσεις</b>				
Υποχρεώσεις προς ασφαλιστές, πράκτορες και συνεργάτες πωλήσεων	1.363	1.388	1.163	978
Υποχρεώσεις προς ανασφαλιστές	2.818	2.748	2.757	2.631
Υποχρεώσεις ανασφαλιστικές δραστηριότητες	645	645	645	639
Λοιπές υποχρεώσεις	18.856	18.149	20.524	21.806
Υποχρεώσεις παροχών προς το προσωπικό	816	803	761	681
Αναβαλλόμενες φορολογικές υποχρεώσεις	3.862	3.441	1.613	0
	<b>28.360</b>	<b>27.174</b>	<b>27.463</b>	<b>26.735</b>
<b>Σύνολο υποχρεώσεων και προβλέψεων</b>	<b>135.520</b>	<b>128.567</b>	<b>122.521</b>	<b>120.017</b>
Μετοχικό Κεφάλαιο καταβεβλημένο	11.641	11.641	11.641	12.537
Διαφορά από έκδοση μετοχών υπέρ το άρτιο	23.214	23.214	23.214	23.214
Αποτέλεσμα εις Νέον	-28.970	-29.810	-33.214	-32.665
Αποθεματικά	20.327	19.328	18.406	18.501
Δικαιώματα Μειοψηφίας	341	1.475	1.521	1.510
<b>Σύνολο Ιδίων Κεφαλαίων</b>	<b>26.553</b>	<b>25.848</b>	<b>21.568</b>	<b>23.097</b>
<b>Σύνολο Παθητικού</b>	<b>162.073</b>	<b>154.415</b>	<b>144.089</b>	<b>143.114</b>

Σημείωση: Τα στοιχεία του παραπάνω πίνακα προέρχονται από τις ελεγμένες από τον ορκωτό ελεγκτή οικονομικές καταστάσεις των χρήσεων 2004-2006 που έχουν συνταχθεί με βάση τον Κανονισμό 809 της Ε.Ε. Τα στοιχεία της 31/3/07 προέρχονται από μη ελεγμένες ενδιάμεσες οικονομικές καταστάσεις.

## Οικονομικές Καταστάσεις 2004 – 2006 &amp; 31/3/07

## 2.16.1 Ισολογισμός Μητρικής

ΙΣΟΛΟΓΙΣΜΟΣ	ΜΗΤΡΙΚΗ ΕΤΑΙΡΕΙΑ			
	31/3/2007	31/12/2006	31/12/2005	31/12/2004
	(Ποσά σε χιλιάδες €)			
<b>ΕΝΕΡΓΗΤΙΚΟ</b>				
Επενδύσεις σε ακίνητα	24.572	24.572	22.050	22.041
Αξιόγραφα διαθέσιμα προς πώληση	54.115	53.207	50.302	47.133
Επενδύσεις σε συνδεδεμένες επιχειρήσεις	7.195	5.940	5.940	5.840
Επενδύσεις για λογαριασμό ασφαλισμένων Ζωής που φέρουν τον επενδυτικό κίνδυνο (UNIT LINKED)	9.171	8.938	8.183	7.973
Ενσώματα πάγια περουσιακά στοιχεία	16.228	16.257	15.802	16.195
Άυλα Περουσιακά Στοιχεία	100	109	115	123
Αναβαλλόμενες Φορολογικές Απαιτήσεις	0	0	0	658
Απαιτήσεις από ασφαλισμένους	20.413	16.996	15.498	15.099
Απαιτήσεις από ανασφαλιστές	3.094	3.086	2.251	189
Απαιτήσεις από ανασφαλιστικές δραστηριότητες	559	559	559	560
Προμήθειες και άλλα έξοδα παραγωγής επόμενων χρήσεων	9.437	8.506	7.428	8.179
Λοιπές Απαιτήσεις	13.332	12.405	11.754	11.968
Δάνεια σε προσωπικό, ασφαλιστές και ασφαλισμένους Ζωής	2.503	2.802	2.440	2.500
Ταμείο και ταμειακά ισοδύναμα	1.702	1.409	1.610	2.759
<b>Σύνολο Ενεργητικού</b>	<b>162.421</b>	<b>154.786</b>	<b>143.932</b>	<b>141.217</b>
<b>ΠΑΘΗΤΙΚΟ</b>				
<b>Μαθηματικά Αποθέματα και Τεχνικές Προβλέψεις</b>				
Αναλογιστικά αποθέματα ασφαλείων Ζωής	39.936	39.665	39.752	36.956
Εκκρεμείς αποζημιώσεις Ζημιών και Ζωής	35.532	33.348	30.154	30.123
Προβλέψεις για μη δεδουλευμένα ασφάλιστρα	19.327	16.211	13.897	15.260
Ασφαλιστικές προβλέψεις ασφαλίσεων Ζωής που οι ασφαλισμένοι φέρουν τον επενδυτικό κίνδυνο (UNIT LINKED)	9.171	8.938	8.183	7.973
Λοιπές ασφαλιστικές προβλέψεις	3.194	3.231	3.072	2.970
	<b>107.160</b>	<b>101.393</b>	<b>95.058</b>	<b>93.282</b>
<b>Υποχρεώσεις</b>				
Υποχρεώσεις προς ασφαλιστές, πράκτορες και συνεργάτες πωλήσεων	1363	1.388	1.163	978
Υποχρεώσεις προς ανασφαλιστές	2818	2.748	2.757	2.631
Υποχρεώσεις ανασφαλιστικές δραστηριότητες	645	645	645	639
Λοιπές υποχρεώσεις	17761	18.219	20.281	19.810
Υποχρεώσεις παροχών προς το προσωπικό	693	682	644	513
Αναβαλλόμενες φορολογικές υποχρεώσεις	4000	3.666	1.913	0
	<b>27.280</b>	<b>27.348</b>	<b>27.403</b>	<b>24.571</b>
<b>Σύνολο υποχρεώσεων και προβλέψεων</b>	<b>134.440</b>	<b>128.741</b>	<b>122.461</b>	<b>117.853</b>
Μετοχικό Κεφάλαιο καταβεβλημένο	11641	11.641	11.641	12.537
Διαφορά από έκδοση μετοχών υπέρ το άρτιο	23054	23.054	23.054	23.054
Αποτέλεσμα εις Νέον	-26704	-27.630	-31.332	-30.475
Αποθεματικά	19990	18.980	18.108	18.248
Δικαιώματα Μειοψηφίας	0	0	0	0
<b>Σύνολο Ιδίων Κεφαλαίων</b>	<b>27.981</b>	<b>26.045</b>	<b>21.471</b>	<b>23.364</b>
<b>Σύνολο Παθητικού</b>	<b>162.421</b>	<b>154.786</b>	<b>143.932</b>	<b>141.217</b>

Σημείωση: Τα στοιχεία του παραπάνω πίνακα προέρχονται από τις ελεγμένες από τον ορκωτό ελεγκτή οικονομικές καταστάσεις των χρήσεων **2004-2006** που έχουν συνταχθεί με βάση τον Κανονισμό **809** της Ε.Ε. Τα στοιχεία της **31/3/07** προέρχονται από μη ελεγμένες ενδιάμεσες οικονομικές καταστάσεις.

## 2.16.2 Αποτελέσματα χρήσης Ομίλου

<b>ΚΑΤΑΣΤΑΣΗ ΛΟΓΑΡΙΑΣΜΟΥ ΑΠΟΤΕΛΕΣΜΑΤΟΣ ΧΡΗΣΗΣ</b>				
	<b>ΟΜΙΛΟΣ</b>			
	<b>31/3/2007</b>	<b>31/12/2006</b>	<b>31/12/2005</b>	<b>31/12/2004</b>
	<b>(Ποσά σε χιλιάδες €)</b>			
Εγγεγραμμένα (μικτα) ασφαλιστρα και συναφή έσοδα	22.022	61.138	54.105	58.522
Μείον: Εκχωρηθέντα ασφάλιστρα	-1.545	-5.285	-5.067	-4.464
<b>Καθαρά από αντασφάλιση εγγεγραμμένα ασφάλιστρα και συναφή έσοδα</b>	<b>20.477</b>	<b>55.853</b>	<b>49.038</b>	<b>54.058</b>
Μεταβολή αποθέματος μη δεδουλευμένων ασφαλιστρων	-3.115	-2.313	1.363	-2.718
<b>Καθαρά δεδουλευμένα ασφάλιστρα και συναφή έσοδα</b>	<b>17.362</b>	<b>53.540</b>	<b>50.401</b>	<b>51.340</b>
Έσοδα επενδύσεων	500	5.808	2.476	2.793
Κέρδη από πώληση /λήξη επενδύσεων	617	3.676	3.956	2.003
Κέρδη από αποτίμηση επενδύσεων	0	0	-100	-200
Έσοδα από μη ασφαλιστική δραστηριότητα	963	4.285	4.391	3.926
Κόστος μη ασφαλιστικής δραστηριότητας	-772	-3.484	-2.855	-2.437
Λοιπά έσοδα	144	631	228	245
	<b>1.452</b>	<b>10.916</b>	<b>8.096</b>	<b>6.330</b>
Αποζημιώσεις ασφαλισμένων	-7.253	-30.969	-28.718	-30.335
Δεδουλευμένες προμήθειες παραγωγής	-3.648	-9.789	-9.846	-9.124
Επιβάρυνση από ασφαλιστικές προβλέψεις	-2.645	-3.313	-2.479	-2.579
Έξοδα διάθεσης	-2.459	-9.631	-9.384	-8.792
Έξοδα διοικητικής λειτουργίας	-844	-3.013	-3.112	-3.048
Λοιπά Έξοδα	-158	-2.801	-1.796	-915
<b>Κέρδος (Ζημία) προ φόρων και δικαιωμάτων μειοψηφίας</b>	<b>1.807</b>	<b>4.940</b>	<b>3.162</b>	<b>2.877</b>
Φόρος Εισοδήματος	-479	-1.581	-1.214	-1.096
<b>Κέρδος (Ζημία) μετά από φόρους από συνεχιζόμενες δραστηριότητες</b>	<b>1.328</b>	<b>3.359</b>	<b>1.948</b>	<b>1.781</b>
<b>Κέρδος (Ζημία) μετά από φόρους από διακοπείσες δραστηριότητες</b>	<b>0</b>	<b>0</b>	<b>0</b>	<b>0</b>
<b>Κέρδος (Ζημία) μετά από φόρους (συνεχιζόμενες και διακοπείσες δραστηριότητες)</b>	<b>1.328</b>	<b>3.359</b>	<b>1.948</b>	<b>1.781</b>
Εκ των οποίων αναλογεί στην Μητρική εταιρεία	1.318	3.238	1.777	1.654
Δικαιώματα μειοψηφίας	10	121	171	127
Βασικά κέρδη (ζημιά) ανά μετοχή (Ποσά σε €)	<b>0,07</b>	<b>0,17</b>	<b>0,09</b>	<b>0,09</b>

Σημείωση: Τα στοιχεία του παραπάνω πίνακα προέρχονται από τις ελεγμένες από τον ορκωτό ελεγκτή οικονομικές καταστάσεις των χρήσεων **2004-2006** που έχουν συνταχθεί με βάση τον Κανονισμό **809** της Ε.Ε. Τα στοιχεία της **31/3/07** προέρχονται από μη ελεγμένες ενδιάμεσες οικονομικές καταστάσεις.

## 2.16.2 Αποτελέσματα χρήσης μητρικής

ΚΑΤΑΣΤΑΣΗ ΛΟΓΑΡΙΑΣΜΟΥ ΑΠΟΤΕΛΕΣΜΑΤΟΣ ΧΡΗΣΗΣ				
	ΜΗΤΡΙΚΗ ΕΤΑΙΡΕΙΑ			
	31/3/2007	31/12/2006	31/12/2005	31/12/2004
	(Ποσά σε χιλιάδες €)			
Εγγεγραμμένα (μικτά) ασφαλιστρα και συναφή έσοδα	22.022	61.138	54.105	58.522
Μείον: Εκχωρηθέντα ασφάλιστρα	-1.545	-5.285	-5.067	-4.464
<b>Καθαρά από ανασφάλιση εγγεγραμμένα ασφάλιστρα και συναφή έσοδα</b>	<b>20.477</b>	<b>55.853</b>	<b>49.038</b>	<b>54.058</b>
Μεταβολή αποθέματος μη δεδουλευμένων ασφαλιστρων	-3.115	-2.313	1.363	-2.718
<b>Καθαρά δεδουλευμένα ασφάλιστρα και συναφή έσοδα</b>	<b>17.362</b>	<b>53.540</b>	<b>50.401</b>	<b>51.340</b>
Έσοδα επενδύσεων	529	6.011	2.556	2.719
Κέρδη από πώληση /λήξη επενδύσεων	567	3.536	3.486	1.859
Κέρδη από αποτίμηση επενδύσεων	0	0	-100	-200
Έσοδα από μη ασφαλιστική δραστηριότητα	0	0	0	0
Κόστος μη ασφαλιστικής δραστηριότητας	0	0	0	0
Λοιπά έσοδα	95	542	368	369
	<b>1.191</b>	<b>10.089</b>	<b>6.310</b>	<b>4.747</b>
Αποζημιώσεις ασφαλισμένων	-7.253	-30.969	-28.718	-30.335
Δεδουλευμένες προμήθειες παραγωγής	-3.648	-9.789	-9.846	-9.124
Επιβάρυνση από ασφαλιστικές προβλέψεις	-2.645	-3.313	-2.479	-2.579
Έξοδα διάθεσης	-2.409	-9.494	-8.771	-8.249
Έξοδα διοικητικής λειτουργίας	-720	-2.617	-2.731	-2.495
Λοιπά Έξοδα	-141	-2.338	-1.819	-851
<b>Κέρδος (Ζημία) προ φόρων και δικαιωμάτων μειοψηφίας</b>	<b>1.737</b>	<b>5.109</b>	<b>2.347</b>	<b>2.454</b>
Φόρος Εισοδήματος	-462	-1.609	-946	-1.094
<b>Κέρδος (Ζημία) μετά από φόρους από συνεχιζόμενες δραστηριότητες</b>	<b>1.275</b>	<b>3.500</b>	<b>1.401</b>	<b>1.360</b>
<b>Κέρδος (Ζημία) μετά από φόρους από διακοπείσες δραστηριότητες</b>	<b>0</b>	<b>0</b>	<b>0</b>	<b>0</b>
<b>Κέρδος (Ζημία) μετά από φόρους (συνεχιζόμενες και διακοπείσες δραστηριότητες)</b>	<b>1.275</b>	<b>3.500</b>	<b>1.401</b>	<b>1.360</b>
Εκ των οποίων αναλογεί στην Μητρική εταιρεία	1.275	3.500	1.401	1.360
Δικαιώματα μειοψηφίας	0	0	0	0
Βασικά κέρδη (ζημιά) ανά μετοχή (Ποσά σε €)	<b>0,07</b>	<b>0,18</b>	<b>0,07</b>	<b>0,07</b>

Σημείωση: Τα στοιχεία του παραπάνω πίνακα προέρχονται από τις ελεγμένες από τον ορκωτό ελεγκτή οικονομικές καταστάσεις των χρήσεων 2004-2006 που έχουν συνταχθεί με βάση τον Κανονισμό 809 της Ε.Ε. Τα στοιχεία της 31/3/07 προέρχονται από μη ελεγμένες ενδιάμεσες οικονομικές καταστάσεις.

### 2.16.3 Κατάσταση ταμειακών ροών Ομίλου

<b>ΚΑΤΑΣΤΑΣΗ ΤΑΜΕΙΑΚΩΝ ΡΟΩΝ</b>				
	<b>ΟΜΙΛΟΣ</b>			
	<b>31/3/2007</b>	<b>31/12/2006</b>	<b>31/12/2005</b>	<b>31/12/2004</b>
	<b>(Ποσά σε χιλιάδες €)</b>			
Κέρδος/(Ζημία) μετά από φόρους	1.328	3.238	1.948	1.781
Αποσβέσεις	134	609	691	660
Κέρδη/(Ζημίες) από αποτίμηση επενδύσεων	0	0	-100	-200
Κέρδη από υπεραξία επενδυτικών ακινήτων	0	-3.401	0	0
Εσοδα Επενδύσεων	-1.117	-6.082	-6.231	-4.397
Τόκοι χρεωστικοί	139	560	620	535
Προβέψεις Εκμεταλλεύσεως	13	1.827	981	236
<b>Ταμειακές ροές από λειτουργικές δραστηριότητες πριν τις μεταβολές στα λειτουργικά περουσικά στοιχεία</b>	<b>497</b>	<b>-3.249</b>	<b>-2.091</b>	<b>-1.385</b>
<b>Μεταβολές στα λειτουργικά περουσικά στοιχεία</b>				
(Αύξηση )/ Μείωση απαιτήσεων	-5.083	-6.143	869	-4.892
Αύξηση)/(Μείωση) υποχρεώσεων	-62	-195	1.069	7.303
Αύξηση ασφαλιστικών προβλέψεων	5.767	6.337	-1.773	-5.619
<b>Καθαρές ταμειακές ροές από λειτουργικές δραστηριότητες</b>	<b>1.119</b>	<b>-3.250</b>	<b>-1.926</b>	<b>-4.593</b>
<b>Ταμειακές ροές από επενδυτικές δραστηριότητες</b>				
Αγορές άυλων και ενσώματων πάγιων περουσικών στοιχείων	-115	-481	-309	-838
Πωλήσεις άυλων και ενσώματων πάγιων περουσικών στοιχείων	2	990	65	9
Αγορές αξιογράφων	-80.308	-184.986	-322.718	-371.942
Πωλήσεις αξιογράφων	78.832	183.119	317.994	369.051
Αύξηση επενδύσεων για λογαριασμό ασφαλισμένων Ζωής που φέρουν τον επενδυτικό κίνδυνο (UNIT LINKED)	-233	-755	-211	852
Έσοδα επενδύσεων	1.117	6.082	6.331	4.596
<b>Καθαρές ταμειακές ροές από επενδυτικές δραστηριότητες</b>	<b>-705</b>	<b>3.969</b>	<b>1.152</b>	<b>1.728</b>
<b>Ταμειακές ροές από χρηματοδοτικές δραστηριότητες</b>				
Έκδοση Ομολογιακού Δανείου	0	0	0	4.230
Μεταβολή Δανείων	-24	-339	-259	-1.126
Μερίσματα	0	-133	138	-190
Αγορά Ιδίων Μετοχών	0	-48	-284	0
<b>Καθαρές ταμειακές ροές από χρηματοδοτικές δραστηριότητες</b>	<b>-24</b>	<b>-520</b>	<b>-405</b>	<b>2.914</b>
<b>Καθαρη αύξηση (μείωση) ταμειακών διαθεσίμων και ισοδυνάμων</b>	<b>390</b>	<b>199</b>	<b>-1.179</b>	<b>49</b>
<b>Ταμείο και ταμειακά ισοδύναμα στην αρχή της χρήσης</b>	<b>2.268</b>	<b>2.069</b>	<b>3.249</b>	<b>3.199</b>
<b>Ταμείο και ταμειακά ισοδύναμα στο τέλος της χρήσης</b>	<b>2.658</b>	<b>2.268</b>	<b>2.070</b>	<b>3.248</b>

Σημείωση: Τα στοιχεία του παραπάνω πίνακα προέρχονται από τις ελεγμένες από τον ορκωτό ελεγκτή οικονομικές καταστάσεις των χρήσεων 2004-2006 που έχουν συνταχθεί με βάση τον Κανονισμό 809 της Ε.Ε. Τα στοιχεία της 31/3/07 προέρχονται από μη ελεγμένες ενδιάμεσες οικονομικές καταστάσεις.

Οι λειτουργικές ταμειακές ροές ήταν αρνητικές κατά το 2006 κατά 3,2 εκ. €, όπως επίσης και κατά τα προηγούμενα έτη. Αντίθετα οι επενδυτικές ήταν θετικές κατά 4 εκ. €. όπως επίσης για όλη την εξεταζόμενη περίοδο. Λόγω της φύσης του κλάδου των ασφαλίσεων οι λειτουργικές και οι επενδυτικές δραστηριότητες είναι αλληλένδετες και θα πρέπει να εξετάζονται μαζί. Έτσι αθροιζόμενες έχουμε σαν αποτέλεσμα 0,7 εκ € για το 2006 και 0,4 εκ. € για την περίοδο 1/1-31/3/07.

### 2.16.3 Κατάσταση ταμειακών ροών Μητρικής

ΚΑΤΑΣΤΑΣΗ ΤΑΜΕΙΑΚΩΝ ΡΟΩΝ	ΜΗΤΡΙΚΗ ΕΤΑΙΡΙΑ			
	31/3/2007	31/12/2006	31/12/2005	31/12/2004
	(Ποσά σε χιλιάδες €)			
Κέρδος/(Ζημία) μετά από φόρους	1.275	3.500	1.401	1.360
Αποσβέσεις	125	571	614	585
Κέρδη/(Ζημίες) από αποτίμηση επενδύσεων	0	0	-100	-200
Κέρδη από υπεραξία επενδυτικών ακινήτων	0	-3.401	0	0
Εσοδα Επενδύσεων	-1.097	-6.145	-5.841	-4.177
Τόκοι χρεωστικοί	138	554	657	532
Προβέψεις Εκμεταλλεύσεως	10	1.439	1.031	216
<b>Ταμειακές ροές από λειτουργικές δραστηριότητες πριν τις μεταβολές στα λειτουργικά περουσικά στοιχεία</b>	<b>451</b>	<b>-3.482</b>	<b>-2.238</b>	<b>-1.684</b>
<b>Μεταβολές στα λειτουργικά περουσικά στοιχεία</b>				
(Αύξηση) / Μείωση απαιτήσεων	-4.103	-6.099	-755	-2.479
Αύξηση/ (Μείωση) υποχρεώσεων	-901	-158	3.045	5.143
Αύξηση ασφαλιστικών προβλέψεων	5.767	6.337	-1.773	-5.619
<b>Καθαρές ταμειακές ροές από λειτουργικές δραστηριότητες</b>	<b>1.214</b>	<b>-3.402</b>	<b>-1.721</b>	<b>-4.639</b>
<b>Ταμειακές ροές από επενδυτικές δραστηριότητες</b>				
Αγορές άυλων και ενσώματων πάγιων περουσικών στοιχείων	-89	-355	-288	-823
Πωλήσεις άυλων και ενσώματων πάγιων περουσικών στοιχείων	2	990	65	9
Αγορές αξιογράφων	-79.072	-180.940	-316.009	-262.463
Πωλήσεις αξιογράφων	77.398	178.503	311.653	258.991
Αύξηση επενδύσεων για λογαριασμό ασφαλισμένων Ζωής που φέρουν τον επενδυτικό κίνδυνο (UNIT LINKED)	-233	-755	-211	852
Έσοδα επενδύσεων	1.097	6.145	5.942	4.377
<b>Καθαρές ταμειακές ροές από επενδυτικές δραστηριότητες</b>	<b>-897</b>	<b>3.588</b>	<b>1.152</b>	<b>943</b>
<b>Ταμειακές ροές από χρηματοδοτικές δραστηριότητες</b>				
Έκδοση Ομολογιακού Δανείου	0	0	0	5.000
Μεταβολή Δανείων	-24	-339	-296	-1.123
Μερίσματα	0	0	0	-43
Αγορά Ιδίων Μετοχών	0	-48	-284	0
<b>Καθαρές ταμειακές ροές από χρηματοδοτικές δραστηριότητες</b>	<b>-24</b>	<b>-387</b>	<b>-580</b>	<b>3.834</b>
<b>Καθαρή αύξηση (μείωση) ταμειακών διαθεσίμων και ισοδυνάμων</b>	<b>293</b>	<b>-201</b>	<b>-1.149</b>	<b>138</b>
<b>Ταμείο και ταμειακά ισοδύναμα στην αρχή της χρήσης</b>	<b>1.409</b>	<b>1.610</b>	<b>2.759</b>	<b>2.622</b>
<b>Ταμείο και ταμειακά ισοδύναμα στο τέλος της χρήσης</b>	<b>1.702</b>	<b>1.409</b>	<b>1.610</b>	<b>2.760</b>

Σημείωση: Τα στοιχεία του παραπάνω πίνακα προέρχονται από τις ελεγμένες από τον ορκωτό ελεγκτή οικονομικές καταστάσεις των χρήσεων 2004-2006 που έχουν συνταχθεί με βάση τον Κανονισμό 809 της Ε.Ε. Τα στοιχεία της 31/3/07 προέρχονται από μη ελεγμένες ενδιάμεσες οικονομικές καταστάσεις.

## 2.17 ΛΟΓΙΣΤΙΚΕΣ ΑΡΧΕΣ

### 3.17.1 Αρχές παρουσίασης των Οικονομικών Καταστάσεων

Οι οικονομικές καταστάσεις της Μητρικής Εταιρίας και του Ομίλου, συντάσσονται για πρώτη φορά με βάση τα Διεθνή Πρότυπα Χρηματοοικονομικής Πληροφόρησης (ΔΠΧΠ) όπως αυτά έχουν υιοθετηθεί από την Ευρωπαϊκή Ένωση. Ως ημερομηνία μετάβασης του Ομίλου στα ΔΠΧΠ ορίσθηκε η 1<sup>η</sup> Ιανουαρίου 2004, οπότε και συντάχθηκε ο ισολογισμός έναρξης.

### 2.17.2 Ενοποιημένες Οικονομικές καταστάσεις

Στις ενοποιημένες οικονομικές καταστάσεις περιλαμβάνονται με την μέθοδο της ολικής ενοποίησης οι παρακάτω θυγατρικές εταιρίες:

ΕΠΩΝΥΜΙΑ	ΕΔΡΑ	ΠΟΣΟΣΤΟ
ALTER EGO A.E	ΧΑΛΑΝΔΡΙ	85.04%
ΕΥΡΩΠΑΪΚΗ ΠΙΣΤΗ ΛΕΔΑΚ	ΧΑΛΑΝΔΡΙ	51.00%
ΕΥΡΩΠΑΪΚΗ ΠΙΣΤΗ SOS ΣΥΣΤΗΜΑΤΑ ΥΓΕΙΑΣ	ΧΑΛΑΝΔΡΙ	75.53%
ENOVATION TECHNOLOGIES A.E	ΧΑΛΑΝΔΡΙ	100,00%
ΕΥΡΩΠΑΪΚΗ ΠΙΣΤΗ FINANCE A.E.Π.Ε.Υ	ΧΑΛΑΝΔΡΙ	99,00%

Όπου ήταν απαραίτητο οι οικονομικές καταστάσεις των ανωτέρω θυγατρικών εταιριών τροποποιήθηκαν για να είναι συνεπείς με της λογιστικές αρχές που εφαρμόστηκαν.

Οι διεταιρικές απαιτήσεις – υποχρεώσεις, τα διεταιρικά έσοδα – έξοδα και τα διεταιρικά κέρδη – ζημίες διεγράφησαν για τον προσδιορισμό του πραγματικού ύψους των περιουσιακών στοιχείων και των αποτελεσμάτων του ομίλου.

Συνδεμένες εταιρείες με ποσοστό μικρότερο του 50% δεν υφίστανται.

### 2.17.3 Συναλλαγές σε άλλα νομίσματα

Το συναλλακτικό νόμισμα της Μητρικής Εταιρίας και του Ομίλου είναι το Ευρώ (€).

Σημαντικές απαιτήσεις και υποχρεώσεις σε άλλα νομίσματα δεν υπάρχουν.

### 2.17.4 Συμφηρισμός Απαιτήσεων – Υποχρεώσεων.

Ο συμφηρισμός χρηματοοικονομικών περιουσιακών στοιχείων με υποχρεώσεις και η απεικόνιση του καθαρού ποσού στις Οικονομικές Καταστάσεις, γίνεται μόνο εφόσον υπάρχει νόμιμο δικαίωμα για συμφηρισμό των καταχωρημένων ποσών και υπάρχει πρόθεση είτε για διακανονισμό του καθαρού ποσού που προκύπτει από τον συμφηρισμό ή για ταυτόχρονο διακανονισμό του συνολικού ποσού τόσο του χρηματοοικονομικού περιουσιακού στοιχείου όσο και της υποχρέωσης.

### **2.17.5 Επενδύσεις σε χρηματοοικονομικά περιουσιακά στοιχεία.**

Οι επενδύσεις σε χρηματοοικονομικά περιουσιακά στοιχεία ταξινομούνται ως αξιόγραφα διαθέσιμα για πώληση βάσει των προθέσεων της διοίκησης του Ομίλου κατά την ημερομηνία αγοράς των αξιόγραφων.

Τα αξιόγραφα αυτά μπορούν είτε να κρατούνται μέχρι τη λήξη τους είτε να πωλούνται προκειμένου να ικανοποιηθούν ανάγκες ρευστότητας ή να επιτευχθούν κέρδη από μεταβολή των επιτοκίων ή των τιμών.

Τα διαθέσιμα προς πώληση αξιόγραφα καταχωρούνται αρχικά στην αξία κτήσης τους, κατά την ημερομηνία συναλλαγής στην οποία περιλαμβάνονται και οι δαπάνες συναλλαγής. Μεταγενέστερα της ημερομηνίας αγοράς τους, τα διαθέσιμα προς πώληση αξιόγραφα αποτιμώνται στην εύλογη αξία τους.

Η εύλογη αξία των διαθέσιμων προς πώληση αξιόγραφων, τα οποία διαπραγματεύονται σε οργανωμένες αγορές, προσδιορίζεται κατά περίπτωση από τιμές που παρέχονται από τις συγκεκριμένες αγορές, από διαπραγματευτές αξιόγραφων ή από μοντέλα προεξόφλησης μελλοντικών ταμειακών ροών. Αναφορικά με τους διαθέσιμους προς πώληση μετοχικούς τίτλους, οι οποίοι δεν διαπραγματεύονται σε οργανωμένες αγορές, η εύλογη αξία τους προσδιορίζεται με εφαρμογή αποδεκτών τεχνικών αποτίμησης.

Τα κέρδη και ζημιές που προκύπτουν από μεταβολές της εύλογης αξίας των διαθέσιμων προς πώληση αξιόγραφων καταχωρούνται στα ίδια κεφάλαια, έως ότου τα συγκεκριμένα αξιόγραφα πωληθούν ή διατεθούν με οποιοδήποτε άλλο τρόπο, όποτε και τα αντίστοιχα κέρδη/ζημιές μεταφέρονται στο λογαριασμό αποτελεσμάτων χρήσης.

Μία επένδυση σε ένα αξιόγραφο θεωρείται ότι έχει υποστεί απομείωση της αξίας της όταν η λογιστική αξία υπερβαίνει την ανακτήσιμη αξία της και υπάρχουν βάσιμες ενδείξεις ότι η πτώση της αξίας της έχει φτάσει σε τέτοιο επίπεδο που καθιστά μη εφικτή την ανάκτηση του επενδυμένου κεφαλαίου στο εγγύς μέλλον.

Τα έσοδα από τόκους και μερίσματα που αφορούν αξιόγραφα επενδύσεων, καταχωρούνται στον λογαριασμό αποτελεσμάτων χρήσης.

Ένα χρηματοοικονομικό μέσο δεν απεικονίζεται στις οικονομικές καταστάσεις της Εταιρίας από τη στιγμή που η Εταιρία παύει να έχει τον έλεγχο των συμβατικών δικαιωμάτων που απορρέουν από το χρηματοοικονομικό μέσο. Ο έλεγχος των δικαιωμάτων του χρηματοοικονομικού μέσου παύει να υφίσταται ή όταν πωληθεί ή όταν οι ταμιακές εισροές, που σχετίζονται με αυτό, μεταβιβαστούν σε ένα ανεξάρτητο τρίτο μέρος.

### **2.17.6 Ασφαλιστήρια συμβόλαια**

Ο Όμιλος και η Μητρική Εταιρεία υιοθέτησαν το ΔΠΧΠ 4 από την 1<sup>η</sup> Ιανουαρίου 2004, οπότε και έγινε η ταξινόμηση των συμβολαίων σε ασφαλιστήρια και σε χρηματοοικονομικά συμβόλαια και η αξιολόγηση της επάρκειας των ασφαλιστικών προβλέψεων.

### **Διαχωρισμός χρηματοοικονομικού κινδύνου των ασφαλιστηρίων συμβολαίων**

Η εταιρία εφαρμόζοντας τις διατάξεις του ΔΠΧΠ 4 διενήργησε διαχωρισμό των συμβολαίων της σε ασφαλιστήρια συμβόλαια και σε χρηματοοικονομικά συμβόλαια.

Στις περιπτώσεις όπου σε ασφαλιστήριο συμβόλαιο υπάρχει ταυτόχρονα ασφαλιστικός και χρηματοοικονομικός κίνδυνος ο Όμιλος δεν έχει προβεί στο διαχωρισμό του χρηματοοικονομικού κινδύνου των συμβολαίων.

#### **A) Ασφαλιστήρια συμβόλαια**

Τα ασφαλιστήρια συμβόλαια ταξινομούνται σε δύο κατηγορίες ανάλογα με τη φύση του ασφαλισμένου κινδύνου.

##### **1) Ασφαλιστήρια Συμβόλαια Ζωής**

Παραδοσιακά συμβόλαια

Στην κατηγορία αυτή περιλαμβάνονται τα συμβόλαια που εκδίδει η εταιρεία για την κάλυψη του κινδύνου θανάτου, συντάξεων, ανικανότητας, ατυχημάτων, προγραμμάτων ασθενείας τόσο σε ατομική όσο και σε ομαδική βάση.

Συμβόλαια για λογαριασμό ασφαλισμένων ζωής που οι ασφαλιζόμενοι φέρουν τον χρηματοοικονομικό κίνδυνο (**Unit Linked**).

Τα συμβόλαια αυτά μεταφέρουν τον χρηματοοικονομικό κίνδυνο στον κάτοχο του συμβολαίου, αλλά ταυτόχρονα η ασφαλιστική εταιρία αναλαμβάνει την κάλυψη με την εγγύηση μέρους του χρηματοοικονομικού κινδύνου. Ταυτόχρονα εμπεριέχουν και σημαντικό ασφαλιστικό κίνδυνο (κάλυψη θανάτου, ανικανότητας, ατυχημάτων και ασθενείας).

Τα ασφαλιστήρια συμβόλαια ζωής ασφαλίζουν κατά μεγάλο ποσοστό γεγονότα κατά την διάρκεια μιας μακράς περιόδου. Τα σχετικά ασφάλιστρα αναγνωρίζονται ως έσοδα όταν καθίστανται απαιτητά από τον ασφαλιζόμενο. Τα ασφάλιστρα απεικονίζονται χωρίς την μείωση λόγω αναλογουσών προμηθειών.

Στα υφιστάμενα συμβόλαια δεν υπάρχουν ενσωματωμένα παράγωγα.

##### **2) Ασφαλιστήρια Συμβόλαια Ζημιών**

###### **Αστικής Ευθύνης Αυτοκινητού**

Στην κατηγορία αυτή περιλαμβάνονται τα συμβόλαια που εκδίδει η εταιρία για την κάλυψη του κινδύνου της αστικής ευθύνης αυτοκινητών.

###### **Λοιπών Κλάδων**

Στην κατηγορία αυτή περιλαμβάνονται τα συμβόλαια που καλύπτουν τον κίνδυνο πυρός, σεισμού, σωμαίων χερσαίων οχημάτων, κλοπής, μεταφορών, γενικής αστικής ευθύνης, εγγυήσεων, βοήθειας, σκιαφών, πληρωμάτων και λοιπά.

Στα υφιστάμενα συμβόλαια δεν υπάρχουν ενσωματωμένα παράγωγα.

Τα ασφαλιστήρια συμβόλαια ζημιών αναγνωρίζονται ως έσοδα (δεδουλευμένα ασφάλιστρα) αναλογικά με την περίοδο διάρκειας του ασφαλιστηρίου συμβολαίου. Στην ημερομηνία των οικονομικών καταστάσεων το ποσό των ασφαλιστρών που αναλογεί στο επόμενο ή στα επόμενα έτη για την περίοδο από το κλείσιμο των οικονομικών καταστάσεων μέχρι την λήξη της περιόδου για την οποία έχουν καταχωρηθεί τα ασφάλιστρα, περιλαμβάνεται στο απόθεμα μη δεδουλευμένων ασφαλιστρών. Τα ασφάλιστρα απεικονίζονται χωρίς την μείωση των αναλογουσών προμηθειών.

## **B) Χρηματοοικονομικά συμβόλαια – Λογαριασμοί Διαχείρισης Κεφαλαίου (Deposit Administration Funds)**

Είναι η ομαδική ασφάλιση με την οποία συμφωνείται επενδυτική διαχειριστική ασφάλιση (λογαριασμός διαχείρισης κεφαλαίου) όπου η παροχή του ασφαλιστή καταβάλλεται είτε με την, για οποιοδήποτε λόγο, αποχώρηση του ασφαλισμένου-μέλους της ομάδας από την εργασία του είτε με την συμπλήρωση ορισμένης ηλικίας. Η ασφαλιστική εταιρεία καταβάλλει στο μέτρο της επάρκειας του λογαριασμού διαχείρισης κεφαλαίου. Σε περίπτωση μη επάρκειας του λογαριασμού, ο δικαιούχος δεν έχει αξίωση κατά της ασφαλιστικής. Η διαχείριση του λογαριασμού γίνεται είτε από την εταιρεία κατά την ελεύθερη βούλησή της ή με υπόδειξη του λήπτη της ασφάλισης.

## **Γ) Έξοδα Πρόσκτησης**

Οι προμήθειες και τα άλλα έξοδα πρόσκτησης τόσο των νέων συμβολαίων όσο και των ανανεώσεων που αναλογούν στην επόμενη χρήση απεικονίζονται στο Ενεργητικό του Ισολογισμού και κατανέμονται στις χρήσεις ανάλογα με την διάρκεια των ασφαλιστηρίων συμβολαίων.

## **Δ) Ασφαλιστικές προβλέψεις**

Ασφαλιστικές προβλέψεις είναι οι καθαρές συμβατικές υποχρεώσεις της ασφαλιστικής εταιρείας οι οποίες πηγάζουν από τα ασφαλιστήρια συμβόλαια.

Οι ασφαλιστικές προβλέψεις (μαθηματικές προβλέψεις, προβλέψεις για μη δεδουλευμένα ασφαλιστήρια, προβλέψεις για εκκρεμείς αποζημιώσεις, πληρωτέες παροχές και αποθέματα κινδύνων εν ισχύ), υπολογίζονται σύμφωνα με την ισχύουσα Ελληνική Νομοθεσία.

Η εταιρεία πραγματοποιεί σε κάθε ημερομηνία σύνταξης των οικονομικών καταστάσεων έλεγχο επάρκειας των ασφαλιστικών της προβλέψεων σύμφωνα με το ΔΠΧΠ 4 χρησιμοποιώντας τρέχουσες εκτιμήσεις των μελλοντικών ταμειακών ροών των ασφαλιστηρίων συμβολαίων της καθώς και τα κόστη διεκπεραίωσης των ζημιών της.

Στην περίπτωση που ο έλεγχος επάρκειας των ασφαλιστικών προβλέψεων εμφανίσει ότι οι ασφαλιστικές προβλέψεις δεν είναι ικανοποιητικές σύμφωνα με τις εκτιμώμενες μελλοντικές ταμειακές ροές, η διαφορά μεταφέρεται στους λογαριασμούς των αποτελεσμάτων της χρήσεως.

Όταν η υποχρέωση η οποία πηγάζει από το ασφαλιστήριο συμβόλαιο έχει εκπληρωθεί, ή έχει λήξει η εταιρεία δεν εμφανίζει ασφαλιστικές προβλέψεις.

### **2.17.7 Ενσώματα περιουσιακά στοιχεία**

Τα ενσώματα περιουσιακά στοιχεία εκτός των ακινήτων αναγνωρίστηκαν κατά την ημερομηνία μετάβασης στο αναπόσβεστο κόστος τους και αποσβένονται με την μέθοδο της σταθερής απόσβεσης με τους συντελεστές που εφαρμόζοντο κατά την ημερομηνία αυτή.

Τα ακίνητα της εταιρείας εκτιμήθηκαν κατά την ημερομηνία μετάβασης (1/1/2004) από την ανεξάρτητη εταιρεία εκτιμητών ακινήτων **DTZ Greece S.A.** στην εύλογη αξία τους. Από την εκτίμηση αυτή προέκυψε υπεραξία € 14,7 εκατ., η οποία μειωμένη κατά τον αναλογούντα αναβαλλόμενο φόρο, έχει προσαυξήσει τα ίδια κεφάλαια της εταιρείας.

Κατά την **31/12/2006** τα ακίνητα της εταιρίας επανετιμήθηκαν από την ίδια ως άνω εκτιμητική εταιρία και προέκυψε υπεραξία ύψους **€ 4,2** εκατ.. Το ποσό αυτό μειωμένο κατά τον αναβαλλόμενο φόρο του, κατά το μέρος που αφορά σε επενδυτικά ακίνητα (**€ 2,4** εκατ.), ωφέλησε τα αποτελέσματα χρήσεως και κατά το υπόλοιπο (**€ 0,6** εκατ.) απευθείας την καθαρή θέση της εταιρίας.

Όσα από τα ακίνητα της εταιρίας κατέχονται για κεφαλαιουχική εκμετάλλευση, ταξινομήθηκαν ως επενδυτικά ακίνητα. Αυτά τα ακίνητα δεν αποσβένονται και η διαφορά αποτίμησης της εκάστοτε εκτίμησης και της αξίας των βιβλίων θα επιβαρύνει τα αποτελέσματα χρήσης.

Τα ιδιοχρησιμοποιούμενα ακίνητα για της λειτουργικές ανάγκες της εταιρίας αποσβένονται με την μέθοδο της σταθερής απόσβεσης ανάλογα με την αναμενόμενη ωφέλιμη ζωή τους, ήτοι από **21** έως **49** έτη.

### **2.17.8 Χρηματοδοτικές μισθώσεις**

Οι υποχρεώσεις από χρηματοδοτικές μισθώσεις αναγνωρίζονται στην παρούσα αξία των μισθωμάτων. Η διαφορά μεταξύ της ετήσιας μείωσης των υποχρεώσεων και του ετήσιου ύψους των μισθωμάτων επιβαρύνει τα αποτελέσματα χρήσεως ως χρηματοοικονομικό έξοδο.

### **2.17.9 Ασώματες ακινητοποιήσεις**

Αφορά κατ' αποκλειστικότητα λογισμικά προγράμματα τα οποία αποτιμώνται στην αξία κτίσης τους μείον τις συσσωρευμένες αποσβέσεις. Για τον υπολογισμό των αποσβέσεων θεωρείται ως ωφέλιμη ζωή τους τα **3-5** έτη.

Το αναπόσβεστο υπόλοιπο των εξόδων εγκαταστάσεως που υπήρχε κατά την ημερομηνία μετάβασης διεγράφη και μεταφέρθηκε σε μείωση των ιδίων κεφαλαίων της εταιρίας.

### **2.17.10 Απομείωση αξίας στοιχείων του Ενεργητικού**

Σε κάθε ημερομηνία σύνταξης των οικονομικών καταστάσεων, η διοίκηση του Ομίλου εξετάζει την αξία των περιουσιακών στοιχείων προκειμένου να διαπιστώσει εάν υφίσταται περίπτωση απομείωσης της αξίας τους. Εφόσον συντρέχει τέτοια περίπτωση διερευνάται κατά πόσον η λογιστική αξία των συγκεκριμένων περιουσιακών στοιχείων μπορεί να ανακτηθεί και σε αρνητική περίπτωση διενεργείται ανάλογη πρόβλεψη για απομείωση.

### **2.17.11 Ταμείο και ταμειακά ισοδύναμα**

Για τους σκοπούς σύνταξης της κατάστασης ταμειακών ροών, ως ταμείο και ταμειακά ισοδύναμα νοούνται τα υπόλοιπα των μετρητών και των καταθέσεων όψεως στις τράπεζες.

### 2.17.12 Χορηγούμενα Δάνεια

Τα δάνεια προς το προσωπικό, τους ασφαλιστές και τους ασφαλισμένους ζωής καταχωρούνται την ημερομηνία εκταμίευσης στο ύψος του χορηγηθέντος ποσού πλέον τα άμεσα έξοδα που σχετίζονται με την χορήγηση. Μεταγενέστερα της αρχικής καταχώρησής τους, οι χορηγήσεις αποτιμώνται στην παρούσα αξία τους.

Όταν μια χορήγηση χαρακτηριστεί ως επισφαλής, η λογιστική της αξία μειώνεται στην εκτιμώμενη ανακτήσιμη αξία, η οποία προσδιορίζεται ως η παρούσα αξία των αναμενόμενων μελλοντικών ταμειακών ροών, συμπεριλαμβανομένων των εκτιμώμενων ανακτήσιμων ποσών από εγγυήσεις και εμπράγματα εξασφαλίσεις, προεξοφλούμενων με το πραγματικό επιτόκιο της χορήγησης.

### 2.17.13 Προβλέψεις

Ο Όμιλος/Μητρική Εταιρεία διενεργεί προβλέψεις για ενδεχόμενες υποχρεώσεις και κινδύνους όταν συντρέχουν οι ακόλουθες προϋποθέσεις:

- α) υπάρχει παρούσα νομική ή τεκμαιρομένη υποχρέωση ως αποτέλεσμα παρελθόντων γεγονότων,
- β) θεωρείται πιθανή η εκροή οικονομικών πόρων για το διακανονισμό της υποχρέωσης, και
- γ) είναι εφικτό να προσδιοριστεί με τρόπο αντικειμενικό το ποσό της υποχρέωσης.

### 2.17.14 Παροχές σε εργαζόμενους

Σύμφωνα με τις διατάξεις του Ν.2112/20 ο Όμιλος, καταβάλλει αποζημιώσεις στους αποχωρούντες ή απολυόμενους υπαλλήλου του, το δε ύψος των σχετικών αποζημιώσεων εξαρτάται από τα έτη προϋπηρεσίας, το ύψος των αποδοχών και τον τρόπο απομάκρυνσης (απόλυση ή συνταξιοδότηση). Στην περίπτωση αποχώρησης λόγω συνταξιοδότησης το ύψος της αποζημίωσης που θα πρέπει να καταβληθεί είναι ίσο με το **40%** του σχετικού ποσού που θα καταβαλλόταν σε περίπτωση απόλυσης.

Τα προγράμματα για παροχές στους εργαζόμενους όσον αφορά την αποζημίωση κατά την έξοδο από την υπηρεσία εμπίπτουν στα προγράμματα καθορισμένων παροχών, σύμφωνα με το ΔΛΠ 19 «Παροχές Εργαζομένων». Η υποχρέωση που καταχωρείται στον ισολογισμό για τα προγράμματα καθορισμένων παροχών είναι η παρούσα αξία της δέσμευσης για την καθορισμένη παροχή, οι μεταβολές που προκύπτουν από τα ακαταχώρητα αναλογιστικά κέρδη και ζημιές και το κόστος της προϋπηρεσίας. Η δέσμευση της καθορισμένης παροχής υπολογίζεται ετησίως από αναλογιστή με την χρήση της μεθόδου της προβεβλημένης πιστωτικής μονάδος (**projected unit credit method**). Για την προεξόφληση χρησιμοποιείται το μέσο επιτόκιο του τελευταίου εξαμήνου των μακροπρόθεσμων ομολόγων του Ελληνικού Δημοσίου εικοσαετούς διάρκειας.

Τα αναλογιστικά κέρδη και οι ζημιές που μπορεί να προέλθουν από διαφοροποίηση των αρχικών παραδοχών και είναι πάνω ή κάτω από το περιθώριο του **10%** της σωρευμένης υποχρέωσης καταχωρούνται στα αποτελέσματα ανάλογα με την υπολειπόμενη εργασιακή ζωή των εργαζομένων.

Οι βραχυπρόθεσμες παροχές προς το προσωπικό σε χρήμα και σε είδος καταχωρούνται ως έξοδο όταν καθίστανται δεδουλευμένες.

### **2.17.15 Φόρος εισοδήματος**

Ο φόρος εισοδήματος επί των κερδών αναγνωρίζεται ως έξοδο στη χρήση στην οποία πραγματοποιούνται τα κέρδη.

Ο υπολογισμός του αναβαλλόμενου φόρου γίνεται με τη μέθοδο του ισολογισμού και προσδιορίζεται για όλες τις προσωρινές διαφορές, οι οποίες προκύπτουν μεταξύ της λογιστικής αξίας των περιουσιακών στοιχείων και υποχρεώσεων που περιλαμβάνονται στις Οικονομικές Καταστάσεις και της φορολογικής αξίας που αποδίδεται σε αυτά σύμφωνα με τις εκάστοτε φορολογικές διατάξεις.

Τα φορολογικά οφέλη τα οποία δύνανται να προκύψουν από αχρησιμοποίητες φορολογικές ζημιές που μεταφέρονται σε επόμενες χρήσεις προς συμψηφισμό, αναγνωρίζονται ως περιουσιακά στοιχεία όταν θεωρείται πιθανή η πραγματοποίηση μελλοντικών φορολογητέων κερδών, τα οποία θα είναι επαρκή για το συμψηφισμό των σωρευμένων φορολογικών ζημιών.

Κατά την **31/12/2006**, λόγω παρελεύσεως πενταετίας από την πραγματοποίησή τους, οι φορολογικές ζημιές της εταιρίας δεν είναι συμψηφιστέες με μελλοντικά φορολογικά κέρδη. Για τον λόγο αυτό δεν έγινε καμία εγγραφή για αναβαλλόμενη φορολογική απαίτηση.

Οι αναβαλλόμενες φορολογικές απαιτήσεις και υποχρεώσεις προσδιορίζονται με βάση τους φορολογικούς συντελεστές, οι οποίοι ισχύουν κατά την ημερομηνία σύνταξης των Οικονομικών Καταστάσεων.

### **2.17.16 Κέρδη ανά Μετοχή**

Ο δείκτης των βασικών κερδών ανά μετοχή υπολογίζεται διαιρώντας το καθαρό κέρδος ή ζημιά της περιόδου που αναλογεί στους κατόχους των μετοχών με το μέσο σταθμισμένο αριθμό μετοχών σε κυκλοφορία κατά τη διάρκεια της χρήσης.

### **2.17.17 Αναγνώριση Εσόδων**

Τα έσοδα λογίζονται μόνον όταν πιθανολογείται ότι τα οικονομικά οφέλη που συνδέονται με τη συναλλαγή θα εισρεύσουν στην επιχείρηση. Αναγνώριση εσόδων από ασφαλιστήρια συμβόλαια περιγράφονται στην παράγραφο **7.2.7** του παρόντος.

Τόκοι – Τα έσοδα από τόκους αναγνωρίζονται σύμφωνα με την αρχή των δεδουλευμένων εσόδων (λαμβάνοντας υπόψη την πραγματική απόδοση του περιουσιακού στοιχείου).

Μερίσματα – Τα έσοδα από μερίσματα αναγνωρίζονται όταν οριστικοποιείται το δικαίωμα είσπραξής τους, δηλαδή μετά την έγκρισή τους από τη Γενική Συνέλευση.

Έσοδα από ενοίκια – Τα έσοδα ενοικίων από επενδύσεις σε ακίνητα λογίζονται σε συστηματική βάση κατά τη διάρκεια της μίσθωσης.

## 2.18 ΠΛΗΡΟΦΟΡΗΣΗ ΑΝΑ ΤΟΜΕΑ

Χρηματοοικονομικές πληροφορίες ανά τομέα δραστηριότητας

- Γεωγραφικός τομέας

Ο όμιλος δραστηριοποιείται στην Ελλάδα και κατά συνέπεια όλα τα έσοδα – έξοδα της περιόδου αφορούν συναλλαγές εντός της χώρας. Εξαιρέση αποτελούν οι οικονομικές δοσοληψίες με τους αντασφαλιστές οι οποίοι είναι εταιρείες του εξωτερικού που έχουν την επαγγελματική τους εγκατάσταση εντός της Ευρωπαϊκής Ένωσης.

- Επιχειρηματικός τομέας

Ο όμιλος δραστηριοποιείται στον ασφαλιστικό, τον χρηματοοικονομικό και τον εμπορικό τομέα

Στη συνέχεια παραθέτουμε πίνακες με τα προ φόρων κέρδη κάθε τομέα σε απλή και ενοποιημένη βάση για το διάστημα **1/1-31/3/07, 1/1-31/12/06, 1/1-31/12/05 και 1/1-31/12/04.**

	<b>ΟΜΙΛΟΣ</b>			
	<b>Ποσά σε χιλιάδες €</b>			
	<b>1.1 - 31.03.2007</b>	<b>1.1 - 31.12.2006</b>	<b>1.1 - 31.12.2005</b>	<b>1.1 - 31.12.2004</b>
<b><u>ΑΣΦΑΛΙΣΤΙΚΟΣ ΤΟΜΕΑΣ</u></b>				
<b><u>Ασφαλίσεις Ζωής</u></b>				
Καθαρά δεδουλευμένα ασφάλιστρα και άλλα συναφή έσοδα	3.370	13.334	13.423	11.293
Μείον δεδουλευμένες προμήθειες και έξοδα παραγωγής	-1.289	-3.946	-4.493	-4.399
Μείον πληρωθείσες αποζημιώσεις – Ιδία κράτηση	-2.081	-9.302	-8.117	-8.948
Μεταβολή μαθηματικών και λοιπών προβλέψεων– Ιδία κράτηση	-524	468	-2.870	524
Καθαρό εισόδημα επενδύσεων ασφαλίσεων ζωής	226	1.910	793	468
Κέρδη/ (ζημιές) ασφαλίσεων ζωής (α)	-298	2.464	-1.264	-1.062
<b><u>Ασφαλίσεις Αστικής Ευθύνης Αυτοκινήτων</u></b>				
Καθαρά δεδουλευμένα ασφάλιστρα και άλλα συναφή έσοδα	7.974	19.701	19.189	21.424
Μείον δεδουλευμένες προμήθειες και έξοδα παραγωγής	-2.771	-6.890	-6.840	-6.468
Μεταβολή λοιπών ασφαλιστικών προβλέψεων – Ιδία κράτηση	-1.453	-3.491	161	-4.002
Πληρωθείσες αποζημιώσεις – Ιδία κράτηση	-4.042	-17.600	-16.767	-16.711
Καθαρό εισόδημα επενδύσεων ασφαλίσεων κατά ζημιών	749	6.627	4.545	3.560
Κέρδη/ (ζημιές) ασφαλίσεων Αστικής Ευθύνης Αυτοκινήτων (β)	457	-1.653	288	-2.197
<b><u>Ασφαλίσεις λοιπών κλάδων</u></b>				
Καθαρά δεδουλευμένα ασφάλιστρα και άλλα συναφή έσοδα	6.018	20.505	17.789	18.623
Μείον δεδουλευμένες προμήθειες και έξοδα παραγωγής	-1.535	-6.253	-5.781	-5.036
Μεταβολή λοιπών ασφαλιστικών προβλέψεων – Ιδία κράτηση	-668	-290	231	899
Πληρωθείσες αποζημιώσεις – Ιδία κράτηση	-1.130	-4.067	-3.834	-4.676
Καθαρό εισόδημα επενδύσεων ασφαλίσεων κατά ζημιών	142	947	628	460
Κέρδη/ (ζημιές) ασφαλίσεων κατά ζημιών (γ)	2.827	10.842	9.033	10.270
<b><u>Μικτό Αποτέλεσμα Ασφαλιστικών εργασιών (α)+(β)+(γ)</u></b>	<b>2.986</b>	<b>11.653</b>	<b>8.057</b>	<b>7.011</b>
<b><u>ΧΡΗΜΑΤΟΟΙΚΟΝΟΜΙΚΟΣ ΤΟΜΕΑΣ</u></b>				
Εσοδα (Κύκλος Εργασιών)	398	1.439	1.241	1.093
Κόστος Πωλήσεων	-190	-507	-489	-428
<b><u>Μικτό Αποτέλεσμα Χρηματοοικονομικών εργασιών</u></b>	<b>208</b>	<b>932</b>	<b>752</b>	<b>665</b>
<b><u>ΕΜΠΟΡΙΚΟΣ ΤΟΜΕΑΣ</u></b>				
Εσοδα (Κύκλος Εργασιών)	565	2.846	3.104	2.833
Κόστος Πωλήσεων	-582	-2.977	-2.366	-2.009
<b><u>Μικτό Αποτέλεσμα Χρηματοοικονομικών εργασιών</u></b>	<b>-17</b>	<b>-131</b>	<b>738</b>	<b>824</b>
<b><u>ΣΥΝΟΛΟ ΜΙΚΤΟΥ ΑΠΟΤΕΛΕΣΜΑΤΟΣ ΟΜΙΛΟΥ</u></b>				
	<b>3.177</b>	<b>12.454</b>	<b>9.547</b>	<b>8.500</b>
Εξόδα Διοικήσεως	-844	-3.013	-3.112	-3.048
Εξόδα Διαθέσεως	-512	-2.331	-2.116	-2.014
Λοιπά Εσοδα-Εξόδα	-14	-2.170	-1.157	-561
	<b>-1.370</b>	<b>-7.514</b>	<b>-6.385</b>	<b>-5.623</b>
<b><u>ΚΑΘΑΡΟ ΑΠΟΤΕΛΕΣΜΑ ΟΜΙΛΟΥ ΠΡΟ ΦΟΡΩΝ</u></b>	<b>1.807</b>	<b>4.940</b>	<b>3.162</b>	<b>2.877</b>
(Μείον) Φόροι	-479	-1.581	-1.214	-1.096
<b><u>Κέρδη / (ζημιές) μετά από φόρους</u></b>	<b>1.328</b>	<b>3.359</b>	<b>1.948</b>	<b>1.781</b>

Σημείωση: Τα στοιχεία του παραπάνω πίνακα προέρχονται από τις ελεγμένες από τον ορκωτό ελεγκτή οικονομικές καταστάσεις των χρήσεων **2004-2006** που έχουν συνταχθεί με βάση τον Κανονισμό **809** της Ε.Ε. Τα στοιχεία της **31/3/07** προέρχονται από μη ελεγμένες ενδιάμεσες οικονομικές καταστάσεις.

	ΜΗΤΡΙΚΗ ΕΤΑΙΡΙΑ			
	Ποσά σε χιλιάδες €			
	1.1 - 31.3.2007	1.1 - 31.12.2006	1.1 - 31.12.2005	1.1 - 31.12.2004
<b>Ασφαλίσεις Ζωής</b>				
Καθαρά δεδουλευμένα ασφάλιστρα και άλλα συναφή έσοδα	3.370	13.334	13.423	11.293
Μείον δεδουλευμένες προμήθειες και έξοδα παραγωγής	-1.296	-4.044	-4.536	-4.448
Μείον πληρωθείσες αποζημιώσεις – Ιδία κράτηση	-2.081	-9.302	-8.117	-8.948
Μεταβολή μαθηματικών και λοιπών προβλέψεων– Ιδία κράτηση	-524	468	-2.870	524
Καθαρό εισόδημα επενδύσεων ασφαλίσεων ζωής	222	1.929	788	449
Κέρδη/ (ζημιές) ασφαλίσεων ζωής (α)	-309	2.385	-1.312	-1.130
<b>Ασφαλίσεις Αστικής Ευθύνης Αυτοκινήτων</b>				
Καθαρά δεδουλευμένα ασφάλιστρα και άλλα συναφή έσοδα	7.974	19.701	19.189	21.424
Μείον δεδουλευμένες προμήθειες και έξοδα παραγωγής	-2.779	-6.927	-6.872	-6.496
Μεταβολή λοιπών ασφαλιστικών προβλέψεων – Ιδία κράτηση	-1.453	-3.491	161	-4.002
Πληρωθείσες αποζημιώσεις – Ιδία κράτηση	-4.042	-17.600	-16.767	-16.711
Καθαρό εισόδημα επενδύσεων ασφαλίσεων κατά ζημιών	765	6.698	4.582	3.582
Κέρδη/ (ζημιές) ασφαλίσεων Αστικής Ευθύνης Αυτοκινήτων (β)	465	-1.619	293	-2.203
<b>Ασφαλίσεις λοιπών κλάδων</b>				
Καθαρά δεδουλευμένα ασφάλιστρα και άλλα συναφή έσοδα	6.018	20.505	17.789	18.623
Μείον δεδουλευμένες προμήθειες και έξοδα παραγωγής	-1.549	-6.307	-5.827	-5.076
Μεταβολή λοιπών ασφαλιστικών προβλέψεων – Ιδία κράτηση	-668	-290	231	899
Πληρωθείσες αποζημιώσεις – Ιδία κράτηση	-1.130	-4.067	-3.834	-4.676
Καθαρό εισόδημα επενδύσεων ασφαλίσεων κατά ζημιών	109	920	573	346
Κέρδη/ (ζημιές) ασφαλίσεων κατά ζημιών (γ)	2.780	10.761	8.932	10.116
<b>Αποτέλεσμα Ασφαλιστικών εργασιών (α)+(β)+(γ)</b>	<b>2.936</b>	<b>11.527</b>	<b>7.913</b>	<b>6.783</b>
Διοικητικά έξοδα	-720	-2.617	-2.731	-2.495
Λοιπά δεδουλευμένα έσοδα, έξοδα	-479	-3.801	-2.835	-1.834
<b>Κέρδη / (ζημιές) προ φόρων (α)+(β)-(γ)-(δ)</b>	<b>1.737</b>	<b>5.109</b>	<b>2.347</b>	<b>2.454</b>
(Μείον) Φόροι	-462	-1.609	-946	-1.094
<b>Κέρδη / (ζημιές) μετά από φόρους</b>	<b>1.275</b>	<b>3.500</b>	<b>1.401</b>	<b>1.360</b>

Σημείωση: Τα στοιχεία του παραπάνω πίνακα προέρχονται από τις ελεγμένες από τον ορκωτό ελεγκτή οικονομικές καταστάσεις των χρήσεων **2004-2006** που έχουν συνταχθεί με βάση τον Κανονισμό **809** της Ε.Ε. Τα στοιχεία της **31/3/07** προέρχονται από μη ελεγμένες ενδιάμεσες οικονομικές καταστάσεις.

## 2.19 ΕΠΕΞΗΓΗΣΕΙΣ ΚΑΙ ΑΝΑΛΥΣΕΙΣ ΕΠΙ ΤΩΝ ΑΠΟΤΕΛΕΣΜΑΤΩΝ ΧΡΗΣΕΩΣ

### 2.19.1 Μικτά ασφάλιστρα και συναφή έσοδα

Αφορά έσοδα από ασφάλιστρα και δικαιώματα συμβολαίων του ομίλου και της μητρικής εταιρείας αναλυόμενα κατά κλάδο ασφάλισης ως εξής:

	ΟΜΙΛΟΣ & ΜΗΤΡΙΚΗ ΕΤΑΙΡΙΑ			
	31/3/2007	31/12/2006	31/12/2005	31/12/2004
	(Ποσά σε χιλιάδες €)			
<b>Ασφάλιστρα από πρωτοασφαλιστικές δραστηριότητες</b>				
Κλάδος Ζωής	3.597	14.197	14.458	12.209
Κλάδος αυτοκινήτων	8.728	21.426	19.030	24.049
Λοιποί κλάδοι	9.697	25.515	20.617	22.264
<b>ΣΥΝΟΛΟ</b>	<b>22.022</b>	<b>61.138</b>	<b>54.105</b>	<b>58.522</b>

Σημείωση: Τα στοιχεία του παραπάνω πίνακα προέρχονται από τις ελεγμένες από τον ορκωτό ελεγκτή οικονομικές καταστάσεις των χρήσεων **2004-2006** που έχουν συνταχθεί με βάση τον Κανονισμό **809** της Ε.Ε. Τα στοιχεία της **31/3/07** προέρχονται από μη ελεγμένες ενδιάμεσες οικονομικές καταστάσεις.

### 2.19.2 Εγκωρηθέντα ασφάλιστρα σε αντασφαλιστές

Τα εγκωρηθέντα ασφάλιστρα αναλύονται κατά κλάδο ασφάλισης ως εξής:

	ΟΜΙΛΟΣ ΚΑΙ ΜΗΤΡΙΚΗ ΕΤΑΙΡΙΑ			
	31/3/2007	31/12/2006	31/12/2005	31/12/2004
	(Ποσά σε χιλιάδες €)			
Κλάδος Ζωής	227	863	1.035	916
Κλάδος αυτοκινήτων	137	1.021	1.226	671
Λοιποί κλάδοι	1.181	3.401	2.806	2.877
<b>ΣΥΝΟΛΟ</b>	<b>1.545</b>	<b>5.285</b>	<b>5.067</b>	<b>4.464</b>

Σημείωση: Τα στοιχεία του παραπάνω πίνακα προέρχονται από τις ελεγμένες από τον ορκωτό ελεγκτή οικονομικές καταστάσεις των χρήσεων **2004-2006** που έχουν συνταχθεί με βάση τον Κανονισμό **809** της Ε.Ε. Τα στοιχεία της **31/3/07** προέρχονται από μη ελεγμένες ενδιάμεσες οικονομικές καταστάσεις.

### 2.19.3 Μεταβολή αποθέματος μη δεδουλευμένων ασφαλίσεων

#### ΟΜΙΛΟΣ ΚΑΙ ΜΗΤΡΙΚΗ ΕΤΑΙΡΙΑ

	ΣΥΝΟΛΙΚΗ	ΑΝΑΛΟΓΙΑ	ΑΝΑΛΟΓΙΑ	ΣΥΝΟΛΙΚΗ	ΑΝΑΛΟΓΙΑ	ΑΝΑΛΟΓΙΑ	ΣΥΝΟΛΙΚΗ	ΑΝΑΛΟΓΙΑ	ΑΝΑΛΟΓΙΑ
	ΜΕΤΑΒΟΛΗ	ΑΝΤΑΣΦ/ΣΤΩΝ	ΕΤΑΙΡΙΑΣ	ΜΕΤΑΒΟΛΗ	ΑΝΤΑΣΦ/ΣΤΩΝ	ΕΤΑΙΡΙΑΣ	ΜΕΤΑΒΟΛΗ	ΑΝΤΑΣΦ/ΣΤΩΝ	ΕΤΑΙΡΙΑΣ
	31/12/2006			31/12/2005			31/12/2004		
(Ποσά σε χιλιάδες €)									
Κλάδος αυτοκινήτων	-705	0	-705	1.385	0	1.385	-1.954	0	-1.954
Λοιποί κλάδοι	-1.664	56	-1.608	-10	-12	-22	-816	52	-764
<b>ΣΥΝΟΛΟ</b>	<b>-2.369</b>	<b>56</b>	<b>-2.313</b>	<b>1.375</b>	<b>-12</b>	<b>1.363</b>	<b>-2.770</b>	<b>52</b>	<b>-2.718</b>

	ΣΥΝΟΛΙΚΗ	ΑΝΑΛΟΓΙΑ	ΑΝΑΛΟΓΙΑ
	ΜΕΤΑΒΟΛΗ	ΑΝΤΑΣΦ/ΣΤΩΝ	ΕΤΑΙΡΙΑΣ
	31/3/2007		
(Ποσά σε χιλιάδες €)			
Κλάδος αυτοκινήτων	-617	0	-617
Λοιποί κλάδοι	-2.679	181	-2.498
<b>ΣΥΝΟΛΟ</b>	<b>-3.296</b>	<b>181</b>	<b>-3.115</b>

Σημείωση: Τα στοιχεία του παραπάνω πίνακα προέρχονται από τις ελεγμένες από τον ορκωτό ελεγκτή οικονομικές καταστάσεις των χρήσεων **2004-2006** που έχουν συνταχθεί με βάση τον Κανονισμό **809** της Ε.Ε. Τα στοιχεία της **31/3/07** προέρχονται από μη ελεγμένες ενδιάμεσες οικονομικές καταστάσεις.

### 2.19.4 Έσοδα επενδύσεων

	ΟΜΙΛΟΣ				ΜΗΤΡΙΚΗ ΕΤΑΙΡΙΑ			
	31/3/2007	31/12/2006	31/12/2005	31/12/2004	31/3/2007	31/12/2006	31/12/2005	31/12/2004
	(Ποσά σε χιλιάδες €)							
<b>ΧΑΡΤΟΦΥΛΑΚΙΟ ΔΙΑΘΕΣΙΜΩΝ ΠΡΟΣ ΠΩΛΗΣΗ-ΑΞΙΟΓΡΑΦΩΝ</b>								
Μερίσματα	0	0	3	8	0	102	52	108
Τόκοι Χρεογράφων	0	201	433	570	0	201	408	360
Λοιπά	0	0	0	0	0	0	0	0
<b>ΣΥΝΟΛΟ</b>	<b>0</b>	<b>201</b>	<b>436</b>	<b>578</b>	<b>0</b>	<b>303</b>	<b>460</b>	<b>468</b>
<b>ΛΟΙΠΕΣ ΕΠΕΝΔΥΣΕΙΣ</b>								
Έσοδα από ενοίκια	344	1.356	1.378	1.588	373	1.457	1.438	1.634
Κέρδη από πώληση ακινήτων	124	733	503	496	124	733	503	496
Υπεραξία επανεκτίμησης επενδυτικών ακινήτων	0	3.401	0	0	0	3.401	0	0
Πιστωτικοί Τόκοι Καταθέσεων	28	99	138	100	28	99	134	89
Λοιπά	4	18	21	31	4	18	21	32
<b>ΣΥΝΟΛΟ</b>	<b>500</b>	<b>5.607</b>	<b>2.040</b>	<b>2.215</b>	<b>529</b>	<b>5.708</b>	<b>2.096</b>	<b>2.251</b>

Σημείωση: Τα στοιχεία του παραπάνω πίνακα προέρχονται από τις ελεγμένες από τον ορκωτό ελεγκτή οικονομικές καταστάσεις των χρήσεων **2004-2006** που έχουν συνταχθεί με βάση τον Κανονισμό **809** της Ε.Ε. Τα στοιχεία της **31/3/07** προέρχονται από μη ελεγμένες ενδιάμεσες οικονομικές καταστάσεις.

### 2.19.5 Κέρδη (ζημιές) από πώληση / λήξη επενδύσεων

	ΟΜΙΛΟΣ				ΜΗΤΡΙΚΗ ΕΤΑΙΡΙΑ			
	31/3/2007	31/12/2006	31/12/2005	31/12/2004	31/3/2007	31/12/2006	31/12/2005	31/12/2004
	( Ποσα σε χιλιάδες € )							
<b>ΧΑΡΤΟΦΥΛΑΚΙΟ ΔΙΑΘΕΣΙΜΩΝ ΠΡΟΣ ΠΩΛΗΣΗ-ΑΞΙΟΓΡΑΦΩΝ</b>								
Αμοιβαίων Κεφαλαίων	660	3.426	3.347	1.764	660	3.426	3.097	1.670
Ομολόγων	-43	250	586	218	-93	110	366	168
Μετοχών	0	0	23	21	0	0	23	21
<b>ΣΥΝΟΛΟ ΚΕΡΔΩΝ ΑΠΟ ΠΩΛΗΣΗ ΕΠΕΝΔΥΣΕΩΝ</b>	<b>617</b>	<b>3.676</b>	<b>3.956</b>	<b>2.003</b>	<b>567</b>	<b>3.536</b>	<b>3.486</b>	<b>1.859</b>

Σημείωση: Τα στοιχεία του παραπάνω πίνακα προέρχονται από τις ελεγμένες από τον ορκωτό ελεγκτή οικονομικές καταστάσεις των χρήσεων **2004-2006** που έχουν συνταχθεί με βάση τον Κανονισμό **809** της Ε.Ε. Τα στοιχεία της **31/3/07** προέρχονται από μη ελεγμένες ενδιάμεσες οικονομικές καταστάσεις.

### 2.19.6 Κέρδη (ζημιές) αποτίμησης επενδύσεων

	ΟΜΙΛΟΣ				ΜΗΤΡΙΚΗ ΕΤΑΙΡΙΑ			
	31/3/2007	31/12/2006	31/12/2005	31/12/2004	31/3/2007	31/12/2006	31/12/2005	31/12/2004
	( Ποσα σε χιλιάδες € )							
<b>ΛΟΙΠΕΣ ΕΠΕΝΔΥΣΕΙΣ</b>								
Διαφορές αποτίμησης Unit-Linked	0	0	-100	-200	0	0	-100	-200
<b>ΣΥΝΟΛΟ</b>	<b>0</b>	<b>0</b>	<b>-100</b>	<b>-200</b>	<b>0</b>	<b>0</b>	<b>-100</b>	<b>-200</b>

Σημείωση: Τα στοιχεία του παραπάνω πίνακα προέρχονται από τις ελεγμένες από τον ορκωτό ελεγκτή οικονομικές καταστάσεις των χρήσεων **2004-2006** που έχουν συνταχθεί με βάση τον Κανονισμό **809** της Ε.Ε. Τα στοιχεία της **31/3/07** προέρχονται από μη ελεγμένες ενδιάμεσες οικονομικές καταστάσεις.

### 2.19.7 Έσοδα από μη ασφαλιστική δραστηριότητα

Αφορά έσοδα των θυγατρικών εταιρειών ως κάτωθι:

	ΟΜΙΛΟΣ ΚΑΙ ΜΗΤΡΙΚΗ ΕΤΑΙΡΙΑ			
	31/3/2007	31/12/2006	31/12/2005	31/12/2004
	(Ποσά σε χιλιάδες €)			
Πωλήσεις εμπορευμάτων	565	2.846	692	644
Έσοδα από παροχή υπηρεσιών	398	1.439	3.699	3.282
<b>Σύνολο</b>	<b>963</b>	<b>4.285</b>	<b>4.391</b>	<b>3.926</b>

Σημείωση: Τα στοιχεία του παραπάνω πίνακα προέρχονται από τις ελεγμένες από τον ορκωτό ελεγκτή οικονομικές καταστάσεις των χρήσεων 2004-2006 που έχουν συνταχθεί με βάση τον Κανονισμό 809 της Ε.Ε. Τα στοιχεία της 31/3/07 προέρχονται από μη ελεγμένες ενδιάμεσες οικονομικές καταστάσεις.

### 2.19.8 Κόστος εσόδων από μη ασφαλιστική δραστηριότητα

Αφορά το κόστος των εσόδων από μη ασφαλιστική δραστηριότητα αναλυόμενο ως εξής:

#### ΚΟΣΤΟΣ ΕΣΟΔΩΝ ΑΠΟ ΜΗ ΑΣΦΑΛΙΣΤΙΚΗ ΔΡΑΣΤΗΡΙΟΤΗΤΑ

	ΟΜΙΛΟΣ ΚΑΙ ΜΗΤΡΙΚΗ ΕΤΑΙΡΙΑ			
	31/3/2007	31/12/2006	31/12/2005	31/12/2004
	(Ποσά σε χιλιάδες €)			
<b>Κόστος πωληθέντων εμπορευμάτων (α)</b>	<b>582</b>	<b>529</b>	<b>618</b>	<b>624</b>
<b>Κόστος υπηρεσιών</b>				
Αμοιβές και έξοδα προσωπικού	54	909	981	741
Λοιπές Αμοιβές-Παροχές Τρίτων	101	1.900	1.110	802
Εντυπα & Γραφική Υλη	2	9	4	7
Συνδρομές - Εισφορές	4	17	24	38
Αποσβέσεις	3	14	55	49
Τηλεπικοινωνίες	5	20	20	34
Λοιπά έξοδα	21	86	43	142
<b>Σύνολο κόστους υπηρεσιών (β)</b>	<b>190</b>	<b>2.955</b>	<b>2.237</b>	<b>1.813</b>
<b>Γενικό σύνολο (α)+(β)</b>	<b>772</b>	<b>3.484</b>	<b>2.855</b>	<b>2.437</b>

Σημείωση: Τα στοιχεία του παραπάνω πίνακα προέρχονται από τις ελεγμένες από τον ορκωτό ελεγκτή οικονομικές καταστάσεις των χρήσεων 2004-2006 που έχουν συνταχθεί με βάση τον Κανονισμό 809 της Ε.Ε. Τα στοιχεία της 31/3/07 προέρχονται από μη ελεγμένες ενδιάμεσες οικονομικές καταστάσεις.

## 2.19.9 Λοιπά έσοδα

	ΟΜΙΛΟΣ				ΜΗΤΡΙΚΗ ΕΤΑΙΡΙΑ			
	31/3/2007	31/12/2006	31/12/2005	31/12/2004	31/3/2007	31/12/2006	31/12/2005	31/12/2004
	( Ποσά σε χιλιάδες € )							
Κέρδη από πώληση ενσώματων παγίων στοιχείων	0	60	17	2	0	60	17	2
Έσοδα προώθησης πώλησης Αμοιβαίων Κεφαλαίων	0	0	0	0	42	274	140	136
Έσοδα προώθησης πώλησης Στεγαστικών Δανείων	0	21	28	40	0	21	28	40
Έσοδα προώθησης πώλησης Πιστωτικών Καρτών	0	36	36	161	0	36	36	161
Έσοδα Life card	13	129	102	0	13	129	102	0
Λοιπά	131	385	45	42	40	22	45	30
<b>Σύνολο</b>	<b>144</b>	<b>631</b>	<b>228</b>	<b>245</b>	<b>95</b>	<b>542</b>	<b>368</b>	<b>369</b>

Σημείωση: Τα στοιχεία του παραπάνω πίνακα προέρχονται από τις ελεγμένες από τον ορκωτό ελεγκτή οικονομικές καταστάσεις των χρήσεων 2004-2006 που έχουν συνταχθεί με βάση τον Κανονισμό 809 της Ε.Ε. Τα στοιχεία της 31/3/07 προέρχονται από μη ελεγμένες ενδιάμεσες οικονομικές καταστάσεις.

## 2.19.10 Αποζημιώσεις ασφαλισμένων

### ΟΜΙΛΟΣ ΚΑΙ ΜΗΤΡΙΚΗ

	ΑΝΑΛΟΓΙΑ		ΑΝΑΛΟΓΙΑ		ΑΝΑΛΟΓΙΑ		ΑΝΑΛΟΓΙΑ		ΑΝΑΛΟΓΙΑ	
	ΣΥΝΟΛΟ	ΑΝΤΑΣ/ΣΤΩΝ	ΕΤΑΙΡΙΑΣ	ΣΥΝΟΛΟ	ΑΝΤΑΣ/ΣΤΩΝ	ΕΤΑΙΡΙΑΣ	ΣΥΝΟΛΟ	ΑΝΤΑΣ/ΣΤΩΝ	ΕΤΑΙΡΙΑΣ	
	31/12/06		31/12/05		31/12/04		(Ποσά σε χιλιάδες €)			
Ασφάλειες Ζωής	9.707	405	9.302	8.879	763	8.116	9.485	537	8.948	
Ασφάλειες Ζημιών - Αυτοκινήτων	19.125	1.524	17.601	18.510	1.743	16.767	17.161	450	16.711	
Ασφάλειες Ζημιών - Λοιποί Κλάδοι	4.630	564	4.066	4.878	1.043	3.835	5.935	1.259	4.676	
<b>Σύνολο αποζημιώσεων</b>	<b>33.462</b>	<b>2.493</b>	<b>30.969</b>	<b>32.267</b>	<b>3.549</b>	<b>28.718</b>	<b>32.581</b>	<b>2.246</b>	<b>30.335</b>	

### ΟΜΙΛΟΣ ΚΑΙ ΜΗΤΡΙΚΗ

	ΣΥΝΟΛΟ	ΑΝΑΛΟΓΙΑ ΑΝΤΑΣ/ΣΤΩΝ	ΑΝΑΛΟΓΙΑ ΕΤΑΙΡΙΑΣ
		31/03/07	
	(Ποσά σε χιλιάδες €)		
Ασφάλειες Ζωής	2.198		117
Ασφάλειες Ζημιών - Αυτοκινήτων	4.099		57
Ασφάλειες Ζημιών - Λοιποί Κλάδοι	1.305		175
<b>Σύνολο αποζημιώσεων</b>	<b>7.602</b>		<b>349</b>

Σημείωση: Τα στοιχεία του παραπάνω πίνακα προέρχονται από τις ελεγμένες από τον ορκωτό ελεγκτή οικονομικές καταστάσεις των χρήσεων 2004-2006 που έχουν συνταχθεί με βάση τον Κανονισμό 809 της Ε.Ε. Τα στοιχεία της 31/3/07 προέρχονται από μη ελεγμένες ενδιάμεσες οικονομικές καταστάσεις.

## 2.19.11 Δεδουλευμένες προμήθειες παραγωγής

Οι προμήθειες της παραγωγής αφορούν τις αμοιβές που καταβάλλονται στους 1.800 περίπου ασφαλιστές της εταιρίας, βάση υπογεγραμμένων συμβάσεων αορίστου χρόνου. Αναλύονται στον πίνακα που ακολουθεί:

## ΟΜΙΛΟΣ ΚΑΙ ΜΗΤΡΙΚΗ ΕΤΑΙΡΙΑ

	ΔΕΔΟΥΛ/ΝΕΣ	ΕΣΟΔΑ ΑΠΟ	ΣΥΝΟΛΟ	ΔΕΔΟΥΛ/ΝΕΣ	ΕΣΟΔΑ ΑΠΟ	ΣΥΝΟΛΟ	ΔΕΔΟΥΛ/ΝΕΣ	ΕΣΟΔΑ ΑΠΟ	ΣΥΝΟΛΟ
	ΠΡΟΜΗΘΕΙΕΣ	ΠΡΟΜΗΘΕΙΕΣ		ΠΡΟΜΗΘΕΙΕΣ	ΠΡΟΜΗΘΕΙΕΣ		ΠΡΟΜΗΘΕΙΕΣ		
	ΠΑΡΑΓΩΓΗΣ	ΑΝΤΑΣ/ΣΤΩΝ	ΠΑΡΑΓΩΓΗΣ	ΑΝΤΑΣ/ΣΤΩΝ	ΠΑΡΑΓΩΓΗΣ	ΑΝΤΑΣ/ΣΤΩΝ			
	31/12/2006			31/12/2005			31/12/2004		
	(Ποσά σε χιλιάδες €)								
Ασφάλειες Ζωής	2.916	277	2.639	3.587	282	3.305	2.814	305	2.509
Ασφάλειες Ζημιών - Αυτοκινήτων	3.644	0	3.644	3.563	0	3.563	3.823	0	3.823
Ασφάλειες Ζημιών - Λοιποί Κλάδοι	3.748	242	3.506	3.209	231	2.978	3.021	229	2.792
<b>Καθαρές Δεδουλευμένες Προμήθειες Παραγωγής</b>	<b>10.308</b>	<b>519</b>	<b>9.789</b>	<b>10.359</b>	<b>513</b>	<b>9.846</b>	<b>9.658</b>	<b>534</b>	<b>9.124</b>

## ΟΜΙΛΟΣ ΚΑΙ ΜΗΤΡΙΚΗ ΕΤΑΙΡΙΑ

	ΔΕΔΟΥΛ/ΝΕΣ	ΕΣΟΔΑ ΑΠΟ	ΣΥΝΟΛΟ
	ΠΡΟΜΗΘΕΙΕΣ	ΠΡΟΜΗΘΕΙΕΣ	
	ΠΑΡΑΓΩΓΗΣ	ΑΝΤΑΣ/ΣΤΩΝ	
	31/3/2007		
	(Ποσά σε χιλιάδες €)		
Ασφάλειες Ζωής	1.029	71	958
Ασφάλειες Ζημιών - Αυτοκινήτων	1.920	0	1.920
Ασφάλειες Ζημιών - Λοιποί Κλάδοι	734	-36	770
<b>Καθαρές Δεδουλευμένες Προμήθειες Παραγωγής</b>	<b>3.683</b>	<b>35</b>	<b>3.648</b>

Σημείωση: Τα στοιχεία του παραπάνω πίνακα προέρχονται από τις ελεγμένες από τον ορκωτό ελεγκτή οικονομικές καταστάσεις των χρήσεων **2004-2006** που έχουν συνταχθεί με βάση τον Κανονισμό **809** της Ε.Ε. Τα στοιχεία της **31/3/07** προέρχονται από μη ελεγμένες ενδιάμεσες οικονομικές καταστάσεις.

## 2.19.12 Επιβάρυνση από ασφαλιστικές προβλέψεις

## ΟΜΙΛΟΣ ΚΑΙ ΜΗΤΡΙΚΗ ΕΤΑΙΡΙΑ

	ΣΥΝΟΛΙΚΗ	ΑΝΑΛΟΓΙΑ	ΑΝΑΛΟΓΙΑ	ΣΥΝΟΛΙΚΗ	ΑΝΑΛΟΓΙΑ	ΑΝΑΛΟΓΙΑ	ΣΥΝΟΛΙΚΗ	ΑΝΑΛΟΓΙΑ	
	ΕΠΙΒΑΡΥΝΣΗ	ΑΝΤΑΣΦ/ΣΤΩΝ	ΕΤΑΙΡΙΑΣ	ΕΠΙΒΑΡΥΝΣΗ	ΑΝΤΑΣΦ/ΣΤΩΝ	ΕΤΑΙΡΙΑΣ	ΕΠΙΒΑΡΥΝΣΗ	ΑΝΤΑΣΦ/ΣΤΩΝ	
	31/12/2006			31/12/2005			31/12/2004		
	(Ποσά σε χιλιάδες €)								
Ασφάλειες Ζωής	532	-64	468	-2.845	-25	-2.870	490	34	
Ασφάλειες Ζημιών - Αυτοκινήτων	-3.296	-195	-3.491	-575	736	161	-3.343	-659	
Ασφάλειες Ζημιών - Λοιποί Κλάδοι	-1.053	763	-290	1.675	-1.445	230	1.770	-871	
<b>Σύνολο</b>	<b>-3.817</b>	<b>504</b>	<b>-3.313</b>	<b>-1.745</b>	<b>-734</b>	<b>-2.479</b>	<b>-1.083</b>	<b>-1.496</b>	

## ΟΜΙΛΟΣ ΚΑΙ ΜΗΤΡΙΚΗ ΕΤΑΙΡΙΑ

	ΣΥΝΟΛΙΚΗ	ΑΝΑΛΟΓΙΑ	ΑΝΑΛΟΓΙΑ
	ΕΠΙΒΑΡΥΝΣΗ	ΑΝΤΑΣΦ/ΣΤΩΝ	ΕΤΑΙΡΙΑΣ
	31/3/07		
	(Ποσά σε χιλιάδες €)		
Ασφάλειες Ζωής	-436	-88	-524
Ασφάλειες Ζημιών - Αυτοκινήτων	-1.437	-16	-1.453
Ασφάλειες Ζημιών - Λοιποί Κλάδοι	-431	-237	-668
<b>Σύνολο</b>	<b>-2.304</b>	<b>-341</b>	<b>-2.645</b>

Σημείωση: Τα στοιχεία του παραπάνω πίνακα προέρχονται από τις ελεγμένες από τον ορκωτό ελεγκτή οικονομικές καταστάσεις των χρήσεων **2004-2006** που έχουν συνταχθεί με βάση τον Κανονισμό **809** της Ε.Ε. Τα στοιχεία της **31/3/07** προέρχονται από μη ελεγμένες ενδιάμεσες οικονομικές καταστάσεις.

### 2.19.13 Έξοδα διάθεσης

	ΟΜΙΛΟΣ				ΜΗΤΡΙΚΗ ΕΤΑΙΡΙΑ			
	31/3/2007	31/12/2006	31/12/2005	31/12/2004	31/3/2007	31/12/2006	31/12/2005	31/12/2004
	(Ποσά σε χιλιάδες €)							
Αμοιβές και έξοδα προσωπικού	93	4.493	4.334	4.261	89	4.458	4.146	3.922
Αμοιβές Τρίτων	157	673	1.050	606	164	693	751	497
Έξοδα Προβολής και Διαφήμισης	1.355	1.100	598	609	1.355	1.100	513	560
Εντυπα & Γραφική Υλη	46	178	203	236	46	178	201	233
Αποσβέσεις Τηλεπικοινωνιών	132	495	527	517	125	489	521	501
Ενοίκια	361	1.413	1.551	1.544	340	1.514	1.551	1.544
Συνδρομές-εισφορές	29	109	112	65	29	109	111	64
Λοιπά	148	591	471	344	124	376	445	328
<b>Σύνολο</b>	<b>2.459</b>	<b>9.631</b>	<b>9.384</b>	<b>8.792</b>	<b>2.409</b>	<b>9.494</b>	<b>8.771</b>	<b>8.249</b>

Σημείωση: Τα στοιχεία του παραπάνω πίνακα προέρχονται από τις ελεγμένες από τον ορκωτό ελεγκτή οικονομικές καταστάσεις των χρήσεων **2004-2006** που έχουν συνταχθεί με βάση τον Κανονισμό **809** της Ε.Ε. Τα στοιχεία της **31/3/07** προέρχονται από μη ελεγμένες ενδιάμεσες οικονομικές καταστάσεις.

#### 2.19.13.1 Αποσβέσεις

Οι συνολικές αποσβέσεις με τις οποίες επιβαρύνθηκαν τα έξοδα διοικητικής λειτουργίας, τα έξοδα διάθεσης και το κόστος εσόδων από μη ασφαλιστική δραστηριότητα έχουν ως εξής:

	ΟΜΙΛΟΣ				ΜΗΤΡΙΚΗ ΕΤΑΙΡΙΑ			
	31/3/2007	31/12/2006	31/12/2005	31/12/2004	31/3/2007	31/12/2006	31/12/2005	31/12/2004
	(Ποσά σε χιλιάδες €)							
Ενσώματων ακινητοποιήσεων	138	559	657	650	129	526	586	577
Άλλα περουσικά στοιχεία	12	50	34	10	9	45	28	8
<b>Σύνολο</b>	<b>150</b>	<b>609</b>	<b>691</b>	<b>660</b>	<b>138</b>	<b>571</b>	<b>614</b>	<b>585</b>

Σημείωση: Τα στοιχεία του παραπάνω πίνακα προέρχονται από τις ελεγμένες από τον ορκωτό ελεγκτή οικονομικές καταστάσεις των χρήσεων **2004-2006** που έχουν συνταχθεί με βάση τον Κανονισμό **809** της Ε.Ε. Τα στοιχεία της **31/3/07** προέρχονται από μη ελεγμένες ενδιάμεσες οικονομικές καταστάσεις.

### 2.19.14 Έξοδα διοικητικής λειτουργίας

	ΟΜΙΛΟΣ				ΜΗΤΡΙΚΗ ΕΤΑΙΡΙΑ			
	31/3/2007	31/12/2006	31/12/2005	31/12/2004	31/3/2007	31/12/2006	31/12/2005	31/12/2004
	(Ποσά σε χιλιάδες €)							
Αμοιβές και έξοδα προσωπικού	436	1.716	1.632	1.518	350	1.314	1.215	1.116
Λοιπές Αμοιβές-Παροχές Τρίτων	211	743	656	764	200	712	795	718
Εντυπα & Γραφική Υλη	18	67	74	80	16	59	67	78
Συνδρομές - Εισφορές	29	109	80	54	19	73	74	45
Αποσβέσεις	26	103	109	94	21	83	93	84
Τηλεπικοινωνίες	37	137	185	209	32	126	177	200
Λοιπά έξοδα	87	138	376	329	82	250	310	254
<b>Σύνολο</b>	<b>844</b>	<b>3.013</b>	<b>3.112</b>	<b>3.048</b>	<b>720</b>	<b>2.617</b>	<b>2.731</b>	<b>2.495</b>

Σημείωση: Τα στοιχεία του παραπάνω πίνακα προέρχονται από τις ελεγμένες από τον ορκωτό ελεγκτή οικονομικές καταστάσεις των χρήσεων **2004-2006** που έχουν συνταχθεί με βάση τον Κανονισμό **809** της Ε.Ε. Τα στοιχεία της **31/3/07** προέρχονται από μη ελεγμένες ενδιάμεσες οικονομικές καταστάσεις.

### 2.19.15 Λοιπά έξοδα

	ΟΜΙΛΟΣ				ΜΗΤΡΙΚΗ ΕΤΑΙΡΙΑ			
	31/3/2007	31/12/2006	31/12/2005	31/12/2004	31/3/2007	31/12/2006	31/12/2005	31/12/2004
	(Ποσά σε χιλιάδες €)							
Έξοδα από τόκους αντισταθμιστών	0	64	53	99	0	64	53	99
Χρεωστικοί τόκοι	139	496	561	435	138	490	604	434
Προβλέψεις Επισημαλών απαιτήσεων	0	1.952	900	200	0	1.567	900	200
Λοιπά	19	289	282	181	3	217	262	118
<b>Σύνολο</b>	<b>158</b>	<b>2.801</b>	<b>1.796</b>	<b>915</b>	<b>141</b>	<b>2.338</b>	<b>1.819</b>	<b>851</b>

Σημείωση: Τα στοιχεία του παραπάνω πίνακα προέρχονται από τις ελεγμένες από τον ορκωτό ελεγκτή οικονομικές καταστάσεις των χρήσεων **2004-2006** που έχουν συνταχθεί με βάση τον Κανονισμό **809** της Ε.Ε. Τα στοιχεία της **31/3/07** προέρχονται από μη ελεγμένες ενδιάμεσες οικονομικές καταστάσεις.

### 2.19.16 Φόρος εισοδήματος

Σύμφωνα με το φορολογικό νόμο, ο φορολογικός συντελεστής που εφαρμοζόταν στις ανώνυμες Εταιρίες έως την **31<sup>η</sup> Δεκεμβρίου 2004** ήταν **35%**. Με το νόμο **3296/14.12.2004**, ο φορολογικός συντελεστής των επιχειρήσεων θα μειώνεται σταδιακά από **35%** σε **25%**. Συγκεκριμένα, για τη χρήση **2005** ο φορολογικός συντελεστής μειώθηκε στο **32%** και για τη χρήση **2006** μειώθηκε στο **29%**, ενώ από τη χρήση **2007** και μεταγενέστερα θα διαμορφωθεί στο **25%**.

Το σύνολο για φόρους εισοδήματος που απεικονίζεται στα αποτελέσματα χρήσεως αναλύεται ως εξής:

	ΟΜΙΛΟΣ				ΜΗΤΡΙΚΗ ΕΤΑΙΡΙΑ			
	31/3/2007	31/12/2006	31/12/2005	31/12/2004	31/3/2007	31/12/2006	31/12/2005	31/12/2004
	(Ποσά σε χιλιάδες €)							
Φόρος Εισοδήματος								
Χρήσεως	86	0	0	0	65	0	0	0
Αναβαλλόμενος Φόρος	393	1.581	1.214	1.096	397	1.609	946	1.094
<b>Σύνολο</b>	<b>479</b>	<b>1.581</b>	<b>1.214</b>	<b>1.096</b>	<b>462</b>	<b>1.609</b>	<b>946</b>	<b>1.094</b>

Οι δηλώσεις φόρου εισοδήματος υποβάλλονται σε ετήσια βάση, αλλά τα κέρδη ή οι ζημιές που δηλώνονται για φορολογικούς σκοπούς παραμένουν προσωρινά έως ότου οι φορολογικές αρχές μετά από έλεγχο οριστικοποιήσουν τις σχετικές φορολογικές υποχρεώσεις. Οι φορολογικές ζημιές, στο βαθμό που αναγνωρίζονται από τις φορολογικές αρχές, μπορούν να χρησιμοποιηθούν για το συμπηφισμό κερδών των πέντε επόμενων χρήσεων που ακολουθούν τη χρήση που αφορούν.

Η μητρική εταιρία έχει ελεγχθεί φορολογικά μέχρι και την χρήση **2000**, η εταιρία «ΕΥΡΩΠΑΪΚΗ ΠΙΣΤΗ Α.Ε.Δ.Α.Κ.» μέχρι και την χρήση **2001**, ενώ οι υπόλοιπες θυγατρικές έχουν ελεγχθεί μέχρι και την χρήση **2002**. Κατά συνέπεια οι φορολογικές υποχρεώσεις δεν έχουν καταστεί οριστικές για τις ανέλεγκτες χρήσεις.

Η έκβαση του φορολογικού ελέγχου δεν είναι δυνατόν να προβλεφθεί στο παρόν στάδιο και, ως εκ τούτου, δεν έχει γίνει οποιαδήποτε πρόβλεψη στις οικονομικές καταστάσεις σε σχέση με το θέμα αυτό. Πλην όμως για τις ανέλεγκτες χρήσεις (μέχρι και την χρήση **2006**) υφίστανται, για την μητρική εταιρία, φορολογικές ζημιές μεγάλου ύψους προς συμπηφισμό με μελλοντικά κέρδη, και ως εκ τούτου δεν αναμένεται να προκύψουν σημαντικές διαφορές φόρου εισοδήματος.

## 2.19.17 Κέρδη / Ζημιές ανά μετοχή

Ο υπολογισμός των βασικών κερδών/ζημιών ανά μετοχή έχει ως εξής:

	ΟΜΙΛΟΣ				ΜΗΤΡΙΚΗ ΕΤΑΙΡΙΑ			
	31/3/2007	31/12/2006	31/12/2005	31/12/2004	31/3/2007	31/12/2006	31/12/2005	31/12/2004
	(Ποσά σε χιλιάδες ευρώ)							
Κέρδη(Ζημιές) μετά από φόρους	1328	3.359	1.948	1.781	1.275	3.500	1.401	1.360
Μεσοσταθμικός αριθμός μετοχών	19188455	19.203.046	19.354.761	19.354.761	19.188.455	19.203.046	19.354.761	19.354.761
<b>Βασικά και μειωμένα κέρδη κατά μετοχή(ποσά σε ευρώ)</b>	<b>0,07</b>	<b>0,17</b>	<b>0,10</b>	<b>0,09</b>	<b>0,07</b>	<b>0,18</b>	<b>0,07</b>	<b>0,07</b>
Κέρδη(Ζημιές) που αναλογούν στη Μητρική Εταιρία	1318	3.238	1.777	1.654	0	3.500	1.401	1.360
Κέρδη(Ζημιές) ανά μετοχή που αναλογούν στη Μητρική Εταιρία(ποσά σε ευρώ)	0,07	0,17	0,09	0,09	0,07	0,18	0,07	0,07

Σημείωση: Τα στοιχεία του παραπάνω πίνακα προέρχονται από τις ελεγμένες από τον ορκωτό ελεγκτή οικονομικές καταστάσεις των χρήσεων **2004-2006** που έχουν συνταχθεί με βάση τον Κανονισμό **809** της Ε.Ε. Τα στοιχεία της **31/3/07** προέρχονται από μη ελεγμένες ενδιάμεσες οικονομικές καταστάσεις.

## 2.20 ΕΠΕΞΗΓΗΣΕΙΣ ΚΑΙ ΑΝΑΛΥΣΕΙΣ ΕΠΙ ΤΩΝ ΣΤΟΙΧΕΙΩΝ ΤΟΥ ΙΣΟΛΟΓΙΣΜΟΥ

### 2.20.1 Επενδύσεις σε ακίνητα

Οι επενδύσεις σε ακίνητα αναλύονται ως εξής:

	ΟΜΙΛΟΣ			ΜΗΤΡΙΚΗ ΕΤΑΙΡΙΑ		
	Γήπεδα και οικόπεδα	Κτήρια	Σύνολο	Γήπεδα και οικόπεδα	Κτήρια	Σύνολο
(Ποσά σε χιλιάδες €)						
<b>Έναρξη 1/01/2004</b>						
Αξία κτήσης	14.028	12.055	26.083	14.028	12.055	26.083
Συσσωρευμένες Αποσβέσεις και Απομείωση	0	4.039	4.039	0	4.039	4.039
<b>Αναπόσβεστη Αξία κτήσης 01/01/2004</b>	<b>14.028</b>	<b>8.016</b>	<b>22.044</b>	<b>14.028</b>	<b>8.016</b>	<b>22.044</b>
<b>Πλέον:</b>						
Αγορές/Προσθήκες	0	0	0	0	0	0
<b>Μείον:</b>						
Πωλήσεις/ Μεταφορά	0	2	2	0	2	2
Απόσβεση περιόδου	0	0	0	0	0	0
<b>Αναπόσβεστη Αξία κτήσης 31/12/2004</b>	<b>14.028</b>	<b>8.014</b>	<b>22.042</b>	<b>14.028</b>	<b>8.014</b>	<b>22.042</b>
<b>Πλέον:</b>						
Αγορές/Προσθήκες	0	38	38	0	38	38
<b>Μείον:</b>						
Πωλήσεις/ Μεταφορά	14	16	30	14	16	30
Απόσβεση περιόδου	0	0	0	0	0	0
<b>Αναπόσβεστη Αξία κτήσης 31/12/2005</b>	<b>14.014</b>	<b>8.036</b>	<b>22.050</b>	<b>14.014</b>	<b>8.036</b>	<b>22.050</b>
<b>Πλέον:</b>						
Αγορές/Προσθήκες	0	40	40	0	40	40
Υπεραξία επανεκτίμησης σε εύλογη αξία	2.705	696	3.401	2.705	696	3.401
<b>Μείον:</b>						
Πωλήσεις/ Μεταφορά	640	279	919	640	279	919
Απόσβεση περιόδου	0	0	0	0	0	0
<b>Αναπόσβεστη Αξία κτήσης 31/12/2006</b>	<b>16.079</b>	<b>8.493</b>	<b>24.572</b>	<b>16.079</b>	<b>8.493</b>	<b>24.572</b>
<b>Πλέον:</b>						
Αγορές/Προσθήκες	0	0	0	0	0	0
Υπεραξία επανεκτίμησης σε εύλογη αξία	0	0	0	0	0	0
<b>Μείον:</b>						
Πωλήσεις/ Μεταφορά	0	0	0	0	0	0
Απόσβεση περιόδου	0	0	0	0	0	0
<b>Αναπόσβεστη Αξία κτήσης 31/3/2007</b>	<b>16.079</b>	<b>8.493</b>	<b>24.572</b>	<b>16.079</b>	<b>8.493</b>	<b>24.572</b>

Σημείωση: Τα στοιχεία του παραπάνω πίνακα προέρχονται από τις ελεγμένες από τον ορκωτό ελεγκτή οικονομικές καταστάσεις των χρήσεων 2004-2006 που έχουν συνταχθεί με βάση τον Κανονισμό 809 της Ε.Ε. Τα στοιχεία της 31/3/07 προέρχονται από μη ελεγμένες ενδιάμεσες οικονομικές καταστάσεις.

## 2.20.2 Αξιόγραφα διαθέσιμα προς πώληση

Τα διαθέσιμα αξιόγραφα προς πώληση αφορούν τοποθετήσεις στην Ευρωζώνη. Οι προθεσμιακές καταθέσεις θα επενδυθούν με βάση τις αποφάσεις της επενδυτικής επιτροπής. Αναλύονται στον πίνακα που ακολουθεί:

	ΟΜΙΛΟΣ				ΜΗΤΡΙΚΗ ΕΤΑΙΡΙΑ			
	31/3/2007	31/12/2006	31/12/2005	31/12/2004	31/3/2007	31/12/2006	31/12/2005	31/12/2004
	(Ποσα σε χιλιάδες €)							
<b>ΟΜΟΛΟΓΑ</b>								
Εταιρικά-Εισαγμένα	16.822	16.810	13.582	13.205	16.302	16.309	13.402	12.923
<b>ΜΕΤΟΧΕΣ</b>								
Εισηγμένες	1	1	1	169	1	1	1	169
<b>ΜΕΡΙΔΙΑ ΑΜΟΙΒΑΙΩΝ ΚΕΦΑΛΑΙΩΝ</b>								
Εσωτερικού	36.979	36.414	33.843	30.338	34.583	34.159	30.968	27.804
<b>ΚΑΤΑΘΕΣΕΙΣ ΠΡΟΘΕΣΜΙΑΚΕΣ</b>	3.229	2.738	6.196	6.237	3.229	2.738	5.931	6.237
<b>ΣΥΝΟΛΟ</b>	<b>57.031</b>	<b>55.963</b>	<b>53.622</b>	<b>49.949</b>	<b>54.115</b>	<b>53.207</b>	<b>50.302</b>	<b>47.133</b>

Σημείωση: Τα στοιχεία του παραπάνω πίνακα προέρχονται από τις ελεγμένες από τον ορκωτό ελεγκτή οικονομικές καταστάσεις των χρήσεων **2004-2006** που έχουν συνταχθεί με βάση τον Κανονισμό **809** της Ε.Ε. Τα στοιχεία της **31/3/07** προέρχονται από μη ελεγμένες ενδιάμεσες οικονομικές καταστάσεις.

### 2.20.3 Επενδύσεις για λογαριασμό ασφαλισμένων ζωής που φέρουν τον επενδυτικό κίνδυνο (unit linked)

Η ανάλυση των επενδύσεων που αναφέρονται σε συμβόλαια των οποίων ο ασφαλισμένος φέρει τον χρηματοοικονομικό κίνδυνο έχει ως εξής:

	ΟΜΙΛΟΣ				ΜΗΤΡΙΚΗ ΕΤΑΙΡΙΑ			
	31/3/2007	31/12/2006	31/12/2005	31/12/2004	31/3/2007	31/12/2006	31/12/2005	31/12/2004
	(Ποσα σε χιλιάδες €)							
Αμοιβαία κεφάλαια	8.598	8.369	7.584	7.355	8.598	8.369	7.584	7.355
Προθεσμιακές καταθέσεις	573	569	599	618	573	569	599	618
<b>Σύνολο</b>	<b>9.171</b>	<b>8.938</b>	<b>8.183</b>	<b>7.973</b>	<b>9.171</b>	<b>8.938</b>	<b>8.183</b>	<b>7.973</b>

Σημείωση: Τα στοιχεία του παραπάνω πίνακα προέρχονται από τις ελεγμένες από τον ορκωτό ελεγκτή οικονομικές καταστάσεις των χρήσεων **2004-2006** που έχουν συνταχθεί με βάση τον Κανονισμό **809** της Ε.Ε. Τα στοιχεία της **31/3/07** προέρχονται από μη ελεγμένες ενδιάμεσες οικονομικές καταστάσεις.

### 2.20.4 Ενσώματα πάγια περιουσιακά στοιχεία

Η κίνηση των ενσώματων παγίων περιουσιακών στοιχείων της Μητρικής και του Ομίλου μέχρι την **31/3/07** έχει ως εξής:

ΟΜΙΛΟΣ							
	Γήπεδα και Οικόπεδα	Κτήρια	Μεταφορικά Μέσα	Έπιπλα και λοιπός εξοπλισμός	Βελτιώσεις σε μισθωμένα ακίνητα τρίτων	Ακινήτοποιήσεις υπο κατασκευή	Σύνολο
(Ποσά σε χιλιάδες €)							
<b>Έναρξη</b>							
Αξία κτήσης	8.605	8.563	651	5.887	516		24.222
Συσσωρευμένες Αποσβέσεις και Απομειώσεις		2.470	476	4.936	93		7.975
<b>Αναπόσβεστη Αξία κτήσης 01/01/2004</b>	<b>8.605</b>	<b>6.093</b>	<b>175</b>	<b>951</b>	<b>423</b>	<b>0</b>	<b>16.247</b>
<b>Πλέον:</b>							
Αγορές/ Μεταφορές	0	5	0	632	74		711
<b>Μείον:</b>							
Πωλήσεις			6	0			6
Απόσβεση περιόδου		138	64	414	34		650
<b>Αναπόσβεστη Αξία Κτήσης 31/12/2004</b>	<b>8.605</b>	<b>5.960</b>	<b>105</b>	<b>1.169</b>	<b>463</b>	<b>0</b>	<b>16.302</b>
<b>Πλέον:</b>							
Αγορές/ Μεταφορές	0	14	2	223	13		252
<b>Μείον:</b>							
Πωλήσεις			57	2			59
Απόσβεση περιόδου		140	47	424	32		643
<b>Αναπόσβεστη Αξία Κτήσης 31/12/2005</b>	<b>8.605</b>	<b>5.834</b>	<b>3</b>	<b>966</b>	<b>444</b>	<b>0</b>	<b>15.852</b>
<b>Πλέον:</b>							
Αγορές/ Μεταφορές	0	25	78	213	6		322
Υπεραξία αποτίμησης σε εύλογη αξία	676	100					776
<b>Μείον:</b>							
Πωλήσεις/ Μεταφορά	0	1	58	1	0		60
Απόσβεση περιόδου	0	144	10	373	32		559
<b>Αναπόσβεστη Αξία Κτήσης 31/12/2006</b>	<b>9.281</b>	<b>5.814</b>	<b>13</b>	<b>805</b>	<b>418</b>	<b>0</b>	<b>16.331</b>
<b>Πλέον:</b>							
Αγορές/ Μεταφορές	0	0	0	0	0		0
Υπεραξία αποτίμησης σε εύλογη αξία	0	0					0
<b>Μείον:</b>							
Πωλήσεις/ Μεταφορά	0	0	0	0	0		0
Απόσβεση περιόδου	0	10	0	0	4		14
<b>Αναπόσβεστη Αξία Κτήσης 31/3/2007</b>	<b>9.281</b>	<b>5.804</b>	<b>13</b>	<b>805</b>	<b>414</b>	<b>0</b>	<b>16.317</b>

ΜΗΤΡΙΚΗ ΕΤΑΙΡΙΑ							
	Γήπεδα και Οικόπεδα	Κτήρια	Μεταφορικά Μέσα	Έπιπλα και λοιπός εξοπλισμός	Βελτιώσεις σε μισθωμένα ακίνητα τρίτων	Ακινήτοποιήσεις υπο κατασκευή	Σύνολο
(Ποσά σε χιλιάδες €)							
<b>Έναρξη</b>							
Αξία κτήσης	8.605	8.550	500	5.431	516		23.602
Συσσωρευμένες Αποσβέσεις και Απομειώσεις		2.469	388	4.567	93		7.517
<b>Αναπόσβεστη Αξία κτήσης 01/01/2004</b>	<b>8.605</b>	<b>6.081</b>	<b>112</b>	<b>864</b>	<b>423</b>	<b>0</b>	<b>16.085</b>
<b>Πλέον:</b>							
Αγορές/ Μεταφορές	0	18	0	615	62		695
<b>Μείον:</b>							
Πωλήσεις			6	0			6
Απόσβεση περιόδου		139	42	367	32		580
<b>Αναπόσβεστη Αξία Κτήσης 31/12/2004</b>	<b>8.605</b>	<b>5.960</b>	<b>64</b>	<b>1.112</b>	<b>453</b>	<b>0</b>	<b>16.194</b>
<b>Πλέον:</b>							
Αγορές/ Μεταφορές	0	13	0	202	13		228
<b>Μείον:</b>							
Πωλήσεις			33	2			35
Απόσβεση περιόδου		139	30	384	32		585
<b>Αναπόσβεστη Αξία Κτήσης 31/12/2005</b>	<b>8.605</b>	<b>5.834</b>	<b>1</b>	<b>928</b>	<b>434</b>	<b>0</b>	<b>15.802</b>
<b>Πλέον:</b>							
Αγορές/ Μεταφορές	0	16	78	163	15		272
Υπεραξία αποτίμησης σε εύλογη αξία	676	100					776
<b>Μείον:</b>							
Πωλήσεις/ Μεταφορά	0	1	59	1	0		61
Απόσβεση περιόδου	0	144	8	348	32		532
<b>Αναπόσβεστη Αξία Κτήσης 31/12/2006</b>	<b>9.281</b>	<b>5.805</b>	<b>12</b>	<b>742</b>	<b>417</b>	<b>0</b>	<b>16.257</b>
<b>Πλέον:</b>							
Αγορές/ Μεταφορές	0	0	0	0	0		0
Υπεραξία αποτίμησης σε εύλογη αξία	0	0					0
<b>Μείον:</b>							
Πωλήσεις/ Μεταφορά	0	0	0	0	0		0
Απόσβεση περιόδου	0	9	0	18	3		30
<b>Αναπόσβεστη Αξία Κτήσης 31/3/2007</b>	<b>9.281</b>	<b>5.796</b>	<b>12</b>	<b>724</b>	<b>414</b>	<b>0</b>	<b>16.227</b>

Σημείωση: Τα στοιχεία του παραπάνω πίνακα προέρχονται από τις ελεγμένες από τον ορκωτό ελεγκτή οικονομικές καταστάσεις των χρήσεων **2004-2006** που έχουν συνταχθεί με βάση τον Κανονισμό **809** της Ε.Ε. Τα στοιχεία της **31/3/07** προέρχονται από μη ελεγμένες ενδιάμεσες οικονομικές καταστάσεις.

## 2.20.5 Αναβαλλόμενες φορολογικές απαιτήσεις / υποχρεώσεις

	ΟΜΙΛΟΣ				ΜΗΤΡΙΚΗ ΕΤΑΙΡΙΑ			
	31/3/2007	31/12/2006	31/12/2005	31/12/2004	31/3/2007	31/12/2006	31/12/2005	31/12/2004
	Ποσά σε χιλιάδες €							
<b>Απαιτήσεις από αναβαλλόμενους φόρους</b>								
Αναπροσαρμογή Αποσβέσεων άυλων περιουσιακών στοιχείων	54	85	184	325	54	84	184	318
Προβλέψεις για επισφαλείς απαιτήσεις	859	996	528	262	750	870	512	245
Συνταξιοδοτικές & άλλες παροχές μετά την έξοδο από την υπηρεσία	203	232	243	237	173	198	206	179
Ασφαλιστικές Προβλέψεις	2.451	3.142	3.159	3.348	2.451	3.142	3.160	3.348
Συμψηφιστέες Φορολογικές Ζημίες	0	0	480	2.739	0	0	481	2.739
Αποτίμηση διαθεσίμων προς πώληση χρεογράφων	0	0	275	17	0	0	280	0
<b>Υποχρεώσεις από αναβαλλόμενους φόρους</b>								
Αναπροσαρμογή αξίας ακινήτων	-6.520	-8.089	-6.697	-6.461	-6.520	-8.089	-6.697	-6.461
Αποτίμηση διαθεσίμων προς πώληση χρεογράφων	-343	-256	0	-85	-341	-249	0	-85
<b>Λοιπές Απαιτήσεις/Υποχρεώσεις</b>	<b>-566</b>	<b>449</b>	<b>215</b>	<b>544</b>	<b>-567</b>	<b>378</b>	<b>-39</b>	<b>375</b>
<b>Διαφορά απαιτήσεων / υποχρεώσεων</b>	<b>-3.862</b>	<b>-3.441</b>	<b>-1.613</b>	<b>926</b>	<b>-4.000</b>	<b>-3.666</b>	<b>-1.913</b>	<b>658</b>

Σημείωση: Τα στοιχεία του παραπάνω πίνακα προέρχονται από τις ελεγμένες από τον ορκωτό ελεγκτή οικονομικές καταστάσεις των χρήσεων 2004-2006 που έχουν συνταχθεί με βάση τον Κανονισμό 809 της Ε.Ε. Τα στοιχεία της 31/3/07 προέρχονται από μη ελεγμένες ενδιάμεσες οικονομικές καταστάσεις.

## 2.20.6 Απαιτήσεις από ασφαλισμένους

Οι απαιτήσεις από ασφαλισμένους αφορούν σε απαιτήσεις από τα ασφαλιστήρια συμβόλαια που εκδόθηκαν έως την ημερομηνία σύνταξης των οικονομικών καταστάσεων και παραμένουν ανείσπρακτα. Σε περίπτωση που η είσπραξή τους δεν καταστεί δυνατή εντός των προβλεπόμενων ορίων, το συμβόλαιο ακυρώνεται.

Το υπόλοιπο των απαιτήσεων αναλύεται ως εξής:

	ΟΜΙΛΟΣ ΚΑΙ ΜΗΤΡΙΚΗ ΕΤΑΙΡΙΑ			
	31/3/2007	31/12/2006	31/12/2005	31/12/2004
	Ποσά σε χιλιάδες €			
Απαιτήσεις από χρεώστες ασφαλιστρών	20.766	17.349	15.601	15.202
Πρόβλεψη επισφαλών χρεωστών ασφαλιστρών	353	353	103	103
<b>Σύνολο</b>	<b>20.413</b>	<b>16.996</b>	<b>15.498</b>	<b>15.099</b>

Σημείωση: Τα στοιχεία του παραπάνω πίνακα προέρχονται από τις ελεγμένες από τον ορκωτό ελεγκτή οικονομικές καταστάσεις των χρήσεων **2004-2006** που έχουν συνταχθεί με βάση τον Κανονισμό **809** της Ε.Ε. Τα στοιχεία της **31/3/07** προέρχονται από μη ελεγμένες ενδιάμεσες οικονομικές καταστάσεις.

### 2.20.7 Απαιτήσεις από αντασφαλιστές

Οι αντασφαλιστές αναλαμβάνουν μέρος του ασφαλιζόμενου κινδύνου έναντι αντασφαλιστρου, ενώ συμμετέχουν στις αποζημιώσεις και στα ασφαλιστικά αποθεματικά.

Οι εμφανιζόμενοι στον Ισολογισμό λογαριασμοί των αντασφαλιστών περιλαμβάνουν τα υπόλοιπα των τρεχουσών συναλλαγών χωρίς την αναλογία τους στις ασφαλιστικές προβλέψεις. Η αναλογία αυτή έχει μειώσει το εμφανιζόμενο στο παθητικό ποσό των ασφαλιστικών προβλέψεων οι οποίες εξ αυτού του λόγου εμφανίζονται ίσες με τη ίδια κράτηση της εταιρείας.

### 2.20.8 Προμήθειες και άλλα έξοδα παραγωγής επομένων χρήσεων

Το υπόλοιπο του λογαριασμού αναλύεται ως εξής:

	ΟΜΙΛΟΣ ΚΑΙ ΜΗΤΡΙΚΗ ΕΤΑΙΡΙΑ		
	Ασφάλειες Ζωής	Γενικές Ασφάλειες	Σύνολο
	Ποσά σε χιλιάδες €		
Προμήθειες και άλλα έξοδα παραγωγής επόμενων χρήσεων 31/12/2004	3.783	4.396	8.179
Προμήθειες και άλλα έξοδα παραγωγής επόμενων χρήσεων 31/12/2005	3.326	4.102	7.428
Προμήθειες και άλλα έξοδα παραγωγής επόμενων χρήσεων 31/12/2006	3.680	4.826	8.506
Προμήθειες και άλλα έξοδα παραγωγής επόμενων περιόδων 31/3/2007	3.550	5.887	9.437

Σημείωση: Τα στοιχεία του παραπάνω πίνακα προέρχονται από τις ελεγμένες από τον ορκωτό ελεγκτή οικονομικές καταστάσεις των χρήσεων **2004-2006** που έχουν συνταχθεί με βάση τον Κανονισμό **809** της Ε.Ε. Τα στοιχεία της **31/3/07** προέρχονται από μη ελεγμένες ενδιάμεσες οικονομικές καταστάσεις.

### 2.20.9 Λοιπές απαιτήσεις

Οι λοιπές απαιτήσεις αναλύονται ως εξής:

	ΟΜΙΛΟΣ				ΜΗΤΡΙΚΗ ΕΤΑΙΡΙΑ			
	31/3/2007	31/12/2006	31/12/2005	31/12/2004	31/3/2007	31/12/2006	31/12/2005	31/12/2004
	(Ποσά σε χιλιάδες €)							
Αξίογραφα (επιταγές εισπρ.κ.λ.π)	7.555	6.603	5.003	4.609	7.437	6.519	5.000	4.533
Εμπορικοί χρεώστες	2.326	1.344	1.421	1.327	0	0	0	0
Προπληρωθέντα έξοδα	3	39	39	71	0	28	27	57
Προκαταβ. φόρων και λοιπές απαιτήσεις από φόρους	642	618	542	796	484	461	370	643
Δεδουλευμένοι τόκοι και προμήθειες	208	309	298	20	200	293	283	11
Λογαριασμοί διαχείρισης προκαταβολών και πιστώσεων	874	816	903	1.184	852	795	903	1.184
Εγγυήσεις	299	290	275	154	278	278	275	154
Συνδεδεμένες επιχειρήσεις	0	0	0	0	488	445	475	318
Επανακτήσιμες πληρωθείσες ζημιές	1.185	1.072	1.153	463	1.185	1.072	1.153	463
Λοιπά εισπρακτέα έσοδα (αναγωγή ασφαλιστρων σε ετήσια)	4.226	4.226	4.165	4.062	4.226	4.226	4.164	4.061
Λοιπές απαιτήσεις	1.229	438	1.083	3.300	932	1.038	704	1.244
	18.547	15.755	14.882	15.986	16.082	15.155	13.354	12.668
Μείον Προβλέψεις	3.185	2.325	1.650	750	2.750	2.750	1.600	700
<b>Σύνολο</b>	<b>15.362</b>	<b>13.430</b>	<b>13.232</b>	<b>15.236</b>	<b>13.332</b>	<b>12.405</b>	<b>11.754</b>	<b>11.968</b>

Σημείωση: Τα στοιχεία του παραπάνω πίνακα προέρχονται από τις ελεγμένες από τον ορκωτό ελεγκτή οικονομικές καταστάσεις των χρήσεων 2004-2006 που έχουν συνταχθεί με βάση τον Κανονισμό 809 της Ε.Ε. Τα στοιχεία της 31/3/07 προέρχονται από μη ελεγμένες ενδιάμεσες οικονομικές καταστάσεις.

## 2.20.10 Δάνεια σε προσωπικό, ασφαλιστές και ασφαλισμένους ζωής

Το υπόλοιπο αφορά εξ ολοκλήρου τη Μητρική Εταιρία, είναι καλυμένο με σχετικές συμβάσεις και αναλύεται ως εξής:

	31/3/2007	31/12/2006	31/12/2005	31/12/2004
	(Ποσα σε χιλιάδες €)			
Δάνεια σε προσωπικό - συνεργάτες	2.091	2.405	2.000	2.031
Δάνεια σε ασφαλισμένους ζωής	412	397	440	469
<b>Σύνολο</b>	<b>2.503</b>	<b>2.802</b>	<b>2.440</b>	<b>2.500</b>

Σημείωση: Τα στοιχεία του παραπάνω πίνακα προέρχονται από τις ελεγμένες από τον ορκωτό ελεγκτή οικονομικές καταστάσεις των χρήσεων 2004-2006 που έχουν συνταχθεί με βάση τον Κανονισμό 809 της Ε.Ε. Τα στοιχεία της 31/3/07 προέρχονται από μη ελεγμένες ενδιάμεσες οικονομικές καταστάσεις.

## 2.20.11 Ταμείο και ταμειακά ισοδύναμα

Το υπόλοιπο του λογαριασμού αναλύεται ως εξής:

	ΟΜΙΛΟΣ				ΜΗΤΡΙΚΗ ΕΤΑΙΡΙΑ			
	31/3/2007	31/12/2006	31/12/2005	31/12/2004	31/3/2007	31/12/2006	31/12/2005	31/12/2004
	(Ποσα σε χιλιάδες €)							
Ταμείο	575	644	1.018	1.229	488	599	778	1.015
Καταθέσεις όψεως	2.083	1.624	1.051	2.020	1.214	810	832	1.744
<b>Σύνολο</b>	<b>2.658</b>	<b>2.268</b>	<b>2.069</b>	<b>3.249</b>	<b>1.702</b>	<b>1.409</b>	<b>1.610</b>	<b>2.759</b>

Σημείωση: Τα στοιχεία του παραπάνω πίνακα προέρχονται από τις ελεγμένες από τον ορκωτό ελεγκτή οικονομικές καταστάσεις των χρήσεων **2004-2006** που έχουν συνταχθεί με βάση τον Κανονισμό **809** της Ε.Ε. Τα στοιχεία της **31/3/07** προέρχονται από μη ελεγμένες ενδιάμεσες οικονομικές καταστάσεις.

## 2.20.12 Μαθηματικά αποθέματα και τεχνικές προβλέψεις

Τα υπόλοιπα των λογαριασμών αφορούν την μητρική εταιρία και αναλύονται ως εξής:

ΟΜΙΛΟΣ ΚΑΙ ΜΗΤΡΙΚΗ ΕΤΑΙΡΙΑ	31/3/2007			31/12/2006			31/12/2005			31/12/2004		
	ΣΥΝΟΛΟ	ΑΝΑΛΟΓΙΑ ΑΝΤΑΣΦ/ΣΤΩΝ	ΑΝΑΛΟΓΙΑ ΕΤΑΙΡΙΑΣ	ΣΥΝΟΛΟ	ΑΝΑΛΟΓΙΑ ΑΝΤΑΣΦ/ΣΤΩΝ	ΑΝΑΛΟΓΙΑ ΕΤΑΙΡΙΑΣ	ΣΥΝΟΛΟ	ΑΝΑΛΟΓΙΑ ΑΝΤΑΣΦ/ΣΤΩΝ	ΑΝΑΛΟΓΙΑ ΕΤΑΙΡΙΑΣ	ΣΥΝΟΛΟ	ΑΝΑΛΟΓΙΑ ΑΝΤΑΣΦ/ΣΤΩΝ	ΑΝΑΛΟΓΙΑ ΕΤΑΙΡΙΑΣ
	(Ποσα σε χιλιάδες €)											
<b>ΑΠΟΘΕΜΑΤΑ ΖΩΗΣ</b>												
Αναλογιστικά αποθέματα	40.759	823	39.936	40.509	844	39.665	40.610	858	39.752	37.825	869	36.956
Έκρεμμες αποζημιώσεις επί δηλωθέντων ζημιών	2.161	243	1.918	2.165	310	1.855	2.445	359	2.086	1.991	374	1.617
Λοιπές ασφαλιστικές Προβλέψεις	1.646	0	1.646	1.683	0	1.683	1.879	0	1.879	1.828	0	1.828
	<b>44.566</b>	<b>1.066</b>	<b>43.500</b>	<b>44.357</b>	<b>1.154</b>	<b>43.203</b>	<b>44.934</b>	<b>1.217</b>	<b>43.717</b>	<b>41.644</b>	<b>1.243</b>	<b>40.401</b>
<b>ΑΠΟΘΕΜΑΤΑ ΑΣΦΑΛΙΣΕΩΝ ΖΗΜΙΩΝ-ΑΥΤΟΚΙΝΗΤΩΝ</b>												
Μη δεδουλευμένα ασφάλιστρα	8.155	0	8.155	7.538	0	7.538	6.833	0	6.833	8.218	0	8.218
Έκρεμμες αποζημιώσεις επί δηλωθέντων ζημιών	32.332	2.223	30.109	30.895	2.239	28.656	27.955	2.434	25.521	27.430	1.698	25.732
Λοιπές ασφαλιστικές Προβλέψεις	1.548	0	1.548	1.548	0	1.548	1.192	0	1.192	1.142	0	1.142
	<b>42.035</b>	<b>2.223</b>	<b>39.812</b>	<b>39.981</b>	<b>2.239</b>	<b>37.742</b>	<b>35.980</b>	<b>2.434</b>	<b>33.546</b>	<b>36.790</b>	<b>1.698</b>	<b>35.092</b>
<b>ΑΠΟΘΕΜΑΤΑ ΑΣΦΑΛΙΣΕΩΝ ΖΗΜΙΩΝ ΛΟΙΠΟΙ ΚΛΑΔΟΙ</b>												
Μη δεδουλευμένα ασφάλιστρα	11.820	648	11.172	9.140	467	8.673	7.477	412	7.065	7.466	424	7.042
Έκρεμμες αποζημιώσεις επί δηλωθέντων ζημιών	6.307	2.802	3.505	5.876	3.039	2.837	5.170	2.623	2.547	6.495	3.721	2.774
Λοιπές ασφαλιστικές Προβλέψεις	0	0	0	0	0	0	0	0	0	0	0	0
	<b>18.127</b>	<b>3.450</b>	<b>14.677</b>	<b>15.016</b>	<b>3.506</b>	<b>11.510</b>	<b>12.647</b>	<b>3.035</b>	<b>9.612</b>	<b>13.961</b>	<b>4.145</b>	<b>9.816</b>
<b>Ασφαλιστικές προβλέψεις ασφαλίσεων ζωής που ο ασφαλισμένος φέρει τον</b>												
	9.171	0	9.171	8.938	0	8.938	8.183	0	8.183	7.973	0	7.973
<b>ΣΥΝΟΛΟ</b>	<b>113.899</b>	<b>6.739</b>	<b>107.160</b>	<b>108.292</b>	<b>6.899</b>	<b>101.393</b>	<b>101.744</b>	<b>6.686</b>	<b>95.058</b>	<b>100.368</b>	<b>7.086</b>	<b>93.282</b>

Σημείωση: Τα στοιχεία του παραπάνω πίνακα προέρχονται από τις ελεγμένες από τον ορκωτό ελεγκτή οικονομικές καταστάσεις των χρήσεων **2004-2006** που έχουν συνταχθεί με βάση τον Κανονισμό **809** της Ε.Ε. Τα στοιχεία της **31/3/07** προέρχονται από μη ελεγμένες ενδιάμεσες οικονομικές καταστάσεις.

Σημειώνεται ότι στις οικονομικές καταστάσεις εμφανίζεται η ίδια κράτηση.

### Έλεγχος επάρκειας ασφαλιστικών αποθεμάτων.

Η διαδικασία που εφαρμόστηκε για την εξέταση επάρκειας των ασφαλιστικών αποθεμάτων κατά την **31/12/06** και τα αποτελέσματα της εξέτασης αυτής έχουν ως εξής:

#### A. ΚΛΑΔΟΣ ΖΩΗΣ

Τα ασφαλιστικά προγράμματα που εμπίπτουν στη δραστηριότητα του Κλάδου ταξινομήθηκαν ανάλογα με τη φύση των αντίστοιχων καλύψεων σε τέσσερις κύριες κατηγορίες:

**1.** Ατομικά παραδοσιακά προγράμματα (απλή ασφάλεια θανάτου, μικτή, συνταξιοδοτικό πρόγραμμα με συμμετοχή στα κέρδη κ.α.).

Η εξέταση βασίστηκε στην ανάλυση της ευαισθησίας των υποχρεώσεων σε μεταβολές των βασικών παραμέτρων αποτίμησης, δηλαδή της θνησιμότητας, των επιτοκίων και των εξόδων, για την προβλεπόμενη υπολειπόμενη διάρκεια των ασφαλιστηρίων συμβολαίων. Από την παραπάνω διαδικασία προέκυψε η ανάγκη σχηματισμού επιπλέον αποθέματος € **1.396** χιλ. περίπου την **31/12/2006**, έναντι **2.331** χιλ. το **2005** και **2.125** χιλ. το **2004**.

## **2. Ατομικά ασφαλιστήρια ζωής που οι ασφαλισμένοι φέρουν τον επενδυτικό κίνδυνο (unit-linked):**

Αναλύθηκαν τόσο οι κίνδυνοι που σχετίζονται με τις βασικές παραμέτρους (θνησιμότητα, επιτόκιο) όσο και αυτοί που σχετίζονται με τις εγγυημένες παροχές στη λήξη των ασφαλιστηρίων συμβολαίων.

Σε αυτή την κατηγορία δεν προέκυψε ανάγκη σχηματισμού επιπλέον αποθέματος όπως επίσης και τα έτη **2005** και **2004**.

## **3. Ομαδικά συμβόλαια (DAF):**

Από την εφαρμογή ανάλογης μεθοδολογίας με τα ατομικά ασφαλιστήρια προέκυψε η ανάγκη σχηματισμού επιπλέον αποθέματος, ύψους € **34** χιλ. περίπου την **31/12/2006**, έναντι **106** χιλ. το **2005** και **88** χιλ. το **2004**.

## **4. Συμπληρωματική κάλυψη εξόδων νοσοκομειακής περίθαλψης και Προσωπικών ατυχημάτων.**

Για τη διενέργεια της εξέτασης λήφθηκαν υπόψη εκτιμήσεις για τις μελλοντικές ακυρώσεις των συμβολαίων, την αύξηση των ασφαλιστρών, τον ιατρικό πληθωρισμό και την αύξηση των εξόδων διαχείρισης.

Κατά τη διενέργεια της αξιολόγησης της **31<sup>ης</sup> Δεκεμβρίου 2006** προέκυψε η ανάγκη σχηματισμού επιπλέον αποθέματος, ύψους € **74** χιλ. περίπου, έναντι **78** χιλ. το **2005** και **41** χιλ. το **2004**.

## **B. ΚΛΑΔΟΙ ΖΗΜΙΩΝ**

Όσον αφορά στον κλάδο αυτοκινήτων, επεξεργάστηκαν ιστορικά δεδομένα βάσει των αναλυτικών κινήσεων ανά περίπτωση ζημιάς, για κάθε έτος ατυχήματος από το **1999** έως και το **2006**. Οι ζημιές ταξινομήθηκαν σε δύο ευρείες κατηγορίες: τις ζημιές αστικής ευθύνης και τις λοιπές περιπτώσεις (του κλάδου χερσαίων οχημάτων) πλην αστικής ευθύνης.

Για τις κατηγορίες ζημιών που δημιουργήθηκαν, εφαρμόστηκαν οι κλασικές μέθοδοι προβολής των συσσωρευμένων πληρωμών, του συνολικού κόστους λαμβάνοντας υπόψη την ετήσια μεταβολή των προβλέψεων και του μέσου κόστους.

Από την εφαρμογή της ανωτέρω μεθοδολογίας προέκυψε ανάγκη σχηματισμού επιπλέον αποθέματος, για τον κλάδο αυτοκινήτων και για τους λοιπούς κλάδους ζημιών, συνολικού ποσού € **9.328** χιλ. περίπου την **31/12/2006**, έναντι **7.358** χιλ. το **2005** και **7.309** χιλ. το **2004**.

.

## 2.20.13 Λοιπές υποχρεώσεις

Το υπόλοιπο των λοιπών υποχρεώσεων αναλύεται ως εξής:

	ΟΜΙΛΟΣ				ΜΗΤΡΙΚΗ ΕΤΑΙΡΙΑ			
	31/3/2007	31/12/2006	31/12/2005	31/12/2004	31/3/2007	31/12/2006	31/12/2005	31/12/2004
	(Ποσά σε χιλιάδες €)							
Δάνεια τραπεζών	16	39	378	17	16	39	378	17
Μη μετατρέψιμο Ομολογιακό Δάνειο	4.230	4.230	4.230	4.230	5.000	5.000	5.000	5.000
Υποχρεώσεις από χρηματοδοτικές μισθώσεις ακινήτων	3.241	3.396	4.007	4.592	3.241	3.396	4.007	4.592
Πιστωτές και προμηθευτές	3.525	3.185	3.210	4.447	1.578	2.586	2.696	1.986
Υποχρεώσεις από φόρους και τέλη	3.563	3.108	3.938	3.261	3.411	2.899	3.285	2.784
Ασφαλιστικοί οργανισμοί	551	664	529	509	503	588	457	435
Μερίσματα πληρωτέα	92	92	153	102	92	92	92	92
Εσοδα επόμενων χρήσεων πώλησης ακινήτου	2.687	2.726	3.134	3.718	2.687	2.726	3.134	3.718
Εξοδα πληρωτέα και έσοδα επόμενων χρήσεων	951	709	945	930	951	709	945	920
Λοιπές Υποχρεώσεις	0	0	0	0	282	184	287	266
<b>ΣΥΝΟΛΟ</b>	<b>18.856</b>	<b>18.149</b>	<b>20.524</b>	<b>21.806</b>	<b>17.761</b>	<b>18.219</b>	<b>20.281</b>	<b>19.810</b>

Σημείωση: Τα στοιχεία του παραπάνω πίνακα προέρχονται από τις ελεγμένες από τον ορκωτό ελεγκτή οικονομικές καταστάσεις των χρήσεων **2004-2006** που έχουν συνταχθεί με βάση τον Κανονισμό **809** της Ε.Ε. Τα στοιχεία της **31/3/07** προέρχονται από μη ελεγμένες ενδιάμεσες οικονομικές καταστάσεις.

Το ομολογιακό δάνειο ύψους **5.000** χιλ. € εκδόθηκε την **01/11/2004** σύμφωνα με την από **07/06/04** απόφαση της Γενικής Συνέλευσης των Μετόχων και θα αποπληρωθεί στην ονομαστική του αξία την **29/10/2009**. Από τα **5** εκ. € του ομολογιακού δανείου, η εταιρεία έχει στο χαρτοφυλάκιο της το ποσό των € **1.672.000**. Οι τόκοι του εν λόγω δανείου καταβάλλονται ετησίως και υπολογίζονται με επιτόκιο **5%** μετά την αφαίρεση οποιουδήποτε φόρου.

## 2.20.14 Υποχρεώσεις παροχών προς το προσωπικό

Τα προγράμματα για παροχές στους εργαζόμενους όσον αφορά την αποζημίωση κατά την έξοδο από την υπηρεσία εμπίπτουν στα προγράμματα καθορισμένων παροχών, σύμφωνα με το ΔΛΠ **19** «Παροχές Εργαζομένων». Η υποχρέωση που καταχωρείται στον ισολογισμό για τα προγράμματα καθορισμένων παροχών είναι η παρούσα αξία της δέσμευσης για την καθορισμένη παροχή, οι μεταβολές που προκύπτουν από τα ακαταχώρητα αναλογιστικά κέρδη και ζημίες και το κόστος της προϋπηρεσίας. Η δέσμευση της καθορισμένης παροχής υπολογίζεται ετησίως από αναλογιστή με την χρήση της μεθόδου της προβεβλημένης πιστωτικής μονάδος (**projected unit credit method**).

Οι υποχρεώσεις προς το προσωπικό κατά χρήση έχουν ως εξής:

Υποχρεώσεις για παροχές προσωπικού	ΟΜΙΛΟΣ				ΜΗΤΡΙΚΗ			
	31/3/2007	31/12/2006	31/12/2005	31/12/2004	31/3/2007	31/12/2006	31/12/2005	31/12/2004
Υπόλοιπο έναρξης χρήσεως	803	761	681	641	682	644	513	497
Εξοδο που επιβάρυνε τα αποτελέσματα χρήσεως	13	42	80	40	11	38	131	16
<b>Σύνολο υποχρεώσεων για παροχές προσωπικού</b>	<b>816</b>	<b>803</b>	<b>761</b>	<b>681</b>	<b>693</b>	<b>682</b>	<b>644</b>	<b>513</b>
<b>Βασικές Παραδοχές</b>								
Επιτόκιο προεξόφλησης	4,72%	4,72%	3,92%	3,92%	4,72%	4,72%	3,92%	3,92%
Ποσοστό μελλοντικής αύξησης μισθών	5%	5%	5%	5%	5%	5%	5%	5%

Σημείωση: Τα στοιχεία του παραπάνω πίνακα προέρχονται από τις ελεγμένες από τον ορκωτό ελεγκτή οικονομικές καταστάσεις των χρήσεων **2004-2006** που έχουν συνταχθεί με βάση τον Κανονισμό **809** της Ε.Ε. Τα στοιχεία της **31/3/07** προέρχονται από μη ελεγμένες ενδιάμεσες οικονομικές καταστάσεις.

Σχετικά με τις υποθέσεις (παραδοχές) που έγιναν για τον υπολογισμό των ανωτέρω υποχρεώσεων την **31/12/06**, σημειώνουμε αναλυτικότερα τα εξής:

Οι υποθέσεις έχουν μακροχρόνιο χαρακτήρα και προορίζονται να καλύψουν όλη την περίοδο μέχρι την αποχώρηση και του τελευταίου από τα ενεργά μέλη και μέχρι την καταβολή και της τελευταίας οφειλόμενης παροχής. Από τις υποθέσεις αυτές εκείνες που έχουν την σημαντικότερη επιρροή πάνω στα αποτελέσματα της εκτίμησης είναι οι οικονομικές υποθέσεις. Στην συνέχεια τίθενται οι δημογραφικές υποθέσεις οι οποίες σχετίζονται με τις μετακινήσεις μελών προς και από την ομάδα.

#### Επιτόκιο Προεξόφλησης.

Έχει γίνει υπόθεση επιτοκίου **4,72%** ετησίως θεωρώντας ότι αυτό αποτελεί ένα μέσο επίπεδο επιτοκίου της αγοράς με βάση τις διαμορφωμένες κατά την παραπάνω ημερομηνία συνθήκες.

#### Αύξηση Αποδοχών

Έχει γίνει υπόθεση αύξησης των αποδοχών κάθε μέλους με **3,5%** ετησίως σαν αντιστάθμισμα του πληθωρισμού. Επιπρόσθετα έχει υποτεθεί και ένα **1,5%** ετησίως λόγω βαθμολογικής προαγωγής του εργαζομένου.

#### Δημογραφικές Υποθέσεις

Οι υποθέσεις που παρουσιάζονται παρακάτω αφορούν τα διάφορα αίτια αποχώρησης από την ομάδα.

#### Θνησιμότητα

Για τις υποχρεώσεις της επιχείρησης οι οποίες προκύπτουν από τον Νόμο **2112/20**, έχει χρησιμοποιηθεί ο ελληνικός πίνακας **ΕΑΕ1990** για άνδρες και γυναίκες.

#### Νοσηρότητα

Δεδομένου του μακροχρόνιου ορίζοντα της αποτίμησης λάβαμε υπόψη πιθανότητες νοσηρότητας χρησιμοποιώντας τον αντίστοιχο ελληνικό πίνακα **ΕΑΕ1990** για άνδρες και γυναίκες με μείωση του ποσοστού νοσηρότητας στο **35%**.

#### Ηλικίες Κανονικής Αποχώρησης

Έχει χρησιμοποιηθεί το **60** έτος ηλικίας για τις γυναίκες και το **65** για τους άνδρες.

#### Άλλα Αίτια Αποχώρησης

Σαν άλλα αίτια αποχώρησης θεωρούμε την καταγγελία συμβάσεως και την αποχώρηση χωρίς δικαίωμα παροχής Ν. 2112/20 (όπως η οικειοθελής αποχώρηση, η λήξη σύμβασης, κ.λ.π) Λαμβάνοντας υπόψη την εμπειρία της επιχείρησης σχετικά με την αποχώρηση λόγω καταγγελίας σύμβασης το αντίστοιχο ποσοστό εκτιμήθηκε ίσο προς 2% ενώ το αντίστοιχο ποσοστό για την οικειοθελή αποχώρηση εκτιμήθηκε σε 5%.

### 2.20.15 Μετοχικό κεφάλαιο

Σημειώνεται ότι με την από 30/09/2005 Έκτακτη Γενική Συνέλευση των μετόχων της εταιρίας αποφασίστηκε μετατροπή των προνομιούχων άνευ ψήφου μετοχών σε κοινές και κατάργηση του προνομίου των μετοχών με ταυτόχρονη ακύρωση 1.492.475 προνομιούχων άνευ ψήφου μετοχών και αντίστοιχη μείωση του μετοχικού κεφαλαίου κατά το ποσό των € 895.485,00 με δημιουργία ειδικού αποθεματικού. Έτσι το μετοχικό κεφάλαιο της εταιρίας ανήρχετο την 31/12/2006 σε € 11.641.313,40 διαιρούμενο σε 19.402.189 κοινές ονομαστικές μετοχές ονομαστικής αξίας € 0,60 εκάστης.

### ΙΔΙΕΣ ΜΕΤΟΧΕΣ

Την 28/06/06 ολοκληρώθηκε η αγορά ιδίων μετοχών, που είχε αποφασίσει η Τακτική Γενική Συνέλευση των μετόχων της εταιρίας στις 28 Ιουνίου 2005, σύμφωνα με το άρθρο 16 παρ. 5 του Κ.Ν. 2190/1920. Με απόφαση του Δ.Σ. της 09/06/06, η εταιρία προχώρησε στην τρίτη φάση την περίοδο 20/06/06 έως 28/06/06 σε νέες αγορές 29.674 ιδίων μετοχών, έναντι ποσού € 43.609,19, με μέση τιμή κτήσης 1,47 οι οποίες αντιστοιχούν σε ποσοστό 0,15% επί του συνόλου των μετοχών της εταιρίας (19.402.189).

Με βάση την από 28/06/05 απόφαση της Γ.Σ., αποφασίστηκε να προβεί η εταιρία εντός δώδεκα (12) μηνών από την ημερομηνία λήψης της απόφασης (ήτοι έως την 28/06/06) σε αγορά μέχρι 1.044.730 ιδίων μετοχών της - ή έως το 5% του μετοχικού κεφαλαίου - και οι οποίες μετά την μετατροπή των προνομιούχων σε κοινές μετοχές, με απόφαση της Έκτακτης Γενικής Συνέλευσης της 30/09/05, αντιστοιχούν σε 970.109 κοινές μετοχές, ή το 5% του μετοχικού κεφαλαίου επί συνόλου πλέον κοινών μετοχών (19.402.189) μέχρι 28/06/06, υποχρεωτικά και σε τιμές μεταξύ 0,85 κατώτατη τιμή αγοράς και 3,50 € ανώτατη τιμή αγοράς ανά μετοχή.

Ο συνολικός αριθμός των ιδίων μετοχών που αγοράστηκαν κατά το χρονικό διάστημα των 12 μηνών, από 29/06/05 έως και 28/06/06 σε 3 φάσεις, ήτοι (18/07/05 – 30/09/05, 12/12/05 – 31/03/06 και 20/06/06 – 28/06/06), ανήλθε σε 213.734 μετοχές, οι οποίες αποκτήθηκαν με μέση τιμή αγοράς €1,55 εκάστη και η συνολική αξία αυτών ανέρχεται στο ποσό των € 332.126,16.

Κατόπιν των ανωτέρω, ο συνολικός αριθμός ιδίων μετοχών που κατέχει η εταιρία ανέρχεται σε 213.734 μετοχές, ήτοι σε ποσοστό 1,10% επί του συνόλου των μετοχών της εταιρίας (19.402.189).

### 2.20.16 Αποθεματικά

Τα αποθεματικά αναλύονται ως εξής:

	ΟΜΙΛΟΣ				ΜΗΤΡΙΚΗ ΕΤΑΙΡΙΑ			
	31/3/2007	31/12/2006	31/12/2005	31/12/2004	31/3/2007	31/12/2006	31/12/2005	31/12/2004
	(Ποσά σε χιλιάδες €)							
Τακτικό αποθεματικό	2.137	2.137	2.137	2.137	2.018	2.018	2.018	2.018
Εκτακτα αποθεματικά	1.446	1.446	1.447	551	1.465	1.465	1.465	570
Αποθεματικό από αναπροσαρμογής αξίας ακινήτων	14.898	14.300	14.585	14.585	14.898	14.300	14.585	14.585
Αποθ/κό από αναπρ/γή αξίας διαθ. προς πώληση αξιογράφων	1.027	626	-584	126	1.022	610	-596	157
Αποθεματικά φορολογηθέντα κατ'άρθρο 8 Ν. 2579/98	23	23	23	23	0	0	0	0
Αφορολόγητα αποθεματικά ειδικών διατάξεων νόμων	0	0	0	149	0	0	0	0
Αποθεματικά από απαλλασσόμενα της φορολογίας έσοδα	1.013	1.013	1.053	902	903	903	904	904
Αποθεματικά από έσοδα φορολογηθέντα κατέδεικό τρόπο	98	98	12	12	12	12	12	12
Ίδιες μετοχές	-332	-332	-284	0	-332	-332	-284	0
Λοιπά αποθεματικά	17	17	17	16	4	4	4	2
<b>ΣΥΝΟΛΟ</b>	<b>20.327</b>	<b>19.328</b>	<b>18.406</b>	<b>18.501</b>	<b>19.990</b>	<b>18.980</b>	<b>18.108</b>	<b>18.248</b>

Σημείωση: Τα στοιχεία του παραπάνω πίνακα προέρχονται από τις ελεγμένες από τον ορκωτό ελεγκτή οικονομικές καταστάσεις των χρήσεων **2004-2006** που έχουν συνταχθεί με βάση τον Κανονισμό **809** της Ε.Ε. Τα στοιχεία της **31/3/07** προέρχονται από μη ελεγμένες ενδιάμεσες οικονομικές καταστάσεις.

**Τακτικό Αποθεματικό:** Βάσει του Ελληνικού εμπορικού νόμου, οι Ασφαλιστικές Εταιρίες απαιτείται να σχηματίζουν το **20%** τουλάχιστον των ετησίων καθαρών τους κερδών, όπως αυτά απεικονίζονται στα λογιστικά βιβλία, σε τακτικό αποθεματικό, μέχρις ότου το συσσωρευμένο ποσό του τακτικού αποθεματικού γίνει τουλάχιστον ίσο με το **1/3** του καταβεβλημένου μετοχικού κεφαλαίου. Το ανωτέρω αποθεματικό δεν δύναται να διανεμηθεί κατά τη διάρκεια λειτουργίας της Εταιρίας.

**Αποθεματικό αξίας αναπροσαρμογής ακινήτων:** Από το αποθεματικό αυτό ποσό **€ 3.691** χιλ. έχει σχηματισθεί από την αναπροσαρμογή των ακινήτων της Μητρικής Εταιρίας που έγινε σύμφωνα με τις διατάξεις του **Ν.3229/2004** πριν την εφαρμογή των ΔΛΠ την **1** Ιανουαρίου **2004** και ποσό **€ 10.609** χιλ προέκυψε από εκτίμηση των ακινήτων της εταιρίας από ανεξάρτητη εταιρία εκτιμητών ακινήτων στην εύλογη αξία τους κατά τις ημερομηνίες **01/01/2004** και **31/12/2006**, μειωμένο κατά το μέρος που αφορούσε πωληθέντα ακίνητα.

**Αποθεματικό αναπροσαρμογής αξίας διαθεσίμων προς πώληση αξιογράφων:** Το αποθεματικό αυτό έχει σχηματισθεί από την αποτίμηση των διαθεσίμων για πώληση χρηματοοικονομικών περιουσιακών στοιχείων και μεταφέρεται στα κέρδη ή της ζημίες με την πώληση αυτών των περιουσιακών στοιχείων.

**Έκτακτα αποθεματικά:** Έχουν σχηματισθεί από το παρελθόν με βάση απόφαση της Γενικής Συνέλευσης της Μητρικής Εταιρίας και περιλαμβάνουν και έκτακτα αποθεματικά από την συγχώνευση θυγατρικών Εταιριών.

**Αφορολόγητα και Ειδικώς Φορολογηθέντα Αποθεματικά:** Τα αφορολόγητα και ειδικώς φορολογηθέντα αποθεματικά αντιπροσωπεύουν έσοδα τόκων, τα οποία είτε είναι αφορολόγητα ή έχουν φορολογηθεί στην πηγή τους. Τα συγκεκριμένα αποθεματικά δεν είναι φορολογητέα υπό την προϋπόθεση ότι υπάρχουν επαρκή κέρδη από τα οποία μπορεί να σχηματιστεί αντίστοιχο αφορολόγητο αποθεματικό. Με βάση την Ελληνική φορολογική νομοθεσία, αυτά τα αποθεματικά εξαιρούνται του φόρου εισοδήματος, υπό την προϋπόθεση

ότι δεν θα διανεμηθούν στους μετόχους. Η Εταιρία δεν προτίθεται να διανείμει τα συγκεκριμένα αποθεματικά.

## **2.21 ΠΡΟΣΘΕΤΑ ΣΤΟΙΧΕΙΑ ΚΑΙ ΠΛΗΡΟΦΟΡΙΕΣ**

### **2.21.1 Επανεντίμηση αξίας ακινήτων**

Η εταιρία κατά τον Δεκέμβριο του 2006 προέβη σε αναπροσαρμογή της εύλογης αξίας των ακινήτων της, μέσω της ανεξάρτητης εκτιμητικής εταιρίας **DTZ Greece S.A.**. Προέκυψε συνολική υπεραξία € 4,2 εκατ. Περίπου, εκ των οποίων τα € 3,4 εκατ. Αφορούν τα επενδυτικά ακίνητα και τα € 0,8 εκατ. Αφορούν τα ενσώματα περιουσιακά στοιχεία.

### **2.21.2 Επίδικες ή υπό διαιτησία αποφάσεις.**

Δεν υπάρχουν επίδικες ή υπό διαιτησία διαφορές του Ομίλου καθώς και αποφάσεις δικαστικών ή διαιτητικών οργάνων που ενδέχεται να έχουν σημαντική επίπτωση στην οικονομική κατάσταση και λειτουργία του Ομίλου.

### **2.21.3 Ασφαλιστική τοποθέτηση-Εμπράγματα βάρη.**

Η μητρική εταιρεία σε εκπλήρωση υποχρεώσεώς της από τον Νόμο έχει δεσμεύσει σε ασφαλιστική τοποθέτηση τα εξής περιουσιακά στοιχεία :

- Ακίνητα αξίας €13.827 χιλ, έναντι 12.669 χιλ. το 2005 και 20.012 το 2004.
- Χρεόγραφα αξίας € 56.811 χιλ, έναντι 56.211 χιλ. το 2005 και 52.615 χιλ. το 2004.

Επί των παγίων στοιχείων του ομίλου, εκτός της ασφαλιστικής τοποθέτησης, δεν υφίστανται κανένα άλλο εμπράγματο βάρος.

### **2.21.4 Λοιπές Πληροφορίες**

#### **Απασχολούμενο προσωπικό.**

Ο αριθμός του απασχολούμενου προσωπικού την 31.12.2006 ήταν για τον όμιλο 253 άτομα και για την εταιρία 187 άτομα, ενώ την 31.12.2005 ήταν για τον όμιλο 248 άτομα και για την εταιρία 185 άτομα.

## **2.22 ΧΡΗΜΑΤΟΟΙΚΟΝΟΜΙΚΕΣ ΠΛΗΡΟΦΟΡΙΕΣ ΓΙΑ ΤΙΣ ΜΕΤΑΒΟΛΕΣ ΤΗΣ ΚΑΘΑΡΗΣ ΘΕΣΗΣ ΤΩΝ ΧΡΗΣΕΩΝ 2004-2006 & 31/3/2007**

Για τους σκοπούς του παρόντος Ενημερωτικού Δελτίου, όπως προβλέπεται από τον Κανονισμό υπ' αριθμ. 809/2004 της Ευρωπαϊκής Ένωσης (παράγραφος 20.1 του Παραρτήματος I), συντάχθηκαν από την Εταιρία οι ακόλουθες καταστάσεις μεταβολών των Ιδίων Κεφαλαίων του Ομίλου για κάθε μία από τις εξεταζόμενες χρήσεις.

## ΚΑΤΑΣΤΑΣΗ ΜΕΤΑΒΟΛΩΝ ΙΔΙΩΝ ΚΕΦΑΛΑΙΩΝ ΧΡΗΣΗΣ 2004

## ΚΑΤΑΣΤΑΣΗ ΜΕΤΑΒΟΛΩΝ ΣΤΑ ΙΔΙΑ ΚΕΦΑΛΑΙΑ

## ΟΜΙΛΟΣ

	Μετοχικό κεφάλαιο	Αποθεματικό από έκδοση μετοχών υπέρ το άρτιο	Αποθεματικά	Σωρευμένα Κέρδη/Ζημιές	Δικαιώματα Μειοψηφίας	Σύνολο ιδίων Κεφαλαίων
	Ποσά σε χιλιάδες €					
<b>Υπόλοιπα 01/01/2004</b>	<b>12.537</b>	<b>23.214</b>	<b>18.497</b>	<b>-34.098</b>	<b>1.440</b>	<b>21.590</b>
Αποτέλεσμα περιόδου				1.654	127	1.781
Κίνηση αποθέματος διαθεσίμων προς πώληση αξιογράφων			4			4
Αύξηση μετοχικού κεφαλαίου						0
Μερίσματα				-242		-242
Μεταβολές Δικαιωμάτων Μειοψηφίας κλπ.				22	-58	-36
<b>Υπόλοιπα 31/12/2004</b>	<b>12.537</b>	<b>23.214</b>	<b>18.501</b>	<b>-32.664</b>	<b>1.509</b>	<b>23.097</b>
Αποτέλεσμα περιόδου				1.777	171	1.948
Κίνηση αποθ/τος διαθεσίμων προς πώληση αξιογράφων			-708			-708
Ίδιες Μετοχές			-284			-284
Μείωση Μετοχ. Κεφαλ. με αύξηση αποθ/κών	-895		895			0
Επανεκτίμηση συμψηφιστέας φορολ. Ζημίας				-2.258		-2.258
Μερίσματα				-138		-138
Μεταβολές Δικαιωμάτων Μειοψηφίας κλπ.				71	-160	-89
<b>Υπόλοιπα 31/12/2005</b>	<b>11.642</b>	<b>23.214</b>	<b>18.404</b>	<b>-33.212</b>	<b>1.520</b>	<b>21.568</b>

## ΜΗΤΡΙΚΗ

	Μετοχικό κεφάλαιο	Αποθεματικό από έκδοση μετοχών υπέρ το άρτιο	Αποθεματικά	Σωρευμένα Κέρδη/Ζημιές	Σύνολο ιδίων Κεφαλαίων
	Ποσά σε χιλιάδες €				
<b>Υπόλοιπα 01/01/2004</b>	<b>12.537</b>	<b>23.054</b>	<b>18.252</b>	<b>-31.835</b>	<b>22.008</b>
Αποτέλεσμα περιόδου				1.360	1.360
Κίνηση αποθέματος διαθεσίμων προς πώληση αξιογράφων				-5	-5
<b>Υπόλοιπα 31/12/2004</b>	<b>12.537</b>	<b>23.054</b>	<b>18.247</b>	<b>-30.475</b>	<b>23.363</b>
Αποτέλεσμα περιόδου				1.401	1.401
Κίνηση αποθέματος διαθεσίμων προς πώληση αξιογράφων			-752		-752
Ίδιες Μετοχές			-284		-284
Μείωση Μετοχ. Κεφαλαίου με αύξηση αποθεματικών	-895		895		0
Επανεκτίμηση συμψηφιστέας φορολ. Ζημίας				-2.258	-2.258
<b>Υπόλοιπα 31/12/2005</b>	<b>11.642</b>	<b>23.054</b>	<b>18.106</b>	<b>-31.332</b>	<b>21.470</b>

Σημείωση: Τα στοιχεία του παραπάνω πίνακα είναι ακριβής μεταφορά από τις ελεγμένες οικονομικές καταστάσεις που συντάχθηκαν για τους σιοπούς του παρόντος Ενημερωτικού Δελτίου, όπως προβλέπεται από τις διατάξεις του Παραρτήματος Ι της ενότητας 20.1 του Κανονισμού 809/2004 της Ευρωπαϊκής Ένωσης.

**ΚΑΤΑΣΤΑΣΗ ΜΕΤΑΒΟΛΩΝ ΙΔΙΩΝ ΚΕΦΑΛΑΙΩΝ ΧΡΗΣΗΣ 2005****ΚΑΤΑΣΤΑΣΗ ΜΕΤΑΒΟΛΩΝ ΣΤΑ ΙΔΙΑ ΚΕΦΑΛΑΙΑ****ΟΜΙΛΟΣ**

	Μετοχικό κεφάλαιο	Αποθεματικό από έκδοση μετοχών υπέρ το άρτιο	Αποθεματικά	Σωρευμένα Κέρδη/Ζημιές	Δικαιώματα Μειοψηφίας	Σύνολο ιδίων Κεφαλαίων
	Ποσά σε χιλιάδες €					
<b>Υπόλοιπα 01/01/2004</b>	<b>12.537</b>	<b>23.214</b>	<b>18.497</b>	<b>-34.098</b>	<b>1.440</b>	<b>21.590</b>
Αποτέλεσμα περιόδου				1.654	127	1.781
Κίνηση αποθέματος διαθεσίμων προς πώληση αξιογράφων			4			4
Αύξηση μετοχικού κεφαλαίου						0
Μερίσματα				-242		-242
Μεταβολές Δικαιωμάτων Μειοψηφίας κλπ.				22	-58	-36
<b>Υπόλοιπα 31/12/2004</b>	<b>12.537</b>	<b>23.214</b>	<b>18.501</b>	<b>-32.664</b>	<b>1.509</b>	<b>23.097</b>
Αποτέλεσμα περιόδου				1.777	171	1.948
Κίνηση αποθ/τος διαθεσίμων προς πώληση αξιογράφων			-708			-708
Ίδιες Μετοχές			-284			-284
Μείωση Μετοχ. Κεφαλ. με αύξηση αποθ/κών	-895		895			0
Επανεκτίμηση συμψηφιστέας φορολ. Ζημίας				-2.258		-2.258
Μερίσματα				-138		-138
Μεταβολές Δικαιωμάτων Μειοψηφίας κλπ.				71	-160	-89
<b>Υπόλοιπα 31/12/2005</b>	<b>11.642</b>	<b>23.214</b>	<b>18.404</b>	<b>-33.212</b>	<b>1.520</b>	<b>21.568</b>

**ΜΗΤΡΙΚΗ**

	Μετοχικό κεφάλαιο	Αποθεματικό από έκδοση μετοχών υπέρ το άρτιο	Αποθεματικά	Σωρευμένα Κέρδη/Ζημιές	Σύνολο ιδίων Κεφαλαίων
	Ποσά σε χιλιάδες €				
<b>Υπόλοιπα 01/01/2004</b>	<b>12.537</b>	<b>23.054</b>	<b>18.252</b>	<b>-31.835</b>	<b>22.008</b>
Αποτέλεσμα περιόδου				1.360	1.360
Κίνηση αποθέματος διαθεσίμων προς πώληση αξιογράφων			-5		-5
<b>Υπόλοιπα 31/12/2004</b>	<b>12.537</b>	<b>23.054</b>	<b>18.247</b>	<b>-30.475</b>	<b>23.363</b>
Αποτέλεσμα περιόδου				1.401	1.401
Κίνηση αποθέματος διαθεσίμων προς πώληση αξιογράφων			-752		-752
Ίδιες Μετοχές			-284		-284
Μείωση Μετοχ. Κεφαλαίου με αύξηση αποθεματικών	-895		895		0
Επανεκτίμηση συμψηφιστέας φορολ. Ζημίας				-2.258	-2.258
<b>Υπόλοιπα 31/12/2005</b>	<b>11.642</b>	<b>23.054</b>	<b>18.106</b>	<b>-31.332</b>	<b>21.470</b>

Σημείωση: Τα στοιχεία του παραπάνω πίνακα είναι ακριβής μεταφορά από τις ελεγμένες οικονομικές καταστάσεις που συντάχθηκαν για τους σκοπούς του παρόντος Ενημερωτικού Δελτίου, όπως προβλέπεται από τις διατάξεις του Παραρτήματος Ι της ενότητας 20.1 του Κανονισμού 809/2004 της Ευρωπαϊκής Ένωσης.

## ΚΑΤΑΣΤΑΣΗ ΜΕΤΑΒΟΛΩΝ ΙΔΙΩΝ ΚΕΦΑΛΑΙΩΝ ΧΡΗΣΗΣ 2006

## ΚΑΤΑΣΤΑΣΗ ΜΕΤΑΒΟΛΩΝ ΣΤΑ ΙΔΙΑ ΚΕΦΑΛΑΙΑ

## ΟΜΙΛΟΣ

	Μετοχικό κεφάλαιο	Αποθεματικό από έκδοση μετοχών υπέρ το άρτιο	Αποθεματικά	Σωρευμένα Κέρδη/Ζημιές	Δικαιώματα Μειοψηφίας	Σύνολο ιδίων Κεφαλαίων
	Ποσά σε χιλιάδες €					
<b>Υπόλοιπα 01/01/2005</b>	<b>12.537</b>	<b>23.214</b>	<b>18.501</b>	<b>-32.664</b>	<b>1.509</b>	<b>23.097</b>
Αποτέλεσμα περιόδου				1.777	171	1.948
Καθαρό εισόδημα καταχωρημένο απ' ευθείας στην καθαρή θέση	-896		189	0		-707
Ίδιες Μετοχές			-284	0		-284
Επανεκτίμηση συμψηφιστέας φορολ. Ζημίας				-2.258		-2.258
Μερίσματα			0	-138		-138
Μεταβολές Δικαιωμάτων Μειοψηφίας κλπ.			0	69	-159	-90
<b>Υπόλοιπα 31/12/2005</b>	<b>11.641</b>	<b>23.214</b>	<b>18.406</b>	<b>-33.214</b>	<b>1.521</b>	<b>21.568</b>
Αποτέλεσμα περιόδου				3.238	121	3.359
Καθαρό εισόδημα καταχωρημένο απ' ευθείας στην καθαρή θέση			557	166		723
Ίδιες Μετοχές			-48	0		-48
Μείωση Μετοχ. Κεφαλ. με αύξηση αποθ/κών	0		0			0
Αποθεματικό επανεκτίμησης ακινήτων			1.026			1.026
Επανεκτίμηση συμψηφιστέας φορολ. Ζημίας			-480	0		-480
Μερίσματα			-133	0		-133
Μεταβολές Δικαιωμάτων Μειοψηφίας κλπ.				0	-167	-167
<b>Υπόλοιπα 31/12/2006</b>	<b>11.641</b>	<b>23.214</b>	<b>19.328</b>	<b>-29.810</b>	<b>1.475</b>	<b>25.848</b>

## ΜΗΤΡΙΚΗ

	Μετοχικό κεφάλαιο	Αποθεματικό από έκδοση μετοχών υπέρ το άρτιο	Αποθεματικά	Σωρευμένα Κέρδη/Ζημιές	Σύνολο ιδίων Κεφαλαίων
	Ποσά σε χιλιάδες €				
<b>Υπόλοιπα 01/01/2005</b>	<b>12.537</b>	<b>23.054</b>	<b>18.247</b>	<b>-30.475</b>	<b>23.363</b>
Αποτέλεσμα περιόδου				1.401	1.401
Καθαρό εισόδημα καταχωρημένο απ' ευθείας στην καθαρή θέση	-896		145		-751
Ίδιες Μετοχές			-284		-284
Επανεκτίμηση συμψηφιστέας φορολ. Ζημίας				-2.258	-2.258
<b>Υπόλοιπα 31/12/2005</b>	<b>11.641</b>	<b>23.054</b>	<b>18.108</b>	<b>-31.332</b>	<b>21.471</b>
Αποτέλεσμα περιόδου				3.500	3.500
Καθαρό εισόδημα καταχωρημένο απ' ευθείας στην καθαρή θέση			-106	682	576
Ίδιες Μετοχές			-48		-48
Μείωση Μετοχ. Κεφαλαίου με αύξηση αποθεματικών			0		0
Αποθεματικό επανεκτίμησης ακινήτων			1.026		1.026
Επανεκτίμηση συμψηφιστέας φορολ. Ζημίας				-480	-480
<b>Υπόλοιπα 31/12/2006</b>	<b>11.641</b>	<b>23.054</b>	<b>18.980</b>	<b>-27.630</b>	<b>26.045</b>

Σημείωση: Τα στοιχεία του παραπάνω πίνακα είναι ακριβής μεταφορά από τις ελεγμένες οικονομικές καταστάσεις που συντάχθηκαν για τους σκοπούς του παρόντος Ενημερωτικού Δελτίου, όπως προβλέπεται από τις διατάξεις του Παραρτήματος Ι της ενότητας 20.1 του Κανονισμού 809/2004 της Ευρωπαϊκής Ένωσης.

## ΚΑΤΑΣΤΑΣΗ ΜΕΤΑΒΟΛΩΝ ΙΔΙΩΝ ΚΕΦΑΛΑΙΩΝ ΠΕΡΙΟΔΟΥ 1/1-31/3/2007

ΚΑΤΑΣΤΑΣΗ ΜΕΤΑΒΟΛΩΝ ΣΤΑ ΙΔΙΑ ΚΕΦΑΛΑΙΑ						
ΟΜΙΛΟΣ						
	Μετοχικό κεφάλαιο	Αποθεματικό από έκδοση μετοχών υπέρ το άρτιο	Αποθεματικά	Σωρευμένα Κέρδη/Ζημιές	Δικαιώματα Μειοψηφίας	Σύνολο ιδίων Κεφαλαίων
	Ποσά σε χιλιάδες €					
<b>Υπόλοιπα 01/01/2006</b>	11.641	23.214	18.406	-33.214	1.521	21.568
Αποτέλεσμα περιόδου				1.332	110	1.442
Καθαρό εισόδημα καταχωρημένο απ' ευθείας στην καθαρή θέση				1.522		1.522
Ίδιες Μετοχές				-5		-5
Επανεκτίμηση συμψηφιστέας φορολ. Ζημίας				-152		-152
Μερίσματα						0
Μεταβολές Δικαιωμάτων Μειοψηφίας κλπ.						0
<b>Υπόλοιπα 31/03/2006</b>	<b>11.641</b>	<b>23.214</b>	<b>18.406</b>	<b>-30.517</b>	<b>1.631</b>	<b>24.375</b>
<b>Υπόλοιπα 01/01/2007</b>	11.641	23.214	19.328	-29.810	1.475	25.848
Αποτέλεσμα περιόδου				1.318	10	1.328
Καθαρό εισόδημα καταχωρημένο απ' ευθείας στην καθαρή θέση				-623		-623
Ίδιες Μετοχές						0
Μείωση Μετοχ. Κεφαλ. με αύξηση αποθ/κών						0
Επανεκτίμηση συμψηφιστέας φορολ. Ζημίας						0
Μερίσματα						0
Μεταβολές Δικαιωμάτων Μειοψηφίας κλπ.						0
<b>Υπόλοιπα 31/03/2007</b>	<b>11.641</b>	<b>23.214</b>	<b>19.328</b>	<b>-29.115</b>	<b>1.485</b>	<b>26.553</b>
ΜΗΤΡΙΚΗ ΕΤΑΙΡΙΑ						
	Μετοχικό κεφάλαιο	Αποθεματικό από έκδοση μετοχών υπέρ το άρτιο	Αποθεματικά	Σωρευμένα Κέρδη/Ζημιές		Σύνολο ιδίων Κεφαλαίων
	Ποσά σε χιλιάδες €					
<b>Υπόλοιπα 01/01/2006</b>	11.641	23.054	18.108	-31.332		21.471
Αποτέλεσμα περιόδου				1.278		1.278
Καθαρό εισόδημα καταχωρημένο απ' ευθείας στην καθαρή θέση				1.437		1.437
Ίδιες Μετοχές				-5		-5
Επανεκτίμηση συμψηφιστέας φορολ. Ζημίας					-154	-154
<b>Υπόλοιπα 31/03/2006</b>	<b>11.641</b>	<b>23.054</b>	<b>19.540</b>	<b>-30.208</b>		<b>24.027</b>
<b>Υπόλοιπα 01/01/2007</b>	11.641	23.054	18.980	-27.630		26.045
Αποτέλεσμα περιόδου				1.275		1.275
Καθαρό εισόδημα καταχωρημένο απ' ευθείας στην καθαρή θέση				661		661
Ίδιες Μετοχές						0
Μείωση Μετοχ. Κεφαλαίου με αύξηση αποθεματικών						0
Επανεκτίμηση συμψηφιστέας φορολ. Ζημίας						0
<b>Υπόλοιπα 31/03/2007</b>	<b>11.641</b>	<b>23.054</b>	<b>18.980</b>	<b>-25.694</b>		<b>27.981</b>

Σημείωση: Τα στοιχεία του παραπάνω πίνακα είναι ακριβής μεταφορά από τις ελεγμένες οικονομικές καταστάσεις που συντάχθηκαν για τους σκοπούς του παρόντος Ενημερωτικού Δελτίου, όπως προβλέπεται από τις διατάξεις του Παραρτήματος Ι της ενότητας 20.1 του Κανονισμού 809/2004 της Ευρωπαϊκής Ένωσης.

## 2.23 ΠΡΟΣΑΡΤΗΜΑΤΑ

Η Εταιρία συντάσσει προσαρτήματα των ενοποιημένων οικονομικών καταστάσεων των χρήσεων που έληξαν την **31/12/2004**, **31/12/2005** και **31/12/2006**, όπου παρέχονται επεξηγηματικές πληροφορίες οι οποίες κρίνονται αναγκαίες για την πληρέστερη παρουσίαση των ενοποιημένων οικονομικών καταστάσεων. Επιπλέον στα προσαρτήματα αυτά παρατίθενται οι βασικές λογιστικές αρχές που ακολουθεί η Εταιρία πέραν αυτών που περιλαμβάνονται υποχρεωτικά στο υπόδειγμα του προσαρτήματος με βάση τις διατάξεις **Κ.Ν.2190/1920**. Τα εν λόγω προσαρτήματα παρατίθενται στην ιστοσελίδα της εταιρείας στην ηλεκτρονική διεύθυνση [www.europisti.gr](http://www.europisti.gr).

## 2.24 ΜΕΡΙΣΜΑΤΙΚΗ ΠΟΛΙΤΙΚΗ

Η μερισματική πολιτική που έχει ακολουθήσει η Εταιρία κατά την τελευταία τριετία, συνοψίζεται στον παρακάτω πίνακα:

<b>ΜΕΡΙΣΜΑΤΙΚΗ ΠΟΛΙΤΙΚΗ (ποσά σε .000 €)</b>	<b>2004</b>	<b>2005</b>	<b>2006</b>
<b>Κέρδη μετά από φόρους</b>	<b>1.360</b>	<b>1.401</b>	<b>3.500</b>
<b>Συνολικό μέρισμα</b>	<b>0</b>	<b>0</b>	<b>0</b>
<b>% επί των κερδών</b>	<b>0</b>	<b>0</b>	<b>0</b>

Σημείωση: Τα στοιχεία του παραπάνω πίνακα προέρχονται από τις ελεγμένες από τον ορκωτό ελεγκτή οικονομικές καταστάσεις των χρήσεων **2004-2006** που έχουν συνταχθεί με βάση τον Κανονισμό **809** της Ε.Ε.

Κατά τη χρήση **2006** η Εταιρία δεν διένειμε μέρισμα, γιατί σύμφωνα με το άρθρο **44<sup>α</sup>** του **ΚΝ 2190/1920**, απαγορεύεται η διανομή των καθαρών κερδών στην περίπτωση που κατά την ημερομηνία λήξης της χρήσης το σύνολο των Ιδίων Κεφαλαίων της Εταιρίας είναι μικρότερο από το άθροισμα του μετοχικού κεφαλαίου και των αποθεματικών που η διανομή τους απαγορεύεται από το νόμο. Ομοίως και για τις δύο προηγούμενες χρήσεις.

Με βάση την ελληνική νομοθεσία, οι εισηγμένες στο ΧΑ εταιρίες υποχρεούνται να διανέμουν μέρισμα μεγαλύτερο ή ίσο του **35%** των καθαρών προ φόρων κερδών, αφαιρουμένων των εταιρικών βαρών, του τακτικού αποθεματικού και αναλογούντος φόρου, ή **6%** επί του καταβεβλημένου μετοχικού κεφαλαίου, ανάλογα με το ποιο ποσό είναι μεγαλύτερο.

## 2.25 ΜΕΤΟΧΙΚΟ ΚΕΦΑΛΑΙΟ

Το καταβεβλημένο μετοχικό κεφάλαιο της Εταιρίας, πριν την αύξηση που αποφάσισε η Γενική Συνέλευση των μετόχων της **22/3/07**, ήταν **19.402.189** κοινές ονομαστικές μετοχές, ονομαστικής αξίας **€ 0,60** η κάθε μία, ήτοι, **€ 11.641.313,40**.

Το ιδρυτικό μετοχικό κεφάλαιο ορίστηκε σε **10.900.000** δρχ. διαιρούμενο σε **10.900** ονομαστικές μετοχές ονομαστικής αξίας **1.000** δρχ. η κάθε μία.

Έκτοτε είχαμε τις παρακάτω μεταβολές έτσι όπως περιλαμβάνονται στο άρθρο **5** του καταστατικού της εταιρείας:

Κατόπιν απόφασης της Γενικής Συνελεύσεως της **15/12/1979** περί αυξήσεως του εταιρικού κεφαλαίου κατά δρχ. **5.100.000** – τοις μετρητοίς δι' εκδόσεως **2.180** κοινών μετοχών και **2.920** προνομιούχων μετοχών άνευ ψήφου, το κεφάλαιο της Εταιρίας ανήλθε σε Δρχ. **16.000.000** – διηρημένο σε **16.000** μετοχές ονομαστικής αξίας δρχ. **1.000** – εκάστη, εκ των οποίων **13.080** κοινές μετοχές και **2.920** προνομιούχες άνευ ψήφου μετοχές ολοσχερώς καταβεβλημένων τοις μετρητοίς και με εισφορές σε είδος.

Κατόπιν απόφασης της Γενικής Συνελεύσεως της **30/6/1980** περί αυξήσεως του εταιρικού κεφαλαίου κατά Δρχ. **6.000.000** – τοις μετρητοίς δι' εκδόσεως **3.420** κοινών μετοχών και **2.580** προνομιούχων άνευ ψήφου μετοχών, το κεφάλαιο της Εταιρίας ανέρχεται σε δρχ. **22.000.000** – διηρημένο σε **22.000** μετοχές ονομαστικής αξίας Δρχ. **1.000** – εκάστη, εκ των οποίων **16.500** κοινές μετοχές και **5.500** προνομιούχες άνευ ψήφου μετοχές ολοσχερώς καταβεβλημένων τοις μετρητοίς και με εισφορές σε είδος.

Κατόπιν απόφασης της Γενικής Συνελεύσεως της **27/6/1981** περί αυξήσεως του μετοχικού κεφαλαίου της Εταιρίας κατά δρχ. **2.400.000** – τοις μετρητοίς δι' εκδόσεως **1.200** κοινών μετοχών μετά ψήφου και **1.200** προνομιούχων άνευ ψήφου μετοχών, το κεφάλαιο της Εταιρίας ανέρχεται σε δρχ. **24.400.000** – διηρημένο σε **24.000** μετοχές ονομαστικής αξίας δρχ. **1.000** – εκάστη, εκ των οποίων **17.700** κοινές μετοχές και **6.700** προνομιούχες άνευ ψήφου μετοχές.

Κατόπιν απόφασης της Γενικής Συνελεύσεως της **30/6/1982** περί αυξήσεως του μετοχικού κεφαλαίου της Εταιρίας κατά δρχ. **7.030.000** δι' εκδόσεως **5.100** κοινών μετοχών και **1.930** προνομιούχων άνευ ψήφου μετοχών, το κεφάλαιο της εταιρίας ανέρχεται σε δρχ. **31.430.000** – διηρημένο σε **31.430** μετοχές ονομαστικής αξίας δρχ. **1.000** εκάστη, εκ των οποίων **22.800** κοινές μετοχές και **8.630** προνομιούχες άνευ ψήφου μετοχές.

Κατόπιν απόφασης της έκτακτης Γενικής Συνελεύσεως της **5/3/1983** περί αυξήσεως του μετοχικού κεφαλαίου της Εταιρίας κατά Δρχ. **23.570.000** – τοις μετρητοίς δι' εκδόσεως **17.098** κοινών μετοχών και **6.472** προνομιούχων άνευ ψήφου μετοχών, το κεφάλαιο της Εταιρίας ανέρχεται σε Δρχ. **55.000.000** – διηρημένο σε **55.000** μετοχές ονομαστικής αξίας Δρχ. **1.000** – εκάστη, εκ των οποίων **39.898** κοινές μετοχές και **15.102** προνομιούχες άνευ ψήφου μετοχές.

Κατόπιν απόφασης της Γενικής Συνελεύσεως της Εταιρίας της **20/6/1984** περί αυξήσεως του μετοχικού κεφαλαίου της Εταιρίας κατά δρχ. **16.500.000** – τοις μετρητοίς δι' εκδόσεως **10.882** κοινών μετά ψήφου μετοχών και **5.618** προνομιούχων άνευ ψήφου μετοχών ονομαστικής αξίας δρχ. **1.000** – εκάστη, το κεφάλαιο της Εταιρίας ανέρχεται σε

δρχ. **71.500.000** – διηρημένο σε **71.500** μετοχές ονομαστικής αξίας δρχ. **1.000** – εκάστη, εκ των οποίων **50.780** κοινές μετοχές και **20.720** προνομιούχες άνευ ψήφου μετοχές.

Κατόπιν αποφάσεως της Γενικής Συνελεύσεως της Εταιρίας της **25/6/1988** περί αυξήσεως του μετοχικού κεφαλαίου της εταιρίας κατά δρχ. **50.000.000** – τοις μετρητοίς εφ' άπαξ αμέσως, δι' εκδόσεως **35.510** κοινών μετά ψήφου μετοχών και **14.490** προνομιούχων άνευ ψήφου μετοχών ονομαστικής αξίας δρχ. **1.000** – εκάστη, το μετοχικό κεφάλαιο της εταιρίας ανέρχεται σε δρχ. **121.500.000** – διηρημένο σε **121.500** μετοχές ονομαστικής αξίας δρχ. **1.000** εκάστη, εκ των οποίων **86.290** κοινές μετά ψήφου μετοχές και **35.210** προνομιούχες άνευ ψήφου μετοχές.

Επίσης η Γενική Συνέλευση της **25/11/88** διεπίστωσε και ενέκρινε ομόφωνα την γενομένη ήδη αύξηση της από **25/6/88** αποφάσεως της Γενικής Συνελεύσεως και ότι η ανωτέρω κάλυψη του κεφαλαίου έγινε τοις μετρητοίς εκ δρχ. **41.800.000** και δι' εισφοράς ακινήτου εκ δρχ. **8.200.000**.

Κατόπιν αποφάσεως της Γενικής Συνελεύσεως της **25/11/1988** περί αυξήσεως του μετοχικού κεφαλαίου της Εταιρίας κατά δρχ. **96.730.000** – γενομένης σύμφωνα με την απόφαση Ε **2665/88** των Υπουργείων Εθνικής Οικονομίας και Οικονομικών, δι' εκδόσεως **68.700** κοινών μετοχών και **28.030** προνομιούχων άνευ ψήφου μετοχών, το κεφάλαιο της εταιρίας ανέρχεται σε δρχ. **218.230.000** – διηρημένο σε **218.230** μετοχές ονομαστικής αξίας δρχ. **1.000** εκάστη, εκ των οποίων **154.990** κοινές και **63.240** προνομιούχες άνευ ψήφου μετοχές.

Κατόπιν αποφάσεως της Τακτικής Γενικής Συνελεύσεως της **24/6/89** περί αυξήσεως του μετοχικού κεφαλαίου της Εταιρίας κατά δρχ. **100.000.000** τοις μετρητοίς δι' εκδόσεως **100.000** μετοχών συνολικά, ονομαστικής αξίας δρχ. **1.000** εκάστη, εκ των οποίων **71.021** κοινές και **28.979** προνομιούχες άνευ ψήφου μετοχές. Η παρούσα αύξηση θα πραγματοποιηθεί ως εξής :

Το **30%** του συνολικού ποσού ήτοι δρχ. **30.000.000** μέχρι τις **31/12/89** και σε δύο δόσεις. Η μία δόση εκ δρχ. **25.000.000** μέχρι τις **20.8.89** και η δεύτερη εκ δρχ. **5.000.000** μέχρι **31** Δεκεμβρίου του **1989**. Το άλλο **30%** ήτοι δρχ. **30.000.000** μέχρι τις **30.6.90** και αυτό σε δύο ισόποσες δόσεις των **15.000.000** δρχ. Η μία δόση μέχρι **30** Μαρτίου του **1990** και η δεύτερη δόση μέχρι **30** Ιουνίου του **1990**. Και τέλος, το υπόλοιπο **40%** ήτοι δρχ. **40.000.000** μέχρι τις **31/12/90** και πάλι σε δύο ισόποσες δόσεις των **20.000.000** δρχ. Η μία δόση μέχρι **30** Σεπτεμβρίου του **1990** και η δεύτερη μέχρι **31** Δεκεμβρίου του **1990**.

Το κεφάλαιο της Εταιρίας ανέρχεται σε δρχ. **318.230.000** διηρημένο σε **318.230** μετοχές ονομαστικής αξίας δρχ. **1.000** εκάστη, εκ των οποίων **226.011** κοινές μετοχές και **92.219** προνομιούχες άνευ ψήφου μετοχές.

Κατόπιν απόφασης της γενικής συνελεύσεως της **28/12/1992** περί αυξήσεως του μετοχικού κεφαλαίου της εταιρίας κατά δρχ. **206.849.500** γενομένης σύμφωνα με το Ν. **2065/92**, δι' αυξήσεως της ονομαστικής αξίας των μετοχών κατά δρχ. **650** εκάστης, το κεφάλαιο της εταιρίας ανέρχεται σε δρχ. **525.079.500**, διηρημένο σε **318.230** μετοχές ονομαστικής αξίας δρχ. **1.650** εκάστη εκ των οποίων **226.011** κοινές μετοχές και **92.219** προνομιούχες άνευ ψήφου μετοχές.

Κατόπιν απόφασης της έκτακτης Γενικής Συνέλευσης της **8/7/1994** περί αυξήσεως του μετοχικού κεφαλαίου της Εταιρίας κατά δρχ. **157.523.850** τοις μετρητοίς, δι' εκδόσεως **954.690** μετοχών ονομαστικής αξίας δρχ. **165** εκάστη, εκ των οποίων **477.345** κοινές μετοχές και **477.345** προνομιούχες άνευ ψήφου μετοχές, το κεφάλαιο της Εταιρίας ανέρχεται σε δρχ. **682.603.350** διηρημένο σε **4.136.990** μετοχές ονομαστικής αξίας δρχ. **165** εκάστη, εκ των οποίων **2.737.455** κοινές μετοχές και **1.399.535**, προνομιούχες άνευ ψήφου μετοχές.

Ήδη, κατόπιν απόφασης της έκτακτης Γενικής Συνέλευσης της **15/12/1994** λόγω μερικής καλύψεως της αυξήσεως που αποφασίσθηκε στη Γενική Συνέλευση της **8.7.1994** κατά δρχ. **124.063.500** τοις μετρητοίς δι' εκδόσεως **751.900** μετοχών ονομαστικής αξίας δρχ. **165** εκάστη, εκ των οποίων **375.950** κοινές μετοχές και **375.950** προνομιούχες άνευ ψήφου μετοχές, το κεφάλαιο της Εταιρίας ανέρχεται σε δρχ. **649.143.000**, διηρημένο σε **3.934.200** μετοχές ονομαστικής αξίας δρχ. **165** εκάστη, εκ των οποίων **2.636.060** κοινές μετοχές και **1.298.140** προνομιούχες άνευ ψήφου μετοχές.

Κατόπιν απόφασης της Τακτικής Γενικής Συνελεύσεως της **15/6/1996** περί αυξήσεως του μετοχικού κεφαλαίου της εταιρίας, κατά ποσό δραχμών **162.285.750** με έκδοση **876.620** νέων κοινών ονομαστικών μετοχών και **106.930** νέων προνομιούχων άνευ ψήφου ονομαστικών μετοχών ονομαστικής αξίας δραχμών **165** η κάθε μία. Μετά την παραπάνω αύξηση, το μετοχικό κεφάλαιο της εταιρίας ανέρχεται στο συνολικό ποσό των δραχμών **811.428.750** διαιρούμενο σε **3.512.680** κοινές ονομαστικές μετοχές **1.405.070** προνομιούχες άνευ ψήφου ονομαστικές μετοχές ονομαστικής αξίας **165** δραχμών η κάθε μία. Η κάλυψη του παραπάνω ποσού εκ δρχ. **162.285.750** θα γίνει δια δημόσιας εγγραφής.

Κατόπιν απόφασης της Τακτικής Γενικής Συνέλευσης της **28/6/97** Περί της αυξήσεως του Μετοχικού Κεφαλαίου της Εταιρίας, κατά ποσό Δρχ. **243.428.625** από κεφαλαιοποίηση της υπεραξίας από την αναπροσαρμογή των ακινήτων Δρχ. **75.927.848** και κεφαλαιοποίηση μέρους του αποθεματικού «Διαφορά από Έκδοση Μετοχών υπέρ το Άρτιο» Δρχ. **167.500.777** με έκδοση **1.053.804** νέων κοινών ονομαστικών μετοχών και **421.521** νέων προνομιούχων άνευ ψήφου ονομαστικών μετοχών ονομαστικής αξίας Δρχ. **165** η κάθε μία, το μετοχικό κεφάλαιο της Εταιρίας ανέρχεται στο συνολικό ποσό των Δρχ.

**1.054.857.375** διαιρούμενο σε **6.393.075** μετοχές ονομαστικής αξίας **165** Δρχ. η κάθε μία, εκ των οποίων **4.566.484** κοινές ονομαστικές μετοχές και **1.826.591** προνομιούχες άνευ ψήφου ονομαστικές μετοχές.

Κατόπιν απόφασης της Έκτακτης Γενικής Συνελεύσεως της **2/3/1999** περί αυξήσεως του Μετοχικού Κεφαλαίου της Εταιρίας κατά ποσό δρχ. **600.000.060** με έκδοση **3.636.364** ονομαστικών μετοχών, ονομαστικής αξίας δρχ. **165** εκάστη, εκ των οποίων **2.597.403** κοινές ονομαστικές μετοχές, ονομαστικής αξίας δρχ. **165** εκάστη και **1.038.961** προνομιούχες άνευ ψήφου μετοχές, ονομαστικής αξίας δρχ. **165** εκάστη, το Μετοχικό Κεφάλαιο της Εταιρίας ανέρχεται σε δρχ. **1.654.857.435**, ολοσχερώς καταβεβλημένο και διαιρείται σε **10.029.439** μετοχές ονομαστικής αξίας δρχ. **165** εκάστη, εκ των οποίων **7.163.887** κοινές ονομαστικές μετοχές, ονομαστικής αξίας δρχ. **165** εκάστη, και **2.865.552** προνομιούχες ονομαστικές άνευ ψήφου μετοχές, ονομαστικής αξίας δρχ. **165** εκάστη.

Κατόπιν απόφασης της Γενικής Συνελεύσεως της **30/6/99** περί της αυξήσεως του Μετοχικού Κεφαλαίου της Εταιρίας κατά ποσό Δρχ. **2.524.075.365** από:

- (α) Κεφαλαιοποίηση μέρους αποθεματικών και αύξηση της ονομαστικής τιμής των μετοχών από **165** Δρχ. σε **200** Δρχ. κατά Δρχ. **351.030.365**.
- (β) Κεφαλαιοποίηση μέρους αποθεματικών κατά Δρχ. **168.629.200** και μέρους της καταβεβλημένης διαφοράς από έκδοση μετοχών υπέρ το άρτιο κατά Δρχ. **500.000.000** με έκδοση **3.343.146** μετοχών ονομαστικής αξίας **200** Δρχ. εκάστη, εκ των οποίων **2.387.962** κοινές ονομαστικές μετοχές και **955.184** προνομιούχες άνευ ψήφου μετοχές.
- (γ) Καταβολή μετρητών κατά Δρχ. **1.504.415.800** με έκδοση **7.522.079** μετοχών ονομαστικής αξίας Δρχ. **200** εκάστη, εκ των οποίων **5.372.915** κοινές ονομαστικές μετοχές και **2.149.164** προνομιούχες άνευ ψήφου μετοχές.

Κατόπιν τούτων, το Μετοχικό Κεφάλαιο της Εταιρίας ανέρχεται σε Δρχ. **4.178.932.800** ολοσχερώς καταβεβλημένο και διαιρείται σε **20.894.664** μετοχές ονομαστικής αξίας εκάστη **200** Δρχ., εκ των οποίων **14.924.764** κοινές ονομαστικές μετοχές ονομαστικής αξίας εκάστη **200** Δρχ. και **5.969.900** προνομιούχες άνευ ψήφου μετοχές ονομαστικής αξίας εκάστη **200** Δρχ.

Κατόπιν απόφασης της Τακτικής Γενικής Συνέλευσης της **29/6/02** περί μετατροπής του μετοχικού κεφαλαίου και της ονομαστικής αξίας της μετοχής σε Ευρώ, με αύξηση δια κεφαλαιοποίησης μέρους του «αποθεματικού διαφορά από έκδοση μετοχών υπέρ το άρτιο» κατά δρχ. **92.981.119** δι' αυξήσεως της ονομαστικής αξίας της μετοχής κατά δρχ. **4,45** εκάστη, το μετοχικό κεφάλαιο της εταιρίας ανέρχεται σε **12.536.798** Ευρώ, και διαιρείται σε **20.894.664** μετοχές ονομαστικής αξίας **0,60** Ευρώ εκάστη, εκ των οποίων **14.924.764** κοινές ονομαστικές μετοχές, ονομαστικής αξίας **0,60** Ευρώ εκάστη και

**5.969.900** προνομιούχες ονομαστικές άνευ ψήφου μετοχές ονομαστικής αξίας **0,60** Ευρώ εκάστη.

Κατόπιν απόφασης της Έκτακτης Γενικής Συνέλευσης της **30/9/2005** περί μετατροπής των προνομιούχων άνευ ψήφου μετοχών σε κοινές και κατάργησης του προνομίου των μετοχών με ταυτόχρονη ακύρωση **1.492.475** προνομιούχων άνευ ψήφου μετοχών και αντίστοιχη μείωση του μετοχικού κεφαλαίου κατά το ποσό των **895.485,00** ευρώ με δημιουργία ειδικού αποθεματικού, το μετοχικό κεφάλαιο της εταιρίας ανέρχεται σε **11.641.313,40** Ευρώ διαιρούμενο σε **19.402.189** κοινές μετοχές ονομαστικής αξίας **0,60** Ευρώ εκάστης.

Κατόπιν απόφασης της Έκτακτης Γενικής Συνέλευσης της **22/3/2007** περί αυξήσεως του μετοχικού κεφαλαίου της εταιρίας με καταβολή μετρητών κατά ονομαστικό ποσό ευρώ **4.989.133,20** με έκδοση **8.315.222** ονομαστικών μετοχών υπέρ το άρτιον, ονομαστικής αξίας **0,60** ευρώ η κάθε μία και συνολική τιμή διαθέσεως **2,24** ευρώ, το μετοχικό κεφάλαιο της εταιρίας ανέρχεται σε ευρώ **16.630.446,60** ολοσχερώς καταβεβλημένο και διαιρείται σε **27.717.411** μετοχές ονομαστικής αξίας ευρώ **0,60** η κάθε μία, ποσό δε **13.636.964,08 €** θα αποτελέσει «Αποθεματικό από έκδοση μετοχών υπέρ το άρτιο».

## **2.26 ΙΔΡΥΤΙΚΗ ΠΡΑΞΗ & ΚΑΤΑΣΤΑΤΙΚΟ**

Η ΕΥΡΩΠΑΪΚΗ ΠΙΣΤΗ ΛΕΓΑ ιδρύθηκε το **1977**, έχει έδρα στο Δήμο Χαλανδρίου, Λ. Κηφισίας **274** και διάρκεια **77** ετών που δύναται να παραταθεί. Η Εταιρία είναι εγγεγραμμένη στο Μητρώο Ανωνύμων Εταιριών (Μ.Α.Ε.) με αριθμό **12855/05/Β/86/35** και έχει Αριθμό Φορολογικού Μητρώου (Α.Φ.Μ.) **094060402**.

Σκοπός της Εταιρίας σύμφωνα με το άρθρο **4** του καταστατικού της είναι η διενέργεια στην Ελλάδα και στο εξωτερικό όλων των ασφαλιστικών, αντασφαλιστικών και γενικότερα χρηματοοικονομικών εργασιών που επιτρέπονται σε ανώνυμες ασφαλιστικές εταιρίες από το ισχύον κάθε φορά ελληνικό και κοινοτικό δίκαιο. Στο μέτρο που επιτρέπεται από το ισχύον εκάστοτε δίκαιο, τις ως άνω εργασίες η Εταιρία μπορεί να ενεργεί και για λογαριασμό τρίτων ή σε συνεργασία ή κοινοπραξία με άλλα νομικά ή φυσικά πρόσωπα, οποιασδήποτε ιθαγένειας.

Αντικείμενο των εργασιών της Εταιρίας είναι, ιδίως:

- α) Η διενέργεια ασφαλίσεων κατά ζημιών, κάθε είδους και παντός κινδύνου.
- β) Η διενέργεια ασφαλίσεων ζωής, κάθε είδους και παντός κινδύνου.
- γ) Η διενέργεια αντασφαλίσεων κατά ζημιών και αντασφαλίσεων ζωής, καθώς και η ειχώρησή τους
- δ) Η ίδρυση Ανωνύμων Εταιριών ή/και χρηματοοικονομικών εργασιών
- ε) Η συμμετοχή σε επιχειρήσεις παροχής χρηματοοικονομικών υπηρεσιών, γενικά.

στ) Η συμμετοχή σε άλλες επιχειρήσεις, οποιασδήποτε νομικής μορφής, που επιδιώκουν τους ίδιους ή παρεμφερείς σκοπούς

η) Η ανάληψη της αντιπροσωπεύσεως ή πρακτορεύσεως αλλοδαπών ασφαλιστικών και αντασφαλιστικών επιχειρήσεων κάθε είδους, Οργανισμών και Οργανώσεων, είτε απ' ευθείας, είτε μέσω πρακτόρων ή μεσιτών, καθώς και η συμμετοχή σε τέτοιες πρακτορεύσεις και αντιπροσωπείες

θ) Κάθε σχετική με τους παραπάνω σκοπούς ή όχι εργασία ή δραστηριότητα.

Τα καταστατικό της Εταιρίας δεν περιέχει διατάξεις που αποκλίνουν από τις αντίστοιχες του Κ.Ν. **2190/1920**.

Η Εταιρία διοικείται από το Διοικητικό Συμβούλιο, το οποίο αποτελείται από πέντε **(5)** έως έντεκα **(11)** μέλη. Τα μέλη του Διοικητικού Συμβουλίου εκλέγονται από τη Γενική Συνέλευση των Μετόχων, η οποία και καθορίζει κάθε φορά τον ακριβή αριθμό των μελών του Διοικητικού Συμβουλίου. Τα μέλη του Διοικητικού Συμβουλίου εκλέγονται για θητεία πέντε **(5)** ετών. Η θητεία του Διοικητικού Συμβουλίου αρχίζει από την χρονολογία της εκλογής του και λήγει την ημέρα της Ετήσιας Τακτικής Γενικής Συνελεύσεως των Μετόχων, η οποία συγκαλείται μέσα στο πέμπτο έτος, μετά το οποίο έλαβε χώρα η εκλογή του. Τα μέλη του Διοικητικού Συμβουλίου μπορούν να ανακληθούν οποτεδήποτε από την Γενική Συνέλευση των Μετόχων και είναι πάντοτε επανεκλέξιμα. Η ιδιότητα του Συμβούλου είναι ασυμβίβαστη με εκείνη του Συμβούλου, Διευθυντού ή υπαλλήλου άλλης Ασφαλιστικής Εταιρίας. Το εν λόγω ασυμβίβαστο μπορεί να αρθεί με ειδική, προς τούτο, έγκριση της Γενικής Συνελεύσεως των Μετόχων. Απαγορεύεται στα μέλη του Διοικητικού Συμβουλίου, καθώς και στους Γενικούς Διευθυντές, και τους Διευθυντές της Εταιρίας να ενεργούν κατ' επάγγελμα, χωρίς άδεια της Γενικής Συνελεύσεως, για δικό τους λογαριασμό ή για λογαριασμό τρίτων, πράξεις που υπάγονται σε ένα από τους σκοπούς που επιδιώκει η Εταιρία ή να μετέχουν ως εταίροι σε Εταιρίες που επιδιώκουν τέτοιους σκοπούς.

Με απόφαση του Διευθύνοντος Συμβούλου ή του Διοικητικού Συμβουλίου μπορούν να ορισθούν Γενικοί Διευθυντές της Εταιρίας, οι αρμοδιότητες των οποίων καθορίζονται με αποφάσεις του Διευθύνοντος Συμβούλου.

Οι γενικές συνελεύσεις των μετόχων συγκαλούνται με πρόσκληση του διοικητικού συμβουλίου. Η πρόσκληση πρέπει να περιέχει την ημέρα, ώρα, τόπο συνεδρίασης καθώς και τα θέματα της ημερήσιας διάταξης και δημοσιεύεται είκοσι τουλάχιστον πλήρεις ημέρες πριν την ημερομηνία η οποία έχει οριστεί για τη συνεδρίαση της στο ΦΕΚ στον ημερήσιο τύπο και για τις εισηγμένες εταιρίες στο ημερήσιο δελτίο τιμών του Χρηματιστηρίου Αθηνών. Σε περίπτωση επαναληπτικής γενικής συνέλευσης επαναλαμβάνονται οι παραπάνω διατυπώσεις δέκα τουλάχιστον (και μέχρι είκοσι) πλήρεις ημέρες πριν την συνεδρίασή της.

Πέντε τουλάχιστον ημέρες πριν την ημερομηνία συνεδρίασης κάθε μέτοχος που επιθυμεί να συμμετέχει θα πρέπει να καταθέσει στην εταιρία τις βεβαιώσεις δέσμευσης μετοχών του, που σε εισηγμένες εταιρίες εκδίδονται από τον χειριστή των μετοχών στο Σ.Α.Τ., καθώς και τυχόν έγγραφα αντιπροσωπεύσεώς του.

Μέτοχοι που δεν τήρησαν την παραπάνω διαδικασία μπορούν να συμμετάσχουν στη γενική συνέλευση μόνο εφόσον προσκομίσουν τα παραπάνω έγγραφα μέχρι την ημέρα της συνεδρίασης και λάβουν ειδική άδεια από τους εμπρόθεσμα παριστάμενους μετόχους.

Η ετήσια τακτική γενική συνέλευση των μετόχων συνέρχεται υποχρεωτικά μία φορά κατ' έτος και εντός έξι μηνών το μέγιστο από την λήξη του οικονομικού έτους. Δέκα ημέρες πριν

την συνεδρίαση της τακτικής γενικής συνέλευσης η εταιρία οφείλει να θέτει στη διάθεση των μετόχων τις οικονομικές καταστάσεις και τις σχετικές εκθέσεις του διοικητικού της συμβουλίου και των ελεγκτών και σε περίπτωση εισηγμένων εταιριών και το Ετήσιο της Δελτίο.

## 2.27 ΣΗΜΑΝΤΙΚΕΣ ΣΥΜΒΑΣΕΙΣ

Κατά τις χρήσεις **2004-2006** και μέχρι την **31/3/07**, με εξαίρεση τις συμβάσεις τρεχούσης φύσεως και συναλλαγών δεν καταρτίστηκαν σημαντικές συμβάσεις.

Η εταιρία έχει συνάψει με το ομολογιακό δάνειο συνοπτικές πληροφορίες του οποίου, παρατίθενται κατωτέρω:

<b>Ποσό Εκδόσεως</b>	Πέντε εκατομμύρια ( <b>5.000.000,00</b> ) Ευρώ
<b>Τύπος Ομολογίας:</b>	Κύρια, ανώνυμη, μη εμπραγμάτως ασφαλισμένη υποχρέωση του Εκδότη έναντι των Ομολογιούχων, πληρωτέα σε αυτούς.
<b>Μορφή Ομολογίας:</b>	Οι ομολογίες ενσωματώνονται σε φυσικούς τίτλους, μιας ή και περισσοτέρων ομολογιών. Κάθε Ομολογία φέρει τέσσερα ( <b>4</b> ) προσαρτημένα τοκομερίδια. Η πληρωμή των τόκων γίνεται με προσκόμιση και ακύρωση του σχετικού τοκομεριδίου. Η πληρωμή των τόκων της τελευταίας περιόδου θα γίνει μαζί με το κεφάλαιο, προσκομίζοντας το σώμα της ομολογίας.
<b>Νόμισμα Ομολογίας:</b>	Ευρώ
<b>Αριθμός Ομολογιών:</b>	Πέντε χιλιάδες ( <b>5.000</b> ) ισόποσες ομολογίες
<b>Διάρκεια Ομολογίας</b>	Πέντε ( <b>5</b> ) έτη
<b>Ημερομηνία Εκδόσεως:</b>	<b>1/11/2004</b>
<b>Ημερομηνία Λήξεως:</b>	<b>29/10/2009</b>
<b>Αποπληρωμή:</b>	Η αποπληρωμή των Ομολογιών θα πραγματοποιηθεί από τον Εκδότη, εφάπαξ, την Ημερομηνία Αποπληρωμής
<b>Ημερομηνία Αποπληρωμής:</b>	<b>2/11/2009</b>
<b>Δικαίωμα Πρόωρης Ανάκλησης:</b>	Οι Ομολογιούχοι δεν έχουν δικαίωμα πρόωρης ανάκλησης ( <b>No Put Schedule</b> ).
<b>Δικαίωμα Πρόωρης Αποπληρωμής (Call Option):</b>	Ο εκδότης έχει δικαίωμα πρόωρης αποπληρωμής των ομολογιούχων μερικώς ή ολικώς μέχρι την ημερομηνία λήξεως του Ομολογιακού Δανείου. Στην περίπτωση αυτή θα καταβάλει το ποσό της έκδοσης, πλέον των δεδουλευμένων τόκων.
<b>Τοκομερίδιο:</b>	Τόκος θα υπολογίζεται επί του συνόλου της ονομαστικής αξίας των Ομολογιών με επιτόκιο (πέντε) <b>5 %</b> ετησίως.
<b>Περίοδοι Εκτοκισμού:</b>	Τα τοκομερίδια θα πληρώνονται ετησίως, από την πρώτη ετήσια επέτειο της Ημερομηνίας Εκδόσεως, έως, και συμπεριλαμβανομένης, της Ημερομηνίας Αποπληρωμής, με ισχύ της συνθήκης "Επόμενη Εργάσιμη Ημέρα".
<b>Τιμή Εκδόσεως Ομολογίας:</b>	Των χιλίων Ευρώ ( <b>1.000€</b> )
<b>Τιμή Αποπληρωμής:</b>	Η Ονομαστική Αξία

Αναφορικά με το ανωτέρω ομολογιακό δάνειο η εταιρία έχει πιστώσει ως τόκους το ποσό των **247.377,72€** για το **2005**, το ποσό των **192.966,93€** για το **2006** και έχει κάνει σχετική πρόβλεψη για **58.698,63€** με **31/3/07**.

Έχει επίσης συνάψει χρηματοδοτική μίσθωση ακινήτου (**sale & lease back**), για την οποία πληροφορίες παρατίθενται κατωτέρω:

<b>Αντικείμενο μίσθωσης</b>	Το ισόγειο, ο 5 <sup>ος</sup> όροφος και μέρος του Β' υπογείου χώρου στάθμευσης, του κτιρίου επί της Λ. Κηφισίας <b>274</b> , ιδιοκτησίας της εταιρίας
<b>Αξία μισθίου</b>	<b>7.801.307,85 €</b>
<b>Εταιρία μίσθωσης</b>	Πειραιώς, Χρηματοδοτικές Μισθώσεις ΑΕ.
<b>Διάρκεια μίσθωσης</b>	<b>20/6/2002 – 20/6/2012</b>
<b>Μηνιαίο μίσθωμα</b>	<b>9,42€</b> ανά <b>1.000€</b> της αξίας του μισθίου, συνδεδεμένο με το <b>Euribor</b> του ενός μηνός
<b>Τίμημα εξαγοράς</b>	<b>420.379,08 €</b>
<b>Τρέχουσα αξία βιβλίων</b>	<b>2.821.830,18 € (31/3/07) συν 419.170,00 € τόκοι</b>

## 2.28 ΕΓΓΡΑΦΑ ΜΕΣΩ ΠΑΡΑΠΟΜΠΗΣ

- Οι δημοσιευμένες εταιρικές και ενοποιημένες οικονομικές καταστάσεις της Εταιρίας για τη χρήση **2005** οι οποίες έχουν συνταχθεί βάσει των ΔΠΧΠ και ελέγχθησαν από τον ορκωτό λογιστή κ. Γ. Χριστόπουλο (ΑΜ ΣΟΕΛ **12561**), της ελεγκτικής εταιρίας **PKF ΕΥΡΩΕΛΕΓΚΤΙΚΗ ΑΕ** μαζί με το αντίστοιχο πιστοποιητικό ελέγχου, συνοδευόμενες επίσης και με το αντίστοιχο πιστοποιητικό για τη χρήση **2004**, είναι διαθέσιμες στα γραφεία της Εταιρίας, Λ. Κηφισίας **274, 15232** Χαλάνδρι, τηλ. **2106845940** και στην ηλεκτρονική διεύθυνσή της <http://www.europisti.gr>.
- Οι δημοσιευμένες εταιρικές και ενοποιημένες οικονομικές καταστάσεις της Εταιρίας για τη χρήση **2006** οι οποίες έχουν συνταχθεί βάσει των ΔΠΧΠ και ελέγχθησαν από τον ορκωτό λογιστή κ. Ε. Καγιούλη (ΑΜ ΣΟΕΛ **13271**), της ελεγκτικής εταιρίας **PKF ΕΥΡΩΕΛΕΓΚΤΙΚΗ ΑΕ** μαζί με το αντίστοιχο πιστοποιητικό ελέγχου, είναι διαθέσιμες στα γραφεία της Εταιρίας, Λ. Κηφισίας **274, 15232** Χαλάνδρι, τηλ. **2106845940** και στην ηλεκτρονική διεύθυνσή της <http://www.europisti.gr>.

## 2.29 ΕΓΓΡΑΦΑ ΣΤΗ ΔΙΑΘΕΣΗ ΤΟΥ ΕΠΕΝΔΥΤΗ

Η Εκδότρια δηλώνει ότι κατά τη διάρκεια ισχύος του παρόντος Ενημερωτικού Δελτίου δύναται να διενεργηθεί έλεγχος στα παρακάτω έγγραφα:

α) Καταστατικό της Εταιρίας, το οποίο θα βρίσκεται σε φυσική μορφή στα γραφεία της Εταιρίας (Λ. Κηφισίας 274)

β) Δημοσιευμένες Οικονομικές Καταστάσεις σε ενοποιημένη και εταιρική βάση των χρήσεων 2004, 2005, 2006 και 31/3/07 με βάση τα ΔΠΧΠ, οι οποίες θα βρίσκονται σε φυσική μορφή στα γραφεία της Εταιρίας (Λ. Κηφισίας 274) και στην ηλεκτρονική διεύθυνσή της <http://www.europisti.gr>

γ) Πρακτικά Τακτικής Γενικής Συνέλευσης των μετόχων κατά την 8/6/06 και της Έκτακτης Γενικής Συνέλευσης της 22/3/07, τα οποία θα βρίσκονται σε φυσική μορφή στα γραφεία της Εταιρίας (Λ. Κηφισίας 274)

δ) Οικονομικές καταστάσεις των εταιριών που ενοποιούνται για τις χρήσεις 2004, 2005 και 2006, οι οποίες θα βρίσκονται σε φυσική μορφή στα γραφεία της Εταιρίας (Λ. Κηφισίας 274)

ε) Αναλογιστική Μελέτη του Αναλογιστή Διευθυντή της Εταιρίας κ. Νικολάου Χαλκιδόπουλου, η οποία θα βρίσκεται σε φυσική μορφή στα γραφεία της Εταιρίας (Λ. Κηφισίας 274)

στ) Κλαδική μελέτη του Υπουργείου Ανάπτυξης με τίτλο «Η παραγωγή ασφαλιστρών κατά κλάδο ασφάλισης έτους 2006» με ημερομηνία 2/3/07, η οποία θα βρίσκεται σε φυσική μορφή στα γραφεία της Εταιρίας (Λ. Κηφισίας 274)

ζ) Έκθεση ελέγχου ορκωτού ελεγκτή λογιστή αναφορικά με τις προβλέψεις εσόδων και αποτελεσμάτων 2007 και 2008 η οποία θα βρίσκεται σε φυσική μορφή στα γραφεία της Εταιρίας (Λ. Κηφισίας 274)

η) Μελέτες αποτίμησης των ακινήτων της εταιρίας κατά τα έτη 2004 και 2006 οι οποίες θα βρίσκονται σε φυσική μορφή στα γραφεία της Εταιρίας (Λ. Κηφισίας 274)

θ) Το από 28/12/06 υπ' αριθ. Κ3/13448 έγγραφο του Υπουργείου Ανάπτυξης με το οποίο βεβαιώνεται ότι η εταιρία κατείχε την 31/12/05 το απαραίτητο περιθώριο φερεγγυότητας, το οποίο θα βρίσκεται σε φυσική μορφή στα γραφεία της Εταιρίας (Λ. Κηφισίας 274)

ι) Τα πρακτικά της Έκτακτης Γενικής Συνέλευσης των μετόχων της 22/3/07 κατά την οποία αποφασίστηκε η αύξηση του μετοχικού κεφαλαίου με ιδιωτική τοποθέτηση από την Τράπεζα Πειραιώς ΑΕ κατά το ποσό των € 18.626.097,28 τα οποία θα βρίσκονται σε φυσική μορφή στα γραφεία της Εταιρίας (Λ. Κηφισίας 274)

ια) Η έκθεση Διαχείρισης του ΔΣ προς την Γενική Συνέλευση των μετόχων για τον Ισολογισμό της 31/12/06

## 2.30 ΤΑΣΕΙΣ

Οι τάσεις της εταιρίας μετά την 31/3/07 συνεχίζουν να είναι θετικές. Τον Απρίλιο η παραγωγή έκλεισε στα 23 εκ. € αυξημένη κατά 52% σε σχέση με το αντίστοιχο διάστημα του 2006 και πάνω από τον στόχο του προϋπολογισμού κατά 3%. Αντίστοιχα και οι δαπάνες κινούνται στους στόχους που έχουν τεθεί.

Δεν υπάρχουν πληροφορίες για αβεβαιότητες, αιτήματα, δεσμεύσεις ή γεγονότα που εύλογα

θα μπορούσαν να επηρεάσουν σημαντικά τις προοπτικές του εκδότη, τουλάχιστον για την τρέχουσα χρήση.

Η επικείμενη αύξηση εκτιμάμε ότι κατ' αρχάς θα μειώσει τα λειτουργικά μας κόστη και επιπρόσθετα θα αυξήσει και τα έσοδα εξ' επενδύσεων. Με τον τρόπο αυτό προσδοκούμε ενίσχυση των λειτουργικών και χρηματοοικονομικών ταμειακών ροών μας.

Με βάση τα μέχρι τώρα οικονομικά αποτελέσματα πιστεύουμε ότι ο όμιλος θα επιτύχει τις ετήσιες προβλέψεις του για κύκλο εργασιών **78 εκ. €** και κέρδη προ φόρων **5 εκ. €**.

## 2.31 ΠΑΡΑΡΤΗΜΑ

Ακολουθεί αυτούσια η Έκθεση Διαχείρισης του ΔΣ. Της εταιρίας προς την Γενική Συνέλευση των μετόχων για τον ισολογισμό της **3112/06**:

**ΕΚΘΕΣΗ ΔΙΑΧΕΙΡΙΣΗΣ ΤΟΥ ΔΙΟΙΚΗΤΙΚΟΥ ΣΥΜΒΟΥΛΙΟΥ  
ΤΗΣ ΑΝΩΝΥΜΗΣ ΕΤΑΙΡΙΑΣ «ΕΥΡΩΠΑΪΚΗ ΠΙΣΤΗ ΑΝΩΝΥΜΟΣ ΕΤΑΙΡΙΑ  
ΓΕΝΙΚΩΝ ΑΣΦΑΛΙΣΕΩΝ»  
ΠΡΟΣ ΤΗ ΓΕΝΙΚΗ ΣΥΝΕΛΕΥΣΗ ΤΩΝ ΜΕΤΟΧΩΝ  
ΓΙΑ ΤΟΝ ΙΣΟΛΟΓΙΣΜΟ ΤΗΣ 31<sup>ης</sup> ΔΕΚΕΜΒΡΙΟΥ 2006**

Κύριοι Μέτοχοι,

Σύμφωνα με το Καταστατικό της Εταιρίας και τις διατάξεις του Κ.Ν. **2190/1920**, σας παρουσιάζουμε τα πεπραγμένα της χρήσης **2006**.

Κατά τη χρήση αυτή, οι Οικονομικές Καταστάσεις παρουσιάζονται, σε εταιρική και ενοποιημένη μορφή για τη Μητρική Εταιρία και για τον Όμιλο σύμφωνα με τα Διεθνή Πρότυπα Χρηματοοικονομικής Πληροφόρησης..

### 1. ΠΛΗΡΟΦΟΡΙΕΣ ΣΧΕΤΙΚΑ ΜΕ ΤΑ ΑΚΙΝΗΤΑ ΚΑΙ ΤΑ ΚΑΤΕΧΟΜΕΝΑ ΧΡΕΟΓΡΑΦΑ ΤΟΥ ΟΜΙΛΟΥ.

1.1. Τα κατά την **31.12.2006**, ακίνητα του ομίλου αναλύονται ως εξής:

α/α	ΤΟΠΟΘΕΣΙΑ ΑΚΙΝΗΤΟΥ	ΛΕΞΙΑ 31.12.06 (Ποσά σε χιλ. €)		
		Ιδιοχρ/ποιούμενα	Επενδυτικά Ακίνητα	ΣΥΝΟΛΟ
1	Κηφισίας 274- Χαλάνδρι, Αθήνα	9.813	24.532	34.345
2	Βασ. Όλγας 269- Θεσ/νίκη	1.584	-	1.584
3	Ερμού 89-91 , Πάτρα	221	-	221
4	Μ. Αλεξάνδρου & Κούμα, Λάρισα	155	-	155
5	25 <sup>ης</sup> Μαρτίου 18 , Κατερίνη	99	-	99
6	Φιλελλήνων 35 & Ζ.Μωρεάς, Χαλάνδρι	3.214	-	3.214
7	Μάρνη 33, Αθήνα	-	40	40
	ΣΥΝΟΛΟ	15.086	24.572	39.658

**1.2** Τα κατεχόμενα κατά την **31.12.2006**, χρεόγραφα του Ομίλου έχουν ως εξής:

ΚΑΤΗΓΟΡΙΑ	ΛΞΙΑ (Ποσά σε χιλ. €)
Ομόλογα	<b>15.098</b>
Αμοιβαία Κεφάλαια	<b>36.415</b>
Προθεσμιακές Καταθέσεις συνδ. με δείκτη (Profit 125 Plus)	<b>1.314</b>
Ίδιες Ομολογίες	<b>1.712</b>
Λοιπές προθεσμιακές καταθέσεις	<b>1.424</b>
<b>ΣΥΝΟΛΟ</b>	<b>55.963</b>

Σημειώνεται ότι η μητρική εταιρία, σε εκπλήρωση υποχρεώσεώς της από το Νόμο έχει διαθέσει σε ασφαλιστική τοποθέτηση, ακίνητα αξίας € **13.828** χιλ. και χρεόγραφα αξίας € **56.811** χιλ..

## 2. ΠΛΗΡΟΦΟΡΙΕΣ ΣΧΕΤΙΚΑ ΜΕ ΤΑ ΑΠΟΤΕΛΕΣΜΑΤΑ ΧΡΗΣΗΣ 2006

Ο Όμιλος Ευρωπαϊκή Πίστη σημείωσε αύξηση κερδοφορίας η οποία οφείλεται στην αύξηση ασφαλιστικών εργασιών και στην αύξηση των εσόδων επενδύσεων.

Τα ενοποιημένα προ φόρων κέρδη του Ομίλου ανήλθαν για το **2006** σε € **4.940** χιλ. και σε € **3.359** χιλ. μετά από φόρους, με βάση τα Δ.Π.Χ.Π., έναντι € **3.162** χιλ. προ φόρων και € **1.948** χιλ. μετά από φόρους το **2005**.

Τα ενοποιημένα μετά από φόρους κέρδη της χρήσης είναι αυξημένα κατά **72,4%** έναντι αυτών της χρήσης **2005**.

Τα κέρδη της μητρικής εταιρίας για το **2006** με βάση τα Δ.Π.Χ.Π. διαμορφώνονται σε € **5.109** χιλ. προ φόρων και € **3.500** χιλ. μετά από φόρους έναντι € **2.347** χιλ. και € **1.401** χιλ. αντίστοιχα του **2005**.

Τα συνολικά μικτά ασφάλιστρα και δικαιώματα συμβολαίων της Εταιρίας, ανήλθαν το **2006** σε € **61.138** χιλ. έναντι € **54.105** χιλ. του **2005** παρουσιάζοντας αύξηση **13%**.

Οι ασφαλιστικές αποζημιώσεις ανήλθαν για την χρήση **2006** στο ποσό των € **30.969** χιλ. έναντι ποσού € **28.718** χιλ. της χρήσεως **2005**, ήτοι παρουσίασαν αύξηση κατά ποσοστό **7,89%**..

Τα έσοδα επενδύσεων του ομίλου ανήλθαν στη χρήση **2006** στο ποσό των € **9.484** χιλ. , έναντι ποσού € **6.332** χιλ. της χρήσεως **2005** ήτοι αυξήθηκαν κατά ποσοστό **49,8%**.

Στα έσοδα των επενδύσεων περιλαμβάνεται ποσό € **733** χιλ. το οποίο αφορά κέρδος από πώληση ακινήτων, καθώς επίσης και ποσό € **3.401** χιλ. το οποίο αφορά υπεραξία που προέκυψε από την επανετίμηση της αξίας των ακινήτων.

Συγκεκριμένα η εταιρία κατά τον Δεκέμβριο του **2006**, προέβη σε αναπροσαρμογή της εύλογης αξίας των ακινήτων της, μέσω της ανεξάρτητης εκτιμητικής εταιρίας **PTZ Greece SA** και προέκυψε υπεραξία € **4,2** εκατ. περίπου, εκ των οποίων τα € **3,4** εκατ. που αφορούν τα επενδυτικά

ακίνητα μεταφέρθηκαν στα αποτελέσματα χρήσης, ενώ ποσό € **0,8** εκατ. που αφορά τα

ενσώματα περιουσιακά στοιχεία μειωμένο κατά τον αναβαλλόμενο φόρο, μεταφέρθηκε σε ιδιαίτερο λογαριασμό των Ιδίων Κεφαλαίων.

### 3. ΠΡΟΒΛΕΠΟΜΕΝΗ ΠΟΡΕΙΑ

Η εταιρία συνεχίζει την προσπάθεια για την δημιουργία συνθηκών και προϋποθέσεων προκειμένου να μπορέσει να αυξήσει την κερδοφορία και την επόμενη χρήση. Όσον αφορά την πολιτική που θα ακολουθήσει η εταιρία στο μέλλον θα αποβλέπει στην:

- Μείωση του λειτουργικού κόστους με σχετική περικοπή όλων των μη παραγωγικών δαπανών.
- Συνέχιση της διαδικασίας συγκέντρωσης των βασικών ασφαλιστικών εργασιών σε λιγότερα γραφεία και υποκαταστήματα με στόχο την μείωση των λειτουργικών εξόδων.
- Δημιουργία νέων προϊόντων με υψηλή αποδοτικότητα
- Αύξηση των ασφαλιστικών εργασιών με την προσέλκυση και εκπαίδευση νέων συνεργατών.

Επίσης σημειώνεται ότι στη χρήση **2007** η εταιρία προέβη σε μία συμφωνία στρατηγικής σημασίας με την Τράπεζα Πειραιώς. Συγκεκριμένα με την από **22/03/2007** απόφαση της Έκτακτης Γενικής Συνέλευσης των μετόχων της εταιρίας αποφασίστηκε η αύξηση του Μετοχικού Κεφαλαίου της εταιρίας κατά **€ 18.626.097,28** με καταβολή μετρητών και έκδοση **8.315.222** κοινών ονομαστικών μετοχών, ονομαστικής αξίας **€ 0,60** η κάθε μία, οι οποίες θα διατεθούν με ιδιωτική τοποθέτηση στην Τράπεζα Πειραιώς, με τιμή διαθέσεως **€ 2,24** η κάθε μετοχή. Για την ανωτέρω αύξηση αποφασίστηκε η κατάργηση του δικαιώματος προτιμήσεως των παλαιών μετόχων.

Με την ενέργεια αυτή η Ευρωπαϊκή Πίστη εξασφαλίζει:

- α) Δέκα εννέα – **€ 19** εκατ. περίπου νέα κεφάλαια, γεγονός που κατατάσσει την εταιρία μεταξύ των πλέον ισχυρών του κλάδου, αυξάνοντας σημαντικά τον ήδη υψηλό δείκτη φερεγγυότητάς της.
- β) Διπλασιασμό σχεδόν της παραγωγής της στον Κλάδο Πυρός και αύξηση τουλάχιστον κατά **12%** του συνολικού της χαρτοφυλακίου από εργασίες της Τράπεζας Πειραιώς.
- γ) Συνεργασία και αξιοποίηση ενός εκτεταμένου δικτύου διανομής **300** και πλέον καταστημάτων της Τράπεζα Πειραιώς.
- δ) Δυνατότητα ανάπτυξης στην ΝΑ Ευρώπη και όπου αλλού έχει παρουσία η Τράπεζα Πειραιώς.

Αθήνα, **27** Μαρτίου **2007**

Ο Πρόεδρος του Διοικητικού Συμβουλίου

Κωνσταντίνος Τσόλιας

## ΠΙΝΑΚΑΣ ΠΕΡΙΕΧΟΜΕΝΩΝ

<b>3. ΣΗΜΕΙΩΜΑ ΜΕΤΟΧΙΚΟΥ ΤΙΤΛΟΥ .....</b>	<b>138</b>
<b>3.1 ΒΑΣΙΚΕΣ ΠΛΗΡΟΦΟΡΙΕΣ .....</b>	<b>139</b>
3.1.1 Δήλωση για το κεφάλαιο φερεγγυότητας και το κεφάλαιο κίνησης.....	139
3.1.2 Δήλωση για συγκρούσεις και συμφέροντα.....	140
3.1.3 Λόγοι της αύξησης του μετοχικού κεφαλαίου και χρήση κεφαλαίων...	140
3.1.4 Ίδια κεφάλαια και χρέος .....	141
<b>3.2 ΟΡΟΙ ΑΥΞΗΣΗΣ ΤΟΥ ΜΕΤΟΧΙΚΟΥ ΚΕΦΑΛΑΙΟΥ.....</b>	<b>143</b>
<b>3.3 ΚΑΤΑΡΓΗΣΗ ΤΟΥ ΔΙΚΑΙΩΜΑΤΟΣ ΠΡΟΤΙΜΗΣΗΣ.....</b>	<b>144</b>
<b>3.4 ΑΝΑΜΕΝΟΜΕΝΟ ΧΡΟΝΟΔΙΑΓΡΑΜΜΑ .....</b>	<b>148</b>
<b>3.5 ΠΛΗΡΟΦΟΡΙΕΣ ΣΧΕΤΙΚΑ ΜΕ ΤΙΣ ΚΙΝΗΤΕΣ ΑΞΙΕΣ ΠΟΥ ΠΡΟΣΦΕΡΟΝΤΑΙ ΣΕ ΙΑΠΡΑΓΜΑΤΕΥΣΗ.....</b>	<b>148</b>
3.5.1 Γενικά.....	148
3.5.2 Δικαιώματα Μετόχων.....	149
3.5.3 Φορολογία μερισμάτων.....	152
<b>3.6 ΔΙΑΣΠΟΡΑ ΜΕΤΟΧΩΝ.....</b>	<b>153</b>
3.6.1 Μετοχές που κατέχουν τα μέλη του Δ.Σ. και τα Διευθυντικά Στελέχη.....	154
<b>3.7 ΔΑΠΑΝΕΣ ΕΚΔΟΣΗΣ.....</b>	<b>155</b>
<b>3.8 ΣΤΟΙΧΕΙΑ ΓΙΑ ΤΟΥΣ ΠΑΡΑΓΟΝΤΕΣ ΚΙΝΔΥΝΟΥ.....</b>	<b>156</b>
3.8.1 Κίνδυνοι σχετιζόμενοι με την Εκδότρια Εταιρία.....	156
3.8.2 Κίνδυνοι σχετιζόμενοι με την αγορά που δραστηριοποιείται η Εκδότρια Εταιρία.....	157
3.8.3 Κίνδυνοι που Σχετίζονται με την τιμή της μετοχής.....	158

### 3.1 ΒΑΣΙΚΕΣ ΠΛΗΡΟΦΟΡΙΕΣ

#### 3.1.1 Δήλωση για το κεφάλαιο φερεγγυότητας και το κεφάλαιο κίνησης

Σύμφωνα με το άρθρο 17<sup>α</sup> του Ν.400/70 κάθε ελληνική ασφαλιστική επιχείρηση υποχρεούται να συγκροτεί επαρκές περιθώριο φερεγγυότητας ανάλογο προς το σύνολο των δραστηριοτήτων της και το οποίο αντιστοιχεί στην ελεύθερη περιουσία της από κάθε προβλεπόμενη υποχρέωση χωρίς να συνυπολογίζονται σ' αυτή τα άυλα περιουσιακά στοιχεία της. Για τον υπολογισμό του αναγκαίου περιθωρίου φερεγγυότητας λαμβάνονται υπ' όψη τα ακαθάριστα δεδουλευμένα ασφάλιστρα (καταχωρημένα ασφάλιστρα συν ή πλην τη μεταβολή του αποθέματος των μη δεδουλευμένων ασφαλίστρων).

Προκειμένου για ασφαλίσεις κατά ζημιών, το αναγκαίο περιθώριο φερεγγυότητας υπολογίζεται σε συνάρτηση είτε προς το ετήσιο ποσό ασφαλίσεων ή αλληλοασφαλιστικών εισφορών είτε προς τη μέση επιβάρυνση των ασφαλιστικών αποζημιώσεων των τριών τελευταίων χρήσεων ή προκειμένου περί επιχειρήσεων οι οποίες καλύπτουν βασικά μόνο ένα ή περισσότερους από τους κινδύνους θύελλας, χαλαζιού ή παγετού των επτά τελευταίων χρήσεων και λαμβάνεται σαν αναγκαίο περιθώριο φερεγγυότητας το μεγαλύτερο από τα πιο πάνω δύο αποτελέσματα.

Τα στοιχεία που απαρτίζουν το αναγκαίο περιθώριο φερεγγυότητας είναι κυρίως τα ακόλουθα: α) το μετοχικό κεφάλαιο

β) το μισό του μη καταβεβλημένου μετοχικού κεφαλαίου ή αλληλοασφαλιστικού ποσού εφ' όσον το 25% κάθε αύξησης αυτού έχει υποχρεωτικά καταβληθεί

γ) τα αποθεματικά που δεν αντιστοιχούν σε ασφαλιστικές υποχρεώσεις

δ) τα κέρδη που μεταφέρονται στη νέα εταιρική χρήση

ε) οι υπεραξίες

Ο Δείκτης φερεγγυότητας δείχνει κατά ποσό το περιθώριο φερεγγυότητας καλύπτεται από τα στοιχεία που το απαρτίζουν.

Η Εταιρία δηλώνει ότι κατέχει το απαιτούμενο περιθώριο φερεγγυότητας με 31/12/05, το οποίο υπερκαλύπτει κατά 1,8 φορές σύμφωνα με το από 28/12/06 έγγραφο Κ3/13448 του Υπουργείου Ανάπτυξης. Το αντίστοιχο περιθώριο φερεγγυότητας με 31/12/06 είναι 2,24 (μη ελεγμένο στοιχείο από το Υπουργείο Ανάπτυξης, ο έλεγχος του οποίου δεν έχει ξεκινήσει ακόμα). Η εταιρία δηλώνει ότι για τον υπολογισμό του ανωτέρω περιθωρίου, ελήφθησαν υπόψιν όλα τα προβλεπόμενα στοιχεία με βάση την ασφαλιστική νομοθεσία, όπως επίσης και ότι δεν θα υπάρξουν σημαντικές αποκλίσεις μετά τον έλεγχο, οι οποίες θα μπορούσαν να επηρεάσουν την χρηματοοικονομική της θέση.

Σημειώνεται ότι στον παραπάνω υπολογισμό δεν έχουν ληφθεί υπόψη τα έσοδα από την παρούσα αύξηση του μετοχικού κεφαλαίου.

Η Εταιρία δηλώνει ότι το κεφάλαιο κίνησής της επαρκεί για την κάλυψη των τρεχουσών

αναγκιών των δώδεκα επόμενων μηνών, χωρίς να λάβουμε υπόψη τα κεφάλαια που εισέρευσαν από την αύξηση.

### 3.1.2 Δήλωση για συγκρούσεις ή συμφέροντα

Η Εταιρία δηλώνει επίσης ότι δεν υπάρχουν συμφέροντα ή συγκρούσεις μεταξύ φυσικών και νομικών που συμμετέχουν στην αύξηση του μετοχικού κεφαλαίου. Ο νέος επενδυτής έχει ήδη εδώ και δύο χρόνια άριστη συνεργασία με την εταιρία, η οποία θα ενταθεί με την είσοδό του στο μετοχικό της κεφάλαιο. Ποιο συγκεκριμένα ο νέος επενδυτής παρέχει σήμερα στην εταιρία τραπεζικές εργασίες όπως λογαριασμούς όψεως, έκδοση εγγυητικών επιστολών μέχρι του ποσού του 1,5 εκ. € με βάση την από 19/5/06 σχετική σύμβαση, θεματοφυλακή μέρους των ασφαλιστικών αποθεματικών της ποσού 47 εκ. € (ομόλογα, μετοχές και αμοιβαία κεφάλαια) με βάση την από 1/1/06 σχετική σύμβαση, πληρωμές και εισπράξεις από και προς το εσωτερικό και το εξωτερικό με βάση την από 26/6/06 σχετική σύμβαση, υπηρεσίες ηλεκτρονικής τραπεζικής και έκδοση πιστωτικής κάρτας με βάση την από 10/3/06 σχετική σύμβαση. Έχει επίσης σύμβαση **sale & lease back** για μέρος του ακινήτου της έδρας της εταιρίας ποσού 7,8 εκ. € με βάση την από 20/6/02 σχετική σύμβαση.

### 3.1.3 Λόγοι της αύξησης του μετοχικού κεφαλαίου και χρήση κεφαλαίων

Ο λόγος της προσφοράς είναι η συμμετοχή της Τράπεζας Πειραιώς στην Ευρωπαϊκή Πίστη ΑΕΓΑ, με σκοπό, μέσω συγκέντρωσης υγιών δυνάμεων στο χώρο των ασφαλιστικών εργασιών, τη δημιουργία ενός νέου ισχυρού ασφαλιστικού φορέα που θα συνιστά μία σημαντική παρουσία στην αγορά των ασφαλειών στην Ελλάδα και την Ν.Α. Ευρώπη.

Το προϊόν της αύξησης, θα διατεθεί ως εξής:

Διάθεση των κεφαλαίων που αντλήθηκαν	Ποσά σε εκ. €
1) Για επενδύσεις που αφορούν την ανάπτυξη της εταιρίας μέσω ενίσχυσης του κεφαλαίου κίνησης ή/και αγοράς πάγιων στοιχείων που θα αυξήσουν την φερεγγυότητα της εταιρίας εν' όψει της εφαρμογής του <b>Solvency II</b> για τις ασφαλιστικές εταιρίες, καθώς και για εξαγορές ή/και συμμετοχές σε παρεμφερείς επιχειρήσεις στην Ελλάδα και στην ευρύτερη περιοχή της Ν.Α. Ευρώπης	13,627
2) Για την μείωση του υφιστάμενου δανεισμού	5
Σύνολο	18,627

Αναφορικά με την πρώτη κατηγορία διάθεσης, η εταιρία δηλώνει ότι στον παρόντα χρόνο δεν γνωρίζει τον τρόπο της επιμέρους διάθεσης των αντλούμενων κεφαλαίων των 13,7 εκ. ευρώ καθ' όσον προτίθεται να αναζητήσει τις καλύτερες επενδυτικές ευκαιρίες για την τοποθέτηση/αξιοποίηση αυτών των κεφαλαίων .

Αναφορικά με τη δεύτερη κατηγορία διάθεσης των αντληθέντων κεφαλαίων, η εταιρία δηλώνει ότι θα μειώσει το μακροπρόθεσμο δανεισμό της.

Σε κάθε περίπτωση η εταιρία θα ενημερώνει τους μετόχους της και το επενδυτικό κοινό έγκαιρα, όπως προβλέπεται από τον Κανονισμό του Χ.Α. για κάθε ενέργειά της.

Η εταιρία προβλέπει ότι θα επενδύσει το συνολικό ποσό των εσόδων της παρούσας αύξησης εντός τριών (3) ετών από την καταβολή του ποσού που έγινε την **13/6/07**.

Η Διοίκηση της εταιρίας δεσμεύεται ότι για οποιαδήποτε σημαντική τροποποίηση του προορισμού των νέων κεφαλαίων, καθώς και για κάθε επιπρόσθετη σχετική πληροφορία θα τηρήσει τη νομοθεσία περί εταιρικής διακυβέρνησης (Ν. **3016/17.05.2002** όπως ισχύει) και θα ενημερώνει το επενδυτικό κοινό, την Επιτροπή Κεφαλαιαγοράς και το Χρηματιστήριο Αθηνών, σύμφωνα με την απόφαση **3/347/12.7.2005** του Δ.Σ. της Επιτροπής Κεφαλαιαγοράς, όπως ισχύει.

Επιπλέον, η Διοίκηση της εταιρίας δεσμεύεται να ενημερώνει το Χ.Α., καθώς και την Επιτροπή Κεφαλαιαγοράς, σύμφωνα με τις αποφάσεις **33/24.11.2005** του Δ.Σ. του Χ.Α. και **2/396/31.08.2006** του Δ.Σ. της Επιτροπής Κεφαλαιαγοράς, όπως ισχύουν σχετικά με τη διάθεση των αντληθέντων κεφαλαίων. Η ενημέρωση του επενδυτικού κοινού για τη διάθεση των αντληθέντων κεφαλαίων γίνεται μέσω της ηλεκτρονικής σελίδας του Χ.Α., της εταιρίας και του Ημερήσιου Δελτίου Τιμών του Χ.Α.

Η εταιρία θα προβαίνει σε δημοσιοποίηση των προνομιακών πληροφοριών που σχετίζονται με τη διάθεση των αντληθέντων κεφαλαίων σύμφωνα με τις διατάξεις του νόμου **3340/2005** και της απόφασης **3/347/12.04.2005** του Δ.Σ. της Επιτροπής Κεφαλαιαγοράς, ως εκάστοτε ισχύουν. Σύμφωνα με το άρθρο **289** του Κανονισμού του Χρηματιστηρίου Αθηνών, η εταιρία θα εκπληρώνει τις υποχρεώσεις ενημέρωσης που πηγάζουν από το εν λόγω άρθρο, με αποστολή των πληροφοριών αυτών μόλις καταστούν γνωστές στην εταιρία. Οποιαδήποτε επένδυση χρηματοδοτείται από την παρούσα αύξηση του μετοχικού κεφαλαίου, θα ανακοινώνεται αμελητί στο επενδυτικό κοινό, βάσει της σχετικής νομοθεσίας. Ειδικότερα στην περίπτωση εξαγορών η εταιρία οφείλει να ακολουθεί την προβλεπόμενη δημοσιότητα με βάση τις σχετικές διατάξεις του νόμου **3340/2005**.

Τα κεφάλαια που αντλήθηκαν την **13/6/07** έχουν κατατεθεί σε προθεσμιακό λογαριασμό και θα παραμείνουν σε αυτόν μέχρι την οριστικοποίηση του τρόπου διάθεσής τους.

### **3.1.4 Ίδια κεφάλαια και χρέος**

Στον επόμενο πίνακα παρουσιάζεται η κεφαλαιακή διάθρωση και το χρέος του Ομίλου σύμφωνα με τα στοιχεία των πιο πρόσφατων δημοσιευμένων λογιστικών καταστάσεων της **31/3/07** (σημειώνεται ότι καμία από τις κατωτέρω υποχρεώσεις δεν έχει εγγύηση ή είναι ασφαλισμένη):

<b>ΣΥΝΟΠΤΙΚΑ ΣΤΟΙΧΕΙΑ ΙΔΙΩΝ ΚΕΦΑΛΑΙΩΝ ΚΑΙ ΧΡΕΟΥΣ (ποσά σε .000 €)</b>	<b>31/12/2004</b>	<b>31/12/2005</b>	<b>31/12/2006</b>	<b>31/3/2007</b>
<b>Βραχυπρόθεσμος Δανεισμός</b>	<b>0</b>	<b>0</b>	<b>0</b>	<b>0</b>
<b>Μακροπρόθεσμος Δανεισμός</b>				
• Ομολογιακό δάνειο	5.000	5.000	5.000	5.000
• Χρηματοδοτική μίσθωση ακινήτου	4.592	4.007	3.396	3.241
<b>ΣΥΝΟΛΟ ΔΑΝΕΙΑΚΩΝ ΥΠΟΧΡΕΩΣΕΩΝ</b>	<b>9.592</b>	<b>9.007</b>	<b>8.396</b>	<b>8.241</b>
<b>Μετοχικό κεφάλαιο</b>	<b>12.537</b>	<b>11.641</b>	<b>11.641</b>	<b>11.641</b>
<b>Διαφορά από έκδοση μετοχών υπέρ το άρτιο</b>	<b>23.214</b>	<b>23.214</b>	<b>23.214</b>	<b>23.214</b>
<b>Λοιπά αποθεματικά</b>	<b>18.501</b>	<b>18.406</b>	<b>19.328</b>	<b>19.328</b>
<b>Σωρευμένα κέρδη / ζημίες</b>	<b>(32.664)</b>	<b>(33.214)</b>	<b>(29.810)</b>	<b>(27.971)</b>
<b>Δικαιώματα μειοψηφίας</b>	<b>1.509</b>	<b>1.521</b>	<b>1.475</b>	<b>341</b>
<b>ΣΥΝΟΛΟ ΚΑΘΑΡΗΣ ΘΕΣΗΣ ΟΜΙΛΟΥ</b>	<b>23.097</b>	<b>21.568</b>	<b>25.848</b>	<b>26.553</b>

Σημείωση: Τα στοιχεία του παραπάνω πίνακα προέρχονται από επεξεργασία από μέρους της εταιρίας των ελεγμένων από ορκωτό ελεγκτή οικονομικών καταστάσεων των χρήσεων **2005-2006** που έχουν συνταχθεί σύμφωνα με τα ΔΠΧΠ και με βάση τον κανονισμό **809/2004** της Επιτροπής των Ευρωπαϊκών Κοινοτήτων Τα οικονομικά στοιχεία του **2004** προέρχονται από επεξεργασία από μέρους της εταιρίας των ελεγμένων συγκριτικών οικονομικών καταστάσεων του **2005**. Τα στοιχεία της **31/3/07** προέρχονται από μη ελεγμένες ενδιάμεσες οικονομικές καταστάσεις. Η αύξηση πραγματοποιήθηκε με κατάργηση του δικαιώματος προτίμησης των παλαιών μετόχων.

Το σύνολο των Ιδίων Κεφαλαίων της **31/3/07** δεν περιλαμβάνει τα έσοδα από την παρούσα αύξηση του μετοχικού κεφαλαίου της Εταιρίας όπως αποφάσισε η Τακτική Γενική Συνέλευση της **22/3/07**, ήτοι **€ 18.626.097,28** (αναλυτικότερα θα αυξηθεί ο λογαριασμός «Μετοχικό Κεφάλαιο» κατά **€ 4.989.133,20** και ο λογαριασμός «Αποθεματικό από έκδοση μετοχών υπέρ το άρτιο» κατά **€ 13.636.964,08**).

### 3.2 ΟΡΟΙ ΑΥΞΗΣΗΣ ΤΟΥ ΜΕΤΟΧΙΚΟΥ ΚΕΦΑΛΑΙΟΥ

Η Έκτακτη Γενική Συνέλευση των μετόχων της **22/3/07** αποφάσισε την αύξηση του μετοχικού κεφαλαίου με ιδιωτική τοποθέτηση από την Τράπεζα Πειραιώς ΑΕ κατά το ποσό των **€ 18.626.097,28** με έκδοση **8.315.222** νέων κοινών μετοχών ονομαστικής αξίας **€ 0,60** η κάθε μία με τιμή διαθέσεως **€ 2,24** ανά μετοχή. Το ποσό που αντιστοιχεί στην ονομαστική αξία των ως άνω μετοχών (**8.315.222 x € 0,60 =**) **€ 4.989.133,20** αύξησε το μετοχικό κεφάλαιο της εταιρίας και το υπόλοιπο (**8.315.222 x € 1,64 =**) **€ 13.636.964,08** αποτέλεσε «Αποθεματικό από έκδοση μετοχών υπέρ το άρτιο». Η αύξηση πραγματοποιήθηκε με κατάργηση του δικαιώματος προτίμησης των παλαιών μετόχων.

Η κάλυψη του μετοχικού κεφαλαίου σύμφωνα με την απόφαση της Έκτακτης Γενικής Συνέλευσης της **22/3/07**, έγινε εντός των προθεσμιών του νόμου, ήτοι εντός τεσσάρων μηνών από την ημέρα που η Γενική Συνέλευση έλαβε την απόφαση, δυναμένη να παραταθεί με απόφαση του Διοικητικού Συμβουλίου για ένα ακόμα μήνα.

Στην ανωτέρω Γενική Συνέλευση των μετόχων της Ευρωπαϊκής Πίστης παρέστησαν μέτοχοι που εκπροσωπούσαν το **73,7%** του συνόλου των μετόχων της. Υπέρ της αύξησης του μετοχικού κεφαλαίου ψήφισε το **100%** των μετόχων που εκπροσωπήθηκαν στην Γενική Συνέλευση και υπέρ της κατάργησης του δικαιώματος προτίμησης των παλαιών μετόχων ψήφισε το **100%** των μετόχων που εκπροσωπήθηκαν στην Γενική Συνέλευση. Σημειώνεται ότι **213.734** ίδιες μετοχές δεν είχαν δικαίωμα ψήφου.

Με την ολοκλήρωση της παρούσας αύξησης, το μετοχικό κεφάλαιο αυξήθηκε κατά **€ 18.626.097,28** με την έκδοση **8.315.222** νέων ονομαστικών μετοχών ονομαστικής αξίας κάθε μετοχής **€ 0,60**. Η αύξηση πραγματοποιήθηκε με καταβολή μετρητών για την άντληση κεφαλαίων ύψους **€ 18.626.097,28**. Οι νέες μετοχές διατέθηκαν με τιμή διάθεσης κάθε μετοχής **€ 2,24**.

Η αύξηση του μετοχικού κεφαλαίου καλύφθηκε αποκλειστικά από την Τράπεζα Πειραιώς Α.Ε.

Συνοπτικά οι όροι της παραπάνω αύξησης του μετοχικού κεφαλαίου παρατίθενται στον πίνακα που ακολουθεί:

<b>ΟΡΟΙ ΑΥΞΗΣΗΣ ΜΕΤΟΧΙΚΟΥ ΚΕΦΑΛΑΙΟΥ (ποσά σε €)</b>	
Αριθμός υφισταμένων μετοχών	19.402.189
Έκδοση νέων μετοχών με καταβολή μετρητών και κατάργηση του δικαιώματος προτίμησης των παλαιών μετόχων	8.315.222
Σύνολο Μετοχών μετά την Αύξηση του Μετοχικού Κεφαλαίου	27.717.411
Ονομαστική αξία μετοχής	0,60
Τιμή διάθεσης ανά μετοχή	2,24
<b>Συνολικά Έσοδα Αύξησης Μετοχικού Κεφαλαίου</b>	<b>18.626.097,28€</b>

Πηγή: Τα στοιχεία του παραπάνω πίνακα προέρχονται από την επεξεργασία του μετοχολογίου της Εταιρίας από την ίδια.

Η διαφορά μεταξύ της ονομαστικής αξίας και της τιμής διάθεσης που προέκυψε άγεται σε πίστωση του Αποθεματικού από έκδοση μετοχών υπέρ το άρτιο.

Οι νέες μετοχές σύμφωνα με την ισχύουσα νομοθεσία δικαιούνται μέρισμα από τη χρήση **2007**.

Οι νέες μετοχές θα εισαχθούν προς διαπραγμάτευση στο Χρηματιστήριο Αθηνών και θα είναι άυλες, ονομαστικές, κοινές με ψήφο.

Η εν λόγω αύξηση μετοχικού κεφαλαίου και η σχετική τροποποίηση του άρθρου **5** του Καταστατικού της Εταιρείας έχει εγκριθεί με ανάλογη απόφαση του Υπουργείου Ανάπτυξης και καταχωρήθηκε στο Μητρώο ΑΕ.

Το ποσό καταβλήθηκε την **13/6/07** και η πιστοποίηση της καταβολής του ποσού της παρούσας αύξησης από το Διοικητικό Συμβούλιο της εταιρείας έγινε σε ειδική συνεδρίαση του την **14/6/07**.

### **3.3 ΚΑΤΑΡΓΗΣΗ ΤΟΥ ΔΙΚΑΙΩΜΑΤΟΣ ΠΡΟΤΙΜΗΣΗΣ**

Με Έκθεση του προς την Γενική Συνέλευση των Μετόχων της **22/3/07**, το Διοικητικό Συμβούλιο της εταιρίας πρότεινε την εξ ολοκλήρου κατάργηση του δικαιώματος προτίμησης των παλαιών μετόχων στις νέες μετοχές, το οποίο προβλέπεται στο άρθρο **14** παρ. **1** του Καταστατικού και στο άρθρο **13** παρ. **5** του Κ.Ν. **2190/1920**, εφαρμοζομένης σχετικώς της ίδιας διάταξης του Καταστατικού και της διάταξης της παραγράφου **6** του άρθρου **13** του ίδιου νόμου. Το σύνολο των νέων μετοχών προτάθηκε να διατεθεί με ιδιωτική τοποθέτηση στην Τράπεζα Πειραιώς Α.Ε. Η Γενική Συνέλευση ομόφωνα ενέκρινε την αύξηση του

μετοχικού κεφαλαίου και την παραίτηση των παλαιών μετόχων. Ακολούθως παραθέτουμε την Έκθεση του ΔΣ της Εταιρείας προς την Γενική Συνέλευση των μετόχων:

**“ ΕΚΘΕΣΗ ΔΙΟΙΚΗΤΙΚΟΥ ΣΥΜΒΟΥΛΙΟΥ  
ΠΡΟΣ ΤΗΝ ΕΚΤΑΚΤΗ ΓΕΝΙΚΗ ΣΥΝΕΛΕΥΣΗ ΤΩΝ ΜΕΤΟΧΩΝ  
ΤΗΣ 22<sup>ης</sup> ΜΑΡΤΙΟΥ 2007  
ΣΥΜΦΩΝΑ ΜΕ ΤΟ ΑΡΘΡΟ 289 ΤΟΥ ΚΑΝΟΝΙΣΜΟΥ ΤΟΥ  
ΧΡΗΜΑΤΙΣΤΗΡΙΟΥ ΑΘΗΝΩΝ ΤΟ ΑΡΘΡΟ 13 ΤΟΥ Ν 2190/20 ΚΑΙ ΤΟ  
ΑΡΘΡΟ 9 ΤΟΥ Ν 3016/2002**

Το Διοικητικό Συμβούλιο της Α.Ε.Γ.Α. ΕΥΡΩΠΑΪΚΗ ΠΙΣΤΗ προτείνει στην Έκτακτη Γενική Συνέλευση των μετόχων της εταιρίας της 22<sup>ης</sup> Μαρτίου 2007 την αύξηση του Μετοχικού Κεφαλαίου της Εταιρίας κατά **18.626.097,28** με καταβολή μετρητών και έκδοση **8.315.222** κοινών μετοχών ονομαστικής αξίας **0,60€**, οι οποίες θα διατεθούν με ιδιωτική τοποθέτηση στην Τράπεζα Πειραιώς με τιμή διάθεσης **2,24€** ανά μετοχή με ταυτόχρονη κατάργηση του δικαιώματος προτίμησης των παλαιών μετόχων.

Οι λόγοι που οδήγησαν το Διοικητικό Συμβούλιο στην ανωτέρω πρόταση προς την Γενική Συνέλευση είναι οι εξής :

1. Όπως είναι γνωστό, η ανάπτυξη της εταιρίας και η κατάκτηση των εξαιρετικών οικονομικών μεγεθών της, υπήρξαν αποτέλεσμα σκληρής δουλειάς και χρηστής διαχείρισης **29** ετών, που εξακολουθούν να υφίστανται και θα παραμείνουν παράγοντες πρώτης προτεραιότητας στην περαιτέρω ανάπτυξή της. Από τα μέσα που διέθεσε η εταιρία έλειψε καθ' όλη την διάρκεια ζωής της, ο ισχυρός φορέας/συνέταιρος, ο οποίος διέθετε κεφάλαια, δίκτυο διανομής, εκτεταμένο πελατολόγιο και ισχυρή θέληση να συμπράξει στην ανάπτυξη της εταιρίας ώστε να καταστεί μια ισχυρή δύναμη στο χώρο της που θα έχει πρωταγωνιστικό ρόλο στην Ελλάδα και στην ευρύτερη περιοχή της Ν.Α. Ευρώπης .
2. Από την άλλη, ο χώρος των ασφαλίσεων είναι ο περισσότερο υποσχόμενος επιχειρηματικός χώρος σε ρυθμούς ανάπτυξης και κερδοφορίας στο μέλλον, λόγω της σοβαρής υπασφάλισης της ελληνικής οικονομίας και κοινωνίας (τα ασφάλιστρα καλύπτουν μόλις το **2,2** του ΑΕΠ, όταν ο μέσος όρος της Ε.Ε. είναι **8,8**) της συρρίκνωσης του λεγόμενου κοινωνικού κράτους και της αναδείξεως του ασφαλιστικού ως μείζονος προβλήματος πολιτικού, κοινωνικού και οικονομικού, της εκκαθάρισης της αγοράς από τις αφερέγγυες εταιρίες, της εισόδου στη ελληνική αγορά νέων ισχυρών «παικτών» στον χώρο την ασφαλειών, της ανάπτυξης του **Bankassurance** κ.α. πολλών.
3. Οι απαιτήσεις των πελατών για ηξημένης ποιότητας αλλά και εκτάσεως παρεχόμενες υπηρεσίες, σε ανταγωνιστικές τιμές, από εκτεταμένα, καλά εκπαιδευμένα και αξιόπιστα δίκτυα διανομής, προβάλλουν καθημερινά περισσότερο επιτακτικές.

4. Η ενίσχυση της ήδη εγνωσμένης φερεγγυότητας της εταιρίας, λόγω και του **solvency II**, του ηυξημένου ανταγωνισμού αλλά και της αυξήσεως του κύκλου εργασιών λόγω της προβλεπόμενης συρρίκνωσης του αριθμού των ασφαλιστικών εταιριών στο προσεχές μέλλον, αποτελεί κίνδυνο που πρέπει να εξαλειφθεί και ευκαιρία που πρέπει να αξιοποιηθεί .
5. Η διασφάλιση των μακροχρόνιων συμφερόντων των ασφαλισμένων της εταιρίας των εργαζομένων και των μετόχων, επιβάλλεται να θωρακιστούν μέσω ισχυρών νομικών σχημάτων και όχι μόνο μέσω φυσικών προσώπων .

Η είσοδος στην εταιρία της Τράπεζας Πειραιώς, μιας εκ των μεγαλύτερων στην Ελλάδα με διεθνή, διαρκώς διευρυνόμενη παρουσία, που παρέχει ολόκληρο το φάσμα των χρηματοπιστωτικών και πολλών άλλων υπηρεσιών, με εκτεταμένο δίκτυο καταστημάτων και εκτεταμένο πελατολόγιο, αποτελεί επιλογή που απαντά θετικά σε όλους τους προηγούμενους λόγους, ειδικότερα αν ληφθεί υπόψη ότι η Τράπεζα προτείνει αυτή την συμμετοχή μετά από 2ετή συνεργασία γνωριμίας και με σαφή γνώση των αρχών και των αξιών πάνω στις οποίες οικοδομήθηκε η εταιρία όπως η εντιμότητα, η συνέπεια, η φιλεργατικότητα και η χρηστή διαχείριση που αποτελούν και δικές της αρχές . Η Διοίκηση της Τράπεζας εμπιστεύτηκε το **management** της εταιρίας και αποφάσισε την συμμετοχή της και η Γενική Συνέλευση της εταιρίας με την απαιτούμενη πλειοψηφία καλείται να ανταποδώσει στην Τράπεζα αυτήν την εμπιστοσύνη υπερψηφίζοντας την εισήγηση του Διοικητικού Συμβουλίου .

Διάθεση των αντληθέντων κεφαλαίων:

Τα κεφάλαια που θα αντληθούν θα διατεθούν για την ενίσχυση του κεφαλαίου κίνησης της εταιρίας, προκειμένου να αναπτυχθεί στην Ελλάδα, στην Ν. Ευρώπη και αλλαχού καθώς και για την εξόφληση ανειλημμένων υποχρεώσεων της όπως ενδεικτικά για οφειλές **leasing &** υπόλοιπο ομολογιακού δανείου .

Η έκδοση νέων μετοχών που θα διατεθούν στο νέο μέτοχο με ιδιωτική τοποθέτηση προτείνεται να διατεθούν στην τιμή των ευρώ **2,24**. Για τον υπολογισμό της τιμής ελήφθη υπόψη η συμπεριφορά της μετοχής του τελευταίου τριμήνου πριν το κλείσιμο της μετοχής στην χρηματιστηριακή τιμή των **2,24** ευρώ την **8/12/2006** οπότε γνωστοποιήθηκε η συμφωνία, η οποία και συμφωνήθηκε . Η τιμή η οποία προτείνεται για την έκδοση των ως άνω μετοχών είναι σχεδόν διπλάσια από την λογιστική αξία της μετοχής όπως προσδιορίστηκε στις οικονομικές καταστάσεις της **30/9/2006** που συντάχθηκαν σύμφωνα με τα Δ.Π.Χ.Π.

Οι βασικοί μέτοχοι της εταιρίας, οι οποίοι κατέχουν πάνω από **5%** του μετοχικού κεφαλαίου της και ταυτόχρονα συμμετέχουν στη Διοίκηση της Εταιρίας, αναμένεται να δηλώσουν τις προθέσεις τους σχετικά με τη διατήρηση ή μη του ποσοστού που κατέχουν κατά την ημερομηνία της Γενικής Συνέλευσης, η οποία θα αποφασίσει τη αύξηση του μετοχικού κεφαλαίου .

Απολογισμός χρήσης αντληθέντων κεφαλαίων από την προηγούμενη αύξηση .

Γνωστοποιείται, σύμφωνα με την απόφαση του Χρηματιστηρίου Αξιών Αθηνών **58/28-12-00** ότι :

- (α) Η αύξηση του Μετοχικού Κεφαλαίου της Εταιρίας με καταβολή μετρητών (από ιδιωτική τοποθέτηση και δημόσια εγγραφή) ως και κεφαλαιοποίηση αποθεματικών που έγινε σύμφωνα με την από **30/6/99** απόφαση της Γενικής Συνελεύσεως, με έκδοση συνολικά **10.865.225** κοινών μετά ψήφου και προνομιούχων άνευ ψήφου μετοχών και η εισαγωγή αυτών στο Χ.Α. έγινε την **04/01/00** .
- (β) Η περίοδος άσκησης του δικαιώματος ήταν από **22/10/99 – 22/11/99**
- (γ) Η πιστοποίηση της αύξησης του Μετοχικού Κεφαλαίου έγινε την **9/12/99**
- (δ) Από την παραπάνω αύξηση αντλήθηκαν κεφάλαια (συνολικά **19.394.000,00€** μείον έξοδα **4.430,00€**) καθαρό ποσό **19.389.570,00€** τα οποία σε σχέση με τα αναφερόμενα στο Ενημερωτικό Δελτίο και την τροποποίηση διάθεσης των αντληθέντων κεφαλαίων, σύμφωνα με την από **3/7/01** απόφαση της Γενικής Συνελεύσεως των μετόχων και την από **16/12/2002** απόφαση του Διοικητικού Συμβουλίου της εταιρίας, διατέθηκαν μέχρι **31/12/02** ως ακολούθως (ποσά σε **.000€**):

1α. Ολοκλήρωση του δικτύου Πωλήσεων & ανάπτυξη νέων συστημάτων διανομής μέχρι τέλος του <b>2001</b>	<b>2.641,23</b>
1β. Ενίσχυση της κεφαλαιακής θέσεως της Εταιρίας	<b>4.695,52</b>
2α. Ανάπτυξη νέων προϊόντων ( <b>Easy House – Unit Linked – Europartner – Profit 125 Plus</b> )	<b>874,54</b>
2β. Δημιουργία Επιχειρηματικών Δραστηριοτήτων – Ίδρυση εταιρίας ΑΕΠΕΥ - Ίδρυση άλλων εταιριών που θα βοηθήσουν στην καθετοποίηση των παρεχόμενων υπηρεσιών της εταιρίας	<b>2.934,70</b> <b>613,35</b>
2γ. Συμμετοχή στην αύξηση Μ.Κ. θυγατρικών εταιριών	<b>1.195,90</b>
2δ. Ενίσχυση της κεφαλαιακής θέσεως της εταιρίας	<b>3.185,61</b>
3. Ενίσχυση ρευστότητας της εταιρίας	<b>3.248,72</b>
<b>ΣΥΝΟΛΑ</b>	<b>19.389,57</b>

Η διάθεση των ως άνω αντληθέντων κεφαλαίων ολοκληρώθηκε την **31/12/2002** στο σύνολό της και η σχετικές καταστάσεις διάθεσης των αντληθέντων κεφαλαίων δημοσιεύθηκαν στις εφημερίδες **ΝΑΥΤΕΜΠΟΡΙΚΗ & ΑΔΕΣΜΕΥΤΟΣ ΤΥΠΟΣ** του ΜΗΤΣΗ στις **28/2/2003**. Ο σχετικός πίνακας διάθεσης αντληθέντων κεφαλαίων υπεβλήθη στο Χρηματιστήριο Αθηνών με αριθμό πρωτοκόλλου **7304/28-2-2003** και στην Επιτροπή Κεφαλαιαγοράς με αριθμό πρωτοκόλλου **4495/28-3-2003** .”

### 3.4 ΑΝΑΜΕΝΟΜΕΝΟ ΧΡΟΝΟΔΙΑΓΡΑΜΜΑ

Το αναμενόμενο χρονοδιάγραμμα ολοκλήρωσης της αύξησης του μετοχικού κεφαλαίου, είναι το ακόλουθο:

ΗΜΕΡΟΜΗΝΙΑ	ΕΝΕΡΓΕΙΑ
<b>22/03/07</b>	Απόφαση της Γενικής Συνέλευσης των Μετόχων
<b>04/07</b>	Έγκριση της αύξησης από το Υπουργείο Ανάπτυξης
<b>13/06/07</b>	Καταβολή του κεφαλαίου από μέρους της Τραπέζης Πειραιώς ΑΕ
<b>14/06/07</b>	Πιστοποίηση της παρούσας αύξησης από το Δ.Σ. του εκδότη
<b>T</b>	Έγκριση Ενημερωτικού Δελτίου από την Επιτροπή Κεφαλαιαγοράς
<b>T+2</b>	Δημοσίευση του Ενημερωτικού Δελτίου
<b>Εντός 5 εργασίμων ημερών από την έγκριση της εισαγωγής των νέων μετοχών από το Χ.Α.</b>	Έναρξη διαπραγμάτευσης των νέων μετοχών από την Αύξηση του Μετοχικού Κεφαλαίου – Προσαρμογή της τιμής της μετοχής

### 3.5 ΠΛΗΡΟΦΟΡΙΕΣ ΣΧΕΤΙΚΑ ΜΕ ΤΙΣ ΚΙΝΗΤΕΣ ΑΞΙΕΣ ΠΟΥ ΠΡΟΣΦΕΡΟΝΤΑΙ ΣΕ ΔΙΑΠΡΑΓΜΑΤΕΥΣΗ

#### 3.5.1 Γενικά

Οι μετοχές της Εταιρίας είναι κοινές ονομαστικές, δημιουργήθηκαν βάσει του Κ.Ν. 2190/1920 και του Κ.Ν. 400/70. Οι μετοχές της Εταιρίας έχουν δικαίωμα ψήφου και είναι άυλες, είναι δε εκπεφρασμένες σε ευρώ.

Όλες οι μετοχές που έχει εκδώσει μέχρι σήμερα η Εταιρία είναι εισηγμένες στην Κύρια Αγορά του Χ.Α. και είναι ελεύθερα διαπραγματεύσιμες.

Μονάδα διαπραγμάτευσης είναι ο τίτλος των δέκα (10) μετοχών

Μετά την παρούσα αύξηση του μετοχικού κεφαλαίου, αυτό ανέρχεται σε € 16.630.446,60 διαιρούμενο σε 27.717.411 μετοχές, ονομαστικής αξίας € 0,60.

Ο κωδικός ISIN (International Security Identification Number) της μετοχής της εταιρίας είναι GRS277023008. Αρμόδιος φορέας για την τήρηση του σχετικού αρχείου των άυλων μετοχών είναι η ΕΛΛΗΝΙΚΑ ΧΡΗΜΑΤΙΣΤΗΡΙΑ ΑΕ (Ε.Χ.Α.Ε.), Πεσματζίδη 1, 10559 Αθήνα.

### 3.5.2 Δικαιώματα Μετόχων

Μετά την ολοκλήρωση της αύξησης του μετοχικού κεφαλαίου με μετρητά, όπως αποφασίστηκε από την Έκτακτη Γενική Συνέλευση των μετόχων της **22/3/07**, οι μετοχές της Εταιρίας αυξήθηκαν κατά **8.315.222** κοινές ονομαστικές μετοχές, ο δε συνολικός αριθμός των μετοχών της Εταιρίας ανέρχεται σε **27.717.411** κοινές ονομαστικές μετοχές, ονομαστικής αξίας **€ 0,60** η κάθε μία.

Κάθε μετοχή της Εταιρίας ενσωματώνει όλα τα δικαιώματα και τις υποχρεώσεις που καθορίζονται από τις διατάξεις του Κ.Ν. **2190/1920** (εφ εξής ο «Νόμος») περί ανωνύμων εταιριών και το Καταστατικό της Εταιρίας, το οποίο όμως δεν περιέχει διατάξεις περισσότερο περιοριστικές από αυτές που προβλέπει ο Νόμος. Η κατοχή του τίτλου της μετοχής συνεπάγεται αυτοδικαίως την αποδοχή από τον κύριο του καταστατικού της Εταιρίας και των μόνιμων αποφάσεων των Γενικών Συνελεύσεων των μετόχων.

Η ευθύνη των μετόχων περιορίζεται στην ονομαστική αξία των μετόχων που κατέχουν. Κάθε μετοχή παρέχει το δικαίωμα ιδιοκτησίας στην περιουσία της Εταιρίας και ανάλογη συμμετοχή στα κέρδη της Εταιρίας σύμφωνα με το Νόμο και τις διατάξεις του Καταστατικού της. Τα δικαιώματα και οι υποχρεώσεις που απορρέουν από κάθε μετοχή παρακολουθούν αυτή σε οποιοδήποτε καθολικό ή ειδικό διάδοχο του μετόχου.

Τα δικαιώματα και οι υποχρεώσεις που απορρέουν από κάθε μετοχή παρακολουθούν τον κύριο του τίτλου της, η κυριότητα δε του τίτλου κάθε μετοχής συνεπάγεται αυτοδίκαια την αποδοχή των όρων του καταστατικού της Εταιρίας που αντιπροσωπεύει, καθώς και δικαίωμα ψήφου στις Γενικές Συνελεύσεις των μετόχων της Εταιρίας.

Οι μέτοχοι ουδεμία ευθύνη υπέχουν πέραν της ονομαστικής αξίας των μετοχών που κατέχουν. Οι μέτοχοι συμμετέχουν στη διοίκηση, στην διανομή των κερδών και στην διανομή των περιουσιακών στοιχείων της Εταιρίας σε περίπτωση διάλυσής της, ανάλογα με τον αριθμό των μετοχών που κατέχουν και σύμφωνα με το Νόμο και τις διατάξεις του Καταστατικού.

Οι μέτοχοι ενασχολούνται τα δικαιώματά τους σε σχέση με τη Διοίκηση της Εταιρίας μόνο μέσω των Γενικών Συνελεύσεων.

Οι δανειστές του μετόχου και οι καθολικοί ή ειδικοί διάδοχοί τους σε καμιά περίπτωση δεν μπορούν να προκαλέσουν την κατάσχεση ή τη σφράγιση οποιουδήποτε περιουσιακού στοιχείου ή των βιβλίων της Εταιρίας, ούτε να ζητήσουν τη διανομή ή εκκαθάρισή της, ούτε να αναμειχθούν κατά οποιοδήποτε τρόπο στη διοίκηση ή διαχείρισή της.

Κάθε μέτοχος, οπουδήποτε και αν κατοικεί ή διαμένει, λογίζεται ότι έχει μόνιμη κατοικία την έδρα της Εταιρίας, ως προς τις σχέσεις του με αυτή και υπόκειται στην Ελληνική Νομοθεσία. Κάθε διαφορά μεταξύ της Εταιρίας αφενός και των μετόχων ή οποιουδήποτε τρίτου αφετέρου, υπάγεται στην αποκλειστική αρμοδιότητα των τακτικών δικαστηρίων, η δε Εταιρία ενάγεται μόνον ενώπιον των δικαστηρίων της έδρας της.

Κάθε μέτοχος δικαιούται να μετέχει στην Γενική Συνέλευση των μετόχων της Εταιρίας είτε αυτοπροσώπως, είτε μέσω πληρεξουσίου. Για να μετάσχει μέτοχος στη Γενική Συνέλευση, πρέπει τουλάχιστον πέντε (**5**) ημέρες πριν την ορισθείσα ημερομηνία συνεδρίασης της Γενικής Συνέλευσης να καταθέσει στην Εταιρία, τα ακόλουθα έγγραφα:

1. Όσοι από τους μετόχους (κάτοχοι αποϋλοποιημένων μετοχών) έχουν χειριστή (Τράπεζα ή Α.Χ.Ε.) θα πρέπει να δεσμεύσουν τις μετοχές τους μέσω του χειριστή τους και να προσκομίσουν στην Εταιρία τη σχετική βεβαίωση δέσμευσης μετοχών για τη συμμετοχή τους στη Γενική Συνέλευση, που εκδίδει το Κεντρικό Αποθετήριο Αξιών, μαζί με τα τυχόν έγγραφα αντιπροσώπευσης.

2. Όσοι από τους μετόχους (κάτοχοι αποϋλοποιημένων μετοχών) έχουν χειριστή, αλλά είναι εγγεγραμμένοι στον ειδικό λογαριασμό της μερίδας του οποίου χειριστής είναι το Κεντρικό Αποθετήριο Αξιών, θα πρέπει να δεσμεύσουν τις μετοχές τους με σχετική δήλωση απευθείας στο Κεντρικό Αποθετήριο Αξιών και να προσκομίσουν στην Εταιρία την πιο πάνω βεβαίωση, μαζί με τα τυχόν έγγραφα αντιπροσώπευσης.

Στην συνέχεια η Εταιρία χορηγεί στο μέτοχο σχετική απόδειξη για την είσοδο του στη Γενική Συνέλευση. Μέτοχοι που δεν συμμορφώνονται με τα παραπάνω θα μετέχουν στη Γενική Συνέλευση μόνο με την άδειά της.

Σε ότι αφορά τη διαδικασία κατάθεσης των μετοχών προκειμένου να συμμετέχει ο μέτοχος στις Γενικές Συνελεύσεις των μετόχων της Εταιρίας και τη διαδικασία πληρωμής του μερίσματος θα εφαρμόζονται τα προβλεπόμενα στον Κανονισμό Λειτουργίας και Εκκαθάρισης του Συστήματος Άυλων Τίτλων του Κεντρικού Αποθετηρίου Αξιών, όπως αυτός εκάστοτε ισχύει.

Δεν υφίστανται περιορισμοί στην ελεύθερη μεταβίβαση των κινητών αξιών ούτε δεσμευτικές προσφορές εξαγοράς ή/και κανόνες υποχρεωτικής εκχώρησης και υποχρεωτικής εξαγοράς των μετοχών της Εταιρίας πλην των δεσμεύσεων που αφορούν τους κανόνες ενημέρωσης και αντικατάστασης για τις αξίες οι οποίες έχουν δοθεί σε ασφαλιστική τοποθέτηση.

Δεν υπάρχει δημόσια προσφορά τρίτου για την εξαγορά του μετοχικού κεφαλαίου της Εκδότριας.

#### **Δικαίωμα μερίσματος**

Μέρισμα δικαιούται κάθε μέτοχος κατά την ημερομηνία έγκρισης των ετήσιων οικονομικών καταστάσεων από την Τακτική Γενική Συνέλευση των μετόχων ή οποτεδήποτε ορισθεί.

Η Εταιρία όπως προβλέπεται από το Ν.2190/1920 διανέμει σταθερά μέρισμα ίσο ή μεγαλύτερο με το **35%** των καθαρών κερδών της προ φόρων, αφαιρουμένων των εταιρικών βαρών του τακτικού αποθεματικού και του αναλογούντος φόρου ή **6%** επί του καταβεβλημένου μετοχικού της κεφαλαίου αφαιρουμένου του αναλογούντος φόρου, ανάλογα με το ποιο ποσό είναι το μεγαλύτερο, εφόσον πραγματοποιήσει κέρδη.

Το μέρισμα κάθε μετοχής πληρώνεται στους μετόχους της Εταιρίας, μέσα σε δύο (2) μήνες από την ημερομηνία της Τακτικής Γενικής Συνέλευσης, που ενέκρινε τις ετήσιες οικονομικές καταστάσεις. Ο τρόπος και ο τόπος καταβολής ανακοινώνεται δια του Τύπου.

Τα μερίσματα τα οποία δεν έχουν ζητηθεί για μία πενταετία παραγράφονται υπέρ του Δημοσίου.

#### **Δικαίωμα ψήφου**

Κάθε μετοχή είναι αδιαίρετη και παρέχει δικαίωμα μίας ψήφου στη Γενική Συνέλευση. Συγκύριοι κοινών μετοχών, για να έχουν δικαίωμα ψήφου πρέπει να υποδείξουν στην Εταιρία εγγράφως ένα κοινό εκπρόσωπο για τη μετοχή αυτή, ο οποίος θα τους εκπροσωπήσει στην Γενική Συνέλευση, μέχρι δε τον καθορισμό αυτού αναστέλλεται η άσκηση των δικαιωμάτων τους. Το Καταστατικό της Εταιρίας δεν περιέχει ειδικά

δικαιώματα ή προνόμια υπέρ συγκεκριμένων μετόχων.

#### **Δικαίωμα προτίμησης**

Οι μέτοχοι έχουν δικαίωμα προτίμησης σε κάθε μελλοντική αύξηση του Μετοχικού Κεφαλαίου της Εταιρίας ανάλογα με τη συμμετοχή τους στο υφιστάμενο Μετοχικό Κεφάλαιο, όπως ορίζεται στο άρθρο **13**, παράγραφος **5** του Κ.Ν. **2190/1920**.

Συγκεκριμένα:

**i.** Σε κάθε περίπτωση αύξησης του μετοχικού κεφαλαίου που δεν γίνεται με εισφορά σε είδος ή έκδοσης ομολογιών με δικαίωμα μετατροπής του σε μετοχές, παρέχεται δικαίωμα προτίμησης σε ολόκληρο το νέο κεφάλαιο ή το ομολογιακό δάνειο υπέρ των κατά την εποχή της έκδοσης μετόχων, ανάλογα με τη συμμετοχή τους στο υφιστάμενο μετοχικό κεφάλαιο.

**ii.** Μετά την πάροδο της προθεσμίας που έταξε το όργανο της Εταιρίας που αποφάσισε την αύξηση, για την άσκηση του δικαιώματος προτίμησης, η οποία δεν μπορεί να είναι μικρότερη από δεκαπέντε (**15**) ημέρες, οι μετοχές που δεν έχουν αναληφθεί, σύμφωνα με τα παραπάνω διατίθενται ελεύθερα από το Διοικητικό Συμβούλιο της Εταιρίας.

#### **Δικαίωμα στο προϊόν εκκαθάρισης**

Σύμφωνα με το Καταστατικό της Εκδότριας, εκτός από την περίπτωση της πτώχευσης η

Γενική Συνέλευση, όταν αποφασίσει την λύση της Εταιρίας κανονίζει τον τρόπο εκκαθάρισης των εταιρικών υποθέσεων και διορίζει δύο (**2**) έως τρεις (**3**) εκκαθαριστές, ορίζοντας την αμοιβή τους. Οι εκκαθαριστές που ορίζονται από τη Γενική Συνέλευση, οφείλουν, μόλις αναλάβουν τα καθήκοντά τους, να κάνουν απογραφή της εταιρικής περιουσίας και να δημοσιεύσουν στον τύπο και στο τεύχος των Ανωτύμων Εταιριών και Εταιριών Περιορισμένης Ευθύνης της Εφημερίδος της Κυβερνήσεως, ισολογισμό του οποίου αντίτυπο υποβάλλεται στη Διεύθυνση Εμπορίου της αρμόδιας Νομαρχίας. Την ίδια υποχρέωση έχουν οι εκκαθαριστές και όταν λήξει η εκκαθάριση. Ο διορισμός των εκκαθαριστών συνεπάγεται αυτοδίκαια την παύση της εξουσίας του Διοικητικού Συμβουλίου και των ελεγκτών. Όσο διαρκεί η εκκαθάριση της εταιρίας η Γενική Συνέλευση των μετόχων διατηρεί όλα τα δικαιώματά της, συνέρχεται δε σε συνεδρίαση με πρόσκληση των εκκαθαριστών όταν το κρίνουν αναγκαίο. Στη Γενική Συνέλευση ανήκει το δικαίωμα της έγκρισης των λογαριασμών της εκκαθάρισης. Μέτοχοι που εκπροσωπούν το ένα εικοστό (**1/20**) τουλάχιστον του καταβεβλημένου μετοχικού κεφαλαίου μπορούν, όσο διαρκεί η εκκαθάριση να προκαλέσουν τη σύγκληση της Γενικής Συνέλευσης των μετόχων, αφού τηρήσουν τις διατάξεις των άρθρων του παρόντος, την δε αίτησή τους κοινοποιούν στους εκκαθαριστές που είναι υποχρεωμένοι να συγκαλέσουν τη Γενική Συνέλευση. Κατά την σύγκληση της Γενικής Συνέλευσης των μετόχων τηρούνται οι διατάξεις του κεφαλαίου Δ' του παρόντος Καταστατικού και οι εκκαθαριστές ενεργούν όσα επιβάλλει το καταστατικό στο Διοικητικό Συμβούλιο και στην περίπτωση αυτή στις Γενικές Συνελεύσεις προεδρεύει ο αρχαιότερος των εκκαθαριστών.

#### **Δικαιώματα μειοψηφίας**

Μέτοχοι που εκπροσωπούν το **5%** του καταβεβλημένου Μετοχικού Κεφαλαίου έχουν το δικαίωμα:

**1)** να ζητήσουν από το Πρωτοδικείο της έδρα της Εταιρίας, το διορισμό ενός ή περισσοτέρων ελεγκτών για τον έλεγχο της Εταιρίας, σύμφωνα με τα άρθρα **40, 40ε** του Ν. **2190/20** και να ζητήσουν τη σύγκληση της Έκτακτης Γενικής Συνέλευσης

των μετόχων. Το Διοικητικό Συμβούλιο είναι υποχρεωμένο να συγκαλέσει τη Συνέλευση αυτή εντός τριάντα (30) ημερών από την ημέρα κατάθεσης της αίτησης στον Πρόεδρο του Διοικητικού Συμβουλίου. Στην αίτηση, οι αιτούντες μέτοχοι οφείλουν να αναφέρουν τα θέματα για τα οποία καλείται να αποφασίσει η Γενική Συνέλευση

2) κάθε μέτοχος μπορεί να ζητήσει δέκα (10) ημέρες πριν από την Τακτική Γενική Συνέλευση τις ετήσιες οικονομικές καταστάσεις της Εταιρίας και τις σχετικές εκθέσεις του Διοικητικού Συμβουλίου και των Ελεγκτών της Εκδότριας Εταιρίας (Άρθρο 27 παρ. 1 του Κ.Ν. 2190/1920).

#### **Δικαίωμα διαπραγματευσιμότητας μετοχών**

Οι μετοχές της Εταιρίας είναι ελεύθερα διαπραγματεύσιμες. Σύμφωνα με το άρθρο 78 του νέου Κανονισμού του Χρηματιστηρίου Αθηνών, η μονάδα διαπραγμάτευσης είναι ο άυλος τίτλος μίας (1) κοινής ονομαστικής μετοχής.

#### **Προτάσεις εξαγοράς**

Δεν υφίστανται δεσμευτικές προσφορές εξαγοράς ή κανόνες υποχρεωτικής εκχώρησης και υποχρεωτικής εξαγοράς κινητών αξιών.

### **3.5.3 Φορολογία μερισμάτων**

**Εταιρικά κέρδη:** Σύμφωνα με την ισχύουσα νομοθεσία (Ν. 3296/2004) και συγκεκριμένα με το άρθρο 18 περί «Κινήτρων συγχώνευσης μικρομεσαίων επιχειρήσεων», ο φορολογικός συντελεστής της χρήσης 2004 ήταν 35%, ο φορολογικός συντελεστής της χρήσης 2005 ήταν 32%, ο φορολογικός συντελεστής της χρήσης 2006 ήταν 29%, ενώ από την τρέχουσα χρήση η Εταιρία βαρύνεται με φόρο 25% επί των φορολογητέων κερδών της πριν από οποιαδήποτε διανομή.

Έτσι τα μερίσματα διανέμονται από τα ήδη φορολογηθέντα στο νομικό πρόσωπο κέρδη και επομένως ο μέτοχος δεν έχει καμία φορολογική υποχρέωση στην Ελλάδα επί του ποσού των μερισμάτων που εισπράττει.

Ως χρόνος απόκτησης του εισοδήματος από τα μερίσματα λογίζεται η ημερομηνία έγκρισης του Ισολογισμού από την Γενική Συνέλευση των μετόχων της Εταιρίας.

Σύμφωνα με τις διατάξεις του Κ.Ν. 2190/1920, από τα κέρδη τα οποία πραγματοποιούν σε κάθε χρήση οι θυγατρικές εταιρίες, τα μερίσματα και μεταξύ αυτών εκείνα που οφείλονται στη μητρική εταιρία, καταβάλλονται κατά την επόμενη χρήση (εκτός εάν δοθεί προμέρισμα στην ίδια χρήση) και συνεπώς περιλαμβάνονται στα κέρδη της εν λόγω μητρικής εταιρίας της επόμενης χρήσης. Τα μερίσματα από τα κέρδη της μητρικής εταιρίας που σχηματίζονται κατά ένα μέρος από τα διανεμόμενα κέρδη των εταιριών στις οποίες συμμετέχει, εφόσον διανεμηθούν, καταβάλλονται στην επόμενη από την εισπραξή τους χρήση, επομένως στην μεθεπόμενη από τη χρήση της θυγατρικής εταιρίας στην οποία πραγματοποιήθηκαν.

**Λοιπές φορολογικές κρατήσεις:** Σύμφωνα με την ισχύουσα Ελληνική νομοθεσία, δεν υπάρχει υποχρέωση φορολογικών κρατήσεων στην πηγή οποιονδήποτε εισοδημάτων απορρέουν από τις μετοχές.

### 3.6 ΔΙΑΣΠΟΡΑ ΜΕΤΟΧΩΝ

Στον ακόλουθο πίνακα καταγράφονται τα δικαιώματα ψήφου των βασικών μετόχων της εταιρείας σε επίπεδο τελικού φυσικού προσώπου πριν και μετά την αύξηση βάση του Ν. 3556/2007:

ΜΕΤΟΧΟΣ	Πριν την αύξηση του μετοχικού κεφαλαίου				Μετά την αύξηση του μετοχικού κεφαλαίου			
	Αριθμός μετοχών	%	Αριθμός Δικαιωμάτων ψήφου	%	Αριθμός μετοχών	%	Αριθμός Δικαιωμάτων ψήφου	%
Τράπεζα Πειραιώς ΑΕ	0	0,00	0	0,00	8.315.222	30,00	8.315.222	30,00
Lambda SA Panama	1.490.000	7,68	0	0,00	1.490.000	5,38	0	0,00
Tammy Equities SA	1.400.000	7,22	0	0,00	1.400.000	5,05	0	0,00
Odens Consulting Corporation	1.174.745	6,05	0	0,00	1.174.745	4,24	0	0,00
Χρήστος Γεωργακόπουλος	866.340	4,47	5.549.026 (1)	28,60	866.340	3,13	5.549.026 (1)	20,02
Αναστάσιος Κωνσταντινίδης	109.183	0,56	2.479.600 (2)	12,78	109.183	0,39	2.479.600 (2)	8,95
Κωνσταντίνος Τσόικας	355.953	1,83	1.732.615 (3)	8,93	355.953	1,28	1.732.615 (3)	6,25
Λοιποί μέτοχοι με συμμετοχή <5%	14.005.968	72,19	9.640.948	49,69	14.005.968	50,53	9.640.948	34,78
<b>ΣΥΝΟΛΟ</b>	<b>19.402.189</b>	<b>100,0</b>	<b>19.402.189</b>	<b>100,0</b>	<b>27.717.411</b>	<b>100,0</b>	<b>27.717.411</b>	<b>100,0</b>

Πηγή: Επεξεργασία από την Εταιρεία του μετοχολογίου της, την **30/3/07** (μη ελεγμένα στοιχεία).

Σημείωση (1): Τα δικαιώματα ψήφου του κ. Γεωργακόπουλου προκύπτουν ως ακολούθως:

ΜΕΤΟΧΟΣ	Πριν την αύξηση του μετοχικού κεφαλαίου		Μετά την αύξηση του μετοχικού κεφαλαίου	
	Αριθμός Δικαιωμάτων ψήφου	%	Αριθμός Δικαιωμάτων ψήφου	%
Ελεγχος κατά 100% της Lambda SA Panama	1.490.000	7,68	1.490.000	5,38
Ελεγχος κατά 100% της Tammy Equities SA	1.400.000	7,22	1.400.000	5,05
Χρήστος Γεωργακόπουλος (άμεσα)	866.340	4,46	866.340	3,12
Χρήστος Γεωργακόπουλος (έμμεσα μέσω της συζύγου και των δύο παιδιών)	1.792.686	9,24	1.792.686	6,47
<b>ΣΥΝΟΛΟ</b>	<b>5.549.026</b>	<b>28,60</b>	<b>5.549.026</b>	<b>20,02</b>

Σημείωση (2): Τα δικαιώματα ψήφου του κ. Κωνσταντινίδη προκύπτουν ως ακολούθως:

ΜΕΤΟΧΟΣ	Πριν την αύξηση του μετοχικού κεφαλαίου		Μετά την αύξηση του μετοχικού κεφαλαίου	
	Αριθμός Δικαιωμάτων ψήφου	%	Αριθμός Δικαιωμάτων ψήφου	%
Ελεγχος κατά 100% της Odens Consulting Corporation	1.174.745	6,05	1.174.745	4,24
Αναστάσιος Κωνσταντινίδης (άμεσα)	109.183	0,57	109.183	0,39
Αναστάσιος Κωνσταντινίδης (έμμεσα μέσω της συζύγου και των δύο παιδιών)	1.195.672	6,16	1.195.672	4,32
<b>ΣΥΝΟΛΟ</b>	<b>2.479.600</b>	<b>12,78</b>	<b>2.479.600</b>	<b>8,95</b>

Σημείωση (3): Τα δικαιώματα ψήφου του κ. Τσόκα προκύπτουν ως ακολούθως:

ΜΕΤΟΧΟΣ	Πριν την αύξηση του μετοχικού κεφαλαίου		Μετά την αύξηση του μετοχικού κεφαλαίου	
	Αριθμός Δικαιωμάτων ψήφου	%	Αριθμός Δικαιωμάτων ψήφου	%
Κωνσταντίνος Τσόκας (άμεσα)	355.953	1,83	355.953	1,28
Κωνσταντίνος Τσόκας (έμμεσα μέσω της συζύγου και των δύο παιδιών)	1.376.662	7,10	1.376.662	4,97
<b>ΣΥΝΟΛΟ</b>	<b>1.732.615</b>	<b>8,93</b>	<b>1.732.615</b>	<b>6,25</b>

Οι βασικοί μέτοχοι της εταιρίας δήλωσαν στην Έκτακτη Γενική Συνέλευση της **22/3/07** ότι θα διατηρήσουν κατ' ελάχιστο το ως άνω ποσοστό των δικαιωμάτων ψήφου της εταιρίας: α) έως την ολοκλήρωση της αύξησης και την έναρξη διαπραγμάτευσης των νέων μετοχών και β) για χρονικό διάστημα **6** μηνων μετά την έναρξη διαπραγμάτευσης των νέων μετοχών. Τα κεφάλαια που αντλήθηκαν την **13/6/07** έχουν κατατεθεί σε προθεσμιακό λογαριασμό και θα παραμείνουν σε αυτόν μέχρι την οριστικοποίηση του τρόπου διάθεσής τους.

### 3.6.1 Μετοχές που κατέχουν τα μέλη του Δ.Σ. και τα Διευθυντικά Στελέχη

Ο παρακάτω πίνακας παραθέτει τον αριθμό των μετοχών που κατέχονται από τα μέλη του Δ.Σ. και τους Γενικούς Διευθυντές.

Επωνυμία Μετόχου	Ιδιότητα	Αριθμός μετοχών
Τσόκας Κωνσταντίνος	Πρόεδρος, εκτελεστικό μέλος	355.953
Γεωργακόπουλος Χρήστος	Διευθύνων Σύμβουλος, εκτελεστικό μέλος	866.340
Χαλκιόπουλος Νικόλαος	Γενικός Διευθυντής, εκτελεστικό μέλος	234.892
Διαμαντόπουλος Γεώργιος	Μη εκτελεστικό, ανεξάρτητο μέλος	6.000
Τσιφλικιώτης Βασίλειος	Μη εκτελεστικό, ανεξάρτητο μέλος	0
Κωνσταντινίδης Γεώργιος	Μη εκτελεστικό μέλος	0
Βερζοβίτης Στέφανος	Γενικός Διευθυντής	91.759
Νίκα Θεοδώρα	Εσωτερικός Ελεγκτής	0

Πηγή: Επεξεργασία από την Εταιρία του μετοχολογίου της την 30/3/07 (μη ελεγμένα στοιχεία).

Τα ανωτέρω πρόσωπα την περίοδο 1/4/06 – 30/3/07 πραγματοποίησαν τις παρακάτω συναλλαγές:

Ο κος Κωνσταντίνος Τσόκας πώλησε 45.352 τεμάχια προς 1,87€, 5.605 προς 3,20€, 7.000 προς 3,10€ και 11.000 προς 3,08€. Αγόρασε δε 125.708 τεμάχια προς 1,69€.

Ο κος Χρήστος Γεωργακόπουλος πώλησε 20.054 τεμάχια προς 1,91€, 16.143 προς 1,96€, 6.300 προς 1,91€, 18.340 προς 1,42€, 1.000 προς 1,82€, 848 προς 1,84€, 2.280 προς 1,80€, 872 προς 1,84€, 7.000 προς 1,91€, 13.000 προς 2,01€, 2.000 προς 2,09€, 1.000 προς 2,08€, 3.000 προς 2,01€, 9.000 προς 2,15€, 15.000 προς 2,16€, 5.500 προς 2,22€, 9.500 προς 2,41€, 20.000 προς 2,71€, 13.000 προς 3,01€ και 7.000 προς 3,03€. Αγόρασε δε 5.100 τεμάχια προς 1,79€, 2.200 προς 1,76€, 7.574 προς 1,87€ και 404.730 προς 1,69€.

Ο κος Νικόλαος Χαλκιόπουλος πώλησε 1.550 τεμάχια προς 2,84€.

Ο κος Γεώργιος Διαμαντόπουλος δεν έκανε καμία πράξη.

Ο κος Βασίλειος Τσιφλικιώτης δεν έκανε καμία πράξη.

Ο κος Γεώργιος Κωνσταντινίδης δεν έκανε καμία πράξη.

Ο κος Στέφανος Βερζοβίτης πώλησε 87.341 τεμάχια προς 1,87€.

Η κα Θεοδώρα Νίκα δεν έκανε καμία πράξη.

Η εταιρία δηλώνει ότι δεν υπάρχουν σημαντικές διαφορές μεταξύ της τιμής διαθέσεως της παρούσης αύξησης κεφαλαίου και των τιμών που τα ανωτέρω πρόσωπα απέκτησαν μετοχές της εταιρίας την περίοδο 1/4/06 – 30/3/07.

### 3.7 ΔΑΠΑΝΕΣ ΕΚΔΟΣΗΣ

Οι συνολικές δαπάνες έκδοσης εκτιμώνται σε € 60 χιλ. περίπου και θα καλυφθούν εξολοκλήρου από την Εταιρία. Από τις παραπάνω δαπάνες ποσό € 49,9 χιλ. αφορά το φόρο συγκέντρωσης κεφαλαίου ενώ τα λοιπά έξοδα αφορούν οικονομικές υποχρεώσεις προς το Χ.Α., την Επιτροπή Κεφαλαιαγοράς, και την αμοιβή για υπηρεσίες Μετοχολογίου και Δικτύου.

### 3.8 ΣΤΟΙΧΕΙΑ ΓΙΑ ΤΟΥΣ ΠΑΡΑΓΟΝΤΕΣ ΚΙΝΔΥΝΟΥ

Σε αυτή την ενότητα παρουσιάζεται μια συνοπτική περιγραφή των κινδύνων που μπορεί να επηρεάσουν την πορεία της Εταιρίας. Επισημαίνεται ότι οι κίνδυνοι και οι αβεβαιότητες που περιγράφονται παρακάτω ενδέχεται να μην είναι οι μόνοι που θα αντιμετωπίσει η Εταιρία.

Πρόσθετοι κίνδυνοι και αβεβαιότητες που επί του παρόντος δεν είναι γνωστοί ή που θεωρούνται επουσιώδεις, μπορεί να επιδράσουν δυσμενώς στις επιχειρηματικές δραστηριότητες της εταιρίας.

#### 3.8.1 Κίνδυνοι που Σχετίζονται με την Εκδότρια Εταιρία

Η Εταιρία εκδίδει συμβόλαια τα οποία μεταφέρουν είτε τον ασφαλιστικό κίνδυνο, είτε τον χρηματοοικονομικό κίνδυνο είτε και τα δύο.

##### Ασφαλιστικός κίνδυνος

Είναι ο κίνδυνος από ένα μελλοντικό καθορισμένο αβέβαιο γεγονός, που θα επηρεάσει δυσμενώς τον ασφαλισμένο. Με την σύναψη του ασφαλιστηρίου συμβολαίου, ο κίνδυνος αυτός μεταβιβάζεται από τον ασφαλισμένο στον ασφαλιστή.

Σε ένα χαρτοφυλάκιο συμβολαίων, στο οποίο εφαρμόζεται η θεωρία των πιθανοτήτων για την τιμολόγηση και για την εκτίμηση των ασφαλιστικών προβλέψεων, ο βασικός κίνδυνος που αντιμετωπίζει η εταιρία είναι η υπέρβαση των πραγματοποιηθεισών αποζημιώσεων σε σχέση με τις ασφαλιστικές προβλέψεις. Αυτό μπορεί να συμβεί αν η συχνότητα και το ύψος των ζημιών είναι μεγαλύτερα από αυτά που αρχικά είχαν εκτιμηθεί.

Η εταιρία έχει υιοθετήσει τέτοια πολιτική ανάληψης ασφαλιστικών κινδύνων έτσι ώστε να μειώσει στο ελάχιστο τον κίνδυνο της αντεπιλογής. Δηλαδή οι απαιτήσεις που θα εγερθούν από τον ασφαλισμένο πληθυσμό να μην απέχουν και να είναι μικρότερες από τις αναμενόμενες απαιτήσεις που προκύπτουν από τον γενικό πληθυσμό, έτσι ώστε να διαφοροποιεί τους κινδύνους που αναλαμβάνει και σε κάθε κατηγορία κινδύνου να αναλαμβάνει ένα αρκετά μεγάλο πλήθος κινδύνων, ώστε να επιτυγχάνει τη διασπορά τους.

Η εταιρία μεταβιβάζει μέρος των ασφαλιστικών κινδύνων στον αντασφαλιστή, ενώ παράλληλα ελέγχει σε τακτά χρονικά διαστήματα την πολιτική της στην ανάληψη των κινδύνων, ώστε η συχνότητα και το ύψος των ζημιών να είναι εντός των ορίων που είχαν εκτιμηθεί στην τιμολόγηση.

##### Χρηματοοικονομικός κίνδυνος

Ο κίνδυνος από μία μελλοντική πιθανή μεταβολή ενός ή περισσότερων από τα στοιχεία που ακολουθούν:

##### α)Επιτόκιο:

Επηρεάζει σημαντικά την παρούσα αξία των υποχρεώσεων αλλά και των επενδύσεων της εταιρίας. Η εταιρία παρακολουθεί τις μεταβολές του επιτοκίου, ελέγχει την αντιστοιχία της διάρκειας των υποχρεώσεων της με τη διάρκεια των χρεογράφων της και λαμβάνει μέτρα για την αντιμετώπιση του κινδύνου.

**β) Πίστωση:**

Κίνδυνο για την εταιρία αποτελεί η αδυναμία είσπραξης των απαιτήσεών της από τους ασφαλισμένους, τους αντασφαλιστές αλλά και τους συνεργάτες της.

Η εταιρία παρακολουθεί τα υπόλοιπα των απαιτήσεών της και λαμβάνει μέτρα για τον διακανονισμό τους.

**γ) Εγγυημένες παροχές:**

Ορισμένα ασφαλιστήρια συμβόλαια ζωής παρέχουν εγγυημένα ποσά ή επιτόκια τα οποία αναγράφονται στους όρους τους.

Η εταιρία τιμολογεί τα ως άνω νέα προϊόντα με εγγυημένο επιτόκιο μικρότερο ή ίσο από το ανώτατο που καθορίζεται βάση της Υπουργικής Απόφασης. Επίσης διενεργεί στα υπάρχοντα προϊόντα της, έλεγχο επάρκειας των μαθηματικών της αποθεμάτων.

**δ) Ρευστότητα:**

Σχετίζεται με την αδυναμία της έγκαιρης αποπληρωμής των υποχρεώσεων της εταιρίας.

Η εταιρία παρακολουθεί τις υποχρεώσεις της και φροντίζει για την έγκαιρη αποπληρωμή παρακολουθώντας τις ταμειακές εισροές και εκροές και εξασφαλίζοντας επαρκή ταμειακά διαθέσιμα.

**ε) Τιμές Αγοράς:**

Η διακύμανση των τιμών αγοράς των χρεογράφων επηρεάζουν την καθαρή θέση της εταιρίας καθότι τα χρεόγραφα αυτά αποτιμώνται σε τρέχουσες αξίες.

**Επενδυτικός κίνδυνος**

Ο όμιλος της εταιρίας γενικότερα λόγω του αντικειμένου των εργασιών παρουσιάζει σημαντική εξάρτηση από την πορεία των κεφαλαιαγορών, των χρηματαγορών και των αγορών των ακινήτων. Αυτό έχει σαν αποτέλεσμα την εξάρτηση της εξέλιξης των αποτελεσμάτων και γενικά της χρηματοοικονομικής θέσης της εταιρίας και του ομίλου από τις συνθήκες στις αγορές που αναφέραμε. Ενδεικτικά πρέπει να αναφέρουμε εξάρτηση από έσοδα από επενδύσεις σε συμμετοχές, έσοδα από αμοιβαία κεφάλαια, αγοραπωλησίες τίτλων και ομολόγων και αποδόσεις ακινήτων. Τα μεγέθη αυτά εξαρτώνται σε μεγάλο βαθμό από την πολιτική του ομίλου, αλλά και από εξωγενείς παράγοντες, όπως η χρηματιστηριακή συγκυρία και οι οικονομοπολιτικές συνθήκες. Συνεπώς οι προαναφερθέντες παράγοντες ενδέχεται στο μέλλον να παρουσιάσουν σημαντικές θετικές ή αρνητικές αποκλίσεις, οι οποίες θα έχουν άμεση επίπτωση στα αποτελέσματα και στην εν γένει χρηματοοικονομική θέση της εταιρίας και του ομίλου.

**3.8.2 Κίνδυνοι σχετιζόμενοι με την αγορά που δραστηριοποιείται η Εκδότρια Εταιρία**

**Πολιτικές και οικονομικές εξελίξεις:** Αλλαγές της οικονομικής πολιτικής της εκάστοτε κυβέρνησης, πολιτική αστάθεια, ενδεχόμενες πολεμικές συρράξεις, φορολογικές και λοιπές πολιτικές, κοινωνικές ή οικονομικές μεταβολές, μπορούν να επηρεάσουν την Ελληνική αγορά, όπου και δραστηριοποιείται η Εταιρεία.

Θεσμικό Πλαίσιο: Η Εταιρία λειτουργεί στην Ελληνική ασφαλιστική αγορά, η οποία διέπεται από το Ελληνικό και Ευρωπαϊκό νομοθετικό και θεσμικό πλαίσιο όσον αφορά τις άδειες λειτουργίας, τις υποχρεώσεις και τις εποπτικές διαδικασίες. Οποιοσδήποτε αλλαγές σε νόμους κανονισμούς κλπ, σε Εθνικό ή Ευρωπαϊκό (Κοινοτικό) επίπεδο δύνανται να επηρεάσουν αρνητικά ή θετικά την οικονομική κατάσταση και τα αποτελέσματα της Εταιρίας.

Ανταγωνισμός: Διεθνώς αλλά και στην Ελληνική ασφαλιστική αγορά παρατηρείται η τάση για συγκέντρωση των εταιριών σε μεγάλους ομίλους δίνοντας τη δυνατότητα στις εταιρίες του κλάδου να αυξήσουν την κεφαλαιακή τους επάρκεια, να μειώσουν το λειτουργικό τους κόστος και να αναπτύξουν οικονομίες κλίμακας. Επιπλέον με τις θεσμικές αλλαγές και την εναρμόνιση της Ελληνικής ασφαλιστικής νομοθεσίας με αυτή της Ευρωπαϊκής Ένωσης, προβλέπονται αυστηρότερες διατάξεις για τη λειτουργία των ασφαλιστικών εταιριών με αποτέλεσμα τη μείωση του αριθμού των ασφαλιστικών εταιριών. Ως εκ τούτου, τα αποτελέσματα της Εταιρίας ενδέχεται να επηρεαστούν από τις ανωτέρω αλλαγές, είτε θετικά είτε αρνητικά.

### **3.8.3 Κίνδυνοι που Σχετίζονται με την τιμή της μετοχής**

Κίνδυνοι σχετικά με την Τιμή της Μετοχής της Εταιρίας στο Χρηματιστήριο Αθηνών: Η πορεία της τιμής της μετοχής της Εταιρίας στο Χρηματιστήριο Αθηνών μπορεί να επηρεαστεί από συγκυριακούς και άλλους παράγοντες, που δεν έχουν καμία ουσιαστική σχέση με τη δραστηριότητα και τα αποτελέσματα της καθώς και από την επαρκή ή μη ζήτηση για τις μετοχές αυτές. Τέτοιοι μπορεί να είναι η είσοδος νέων ανταγωνιστών στον κλάδο, η πώληση μεγάλων πακέτων μετοχών στην αγορά, αλλαγές εκτιμήσεων των χρηματοοικονομικών μεγεθών από τους αναλυτές, θετικά ή αρνητικά δημοσιεύματα και η γενικότερη κατάσταση των κεφαλαιαγορών διεθνώς. Ο επενδυτής πρέπει να γνωρίζει ότι η τιμή της μετοχής της Εταιρίας ενδέχεται να παρουσιάσει σημαντικές διακυμάνσεις κατά τη διαπραγμάτευσή της και σε καμιά περίπτωση δεν είναι εξασφαλισμένος απέναντι στον επενδυτικό κίνδυνο της υποτίμησης της αξίας της επένδυσής του.