

LAN-NET ΕΠΙΚΟΙΝΩΝΙΕΣ Α.Ε.



ΕΓΓΡΑΦΟ ΤΟΥ ΑΡΘΡΟΥ 4 ΤΟΥ Ν. 3401/2005

ΓΙΑ ΤΗΝ ΑΥΞΗΣΗ ΤΟΥ ΜΕΤΟΧΙΚΟΥ ΚΕΦΑΛΑΙΟΥ ΤΗΣ ΕΤΑΙΡΕΙΑΣ ΛΟΓΩ ΤΗΣ ΣΥΓΧΩΝΕΥΣΗΣ ΜΕ
ΑΠΟΡΡΟΦΗΣΗ ΤΗΣ ΕΤΑΙΡΕΙΑΣ

TELEPASSPORT (HELLAS)

ΑΝΩΝΥΜΗ ΕΤΑΙΡΙΑ ΤΗΛΕΠΙΚΟΙΝΩΝΙΩΝ, ΔΙΑΧΕΙΡΙΣΗΣ ΚΑΙ ΤΕΧΝΟΛΟΓΙΚΩΝ ΥΠΗΡΕΣΙΩΝ

ΜΕ ΑΠΟΦΑΣΗ ΤΗΣ Β' ΕΠΑΝΑΛΗΠΤΙΚΗΣ ΕΚΤΑΚΤΗΣ ΓΕΝΙΚΗΣ ΣΥΝΕΛΕΥΣΗΣ ΤΩΝ ΜΕΤΟΧΩΝ ΤΗΣ LANNET
ΕΠΙΚΟΙΝΩΝΙΕΣ Α. Ε. ΤΗΣ 24.12.2006 ΚΑΙ
ΤΗΣ ΕΠΑΝΑΛΗΠΤΙΚΗΣ ΕΚΤΑΚΤΗΣ ΓΕΝΙΚΗΣ ΣΥΝΕΛΕΥΣΗΣ ΤΗΣ ΕΤΑΙΡΕΙΑΣ TELEPASSPORT (HELLAS) Α.Ε. ΤΗΣ
23.12.2006

Το Διοικητικό Συμβούλιο της Επιτροπής Κεφαλαιαγοράς κατά τη συνεδρίασή του της 15.11.2007 ενημερώθηκε για
το περιεχόμενο του παρόντος Εγγράφου

Περιστέρι, Νοέμβριος 2007

ΠΕΡΙΕΧΟΜΕΝΑ

1.	<u>ΓΕΝΙΚΑ ΣΤΟΙΧΕΙΑ ΣΥΓΧΩΝΕΥΣΗΣ</u>	<u>5</u>
2.	<u>ΣΗΜΑΝΤΙΚΗ ΣΗΜΕΙΩΣΗ</u>	<u>8</u>
3.	<u>ΠΑΡΑΓΟΝΤΕΣ ΚΙΝΔΥΝΟΥ</u>	<u>9</u>
4.	<u>ΕΓΓΡΑΦΟ ΑΝΑΦΟΡΑΣ</u>	<u>12</u>
4.1	Επιλεγμένες Χρηματοοικονομικές Πληροφορίες του Ομίλου LAN-NET ΕΠΙΚΟΙΝΩΝΙΕΣ	12
4.2	Πληροφορίες για τη Σύσταση του Εγγράφου και τους Ελεγκτές της Εταιρείας	17
4.2.1	Τακτικοί ορκωτοί ελεγκτές-λογιστές	21
4.2.1.1	Τακτικοί ορκωτοί ελεγκτές-λογιστές της LAN-NET ΕΠΙΚΟΙΝΩΝΙΕΣ	21
4.2.2	Τακτικοί ορκωτοί ελεγκτές-λογιστές της TELEPASSPORT	25
4.2.3	Φορολογικοί έλεγχοι	27
4.2.3.1	LAN-NET ΕΠΙΚΟΙΝΩΝΙΕΣ	27
4.2.3.2	Ενοποιούμενες εταιρίες του Ομίλου LAN-NET ΕΠΙΚΟΙΝΩΝΙΕΣ	27
4.3	Γνωμοδοτήσεις Εμπειρογνομόνων	28
4.4	Έγγραφα στη Διάθεση του Κοινού	29
4.5	Πληροφορίες για την Απορροφώσα LAN-NET ΕΠΙΚΟΙΝΩΝΙΕΣ	31
4.5.1	Σύντομο ιστορικό και ανάπτυξη της Εταιρείας	31
4.5.2	Επενδύσεις	34
4.5.2.1	Επενδύσεις χρήσεων 2005-2006	34
4.5.3	Δραστηριότητα της Εταιρείας	36
4.5.3.1	Αντικείμενο δραστηριότητας Ομίλου	36
4.5.3.2	Δίκτυο πωλήσεων	41
4.5.3.3	Σημαντικές συμβάσεις	42
4.5.3.4	Συμβάσεις εμπορικής συνεργασίας	42
4.5.3.5	Συμβάσεις (π.χ. Κοινοπρακτικών, Μακροχρόνιων κ.λ.π.) Δανείων με Τράπεζες	44
4.5.3.6	Συμβάσεις Χρηματοδοτικής Μίσθωσης (Leasing)	44
4.5.3.7	Συμβάσεις ομολογιακών δανείων	44
4.5.3.8	Λοιπές Συμβάσεις	47
4.5.3.9	Άλλες Σημαντικές Συμβάσεις	48
4.5.4	Πάγια περιουσιακά στοιχεία	50
4.5.4.1	Άδειες λειτουργίας – Σήματα - Ευρεσιτεχνίες	50
4.5.4.2	Εγκαταστάσεις - Μηχανολογικός εξοπλισμός Ομίλου	52
4.5.4.3	Εγγυήσεις - Ενέχυρα – Εμπράγματα βάρη επί των περιουσιακών στοιχείων του Ομίλου	54
4.5.4.4	Περιβαλλοντικές επιπτώσεις	55
4.5.5	Οργανωτική Διάρθρωση Ομίλου	56
4.5.5.1	Πληροφορίες για τις σημαντικές συμμετοχές της LAN-NET ΕΠΙΚΟΙΝΩΝΙΕΣ	56
4.5.5.2	Εταιρείες στις οποίες συμμετέχει η LAN-NET ΕΠΙΚΟΙΝΩΝΙΕΣ	56
4.5.5.3	TELEPASSPORT TELECOMMUNICATIONS (CYPRUS) LIMITED	56
4.5.5.4	PRIMUS CALL A.E.	58
4.5.5.5	COLUMBIA TELECOM A.E.	58
4.5.5.6	PASSPOINT A.E.	59
4.5.5.7	TELEPASS A.E.	60
4.5.5.8	TRH A.E.	61
4.5.6	Χρηματοοικονομικές Πληροφορίες Ενοποιημένων Οικονομικών Καταστάσεων 2005-2006 Ομίλου LAN-NET ΕΠΙΚΟΙΝΩΝΙΕΣ που Συντάχθηκαν βάσει των Διεθνών Προτύπων Χρηματοοικονομικής Πληροφόρησης (Δ.Π.Χ.Π.)	62
4.5.6.1	Ενοποιημένες χρηματοοικονομικές πληροφορίες αποτελεσμάτων 2005-2006	62
4.5.6.2	Ενοποιημένες χρηματοοικονομικές πληροφορίες ισολογισμών 2005-2006	66
4.5.6.3	Χρηματοοικονομικές πληροφορίες ταμειακών ροών	78
4.5.6.4	Χρηματοοικονομικές πληροφορίες μεταβολών καθαρής θέσης της LAN-NET ΕΠΙΚΟΙΝΩΝΙΕΣ την 31.12.2005 και 31.12.2006	79
4.6	Απολογιστικές πληροφορίες δραστηριότητας α' Εξαμήνου 2007	81
4.6.1	Χρηματοοικονομικές πληροφορίες αποτελεσμάτων περιόδου 01.01 – 30.06.2007	82

4.6.2	Κεφαλαιακή Διάρθρωση και Συνολικό Καθαρό Χρηματοοικονομικό Χρέος	84
4.6.3	Χρηματοοικονομικές πληροφορίες λογιστικής κατάστασης 30.06.2007	85
4.6.4	Χρηματοοικονομικές πληροφορίες ταμειακών ροών 1.1 –30.6.2007	90
4.6.5	Χρηματοοικονομικές Πληροφορίες σχετικά με τη Συγχώνευση. Άτυπες PROFORMA χρηματοοικονομικές πληροφορίες	91
4.6.5.1	Άτυπες pro forma χρηματοοικονομικές πληροφορίες της χρήσης 2005	91
4.6.5.2	Άτυπες Pro forma χρηματοοικονομικές πληροφορίες της 31.12.2006	94
4.6.5.3	Δήλωση για την επάρκεια του κεφαλαίου κίνησης	98
4.6.5.4	Σημαντικές αλλαγές στη χρηματοοικονομική ή εμπορική θέση της Εταιρείας	98
4.6.6	Πληροφορίες για τις τάσεις και τις προοπτικές του Ομίλου για τη χρήση 2007	98
4.6.7	Διοικητικά, Διαχειριστικά και Εποπτικά Όργανα και Ανώτερα Διοικητικά Στελέχη	100
4.6.7.1	Διοικητικό Συμβούλιο	100
4.6.7.2	Εταιρική Διακυβέρνηση.....	103
4.6.7.3	Δηλώσεις Μελών του Διοικητικού Συμβουλίου, των Μελών των Διοικητικών, Διαχειριστικών και Εποπτικών Οργάνων καθώς και Ανώτερων Διοικητικών Στελεχών.	104
4.6.7.4	Αμοιβές και οφέλη	106
4.6.8	Οργανόγραμμα	108
4.6.9	Προσωπικό	109
4.6.10	Κύριοι μέτοχοι	110
4.6.11	Συναλλαγές με Συνδεδεμένα Μέρη	111
4.6.11.1	Συναλλαγές με συνδεδεμένα μέρη χρήσεων 2005-2006 και Α' εξαμήνου 2007	111
4.6.12	Μερισματική Πολιτική.....	116
4.6.13	Μετοχικό Κεφάλαιο.....	117
4.6.13.1	Καταβλημένο μετοχικό κεφάλαιο	117
4.6.13.2	Εξέλιξη του μετοχικού κεφαλαίου	117
4.6.14	Ιδρυτική πράξη και Καταστατικό	119
4.6.15	Θεσμικό Πλαίσιο	121
4.7	Πληροφορίες για την Απορροφώμενη TELEPASSPORT A.E.	126
4.7.1	Γενικές πληροφορίες	126
4.7.2	Μετοχικό κεφάλαιο – Μετοχική σύνθεση	127
4.7.3	Διοικητικό Συμβούλιο	128
4.7.4	Πάγια περιουσιακά στοιχεία – Εγκαταστάσεις	129
4.7.4.1	Γήπεδα – Οικόπεδα – Κτιριακές εγκαταστάσεις	129
4.7.4.2	Μηχανολογικός εξοπλισμός	129
4.7.4.3	Εγγυήσεις – Εμπράγματα βάρη	129
4.7.4.4	Προσωπικό.....	129
4.7.5	Χρηματοοικονομικές Πληροφορίες Οικονομικών Καταστάσεων TELEPASSPORT 2005-2006 που Συντάχθηκαν βάσει του ΚΝ 2190/20	130
4.7.5.1	Χρηματοοικονομικές πληροφορίες αποτελεσμάτων 2005-2006	130
4.7.5.2	Χρηματοοικονομικές πληροφορίες ισολογισμών 2005-2006.....	132
4.7.5.3	Χρηματοοικονομικές πληροφορίες μεταβολών καθαρής θέσης της TELEPASSPORT την 31.12.2005 και 31.08.2006.....	134

5. ΣΗΜΕΙΩΜΑ ΜΕΤΟΧΙΚΟΥ ΤΙΤΛΟΥ 135

5.1	Περιγραφή της Συγχώνευσης	135
5.2	Αναμενόμενο Χρονοδιάγραμμα	135
5.3	Δαπάνες έκδοσης	136
5.4	Οι όροι της συγχώνευσης.....	136
5.5	Καθορισμός της σχέσης ανταλλαγής μετοχών	138
5.6	Μετοχική σύνθεση μετά τη συγχώνευση - Διασπορά	138
5.7	Λόγοι για την πραγματοποίηση της Συγχώνευσης.....	139
5.8	Μέθοδοι αποτίμησης – Δηλώσεις εκτιμητών	139
5.8.1	Αποτίμηση από KPMG ΚΥΡΙΑΚΟΥ ΟΡΚΩΤΟΙ ΕΛΕΓΚΤΕΣ Α.Ε.....	139
5.8.2	Αποτίμηση από MONDAY ΠΑΠΑΚΥΡΙΑΚΟΥ ΟΡΚΩΤΟΙ ΕΛΕΓΚΤΕΣ Α.Ε.....	143
5.9	Διαδικασία διάθεσης των νέων μετοχών.....	144
5.10	Προϋπάρχοντες δεσμοί μεταξύ των συγχωνευόμενων εταιρειών	145
5.11	Πληροφορίες για τις μετοχές της Εταιρείας.....	145
5.11.1	Δικαιώματα μετόχων	145

5.11.2 Φορολογία μερισμάτων.....147

6. ΠΑΡΑΡΤΗΜΑ 149

1. ΓΕΝΙΚΑ ΣΤΟΙΧΕΙΑ ΣΥΓΧΩΝΕΥΣΗΣ

Το παρόν Έγγραφο Συγχώνευσης (εφεξής το «Έγγραφο») αφορά τη συγχώνευση με απορρόφηση από την εταιρεία LAN-NET ΕΠΙΚΟΙΝΩΝΙΕΣ Α.Ε. (εφεξής «LAN-NET ΕΠΙΚΟΙΝΩΝΙΕΣ» ή «Εταιρεία» ή «Απορροφώσα») της εταιρείας «TELEPASSPORT ΕΛΛΑΣ ΑΝΩΝΥΜΗ ΕΤΑΙΡΙΑ ΤΗΛΕΠΙΚΟΙΝΩΝΙΩΝ – ΔΙΑΧΕΙΡΙΣΗΣ ΚΑΙ ΤΕΧΝΟΛΟΓΙΚΩΝ ΥΠΗΡΕΣΙΩΝ» (εφεξής «TELEPASSPORT») σύμφωνα με τις αποφάσεις της Β' Επαναληπτικής Γενικής Συνέλευσης των μετόχων της LAN-NET ΕΠΙΚΟΙΝΩΝΙΕΣ της 24.12.2006, και της Επαναληπτικής Έκτακτης Γενικής Συνελεύσεως των μετόχων των TELEPASSPORT της 23.12.2006. Το παρόν Έγγραφο έχει συνταχθεί σύμφωνα με το άρθρο 4 παρ. 2δ του Ν. 3401/2005 και περιέχει όλες τις πληροφορίες ισοδύναμες με εκείνες του Ενημερωτικού Δελτίου, όπως ορίζονται στον Κανονισμό 809/2004 της Επιτροπής των Ευρωπαϊκών Κοινοτήτων.

Η εταιρεία, TELEPASSPORT απορροφήθηκε από την LAN-NET ΕΠΙΚΟΙΝΩΝΙΕΣ με ισολογισμό μετασχηματισμού της 31.08.2006. Τον έλεγχο του Ισολογισμού Μετασχηματισμού πραγματοποίησε ο ορκωτός-ελεγκτής λογιστής κ. Θεόδωρος Ζερβός (Α.Μ. Σ.Ο.Ε.Λ. 17591) της ελεγκτικής εταιρείας ΒΚΡ ΠΡΟΤΥΠΟΣ ΕΛΕΓΚΤΙΚΗ Α.Ε., νυν ΒΔΟ ΠΡΟΤΥΠΟΣ ΕΛΛΗΝΙΚΗ ΕΛΕΓΚΤΙΚΗ Α.Ε. Πατησίων 81 και Χέυδεν, 104 34 Αθήνα, τηλ.: 210 88 94 300, ο οποίος εξέδωσε το σχετικό πιστοποιητικό ελέγχου που παρουσιάζεται στην ενότητα «3.2.2 Τακτικοί ορκωτοί ελεγκτές-λογιστές της TELEPASSPORT»

Η συγχώνευση πραγματοποιήθηκε σύμφωνα με τις διατάξεις των άρθρων 1-5 του Κ.Ν. 2166/1993 σε συνδυασμό με τις διατάξεις των άρθρων 69-77 του Κ.Ν. 2190/1920 και με τους όρους και συμφωνίες που περιλαμβάνονται στο Σχέδιο Σύμβασης Συγχώνευσης (ΣΣΣ) που υπεγράφη στις 18.09.2006, εγκρίθηκε από τις έκτακτες Γενικές Συνελεύσεις των Μετόχων των απορροφουμένων εταιρειών στις 23/12/2006 για την TELEPASSPORT και στις 24/12/2006 για την LAN-NET. Στις 29/12/2006 η εν λόγω συγχώνευση εγκρίθηκε από το Υπουργείο Ανάπτυξης με την Κ2-18300/29.12.2006.

Βάσει των σχέσεων αξιών μεταξύ των συγχωνευόμενων εταιριών, η οποία εγκρίθηκε από τις Γενικές Συνελεύσεις των μετόχων των συγχωνευόμενων εταιρειών, η σχέση ανταλλαγής των μετοχών είναι:

- Κάθε μέτοχος της Απορροφώμενης, θα λάβει για κάθε μία (1) παλαιά μετοχή του που ακυρώνεται, 2,50410071764947 αριθμό μετοχών της Απορροφώσας.
- Οι μέτοχοι της Απορροφώσας, θα λάβουν για κάθε μία (1) παλαιά μετοχή που κατέχουν, ονομαστικής αξίας ΕΥΡΩ 1,04 μία νέα μετοχή ονομαστικής αξίας ΕΥΡΩ 0,68. Η μείωση της ονομαστικής αξίας της μετοχής έγινε προκειμένου οι μέτοχοι της Απορροφώσας να διατηρήσουν τον αριθμό των μετοχών που κατέχουν. Έτσι με βάση την σχέση αξιών η ονομαστική αξία της μετοχής της Απορροφώσας διαμορφώθηκε σε 0,67304 και για να στοργυλοποιηθεί σε αξία ΕΥΡΩ 0,68 ανά μετοχή, έγινε κεφαλαιοποίηση της διαφοράς από έκδοση μετοχών υπέρ το άρτιο, της Απορροφώσας ποσού ΕΥΡΩ 992.510,72.

Προκειμένου να διαπιστωθεί κατά πόσο οι προτεινόμενοι όροι συγχώνευσης από τα Διοικητικά Συμβούλια των συγχωνευόμενων εταιρειών είναι εύλογοι και λογικοί για τους μετόχους των δύο εταιρειών, ανατέθηκε στην ελεγκτική εταιρεία «ΚΡΜΓ ΚΥΡΙΑΚΟΥ ΟΡΚΩΤΟΙ ΕΛΕΓΚΤΕΣ Α.Ε.» από πλευράς LAN-NET ΕΠΙΚΟΙΝΩΝΙΕΣ και στην «MONDAY ΠΑΠΑΚΥΡΙΑΚΟΥ ΟΡΚΩΤΟΙ ΕΛΕΓΚΤΕΣ Α.Ε.» από πλευράς TELEPASSPORT Α.Ε. να προβούν σε εκτίμηση της αγοραίας αξίας των μετοχών των συγχωνευόμενων εταιρειών.

Το τελικό εύρος της εύλογης αγοραίας αξίας της κάθε Εταιρείας, σύμφωνα με την εκτίμηση, προέκυψε αξιολογώντας την αποτίμηση της κάθε Εταιρείας, ανάλογα με την καταλληλότητα κάθε μεθοδολογίας για τη συγκεκριμένη περίπτωση. Ειδικότερα, κατά την αποτίμηση τόσο της LAN-NET, όσο και της TELEPASSPORT από την ΚΡΜΓ, δόθηκε κατά κύριο λόγο βαρύτητα στην μέθοδο της Προεξόφλησης Ελεύθερων Ταμειακών Ροών. Μικρότερη βαρύτητα και στις δύο αποτιμήσεις δόθηκε στη μεθοδολογία των Δεικτών Συγκρίσιμων Εταιρειών ενώ στην αποτίμηση της LAN-NET λήφθηκε υπόψη και η Χρηματιστηριακή της Αξία.

Με βάση το εύρος της εύλογης αγοραίας αξίας, που υπολογίστηκε ανά Εταιρεία, προσδιορίστηκε το εύρος της σχέσης αξιών μεταξύ της TELEPASSPORT και της LAN-NET από 0,7426102125 έως 0,8694865362 προς 1 (TELEPASSPORT προς LAN-NET)

Επιπλέον το εύρος της σχέσης ανταλλαγής μετοχών που προκύπτει έχει από 2,3583903220 έως 2,7613256559 μετοχές της TELEPASSPORT, για κάθε μία (1) μετοχή της LAN-NET.

Η Ελεγκτική Εταιρεία «MONDAY ΠΑΠΑΚΥΡΙΑΚΟΥ ΟΡΚΩΤΟΙ ΕΛΕΓΚΤΕΣ Α.Ε.» για την αποτίμηση της αξίας των συγχωνευόμενων εταιρειών χρησιμοποίησε τις παρακάτω, διεθνώς αποδεκτές μεθόδους αποτίμησης:

Μέθοδος προεξόφλησης ταμειακών ροών (Discounted Cash Flows-D.C.F.)

Μέθοδος δεικτών κεφαλαιαγοράς ή πολλαπλασιαστών κεφαλαιοποιήσεως (Market Capitalisation or Trading Multiples Method)

Μέθοδος ανάλυσης χρηματιστηριακών τιμών

Σημειώνεται ότι για την TELEPASSPORT εφαρμόστηκαν οι πρώτες δύο μέθοδοι καθώς η Εταιρεία δεν είναι εισηγμένη στο Χ.Α. και συνεπώς δεν μπορεί να εφαρμοσθεί η μέθοδος χρηματιστηριακών τιμών. Τα αποτελέσματα της εφαρμογής των παραπάνω μεθόδων και η αντίστοιχη σταθμισμένη αποτίμηση των Εταιρειών που προέκυψε από κάθε μέθοδο αποτίμησης, συνοψίζονται ως εξής:

Μέθοδος	LAN-NET	TELEPASSPORT
Προεξόφληση Ταμειακών Ροών	30,4	36,2
Πολλαπλασιαστές κεφαλαιοποιήσεως	26,0	32,5
Χρηματιστηριακή τιμή	30,3	-
Συνολική εκτίμηση Εταιρείας	86,7	68,7

Με βάση την παραπάνω αξία της TELEPASSPORT ύψους € 68,7 εκ. και της LANNET ύψους € 86,7 εκ. προκύπτει μέση σχέση αξιών της TELEPASSPORT προς την LANNET 0,792 και της LANNET προς την TELEPASSPORT 1,262, η οποία δίνει αντίστοιχα εύρος σχέσης αξιών της TELEPASSPORT προς την LANNET 0,713 έως 0,871 και της TELEPASSPORT προς την LANNET 1,136 έως 1,388.

Οι προτεινόμενες από τα Διοικητικά Συμβούλια των συγχωνευόμενων εταιρειών σχέσεις ανταλλαγής μετοχών εμπίπτουν εντός του εύρους των αντίστοιχων σχέσεων ανταλλαγής μετοχών που προέκυψαν από τις αποτιμήσεις των εταιρειών και επομένως οι προτεινόμενες σχέσεις είναι εύλογες και λογικές σύμφωνα με τις διατάξεις των άρθρων 69, 70, 72-77 του Κ.Ν. 2190/1920, όπως ισχύουν, και κατά τις προβλέψεις, διατάξεις και απαλλαγές του Ν. 2166/1993, λαμβανομένων επίσης υπόψη και των οικείων διατάξεων του Κανονισμού του Χ.Α., όπως ισχύουν.

Σύμφωνα με το Σχέδιο Σύμβασης Συγχώνευσης, όπως εγκρίθηκε από την Β' Επαναληπτική Γενική Συνέλευση της LAN-NET ΕΠΙΚΟΙΝΩΝΙΕΣ της 24.12.2006, το μετοχικό κεφάλαιο της Απορροφούσας ύψους € 82.998.034,08 διαιρούμενο σε 79.805.802 κοινές ονομαστικές μετοχές, ονομαστικής αξίας € 1,04 έκαστη, μετά την ολοκλήρωση της συγχώνευσης θα διαμορφωθεί ως κάτωθι:

Μετοχική Σύνθεση	Μετοχικό κεφάλαιο
LANNET ΕΠΙΚΟΙΝΩΝΙΕΣ Α.Ε.	82.998.034,08
TelePassport(Hellas) S.A.	13.067.215,20
Αύξηση Μετοχικού Κεφαλαίου προς στρογγυλοποίηση με κεφαλαιοποίηση διαφοράς από έκδοση μετοχών υπέρ το άρτιο της απορροφούσας	992.510,72
ΣΥΝΟΛΟ ΕΥΡΩ	97.057.760,00

Βάσει της σχέσης αξιών των συγχωνευόμενων εταιρειών οι μέτοχοι της απορροφούσας LANNET ΕΠΙΚΟΙΝΩΝΙΕΣ Α.Ε. θα λάβουν για κάθε μία (1) παλαιά μετοχή που κατέχουν, ονομαστικής αξίας ευρώ 1,04 μία (1) νέα μετοχή ονομαστικής αξίας 0,68 ευρώ. Η μετοχική σύνθεση της απορροφούσας όπως θα προκύψει μετά την συγχώνευση διαμορφώνεται ως εξής:

ΠΑΛΑΙΟΙ ΜΕΤΟΧΟΙ ΣΥΓΧΩΝΕΥΟΜΕΝΩΝ ΕΤΑΙΡΕΙΩΝ	NEES ΜΕΤΟΧΕΣ	
LANNET ΕΠΙΚΟΙΝΩΝΙΕΣ Α. Ε.	79.805.802 X 1=	79.805.802
TelePassport (Hellas) Α. Ε.	25.129.260 X 2,50410071764947=	62.926.198
ΣΥΝΟΛΟ		142.732.000

Κατόπιν των ανωτέρω, το μετοχικό κεφάλαιο της LAN-NET ΕΠΙΚΟΙΝΩΝΙΕΣ θα ανέρχεται σε € 97.057.760,00, διαιρούμενο σε 142.732.000 κοινές ονομαστικές μετοχές, ονομαστικής αξίας € 0,68 έκαστη.

Με την από 10.8.2007 Β' Επαναληπτική Τακτική Γενική Συνέλευση των μετόχων αποφασίσθηκε η μείωση του μετοχικού κεφαλαίου κατά είκοσι πέντε εκατομμύρια εξακόσιες ενενήντα μία χιλιάδες επτακόσια εξήντα ευρώ (25.691.760 €), προς συμψηφισμό ισόποσων ζημιών, με μείωση της ονομαστικής αξίας των μετοχών από εξήντα οχτώ λεπτά του ευρώ (0,68 €) σε πενήντα λεπτά του ευρώ (0,50 €) εκάστη.

Έτσι, το μετοχικό κεφάλαιο της Εταιρείας ανέρχεται σε εβδομήντα ένα εκατομμύρια τριακόσιες εξήντα έξι χιλιάδες ευρώ (71.366.000,00 €) διαιρούμενο σε εκατόν σαράντα δύο εκατομμύρια επτακόσιες τριάντα δύο χιλιάδες (142.732.000) κοινές ονομαστικές μετοχές ονομαστικής αξίας πενήντα λεπτών του ευρώ (0,50 €) εκάστης».

ΕΚΔΟΤΡΙΑ ΕΤΑΙΡΕΙΑ: LAN-NET ΕΠΙΚΟΙΝΩΝΙΕΣ Α.Ε.	
ΣΤΟΙΧΕΙΑ ΓΙΑ ΤΟ ΜΕΤΟΧΙΚΟ ΚΕΦΑΛΑΙΟ ΤΗΣ LAN-NET ΕΠΙΚΟΙΝΩΝΙΕΣ ΠΡΙΝ & ΜΕΤΑ ΤΗ ΣΥΓΧΩΝΕΥΣΗ	
	(ποσά σε €)
A. Μετοχικό Κεφάλαιο πριν τη Συγχώνευση	€ 82.998.034,08
Ονομαστική αξία μετοχής	€ 1,04
Αριθμός μετοχών πριν τη Συγχώνευση	79.805.802
B. Αύξηση Μετοχικού Κεφαλαίου λόγω Συγχώνευσης	
Μετοχικό κεφάλαιο TELEPASSPORT	€ 13.067.215,20
Αύξηση κεφαλαίου με κεφαλαιοποίηση αποθεματικών της Απορροφώσας για λόγους στρογγυλοποίησης	€ 992.510,72
Σύνολο Αύξησης Μετοχικού Κεφαλαίου	€ 14.059.725,92
Μετοχικό Κεφάλαιο LAN-NET ΕΠΙΚΟΙΝΩΝΙΕΣ μετά τη Συγχώνευση (A+B)	€ 97.057.760,00
Ονομαστική αξία μετοχής	€ 0,68
Αριθμός μετοχών μετά τη Συγχώνευση	142.732.000
Σχέση Ανταλλαγής:	
Για τους μετόχους της LAN-NET ΕΠΙΚΟΙΝΩΝΙΕΣ	Μία (1) παλαιά μετοχή της LAN-NET ΕΠΙΚΟΙΝΩΝΙΕΣ με 1 νέα μετοχή της LAN-NET ΕΠΙΚΟΙΝΩΝΙΕΣ ονομ. Αξίας € 0,68
Για τους μετόχους της TELEPASSPORT	Μία (1) παλαιά μετοχή της TELEPASSPORT με 2,50410071764947 νέες μετοχές της LAN-NET ΕΠΙΚΟΙΝΩΝΙΕΣ
Μονάδα διαπραγμάτευσης στο Χρηματιστήριο Αθηνών	Τίτλος μίας (1) μετοχής

Περισσότερες πληροφορίες σχετικά με τη συγχώνευση παρατίθενται στο Κεφ. 5 «Σημείωμα Μετοχικού Τίτλου».

2. ΣΗΜΑΝΤΙΚΗ ΣΗΜΕΙΩΣΗ

Η Εταιρεία κατά την συγχώνευση με απορρόφηση της TELEPASSPORT (HELLAS) Α.Ε., υπολόγισε υπεραξία ποσού € 29.722.599 που προσδιορίστηκε με βάση τις προσωρινές εύλογες αξίες του Ισολογισμού της απορροφούμενης εταιρείας κατά την 31 Αυγούστου 2006 και ο οριστικός προσδιορισμός της σχετικής υπεραξίας είναι υπό εξέλιξη καθώς η εταιρεία έκανε χρήση της δυνατότητας που παρέχεται από το πρότυπο ΔΠΧΠ 3 ως προς την οριστικοποίηση των κονδυλίων εντός 12 μηνών από την ημερομηνία εξαγοράς.

Το κόστος συνένωσης ποσού € 42.789.815 προσδιορίστηκε με βάση τον αριθμό των νέων μετοχών της LAN-NET Α.Ε. οι οποίες εκδόθηκαν (αριθμός μετοχών 62.926.198) υπέρ των μετόχων της TELEPASSPORT (HELLAS) Α.Ε. σύμφωνα με την σχέση ανταλλαγής που ορίστηκε από το Σχέδιο Σύμβασης Συγχώνευσης πολλαπλασιαζόμενο με την ονομαστική αξία των μετοχών ποσού € 0,68.

Εάν υπολόγιζε την υπεραξία με βάση την δημοσιευμένη τιμή της μετοχής LANNET ΕΠΙΚΟΙΝΩΝΙΕΣ Α.Ε. στο ΧΑ της 31.8.2006 η υπεραξία θα ήταν αυξημένη κατά € 28.946.051.

Κατ' εφαρμογή των διατάξεων του ΔΠΧΠ 3 το ποσό της υπεραξίας υπόκειται σε έλεγχο απομείωσης μέσω των αποτελεσμάτων χρήσης. Η εταιρεία θα οριστικοποιήσει την υπεραξία στις ενδιάμεσες οικονομικές καταστάσεις του εννεαμήνου 2007 και θα κάνει έλεγχο απομείωσης. Επανελέγχος της απομείωσης θα διενεργηθεί στις 31/12/2007.

Ο Ορκωτός-ελεγκτής λογιστής κ. Θεόδωρος Ζερβός (Α.Μ. Σ.Ο.Ε.Λ. 17591) της ελεγκτικής εταιρείας BDO ΠΡΟΤΥΠΟΣ ΕΛΛΗΝΙΚΗ ΕΛΕΓΚΤΙΚΗ Α.Ε. στην Έκθεση Ελέγχου του με σύμφωνη γνώμη - θέμα έμφασης σημειώνει ότι: «επιστούμε την προσοχή σας στην Σημείωση 13 που παρατίθεται στο προσάρτημα των οικονομικών καταστάσεων, στην οποία γίνεται αναφορά στο γεγονός ότι η υπεραξία ποσού € 29.722.599 που προέκυψε από την εξαγορά-συγχώνευση της εταιρείας 'Telepassport Α.Ε.' προσδιορίστηκε με βάση τις προσωρινές εύλογες αξίες του Ισολογισμού της εταιρείας κατά την 31 Αυγούστου 2006 και ο οριστικός προσδιορισμός της σχετικής υπεραξίας είναι υπό εξέλιξη καθώς η εταιρεία έκανε χρήση της δυνατότητας που παρέχεται από το πρότυπο ΔΠΧΠ 3 παράγραφο 62, ως προς την οριστικοποίηση των κονδυλίων εντός 12 μηνών από την ημερομηνία εξαγοράς».

Οι τροποποιημένες Οικονομικές Καταστάσεις της χρήσεως 2006, έχουν εγκριθεί από το ΔΣ στις 14.11.2007.

3. ΠΑΡΑΓΟΝΤΕΣ ΚΙΝΔΥΝΟΥ

Η επένδυση στις μετοχές της Εταιρείας υπόκειται σε μία σειρά κινδύνων. Μαζί με τις λοιπές πληροφορίες που περιέχονται στο παρόν Πληροφοριακό Έγγραφο, οι επενδυτές θα πρέπει να εξετάσουν προσεκτικά τους κινδύνους που περιγράφονται παρακάτω, πριν επενδύσουν σε αυτές τις μετοχές. Εάν επέλθει οποιοδήποτε δυσμενής μεταβολή από τα γεγονότα που περιγράφονται παρακάτω, η Εταιρεία, η χρηματοοικονομική θέση της ή τα αποτελέσματα της λειτουργίας της ενδέχεται να επηρεαστούν δυσμενώς και ουσιαστικά, ανάλογα, μπορεί να σημειωθεί πτώση στην αξία και την τιμή πώλησης των κοινών ονομαστικών μετοχών της, οδηγώντας σε απώλεια του συνόλου ή μέρους οποιασδήποτε επένδυσης σε αυτές. Επιπρόσθετα, οι κίνδυνοι και αβεβαιότητες που περιγράφονται παρακάτω μπορεί να μην είναι οι μόνοι που ενδεχομένως να αντιμετωπίσει η Εταιρεία. Πρόσθετοι κίνδυνοι και αβεβαιότητες που επί του παρόντος δεν είναι γνωστοί ή που θεωρούνται επουσιώδεις, μπορεί να επιδράσουν δυσμενώς στις επιχειρηματικές δραστηριότητες της Εταιρείας. Σημειώνεται τέλος ότι η σειρά παράθεσης των κινδύνων δεν παραπέμπει σε διαφοροποίηση τους όσον αφορά την βαρύτητα ή την πιθανότητα πραγματοποίησης καθενός από αυτούς.

Υπόλοιπα Απαιτήσεων στις 30.06. 2007

Σύμφωνα με τις οικονομικές καταστάσεις του Ομίλου της 30/06/2007, οι οποίες συντάχθηκαν σύμφωνα με τα Δ.Π.Χ.Π., το υπόλοιπο του λογαριασμού πελατών ανήρχετο σε € 32.836,87 χιλ. σε ενοποιημένο και σε € 32.394,89 χιλ σε επίπεδο μητρικής εταιρείας, ενώ στο υπόλοιπο του συνόλου των απαιτήσεων περιλαμβάνονται ποσά € 7.656,50χιλ. και € 6.780,00χιλ. αντίστοιχα που αφορούν την διενέργεια προβλέψεων. Εκ των ανωτέρω γίνεται αντιληπτό ότι, σε περίπτωση που σημαντικός αριθμός των πελατών της Εταιρείας δεν μπορέσει να εκπληρώσει τις υποχρεώσεις του προς την Εταιρεία, η τελευταία θα αντιμετωπίσει ενδεχομένως πρόβλημα ρευστότητας.

Εξάρτηση Από Διευθυντικά Στελέχη

Η Διοίκηση της Εταιρείας στηρίζεται σε ομάδα έμπειρων στελεχών, τα οποία έχοντας γνώση του αντικειμένου συμβάλλουν στην περαιτέρω ανάπτυξη της Εταιρείας. Στην παρούσα φάση τα εν λόγω στελέχη βρίσκονται σε αρμονική συνεργασία για την επίτευξη των στόχων της. Η διατάραξη για οποιονδήποτε λόγο των σχέσεων των στελεχών με την Εταιρεία ή η απώλειά τους αποτελεί κίνδυνο για την εύρυθμη λειτουργία της.

Σύμβαση με ΟΤΕ Α.Ε.

Στις αρχές Μαρτίου 2003, η Εταιρεία υπέγραψε τη σύμβαση Προεπιλογής Φορέα με τον ΟΤΕ παρέχοντας στους χρήστες της τη σχετική υπηρεσία. Η Εταιρεία παρουσιάζει εξάρτηση από την συγκεκριμένη σύμβαση, καθώς σε αυτή βασίζεται σημαντικό τμήμα από τις δραστηριότητές της. Επομένως, σε περίπτωση αδυναμίας εκπλήρωσης των υποχρεώσεων που απορρέουν από την εν λόγω σύμβαση με τον ΟΤΕ ή μη ανανέωσης της εν λόγω σύμβασης, ή ανανέωσής της με επαχθέστερους όρους, η Εταιρεία ενδέχεται να αντιμετωπίσει προβλήματα στην παροχή των υπηρεσιών της προς τους χρήστες-πελάτες ή και να επιβαρύνει τις οικονομικές της επιδόσεις. Επισημαίνεται δε ότι, ο ΟΤΕ διατηρεί μονομερές δικαίωμα καταγγελίας της σύμβασης σε περίπτωση μη πληρωμής.

Εγγυήσεις μετόχων υπέρ της Εταιρείας

Ο Πρόεδρος και Διευθύνων Σύμβουλος της Εταιρείας κ. Θωμάς Λαναράς έχει παράσχει την προσωπική του εγγύηση προς τράπεζες για δανειακές συμβάσεις της Εταιρείας, συνολικού ύψους € 4.663 χιλ. Επισημαίνεται ότι μεταβολές στο καθεστώς των προσωπικών εγγυήσεων του κ. Θωμά Λαναρά προς την πιστώτρια τράπεζα, ενδέχεται να προκαλέσουν προβλήματα στη χρηματοδότηση της Εταιρείας.

Σχέσεις με προμηθευτές

Η Εταιρεία βασίζεται σε τρίτους για την διασύνδεση των δικτύων (ΟΤΕ, Vodafone, Cosmote, κ.λ.π.). Τυχόν ανωμαλίες ή αδυναμία στην σύνδεσή της με αυτά τα τηλεπικοινωνιακά δίκτυα θα προκαλέσει επιπλοκές στην ομαλή λειτουργία της. Επίσης, παρότι η δραστηριότητα της βασίζεται σε γενικές και ειδικές άδειες τις οποίες έχει λάβει από την Εθνική Επιτροπή Τηλεπικοινωνιών και Ταχυδρομείων (ΕΕΤΤ) καθώς και το Βρετανικό Υπουργείο Εμπορίου στα πλαίσια των σχετικών με την απελευθέρωση των τηλεπικοινωνιών νόμων της Ελλάδος, της Μεγάλης Βρετανίας και της Ευρωπαϊκής Ένωσης, δεν μπορεί να

αποκλειστεί το ενδεχόμενο να υπάρξουν προβλήματα στις σχέσεις της με αυτούς τους προμηθευτές, με αρνητικό αντίκτυπο στην ομαλή λειτουργία της.

Η επιχειρηματική δραστηριότητα της Εταιρείας εξαρτάται από την ανάπτυξη και την συντήρηση του δικτύου της

Τα μελλοντικά αποτελέσματα της Εταιρείας θα εξαρτηθούν από την συνεχή ανάπτυξη και επιμελή συντήρηση του τηλεπικοινωνιακού δικτύου της. Η ενδεδειγμένη συντήρηση του δικτύου μέσω του οποίου η Εταιρεία παρέχει τηλεπικοινωνιακές υπηρεσίες αποτελεί καθοριστικό παράγοντα για την αξιοπιστία της. Τυχόν αδυναμία της LAN-NET να ανταποκριθεί σε αυτές τις ανάγκες μπορεί να έχει ως αποτέλεσμα την απώλεια πελατών και κατά συνέπεια αρνητικό αντίκτυπο στα οικονομικά μεγέθη της.

Η Εταιρεία πρέπει να παρακολουθεί τις τεχνολογικές εξελίξεις που αφορούν τον κλάδο της έτσι ώστε να παραμένει ανταγωνιστική

Τα μελλοντικά αποτελέσματα της Εταιρείας θα εξαρτηθούν από την ικανότητα της να προσαρμόζει έγκαιρα τις τηλεπικοινωνιακές υπηρεσίες που παρέχει στην διαρκώς μεταβαλλόμενη τεχνολογία και να τις βελτιώνει. Σε περίπτωση που η Εταιρεία δεν μπορέσει να ακολουθήσει τις τεχνολογικές εξελίξεις, τα αποτελέσματά της μπορεί να επηρεαστούν αρνητικά. Επίσης, εξαιτίας των νέων τεχνολογιών που διαρκώς εισάγονται στην αγορά μπορεί να χρειαστεί να επενδυθούν μεγάλα ποσά από την Εταιρεία, τα οποία υπάρχει ο κίνδυνος να μην καταστεί δυνατόν να τα συγκεντρώσει (είτε μέσω δανεισμού είτε από τη λειτουργική της δραστηριότητα είτε μέσω άντλησης κεφαλαίων από την κεφαλαιαγορά).

Ανταγωνιστές

Στην εγχώρια αγορά τηλεπικοινωνιακών υπηρεσιών δραστηριοποιούνται 22 εταιρείες με σημαντικές διαφορές όσον αφορά στο μέγεθος, στις επενδύσεις, στις δυνατότητες χρηματοδότησης, στις προοπτικές εξέλιξης και στο μερίδιο αγοράς που κατέχουν. Οι κυριότεροι εκ των ανταγωνιστών της Εταιρείας είναι οι ΟΤΕ Α.Ε., ΤΕΛΛΑΣ Α.Ε. και FORTHNET Α.Ε. Οι εταιρείες ΟΤΕ Α.Ε. και ΤΕΛΛΑΣ Α.Ε. εφαρμόζουν πολιτική επιθετικής διαφημιστικής προβολής, ενώ η FORTHNET Α.Ε. έχει ικανοποιητικό πελατολόγιο δεδομένου των υπηρεσιών Internet που παρέχει. Η διατήρηση του υφιστάμενου μεριδίου αγοράς που η Εταιρεία κατέχει αλλά και η περαιτέρω διεύρυνσή του απαιτούν μία σειρά κινήσεων, όπως η ανανέωση τηλεπικοινωνιακού δικτύου, η ανταγωνιστική τιμολογιακή πολιτική, οι έντονες προωθητικές ενέργειες κ.λ.π., μέσα σε ένα ιδιαίτερα έντονο ανταγωνιστικό περιβάλλον στο οποίο προστίθενται ακόμα νέες εταιρείες.

Το μέγεθος της εγχώριας αγοράς των τηλεπικοινωνιακών υπηρεσιών

Ο κλάδος δραστηριότητας της Εταιρείας είναι η παροχή απελευθερωμένων τηλεπικοινωνιακών υπηρεσιών στην χώρα μας. Το μέγεθος της εγχώριας αγοράς εκτιμάται ότι δεν είναι ικανό να δικαιολογήσει την ύπαρξη τόσο μεγάλου αριθμού εταιρειών και επομένως αναμένεται να υπάρξει συγκέντρωση στον κλάδο μέσω συγχωνεύσεων και εξαγορών. Παράλληλα, ήδη έχουν εκδηλωθεί προθέσεις εισόδου στον κλάδο εταιρειών που δραστηριοποιούνται στην ευρύτερη αγορά των τηλεπικοινωνιών.

Η Εταιρεία, όπως και δύο ακόμα ανταγωνίστριες εταιρείες, είναι εισηγμένη στο Χ.Α. και κατά συνέπεια έχει περιθώρια άντλησης κεφαλαίων μόνιμου χαρακτήρα για την χρηματοδότηση της ανάπτυξής της. Το γεγονός αυτό όμως δεν διασφαλίζει την επιτυχή έκβαση της στρατηγικής της, ως εκ τούτου δεν διασφαλίζει τα θετικά οικονομικά της αποτελέσματα.

Τεχνικοί κίνδυνοι

Οι τεχνικοί κίνδυνοι που σχετίζονται με την επιχειρηματική δραστηριότητα της Εταιρείας αναφέρονται σε δύο κύριες κατηγορίες: (α) τους εσωτερικούς και (β) τους εξωτερικούς.

Εσωτερικοί τεχνικοί κίνδυνοι

Οι τεχνικοί κίνδυνοι είναι καταρχήν εσωτερικοί, όπως η απώλεια κόμβου λόγω βλάβης ή η απώλεια συστήματος. Η Εταιρεία θεωρεί ότι έχει λάβει όλα τα απαραίτητα μέτρα έτσι ώστε να μην υπάρξει απώλεια κόμβου. Σε όλους τους κόμβους υπάρχουν εφεδρικά συστήματα ή και διπλές εφεδρείες ανεξάρτητων συστημάτων έτοιμα για λειτουργία. Η σημασία της απώλειας κόμβου διαφέρει και κλιμακώνεται ανάλογα με την σημαντικότητα του κόμβου στο δίκτυο της Εταιρείας. Έτσι, ενδεχόμενη απώλεια του κεντρικού κόμβου έχει σημαντικότερες επιπτώσεις σε σχέση με την απώλεια κάποιου δευτερεύοντος κόμβου αλλά στην περίπτωση αυτή υπάρχουν περισσότερα, ανεξάρτητα εφεδρικά συστήματα.

Εξωτερικοί τεχνικοί κίνδυνοι

Στους εξωτερικούς τεχνικούς κινδύνους περιλαμβάνονται οι κίνδυνοι διακοπής παροχής ενέργειας ή/και επικοινωνίας με το δίκτυο του ΟΤΕ και οι κίνδυνοι από φυσικές καταστροφές. Στην περίπτωση διακοπής παροχής ενέργειας, το δίκτυο της Εταιρείας διαθέτει εφεδρικά συστήματα με ηλεκτρογεννήτριες ή συστοιχίες μπαταριών, οι οποίες εξασφαλίζουν τουλάχιστον 48ωρη απρόσκοπτη λειτουργία.

Επιπλέον, για την ελαχιστοποίηση τυχόν συνεπειών σε ενδεχόμενη περίπτωση εκδήλωσης ακραίων καιρικών φαινομένων, η Εταιρεία έχει εκμισθώσει κτίρια ιδιαίτερα ικανοποιητικών προδιαγραφών κατασκευής. Επισημαίνεται ότι κατά την πενταετή λειτουργία της Εταιρείας δεν έχει σημειωθεί απώλεια κόμβου ή σημαντική τεχνική δυσλειτουργία. Σε περίπτωση που

προκύψει οποιοσδήποτε εκ των προαναφερόμενων κινδύνων, η δυνατότητα του τελικού χρήστη χρήσης των συσκευών του δεν αναμένεται να διακοπεί και έτσι οι παραπάνω κίνδυνοι περιορίζονται στις αρνητικές επιπτώσεις επί των οικονομικών αποτελεσμάτων της Εταιρείας.

Απώλεια μηχανογραφικών συστημάτων

Η απώλεια μηχανογραφικών συστημάτων έκδοσης - παρακολούθησης λογαριασμών πελατών μπορεί να προκαλέσει καθυστέρηση στην είσπραξη των λογαριασμών των πελατών και να έχει επιπτώσεις στο κεφάλαιο κίνησης.

Η τιμή της μετοχής ενδέχεται να παρουσιάσει διακυμάνσεις

Η τιμή διαπραγμάτευσης των μετοχών της LAN-NET A.E. μπορεί να υπόκειται σε μεγάλες διακυμάνσεις, ως αποτέλεσμα ενός πλήθους παραγόντων, πολλοί από τους οποίους δεν μπορούν να ελεγχθούν από αυτήν. Μεταξύ αυτών περιλαμβάνονται οι εξής:

- ◆ Η κατάσταση της Ελληνικής οικονομίας
- ◆ Πολιτική αστάθεια ή ενδεχόμενη πολεμική σύρραξη στο εξωτερικό ή στην Ελλάδα
- ◆ Η γενικότερη κατάσταση των κεφαλαιαγορών

Επισημαίνεται επίσης, ότι στις χρηματιστηριακές αγορές μετά τις τρομοκρατικές ενέργειες της 11^{ης} Σεπτεμβρίου 2001 έχουν παρατηρηθεί μεγάλες διακυμάνσεις. Εάν στο μέλλον λάβουν χώρα τρομοκρατικές επιθέσεις, πράξεις αντεπίθεσης ή κλιμάκωση εχθροπραξιών θα μπορούσαν να επηρεάσουν δυσμενώς την τιμή της μετοχής της Εταιρείας, ανεξαρτήτως των οικονομικών αποτελεσμάτων της και της επίτευξης των στόχων της.

Κίνδυνος μείωσης του ποσοστού συμμετοχής των σημερινών μετόχων στο μετοχικό κεφάλαιο της Εταιρείας.

Η από 1/12/2006 Β' Επαναληπτική Έκτακτη Γενική Συνέλευση των Μετόχων της Εταιρείας αποφάσισε την έκδοση Μετατρέψιμου Ομολογιακού Δανείου (ΜΟΔ), ύψους μέχρι 575.000.000€ η διάρκεια του ΜΟΔ είναι μέχρι 10 έτη από την έκδοση εκάστης σειράς, η δε έκδοση των επιμέρους σειρών να μπορεί να γίνει εντός 4 ετών από την ημερομηνία έγκρισης. Η πλήρης κάλυψη των σειρών του ομολογιακού Δανείου και η ενδεχόμενη μετατροπή σημαντικού αριθμού ομολογίων σε μετοχές, θα μειώσει την ποσοστιαία αναλογία των εκάστοτε μετόχων στο μετοχικό κεφάλαιο της Εταιρείας.

Παράγοντες Αγοραστικής Ισχύος

Οι πελάτες επιλέγουν κυρίως βάσει τιμής, ενώ υπάρχει μέτρια εξοικείωση με τις παρεχόμενες υπηρεσίες του χώρου μας. Αυτό έχει ως αποτέλεσμα ολοένα και περισσότερο συμπιεσμένο περιθώριο κέρδους. Επιπλέον κατά την περίπτωση που ο τηλεπικοινωνιακός πάροχος ουσιαστικά δρα ως μεταπωλητής του ΟΤΕ (κι επομένως δεν ελέγχει την πρόσβαση της υπηρεσίας στον τελικό πελάτη), δημιουργούνται οι συνθήκες αυτές που επιτρέπουν την εύκολη μετάβαση του πελάτη από πάροχο σε πάροχο.

Υποκατάστατα Προϊόντα και Ανταγωνισμός

Εδώ πιθανώς να πρέπει να προστεθεί η ολοένα αυξανόμενη διείσδυση της κινητής τηλεφωνίας στην αγορά των τηλεπικοινωνιών είτε, μέσω των βασικών της υπηρεσιών είτε μέσω, των δυναμικών συνεργασιών με μεγάλους παρόχους στη σταθερή τηλεπικοινωνία (π.χ. πιθανή συγχώνευση TIM-ΤΕΛΛΑΣ).

Παράγοντες Εμπορικής Διατηρησιμότητας

Απαιτήση υψηλού επενδυτικού κεφαλαίου, δυσκολία διείσδυσης στα κανάλια διανομής των υπηρεσιών και σαφώς δυσκολία στην απόπειρα διαφοροποίησης των εταιρειών του κλάδου. Οι παράγοντες αυτής της παραγράφου -μαζί με τη δυσκολία και το κόστος της αδειοδότησης- αποτελούν και τους παράγοντες φραγμού εισόδου ανταγωνισμού. Πράγματι κατά την τελευταία δετία παρατηρούμε το κλείσιμο ή την απορρόφηση πλήθους εταιρειών, αλλά την προσθήκη μόνον δύο (ΤΕΛΛΑΣ, ΟΝ).

Αβεβαιότητα Νομοθετικού Πλαισίου και Γραφειοκρατία

Προκύπτει αβεβαιότητα από το κανονιστικό πλαίσιο που σε πολλές περιπτώσεις αργεί ή αδυνατεί να δώσει κατεύθυνση για εμπορική δράση (π.χ. περίπτωση τηλεφωνίας μέσω διαδικτύου). Πολύπλοκες γραφειοκρατικές διαδικασίες για την απόκτηση και ανάπτυξη ανεξάρτητων υποδομών. Έλλειψη αποτελεσματικής προστασίας των υγιώς αναπτυσσόμενων εταιρειών.

4. ΕΓΓΡΑΦΟ ΑΝΑΦΟΡΑΣ

4.1 Επιλεγμένες Χρηματοοικονομικές Πληροφορίες του Ομίλου LAN-NET ΕΠΙΚΟΙΝΩΝΙΕΣ

Οι ακόλουθες χρηματοοικονομικές πληροφορίες προέρχονται από τις δημοσιευμένες απλές οικονομικές καταστάσεις του 2005 και τροποποιημένες ενοποιημένες οικονομικές καταστάσεις της χρήσεως 2006, οι οποίες έχουν ελεγχθεί από τον τακτικό ορκωτό-ελεγκτή λογιστή κ. Θεόδωρο Ζερβό (Α.Μ. Σ.Ο.Ε.Λ. 17591) της ελεγκτικής εταιρείας BDO ΠΡΟΤΥΠΟΣ ΕΛΛΗΝΙΚΗ ΕΛΕΓΚΤΙΚΗ Α.Ε. (πρώην BKR ΠΡΟΤΥΠΟΣ ΕΛΕΓΚΤΙΚΗ Α.Ε). Πατησίων 81 και Χέυδεν , 104 34 Αθήνα, τηλ.: 210 88 94 300. Οι οικονομικές καταστάσεις της εταιρείας, της χρήσης 2005 συντάχθηκαν από την Εταιρεία βάσει των Διεθνών Προτύπων Χρηματοοικονομικής Πληροφόρησης (Δ.Π.Χ.Π.) και εγκρίθηκαν με την από 20.07.2006 απόφαση της Επαναληπτικής Τακτικής Γ.Σ. της Εταιρείας. Οι οικονομικές καταστάσεις για τη χρήση 2006 συντάχθηκαν από την Εταιρεία, εγκρίθηκαν με την από 20.03.2007 απόφαση του Διοικητικού Συμβουλίου της LAN-NET ΕΠΙΚΟΙΝΩΝΙΕΣ Α.Ε. και έχουν ελεγχθεί από τον κ. Θεόδωρο Ζερβό (Α.Μ. Σ.Ο.Ε.Λ. 17591) της ελεγκτικής εταιρείας BDO ΠΡΟΤΥΠΟΣ ΕΛΛΗΝΙΚΗ ΕΛΕΓΚΤΙΚΗ Α.Ε. Σημειώνεται ότι η εταιρεία συνέταξε ενοποιημένες οικονομικές καταστάσεις για πρώτη φορά το 2006 και κατά συνέπεια τα ποσά στον παρακάτω πίνακα, δεν είναι συγκρίσιμα.

Στοιχεία Κατάστασης Αποτελεσμάτων		
(ποσά σε € χιλ.)	2005	2006
Κύκλος εργασιών	55.094,75	60.949,49
Μικτά κέρδη / (ζημίες)	25.266,43	29.345,07
Κέρδη / (ζημίες) προ φόρων και χρηματοδοτικών αποτελεσμάτων (λειτουργικό αποτέλεσμα)	-3.798,93	-8.770,37
Κέρδη / (ζημίες) προ φόρων	-6.584,45	-12.416,39
Μείον Φόροι	0,00	8,87
Κέρδη / (ζημίες) μετά από φόρους	-6.854,45	-12.407,52
Κέρδη / (ζημίες) μετά από φόρους ανά μετοχή	-0,1724	-0,1678
Ταμειακές ροές από λειτουργικές δραστηριότητες	-13.101,68	13.067,94
Ταμειακές ροές από επενδυτικές δραστηριότητες	-1.801,82	-36.984,01
Ταμειακές ροές από χρηματοδοτικές δραστηριότητες	19.278,37	21.197,28

Πηγή: Ενοποιημένες οικονομικές καταστάσεις των χρήσεων 2005-2006, βάσει Δ.Π.Χ.Π., που ελέγχθηκαν από τον τακτικό ορκωτό ελεγκτή-λογιστή κ. Θεόδωρο Ζερβό της εταιρείας BDO ΠΡΟΤΥΠΟΣ ΕΛΛΗΝΙΚΗ ΕΛΕΓΚΤΙΚΗ Α.Ε.

Ο κύκλος εργασιών αυξήθηκε κατά 10,63% σε σχέση με το 2005 διαμορφούμενος σε € 61 περίπου εκατομμύρια έναντι € 55 εκατ. της αντίστοιχης περυσινής περιόδου, η οποία περιελάμβανε τα στοιχεία δραστηριότητας της μητρικής μόνο εταιρείας. Στον ενοποιημένο ισολογισμό της χρήσης 2006, περιλαμβάνεται η δραστηριότητα της COLUMBIA TELECOM από 1/7/2006 έως 31/12/2006, της απορροφηθείσας TELEPASSPORT και των PRIMUS Α.Ε., ORBITECH Α. Ε., TELEPASS Α. Ε., PASSPOINT Α.Ε. και TRH Α. Ε. από 1/9 έως 31/12/2006. Διευκρινίζεται ότι, οι οικονομικές καταστάσεις της χρήσης 2006 δεν είναι άμεσα συγκρίσιμες με αυτές του 2005 διότι, περιέχουν τα μεγέθη και την δραστηριότητα της απορροφηθείσας TELEPASSPORT για το χρονικό διάστημα από 1/9 έως 31/12/2006 και των εταιρειών που εξαγοράστηκαν από την ημερομηνία εξαγοράς τους.

Τα μικτά αποτελέσματα της Εταιρείας ανήλθαν σε ενοποιημένο επίπεδο 29,35 εκατ. € έναντι 25,26 εκατ. € για το 2005, παρουσιάζοντας αύξηση κατά 16,14% σε απόλυτα μεγέθη, κυρίως λόγω του αυξημένου κύκλου εργασιών. Ποσοστιαία το μικτό κέρδος σε σχέση με τις πωλήσεις διαμορφώθηκε σε 48,17% έναντι 45,86% για την χρήση 2005.

Οι ζημίες προ φόρων και χρηματοδοτικών αποτελεσμάτων του Ομίλου παρουσίασαν αύξηση από € -3,8 εκατ. το 2005 σε € -8,8 εκατ. το 2006 ως αποτέλεσμα της αύξησης των εξόδων διοίκησης, που οφείλεται κυρίως στην προσθήκη του κόστους διοίκησης των νέων εταιρειών, αλλά και της σημαντικής μείωσης των λοιπών λειτουργικών εσόδων από 9,5 εκατ. € το 2005 σε 1,6 εκατ. € στην κλειόμενη χρήση.

Τα αποτελέσματα μετά από φόρους του ενοποιημένου Ισολογισμού παρέμειναν αρνητικά, ήτοι ζημίες ύψους 12,41 εκατ. € για το 2006 έναντι € 6,85 εκατ. για το 2005.

Στοιχεία ισολογισμών Ομίλου		
(ποσά σε € χιλ.)	31.12.2005	31.12.2006
ΕΝΕΡΓΗΤΙΚΟ		
Πάγια στοιχεία ενεργητικού	27.064,91	40.676,08
Ασώματα πάγια περιουσιακά στοιχεία	2.662,55	4.173,54
Υπεραξία και 'Αύλα στοιχεία ενεργητικού	3.569,12	53.847,60
Αποθέματα	228,09	454,55
Απαιτήσεις από πελάτες	21.169,91	38.914,08
Λοιπά στοιχεία ενεργητικού	9.162,67	16.134,21
Διαθέσιμα και ταμιακά ισοδύναμα	7.225,04	4.506,26
ΣΥΝΟΛΟ ΕΝΕΡΓΗΤΙΚΟΥ	71.082,30	158.706,32
ΠΑΘΗΤΙΚΟ		
Μακροπρόθεσμες υποχρεώσεις	19.533,94	21.175,95
Λοιπές μακροπρόθεσμες υποχρεώσεις	209,90	812,50
Βραχυπρόθεσμες τραπεζικές υποχρεώσεις	8.492,22	9.928,27
Λοιπές βραχυπρόθεσμες υποχρεώσεις	9.560,30	63.673,30
Σύνολο υποχρεώσεων (α)	37.796,36	95.590,01
Καθαρή Θέση (β)	33.285,94	63.116,31
ΣΥΝΟΛΟ ΠΑΘΗΤΙΚΟΥ (α) + (β)	71.082,30	158.706,32

Πηγή: Ενοποιημένες οικονομικές καταστάσεις των χρήσεων 2005-2006, βάσει Δ.Π.Χ.Π., που ελέγχθηκαν από τον τακτικό ορκωτό ελεγκτή-λογιστή κ. Θεόδωρο Ζερβό της εταιρείας BDO ΠΡΟΤΥΠΟΣ ΕΛΛΗΝΙΚΗ ΕΛΕΓΚΤΙΚΗ Α.Ε.

Η σχέση Ξένα προς Ίδια Κεφάλαια το 2006 ανήλθε σε 1,51 έναντι 1,14 την προηγούμενη χρήση. Η εν λόγω μεταβολή οφείλεται κυρίως στην ενοποίηση της απορροφούμενης TELEPASSPORT και των θυγατρικών της.

Το σύνολο των παγίων (ενσώματα και ασώματα, αναπόσβεστη αξία) ανήλθε σε € 98.697,22 χιλ. το 2006 έναντι € 33.296,59 χιλ. το 2005, παρουσιάζοντας σημαντικότερη αύξηση λόγω της προσθήκης της TELEPASSPORT, των θυγατρικών της εταιρειών αλλά και των εταιρειών που εξαγοράστηκαν από την LAN-NET στην χρήση του 2006. Διευκρινίζεται ότι, στο κονδύλι των παγίων εμφανίζεται υπεραξία 53.818,63 χιλ. € έναντι 3.569,12 χιλ. € που προέκυψε από εξαγορές εταιρειών και αναλύεται ως εξής:

ΕΤΑΙΡΕΙΑ	Αναπόσβεστη αξία 31.12.2006	Αναπόσβεστη αξία 31.12.2005
LANTEK ΕΠΙΚΟΙΝΩΝΙΕΣ ΑΕ	-	3.569.124
ORBITECH Α.Ε	14.256.000	-
COLUMBIA Α.Ε	3.120.334	-
TELEPASSPORT Α.Ε.	29.722.599	-
PRIMUS Α.Ε	6.719.700	-
Σύνολο Υπεραξίας	53.818.633	3.569.124

Πηγή: Ενοποιημένες οικονομικές καταστάσεις των χρήσεων 2005-2006, βάσει Δ.Π.Χ.Π., που ελέγχθηκαν από τον τακτικό ορκωτό ελεγκτή-λογιστή κ. Θεόδωρο Ζερβό της εταιρείας BDO ΠΡΟΤΥΠΟΣ ΕΛΛΗΝΙΚΗ ΕΛΕΓΚΤΙΚΗ Α.Ε.

Α. Η εταιρεία απορρόφησε την 'LANTEK ΕΠΙΚΟΙΝΩΝΙΕΣ Α.Ε.', της οποίας οι μετοχές ήταν εισηγμένες στο Χρηματιστήριο Αθηνών, με ισολογισμό μετασχηματισμού την 31.7.2003 και προέκυψε υπεραξία € 3.965.124 η οποία προέρχεται από την διαφορά της καθαρής θέσης της απορροφούμενης εταιρείας σύμφωνα με τον Ισολογισμό μετασχηματισμού (€17.328.969) και της ονομαστικής αξίας του μετοχικού κεφαλαίου που έλαβαν οι μέτοχοι της απορροφηθείσας LANTEK (20.475.090 μετοχές * € 1,04= € 21.294.093) κατά την ανταλλαγή των μετοχών τους με μετοχές της απορροφούσας (LANNET) και μέχρι την 31.12.2004 παρουσίαζε σωρευμένες αποσβέσεις ποσού € 396.000.

Κατά την 31.12.2006 η εταιρεία επιβάρυνε τα αποτελέσματά της με το υπόλοιπο αναπόσβεστο ποσό € 3.569.124.

Β. Η Εταιρεία απορρόφησε την Εταιρεία 'TELEPASSPORT ΑΕ' με ισολογισμό μετασχηματισμού της 31.8.2006 και ημερομηνία καταχώρισης της συγχώνευσης στο μητρώο ανωνύμων εταιρειών την 30.12.2006. Η προκύψασα υπεραξία ανήλθε στο ποσό των € 29.722.599 (κόστος συνένωσης, , ποσό € 42.789.815 μείον καθαρή αξία των αναγνωρίσιμων περιουσιακών

στοιχείων και υποχρεώσεων της απορροφούμενης ποσού € 13.067.216) . αναλυτικότερη παρουσίαση του τρόπου υπολογισμού της υπεραξίας γίνεται στο κεφάλαιο 4.5.6.2 «Ενοποιημένες χρηματοοικονομικές πληροφορίες ισολογισμών 2005-2006».

Το σύνολο των πελατών (εμπορικές απαιτήσεις) διαμορφώθηκε σε € 38.914,08 χιλ. το 2006 έναντι € 21.169,91 χιλ. την προηγούμενη χρήση, ως αποτέλεσμα της ενοποίησης νέων εταιρειών στον ισολογισμό του 2006 αλλά και της αύξησης του κύκλου εργασιών. Ως ποσοστό του ενεργητικού διαμορφώθηκε σε 18,51% έναντι 29,78% το 2005.

Το σύνολο των λοιπών στοιχείων ενεργητικού διαμορφώθηκε σε € 25.257,70 χιλ. το 2006 έναντι € 9.162,67 χιλ. την προηγούμενη χρήση, λόγω της συνάθροισης των απαιτήσεων των εταιρειών που μετέχουν για πρώτη φορά στον ενοποιημένο ισολογισμό. Ως ποσοστό του ενεργητικού διαμορφώθηκε σε 15,96% έναντι 12,89% το 2005.

Διευκρινίζεται ότι πάγια, και εμπορικές απαιτήσεις καλύπτουν το μεγαλύτερο ποσοστό των λογαριασμών Ενεργητικού της εταιρείας το 2006, ήτοι ποσοστό 50,14%.

Περισσότερες πληροφορίες σχετικά με την εξέλιξη των εταιρικών για το 2005 και των ενοποιημένων χρηματοοικονομικών μεγεθών της Εταιρείας για την χρήση 2006 παρατίθενται στις ενότητες 3.5.6.1 "Ενοποιημένες χρηματοοικονομικές πληροφορίες αποτελεσμάτων 2005-2006" Ομίλου LAN-NET ΕΠΙΚΟΙΝΩΝΙΕΣ που συντάχθηκαν βάσει των Δ.Π.Χ.Π.» και 3.5.6.2 «Ενοποιημένες Χρηματοοικονομικές Πληροφορίες Ισολογισμών 2005-2006" Ομίλου LAN-NET ΕΠΙΚΟΙΝΩΝΙΕΣ που συντάχθηκαν βάσει των Δ.Π.Χ.Π.», αντίστοιχα, του παρόντος Εγγράφου.

Οι ακόλουθες επιλεγμένες Χρηματοοικονομικές πληροφορίες για την περίοδο 1/1 μέχρι 30/6/2007 προέρχονται από τις δημοσιευμένες οικονομικές καταστάσεις απλές και ενοποιημένες της εν λόγω περιόδου. Οι ενδιάμεσες ενοποιημένες λογιστικές καταστάσεις της LAN-NET έχουν συνταχθεί με βάση τα Δ.Π.Χ.Π. και έχουν επισκοπηθεί από τον τακτικό Ορκωτό Ελεγκτή Λογιστή Θεόδωρο Ζερβό (Α.Μ. Σ.Ο.Ε.Λ. 17591) της ελεγκτικής εταιρείας BDO ΠΡΟΤΥΠΟΣ ΕΛΛΗΝΙΚΗ ΕΛΕΓΚΤΙΚΗ Α.Ε. . Οι εν λόγω Καταστάσεις εγκρίθηκαν με την από 24 Αυγούστου 2007 απόφαση του Διοικητικού Συμβουλίου της LAN-NET.

Στις λογιστικές καταστάσεις της 30/6/2007 ενοποιούνται οι εταιρείες 'PRIMUS ΑΝΩΝΥΜΗ ΕΤΑΙΡΕΙΑ ΥΠΟΣΤΗΡΙΞΗΣ ΥΠΗΡΕΣΙΩΝ ΕΠΙΚΟΙΝΩΝΙΩΝ', ΚΟΛΟΥΜΠΙΑ ΕΠΙΚΟΙΝΩΝΙΕΣ Α.Ε., ORBITECH ΤΕΧΝΟΛΟΓΙΕΣ ΠΛΗΡΟΦΟΡΙΚΗΣ ΚΑΙ ΤΗΛΕΠΙΚΟΙΝΩΝΙΩΝ ΑΝΩΝΥΜΗ ΕΤΑΙΡΕΙΑ, TELEPASS ΑΝΩΝΥΜΗ ΕΤΑΙΡΕΙΑ ΤΗΛΕΠΙΚΟΙΝΩΝΙΑΚΩΝ ΥΠΗΡΕΣΙΩΝ ΚΑΙ ΠΡΟΪΟΝΤΩΝ, PASSPOINT ΑΝΩΝΥΜΗ ΕΤΑΙΡΕΙΑ ΗΛΕΚΤΡΟΝΙΚΩΝ ΣΥΝΑΛΛΑΓΩΝ, ΤΡΗ ΑΝΩΝΥΜΗ ΕΤΑΙΡΕΙΑ ΠΡΟΑΓΩΓΗΣ ΚΑΙ ΑΝΑΠΤΥΞΗΣ ΤΕΧΝΟΛΟΓΙΑΣ, με την μέθοδο της ολικής ενοποίησης και TELEPASSPORT TELECOM LTD με την μέθοδο της καθαρής θέσης.

Διευκρινίζεται ότι για το αντίστοιχο εξάμηνο του 2006 τα οικονομικά μεγέθη που περιγράφονται στην συνέχεια αφορούν την μητρική εταιρεία LAN-NET και κατά συνέπεια **δεν είναι άμεσα συγκρίσιμα** μεταξύ τους.

Στην συνέχεια παρατίθενται στοιχεία της Κατάστασης Αποτελεσμάτων χρήσης της περιόδου 1.1 – 30.6.2007

Στοιχεία Κατάστασης Αποτελεσμάτων		
(ποσά σε €χιλ.)	1/1-30/06/2006	1/1-30/06/2007
Κύκλος εργασιών	27.491,05	31.963,10
Μικτά κέρδη / (ζημίες)	15.170,11	12.133,29
Κέρδη / (ζημίες) προ φόρων, χρηματοδοτικών, επενδυτικών αποτελεσμάτων και αποσβέσεων	871,90	601,23
Κέρδη / (ζημίες) προ φόρων, χρηματοδοτικών και επενδυτικών αποτελεσμάτων	-1.485,87	-2.657,72
Κέρδη / (ζημίες) προ φόρων	-3.001,90	-4.019,90
Κέρδη/(ζημίες) μετά από φόρους	-3.001,90	-3.978,71
Κέρδη/(ζημίες) μετά απο φόρους ανα μετοχή (σε €)	-0,0530	-0,0279
Ταμειακές ροές από λειτουργικές δραστηριότητες	-5.309,63	210,90
Ταμειακές ροές από επενδυτικές δραστηριότητες	-2.297,30	-847,12
Ταμειακές ροές από χρηματοδοτικές δραστηριότητες	3.468,67	4.654,10

Πηγή: Ενδιάμεσες οικονομικές καταστάσεις για την περίοδο 1 Ιανουαρίου έως 30 Ιουνίου 2007, βάσει Δ.Π.Χ.Π., που ελέγχθηκαν από τον τακτικό ορκωτό ελεγκτή-λογιστή κ. Θεόδωρο Ζερβό της εταιρείας BDO ΠΡΟΤΥΠΟΣ ΕΛΛΗΝΙΚΗ ΕΛΕΓΚΤΙΚΗ Α.Ε.

Ο κύκλος εργασιών του Ομίλου στο πρώτο εξάμηνο αυξήθηκε κατά 16.26% γεγονός που οφείλεται στην απορρόφηση της TELEPASSPORT και στις θυγατρικές του Ομίλου. Στη διάρκεια του πρώτου εξαμήνου λόγω προβλημάτων στη διασύνδεση με τον ΟΤΕ υπήρξε απώλεια εσόδων λόγω διακοπής τριανταπέντε χιλιάδων συμβολαίων συνδρομητών, έτσι ο αριθμός των ενεργών τηλεφωνικών γραμμών στο τέλος του εξαμήνου, ανήλθε σε ένα εκατομμύριο περίπου.

Τα μικτά κέρδη της εταιρείας μειώθηκαν από € 15,17 εκατ. σε € 12,13 εκατ. περίπου παρά την αύξηση του ενοποιημένου πλέον κύκλου εργασιών, λόγω επιδείνωσης του ανταγωνισμού με μείωση τιμών και κατά συνέπεια την αύξηση του κόστους πωλήσεων από € 12,3 εκατ. το 2006 σε € 19,83 εκατ. αντίστοιχα για το πρώτο εξάμηνο του 2007. Επίσης θα πρέπει να αναφερθεί ότι λόγω της συγχώνευσης και της απόκτησης θυγατρικών εταιρειών τα εν λόγω μεγέθη δεν είναι άμεσα συγκρίσιμα, διότι βοηθητικές υπηρεσίες που βάρυναν την λειτουργία της διάθεσης, προσφέρονται πλέον από θυγατρικές. Έτσι το αντίστοιχο κόστος που βάρυνε την λειτουργία της διάθεσης αποτελεί κόστος παραγωγής των θυγατρικών και έτσι έχει «μεταφερθεί» στο κόστος παροχής υπηρεσιών του ενοποιημένου ισολογισμού.

Τα αποτελέσματα προ φόρων και χρηματοδοτικών αποτελεσμάτων, τα οποία περιλαμβάνουν και τις αποσβέσεις, για το πρώτο εξάμηνο του 2007 διαμορφώθηκαν σε ζημίες € 2.657,72 χιλ. έναντι επίσης ζημιών ύψους € 1.485,87 χιλ., σημειώνοντας επιδείνωση της τάξης του 45,1% λόγω της μείωσης των μικτών αποτελεσμάτων.

Τα προ φόρων αποτελέσματα είναι ζημιόγωνα στην διάρκεια της εξεταζόμενης περιόδου. Υπάρχει ωστόσο αύξηση των ζημιών οι οποίες για το 2007 αυξήθηκαν στις € 4.019,9 χιλ. έναντι ζημιών € 3.001,90 χιλ το αντίστοιχο εξάμηνο του 2006. Οι ζημίες μετά από φόρους ανά μετοχή διαμορφώνονται σε 0,028 € από 0,053 € για το αντίστοιχο εξάμηνο του 2006.

Ενοποιημένα Στοιχεία Κατάστασης Ισολογισμού (ποσά σε €χιλ.)	Α' εξαμήνου 31.12.2006	30.6.2007
ΕΝΕΡΓΗΤΙΚΟ		
Σύνολο μη Κυκλοφορούντος Ενεργητικού	99.755,58	102.133,58
Σύνολο Κυκλοφορούντος Ενεργητικού	58.950,75	52.472,65
ΣΥΝΟΛΟ ΕΝΕΡΓΗΤΙΚΟΥ	158.706,33	154.606,23
ΠΑΘΗΤΙΚΟ		
Μετοχικό κεφάλαιο	97.057,76	97.057,76
Διαφορά από έκδοση μετοχών υπέρ το άρτιο	2.291,04	2.291,04
Δικαιώματα μειοψηφίας	96,28	17,63
Αποθεματικά κεφάλαια	7.909,40	7.909,40
Υπόλοιπο ζημιών εις νέο	-44.238,17	-48.119,48
Σύνολο Ιδίων κεφαλαίων	63.116,31	59.156,35
Σύνολο μακροπρόθεσμων υποχρεώσεων	21.988,45	23.667,49
Σύνολο βραχυπρόθεσμων υποχρεώσεων	73.601,56	71.782,39
Σύνολο υποχρεώσεων	95.590,02	95.449,88
ΣΥΝΟΛΟ ΠΑΘΗΤΙΚΟΥ	158.706,33	154.606,23

Πηγή: Ενδιάμεσες οικονομικές καταστάσεις για την περίοδο 1 Ιανουαρίου έως 30 Ιουνίου 2007, βάσει Δ.Π.Χ.Π., που ελέγχθηκαν από τον τακτικό ορκωτό ελεγκτή-λογιστή κ. Θεόδωρο Ζερβό της εταιρείας ΒΔΟ ΠΡΟΤΥΠΟΣ ΕΛΛΗΝΙΚΗ ΕΛΕΓΚΤΙΚΗ Α.Ε.

Όσον αφορά τα στοιχεία, του ισολογισμού της 30.6.2007 έχουν μικρή μεταβολή και συγκεκριμένα το σύνολο του ενεργητικού διαμορφώθηκε σε € 154,61 εκατ. την 30.6.2007 έναντι € 158,71 την 31.12.2006. Ειδικότερα, τα στοιχεία του μή κυκλοφορούντος ενεργητικού ανήλθαν σε € 102,13 εκατ. από € 99,76 εκατ. την 31.12.2006. Η αύξηση οφείλεται στην έκδοση και μετατροπή του μετατρέψιμου ομολογιακού δανείου της Ενωμένη Κλωστοϋφαντουργία Α.Ε. που είχε ως αποτέλεσμα την μεταφορά του ποσού της οφειλής ύψους € 4,0 εκατ. από τα λοιπά στοιχεία του Ενεργητικού στο μή κυκλοφορούν ενεργητικό. Τα ενσώματα πάγια στοιχεία μειώθηκαν από τις αποσβέσεις της περιόδου (€ 3,0 εκατ.) ενώ οι επενδύσεις περιόδου σε πάγια ανήλθαν συνολικά σε € 0,67 εκατ.

Το κυκλοφορούν ενεργητικό μειώθηκε κατά € 6,48 εκατ. διαμορφούμενο σε € 52,47 εκατ. την 30.6.2007 από € 58,95 εκατ. την 31.12.2006 η εν λόγω μείωση οφείλεται στην μείωση των εισπρακτέων λογαριασμών ως αποτέλεσμα της συντονισμένης προσπάθειας της ενοποιημένης Εταιρείας για μείωση των υπολοίπων των πελατών στην μετατροπή του μετατρέψιμου Ομολογιακού Δανείου της Ενωμένη Κλωστοϋφαντουργία Α.Ε. και στην ανακατάταξη ποσού € 1.058.355 χιλ. που αναφέρεται σε λοιπές μακροπρόθεσμες απαιτήσεις από τα λοιπά στοιχεία ενεργητικού στα μη κυκλοφορικά στοιχεία ενεργητικού.

Το μετοχικό κεφάλαιο της εταιρείας € 97.057,58 χιλ. την 30.6.2007 παρέμεινε αμετάβλητο στην διάρκεια του Α' εξαμήνου, όπως επίσης και το αποθεματικό από την υπέρ το άρτιο έκδοση μετοχών ύψους € 2.291,04 χιλ

Το 2007 στην ενοποιημένη κατάσταση Ισολογισμού του πρώτου εξαμήνου εμφανίζονται δικαιώματα μειοψηφίας ύψους € 17,63 χιλ. έναντι € 96,28 χιλ την 31.12.2006. Το μικρό μέγεθος των εν λόγω δικαιωμάτων οφείλεται στο γεγονός ότι, η μητρική

LAN-NET κατέχει σημαντικό ποσοστό συμμετοχής στις θυγατρικές εταιρείες και μάλιστα στις περισσότερες η συμμετοχή της είναι 100%.

Το σύνολο των ιδίων κεφαλαίων ανήλθε σε € 59.156,35 χιλ στις 30.6.2007 από € 63.116,31 χιλ. την 31.12.2006, παρουσιάζοντας μείωση οφειλόμενη στα αποτελέσματα της περιόδου.

Το σύνολο των μακροπρόθεσμων υποχρεώσεων αυξήθηκε στις 30.6.2007 διαμορφούμενο σε € 23,667,49 χιλ. έναντι € 21,988,45 χιλ. την 31.12.2006, λόγω έκδοσης μετατρέψιμων σε μετοχές ομολογιακών δανείων, ενώ οι βραχυπρόθεσμες υποχρεώσεις μειώθηκαν και διαμορφώθηκαν αντίστοιχα σε € 71.782,39χιλ έναντι € 73.601,56 χιλ. λόγω χρησιμοποίησης των προβλέψεων αναδιοργάνωσης ύψους € 6,017. χιλ...

4.2 Πληροφορίες για τη Σύνταξη του Εγγράφου και τους Ελεγκτές της Εταιρείας

Στο παρόν Έγγραφο του άρθρου 4 του Ν. 3401/2005 (εφεξής το «Έγγραφο») περιέχονται και παρουσιάζονται με εύληπτο και κατανοητό τρόπο όλες οι πληροφορίες που είναι απαραίτητες σχετικά με την συγχώνευση με απορρόφηση της TELEPASSPORT από την LAN-NET ΕΠΙΚΟΙΝΩΝΙΕΣ

Το παρόν Έγγραφο περιέχει όλες τις πληροφορίες ισοδύναμες με εκείνες του Ενημερωτικού Δελτίου, όπως ορίζονται στον Κανονισμό 809/2004 της Επιτροπής των Ευρωπαϊκών Κοινοτήτων και αποτελείται από: (α) τα Γενικά Στοιχεία Συγχώνευσης, (β) τους Επενδυτικούς κινδύνους (γ) το Έγγραφο Αναφοράς, και (δ) το Σημείωμα Μετοχικού Τίτλου.

Οι επενδυτές που ενδιαφέρονται για περισσότερες πληροφορίες, μπορούν να απευθύνονται κατά τις εργάσιμες μέρες και ώρες στα γραφεία της LAN-NET ΕΠΙΚΟΙΝΩΝΙΕΣ, Λ. Κηφισού & Κωνσταντινουπόλεως 1, 121 32 Περιστέρι, τηλ. 210 57 08 300, αρμόδιος ο κ. Κών/νος Μπράτσικας, τμήμα Επενδυτικών Σχέσεων.

Το έγγραφο θα είναι διαθέσιμο τις εργάσιμες ημέρες και ώρες στα γραφεία της Εταιρείας Κηφισού & Κωνσταντινουπόλεως 1, 12132 Περιστέρι και στην ηλεκτρονική διεύθυνση <http://www.lannet.gr>.

Η σύνταξη και η διάθεση του παρόντος Εγγράφου έγινε σύμφωνα με τις διατάξεις της ισχύουσας νομοθεσίας. Το Διοικητικό Συμβούλιο της Επιτροπής Κεφαλαιαγοράς κατά την από 15.11.2007 συνεδρίασή του ενημερώθηκε για το περιεχόμενο του παρόντος Εγγράφου.

Το Διοικητικό Συμβούλιο της LAN-NET ΕΠΙΚΟΙΝΩΝΙΕΣ Α.Ε. δηλώνει ότι εκτιμά πως οι πληροφορίες που περιέχονται στο παρόν έγγραφο που έχει συνταχθεί σύμφωνα με το άρθρο 4 του Ν 3401/2005, είναι ισοδύναμες με αυτές που θα περιλαμβάνονταν σε ένα Ενημερωτικό Δελτίο, υπό την έννοια ότι, κατά την εκτίμηση του Διοικητικού Συμβουλίου, περιέχει όλες τις πληροφορίες, οι οποίες περιγράφουν επαρκώς την εταιρική πράξη της συγχώνευσης.

Η Εταιρεία και τα μέλη του Διοικητικού της Συμβουλίου είναι υπεύθυνοι για το Έγγραφο και για το σύνολο των οικονομικών καταστάσεων που παρατίθενται μέσω παραπομπής στην ιστοσελίδα της εταιρείας <http://www.lannet.gr>.

Οι δημοσιευμένες οικονομικές καταστάσεις της LAN-NET Α.Ε. για την χρήση 2005 συντάχθηκαν από την Εταιρεία, βάσει των Διεθνών Προτύπων Χρηματοοικονομικής Πληροφόρησης (ΔΠΧΠ) ελέγχθηκαν από τον Ορκωτό Ελεγκτή-Λογιστή κ. Θεόδωρο Ζερβό (Α.Μ. Σ.Ο.Ε.Λ. 17591) της ελεγκτικής εταιρείας ΒΔΟ ΠΡΟΤΥΠΟΣ ΕΛΛΗΝΙΚΗ ΕΛΕΓΚΤΙΚΗ Α.Ε. (Πατησίων 81 και Χέυδεν, 104 34 Αθήνα – τηλ. 210 8894300) και εγκρίθηκαν με την από 20.07.2006 απόφαση της Επαναληπτικής Τακτικής Γενικής Συνέλευσης των μετόχων της LAN-NET ΕΠΙΚΟΙΝΩΝΙΕΣ.

Οι δημοσιευμένες ενοποιημένες οικονομικές καταστάσεις της LAN-NET για την χρήση 2006 συντάχθηκαν από την Εταιρεία βάσει των Διεθνών Προτύπων Χρηματοοικονομικής Πληροφόρησης (ΔΛΠ/ΔΠΧΠ) ελέγχθηκαν από τον Ορκωτό Ελεγκτή-Λογιστή κ. Θεόδωρο Ζερβό (Α.Μ. Σ.Ο.Ε.Λ. 17591) της ελεγκτικής εταιρείας ΒΔΟ ΠΡΟΤΥΠΟΣ ΕΛΛΗΝΙΚΗ ΕΛΕΓΚΤΙΚΗ Α.Ε. (Πατησίων 81 και Χέυδεν, 104 34 Αθήνα – τηλ. 210 8894300) Διευκρινίζεται ότι δεν έχουν έως σήμερα εγκριθεί από την Τακτική Γενική Συνέλευση των μετόχων της, η οποία, σύμφωνα με τον Κ.Ν. 2190/20 συνέρχεται εντός έξι μηνών από την λήξη της διαχειριστικής περιόδου ήτοι μέχρι και 30/6/2007 για τις εν λόγω καταστάσεις.

Οι συνενωμένες (Proforma) οικονομικές καταστάσεις των χρήσεων 2005 και 2006 συντάχθηκαν από την Εταιρεία για τους σκοπούς του παρόντος Εγγράφου, όπως προβλέπεται από τις διατάξεις του Παραρτήματος ΙΙ του Κανονισμού (ΕΚ) 809/2004, βάσει των Διεθνών Προτύπων Χρηματοοικονομικής Πληροφόρησης (ΔΛΠ/ΔΠΧΠ) ελέγχθηκαν από τον Ορκωτό Ελεγκτή-Λογιστή κ. Θεόδωρο Ζερβό (Α.Μ. Σ.Ο.Ε.Λ. 17591) της ελεγκτικής εταιρείας ΒΔΟ ΠΡΟΤΥΠΟΣ ΕΛΛΗΝΙΚΗ ΕΛΕΓΚΤΙΚΗ Α.Ε. (Πατησίων 81 και Χέυδεν, 104 34 Αθήνα – τηλ. 210 8894300).

Τα φυσικά πρόσωπα που επιμελήθηκαν της σύνταξης του παρόντος Εγγράφου είναι τα εξής:

- Ο κ. Θωμάς Λαναράς, Πρόεδρος Δ. Σ. και Διευθύνων Σύμβουλος, Λ. Κηφισού & Κωνσταντινουπόλεως 1, 121 32 Περιστέρι, τηλ. 210 57 08 300
- Ο κ. Γεώργιος Καραπλής, Οικονομικός Διευθυντής, Λ. Κηφισού & Κωνσταντινουπόλεως 1, 121 32 Περιστέρι, τηλ. 210 57 08 300
- Ο κ. Γρηγόριος Σάμπαλος, Διευθυντής εσωτερικού ελέγχου, Λ. Κηφισού & Κωνσταντινουπόλεως 1, 121 32 Περιστέρι, τηλ. 210 57 08 300
- Ο κ. Σταμάτης Τσαρδάκας, Διευθυντής Λογιστηρίου Λ. Κηφισού & Κωνσταντινουπόλεως 1, 121 32 Περιστέρι, τηλ. 210 57 08 300

Το Διοικητικό Συμβούλιο της LAN-NET ΕΠΙΚΟΙΝΩΝΙΕΣ Α.Ε. και τα φυσικά πρόσωπα που επιμελήθηκαν για την σύνταξη του Εγγράφου δηλώνουν ότι έχουν λάβει γνώση και συμφωνούν με το περιεχόμενο του προς διάθεση στο Επενδυτικό κοινό Εγγράφου και βεβαιώνουν υπεύθυνα ότι, αφού έλαβαν κάθε εύλογο μέτρο για το σκοπό αυτό, οι πληροφορίες που περιέχονται σε αυτό είναι καθόσον γνωρίζουν, αληθείς και δεν υπάρχουν παραλείψεις που να αλλοιώνουν το περιεχόμενό του.

Δικαστικές εκκρεμοδικίες

Νομικός Σύμβουλος της Εταιρείας είναι ο κ. Αναστάσιος Μπουγιούκας, δικηγόρος εγγεγραμμένος στο Δικηγορικό Σύλλογο Αθηνών με Α. Μ. 24.006 Σημειώνεται ότι για επιμέρους θέματα η εταιρεία και ο Όμιλος συνεργάζονται και με άλλους δικηγόρους. Ο νομικός σύμβουλος με την από 5.9.2007 επιστολή του, η οποία περιλαμβάνεται με την μορφή και στο πλαίσιο το οποίο περιλαμβάνεται με την σύμφωνη γνώμη του, αναφέρει ότι η πορεία των δικαστικών υποθέσεων του Ομίλου της LAN-NET ΕΠΙΚΟΙΝΩΝΙΕΣ είναι οι παρακάτω:

A. Υποθέσεις που δημιουργούν ενδεχόμενες υποχρεώσεις

1. ΣΑΪΝΕΤ ΑΕ

Κατατέθηκαν δύο αντίθετες αγωγές για έργο το οποίο δεν παρασχέθηκε προσηκόντως και δεν εξοφλήθηκε, ήτοι: α) Η από 2.8.2001 αγωγή της ΣΑΙΝΕΤ ενώπιον του Πολυμελούς Πρωτοδικείου Αθηνών με αίτημα € 16.762,16 και € 51.989 από τη ΛΑΝΝΕΤ και € 822.214,50 από τη ΛΑΝΤΕΚ και β) Η από 11.12.2002 αντίθετη αγωγή των ΛΑΝΝΕΤ - ΛΑΝΤΕΚ ενώπιον του ίδιου Δικαστηρίου για ποσό € 2.153.070,75 κατά της ΣΑΙΝΕΤ. Κατά τη συζήτηση της αγωγής της ΣΑΙΝΕΤ δόθηκε αναβολή για συνεκδίκαση των δύο αγωγών στις 10.3.2004. Λόγω εκλογών ματαιώθηκε και επαναπροσδιορίστηκε με κλήση της ΣΑΙΝΕΤ για τις 12.1.2005. Συζητήθηκαν και εκδόθηκε η υπ' αριθμ. 6696/2005 απόφαση που απέρριψε και τις δύο αγωγές. Η ΣΑΙΝΕΤ κατέθεσε την από 27/12/2006 νέα αγωγή κατά της ΛΑΝΝΕΤ για την ίδια ως άνω ιστορική και νομική αιτία, με την οποία ζητά να καταδικασθεί να της καταβάλει (ατομικά και ως οινεί καθολική διάδοχος της ΛΑΝΤΕΚ) συνολικό ποσό € 822.214,00. Η ως άνω αγωγή συζητείται την 05/12/2007 ενώπιον του ΠΠρΑθ.

2. ΕΠΙΤΡΟΠΗ ΚΕΦΑΛΑΙΑΓΟΡΑΣ

Με απόφαση της Επιτροπής Κεφαλαιαγοράς επιβλήθηκε πρόστιμο 100.000 Ευρώ στην εταιρεία για παράβαση του αρ. 72 Ν.1969/91. Το ποσό βεβαιώθηκε με την Δ-04 ατομική ειδοποίηση. Κατά των πράξεων αυτών ασκήθηκε για λογαριασμό της εταιρείας αίτηση ακυρώσεως ενώπιον του Στ.Ε. δικάζομενη κατά μήνα Νοέμβριο 2005. Ομοίως ασκήθηκε αίτηση αναστολής ενώπιον του Στ.Ε. και με απόφαση του θερινού τμήματος (2004) του Στ.Ε. μας χορηγήθηκε προσωρινή αναστολή καταβολής του προστίμου, η οποία ισχύει μέχρι και σήμερα. Ακολούθως κατατέθηκε ενώπιον του Διοικητικού Πρωτοδικείου Αθηνών Ανακοπή επί της οποίας εκδόθηκε η υπ' αριθμ.4759/05 απόφαση, η οποία ανέστειλε την πρόοδο της δίκης μέχρι να εκδοθεί απόφαση από το Στ.Ε. Με την εφαρμογή του Ν.3771/2005 η εκδίκαση της άνω αιτήσεως ακυρώσεως ενώπιον του Στ.Ε και η οριστική αναστολή μεταφέρθηκαν να δικαστούν (ως διαφορές ουσίας) στο Διοικ. Εφετείο Αθηνών, το οποίο θα κρίνει με αμετάκλητη κρίση. Η δικάσιμος για την εκδίκαση της αιτήσεως ακυρώσεως – προσφυγής δεν έχει ορισθεί ακόμη.

3. ΕΠΙΤΡΟΠΗ ΚΕΦΑΛΑΙΑΓΟΡΑΣ

Πρόστιμο € 100.000 για παράβαση της χρηματιστηριακής νομοθεσίας (περίπτωση INFORMATICS). Έχει κατατεθεί αίτηση ακύρωσης στο Στ.Ε, η οποία συζητείται την 1.4.2006 και αίτηση αναστολής μέχρι την ανωτέρω συζήτηση. Επίσης έχει ασκηθεί ανακοπή κατά ΚΕΔΕ στο Διοικητικό Πρωτοδικείο, για την οποία εκδόθηκε απόφαση αναστολής μέχρι την έκδοση απόφασης του Στ.Ε. Η εκκρεμούσα στο Στ.Ε αίτηση ακυρώσεως δεν συζητήθηκε αλλά με την υπ' αριθμ. 303/2006 απόφαση του Συμβουλίου παραπέμφθηκε στο Διοικητικό Εφετείο Αθηνών και μέχρι σήμερα δεν έχει ορισθεί δικάσιμος για την συζήτηση αυτής.

4. ΤΣΕΣΜΕΤΖΟΓΛΟΥ

Απαίτηση εργαζομένου κατά της εταιρείας για ποσό € 68.468,78, η οποία συζητήθηκε στις 3.4.2006. Εκδόθηκε η υπ' αριθμ. 1843/2006 απόφαση του Μονομελούς Πρωτοδικείου Αθηνών η οποία δέχεται εν μέρει την αγωγή και υποχρεώνει την εταιρεία μας να καταβάλλει το ποσό των 5.168,05€ με το νόμιμο τόκο υπερημερίας καθώς και μέρος των δικαστικών εξόδων του αντιδίκου έως το ποσό των 300€. Εκκρεμεί η κατάθεση έφεσης.

5. ΠΕΤΡΑΚΗΣ ΕΥΣΤΑΘΙΟΣ

Έκδοση 7^η

14-11-2007

Σελίδα

18 από 151

Ο ανωτέρω κατέθεσε την από 6.9.2005 αγωγή κατά της TELEPASSPORT ενώπιον του Πολυμελούς Πρωτοδικείου Πατρών με αίτημα € 50.000 για αποζημίωση λόγω ηθικής βλάβης (διότι ενώ είχε πληρώσει στο σύστημα της εταιρίας φαινόταν ότι όφειλε). Ήταν να συζητηθεί στις 5/12/2006 και αναβλήθηκε για να συζητηθεί στις 8-1-2008.

6. VODAFONE – PANAFON

Η ανωτέρω κατέθεσε αίτηση για έκδοση διαταγή πληρωμής ενώπιον του Μονομελούς Πρωτοδικείου Αθηνών κατά της ΤΡΗ από ανεξόφλητες επιταγές ποσού € 1.455.901,37. Τα μέρη έχουν προβεί σε διευθέτηση της διαφοράς με ρύθμιση του χρέους. Η υπόθεση εκκρεμεί μέχρι αποπληρωμής της οφειλής.

7. MICRODATA Ε.Π.Ε.

Η ανωτέρω κατέθεσε αίτηση για έκδοση διαταγή πληρωμής ενώπιον του Μονομελούς Πρωτοδικείου Αθηνών ποσού € 1.070.000. Η εταιρία ρύθμισε το εν λόγω χρέος με την από 9-11-2006 σύμβαση και εκκρεμεί η υπόθεση μέχρι αποπληρωμής του εν λόγω χρέους.

8. VERSO Technologies Inc.

Η από 16 Μαΐου 2007 και με γενικό αριθμό κατάθεσης 111698/5053/17-5-2007 αγωγή της VERSO Technologies Inc ενώπιον του Πολυμελούς Πρωτοδικείου Αθηνών συνολικού ύψους 220.786,89€ για παροχή υπηρεσιών προς την ήδη απορροφηθείσα από την εταιρεία μας, Telepassport Hellas SA. Ημερομηνία δικασίμου η 9.4.2008.

9. GLOBAL CROSSING LTD

Η από 31-5-2007 και με γενικό αριθμό κατάθεσης 127230/2007 αγωγή της εταιρείας GLOBAL CROSSING LTD ενώπιον του Πολυμελούς Πρωτοδικείου Αθηνών για απαίτηση της από παροχή υπηρεσιών της προς την απορροφούμενη ΤΡΗ για ποσό 232.690,96 €. Ημερομηνία Δικασίμου 16.04.2008. Ενόψει της εξωδικαστικής επίλυσης της διαφοράς, τα μέρη συμφώνησαν σε ρύθμιση του χρέους με καταβολή μηνιαίων δόσεων μέχρι την ημερομηνία δικασίμου. Η υπόθεση εκκρεμεί μέχρι την εξόφληση του ως άνω ποσού.

B. Υποθέσεις που δημιουργούν απαιτήσεις

1. EUROLINK Telecommunications SA

Απαίτηση της εταιρίας από ανεξόφλητους λογαριασμούς παροχής τηλεπικοινωνιακών υπηρεσιών της εν λόγω εταιρείας. Κατέθεσε αγωγή ενώπιον του Πολυμελούς Πρωτοδικείου Αθηνών για ποσό € 136.911,23, η οποία συζητήθηκε στις 12.1.2005. Εκδόθηκε η υπ' αριθμ. 1127/2005 απόφαση η οποία έκανε δεκτή την αγωγή μας. Η αντίδικος άσκησε έφεση η οποία προσδιορίστηκε την 23.3.2006, αναβλήθηκε για τις 16.11.2006 όπου και αναβλήθηκε και πάλι για να συζητηθεί στις 18/10/2007.

2. ΤΗΛΗΛΕΚΤΡΟΝΙΚΗ ΑΕ

Απαίτηση της εταιρίας από έκδοση ακάλυπτων επιταγών (για ζήτημα κινητής τηλεφωνίας) ποσού € 210.829,34. ΙΣΤΟΡΙΚΟ: Έχει κατατεθεί μήνυση κατά του εκδότη Γεωργίου Τσαπάρα, η οποία συζητήθηκε στις 16.5.2003 ενώπιον του ΣΤ' Μονομελούς Πλημμελειοδικείου Αθηνών και καταδικάστηκε σε φυλάκιση 4 χρόνων και πρόστιμο € 14.673,51. Ασκήθηκε έφεση από το κατηγορούμενο και εκδικάστηκε στις 22-9-2004 όπου και απορρίφθηκε. Έχει εκδοθεί η υπ' αριθμ. 17128/1998 διαταγή πληρωμής του Πρωτοδικείου Αθηνών, βάσει της οποίας έχουμε προβεί σε κατάσχεση κινητών αξίας € 21.129,86, και λόγω ελλείψεως άλλου υπερθεματιστή τα πήρε η εταιρεία μας. Έχει καταβληθεί και ποσό € 1.467,35 στις 16.5.2000 σε μία προσπάθεια διακανονισμού, αλλά δεν προχώρησε η αντίδικος σε άλλες καταβολές. Δεν υπάρχουν άλλα περιουσιακά στοιχεία της οφειλέτιδος εταιρείας και έχει ήδη σταματήσει να λειτουργεί. Κατατέθηκε αγωγή για αδικοπραξία συζητήθηκε στις 8.2.2007. Εκδόθηκε η υπ' αριθμ. 3482/07 απόφαση του Πολ/λους Πρωτοδικείου Αθηνών, με βάση τις διατάξεις της αδικοπραξίας, με την οποία έγινε δεκτή στο σύνολο της η αγωγή της εταιρίας και υποχρεώνει τον εναγόμενο να καταβάλει το ποσό των €209.361,99 έντοκα από την επίδοση της αγωγής μας. Δεν ορίζει κανένα ποσό προσωρινά εκτελεστό αλλά απειλεί ποινή προσωπικής κράτησης για ένα έτος στον Γ.Τσαπάρα ως μέσο εκτέλεσης της απόφασης αυτής.

3. EOT

Απαίτηση της εταιρίας από ανεξόφλητα τιμολόγια πώλησης Η/Υ. ΙΣΤΟΡΙΚΟ: Δυνάμει των υπ' αριθμ. 1213/01, 1214/01 και 1215/01 αποφάσεων του Διοικητικού Εφετείου Αθηνών απερρίφθησαν οι σχετικές αγωγές του ΕΟΤ ενώ έγινε δεκτή η από 15.09.1997 αγωγή της εταιρείας μας, αναγνωρίζοντας ότι ο ΕΟΤ μας οφείλει το ποσό των 136.025,96€. Ευρισκόμαστε στη διαδικασία έκδοσης διαταγής πληρωμής κατά του ΕΟΤ για το ως άνω ποσό. Αναμένεται επίσης η έκδοση σχετικής απόφασης και από τα πολιτικά δικαστήρια όπου είχε καταφύγει αρχικώς ο ΕΟΤ και εμείς λόγω της αμφιβόλου φύσης της διαφοράς είχαμε ακολουθήσει ασκώντας αντίθετη αγωγή. Η υπόθεση εκκρεμεί.

4. ΙΩΑΝΝΗΣ ΑΛΕΞΟΠΟΥΛΟΣ ΑΕ (INTERFON)

Απαίτηση της εταιρίας από έκδοση ακάλυπτων επιταγών συνολικού ποσού € 359.511,72 Κατατέθηκε μήνυση κατά του εκδότη Ι. Αλεξόπουλου, η οποία συζητήθηκε ενώπιον του ΣΤ' Μονομελούς Πλημμελειοδικείου Αθηνών στις 31.3.2003 και καταδικάστηκε σε φυλάκιση 30 μηνών και πρόστιμο € 30.000,00. Έχει εκδοθεί η υπ' αριθμ. 2038/1999 διαταγή πληρωμής του Μονομελούς Πρωτοδικείου Αθηνών. Έγινε προσπάθεια διακανονισμού, αλλά πληρώθηκε μόνο η πρώτη δόση. Επίσης, ασκήθηκε ενώπιον του Πολυμελούς Πρωτοδικείου Αθηνών αίτηση περί κήρυξης του σε πτώχευση, η οποία συζητήθηκε στις 24.9.2003 και απορρίφθηκε με την από 1474/2003 απόφαση. Η εταιρεία μας έχει ασκήσει την από 29.3.2004 αγωγή αδικοπραξίας η οποία συζητήθηκε στις 11.5.2006 και αναμένεται η έκδοση απόφασης. Η υπόθεση εκκρεμεί.

5. STET-ΕΛΛΑΣ ΑΕΒΕ

Η εταιρία άσκησε αγωγή κατά της STET-ΕΛΛΑΣ ΑΕΒΕ (11.2.02) με αίτημα την καταβολή στην εταιρεία ποσού 52.657.836 Ευρώ. Επί της απόφασης εκδόθηκε η απόφαση 4566/2004, η οποία απέρριψε την αγωγή μας και μας επιδίκασε δικαστική δαπάνη ποσού 1.050.200 Ευρώ. Κατά της απόφασης ασκήσαμε έφεση επί της οποίας εκδόθηκε η υπ' αριθμ. 2093/06 απόφαση του Εφετείου Αθηνών, με την οποία επικυρώθηκε η καταβολή δικαστικής δαπάνης ποσού 1.050.000 €. Ασκηθείσης αιτήσεως αναστολής ενώπιον του Α.Πάγου εκδόθηκε η υπ' αριθμ. 175/6.6.2006 του Α1 Τμήματος του Α.Πάγου, με την οποία ανεστάλη το πέραν των 300.000 € ποσό μέχρι συζητήσεως της από 15.5.06 αναιρέσεως, η οποία θα συζητηθεί στις 17.9.2007. Η υπόθεση εκκρεμεί.

6. PROMENT ΕΠΕ

Απαίτηση της εταιρίας από ανεξόφλητους λογαριασμούς σταθερής τηλεφωνίας ποσού € 13.502,51. Κατατέθηκε αγωγή ενώπιον του Μονομελούς Πρωτοδικείου Αθηνών, η οποία ήταν να συζητηθεί στις 14.12.2005, πλην όμως λόγω απεργίας των δικαστικών υπαλλήλων ματαιώθηκε και προσδιορίστηκε εκ νέου για τις 7.2.2007 όπου και συζητήθηκε. Εκδόθηκε η υπ' αριθμ. 2881/2007 απόφαση με την οποία έγινε δεκτή η αγωγή μας στο σύνολό της και υποχρεώνει την PROMENT ΕΠΕ να μας καταβάλλει το ποσό των 13.502,51€ με το νόμιμο τόκο υπερημερίας από την επόμενη μέρα που έγινε η κάθε επιμέρους οφειλή απαιτητή, κηρύσσοντας αυτή προσωρινά εκτελεστή. Αναμένουμε την καθαρογραφή της απόφασης προκειμένου να κινήσουμε τη διαδικασία της αναγκαστικής εκτέλεσης. Η υπόθεση εκκρεμεί.

7. ΟΤΕ ΑΕ

Απαίτηση της εταιρίας από παράνομη αδικοπρακτική συμπεριφορά (winback) της ΟΤΕ ΑΕ για ποσό € 1.522.388,02. Κατατέθηκε η από 15-7-2005 αγωγή ενώπιον του Πολυμελούς Πρωτοδικείου Αθηνών και συζητήθηκε μετά από αναβολή την 8.2.2006. Απορρίφθηκε και θα ασκηθεί έφεση.

Απαίτηση της εταιρίας από παράνομη αδικοπρακτική συμπεριφορά (winback) της ΟΤΕ ΑΕ για ποσό € 694.012,93. Κατατέθηκε η από 31-3-2006 αγωγή ενώπιον του Πολυμελούς Πρωτοδικείου Αθηνών, προσδιορίστηκε για τις 7.6.2006 και αναβλήθηκε για να δικαστεί στις 29-03-2007. Αναμένεται η έκδοση απόφασης.

Η Εταιρεία άσκησε ενώπιον του ΣτΕ την από 28.5.2004 παρέμβαση υπέρ του κύρους των υπ' αριθμ. 299/46/24.11.2003, 300/47/5.12.2003, 301/30/15.12.2003 και 303/4/5.1.2004 αποφάσεων της ΕΕΤΤ. Εκδικάστηκε στις 24.10.2006 και αναμένεται η έκδοση απόφασης.

Στο πλαίσιο του υπογραφέντος από 27/07/2007 ιδιωτικού συμφωνητικού περί ρύθμισης σχέσεων με την ΟΤΕ ΑΕ, η LAN-NET θα καταθέσει παραιτήσεις από δικόγραφο και δικαίωμα των αγωγών που είχε καταθέσει η απορροφηθείσα Telepassport HELLAS ΑΕ κατά του ΟΤΕ, διατηρούμενου όμως σε αυτές και για κάθε περίπτωση του δικαιώματος στις σχετικές αγωγές ειδικά ο,τι αφορά τα κονδύλια των ποινικών ρητρών (από καθυστερήσεις παράδοσης του ΟΤΕ των μισθωμένων γραμμών).

8. ΡΑΔΙΟ ΚΟΡΑΣΙΔΗΣ ΑΕ

Απαίτηση της εταιρίας από ανεξόφλητους λογαριασμούς σταθερής τηλεφωνίας ποσού € 89.382,53. Κατατέθηκε αγωγή ενώπιον του Μονομελούς Πρωτοδικείου Αθηνών, η οποία ήταν να συζητηθεί στις 22.11.2006 και αναβλήθηκε για τις 07/11/2007.

9. ELEPHANT ΑΕ

Έκδοση 7^η

14-11-2007

Σελίδα

20 από 151

Απαίτηση της εταιρίας από ανεξόφλητους λογαριασμούς σταθερής τηλεφωνίας ποσού € 25.682,64. Κατατέθηκε αγωγή ενώπιον του Μονομελούς Πρωτοδικείου Αθηνών, η οποία συζητήθηκε στις 7.2.2007 και αναμένεται η έκδοση απόφασης.

10. ELLKOR AE

Απαίτηση της απορροφούμενης εταιρείας ΤΡΗ από μη παροχή υπηρεσιών της εταιρείας ELLKOR AE και είσπραξη της τελευταίας αφενός δύο τραπεζικών επιταγών ποσού 145.000 € και αφετέρου μη απόδοση προκαταβολής ποσού 120.862,26 €. Συνεπεία των ανωτέρω η εταιρεία κατέθεσε την από 2/8/2007 με γενικό αριθμό κατάθεσης 187599/2007 αγωγή της ενώπιον του Πολυμελούς Πρωτοδικείου Αθηνών η οποία θα συζητηθεί στις 24/09/2008. Η υπόθεση εκκρεμεί.

Η διοίκηση της Εταιρείας δηλώνει ότι, καθόσον γνωρίζει, τουλάχιστον κατά τους τελευταίους δώδεκα μήνες δεν υπήρξαν διοικητικές, δικαστικές ή διαιτητικές διαδικασίες (συμπεριλαμβανομένων και αυτών των διαδικασιών που εκκρεμούν ή ενδέχεται να κινηθούν εναντίον της Εταιρείας ή/και του Ομίλου της) που είχαν ή/και ενδέχεται να έχουν σημαντικές επιπτώσεις στη χρηματοοικονομική κατάσταση ή στην κερδοφορία της Εταιρείας ή/και του Ομίλου.

Επίσης, δηλώνει ότι για πιθανές απώλειες από εκκρεμοδικίες έχει διενεργηθεί πρόβλεψη στα βιβλία της Εταιρείας ύψους € 4,58 εκατ.

4.2.1 Τακτικοί ορκωτοί ελεγκτές-λογιστές

4.2.1.1 Τακτικοί ορκωτοί ελεγκτές-λογιστές της LAN-NET ΕΠΙΚΟΙΝΩΝΙΕΣ

Η Εταιρεία ελέγχεται από ορκωτούς ελεγκτές-λογιστές για τις λογιστικές καταστάσεις της 30^{ης} Ιουνίου και 31^{ης} Δεκεμβρίου κάθε χρήσης.

Τον έλεγχο των τροποποιημένων Ετήσιων απλών και ενοποιημένων οικονομικών καταστάσεων της χρήσης 2006 που συντάχθηκαν βάσει των Δ.Π.Χ.Π. και εγκρίθηκαν προς υποβολή στην με την από 14.11.2007 απόφαση του Διοικητικού Συμβουλίου της LAN-NET ΕΠΙΚΟΙΝΩΝΙΕΣ, διενήργησε ο κ. Θεόδωρος Ζερβός (Α.Μ.Σ.Ο.Ε.Λ. 17591) της ελεγκτικής εταιρείας BDO Πρότυπος Ελληνική Ελεγκτική Α.Ε, Πατησίων 81 & Χέυδεν, 104 34 Αθήνα, τηλ.: 210 88 94 300. Διευκρινίζεται ότι δεν έχουν έως σήμερα εγκριθεί από την Τακτική Γενική Συνέλευση των μετόχων της, λόγω αναβολών επί του θέματος.

Τον έλεγχο των εταιρικών δημοσιευμένων οικονομικών καταστάσεων της χρήσης 2005 που συντάχθηκαν βάσει των Δ.Π.Χ.Π. και εγκρίθηκαν με την από 20.07.2006 απόφαση της Επαναληπτικής Τακτικής Γενικής Συνέλευσης των μετόχων της LAN-NET ΕΠΙΚΟΙΝΩΝΙΕΣ, διενήργησε ο κ. Θεόδωρος Ζερβός (Α.Μ.Σ.Ο.Ε.Λ. 17591) της ελεγκτικής εταιρείας BDO Πρότυπος Ελληνική Ελεγκτική Α.Ε, Πατησίων 81 & Χέυδεν, 104 34 Αθήνα, τηλ.: 210 88 94 300.

Την επισκόπηση εταιρικών δημοσιευμένων απλών και ενοποιημένων οικονομικών καταστάσεων της 30 Ιουνίου 2007 που συντάχθηκαν βάσει των Δ.Π.Χ.Π. και εγκρίθηκαν με την από 24.08.2007 συνεδρίαση του Διοικητικού Συμβουλίου της LAN-NET ΕΠΙΚΟΙΝΩΝΙΕΣ, διενήργησε ο κ. Θεόδωρος Ζερβός (Α.Μ.Σ.Ο.Ε.Λ. 17591) της ελεγκτικής εταιρείας BDO Πρότυπος Ελληνική Ελεγκτική Α.Ε, Πατησίων 81 & Χέυδεν, 104 34 Αθήνα, τηλ.: 210 88 94 300.

A' εξάμηνο 2007

Επισκοπήσαμε τον συνημμένο ισολογισμό της 'LAN-NET ΕΠΙΚΟΙΝΩΝΙΕΣ Α.Ε.' (η Εταιρεία) καθώς και τον συνημμένο ενοποιημένο ισολογισμό της εταιρείας και των θυγατρικών της (ο Όμιλος) της 30 Ιουνίου 2007, τις σχετικές καταστάσεις αποτελεσμάτων, μεταβολών ιδίων κεφαλαίων και ταμειακών ροών της εταιρείας και του ομίλου της εξάμηνης περιόδου που έληξε αυτήν την ημερομηνία καθώς και την περίληψη των σημαντικών πολιτικών και τις λοιπές επεξηγηματικές σημειώσεις. Η Διοίκηση της Εταιρείας έχει την ευθύνη για την κατάρτιση και παρουσίαση αυτής της ενδιάμεσης συνοπτικής οικονομικής πληροφόρησης, σύμφωνα με τα Διεθνή Πρότυπα Χρηματοοικονομικής Πληροφόρησης όπως αυτά έχουν υιοθετηθεί από την Ευρωπαϊκή Ένωση και εφαρμόζονται στην ενδιάμεση οικονομική πληροφόρηση (Δ.Λ.Π. 34). Δική μας ευθύνη είναι η έκφραση ενός συμπεράσματος επί αυτής της ενδιάμεσης συνοπτικής οικονομικής πληροφόρησης με βάση την επισκόπησή μας.

Εύρος της εργασίας επισκόπησης

Διενεργήσαμε την επισκόπησή μας σύμφωνα με το Διεθνές Πρότυπο Επισκόπησης 2410 'Επισκόπηση Ενδιάμεσης Οικονομικής Πληροφόρησης που Διενεργείται από τον Ανεξάρτητο Ελεγκτή της Οικονομικής Μονάδας' στο οποίο παραπέμπουν τα Ελληνικά Ελεγκτικά Πρότυπα. Η επισκόπηση συνίσταται στη διενέργεια διαδικασιών για την αναζήτηση πληροφοριών, κυρίως από άτομα που είναι υπεύθυνα για οικονομικά και λογιστικά θέματα και στην εφαρμογή κριτικής ανάλυσης και λοιπών διαδικασιών επισκόπησης. Το εύρος μίας εργασίας επισκόπησης είναι ουσιαδώς μικρότερο από έναν

έλεγχου που διενεργείται σύμφωνα με τα Ελληνικά Ελεγκτικά Πρότυπα και επομένως, δεν μας δίδει τη δυνατότητα να αποκτήσουμε την διασφάλιση ότι έχουν περιέλθει στην αντίληψή μας όλα τα σημαντικά θέματα τα οποία θα είχαν επισημανθεί σε έναν έλεγχο. Κατά συνέπεια, δεν εκφράζουμε γνώμη ελέγχου.

Συμπέρασμα επισκόπησης

Με βάση τη διενεργηθείσα επισκόπηση, δεν έχει περιέλθει στην αντίληψή μας οτιδήποτε που θα μας οδηγούσε στο συμπέρασμα ότι η συνημμένη ενδιάμεση συνοπτική οικονομική πληροφόρηση δεν παρουσιάζει εύλογα από κάθε ουσιώδη άποψη, την οικονομική κατάσταση της εταιρείας και του ομίλου κατά την 30^η Ιουνίου 2007, τη χρηματοοικονομική της επίδοση και τις ταμειακές της ροές για την εξάμηνη περίοδο που έληξε την ημερομηνία αυτή, σύμφωνα με το ΔΛΠ 34.

2006

Έκθεση επί των Οικονομικών Καταστάσεων.

Ελέγξαμε τις συνημμένες Οικονομικές Καταστάσεις (απλές και ενοποιημένες), της 'LAN-NET ΕΠΙΚΟΙΝΩΝΙΕΣ Α.Ε.' που αποτελούνται από τον ισολογισμό της 31ης Δεκεμβρίου 2006 και τις καταστάσεις αποτελεσμάτων, μεταβολών ιδίων κεφαλαίων και ταμειακών ροών της χρήσεως που έληξε την ημερομηνία αυτή, καθώς και περίληψη των σημαντικών λογιστικών πολιτικών και λοιπές επεξηγηματικές σημειώσεις.

Ευθύνη Διοίκησης για τις Οικονομικές Καταστάσεις

Η Διοίκηση της εταιρείας έχει την ευθύνη για την κατάρτιση και εύλογη παρουσίαση αυτών των Οικονομικών Καταστάσεων (απλών και ενοποιημένων) σύμφωνα με τα Διεθνή Πρότυπα Χρηματοοικονομικής Πληροφόρησης, όπως αυτά έχουν υιοθετηθεί από την Ευρωπαϊκή Ένωση. Η ευθύνη αυτή περιλαμβάνει σχεδιασμό, εφαρμογή και διατήρηση συστήματος εσωτερικού ελέγχου σχετικά με την κατάρτιση και εύλογη παρουσίαση οικονομικών καταστάσεων, απαλλαγμένων από ουσιώδη ανακρίβεια, που οφείλεται σε απάτη ή λάθος. Η ευθύνη αυτή περιλαμβάνει επίσης την επιλογή και εφαρμογή κατάλληλων λογιστικών πολιτικών και την διενέργεια λογιστικών εκτιμήσεων που είναι λογικές για τις περιστάσεις.

Ευθύνη Ελεγκτή

Δική μας ευθύνη είναι η έκφραση γνώμης επί αυτών των Οικονομικών Καταστάσεων (απλών και ενοποιημένων), με βάση τον έλεγχό μας. Διενεργήσαμε τον έλεγχο σύμφωνα με τα Ελληνικά Ελεγκτικά Πρότυπα, που είναι εναρμονισμένα με τα Διεθνή Ελεγκτικά Πρότυπα. Τα Πρότυπα αυτά απαιτούν τη συμμόρφωσή μας με τους κανόνες δεοντολογίας και το σχεδιασμό και διενέργεια του ελέγχου μας με σκοπό την εύλογη διασφάλιση ότι οι οικονομικές καταστάσεις είναι απαλλαγμένες από ουσιώδη ανακρίβεια.

Ο έλεγχος περιλαμβάνει τη διενέργεια διαδικασιών για την συγκέντρωση ελεγκτικών τεκμηρίων, σχετικά με τα ποσά και τις πληροφορίες που περιλαμβάνονται στις οικονομικές καταστάσεις. Οι διαδικασίες επιλέγονται κατά την κρίση του ελεγκτή και περιλαμβάνουν την εκτίμηση του κινδύνου ουσιώδους ανακρίβειας των οικονομικών καταστάσεων, λόγω απάτης ή λάθους. Για την εκτίμηση του κινδύνου αυτού, ο ελεγκτής λαμβάνει υπόψη το σύστημα εσωτερικού ελέγχου σχετικά με την κατάρτιση και εύλογη παρουσίαση των οικονομικών καταστάσεων, με σκοπό το σχεδιασμό ελεγκτικών διαδικασιών για τις περιστάσεις και όχι για την έκφραση γνώμης επί της αποτελεσματικότητας του συστήματος εσωτερικού ελέγχου των εταιρειών του Ομίλου. Ο έλεγχος περιλαμβάνει επίσης την αξιολόγηση της καταλληλότητας των λογιστικών πολιτικών που εφαρμόστηκαν και του εύλογου των εκτιμήσεων που έγιναν από τη Διοίκηση, καθώς και αξιολόγηση της συνολικής παρουσίας των οικονομικών καταστάσεων.

Πιστεύουμε ότι τα ελεγκτικά τεκμήρια που έχουμε συγκεντρώσει είναι επαρκή και κατάλληλα για τη θεμελίωση της γνώμης μας.

Γνώμη

Κατά τη γνώμη μας, οι συνημμένες Οικονομικές Καταστάσεις (απλές και ενοποιημένες) παρουσιάζουν εύλογα από κάθε ουσιώδη άποψη την οικονομική κατάσταση της Εταιρείας και του Ομίλου κατά την 31 Δεκεμβρίου 2006, την χρηματοοικονομική τους επίδοση και τις Ταμειακές τους Ροές για τη χρήση που έληξε την ημερομηνία αυτή σύμφωνα με τα Διεθνή Πρότυπα Χρηματοοικονομικής Πληροφόρησης, όπως αυτά υιοθετήθηκαν από την Ευρωπαϊκή Ένωση.

Χωρίς να διατυπώνουμε επιφύλαξη ως προς τα συμπεράσματα του ελέγχου μας, εφιστούμε την προσοχή σας στην Σημείωση 13 που παρατίθεται στο προσάρτημα των οικονομικών καταστάσεων, στην οποία γίνεται αναφορά στο γεγονός ότι η υπεραξία ποσού € 29.722.599 που προέκυψε από την εξαγορά-συγχώνευση της εταιρείας 'Telepassport Α.Ε.' προσδιορίστηκε με βάση τις προσωρινές εύλογες αξίες του Ισολογισμού της εταιρείας κατά την 31 Αυγούστου 2006 και ο οριστικός προσδιορισμός της σχετικής υπεραξίας είναι υπό εξέλιξη καθώς η εταιρεία έκανε χρήση της δυνατότητας που παρέχεται από το πρότυπο ΔΠΧΠ 3 παράγραφο 62, ως προς την οριστικοποίηση των κονδυλίων εντός 12 μηνών από την ημερομηνία εξαγοράς.

Αναφορά επί άλλων νομικών και κανονιστικών θεμάτων

Το περιεχόμενο της Έκθεσης του Διοικητικού Συμβουλίου είναι συνεπές με τις συνημμένες οικονομικές καταστάσεις.

2005

Ελέγξαμε τις συνημμένες οικονομικές καταστάσεις, της εταιρείας "**ΛΑΝ-NET ΕΠΙΚΟΙΝΩΝΙΕΣ Α.Ε.**", της εταιρικής χρήσης που έληξε την 31η Δεκεμβρίου 2005. Η ευθύνη της σύνταξης των οικονομικών καταστάσεων βαρύνει τη διοίκηση της εταιρείας. Η δική μας ευθύνη περιορίζεται στη διαμόρφωση και τη διατύπωση γνώμης επί των οικονομικών καταστάσεων με βάση τον διενεργηθέντα έλεγχο.

Ο έλεγχός μας διενεργήθηκε σύμφωνα με τα Ελληνικά Ελεγκτικά Πρότυπα που είναι εναρμονισμένα με τα Διεθνή Ελεγκτικά Πρότυπα. Τα πρότυπα αυτά απαιτούν το σχεδιασμό και την εκτέλεση του ελεγκτικού έργου κατά τρόπο που διασφαλίζει με εύλογη βεβαιότητα ότι οι οικονομικές καταστάσεις είναι απαλλαγμένες από ουσιώδεις ανακρίβειες και παραλήψεις. Ο έλεγχος περιλαμβάνει την εξέταση, σε δειγματοληπτική βάση, αποδεικτικών στοιχείων και υποστηρίζουν τα ποσά και τις πληροφορίες που περιλαμβάνονται στις οικονομικές καταστάσεις.

Ο έλεγχος επίσης περιλαμβάνει την αξιολόγηση των λογιστικών αρχών που ακολουθήθηκαν, των εκτιμήσεων της διοίκησης της Εταιρείας και γενικότερα της παρουσίασης των δεδομένων στις οικονομικές καταστάσεις καθώς και τη συμφωνία του περιεχομένου της Έκθεσης του Διοικητικού Συμβουλίου, με τις οικονομικές καταστάσεις. Πιστεύουμε ότι ο έλεγχος που διενεργήθηκε παρέχει επαρκή βάση για τη διαμόρφωση της γνώμης μας.

Χωρίς να διατυπώνουμε επιφύλαξη ως προς τα συμπεράσματα του ελέγχου, επιστούμε την προσοχή σας στην Σημείωση 6.21 που παρατίθεται στο προσάρτημα των οικονομικών καταστάσεων, στην οποία γίνεται αναφορά στο γεγονός ότι οι φορολογικές δηλώσεις της εταιρείας για τις χρήσεις 2002 έως 2005 καθώς και της απορροφηθείσας εταιρείας 'ΛΑΝΤΕΚ ΕΠΙΚΟΙΝΩΝΙΕΣ Α.Ε.' για την χρήση 2003, δεν έχουν εξεταστεί από τις Φορολογικές Αρχές, με συνέπεια να υπάρχει το ενδεχόμενο επιβολής πρόσθετων φόρων και προσαυξήσεων κατά το χρόνο που θα εξετασθούν και θα οριστικοποιηθούν. Η έκβαση του φορολογικού ελέγχου δεν είναι δυνατόν να προβλεφθεί στο παρόν στάδιο και, ως εκ τούτου, δεν έχει γίνει οποιαδήποτε πρόβλεψη στις οικονομικές καταστάσεις σε σχέση με το θέμα αυτό.

Κατά τη γνώμη μας οι προαναφερόμενες οικονομικές καταστάσεις παρουσιάζουν εύλογα από κάθε ουσιώδη πλευρά την οικονομική θέση της Εταιρείας κατά την 31 Δεκεμβρίου 2005 και τα αποτελέσματα των εργασιών της καθώς και τις μεταβολές των ιδίων κεφαλαίων και τις ταμιακές ροές της Εταιρείας της χρήσης που έληξε αυτή την ημερομηνία, σύμφωνα με τα Διεθνή Πρότυπα Χρηματοοικονομικής Πληροφόρησης που έχουν υιοθετηθεί από την Ευρωπαϊκή Ένωση και το περιεχόμενο της Έκθεσης του Διοικητικού Συμβουλίου συμφωνεί με τις προαναφερόμενες οικονομικές καταστάσεις.

2006 PROFORMA

Προς το Διοικητικό Συμβούλιο της Ανώνυμης Εταιρείας 'ΛΑΝ-NET ΕΠΙΚΟΙΝΩΝΙΕΣ Α.Ε.', επί των άτυπων Pro-forma χρηματοοικονομικών πληροφοριών της Εταιρείας 'ΛΑΝ-NET ΕΠΙΚΟΙΝΩΝΙΕΣ Α.Ε.' με την Εταιρεία 'TELEPASSPORT (HELLAS) ΑΝΩΝΥΜΗ ΕΤΑΙΡΕΙΑ ΤΗΛΕΠΙΚΟΙΝΩΝΙΩΝ, ΔΙΑΧΕΙΡΙΣΗΣ ΚΑΙ ΤΕΧΝΟΛΟΓΙΚΩΝ ΥΠΗΡΕΣΙΩΝ' της 31.12.2006.

Διοικητική ευθύνη

Εκτελέσαμε την εργασία μας με βάση τις διαδικασίες που συμφωνήθηκαν μαζί σας και περιγράφονται στην συνέχεια, και υποβάλλουμε την έκθεσή μας σχετικά με τις άτυπες Pro-forma χρηματοοικονομικές πληροφορίες που καθορίζονται στο παράρτημα ΙΙ του Κανονισμού (ΕΚ) 809/2004 της Επιτροπής των Ευρωπαϊκών Κοινοτήτων (ΕΕΛ 149/30.04.2004), όπως έχει συμφωνηθεί με την Διοίκηση.

Εργασία διενεργηθείσα

Η εργασία μας εκτελέστηκε με βάση τα Διεθνή Πρότυπα Συγγενών Εργασιών που εφαρμόζονται σε αναθέσεις τέτοιου είδους.

Οι διαδικασίες που διενεργήθηκαν συνίστανται στο να λάβουμε διαβεβαιώσεις για τα εξής:

- Οι οικονομικές καταστάσεις που χρησιμοποιήθηκαν για τη σύνταξη των άτυπων Pro-forma χρηματοοικονομικών πληροφοριών είναι αυτές που περιγράφονται στην παράγραφο 2 της παρούσας έκθεσης
- Η βάση σύνταξης που χρησιμοποιήθηκε για τη σύνταξη των άτυπων Pro-forma χρηματοοικονομικών πληροφοριών είναι αυτή που περιγράφονται στην παράγραφο 2 της παρούσας έκθεσης
- Η βάση είναι σύμφωνη με τις λογιστικές πολιτικές του Εκδότη

Γνώμη

Κατά την άποψή μας:

α) Οι άτυπες Pro-forma χρηματοοικονομικές πληροφορίες έχουν συνταχθεί κατάλληλα στη βάση ετοιμασίας που δηλώνεται και

β) Αυτή η βάση είναι σύμφωνη με τις λογιστικές πολιτικές του Εκδότη

Ελεγκτική ευθύνη

Καθώς οι ανωτέρω διαδικασίες δεν αποτελούν έλεγχο ή επισκόπηση με βάση τα Διεθνή Ελεγκτικά Πρότυπα ή τα Διεθνή Πρότυπα Αναθέσεων Επισκόπησης δεν είμαστε αρμόδιοι για την έκφραση οποιασδήποτε άποψης σχετικά με τις άτυπες Pro-forma χρηματοοικονομικές πληροφορίες ή σχετικά με οποιαδήποτε από τα συστατικά στοιχεία τους και δεν δεχόμαστε οποιαδήποτε ευθύνη για όποιες οικονομικές πληροφορίες έχουν ήδη δημοσιευθεί και χρησιμοποιηθεί στη σύνταξη των άτυπων Pro-forma χρηματοοικονομικών πληροφοριών.

Σε περίπτωση που είχαμε προβεί σε επιπρόσθετες διαδικασίες ή είχαμε εκτελέσει έλεγχο ή επισκόπηση των οικονομικών καταστάσεων με βάση τα Διεθνή Ελεγκτικά Πρότυπα ή τα Διεθνή Πρότυπα Αναθέσεων Επισκόπησης, άλλα θέματα μπορεί να είχαν υποπέσει στην αντίληψη μας, τα οποία θα είχαν συμπεριληφθεί στην έκθεσή μας.

Η έκθεσή μας αφορά αποκλειστικά στον σκοπό που περιγράφεται στην πρώτη παράγραφο της έκθεσης και για σκοπούς πληροφόρησής σας, και δεν αφορά σε οποιοδήποτε άλλο σκοπό ή διανομή σε τρίτους. Η έκθεση αφορά μόνο στη βάση ετοιμασίας των άτυπων Pro-forma χρηματοοικονομικών πληροφοριών και δεν επεκτείνεται στην έκφραση οποιασδήποτε άλλης άποψης σχετικά με τις άτυπες Pro-forma χρηματοοικονομικές πληροφορίες ή σχετικά με οποιαδήποτε από τα συστατικά τους στοιχεία .

2005 PROFORMA

Προς το Διοικητικό Συμβούλιο της Ανώνυμης Εταιρείας 'ΛΑΝ-NET ΕΠΙΚΟΙΝΩΝΙΕΣ Α.Ε.', επί των άτυπων Pro-forma χρηματοοικονομικών πληροφοριών της Εταιρείας 'ΛΑΝ-NET ΕΠΙΚΟΙΝΩΝΙΕΣ Α.Ε.' με την Εταιρεία 'TELEPASSPORT (HELLAS) ΑΝΩΝΥΜΗ ΕΤΑΙΡΕΙΑ ΤΗΛΕΠΙΚΟΙΝΩΝΙΩΝ, ΔΙΑΧΕΙΡΙΣΗΣ ΚΑΙ ΤΕΧΝΟΛΟΓΙΚΩΝ ΥΠΗΡΕΣΙΩΝ' της 31.12.2005.

Διοικητική ευθύνη

Εκτελέσαμε την εργασία μας με βάση τις διαδικασίες που συμφωνήθηκαν μαζί σας και περιγράφονται στην συνέχεια, και υποβάλλουμε την έκθεσή μας σχετικά με τις άτυπες Pro-forma χρηματοοικονομικές πληροφορίες που καθορίζονται στο παράρτημα ΙΙ του Κανονισμού (ΕΚ) 809/2004 της Επιτροπής των Ευρωπαϊκών Κοινοτήτων (ΕΕΛ 149/30.04.2004), όπως έχει συμφωνηθεί με την Διοίκηση.

Εργασία διενεργηθείσα

Η εργασία μας εκτελέστηκε με βάση τα Διεθνή Πρότυπα Συγγενών Εργασιών που εφαρμόζονται σε αναθέσεις τέτοιου είδους.

Οι διαδικασίες που διενεργήθηκαν συνίστανται στο να λάβουμε διαβεβαιώσεις για τα εξής:

- Οι οικονομικές καταστάσεις που χρησιμοποιήθηκαν για τη σύνταξη των άτυπων Pro-forma χρηματοοικονομικών πληροφοριών είναι αυτές που περιγράφονται στην παράγραφο 2 της παρούσας έκθεσης
- Η βάση σύνταξης που χρησιμοποιήθηκε για τη σύνταξη των άτυπων Pro-forma χρηματοοικονομικών πληροφοριών είναι αυτή που περιγράφεται στην παράγραφο 2 της παρούσας έκθεσης
- Η βάση είναι σύμφωνη με τις λογιστικές πολιτικές του Εκδότη

Γνώμη

Κατά την άποψή μας:

- α) Οι άτυπες Pro-forma χρηματοοικονομικές πληροφορίες έχουν συνταχθεί κατάλληλα στη βάση ετοιμασίας που δηλώνεται και
- β) Αυτή η βάση είναι σύμφωνη με τις λογιστικές πολιτικές του Εκδότη

Ελεγκτική ευθύνη

Καθώς οι ανωτέρω διαδικασίες δεν αποτελούν έλεγχο ή επισκόπηση με βάση τα Διεθνή Ελεγκτικά Πρότυπα ή τα Διεθνή Πρότυπα Αναθέσεων Επισκόπησης δεν είμαστε αρμόδιοι για την έκφραση οποιασδήποτε άποψης σχετικά με τις άτυπες Pro-forma χρηματοοικονομικές πληροφορίες ή σχετικά με οποιαδήποτε από τα συστατικά στοιχεία τους και δεν δεχόμαστε οποιαδήποτε ευθύνη για όποιες οικονομικές πληροφορίες έχουν ήδη δημοσιευθεί και χρησιμοποιηθεί στη σύνταξη των άτυπων Pro-forma χρηματοοικονομικών πληροφοριών.

Σε περίπτωση που είχαμε προβεί σε επιπρόσθετες διαδικασίες ή είχαμε εκτελέσει έλεγχο ή επισκόπηση των οικονομικών καταστάσεων με βάση τα Διεθνή Ελεγκτικά Πρότυπα ή τα Διεθνή Πρότυπα Αναθέσεων Επισκόπησης, άλλα θέματα μπορεί να είχαν υποπέσει στην αντίληψη μας, τα οποία θα είχαν συμπεριληφθεί στην έκθεσή μας.

Η έκθεσή μας αφορά αποκλειστικά στον σκοπό που περιγράφεται στην πρώτη παράγραφο της έκθεσης και για σκοπούς πληροφόρησής σας, και δεν αφορά σε οποιοδήποτε άλλο σκοπό ή διανομή σε τρίτους. Η έκθεση αφορά μόνο στη βάση ετοιμασίας των άτυπων Pro-forma χρηματοοικονομικών πληροφοριών και δεν επεκτείνεται στην έκφραση οποιασδήποτε

άλλης άποψης σχετικά με τις άτυπες Pro-forma χρηματοοικονομικές πληροφορίες ή σχετικά με οποιαδήποτε από τα συστατικά τους στοιχεία .

4.2.2 Τακτικοί ορκωτοί ελεγκτές-λογιστές της TELEPASSPORT

Η TELEPASSPORT ελέγχεται από ορκωτούς ελεγκτές-λογιστές για τις ετήσιες οικονομικές καταστάσεις απλές και ενοποιημένες,

Τον έλεγχο του ισολογισμού μετασχηματισμού, που συνιστά την εταιρική οικονομική κατάσταση της χρήσης 2006 που συντάχθηκε βάσει του Κ.Ν. 2190/20 και εγκρίθηκε με την από 18.09.2006 συνεδρίαση του Διοικητικού Συμβουλίου της TELEPASSPORT, διενήργησε ο κ. Θεόδωρος Ζερβός (Α.Μ.Σ.Ο.Ε.Λ. 17591) της ελεγκτικής εταιρείας BDO Πρότυπος Ελληνική Ελεγκτική Α.Ε.(Πρώην BKR ΠΡΟΤΥΠΟΣ ΕΛΛΗΝΙΚΗ ΕΛΕΓΚΤΙΚΗ Α.Ε), Πατησίων 81 & Χέυδεν, 104 34 Αθήνα, τηλ.: 210 88 94 300.

Τον έλεγχο των εταιρικών και ενοποιημένων δημοσιευμένων οικονομικών καταστάσεων της χρήσης 2005 που συντάχθηκαν βάσει του Κ.Ν. 2190/20 και εγκρίθηκαν με την από 25.07.2006 απόφαση της Τακτικής Γενικής Συνέλευσης των μετόχων της TELEPASSPORT, ελέγχθηκαν από τούς τακτικούς Ορκωτούς Ελεγκτές-Λογιστές Παναγιώτη Τριμπόνια (Α.Μ.Σ.Ο.Ε.Λ. 14941) της ελεγκτικής εταιρείας ΣΟΛ Α.Ε.Ο.Ε., Φωκίωνος Νέγρη 3, 112 57 Αθήνα, τηλ.: 210 86 91 100 και Δημήτρα Αποστολάκου (Α.Μ.Σ.Ο.Ε.Λ. 15491) της ελεγκτικής εταιρείας BDO Πρότυπος Ελληνική Ελεγκτική Α.Ε.(Πρώην BKR ΠΡΟΤΥΠΟΣ ΕΛΛΗΝΙΚΗ ΕΛΕΓΚΤΙΚΗ Α.Ε), Πατησίων 81 & Χέυδεν, 104 34 Αθήνα, τηλ.: 210 88 94 300.

Τα πιστοποιητικά των τακτικών ορκωτών ελεγκτών για τις χρήσεις 2006 και 2005 παρατίθενται στην συνέχεια:

2006 (Ισολογισμός μετασχηματισμού)

Ελέγξαμε τις ανωτέρω Οικονομικές Καταστάσεις της Ανώνυμης Εταιρείας "TELEPASSPORT HELLAS ΑΝΩΝΥΜΗ ΕΤΑΙΡΕΙΑ ΤΗΛΕΠΙΚΟΙΝΩΝΙΩΝ, ΔΙΑΧΕΙΡΙΣΗΣ ΚΑΙ ΤΕΧΝΟΛΟΓΙΚΩΝ ΥΠΗΡΕΣΙΩΝ" της εταιρικής χρήσεως που έληξε την 31η Αυγούστου 2006, ημερομηνία μετασχηματισμού. Η ευθύνη της σύνταξης των Οικονομικών Καταστάσεων βαρύνει τη διοίκηση της εταιρείας. Η δική μας ευθύνη περιορίζεται στη διαμόρφωση και τη διατύπωση γνώμης επί των Οικονομικών Καταστάσεων εδραιωμένης στο διενεργηθέντα έλεγχο. Ο έλεγχος μας διενεργήθηκε σύμφωνα με τα Ελληνικά Ελεγκτικά Πρότυπα που είναι εναρμονισμένα με τα Διεθνή Ελεγκτικά Πρότυπα. Τα Πρότυπα αυτά απαιτούν το σχεδιασμό και την εκτέλεση του ελεγκτικού έργου κατά τρόπο που να διασφαλίζει εύλογη βεβαιότητα ότι οι Οικονομικές Καταστάσεις είναι απαλλαγμένες από ουσιώδεις ανακρίβειες και παραλείψεις. Ο έλεγχος περιλαμβάνει την εξέταση, σε δειγματοληπτική βάση, αποδεικτικών στοιχείων που να στηρίζουν τα ποσά και τις πληροφορίες που περιλαμβάνονται στις Οικονομικές Καταστάσεις. Ο έλεγχος επίσης περιλαμβάνει την αξιολόγηση των λογιστικών αρχών που ακολουθήθηκαν, των εκτιμήσεων της διοίκησης της εταιρείας και, γενικότερα, της παρουσίας των δεδομένων των Οικονομικών Καταστάσεων. Πιστεύουμε ότι ο έλεγχος που διενεργήθηκε παρέχει επαρκή βάση για τη διαμόρφωση της γνώμης μας. Από τον έλεγχό μας προέκυψαν τα εξής: 1. Στο κονδύλι του λογαριασμού του Ενεργητικού 'Συμμετοχές σε συνδεδεμένες επιχειρήσεις', της 31.8.2006, ποσού € 2.642.346,77 περιλαμβάνεται η αξία κτήσεως τριών Ανωνύμων Εταιρειών και μίας Εταιρείας Περιορισμένης Ευθύνης της Κύπρου, μη εισηγμένων σε Χρηματιστήριο Αξιών, των οποίων η εσωτερική λογιστική τους αξία όπως προκύπτει από τους τελευταίους Ισολογισμούς που τέθηκαν στη διάθεσή μας, υπολείπεται της αξίας κτήσεως κατά ποσό € 2.025.000,00 και κατά συνέπεια τα Ίδια Κεφάλαια της εταιρείας, την 31.8.2006, να εμφανίζονται αυξημένα κατά το ποσό των € 2.025.000,00. 2. Στο κονδύλι του Ενεργητικού 'Πελάτες', της 31.8.2006, ποσού € 12.282.718,64 περιλαμβάνονται απαιτήσεις σε καθυστέρηση συνολικού ποσού € 3.170.000,00 περίπου για τις οποίες η εταιρεία δεν έχει σχηματίσει σχετική πρόβλεψη ποσού € 2.500.000,00 για την κάλυψη ζημιών που θα προκύψουν από την μη ρευστοποίησή τους με συνέπεια τα Αποτελέσματα Χρήσεως καθώς και τα Ίδια Κεφάλαια της εταιρείας, την 31.8.2006, να εμφανίζονται αυξημένα κατά το ποσό των € 2.500.000,00. 3. Στο κονδύλι των Ιδίων Κεφαλαίων 'Υπόλοιπο ζημιών χρήσεως εις νέο' της 31.8.2006, ποσού € 6.859.221,30, περιλαμβάνεται πρόβλεψη εσόδου ποσού € 4.695.077,08, με αντίστοιχη μείωση του πιστωτικού υπολοίπου της εταιρείας Ο.Τ.Ε. Α.Ε., η οποία αναφέρεται σε ποινικές ρήτρες και αποζημίωση αποθεματικής ζημίας που υπέστη η εταιρεία από καθυστερήσεις στην παράδοση κυκλωμάτων διασύνδεσης των χρήσεων 2003 και 2004 (η πρόβλεψη εσόδου διενεργήθηκε με βάση εξώδικη δήλωση συμψηφισμού απαιτήσεων της εταιρείας κατά της εταιρείας Ο.Τ.Ε. Α.Ε.). Η εταιρεία έχει καταθέσει αγωγές συνολικού ποσού € 51.300.000,00, κατά της εταιρείας Ο.Τ.Ε. Α.Ε. στο Πρωτοδικείο Αθηνών η συζήτηση των οποίων έχει ορισθεί την 10.1.2007.

Με εξαίρεση τις επιπτώσεις των θεμάτων που μνημονεύονται στις προηγούμενες παραγράφους 1 έως 3, κατά τη γνώμη μας οι Οικονομικές Καταστάσεις απεικονίζουν ακριβοδίκαια, την οικονομική θέση της εταιρείας κατά την 31 Αυγούστου 2006, ημερομηνία μετασχηματισμού και τα αποτελέσματα των εργασιών της, της χρήσεως που έληξε αυτή την ημερομηνία, σύμφωνα με τον Κ.Ν. 2190/1920 και με τα Λογιστικά Πρότυπα που προδιαγράφονται από την Ελληνική εταιρική νομοθεσία. Χωρίς να

διατυπώσουμε επιφύλαξη ως προς τα συμπεράσματα του ελέγχου επιστούμε την προσοχή σας στο γεγονός ότι οι φορολογικές δηλώσεις της εταιρείας για τις χρήσεις 2003 έως 2005 και της περιόδου από 1 Ιανουαρίου 2006 έως 31 Αυγούστου 2006, δεν έχουν εξεταστεί από τις Φορολογικές Αρχές, με συνέπεια να υπάρχει το ενδεχόμενο επιβολής πρόσθετων φόρων και προσαυξήσεων κατά το χρόνο που θα εξετασθούν και θα οριστικοποιηθούν. Η έκβαση του φορολογικού ελέγχου δεν είναι δυνατόν να προβλεφθεί στο παρόν στάδιο και, ως εκ τούτου, δεν έχει γίνει οποιαδήποτε πρόβλεψη στις Οικονομικές Καταστάσεις σε σχέση με το θέμα αυτό.

2005 Εταιρικός Ισολογισμός

Ελέγξαμε τις ανωτέρω Οικονομικές Καταστάσεις καθώς και το σχετικό Προσάρτημα της Ανώνυμης Εταιρείας «TELEPASSPORT HELLAS ΑΝΩΝΥΜΗ ΕΤΑΙΡΕΙΑ ΤΗΛΕΠΙΚΟΙΝΩΝΙΩΝ, ΔΙΑΧΕΙΡΙΣΗΣ ΚΑΙ ΤΕΧΝΟΛΟΓΙΚΩΝ ΥΠΗΡΕΣΙΩΝ», της εταιρικής χρήσεως που έληξε την 31η Δεκεμβρίου 2005. Η ευθύνη της σύνταξης των Οικονομικών Καταστάσεων βαρύνει τη διοίκηση της εταιρείας. Η δική μας ευθύνη περιορίζεται στη διαμόρφωση και τη διατύπωση γνώμης επί των Οικονομικών Καταστάσεων, εδραιωμένης στο διενεργηθέντα έλεγχο. Ο έλεγχός μας διενεργήθηκε σύμφωνα με τα Ελληνικά Ελεγκτικά Πρότυπα, που είναι εναρμονισμένα με τα Διεθνή Ελεγκτικά Πρότυπα. Τα Πρότυπα αυτά απαιτούν το σχεδιασμό και την εκτέλεση του ελεγκτικού έργου κατά τρόπο που διασφαλίζει με εύλογη βεβαιότητα ότι οι Οικονομικές Καταστάσεις είναι απαλλαγμένες από ουσιώδεις ανακρίβειες και παραλείψεις. Ο έλεγχος περιλαμβάνει την εξέταση, σε δειγματοληπτική βάση, αποδεικτικών στοιχείων που υποστηρίζουν τα ποσά και τις πληροφορίες που περιλαμβάνονται στις Οικονομικές Καταστάσεις. Ο έλεγχος επίσης περιλαμβάνει την αξιολόγηση των λογιστικών αρχών που ακολουθήθηκαν, των εκτιμήσεων της διοίκησης της εταιρείας και, γενικότερα, της παρουσίασης των δεδομένων στις Οικονομικές Καταστάσεις, καθώς και τη συμφωνία του περιεχομένου της Έκθεσης του Διοικητικού Συμβουλίου με τις Οικονομικές Καταστάσεις. Πιστεύουμε ότι ο έλεγχος που διενεργήθηκε παρέχει επαρκή βάση για τη διαμόρφωση της γνώμης μας. Από τον έλεγχο μας προέκυψαν τα εξής:

1. Το κονδύλι ευρώ 5.304.762,77 του λογαριασμού του Ενεργητικού Γ-III-1 «Συμμετοχές σε συνδεδεμένες επιχειρήσεις», αφορά την αξία κτήσεως τεσσάρων Ανωνύμων Εταιρειών του εσωτερικού και μιας εταιρείας του εξωτερικού μη εισηγμένων σε Χρηματιστήριο Αξιών. Η εσωτερική λογιστική τους αξία, όπως προκύπτει από τους τελευταίους Ισολογισμούς που τέθηκαν υπ' όψιν μας, υπολείπεται της αξίας κτήσεώς τους κατά ευρώ 3.838 χιλ. Κατά συνέπεια το υπόλοιπο του ανωτέρω λογαριασμού και το σύνολο των Ιδίων Κεφαλαίων της εταιρείας κατά την 31.12.2005 εμφανίζονται αυξημένα κατά το ισόποσο.
2. Στο κονδύλι ευρώ 14.049.080,16 του λογαριασμού του Ενεργητικού Δ-II-1 «Πελάτες», κατά την 31η Δεκεμβρίου 2005, περιλαμβάνονται απαιτήσεις σε καθυστέρηση συνολικού ποσού ευρώ 2.000 χιλ. περίπου, για τις οποίες η εταιρεία δεν έχει σχηματίσει σχετική πρόβλεψη ποσού ευρώ 1.100 χιλ. περίπου, για την κάλυψη ζημιών που θα προκύψουν λόγω μη είσπραξής τους, με αποτέλεσμα η ζημιά της χρήσεως 2005 να εμφανίζεται μειωμένη κατά το ποσό των ευρώ 500 χιλ. περίπου και τα κέρδη προηγούμενων χρήσεων να εμφανίζονται αυξημένα κατά το ποσό των ευρώ 600 χιλ. περίπου. Επίσης το σύνολο των Ιδίων Κεφαλαίων εμφανίζεται αυξημένο κατά το ποσό των ευρώ 1.100 χιλ. περίπου.
3. Στο κονδύλι ευρώ 1.571.083,28 του λογαριασμού του Ενεργητικού Δ-II-11 «Χρεώστες διάφοροι» περιλαμβάνεται ποσό ευρώ 191.462,61 το οποίο αφορά πιστώσεις σε πρόσωπα τα οποία εμπίπτουν στις διατάξεις του άρθρου 23α του Κ.Ν. 2190/1920.
4. Στο κονδύλι ευρώ 168.192,05 του λογαριασμού του Ενεργητικού Ε-3 «Λοιποί μεταβατικοί λογαριασμοί ενεργητικού» περιλαμβάνεται ποσό ευρώ 144 χιλ. περίπου, με το οποίο θα έπρεπε να επιβαρυνθούν τα αποτελέσματα χρήσεως.
5. Στο κονδύλι ευρώ 1.843.298,20 του λογαριασμού του Παθητικού Γ-II-5 «Υποχρεώσεις από φόρους - τέλη», περιλαμβάνονται ληξιπρόθεσμες υποχρεώσεις φόρων ευρώ 1.672 χιλ. περίπου για τις οποίες δεν έχει σχηματισθεί πρόβλεψη, σε βάρος των αποτελεσμάτων της χρήσεως 2005, για προσαυξήσεις συνολικού ποσού ευρώ 180 χιλ. περίπου.
6. Τα αποτελέσματα της χρήσεως 2005 δεν έχουν επιβαρυνθεί με έξοδα συνολικού ποσού ευρώ 1.419 χιλ. περίπου, τα οποία καταχωρήθηκαν στην επόμενη χρήση 2006 και θα επιβαρύνουν τα αποτελέσματα της.
7. Η εταιρεία στην προηγούμενη χρήση 2004 διενήργησε πρόβλεψη εσόδων ποσού ευρώ 3.922.940,19, από ποινικές ρήτρες καθυστέρησης παράδοσης κυκλωμάτων διασύνδεσης των χρήσεων 2003 και 2004 κατά προμηθευτή, βάσει των κανονιστικών διατάξεων και της υπ' αριθμ. 341/105/2005 απόφασης της Ε.Ε.Τ.Τ., με μείωση του πιστωτικού υπολοίπου του, τις οποίες διεκδικεί δικαστικά. Το ποσό αυτό, μέχρι την ημερομηνία εκδόσεως της παρούσας Εκθέσεως Ελέγχου, δεν είχε εισπραχθεί. Από το χειρισμό αυτό, το σύνολο των Ιδίων Κεφαλαίων εμφανίζεται αυξημένο κατά το ισόποσο. Με εξαίρεση τις επιπτώσεις των θεμάτων που μνημονεύονται στην προηγούμενη παράγραφο, κατά τη γνώμη μας, οι προαναφερόμενες Οικονομικές Καταστάσεις απεικονίζουν ακριβοδίκαια την οικονομική θέση της εταιρείας κατά την 31η Δεκεμβρίου 2005 και τα αποτελέσματα των εργασιών της, της χρήσεως που έληξε αυτή την ημερομηνία, σύμφωνα με τα Λογιστικά Πρότυπα που προδιαγράφονται από την Ελληνική νομοθεσία και το περιεχόμενο της Έκθεσης του Διοικητικού Συμβουλίου συμφωνεί με τις προαναφερόμενες Οικονομικές Καταστάσεις. Χωρίς να διατυπώνουμε επιφύλαξη ως προς τα συμπεράσματα του ελέγχου επιστούμε την προσοχή σας: α. στο γεγονός ότι δεν κατέστη δυνατόν να επιβεβαιωθούν με απευθείας βεβαίωση, καίτοι ζητήθηκε, τα εμφανιζόμενα στα βιβλία της εταιρείας, υπόλοιπα υποχρεώσεων κατά προμηθευτών, το ύψος των οποίων κατά την 31η Δεκεμβρίου 2005 ανερχόταν σε ευρώ 5.515 χιλ. περίπου. β. στη σημείωση που παρατίθεται στην παράγραφο 7γ του Προσαρτήματος των Οικονομικών Καταστάσεων, στην οποία γίνεται αναφορά στο γεγονός ότι οι φορολογικές δηλώσεις της εταιρείας για τις χρήσεις 2003 έως 2005 δεν έχουν εξεταστεί από τις φορολογικές αρχές, με συνέπεια να υπάρχει το ενδεχόμενο επιβολής πρόσθετων φόρων και προσαυξήσεων κατά το χρόνο που θα εξετασθούν και οριστικοποιηθούν. Η έκβαση του φορολογικού ελέγχου δεν είναι δυνατόν να προβλεφθεί στο παρόν στάδιο και, ως εκ τούτου, δεν έχει γίνει οποιαδήποτε πρόβλεψη στις Οικονομικές Καταστάσεις σε σχέση με το θέμα αυτό. γ. στο Έκδοση 7^η

σύνολο των Ιδίων Κεφαλαίων της εταιρείας το οποίο είναι μικρότερο από το 1/2 του Μετοχικού Κεφαλαίου, οπότε συντρέχει περίπτωση εφαρμογής των διατάξεων του άρθρου 47 του Κ.Ν. 2190/1920 και εάν ληφθούν υπ' όψιν οι ανωτέρω παρατηρήσεις μας, συντρέχει περίπτωση εφαρμογής των διατάξεων της παραγράφου 1γ του άρθρου 48 του Κ.Ν. 2190/1920. Σημειώνεται σχετικά, ότι όπως αναφέρεται στην υπ' αριθμ. 3 σημείωση της εταιρείας κάτω από τον Ισολογισμό, με την από 8.5.2006 απόφαση της Έκτακτης Γενικής Συνέλευσης των Μετόχων, αποφασίστηκε η αύξηση του Μετοχικού Κεφαλαίου κατά ευρώ 20 εκατ. με καταβολή μετρητών.

2005 Ενοποιημένος Ισολογισμός

Ελέγξαμε, κατά τις διατάξεις του άρθρου 108 του Ν.2190/1920 «περί Ανωνύμων Εταιρειών», τον δεύτερο Ενοποιημένο Ισολογισμό και την Ενοποιημένη Κατάσταση Αποτελεσμάτων καθώς και το σχετικό Προσάρτημα της «TELEPASSPORT HELLAS ΑΝΩΝΥΜΗ ΕΤΑΙΡΕΙΑ ΤΗΛΕΠΙΚΟΙΝΩΝΙΩΝ, ΔΙΑΧΕΙΡΙΣΗΣ ΚΑΙ ΤΕΧΝΟΛΟΓΙΚΩΝ ΥΠΗΡΕΣΙΩΝ» και των θυγατρικών της: α) «TELEPASS ΑΝΩΝΥΜΗ ΕΤΑΙΡΕΙΑ ΤΗΛΕΠΙΚΟΙΝΩΝΙΑΚΩΝ ΥΠΗΡΕΣΙΩΝ ΚΑΙ ΠΡΟΪΟΝΤΩΝ», β) «PRIMUS ΑΝΩΝΥΜΗ ΕΤΑΙΡΙΑ ΥΠΟΣΤΗΡΙΞΗΣ ΥΠΗΡΕΣΙΩΝ ΕΠΙΚΟΙΝΩΝΙΩΝ» και γ) «ΤΡΗ ΑΝΩΝΥΜΗ ΕΤΑΙΡΕΙΑ ΠΡΟΑΓΩΓΗΣ & ΑΝΑΠΤΥΞΗΣ ΤΕΧΝΟΛΟΓΙΑΣ» για την χρήση που έληξε την 31η Δεκεμβρίου 2004. Εφαρμόσαμε τις διαδικασίες που κρίναμε κατάλληλες για το σκοπό του ελέγχου μας, οι οποίες είναι σύμφωνες με τις αρχές και κανόνες ελεγκτικής που ακολουθεί το Σύμμα Ορκωτών Ελεγκτών Λογιστών και επαληθεύσαμε τη συμφωνία του περιεχομένου της Ενοποιημένης Εκθέσεως Διαχειρίσεως με τις παραπάνω Ενοποιημένες Οικονομικές Καταστάσεις. Από τον έλεγχό μας αυτό προέκυψαν τα εξής: 1. Η μητρική εταιρεία, στις προηγούμενες χρήσεις 2000 και 2001, δε διενήργησε αποσβέσεις επί των εξόδων εγκαταστάσεως ποσού ευρώ 566 χιλ. περίπου και επί των παγίων περιουσιακών στοιχείων ποσού ευρώ 431 χιλ. περίπου. Από τη μη διενέργεια των αποσβέσεων αυτών, στη χρήση 2004 το αναπόσβεστο υπόλοιπο των εξόδων εγκαταστάσεως εμφανίζεται αυξημένο κατά ευρώ 566 χιλ. περίπου και των παγίων περιουσιακών στοιχείων κατά ευρώ 431 χιλ. περίπου, ενώ το σύνολο των Ιδίων Κεφαλαίων εμφανίζεται αυξημένο κατά ευρώ 997 χιλ. περίπου. 2. Στο κονδύλι ευρώ 7.648.969,08 του λογαριασμού του Ενεργητικού Β-4 «Λοιπά Έξοδα Εγκαταστάσεως» περιλαμβάνεται και ποσό ευρώ 398.583,68 επί του οποίου δεν υπολογίστηκαν αποσβέσεις ποσού ευρώ 79.716,74. Από το χειρισμό αυτό, η ζημιά της χρήσεως 2004 εμφανίζεται ισόποσα μειωμένη, ενώ το αναπόσβεστο υπόλοιπο του ανωτέρω λογαριασμού και το σύνολο των Ιδίων Κεφαλαίων εμφανίζονται ισόποσα αυξημένα. 3. Στο κονδύλι ευρώ 10.638.652,71 του λογαριασμού του Ενεργητικού Δ-ΙΙ-1 «Πελάτες» περιλαμβάνονται κατά την 31η Δεκεμβρίου 2004, απαιτήσεις σε καθυστέρηση συνολικού ύψους ευρώ 1,4 εκατ. περίπου, για τις οποίες η εταιρεία δεν έχει σχηματίσει, σε βάρος των αποτελεσμάτων, σχετική πρόβλεψη μη είσπραξης τους ποσού ευρώ 600 χιλ. περίπου, με αποτέλεσμα το σύνολο των Ιδίων Κεφαλαίων να εμφανίζεται αυξημένο κατά το ισόποσο. 4. Η πρόβλεψη για αποζημίωση προσωπικού, λόγω εξόδου από την υπηρεσία για συνταξιοδότηση (λογαριασμός Παθητικού Β-1), που έχει σχηματιστεί μέχρι την 31.12.2004 συνολικού ποσού ευρώ 158.510,62, υπολείπεται κατά ευρώ 44,8 χιλ. περίπου, του ποσού που έπρεπε να είχε σχηματισθεί σύμφωνα με την παράγραφο 14 του άρθρου 42ε του Ν.2190/1920. 5. Σχετικά με το κονδύλι ευρώ 3.922.940,19 των προβλέψεων εσόδων ποινικών ρητρών, οι οποίες αναφέρονται στη υπ' αριθμ. 3 σημείωση, που παρατίθεται κάτω από τον Ισολογισμό, σημειώνεται ότι δεν είναι εφικτό να εκφέρουμε γνώμη για την είσπραξη του. 6. Οι εταιρείες του Ομίλου, εκτός από τη θυγατρική «TELEPASS ΑΝΩΝΥΜΗ ΕΤΑΙΡΕΙΑ ΤΗΛΕΠΙΚΟΙΝΩΝΙΑΚΩΝ ΥΠΗΡΕΣΙΩΝ ΚΑΙ ΠΡΟΪΟΝΤΩΝ» η οποία έχει ελεγχθεί φορολογικά μέχρι και τη χρήση 2004, δεν έχουν ελεγχθεί από τις Φορολογικές Αρχές για τις χρήσεις 2003 και 2004 και κατά συνέπεια οι φορολογικές υποχρεώσεις των υπολοίπων εταιρειών του Ομίλου, για τις χρήσεις αυτές, δεν έχουν καταστεί οριστικές. Κατά τη γνώμη μας, αφού ληφθούν υπόψη οι παραπάνω παρατηρήσεις μας και οι σημειώσεις της εταιρείας που παραθέτονται κάτω από τον Ισολογισμό, οι Ενοποιημένες αυτές Οικονομικές Καταστάσεις, έχουν καταρτισθεί σύμφωνα με τις διατάξεις του Ν.2190/1920 και απεικονίζουν, βάσει των σχετικών διατάξεων που ισχύουν και των λογιστικών αρχών και μεθόδων που εφαρμόζει η μητρική εταιρεία και οι οποίες έχουν γίνει γενικά παραδεκτές και δεν διαφέρουν από εκείνες που εφαρμόστηκαν στην προηγούμενη χρήση, την περιουσιακή διάρθρωση, την χρηματοοικονομική θέση και τα αποτελέσματα του συνόλου των επιχειρήσεων που περιλαμβάνονται στην ενοποίηση της 31.12.2004.

4.2.3 Φορολογικοί έλεγχοι

4.2.3.1 LAN-NET ΕΠΙΚΟΙΝΩΝΙΕΣ

Οι χρήσεις 2002-2006 της LAN-NET ΕΠΙΚΟΙΝΩΝΙΕΣ, καθώς και ορισμένες χρήσεις των θυγατρικών της εταιριών που ενοποιούνται, παραμένουν ανέλεγκτες και κατά συνέπεια οι φορολογικές υποχρεώσεις για τις χρήσεις αυτές δεν έχουν καταστεί οριστικές.

4.2.3.2 Ενοποιούμενες εταιρίες του Ομίλου LAN-NET ΕΠΙΚΟΙΝΩΝΙΕΣ

Σχετικά με τους φορολογικούς ελέγχους των εταιρειών που ενοποιούνται στις οικονομικές καταστάσεις της Εταιρείας την περίοδο που έληξε την 30.06.2007 διευκρινίζεται:

α. Η μητρική εταιρεία LANNET ΕΠΙΚΟΙΝΩΝΙΕΣ ΑΕ έχει ελεγχθεί φορολογικά έως και τη χρήση 2001, η δε απορροφηθείσα LANTEK ΕΠΙΚΟΙΝΩΝΙΕΣ Α.Ε. έως και τη χρήση 2002.

Η απορροφηθείσα εταιρεία, 'TELEPASSPORT A.E.' ελέγχθηκε από τις αρμόδιες φορολογικές αρχές, κατά την διάρκεια της χρήσης 2007, για τις χρήσεις 2003-31.8.2006 και προέκυψαν πρόσθετοι φόροι εισοδήματος συνολικού ποσού € 471.922 για το οποίο ποσό η εταιρεία είχε σχηματίσει πρόβλεψη στις προηγούμενες χρήσεις.

β. Η θυγατρική εταιρεία ORBITECH AE έχει ελεγχθεί φορολογικά έως και τη χρήση 2002.

γ. Η θυγατρική εταιρεία COLUMBIA ΕΠΙΚΟΙΝΩΝΙΕΣ ΑΕ έχει ελεγχθεί φορολογικά έως και την χρήση 2001.

δ. Η θυγατρική εταιρεία PRIMUS ΕΠΙΚΟΙΝΩΝΙΕΣ ΑΕ έχει ελεγχθεί φορολογικά έως και την χρήση 2002.

ε. Η θυγατρική εταιρεία PASSPOINT AE ΗΛΕΚΤΡΟΝΙΚΩΝ ΣΥΝΑΛΛΑΓΩΝ ελέγχθηκε από τις αρμόδιες φορολογικές αρχές, κατά την διάρκεια της χρήσης 2007, για τις χρήσεις 11.6.2004-31.12.2006 και προέκυψαν πρόσθετοι φόροι συνολικού ποσού € 10.996.

στ. Η θυγατρική εταιρεία TELEPASS AE ΤΗΛΕΠΙΚΟΙΝΩΝΙΑΚΩΝ ΥΠΗΡΕΣΙΩΝ ελέγχθηκε από τις αρμόδιες φορολογικές αρχές, κατά την διάρκεια της χρήσης 2007, για τις χρήσεις 2005-2006 και προέκυψαν πρόσθετοι φόροι συνολικού ποσού € 15.084 για το οποίο ποσό η εταιρεία είχε σχηματίσει πρόβλεψη στις προηγούμενες χρήσεις

ζ. Η θυγατρική εταιρεία ΤΡΗ ΑΕ ΠΡΟΑΓΩΓΗΣ ΚΑΙ ΑΝΑΠΤΥΞΗΣ ΤΕΧΝΟΛΟΓΙΑΣ ελέγχθηκε από τις αρμόδιες φορολογικές αρχές, κατά την διάρκεια της χρήσης 2007, για τις χρήσεις 2006-2006 και δεν προέκυψε κανένας πρόσθετος φόρος δεδομένου ότι η εταιρεία είχε σωρευμένες φορολογικές ζημιές.

Σε μελλοντικό φορολογικό έλεγχο των σχετικών ανέλεγκτων χρήσεων είναι πιθανό να επιβληθούν πρόσθετοι φόροι και πρόστιμα στην μητρική εταιρεία και τις θυγατρικές. Ο όμιλος θεωρεί ότι έχει σχηματίσει επαρκείς προβλέψεις έναντι των πρόσθετων φόρων που πιθανόν να προκύψουν κατά τους μελλοντικούς φορολογικούς ελέγχους, βάσει της σχετικής εμπειρίας από παλαιότερους φορολογικούς ελέγχους.

4.3 Γνωμοδοτήσεις Εμπειρογνομόνων

- ♦ Για τον καθορισμό της σχέσεως ανταλλαγής των μετοχών των συγχωνευόμενων εταιρειών, το Διοικητικό Συμβούλιο της LAN-NET ΕΠΙΚΟΙΝΩΝΙΕΣ, ανέθεσε στην «KPMG ΚΥΡΙΑΚΟΥ ΟΡΚΩΤΟΙ ΕΛΕΓΚΤΕΣ Α.Ε.» (Στρατηγού Τόμπρα 3, 153 42 Αγ. Παρασκευή, Αθήνα) να διενεργήσει την αποτίμηση των συγχωνευόμενων εταιρειών σύμφωνα με την χρηματιστηριακή νομοθεσία και να εκφέρει γνώμη για το εάν η σχέση ανταλλαγής είναι λογική και εύλογη για τους μετόχους τους. Περισσότερες πληροφορίες σχετικά με την έκθεση αποτίμησης της «KPMG ΚΥΡΙΑΚΟΥ ΟΡΚΩΤΟΙ ΕΛΕΓΚΤΕΣ Α.Ε.» παρατίθενται στο Κεφάλαιο 4 «Σημείωμα Μετοχικού Τίτλου». Η «KPMG ΚΥΡΙΑΚΟΥ ΟΡΚΩΤΟΙ ΕΛΕΓΚΤΕΣ Α.Ε.» δεν διατηρεί οποιοδήποτε συμφέρον ή σχέση με τις LAN-NET ΕΠΙΚΟΙΝΩΝΙΕΣ, και TELEPASSPORT εκτός της αμοιβής που έλαβε στα πλαίσια του ρόλου της ως εμπειρογνώμονας για την αποτίμηση των συγχωνευόμενων εταιρειών. Η γνωμοδότηση της ελεγκτικής εταιρείας «KPMG ΚΥΡΙΑΚΟΥ ΟΡΚΩΤΟΙ ΕΛΕΓΚΤΕΣ Α.Ε.» για τη διατύπωση γνώμης ως προς το εύλογο και λογικό της προτεινόμενης από τα Δ.Σ. των συγχωνευόμενων εταιρειών σχέσης ανταλλαγής περιλαμβάνεται στην Έκθεση των Δ.Σ. των συγχωνευόμενων εταιρειών .
- ♦ Για τον καθορισμό της σχέσεως ανταλλαγής των μετοχών των συγχωνευόμενων εταιρειών, το Διοικητικό Συμβούλιο της TELEPASSPORT ανέθεσε στην «MONDAY ΠΑΠΑΚΥΡΙΑΚΟΥ ΟΡΚΩΤΟΙ ΕΛΕΓΚΤΕΣ Α.Ε.» (Λ Κηφισίας 340, 15451 Ν. Ψυχικό, Αθήνα) να διενεργήσει την αποτίμηση των συγχωνευόμενων εταιρειών και να εκφέρει γνώμη για το εάν η σχέση ανταλλαγής είναι λογική και εύλογη για τους μετόχους τους. Περισσότερες πληροφορίες σχετικά με την έκθεση αποτίμησης της «MONDAY ΠΑΠΑΚΥΡΙΑΚΟΥ ΟΡΚΩΤΟΙ ΕΛΕΓΚΤΕΣ Α.Ε.» παρατίθενται στο Κεφάλαιο 4 «Σημείωμα Μετοχικού Τίτλου». Η «MONDAY ΠΑΠΑΚΥΡΙΑΚΟΥ ΟΡΚΩΤΟΙ ΕΛΕΓΚΤΕΣ Α.Ε.» δεν διατηρεί οποιοδήποτε συμφέρον ή σχέση με τις LAN-NET ΕΠΙΚΟΙΝΩΝΙΕΣ, και TELEPASSPORT εκτός της αμοιβής που έλαβε στα πλαίσια του ρόλου της ως εμπειρογνώμονας για την αποτίμηση των συγχωνευόμενων εταιρειών. Η γνωμοδότηση της ελεγκτικής εταιρείας «MONDAY ΠΑΠΑΚΥΡΙΑΚΟΥ ΟΡΚΩΤΟΙ ΕΛΕΓΚΤΕΣ Α.Ε.» για τη διατύπωση γνώμης ως προς το εύλογο και λογικό της προτεινόμενης από τα Δ.Σ. των συγχωνευόμενων εταιρειών σχέσης ανταλλαγής περιλαμβάνεται στην Έκθεση των Δ.Σ. των συγχωνευόμενων εταιρειών.
- ♦ Για τη διαπίστωση της λογιστικής αξίας των περιουσιακών στοιχείων της απορροφούμενης εταιρείας TELEPASSPORT κατά την 31.08.2006, συντάχθηκε βάσει του Ν. 2166/93 έκθεση από τον ορκωτό ελεγκτή-λογιστή κ. Θεόδωρο Ζερβό (Α.Μ. Σ.Ο.Ε.Λ. 11551) της ελεγκτικής εταιρείας «BDO ΠΡΟΤΥΠΟΣ ΕΛΛΗΝΙΚΗ ΕΛΕΓΚΤΙΚΗ Α.Ε.». Ο κ. Θεόδωρος Ζερβός της ελεγκτικής εταιρείας «BDO ΠΡΟΤΥΠΟΣ ΕΛΛΗΝΙΚΗ ΕΛΕΓΚΤΙΚΗ Α.Ε.» δε συνδέεται και δε διατηρεί οποιοδήποτε συμφέρον ή σχέση με τις LAN-NET ΕΠΙΚΟΙΝΩΝΙΕΣ, και TELEPASSPORT πλην της αμοιβής που έλαβε στα πλαίσια του ρόλου του ως τακτικός ορκωτός ελεγκτής και για τη διαπίστωση της λογιστικής αξίας των περιουσιακών στοιχείων της TELEPASSPORT την 31.08.2006.
- ♦ Για την παράθεση των εκκρεμών δικαστικών υποθέσεων της LAN-NET ΕΠΙΚΟΙΝΩΝΙΕΣ και των θυγατρικών της, ο Νομικός Σύμβουλος του Ομίλου κ. Αναστάσιος Μπουγιούκας (Λ. Κηφισού & Κωνσταντινουπόλεως 1, 121 32 Περιστέρι,) έχει συντάξει σχετική επιστολή. Ο Νομικός Σύμβουλος του Ομίλου κ. Αναστάσιος Μπουγιούκας, δε συνδέεται και δε

διατηρεί οποιοδήποτε συμφέρον ή σχέση με τις LAN-NET ΕΠΙΚΟΙΝΩΝΙΕΣ, και TELEPASSPORT πλην της αμοιβής του λόγω της θέσης του ως νομικού συμβούλου της LAN-NET ΕΠΙΚΟΙΝΩΝΙΕΣ.

4.4 Έγγραφα στη Διάθεση του Κοινού

- ◆ Οι τροποποιημένες, εταιρικές και ενοποιημένες, οικονομικές καταστάσεις καθώς επίσης και το πιστοποιητικό ελέγχου της LAN-NET ΕΠΙΚΟΙΝΩΝΙΕΣ για την χρήση 2006 που συντάχθηκαν βάσει των Διεθνών Προτύπων Χρηματοοικονομικής Πληροφόρησης (Δ.Π.Χ.Π.) είναι διαθέσιμες στα γραφεία της Εταιρείας, Λ. Κηφισού & Κωνσταντινουπόλεως 1, 121 32 Περιστέρι και στην ηλεκτρονική διεύθυνση http://www.capitallink.com/companyprofile/financials/financials/30593588/lannet_finstate12m2006_gr.pdf
- ◆ Οι δημοσιευμένες, εταιρικές οικονομικές καταστάσεις καθώς επίσης και το πιστοποιητικό ελέγχου της LAN-NET ΕΠΙΚΟΙΝΩΝΙΕΣ για τη χρήση 2005 που συντάχθηκαν βάσει των Δ.Π.Χ.Π. είναι διαθέσιμα στα γραφεία της Εταιρείας, Λ. Κηφισού & Κωνσταντινουπόλεως 1, 121 32 Περιστέρι και στην ηλεκτρονική διεύθυνση http://www.capitallink.com/companyprofile/financials/financials/30593588/Lannet_reviewreport_311205.pdf
- ◆ Το Καταστατικό της Εταιρείας είναι διαθέσιμο στα γραφεία της LAN-NET ΕΠΙΚΟΙΝΩΝΙΕΣ, Λ. Κηφισού & Κωνσταντινουπόλεως 1, 121 32 Περιστέρι.
- ◆ Οι εγκεκριμένες από τις Τακτικές Γενικές Συνελεύσεις των μετόχων, δημοσιευμένες εταιρικές και ενοποιημένες οικονομικές καταστάσεις της απορροφώμενης TELEPASSPORT της χρήσης 2005 που συντάχθηκαν βάσει του Ε.Γ.Λ.Σ. είναι διαθέσιμες στα γραφεία της Εταιρείας, Λ. Κηφισού & Κωνσταντινουπόλεως 1, 121 32 Περιστέρι.

Οι οικονομικές καταστάσεις των εταιρειών που περιλαμβάνονται στις ενοποιημένες οικονομικές καταστάσεις της LAN-NET ΕΠΙΚΟΙΝΩΝΙΕΣ της χρήσης 2006 (ORBITECH A.E., PRIMUS CALL A.E., COLUMBIA TELECOM A.E., TELEPASS A.E., PASSPOINT A.E. και TPH A.E.) είναι διαθέσιμες στα γραφεία της Εταιρείας, Λ. Κηφισού & Κωνσταντινουπόλεως 1, 121 32 Περιστέρι και στην ηλεκτρονική διεύθυνση <http://www.irwebpage.com/lannet/gr/new/?irp=subfin>.

- ◆ Τα πρακτικά της Β' Επαναληπτικής Γενικής Συνέλευσης της LAN-NET ΕΠΙΚΟΙΝΩΝΙΕΣ της 23.12.2006 που ενέκρινε τη συγχώνευση είναι διαθέσιμα στα γραφεία της Εταιρείας, Λ. Κηφισού & Κωνσταντινουπόλεως 1, 121 32 Περιστέρι.
- ◆ Το από 29.05.2006 Σχέδιο Σύμβασης Συγχώνευσης των εταιρειών LAN-NET ΕΠΙΚΟΙΝΩΝΙΕΣ και TELEPASSPORT είναι διαθέσιμο στα γραφεία της Εταιρείας, Λ. Κηφισού & Κωνσταντινουπόλεως 1, 121 32 Περιστέρι.
- ◆ Ο ισολογισμός μετασηματισμού της απορροφώμενης εταιρείας TELEPASSPORT με ημερομηνία 31.08.2006 και η έκθεση για τη διαπίστωση της λογιστικής αξίας των περιουσιακών της στοιχείων, η οποία έχει διενεργηθεί από τον ορκωτό ελεγκτή-λογιστή κ. Θεόδωρο Ζερβό (Α.Μ.Σ.Ο.Ε.Λ. 11551) της ελεγκτικής εταιρείας «BDO ΠΡΟΤΥΠΟΣ ΕΛΛΗΝΙΚΗ ΕΛΕΓΚΤΙΚΗ Α.Ε.» είναι διαθέσιμα στα γραφεία της Εταιρείας, Λ. Κηφισού & Κωνσταντινουπόλεως 1, 121 32 Περιστέρι.
- ◆ Η επιστολή του Νομικού Συμβούλου του Ομίλου της LAN-NET ΕΠΙΚΟΙΝΩΝΙΕΣ, κ. Αναστάσιου Μπουγιούκα, σχετικά με τις εκκρεμείς δικαστικές υποθέσεις είναι διαθέσιμη στα γραφεία της Εταιρείας, Λ. Κηφισού & Κωνσταντινουπόλεως 1, 121 32 Περιστέρι.
- ◆ Η αποτίμηση της «ΚΡΜΓ ΚΥΡΙΑΚΟΥ ΟΡΚΩΤΟΙ ΕΛΕΓΚΤΕΣ Α.Ε.» σχετικά με τη διατύπωση γνώμης ως προς το εύλογο και λογικό των προτεινόμενων από τα Δ.Σ. των συγχωνευόμενων εταιρειών σχέσεων ανταλλαγής, είναι διαθέσιμη, κατόπιν σχετικής συναίνεσης του εν λόγω αποτιμητή, στα γραφεία της Εταιρείας, Λ. Κηφισού & Κωνσταντινουπόλεως 1, 121 32 Περιστέρι.
- ◆ Η αποτίμηση της «MONDAY ΠΑΠΑΚΥΡΙΑΚΟΥ ΟΡΚΩΤΟΙ ΕΛΕΓΚΤΕΣ Α.Ε.» σχετικά με τη διατύπωση γνώμης ως προς το εύλογο και λογικό των προτεινόμενων από τα Δ.Σ. των συγχωνευόμενων εταιρειών σχέσεων ανταλλαγής, είναι διαθέσιμη, κατόπιν σχετικής συναίνεσης του εν λόγω αποτιμητή, στα γραφεία της Εταιρείας, Λ. Κηφισού & Κωνσταντινουπόλεως 1, 121 32 Περιστέρι.
- ◆ Οι εγκεκριμένες από το Διοικητικό Συμβούλιο PROFORMA οικονομικές καταστάσεις της LAN-NET ΕΠΙΚΟΙΝΩΝΙΕΣ της χρήσης 2006 που συντάχθηκαν βάσει των ΔΠΧΠ και ελέγχθηκε από τον Ορκωτό Ελεγκτή Λογιστή κ. Θεόδωρο Ζερβό (Α.Μ.Σ.Ο.Ε.Λ. 11551) της ελεγκτικής εταιρείας BDO ΠΡΟΤΥΠΟΣ ΕΛΛΗΝΙΚΗ ΕΛΕΓΚΤΙΚΗ Α.Ε και το αντίστοιχο πιστοποιητικό ελέγχου είναι διαθέσιμα στα γραφεία της Εταιρείας, Λ. Κηφισού & Κωνσταντινουπόλεως 1, 121 32

Περιστέρι και στην ηλεκτρονική διεύθυνση:
<http://www.capitallink.com/companyprofile/corpfilings/reports/30593588/EnimerotikoDeltiogr2006.pdf>

- ◆ Οι εγκεκριμένες από το Διοικητικό Συμβούλιο PROFORMA οικονομικές καταστάσεις της LAN-NET ΕΠΙΚΟΙΝΩΝΙΕΣ της χρήσης 2005 που συντάχθηκαν βάσει των ΔΠΧΠ και ελέγχθηκαν από τον Ορκωτό Ελεγκτή Λογιστή κ. Θεόδωρο Ζερβό (Α.Μ.Σ.Ο.Ε.Λ. 11551) της ελεγκτικής εταιρείας BDO ΠΡΟΤΥΠΟΣ ΕΛΛΗΝΙΚΗ ΕΛΕΓΚΤΙΚΗ Α.Ε. και το αντίστοιχο πιστοποιητικό ελέγχου είναι διαθέσιμα στα γραφεία της Εταιρείας, Λ. Κηφισού & Κωνσταντινουπόλεως 1, 121 32 Περιστέρι και στην ηλεκτρονική διεύθυνση:
<http://www.capitallink.com/companyprofile/corpfilings/reports/30593588/EnimerotikoDeltiogr2005.pdf>
- ◆ Οι εγκεκριμένες από το Διοικητικό Συμβούλιο δημοσιευμένες, εταιρικές και ενοποιημένες οικονομικές καταστάσεις για την περίοδο 1.1 – 30.6.2007 που συντάχθηκαν βάσει των Δ.Π.Χ.Π. και επισκοπήθηκαν από τον Ορκωτό Ελεγκτή Λογιστή κ. Θεόδωρο Ζερβό (Α.Μ.Σ.Ο.Ε.Λ. 11551) της ελεγκτικής εταιρείας BDO ΠΡΟΤΥΠΟΣ ΕΛΛΗΝΙΚΗ ΕΛΕΓΚΤΙΚΗ Α.Ε και την αντίστοιχη έκθεση επισκόπησης είναι διαθέσιμα στα γραφεία της Εταιρείας, Λ. Κηφισού & Κωνσταντινουπόλεως 1, 121 32 Περιστέρι και στην ηλεκτρονική διεύθυνση: <http://www.capitallink.com/companyprofile/financials/financials/30593588/3M2007grEndiameses.pdf>

4.5 Πληροφορίες για την Απορροφώσα LAN-NET ΕΠΙΚΟΙΝΩΝΙΕΣ

4.5.1 Σύντομο ιστορικό και ανάπτυξη της Εταιρείας

Η Εταιρεία ιδρύθηκε το 1976 (ΦΕΚ 2755/1-11-1976), με διάρκεια 50 έτη και αρχική επωνυμία ΓΙΑΝΝΗΣ Θ. ΓΙΑΝΝΟΥΣΗΣ Α.Β.Ε.Ε. Στις 16-07-2002 η Γ. ΓΙΑΝΝΟΥΣΗΣ Α.Β.Ε.Ε. απορρόφησε την LAN-NET ΕΠΙΚΟΙΝΩΝΙΕΣ ΑΝΩΝΥΜΗ ΕΤΑΙΡΙΑ, και ταυτόχρονα, μετονομάστηκε σε «LAN-NET Α.Ε.Β.Ε.Τ.». Στην συνέχεια η LAN-NET Α.Ε.Β.Ε.Τ. απορρόφησε την εταιρεία LANTEK ΕΠΙΚΟΙΝΩΝΙΕΣ Α.Ε. και μετονομάστηκε σε «LAN-NET ΕΠΙΚΟΙΝΩΝΙΕΣ Α.Ε.» με διακριτικούς τίτλους «LAN-NET ΕΠΙΚΟΙΝΩΝΙΕΣ» και «LAN-NET Α.Ε.».

Η επωνυμία της Εταιρείας είναι LAN-NET ΕΠΙΚΟΙΝΩΝΙΕΣ ΑΝΩΝΥΜΗ ΕΤΑΙΡΕΙΑ με διακριτικούς τίτλους LAN-NET ΕΠΙΚΟΙΝΩΝΙΕΣ ή και LAN-NET Α.Ε.

Η Εταιρεία είναι εγγεγραμμένη στο Μητρώο Ανωνύμων Εταιρειών (Μ.Α.Ε.) με αριθμό 2640/06/Β/86/03 και η διάρκεια της Εταιρείας είναι μέχρι 31.12.2053. Με απόφαση όμως της Γενικής Συνέλευσης των μετόχων, που θα τροποποιεί το παρόν άρθρο, δύναται να παραταθεί ή συντομευτεί ο χρόνος της διάρκειας αυτής.

Έδρα της Εταιρείας είναι ο Δήμος Περιστερίου Αττικής και συγκεκριμένα στο επί των οδών Κηφισού και Κωνσταντινουπόλεως 1.τηλ: 210-5708300

Η Εταιρεία δύναται να ιδρύσει υποκαταστήματα στην ημεδαπή και αλλοδαπή, ύστερα από απόφαση του Διοικητικού Συμβουλίου αυτής.

Το ΑΦΜ της Εταιρείας είναι: 094055219 και υποβάλλει τις φορολογικές της δηλώσεις στην Φ.Α.Β.Ε. Αθηνών.

Τα σημαντικότερα σημεία στην πορεία της Εταιρείας από την ίδρυσή της έως σήμερα παρατίθενται στη συνέχεια:

1998

Η Εταιρεία το Φεβρουάριο του 1998 εισήχθη στην Κύρια Αγορά του Χρηματιστηρίου Αξιών Αθηνών με ταυτόχρονη Αύξηση του Μετοχικού της Κεφαλαίου.

2002

Η Τακτική Γενική Συνέλευση των μετόχων της Γ. ΓΙΑΝΝΟΥΣΗΣ Α.Β.Ε.Ε., στη συνεδρίασή της στις 29.06.2002 ενέκρινε τη Σύμβαση Συγχώνευσης δια απορροφήσεως της LAN-NET ΕΠΙΚΟΙΝΩΝΙΕΣ Α.Ε. από την Γ. ΓΙΑΝΝΟΥΣΗΣ Α.Β.Ε.Ε. Στην εν λόγω Γενική Συνέλευση παραστάθηκαν μέτοχοι που εκπροσωπούν το 51,71% του συνόλου των μετόχων. Υπέρ της συγχώνευσης ψήφισε το σύνολο των μετόχων που εκπροσωπήθηκαν στην Έκτακτη Γενική Συνέλευση. Επίσης, η επωνυμία της Εταιρείας τροποποιήθηκε από «ΓΙΑΝΝΗΣ Θ. ΓΙΑΝΝΟΥΣΗΣ Ανώνυμη, Βιομηχανική και Εμπορική Εταιρεία» σε «LAN-NET ΑΝΩΝΥΜΗ ΕΤΑΙΡΙΑ ΒΙΟΜΗΧΑΝΙΑΣ ΕΜΠΟΡΙΟΥ και ΤΗΛΕΠΙΚΟΙΝΩΝΙΩΝ» με διακριτικούς τίτλους «LAN-NET ΒΑΦΕΙΑ – ΦΙΝΙΡΙΣΤΗΡΙΑ» για τον κλάδο βιομηχανίας, «LAN-NET ΕΠΙΚΟΙΝΩΝΙΕΣ» για τον κλάδο των τηλεπικοινωνιών ή και LAN-NET Α.Ε.Β.Ε.Τ.»

2003

Κατά το πρώτο τρίμηνο του 2003 η LAN-NET Α.Ε. παρουσίασε μια νέα υπηρεσία, με την ονομασία «bill-0». Πρόκειται για μια τηλεφωνική κάρτα που φέρει τυπωμένο το διαφημιστικό μήνυμα του εκάστοτε πελάτη και επιτρέπει στον χρήστη να πραγματοποιεί τηλεφωνικές κλήσεις σε όλο τον κόσμο χωρίς χρέωση. Η λειτουργία της κάρτας είναι τέτοια ώστε ο χρήστης να ακούσει ένα διαφημιστικό μήνυμα λίγων δευτερολέπτων πριν πραγματοποιήσει την κλήση του.

Στις αρχές Μαρτίου 2003 υπέγραψε τη σύμβαση Προεπιλογής Φορέα με τον ΟΤΕ παρέχοντας την υπηρεσία στους χρήστες της. Επιπλέον κατά το ίδιο χρονικό διάστημα η LAN-NET ΑΕ επεκτάθηκε στην Κύπρο, μέσω της συνεργασίας της με την εταιρεία Planetis.net. Μέσω της συνεργασίας των δύο εταιρειών, η LAN-NET ΑΕ είναι σε θέση να παρέχει υπηρεσίες Ιδεατών Ιδιωτικών Δικτύων (VPN) και στην Κύπρο, όπου πολλοί εκ των πελατών της έχουν δραστηριότητες, ενώ η κίνηση αυτή προετοιμάζει το έδαφος για την περαιτέρω επέκταση στην περιοχή της Νοτιοανατολικής Μεσογείου.

Η Εταιρεία με τη σημερινή της ονομασία και μορφή προέκυψε από τη συγχώνευση με απορρόφηση της εταιρείας LANTEK ΕΠΙΚΟΙΝΩΝΙΕΣ ΑΕ σύμφωνα με τις διατάξεις του Ν.2166/93 σε συνδυασμό με τις αντίστοιχες διατάξεις του ΚΝ.2190/20. Η εν λόγω συγχώνευση εγκρίθηκε με την από 17/11/2003 απόφαση της Έκτακτης Γενικής Συνέλευσης των μετόχων και την υπ' αριθμ. Κ2-14686 (1/12/2003) απόφαση του Υφυπουργού Ανάπτυξης.

Μετά και από την από 20/6/2003 απόφαση της Τακτικής Γενικής Συνέλευσης των μετόχων, η οποία αποφάσισε τη μεταβίβαση των περιουσιακών στοιχείων του βιομηχανικού κλάδου, η εταιρεία λειτουργεί αμιγώς ως εταιρεία Τηλεπικοινωνιών και οι μετοχές της Εταιρείας διαπραγματεύονται στην Κύρια αγορά του Χ.Α., στον κλάδο των Τηλεπικοινωνιών.

Συνεπώς στα στοιχεία της χρήσης 2003 περιλαμβάνεται η λειτουργική δραστηριότητα του κλάδου των τηλεπικοινωνιακών υπηρεσιών για ολόκληρο το δωδεκάμηνο, του κλάδου του τηλεπικοινωνιακού υλικού (πρώην LANTEK) από 1 Αυγούστου έως 31 Δεκεμβρίου, και του βιομηχανικού κλάδου (πρώην Γ. ΓΙΑΝΝΟΥΣΗΣ) έως 4 Σεπτεμβρίου 2003.

Το Δεκέμβριο του 2003 η LAN-NET ΑΕ ανακοίνωσε τη διανομή προϊόντων της παγκοσμίου φήμης εταιρείας Harris Corporation και την ολοκληρωμένη τεχνική υποστήριξη τους στην Ελλάδα και την ευρύτερη γεωγραφική περιοχή των Βαλκανίων. Πρόκειται για μια συμφωνία στρατηγικής σημασίας για την LAN-NET ΑΕ που εντάσσεται στο πλαίσιο ενίσχυσης της παρουσίας της στην ελληνική και ευρωπαϊκή αγορά.

2004

Η Εταιρεία προκειμένου να εκμεταλλευτεί πλήρως τις δυνατότητες και την τεχνογνωσία που κατέχει πέραν της παροχής τηλεπικοινωνιακών υπηρεσιών, συνέχισε και στην παρούσα χρήση μια σειρά από στρατηγικές κινήσεις με στόχο την αύξηση της αποτελεσματικότητας και ανταγωνιστικότητας της. Τα κυριότερα έργα που υλοποιήθηκαν στην χρήση αναφέρονται σε:

- Το έργο της δικτυακής υποδομής του TPAM της τεχνικής εταιρείας TEPNA (ΓΕΚ) περατώθηκε επιτυχώς στα πλαίσια της σύμβασης που η LAN-NET ΕΠΙΚΟΙΝΩΝΙΕΣ Α.Ε. κληρονόμησε κατά την απορρόφηση της LANTEK ΕΠΙΚΟΙΝΩΝΙΕΣ Α.Ε.
- Το έργο παρακολούθησης ηλεκτρομαγνητικού φάσματος της Ε.Ε.Τ.Τ. είναι σε εξέλιξη με επιτυχία. Εγκαταστάθηκαν και παραδόθηκαν εντός του 2004 τα τέσσερα από τα πέντε επίγεια συστήματα που προβλέπονταν από την αρχική σύμβαση. Η εγκατάσταση του πέμπτου συστήματος θα υλοποιηθεί ευθύς ως επιλεγεί από την Ε.Ε.Τ.Τ. η τελική χωροταξική τοποθέτηση στην ευρύτερη περιοχή Αθηνών. Οι υπόλοιποι τέσσερις εγκατασταθέντες σταθμοί υποστηρίζονται επιτυχώς από την εταιρεία.
- Η ομάδα τεχνικών έργων της εταιρείας έχει αναπτύξει πρότυπη εφαρμογή διασύνδεσης στο δίκτυο της Δ.Ε.Η., Αιολικών πάρκων ιδιωτικών φορέων και προέβει σε σειρά επιτυχών εγκαταστάσεων αντίστοιχων συστημάτων τηλεοπτείας και τηλεδιαχείρισης Αιολικών πάρκων.
- Επερατώθηκε επιτυχώς και παρεδώθηκε για παραγωγική εκμετάλλευση από την εταιρεία το νέο προηγμένο σύστημα τιμολόγησης (Billing), το οποίο αποτελεί πλέον τον βασικό κορμό των πληροφοριακών (O.S.S.) συστημάτων της εταιρείας.
- Πραγματοποιήθηκε η εγκατάσταση του βασικού εξοπλισμού υποδομής στον κεντρικό επικοινωνιακό κόμβο της εταιρείας στο Περιστέρι, για την ανάπτυξη συστήματος ευρυζωνικής πρόσβασης DSL, τόσο μέσω ιδίων κυκλωμάτων απελευθερωμένου τοπικού βρόγχου, όσο και μέσω του συστήματος ADSL του O.T.E.
- Επερατώθηκε επιτυχώς η εγκατάσταση τριών νέων επικοινωνιακών κόμβων της εταιρείας σε Χαλκίδα, Τρίπολη και Καβάλα για την ολοκλήρωση του στόχου τοπικής διασύνδεσης σε όλα τα αριθμοδοτικά κέντρα του O.T.E. στη χώρα. Ο τελευταίος απαιτούμενος για τον πιο πάνω στόχο, κόμβος Ιωαννίνων, πρόκειται να τεθεί και αυτός σε λειτουργία κατά το πρώτο δεκαήμερο του Μαρτίου 2005.
- Διευρύνθηκε η τηλεπικοινωνιακή δυνατότητα διασύνδεσης μεταξύ των κόμβων των Αθηνών και του Λονδίνου σε επίπεδο γραμμής STM-1 (155 Mbytes) για την επαύξηση της δυναμικότητας εξυπηρέτησης της διεθνούς κίνησης της εταιρείας για φωνή και Internet.

2005

- Το Φεβρουάριο η εταιρεία ανακοίνωσε επίσης την υπογραφή συμφωνίας με τη Σουηδική εταιρία Swedtel, σύμφωνα με την οποία η τελευταία αναλαμβάνει ενεργό ρόλο στη Διοίκηση (management) της Εταιρείας με σκοπό την αναδιάρθρωση, την υλοποίηση του επενδυτικού σχεδίου σύμφωνα με το πενταετές επιχειρησιακό πλάνο (business plan) που εκπονήθηκε από την Swedtel και εγκρίθηκε από το Διοικητικό Συμβούλιο. Η Swedtel, θυγατρική της WorldTel, ιδρύθηκε το 1968 από την τότε κρατική Σουηδική εταιρεία Τηλεπικοινωνιών Telia, ως η πρώτη εταιρεία παροχής υπηρεσιών στις Τηλεπικοινωνίες. Από την ίδρυσή της μέχρι σήμερα, η Swedtel έχει υλοποιήσει πάνω από 500 έργα σε 100 χώρες παγκοσμίως, που αφορούν υπηρεσίες Διοίκησης (Management Consulting), Ιδιωτικοποιήσεις οργανισμών (Privatizations), καθώς και Έργα Στρατηγικού σχεδιασμού, εξαγορών και συγχωνεύσεων για Τηλεπικοινωνιακούς Οργανισμούς.

- Στις 30/6/05 η Γενική Συνέλευση των μετόχων της Εταιρείας αποφάσισε την αύξηση του Μετοχικού κεφαλαίου με καταβολή μετρητών και την έκδοση σε σειρές μετατρέψιμου ομολογιακού δανείου ύψους μέχρι 50 εκ. €.
- Τέλος τον Νοέμβριο του 2005 ολοκληρώθηκε με επιτυχία η αύξηση μετοχικού κεφαλαίου με καταβολή μετρητών ύψους 15,35 εκ. ευρώ.

2006

- Το Φεβρουάριο υποβλήθηκε προκαταρκτική δεσμευτική προσφορά για την εξαγοράς του 100% της Telapsssport ΑΕ., η οποία σήμανε την έναρξη επίσημων διαπραγματεύσεων μεταξύ των δύο εταιρειών, που τελικά οδήγησαν στην συγχώνευσή τους. Στο τέλος του μήνα υπεγράφη προσύμφωνο για τη μεταβίβαση της πλειοψηφίας των μετοχών της εταιρείας «COLUMBIA TELECOM ΑΕ».
- Σύμφωνα με την υπ' αριθμ. 22394/23-2-06, απόφαση του Υπουργού Δικαιοσύνης, εγκρίθηκαν τα πρακτικά για την ανάδειξη αναδόχου στα πλαίσια του Διαγωνισμού για «Την ανάθεση των υπηρεσιών υποβοήθησης στην τήρηση των πρακτικών των συνεδριάσεων των Πολυμελών Πρωτοδικείων της χώρας με το σύστημα της μαγνητοφώνησης-απομαγνητοφώνησης» και το έργο κατακυρώθηκε στη Lannet Communications. Ο συνολικός προϋπολογισμός του Έργου ανέρχεται σε 5.474.000,00 Ευρώ συμπεριλαμβανομένου του ΦΠΑ, με αρχική διάρκεια σύμβασης για ένα έτος αντί προϋπολογισμού 2.737.000 Ευρώ και δυνατότητα παράτασης κατά δύο (2) ακόμα εξάμηνα
- Τον Ιούνιο ανακοινώθηκε η υπογραφή προσυμφώνου ύψους 8 εκατ. ευρώ για την εξαγορά του 100% της εταιρείας PRIMUS CALL, ΑΝΩΝΥΜΗΣ ΕΤΑΙΡΕΙΑΣ ΥΠΟΣΤΗΡΙΞΗΣ ΥΠΗΡΕΣΙΩΝ ΕΠΙΚΟΙΝΩΝΙΩΝ. Η Primus Call Α.Ε., θυγατρική της εταιρείας Telepassport, είναι ένα εξειδικευμένο call center, το οποίο αποτελεί μέχρι σήμερα τον κύριο βραχίονα ανάπτυξης της μητρικής της εταιρείας
- Στις 29/8/2006 πραγματοποιήθηκε η υπογραφή της οριστικής σύμβασης μεταβίβασης του 100% των μετοχών της εταιρείας Primus Call, Ανώνυμης Εταιρείας Υποστήριξης Υπηρεσιών Επικοινωνιών, η οποία υπεγράφη μετά την ολοκλήρωση του οικονομικού και νομικού ελέγχου. Το τίμημα της εξαγοράς, διαμορφώθηκε τελικά στο ποσό των 7.600.200 ευρώ και αφορά το 100% των υφισταμένων μετοχών. Από το συνολικό τίμημα, ποσό 3.000.000 ευρώ έχει ήδη καταβληθεί, ποσό 130.010 ευρώ καταβλήθηκε σε μετρητά κατά την υπογραφή της σύμβασης και για το υπόλοιπο ποσό 4.470.180 ευρώ εκδόθηκε η Ε' σειρά του μετατρέψιμου ομολογιακού δανείου Επίσης υπεγράφη η σύμβαση μεταβίβασης του 100% των μετοχών της εταιρείας Orbitech Α.Ε μετά την διεξαγωγή του οικονομικού, εμπορικού και νομικού ελέγχου. Το τίμημα της εξαγοράς, ανέρχεται στα 14.496.000 ευρώ και αφορά το 100% των υφισταμένων μετοχών. Το τίμημα της εξαγοράς θα εξοφληθεί με την έκδοση της ΣΤ' σειράς του μετατρέψιμου ομολογιακού δανείου.
- Τον Σεπτέμβριο, δημοσιεύτηκε το Σχεδίο Σύμβασης Συγχωνεύσεως με απορρόφηση της TELEPASSPORT. Επίσης έγινε η ανάληψη καθηκόντων από τη νέα ομάδα διοίκησης.
- Τον Δεκέμβριο ολοκληρώθηκε η Συγχώνευση των εταιρειών «LAN-NET ΕΠΙΚΟΙΝΩΝΙΕΣ Α.Ε.» και «TELEPASSPORT Α.Ε.», η οποία είχε αποφασιστεί από τις Γενικές Συνελεύσεις των συγχωνευομένων εταιρειών στις 23.12.2006 και 24.12.2006 αντίστοιχα. Επίσης αυξήθηκε το Μετοχικό κεφάλαιο της COLUMBIA TELECOM.

2007

Στις αρχές του Ιανουαρίου η Εταιρεία υπέστη διακοπή των κυκλωμάτων της, στην οποία προέβη ο ΟΤΕ. Η διακοπή αυτή, η οποία γνώρισε σημαντική δημοσιότητα από τον τύπο, και ολιγόωρη διακοπή διαπραγμάτευσης της μετοχής στο Χ.Α., αποκαταστάθηκε στην συνέχεια έχοντας ως τελικό αποτέλεσμα την διακοπή 35.000 συμβολαίων συνδρομητών της LAN-NET.

- Τον Φεβρουάριο του 2007, πιστοποιήθηκε από τον οργανισμό TUV βάσει του Διεθνούς Προτύπου Διαχείριση της ποιότητας με το Πρότυπο Διασφάλισης ποιότητας ISO 9001:2000. Αποτελώντας έτσι, την μοναδική εταιρεία του κλάδου στην Ελληνική αγορά που πιστοποιήθηκε για το σύνολο των υπηρεσιών της. Σκοπός της παραπάνω πιστοποίησης είναι η διασφάλιση ότι η προσφερόμενη ποιότητα των τηλεπικοινωνιακών υπηρεσιών της LAN-NET είναι ακριβώς αυτή που υπόσχεται και δεσμεύεται για τους πελάτες της.
- Τον Μάρτιο του 2007, η Εταιρεία μετέτρεψε σε ομολογιακό δάνειο το ποσό των 4 εκατ. € που είχε καταθέσει έναντι αύξησης μετοχικού κεφαλαίου στην εταιρεία FANCO από τον Οκτώβριο του 2004 τακτοποιώντας με τον τρόπο αυτό μία σημαντική και χρονίζουσα εκκρεμότητα.

- Τον Απρίλιο το Διοικητικό Συμβούλιο της Εταιρείας εξέδωσε την Α' σειρά του Μετατρέψιμου ομολογιακού Δανείου ύψους μέχρι € 575 εκατ. βάσει των διατάξεων του κ.ν. 2190/1920 και του ν. 3156/2003 στην εταιρεία SWEDTEL A.B., για την αποπληρωμή υφισταμένης οφειλής από παροχή υπηρεσιών, συνολικής ονομαστικής αξίας υρώ 444.000
- Στο τέλος Μαΐου ανακοινώθηκε η μετατροπή σε μετοχές του μετατρέψιμου ομολογιακού δανείου ύψους 4.002.000,00 ευρώ που εξέδωσε η εταιρεία Ενωμένη Κλωστοϋφαντουργία Α.Ε., με δικαιούχο την Εταιρεία μας.
- Τον Ιούνιο το Διοικητικό Συμβούλιο της Εταιρείας εξέδωσε την Β' σειρά του Μετατρέψιμου Ομολογιακού Δανείου ύψους μέχρι € 575 εκατ. βάσει των διατάξεων του Κ.Ν 2190/1920 και του Ν 3156/2003 στην εταιρεία MICRODATA Α.Ε., για την αποπληρωμή υφισταμένης οφειλής από παροχή υπηρεσιών, ύψους 4.208.000 Ευρώ.

4.5.2 Επενδύσεις

4.5.2.1 Επενδύσεις χρήσεων 2005-2006

Αναλυτικά η χρονική εξέλιξη των επενδύσεων του Ομίλου ανά εταιρεία παρουσιάζεται στον παρακάτω πίνακα:

2006	Κατηγορία παγίου (ποσά σε € χιλ.)					
Εταιρεία	Κτίρια	Μηχανήματα	Μεταφορικά μέσα	Λοιπός εξοπλισμός - Η/Υ	Πάγια υπό εκτέλεση	Σύνολο
LAN-NET ΕΠΙΚΟΙΝΩΝΙΕΣ	19,96	501,88	-	174,86	600	1.296,70
ORBITECH Α.Ε.				23,33		23,33
PRIMUS Α.Ε.	0	0	0	21,52		21,52
Σύνολο 2006	19,96	501,88	-	219,71	600	1.341,55

Πηγή: Στοιχεία που δόθηκαν από την διοίκηση της εταιρείας

2005	Κατηγορία παγίου (ποσά σε € χιλ.)					
Εταιρεία	Κτίρια	Μηχανήματα	Μεταφορικά μέσα	Λοιπός εξοπλισμός - Η/Υ	Πάγια υπό εκτέλεση	Σύνολο
LAN-NET ΕΠΙΚΟΙΝΩΝΙΕΣ	-	1,266,44	2,00	21,86	154,67	1.444,98
Σύνολο 2006	-	1,266,44	2,00	21,86	154,67	1.444,98

Πηγή: Στοιχεία που δόθηκαν από την διοίκηση της εταιρείας

Κατά τις χρήσεις 2005-2006, πραγματοποιήθηκαν μικρής εκτάσεως επενδύσεις (€ 1.296.,89χιλ.) σε πάγιο εξοπλισμό. Οι εν λόγω επενδύσεις υλοποιήθηκαν σχεδόν αποκλειστικά από την μητρική εταιρεία, αφορούν εξοπλισμό δικτύου και χρηματοδοτήθηκαν από ίδια διαθέσιμα και από αντληθέντα κεφάλαια από την αύξηση μετοχικού κεφαλαίου με καταβολή μετρητών που ολοκληρώθηκε στο τέλος του 2005. Η σημαντικότερη επένδυση πραγματοποιήθηκε την χρήση 2005 αφορά την εγκατάσταση νέου συστήματος χρέωσης πελατών.

Επενδύσεις σε θυγατρικές

Το 2006 η LAN-NET διευρύνθηκε σημαντικά, επενδύοντας άμεσα ποσά της τάξης των € 26,08 εκατ. για την απόκτηση θυγατρικών και έμμεσα με την απόκτηση των θυγατρικών της απορροφούμενης TELEPASSPORT. Οι επενδύσεις της Εταιρείας εμφανίζονται στον παρακάτω πίνακα:

ΕΤΑΙΡΕΙΑ	% ΣΥΜΜΕΤΟΧΗΣ	ΑΞΙΑ ΚΤΗΣΗΣ
ORBITECH Α.Ε	100%	14.496.000

COLUMBIA A.E	70%	3.990.000
TELEPASS A.E.	100%	1.556.000
PASSPOINT A.E.	80%	236.000
ΤΡΗ ΤΕΧΝΟΒΛΑΣΤΟΣ Α.Ε.	70%	206.500
PRIMUS A.E	100%	7.600.200
TELEPASSPORT TELECOMMUNICATION LTD	33%	643.846
Αξία κήσης συμμετοχών		28.728.546
Πρόβλεψη υποτίμησης		(2.025.000)
Σύνολο Συμμετοχών 31.12.2006		26.703.546

Πηγή: Ενοποιημένες οικονομικές καταστάσεις των χρήσεων 2005-2006, βάσει Δ.Π.Χ.Π., οι οποίες ελέγχθηκαν από τον τακτικό ορκωτό ελεγκτή-λογιστή κ. Θεόδωρο Ζερβό της εταιρείας BDO ΠΡΟΤΥΠΟΣ ΕΛΛΗΝΙΚΗ ΕΛΕΓΚΤΙΚΗ Α.Ε.

Όσον αφορά τις άμεσες επενδύσεις υλοποιήθηκαν :

- Στις 18.7.2006 πραγματοποιήθηκε η υπογραφή της οριστικής σύμβασης μεταβίβασης του 100% των μετοχών της εταιρείας 'ΚΟΛΟΥΜΠΙΑ ΕΠΙΚΟΙΝΩΝΙΕΣ Α.Ε.' και το τίμημα της εξαγοράς διαμορφώθηκε στο ποσό των € 3.990.000.
- Στις 29.8.2006 πραγματοποιήθηκε η υπογραφή της οριστικής σύμβασης μεταβίβασης του 100% των μετοχών της εταιρείας 'Primus Ανώνυμης Εταιρείας Υποστήριξης Υπηρεσιών Επικοινωνιών' και το τίμημα της εξαγοράς διαμορφώθηκε στο ποσό των € 7.600.200.
- Στις 30.8.2006 πραγματοποιήθηκε η υπογραφή της οριστικής σύμβασης μεταβίβασης του 100% των μετοχών της εταιρείας 'ORBITECH ΤΕΧΝΟΛΟΓΙΕΣ ΠΛΗΡΟΦΟΡΙΚΗΣ ΚΑΙ ΤΗΛΕΠΙΚΟΙΝΩΝΙΩΝ ΑΝΩΝΥΜΗ ΕΤΑΙΡΕΙΑ' και το τίμημα της εξαγοράς διαμορφώθηκε στο ποσό των € 14.496.000.

Επιπλέον με την από 29/12/2006 ολοκλήρωση της συγχώνευσης με απορρόφηση της TELEPASSPORT η εταιρεία απέκτησε ως καθολικός διάδοχος, σύμφωνα με τον Ν.2166/93, τα περιουσιακά στοιχεία της απορροφούμενης. Έτσι με ημερομηνία κήσης την 1/9/2006 (την επομένη της ημερομηνίας Ισολογισμού Μετασχηματισμού της TELEPASSPORT) και με τίμημα την έκδοση 62.926.198 μετοχών ονομαστικής αξίας € 0,68 ήτοι € 42.789.814,64, η LAN-NET απέκτησε το σύνολο της περιουσίας της απορροφούμενης ήτοι και τις συμμετοχές της TELEPASSPORT στις εξής θυγατρικές;

1. PASSPOINT A. E..ΗΛΕΚΤΡΟΝΙΚΩΝ ΣΥΝΑΛΛΑΓΩΝ
2. TELEPASS ΑΝΩΝΥΜΗ ΕΤΑΙΡΕΙΑ ΤΗΛΕΠΙΚΟΙΝΩΝΙΑΚΩΝ ΥΠΗΡΕΣΙΩΝ ΚΑΙ ΠΡΟΪΟΝΤΩΝ
3. ΤΡΗ Α.Ε. ΠΡΟΑΓΩΓΗΣ ΚΑΙ ΑΝΑΠΤΥΞΗΣ ΤΕΧΝΟΛΟΓΙΑΣ
4. TELEPASSPORT TELECOMMUNICATION LTD

Σχετικά με τις θυγατρικές της TELEPASSPORT στις 31/12/2006 διενεργήθηκαν προβλέψεις υποτίμησης ύψους € 2.025,00 χιλ. οι οποίες αναλύονται στον παρακάτω πίνακα:

ΕΤΑΙΡΕΙΑ	ΠΡΟΒΛΕΨΗ ΥΠΟΤΙΜΗΣΗΣ
TELEPASS A.E.	1.267.909,56
PASSPOINT A.E.	67.461,53
ΤΡΗ Α.Ε.	45.782,91
TELEPASSPORT TELECOMMUNICATION LTD	643.846,00
ΣΥΝΟΛΟ	2.025.000,00

Πηγή: Στοιχεία που δόθηκαν από την διοίκηση της εταιρείας και βασίζονται στις ενοποιημένες οικονομικές καταστάσεις της χρήσεως 2006, βάσει Δ.Π.Χ.Π.,

Όπως διαπιστώνεται από τον παραπάνω πίνακα για την TELEPASSPORT TELECOMMUNICATION LTD (Κύπρος) έχει γίνει πρόβλεψη υποτίμησης στο 100% της αξίας κήσης της.

Αναφορικά με τις εταιρείες COLUMBIA TELECOM A.E, ORBITECH A.E και PRIMUS CALL A.E. δεν έγινε υποτίμηση της αξίας τους διότι εξαγοράστηκαν εντός του 2006. (ημερομηνίες εξαγοράς 18.7.2006, 29.8.2006 και 30.8.2006 αντίστοιχα)

Τρέχουσες και σκοπούμενες επενδύσεις

Άμεση προτεραιότητα του Ομίλου, στο παρόν στάδιο, είναι η ενοποίηση των δικτύων των συγχωνευομένων εταιρειών και δεν προβλέπει άμεσα νέες επενδύσεις παρά μόνο ενέργειες αναδιάταξης των υφιστάμενων παραγωγικών εγκαταστάσεων με σκοπό να καταστούν περισσότερο αποτελεσματικές, ενώ ταυτόχρονα να επιτευχθεί περιορισμός του κόστους και την ανάδειξη των οικονομιών κλίμακας.

Σχετικά με τις θυγατρικές της για τις οποίες απαιτείται αύξηση μετοχικού κεφαλαίου βάσει των διατάξεων των άρθρων 47 και 48 του ΚΝ 2190/20 η εταιρεία προέβη στις απαραίτητες ενέργειες μεταξύ των οποίων και σε αυξήσεις μετοχικού κεφαλαίου έτσι ώστε να εξαιρεφθούν οι προϋποθέσεις εφαρμογής των παραπάνω άρθρων.

Σε επόμενο στάδιο, και μετά από την υπογραφή τον Ιανουάριο συμφωνία με την Orange Business Services που αφορά την παροχή από πλευράς της συμβουλευτικών υπηρεσιών για την ανάπτυξη του δικτύου επόμενης γενιάς της Lannet, αναμένεται να οριστικοποιηθεί το είδος και το ύψος των επενδύσεων για το σχεδιασμό και την ανάπτυξη δικτύων επόμενης γενιάς.

Όσον αφορά τις επενδύσεις στην τρέχουσα χρήση, εντός του πρώτου εξαμήνου του 2007 πραγματοποιήθηκαν αγορές εξοπλισμού τηλεπικοινωνιών για την βελτιστοποίηση του υπάρχοντος δικτύου και την παροχή υπηρεσιών triple play στην Καλαμάτα.

Ειδικότερα, το πρώτο εξάμηνο του 2007 υλοποιήθηκαν επενδύσεις συνολικού ύψους € 669,29 χιλ. εκ των οποίων επενδύσεις ύψους € 477,73 χιλ. αφορούν την μητρική και συνίστανται κυρίως σε προσθήκες εξοπλισμού τηλεπικοινωνιών. Από τις θυγατρικές επενδύσεις ύψους € 140 χιλ. σε εξοπλισμό τηλεπικοινωνιών υλοποίησε η COLUMBIA

Οι επενδύσεις σε εξοπλισμό είναι περιορισμένες ενόψει της μη ολοκλήρωσης της μελέτης για την ανάπτυξη του δικτύου επόμενης γενιάς από την Orange Business Services, ως ενδεικτικό στοιχείο κόστους των επενδύσεων εκτιμάται η δαπάνη ποσού της τάξης των € 100 εκατ. για την επόμενη τριετία. Για τον τρόπο χρηματοδότησης των επενδύσεων αυτών δεν έχουν ληφθεί ακόμα αποφάσεις.

4.5.3 Δραστηριότητα της Εταιρείας

4.5.3.1 Αντικείμενο δραστηριότητας Ομίλου

Η LAN-NET δραστηριοποιείται κατά κύριο λόγο, στην παροχή τηλεπικοινωνιακών υπηρεσιών σταθερής τηλεφωνίας και internet στην ελληνική επικράτεια, σε ιδιώτες, επιχειρήσεις.

Συγκεκριμένα κατά ΣΤΑΚΟΔ (2003) δραστηριοποιείται στους παρακάτω τομείς:

642.0 (Τηλεπικοινωνίες), 514.3 (Χονδρ. εμπόριο ηλεκτρικών οικιακών συσκευών, ραδιοφωνικών & τηλεοπτικών συσκευών), και 726.0 (άλλες δραστηριότητες συναφείς με πληροφορική). Διευκρινίζεται ότι η δραστηριότητα στον κωδικό 514.3 αφορά μόνο τηλεπικοινωνιακό υλικό.

Η Εταιρεία είναι ένας εναλλακτικός φορέας παροχής τηλεπικοινωνιακών υπηρεσιών που λειτουργεί στην Ελλάδα, στα πλαίσια των σχετικών με την απελευθέρωση των τηλεπικοινωνιών νόμων της Ελλάδος. Η λειτουργία της βασίζεται σε γενικές και ειδικές άδειες τις οποίες έχει λάβει από την Εθνική Επιτροπή Τηλεπικοινωνιών και Ταχυδρομείων (ΕΕΤΤ) καθώς και το Βρετανικό Υπουργείο Εμπορίου.

Διευκρινίζεται ότι η Εταιρεία δεν διαθέτει εγκαταστάσεις στο εξωτερικό εκτός αυτών του Λονδίνου (Μεγάλη Βρετανία) της Φρανκφούρτης (Γερμανία) και της Βιέννης (Αυστρία) οι οποίες λειτουργούν ως κόμβοι διασύνδεσης χωρίς προσωπικό.

Στον ακόλουθο πίνακα περιέχονται οι Υπηρεσίες Γενικής Άδειας της LANNET Επικοινωνίες ΑΕ που έχουν αποδοθεί από την ΕΕΤΤ

Υπηρεσίες Γενικής Άδειας της LANNET ΕΠΙΚΟΙΝΩΝΙΕΣ ΑΕ
☒B0202-Σ - SMS (Short Messaging Service) / MMS (Multimedia Messaging Service)
☒B0803-Σ - Διανομή σημάτων ευρεσκομπής
☒B0907-Σ - Υπηρεσίες αυτόματης επανάκλησης (Call-back)
☒A0104 - Μικροκυματικό Δίκτυο Κορμού
☒A0107 - Καλωδιακό Δίκτυο
☒B0201-Σ - Μετάδοση δεδομένων

☒B0601-Σ - Λειτουργία Δικτύου για Κλειστές Ομάδες Χρηστών
☒B0701-Σ - Παροχή υπηρεσιών πρόσβασης στο διαδίκτυο
☒B0904-Σ - Υπηρεσίες Φωνής μέσω πρωτοκόλλου IP
☒B0906-Σ - Υπηρεσίες Τηλεφωνικών Υπηρεσιών σε σταθερές θέσεις μέσω Προπληρωμένων Καρτών
☒B0101-Δ - Παροχή Μισθωμένων Γραμμών
☒B0101-Σ - Παροχή Μισθωμένων Γραμμών
☒B0102-Σ - Εκμίσθωση χωρητικότητας
☒B0103-Σ - Παροχή ιδεατού ιδιωτικού δικτύου (VPN)
☒B0201-Δ - Μετάδοση δεδομένων
☒B0203-Σ - Δεδομένων Προστιθέμενης Αξίας
☒B0204-Σ - Παροχή υπηρεσιών τηλεματικής // τηλεμετρίας-ραδιοεντοπισμού
☒B0401-Σ - Τηλεχοπληροφόρηση (Audiotex)
☒B0602-Σ - Παροχή πυλών (gateways) μεταξύ δικτύων διαφόρων Φορέων
☒B0901-Σ - Παροχή Τηλεφωνικών Υπηρεσιών
☒B0903-Δ - Υπηρεσίες Φωνής μέσω Δορυφόρου
☒B0904-Δ - Υπηρεσίες Φωνής μέσω πρωτοκόλλου IP
☒B0905-Σ - Υπηρεσίες φωνής που παρέχονται μέσω διαδικτύου
☒B0908-Σ - Υπηρεσίες Τηλεφωνικού Κέντρου (Call-shop)
☒B0909-Σ - Παροχή κοινόχρηστων τηλεφώνων στο κοινό

Η Εταιρεία δηλώνει ότι τηρούνται οι όροι παροχής τηλεπικοινωνιακών υπηρεσιών όπως αυτοί καθορίζονται από την Γενική και τις Ειδικές άδειες που έχει λάβει από την Εθνική Επιτροπή Τηλεπικοινωνιών και Ταχυδρομείων (ΕΕΤΤ) και ότι δεν της έχει επιβληθεί μέχρι σήμερα κάποιου είδους πρόστιμο. Διευκρινίζεται ότι οι παρασχεθείσες άδειες είναι κεφαλαιώδους σημασίας για την λειτουργία της Εταιρείας και ότι δεν υπάρχουν γνωστοί λόγοι για τους οποίους είναι πιθανή η ανάκλησή των.

Με την απόφαση της ΑΔΑΕ (Αρχή Διασφάλισης του Απορρήτου των Επικοινωνιών) 143/2006 της 13 Νοεμβρίου 2006 η εταιρεία LANNET ΕΠΙΚΟΙΝΩΝΙΕΣ έλαβε έγκριση για τη Πολιτική Ασφαλείας για την Διασφάλιση του Απορρήτου των Τηλεπικοινωνιών που είχε καταθέσει στη ως άνω Αρχή.

Η Εταιρεία διαθέτει άδεια από το Υπουργείο Εμπορίου & Βιομηχανίας Μεγάλης Βρετανίας και συγκεκριμένα:

- Άδεια για Παροχή Διεθνούς Τηλεφωνίας
- (International Simple Voice Resale License)

Καθώς επίσης και καταχώρηση στην ρυθμιστική αρχή της Μεγάλης Βρετανίας Office of Telecommunications (OFTEL), U.K. και συγκεκριμένα:

- ISVR License
- ANNEX II

Η Lannet Communications προσφέρει ένα ευρύ φάσμα τηλεπικοινωνιακών λύσεων σταθερής τηλεφωνίας που εξυπηρετούν τις ανάγκες, τόσο των οικιακών πελατών της, όσο και των επιχειρήσεων, ανεξαρτήτως μεγέθους. Ειδικότερα, οι τηλεπικοινωνιακές υπηρεσίες που προσφέρει η Lannet, συνοψίζονται στα ακόλουθα:

1. Υπηρεσίες και προγράμματα για το σπίτι και το γραφείο

1.1 Υπηρεσίες Σταθερής Τηλεφωνίας

Lannet 1780 - Μέσω της υπηρεσίας **LANNET 1780** ο πελάτης μπορεί να πραγματοποιεί όλες τις κλήσεις (αστικές, υπεραστικές, διεθνείς και κλήσεις προς κινητά) μέσα από το δίκτυο της LANNET Communications, απλά πληκτρολογώντας τον κωδικό επιλογής φορέα 1780 πριν από κάθε κλήση.

Lannet ΠΦ - Μέσω της υπηρεσίας με Προεπιλογή Φορέα όλες οι κλήσεις (αστικές, υπεραστικές, διεθνείς και κλήσεις προς κινητά) δρομολογούνται αυτόματα στο δίκτυο της Lannet χωρίς καμία αλλαγή στον τρόπο που καλεί ο πελάτης και χωρίς να χρειάζεται να πληκτρολογείται το πρόθεμα 1780.

SMS Πρώτη η Lannet στην ελληνική αγορά τηλεπικοινωνιών προσφέρει στους πελάτες της τη δυνατότητα να αποστέλλουν και να λαμβάνουν γραπτά μηνύματα (sms) από το σταθερό τους τηλέφωνο όπως ακριβώς κάνουν και από το κινητό τους, Η υπηρεσία είναι διαθέσιμη, στους συνδρομητές όλων των υπηρεσιών σταθερής τηλεφωνίας Lannet. Μόνη προϋπόθεση είναι ο αποστολέας να διαθέτει τηλεφωνική συσκευή που υποστηρίζει τα γραπτά μηνύματα, ενώ ο παραλήπτης δεν απαιτείται να είναι συνδρομητής της Lannet ούτε να διαθέτει ειδική τηλεφωνική συσκευή.

1.2 Προγράμματα Σταθερής Τηλεφωνίας

- **Lannet MILA** - Το πρόγραμμα **Lannet MILA** προσφέρει τη δυνατότητα σε πελάτες να πραγματοποιούν δωρεάν αστικές & υπεραστικές κλήσεις, κάθε μέρα της εβδομάδας χωρίς κανένα χρονικό περιορισμό με σταθερό μηνιαίο πάγιο 14,99€ (με ΦΠΑ) και επιπλέον προνομιακές τιμές σε κλήσεις για κινητά και διεθνή με τέλος ενεργοποίησης 10€.
- **MILA business** είναι το πλέον οικονομικό πρόγραμμα για να πραγματοποιείτε τις αστικές, υπεραστικές αλλά και προς κινητά κλήσεις και συνίσταται σε μεγάλο όγκο αστικών και υπεραστικών κλήσεων δωρεάν ανάλογα με το πάγιο που θα επιλεγεί καθώς και αυτόματη μεταφορά του προπληρωμένου χρόνου που δεν καταναλώθηκε, στον επόμενο μήνα
- **LannetEgo** – Πρόκειται για το πρόγραμμα επιβράβευσης πελατών της Lannet, μέσω του οποίου, κάθε φορά που ο λογαριασμός τους ξεπερνά τα €23,8, οι συνδρομητές της εταιρίας λαμβάνουν με το λογαριασμό τους μια κάρτα προπληρωμένου χρόνου ομιλίας ή σύνδεσης στο Internet αξίας 10 ευρώ.
- **Cut bill** - Το πρόγραμμα cut bill προσφέρει μία ενιαία και εξαιρετικά χαμηλή χρέωση για αστικές και υπεραστικές κλήσεις, αλλά και ενιαίες χρεώσεις για κλήσεις προς κινητά τηλέφωνα ανεξαρτήτως δικτύου. Επιπλέον, οι πελάτες λαμβάνουν κάθε μήνα μαζί με το λογαριασμό τους (εφόσον ξεπερνά τα €10) την κάρτα προπληρωμένου χρόνου ομιλίας Cut Bill.

1.3 Ειδικές Προσφορές από τη Lannet

- **IRIS SMS**
Το IRIS SMS αποτελεί μία πρωτοποριακή πρόταση της Lannet για τους νέους πελάτες της που επιλέγουν ένα από τα προγράμματα σταθερής τηλεφωνίας Cut Bill ή Ego. Οι πελάτες της προσφοράς IRIS SMS αποκτούν μια ασύρματη ψηφιακή τηλεφωνική συσκευή τελευταίας τεχνολογίας που διαθέτει ενσωματωμένη προεπιλογή φορέα, φωτιζόμενη οθόνη, τηλεφωνικό κατάλογο 50 θέσεων και δυνατότητα παρακολούθησης λίστας 20 αναπάντητων κλήσεων. Επιπλέον, το IRIS SMS περιλαμβάνει και τα ακόλουθα σημαντικά οφέλη:
 - 5,5 ώρες χρόνου ομιλίας για τις αστικές ή υπεραστικές κλήσεις ή 20 λεπτά χρόνου ομιλίας με οποιοδήποτε διεθνή προορισμό ή κινητό τηλέφωνο.
 - Δυνατότητα αποστολής 100 γραπτών μηνυμάτων (SMS) από το σταθερό τηλέφωνο της Lannet.
 - 2 μήνες επιπλέον σύνδεση ADSL για τους νέους συνδρομητές BroadNet ADSL της Lannet.

1.4 Ευρωζωνικές Υπηρεσίες - Υπηρεσίες Lannet Free Internet

- **Log & Play** - Ένας υπολογιστής, μια απλή τηλεφωνική γραμμή και ένα μόντεμ είναι όλα όσα χρειάζεται ένας χρήστης για να έχει πρόσβαση στο Internet, εύκολα, γρήγορα και χωρίς πάγιες χρεώσεις ή άλλες δεσμεύσεις. Απλά δημιουργώντας μια σύνδεση με αριθμό κλήσης το 1780 211 0000211 και καταχωρώντας το username LANNET και password LANNET οι πελάτες της εταιρίας μπορούν να χρησιμοποιούν το Internet χωρίς καμία δέσμευση.
- **BroadNet ADSL** - Το **BroadNet ADSL** προσφέρει τον πλέον ξεκάθαρο και οικονομικό τρόπο γρήγορης πρόσβασης στο Internet σε πανελλαδικό επίπεδο. Αποτελεί ένα ολοκληρωμένο πακέτο, το οποίο περιλαμβάνει τον απαραίτητο εξοπλισμό και ότι άλλο χρειάζεται ο συνδρομητής για τη σύνδεση με το δίκτυο ADSL, την άνετη πλοήγηση στο Internet και την υψηλή ταχύτητα πρόσβασης σε υπηρεσίες περιεχομένου.

2. Υπηρεσίες και προγράμματα για την επιχείρηση

2.1 Υπηρεσίες Σταθερής Τηλεφωνίας

- **Voice Connect με Προεπιλογή Φορέα**

Η υπηρεσία "Voice Connect" με Προεπιλογή Φορέα είναι μία νέα υπηρεσία, με την οποία όλες οι κλήσεις της επιχείρησης δρομολογούνται αυτόματα στο δίκτυο της Lannet Communications, ακόμα και χωρίς τη χρήση ειδικών συσκευών ή εξοπλισμού (δεν χρειάζεται εγκατάσταση συσκευών αναδρομολόγησης). Αυτό έχει ιδιαίτερη σημασία στην περίπτωση γραμμών ISDN (PRI ή BRI), όπου πλέον με την προεπιλογή δεν απαιτείται Χρόνος, αλλά ούτε Κόστος εγκατάστασης εξοπλισμού.

- **"Voice Connect" με Προγραμματισμό του Τηλεφωνικού σας Κέντρου** από το εξειδικευμένο τεχνικό προσωπικό της Lannet Communications.

- **Voice Prime** - Η υπηρεσία **Voice Prime** είναι υπηρεσία φωνής και fax η οποία απευθύνεται σε εταιρείες με αυξημένη εξερχόμενη μάζα τηλεφωνικών κλήσεων (αστικών, υπεραστικών και διεθνών συνδιαλέξεων, καθώς και κλήσεων προς Ελληνικά κινητά). Το τηλεφωνικό κέντρο της εταιρείας προγραμματίζεται έτσι ώστε να δρομολογεί αυτόματα τις κλήσεις στο δίκτυο της Lannet Communications μέσω μισθωμένης γραμμής (leased line), με απόλυτη ασφάλεια, αξιοπιστία, παρέχοντας υψηλή ποιότητα στην επικοινωνία.

- **Biz Plus** - Το οικονομικό πρόγραμμα biz plus, προσφέρει προνομιακές χρεώσεις, αλλά και εκπτώσεις έως και 5% σε κάθε λογαριασμό! Στο συγκεκριμένο πρόγραμμα μπορούν να ενταχθούν όσες τηλεφωνικές γραμμές επιθυμεί ο πελάτης, χωρίς πάγιο, κόστος ενεργοποίησης ή χρονικές δεσμεύσεις.

- **Παροχή γεωγραφικών αριθμών** - Η υπηρεσία παροχής συνδρομητικών αριθμών της Lannet απευθύνεται σε εταιρείες με αυξημένο αριθμό κλήσεων. Μέσω της υπηρεσίας αυτής και σε συνδυασμό με την υπηρεσία Voice Prime ή Voice Connect η Lannet παρέχει τη δυνατότητα σε πελάτες να χρησιμοποιούν τους δικούς τους τηλεφωνικούς γεωγραφικούς αριθμούς για την εισερχόμενη και εξερχόμενη κίνησή τους. Έχουν τη δυνατότητα να επιλέξουν τον αριθμό που επιθυμούν από το διαθέσιμο φάσμα της Lannet, το οποίο περιλαμβάνει πάνω από 140.000 αριθμούς.

- **Παροχή μη γεωγραφικών αριθμών** - Επιλέξτε την υπηρεσία που επιθυμείτε και αποκτήστε τους δικούς σας μη γεωγραφικούς αριθμούς: Lannet Zero 800, Lannet One 801, Lannet Premium Rate 901.

- Η Lannet Zero800 είναι υπηρεσία που δίνει τη δυνατότητα σε πελάτες να καλούν μια επιχείρησή, χωρίς να χρεώνονται.
- Η Lannet One801 είναι υπηρεσία που δίνει τη δυνατότητα σε πελάτες να καλούν μια επιχείρησή από όλη την Ελλάδα με αστική χρέωση, μέσω ενός μοναδικού αριθμού.
- Οι αριθμοί Premium Rate 901 είναι μη γεωγραφικοί αριθμοί, πρόσθετης χρέωσης που αφορούν υπηρεσίες τηλεχοπληροφόρησης (Audiotex).

- **Φορητότητα αριθμών** - Η υπηρεσία φορητότητας απευθύνεται σε εταιρείες με αυξημένο αριθμό εξερχόμενων & εισερχόμενων τηλεφωνικών κλήσεων (αστικών, υπεραστικών, διεθνών, καθώς και κλήσεων προς Ελληνικά κινητά) και παρέχει τη δυνατότητα σε μια επιχείρησή να μεταφέρει τους γεωγραφικούς (210 XXX XXXX) ή μη γεωγραφικούς (800, 801, 901 κλπ) αριθμούς που χρησιμοποιεί στο δίκτυο της Lannet. Η υπηρεσία προσφέρεται σε συνδυασμό με την υπηρεσία Voice Prime ή Voice Connect .

2.2 Υπηρεσίες Δεδομένων & Internet

- **BroadNet ADSL** - Το BroadNet ADSL προσφέρει τον πλέον ξεκάθαρο και οικονομικό τρόπο ταχύτατης πρόσβασης στο internet. Προσφέρεται πανελλαδικά και αποτελεί ένα ολοκληρωμένο πακέτο το οποίο περιλαμβάνει τα πάντα για τη σύνδεση με το δίκτυο ADSL, την άνετη περιπλάνηση στις σελίδες του διαδικτύου και την ταχύτατη πρόσβαση σε υπηρεσίες περιεχομένου.

- **Internet Prime** - Η "Internet Prime" είναι η υπηρεσία πρόσβασης στο Διαδίκτυο η οποία απευθύνεται σε εταιρείες που διακινούν μεγάλο όγκο πληροφοριών και θέλουν την μόνιμη παρουσία τους σε αυτό απλή, γρήγορη και εύκολη πρόσβαση στο Διαδίκτυο, μειώνοντας ταυτόχρονα το τηλεπικοινωνιακό της κόστος. Η Lannet Communications μελετά το δικτύό σας και σας εξοπλίζει με τις απαιτούμενες IP διευθύνσεις, καθώς και το secondary DNS server, παρέχοντας ταυτόχρονα τη δυνατότητα καταχώρησης του domain name (τύπου www.your company.gr), όπως

επίσης και του e-mail server της επιχείρησης, με απεριόριστο αριθμό διευθύνσεων ηλεκτρονικού ταχυδρομείου σε χώρο 250MB (επεκτάσιμο ανά 50MB).

- **Voice & Internet Prime** - Η "Voice & Data Prime" είναι η υπηρεσία η οποία απευθύνεται σε επιχειρήσεις και οργανισμούς με ανάγκη διασύνδεσης μεταξύ δύο ή περισσότερων γεωγραφικών σημείων τα οποία συνδέονται απευθείας (point – to – point) με το δίκτυο της Lannet, χωρίς την παρεμβολή άλλων δικτύων (π.χ. ΟΤΕ). Με την εγκατάσταση της μισθωμένης γραμμής, προστίθενται 30 επιπλέον κανάλια φωνής για την εξυπηρέτηση της εξερχόμενης τηλεφωνικής κίνησης. Αυτό πρακτικά σημαίνει τη διασφάλιση της απρόσκοπτης λειτουργίας των τηλεπικοινωνιών και τη μείωση του φόρτου των γραμμών της εταιρείας.
- **Ιδεατά Ιδιωτικά Δίκτυα (VPNs)** - Τα Ιδεατά Ιδιωτικά Δίκτυα (VPNs) υλοποιούνται μέσω τηλεπικοινωνιακού εξοπλισμού ο οποίος εγκαθίσταται στο χώρο του πελάτη, ενοποποιούν δεδομένα και δρομολογούν την κίνησή τους μέσω του δικτύου της Lannet Communications, μειώνοντας την ανάγκη ύπαρξης ζευκτικής γραμμής για κάθε ζευγάρι σημείων διασύνδεσης. Αυτό επιτυγχάνεται καθώς τα δεδομένα που αποστέλλονται δημιουργούν προσωρινή διαζευκτική οδό μέσα από το δίκτυο της Lannet Communications.

2.3 Υπηρεσίες Carrier-2-Carrier

Η Lannet Communications μέσω του ιδιόκτητου κόμβου που διαθέτει στο Λονδίνο έχει εξασφαλίσει την άμεση διασύνδεσή της με τους μεγαλύτερους παγκόσμιους τηλεπικοινωνιακούς παρόχους στον κόσμο προσφέροντας έτσι εξαιρετικά ποιοτικές διεθνείς επικοινωνίες. Επιπλέον στους φορείς αυτούς παρέχει υπηρεσίες τερματισμού και διακίνησης, μεταβιβάζοντας την τηλεπικοινωνιακή τους κίνηση (φωνή) σε έναν συγκεκριμένο προορισμό και αντιστρόφως. Με αυτόν τον τρόπο η εταιρεία προσφέρει στους διεθνείς φορείς τηλεπικοινωνιών τους απαραίτητους πόρους έτσι ώστε να προγραμματίσουν την διεθνή τους κίνηση σε φωνή, επεκτείνοντας τη γεωγραφική τους κάλυψη και εξαλείφοντας την ανάγκη επένδυσης σε επιπρόσθετους πόρους ή κεφάλαια.

Μετά την συγχώνευση ο βασικός κορμός υπηρεσιών σταθερής τηλεφωνίας είναι τα προϊόντα της LANNET. Ιδιαίτερη έμφαση δίνεται στο προϊόν MILA, το οποίο αποτελεί την πλέον ανταγωνιστική πρόταση της αγοράς, προωθείται από τον όμιλο μέσω τηλεφωνικής προώθησης πωλήσεων.

Η **Columbia Telecom** η οποία έχει αυτόνομη παρουσία στην αγορά απευθυνόμενη σε ιδιαίτερες ομάδες καταναλωτών προωθεί τα προϊόντα που έχει αναπτύξει. Η εν λόγω εταιρεία αποτελεί επίσημο υποστηρικτή της ΠΑΕ ΠΑΟΚ δημιουργώντας την υπηρεσία **Paok Telephony** για τους φίλους της Βορειοελλαδίτικης Ομάδας, καθώς και την **Vissini Τηλεφωνία** κατόπιν ανάληψη της χορηγίας της ΑΕΛ Λάρισας. Ιδιαίτερα σημαντική είναι επίσης η συνεργασία της Columbia Telecom με το Ταμείο Μελών του Εμπορικού Επιμελητηρίου Μεσσηνίας στο πλαίσιο της οποίας δημιουργήθηκε η **Μεσσηνιακή τηλεφωνία**.

1. Οικονομικά προγράμματα σταθερή τηλεφωνίας (συνοπτικά)

- **ΑΣΤΥ 100:** Μηνιαίο πάγιο 2,38€ (100 λεπτά ΔΩΡΕΑΝ αστικές κλήσεις)
- **ΑΣΤΥ 200:** Μηνιαίο πάγιο 4,76€ (200 λεπτά ΔΩΡΕΑΝ αστικές κλήσεις)
- **ΑΣΤΥ 300:** Μηνιαίο πάγιο 7,14€ (300 λεπτά ΔΩΡΕΑΝ αστικές κλήσεις)
- **My family:** Μηνιαίο πάγιο 3, 57 € (Επιλογή 2 αστικών, 2 υπεραστικών και 2 κινητών τηλεφώνων)
- **All Greece Local:** Ενιαία χρέωση σε όλη την Ελλάδα, κάθε μέρα, κάθε ώρα.
- **Business:** Χωρίς πάγιο, επιπλέον έκπτωση έως και 4% στο σύνολο των τηλεφωνικών κλήσεων. (Απευθύνεται σε εταιρικούς πελάτες)

2. Οικονομικά προγράμματα πρόσβασης στο Internet

- **Dial Up Open Internet** χωρίς δέσμευση ή πάγιο με χρονοχρέωση λεπτού
- **Open DSL** χωρίς δέσμευση ή πάγιο με χρέωση ανά ημέρα χρήσης.

Οι συνδρομητές της Columbia επωφελοούνται από τη χρήση της υπηρεσίας σταθερής τηλεφωνίας με επιβράβευση χρόνου πρόσβασης στο Internet. **Ανάλογα με το μηνιαίο τιμολόγιο παρέχεται και δωρεάν χρόνος σύνδεσης Internet.**

3. Παρουσίαση νέων υπηρεσιών προϊόντων

Σχετικά με την παρουσίαση **νέων προϊόντων**, η LAN-NET παρουσίασε στις **9/6/2007** στην Καλαμάτα, την υπηρεσία Triple Play με την ονομασία **Playbox**, η οποία είναι ένα ολοκληρωμένο πακέτο υπηρεσιών φωνής, Internet αλλά και ψυχαγωγίας μέσα από μια μόνο τηλεφωνική σύνδεση.

Με την υπηρεσία αυτή ο πελάτης αποδεσμεύεται τελείως από τον Εθνικό πάροχο και πληρώνει ένα μοναδικό πάγιο για όλες τις υπηρεσίες που του προσφέρονται. Πιο συγκεκριμένα το πακέτο περιλαμβάνει τα εξής:

Υπηρεσίες φωνής, όπου προσφέρονται απεριόριστες αστικές, υπεραστικές κλήσεις για όλες τις ώρες και ημέρες της εβδομάδας, Υπηρεσία γρήγορου internet το οποίο αποδίδει ταχύτητες μέχρι και **8 Mbps** και τέλος το πακέτο ολοκληρώνεται με την παροχή υπηρεσιών ψυχαγωγίας, ενημέρωσης με ταινίες, ντοκιμαντέρ, ποικίλα τηλεοπτικά κανάλια και ραδιοφωνικούς σταθμούς. Είναι μία υπηρεσία με πραγματικά προστιθέμενη αξία που θα αλλάξει τον τρόπο επικοινωνίας ψυχαγωγίας και ενημέρωσης.

Η νέα υπηρεσία triple play της LAN-NET διατίθεται για πρώτη φορά, με περιεχόμενο προσαρμοσμένο σε καθαρά τοπικές ανάγκες και ιδιαιτερότητες, με πρώτο σταθμό την Καλαμάτα.

Επιπλέον εντός του Φθινοπώρου πρόκειται να ξεκινήσει η εμπορική διάθεση του livebox, του νέου ευρυζωνικού προϊόντος της LANNET το οποίο είναι αποτέλεσμα της στρατηγικής συνεργασίας με την Orange Business Services. Πρόκειται για ένα προϊόν double play (παρέχει δηλαδή συνδυασμένες υπηρεσίες ταχύτατης πρόσβασης στο Internet και τηλεφωνίας VoIP) το οποίο δύναται να παρέχεται είτε μέσω ιδιόκτητων υποδομών είτε και μέσω μεταπώλησης υπηρεσίας του (ΟΤΕ). Αποτελεί αυτή τη στιγμή την πιο διαδεδομένη και ολοκληρωμένη ευρυζωνική πλατφόρμα παγκοσμίως με πάνω από 5εκ. συνδρομητές η οποία εξασφαλίζει την συνεχή εξέλιξη και την δημιουργία νέων πρωτοποριακών υπηρεσιών.

Στον πίνακα που ακολουθεί παρουσιάζεται ανάλυση του κύκλου εργασιών του Ομίλου ανά κλάδο δραστηριότητας για τις χρήσεις 2005-2006, καθώς και για το πρώτο εξάμηνο του 2007..

ΠΕΡΙΓΡΑΦΗ ΔΡΑΣΤΗΡΙΟΤΗΤΑΣ (σε χιλ. €)	2005	2006	1/1-30/6/2007
Τηλεπικοινωνίες	50.372,82	52.233,16	29.857,05
Δραστηριότητες κέντρων κλήσεων			536,10
Άλλες επιχειρηματικές δραστηριότητες			1.569,95
Χονδρικό εμπόριο άλλων ηλεκτρονικών εξαρτημάτων και εξοπλισμού	3.397,95	191,68	
Δραστηριότητες κέντρων κλήσεων και είσπραξης λογαριασμών		2.496,52	
Άλλες δραστηριότητες συναφείς με πληροφορική	1.323,99	6.028,14	
ΣΥΝΟΛΟ	55.094,75	60.949,50	31.963,10

Πηγή: Στοιχεία που δόθηκαν από την Διοίκηση της Εταιρείας.

Υπάρχει εξάρτηση του Ομίλου από άδειες εκμετάλλευσης, μέσω της σύμβασης με την Crage wireless, για την χρήση του συστήματος WiMAX. Η σύμβαση με την Crage wireless παρουσιάζεται αναλυτικότερα στο κεφάλαιο Σημαντικές συμβάσεις.

4.5.3.2 Δίκτυο πωλήσεων

Η Εταιρεία προωθεί τις υπηρεσίες της στην αγορά μέσω των οργανωμένων τμημάτων πωλήσεων που διαθέτει:

- ✓ Του τμήματος Εταιρικών Πελατών, το οποίο απευθύνεται κυρίως σε μεγάλες και μεσαίες εταιρείες, προσφέροντας ολοκληρωμένες τηλεπικοινωνιακές λύσεις (μεταφοράς φωνής, δεδομένων, video, πρόσβασης στο Διαδίκτυο, τηλεπικοινωνιακού εξοπλισμού, αριθμοδότησης). Το τμήμα αποτελείται από έμπειρους και καταρτισμένους τηλεπικοινωνιακούς συμβούλους, ικανούς να χειρίζονται και να ικανοποιούν τις πιο απαιτητικές και πολύπλοκες ανάγκες των σύγχρονων μεγάλων επιχειρήσεων. Οι εξειδικευμένοι τηλεπικοινωνιακοί μας σύμβουλοι επισκέπτονται τους εταιρικούς πελάτες, με σκοπό να διασφαλίζουν την σωστή και απρόσκοπτη παροχή των υπηρεσιών μας και ταυτόχρονα ενημερώνουν τους εταιρικούς πελάτες για τα νέα προϊόντα – υπηρεσίες μας. Επιπλέον οι τηλεπικοινωνιακοί σύμβουλοι επισκέπτονται νέους υποψήφιους εταιρικούς πελάτες στους οποίους παρουσιάζουν τις υπηρεσίες της LAN-NET Α.Ε. σκοπό την ένταξή τους στο πελατολόγιο της Εταιρείας. Το εταιρικό πελατολόγιο της LAN-NET Α.Ε, το οποίο περιλαμβάνει έναν μεγάλο αριθμό από τις μεγαλύτερες εταιρείες κάθε κλάδου της ελληνικής επιχειρηματικής πραγματικότητας είναι η καλύτερη απόδειξη της αποτελεσματικότητας του τμήματος.
- ✓ Του τμήματος Indirect Sales, το οποίο μέσω ενός οργανωμένου δικτύου άνω των 80 εξειδικευμένων εμπορικών συνεργατών (αλυσίδες λιανικής, εταιρείες προώθησης τηλεπικοινωνιακού εξοπλισμού, εταιρείες πληροφορικής, Call Centers κλπ) με πανελλαδική γεωγραφική κάλυψη, προωθούν τις υπηρεσίες της Εταιρείας σε μικρομεσαίες εταιρείες και ιδιώτες. Το δίκτυο των εμπορικών συνεργατών παρακολουθείται και υποστηρίζεται από τους εξειδικευμένους τηλεπικοινωνιακούς συμβούλους του τμήματος μέσω τακτικών επισκέψεων, εκπαιδεύσεων και συστηματικής επικοινωνίας. Για την καλύτερη λειτουργία του τμήματος η ελληνική επικράτεια είναι χωρισμένη σε γεωγραφικές ζώνες

για κάθε μία από τις οποίες υπάρχει ένας υπεύθυνος τηλεπικοινωνιακός σύμβουλος. Το δίκτυο των εμπορικών συνεργατών λειτουργεί και αξιολογείται βάσει μηνιαίων στόχων πωλήσεων, τόσο ποσοτικών όσο και ποιοτικών.

- ✓ Του τμήματος Customer Service, το οποίο εκτός από το να υποστηρίζει με ταχύτητα και ευελιξία το σύνολο των πελατών της εταιρείας 24 ώρες το 24ώρο και 365 ημέρες το χρόνο, αναλαμβάνει μέσω των εξειδικευμένων στελεχών του την προώθηση τηλεφωνικών πωλήσεων σε ιδιώτες. Οι agents που ασχολούνται με τηλεφωνικές πωλήσεις υποστηρίζονται τακτικά μέσω σεμιναρίων και εκπαιδεύσεων με στόχο τη βελτίωση της αποτελεσματικότητάς τους και την αύξηση των πωλήσεων.

Επιπλέον οι πωλήσεις της Εταιρείας ενισχύονται από τις προωθητικές ενέργειες του τμήματος marketing. Συγκεκριμένα μέσα από διαφημιστικές ενέργειες και την δημιουργία νέων προϊόντων το τμήμα marketing προσελκύει νέους πελάτες και ταυτόχρονα διευκολύνει την πώληση των νέων προϊόντων – υπηρεσιών στους υπάρχοντες πελάτες της Εταιρείας. Σημειώνεται ότι δεν υπάρχει σημαντική εξάρτηση από πελάτες λόγω της μεγάλης διασποράς.

4.5.3.3 Σημαντικές συμβάσεις

Ακολουθούν οι σημαντικές συμβάσεις που έχουν συνάψει οι εταιρείες του Ομίλου LAN-NET ΕΠΙΚΟΙΝΩΝΙΕΣ:

ΦΟΡΕΑΣ / ΕΤΑΙΡΕΙΑ	ΑΝΤΙΚΕΙΜΕΝΟ ΣΥΜΒΑΣΗΣ	ΗΜΕΡΟΜΗΝΙΑ ΣΥΝΑΨΗΣ	ΔΙΑΡΚΕΙΑ / ΥΨΟΣ ΣΥΜΒΑΣΗΣ
	ΔΙΑΣΥΝΔΕΣΗ		
ΟΡΓΑΝΙΣΜΟΣ ΤΗΛΕΠΙΚΟΙΝΩΝΙΩΝ ΕΛΛΑΔΟΣ	ΔΙΑΣΥΝΔΕΣΗ ΔΙΚΤΥΩΝ ΚΑΙ ΑΛΛΕΣ ΥΠΗΡΕΣΙΕΣ ΣΥΜΦΩΝΑ ΜΕ ΤΗΝ ΕΚΑΣΤΟΤΕ ΠΡΟΣΦΟΡΑ ΔΙΑΣΥΝΔΕΣΗΣ	8-8-2001	1 ΕΤΟΣ - ΕΧΕΙ ΑΝΑΝΕΩΘΕΙ ΑΟΡΙΣΤΩΣ ΣΥΜΦΩΝΑ ΜΕ ΤΗΝ ΕΚΑΣΤΟΤΕ ΠΡΟΣΦΟΡΑ ΔΙΑΣΥΝΔΕΣΗΣ
VODAFONE – ΡΑΝΑΦΟΝ ΑΝΩΝΥΜΗ ΕΤΑΙΡΙΑ ΤΗΛΕΠΙΚΟΙΝΩΝΙΩΝ	ΔΙΑΣΥΝΔΕΣΗ ΔΙΚΤΥΩΝ	9-12-2002	1 ΕΤΟΣ – ΑΥΤΟΜΑΤΗ ΑΝΑΝΕΩΣΗ / ΒΑΣΕΙ ΚΙΝΗΣΗΣ ΠΟΥ ΔΙΕΚΠΕΡΑΙΩΝΕΤΑΙ
COSMOTE ΚΙΝΗΤΕΣ ΤΗΛΕΠΙΚΟΙΝΩΝΙΕΣ ΑΕ	ΔΙΑΣΥΝΔΕΣΗ ΔΙΚΤΥΩΝ	15-3-2004	1 ΕΤΟΣ – ΑΥΤΟΜΑΤΗ ΑΝΑΝΕΩΣΗ / ΒΑΣΕΙ ΚΙΝΗΣΗΣ ΠΟΥ ΔΙΕΚΠΕΡΑΙΩΝΕΤΑΙ
ΤΕΛΛΑΣ ΑΝΩΝΥΜΗ ΕΤΑΙΡΕΙΑ ΤΗΛΕΠΙΚΟΙΝΩΝΙΩΝ	ΔΙΑΣΥΝΔΕΣΗ ΔΙΚΤΥΩΝ	5-5-2005	ΑΟΡΙΣΤΟΥ / ΒΑΣΕΙ ΚΙΝΗΣΗΣ ΠΟΥ ΔΙΕΚΠΕΡΑΙΩΝΕΤΑΙ
FORTHNET ΑΕ	ΔΙΑΣΥΝΔΕΣΗ ΔΙΚΤΥΩΝ	15-11-2004	1 ΕΤΟΣ – ΑΥΤΟΜΑΤΗ ΑΝΑΝΕΩΣΗ / ΒΑΣΕΙ ΚΙΝΗΣΗΣ ΠΟΥ ΔΙΕΚΠΕΡΑΙΩΝΕΤΑΙ
VIVODI TELECOMMUNICATIONS ΕΤΑΙΡΕΙΑ ΤΗΛΕΠΙΚΟΙΝΩΝΙΑΚΩΝ ΥΠΟΔΟΜΩΝ – ΥΠΗΡΕΣΙΩΝ ΚΑΙ ΕΜΠΟΡΙΑΣ ΑΝΩΝΥΜΟΣ ΕΤΑΙΡΕΙΑ	ΔΙΑΣΥΝΔΕΣΗ ΔΙΚΤΥΩΝ	7-4-2005	ΑΟΡΙΣΤΟΥ / ΒΑΣΕΙ ΚΙΝΗΣΗΣ ΠΟΥ ΔΙΕΚΠΕΡΑΙΩΝΕΤΑΙ
ΑΤΤΙΚΕΣ ΤΗΛΕΠΙΚΟΙΝΩΝΙΕΣ Α.Ε	ΣΥΜΒΑΣΗ ΜΙΣΘΩΜΕΝΩΝ ΓΡΑΜΜΩΝ	4/1/2007	ΑΟΡΙΣΤΟΥ
ΑΤΤΙΚΕΣ ΤΗΛΕΠΙΚΟΙΝΩΝΙΕΣ Α.Ε	ΣΥΜΒΑΣΕΙΣ ΜΙΣΘΩΜΕΝΩΝ ΓΡΑΜΜΩΝ (5)	16/1/2007	ΑΟΡΙΣΤΟΥ
VIVODI TELECOM	ΣΥΜΒΑΣΗ ΤΕΡΜΑΤΙΣΜΟΥ ΚΛΗΣΕΩΝ	26/1/2007	ΑΜΟΙΒΗ ΜΕ ΒΑΣΗ ΧΡΟΝΟΧΡΕΩΣΗ
FRANCE TELECOM	ΙΔΙΩΤΙΚΟ ΣΥΜΦΩΝΗΤΙΚΟ ΤΗΛΕΠΙΚΟΙΝΩΝΙΑΚΩΝ ΥΠΗΡΕΣΙΩΝ	19/3/2007	ΜΕ ΤΗΝ ΥΛΟΠΟΙΗΣΗ ΤΟΥ ΕΡΓΟΥ
TELEDOME ΑΕΒΕ,	ΣΥΜΒΑΣΗ ΠΑΡΟΧΗΣ ΥΠΗΡΕΣΙΩΝ	25/1/2007	ΑΟΡΙΣΤΟΥ /βάσει τιμολογίου πελάτη

4.5.3.4 Συμβάσεις εμπορικής συνεργασίας

ΦΟΡΕΑΣ / ΕΤΑΙΡΕΙΑ	ΑΝΤΙΚΕΙΜΕΝΟ ΣΥΜΒΑΣΗΣ	ΗΜΕΡΟΜΗΝΙΑ ΣΥΝΑΨΗΣ	ΔΙΑΡΚΕΙΑ / ΥΨΟΣ ΣΥΜΒΑΣΗΣ
TELEPRIME SA	ΕΜΠΟΡΙΚΗΣ ΣΥΝΕΡΓΑΣΙΑΣ	31-7-2002	ΑΟΡΙΣΤΟΥ / ΠΟΣΟΣΤΑ ΕΠΙ ΤΟΥ ΤΖΙΡΟΥ
ΓΕΡΜΑΝΟΣ ΑΒΕΕ	ΕΜΠΟΡΙΚΗΣ ΣΥΝΕΡΓΑΣΙΑΣ	13-5-2002	ΑΟΡΙΣΤΟΥ / ΠΟΣΟΣΤΑ ΕΠΙ ΤΟΥ ΤΖΙΡΟΥ
AMISFON SA	ΕΜΠΟΡΙΚΗΣ ΣΥΝΕΡΓΑΣΙΑΣ	24-10-2003	ΑΟΡΙΣΤΟΥ / ΠΟΣΟΣΤΑ ΕΠΙ ΤΟΥ ΤΖΙΡΟΥ
Γ. ΠΕΤΡΟΥΛΑΚΗΣ ΑΕ	ΕΜΠΟΡΙΚΗΣ ΣΥΝΕΡΓΑΣΙΑΣ	1-6-2004	ΑΟΡΙΣΤΟΥ / ΠΟΣΟΣΤΑ ΕΠΙ ΤΟΥ ΤΖΙΡΟΥ
Ε.ΛΙΚΟΣ ΟΕ	ΕΜΠΟΡΙΚΗΣ ΣΥΝΕΡΓΑΣΙΑΣ	21-2-2005	ΑΟΡΙΣΤΟΥ / ΠΟΣΟΣΤΑ ΕΠΙ ΤΟΥ ΤΖΙΡΟΥ
ΗΛΙΑΔΗΣ ΙΩΑΝΝΗΣ	ΕΜΠΟΡΙΚΗΣ ΣΥΝΕΡΓΑΣΙΑΣ	21-2-2005	ΑΟΡΙΣΤΟΥ / ΠΟΣΟΣΤΑ ΕΠΙ ΤΟΥ ΤΖΙΡΟΥ

ΧΙΛΙΑΡΧΟΣ ΧΑΡΑΛ	ΕΜΠΟΡΙΚΗΣ ΣΥΝΕΡΓΑΣΙΑΣ	21-2-2005	ΑΟΡΙΣΤΟΥ / ΠΟΣΟΣΤΑ ΕΠΙ ΤΟΥ ΤΖΙΡΟΥ
ΓΕΩΡΓΟΥΛΑ ΒΑΣΙΑ	ΕΜΠΟΡΙΚΗΣ ΣΥΝΕΡΓΑΣΙΑΣ	21-2-2005	ΑΟΡΙΣΤΟΥ / ΠΟΣΟΣΤΑ ΕΠΙ ΤΟΥ ΤΖΙΡΟΥ
ΠΑΓΚΡΑΤΗΣ ΣΤΥΛ	ΕΜΠΟΡΙΚΗΣ ΣΥΝΕΡΓΑΣΙΑΣ	4-7-2005	ΑΟΡΙΣΤΟΥ / ΠΟΣΟΣΤΑ ΕΠΙ ΤΟΥ ΤΖΙΡΟΥ
ΓΚΟΡΑΚΗΣ ΕΜΜΑΝ	ΕΜΠΟΡΙΚΗΣ ΣΥΝΕΡΓΑΣΙΑΣ	4-7-2005	ΑΟΡΙΣΤΟΥ / ΠΟΣΟΣΤΑ ΕΠΙ ΤΟΥ ΤΖΙΡΟΥ
ΜΥ ΡΗΘΝΕ ΕΠΕ	ΕΜΠΟΡΙΚΗΣ ΣΥΝΕΡΓΑΣΙΑΣ	4-7-2005	ΑΟΡΙΣΤΟΥ / ΠΟΣΟΣΤΑ ΕΠΙ ΤΟΥ ΤΖΙΡΟΥ
ΔΑΝΕΛΛΗΣ ΧΑΡΑΛ	ΕΜΠΟΡΙΚΗΣ ΣΥΝΕΡΓΑΣΙΑΣ	2-1-2006	ΑΟΡΙΣΤΟΥ / ΠΟΣΟΣΤΑ ΕΠΙ ΤΟΥ ΤΖΙΡΟΥ
ΓΕΡΑΚΙΟΥ ΘΕΜΕΛΙΝΑ	ΕΜΠΟΡΙΚΗΣ ΣΥΝΕΡΓΑΣΙΑΣ	8-2-2006	ΑΟΡΙΣΤΟΥ / ΠΟΣΟΣΤΑ ΕΠΙ ΤΟΥ ΤΖΙΡΟΥ
ΔΙΑΜΕΣΟΣ-ΜΠΟΚΑΣ ΟΕ	ΕΜΠΟΡΙΚΗΣ ΣΥΝΕΡΓΑΣΙΑΣ	2-9-2006	ΑΟΡΙΣΤΟΥ / ΠΟΣΟΣΤΑ ΕΠΙ ΤΟΥ ΤΖΙΡΟΥ
ΦΑΡΑΣΟΠΟΥΛΟΥ ΔΕΣΠΟΙΝΑ & ΣΙΑ ΟΕ,	ΕΜΠΟΡΙΚΗΣ ΣΥΝΕΡΓΑΣΙΑΣ	13/1/2007	ΑΟΡΙΣΤΟΥ / ΠΟΣΟΣΤΑ ΕΠΙ ΤΟΥ ΤΖΙΡΟΥ
ΕΓΝΑΤΙΑ TRUST ΑΒΕΕ	ΕΜΠΟΡΙΚΗΣ ΣΥΝΕΡΓΑΣΙΑΣ	15/1/2007	ΑΟΡΙΣΤΟΥ / ΠΟΣΟΣΤΑ ΕΠΙ ΤΟΥ ΤΖΙΡΟΥ
ΠΑΠΑΧΡΗΣΤΟΠΟΥΛΟΣ ΗΛΙΑΣ	ΕΜΠΟΡΙΚΗΣ ΣΥΝΕΡΓΑΣΙΑΣ	22/1/2007	ΑΟΡΙΣΤΟΥ / ΠΟΣΟΣΤΑ ΕΠΙ ΤΟΥ ΤΖΙΡΟΥ
Α.ΚΑΚΑΤΣΗ	ΕΜΠΟΡΙΚΗΣ ΣΥΝΕΡΓΑΣΙΑΣ	20/3/2007	ΑΟΡΙΣΤΟΥ / ΠΟΣΟΣΤΑ ΕΠΙ ΤΟΥ ΤΖΙΡΟΥ

4.5.3.5 Συμβάσεις (π.χ. Κοινοπρακτικών, Μακροχρόνιων κ.λ.π.) Δανείων με Τράπεζες

Η Εταιρεία έχει υπογράψει και είναι σε ισχύ οι ακόλουθες συμβάσεις δανείων με τράπεζες τα υπόλοιπα των οποίων την 30/6/2007 έχουν ως εξής:

ΤΡΑΠΕΖΑ	ΤΥΠΟΣ ΔΑΝΕΙΟΥ	ΟΡΙΟ	ΥΠΟΛΟΙΠΟ 30.06.2007	ΕΠΙΤΟΚΙΟ	ΟΡΟΙ ΑΠΟΠΛΗΡΩΜΗΣ	ΔΙΑΡΚΕΙΑ
EFG Eurobank(Σημ.1)	Βραχυπρόθεσμο	3.000.000	1.093.871,48	6,5%	ΜΗΝΙΑΙΑ ΔΟΣΗ- € 60,768	μέχρι 12/08
EFG Eurobank	Μακροπρόθεσμο		729.248	7,0%		
ΓΕΝΙΚΗ	Βραχυπρόθεσμο	1.400.000	359.310,73	6%	ΜΗΝΙΑΙΑ ΔΟΣΗ- € 29,438	μέχρι 5/08
ΓΕΝΙΚΗ	Μακροπρόθεσμο		147.191	6%		
ΑΓΡΟΤΙΚΗ (Σημ.1)	Βραχυπρόθεσμο	10.700.000	5.196.643,58	6,85%	ΜΗΝΙΑΙΑ ΔΟΣΗ- € 126,320	μέχρι 6/07
ΑΓΡΟΤΙΚΗ	Μακροπρόθεσμο	15.000.000	12.990.271,57	6,60%	ΕΞΑΜΗΝΙΑΙΕΣ ΔΟΣΕΙΣ	μέχρι 12/2015
ΕΓΝΑΤΙΑ (Σημ.1)	Βραχυπρόθεσμο	10.850.000	2.855.104,62	6,80%	ΜΗΝΙΑΙΟΥΣ ΤΟΚΟΥΣ	μέχρι 6/2007
ΕΛΛΗΝΙΚΗ	Βραχυπρόθεσμο	300.000	226.285	6,90%	ΜΗΝΙΑΙΟΥΣ ΤΟΚΟΥΣ	μέχρι 12/2007
ΛΑΪΚΗ	Βραχυπρόθεσμο	100.000	11.300	6,50%	ΜΗΝΙΑΙΟΥΣ ΤΟΚΟΥΣ	μέχρι 6/2007
ΣΥΝΟΛΟ		30.950.000	23.609.225,98			

Πηγή: Στοιχεία που δόθηκαν από την Διοίκηση της Εταιρείας.

Σημ.1: Προσωπικές Εγγυήσεις Θ. Λαναρά

4.5.3.6 Συμβάσεις Χρηματοδοτικής Μίσθωσης (Leasing)

Η Εταιρεία έχει συνάψει τις ακόλουθες ισχύουσες συμβάσεις leasing για προμήθεια τηλεπικοινωνιακού εξοπλισμού :

ΣΥΜΒΑΣΗ	ΗΜΕΡ. ΕΝΑΡΞΗΣ	ΗΜΕΡ. ΛΗΞΗΣ	ΕΙΔΟΣ ΕΞΟΠΛΙΣΜΟΥ	ΣΥΝΟΛΙΚΗ ΑΞΙΑ ΜΙΣΘΙΩΝ	01/01-30/06/07	ΥΠΟΛΟΙΠΟ ΜΕΧΡΙ ΛΗΞΗΣ ΣΥΜΒΑΣΗΣ
112/02/04	Δεκ-03	24/7/2008	ΤΗΛΕΠΙΚΟΙΝΩΝΙΑΚΟΣ ΕΞΟΠΛΙΣΜΟΣ.	300.000,00	49.742,00	99.484,00
ΣΥΝΟΛΑ				300.000,00	49.742,00	99.484,00

Πηγή: Στοιχεία που δόθηκαν από την Διοίκηση της Εταιρείας.

Η προαναφερόμενη σύμβαση Leasing αφορά εκμίσθωση εξοπλισμού τηλεπικοινωνιών, ο οποίος μετά την λήξη της παραμένει στην εταιρεία η οποία αποκτά την πλήρη κυριότητά του εξοπλισμού. Τα μισθώματα είναι κυμαινόμενα και αναπροσαρμόζονται με βάση το επιτόκιο αναπροσαρμογής Euribor τριών μηνών όπως αυτό ισχύει δύο εργάσιμες ημέρες πριν την έναρξη κάθε τριμήνου με αφετηρία υπολογισμού της πρώτης τέτοιας τρίμηνης περιόδου την ημερομηνία έναρξης της μίσθωσης.

Οι συμβάσεις Leasing που αφορούν μεταφορικά μέσα (ΙΧΕ) έχουν ως εξής;

ΣΥΜΒΑΣΗ	ΗΜΕΡ. ΕΝΑΡΞΗΣ	ΗΜΕΡ. ΛΗΞΗΣ	ΕΙΔΟΣ ΕΞΟΠΛΙΣΜΟΥ	ΣΥΝΟΛΙΚΗ ΑΞΙΑ ΜΙΣΘΙΩΝ	01/01-30/06/07	ΥΠΟΛΟΙΠΟ ΜΕΧΡΙ ΛΗΞΗΣ ΣΥΜΒΑΣΗΣ
ΠΑΡ. 2003/45/07	1/6/2005	31/5/2008	ΜΕΤΑΦΟΡΙΚΑ ΜΕΣΑ (ΙΧΕ)	10.648,80	1.774,80	3253,8
2003/45/05	28/2/2005	28/2/2008	ΜΕΤΑΦΟΡΙΚΑ ΜΕΣΑ (ΙΧΕ)	31.989,60	5.331,60	7108,8
2003/45/06	28/2/2005	28/2/2008	ΜΕΤΑΦΟΡΙΚΑ ΜΕΣΑ (ΙΧΕ)	29.444,40	4.907,40	6543,2
ΣΥΝΟΛΑ				72.082,80	12.013,80	16.905,80

4.5.3.7 Συμβάσεις ομολογιακών δανείων

Η LAN-NET σύμφωνα με τις εγκρίσεις των γενικών συνελεύσεων έχει σε ισχύ την έκδοση δύο ομολογιακών δανείων ύψους € 50 εκατ. και ύψους € 575 εκατ., ενώ έχει εκδόσει και κοινά ομολογιακά δάνεια. Αναλυτικότερα οι συμβάσεις των ομολογιακών δανείων περιγράφονται στην συνέχεια.

1. Α΄ ΜΕΤΑΤΡΕΨΙΜΟ ΟΜΟΛΟΓΙΑΚΟ ΔΑΝΕΙΟ ΥΨΟΥΣ 50 ΕΚΑΤ. €

Σύμφωνα με την από 30.6.2005 Β΄ επαναληπτική έκτακτη Γενική Συνέλευση των Μετόχων της εταιρείας, εγκρίθηκε ομόφωνα η έκδοση μετατρέψιμου σε μετοχές ομολογιακού δανείου σε σειρές, με ολοκλήρωση εντός τριετίας, από την ημερομηνία της απόφασης, διάρκειας μέχρι εννέα ετών από την ημερομηνία έκδοσης έκαστης σειράς, σύμφωνα με τους όρους του άρθρου 1 παρ. 2 και 3 του Ν. 3156/2003, ποσού μέχρι € 50.000.000.

Α. Την 11 Νοεμβρίου 2005 διατέθηκε η πρώτη σειρά του μετατρέψιμου ομολογιακού δανείου, σε κοινές ονομαστικές μετοχές της LANNET Επικοινωνίες Α.Ε. ποσού € 5.720.000 στην εταιρεία Mediterranean Telecom Ltd.

Τον Δεκέμβριο του 2005 η παραπάνω εταιρεία μετέτρεψε 500 ομολογίες σε 500.000 μετοχές ποσού € 520.000, τον Ιανουάριο μετέτρεψε 2.000 ομολογίες σε 2.000.000 μετοχές ποσού € 2.080.000 και τον Φεβρουάριο μετέτρεψε το υπόλοιπο των 3.000 ομολογιών σε 3.000.000 μετοχές ποσού € 3.120.000. Η σειρά αυτή έχει μετατραπεί εξ ολοκλήρου σε μετοχές.

Β. Το Διοικητικό Συμβούλιο της εταιρείας αποφάσισε, την 31.12.2005 την έκδοση της Β΄ σειράς του μετατρέψιμου ομολογιακού Δανείου και τη διάθεση τους μέσω ιδιωτικής τοποθέτησης στην εταιρεία MEDITERRANEAN TELECOM Ltd, συνολικής ονομαστικής αξίας € 20.800.000 σε τρεις εκδόσεις ποσού € 5.200.000 η πρώτη, € 5.200.000 η δεύτερη και € 10.400.000 η τρίτη αντίστοιχα. Την 1/6/2006 εκδόθηκε η πρώτη από αυτές, (€ 5.200.000,00) η οποία και μετατράπηκε σε μετοχές και εκκρεμούν οι επόμενες δύο εκδόσεις.

Η Β Σειρά του Μετατρέψιμου Ομολογιακού Δανείου αποτελείται από σαράντα ομολογίες, ονομαστικής αξίας και τιμής διαθέσεως έκαστης ομολογίας ίσης προς ποσό € 520.000. Ο λόγος μετατροπής σε υποκείμενες αξίες, ορίζεται σε 500.000 κοινές, ονομαστικές, μετά ψήφου μετοχές ονομαστικής αξίας ποσού € 1,04 έκαστης, για κάθε μία ομολογία. Το Επιτόκιο ορίζεται σταθερό 7,5% ετησίως.

Γ. Το Διοικητικό Συμβούλιο της εταιρείας στην συνεδρίασή του την 21.7.2006 αποφάσισε την έκδοση Μετατρέψιμων Ομολογιακών Δανείων σε μετοχές της εταιρείας συνολικού ποσού € 4.507.048 (τρίτη και τέταρτη σειρά) και την έκδοση κοινού Ομολογιακού Δανείου ποσού € 6.000.000,00

Η τρίτη σειρά συνολικής ονομαστικής αξίας (κεφαλαίου) ποσού € 3.779.048 είναι τριετούς διάρκειας, μετατρέψιμο σε μετοχές, έγχαρτου, Ομολογιακού Δανείου, μη εμπράγματος ασφαλισμένου με σκοπό την αποπληρωμή του τιμήματος εξαγοράς της 'ΚΟΛΟΥΜΠΙΑ ΤΗΛΕΠΙΚΟΙΝΩΝΙΕΣ Α.Ε.'.

Η σειρά του Ομολογιακού Δανείου αποτελείται από 1.253 ονομαστικές έγχαρτες, μετατρέψιμες Ομολογίες, ονομαστικής αξίας ποσού € 3.016 και τιμής διαθέσεως έκαστης Ομολογίας ίσης με ποσό € 3.016, οι οποίες διατέθηκαν πρωτογενώς μέσω ιδιωτικής τοποθέτησεως στους Ομολογιούχους. Το Επιτόκιο είναι σταθερό 2,58% ετησίως.

Σημειώνεται ότι το Διοικητικό της Συμβούλιο στην συνεδρίασή του της 31.7.2006 ενέκρινε την αύξηση μετοχικού κεφαλαίου της Εταιρείας κατά ποσό € 1.576.432, λόγω της μετατροπής 583 Ομολογιών της τρίτης σειράς εκκρεμεί η εξόφληση ή και η μετατροπή των υπολοίπων ομολογιών η οποία θα ολοκληρωθεί σταδιακά τα επόμενα τρία έτη

Συγκεκριμένα οι ομολογιούχοι δανειστές έχουν την δυνατότητα να ζητήσουν την μετατροπή συνολικά μέχρι 237 ομολογίες το 2007, 216 το 2008 και τις υπόλοιπες 219 το έτος 2009, έτος λήξης του ΜΟΔ.

Δ Η τέταρτη σειρά του προαναφερόμενου Ομολογιακού Δανείου ποσού € 728.000 είναι διετούς διάρκειας μετατρέψιμο σε μετοχές της Εταιρείας, έγχαρτο, μη εμπράγματος ασφαλισμένο. Αποτελείται από επτά ονομαστικές, έγχαρτες, μετατρέψιμες Ομολογίες, ονομαστικής αξίας και τιμής διαθέσεως ίσης με ποσό € 104.000 έκαστης, οι οποίες διατέθηκαν πρωτογενώς μέσω ιδιωτικής τοποθέτησεως στον ομολογιούχο. Ο λόγος μετατροπής σε υποκείμενες αξίες, ορίζεται σε εκατό χιλιάδες 100.000 κοινές, ονομαστικές, μετά ψήφου μετοχές ονομαστικής αξίας ποσού € 1,04 έκαστης, για κάθε 1 ομολογία. Το Επιτόκιο είναι σταθερό 7,5% ετησίως.

Ε. Το Διοικητικό Συμβούλιο της εταιρείας στην συνεδρίασή του την 29.8.2006 αποφάσισε την έκδοση της 5ης σειράς του Ομολογιακού Δανείου ποσού € 4.470.180 με πρωτογενή διάθεση στην εταιρεία Telepassport Hellas Α.Ε για αποπληρωμή τιμήματος για την μεταβίβαση των μετοχών της Primus Επικοινωνίες Α.Ε διαιρούμενο σε 550 ομολογίες ονομαστικής αξίας και τιμής διάθεσής € 8.127,60. Στις 30/8/2006 ο ομολογιούχος Δανειστής μεταβίβασε 110 ομολογίες στην θυγατρική του PASSPOINT ΑΕ και τις υπόλοιπες 440 ομολογίες στην θυγατρική του TELEPASS Α.Ε. Οι οποίες την 31.8.2006 μετατράπηκαν σε 3.725.150 νέες κοινές ονομαστικές μετοχές. και έτσι απέκτησαν οι τότε θυγατρικές της TELEPASSPORT Α.Ε. εταιρείες PASSPOINT ΑΕ και TELEPASS Α.Ε. 745.030 και 2.980.120 μετοχές αντίστοιχα.

ΣΤ. Στις 30.08.2006 το Διοικητικό Συμβούλιο της εταιρείας αποφάσισε την έκδοση της 6ης σειράς του μετατρέψιμου Ομολογιακού Δανείου ποσού € 14.496.000 με την οποία αποπληρώνεται το τίμημα εξαγοράς της Orbitech ΑΕ στην Prensco Holdings Ltd, διαιρούμενο σε 1000 ομολογίες ονομαστικής αξίας και τιμής διάθεσης ποσού € 14.496. Την 31.08.2006 έγινε μετατροπή της παραπάνω σειράς με την έκδοση 12.080.000 νέων κοινών ονομαστικών μετοχών.

Συνοπτικά οι εκδόσεις σειρών του Μετατρέψιμου Ομολογιακού Δανείου ύψους μέχρι € 50 εκατ. παρουσιάζονται στον παρακάτω πίνακα:

ΣΕΙΡΑ ΟΜΟΛΟΓΟΥ ΔΑΝΕΙΟΥ	ΠΟΣΟ €	ΗΜ/ΝΙΑ ΕΚΔΟΣΗΣ	ΜΕΤΑΤΡΟΠΗ €	ΗΜ/ΝΙΑ ΜΕΤΑΤΡΟΠΗΣ	ΝΕΕΣ ΜΕΤΟΧΕΣ	ΜΕΤΟΧΙΚΟ ΚΕΦΑΛΑΙΟ ΕΤΑΙΡΕΙΑΣ €	ΥΠΟΛΟΙΠΟ ΠΡΟΣ ΕΚΔΟΣΗ/ ΜΕΤΑΤΡΟΠΗ €	
A	5.720.000	11/11/2005	520.000	11/12/2005	500.000	54.584.246	-	
	-	-	2.080.000	11/1/2006	2.000.000	56.664.246	-	
	-	-	3.120.000	11/2/2006	3.000.000	59.784.246	-	
B	20.800.000	31/12/2005*	-	-	-	-	-	
B1	5.200.000	1/6/2006	5.200.000	30/6/2006	5.000.000	64.984.246	-	
B2	10.400.000	-	-	-	-	-	10.400.000	α
B3	5.200.000	-	-	-	-	-	5.200.000	α
Γ	3.779.048	21/7/2006	1.758.328	31/7/2006	1.515.800	66.560.678	2.020.720	β
Δ	728.000	21/7/2006	-	-	-	-	728.000	β
Ε	4.470.180	29/8/2006	4.470.180	31/8/2006	3.725.150	70.434.834	-	
ΣΤ	14.496.000	30/8/2006	14.496.000	31/8/2006	12.080.000	82.998.034	-	
ΣΥΝΟΛΟ	49.993.228		31.644.508		27.820.950		18.348.720	

Πηγή: Στοιχεία που δόθηκαν από την Διοίκηση της Εταιρείας.

*Υπογραφή σύμβασης

α: Ομολογιακό δάνειο προς έκδοση

β: Ομολογιακό δάνειο προς πιθανή μετατροπή

2. Β' ΜΕΤΑΤΡΕΨΙΜΟ ΟΜΟΛΟΓΙΑΚΟ ΔΑΝΕΙΟ ΥΨΟΥΣ 575 ΕΚΑΤ. €

Σύμφωνα με την από 1.12.2006 Β' επαναληπτική έκτακτη Γενική Συνέλευση των Μετόχων της εταιρείας, εγκρίθηκε ομόφωνα η έκδοση μετατρέψιμου σε μετοχές ομολογιακού δανείου σε σειρές, με ολοκλήρωση εντός 4 ετών, από την ημερομηνία της απόφασης, διάρκειας μέχρι δέκα ετών από την ημερομηνία έκδοσης έκαστης σειράς, σύμφωνα με τους όρους του άρθρου 1 παρ. 2 και 3 του Ν. 3156/2003, ποσού μέχρι € 575.000.000,00.

Από το δάνειο αυτό εκδόθηκαν

Στις 18.4.2007 η πρώτη σειρά ύψους € 444.000,00 έντοκη με ετήσιο επιτόκιο EURIBOR πλέον 2,00%, πενταετούς διάρκειας διαιρούμενο σε 100 ομολογίες ονομαστικής αξίας € 4.440,00 οι οποίες μπορούν να μετατραπούν σε 5.550 μετοχές ανά ομολογία. Την εν λόγω έκδοση ανέλαβε η SWEDTEL AB, για την εξόφληση υφιστάμενης οφειλής από παροχή υπηρεσιών Management. Εκδόθηκαν πέντε τίτλοι ονομαστικής αξίας € 88.800,00.

Σημειώνεται ότι ο κ. **Lennart Broman του Bengt**, μέλος ΔΣ Ανεξάρτητο - Μη Εκτελεστικό Εταιρείας είναι αντιπρόεδρος της SWEDTEL AB.

Στις 1.6.2007 η Β' σειρά ύψους € 4.208.000. την εν λόγω έκδοση ανέλαβε η MICRODATA A.E. η εν λόγω εταιρεία αποτελεί προμηθευτή της LANNET και η έκδοση της παρούσας σειράς έγινε προς εξόφληση τρεχουσών υποχρεώσεων και δεν υφίσταται άλλη σχέση με την LAN-NET. Η Β' σειρά του Ομολογιακού Δανείου αποτελείται από χίλιες (1.000) Ομολογίες, έγχαρτες, μετατρέψιμες, ονομαστικής αξίας και τιμής διαθέσεως εκάστης Ομολογίας ίσης προς € 4.208,00. Ο λόγος μετατροπής σε υποκείμενες αξίες, ορίζεται σε 5.260 κοινές, ονομαστικές, μετά ψήφου μετοχές ονομαστικής αξίας € 0,68 έκαστης, για κάθε 1 ομολογία, ήτοι σε € 0,80 ανά μετοχή. Το Επιτόκιο ορίζεται σταθερό σε 1,5% ετησίως.

3. ΚΟΙΝΑ ΟΜΟΛΟΓΙΑΚΑ ΔΑΝΕΙΑ

Επίσης η εταιρεία εξέδωσε τρία κοινά ομολογιακά δάνεια ως εξής:

Στις 21.7.2006 διατέθηκε σε ιδιώτη επενδυτή κοινό Ομολογιακό Δάνειο, μη εμπράγματος ασφαλισμένο, ποσού € 6.000.000 το οποίο είναι διετούς διάρκειας, διαιρείται σε δώδεκα ονομαστικές έγχαρτες ομολογίες ονομαστικής αξίας και τιμής διάθεσης ποσού € 500.000. Το Επιτόκιο είναι σταθερό 7,5% ετησίως.

Στις 8.11.2006 διατέθηκε κοινό Ομολογιακό Δάνειο, μη εμπράγματος ασφαλισμένο, ποσού € 540.000 το οποίο είναι διετούς διάρκειας, διαιρείται σε 540 ονομαστικές έγχαρτες ομολογίες ονομαστικής αξίας και τιμής διάθεσης ποσού € 1.000. Το Επιτόκιο είναι σταθερό 7,00% ετησίως.

Στις 29.1.2007 διατέθηκε σε ιδιώτη επενδυτή κοινό Ομολογιακό Δάνειο, μη εμπράγματος ασφαλισμένο, ποσού € 540.000 το οποίο είναι διετούς διάρκειας, διαιρείται σε 540 ονομαστικές έγχαρτες ομολογίες ονομαστικής αξίας και τιμής διάθεσης ποσού € 1.000. Το Επιτόκιο είναι σταθερό 7,00% ετησίως.

4.5.3.8 Λοιπές Συμβάσεις

ΦΟΡΕΑΣ / ΕΤΑΙΡΕΙΑ	ΑΝΤΙΚΕΙΜΕΝΟ ΣΥΜΒΑΣΗΣ	ΗΜΕΡΟΜΗΝΙΑ ΣΥΝΑΨΗΣ	ΔΙΑΡΚΕΙΑ / ΥΨΟΣ ΣΥΜΒΑΣΗΣ
	ΛΕΙΤΟΥΡΓΙΑ		
LOGAN ORVISS INTERNATIONAL DEUTSCHLAND GMBH	ΠΑΡΟΧΗ ΣΥΜΒΟΥΛΕΥΤΙΚΩΝ ΥΠΗΡΕΣΙΩΝ	29/12/2003	ΑΟΡΙΣΤΟΥ / € 1.450.000,00
	ΓΙΑ ΣΥΣΤΗΜΑ BILLING ΕΤΑΙΡΕΙΑΣ	7/5/2004	200000
		15/10/2004	6μηνη/ανανεούμενη / € 260.000,00
PARADYNE CORP.	ΠΡΟΜΗΘΕΙΑΣ ΕΞΟΠΛΙΣΜΟΥ	31/5/2004	ΑΟΡΙΣΤΟΥ / € 105.328,00
		29/11/2004	427224
BATEK AE	ΕΝΟΙΚΙΑΣΕΙΣ ΑΥΤΟΚΙΝΗΤΩΝ	11/9/2002	ΑΟΡΙΣΤΟΥ / ΠΟΣΟ ΑΝΑΛΟΓΑ ΜΕ ΤΟ ΑΥΤΟΚΙΝΗΤΟ
OLYMPIC ΕΜΠΟΡΙΚΑΙ ΚΑΙ ΤΟΥΡΙΣΤΙΚΑΙ ΕΠΙΧΕΙΡΗΣΕΙΣ ΑΕ	ΕΝΟΙΚΙΑΣΕΙΣ ΑΥΤΟΚΙΝΗΤΩΝ	15/3/2000	ΑΟΡΙΣΤΟΥ / ΠΟΣΟ ΑΝΑΛΟΓΑ ΜΕ ΤΟ ΑΥΤΟΚΙΝΗΤΟ
EC2B BUSINESS PARTNER AB	ΠΑΡΟΧΗ ΣΥΜΒΟΥΛΕΥΤΙΚΩΝ ΥΠΗΡΕΣΙΩΝ	1/8/2004	6μηνη/ανανεούμενη / SEK 6.800,00 ΗΜΕΡΗΣΙΑ ΧΡΕΩΣΗ
	ΓΙΑ ΣΥΣΤΗΜΑ BILLING ΕΤΑΙΡΕΙΑΣ		
AUTOHELLAS ATEE	ΕΝΟΙΚΙΑΣΕΙΣ ΑΥΤΟΚΙΝΗΤΩΝ	30/11/2001	ΑΟΡΙΣΤΟΥ / ΠΟΣΟ ΑΝΑΛΟΓΑ ΜΕ ΤΟ ΑΥΤΟΚΙΝΗΤΟ
ADC SOFTWARE SYSTEMS LTD	ΠΡΟΜΗΘΕΙΑ ΣΥΣΤΗΜΑΤΟΣ BILLING	31/5/2004	ΑΟΡΙΣΤΟΥ / € 1.677.006,00
EXIS IT ΕΠΕ	ΠΑΡΟΧΗ ΣΥΜΒΟΥΛΕΥΤΙΚΩΝ ΥΠΗΡΕΣΙΩΝ ORACLE	28/5/2004	ΑΟΡΙΣΤΟΥ / € 133.962,53
KARPE ΕΡΓΩΝ ΚΑΙ ΣΥΜΜΕΤΟΧΩΝ ΑΕ	ΥΠΗΡΕΣΙΕΣ ΤΕΧΝΙΚΗΣ ΥΠΟΣΤΗΡΙΞΗΣ	20/1/2006	7 ΕΤΗ/ 95.000,00 €
ΚΛΩΝΑΤΕΞ ΟΜΙΛΟΣ ΕΠΙΧΕΙΡΗΣΕΩΝ ΑΕ	ΠΑΡΟΧΗ ΕΓΓΥΗΣΗΣ	2/1/2006	ΑΟΡΙΣΤΟΥ/ 477.471,67 €
TELEPASS	ΣΥΜΒΑΣΗ ΣΥΝΕΡΓΑΣΙΑΣ	27/1/2004	ΑΟΡΙΣΤΟΥ ΧΡΟΝΟΥ
TELEPASSPORT CYPRUS	ΠΑΡΟΧΗ ΤΗΛΕΠΙΚΟΙΝΩΝΙΩΝ	11/7/2005	31/12/2007
PASSPOINT	ΠΡΟΩΘΗΣΗ ΤΗΛΕΠΙΚΟΙΝΩΝΙΑΚΩΝ ΥΠΗΡΕΣΙΩΝ	1/10/2004	1/12/2011/0,5% έως 7,5% επι των μηνιαίων εισπράξεων
TELEPASS AE	ΕΜΠΟΡΙΚΗ ΑΝΤΙΠΡΟΣΩΠΕΙΑ	27/12/2002	ΑΟΡΙΣΤΟΥ
TELEPASS AE	ΠΡΟΩΘΗΣΗ ΑΤΕ ΚΑΡΤΑΣ	21/7/2003	ΑΟΡΙΣΤΟΥ
TELEPASS AE	ΤΡΟΠΟΠΟΘΗΣΗΣ ΣΥΜΒΑΣΗΣ 1/4/2003	27/1/2004	ΑΟΡΙΣΤΟΥ
TELEPASS AE	ΤΡΟΠΟΠΟΘΗΣΗΣ ΣΥΜΒΑΣΗΣ 1/4/2003	27/1/2004	ΑΟΡΙΣΤΟΥ
ΕΘΝΙΚΗ ΣΥΝΟΜΟΣΠΟΝΔΙΑ ΑΤΟΜΩΝ ΜΕ ΕΙΔΙΚΕΣ ΑΝΑΓΚΕΣ	ΣΥΜΒΑΣΗ ΓΙΑ ΤΗΝ ΠΡΟΩΘΗΣΗ ΤΗΛ/ΚΩΝ ΥΠΗΡΕΣΙΩΝ ΣΤΑ ΜΕΛΗ ΤΗΣ ΣΥΝΟΜΟΣΠΟΝΔΙΑΣ ΜΕ ΠΑΡΟΧΗ ΕΙΔΙΚΩΝ ΕΚΠΤΩΣΕΩΝ	29/10/2004	29/10/2010
PASSPOINT ΑΝΩΝΥΜΗ ΕΤΑΙΡΕΙΑ	ΙΔΙΩΤΙΚΟ ΣΥΜΦΩΝΗΤΙΚΟ	1/1/2007	ΑΟΡΙΣΤΟΥ ΧΡΟΝΟΥ
PASSPOINT ΑΝΩΝΥΜΗ ΕΤΑΙΡΕΙΑ	ΙΔΙΩΤΙΚΟ ΣΥΜΦΩΝΗΤΙΚΟ ΥΠΕΚΜΙΣΘΩΣΗΣ	16/3/2007	15/3/2017 1050€ ΜΗΝΙΑΙΩΣ
EQUANT ΤΗΛΕΠΙΚΟΙΝΩΝΙΕΣ ΕΛΛΑΣ	ΙΔΙΩΤΙΚΟ ΣΥΜΦΩΝΗΤΙΚΟ	20/6/2007	20.6.2011/100.000,00€
CRAIG ΑΣΥΡΜΑΤΕΣ ΕΠΙΚΟΙΝΩΝΙΕΣ	ΙΔΙΩΤΙΚΟ ΣΥΜΦΩΝΗΤΙΚΟ ΥΠΟΜΙΣΘΩΣΗΣ	1/3/2007	1/3/2010/2000€ / ΕΤΗΣΙΩΣ

ERGOMAN ΣΥΜΒΟΥΛΟΙ	ΣΥΜΒΑΣΗ ΠΑΡΟΧΗΣ ΥΠΗΡΕΣΙΩΝ	8/3/2007	12ΜΗΝΕΣ/Βάσει Τιμοκαταλόγου
BARPHONE ΨΗΦΙΑΚΗ	ΣΥΜΒΑΣΗ ΥΠΟΣΤΗΡΙΞΗΣ ΚΑΙ ΣΥΝΤΗΡΗΣΗΣ	1/1/2007	ΩΣ 31/12/2007/7.566€+ΦΠΑ
Ι.ΠΕΤΡΑΚΗΣ-Ν.ΠΕΤΡΑΚΗΣ	ΣΥΜΒΑΣΗ ΤΕΧΝΙΚΗΣ ΥΠΟΣΤΗΡΙΞΗΣ	6/2/2007	31/12/2007/1.600€
V+O ΑΕ	ΣΥΜΒΑΣΗ ΠΑΡΟΧΗΣ ΥΠΗΡΕΣΙΩΝ	26/2/2007	31/12/2007/ €6.200+ΦΠΑ/ μήνα
SUN MICROSYSTEMS	ΙΔΙΩΤΙΚΟ ΣΥΜΦΩΝΗΤΙΚΟ ΤΕΧΝΙΚΩΝ ΥΠΗΡΕΣΙΩΝ	9/13/2007	9/10/2007 26.592 €
ΘΩΜΑΣ Χ. ΛΑΝΑΡΑΣ	ΙΔΙΩΤΙΚΟ ΣΥΜΦΩΝΗΤΙΚΟ ΠΕΡΙ ΑΠΑΛΛΑΓΗΣ ΕΓΓΥΗΣΗΣ	15/05/2007	ΑΟΡΙΣΤΟΥ / €4.633.602,35
ΘΩΜΑΣ Χ. ΛΑΝΑΡΑΣ	ΙΔΙΩΤΙΚΟ ΣΥΜΦΩΝΗΤΙΚΟ ΠΕΡΙ ΑΠΑΛΛΑΓΗΣ ΕΓΓΥΗΣΗΣ	25/05/2007	ΑΟΡΙΣΤΟΥ / €10.850.000,00
EUROCORP ΑΕΠΕΥ, ΑΝΩΝΥΜΗ ΕΤΑΙΡΕΙΑ ΠΑΡΟΧΗΣ ΕΠΕΝΔΥΤΙΚΩΝ ΚΑΙ ΧΡΗΜΑΤΟΟΙΚΟΝΟΜΙΚΩΝ ΥΠΗΡΕΣΙΩΝ, ΑΦΜ:094253980, ΔΟΥ:ΦΑΕΕ ΑΘΗΝΩΝ	ΙΔΙΩΤΙΚΟ ΣΥΜΦΩΝΗΤΙΚΟ ΠΑΡΟΧΗΣ ΣΥΜΒΟΥΛΕΥΤΙΚΩΝ ΥΠΗΡΕΣΙΩΝ	24/04/2007	ΕΞΙ ΜΗΝΕΣ / €100.000,00

4.5.3.9 Άλλες Σημαντικές Συμβάσεις

Σύμβαση με το Υπουργείο Δικαιοσύνης

Στις 28/7/2006 υπογράφηκε σύμβαση με το Υπουργείο Δικαιοσύνης για την τήρηση των πρακτικών των συνεδριάσεων στα Πολυμελή πρωτοδικεία της χώρας με το σύστημα μαγνητοφώνησης και απομαγνητοφώνησης με ισχύ από 5 Απριλίου 2006 και για χρονικό διάστημα ενός έτους δικαίωμα ανανέωσης ανά εξάμηνο επί δύο ακόμη εξάμηνα και πάντως όχι πέραν της 5.4.2008, εκτός εάν το Υπ. Δικαιοσύνης με γραπτή δήλωσή του εκφράσει την επιθυμία του για παράταση τουλάχιστον ένα(1) μήνα πριν από τη λήξη του έτους ισχύος ή του πρώτου εξαμήνου της παράτασης. Η αμοιβή της εταιρείας καθορίζεται βάσει τιμοκαταλόγου ανά παρεχόμενη ώρα σε ετήσια βάση.

Σύμβαση με CRAIG WIRELESS HELLAS SA

Στις 20 Οκτωβρίου 2006 υπεγράφη σύμβαση με την CRAIG WIRELESS HELLAS SA για την παροχή τηλεπικοινωνιακών υπηρεσιών μέσω ασύρματης σύνδεσης χρησιμοποιώντας την τεχνολογία WiMAX. Η σύμβαση αφορά στην εγκατάσταση μεγάλου αριθμού διασυνδεδεμένων με τα δίκτυα της LANNET Σταθμών Βάσης, οι οποίοι θα καλύπτουν την Ελληνική επικράτεια προσφέροντας υψηλών απαιτήσεων ευρυζωνικές επικοινωνιακές υπηρεσίες για φωνή και δεδομένα. Η σύμβαση αυτή επεκτείνεται σε όλη την διάρκεια της ισχύος της σχετικής άδειας της CWH, όπως αυτή έχει εκχωρηθεί σ' αυτήν από το Ελληνικό Δημόσιο. Μετά την εγκατάσταση των πρώτων ως άνω ασυρματικών Σταθμών Βάσης σε περιοχές της Αθήνας, η LANNET έχει ήδη αναλάβει την σταδιακή εγκατάσταση των σχετικών διατάξεων ασύρματης ευρυζωνικής επικοινωνίας σε συνδρομητές της, αποσκοπώντας στο να εξασφαλίσει την απρόσκοπτη πρόσβαση σ' αυτούς και επιτρέποντάς τους να εξυπηρετούνται με υπηρεσίες τηλεφωνίας, γρήγορου Internet και σύντομα και ψηφιακής τηλεόρασης, ελεύθεροι από τις δεσμεύσεις και περιορισμούς των επίγειων καλωδιακών δικτύων.

Σύμβαση με Orange Business Services,

Η LAN-NET ανακοίνωσε στις 21.6.2007 συμφωνία-πλαίσιο στρατηγικής συνεργασίας με την Orange Business Services φιλοδοξώντας να γίνει για τον καταναλωτή, ο Πάροχος Επιλογής τηλεπικοινωνιών υπηρεσιών στην Ελλάδα. Η συνεργασία επίσης περιλαμβάνει συμφωνία «διανομής» που θα δώσει στους πελάτες της Lannet την δυνατότητα πλήρους πρόσβασης σε ολοκληρωμένες τηλεπικοινωνιακές λύσεις της Orange Business Services, μέσω του δικτύου της Lannet. Η Orange Business Services, θυγατρική του ομίλου της France Telecom, θα δημιουργήσει για την Lannet, την νέα υποδομή τηλεπικοινωνιακών δικτύων και αντίστοιχων λύσεων που θα υποστηρίξουν την ανάπτυξη ολοκληρωμένων υπηρεσιών internet, τηλεφωνίας, αλλά και εξειδικευμένων πακέτων παροχής περιεχομένου, για οικιακούς χρήστες, μικρομεσαίες επιχειρήσεις και εταιρικούς πελάτες.

4.5.3.9.1 Συμβάσεις μίσθωσης-εκμίσθωσης

Οι σημαντικότερες συμβάσεις μίσθωσης και εκμίσθωσης που έχει συνάψει η Εταιρεία και οι θυγατρικές της μέχρι την 31.05.2007 είναι οι ακόλουθες:

ΛΑΝΝΕΤ ΕΠΙΚΟΙΝΩΝΙΕΣ ΑΕ						ΠΛΗΡΩΤΕΟ
ΔΙΕΥΘΥΝΣΗ ΕΓΚΑΤΑΣΤΑΣΗΣ	ΕΙΔΟΣ	ΕΝΑΡΞΗ	ΛΗΞΗ	μ2	ΟΝΟΜΑΤΕΠΩΝΥΜΟ ΕΚΜΙΣΘΩΤΗ	ΜΙΣΘΩΜΑ
ΚΗΦΙΣΟΥ & ΚΩΝ/ΠΟΛΕΩΣ 1 - ΠΕΡΙΣΤΕΡΙ	ΕΔΡΑ	28.02.2003	29.02.2016	4.310,00	ΕΝΩΜΕΝΗ ΚΛΩΣΤΟΥΦΑΝΤΟΥΡΓΙΑ ΑΕ	80.290,00
ΠΟΛΥΤΕΧΝΕΙΟΥ 31 - ΘΕΣΣΑΛΟΝΙΚΗ	ΓΡΑΦΕΙΟ	1/12/1999	30/11/2008	107,70	ΝΟΜΙΔΗΣ ΔΗΜΟΣΘΕΝΗΣ	1.823,72
ΠΟΛΥΤΕΧΝΕΙΟΥ 31 - ΘΕΣΣΑΛΟΝΙΚΗ	ΚΟΜΒΟΣ	1/12/1999	30/11/2008	71,00	ΝΟΜΙΔΗΣ ΔΗΜΟΣΘΕΝΗΣ	1.302,67
Λ. ΠΑΠΑΝΑΣΤΑΣΙΟΥ 70 - ΗΡΑΚΛΕΙΟ	ΚΟΜΒΟΣ	1/1/2000	31/12/2008	63,90	ΠΟΛΙΤΑΚΗ ΒΑΣΙΛΙΚΗ	767,57
ΕΘΝ. ΑΝΤΙΣΤΑΣΗΣ 38 - ΡΟΔΟΣ	ΚΟΜΒΟΣ	1/4/2000	31/3/2009	220,00	ΔΙΑΚΙΔΗΣ ΔΗΜΗΤΡΙΟΣ	2.514,09
ΓΟΥΝΑΡΗ 210 - ΠΑΤΡΑ	ΚΟΜΒΟΣ	1/4/2000	31/3/2009	115,00	ΓΙΟΒΑΝΗΣ ΝΙΚΟΛΑΟΣ	1.368,83
ΝΕΑ ΠΕΡΙΦΕΡΕΙΑΚΗ ΟΔΟΣ - ΒΕΡΟΙΑ	ΚΟΜΒΟΣ	1/4/2000	31/3/2009	115,00	ΚΟΓΙΑ ΑΘΑΝΑΣΙΑ	680,60
23ης ΟΚΤΩΒΡΙΟΥ 66-68 - ΛΑΡΙΣΑ	ΚΟΜΒΟΣ	1/4/2000	31/3/2009	153,80	ΤΣΙΟΜΗΤΑ ΜΑΡΙΑ	1.677,68
ΒΕΝΙΖΕΛΟΥ & ΠΑΠΣΙΟΥ 10α - ΧΑΛΚΙΔΑ	ΚΟΜΒΟΣ	1/1/2004	31/12/2012	19,00	ΛΙΑΚΟΠΟΥΛΟΣ ΣΩΤ.-ΛΙΑΚΟΠΟΥΛΟΥ ΕΥΑΓΓΕΛΙΑ	180,26
ΟΥΑΣΓΚΤΟΝ 1& ΑΓ.ΒΑΣΙΛΕΙΟΥ 37 - ΤΡΙΠΟΛΗ	ΚΟΜΒΟΣ	15/3/2004	14/3/2013	20,00	ΓΙΑΝΝΟΥΛΗ ΟΛΓΑ-ΑΓΓΕΛΙΚΗ	193,94
ΟΜΟΝΟΙΑΣ & ΠΑΥΛΟΥ ΜΕΛΑ 20 - ΚΑΒΑΛΑ	ΚΟΜΒΟΣ	15/4/2004	14/4/2013	30,00	ΓΕΩΡΓΙΑΔΗΣ ΧΑΡΑΛΑΜΠΟΣ-ΜΑΓΔΑΛΗΝΗ- ΑΝΝΑ	312,46
ΟΜΗΡΟΥ 34 - ΑΘΗΝΑ	ΚΟΜΒΟΣ	1/6/2004	31/5/2013	22,80	ΖΟΥΜΠΟΥΛΑΚΗ Θ.-ΚΑΛΑΜΑΡΑ ΣΤ.	401,68
8 Ο.Τ. 13η ΟΔΟΣ ΒΙ.ΠΕ. - ΚΟΜΟΤΗΝΗ	ΚΟΜΒΟΣ	1/9/2004	31/8/2016	10,00	ΕΝΩΜΕΝΗ ΚΛΩΣΤΟΥΦΑΝΤΟΥΡΓΙΑ ΑΕ	168,09
ΣΙΜΙΤΕΛΟΥ & ΚΑ' ΦΕΒΡΟΥΑΡΙΟΥ - ΙΩΑΝΝΙΝΑ	ΚΟΜΒΟΣ	1/12/2004	30/11/2013	39,00	ΠΑΠΑΔΗΜΗΤΡΙΟΥ ΓΕΩΡΓΙΑ	323,23
ΕΡΜΟΥ 37 - ΜΕΤΑΜΟΡΦΩΣΗ	ΚΟΜΒΟΣ	1/1/2005	31/12/2007	0,00	MEDITERRANEAN NAUTILUS ΑΕ	468,85
					ΣΥΝΟΛΑ	94.079,47

Πηγή: Στοιχεία που δόθηκαν από την Διοίκηση της Εταιρείας.

ΛΑΝΝΕΤ ΕΠΙΚΟΙΝΩΝΙΕΣ ΑΕ (πρώην TELEPASSPORT HELLAS ΑΕ)						ΜΗΝΙΑΙΟ
ΔΙΕΥΘΥΝΣΗ ΕΓΚΑΤΑΣΤΑΣΗΣ	ΕΙΔΟΣ	ΕΝΑΡΞΗ	ΛΗΞΗ	μ2	ΟΝΟΜΑΤΕΠΩΝΥΜΟ ΕΚΜΙΣΘΩΤΗ	ΜΙΣΘΩΜΑ
ΠΑΤΗΣΙΩΝ 81& ΧΕΥΔΕΝ 8-ΑΘΗΝΑ	ΑΠΟΘΗΚΗ- ΚΟΜΒΟΣ	1/2/2004	30/4/2008	180,00	ΘΕΟΛΟΓΟΥ ΔΗΜΗΤΡΙΟΣ	2.183,26
ΠΑΤΗΣΙΩΝ 81& ΧΕΥΔΕΝ 8-ΑΘΗΝΑ	ΚΑΤΑΣΤΗΜΑ ΙΣΟΓΕΙΟ	1/12/2001	30/11/2013	45,00	ΖΜΠΙΝΤΕΝ ΕΥΦΡΟΣΥΝΗ	2.026,45
ΑΙΣΩΠΟΥ 9-ΘΕΣΣΑΛΟΝΙΚΗ	ΑΠΟΘΗΚΗ- ΚΟΜΒΟΣ	1/8/1999	31/7/2008	50,00	Ε. ΠΑΝΟΠΟΥΛΟΣ ΑΤΕΕΒΕ	536,83
ΣΑΒΒΑ ΝΙΚΟΛΑΤΟΥ 41-ΙΩΑΝΝΙΝΑ	ΑΠΟΘΗΚΗ- ΚΟΜΒΟΣ	9/12/1999	31/12/2008	40,00	ΓΙΩΤΗΣ ΑΠΟΣΤΟΛΟΣ	285,20
28ης ΟΚΤΩΒΡΙΟΥ 32-ΛΑΡΙΣΣΑ	ΑΠΟΘΗΚΗ- ΚΟΜΒΟΣ	1/3/2006	31/12/2008	57,00	ΚΑΡΑΜΑΝΩΛΑΣ ΗΛΙΑΣ - ΣΤΑΜΟΥΛΑΚΗ ΚΩΝ/ΝΑ	288,94
Α.ΚΑΤΕΧΑΚΗ 8-ΗΡΑΚΛΕΙΟ	ΑΠΟΘΗΚΗ- ΚΟΜΒΟΣ	14/12/1999	30/11/2008	75,00	ΣΤΑΜΑΤΑΚΗΣ ΜΑΡΙΟΣ	398,45
ΑΜΕΡΙΚΗΣ 97-ΡΟΔΟΣ	ΑΠΟΘΗΚΗ- ΚΟΜΒΟΣ	15/7/2000	14/7/2008	40,00	ΖΗΣΗΜΑΤΟΣ ΘΕΟΔΩΡΟΣ	374,82
ΛΑΜΠΡΑΚΗ 5-ΣΕΡΡΕΣ	ΑΠΟΘΗΚΗ- ΚΟΜΒΟΣ	1/11/2001	31/10/2011	89,00	ΔΕΣΠΟΤΙΔΗΣ ΑΛΕΞΑΝΔΡΟΣ	283,64
ΔΑΜΙΑΝΟΥ 5-ΚΑΒΑΛΑ	ΑΠΟΘΗΚΗ- ΚΟΜΒΟΣ	1/12/2001	30/11/2010	36,00	Ι. ΜΟΝΗ ΛΑΖΑΡΙΣΤΩΝ	236,05
ΠΛ.ΓΕΩΡΓΙΟΥ Α' 40-ΠΑΤΡΑ	ΑΠΟΘΗΚΗ- ΚΟΜΒΟΣ	1/12/1999	30/11/2008	20,00	ΚΑΦΕΝΤΖΙΑΝ ΚΑΦΕΝΤΖΙΑΝ ΣΤΕΠΑΝ ΑΡΔΑΒΑΣΗΣ	274,31
ΤΗΛΕΦΟΥ 2-ΤΡΙΠΟΛΗ	ΑΠΟΘΗΚΗ- ΚΟΜΒΟΣ	1/3/2002	31/3/2012	80,00	ΣΤΑΘΟΠΟΥΛΟΣ ΑΝΔΡΕΑΣ	827,93
ΙΩΑΝΝΙΔΟΥ 3-ΧΑΛΚΙΔΑ	ΑΠΟΘΗΚΗ- ΚΟΜΒΟΣ	1/1/2002	31/12/2012	37+37	ΜΑΝΤΖΑΡΗ ΧΡΙΣΤΙΝΑ	821,11
ΦΡΑΝΚΦΟΥΡΤΗ - ΓΕΡΜΑΝΙΑ	ΑΠΟΘΗΚΗ- ΚΟΜΒΟΣ	***	***		MCI INT/NAL SERVICE INSTALL	500,00
ΠΑΤΗΣΙΩΝ 81& ΧΕΥΔΕΝ 8-ΑΘΗΝΑ	ΚΑΤΑΣΤΗΜΑ ΙΣΟΓΕΙΟ	11/1/2003	10/1/2015	92,00	ΝΑΘΑΝΑΗΛ ΚΩΝ/ΝΟΣ	2.715,97
ΑΔΕΙΜΑΝΤΟΥ 53-ΚΟΡΙΝΘΟΣ	ΑΠΟΘΗΚΗ- ΚΟΜΒΟΣ	01/04/2003	31/3/2015	81,00	ΜΑΥΡΑΓΑΝΗ ΣΟΦΙΑ	1.128,35
ΣΟΦ.ΒΕΜΠΟ 7-9 ΚΟΜΟΤΗΝΗ	ΑΠΟΘΗΚΗ- ΚΟΜΒΟΣ	01/04/2003	31/3/2015	26,00	ΑΠΟΣΤΟΛΙΔΗΣ ΘΕΟΔΩΡΟΣ	742,33
11ης ΟΚΤΩΒΡΙΟΥ & ΚΡΗΤΗΣ 2-ΚΟΖΑΝΗ	ΑΠΟΘΗΚΗ- ΚΟΜΒΟΣ	01/04/2003	31/3/2015	39,00	ΥΔΡΟΘΕΡΜ ΕΛΛΑΣ ΑΕ	1.032,33
ΑΛΛΑΜΑΝΗ 18-ΚΑΡΔΙΤΣΑ	ΑΠΟΘΗΚΗ- ΚΟΜΒΟΣ	01/05/2003	30/4/2015	70,00	ΝΙΚΟΛΑΟΥ ΜΑΡΙΑ	308,62
ΣΟΛΩΜΟΥ 3-ΤΡΙΚΑΛΑ	ΑΠΟΘΗΚΗ- ΚΟΜΒΟΣ	23/04/2003	22/4/2015	91,00	ΠΡΙΝΑΡΗΣ ΤΡΙΑΝΤΑΦΥΛΛΟΣ	259,50
ΒΕΝΙΖΕΛΟΥ 51-ΞΑΝΘΗ	ΑΠΟΘΗΚΗ- ΚΟΜΒΟΣ	01/06/2003	31/5/2015	42,00	ΓΚΑΛΕΤΣΗΣ ΑΠΟΣΤΟΛΟΣ	276,58
ΒΕΝΙΖΕΛΟΥ 51-ΞΑΝΘΗ	ΑΠΟΘΗΚΗ- ΚΟΜΒΟΣ	01/06/2003	31/5/2015	26,00	ΓΚΑΛΕΤΣΗΣ ΧΑΡΑΛΑΜΠΟΣ	345,73
ΚΑΣΤΑΝΙΑΣ 1-ΒΕΡΟΙΑ	ΑΠΟΘΗΚΗ- ΚΟΜΒΟΣ	01/06/2003	31/5/2015	52,00	ΑΒΡΑΜΙΔΗΣ ΣΑΒΒΑΣ/ΒΑΣΙΛΕΙΑΔΟΥ ΕΛΕΝΗ	317,29

ΑΘΑΝ.ΒΑΣΙΛΕΙΑΔΗ 6 - ΚΑΤΕΡΙΝΗ	ΑΠΟΘΗΚΗ-ΚΟΜΒΟΣ	01/06/2003	31/5/2009	120,00	ΓΝΑΡΔΕΛΛΗ ΣΟΥΛΤΑΝΑ	688,51
ΚΩΝΣΤΑΝΤΙΝΟΥΠΟΛΕΩΣ 54-ΧΑΝΙΑ	ΑΠΟΘΗΚΗ-ΚΟΜΒΟΣ	15/06/2003	14/06/2015	76,00	ΤΖΕΙΡΑΝΗ ΕΥΑΝΘΙΑ	385,61
Κ.ΠΑΛΑΙΟΛΟΓΟΥ 30-32 ΑΛΕΞΑΝΔΡΟΥΠΟΛΗ	ΑΠΟΘΗΚΗ-ΚΟΜΒΟΣ	01/07/2003	30/06/2015	151,00	ΤΕΛΙΔΗΣ ΜΙΧΑΗΛ	1.513,16
ΜΑΥΡΟΚΟΡΔΑΤΟΥ 9 - ΧΑΛΑΝΔΡΙ	ΑΠΟΘΗΚΗ-ΚΟΜΒΟΣ	01/07/2003	30/06/2015	75,00	ΖΑΧΑΡΗΣ ΙΩΑΝΝΗΣ	1.012,13
ΗΛΕΚΤΡΑΣ 1 - ΑΓ.ΔΗΜΗΤΡΙΟΣ	ΑΠΟΘΗΚΗ-ΚΟΜΒΟΣ	01/07/2003	30/06/2015	29,00	ΚΑΤΣΑΡΩΝΑ ΖΩΓΡΑΦΙΑ	701,30
ΗΛΕΚΤΡΑΣ 1 - ΑΓ.ΔΗΜΗΤΡΙΟΣ	ΑΠΟΘΗΚΗ-ΚΟΜΒΟΣ	01/07/2003	30/06/2015	67,00	ΚΑΤΣΑΡΩΝΑ ANNA	1.338,84
ΘΙΣΒΗΣ 6 - ΠΕΡΙΣΤΕΡΙ	ΑΠΟΘΗΚΗ-ΚΟΜΒΟΣ	01/08/2003	31/07/2015	52,00	ΤΣΙΡΙΓΩΤΗΣ ΕΛΕΥΘΕΡΙΟΣ	852,34
ΔΗΜΟΚΡΑΤΙΑΣ 32 - ΡΕΘΥΜΝΟ	ΑΠΟΘΗΚΗ-ΚΟΜΒΟΣ	01/08/2003	31/07/2015	100,00	ΚΟΡΝΙΛΑΚΗΣ ΓΕΩΡΓΙΟΣ	635,63
ΒΑΣ.ΚΩΝΣΤΑΝΤΙΝΟΥ 11- ΚΑΛΑΜΑΤΑ	ΑΠΟΘΗΚΗ-ΚΟΜΒΟΣ	01/08/2003	31/07/2015	100,00	ΣΚΟΡΔΙΑΣ ΔΗΜΗΤΡΙΟΣ	379,99
ΣΟΥΛΙΟΥ 9 - Π.ΚΟΚΚΙΝΙΑ-ΠΕΙΡΑΙΑΣ	ΑΠΟΘΗΚΗ-ΚΟΜΒΟΣ	01/09/2003	31/08/2015	97,50	ΒΑΖΟΣ ΒΑΣΙΛΕΙΟΣ/ΒΑΖΟΥ ΠΟΥΛΥΞΕΝΗ	886,16
ΠΕΡΙΚΛΕΟΥΣ 48 - ΚΑΛΑΜΑΡΙΑ-ΘΕΣ/ΝΙΚΗ	ΑΠΟΘΗΚΗ-ΚΟΜΒΟΣ	01/09/2003	31/08/2015	150,00	ΒΛΑΧΟΠΟΥΛΟΥ ΑΛΕΞΑΝΔΡΑ	851,07
ΑΓ.ΘΕΡΑΠΟΝΤΟΣ 24-ΜΥΤΙΛΗΝΗ	ΑΠΟΘΗΚΗ-ΚΟΜΒΟΣ	01/09/2003	31/08/2015	115,00	ΠΑΠΑΖΟΓΛΟΥ ΕΥΡΩΔΙΚΗ	816,46
ΠΑΝΑΓΟΠΟΥΛΟΥ 13-15 ΑΓΡΙΝΙΟ	ΑΠΟΘΗΚΗ-ΚΟΜΒΟΣ	01/10/2003	30/09/2015	125+65	ΑΘΑΝΑΣΑΚΗΣ ΔΗΜ. & ΝΙΚ.	806,56
ΜΑΝΤΖΑΡΟΥ 10-ΚΕΡΚΥΡΑ	ΑΠΟΘΗΚΗ-ΚΟΜΒΟΣ	01/10/2003	30/09/2015	89,68	ΣΟΡΔΙΝΑΣ ΘΕΟΔΩΡΟΣ/ΠΕΤΡΟΣ/ΧΡΙΣΤΙΝΑ	707,37
ΣΚΛΗΒΑΝΙΩΤΟΥ 3 - ΛΑΜΙΑ	ΑΠΟΘΗΚΗ-ΚΟΜΒΟΣ	01/11/2003	31/10/2015	50,00	ΠΑΠΑΣΤΕΡΓΙΟΥ ΑΛΕΞΑΝΔΡΟΣ	247,73
ΙΩΛΚΟΥ 158 - ΒΟΛΟΣ	ΑΠΟΘΗΚΗ-ΚΟΜΒΟΣ	10/01/2004	09/01/2016	75,00	ΠΕΤΡΟΧΕΙΛΟΣ ΣΤΑΜΑΤΙΟΣ	471,58
					ΣΥΝΟΛΑ	28.458,13

Πηγή: Στοιχεία που δόθηκαν από την Διοίκηση της Εταιρείας.

Η εταιρεία εκμισθώνει μέρος των εγκαταστάσεων που μισθώνει από την Ενωμένη Κλωστοϋφαντουργία Α.Ε. για την κάλυψη των αναγκών στέγασης των θυγατρικών της ως εξής:

ΕΤΑΙΡΕΙΑ	M2	ΕΝΑΡΞΗ	ΛΗΞΗ	ΜΗΝΙΑΙΟ ΜΙΣΘΩΜΑ (€)
ORBITECH ΑΕ	150	01/05/2006	31/04/2009	2.550
PRIMUS CALL Α.Ε.	350	01/12/2006	01/12/2016	6.450
COLUMBIA Α.Ε.	100	01/01/2006	31/12/2016	2.600
PASSPOINT Α.Ε.	50	16/03/2007	15/03/2017	1.050

Πηγή: Στοιχεία που δόθηκαν από την Διοίκηση της Εταιρείας.

Εκτός από τις συμβάσεις που συνάπτονται στο σύνθετο πλαίσιο των δραστηριοτήτων της Εταιρείας και των εταιρειών του Ομίλου, η Εταιρεία θεωρεί ότι δεν εξαρτάται σε σημαντικό βαθμό από βιομηχανικές, εμπορικές ή χρηματοοικονομικές συμβάσεις, εκτός αυτών που προαναφέρονται

4.5.4 Πάγια περιουσιακά στοιχεία.

4.5.4.1 Άδειες λειτουργίας – Σήματα - Ευρεσιτεχνίες

◆ Σήματα

Η Εταιρεία είναι δικαιούχος των κάτωθι σημάτων:

- LAN-NET Communications & απεικ. No 151024/13.6.2000, για προϊόντα κλ.1,16 κ' υπηρεσίες κλ.38, 42, το οποίο έχει γίνει δεκτό με την υπ' αριθμ. 6370/2001 απόφαση της ΔΕΣ, που δημοσιεύθηκε στο με αριθμό 12/21.12.01 Δελτίο Εμπορικής & Βιομηχανικής Ιδιοκτησίας.
- Voice card & απεικ. No 160474/20.12.01 και κλ. ομοίως 9, 16, 38 κ' 42, το οποίο έχει γίνει δεκτό με την υπ' αριθμ. 4532/2003 απόφαση της ΔΕΣ, που δημοσιεύθηκε στο με αριθμό 3/2003 Δελτίο Εμπορικής & Βιομηχανικής Ιδιοκτησίας.

- Voice connect & απεικ. No 160475/20.12.01 για κλ. ομοίως 9, 16, 38 κ' 42, το οποίο έχει γίνει δεκτό με την υπ' αριθμ. 4533/2003 απόφαση της ΔΕΣ, που δημοσιεύθηκε στο με αριθμό 3/2003 Δελτίο Εμπορικής & Βιομηχανικής Ιδιοκτησίας.
- Voice Prime & απεικ. No 160476/20.12.01 για κλ. ομοίως 9, 16, 38 κ' 42, το οποίο έχει γίνει δεκτό με την υπ' αριθμ. 4534/2003 απόφαση της ΔΕΣ, που δημοσιεύθηκε στο με αριθμό 3/2003 Δελτίο Εμπορικής & Βιομηχανικής Ιδιοκτησίας.
- Voice and Data Prime & απεικ. No 160477/20.12.01 για κλ. ομοίως 9, 16, 38 κ' 42, το οποίο έχει γίνει δεκτό με την υπ' αριθμ. 4535/2003 απόφαση της ΔΕΣ, που δημοσιεύθηκε στο με αριθμό 3/2003 Δελτίο Εμπορικής & Βιομηχανικής Ιδιοκτησίας.
- Data Connect & απεικ. No 160478/20.12.01 για κλ. ομοίως 9, 16, 38 κ' 42 το οποίο έχει γίνει δεκτό με την υπ' αριθμ. 4536/2003 απόφαση της ΔΕΣ, που δημοσιεύθηκε στο με αριθμό 3/2003 Δελτίο Εμπορικής & Βιομηχανικής Ιδιοκτησίας.
- Internet Prime & απεικ. No 160479/20.12.01 για κλ. ομοίως 9, 16, 38 κ' 42, το οποίο έχει γίνει δεκτό με την υπ' αριθμ. 4537/2003 απόφαση της ΔΕΣ, που δημοσιεύθηκε στο με αριθμό 3/2003 Δελτίο Εμπορικής & Βιομηχανικής Ιδιοκτησίας.
- LAN-NET DYEING-PRINTING-FINISHING MILLS & απεικ. No 167577/21.4.03 για κλ. 1, 2, 16, 23, 35, 36 & 40, το οποίο έχει γίνει δεκτό με την υπ' αριθμ. 858/2004 απόφαση της ΔΕΣ, που δημοσιεύθηκε στο με αριθμό 4/2004 Δελτίο Εμπορικής & Βιομηχανικής Ιδιοκτησίας.
- LAN-NET ΒΑΦΕΙΑ-ΦΙΝΙΡΙΣΤΗΡΙΑ & απεικ. No 167576/21.4.03 για κλ. ομοίως 1, 2, 16, 23, 35, 36 & 40, το οποίο έχει γίνει δεκτό με την υπ' αριθμ. 857/2004 απόφαση της ΔΕΣ, που δημοσιεύθηκε στο με αριθμό 4/2004 Δελτίο Εμπορικής & Βιομηχανικής Ιδιοκτησίας.
- LAN-NET & απεικ. No 167575/21.4.03 για κλ. 1, 2, 23, 35, 36, 38 & 40, το οποίο έχει γίνει δεκτό με την υπ' αριθμ. 828/2004 απόφαση της ΔΕΣ, που δημοσιεύθηκε στο με αριθμό 5/2004 Δελτίο Εμπορικής & Βιομηχανικής Ιδιοκτησίας.
- HORIZON LP-100 ΑΣΥΡΜΑΤΟ DECT ΤΗΛΕΦΩΝΟ & απεικ. No 167574/21.4.03 για κλ. 9, 35 & 36, το οποίο έχει γίνει δεκτό με την υπ' αριθμ. 856/2004 απόφαση της ΔΕΣ, που δημοσιεύθηκε στο με αριθμό 4/2004 Δελτίο Εμπορικής & Βιομηχανικής Ιδιοκτησίας.
- Bill-0 & απεικ. No 167572/21.4.03 ομοίως 16, 35, 36 & 38, το οποίο έχει γίνει δεκτό με την υπ' αριθμ. 826/2004 απόφαση της ΔΕΣ, που δημοσιεύθηκε στο με αριθμό 5/2004 Δελτίο Εμπορικής & Βιομηχανικής Ιδιοκτησίας.
- LAN-NET easy & απεικ. No 167571/21.4.03 για κλ. ομοίως 9, 16, 35, 36 & 38, το οποίο έχει γίνει δεκτό με την υπ' αριθμ. 855/2004 απόφαση της ΔΕΣ, που δημοσιεύθηκε στο με αριθμό 4/2004 Δελτίο Εμπορικής & Βιομηχανικής Ιδιοκτησίας.
- LAN-NET 1780 & απεικ. No 167570/21.4.03 για κλ. ομοίως 9, 16, 35, 36 & 38, το οποίο έχει γίνει δεκτό με την υπ' αριθμ. 854/2004 απόφαση της ΔΕΣ, που δημοσιεύθηκε στο με αριθμό 4/2004 Δελτίο Εμπορικής & Βιομηχανικής Ιδιοκτησίας.
- LAN-NET ego & απεικ. No 173154 για κλ. ομοίως 9, 16, 35, 36 & 38, το οποίο έχει γίνει δεκτό με την υπ' αριθμ. 2860/2005 απόφαση της ΔΕΣ, που δημοσιεύθηκε στο με αριθμό 4/2005 Δελτίο Εμπορικής & Βιομηχανικής Ιδιοκτησίας.
- Log & play & απεικ. No 175136 για κλ. ομοίως 9, 16, 35, 36 & 38, το οποίο συζητήθηκε την 18.1.2005 και εγκρίθηκε με την υπ' αριθμ. 10222/2005 της ΔΕΣ που δημοσιεύθηκε στο με αριθμό 9/2005 Δελτίο Εμπορικής & Βιομηχανικής Ιδιοκτησίας.
- Weekend Paradise & απεικ. No 177728 για κλ. ομοίως 9, 16, 35, 36 & 38, το οποίο συζητήθηκε την 16.6.2005 και έγινε δεκτό με την υπ' αριθμ. 10390/2005 απόφαση της ΔΕΣ που δημοσιεύθηκε στο με αριθμό 2/2006 Δελτίο Εμπορικής & Βιομηχανικής Ιδιοκτησίας.
- Easy pay & απεικ. No 177729 για κλ. ομοίως 9, 16, 35, 36 & 38, το οποίο συζητήθηκε την 16.6.2005 και έγινε δεκτό με την υπ' αριθμ. 10391/2005 απόφαση της ΔΕΣ που δημοσιεύθηκε στο με αριθμό 2/2006 Δελτίο Εμπορικής & Βιομηχανικής Ιδιοκτησίας.
- LAN-NET ZERO 800, LAN-NET ONE 801 & απεικ. No 177730 για κλ. ομοίως 9, 16, 35, 36 & 38, το οποίο συζητήθηκε την 16.6.2005 και έγινε δεκτό με την υπ' αριθμ. 10392/2005 απόφαση της ΔΕΣ που δημοσιεύθηκε στο με αριθμό 2/2006 Δελτίο Εμπορικής & Βιομηχανικής Ιδιοκτησίας.
- 1780 Speed Phone by Lannet Communications & απεικόνιση . No 182023 για κλ. ομοίως 9, 16, 35, 36 & 38, το οποίο συζητήθηκε την 11.4.2006 και έγινε δεκτό με την υπ' αριθμ. 6744/2006 απόφαση της ΔΕΣ που δημοσιεύθηκε στο με αριθμό 10/2006 Δελτίο Εμπορικής & Βιομηχανικής Ιδιοκτησίας
- LANNET COMMUNICATIONS & απεικόνιση . No 182024 για κλ. ομοίως 35, 36 & 38, το οποίο συζητήθηκε την 11.4.2006 και έγινε δεκτό με την υπ' αριθμ. 7893/2006 απόφαση της ΔΕΣ που δημοσιεύθηκε στο με αριθμό 10/2006 Δελτίο Εμπορικής & Βιομηχανικής Ιδιοκτησίας
- Bizplus & απεικόνιση . No 182025 για κλ. ομοίως 9, 16, 35, 36 & 38, το οποίο συζητήθηκε την 11.4.2006 και έγινε δεκτό με την υπ' αριθμ. 6745/2006 απόφαση της ΔΕΣ που δημοσιεύθηκε στο με αριθμό 10/2006 Δελτίο Εμπορικής & Βιομηχανικής Ιδιοκτησίας

- Cutbill & απεικόνιση . No 182028 για κλ. ομοίως 9, 16, 35, 36 & 38, το οποίο συζητήθηκε την 11.4.2006 και έγινε δεκτό με την υπ' αριθμ. 6747/2006 απόφαση της ΔΕΣ που δημοσιεύθηκε στο με αριθμό 10/2006 Δελτίο Εμπορικής & Βιομηχανικής Ιδιοκτησίας
- NET HOME. No 182070 για κλ. ομοίως 35, 36 & 42, το οποίο συζητήθηκε την 12.4.2006 και έγινε δεκτό εν μέρει με την υπ' αριθμ. 7237/2006 απόφαση της ΔΕΣ που δημοσιεύθηκε στο με αριθμό 10/2006 Δελτίο Εμπορικής & Βιομηχανικής Ιδιοκτησίας.
- EYE HOME. No 183041 για κλ. ομοίως 9, 35, 36, 38 & 42 το οποίο συζητήθηκε την 5.6.2006 και έγινε δεκτό με την υπ' αριθμ. 9218/2006 απόφαση της ΔΕΣ που δημοσιεύθηκε στο με αριθμό 11/2006 Δελτίο Εμπορικής & Βιομηχανικής Ιδιοκτησίας.
- FREE HOME. No 183042 για κλ. ομοίως 9, 35, 36, 38 & 42 το οποίο συζητήθηκε την 5.6.2006 και έγινε δεκτό με την υπ' αριθμ. 9219/2006 απόφαση της ΔΕΣ που δημοσιεύθηκε στο με αριθμό 11/2006 Δελτίο Εμπορικής & Βιομηχανικής Ιδιοκτησίας
- TELE HOME. No 183043 για κλ. ομοίως 9, 35, 36, 38 & 42 το οποίο συζητήθηκε την 5.6.2006 και έγινε δεκτό με την υπ' αριθμ. 9220/2006 απόφαση της ΔΕΣ που δημοσιεύθηκε στο με αριθμό 11/2006 Δελτίο Εμπορικής & Βιομηχανικής Ιδιοκτησίας
- FUTURE HOME. No 183044 για κλ. ομοίως 9, 35, 36, 38 & 42 το οποίο συζητήθηκε την 5.6.2006 και έγινε δεκτό με την υπ' αριθμ. 9221/2006 απόφαση της ΔΕΣ που δημοσιεύθηκε στο με αριθμό 11/2006 Δελτίο Εμπορικής & Βιομηχανικής Ιδιοκτησίας
- GOLDEN EGO FREE. No 183064 για κλ. ομοίως 9, 16, 35, 36, 38 το οποίο συζητήθηκε την 5.6.2006 και έγινε δεκτό με την υπ' αριθμ. 9240/2006 απόφαση της ΔΕΣ που δημοσιεύθηκε στο με αριθμό 11/2006 Δελτίο Εμπορικής & Βιομηχανικής Ιδιοκτησίας
- EGO FREE. No 182027 για κλ. ομοίως 9, 16, 35, 36, 38 το οποίο συζητήθηκε την 11.4.2006 ενώπιον της ΔΕΣ.
- BROADNET LANNET & απεικόνιση. No 183661 για κλ. ομοίως 9, 16, 35, 36, 38 & 42 το οποίο συζητήθηκε την 19.6.2006 και έγινε δεκτό με την υπ' αριθμ. 10496/2006 απόφαση της ΔΕΣ που δημοσιεύθηκε στο με αριθμό 12/2006 Δελτίο Εμπορικής & Βιομηχανικής Ιδιοκτησίας
- IRIS SMS & απεικόνιση. No 185444 για κλ. ομοίως 9, 16, 35, 38 το οποίο συζητήθηκε την 15.11.2006 ενώπιον της ΔΕΣ.
- MILA & απεικόνιση. No 189828 για κλ. 9, 16, 35, 36 και 38 το οποίο συζητείται την 19/09/2007 ενώπιον της ΔΕΣ
- PLAY BOX & απεικόνιση. No 191421 για κλ. 9, 16, 35, 41 και 38 το οποίο συζητείται την 10/12/2007 ενώπιον της ΔΕΣ.
- TOP plus & απεικόνιση. No 192266 για κλ. 9, 16, 35, 36 και 38 το οποίο συζητείται την 30/01/2008.

Επίσης, υπάρχει καταχωρημένο από την ΚΛΩΝΑΤΕΞ ΑΒΕΝΤΤΕ και βάσει σύμβασης χρησιμοποιείται από τη LAN-NET το κάτωθι σήμα:

- GLOBAL CALL & απεικ. No 158133/20.7.01 για κλ. Ομοίως 9, 16, 35, 36, 38, η οποία συζητήθηκε την 21-3-2002 και έγινε δεκτό με την υπ' αριθμ. 7121/2002 απόφαση της ΔΕΣ.

Επίσης, η Εταιρεία είναι δικαιούχος μετά τη συγχώνευση με τη LANTEK ΕΠΙΚΟΙΝΩΝΙΕΣ των κάτωθι σημάτων που είχαν κατοχυρωθεί:

- RED POINT & απεικ. No 136582 για κλ. 9 & 38, το οποίο έχει γίνει δεκτό με απόφαση της ΔΕΣ και του οποίου η προστασία εκτείνεται έως 12.9.2007.
- LANTEC & απεκ. No 153087 για κλ. 9 & 42, το οποίο έχει γίνει δεκτό με την υπ' αριθμ. 1776/2002 απόφαση της ΔΕΣ.
- Speak easy & απεκ. No 157083, το οποίο έχει γίνει δεκτό με την υπ' αριθμ. 2685/2002 απόφαση της ΔΕΣ.

4.5.4.2 Εγκαταστάσεις - Μηχανολογικός εξοπλισμός Ομίλου

Τόσο ο Όμιλος όσο και η εταιρεία δεν κατέχουν οικόπεδα ή κτίρια. Τα πάγια της Εταιρείας στις 31.12.2006 συνίσταται σε μηχανολογικό και λοιπό εξοπλισμό για την παροχή των υπηρεσιών της και αναλύονται ενοποιημένο επίπεδο ως εξής:

<u>ΟΜΙΛΟΣ</u>	Κτίρια & κτιριακές εγκαταστάσεις	Μηχανήματα & μηχανολογικές εγκαταστάσεις	Μεταφορικά μέσα	Έπιπλα & λοιπός εξοπλισμός	Πάγια υπό εκτέλεση ή εγκατάσταση	Σύνολο
Κατά την 31.12.2005	962.748	40.009.052	26.417	6.095.447	-	47.093.664
Κόστος παγίων θυγατρικών Εταιρειών (ημερομηνία εξαγοράς)	2.878.352	17.126.390	35.216	2.819.070	-	22.859.028

Προσθήκες 2006	19.964	501.884	-	219.707	600.000	1.341.555
Εκποιήσεις 2006	-	(4.273)	-	(34.544)	-	(38.817)
Σύνολο κατά την 31.12.2006	3.861.064	57.633.053	61.633	9.099.680	600.000	71.255.430
Σωρευμένες αποσβέσεις						
Κατά την 31.12.2005	247.838	16.799.525	21.957	2.959.432	-	20.028.751
Αποσβέσεις παγίων θυγατρικών Εταιρειών (ημερομηνία εξαγοράς)	709.053	3.901.841	5.069	885.053	-	5.501.016
Προσθήκες 2006	161.847	4.066.571	3.901	817.263	-	5.049.582
Εκποιήσεις 2006	-	-	-	-	-	-
Σύνολο κατά την 31.12.2006	1.118.738	24.767.937	30.927	4.661.748	-	30.579.349
Αναπόσβεστη αξία						
Κατά την 31.12.2005	714.910	23.209.527	4.460	3.136.016	-	27.064.913
Κατά την 31.12.006	2.742.326	32.865.116	30.706	4.437.932	600.000	40.676.081

Πηγή: Τα παραπάνω στοιχεία προέρχονται από τις ετήσιες οικονομικές καταστάσεις της Εταιρείας για το 2006, οι οποίες έχουν ελεγχθεί από τον Ορκωτό Ελεγκτή-Λογιστή κ. Θεόδωρο Ζερβό (Α.Μ.Σ.Ο.Ε. 17591) της εταιρείας ΒΔΟ ΠΡΟΤΥΠΟΣ ΕΛΛΗΝΙΚΗ ΕΛΕΓΚΤΙΚΗ Α.Ε.,

Στις 30.6.2007 η αξία των ενσώματων παγίων διαμορφώθηκε ως εξής;

Ενσώματα Πάγια Περιουσιακά Στοιχεία		
(ποσά σε € χιλ.)	31.12.2006	30.6.2007
Κατά την 1 Ιανουαρίου	69.952,69	71.255,43
Προσθήκες περιόδου	1341,55	669,29
Εκποιήσεις	-38.817	0,03
Σύνολο	71.255,43	71.924,69
Σωρευμένες αποσβέσεις		
Κατά την 1 Ιανουαρίου	25.529,77	30.579,35
Αποσβέσεις περιόδου	5.049,58	3.004,39
Εκποιήσεις	0	0
Σύνολο	30.579,35	33.583,74
Αναπόσβεστη αξία	40.676,08	38.340,95

Πηγή: Στοιχεία που δόθηκαν από την Διοίκηση της Εταιρείας, με βάση τα ΔΠΧΠ.

Η Εταιρεία δεν διαθέτει ιδιόκτητες κτιριακές εγκαταστάσεις. Τα ποσά που εμφανίζονται στην κατηγορία των κτιρίων αφορούν διαμόρφωση χώρων και κατασκευή ειδικών εγκαταστάσεων για την υποδοχή και εγκατάσταση του εξειδικευμένου τηλεπικοινωνιακού εξοπλισμού και την απρόσκοπτη λειτουργία του. Για την παροχή των υπηρεσιών της, η Εταιρεία εκμισθώνει κτίρια στο Περιστέρι Αττικής, όπου βρίσκεται η Έδρα και ο κεντρικός κόμβος της και σε πόλεις της χώρας για την στέγαση των εκεί κόμβων. Η εκμίσθωση χώρου στην Μ. Βρετανία (Λονδίνο) αφορά εγκατάσταση σε Τηλεπικοινωνιακό Πάρκο, από όπου γίνεται η διασύνδεση των διεθνών κλήσεων από και προς την χώρα μας. Παρόμοιες εγκαταστάσεις στο εξωτερικό διαθέτει μετά την ολοκλήρωση της συγχώνευσης στην Φρανκφούρτη (Γερμανία). Οι εκμισθούμενες εγκαταστάσεις παρουσιάζονται αναλυτικά στο κεφάλαιο «3.5.3.9.1 Συμβάσεις μίσθωσης -εκμίσθωσης».

Τα μηχανήματα και οι εγκαταστάσεις αφορούν επενδύσεις για την παροχή τηλεπικοινωνιακών υπηρεσιών και την διασύνδεση της Εταιρείας με άλλους παρόχους στην Ελλάδα και το εξωτερικό. Οι υφιστάμενες εγκαταστάσεις έχουν δυναμικότητα της τάξης των 300 εκατ. λεπτών τηλεφωνικής επικοινωνίας σε μηνιαία βάση.

Το ποσό των € 57.633,05 χιλ. στις 31.12.2006 αφορά την αξία κτήσης για τα μηχανήματα, τις εγκαταστάσεις και τον λοιπό μηχανολογικό εξοπλισμό, τα οποία είναι εγκατεστημένα στον κόμβο που βρίσκεται η έδρα της Εταιρείας, καθώς και στους υπόλοιπους κόμβους στην Ελλάδα και στο εξωτερικό, χρησιμεύουν δε για την παροχή των υπηρεσιών της Εταιρείας προς τους πελάτες της και για την διασύνδεσή της με εγχώριους και διεθνείς παρόχους.

Στα πάγια της Εταιρείας συμπεριλαμβάνεται και μηχανολογικός εξοπλισμός του Βιομηχανοστασίου των Οινοφύτων που εκμισθώνεται στην FANCO A.E., νυν ΕΝΩΜΕΝΗ ΚΛΩΣΤΟΥΦΑΝΤΟΥΡΓΙΑ Α.Ε. αξίας κτήσης € 1,3 εκ. ο οποίος δεν έχει εμπράγματα βάρη και πρόκειται να μεταβιβασθεί σε αυτήν.

4.5.4.3 Εγγυήσεις - Ενέχυρα – Εμπράγματα βάρη επί των περιουσιακών στοιχείων του Ομίλου

Η LAN-NET ΕΠΙΚΟΙΝΩΝΙΕΣ, για την εξασφάλιση τραπεζικών χορηγήσεων έχει συνάψει ενέχυρα επί πάγιου εξοπλισμού ύψους € 11.271.956, έχει επίσης ενεχυριάσει 1.300.000 μετοχές της Κλωστήρια Ναούσης νυν ΕΝΩΜΕΝΗ ΚΛΩΣΤΟΥΦΑΝΤΟΥΡΓΙΑ Α.Ε.. και 600.000 μετοχές της ΚΛΩΝΑΤΕΞ ΟΜΙΛΟΣ ΕΠΙΧΕΙΡΗΣΕΩΝ Α.Ε. που κατέχει, συνολικής αξίας την 30/06/2007 € 798.000,00.

Επίσης η LAN-NET έχει συνάψει τις παρακάτω συμβάσεις δανείων για τις οποίες έχει παράσχει προσωπική εγγύηση ο Πρόεδρος και Διευθύνων Σύμβουλος Θωμάς Λαναράς :

Α) την από 14.2.2003 σύμβαση παροχής εγγύησης μέχρι του ποσού των 1.320.616,29 ευρώ της υπ' αριθμ. 26-24/261/18.12.1996 συμβάσεως πίστώσεως που είχε συνάψει η ανώνυμη εταιρεία «ΛΑΝΤΕΚ ΕΠΙΚΟΙΝΩΝΙΕΣ ΑΝΩΝΥΜΟΣ ΕΤΑΙΡΕΙΑ» με την ανώνυμη τραπεζική εταιρεία με την επωνυμία «ΤΡΑΠΕΖΑ EFG Eurobank Ανώνυμη Εταιρεία».

Β) εγγυήθηκε ανεπιφυλάκτως προς την ανώνυμη τραπεζική εταιρεία με την επωνυμία «ΑΓΡΟΤΙΚΗ ΤΡΑΠΕΖΑ ΤΗΣ ΕΛΛΑΔΟΣ Α.Ε., την εμπρόθεσμη και ολοκληρωτική εξόφληση της από 26η Μαρτίου 2003 σύμβασης παροχής πίστωσης μέχρι του ποσού των 1.200.000,00 ευρώ που συνήφθη από την ανώνυμη εταιρεία «ΛΑΝΤΕΚ ΕΠΙΚΟΙΝΩΝΙΕΣ ΑΝΩΝΥΜΟΣ ΕΤΑΙΡΕΙΑ» ,

Γ) εγγυήθηκε ανεπιφυλάκτως προς την ανώνυμη τραπεζική εταιρεία με την επωνυμία «ΤΡΑΠΕΖΑ EFG Eurobank Ανώνυμη Εταιρεία»(τότε με την επωνυμία Τράπεζα Κρήτης ΑΕ), την εμπρόθεσμη και ολοκληρωτική εξόφληση της από 7.10.1997/296 όπως η πίστωση αυξήθηκε με την από 29.04.1998/296.1 σύμβαση παροχής πίστωσης μέχρι του ποσού των 1.526.045,49ευρώ που συνήφθη από την ανώνυμη εταιρεία «ΛΑΝΤΕΚ ΕΠΙΚΟΙΝΩΝΙΕΣ ΑΝΩΝΥΜΟΣ ΕΤΑΙΡΕΙΑ» και επίσης για την από 17.6.1999/734 σύμβασης παροχής πίστωσης μέχρι του ποσού των 586.940,57ευρώ .

Επίσης με την από 12.2.2007 επιστολή του προς την ΕΓΝΑΤΙΑ ΤΡΑΠΕΖΑ Α.Ε. ανέλαβε, ως μέλος του Διοικητικού Συμβουλίου της LAN-NET, την υποχρέωση να ασκήσει όλη του την επιρροή και γενικώς να πράξει ό,τι είναι απαραίτητο προκειμένου η Εταιρεία να εκπληρώσει στο ακέραιο τις απορρέουσες από την υπ' αριθμ. 15956-00/0/06-2-2007 Σύμβασης Χορήγησης Πίστωσης Ανοικτού Αλληλόχρεου Λογαριασμού υποχρεώσεις της. Ταυτόχρονα, με την ίδια επιστολή του ανέλαβε τη δέσμευση έναντι της ΕΓΝΑΤΙΑΣ ΤΡΑΠΕΖΑΣ Α.Ε. περί μη υποβολής παραίτησης του από το Διοικητικό Συμβούλιο της LAN-NET, της οποίας είναι Πρόεδρος και Δ/νων Σύμβουλος, χωρίς την προηγούμενη έγγραφη συναίνεση της εν λόγω Τραπέζης. Τονίζεται δε, ότι λόγω του χαρακτήρα των ως άνω εγγυήσεων, τυχόν απομάκρυνση του εγγυητή από την Διοίκηση της Εταιρείας, λόγω μεταβολής του ιδιοκτησιακού καθεστώτος της Εταιρείας λόγω δημόσιας πρότασης, έχει ως αποτέλεσμα την απαλλαγή του τελευταίου και την απόσυρση των παραπάνω εγγυήσεων.

Σύμφωνα με την υπ' αριθμό 56/27-7-2007 απόφαση της Γενικής Συνέλευσης των μετόχων της Lannet εγκρίθηκαν οι ανωτέρω προσωπικές εγγυήσεις του Προέδρου και Διευθύνοντος Συμβούλου κ. Θωμά Χ. Λαναρά, οι οποίες δόθηκαν με σκοπό την περαιτέρω κεφαλαιακή ενίσχυση της Εταιρείας. Η ως άνω Γενική Συνέλευση αποδέχθηκε εν συνόλω τις προαναφερόμενες προσωπικές εγγυήσεις καθώς και τους επί μέρους όρους αυτών ομόφωνα και παμψηφεί και προενέκρινε απόλυτα την υπογραφή των κατωτέρω συμβάσεων.

Α. Του από 30.07.2007 Ιδιωτικού Συμφωνητικού σύμφωνα με το οποίο η LAN-NET, συμφωνεί και αποδέχεται ότι σε περίπτωση αλλαγής του υφιστάμενου ιδιοκτησιακού καθεστώτος ή ελέγχου της LAN-NET, αλλαγής περισσότερων των 2 μελών του Διοικητικού Συμβουλίου, και πάντως πριν από την κατά τα οριζόμενα στη κείμενη νομοθεσία ολοκλήρωση αυτής, να έχει απαλλάξει τον κ. Θωμά Λαναρά από τις δεσμεύσεις που ανέλαβε ο τελευταίος, με την από 12.2.2007 ως άνω επιστολή του, έναντι της ΕΓΝΑΤΙΑΣ ΤΡΑΠΕΖΑΣ Α.Ε. αναφορικά με την υπ' αριθμ. 15956-00/0/06-2-2007 Σύμβαση Χορήγησης Πίστωσης Ανοικτού Αλληλόχρεου Λογαριασμού και ότι σε περίπτωση μη πλήρους και εις ολόκληρον απαλλαγής του, από την ιδιότητα του εγγυητού, η LAN-NET υποχρεούται και υπόσχεται, εντός 24ωρών από την ολοκλήρωση της αλλαγής του υφιστάμενου ιδιοκτησιακού καθεστώτος ή ελέγχου της LAN-NET, να καταβάλει στον δεύτερο των συμβαλλομένων, το ποσό των €10.000.000,00 ως ποινική ρήτρα. Η LAN-NET ως εγγύηση καλής εκτέλεσης των ανωτέρω, παραδίδει στον κ. Θωμά Λαναρά την υπ' αριθμ.: 35701403-1 επιταγή, εκδόσεως ΕΘΝΙΚΗΣ ΤΡΑΠΕΖΗΣ ΤΗΣ ΕΛΛΑΔΟΣ, ποσού €10.000.000,00 και

Β. Του από 30.07.2007 Ιδιωτικού Συμφωνητικού σύμφωνα με το οποίο τα συμβαλλόμενα μέρη ρητά συμφωνούν και αποδέχονται ότι σε περίπτωση μη πλήρους και εις ολόκληρον απαλλαγής του δεύτερου των συμβαλλομένων από την ιδιότητα του εγγυητού, η LAN-NET υποχρεούται και υπόσχεται, εντός 24ωρών από την ολοκλήρωση της αλλαγής του υφιστάμενου ιδιοκτησιακού καθεστώτος ή ελέγχου της LAN-NET, να καταβάλει στον κ. Θωμά Λαναρά το ποσό των 4.633.602,35 ως ποινική ρήτρα. Η LAN-NET ως εγγύηση καλής εκτέλεσης των ως άνω παραδίδει στον κ. Θωμά Λαναρά την υπ' αριθμ.: 35701393-0 επιταγή, εκδόσεως Εθνικής Τραπέζης της Ελλάδος ΑΕ άνευ ημερομηνίας, ποσού 4.633.602,35ευρώ.

4.5.4.4 Περιβαλλοντικές επιπτώσεις

Δεν υπάρχουν επιπτώσεις στο περιβάλλον από την λειτουργία του εξοπλισμού της Εταιρείας και των εταιρειών του Ομίλου. Διευκρινίζεται ότι δεν χρησιμοποιούνται ραδιοκύματα για την λειτουργία του εξοπλισμού της. Η Εταιρεία LAN-NET Επικοινωνίες Α.Ε. με την απόφαση της Εθνικής Επιτροπής Τηλεπικοινωνιών και Ταχυδρομείων (ΕΕΤΤ) 325/246 της 30-7-2004 απέκτησε την άδεια για την Εγκατάσταση, Λειτουργία και Εκμετάλλευση Δημόσιου Ενσύρματου Τηλεπικοινωνιακού Δικτύου. Με την άδεια αυτή χορηγούνται στην Εταιρεία τα δικαιώματα διέλευσης τα οποία απαιτούνται για την υλοποίηση απομακρυσμένης συνεγκατάστασης με όλα τα Αστικά Κέντρα του ΟΤΕ σε Αττική και Θεσσαλονίκη. Οι σχετικοί κόμβοι μέσω των οποίων υλοποιείται η απομακρυσμένη συνεγκατάσταση, θα κατασκευάζονται σε καλωδιακή απόσταση μικρότερη από τα 150 μέτρα από τα Αστικά Κέντρα του ΟΤΕ. Μέχρι την παρούσα χρονική στιγμή η Εταιρεία δεν έχει προβεί σε χρήση των δικαιωμάτων που παρέχονται από την ως άνω άδεια. Σε κάθε περίπτωση, εφόσον χρειαστεί μελλοντικά να αξιοποιηθεί η σχετική άδεια και στα πλαίσια αυτά απαιτηθούν εκσκαφές σε κοινόχρηστα πεζοδρόμια ή και οδοστρώματα δημοσίων δρόμων κλπ, για τη τοποθέτηση καλωδιακής τηλεπικοινωνιακής υποδομής θα λαμβάνεται μέριμνα ώστε να αποκαθίστανται οι όποιες σχετικές αλλοιώσεις που οφείλονται στις ως άνω εργασίες εκσκαφής.

4.5.5 Οργανωτική Διάθρωση Ομίλου

Στο μετοχικό κεφάλαιο της εταιρείας, με ποσοστό συμμετοχής άνω του 10%, συμμετέχει μόνον η CLAPHAND UNIVERSAL S.A. με ποσοστό 22,16%.

4.5.5.1 Πληροφορίες για τις σημαντικές συμμετοχές της LAN-NET ΕΠΙΚΟΙΝΩΝΙΕΣ

Πέραν των εταιρειών που παρουσιάζονται στην επόμενη ενότητα στις οποίες συμμετέχει η LAN-NET ΕΠΙΚΟΙΝΩΝΙΕΣ», η Εταιρεία δε συμμετέχει (κατά πλειοψηφία ή μειοψηφία) σε επιχειρήσεις ή άλλη εταιρεία οποιασδήποτε μορφής, ούτε έχει ενιαία διεύθυνση ή κοινή διοίκηση ή κοινή μετοχική σχέση με άλλη επιχείρηση, ούτε υπάρχουν συμβάσεις ελέγχου πλειοψηφίας ή διορισμού οργάνων εταιρείας. Εξάιρεση του προαναφερθέντος αποτελεί η κατοχή από την LAN-NET ΕΠΙΚΟΙΝΩΝΙΕΣ του 33,40% των μετοχών της TELEPASSPORT CYPRUS η οποία αποκτήθηκε μέσω της απορρόφησης της TELEPASSPORT και αφορά συνολική επένδυση της τάξης των €622 χιλ. για την οποία στις 31.12.2006 έχει διενεργηθεί ισόποση πρόβλεψη υποτίμησης λόγω αρνητικής καθαρής θέσης.

4.5.5.2 Εταιρείες στις οποίες συμμετέχει η LAN-NET ΕΠΙΚΟΙΝΩΝΙΕΣ

Στον πίνακα που ακολουθεί παρουσιάζονται οι συμμετοχές της LAN-NET ΕΠΙΚΟΙΝΩΝΙΕΣ, άμεσες και έμμεσες, με ποσοστό συμμετοχής μεγαλύτερο του 10,0%, σε συνδεδεμένες και λοιπές επιχειρήσεις:

Ποσοστό συμμετοχής				
	Έδρα	Άμεση συμμετοχή	Θυγατρικές απορροφούμενης	Μέθοδος Ενοποίησης
ORBITECH A.E.	Ελλάδα	100,00%		Ολικής Ενοποίησης
PRIMUS CALL A.E.	Ελλάδα	100,00%		Ολικής Ενοποίησης
COLUMBIA TELECOM A.E.	Ελλάδα	70,00%		Ολικής Ενοποίησης
TELEPASS A.E.	Ελλάδα		100,00%	Ολικής Ενοποίησης
PASSPOINT A.E.	Ελλάδα		80,00%	Ολικής Ενοποίησης
TPH A.E.	Ελλάδα		100,00%	Ολικής Ενοποίησης
TELEPASSPORT TELECOMMUNICATION (CYPRUS) Ltd	ΚΥΠΡΟΣ		33,40%	Καθαρής Θέσης

Πηγή: Στοιχεία που δόθηκαν από την Διοίκηση της Εταιρείας, με βάση τα ΔΠΧΠ.

Διευκρινίζεται ότι τα ποσοστά συμμετοχής της Εταιρείας σε κάθε μία από τις εταιρείες που παρουσιάζονται στον ανωτέρω πίνακα δε διαφέρουν από τα ποσοστά δικαιωμάτων ψήφου, δεν υπάρχουν έμμεσες συμμετοχές.

4.5.5.3 TELEPASSPORT TELECOMMUNICATIONS (CYPRUS) LIMITED.

Η εταιρεία ιδρύθηκε το 2002 με την επωνυμία TELEPASSPORT TELECOMMUNICATIONS (CYPRUS) LIMITED σύμφωνα με τον περί εταιρειών Νόμο (Κεφ. 113) ως ιδιωτική εταιρεία περιορισμένης ευθύνης σύμφωνα με μετοχές. Η διάρκεια της εταιρείας είναι αόριστη. Έδρα της Εταιρείας είναι η Κύπρος και συγκεκριμένα στο επί της οδού Αρχιεπισκόπου Κυπριανού 5 Λατσία Λευκωσία Κύπρος. Η εταιρεία, δραστηριοποιείται κατά κύριο λόγο στον ευρύτερο κλάδο της τηλεπικοινωνίας, εγκατάσταση, οργάνωση, ανάληψη, διαχείριση, διεύθυνση και λειτουργία τηλεπικοινωνιακών δικτύων κινιτής και σταθερής τηλεπικοινωνίας, τεχνικών και διοικητικών εγκαταστάσεων, εξοπλισμού, λειτουργιών και υπηρεσιών τηλεπικοινωνίας κάθε φύσης.

Τα κυριότερα οικονομικά στοιχεία της τελευταίας χρήσης της εταιρείας, δηλαδή του 2006, έχουν ως εξής:

(ποσά σε € χιλ.)	2006
------------------	------

Μετοχικό κεφάλαιο	1.945,69
Αποθεματικά κεφάλαια	-2.655,98
Κέρδη / (Ζημιές) μετά από φόρους	-660,34
Ίδια κεφάλαια	-710,29
Μέρισμα χρήσεως	0,00
Αξία συμμετοχής στα βιβλία της LAN-NET	0,00
Υποχρεώσεις προς LAN-NET	37,29
Απαιτήσεις από LAN-NET	0,00

Ληφθείσα ισοτιμία ευρώ 0,5782 Κυπριακής λίρας
Πηγή: Στοιχεία που δόθηκαν από την Διοίκηση της Εταιρείας.

ORBITECH

Η εταιρεία ιδρύθηκε εταιρεία το 2002 στο Μαρούσι, ως Ανώνυμη Εταιρεία η πλήρης επωνυμία της είναι ORBITECH ΤΕΧΝΟΛΟΓΙΕΣ ΠΛΗΡΟΦΟΡΙΚΗΣ ΚΑΙ ΤΗΛΕΠΙΚΟΙΝΩΝΙΩΝ Α.Ε. Η ORBITECH είναι εγγεγραμμένη στο Μητρώο Ανωνύμων Εταιρειών με αριθμό Μ.Α.Ε..47658/01ΔΤ/Β/00/05(05) Η σημερινή της έδρα είναι στο Περιστέρι, Κηφισού και Κωνσταντινουπόλεως 1.

Είναι μια εταιρεία υψηλής τεχνολογίας η οποία εξειδικεύεται στο σχεδιασμό, την ανάπτυξη και την εφαρμογή υπηρεσιών και συστημάτων τηλεπικοινωνιών και πληροφορικής. Εστιάζεται στο το σχεδιασμό και την εφαρμογή τηλεπικοινωνιακών προϊόντων και υπηρεσιών με έμφαση:

Στην ανάπτυξη, ολοκλήρωση, διαχείριση και διανομή περιεχομένου για κινητή, σταθερή, δορυφορική και ευρυζωνική επικοινωνία. Στο τηλεπικοινωνιακό λογισμικό με ιδιαίτερη έμφαση σε Συστήματα Διαχείρισης Δικτύων (Network Management Systems). Στο σχεδιασμό, ανάπτυξη και εφαρμογή ολοκληρωμένων λύσεων και δικτύων. Στην ανάπτυξη υποδομών ασφάλειας και διαχείρισης προβλημάτων για τηλεπικοινωνίες και συστήματα πληροφορικής. Στην επεξεργασία πληροφοριών σε πραγματικό χρόνο, μηχανές και υπηρεσίες προσομοίωσης, υπηρεσίες και εφαρμογές GIS.

Η εταιρεία λόγω σωρευμένων ζημιών, επιπτώσεων από την εφαρμογή των ΔΠΧΠ, και ζημιών χρήσης, παρουσιάζει αρνητικά ίδια κεφάλαια, όπως επισημαίνεται και στην έκθεση του Ορκωτού Ελεγκτή, με αποτέλεσμα να συντρέχουν οι λόγοι εφαρμογής των διατάξεων της παραγράφου 1 γ του άρθρου 48 του ΚΝ 2190/20.

Με την από 27.9.2007 απόφαση της Αυτόκλητης Γενικής Συνέλευσης, αποφασίσθηκε η μείωση του μετοχικού κεφαλαίου κατά € 207.500,00 με μείωση του αριθμού των υφισταμένων μετοχών από 415.000 σε 207.500 μετοχές κατ' αναλογία μιας νέας μετοχής για κάθε δύο παλαιές που ακυρώνονται, με αποκλειστικό σκοπό την ισόπωση διαγραφή ζημιών, και την αύξηση του μετοχικού κεφαλαίου κατά € 392.500,00 με την έκδοση 392.500 μετοχών ονομαστικής αξίας ενός ευρώ και τιμή διάθεσης τέσσερα ευρώ, με εισφορά 4.000.000 μετοχών της εισηγμένης στο ΧΑ ΕΝΩΜΕΝΗ ΚΛΩΣΤΟΥΦΑΝΤΟΥΡΓΙΑ Α. Ε. και 10.000,00 ευρώ, εκ των οποίων ποσό € 1.177.500,00 θα αχθεί σε πίστωση του αποθεματικού υπέρ το άρτιο. Έτσι το μετοχικό κεφάλαιο της Εταιρείας ανέρχεται σε € 600.000,00, διαιρούμενο σε 600.000 μετοχές, ονομαστικής αξίας €1,00 εκάστης.

Τα κυριότερα οικονομικά στοιχεία της χρήσης 2006 της εταιρείας έχουν ως εξής:

(ποσά σε € χιλ.)	2006
Μετοχικό κεφάλαιο	240,00
Αποθεματικά κεφάλαια	-423,55
Κέρδη / (Ζημιές) μετά από φόρους	213,60
Ίδια κεφάλαια	-183,55
Μέρισμα χρήσεως	0
Αξία συμμετοχής στα βιβλία της LAN-NET	14.496,00
Υποχρεώσεις προς LAN-NET	14,03
Απαιτήσεις από LAN-NET	3,56

Πηγή: Στοιχεία που δόθηκαν από την Διοίκηση της Εταιρείας, με βάση τα ΔΠΧΠ.

4.5.5.4 PRIMUS CALL A.E.

Η εταιρεία ιδρύθηκε το 1998 με την επωνυμία Ε.Β.Δ. ΕΤΑΙΡΙΑ ΠΑΡΟΧΗΣ ΕΠΙΧΕΙΡΗΜΑΤΙΚΩΝ ΣΥΜΒΟΥΛΩΝ ΚΑΙ ΑΝΑΠΤΥΞΕΩΝ ΑΝΩΝΥΜΗ ΕΤΑΙΡΙΑ με διακριτικό τίτλο Ε.Β.Δ. Σ.Α. . Με απόφαση της από 30-12-1999 Έκτακτης Γενικής Συνέλευσης η επωνυμία της εταιρίας άλλαξε σε PRIMUS ΑΝΩΝΥΜΗ ΕΤΑΙΡΙΑ ΥΠΟΣΤΗΡΙΞΗΣ ΥΠΗΡΕΣΙΩΝ ΕΠΙΚΟΙΝΩΝΙΩΝ (ΦΕΚ 1552/2000). Με απόφαση της από 10-2-2000 Έκτακτης Γενικής Συνέλευσης τροποποιήθηκε η επωνυμία με τη προσθήκη του διακριτικού τίτλου " PRIMUS CALL S.A." (ΦΕΚ 6963/2000). Η Εταιρεία είναι εγγεγραμμένη στο Μητρώο Ανωνύμων Εταιρειών (Μ.Α.Ε.) με αριθμό 40701/01ΔΤ/Β/98/70(06) και η διάρκεια της Εταιρείας είναι μέχρι 17.6.2037. Έδρα της Εταιρείας είναι ο Δήμος ο Δήμος Περιστερίου και συγκεκριμένα στο επί της οδού Κηφισού και Κωνσταντινουπόλεως αρ. 1. Ο σκοπός της εταιρείας, σύμφωνα με το άρθρο 3 του καταστατικού της είναι η δραστηριοποίηση κατά κύριο λόγο στον ευρύτερο κλάδο της σε παροχή υπηρεσιών τηλεφωνικού κέντρου και υποστήριξης υπηρεσιών επικοινωνιών, παροχή προς το κοινό πάσης φύσεως υπηρεσιών μέσω τηλεφώνου σε καθορισμένους αριθμούς τηλεφώνου για τη κλήση προς τους οποίους το κοινό θα καταβάλει αυξημένα τέλη, καθώς και παροχή υπηρεσιών σχετικών με το τουρισμό και την εμπορική εκμετάλλευση αθλητικών προϊόντων και αναμνηστικών.

Το μετοχικό κεφάλαιο της εταιρείας ανέρχεται σε € 880.500 πλήρως καταβλημένο, διαιρείται σε 30.000 κοινές ονομαστικές μετοχές ονομαστικής αξίας € 29,35 εκάστη. Το σύνολο των μετοχών και των δικαιωμάτων ψήφου κατέχει η LAN-NET ΕΠΙΚΟΙΝΩΝΙΕΣ Α.Ε.

Η εταιρεία λόγω σωρευμένων ζημιών, επιπτώσεων από την εφαρμογή των ΔΠΧΠ, και ζημιών χρήσης, παρουσιάζει ίδια κεφάλαια μικρότερα από το 50% του καταβλημένου μετοχικού κεφαλαίου και κατα συνέπεια, όπως επισημαίνεται και στην έκθεση του Ορκωτού Ελεγκτή, να συντρέχουν οι λόγοι εφαρμογής των διατάξεων του άρθρου 47 του ΚΝ 2190/20.

Με την από 27.9.2007 απόφαση της Αυτόκλητης Γενικής Συνέλευσης, αποφασίσθηκε η μείωση του μετοχικού κεφαλαίου κατά € 640.500,00 με μείωση της ονομαστικής αξίας των μετοχών από € 29,35 σε € 8,00, με αποκλειστικό σκοπό την ισόπωση διαγραφής ζημιών. Έτσι η αναλογία ιδίων κεφαλαίων προς σωρευμένες ζημιές είναι άνω του 50% και δεν συντρέχει λόγος εφαρμογής του άρθρου 47 του ΚΝ 2190/20. Επίσης με την ίδια ΓΣ μεταβλήθηκε η ονομαστική αξία των μετοχών από € 8,00 σε € 1,00 με έκδοση νέων μετοχών και το μετοχικό κεφάλαιο ύψους € 240.000,00 διαιρείται σε 240.000 μετοχές ονομαστικής αξίας € 1,00 εκάστη.

Τα κυριότερα οικονομικά στοιχεία της χρήσης 2006 της εταιρείας έχουν ως εξής:

(ποσά σε € χιλ.)	2006
Μετοχικό κεφάλαιο	850,00
Αποθεματικά κεφάλαια	-726,75
Κέρδη / (Ζημιές) μετά από φόρους	-459,32
Ίδια κεφάλαια	153,76
Μέρισμα χρήσεως	0
Αξία συμμετοχής στα βιβλία της LAN-NET	7.600,20
Υποχρεώσεις προς LAN-NET	736,15
Απαιτήσεις από LAN-NET	29,48

Πηγή: Στοιχεία που δόθηκαν από την Διοίκηση της Εταιρείας, με βάση τα ΔΠΧΠ.

4.5.5.5 COLUMBIA TELECOM A.E.

Η εταιρεία ιδρύθηκε το 1998 με την επωνυμία «ΚΟΛΟΥΜΠΙΑ ΤΗΛΕΠΙΚΟΙΝΩΝΙΕΣ ΑΝΩΝΥΜΗ ΕΤΑΙΡΕΙΑ» και το διακριτικό τίτλο «ΚΟΛΟΥΜΠΙΑ ΤΕΛΕΚΟΜ Α.Ε.» Η εταιρεία είναι εγγεγραμμένη στο Μητρώο Ανωνύμων Εταιρειών (Μ.Α.Ε.) με αριθμό 40441/01/ΔΤ/98/03(07) και η διάρκεια της Εταιρείας είναι μέχρι το 2048. Έδρα της εταιρείας είναι ο Δήμος Περιστερίου οδός Κηφισού και Κωνσταντινουπόλεως αρ. 1

Ο σκοπός της εταιρείας, σύμφωνα με το άρθρο 3 του καταστατικού της είναι η δραστηριοποίηση κατά κύριο λόγο στον ευρύτερο κλάδο της, παροχής υπηρεσιών και εξυπηρέτησεως τηλεπικοινωνιακών αναγκών του κοινωνικού συνόλου, εισαγωγές, εξαγωγές και εμπορία τηλεπικοινωνιακού και ηλεκτρονικού εξοπλισμού, δημιουργία και εμπορία προγραμμάτων εφαρμογών, μεταπώληση υπηρεσιών τηλεπικοινωνιών, διαδικτύου και πληροφορικής.

Το μετοχικό κεφάλαιο της εταιρείας ανέρχεται σε € 1.539.510, διαιρείται σε 51.317 μετοχές ονομαστικής αξίας € 30,00 εκάστη εκ των οποίων 35.922 ήτοι ποσοστό 70% των μετοχών και των δικαιωμάτων ψήφου κατέχει η LAN-NET .

Η εταιρεία λόγω σωρευμένων ζημιών, επιπτώσεων από την εφαρμογή των ΔΠΧΠ, και ζημιών χρήσης, παρουσιάζει αρνητικά ίδια κεφάλαια, όπως επισημαίνεται και στην έκθεση του Ορκωτού Ελεγκτή, με αποτέλεσμα να συντρέχουν οι λόγοι εφαρμογής των διατάξεων της παραγράφου 1 γ του άρθρου 48 του ΚΝ 2190/20.

Με την από 27.9.2007 απόφαση της Αυτόκλητης Γενικής Συνέλευσης, αποφασίσθηκε η μείωση του μετοχικού κεφαλαίου κατά € 1.488.193,00 με μείωση της ονομαστικής αξίας της μετοχής € 30,00 σε €1,00 ευρώ εκάστη με αποκλειστικό σκοπό την ισόποση διαγραφή ζημιών και η αύξηση του μετοχικού κεφαλαίου € 998.683,00 με την έκδοση 998.683 μετοχών ονομαστικής αξίας € 1,00 ευρώ με τιμή διάθεσης € 2,50, με εισφορά 4.400.000 μετοχών της εισηγμένης στο ΧΑ ΕΝΩΜΕΝΗ ΚΛΩΣΤΟΥΦΑΝΤΟΥΡΓΙΑ Α. Ε. 100.000 κοινών ονομαστικών μετοχών της εισηγμένης στο ΧΑ ΚΛΩΝΑΤΕΞ ΟΜΙΛΟΣ ΕΠΙΧΕΙΡΗΣΕΩΝ Α.Ε. και ποσού 736.707,50 ευρώ με κεφαλαιοποίηση οφειλής, εκ των οποίων € 1.498.024,50 θα αχθεί σε πίστωση του αποθεματικού υπέρ το άρτιο. Έτσι το μετοχικό κεφάλαιο της Εταιρείας ανέρχεται σε € 1.050.000,00 διαιρούμενο 1.050.000 ανώνυμες μετοχές, ονομαστικής αξίας € 1,00 εκάστη

Τα κυριότερα οικονομικά στοιχεία της χρήσης 2006 της εταιρείας έχουν ως εξής:

(ποσά σε € χιλ.)	2006
Μετοχικό κεφάλαιο	1.539,51
Αποθεματικά κεφάλαια	-3.474,07
Κέρδη / (Ζημιές) μετά από φόρους	-1.089,07
Ίδια κεφάλαια	-1.934,57
Μέρισμα χρήσεως	0
Αξία συμμετοχής στα βιβλία της LAN-NET	3.990,00
Υποχρεώσεις προς LAN-NET	457,76
Απαιτήσεις από LAN-NET	2,16

Πηγή: Στοιχεία που δόθηκαν από την Διοίκηση της Εταιρείας, με βάση τα ΔΠΧΠ.

4.5.5.6 PASSPOINT A.E.

Η εταιρεία ιδρύθηκε το 2004 με την επωνυμία «PASSPOINT ΑΝΩΝΥΜΗ ΕΤΑΙΡΙΑ ΗΛΕΚΤΡΟΝΙΚΩΝ ΣΥΝΑΛΛΑΓΩΝ» και το διακριτικό τίτλο «PASSPOINT Α.Ε.» (ΦΕΚ 6449/2004). Η Εταιρεία είναι εγγεγραμμένη στο Μητρώο Ανωνύμων Εταιρειών (Μ.Α.Ε.) με αριθμό 56886/01ΔΤ/Β/04/19(07) και η διάρκεια της Εταιρείας είναι μέχρι το 2054. Έδρα της Εταιρείας είναι ο Δήμος Περιστερίου και συγκεκριμένα στο επί της οδού Κηφισού και Κωνσταντινουπόλεως αρ. 1.

Το ΑΦΜ της εταιρείας είναι: 999212224 και υποβάλλει τις φορολογικές της δηλώσεις στην Φ.Α.Ε.Ε. Αθηνών.

Ο σκοπός της εταιρείας, σύμφωνα με το άρθρο 3 του καταστατικού της είναι η δραστηριοποίηση κατά κύριο λόγο στην εγκατάσταση και λειτουργία ηλεκτρονικών δικτύων διεκπεραίωσης εισπράξεων και συναλλαγών με τερματικά κάθε είδους, μέσω των οποίων θα διεκπεραιώνονται ηλεκτρονικά εισπράξεις και συναλλαγές οποιουδήποτε είδους καθώς και διαχείριση και εκμετάλλευση συστημάτων και ηλεκτρονικών δικτύων διεκπεραίωσης εισπράξεων και συναλλαγών, είτε για ίδιο λογαριασμό είτε για λογαριασμό τρίτων.

Το μετοχικό κεφάλαιο της εταιρείας ανέρχεται σε € 295.000, πλήρως κατεβλημένο διαιρείται σε 2.950 κοινές ονομαστικές μετοχές ονομαστικής αξίας € 100 εκάστη. Η LAN-NET κατέχει το 80% των μετοχών που αντιστοιχούν σε ισόποσα δικαιώματα ψήφου της εταιρείας.

Τα κυριότερα οικονομικά στοιχεία της χρήσης 2006 της εταιρείας έχουν ως εξής:

(ποσά σε € χιλ.)	2006
Μετοχικό κεφάλαιο	295,00
Αποθεματικά κεφάλαια	-17,44
Κέρδη / (Ζημιές) μετά από φόρους	116,75
Ίδια κεφάλαια	277,56
Μέρισμα χρήσεως	0
Αξία συμμετοχής στα βιβλία της LAN-NET	236,00

Υποχρεώσεις προς LAN-NET	1.589,94
Απαιτήσεις από LAN-NET	190,14

Πηγή: Στοιχεία που δόθηκαν από την Διοίκηση της Εταιρείας, με βάση τα ΔΠΧΠ.

4.5.5.7 TELEPASS A.E..

Η εταιρεία ιδρύθηκε το 2002 με την επωνυμία **TELEPASS** ΑΝΩΝΥΜΗ ΕΤΑΙΡΕΙΑ ΤΗΛΕΠΙΚΟΙΝΩΝΙΑΚΩΝ ΥΠΗΡΕΣΙΩΝ ΚΑΙ ΠΡΟΪΟΝΤΩΝ >> και διακριτικό τίτλο << **TELEPASS A.E.**>>. (ΦΕΚ 11766/2002). Η εταιρεία είναι εγγεγραμμένη στο Μητρώο Ανωνύμων Εταιρειών (Μ.Α.Ε.) με αριθμό 53155/01ΔΤ/Β/02/76/06. Έδρα της εταιρείας είναι ο Δήμος Περιστερίου και συγκεκριμένα στο επί της οδού Κηφισού και Κωνσταντινουπόλεως αρ. 1. Το ΑΦΜ της Εταιρείας είναι 094503660 και υποβάλλει τις φορολογικές της δηλώσεις στην Φ.Α.Ε.Ε. Αθηνών.

Ο σκοπός της εταιρείας, σύμφωνα με το άρθρο 3 του καταστατικού της είναι κατά κύριο λόγο:

- Α) Να ιδρύσει, να λειτουργήσει και να διαχειριστεί δίκτυο πωλητών για την προώθηση α) υπηρεσιών και προϊόντων τηλεπικοινωνιών και β) ηλεκτρονικού εμπορίου και διαδικτύου και γενικά κάθε είδους υπηρεσιών και προϊόντων που αφορούν τηλεπικοινωνίες,
- Β) Να παρέχει υπηρεσίες διαχείρισης (μάντζμεντ), συμβούλου και υπηρεσίες πελατών σε επιχειρήσεις και ιδιώτες, σχετικά με την αναφερόμενη υπό Α) δραστηριότητα καθώς και
- Γ) Να εμπορεύεται, να ενεργεί ως εμπορικός αντιπρόσωπος

Το μετοχικό κεφάλαιο της εταιρείας αποτελείται από 500.000 μετοχές ονομαστικής αξίας ενός ευρώ εκάστης. Η LAN-NET κατέχει το 100% των μετοχών που αντιστοιχούν σε ισόποσα δικαιώματα ψήφου

Η εταιρεία λόγω σωρευμένων ζημιών, επιπτώσεων από την εφαρμογή των ΔΠΧΠ, και ζημιών χρήσης, παρουσιάζει αρνητικά ίδια κεφάλαια, όπως επισημαίνεται και στην έκθεση του Ορκωτού Ελεγκτή, με αποτέλεσμα να συντρέχουν οι λόγοι εφαρμογής των διατάξεων της παραγράφου 1 γ του άρθρου 48 του ΚΝ 2190/20.

Με την από 27.9.2007 απόφαση της Αυτόκλητης Γενικής Συνέλευσης, αποφασίσθηκε η μείωση του μετοχικού κεφαλαίου κατά € 450.000,00 με μείωση του αριθμού των υφισταμένων μετοχών από 500.000 σε 50.000 μετοχές, με αποκλειστικό σκοπό την ισόποση διαγραφή ζημιών, και η αύξηση του μετοχικού κεφαλαίου κατά € 250.000,00 με την έκδοση 250.000 μετοχών ονομαστικής αξίας 1 ευρώ και τιμή διάθεσης 6 ευρώ, με εισφορά τριών 3.840.000 μετοχών της εισηγμένης στο ΧΑ ΕΝΩΜΕΝΗ ΚΛΩΣΤΟΥΦΑΝΤΟΥΡΓΙΑ Α. Ε. και 2.400,00 ευρώ, εκ των οποίων ποσό € 1.250.000,00 θα αχθεί σε πίστωση του αποθεματικού υπέρ το άρτιο. Έτσι το μετοχικό κεφάλαιο της Εταιρείας ανέρχεται σε τριακόσιες χιλιάδες ευρώ (300.000,00 €), διαιρούμενο σε τριακόσιες χιλιάδες (300.000) κοινές ανώνυμες μετοχές, ονομαστικής αξίας ενός ευρώ (1,00 €) εκάστη».

Τα κυριότερα οικονομικά στοιχεία της χρήσης 2006 της εταιρείας έχουν ως εξής:

(ποσά σε € χιλ.)	2006
Μετοχικό κεφάλαιο	500,00
Αποθεματικά κεφάλαια	-1.832,60
Κέρδη / (Ζημιές) μετά από φόρους	155,44
Ίδια κεφάλαια	-1.332,60
Μέρισμα χρήσεως	0
Αξία συμμετοχής στα βιβλία της LAN-NET	1.556,00
Υποχρεώσεις προς LAN-NET	473,63
Απαιτήσεις από LAN-NET	488,24

Πηγή: Στοιχεία που δόθηκαν από την Διοίκηση της Εταιρείας, με βάση τα ΔΠΧΠ.

4.5.5.8 ΤΡΗ Α.Ε.

Η εταιρεία ιδρύθηκε το 2003 με την επωνυμία «**ΤΡΗ ΑΝΩΝΥΜΗ ΕΤΑΙΡΕΙΑ ΠΡΟΑΓΩΓΗΣ ΚΑΙ ΑΝΑΠΤΥΞΗΣ ΤΕΧΝΟΛΟΓΙΑΣ**» και το διακριτικό τίτλο «**ΤΡΗ Α.Ε.**» Η εταιρεία είναι εγγεγραμμένη στο Μητρώο Ανωνύμων Εταιρειών (Μ.Α.Ε.) με αριθμό 55859/01ΑΤ/Β/03/469 και η διάρκεια της εταιρείας είναι μέχρι 2053.

Έδρα της εταιρείας είναι ο Δήμος Αμαρουσίου, Λεωφ. Αμαρουσίου –Χαλανδρίου 27.

Το ΑΦΜ της εταιρείας είναι: 999400407 και υποβάλλει τις φορολογικές της δηλώσεις στην Φ.Α.Ε.Ε. Αθηνών.

Ο σκοπός της εταιρείας, σύμφωνα με το άρθρο 3 του καταστατικού της, κατά κύριο λόγο είναι:

Η μελέτη και εκπόνηση συστηματικών εργασιών που βασίζονται σε υπάρχουσες γνώσεις (από την έρευνα ή από την πρακτική εμπειρία) με σκοπό την προεργασία για την παραγωγή νέων υλικών, προϊόντων ή διατάξεων (συσκευών, μηχανών, κατασκευών κ.α.), την κατάρτιση νέων διαδικασιών συστημάτων ή υπηρεσιών ή και την ουσιαστική βελτίωση αυτών που υπάρχουν για συγκεκριμένες εφαρμογές (τεχνολογικές έρευνες), την ανάπτυξη για λογαριασμό τρίτων ή για ίδιο λογαριασμό τεχνολογικών προϊόντων ή διατάξεων ή καινοτομιών ή υπηρεσιών αύξησης της ανταγωνιστικότητας, της παραγωγικότητας και της εμπορικής δραστηριότητας βιομηχανιών και επιχειρήσεων κάθε είδους με την πραγματοποίηση:

α) έργων έρευνας και τεχνολογικής ανάπτυξης,

β) έργων εφαρμοσμένης τεχνολογικής έρευνας και τεχνολογικής καινοτομίας,

γ) έργων δημιουργίας και προώθησης της καινοτομίας στο περιβάλλον της νέας οικονομίας,

δ) την υποστήριξη δραστηριοτήτων διεθνούς επιχειρηματικής και τεχνολογικής συνεργασίας και μεταφοράς τεχνολογίας,

ε) την συνεργασία με ευρωπαϊκούς και διεθνείς επιστημονικούς και τεχνολογικούς οργανισμούς και επιχειρήσεις και στ) την ερευνητική και τεχνολογική υποστήριξη της δημιουργίας προϊόντων και υπηρεσιών υψηλής προστιθέμενης αξίας.

Το μετοχικό κεφάλαιο της εταιρείας ανέρχεται σε € 295.000,00 πλήρως κατεβλημένο, και διαιρείται σε 2.950 μετοχές ονομαστικής αξίας € 100,00 εκάστη. Η LAN-NET κατέχει από 3 Μαΐου 2007 το 100% των μετοχών και των δικαιωμάτων ψήφου.

Η εταιρεία λόγω σωρευμένων ζημιών, επιπτώσεων από την εφαρμογή των ΔΠΧΠ, και ζημιών χρήσης, παρουσιάζει ίδια κεφάλαια μικρότερα από το 50% του καταβλημένου μετοχικού κεφαλαίου και κατά συνέπεια, όπως επισημαίνεται και στην έκθεση του Ορκωτού Ελεγκτή, να συντρέχουν οι λόγοι εφαρμογής των διατάξεων του άρθρου 47 του ΚΝ 2190/20.

Με την από 27.9.2007 απόφαση της Αυτόκλητης Γενικής Συνέλευσης, αποφασίσθηκε η μείωση του μετοχικού κεφαλαίου κατά € 147.500,00 με μείωση της ονομαστικής αξίας των μετοχών από € 100,00 σε € 50,00, με αποκλειστικό σκοπό την ισότιμη διαγραφή ζημιών. Έτσι η αναλογία ιδίων κεφαλαίων προς σωρευμένες ζημιές είναι άνω του 50% και δεν συντρέχει λόγος εφαρμογής του άρθρου 47 του ΚΝ 2190/20. Επίσης με την ίδια ΓΣ μεταβλήθηκε η ονομαστική αξία των μετοχών από € 50,00 σε € 1,00 με έκδοση νέων μετοχών και το μετοχικό κεφάλαιο ύψους € 147,500,00 διαιρείται σε 147.500 μετοχές ονομαστικής αξίας € 1,00 εκάστη.

Τα κυριότερα οικονομικά στοιχεία της χρήσης 2006 της εταιρείας έχουν ως εξής:

(ποσά σε € χιλ.)	2006
Μετοχικό κεφάλαιο	275,00
Αποθεματικά κεφάλαια	-159,12
Κέρδη / (Ζημιές) μετά από φόρους	-18,11
Ίδια κεφάλαια	135,88
Μέρισμα χρήσεως	0
Αξία συμμετοχής στα βιβλία της LAN-NET	320,00
Υποχρεώσεις προς LAN-NET	0
Απαιτήσεις από LAN-NET	0

Πηγή: Στοιχεία που δόθηκαν από την Διοίκηση της Εταιρείας, με βάση τα ΔΠΧΠ.

4.5.6 Χρηματοοικονομικές Πληροφορίες Ενοποιημένων Οικονομικών Καταστάσεων 2005-2006 Ομίλου LAN-NET ΕΠΙΚΟΙΝΩΝΙΕΣ που Συντάχθηκαν βάσει των Διεθνών Προτύπων Χρηματοοικονομικής Πληροφόρησης (Δ.Π.Χ.Π.)

Οι ακόλουθες Χρηματοοικονομικές Πληροφορίες προέρχονται από τις δημοσιευμένες εταιρικές Οικονομικές Καταστάσεις της Εταιρείας για την χρήση 2005 και τις τροποποιημένες ενοποιημένες Οικονομικές Καταστάσεις της Εταιρείας για την χρήση 2006, που συντάχθηκαν από την εταιρεία βάσει Δ.Π.Χ.Π. Η LAN-NET ΕΠΙΚΟΙΝΩΝΙΕΣ δημοσίευσε για πρώτη φορά ενοποιημένες οικονομικές καταστάσεις την χρήση 2006, και έχουν ελεγχθεί από τον τακτικό ορκωτό ελεγκτή-λογιστή κ. Θεόδωρο Ζερβό της εταιρείας BDO ΠΡΟΤΥΠΟΣ ΕΛΛΗΝΙΚΗ ΕΛΕΓΚΤΙΚΗ Α.Ε.

Στα ενοποιημένα αποτελέσματα χρήσεως 1.1-31.12.2006 περιλαμβάνονται τα αποτελέσματα της εταιρείας 'LANNET ΕΠΙΚΟΙΝΩΝΙΕΣ ΑΕ' της χρήσης 1.1-31.12.2006, και

- της απορροφούμενης εταιρείας 'TELEPASSPORT (HELLAS) ΑΝΩΝΥΜΗ ΕΤΑΙΡΕΙΑ ΤΗΛΕΠΙΚΟΙΝΩΝΙΩΝ, ΔΙΑΧΕΙΡΙΣΗΣ ΚΑΙ ΤΕΧΝΟΛΟΓΙΚΩΝ ΥΠΗΡΕΣΙΩΝ' για την περίοδο 1.9-31.12.2006,
- της εταιρείας 'ΚΟΛΟΥΜΠΙΑ ΕΠΙΚΟΙΝΩΝΙΕΣ Α.Ε.' για την περίοδο 1.7-31.12.2006
- και των εταιρειών:
'ΟΡΒΙΤΕCH ΤΕΧΝΟΛΟΓΙΕΣ ΠΛΗΡΟΦΟΡΙΚΗΣ ΚΑΙ ΤΗΛΕΠΙΚΟΙΝΩΝΙΩΝ ΑΝΩΝΥΜΗ ΕΤΑΙΡΕΙΑ'
'PRIMUS ΑΝΩΝΥΜΗ ΕΤΑΙΡΕΙΑ ΥΠΟΣΤΗΡΙΞΗΣ ΥΠΗΡΕΣΙΩΝ ΕΠΙΚΟΙΝΩΝΙΩΝ',
'TELEPASS ΑΝΩΝΥΜΗ ΕΤΑΙΡΕΙΑ ΤΗΛΕΠΙΚΟΙΝΩΝΙΑΚΩΝ ΥΠΗΡΕΣΙΩΝ ΚΑΙ ΠΡΟΪΟΝΤΩΝ',
'PASSPOINT ΑΝΩΝΥΜΗ ΕΤΑΙΡΕΙΑ ΗΛΕΚΤΡΟΝΙΚΩΝ ΣΥΝΑΛΛΑΓΩΝ',
'ΤΡΗ ΑΝΩΝΥΜΗ ΕΤΑΙΡΕΙΑ ΠΡΟΑΓΩΓΗΣ ΚΑΙ ΑΝΑΠΤΥΞΗΣ ΤΕΧΝΟΛΟΓΙΑΣ'
για την περίοδο 1.9-31.12.2006.

4.5.6.1 Ενοποιημένες χρηματοοικονομικές πληροφορίες αποτελεσμάτων 2005-2006

Στον πίνακα που ακολουθεί παρατίθενται τα ενοποιημένα στοιχεία αποτελεσμάτων της Εταιρείας για τις χρήσεις 2005-2006:

Στοιχεία Ενοποιημένης Κατάστασης Αποτελεσμάτων		
Ποσά σε € χιλ.	2005*	2006
Κύκλος εργασιών	55.094,75	60.949,50
Κόστος πωληθέντων	-29.828,33	-31.604,43
Μικτά κέρδη	25.266,43	29.345,07
Λοιπά λειτουργικά έσοδα	9.543,34	1.595,04
Έξοδα λειτουργίας διάθεσης	-33.191,92	-30.772,87
Έξοδα διοικητικής λειτουργίας	-4.957,26	-8.434,31
Έξοδα ερευνών και ανάπτυξης	-312,37	-149,15
Λοιπά λειτουργικά έξοδα	-147,14	-354,16
Αποτέλεσμα εκμεταλλεύσεως	-3.798,93	-8.770,37
Ζημιές προ φόρων και χρηματοδοτικών αποτελεσμάτων	-3.798,93	-8.770,37
Κόστος χρηματοδότησης	-2.785,52	-3.646,02
Ζημιές προ φόρων	-6.584,45	-12.416,39
Μείον: φόροι		8,88
Ζημιές μετά από φόρους	-6.584,45	-12.407,52
Ζημιές/ Κέρδη μετά από φόρους ανά μετοχή	-0,1724	-0,1678

*Περιλαμβάνει τα στοιχεία της μητρικής εταιρείας, διότι δεν υπήρχαν θυγατρικές.

Πηγή: Οικονομικές καταστάσεις των χρήσεων 2005-2006, βάσει Δ.Π.Χ.Π., που ελέγχθηκαν από τον τακτικό ορκωτό ελεγκτή-λογιστή κ. Θεόδωρο Ζερβό της εταιρείας BDO ΠΡΟΤΥΠΟΣ ΕΛΛΗΝΙΚΗ ΕΛΕΓΚΤΙΚΗ Α.Ε.

Κύκλος εργασιών

Ο κύκλος εργασιών του Ομίλου διαμορφώθηκε το 2006 σε € 60.949,50χιλ. έναντι € 55.094,75χιλ. το 2005, σημειώνοντας αύξηση της τάξης του 10,6%. Η αύξηση του ενοποιημένου κύκλου εργασιών προέρχεται από την προσθήκη νέων εταιρειών. Όπως προαναφέρεται η LAN-NET δημοσίευσε για πρώτη φορά ενοποιημένες οικονομικές καταστάσεις στην χρήση του 2006, στις οποίες περιλαμβάνονται οι δραστηριότητες της απορροφούμενης TELEPASSPORT και των θυγατρικών εταιρειών για τα χρονικά διαστήματα που προαναφέρονται. Στην χρήση 2005 περιλαμβάνεται μόνον η δραστηριότητα της LANNET και κατά συνέπεια τα στοιχεία των δύο χρήσεων ΔΕΝ είναι συγκρίσιμα.

Η ανάλυση του ενοποιημένου κύκλου εργασιών ανά κατηγορία προϊόντος παρουσιάζεται στον παρακάτω πίνακα:

Ανάλυση ενοποιημένου κύκλου εργασιών ανά δραστηριότητα		
(ποσά σε € χιλ.)	2005	2006
Τηλεπικοινωνίες	50.372,82	52.233,16
Χονδρικό εμπόριο άλλων ηλεκτρονικών εξαρτημάτων και εξοπλισμού	3.397,95	191,68
Δραστηριότητες Κέντρων Κλήσεων και είσπραξης λογαριασμών	-	2.496,52
Άλλες δραστηριότητες συναφείς με την πληροφορική	1.323,99	6.028,14
Σύνολο κύκλου εργασιών	55.094,75	60.949,50

Πηγή: Ενοποιημένες οικονομικές καταστάσεις των χρήσεων 2005-2006, βάσει Δ.Π.Χ.Π., που ελέγχθηκαν από τον τακτικό ορκωτό ελεγκτή-λογιστή κ. Θεόδωρο Ζερβό της εταιρείας BDO ΠΡΟΤΥΠΟΣ ΕΛΛΗΝΙΚΗ ΕΛΕΓΚΤΙΚΗ Α.Ε.

Η ανάλυση του ενοποιημένου κύκλου εργασιών ανά ενοποιούμενη εταιρεία για την περίοδο 2005-2006 παρουσιάζεται στον κάτωθι πίνακα:

Ανάλυση ενοποιημένου κύκλου εργασιών ανά εταιρεία		
(ποσά σε € χιλ.)	2005	2006
LAN-NET ΕΠΙΚΟΙΝΩΝΙΕΣ Α.Ε.	55.094,75	56.419,31
ORBITECH Α.Ε.		461,52
PRIMUS CALL Α.Ε.		257,72
COLUMBIA TELECOM Α.Ε.		1.572,24
PASSPOINT Α.Ε.		1.482,05
TELEPASS Α.Ε.		756,75
TRH Α.Ε.		0,00
Σύνολο	55.094,75	60.949,59

Πηγή: Στοιχεία από την Εταιρεία, μη ελεγμένα από ορκωτό ελεγκτή-λογιστή

Κόστος πωλήσεων

Το κόστος πωλήσεων, σε ενοποιημένο επίπεδο, διαμορφώθηκε σε € 31.604,43 χιλ. το 2006 έναντι € 29.828,33 χιλ. την προηγούμενη χρήση, σημειώνοντας αύξηση της τάξης του 6% η οποία είναι μικρότερη της ποσοστιαίας αύξησης του κύκλου εργασιών και η οποία οφείλεται στην αύξηση του κύκλου εργασιών. Το περιθώριο μικτού κέρδους διαμορφώθηκε σε 48,15% το 2006 έναντι ποσοστού 45,86% το 2005 παρουσιάζοντας μικρή αύξηση. Η κύρια κατηγορία κόστους παραγωγής συνίσταται στο κόστος τηλεπικοινωνιών παραγωγής. Το κόστος αυτό συνίσταται σε δύο επιμέρους κατηγορίες :

- Το κόστος δικτύου κορμού, τις μισθωμένες δηλαδή τηλεπικοινωνιακές γραμμές που συνδέουν, τους κόμβους της Εταιρείας μεταξύ τους καθώς και την επικοινωνία με τα διεθνή τηλεπικοινωνιακά κέντρα (Λονδίνο, Φρανκφούρτη) απ' όπου γίνεται η διασύνδεση με διεθνείς παρόχους τηλεπικοινωνιακών υπηρεσιών. Και
- Το κόστος τηλεπικοινωνιών διασύνδεσης, το σύνολο δηλαδή των μισθωμένων κυκλωμάτων μέσω των οποίων οι κόμβοι της LAN-NET είναι συνδεδεμένοι με τον ΟΤΕ τους άλλους παρόχους σταθερής τηλεφωνίας και τους παρόχους υπηρεσιών κινητής τηλεφωνίας για την συλλογή των τηλεφωνικών κλήσεων από τους πελάτες της LAN-NET στο δίκτυο αλλά και τον τερματισμό των τηλεφωνικών κλήσεων των πελατών μας στους κληθέντες αριθμούς.

Στον πίνακα που ακολουθεί παρουσιάζεται ανάλυση του κόστους πωλήσεων του Ομίλου για τις χρήσεις 2005-2006:

Ανάλυση ενοποιημένου κόστους πωλήσεων		
(ποσά σε χιλ. €)	2005	2006
Τηλεπικοινωνίες παραγωγής	27.843,07	27.254,03
Αμοιβές προσωπικού	556,31	1.155,29
Παροχές τρίτων	626,32	1.781,95
Άλλα κόστη	802,63	1.413,17
Σύνολο κόστους πωλήσεων	29.828,33	31.604,43

Πηγή: Στοιχεία από την Εταιρεία, μη ελεγμένα από ορκωτό ελεγκτή-λογιστή

Στον πίνακα που ακολουθεί παρουσιάζεται ανάλυση του κόστους πωλήσεων του Ομίλου ανά εταιρεία για τις χρήσεις 2005-2006:

Ανάλυση ενοποιημένου κόστους πωλήσεων ανά εταιρεία		
(ποσά σε € χιλ.)	2005	2006
LAN-NET ΕΠΙΚΟΙΝΩΝΙΕΣ Α.Ε.	29.828,33	28.401,03
ORBITECH Α.Ε.		71,48
PRIMUS CALL Α.Ε.		380,84
COLUMBIA TELECOM Α.Ε.		563,35
PASSPOINT Α.Ε.		1.507,97
TELEPASS Α.Ε.		679,75
TRH Α.Ε.		0,00
Σύνολο	29.828,33	31.604,43

Πηγή: Στοιχεία από την Εταιρεία, μη ελεγμένα από ορκωτό ελεγκτή-λογιστή

Άλλα έσοδα εκμετάλλευσης

Τα άλλα έσοδα εκμετάλλευσης του Ομίλου το 2006 διαμορφώθηκαν σε € 1.595,04 χιλ. έναντι € 9.543,34 χιλ. το 2005.

Τα άλλα έσοδα της χρήσεως 2005 ποσού € 9.543.335 αναφέρονται κυρίως σε ποσό € 3.300.000 το οποίο αφορά εκχώρηση δικαιωμάτων και υποχρεώσεων παροχής υπηρεσιών συντήρησης και τεχνικής υποστήριξης τηλεπικοινωνιακού και πληροφοριακού εξοπλισμού κατοχυρωμένων πελατειακών σχέσεων και σε ποσό € 6.100.000 το οποίο αφορά έσοδα από τον Οργανισμό Τηλεπικοινωνιών Ελλάδος (Ο.Τ.Ε.) Α.Ε. τα οποία προήλθαν από συμφητισμό (σύμφωνα με τα άρθρα 439, 440 και 441 του Αστικού Κώδικα και με βάση εξώδικη δήλωση συμφητισμού της 23.12.2005 της LANNET Α.Ε.) και αναφέρεται σε ποινικές ρητρες λόγω καθυστέρησης παραδόσεως των γραμμών (ρητρών που έχουν συνομολογηθεί με την υπ' αριθμ. 269/73-ΦΕΚ 17/14.1.2003-απόφαση της ΕΕΤΤ). Για το 2006 τα άλλα έσοδα εκμετάλλευσης προέρχονται κυρίως από την LAN-NET ύψους € 932,56 χιλ. και αφορούν έκτακτα και ανόργανα έσοδα κατά € 663,84 χιλ., έσοδα παρεπόμενων ασχολιών κατά € 261,06 χιλ. και έσοδα προηγούμενων χρήσεων κατά € 7,7 χιλ. Τα έκτακτα και ανόργανα έσοδα αποτελούνται από καταπτώσεις εγγυήσεων – ποινικών ρητρών, συναλλαγματικές διαφορές και λοιπά έκτακτα έσοδα. Τα αντίστοιχα ποσά για την COLUMBIA TELECOM Α.Ε. ύψους € 531,96 χιλ αναλύονται σε έσοδα παρεπόμενων ασχολιών κατά € 411,13 χιλ και ανόργανα έσοδα κατά € 120,84 χιλ..

Ανάλυση του εν λόγω λογαριασμού ανά εταιρεία για τις χρήσεις 2005-2006 παρατίθεται στον κάτωθι πίνακα:

Ανάλυση άλλων εσόδων εκμετάλλευσης ανά εταιρεία		
(ποσά σε € χιλ.)	2005	2006
LAN-NET ΕΠΙΚΟΙΝΩΝΙΕΣ Α.Ε.	9.543,34	932,56
ORBITECH Α.Ε.		48,06
PRIMUS CALL Α.Ε.		69,72
COLUMBIA TELECOM Α.Ε.		531,96
PASSPOINT Α.Ε.		0,76
TELEPASS Α.Ε.		11,98
TRH Α.Ε.		0,00
Σύνολο	9.543,34	1.595,04

Πηγή: Ενοποιημένες οικονομικές καταστάσεις των χρήσεων 2005-2006, βάσει Δ.Π.Χ.Π., που ελέγχθηκαν από τον τακτικό ορκωτό ελεγκτή-λογιστή κ. Θεόδωρο Ζερβό της εταιρείας BDO ΠΡΟΤΥΠΟΣ ΕΛΛΗΝΙΚΗ ΕΛΕΓΚΤΙΚΗ Α.Ε.

Έξοδα διοικήσεως & διαθέσεως

Τα έξοδα διοικήσεως & διαθέσεως του Ομίλου το 2006 διαμορφώθηκαν σε € 39.207,17 χιλ. έναντι € 38.149,19 χιλ. το 2005. Η αύξηση των εν λόγω λειτουργικών εξόδων το 2006 έναντι της προηγούμενης χρήσης είναι αποτέλεσμα της αύξησης των πωλήσεων. Αναφορικά με την διαμόρφωση των εξόδων παρατηρείται μείωση στις αμοιβές τρίτων και στα λοιπά κόστη ενώ τα κόστη προσωπικού εμφανίζουν αύξηση λόγω της συγχώνευσης όπως επίσης και οι αποσβέσεις, οι οποίες σχεδόν διπλασιάζονται. Η ανάλυση των λογαριασμών αυτών έχει ως εξής:

Ανάλυση εξόδων διοικήσεως & διαθέσεως		
(ποσά σε € χιλ.)	2005	2006
Αμοιβές και έξοδα προσωπικού	5.272,45	7.559,51
Αμοιβές και έξοδα τρίτων	23.014,01	20.147,93
Αποσβέσεις	4.592,01	8.261,12
Λοιπά κόστη	5.270,71	3.238,61
Σύνολο εξόδων διοίκησης και διάθεσης	38.149,19	39.207,17

Τα έξοδα διάθεσης ανά εταιρεία για τις υπό εξέταση χρήσεις εμφανίζονται στον παρακάτω πίνακα. Το 2005 αφορούν αποκλειστικά την LAN-NET ενώ η συμμετοχή της μητρικής στις ενοποιημένες οικονομικές καταστάσεις της χρήσης του 2006 είναι της τάξης του 95,58%. Από τις λοιπές εταιρείες του Ομίλου, σημαντικά έξοδα διάθεσης εμφανίζει η COLUMBIA TELECOM A.E., Από τον παρακάτω πίνακα διαπιστώνεται ότι οι εταιρείες που έχουν μεγάλο ποσοστό λιανικών πωλήσεων έχουν αυξημένα κόστη διάθεσης σε αντίθεση με τις εξειδικευμένες θυγατρικές οι οποίες παρέχουν κατά κύριο λόγο υπηρεσίες στις LANNET και COLUMBIA

Ανάλυση εξόδων διάθεσης ανα εταιρεία		
(ποσά σε € χιλ.)	2005	2006
LAN-NET ΕΠΙΚΟΙΝΩΝΙΕΣ Α.Ε.	33.191,92	29.412,58
ORBITECH Α.Ε.		0,00
PRIMUS CALL Α.Ε.		1,09
COLUMBIA TELECOM Α.Ε.		1.134,12
PASSPOINT Α.Ε.		32,70
TELEPASS Α.Ε.		181,57
TPH Α.Ε.		10,82
Σύνολο	33.191,92	30.772,87

Πηγή: Στοιχεία από την Εταιρεία, μη ελεγμένα από ορκωτό ελεγκτή-λογιστή

Τα έξοδα διάθεσης της LAN-NET κυμάνθηκαν σε υψηλά επίπεδα κατά την διάρκεια της εξεταζόμενης περιόδου, και διαμορφώθηκαν σε € 29,41 εκατ. για το 2006 έναντι € 29,24 εκατ. το 2005. Το γεγονός αυτό εξηγείται από τον έντονο ανταγωνισμό μεταξύ των εναλλακτικών παρόχων σταθερής τηλεφωνίας για την απόκτηση κρίσιμης μάζας πωλήσεων, αλλά και από την έντονη προσπάθεια του ΟΤΕ να μην απολέσει μερίδιο αγοράς.

Ανάλυση εξόδων διάθεσης LANNET		
(ποσά σε € χιλ.)	2005	2006
Αμοιβές και έξοδα προσωπικού	2.679,43	2.902,17
Αμοιβές και έξοδα τρίτων	6.759,94	6.034,84
Παροχές τρίτων	13.215,63	12.806,79
Φόροι, τέλη	47,12	56,79
Αποσβέσεις	4.981,17	5.755,90
Λοιπά κόστη	1.560,22	1.856,09
Σύνολο εξόδων διάθεσης	29.243,51	29.412,58

Πηγή: Στοιχεία από την Εταιρεία, μη ελεγμένα από ορκωτό ελεγκτή-λογιστή

Χρηματοοικονομικό κόστος

Το καθαρό χρηματοοικονομικό κόστος (έσοδα-έξοδα) του Ομίλου το 2006 διαμορφώθηκε σε € 3.646,02 χιλ. έναντι € 2.785,52 χιλ. το 2005, ως αποτέλεσμα της αύξησης του δανεισμού και αναλύεται ως εξής:

Ανάλυση χρηματοοικονομικού κόστους		
(ποσά σε € χιλ.)	2005	2006
Χρεωστικοί τόκοι τραπεζικών υποχρεώσεων	-2.246,59	-3.397,44
Ζημίες από πώληση χρεογράφων	-23,55	-225,92
Προβλέψεις υποτίμησης χρεογράφων	-562,16	-241,44
Σύνολο χρηματοοικονομικών εξόδων	-2.832,30	-3.864,80

Πιστωτικοί τόκοι και συναφή έσοδα	46,54	69,81
Έσοδα χρεογράφων	0,23	148,96
Σύνολο χρηματοοικονομικών εσόδων	46,78	218,77
Καθαρά χρηματοοικονομικά αποτελέσματα	-2.785,52	-3.646,02

Πηγή: Ενοποιημένες οικονομικές καταστάσεις των χρήσεων 2005-2006, βάσει Δ.Π.Χ.Π., που ελέγχθηκαν από τον τακτικό ορκωτό ελεγκτή-λογιστή κ. Θεόδωρο Ζερβό της εταιρείας BDO ΠΡΟΤΥΠΟΣ ΕΛΛΗΝΙΚΗ ΕΛΕΓΚΤΙΚΗ Α.Ε.

Αποτελέσματα προ φόρων

Οι ζημίες προ φόρων και χρηματοδοτικών αποτελεσμάτων του Ομίλου παρουσίασαν αύξηση από € -3,8 εκατ. το 2005 σε € -8,8 εκατ. το 2006 ως αποτέλεσμα της αύξησης των εξόδων διοίκησης, που οφείλεται κυρίως στην προσθήκη του κόστους διοίκησης των νέων εταιρειών, αλλά και της σημαντικής μείωσης των λοιπών λειτουργικών εσόδων από 9,5 εκατ. € το 2005 σε 1,6 εκατ. € στην κλειόμενη χρήση.

Η ανάλυση των αποτελεσμάτων προ φόρων, σε ενοποιημένο επίπεδο και ανά ενοποιούμενη εταιρεία για την χρήση 2006 παρουσιάζεται στον κάτωθι πίνακα. Διευκρινίζεται ότι τα παρακάτω αποτελέσματα αφορούν το χρονικό διάστημα που η κάθε εταιρεία μετέχει στην ενοποίηση και όχι την συνολική χρήση.

Ανάλυση ενοποιημένων αποτελεσμάτων προ φόρων	
(ποσά σε € χιλ.)	2006
LAN-NET ΕΠΙΚΟΙΝΩΝΙΕΣ Α.Ε.	-11.148,18
ORBITECH Α.Ε.	-73,23
PRIMUS CALL Α.Ε.	-255,97
COLUMBIA TELECOM Α.Ε.	-212,03
PASSPOINT Α.Ε.	-221,04
TELEPASS Α.Ε.	-495,05
TRH Α.Ε.	-10,88
Σύνολο	-12.416,39

Πηγή: Στοιχεία από την Εταιρεία, μη ελεγμένα από ορκωτό ελεγκτή-λογιστή

Διευκρινίζεται ότι, στις ενοποιημένες καταστάσεις αποτελεσμάτων του Ομίλου, δεν εμφανίζονται δικαιώματα μειοψηφίας διότι τα αποτελέσματα των εταιρειών που υφίστανται συμμετοχές τρίτων είναι ζημιογόνα και το ύψος των δικαιωμάτων εάν υπολογίζονταν θα ήταν ασήμαντα.

4.5.6.2 Ενοποιημένες χρηματοοικονομικές πληροφορίες ισολογισμών 2005-2006

Στον πίνακα που ακολουθεί παρουσιάζονται τα ενοποιημένα στοιχεία ισολογισμών του Ομίλου LAN-NET ΕΠΙΚΟΙΝΩΝΙΕΣ για τις χρήσεις 2005-2006:

Στοιχεία Ενοποιημένων Ισολογισμών		
(ποσά σε € χιλ.)		
ΕΝΕΡΓΗΤΙΚΟ	31.12.2005	31.12.2006
Μη κυκλοφοριακά Στοιχεία Ενεργητικού		
Ενσώματα πάγια περιουσιακά στοιχεία	27.064,91	40.676,08
Ασώματα πάγια περιουσιακά στοιχεία	2.662,55	4.173,54
Επενδύσεις σε θυγατρικές εταιρείες	-	-
Αναβαλλόμενες φορολογικές απαιτήσεις	-	28,97
Υπεραξία	3.569,12	53.818,63
Σύνολο	33.296,59	98.697,22
Κυκλοφοριακά Περιουσιακά Στοιχεία		
Αποθέματα	228,10	454,55
Απαιτήσεις από πελάτες	21.169,91	38.914,08
Λοιπά στοιχεία ενεργητικού	9.162,67	16.134,21

Ταμειακά διαθέσιμα και ισοδύναμα	7.225,05	4.506,27
Σύνολο	37.785,72	600.009,11
ΣΥΝΟΛΟ ΕΝΕΡΓΗΤΙΚΟΥ	71.082,30	158.706,33
ΠΑΘΗΤΙΚΟ		
Ίδια Κεφάλαια		
Μετοχικό κεφάλαιο	54.584,25	97.057,76
Διαφορά από έκδοση μετοχών υπέρ το άρτιο	996,51	2.291,04
Αποθεματικά κεφάλαια	6.463,76	7.909,40
Υπόλοιπο ζημιών εις νέο	-28.758,58	-44.238,16
Σύνολο	33.285,94	63.020,03
Δικαιώματα μειοψηφίας	-	96,28
<i>Σύνολο Ιδίων κεφαλαίων</i>	<i>33.285,94</i>	<i>63.116,31</i>
Υποχρεώσεις		
Μακροπρόθεσμες υποχρεώσεις		
Δάνεια	19.533,94	21.165,16
Δικαιώματα εργαζομένων	209,90	358,16
Αναβαλλόμενες φορολογικές υποχρεώσεις	-	10,79
Λοιπές μακροπρόθεσμες υποχρεώσεις	-	454,35
Σύνολο μακροπρόθεσμων υποχρεώσεων	19.743,85	21.988,45
Βραχυπρόθεσμες υποχρεώσεις		
Προμηθευτές και λοιπές υποχρεώσεις	9.560,30	51.617,88
Προβλέψεις	-	12.055,41
Δάνεια	8.492,22	9.928,27
Σύνολο βραχυπρόθεσμων υποχρεώσεων	18.052,52	73.601,56
<i>Σύνολο υποχρεώσεων</i>	<i>37.796,37</i>	<i>95.590,02</i>
ΣΥΝΟΛΟ ΠΑΘΗΤΙΚΟΥ	71.082,30	158.706,33

Πηγή: Ενοποιημένες οικονομικές καταστάσεις των χρήσεων 2005-2006, βάσει Δ.Π.Χ.Π., που ελέγχθηκαν από τον τακτικό ορκωτό ελεγκτή-λογιστή κ. Θεόδωρο Ζερβό της εταιρείας BDO ΠΡΟΤΥΠΟΣ ΕΛΛΗΝΙΚΗ ΕΛΕΓΚΤΙΚΗ Α.Ε.

Ενσώματα πάγια

Το υπόλοιπο του εν λόγω λογαριασμού (αναπόσβεστη αξία) την 31.12.2006 διαμορφώθηκε σε € 40.676,08 χιλ. έναντι € 27.064,91 χιλ. την 31.12.2005 η αύξηση οφείλεται στην είσοδο των νέων εταιρειών. Η ανάλυση του εν λόγω λογαριασμού στο τέλος των χρήσεων 2005 και 2006 έχει ως εξής:

Ανάλυση ενσώματων παγίων (αναπόσβεστη αξία)		
(ποσά σε € χιλ.)	31.12.2005	31.12.2006
Οικόπεδα	-	-
Κτίρια	714,91	2.743,33
Μηχανολογικός εξοπλισμός	23.209,52	32.865,12
Μεταφορικά μέσα	4,46	30,70
Λοιπός εξοπλισμός	3.136,02	4.437,93
Σύνολο	27.064,91	40.676,08

Πηγή: Ενοποιημένες οικονομικές καταστάσεις των χρήσεων 2005-2006, βάσει Δ.Π.Χ.Π., που ελέγχθηκαν από τον τακτικό ορκωτό ελεγκτή-λογιστή κ. Θεόδωρο Ζερβό της εταιρείας BDO ΠΡΟΤΥΠΟΣ ΕΛΛΗΝΙΚΗ ΕΛΕΓΚΤΙΚΗ Α.Ε.

Οι αποσβέσεις των ενσωμάτων παγίων υπολογίζονται με βάση τη σταθερή μέθοδο μέσα στην ωφέλιμη ζωή τους που έχει ως εξής:

Είδος παγίου	Ετήσιος Συντελεστής Απόσβεσης
Κτίρια – εγκα/σεις κτιρίων σε ακίνητα τρίτων	12-25 έτη
Μηχανήματα και εγκαταστάσεις	4-10 έτη
Μεταφορικά μέσα	9 -12έτη
Έπιπλα και λοιπός εξοπλισμός	5-20 έτη
Εργαλεία	3-9 έτη

Πηγή: Ενοποιημένες οικονομικές καταστάσεις των χρήσεων 2005-2006, βάσει Δ.Π.Χ.Π., που ελέγχθηκαν από τον τακτικό ορκωτό ελεγκτή-λογιστή κ. Θεόδωρο Ζερβό της εταιρείας ΒΔΟ ΠΡΟΤΥΠΟΣ ΕΛΛΗΝΙΚΗ ΕΛΕΓΚΤΙΚΗ Α.Ε.

Ασώματα πάγια περιουσιακά στοιχεία

Το υπόλοιπο του εν λόγω λογαριασμού (αναπόσβεστη αξία) την 31.12.2006 ανήλθε σε € 4.173,54 χιλ. έναντι € 2.662,55 χιλ. την 31.12.2005 και αφορά κυρίως προγράμματα λογισμικού. Η αύξηση των σχετικών κονδυλίων για την χρήση 2006 οφείλεται στην προσθήκη των αντίστοιχων ακινητοποιήσεων των εταιρειών που αποκτήθηκαν στην χρήση του 2006.

Σημειώνεται ότι οι αποσβέσεις λογισμικού διενεργούνται με τη σταθερή μέθοδο κατά τη διάρκεια της ωφέλιμης ζωής των στοιχείων αυτών η οποία κυμαίνεται από 4 έως 5 έτη.

Υπεραξία

Η υπεραξία, η οποία απεικονίζεται στις συνημμένες ενοποιημένες οικονομικές καταστάσεις αναφέρεται, εκτός της εταιρείας 'TELEPASSPORT ΑΕ' στις διαφορές ενοποίησης που προέκυψαν κατά την εξαγορά των θυγατρικών εταιρειών και αναλύεται ως εξής:

	Αναπόσβεστη αξία ΟΜΙΛΟΣ 31.12.2006	Αναπόσβεστη αξία ΟΜΙΛΟΣ 31.12.2005	Αναπόσβεστη αξία ΕΤΑΙΡΕΙΑ 31.12.2006	Αναπόσβεστη αξία ΕΤΑΙΡΕΙΑ 31.12.2005
ΕΤΑΙΡΕΙΑ				
ΛΑΝΤΕΚ ΕΠΙΚΟΙΝΩΝΙΕΣ ΑΕ	-	3.569.124	-	3.569.124
ORBITECH Α.Ε	14.256.000	-	-	-
COLUMBIA Α.Ε	3.120.334	-	-	-
TELEPASSPORT Α.Ε.	29.722.599	-	29.722.599	-
PRIMUS Α.Ε	6.719.700	-	-	-
Σύνολο Υπεραξίας	53.818.633	3.569.124	29.722.599	3.569.124

Α. Η εταιρεία απορρόφησε την 'ΛΑΝΤΕΚ ΕΠΙΚΟΙΝΩΝΙΕΣ Α.Ε.', της οποίας οι μετοχές ήταν εισηγμένες στο Χρηματιστήριο Αθηνών, με ισολογισμό μετασχηματισμού την 31.7.2003 και προέκυψε υπεραξία € 3.965.124 η οποία προέρχεται από την διαφορά της καθαρής θέσης της απορροφούμενης εταιρείας σύμφωνα με τον Ισολογισμό μετασχηματισμού (€17.328.969) και της ονομαστικής αξίας του μετοχικού κεφαλαίου που έλαβαν οι μέτοχοι της απορροφηθείσας ΛΑΝΤΕΚ (20.475.090 μετοχές * € 1,04= € 21.294.093) κατά την ανταλλαγή των μετοχών τους με μετοχές της απορροφούσας (ΛΑΝΝΕΤ) και μέχρι την 31.12.2004 παρουσίαζε σωρευμένες αποσβέσεις ποσού € 396.000.

Κατά την 31.12.2006 η εταιρεία επιβάρυνε τα αποτελέσματά της με το υπόλοιπο αναπόσβεστο ποσό € 3.569.124.

Β. Το Διοικητικό Συμβούλιο της 'ΛΑΝΝΕΤ ΕΠΙΚΟΙΝΩΝΙΕΣ Α.Ε.'(απορροφούσα) ανακοίνωσε στις 23.08.2007 την απόφαση να συγχωνεύσει με απορρόφηση, σύμφωνα με τις διατάξεις του Ν.2166/1993, την εταιρεία 'TELEPASSPORT (HELLAS) Α.Ε.' (απορροφούμενης).

Την 18 Σεπτεμβρίου 2006 υπεγράφη από εκπροσώπους των ως άνω εταιρειών, ύστερα από ειδική απόφαση των Διοικητικών Συμβουλίων τους, έγγραφο Σχεδίου Συμβάσεως, κατά το οποίο, οι εταιρείες θα συγχωνευθούν με απορρόφηση της απορροφούμενης εταιρείας από την Απορροφούσα, σύμφωνα με τις σχετικές διατάξεις του ΚΝ. 2190/20 και Ν. 2166/93. Ως ημερομηνία σύνταξης του Ισολογισμού μετασχηματισμού της απορροφούμενης σύμφωνα με τις αποφάσεις των Διοικητικών Συμβουλίων και σύμφωνα με τον Ν.2166/1993 καθορίστηκε η 31η Αυγούστου 2006 η οποία θεωρήθηκε και ως ημερομηνία απόκτησης ελέγχου σύμφωνα με τις διατάξεις του ΔΠΧΠ 3. (Γ.Σ. Telepassport , 25.07.2007). Η συγχώνευση εγκρίθηκε από τις Γενικές Συνελεύσεις των Μετόχων των εταιρειών στις 24.12.2006 και 23.12.2006 αντίστοιχα και καταχωρήθηκε στο Μητρώο Ανωμόνων Εταιρειών με αριθμό Κ2-18300/29.12.2006.

Η υπεραξία που προέκυψε από την ανωτέρω εξαγορά-συγχώνευση προσδιορίστηκε με βάση τις προσωρινές εύλογες αξίες του Ισολογισμού της απορροφούμενης εταιρείας κατά την 31 Αυγούστου 2006 και ο οριστικός προσδιορισμός της σχετικής υπεραξίας είναι υπό εξέλιξη καθώς η εταιρεία έκανε χρήση της δυνατότητας που παρέχεται από το πρότυπο ΔΠΧΠ 3 ως προς την οριστικοποίηση των κονδυλίων εντός 12 μηνών από την ημερομηνία εξαγοράς.

Η χρήση της δωδεκάμηνης περιόδου προκειμένου να οριστικοποιηθεί η διαδικασία του επιμερισμού του τιμήματος εξαγοράς έγινε λόγω του μεγέθους και του μεγάλου αριθμού των θυγατρικών εταιρειών που περιλαμβάνονται στην συγχώνευση.

Σύμφωνα με το ΔΠΧΠ 3 δεν έχουν περιληφθεί στις προσωρινές υποχρεώσεις της εταιρείας 'TELEPASSPORT A.E.' (ποσού € 32.499.664) για τον υπολογισμό της υπεραξίας, ποσό € 12.346.120 το οποίο αφορά κόστος αναδιοργάνωσης (ΔΠΧΔ 3 παράγραφος 43) και ποσό € 7.906.007 το οποίο αφορά κόστος από προβλέψεις για αβέβαιη κατάληξη, δικαστικές υποθέσεις παρόχου, ποσά τα οποία περιλαμβάνονται στις οικονομικές καταστάσεις της εξαγορασθείσας εταιρείας 'TELEPASSPORT A.E.' κατά την 31.8.2006.

Επίσης σημειώνουμε ότι για την υπεραξία υπολογίστηκαν προσωρινοί αναβαλλόμενοι φόροι εισοδήματος ενεργητικού ποσού € 6.768.927, το οποίο ποσό δεν έχει περιληφθεί στις οικονομικές καταστάσεις της 31.8.2006 επειδή η εταιρεία πραγματοποιεί λογιστικές και φορολογικές ζημιές (ΔΠΧΠ 3 παράγραφος 65α).

Η διαδικασία του προσδιορισμού της εύλογης αξίας των περιουσιακών στοιχείων, υποχρεώσεων και ενδεχόμενων υποχρεώσεων της απορροφούσας εταιρείας διενεργήθηκε σύμφωνα με τις διατάξεις του ΔΠΧΠ 3. Οι εύλογες αξίες του Ισολογισμού της απορροφούσας εταιρείας, το συνολικό τίμημα (κόστος) εξαγοράς και η προκύψασα υπεραξία κατά την 31η Αυγούστου 2006, ημερομηνία εξαγοράς, έχει ως εξής

TELEPASSPORT SA	
Ημερομηνία Εξαγοράς	31.08.07
ΠΕΡΙΟΥΣΙΑΚΑ ΣΤΟΙΧΕΙΑ	
Πάγια στοιχεία Ενεργητικού	17.591.800
Αποθέματα	275.749
Απαιτήσεις από πελάτες	15.408.235
Συμμετοχές	617.346
Αναβαλλόμενοι φόροι εισοδήματος ενεργητικού	6.768.927
Διαθέσιμα και ταμιακά ισοδύναμα	4.904.823
ΣΥΝΟΛΟ ΠΕΡΙΟΥΣΙΑΚΩΝ ΣΤΟΙΧΕΙΩΝ	45.566.880
ΥΠΟΧΡΕΩΣΕΙΣ	
Λοιπές μακροπρόθεσμες υποχρεώσεις	122.570
Βραχυπρόθεσμες τραπεζικές υποχρεώσεις	3.124.369
Λοιπές βραχυπρόθεσμες υποχρεώσεις	29.252.725
ΣΥΝΟΛΟ ΥΠΟΧΡΕΩΣΕΩΝ	32.499.664
ΚΑΘΑΡΗ ΑΞΙΑ ΠΕΡΙΟΥΣΙΑΚΩΝ ΣΤΟΙΧΕΙΩΝ	13.067.216
Συνολικό κόστος συνένωσης	42.789.815
Καθαρή αξία περιουσιακών στοιχείων που απορροφήθηκαν	13.067.216
ΥΠΕΡΑΞΙΑ	29.722.599

Η εταιρεία για τον προσδιορισμό και την επιμέτρηση των περιουσιακών στοιχείων ενεργητικού, των υποχρεώσεων και των ενδεχόμενων υποχρεώσεων της απορροφούμενης εταιρείας έλαβε υπόψη της για τα προσδιορίσιμα στοιχεία ενεργητικού και υποχρεώσεων την παρούσα αξία, για τα άυλα στοιχεία ενεργητικού το τίμημα που θα καταβαλλόταν για την αγορά του σε συναλλαγή ίσων αποστάσεων μεταξύ ίσων και πληροφορημένων μερών και για τα μηχανήματα και τον εξοπλισμό το αποσβεσμένο καθαρό κόστος αντικατάστασης το οποίο χρησιμοποιήθηκε λόγω της εξειδικευμένης φύσης τους (προσφορές France Telecom για το ίδιο τύπο εξοπλισμό)

Το κόστος συνένωσης ποσού € 42.789.815 προσδιορίστηκε με βάση τον αριθμό των νέων μετοχών της 'LANNET A.E. οι οποίες εκδόθηκαν (αριθμός μετοχών 62.926.198) υπέρ των μετόχων της 'TELEPASSPORT (HELLAS) A.E.' σύμφωνα με την σχέση ανταλλαγής που ορίστηκε από το Σχέδιο Σύμβασης Συγχώνευσης πολλαπλασιαζόμενο με την ονομαστική αξία των μετοχών ποσού € 0,68.

Το Διοικητικό Συμβούλιο της Εταιρείας απεφάσισε να υπολογίσει το κόστος συνένωσης με βάση την ονομαστική αξία των νέων μετοχών που εκδόθηκαν (62.926.198 μετοχές επί €0,68 εκάστη= € 42.789.815) επειδή η δημοσιευμένη τιμή κατά την ημερομηνία ανταλλαγής των μετοχών δεν ήταν αξιόπιστος δείκτης της εύλογης αξίας αυτών γιατί ήταν επηρεασμένη από στενότητα της χρηματιστηριακής αγοράς. Οι μετοχές της εταιρείας LANNET A.E. ως προς τη διάσταση της αξίας αυτών διέπονται από ιδιομορφία η οποία εστιάζεται στα παρακάτω στοιχεία:

- Από το Μετοχολόγιο της εταιρείας απουσιάζουν Τραπεζικά Χαρτοφυλάκια τα οποία κατά το μάλλον ή ήττον και υπό την έννοια του επενδυτικού χαρακτήρα δύνανται να προσφέρουν, ως πράγματι συμβαίνει εν πολλοίς, μία έστω και θεωρητική ασφάλεια στην αξία της Μετοχής.
- Ομοίως απουσιάζουν και θεσμικά Χαρτοφυλάκια είτε εγχώρια είτε ξένα τα οποία σημαντικά συμβάλλουν τόσο στη διαμόρφωση όσον και στην ασφάλεια της αξίας της Μετοχής της Εταιρείας.
- Αντίθετα παρουσιάζεται πολύ μεγάλη διασπορά σε απλούς επενδυτές οι οποίοι σε μεγάλο ποσοστό δεν διασφαλίζουν την αξιοπιστία της αξίας της Μετοχής, με αποτέλεσμα αυτή να κινείται σε επίπεδα διάφορα της συνολικής εικόνας της Χρηματαγοράς και σε πολλές περιπτώσεις με εντολές μικρών όγκων να κλυδωνίζουν την τιμή της Μετοχής.
- Ιστορικά αποδεικνύεται ότι άνευ αποχρώντος λόγου η αξία της Μετοχής να οδηγείται σε αρνητικά κλεισίματα ημέρας από μικρούς όγκους όταν κατά τη διάρκεια λειτουργίας της Αγοράς παρουσιάζει όγκους οι οποίοι δεν προιδεάζουν σε καμία περίπτωση αυτά τα αρνητικά κλεισίματα.
- Η Μετοχή της εταιρείας δεν διαπραγματεύεται καθ' όλον το ωράριο της Χρηματαγοράς με τα γνωστά σε πολλές περιπτώσεις αρνητικά αποτελέσματα.
- Ο Τίτλος της LANNET A.E. απουσιάζει από την ευρύτερη Αγορά των Παραγώγων και Δανεισμών Τίτλων όπου εκεί ευρίσκονται άλλες εταιρείες του κλάδου της σταθερής τηλεφωνίας που ανήκει η εταιρεία. Η διαπραγμάτευση Τίτλων εταιρειών στην εν λόγω Αγορά, ιστορικά αποδεικνύεται ότι συνάδει με την στήριξη της αξίας της Μετοχής των εν λόγω εταιρειών.

Από τα προαναφερθέντα συνάγεται το συμπέρασμα ότι δεν υφίστανται για την αξία της Μετοχής της LANNET A.E., οι μηχανισμοί εκείνοι οι οποίοι θα ήταν δυνατό να απορροφήσουν αρνητικούς κλυδωνισμούς. Συνεπώς μικρές αλλαγές εντολών πώλησης δύνανται να δημιουργήσουν δυσανάλογες αλλαγές στην τιμή.

Το συνολικά διαμορφούμενο για την Εταιρεία μας αποτέλεσμα, από την αναλυτική παρουσίαση των ανωτέρω στοιχείων, είναι η μικρή Κεφαλαιακή Χρηματιστηριακή Αξία της, σε δυναμική σύγκριση πάντοτε με ομοειδείς εταιρείες του κλάδου Σταθερής Τηλεφωνίας, παρά τα καλύτερα και πιο εύρωστα αριθμητικά και μετρικά καθώς και περιουσιακά στοιχεία που διαθέτει.

Κατόπιν τούτου είναι αυτονόητο ότι ως μέτρο αποτιμήσεως θα χρησιμοποιηθούν όλα τα λοιπά στοιχεία τα οποία προβλέπει το πρότυπο 3. Η συνένωση επιχειρήσεων υπό το καθεστώς του 2166/93 δεν επιτρέπει την χρησιμοποίηση της χρηματιστηριακής τιμής των ήδη εισηγμένων (παλαιών) μετοχών, αφού ουδεμία απεικόνιση εκτιμήσεως υπάρχει για την πραγματική και όχι τη λογιστική θέση της απορροφούσας αλλά ούτε και της απορροφούμενης και μόνο η λεγόμενη «σχέση ανταλλαγής» εκφράζει αποτίμηση ήτοι την αποτίμηση της πραγματικής αξίας της απορροφούμενης σε σχέση με την αξία της απορροφούσας. Θεωρώντας επομένως ότι στις περιπτώσεις συνενώσεως με βάση το Ν.2166/1993 η εύλογη αξία των νέων μετοχών που εκδόθηκαν με τη συγχώνευση, η οποία απεικονίζει τη σχέση της περιουσίας της απορροφούσας προς την περιουσία της απορροφούμενης αποδίδεται με τη χρησιμοποίηση της ονομαστικής αξίας των νέων μετοχών, οι οποίες πρόκειται να εισαχθούν στο χρηματιστήριο και να αποκτήσουν και αυτές χρηματιστηριακή τιμή μετά την εισαγωγή χρησιμοποιήθηκε η ονομαστική αξία ως εύλογη αξία για την αποτίμηση της πάσης φύσεως υπεραξίας.

Επομένως η χρησιμοποίηση της χρηματιστηριακής τιμής της μετοχής κατά την 31.8.2006, θα οδηγούσε σε στρέβλωση της πραγματικής εικόνας της αποτιμήσεως της απορροφούμενης και επομένως της περιουσιακής διάρθρωσης της Εταιρείας. Τούτο διότι η εταιρεία δεν αντάλλαξε υπάρχον περιουσιακό της στοιχείο με την καθαρή θέση της εταιρείας την οποία απορρόφησε και της οποίας είναι οιονεί καθολική και όχι ειδική διάδοχος, ούτε παραχώρησε τμήμα από τις υπάρχουσες μετοχές, αλλά εξέδωσε νέες μετοχές με βάση τη σύγκριση των καθαρών θέσεων των δύο εταιρειών η οποία περιλαμβάνει ενσώματα και άυλα περιουσιακά στοιχεία εμφανιζόμενα ή όχι στα βιβλία και τις Οικονομικές Καταστάσεις της εταιρείας. Η πέραν της ονομαστικής αξίας των μετοχών υπεραξία, που θα προέκυπτε με βάση τη χρηματιστηριακή τιμή των παλαιών μετοχών κατά την ημερομηνία της ανταλλαγής, θα αποτελούσε στην ουσία υπεραξία της απορροφούσας εταιρείας και όχι υπεραξία της απορροφούμενης και επομένως παρανόμως θα εμφανιζόταν στις Οικονομικές Καταστάσεις και θα διαστρέβλωνε την πραγματική εικόνα της εταιρείας. Με βάση τα ανωτέρω η Διοίκηση καταλήγει αβίαστα στο συμπέρασμα ότι και αν ακόμη η εφαρμογή το προτύπου 3 απαιτούσε τον υπολογισμό με βάση τη χρηματιστηριακή αξία των παλαιών μετοχών σε μία από τις ως άνω ημερομηνίες, και πάλι έπρεπε να μη υπολογισθεί με τον τρόπο αυτό αλλά με βάση την ονομαστική αξία της μετοχής κατά τις σαφείς επιταγές των άρθρων 42α § 3 και 100 § 5 του Ν.2190/1920, αλλά και του Δ.Λ.Π. 1, το οποίο ορίζει ότι «παρέκκλιση από κάποιο Πρότυπο επιτρέπεται μόνο στην περίπτωση που η εφαρμογή του θα οδηγούσε σε παραπλανητική απεικόνιση των οικονομικών καταστάσεων». Τα αυτά ορίζει και το πρότυπο 3 στην παρ. 67 παρέχοντας τα στοιχεία τα οποία πρέπει να ερευνάνται η μη συμμόρφωση από κάθε ουσιώδη άποψη με τα Δ.Π.Χ.Π. Επομένως το Διοικητικό Συμβούλιο και με τη βάση αυτή καταλήγει στο ίδιο συμπέρασμα.

Για τους ως άνω λόγους η διοίκηση της εταιρείας κρίνει ότι δεν θα έπρεπε να υπολογισθεί η οποιαδήποτε υπεραξία με βάση τη χρηματιστηριακή τιμή των παλαιών μετοχών, που δεν αποτελεί πρόσφορο μέσο για την απόδοση της εύλογης αξίας και της απεικονισώς της σε ένα Ισολογισμό Μετασχηματισμού οποίος στηρίζεται στις λογιστικές αξίες και μόνο.

Η διαφορά μεταξύ της αξίας που αποδόθηκε στις μετοχές (ποσό € 42.789.815) και στην δημοσιευμένη τιμή της μετοχής ' LANNET ΕΠΙΚΟΙΝΩΝΙΕΣ Α.Ε.' στο ΧΑ της 31.8.2006 (αξία ποσού € 71.735.866) ήταν € 28.946.05

Έλεγχος απομείωσης θα διενεργηθεί την 31.12.2007.

Επενδύσεις σε θυγατρικές εταιρείες

Το υπόλοιπο του λογαριασμού «Επενδύσεις σε θυγατρικές εταιρείες» την 31.12.2006 διαμορφώθηκε σε € 26.703,55 χιλ. και αναλύεται ως εξής:

Ανάλυση επενδύσεων σε θυγατρικές εταιρείες				
(ποσά σε € χιλ.)	Ποσοστό συμ/χής	Αξία κτήσης	Πρόβλεψη υποτίμησης	Αξία Συμμετοχής
ORBITECH A.E	100%	14.496,00	0	14.496,00
COLUMBIA A.E	70%	3.990,00	0	3.990,00
TELEPASS A.E.	100%	1.556,00	1267,58	288,42
PASSPOINT A.E.	80%	236,00	67,461	168,54
TRH ΤΕΧΝΟΒΛΑΣΤΟΣ Α.Ε.	70%	206,50	46,113	160,39
PRIMUS A.E	100%	7.600,20	0	7.600,20
TELEPASSPORT CYPRUS LTD	33%	643,85	643,846	0,00
ΣΥΝΟΛΟ		28.728,55	2.025,00	26.703,55

Πηγή: Στοιχεία από την Εταιρεία, μη ελεγμένα από ορκωτό ελεγκτή-λογιστή

Ο παραπάνω πίνακας περιγράφει τις συμμετοχές της LAN-NET ΕΠΙΚΟΙΝΩΝΙΕΣ Α.Ε με 31/12/2006 σε θυγατρικές και συγγενείς εταιρείες.

Θυγατρικές είναι όλες οι εταιρείες που διοικούνται και ελέγχονται, άμεσα ή έμμεσα, από άλλη μητρική εταιρεία, είτε μέσω της κατοχής της πλειοψηφίας των μετοχών της εταιρείας στην οποία έγινε η επένδυση, είτε μέσω της εξάρτησης της από την τεχνογνωσία που της παρέχει ο όμιλος. Δηλαδή, θυγατρικές είναι οι επιχειρήσεις πάνω στις οποίες ασκείται έλεγχος από την μητρική. Οι θυγατρικές ενοποιούνται από την ημερομηνία κατά την οποία ο ουσιαστικός έλεγχος μεταφέρεται στον Όμιλο και παύουν να ενοποιούνται από την ημερομηνία κατά την οποία ο έλεγχος παύει να υφίσταται. Η εξαγορά θυγατρικής από τον Όμιλο λογιστικοποιείται βάσει της μεθόδου της αγοράς.

Το κόστος κτήσης μιας θυγατρικής είναι η εύλογη αξία των περιουσιακών στοιχείων που δόθηκαν, των μετοχών που εκδόθηκαν και των υποχρεώσεων που αναλήφθηκαν κατά την ημερομηνία της ανταλλαγής, πλέον τυχόν κόστους άμεσα συνδεδεμένου με τη συναλλαγή.

Τα εξατομικευμένα περιουσιακά στοιχεία, υποχρεώσεις και ενδεχόμενες υποχρεώσεις που αποκτώνται σε μια επιχειρηματική συνένωση επιμετρώνται κατά την εξαγορά στις εύλογες αξίες τους. Το κόστος αγοράς, πέραν της εύλογης αξίας των επί μέρους στοιχείων που αποκτήθηκαν, καταχωρείται ως υπεραξία. Αν το συνολικό κόστος της αγοράς είναι μικρότερο από την εύλογη αξία των επί μέρους στοιχείων που αποκτήθηκαν, η διαφορά καταχωρείται άμεσα στα αποτελέσματα χρήσεως.

Όλες οι διεταιρικές συναλλαγές, υπόλοιπα και μη πραγματοποιηθέντα κέρδη από συναλλαγές μεταξύ των εταιρειών του Ομίλου έχουν απαλειφθεί στις ενοποιημένες οικονομικές καταστάσεις. Τα δικαιώματα μειοψηφίας έχουν υπολογισθεί με βάση το ποσοστό μειοψηφίας στις εύλογες αξίες των αναγνωρίσιμων στοιχείων Ενεργητικού και Παθητικού κατά την ημερομηνία κτήσης.

Οι αγορές δικαιωμάτων μειοψηφίας, που ουσιαστικά αποτελούν αγορές που έγιναν μετά την απόκτηση του ελέγχου μιας επιχείρησης, υπολογίζονται με την αναγνώριση της μείωσης δικαιωμάτων μειοψηφίας βάσει του μεταφερόμενου ποσού μετοχικού κεφαλαίου κατά την ημερομηνία κτήσης.

Συγγενείς είναι οι επιχειρήσεις πάνω στις οποίες ο Όμιλος μπορεί να ασκήσει σημαντική επιρροή αλλά δεν πληρούν τις προϋποθέσεις για να χαρακτηρισθούν θυγατρικές. Οι παραδοχές που χρησιμοποιήθηκαν από τον όμιλο ορίζουν ότι το κατεχόμενο ποσοστό μεταξύ 20% και 50% δικαιωμάτων ψήφου μίας εταιρείας υποδηλώνει σημαντική επιρροή πάνω στην εταιρεία αυτή. Επενδύσεις σε συγγενείς επιχειρήσεις αρχικά αναγνωρίζονται στο κόστος και κατόπιν αναθεωρούνται με τη μέθοδο της καθαρής θέσης. Στο τέλος της κάθε χρήσης, το κόστος αυξάνεται με την αναλογία της επενδύτριας επιχείρησης στις μεταβολές της καθαρής θέσης της επενδύσιμης επιχείρησης και μειώνεται με τα λαμβανόμενα από τη συγγενή μερίσματα.

Πελάτες

Το υπόλοιπο του εν λόγω λογαριασμού την 31.12.2006 διαμορφώθηκε σε € 38.914,08χιλ. έναντι € 21.169,91 χιλ. την 31.12.2005. Η αύξηση του υπολοίπου οφείλεται στην ένταξη νέων εταιρειών και στην αύξηση του κύκλου εργασιών. Διευκρινίζεται ότι οι υπόλοιπες απαιτήσεις είναι βραχυπρόθεσμες και δεν απαιτείται προεξόφληση κατά την ημερομηνία του Ισολογισμού. Δεν υπάρχει συγκέντρωση του πιστωτικού κινδύνου σε σχέση με τις απαιτήσεις από πελάτες καθώς η εταιρεία έχει μεγάλο αριθμό πελατών και ο πιστωτικός κίνδυνος διασπείρεται. Αυξημένο σε € 7,6 εκατ. για το 2006 έναντι € 3,8 εκατ.

είναι το ποσό των προβλέψεων για επισφαλείς πελάτες λόγω της ενσωμάτωσης των στοιχείων της απορροφούμενης TELEPASSPORT.

Η ανάλυση του εν λόγω λογαριασμού του Ομίλου έχει ως εξής:

Ανάλυση πελατών		
(ποσά σε € χιλ.)	2005	2006
Πελάτες	23.895,31	43.710,83
Γραμμάτια και επιταγές εισπρακτές	164,56	1.377,02
Επιταγές εισπρακτές σε καθυστέρηση	248,71	815,04
Επισφαλείς – Επίδικοι Πελάτες	641,33	667,71
Σύνολο	24.949,91	46.570,59
Μείον : Προβλέψεις	-3.780,00	-7.656,50
Σύνολο απαιτήσεων από πελάτες	21.169,91	38.914,08

Πηγή: Ενοποιημένες οικονομικές καταστάσεις των χρήσεων 2005-2006, βάσει Δ.Π.Χ.Π., που ελέγχθηκαν από τον τακτικό ορκωτό ελεγκτή-λογιστή κ. Θεόδωρο Ζερβό της εταιρείας BDO ΠΡΟΤΥΠΟΣ ΕΛΛΗΝΙΚΗ ΕΛΕΓΚΤΙΚΗ Α.Ε.

Η ανάλυση του λογαριασμού πελάτες εμφανίζεται στον παρακάτω πίνακα. Το σύνολο των πελατών (εμπορικές απαιτήσεις) διαμορφώθηκε σε € 38.914,08 χιλ. το 2006 έναντι € 21.169,91 χιλ. την προηγούμενη χρήση, ως αποτέλεσμα της ενοποίησης νέων εταιρειών στον ισολογισμό του 2006 αλλά και της αύξησης του κύκλου εργασιών

Ανάλυση λογαριασμού πελάτες ανά εταιρεία		
(ποσά σε € χιλ.)	2005	2006
LAN-NET ΕΠΙΚΟΙΝΩΝΙΕΣ Α.Ε.	21.169,91	36.231,89
ORBITECH Α.Ε.		47,77
PRIMUS CALL Α.Ε.		148,84
COLUMBIA TELECOM Α.Ε.		1.663,05
PASSPOINT Α.Ε.		343,41
TELEPASS Α.Ε.		479,12
TRH Α.Ε.		0,00
Σύνολο	21.169,91	38.914,08

Πηγή: Στοιχεία από την Εταιρεία, μη ελεγμένα από ορκωτό ελεγκτή-λογιστή

Η ωρίμανση του υπολοίπου των πελατών για την LAN-NET παρατίθεται στον παρακάτω πίνακα. Στον κατωτέρω πίνακα περιλαμβάνονται και τα στοιχεία απαιτήσεων της απορροφηθείσας TELEPASSPORT καθώς επίσης οι απαιτήσεις από διεθνείς τηλεπικοινωνιακές εταιρείες λόγω χρήσης του δικτύου μας για τερματισμό στην Ελλάδα διεθνών κλήσεων ή για προώθηση κλήσεων πελατών μας στο εξωτερικό των οποίων οι συμφητισμός γίνεται ανά τρίμηνο.

Για την κάλυψη τυχόν απωλειών από απαιτήσεις επίδικες επισφαλείς ή μη έχουν πραγματοποιηθεί αυξημένες προβλέψεις από €3,78 εκατ. το 2005 σε € 7,66 εκατ. στις 31/12/2006

ωρίμανση υπολοίπου απαιτήσεων 31/12/2006	
(ποσά σε € χιλ.)	2006
0-30	4.854,73
31-60	3.254,08
61-90	6.681,38
91+	21.441,70
Σύνολο	36.231,89

Πηγή: Στοιχεία από την Εταιρεία, μη ελεγμένα από ορκωτό ελεγκτή-λογιστή

Λοιπά στοιχεία Ενεργητικού

Το υπόλοιπο του εν λόγω λογαριασμού την 31.12.2006 διαμορφώθηκε σε € 16.134,21 χιλ. έναντι € 9.162,67χιλ. την 31.12.2005. Τα κονδύλια του 2006 εμφανίζονται αυξημένα σε σχέση με το 2005 λόγω της εμφάνισης των νέων στον ισολογισμό εταιρειών.

Διευκρινίζεται ότι τον Μάρτιο του 2007, η LAN-NET, μετέτρεψε σε ομολογιακό δάνειο το ποσό των € 4 εκατ. που είχε καταθέσει έναντι αύξησης μετοχικού κεφαλαίου στην εταιρεία FANCO από τον Οκτώβριο του 2004 τακτοποιώντας με τον τρόπο αυτό μία σημαντική και χρονίζουσα εκκρεμότητα. Με την μετατροπή του δανείου σε μετοχές στην καθολική διάδοχο της ΕΝΩΜΕΝΗΣ ΚΛΩΣΤΟΪΦΑΝΤΟΥΡΓΙΑΣ Α.Ε. αναμένεται να έχει ένα σημαντικό ρευστοποιήσιμο περιουσιακό στοιχείο στην διάθεσή της. Η ανάλυση του εν λόγω λογαριασμού έχει ως εξής:

Λοιπά στοιχεία Ενεργητικού		
(ποσά σε € χιλ.)	2005	2006
Χρεώστες διάφοροι	1.449,76	6.282,37
Λογαριασμοί διαχείρισης προκαταβολών και πιστώσεων	748,07	956,81
Χρεόγραφα	1.311,44	2.027,92
Προκαταβολές για αγορά χρεογράφων	4.000,00	4.000,00
Έξοδα επόμενων χρήσεων	944,65	1.570,75
Δεσμευμένοι λογαριασμοί καταθέσεων	21,05	238,01
Λοιπές μακροπρόθεσμες απαιτήσεις	687,71	1.058,36
Σύνολο λοιπών στοιχείων ενεργητικού	9.162,67	16.134,21

Πηγή: Ενοποιημένες οικονομικές καταστάσεις των χρήσεων 2005-2006, βάσει Δ.Π.Χ.Π., που ελέγχθηκαν από τον τακτικό ορκωτό ελεγκτή-λογιστή κ. Θεόδωρο Ζερβό της εταιρείας BDO ΠΡΟΤΥΠΟΣ ΕΛΛΗΝΙΚΗ ΕΛΕΓΚΤΙΚΗ Α.Ε.

Το υπόλοιπο του λογαριασμού χρεώστες διάφοροι είναι σημαντικά αυξημένο λόγω του διαφορετικού τρόπου είσπραξης απαιτήσεων από πελάτες της απορροφούμενης TELEPASSPORT. περιλαμβάνει κυρίως απαιτήσεις από θυγατρική εταιρεία εισπράξεων για απόδοση υπολοίπου λογαριασμών πελατών, (€ 1.551,43 χιλ.) προθεσμιακή κατάθεση για έκδοση εγγυητικών επιστολών (€2.436,0χιλ.) απαιτήσεις από περιφερειακά γραφεία συνεργατών για εισπράξεις (656,60χιλ.), απαιτήσεις για επιστρεπτέο ΦΠΑ από το Αγγλικό Δημόσιο (€ 21,37 χιλ.) .

Επίσης η μεταβολή του λογαριασμού λοιπές μακροπρόθεσμες απαιτήσεις αυξήθηκε με την προσθήκη των εγγυήσεων ανοικίων και κοινωφελών οργανισμών των ανοικιαζομένων εγκαταστάσεων, κόμβων, της TELEPASSPORT.

Ταμειακά διαθέσιμα & ισοδύναμα

Το υπόλοιπο του εν λόγω λογαριασμού την 31.12.2006 διαμορφώθηκε σε € 4.506,26 χιλ. έναντι € 7.225,05 χιλ. την 31.12.2005 και αντιπροσωπεύει μετρητά στα ταμεία του Ομίλου και καταθέσεις σε λογαριασμούς όψεως. Η ανάλυση του λογαριασμού παρατίθεται στην συνέχεια:

Ταμειακά διαθέσιμα & ισοδύναμα		
(ποσά σε € χιλ.)	31/12/2006	31/12/2005
Ταμείο	58,81	14,29
Τράπεζες, καταθέσεις όψεως	2.147,11	1.099,72
Τράπεζες, καταθέσεις όψεως	2.300,35	6.111,03
ΣΥΝΟΛΟ	4.506,27	7.225,046

Πηγή: Ενοποιημένες οικονομικές καταστάσεις των χρήσεων 2005-2006, βάσει Δ.Π.Χ.Π., που ελέγχθηκαν από τον τακτικό ορκωτό ελεγκτή-λογιστή κ. Θεόδωρο Ζερβό της εταιρείας BDO ΠΡΟΤΥΠΟΣ ΕΛΛΗΝΙΚΗ ΕΛΕΓΚΤΙΚΗ Α.Ε.

Μετοχικό κεφάλαιο

Το μετοχικό κεφάλαιο της μητρικής Εταιρείας την 31.12.2006 αποτελείται από 142.732.000 κοινές ονομαστικές μετοχές, ονομαστικής αξίας € 0,68 εκάστη και ποσού € 97.057.760. Οι μετοχές της Εταιρείας διαπραγματεύονται στη κατηγορία μεσαίας και μικρής κεφαλαιοποίησης του Χρηματιστηρίου Αθηνών.

Με την από 20/7/2006 απόφασή της Επαναληπτικής Τακτικής Γενικής Συνέλευσης επιβεβαιώθηκαν οι παρακάτω αποφάσεις του Διοικητικού Συμβουλίου της εταιρείας με τις οποίες αυξήθηκε το μετοχικό κεφάλαιο της ως εξής:

1. Με την από 13 Ιανουαρίου 2006 απόφαση του Διοικητικού Συμβουλίου της εταιρείας αποφασίσθηκε η αύξηση του μετοχικού κεφαλαίου κατά 2.080.000 € με έκδοση 2.000.000 νέων μετοχών, ονομαστικής αξίας 1,04 ευρώ εκάστης, λόγω μετατροπής 2.000 μετατρέψιμων ομολογιών, σε μετοχές.

2. Με την από 11 Φεβρουαρίου 2006 απόφαση του Διοικητικού Συμβουλίου της εταιρείας αποφασίσθηκε η αύξηση του μετοχικού κεφαλαίου κατά 3.120.000 € με έκδοση 3.000.000 νέων μετοχών, ονομαστικής αξίας 1,04 ευρώ εκάστης, λόγω μετατροπής 3.000 μετατρέψιμων ομολογιών, σε μετοχές.
3. Με την από 30 Ιουνίου 2006 απόφαση του Διοικητικού Συμβουλίου της εταιρείας αποφασίσθηκε η αύξηση του μετοχικού κεφαλαίου κατά 5.200.000 € με έκδοση 5.000.000 νέων μετοχών, ονομαστικής 1,04 ευρώ εκάστης, λόγω μετατροπής 10 μετατρέψιμων ομολογιών, σε μετοχές.
4. Με την από 31 Αυγούστου 2006 απόφαση του Διοικητικού Συμβουλίου της εταιρείας αποφασίσθηκε η αύξηση του μετοχικού κεφαλαίου λόγω μετατροπής μέρους της Γ' σειράς, της Ε' και της ΣΤ' σειράς του εγκριθέντος από την Β' ΕΕΓΣ της 30/6/2005 Μετατρέψιμου Ομολογιακού Δανείου
 - Με την μετατροπή 550 ομολογιών της Ε' σειράς αυξήθηκε το μετοχικό κεφάλαιο της εταιρείας κατά ευρώ 3.874.156,00 με την έκδοση 3.725.150 νέων κοινών ονομαστικών μετοχών ονομαστικής αξίας €1,04 ευρώ εκάστης και ποσό Πεντακοσίων ενενήντα έξη χιλιάδων είκοσι τεσσάρων ευρώ (€ 596.024,00) ήχθηκε σε πίστωση του λογαριασμού «υπέρ το άρτιο».
 - Με την μετατροπή με την μετατροπή χιλίων (1.000) ομολογιών της ΣΤ' σειράς του μετατρέψιμου Ομολογιακού Δανείου αυξήθηκε το μετοχικό κεφάλαιο της κατά ευρώ 12.563.200,00 με την 12.080.000 νέων κοινών ονομαστικών μετοχών ονομαστικής αξίας 1,04 ευρώ εκάστης και ποσό ευρώ 1.932.800,00 ήχθηκε σε πίστωση του λογαριασμού «υπέρ το άρτιο».
5. Με την από 24/12/2006 απόφαση της Β' Επαναληπτικής Γενικής Συνέλευσης των Μετόχων αυξήθηκε το Μετοχικό Κεφάλαιο της Εταιρείας λόγω της συγχωνεύσεως δια απορροφήσεως της TELEPASSPORT (HELLAS) A.E. κατ' εφαρμογή των διατάξεων του Ν. 2166/93 κατά € 13.067.215,20 και κατά € 992.510,72 με κεφαλαιοποίηση διαφοράς από "έκδοση μετοχών υπέρ το άρτιο" ήτοι συνολικώς κατά €14.059.725,92. Δια μειώσεως της ονομαστικής αξίας των μετοχών από 1,04 σε 0,68 € και δια εκδόσεως 62.926.198 νέων κοινών ονομαστικών μετοχών ονομαστικής αξίας 0,68 € εκάστη.

Έτσι το Μετοχικό Κεφάλαιο της εταιρείας ανέρχεται συνολικώς στο ποσό των ενενήντα επτά εκατομμυρίων πενήντα επτά χιλιάδων επτακοσίων εξήντα ευρώ (97.057.760,00) διαιρούμενο σε εκατόν σαράντα δύο εκατομμύρια επτακόσιες τριάντα δύο χιλιάδες (142.732.000) κοινές ονομαστικές μετοχές ονομαστικής αξίας εξήντα οκτώ λεπτών του ευρώ (€ 0,68) εκάστη.

Καθαρή θέση

Η καθαρή θέση του Ομίλου την 31.12.2006 διαμορφώθηκε σε € 63.116,31 χιλ. έναντι € 33.285,94 χιλ. την 31.12.2005. Τα δικαιώματα μειοψηφίας που αναλογούν στην καθαρή θέση του Ομίλου διαμορφώθηκαν την 31.12.2006 σε € 96.277 και αναλύονται ανά εννοπούμενη εταιρεία ως εξής:

Ανάλυση δικαιωμάτων μειοψηφίας που αναλογούν στην εννοπούμενη καθαρή θέση	
(ποσά σε € χιλ.)	31/12/ 2006
ORBITECH A. E.	-
COLUMBIA A. E.	-
TELEPASS A.E.	-
PASSPOINT A.E.	55,50
ΤΡΗ ΤΕΧΝΟΒΛΑΣΤΟΣ Α. Ε.	40,77
PRIMUS A. E.	-
ΣΥΝΟΛΟ	96,27

Πηγή: Στοιχεία από την Εταιρεία, μη ελεγμένα από ορκωτό ελεγκτή-λογιστή

Δάνεια

Το υπόλοιπο του συνόλου των Μακροπρόθεσμων δανείων του Ομίλου την 31.12.2006 ανήλθε σε € 21.165,17 χιλ. έναντι € 19.533,94 χιλ. την 31.12.2005. Στην χρήση 2005 περιλαμβάνεται στα μακροπρόθεσμα δάνεια η έκδοση της πρώτης σειράς του μετατρέψιμου ομολογιακού δανείου το οποίο λόγω της διάρκειας του είχε συμπεριληφθεί στις μακροπρόθεσμες υποχρεώσεις. Η σειρά αυτή μετατράπηκε σε μετοχικό κεφάλαιο. Το υπόλοιπο του λογαριασμού αναλύεται ως εξής:

Ανάλυση μακροπρόθεσμων υποχρεώσεων		
(ποσά σε € χιλ.)	31.12.2005	31.12.2006
EFG EUROBANK ΕΡΓΑΣΙΑΣ	1.458,50	729,25

ΓΕΝΙΚΗ ΤΡΑΠΕΖΑ	500,45	147,19
ΑΓΡΟΤΙΚΗ ΤΡΑΠΕΖΑ	12.375,00	11.000,00
Μετατρέψιμο ομολογιακό δάνειο	5.200,00	
Ομολογίες πληρωτέες		9.288,73
Σύνολο δανειακών υποχρεώσεων	19.533,94	21.165,17

Πηγή: Στοιχεία από την Εταιρεία, μη ελεγμένα από ορκωτό ελεγκτή-λογιστή

Ανάλυση βραχυπρόθεσμων τραπεζικών υποχρεώσεων		
(ποσά σε € χιλ.)	31.12.2005	31.12.2006
EFG EUROBANK ΕΡΓΑΣΙΑΣ	729,25	859,25
ΓΕΝΙΚΗ ΤΡΑΠΕΖΑ	360,30	361,42
ΛΑΪΚΗ ΤΡΑΠΕΖΑ		11,30
ALPHA BANK	156,91	
ΕΛΛΗΝΙΚΗ ΤΡΑΠΕΖΑ		235,57
ΑΓΡΟΤΙΚΗ ΤΡΑΠΕΖΑ	6.723,87	8.325,06
Χρηματοδοτικές μισθώσεις	521,89	135,68
Σύνολο δανειακών υποχρεώσεων	8.492,22	9.928,27

Πηγή: Ενοποιημένες οικονομικές καταστάσεις των χρήσεων 2005-2006, βάσει Δ.Π.Χ.Π., που ελέγχθηκαν από τον τακτικό ορκωτό ελεγκτή-λογιστή κ. Θεόδωρο Ζερβό της εταιρείας BDO ΠΡΟΤΥΠΟΣ ΕΛΛΗΝΙΚΗ ΕΛΕΓΚΤΙΚΗ Α.Ε.

Υποχρεώσεις από συμβάσεις χρηματοδοτικής μίσθωσης

Το υπόλοιπο των υποχρεώσεων από χρηματοδοτικές μισθώσεις του Ομίλου την 31.12.2006 διαμορφώθηκε σε € 135,68 χιλ. έναντι € 521,89 χιλ. την 31.12.2005 και συνίσταται σε δύο συμβάσεις οι οποίες λήγουν εντός του 2007 και μία με λήξη στο 2008. Οι υποχρεώσεις από συμβάσεις χρηματοδοτικών μισθώσεων είναι εξασφαλισμένες με τα μισθωμένα ενσώματα πάγια τα οποία περιέρχονται στον εκμισθωτή σε περίπτωση αδυναμίας του μισθωτή να εξοφλήσει τις υποχρεώσεις του.

Προβλέψεις για παροχές στους εργαζόμενους λόγω εξόδου από την υπηρεσία

Το υπόλοιπο του εν λόγω λογαριασμού την 31.12.2006 διαμορφώθηκε σε € 358,15 χιλ. έναντι € 209,9 χιλ. την 31.12.2005. Ο Όμιλος προσδιόρισε μελλοντική υποχρέωση για αποζημίωση προσωπικού λόγω εξόδου από την υπηρεσία βάσει σχετικής αναλογιστικής μελέτης. Την 31.12.2006 διενεργήθηκε από εταιρεία ανεξάρτητων αναλογιστών εκτίμηση για τις υποχρεώσεις των εταιρειών που απορρέουν από την υποχρέωση να καταβληθούν αποζημιώσεις λόγω συνταξιοδότησης. Οι βασικές υποθέσεις της αναλογιστικής μελέτης την 31.12.2006 και την 31.12.2005 ήταν προεξοφλητικό επιτόκιο 3,7%, ποσοστό αύξησης αμοιβών 4% και αύξηση δείκτη τιμών καταναλωτή ποσοστό 2%. Η κίνηση της υποχρέωσης στον επισυναπτόμενο ισολογισμό του ομίλου και της εταιρείας για τη χρήση 2006 έχει ως ακολούθως:

	ΟΜΙΛΟΣ 31.12.2006	ΟΜΙΛΟΣ 31.12.2005	ΕΤΑΙΡΕΙΑ 31.12.2006	ΕΤΑΙΡΕΙΑ 31.12.2005
Υποχρέωση έναρξης χρήσης	209.902	209.902	209.902	209.902
Απορρόφηση εταιρείας	92.640	-	92.640	-
Εξαγορά θυγατρικών	81.597	-	-	-
Έσοδα αναγνωρισμένα στην κατάσταση αποτελεσμάτων	(25.984)	-	(7.342)	-
	358.155	209.902	295.200	209.902

Πηγή: Ενοποιημένες οικονομικές καταστάσεις των χρήσεων 2005-2006, βάσει Δ.Π.Χ.Π., που ελέγχθηκαν από τον τακτικό ορκωτό ελεγκτή-λογιστή κ. Θεόδωρο Ζερβό της εταιρείας BDO ΠΡΟΤΥΠΟΣ ΕΛΛΗΝΙΚΗ ΕΛΕΓΚΤΙΚΗ Α.Ε.

Λοιπές μακροπρόθεσμες υποχρεώσεις

Το υπόλοιπο του εν λόγω λογαριασμού την 31.12.2006 ανήλθε σε € 454,35 χιλ. έναντι € 339,85 χιλ. την 31.12.2005 και αφορά κατά κύριο λόγο δοθείσες εγγυήσεις ενοικίων και εγγυήσεις σε οργανισμούς κοινής ωφελείας.

Προμηθευτές & λοιπές υποχρεώσεις

Το υπόλοιπο του εν λόγω λογαριασμού την 31.12.2006 διαμορφώθηκε σε € 51.617,88 χιλ. έναντι € 9.560,30 χιλ. την 31.12.2005. Η μεγέθυνση των εν λόγω μεγεθών οφείλεται κατά κύριο λόγο στην απορρόφηση της TELEPASSPORT και των θυγατρικών της. Η ανάλυση του εν λόγω λογαριασμού έχει ως εξής:

Ανάλυση προμηθευτών & λοιπών υποχρεώσεων		
(ποσά σε € χιλ.)	31.12.2005	31.12.2006
Προμηθευτές	8.631,76	29.767,72
Επιταγές πληρωτέες	60,23	9.182,87
Προκαταβολές Πελατών	59,99	173,07
Ασφαλιστικοί Οργανισμοί	213,58	621,16
Υποχρεώσεις από φόρους και τέλη	223,21	3.088,69
Μερίσματα πληρωτέα	101,57	101,57
Πιστωτές διάφοροι	137,10	6.702,60
Έξοδα χρήσεως δουλευμένα	70,91	1.514,44
Λοιποί λογαριασμοί παθητικού	61,96	465,76
Σύνολο προμηθευτών και λοιπών υποχρεώσεων	9.560,30	51.617,88

Πηγή: Ενοποιημένες οικονομικές καταστάσεις των χρήσεων 2005-2006, βάσει Δ.Π.Χ.Π., που ελέγχθηκαν από τον τακτικό ορκωτό ελεγκτή-λογιστή κ. Θεόδωρο Ζερβό της εταιρείας ΒΔΟ ΠΡΟΤΥΠΟΣ ΕΛΛΗΝΙΚΗ ΕΛΕΓΚΤΙΚΗ Α.Ε.

Η ανάλυση του λογαριασμού προμηθευτές ανά εταιρεία παρουσιάζεται στον παρακάτω πίνακα. Τα υπόλοιπα της LAN-NET έχουν αυξηθεί σημαντικά σε σχέση με την προηγούμενη χρήση, γεγονός που οφείλεται στην προσθήκη των υπολοίπων των προμηθευτών της TELEPASSPORT κατά € 19 εκ. περίπου, στα διεταιρικά υπόλοιπα αλλά και στην αύξηση των υποχρεώσεων έναντι προμηθευτών. Η μεγαλύτερη οφειλή σε προμηθευτή της Εταιρείας είναι προς τον ΟΤΕ του οποίου το υπόλοιπο ανήρχετο σε € 11,65 εκατ. καθώς και σε εταιρείες κινητής τηλεφωνίας με μικρότερα ποσά.

Ανάλυση λογαριασμού προμηθευτές ανά εταιρεία		
(ποσά σε € χιλ.)	2005	2006
LAN-NET ΕΠΙΚΟΙΝΩΝΙΕΣ Α. Ε.	8.691,99	29.991,82
ORBITECH Α. Ε.		179,38
PRIMUS CALL Α. Ε.		359,79
COLUMBIA TELECOM Α. Ε.		1.163,43
PASSPOINT Α. Ε.		250,61
TELEPASS Α. Ε.		917,91
ΤΡΗ Α. Ε.		1,23
ΜΕΙΟΝ: ΔΙΑΙΤΕΡΙΚΑ ΥΠΟΛΟΙΠΑ		-3.096,45
Σύνολο	8.691,99	29.767,72

Πηγή: Στοιχεία από την Εταιρεία, μη ελεγμένα από ορκωτό ελεγκτή-λογιστή

Προβλέψεις

Η εταιρεία σχημάτισε πρόβλεψη για έξοδα αναδιοργάνωσης την 31.08.2006, σύμφωνα με απόφαση του Διοικητικού Συμβουλίου το οποίο ενέκρινε το σχέδιο συγχώνευσης και αναδιοργάνωσης, συνολικού ποσού € 12.346.120. Για το πρόγραμμα αυτό εκπονήθηκε ένα λεπτομερές επίσημο πρόγραμμα εγκεκριμένο από το Δ.Σ. της εταιρείας. Το πρόγραμμα αυτό αφορά όλη την λειτουργία της εταιρείας, διότι η απορροφούμενη έχει όμοιο αντικείμενο εργασιών και κατά συνέπεια η συγχώνευση της κάθε επιμέρους δραστηριότητας απαιτεί αντίστοιχες προσαρμογές. Περιγράφει λεπτομερώς τις απαιτούμενες ενέργειες, τις διαδικασίες και τις εγκαταστάσεις που επηρεάζονται, τους ανθρώπινους και υλικούς πόρους που απαιτούνται, τις διαδικασίες και το χρονοδιάγραμμα υλοποίησης το οποίο αρχίζει από 1/9/2006 και αναμένεται να ολοκληρωθεί τον Ιούλιο

του 2007. Έχει οριστεί η Επιτροπή στήριξης του προγράμματος και έχουν ενημερωθεί επαρκώς οι συνενωμένες αρμόδιες υπηρεσίες. Σημειώνεται ότι, δεν έχουν γίνει άλλες πρόσθετες προβλέψεις αναδιοργάνωσης ούτε έχουν αναστραφεί ποσά. Η αναδιοργάνωση της εταιρείας αναφέρεται κυρίως σε αναδιοργάνωση των υπηρεσιών, της τεχνολογικής βάσης δικτύων και κόμβων, των πληροφοριακών συστημάτων, του προσωπικού και της ενιαίας πελατειακής βάσης. Παρουσιάζεται συνοπτικός πίνακας των κατηγοριών κόστους της μελέτης αναδιοργάνωσης ύψους € 12.256.120 τα ποσά που προβλέπονται αναλυτικά για την χρήση 2006 και την χρήση 2007.

ΚΟΣΤΟΣ ΑΝΑΔΙΟΡΓΑΝΩΣΗΣ ΤΗΣ ΕΤΑΙΡΕΙΑΣ LAN-NET A.E.		
(Ποσά σε €)	2006	2007
Steering Committee αναδιοργάνωσης	650.000	650.000
Οίκοι ημεδαπής για νομική και τεχνική υποστήριξη της Αναδιοργάνωσης	321.200	300.000
Καταλογισμός Κόστους Αναδιοργάνωσης από σχετικές δαπάνες λογιζόμενες και απεικονιζόμενες στους Λογ. 61,62,63,64 & 66	1.028.800	0
Δαπάνες για έργα συμβατότητας & αναβάθμισης ανωτέρας ποιότητας της υποδομής των τεχνικών συστημάτων και κόμβων των εταιρειών LAN-NET A.E. & TELLEPASPORT A.E.	702.800	843.400
Δαπάνες για έργα συμβατότητας & αναβάθμισης ανωτέρας ποιότητας της υποδομής των πληροφοριακών συστημάτων υποστήριξης (I.T.-Billing System-C.L.I - C.R.M. κ.λ.π.) των εταιρειών LAN-NET A.E. & TELLEPASPORT A.E.	195.600	234.800
Κόστος Αδράνειας του Backbone και της λοιπής Δικτυακής Δομής των Γραμμών και της αμοιβαίας Συνδεσμολογία Κόμβων για Μετάδοση και λήψη, των εταιρειών LAN-NET A.E. & TELEPASSPORT A.E. μέχρι της ολοκλήρωσης των έργων πλήρους συμβατότητας των Τεχνικών Υποδομών και της Αριστοποίησης του πλήθους και του όγκου αυτών, κατά Κεντρική και Περιφερειακή Κατανομή.	2.259.680	2.760.600
Κόστος Αδράνειας από την Αναδιοργάνωση του προσωπικού λόγω της συγχωνεύσεως των δύο Εταιρειών και τη μη αρνητικής εξέλιξης του αριθμού αυτού.	1.170.380	1.228.860
ΣΥΝΟΛΑ	6.328.460	6.017.660

Από το ποσό αυτό, χρησιμοποιήθηκαν μέχρι 31.12.2006 προβλέψεις ύψους € 6.328.460 και απομένει υπόλοιπο προς χρήση για το 2007 € 6.017.660.

Το σύνολο των προβλέψεων της 31/12/2006 ανέρχεται σε € 12,06 εκατ. στα οποία περιλαμβάνονται προβλέψεις για τα αποτελέσματα του φορολογικού ελέγχου της TELEPASSPORT ύψους € 1,05 εκατ. και λοιπές προβλέψεις ύψους € 4,99 οι οποίες αναφέρονται κατά κύριο λόγο σε ενδεχόμενες υποχρεώσεις από εκκρεμείς δικαστικές υποθέσεις.

Οι προβλέψεις περιόδου εμφανίζονται στον παρακάτω πίνακα.

Προβλέψεις	
(ποσά σε € χιλ.)	31.12.2006
Κόστος αναδιοργάνωσης	6.017,66
Διαφορές φορολογικού ελέγχου	1.050,00
Λοιπές προβλέψεις	4.987,71
Σύνολο	12.055,37

Πηγή: Στοιχεία από την Εταιρεία, μη ελεγμένα από ορκωτό ελεγκτή-λογιστή

Συμμετοχή θυγατρικών στην διαμόρφωση του Ενοποιημένου Ισολογισμού

Η συμμετοχή των θυγατρικών εταιρειών στην διαμόρφωση των ενοποιημένων οικονομικών καταστάσεων σε ποσοστιαία βάση αναλύεται στον παρακάτω πίνακα. Όπως φαίνεται η συμμετοχή της μητρικής εταιρείας στα ενοποιημένα αποτελέσματα και στα στοιχεία του Ισολογισμού είναι καθοριστική. Η συμμετοχή των θυγατρικών είναι πολύ μικρής σημασίας στον καθορισμό των κονδυλίων και τούτο διότι, αφενός έχουν σημαντικά μικρότερα εταιρικά μεγέθη και αφετέρου δεν συμμετείχαν σε όλη την χρήση, παρά μόνο στο τελευταίο τρίμηνο έχοντας έτσι μικρή επίδραση στην διαμόρφωση των κονδυλίων του ενοποιημένου Ισολογισμού.

Ποσοστιαία συμμετοχή εταιρειών στην διαμόρφωση του ενοποιημένου Ισολογισμού			
(ποσά σε € χιλ.)	Ενεργητικό	κύκλος εργασιών	κέρδη προ φόρων
LAN-NET ΕΠΙΚΟΙΝΩΝΙΕΣ Α.Ε.	98,49%	95,43%	89,85%
ORBITECH Α.Ε.	0,17%	0,80%	0,43%
PRIMUS CALL Α.Ε.	0,82%	0,49%	2,06%

COLUMBIA TELECOM A.E.	1,49%	5,61%	1,71%
PASSPOINT A.E.	1,47%	2,53%	1,87%
TELEPASS A.E.	1,06%	1,32%	3,99%
TPH A.E.	0,09%	0,00%	0,09%
μείον: διεταιρικές συναλλαγές	-3,59%	-6,17%	0,00%
Σύνολο	100,00%	100,00%	100,00%

Πηγή: Στοιχεία από την Εταιρεία, μη ελεγμένα από ορκωτό ελεγκτή-λογιστή

Ο μέσος όρος ιδίων κεφαλαίων προς το σύνολο του ενεργητικού διαμορφώθηκε για το 2006 στο 0,30. Ο λόγος ιδίων προς ξένα κεφάλαια για την χρήση 2005 ανήλθε σε 0,88 ενώ για την χρήση 2006 διαμορφώθηκε σε 0,66, γεγονός που οφείλεται στην αρνητική καθαρή θέση εταιρειών που ενοποιήθηκαν στην χρήση και αντανάκλα την ανάγκη αύξησης του μετοχικού κεφαλαίου θυγατρικών εταιρειών του Ομίλου.

4.5.6.3

4.5.6.4 Χρηματοοικονομικές πληροφορίες ταμειακών ροών

Οι ταμειακές ροές του Ομίλου για τις χρήσεις 2005 - 2006 παρατίθενται στον ακόλουθο πίνακα:

Ενοποιημένες ταμειακές ροές		
(ποσά σε € χιλ.)	1.1-31.12.2005	1.1-31.12.2006
Λειτουργικές Δραστηριότητες		
Ζημιές προ φόρων	-6.584,45	-12.416,39
Πλέον/ μείον προσαρμογές για:		
Αποσβέσεις	4.592,01	8.978,60
Προβλέψεις	-	406,63
Αποτελέσματα επενδυτικής δραστηριότητας	23,23	-7,14
Χρεωστικοί τόκοι και συναφή έξοδα	2.246,59	3.397,44
(Αύξηση)Μείωση αποθεμάτων	1.867,48	-226,45
(Αύξηση) / Μείωση απαιτήσεων	3.976,75	-17.744,18
Μείωση/(Αύξηση) τρεχουσών υποχρεώσεων (πλην τραπεζών)	-16.976,70	34.153,84
Μείον:		
Χρεωστικοί τόκοι και συναφή έξοδα καταβλημένα	-2.246,59	-3.397,44
(Ζημιές) / Κέρδη από πώληση χρεογράφων	-	-76,96
Σύνολο ταμειακών εισροών από λειτουργικές δραστηριότητες	-13.101,68	13.067,94
Επενδυτικές δραστηριότητες		
Αγορά ενσώματων και άυλων παγίων περιουσιακών στοιχείων	-1.611,10	-1.392,56
Εισπράξεις από πωλήσεις ενσώματων και άυλων παγίων	6,26	38,82
Τόκοι εισπραχθέντες	46,70	69,82
Απόκτηση θυγατρικών και λοιπών επενδύσεων	-975,62	-28.728,55
(Μείωση)/Αύξηση μακροπρόθεσμων απαιτήσεων	731,94	-6.971,54
Σύνολο (εκροών) / εισροών από επενδυτικές δραστηριότητες	-1.801,82	-36.984,01
Χρηματοδοτικές δραστηριότητες		
Εισπράξεις από ομολογιακά δάνεια	5.720,00	7.268,00
Εισπράξεις από αυξήσεις Μετοχικού Κεφαλαίου	16.205,45	21.145,79
Εξοφλήσεις υποχρεώσεων από χρηματοδοτικές μισθώσεις (χρεολυσία)	-909,20	-447,95
Εξοφλήσεις δανείων	-1.737,88	-6.768,56
Σύνολο εισροών/ (εκροών) από χρηματοδοτικές δραστηριότητες	19.278,37	21.197,28
Καθαρή μείωση στα ταμειακά διαθέσιμα και ισοδύναμα περιόδου	4.374,88	-2.718,78
Ταμειακά διαθέσιμα και ισοδύναμα έναρξης περιόδου	2.850,17	7.225,05
Ταμειακά διαθέσιμα και ισοδύναμα λήξης περιόδου	7.225,05	4.506,27

Πηγή: Ενοποιημένες οικονομικές καταστάσεις των χρήσεων 2005-2006, βάσει Δ.Π.Χ.Π., που ελέγχθηκαν από τον τακτικό ορκωτό ελεγκτή-λογιστή κ. Θεόδωρο Ζερβό της εταιρείας BDO ΠΡΟΤΥΠΟΣ ΕΛΛΗΝΙΚΗ ΕΛΕΓΚΤΙΚΗ Α.Ε

Διευκρινίζεται ότι τα στοιχεία του 2005 αφορούν την LAN-NET ενώ στην χρήση 2006 αναφέρονται στον Ενοποιημένο Ισολογισμό. Κατά συνέπεια τα μεγέθη **δεν** είναι άμεσα συγκρίσιμα.

Κατά τη χρήση 2006 οι ταμειακές εκροές από λειτουργικές δραστηριότητες ανήλθαν σε € 13.067,95 χιλ. έναντι (13.101,68) χιλ. το 2005. Η Αύξηση προήλθε από την αύξηση των τρεχουσών υποχρεώσεων σε προμηθευτές ως αποτέλεσμα κυρίως της ενσωμάτωσης των οικονομικών στοιχείων της Telepassport και των θυγατρικών της. Σημαντική είναι η συμβολή της απορρόφησης της Telepassport στην αύξηση των απαιτήσεων κυρίως από πελάτες η οποία διαμορφώθηκε σε € 17,74 εκατ. όπως επίσης στον διπλασιασμό των αποσβέσεων οι οποίες διαμορφώθηκαν σε € 8,98 εκατ. και στην αύξηση των τόκων στα 3,4 εκατ. €

Κατά τη χρήση 2006 οι ταμειακές εκροές από επενδυτικές δραστηριότητες διαμορφώθηκαν σε € -36.984,01 χιλ. έναντι € -1.801,68 χιλ. το 2005. Η εν λόγω αύξηση είναι αποτέλεσμα της εξαγοράς των θυγατρικών εταιρειών ORBITECH, COLUMBIA και PRIMUS, συνολικού ύψους € 26,09 εκατ. και σε πολύ μικρότερο βαθμό από επενδύσεις σε πάγιο εξοπλισμό.

Οι ταμειακές εισροές από χρηματοδοτικές δραστηριότητες κατά τη χρήση 2006 διαμορφώθηκαν σε € 21.197,28 χιλ. έναντι € 19.278,37, χιλ. το 2005. Η μεταβολή αυτή στο 2006 οφείλεται κυρίως στην αύξηση του μετοχικού κεφαλαίου λόγω μετατροπής μετατρέψιμων ομολογιακών δανείων και λόγω εισπράξεων δανείων, αλλά και από εκδόσεις σειρών του ΜΟΔ ύψους € 7,2 εκατ. Στην χρήση του 2006 δεν χρησιμοποιήθηκε τραπεζικός δανεισμός από την Εταιρεία, αντίθετα οι τραπεζικές δανειακές υποχρεώσεις μειώθηκαν κατά € 6,77 εκατ.

4.5.6.5

4.5.6.6 Χρηματοοικονομικές πληροφορίες μεταβολών καθαρής θέσης της LAN-NET ΕΠΙΚΟΙΝΩΝΙΕΣ την 31.12.2005 και 31.12.2006

ΟΜΙΛΟΣ 2006	Μετοχικό κεφάλαιο	Διαφορά υπέρ το άρτιο	Τακτικό αποθεματικό	Αποθεματικά	Υπόλοιπο εις νέο	Σύνολο
Υπόλοιπο την 1 Ιανουαρίου 2006	54.584,25	996,51	1.223,19	5.240,56	-28.758,58	33.285,94
Καθαρά θέση της ORBITECH ΑΕ την 1.9.2006	-	-	6,91	-	-1.136,51	-1.129,60
Καθαρά θέση της PRIMUS ΑΕ την 1.9.2006	-	-	1,50	-	-472,28	-470,77
Καθαρά θέση της COLUMBIA ΑΕ την 1.7.2006	-	-	-	-	-3.794,02	-3.794,02
Καθαρά θέση της PASSPOINT ΑΕ την 1.9.2006	-	-	-	-	214,00	214,00
Καθαρά θέση της TELEPASS ΑΕ την 1.7.2006	-	-	1,40	-	-2.394,95	-2.393,55
Καθαρά θέση της ΤΡΗ ΤΕΧΝΟΒΛΑΣΤΟΣ Α.Ε. την 1.9.2006	-	-	0,02	-	-148,26	-148,24
Καθαρά θέση της TELEPASSPORT ΑΕ την 1.9.2006	13.067,22	-	54,65	-	-27.075,71	13.953,84
Αύξηση Μετοχικού Κεφαλαίου από 1.1 έως 31.12.2006	29.406,30	1.718,21	-	-	760,00	31.884,51
Δαπάνες αύξησης Μετοχικού Κεφαλαίου	-	-423,68	-	-	-	-423,68
Υπεραξία εξαγοράς εταιρειών	-	-	-	-	29.722,60	29.722,60
Λοιπές κινήσεις / μεταβολές	-	-	-	1.381,16	1.253,05	2.634,20
Δικαιώματα μειοψηφίας	-	-	-	-	96,28	96,28
Ζημιές περιόδου 1.1 έως 31.12.2006	-	-	-	-	-12.407,52	12.407,52
Υπόλοιπο την 31 Δεκεμβρίου 2006	97.057,76	2.291,04	1.287,68	6.621,72	-44.141,89	63.116,31

ΟΜΙΛΟΣ 2005	Μετοχικό κεφάλαιο	Διαφορά υπέρ το άρτιο	Τακτικό αποθεματικό	Αποθεματικά	Υπόλοιπο εις νέο	Σύνολο
Υπόλοιπο την 1 Ιανουαρίου 2005	38.378,80	1.257,71	1.223,19	5.240,56	-22.174,13	23.926,14
Αύξηση Μετοχικού Κεφαλαίου	16.205,45	32,11	-	-	-	16.237,56
Έξοδα αύξησης Μετοχικού Κεφαλαίου	-	-293,30	-	-	-	-293,30
Ζημιές περιόδου από 1.1 έως 31.12.2005	-	-	-	-	-6.584,45	-6.584,45
Υπόλοιπο την 31 Δεκεμβρίου 2005	54.584,25	996,51	1.223,19	5.240,56	-28.758,58	33.285,94

Πηγή: Ενοποιημένες οικονομικές καταστάσεις των χρήσεων 2005-2006, βάσει Δ.Π.Χ.Π., που ελέγχθηκαν από τον τακτικό ορκωτό ελεγκτή-λογιστή κ. Θεόδωρο Ζερβό της εταιρείας ΒΔΟ ΠΡΟΤΥΠΟΣ ΕΛΛΗΝΙΚΗ ΕΛΕΓΚΤΙΚΗ Α.Ε.

Η καθαρή θέση του Ομίλου LAN-NET ΕΠΙΚΟΙΝΩΝΙΕΣ διαμορφώθηκε την 31.12.2006 σε € 63.116,31χιλ. έναντι € 33.285,94 χιλ. στο τέλος της προηγούμενης χρήσης, σημειώνοντας σημαντική αύξηση η οποία οφείλεται κατά κύριο λόγο στις αυξήσεις μετοχικού κεφαλαίου αλλά και στην συγχώνευση με απορρόφηση της TELEPASSPORT.

4.6 Απολογιστικές πληροφορίες δραστηριότητας α' Εξαμήνου 2007

Στο παρόν κεφάλαιο, παρουσιάζονται χρηματοοικονομικές πληροφορίες για τα ενοποιημένα οικονομικά μεγέθη της LAN-NET Επικοινωνίες Α.Ε. όπως αυτά προκύπτουν από τις δημοσιευμένες ενδιάμεσες οικονομικές καταστάσεις του Α εξαμήνου που έληξε στις 30.6.2007.

Οι καταστάσεις αυτές συντάχθηκαν σύμφωνα με τα διεθνή πρότυπα χρηματοοικονομικής πληροφόρησης (Δ.Π.Χ.Π.). Σημειώνεται ότι οι ενδιάμεσες οικονομικές καταστάσεις, απλές και ενοποιημένες, της 30/6/2007 έχουν επισκοπηθεί από τον τακτικό Ορκωτό Ελεγκτή Λογιστή Θεόδωρο Ζερβό (Α.Μ. Σ.Ο.Ε.Λ. 17591) της ελεγκτικής εταιρείας BDO ΠΡΟΤΥΠΟΣ ΕΛΛΗΝΙΚΗ ΕΛΕΓΚΤΙΚΗ Α. Ε. Οι εν λόγω Οικονομικές Καταστάσεις εγκρίθηκαν με την από 24 Αυγούστου 2007 απόφαση του Διοικητικού Συμβουλίου της LAN-NET.

Επίσης διευκρινίζεται ότι τα στοιχεία της χρήσεως 2006 αναφέρονται στα εταιρικά μεγέθη LAN-NET γιατί στο Α' εξάμηνο δεν συντάσσεται ενοποιημένες οικονομικές καταστάσεις και κατά συνέπεια τα σχετικά κονδύλια των χρήσεων 2006 και 2007 δεν είναι συγκρίσιμα.

Οι ενδιάμεσες ενοποιημένες οικονομικές καταστάσεις για την περίοδο 1.1 -30.6.2007, εκτός από την μητρική εταιρεία 'LAN-NET ΕΠΙΚΟΙΝΩΝΙΕΣ Α.Ε.', περιλαμβάνουν και τις θυγατρικές της εταιρείες που εμφανίζονται στον πίνακα που ακολουθεί:

ΘΥΓΑΤΡΙΚΗ	% ΣΥΜΜΕΤΟΧΗΣ	ΜΕΘΟΔΟΣ ΕΝΟΠΙΩΣΗΣ	% ΚΥΚΛΟΥ ΕΡΓΑΣΙΩΝ	% ΕΝΕΡΓΗΤΙΚΟΥ	ΖΗΜΙΕΣ ΠΡΟ ΦΟΡΩΝ
'PRIMUS ΑΝΩΝΥΜΗ ΕΤΑΙΡΕΙΑ ΥΠΟΣΤΗΡΙΞΗΣ ΥΠΗΡΕΣΙΩΝ ΕΠΙΚΟΙΝΩΝΙΩΝ'	100%	Ολική ενοποίηση	1,52%	0,84%	6,05%
ΚΟΛΟΥΜΠΙΑ ΕΠΙΚΟΙΝΩΝΙΕΣ Α.Ε	70%	ενοποίηση	9,07%	1,59%	10,56%
ORBITECH ΤΕΧΝΟΛΟΓΙΕΣ ΠΛΗΡΟΦΟΡΙΚΗΣ ΚΑΙ ΤΗΛΕΠΙΚΟΙΝΩΝΙΩΝ Α. Ε.	100%	Ολική ενοποίηση	0,00%	0,31%	12,10%
TELEPASS ΑΝΩΝΥΜΗ ΕΤΑΙΡΕΙΑ ΤΗΛΕΠΙΚΟΙΝΩΝΙΑΚΩΝ ΥΠΗΡΕΣΙΩΝ ΚΑΙ ΠΡΟΪΟΝΤΩΝ	100%	Ολική ενοποίηση	2,30%	0,94%	0,00%
PASSPOINT ΑΝΩΝΥΜΗ ΕΤΑΙΡΕΙΑ ΗΛΕΚΤΡΟΝΙΚΩΝ ΣΥΝΑΛΛΑΓΩΝ	80%	Ολική ενοποίηση	5,20%	0,85%	5,37%
ΤΡΗ ΑΝΩΝΥΜΗ ΕΤΑΙΡΕΙΑ ΠΡΟΑΓΩΓΗΣ ΚΑΙ ΑΝΑΠΤΥΞΗΣ ΤΕΧΝΟΛΟΓΙΑΣ**	100%	Ολική ενοποίηση	0,00%	0,08%	0,30%
TELEPASSPORT TELECOM LTD	33,40%	καθαρής θέσης			

Πηγή: Στοιχεία από την Εταιρεία με βάση τα ΔΠΧΠ, επισκοπημένα από Ορκωτό Ελεγκτή -Λογιστή

**Στις 3/5/07 η LAN-NET απέκτησε το 30% των μετοχών της, ανεβάζοντας το ποσοστό συμμετοχής της στο 100% από το 70% που κατείχε.

Ο κύκλος εργασιών κατά κατηγορία οικονομικής δραστηριότητας (ΣΤΑΚΟΔ 03) κατά την περίοδο 01.01.2007-30.06.2007 αναλύεται ως εξής:

ΑΝΑΛΥΣΗ ΚΥΚΛΟΥ ΕΡΓΑΣΙΩΝ ΑΝΑ ΔΡΑΣΤΗΡΙΟΤΗΤΑ (ποσά σε € χιλ.)	ΔΡΑΣΤΗΡΙΟΤΗΤΑ	
	1.1.-30.6.2006	1.1.-30.6.2007
Τηλεπικοινωνίες:	21.685,20	29.857,05
Δραστηριότητες κέντρων κλήσεων		536,10
Άλλες επιχειρηματικές δραστηριότητες		1.569,95
Άλλες δραστηριότητες σχετικές με την πληροφορική	5.688,73	
Χονδρικό εμπόριο άλλων ηλεκτρονικών εξαρτημάτων και εξοπλισμού	117,12	
ΣΥΝΟΛΟ	27.491,05	31.963,10

Πηγή: Στοιχεία από την Εταιρεία με βάση τα ΔΠΧΠ, επισκοπημένα από Ορκωτό Ελεγκτή -Λογιστή

Σύμφωνα με την ανωτέρω ανάλυση οι τηλεπικοινωνίες συνιστούν το 93,41% του κύκλου εργασιών της Εταιρείας, κατά συνέπεια η κερδοφορία της εταιρείας βασίζεται σε ένα και μόνο τομέα δραστηριότητας και δεν χρειάζεται ανάλυση των αποτελεσμάτων ανά κλάδο.

4.6.1 Χρηματοοικονομικές πληροφορίες αποτελεσμάτων περιόδου 01.01 – 30.06.2007

Ενοποιημένα στοιχεία αποτελεσμάτων Α' εξαμήνου		
(ποσά σε €χιλ.)	1.1-30.6.2006	1.1-30.6.2007
Κύκλος εργασιών	27.491,05	31.963,10
Κόστος πωλήσεων	-12.320,94	-19.829,81
Μικτά κέρδη	15.170,11	12.133,29
Λοιπά λειτουργικά έσοδα	138,41	449,34
	15.308,52	12.582,63
Έξοδα λειτουργίας διάθεσης	-12.591,44	-10.133,73
Έξοδα διοικητικής λειτουργίας	-4.038,25	-4.360,51
Έξοδα ερευνών και ανάπτυξης	-98,47	-35,31
Λοιπά λειτουργικά έξοδα	-66,24	-710,81
Ζημιές προ φόρων και χρηματοδοτικών αποτελεσμάτων	-1.485,87	-2.657,72
Κόστος χρηματοδότησης	-1.516,03	-1.362,18
Ζημιές προ φόρων	-3.001,90	-4.019,90
Μείον: φόροι	0,00	41,19
Ζημιές μετά από φόρους	-3.001,90	-3.978,71

Πηγή: Ενδιάμεσες οικονομικές καταστάσεις για την περίοδο 1 Ιανουαρίου έως 30 Ιουνίου 2007, βάσει Δ.Π.Χ.Π., που ελέγχθηκαν από τον τακτικό ορκωτό ελεγκτή-λογιστή κ. Θεόδωρο Ζερβό της εταιρείας BDO ΠΡΟΤΥΠΟΣ ΕΛΛΗΝΙΚΗ ΕΛΕΓΚΤΙΚΗ Α.Ε.

Ο κύκλος εργασιών του Ομίλου στο Α' εξάμηνο του 2007, αυξήθηκε κατά 16,3% και διαμορφώθηκε σε € 31,96 εκατ., έναντι € 27,49 εκατ. το αντίστοιχο χρονικό διάστημα του 2006.

Ο αριθμός των ενεργών τηλεφωνικών γραμμών ανερχόταν το μήνα Ιούνιο στα 1.εκατ. περίπου, μειωμένος με την απώλεια πάνω από 35.000 συμβολαίων λόγω της διακοπής της διασύνδεσης με τον ΟΤΕ. Από την απώλεια αυτή ο Όμιλος εκτιμάται ότι είχε μείωση εσόδων της τάξης των € 2,1 εκατ. μηνιαίως. Παρόλα αυτά, τα έσοδα βάσει των τιμολογήσεων ανήλθαν σε € 5,3 εκατ. μηνιαίως.

Στο πρώτο εξάμηνο του 2006 περιλαμβάνεται μόνο η δραστηριότητα της LAN-NET και κατά συνέπεια τα στοιχεία των δύο χρήσεων **δεν** είναι συγκρίσιμα. Ο κύκλος εργασιών, των εταιρειών που μετέχουν στον ενοποιημένο Ισολογισμό για το πρώτο εξάμηνο του 2007 εμφανίζεται στον παρακάτω πίνακα:

Ανάλυση ενοποιημένου κύκλου εργασιών ανά εταιρεία		
(ποσά σε € χιλ.)	1.1-30.6.2006	1.1-30.6.2007
LAN-NET ΕΠΙΚΟΙΝΩΝΙΕΣ Α.Ε.	27.491,05	28.807,96
ORBITECH Α.Ε.		0,00
PRIMUS CALL Α.Ε.		536,10
COLUMBIA TELECOM Α.Ε.		3.190,56
PASSPOINT Α.Ε.		1.829,95
TELEPASS Α.Ε.		809,39
TPH Α.Ε.		0,00
Μείον Διεταιρικές Συναλλαγές		3.210,86
Σύνολο	27.491,05	31.963,10

Πηγή: Στοιχεία από την Εταιρεία με βάση τα ΔΠΧΠ, επισκοπημένα από Ορκωτό Ελεγκτή-Λογιστή

Στον παραπάνω πίνακα περιέχονται διεταιρικές συναλλαγές ύψους € 3.210,86 χιλ. ανάλυση των οποίων γίνεται στο κεφάλαιο 3.6.10.1 Συναλλαγές με συνδεδεμένα μέρη χρήσεων 2005-2006 και Α' εξαμήνου 2007

Κόστος Πωλήσεων

Το κόστος πωλήσεων, ανήλθε σε € 19,83 εκατ. για το πρώτο εξάμηνο του 2007, έναντι € 12,32 εκατ. για το αντίστοιχο εξάμηνο του 2006. Η αύξηση του κόστους πωλήσεων για το Α' εξάμηνο του 2007 οφείλεται κατά κύριο λόγο στην μείωση των τιμών και στην ένταση του ανταγωνισμού. Είναι χαρακτηριστικό ότι στον κλάδο συνωστίζονται πάνω από 20 εταιρείες

οι οποίες λόγω της αναπτυσσόμενης αγοράς των απελευθερωμένων τηλεπικοινωνιών σταθερής τηλεφωνίας «επιδοτούν» ουσιαστικά την πρόσκτηση νέων πελατών με αποτέλεσμα την δημιουργία ζημιολογών αποτελεσμάτων στις περισσότερες εταιρείες του κλάδου. Η μεταβολή του κόστους πωλήσεων μεταξύ των χρήσεων επίσης οφείλεται στην ενοποίηση των θυγατρικών το 2007, σε σχέση με το 2006 όπου υπάρχουν τα στοιχεία κόστους της μητρικής LAN-NET μόνο, με αποτέλεσμα τα στοιχεία κόστους να μην είναι συγκρίσιμα.

Έτσι βοηθητικές υπηρεσίες που το 2006 προσφέρονταν στην LAN-NET από τρίτους, προσφέρονται πλέον από θυγατρικές του ομίλου με αποτέλεσμα το κόστος που για το 2006 καταλογιζόταν στο κόστος διάθεσης για το 2007 να βαρύνει το κόστος πωλήσεων. Δευτερεύοντος η αύξηση του κόστους πωλήσεων οφείλεται και στην αύξηση του όγκου των πωλήσεων.

Μικτά κέρδη

Τα μικτά κέρδη της Εταιρείας (περιλαμβανομένων των αποσβέσεων) μειώθηκαν από € 15.17 εκατ. το Α' εξάμηνο του 2006 σε €12,13 εκατ. για το αντίστοιχο χρονικό διάστημα του 2007, ως αποτέλεσμα του αυξημένου ανταγωνισμού του κλάδου, διαμορφούμενα σε ποσοστό 37,96% επί των πωλήσεων για την τρέχουσα περίοδο έναντι 55,18% την αντίστοιχη περυσινή.

Έξοδα διάθεσης

Τα έξοδα διάθεσης διαμορφώθηκαν σε € 10,13 εκατ. από € 12,59 εκατ. της αντίστοιχης περιόδου της χρήσης 2006 παρουσιάζοντας μείωση, τόσο σε απόλυτα μεγέθη, όσο και σε ποσοστιαία βάση από 45,80% σε 31,70% σε σχέση με τον κύκλο εργασιών. Σημειώνεται ότι στο 2007 περιλαμβάνονται και τα αντίστοιχα έξοδα διάθεσης των θυγατρικών εταιρειών.

Έξοδα διοικητικής λειτουργίας

Τα έξοδα διοικητικής λειτουργίας εμφανίζονται ελαφρά αυξημένα σε € 4,36 εκατ. για το πρώτο εξάμηνο του 2007 έναντι από € 4,04 εκατ. της αντίστοιχης περιόδου της χρήσης 2006 λόγω της συγχώνευσης. Ωστόσο, σε σχέση με τον αυξημένο κύκλο εργασιών σε ποσοστιαία αναλογία έχουν μειωθεί διαμορφούμενα σε 13,64% επί του κύκλου εργασιών για το Α' εξάμηνο 2007 έναντι 14,69% της αντίστοιχης περυσινής περιόδου.

Κόστος Χρηματοδότησης

Μειωμένο εμφανίζεται το κόστος χρηματοδότησης του Α' εξαμήνου του 2007 σε σχέση με το αντίστοιχο εξάμηνο του 2006 ήτοι σε € 1.362,18 χιλ έναντι €1.516,03 χιλ. της αντίστοιχης περυσινής περιόδου. Το γεγονός αυτό οφείλεται, στην διαφοροποίηση των πηγών δανεισμού με εκδόσεις ομολογιακών δανείων

Συνέπεια όλων των ανωτέρω παραγόντων είναι η επιδείνωση των αποτελεσμάτων, με την εμφάνιση ζημιών ύψους € 4.019,89 χιλ. για το πρώτο εξάμηνο του 2007 σε σχέση με ζημιές ύψους € 3.3.001,90χιλ. για την αντίστοιχη περυσινή περίοδο, οι οποίες οφείλονται κατά κύριο λόγο στην αύξηση του κόστους πωλήσεων.

4.6.2 Κεφαλαιακή Διάρθρωση και Συνολικό Καθαρό Χρηματοοικονομικό Χρέος

Στους πίνακες που ακολουθούν, παρουσιάζονται η κεφαλαιακή διάρθρωση και το καθαρό χρηματοοικονομικό χρέος της Εταιρείας σύμφωνα με τα στοιχεία των δημοσιευμένων λογιστικών καταστάσεων ισολογισμού της 30.6.2007.

Η κεφαλαιακή διάρθρωση της Εταιρείας την 30.6.2007 αναλύεται ως ακολούθως:

ΚΕΦΑΛΑΙΑΚΗ ΔΙΑΡΘΡΩΣΗ 30.6.2007	
(Ποσά σε χιλ. €)	
Βραχυπρόθεσμες υποχρεώσεις	
Βραχυπρόθεσμα τραπεζικά δάνεια με εγγυήσεις *	9.145,62
Βραχυπρόθεσμα δάνεια χωρίς εγγυήσεις & εξασφαλίσεις	4.091,15
Βραχυπρόθεσμες υποχρεώσεις από χρηματοδοτικές μισθώσεις	309,88
	13.546,65
Σύνολο Βραχυπρόθεσμων υποχρεώσεων	
Μακροπρόθεσμες υποχρεώσεις	9.625,00
Μακροπρόθεσμα δάνεια με εξασφαλίσεις*	13.575,50
Ομολογίες πληρωτέες	23.200,50
Σύνολο Μακροπρόθεσμων υποχρεώσεων	
Ίδια Κεφάλαια Εταιρείας	97.057,76
Μετοχικό κεφάλαιο	2.291,04
Διαφορά από έκδοση μετοχών υπέρ το άρτιο	7.909,39
Αποθεματικά κεφάλαια	17,63
Δικαιώματα μειοψηφίας	
Σύνολο	107.275,82
ΜΕΙΟΝ: Υπόλοιπο ζημιών εις νέο	-48.119,48
Σύνολο Ιδίων Κεφαλαίων	59.156,34

Πηγή: Στοιχεία από την Εταιρεία με βάση τα ΔΠΧΠ.

* οι εγγυήσεις περιγράφονται στο κεφάλαιο « [3.5.4.3 Εγγυήσεις - Ενέχυρα – Εμπράγματα βάρη επί των περιουσιακών στοιχείων του Ομίλου](#)»

Επισημαίνεται ότι, οι παραπάνω χρηματοοικονομικές πληροφορίες έχουν δοθεί από την Διοίκηση της Εταιρείας, και προέρχονται από τις οικονομικές καταστάσεις της 30/6/2007 οι οποίες συντάχθηκαν με βάση τα ΔΠΧΠ και έχουν επισκοπηθεί από τον τακτικό Ορκωτό Ελεγκτή – Λογιστή.

Η Εταιρεία δηλώνει ότι το επίπεδο των ιδίων κεφαλαίων και του χρέους (με διάκριση των οφειλών σε καλυπτόμενες ή μη από εγγυήσεις και σε καλυπτόμενες ή μη από ασφάλειες) με ημερομηνία 30.6.2007 έχει ως κατωτέρω και έχει μεταβληθεί σημαντικά μέχρι την ημερομηνία ολοκλήρωσης του παρόντος Εγγράφου.

Ειδικότερα, με την από 10.8.2007 Β' Επαναληπτική Τακτική Γενική Συνέλευση των μετόχων αποφασίσθηκε η μείωση του μετοχικού κεφαλαίου κατά είκοσι πέντε εκατομμύρια εξακόσιες ενενήντα μία χιλιάδες επτακόσια εξήντα ευρώ (25.691.760 €), προς συμψηφισμό ισόποσων ζημιών, με μείωση της ονομαστικής αξίας των μετοχών από εξήντα οχτώ λεπτά του ευρώ (0,68 €) σε πενήντα λεπτά του ευρώ (0,50 €) εκάστη.

Έτσι, το μετοχικό κεφάλαιο της Εταιρείας ανέρχεται σε εβδομήντα ένα εκατομμύρια τριακόσιες εξήντα έξι χιλιάδες ευρώ (71.366.000,00 €) διαιρούμενο σε εκατόν σαράντα δύο εκατομμύρια επτακόσιες τριάντα δύο χιλιάδες (142.732.000) κοινές ονομαστικές μετοχές ονομαστικής αξίας πενήντα λεπτών του ευρώ (0,50 €) εκάστης».

Διευκρινίζεται ότι επειδή έγινε μείωση του μετοχικού κεφαλαίου και ισόποσος συμψηφισμός ζημιών δεν μεταβάλλονται τα Ίδια Κεφάλαια της Εταιρείας με τον παραπάνω χειρισμό.

Στον πίνακα που ακολουθεί προσδιορίζονται οι καθαρές υποχρεώσεις της Εταιρείας την 30.6.2007:

(ποσά σε χιλ. €)	30.06.2007
A. Ταμείο	23,23
B+C. Καταθέσεις όψεως και προθεσμίας	8.500,92
D. Ρευστότητα (A+B+C)	8.524,15
E. Βραχυπρόθεσμες χρηματοοικονομικές απαιτήσεις	0
F. Βραχυπρόθεσμες τραπεζικές υποχρεώσεις	13.236,77
G. Βραχυπρόθεσμο μέρος μακροπρόθεσμων τραπεζικών υποχρεώσεων	0
H. Βραχυπρόθεσμος μη τραπεζικός δανεισμός	0
Ha. Βραχυπρόθεσμες υποχρεώσεις από χρηματοδοτικές μισθώσεις	309,88
I. Σύνολο βραχυπροθ. χρημ/κων υποχρεώσεων(F+G+H+Ha)	13.546,65
J. Καθαρό βραχυπρόθεσμο χρέος (I-E-D)	5.022,50
K. Μακροπρόθεσμα δάνεια	9.625,00
Ka. Μακροπρόθεσμα δάνεια πληρωτέα στην επόμενη χρήση	0
Kb. Λοιπές μακροπρόθεσμες χρημ/κες υποχρεώσεις	13.575,49
N. Μακροπρόθεσμο χρέος (K+Ka+Kb)	23.200,49
O. Καθαρές χρηματοοικονομικές υποχρεώσεις (J+N)	28.222,99

Την 30/6/2007 η ρευστότητα του ομίλου ανήλθε σε € 8.524,15 χιλ. Την ίδια περίοδο το σύνολο των χρηματοοικονομικών υποχρεώσεων ανήλθε σε € 28.222,99 χιλ.

Εκτός των προαναφερομένων δεν έχουν αναληφθεί άλλου είδους δεσμεύσεις.

Επισημαίνεται ότι, οι παραπάνω χρηματοοικονομικές πληροφορίες έχουν δοθεί από την Διοίκηση της Εταιρείας, και προέρχονται από τις οικονομικές καταστάσεις της 30/6/2007 οι οποίες συντάχθηκαν με βάση τα ΔΠΧΠ και έχουν επισκοπηθεί από τον τακτικό Ορκωτό Ελεγκτή – Λογιστή.

4.6.3 Χρηματοοικονομικές πληροφορίες λογιστικής κατάστασης 30.06.2007

Στον πίνακα που ακολουθεί παρουσιάζονται συνοπτικά οι χρηματοοικονομικές πληροφορίες που αφορούν την λογιστική κατάσταση της 30.6.2007.

Ενοποιημένα Στοιχεία Κατάστασης Ισολογισμού Α' εξαμήνου		
(ποσά σε € χιλ.)	31.12.2006	30.6.2007
ΕΝΕΡΓΗΤΙΚΟ		
Μη κυκλοφοριακά Στοιχεία Ενεργητικού		
Ενσώματα πάγια περιουσιακά στοιχεία	40.676,08	38.340,95
Ασώματα πάγια περιουσιακά στοιχεία	4.173,54	3.918,99
Επενδύσεις και λοιπές μακροχρόνιες απαιτήσεις	1.058,36	5.692,71
Αναβαλλόμενες φορολογικές απαιτήσεις	28,97	54,87
Υπεραξία	<u>53.818,63</u>	<u>54.126,07</u>
	99.755,58	102.133,58
Κυκλοφοριακά Περιουσιακά Στοιχεία		
Αποθέματα	454,55	499,10
Απαιτήσεις από πελάτες	38.914,08	32.836,88
Χρηματοοικονομικά στοιχεία ενεργητικού αποτιμώμενα στην εύλογη αξία	0,00	409,42
Λοιπά στοιχεία ενεργητικού	15.075,85	10.203,11
Ταμειακά διαθέσιμα και ισοδύναμα	<u>4.506,27</u>	<u>8.524,15</u>
	<u>58.950,75</u>	<u>52.472,65</u>
ΣΥΝΟΛΟ ΕΝΕΡΓΗΤΙΚΟΥ	<u>158.706,33</u>	<u>154.606,23</u>
ΠΑΘΗΤΙΚΟ		
Ίδια Κεφάλαια		
Μετοχικό κεφάλαιο	97.057,76	97.057,76
Διαφορά από έκδοση μετοχών υπέρ το άρτιο	2.291,04	2.291,04

Αποθεματικά κεφάλαια	7.909,40	7.909,40
Υπόλοιπο ζημιών εις νέο	<u>-44.238,16</u>	<u>-48.119,48</u>
	63.020,03	59.138,72
Δικαιώματα μειοψηφίας	<u>96,28</u>	<u>17,63</u>
<i>Σύνολο Ιδίων κεφαλαίων</i>	<u>63.116,31</u>	<u>59.156,35</u>
Υποχρεώσεις		
Μακροπρόθεσμες υποχρεώσεις		
Δάνεια	21.165,16	23.200,50
Δικαιώματα εργαζομένων	358,16	313,99
Αναβαλλόμενες φορολογικές υποχρεώσεις	10,79	30,41
Λοιπές μακροπρόθεσμες υποχρεώσεις	<u>454,35</u>	<u>122,60</u>
<i>Σύνολο μακροπρόθεσμων υποχρεώσεων</i>	21.988,45	23.667,49
Βραχυπρόθεσμες υποχρεώσεις		
Προμηθευτές και λοιπές υποχρεώσεις	51.617,88	52.669,95
Προβλέψεις	12.055,41	5.565,79
Δάνεια	<u>9.928,27</u>	<u>13.546,65</u>
<i>Σύνολο βραχυπρόθεσμων υποχρεώσεων</i>	73.601,56	71.782,39
<i>Σύνολο υποχρεώσεων</i>	<u>95.590,02</u>	<u>95.449,88</u>
ΣΥΝΟΛΟ ΠΑΘΗΤΙΚΟΥ	<u>158.706,33</u>	<u>154.606,23</u>

Πηγή: Ενδιάμεσες οικονομικές καταστάσεις για την περίοδο 1 Ιανουαρίου έως 30 Ιουνίου 2007, βάσει Δ.Π.Χ.Π., που ελέγχθηκαν από τον τακτικό ορκωτό ελεγκτή-λογιστή κ. Θεόδωρο Ζερβό της εταιρείας BDO ΠΡΟΤΥΠΟΣ ΕΛΛΗΝΙΚΗ ΕΛΕΓΚΤΙΚΗ Α.Ε.

Ενσώματα Πάγια Περιουσιακά Στοιχεία

Τα ενσώματα πάγια περιουσιακά στοιχεία της Εταιρείας την 30.06.2007 σε σχέση με την αντίστοιχη περυσινή περίοδο αναλύονται ως ακολούθως:

Ενσώματα Πάγια Περιουσιακά Στοιχεία		
(ποσά σε € χιλ.)	31.12.2006	30.6.2007
Αξία κτήσεως	69.952,69	71.255,43
Προσθήκες περιόδου	1.341,56	669,29
Εκποιήσεις	<u>-38,82</u>	<u>0,03</u>
Σύνολο	71.255,43	71.924,69
Σωρευμένες αποσβέσεις	25.529,77	30.579,35
Αποσβέσεις περιόδου	5.049,58	3.004,39
Εκποιήσεις	<u>0</u>	<u>0</u>
Σύνολο αποσβέσεων	30.579,35	33.583,74
Αναπόσβεστη αξία	40.676,08	38.340,95

Πηγή: Ενδιάμεσες οικονομικές καταστάσεις για την περίοδο 1 Ιανουαρίου έως 30 Ιουνίου 2007, βάσει Δ.Π.Χ.Π., που ελέγχθηκαν από τον τακτικό ορκωτό ελεγκτή-λογιστή κ. Θεόδωρο Ζερβό της εταιρείας BDO ΠΡΟΤΥΠΟΣ ΕΛΛΗΝΙΚΗ ΕΛΕΓΚΤΙΚΗ Α.Ε.

Οι ασώματες ακινητοποιήσεις δεν παρουσίασαν μεταβολή πέραν των αποσβέσεων για το Α' εξάμηνο του 2007. Οι μεταβολές σε σχέση με το 2006 οφείλονται στην ενοποίηση

Απαιτήσεις από Πελάτες

Ο λογαριασμός πελάτες την 30.06.2007 ύψους € 38,07 εκατ. εμφανίζει σημαντική μείωση σε σχέση με την 31/12/2006 που ανερχόταν σε € 43,71 εκατ., γεγονός που οφείλεται στην συστηματικότερη προσπάθεια μείωσης των απαιτήσεων από πελάτες στα πλαίσια της ενοποιημένης πλέον εταιρείας, γεγονός που σημαίνει ότι οι συγχωνευμένες εταιρείες λειτουργούν αποδοτικότερα. Τα υπόλοιπα των λογαριασμών των απαιτήσεων από πελάτες αναλύονται ως ακολούθως:

Απαιτήσεις από Πελάτες		
(ποσά σε € χιλ.)	31.12.2006	30.6.2007
Πελάτες	43.710,83	38.076,52
Γραμμάτια και επιταγές εισπρακτέες	1.377,02	1.498,85
Επιταγές εισπρακτέες σε καθυστέρηση	815,04	248,7
Επισφαλείς – Επίδικοι Πελάτες	<u>667,71</u>	<u>669,3</u>
	46.570,59	40.493,37
Μείον : Προβλέψεις	-7.656,50	-7.656,50
Σύνολο απαιτήσεων από πελάτες	38.914,08	32.836,87

Πηγή: Ενδιάμεσες οικονομικές καταστάσεις για την περίοδο 1 Ιανουαρίου έως 30 Ιουνίου 2007, βάσει Δ.Π.Χ.Π., που ελέγχθηκαν από τον τακτικό ορκωτό ελεγκτή-λογιστή κ. Θεόδωρο Ζερβό της εταιρείας BDO ΠΡΟΤΥΠΟΣ ΕΛΛΗΝΙΚΗ ΕΛΕΓΚΤΙΚΗ Α.Ε.

Λοιπά Στοιχεία Ενεργητικού

Τα λοιπά στοιχεία Ενεργητικού την 30.06.2007 εμφανίζονται μειωμένα σε € 10.203,11χιλ. έναντι € 15.075,85 χιλ. την 31.12.2006. Ειδικότερα διαπιστώνεται σημαντική μείωση στους διάφορους χρεώστες, κατά 1,3 εκατ. €.

Στον λογαριασμό χρεόγραφα η μείωση οφείλεται στην πώληση του υπολοίπου των μετοχών της LAN-NET ΕΠΙΚΟΙΝΩΝΙΕΣ Α.Ε. που κατείχε θυγατρική της και τις είχε αποκτήσει πριν την συγχώνευση.

Οι προκαταβολές για αγορά χρεογράφων ύψους 4 εκατ. € αφορούν τα ποσά που είχε προκαταβάλει η εταιρεία έναντι αύξησης μετοχικού κεφαλαίου στην FANCO και που μετατράπηκαν σε ομολογιακό δάνειο στην διάρκεια του εξαμήνου και ήδη έχουν μετατραπεί σε μετοχές της Α. Ε. ΕΝΩΜΕΝΗ ΚΛΩΣΤΟΥΨΑΝΤΟΥΡΓΙΑ, καθολικού διαδόχου της FANCO Α.Ε. Με την μετατροπή τους σε μετοχές έχουν αυξήσει το λογαριασμό επενδύσεις. Ο λογαριασμός χρεώστες διάφοροι περιλαμβάνει κυρίως απαιτήσεις από το δημόσιο.

Επίσης διευκρινίζεται ότι, έγινε ανακατάταξη ποσού € 1.058.355 από τα λοιπά στοιχεία ενεργητικού στα μη κυκλοφοριακά στοιχεία του Ενεργητικού. Για λόγους συγκρισιμότητας το παραπάνω κονδύλι στις 31.12.2006 δεν εμφανίζεται στον παρόντα πίνακα. Τα κονδύλια του λογαριασμού αναλύονται ως ακολούθως:

Λοιπά Στοιχεία Ενεργητικού		
(ποσά σε € χιλ.)	31.12.2006	30.6.2007
Χρεώστες διάφοροι	6.282,37	2.536,29
Λογαριασμοί διαχείρισης προκαταβολών και πιστώσεων	956,81	2.671,70
Χρεόγραφα	2.027,92	225,00
Προκαταβολές για αγορά χρεογράφων	4.000,00	0
Έξοδα επόμενων χρήσεων	1.570,75	4.518,74
Δεσμευμένοι λογαριασμοί καταθέσεων	238,01	251,38
Σύνολο λοιπών στοιχείων ενεργητικού	15.075,85*	10.203,11

Πηγή: Ενδιάμεσες οικονομικές καταστάσεις για την περίοδο 1 Ιανουαρίου έως 30 Ιουνίου 2007, βάσει Δ.Π.Χ.Π., που ελέγχθηκαν από τον τακτικό ορκωτό ελεγκτή-λογιστή κ. Θεόδωρο Ζερβό της εταιρείας BDO ΠΡΟΤΥΠΟΣ ΕΛΛΗΝΙΚΗ ΕΛΕΓΚΤΙΚΗ Α.Ε.

Χρηματοοικονομικά στοιχεία ενεργητικού αποτιμώμενα στην εύλογη αξία

Αφορούν τα χρεόγραφα της εταιρείας την 30.06.2007 τα οποία αναλύονται στον παρακάτω πίνακα. Διευκρινίζεται ότι εντός της χρήσεως και μετά την μετατροπή του ΜΟΔ της ΕΝΩΜΕΝΗ ΚΛΩΣΤΟΥΨΑΝΤΟΥΡΓΙΑ ΑΕ οι κατεχόμενες από την Εταιρεία έως τότε μετοχές (1.300.000 τεμ.) μαζί με τις προκύψασες από την μετατροπή του ΜΟΔ (13.340.000τεμ.) περιλαμβάνονται στις επενδύσεις.

Χρηματοοικονομικά στοιχεία ενεργητικού αποτιμώμενα στην εύλογη αξία		
ΤΙΤΛΟΣ	ΤΕΜΑΧΙΑ	ΑΞΙΑ 30.06.07
ΚΛΩΝΑΤΕΞ ΚΟΙΝΕΣ	750.000	405.000
ΙΝΤΡΑΚΟΜ	10	39
ΚΟΣΜΟΤΕ	100	2.93
ΟΤΕ	100	2.88
ΣΥΝΟΛΟ €		409.420

Δάνεια (Μακροπρόθεσμα και Βραχυπρόθεσμα)

Τα δάνεια της Εταιρείας έχουν χορηγηθεί από Ελληνικές τράπεζες και είναι σε ευρώ. Επίσης σημαντική πηγή δανεισμού της Εταιρείας είναι η έκδοση σειρών των μετατρέψιμων ομολογιακών δανείων. Τα ποσά που είναι πληρωτέα εντός ενός έτους από την ημερομηνία του ισολογισμού, χαρακτηρίζονται ως βραχυπρόθεσμα ενώ τα ποσά που είναι πληρωτέα σε μεταγενέστερο στάδιο, χαρακτηρίζονται ως μακροπρόθεσμα. Τα δάνεια της εταιρείας δεν παρουσιάζουν σημαντική μεταβολή στο εξάμηνο, συγκεκριμένα υπάρχει αύξηση στα βραχυπρόθεσμα δάνεια που οφείλεται αφενός στην εξόφληση υφιστάμενων χορηγήσεων και αφετέρου στην δημιουργία νέας χρηματοδοτικής γραμμής.

Τα μακροπρόθεσμα δάνεια παρουσιάζουν μείωση εξαιτίας της καταβολής δόσεων, ενώ δεν υπάρχουν νέα μακροπρόθεσμα τραπεζικά δάνεια. Το υπόλοιπο των δανείων της Εταιρείας και των ομολογιακών δανείων την 30.06.2007 έχει ως ακολούθως:

Δάνεια (ποσά σε € χιλ.)	31.12.2006		30.6.2007	
	Βραχυπρόθεσμα	Μακροπρόθεσμα	Βραχυπρόθεσμα	Μακροπρόθεσμα
Τραπεζικά δάνεια	9.792,59	11.876,43	13.236,77	9.625,00
Χρηματοδοτικές μισθώσεις	135,67	0,00	309,88	0,00
Ομολογίες πληρωτέες	0,00	9.288,73	0,00	13.575,50
Μετατρέψιμο ομολογιακό δάνειο	0,00	0,00	0,00	0,00
Σύνολο δανειακών υποχρεώσεων	9.928,26	21.165,16	13.546,65	23.200,50

Πηγή: Ενδιάμεσες οικονομικές καταστάσεις για την περίοδο 1 Ιανουαρίου έως 30 Ιουνίου 2007, βάσει Δ.Π.Χ.Π., που ελέγχθηκαν από τον τακτικό ορκωτό ελεγκτή-λογιστή κ. Θεόδωρο Ζερβό της εταιρείας BDO ΠΡΟΤΥΠΟΣ ΕΛΛΗΝΙΚΗ ΕΛΕΓΚΤΙΚΗ Α.Ε.

Προσωπικό

Το προσωπικό που απασχολούσε ο Όμιλος την 30/6/2007 ανερχόταν σε 416 άτομα έναντι 489 της 31/12/2006. Η μεταβολή οφείλεται στην συγχώνευση και στην υλοποίηση του σχεδιασμού των οικονομιών κλίμακας.

Προμηθευτές και Λοιπές Υποχρεώσεις

Οι συνολικές υποχρεώσεις της Εταιρείας προς προμηθευτές και λοιπούς τρίτους δεν παρουσιάζουν σημαντική μεταβολή ως σύνολο ήτοι από € 51,62 εκατ. στις 31/12/2006 ανερχόταν την 30.6.2007 σε € 52,67εκατ.

Στα επιμέρους κονδύλια του λογαριασμού παρατηρούμε ότι, οι επιταγές πληρωτέες έχουν μειωθεί από € 9,15 εκατ. σε € 7,2 εκατ. γεγονός που οφείλεται στην εξόφληση μεταχρονολογημένων επιταγών που είχαν δοθεί από την απορροφηθείσα TELEPASSPORT. Το υπόλοιπο του λογαριασμού προμηθευτές, διαμορφώθηκε σε € 35,15 εκατ. την 30.6.2007 έναντι € 29,77 εκατ. στο τέλος του 2006 σημειώνοντας αύξηση. Η αύξηση των υποχρεώσεων από φόρους και τέλη οφείλεται στην οριστικοποίηση των φορολογικών ελέγχων της απορροφούμενης TELEPASSPORT καθώς και θυγατρικών της.

Οι συνολικές υποχρεώσεις της 30.6.2007 προς προμηθευτές και λοιπούς τρίτους αναλύονται ως ακολούθως:

Προμηθευτές και Λοιπές Υποχρεώσεις (ποσά σε € χιλ.)	31.12.2006	30.6.2007
	Προμηθευτές	29.767,72
Επιταγές πληρωτέες	9.182,87	7.250,69
Προκαταβολές Πελατών	173,07	606,4
Ασφαλιστικοί Οργανισμοί	621,16	362,53
Υποχρεώσεις από φόρους και τέλη	3.088,69	3.371,78
Μερίσματα πληρωτέα	101,57	101,57
Πιστωτές διάφοροι	6.702,60	4.067,19
Έξοδα χρήσεως δουλευμένα	1.514,44	1761,05
Λοιποί λογαριασμοί παθητικού	465,76	0
Σύνολο προμηθευτών και λοιπών υποχρεώσεων	51.617,88	52.669,94

Πηγή: Ενδιάμεσες οικονομικές καταστάσεις για την περίοδο 1 Ιανουαρίου έως 30 Ιουνίου 2007, βάσει Δ.Π.Χ.Π., που ελέγχθηκαν από τον τακτικό ορκωτό ελεγκτή-λογιστή κ. Θεόδωρο Ζερβό της εταιρείας ΒΔΟ ΠΡΟΤΥΠΟΣ ΕΛΛΗΝΙΚΗ ΕΛΕΓΚΤΙΚΗ Α.Ε.

Προβλέψεις

Η εταιρεία σχημάτισε πρόβλεψη για έξοδα αναδιοργάνωσης της 31.8.2006 σύμφωνα με απόφαση του Διοικητικού Συμβουλίου συνολικού ποσού € 12.346.120. Από το ποσό αυτό, χρησιμοποιήθηκαν μέχρι 31.12.2006 προβλέψεις ύψους € 6.328.460. Για το πρώτο τρίμηνο του 2007 οι χρησιμοποιημένες προβλέψεις ανήλθαν στο ποσό των € 5.129.830 και οι υπόλοιπες προβλέψεις κόστους αναδιοργάνωσης συνολικής αξίας € 887.830 στο Β τρίμηνο.

Επενδύσεις περιόδου 1.1-30.6.2007

Στο α' εξάμηνο του 2007, οι προσθήκες που πραγματοποίησε ο Όμιλος ανήλθαν συνολικά σε € 669,28 χιλ. και αφορούν εξ ολοκλήρου προσθήκες σε ενσώματες ακινητοποιήσεις και ειδικότερα σε εξοπλισμό τηλεπικοινωνιών για την βελτιστοποίηση του υφιστάμενου δικτύου και την ανάπτυξη υποδομών του κόμβου της Καλαμάτας για την εφαρμογή των υπηρεσιών TRIPLE PLAY προσαρμοσμένου στις ανάγκες της τοπικής κοινωνίας. Οι επενδύσεις αυτές έλαβαν χώρα εξ' ολοκλήρου στην Ελλάδα. Διευκρινίζεται ότι ο Όμιλος δεν διαθέτει ακίνητη περιουσία ούτε έγιναν επενδύσεις σε ακίνητα την παρούσα περίοδο.

Όσον αφορά τις άμεσες σκοπούμενες επενδύσεις, η Εταιρεία προτίθεται να αυξήσει το μετοχικό κεφάλαιο των θυγατρικών εταιρειών που λόγω σωρευμένων ζημιών και κόστους μετάβασης στα ΔΠΧΠ παρουσιάζουν μειωμένα ή και αρνητικά ίδια κεφάλαια. Το ύψος των εν λόγω αυξήσεων δεν έχει ακόμα οριστικοποιηθεί.

4.6.4 Χρηματοοικονομικές πληροφορίες ταμειακών ροών 1.1 –30.6.2007

(ποσά σε € χιλ.)	1.1-30.6.2006	1.1-30.6.2007
<u>Λειτουργικές Δραστηριότητες</u>		
Ζημιές προ φόρων	-3.001,90	-4.019,90
Πλέον/ μείον προσαρμογές για:		
Αποσβέσεις	2.357,78	3.258,94
Αποτελέσματα επενδυτικής δραστηριότητας	-141,77	-180,97
Χρεωστικοί τόκοι και συναφή έξοδα	1422,21	1.593,89
(Αύξηση) / Μείωση αποθεμάτων	76,54	-44,55
Μείωση / (Αύξηση) απαιτήσεων	-7.195,80	6.077,21
(Αύξηση) / Μείωση τρεχουσών υποχρεώσεων (πλην τραπεζών)	2.269,63	-4.900,98
Μείον:		
Χρεωστικοί τόκοι και συναφή έξοδα καταβλημένα	-1.422,21	-1.593,89
Κέρδη από πώληση χρεογράφων	325,91	21,15
Σύνολο ταμειακών εισροών από λειτουργικές δραστηριότητες	-5.309,63	210,90
<u>Επενδυτικές δραστηριότητες</u>		
Αγορά ενσώματων και άυλων παγίων περιουσιακών στοιχείων	-330,58	-669,29
Εισπράξεις από πωλήσεις ενσώματων και άυλων παγίων	4,17	0,03
Τόκοι εισπραχθέντες	20,73	81,67
Αγορά συμμετοχών	0,00	-88,50
(Μείωση) βραχυπρόθεσμων μακροπρόθεσμων απαιτήσεων	-1.991,62	-171,03
Σύνολο (εκροών) από επενδυτικές δραστηριότητες	-2.297,30	-847,12
<u>Χρηματοδοτικές δραστηριότητες</u>		
Εισπράξεις δανείων	0,00	17.605,43
Εισπράξεις από αυξήσεις Μετοχικού Κεφαλαίου	10.400,00	0,00
Εξοφλήσεις υποχρεώσεων από χρηματοδοτικές μισθώσεις (χρεολυσία)	-262,41	-169,23
Εξοφλήσεις δανείων	-6.668,91	-12.782,09
Σύνολο εισροών από χρηματοδοτικές δραστηριότητες	3.468,68	4.654,10
Καθαρή μεταβολή στα ταμειακά διαθέσιμα και ισοδύναμα περιόδου	-4.138,25	4.017,88
<u>Ταμειακά διαθέσιμα και ισοδύναμα έναρξης περιόδου</u>	<u>7.225,05</u>	<u>4.506,27</u>
<u>Ταμειακά διαθέσιμα και ισοδύναμα λήξης περιόδου</u>	<u>3.086,79</u>	<u>8.524,15</u>

Πηγή: Ενδιάμεσες οικονομικές καταστάσεις για την περίοδο 1 Ιανουαρίου έως 30 Ιουνίου 2007, βάσει Δ.Π.Χ.Π., που ελέγχθηκαν από τον τακτικό ορκωτό ελεγκτή-λογιστή κ. Θεόδωρο Ζερβό της εταιρείας BDO ΠΡΟΤΥΠΟΣ ΕΛΛΗΝΙΚΗ ΕΛΕΓΚΤΙΚΗ Α. Ε.

Κατά το χρονικό διάστημα 1.1-30.6.2007 οι ταμειακές ροές από λειτουργικές δραστηριότητες ανήλθαν σε € 210,90 χιλ. έναντι - 5.309,63 χιλ. την αντίστοιχη περυσινή περίοδο. Η Αύξηση προήλθε κατά κύριο λόγο από μείωση των απαιτήσεων από πελάτες αλλά και η αύξηση τρεχουσών υποχρεώσεων σε μη τραπεζικές οφειλές.

Κατά το πρώτο εξάμηνο του 2007 οι ταμειακές εκροές για επενδυτικές δραστηριότητες ανήλθαν σε € 847,129 χιλ. έναντι € 2.297,30 χιλ το αντίστοιχο εξάμηνο του 2006. Οι επενδυτικές δραστηριότητες της περιόδου αναφέρονται σε αγορά ενσώματων περιουσιακών στοιχείων. Επίσης στο πρώτο εξάμηνο του 2007 αποκτήθηκε το 30% της TRH Α. Ε. με αποτέλεσμα να καταστεί 100% θυγατρική.

Οι ταμειακές εισροές από χρηματοδοτικές δραστηριότητες κατά το Α' εξάμηνο του 2007 ανήλθαν σε € 4.654,10 έναντι € 3.468,67 χιλ. το αντίστοιχο εξάμηνο του 2006. Η μεταβολή αυτή στο 2007 οφείλεται κυρίως σε εισροές από έκδοση ομολογιακών δανείων, αλλά και εισπράξεις και αντίστοιχες εξοφλήσεις βραχυπρόθεσμων δανείων.

Τα ταμειακά διαθέσιμα και τα ισοδύναμά τους αυξήθηκαν από € 4,5 εκατ. στην αρχή της περιόδου σε € 8,5 εκατ στις 30.6.2007 αυξάνοντας σημαντικά την ρευστότητα της Εταιρείας.

4.6.5 Χρηματοοικονομικές Πληροφορίες σχετικά με τη Συγχώνευση. Άτυπες PROFORMA χρηματοοικονομικές πληροφορίες

4.6.5.1 Άτυπες pro forma χρηματοοικονομικές πληροφορίες της χρήσης 2005

Οι άτυπες Pro-forma χρηματοοικονομικές πληροφορίες έχουν προετοιμασθεί, για επεξηγηματικούς λόγους μόνο, για να παρέχουν τις πληροφορίες για το πώς διαμορφώνονται τα οικονομικά μεγέθη των Εταιριών 'LAN-NET ΕΠΙΚΟΙΝΩΝΙΕΣ Α.Ε.' και της εταιρείας 'TELEPASSPORT (HELLAS) ΑΝΩΝΥΜΗ ΕΤΑΙΡΕΙΑ ΤΗΛΕΠΙΚΟΙΝΩΝΙΩΝ, ΔΙΑΧΕΙΡΙΣΗΣ ΚΑΙ ΤΕΧΝΟΛΟΓΙΚΩΝ ΥΠΗΡΕΣΙΩΝ', λόγω της συγχώνευσης με απορρόφηση της 'TELEPASSPORT (HELLAS) ΑΝΩΝΥΜΗ ΕΤΑΙΡΕΙΑ ΤΗΛΕΠΙΚΟΙΝΩΝΙΩΝ, ΔΙΑΧΕΙΡΙΣΗΣ ΚΑΙ ΤΕΧΝΟΛΟΓΙΚΩΝ ΥΠΗΡΕΣΙΩΝ', από την 'LAN-NET ΕΠΙΚΟΙΝΩΝΙΕΣ Α.Ε.' (την 31 Αυγούστου 2006), ως αυτές να έχουν συνενωθεί σε μια ενιαία εταιρεία κατά την χρήση που έληξε την 31.12.2005.

Η κατάρτιση των σχετικών άτυπων pro forma χρηματοοικονομικών πληροφοριών, λόγω της φύσης τους, εξετάζει μια υποθετική κατάσταση και, επομένως, δεν αντιπροσωπεύει την πραγματική οικονομική θέση της (υποθετικής) νέας εταιρείας. Οι εν λόγω χρηματοοικονομικές πληροφορίες έχουν συνταχθεί βάση του παραρτήματος II της 809/2004 απόφασης της ΕΚ, χρησιμοποιώντας τις ίδιες λογιστικές αρχές με τις οικονομικές της καταστάσεις της LAN-NET ΕΠΙΚΟΙΝΩΝΙΕΣ Α.Ε.

Οι ατομικές οικονομικές καταστάσεις των θυγατρικών εταιρειών της 31.12.2005 που χρησιμοποιήθηκαν για σύνταξη των άτυπων Pro forma χρηματοοικονομικών πληροφοριών είναι αυτές που θα δημοσιευθούν στο κοινό ως συγκριτικές καταστάσεις των ατομικών τους οικονομικών καταστάσεων της 31.12.2006.

Οι άτυπες Pro forma χρηματοοικονομικές πληροφορίες (Ισολογισμός και Κατάσταση Αποτελεσμάτων) βασίστηκαν στις ακόλουθες Πληροφορίες / Οικονομικές Καταστάσεις της 31.12.2005:

Εταιρεία	Καταστάσεις	Ελεγμένες από Ορκωτό Ελεγκτή Λογιστή	Απαιτήθηκαν προσαρμογές για εναρμόνιση με τα ΔΠΧΠ	Βάση σύνταξης για σκοπούς pro forma
LAN-NET ΕΠΙΚΟΙΝΩΝΙΕΣ Α.Ε.	Ατομικές	Ελεγμένες ΔΠΧΠ	ΟΧΙ	ΔΠΧΠ
TELEPASSPORT (HELLAS) Α.Ε.	Ατομικές	Ελεγμένες ΕΓΛΣ	ΝΑΙ	ΔΠΧΠ
PRIMUS Α.Ε. (1)	Ατομικές	Ελεγμένες ΕΓΛΣ	ΝΑΙ	ΔΠΧΠ
ΚΟΛΟΥΜΠΙΑ ΕΠΙΚΟΙΝΩΝΙΕΣ Α.Ε. (1)	Ατομικές	Ελεγμένες ΕΓΛΣ	ΝΑΙ	ΔΠΧΠ
ORBITECH Α.Ε. (1)	Ατομικές	Ελεγμένες ΕΓΛΣ	ΝΑΙ	ΔΠΧΠ
PASSPOINT Α.Ε. (1)	Ατομικές	Ελεγμένες ΕΓΛΣ	ΝΑΙ	ΔΠΧΠ
TELEPASS Α.Ε. (1)	Ατομικές	Ελεγμένες ΕΓΛΣ	ΝΑΙ	ΔΠΧΠ
ΤΡΗ Α.Ε. (1)	Ατομικές	Μη Ελεγμένες	ΝΑΙ	ΔΠΧΠ

(1) Οι ατομικές οικονομικές καταστάσεις των θυγατρικών εταιρειών της 31.12.2005 που χρησιμοποιήθηκαν για τη σύνταξη των άτυπων Pro forma χρηματοοικονομικών πληροφοριών είναι αυτές που θα δημοσιευθούν στο κοινό σαν συγκριτικές καταστάσεις των ατομικών τους οικονομικών καταστάσεων της 31.12.2006.

Πηγή: proforma οικονομικές καταστάσεις των χρήσεων 2005 και 2006, βάσει Δ.Π.Χ.Π., που ελέγχθηκαν από τον τακτικό ορκωτό ελεγκτή-λογιστή κ. Θεόδωρο Ζερβό της εταιρείας BDO ΠΡΟΤΥΠΟΣ ΕΛΛΗΝΙΚΗ ΕΛΕΓΚΤΙΚΗ Α.Ε.

Οι άτυπες Pro forma χρηματοοικονομικές πληροφορίες Ισολογισμού, προήλθαν από τη συνάθροιση των κονδυλίων του ενοποιημένου ισολογισμού της 'LAN-NET ΕΠΙΚΟΙΝΩΝΙΕΣ Α.Ε.' με τα αντίστοιχα ενοποιημένα (όπως εμφανίζονται στον κατωτέρω πίνακα) της 'TELEPASSPORT (HELLAS) ΑΝΩΝΥΜΗ ΕΤΑΙΡΕΙΑ ΤΗΛΕΠΙΚΟΙΝΩΝΙΩΝ, ΔΙΑΧΕΙΡΙΣΗΣ ΚΑΙ ΤΕΧΝΟΛΟΓΙΚΩΝ ΥΠΗΡΕΣΙΩΝ' κατά την 31.12.2005.

Οι άτυπες Pro forma χρηματοοικονομικές πληροφορίες αποτελεσμάτων, προήλθαν από την συνάθροιση των κονδυλίων των ενοποιημένων αποτελεσματικών λογαριασμών της 'LAN-NET ΕΠΙΚΟΙΝΩΝΙΕΣ Α.Ε.' με τα αντίστοιχα ενοποιημένα αποτελέσματα της 'TELEPASSPORT (HELLAS) ΑΝΩΝΥΜΗ ΕΤΑΙΡΕΙΑ ΤΗΛΕΠΙΚΟΙΝΩΝΙΩΝ, ΔΙΑΧΕΙΡΙΣΗΣ ΚΑΙ ΤΕΧΝΟΛΟΓΙΚΩΝ ΥΠΗΡΕΣΙΩΝ' κατά την 31.12.2005.

Στον πίνακα που ακολουθεί εμφανίζονται αναλυτικά οι εταιρείες στις οποίες μετέχει η εταιρεία 'LAN-NET ΕΠΙΚΟΙΝΩΝΙΕΣ Α.Ε.' κατά την 31.12.2005 το ποσοστό συμμετοχής καθώς και η μέθοδος ενοποίησης που χρησιμοποιήθηκε για την σύνταξη του ενοποιημένου της ισολογισμού, για τους σκοπούς των άτυπων Pro-forma χρηματοοικονομικών πληροφοριών που παρουσιάζονται στη παρούσα εργασία.

Επωνυμία	Χώρα εγκατάστασης	Είδος συμμετοχής	% Συμμετοχής	Μέθοδος Ενοποίησης
LAN-NET ΕΠΙΚΟΙΝΩΝΙΕΣ Α.Ε.	Ελλάδα	Μητρική		Μητρική
PRIMUS ΑΝΩΝΥΜΗ ΕΤΑΙΡΕΙΑ ΥΠΟΣΤΗΡΙΞΗΣ ΥΠΗΡΕΣΙΩΝ ΕΠΙΚΟΙΝΩΝΙΩΝ	Ελλάδα	Άμεση	100%	Ολική
ΚΟΛΟΥΜΠΙΑ ΕΠΙΚΟΙΝΩΝΙΕΣ Α.Ε.	Ελλάδα	Άμεση	70%	Ολική
ORBITECH ΤΕΧΝΟΛΟΓΙΕΣ ΠΛΗΡΟΦΟΡΙΚΗΣ ΚΑΙ ΤΗΛΕΠΙΚΟΙΝΩΝΙΩΝ ΑΝΩΝΥΜΗ ΕΤΑΙΡΕΙΑ	Ελλάδα	Άμεση	100%	Ολική

Πηγή: proforma οικονομικές καταστάσεις των χρήσεων 2005 και 2006, βάσει Δ.Π.Χ.Π., που ελέγχθηκαν από τον τακτικό ορκωτό ελεγκτή-λογιστή κ. Θεόδωρο Ζερβό της εταιρείας ΒΔΟ ΠΡΟΤΥΠΟΣ ΕΛΛΗΝΙΚΗ ΕΛΕΓΚΤΙΚΗ Α.Ε.

Στον πίνακα που ακολουθεί εμφανίζονται αναλυτικά οι εταιρείες στις οποίες μετέχει η εταιρεία 'TELEPASSPORT (HELLAS) ΑΝΩΝΥΜΗ ΕΤΑΙΡΕΙΑ ΤΗΛΕΠΙΚΟΙΝΩΝΙΩΝ, ΔΙΑΧΕΙΡΙΣΗΣ ΚΑΙ ΤΕΧΝΟΛΟΓΙΚΩΝ ΥΠΗΡΕΣΙΩΝ', το ποσοστό συμμετοχής καθώς και η μέθοδος ενοποίησης που χρησιμοποιήθηκε για την σύνταξη του ενοποιημένου της ισολογισμού, για τους σκοπούς των άτυπων Pro forma χρηματοοικονομικών πληροφοριών που παρουσιάζονται στη παρούσα εργασία .

Επωνυμία	Χώρα εγκατάστασης	Είδος συμμετοχής	% Συμμετοχής	Μέθοδος Ενοποίησης
TELEPASSPORT (HELLAS) ΑΝΩΝΥΜΗ ΕΤΑΙΡΕΙΑ ΤΗΛΕΠΙΚΟΙΝΩΝΙΩΝ, ΔΙΑΧΕΙΡΙΣΗΣ ΚΑΙ ΤΕΧΝΟΛΟΓΙΚΩΝ ΥΠΗΡΕΣΙΩΝ'	Ελλάδα	Μητρική		Μητρική
PASSPOINT Α. Ε. ΗΛΕΚΤΡΟΝΙΚΩΝ ΣΥΝΑΛΛΑΓΩΝ	Ελλάδα	Άμεση	80%	Ολική
'TELEPASS ΑΝΩΝΥΜΗ ΕΤΑΙΡΕΙΑ ΤΗΛΕΠΙΚΟΙΝΩΝΙΑΚΩΝ ΥΠΗΡΕΣΙΩΝ ΚΑΙ ΠΡΟΪΟΝΤΩΝ'	Ελλάδα	Άμεση	100%	Ολική
ΤΡΗ Α.Ε. ΠΡΟΑΓΩΓΗΣ ΚΑΙ ΑΝΑΠΤΥΞΗΣ ΤΕΧΝΟΛΟΓΙΑΣ	Ελλάδα	Άμεση	70%	Ολική
TELEPASSPORT TELECOMMUNICATION LTD	Κύπρος	έμμεση	33%	Καθαρή Θέση

Πηγή: proforma οικονομικές καταστάσεις των χρήσεων 2005 και 2006, βάσει Δ.Π.Χ.Π., που ελέγχθηκαν από τον τακτικό ορκωτό ελεγκτή-λογιστή κ. Θεόδωρο Ζερβό της εταιρείας ΒΔΟ ΠΡΟΤΥΠΟΣ ΕΛΛΗΝΙΚΗ ΕΛΕΓΚΤΙΚΗ Α.Ε.

Τα στοιχεία των άτυπων pro-forma χρηματοοικονομικών πληροφοριών της 31.12.2005 έχουν ως ακολούθως:

ΙΣΟΛΟΓΙΣΜΟΣ 31.12.2005 (ποσά σε €)					
ΕΝΕΡΓΗΤΙΚΟ	LAN-NET A.E.	TELEPASSPORT A.E.	ΠΡΟΣΑΡΜΟΓΕΣ	ΣΥΝΕΝΩΜΕΝΟΣ	
Μη κυκλοφοριακά Στοιχεία Ενεργητικού					
Ενσώματα πάγια περιουσιακά στοιχεία	28.231.445	17.337.766	-	45.569.211	
Ασώματα πάγια περιουσιακά στοιχεία	2.662.548	296.673	-	2.959.221	
Επενδύσεις σε θυγατρικές εταιρείες	-	-	-	-	
Αναβαλλόμενες φορολογικές απαιτήσεις	-	23.282	-	23.282	
Υπεραξία	810.964	-	31.268.043	32.079.007	1
	31.704.957	17.657.721	31.268.043	80.630.721	
Κυκλοφοριακά Περιουσιακά Στοιχεία					
Αποθέματα	231.741	97.143	-	328.884	
Απαιτήσεις από πελάτες	22.378.308	9.790.726	-	32.169.034	
Λοιπά στοιχεία ενεργητικού	8.722.691	3.970.940	-	12.693.631	
Ταμειακά διαθέσιμα και ισοδύναμα	7.691.618	3.157.699	-	10.849.317	
	39.024.358	17.016.508	-	56.040.866	
ΣΥΝΟΛΟ ΕΝΕΡΓΗΤΙΚΟΥ	70.729.315	34.674.229	31.268.043	136.671.587	
ΠΑΘΗΤΙΚΟ					
Ίδια Κεφάλαια					
Μετοχικό κεφάλαιο	54.584.246	12.500.000	29.973.514	97.057.760	1
Διαφορά από έκδοση μετοχών υπέρ το άρτιο	996.512	-	1.294.529	2.291.041	1
Αποθεματικά κεφάλαια	6.472.171	56.051	-	6.528.222	
Υπόλοιπο ζημιών εις νέο	(33.348.541)	(23.396.199)	-	(56.744.740)	
	28.704.388	(10.840.148)	31.268.043	49.132.283	
Δικαιώματα μειοψηφίας	-	-	-	-	
<i>Σύνολο Ιδίων κεφαλαίων</i>	28.704.388	(10.840.148)	31.268.043	49.132.283	
Υποχρεώσεις					
Μακροπρόθεσμες υποχρεώσεις					
Δάνεια	19.533.944	502.954	-	20.036.898	
Δικαιώματα εργαζομένων	283.892	73.241	-	357.133	
Αναβαλλόμενες φορολογικές υποχρεώσεις	-	19.325	-	19.325	
Λοιπές μακροπρόθεσμες υποχρεώσεις	-	29.930	-	29.930	
<i>Σύνολο μακροπρόθεσμων υποχρεώσεων</i>	19.817.836	625.450	-	20.443.286	
Βραχυπρόθεσμες υποχρεώσεις					
Προμηθευτές και λοιπές υποχρεώσεις	13.216.917	27.561.571	-	40.778.488	
Δάνεια	8.990.174	7.902.201	-	16.892.375	
<i>Προβλέψεις</i>	-	9.425.155	-	9.425.155	
<i>Σύνολο βραχυπρόθεσμων υποχρεώσεων</i>	22.207.091	44.888.927	-	67.096.018	
<i>Σύνολο υποχρεώσεων</i>	42.024.927	45.514.377	-	87.539.304	
ΣΥΝΟΛΟ ΠΑΘΗΤΙΚΟΥ	70.729.315	34.674.229	31.268.043	136.671.587	

Πηγή: ροήτομα οικονομικές καταστάσεις των χρήσεων 2005 και 2006, βάσει Δ.Π.Χ.Π., που ελέγχθηκαν από τον τακτικό ορκωτό ελεγκτή-λογιστή κ. Θεόδωρο Ζερβό της εταιρείας ΒΔΟ ΠΡΟΤΥΠΟΣ ΕΛΛΗΝΙΚΗ ΕΛΕΓΚΤΙΚΗ Α.Ε.

ΚΑΤΑΣΤΑΣΗ ΑΠΟΤΕΛΕΣΜΑΤΩΝ 2005 (ποσά σε €)				
	LAN-NET A.E.	TELEPASSPORT	ΠΡΟΣΑΡΜΟΓΕΣ	ΣΥΝΕΝΩΜΕΝΟΣ
Κύκλος εργασιών	66.710.400	52.919.638	-	119.630.038
Κόστος πωλήσεων	(39.381.121)	(47.879.510)	-	(87.260.631)
Μικτά κέρδη	27.329.279	5.040.128	-	32.369.407
Λοιπά λειτουργικά έσοδα	10.303.580	174.675	-	10.478.255
	37.632.859	5.214.803	-	42.847.662
Έξοδα λειτουργίας διάθεσης	(35.548.603)	(4.035.599)	-	(39.584.202)
Έξοδα διοικητικής λειτουργίας	(7.013.273)	(7.469.364)	-	(14.482.637)
Έξοδα ερευνών και ανάπτυξης	(312.372)	-	-	(312.372)
Λοιπά λειτουργικά έξοδα	(163.825)	(364.054)	-	(527.879)
Ζημιές προ φόρων και χρηματοδοτικών αποτελεσμάτων	(5.405.214)	(6.654.214)	-	(12.059.428)
Κόστος χρηματοδότησης	(2.901.779)	(1.476.287)	-	(4.378.066)
Ζημιές προ φόρων	(8.306.993)	(8.130.501)	-	(16.437.494)
Μείον: φόροι	-	23.282	-	23.282
Ζημιές μετά από φόρους	(8.306.993)	(8.107.219)	-	(16.414.212)

Πηγή: προforma οικονομικές καταστάσεις των χρήσεων 2005 και 2006, βάσει Δ.Π.Χ.Π., που ελέγχθηκαν από τον τακτικό ορκωτό ελεγκτή-λογιστή κ. Θεόδωρο Ζερβό της εταιρείας BDO ΠΡΟΤΥΠΟΣ ΕΛΛΗΝΙΚΗ ΕΛΕΓΚΤΙΚΗ Α.Ε.

- Κατά την 31.12.2005 οι αναπροσαρμογές του Ισολογισμού αναφέρονται στη υπόθεση της εταιρείας ότι το Μετοχικό Κεφάλαιο και τα Αποθεματικά Κεφάλαια υπέρ το άρτιο της 31.12.2005 θα πρέπει να ταυτίζονται με αυτά της 31.12.2006 ημερομηνία οριστικοποίησης του Μετοχικού Κεφαλαίου και του Αποθεματικού υπέρ το άρτιο της συγχωνευμένης εταιρείας.
- Την χρήση 2005 η εξαγοράζουσα εταιρεία δεν είχε καμία συναλλαγή με την εξαγοραζόμενη εταιρεία.

4.6.5.2 Άτυπες Pro forma χρηματοοικονομικές πληροφορίες της 31.12.2006

Οι άτυπες Pro-forma χρηματοοικονομικές πληροφορίες έχουν προετοιμασθεί, για επεξηγηματικούς λόγους μόνο, για να παρέχουν τις πληροφορίες για το πώς διαμορφώνονται τα οικονομικά μεγέθη των Εταιριών 'LAN-NET ΕΠΙΚΟΙΝΩΝΙΕΣ Α.Ε' και της εταιρείας 'TELEPASSPORT (HELLAS) ΑΝΩΝΥΜΗ ΕΤΑΙΡΕΙΑ ΤΗΛΕΠΙΚΟΙΝΩΝΙΩΝ, ΔΙΑΧΕΙΡΙΣΗΣ ΚΑΙ ΤΕΧΝΟΛΟΓΙΚΩΝ ΥΠΗΡΕΣΙΩΝ', λόγω της συγχώνευσης με απορρόφηση της 'TELEPASSPORT (HELLAS) ΑΝΩΝΥΜΗ ΕΤΑΙΡΕΙΑ ΤΗΛΕΠΙΚΟΙΝΩΝΙΩΝ, ΔΙΑΧΕΙΡΙΣΗΣ ΚΑΙ ΤΕΧΝΟΛΟΓΙΚΩΝ ΥΠΗΡΕΣΙΩΝ', από την 'LAN-NET ΕΠΙΚΟΙΝΩΝΙΕΣ Α.Ε' (την 31 Αυγούστου 2006), ως αυτές να έχουν συνενωθεί σε μια ενιαία εταιρεία κατά την χρήση που έληξε την 31.12.2006.

Η κατάρτιση των σχετικών άτυπων pro forma χρηματοοικονομικών πληροφοριών, λόγω της φύσης τους, εξετάζει μια υποθετική κατάσταση και, επομένως, δεν αντιπροσωπεύει την πραγματική οικονομική θέση της (υποθετικής) νέας εταιρείας. Οι εν λόγω χρηματοοικονομικές πληροφορίες έχουν συνταχθεί βάση του παραρτήματος II της 809/2004 απόφασης της ΕΚ, χρησιμοποιώντας τις ίδιες λογιστικές αρχές με τις οικονομικές της καταστάσεις της LAN-NET ΕΠΙΚΟΙΝΩΝΙΕΣ Α.Ε.

Οι ατομικές οικονομικές καταστάσεις των θυγατρικών εταιριών της 31.12.2006 που χρησιμοποιήθηκαν για σύνταξη των άτυπων Pro forma χρηματοοικονομικών πληροφοριών είναι αυτές που θα δημοσιευθούν στο κοινό ως ατομικές οικονομικές καταστάσεις της 31.12.2006 είτε ως συγκριτικές καταστάσεις για την σύνταξη των ισολογισμών μετασχηματισμού για όποιες εταιρείες αυτό απαιτείται.

Οι άτυπες Proforma χρηματοοικονομικές πληροφορίες (Ισολογισμός και Κατάσταση Αποτελεσμάτων) βασίστηκαν στις ακόλουθες Πληροφορίες / Οικονομικές Καταστάσεις της 31.12.2006:

Εταιρεία	Καταστάσεις	Ελεγμένες από Ορκωτό Ελεγκτή Λογιστή	Απαιτήθηκαν προσαρμογές για εναρμόνιση με τα ΔΠΧΠ	Βάση σύνταξης για σκοπούς pro forma
LAN-NET ΕΠΙΚΟΙΝΩΝΙΕΣ Α.Ε.	Ατομικές	Ελεγμένες ΔΠΧΠ	ΟΧΙ	ΔΠΧΠ
TELEPASSPORT (HELLAS) Α.Ε.	Ατομικές	Ελεγμένες ΕΓΛΣ	ΝΑΙ	ΔΠΧΠ
PRIMUS Α.Ε. (1)	Ατομικές	Ελεγμένες ΔΠΧΠ	ΟΧΙ	ΔΠΧΠ

ΚΟΛΟΥΜΠΙΑ ΕΠΙΚΟΙΝΩΝΙΕΣ Α.Ε. (1)	Ατομικές	Ελεγμένες ΔΠΧΠ	ΟΧΙ	ΔΠΧΠ
ORBITECH Α.Ε. (1)	Ατομικές	Ελεγμένες ΔΠΧΠ	ΟΧΙ	ΔΠΧΠ
PASSPOINT Α. Ε. (1)	Ατομικές	Ελεγμένες ΔΠΧΠ	ΟΧΙ	ΔΠΧΠ
TELEPASS Α.Ε. (1)	Ατομικές	Ελεγμένες ΔΠΧΠ	ΟΧΙ	ΔΠΧΠ
ΤΡΗ Α.Ε. (1)	Ατομικές	Ελεγμένες ΔΠΧΠ	ΟΧΙ	ΔΠΧΠ

Πηγή: πρόγραμμα οικονομικές καταστάσεις των χρήσεων 2005 και 2006, βάσει Δ.Π.Χ.Π., που ελέγχθηκαν από τον τακτικό ορκωτό ελεγκτή-λογιστή κ. Θεόδωρο Ζερβό της εταιρείας ΒΔΟ ΠΡΟΤΥΠΟΣ ΕΛΛΗΝΙΚΗ ΕΛΕΓΚΤΙΚΗ Α.Ε.

(1) Οι εταιρείες έχουν ελεγχθεί για σκοπούς ενοποίησης με τη μητρική τους. Οι ατομικές οικονομικές καταστάσεις των θυγατρικών εταιρειών της 31.12.2006 που χρησιμοποιήθηκαν για τη σύνταξη των άτυπων 'Pro forma' χρηματοοικονομικών πληροφοριών είναι αυτές που θα δημοσιευθούν στο κοινό σαν ατομικές οικονομικές καταστάσεις των εταιρειών της 31.12.2006.

Οι άτυπες Pro forma χρηματοοικονομικές πληροφορίες ισολογισμού, προήλθαν από τη συνάθροιση των κονδυλίων του ενοποιημένου ισολογισμού της 'ΛΑΝ-NET ΕΠΙΚΟΙΝΩΝΙΕΣ Α.Ε.' με τα αντίστοιχα ενοποιημένα (όπως εμφανίζονται στον κατωτέρω πίνακα) της 'TELEPASSPORT (HELLAS) ΑΝΩΝΥΜΗ ΕΤΑΙΡΕΙΑ ΤΗΛΕΠΙΚΟΙΝΩΝΙΩΝ, ΔΙΑΧΕΙΡΙΣΗΣ ΚΑΙ ΤΕΧΝΟΛΟΓΙΚΩΝ ΥΠΗΡΕΣΙΩΝ' κατά την 31.12.2006.

Οι άτυπες Pro forma χρηματοοικονομικές πληροφορίες αποτελεσμάτων, προήλθαν από την συνάθροιση των κονδυλίων των ενοποιημένων αποτελεσματικών λογαριασμών της 'ΛΑΝ-NET ΕΠΙΚΟΙΝΩΝΙΕΣ Α.Ε.' με τα αντίστοιχα ενοποιημένα αποτελέσματα της 'TELEPASSPORT (HELLAS) ΑΝΩΝΥΜΗ ΕΤΑΙΡΕΙΑ ΤΗΛΕΠΙΚΟΙΝΩΝΙΩΝ, ΔΙΑΧΕΙΡΙΣΗΣ ΚΑΙ ΤΕΧΝΟΛΟΓΙΚΩΝ ΥΠΗΡΕΣΙΩΝ' κατά την 31.12.2006.

Στον πίνακα που ακολουθεί εμφανίζονται αναλυτικά οι εταιρείες στις οποίες μετέχει η εταιρεία 'ΛΑΝ-NET ΕΠΙΚΟΙΝΩΝΙΕΣ Α.Ε.' κατά την 31.12.2006 το ποσοστό συμμετοχής καθώς και η μέθοδος ενοποίησης που χρησιμοποιήθηκε για την σύνταξη του ενοποιημένου της ισολογισμού, για τους σκοπούς των άτυπων Pro-forma χρηματοοικονομικών πληροφοριών που παρουσιάζονται στη παρούσα εργασία.

Επωνυμία	Χώρα εγκατάστασης	Είδος συμμετοχής	% Συμμετοχής	Μέθοδος Ενοποίησης
ΛΑΝ-NET ΕΠΙΚΟΙΝΩΝΙΕΣ Α.Ε.	Ελλάδα	Μητρική		Μητρική
PRIMUS ΑΝΩΝΥΜΗ ΕΤΑΙΡΕΙΑ ΥΠΟΣΤΗΡΙΞΗΣ ΥΠΗΡΕΣΙΩΝ ΕΠΙΚΟΙΝΩΝΙΩΝ	Ελλάδα	Άμεση	100%	Ολική
ΚΟΛΟΥΜΠΙΑ ΕΠΙΚΟΙΝΩΝΙΕΣ Α.Ε.	Ελλάδα	Άμεση	70%	Ολική
ORBITECH ΤΕΧΝΟΛΟΓΙΕΣ ΠΛΗΡΟΦΟΡΙΚΗΣ ΚΑΙ ΤΗΛΕΠΙΚΟΙΝΩΝΙΩΝ ΑΝΩΝΥΜΗ ΕΤΑΙΡΕΙΑ	Ελλάδα	Άμεση	100%	Ολική

Πηγή: πρόγραμμα οικονομικές καταστάσεις των χρήσεων 2005 και 2006, βάσει Δ.Π.Χ.Π., που ελέγχθηκαν από τον τακτικό ορκωτό ελεγκτή-λογιστή κ. Θεόδωρο Ζερβό της εταιρείας ΒΔΟ ΠΡΟΤΥΠΟΣ ΕΛΛΗΝΙΚΗ ΕΛΕΓΚΤΙΚΗ Α.Ε.

Στον πίνακα που ακολουθεί εμφανίζονται αναλυτικά οι εταιρείες στις οποίες μετέχει η εταιρεία 'TELEPASSPORT (HELLAS) ΑΝΩΝΥΜΗ ΕΤΑΙΡΕΙΑ ΤΗΛΕΠΙΚΟΙΝΩΝΙΩΝ, ΔΙΑΧΕΙΡΙΣΗΣ ΚΑΙ ΤΕΧΝΟΛΟΓΙΚΩΝ ΥΠΗΡΕΣΙΩΝ', κατά την 31.12.2006, το ποσοστό συμμετοχής καθώς και η μέθοδος ενοποίησης που χρησιμοποιήθηκε για την σύνταξη του ενοποιημένου της ισολογισμού, για τους σκοπούς των άτυπων «Pro-forma» χρηματοοικονομικών πληροφοριών που παρουσιάζονται στη παρούσα εργασία.

Επωνυμία	Χώρα εγκατάστασης	Είδος συμμετοχής	% Συμμετοχής	Μέθοδος Ενοποίησης
TELEPASSPORT (HELLAS) ΑΝΩΝΥΜΗ ΕΤΑΙΡΕΙΑ ΤΗΛΕΠΙΚΟΙΝΩΝΙΩΝ, ΔΙΑΧΕΙΡΙΣΗΣ ΚΑΙ ΤΕΧΝΟΛΟΓΙΚΩΝ ΥΠΗΡΕΣΙΩΝ'	Ελλάδα	Μητρική		Μητρική
PASSPOINT Α. Ε. ΗΛΕΚΤΡΟΝΙΚΩΝ ΣΥΝΑΛΛΑΓΩΝ	Ελλάδα	Άμεση	80%	Ολική
'TELEPASS ΑΝΩΝΥΜΗ ΕΤΑΙΡΕΙΑ ΤΗΛΕΠΙΚΟΙΝΩΝΙΑΚΩΝ ΥΠΗΡΕΣΙΩΝ ΚΑΙ ΠΡΟΪΟΝΤΩΝ'	Ελλάδα	Άμεση	100%	Ολική
ΤΡΗ Α.Ε. ΠΡΟΑΓΩΓΗΣ ΚΑΙ ΑΝΑΠΤΥΞΗΣ ΤΕΧΝΟΛΟΓΙΑΣ	Ελλάδα	Άμεση	70%	Ολική
TELEPASSPORT TELECOMMUNICATION LTD	Κύπρος	έμμεση	33%	Καθαρή θέση

Πηγή: πρόγραμμα οικονομικές καταστάσεις των χρήσεων 2005 και 2006, βάσει Δ.Π.Χ.Π., που ελέγχθηκαν από τον τακτικό ορκωτό ελεγκτή-λογιστή κ. Θεόδωρο Ζερβό της εταιρείας ΒΔΟ ΠΡΟΤΥΠΟΣ ΕΛΛΗΝΙΚΗ ΕΛΕΓΚΤΙΚΗ Α.Ε.

Τα στοιχεία των άτυπων pro-forma χρηματοοικονομικών πληροφοριών της 31.12.2006 έχουν ως ακολούθως:

ΙΣΟΛΟΓΙΣΜΟΣ 31.12.2006 (ποσά σε €)				
ΕΝΕΡΓΗΤΙΚΟ	LAN-NET A.E.	TELEPASSPORT	ΠΡΟΣΑΡΜΟΓΕΣ	ΣΥΝΕΝΩΜΕΝΟΣ
Μη κυκλοφοριακά Στοιχεία Ενεργητικού				
Ενσώματα πάγια περιουσιακά στοιχεία	25.071.069	15.605.012	-	40.676.081
Ασώματα πάγια περιουσιακά στοιχεία	2.414.258	1.759.279	-	4.173.537
Επενδύσεις σε θυγατρικές εταιρείες	-	-	-	-
Αναβαλλόμενες φορολογικές απαιτήσεις	28.969	-	-	28.969
Υπεραξία	53.818.632	-	-	53.818.633
	81.332.928	17.364.291	-	98.697.220
Κυκλοφοριακά Περιουσιακά Στοιχεία				
Αποθέματα	181.724	272.823	-	454.546
Απαιτήσεις από πελάτες	32.572.987	7.927.383	(1.586.287)	38.914.083
Λοιπά στοιχεία ενεργητικού	15.442.871	7.512.709	(6.821.373)	16.134.208
Ταμειακά διαθέσιμα και ισοδύναμα	3.001.078	1.505.191	-	4.506.269
	51.197.660	17.218.106	(8.407.660)	60.009.106
ΣΥΝΟΛΟ ΕΝΕΡΓΗΤΙΚΟΥ	132.531.588	34.582.397	(8.407.660)	158.706.326
ΠΑΘΗΤΙΚΟ				
Ίδια Κεφάλαια				
Μετοχικό κεφάλαιο	83.990.545	13.067.215	-	97.057.760
Διαφορά από έκδοση μετοχών υπέρ το άρτιο	2.291.041	-	-	2.291.040
Αποθεματικά κεφάλαια	6.472.171	1.437.224	-	7.909.396
Υπόλοιπο ζημιών εις νέο	(17.918.599)	(26.319.564)	-	(44.238.163)
	74.835.158	(11.815.124)	-	63.020.033
Δικαιώματα μειοψηφίας	-	96.278	-	96.278
Σύνολο Ιδίων κεφαλαίων	74.835.158	(11.718.846)	-	63.116.312
Υποχρεώσεις				
Μακροπρόθεσμες υποχρεώσεις				
Δάνεια	21.165.159	-	-	21.165.159
Δικαιώματα εργαζομένων	284.143	74.012	-	358.155
Αναβαλλόμενες φορολογικές υποχρεώσεις	-	10.791	-	10.791
Λοιπές μακροπρόθεσμες υποχρεώσεις	424.419	29.928	-	454.348
Σύνολο μακροπρόθεσμων υποχρεώσεων	21.873.721	114.731	-	21.988.453
Βραχυπρόθεσμες υποχρεώσεις				
Προμηθευτές και λοιπές υποχρεώσεις	26.424.162	33.601.375	(8.407.660)	51.617.881
Δάνεια	9.105.870	822.398	-	9.928.268
Προβλέψεις	292.677	11.762.739	-	12.055.414
Σύνολο βραχυπρόθεσμων υποχρεώσεων	35.822.709	46.186.512	(8.407.660)	73.601.563

Σύνολο υποχρεώσεων	57.696.430	46.301.243	(8.407.660)	95.590.016
ΣΥΝΟΛΟ ΠΑΘΗΤΙΚΟΥ	132.531.588	34.582.397	(8.407.660)	158.706.326

Πηγή: προforma οικονομικές καταστάσεις των χρήσεων 2005 και 2006, βάσει Δ.Π.Χ.Π., που ελέγχθηκαν από τον τακτικό ορκωτό ελεγκτή-λογιστή κ. Θεόδωρο Ζερβό της εταιρείας ΒΔΟ ΠΡΟΤΥΠΟΣ ΕΛΛΗΝΙΚΗ ΕΛΕΓΚΤΙΚΗ Α.Ε.

ΚΑΤΑΣΤΑΣΗ ΑΠΟΤΕΛΕΣΜΑΤΩΝ 2006				
(ποσά σε €)	ΛΑΝ-NET Α.Ε.	TELEPASSPORT	ΠΡΟΣΑΡΜΟΓΕΣ	ΣΥΝΕΝΩΜΕΝΟΣ
Κύκλος εργασιών	55.577.559	45.492.662	(2.912.204)	98.158.017
Κόστος πωλήσεων	(30.034.669)	(38.903.857)	2.912.204	(66.026.322)
Μικτά κέρδη	25.542.890	6.588.805	-	32.131.695
Λοιπά λειτουργικά έσοδα	1.485.997	1.324.466	-	2.810.463
	27.028.887	7.913.271	-	34.942.158
Έξοδα λειτουργίας διάθεσης	(30.888.131)	(11.773.461)	-	(42.661.592)
Έξοδα διοικητικής λειτουργίας	(8.869.316)	(8.224.259)	-	(17.093.575)
Έξοδα ερευνών και ανάπτυξης	(149.148)	-	-	(149.148)
Λοιπά λειτουργικά έξοδα	(309.512)	(1.030.932)	-	(1.340.444)
Ζημιές προ φόρων και χρηματοδοτικών αποτελεσμάτων	(13.187.220)	(13.115.381)	-	(26.302.601)
Κόστος χρηματοδότησης	(3.086.530)	3.105.490	-	18.960
Ζημιές προ φόρων	(16.273.750)	(10.009.891)	-	(26.283.641)
Μείον: φόροι	19.277	(34.074)	-	(14.797)
Ζημιές μετά από φόρους	(16.254.473)	(10.043.965)	-	(26.298.438)

Πηγή: προforma οικονομικές καταστάσεις των χρήσεων 2005 και 2006, βάσει Δ.Π.Χ.Π., που ελέγχθηκαν από τον τακτικό ορκωτό ελεγκτή-λογιστή κ. Θεόδωρο Ζερβό της εταιρείας ΒΔΟ ΠΡΟΤΥΠΟΣ ΕΛΛΗΝΙΚΗ ΕΛΕΓΚΤΙΚΗ Α.Ε.

Όπως εμφανίζεται στον πίνακα που ακολουθεί οι διαγραφές που πραγματοποιήθηκαν για τη σύνταξη των άτυπων pro forma χρηματοοικονομικών πληροφοριών αφορούν στις συναλλαγές μεταξύ των εταιρειών και των θυγατρικών τους. Η ανάλυση των διεταιρικών συναλλαγών παρουσιάζεται στους ακόλουθους πίνακες:

ΠΩΛΗΣΕΙΣ					
(ποσά σε €)	ΛΑΝ-NET	TELEPASSPORT	PRIMUS	PASSPOINT	ΣΥΝΟΛΟ
ΛΑΝ-NET	-	1.334.066	-	33	1.334.119
TELEPASSPORT	-	-	127.650	-	127.650
ΚΟΛΟΥΜΠΙΑ	-	1.812	-	-	1.812
PRIMUS	-	1.289.354	-	152.957	1.442.311
PASSPOINT	6.312	-	-	-	6.312
ΣΥΝΟΛΟ	6.312	2.625.252	127.650	152.990	2.912.204

Πηγή: προforma οικονομικές καταστάσεις των χρήσεων 2005 και 2006, βάσει Δ.Π.Χ.Π., που ελέγχθηκαν από τον τακτικό ορκωτό ελεγκτή-λογιστή κ. Θεόδωρο Ζερβό της εταιρείας ΒΔΟ ΠΡΟΤΥΠΟΣ ΕΛΛΗΝΙΚΗ ΕΛΕΓΚΤΙΚΗ Α.Ε.

ΑΓΟΡΕΣ						
(ποσά σε €)	ΛΑΝ-NET	TELEPASSPORT	ΚΟΛΟΥΜΠΙΑ	PRIMUS	PASSPOINT	ΣΥΝΟΛΟ
ΛΑΝ-NET	-	-	-	-	6.312	6.312
TELEPASSPORT	1.334.086	-	1.812	1.289.354	-	2.625.252
PRIMUS	-	127.650	-	-	-	127.650
PASSPOINT	33	-	-	152.957	-	152.990
ΣΥΝΟΛΟ	1.334.119	127.650	1.812	1.442.311	6.312	2.912.204

Πηγή: προforma οικονομικές καταστάσεις των χρήσεων 2005 και 2006, βάσει Δ.Π.Χ.Π., που ελέγχθηκαν από τον τακτικό ορκωτό ελεγκτή-λογιστή κ. Θεόδωρο Ζερβό της εταιρείας ΒΔΟ ΠΡΟΤΥΠΟΣ ΕΛΛΗΝΙΚΗ ΕΛΕΓΚΤΙΚΗ Α.Ε.

ΑΠΑΙΤΗΣΕΙΣ			
(ποσά σε €)	ΛΑΝ-NET	TELEPASSPORT	ΣΥΝΟΛΟ
ΛΑΝ-NET	-	1.586.287	1.586.287
ΣΥΝΟΛΟ	-	1.586.287	1.586.287

Πηγή: προforma οικονομικές καταστάσεις των χρήσεων 2005 και 2006, βάσει Δ.Π.Χ.Π., που ελέγχθηκαν από τον τακτικό ορκωτό ελεγκτή-λογιστή κ. Θεόδωρο Ζερβό της εταιρείας BDO ΠΡΟΤΥΠΟΣ ΕΛΛΗΝΙΚΗ ΕΛΕΓΚΤΙΚΗ Α.Ε.

ΛΟΙΠΑ ΣΤΟΙΧΕΙΑ ΕΝΕΡΓΗΤΙΚΟΥ					
(ποσά σε €)	LAN-NET	TELEPASSPORT	PRIMUS	PASSPOINT	ΣΥΝΟΛΟ
LAN-NET	-	6.028.313	-	33.248	6.061.561
TELEPASSPORT	1.275	-	719.394	-	720.669
ΚΟΛΟΥΜΠΙΑ	-	2.155	-	-	2.155
PRIMUS	-	29.477	-	-	29.477
PASSPOINT	7.511	-	-	-	7.511
ΣΥΝΟΛΟ	8.786	6.059.945	719.394	33.248	6.821.373

Πηγή: προforma οικονομικές καταστάσεις των χρήσεων 2005 και 2006, βάσει Δ.Π.Χ.Π., που ελέγχθηκαν από τον τακτικό ορκωτό ελεγκτή-λογιστή κ. Θεόδωρο Ζερβό της εταιρείας BDO ΠΡΟΤΥΠΟΣ ΕΛΛΗΝΙΚΗ ΕΛΕΓΚΤΙΚΗ Α.Ε.

ΠΡΟΜΗΘΕΥΤΕΣ ΚΑΙ ΛΟΙΠΕΣ ΥΠΟΧΡΕΩΣΕΙΣ						
(ποσά σε €)	LAN-NET	TELEPASSPORT	ΚΟΛΟΥΜΠΙΑ	PRIMUS	PASSPOINT	ΣΥΝΟΛΟ
LAN-NET	-	1.275	-	-	7.511	8.786
TELEPASSPORT	7.614.600	-	2.155	29.477	-	7.646.232
PRIMUS	-	719.394	-	-	-	719.394
PASSPOINT	33.248	-	-	-	-	33.248
ΣΥΝΟΛΟ	7.647.848	720.669	2.155	29.477	7.511	8.407.660

Πηγή: προforma οικονομικές καταστάσεις των χρήσεων 2005 και 2006, βάσει Δ.Π.Χ.Π., που ελέγχθηκαν από τον τακτικό ορκωτό ελεγκτή-λογιστή κ. Θεόδωρο Ζερβό της εταιρείας BDO ΠΡΟΤΥΠΟΣ ΕΛΛΗΝΙΚΗ ΕΛΕΓΚΤΙΚΗ Α.Ε.

4.6.5.3 Δήλωση για την επάρκεια του κεφαλαίου κίνησης

Σύμφωνα με δήλωση της διοίκησης της Εταιρείας, το κεφάλαιο κίνησης για τους επόμενους δώδεκα (12) μήνες δεν επαρκεί για την κάλυψη των αναγκών της. Το εκτιμώμενο, υπό τις παρούσες συνθήκες, επιπρόσθετο κεφάλαιο κίνησης που απαιτείται για το Β' τρίμηνο του 2008 είναι της τάξης των 7,5 εκατ. ευρώ και θα προέλθει είτε από πρόσθετο δανεισμό (με χρήση του εγκριθέντος μετατρέψιμου ομολογιακού δανείου ύψους μέχρι 575 εκατ. ευρώ) είτε αντλώντας κεφάλαια μέσω αύξησης μετοχικού κεφαλαίου είτε με συνδυασμό των ανωτέρω. Σε περίπτωση μη ευόδωσης των ανωτέρω τρόπων άντλησης κεφαλαίων η εταιρεία θα καλύψει τις τρέχουσες ανάγκες της μέσω προγράμματος μείωσης κόστους που ενδεχομένως οδηγήσει σε περιορισμό κάποιων δραστηριοτήτων της. Στην παρούσα φάση η εταιρεία εξετάζει καταρχήν την αύξηση δανεισμού.

4.6.5.4 Σημαντικές αλλαγές στη χρηματοοικονομική ή εμπορική θέση της Εταιρείας

Δεν υπάρχουν αξιόλογες μεταβολές σε σχέση με τα δημοσιευθέντα στοιχεία βάσει των ενδιάμεσων οικονομικών καταστάσεων, (απλών και ενοποιημένων) για την περίοδο 1.1-30.6.2007 που να επηρεάζουν την εμπορική και την χρηματοοικονομική θέση της Εταιρείας, εκτός:

- των εκδόσεων σειρών του Β' Μετατρέψιμου Ομολογιακού Δανείου ύψους € 4,6 εκατ. το οποίο μείωσε ισόποσα υποχρεώσεις προς προμηθευτές. Και
- της μείωσης του μετοχικού κεφαλαίου κατά € 25.691.760 με ισόποση διαγραφή ζημιών, γεγονός που δεν μεταβάλλει την καθαρή θέση της Εταιρείας.

4.6.6 Πληροφορίες για τις τάσεις και τις προοπτικές του Ομίλου για τη χρήση 2007

Η εταιρεία εξετάζοντας τις συνθήκες και τις τάσεις της αγοράς, αποφάσισε να μην παρασυρθεί στην επιδίωξη απόκτησης μεριδίου αγοράς όταν έγινε κατανοητό ότι οι πωλήσεις υπηρεσιών θα ήταν ζημιογόνες ως αποτέλεσμα του έντονου τιμολογιακού ανταγωνισμού. Κατά συνέπεια η στρατηγική της εταιρείας για την ευρωζωνικότητα επικεντρώνεται σε δύο άξονες: Αφενός στην παροχή προϊόντων DSL-SDSL όπου πρωτοπορεί χωρίς εξάρτηση από άλλο πάροχο και αφετέρου στην παροχή ευρωζωνικών υπηρεσιών προστιθέμενης αξίας πάνω από DSL.

Για την επίτευξη του πρώτου στόχου η εταιρεία υπέγραψε συμφωνία με την Καναδική Craig Wireless για τη χρήση του Wi-Max δικτύου της, το οποίο αναπτύσσει για την ασύρματη εξυπηρέτηση των πελατών της Lannet. Η εν λόγω τεχνολογία παρέχει τη δυνατότητα υψηλότερης δυναμικότητας από την DSL/ADSL, μικρό χρόνο παράδοσης, και ανεξαρτητοποίηση από τα δίκτυα άλλων παρόχων. Η υλοποίηση του στόχου αυτού, αναμένεται να βελτιώσει σημαντικά τα αποτελέσματα της Lannet από το 2^ο εξάμηνο του 2007.

Για την επίτευξη του δεύτερου στόχου η εταιρεία μας διερεύνησε και ανέπτυξε πρώτη πιλοτικά τις υπηρεσίες triple-play στην Ελλάδα. Βάσει των μελετών αυτών και των πιλοτικών προγραμμάτων που ολοκληρώθηκαν επιτυχώς το 2006, η εταιρεία διαπίστωσε ότι το υπάρχον μοντέλο ανάπτυξης που έχει υιοθετηθεί στην ελληνική αγορά δεν είναι αποδοτικό, και ως εκ τούτου δεν προχώρησε στην εμπορική εκμετάλλευση του triple-play προϊόντος. Αντιθέτως υιοθέτησε διαφοροποιημένη στρατηγική ανάπτυξης των εν λόγω υπηρεσιών triple-play των οποίων η εμπορική εκμετάλλευση αναμένεται να ξεκινήσει το δεύτερο τρίμηνο του 2007.

Με την ολοκλήρωση της συγχώνευσης ο Όμιλος εταιρειών LAN-NET Αύξησε το ιδιόκτητο δίκτυό του από 12 σε 54 κόμβους, καλύπτοντας έτσι ολόκληρη την ελληνική επικράτεια και με 3 σημεία παρουσίας στην Ευρώπη. Σε 44 από τους ως άνω κόμβους υπάρχει διασύνδεση και προσφέρονται ευρυζωνικές υπηρεσίες μέσω αποδεδουλευμένου τοπικού βρόχου. Οι ενεργές συνδέσεις (CLL's) την 31/12/2006 ανήλθαν σε 1.066.335, αυξημένες κατά 267%.

Ταυτόχρονα αποκτά μια καθιερωμένη παρουσία στον χώρο της προσφοράς ολοκληρωμένων υπηρεσιών σταθερής τηλεφωνίας με σημαντικά μεγαλύτερη πελατειακή βάση ενώ παράλληλα διαθέτει πλέον εξειδικευμένες εταιρείες για συμπληρωματικές υπηρεσίες του κλάδου. Ειδικότερα:

- Η μητρική εταιρεία συντηρεί και αναπτύσσει το εκτεταμένο πλέον δίκτυο κόμβων και προσφέρει τα προϊόντα σταθερής τηλεφωνίας και Internet που έχει αναπτύξει και προωθεί για ιδιώτες και επιχειρήσεις.
- Η COLUMBIA εστιάζεται σε ειδικές ομάδες χρηστών και παρέχει τις υπηρεσίες της ως «ιδεατός πάροχος» δεν διαθέτει δηλαδή δικό της εξοπλισμό αλλά χρησιμοποιεί τον αντίστοιχο της LAN-NET
- Η PRIMUS καλύπτει την ανάγκη του ιδιόκτητου CALL CENTER από όπου σε πρώτη φάση γίνεται τηλεφωνική προώθηση πωλήσεων για νέους συνδρομητές σταθερής τηλεφωνίας της LAN-NET ή και τρίτους πελάτες επιχειρήσεις που χρησιμοποιούν τηλεφωνική προώθηση πωλήσεων, δημοσκοπήσεις κλπ.
- Η PASSPOINT εξειδικεύεται στην είσπραξη λογαριασμών τηλεφωνίας της LAN-NET μέσω ηλεκτρονικών σημείων πώλησης σε καταστήματα και εγκαταστάσεις συνεργατών της. Παράλληλα προσφέρει και υπηρεσίες ανανέωσης χρόνου ομιλίας για λογαριασμό εταιρειών κινητής τηλεφωνίας.
- Η TELEPASS είναι ένα εξειδικευμένο δίκτυο παροχής υπηρεσιών multi level marketing μέσω του οποίου αναπτύσσεται το δίκτυο πελατών της LAN-NET μέσω προσωπικής πώλησης από εκτεταμένο δίκτυο συνεργατών σε όλη την χώρα.
- Η ORBITECH αναπτύσσει λογισμικό για TRIPLE PLAY εφαρμογές με βάση την τεχνολογική πλατφόρμα CULTIS που έχει αναπτύξει. Ήδη εφαρμογή του συστήματος CULTIS λειτουργεί σε πιλοτικό στάδιο με επιτυχία και ετοιμάζονται ειδικές εκδόσεις του για εφαρμογές σε ξενοδοχεία νοσοκομεία κλπ. Ήδη από 9 Ιουνίου παρουσιάστηκε στην Καλαμάτα το PLAYBOX στο οποίο η ORBITECH έχει παρέχει πλήρη τεχνολογική στήριξη μέσω του συστήματος CULTIS.

Το χρονικό διάστημα από 30/6/07 έως σήμερα, όσον αφορά τις τάσεις υπάρχει ανοδική τάση στις πωλήσεις σταθερότητα στις τιμές, αναμένονται επίσης παρουσιάσεις νέων προϊόντων για την σταθεροποίηση της θετικής τάσης των πωλήσεων όπως επίσης και σημαντικότερες βελτιώσεις στο κόστος λόγω ανάδειξης των οικονομιών κλίμακος.

Τα μέχρι τώρα αποτελέσματα δείχνουν ότι με την μείωση του αριθμού των μισθωμένων γραμμών τόσο του δικτύου, όσο και της διασύνδεσης, λόγω της συγχώνευσης των δικτύων, θα μειωθεί το λειτουργικό κόστος. Επίσης, εκτιμάται ότι τόσο η μείωση του κόστους συντήρησης, όσο και η ολοκλήρωση της ενοποίησης των δικτύων και υπηρεσιών των συγχωνευθέντων εταιρειών, θα μειώσουν περαιτέρω το λειτουργικό κόστος.

Τέλος, με τη συγχώνευση των συστημάτων διοίκησης και διαχείρισης, έχουν ήδη απενεργοποιηθεί 4 συστήματα, οι δαπάνες διοίκησης, αναμένεται να μειωθούν αναλογικά.

Τέλος επισημαίνεται από τη διοίκηση της Εταιρείας ότι δεν υπάρχει κάποια γνωστή τάση, αβεβαιότητα αίτημα ή δέσμευση που μπορεί να επηρεάσει σημαντικά τις δραστηριότητές της κατά την τρέχουσα χρήση.

4.6.7 Διοικητικά, Διαχειριστικά και Εποπτικά Όργανα και Ανώτερα Διοικητικά Στελέχη

Σύμφωνα με το Καταστατικό της LAN-NET ΕΠΙΚΟΙΝΩΝΙΕΣ το ανώτατο όργανό της είναι η Γενική Συνέλευση των μετόχων, η οποία εκλέγει το Διοικητικό Συμβούλιο.

Η Εταιρεία διοικείται από το Διοικητικό Συμβούλιο, σύμφωνα με τις διατάξεις του Καταστατικού της, του Κ.Ν. 2190/1920 και κάθε ειδικότερης νομοθετικής ρύθμισης που διέπει τη λειτουργία των ανωνύμων εταιρειών.

Σύμφωνα με δήλωση της LAN-NET ΕΠΙΚΟΙΝΩΝΙΕΣ τα ανώτατα διοικητικά, διαχειριστικά και εποπτικά όργανά της είναι τα μέλη του Διοικητικού της Συμβουλίου και ο Διευθυντής Εσωτερικού Ελέγχου. Επιπλέον, η Εταιρεία ορίζει ως ανώτερα διοικητικά στελέχη τους Διευθυντές των Διευθύνσεων. Η επαγγελματική διεύθυνση των ανωτέρω είναι Κηφισού και Κωνσταντινουπόλεως 1 τκ 121 32 Περιστέρι.

4.6.7.1 Διοικητικό Συμβούλιο

Σύμφωνα με το άρθρο 11 του Καταστατικού της Εταιρείας, το Διοικητικό της Συμβούλιο αποτελείται από πέντε (5) τουλάχιστον, κατ' ελάχιστο όριο, έως εννέα (9) κατ' ανώτατο όριο συμβούλους. Τα μέλη του Διοικητικού Συμβουλίου εκλέγονται από τη Γενική Συνέλευση των μετόχων για πενταετή θητεία.

Το Διοικητικό Συμβούλιο της LAN-NET ΕΠΙΚΟΙΝΩΝΙΕΣ εξελέγη με την από 27.7.2007 Γενική Συνέλευση των μετόχων της Εταιρείας για θητεία μέχρι 27/7/2012, συγκροτήθηκε αυθημερόν σε σώμα, μετά τη συνεδρίαση της 27.7.2007 και έχει την ακόλουθη σύνθεση:

Μέλος	Ιδιότητα
Θωμάς Λαναράς	Πρόεδρος & Διευθύνων Σύμβουλος, εκτελεστικό μέλος
Μάικλ-Γκόρντον Τζόλιφ	Αντιπρόεδρος, ανεξάρτητο - μη εκτελεστικό μέλος
Νικόλαος Σοφοκλέους	Σύμβουλος, ανεξάρτητο - μη εκτελεστικό μέλος
Εμμανουήλ Δετοράκης	Σύμβουλος, μη εκτελεστικό μέλος
Βασίλειος Τσιλιμπάρης	Σύμβουλος, ανεξάρτητο-μη εκτελεστικό μέλος
Γεώργιος Αβατάγγελος	Σύμβουλος, ανεξάρτητο-μη εκτελεστικό μέλος
Lennart Broman	Σύμβουλος, ανεξάρτητο-μη εκτελεστικό μέλος

Σημειώνεται ότι κατά τη συνεδρίαση του Δ.Σ. της LAN-NET ΕΠΙΚΟΙΝΩΝΙΕΣ της 27.7.2007 οι κ.κ. Θωμάς Λαναράς, Μάικλ-Γκόρντον Τζόλιφ και Βασίλειος Τσιλιμπάρης ορίστηκαν Πρόεδρος & Διευθύνων Σύμβουλος, Αντιπρόεδρος και Σύμβουλος, αντίστοιχα.

Σύμφωνα με την από 27.7.2007 απόφαση του Διοικητικού Συμβουλίου η Εταιρεία εκπροσωπείται και δεσμεύεται ενώπιον οποιασδήποτε αρχής ή προσώπου και για οποιοδήποτε θέμα με μόνη την υπογραφή των κ.κ. Θωμά Λαναρά. Επιπλέον, εξουσία εκπροσώπησης της Εταιρείας έχει χορηγηθεί, κατά τα λεπτομερώς οριζόμενα στην από 27.7.2007 ίδια απόφαση του Δ.Σ. της Εταιρείας, σε υπαλλήλους αυτής.

Η Γενική Συνέλευση των μετόχων της Εταιρείας είναι το ανώτατο όργανό της και αποφασίζει για κάθε υπόθεση που αφορά την Εταιρεία. Η Γενική Συνέλευση των μετόχων συγκαλείται από το Διοικητικό Συμβούλιο και συνέρχεται τακτικά στην έδρα της Εταιρείας τουλάχιστο μία φορά το χρόνο, πάντοτε μέσα στο πρώτο εξάμηνο από τη λήξη κάθε εταιρικής χρήσης. Το Διοικητικό Συμβούλιο μπορεί να συγκαλεί σε έκτακτη συνεδρίαση την Γενική Συνέλευση των μετόχων, όταν το κρίνει σκόπιμο.

Σύμφωνα με το άρθρο 20 του Καταστατικού, Τα μέλη του Διοικητικού Συμβουλίου, ως τοιαύτα δεν υπέχουν προσωπική ευθύνη έναντι τρίτων ή μετόχων ατομικώς. Τα μέλη αυτού ευθύνονται μόνον από την εντολή που θα ανατεθεί σ' αυτά, έναντι του Νομικού Προσώπου της εταιρείας κατά τα ειδικότερα οριζόμενα στα άρθρα 22α και 22β του Νόμου 2.190/1920, όπως τροποποιήθηκε και ισχύει.

Σύμφωνα με το άρθρο 21 παρ. 3 του Καταστατικού, Η Γενική Συνέλευση των μετόχων είναι το ανώτατο όργανο της Εταιρείας και δικαιούται να αποφασίζει για κάθε εταιρική υπόθεση. Οι αποφάσεις αυτής υποχρεώνουν και απόντες ή διαφωνούντες μετόχους, Η Γενική Συνέλευση είναι η μόνη αρμόδια να αποφασίζει περί:

- Τροποποιήσεων του Καταστατικού. Ως τροποποιήσεις θεωρούνται και οι αυξήσεις ή μειώσεις του εταιρικού κεφαλαίου, εκτός από την περίπτωση των παρ. 1 και 2 του άρθρου 6 του παρόντος και δ του άρθρου 17.
- Εκλογής μελών του Διοικητικού Συμβουλίου, εκτός από τις περιπτώσεις του άρθρου 37 παρ. 1 και άρθρου 12 του παρόντος, και ελεγκτών.
- Έγκρισης των ετήσιων λογαριασμών (ετησίων οικονομικών καταστάσεων) της εταιρείας.
- Διάθεσης των ετήσιων κερδών.

ε) Συγχώνευσης, παράτασης ή διάλυσης της εταιρείας και
στ) Διορισμού εκκαθαριστών.

Σημειώνεται ότι, σύμφωνα με το άρθρο 27 παρ. 1-2 του Καταστατικού. Η Γενική Συνέλευση προεδρεύετε, προσωρινά και έως την επικύρωση του πίνακα των μετόχων, που δικαιούνται να παραστούν, από τον Πρόεδρο ή σε περίπτωση απουσίας ή κωλύματός του, από τον Αντιπρόεδρο του Διοικητικού Συμβουλίου της εταιρείας, σε περίπτωση δε που και οι δύο απουσιάζουν, από έναν εκ των Συμβούλων που ορίζεται από το Συμβούλιο. Η Γενική Συνέλευση όταν συγκροτηθεί νόμιμα, εκλέγει τον οριστικό Πρόεδρο αυτής και έναν ή δύο Γραμματείς που χρησιμεύουν και ως ψηφολέκτες. Οι εκλογές και αποφάσεις επί προσωπικών ζητημάτων των ενεργούντων με μυστική ψηφοφορία, εφόσον δεν ορίζει διαφορετικά ο Νόμος. Τέλος η από 10-8-2007 Β' Επαναληπτική Τακτική Γενική Συνέλευση αποφάσισε ομόφωνα την τροποποίηση του άρθρου 11 του Καταστατικού, και . συγκεκριμένα προσέθεσε εδάφιο σύμφωνα με το οποίο, ο μέτοχος της εταιρείας κ. Θωμάς Χ. Λαναράς δικαιούται να διορίζει μέλη του Διοικητικού Συμβουλίου, μέχρι και το ένα τρίτο του συνολικού αριθμού αυτών, για όσο χρονικό διάστημα παραμένει μέτοχος της Εταιρείας, υποχρεωμένου μόνο σε δέσμευση των μετοχών του κατά το χρόνο γνωστοποίησης στην Εταιρεία του διορισμού των συμβούλων του. Κατά τα λοιπά ισχύουν καθ' όλα οι διατάξεις του άρθρου 18 παρ. 3, 4 και 5 του Κ.Ν. 2190/1920, ως εκάστοτε ισχύει. Η παρούσα τροποποίηση ευρίσκεται σε διαδικασία έγκρισης από τις Αρμόδιες Αρχές.

Ακολούθως παρατίθενται συνοπτικά βιογραφικά σημειώματα των μελών του Δ.Σ.:

Λαναράς Θωμάς του Χριστόδουλου

Πρόεδρος του Διοικητικού Συμβουλίου & Διευθύνων Σύμβουλος.

Γεννήθηκε το 1956. Σπούδασε Οικονομικά και είναι κάτοχος μεταπτυχιακού τίτλου σπουδών (MBA) από το NORTHEASTERN UNIVERSITY των Ηνωμένων Πολιτειών. Παρακολούθησε διάφορα σεμινάρια του INSEAD καθώς και το Executive Finance Program of STANFORD UNIVERSITY των ΗΠΑ. Είναι μέλος της Ελληνικής Ένωσης Επιχειρηματιών (EENE), πρώην μέλος του Δ.Σ. του ΕΒΕΑ και πρόεδρος της Ένωσης Βιομηχάνων Βαμβακουργών Ελλάδος. Είναι Πρόεδρος της Ευρωπαϊκής Ένωσης Βαμβακοπαραγωγών (Eurocoton), Πρόεδρος της Ευρωπαϊκής Ένωσης Νηματοουργών. Ομιλεί Αγγλικά και Γαλλικά.

Jolliffe Michael-Gordon του Charles, Αντιπρόεδρος Ανεξάρτητος-Μη Εκτελεστικός Σύμβουλος

Ο κ. Jolliffe Michael-Gordon, ετών 55, είναι αντιπρόεδρος της Tsakos Energy Navigation, εταιρείας εισηγμένης στο NYSE, επίσης διατελεί μη εκτελεστικό μέλος της Stealth Gas, επίσης εισηγμένης στο NYSE. Πρόεδρος της Wigham-Richardson Shipbrokers Ltd και της Shipping Spares Repairs & Supplies και Πρόεδρος της Eurotrans Hermes Hellas SA.

Νικόλαος Σοφοκλέους του Σοφοκλή, Ανεξάρτητος - Μη Εκτελεστικός Σύμβουλος

Ο κ. Νικόλαος Σοφοκλέους, ανέλαβε καθήκοντα Β' Αντιπροέδρου τον Νοέμβριο του 2003. Είναι κάτοχος μεταπτυχιακού τίτλου διοίκησης επιχειρήσεων MBA από το Texas A&M University. Ξεκίνησε τη καριέρα του από τη Procter & Gamble, το 1996 εργαζόμενος ως διευθυντής Marketing στην Procter & Gamble Αμερικής. Διετέλεσε γενικός διευθυντής της Barilla Ελλάδας και το 1998 μέχρι το 2002 ήταν Πρόεδρος και Διευθύνων Σύμβουλος της Barilla Βόρειας Αμερικής.

Εμμανουήλ Δετοράκης του Ελευθερίου, Μη Εκτελεστικός Σύμβουλος

Είναι πτυχιούχος της Ανωτάτης Βιομηχανικής Σχολής Πειραιά. Η επαγγελματική του εμπειρία άρχισε το 1977 στην ΚΛΩΣΤΗΡΙΑ ΝΑΟΥΣΗΣ Α.Ε. ως οικονομικός αναλυτής υπεύθυνος για θέματα κοστολόγησης και χρηματοοικονομικής ανάλυσης. Στην συνέχεια διετέλεσε βοηθός Οικονομικού Διευθυντή. Από το 1998 ανέλαβε ως Διευθυντής Οικονομικών υπηρεσιών της Εταιρείας με όλες τις αρμοδιότητες της αναδιοργάνωσης και των συγχωνεύσεων αλλά και των Οικονομικών υπηρεσιών (Λογιστήριο, Προϋπολογισμοί, Προμήθειες).

Βασίλειος Τσιλιμπάρης του Νικολάου, Ανεξάρτητος - Μη Εκτελεστικός Σύμβουλος

Ο κ.Βασίλειος Τσιλιμπάρης, είναι στο Διοικητικό Συμβούλιο της Κλωστήρια Ναούσης Α.Ε. από τον Ιούνιο του 2002. Είναι απόφοιτος του Aston University Business School In Birmingham, UK(M.B.A. in Finance & Operational Research), INSEAD (A.M.P.),IMD International- Lausanne(Diploma in Senior Executive Development & Corporate Governance) και της Νομικής Σχολής του Πανεπιστημίου Αθηνών(Πτυχίο Οικονομικών Επιστημών), και έχει ολοκληρώσει το Executive Business Strategy Program καθώς επίσης το Executive Finance Program του Harvard Business School. Διετέλεσε επί δεκαετία Senior Banker και επικεφαλής της Διεύθυνσης M&A and Corporate Finance της CITICORP,με έδρα την Αθήνα και το Μιλάνο, ενώ προηγουμένως ήταν Vice-President στη Διεύθυνση Χρηματοδοτήσεων Μεγάλων Επιχειρήσεων της CITIBANK Αθηνών(1979-1986).Από το 1997 μέχρι το 2002 διετέλεσε Executive Adviser(Corporate Strategy & Finance) του Chairman & CEO της TVX Gold Inc.(NYSE,TSX) και μέλος του Διοικητικού Συμβουλίου της TVX Hellas S.A.

Γεώργιος Αβατάγγελος του Ερνέστου, Ανεξάρτητος-Μη Εκτελεστικός Σύμβουλος

Ο κ. Γεώργιος Αβατάγγελος, Πτυχιούχος ΑΣΟΕΕ με μεταπτυχιακές σπουδές στην Χρηματοοικονομική Διοίκηση και την Διοίκηση Επιχειρήσεων από το Lounvain University-Βέλγιο. Με σημαντική επαγγελματική εμπειρία σε βιομηχανικές και εμπορικές εταιρείες ως χρηματοοικονομικός αναλυτής, οικονομικός διευθυντής και μέλος Διοικητικών Συμβουλίων. Από το 2003 μέλος του Διοικητικού Συμβουλίου της εταιρείας μας. Σήμερα εργάζεται ως Υποδιευθυντής στη Διεύθυνση Διαχείρισης Εμπλοκών σε ιδιωτική τράπεζα.

Lennart Broman του Bengt, Ανεξάρτητος - Μη Εκτελεστικός Σύμβουλος

Ο κ. Lennart Broman, ανέλαβε καθήκοντα Α' Αντιπροέδρου το Φεβρουάριο του 2005. Είναι κάτοχος μεταπτυχιακού τίτλου στη διοίκηση επιχειρήσεων. Έχει διατελέσει διευθυντής επιχειρηματικής ανάπτυξης στην Telia International και αργότερα διορίστηκε στη Telia Overseas ως Αντιπρόεδρος και υπεύθυνος για την Αφρική και τη Μέση Ανατολή. Το 2000 εργάστηκε ως διευθυντής λειτουργιών στην WorldTel Ltd και στη WorldTel Holding. Από το 2002 διατελεί αντιπρόεδρος του Swedtel AB.

Ανώτερα Διοικητικά Στελέχη της LAN-NET A.E.

Παρατίθενται τα Βιογραφικά σημειώματα των ανώτερων Διοικητικών Στελεχών

Γεώργιος Καραπλής του Χρήστου, Γενικός Οικονομικός Διευθυντής

Ο κος Καραπλής διαθέτει εκτεταμένη εμπειρία στις τηλεπικοινωνίες, Οικονομικές και Διεθνείς Επιχειρήσεις. Ξεκίνησε τη σταδιοδρομία του από την τηλεπικοινωνιακή εταιρεία Bell Canada, ενώ στη συνέχεια ανέλαβε τη θέση του Δ/ντος Συμβούλου στην εταιρεία Equant A.E. Επίσης διετέλεσε Σύμβουλος στην Tyle Επενδυτική Ltd. Από το 1998 έως το 2000 κατείχε τη θέση της Γενικής Οικονομικής Διεύθυνσης και διεθνών επενδύσεων στον ΟΤΕ. Σπούδασε και εργάστηκε για πολλά χρόνια στον Καναδά, στις ΗΠΑ και στη Γαλλία. Είναι στη Lannet από τον Ιούνιο του 2005.

Ανδρέας Πολυκάρπου, Διευθυντής Πωλήσεων

Ο κος Πολυκάρπου, κάτοχος πτυχίων BSc Mechanical Engineering και MBA, αποτελεί ένα από τα πλέον καταξιωμένα στελέχη στον κλάδο της πληροφορικής και των επικοινωνιών. Από το 1988 έως το 2003 κατείχε σημαντική θέση στον Όμιλο Εταιριών Ideal, στον οποίο διετέλεσε Διευθύνων Σύμβουλος για 6 έτη, ενώ στη συνέχεια μετέβη στην εταιρία Orange Business Services ως Διευθύνων Σύμβουλος για την Ελλάδα και Επικεφαλής Πωλήσεων για την περιοχή της Νοτιοανατολικής Ευρώπης.

Ανδρέας Ερωτοκρίτου, Διευθυντής Εταιρικών/ Διοικητικών Υπηρεσιών

Ο κος Ερωτοκρίτου γεννήθηκε το 1953 στη Λεμεσό Κύπρου. Σπούδασε Νομικά στο Πανεπιστήμιο Leeds στην Αγγλία και στο Grays Inn, όπου πήρε το τίτλο του Barrister at Law. Στο παρελθόν, έχει εργασθεί ως δικηγόρος στην Κύπρο και κατόπιν ως Γενικός Διευθυντής σε εταιρία του Ομίλου Παρασκευαϊδή στη Σαουδική Αραβία. Τέλος, είναι ο ιδρυτής και ο Διευθύνων Σύμβουλος της εταιρίας Columbia Telecom, της οποίας οι δραστηριότητες ξεκίνησαν το 1998 και της MODIA LINE ΕΠΕ.

Βασίλης Δημητριάδης, Τεχνικός Διευθυντής & Διευθυντής Λειτουργιών

Ο κος Δημητριάδης είναι διπλωματούχος Ηλεκτρολόγος Μηχανολόγος Μηχανικός του Εθνικού Μετσόβειου Πολυτεχνείου (1970), κάτοχος πτυχίου Master of Science (MSc) in Technical Engineering από το Yale University των ΗΠΑ (1974) και κάτοχος Διδακτορικού διπλώματος (PhD) in Technical Engineering από το State University of New York at Buffalo των ΗΠΑ (1976). Έχει διατελέσει καθηγητής των Πανεπιστημίων Central Florida University και Cleveland State University στις ΗΠΑ. Έχει εργασθεί σαν ερευνητής στη NASA (Lewis Research Center at Cleveland Ohio) και στο GETEN του ΥΕΘΑ (Πολεμικό Ναυτικό). Στη Lannet Communications εργάζεται από το Μάιο του 2002.

Μπράτσικας Κων/νος: Δ/ντής Στρατηγικού Σχεδιασμού και Επενδυτικών Σχέσεων

Είναι πτυχιούχος Ηλεκτρολόγος Μηχανικός από την Πολυτεχνική Σχολή του Πανεπιστημίου Πατρών με μεταπτυχιακές σπουδές στη Διοίκηση Επιχειρήσεων από το Birmingham University. Προέρχεται από τη SANYO HELLAS όπου κατείχε τη θέση του Corporate Affairs Manager, ενώ στο παρελθόν εργάστηκε στον ΟΤΕ ως υπεύθυνος Στρατηγικού & Επιχειρησιακού Σχεδίου και του Τμήματος Σχέσεων με Επενδυτές. Είχε ενεργή συμμετοχή στα projects των Μετοχοποιήσεων και ήταν μέλος της ομάδας των Road-Shows που παρουσίασε τα μεγέθη και τις προοπτικές της εταιρείας και του ομίλου στη διεθνή επενδυτική κοινότητα. Ξεκίνησε την επαγγελματική του σταδιοδρομία από την SAATCHI & SAATCHI ADVERTISING.

Γρηγόρης Σάμπαλος, Διευθυντής Εσωτερικού Ελέγχου.

Είναι πτυχιούχος Οικονομικών και Εμπορικών επιστημών της ΑΣΟΕΕ (Αθήνα), με μεταπτυχιακά στη Διοίκηση Επιχειρήσεων. Από το 1991 εργάζεται στην ΚΛΩΣΤΗΡΙΑ ΝΑΟΥΣΗΣ Α.Ε. αρχικά ως βοηθός Λογιστή, μετέπειτα και για 4 έτη ανέλαβε ως διευθυντής Λογιστηρίου στη θυγατρική εταιρία Ολυμπιακή Κλωστοϋφαντουργία, και αμέσως μετά αναλαμβάνει χρέη Βοηθού Οικονομικού Διευθυντή στην ΚΛΩΣΤΗΡΙΑ ΝΑΟΥΣΗΣ Α.Ε. Το 2001 εργάστηκε ως Υπεύθυνος Εσωτερικού Ελέγχου της

ΚΛΩΣΤΗΡΙΑ ΝΑΟΥΣΗΣ Α.Ε. και το Νοέμβριο του 2002 ανέλαβε την ίδια θέση στην μητρική ΚΛΩΝΑΤΕΞ. Από τον Ιούνιο του 2006 ανέλαβε καθήκοντα Διευθυντής Εσωτερικού Ελέγχου στη LAN-NET Α.Ε. Είναι μέλος του Οικονομικού Επιμελητηρίου

Σημειώνεται ότι η Εταιρεία δεν έχει συγκροτήσει διαχειριστική, ελεγκτική ή άλλη επιτροπή.

4.6.7.2 Εταιρική Διακυβέρνηση

Σύμφωνα με δήλωση της διοίκησης, η Εταιρεία έχει συμμορφωθεί προς τις διατάξεις των άρθρων 3, 4, 6 έως 8 του Ν. 3016/02 περί εταιρικής διακυβέρνησης. Συγκεκριμένα:

Έχει διαμορφώσει τη σύνθεση του Διοικητικού Συμβουλίου ώστε να απαρτίζεται από τον κατάλληλο αριθμό εκτελεστικών, μη εκτελεστικών και ανεξάρτητων μη εκτελεστικών μελών όπως ορίζονται από το άρθρο 3 του Ν. 3016/2002. Ο αριθμός των μη εκτελεστικών μελών του Διοικητικού Συμβουλίου δεν πρέπει να είναι μικρότερος από το 1/3 του συνολικού αριθμού των μελών. Αν προκύψει κλάσμα, στρογγυλοποιείται στον επόμενο ακέραιο αριθμό. Μεταξύ των μη εκτελεστικών μελών πρέπει να υπάρχουν δύο τουλάχιστον ανεξάρτητα μέλη. Ειδικότερα:

(α) Εκτελεστικά μέλη: κ. Θωμάς Λαναράς.

(β) Ανεξάρτητα μη εκτελεστικά μέλη: κ.κ. Μάικλ-Γκόρντον Τζόλιφ, Νικόλαος Σοφοκλέους, Βασίλειος Τσιλιμπάρης, Γεώργιος Αβατάγγελος και Lennart Broman.

Ο Κανονισμός Εσωτερικής Λειτουργίας της Εταιρείας, όπως ισχύει σήμερα, ο οποίος περιλαμβάνει το ελάχιστο περιεχόμενο που προβλέπεται στο άρθρο 6 παρ. 2 του Ν. 3016/2002, έχει εγκριθεί με το από 17.11.2002 Πρακτικό του Διοικητικού Συμβουλίου.

Επιπλέον, στο πλαίσιο της Εταιρικής Διακυβέρνησης, η Εταιρεία έχει θεσμοθετήσει Διεύθυνση Εσωτερικού Ελέγχου και Διεύθυνση επενδυτικών σχέσεων.

Η Διεύθυνση Εσωτερικού Ελέγχου είναι αρμόδια για τα παρακάτω:

- ◆ Σχεδιασμός του ετήσιου προγράμματος ελέγχων καθώς και των επιμέρους προγραμμάτων, διαδικασιών ελέγχου και κατάλληλης μεθοδολογίας διενέργειας των ελέγχων και διενέργεια προγραμματισμένων ελέγχων για διασφάλιση της τήρησης των πολιτικών και διαδικασιών της Εταιρείας και της αποδοτικής και σύννομης λειτουργίας της.
- ◆ Ενημέρωση του Διοικητικού Συμβουλίου της Εταιρείας και των άμεσα ενδιαφερομένων στελεχών με τα ευρήματα των ελέγχων, μέσω σύνταξης Εκθέσεων Ελέγχων.
- ◆ Έλεγχος της απόδοσης και της αποτελεσματικότητας του συστήματος εσωτερικού ελέγχου και διαρκής και έγκυρη ενημέρωση του Διοικητικού Συμβουλίου της Εταιρείας για την κατάσταση και την πορεία των ελεγκτικών διαδικασιών.
- ◆ Παρακολούθηση της εφαρμογής και συνεχής τήρηση του Εσωτερικού Κανονισμού Λειτουργίας και του καταστατικού καθώς και της εν γένει νομοθεσίας που διέπει τη λειτουργία της Εταιρείας και των συνδεδεμένων εταιρειών (νομοθεσία ανωνύμων εταιρειών και κεφαλαιαγοράς).
- ◆ Έλεγχος τήρησης υποχρεώσεων Υπηρεσίας Εξυπηρέτησης Μετόχων και Υπηρεσίας Εταιρικών Ανακοινώσεων.
- ◆ Συνεργασία και διευκόλυνση του έργου παρακολούθησης, ελέγχου και εποπτείας των Εποπτικών Αρχών και παροχή σε αυτές οποιασδήποτε πληροφορίας ζητηθεί εγγράφως, κατόπιν έγκρισης του Διοικητικού Συμβουλίου.

Ειδικότερα, κατά την συνεδρίαση του Δ.Σ. της 2.12.2002 η Εταιρεία προέβη στην έγκριση του Νέου Εσωτερικού Κανονισμού Λειτουργίας, ο οποίος και ενεκρίθη κατά την Έκτακτη Γενική Συνέλευση της 27ης Δεκεμβρίου 2002. Επίσης σύμφωνα με το οργανόγραμμα και εναρμονιζόμενη με τις διατάξεις του Ν. 3016/2002, η Εταιρεία προχώρησε στην αναδιάρθρωση της Διεύθυνσης Εσωτερικού Ελέγχου με τον ορισμό νέου Υπευθύνου του κ. Γρηγόρη Σάμπαλου, ο οποίος έχει αναλάβει τα καθήκοντά του από τον Ιούνιο του 2006, αντικαθιστώντας τον κ. Λάζαρο Τσαλιγόπουλο και εποπτεύεται από τα μη εκτελεστικά και ανεξάρτητα μέλη του Διοικητικού Συμβουλίου.

Η Διεύθυνση Επενδυτικών Σχέσεων με τις Υπηρεσίες Εταιρικών Ανακοινώσεων και Εξυπηρέτησης Μετόχων είναι αρμόδια μεταξύ άλλων για την παρακολούθηση και συμμόρφωση της Εταιρείας με τη νομοθεσία της Επιτροπής Κεφαλαιαγοράς, του Χρηματιστηρίου Αθηνών και των Ανωνύμων εταιρειών. Επίσης έχουν αναλάβει την ανάπτυξη βάσης δεδομένων μετόχων, επενδυτών, αναλυτών, τη διοργάνωση παρουσιάσεων, την έκδοση ενημερωτικών εντύπων και δελτίων τύπου-ανακοινώσεων, με σκοπό την ενημέρωση των μετόχων και των επενδυτών σχετικά με τις εξελίξεις στην Εταιρεία. Τέλος έχει την ευθύνη της άμεσης, ορθής και ισότιμης πληροφόρησης των μετόχων καθώς και της εξυπηρέτησης τους σχετικά με την άσκηση των δικαιωμάτων τους με βάση το νόμο και το καταστατικό της Εταιρείας. Διευθυντής του τμήματος είναι ο κ. Αθανάσιος Μαργέλλος.

4.6.7.3 Δηλώσεις Μελών του Διοικητικού Συμβουλίου, των Μελών των Διοικητικών, Διαχειριστικών και Εποπτικών Οργάνων καθώς και Ανώτερων Διοικητικών Στελεχών.

Τα μέλη του Διοικητικού Συμβουλίου, τα ανώτερα διοικητικά στελέχη και ο υπεύθυνος της Διεύθυνσης εσωτερικού ελέγχου της Εταιρείας, δήλωσαν τα εξής:

Εκτός από τις δραστηριότητες που συνδέονται με την ιδιότητά τους και τη θέση τους στην Εταιρεία δεν ασκούν άλλες επαγγελματικές δραστηριότητες με τις εξής εξαιρέσεις: α) Βασίλειος Τσιλιμπάρης Οικονομολόγος β) Μανώλης Δετοράκης, Ιδιωτικός υπάλληλος γ) Γεώργιος Αβατάγγελος, Ιδιωτικός υπάλληλος , δ) Lennart Broman Ιδιωτικός υπάλληλος, ανώτατο στέλεχος της Swedtel A.B. ε) Jolliffe Michael-Gordon Επιχειρηματίας, στ) Νικόλαος Σοφοκλέους ιδιωτικός υπάλληλος

1. Δεν υφίστανται οικογενειακοί δεσμοί μεταξύ των μελών των διοικητικών, διαχειριστικών ή εποπτικών οργάνων της Εταιρείας ή των ανώτερων διοικητικών στελεχών της.
2. Δεν συμμετέχουν σε διοικητικά, διαχειριστικά ή εποπτικά όργανα ούτε είναι εταίροι σε άλλη εταιρία ή νομικό πρόσωπο σήμερα ή σε οποιαδήποτε στιγμή των πέντε τελευταίων ετών με τις εξής εξαιρέσεις:

Ο Θωμάς Λαναράς του Χριστόδουλου (Πρόεδρος & Διευθύνων Σύμβουλος) είναι επίσης Πρόεδρος & Διευθύνων Σύμβουλος στην ΚΛΩΝΑΤΕΞ Όμιλος Επιχειρήσεων Α.Ε. και Πρόεδρος Διοικητικού Συμβουλίου στην ΕΝΩΜΕΝΗ ΚΛΩΣΤΟΨΦΑΝΤΟΥΡΓΙΑ Α.Ε. ,Επιχειρηματίας.

Επίσης συμμετείχε στα παρακάτω Διοικητικά Συμβούλια στην διάρκεια των πέντε τελευταίων ετών:

- Οκτώβριο 2000 έως Φεβρουάριο 2005 στην ΚΛΩΣΤΗΡΙΑ ΝΑΟΥΣΗΣ Α.Ε. Πρόεδρος και Διευθύνων Σύμβουλος Δ.Σ.
- Φεβρουάριο 2005 έως σήμερα στην ΕΝΩΜΕΝΗ ΚΛΩΣΤΟΨΦΑΝΤΟΥΡΓΙΑ Α.Ε. Πρόεδρος Δ.Σ.
- Ιούνιο 1999 έως σήμερα στην ΚΛΩΝΑΤΕΞ ΟΜΙΛΟΣ ΕΠΙΧΕΙΡΗΣΕΩΝ Α.Ε. Πρόεδρος & Διευθύνων Σύμβουλος
- Ιούνιο 1999 έως το τέλος του 2004 στην ΟΛΥΜΠΙΑΚΗ ΚΛΩΣΤΟΨΦΑΝΤΟΥΡΓΙΑ Α.Ε. Πρόεδρος Δ.Σ.
- Οκτώβριο 2004 έως Δεκέμβριο 2004 στην ΟΛΥΜΠΙΑΚΗ ΚΛΩΣΤΟΨΦΑΝΤΟΥΡΓΙΑ Α.Ε. Πρόεδρος & Διευθύνων Σύμβουλος Δ.Σ.
- Απρίλιο 2002 έως Φεβρουάριο 2005 στην ΦΑΝΚΟ Α.Ε. Πρόεδρος Δ.Σ.
- Από Μάιο 1999 μέχρι Ιανουάριο 2005 στην GALLOR Α.Ε. ως Πρόεδρος Δ.Σ.
- Από Ιούνιο 1999 έως την απορρόφησή της από την ΛΑΝΝΕΤ στην ΛΑΝΤΕΚ ΕΠΙΚΟΙΝΩΝΙΕΣ Α.Ε ως Πρόεδρος Δ.Σ.

Ο Μανώλης Δετοράκης του Ελευθερίου, (Μη εκτελεστικό μέλος) συμμετέχει στα Διοικητικά Συμβούλια των παρακάτω Εταιρειών:

- ΕΛΙΞ ΣΥΜΜΕΤΟΧΙΚΗ ΕΜΠΟΡΙΚΗ ΒΙΟΜΗΧΑΝΙΚΗ Α.Ε. ως Πρόεδρος και Διευθύνων Σύμβουλος και στην
- MODA MAGNUM ΑΕΕΕ&Υ, ως Μέλος Δ.Σ.

Επίσης συμμετείχε στα παρακάτω Διοικητικά Συμβούλια στην διάρκεια των πέντε τελευταίων ετών:

- Φεβρουάριος 1999 έως Ιούνιο 2002 στην ΚΛΩΝΑΤΕΞ ΟΜΙΛΟΣ ΕΠΙΧΕΙΡΗΣΕΩΝ Α.Ε. ως Μέλος Δ.Σ.
- Φεβρουάριος 1999 έως Ιούνιο 2002 στην ΚΛΩΣΤΗΡΙΑ ΝΑΟΥΣΗΣ Α.Ε. ως Μέλος Δ.Σ.
- Ιούλιος 1999 έως Νοέμβριο 2004 στην ΒΙΟΛΑΝ ΑΒΕΝΤΤΕ, ως Μέλος Δ.Σ.
- Μάρτιος 2001 έως Ιανουάριο 2005 στην ΘΡΑΚΙΚΑ ΕΚΚΟΚΙΣΤΗΡΙΑ Α.Ε. ως Μέλος Δ.Σ.

Είναι Οικονομικός Διευθυντής της ΚΛΩΝΑΤΕΞ ΟΜΙΛΟΣ ΕΠΙΧΕΙΡΗΣΕΩΝ Α.Ε.

Ο Jolliffe Michael-Gordon του Charles, (Αντιπρόεδρος Ανεξάρτητος-Μη Εκτελεστικός) συμμετέχει στα Διοικητικά Συμβούλια των παρακάτω Εταιρειών:

- Tsakos Energy Navigation, Αναπληρωτής πρόεδρος,
- Global Ocean Carriers Ltd - Αναπληρωτής πρόεδρος
- Wigham-Richardson Shipbrokers Ltd, Πρόεδρος Δ.Σ.
- Hanjin Eurobulk Ltd, Πρόεδρος Δ.Σ.
- Shipping Spares Repairs and Supplies Ε.Π.Ε., Διαχειριστής
- Eurotrans Hermes Hellas Α.Ε. πρόεδρος Δ.Σ.

Επίσης συμμετείχε στα παρακάτω Διοικητικά Συμβούλια στην διάρκεια των πέντε τελευταίων ετών:

- Μάρτιο 2002 έως Φεβρουάριο 2003 στην ΚΛΩΝΑΤΕΞ ΟΜΙΛΟΣ ΕΠΙΧΕΙΡΗΣΕΩΝ Α.Ε. ως Μέλος Δ.Σ.
- Από 14/3/2002 ως Σύμβουλος και από 14/2/2003 έως 5/3/2007 στην ΚΛΩΝΑΤΕΞ Όμιλος Επιχειρήσεων Α.Ε. ως Αντιπρόεδρος ανεξάρτητος μη εκτελεστικός ,
- Από 14/2/2003 έως τον Μάρτιο του 2007 στην ΕΝΩΜΕΝΗ ΚΛΩΣΤΟΨΦΑΝΤΟΥΡΓΙΑ Α.Ε. ως Αντιπρόεδρος του Δ.Σ. ανεξάρτητο μη εκτελεστικό

Ο Νικόλαος Σοφοκλέους του Σοφοκλή, (Ανεξάρτητος – Μη Εκτελεστικός Σύμβουλος) συμμετέχει στο Διοικητικό Συμβούλιο της Πλειάς Α.Ε. ως μέλος Δ.Σ.

Διαθέτει επίσης συμμετοχές στις παρακάτω Εταιρείες:
TEFKROS SA 33% και
OLYMPIC TRADING ΕΠΕ 50%.

Επίσης συμμετείχε στα παρακάτω Διοικητικά Συμβούλια στην διάρκεια των πέντε τελευταίων ετών:

- Δεκέμβριος 2002 έως Ιούνιο 2003 στην ΦΑΝΚΟ Α.Ε. ως Μέλος Δ.Σ.

Ο Γεώργιος Αβατάγγελος του Ερνέστου (Ανεξάρτητος-Μη Εκτελεστικός Σύμβουλος) συμμετέχει στα Διοικητικά Συμβούλια των παρακάτω Εταιρειών:

- Κτήμα Σιγάλα Α.Ε.
- Κτήμα Δρυόπη Α.Ε. ως μέλος.

Επίσης συμμετείχε στα παρακάτω Διοικητικά Συμβούλια στην διάρκεια των πέντε τελευταίων ετών:

- Ιούνιος 2002 έως Ιούνιος 2005 στην Τηνιακοί Αμπελώνες Α.Ε. ως Μέλος Δ.Σ.

Ο Lennart Broman του Bengt, (Ανεξάρτητος – Μη Εκτελεστικός Σύμβουλος) συμμετέχει στα Διοικητικά συμβούλια των παρακάτω εταιρειών:

- -Chairman WorldTel Bangladesh Ltd., Bangladesh
- -Director Swedtel de Colombia SA., Colombia
- -Director WorldTel Bangladesh Holding Ltd., Mauritius
- -Chairman Swedtel South East Asia SDN BHD, Malaysia
- -Director Swedtel Middle East, Dubai

Επίσης συμμετείχε στα παρακάτω Διοικητικά Συμβούλια στην διάρκεια των πέντε τελευταίων ετών:

- Director Swedtel Thailand 2002-2005

Ο Βασίλειος Τσιλιμπάρης του Νικολάου, (Ανεξάρτητος-Μη Εκτελεστικός Σύμβουλος) είναι μέλος Διοικητικού Συμβουλίου στις εταιρείες

- ΚΛΩΝΑΤΕΞ Όμιλος Επιχειρήσεων Α.Ε.
- ΕΝΩΜΕΝΗ ΚΛΩΣΤΟΪΦΑΝΤΟΥΡΓΙΑ Α.Ε.,

Ο Ανδρέας Ερωτοκρίτου, Διοικητικός Διευθυντής, συμμετέχει μετοχικά στις παρακάτω εταιρείες:

- Α. Ερωτοκρίτου – Β. Μουτζίδου Ο.Ε. Ομόρρυθμος Εταίρος με ποσοστό 50%
- ΚΟΛΟΥΜΠΙΑ ΤΗΛΕΠΙΚΟΙΝΩΝΙΕΣ Α.Ε. Μέτοχος με ποσοστό 30%
- MONDIALINE ΕΠΕ Εταίρος με ποσοστό 15%

Επίσης έχει την ιδιότητα του Διαχειριστή στις ΕΠΕ MONDIALINE ΕΠΕ και ΠΑΝΕΡΟ ΕΛΛΑΣ ΕΜΠΟΡΙΚΗ ΕΠΕ

Ο Ανδρέας Πολυκάρπου, Διευθυντής Πωλήσεων, συμμετέχει στο Δ.Σ της IDEAL GRAFICO Ltd με έδρα την Κύπρο.

3. Δεν υφίστανται καταδικαστικές αποφάσεις ποινικού δικαστηρίου εναντίον τους για τέλεση δόλιας πράξης κατά τα πέντε τελευταία έτη.
4. Δεν συμμετείχαν σε οποιαδήποτε διαδικασία πτώχευσης, αναγκαστικής διαχείρισης ή εκκαθάρισης κατά τη διάρκεια των πέντε τουλάχιστον τελευταίων ετών.
5. Δεν έχουν γίνει αποδέκτες οποιασδήποτε δημόσιας επίσημης κριτικής ή/και κύρωσης εκ μέρους των καταστατικών ή ρυθμιστικών αρχών και δεν έχουν παρεμποδιστεί από δικαστήριο να ενεργούν με την ιδιότητα του μέλους της Διοίκησης της Εταιρείας ή να παρέμβουν στη διαχείριση ή στο χειρισμό των υποθέσεων της Εταιρείας κατά τη διάρκεια των πέντε τελευταίων ετών με τις εξής εξαιρέσεις:

Ο Πρόεδρος & Διευθύνων Σύμβουλος κ. Θ. Λαναράς έκανε την ακόλουθη δήλωση: «Πλην της επιβολής σε βάρος μου προστίμου ποσού 500 χιλ. ευρώ, δυνάμει της υπ' αριθμ. 12/282/1.10.2003 αποφάσεως του Δ.Σ. της Επιτροπής

Κεφαλαιαγοράς, για παράβαση του άρθρου 72 παρ. 1 ν. 1969/91, σχετικά με συναλλαγές επί μετοχών ΙΝΦΟΡΜΑΤΙΞ, των εταιρειών του Ομίλου ΚΛΩΝΑΤΕΞ και όχι του ίδιου προσωπικά. Σημειώνω ότι κατά της αποφάσεως αυτής έχω προσφύγει ενώπιον του ΣτΕ με αίτηση ακυρώσεως, η οποία θα εκδικασθεί κατά παραπομπή υπό το καθεστώς του Ν. 3771/2005 από το Διοικητικό Εφετείο Αθηνών την 18.1.2007. Περαιτέρω έχω προσφύγει και ενώπιον του Μονομελούς Διοικητικού Πρωτοδικείου Αθηνών κατά της ταμειακής βεβαίωσης του ποσού αυτού, το δε δικαστήριο αυτό ανέστειλε την εκδίκαση της άνω προσφυγής μου έως ότου εκδοθεί απόφαση επί της άνω αιτήσεως ακυρώσεως από το Δ.Ε.Α. Τέλος σημειώνω ότι η υπόθεση για την παράβαση του άνω άρθρου έχει προσλάβει ποινικό χαρακτήρα και εκδικάζεται μετά από αναβολές ενώπιον του Α΄ Μονομελούς Πλημμελειοδικείου Αθηνών την 21.9.2007.»

6. Οι υποχρεώσεις που απορρέουν από το αξίωμά τους δεν δημιουργούν στο πρόσωπό τους οποιαδήποτε σύγκρουση με ιδιωτικά τους συμφέροντα ή άλλες υποχρεώσεις τους
7. Η τοποθέτηση στο αξίωμά τους δεν είναι αποτέλεσμα οποιασδήποτε ρύθμισης ή συμφωνίας μετόχων της Εταιρείας ή συμφωνίας μεταξύ της Εταιρείας και πελατών της, προμηθευτών της ή άλλων προσώπων, εκτ
8. Πλην των περιορισμών που προκύπτουν από την κείμενη νομοθεσία, δεν υφίσταται στο πρόσωπό τους οποιοσδήποτε συμβατικός περιορισμός ο οποίος αφορά τη διάθεση, εντός ορισμένης χρονικής περιόδου, των κινητών αξιών της Εταιρείας που κατέχουν.
9. Τα μέλη ΔΣ και τα προαναφερόμενα στελέχη δεν κατέχουν μετοχές της Εταιρείας ούτε συναλλάχθηκαν σε μετοχές ή οποιαδήποτε παράγωγα επί μετοχών της Εταιρείας κατά το τελευταίο έτος με τις εξής εξαιρέσεις, με βάση το μετοχολογίο της Εταιρείας της 25/9/2007:
 - Ο κ. Θωμάς Λαναράς κατέχει 200.000 μετοχές LAN-NET ΕΠΙΚΟΙΝΩΝΙΕΣ.
 - Ο κ. Ανδρέας Ερωτοκρίτου κατέχει 17.050 μετοχές LAN-NET ΕΠΙΚΟΙΝΩΝΙΕΣ.
 - Ο κ. Βασίλειος Δημητριάδης κατέχει 10.000 μετοχές LAN-NET ΕΠΙΚΟΙΝΩΝΙΕΣ.

Επίσης υπάρχει συμμετοχή των μελών Δ.Σ και των αναφερόμενων διευθυντικών στελεχών και του εσωτερικού ελεγκτή της εταιρείας στο πρόγραμμα προαίρεσης αγοράς μετοχών για 1.871.110 μετοχές συνολικά, τα οποία δεν έχουν ασκηθεί μέχρι σήμερα, όπως φαίνεται αναλυτικά στον παρακάτω πίνακα:

Λαναράς Θωμάς	553.110
Broman Lennart	120.000
Jolliffe Mike	140.000
Αβατάγγελος Γιώργος	140.000
Δετοράκης Μανώλης	70.000
Τσιλιμπάρης Βασίλης	140.000
Σοφοκλέους Νίκος	70.000
Ερωτοκρίτου Ανδρέας	56.000
Καραπλής Γιώργος	300.000
Δημητριάδης Βασίλης	155.000
Πολυκάρπου Ανδρέας	75.000
Σάμπαλος Γρηγόριος	52.000
ΣΥΝΟΛΟ	1.871.110

Τα παραπάνω δικαιώματα μπορούν να εξασκηθούν κατά τον μήνα Δεκέμβριο εκάστου έτους που διαρκεί το πρόγραμμα, ήτοι μέχρι τον Δεκέμβριο του 2011. Η εξάσκηση των δικαιωμάτων προαίρεσης μπορεί να γίνει ελεύθερα, κατά την κρίση των διακιούχων χωρίς ποσοτικό ή χρονικό περιορισμό σε κάθε περίοδο, για κάθε έτος που διαρκεί το εν λόγω πρόγραμμα. Η τιμή εξάσκησης είναι η εκάστοτε ονομαστική αξία της μετοχής της Εταιρείας πλέον 10%. Επίσης διευκρινίζεται ότι τα εν λόγω δικαιώματα είναι απολύτως προσωπικά με εξαίρεση την περίπτωση κληρονομικής διαδοχής και ότι είναι συνυφασμένα με την παραμονή των δικαιούχων στην Εταιρεία.

4.6.7.4 Αμοιβές και οφέλη

Επισημαίνεται ότι, οι χρηματοοικονομικές πληροφορίες που περιλαμβάνονται στο παρόν Κεφάλαιο δεν προέρχονται από τις ελεγμένες οικονομικές καταστάσεις, αλλά έχουν δοθεί από τη διοίκηση της Εταιρείας, επομένως οι πληροφορίες αυτές δεν είναι ελεγμένες.

Οι μικτές αποδοχές των ανώτερων διοικητικών στελεχών και του Διευθυντή εσωτερικού ελέγχου της LAN-NET ΕΠΙΚΟΙΝΩΝΙΕΣ από την Εταιρεία και τις λοιπές εταιρείες του Ομίλου που επιβάρυναν τα αποτελέσματα της χρήσης 2006 ανέρχονται συνολικά σε €1.002,96 χιλ. και για το πρώτο εξάμηνο του 2007 ανήλθαν σε € 478,08 χιλ. Για την καταβολή αποζημιώσεων λόγω συνταξιοδότησης των ανωτέρω ανάλογα με τον χρόνο της προϋπηρεσίας του καθενός και σύμφωνα με την αναλογιστική μελέτη η σχετική πρόβλεψη ανέρχεται σε € 23,4 χιλ.

Τα μέλη του Δ.Σ. της LAN-NET ΕΠΙΚΟΙΝΩΝΙΕΣ δεν αμείφθηκαν για τη χρήση 2005 ούτε από την Εταιρεία ούτε από τις λοιπές εταιρείες του Ομίλου με εξαίρεση τον κ. Βασίλειο Τσιλιμπάρη ο οποίος έλαβε το ποσό των € 11 χιλ. από την LAN-NET ΕΠΙΚΟΙΝΩΝΙΕΣ. Ο Πρόεδρος και Διευθύνων Σύμβουλος της LAN-NET ΕΠΙΚΟΙΝΩΝΙΕΣ Α.Ε. διατηρεί σχέση μισθωτής εργασίας με την εταιρεία, η οποία περιγράφεται στην συνέχεια

Δεν υφίσταται υποχρέωση της εταιρείας για επιπλέον των καθοριζόμενων από την ισχύουσα νομοθεσία ποσών για συντάξεις, αποζημιώσεις λόγω εξόδου από την υπηρεσία ή παρεμφερή οφέλη, για τα μέλη του Δ.Σ. και τα ανώτερα διοικητικά της στελέχη εκτός από την σύμβαση του Προέδρου Δ.Σ & Διευθύνοντα Συμβούλου η οποία υπεγράφη στις 07 Ιουλίου 2003 και μετά από σχετική προέγκριση από την από 20.06.2003 Γενική Συνέλευση των μετόχων, υπεγράφη μεταξύ της Εταιρείας και του κ. Θωμά Λαναρά σύμβαση ορισμένου χρόνου για την ανάληψη των καθηκόντων του Προέδρου και Διευθύνοντος Συμβούλου.

Η διάρκεια της σύμβασης είναι πενταετής (5 έτη) με αυτόματη ανανέωση για άλλα πέντε χρόνια, ήτοι από 07.07.2003 έως 07.07.2008. Στην σύμβαση αυτή προβλέπεται αμοιβή € 20.000 μηνιαίως μικτές αποδοχές (14 μισθοί).

Η σύμβαση προβλέπει επίσης ετήσιο Bonus ύψους 2% επί των ετήσιων καθαρών κερδών της εταιρείας και επιπλέον bonus μέχρι το 50% των ετήσιων μικτών αποδοχών του σύμφωνα με την πολιτική της εταιρείας για τα στελέχη της. Επίσης προβλέπει την χρήση δύο (2) αυτοκινήτων και την παροχή οδηγού, της οποίας δεν γίνεται χρήση.

Ακόμα προβλέπεται συμμετοχή σε Share option plan μέχρι του ποσού των ετήσιων μικτών αποδοχών και η μέχρι € 50,000 ετησίως συμμετοχή της Εταιρείας σε ιδιωτικό pension fund, η οποία υλοποιείται από τον Νοέμβριο του 2006.

Σε περίπτωση καταγγελίας η σύμβαση προβλέπει τις εκ του νόμου προβλεπόμενες αποζημιώσεις.

Για ειδικές και κατονομαζόμενες περιπτώσεις προβλέπεται ότι η αποζημίωση θα αντιστοιχεί στο πενταπλάσιο των μικτών ετήσιων αποδοχών. Ειδικότερα εάν υπάρξει:

- 1) Αλλαγή στη μετοχική σύνθεση της Εταιρείας /change of control
- 2) Δεν εκλεγεί Πρόεδρος λόγω του ανωτέρω λόγου
- 3) Σε περίπτωση που λόγω ασθένειας ή ατυχήματος αδυνατεί να εκτελέσει τα καθήκοντά του για περισσότερο από 3 μήνες

Σημειώνεται ότι η προϋπηρεσία του Προέδρου ο οποίος προέρχεται από την απορροφούμενη LANTEK αναγνωρίζεται από το 1981.

Σημειώνεται ότι στην πρόβλεψη για αποζημίωση προσωπικού λόγω εξόδου από την υπηρεσία η οποία βασίζεται στην αναλογιστική μελέτη που έχει γίνει από ανεξάρτητο αναλογιστή για λογαριασμό της Εταιρείας και αφορά το σύνολο του προσωπικού περιλαμβάνεται και το ποσό που αναλογεί στον Διευθύνοντα Σύμβουλο και στα ανώτερα διοικητικά στελέχη με βάση την μισθοδοσία τους ως εργαζόμενοι. Το 2006 διενεργήθηκε από εταιρεία ανεξάρτητων αναλογιστών εκτίμηση για τις υποχρεώσεις των εταιρειών του Ομίλου που απορρέουν από την υποχρέωση καταβολής αποζημιώσεων, για το σύνολο των εργαζομένων. Το ύψος των σχετικών προβλέψεων στις 31/12/2006 ανέρχεται σε € 358 χιλ.

Αναφορικά με την παροχή αμοιβών σε είδος των παραπάνω μελών Διοικητικού Συμβουλίου και των Διευθυντών σημειώνεται ότι τα εκτελεστικά μέλη του Διοικητικού Συμβουλίου και οι Διευθυντές έχουν στη διάθεσή τους αυτοκίνητο και εταιρικό κινητό τηλέφωνο τα οποία και χρησιμοποιούν για τις ανάγκες της Εταιρείας, χωρίς δική τους επιβάρυνση. Επίσης, στους πωλητές της εταιρείας και σε τεχνικούς έχουν διατεθεί μισθωμένα εταιρικά αυτοκίνητα όπως επίσης και κινητά τα οποία και χρησιμοποιούν για τις ανάγκες της Εταιρείας, χωρίς δική τους επιβάρυνση.

Σύμφωνα με σχετική δήλωση της διοίκησης της Εταιρείας πέραν των ανωτέρω αμοιβών δεν υφίστανται άλλες αμοιβές και οφέλη για τα μέλη του Διοικητικού Συμβουλίου και τα ανώτερα διευθυντικά στελέχη της Εταιρείας και τον Διευθυντή Εσωτερικού Ελέγχου.

Σύμφωνα με δήλωση της διοίκησης της Εταιρείας, οι συμβάσεις παροχής υπηρεσιών που συνδέουν τα μέλη των διοικητικών, διαχειριστικών ή εποπτικών οργάνων και των ανώτερων διευθυντικών στελεχών με την LAN-NET ΕΠΙΚΟΙΝΩΝΙΕΣ Α.Ε. εκτός των προαναφερομένων δεν προβλέπουν την παροχή οφελών κατά τη λήξη τους (πέραν των αποζημιώσεων που προβλέπονται από το νόμο).

4.6.8 Οργανόγραμμα

Η οργανωτική δομή της Εταιρείας έχει ως εξής:

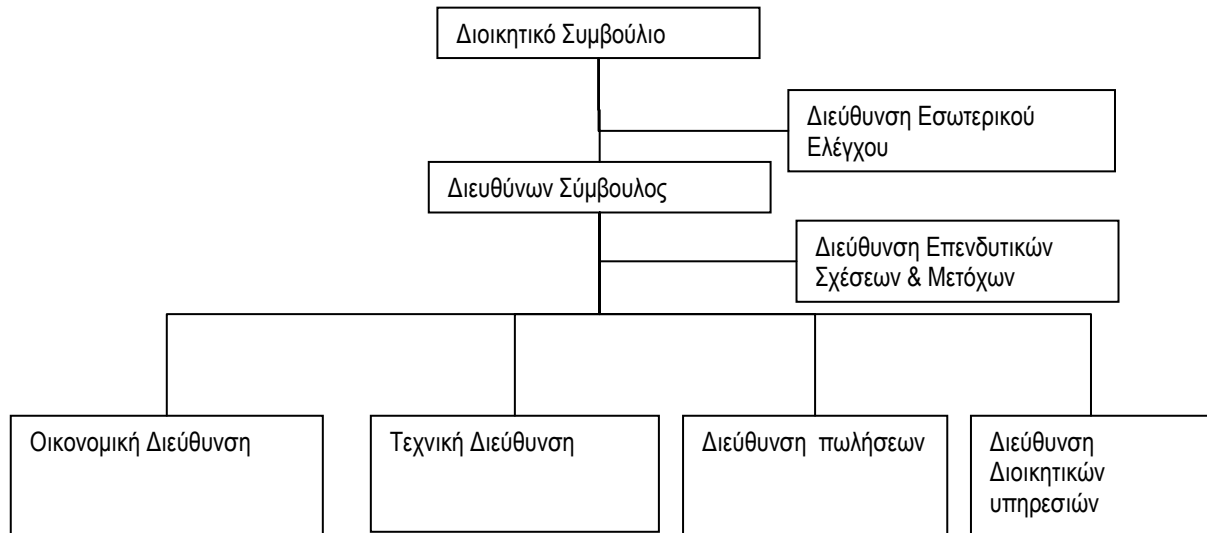

4.6.9 Προσωπικό

Η εξέλιξη του προσωπικού κατά τις χρήσεις 2005-2006 έχει ως εξής:

Μέσος όρος απασχολούμενων στην Εταιρεία	ΟΜΙΛΟΣ		ΕΤΑΙΡΕΙΑ	
	31/12/2006	31/12/2005	31/12/2006	31/12/2005
Άτομα:				
Μόνιμης απασχολήσεως	489	183	293	183

Το απασχολούμενο προσωπικό σε επίπεδο μητρικής εταιρείας αυξήθηκε από 183 σε 293 άτομα με την προσθήκη του προσωπικού της TELEPASSPORT, λόγω της απορροφήσεώς της. Αντίστοιχα σε επίπεδο Ομίλου Η αύξηση από 183 σε 489 εργαζόμενους οφείλεται στην απόκτηση των θυγατρικών εταιρειών. Στις 30/6/2007 το προσωπικό του Ομίλου ήταν 419 εργαζόμενοι.

Επισημαίνεται ότι η Εταιρεία διαθέτει Εσωτερικό Κανονισμό Εργασίας του Προσωπικού της, το οποίο έχει εγκριθεί από την Διεύθυνση Επιθεώρησης Εργασίας (Νομαρχία Αττικής). Στον εν λόγω κανονισμό περιέχονται διάφορες ρυθμίσεις των σχέσεων μεταξύ της Εταιρείας και του πάσης φύσεως προσωπικού της που απασχολείται σε οποιαδήποτε από τις εγκαταστάσεις της ή γραφεία της. Οι ρυθμίσεις αυτές αφορούν κυρίως σε προσλήψεις και απολύσεις προσωπικού, στον καθορισμό και την καταβολή αποδοχών, σε διάφορες υποχρεώσεις της Εταιρείας, των προϊσταμένων υπηρεσιών και των εργαζομένων, στην ασφάλεια και υγιεινή στους χώρους εργασίας, στην αντιμετώπιση ατυχημάτων, κλπ.

Δικαιώματα προαίρεσης μετοχών

Η Έκτακτη Γενική Συνέλευση των μετόχων της Εταιρείας της 27/12/2002 ομόφωνα αποφάσισε την Θέσπιση προγράμματος διαθέσεως μετοχών στα μέλη του Δ.Σ. και στο προσωπικό της Εταιρείας καθώς και των συνδεδεμένων με αυτήν Εταιρειών, σύμφωνα με τις διατάξεις του Άρθρου 13 παρ.9 του Ν.2190/1920 όπως τροποποιήθηκε με το Άρθρο 16 παρ.2 του Ν.2919/2001.

Το ΔΣ της Εταιρείας, σε συνεδριάσή του, αποφασίζει την χορήγηση δικαιωμάτων στα μέλη του Δ.Σ. και στο προσωπικό, και με επιστολές ενημερώνει τους δικαιούχους για τα δικαιώματα που τους χορήγησε. Το δικαίωμα χορηγείται στους δικαιούχους και μπορεί να ασκηθεί κάθε χρόνο, τον μήνα Δεκέμβριο, κατά 40% τον ίδιο χρόνο, 30% τον επόμενο χρόνο από τον χρόνο της χορήγησης και 30% τον μεθεπόμενο χρόνο από την χορήγηση. Δεδομένου ότι το πρόγραμμα αφορά κυρίως τα στελέχη, είναι απόλυτα συνδεδεμένο με την παραμονή τους στην Εταιρεία, ταυτόχρονα δε είναι αμεταβίβαστο, ανεκχώρητο και ανεπίδεκτο οποιασδήποτε συναλλαγής με εξαίρεση την περίπτωση της κληρονομικής διαδοχής.

Η Β' επαναληπτική Έκτακτη Γενική Συνέλευση των Μετόχων της εταιρείας της 30/6/2005 ενέκρινε την τροποποίηση του προγράμματος διάθεσης μετοχών στα μέλη του Δ. Σ. και στο προσωπικό της Εταιρείας με τιμή εξάσκησης την ισχύουσα, κατά την ημερομηνία εξάσκησης, ονομαστική τιμή της μετοχής, πλέον 10%, εξουσιοδοτώντας παράλληλα το Διοικητικό Συμβούλιο της Εταιρείας να αποφασίσει για τις λεπτομέρειες του προγράμματος, για 5.166.376 μετοχές, με τιμή εξάσκησης, την ονομαστική τιμή πλέον 10% της εκάστοτε ονομαστικής αξίας. Επίσης δόθηκε στο Διοικητικό Συμβούλιο η δυνατότητα τροποποίησης του χρόνου εξάσκησης (που αρχικά είχε οριστεί εντός 3ετίας) να μπορεί να τροποποιηθεί, ώστε να ανταποκρίνεται περισσότερο στις ανάγκες προσέλευσης ικανών στελεχών στο μέλλον.

Με την από 24/12/2006 απόφαση της, η Β' επαναληπτική Έκτακτη Γενική Συνέλευση των Μετόχων της εταιρείας, η οποία καταχωρήθηκε στο μητρώο Ανωνύμων Εταιρειών με την Κ-2 17618/9-1-2007 απόφαση του ΥΠ. ΑΝ., τροποποίησε εκ νέου το εν λόγω πρόγραμμα, επεκτείνοντας την διάρκειά του σε 5 έτη έτσι ώστε να καλύπτει τις νέες θυγατρικές εταιρείες, να επιτρέπει στο Διοικητικό Συμβούλιο να κατανέμει τα δικαιώματα κατά την ελεύθερη κρίση του, σε μία ή και περισσότερες συνεδριάσεις του, αύξησε τον αριθμό των δικαιωμάτων σε 7.980.580 και τέλος τροποποίησε την διαδικασία εξάσκησης έτσι ώστε για τα δικαιώματα που έχουν ήδη διανεμηθεί στους δικαιούχους και τα στο μέλλον κατανεμόμενα δικαιώματα να μην υπάρχουν χρονικοί ή ποσοτικοί περιορισμοί στην εξάσκησή τους, σε κάθε έτος που διαρκεί το πρόγραμμα. Με την από 10/8/07 απόφαση της ΕΓΣ επεκτάθηκε το δικαίωμα για την παροχή δικαιωμάτων προαίρεσης αγοράς μετοχών σε 14,273,200 μετοχές.

Έτσι στο ισχύον πρόγραμμα για την παροχή δικαιωμάτων προαίρεσης αγοράς μετοχών έχουν διατεθεί από τα δικαιώματα για 7.980.580 μετοχές δικαιώματα που αναλογούν στην λήψη 5.315.658 μετοχών σε 161 συνολικά πρόσωπα. Διευκρινίζεται ότι η εξάσκηση του δικαιώματος είναι αυστηρά προσωπική με εξαίρεση την κληρονομική διαδοχή και κατά συνέπεια δικαιώματα που δόθηκαν σε αποχωρήσαντες τα οποία δεν εξασκήθηκαν μπορούν να επαναδιατεθούν.

4.6.10 Κύριοι μέτοχοι

Στον πίνακα που ακολουθεί παρουσιάζεται η μετοχική σύνθεση της Εταιρείας, πριν και μετά την παρούσα συγχώνευση, την με βάση το μετοχολόγιο της 25/09/2007:

Μετοχική Σύνθεση	Πριν τη συγχώνευση				«Νέα» Εταιρεία μετά τη συγχώνευση			
	Αριθμός μετοχών	% μτχ.	Δικαίωμα ψήφου N.3356/07	% δικ. ψήφου	Αριθμός μετοχών	% μτχ.	Δικαίωμα ψήφου N.3356/07	% δικ. ψήφου
CLAPHAND UNIVERSAL S.A.	0	0	0	0	31.624.939	22,16%	31.624.939	22,16%
ΛΟΙΠΟΙ ΜΕΤΟΧΟΙ	79.805.802	100,00%	79.805.802	100,00%	111.107.061	77,84%	111.107.061	77,84%
ΣΥΝΟΛΟ ΜΕΤΟΧΩΝ ΕΤΑΙΡΕΙΑΣ	79.805.802	100,00%	79.805.802	100,00%	142.732.000	100,00%	142.732.000	100,00%

Σημειώνεται ότι δεν υπάρχουν μέτοχοι, πλην των προαναφερόμενων, που κατέχουν άμεσα ή έμμεσα ποσοστό μεγαλύτερο του 5% του μετοχικού κεφαλαίου της Εταιρείας κατά την 25.09.2007.

Η Εταιρεία δεν έχει στην κατοχή της ίδιες μετοχές. Οι θυγατρικές εταιρείες TELEPASS και PASSPOINT στις 31/12/2006 εμφανίζονται να κατέχουν 700.000 και 300.000 μετοχές της μητρικής LAN-NET αντίστοιχα, και λογιστικές αξίες € 812.000 και € 348.000. Οι μετοχές αυτές αποκτήθηκαν πριν από την συγχώνευση κατόπιν μεταβίβασης των μετατρέψιμων ομολογίων που εκδόθηκε από την LAN-NET προς την TELEPASSPORT για την εξόφληση του τιμήματος εξαγοράς της PRIMUS A.E. στην συνέχεια η εταιρεία TELEPASSPORT μεταβίβασε τα ομόλογα που πήρε από την LAN-NET στις θυγατρικές της, προς εξόφληση οφειλών από τρέχουσες συναλλαγές. Οι εν λόγω θυγατρικές μετέτρεψαν τις ομολογίες σε μετοχές τις οποίες άρχισαν να ρευστοποιούν για κάλυψη ταμειακών αναγκών τους. Έτσι, παρότι στις Ενοποιημένες Οικονομικές Καταστάσεις εμφανίζεται να κατέχουν μετοχές της LAN-NET από τον Μάρτιο του 2007 δεν διαθέτουν πλέον μετοχές της μητρικής.

Ο κύριος μέτοχος της LAN-NET με την ολοκλήρωση της συγχώνευσης είναι η Claphand Universal SA με ποσοστό 22,16%

Claphand Universal SA

Η Εταιρεία ιδρύθηκε το 2005 με την επωνυμία Claphand Universal SA με έδρα BVI (British Virgin Islands)

Η διάρκεια της εταιρείας είναι αόριστη.

Ο σκοπός της εταιρείας, είναι η δραστηριοποίηση της στον ευρύτερο κλάδο των Επενδύσεων.

Το μετοχικό κεφάλαιο της εταιρείας ανέρχεται σε \$10.000,00 διαιρούμενο σε 10.000 μετοχές με ονομαστική αξία \$ 1,00 εκάστη.

Το 100% των μετοχών της Εταιρείας κατέχει ο κ. James Fairbain.

Η σύνθεση του Διοικητικού Συμβουλίου της εταιρείας είναι μονοπρόσωπη και την διοίκηση ασκεί η Valmont Corporate Limited BVI, για θητεία που διαρκεί μέχρι την ανάκλησή της.

Η Εταιρεία δεν υποχρεούται στην δημοσίευση Οικονομικών Καταστάσεων.

Στην συνέχεια παρατίθενται τα στοιχεία της **Mediterranean Telecom Ltd** η οποία μέχρι πρόσφατα αποτελούσε βασικό μέτοχο της Εταιρείας:

Η Εταιρεία, ιδρύθηκε το 2004 με την επωνυμία **Mediterranean Telecom Ltd** με έδρα την Μ. Βρετανία.

Η διάρκεια της εταιρείας είναι αόριστη.

Ο σκοπός της εταιρείας, είναι η δραστηριοποίηση μέσω επενδύσεων στους κλάδους των τηλεπικοινωνιών και της ενέργειας.

Το μετοχικό κεφάλαιο της εταιρείας ανέρχεται σε 1.000,00 αγγλικές λίρες διαιρούμενο σε 1.000 μετοχές με ονομαστική αξία 1,00 αγγλική λίρα εκάστη.

Το 100% των μετοχών της Εταιρείας κατέχει η Claphand Universal S.A.

Την διοίκηση της Εταιρείας ασκούν οι κ.κ. Norman Balbes και James Fairbrain, για θητεία που διαρκεί μέχρι την ανάκλησή τους.

Διευκρινίζεται ότι με την εισαγωγή των νέων μετοχών από την συγχώνευση, αναμένεται να εξομοιώνονται τα δικαιώματα ψήφου των προαναφερόμενων εταιρειών, λόγω της μετοχικής τους σύνθεσης (James Fairbain), ενώ δεν είναι, μέχρι σήμερα, γνωστός οποιοσδήποτε συσχετισμός των ανωτέρω μετόχων με διοικητικά, διαχειριστικά και ανώτερα διοικητικά στελέχη της LAN-NET.

Διευκρινίζεται ότι δεν υπάρχει γνωστή στον εκδότη συμφωνία της οποίας η εφαρμογή θα μπορούσε σε μεταγενέστερη ημερομηνία να επιφέρει αλλαγές όσον αφορά τον έλεγχο του εκδότη.

4.6.11 Συναλλαγές με Συνδεόμενα Μέρη

4.6.11.1 Συναλλαγές με συνδεόμενα μέρη χρήσεων 2005-2006 και Α' εξαμήνου 2007

Σύμφωνα με δήλωση της Εταιρείας, δεν υπάρχουν άλλες σημαντικές συναλλαγές με συνδεόμενα πρόσωπα, όπως αυτές ορίζονται εννοιολογικά στις διατάξεις του σχετικού προτύπου (ΔΛΠ 24), εκτός αυτών που παρατίθενται παρακάτω, σύμφωνα με την Ενότητα 19 του παραρτήματος Ι του Κανονισμού 809/2004 της Επιτροπής της Ευρωπαϊκής Ένωσης. Η Εταιρεία δηλώνει επίσης ότι όλες οι συναλλαγές με συνδεόμενα μέρη έχουν συναφθεί σύμφωνα με τους όρους της αγοράς.

Οι συναλλαγές αυτές περιγράφονται ως ακολούθως:

♦ Εταιρίες με κοινή Διοίκηση

Τα μέλη Διοικητικού Συμβουλίου της LAN-NET ΕΠΙΚΟΙΝΩΝΙΕΣ συμμετέχουν σε Διοικητικά Συμβούλια εταιρειών ως εξής:

Μέλη Δ.Σ.	Εταιρεία που συμμετέχουν	Θέση στο Δ.Σ.	
Θωμάς Χ. Λαναράς	LAN-NET ΕΠΙΚΟΙΝΩΝΙΕΣ	Πρόεδρος & Δ/νων Σύμβουλος	
	ΚΛΩΝΑΤΕΞ ΟΜΙΛΟΣ ΕΠΙΧΕΙΡΗΣΕΩΝ Α.Ε.	Πρόεδρος & Δ/νων Σύμβουλος	
	ΕΝΩΜΕΝΗ ΚΛΩΣΤΟΥΦΑΝΤΟΥΡΓΙΑ Α.Ε.	Πρόεδρος	
Μάικλ-Γκόρντον Τζόλιφ	LAN-NET ΕΠΙΚΟΙΝΩΝΙΕΣ Α.Ε.	Αντιπρόεδρος	
	ΚΛΩΝΑΤΕΞ ΟΜΙΛΟΣ ΕΠΙΧΕΙΡΗΣΕΩΝ Α.Ε.	Αντιπρόεδρος	
	ΕΝΩΜΕΝΗ ΚΛΩΣΤΟΥΦΑΝΤΟΥΡΓΙΑ Α.Ε.	Αντιπρόεδρος	
	ΤΣΑΚΟΣ ENERGY NAVIGATION	Αναπληρωτής Πρόεδρος	
	GLOBAL OCEAN CARRIERS LTD	Αναπληρωτής Πρόεδρος	
	WIGHAM-RICHARDSON SHIPBROKERS LTD	Πρόεδρος	
	HANJIN EUROBULK LTD	Joint President	
	SHIPPING SPARES REPAIRS AND SUPPLIES Ε.Π.Ε.,	Διαχειριστής	
	EUROTRANS HERMES HELLAS Α.Ε.	Πρόεδρος	
	Νικόλαος Σοφοκλέους	LAN-NET ΕΠΙΚΟΙΝΩΝΙΕΣ Α.Ε.	Μέλος
		ΠΛΕΙΑΣ Α.Ε.	Μέλος
	Εμμανουήλ Δετοράκης	LAN-NET ΕΠΙΚΟΙΝΩΝΙΕΣ Α.Ε.	Μέλος
		ΕΛΙΞ ΣΥΜΜΕΤΟΧΙΚΗ ΕΜΠΟΡΙΚΗ	Πρόεδρος & Διευθύνων Σύμβουλος
MODA MAGNUM		Μέλος	
Βασίλειος Τσιλιμπάρης	LAN-NET ΕΠΙΚΟΙΝΩΝΙΕΣ Α.Ε.	Μέλος	
	ΚΛΩΝΑΤΕΞ ΟΜΙΛΟΣ ΕΠΙΧΕΙΡΗΣΕΩΝ Α.Ε.	Μέλος	
	ΕΝΩΜΕΝΗ ΚΛΩΣΤΟΥΦΑΝΤΟΥΡΓΙΑ Α.Ε.	Μέλος	
Γεώργιος Αβατάγγελος	LAN-NET ΕΠΙΚΟΙΝΩΝΙΕΣ Α.Ε.	Μέλος	
	ΚΤΗΜΑ ΣΙΓΑΛΑ Α.Ε.	Μέλος	
	ΚΤΗΜΑ ΔΡΥΟΠΗ Α.Ε.	Μέλος	
Lennart Broman	LAN-NET ΕΠΙΚΟΙΝΩΝΙΕΣ Α.Ε.	Μέλος	
	WORLD TEL BANGLADESH LTD.	Πρόεδρος	
	SWEDTEL DE COLOMBIA SA..	Διευθυντής	
	WORLD TEL BANGLADESH HOLDING LTD.	Διευθυντής	
	SWEDTEL SOUTH EAST ASIA SDN BHD	Πρόεδρος	
	SWEDTEL MIDDLE EAST	Διευθυντής	

Τα Διοικητικά Στελέχη της LAN-NET ΕΠΙΚΟΙΝΩΝΙΕΣ συμμετέχουν σε Διοικητικά Συμβούλια εταιρειών του Ομίλου ως εξής:

Στέλεχος	Εταιρεία	Ιδιότητα
Γεώργιος Καραπλής του Χρήστου, Γενικός Οικονομικός Διευθυντής		
	PASSPOINT Α.Ε.	Εντεταλμένος Σύμβουλος

Ανδρέας Πολυκάρπου, Διευθυντής Πωλήσεων	COLUMBIA TELECOM A.E.	Πρόεδρος ΔΣ & Διευθύνων σύμβουλος
	TPH A.E.	Πρόεδρος ΔΣ & Διευθύνων σύμβουλος
	PRIMUS CALL A.E.	Πρόεδρος ΔΣ & Διευθύνων σύμβουλος
	PASSPOINT A.E.	Πρόεδρος ΔΣ & Διευθύνων σύμβουλος
	TELEPASS A.E.	Πρόεδρος ΔΣ & Διευθύνων σύμβουλος
	ORBITECH A.E.	Πρόεδρος ΔΣ & Διευθύνων σύμβουλος
Ανδρέας Ερωτοκρίτου , Διευθυντής Εταιρικών/ Διοικητικών Υπηρεσιών	COLUMBIA TELECOM A.E.	Αντιπρόεδρος ΔΣ
	TPH A.E.	Μέλος ΔΣ
	TELEPASS A.E.	Αντιπρόεδρος ΔΣ
	PRIMUS CALL A.E.	Μέλος ΔΣ
	ORBITECH A.E.	Μέλος ΔΣ

♦ **Αμοιβές μελών Δ. Σ. και διευθυντικών στελεχών χρήσεως 2006 και Α΄ εξαμήνου 2007.**

Σύμφωνα με το ΔΛΠ 24 οι αμοιβές των μελών των Διοικητικών Συμβουλίων καθώς επίσης και των διευθυντικών στελεχών κατά την χρήση 1 Ιανουαρίου 2006 έως 31 Δεκεμβρίου 2006 αναλύονται ως εξής:

(ποσά σε € χιλ.)	ΟΜΙΛΟΣ 31.12.2006	ΕΤΑΙΡΕΙΑ 31.12.2006
Αμοιβές διευθυντικών στελεχών και μελών της διοίκησης	1.983,00	1.835,00
Απαιτήσεις από διευθυντικά στελέχη και μέλη της διοίκησης	-	-
Υποχρεώσεις προς διευθυντικά στελέχη και μέλη της διοίκησης	-	-

Τα ανεξάρτητα μη εκτελεστικά μέλη του Διοικητικού Συμβουλίου λαμβάνουν ως έξοδα παραστάσεως 500 € τον μήνα για την παρουσία τους στις συνεδριάσεις του Διοικητικού Συμβουλίου. Τα λοιπά μέλη του Διοικητικού Συμβουλίου δεν έχουν άλλες παροχές, εκτός του Προέδρου και Διευθύνοντα Συμβούλου κ. Θ. Λαναρά ο οποίος διατηρεί έμμισθη σχέση με την Εταιρεία. Ο πρόεδρος και Διευθύνων Σύμβουλος και τα διευθυντικά στελέχη χρησιμοποιούν αυτοκίνητο και κινητό τηλέφωνο για τις υπηρεσιακές ανάγκες τους με δαπάνη της εταιρείας. Αναλυτικότερα οι αμοιβές των μελών ΔΣ και των Διευθυντικών στελεχών εμφανίζονται στον παρακάτω πίνακα:

ΛΑΝΝΕΤ ΕΠΙΚΟΙΝΩΝΙΕΣ Α.Ε.	μισθοδοσία	Αμοιβές ΔΣ	μισθοδοσία
(ποσά σε χιλ. €)	2006	31/12/2006	1/1-30/6/2007
Λαναράς Θωμάς	590,00		134,64
Τσιλιμπάρης Βασίλειος		2,50	0,00
Τζόλιφ Μαικλ Γκόρντον		9,00	0,00
Αβατάγγελος Γεώργιος		3,50	0,00
Νικόλαος Σοφοκλέους			
Εμμανουήλ Δετοράκης			
Lennart Broman			
Δημητριάδης Βασίλειος	174,01		80,81
Καραπλής Γεώργιος	160,79		80,68
Πολυκάρπου Ανδρέας	38,57		86,43
Ερωτοκρίτου Ανδρέας	0,00		95,51
ΣΥΝΟΛΟ	963,37	15,00	478,08
TELEPASSPORT			
Αποστολόπουλος Χρήστος		189,35	
Σαβούρης Ευάγγελος		46,35	
Ψαράς Γεώργιος		69,24	
Κομηνός Μιλτιάδης		51,64	
Γεωργίου Ηλίας		25,00	
Σκαρπέλης Γεώργιος			
Καραπλής Γεώργιος			

Μαυρομάτη Κυριακούλα	169,23		
Λεωντσινίδης Γεώργιος	210,82		
Οικονόμου Γεώργιος	45,00		
Παπαδόπουλος Δημήτριος	45,00		
Γεωργίου Σωτήριος	5,00		
ΣΥΝΟΛΟ	475,05	381,59	0,00
ΘΥΓΑΤΡΙΚΕΣ			
Ερωτοκρίτου Ανδρέας		47,34	0,00
Μουμτζίδου Βασιλική		3,00	0,00
Ψαράς Γεώργιος		1,50	0,00
Σιταρόπουλος Ευάγγελος	18,14		47,50
Παπαδόπουλος Δημήτριος		8,80	0,00
Μαυρομάτη Κυριακούλα		38,40	
Λεωντσινίδης Γεώργιος		27,96	
Οικονόμου Γεώργιος		2,85	
ΣΥΝΟΛΟ	18,14	129,85	47,50
ΓΕΝΙΚΟ ΣΥΝΟΛΟ	1.456,56	526,44	525,58
ΣΥΝΟΛΟ ΕΤΟΥΣ		1.983,00	525,58

Πηγή: Στοιχεία που δόθηκαν από την εταιρεία

Ενδοομιλικές συμβάσεις

Η LAN-NET ΕΠΙΚΟΙΝΩΝΙΕΣ συναλλάσσεται με τις λοιπές εταιρείες του Ομίλου. Σύμφωνα με δήλωση της Εταιρείας οι τυχόν συναλλαγές μεταξύ αυτής και των υπόλοιπων εταιρειών του Ομίλου διέπονται από τους κανόνες και από τους συνήθεις όρους της αγοράς. Επίσης, οι συμβάσεις που έχουν συναφθεί μεταξύ της Εταιρείας και των λοιπών εταιρειών του Ομίλου εντάσσονται στο σύνθετο πλαίσιο των δραστηριοτήτων της.

♦ Διεταιρικές Συναλλαγές Εταιρείας χρήσεων 2005-2006

Οι παρακάτω πίνακες έχουν συνταχθεί από την Εταιρεία και παρουσιάζουν τις διεταιρικές συναλλαγές μεταξύ της Εταιρείας και των λοιπών εταιρειών του Ομίλου και συνδεδεμένων εταιρειών για την χρήση 2006. Διευκρινίζεται ότι οι πωλήσεις, σε αντίθεση με τα υπόλοιπα απαιτήσεων και υποχρεώσεων, δεν περιλαμβάνουν Φ.Π.Α.

Υπενθυμίζεται ότι η εταιρεία συντάσσει ενοποιημένο ισολογισμό για πρώτη φορά τη χρήση 2006.

Στον παρακάτω πίνακα παρουσιάζονται οι διεταιρικές συναλλαγές της LAN-NET ΕΠΙΚΟΙΝΩΝΙΕΣ Α.Ε. με όλες τις συνδεδεμένες εταιρείες για τη χρήση 1.1-31.12.2006.

ΑΓΟΡΕΣ ΑΠΟ	LANNET	COLUMBIA	PRIMUS	PASSPOINT	TELEPASS	ORBITECH	TPH	ΣΥΝΟΛΑ
LANNET		1.813	281.936	175.041	800.517	485.642		1.744.949
COLUMBIA	1.844.227							1.844.227
PRIMUS	41.654							41.654
PASSPOINT	1.729		57.682					59.411
TELEPASS	46.698							46.698
ORBITECH	24.118							24.118
TPH								0
ΣΥΝΟΛΑ	1.958.426	1.813	339.618	175.041	800.517	485.642	0	3.761.057

Πηγή: Ενοποιημένες οικονομικές καταστάσεις των χρήσεων 2005-2006, βάσει Δ.Π.Χ.Π., που ελέγχθηκαν από τον τακτικό ορκωτό ελεγκτή-λογιστή κ. Θεόδωρο Ζερβό της εταιρείας ΒΔΟ ΠΡΟΤΥΠΟΣ ΕΛΛΗΝΙΚΗ ΕΛΕΓΚΤΙΚΗ Α.Ε.

ΠΩΛΗΣΕΙΣ ΣΕ	LANNET	COLUMBIA	PRIMUS	PASSPOINT	TELEPASS	ORBITECH	TPH	ΣΥΝΟΛΑ
LANNET		1.844.227	41.654	1.729	46.698	24.118		1.958.426
COLUMBIA	1.813							1.813
PRIMUS	281.936			57.682				339.618
PASSPOINT	175.041							175.041
TELEPASS	800.517							800.517
ORBITECH	485.642							485.642
TPH								0
ΣΥΝΟΛΑ	1.744.949	1.844.227	41.654	59.411	46.698	24.118	0	3.761.057

Πηγή: Ενοποιημένες οικονομικές καταστάσεις των χρήσεων 2005-2006, βάσει Δ.Π.Χ.Π., που ελέγχθηκαν από τον τακτικό ορκωτό ελεγκτή-λογιστή κ. Θεόδωρο Ζερβό της εταιρείας ΒΔΟ ΠΡΟΤΥΠΟΣ ΕΛΛΗΝΙΚΗ ΕΛΕΓΚΤΙΚΗ Α.Ε.

ΕΝΔΟΕΤΑΙΡΙΚΑ ΥΠΟΛΟΙΠΑ 31/12/2006

ΑΠΑΙΤΗΣΕΙΣ	LANNET	COLUMBIA	PRIMUS	PASSPOINT	TELEPASS	ORBITECH	TPH	ΣΥΝΟΛΑ
LANNET		457.759	736.145	1.589.945	-473.632	14.308		2.324.525
COLUMBIA	2.155							2.155
PRIMUS	29.477							29.477
PASSPOINT	190.140				1.976			192.116
TELEPASS	488.244			2.118				490.362
ORBITECH	3.556							3.556
TPH	54.260							54.260
ΣΥΝΟΛΑ	767.832	457.759	736.145	1.592.063	-471.656	14.308	0	3.096.451

Πηγή: Ενοποιημένες οικονομικές καταστάσεις των χρήσεων 2005-2006, βάσει Δ.Π.Χ.Π., που ελέγχθηκαν από τον τακτικό ορκωτό ελεγκτή-λογιστή κ. Θεόδωρο Ζερβό της εταιρείας ΒΔΟ ΠΡΟΤΥΠΟΣ ΕΛΛΗΝΙΚΗ ΕΛΕΓΚΤΙΚΗ Α.Ε.

ΥΠΟΧΡΕΩΣΕΙΣ	LANNET	COLUMBIA	PRIMUS	PASSPOINT	TELEPASS	ORBITECH	TPH	ΣΥΝΟΛΑ
LANNET		2.155	29.477	190.138	488.245	3.556	54.260	767.831
COLUMBIA	457.759							457.759
PRIMUS	736.145			65.314				801.459
PASSPOINT	33.248		-65.314		2.118			-29.948
TELEPASS				1.976				1.976
ORBITECH	14.308							14.308
TPH								
ΣΥΝΟΛΑ	1.241.460	2.155	-35.837	257.428	490.363	3.556	54.260	2.013.385

Πηγή: Ενοποιημένες οικονομικές καταστάσεις των χρήσεων 2005-2006, βάσει Δ.Π.Χ.Π., που ελέγχθηκαν από τον τακτικό ορκωτό ελεγκτή-λογιστή κ. Θεόδωρο Ζερβό της εταιρείας ΒΔΟ ΠΡΟΤΥΠΟΣ ΕΛΛΗΝΙΚΗ ΕΛΕΓΚΤΙΚΗ Α.Ε.

- Η συνολική αξία όλων των προαναφερομένων συναλλαγών (αγορές-πωλήσεις) δεν περιλαμβάνεται στον ενοποιημένο κύκλο εργασιών και στα άλλα έσοδα εκμετάλλευσης της Εταιρείας.

Στο Α' εξάμηνο του 2007 Τα ποσά των πωλήσεων, αγορών και εξόδων σωρευτικά από την έναρξη της οικονομικής χρήσης της Εταιρείας, με τις συνδεδεμένες κατά την έννοια του ΔΛΠ 24 εταιρείες, ανέρχονται στο ποσό των € 2.108.234 και 1.193.045 αντίστοιχα . Τα υπόλοιπα των απαιτήσεων και υποχρεώσεων της Εταιρείας με συνδεδεμένες κατά την έννοια του ΔΛΠ 24 εταιρείες, στη λήξη της τρέχουσας περιόδου, ανέρχονται σε € 8.164.284 και € 5.947.473 αντίστοιχα. Τα ποσά των πωλήσεων και αγορών σε ενοποιημένη βάση (μετά την απαλοιφή των διεταιρικών συναλλαγών) σωρευτικά από την έναρξη της οικονομικής χρήσης με τις συνδεδεμένες κατά την έννοια του ΔΛΠ 24 εταιρείες, είναι € 3.356.413.

Τα υπόλοιπα των απαιτήσεων και υποχρεώσεων σε ενοποιημένη βάση (μετά την απαλοιφή των διεταιρικών συναλλαγών) στην λήξη της τρέχουσας περιόδου με τα συνδεδεμένα κατά την έννοια του ΔΛΠ 24 προς αυτήν μέρη ανήλθαν σε € 9.902.454. Οι πωλήσεις και η παροχή υπηρεσιών προς τις συνδεδεμένες εταιρείες γίνονται σε κανονικές τιμές αγοράς. Για τη περίοδο που έληξε την 30 Ιουνίου 2007, η Εταιρεία δεν έχει σχηματίσει πρόβλεψη για επισφάλειες η οποία να σχετίζεται με ποσά που οφείλονται από συνδεδεμένες εταιρείες.

Οι αμοιβές των διευθυντικών στελεχών και των μελών της Διοίκησης, όπως αυτά ορίζονται στο ΔΛΠ 24, με την εταιρεία και τον Όμιλο για την περίοδο 1.1 – 30.6.2007 ανέρχονται σε € 478.074 και € 525.575 αντίστοιχα. Απαιτήσεις και υποχρεώσεις της εταιρείας και του ομίλου από διευθυντικά στελέχη και μέλη της διοίκησης, όπως αυτά ορίζονται στο ΔΛΠ 24, δεν υπάρχουν

. Στους παρακάτω πίνακες παρουσιάζονται οι διεταιρικές συναλλαγές και τα διεταιρικά υπόλοιπα της LAN-NET ΕΠΙΚΟΙΝΩΝΙΕΣ Α.Ε. με όλες τις συνδεδεμένες εταιρείες για την περίοδο 1.1-30.6.2007.

ΑΓΟΡΕΣ ΑΠΟ	LANNET	COLUMBIA	PRIMUS	PASSPOINT	TELEPASS	ORBITECH	TPH	ΣΥΝΟΛΑ
LANNET		5.651	531.769	67.638	587.987			1.193.045
COLUMBIA	1.954.391			175				1.954.566
PRIMUS	88.586							88.586
PASSPOINT	27.412	143	53.968		732			82.255
TELEPASS	2016							2.016
ORBITECH	35.945							35.945
TPH	0							0
ΣΥΝΟΛΑ	2.108.350	5.794	585.737	67.813	588.719	0	0	3.356.413

Πηγή: Στοιχεία που δόθηκαν από την Εταιρεία, βάσει των ΔΠΧΠ Α' Εξαμήνου 2007

ΠΩΛΗΣΕΙΣ ΣΕ	LANNET	COLUMBIA	PRIMUS	PASSPOINT	TELEPASS	ORBITECH	TPH	ΣΥΝΟΛΑ
LANNET		1.954.274	88.586	27.413	2016	35.945		2.108.234
COLUMBIA	5.651			143				5.794
PRIMUS	531.769			53.968				585.737
PASSPOINT	67.638	175			116			67.929
TELEPASS	587.987			732				588.719

ORBITECH	0							0
TPH	0							0
ΣΥΝΟΛΑ	1.193.045	1.954.449	88.586	82.256	2.132	35.945	0	3.356.413

Πηγή: Στοιχεία που δόθηκαν από την Εταιρεία, βάσει των ΔΠΧΠ Α' Εξαμήνου 2007

**ΕΝΔΟΕΤΑΙΡΙΚΑ
ΥΠΟΛΟΙΠΑ
30.6.2007**

ΑΠΑΙΤΗΣΕΙΣ	LANNET	COLUMBIA	PRIMUS	PASSPOINT	TELEPASS	ORBITECH	TPH	ΣΥΝΟΛΑ
LANNET		991.464	1.331.875	3.230.884	2.391.090	218.971		8.164.284
COLUMBIA	8.883			2262				11.145
PRIMUS	147.375							147.375
PASSPOINT	266.783	208	1091		223			268.305
TELEPASS	1.259.613			2.989				1.262.602
ORBITECH	0							0
TPH	48.743							48.743
ΣΥΝΟΛΑ	1.731.397	991.672	1.332.966	3.236.135	2.391.313	218.971	0	9.902.454

Πηγή: Στοιχεία που δόθηκαν από την Εταιρεία, βάσει των ΔΠΧΠ Α' Εξαμήνου 2007

ΥΠΟΧΡΕΩΣΕΙΣ	LANNET	COLUMBIA	PRIMUS	PASSPOINT	TELEPASS	ORBITECH	TPH	ΣΥΝΟΛΑ
LANNET		8.883	320.647	2.552.572	3.016.628		48.743	5.947.473
COLUMBIA	991.464							991.464
PRIMUS	1.160.172			1.091				1.161.263
PASSPOINT	941.739	2262			5.216			949.217
TELEPASS	634.066							634.066
ORBITECH	218.971							218.971
TPH	0							0
ΣΥΝΟΛΑ	3.946.412	11.145	320.647	2.553.663	3.021.844	0	48.743	9.902.454

Πηγή: Στοιχεία που δόθηκαν από την Εταιρεία, βάσει των ΔΠΧΠ Α' Εξαμήνου 2007

4.6.12 Μερισματική Πολιτική

Κατά την περίοδο 2005-2006 η Εταιρεία δε διένειμε μέρισμα στους μετόχους της.

Σύμφωνα με την Ελληνική νομοθεσία, το ελάχιστο μέρισμα που διατίθεται ετησίως στους μετόχους της δε μπορεί να είναι μικρότερο του 35% των κερδών προ φόρων, αφαιρουμένου του τακτικού αποθεματικού και των κερδών από εκποίηση μετοχών σύμφωνα με το άρθρο 45 του Κ. Ν. 2190/20 όπως ισχύει.

Το μέρισμα καταβάλλεται στους μετόχους εντός δύο μηνών από την ετήσια Τακτική Γενική Συνέλευση που ενέκρινε τις οικονομικές καταστάσεις της Εταιρείας.

4.6.13 Μετοχικό Κεφάλαιο

4.6.13.1 Καταβλημένο μετοχικό κεφάλαιο

Το μετοχικό κεφάλαιο της LAN-NET ΕΠΙΚΟΙΝΩΝΙΕΣ ανέρχεται σήμερα στο ποσό των εβδομήντα ένα εκατομμύρια τριακόσιες εξήντα έξι χιλιάδες ευρώ (71.366.000,00 €) διαιρούμενο σε εκατόν σαράντα δύο εκατομμύρια επτακόσιες τριάντα δύο χιλιάδες (142.732.000) κοινές ονομαστικές μετοχές ονομαστικής αξίας πενήντα λεπτών του ευρώ (0,50 €) εκάστης

Σύμφωνα με δήλωση της διοίκησης της Εταιρείας, δεν υπάρχουν:

• μερίδια που να αντιπροσωπεύουν κεφάλαιο ούτε υπάρχουν μετατρέψιμες, ανταλλάξιμες αξίες ή παραστατικά δικαιώματος προς κτήση ομολογίων (WARRANTS) και καταστατικοί όροι μεταβολής του κεφαλαίου και τροποποίησης των δικαιωμάτων των μετοχών που είναι περισσότερο περιοριστικοί από τις ρυθμίσεις του νόμου.

Εγκεκριμένο αλλά μη εκδοθέν κεφάλαιο ή υποχρέωση αύξησης του κεφαλαίου.

Ωστόσο το μετοχικό κεφάλαιο της εταιρείας μπορεί να αυξηθεί με αποφάσεις του Διοικητικού Συμβουλίου στις εξής περιπτώσεις:

1. Με την εκχώρηση εξουσίας που δόθηκε στο Διοικητικό Συμβούλιο από την Β' Επαναληπτική Έκτακτη Γενική Συνέλευση της 1/12/2006, να αυξάνει μερικά ή ολικά το μετοχικό κεφάλαιο της Εταιρείας για τα επόμενα πέντε χρόνια για συνολικό ποσό μέχρι το υφιστάμενο μετοχικό κεφάλαιο ήτοι, για ποσό μέχρι και € 82.998.034. Η εξουσιοδότηση αυτή δεν έχει υλοποιηθεί μέχρι σήμερα μερικά ή ολικά.
2. Με την ενδεχόμενη μετατροπή των εκδοθέντων σειρών του Ομολογιακού Δανείου ύψους € 50 εκατ. που εγκρίθηκε από την Έκτακτη Γενική Συνέλευση της 30.6.2005 και δεν έχει μετατραπεί ήτοι:
 - Του υπολοίπου της Γ' σειράς ύψους € 2.020.720
 - της Δ' σειράς ύψους € 728 χιλ.
 - Της ενδεχόμενης έκδοσης των επιμέρους σειρών Β2 και Β3 της Β' σειράς ύψους € 10,4 και € 5,2 αντίστοιχα
- 3 Με την ενδεχόμενη μετατροπή των Α' και Β' σειρών του Ομολογιακού Δανείου ύψους € 575 εκατ. που εγκρίθηκε από την Έκτακτη Γενική Συνέλευση της 1.12.2006, ύψους € 444 χιλ. € 4.208. χιλ και δεν έχουν μετατραπεί.

Αναφορικά με την εξέλιξη του Μετοχικού Κεφαλαίου της Εταιρείας, ως αποτέλεσμα της έκδοσης και μετατροπής σειρών του προαναφερόμενου εγκριθέντος Β' Ομολογιακού Δανείου(ύψους μέχρι € 575 εκατ.) δεν μπορεί να γίνει πρόβλεψη διότι, δεν υπάρχουν ενδείξεις για την πλήρη κάλυψη του ούτε επίσης, έχουν οριστικοποιηθεί όροι διάθεσης και μετατροπής. Αποτελεί μία στρατηγική εφεδρεία της εταιρείας για άμεση χρηματοδότηση εξαιρετικών ευκαιριών της αγοράς, ή αντιμετώπιση πιεστικών αναγκών και σε καμία περίπτωση μέσω εναλλακτικής χρηματοδότησης.

4.6.13.2 Εξέλιξη του μετοχικού κεφαλαίου

Το μετοχικό κεφάλαιο της Εταιρείας την 1/1/2005 ανερχόταν σε 38.378.797,60 ΕΥΡΩ διαιρούμενο σε 36.902.690 μετοχές ονομαστικής αξίας 1,04 ΕΥΡΩ εκάστης. (ΦΕΚ-ΤΑΕ και ΕΠΕ 12832/4.12.03).

Ιε) Με την από 30/06/2005 απόφαση της Β' επαναληπτικής έκτακτης Γενικής Συνέλευσης των Μετόχων, το μετοχικό κεφάλαιο της εταιρείας αυξάνεται κατά 15.351.519,04 ΕΥΡΩ με την έκδοση 14.761.076 νέων κοινών ονομαστικών μετοχών ονομαστικής αξίας 1,04 ΕΥΡΩ εκάστης.

Έτσι το μετοχικό κεφάλαιο της Εταιρείας ανήλθε σε 53.730.316,64 ΕΥΡΩ διαιρούμενο σε 51.663.766 μετοχές ονομαστικής αξίας 1,04 ΕΥΡΩ εκάστης. (ΦΕΚ-ΤΑΕ και ΕΠΕ 12646/13.12.2006).

Ιστ.) Με την από 20/7/2006 απόφασή της Επαναληπτικής Τακτικής Γενικής Συνέλευσης επιβεβαιώθηκαν οι παρακάτω αποφάσεις του Διοικητικού Συμβουλίου της εταιρείας με τις οποίες αυξήθηκε το μετοχικό κεφάλαιο της ως εξής:

ιστ.1) Με την από 12 Δεκεμβρίου 2005 απόφαση του Διοικητικού Συμβουλίου της εταιρείας αποφασίσθηκε η αύξηση του μετοχικού κεφαλαίου κατά Πεντακόσιες είκοσι χιλιάδες (520.000) ευρώ με έκδοση Πεντακοσίων χιλιάδων (500.000) νέων μετοχών, ονομαστικής αξίας ενός ευρώ και τεσσάρων λεπτών (1,04) ευρώ εκάστης, λόγω μετατροπής πεντακοσίων (500) μετατρέψιμων ομολογίων, σε μετοχές.

Έτσι το μετοχικό κεφάλαιο της εταιρείας ανήλθε σε πενήντα τέσσερα εκατομμύρια διακόσιες πενήντα χιλιάδες τριακόσια δεκαέξι ευρώ και εξήντα τεσσάρων λεπτών (54.250.316,64) ευρώ διαιρούμενο σε πενήντα δύο εκατομμύρια εκατόν εξήντα τρεις χιλιάδες εφτακόσιες εξήντα έξι (52.163.766) μετοχές, ονομαστικής αξίας ενός ευρώ και τεσσάρων λεπτών(1,04) ευρώ εκάστης.

ιστ.2) Με την από 31 Δεκεμβρίου 2005 απόφαση του Διοικητικού Συμβουλίου της εταιρείας αποφασίσθηκε η αύξηση του μετοχικού κεφαλαίου κατά τριακόσιες τριάντα τρεις χιλιάδες εννιακόσια είκοσι εννέα Ευρώ και σαράντα τέσσερα λεπτά

(333.929,44) με έκδοση τριακοσίων είκοσι μια χιλιάδων ογδόντα έξι (321.086) νέων μετοχών, ονομαστικής αξίας ενός ευρώ και τεσσάρων λεπτών (1,04) ευρώ εκάστης, λόγω άσκησης δικαιωμάτων προαίρεσης αγοράς μετοχών.

Έτσι το μετοχικό κεφάλαιο της εταιρείας ανήλθε σε πενήντα τέσσερα εκατομμύρια πεντακόσιες ογδόντα τέσσερις χιλιάδες διακόσια σαράντα έξι ευρώ και οκτώ λεπτά (54.584.246,08) διαιρούμενο σε πενήντα δύο εκατομμύρια τετρακόσιες ογδόντα τέσσερις χιλιάδες οκτακόσιες πενήντα δύο (52.484.852) μετοχές, ονομαστικής αξίας ενός ευρώ και τεσσάρων λεπτών(1,04) ευρώ εκάστης.

ιστ.3) «Με την από 13 Ιανουαρίου 2006 απόφαση του Διοικητικού Συμβουλίου της εταιρείας αποφασίσθηκε η αύξηση του μετοχικού κεφαλαίου κατά δύο εκατομμύρια ογδόντα χιλιάδες ευρώ (2.080.000 €) με έκδοση δύο εκατομμυρίων (2.000.000) νέων μετοχών, ονομαστικής αξίας ενός ευρώ και τεσσάρων λεπτών (1,04) ευρώ εκάστης, λόγω μετατροπής δύο χιλιάδων (2.000) μετατρέψιμων ομολογιών, σε μετοχές.

Έτσι το μετοχικό κεφάλαιο της εταιρείας ανήλθε σε πενήντα έξη εκατομμύρια εξακόσιες εξήντα τέσσερις χιλιάδες διακόσια σαράντα έξι ευρώ και οκτώ λεπτά (56.664.246,08) ευρώ διαιρούμενο σε πενήντα τέσσερα εκατομμύρια τετρακόσιες ογδόντα τέσσερις χιλιάδες οκτακόσιες πενήντα δύο (54.484.852) μετοχές, ονομαστικής αξίας ενός ευρώ και τεσσάρων λεπτών(1,04) ευρώ εκάστης.

ιστ.4) «Με την από 11 Φεβρουαρίου 2006 απόφαση του Διοικητικού Συμβουλίου της εταιρείας αποφασίσθηκε η αύξηση του μετοχικού κεφαλαίου κατά τρία εκατομμύρια εκατόν είκοσι χιλιάδες ευρώ (3.120.000 €) με έκδοση τριών εκατομμυρίων (3.000.000) νέων μετοχών, ονομαστικής αξίας ενός ευρώ και τεσσάρων λεπτών (1,04) ευρώ εκάστης, λόγω μετατροπής τριών χιλιάδων (3.000) μετατρέψιμων ομολογιών, σε μετοχές.

Έτσι το μετοχικό κεφάλαιο της εταιρείας ανήλθε σε πενήντα εννέα εκατομμύρια επτακόσιες ογδόντα τέσσερις χιλιάδες διακόσια σαράντα έξι ευρώ και οκτώ λεπτά (59.784.246,08) ευρώ διαιρούμενο σε πενήντα επτά εκατομμύρια τετρακόσιες ογδόντα τέσσερις χιλιάδες οκτακόσιες πενήντα δύο (57.484.852) μετοχές, ονομαστικής αξίας ενός ευρώ και τεσσάρων λεπτών(1,04) ευρώ εκάστης.

ιστ.5) Με την από 30 Ιουνίου 2006 απόφαση του Διοικητικού Συμβουλίου της εταιρείας αποφασίσθηκε η αύξηση του μετοχικού κεφαλαίου κατά πέντε εκατομμύρια διακόσιες χιλιάδες ευρώ (5.200.000 €) με έκδοση πέντε εκατομμυρίων (5.000.000) νέων μετοχών, ονομαστικής αξίας ενός ευρώ και τεσσάρων λεπτών (1,04) ευρώ εκάστης, λόγω μετατροπής δέκα (10) μετατρέψιμων ομολογιών, σε μετοχές. Έτσι το μετοχικό κεφάλαιο της εταιρείας ανήλθε σε εξήντα τέσσερα εκατομμύρια εννιακόσιες ογδόντα τέσσερις χιλιάδες διακόσια σαράντα έξι ευρώ και οκτώ λεπτά (64.984.246,08) ευρώ διαιρούμενο σε εξήντα δύο εκατομμύρια τετρακόσιες ογδόντα τέσσερις χιλιάδες οκτακόσιες πενήντα δύο (62.484.852) μετοχές, ονομαστικής αξίας ενός ευρώ και τεσσάρων λεπτών(1,04) ευρώ εκάστης.

ιστ.6) Με την από 31 Ιουλίου 2006 απόφαση του Διοικητικού Συμβουλίου της εταιρείας αποφασίσθηκε η αύξηση του μετοχικού κεφαλαίου λόγω μετατροπής πεντακοσίων ογδόντα τριών (583) ομολογιών ονομαστικής αξίας και τιμής διάθεσης τριών χιλιάδων δεκαέξι ευρώ (3.016), σε δύο χιλιάδες εξακόσιες (2.600) μετοχές ονομαστικής αξίας ενός ευρώ και τεσσάρων λεπτών (1,04) ευρώ εκάστη. Τα έσοδα της μετατροπής ανήλθαν σε ένα εκατομμύριο επτακόσιες πενήντα οκτώ χιλιάδες τριακόσια είκοσι οκτώ (1.758.328) ευρώ εκ των οποίων ένα εκατομμύριο πεντακόσιες εβδομήντα έξη χιλιάδες τετρακόσια τριάντα δύο ευρώ (1.576.432) ευρώ αυξάνουν το μετοχικό κεφάλαιο με την έκδοση ενός εκατομμυρίου πεντακοσίων δεκαπέντε χιλιάδων οκτακοσίων (1.515.800) νέων κοινών ονομαστικών μετοχών, ονομαστικής αξίας ενός ευρώ και τεσσάρων λεπτών (1,04) ευρώ εκάστης και ποσό εκατόν ογδόντα μίας χιλιάδων οχτακοσίων ενενήντα έξη ευρώ (€ 181.896) άγεται σε πίστωση του λογαριασμού «υπέρ το άρτιο». Έτσι το μετοχικό κεφάλαιο της εταιρείας ανέρχεται σε εξήντα έξι εκατομμύρια πεντακόσιες εξήντα χιλιάδες εξακόσια εβδομήντα οκτώ ευρώ και οκτώ λεπτά (66.560.678,08) ευρώ διαιρούμενο σε εξήντα τέσσερα εκατομμύρια εξακόσιες πενήντα δύο (64.000.652) κοινές ονομαστικές μετοχές, ονομαστικής αξίας ενός ευρώ και τεσσάρων λεπτών(1,04) ευρώ εκάστης.

ιζ.) Με την από 31 Αυγούστου 2006 απόφαση του Διοικητικού Συμβουλίου της εταιρείας αποφασίσθηκε η αύξηση του μετοχικού κεφαλαίου λόγω μετατροπής της Ε' και της ΣΤ' σειράς του εγκριθέντος από την Β'ΕΕΓΣ της 30/6/2005 Μετατρέψιμου Ομολογιακού Δανείου :

A) Με την μετατροπή πεντακοσίων πενήντα 550 ομολογιών της Ε' σειράς ονομαστικής αξίας και τιμής διάθεσης οκτώ χιλιάδες εκατόν είκοσι επτά ευρώ και 60/100 (€ 8.127,60) αυξάνεται το μετοχικό κεφάλαιο της εταιρείας κατά τρία εκατομμύρια οκτακόσιες εβδομήντα τέσσερις χιλιάδες εκατόν πενήντα έξη ευρώ (€ 3.874.156,00) με την έκδοση τριών εκατομμυρίων επτακοσίων είκοσι πέντε χιλιάδων εκατόν πενήντα (3.725.150) νέων κοινών ονομαστικών μετοχών ονομαστικής αξίας ενός ευρώ και τεσσάρων λεπτών (€1,04) ευρώ εκάστης και ποσό Πεντακοσίων ενενήντα έξη χιλιάδων είκοσι τεσσάρων ευρώ (€ 596.024,00) θα άγεται σε πίστωση του λογαριασμού «υπέρ το άρτιο».

B) Με την μετατροπή χιλίων (1.000) ομολογιών της ΣΤ' σειράς του μετατρέψιμου Ομολογιακού Δανείου ονομαστικής αξίας και τιμής διάθεσης δεκατεσσάρων χιλιάδων τετρακοσίων ενενήντα έξη ευρώ (€ 14.496,00) αυξάνεται το μετοχικό κεφάλαιο της εταιρείας κατά Δώδεκα εκατομμύρια πεντακόσιες εξήντα τρεις χιλιάδες διακόσια ευρώ (€ 12.563.200,00) με την έκδοση δώδεκα εκατομμυρίων ογδόντα χιλιάδων (12.080.000) νέων κοινών ονομαστικών μετοχών ονομαστικής αξίας ενός ευρώ και τεσσάρων λεπτών (1,04) ευρώ εκάστης και ποσό ενός εκατομμυρίου εννιακοσίων τριάντα δύο χιλιάδων οχτακοσίων ευρώ (€ 1.932.800,00) άγεται σε πίστωση του λογαριασμού «υπέρ το άρτιο».

Από τις ανωτέρω μετατροπές το μετοχικό κεφάλαιο της εταιρείας αυξάνεται συνολικά κατά δεκαέξι εκατομμύρια τετρακόσιες τριάντα επτά χιλιάδες τριακόσια πενήντα έξη ευρώ (€ 16.437.356,00) με την έκδοση δεκαπέντε εκατομμυρίων οκτακοσίων πέντε χιλιάδων εκατόν πενήντα (15.805.150) νέων κοινών ονομαστικών μετοχών ονομαστικής

αξίας ενός ευρώ και τεσσάρων λεπτών (1,04) ευρώ εκάστης και ποσό δύο εκατομμυρίων πεντακοσίων πενήντα οκτώ χιλιάδων οκτακοσίων είκοσι τεσσάρων ευρώ (€ 2.558.824,00) άγεται σε πίστωση του λογαριασμού «υπέρ το άρτιο». Έτσι το μετοχικό κεφάλαιο της εταιρείας ανήλθε σε ογδόντα δύο εκατομμύρια εννιακόσιες ενενήντα οκτώ χιλιάδες τριάντα τέσσερα ευρώ και οκτώ λεπτά (82.998.034,08) ευρώ διαιρούμενο σε εβδομήντα εννέα εκατομμύρια οκτακόσιες πέντε χιλιάδες οκτακόσιες δύο (79.805.802) κοινές ονομαστικές μετοχές, ονομαστικής αξίας ενός ευρώ και τεσσάρων λεπτών(1,04) ευρώ εκάστης».

ιη) Με την από 24/12/2006 απόφαση της Β' Επαναληπτικής Γενικής Συνέλευσης των Μετόχων αυξήθηκε το Μετοχικό Κεφάλαιο της Εταιρείας λόγω της συγχωνεύσεως δια απορροφήσεως της TELEPASSPORT (HELLAS) Α.Ε. κατ' εφαρμογή των διατάξεων του Ν. 2166/93 κατά € 13.067.215,20 και κατά € 992.510,72 με κεφαλαιοποίηση διαφοράς από "έκδοση μετοχών υπέρ το άρτιο" ήτοι συνολικώς κατά €14.059.725,92. Δια μείωσεως της ονομαστικής αξίας των μετοχών από 1,04 σε 0,68 € και δια εκδόσεως 62.926.198 νέων κοινών ονομαστικών μετοχών ονομαστικής αξίας 0,68 € εκάστη.

ιθ) Κατά την από 10.8.2007 Β' Επαναληπτική Τακτική Γενική Συνέλευση των μετόχων αποφασίσθηκε η μείωση του μετοχικού κεφαλαίου κατά είκοσι πέντε εκατομμύρια εξακόσιες ενενήντα μία χιλιάδες επτακόσια εξήντα ευρώ (25.691.760 €), προς συμψηφισμό ισόποσων ζημιών, με μείωση της ονομαστικής αξίας των μετοχών από εξήντα οκτώ λεπτά του ευρώ (0,68 €) σε πενήντα λεπτά του ευρώ (0,50 €) εκάστη.

Έτσι, το μετοχικό κεφάλαιο της Εταιρείας ανέρχεται σε εβδομήντα ένα εκατομμύρια τριακόσιες εξήντα έξι χιλιάδες ευρώ (71.366.000,00 €) διαιρούμενο σε εκατόν σαράντα δύο εκατομμύρια επτακόσιες τριάντα δύο χιλιάδες (142.732.000) κοινές ονομαστικές μετοχές ονομαστικής αξίας πενήντα λεπτών του ευρώ (0,50 €) εκάστης».

4.6.14 Ιδρυτική πράξη και Καταστατικό

Σκοπός της Εταιρείας, σύμφωνα με το άρθρο 3 του Καταστατικού της, είναι:

Α) Σκοπός της Εταιρείας είναι :

1. Η παροχή πάσης φύσεως Τηλεπικοινωνιακών υπηρεσιών εντός και εκτός Ελλάδος για τη μετάδοση και μεταγωγή φωνής, ήχων ηλεκτρονικών δεδομένων, εικόνων και δεδομένων του διαδικτύου (internet)
2. Η βιοτεχνική ή βιομηχανική παραγωγή, συναρμολόγηση, εμπορία και πώληση προϊόντων και υπηρεσιών υψηλής τεχνολογίας εις τους τομείς της επεξεργασίας στοιχείων εικόνας, φωνής και κειμένων, τηλεπικοινωνιών ήτοι μεταφοράς φωνής, στοιχείων ή εικόνας καθώς και συστημάτων αυτοματισμού παραγωγικών εγκαταστάσεων προγραμματισμού και ελέγχου αυτών διά ίδιο ή αλλότριο λογαριασμό
3. Η αγορά, βιομηχανική ή βιοτεχνική παραγωγή και πώληση ηλεκτρονικών / ψηφιακών μικροκυκλωμάτων και συστημάτων
4. Η ίδρυση, εξαγορά, συμμετοχή σε αύξηση μετοχικού ή εταιρικού κεφαλαίου άλλων εταιρειών οποιασδήποτε μορφής και οποιουδήποτε σκοπού στο εσωτερικό αλλά και στο εξωτερικό.
5. Η αγορά και γενικά απόκτηση μετοχών, εταιρικών μεριδίων ή συμμετοχών πάσης φύσεως σε οποιασδήποτε εταιρεία οποιασδήποτε μορφής στην Ελλάδα ή το Εξωτερικό, προς το σκοπό μακροπρόθεσμης, μεσοπρόθεσμης ή βραχυπρόθεσμης επενδύσεως ή τοποθετήσεων.
6. η αγορά, παραγωγή και πώληση συστημάτων οργανώσεως εργασίας, η αγορά, σχεδιασμός, παραγωγή, εμπορία και υποστήριξη προγραμμάτων λογισμικού, ο σχεδιασμός, ανάπτυξη, εγκατάσταση, λειτουργία και εκμετάλλευση συστημάτων τηλεπικοινωνιακών δικτύων και υπηρεσιών προστιθέμενης αξίας, η βιομηχανική παραγωγή και εμπορία ήπιων μορφών ενέργειας, η συμμετοχή, οργάνωση και διαχείριση μονάδων ιατρικής περιθάλψεως
7. η ενοικίαση εξοπλισμού και υπηρεσιών συναφών με το αντικείμενο της εταιρείας, οι εξαγωγές εκτός Ελλάδος των ανωτέρω προϊόντων και υπηρεσιών
8. Η ανάληψη της διαχείριση άλλων νομικών προσώπων καθώς και άλλων επιχειρήσεων έναντι ανταλλάγματος.
9. Η παροχή διοικητικών και οργανωτικών υπηρεσιών πάσης φύσεως σε συγγενείς εταιρείες ή τρίτους έναντι ανταλλάγματος καθώς και η ανάθεση των ανωτέρω υπηρεσιών σε φυσικά ή νομικά πρόσωπα έναντι ανταλλάγματος.
10. Η αγορά, πώληση, ανταλλαγή και γενικά απόκτηση ή μεταβίβαση ή διάθεση ή και κατασκευή και εκμετάλλευση (μακροπρόθεσμη, μεσοπρόθεσμη, ή βραχυπρόθεσμη) παγίων στοιχείων (ενσωμάτων ή ασωμάτων) ή η απόκτηση δικαιωμάτων χρηματοδοτικής μισθώσεως σ' αυτά.
11. Η συμμετοχή σε κοινοπραξίες που επιδιώκουν ίδιους ή ομοειδείς σκοπούς
12. Η πώληση, η ενοικίαση, η παραχώρηση, η χρηματοδοτική μίσθωση και εγκατάσταση για εμπορικούς σκοπούς τηλεπικοινωνιακού εξοπλισμού, ή και εξοπλισμού πληροφορικής σε επιχειρήσεις στις οποίες η εταιρεία παρέχει τηλεπικοινωνιακές υπηρεσίες
13. Η ανάπτυξη και εμπορική εκμετάλλευση λογισμικού σχετικού με την παροχή τηλεπικοινωνιακών υπηρεσιών

14. Η συμμετοχή σε Εθνικά Κοινοτικά και Διεθνή ερευνητικά προγράμματα σχετικά με την παροχή τηλεπικοινωνιακών υπηρεσιών ή υπηρεσιών πληροφορικής.
 15. Η παροχή πάσης φύσεως τηλεπικοινωνιακών, εμπορικών, εκπαιδευτικών, συμβουλευτικών και ερευνητικών υπηρεσιών μέσω του διαδικτύου (internet)
 16. Η μελέτη, ανάπτυξη και εφαρμογή ολοκληρωμένων λύσεων μηχανογράφησης, καθώς και οργάνωσης επιχειρήσεων δημοσίου και ιδιωτικού τομέα, ΟΤΑ, φυσικών και κάθε φύσης νομικών προσώπων.
 17. Η μελέτη, ανάπτυξη και εκτέλεση τεχνικών έργων για επιχειρήσεις του δημοσίου και ιδιωτικού τομέα, ΟΤΑ, φυσικών και κάθε φύσης νομικών προσώπων. Στην έννοια των τεχνικών έργων περιλαμβάνονται και η οργάνωση και εκτέλεση στατικών και ηλεκτρομηχανολογικών μελετών.
 18. Η παροχή υπηρεσιών τεχνικού συμβούλου (μηχανικού) και συμβούλου διαχείρισης και διοίκησης έργων σε δημόσιους, ιδιωτικούς φορείς, φορείς της Ευρωπαϊκής Ένωσης και ΟΤΑ
 19. Η αντιπροσώπευση (εισαγωγή από το Εξωτερικό) και εμπορία ηλεκτρομηχανολογικού εξοπλισμού, συμπεριλαμβανομένων των ηλεκτρονικών υπολογιστών και των περιφερειακών τους, καθώς και πάσης φύσεως τηλεπικοινωνιακού και ηλεκτρονικού εξοπλισμού και λογισμικού
 20. Η εισαγωγή από το Εξωτερικό και η εμπορία στην Ελλάδα εμπορικών, εκπαιδευτικών ψυχαγωγικών και πάσης φύσεως προγραμμάτων ηλεκτρονικών υπολογιστών
 21. Ο σχεδιασμός και η λειτουργία συστημάτων υποστήριξης (Logistics) καθώς και η ανάπτυξη σχεδίων δράσης.
 22. Η παραγωγή, (ανάλυση-ανάπτυξη) και εμπορία, εγκατάσταση και συντήρηση πρωτότυπου εμπορικού διοικητικο-οικονομικού, τηλεπικοινωνιακού, εκπαιδευτικού, ψυχαγωγικού, πολιτιστικού και γενικά πάσης φύσεως λογισμικού (προγραμμάτων ηλεκτρονικών υπολογιστών & τηλεπικοινωνιακού εξοπλισμού)
 23. Η ανάπτυξη, εμπορία και εγκατάσταση λογισμικού για το INTERNET
 24. Η ανάπτυξη και εφαρμογή συστημάτων διασφάλισης ποιότητας
 25. Η πραγματοποίηση εκπαιδευτικών σεμιναρίων και η παροχή τεχνογνωσίας (know-how) με αντικείμενο την τεχνολογική ανάπτυξη μέσω της εφαρμογής της.
 26. Η παροχή υπηρεσιών συλλογής και επεξεργασίας στοιχείων - δεδομένων με μηχανογραφικά μέσα.
 27. Η ταχυδιανομή των επεξεργασμένων στοιχείων-δεδομένων, όχι δι ιδίων μέσων.
 28. Η δημιουργία, διανομή, εκμετάλλευση φωνητικών και ψηφιακών προγραμμάτων και VIDEO, ψυχαγωγικής, εκπαιδευτικής, ειδησεογραφικής, χρηματοοικονομικών, στοιχημάτων, παιχνιδιών, αθλητικών και άλλων συναφών αντικειμένων
 29. Η διενέργεια πάσης φύσεως επιχείρησης ή πράξης που εξυπηρετεί την ευόδωση του σκοπού της εταιρείας.
- B) Για την πραγματοποίηση του σκοπού της, η εταιρεία μπορεί:
1. Να συστήνει θυγατρικές εταιρείες οποιασδήποτε μορφής, να συμμετέχει σε οποιαδήποτε επιχείρηση στην αλλοδαπή ή στην ημεδαπή με όμοιο ή παρεμφερή σκοπό.
 2. Να συνεργάζεται με οποιοδήποτε φυσικό ή νομικό πρόσωπο.
 3. Να αντιπροσωπεύει στην Ελλάδα οποιαδήποτε επιχείρηση με όμοιο ή παρεμφερή σκοπό.
 4. Να χορηγεί εγγυήσεις υπέρ συγγενών Εταιρειών ή και τρίτων.

Με την από 24.12.2006 απόφαση της Β' Επαναληπτικής Γενικής Συνέλευσης των μετόχων της LAN-NET ΕΠΙΚΟΙΝΩΝΙΕΣ αποφασίσθηκε η τροποποίηση του άρθρου 5 του Καταστατικού της Εταιρείας, προκειμένου να καθορισθεί το μετοχικό κεφάλαιο αυτής μετά την αύξηση που πραγματοποιήθηκε λόγω εισφοράς του μετοχικού κεφαλαίου της απορροφώμενης TELEPASSPORT .

Το Καταστατικό της Εταιρείας δεν περιέχει ρυθμίσεις που να βρίσκονται σε αντίθεση με τις αναγκαστικού δικαίου διατάξεις του Κ.Ν. 2190/1920, όπως ισχύει. Η Εταιρεία μας σύμφωνα με το άρθρο 79 παρ. 10 του Ν.3604/07 που αναμόρφωσε τον ΚΝ 2190/20, προτίθεται να εναρμονίσει το καταστατικό της με τις διατάξεις του νόμου αυτού, εντός έτους από την έναρξη ισχύος του.

Δεν υφίστανται ειδικές διατάξεις της ιδρυτικής πράξης, του καταστατικού, της διοικητικής πράξης σύστασης ή του εσωτερικού κανονισμού της Εταιρείας, η εφαρμογή των οποίων ενδέχεται να καθυστερήσει, να αναβάλει ή να παρεμποδίσει οποιαδήποτε αλλαγή στον έλεγχό της. Εκτός της παραγράφου 2 του άρθρου 11 του καταστατικού σύμφωνα με το οποίο «Ο μέτοχος της Εταιρείας κ. Θωμάς Χ. Λαναράς δικαιούται να διορίζει μέλη του Διοικητικού Συμβουλίου, μέχρι και το ένα τρίτο του συνολικού αριθμού αυτών, για όσο χρονικό διάστημα παραμένει μέτοχος της Εταιρείας, υποχρεούμενος μόνο σε δέσμευση των μετοχών του κατά το χρόνο γνωστοποίησης στην Εταιρεία του διορισμού των συμβούλων του. Κατά τα λοιπά ισχύουν καθ' όλα οι διατάξεις του άρθρου 18 παρ. 3, 4 και 5 του Κ.Ν. 2190/1920, ως εκάστοτε ισχύει».

Δεν υφίστανται ειδικές διατάξεις της ιδρυτικής πράξης, του καταστατικού, της διοικητικής πράξης σύστασης ή του εσωτερικού κανονισμού της Εταιρείας που να καθορίζουν το όριο της ιδιοκτησίας πέραν του οποίου κάθε συμμετοχή πρέπει να γνωστοποιείται ούτε ειδικοί όροι που αφορούν τις μεταβολές κεφαλαίου ή μεταβολές στα δικαιώματα ψήφου.

Οι όροι που διέπουν την υποχρέωση γνωστοποίησης σχετικά με τις μεταβολές στο επίπεδο του μετοχικού κεφαλαίου είναι αυτοί της ισχύουσας χρηματιστηριακής νομοθεσίας.

Σύμφωνα με το κεφάλαιο Γ άρθρα 11 έως 20 του κωδικοποιημένου καταστατικού που αναφέρονται στο Διοικητικό Συμβούλιο για την λειτουργία του, η εταιρεία διοικείται από το Διοικητικό Συμβούλιο που αποτελείται από 5 έως 9 μέλη. Ο αριθμός των μελών του ορίζεται με αποφάσεις της Γενικής Συνέλευσης με τον προαναφερόμενο περιορισμό του άρθρου 11 παρ.2, για κάθε 5ετή θητεία, του στην ίδια συνεδρίαση κατά την οποία διενεργείται και η εκλογή του. Όταν κενωθεί θέση Συμβούλου ή Συμβούλων, για οποιοδήποτε λόγο τα μέλη που εναπομένουν εφόσον δεν είναι κάτω των τριών υποχρεούνται να εκλέξουν αμέσως αντικαταστάτη. Η εκλογή αυτών των Συμβούλων υποβάλλεται σε κύρωση από την αμέσως επόμενη Γενική Συνέλευση. Μέλη του Διοικητικού Συμβουλίου των οποίων έληξε η θητεία μπορούν να επανεκλεγούν. Το Διοικητικό Συμβούλιο εκπροσωπεί την εταιρεία εξώδικα και δικαστικά έχει δε ευρύτατη εξουσία προς διοίκηση της εταιρείας, προς διαχείριση της περιουσίας αυτής και προς επιδίωξη γενικά του σκοπού της, χωρίς κανένα περιορισμό ή επιφύλαξη, για κάθε υπόθεση που δεν υπάγεται κατά τον Νόμο ή το παρόν, στην αρμοδιότητα της Γενικής Συνέλευσης, οι αρμοδιότητες του Διοικητικού Συμβουλίου τελούν υπό την επιφύλαξη των άρθρων 10 και 23α του Κ.Ν. 2.190/20, ως ισχύουν.

Σύμφωνα με το κεφάλαιο Δ άρθρα 21 έως 29 του κωδικοποιημένου καταστατικού που αναφέρονται στις γενικές συνελεύσεις των μετόχων, η Γενική Συνέλευση των μετόχων της εταιρείας είναι το ανώτατο όργανο αυτής και δικαιούται να αποφασίζει για κάθε εταιρική υπόθεση, οι αποφάσεις αυτής υποχρεώνουν και απόντες ή διαφωνούντες μετόχους. Οι Γενικές Συνελεύσεις συγκαλούνται με πρόσκληση του διοικητικού συμβουλίου. Η πρόσκληση πρέπει να περιέχει την ημέρα, ώρα, τόπο συνεδρίασης καθώς και τα θέματα της ημερήσιας διάταξης και δημοσιεύεται είκοσι τουλάχιστον πλήρεις ημέρες πριν την ημερομηνία η οποία έχει οριστεί για τη συνεδρίασή της στο ΦΕΚ, στον ημερήσιο τύπο και για τις εισηγμένες εταιρείες στο ημερήσιο δελτίο τιμών του Χρηματιστηρίου Αθηνών. Σε περίπτωση επαναληπτικής γενικής συνέλευσης επαναλαμβάνονται οι παραπάνω διατυπώσεις δέκα τουλάχιστον (και μέχρι είκοσι) πλήρεις ημέρες πριν τη συνεδρίασή της.

Πέντε τουλάχιστον ημέρες πριν την ημερομηνία συνεδρίασης κάθε μέτοχος που επιθυμεί να συμμετέχει θα πρέπει να καταθέσει στην Εταιρεία τις βεβαιώσεις δέσμευσης μετοχών του, που σε εισηγμένες εταιρίες εκδίδονται από τον χειριστή των μετοχών στο Σ.Α.Τ., καθώς και τυχόν έγγραφα αντιπροσώπευσής του.

Μέτοχοι που δεν τήρησαν την παραπάνω διαδικασία μπορούν να συμμετάσχουν στη γενική συνέλευση μόνο εφόσον προσκομίσουν τα παραπάνω έγγραφα μέχρι την ημέρα της συνεδρίασης και λάβουν ειδική άδεια από τους εμπρόθεσμα παριστάμενους μετόχους.

Η ετήσια τακτική γενική συνέλευση των μετόχων συνέρχεται υποχρεωτικά μία φορά κατ' έτος και εντός έξι μηνών το μέγιστο από την λήξη του οικονομικού έτους. Δέκα ημέρες πριν τη συνεδρίαση της τακτικής γενικής συνέλευσης η Εταιρεία οφείλει να θέτει στη διάθεση των μετόχων τις οικονομικές καταστάσεις και τις σχετικές εκθέσεις του Διοικητικού της Συμβουλίου και των ελεγκτών και σε περίπτωση εισηγμένων εταιριών και το Ετήσιό της Δελτίο.

Ελεγκτές

Σύμφωνα με το κεφάλαιο Ε άρθρο 30 του κωδικοποιημένου καταστατικού για να λυθεί εγκύρως απόφαση από την Γενική Συνέλευση σχετικά με τους ετήσιους λογαριασμούς (ετήσιες οικονομικές καταστάσεις) αυτοί θα πρέπει να έχουν ελεγχθεί προηγουμένως από δύο τουλάχιστον ελεγκτές. Η Συνέλευση μπορεί να εκλέγει ένα μόνον τακτικό και έναν αναπληρωματικό ελεγκτή, εφόσον είναι ορκωτοί λογιστές. Οι ελεγκτές διορίζονται με απόφαση της Γενικής Συνέλευσης σύμφωνα με τις διατάξεις της νομοθεσίας που ισχύουν κάθε φορά.

Σημειώνεται ότι εντός έτους από την δημοσίευση του Ν. 3607/8.8.2007 «Αναμόρφωση και τροποποίηση του κωδικοποιημένου νόμου 2190/20 «Περί ανωνύμων εταιριών» και άλλες διατάξεις» η εταιρεία προτίθεται να εναρμονίσει το καταστατικό της σύμφωνα με τις διατάξεις του νόμου αυτού.

Πληροφορίες σχετικά με τα δικαιώματα των μετόχων παρατίθενται στην ενότητα 4.11.1 «Δικαιώματα μετόχων» του παρόντος Εγγράφου.

4.6.15 Θεσμικό Πλαίσιο

Το Θεσμικό Πλαίσιο της Εταιρείας και της κύριας δραστηριότητάς της προσδιορίζεται από τους εξής νόμους:

- ◆ Ν. 2190/1920 "περί ανωνύμων εταιριών"
- ◆ Εκάστοτε ισχύουσα εμπορική νομοθεσία
- ◆ Εκάστοτε ισχύουσα φορολογική νομοθεσία

Επίσης, η Εταιρεία, ως εισηγμένη, διέπεται από την ισχύουσα χρηματιστηριακή νομοθεσία που μεταξύ άλλων περιλαμβάνει τον Κανονισμό του Χ.Α. και αποφάσεις του Δ.Σ. του Χρηματιστηρίου Αθηνών και της Επιτροπής Κεφαλαιαγοράς.

Ο βασικός νόμος που διέπει το δίκαιο των τηλεπικοινωνιών και ουσιαστικά επέφερε την απελευθέρωση των τηλεπικοινωνιών, είναι ο Ν. 2867/2000 (ΦΕΚ 273/19.12.2000) περί οργάνωσης και λειτουργίας των τηλεπικοινωνιών.

Ήδη με τον ν. 3431/2006 "Περί Ηλεκτρονικών Επικοινωνιών και άλλες διατάξεις" (Φ.Ε.Κ. 13/Β/3-2-2006) και τον ["Κανονισμό Γενικών Αδειών"](#) (Φ.Ε.Κ. 748/Β/21-6-2006) επήλθε σημαντική τροποποίηση του αρχικού νόμου με συνέπεια πλέον κάθε είδους δραστηριότητα ηλεκτρονικών επικοινωνιών που αφορά στην παροχή δικτύων ή/και υπηρεσιών ηλεκτρονικών επικοινωνιών να υπάγεται σε Καθεστώς Γενικών Αδειών.

Για την παροχή τηλεπικοινωνιακών υπηρεσιών απαιτείται σχετική άδεια (ειδική ή γενική) από την Εθνική Επιτροπή Τηλεπικοινωνιών και Ταχυδρομείων (εφεξής ΕΕΤΤ)¹, η οποία συστάθηκε με το Ν.2246/1994. Η ΕΕΤΤ είναι ανεξάρτητη διοικητική αρχή, που απολαμβάνει διοικητικής και οικονομικής αυτοτέλειας. Ασκεί τον έλεγχο, εποπτεύει και ρυθμίζει τον τομέα των τηλεπικοινωνιών. Μεριμνά για την τήρηση της νομοθεσίας περί τηλεπικοινωνιών, ελέγχει την τήρηση εκ μέρους των τηλεπικοινωνιακών επιχειρήσεων των διατάξεων της κείμενης νομοθεσίας και των ορίων των αδειών, ελέγχει τις συμβάσεις Διασύνδεσης μεταξύ Τηλεπικοινωνιακών Οργανισμών. Ακόμα η ΕΕΤΤ εκδίδει κανονιστικές ή ατομικές πράξεις, δημοσιεύμενες στην Εφημερίδα της Κυβερνήσεως, δια των οποίων ρυθμίζεται κάθε διαδικασία και λεπτομέρεια σε σχέση με τις αρμοδιότητές που της δίδονται από τον νόμο. Έχει δε την αρμοδιότητα, σύμφωνα με το ν. 3431/2006 σε περίπτωση παραβάσεως της κείμενης νομοθεσίας στον τομέα των τηλεπικοινωνιών ή μη πλήρωσης υποχρέωσης ή παραβάσεως όρων Αδειών να επιβάλλει διοικητικές κυρώσεις).

Πέραν των ως άνω νόμων, υπάρχουν νόμοι που ρυθμίζουν επιμέρους θέματα για τις τηλεπικοινωνίες, Προεδρικά Διατάγματα καθώς και οδηγίες και κανονισμοί της Ευρωπαϊκής Ένωσης.

Κατωτέρω παρατίθεται μία λίστα των βασικότερων νομοθετημάτων, πέραν του αρχικού νόμου 2867/2000 και του ν. 3431/2006.

N.2246/1994	Οργάνωση και λειτουργία του τομέα τηλεπικοινωνιών (ΦΕΚ 172/Α/1994)
N.2257/1994	Θέματα που αφορούν την οργάνωση και λειτουργία του Ο.Τ.Ε.
Υπ.Α. 21229/1983 Υπ.Α.66562/1989 Υπ.Α.58980/1994	Εθνικός Κανονισμός Κατανομής Ζωνών Συχνότητας (ΕΚΚΖΣ)(ΦΕΚ 550/Β/83, 254/Β/89, 157/Β/94, 466/Β/94)
N. 2328/1995	Νομικό καθεστώς της ιδιωτικής τηλεόρασης, τοπικής ραδιοφωνίας, ρύθμιση θεμάτων της ραδιοηλεκτρονικής αγοράς
N.2366/1995	Ρύθμιση θεμάτων Οργανισμών και Υπηρεσιών του Υπουργείου Μεταφορών και Επικοινωνιών και άλλες διατάξεις (ΦΕΚ 256/Α/1995)
Π.Δ.303/1995	Συγκρότηση και κανόνες λειτουργίας της Συμβουλευτικής Επιτροπής Τηλεπικοινωνιών (ΦΕΚ 166/Α/1995)
Π.Δ.424/1995	Σχετικά με τον τηλεπικοινωνιακό τερματικό εξοπλισμό σε συμμόρφωση με την οδηγία 91/263/ΕΟΚ, όπως αυτή τροποποιήθηκε με την οδηγία 93/68/ΕΟΚ.
Π.Δ.437/1995	Έκδοση ειδικής άδειας για την εγκατάσταση, ανάπτυξη, λειτουργία και εκμετάλλευση τηλεπικοινωνιακών δικτύων και την άσκηση άλλων τηλεπικοινωνιακών δραστηριοτήτων από τον Οργανισμό Τηλεπικοινωνιών της Ελλάδος Α.Ε., (ΟΤΕ Α.Ε.) (ΦΕΚ 250/Α/1995)
Υπ.Α.68141/1995	Κώδικας Δεοντολογίας Άσκησης Τηλεπικοινωνιακών Δραστηριοτήτων (ΦΕΚ 581/Β/1995)
Υπ.Α.68142/1995	Κανονισμών Ακροάσεων (ΦΕΚ 527/Β/1995)
Υπ.Α.69452/1995	Κανονισμός Εσωτερικής Λειτουργίας ΕΕΤ (ΦΕΚ 505/Β/1995)
Υπ.Α.74631/1995	Κανονισμός προϋποθέσεων και διαδικασίας Υποβολής της Δήλωσης (ΦΕΚ 634/Β/1995)
Υπ.Α.79097/1995	
A.92093/1995	Απονομή - εκχώρηση Ραδιοσυχνότητων και καθορισμός Τελών Ειδικής Άδειας ΟΤΕ Α.Ε. (ΦΕΚ 1101/Β/1995)
N.2374/1996	Εισαγωγή μετοχών του Οργανισμού Τηλεπικοινωνιών της Ελλάδος Α.Ε. (Ο.Τ.Ε.) στο Χρηματιστήριο Αξιών Αθηνών (Χ.Α.Α.) και άλλες διατάξεις (ΦΕΚ 32/Α/1996)
Υπ.Α.51477/1996	Κανονισμός Πιστοποίησης του Τηλεπικοινωνιακού Τερματικού Εξοπλισμού (ΤΤΕ) (ΦΕΚ 48/Β/1996)
Υπ.Α.60266/1996	Σύσταση Ειδικού Λογαριασμού για την εξασφάλιση της εύρυθμης λειτουργίας της Ε.Ε.Τ., που επέχει θέση και Κανονισμού Οικονομικής Διαχείρισης αυτής (ΦΕΚ 259/Β/1996)

Π.Δ.40/1996	Παροχή ανοικτού δικτύου στις μισθωμένες γραμμές σε προσαρμογή προς την οδηγία 92/44/ΕΟΚ, όπως τροποποιήθηκε με την απόφαση αριθ. 94/439/Ε.Ε.
N.2465/1997	Θέματα Αρμοδιότητας του Υπουργείου Μεταφορών και Επικοινωνιών (ΦΕΚ 28/Α/1997)
N.2472/1997	Προστασία του ατόμου από την επεξεργασία δεδομένων προσωπικού χαρακτήρα (ΦΕΚ 50/Α/1997)
Π.Δ.212/1997	Περί εναρμόνισης της Ελληνικής Νομοθεσίας προς την Οδηγία 94/46/ΕΚ (ΦΕΚ 166/Α/1997)
Π.Δ.269/1997	Διάρθρωση της Εθνικής Επιτροπής Τηλεπικοινωνιών (Ε.Ε.Τ.), κατηγορίες και προσόντα πρόσληψης του Προσωπικού της και μορφές συνεργασίας της με τη Γενική Γραμματεία Επικοινωνιών (Γ.Γ.Ε.) (ΦΕΚ 194/Α/1997)
Υπ.Α.71/1997	Γενικοί Όροι Άδειας Άσκησης Τηλεπικοινωνιακών Δραστηριοτήτων (ΦΕΚ 84/Β/1997)
N.2578/1998	Φορολογικό καθεστώς συγχωνύσεων, διασπάσεων, εισφοράς, ενεργητικού και ανταλλαγής τίτλων μεταξύ εταιρειών διαφορετικών Κρατών-Μελών της Ευρωπαϊκής Ένωσης και άλλες διατάξεις (ΦΕΚ 30/Α/1998)
N.2644/1998	Για την παροχή συνδρομητικών ραδιοφωνικών και τηλεοπτικών υπηρεσιών και συναφείς διατάξεις. (ΦΕΚ 233/Α/1998)
N.2668/1998	Οργάνωση του τομέα παροχής ταχυδρομικών υπηρεσιών και άλλες διατάξεις. (ΦΕΚ 282/Α/1998)
.Δ.121/1998	Κανονισμός περιορισμών πρόσβασης και χρήσης μισθωμένων γραμμών (ΦΕΚ 103/Α/1998)
Π.Δ.122/1998	Σχετικά με τον εξοπλισμό δορυφορικών επίγειων σταθμών σε συμμόρφωση με την οδηγία 93/97/ΕΟΚ με την οποία συμπληρώθηκε η οδηγία 91/263/ΕΟΚ (ΦΕΚ 103/Α/1998)
Π.Δ.123/1998	Σχετικά με την κατάργηση των περιορισμών στη χρήση καλωδιακών δικτύων για την παροχή απελευθερωμένων υπηρεσιών σε προσαρμογή προς την Οδηγία 90/388/ΕΟΚ όπως αυτή τροποποιήθηκε από την Οδηγία 95/51/ΕΚ (ΦΕΚ 103/Α/1998)
Π.Δ.124/1998	Περί κινητών και προσωπικών επικοινωνιών σε προσαρμογή προς την οδηγία 90/388/ΕΟΚ όπως αυτή τροποποιήθηκε με την οδηγία 96/2/ΕΚ (ΦΕΚ 103/Α/1998)
Υπ.Α.61646/1998	Κανονισμός καθορισμού των τελών χρήσης του φάσματος ραδιοσυχνοτήτων και της γεωστατικής τροχιάς και των εισφορών προστασίας και ελέγχου τους (ΦΕΚ 505/Β/1998)
Υπ.Α.61647/1998	Κανονισμός προϋποθέσεων και διαδικασιών χορήγησης, ανανέωσης, αναστολής, ανακλήσεως αδειών σχετικά με την παροχή δορυφορικών υπηρεσιών (ΦΕΚ 505/Β/1998)
Υπ.Α.62087/1998	Κανονισμός για τη Χορήγηση, Τροποποίηση, Ανανέωση, Αναστολή και Ανάκληση της Έγκρισης Ραδιοσυχνοτήτων (ΦΕΚ 530/Β/1998)
Υπ.Α.75604/1998	Κανονισμός Πιστοποίησης του Εξοπλισμού Δορυφορικών Επίγειων Σταθμών (ΕΔΕΣ) (ΦΕΚ 1159/Β/1998)
Υπ.Α.76994/1998	Κανονισμός προϋποθέσεων και διαδικασίας χορήγησης, ανανέωσης, αναστολής, ανάκλησης αδειών εγκατάστασης ή/και λειτουργίας ή/και εκμετάλλευσης τηλεπικοινωνιακών δικτύων μέσω των οποίων μέσω των οποίων παρέχονται απελευθερωμένες τηλεπικοινωνιακές υπηρεσίες στο κοινό. (ΦΕΚ 1290/Β/1998)
Υπ.Α.50920/Α/281/1999	Κανονισμός παροχής δορυφορικών προσωπικών επικοινωνιακών υπηρεσιών (ΦΕΚ 46/Β/1999)
Υπ.Α.57810/1999	Καθορισμός δικαιολογητικών για την υποβολή, αποδοχή, τροποποίηση, ανανέωση και ανάκληση της Δήλωσης για την παροχή ταχυδρομικών υπηρεσιών με Γενική Άδεια. (ΦΕΚ 437/Β/1999)
	Διορθώσεις Σφαλμάτων στα Π.Δ. 106,121,122,124/1998 (ΦΕΚ 121/Α/1998)
Απ. 59/1999	Διορισμός Μελών και ορισμός αντιπροέδρων στην ΕΕΤΤ
ΠΔ 156/1999	«Για την Τροποποίηση του Ν.2246/1994 (ΦΕΚ/172/Α/20-10-1994) και του Προεδρικού Διατάγματος 40/1996 (ΦΕΚ/276/Α/19-12-1996), σε συμμόρφωση προς την Οδηγία 1997/51/ΕΚ του Ευρωπαϊκού Κοινοβουλίου και του Συμβουλίου σχετικά με την Τροποποίηση των Οδηγιών 1990/387/ΕΟΚ και 1992/44/ΕΟΚ του Συμβουλίου, με σκοπό την προσαρμογή του Τηλεπικοινωνιακού Τομέα στο Ανταγωνιστικό Περιβάλλον» 153/Α/29-
ΠΔ 157/1999	«Χορήγηση Γενικών και Ειδικών Αδειών στον Τομέα των Τηλεπικοινωνιακών Υπηρεσιών, σε Προσαρμογή προς την Οδηγία 1997/13/ΕΚ του Ευρωπαϊκού Κοινοβουλίου και του Συμβουλίου» 153/Α/29-07-1999
ΠΔ 165/1999	«Για την Τροποποίηση του Ν.2246/1994, όπως εκάστοτε ισχύει, σε συμμόρφωση α) προς την Οδηγία 1997/33/ΕΚ για τη διασύνδεση στο χώρο των τηλεπικοινωνιών, προκειμένου να διασφαλιστεί Καθολική Υπηρεσία και διαλειτουργικότητα, με εφαρμογή των αρχών Παροχής Ανοικτού Δικτύου (ΟΝΡ) και β) προς την Οδηγία 1998/61/ΕΚ "Περί Τροποποίησης της Οδηγίας 1997/33/ΕΚ"» 159/Α/04-08-1999
ΠΔ 181/1999	«Προσαρμογή στην Οδηγία 1998/10/ΕΚ για την εφαρμογή της Παροχής Ανοικτού Δικτύου (ΟΝΡ) στη φωνητική τηλεφωνία και για την Καθολική Υπηρεσία για τις τηλεπικοινωνίες σε

	ανταγωνιστικό περιβάλλον» 170/A/20-08-1999
N. 2867/2000	Οργάνωση και λειτουργία των τηλεπικοινωνιών (κατάργηση του Ν. 2246)
N. 2801/2000	Ρυθμίσεις θεμάτων αρμοδιότητας του Υπ. Μεταφορών και Επικοινωνιών
Απ. 58648/2000	Απόφαση υφυπουργού Μεταφορών «Χορήγηση πρόσθετων αδειών κινητής τηλεφωνίας
N. 2963/2001	Οργάνωση και λειτουργία των δημόσιων επιβατικών μεταφορών με λεωφορεία (τροποποίηση του Ν. 2867/2000)
Απ. 515/2001	Απόφαση υφυπουργού Μεταφορών «Καθορισμός διαδικασίας δημόσιας διαβούλευσης για τη χορήγηση ειδικών αδειών σε συνθήκες περιορισμού του αριθμού τους»
ΠΔ 150/2001	«Προσαρμογή στην Οδηγία 1999/93/ΕΚ του Ευρωπαϊκού Κοινοβουλίου και του Συμβουλίου σχετικά με το κοινοτικό πλαίσιο για Ηλεκτρονικές Υπογραφές» 125/A/25-06-2001
N. 3082/2002	Σύσταση Ανώνυμης Τραπεζικής εταιρίας με την επωνυμία Ταχυδρομικό Ταμιευτήριο Ελλάδας (τροποποίηση του Ν. 2867/2000)
ΠΔ 342/2002	«Διακίνηση εγγράφων με ηλεκτρονικό ταχυδρομείο μεταξύ των δημόσιων υπηρεσιών, ΝΠΔΔ και ΟΤΑ ή μεταξύ αυτών και των φυσικών ή νομικών προσώπων ιδιωτικού δικαίου και ενώσεων φυσικών προσώπων» 284/A/22-11-2002
ΠΔ 343/2002	«Εναρμόνιση της ελληνικής νομοθεσίας στις διατάξεις της Οδηγίας 1998/84/ΕΚ του Ευρωπαϊκού Κοινοβουλίου και του Συμβουλίου της 20ης Νοεμβρίου 1998 για τη νομική προστασία των υπηρεσιών που βασίζονται ή συνίστανται στην παροχή πρόσβασης υπό όρους [συνδρομητικές υπηρεσίες] (ΕΕ L 320/28.11.1998, σ. 54)» 284/A/22-11-2002
Απ. 26997/1737/2001	Απόφαση υφυπουργού Μεταφορών «Περιορισμός του αριθμού και διαδικασία χορήγησης πρόσθετων ειδικών αδειών για την παροχή κινητών υπηρεσιών 2 ^{ης} γενιάς
ΥΑ 26998/1738/2001	Απόφαση Υφυπουργού Μεταφορών και Επικοινωνιών 26998/1738/2001, «Περιορισμός του Αριθμού και διαδικασία χορήγησης των Ειδικών Αδειών για την παροχή κινητών υπηρεσιών 3ης Γενιάς (UMTS)» 549/B/11-05-2001
ΥΑ. 78870/2001	Κοινή υπουργική απόφαση των υπουργών Οικονομικών, Μεταφορών και Επικοινωνιών «Κανονισμός Σύναψης Συμβάσεων Προμηθειών Υπηρεσιών και Μελετών της ΕΕΤΤ
ΥΑ 44465/2002	Καθορισμός νομικής μορφής, ελαχίστου κεφαλαίου και ελάχιστης υποχρεωτικής στελέχωσης των τηλεπικοινωνιακών επιχειρήσεων 7/B/11-01-2002

90/387/ΕΟΚ	Του Συμβουλίου της 28ης Ιουνίου 1990 για τη δημιουργία της εσωτερικής αγοράς στον τομέα των τηλεπικοινωνιακών υπηρεσιών μέσω της εφαρμογής της παροχής ανοικτού δικτύου (Open Network Provision-ONP)(ΕΕ L< 192 24.07.90 σ.1)
90/388/ΕΟΚ	Της Επιτροπής της 28ης Ιουνίου 1990 σχετικά με τον ανταγωνισμό στις αγορές των τηλεπικοινωνιακών υπηρεσιών (ΕΕ L< 192 24.07.90 σ.10)
91/287/ΕΟΚ	Του Συμβουλίου της 3ης Ιουνίου 1991 σχετικά με τη ζώνη συχνοτήτων που πρέπει να οριστεί για τη συντονισμένη εγκατάσταση ψηφιακών ευρωπαϊκών ασύρματων τηλεπικοινωνιών (DECT) στην Κοινότητα (ΕΕ L< 144 08.06.91 σ.45)
92/44/ΕΟΚ	του Συμβουλίου της 5ης Ιουνίου 1992 σχετικά με την εφαρμογή της παροχής ανοικτού δικτύου στις μισθωμένες γραμμές (ΕΕ L< 165 19.06.92 σ.27)
94/46/ΕΚ	της Επιτροπής της 13ης Οκτωβρίου 1994 για τροποποίηση των οδηγιών 88/301/ΕΟΚ και 90/388/ΕΟΚ σχετικά με τις δορυφορικές επικοινωνίες (ΕΕ L< 268 19.10.94 σ.15)
95/47/ΕΚ	του Ευρωπαϊκού Κοινοβουλίου και του Συμβουλίου της 24ης Οκτωβρίου 1995 σχετικά με τη χρήση προτύπων για τη μετάδοση τηλεοπτικού σήματος (ΕΕ L< 281 23.11.95 σ.51)
95/51/ΕΚ	της Επιτροπής της 18ης Οκτωβρίου 1995 για τροποποίηση της οδηγίας 90/388/ΕΟΚ ως προς την κατάργηση των περιορισμών στη χρήση των καλωδιακών τηλεοπτικών δικτύων για την παροχή ήδη ελευθερωμένων τηλεπικοινωνιακών υπηρεσιών (ΕΕ L< 256 26.10.95 σ.49)
96/2/ΕΚ	της Επιτροπής, της 16ης Ιανουαρίου 1996, για τροποποίηση της οδηγίας 90/388/ΕΟΚ όσον αφορά τις κινητές και προσωπικές επικοινωνίες (ΕΕ L< 020 26.01.96 σ.59)
96/19/ΕΚ	της Επιτροπής, της 13ης Μαρτίου 1996, για τροποποίηση της οδηγίας 90/388/ΕΟΚ όσον αφορά το πλήρες άνοιγμα των αγορών τηλεπικοινωνιών στον ανταγωνισμό (ΕΕ L< 074 22.03.96 σ.13)
97/33/ΕΚ	του Ευρωπαϊκού Κοινοβουλίου και του Συμβουλίου της 30ής Ιουνίου 1997 για τη διασύνδεση στο χώρο των τηλεπικοινωνιών προκειμένου να διασφαλισθεί καθολική υπηρεσία και διαλειτουργικότητα, με εφαρμογή των αρχών παροχής ανοικτού δικτύου (ONP) (ΕΕ L< 199 26.07.97 σ.32)
97/51/ΕΚ	του Ευρωπαϊκού Κοινοβουλίου και του Συμβουλίου της 6ης Οκτωβρίου 1997 για την

	τροποποίηση των οδηγιών του Συμβουλίου 90/387/ΕΟΚ και 92/44/ΕΟΚ με σκοπό την προσαρμογή τους στο ανταγωνιστικό περιβάλλον του τηλεπικοινωνιακού τομέα (ΕΕ L< 295 29.10.1997 σ. 23-34)
97/66/ΕΚ	του Ευρωπαϊκού Κοινοβουλίου και του Συμβουλίου της 15ης Δεκεμβρίου 1997 περί επεξεργασίας των δεδομένων προσωπικού χαρακτήρα και προστασίας της ιδιωτικής ζωής στον τηλεπικοινωνιακό τομέα (ΕΕ L< 024 30.01.98 σ.1)
98/13/ΕΚ	του Ευρωπαϊκού Κοινοβουλίου και του Συμβουλίου της 12ης Φεβρουαρίου 1998 σχετικά με τον τερματικό εξοπλισμό τηλεπικοινωνιών, τον εξοπλισμό δορυφορικών επίγειων σταθμών, καθώς και την αμοιβαία αναγνώριση της πιστότητας αυτών των εξοπλισμών (ΕΕ L< 074 12.03.98 σ.1)
98/61/ΕΚ	του Ευρωπαϊκού Κοινοβουλίου και του Συμβουλίου της 24ης Σεπτεμβρίου 1998 για την τροποποίηση της οδηγίας 97/33/ΕΚ σε ότι αφορά τη φορητότητα των αριθμών και την προεπιλογή φορέα (ΕΕ L< 268 03.10.98 σ.37)
N. 3431/2006	Περί ηλεκτρονικών Επικοινωνιών

4.7 Πληροφορίες για την Απορροφώμενη TELEPASSPORT A.E.

4.7.1 Γενικές πληροφορίες

Η Εταιρεία TELEPASSPORT (HELLAS) ΑΝΩΝΥΜΗ ΕΤΑΙΡΙΑ ΤΗΛΕΠΙΚΟΙΝΩΝΙΩΝ, ΔΙΑΧΕΙΡΙΣΗΣ ΚΑΙ ΤΕΧΝΟΛΟΓΙΚΩΝ ΥΠΗΡΕΣΙΩΝ με διακριτικό τίτλο TELEPASSPORT (HELLAS) S.A. συστήθηκε το έτος 1998 σύμφωνα με την υπ' αριθμ. 13704/4.11.1998 πράξη της συμβολαιογράφου Αθηνών Μαρίας – Ελένης Μάγκλαρη, τροποποιήθηκε με την υπ' αριθμ. 13898/98 πράξη της ίδιας συμβολαιογράφου, δημοσιεύτηκε στο ΦΕΚ με αριθμ. 10044/31-12-1998 και καταχωρήθηκε στο Μητρώο Ανωνύμων Εταιρειών την 28.12.1998 με αριθμό Μητρώου 41844/01ΑΤ/Β/98/27.

Έδρα της Εταιρείας είναι ο δήμος Αμαρουσίου, τα δε γραφεία αυτής βρίσκονται επί των οδών Αμαρουσίου Χαλανδρίου 29 και Κ. Καραμανλή. Η διάρκεια της Εταιρείας ορίζεται σε 100 έτη και λήγει το έτος 2097.

Σκοπός της εταιρείας, σύμφωνα με το καταστατικό της, είναι:

(α) Την παροχή υπηρεσιών ηλεκτρονικών επικοινωνιών, συμπεριλαμβανομένων των υπηρεσιών τηλεπικοινωνιών και των υπηρεσιών μετάδοσης σε δίκτυα που χρησιμοποιούνται για ραδιοηλεκτρονικές μεταδόσεις, και ευκολιών, σύμφωνα με τις διατυπώσεις, τους όρους και περιορισμούς και γενικά τις ρυθμίσεις της Ελληνικής Νομοθεσίας και της νομοθεσίας της Ευρωπαϊκής Ένωσης για την παροχή υπηρεσιών ηλεκτρονικών επικοινωνιών.

(β) Την εγκατάσταση και λειτουργία δικτύου ηλεκτρονικών επικοινωνιών, σύμφωνα με τις διατυπώσεις, τους όρους και περιορισμούς και γενικά τις ρυθμίσεις της Ελληνικής Νομοθεσίας και της νομοθεσίας της Ευρωπαϊκής Ένωσης, για την εγκατάσταση δικτύου ηλεκτρονικών επικοινωνιών προς παροχή των υπηρεσιών ηλεκτρονικών επικοινωνιών της παρ. (α) και (γ) του παρόντος.

(γ) Την παροχή σύμφωνα με τον Νόμο, κάθε είδους υπηρεσιών, οπτικοακουστικού περιεχομένου και υπηρεσιών της κοινωνίας της πληροφορίας, που είναι συναφείς με την παροχή των υπηρεσιών ηλεκτρονικών επικοινωνιών, που θα δικαιούται κατά νόμο να παρέχει κάθε φορά η Εταιρεία ή που είναι δυνατόν κατά νόμο να παρέχονται μέσω ή με τη χρήση του δικτύου ηλεκτρονικών επικοινωνιών, το οποίο νομίμως θα έχει εγκαταστήσει και θα λειτουργεί η Εταιρεία.

(δ) Την εγκατάσταση και λειτουργία κάθε είδους ηλεκτρονικού ή άλλου εξοπλισμού ή βάσεων δεδομένων, είτε για την υποστήριξη των υπηρεσιών και προϊόντων που παρέχει ή διαθέτει η Εταιρεία είτε για την ανάπτυξη περαιτέρω υπηρεσιών ή τη διάθεση νέων προϊόντων είτε για την υποστήριξη υπηρεσιών της κοινωνίας της πληροφορίας και των υπηρεσιών οπτικοακουστικού περιεχομένου.

(ε) Την εμπορία (εισαγωγή, εξαγωγή, αγορά, πώληση, παραχώρηση, εκμίσθωση και γενικά κάθε εμπορική πράξη), κάθε είδους ηλεκτρονικού ή άλλου εξοπλισμού, για την κάλυψη των αναγκών των συνδρομητών ή των χρηστών των υπηρεσιών της Εταιρείας ή άλλων χρηστών υπηρεσιών ηλεκτρονικών επικοινωνιών ή υπηρεσιών της κοινωνίας της πληροφορίας ή υπηρεσιών περιεχομένου ή άλλων υπηρεσιών που είναι συναφείς προς τις υπηρεσίες ηλεκτρονικών επικοινωνιών ή που χρησιμοποιούν δίκτυα ηλεκτρονικών επικοινωνιών για την προώθηση αγαθών και υπηρεσιών ή για την παροχή υπηρεσιών ή ευκολιών οποιουδήποτε είδους.

(στ) Την προώθηση μέσω των τηλεπικοινωνιακών υπηρεσιών κάθε είδους υπηρεσιών ή αγαθών, των οποίων επιτρέπεται κατά νόμο η πώλησή τους από απόσταση.

(ζ) Την αντιπροσώπευση στην Ελλάδα ή στην αλλοδαπή, ημεδαπών και αλλοδαπών οίκων που παρέχουν τηλεπικοινωνιακές υπηρεσίες ή εμπορεύονται τηλεπικοινωνιακό εξοπλισμό κάθε είδους ή άλλο εξοπλισμό που συνδέεται με τηλεπικοινωνιακά δίκτυα ή προϋποθέτει τη χρήση τηλεπικοινωνιακών δικτύων.

(η) Την εμπορία κάθε είδους λογισμικού και ηλεκτρονικών υπολογιστών, συσκευών και συστημάτων.

(θ) Την ανάπτυξη έρευνας για την παραγωγή προηγμένων λογισμικών ή και ηλεκτρονικού εξοπλισμού, σχετικών με την ανάπτυξη υπηρεσιών ηλεκτρονικών επικοινωνιών ή δικτύων ηλεκτρονικών επικοινωνιών ή υπηρεσιών της κοινωνίας της πληροφορίας, την εξασφάλιση πρόσβασης υπό όρους σε προστατευμένες υπηρεσίες, την εξασφάλιση του απορρήτου των επικοινωνιών, την είσπραξη συνδρομών και την παροχή διευκολύνσεων στους συνδρομητές της Εταιρείας.

(ι) Την ανάπτυξη δικτύου διαχείρισης και εξυπηρέτησης συνδρομητών της Εταιρείας.

(ια) Την ανάπτυξη με οποιοδήποτε τρόπο ή συνδυασμό τρόπων και μεθόδων, δικτύου πωλήσεων των υπηρεσιών και των αγαθών της Εταιρείας και εισπράξεων συνδρομών.

(ιβ) Την παροχή προς τρίτους, υπηρεσιών δικτύου διαχείρισης και εξυπηρέτησης συνδρομητών και δικτύου πωλήσεων και τιμολόγησης και είσπραξης συνδρομών.

(ιγ) Την ανάπτυξη και παροχή υπηρεσιών προς τους συνδρομητές της Εταιρείας ή μη ή σε άλλες εταιρείες, η αξιοποίηση των οποίων προϋποθέτει τη λειτουργία δικτύου διαχείρισης και εξυπηρέτησης συνδρομητών και δικτύου πωλήσεων και τιμολόγησης και είσπραξης συνδρομών.

(ιδ) Η εξασφάλιση ή/και σχεδιασμός ή/και προώθηση προς τους συνδρομητές της Εταιρείας και προς το κοινό και μέσα στα πλαίσια του νόμου, υπηρεσιών της Εταιρείας ή τρίτων, οι οποίες δεν είναι συναφείς προς τις υπηρεσίες ηλεκτρονικών επικοινωνιών, αλλά συνδυαζόμενες νομίμως προς την παροχή των υπηρεσιών ηλεκτρονικών επικοινωνιών, επιτυγχάνουν προσιτές τιμές για τον καταναλωτή και παροχή σε αυτόν πακέτου ή πακέτων υπηρεσιών υψηλής ποιότητας.

(ιε) Την έκδοση κάθε είδους περιοδικών εντύπων και την διαχείριση τηλεοπτικού προγράμματος αυτοπροβολής της Εταιρείας, για την ενημέρωση και ψυχαγωγία των χρηστών των υπηρεσιών της Εταιρείας ή/και των συνδρομητών της και των

αντιπροσώπων και μεταπωλητών των υπηρεσιών της και γενικά για την προώθηση και προβολή των δραστηριοτήτων της εταιρίας προς το κοινό.

(ιστ) Την ανάπτυξη γενικά κάθε άλλης δραστηριότητας, έστω και εάν αυτή δεν περιγράφεται παραπάνω, αρκεί η δραστηριότητα αυτή είτε να είναι συναφής με την παροχή ηλεκτρονικών υπηρεσιών είτε να προϋποθέτει τη χρήση δικτύου ηλεκτρονικών επικοινωνιών είτε να ασκείται με πλέον πρόσφορο τρόπο εάν συνδυάζεται με την παροχή υπηρεσιών ηλεκτρονικών επικοινωνιών ή με τις δυνατότητες δικτύου ηλεκτρονικών επικοινωνιών είτε να έχει σχέση με παροχή υπηρεσιών της κοινωνίας της πληροφορίας.

Σύμφωνα με την ταξινόμηση της ΕΣΥΕ (ΣΤΑΚΟΔ -2003), το αντικείμενο δραστηριότητας της εταιρείας εμπίπτει στην κατηγορία 642.0 (Τηλεπικοινωνίες) 514.3 (Χονδρικό εμπόριο ηλεκτρικών οικιακών συσκευών, ραδιοφωνικών & τηλεοπτικών συσκευών), και 726.0 (Άλλες δραστηριότητες συναφείς με πληροφορική).

4.7.2 Μετοχικό κεφάλαιο – Μετοχική σύνθεση

Το μετοχικό κεφάλαιο της εταιρείας ανέρχεται σε € 13.067.215,20 και διαιρείται σε 25.129.260 κοινές ονομαστικές μετοχές ονομαστικής αξίας € 0,52 έκαστη. Η μετοχική σύνθεση της εταιρείας στις 31.8.2006 (ημερομηνία ισολογισμού μετασχηματισμού) μεταβλήθηκε μετά από μεταβιβάσεις μετοχών και παρουσιάζεται όπως ισχύει στις 17/5/2007 στον πίνακα που ακολουθεί:

ΠΙΝΑΚΑΣ ΜΕΤΟΧΩΝ TELEPASSPORT			
A/A	ΜΕΤΟΧΟΙ	ΑΡΙΘΜΟΣ ΜΕΤΟΧΩΝ	ΠΟΣΟΣΤΟ (%)
1	Claphand Universal S.A.	12.629.260	50,257
2	Vetranor Holdings Ltd ¹	2.844.000	11,317
3	Ηλίας Γεωργίου	2.033.380	8,092
4	Relantel Ltd ²	1.725.813	6,868
5	Ευάγγελος Σαβούρης ³	1.309.962	5,213
6	Γεώργιος Οικονόμου ⁴	702.532	2,796
7	Δημήτριος Κάμπης ⁵	582.496	2,318
8	Άννα Μαργαρίτα Στεφάνου	581.838	2,315
9	Σωκράτης Χάσικος	556.886	2,216
10	Νίκη Σταμπολή	385.607	1,534
11	Σωτήρης Φέλιος	185.048	0,736
12	Σωτήριος Γεωργίου	185.048	0,736
13	Boneti Enterprises Ltd	165.000	0,657
14	Δημοσθένης Χρυσομηλάς	159.422	0,634
15	Αρχοντία Γεωργίου	132.177	0,526
16	Ελισάβετ Σαβούρη	132.177	0,526
17	Βασιλική Σαβούρη	132.177	0,526
18	Νικόλαος Σαβούρης	132.177	0,526
19	Δέσποινα Νισταζάκη	81.405	0,324
20	Ελισάβετ Μανωλά	79.306	0,315
21	Νικόλαος Μαρνιέρος	73.107	0,291
22	Αναστάσιος Ξιναρής	62.201	0,247
23	Σωκράτης Λοιζίδης	52.871	0,210
24	Φέρελπι Α.Ε.	50.000	0,199
25	Νόρα Χρυσομηλά	30.500	0,121
26	Φοίβος Μορίδης	30.000	0,119

27	Γεώργιος Λεωτσινίδης	25.000	0,099
28	Κυριακούλα Μαυρομάτη	25.000	0,099
29	Ευαγγελία Βούζα	21.370	0,085
30	Γεώργιος Γαμπρίτσος	20.000	0,079
31	Νεκτάριος Τζωρτζόγλου	3.000	0,012
32	Αντιγόνη Ζουριδάκη	500	0,002
	ΣΥΝΟΛΟ	25.129.260	100,000

Πηγή: Στοιχεία της Εταιρείας μη ελεγμένα από Ορκωτό Ελεγκτή

ΠΑΡΑΤΗΡΗΣΕΙΣ:

1. Από 11.12.2006 μεταβίβαση 2.844.000 μετοχών από κ. Ευάγγελο Σαβούρη (Πωλητής) προς VETRANOR HOLDINGS Ltd (Αγοράστρια).
2. Από 1.2.2007 μεταβίβαση 200.000 μετοχών από RELANTEL Ltd (Πωλήτρια) προς κ. Γεώργιο Οικονόμου (Αγοραστής).
3. (α) Από 14.2.2007 μεταβίβαση 1.255.684 μετοχών από GRAFFHOPPER HOLDINGS S.A. (Πωλήτρια) προς κ. Ευάγγελο Σαβούρη (Αγοραστής).
(β) Από 11.12.2006 μεταβίβαση 582.496 μετοχών από κ. Ευάγγελο Σαβούρη (Πωλητής) προς κ. Δημήτριο Κάμπη (Αγοραστή).
(γ) παρατ. υπ' αριθ. 1.
4. παρατ. υπ' αριθ. 2.
5. παρατ. υπ' αριθ. 3 (β).

4.7.3 Διοικητικό Συμβούλιο

Το Διοικητικό Συμβούλιο της εταιρείας όπως ίσχυε πριν την συγχώνευση, εξελέγη σύμφωνα με την από 25 Ιουλίου 2006 απόφαση της Τακτικής Γενικής Συνέλευσης των μετόχων, για τετραετή θητεία, και η σύνθεσή του είναι η ακόλουθη:

Όνοματεπώνυμο	Θέση
Αποστολόπουλος Χρήστος	Πρόεδρος
Σκαρπέλης Γεώργιος	Αντιπρόεδρος
Ψαράς Γεώργιος	Διευθύνων Σύμβουλος
Καραπλής Γεώργιος	Σύμβουλος
Κομνηνός Μιλτιάδης	Σύμβουλος

Την εταιρεία εκπροσωπούσε και δέσμευε ο Διευθύνων Σύμβουλος της εταιρείας κ. Γεώργιος Ψαράς, ενεργώντας μόνος του και με μόνη την υπογραφή του κάτω από την εταιρική επωνυμία, και σε περίπτωση κωλύματος ή απουσίας αυτού το Μέλος του Διοικητικού Συμβουλίου κ. Γεώργιος Καραπλής.

Συμμετοχές

Η εταιρεία συμμετείχε άμεσα στις παρακάτω εταιρείες:

Συμμετοχές σε συνδεδεμένες επιχειρήσεις	% συμμετοχής	Αξία (€)
Telepass A.E.	100	1.556.000,00
Telepassport Telecom Ltd (Κύπρος)	34	643.846,77
Tph A.E.	70	206.500,00
Passpoint A.E.	80	236.000,00
Σύνολο συμμετοχών σε συνδεδεμένες επιχειρήσεις		2.642.346,77

Πηγή: Οικονομικές καταστάσεις της χρήσης 2005 που ελέγχθηκαν από τούς τακτικούς Ορκωτούς Ελεγκτές-Λογιστές Παναγιώτη Τριμπόνια της ΣΟΛ ΑΕ ΟΕ και Δήμητρα Αποστολάκου της BDO Πρότυπος Ελληνική Ελεγκτική Α.Ε και για την χρήση 2006 και Ισολογισμός Μετασχηματισμού 31/8/2006 βάσει Κ/Ν 2190/20 που ελέγχθηκε από τον Ορκωτό Ελεγκτή-λογιστή από τον Θεόδωρο Ζερβό της BDO Πρότυπος Ελληνική Ελεγκτική Α.Ε.

4.7.4 Πάγια περιουσιακά στοιχεία – Εγκαταστάσεις

4.7.4.1 Γήπεδα – Οικόπεδα – Κτιριακές εγκαταστάσεις

Η TELEPASSPORT δεν έχει στην κυριότητά της γήπεδα, οικόπεδα και κτιριακές εγκαταστάσεις. Το αναπόσβεστο υπόλοιπο του λογαριασμού 'Κτίρια και τεχνικά έργα', ποσού € 2.422.422,05 αφορά εγκαταστάσεις κτιρίων σε ακίνητα τρίτων.

4.7.4.2 Μηχανολογικός εξοπλισμός

Ο μηχανολογικός εξοπλισμός που η TELEPASSPORT έχει στην κυριότητά της είναι κατανεμημένος στους κεντρικούς και περιφερειακούς κόμβους και αποτελείται από:

- Routers για την δρομολόγηση της IP κίνησης Cisco Routers
- Telephony gateways για την τηλεφωνία Verso Gateways
- Dslams για την εξυπηρέτηση και δρομολόγηση της dsl υπηρεσίας
- Teles GSM Gateways για την εξυπηρέτηση GSM κλήσεων

4.7.4.3 Εγγυήσεις – Εμπράγματα βάρη

Οι εγγυήσεις και εμπράγματα ασφάλειες που έχουν δοθεί από την TELEPASSPORT απευθύνονται κατά κύριο λόγο στον ΟΤΕ . Οι εγγυητικές αυτές έληξαν στις 31/12/2006 και αντικαταστάθηκαν από εγγυητικές της LAN-NET

ΕΓΓΥΗΤΙΚΕΣ ΕΠΙΣΤΟΛΕΣ			
ΤΡΑΠΕΖΑ	ΑΠΟΔΕΚΤΗΣ	ΛΗΞΗ	ΠΟΣΟ
ΕΛΛΗΝΙΚΗ ΤΡΑΠΕΖΑ	ΟΤΕ	31/12/06	1.300.000,00
ΕΛΛΗΝΙΚΗ ΤΡΑΠΕΖΑ	ΟΤΕ	31/12/06	433.602,82
ΕΛΛΗΝΙΚΗ ΤΡΑΠΕΖΑ	ΟΤΕ	31/12/06	836.436,00
ΤΡΑΠΕΖΑ ΠΕΙΡΑΙΩΣ	ΕΕΤΤ	ΑΟΡΙΣΤΟΥ	88.041,09
ΤΡΑΠΕΖΑ ΠΕΙΡΑΙΩΣ	ΝΟΜΑΡΧΙΑ ΑΘΗΝΩΝ	ΑΟΡΙΣΤΟΥ	2.085,00
ΑΓΡΟΤΙΚΗ ΤΡΑΠΕΖΑ	ΟΤΕ	ΑΟΡΙΣΤΟΥ	30.000,00
ΤΡΑΠΕΖΑ ΠΕΙΡΑΙΩΣ	ΔΗΜΟΣ ΖΩΓΡΑΦΟΥ	25/04/07	6.000,00
ΣΥΝΟΛΟ			2.696.164,91

Πηγή: Στοιχεία της Εταιρείας μη ελεγμένα από Ορκωτό Ελεγκτή

4.7.4.4 Προσωπικό

Ο μέσος όρος του προσωπικού κατ' έτος και ανά κατηγορία για τις χρήσεις 2005 -2006 έχει ως εξής:

Μέσος όρος απασχολούμενων στην Εταιρεία		
	2006	2005
Διοικητικό – Υπαλληλικό προσωπικό	91	100
Εργατοτεχνικό προσωπικό	-	-
Σύνολο	91	100

Πηγή: Στοιχεία της Εταιρείας μη ελεγμένα από Ορκωτό Ελεγκτή

4.7.5 Χρηματοοικονομικές Πληροφορίες Οικονομικών Καταστάσεων TELEPASSPORT 2005-2006 που Συντάχθηκαν βάσει του ΚΝ 2190/20

4.7.5.1 Χρηματοοικονομικές πληροφορίες αποτελεσμάτων 2005-2006

Στον πίνακα που ακολουθεί παρατίθενται τα στοιχεία αποτελεσμάτων της εταιρείας για τις χρήσεις 2005 -2006. Σημειώνεται ότι τα στοιχεία της χρήσης 2006 είναι τα στοιχεία του Ισολογισμού Μετασχηματισμού ήτοι αναφέρονται στο χρονικό διάστημα από 1/1/2006 έως και 31/8/2006. Επομένως τα στοιχεία των ετών 2005 και 2006 δεν είναι συγκρίσιμα.

ΣΤΟΙΧΕΙΑ ΑΠΟΤΕΛΕΣΜΑΤΩΝ		
(ποσά σε χιλ. €)	2006*	2005
Κύκλος Εργασιών	30.939,49	53.802,18
Μείον: Κόστος Πωληθέντων (1)	25.638,00	39.697,15
Μικτό Κέρδος	5.301,49	14.105,03
Πλέον: Άλλα έσοδα εκμετάλλευσης	353,387	241,15
Σύνολο	5.654,88	14.346,18
Μείον: Έξοδα Διοικητικής Λειτουργίας (1)	5.334,41	6.820,20
Μείον: Έξοδα Λειτουργίας Διάθεσης (1)	7.977,37	11.030,57
Λειτουργικό Αποτέλεσμα	-7.656,90	-3.504,59
Πλέον: Έσοδα Χρεογράφων	4.940,55	48,147
Πλέον: Έκτακτα & Ανόργανα Έσοδα	782,26	45,63
Μείον: Έκτακτα & Ανόργανα Έξοδα	876,42	49,83
Κέρδη προ τόκων, αποσβέσεων & φόρων	-2.810,51	-3.460,64
Πλέον: Πιστωτικοί τόκοι & συναφή έσοδα	2,24	0,8
Μείον: Χρεωστικοί τόκοι & συναφή έξοδα	947,36	1.506,83
Κέρδη προ αποσβέσεων & φόρων	-3.755,63	-4.966,67
Συνολικές αποσβέσεις	1.924,50	2.909,21
Κέρδη προ φόρων	-5.680,13	-7.875,88

Πηγή: Οικονομικές καταστάσεις της χρήσης 2005 που ελέγχθηκαν από τούς τακτικούς Ορκωτούς Ελεγκτές-Λογιστές Παναγιώτη Τριμπόνια της ΣΟΛ ΑΕ ΟΕ και Δήμητρα Αποστολάκου της ΒΔΟ Πρότυπος Ελληνική Ελεγκτική Α.Ε και για την χρήση 2006 και Ισολογισμός Μετασχηματισμού 31/8/2006 βάσει Κ/Ν 2190/20 που ελέγχθηκε από τον Ορκωτό Ελεγκτή- λογιστή από τον Θεόδωρο Ζερβό της ΒΔΟ Πρότυπος Ελληνική Ελεγκτική Α.Ε.

Αποσβέσεις (ποσά σε χιλ. €)	2006*	2005
Ενσωματωμένες σε:		
Κόστος Πωληθέντων	1.347,15	2.036,45
Έξοδα Διοίκησης	134,71	203,64
Μη Ενσωματωμένες στο Λειτουργικό Κόστος	442,63	669,12
Σύνολο Αποσβέσεων	1.924,50	2.909,21

Πηγή: Οικονομικές καταστάσεις της χρήσης 2005 που ελέγχθηκαν από τούς τακτικούς Ορκωτούς Ελεγκτές-Λογιστές Παναγιώτη Τριμπόνια της ΣΟΛ ΑΕ ΟΕ και Δήμητρα Αποστολάκου της ΒΔΟ Πρότυπος Ελληνική Ελεγκτική Α.Ε και για την χρήση 2006 και Ισολογισμός Μετασχηματισμού 31/8/2006 βάσει Κ/Ν 2190/20 που ελέγχθηκε από τον Ορκωτό Ελεγκτή- λογιστή από τον Θεόδωρο Ζερβό της ΒΔΟ Πρότυπος Ελληνική Ελεγκτική Α.Ε.

Κύκλος εργασιών

Ο κύκλος εργασιών της TELEPASSPORT διαμορφώθηκε το οκτάμηνο του 2006 σε € 30.939,49 χιλ. έναντι € 53.802,18χιλ. την προηγούμενη χρήση 2005, σημειώνοντας πτώση η οποία οφείλεται καταρχήν στην μικρότερη χρονική περίοδο της χρήσης 2006 (1/1-31/8/2006) του Ισολογισμού Μετασχηματισμού η οποία καθιστά μη συγκρίσιμα τα ποσά των δύο χρήσεων αλλά και με αναγωγή του οκταμήνου σε ετήσια βάση υφίσταται μείωση ως αποτέλεσμα κατά κύριο λόγο της μείωσης των τιμών πώλησης.

Κόστος πωλήσεων

Το κόστος πωλήσεων διαμορφώθηκε σε € 25.638,00 χιλ. το 2006 έναντι € 39.697,15 χιλ. το 2005, σημειώνοντας μείωση, η οποία οφείλεται στην πτώση του κύκλου εργασιών. Σημειώνεται ότι το κόστος πωλήσεων, ποσοστιαία σε σχέση με τις

πωλήσεις διαμορφώθηκε σε 82,86% για το 2006 έναντι ποσοστού 73,78% για την χρήση του 2005, με αποτέλεσμα τα μικτά αποτελέσματα να διαμορφωθούν σε 17,14% επί των πωλήσεων το 2006 έναντι ποσοστού 26,22% για την χρήση του 2005. σε απόλυτα μεγέθη τα μικτά; Κέρδη περιορίστηκαν σε € 5.301,49 χιλ. έναντι € 14.105,03 χιλ. την προηγούμενη χρήση. Η περαιτέρω επιδείνωση των μικτών αποτελεσμάτων της εταιρείας το 2006 οφείλεται κυρίως στην ένταση του ανταγωνισμού και στα προβλήματα ρευστότητας που είχε η εταιρεία.

Γενικά έξοδα

Τα γενικά έξοδα ήτοι τα έξοδα διοίκησης και διάθεσης ανήλθαν συνολικά για την χρήση 2006 σε € 13.311,78 χιλ. ήτοι ποσοστό 43,03% επί των πωλήσεων έναντι αντίστοιχου ποσού € 17.850,77 για την χρήση του 2005, ποσοστό επί των πωλήσεων 33,18% παρουσιάζοντας μία τάση επιδείνωσης.

Λειτουργικό Αποτέλεσμα

Τα αποτελέσματα εκμεταλλεύσεως της εταιρείας παρουσίασαν περαιτέρω επιδείνωση και παρέμειναν αρνητικά. Ειδικότερα, το 2006 οι εν λόγω ζημιές ανήλθαν σε € 7.656,90 χιλ. (ποσοστό 24,75% επί των πωλήσεων) έναντι € 3.504,59 χιλ. (ποσοστό 6,51% επί των πωλήσεων) την προηγούμενη χρήση. Η αύξηση αυτή είναι αποτέλεσμα κυρίως της μείωσης του κύκλου εργασιών και της επιδείνωσης των όρων της αγοράς.

Καθαρά αποτελέσματα

Τα καθαρά αποτελέσματα (ζημιές προ φόρων) της εταιρείας το 2006 παρέμειναν αρνητικά και διαμορφώθηκαν σε € 5.680,13 χιλ. έναντι € 7.875,88 χιλ. το 2005. Η εν λόγω βελτίωση οφείλεται κατά κύριο λόγο στα έσοδα από πώληση χρεογράφων και δευτερευόντως στην μείωση των χρεωστικών τόκων και των αποσβέσεων, λόγω της μικρότερης χρονικής περιόδου.

4.7.5.2 Χρηματοοικονομικές πληροφορίες ισολογισμών 2005-2006

Στον πίνακα που ακολουθεί παρουσιάζονται τα στοιχεία ισολογισμών της TELEPASSPORT για τις χρήσεις 2005-2006:

Στοιχεία ισολογισμών		
(ποσά σε € χιλ.)	31.08.2006	31.12.2005
ΠΕΡΙΟΥΣΙΑΚΑ ΣΤΟΙΧΕΙΑ		
Ενσώματα πάγια	7.638,21	7.769,79
Άυλα περιουσιακά στοιχεία	2.818,84	3.767,58
Συμμετοχές & λοιπές μακροπρόθεσμες απαιτήσεις	2.914,91	6.141,78
Σύνολο μη κυκλοφορούντων περιουσιακών στοιχείων	13.371,97	17.679,15
Κυκλοφορούντα περιουσιακά στοιχεία		
Αποθέματα	275,75	97,14
Πελάτες	12.282,72	14.049,08
Λοιπές απαιτήσεις	7.468,09	3.010,99
Μεταβατικοί λογαριασμοί ενεργητικού	68,38	270,96
Ταμιακά διαθέσιμα και ισοδύναμα	4.922,82	3.082,12
Σύνολο κυκλοφορούντων περιουσιακών στοιχείων	25.017,76	20.510,30
Σύνολο Περιουσιακών στοιχείων	38.389,72	38.189,45
ΙΔΙΑ ΚΕΦΑΛΑΙΑ & ΥΠΟΧΡΕΩΣΕΙΣ		
Ίδια Κεφάλαια		
Μετοχικό κεφάλαιο	13.067,22	12.500,00
Αποθεματικά	54,65	54,65
Σωρευμένες ζημίες	-6.859,22	-7.179,09
Σύνολο ιδίων κεφαλαίων	6.262,65	5.375,56
Μακροπρόθεσμες υποχρεώσεις		
Προβλέψεις για κινδύνους & έξοδα	159,60	137,21
Μακροπρόθεσμες υποχρεώσεις	1.186,48	532,88
Βραχυπρόθεσμες υποχρεώσεις		
Προμηθευτές	13.359,61	13.674,04
Βραχυπρόθεσμα δάνεια	1.967,82	4.612,69
Υποχρεώσεις από φόρους τέλη & ασφαλιστικούς οργανισμούς	2.110,04	2.219,84
Λοιπές υποχρεώσεις	11.490,52	10.250,92
Σύνολο βραχ/σμων υποχρεώσεων	28.927,99	30.757,50
Μεταβατικοί λογαριασμοί	1.853,00	1.386,29
Σύνολο Ιδίων κεφαλαίων & υποχρεώσεων	38.389,72	38.189,45

Πηγή: Οικονομικές καταστάσεις της χρήσης 2005 που ελέγχθηκαν από τους τακτικούς Ορκωτούς Ελεγκτές-Λογιστές Παναγιώτη Τριμπόνια της ΣΟΛ ΑΕ ΟΕ και Δήμητρα Αποστολάκου της ΒΔΟ Πρότυπος Ελληνική Ελεγκτική Α.Ε και για την χρήση 2006 και Ισολογισμός Μετασηματισμού 31/8/2006 βάσει Κ/Ν 2190/20 που ελέγχθηκε από τον Ορκωτό Ελεγκτή- λογιστή από τον Θεόδωρο Ζερβό της ΒΔΟ Πρότυπος Ελληνική Ελεγκτική Α.Ε.

Ενσώματα πάγια

Το υπόλοιπο του εν λόγω λογαριασμού (αναπόσβεστη αξία) την 31.8.2006 διαμορφώθηκε σε € 7.638,21 χιλ. έναντι € 7.769,79 χιλ. την 31.12.2005, σημειώνοντας μικρή μείωση, η οποία οφείλεται κυρίως στη διενέργεια αποσβέσεων.

Συμμετοχές & λοιπές μακροπρόθεσμες απαιτήσεις

Το υπόλοιπο του εν λόγω λογαριασμού την 31.8.2006 διαμορφώθηκε σε € 2.914,91 χιλ. έναντι € 6.141,78 χιλ. την 31.12.2005, και αφορά τις συμμετοχές σε θυγατρικές εταιρείες ύψους € 2.642,35 χιλ. και € 5.304,76 χιλ. αντίστοιχα και σε λοιπές μακροπρόθεσμες απαιτήσεις, ύψους € 272,57 χιλ. και € 837,02 χιλ. αντίστοιχα οι οποίες αφορούν κυρίως δοθείσες εγγυήσεις ενοικίων και εγγυήσεις σε οργανισμούς κοινής ωφελείας. Η μείωση για τις 31/8/2006 οφείλεται κυρίως στην πώληση του 100% των μετοχών της Primus call A.E. οι συμμετοχές της TELEPASSPORT αναλύονται στον παρακάτω πίνακα:

Συμμετοχές σε συνδεδεμένες επιχειρήσεις (σε € χιλ.)	31.8.2006	31.12.2005
Telepass A.E.	1.556,00	1.556,00
Telepassport Telecom Ltd	643,85	643,85
Tph A.E.	206,50	206,50
Passpoint A.E.	236,00	236,00
Primus call A.E.	-	2.662,42
Σύνολο συμμετοχών σε συνδεδεμένες επιχειρήσεις	2.642,35	5.304,76

Πηγή: Οικονομικές καταστάσεις της χρήσης 2005 που ελέγχθηκαν από τούς τακτικούς Ορκωτούς Ελεγκτές-Λογιστές Παναγιώτη Τριμπόνια της ΣΟΛ ΑΕ ΟΕ και Δήμητρα Αποστολάκου της BDO Πρότυπος Ελληνική Ελεγκτική Α.Ε και για την χρήση 2006 και Ισολογισμός Μετασχηματισμού 31/8/2006 βάσει Κ/Ν 2190/20 που ελέγχθηκε από τον Ορκωτό Ελεγκτή- λογιστή από τον Θεόδωρο Ζερβό της BDO Πρότυπος Ελληνική Ελεγκτική Α.Ε.

Πελάτες

Το υπόλοιπο του λογαριασμού πελάτες παρουσιάζει βελτίωση από € 14.049,08 χιλ. το 2005 σε € 12.282,72 χιλ. στις 31/8/2006 που οφείλεται στην μείωση του πωλήσεων.

Δάνεια

Το υπόλοιπο του λογαριασμού των μακροπρόθεσμων δανειακών υποχρεώσεων, ποσού € 1.156.,54 αφορά δάνειο από την Αγροτική τράπεζα της Ελλάδος λήξης την 30.6.2007. Στις 31/12/2005 τα μακροπρόθεσμα δάνεια ανέρχονται σε € 502,95 χιλ.

Βραχυπρόθεσμα δάνεια

Το υπόλοιπο του συνόλου των Βραχυπρόθεσμων δανείων της εταιρείας παρέμεινε σε χαμηλά επίπεδα για την εξεταζόμενη περίοδο και την 31.8.2006 ανήλθε σε € 1.967,82 χιλ. έναντι € 4.612,69 χιλ. την 31.12.2005.

Λοιπές υποχρεώσεις

Οι λοιπές υποχρεώσεις της Telepassport ανέρχονται σε € 11.490,52 χιλ. στις 31.8.2006 έναντι €10.250,92 χιλ. στις 31/12/2005. Αναλυτικότερα παρουσιάζονται στον παρακάτω πίνακα:

Λοιπές υποχρεώσεις (σε € χιλ.)	31.8.2006	31.12.2005
Επιταγές πληρωτέες	7.147,98	6.968,83
Προκαταβολές πελατών	355,16	346,41
Πιστωτές διάφοροι	3.987,38	1.175,12
Σύνολο	11.490,52	8.490,36

Πηγή: Οικονομικές καταστάσεις της χρήσης 2005 που ελέγχθηκαν από τούς τακτικούς Ορκωτούς Ελεγκτές-Λογιστές Παναγιώτη Τριμπόνια της ΣΟΛ ΑΕ ΟΕ και Δήμητρα Αποστολάκου της BDO Πρότυπος Ελληνική Ελεγκτική Α.Ε και για την χρήση 2006 και Ισολογισμός Μετασχηματισμού 31/8/2006 βάσει Κ/Ν 2190/20 που ελέγχθηκε από τον Ορκωτό Ελεγκτή- λογιστή από τον Θεόδωρο Ζερβό της BDO Πρότυπος Ελληνική Ελεγκτική Α.Ε.

4.7.5.3 Χρηματοοικονομικές πληροφορίες μεταβολών καθαρής θέσης της TELEPASSPORT την 31.12.2005 και 31.08.2006

Η καθαρή θέση της TELEPASSPORT διαμορφώθηκε την ημερομηνία ισολογισμού μετασχηματισμού 31.08.2006 σε € 6.262.648,70 έναντι €5.375.564,33 στο τέλος της προηγούμενης χρήσης, παρουσιάζοντας αύξηση ως αποτέλεσμα:

- της ισόποσης μείωσης του κεφαλαίου ύψους € 6 εκατ. με συμψηφισμό ζημιών και
- της αύξησης του μετοχικού κεφαλαίου της εταιρείας με καταβολή μετρητών κατά € 6,5 εκατ. περίπου και
- των ζημιών χρήσης 1/1/2006-31/8/2006

5. ΣΗΜΕΙΩΜΑ ΜΕΤΟΧΙΚΟΥ ΤΙΤΛΟΥ

5.1 Περιγραφή της Συγχώνευσης

Η Β' Επαναληπτική Γενική Συνέλευση των μετόχων της LAN-NET ΕΠΙΚΟΙΝΩΝΙΕΣ που έγινε στις 24.12.2006, αποδεχόμενη την εισήγηση του Διοικητικού Συμβουλίου και μετά από ακρόαση της σχετικής έκθεσης αυτού, ενέκρινε το Σχέδιο Σύμβασης Συγχώνευσης δι' απορροφήσεως της εταιρείας TELEPASSPORT.

Στην Γενική Συνέλευση της 24.12.2006 της Απορροφούσας LAN-NET ΕΠΙΚΟΙΝΩΝΙΕΣ παραστάθηκαν μέτοχοι που εκπροσωπούσαν το 35,02% του συνόλου των μετά ψήφου μετοχών ενώ το σχέδιο σύμβασης συγχώνευσης εγκρίθηκε με 35,02% επί των παρευρισκομένων εχόντων δικαίωμα ψήφου.

Η συγχώνευση και όλες οι σχετικές νόμιμες ενέργειες για την υλοποίησή της πραγματοποιήθηκαν, κατά τις διατάξεις των άρθρων 68 παρ. 2, 69-71 και 72-77 του Κ.Ν. 2190/1920, σε συνδυασμό με τα άρθρα 1-5 του Ν. 2166/1993, με απορρόφηση των στοιχείων του ενεργητικού και του παθητικού όπως αυτά εμφανίζονται στον ισολογισμό μετασηματισμού της 31.08.2006 της εταιρείας TELEPASSPORT.

Το Σχέδιο Σύμβασης Συγχώνευσης περιελήφθη στο έγγραφο Σχεδίου Συμβάσεως που υπεγράφη την 18.09.2006 μεταξύ των συγχωνευόμενων εταιρειών και η οποία έλαβε τον τύπο συμβολαιογραφικού εγγράφου με την υπ' αριθμ. 44684/24.12.06 πράξη του Συμβολαιογράφου Αθηνών κας Λίτινα Ευαγγελίας. Στις 22/9/2006 καταχωρήθηκε στο Μ.Α.Ε. το σχέδιο σύμβασης συγχώνευσης (ΦΕΚ 10455/26-09-06) και στις 20/11/2006 καταχωρήθηκε στο Μ.Α.Ε. (Αρ.π.Κ2 16302) η Έκθεση του άρθρου 69 του Κ.Ν. 2190/20 που δικαιολογεί από οικονομική και νομική άποψη την συγχώνευση.

Περίληψη του Σχεδίου Σύμβασης Συγχώνευσης δημοσιεύθηκε εγκαίρως στον ημερήσιο τύπο και συγκεκριμένα στην εφημερίδα «ΚΕΡΔΟΣ» την 7/10/2006.

Η συγχώνευση ολοκληρώθηκε με την καταχώρηση της εγκριτικής απόφασης του Υπουργείου Ανάπτυξης στο Μητρώο Ανωνύμων Εταιρειών στις 29/12/2006 με αρ. πρωτ. Κ-2 /18300/29.12.2006.

Τηρήθηκε η διαδικασία και πληρούνται οι προϋποθέσεις που ορίζονται στο άρθρο 289 του Κανονισμού του Χρηματιστηρίου Αθηνών.

Τηρήθηκαν όλες οι κατά το νόμο προβλεπόμενες διαδικασίες, διατυπώσεις, ανακοινώσεις, δημοσιεύσεις, προθεσμίες που ορίζονται και δόθηκε η δυνατότητα στους μετόχους και τους πιστωτές των συγχωνευόμενων εταιρειών να λάβουν εγκαίρως γνώση για τη διαδικασία της συγχώνευσης. Ουδεμία αντίρρηση ή ένσταση προβλήθηκε από πιστωτές των συγχωνευόμενων εταιρειών διαρκούσης της προθεσμίας του άρθρου 70 παρ. 2 του Κ.Ν. 2190/1920.

Η συγχώνευση των ανωτέρω εταιρειών αποτελεί συγκέντρωση επιχειρήσεων που εμπίπτει στις διατάξεις του Ν. 703/1977 περί Ανταγωνισμού. Στην προκειμένη περίπτωση αρμόδια αρχή για την γνωστοποίηση συγκέντρωσης των Επιχειρήσεων είναι η Εθνική Επιτροπή Τηλεπικοινωνιών & Ταχυδρομείων, όπως μας γνωστοποίησε με την αρ. πρωτ. 42902/27.11.2006 επιστολή της.

Με την από 29/3/2007 αρ. πρωτ. 428/021/29.3.2007 απόφασή της, ενέκρινε την συγχώνευση, με την έννοια ότι, δεν περιορίζει τον ανταγωνισμό και συγκεκριμένα αποφάσισε "Να τεθεί στο αρχείο ο φάκελος της από 30/1/2007 γνωστοποίησης της εξαγοράς από την εταιρεία «LANNET COMMUNICATIONS A.E.» με τη διαδικασία συγχώνευσης δι' απορρόφησης της ανώνυμης εταιρείας «TELEPASSPORT A.E ΤΗΛΕΠΙΚΟΙΝΩΝΙΩΝ, ΔΙΑΧΕΙΡΙΣΗΣ ΚΑΙ ΤΕΧΝΟΛΟΓΙΚΩΝ ΥΠΗΡΕΣΙΩΝ», δεδομένου ότι εμπίπτει στο πεδίο εφαρμογής του άρθρου 4 του Ν. 703/1977, και συνεπώς παρέλκει η περαιτέρω ανάλυση ως προς την δυνατότητά της να περιορίσει σημαντικά τον ανταγωνισμό στις επιμέρους αγορές Ηλεκτρονικών Επικοινωνιών, στις οποίες αφορά"

5.2 Αναμενόμενο Χρονοδιάγραμμα

Το χρονοδιάγραμμα που ακολουθεί είναι ενδεικτικό, εξαρτάται από αστάθμητους παράγοντες και ενδέχεται να μεταβληθεί.

Ημερομηνία	Ενέργεια
24/12/2006	Β' Επαναληπτική Γενική Συνέλευση των μετόχων της LAN-NET ΕΠΙΚΟΙΝΩΝΙΕΣ
23/12/2006	Γενική Συνέλευση των μετόχων των εταιρειών TELEPASSPORT
29.12.2006	Έγκριση Συγχώνευσης από το Υπουργείο Ανάπτυξης και καταχώρησης της εγκριτικής απόφασης στο

	Μητρώο Ανωνύμων Εταιρειών
15.11.2007	Γνωστοποίηση του Εγγράφου της Συγχώνευσης στο Δ.Σ. της Επιτροπής Κεφαλαιαγοράς
16.11.2007	Ανακοίνωση προς το επενδυτικό κοινό του τρόπου διάθεσης του Εγγράφου του # 4 του Ν 3401/2005
22.11.2007	Εκτιμώμενη έγκριση από το Δ.Σ. του Χ.Α. της εισαγωγής προς διαπραγμάτευση των νέων μετοχών
28.11.2007	Έναρξη διαπραγμάτευσης νέων μετοχών από τη Συγχώνευση*

* Το αργότερο την προηγούμενη έχει δημοσιευθεί στο ΗΔΤ και την ιστοσελίδα του Χ.Α. σχετική ανακοίνωση της LAN-NET ΕΠΙΚΟΙΝΩΝΙΕΣ

Διευκρινίζεται ότι η ημερομηνία εισαγωγής των νέων μετοχών θα εξαρτηθεί από την ολοκλήρωση των προβλεπόμενων διαδικασιών, την υποβολή των σχετικών εγγράφων και την έγκριση από το Δ.Σ. του Χ.Α.

5.3 Δαπάνες έκδοσης

Οι συνολικές δαπάνες για την αύξηση του μετοχικού κεφαλαίου της Εταιρείας ενόψει της συγχώνευσης με απορρόφηση της εταιρείας TELEPASSPORT (εκτύπωση του Εγγράφου, ανακοινώσεις στον Τύπο, εκτιμήσεις εμπειρογνομόνων, φόροι κλπ.) εκτιμώνται στο ποσό των € 85 χιλ. περίπου και θα καλυφθούν στο σύνολο τους από την LAN-NET ΕΠΙΚΟΙΝΩΝΙΕΣ Α.Ε..

5.4 Οι όροι της συγχώνευσης

Οι όροι της συγχώνευσης περιγράφονται αναλυτικά στο Σχέδιο Σύμβασης Συγχώνευσης, και περιλαμβάνει τα εξής βασικά σημεία:

Τα Διοικητικά Συμβούλια των ανωνύμων εταιρειών LAN-NET ΕΠΙΚΟΙΝΩΝΙΕΣ και TELEPASSPORT κατά τις συνεδριάσεις αυτών που έλαβαν χώρα την 18.09.2006 αποφάσισαν ομόφωνα την συγχώνευση με απορρόφηση της εταιρείας TELEPASSPORT από την LAN-NET ΕΠΙΚΟΙΝΩΝΙΕΣ σύμφωνα με τις διατάξεις των άρθρων 69, 70, 72-77 του Κ.Ν. 2190/20, όπως ισχύουν, και κατά τις προβλέψεις, διατάξεις και απαλλαγές των άρθρων 1-5 του Ν. 2166/93.

«Με την ολοκλήρωση της συγχωνεύσεως αυτής δια της απορροφήσεως της παραπάνω εταιρείας από την απορροφούσα, η απορροφούμενη θα λυθεί χωρίς να επακολουθήσει εκκαθάρισή της και οι μετοχές της θα ακυρωθούν, το δε σύνολο της περιουσίας της (ενεργητικό και παθητικό) όπως αυτό προκύπτει από τα βιβλία της και περιλαμβάνεται στον ειδικώς καταρτισθέντα κατά το άρθρο 73 Κ. Ν. 2190/20 και το άρθρο 2 παρ. 1 του Ν. 2166/93 Ισολογισμό μετασχηματισμού της 31.08.2006, και όπως θα υφίσταται και θα ευρίσκεται κατά την ολοκλήρωση της διαδικασίας συγχωνεύσεως της, θα μεταβιβασθεί στη πρώτη ως άνω ανώνυμη εταιρεία (Απορροφούσα). Ολόκληρη η περιουσία της απορροφούμενης και τα πάσης φύσεως δικαιώματα, απαιτήσεις και αξιώσεις αυτής μεταβιβάζονται με τη σύμβαση αλλά και εκ του Νόμου (ex lege) λόγω της επερχόμενης απορροφήσεως, στην Απορροφούσα, συγχρόνως δε η Απορροφούσα αναλαμβάνει και αποδέχεται λόγω της σύμβασης συγχώνευσης, αλλά και εκ του νόμου (ex lege) το σύνολο των υποχρεώσεων και του παθητικού της απορροφούμενης και έτσι από την ολοκλήρωση των διατυπώσεων συγχώνευσης θα επέλθει κατά το νόμο (άρθρο 75 Κ.Ν. 2190/20) μεταβίβαση που εξομοιώνεται με καθολική διαδοχή (οιονεί καθολική διαδοχή)».

«Η σχέση ανταλλαγής των μετοχών της Απορροφούμενης εταιρείας προς τις μετοχές, που θα λάβουν οι μέτοχοι αυτής από την Απορροφούσα εταιρεία διαμορφώνεται ως ακολούθως: «Απορροφούσα» και η «Απορροφούμενη» έχουν την εξής κεφαλαιακή διάρθρωση:

	ΑΠΟΡΡΟΦΟΥΣΑ	ΑΠΟΡΡΟΦΟΥΜΕΝΗ
	LANNET ΕΠΙΚΟΙΝΩΝΙΕΣ Α.Ε.	TelePassport Hellas Α.Ε.
ΜΕΤΟΧΙΚΟ ΚΕΦΑΛΑΙΟ	€ 82.998.034,08	€ 13.067.215,20
ΑΡΙΘΜΟΣ ΜΕΤΟΧΩΝ	79.805.802	25.129.260
ΟΝΟΜΑΣΤΙΚΗ ΑΞΙΑ ΜΕΤΟΧΗΣ	€ 1,04	€ 0,52

Η απορροφούσα δεν συμμετέχει στο μετοχικό κεφάλαιο της απορροφούμενης εταιρείας και έτσι για το σχηματισμό του μετοχικού κεφαλαίου της Απορροφούσας εταιρείας, που, σύμφωνα με τις εφαρμοζόμενες στην παρούσα συγχώνευση διατάξεις του Ν. 2166/93, συνίσταται στο άθροισμα των μετοχικών κεφαλαίων των συγχωνευόμενων εταιρειών (Απορροφούσας & Απορροφούμενης), με την εισφορά του Μετοχικού Κεφαλαίου της Απορροφούμενης ήτοι ευρώ 13.067.215,20. Με το ποσό αυτό θα αυξηθεί το Μετοχικό Κεφάλαιο της απορροφούσας. Εν όψει των ανωτέρω, το Μετοχικό Κεφάλαιο της «Απορροφούσας» όπως θα προκύψει, μετά την ολοκλήρωση της συγχωνεύσεως, θα έχει ως ακολούθως:

Μετοχική Σύθεση	Μετοχικό Κεφάλαιο
LANNET ΕΠΙΚΟΙΝΩΝΙΕΣ Α.Ε.	82.998.034,08
TelePassport(Hellas) S.A.	13.067.215,20

Αύξηση Μετοχικού Κεφαλαίου προς στρογγυλοποίηση με κεφαλαιοποίηση διαφοράς από έκδοση μετοχών υπέρ το άρτιο της απορροφούσας	992.510,72
ΣΥΝΟΛΟ ΕΥΡΩ	97.057.760,00

Προκειμένου οι μέτοχοι της απορροφούσας LANNET ΕΠΙΚΟΙΝΩΝΙΕΣ Α.Ε να διατηρήσουν τον ίδιο αριθμό μετοχών που κατέχουν, η ονομαστική αξία της μετοχής της απορροφούσας διαμορφώνεται σε 0,67304€ ανά μετοχή με βάση την εκτίμηση της αξίας των συγχωνευόμενων εταιρειών όπως προκύπτει από την έκθεση των Ανεξάρτητων εκτιμητών και για λόγους στρογγυλοποίησης σε 0,68 € ανά μετοχή με αύξηση του μετοχικού κεφαλαίου με κεφαλαιοποίηση διαφοράς από έκδοση μετοχών υπέρ το άρτιο ποσού 992.510,72 € της απορροφούσας.

Λαμβανομένων υπ' όψει των ανωτέρω, και συνεκτιμωμένων των εσωτερικών αξιών των μετοχών της Απορροφούσας και της Απορροφούμενης, των οποίων η σύγκριση και ο εξ αυτής προκύπτων λόγος προσδιορίζει και οριοθετεί κατά μεγάλη προσέγγιση τη σχέση ανταλλαγής, κάθε μέτοχος της απορροφούμενης εταιρείας θα λάβει για κάθε μία (1) παλαιά μετοχή του που ακυρώνεται 2,50410071764947 αριθμό μετοχών στην Απορροφούσα.

Βάσει της σχέσης αξιών των συγχωνευόμενων εταιρειών οι μέτοχοι της απορροφούσας LANNET ΕΠΙΚΟΙΝΩΝΙΕΣ Α.Ε. θα λάβουν για κάθε μία (1) παλαιά μετοχή που κατέχουν, ονομαστικής αξίας ευρώ 1,04 μία (1) νέα μετοχή ονομαστικής αξίας 0,68 ευρώ.

Η ως άνω σχέση ανταλλαγής, στηριζόμενη και προκύπτουσα από τα προαναφερόμενα στοιχεία θεωρείται για την εταιρεία απολύτως εύλογη και δίκαιη, λειτουργούσα προς το συμφέρον των μετόχων της. Η μετοχική σύνθεση της απορροφούσας όπως θα προκύψει μετά την συγχώνευση διαμορφώνεται ως εξής:

ΠΑΛΑΙΟΙ ΜΕΤΟΧΟΙ ΣΥΓΧΩΝΕΥΟΜΕΝΩΝ ΕΤΑΙΡΕΙΩΝ		ΝΕΕΣ ΜΕΤΟΧΕΣ
LAN-NET ΕΠΙΚΟΙΝΩΝΙΕΣ Α.Ε.	79.805.802 X 1=	79.805.802
TelePassport (Hellas) S.A.	25.129.260 X 2,50410071764947=	62.926.198
ΣΥΝΟΛΟ		142.732.000

Ονομαστικής αξίας 0,68 ευρώ ανά μετοχή.

Η Απορροφούσα εταιρεία θα υποχρεούται από της καταχώρησης στα οικεία Μητρώα Α.Ε. των αποφάσεων των Γενικών Συνελεύσεων, που θα ληφθούν σύμφωνα με το άρθρο 72 Κ.Ν. 2190/1920, μαζί με τα άλλα έγγραφα που προβλέπει το άρθρο 74 Κ.Ν. 2190/1920, να παραδώσει στους μετόχους της Απορροφούμενης εταιρείας τις άνω νέες μετοχές, που θα εκδώσει λόγω απορροφήσεως της περιουσίας της Απορροφούμενης και αύξησεως του κεφαλαίου της Απορροφούσας με την ταυτόχρονη παράδοση σ' αυτήν των μετοχών της Απορροφούμενης προς ακύρωσή τους.

Από την ημερομηνία ολοκλήρωσης της συγχώνευσης, οι μετοχές που θα παραδοθούν κατά τα ανωτέρω στους μετόχους της Απορροφούμενης εταιρείας, θα έχουν δικαίωμα συμμετοχής στα κέρδη της Απορροφούσας εταιρείας σε κάθε οικονομική της χρήση περιλαμβανομένης και της χρήσεως 2006, ήτοι οι νέες μετοχές θα δικαιούνται μερίσματος το οποίο θα εγκριθεί και θα διανεμηθεί από την τακτική Γ.Σ. η οποία θα συνέλθει το 2007.

Από την 1.9.2006 και εφεξής οι πράξεις της Απορροφούμενης εταιρείας θεωρούνται ότι γίνονται για λογαριασμό της Απορροφούσας εταιρείας, τα δε οικονομικά αποτελέσματά της, που θα προκύψουν από την ημερομηνία αυτή μέχρι της ολοκλήρωσεως της συγχωνεύσεως θα θεωρούνται ως αποτελέσματα της Απορροφούσας Εταιρείας κατά τα προβλεπόμενα στα άρθρα 74 και 75 του Κ.Ν. 2190/20, σε συνδυασμό και με το άρθρο 2 παρ. 6 του Ν. 2166/93.

Δεν υπάρχουν μέτοχοι που να έχουν ειδικά δικαιώματα στην Απορροφούμενη εταιρεία, ούτε κάτοχοι άλλων τίτλων, πλην μετοχών.

Ιδιαίτερα πλεονεκτήματα στα μέλη των Διοικητικών Συμβουλίων και τους τακτικούς ελεγκτές των συγχωνευόμενων εταιρειών δεν προβλέπονται από τα καταστατικά αυτών, ούτε από αποφάσεις των Γενικών αυτών Συνελεύσεων, ούτε παρέχονται τέτοια ως εκ της συγχωνεύσεως αυτής.

Η συγχώνευση αυτή θα υπαχθεί στις διατάξεις του Ν. 2166/1993, κατ' εφαρμογή των διατάξεων του οποίου σε συνδυασμό με τις περί συγχωνεύσεως Α.Ε. διατάξεις του Κ.Ν. 2190/20 θα πραγματοποιηθεί η συγχώνευση.

Όλοι οι όροι του παρόντος Σχεδίου Συμβάσεως Συγχωνεύσεως συμφωνήθηκαν από τα συμβαλλόμενα μέρη, σύμφωνα με ειδικές αποφάσεις των Διοικητικών Συμβουλίων των συμβαλλόμενων εταιρειών».

5.5 Καθορισμός της σχέσης ανταλλαγής μετοχών

Η σχέση ανταλλαγής των συγχωνευόμενων εταιρειών καθορίζεται ως κατωτέρω:

i. Απορροφώσα εταιρεία LAN-NET ΕΠΙΚΟΙΝΩΝΙΕΣ

Μετοχές που δικαιούνται οι μέτοχοι της Εταιρείας / Μετοχές που κατέχουν οι μέτοχοι της Εταιρείας = $79.805.802 / 79.805.8020 = 1,0$. Δηλαδή οι μέτοχοι της Εταιρείας θα ανταλλάξουν κάθε μία (1) μετοχή που κατέχουν ονομαστικής αξίας € 1,04 με μία (1) νέα μετοχή ονομαστικής αξίας € 0,68.

ii. Απορροφώμενη εταιρεία TELEPASSPORT

Μετοχές που δικαιούνται οι μέτοχοι της εταιρείας / Μετοχές που κατέχουν οι μέτοχοι της εταιρείας $25.129.260 \times 2,50410071764947 = 62.926.198$. Δηλαδή οι μέτοχοι της εταιρείας θα ανταλλάξουν κάθε μία (1) μετοχή που κατέχουν με 2,50410071764947 νέες μετοχές ονομαστικής αξίας € 0,68 έκαστη, που θα εκδώσει η Απορροφώσα λόγω της συγχώνευσης.

ΕΤΑΙΡΕΙΑ	Αριθμός μετοχών πριν την συγχώνευση (παλαιών μετόχων)	Σχέση ανταλλαγής	ΝΕΕΣ ΜΕΤΟΧΕΣ	% συμμετοχής στην νέα εταιρεία
LANNET ΕΠΙΚΟΙΝΩΝΙΕΣ Α.Ε.	79.805.802	1	79.805.802	55,91%
TelePassport (Hellas) S.A.	25.129.260	2,504100718	62.926.198	44,09%
ΣΥΝΟΛΟ			142.732.000	100,00%

Οι νέες μετοχές που θα προκύψουν από την συγχώνευση θα πιστωθούν στους λογαριασμούς Σ.Α.Τ. των μετόχων της Απορροφώμενης μέσω του Κεντρικού Αποθετηρίου Αξιών (Κ.Α.Α.) σύμφωνα με τις ανωτέρω προσδιοριζόμενες σχέσεις ανταλλαγής.

Από την ημερομηνία ολοκλήρωσης της συγχώνευσης, οι μετοχές που θα παραδοθούν κατά τα ανωτέρω στους μετόχους της Απορροφώμενης εταιρείας, θα έχουν δικαίωμα συμμετοχής στα κέρδη της Απορροφούσας εταιρείας σε κάθε οικονομική της χρήση περιλαμβανομένης και της χρήσεως 2006.

Δεν υπάρχουν μέτοχοι που να έχουν ειδικά δικαιώματα στην Απορροφώμενη εταιρεία, ούτε κάτοχοι άλλων τίτλων, πλην μετοχών.

Ιδιαίτερα πλεονεκτήματα στα μέλη των Διοικητικών Συμβουλίων και τους τακτικούς ελεγκτές των συγχωνευόμενων εταιρειών δεν προβλέπονται από τα καταστατικά αυτών, ούτε από αποφάσεις των Γενικών αυτών Συνελεύσεων, ούτε παρέχονται τέτοια ως εκ της συγχωνεύσεως αυτής

5.6 Μετοχική σύνθεση μετά τη συγχώνευση - Διασπορά

Στον παρακάτω πίνακα παρουσιάζεται η μετοχική σύνθεση της Εταιρείας που προκύπτει μετά την παρούσα αύξηση μετοχικού κεφαλαίου λόγω απορρόφησης της εταιρείας TELEPASSPORT, λαμβάνοντας υπόψη τις σχέσεις ανταλλαγής των μετοχών των συγχωνευόμενων εταιρειών, σύμφωνα με το μετοχολόγιο της Εταιρείας της 25.9.2007:

Μετοχική Σύνθεση	Πριν τη συγχώνευση				«Νέα» Εταιρεία μετά τη συγχώνευση			
	Αριθμός μετοχών	% μηχ.	Δικαίωμα ψήφου Ν.3356/07	% δικ. ψήφου	Αριθμός μετοχών	% μηχ.	Δικαίωμα ψήφου Ν.3356/07	% δικ. ψήφου
CLAPHAND UNIVERSAL S.A.	0	0	0	0	31.624.939	22,16%	31.624.939	22,16%
ΛΟΙΠΟΙ ΜΕΤΟΧΟΙ	79.805.802	100,00%	79.805.802	100,00%	111.107.061	77,84%	111.107.061	77,84%
ΣΥΝΟΛΟ ΜΕΤΟΧΩΝ ΕΤΑΙΡΕΙΑΣ	79.805.802	100,00%	79.805.802	100,00%	142.732.000	100,00%	142.732.000	100,00%

Σημειώνεται ότι δεν υπάρχουν μέτοχοι, πλην των προαναφερόμενων, που κατέχουν άμεσα ή έμμεσα ποσοστό μεγαλύτερο του 5% του μετοχικού κεφαλαίου της Εταιρείας κατά την 25.09.2007.

Σημειώνεται ότι η επαρκής διασπορά των μετοχών της Εταιρείας εξασφαλίζεται και μετά τη συγχώνευση, καθώς ποσοστό 77,84% του μετοχικού κεφαλαίου μετά τη συγχώνευση είναι καταμεμημένο σε 11.882 πρόσωπα, κανένα εκ των οποίων δεν κατέχει ποσοστό μεγαλύτερο ή ίσο του 5%.

5.7 Λόγοι για την πραγματοποίηση της Συγχώνευσης

Όπως επισημαίνεται στην έκθεση του Διοικητικού Συμβουλίου της LAN-NET «Οι εταιρείες, (απορροφούσα και απορροφούμενη) δραστηριοποιούνται επιχειρηματικά στο ίδιο κλάδο (αφού όλες είναι εταιρείες παροχής υπηρεσιών σταθερής τηλεφωνίας. Από οικονομικής άποψης, η συγχώνευση των ανεξάρτητων και αυτοτελών νομικών προσώπων, των οποίων η επιχειρηματική δραστηριότητα είναι ταυτόσημη:

α) θα συντελέσει στην αποτελεσματικότερη λειτουργία των επιχειρήσεων.

β) θα επιφέρει περιορισμό διοικητικού κόστους και θα καταστήσει ευχερέστερες τις οικονομίες κλίμακας.

γ) Θα συμβάλλει αποφασιστικά στην καλύτερη εκμετάλλευση του υφιστάμενου εμπορικού δικτύου λόγω της κοινής εκμετάλλευσης των ιδιαίτερων γνώσεων της αγοράς που η κάθε εταιρεία έχει αναπτύξει.

Μέσω της συνένωσης των δυνάμεων των συγχωνευομένων εταιρειών θα επιτευχθεί βελτιστοποίηση της αποδοτικότητας και των οικονομικών αποτελεσμάτων με την εκμετάλλευση των ευκαιριών ανάπτυξης αλλά και των συνεργιών.

Αντιθέτως, η διατήρηση αυτοτελών νομικών προσώπων δεν φαίνεται να εξυπηρετεί λειτουργικούς ή οργανωτικούς σκοπούς, ούτε κρίνεται απαραίτητη από πλευράς εμπορικής εμφανίσεως και εικόνας του οργανισμού.

Από νομικής άποψης, τόσο η εθνική όσο και η κοινοτική νομοθεσία προωθούν τις συγχωνεύσεις για το σκοπό δημιουργίας μεγάλων ανταγωνιστικών σχημάτων παρέχοντας κίνητρα και διευκολύνσεις. Ειδικότερα για την χώρα μας, οι ακολουθούμενες διατάξεις των άρθρων 1 έως 5 του Ν. 2166/93 παρέχουν την ευχέρεια όχι μόνο της χωρίς υπερβολικές διατυπώσεις πραγματοποίησης της συγχωνεύσεως, την χωρίς φόρους μεταβίβαση των περιουσιακών στοιχείων της απορροφούμενης εταιρείας στην απορροφούσα αλλά και την παροχή φορολογικών κινήτρων. Η απορροφούσα εταιρεία με την ολοκλήρωση της συγχώνευσης υπεισέρχεται στα δικαιώματα και τις υποχρεώσεις της απορροφούμενης εταιρείας ως καθολικός διάδοχος χωρίς την ανάγκη μεταβίβασης χωριστά κάθε δικαιώματος και υποχρέωσης από την κάθε απορροφούμενη στην απορροφούσα».

5.8 Μέθοδοι αποτίμησης – Δηλώσεις εκτιμητών

Προκειμένου να διαπιστωθεί κατά πόσο οι προτεινόμενοι όροι συγχώνευσης από τα Διοικητικά Συμβούλια των συγχωνευόμενων εταιρειών είναι εύλογοι και λογικοί για τους μετόχους των δύο εταιρειών, ανατέθηκε στην ελεγκτική εταιρεία «KPMG ΚΥΡΙΑΚΟΥ ΟΡΚΩΤΟΙ ΕΛΕΓΚΤΕΣ Α.Ε.» από μέρους της LAN-NET ΕΠΙΚΟΙΝΩΝΙΕΣ Α.Ε. και στην «MONDAY ΠΑΠΑΚΥΡΙΑΚΟΥ ΟΡΚΩΤΟΙ ΕΛΕΓΚΤΕΣ Α.Ε.» από πλευράς TELEPASSPORT Α.Ε. να προβούν σε εκτίμηση της αγοραίας αξίας των μετοχών των συγχωνευόμενων εταιρειών

Οι αποτιμήσεις διενεργήθηκαν σύμφωνα με τις γενικώς αποδεκτές αρχές και μεθοδολογίες που ακολουθούνται διεθνώς και το τελικό αποτέλεσμα εξήχθη, αφού λήφθηκε υπόψη ο βαθμός καταλληλότητας της κάθε μεθοδολογίας. Τόσο η καταλληλότητα των μεθοδολογιών που υιοθετήθηκαν για τη συγκεκριμένη περίπτωση όσο και η βαρύτητα που αποδόθηκε σε κάθε μια από αυτές είναι οι ενδεδειγμένες και λογικές για την προκειμένη περίπτωση.

Οι εκτιμήσεις των δύο οίκων:

5.8.1 Αποτίμηση από KPMG ΚΥΡΙΑΚΟΥ ΟΡΚΩΤΟΙ ΕΛΕΓΚΤΕΣ Α.Ε.

Την έκθεση του ελεγκτικού οίκου KPMG Κυριάκου, υπογράφει ο Ορκωτός Ελεγκτής Λογιστής κ. Απόστολος Σπούτης (Α.Μ. ΣΟΕΛ 16921) Η διεύθυνση του ελεγκτικού οίκου KPMG Κυριάκου και του κ. Απόστολου Σπούτη, είναι: Στρατηγού Τόμπρα 3 15342 Αγία Παρασκευή Αθήνα (τηλ.: 210 6062100) Η εν λόγω έκθεση περιλαμβάνεται, με την μορφή και στο πλαίσιο στο οποίο περιλαμβάνεται, με την σύμφωνη γνώμη του προσώπου που συνέταξε την έκθεση.

«Οι αποτιμήσεις διενεργήθηκαν σύμφωνα με τις γενικώς αποδεκτές αρχές και μεθοδολογίες που ακολουθούνται διεθνώς και το τελικό αποτέλεσμα εξήχθη, αφού λήφθηκε υπόψη ο βαθμός καταλληλότητας της κάθε μεθοδολογίας. Τόσο η καταλληλότητα των μεθοδολογιών που υιοθετήθηκαν, για την συγκεκριμένη περίπτωση, όσο και η βαρύτητα που αποδόθηκε σε κάθε μια από αυτές είναι οι ενδεδειγμένες και λογικές για την προκειμένη περίπτωση.

Η έκφραση γνώμης, για το δίκαιο και λογικό της σχέσης αξιών, βασίστηκε στα προαναφερθέντα στοιχεία, καθώς και σε λοιπές πληροφορίες και στοιχεία που μας παραδόθηκαν από την Διοίκηση της LAN-NET, η οποία μας βεβαίωσε περί της ακρίβειας και πληρότητάς τους.

Ειδικότερα, εφαρμόστηκαν κατά περίπτωση οι κατωτέρω διεθνώς αποδεκτές μεθοδολογίες αποτίμησης:

Μεθοδολογία Αποτίμησης	Εταιρεία
Δείκτες Συγκρίσιμων Εταιρειών	LAN-NET και TELEPASSPORT

Προεξόφληση Ελεύθερων Ταμειακών Ροών	LAN-NET και TELEPASSPORT
Χρηματιστηριακή Αξία	LAN-NET

Πηγή: Έκθεση Αποτίμησης της KPMG ΚΥΡΙΑΚΟΥ ΟΡΚΩΤΟΙ ΕΛΕΓΚΤΕΣ Α.Ε.

Σημειώνεται ότι, κατά την αποτίμηση της LAN-NET, με τις μεθοδολογίες των Δεικτών Συγκρίσιμων Εταιρειών και της Προεξόφλησης Ελεύθερων Ταμειακών Ροών, προστέθηκαν στην προκύπτουσα αξία τα ανακοινωθέντα τιμήματα εξαγοράς των εταιρειών: COLUMBIA ΤΗΛΕΠΙΚΟΙΝΩΝΙΕΣ Α.Ε. , PRIMUS Α.Ε. ΥΠΟΣΤΗΡΙΞΗΣ ΥΠΗΡΕΣΙΩΝ ΕΠΙΚΟΙΝΩΝΙΩΝ και ORBITECH ΤΕΧΝΟΛΟΓΙΕΣ ΠΛΗΡΟΦΟΡΙΚΗΣ & ΤΗΛΕΠΙΚΟΙΝΩΝΙΩΝ Α.Ε. οι οποίες εξαγοράστηκαν πρόσφατα, δεδομένου ότι τα τιμήματα που καταβλήθηκαν θεωρήθηκαν ως αντιπροσωπευτικά της αξίας τους. Επίσης, κατά την αποτίμηση της LAN-NET με την μεθοδολογία της Χρηματιστηριακής Αξίας, λάβαμε υπόψη την αύξηση του μετοχικού της κεφαλαίου, κατά € 16.437.356, λόγω της μετατροπής της Ε' και ΣΤ' σειράς μετατρέψιμου ομολογιακού δανείου.

Κατά την αποτίμηση της TELEPASSPORT, τόσο με την μεθοδολογία της Προεξόφλησης Ελεύθερων Ταμειακών Ροών όσο και με την μεθοδολογία των Δεικτών Συγκρίσιμων Εταιρειών, στην προκύπτουσα αξία προστέθηκε και η αξία των συμμετοχών της TELEPASSPORT, ως αυτές έχουν κατά την Ημερομηνία Αποτίμησης.

Η αποτίμηση των προς συγχώνευση Εταιριών, αφορά το σύνολο του εκδοθέντος μετοχικού κεφαλαίου που ανέρχεται την 31 Αυγούστου 2006 σε 25.129.260 και σε 79.805.802 κοινές ονομαστικές μετοχές, για την TELEPASSPORT και την LAN-NET, αντίστοιχα. Σημειώνεται ότι, στην περίπτωση της TELEPASSPORT έχει ληφθεί υπόψη η μείωση του μετοχικού κεφαλαίου της κατά € 6.000.000 με συμψηφισμό ισόποσων ζημιών και η μείωση της ονομαστικής αξίας των μετοχών από € 1,00 σε € 0,52 εκάστη, ενώ λήφθηκε υπόψη και η ταυτόχρονη αύξηση του μετοχικού κεφαλαίου, κατά το ποσό των € 6.567.215,20 με κεφαλαιοποίηση ισόποσων οφειλών της Εταιρείας, με την έκδοση 12.629.260 ονομαστικών μετοχών, ονομαστικής αξίας € 0,52 και με τιμή διάθεσης, εκάστης μετοχής ίσης προς την ονομαστική της αξίας. Αντίστοιχα, στην περίπτωση της LAN-NET, έχει ληφθεί υπόψη η αύξηση του μετοχικού κεφαλαίου, κατά € 16.437.356, η οποία πραγματοποιήθηκε την 18 Οκτωβρίου 2006, από την μετατροπή της Ε' και της ΣΤ' σειράς μετατρέψιμου ομολογιακού δανείου».

Η περιγραφή των προαναφερθέντων μεθοδολογιών, ο τρόπος εφαρμογής και τα αποτελέσματα τους, παρατίθεται στην συνέχεια.

Μεθοδολογίες αποτίμησης

Δείκτες Συγκρίσιμων Εταιρειών

«Η μεθοδολογία των Δεικτών Συγκρίσιμων Εταιρειών βασίζεται στην παραδοχή ότι η αξία μιας εταιρείας, θα πρέπει να ισούται με το ποσό που θα ήσαν διατεθειμένοι να πληρώσουν για το μετοχικό της κεφάλαιο επενδυτές που είναι καλά πληροφορημένοι και ενεργούν ορθολογικά. Με αυτή τη μεθοδολογία, το πρώτο βήμα συνίσταται στην επιλογή ενός δείγματος εταιρειών, που είναι συγκρίσιμες με την υπό μελέτη εταιρεία και των οποίων οι μετοχές είναι εισηγμένες σε οργανωμένη χρηματιστηριακή αγορά.

Το κρίσιμο σημείο, κατά την εφαρμογή αυτής της μεθοδολογίας, είναι η επιλογή του κατάλληλου δείγματος συγκρίσιμων εταιρειών, βάσει κάποιων λογικών κριτηρίων.

Για κάθε εταιρεία του δείγματος, υπολογίζεται μια σειρά από δείκτες, που περιλαμβάνουν τους λόγους χρηματιστηριακή αξία προς κάποιο θεμελιώδες μέγεθος (π.χ. κύκλος εργασιών, κέρδη προ φόρων, ταμειακή ροή κ.λ.π.) Στη συνέχεια υπολογίζεται ένας μέσος όρος (αριθμητικός, σταθμισμένος) για όλο το δείγμα. Οι μέσοι όροι πολλαπλασιάζονται με τα αντίστοιχα οικονομικά μεγέθη, της υπό αποτίμηση εταιρείας και τα γινόμενα παρέχουν μία πρώτη εκτίμηση της αξίας της εταιρείας, όπως προκύπτει σε σχέση με το κάθε θεμελιώδες μέγεθος.

Η μεθοδολογία αυτή υποθέτει ότι οι χρηματιστηριακές αξίες αντικατοπτρίζουν τις εύλογες αγοραίες αξίες και συνεπώς ότι η αγορά είναι αποτελεσματική (efficient market hypothesis)».

Προεξόφληση Ελεύθερων Ταμειακών Ροών

«Για την εφαρμογή της μεθοδολογίας της Προεξόφλησης Ελεύθερων Ταμειακών Ροών, λήφθηκαν υπόψη οι προβλέψεις και οι παραδοχές των Διοικήσεων των Εταιρειών, υπό το ισχύον λειτουργικό περιβάλλον.

Συγκεκριμένα, για το σκοπό των αποτιμήσεων, ετοιμάσθηκαν χρηματοοικονομικά μοντέλα, στα οποία εισήχθησαν οι παραπάνω αναφερόμενες προβλέψεις και οι σχετικές παραδοχές.

Οι προβλεπόμενες ταμειακές ροές προεξοφλήθηκαν με επιτόκιο το οποίο αντανακλά τόσο τη χρονική αξία του χρήματος, όσο και τον κίνδυνο από την προβλεπόμενη δραστηριότητα των αποτιμώμενων εταιρειών.

Επιπλέον, διενεργήθηκε ανάλυση ευαισθησίας (sensitivity analysis), σε βασικές παραμέτρους των χρηματοοικονομικών μοντέλων, ώστε να εξετάσουμε την ευαισθησία της εκτιμώμενης εύλογης αγοραίας αξίας σε αυτές τις παραμέτρους».

Χρηματιστηριακή Αξία

«Για τον προσδιορισμό εύρους αξίας, για τη μια εκ των δύο αποτιμώμενων Εταιρειών, (LAN-NET), της οποίας οι μετοχές διαπραγματεύονται στο Χρηματιστήριο Αθηνών, εξετάστηκε η χρηματιστηριακή της αξία, για διάφορα χρονικά διαστήματα, εντός των τελευταίων 12 μηνών, και συγκεκριμένα για αυτά των μέσων όρων των περιόδων 1,3,6,9 και 12 μηνών έως την ημερομηνία αποτίμησης, ήτοι την 31 Αυγούστου 2006. Στους υπολογισμούς που διενεργήθηκαν λήφθηκε υπόψη ο νέος αριθμός μετοχών της LAN-NET, που θα διαμορφωθεί με την ολοκλήρωση της μετατροπής σειρών μετατρέψιμου ομολογιακού δανείου σε μετοχές. Τονίζεται ότι η χρηματιστηριακή αξία της LAN-NET, μετά την ημερομηνία Αποτίμησης, δε λήφθηκε υπόψη κατά την αποτίμηση, αφού είναι λογικό η τιμή της μετοχής να έχει επηρεαστεί από ανακοινώσεις σχετικά με την σχέση αξιών ή το λόγο ανταλλαγής μετοχών».

Εύρος σχέσης αξιών & σχέσης ανταλλαγής μετοχών μεταξύ της TELEPASSPORT και LAN-NET

«Το τελικό εύρος της εύλογης αγοραίας αξία της κάθε Εταιρείας προέκυψε αξιολογώντας την αποτίμηση της κάθε Εταιρείας, ανάλογα με την καταλληλότητα κάθε μεθοδολογίας για την συγκεκριμένη περίπτωση. Ειδικότερα, κατά την αποτίμηση τόσο της LAN-NET, όσο και της TELEPASSPORT, δόθηκε κατά κύριο λόγο, βαρύτητα στη μεθοδολογία που λαμβάνει υπόψη το επιχειρηματικό σχέδιο της κάθε Εταιρείας και προσεγγίζει δυναμικά το θέμα από την διάσταση των προβλεπόμενων ταμειακών ροών, δηλαδή της Προεξόφλησης Ελεύθερων Ταμειακών Ροών. Μικρότερη βαρύτητα και στις δύο αποτιμήσεις δόθηκε στη μεθοδολογία των Δεικτών Συγκρίσιμων Εταιρειών ενώ στην αποτίμηση της LAN-NET λήφθηκε υπόψη και η Χρηματιστηριακή της Αξία.

Με βάση το εύρος της εύλογης αγοραίας αξίας, που υπολογίστηκε ανά Εταιρεία, προσδιορίστηκε το εύρος της σχέσης αξιών μεταξύ της TELEPASSPORT και της LAN-NET:

0,7426102125 έως 0,8694865362 προς 1 (TELEPASSPORT προς LAN-NET)
--

Επιπλέον το εύρος της σχέσης ανταλλαγής μετοχών που προκύπτει έχει ως εξής:

2,3583903220 έως 2,7613256559 μετοχές της TELEPASSPORT, για κάθε μία (1) μετοχή της LAN-NET

Κατά τις αποτιμήσεις μας λήφθηκαν υπόψη οι προβλέψεις και οι παραδοχές των Διοικήσεων της TELEPASSPORT και της LAN-NET, υπό το ισχύον λειτουργικό περιβάλλον».

Επισκόπηση του Σχεδίου Σύμβασης Συγχώνευσης

«Επισκοπήσαμε το Σχέδιο Σύμβασης Συγχώνευσης της 18 Σεπτεμβρίου 2006 αποκλειστικά και μόνο προκειμένου να διαπιστώσουμε κατά πόσο η σχέση ανταλλαγής μετοχών που έχει αναγραφεί σε αυτό προκύπτει από την προαναφερθείσα αποτίμηση των προς συγχώνευση Εταιρειών.

Συμπεράσματα

Τα Διοικητικά Συμβούλια των Εταιρειών, σύμφωνα με το από 18 Σεπτεμβρίου 2006, καταρτισθέν Σχέδιο Σύμβασης Συγχώνευσης, προτείνουν την ακόλουθη σχέση ανταλλαγής μετοχών:

- Κάθε μέτοχος της Απορροφώμενης, θα λάβει για κάθε μία (1) παλαιά μετοχή του που ακυρώνεται 2,50410071764947 αριθμό μετοχών της Απορροφώσας.
- Οι μέτοχοι της Απορροφώσας, θα λάβουν για κάθε μια (1) παλαιά μετοχή που κατέχουν, ονομαστικής αξίας € 1,04 μια νέα μετοχή ονομαστικής αξίας € 0,68. Προκειμένου οι μέτοχοι της Απορροφώσας να διατηρήσουν τον αριθμό των μετοχών που κατέχουν και η ονομαστική αξία της μετοχής της Απορροφώσας να στρογγυλοποιηθεί σε αξία €

0,68 ανά μετοχή, απαιτείται κεφαλαιοποίηση της διαφοράς από έκδοση μετοχών υπέρ το άρτιο, της Απορροφώσας ποσού € 992.510,72.

Τα κλασματικά δικαιώματα νέων μετοχών, που τυχόν προκύψουν από την συγχώνευση, θα ρυθμιστούν με απόφαση της Γενικής Συνέλευσης των μετόχων της Απορροφώσας.

Σύμφωνα με την προτεινόμενη από τα Διοικητικά Συμβούλια των Εταιρειών σχέση ανταλλαγής μετοχών, οι μέτοχοι της Απορροφώμενης TELEPASSPORT θα ανταλλάσσουν κάθε μία παλιά μετοχή προς 2,50410071764947 νέες μετοχές της Απορροφώσας LAN-NET. Η προαναφερθείσα σχέση ανταλλαγής μετοχών υποδηλώνει την παρακάτω σχέση αξιών:

TELEPASSPORT προς LAN-NET	0,788491518448748 προς 1
---------------------------	--------------------------

και η οποία κατά την γνώμη μας εμπίπτει μέσα στο εύρος της αντίστοιχης σχέσης ανταλλαγής μετοχών που προέκυψε από την αποτίμηση των Εταιρειών. Επομένως η προτεινόμενη σχέση είναι εύλογη και λογική σύμφωνα με τις διατάξεις των άρθρων 69,70, 72-77 του Κ.Ν. 2190/1920 και σύμφωνα με τις προβλέψεις, διατάξεις και απαλλαγές των άρθρων 1 έως 5 του Ν. 2166/1993, όπως ισχύουν, λαμβανομένων επίσης υπόψη των οικείων διατάξεων του Κανονισμού του Χ.Α., ως ισχύουν.

Αποτελέσματα Αποτίμησης της LAN-NET (ποσά σε € χιλ.)	Ελάχιστο	Μέγιστο	Συντελεστής στάθμισης	Σταθμισμένο ελάχιστο	Σταθμισμένο μέγιστο
Μεθοδολογία					
Προεξόφληση Ελεύθερων Ταμειακών Ροών	80.857	87.889	50%	40.429	43.945
Χρηματιστηριακή Αξία (Κεφαλαιοποίηση)	86.702	90.108	30%	26.011	27.032
Δείκτες Συγκρίσιμων Εταιρειών	77.060	85.587	20%	15.411	17.117
Εύλογη αγοραία αξία				81.851	88.094

Πηγή: Έκθεση Αποτίμησης της KPMG ΚΥΡΙΑΚΟΥ ΟΡΚΩΤΟΙ ΕΛΕΓΚΤΕΣ Α.Ε.

Όπως προαναφέρθηκε για τον προσδιορισμό της εύλογης αγοραίας αξίας της TELEPASSPORT χρησιμοποιήθηκε ως κύρια μεθοδολογία η προεξόφληση των Ελεύθερων Ταμειακών Ροών (Discounted Free Cash Flows). Η εφαρμογή της μεθοδολογίας αυτής βασίστηκε στο επιχειρηματικό σχέδιο που είχε ετοιμασθεί από την Διοίκηση της TELEPASSPORT για την χρονική περίοδο 2006-2010. Στην συνέχεια η KPMG διενήργησε ανάλυση ευαισθησίας (sensitivity analysis) σε βασικές παραμέτρους του χρηματοοικονομικού μοντέλου που ετοιμάστηκε και ενσωμάτωσε τις προαναφερθείσες προβλέψεις και παραδοχές. Το εύρος της εύλογης αγοραίας αξίας που προέκυψε από την εφαρμογή της μεθοδολογίας αυτής, έχει βασισθεί στα αποτελέσματα της προαναφερθείσας ανάλυσης ευαισθησίας.

Επιπρόσθετα, προκειμένου να επαληθευτεί το εύρος που προέκυψε από την μεθοδολογία της Προεξόφλησης των Ελεύθερων Ταμειακών Ροών, εφαρμόστηκε η Μεθοδολογία των Δεικτών Συγκρίσιμων Εταιρειών (Comparable Company Multiples). Συγκεκριμένα, η εφαρμογή της μεθοδολογίας των Δεικτών Συγκρίσιμων Εταιρειών βασίστηκε στην δημιουργία ενός δείγματος από συγκρίσιμες ευρωπαϊκές εταιρείες των οποίων οι μετοχές είναι εισηγμένες και διαπραγματεύονται σε οργανωμένες χρηματιστηριακές αγορές. Βασική παράμετρος στην επιλογή των εταιρειών του δείγματος είναι το αντικείμενο δραστηριότητας της κάθε εταιρείας, ενώ οι δείκτες που υπολογίστηκαν είναι οι αποδεκτοί δείκτες για την αποτίμηση εταιρειών που δραστηριοποιούνται στον κλάδο των τηλεπικοινωνιών. Σημειώνεται ότι το δείγμα των εταιρειών που χρησιμοποιήθηκε είναι κοινό και για τις δύο Εταιρείες.

Στην αξία που προέκυψε προστέθηκε η αξία των συμμετοχών της TELEPASSPORT κατά την ημερομηνία Αποτίμησης βάσει των ιδίων κεφαλαίων τους (σύμφωνα με τις τελευταίες οικονομικές καταστάσεις που τέθηκαν στην διάθεση της KPMG)».

Αποτελέσματα Αποτίμησης της TELEPASSPORT

Μεθοδολογία Ποσά σε χιλ. €	Ελάχιστο	Μέγιστο	Συντελεστής στάθμισης	Σταθμισμένο ελάχιστο	Σταθμισμένο μέγιστο
Προεξόφληση Ελεύθερων Ταμειακών Ροών	65.732	71.419	80%	52.586	57.135
Δείκτες Συγκρίσιμων Εταιρειών	64.168	70.166	20%	12.834	14.033
Εύλογη αγοραία αξία				65.420	71.168

Πηγή: Έκθεση Αποτίμησης της KPMG ΚΥΡΙΑΚΟΥ ΟΡΚΩΤΟΙ ΕΛΕΓΚΤΕΣ Α.Ε.

Αποτελέσματα Αποτίμησης

Ποσά σε Ευρώ ,000	Ελάχιστο	Μέγιστο
Εταιρεία		
TELEPASSPORT	65.420	71.168
LAN-NET	81.851	88.094

Πηγή: Έκθεση Αποτίμησης της KPMG ΚΥΡΙΑΚΟΥ ΟΡΚΩΤΟΙ ΕΛΕΓΚΤΕΣ Α.Ε.

5.8.2 Αποτίμηση από MONDAY ΠΑΠΑΚΥΡΙΑΚΟΥ ΟΡΚΩΤΟΙ ΕΛΕΓΚΤΕΣ Α.Ε

Την έκθεση του ελεγκτικού οίκου MonDay Παρακγιάσου DFK, υπογράφει ο Ορκωτός Ελεγκτής Λογιστής κ. Γεώργιος Δ. Παπακυριακού (Α.Μ. ΣΟΕΛ 11791) Η διεύθυνση του ελεγκτικού οίκου MonDay Παρακγιάσου DFK και του κ. Γεώργιου Δ Παπακυριακού , είναι: Λεωφόρος Κηφισσίας 340 15451 Νέο Ψυχικό Αθήνα (τηλ.: 210 6721622) Η εν λόγω έκθεση περιλαμβάνεται, με την μορφή και στο πλαίσιο στο οποίο περιλαμβάνεται, με την σύμφωνη γνώμη του προσώπου που συνέταξε την έκθεση.

Οι μέθοδοι αποτίμησης που εφαρμόστηκαν από την σχέση ανταλλαγής είναι οι εξής:

«ΜΕΘΟΔΟΣ ΠΡΟΕΞΟΦΛΗΣΗΣ ΤΑΜΕΙΑΚΩΝ ΡΟΩΝ (DISCOUNTED CASH FLOWS – D.C.F.). Με την μέθοδο αυτή προσδιορίζεται η παρούσα αξία των μελλοντικών ταμειακών ροών που παράγει μια εταιρεία θεωρούμενη ως “Δυναμική Λειτουργική Οντότητα” (going concern)

ΜΕΘΟΔΟΣ ΔΕΙΚΤΩΝ ΚΕΦΑΛΑΙΑΓΟΡΑΣ Η ΠΟΛΛΑΠΛΑΣΙΑΣΤΩΝ ΚΕΦΑΛΑΙΟΠΟΙΗΣΕΩΣ (MARKET CAPITALISATION OR TRADING MULTIPLES METHOD). Με την μέθοδο αυτή προσδιορίζεται η αξία του μετοχικού κεφαλαίου της εταιρείας όπως προσδιορίζει η χρηματιστηριακή αγορά τις αξίες άλλων εισηγμένων εταιρειών που της προσομοιάζουν.

ΜΕΘΟΔΟΣ ΑΝΑΛΥΣΗΣ ΧΡΗΜΑΤΙΣΤΗΡΙΑΚΩΝ ΤΙΜΩΝ. Με την μέθοδο αυτή, υπό την προϋπόθεση της θεωρίας των αποτελεσματικών αγορών, αποτιμάται η αγοραία αξία μιας εισηγμένης εταιρείας στηριζόμενη στην ιστορική χρηματιστηριακή τιμή της. Η προσέγγιση στην ανάλυση των χρηματιστηριακών τιμών βασίζεται στην επιλογή μιας κατάλληλης χρονικής περιόδου κατά την οποία σημαντικά γεγονότα ήταν γνωστά στο επενδυτικό κοινό και είχαν ενσωματωθεί στην τιμή των μετοχών της εταιρείας.

Στην εφαρμογή της κάθε μεθόδου, προσδιορίζεται είτε το σύνολο της αξίας της εταιρείας (enterprise value) είτε η αξία των μετοχών (corporate value). Στη συνολική αξία της εταιρείας στην ουσία συμπεριλαμβάνεται και το σύνολο των καθαρών δανείων (εντός και εκτός ισολογισμού), δηλαδή λαμβάνεται υπόψη και η αξία των δανείων και των εκκρεμών χρηματοδοτικών μισθώσεων καθώς και των διαθέσιμων μετρητών ή ισοδύναμων με μετρητά περιουσιακών στοιχείων του ενεργητικού, ενώ στην αξία των μετοχών συμπεριλαμβάνεται μόνο η αξία του μετοχικού κεφαλαίου. Βέβαια στις περιπτώσεις όπου υπολογίζεται η συνολική αξία της εταιρείας προκειμένου να προσδιορισθεί η αξία του συνόλου του μετοχικού κεφαλαίου αρκεί να αφαιρεθεί η αξία που αντιστοιχεί στα δάνεια (εντός και εκτός ισολογισμού) και να προστεθεί η αξία των μετρητών (ταμείο, καταθέσεις, χρέογραφα) από το σύνολο της υπολογισθείσας συνολικής αξίας της εταιρείας.

Ας σημειωθεί ότι με τις μεθόδους αυτές υπολογίζεται η αξία του συνόλου του μετοχικού κεφαλαίου της κάθε Εταιρείας ως «ανεξάρτητης οντότητας», (stand alone value) χωρίς να υπολογίζεται σε αυτή η αξία των ενδεχόμενων συνεργιών που θα προέκυπταν από την συγχώνευση αυτήν.

Αποτελέσματα Μεθόδων

Ο παρακάτω πίνακας παρουσιάζει τα συνοπτικά αποτελέσματα της αποτίμησης για το σύνολο του μετοχικού κεφαλαίου των Εταιρειών.

ΑΠΟΤΙΜΗΣΗ TELEPASSPORT			
Μέθοδος	Εκτιμώμενη μέση αξία σε εκ. €	Συντελεστής βαρύτητας	Σταθμισμένη μέση αξία σε εκ. €
Προεξόφληση ταμειακών ροών (D.C.F.)	72,3	50%	36,2
Πολλαπλασιαστές κεφαλαιοποιήσεως (Δείκτες κεφαλαιαγοράς)	65,0	50%	32,5
		100%	68,7

Πηγή: Έκθεση Αποτίμησης της MONDAY ΠΑΠΑΚΥΡΙΑΚΟΥ ΟΡΚΩΤΟΙ ΕΛΕΓΚΤΕΣ Α.Ε

ΑΠΟΤΙΜΗΣΗ LAN-NET			
Μέθοδος	Εκτιμώμενη μέση αξία σε εκ. €	Συντελεστής βαρύτητας	Σταθμισμένη μέση αξία σε εκ. €
Προεξόφληση ταμειακών ροών (D.C.F.)	91,3	33,33%	30,4
Πολλαπλασιαστές κεφαλαιοποιήσεως (Δείκτες κεφαλαιαγοράς)	78,1	33,33%	26,0
Χρηματιστηριακή τιμή	90,9	33,33%	30,3
		100%	86,7

Πηγή: Έκθεση Αποτίμησης της MONDAY ΠΑΠΑΚΥΡΙΑΚΟΥ ΟΡΚΩΤΟΙ ΕΛΕΓΚΤΕΣ Α.Ε

Κάθε μέθοδος τεχνικής εκτίμησης παράγει μία μέση αξία για τις Εταιρείες TELEPASSPORT και LAN-NET. Με βάση τον βαθμό σημαντικότητας δίδεται σε κάθε μέθοδο ένας συντελεστής βαρύτητας και στην συνέχεια υπολογίζεται μια σταθμισμένη αξία για κάθε Εταιρεία. Από τις σταθμισμένες αξίες προκύπτει τελικά μια σταθμισμένη μέση σχέση αξιών».

Με βάση την παραπάνω αξία της TELEPASSPORT ύψους € 68,7 εκ. και της LAN-NET ύψους € 86,7 εκ. προκύπτει μέση σχέση αξιών της TELEPASSPORT προς την LAN-NET 0,792 και της LAN-NET προς την TELEPASSPORT 1,262 Εφαρμόζοντας έναν συντελεστή ± 10% προκύπτει ένα εύλογο εύρος σχέσης αξιών για κάθε Εταιρεία. Στον παρακάτω πίνακα παρατίθεται το εύρος των σχέσεων αξιών των υπό συγχώνευση Εταιρειών.

ΕΥΡΟΣ ΣΧΕΣΗΣ ΑΞΙΩΝ		
ΕΥΡΟΣ ΣΧΕΣΗΣ ΑΞΙΩΝ TELEPASSPORT ΠΡΟΣ LAN-NET	0,713	0,871
ΕΥΡΟΣ ΣΧΕΣΗΣ ΑΞΙΩΝ LAN-NET ΠΡΟΣ TELEPASSPORT	1,136	1,388

Συμπερασματικά η τελική σχέση αξιών που υιοθέτησαν τα Διοικητικά Συμβούλια περιλαμβάνεται στο εύρος σχέσης αξιών των ανεξάρτητων εκτιμητών και μάλιστα πολύ κοντά στον μέσο όρο των εκτιμήσεων οι οποίες παρουσιάζονται συνοπτικά στον παρακάτω πίνακα και έχουν ως εξής:

ΕΚΤΙΜΗΤΗΣ	Ελάχιστο	Μέγιστο
MONDAY	0,713	0,871
KPMG	0,742610213	0,869486536
ΜΕΣΟΣ ΟΡΟΣ	0,727805106	0,870243268
μέση εκτίμηση σχέσης αξιών		0,7990
Διοικητικά Συμβούλια		0,7885

Πηγή: στοιχεία από την Εταιρεία, μη ελεγμένα από ορκωτό ελεγκτή-λογιστή

5.9 Διαδικασία διάθεσης των νέων μετοχών

Το σύνολο των νεοεκδιδόμενων μετοχών της LAN-NET ΕΠΙΚΟΙΝΩΝΙΕΣ θα καταχωρηθούν στη Μεριδα και το Λογαριασμό Αξιών των δικαιούχων στο Σύστημα Άυλων Τίτλων (Σ.Α.Τ.). Η παράδοση και παραλαβή των νέων μετοχών στους μετόχους της Απορροφώσας και των απορροφώμενων εταιρειών θα γίνει σύμφωνα με όσα ορίζονται στις διατάξεις περί συστήματος άυλων τίτλων και αποθετηρίου.

Οι νεοεκδιδόμενες μετοχές θα αποτελέσουν αντικείμενο αίτησης για εισαγωγή προς διαπραγμάτευση στο Χ.Α.

Το σύνολο των νέων μετοχών που θα προκύψουν από τη συγχώνευση θα είναι ελεύθερα διαπραγματεύσιμες.

Σχετική ανακοίνωση για το χρόνο και τον τρόπο πίστωσης των νέων μετοχών στη Μεριδα και το Λογαριασμό Αξιών στο Σ.Α.Τ. θα δημοσιεύσει η Απορροφώσα στο Η.Δ.Τ. και στην ιστοσελίδα του Χ.Α. το αργότερο την προηγούμενη της έναρξης διαπραγμάτευσης των νέων μετοχών.

Σύμφωνα με την απόφαση 37 του ΧΑ δεν γίνεται προσαρμογή της τιμής της μετοχής της Απορροφώσας εταιρείας λόγω της συγχώνευσης διότι η απορροφούμενη εταιρεία δεν είναι εισηγμένη στο Χ.Α.

Η έναρξη διαπραγμάτευσης των νέων μετοχών γίνεται εντός τεσσάρων (4) εργάσιμων ημερών από την έγκριση εισαγωγής των μετοχών από το αρμόδιο όργανο του Χ.Α.

5.10 Προϋπάρχοντες δεσμοί μεταξύ των συγχωνευόμενων εταιρειών

Αναφορικά με τους προϋπάρχοντες δεσμούς μεταξύ των συγχωνευόμενων εταιρειών αναφέρονται τα ακόλουθα:

Δεν υπάρχουν κοινά μέλη Δ.Σ. μεταξύ των συγχωνευόμενων εταιρειών.

Δεν υπάρχουν κοινά διευθυντικά στελέχη μεταξύ των συγχωνευόμενων εταιρειών, με εξαίρεση τους κ.κ.:

Καραπλής Γεώργιος Οικονομικός Διευθυντής της LAN-NET ο οποίος από 25/7/2006 εκλέχθηκε μέλος του Δ.Σ. της TELEPASSPORT Α.Ε.

Οι συγχωνευόμενες εταιρίες δε συμμετέχουν από κοινού σε τρίτες εταιρείες.

5.11 Πληροφορίες για τις μετοχές της Εταιρείας

Οι μετοχές της Εταιρείας είναι άυλες κοινές ονομαστικές, διαπραγματεύονται στην κατηγορία μικρής και μεσαίας κεφαλαιοποίησης και έχουν εκδοθεί βάσει των διατάξεων του νόμου και του καταστατικού της LAN-NET ΕΠΙΚΟΙΝΩΝΙΕΣ.

Ο κωδικός ISIN (International Security Identification number) των κοινών ονομαστικών μετοχών της LAN-NET ΕΠΙΚΟΙΝΩΝΙΕΣ είναι GRS292503000. Αρμόδιος φορέας για την τήρηση του σχετικού αρχείου των άυλων μετοχών είναι η Κεντρικό Αποθετήριο Αξιών Α.Ε., Πλ. Μαυροκορδάτου & Αχαρνών 17, 104 38 Αθήνα.

Οι μετοχές διαπραγματεύονται σε ευρώ.

Η μονάδα διαπραγμάτευσης των μετοχών στο Χ.Α. είναι ο τίτλος μίας (1) κοινής ονομαστικής μετοχής.

Η Εταιρεία δεν έχει συνάψει σύμβαση Ειδικής Διαπραγμάτευσης της μετοχής της.

5.11.1 Δικαιώματα μετόχων

Οι μετοχές της Εταιρείας είναι ονομαστικές και αντιπροσωπεύονται από άυλους τίτλους κατά τα προβλεπόμενα από το Ν. 2396/96 όπως τροποποιήθηκε από το Ν. 2533/97 και από τις εκάστοτε ισχύουσες διατάξεις. Ως χρόνος εκδόσεώς τους ορίζεται ο χρόνος καταχώρησής τους στα αρχεία της ανώνυμης εταιρείας «Κεντρικό Αποθετήριο Αξιών Α.Ε.» ή οποιασδήποτε άλλης υπηρεσίας ή αρχής θα οριστεί από το Νόμο.

Το Καταστατικό της Εταιρείας δεν περιέχει ειδικά δικαιώματα υπέρ συγκεκριμένων μετόχων. Σύμφωνα με το άρθρο 7 του κωδικοποιημένου καταστατικού της Εταιρείας Οι μετοχές της εταιρείας είναι ονομαστικές, καταχωρίζονται, χωρίς αύζοντες αριθμούς, στα αρχεία του Κεντρικού Αποθετηρίου Αξιών (άυλες μετοχές), παρακολουθούνται με καταχωρήσεις στα αρχεία αυτά, ως χρόνος δε εκδόσεώς τους ορίζεται ο χρόνος καταχώρησής τους στα αρχεία του Κεντρικού Αποθετηρίου Αξιών. Η μεταβίβαση των μετοχών, ισχύει από την καταχώρησή της στα αρχεία του Κεντρικού Αποθετηρίου Αξιών, κατά παρέκκλιση των διατάξεων του άρθρου 8β του κ.ν. 2.190/1920 "Περί Ανωνύμων Εταιρειών" δυνάμεις να μετατραπούν σε ανώνυμες, δι' αποφάσεως της Γενικής Συνέλευσης λαμβανομένης σύμφωνα με το άρθρο 26 παρ. 1 και 4 του καταστατικού. . . Μέτοχος έναντι της εταιρείας, λογίζεται ο εγγεγραμμένος στα αρχεία του Κεντρικού Αποθετηρίου Αξιών, κατά παρέκκλιση των διατάξεων του άρθρου 8β κ.ν. 2.190/1920. Η εγγραφή του μετόχου στα αρχεία του Κεντρικού Αποθετηρίου Αξιών, συνεπάγεται αυτοδίκαια την αποδοχή του καταστατικού της εταιρείας και των αποφάσεων που λαμβάνονται σύμφωνα προς αυτό και το Νόμο, από τα διάφορα όργανα της εταιρείας».

Η ευθύνη των μετόχων περιορίζεται στην ονομαστική αξία των μετοχών που κατέχουν. Κάθε μετοχή παρέχει το δικαίωμα ιδιοκτησίας στην περιουσία της Εταιρείας και ανάλογη συμμετοχή στα κέρδη της Εταιρείας σύμφωνα με το Νόμο και τις διατάξεις του Καταστατικού της. Τα δικαιώματα και οι υποχρεώσεις που απορρέουν από κάθε μετοχή παρακολουθούν αυτή σε οποιονδήποτε καθολικό ή ειδικό διάδοχο του μετόχου.

Οι μέτοχοι ασκούν τα σχετικά με τη διοίκηση της Εταιρείας δικαιώματά τους μόνο με τη συμμετοχή τους στη Γενική Συνέλευση.

Σε κάθε περίπτωση αύξησης του μετοχικού κεφαλαίου που δεν γίνεται με εισφορά σε είδος ή έκδοσης ομολογιών με δικαίωμα μετατροπής τους σε μετοχές, παρέχεται δικαίωμα προτίμησης, σε ολόκληρο το νέο κεφάλαιο ή το ομολογιακό δάνειο, υπέρ των κατά την εποχή της έκδοσης μετόχων, ανάλογα με τη συμμετοχή τους στο υφιστάμενο μετοχικό κεφάλαιο.

Μετά το τέλος της προθεσμίας, που όρισε το όργανο της Εταιρείας που αποφάσισε την αύξηση, για την ενάσκηση του δικαιώματος προτίμησης, η οποία δεν μπορεί να είναι μικρότερη από ένα μήνα, οι μετοχές που δεν έχουν αναληφθεί, σύμφωνα με τα παραπάνω, διατίθενται ελεύθερα από το Διοικητικό Συμβούλιο της Εταιρείας.

Η πρόσκληση για την ενάσκηση του δικαιώματος προτίμησης, στην οποία πρέπει να μνημονεύεται και η προθεσμία μέσα στην οποία πρέπει να ασκηθεί αυτό το δικαίωμα, δημοσιεύεται στο Τεύχος Ανωμόμων Εταιρειών και Εταιρειών Περιορισμένης Ευθύνης της Εφημερίδας της Κυβερνήσεως. Με τους περιορισμούς των παραγράφων 6 και 7 του άρθρου 13 του Κ.Ν. 2190/1920, όπως ισχύουν, με απόφαση της Γενικής Συνέλευσης μπορεί να περιοριστεί ή καταργηθεί το δικαίωμα προτίμησης.

Κατ'εξάίρεση, η πρόσκληση για ενάσκηση του δικαιώματος προτίμησης είναι δυνατό να γίνεται με συστημένες επιστολές που θα στέλνονται στους μετόχους.

Δικαιώματα μειοψηφίας

1. Με αίτηση μετόχων που εκπροσωπούν το ένα εικοστό (1/20) του καταβεβλημένου εταιρικού κεφαλαίου, το Διοικητικό Συμβούλιο υποχρεούται να συγκαλεί Έκτακτη Γενική Συνέλευση των μετόχων, σύμφωνα με αυτά που ορίζονται ειδικότερα στο άρθρο 22 παρ. 3 του παρόντος.

2. Με αίτηση μετόχων που εκπροσωπούν το ένα εικοστό (1/20) του καταβεβλημένου εταιρικού κεφαλαίου, ο Πρόεδρος της Γενικής Συνέλευσης υποχρεούται να αναβάλει μόνο μία φορά αποφάσεις της Γενικής Συνέλευσης, τακτικής ή έκτακτης, ορίζοντας ημέρα συνεδρίας για την λήψη αυτών εκείνη που ορίζεται στην αίτηση των μετόχων, η οποία όμως δεν δύναται να απέχει περισσότερο των τριάντα (30) ημερών από της χρονολογίας της αναβολής.

3. Με αίτηση μετόχων που εκπροσωπούν το ένα εικοστό (1/20) του καταβεβλημένου εταιρικού κεφαλαίου, που επιδίδεται στον Πρόεδρο του Διοικητικού Συμβουλίου πέντε (5) πλήρεις ημέρες προ της Τακτικής Γενικής Συνελεύσεως, το Διοικητικό Συμβούλιο υποχρεούται:

α) Να ανακοινώνει στην Γενική Συνέλευση των μετόχων τα ποσά, τα οποία κατά την τελευταία διετία, καταβλήθηκαν για οποιαδήποτε αιτία, από την εταιρεία στα μέλη του Διοικητικού Συμβουλίου, τους Διευθυντές, ή άλλους υπαλλήλους αυτής, καθώς και κάθε άλλη παροχή προς τα πρόσωπα αυτά, ή κάθε σύμβαση της εταιρείας με αυτά που υπάρχει από οποιαδήποτε αιτία.

β) Να παρέχει τις αιτούμενες συγκεκριμένες πληροφορίες περί των υποθέσεων της εταιρείας, κατά το μέτρο που αυτές είναι χρήσιμες για την πραγματική εκτίμηση των θεμάτων της ημερήσιας διάταξης. Το Διοικητικό Συμβούλιο δύναται να αρνηθεί την παροχή των αιτουμένων πληροφοριών, ένεκα αποχρώντος λόγου, η αιτιολογία δε αυτή πρέπει να αναγράφεται στα πρακτικά.

4. Με αίτηση μετόχων που εκπροσωπούν το ένα τρίτο (1/3) του καταβεβλημένου εταιρικού κεφαλαίου που επιδίδεται στον Πρόεδρο του Διοικητικού Συμβουλίου, μέσα στην προθεσμία της προηγούμενης παραγράφου και εφόσον αυτοί δεν εκπροσωπούνται στο Διοικητικό Συμβούλιο, το Διοικητικό Συμβούλιο υποχρεούται να δώσει, προς αυτούς κατά την Γενική Συνέλευση, ή εάν προτιμά, και πριν από αυτή, σε εκπρόσωπο αυτών, πληροφορίες περί της πορείας των εταιρικών υποθέσεων και της περιουσιακής καταστάσεως της εταιρείας.

Το Διοικητικό Συμβούλιο δύναται να αρνηθεί ένεκα αποχρώντος ουσιώδους λόγου, η αιτιολογία δε αυτή πρέπει να αναγράφεται στα Πρακτικά.

5. Στις περιπτώσεις του δευτέρου εδαφίου της παραγράφου 3 και της παραγράφου 4 του άρθρου 31 του καταστατικού, τυχόν αμφισβήτηση, ως προς το βάσιμο της αιτιολογίας που προβάλλεται από το Διοικητικό Συμβούλιο, επιλύει το αρμόδιο Δικαστήριο της έδρας της εταιρείας κατά τη διαδικασία του άρθρου 682 και επόμενα του Κώδικα Πολιτικής Δικονομίας.

6. Με αίτηση μετόχων που εκπροσωπούν το ένα εικοστό (1/20) του καταβεβλημένου εταιρικού κεφαλαίου, η λήψη απόφασης, για κάθε θέμα της ημερησίας διατάξεως Γενικής Συνελεύσεως, ενεργείται με ονομαστική κλήση.

7. Σε όλες τις ανωτέρω με αριθμούς 1 - 4 περιπτώσεις, οι αιτούντες μέτοχοι οφείλουν να έχουν δεσμεύσει, τις μετοχές τους, που παρέχουν σ' αυτούς το ανωτέρω δικαίωμα, και να έχουν καταθέσει τη σχετική βεβαίωση δέσμευσης των μετοχών, σύμφωνα με τα οριζόμενα στο Νόμο και στο άρθρο 24 παρ. 2 του παρόντος, από την χρονολογία της επίδοσης της αιτήσεως των μέχρι την ημέρα της συνεδρίασης της Γενικής Συνέλευσης, στις περιπτώσεις δε της παρ. 5, μέχρι την έκδοση της απόφασης του Δικαστηρίου.

8. Μέτοχοι που αντιπροσωπεύουν τουλάχιστον το ένα εικοστό (1/20) του καταβεβλημένου εταιρικού κεφαλαίου, δύναται να ζητήσουν από το αρμόδιο Δικαστήριο της έδρας της εταιρείας, που δικάζει κατά τη διαδικασία του άρθρου 682 και επόμενα του Κώδικα Πολιτικής Δικονομίας, τη διενέργεια ελέγχου, εφόσον ισχυρίζονται ότι έλαβαν χώρα πράξεις Έκδοση 7^η 14-11-2007 Σελίδα 146 από 151

παραβιαστικές των Νόμων, του καταστατικού και των αποφάσεων της Γενικής Συνέλευσης, κατά την κατάρτιση των ετήσιων λογαριασμών, (ετήσιων οικονομικών καταστάσεων), και την οικονομική διαχείριση και λειτουργία της εταιρείας και εφόσον οι καταγγελλόμενες πράξεις αναφέρονται ότι έγιναν σε χρόνο που δεν απέχει πάνω από μία διετία από την χρονολογία της έγκρισης των ετήσιων λογαριασμών (ετήσιων οικονομικών καταστάσεων), της χρήσης μέσα στην οποία έχουν τελεσθεί αυτές. Ο έλεγχος αυτός διατάσσεται από το αρμόδιο Δικαστήριο και γίνεται κατά τις διατάξεις του Νόμου.

9. Μέτοχοι της εταιρείας που εκπροσωπούν το ένα τρίτο (1/3) του καταβεβλημένου εταιρικού κεφαλαίου, δικαιούνται να ζητήσουν από το αρμόδιο δικαστήριο, κατά τα οριζόμενα στην προηγούμενη παράγραφο, έλεγχο της εταιρείας, κατά τα ειδικότερα οριζόμενα από τον Νόμο, εφόσον από την όλη πορεία των εταιρικών υποθέσεων γίνεται πιστευτό ότι, η διοίκηση των εταιρικών υποθέσεων, δεν ασκείται όπως επιβάλλει η χρηστή και συνετή διαχείριση. Η διάταξη αυτή δεν εφαρμόζεται, όταν η μειοψηφία που το ζητά, εκπροσωπείται στο Διοικητικό Συμβούλιο της εταιρείας.

10. Στις περιπτώσεις των παραγράφων 8 και 9 του παρόντος, οι αιτούντες πρέπει να έχουν δεσμεύσει τις μετοχές που παρέχουν σ' αυτούς το δικαίωμα προς υποβολή αίτησης, η δέσμευση δε των μετοχών πρέπει να γίνει τουλάχιστον τριάντα (30) ημέρες από της υποβολής της αίτησης.

Δικαίωμα στο προϊόν εκκαθάρισης

1. Εκτός από την περίπτωση της πτώχευσης, τη λύση της εταιρείας ακολουθεί η εκκαθάρισή της. Στην περίπτωση του εδαφ. α της παρ. 1 του άρθρου 34 του καταστατικού, το Διοικητικό Συμβούλιο εκτελεί χρέη εκκαθαριστή μέχρι να διορισθούν εκκαθαριστές από τη Γενική Συνέλευση. Στην περίπτωση του εδαφ. β' της ίδιας παραπάνω παραγράφου του ίδιου άρθρου, η Γενική Συνέλευση, με την ίδια απόφαση, ορίζει και τους εκκαθαριστές. Οι εκκαθαριστές που ορίζει η Γενική Συνέλευση μπορούν να είναι δύο έως τρεις, μέτοχοι ή όχι, και ασκούν όλες τις, συναφείς με την διαδικασία και το σκοπό της εκκαθάρισης, αρμοδιότητες του Διοικητικού Συμβουλίου, όπως αυτές έχουν τυχόν περιορισθεί από την Γενική Συνέλευση, με τις αποφάσεις της οποίας έχουν την υποχρέωση να συμμορφώνονται.

Ο διορισμός των εκκαθαριστών συνεπάγεται αυτοδικαίως την παύση της εξουσίας των μελών του Διοικητικού Συμβουλίου και των ελεγκτών.

2. Οι εκκαθαριστές που ορίζονται από τη Γενική Συνέλευση, οφείλουν μόλις αναλάβουν τα καθήκοντά τους, να κάνουν απογραφή της εταιρικής περιουσίας και να δημοσιεύσουν στον Τύπο και στο Τεύχος Ανωνύμων Εταιρειών και Εταιρειών Περιορισμένης Ευθύνης της Εφημερίδας της Κυβερνήσεως Ισολογισμό, του οποίου αντίτυπο υποβάλλεται στην Διεύθυνση Εμπορίου της αρμόδιας Νομαρχίας. Επίσης δημοσιεύουν κάθε χρόνο Ισολογισμό σύμφωνα με το άρθρο 7α του Κωδ. Νόμου 2.190/1920 που προσετέθη με το άρθρο 7 του Π.Δ. 409/86.

3. Την ίδια υποχρέωση έχουν οι εκκαθαριστές και κατά την διάρκεια και όταν λήξει η εκκαθάριση.

4. Η Γενική Συνέλευση των μετόχων διατηρεί όλα τα δικαιώματά της κατά την διάρκεια της εκκαθάρισης.

5. Οι ισολογισμοί της εκκαθάρισεως εγκρίνονται από τη Συνέλευση των μετόχων, που επίσης αποφασίζει και για την απαλλαγή των εκκαθαριστών από κάθε ευθύνη.

6. Κάθε χρόνο υποβάλλονται στην Γενική Συνέλευση τα αποτελέσματα της εκκαθάρισης, με έκθεση των αιτίων που παρεμπόδισαν την αποπεράτωση της εκκαθάρισης.

Διαπραγματευσιμότητα των μετοχών

Οι μετοχές της Εταιρείας είναι ελεύθερα διαπραγματεύσιμες. Μονάδα διαπραγμάτευσης είναι ο άυλος τίτλος μίας (1) μετοχής. Δεν υπάρχουν περιορισμοί στην μεταβίβαση των κινητών αξιών.

Προτάσεις εξαγοράς

Δεν υφίστανται δημόσιες προτάσεις τρίτων για την εξαγορά του μετοχικού κεφαλαίου της Εταιρείας κατά την τελευταία και τρέχουσα χρήση. Επίσης δεν υπάρχουν δεσμευτικές προσφορές εξαγοράς της Εταιρείας και /ή κανόνες υποχρεωτικής εκχώρησης και υποχρεωτικής εξαγοράς των κινητών αξιών.

5.11.2 Φορολογία μερισμάτων

◆ Εταιρικά κέρδη

Σύμφωνα με το Ν. 2238/1994, όπως τροποποιήθηκε και ισχύει με το Ν. 3296/2004, ο φορολογικός συντελεστής της χρήσης 2006 ήταν 29%, ενώ για την χρήση 2007 οι ανώνυμες εταιρίες βαρύνονται με φόρο 25% επί των φορολογητέων κερδών τους πριν από οποιαδήποτε διανομή. Έτσι, τα μερίσματα διανέμονται από τα ήδη φορολογηθέντα στο νομικό πρόσωπο κέρδη και επομένως ο μέτοχος δεν έχει καμία φορολογική υποχρέωση στην Ελλάδα επί του ποσού των μερισμάτων που εισπράττει.

Ως χρόνος απόκτησης του εισοδήματος από τα μερίσματα λογίζεται η ημερομηνία έγκρισης του ισολογισμού από τη Γενική Συνέλευση των μετόχων της εταιρείας.

◆ Λοιπές φορολογικές κρατήσεις

Σύμφωνα με την ισχύουσα Ελληνική νομοθεσία, δεν υπάρχει υποχρέωση φορολογικών κρατήσεων στην πηγή οποιονδήποτε εισοδημάτων απορρέουν από τις μετοχές.

6. ΠΑΡΑΡΤΗΜΑ

Σ Χ Ε Δ Ι Ο
ΣΥΜΒΑΣΕΩΣ ΣΥΓΧΩΝΕΥΣΕΩΣ ΔΙ' ΑΠΟΡΡΟΦΗΣΕΩΣ
ΤΗΣ ΑΝΩΝΥΜΗΣ ΕΤΑΙΡΕΙΑΣ ΜΕ ΤΗΝ ΕΠΩΝΥΜΙΑ
«TelePassport (Hellas) S.A.»

ΑΠΟ ΤΗΝ ΕΤΑΙΡΕΙΑ ΜΕ ΤΗΝ ΕΠΩΝΥΜΙΑ
«ΛΑΝΝΕΤ Επικοινωνίες Α.Ε.»
Αθήνα 18.9.2006

Οι ως άνω εταιρείες εκπροσωπούμενες από τα Διοικητικά Συμβούλια τους, των οποίων τα μέλη ενεργούν εν προκειμένω συλλογικώς, ήλθαν σε διαπραγματεύσεις για τη συγχώνευση, δι' απορροφήσεως της πρώτης από τη δεύτερη. Προς τούτο συντάσσουν το παρόν Σχέδιο Σύμβασης Συγχώνευσης κατά το άρθρο 69 του Κ.Ν. 2190/20 περί Ανωνύμων Εταιρειών, όπως ισχύει.

1. Στοιχεία συγχωνευομένων Εταιρειών:

ΑΠΟΡΡΟΦΟΥΣΑ ΕΤΑΙΡΕΙΑ:

Η εδρεύουσα στο Περιστέρι Αττικής Λ. Κηφισού & Κωνσταντινουπόλεως 1, ανώνυμος εταιρεία με την επωνυμία **ΛΑΝΝΕΤ ΕΠΙΚΟΙΝΩΝΙΕΣ ΑΝΩΝΥΜΟΣ ΕΤΑΙΡΕΙΑ**», ΑΡ.ΜΑΕ 2640/06/Β/86/03

ΑΠΟΡΡΟΦΟΥΜΕΝΗ ΕΤΑΙΡΕΙΑ:

Η εδρεύουσα στο Μαρούσι Αττικής Λ. Αμαρουσίου Χαλανδρίου 29 & Κων. Καραμανλή, 151 25 ανώνυμος εταιρεία με την επωνυμία «**TELEPASSPORT (HELLAS) ΑΝΩΝΥΜΗ ΕΤΑΙΡΙΑ ΤΗΛΕΠΙΚΟΙΝΩΝΙΩΝ, ΔΙΑΧΕΙΡΙΣΗΣ ΚΑΙ ΤΕΧΝΟΛΟΓΙΚΩΝ ΥΠΗΡΕΣΙΩΝ.**» ΑΡ.ΜΑΕ 41844/01ΑΤ/Β/98/27.

2. Η απορρόφηση της Απορροφούμενης ως άνω ανώνυμης εταιρείας από την Απορροφούσα θα γίνει κατά τα άρθρα 69-77 του Κ.Ν. 2190/20, όπως ισχύουν, και κατά τις διατάξεις των άρθρων 1-5 του Ν. 2166/93.

3. Με την ολοκλήρωση της συγχωνεύσεως αυτής δια της απορροφήσεως της παραπάνω εταιρείας από την απορροφούσα, η απορροφούμενη θα λυθεί χωρίς να επακολουθήσει εκκαθάρισή της και οι μετοχές της θα ακυρωθούν, το δε σύνολο της περιουσίας της (ενεργητικό και παθητικό) όπως αυτό προκύπτει από τα βιβλία της και περιλαμβάνεται στον ειδικώς καταρτισθέντα κατά το άρθρο 73 Κ. Ν. 2190/20 και το άρθρο 2 παρ. 1 του Ν. 2166/93 Ισολογισμό μετασηματισμού της 31.08.2006, και όπως θα υφίσταται και θα ευρίσκεται κατά την ολοκλήρωση της διαδικασίας συγχωνεύσεως της, θα μεταβιβασθεί στη πρώτη ως άνω ανώνυμη εταιρεία (Απορροφούσα). Ολόκληρη η περιουσία της απορροφούμενης και τα πάσης φύσεως δικαιώματα, απαιτήσεις και αξιώσεις αυτής μεταβιβάζονται με τη σύμβαση αλλά και εκ του Νόμου (ex lege) λόγω της επερχόμενης απορροφήσεως, στην Απορροφούσα, συγχρόνως δε η Απορροφούσα αναλαμβάνει και αποδέχεται λόγω της σύμβασης συγχώνευσης, αλλά και εκ του νόμου (ex lege) το σύνολο των υποχρεώσεων και του παθητικού της απορροφούμενης και έτσι από την ολοκλήρωση των διατυπώσεων συγχώνευσης θα επέλθει κατά το νόμο (άρθρο 75 Κ.Ν. 2190/20) μεταβίβαση που εξομοιώνεται με καθολική διαδοχή (οιονεί καθολική διαδοχή).

4. Η **σχέση ανταλλαγής** των μετοχών της Απορροφούμενης εταιρείας προς τις μετοχές, που θα λάβουν οι μέτοχοι αυτής από την Απορροφούσα εταιρεία διαμορφώνεται ως ακολούθως:

4.01 «Απορροφούσα» και η «Απορροφούμενη» έχουν την εξής κεφαλαιακή διάρθρωση:

	ΑΠΟΡΡΟΦΟΥΣΑ	ΑΠΟΡΡΟΦΟΥΜΕΝΗ
	ΛΑΝΝΕΤ ΕΠΙΚΟΙΝΩΝΙΕΣ Α.Ε.	TelePassport Hellas Α.Ε.
ΜΕΤΟΧΙΚΟ ΚΕΦΑΛΑΙΟ	€ 82.998.034,08	€ 13.067.215,20
ΑΡΙΘΜΟΣ ΜΕΤΟΧΩΝ	79.805.802	25.129.260
ΟΝΟΜΑΣΤΙΚΗ ΑΞΙΑ ΜΕΤΟΧΗΣ	€ 1,04	€ 0,52

4.02. Η απορροφούσα δεν συμμετέχει στο μετοχικό κεφάλαιο της απορροφούμενης εταιρείας και έτσι για το σχηματισμό του μετοχικού κεφαλαίου της Απορροφούσας εταιρείας, που, σύμφωνα με τις εφαρμοζόμενες στην

παρούσα συγχώνευση διατάξεις του Ν. 2166/93, συνίσταται στο άθροισμα των μετοχικών κεφαλαίων των συγχωνευόμενων εταιρειών (Απορροφούσας & Απορροφούμενης), με την εισφορά του Μετοχικού Κεφάλαιου της Απορροφούμενης ήτοι ευρώ 13.067.215,20. Με το ποσό αυτό θα αυξηθεί το Μετοχικό Κεφάλαιο της απορροφούσας.

4.03. Εν όψει των ανωτέρω, το Μετοχικό Κεφάλαιο της «Απορροφούσας» όπως θα προκύψει, μετά την ολοκλήρωση της συγχωνεύσεως, θα έχει ως ακολούθως:

Μετοχική Σύμβαση	Μετοχικό Κεφάλαιο
ΛΑΝΝΕΤ ΕΠΙΚΟΙΝΩΝΙΕΣ Α.Ε.	82.998.034,08
TelePassport(Hellas) S.A.	13.067.215,20
Αύξηση Μετοχικού Κεφαλαίου προς στρογγυλοποίηση με κεφαλαιοποίηση διαφοράς από έκδοση μετοχών υπέρ το άρτιο της απορροφούσας	992.510,72
ΣΥΝΟΛΟ ΕΥΡΩ	97.057.760,00

4.04. Προκειμένου οι μέτοχοι της απορροφούσας ΛΑΝΝΕΤ ΕΠΙΚΟΙΝΩΝΙΕΣ Α.Ε να διατηρήσουν τον ίδιο αριθμό μετοχών που κατέχουν, η ονομαστική αξία της μετοχής της απορροφούσας διαμορφώνεται σε 0,67304€ ανά μετοχή με βάση την εκτίμηση της αξίας των συγχωνευόμενων εταιρειών όπως προκύπτει από την έκθεση των Ανεξάρτητων εκτιμητών και για λόγους στρογγυλοποίησης σε 0,68 € ανά μετοχή με αύξηση του μετοχικού κεφαλαίου με κεφαλαιοποίηση διαφοράς από έκδοση μετοχών υπέρ το άρτιο ποσού 992.510,72 € της απορροφούσας.

Λαμβανομένων υπ' όψει των ανωτέρω, και συνεκτιμωμένων των εσωτερικών αξιών των μετοχών της Απορροφούσας και της Απορροφούμενης, των οποίων η σύγκριση και ο εξ αυτής προκύπτων λόγος προσδιορίζει και οριοθετεί κατά μεγάλη προσέγγιση τη **σχέση ανταλλαγής**, κάθε μέτοχος της απορροφούμενης εταιρείας θα λάβει για κάθε μία (1) παλαιά μετοχή του που ακυρώνεται 2,50410071764947 αριθμό μετοχών στην Απορροφούσα.

Βάσει της σχέσης αξιών των συγχωνευόμενων εταιρειών οι μέτοχοι της απορροφούσας ΛΑΝΝΕΤ ΕΠΙΚΟΙΝΩΝΙΕΣ Α.Ε. θα λάβουν για κάθε μία (1) παλαιά μετοχή που κατέχουν, ονομαστικής αξίας ευρώ 1,04 μία (1) νέα μετοχή ονομαστικής αξίας 0,68 ευρώ.

Η ως άνω σχέση ανταλλαγής, στηριζόμενη και προκύπτουσα από τα προαναφερόμενα στοιχεία θεωρείται για την εταιρεία απολύτως εύλογη και δίκαιη, λειτουργούσα προς το συμφέρον των μετόχων της. Η μετοχική σύμβαση της απορροφούσας όπως θα προκύψει μετά την συγχώνευση διαμορφώνεται ως εξής:

ΠΑΛΑΙΟΙ ΜΕΤΟΧΟΙ ΣΥΓΧΩΝΕΥΟΜΕΝΩΝ ΕΤΑΙΡΕΙΩΝ		ΝΕΕΣ ΜΕΤΟΧΕΣ
ΛΑΝΝΕΤ ΕΠΙΚΟΙΝΩΝΙΕΣ Α.Ε.	79.805.802x1=	79.805.802
TelePassport (Hellas) S.A.	25.129.260 X 2,50410071764947=	62.926.198
ΣΥΝΟΛΟ		142.732.000

Ονομαστικής αξίας 0,68 ευρώ ανά μετοχή.

5. Η Απορροφούσα εταιρεία θα υποχρεούται από της καταχώρησής στα οικεία Μητρώα Α.Ε. των αποφάσεων των Γενικών Συνελεύσεων, που θα ληφθούν σύμφωνα με το άρθρο 72 Κ.Ν. 2190/1920, μαζί με τα άλλα έγγραφα που προβλέπει το άρθρο 74 Κ.Ν. 2190/1920, να παραδώσει στους μετόχους της Απορροφούμενης εταιρείας τις άνω νέες μετοχές, που θα εκδώσει λόγω απορροφήσεως της περιουσίας της Απορροφούμενης και αύξησεως του κεφαλαίου της Απορροφούσας με την ταυτόχρονη παράδοση σ' αυτήν των μετοχών της Απορροφούμενης προς ακύρωσή τους.

6. Από την ημερομηνία ολοκλήρωσης της συγχώνευσης, οι μετοχές που θα παραδοθούν κατά τα ανωτέρω στους μετόχους της Απορροφούμενης εταιρείας, θα έχουν δικαίωμα συμμετοχής στα κέρδη της Απορροφούσας εταιρείας σε κάθε οικονομική της χρήση περιλαμβανομένης και της χρήσεως 2006, ήτοι οι νέες μετοχές θα δικαιούνται μερίσματος το οποίο θα εγκριθεί και θα διανεμηθεί από την τακτική Γ.Σ. η οποία θα συνέλθει το 2007.

7. Από την 1.9.2006 και εφεξής οι πράξεις της Απορροφούμενης εταιρείας θεωρούνται ότι γίνονται για λογαριασμό της Απορροφούσας εταιρείας, τα δε οικονομικά αποτελέσματά της, που θα προκύψουν από την ημερομηνία αυτή μέχρι της ολοκλήρωσης της συγχωνεύσεως θα θεωρούνται ως αποτελέσματα της Απορροφούσας Εταιρείας κατά τα προβλεπόμενα στα άρθρα 74 και 75 του Κ.Ν. 2190/20, σε συνδυασμό και με το άρθρο 2 παρ. 6 του Ν. 2166/93.

8. Δεν υπάρχουν μέτοχοι που να έχουν ειδικά δικαιώματα στην Απορροφούμενη εταιρεία, ούτε κάτοχοι άλλων τίτλων, πλην μετοχών.

9. Ιδιαίτερα πλεονεκτήματα στα μέλη των Διοικητικών Συμβουλίων και τους τακτικούς ελεγκτές των συγχωνευόμενων εταιρειών δεν προβλέπονται από τα καταστατικά αυτών, ούτε από αποφάσεις των Γενικών αυτών Συνελεύσεων, ούτε παρέχονται τέτοια ως εκ της συγχωνεύσεως αυτής.

10. Η συγχώνευση αυτή θα υπαχθεί στις διατάξεις του Ν. 2166/1993, κατ' εφαρμογή των διατάξεων του οποίου σε συνδυασμό με τις περί συγχωνεύσεως Α.Ε. διατάξεις του Κ.Ν. 2190/20 θα πραγματοποιηθεί η συγχώνευση.

Όλοι οι όροι του παρόντος Σχεδίου Συμβάσεως Συγχωνεύσεως συμφωνήθηκαν από τα συμβαλλόμενα μέρη, σύμφωνα με ειδικές αποφάσεις των Διοικητικών Συμβουλίων των συμβαλλομένων εταιρειών.

Προς πίστωση των ανωτέρω συνετάγη το παρόν Σχέδιο Συμβάσεως Συγχωνεύσεως δι' απορροφήσεως από την εταιρεία **«ΛANNET ΕΠΙΚΟΙΝΩΝΙΕΣ ΑΝΩΝΥΜΗ ΕΤΑΙΡΙΑ»** (Απορροφούσα) και την **«TELEPASSPORT (HELLAS) ΑΝΩΝΥΜΗ ΕΤΑΙΡΙΑ ΤΗΛΕΠΙΚΟΙΝΩΝΙΩΝ, ΔΙΑΧΕΙΡΙΣΗΣ ΚΑΙ ΤΕΧΝΟΛΟΓΙΚΩΝ ΥΠΗΡΕΣΙΩΝ.»** (Απορροφούμενη) και υπογράφεται νομίμως από τους κατά νόμο εκπροσώπους των συμβαλλομένων εταιρειών.

ΓΙΑ ΤΗΝ ΑΠΟΡΡΟΦΟΥΣΑ ΕΤΑΙΡΕΙΑ

ΓΙΑ ΤΗΝ ΑΠΟΡΡΟΦΟΥΜΕΝΗ ΕΤΑΙΡΕΙΑ

«ΛANNET ΕΠΙΚΟΙΝΩΝΙΕΣ Α. Ε.»

«TelePassport (Hellas) Α.Ε.»