

## **ΝΤΡΟΥΚΦΑΡΜΠΕΝ ΕΛΛΑΣ Α.Ε.Β.Ε.**



### **ΠΛΗΡΟΦΟΡΙΑΚΟ ΣΗΜΕΙΩΜΑ**

Για την Απόσχιση του Κλάδου Μελανιών της Εταιρίας «ΝΤΡΟΥΚΦΑΡΜΠΕΝ ΕΛΛΑΣ ΑΕΒΕ» και εισφοράς του στην εταιρία «DFH DRUCKFARBEN ΑΝΩΝΥΜΗ ΒΙΟΜΗΧΑΝΙΚΗ ΚΑΙ ΕΜΠΟΡΙΚΗ ΕΤΑΙΡΙΑ ΜΕΛΑΝΙΩΝ ΚΑΙ ΧΡΩΜΑΤΩΝ» (πρώην ΕΥΡΩΧΡΩΜΑ ΑΝΩΝΥΜΗ ΒΙΟΜΗΧΑΝΙΚΗ ΚΑΙ ΕΜΠΟΡΙΚΗ ΕΤΑΙΡΙΑ ΧΡΩΜΑΤΩΝ)

Η σύνταξη και η διάθεση του παρόντος Πληροφοριακού Σημειώματος έγινε σύμφωνα με τις διατάξεις της παραγράφου 4.1.3.12 του Κανονισμού του Χ.Α. (22/7/2008) και της απόφασης αρ. 25/17.7.2008 του Διοικητικού Συμβουλίου του Χ.Α.

Η απόσχιση εγκρίθηκε με την υπ' αρ. 610/1.4.2009 απόφαση του Νομάρχη Βοιωτίας και καταχωρήθηκε στο Μ.Α.Ε. με αρ. 630/1.4.2009.

**Απρίλιος 2009**

Το παρόν πληροφοριακό σημείωμα συντάχθηκε με ευθύνη της Εταιρίας, η οποία είναι υπεύθυνη για την ακρίβεια και την πληρότητά του.

## ΠΙΝΑΚΑΣ ΠΕΡΙΕΧΟΜΕΝΩΝ

<b>1. ΓΕΝΙΚΑ.....</b>	<b>3</b>
1.1 Σκοπός Σύνταξης του Πληροφοριακού Σημειώματος .....	3
1.2 Υπεύθυνοι Σύνταξης του Πληροφοριακού Σημειώματος .....	3
<b>2. ΠΛΗΡΟΦΟΡΙΕΣ ΓΙΑ ΤΗ ΝΤΡΟΥΚΦΑΡΜΠΕΝ ΕΛΛΑΣ ΑΕΒΕ .....</b>	<b>4</b>
2.1 Γενικές πληροφορίες - Σκοπός .....	4
2.2 Ιστορικό .....	5
2.3 Περιγραφή αντικειμένου εργασιών .....	8
2.4 Οργανόγραμμα (προ Απόσχισης) .....	10
2.5 Μετοχική Σύνθεση .....	11
2.6 Διοίκηση – Διεύθυνση Εργασιών .....	11
2.7 Συμμετοχές των Κυρίων Μετόχων και μελών Δ.Σ. σε άλλες εταιρίες .....	14
2.8 Προσωπικό .....	16
2.9 Διάγραμμα Ομίλου (πριν την απόσχιση) .....	17
2.10 Απολογιστικά Οικονομικά Στοιχεία ΝΤΡΟΥΚΦΑΡΜΠΕΝ .....	18
2.10.1 Ετήσιες Οικονομικές Καταστάσεις ΝΤΡΟΥΚΦΑΡΜΠΕΝ .....	18
2.10.2 Ενοποιημένες Ετήσιες Οικονομικές Καταστάσεις ΝΤΡΟΥΚΦΑΡΜΠΕΝ .....	22
<b>3. ΠΕΡΙΓΡΑΦΗ ΤΗΣ ΑΠΟΣΧΙΣΗΣ.....</b>	<b>26</b>
3.1 Περιγραφή της διαδικασίας απόσχισης του κλάδου .....	26
3.1.1 Απόσχιση του κλάδου μελανιού .....	27
3.2 Αποτίμηση του αποσχισθέντος κλάδου.....	28
3.3 Περιγραφή του αποσχισθέντος κλάδου, στοιχεία κατά Δ.Π.Χ.Π. ....	32
3.4 Οικονομικά στοιχεία 30/11/2008 της Εταιρίας πριν την απόσχιση του κλάδου .....	33
3.5 Οικονομικά στοιχεία 30/11/2008 του κλάδου μελανιών .....	36
3.6 Επίδραση στα αποτελέσματα της εισηγμένης Εταιρίας και την μερισματική της πολιτική για την πρώτη μετά την απόσχιση του κλάδου χρήση .....	38
<b>4. ΕΠΙΠΤΩΣΕΙΣ ΣΤΗΝ ΕΙΣΗΓΜΕΝΗ ΑΠΟ ΤΗΝ ΑΠΟΣΧΙΣΗ ΤΟΥ ΚΛΑΔΟΥ .....</b>	<b>39</b>
4.1 Κύρια δραστηριότητα - Κλάδος δραστηριότητας πριν την απόσχιση .....	39
4.2 Κλάδος δραστηριοποίησης και αντικείμενο εργασιών της εισηγμένης Εταιρίας μετά την απόσχιση του κλάδου .....	39
4.3 Αλλαγές στο Σκοπό και το Καταστατικό της ΝΤΡΟΥΚΦΑΡΜΠΕΝ ΕΛΛΑΣ .....	40
4.4 Μακροχρόνιοι Στόχοι – Προοπτικές μετά την απόσχιση του κλάδου .....	40
4.5 Διάρθρωση του Ομίλου ΝΤΡΟΥΚΦΑΡΜΠΕΝ, μετά την απόσχιση του κλάδου .....	41
<b>5. ΠΛΗΡΟΦΟΡΙΕΣ ΓΙΑ ΤΗΝ DFH INKS SA (πρώην ΕΥΡΩΧΡΩΜΑ) .....</b>	<b>42</b>
5.1 Αντικείμενο δραστηριότητας - Σκοπός .....	42
5.2 Μετοχική Σύνθεση – Διεύθυνση - Κοινά Διευθυντικά Στελέχη .....	43
5.3 Περιουσιακή Διάρθρωση της DFH INKS SA και χρηματοοικονομική κατάσταση πριν την εισφορά του κλάδου .....	44
5.4 Περιουσιακή Διάρθρωση της DFH INKS SA μετά την εισφορά του κλάδου .....	45
5.5 Μερισματική Πολιτική της DFH INKS SA .....	46
5.6 Προοπτικές μετά την εισφορά του κλάδου .....	46
5.7 Κύκλος Εργασιών DFH INKS SA 2005-2008 .....	46
<b>6. ΠΑΡΑΡΤΗΜΑΤΑ .....</b>	<b>47</b>

## 1.ΓΕΝΙΚΑ

---

### 1.1 Σκοπός Σύνταξης του Πληροφοριακού Σημειώματος

Ο σκοπός του παρόντος Πληροφοριακού Σημειώματος είναι η πληροφόρηση του επενδυτικού κοινού, αναφορικά με την απόσχιση του κλάδου μελανιών της ανώνυμης εταιρίας «ΝΤΡΟΥΚΦΑΡΜΠΕΝ ΕΛΛΑΣ ΑΕΒΕ» (εφεξής η «ΝΤΡΟΥΚΦΑΡΜΠΕΝ», ή η «Εισφέρουσα Εταιρία», ή η «Εταιρία») και την εισφορά του στην 100% θυγατρική της, μη εισηγμένη, ανώνυμη εταιρία «DFH DRUCKFARBEN ΑΝΩΝΥΜΗ ΒΙΟΜΗΧΑΝΙΚΗ ΚΑΙ ΕΜΠΟΡΙΚΗ ΕΤΑΙΡΙΑ ΜΕΛΑΝΙΩΝ ΚΑΙ ΧΡΩΜΑΤΩΝ» με διακριτικό τίτλο «DFH INKS SA» (εφεξής η «DFH INKS SA», ή η «Αναδεχόμενη εταιρία», ή η «Απορροφώσα Εταιρία»), πρώην «ΕΥΡΩΧΡΩΜΑ ΑΝΩΝΥΜΗ ΒΙΟΜΗΧΑΝΙΚΗ ΚΑΙ ΕΜΠΟΡΙΚΗ ΕΤΑΙΡΙΑ ΧΡΩΜΑΤΩΝ» ( η επωνυμία της οποίας μεταβλήθηκε με την από 3/2/2009 απόφαση της Γενικής Συνέλευσης των μετόχων της).

Η σύνταξη και η διάθεση του παρόντος Πληροφοριακού Σημειώματος έγινε σύμφωνα με τις διατάξεις της παραγράφου 4.1.3.12 του Κανονισμού του Χρηματιστηρίου Αθηνών (εφεξής «ΧΑ») και ειδικότερα την παράγραφο (1γ) που αφορά την απόσχιση κλάδου εισηγμένης εταιρίας και ο οποίος αντιπροσωπεύει το 30% τουλάχιστον του κύκλου εργασιών της κατά την τελευταία οικονομική χρήση, καθώς και τις σχετικές διατάξεις της υπ' αριθμ. 25/17.7.2008 Απόφασης του Διοικητικού Συμβουλίου του ΧΑ.

### 1.2 Υπεύθυνοι Σύνταξης του Πληροφοριακού Σημειώματος

Υπεύθυνος για τη σύνταξη του Πληροφοριακού Σημειώματος και την ακρίβεια των στοιχείων που περιέχει είναι:

- Ο κ. Δημήτριος Χούνδρης, Οικονομικός Διευθυντής, Λεωφ. Μεγαρίδος, Θέση Καλλιστήρι, Τ.Κ. 19 300 Ασπρόπυργος, τηλ. 210 55 19 300

Οι επενδυτές που ενδιαφέρονται για περισσότερες πληροφορίες μπορούν να απευθύνονται τις εργάσιμες μέρες και ώρες στα γραφεία της Εταιρίας, Λεωφ. Μεγαρίδος, Θέση Καλλιστήρι, Τ.Κ. 19 300 Ασπρόπυργος, τηλ. 210 55 19 300, αρμόδιος ο κ. Δημήτριος Χούνδρης Οικονομικός Διευθυντής.

Οι επενδυτές μπορούν να προμηθεύονται το Πληροφοριακό Σημείωμα, τις εργάσιμες ημέρες και ώρες, από τα γραφεία της Εταιρίας, Λεωφ. Μεγαρίδος, Θέση Καλλιστήρι, Τ.Κ. 19 300, Ασπρόπυργος (Τμήμα Εξυπηρέτησης Μετόχων, τηλ. 210 55 19 300). Το Πληροφοριακό Σημείωμα είναι επίσης διαθέσιμο από την ιστοσελίδα του Χρηματιστηρίου Αθηνών, <http://www.ase.gr>, όπως επίσης και από την ιστοσελίδα της Εταιρίας <http://www.druckfarben.gr>.

## 2. ΠΛΗΡΟΦΟΡΙΕΣ ΓΙΑ ΤΗ ΝΤΡΟΥΚΦΑΡΜΠΕΝ ΕΛΛΑΣ ΑΕΒΕ

---

### 2.1 Γενικές πληροφορίες - Σκοπός

Η «Ανώνυμη Εταιρία Παραγωγής, Εμπορίας και Αντιπροσωπείας τυπογραφικών μελανών και χρωμάτων ΝΤΡΟΥΚΦΑΡΜΠΕΝ ΕΛΛΑΣ», με το διακριτικό τίτλο «DFH S.A.» ιδρύθηκε την 4/4/1986 (ΦΕΚ 824/4.4.1986 τεύχος Α.Ε. και Ε.Π.Ε.) και προήλθε από την μετατροπή της εταιρίας με την επωνυμία «ΝΤΡΟΥΚΦΑΡΜΠΕΝ ΕΛΛΑΣ ΒΙΟΜΗΧΑΝΙΑ ΤΥΠΟΓΡΑΦΙΚΩΝ ΧΡΩΜΑΤΩΝ ΕΛΛΑΣ Εταιρία Περιορισμένης Ευθύνης», η οποία είχε ιδρυθεί το 1970. Για τις διεθνείς της συναλλαγές η Εταιρία χρησιμοποιεί την απόδοση της επωνυμίας με λατινικά στοιχεία, ήτοι «DRUCKFARBEN HELLAS S.A.».

Η Εταιρία είναι εγγεγραμμένη στο Μητρώο Ανωνύμων Εταιρειών με Αριθμό 5937/06/Β/86/15. Η διάρκεια της Εταιρίας, βάσει του άρθρου 4 του καταστατικού της, ορίστηκε σε πενήντα (50) έτη από την καταχώρηση της στο Μητρώο Ανωνύμων Εταιριών, δηλαδή μέχρι το 2036.

Έδρα της Εταιρίας, σύμφωνα με το άρθρο 2 του καταστατικού της, είναι η Λ. Μεγαρίδος, θέση Καλλιστήρι, 193 00 Ασπρόπυργος (τηλ. 210 5519300) (ΦΕΚ 3652/23/05/2002). Επί ιδιόκτητου οικοπέδου 38.829,11 τ.μ. έχει ανεγερθεί κτίριο 20.683,46τμ όπου στεγάζονται οι κεντρικές υπηρεσίες, το βιομηχανοστάσιο - περιλαμβάνει εργοστάσιο παραγωγής ρευστών μελανιών, μαύρων μελανιών offset καθώς και οικοδομικών χρωμάτων - και το κέντρο διανομής της Εταιρίας.

Το εργοστάσιο παραγωγής μελανιών λειτουργεί βάσει της αδείας λειτουργίας υπ' αριθμόν 455/Φ14.ΑΣΠΡ.2340/6.2.2009 της Διεύθυνσης Βιομηχανίας και Ορυκτού Πλούτου της Νομαρχιακής Αυτοδιοίκησης Δυτικής Αττικής και έχει διάρκεια οκτώ (8) ετών.

Επίσης το εργοστάσιο παραγωγής χρωμάτων της Εταιρίας λειτουργεί βάσει της υπ' αριθμόν 1927/Φ14.ΑΣΠΡ.2307/29.12.2003 άδειας λειτουργίας, διάρκειας έξι (6) ετών.

Παράλληλα η Εταιρία, διαθέτει παραγωγικές εγκαταστάσεις που βρίσκονται στην θέση Αγ. Νικόλαος Χαλκίδας, σε ιδιόκτητο οικόπεδο και κτίριο, σε απόσταση 90 χλμ από την Αθήνα. Το οικόπεδο έχει έκταση 27.335,87 τ.μ., ενώ η συνολική επιφάνεια του κτιρίου είναι 4.168,41 τ.μ. Το εργοστάσιο λειτουργεί βάσει της αδείας λειτουργίας υπ' αριθμόν 168/Φ14/205/01.02.2001 της Διεύθυνσης Βιομηχανίας, Ενέργειας, Τεχνολογίας και Ορυκτού Πλούτου της Νομαρχιακής Αυτοδιοίκησης Ευβοίας. Η άδεια είναι αορίστου χρόνου. Επίσης η Εταιρία, έχει μισθώσει αποθηκευτικούς χώρους 2000 τ.μ. στη Θεσσαλονίκη, όπου διακινεί τα προϊόντα της στη Βόρειο Ελλάδα.

Η ΝΤΡΟΥΚΦΑΡΜΠΕΝ πιστοποιείται κατά ISO 9001, εξασφαλίζοντας την ποιότητα των προϊόντων και των υπηρεσιών της. Επίσης οι εγκαταστάσεις παραγωγής χρωμάτων που διαθέτει η Εταιρία στον Ασπρόπυργο πιστοποιήθηκαν από τον φορέα EUROCERT (Ευρωπαϊκή Εταιρεία Ελέγχων και Πιστοποιήσεων) για το Σύστημα Διαχείρισης Περιβάλλοντος. Η πιστοποίηση έγινε σύμφωνα με τις απαιτήσεις του Ευρωπαϊκού Κανονισμού ΕΚ 761/ 2004 κατά τα πρότυπα EMAS και ΕΛΟΤ EN ISO 14001:1996.

Η Εταιρία είναι από τις ελληνικές χρωματοβιομηχανίες που έχει το δικαίωμα χρήσης στην ελληνική αγορά του επίσημου σήματος της Ευρωπαϊκής Ένωσης (ecolabel) για το προϊόν της Kraft Eco.

Σκοπός της Εταιρίας, σύμφωνα με το άρθρο 3 του καταστατικού της, είναι ο ακόλουθος:

α) Η παραγωγή και εμπορία πάσης φύσεως τυπογραφικών μελανιών και πάσης φύσεως οικοδομικών και βιομηχανικών χρωμάτων και άλλων συναφών προϊόντων.

β) Η εμπορία οινόπνευμάτων και πιο συγκεκριμένα Αιθυλική Αλκοόλη Μετουσιωμένη και μη Μετουσιωμένη (Αμετουσίωτη), φυσική ή συνθετική Αιθυλική Αλκοόλη.

Η εμπορία Ισοπροπυλικής Αλκοόλης και λοιπών πετρελαιοειδών (ειδικότερα διαλυτών Toluene, Xylene, White Spirit και λοιπών χημικών προϊόντων).

Επίσης, η εισαγωγή, κατοχή, αποθήκευση, συσκευασία και κάθε φύσεως διακίνηση, (αποστολή) προς φορολογικές αποθήκες άλλων εγκεκριμένων αποθηκευτών σε άλλα κράτη-μέλη της Ε.Ε. ή στο εσωτερικό της χώρας, είτε εξαγωγές σε Τρίτες Χώρες των προϊόντων που αναφέρονται στη συγκεκριμένη παράγραφο.

γ) Η εμπορία εκτυπωτικών μηχανών και περιφερειακών εκτυπωτικών συστημάτων.

δ) Η εμπορία χάρτου.

ε) Η εμπορία πετροχημικών (πολυαιθυλενίου, πολυπροπυλενίου, PVC κλπ.).

στ) Η εμπορική αντιπροσώπευση ξένων εμπορικών οίκων σχετικών με τα άνω είδη.

ζ) Η παραγωγή, αντιπροσώπευση και εμπορία παντός βοηθητικού συμπληρωματικού προς τα άνω προϊόντα είδους.

η) Η συμμετοχή σε οποιαδήποτε επιχείρηση ομοίων και παρεμφερών ή μη σκοπών, υπό οποιοδήποτε εταιρικό τύπο και (ή) η συνεργασία με αυτές.

Η Εταιρία δραστηριοποιείται στην παραγωγή και εμπορία μελανιών και χρωμάτων και πιο συγκεκριμένα στους κλάδους της εύκαμπτης συσκευασίας, των γραφικών τεχνών και των χρωμάτων. Το αντικείμενο δραστηριότητάς της εμπίπτει στις ακόλουθες κατηγορίες σύμφωνα με την ανάλυση της Ε.Σ.Υ.Ε. (ΣΤΑΚΩΔ-93):

ΚΩΔ.243.0	Παραγωγή τυπογραφικής μελάνης & χρωμάτων
ΚΩΔ.515.5	Χονδρικό εμπόριο τυπογραφικών μελανών & συναφών χημικών ειδών
ΚΩΔ.515.3	Χονδρικό εμπόριο χρωμάτων & βερνικιών

## 2.2 Ιστορικό

Η Εταιρία προήλθε από την μετατροπή της Εταιρίας Περιορισμένης Ευθύνης «DRUCKFARBEN HELLAS G.M.B.H. ΝΤΡΟΥΚΦΑΡΜΠΕΝ ΕΛΛΑΣ ΕΠΕ ΒΙΟΜΗΧΑΝΙΑ ΤΥΠΟΓΡΑΦΙΚΩΝ ΧΡΩΜΑΤΩΝ ΕΛΛΑΣ» η οποία ιδρύθηκε το **1970** (ΦΕΚ 68/13.2.1970). Ιδρυτικά μέλη της Εταιρίας Περιορισμένης Ευθύνης ήταν οι κ.κ. Α. Δοντάς, Ι. Παπαγγέλης, Δ. Δέσης και η κα. Μ. Δοντά με ποσοστό 25% ο καθένας και αντικείμενο δραστηριότητας την παραγωγή μελανιών φλεξογραφίας και βαθυτυπίας για την εύκαμπτη συσκευασία.

Το **1977**, η οικογένεια Καραβασίλη, μέσω της Ελένης Καραβασίλη, απέκτησε ποσοστό 30% στην Εταιρία.

Το **1979** η Εταιρία αρχίζει να δραστηριοποιείται στον κλάδο των γραφικών τεχνών μέσω της εμπορίας μελανιών offset.

Το **1981**, μετά τη συμμετοχή σε αύξηση του εταιρικού κεφαλαίου και τη μεταβίβαση εταιρικών μεριδίων, το ποσοστό συμμετοχής της οικογένειας Καραβασίλη ανήλθε σε 58%, ενώ το **1983** (ΦΕΚ 2511/1.9.83) ο Γεώργιος

Καραβασίλης απέκτησε ποσοστό 70% της Εταιρίας, το οποίο διατηρήθηκε μέχρι το 1986 όπου μετετράπη σε Ανώνυμη Εταιρία (Φ.Ε.Κ. 824/4.4.86), ενώ ο Α. Δοντάς κατείχε ποσοστό συμμετοχής 30%.

Το **1985** η Εταιρία εισήλθε στην εμπορία μηχανημάτων και υλικών γραφικών τεχνών, μέσω της συνεργασίας με τους διεθνείς οίκους GOSS, MEGTEC, VARN, Herberts GmbH κλπ.

Στα πλαίσια της κυρίας δραστηριότητάς της που αφορά στην παραγωγή μελανιών για εύκαμπτη συσκευασία, η Εταιρία δημιούργησε ξεχωριστό τμήμα έρευνας και ανάπτυξης, με στόχο την ανάπτυξη νέων σειρών προϊόντων, φιλικών προς το περιβάλλον, για την κάλυψη των αναγκών των πελατών της.

Το **1986** η ΝΤΡΟΥΚΦΑΡΜΠΕΝ μετατρέπεται σε Ανώνυμη Εταιρία. Την ίδια χρονιά αρχίζει η ανέγερση των βιομηχανικών της εγκαταστάσεων στην Κοινότητα Αγίου Νικολάου Χαλκίδας, που ολοκληρώθηκε το 1987.

Το **1991**, ο Α. Δοντάς αποχώρησε από την Εταιρία και οι μετοχές του μεταβιβάστηκαν στους κ.κ. Γεώργιο και Ελένη Καραβασίλη, με αποτέλεσμα το σύνολο των μετοχών της Εταιρίας να ανήκει στην οικογένεια Καραβασίλη.

Από τις αρχές του **1993**, η Εταιρία ξεκίνησε μία σειρά επενδύσεων σε μηχανολογικό εξοπλισμό, στην επέκταση του εργοστασίου της στην Χαλκίδα, επιδιώκοντας την αύξηση της παραγωγικότητας καθώς και σε λογισμικό και hardware αποβλέποντας στην καλύτερη και προσαρμοσμένη στα σύγχρονα δεδομένα μηχανοργάνωσή της.

Το **1998** πραγματοποιήθηκε η είσοδος της Εταιρίας στην Παράλληλη Αγορά του ΧΑ.

Επίσης, το Φεβρουάριο του ίδιου χρόνου, η ΝΤΡΟΥΚΦΑΡΜΠΕΝ ΕΛΛΑΣ Α.Ε.Β.Ε. ολοκλήρωσε τη διαδικασία απόκτησης πιστοποιητικού ποιότητας ISO 9001 από την TÜV ΕΛΛΑΣ Α.Ε., θυγατρική του γερμανικού φορέα πιστοποίησης TÜV CERT, το οποίο εξασφαλίζει και επιβεβαιώνει την άριστη ποιότητα των προϊόντων της.

Τον Ιούνιο του **1999** υπέγραψε στρατηγικής σημασίας συμφωνία συνεργασίας με την MICHAEL HUBER MUNCHEN, τη μεγαλύτερη εταιρία παραγωγής μελανιών (μελάνια offset) της Γερμανίας και μία από τις μεγαλύτερες στον κόσμο. Όπως προβλέπεται από την συμφωνία, η ΝΤΡΟΥΚΦΑΡΜΠΕΝ διανέμει αποκλειστικά τα προϊόντα της MICHAEL HUBER MUNCHEN σε Ελλάδα και Κύπρο.

Τον Οκτώβριο του ίδιου χρόνου, η Εταιρία πραγματοποίησε δυναμική είσοδο στην αγορά των χρωμάτων εξαγοράζοντας κατά 100% την εταιρία ΗΛΙΟΣ ABEX (κάτοχο τότε του 35% της χρωματοβιομηχανίας INTERNATIONAL ΗΛΙΟΣ COTACHEM ΑΕΒΕ), ποσοστό 16% της INTERNATIONAL ΗΛΙΟΣ COTACHEM ΑΕΒΕ (κατά συνέπεια το ποσοστό συμμετοχής της ΝΤΡΟΥΚΦΑΡΜΠΕΝ στην IHC ήταν 51%) και ποσοστό 93,4% της ΠΟΛΥΜΕΤ ΑΒΕΕ. Οι κινήσεις αυτές εντάσσονται στην ολοκληρωμένη στρατηγική ανάπτυξης της Εταιρίας για την είσοδο της, μέσω εξαγορών, σε συναφείς κλάδους με αυτόν που δραστηριοποιείται.

Το **2000**, η Εταιρία αγόρασε έκταση 11.000τ.μ. στον Ασπρόπυργο Αττικής, με σκοπό την ανέγερση κτιριακών εγκαταστάσεων 7.200τ.μ. συνολικά. Η ανέγερση του κτιρίου ολοκληρώθηκε το 2002, και στο νέο κτίριο, στεγάστηκαν οι διοικητικές υπηρεσίες καταλαμβάνοντας έκταση 900 τ.μ. περίπου, και το νέο βιομηχανοστάσιο σε έκταση 6.300τμ.

Τον Ιούνιο του **2001**, προκλήθηκε πυρκαγιά στο βιομηχανοστάσιο της Εταιρίας στη θέση Άγιος Νικόλαος Χαλκίδας, από την οποία καταστράφηκαν πάγια στοιχεία και αποθέματα πρώτων υλών, ετοιμών προϊόντων και εμπορευμάτων της Εταιρίας, τα οποία η Εταιρία είχε πλήρως ασφαλίσει.

Το Νοέμβριο του **2002** υπεγράφη η επέκταση της στρατηγικής συνεργασίας με το Γερμανικό Οίκο «MICHAEL HUBER MÜNCHEN» και το «HUBER GRUPPE». Τα οφέλη για την ανάπτυξη της Druckfarben διεθνώς, αλλά και στην ελληνική αγορά, είναι πολλαπλά, αφού η συμφωνία αυτή αφορά όχι μόνο στην επέκταση της αποκλειστικής διάθεσης των προϊόντων Γραφικών Τεχνών του Γερμανικού οίκου από τη ΝΤΡΟΥΚΦΑΡΜΠΕΝ, αλλά και στην παραγωγή και προμήθεια σειρών μελανιών Εύκαμπτης Συσκευασίας από τη ΝΤΡΟΥΚΦΑΡΜΠΕΝ προς τη MICHAEL HUBER MÜNCHEN.

Έτσι η ΝΤΡΟΥΚΦΑΡΜΠΕΝ παράγει και προμηθεύει αποκλειστικά τη MICHAEL HUBER MÜNCHEN και τους συνεργάτες της σ' όλο τον κόσμο, με σειρές μελανιών Εύκαμπτης Συσκευασίας. Τα μελάνια αυτά που παράγονται στις εγκαταστάσεις της ΝΤΡΟΥΚΦΑΡΜΠΕΝ, αναπτύσσονται και βελτιώνονται ακόμη περισσότερο, με τη βοήθεια και υποστήριξη της τεχνογνωσίας HUBER. Αυτό έχει ως αποτέλεσμα την περαιτέρω ενδυνάμωση της επιχειρηματικής μονάδας εύκαμπτης συσκευασίας της ΝΤΡΟΥΚΦΑΡΜΠΕΝ, στην ελληνική αγορά, αλλά και στις χώρες στις οποίες ήδη δραστηριοποιείται.

Το δεύτερο σκέλος της συμφωνίας αυτής αφορά στην επέκταση της αποκλειστικής διάθεσης από τη ΝΤΡΟΥΚΦΑΡΜΠΕΝ των μελανιών και προϊόντων Γραφικών Τεχνών της HUBER. Όπως προβλέπεται, η Εταιρία αναλαμβάνει να διαθέσει αποκλειστικά τα προϊόντα της HUBER και στις υπόλοιπες Βαλκανικές χώρες, πέραν αυτών που προέβλεπε η αρχική συμφωνία.

Το Δεκέμβριο του **2002**, η Εταιρία συστήνει στην Κύπρο εταιρία με την επωνυμία DRUCKFARBEN (Cyprus) Ltd, της οποίας αποτελεί μοναδικό μέτοχο. Σκοπός σύστασης της κυπριακής εταιρίας είναι η εξαγορά εταιριών στην περιοχή των Βαλκανίων και η εξυπηρέτηση της διεύρυνσης των δραστηριοτήτων της Εταιρίας στις Βαλκανικές χώρες. Σημειώνεται ότι, η σύσταση της εταιρίας DF CYPRUS LTD έγινε το Δεκέμβριο του 2002, αλλά η καταβολή του αρχικού μετοχικού κεφαλαίου πραγματοποιήθηκε τον Ιανουάριο του 2003.

Τον Ιούλιο του **2003**, η Εταιρία, μέσω της θυγατρικής της εταιρίας DRUCKFARBEN (Cyprus) Ltd, προέβη στην εξαγορά δύο εταιριών, που δραστηριοποιούνται στους κλάδους της εύκαμπτης συσκευασίας και των γραφικών τεχνών, της MICHAEL HUBER BULGARIA EOOD στη Βουλγαρία και της DF COM Romania SRL στη Ρουμανία, αντίστοιχα.

Μετεγκατάσταση των διοικητικών υπηρεσιών της Εταιρίας στον Ασπρόπυργο Αττικής, σε ιδιόκτητη έκταση 39 χιλ. τ.μ. περίπου. Στο οικόπεδο ανεγείρονται κτιριακές εγκαταστάσεις 12,5 χιλ. τ.μ., όπου στεγάζονται οι διοικητικές υπηρεσίες, το βιομηχανοστάσιο και το κέντρο διανομής της Εταιρίας.

Το Δεκέμβριο του ίδιου χρόνου, εγκρίθηκε από το Υπουργείο Ανάπτυξης η συγχώνευση των εταιριών ΝΤΡΟΥΚΦΑΡΜΠΕΝ ΕΛΛΑΣ ΑΕΒΕ, ΠΟΛΥΜΕΤ ΑΒΕΕ και ΗΛΙΟΣ ΑΒΕΧ με απορρόφηση της δεύτερης και τρίτης εταιρίας από την πρώτη σύμφωνα με τις διατάξεις του άρθρου 78 του Κ.Ν. 2190/20 και των άρθρων 1-5 του Ν. 2166/93.

Τον Ιανουάριο του **2004** η Εταιρία προέβη στην εξαγορά από τη γερμανική COTACHEM FARBEN GmbH ποσοστού 43% της INTERNATIONAL ΗΛΙΟΣ COTACHEM ΑΕΒΕ έναντι €2.700 χιλ. κι έτσι το ποσοστό συμμετοχής της στο μετοχικό κεφάλαιο της τελευταίας ανήλθε σε 94%.

Εν συνεχεία, τον Οκτώβριο του ίδιου χρόνου η Εταιρία προέβη στην εξαγορά από τον κ. Δημήτριο Θεοδωρίδη του υπόλοιπου ποσοστού 6% της INTERNATIONAL ΗΛΙΟΣ COTACHEM ΑΕΒΕ έναντι €573.801,50, με αποτέλεσμα το ποσοστό συμμετοχής της στο μετοχικό κεφάλαιο της τελευταίας να ανέρχεται σήμερα σε 100%.

Το Νοέμβριο του 2004, η Εταιρία, μέσω της θυγατρικής της εταιρίας, DRUCKFARBEN (Cyprus) Ltd, προέβη στη σύσταση της DF DOO BELGRADE, στη Σερβία, που δραστηριοποιείται στον κλάδο της εμπορίας χρωμάτων, διαλυτών και χημικών για τη διατήρησή τους και γενικά με την εισαγωγή ή εξαγωγή μελανιών και βιομηχανικού εξοπλισμού.

Το Δεκέμβριο του 2004 καταχωρήθηκε στο Μητρώο Ανωνύμων Εταιριών του Υπουργείου Ανάπτυξης η με αριθμό Κ2-15643/30.12.2004 απόφαση του Υπουργείου με την οποία εγκρίθηκε η συγχώνευση με απορρόφηση της εταιρίας INTERNASIONAL ΗΛΙΟΣ ΚΟΤΑΧΕΜ ΑΕΒΕ από την ΝΤΡΟΥΚΦΑΡΜΠΕΝ ΕΛΛΑΣ Α.Ε.Β.Ε. (ΦΕΚ 15252/31.12.2004).

Τον Οκτώβριο του **2006** εκδηλώθηκε πυρκαγιά στο εργοστάσιο παραγωγής εύκαμπτης συσκευασίας της Εταιρίας στον Ασπρόπυργο Αττικής με αποτέλεσμα να προκληθούν σημαντικές καταστροφές.

Συνέπεια του ανωτέρω γεγονότος ήταν να καταστραφούν και να διαγραφούν πάγια περιουσιακά στοιχεία αναπόσβεστης αξίας €1,73 εκατ. και αποθέματα αξίας κτήσης €1,18 εκατ. Η Εταιρία αποζημιώθηκε πλήρως για τα παραπάνω περιουσιακά στοιχεία που καταστράφηκαν καθώς επίσης και για την απώλεια κερδών που υπέστη για το διάστημα που μεσολάβησε μέχρι τη πλήρη αποκατάσταση της ζημιάς.

Το **2007** η ΝΤΡΟΥΚΦΑΡΜΠΕΝ προέβη στην εξαγορά του 60% των μετοχών της εταιρίας ΕΥΡΩΧΡΩΜΑ ΑΝΩΝΥΜΟΣ ΒΙΟΜΗΧΑΝΙΚΗ ΚΑΙ ΕΜΠΟΡΙΚΗ ΕΤΑΙΡΙΑ (νυν DFH INKS SA), με διακριτικό τίτλο ΕΥΡΩΧΡΩΜΑ ΑΒΕΕ. Η εταιρία ΕΥΡΩΧΡΩΜΑ, η οποία εδρεύει στα Οινόφυτα Βοιωτίας όπου βρίσκονται και οι παραγωγικές της εγκαταστάσεις, παράγει και διαθέτει βιομηχανικά χρώματα, μελάνια εύκαμπτης συσκευασίας, και βιομηχανικές κόλλες.

Το ίδιο έτος, ξεκίνησε η λειτουργία του εργοστασίου της Ρουμανίας συνολικού εμβαδού 6.000m<sup>2</sup> σε ιδιόκτητο οικόπεδο 37.000m<sup>2</sup>.

Το **2008** ολοκληρώθηκε η κατασκευή του νέου εργοστασίου οικοδομικών χρωμάτων στις εγκαταστάσεις της Εταιρίας στον Ασπρόπυργο, προϋπολογισμού € 8,0 εκατ. Η εν λόγω επένδυση έχει υπαχθεί στις διατάξεις του Αναπτυξιακού Νόμου 3299/04.

Το **2009** η ΝΤΡΟΥΚΦΑΡΜΠΕΝ προέβη στην εξαγορά του υπολοίπου (40%) των μετοχών της εταιρίας DFH INKS SA ΑΝΩΝΥΜΟΣ ΒΙΟΜΗΧΑΝΙΚΗ ΚΑΙ ΕΜΠΟΡΙΚΗ ΕΤΑΙΡΙΑ (πρώην ΕΥΡΩΧΡΩΜΑ) έναντι τιμήματος € 2.100.000. Η εν λόγω εξαγορά εγκρίθηκε με την από 9/1/2009 απόφαση της Έκτακτης Γενικής Συνέλευσης των μετόχων της.

### 2.3 Περιγραφή αντικειμένου εργασιών

Η Εταιρία δραστηριοποιείται στην παραγωγή και εμπορία μελανιών και χρωμάτων και πιο συγκεκριμένα στους κλάδους της εύκαμπτης συσκευασίας, των γραφικών τεχνών και των χρωμάτων.

Στον κλάδο της εύκαμπτης συσκευασίας, η Εταιρία δραστηριοποιείται στην παραγωγή και εμπορία μελανιών φλεξογραφίας και βαθυτυπίας, που έχουν εφαρμογή σε συσκευασίες τροφίμων, πλαστικές σακούλες, χαρτοκιβώτια κλπ. Αναλυτικότερα:

Τα μελάνια φλεξογραφίας διακρίνονται σε δύο επιμέρους κατηγορίες: μελάνια διαλυτών και μελάνια υδατοδιαλυτά (νερού).

- *Διαλυτών*

Η κύρια χρήση τους αφορά την συσκευασία τροφίμων, πλαστικές σακούλες για supermarkets, χαρτιά περιτυλίγματος, δώρων και χάρτινες σακούλες.

- *Νερού*

Χρησιμοποιούνται κυρίως σε χαρτοκιβώτια, τελάρα φρούτων, περιτυλίγματα, σακιά τσιμέντων, ταπετσαρίες κλπ.



Τα μελάνια βαθυτυπίας εφαρμόζονται με εκτύπωση βαθυτυπίας και χρησιμοποιούνται κυρίως στην εύκαμπτη συσκευασία τροφίμων. Η μεγάλη αύξηση της εύκαμπτης συσκευασίας στα τρόφιμα (χαρτί, πολυπροπυλένιο, πολυεστέρα, αλουμίνιο, πολυαιθυλένιο κλπ) ώθησε και σε αντίστοιχη εξέλιξη τα μελάνια αυτά. Έτσι, τα περισσότερα προϊόντα που βρίσκονται στις προθήκες των περιπτέρων και τα ράφια των supermarkets δηλ. σοκολάτες, γαριδάκια, κρουασάν, ρύζια, αλεύρια, καφέδες κλπ εκτυπώνονται με μελάνια αυτής της κατηγορίας.

Η Εταιρία δραστηριοποιείται στον κλάδο των **γραφικών τεχνών** μέσω της εμπορίας, παραγωγής και αντιπροσώπευσης offset μελανιών για εφημερίδες και περιοδικά, λοιπά έντυπα καθώς και πρόσθετα υλικά για τον κλάδο γραφικών τεχνών (χημικά καθαριστικά, διαλυτικά κ.α.), κυλινδρικά πιεστήρια και μηχανήματα εκτύπωσης για εφημερίδες και περιοδικά και ανταλλακτικά γι' αυτά. Επίσης αντιπροσωπεύει μεγάλους οίκους του εξωτερικού (Goss, Megtec) εισάγοντας κυλινδρικά πιεστήρια εφημερίδων και συστημάτων εκτύπωσης.

Επίσης η Εταιρία δραστηριοποιείται στον κλάδο των **οικοδομικών χρωμάτων** και βερνικιών, παράγοντας και διακινώντας επώνυμα προϊόντα (Kraft, Pacific, Deco). Τα οικοδομικά χρώματα ανάλογα με τη χρήση τους προορίζονται για :

- Ξύλινες επιφάνειες
- Τοίχους
- Μεταλλικές επιφάνειες

Η εξέλιξη των πωλήσεων της Εταιρίας ανά δραστηριότητα και ανά προϊόν, για τις χρήσεις 2006-2008, παρατίθεται στους παρακάτω πίνακες:

ΑΝΑΛΥΣΗ ΚΥΚΛΟΥ ΕΡΓΑΣΙΩΝ ΑΝΑ ΠΡΟΪΟΝ	2006		2007		2008	
Τομείς	(Ποσά σε χιλ. €)	%	(Ποσά σε χιλ. €)	%	(Ποσά σε χιλ. €)	%
<b>Μελάνια</b>	<b>38.064</b>	<b>60,65%</b>	<b>43.220</b>	<b>61,93%</b>	<b>43.594</b>	<b>65,02%</b>
Παραγωγή	17.628	28,09%	19.967	28,61%	20.197	30,12%
Εμπορία	20.436	32,56%	23.253	33,32%	23.397	34,90%
<b>Οικοδομικά χρώματα</b>	<b>24.695</b>	<b>39,35%</b>	<b>26.567</b>	<b>38,07%</b>	<b>23.452</b>	<b>34,98%</b>
Παραγωγή	22.639	36,07%	24.353	34,90%	21.989	32,80%
Εμπορία	2.056	3,28%	2.214	3,17%	1.463	2,18%
<b>Σύνολο Κύκλου Εργασιών</b>	<b>62.759</b>	<b>100,00%</b>	<b>69.787</b>	<b>100,00%</b>	<b>67.046</b>	<b>100,00%</b>

Πηγή: Δημοσιευμένες Οικονομικές Καταστάσεις βάσει Δ.Π.Χ.Π.

## 2.4 Οργανόγραμμα (προ Απόσχισης)

Το οργανόγραμμα της Εταιρίας έχει ως ακολούθως:

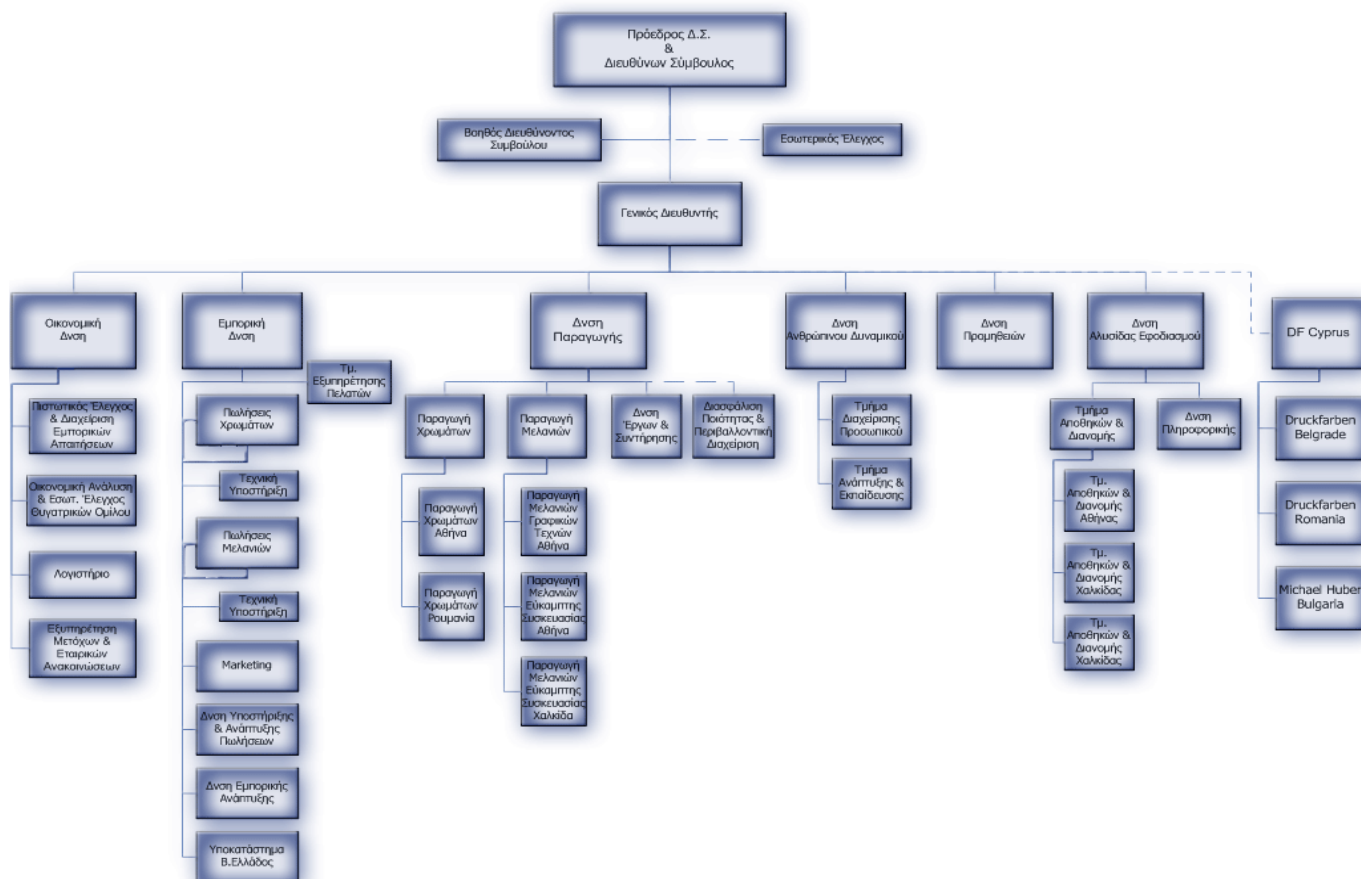

## 2.5 Μετοχική Σύνθεση

Τα ποσοστά συμμετοχής στον αριθμό των μετοχών και στα δικαιώματα ψήφου των κυριότερων μετόχων της Εταιρίας (> ή=5%) την 30/3/2009 σύμφωνα με την πλέον πρόσφατη ενημέρωση βάσει του Ν. 3556/2007 παρουσιάζονται παρακάτω:

Μέτοχοι	Αριθμός μετοχών/ Δικαιώματα Ψήφου	Ποσοστό (%)
ΓΕΩΡΓΙΟΣ ΚΑΡΑΒΑΣΙΛΗΣ	10.246.726	66,14%
MHM HOLDING GmbH	1.562.262	10,08%
Λοιποί	3.683.492	23,78%
<b>ΣΥΝΟΛΟ</b>	<b>15.492.480</b>	<b>100,00%</b>

Πηγή : Όπως προκύπτει από την ηλεκτρονική διεύθυνση του Χρηματιστηρίου Αθηνών [http://www.ase.gr/content/gr/announcements/Files/Final\\_Report\\_1\\_12\\_2008.xls](http://www.ase.gr/content/gr/announcements/Files/Final_Report_1_12_2008.xls), στα πλαίσια εφαρμογής του Ν. 3556/2007 και της Απόφασης 1/434/3.7.2007 του Δ.Σ. της Επιτροπής Κεφαλαιαγοράς,

Στους παραπάνω λοιπούς μετόχους, που αντιπροσωπεύουν ποσοστό 23,78%, δεν υφίστανται μέτοχοι με ποσοστό άνω του 5,00% του μετοχικού κεφαλαίου της Εταιρίας.

## 2.6 Διοίκηση – Διεύθυνση Εργασιών

### Διοικητικό Συμβούλιο

Το Διοικητικό Συμβούλιο της Εταιρίας σύμφωνα με το άρθρο 7 του Καταστατικού της αποτελείται από πέντε (5) έως εννέα (9) μέλη, τα οποία εκλέγονται από τη Γενική Συνέλευση των μετόχων για περίοδο 5 ετών, που παρατείνεται αυτόματα μέχρι την πρώτη Τακτική Γενική Συνέλευση μετά τη λήξη της θητείας τους, η οποία δεν μπορεί να υπερβεί συνολικά την εξαετία.

Το Διοικητικό Συμβούλιο της Εταιρίας (εφεξής Δ.Σ.) είχε εκλεγεί από την Τακτική Γενική Συνέλευση των μετόχων της 27/6/2008 και όπως αυτό συγκροτήθηκε σε σώμα με το από 30/6/2008 πρακτικό του Δ.Σ. έχει ως εξής:

Ονοματεπώνυμο	Θέση	Ιδιότητα Μέλους
Γεώργιος Καραβασίλης	Πρόεδρος & Διευθύνων Σύμβουλος	Εκτελεστικό μέλος
Ελισάβετ Νικολάου	Αντιπρόεδρος	Εκτελεστικό μέλος
Δημήτριος Χούνδρης	Μέλος	Εκτελεστικό μέλος
Λεωνίδας Μαραβέλης	Μέλος	Εκτελεστικό μέλος
Χρήστος Αναστασιάδης	Μέλος	Ανεξάρτητο, μη εκτελεστικό μέλος
Περικλής Αργυρός	Μέλος	Ανεξάρτητο, μη εκτελεστικό μέλος
Θεόδωρος Παπαπετρόπουλος	Μέλος	Ανεξάρτητο, μη εκτελεστικό μέλος

Η καταχώρηση του Διοικητικού Συμβουλίου έγινε την 23/7/2008 στο ΦΕΚ 8152. Η θητεία του ανωτέρω Διοικητικού Συμβουλίου ισχύει μέχρι 30/6/2013.

Την Εταιρία εκπροσωπεί νόμιμα ο κ. Γεώργιος Δ. Καραβασίλης και σε περίπτωση κωλύματός του, η Εταιρία εκπροσωπείται από κοινού από το Γενικό Διευθυντή κ. Γεώργιο Παϊδούση και το μέλος του Δ.Σ. κ.Δημήτριο Χούνδρη.

Συγκεκριμένα, τα βιογραφικά των μελών του Διοικητικού Συμβουλίου της Εταιρίας έχουν ως ακολούθως:

**Γεώργιος Καραβασίλης:** *Πρόεδρος & Διευθύνων Σύμβουλος*

Εργάζεται στην Εταιρία από το 1982 και έχει πολυετή εμπειρία στον συγκεκριμένο κλάδο. Γεννήθηκε στο Καράκας της Βενεζουέλας, το 1960. Είναι πτυχιούχος του τμήματος Χημικών επιστημών του New York University.

**Ελισάβετ Νικολάου:** *Αντιπρόεδρος Δ.Σ. & Διευθύντρια Προμηθειών*

Η κα Νικολάου εργάζεται στην εταιρία από το 1991, ως Διευθύντρια Προμηθειών. Έχει πολυετή εμπειρία σε θέματα Διαχείρισης Προμηθειών, Πολιτικών και Διαδικασιών Αγορών, Διαπραγματεύσεων και στην Ανάπτυξη εξειδικευμένων στρατηγικών εφοδιασμού. Έχει κάνει σπουδές Αναλυτή & Προγραμματιστή Ηλεκτρονικών Υπολογιστών. Γεννήθηκε στην Αθήνα το 1962.

**Δημήτρης Χούνδρης:** *Εκτελεστικό Μέλος Δ.Σ. & Διευθυντής Οικονομικών Υπηρεσιών*

Πτυχιούχος του τμήματος Διοίκησης Επιχειρήσεων της ΑΣΟΕΕ. Γεννήθηκε στην Αθήνα το 1962. Έχει εργαστεί στο Σώμα Ορκωτών Λογιστών για 7 χρόνια. Στην Εταιρία εργάζεται από το 1996.

**Λεωνίδας Μαραβέλης,** *Εκτελεστικό Μέλος Δ.Σ.*

Γεννήθηκε στην Αθήνα το 1972. Είναι πτυχιούχος της Νομικής σχολής του Πανεπιστημίου Αθηνών και κάτοχος μεταπτυχιακού τίτλου σπουδών από το Τμήμα Αστικού Δικαίου του ίδιου πανεπιστημίου. Διαθέτει πολυετή εμπειρία σε νομικά θέματα εμπορικού δικαίου. Εργάζεται στην εταιρία από το 1994 ως Νομικός Σύμβουλος.

**Περικλής Αργυρός,** *Ανεξάρτητο Μέλος*

Γεννήθηκε το 1959. Είναι κάτοχος πτυχίου Οικονομικών από το UMIST και μεταπτυχιακού στη Διοίκηση Επιχειρήσεων από το Columbia University των ΗΠΑ. Έχει εκτεταμένη εμπειρία άνω των 20 ετών στον ιδιωτικό τομέα. Σήμερα, είναι Πρόεδρος και Διευθύνων Σύμβουλος καθώς και βασικός μέτοχος της Αρχαιοθήκης ΑΕ, εταιρεία που δραστηριοποιείται στην φύλαξη και διαχείριση φυσικών αρχείων.

**Θεόδωρος Παπαπετρόπουλος,** *Ανεξάρτητο Μέλος*

Γεννήθηκε το 1961. Είναι κάτοχος πτυχίου Οικονομικών από το London School of Economics and Political Science και κάτοχος μεταπτυχιακού τίτλου σπουδών European Economics από το University of Exeter. Έχει εργασθεί σε πολλές εταιρίες και οργανισμούς από το 1986 έως σήμερα.

## Διεύθυνση Εργασιών

Τα ανώτατα διευθυντικά στελέχη της Εταιρίας είναι τα ακόλουθα:

Όνοματεπώνυμο	Θέση
Γεώργιος Καραβασίλης	Πρόεδρος & Διευθύνων Σύμβουλος
Γεώργιος Παϊδούσης	Γενικός Διευθυντής
Δημήτρης Χούνδρης	Διευθυντής Οικονομικών Υπηρεσιών
Ελισάβετ Νικολάου	Αντιπρόεδρος Δ.Σ. & Διευθύντρια Προμηθειών
Κωνσταντίνος Σπανούδης	Εμπορικός Διευθυντής Κλάδου Οικοδομικών Χρωμάτων
Ευάγγελος Σιμιτζής	Εμπορικός Διευθυντής Τμήματος Μελανιών για Εύκαμπτη Συσκευασία
Αντώνιος Σαζώνης	Εμπορικός Διευθυντής Τμήματος Μελανιών Offset (γραφικών τεχνών)
Δημοφών Τσαγκάρης	IT Manager
Βασίλειος Πάστρας	Διευθυντής Παραγωγής Μελανιών Εύκαμπτης Συσκευασίας
Θεόδωρος Κούτσιαρης	Διευθυντής Παραγωγής Οικοδομικών Χρωμάτων
Μάριος Κουκουλάρης	Διευθυντής Logistics

Τα βιογραφικά των ανώτατων διευθυντικών στελεχών της Εταιρίας, πέραν όσων αναγράφονται ανωτέρω ως μέλη του ΔΣ, έχουν ως ακολούθως:

### **Γεώργιος Παϊδούσης:** *Γενικός Διευθυντής*

Ο κ. Παϊδούσης έχει πολυετή εμπειρία σε θέσης Διοίκησης μεγάλων εταιριών στην Ελλάδα και στο εξωτερικό. Είναι απόφοιτος του τμήματος Χημικών Μηχανικών του Εθνικού Μετσόβειου Πολυτεχνείου. Έχει κάνει μεταπτυχιακές σπουδές σε Industrial Engineering στο πανεπιστήμιο Columbia και Διοίκηση Επιχειρήσεων (MBA) στο Stanford Graduate School of Business. Ο κος Παϊδούσης ανέλαβε τη Γενική Διεύθυνση της εταιρίας το Σεπτέμβριο του 2006.

### **Κωνσταντίνος Σπανούδης:** *Εμπορικός Διευθυντής Κλάδου Οικοδομικών Χρωμάτων*

Γεννήθηκε στην Αθήνα το 1959. Ασχολήθηκε ως Διευθυντής Πωλήσεων επί 15 έτη σε μεγάλη εταιρία γραφικών τεχνών, έχοντας αποκτήσει μεγάλη εμπειρία στον κλάδο των εκτυπώσεων Offset. Στην Εταιρία εργάζεται από τον Μάρτιο του 1999. Είναι πτυχιούχος του Οικονομικού Τμήματος του Πανεπιστημίου Αθηνών και έχει κάνει μεταπτυχιακές σπουδές στη Διοίκηση επιχειρήσεων στο πανεπιστήμιο ASTON στο Birmingham της Αγγλίας.

### **Ευάγγελος Σιμιτζής:** *Εμπορικός Διευθυντής Τμήματος Μελανιών για Εύκαμπτη Συσκευασία*

Ο κ. Σιμιτζής εργάζεται στην εταιρεία από το 2002, ως Διευθυντής του τμήματος μελανιών εύκαμπτης συσκευασίας. Έχει πολυετή εμπειρία στον τομέα των πωλήσεων καθώς και στην παροχή υπηρεσιών τεχνικών θεμάτων τυπογραφικών μελανιών. Έχει παρακολουθήσει σεμινάρια τεχνικών πωλήσεων τυπογραφικών μελανιών. Γεννήθηκε στην Αθήνα το 1973.

### **Αντώνιος Σαζώνης:** *Εμπορικός Διευθυντής Τμήματος Μελανιών Offset (γραφικών τεχνών)*

Εργάζεται στην εταιρία από το 1997 ως Διευθυντής πωλήσεων offset. Έχει κάνει σπουδές στο τμήμα Διοίκησης Επιχειρήσεων του κολεγίου Deree και έχει εμπειρία στον τομέα του Marketing και των Πωλήσεων.

### **Δημοφών Τσαγκάρης:** *IT Manager*

Γεννήθηκε στην Αθήνα το 1968. Σπούδασε προγραμματισμό Η/Υ και Logistics. Εργάζεται στην Εταιρία από το 1991.

**Βασίλειος Πάστρας:** *Διευθυντής Παραγωγής Μελανιών Εύκαμπτης Συσκευασίας*

Πτυχιούχος Χημικός του Κρατικού Πανεπιστημίου Λιέγης του Βελγίου. Γεννήθηκε στην Αθήνα το 1958. Διαθέτει πολυετή εμπειρία στον τομέα παραγωγής χρωμάτων υφανσίμων ινών. Εργάζεται στην Εταιρία από το 2001 και σήμερα κατέχει τη θέση Διευθυντή Παραγωγής Μελανιών Διαλύτου εύκαμπτης συσκευασίας.

**Θεόδωρος Κούτσιαρης:** *Διευθυντής Παραγωγής Οικοδομικών Χρωμάτων*

Γεννήθηκε στην Αθήνα το 1971. Είναι πτυχιούχος Χημικός του Αριστοτέλειου Πανεπιστημίου της Θεσσαλονίκης. Διαθέτει πολυετή εμπειρία στον κλάδο χρωμάτων. Εργάζεται στην Εταιρία από το 2007.

**Μάριος Κουκουλάρης:** *Διευθυντής Logistics*

Γεννήθηκε στην Αθήνα το 1968. Είναι πτυχιούχος του τμήματος Οικονομολόγου Βιομηχανίας (Βιομηχανικό και Εμπορικό Επιμελητήριο Φρανκφούρτης). Διαθέτει άριστη γνώση και πολυετή εμπειρία στους τομείς των Logistics, Διανομών και Προμηθειών.

Σημειώνεται ότι, κανένα από τα μέλη του Δ.Σ. της Εταιρίας ή τα στελέχη της διεύθυνσής της, δεν έχει καταδικαστεί για πράξεις ατιμωτικές ή οικονομικά εγκλήματα, ούτε είναι αναμειγμένο σε δικαστικές εκκρεμότητες που αφορούν πτώχευση, εγκληματική πράξη και απαγόρευση άσκησης: α) επιχειρηματικής δραστηριότητας, β) χρηματιστηριακών συναλλαγών, και γ) επαγγέλματος ως σύμβουλοι επενδύσεων, διευθυντικά στελέχη τραπεζών και ασφαλιστικών εταιριών, ανάδοχοι έκδοσης, στελέχη χρηματιστηριακών εταιριών κλπ.

Η ταχυδρομική διεύθυνση των μελών του Δ.Σ. της Εταιρίας και των διευθυντικών στελεχών είναι η διεύθυνση της έδρας της Εταιρίας.

Όλα τα μέλη του Διοικητικού Συμβουλίου και τα ανώτατα διευθυντικά στελέχη της Εταιρίας έχουν την Ελληνική ιθαγένεια, πλην του κ. Γεωργίου Καραβασίλη που έχει ιθαγένεια της Δημοκρατίας της Βενεζουέλας.

Μεταξύ των μελών του Δ.Σ. και των διευθυντικών στελεχών της Εταιρίας δεν υφίστανται συγγενικές σχέσεις μέχρι και δεύτερο βαθμό εξ αγχιστείας (σύζυγος, τέκνο, γονέας, αδελφός).

**2.7 Συμμετοχές των Κυρίων Μετόχων και μελών Δ.Σ. σε άλλες εταιρίες**

Στους πίνακες που ακολουθούν παρουσιάζονται οι συμμετοχές των μελών του Δ.Σ. και των κυρίων μετόχων στη διοίκηση και στο κεφάλαιο άλλων εταιριών, με ποσοστό μεγαλύτερο του 5%, την 31/12/2008. Ο κ. Καραβασίλης, ο οποίος κατέχει 66,14% της ΝΤΡΟΥΚΦΑΡΜΠΕΝ δηλώνει ότι δε συμμετέχει στη διοίκηση ή στο κεφάλαιο άλλων εταιριών με ποσοστό μεγαλύτερο ή ίσο του 5%, πλην όσων αναγράφονται στον κατωτέρω πίνακα.

Μέλη Δ.Σ.-Κύριοι Μέτοχοι	Εταιρία Συμμετοχής	% Συμμετοχής στο κεφάλαιο	Θέση στα όργανα διοίκησης
Γεώργιος Καραβασίλης	Druckfarben Cyprus Ltd	-	Διαχειριστής
Δημήτριος Χούνδρης	DFH INKS SA	-	Αντιπρόεδρος

Οι θυγατρικές εταιρίες της MHM Holding GmbH (εταιρία συμμετοχών με έδρα στη Γερμανία, κατέχουσα 10,084% των μετοχών της ΝΤΡΟΥΚΦΑΡΜΠΕΝ) έχουν ως ακολούθως:

Εταιρία	Έδρα
MHM Holding GmbH	Μητρική
Michael Huber München GmbH	Γερμανία
Hostmann-Steinberg GmbH	Γερμανία
Gleitsmann Security Inks GmbH	Γερμανία
Hostmann - Steinberg Australia Pty Limited	Αυστραλία
Michael Huber Austria GmbH	Αυστρία
Hostmann-Steinberg Benelux	Βέλγιο
Hostmann - Steinberg Brasil	Βραζιλία
Hostmann-Steinberg Ltd. Canada	Καναδάς
Hagraf S.A.	Χιλή
Hubergroup China Ltd.	Κίνα
Michael Huber CZ s.r.o.	Τσέχικη Δημοκρατία
Hostmann - Steinberg Danmark A/S	Δανία
Hostmann - Steinberg Eesti OÜ	Εσθονία
Hostmann-Steinberg Suomi Oy	Φινλανδία
HUBER France SAS	Γαλλία
Michael Huber Hungaria Kft.	Ουγγαρία
Micro Inks Limited	Ινδία
Info-Lab Ltd.	Ιρλανδία
Huber Italia Spa.	Ιταλία
SIA Hostmann - Steinberg Latvija	Λετονία
UAB Hostmann-Steinberg Lietuva	Λιθουανία
Hostmann-Steinberg Benelux	Ολλανδία
Hostmann-Steinberg New Zealand Limited	Νέα Ζηλανδία
Michael Huber Polska Sp. z o.o.	Πολωνία
Stehlin + Hostag Portugal S.A.	Πορτογαλία
Hostmann Steinberg RUS	Ρωσσία
Hostmann-Steinberg S.A. (Pty) Ltd.	Νότια Αφρική
Tipolit S.A.	Ισπανία
Hostmann-Steinberg Sweden AB	Σουηδία
Stehlin + Hostag AG	Ελβετία
Hostmann-Steinberg GmbH Asia	Ταϊλάνδη
Michael Huber Türkiye Ltd. Sti	Τουρκία
Michael Huber Ukraine	Ουκρανία
Stehlin Hostag Ink UK Ltd.	Ηνωμένο Βασίλειο
Hostmann-Steinberg Inc.	Η.Π.Α.

## 2.8 Προσωπικό

Η σύνθεση του προσωπικού κατά τις τελευταίες τρεις απολογιστικές χρήσεις (2006-2008) ανά δραστηριότητα, έχει ως ακολούθως:

ΕΞΕΛΙΞΗ ΑΠΑΣΧΟΛΟΥΜΕΝΩΝ ΑΤΟΜΩΝ ΝΤΡΟΥΚΦΑΡΜΠΕΝ			
Τμήμα	2006	2007	2008
Διεύθυνση Παραγωγής	92	99	88
Διοίκηση	63	66	59
Διεύθυνση Αποθήκευσης και Διανομής	57	63	58
Διεύθυνση Πωλήσεων & Μάρκετινγκ	55	54	54
Διεύθυνση Οικονομικών Υπηρεσιών	20	18	20
<b>Σύνολο</b>	<b>287</b>	<b>300</b>	<b>279</b>

Σε επίπεδο Ομίλου ο αριθμός των απασχολούμενων ανήλθε σε 446 άτομα στις 31/12/2008 από 435 άτομα στις 31/12/2007 και 361 άτομα την 31/12/2006.

Για τη σωστή λειτουργία των δραστηριοτήτων της, η Εταιρία είναι στελεχωμένη με εξειδικευμένο προσωπικό ενώ μεγάλο ποσοστό του μόνιμου προσωπικού και συγκεκριμένα 19,78% το 2008, κατέχει τίτλους σπουδών από ανώτερα & ανώτατα εκπαιδευτικά ιδρύματα. Η Εταιρία επίσης φροντίζει για τη συνεχή κατάρτιση του στελεχιακού της δυναμικού και, ανταποκρινόμενη στην πρόκληση μετάβασης από τις παραδοσιακές στις πλέον σύγχρονες πολιτικές διοίκησης και διαχείρισης του ανθρώπινου δυναμικού της, κέρδισε το 2006 το Βραβείο για την Καλύτερη Πρωτοβουλία στον τομέα του Ανθρώπινου Δυναμικού από την KPMG.

Από το προσωπικό που εργάζεται στην ΝΤΡΟΥΚΦΑΡΜΠΕΝ, θα μετακινηθούν στην DFH INKS SA 109 άτομα ως υπάλληλοι του κλάδου μελανιών που θα εισφερθεί.



## 2.9 Διάγραμμα Ομίλου (πριν την απόσχιση)

Το διάγραμμα του Ομίλου πριν την απόσχιση παρατίθεται παρακάτω:

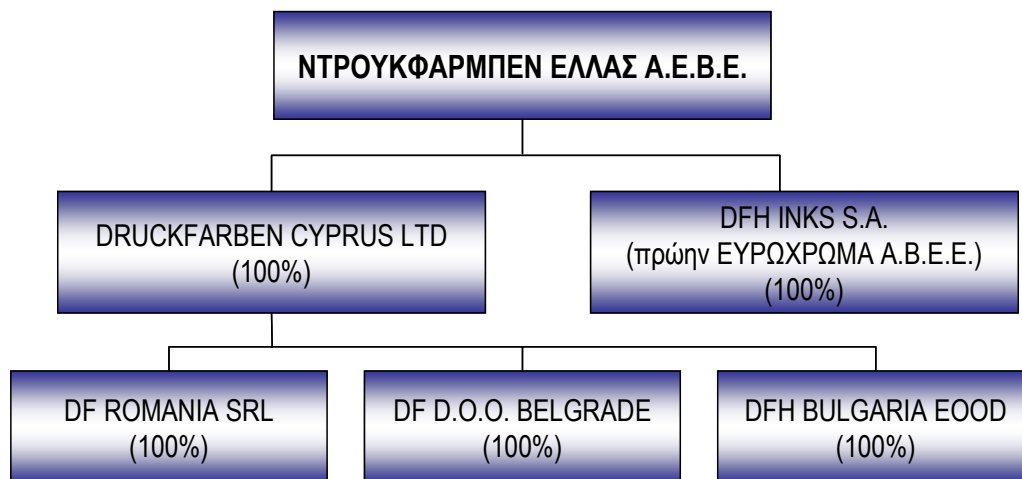

Η Εταιρία, με βάση την απόφαση της Έκτακτης Γενικής Συνέλευσης της 9/1/2009, προχώρησε σε εξαγορά του υπολοίπου 40% των μετοχών της Εταιρίας DFH INKS SA (πρώην ΕΥΡΩΧΡΩΜΑ Α.Β.Ε.Ε.).

## 2.10 Απολογιστικά Οικονομικά Στοιχεία ΝΤΡΟΥΚΦΑΡΜΠΕΝ

### 2.10.1 Ετήσιες Οικονομικές Καταστάσεις ΝΤΡΟΥΚΦΑΡΜΠΕΝ

**Πρώτη Εφαρμογή των Διεθνών Προτύπων Χρηματοοικονομικής Πληροφόρησης:** Σύμφωνα με την Ευρωπαϊκή Νομοθεσία 1606/2002 και βάσει του Ν.3229/2004 (όπως τροποποιήθηκε από το Ν.3301/2004) οι ελληνικές εταιρίες που είναι εισηγμένες σε οποιοδήποτε Οργανωμένη Αγορά υποχρεούνται να ετοιμάζουν τις Οικονομικές τους Καταστάσεις για τις χρήσεις από την 1/1/2005 εντεύθεν σύμφωνα με τα ΔΛΠ/ΔΠΧΠ 1 και της προαναφερθείσας νομοθεσίας. Επομένως, η Εταιρία υιοθετεί για πρώτη φορά τα ΔΛΠ/ΔΠΧΠ όπως αναφέρεται παραπάνω, έχει ημερομηνία Οικονομικών Καταστάσεων την 31/12/2005 και ημερομηνία μετάβασης την 1/1/2004 ενώ τα στοιχεία του 2004 έχουν προσαρμοστεί έτσι ώστε να είναι συγκρίσιμα με τα αντίστοιχα του 2005.

Οι χρηματοοικονομικές πληροφορίες των χρήσεων 2006, 2007 και 2008, της Εταιρίας και του Ομίλου, προέρχονται από τις δημοσιευμένες οικονομικές καταστάσεις για τις χρήσεις 2007 και 2008, που συντάχθηκαν από την Εταιρία βάσει των Διεθνών Προτύπων Χρηματοοικονομικής Πληροφόρησης (ΔΠΧΠ) και έχουν ελεγχθεί από τον ορκωτό ελεγκτή – λογιστή, κ. Γεώργιο Κ. Κούτρη (Α.Μ. Σ.Ο.Ε.Λ. 16141) της ΣΟΛ Α.Ε.Ο.Ε.

Οι εν λόγω οικονομικές καταστάσεις είναι διαθέσιμες στην ιστοσελίδα της Εταιρίας, [www.druckfarben.gr](http://www.druckfarben.gr).

### Κατάσταση Λογαριασμού Αποτελεσμάτων

ΚΑΤΑΣΤΑΣΗ ΛΟΓΑΡΙΑΣΜΟΥ ΑΠΟΤΕΛΕΣΜΑΤΩΝ ΕΤΑΙΡΙΑΣ 2006-2008			
(ποσά σε χιλ. €)	2006	2007	2008
Κύκλος εργασιών	62.759	69.787	67.046
Κόστος Πωλήσεων	(45.183)	(49.793)	(49.808)
<b>Μικτά κέρδη προ αποσβέσεων</b>	<b>17.576</b>	<b>19.994</b>	<b>17.238</b>
Άλλα έσοδα/ (έξοδα) εκμετάλλευσης	2.597	345	228
Έξοδα λειτουργίας διάθεσης	(8.780)	(9.408)	(9.471)
Έξοδα διοικητικής λειτουργίας	(1.820)	(2.483)	(2.657)
<b>Κέρδη προ φόρων, χρηματοδοτικών, επενδυτικών αποτελεσμάτων και αποσβέσεων</b>	<b>9.573</b>	<b>8.448</b>	<b>5.338</b>
Αποσβέσεις	(2.055)	(1.776)	(1.786)
<b>Κέρδη προ φόρων, χρηματοδοτικών και επενδυτικών αποτελεσμάτων</b>	<b>7.518</b>	<b>6.672</b>	<b>3.552</b>
Καθαρά Χρηματοοικονομικά Έσοδα/ (Έξοδα)	(1.669)	(2.273)	(2.780)
<b>Κέρδη προ φόρων</b>	<b>5.849</b>	<b>4.399</b>	<b>772</b>
Φόρος εισοδήματος	(1.818)	(1.180)	(229)
<b>Κέρδη μετά από φόρους</b>	<b>4.031</b>	<b>3.219</b>	<b>543</b>

Σημ.: Τυχόν διαφορές στα αθροίσματα οφείλονται σε στρογγυλοποιήσεις.

Πηγή: Δημοσιευμένες οικονομικές καταστάσεις που συντάχθηκαν από την Εταιρία βάσει Δ.Π.Χ.Π. και έχουν ελεγχθεί από Ορκωτό Ελεγκτή-Λογιστή.

**Ισολογισμός**

ΙΣΟΛΟΓΙΣΜΟΙ ΕΤΑΙΡΙΑΣ 2006-2008			
(ποσά σε χιλ. €)	31/12/2006	31/12/2007	31/12/2008
<b>ΕΝΕΡΓΗΤΙΚΟ</b>			
Ενσώματα πάγια στοιχεία	19.061	26.560	33.294
Άυλα περιουσιακά στοιχεία	488	508	447
Επενδύσεις σε θυγατρικές επιχειρήσεις	7.083	17.293	19.893
<b>Σύνολο παγίου ενεργητικού</b>	<b>26.632</b>	<b>44.361</b>	<b>53.634</b>
Αποθέματα	10.070	11.639	12.567
Πελάτες και λοιπές εμπορικές απαιτήσεις	35.205	31.470	26.279
Λοιπά κυκλοφοριακά στοιχεία ενεργητικού	6.339	993	836
Χρηματοοικονομικά περιουσιακά στοιχεία που αποτιμώνται στην εύλογη αξία μέσω αποτελεσμάτων	303	398	191
Ταμειακά διαθέσιμα και ισοδύναμα	1.484	1.038	1.291
<b>Σύνολο κυκλοφορούντος ενεργητικού</b>	<b>53.400</b>	<b>45.538</b>	<b>41.163</b>
<b>ΣΥΝΟΛΟ ΕΝΕΡΓΗΤΙΚΟΥ</b>	<b>80.033</b>	<b>89.899</b>	<b>94.797</b>
<b>ΠΑΘΗΤΙΚΟ</b>			
Μακροπρόθεσμες τραπεζικές υποχρεώσεις	27.143	39.927	41.953
Αναβαλλόμενες φορολογικές υποχρεώσεις	374	169	1.084
Προβλέψεις για παροχές στους εργαζομένους	284	152	161
Λοιπές προβλέψεις	0	100	150
Επιχορηγήσεις περιουσιακών στοιχείων	1.638	1.458	1.171
<b>Σύνολο μακροπρόθεσμων υποχρεώσεων</b>	<b>29.438</b>	<b>41.805</b>	<b>44.519</b>
Βραχυπρόθεσμες τραπεζικές υποχρεώσεις	6.331	2.310	1.829
Προμηθευτές και λοιπές υποχρεώσεις	17.459	17.821	18.904
Υποχρεώσεις από φόρο εισοδήματος	1.478	501	26
<b>Σύνολο βραχυπρόθεσμων υποχρεώσεων</b>	<b>25.268</b>	<b>20.633</b>	<b>20.760</b>
<b>Σύνολο υποχρεώσεων</b>	<b>54.706</b>	<b>62.438</b>	<b>65.279</b>
Μετοχικό Κεφάλαιο (15.492.480 μετοχές των €0,37)	5.732	5.732	5.732
Διαφορά από έκδοση μετοχών υπέρ το άρτιο	3.358	3.358	3.358
Συναλλαγματικές διαφορές	0	0	0
Λοιπά αποθεματικά	6.780	6.883	9.172
Αποτελέσματα εις νέο	9.457	11.488	11.256
<b>Καθαρή θέση μετόχων Εταιρίας</b>	<b>25.327</b>	<b>27.461</b>	<b>29.518</b>
Δικαιώματα μειοψηφίας	0	0	0
<b>Σύνολο Καθαρής Θέσης</b>	<b>25.327</b>	<b>27.461</b>	<b>29.518</b>
<b>ΣΥΝΟΛΟ ΠΑΘΗΤΙΚΟΥ</b>	<b>80.033</b>	<b>89.899</b>	<b>94.797</b>

Σημ.: Τυχόν διαφορές στα αθροίσματα οφείλονται σε στρογγυλοποιήσεις.

Πηγή: Δημοσιευμένες οικονομικές καταστάσεις που συντάχθηκαν από την Εταιρία βάσει Δ.Π.Χ.Π. και έχουν ελεγχθεί από Ορκωτό Ελεγκτή-Λογιστή.

**Κατάσταση Μεταβολών Ιδίων Κεφαλαίων μητρικής Εταιρίας**

(ποσά σε χιλ. €)	Μετοχικό Κεφάλαιο	Υπέρ το άρτιο	Αποθεματικά εύλογης αξίας	Λοιπά αποθεματικά	Αποτελέσματα εις νέον	Σύνολο	Δικαιώματα μειοψηφίας	Σύνολο Καθαρής Θέσης
<b>Υπόλοιπα 1/1/2006</b>	<b>5.732</b>	<b>3.358</b>		<b>6.604</b>	<b>6.532</b>	<b>22.226</b>	<b>0</b>	<b>22.226</b>
Συναλλαγματικές διαφορές μετατροπής						0		0
Καθαρό κέρδος (ζημία) που αναγνωρίσθηκε στην καθαρή θέση	0	0		0	0	0	0	0
Αποτέλεσμα περιόδου				177	3.854	4.031	0	4.031
Συνολικό κέρδος (ζημία) περιόδου	0	0		177	3.854	4.031	0	4.031
Μερίσματα πληρωθέντα					(930)	(930)		(930)
<b>Υπόλοιπα 31/12/2006</b>	<b>5.732</b>	<b>3.358</b>	<b>0</b>	<b>6.780</b>	<b>9.457</b>	<b>25.327</b>	<b>0</b>	<b>25.327</b>
<b>Υπόλοιπα 1/1/2007</b>	<b>5.732</b>	<b>3.358</b>		<b>6.780</b>	<b>9.457</b>	<b>25.327</b>	<b>0</b>	<b>25.327</b>
Δικαιώματα μειοψηφίας από αποκτήσεις εντός της χρήσης						0	0	0
Συναλλαγματικές διαφορές μετατροπής						0		0
Καθαρό κέρδος (ζημία) που αναγνωρίσθηκε στην καθαρή θέση	0	0		0	0	0	0	0
Αποτέλεσμα περιόδου				103	3.116	3.219	0	3.219
Συνολικό κέρδος (ζημία) περιόδου	0	0		103	3.116	3.219	0	3.219
Μερίσματα πληρωθέντα					(1.084)	(1.084)		(1.084)
<b>Υπόλοιπα 31/12/2007</b>	<b>5.732</b>	<b>3.358</b>	<b>0</b>	<b>6.883</b>	<b>11.488</b>	<b>27.461</b>	<b>0</b>	<b>27.461</b>
<b>Υπόλοιπα 1/1/2008</b>	<b>5.732</b>	<b>3.358</b>		<b>6.883</b>	<b>11.488</b>	<b>27.461</b>	<b>0</b>	<b>27.461</b>
Αναπροσαρμογή ενσώματων παγίων			2.289			2.289	0	2.289
Συναλλαγματικές διαφορές μετατροπής						0		0
Καθαρό κέρδος (ζημία) που αναγνωρίσθηκε στην καθαρή θέση	0	0	2.289	0	0	2.289	0	2.289
Αποτέλεσμα περιόδου				0	543	543	0	543
Συνολικό κέρδος (ζημία) περιόδου	0	0	2.289	0	543	2.831	0	2.831
Μερίσματα πληρωθέντα					(775)	(775)		(775)
<b>Υπόλοιπα 31/12/2008</b>	<b>5.732</b>	<b>3.358</b>	<b>2.289</b>	<b>6.883</b>	<b>11.256</b>	<b>29.518</b>	<b>0</b>	<b>29.518</b>

Σημ.: Τυχόν διαφορές στα αθροίσματα οφείλονται σε στρογγυλοποιήσεις.

Πηγή: Δημοσιευμένες οικονομικές καταστάσεις που συντάχθηκαν από την Εταιρία βάσει Δ.Π.Χ.Π. και έχουν ελεγχθεί από Ορκωτό Ελεγκτή-Λογιστή.

**Κατάσταση Ταμειακών Ροών Εταιρίας**

ΚΑΤΑΣΤΑΣΗ ΤΑΜΕΙΑΚΩΝ ΡΟΩΝ ΕΤΑΙΡΙΑΣ			
(ποσά σε χιλ. €)	1/1-31/12/2006	1/1-31/12/2007	1/1-31/12/2008
<b>Λειτουργικές Δραστηριότητες</b>			
<b>Κέρδη προ φόρων</b>	<b>5.849</b>	<b>4.399</b>	<b>772</b>
Πλέον/ μείον προσαρμογές για:			
Αποσβέσεις ενσώματων και ασώματων ακινητοποιήσεων	2.055	1.956	2.074
Αποσβέσεις κρατικών επιχορηγήσεων	(163)	(180)	(287)
Πρόβλεψη εσόδων από αποζημίωση ασφαλιστικών εταιριών λόγω πυρκαγιάς	(3.270)	0	0
Λοιπές προβλέψεις	93	111	288
Συναλλαγματικές διαφορές	(12)	(9)	(7)
Αποτελέσματα επενδυτικής δραστηριότητας	(1)	(288)	160
Χρεωστικοί τόκοι και συναφή έξοδα	1.670	2.414	2.730
<b>Πλέον/ μείον προσαρμογές για μεταβολές λογαριασμών κεφαλαίου κίνησης ή που σχετίζονται με τις λειτουργικές δραστηριότητες</b>			
Μείωση/ (αύξηση) αποθεμάτων	(500)	(1.569)	(928)
Μείωση/ (αύξηση) απαιτήσεων	(7.312)	9.081	5.191
(Μείωση)/ αύξηση υποχρεώσεων (πλην τραπεζών)	4.386	(3.182)	1.825
Μείον:			
Χρεωστικοί τόκοι και συναφή έξοδα καταβεβλημένα	(1.651)	(2.217)	(2.611)
Καταβεβλημένοι φόροι	(1.663)	(2.136)	(501)
<b>Ταμειακές ροές από λειτουργικές δραστηριότητες (α)</b>	<b>(519)</b>	<b>8.381</b>	<b>8.704</b>
<b>Επενδυτικές δραστηριότητες</b>			
Απόκτηση θυγατρικών, συγγενών, κοινοπραξιών και λοιπών επενδύσεων	(2.100)	(9.026)	(2.600)
Αγορά ενσώματων και άυλων παγίων περιουσιακών στοιχείων	(2.750)	(8.026)	(6.877)
Εισπράξεις από πωλήσεις ενσώματων και άυλων παγίων	86	525	297
Εισπράξεις από τρίτους για συμμετοχή τους σε αυξήσεις μετοχικού κεφαλαίου θυγατρικών	0	0	0
Τόκοι εισπραχθέντες	0	1	0
Μερίσματα εισπραχθέντα	0	20	24
<b>Ταμειακές ροές από επενδυτικές δραστηριότητες (β)</b>	<b>(4.764)</b>	<b>(16.506)</b>	<b>(9.155)</b>
<b>Χρηματοδοτικές δραστηριότητες</b>			
Εισπράξεις κρατικών επιχορηγήσεων	1.281	0	0
Εισπράξεις από εκδοθέντα/ αναληφθέντα δάνεια	27.717	41.953	13.545
Εξοφλήσεις δανείων	(22.784)	(33.190)	(12.000)
Μερίσματα πληρωθέντα	(928)	(1.084)	(842)
<b>Ταμειακές ροές από χρηματοδοτικές δραστηριότητες (γ)</b>	<b>5.285</b>	<b>7.680</b>	<b>704</b>
<b>Καθαρή αύξηση/ (μείωση) στα ταμειακά διαθέσιμα και ισοδύναμα περιόδου (α)+(β)+(γ)</b>	<b>2</b>	<b>(445)</b>	<b>253</b>
<b>Ταμειακά διαθέσιμα και ισοδύναμα έναρξης περιόδου</b>	<b>1.482</b>	<b>1.484</b>	<b>1.038</b>
<b>Ταμειακά διαθέσιμα και ισοδύναμα λήξης περιόδου</b>	<b>1.484</b>	<b>1.038</b>	<b>1.291</b>

Σημ.: Τυχόν διαφορές στα αθροίσματα οφείλονται σε στρογγυλοποιήσεις.

Πηγή: Δημοσιευμένες οικονομικές καταστάσεις που συντάχθηκαν από την Εταιρία βάσει Δ.Π.Χ.Π. και έχουν ελεγχθεί από Ορκωτό Ελεγκτή-Λογιστή.

## 2.10.2 Ενοποιημένες Ετήσιες Οικονομικές Καταστάσεις ΝΤΡΟΥΚΦΑΡΜΠΕΝ

### Κατάσταση Λογαριασμού Αποτελεσμάτων Ομίλου

ΚΑΤΑΣΤΑΣΗ ΛΟΓΑΡΙΑΣΜΟΥ ΑΠΟΤΕΛΕΣΜΑΤΩΝ ΟΜΙΛΟΥ 2006-2008			
(ποσά σε χιλ. €)	2006	2007	2008
Κύκλος εργασιών	71.346	81.868	81.463
Κόστος Πωλήσεων	(51.679)	(57.537)	(58.779)
<b>Μικτά κέρδη προ αποσβέσεων</b>	<b>19.667</b>	<b>24.331</b>	<b>22.684</b>
Άλλα έσοδα/ (έξοδα) εκμετάλλευσης	3.301	133	103
Έξοδα λειτουργίας διάθεσης	(10.051)	(12.329)	(12.408)
Έξοδα διοικητικής λειτουργίας	(2.722)	(3.544)	(4.148)
<b>Κέρδη προ φόρων, χρηματοδοτικών, επενδυτικών αποτελεσμάτων και αποσβέσεων</b>	<b>10.195</b>	<b>8.591</b>	<b>6.231</b>
Αποσβέσεις	(2.303)	(2.219)	(2.859)
<b>Κέρδη προ φόρων, χρηματοδοτικών και επενδυτικών αποτελεσμάτων</b>	<b>7.892</b>	<b>6.372</b>	<b>3.372</b>
Καθαρά Χρηματοοικονομικά Έσοδα/ (Έξοδα)	(1.760)	(2.537)	(3.355)
<b>Κέρδη προ φόρων</b>	<b>6.132</b>	<b>3.834</b>	<b>18</b>
Φόρος εισοδήματος	(1.857)	(1.233)	(301)
<b>Κέρδη μετά από φόρους</b>	<b>4.275</b>	<b>2.601</b>	<b>(283)</b>

Σημ.: Τυχόν διαφορές στα αθροίσματα οφείλονται σε στρογγυλοποιήσεις.

Πηγή: Δημοσιευμένες οικονομικές καταστάσεις που συντάχθηκαν από την Εταιρία βάσει Δ.Π.Χ.Π. και έχουν ελεγχθεί από Ορκωτό Ελεγκτή-Λογιστή.

Ισολογισμοί Ομίλου

ΙΣΟΛΟΓΙΣΜΟΙ ΟΜΙΛΟΥ 2006-2008			
(ποσά σε χιλ. €)	31/12/2006	31/12/2007	31/12/2008
<b>ΕΝΕΡΓΗΤΙΚΟ</b>			
Ενσώματα πάγια στοιχεία	23.959	43.170	53.685
Άυλα περιουσιακά στοιχεία	496	1.840	2.461
Επενδύσεις σε θυγατρικές επιχειρήσεις	0	0	0
<b>Σύνολο παγίου ενεργητικού</b>	<b>24.455</b>	<b>45.010</b>	<b>56.146</b>
Αποθέματα	13.115	17.014	17.186
Πελάτες και λοιπές εμπορικές απαιτήσεις	37.385	35.092	31.463
Λοιπά κυκλοφοριακά στοιχεία ενεργητικού	6.447	2.005	1.181
Χρηματοοικονομικά περιουσιακά στοιχεία που αποτιμώνται στην εύλογη αξία μέσω αποτελεσμάτων	303	398	191
Ταμειακά διαθέσιμα και ισοδύναμα	2.669	2.168	1.872
<b>Σύνολο κυκλοφορούντος ενεργητικού</b>	<b>59.919</b>	<b>56.677</b>	<b>51.892</b>
<b>ΣΥΝΟΛΟ ΕΝΕΡΓΗΤΙΚΟΥ</b>	<b>84.374</b>	<b>101.687</b>	<b>108.039</b>
<b>ΠΑΘΗΤΙΚΟ</b>			
Μακροπρόθεσμες τραπεζικές υποχρεώσεις	28.135	46.462	48.287
Αναβαλλόμενες φορολογικές υποχρεώσεις	373	244	1.477
Προβλέψεις για παροχές στους εργαζομένους	284	152	182
Λοιπές προβλέψεις	0	100	150
Επιχορηγήσεις περιουσιακών στοιχείων	1.638	1.458	3.171
<b>Σύνολο μακροπρόθεσμων υποχρεώσεων</b>	<b>30.430</b>	<b>48.416</b>	<b>53.267</b>
Βραχυπρόθεσμες τραπεζικές υποχρεώσεις	6.543	3.354	2.832
Προμηθευτές και λοιπές υποχρεώσεις	20.322	22.116	23.308
Υποχρεώσεις από φόρο εισοδήματος	1.513	531	49
<b>Σύνολο βραχυπρόθεσμων υποχρεώσεων</b>	<b>28.379</b>	<b>26.001</b>	<b>26.188</b>
<b>Σύνολο υποχρεώσεων</b>	<b>58.809</b>	<b>74.417</b>	<b>79.455</b>
Μετοχικό Κεφάλαιο (15.492.480 μετοχές των €0,37)	5.732	5.732	5.732
Διαφορά από έκδοση μετοχών υπέρ το άρτιο	3.358	3.358	3.358
Συναλλαγματικές διαφορές	866	627	(826)
Λοιπά αποθεματικά	7.955	8.058	11.882
Αποτελέσματα εις νέο	7.655	9.002	7.860
<b>Καθαρή θέση μετόχων Εταιρίας</b>	<b>25.566</b>	<b>26.777</b>	<b>28.006</b>
Δικαιώματα μειοψηφίας	0	493	577
<b>Σύνολο Καθαρής Θέσης</b>	<b>25.566</b>	<b>27.270</b>	<b>28.583</b>
<b>ΣΥΝΟΛΟ ΠΑΘΗΤΙΚΟΥ</b>	<b>84.374</b>	<b>101.687</b>	<b>108.039</b>

Σημ.: Τυχόν διαφορές στα αθροίσματα οφείλονται σε στρογγυλοποιήσεις.

Πηγή: Δημοσιευμένες οικονομικές καταστάσεις που συντάχθηκαν από την Εταιρία βάσει Δ.Π.Χ.Π. και έχουν ελεγχθεί από Ορκωτό Ελεγκτή-Λογιστή.

**Ενοποιημένη Κατάσταση Μεταβολών Ιδίων Κεφαλαίων**

ΚΑΤΑΣΤΑΣΗ ΜΕΤΑΒΟΛΩΝ ΚΑΘΑΡΗΣ ΘΕΣΗΣ ΟΜΙΛΟΥ									
	ΑΠΟΔΙΔΟΜΕΝΑ ΣΤΟΥΣ ΜΕΤΟΧΟΥΣ ΤΟΥ ΟΜΙΛΟΥ							ΜΕΙΟΨΗΦΙΑ	
	Αποθεματικά							Δικαιώματα μειοψηφίας	Σύνολο Καθαρής Θέσης
(ποσά σε χιλ. €)	Μετοχικό Κεφάλαιο	Υπέρ το άρτιο	Ίδιες μετοχές	εύλογης αξίας	Συν/κές διαφορές	Λοιπά αποθεματικά	Αποτ/τα εις νέον		
<b>Υπόλοιπα 1/1/2006</b>	<b>5.732</b>	<b>3.358</b>	<b>0</b>		<b>81</b>	<b>7.779</b>	<b>4.486</b>	<b>0</b>	<b>21.436</b>
Συναλλαγματικές διαφορές μετατροπής					785				785
Καθαρό κέρδος (ζημία) που αναγνωρίσθηκε στην καθαρή θέση	0	0	0		785	0	0	0	785
Αποτέλεσμα περιόδου						177	4.098	0	4.275
Συνολικό κέρδος (ζημία) περιόδου	0	0	0		785	177	4.098	0	5.060
Μερίσματα πληρωθέντα							(930)		(930)
<b>Υπόλοιπα 31/12/2006</b>	<b>5.732</b>	<b>3.358</b>	<b>0</b>	<b>0</b>	<b>866</b>	<b>7.955</b>	<b>7.655</b>	<b>0</b>	<b>25.566</b>
<b>Υπόλοιπα 1/1/2007</b>	<b>5.732</b>	<b>3.358</b>	<b>0</b>		<b>866</b>	<b>7.955</b>	<b>7.655</b>	<b>0</b>	<b>25.566</b>
Δικαιώματα μειοψηφίας από αποκτήσεις εντός της χρήσης								0	426
Συναλλαγματικές διαφορές μετατροπής					(239)				(239)
Καθαρό κέρδος (ζημία) που αναγνωρίσθηκε στην καθαρή θέση	0	0	0		(239)	0	0	426	187
Αποτέλεσμα περιόδου						103	2.432	66	2.601
Συνολικό κέρδος (ζημία) περιόδου	0	0	0		(239)	103	2.432	493	2.789
Μερίσματα πληρωθέντα							(1.084)		(1.084)
<b>Υπόλοιπα 31/12/2007</b>	<b>5.732</b>	<b>3.358</b>	<b>0</b>	<b>0</b>	<b>627</b>	<b>8.058</b>	<b>9.002</b>	<b>493</b>	<b>27.270</b>
<b>Υπόλοιπα 1/1/2008</b>	<b>5.732</b>	<b>3.358</b>	<b>0</b>	<b>0</b>	<b>627</b>	<b>8.058</b>	<b>9.002</b>	<b>493</b>	<b>27.270</b>
Αναπροσαρμογή ενσώματων παγίων				3.824				0	3.824
Φόρος εισοδήματος προς και από την καθαρή θέση					(1.453)				(1.453)
Καθαρό κέρδος (ζημία) που αναγνωρίσθηκε στην καθαρή θέση	0	0	0	3.824	(1.453)	0	0	0	2.371
Αποτέλεσμα περιόδου						0	(368)	85	(283)
Συνολικό κέρδος (ζημία) περιόδου	0	0	0	3.824	(1.453)	0	(368)	85	2.088
Μερίσματα πληρωθέντα							(775)		(775)
<b>Υπόλοιπα 31/12/2008</b>	<b>5.732</b>	<b>3.358</b>	<b>0</b>	<b>3.824</b>	<b>(826)</b>	<b>8.058</b>	<b>7.860</b>	<b>577</b>	<b>28.583</b>

Σημ.: Τυχόν διαφορές στα αθροίσματα οφείλονται σε στρογγυλοποιήσεις.

Πηγή: Δημοσιευμένες οικονομικές καταστάσεις που συντάχθηκαν από την Εταιρία βάσει Δ.Π.Χ.Π. και έχουν ελεγχθεί από Ορκωτό Ελεγκτή-Λογιστή.



**Ενοποιημένη Κατάσταση Ταμειακών Ροών**

ΚΑΤΑΣΤΑΣΗ ΤΑΜΕΙΑΚΩΝ ΡΟΩΝ			
(ποσά σε χιλ. €)	1/1-31/12/2006	1/1-31/12/2007	1/1-31/12/2008
<b>Λειτουργικές Δραστηριότητες</b>			
<b>Κέρδη προ φόρων</b>	<b>6.132</b>	<b>3.834</b>	<b>18</b>
Πλέον/ μείον προσαρμογές για:			
Αποσβέσεις ενσώματων και ασώματων ακινητοποιήσεων	2.303	2.459	3.146
Αποσβέσεις κρατικών επιχορηγήσεων	(163)	(240)	(287)
Πρόβλεψη εσόδων από αποζημίωση ασφαλιστικών εταιριών λόγω πυρκαγιάς	(3.270)	0	0
Λοιπές προβλέψεις	93	138	312
Συναλλαγματικές διαφορές	(33)	392	422
Αποτελέσματα επενδυτικής δραστηριότητας	(1)	(295)	145
Χρεωστικοί τόκοι και συναφή έξοδα	1.761	2.679	3.304
<b>Πλέον/ μείον προσαρμογές για μεταβολές λογαριασμών κεφαλαίου κίνησης ή που σχετίζονται με τις λειτουργικές δραστηριότητες</b>			
Μείωση/ (αύξηση) αποθεμάτων	(1.808)	(3.265)	(388)
Μείωση/ (αύξηση) απαιτήσεων	(9.710)	8.193	3.874
(Μείωση)/ αύξηση υποχρεώσεων (πλην τραπεζών)	8.485	(3.282)	708
Μείον:			
Χρεωστικοί τόκοι και συναφή έξοδα καταβεβλημένα	(1.736)	(2.438)	(3.224)
Καταβεβλημένοι φόροι	(1.691)	(2.173)	(555)
<b>Ταμειακές ροές από λειτουργικές δραστηριότητες (α)</b>	<b>363</b>	<b>6.003</b>	<b>7.474</b>
<b>Επενδυτικές δραστηριότητες</b>			
Απόκτηση θυγατρικών, συγγενών, κοινοπραγιών και λοιπών επενδύσεων	0	0	0
Αγορά ενσώματων και άυλων παγίων περιουσιακών στοιχείων	(5.956)	(18.433)	(10.730)
Εισπράξεις από πωλήσεις ενσώματων και άυλων παγίων	94	536	475
Εισπράξεις από τρίτους για συμμετοχή τους σε αυξήσεις μετοχικού κεφαλαίου θυγατρικών	0	258	0
Τόκοι εισπραχθέντες	0	1	0
Μερίσματα εισπραχθέντα	0	20	24
<b>Ταμειακές ροές από επενδυτικές δραστηριότητες (β)</b>	<b>(5.862)</b>	<b>(17.619)</b>	<b>(10.231)</b>
<b>Χρηματοδοτικές δραστηριότητες</b>			
Εισπράξεις κρατικών επιχορηγήσεων	1.281	0	2.000
Εισπράξεις από εκδοθέντα/ αναληφθέντα δάνεια	29.047	47.603	14.325
Εξοφλήσεις δανείων	(23.304)	(35.404)	(13.023)
Μερίσματα πληρωθέντα	(928)	(1.084)	(842)
<b>Ταμειακές ροές από χρηματοδοτικές δραστηριότητες (γ)</b>	<b>6.095</b>	<b>11.115</b>	<b>2.461</b>
<b>Καθαρή αύξηση/ (μείωση) στα ταμειακά διαθέσιμα και ισοδύναμα περιόδου (α)+(β)+(γ)</b>	<b>596</b>	<b>(501)</b>	<b>(296)</b>
<b>Ταμειακά διαθέσιμα και ισοδύναμα έναρξης περιόδου</b>	<b>2.073</b>	<b>2.669</b>	<b>2.168</b>
<b>Ταμειακά διαθέσιμα και ισοδύναμα λήξης περιόδου</b>	<b>2.669</b>	<b>2.168</b>	<b>1.872</b>

Σημ.: Τυχόν διαφορές στα αθροίσματα οφείλονται σε στρογγυλοποιήσεις.

Πηγή: Δημοσιευμένες οικονομικές καταστάσεις που συντάχθηκαν από την Εταιρία βάσει Δ.Π.Χ.Π. και έχουν ελεγχθεί από Ορκωτό Ελεγκτή-Λογιστή.

### 3. ΠΕΡΙΓΡΑΦΗ ΤΗΣ ΑΠΟΣΧΙΣΗΣ

#### 3.1 Περιγραφή της διαδικασίας απόσχισης του κλάδου

Με την από 15/12/2008 απόφαση του Διοικητικού Συμβουλίου της Εταιρίας είχε αποφασιστεί η έναρξη διαδικασίας απόσχισης του κλάδου μελανιών της Εταιρίας και εισφοράς του στην εταιρία με την επωνυμία «ΕΥΡΩΧΡΩΜΑ ΑΝΩΝΥΜΗ ΒΙΟΜΗΧΑΝΙΚΗ ΚΑΙ ΕΜΠΟΡΙΚΗ ΕΤΑΙΡΙΑ ΧΡΩΜΑΤΩΝ» (νυν «DFH DRUCKFARBEN ΑΝΩΝΥΜΗ ΒΙΟΜΗΧΑΝΙΚΗ ΚΑΙ ΕΜΠΟΡΙΚΗ ΕΤΑΙΡΙΑ ΜΕΛΑΝΙΩΝ ΚΑΙ ΧΡΩΜΑΤΩΝ» και διακριτικό τίτλο «DFH INKS SA») με την από 3/2/2009 απόφαση της Έκτακτης Γενικής συνέλευσης των μετόχων της) με εφαρμογή των διατάξεων του ν.δ. 1297/1972.

Για την υλοποίηση της ως άνω απόφασης του Διοικητικού Συμβουλίου της Εταιρίας έλαβαν χώρα οι ακόλουθες ενέργειες:

- i) Την 15/12/2008, αφενός το Διοικητικό Συμβούλιο της Εταιρίας, στην ίδια ως άνω συνεδρίαση καθόρισε ως ημερομηνία σύνταξης της λογιστικής κατάστασης του αποσχιζόμενου κλάδου, την 30/11/2008, («Λογιστική Κατάσταση») βάσει διενεργούμενης απογραφής και αφετέρου το Διοικητικό Συμβούλιο της DFH INKS SA την αποδέχτηκε.
- ii) Επίσης, κατά την ίδια ως άνω συνεδρίαση αφενός το Διοικητικό Συμβούλιο της Εταιρίας ανέθεσε τη σύνταξη έκθεσης αποτίμησης του κλάδου που θα εισφερθεί, σύμφωνα με το άρθρο 9 του κ.ν. 2190/1920, στους Ορκωτούς Ελεγκτές Λογιστές κ.κ. Ανδρέα Τσαμάκη (ΑΜ ΣΟΕΛ 17101) και Γεώργιο Μπατσούλη (ΑΜ ΣΟΕΛ 14001) της εταιρίας «ΒΔΟ Πρότυπος Ελληνική Ελεγκτική ΑΕ.», κάνοντας χρήση της ευχέρειας που παρέχει η παράγραφος 4 του άρθρου αυτού οι οποίοι και υπέβαλαν την σχετική έκθεσή τους με τίτλο «ΕΚΘΕΣΗ ΕΚΤΙΜΗΣΗΣ επί της λογιστικής κατάστασης της 30/11/2008 του κλάδου μελανιών, της Εταιρίας «Ανώνυμη Εταιρία Παραγωγής, Εμπορίας και Αντιπροσωπείας Τυπογραφικών Μελανών και Χρωμάτων ΝΤΡΟΥΚΦΑΡΜΠΕΝ ΕΛΛΑΣ» με σκοπό την εισφορά του, στην εταιρία «DFH INKS SA», σύμφωνα με τις διατάξεις του Ν. 1297/1972» (και χάριν συντομίας στο παρόν πρακτικό «Έκθεση Εκτίμησης»), ενώ αφετέρου, το Διοικητικό Συμβούλιο της DFH INKS SA αποδέχθηκε την ανάθεση αυτή.
- iii) Την 27/1/2009, το Διοικητικό Συμβούλιο της Εταιρίας ενέκρινε την Λογιστική Κατάσταση βάσει της οποίας συντάχθηκε η Έκθεση Εκτίμησης,
- iv) Την 26/2/2009 εγκρίθηκε σε χωριστές συνεδριάσεις των Διοικητικών Συμβουλίων εκάστης των Μετασχηματιζόμενων Εταιριών το Σχέδιο Σύμβασης Απόσχισης και Εισφοράς του κλάδου μελανιών της «Ανώνυμη Εταιρία Παραγωγής, Εμπορίας Και Αντιπροσωπείας Τυπογραφικών Μελανών και Χρωμάτων ΝΤΡΟΥΚΦΑΡΜΠΕΝ ΕΛΛΑΣ» και Απορρόφησης του από την «DFH INKS SA» (και χάριν συντομίας στο παρόν πρακτικό «Σχέδιο Σύμβασης Απόσχισης») και υπεγράφη αυθημερόν από τους νομίμους εκπροσώπους των Μετασχηματιζόμενων Εταιριών, όπως αυτοί ορίσθηκαν δυνάμει των ως άνω αποφάσεων των Διοικητικών τους Συμβουλίων.
- v) Η Έκθεση Εκτίμησης υπεβλήθη στις προβλεπόμενες από το άρθρο 9 του κ.ν. 2190/1920 διατυπώσεις δημοσιότητας.

Ως κλάδος μελανιών για τους σκοπούς της παρούσας απόσχισης ορίζεται ως η επιχειρηματική μονάδα που παράγει και εμπορεύεται πάσης φύσεως τυπογραφικά μελάνια και λοιπά βοηθητικά υλικά εκτύπωσης («Εισφερόμενος Κλάδος ή Κλάδος»). Ο Εισφερόμενος Κλάδος απαρτίζεται από τα στοιχεία του ενεργητικού και παθητικού όπως αναλύονται στην Λογιστική Κατάσταση της 30/11/2008, την οποία η Εισφέρουσα κατήρτισε για το σκοπό της απόσχισης και όπως αυτά τυχόν διαφοροποιηθούν μέχρι την ημερομηνία ολοκλήρωσης της παρούσης εισφοράς και απορρόφησης.

Η Εταιρία μετά την εισφορά του κλάδου στην 100% θυγατρική της Εταιρία DFH INKS SA, και με δεδομένο ότι ο σκοπός της δεν τροποποιείται θα εξακολουθεί να δραστηριοποιείται στους βασικούς τομείς που μέχρι σήμερα ανέπτυξε δραστηριότητα με εξαίρεση την παραγωγή μελανιών. Ειδικότερα:

α) εμπορία πάσης φύσεως μελανιών, ήτοι εύκαμπτης συσκευασίας (τα οποία διακρίνονται σε μελάνια φλεξογραφίας και βαθυτυπίας) και γραφικών τεχνών (offset) και άλλων συναφών προϊόντων,

β) εμπορία, αντιπροσώπευση και παραγωγή πάσης φύσεως οικοδομικών και βιομηχανικών χρωμάτων και βερνικιών, παράγοντας και διακινώντας επώνυμα προϊόντα και αντιπροσωπεύοντας επώνυμους οίκους του εξωτερικού. Επίσης εμπορία και παραγωγή άλλων συναφών προϊόντων.

γ) Εμπορία οινοπνευμάτων και πιο συγκεκριμένα Αιθυλικής Αλκοόλης Μετουσιωμένης και μη Μετουσιωμένης (Αμετουσίωτη), φυσικής ή συνθετικής Αιθυλικής Αλκοόλης. Επίσης, εμπορία Ισοπροπυλικής Αλκοόλης και λοιπών πετρελαιοειδών (ειδικότερα διαλυτών Toluene, Xylene, White Spirit και λοιπών χημικών προϊόντων), η εισαγωγή, κατοχή, αποθήκευση, συσκευασία και κάθε φύσεως διακίνηση, (αποστολή) προς φορολογικές αποθήκες άλλων εγκεκριμένων αποθηκευτών σε άλλα κράτη-μέλη της Ε.Ε. ή στο εσωτερικό της χώρας, είτε εξαγωγές σε Τρίτες Χώρες των προϊόντων που αναφέρονται στη συγκεκριμένη παράγραφο.

δ) Η εμπορία εκτυπωτικών μηχανών και περιφερειακών εκτυπωτικών συστημάτων.

ε) Η εμπορία χάρτου.

στ) Η εμπορία πετροχημικών (πολυαιθυλενίου, πολυπροπυλενίου, PVC κλπ.)

ζ) Η εμπορική αντιπροσώπευση ξένων εμπορικών οίκων σχετικών με τα άνω είδη

η) Η παραγωγή, αντιπροσώπευση και εμπορία παντός βοηθητικού συμπληρωματικού προς τα άνω προϊόντα είδους.

ζ) Η συμμετοχή σε οποιαδήποτε επιχείρηση ομοίων και παρεμφερών ή μη σκοπών, υπό οποιοδήποτε εταιρικό τύπο και (ή) η συνεργασία με αυτές.

Σημειώνεται ότι η απόσχιση του κλάδου και η εισφορά του στην DFH INKS SA, δε μεταβάλλει ουσιαδώς τη χρηματοοικονομική κατάσταση του Ομίλου, δεδομένου ότι τα οικονομικά μεγέθη του αποσχισθέντος κλάδου θα περιλαμβάνονται στις ενοποιημένες οικονομικές καταστάσεις της Εταιρίας, για όσο διάστημα η Εταιρία θα κατέχει ποσοστό μεγαλύτερο του 50% του συνόλου των μετοχών και θα διατηρεί τον έλεγχο της DFH INKS SA.

### 3.1.1 Απόσχιση του κλάδου μελανιών

Με την από 15/12/2008 εισήγηση του Δ.Σ. της ΝΤΡΟΥΚΦΑΡΜΠΕΝ, αποφασίσθηκε η έναρξη της διαδικασίας απόσχισης του κλάδου μελανιών της Εταιρίας και η εισφορά του στην εταιρία «DFH DRUCKFARBEN ANONYMH ΒΙΟΜΗΧΑΝΙΚΗ ΚΑΙ ΕΜΠΟΡΙΚΗ ΕΤΑΙΡΙΑ ΜΕΛΑΝΙΩΝ ΚΑΙ ΧΡΩΜΑΤΩΝ» σύμφωνα με τις διατάξεις του ν.1297/72. Η απόφαση αυτή είναι αποτέλεσμα διαβουλεύσεων των διοικήσεων των δύο εταιριών, οι οποίες διερευνώντας το θέμα και εξετάζοντας όλες τις παραμέτρους κατέληξαν ότι ο μετασχηματισμός αυτός εξυπηρετεί το σχέδιο αναδιάρθρωσης του Ομίλου αξιοποιώντας με πιο αποτελεσματικό τρόπο τις παραγωγικές μονάδες και τα δίκτυα διανομής των δύο εταιριών.

Η Έκτακτη Γενική Συνέλευση της ΝΤΡΟΥΚΦΑΡΜΠΕΝ της 23/3/2009, αποδεχόμενη τη σχετική εισήγηση του Διοικητικού Συμβουλίου της 15/12/2008, ενέκρινε την απόσχιση του κλάδου μελανιών και την εισφορά του στην DFH INKS SA με ημερομηνία ισολογισμού μετασχηματισμού την 30/11/2008.

Στην εν λόγω Γενική Συνέλευση συμμετείχαν μέτοχοι που εκπροσωπούσαν το 69,66% του συνόλου των κοινών ονομαστικών, μετά δικαιώματος ψήφου, μετοχών της Εταιρίας ενώ η απόφαση για την απόσχιση του κλάδου ελήφθη με πλειοψηφία 100% των ψήφων που εκπροσωπήθηκαν στη Γενική Συνέλευση.

### **Η Αναδεχόμενη Εταιρία:**

Με απόφαση της από 23/03/2009 Έκτακτης Γενικής Συνέλευσης των μετόχων της ανώνυμης Εταιρίας με την επωνυμία DFH DRUCKFARBEN Ανώνυμη Βιομηχανική και Εμπορική Εταιρία Μελανιών και Χρωμάτων (πρώην ΕΥΡΩΧΡΩΜΑ Ανώνυμη Βιομηχανική και Εμπορική Εταιρία Χρωμάτων), αποφασίστηκε η αναδοχή του κλάδου μελανιών και η αύξηση του μετοχικού της κεφαλαίου κατά μέγιστο ποσό € 6.118.570,77 το οποίο αντιστοιχεί στο σύνολο της λογιστικής αξίας του εισφερόμενου κλάδου. Η αναδεχόμενη εταιρία θα προβεί σε αύξηση του μετοχικού της κεφαλαίου κατά ποσό €1.200.000 με την έκδοση 600.000 νέων κοινών ανώνυμων μετοχών, ονομαστικής αξίας € 2 εκάστης και το υπόλοιπο ποσό της αξίας ήτοι €4.918.570,77 (αξία εκτίμησης €6.118.570,77 μείον ονομαστική αξία μετοχών €1.200.000) θα καταχωρηθεί στο λογαριασμό «Διαφορά από την έκδοση μετοχών υπέρ το άρτιο» και ποσό ύψους €287.338,96 που αφορά αξία επιχορηγήσεων επενδύσεων παγίων, και ποσό ύψους €3.028.756,27 που αφορά αξία αφορολόγητων αποθεματικών θα μεταφερθούν αυτούσια στην Απορροφούσα και θα εμφανισθούν σε ιδιαίτερους λογαριασμούς αποθεματικών των αντίστοιχων φορολογικών νόμων στα βιβλία της.

Μετά την ολοκλήρωση της διαδικασίας του μετασχηματισμού, το μετοχικό κεφάλαιο της Αναδεχόμενης εταιρίας θα ανέρχεται στο ποσό των €2.400.000, διαιρούμενο σε ένα εκατομμύριο διακόσιες χιλιάδες (1.200.000) κοινές ανώνυμες μετοχές, ονομαστικής αξίας € 2 (δύο ευρώ) εκάστη.

Η Εισφέρουσα θα μεταβιβάσει το σύνολο της περιουσίας του Κλάδου (ενεργητικό και παθητικό) στην Απορροφούσα, με βάση την περιουσιακή κατάσταση αυτού, η οποία φαίνεται στην Λογιστική Κατάσταση της 30.11.2008 και στην Έκθεση Εκτίμησης.

Προς υλοποίηση των παραπάνω αποφάσεων, αφενός της από 23/3/2009 Έκτακτης Γενικής Συνέλευσης των μετόχων της ΝΤΡΟΥΚΦΑΡΜΠΕΝ και αφετέρου της από 23/03/2009 Έκτακτης Γενικής Συνέλευσης των μετόχων της DFH INKS SA, υπεγράφη ενώπιον της Συμβολαιογράφου Αθηνών κας. Σιμοπούλου Ευφροσύνης η με αριθμό 2379/31.03.2009 Συμβολαιογραφική Πράξη απόσχισης, εισφοράς και απορρόφησης του κλάδου μελανιών μεταξύ των εν λόγω μετασχηματιζόμενων εταιριών σε εκτέλεση των αποφάσεων των Γενικών Συνελεύσεων.

Η εν λόγω απόσχιση ολοκληρώνεται με τη λήψη της εγκριτικής απόφασης της αρμόδιας αρχής στην οποία υπάγεται η αναδεχόμενη τον κλάδο εταιρία. Η απόσχιση εγκρίθηκε με την υπ' αρ. 610/1.4.2009 απόφαση του Νομάρχη Βοιωτίας και καταχωρήθηκε στο Μ.Α.Ε. με αρ. 630/1.4.2009.

### **3.2 Αποτίμηση του αποσχισθέντος κλάδου**

Για την πραγματοποίηση της εισφοράς του κλάδου μελανιών, τα εισφερόμενα στοιχεία ενεργητικού και παθητικού του Εισφερόμενου Κλάδου που εμφανίζονται στην Λογιστική Κατάσταση, εκτιμήθηκαν από τους Ορκωτούς Ελεγκτές Λογιστές κ.κ. Ανδρέα Τσαμάκη, ΑΜ ΣΟΕΛ 17101 και Γεώργιο Μπατσούλη, ΑΜ ΣΟΕΛ 14001(εφεξής από κοινού αναφέρονται ως η «Επιτροπή») της εταιρίας «BDO Πρότυπος Ελληνική Ελεγκτική ΑΕ.» (διεύθυνση Πατησίων 81 & Χέυδεν τηλ. 210-8894430) οι οποίοι και συνέταξαν «ΕΚΘΕΣΗ ΕΚΤΙΜΗΣΗΣ» επί της λογιστικής κατάστασης της 30/11/2008 του κλάδου μελανιών. Η εκτίμηση της αξίας των περιουσιακών στοιχείων του αποσχισθέντος κλάδου πραγματοποιήθηκε σύμφωνα με τις διατάξεις του άρθρου 8 του ν.δ. 1297/72 σε συνδυασμό με τις διατάξεις της παραγράφου 4 του άρθρου 9 του κ.ν. 2190/1920.

Βάση της εργασίας για την εκτίμηση της αξίας των περιουσιακών στοιχείων του αποσχισθέντος κλάδου αποτέλεσαν :

α) Η Λογιστική Κατάσταση του Κλάδου της 30/11/2008, που συνέταξε η Εταιρία με όλα τα στοιχεία του Ενεργητικού και του Παθητικού του κλάδου και εγκρίθηκε από το Διοικητικό Συμβούλιο της Ντρουκφάρμπεν την 27/1/2009.

β) Οι Ετήσιες Οικονομικές Καταστάσεις της χρήσεως που έληξε την 31η Δεκεμβρίου 2007 και οι Ενδιάμεσες Οικονομικές Καταστάσεις της περιόδου που έληξε την 30η Σεπτεμβρίου 2008, οι οποίες έχουν συνταχθεί σύμφωνα με τα Διεθνή Πρότυπα Χρηματοοικονομικής Πληροφόρησης (Δ.Π.Χ.Π)

γ) Εκτίμηση ακινήτων του αποσχισθέντος κλάδου

Για την εκτίμηση της αξίας των οικοπέδων και κτιρίων του αποσχισθέντος κλάδου, η Επιτροπή στηρίχθηκε στην 4/2/2009 μελέτη του κυρίου Γιάννη Ξυλά, Ορκωτού Πραγματογνώμονα Ακίνητης Περιουσίας, Πιστοποιημένου Επαγγελματία Πραγματογνώμονα – Εκτιμητή.

δ) Διάφορες πληροφορίες

Συλλογή πληροφοριών σχετικά με τα οικονομικά μεγέθη και τη δραστηριότητα του αποσχισθέντος κλάδου βάσει των τηρούμενων βιβλίων.

Σημειώνεται ότι για τον προσδιορισμό της αξίας του αποσχισθέντος κλάδου εκτός από τα λογιστικά δεδομένα έγιναν εκτιμήσεις αξιών και αντίστοιχες προσαρμογές τιμών περιουσιακών στοιχείων, όπου αυτό θεωρήθηκε σκόπιμο από την Επιτροπή.

Η λογιστική αξία των περιουσιακών στοιχείων του αποσχισθέντος κλάδου, όπως αυτά εμφανίζονται στην συνταχθείσα για το σκοπό της απόσχισης, λογιστική κατάσταση και οι αντίστοιχες προσαρμογές τιμών περιουσιακών στοιχείων, έχουν αναλυτικά ως ακολούθως:

(ποσά σε €)	Λογιστική Αξία 30/11/2008	Εκτίμηση Επιτροπής
<b>ΕΝΕΡΓΗΤΙΚΟ</b>		
<b>ΠΑΓΙΟ ΕΝΕΡΓΗΤΙΚΟ</b>		
ΓΗΠΕΔΑ – ΟΙΚΟΠΕΔΑ	3.704.009,48	5.032.433,75
ΚΤΙΡΙΑ -ΕΓΚΑΤΑΣΤΑΣΕΙΣ ΚΤΙΡΙΩΝ- ΤΕΧΝΙΚΑ ΕΡΓΑ	4.339.037,37	6.642.431,82
ΜΗΧΑΝΗΜΑΤΑ-ΤΕΧΝΙΚΕΣ ΕΓΚΑΤΑΣΤΑΣΕΙΣ- ΛΟΙΠΟΣ ΜΗΧΑΝΟΛΟΓΙΚΟΣ ΕΞΟΠΛΙΣΜΟΣ	2.156.471,67	2.156.471,67
ΜΕΤΑΦΟΡΙΚΑ ΜΕΣΑ	215.290,00	215.290,00
ΕΠΙΠΛΑ ΚΑΙ ΛΟΙΠΟΣ ΕΞΟΠΛΙΣΜΟΣ	819.528,59	819.528,59
ΑΚΙΝΗΤΟΠΟΙΗΣΕΙΣ ΥΠΟ ΕΚΤΕΛΕΣΗ ΚΑΙ ΠΡΟΚΑΤΑΒΟΛΕΣ ΚΤΗΣΗΣ ΠΑΓΙΩΝ	1.369.054,77	1.601.671,69
ΑΣΩΜΑΤΕΣ ΑΚΙΝΗΤΟΠΟΙΗΣΕΙΣ ΚΑΙ ΕΞΟΔΑ ΠΟΛΥΕΤΟΥΣ ΑΠΟΣΒΕΣΗΣ	3.598,32	3.598,32
	<b>12.606.990,20</b>	<b>16.471.425,84</b>
<b>ΚΥΚΛΟΦΟΡΟΥΝ ΕΝΕΡΓΗΤΙΚΟ</b>		
ΕΜΠΟΡΕΥΜΑΤΑ	1.306.482,51	1.246.438,45
ΠΡΟΪΟΝΤΑ ΕΤΟΙΜΑ ΚΑΙ ΗΜΙΤΕΛΗ	1.826.456,98	1.733.134,54
ΠΡΩΤΕΣ ΚΑΙ ΒΟΗΘΗΤΙΚΕΣ ΥΛΕΣ - ΥΛΙΚΑ ΣΥΣΚΕΥΑΣΙΑΣ	3.742.864,95	3.594.173,45
ΕΙΔΗ ΣΥΣΚΕΥΑΣΙΑΣ	38.523,95	38.523,95
ΠΕΛΑΤΕΣ	10.364.451,55	9.827.000,73
ΓΡΑΜΜΑΤΙΑ ΕΙΣΠΡΑΚΤΕΑ	83.144,09	15.150,00
ΧΡΕΩΣΤΕΣ ΔΙΑΦΟΡΟΙ	6.147.287,56	5.857.425,49
ΛΟΓΑΡΙΑΣΜΟΣ ΔΙΑΧΕΙΡΙΣΕΩΣ ΠΡΟΚΑΤΑΒΟΛΩΝ ΚΑΙ ΠΙΣΤΩΣΕΩΝ	2.284,11	2.284,11
ΜΕΤΑΒΑΤΙΚΟΙ ΛΟΓΑΡΙΑΣΜΟΙ ΕΝΕΡΓΗΤΙΚΟΥ	63.540,99	63.540,99
ΧΡΗΜΑΤΙΚΑ ΔΙΑΘΕΣΙΜΑ	836.097,02	836.097,02
	<b>24.411.133,71</b>	<b>23.213.768,73</b>
<b>ΣΥΝΟΛΟ ΕΝΕΡΓΗΤΙΚΟΥ</b>	<b>37.018.123,91</b>	<b>39.685.194,57</b>

<b>ΠΑΘΗΤΙΚΟ</b>		
<b>ΥΠΟΧΡΕΩΣΕΙΣ</b>		
ΜΑΚΡΟΠΡΟΘΕΣΜΕΣ ΥΠΟΧΡΕΩΣΕΙΣ	19.963.943,22	19.963.943,22
ΠΡΟΜΗΘΕΥΤΕΣ	7.661.920,45	7.661.920,45
ΓΡΑΜΜΑΤΙΑ ΠΛΗΡΩΤΕΑ	303.240,46	303.240,46
ΠΙΣΤΩΤΕΣ ΔΙΑΦΟΡΟΙ	1.466.693,46	1.466.693,46
ΥΠΟΧΡΕΩΣΕΙΣ ΑΠΟ ΦΟΡΟΥΣ – ΤΕΛΗ	415.365,88	415.365,88
ΑΣΦΑΛΙΣΤΙΚΟΙ ΟΡΓΑΝΙΣΜΟΙ	85.217,63	85.217,63
ΠΡΟΥΠΟΛΟΓΙΣΘΕΙΣΕΣ ΔΑΠΑΝΕΣ	354.147,47	354.147,47
<b>ΣΥΝΟΛΟ ΠΑΘΗΤΙΚΟΥ</b>	<b>30.250.528,57</b>	<b>30.250.528,57</b>
<b>ΕΙΣΦΕΡΟΜΕΝΗ ΚΑΘΑΡΗ ΘΕΣΗ ΓΙΑ ΑΥΞΗΣΗ ΤΟΥ ΜΕΤΟΧΙΚΟΥ ΚΕΦΑΛΑΙΟΥ ΤΗΣ ΑΠΟΡΡΟΦΩΣΑΣ ΤΟΝ ΚΛΑΔΟ ΕΤΑΙΡΕΙΑΣ</b>		
	<b>3.451.500,11</b>	<b>6.118.570,77</b>
<b>ΕΙΣΦΕΡΟΜΕΝΗ ΑΞΙΑ ΕΠΙΧΟΡΗΓΗΣΕΩΝ ΕΠΕΝΔΥΣΕΩΝ ΠΑΓΙΩΝ</b>		
	<b>287.338,96</b>	<b>287.338,96</b>
<b>ΕΙΣΦΕΡΟΜΕΝΗ ΑΞΙΑ ΑΦΟΡΟΛΟΓΗΤΩΝ ΑΠΟΘΕΜΑΤΙΚΩΝ</b>		
	<b>3.028.756,27</b>	<b>3.028.756,27</b>
<b>ΚΑΘΑΡΗ ΘΕΣΗ ΑΠΟΣΧΙΣΘΕΝΤΟΣ ΚΛΑΔΟΥ</b>	<b>6.767.595,34</b>	<b>9.434.666,00</b>

**Τα Συμπεράσματα της Έκθεσης Εκτίμησης έχουν ως εξής:**

«Εκτιμούμε ότι η Καθαρή Θέση του εισφερόμενου κλάδου μελανιών της εταιρίας «Ανώνυμη Εταιρία Παραγωγής, Εμπορίας και Αντιπροσωπείας Τυπογραφικών Μελανών και Χρωμάτων ΝΤΡΟΥΚΦΑΡΜΠΕΝ ΕΛΛΑΣ» κατά την 30/11/2008 ανέρχεται στο ποσό των € 9.434.666,00, όπως αναλύεται κατωτέρω, εκ του οποίου:

(α) ποσό ύψους € 6.118.570,77 αφορά την εισφερόμενη καθαρή θέση κατά την οποία θα αυξηθεί το μετοχικό κεφάλαιο και το υπέρ το άρτιο αποθεματικό της «DFH DRUCKFARBEN ΑΝΩΝΥΜΗ ΒΙΟΜΗΧΑΝΙΚΗ ΚΑΙ ΕΜΠΟΡΙΚΗ ΕΤΑΙΡΙΑ ΜΕΛΑΝΙΩΝ ΚΑΙ ΧΡΩΜΑΤΩΝ»

(β) ποσό ύψους € 287.338,96 αφορά αξία επιχορηγήσεων επενδύσεων παγίων, και

(γ) ποσό ύψους € 3.028.756,27 αφορά αξία αφορολόγητων αποθεματικών, τα οποία (β) και (γ) θα μεταφερθούν αυτούσια στην «DFH DRUCKFARBEN ΑΝΩΝΥΜΗ ΒΙΟΜΗΧΑΝΙΚΗ ΚΑΙ ΕΜΠΟΡΙΚΗ ΕΤΑΙΡΙΑ ΜΕΛΑΝΙΩΝ ΚΑΙ ΧΡΩΜΑΤΩΝ»

και θα εμφανισθούν σε ιδιαίτερους λογαριασμούς αποθεματικών των αντίστοιχων φορολογικών νόμων στα βιβλία της.

Για την εισφορά του κλάδου μελανιών της εταιρίας «Ανώνυμη Εταιρία Παραγωγής, Εμπορίας και Αντιπροσωπείας Τυπογραφικών Μελανών και Χρωμάτων ΝΤΡΟΥΚΦΑΡΜΠΕΝ ΕΛΛΑΣ», θα πρέπει να γίνει αύξηση του μετοχικού κεφαλαίου της εταιρίας «DFH DRUCKFARBEN ΑΝΩΝΥΜΗ ΒΙΟΜΗΧΑΝΙΚΗ ΚΑΙ ΕΜΠΟΡΙΚΗ ΕΤΑΙΡΙΑ ΜΕΛΑΝΙΩΝ ΚΑΙ ΧΡΩΜΑΤΩΝ» κατά μέγιστο ποσό ίσο με € 6.118.570,77

Δεδομένου ότι η «DFH DRUCKFARBEN ΑΝΩΝΥΜΗ ΒΙΟΜΗΧΑΝΙΚΗ ΚΑΙ ΕΜΠΟΡΙΚΗ ΕΤΑΙΡΙΑ ΜΕΛΑΝΙΩΝ ΚΑΙ ΧΡΩΜΑΤΩΝ» η οποία θα απορροφήσει τον κλάδο μελανιών, αποτελεί 100% θυγατρική εταιρία της εισφέρουσας τον κλάδο μελανιών εταιρίας «Ανώνυμη Εταιρία Παραγωγής, Εμπορίας και Αντιπροσωπείας Τυπογραφικών Μελανών και Χρωμάτων ΝΤΡΟΥΚΦΑΡΜΠΕΝ ΕΛΛΑΣ» (καθόσον η Έκτακτη Γενική Συνέλευση των μετόχων της «Ανώνυμη Εταιρία Παραγωγής, Εμπορίας και Αντιπροσωπείας Τυπογραφικών Μελανών και Χρωμάτων ΝΤΡΟΥΚΦΑΡΜΠΕΝ ΕΛΛΑΣ» της 9η Ιανουαρίου 2009, αποφάσισε την εξαγορά του υπολοίπου 40%

των μετοχών της «DFH DRUCKFARBEN ΑΝΩΝΥΜΗ ΒΙΟΜΗΧΑΝΙΚΗ ΚΑΙ ΕΜΠΟΡΙΚΗ ΕΤΑΙΡΙΑ ΜΕΛΑΝΙΩΝ ΚΑΙ ΧΡΩΜΑΤΩΝ», οπότε η εισφέρουσα τον κλάδο Εταιρία κατέχει το σύνολο των μετοχών της απορροφώντας τον κλάδο εταιρίας), εκτιμούμε ότι η πραγματική αξία του εισφερόμενου κλάδου μελανιών της εταιρίας «Ανώνυμη Εταιρία Παραγωγής, Εμπορίας και Αντιπροσωπείας Τυπογραφικών Μελανών και Χρωμάτων ΝΤΡΟΥΚΦΑΡΜΠΕΝ ΕΛΛΑΣ», όπως αυτή προκύπτει από την εφαρμογή των μεθόδων αποτίμησης που ακολουθήθηκαν στην παρούσα εργασία, αντιστοιχεί στον αριθμό και στην ονομαστική αξία των μετοχών που θα εκδοθούν από την «ΕΥΡΩΧΡΩΜΑ ΑΝΩΝΥΜΗ ΒΙΟΜΗΧΑΝΙΚΗ ΚΑΙ ΕΜΠΟΡΙΚΗ ΕΤΑΙΡΙΑ ΧΡΩΜΑΤΩΝ», αφού ληφθεί υπόψη και η παραπάνω σχετική διαφορά υπέρ το άρτιο».

Ειδικότερα, η Γενική Συνέλευση των μετόχων της DFH DRUCKFARBEN ΑΝΩΝΥΜΗ ΒΙΟΜΗΧΑΝΙΚΗ ΚΑΙ ΕΜΠΟΡΙΚΗ ΕΤΑΙΡΙΑ ΜΕΛΑΝΙΩΝ ΚΑΙ ΧΡΩΜΑΤΩΝ» που συνεκλήθη στις 23/3/2009 ομόφωνα αποφάσισε την αύξηση του μετοχικού της κεφαλαίου της, συνεπεία της αποφασισθείσας απόσχισης και απορρόφησης του κλάδου μελανιού της «Ανώνυμη Εταιρία Παραγωγής, Εμπορίας και Αντιπροσωπείας Τυπογραφικών Μελανών και Χρωμάτων ΝΤΡΟΥΚΦΑΡΜΠΕΝ ΕΛΛΑΣ» που θα γίνει σύμφωνα με τις διατάξεις του ν.δ. 1297/1972, του άρθρου 9 του κ.ν. 2190/1920 και σύμφωνα με την Έκθεση Εκτίμησης και ειδικότερα, την αύξηση του μετοχικού της κεφαλαίου:

(α) κατά το ποσό €1.200.000 με την έκδοση 600.000 νέων κοινών ανωνύμων μετοχών, ονομαστικής αξίας €2 εκάστης, ενώ το υπόλοιπο ποσό της αξίας (αξία εκτίμησης καθαρής θέσης του Κλάδου που προορίζεται για αύξηση του μετοχικού κεφαλαίου €6.118.570,77 σύμφωνα με την Έκθεση Εκτίμησης μείον ονομαστική αξία μετοχών €1.200.000), θα καταχωρηθεί στο λογαριασμό «Διαφορά από την έκδοση μετοχών υπέρ το άρτιο».

Επίσης ομόφωνα αποφάσισε όπως ποσό ύψους €287.338,96 που αφορά στην αξία επιχορηγήσεων επενδύσεων παγίων και ποσό ύψους €3.028.756,27 που αφορά στην αξία αφορολόγητων αποθεματικών, όπως αυτά τα ποσά εμφανίζονται στην Έκθεση Εκτίμησης, μεταφερθούν αυτούσια σε αυτήν ως απορροφούσα τον κλάδο εταιρία και εμφανισθούν σε ιδιαίτερους λογαριασμούς αποθεματικών των αντίστοιχων φορολογικών νόμων στα βιβλία της.

Κατόπιν των ανωτέρω, το μετοχικό κεφάλαιο της εταιρίας θα ανέρχεται σε €2.400.000 διαιρούμενο σε 1.200.000 μετοχές ονομαστικής αξίας €2 η κάθε μία, ενώ το σύνολο των νέων μετοχών που θα εκδοθούν θα αποδοθούν στην «Ανώνυμη Εταιρία Παραγωγής, Εμπορίας και Αντιπροσωπείας Τυπογραφικών Μελανών και Χρωμάτων ΝΤΡΟΥΚΦΑΡΜΠΕΝ ΕΛΛΑΣ» η οποία και εισφέρει τον αποσχιζόμενο κλάδο μελανιού.

### 3.3 Περιγραφή του αποσχιθέντος κλάδου, στοιχεία κατά Δ.Π.Χ.Π.

Οι λογιστικές καταστάσεις του αποσχιζόμενου κλάδου και τα οικονομικά μεγέθη της Εταιρίας πριν και μετά την απόσχιση, σύμφωνα με τις λογιστικές καταστάσεις της 30/11/2008, βάσει Δ.Π.Χ.Π., παρουσιάζονται συνοπτικά στον παρακάτω πίνακα:

Λογιστική Κατάσταση ΝΤΡΟΥΚΦΑΡΜΠΕΝ 30/11/2008 πριν και μετά την απόσχιση του κλάδου μελανιών			
(ποσά σε χιλ. €)	Ντρουκφαρμπεν πριν την απόσχιση	Αποσχιζόμενος κλάδος	Ντρουκφαρμπεν μετά την απόσχιση
<b>ΕΝΕΡΓΗΤΙΚΟ</b>			
Ενσώματα πάγια	29.953	13.916	16.037
Άυλα περιουσιακά στοιχεία	453	5	449
Επενδύσεις σε θυγατρικές επιχειρήσεις	19.893	0	26.848 <sup>(1)</sup>
<b>Σύνολο παγίου ενεργητικού</b>	<b>50.300</b>	<b>13.920</b>	<b>43.333</b>
Αποθέματα	12.052	6.914	5.138
Πελάτες και λοιπές Εμπορικές απαιτήσεις	32.371	15.842	16.529
Λοιπά Κυκλοφοριακά στοιχεία Ενεργητικού	809	119	690
Χρηματοοικονομικά περιουσιακά στοιχεία που αποτιμώνται στην εύλογη αξία μέσω αποτελεσμάτων	198	0	198
Ταμειακά διαθέσιμα και ισοδύναμα	2.105	836	1.269
<b>Σύνολο κυκλοφορούντος ενεργητικού</b>	<b>47.535</b>	<b>23.712</b>	<b>23.823</b>
<b>ΣΥΝΟΛΟ ΕΝΕΡΓΗΤΙΚΟΥ</b>	<b>97.835</b>	<b>37.632</b>	<b>67.157</b>
<b>ΠΑΘΗΤΙΚΟ</b>			
Μακροπρόθεσμες τραπεζικές υποχρεώσεις	46.943	19.964	26.979
Αναβαλλόμενος φόρος εισοδήματος	349	112	237
Προβλέψεις για παροχές στους εργαζόμενους	40	29	11
Λοιπές προβλέψεις	100	0	100
Επιχορηγήσεις περιουσιακών στοιχείων	1.273	287	985
<b>Σύνολο μακροπρόθεσμων υποχρεώσεων</b>	<b>48.704</b>	<b>20.392</b>	<b>28.313</b>
Βραχυπρόθεσμες τραπεζικές υποχρεώσεις	1.150	0	1.150
Προμηθευτές και λοιπές υποχρεώσεις	19.609	10.287	9.322
<b>Σύνολο βραχυπρόθεσμων υποχρεώσεων</b>	<b>20.759</b>	<b>10.287</b>	<b>10.472</b>
<b>Σύνολο υποχρεώσεων</b>	<b>69.463</b>	<b>30.678</b>	<b>38.785</b>
Μετοχικό Κεφάλαιο	5.732	1.200	5.732
Υπέρ το άρτιο	3.358	4.919	6.387
Λοιπά αποθεματικά	6.780	3.029	3.752
Αποτελέσματα εις νέο	12.501	(2.193) <sup>(2)</sup>	12.501
<b>Καθαρή θέση μετόχων Εταιρίας</b>	<b>28.372</b>	<b>6.954</b>	<b>28.372</b>
Δικαιώματα μειοψηφίας	0	0	0
<b>Σύνολο Καθαρής Θέσης</b>	<b>28.372</b>	<b>6.954</b>	<b>28.372</b>
<b>ΣΥΝΟΛΟ ΠΑΘΗΤΙΚΟΥ</b>	<b>97.835</b>	<b>37.632</b>	<b>67.157</b>

Εξαιτίας του ότι τα ποσά εμφανίζονται σε χιλ. € τυχόν ασυμφωνίες σε επιμέρους αθροίσεις οφείλονται σε στρογγυλοποίηση.

(1) Ο λογαριασμός «Επενδύσεις σε θυγατρικές», με υπόλοιπο € 19.893 χιλ., πριν την απόσχιση, διαμορφώνεται σε € 26.848 χιλ., μετά την απόσχιση, καθώς προσαυξάνεται ισόποσα με την αξία της καθαρής θέσης κατά τα ΔΠΧΠ του κλάδου € 6.954 χιλ.



(2) Το ποσό € (2.193) χιλ. που εμφανίζεται στα «Αποτελέσματα εις νέον» του κλάδου αφορά στη διαφορά που έχει προκύψει από τη μετατροπή του ισολογισμού μετασχηματισμού του κλάδου, από Ε.Γ.Λ.Σ. σε ΔΛΠ, για τους σκοπούς του Πληροφοριακού Σημειώματος και στα πλαίσια απεικόνισης της περιουσιακής διάρθρωσης της Εταιρίας, πριν και μετά την απόσχιση. Σημειώνεται ότι, η λογιστική αξία των στοιχείων Ενεργητικού και Παθητικού του κλάδου έχει πιστοποιηθεί σύμφωνα με τη φορολογική του βάση (φορολογικά υπόλοιπα), σύμφωνα με τις πρόνοιες του ν.δ. 1297/72, ενώ η Εταιρία, καταρτίζει τις οικονομικές της καταστάσεις, σύμφωνα με τα ΔΛΠ/ΔΠΧΠ, όπως ορίζει η κείμενη νομοθεσία (Κανονισμός Ε.Ε. 1606/2002, Ν. 3229/2004 όπως ισχύει).

(3) Κατά την ως άνω πρακτική, οι επιχορηγήσεις επενδύσεων ποσού € 287,24 χιλ. για τον κλάδο, οι οποίες περιλαμβάνονται στην λογιστική καθαρή θέση του αποσχισθέντος κλάδου την 30/11/2008 (βλ. αναλυτικά κεφ. 3.2 «Αποτίμηση του αποσχισθέντος κλάδου») έχουν μεταφερθεί στο λογαριασμό «Επιχορηγήσεις περιουσιακών στοιχείων».

### 3.4 Οικονομικά στοιχεία 30/11/2008 της Εταιρίας πριν την απόσχιση του κλάδου

Τα οικονομικά μεγέθη της Εταιρίας πριν την απόσχιση, σύμφωνα με τις λογιστικές καταστάσεις της 30/11/2008, βάσει Δ.Π.Χ.Π., παρουσιάζονται συνοπτικά στον παρακάτω πίνακα:

Λογιστική Κατάσταση ΝΤΡΟΥΚΦΑΡΜΠΕΝ προ απόσχισης (ποσά σε χιλ. €)		30/11/2008
<b>ΕΝΕΡΓΗΤΙΚΟ</b>		
Ενσώματα πάγια		29.953
Αύλα περιουσιακά στοιχεία		453
Επενδύσεις σε θυγατρικές επιχειρήσεις		19.893
<b>Σύνολο παγίου ενεργητικού</b>		<b>50.300</b>
Αποθέματα		12.052
Πελάτες και λοιπές Εμπορικές απαιτήσεις		32.371
Λοιπά Κυκλοφοριακά στοιχεία Ενεργητικού		809
Χρηματοοικονομικά περιουσιακά στοιχεία που αποτιμώνται στην εύλογη αξία μέσω αποτελεσμάτων		198
Ταμειακά διαθέσιμα και ισοδύναμα		2.105
<b>Σύνολο κυκλοφορούντος ενεργητικού</b>		<b>47.535</b>
<b>ΣΥΝΟΛΟ ΕΝΕΡΓΗΤΙΚΟΥ</b>		<b>97.835</b>
<b>ΠΑΘΗΤΙΚΟ</b>		
Μακροπρόθεσμες τραπεζικές υποχρεώσεις		46.943
Αναβαλλόμενος φόρος εισοδήματος		349
Προβλέψεις για παροχές στους εργαζόμενους		40
Λοιπές προβλέψεις		100
Επιχορηγήσεις περιουσιακών στοιχείων		1.273
<b>Σύνολο μακροπρόθεσμων υποχρεώσεων</b>		<b>48.704</b>
Βραχυπρόθεσμες τραπεζικές υποχρεώσεις		1.150
Προμηθευτές και λοιπές υποχρεώσεις		19.609
<b>Σύνολο βραχυπρόθεσμων υποχρεώσεων</b>		<b>20.759</b>
<b>Σύνολο υποχρεώσεων</b>		<b>69.463</b>
Μετοχικό Κεφάλαιο		5.732
Υπέρ το άρτιο		3.358
Λοιπά αποθεματικά		6.780
Αποτελέσματα εις νέο		12.501
<b>Καθαρή θέση μετόχων Εταιρίας</b>		<b>28.372</b>
Δικαιώματα μειοψηφίας		0
<b>Σύνολο Καθαρής Θέσης</b>		<b>28.372</b>
<b>ΣΥΝΟΛΟ ΠΑΘΗΤΙΚΟΥ</b>		<b>97.835</b>

Τα ενσώματα πάγια της Εταιρίας πριν την απόσχιση του κλάδου αναλύονται ως εξής:

ΜΕΤΑΒΟΛΕΣ ΕΝΣΩΜΑΤΩΝ ΠΕΡΙΟΥΣΙΑΚΩΝ ΣΤΟΙΧΕΙΩΝ ΝΤΡΟΥΚΦΑΡΜΠΕΝ							
1/1-30/11/2008							
(ποσά σε χιλ. €)	Γήπεδα - Οικόπεδα	Κτίρια και Εγκαταστάσεις	Μηχανήματα-Τεχνικές Εγκαταστάσεις & Λοιπός Εξοπλισμός	Μεταφορικά Μέσα	Έπιπλα και Λοιπός Εξοπλισμός	Ακίνητοποιήσεις υπό εκτέλεση	Σύνολο
Υπόλοιπο Ενάρξεως	6.723	8.535	10.331	929	4.565	5.002	36.084
Προσθήκες (+)	0	95	1.001	203	581	3.572	5.452
Μειώσεις (-)	0	0	(291)	(13)	(28)	(13)	(346)
<b>Αξία κτήσεως</b>	<b>6.723</b>	<b>8.630</b>	<b>11.041</b>	<b>1.119</b>	<b>5.118</b>	<b>8.561</b>	<b>41.191</b>
Σωρευμένες αποσβέσεις ενάρξεως	0	579	5.273	566	3.106	0	9.525
Αποσβέσεις χρήσεως	0	166	1.062	117	478	0	1.823
Αποσβέσεις μειώσεων	0	0	(96)	(13)	(0)	0	(110)
<b>Καθαρή αναπόσβεστη αξία</b>	<b>6.723</b>	<b>7.885</b>	<b>4.802</b>	<b>449</b>	<b>1.534</b>	<b>8.561</b>	<b>29.953</b>

Οι μεταβολές στα άυλα περιουσιακά στοιχεία αναλύονται ως εξής:

ΜΕΤΑΒΟΛΕΣ ΑΨΛΩΝ ΠΕΡΙΟΥΣΙΑΚΩΝ ΣΤΟΙΧΕΙΩΝ ΝΤΡΟΥΚΦΑΡΜΠΕΝ		
1/1-30/11/2008		
(ποσά σε χιλ. €)	Λογισμικά και λοιπά δικαιώματα	Σύνολο
Υπόλοιπο Ενάρξεως	746	746
Προσθήκες (+)	20	20
<b>Αξία κτήσεως</b>	<b>766</b>	<b>766</b>
Σωρευμένες αποσβέσεις ενάρξεως	238	238
Αποσβέσεις χρήσεως	74	74
<b>Καθαρή αναπόσβεστη αξία</b>	<b>453</b>	<b>453</b>

Οι επενδύσεις σε θυγατρικές εταιρίες ύψους €19.893 χιλ. αναλύονται ως εξής:

Επενδύσεις σε θυγατρικές επιχειρήσεις (ποσά σε χιλ. €)	30/11/2008
DFH INKS SA (πρώην ΕΥΡΩΧΡΩΜΑ)	1.880
DF CYPRUS LTD	18.013
<b>Σύνολο</b>	<b>19.893</b>

Τα αποθέματα της Εταιρίας πριν την απόσχιση του κλάδου ύψους € 12.052 χιλ. αναλύονται ως εξής:

Αποθέματα (ποσά σε χιλ. €)	30/11/2008
Αποθέματα Εμπορευμάτων	2.217
Αποθέματα Προϊόντων Ετοιμών & Ημιτελή	3.791
Αποθέματα Πρώτων & βοηθητικών υλών-Αναλώσιμα υλικά-Ανταλλακτικά	6.045
<b>Σύνολο</b>	<b>12.052</b>

Ο λογαριασμός των πελατών της Εταιρίας €32.371 χιλ. αναλύεται ως ακολούθως:

Πελάτες και λοιπές Εμπορικές απαιτήσεις (ποσά σε χιλ. €)	30/11/2008
Πελάτες	16.431
Γραμμάτια εισπρακτέα	1.111
Επιταγές μεταχρονολογημένες	16.489
Προβλέψεις για επισφαλείς απαιτήσεις	(1.660)
<b>Σύνολο πελατών και λοιπών απαιτήσεων</b>	<b>32.371</b>

Τα λοιπά κυκλοφοριακά στοιχεία ενεργητικού της Εταιρίας ύψους €809 χιλ. αναλύονται στον παρακάτω πίνακα:

Λοιπά Κυκλοφοριακά στοιχεία ενεργητικού (ποσά σε χιλ. €)	30/11/2008
Ελληνικό Δημόσιο προκατ.& παρακρατούμ. Φόροι	587
Λοιποί χρεώστες διάφοροι	147
Έξοδα επόμενων χρήσεων	75
<b>Λοιπά Κυκλοφοριακά στοιχεία Ενεργητικού</b>	<b>809</b>

Το υπόλοιπο του λογαριασμού των ταμειακών διαθεσίμων και ισοδυνάμων €2.105 χιλ. αναλύεται ως εξής:

Ταμειακά διαθέσιμα και ισοδύναμα (ποσά σε χιλ. €)	30/11/2008
Ταμείο	146
Καταθέσεις όψεως σε ευρώ	1.956
Καταθέσεις όψεως σε Ξ.Ν	3
<b>Σύνολο</b>	<b>2.105</b>

Οι επιχορηγήσεις περιουσιακών στοιχείων ποσού €1.273 χιλ. αναλύονται ως ακολούθως:

Επιχορηγήσεις Περιουσιακών Στοιχείων (ποσά σε χιλ. €)	30/11/2008
Αναπόσβεστο υπόλοιπο επιχορηγήσεων Αναπτυξιακών νόμων	103
Προκαταβολή επιχορήγησης επιχειρηματικού σχεδίου του Ν 3299/04	1.170
<b>Σύνολο</b>	<b>1.273</b>

Το υπόλοιπο δανειακών υποχρεώσεων €48.093 χιλ. αναλύεται ως εξής:

Δανειακές Υποχρεώσεις (ποσά σε χιλ. €)	30/11/2008
<b>Μακροπρόθεσμες Υποχρεώσεις</b>	
Ομολογιακά Δάνεια	46.943
<b>Βραχυπρόθεσμες Υποχρεώσεις</b>	
Βραχυπρόθεσμα Δάνεια	1.150
<b>Σύνολο Δανείων</b>	<b>48.093</b>

Οι προμηθευτές και λοιπές υποχρεώσεις της Εταιρίας ύψους €19.609 χιλ. αναλύονται ως εξής:

Προμηθευτές και λοιπές υποχρεώσεις (ποσά σε χιλ. €)	30/11/2008
Προμηθευτές	16.889
Ασφαλιστικοί οργανισμοί και λοιπές εισφορές	207
Πληρωτέοι φόροι	376
Λοιπές υποχρεώσεις	2.136
<b>Σύνολο Προμηθευτών και λοιπών Υποχρεώσεων</b>	<b>19.609</b>

### 3.5 Οικονομικά στοιχεία 30/11/2008 του κλάδου μελανιών

Στον πίνακα που ακολουθεί παρουσιάζονται τα συνοπτικά οικονομικά στοιχεία του αποσχιζόμενου κλάδου μελανιών, βάσει Δ.Π.Χ.Π., της 30/11/2008:

Λογιστική Κατάσταση Αποσχιζόμενου κλάδου μελανιών		30/11/2008
(ποσά σε χιλ. €)		
<b>ΕΝΕΡΓΗΤΙΚΟ</b>		
Ενσώματα πάγια		13.916
Αύλα περιουσιακά στοιχεία		5
Επενδύσεις σε θυγατρικές επιχειρήσεις		0
<b>Σύνολο παγίου ενεργητικού</b>		<b>13.920</b>
Αποθέματα		6.914
Πελάτες και λοιπές Εμπορικές απαιτήσεις		15.842
Λοιπά Κυκλοφοριακά στοιχεία Ενεργητικού		119
Χρηματοοικονομικά περιουσιακά στοιχεία που αποτιμώνται στην εύλογη αξία μέσω αποτελεσμάτων		0
Ταμειακά διαθέσιμα και ισοδύναμα		836
<b>Σύνολο κυκλοφορούντος ενεργητικού</b>		<b>23.712</b>
<b>ΣΥΝΟΛΟ ΕΝΕΡΓΗΤΙΚΟΥ</b>		<b>37.632</b>
<b>ΠΑΘΗΤΙΚΟ</b>		
Μακροπρόθεσμες τραπεζικές υποχρεώσεις		19.964
Αναβαλλόμενος φόρος εισοδήματος		112
Προβλέψεις για παροχές στους εργαζόμενους		29
Λοιπές προβλέψεις		0
Επιχορηγήσεις περιουσιακών στοιχείων		287
<b>Σύνολο μακροπρόθεσμων υποχρεώσεων</b>		<b>20.392</b>
Βραχυπρόθεσμες τραπεζικές υποχρεώσεις		0
Προμηθευτές και λοιπές υποχρεώσεις		10.287
<b>Σύνολο βραχυπρόθεσμων υποχρεώσεων</b>		<b>10.287</b>
<b>Σύνολο υποχρεώσεων</b>		<b>30.678</b>
Μετοχικό Κεφάλαιο		1.200
Υπέρ το άρτιο		4.919
Λοιπά αποθεματικά		3.029
Αποτελέσματα εις νέο		(2.193)
<b>Καθαρή θέση μετόχων Εταιρίας</b>		<b>6.954</b>
Δικαιώματα μειοψηφίας		0
<b>Σύνολο Καθαρής Θέσης</b>		<b>6.954</b>
<b>ΣΥΝΟΛΟ ΠΑΘΗΤΙΚΟΥ</b>		<b>37.632</b>

Αναλυτικότερα, τα ενσώματα πάγια €13.916 χιλ. του κλάδου μελανιών αναλύονται ως ακολούθως:

ΜΕΤΑΒΟΛΕΣ ΕΝΣΩΜΑΤΩΝ ΠΕΡΙΟΥΣΙΑΚΩΝ ΣΤΟΙΧΕΙΩΝ ΚΛΑΔΟΥ ΜΕΛΑΝΙΩΝ (1/1-30/11/2008)							
(ποσά σε Ευρώ)	Γήπεδα - Οικόπεδα	Κτίρια και Εγκαταστάσεις	Μηχανήματα- Τεχνικές Εγκαταστάσεις & Λοιπός Εξοπλισμός	Μεταφορικά Μέσα	Έπιπλα και Λοιπός Εξοπλισμός	Ακίνητοπ οιήσεις υπό εκτέλεση	Σύνολο
Υπόλοιπο Ενάρξεως	3.505	6.084	4.863	144	1.287	1.070	16.953
Προσθήκες (+)	0	67	522	121	247	299	1.256
Μειώσεις (-)	0	0	(252)	0	(1)	0	(253)
<b>Αξία κτήσεως</b>	<b>3.505</b>	<b>6.151</b>	<b>5.132</b>	<b>265</b>	<b>1.533</b>	<b>1.369</b>	<b>17.956</b>
Σωρευμένες αποσβέσεις ενάρξεως	0	424	2.314	7	436	0	3.182
Αποσβέσεις χρήσεως	0	118	497	43	278	0	935
Αποσβέσεις μειώσεων	0	0	(77)	0	(0)	0	(77)
<b>Καθαρή αναπόσβεστη αξία</b>	<b>3.505</b>	<b>5.609</b>	<b>2.398</b>	<b>215</b>	<b>820</b>	<b>1.369</b>	<b>13.916</b>

Τα αποθέματα του κλάδου ύψους €6.914 χιλ. αναλύονται ως εξής:

Αποθέματα (ποσά σε χιλ. €)	30/11/2008
Αποθέματα Εμπορευμάτων	1.306
Αποθέματα Προϊόντων Ετοιμών & Ημιτελή	1.826
Αποθέματα Πρώτων & βοηθητικών υλών-Αναλώσιμα υλικά-Ανταλλακτικά	3.781
<b>Σύνολο</b>	<b>6.914</b>

Ο λογαριασμός των πελατών του κλάδου €15.842 χιλ. αναλύεται ως ακολούθως:

Πελάτες και λοιπές Εμπορικές απαιτήσεις (ποσά σε χιλ. €)	30/11/2008
Πελάτες	10.364
Γραμμάτια εισπρακτέα	83
Επιταγές μεταχρονολογημένες	6.094
Προβλέψεις για επισφαλείς απαιτήσεις	(699)
<b>Σύνολο πελατών και λοιπών απαιτήσεων</b>	<b>15.842</b>

Τα λοιπά κυκλοφοριακά στοιχεία ενεργητικού του κλάδου ύψους €119 χιλ. αναλύονται στον παρακάτω πίνακα:

Λοιπά Κυκλοφοριακά στοιχεία ενεργητικού (ποσά σε χιλ. €)	30/11/2008
Ελληνικό Δημόσιο προκατ.& παρακρατούμ. Φόροι	3
Λοιποί χρεώστες διάφοροι	52
Έξοδα επόμενων χρήσεων	64
<b>Λοιπά Κυκλοφοριακά στοιχεία Ενεργητικού</b>	<b>119</b>

Το υπόλοιπο του λογαριασμού των ταμειακών διαθεσίμων και ισοδυνάμων του κλάδου €836 χιλ. αναλύεται ως εξής:

Ταμειακά διαθέσιμα και ισοδύναμα (ποσά σε χιλ. €)	30/11/2008
Ταμείο	34
Καταθέσεις όψεως σε ευρώ	802
Καταθέσεις όψεως σε Ξ.Ν	0
<b>Σύνολο</b>	<b>836</b>

Το υπόλοιπο των μακροπρόθεσμων τραπεζικών υποχρεώσεων €19.964 χιλ. αφορά σε ομολογιακά δάνεια.

Οι προμηθευτές και λοιπές υποχρεώσεις του κλάδου ύψους €10.287 χιλ. αναλύονται ως εξής:

Προμηθευτές και λοιπές υποχρεώσεις (ποσά σε χιλ. €)	30/11/2008
Προμηθευτές	9.314
Ασφαλιστικοί οργανισμοί και λοιπές εισφορές	85
Πληρωτέοι φόροι	415
Λοιπές υποχρεώσεις	472
<b>Σύνολο Προμηθευτών και λοιπών Υποχρεώσεων</b>	<b>10.287</b>

### 3.6 Επίδραση στα αποτελέσματα της εισηγμένης Εταιρίας και την μερισματική της πολιτική για την πρώτη μετά την απόσχιση του κλάδου χρήση

Όσον αφορά την ποσοτική επίδραση της απόσχισης του κλάδου μελανιών στα αποτελέσματα της Εταιρίας και κατ' επέκταση στη διανομή μερισμάτων σημειώνονται τα ακόλουθα:

Με δεδομένο ότι, η ΝΤΡΟΥΚΦΑΡΜΠΕΝ κατέχει το 100% της εταιρίας DFH INKS SA, που απορροφά τον αποσχιζόμενο κλάδο, θα ενοποιεί με τη μέθοδο της ολικής ενοποίησης τα οικονομικά αποτελέσματα της θυγατρικής. Συνεπώς, τα ενοποιημένα αποτελέσματα της Εταιρίας δε θα επηρεασθούν από την απόσχιση με δεδομένο ότι το σύνολο του αποτελέσματος του υπό απόσχιση κλάδου θα ενοποιείται στα οικονομικά αποτελέσματα της μητρικής ΝΤΡΟΥΚΦΑΡΜΠΕΝ.

Ο κύκλος εργασιών της Εταιρίας, κατά τις χρήσεις 2006, 2007 και 2008 προερχόταν κατά 60,65%, 61,93% και κατά 65,02% από τον κλάδο μελανιών. Πιο συγκεκριμένα, η συμβολή του αποσχισθέντος κλάδου στον κύκλο εργασιών και αποτελέσματα της Εταιρίας κατά την εξεταζόμενη περίοδο 2006-2008 έχει ως εξής:

(ποσά σε χιλ. €)	2006	2007	2008
Πωλήσεις	38.064	43.220	43.594
% επί του συνόλου	60,65%	61,93%	65,02%
EBITDA	5.521	4.768	4.443
% επί του συνόλου	57,7%	56,4%	83,2%
Κέρδη προ φόρων	3.269	2.396	1.524
% επί του συνόλου	55,9%	54,5%	197,5%

Μετά την ολοκλήρωση της απόσχισης τα έσοδα της Εταιρίας θα προέρχονται πλέον από τη δραστηριοποίησή της στον κλάδο παραγωγής και εμπορίας οικοδομικών χρωμάτων και λοιπών προϊόντων καθώς και από λοιπά έσοδα όπως τα μερίσματα που θα εισπράττει από την 100% θυγατρική της εταιρία «DFH INKS SA» στην οποία εισφέρεται ο κλάδος μελανιών, αφού δηλαδή έχει εγκριθεί η απόσχιση από τις αρμόδιες αρχές, και τις λοιπές θυγατρικές της.

Χωρίς να μπορεί να καθορισθεί με ακρίβεια η μερισματική πολιτική της ΝΤΡΟΥΚΦΑΡΜΠΕΝ για την πρώτη μετά την απόσχιση του κλάδου περίοδο, εκτιμάται ότι η εν λόγω μερισματική πολιτική δεν θα μεταβληθεί σε σχέση με αυτή που ασκείται μέχρι σήμερα και εξαρτάται από τις ταμειακές και επενδυτικές της ανάγκες.

#### 4. ΕΠΙΠΤΩΣΕΙΣ ΣΤΗΝ ΕΙΣΗΓΜΕΝΗ ΑΠΟ ΤΗΝ ΑΠΟΣΧΙΣΗ ΤΟΥ ΚΛΑΔΟΥ

##### 4.1 Κύρια δραστηριότητα - Κλάδος δραστηριότητας πριν την απόσχιση

Η κύρια δραστηριότητα της Εταιρίας πριν την απόσχιση του κλάδου ήταν η παραγωγή και εμπορία μελανιών και χρωμάτων. Περισσότερες λεπτομέρειες αναφέρονται στο κεφάλαιο 2 του παρόντος (παράγραφοι 2.1 και 2.3)

Ο κύκλος εργασιών της ΝΤΡΟΥΚΦΑΡΜΠΕΝ, ανά τομέα δραστηριότητας, στη διάρκεια της τελευταίας πενταετίας 2004-2008 είχε ως εξής:

ΑΝΑΛΥΣΗ ΚΥΚΛΟΥ ΕΡΓΑΣΙΩΝ ΑΝΑ ΠΡΟΪΟΝ					
Τομείς (ποσά σε χιλ. €)	2004	2005	2006	2007	2008
<b>Μελάνια</b>	<b>32.056</b>	<b>34.221</b>	<b>38.064</b>	<b>43.220</b>	<b>43.594</b>
Παραγωγή	16.110	16.628	17.628	19.967	20.197
Εμπορία	15.946	17.593	20.436	23.253	23.397
<b>Οικοδομικά χρώματα</b>	<b>18.953</b>	<b>21.081</b>	<b>24.695</b>	<b>26.567</b>	<b>23.452</b>
Παραγωγή	16.511	18.746	22.639	24.353	21.989
Εμπορία	2.442	2.335	2.056	2.214	1.463
<b>Σύνολο Κύκλου Εργασιών</b>	<b>51.009</b>	<b>55.302</b>	<b>62.759</b>	<b>69.787</b>	<b>67.046</b>

(1) Τα στοιχεία για τις χρήσεις 2004 -2008 έχουν βασισθεί στις δημοσιευμένες οικονομικές καταστάσεις, βάσει Δ.Π.Χ.Π.

##### 4.2 Κλάδος δραστηριοποίησης και αντικείμενο εργασιών της εισηγμένης Εταιρίας μετά την απόσχιση του κλάδου

Η Εταιρία μετά την εισφορά του κλάδου στην 100% θυγατρική της εταιρία DFH INKS SA, και με δεδομένο ότι ο σκοπός της δεν τροποποιείται, θα εξακολουθεί να δραστηριοποιείται στους βασικούς τομείς που μέχρι σήμερα ανέπτυξε δραστηριότητα, επικεντρώνοντας πλέον την δραστηριότητά της στην παραγωγή και εμπορία οικοδομικών χρωμάτων και λοιπών προϊόντων. Ειδικότερα:

α) εμπορία πάσης φύσεως μελανιών, ήτοι εύκαμπτης συσκευασίας (τα οποία διακρίνονται σε μελάνια φλεξογραφίας και βαθυτυπίας) και γραφικών τεχνών (offset) και άλλων συναφών προϊόντων,

β) εμπορία, αντιπροσώπευση και παραγωγή πάσης φύσεως οικοδομικών και βιομηχανικών χρωμάτων και βερνικιών, παράγοντας και διακινώντας επώνυμα προϊόντα και αντιπροσωπεύοντας επώνυμους οίκους του εξωτερικού. Επίσης εμπορία και παραγωγή άλλων συναφών προϊόντων.

γ) Εμπορία οινόπνευμάτων και πιο συγκεκριμένα Αιθυλικής Αλκοόλης Μετουσιωμένης και μη Μετουσιωμένης (Αμετουσίωτη), φυσικής ή συνθετικής Αιθυλικής Αλκοόλης. Επίσης, εμπορία Ισοπροπυλικής Αλκοόλης και λοιπών πετρελαιοειδών (ειδικότερα διαλυτών Toluene, Xylene, White Spirit και λοιπών χημικών προϊόντων), η εισαγωγή, κατοχή, αποθήκευση, συσκευασία και κάθε φύσεως διακίνηση, (αποστολή) προς φορολογικές αποθήκες άλλων εγκεκριμένων αποθηκευτών σε άλλα κράτη-μέλη της Ε.Ε. ή στο εσωτερικό της χώρας, είτε εξαγωγές σε Τρίτες Χώρες των προϊόντων που αναφέρονται στη συγκεκριμένη παράγραφο.

δ) εμπορία εκτυπωτικών μηχανών και περιφερειακών εκτυπωτικών συστημάτων.

ε) εμπορική αντιπροσώπευση ξένων εμπορικών οίκων σχετικών με τα άνω είδη

στ) παραγωγή, αντιπροσώπευση και εμπορία παντός βοηθητικού συμπληρωματικού προς τα άνω προϊόντα είδους.

ζ) συμμετοχή σε οποιαδήποτε επιχείρηση ομοίων και παρεμφερών ή μη σκοπών, υπό οποιοδήποτε εταιρικό τύπο και (ή) η συνεργασία με αυτές.

Η συμμετοχή της Εταιρίας στην εταιρία που εισφέρεται ο κλάδος είναι 100%, γεγονός που εξασφαλίζει την μη ύπαρξη επιπτώσεων στη δραστηριότητα του Ομίλου, καθώς οι οικονομικές καταστάσεις, σε ενοποιημένο επίπεδο, θα εμφανίζουν το σύνολο της δραστηριότητας του Ομίλου, η οποία αναμένεται να είναι αντίστοιχη της έως πριν της αποσχίσεως πορείας της.

#### **4.3 Αλλαγές στο Σκοπό και το Καταστατικό της ΝΤΡΟΥΚΦΑΡΜΠΕΝ ΕΛΛΑΣ**

Δεν έχει γίνει καμία αλλαγή στο σκοπό και το Καταστατικό της Εταιρίας μετά την απόσχιση του κλάδου μελανιών.

#### **4.4 Μακροχρόνιοι Στόχοι – Προοπτικές μετά την απόσχιση του κλάδου**

Η Εταιρία δραστηριοποιείται στον κλάδο μελανιών και χρωμάτων σε επίπεδο παραγωγής και εμπορίας. Μετά την απόσχιση του κλάδου μελανιών, η ΝΤΡΟΥΚΦΑΡΜΠΕΝ επιδιώκει την ομογενοποίηση του κλάδου παραγωγής των μελανιών μέσω της θυγατρικής DFH INKS SA δίνοντας πλέον βάση σε επίπεδο εταιρικό κατά κύριο λόγο στην παραγωγή και εμπορία χρωμάτων και λοιπών προϊόντων.

Σημειώνεται ότι, οι στόχοι της Εταιρίας δεν επηρεάζονται από την απόσχιση καθώς τόσο ο βραχυπρόθεσμος όσο και ο μακροπρόθεσμος σχεδιασμός της πορείας της Εταιρίας, γίνεται σε επίπεδο Ομίλου. Οι στόχοι τίθενται συνολικά σε επίπεδο Ομίλου, τόσο για τον κλάδο οικοδομικών χρωμάτων όσο και τον κλάδο μελανιών. Έτσι λοιπόν ο σκοπός του Ομίλου θα εξακολουθεί να είναι η ικανοποίηση των αναγκών του πελάτη τόσο σε σχέση με το εύρος των προσφερόμενων προϊόντων όσο και με την ποιότητα των παρεχόμενων υπηρεσιών. Θα εξακολουθήσει να προσφέρει προϊόντα οικοδομικών χρωμάτων και μελάνια γραφικών τεχνών (offset) και εύκαμπτης συσκευασίας στους πελάτες της, διατηρώντας την απαιτούμενη ευελιξία για την προσφορά των ανωτέρω προϊόντων και την παροχή των αναγκαίων υπηρεσιών μέσω της ίδιας όσο και των υπολοίπων εταιριών στις οποίες συμμετέχει.

Με δεδομένο ότι η DFH INKS S.A. είναι 100% θυγατρική της Εταιρίας, η εταιρία θα ενοποιείται με τη μέθοδο της ολικής ενοποίησης. Λαμβάνοντας υπόψη ότι το σύνολο του αποσχισθέντος κλάδου θα ενοποιείται στα οικονομικά αποτελέσματα της Εταιρίας, τα ενοποιημένα αποτελέσματα προ φόρων της Εταιρίας για την πρώτη μετά την ολοκλήρωση της απόσχισης χρήση δεν αναμένεται να επηρεασθούν. Επιπλέον σημειώνεται ότι η Εταιρία θα εισπράξει το σύνολο των μερισμάτων που μπορεί να διανείμει η DFH INKS S.A. και έχουν εγκριθεί από την Τακτική Γενική Συνέλευση των μετόχων της εταιρίας.



#### 4.5 Διάρθρωση του Ομίλου ΝΤΡΟΥΚΦΑΡΜΠΕΝ, μετά την απόσχιση του κλάδου

Η διάρθρωση του Ομίλου της Εταιρίας μετά την απόσχιση του κλάδου μελανιών και την εισφορά του στην θυγατρική (100%) εταιρία DFH INKS S.A. (πρώην ΕΥΡΩΧΡΩΜΑ ΑΝΩΝΥΜΟΣ ΒΙΟΜΗΧΑΝΙΚΗ ΚΑΙ ΕΜΠΟΡΙΚΗ ΕΤΑΙΡΙΑ) δεν πρόκειται να μεταβληθεί. Η μεταβολή που θα προέλθει από την εν λόγω απόσχιση είναι ότι οι δραστηριότητες του κλάδου μελανιών θα γίνονται αποκλειστικά από την ανωτέρω θυγατρική εταιρία.

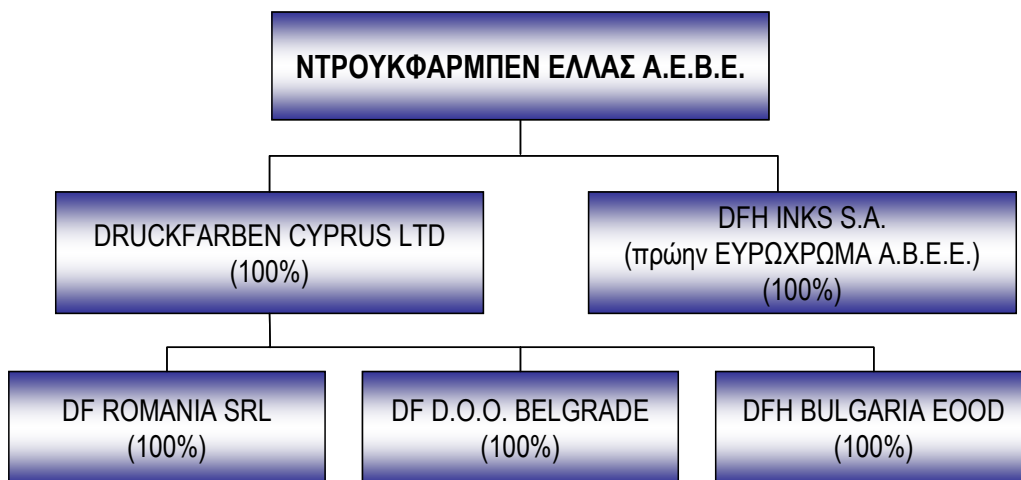

Η Εταιρία, με βάση την απόφαση της Έκτακτης Γενικής Συνέλευσης της 9/1/2009, εξαγόρασε το υπόλοιπο 40% των μετοχών της Εταιρίας DFH INKS SA (πρώην ΕΥΡΩΧΡΩΜΑ ΑΝΩΝΥΜΟΣ ΒΙΟΜΗΧΑΝΙΚΗ ΚΑΙ ΕΜΠΟΡΙΚΗ ΕΤΑΙΡΙΑ).

## 5. ΠΛΗΡΟΦΟΡΙΕΣ ΓΙΑ ΤΗΝ DFH INKS SA (πρώην ΕΥΡΩΧΡΩΜΑ)

### 5.1 Αντικείμενο δραστηριότητας - Σκοπός

Η εταιρία με την επωνυμία «ΕΥΡΩΧΡΩΜΑ ΑΝΩΝΥΜΗ ΒΙΟΜΗΧΑΝΙΚΗ ΚΑΙ ΕΜΠΟΡΙΚΗ ΕΤΑΙΡΙΑ ΧΡΩΜΑΤΩΝ» και διακριτικό τίτλο «ΕΥΡΩΧΡΩΜΑ ΑΒΕΕ», συστάθηκε την 1/6/2007 και η ανακοίνωση της εν λόγω σύστασης και της οικείας καταχώρησης στο Μητρώο Ανωνύμων Εταιρειών δημοσιεύθηκε στο ΦΕΚ 4268/8.6.2007. Ο Α.Μ.Α.Ε. της εταιρίας είναι 63374/11/Β/07/6. Είχε προηγηθεί σύσταση της Εταιρίας Περιορισμένης Ευθύνης «ΕΥΡΩΧΡΩΜΑ ΒΙΟΤΕΧΝΙΑ ΧΡΩΜΑΤΩΝ ΕΤΑΙΡΕΙΑ ΠΕΡΙΟΡΙΣΜΕΝΗΣ ΕΥΘΥΝΗΣ » η οποία είχε ιδρυθεί με το υπ' αριθμόν 576/4.11.1998 συμβόλαιο της συμβολαιογράφου Αθηνών Μαρίας Δημητρίου Ράδου που δημοσιεύτηκε στα βιβλία εταιρειών του Πρωτοδικείου Αθηνών στις 10.11.1998 με γενικό αριθμό 11552 και ειδικό 3942 (ΦΕΚ 8737/12.11.1998).

Σύμφωνα με την από 3/2/2009 Έκτακτη Γενική Συνέλευση των μετόχων της ΕΥΡΩΧΡΩΜΑ αποφασίστηκε η αλλαγή της επωνυμίας της εταιρίας σε «DFH DRUCKFARBEN ΑΝΩΝΥΜΗ ΒΙΟΜΗΧΑΝΙΚΗ ΚΑΙ ΕΜΠΟΡΙΚΗ ΕΤΑΙΡΙΑ ΜΕΛΑΝΙΩΝ ΚΑΙ ΧΡΩΜΑΤΩΝ» με διακριτικό τίτλο «DFH INKS SA». Η εν λόγω τροποποίηση του άρθρου 1 του Καταστατικού της εταιρίας καταχωρήθηκε στο Μητρώο Ανωνύμων Εταιρειών με αριθμό πρωτοκόλλου 240/6.3.2009.

Το 2007 η ΝΤΡΟΥΚΦΑΡΜΠΕΝ προέβη στην εξαγορά του 60% των μετοχών της εταιρίας DFH INKS SA, ενώ η Έκτακτη Γενική Συνέλευση της ΝΤΡΟΥΚΦΑΡΜΠΕΝ της 9/1/2009 έλαβε απόφαση για την εξαγορά του υπολοίπου 40% των μετοχών της εταιρίας προκειμένου να διευκολυνθεί η διαδικασία της αποφασισθείσας απόσχισης. Η εν λόγω εξαγορά αποφασίστηκε με συμμετοχή 3 (τριών) μετόχων που εκπροσωπούσαν 10.413.250 κοινές ονομαστικές μετοχές επί συνόλου 15.492.480 κοινών ονομαστικών μετοχών και συνεπώς υπήρξε απαρτία 67,21% του καταβεβλημένου Μετοχικού Κεφαλαίου.

Η διάρκεια της εταιρείας ορίζεται είκοσι (20) χρόνια από της δημοσίευσής της.

Έδρα της εταιρίας ορίζεται ο Δήμος Οινοφύτων Νομού Βοιωτίας και συγκεκριμένα το κατάστημα στο 3ο χλμ. της οδού Οινοφύτων – Αγίου Θωμά θέση Λουμαριά

Ο σκοπός της εταιρίας, σύμφωνα με το άρθρο 2, του καταστατικού της πριν την απόσχιση, έχει ως ακολούθως:

- 1.- Η παραγωγή βερνικιών , μελανιών και χρωμάτων κάθε είδους, όπως μελανιών και βερνικιών βαθυτυπίας ή φλεξογραφίας ή offset ή τυπογραφίας, βερνικιών και χρωμάτων οικοδομών ή αυτοκινήτων ή ναυτιλιακών, βερνικιών και χρωμάτων για βιομηχανική χρήση και συναφών με τα είδη αυτά προϊόντων.
- 2.- Η εισαγωγή, εξαγωγή και γενικά εμπορία των παραπάνω προϊόντων, των πρώτων υλών που χρησιμοποιούνται για τα προϊόντα αυτά, καθώς και κάθε είδους βιομηχανικών ή βιοτεχνικών προϊόντων και
- 3.- Η αντιπροσώπευση οίκων του εσωτερικού και εξωτερικού με όμοιο, παρεμφερή ή οποιοδήποτε άλλο σκοπό και αντικείμενο.

Για την επίτευξη των ανωτέρω σκοπών η εταιρία μπορεί α) να ιδρύει γραφεία ή υποκαταστήματα ή εργοστάσια σε οποιοδήποτε μέρος της χώρας ή στο εξωτερικό , β) να συμμετέχει ή να συνεργάζεται με οποιοδήποτε τρόπο με οποιαδήποτε άλλη επιχείρηση ατομική ή εταιρικού τύπου ή με οποιοδήποτε φυσικό ή νομικό πρόσωπο στο εσωτερικό ή στο εξωτερικό που επιδιώκουν ομοίους ή παρεμφερείς σκοπούς.

Ο σκοπός της εταιρίας, σύμφωνα με το άρθρο 2, του καταστατικού της (όπως αυτός διευρύνθηκε και τροποποιήθηκε με την από 23/03/2009 απόφαση της έκτακτης γενικής συνέλευσης των μετόχων της εταιρίας) έχει ως ακολούθως:

- 1.- Η παραγωγή και εμπορία βερνικιών, μελανιών και χρωμάτων κάθε είδους, όπως μελανιών και βερνικιών βαθυτυπίας ή φλεξογραφίας ή offset ή τυπογραφίας, βερνικιών και χρωμάτων οικοδομών ή αυτοκινήτων ή ναυτιλιακών, βερνικιών και χρωμάτων για βιομηχανική χρήση και συναφών με τα είδη αυτά προϊόντων,
  - 2.- Η εισαγωγή, εξαγωγή και γενικά εμπορία των παραπάνω προϊόντων, των πρώτων υλών που χρησιμοποιούνται για τα προϊόντα αυτά καθώς και κάθε είδους βιομηχανικών ή βιοτεχνικών προϊόντων,
  - 3.- Η εμπορία πετροχημικών (πολυαιθυλενίου, πολυπροπυλενίου, PVC κλπ.),
  - 4.- Η παραγωγή, αντιπροσώπευση και εμπορία παντός βοηθητικού συμπληρωματικού προς τα άνω προϊόντα είδους, και
  - 5.- Η αντιπροσώπευση οίκων του εσωτερικού και εξωτερικού με όμοιο, παρεμφερή ή οποιονδήποτε άλλο σκοπό και αντικείμενο.
- Για την επίτευξη των ανωτέρω σκοπών η εταιρία μπορεί α) να ιδρύει γραφεία ή υποκαταστήματα ή εργοστάσια σε οποιοδήποτε μέρος της χώρας ή στο εξωτερικό, β) να συμμετέχει ή να συνεργάζεται με οποιοδήποτε τρόπο με οποιαδήποτε άλλη επιχείρηση ατομική ή εταιρικού τύπου ή με οποιοδήποτε φυσικό ή νομικό πρόσωπο στο εσωτερικό ή στο εξωτερικό που επιδιώκουν ομοίους ή παρεμφερείς σκοπούς.»

Η εν λόγω τροποποίηση του σκοπού της εταιρίας εγκρίθηκε με την υπ' αρ. 610/1.4.2009 απόφαση του Νομάρχη Βοιωτίας.

Κύριο αντικείμενο εργασιών της DFH INKS SA ABEE, μέχρι σήμερα, είναι η παραγωγή μελανιών εύκαμπτης συσκευασίας.

## 5.2 Μετοχική Σύνθεση – Διεύθυνση - Κοινά Διευθυντικά Στελέχη

Η ΝΤΡΟΥΚΦΑΡΜΠΕΝ κατέχει το 100% του μετοχικού κεφαλαίου της εταιρίας DFH INKS SA.

Το Διοικητικό Συμβούλιο της DFH INKS SA σύμφωνα με το άρθρο 20 παρ. 1 του Καταστατικού της αποτελείται από πέντε (5) έως επτά (7) μέλη, τα οποία εκλέγονται από τη Γενική Συνέλευση των μετόχων για περίοδο 5 ετών, που παρατείνεται αυτόματα μέχρι την πρώτη Τακτική Γενική Συνέλευση μετά τη λήξη της θητείας τους, η οποία δεν μπορεί να υπερβεί συνολικά την εξαετία.

Το Διοικητικό Συμβούλιο της Εταιρίας (εφεξής Δ.Σ.) είχε εκλεγεί από την 14/6/2007 Γενική Συνέλευση των Μετόχων της εταιρίας και είχε συγκροτηθεί σε σώμα με την από 18/6/2007 απόφαση του Δ.Σ. Η σύνθεση του Δ.Σ. είναι η ακόλουθη:

Ονοματεπώνυμο	Θέση
Γεώργιος Παϊδούσης	Πρόεδρος και Διευθύνων Σύμβουλος
Δημήτριος Χούνδρης	Αντιπρόεδρος
Ευάγγελος Σμιτζής	Μέλος
Θεόδωρος Στίγκας	Μέλος
Ηλίας Βουτσάς	Μέλος

Η θητεία του ως άνω Διοικητικού Συμβουλίου λήγει την 30/6/2012. Με απόφαση του ΔΣ της 27/6/08 και επικύρωση από την Τακτική Γενική Συνέλευση της 30/6/08 εκλεχθηκε η κ. Νικολάου Ελισάβετ, ως Μέλος, στη θέση του παραιτηθέντος κ.Στίγκα Θεόδωρου.

Το κοινό μέλος στα Δ.Σ. μεταξύ των εταιριών ΝΤΡΟΥΚΦΑΡΜΠΕΝ και DFH INKS SA, είναι ο κ. Δημήτριος Χούνδρης, ως αντιπρόεδρος του Διοικητικού Συμβουλίου της DFH INKS SA και μέλος της ΝΤΡΟΥΚΦΑΡΜΠΕΝ.

Η εταιρία απασχολεί προσωπικό 19 ατόμων ενώ μετά την έγκριση της εισφοράς του κλάδου από τις αρμόδιες αρχές, θα απασχολεί επιπλέον 109 άτομα.

### 5.3 Περιουσιακή Διάρθρωση της DFH INS SA και χρηματοοικονομική κατάσταση πριν την εισφορά του κλάδου

Τα βασικά οικονομικά μεγέθη της εταιρίας πριν την εισφορά του κλάδου μελανιών, παρουσιάζονται παρακάτω:

ΒΑΣΙΚΑ ΟΙΚΟΝΟΜΙΚΑ ΜΕΓΕΘΗ DFH INKS SA				
ΣΤΟΙΧΕΙΑ ΙΣΟΛΟΓΙΣΜΟΥ (ποσά σε χιλ. €)	31/12/2005 <sup>(1)</sup>	31/12/2006 <sup>(2)</sup>	31/12/2007 <sup>(2)</sup>	31/12/2008 <sup>(2)</sup>
<b>Μη Κυκλοφορούν Ενεργητικό</b>				
Ενσώματα & Ασώματα Πάγια	2.025	2.817	6.766	9.274
<b>Κυκλοφορούν Ενεργητικό</b>				
Αποθέματα	564	878	804	1.059
Πελάτες και Λοιπές εμπορικές απαιτήσεις	1.585 <sup>(3)</sup>	1.803	1.279	673
Λοιπά Κυκλοφοριακά στοιχεία Ενεργητικού	156 <sup>(4)</sup>	39	867	111
Ταμειακά Διαθέσιμα και Ισοδύναμα	70	56	37	258
Μεταβατικοί Λογαριασμοί Ενεργητικού	5	-	-	-
<b>ΣΥΝΟΛΟ ΕΝΕΡΓΗΤΙΚΟΥ</b>	<b>4.405</b>	<b>5.593</b>	<b>9.753</b>	<b>11.376</b>
<b>Καθαρή Θέση</b>				
Μετοχικό Κεφάλαιο	589	556	1.200	1.200
Λοιπά στοιχεία καθαρής θέσης μετόχων εταιρίας	350	108	32	243
<b>Μακροπρόθεσμες Υποχρεώσεις</b>				
Μακροπρόθεσμες τραπεζικές υποχρεώσεις	1.098	1.127	5.650	5.650
Λοιπές μακροπρόθεσμες υποχρεώσεις	0	150	77	2.168
<b>Βραχυπρόθεσμες Υποχρεώσεις</b>				
Προμηθευτές και λοιπές υποχρεώσεις	1.132	2.044	2.770	2.115
Βραχυπρόθεσμες τραπεζικές υποχρεώσεις	1.237	1.608	24	0
<b>ΣΥΝΟΛΟ ΠΑΘΗΤΙΚΟΥ</b>	<b>4.405</b>	<b>5.593</b>	<b>9.753</b>	<b>11.376</b>

<sup>(1)</sup> Τα στοιχεία της χρήσεως 2005 είναι βάσει ΕΓΛΣ και προέρχονται από το συγκρίσιμο της οικονομικής κατάστασης της χρήσεως 2006

<sup>(2)</sup> Τα στοιχεία των χρήσεων 2006-2008 είναι βάσει Δ.Π.Χ.Π. Ειδικότερα για τις χρήσεις 2007 - 2008 προέρχονται από τις οικονομικές καταστάσεις της DFH INKS του 2008 που έχουν συνταχθεί για τους σκοπούς ενοποίησης στη μητρική ΝΤΡΟΥΚΦΑΡΜΠΕΝ και δεν έχουν επί του παρόντος δημοσιευθεί.

<sup>(3)</sup> Περιλαμβάνονται τα υπόλοιπα των Πελατών και Επιταγών και Γραμματίων Εισπρακτέων.

<sup>(4)</sup> Περιλαμβάνονται τα υπόλοιπα των Διαφόρων Χρεωστών και των Λογαριασμών Διαχειρίσεως Προκαταβολών και Πιστώσεων.

ΚΑΤΑΣΤΑΣΗ ΛΟΓΑΡΙΑΣΜΟΥ ΑΠΟΤΕΛΕΣΜΑΤΩΝ DFH INKS SA				
(ποσά σε €)	2005 <sup>(1)</sup>	2006 <sup>(2)</sup>	2007 <sup>(2)</sup>	2008 <sup>(2)</sup>
Κύκλος εργασιών	1.770	2.686	4.462	5.305
Κόστος Πωληθέντων	(1.337)	(2.187)	(3.701)	(4.289)
Μικτό κέρδος <sup>(3)</sup>	433	499	761	1.015
Λοιπά έσοδα εκμετάλλευσης	0	5	47	19
Έξοδα διάθεσης	(97)	(72)	(342)	(160)
Έξοδα διοίκησης	(139)	(126)	(171)	(113)
Αποτελέσματα προ φόρων, χρηματοδοτικών, επενδυτικών αποτελεσμάτων και αποσβέσεων	321	306	295	762
Αποτελέσματα προ φόρων, χρηματοδοτικών και επενδυτικών αποτελεσμάτων	197	193	156	572
Αποτελέσματα προ φόρων	47	25	(67)	281
Αποτελέσματα μετά φόρων	32	3	(77)	211

<sup>(1)</sup> Τα στοιχεία της χρήσεως 2005 είναι βάσει ΕΓΛΣ και προέρχονται από το συγκρίσιμο της οικονομικής κατάστασης της χρήσεως 2006

<sup>(2)</sup> Τα στοιχεία των χρήσεων 2006-2008 είναι βάσει Δ.Π.Χ.Π. Ειδικότερα για τις χρήσεις 2007- 2008 προέρχονται από τις οικονομικές καταστάσεις της DFH INKS του 2008 που έχουν συνταχθεί για τους σκοπούς ενοποίησης στη μητρική ΝΤΡΟΥΚΦΑΡΜΠΕΝ και δεν έχουν επί του παρόντος δημοσιευθεί.

(3) Αναφορικά με τη χρήση 2005 το μικτό κέρδος είναι μετά αποσβέσεων, σύμφωνα με τα Ε.Γ.Λ.Σ..

#### 5.4 Περιουσιακή Διάρθρωση της DFH INKS SA μετά την εισφορά του κλάδου

Λογιστική Κατάσταση DFH INKS SA 30/11/2008 πριν και μετά την εισφορά του κλάδου μελανιών (κατά Δ.Π.Χ.Π.)			
(ποσά σε χιλ. €)	DFH INKS SA πριν την εισφορά	Εισφερόμενος Κλάδος	DFH INKS SA μετά την εισφορά
<b>ΕΝΕΡΓΗΤΙΚΟ</b>			
Ενσώματα πάγια	8.920	13.916	22.836
Άυλα περιουσιακά στοιχεία	536	5	541
Επενδύσεις σε θυγατρικές επιχειρήσεις	0	0	0
<b>Σύνολο παγίου ενεργητικού</b>	<b>9.457</b>	<b>13.920</b>	<b>23.377</b>
Αποθέματα	888	6.914	7.802
Πελάτες και λοιπές Εμπορικές απαιτήσεις	459	15.842	16.301
Λοιπά Κυκλοφοριακά στοιχεία Ενεργητικού	110	119	229
Χρηματοοικονομικά περιουσιακά στοιχεία που αποτιμώνται στην εύλογη αξία μέσω αποτελεσμάτων	0	0	0
Ταμειακά διαθέσιμα και ισοδύναμα	38	836	874
<b>Σύνολο κυκλοφορούντος ενεργητικού</b>	<b>1.495</b>	<b>23.712</b>	<b>25.207</b>
<b>ΣΥΝΟΛΟ ΕΝΕΡΓΗΤΙΚΟΥ</b>	<b>10.951</b>	<b>37.632</b>	<b>48.584</b>
<b>ΠΑΘΗΤΙΚΟ</b>			
Μακροπρόθεσμες τραπεζικές υποχρεώσεις	5.650	19.964	25.614
Αναβαλλόμενος φόρος εισοδήματος	139	112	250
Προβλέψεις για παροχές στους εργαζόμενους	19	29	48
Λοιπές προβλέψεις	0	0	0
Επιχορηγήσεις περιουσιακών στοιχείων	2.000	287 <sup>(2)</sup>	2.287
<b>Σύνολο μακροπρόθεσμων υποχρεώσεων</b>	<b>7.808</b>	<b>20.392</b>	<b>28.200</b>
Βραχυπρόθεσμες τραπεζικές υποχρεώσεις	0	0	0
Προμηθευτές και λοιπές υποχρεώσεις	1.963	10.287	12.250
<b>Σύνολο βραχυπρόθεσμων υποχρεώσεων</b>	<b>1.963</b>	<b>10.287</b>	<b>12.250</b>
<b>Σύνολο υποχρεώσεων</b>	<b>9.771</b>	<b>30.678</b>	<b>40.450</b>
Μετοχικό Κεφάλαιο	1.200	1.200	2.400
Υπέρ το άρτιο	0	4.919	4.919
Λοιπά αποθεματικά	107	3.029	3.136
Αποτελέσματα εις νέο	(127)	(2.193) <sup>(1)</sup>	(2.320)
<b>Καθαρή θέση μετόχων Εταιρίας</b>	<b>1.180</b>	<b>6.954</b>	<b>8.134</b>
Δικαιώματα μειοψηφίας	0	0	0
<b>Σύνολο Καθαρής Θέσης</b>	<b>1.180</b>	<b>6.954</b>	<b>8.134</b>
<b>ΣΥΝΟΛΟ ΠΑΘΗΤΙΚΟΥ</b>	<b>10.951</b>	<b>37.632</b>	<b>48.584</b>

(1) Το ποσό € (2.193) χιλ. που εμφανίζεται στα «Αποτελέσματα εις νέον» του κλάδου αφορά στη διαφορά που έχει προκύψει από τη μετατροπή του ισολογισμού μετασχηματισμού του κλάδου, από Ε.Γ.Λ.Σ. σε ΔΛΠ, για τους σκοπούς του Πληροφοριακού Σημειώματος και στα πλαίσια απεικόνισης της περιουσιακής διάρθρωσης της Εταιρίας, πριν και μετά την απόσχιση. Σημειώνεται ότι, η λογιστική αξία των στοιχείων Ενεργητικού και Παθητικού του κλάδου έχει πιστοποιηθεί σύμφωνα με τη φορολογική του βάση (φορολογικά υπόλοιπα), σύμφωνα με τις πρόνοιες του ν.δ. 1297/72, ενώ η Εταιρία, καταρτίζει τις οικονομικές της καταστάσεις, σύμφωνα με τα ΔΛΠ/ΔΓΧΠ, όπως ορίζει η κείμενη νομοθεσία (Κανονισμός Ε.Ε. 1606/2002, Ν. 3229/2004 όπως ισχύει).

(2) Κατά την ως άνω πρακτική, οι επιχορηγήσεις επενδύσεων ποσού € 287 χιλ. για τον κλάδο, οι οποίες περιλαμβάνονται στην λογιστική καθαρή θέση του αποσχισθέντος κλάδου την 30/11/2008 (βλ. αναλυτικά κεφ. 3.2 «Αποτίμηση του αποσχισθέντος κλάδου») έχουν μεταφερθεί στο λογαριασμό «Επιχορηγήσεις περιουσιακών στοιχείων».

Σημειώσεις:

Εξαιτίας του ότι τα ποσά εμφανίζονται σε χιλ. € τυχόν ασυμφωνίες σε επιμέρους αθροίσεις οφείλονται σε στρογγυλοποίηση

## 5.5 Μερισματική Πολιτική της DFH INKS SA

Η εταιρία DFH INKS SA δεν προέβη στη διανομή μερίσματος για τη χρήση 2007 λόγω ζημιολόγων αποτελεσμάτων, ενώ για τη χρήση 2008 το Διοικητικό Συμβούλιο της εταιρίας δεν προτίθεται στην επόμενη Τακτική Γενική Συνέλευση να προτείνει τη διανομή μερίσματος σύμφωνα με την παράγραφο 2 του άρθρου 45 του ν 2190/1920.

Η διανομή μερίσματος στα επόμενα χρόνια θα καθορισθεί ανάλογα με τα επίπεδα κερδοφορίας, όπως θα διαμορφωθούν στην εταιρία από την εισφορά του κλάδου των μελανιών της ΝΤΡΟΥΚΦΑΡΜΠΕΝ.

Χωρίς να μπορεί να καθορισθεί με ακρίβεια η μερισματική πολιτική της εταιρίας για την πρώτη μετά την εισφορά του κλάδου χρήση, εκτιμάται ότι η εν λόγω μερισματική πολιτική δε θα διαφέρει σημαντικά από τις αρχές που τηρούνται μέχρι σήμερα στη ΝΤΡΟΥΚΦΑΡΜΠΕΝ. Επιπρόσθετα, η ΝΤΡΟΥΚΦΑΡΜΠΕΝ ως 100% μέτοχος της DFH INKS SA, θα εισπράττει το σύνολο του τυχόν μερίσματος που θα αποφασισθεί να διανεμηθεί.

## 5.6 Προοπτικές μετά την εισφορά του κλάδου

Κατά τη χρήση 2008, η εταιρία εμφάνισε κύκλο εργασιών ύψους €5.305 χιλ παρουσιάζοντας αύξηση 19% έναντι της χρήσης 2007, από την παραγωγή και εμπορία των μελανιών εύκαμπτης συσκευασίας. Με την εισφορά του κλάδου μελανιών της ΝΤΡΟΥΚΦΑΡΜΠΕΝ, τα έσοδα της θα ενισχυθούν σημαντικά, τόσο από την παραγωγή και εμπορία μελανιών εύκαμπτης συσκευασίας όσο και από την παραγωγή και εμπορία μελανιών γραφικών τεχνών (offset) και λοιπών υλικών.

Παράλληλα η εταιρία έχει εκπονήσει πενταετές (2008-2012) επενδυτικό σχέδιο προϋπολογισμού € 38,0 εκατ. Ευρώ το οποίο έχει ήδη υπαχθεί στις διατάξεις του Αναπτυξιακού Νόμου 3299/2004 (επιδότηση 11,4 εκατ. Ευρώ). Το επιχειρηματικό σχέδιο της εταιρίας περιλαμβάνει: (i) την επέκταση των υφιστάμενων βιομηχανικών κτιριακών υποδομών στην περιοχή των Οινόφυτων, (ii) τη δημιουργία τεσσάρων νέων γραμμών παραγωγής, (iii) την εγκατάσταση λοιπού εργαστηριακού εξοπλισμού για το εργαστήριο ελέγχου ποιότητας με στόχο τη συνεχή αναβάθμιση της ποιότητας των παραγόμενων προϊόντων και (iv) την προμήθεια σύγχρονων ειδικών μεταφορικών μέσων για τη μεταφορά εντός του βιομηχανοστασίου των α'υλών και έτοιμων προϊόντων.

Με την ολοκλήρωση της παραπάνω επένδυσης, η DFH INKS επιδιώκει να ενισχύσει σημαντικά την παραγωγή της, μέσω της αύξησης της παραγωγικής ικανότητας των υφιστάμενων εγκαταστάσεων αλλά και την παραγωγή νέων προϊόντων, να βελτιώσει την υφιστάμενη ποιότητα των παραγόμενων προϊόντων και να διεισδύσει σε νέες αγορές (γεωγραφική εξάπλωση).

## 5.7 Κύκλος Εργασιών DFH INKS SA 2005-2008

Ο κύκλος εργασιών της εταιρίας προέρχεται από την παραγωγή και εμπορία των μελανιών εύκαμπτης συσκευασίας. Πιο συγκεκριμένα:

ΑΝΑΛΥΣΗ ΚΥΚΛΟΥ ΕΡΓΑΣΙΩΝ				
(ποσά σε χιλ. €)	2005 <sup>(1)</sup>	2006 <sup>(2)</sup>	2007 <sup>(2)</sup>	2008 <sup>(2)</sup>
<b>Μελάνια Εύκαμπτης Συσκευασίας</b>				
Παραγωγή	1.585	2.574	4.378	4.975
Εμπορία	185	112	84	330
<b>Σύνολο</b>	<b>1.770</b>	<b>2.686</b>	<b>4.462</b>	<b>5.305</b>

(1) Τα στοιχεία για τη χρήση 2005 είναι βάσει Ε.Γ.Α.Σ.

(2) Τα στοιχεία για τις χρήσεις 2006 - 2008 είναι βάσει Δ.Π.Χ.Π.

## 6. ΠΑΡΑΡΤΗΜΑΤΑ

---

- Στοιχεία και Πληροφορίες ΝΤΡΟΥΚΦΑΡΜΠΕΝ για τη χρήση 2008 (Δ.Π.Χ.Π./Δ.Λ.Π.)
- Στοιχεία και Πληροφορίες ΝΤΡΟΥΚΦΑΡΜΠΕΝ για τη χρήση 2007(Δ.Π.Χ.Π./Δ.Λ.Π.)
- Στοιχεία και Πληροφορίες ΝΤΡΟΥΚΦΑΡΜΠΕΝ για τη χρήση 2006 (Δ.Π.Χ.Π./Δ.Λ.Π.)
- Στοιχεία και Πληροφορίες ΕΥΡΩΧΡΩΜΑ Α.Β.Ε.Ε. (νυν DFH INKS SA) για τη χρήση 2007 – Συγκρίσιμα Στοιχεία και Πληροφορίες για τη χρήση 2006 (Δ.Π.Χ.Π./Δ.Λ.Π.)
- Οικονομικές Καταστάσεις ΕΥΡΩΧΡΩΜΑ Α.Β.Ε.Ε. (νυν DFH INKS SA) για τη χρήση 2006 (ΕΓΛΣ) – Συγκρίσιμες οικονομικές καταστάσεις για τη χρήση 2005 (ΕΓΛΣ).

Τα παρακάτω στοιχεία και πληροφορίες, που προκύπτουν από τις οικονομικές καταστάσεις, στοχεύουν σε μία γενική ενημέρωση για την οικονομική κατάσταση και τα αποτελέσματα της ΝΤΡΟΥΚΦΑΡΜΠΕΝ ΕΛΛΑΣ Α.Ε.Β.Ε. και του Ομίλου ΝΤΡΟΥΚΦΑΡΜΠΕΝ ΕΛΛΑΣ Α.Ε.Β.Ε. Συνοψίζουμε επομένως στον ο-  
νομαστικό, πριν προβεί σε οποιαδήποτε είδους επενδυτική επιλογή ή άλλη συναλλαγή με την εταιρεία, να ανατρέξει στη διεύθυνση διαδικτύου της [www.druckfarben.gr](http://www.druckfarben.gr), όπου αναγράφονται οι οικονομικές καταστάσεις καθώς και η έκθεση ελέγχου του Ορκωτού Ελεγκτή Λογιστή.

**ΣΤΟΙΧΕΙΑ ΕΠΙΧΕΙΡΗΣΗΣ**

Επωνυμία εταιρείας: **ΝΤΡΟΥΚΦΑΡΜΠΕΝ ΕΛΛΑΣ Α.Ε.Β.Ε.**  
Ημερομηνία Σύστασης: **4 Απριλίου 1986**  
ΑΡ.Μ.Α.Ε.: **5937/06/Β/86/15**  
Αρμόδια Νομική: **Υπουργείο Ανάπτυξης, Διεύθυνση Ανωνύμων Εταιρειών & Πιστώσεως**  
Κύρια δραστηριότητα: **ΒΙΟΜΗΧΑΝΙΑ ΜΕΛΑΝΙΝΩΝ ΚΑΙ ΧΡΩΜΑΤΩΝ**  
Διεύθυνση διαδικτυακής εταιρείας: **www.druckfarben.gr**  
Ημερομηνία έγκρισης από το Διοικητικό Συμβούλιο των οικονομικών καταστάσεων: **20 Μαρτίου 2009**

Ελεγκτική εταιρεία: **Ορκωτός Ελεγκτής Λογιστής:**  
Τύπος έγκρισης ελέγχου: **Με σύμφωνη γνώμη**  
Σύνθεση Διοικητικού Συμβουλίου:

Συνεργάζομενοι Ορκωτοί Λογιστές (ΣΟΛ α.ε.α.ε.):  
Γεώργιος Κούτρης  
Με σύμφωνη γνώμη  
Πρόεδρος & Διευθύνων Σύμβουλος: **Γεώργιος Καραβασίλης**  
Αντιπρόεδρος: **Ελευσθέριος Νικολάου**  
Μέλη: **Χρήστος Αναστασιάδης, Περικλής Αργυρός, Λευκίδια Μοραβέλης, Θεόδωρος Παπαπετρόπουλος, Δημήτρης Χούνδρης**

**ΣΤΟΙΧΕΙΑ ΠΙΣΤΟΛΟΓΙΣΜΟΥ**

(Τα ποσά είναι εκφρασμένα σε Ευρώ)	31.12.2008	31.12.2007	31.12.2008	31.12.2007
<b>ΕΝΕΡΓΗΤΙΚΟ</b>				
Ισοζυγισμοποιούμενα ενσώματα πάγια στοιχεία	53.685.415,54	43.170.281,23	33.295.515,26	26.559.894,08
Άλλα περιουσιακά στοιχεία	2.460.993,23	1.839.602,39	446.630,84	507.810,77
Επενδύσεις σε θυγατρικές επιχειρήσεις	0,00	0,00	19.993.407,04	17.293.407,04
Αποθέματα	17.186.051,30	17.013.672,21	11.636.640,39	11.636.640,39
Απαιτήσεις από πελάτες	31.462.703,97	35.081.830,56	31.469.993,99	26.278.606,34
Λοιπά κυκλοφορούντα περιουσιακά στοιχεία	1.180.786,40	2.005.390,90	835.638,65	993.295,34
Χρηματοοικονομικά περιουσιακά στοιχεία που απομεινώνται στην ελίγση αλλά μέσω αποτελεσμάτων επενδύσεων στην ελίγση αλλά μέσω αποτελεσμάτων επενδύσεων στην ελίγση αλλά μέσω αποτελεσμάτων επενδύσεων στην ελίγση	190.659,41	397.799,16	190.659,41	397.799,16
Ταμειακά διαθέσιμα & αποθέματα	1.872.096,92	2.168.410,43	1.038.367,21	1.038.367,21
<b>ΣΥΝΟΛΟ ΕΝΕΡΓΗΤΙΚΟΥ</b>	<b>108.038.708,77</b>	<b>101.686.986,89</b>	<b>94.796.657,40</b>	<b>89.899.207,88</b>
<b>ΚΑΘΑΡΗ ΘΕΣΗ &amp; ΥΠΟΧΡΕΩΣΕΙΣ</b>				
Μεταφορά Κεφάλαιο (15.482.480 μετόχων των € 0,37)	5.732.217,60	5.732.217,60	5.732.217,60	5.732.217,60
Λοιπά στοιχεία Καθαράς Θέσης	22.274.010,23	21.045.093,20	23.785.652,89	21.728.946,58
Σύνολο Καθαράς Θέσης μετόχων εταιρείας (α)	28.006.227,83	26.777.310,80	29.517.870,49	27.461.164,18
Διακρίματα μετοχών (β)	577.132,77	492.617,57	—	—
Σύνολο Καθαράς Θέσης (γ) = (α) + (β)	28.583.361,10	27.269.928,37	29.517.870,49	27.461.164,18
Μακροπρόθεσμες δανειακές υποχρεώσεις	48.286.904,39	46.462.259,00	41.962.979,39	39.926.500,00
Προβλέψεις / Λοιπές μακροπρόθεσμες υποχρεώσεις	4.980.191,51	1.954.192,22	1.878.656,56	2.566.062,16
Βραχυπρόθεσμες δανειακές υποχρεώσεις	2.831.503,26	3.353.719,00	1.829.114,97	2.310.292,21
Λοιπές βραχυπρόθεσμες υποχρεώσεις	23.307.590,24	22.116.155,51	18.904.429,14	17.821.201,37
Υποχρεώσεις από φόρο εισοδήματος	48.158,25	530.732,78	28.201,25	501.293,66
Σύνολο υποχρεώσεων (δ)	79.455.347,67	74.417.058,51	63.575.786,91	62.438.043,80
<b>ΣΥΝΟΛΟ ΚΑΘΑΡΗΣ ΘΕΣΗΣ &amp; ΥΠΟΧΡΕΩΣΕΩΝ (γ) + (δ)</b>	<b>108.038.708,77</b>	<b>101.686.986,89</b>	<b>94.796.657,40</b>	<b>89.899.207,88</b>

**ΠΡΟΣΘΕΤΑ ΣΤΟΙΧΕΙΑ ΚΑΙ ΠΛΗΡΟΦΟΡΙΕΣ**

- Οι εταιρείες του Ομίλου με τις αντίστοιχες διευθύνσεις τους, τα ποσά με τα οποία ο Όμιλος συμμετέχει στο μετοχικό τους κεφάλαιο καθώς και η μερίδα ενσωμάτωσής τους στις ενσωματωμένες οικονομικές καταστάσεις της χρήσεως 2008, παρατίθενται αναλυτικά στη σημείωση 2.3 των οικονομικών καταστάσεων της χρήσεως 01.01 - 31.12.2008.
- Επὶ των παλιών στοιχείων της θυγατρικής εταιρείας του Ομίλου στη Ρουμανία έχουν εγγραφεί προσημειώσεις € 1.000.000,00 σε ασφάλεια δανείων, υπὲρ της PIRAEUS BANK ROMANIA.
- Ο αριθμός αποσπασμάτων προσωπικού στο τέλος της τρέχουσας χρήσης: Όμιλος 446 άτομα (31.12.2007: 435), Εταιρεία 279 άτομα (31.12.2007: 300).
- Την 31.12.2008 δεν κατέχονται ίδιες μετοχές της εταιρείας ούτε από την ίδια ούτε από θυγατρικές αυτής.
- Οι παροχές της τρέχουσας χρήσης ανέρχονται σε: Όμιλος: 11.286 χιλ. €, Εταιρεία: 5.945 χιλ. €.
- Η ημερομηνία έγκρισης των ανωτέρω οικονομικών καταστάσεων από το Διοικητικό Συμβούλιο της εταιρείας είναι η 20.03.2009.
- Τα ποσά που καταχωρήθηκαν απ' ευθείας στην καθαρή θέση, για την τρέχουσα χρήση του 2008 αφορούν σε συναλλαγματικές διαφορές μετατροπής ισολογισμών θυγατρικών εξωτερικού (Όμιλος -1.453 χιλ. €, και αναπροσαρμογή ενσώματων παγίων (Όμιλος 3.824 χιλ. €, Εταιρεία 2.289 χιλ. €) ενώ για την χρήση του 2007 αφορούν σε συναλλαγματικές διαφορές μετατροπής ισολογισμών θυγατρικών εξωτερικού (Όμιλος -239 χιλ. €, και δι-καυμάτα μετοχών από εξαγορά θυγατρικής εντός της χρήσης και συμμετοχή τρίτων σε αυξήσεις Μ.Κ. θυγατρικής (Όμιλος 426 χιλ. €).
- Δεν υπάρχουν επιδόσεις ή υπό διαπραγμάτευση διαφορές δικαστικών ή διατηρητικών οργάνων, οι οποίες να έχουν σημαντική επίπτωση στην οικονομική κατάσταση ή λειτουργία της εταιρείας.
- Οι φορολογικές υποχρεώσεις της εταιρείας και των θυγατρικών της εταιρειών δεν έχουν εξοφληθεί από τις φορολογικές αρχές για ορισμένες χρήσεις, με συνέπεια να υπάρχει το ενδεχόμενο επιβάρυνσης φόρων και προσαυχισμών κατά το χρόνο που θα εξαχθούν και οριστικοποιηθούν. Τα ποσά της πρόβλεψης που έχει σχηματίσει ο Όμιλος και η εταιρεία σε σχέση με το θέμα αυτό ανέρχεται σε: Όμιλος: 150 χιλ. €, Εταιρεία: 150 χιλ. €. Οι ανέλεγκτες φορολογικές χρήσεις παρατίθενται αναλυτικά στη σημείωση 2.3 των ετήσιων οικονομικών καταστάσεων της χρήσεως 01.01 - 31.12.2008.
- Στην Εταιρεία και στον Όμιλο δεν έχουν σχηματιστεί "Λοιπές προβλέψεις" έως την 31.12.2008.
- Το Διοικητικό Συμβούλιο της Εταιρείας κατά την από 15.12.2008 συνεδρίαση αποφάσισε την έναρξη διαδικασιών για την απόσχιση του κλάδου με-  
Λοιπών της Εταιρείας και εισαγωγή στην Εταιρεία με την επωνυμία "ΕΥΡΩΧΡΩΜΑΤΑ ΑΝΩΝΥΜΗ ΒΙΟΜΗΧΑΝΙΚΗ ΚΑΙ ΕΜΠΟΡΙΚΗ ΕΤΑΙΡΕΙΑ ΧΡΩΜΑΤΩΝ" της οποίας η από 03.02.2009 έκτακτη γενική συνέλευση αποφάσισε την προνομιολογία της σε "DFH DRUCKFARBEN ΑΝΩΝΥΜΗ ΒΙΟΜΗΧΑΝΙΚΗ ΚΑΙ ΕΜΠΟΡΙΚΗ ΕΤΑΙΡΕΙΑ ΜΕΛΑΝΙΝΩΝ ΚΑΙ ΧΡΩΜΑΤΩΝ" και εγκρίθηκε με την από 06.03.2009 απόφαση της Νομαρχίας Βουλιάς με εφαρμογή των δια-  
τάξεων του ν. 1297/1992. Παραστέλλεται πληροφορία παρατίθενται στη σημείωση 5.25 των οικονομικών καταστάσεων της χρήσεως 01.01 - 31.12.2008.
- Τα ποσά των εσόδων και εξόδων αναφέρονται από την έναρξη της τρέχουσας χρήσης καθώς και τα υπόλοιπα των απαιτήσεων και υποχρεώσεων της Εταιρείας και του Ομίλου στη λήξη της τρέχουσας χρήσης, που έχουν προκύψει από συναλλαγές της με το συνδεδεμένο κατά την έννοια του ΔΛΠ 24 προς αυτήν μέρη έχουν ως εξής:

Ο ΠΡΟΕΔΡΟΣ Δ.Σ. & ΔΙΕΥΘΥΝΩΝ ΣΥΜΒΟΥΛΟΣ  
**ΚΑΡΑΒΑΣΙΛΗΣ ΓΕΩΡΓΙΟΣ**  
Α.Δ.Τ. Χ 649553

Αντιπρόεδρος Δ.Σ. & ΔΙΕΥΘΥΝΩΝ ΣΥΜΒΟΥΛΟΣ  
**ΝΙΚΟΛΑΟΥ ΠΑΝΑΓΙΩΤΗΣ**  
Α.Δ.Τ. Φ 369496

Ο ΟΙΚΟΝΟΜΙΚΟΣ ΔΙΕΥΘΥΝΤΗΣ  
**ΧΟΥΛΑΡΗΣ ΔΗΜΗΤΡΙΟΣ**  
Α.Δ.Τ. ΑΕ 53/305

(Τα ποσά είναι εκφρασμένα σε Ευρώ)	31.12.2008	31.12.2007	31.12.2008	31.12.2007
<b>Είδη μεθόδους</b>				
<b>ΣΤΟΙΧΕΙΑ ΚΑΤΑΣΤΑΣΗΣ ΤΑΜΕΙΑΚΩΝ ΠΡΩΝ ΧΡΗΣΕΩΝ</b>				
Αποθεματικά προ φόρων	17.708,91	3.834.372,15	771.515,43	4.398.920,01
Πλέον / μείον προσαρμογές για:				
Αποσβέσεις ενσώματων & ασώματων ακινήτων	3.146.252,78	2.458.674,79	2.073.817,17	1.956.035,27
Αποσβέσεις κρατικών επιχορηγήσεων	-287.338,96	-239.624,49	-287.338,96	-179.883,18
Προβλέψεις	311.835,42	138.151,18	287.835,42	110.651,88
Αποθεματικά (έσοδα, έξοδα, κέρδη και ζημιές)	421.810,12	391.568,00	-7.044,45	-8.587,63
επενδυτικές δραστηριότητες	144.553,12	-294.923,88	160.357,84	-288.135,88
Χρηματικά τόκοι & συναφή έσοδα	3.304.057,35	2.678.641,34	2.729.839,62	2.414.327,00
Πλέον / μείον προσαρμογές για μεταβολές λογαριασμών κεφαλαίων κίνησης ή που σχετίζονται με λειτουργικές δραστηριότητες				
Μείωση / αύξηση αποθέματων	-387.609,09	-3.265.197,19	-928.336,13	-1.568.766,80
Μείωση / αύξηση απαιτήσεων	3.873.605,92	8.193.166,97	5.191.067,65	9.080.807,26
Μείωση / αύξηση υποχρεώσεων (πλην δανειακών)	707.877,65	-3.282.044,30	1.824.948,49	-3.181.854,89
Μείον:				
Χρηματικά τόκοι & συναφή έξοδα καταβληθέντα	-3.223.709,19	-2.437.638,39	-2.611.270,18	-2.217.104,62
Καταβληθέντα φόροι	-555.183,66	-2.172.821,09	-501.292,66	-2.135.642,09
Κόστος εισοδήματος / (εξοφών) από				
λειτουργικές δραστηριότητες (α)	<b>7.473.860,37</b>	<b>6.502.525,09</b>	<b>8.704.089,24</b>	<b>8.380.766,33</b>
Επενδυτικές δραστηριότητες				
Απόσχιση θυγατρικών, συγγενικών, κοινοπραξιών & λοιπών επενδύσεων	0,00	0,00	-2.600.000,00	-9.026.400,00
Αγορά ενσώματων & άσωμων παγίων παρικών στοιχείων	-10.730.210,16	-18.433.011,65	-8.876.985,86	-8.025.659,65
Εισοδήματα από πωλήσεις ενσώματων & άσωμων παγίων	474.838,64	535.787,87	297.458,92	525.455,87
Εισοδήματα από τρίτους για συμμετοχή τους σε αύξησης μετοχικού κεφαλαίου θυγατρικών	0,00	257.600,00	0,00	0,00
Τόκοι καταρροφών	300,83	1.076,20	292,52	1.076,20
Μείωση αποσβέσεων	24.029,76	19.919,69	24.029,76	19.919,69
Πλέον εισοδήματος / (εξοφών) από επενδυτικές δραστηριότητες (β)	<b>-10.231.040,83</b>	<b>-17.416.627,89</b>	<b>-9.155.204,66</b>	<b>-16.505.897,89</b>
Χρηματοδοτικές δραστηριότητες				
Εισοδήματα κρατικών επιχορηγήσεων	2.000.000,00	0,00	0,00	0,00
Εισοδήματα από εκδόσεις / αναληφθέντα δάνεια	14.325.252,33	47.603.141,20	13.545.202,15	41.953.141,20
Εξοφλήσεις δανείων	-13.022.822,68	-35.404.235,25	-12.000.000,00	-33.189.795,71
Μείωση παρικών στοιχείων	-841.560,60	-1.083.546,75	-841.560,60	-1.083.546,75
Σύνολο εισοδήματος / (εξοφών) από χρηματοδοτικές δραστηριότητες (γ)	<b>2.460.869,05</b>	<b>11.115.359,20</b>	<b>703.641,55</b>	<b>7.679.786,74</b>
Καθαρή αύξηση / (μείωση) στο ταμειακό διαθέσιμο & εισόδημα χρήσης (α) + (β) + (γ)	<b>-296.211,51</b>	<b>-500.743,60</b>	<b>252.506,13</b>	<b>-445.242,82</b>
Ταμειακά διαθέσιμα & εισόδημα χρήσης	<b>2.168.410,43</b>	<b>2.669.154,03</b>	<b>1.038.367,21</b>	<b>1.463.610,63</b>
Ταμειακά διαθέσιμα & εισόδημα λήξης χρήσης	<b>1.872.096,92</b>	<b>2.168.410,43</b>	<b>1.290.893,34</b>	<b>1.038.367,21</b>

**ΣΤΟΙΧΕΙΑ ΚΑΤΑΣΤΑΣΗΣ ΜΕΤΑΒΟΛΩΝ ΚΑΘΑΡΗΣ ΘΕΣΗΣ ΧΡΗΣΕΩΣ**

(Τα ποσά είναι εκφρασμένα σε Ευρώ)	31.12.2008	31.12.2007	31.12.2008	31.12.2007
<b>Καθαρή θέση έναρξης χρήσης</b>				
01.01.2008 και 01.01.2007 αντίστοιχα	27.269.928,37	25.565.849,36	27.461.164,18	26.326.859,61
Συνολικές διαφορές από μετατροπή ισολογισμών σε Ε.Ν.	-1.453.052,68	-238.950,76	0,00	0,00
Διακρίματα μετοχών	-774.624,00	-1.084.473,60	-774.624,00	-1.084.473,60
Διακρίματα μετοχών από εξαγορά θυγατρικής εντός της χρήσης & συμμετοχή τρίτων σε αυξήσεις Μ.Κ. θυγατρικής	0,00	428.270,94	0,00	0,00
Αποθεματικό αναπροσαρμογής συντήσεων	3.824.383,79	0,00	2.288.649,79	0,00
Κέρδη / (ζημιές) χρήσης μετά από φόρους	-283.274,38	2.601.232,43	542.680,52	3.218.778,17
<b>Καθαρή θέση λήξης χρήσης</b>				
01.12.2008 και 31.12.2007 αντίστοιχα	<b>28.583.361,10</b>	<b>27.269.928,37</b>	<b>29.517.870,49</b>	<b>27.461.164,18</b>

**ΣΤΟΙΧΕΙΑ ΚΑΤΑΣΤΑΣΗΣ ΑΠΟΤΕΛΕΣΜΑΤΩΝ ΧΡΗΣΕΩΣ**

(Τα ποσά είναι εκφρασμένα σε Ευρώ)	01.01-31.12.08	01.01-31.12.07	01.01-31.12.08	01.01-31.12.07
<b>Καταναλώσεις σε:</b>				
Κόστος εργασιών	81.463.086,45	81.867.552,29	67.045.692,80	69.787.499,36
Μικτά κέρδη	22.684.108,39	24.330.758,24	17.237.941,32	19.994.351,06
Κέρδη προ φόρων, χρηματοδοτικών και επενδυτικών αποτελεσμάτων	3.372.339,07	6.371.765,71	3.551.936,17	6.671.890,23
Κέρδη προ φόρων	17.708,91	3.834.372,15	771.515,43	4.398.920,01
Κέρδη / (ζημιές) μετά από φόρους	-283.274,38	2.601.232,43	542.680,52	3.218.778,17
<b>Καταναλώσεις σε:</b>				
Μισθώσεις εταιρείας	-367.789,58	2.534.885,79	542.680,52	3.218.778,17
Μισθώσεις Νομισματικές	84.515,20	66.346,64	0,00	0,00
Κέρδη / (ζημιές) μετά από φόρους αναμεταχ. (σε €)	-0,0237	0,1636	0,0350	0,2078
Προσπληρωμένο μέρισμα αναμεταχ. (σε €)	—	—	0,00	0,05
Κέρδη προ φόρων, χρηματοδοτικών, επενδυτικών αποτελεσμάτων & συνολικών αποσβέσεων	6.231.252,89	8.591.016,01	5.338.414,38	8.448.051,32



Τα παρακάτω στοιχεία και πληροφορίες στοχεύουν σε μία γενική ενημέρωση για την οικονομική κατάσταση και τα αποτελέσματα της εταιρείας ΝΤΡΟΥΚΦΑΡΜΠΕΝ ΕΛΛΑΣ Α.Ε.Ε. και του Όμιλου. Ο αναγνώστης που επιζητά να αντλήσει ολοκληρωμένη εικόνα της οικονομικής θέσης και των αποτελεσμάτων της Εταιρείας και του Ομίλου, πρέπει να εξασφαλίσει πρόσβαση στις ετήσιες οικονομικές καταστάσεις που προβλέπουν το Διεθνές Λογιστικό Πρότυπο καθώς και στην έκθεση ελέγχου του οριστού ελεγκτή λογιστή. Ενδεικτικά μπορεί να ανατρέξει στη διεύθυνση διεύθυνση της Εταιρείας, όπου αναγράφονται τα εν λόγω στοιχεία.

**ΣΤΟΙΧΕΙΑ ΕΠΙΧΕΙΡΗΣΗΣ**

Επωνυμία Εταιρείας	ΝΤΡΟΥΚΦΑΡΜΠΕΝ ΕΛΛΑΣ Α.Ε.Ε.
Ημερομηνία Σύστασης	4/4/1986
Α.Ρ. Μ.Α.Ε.:	5937/06/Β/86/15
Αρμόδια Νομαρχία:	Υπουργείο Ανάπτυξης
Κύρια Δραστηριότητα	ΒΙΟΜΗΧΑΝΙΑ ΜΕΛΑΝΙΝΩΝ ΚΑΙ ΧΡΩΜΑΤΩΝ
Διεύθυνση Διοικητικού Έταίρου	www.druckfarben.gr
Ημερομηνία έγκρισης από το Διοικητικό Συμβούλιο των ετήσιων οικονομικών καταστάσεων (από τις οποίες αντλήθηκαν τα συνοπτικά στοιχεία) :	21/3/2008

**Ελεγκτική Εταιρεία**

Ορκωτός Ελεγκτής Λογιστής	ΣΟΛ Α.Ε.Ο.Ε.
Τύπος Έκθεσης Επισκόπησης:	Γεώργιος Κούτρης
Σύνθεση Διοικητικού Συμβουλίου:	Με σύμφωνη γνώμη - Θέμα έμφρασης Πρόεδρος & Διευθύνων Σύμβουλος: Γεώργιος Καραβασιλής Αντιπρόεδρος: Ελισάβετ Νικολάου Μέλη: Χρήστος Αναστασάκης, Παναγιώτης Αργυρός, Λεωνίδας Μαροβέλης, Θεόδωρος Παπαπετρόπουλος, Δημήτρης Χούνδρης

**ΣΤΟΙΧΕΙΑ ΣΥΛΟΓΙΣΜΟΥ**

	Ποσό εκφρασμένο σε Ευρώ		Η Εταιρεία	
	31.12.2007	31.12.2006	31.12.2007	31.12.2006
<b>ΕΝΕΡΓΗΤΙΚΟ</b>				
Ενσώματα πάγια	43.170.281,23	23.959.014,55	26.559.894,08	19.061.457,55
Άδεια περιουσιακά στοιχεία	1.839.602,39	496.237,10	507.810,77	487.914,10
Επενδύσεις σε θυγατρικές επιχειρήσεις	0,00	0,00	17.293.407,04	2.083.095,00
<b>Σύνολο παγίων ενεργητικού</b>	<b>45.009.883,62</b>	<b>24.455.251,65</b>	<b>44.361.111,89</b>	<b>26.632.466,65</b>
Αποθέματα	17.013.672,21	13.114.939,34	11.638.640,39	10.069.873,59
Πελάτες και λοιπές Εμπορικές απαιτήσεις	35.091.830,56	37.385.336,20	31.469.993,99	35.205.208,27
Λοιπά Κυκλοφοριακά στοιχεία Ενεργητικού	2.005.390,90	6.447.024,32	993.295,34	6.338.888,32
Χρηματοοικονομικά περιουσιακά στοιχεία που αποκτήθηκαν στην εύλογη αξία μέσω αποτελεσμάτων	397.799,16	302.690,83	397.799,16	302.690,83
Ταμειακά διαθέσιμα και ισοδύναμα	2.168.410,43	2.669.154,03	1.038.367,21	1.483.610,03
<b>Σύνολο κυκλοφορούντων ενεργητικού</b>	<b>56.677.193,26</b>	<b>59.919.144,72</b>	<b>45.938.096,09</b>	<b>53.460.271,04</b>
<b>ΣΥΝΟΛΟ ΕΝΕΡΓΗΤΙΚΟΥ</b>	<b>101.686.986,88</b>	<b>84.374.396,37</b>	<b>89.899.207,98</b>	<b>80.092.737,69</b>

**ΠΑΘΗΤΙΚΟ**

Μακροπρόθεσμες τραπεζικές υποχρεώσεις	46.462.259,00	28.135.324,72	39.926.500,00	27.142.555,72
Λοιπές μακροπρόθεσμες υποχρεώσεις	1.954.192,22	2.294.536,55	1.878.656,56	2.295.533,55
<b>Σύνολο μακροπρόθεσμων υποχρεώσεων</b>	<b>48.416.451,22</b>	<b>30.429.861,27</b>	<b>41.805.156,56</b>	<b>29.438.089,27</b>
Προμηθευτές και λοιπές υποχρεώσεις	22.116.155,51	20.322.313,92	17.821.201,37	17.459.025,93
Βραχυπρόθεσμες τραπεζικές υποχρεώσεις	3.353.719,00	19.833.631,76	2.310.392,21	6.330.991,00
Υποχρεώσεις από φόρο εισοδήματος	530.732,78	1.513.164,88	501.293,66	1.477.771,88
<b>Σύνολο βραχυπρόθεσμων υποχρεώσεων</b>	<b>26.009.607,29</b>	<b>28.378.685,74</b>	<b>20.632.887,24</b>	<b>25.267.788,81</b>
<b>Σύνολο υποχρεώσεων (α)</b>	<b>74.417.058,51</b>	<b>58.808.547,01</b>	<b>62.438.043,80</b>	<b>54.705.878,08</b>
Μετοχικό Κεφάλαιο (15.492.480 μετοχές των € 0,37)	5.732.217,60	5.732.217,60	5.732.217,60	5.732.217,60
Λοιπά στοιχεία Καθαρής Θέσης μετόχων Εταιρείας	21.045.993,20	19.833.631,76	21.728.946,58	19.594.642,01
<b>Σύνολο Καθαρής Θέσης μετόχων Εταιρείας (β)</b>	<b>26.777.310,80</b>	<b>25.565.849,36</b>	<b>27.461.164,18</b>	<b>25.326.859,61</b>
Δικαιώματα μετοχής (γ)	492.617,57	0,00	-	-
<b>Σύνολο Καθαρής Θέσης (β) = (β) + (γ)</b>	<b>27.269.928,37</b>	<b>25.565.849,36</b>	<b>27.461.164,18</b>	<b>25.326.859,61</b>
<b>ΣΥΝΟΛΟ ΠΑΘΗΤΙΚΟΥ (α) = (α) + (β)</b>	<b>101.686.986,88</b>	<b>84.374.396,37</b>	<b>89.899.207,98</b>	<b>80.092.737,69</b>

**ΣΤΟΙΧΕΙΑ ΚΑΤΑΣΤΑΣΗΣ ΜΕΤΑΒΟΛΩΝ ΚΑΘΑΡΗΣ ΘΕΣΗΣ**

	Ποσό εκφρασμένο σε Ευρώ		Η Εταιρεία	
	31.12.2007	31.12.2006	31.12.2007	31.12.2006
Καθαρή θέση έναρξης περιόδου (1.1.2007 και 1.1.2006 αντίστοιχα)	25.565.849,36	21.435.514,64	25.326.859,61	22.225.665,87
Συν/κεία διαφοράς (κέρδη) κατά τη μεταβολή των οικονομικών καταστάσεων των θυγατρικών εταιριών του Ομίλου στο εξωτερικό	-238.950,76	784.909,23	0,00	0,00
Μερίσματα	-1.084.473,60	-929.548,80	-1.084.473,60	-929.548,80
Δικαιώματα μετοχής εντός της περιόδου & συμμετοχή τρίτων σε αυξήσεις Μ.Κ. θυγατρικής	426.270,94	0,00	0,00	0,00
Κέρδη περιόδου μετά από φόρους	2.601.232,43	4.274.974,29	3.218.778,17	4.030.742,54
<b>Καθαρή θέση λήξης περιόδου (31.12.2007 και 31.12.2006 αντίστοιχα)</b>	<b>27.269.928,37</b>	<b>25.565.849,36</b>	<b>27.461.164,18</b>	<b>25.326.859,61</b>

**ΣΤΟΙΧΕΙΑ ΚΑΤΑΣΤΑΣΗΣ ΑΠΟΤΕΛΕΣΜΑΤΩΝ ΠΕΡΙΟΔΟΥ**

	Ποσό εκφρασμένο σε Ευρώ		Η Εταιρεία	
	1.1-31.12.2007	1.1-31.12.2006	1.1-31.12.2007	1.1-31.12.2006
Κύκλος εργασιών	81.867.552,29	71.346.458,96	69.787.499,36	62.758.916,33
Κόστος πωλήσεων	-57.536.794,05	-51.679.019,21	-49.793.148,30	-45.182.950,21
<b>Μικτό κέρδη προ αποσβέσεων</b>	<b>24.330.758,24</b>	<b>19.667.439,75</b>	<b>19.994.351,06</b>	<b>17.575.966,12</b>
Άλλα έσοδα / (έξοδα) εκμετάλλευσης	493.127,55	3.301.274,57	644.973,11	2.597.488,57
Έξοδα λειτουργίας διαθεσίμων	-12.329.463,70	-10.050.969,66	-9.408.421,53	-8.780.349,00
Έξοδα διοικητικής λειτουργίας	-3.543.529,69	-2.722.398,52	-2.482.716,25	-1.819.686,38
<b>Κέρδη προ φόρων, χρηματοδοτικών, επενδυτικών αποτελεσμάτων και αποσβέσεων</b>	<b>8.950.892,39</b>	<b>10.195.346,14</b>	<b>8.748.186,39</b>	<b>9.573.419,31</b>
Αποσβέσεις	-2.458.874,79	-2.303.086,42	-1.956.035,27	-2.054.996,47
<b>Κέρδη προ φόρων, χρηματοδοτικών και επενδυτικών αποτελεσμάτων</b>	<b>6.492.017,60</b>	<b>7.892.259,67</b>	<b>6.792.151,12</b>	<b>7.518.422,84</b>
Καθαρά Χρηματοοικονομικά Έσοδα / (Έξοδα)	-2.657.645,45	-1.760.052,81	-2.393.331,11	-1.669.392,73
<b>Κέρδη προ φόρων</b>	<b>3.834.372,15</b>	<b>6.132.206,86</b>	<b>4.398.820,01</b>	<b>5.849.030,11</b>
Φόρος εισοδήματος	-1.233.139,72	-1.857.232,57	-1.180.041,84	-1.818.287,57
<b>Κέρδη μετά από φόρους</b>	<b>2.601.232,43</b>	<b>4.274.974,29</b>	<b>3.218.778,17</b>	<b>4.030.742,54</b>

**Καταγλυφούνται σε :**

Μετόχους Εταιρείας	2.534.885,79	4.274.974,29	3.218.778,17	4.030.742,54
Δικαιώματα Μετοχής	66.346,64	0,00	-	-
Κέρδη μετά από φόρους ανά μετοχή (σε €)	0,16	0,28	0,21	0,26
Προτεινόμενο μέρισμα ανά μετοχή (σε €)	0,05	0,07	0,05	0,07

**ΠΡΟΣΘΕΤΑ ΣΤΟΙΧΕΙΑ ΚΑΙ ΠΛΗΡΟΦΟΡΙΕΣ**

1. Οι εταιρίες του Ομίλου που περιλαμβάνονται στις ενοποιημένες καταστάσεις είναι:				
ΕΠΕΝΔΥΣΗ	ΕΛΛΑΣ	ΣΥΣΧΗΤΗΜΕΤΟΧΗ	ΠΟΣΟΣΤΟ ΣΥΜΜΕΤΟΧΗΣ	ΑΝΕΛΕΓΚΤΕΣ ΦΟΡΟΛΟΓΙΚΑ ΧΡΕΙΣΕΙΣ
Μέθοδος πλάσματος εναρμόνισης				
ΝΤΡΟΥΚΦΑΡΜΠΕΝ ΕΛΛΑΣ Α.Ε.Ε.	ΕΛΛΑΔΑ	ΜΗΤΡΙΚΗ	ΜΗΤΡΙΚΗ	2007
DRUCKFARBEN CYPRUS LTD	ΚΥΠΡΟΣ	ΑΜΕΣΗ	100%	2003-2007
MICHAEL HUBER BULGARIA EOOD	ΒΟΥΛΓΑΡΙΑ	ΕΜΕΣΗ	100%	1997-2007
DRUCKFARBEN ROMANIA SRL	ΡΟΥΜΑΝΙΑ	ΕΜΕΣΗ	100%	1997-2007
DF D.O.O. BELGRADE	ΣΕΡΒΙΑ	ΕΜΕΣΗ	100%	2004-2007
ΕΥΡΩΧΡΩΜΑ ΑΒΕΕ	ΕΛΛΑΔΑ	ΑΜΕΣΗ	60%	2003-2007
Σημειώνεται ότι στις 12/6/2007 ο Όμιλος απέκτησε το 60% της εταιρείας ΕΥΡΩΧΡΩΜΑ ΑΒΕΕ, η οποία ενομοταγίστηκε στις ενοποιημένες οικονομικές καταστάσεις της τρέχουσας χρήσης με τη μέθοδο της πλήρους ενοποίησης.				
2. Επί των παγίων στοιχείων της θυγατρικής εταιρείας του Ομίλου στη Ρουμανία έχουν εγγραφεί προσημενίσεις € 1.000.000,00 Ευρώ σε ασφαλή δάνειο, υπέρ της PIRAEUS BANK ROMANIA, επίσης στην θυγατρική εταιρεία του Ομίλου στην Ελλάδα έχουν εγγραφεί προσημενίσεις 1.800.000,00 Ευρώ σε ασφαλή δάνειο, υπέρ της ΠΑΝΕΛΛΗΝΙΑΣ ΤΡΑΠΕΖΑΣ (1.600.000 Ευρώ) και υπέρ της EFG EUROBANK (200.000 Ευρώ).				
3. Οι παγιοποιήσεις της τρέχουσας περιόδου ανέρχονται Όμιλος : 19.939 χιλ.Ευρώ, Εταιρεία 10.113 χιλ.Ευρώ.				
4. Η ημερομηνία έγκρισης των ανωτέρω οικονομικών καταστάσεων από το Διοικητικό Συμβούλιο της Εταιρείας είναι η 21.03.2008				
5. Ο αριθμός απασχολούμενων προσωπικά στο τέλος της τρέχουσας περιόδου : Όμιλος 435 άτομα (31-12-2006: 361), Εταιρεία 300 (31-12-2006: 287).				
6. Τα ποσά των πωλήσεων και αγορών σωρευτικά από την έναρξη της διαχειριστικής περιόδου και τα υπόλοιπα των απαιτήσεων και υποχρεώσεων της Εταιρείας στη λήξη της τρέχουσας περιόδου, που έχουν προκύψει από συναλλαγές της με τα συνδεδεμένα κατά την έννοια του ΔΛΠ 24 προς αυτήν μέρη έχουν ως εξής:				
ποσά σε €			Όμιλος	Εταιρεία
Πωλήσεις αγαθών και υπηρεσιών			41.471,00	10.613.092,03
Αγορές αγαθών και υπηρεσιών			0,00	1.589.817,08
Απαιτήσεις			41.471,00	3.916.051,09
Υποχρεώσεις			0,00	978.939,91
Συναλλαγές και αμοιβές διευθυντικών στελεχών και μελών της Διοίκησης			1.007.524,26	772.207,26
Απαιτήσεις από διευθυντικά στελέχη και μέλη της Διοίκησης			0,00	0,00
Υποχρεώσεις προς τα διευθυντικά στελέχη και μέλη της Διοίκησης			269.430,00	269.430,00
7. Δεν υπάρχουν επίδικες ή υπό διαπραζα διαφορές δικαστικών ή διατηρητικών οργάνων, οι οποίες να έχουν σημαντική επίπτωση στην οικονομική κατάσταση ή λειτουργία της Εταιρείας.				
8. Ολοκληρώθηκε ο τακτικός φορολογικός έλεγχος της Εταιρείας για τη χρήση 2005-2006, καθώς και ο φορολογικός έλεγχος για τη χρήση 2004, της θυγατρικής εταιρείας INTERNATIONALE HANDELS KONTAKT AEBE που έχει πλέον απορροφηθεί από την Εταιρεία. Από τους παραπάνω ελέγχους προέκυψε συνολική επιβάρυνση 253.358,00 ευρώ. Η Εταιρεία είχε διενεργήσει πρόβλεψη για τις ανωτέρω χρήσεις 200.000,00 ευρώ. Το υπόλοιπο ποσό 53.358,00 ευρώ πρόκειται να αποτελέσει αποτέλεσμα.				
9. Το Διοικητικό Συμβούλιο θα προτείνει στην επόμενη Τακτική Γενική Συνέλευση των Μετόχων, ως μέρισμα ανά μετοχή, για τη χρήση 2007, το ποσό των € 0,05 (2006 € 0,07)				

Ασπρόπυργος, 31 Μαρτίου 2008

Ο ΠΡΕΣΒΥΤΗΣ ΤΟΥ Α.Τ. & ΔΙΕΥΘΥΝΩΝ ΣΥΜΒΟΥΛΟΣ

Η ΑΝΤΙΠΡΟΕΔΡΟΣ ΤΟΥ Δ.Σ.

ΚΑΡΑΒΑΤΣΙΣ ΓΕΩΡΓΙΟΣ

Α.Τ.Τ.Χ 606553

ΝΙΚΟΛΑΟΥ ΕΛΙΣΑΒΕΤ

Α.Τ.Τ.Χ 060495

Ο ΟΙΚΟΝΟΜΙΚΟΣ ΔΙΕΥΘΥΝΤΗΣ

ΧΟΥΛΑΡΗΣ ΔΗΜΗΤΡΙΟΣ

Α.Τ.Τ.Χ 591305

Τα παραπάνω στοιχεία και πληροφορίες στοχεύουν σε μία γενική ενημέρωση για την οικονομική κατάσταση και τα αποτελέσματα της ΝΤΡΟΥΚΦΑΡΜΠΕΝ ΕΛΛΑΣ ΑΕΒΕ και του Ομίλου εταιριών ΝΤΡΟΥΚΦΑΡΜΠΕΝ ΕΛΛΑΣ ΑΕΒΕ. Συνιστάται επεξεργασία στον αναγνώστη, πριν προβεί σε οποιαδήποτε είσοδο επενδυτική απόφαση ή άλλη συναλλαγή με την Εταιρία, να ανατρέξει στη διεύθυνση διαδικτύου της [www.druckfarben.gr](http://www.druckfarben.gr), όπου αναγράφονται οι περιοδικές οικονομικές καταστάσεις που προβλέπουν το Διευθυντικό Πρότυπο καθώς και η έκθεση επανεξέτασης, πριν προβεί σε οποιαδήποτε είσοδο επενδυτική απόφαση ή άλλη συναλλαγή με την Εταιρία, να ανατρέξει στη διεύθυνση διαδικτύου της [www.druckfarben.gr](http://www.druckfarben.gr).

**ΣΤΟΙΧΕΙΑ ΕΠΙΧΕΙΡΗΣΗΣ**

Επωνυμία Εταιρίας	ΝΤΡΟΥΚΦΑΡΜΠΕΝ ΕΛΛΑΣ Α.Ε.Β.Ε.
Ημερομηνία Σύνταξης	4/4/1986
ΑΡ. Μ.Α.Ε.:	5937/06/Β/86/15
Αρμόδια Νομαρχία:	Υπουργείο Ανάπτυξης
Κύρια Δραστηριότητα	ΒΙΟΗΧΗΜΙΚΙΑ ΜΕΛΑΝΙΝΩΝ ΚΑΙ ΧΡΩΜΑΤΩΝ
Διεύθυνση διαδικτύου Εταιρίας	<a href="http://www.druckfarben.gr">www.druckfarben.gr</a>
Ημερομηνία έγκρισης από το Διοικητικό Συμβούλιο των ετήσιων οικονομικών καταστάσεων (από τις οποίες αντλήθηκαν τα συνοπτικά στοιχεία):	27/3/2007

**Ελεγκτική Εταιρία**

Ορκωτός Ελεγκτής Λογιστής	ΣΟΛ α.ε.α.ε.
Τόπος Έκδοσης Επισκόπησης	Γεώργιος Κούτρης
Σύνθεση Διοικητικού Συμβουλίου:	Με σύμφωνη γνώμη -Θέματα έμφασης
	Πρόεδρος & Διευθύνων Σύμβουλος: Γεώργιος Καραβασίλης
	Αντιπρόεδρος: Ελισάβετ Νικολάου
	Μέλη: Χρήστος Αναστασίου, Παριελής Αργυρός, Λεωνίδας Καραβασίλης, Θεόδωρος Παπαγεωργίου, Δημήτρης Χούνδρης

**ΣΤΟΙΧΕΙΑ ΣΥΛΛΟΓΙΣΜΟΥ**

	Ποσό εκφρασμένο σε Ευρώ		Η Εταιρία	
	31.12.2006	31.12.2005	31.12.2006	31.12.2005
<b>ΕΝΕΡΓΗΤΙΚΟ</b>				
Ενσώματα πάγια	23.959.014,55	21.538.529,26	19.061.457,55	20.564.390,76
Άυλα περιουσιακά στοιχεία	496.237,10	99.637,60	487.914,10	88.401,49
Επενδύσεις σε θυγατρικές επιχειρήσεις	0,00	0,00	7.083.095,00	4.983.095,00
<b>Σύνολο παγίων ενεργητικού</b>	<b>24.455.251,65</b>	<b>21.638.166,86</b>	<b>26.632.466,65</b>	<b>25.635.887,25</b>
Αποθέματα	13.114.939,34	11.307.438,95	10.069.873,59	9.569.419,20
Πελάτες και λοιπές Εμπορικές απαιτήσεις	37.385.336,20	30.207.497,46	35.205.208,27	28.310.430,89
Λοιπά Κυκλοφορικά στοιχεία Ενεργητικού	6.447.024,32	1.002.214,75	6.338.888,32	964.245,75
Χρηματοοικονομικά περιουσιακά στοιχεία που αποτιμώνται στην εύλογη αξία μέσω αποτελεσμάτων	302.690,83	203.585,11	302.690,83	203.585,11
Ταμειακά διαθέσιμα και ισοδύναμα	2.669.154,03	2.072.875,00	1.483.610,03	1.481.998,40
<b>Σύνολο κυκλοφορούντος ενεργητικού</b>	<b>59.919.144,72</b>	<b>44.793.611,27</b>	<b>53.490.273,04</b>	<b>40.929.679,35</b>
<b>ΣΥΝΟΛΟ ΕΝΕΡΓΗΤΙΚΟΥ</b>	<b>84.374.396,37</b>	<b>66.431.778,13</b>	<b>80.122.739,69</b>	<b>66.565.566,60</b>

<b>ΠΑΘΗΤΙΚΟ</b>				
Μακροπρόθεσμες τραπεζικές υποχρεώσεις	28.135.324,72	14.400.000,00	27.142.555,72	14.400.000,00
Λοιπές μακροπρόθεσμες υποχρεώσεις	2.294.536,55	850.981,74	2.295.533,55	851.666,74
<b>Σύνολο μακροπρόθεσμων υποχρεώσεων</b>	<b>30.429.861,27</b>	<b>15.250.981,74</b>	<b>29.438.089,27</b>	<b>15.251.666,74</b>
Προμηθευτές και λοιπές υποχρεώσεις	20.322.313,92	14.160.537,50	17.459.025,93	13.540.203,74
Βραχυπρόθεσμες τραπεζικές υποχρεώσεις	6.543.206,94	14.535.977,56	6.330.991,00	14.140.977,56
Υποχρεώσεις από φόρο εισοδήματος	1.513.164,88	1.048.766,69	1.477.771,88	1.007.052,69
<b>Σύνολο βραχυπρόθεσμων υποχρεώσεων</b>	<b>28.378.685,74</b>	<b>29.745.281,75</b>	<b>25.267.788,81</b>	<b>28.688.233,99</b>
<b>Σύνολο υποχρεώσεων (α)</b>	<b>58.808.547,01</b>	<b>44.996.263,49</b>	<b>54.705.878,08</b>	<b>43.939.900,73</b>
Μετοχικό Κεφάλαιο (15.492.480 μετοχές των € 0,37)	5.732.217,60	5.732.217,60	5.732.217,60	5.732.217,60
Λοιπά στοιχεία Καθαρής Θέσης μετόχων Εταιρίας	19.833.631,76	15.703.297,04	19.594.642,01	16.493.448,27
<b>Σύνολο Καθαρής Θέσης μετόχων Εταιρίας (β)</b>	<b>25.565.849,36</b>	<b>21.435.514,64</b>	<b>25.326.859,61</b>	<b>22.225.665,87</b>
Δικαιώματα μετοχής (γ)	0,00	0,00	-	-
<b>Σύνολο Καθαρής Θέσης (δ) = (β) + (γ)</b>	<b>25.565.849,36</b>	<b>21.435.514,64</b>	<b>25.326.859,61</b>	<b>22.225.665,87</b>
<b>ΣΥΝΟΛΟ ΠΑΘΗΤΙΚΟΥ (ε) = (α) + (δ)</b>	<b>84.374.396,37</b>	<b>66.431.778,13</b>	<b>80.122.739,69</b>	<b>66.565.566,60</b>

**ΣΤΟΙΧΕΙΑ ΚΑΤΑΣΤΑΣΗΣ ΜΕΤΑΒΑΘΝ ΚΑΘΑΡΗΣ ΘΕΣΗΣ**

	Ποσό εκφρασμένο σε Ευρώ		Η Εταιρία	
	31.12.2006	31.12.2005	31.12.2006	31.12.2005
Καθαρή θέση έναρξης περιόδου (1.1.2006 και 1.1.2005 αντίστοιχα)	21.435.514,64	18.991.227,44	22.225.665,87	20.074.115,56
Συνικές διαφορές (κέρδη) κατά τη μεταβολή των οικονομικών καταστάσεων των θυγατρικών εταιριών του Ομίλου στο εξωτερικό	784.909,23	282.705,79	0,00	0,00
Μερίσματα	-929.548,80	-774.624,00	-929.548,80	-774.624,00
Κέρδη περιόδου μετά από φόρους	4.274.974,29	2.936.205,41	4.030.742,54	2.926.174,31
<b>Καθαρή θέση λήξης περιόδου (31.12.2006 και 31.12.2005 αντίστοιχα)</b>	<b>25.565.849,36</b>	<b>21.435.514,64</b>	<b>25.326.859,61</b>	<b>22.225.665,87</b>

**ΣΤΟΙΧΕΙΑ ΚΑΤΑΣΤΑΣΗΣ ΑΠΟΤΕΛΕΣΜΑΤΩΝ ΠΕΡΙΟΔΟΥ**

	Ποσό εκφρασμένο σε Ευρώ		Η Εταιρία	
	1.1-31.12.2006	1.1-31.12.2005	1.1-31.12.2006	1.1-31.12.2005
Κύκλος εργασιών	71.346.458,96	59.768.085,56	62.758.916,33	55.302.202,59
Κόστος πωληθέντων	-51.679.019,21	-41.411.178,35	-45.182.950,21	-38.262.898,64
<b>Μικτό κέρδη προ αποσβέσεων</b>	<b>19.667.439,75</b>	<b>18.356.907,21</b>	<b>17.575.966,12</b>	<b>16.939.303,95</b>
Άλλα έσοδα / (έξοδα) εκμετάλλευσης	3.301.274,57	290.495,78	2.597.488,57	109.703,54
Έσοδα λειτουργικών διαθέσεων	-10.050.969,66	-9.078.911,02	-8.780.349,00	-7.962.226,09
Έξοδα διοικητικής λειτουργίας	-2.722.398,52	-1.953.011,41	-1.819.686,38	-1.737.750,55
<b>Κέρδη προ φόρων, χρηματοδοτικών, επενδυτικών αποτελεσμάτων και αποσβέσεων</b>	<b>10.195.346,14</b>	<b>7.615.480,56</b>	<b>9.573.419,31</b>	<b>7.349.030,85</b>
Αποσβέσεις	-2.303.086,47	-2.102.977,99	-2.054.996,47	-1.950.183,15
<b>Κέρδη προ φόρων, χρηματοδοτικών και επενδυτικών αποτελεσμάτων</b>	<b>7.892.259,67</b>	<b>5.512.502,57</b>	<b>7.518.422,84</b>	<b>5.398.847,70</b>
Καθαρά Χρηματοοικονομικά Έσοδα / (Έξοδα)	-1.760.052,81	-1.304.304,15	-1.669.392,73	-1.242.394,38
<b>Κέρδη προ φόρων</b>	<b>6.132.206,86</b>	<b>4.208.198,42</b>	<b>5.849.030,11</b>	<b>4.156.453,32</b>
Φόρος εισοδήματος	-1.852.232,57	-1.271.993,01	-1.818.287,57	-1.230.279,01
<b>Κέρδη μετά από φόρους</b>	<b>4.279.974,29</b>	<b>2.936.205,41</b>	<b>4.030.742,54</b>	<b>2.926.174,31</b>
<b>Καταβλήθηκαν σε:</b>				
Μετόχους Εταιρίας	4.274.974,29	2.936.205,41	4.030.742,54	2.926.174,31
Δικαιώματα Μετοχής (σε €)	0,00	0,00	-	-
Κέρδη μετά από φόρους ανά μετοχή (σε €)	0,28	0,19	0,26	0,19
Προτασμένο μέρισμα ανά μετοχή (σε €)	0,07	0,06	0,07	0,06

**ΣΤΟΙΧΕΙΑ ΚΑΤΑΣΤΑΣΗΣ ΤΑΜΕΙΑΚΩΝ ΡΟΩΝ**

	Ποσό εκφρασμένο σε Ευρώ		Η Εταιρία	
	1.1-31.12.2006	1.1-31.12.2005	1.1-31.12.2006	1.1-31.12.2005
<b>Λειτουργικές δραστηριότητες</b>				
Κέρδη προ φόρων	6.132.206,86	4.208.198,42	5.849.030,11	4.156.453,32
Πλέον / μείον προσαρμογές για:				
Αποσβέσεις	2.303.086,47	2.102.977,99	2.054.996,47	1.950.183,15
Αποσβέσεις κρατικών επιχορηγήσεων	-162.512,25	-162.512,25	-162.512,25	-162.512,25
Πρόβλεψη εσόδων από αποζημίωση ασφαλιστικών εταιριών λόγω πυρκαγιάς	-3.269.662,00	0,00	-3.269.662,00	0,00
Λοιπές προβλέψεις	92.944,43	75.169,53	92.944,43	75.169,53
Συναλλαγματικές διαφορές	-32.875,95	-25.158,35	-12.125,41	-25.158,35
Αποτελέσματα επενδυτικής δραστηριότητας	-605,72	-44.941,53	-605,72	-44.941,53
Χρηματικό τόκοι και συναφή έξοδα	1.760.658,53	1.349.245,68	1.669.998,45	1.287.335,91
<b>Πλέον / μείον προσαρμογές για μεταβολές λογαριασμών κεφαλαίου κίνησης ή που σχετίζονται με τις λειτουργικές δραστηριότητες</b>				
Μείωση (αύξηση) αποθεμάτων	-1.807.500,39	-1.829.546,20	-500.454,39	-1.374.684,73
Μείωση (αύξηση) απαιτήσεων	-9.710.350,19	-2.897.026,86	-7.312.459,21	-3.535.047,12
(Μείωση) / αύξηση υποχρεώσεων (πλην τραπεζών)	8.484.836,00	1.579.268,72	4.385.998,88	2.166.930,35
Μείον:				
Χρηματικό τόκοι και συναφή έξοδα καταβεβλημένα	-1.735.929,69	-1.484.904,13	-1.651.490,04	-1.416.155,76
Καταβεβλημένα φόροι	-1.691.313,12	-1.337.682,86	-1.662.800,81	-1.293.584,31
<b>Ταμειακές ροές από λειτουργικές δραστηριότητες (α)</b>	<b>362.982,98</b>	<b>1.538.088,16</b>	<b>-519.141,49</b>	<b>1.783.988,21</b>

<b>Επενδυτικές δραστηριότητες</b>				
Αλκήση θυγατρικών, συγγενικών, κοινοπραξιών και λοιπών επενδύσεων	0,00	-600.000,00	-2.100.000,00	-1.100.000,00
Αγορά ενσώματων και άυλων παγίων περιουσιακών στοιχείων	-5.955.855,76	-1.555.125,18	-2.749.851,88	-1.209.025,77
Επιδράσεις από πωλήσεις ενσώματων και άυλων παγίων	94.274,10	250.785,23	85.712,23	150.115,17
Μερίσματα εισπραχθέντα	0,00	3.796,04	0,00	3.796,04
<b>Ταμειακές ροές από επενδυτικές δραστηριότητες (β)</b>	<b>-5.861.581,66</b>	<b>-1.900.543,91</b>	<b>-6.764.139,65</b>	<b>-2.155.114,58</b>

<b>Χρηματοδοτικές δραστηριότητες</b>				
Επιδράσεις κρατικών επιχορηγήσεων	1.280.634,67	0,00	1.280.634,67	0,00
Επιδράσεις από εκδόσεις / αναλήψεις δάνεια	28.046.834,33	9.070.857,09	27.716.848,27	8.675.857,09
Εισπραχθέντα δανείων	-23.304.280,23	-6.900.000,00	-22.784.279,11	-6.900.000,00
Μερίσματα πληρωθέντα	-928.311,06	-788.951,01	-928.311,06	-788.951,01
<b>Ταμειακές ροές από χρηματοδοτικές δραστηριότητες (γ)</b>	<b>6.094.877,71</b>	<b>1.401.906,08</b>	<b>5.284.892,77</b>	<b>1.096.906,88</b>
<b>Καθαρά αύξηση / (μείωση) στα ταμειακά διαθέσιμα και ισοδύναμα περιόδου (α)+(β)+(γ)</b>	<b>596.279,03</b>	<b>1.039.450,33</b>	<b>1.611,63</b>	<b>635.779,73</b>
<b>Ταμειακά διαθέσιμα και ισοδύναμα έναρξης περιόδου</b>	<b>2.072.875,00</b>	<b>1.033.424,67</b>	<b>1.481.998,40</b>	<b>846.218,67</b>
<b>Ταμειακά διαθέσιμα και ισοδύναμα λήξης περιόδου</b>	<b>2.669.154,03</b>	<b>2.072.875,00</b>	<b>1.483.610,03</b>	<b>1.481.998,40</b>

**ΠΡΟΣΩΤΑ ΣΤΟΙΧΕΙΑ ΚΑΙ ΠΛΗΡΟΦΟΡΙΕΣ**

ΕΠΩΝΥΜΙΑ	ΕΑΡΑ	ΣΧΕΤΗ ΣΥΜΜΕΤΟΧΗΣ	ΠΟΣΟΣΤΟ ΣΥΜΜΕΤΟΧΗΣ	ΑΝΕΛΕΓΚΤΕΣ ΣΦΟΔΡΟΤΙΚΑ ΧΡΕΙΣ
<b>Μετόχες πλήρους ενοποίησης</b>				
ΝΤΡΟΥΚΦΑΡΜΠΕΝ ΕΛΛΑΣ Α.Ε.Β.Ε.	ΕΛΛΑΔΑ	ΜΗΤΡΙΚΗ	ΜΗΤΡΙΚΗ	2005 - 2006
DRUCKFARBEN CYPRUS LTD	ΚΥΠΡΟΣ	ΑΜΕΣΗ	100%	2003-2006
MICHAEL HUBER BULGARIA EOOD	ΒΟΥΛΓΑΡΙΑ	ΕΜΜΕΣΗ	100%	1997-2006
DF COM ROMANIA SRL	ΡΟΥΜΑΝΙΑ	ΕΜΜΕΣΗ	100%	1997-2006
DF D.O.O. BULGARIA	ΣΕΡΒΙΑ	ΕΜΜΕΣΗ	100%	2004-2006
2. Επί των παγίων στοιχείων της θυγατρικής εταιρίας του Ομίλου στη Ρουμανία έχουν εγγυηθεί προμηθειαι € 1.000.000,00 Ευρώ σε ασφαλισμό δανείων, υπό την FIRALEUS BANK ROMANIA.				
3. Οι παροχές της τρέχουσας περιόδου ανέρχονται Όμιλος : 6.910 χιλ.Ευρώ, Εταιρίας 2.823 χιλ.Ευρώ.				
4. Ο αριθμός απασχολούμενου προσωπικού στο τέλος της τρέχουσας περιόδου : Όμιλος 361 άτομα (31-12-2005: 317), Εταιρίας 287 (31-12-2005: 255).				
5. Τα ποσά των πωλήσεων και αγορών συνειστέον από την έναρξη της διαχειριστικής περιόδου και τα υπόλοιπα των αποσβέσεων και υποχρεώσεων της Εταιρίας στη λήξη της τρέχουσας περιόδου, που έχουν προκύψει από συναλλαγές της με τα συνδεδεμένα κατά την έναρξη του ΔΛΠ 24 προς αυτήν ήταν είναι ως εξής:				
ποσά σε €			Όμιλος	Εταιρία
Πωλήσεις αγαθών και υπηρεσιών			0,00	7.247.465,37
Απατήσεις			0,00	4.986.722,07
Συναλλαγές και αμοιβές διευθυντικών στελεχών και μελών της Διοίκησης			461.813,59	461.813,59
Υποχρεώσεις προς τα διευθυντικά στελέχη και μέλη της Διοίκησης			199.829,01	199.829,01
Σε επίθετο Ομίλου δεν υφίστανται συγγενικές εταιρίες και λοιπά συνδεδεμένα μέρη κατά την έναρξη του ΔΛΠ 24.				
6. Δεν υπάρχουν επίδικες ή υπό διαπλησία διαφορές δικαστικών ή διοικητικών οργάνων, οι οποίες να έχουν σημαντική επίπτωση στην οικονομική κατάσταση ή λειτουργία της Εταιρίας.				

Ασπρόπυργος 27 Μαρτίου 2007

Ο ΠΡΟΕΔΡΟΣ ΤΟΥ Δ.Σ.Α.  
ΔΙΕΥΘΥΝΩΝ ΣΥΜΒΟΥΛΟΣ

Η ΑΝΤΙΠΡΟΕΔΡΟΣ ΤΟΥ Δ.Σ.

ΚΑΡΑΒΑΣΙΛΗΣ ΓΕΩΡΓΙΟΣ  
ΑΡ.ΔΙΔΒΑΤ. Γ 1204754

ΝΙΚΟΛΑΟΥ ΕΛΙΣΑΒΕΤ  
Α.Δ.Τ. Γ 060495

Ο ΟΙΚΟΝΟΜΙΚΟΣ ΔΙΕΥΘΥΝΤΗΣ

ΧΑΥΝΑΡΗΣ ΔΗΜΗΤΡΙΟΣ  
Α.Δ.Τ. Α 316449

ΣΤΟΙΧΕΙΑ ΕΠΙΧΕΙΡΗΣΗΣ	
Επωνυμία Εταιρίας :	ΕΥΡΩΧΡΩΜΑ ΑΒΕΕ
Ημερομηνία Σύστασης:	4/11/1998
ΑΡ. Μ.Α.Ε.:	63374/11/9/07/6
Αρμόδια Νομαρχία:	Περιφέρεια Στερεάς Ελλάδας - Νομαρχική Αυτοδιοίκηση Βοιωτίας
Κύρια Δραστηριότητα:	Μελάνια - Βερνίκια - Κόλλες
Διεύθυνση Διαδικτύου:	http://www.eurochrom.gr
Ημερομηνία έκδοσης από το Διοικητικό Συμβούλιο των ετήσιων οικονομικών καταστάσεων (ανά τις οποίες αντιλήφθηκαν τα συνολικά στοιχεία) :	27/3/2008

ΣΤΟΙΧΕΙΑ ΙΣΟΛΟΓΙΣΜΟΥ			ΣΤΟΙΧΕΙΑ ΚΑΤΑΣΤΑΣΗΣ ΤΑΜΕΙΑΚΩΝ ΡΟΩΝ		
Ποσό εκφρασμένο σε Ευρώ			Ποσό εκφρασμένο σε Ευρώ		
	Η Εταιρεία 31.12.2007	31.12.2006		1.1.31.12.2007	1.1.31.12.2006
ΕΝΕΡΓΗΤΙΚΟ			Λειτουργικές δραστηριότητες		
Ενσώφια μέσα	6.693.040,12	2.817.429,94	Κέρδη (Ζημιές) προ φόρων	-47.364,68	24.651,10
Άλλα περιουσιακά στοιχεία	72.860,98	0,00	Πλέον/ μείον προσαρμογές για:		
Σύνολο παγίων ενεργητικού	6.765.901,10	2.817.429,94	Αποσβέσεις	138.371,70	112.563,30
Αποθέματα	803.398,14	878.256,48	Αποσβέσεις κερμάτων επιχορηγήσεων	-59.741,31	-31.354,54
Πελάτες και λοιπές εμπορικές απαιτήσεις	1.278.841,78	1.802.775,56	Λοιπές Προβλέψεις	27.500,00	0,00
Λοιπά κυκλοφορικά στοιχεία Ενεργητικού	867.108,36	38.674,80	Χρηματιστικά τίτλοι και συνισφά εξόδα	223.515,48	168.752,20
Ταμειακά διαθέσιμα και ισοδύναμα	37.334,22	55.709,10	Πλέον/ μείον προσαρμογές για μεταβολές λογαριασμών ασφαλιστικής κάλυψης ή που σχετίζονται με τις λειτουργικές δραστηριότητες		
Σύνολο κυκλοφορούντος ενεργητικού	2.966.582,50	2.775.416,94	Μείωση/ (αύξηση) αποθεμάτων	74.658,24	-322.337,30
ΣΥΝΟΛΟ ΕΝΕΡΓΗΤΙΚΟΥ	9.732.483,60	5.592.846,88	Μείωση/ (αύξηση) απαιτήσεων	-288.360,57	-86.805,50
ΠΑΘΗΤΙΚΟ			Μείωση/ (αύξηση) υποχρεώσεων (πλην τραπεζών)	865.539,42	150.246,50
Μακροπρόθεσμες τραπεζικές υποχρεώσεις	5.550.000,00	1.127.070,66	Μείον:		
Λοιπές μακροπρόθεσμες υποχρεώσεις	77.231,58	149.930,92	Χρηματιστικά τίτλοι και συνισφά εξόδα καταβλητέα	-199.020,23	-143.745,50
Σύνολο μακροπρόθεσμων υποχρεώσεων	5.727.231,58	1.277.001,58	Καταβλητέα φόροι	-59.219,74	-59.219,74
Προμηθευτές και λοιπές υποχρεώσεις	2.769.512,85	2.043.500,57	Τομιασικές ροές από λειτουργικές δραστηριότητες (α)	625.878,21	-143.125,50
Βραχυπρόθεσμες τραπεζικές υποχρεώσεις	24.495,25	1.608.143,05	Επενδυτικές δραστηριότητες		
Σύνολο βραχυπρόθεσμων υποχρεώσεων	2.794.008,10	3.651.643,62	Αγορά ενσώφιας και άλλων παγίων περιουσιακών στοιχείων	-4.217.534,63	-271.925,50
Σύνολο υποχρεώσεων (α)	8.521.239,68	4.928.645,20	Τομιασικές ροές από επενδυτικές δραστηριότητες (β)	-4.257.534,63	-271.925,50
Μετοχές Κεφάλαιο	1.200.000,00	556.000,00	Χρηματοδοτικές δραστηριότητες		
Λοιπά στοιχεία Καθαρής θέσης μετόχων Εταιρίας	31.543,92	108.200,68	Αύξηση Μετοχικού Κεφαλαίου εντός της χρήσης	644.000,00	0,00
Σύνολο Καθαρής θέσης μετόχων Εταιρίας (β)	1.231.543,92	664.200,68	Επιπλέον από εκδόσεις / αναλήψεις δάνεια	5.650.000,00	604.378,30
Ακαθάριστα μετοχές (γ)	-	-	Εξοφλήσεις δανείων	-2.710.718,46	-202.567,30
Σύνολο Καθαρής θέσης (β) = (β) + (γ)	1.231.543,92	664.200,68	Τομιασικές ροές από χρηματοδοτικές δραστηριότητες (γ)	3.583.281,54	400.810,90
ΣΥΝΟΛΟ ΠΑΘΗΤΙΚΟΥ(α) = (α) + (β)	9.752.783,60	5.592.846,88	Καθαρή αύξηση / (μείωση) στα τομιασικά διαθέσιμα και γενικά διαθέσιμα περιόδου (α)+(β)+(γ)	-18.374,88	-14.240,00
			Τομιασικές ροές από επενδυτικές δραστηριότητες		

ΣΤΟΙΧΕΙΑ ΚΑΤΑΣΤΑΣΗΣ ΑΠΟΤΕΛΕΣΜΑΤΩΝ ΠΕΡΙΟΔΟΥ		ΣΤΟΙΧΕΙΑ ΚΑΤΑΣΤΑΣΗΣ ΜΕΤΑΒΟΛΩΝ ΚΑΘΑΡΗΣ ΘΕΣΗΣ	
Ποσό εκφρασμένο σε Ευρώ		Ποσό εκφρασμένο σε Ευρώ	
	Η Εταιρεία 1.1-31.12.2007	1.1-31.12.2006	1/1-2/007
Κύκλος εργασιών	4.461.551,99	2.686.370,34	884.797,15
Κόστος πωληθέντων	-3.700.918,21	-2.187.239,80	-132.498,85
Μικτά κέρδη προ αποσβέσεων	760.633,78	499.130,54	-59.741,31
Άλλα έσοδα / (έξοδα) εκμετάλλευσης	46.831,94	5.161,63	407.083,47
Έσοδα λειτουργικής διαθεσιμίας	-341.962,28	-71.947,57	-340.000,00
Έσοδα διοικητικής λειτουργίας	-170.981,14	-126.317,03	-27.500,00
Κέρδη προ φόρων, χρηματοδοτικών, επενδυτικών αποτελεσμάτων και αποσβέσεων	294.522,30	305.967,57	-67.939,78
Αποσβέσεις	-138.371,70	-112.563,87	664.200,68
Κέρδη προ φόρων, χρηματοδοτικών και επενδυτικών αποτελεσμάτων	156.150,60	193.403,70	661.199,36
Καθαρά Χρηματοοικονομικά Έσοδα / (Έξοδα)	-223.515,48	-168.732,38	
Κέρδη προ φόρων	-67.364,88	24.651,32	
Φόρος εισοδήματος	-3.281,88	-21.650,00	
Κέρδη μετά από φόρους	-76.656,76	3.001,32	

ους καταβλητέας	-67.354,66	24.651,32
ρήν μετά από φόρους	-9.123,88	-
	-76.656,76	3.001,32
<b>ΠΑΡΕΛΕΓΑΝΤΑ ΕΣ.Ι.</b>		
όχους Εταιρίας	-76.656,76	3.001,32
αίωματα Μετασχηματισμού	-	-
κήν μετά από φόρους ανά μετοχή (σε €)	-0,13	0,01
προτεινόμενα μέγιστα ανά μετοχή (σε €)	0,00	0,00

ΣΤΟΙΧΕΙΑ ΚΑΤΑΣΤΑΣΗΣ ΜΕΤΑΒΟΛΩΝ ΚΑΘΑΡΗΣ ΘΕΣΗΣ		
Ποσό εκφρασμένο σε Ευρώ		
	Η Εταιρεία	
	31.12.2007	31.12.2006
Καθαρή θέση/Ενδεχθέν περιόδο (1.1.2007 και 1.1.2006 αντίστοιχα)	664.200,68	661.199,36
Αύξηση Μετοχικού κεφαλαίου εντός της χρήσης	644.000,00	0,00
Κέρδη περιόδου μετά από φόρους	-76.656,76	3.001,32
Κέρδη	-	-

Μικτό κέρδη (net) (€)	0,00	0,00	Αύξηση περιόδου (31.12.2007 και 31.12.2006 αντίστοιχα)	1.231.543,92	664.200,68
ΠΡΟΤΕΙΝΟΜΕΝΑ ΣΤΟΙΧΕΙΑ ΚΑΙ ΠΛΗΡΟΦΟΡΙΕΣ					
Το θέμα έμφρασης της έκθεσης ελέγχου του ανεξάρτητου ορκισμένου ελεγκτή λογιστή αφορά στο γεγονός ότι η εταιρεία είναι φορολογικά ανελεγκτική για τις χρήσεις 2003-2007.	7. Το ποσό των πωληθέντων και αγορών σωρευτικά από την έναρξη της διαχειριστικής περιόδου και το πρόβλεψη από συναλλαγές της με το ανδραγαθισμό κατά την έναρξη της τρέχουσας περιόδου, που έχουν επίδραση στο σύνολο της με το ανδραγαθισμό κατά την έναρξη του Δ/ΛΤ 24 προς αυτήν μέρη έχουν ως εξής:				
Οι παρομοιώσεις της τρέχουσας περιόδου ανέρχονται 4.307 χιλ. Ευρώ.	ποσό σε €	Εταιρεία			
Ο αριθμός αποσπασμένων προσωπικού στο τέλος της τρέχουσας περιόδου : 18 (31-12-2006: 17).	Πωληθέντων αγαθών και υπηρεσιών	1.234.156,96			
Δεν υπάρχουν επίδικες ή υπό διαμάχη διαφορές δικαστικών ή διοικητικών οργάνων, οι οποίες να έχουν σημαντική επίπτωση στην οικονομική κατάσταση ή λειτουργία της Εταιρείας.	Συναλλαγές και αμοιβές διευθυντικών στελεχών και μελών της Διοίκησης	65.255,58			
Τον Ιούλιο του 2007 πραγματοποιήθηκε η υπογραφή της οριστικής σύμβασης μεταβίβασης του 60% των μετοχών της Εταιρείας στην Εταιρεία ΠΡΟΤΥΠΟΚΑΡΜΙΝ ΕΛΛΑΣ ΑΒΕΕ. Το αποτέλεσμα για την περίοδο 01.06.2007 - 31.12.2007 περιλαμβάνονται στις ενοποιημένες ετήσιες οικονομικές καταστάσεις της μητρικής εταιρείας ΠΡΟΤΥΠΟΚΑΡΜΙΝ ΕΛΛΑΣ ΑΒΕΕ. Η μητρική εταιρεία είναι εγκατεστημένη στην Ελλάδα, και η ενοποίηση, στις οικονομικές καταστάσεις της μητρικής εταιρείας, έγινε με την μέθοδο της ελαφούς ενοποίησης.	Υποχρεώσεις προς τα διευθυντικά στελέχη και μέλη της Διοίκησης	20.015,67			
Επί των παγίων στοιχείων της Εταιρείας έχουν εγγραφεί προσημενίσεις 1.800.000,00 Ευρώ σε ασφαλή δανεία, υπό τις ΠΑΡΕΛΑΜΒΑΙΜΕΝΕΣ ΤΡΑΠΕΖΕΣ (1.600.000 Ευρώ) και υπό της ΕΡΕΥΡΟΒΑΝΚ (200.000 Ευρώ).					

Αποδέχεται, 27 Μαρτίου 2008

Ο ΠΡΕΣΒΥΤΕΡΟΣ Δ.Σ. & ΔΙΕΥΘΥΝΤΗΣ ΕΝΘΥΜΩΝΟΣ	ΤΟ ΜΕΛΟΣ ΤΟΥ Δ.Σ.	Ο ΟΙΚΟΝΟΜΙΚΟΣ ΔΙΕΥΘΥΝΤΗΣ
ΠΑΛΑΙΟΥΤΗΣ ΓΡΗΓΟΡΙΟΣ Α.Δ.Τ. 1495126	ΣΙΜΙΤΖΗΣ ΘΩΔΕΥΣ Α.Δ.Τ. 1495126	ΧΟΥΛΑΡΗΣ ΔΗΜΗΤΡΙΟΣ Α.Δ.Τ. ΑΕ 531305



