

ΠΡΑΞΙΤΕΛΕΙΟ ΘΕΡΑΠΕΥΤΗΡΙΟ ΣΥΓΧΡΟΝΗΣ ΙΑΤΡΙΚΗΣ ΑΝΩΝΥΜΗ ΕΤΑΙΡΙΑ

(πρώην ΚΛΩΣΤΗΡΙΑ ΚΟΡΙΝΘΟΥ ΚΟΡ-ΦΙΛ Α.Ε.Β.Ε.)

ΕΝΗΜΕΡΩΤΙΚΟ ΔΕΛΤΙΟ

Για την αύξηση του μετοχικού κεφαλαίου της εταιρίας ΠΡΑΞΙΤΕΛΕΙΟ Α.Ε. με δημόσια προσφορά και δικαίωμα προτίμησης υπέρ των παλαιών μετόχων, βάσει της από 30.3.2007 απόφασης της Έκτακτης Γενικής Συνέλευσης των μετόχων και για την εισαγωγή των 10.611.541 κοινών μετά ψήφου μετοχών και 1.451.520 προνομιούχων μετοχών στην κατηγορία «υπό επιτήρηση» της αγοράς αξιών του Χρηματιστηρίου Αθηνών.

Το μετοχικό κεφάλαιο της εταιρίας θα αυξηθεί κατά € 3.860.179,52 με την καταβολή μετρητών και την έκδοση 10.611.541 κοινών μετά ψήφου μετοχών, ονομαστικής αξίας € 0,32 ευρώ και τιμή διάθεσης € 0,32 ευρώ και 1.451.520 προνομιούχων μετοχών, ονομαστικής αξίας € 0,32 ευρώ και τιμή διάθεσης € 0,32 ευρώ για κάθε μετοχή, υπέρ των παλαιών μετόχων, σε αναλογία 4 νέες μετοχές για κάθε 5 παλαιές μετοχές.

Το Διοικητικό Συμβούλιο της Επιτροπής Κεφαλαιαγοράς ενέκρινε το περιεχόμενο του παρόντος Ενημερωτικού Δελτίου, μόνο όσον αφορά στην κάλυψη των αναγκών πληροφόρησης του επενδυτικού κοινού, όπως αυτές καθορίζονται από τις διατάξεις του Ν. 3401/2005 της Επιτροπής των Ευρωπαϊκών Κοινοτήτων, όπως ισχύουν.

Σημαντική Σημείωση:

Οι μετοχές της εταιρίας είναι σε καθεστώς αναστολής διαπραγμάτευσης στο Χρηματιστήριο Αθηνών. Η επαναδιαπραγμάτευση του συνόλου των μετοχών της Εταιρίας θα εγκριθεί σύμφωνα με τα κατά το άρθρο 324 του Κανονισμού (5^η τροποποίηση, ΦΕΚ Β/835/29.5.2007) του Χρηματιστηρίου Αθηνών, όπως ισχύει.

ΣΥΜΒΟΥΛΟΣ ΕΚΔΟΣΗΣ
ΚΥΚΛΟΣ ΧΡΗΜΑΤΙΣΤΗΡΙΑΚΗ Α.Ε.Π.Ε.Υ.



Η ΗΜΕΡΟΜΗΝΙΑ ΤΟΥ ΕΝΗΜΕΡΩΤΙΚΟΥ ΔΕΛΤΙΟΥ ΕΙΝΑΙ
Η 26η ΙΟΥΛΙΟΥ 2007

ΠΙΝΑΚΑΣ ΠΕΡΙΕΧΟΜΕΝΩΝ

| | |
|---|----|
| 1. ΠΕΡΙΛΗΠΤΙΚΟ ΣΗΜΕΙΩΜΑ | 5 |
| 1.1 ΣΥΝΟΠΤΙΚΕΣ ΠΛΗΡΟΦΟΡΙΕΣ ΓΙΑ ΤΗΝ ΕΤΑΙΡΙΑ..... | 6 |
| 1.1.1 Επιχειρηματική Δραστηριότητα | 6 |
| 1.1.2 Μετοχική Σύμβαση | 7 |
| 1.1.3 Διοίκηση της Εταιρίας..... | 9 |
| 1.2 ΣΥΝΟΠΤΙΚΕΣ ΧΡΗΜΑΤΟΟΙΚΟΝΟΜΙΚΕΣ ΠΛΗΡΟΦΟΡΙΕΣ..... | 10 |
| 1.2.1 Συνοπτικές Χρηματοοικονομικές Πληροφορίες Χρήσεων 2004-2006 βάσει Δ.Λ.Π. / Δ.Π.Χ.Π..... | 10 |
| 1.2.2 Συνοπτικές Χρηματοοικονομικές Πληροφορίες Α' Τριμήνου 2007 βάσει των Δ.Λ.Π. / Δ.Π.Χ.Π. | 13 |
| 1.3 ΣΥΝΟΠΤΙΚΑ ΣΤΟΙΧΕΙΑ ΑΥΞΗΣΗΣ ΜΕΤΟΧΙΚΟΥ ΚΕΦΑΛΑΙΟΥ | 15 |
| 1.3.1 Γενικά Στοιχεία – Όροι της Αύξησης Μετοχικού Κεφαλαίου και Χρήση των Εσόδων | 15 |
| 1.3.2 Λόγοι της αύξησης μετοχικού κεφαλαίου..... | 16 |
| 1.4 ΕΠΕΝΔΥΤΙΚΟΙ ΚΙΝΔΥΝΟΙ | 17 |
| 2. ΠΑΡΑΓΟΝΤΕΣ ΚΙΝΔΥΝΟΥ | 18 |
| 2.1 ΓΕΝΙΚΕΣ ΕΠΙΣΗΜΑΝΣΕΙΣ..... | 18 |
| 2.2 ΚΙΝΔΥΝΟΙ ΠΟΥ ΣΧΕΤΙΖΟΝΤΑΙ ΜΕ ΤΗΝ ΕΤΑΙΡΙΑ | 18 |
| 2.2.1 Ανέλεγκτες Φορολογικές Χρήσεις..... | 18 |
| 2.2.2 Εξάρτηση από τα στελέχη της Εταιρίας..... | 18 |
| 2.2.3 Κίνδυνος μη διανομής μερίσματος..... | 19 |
| 2.2.3 Κίνδυνος μη επίτευξης κερδοφορίας..... | 19 |
| 2.3 ΚΙΝΔΥΝΟΙ ΠΟΥ ΣΧΕΤΙΖΟΝΤΑΙ ΜΕ ΤΟΝ ΚΛΑΔΟ ΣΤΟΝ ΟΠΟΙΟ ΔΡΑΣΤΗΡΙΟΠΟΙΕΙΤΑΙ Η ΕΤΑΙΡΙΑ..... | 19 |
| 2.3.1 Ανταγωνισμός..... | 19 |
| 2.3.2 Παράγοντες Πολιτικής και Οικονομικής Φύσεως που δεν Τελούν υπό τον Έλεγχο της Εταιρίας..... | 19 |
| 2.4 ΚΙΝΔΥΝΟΙ ΠΟΥ ΣΧΕΤΙΖΟΝΤΑΙ ΜΕ ΤΙΣ ΜΕΤΟΧΕΣ..... | 20 |
| 2.4.1 Κίνδυνοι που μπορεί να επηρεάσουν την τιμή της μετοχής..... | 20 |
| 3. ΕΓΓΡΑΦΟ ΑΝΑΦΟΡΑΣ | 21 |
| 3.1 ΕΠΙΛΕΓΜΕΝΕΣ ΧΡΗΜΑΤΟΟΙΚΟΝΟΜΙΚΕΣ ΠΛΗΡΟΦΟΡΙΕΣ | 21 |
| 3.1.1 Συνοπτικές Χρηματοοικονομικές Πληροφορίες Χρήσεων 2004-2006 βάσει των Δ.Λ.Π. / Δ.Π.Χ.Π..... | 21 |
| 3.1.2 Συνοπτικές Χρηματοοικονομικές Πληροφορίες Α' Τριμήνου 2007 βάσει Δ.Λ.Π. / Δ.Π.Χ.Π..... | 22 |
| 3.2 ΥΠΕΥΘΥΝΑ ΠΡΟΣΩΠΑ | 24 |
| 3.2.1 Νομική Κατάσταση Εταιρίας..... | 25 |
| 3.2.1.1 Βεβαίωση για τη Νομική Κατάσταση της Εταιρίας..... | 25 |
| 3.2.1.2 Δικαστικές και Διαιτητικές Διαδικασίες | 27 |
| 3.2.2 Τακτικοί Ορκωτοί Λογιστές | 28 |
| 3.2.3 Έκτακτοι Ορκωτοί Ελεγκτές | 31 |
| 3.2.4 Έγγραφα στη Διάθεση του Κοινού..... | 31 |
| 3.2.5 Έγγραφα μέσω Παραπομπής..... | 32 |
| 3.2.6 Φορολογικός Έλεγχος Εταιρίας..... | 32 |
| 3.3 ΠΛΗΡΟΦΟΡΙΕΣ ΓΙΑ ΤΟΝ ΕΚΔΟΤΗ..... | 34 |
| 3.3.1 Γενικές Πληροφορίες..... | 34 |
| 3.3.2 Σύνομο Ιστορικό και Ανάπτυξη..... | 38 |
| 3.4 ΕΠΙΣΚΟΠΗΣΗ ΤΗΣ ΕΠΙΧΕΙΡΗΜΑΤΙΚΗΣ ΔΡΑΣΤΗΡΙΟΤΗΤΑΣ | 39 |
| 3.4.1 Κύριοι Τομείς Δραστηριότητας..... | 39 |
| 3.4.2 Κατηγορίες Πωλούμενων Προϊόντων-Υπηρεσιών..... | 40 |
| 3.4.3 Ανάλυση Κύκλου Εργασιών | 40 |
| 3.4.4 Παράγοντες που Επηρεάζουν τις Δραστηριότητες της Εταιρίας..... | 40 |
| 3.4.5 Σήματα - Ευρεσιτεχνίες..... | 40 |
| 3.4.6 Έρευνα και Ανάπτυξη | 40 |
| 3.4.7 Προμηθευτές..... | 40 |
| 3.4.8 Δίκτυο Πωλήσεων | 41 |
| 3.5 ΣΗΜΑΝΤΙΚΕΣ ΣΥΜΒΑΣΕΙΣ..... | 41 |
| 3.5.1 Συμβάσεις Παροχής Υπηρεσιών | 41 |
| 3.5.2 Χρηματοδοτικές Συμβάσεις..... | 41 |
| 3.5.3 Συμβάσεις με Προμηθευτές..... | 41 |
| 3.5.4 Συμβάσεις Χρηματοδοτικής Μίσθωσης..... | 41 |
| 3.5.5 Συμβάσεις Αντιπροσωπείας ή Πρακτόρευσης..... | 41 |
| 3.6 ΑΚΙΝΗΤΑ- ΕΓΚΑΤΑΣΤΑΣΕΙΣ- ΕΞΟΠΛΙΣΜΟΣ- ΕΜΠΡΑΓΜΑΤΕΣ ΑΣΦΑΛΕΙΣ..... | 41 |
| 3.6.1 Γήπεδα- Οικόπεδα- Κτιριακές Εγκαταστάσεις | 41 |
| 3.6.2 Μηχανολογικός Εξοπλισμός..... | 42 |
| 3.6.3 Μισθωμένα Ακίνητα | 42 |
| 3.6.4 Οχήματα | 42 |
| 3.6.5 Εμπράγματα Βάρη και Εγγυήσεις..... | 43 |
| 3.7 ΕΠΕΝΔΥΣΕΙΣ ΕΤΑΙΡΙΑΣ..... | 43 |
| 3.7.1 Επενδύσεις Χρήσεων 2004-2006 και Α' Τριμήνου 2007 | 43 |
| 3.7.2 Τρέχουσες και Σκοπούμενες Επενδύσεις..... | 43 |
| 3.8 ΟΡΓΑΝΩΤΙΚΗ ΔΙΑΡΘΡΩΣΗ..... | 43 |
| 3.8.1 θυγατρικές Εταιρίες της Εταιρίας..... | 43 |
| 3.9 ΠΛΗΡΟΦΟΡΙΕΣ ΓΙΑ ΣΥΜΜΕΤΟΧΕΣ ΤΗΣ ΕΤΑΙΡΙΑΣ..... | 44 |
| 3.9.1. θυγατρικές Εταιρίες..... | 44 |

Ενημερωτικό Δελτίο για την αύξηση του μετοχικού κεφαλαίου με δημόσια προσφορά της εταιρίας ΠΡΑΞΙΤΕΛΕΙΟ Α.Ε.

| | |
|--|-----|
| 3.10 ΑΠΟΛΟΓΙΣΤΙΚΕΣ ΠΛΗΡΟΦΟΡΙΕΣ ΔΡΑΣΤΗΡΙΟΤΗΤΑΣ ΕΤΑΙΡΙΑΣ 2004-2006 | 46 |
| 3.10.1 Χρηματοοικονομικές Πληροφορίες Αποτελεσμάτων 2004-2006 | 46 |
| 3.10.2 Εξέλιξη Κύκλου Εργασιών – Οικονομικά Αποτελέσματα | 46 |
| 3.10.2.1 Κύκλος Εργασιών | 48 |
| 3.10.2.2 Κόστος Πωληθέντων | 49 |
| 3.10.2.3 Έξοδα Διοικητικής Λειτουργίας & Διάθεσης | 49 |
| 3.10.2.4 Λοιπά Έσοδα Εκμετάλλευσης | 49 |
| 3.10.2.5 Λοιπά Έξοδα Εκμετάλλευσης | 50 |
| 3.10.2.6 Αποσβέσεις | 51 |
| 3.10.2.7 Χρηματοοικονομικά Έσοδα και Έξοδα | 51 |
| 3.10.2.8 Φόρος Εισοδήματος – Φορολογικές Ρυθμίσεις | 52 |
| 3.10.2.9 Ληξιπρόθεσμες – Ρυθμισμένες Υποχρεώσεις | 52 |
| 3.10.2.10 Σημαντική Σημείωση | 53 |
| 3.10.2.11 Κέρδη ανά Μετοχή | 54 |
| 3.10.3 Χρηματοοικονομικές Πληροφορίες Ενοποιημένων Ισολογισμών 2004-2006 | 54 |
| 3.10.3.1 Ενσώματα Πάγια Περιουσιακά Στοιχεία | 55 |
| 3.10.3.2 Λοιπές Μακροπρόθεσμες Απαιτήσεις | 59 |
| 3.10.3.3 Αποθέματα | 60 |
| 3.10.3.4 Απαιτήσεις | 61 |
| 3.10.3.5 Λοιπά Στοιχεία Ενεργητικού | 62 |
| 3.10.3.6 Ταμειακά Διαθέσιμα και Ισοδύναμα | 62 |
| 3.10.3.7 Μακροπρόθεσμες Υποχρεώσεις | 63 |
| 3.10.3.8 Βραχυπρόθεσμος Δανεισμός | 64 |
| 3.10.3.9 Λοιπές Βραχυπρόθεσμες Υποχρεώσεις | 64 |
| 3.10.3.10 Επένδυση σε θυγατρική Εταιρία | 65 |
| 3.10.3.11 Απαιτήσεις και συναλλαγές με Συνδεδεμένες Επιχειρήσεις | 66 |
| 3.10.3.12 Μετοχικό Κεφάλαιο | 66 |
| 3.10.3.13 Ίδια κεφάλαια | 67 |
| 3.10.4 Χρηματοοικονομικές Πληροφορίες Ενοποιημένων Ταμειακών Ροών, 2004-2006 | 69 |
| 3.10.5 Χρηματοοικονομικές Πληροφορίες για τις Μεταβολές της Καθαρής Θέσης, 2004-2006 | 73 |
| 3.10.6 Σημειώσεις Ορκωτών Ελεγκτών-Λογιστών επί των Οικονομικών Καταστάσεων της Εταιρίας | 74 |
| 3.10.7 Πηγές Κεφαλαίων και Ρευστότητα | 76 |
| 3.10.8 Διάρθρωση Συνολικού Χρηματοοικονομικού Χρέους | 76 |
| 3.10.9 Επάρκεια Κεφαλαίου Κίνησης | 78 |
| 3.10.11 Μερισματική Πολιτική | 78 |
| 3.11 ΠΕΡΙΛΗΨΗ ΤΩΝ ΔΙΑΦΟΡΩΝ ΜΕΤΑΞΥ Δ.Λ.Π / Δ.Λ.Χ.Π. ΚΑΙ Ε.Γ.Λ.Σ | 79 |
| 3.11.1 Συμφωνία Ιδίων Κεφαλαίων μεταξύ Ε.Γ.Λ.Σ και Δ.Λ.Χ.Π. | 79 |
| 3.11.2 Συμφωνία Αποτελεσμάτων Χρήσεως μεταξύ Ε.Γ.Λ.Σ και Δ.Λ.Χ.Π. | 81 |
| 3.12 ΑΠΟΛΟΓΙΣΤΙΚΕΣ ΠΛΗΡΟΦΟΡΙΕΣ ΔΡΑΣΤΗΡΙΟΤΗΤΑΣ ΕΤΑΙΡΙΑΣ, Α' ΤΡΙΜΗΝΟ 2007 | 83 |
| 3.12.1 Χρηματοοικονομικές Πληροφορίες Αποτελεσμάτων Εταιρίας, Α' Τρίμηνο 2007 | 83 |
| 3.12.2 Εξέλιξη Κύκλου Εργασιών – Αποτελέσματα | 84 |
| 3.12.2.1 Κύκλος Εργασιών | 84 |
| 3.12.2.2 Κόστος Πωληθέντων | 85 |
| 3.12.2.3 Παροχές προς Εργαζόμενους | 85 |
| 3.12.2.4 Λοιπά Έσοδα Εκμετάλλευσης | 85 |
| 3.12.2.5 Λοιπά Έξοδα Εκμετάλλευσης | 86 |
| 3.12.2.6 Αποσβέσεις | 86 |
| 3.12.2.7 Χρηματοοικονομικά Αποτελέσματα | 86 |
| 3.12.2.8 Φόρος Εισοδήματος και Ρύθμιση | 86 |
| 3.12.3 Χρηματοοικονομικές Πληροφορίες Ισολογισμών Εταιρίας, Α' Τρίμηνο 2007 | 87 |
| 3.12.3.1 Ενσώματα Πάγια Περιουσιακά Στοιχεία | 88 |
| 3.12.3.2 Επένδυση σε θυγατρική Εταιρία | 90 |
| 3.12.3.3 Λοιπές Μακροπρόθεσμες Απαιτήσεις | 90 |
| 3.12.3.4 Αποθέματα | 91 |
| 3.12.3.5 Απαιτήσεις | 91 |
| 3.12.3.6 Βραχυπρόθεσμες Απαιτήσεις κατά Συνδεδεμένων Επιχειρήσεων | 91 |
| 3.12.3.7 Λοιπές Απαιτήσεις | 92 |
| 3.12.3.8 Ταμειακά Διαθέσιμα και Ισοδύναμα | 93 |
| 3.12.3.9 Μακροπρόθεσμες Υποχρεώσεις Συναξιοδοτικών Παροχών | 93 |
| 3.12.3.10 Λοιπές Μακροπρόθεσμες Υποχρεώσεις | 93 |
| 3.12.3.11 Βραχυπρόθεσμος Δανεισμός | 93 |
| 3.12.3.12 Λοιπές Βραχυπρόθεσμες Υποχρεώσεις | 94 |
| 3.12.3.13 Μετοχικό Κεφάλαιο και καθαρή θέση | 95 |
| 3.12.4 Χρηματοοικονομικές Πληροφορίες Ταμειακών Ροών, Α' Τρίμηνο 2007 | 96 |
| 3.12.5 Χρηματοοικονομικές Πληροφορίες για τις Μεταβολές της Καθαρής Θέσης, Α' Τρίμηνο 2007 | 97 |
| 3.12.6 Άτυπες Pro Forma Χρηματοοικονομικές Πληροφορίες 2005 - 2007 | 99 |
| 3.13 ΣΥΝΑΛΛΑΓΕΣ ΜΕ ΣΥΝΔΕΟΜΕΝΑ ΜΕΡΗ | 130 |
| 3.13.1 Εταιρίες με κοινή Διοίκηση – Συμμετοχές των Μελών του Δ.Σ. και των κυρίων μετόχων στη Διοίκηση ή/και το κεφάλαιο άλλων Εταιριών | 130 |
| 3.13.2 Αμοιβές Μελών Διοικητικού Συμβουλίου 2004-2006 και Α' Τρίμηνο 2007 | 130 |

Ενημερωτικό Δελτίο για την αύξηση του μετοχικού κεφαλαίου με δημόσια προσφορά της εταιρίας ΠΡΑΞΙΤΕΛΕΙΟ Α.Ε.

| | |
|---|-----|
| 3.14 ΣΗΜΑΝΤΙΚΕΣ ΑΛΛΑΓΕΣ ΣΤΗ ΧΡΗΜΑΤΟΟΙΚΟΝΟΜΙΚΗ Η ΕΜΠΟΡΙΚΗ ΘΕΣΗ ΤΗΣ ΕΤΑΙΡΙΑΣ..... | 131 |
| 3.14.1 Λόγοι Υποβολής της Μετοχής της Εταιρίας σε Επιπλήρωση και Αναστολή Διαπραγμάτευσης στο Χ.Α. | 131 |
| 3.14.1.1 Επιπλήρωση Εταιρίας..... | 131 |
| 3.14.1.2 Αναστολή Διαπραγμάτευσης Μετοχής..... | 131 |
| 3.14.2 Σημαντικές Εξελίξεις κατά την Περίοδο Αναστολής Διαπραγμάτευσης της Μετοχής της Εταιρίας στο Χ.Α. | 131 |
| 3.14.2.1 Μετοχές Εταιρίας..... | 131 |
| 3.14.2.2 Επιχειρηματικές Ενέργειες..... | 132 |
| 3.14.2.3 Ιστορικό Απόκτησης Μετοχικής Συμμετοχής από Στρατηγικό Επενδυτή..... | 134 |
| 3.14.3 Εξάλειψη Λόγων Αναστολής και Πλήρωση Προϋποθέσεων Κανονισμού Χ.Α. για την Άρση του Καθεστώτος Αναστολής Διαπραγμάτευσης της Μετοχής της Εταιρίας στο Χ.Α. | 136 |
| 3.14.3.1 Θετική καθαρή θέση (άρθρο 323, παρ. 1, εδαφ. α, Κανονισμού Χ.Α.)..... | 137 |
| 3.14.4 Απολογημένες Θέσεις Συμβούλου Αναφορικά με τις Προοπτικές και τους Λόγους που Δικαιολογούν τη Βιωσιμότητα και Ανάπτυξη της Εταιρίας..... | 137 |
| 3.14.4.1 Τεκμηρίωση Προοπτικών Βιωσιμότητας της Εταιρίας..... | 137 |
| 3.14.4.2 Στρατηγικά Βήματα και Επιχειρηματική Ανάπτυξη Εταιρίας..... | 139 |
| 3.14.4.3 Εταιρικά Χαρακτηριστικά Στρατηγικού Επενδυτή..... | 144 |
| 3.14.4.3.1 Παρουσίαση Γενικής Κλινικής ΓΑΛΗΝΟΣ Α.Ε. | 146 |
| 3.14.4.3.2 Παρουσίαση της Εταιρίας ΙΠΠΟΚΡΑΤΗΣ ΓΕΝΙΚΗ ΔΙΑΓΝΩΣΤΙΚΗ Α.Ε. | 151 |
| 3.14.4.3.3 Παρουσίαση Βιοχημικού Εργαστηρίου LABOGEN ΑΝΟΣΟΛΟΓΙΚΗ Α.Ε. | 154 |
| 3.15 ΠΛΗΡΟΦΟΡΙΕΣ ΓΙΑ ΤΙΣ ΤΑΣΕΙΣ..... | 156 |
| 3.15.1 Τάσεις του Κλάδου Ιδιωτικών Υπηρεσιών Υγείας..... | 156 |
| 3.15.2 Τάσεις για την Εισηγμένη Εταιρία..... | 156 |
| 3.16 ΔΙΟΙΚΗΤΙΚΑ, ΔΙΑΧΕΙΡΙΣΤΙΚΑ ΚΑΙ ΕΠΟΠΤΙΚΑ ΟΡΓΑΝΑ ΚΑΙ ΑΝΩΤΕΡΑ ΔΙΟΙΚΗΤΙΚΑ ΣΤΕΛΕΧΗ..... | 156 |
| 3.16.1 Διοικητικό Συμβούλιο και Διευθυντικά Στελέχη..... | 156 |
| 3.16.2 Εταιρική Διακυβέρνηση..... | 159 |
| 3.16.3 Υπηρεσία Εσωτερικού Ελέγχου..... | 159 |
| 3.16.4 Αμοιβές και Οφέλη..... | 160 |
| 3.16.5 Μετοχές της Εταιρίας που κατέχονται από μέλη των Διοικητικών, Διαχειριστικών και Εποπτικών Οργάνων και Ανώτερα Διοικητικά Στελέχη..... | 161 |
| 3.16.6 Δηλώσεις Μελών Διοικητικών, Διαχειριστικών και Εποπτικών Οργάνων..... | 161 |
| 3.16.7 Σύγκρουση Συμφερόντων..... | 163 |
| 3.17 ΟΡΓΑΝΟΓΡΑΜΜΑ..... | 163 |
| 3.18 ΠΡΟΣΩΠΙΚΟ..... | 165 |
| 3.19 ΜΕΤΟΧΙΚΟ ΚΕΦΑΛΑΙΟ..... | 165 |
| 3.19.1 Καταβεβλημένο Μετοχικό Κεφάλαιο..... | 165 |
| 3.19.2 Εξέλιξη Μετοχικού Κεφαλαίου..... | 165 |
| 3.20 ΜΕΤΟΧΟΙ..... | 170 |
| 3.21 ΙΔΡΥΤΙΚΗ ΠΡΑΞΗ ΚΑΙ ΚΑΤΑΣΤΑΤΙΚΟ..... | 170 |
| 4 ΣΗΜΕΙΩΜΑ ΜΕΤΟΧΙΚΟΥ ΤΙΤΛΟΥ..... | 173 |
| 4.1 ΟΡΟΙ ΤΗΣ ΑΥΞΗΣΗΣ ΜΕΤΟΧΙΚΟΥ ΚΕΦΑΛΑΙΟΥ..... | 173 |
| 4.2 ΛΟΓΟΙ ΤΗΣ ΑΥΞΗΣΗΣ ΜΕΤΟΧΙΚΟΥ ΚΕΦΑΛΑΙΟΥ..... | 175 |
| 4.3 ΔΙΑΔΙΚΑΣΙΑ ΑΣΚΗΣΗΣ ΔΙΚΑΙΩΜΑΤΩΝ ΠΡΟΤΙΜΗΣΗΣ..... | 176 |
| 4.3.1 Άσκηση Δικαιώματος Προτίμησης..... | 176 |
| 4.3.2 Διαδικασία Άσκησης Δικαιωμάτων Προτίμησης..... | 176 |
| 4.4 ΑΝΑΜΕΝΟΜΕΝΟ ΧΡΟΝΟΔΙΑΓΡΑΜΜΑ..... | 177 |
| 4.5 ΠΛΗΡΟΦΟΡΙΕΣ ΓΙΑ ΤΙΣ ΜΕΤΟΧΕΣ ΤΗΣ ΕΤΑΙΡΙΑΣ..... | 178 |
| 4.5.1 Δικαιώματα μετόχων..... | 178 |
| 4.5.2 Φορολογία Μερισμάτων..... | 180 |
| 4.6 ΔΗΛΩΣΕΙΣ ΚΥΡΙΩΝ ΜΕΤΟΧΩΝ..... | 181 |
| 4.7 ΜΕΙΩΣΗ ΔΙΑΣΠΟΡΑΣ-ΑΡΑΙΩΣΗ (DILUTION)..... | 181 |
| 4.8 ΠΡΟΟΡΙΣΜΟΣ ΝΕΩΝ ΚΕΦΑΛΑΙΩΝ..... | 183 |
| 4.8.1 Χρονοδιάγραμμα Διάθεσης των Αντληθέντων Κεφαλαίων..... | 183 |
| 4.9 ΣΥΜΒΟΥΛΟΣ ΕΚΔΟΣΗΣ..... | 184 |
| 4.10 ΔΑΠΑΝΕΣ ΕΚΔΟΣΗΣ..... | 185 |

1. ΠΕΡΙΛΗΠΤΙΚΟ ΣΗΜΕΙΩΜΑ

Το παρόν Ενημερωτικό Δελτίο αφορά στην αύξηση μετοχικού κεφαλαίου (Α.Μ.Κ.) με δημόσια προσφορά και δικαίωμα προτίμησης υπέρ των παλαιών μετόχων της Εταιρίας ΠΡΑΞΙΤΕΛΕΙΟ ΘΕΡΑΠΕΥΤΗΡΙΟ ΣΥΓΧΡΟΝΗΣ ΙΑΤΡΙΚΗΣ ΑΝΩΝΥΜΗ ΕΤΑΙΡΕΙΑ (πρώην ΚΛΩΣΤΗΡΙΑ ΚΟΡΙΝΘΟΥ ΚΟΡ-ΦΙΛ Α.Ε.Β.Ε.) (στο εξής ΠΡΑΞΙΤΕΛΕΙΟ ή Εταιρία ή Εκδότης). Το Ενημερωτικό Δελτίο έχει συνταχθεί σύμφωνα με την ισχύουσα Ελληνική νομοθεσία και έχει εγκριθεί από το Διοικητικό Συμβούλιο της Επιτροπής Κεφαλαιαγοράς μόνο όσον αφορά στην κάλυψη των αναγκών πληροφόρησης του επενδυτικού κοινού, όπως αυτές καθορίζονται από τις διατάξεις του Κανονισμού (ΕΚ) 809/2004 της Επιτροπής της Ευρωπαϊκής Ένωσης.

Η Εταιρία τέθηκε στις 4.3.2005, με απόφαση του Δ.Σ. του Χ.Α., υπό επιτήρηση, λόγω εμφάνισης ζημιολόγων αποτελεσμάτων για 3 συνεχείς χρήσεις. Εν συνεχεία, στις 11.7.2005, οι μετοχές της Εταιρίας τέθηκαν σε καθεστώς αναστολής διαπραγμάτευσης από το Δ.Σ. του Χ.Α. με το αιτιολογικό ότι η Εταιρία δεν δημοσίευσε έγκαιρα λογιστικές καταστάσεις του Α' Τριμήνου 2005.

Η Εταιρία έχει προχωρήσει κατά την περίοδο Ιανουαρίου – Φεβρουαρίου 2007 σε όλες τις απαραίτητες ενέργειες για την πλήρωση των κριτηρίων επαναδιαπραγμάτευσης των μετοχών της στο Χ.Α. Συγκεκριμένα: (α) στρατηγικός επενδυτής (η εταιρία BRUNSWICK HOLDING ΕΛΛΑΣ Α.Ε.) απέκτησε σημαντική μετοχική συμμετοχή στην Εταιρία, (β) η Εταιρία διαμόρφωσε θετική καθαρή θέση, (γ) η Εταιρία ελέγχθηκε φορολογικά μέχρι και τη χρήση 2005, εξόφλησε μερικώς τις φορολογικές υποχρεώσεις που προέκυψαν και ρύθμισε το υπόλοιπο, (δ) η Εταιρία ρύθμισε τις ληξιπρόθεσμες υποχρεώσεις της, καλύπτοντας ήδη ένα σημαντικό μέρος σε μετρητά και (ε) η Εταιρία πώλησε με κέρδος τη μετοχική της συμμετοχή στην πρώην θυγατρική εταιρία ΤΙΝ-ΦΙΛ Α.Ε.

Ο Σύμβουλος βεβαιώνει ότι η Εταιρία πληροί τα κριτήρια επαναδιαπραγμάτευσης της μετοχής της στο Χ.Α., είναι βιώσιμη και οι προοπτικές ανάπτυξής της κρίνονται θετικές. Αναλυτική τεκμηρίωση παρατίθεται στην Ενότητα 3.14.3. Οι μέτοχοι της Εταιρίας πρέπει να γνωρίζουν ότι η απόφαση για την επαναδιαπραγμάτευση ή μη των μετοχών της Εταιρίας στο Χ.Α. λαμβάνεται από το Δ.Σ. αυτού. Ούτε η Εταιρία, ούτε ο Σύμβουλος δύνανται να παράσχουν διαβεβαίωση για θετική έκβαση της αίτησης για επαναδιαπραγμάτευση.

Η παρούσα ενότητα περιλαμβάνει συνοπτική περιγραφή της υφιστάμενης δραστηριότητας της Εταιρίας, συνοπτικές χρηματοοικονομικές πληροφορίες για την Εταιρία καθώς και τα συνοπτικά στοιχεία της παρούσας Α.Μ.Κ.. Σημειώνεται ότι με την από 30.3.2007 Έκτακτη Γενική Συνέλευση των μετόχων, όπως αναφέρεται αναλυτικά στη συνέχεια, αποφασίσθηκε η αλλαγή της επωνυμίας, της έδρας και του σκοπού δραστηριότητας της Εταιρίας, η οποία στο εξής θα δραστηριοποιείται στον κλάδο παροχής ιδιωτικών υπηρεσιών υγείας. Οι αλλαγές αυτές εγκρίθηκαν από τις αρμόδιες υπηρεσίες του Υπουργείου Ανάπτυξης (αρ. πρωτ. Κ2-6433 / 09.05.2007).

Η νέα επωνυμία της Εταιρίας είναι 'ΠΡΑΞΙΤΕΛΕΙΟ ΘΕΡΑΠΕΥΤΗΡΙΟ ΣΥΓΧΡΟΝΗΣ ΙΑΤΡΙΚΗΣ ΑΝΩΝΥΜΗ ΕΤΑΙΡΕΙΑ', με τον διακριτικό τίτλο 'ΠΡΑΞΙΤΕΛΕΙΟ Α.Ε.'.

Η ενότητα αυτή αποτελεί εισαγωγή του Ενημερωτικού Δελτίου. Κάθε επενδυτής πρέπει να βασίσει οποιαδήποτε επενδυτική απόφασή του για κινητές αξίες στην εξέταση του Ενημερωτικού Δελτίου ως σύνολο.

Σε περίπτωση που αξίωση σχετικά με τις πληροφορίες που περιέχονται στο Ενημερωτικό Δελτίο ασκείται ενώπιον δικαστηρίου, ο ενάγων επενδυτής ενδέχεται να υποχρεωθεί να φέρει τα έξοδα μετάφρασης μέρους ή του συνόλου του Ενημερωτικού Δελτίου, πριν από την έναρξη της παραπάνω διαδικασίας. Αστική ευθύνη αποδίδεται στα πρόσωπα εκείνα που υπέβαλαν το περιληπτικό σημείωμα, συμπεριλαμβανομένης οποιασδήποτε μετάφρασής του, και ζήτησαν την κοινοποίησή του σύμφωνα με το άρθρο 18 του Ν. 3401/2005, μόνο εφόσον το εν λόγω σημείωμα είναι παραπλανητικό, ανακριβές ή δεν παρουσιάζει συνάφεια όταν διαβάζεται σε συνδυασμό με τα υπόλοιπα μέρη του Ενημερωτικού Δελτίου.

1.1 ΣΥΝΟΠΤΙΚΕΣ ΠΛΗΡΟΦΟΡΙΕΣ ΓΙΑ ΤΗΝ ΕΤΑΙΡΙΑ

1.1.1 Επιχειρηματική Δραστηριότητα

Η Εταιρία ιδρύθηκε το 1966 ως Εταιρία Περιορισμένης Ευθύνης και μετατράπηκε σε Ανώνυμη Εταιρία το 1974. Η πλήρης επωνυμία της Εταιρίας έως την 09.05.2007 ήταν 'ΚΛΩΣΤΗΡΙΑ ΚΟΡΙΝΘΟΥ ΚΟΡ-ΦΙΛ Ανώνυμη Εμπορική & Βιομηχανική Εταιρία' (ΚΟΡΦΙΛ Α.Ε.Β.Ε.). Η διάρκεια ζωής της Εταιρίας έχει οριστεί σε πενήντα (50) έτη. Η Εταιρία είναι εισηγμένη στο Χρηματιστήριο Αθηνών από το 1990.

Κατά την από 30.3.2007 Έκτακτη Γενική Συνέλευση των μετόχων κοινών μετοχών καθώς και την Ιδιαίτερη Γενική Συνέλευση των προνομιούχων μετόχων αποφασίσθηκε η αλλαγή της επωνυμίας και του διακριτικού τίτλου της Εταιρίας και η τροποποίηση του άρθρου 1 του Καταστατικού της Εταιρίας. Η Εταιρία προχώρησε τις σχετικές διαδικασίες και οι σχετικές εγκρίσεις δόθηκαν από τις αρμόδιες υπηρεσίες του Υπουργείου Ανάπτυξης (αριθμ. πρωτοκ. Κ2-6433/09.05.2007). Σε συνέχεια των σχετικών αποφάσεων, η νέα επωνυμία της Εταιρίας είναι 'ΠΡΑΞΙΤΕΛΕΙΟ ΘΕΡΑΠΕΥΤΗΡΙΟ ΣΥΓΧΡΟΝΗΣ ΙΑΤΡΙΚΗΣ ΑΝΩΝΥΜΗ ΕΤΑΙΡΕΙΑ', με τον διακριτικό τίτλο 'ΠΡΑΞΙΤΕΛΕΙΟ Α.Ε.'.

Η Εταιρία είναι εγγεγραμμένη στο Μητρώο Ανωνύμων Εταιριών με αριθμό Μ.Α.Ε. 2326/06/Β/86/05. Μέχρι την 9.5.07 η έδρα της Εταιρίας ήταν το Αιγίνιο Πιερίας και η διεύθυνση της Εταιρίας ήταν: 67ο χιλ. Π.Ε.Ο. Θεσσαλονίκης Αθηνών, Αιγίνιο Πιερίας, Τ.Κ. 60300. Τηλ: 23530.23000, Fax: 23530.23022.

Κατά την από 30.3.2007 Έκτακτη Γενική Συνέλευση των μετόχων κοινών μετοχών καθώς και την Ιδιαίτερη Γενική Συνέλευση των Προνομιούχων μετόχων αποφασίσθηκε η μεταφορά της έδρας της Εταιρίας στο Δήμο της Αθήνας και η τροποποίηση του άρθρου 2 του Καταστατικού της Εταιρίας. Η Εταιρία προχώρησε τις σχετικές διαδικασίες και οι σχετικές εγκρίσεις δόθηκαν από τις αρμόδιες υπηρεσίες του Υπουργείου Ανάπτυξης (αριθμ. πρωτοκ. Κ2-6433/09.05.2007). Η νέα Διεύθυνση της Εταιρίας είναι: Ιωάννη Βαρβάκη 21, 114 74, Αθήνα, τηλ. 210.64.31.155.

Ο σκοπός της Εταιρίας, μέχρι και την Έκτακτη Γενική Συνέλευση των μετόχων της 30.3.2007, σύμφωνα με το άρθρο 3 του Κωδικοποιημένου Καταστατικού της, όπως κωδικοποιήθηκε από την Έκτακτη Γενική Συνέλευση των μετόχων της 3.3.2005, ήταν:

- Η βιομηχανοποίηση κλωστοϋφαντουργικών προϊόντων και συναφών ειδών, η εγκατάσταση και εκμετάλλευση κλωστηρίου, φινιριστηρίου, η εμπορία των ως άνω προϊόντων και η εξαγωγή και εμπορία αυτών εν αλλοδαπή, η εισαγωγή και εμπορία κλωστοϋφαντουργικών προϊόντων και μηχανημάτων κλωστοϋφαντουργίας.
- Η παραγωγή, εκτύπωση και διάθεση εντύπων ή ηλεκτρονικών εφημερίδων και περιοδικών ημερήσιας ή εβδομαδιαίας ή μηνιαίας κυκλοφορίας κάθε είδους καθώς και ειδικών θεματικών εκδόσεων άλλης περιοδικότητας.
- Η συμμετοχή και απόκτηση μετοχικού ή γενικά εταιρικού κεφαλαίου συνεπεία ιδρύσεως ή συνεπεία αυξήσεως σε οποιαδήποτε κεφαλαιουχική ή μικτή ή προσωπική εταιρία ή εκμετάλλευση ή ενώσεις προσώπων και εκμεταλλεύσεων με οποιαδήποτε μορφή ή τύπο ακόμη και σε κοινοπραξία ή σε υπό ίδρυση εταιρίες και εκμεταλλεύσεις, ακόμη και η ανάληψη ομολογιών εταιριών μετατρέψιμων ή μη σε μετοχές.
- Η συμμετοχή σε οποιαδήποτε νομικής μορφής υφισταμένη ή μέλλουσα να συσταθεί ημεδαπή ή αλλοδαπή επιχείρηση, εκμετάλλευση και επιχειρηματική δραστηριότητα.
- Η εν γένει απόκτηση μετοχών ανωνύμων εταιριών εισηγμένων η μη στο Χ.Α.Α. ή σε οποιοδήποτε άλλο χρηματιστήριο ημεδαπής ή αλλοδαπής, μεριδίων ή μεριδίων σε οποιαδήποτε εταιρία οποιασδήποτε μορφής, σκοπού και δραστηριότητας, επιτρεπόμενης και προβλεπόμενης από τις εκάστοτε κείμενες διατάξεις.
- Η μίσθωση, πώληση και εν γένει εκμετάλλευση ακινήτων.

Ενημερωτικό Δελτίο για την αύξηση του μετοχικού κεφαλαίου με δημόσια προσφορά της εταιρίας ΠΡΑΞΙΤΕΛΕΙΟ Α.Ε.

Σύμφωνα με την ταξινόμηση της Ε.Σ.Υ.Ε. (ΣΤΑΚΟΔ 2003), ο κλάδος δραστηριότητας στον οποίο υπαγόταν η Εταιρία, μέχρι την πρόσφατη έγκριση αλλαγής κλάδου δραστηριότητας, ήταν η 'Προπαρασκευή και νηματοποίηση ινών ερίου και παρομοίων ινών για την κατασκευή εριονήματος πενιέ', με κωδικό 171.3. Με την ολοκλήρωση του υπό εξέλιξη Επιχειρηματικού Σχεδίου αναφορικά με τη νέα δραστηριότητα της Εταιρίας, ο νέος ΣΤΑΚΟΔ θα είναι 851.1, που αφορά σε 'Νοσοκομειακές Δραστηριότητες'.

Μέχρι τις 9.5.2007 η δραστηριότητα της Εταιρίας ήταν η εμπορία νημάτων μόδας από σύμμεικτα υλικά με βάση το μαλλί και το ακρυλικό. Δεν υφίσταται κάποια κατηγορία δραστηριότητας ή δραστηριοποίηση σε συγκεκριμένη γεωγραφική αγορά, που να διαφέρει σημαντικά από τις συνήθεις δραστηριότητες της Εταιρίας από άποψη οργάνωσης των πωλήσεων των προϊόντων.

Η Εταιρία δεν εξαρτάται από δίπλωμα ευρεσιτεχνίας, άδειες εκμεταλλεύσεως, μεθόδους κατασκευής, βιομηχανικές, εμπορικές ή οικονομικές συμβάσεις (πλην μίας σύμβασης finance leasing, όπως αναλύεται στην Ενότητα 3.5.4 – Συμβάσεις Χρηματοδοτικής Μίσθωσης). Δεν υπάρχουν σημαντικά στοιχεία σχετικά με την πολιτική έρευνας και αναπτύξεως νέων προϊόντων και μεθόδων κατά την διάρκεια των τριών τελευταίων χρήσεων. Δεν υφίσταται δικαστική διαφορά ή διαιτησία που δύναται να έχει ή είχε, στο πρόσφατο παρελθόν, σημαντικές επιπτώσεις στην οικονομική κατάσταση της Εταιρίας. Δεν υφίσταται οποιαδήποτε διακοπή των δραστηριοτήτων της Εταιρίας. Δεν υφίστανται μέλλουσες επενδύσεις της Εταιρίας για την πραγματοποίηση των οποίων έχουν οριστική υποχρέωση τα διοικούντα όργανα της.

Κατά την από 30.3.2007 Έκτακτη Γενική Συνέλευση των μετόχων κοινών μετοχών καθώς και την Ιδιαίτερη Έκτακτη Γενική Συνέλευση των προνομιούχων μετόχων αποφασίσθηκε η αλλαγή σκοπού της Εταιρίας και η τροποποίηση του άρθρου 3 του Καταστατικού της Εταιρίας. Η Εταιρία προχώρησε τις σχετικές διαδικασίες και οι σχετικές εγκρίσεις δόθηκαν από τις αρμόδιες υπηρεσίες του Υπουργείου Ανάπτυξης (αριθμ. πρωτοκ. Κ2-6433/09.05.2007). Ως σκοπός της Εταιρίας ΠΡΑΞΙΤΕΛΕΙΟ Α.Ε. (πρώην ΚΟΡΦΙΛ Α.Ε.Β.Ε.) αποφασίσθηκε ο κάτωθι:

'Η κατά οιονδήποτε τρόπο εκμετάλλευση και λειτουργία ιδιωτικών κλινικών. Η προς τον ανωτέρω σκοπό παροχή εντός της κλινικής επ' αμοιβή πάσης φύσεως ιατρικής υπηρεσίας περιθάλψεως, νοσηλείας, θεραπείας, χειρουργικών επεμβάσεων και πάσης φύσεως και μορφής παρακλινικών εξετάσεων σε ασθενείς ιδιώτες ή ασφαλισμένους στο Δημόσιο και άλλους ασφαλιστικούς οργανισμούς με τους οποίους συνεργάζονται οι κλινικές ή έχουν σχετικές συμβάσεις δια της χρησιμοποίησης άριστων επιστημονικών μέσων εργαστηρίων και συμβεβλημένου ή συνεργαζόμενου επιστημονικού και βοηθητικού προσωπικού. Η με ιδιότητα ή μισθωμένα μηχανήματα υψηλής τεχνολογίας παροχή διαγνωστικών υπηρεσιών σε ασθενείς ασφαλισμένους και μη. Η συνεργασία με οποιοδήποτε φυσικό ή νομικό πρόσωπο δημοσίου ή ιδιωτικού δικαίου ημεδαπού ή αλλοδαπού επιδιώκοντας τους αυτούς ή συναφείς σκοπούς'.

1.1.2 Μετοχική Σύμβαση

Η Εταιρία είναι εισηγμένη στο Χρηματιστήριο Αθηνών. Σύμφωνα με πρόσφατο μετοχολόγιο της Εταιρίας (22.5.2007) και βάσει στοιχείων που έχουν δημοσιοποιηθεί δυνάμει του Π.Δ. 51/1992, ως μέτοχοι της Εταιρίας (ΠΡΑΞΙΤΕΛΕΙΟ Α.Ε. πρώην ΚΟΡΦΙΛ Α.Ε.Β.Ε.), με ποσοστό μεγαλύτερο του 1,25% των κοινών και προνομιούχων μετοχών της Εταιρίας, εμφανίζονται οι ακόλουθοι:

Ενημερωτικό Δελτίο για την αύξηση του μετοχικού κεφαλαίου με δημόσια προσφορά της εταιρίας ΠΡΑΞΙΤΕΛΕΙΟ Α.Ε.

| ΜΕΤΟΧΟΙ ΚΟΙΝΩΝ ΜΕΤΑ ΨΗΦΟΥ ΜΕΤΟΧΩΝ ΤΗΣ ΕΤΑΙΡΙΑΣ | | | |
|--|--------------|-------------------|----------------|
| Επώνυμο | Όνομα | Τεμάχια Μετοχών | Ποσοστό (%) |
| BRUNSWICK HOLDING ΕΛΛΑΣ Α.Ε. (*) | - | 4.509.905 | 34,00% |
| ΦΙΛΙΠΠΟΥΛΟΥ | ΜΑΡΙΑ | 505.409 | 3,81% |
| ΦΑΙΣ | ΣΑΜ | 480.400 | 3,62% |
| ΣΠΗΛΙΟΠΟΥΛΟΣ | ΚΩΝΣΤΑΝΤΙΝΟΣ | 446.720 | 3,37% |
| ΦΙΛΔΙΣΑΚΟΣ | ΑΛΕΞΑΝΔΡΟΣ | 445.445 | 3,36% |
| ΚΟΛΛΙΑ | ΑΜΑΛΙΑ | 367.818 | 2,77% |
| ΚΑΛΦΑΚΗ | ΕΛΕΝΗ | 350.000 | 2,64% |
| ΑΝΔΡΟΥΛΙΔΑΚΗΣ | ΜΙΧΑΗΛ | 341.000 | 2,57% |
| ΤΡΙΑΝΤΑΦΥΛΛΙΔΗΣ | ΘΕΟΔΩΡΟΣ | 340.098 | 2,56% |
| ΚΑΜΠΕΡΗ | ΑΓΓΕΛΙΚΗ | 331.625 | 2,50% |
| ΕΛΕΥΘΕΡΙΑΔΗΣ | ΗΛΙΑΣ | 265.300 | 2,00% |
| ΡΟΥΣΣΑΣ | ΓΕΩΡΓΙΟΣ | 250.000 | 1,88% |
| ΚΟΛΟΒΟΣ | ΑΛΕΞΑΝΔΡΟΣ | 200.000 | 1,51% |
| ΛΟΙΠΟΙ ΜΕΤΟΧΟΙ | - | 4.430.706 | 33,40% |
| Σύνολο | | 13.264.426 | 100,00% |

Πηγή: Στοιχεία που προέρχονται από το Κ.Α.Α.

(*) Η μετοχική σύνθεση της BRUNSWICK HOLDING ΕΛΛΑΣ Α.Ε. είναι η ακόλουθη:

BRUNSWICK HOLDING S.A.: ποσοστό 79,999%, ΘΕΟΔΩΡΑΚΟΠΟΥΛΟΣ Ιωάννης: ποσοστό 20,000%, ΤΖΑΝΗΣ Σπυρίδων: ποσοστό 0,001%.

Η μετοχική σύνθεση της BRUNSWICK HOLDING S.A. είναι η ακόλουθη:

ΤΖΑΝΗΣ Σπυρίδων: ποσοστό 59,00%, ΦΙΛΑΛΗΘΗΣ Παναγιώτης: ποσοστό 23,00%, ΝΙΑΚΑΡΟΣ Βασίλειος: ποσοστό 18,00%.

| ΠΡΟΝΟΜΙΟΥΧΟΙ ΜΕΤΟΧΟΙ ΤΗΣ ΕΤΑΙΡΙΑΣ | | | |
|-----------------------------------|--------------|------------------|----------------|
| Επώνυμο | Όνομα | Τεμάχια Μετοχών | Ποσοστό (%) |
| BRUNSWICK HOLDING ΕΛΛΑΣ Α.Ε. | - | 1.191.915 | 65,69% |
| ΦΑΙΣ | ΣΑΜ | 123.160 | 6,79% |
| ΖΟΥΛΟΒΙΤΣ | ΔΑΝΙΗΛ | 115.100 | 6,34% |
| ΣΠΗΛΙΟΠΟΥΛΟΣ | ΚΩΝΣΤΑΝΤΙΝΟΣ | 68.220 | 3,76% |
| ΠΕΘΑΙΝΟΣ | ΚΩΝΣΤΑΝΤΙΝΟΣ | 34.980 | 1,93% |
| ΧΑΤΖΗΑΣΤΡΟΣ | ΑΠΟΣΤΟΛΟΣ | 22.590 | 1,25% |
| ΛΟΙΠΟΙ ΜΕΤΟΧΟΙ | - | 258.435 | 14,24% |
| Σύνολο | | 1.814.400 | 100,00% |

Πηγή: Στοιχεία που προέρχονται από το Κ.Α.Α.

Η Εταιρία δεν γνωρίζει την ύπαρξη άλλου μετόχου, ο οποίος να κατείχε ποσοστό άνω του 1,00% των μετοχών της και των δικαιωμάτων ψήφου, ούτε γνωρίζει την ύπαρξη οποιασδήποτε συμφωνίας μεταξύ μετόχων για ενιαία ψήφο σε Γενική Συνέλευση της Εταιρίας. Κάθε μετοχή της Εταιρίας συνεπάγεται ένα δικαίωμα ψήφου.

Με βάση το μετοχολόγιο της Εταιρίας κατά την 22.5.2007, προκύπτει ότι η Εταιρία έχει επαρκή διασπορά των μετοχών της, καθώς οι μέτοχοι κοινών μετοχών μετά ψήφου ανέρχονται στους 2.305, στην πλειονότητά τους φυσικά πρόσωπα, ενώ οι μέτοχοι των προνομιούχων μετοχών χωρίς δικαίωμα ψήφου ανέρχονται στους 485.

Κατά την πρόσφατη (30.3.2007) Έκτακτη Γενική Συνέλευση και Ιδιαίτερη Γενική Συνέλευση των μετόχων κοινών μετοχών και προνομιούχων μετοχών της Εταιρίας αντίστοιχα, αποφασίσθηκε η Α.Μ.Κ. της Εταιρίας κατά € 3,860.179,52 ευρώ. Οι παρευρεθέντες μέτοχοι ζήτησαν από το Δ.Σ. της Εταιρίας να τους δοθεί η δυνατότητα συμμετοχής στα τυχόν αδιάθετα της Α.Μ.Κ. Ο εκπρόσωπος του βασικού μετόχου BRUNSWICK HOLDING ΕΛΛΑΣ Α.Ε., δήλωσε ότι:

- Ο βασικός μέτοχος προτίθεται να ασκήσει το προβλεπόμενο εκ του Νόμου και του Καταστατικού της Εταιρίας δικαίωμα προτίμησης και να συμμετάσχει στην προτεινόμενη Α.Μ.Κ. κατά το ποσοστό της συμμετοχής του
- Ο βασικός μέτοχος προτίθεται να διατηρήσει κατ' ελάχιστο το ποσοστό που κατέχει στο μετοχικό κεφάλαιο της Εταιρίας: (α) έως την ολοκλήρωση της αύξησης και την εισαγωγή στο Χ.Α. των νέων μετοχών και (β) για χρονικό διάστημα έξι (6) μηνών μετά την έναρξη διαπραγμάτευσης των νέων μετοχών.

Ενημερωτικό Δελτίο για την αύξηση του μετοχικού κεφαλαίου με δημόσια προσφορά της εταιρίας ΠΡΑΞΙΤΕΛΕΙΟ Α.Ε.

Οι ανωτέρω Γενικές Συνελεύσεις αποφάσισαν επίσης, οι μετοχές από την αποφασισθείσα αύξηση του μετοχικού κεφαλαίου που τυχόν θα μείνουν αδιάθετες να κατανεμηθούν από το Διοικητικό Συμβούλιο σε παλαιούς μετόχους αναλογικά με το υφιστάμενο ποσοστό τους, που κατά την άσκηση του δικαιώματος συμμετοχής τους στην εν λόγω αύξηση δηλώσουν ότι επιθυμούν να αποκτήσουν πρόσθετες μετοχές, πέραν αυτών που τους αναλογούν στο υφιστάμενο μετοχικό ποσοστό τους.

- Ο βασικός μέτοχος προτίθεται να καλύψει πλήρως τις τυχόν αδιάθετες μετοχές που θα προκύψουν μετά και την παραπάνω αναλογική ποσοστιαία κατανομή τους στους παλαιούς μετόχους.
- Αναφορικά με τις αδιάθετες μετοχές από την Α.Μ.Κ., σε περίπτωση που κατανεμηθούν στο βασικό μέτοχο, δεν υφίσταται οποιαδήποτε δέσμευση από το βασικό μέτοχο.

1.1.3 Διοίκηση της Εταιρίας

Μέχρι την 3.3.2007, το Διοικητικό Συμβούλιο της Εταιρίας, το οποίο είχε συγκροτηθεί σε σώμα από 13.7.2005 με διάρκεια θητείας μέχρι την 30.6.2008, ήταν το ακόλουθο:

- | | |
|----------------------|---------------------------------|
| ▪ Χρήστος Κόλλιας | Πρόεδρος & Διευθύνων Σύμβουλος |
| ▪ Αμαλία Κόλλια | Αντιπρόεδρος |
| ▪ Θεόδωρος Ράπτης | Εκτελεστικό Μέλος |
| ▪ Ιωάννης Βρεττός | Ανεξάρτητο Μη Εκτελεστικό Μέλος |
| ▪ Φίλιππος Μαλεβίτης | Ανεξάρτητο Μη Εκτελεστικό Μέλος |

Στη διάρκεια δύο διαδοχικών Συνεδριάσεων του Δ.Σ. της 3.3.2007 υπέβαλλαν την παραίτησή τους τα μέλη του Δ.Σ. κ.κ. Ιωάννης Βρεττός, Φίλιππος Μαλεβίτης, Αμαλία Κόλλια και Θεόδωρος Ράπτης, οι οποίοι και αντικαταστάθηκαν από τους κ.κ. Σπυρίδωνα Τζανή, Παναγιώτη Φιλαλήθη, Στέργιο Θεοδωρόπουλο και Γεώργιο Παπαγεωργίου. Κατά της Έκτακτη Γενική Συνέλευση των μετόχων της 30.3.07, εκλέχθηκε νέο πενταμελές Διοικητικό Συμβούλιο στην Εταιρία, το οποίο απαρτίζεται από τα εξής μέλη, περιλαμβανομένων δύο ανεξάρτητων μελών:

- | | |
|--------------------------|---|
| ▪ ΤΖΑΝΗΣ Σπυρίδων | Ιατρός |
| ▪ ΚΟΛΛΙΑΣ Χρήστος | Επιχειρηματίας |
| ▪ ΦΙΛΑΛΗΘΗΣ Παναγιώτης | Ιατρός |
| ▪ ΘΕΟΔΩΡΟΠΟΥΛΟΣ Στέργιος | Ιατρός, ανεξάρτητο μη εκτελεστικό μέλος |
| ▪ ΠΑΠΑΓΕΩΡΓΙΟΥ Γεώργιος | Ιατρός, ανεξάρτητο μη εκτελεστικό μέλος |

Κατά την συνεδρίαση του νέου Διοικητικού Συμβουλίου της Εταιρίας την ίδια ημέρα (30.3.2007), συγκροτήθηκε σε σώμα, καθορίζοντας ταυτόχρονα τις ιδιότητες των μελών του (ως εκτελεστικών και μη εκτελεστικών), σύμφωνα με τις διατάξεις του Ν. 3016/2002 ως εξής:

- | | |
|--------------------------|--|
| ▪ ΦΙΛΑΛΗΘΗΣ Παναγιώτης | Πρόεδρος, μη εκτελεστικό μέλος |
| ▪ ΤΖΑΝΗΣ Σπυρίδων | Αντιπρόεδρος, εκτελεστικό μέλος |
| ▪ ΚΟΛΛΙΑΣ Χρήστος | Διευθύνων Σύμβουλος, εκτελεστικό μέλος |
| ▪ ΘΕΟΔΩΡΟΠΟΥΛΟΣ Στέργιος | Μέλος, ανεξάρτητο μη εκτελεστικό |
| ▪ ΠΑΠΑΓΕΩΡΓΙΟΥ Γεώργιος | Μέλος, ανεξάρτητο μη εκτελεστικό |

Η θητεία του ανωτέρω Διοικητικού Συμβουλίου λήγει την 30^η Ιουνίου του έτους 2012. Την Εταιρία εκπροσωπεί και δεσμεύει με μόνη την υπογραφή ο Διευθύνων Σύμβουλος και εκτελεστικό μέλος του Δ.Σ. κ. Χρήστος ΚΟΛΛΙΑΣ.

Η Τακτική Γενική Συνέλευση των μετόχων της 28.6.2007 εξέλεξε νέο εννεαμελές Διοικητικό Συμβούλιο, με την ακόλουθη σύνθεση:

Ενημερωτικό Δελτίο για την αύξηση του μετοχικού κεφαλαίου με δημόσια προσφορά της εταιρίας ΠΡΑΞΙΤΕΛΕΙΟ Α.Ε.

- | | |
|---------------------------|--|
| ▪ ΦΙΛΑΛΗΘΗΣ Παναγιώτης | Πρόεδρος, μη εκτελεστικό μέλος |
| ▪ ΤΖΑΝΗΣ Σπυρίδων | Α' Αντιπρόεδρος & Δ/νων Σύμβουλος, εκτελεστικό μέλος |
| ▪ ΡΑΔΙΚΟΠΟΥΛΟΣ Αδαμάντιος | Β' Αντιπρόεδρος, εκτελεστικό μέλος |
| ▪ ΘΕΟΔΩΡΟΠΟΥΛΟΣ Στέργιος | Μέλος Δ.Σ., ανεξάρτητο μη εκτελεστικό |
| ▪ ΠΑΠΑΓΕΩΡΓΙΟΥ Γεώργιος | Μέλος Δ.Σ., ανεξάρτητο μη εκτελεστικό |
| ▪ ΘΕΟΔΩΡΑΚΟΠΟΥΛΟΣ Ιωάννης | Μέλος Δ.Σ., εκτελεστικό μέλος |
| ▪ ΤΕΚΕΡΛΕΚΗΣ Παναγιώτης | Μέλος Δ.Σ., εκτελεστικό μέλος |
| ▪ ΕΛΕΥΘΕΡΙΑΔΗΣ Ηλίας | Μέλος Δ.Σ., εκτελεστικό μέλος |
| ▪ ΝΙΑΚΑΡΟΣ Βασίλειος | Μέλος Δ.Σ., μη εκτελεστικό μέλος |

Η θητεία του νέου Διοικητικού Συμβουλίου λήγει την 27^η Ιουνίου του έτους 2012. Την Εταιρία εκπροσωπεί και δεσμεύει με μόνη την υπογραφή ο Διευθύνων Σύμβουλος και Α' Αντιπρόεδρος Δ.Σ. κ. Σπυρίδων ΤΖΑΝΗΣ.

Ως Τακτικός Ορκωτός Ελεγκτής-Λογιστής της χρήσης 2006, του Α' Τριμήνου 2007 και της χρήσης 2007 ορίσθηκε ο κ. Ευθύμιος Αντωνόπουλος (Α.Μ. ΣΟΕΛ 12801) της ελεγκτικής εταιρίας 'ΥΗΥ ΑΞΩΝ Ορκωτοί Ελεγκτές', διεύθυνση Πατησίων 75, 104 34 Αθήνα, τηλ. 210.82.11.754.

1.2 ΣΥΝΟΠΤΙΚΕΣ ΧΡΗΜΑΤΟΟΙΚΟΝΟΜΙΚΕΣ ΠΛΗΡΟΦΟΡΙΕΣ

Η Εταιρία διανύει μεταβατική φάση όσον αφορά στη δραστηριότητά της και εισέρχεται στον κλάδο παροχής ιδιωτικών υπηρεσιών υγείας. Οι οικονομικές καταστάσεις για την περίοδο 2004-2006, που παρατίθενται στη συνέχεια, αντανακλούν τη φθίνουσα πορεία της Εταιρίας στον κλάδο της κλωστοϋφαντουργίας, γεγονός που οδήγησε τη Διοίκηση της Εταιρίας στην αναζήτηση και εξεύρεση στρατηγικού επενδυτή στον κλάδο της υγείας, κατά το Α Τρίμηνο 2007. Η Εταιρία έχει σταματήσει οποιαδήποτε δραστηριότητα στο παλαιό αντικείμενό της, δηλαδή την κλωστοϋφαντουργία.

1.2.1 Συνοπτικές Χρηματοοικονομικές Πληροφορίες Χρήσεων 2004-2006 βάσει Δ.Λ.Π. / Δ.Π.Χ.Π.

Οι ακόλουθες συνοπτικές χρηματοοικονομικές πληροφορίες των χρήσεων 2004-2006 προέρχονται από τις Ενοποιημένες Οικονομικές Καταστάσεις της Εταιρίας, οι οποίες έχουν ελεγχθεί από τους Ορκωτούς Ελεγκτές-Λογιστές κ. Μάρθα Σκρίκα (Α.Μ. ΣΟΕΛ 14691) της ελεγκτικής εταιρίας 'ΣΟΛ Α.Ε.Ο.Ε.', διεύθυνση Φωκίωνος Νέγρη 3, 112 57 Αθήνα, τηλ. 210.86.91.100, για τη χρήση 2004 και κ. Ευθύμιο Αντωνόπουλο (Α.Μ. ΣΟΕΛ 12801), της ελεγκτικής εταιρίας 'ΥΗΥ ΑΞΩΝ Ορκωτοί Ελεγκτές', διεύθυνση Πατησίων 75, 104 34 Αθήνα, τηλ. 210.82.11.754, για τις χρήσεις 2005 και 2006.

Οι εν λόγω Καταστάσεις συντάχθηκαν από την Εταιρία για τους σκοπούς του Ενημερωτικού Δελτίου, όπως προβλέπεται από τις διατάξεις του Παραρτήματος Ι της ενότητας 20.1 του Κανονισμού 809/2004 της Επιτροπής των Ευρωπαϊκών Κοινοτήτων, βάσει του Ελληνικού Γενικού Λογιστικού Σχεδίου (Ε.Γ.Λ.Σ.) και του Κ.Ν. 2190/1920, εγκρίθηκαν με την από 2.6.05 απόφαση του Διοικητικού Συμβουλίου της Εταιρίας και βρίσκονται στο διαδικτυακό τόπο της Εκδότριας (www.praxitelio.gr).

Ενημερωτικό Δελτίο για την αύξηση του μετοχικού κεφαλαίου με δημόσια προσφορά της εταιρίας ΠΡΑΞΙΤΕΛΕΙΟ Α.Ε.

| ΣΥΝΟΠΤΙΚΑ ΣΤΟΙΧΕΙΑ ΕΝΟΠΟΙΗΜΕΝΩΝ ΑΠΟΤΕΛΕΣΜΑΤΩΝ | | | |
|---|-------------------------|------------------------|-------------------------|
| ποσά σε χιλ. € | 31.12.2004 | 31.12.2005 | 31.12.2006 |
| Σύνολο Κύκλου Εργασιών | 3.698,43 | 1.406,99 | 834,24 |
| Μικτό Κέρδος (% επί του Κύκλου Εργασιών) | (730,78) (19,76%) | (1.025,54) (72,89%) | (453,92) (54,41%) |
| Κέρδη προ Φόρων & Χρηματοοικονομικών Αποτελεσμάτων (% επί του Κύκλου Εργασιών) | (3.137,74) (84,84)% | (222,22) (15,79%) | (724,48) (86,84%) |
| Κέρδη Χρήσεως προ Φόρων (% επί του Κύκλου Εργασιών) | (3.724,06) (100,69%) | (611,68) (43,47%) | (805,58) (96,56%) |
| Κέρδη Χρήσεως μετά από Φόρους (% επί του Κύκλου Εργασιών) | (3.771,73) (101,98%) | (686,17) (48,78%) | (1.234,67) (148,00%) |
| Στοιχεία Ενοποιημένης Κατάστασης Ταμειακών Ροών | | | |
| Ταμειακές Ροές από Συνήθεις Λειτουργικές Δραστηριότητες | 393,51 | 1.197,77 | 1.094,37 |
| Ταμειακές Ροές από Επενδυτικές Δραστηριότητες | 41,96 | 1.090,49 | 33,01 |
| Ταμειακές Ροές από Χρηματοδοτικές Δραστηριότητες | (334,88) | (2.434,40) | (1.148,51) |
| Χρηματικά Διαθέσιμα Τέλους Χρήσης | 177,27 | 31,13 | 10,00 |

Τυχόν αποκλίσεις στα σύνολα οφείλονται σε στρογγυλοποιήσεις.

Πηγή: Ενοποιημένες Οικονομικές Καταστάσεις που έχουν συνταχθεί για τη χρήση 2004 με βάση τα Ε.Γ.Λ.Σ. και έχουν ελεγχθεί από την Ορκωτή Ελέγκτρια Λογίστρια κ. Μάρθα Σκρικά (Α.Μ. ΣΟΕΛ 14691) της ελεγκτικής εταιρίας 'ΣΟΛ Α.Ε.Ο.Ε.', διεύθυνση Φωκίωνος Νέγρη 3, 112 57 Αθήνα, τηλ. 210.86.91.100 και για τις χρήσεις 2005 και 2006, με βάση τα Διεθνή Λογιστικά Πρότυπα (Δ.Λ.Π.) / Διεθνή Πρότυπα Χρηματοοικονομικής Πληροφόρησης (Δ.Π.Χ.Π.), και έχουν ελεγχθεί από τον Ορκωτό Ελεγκτή Λογιστή κ. Ευθύμιο Αντωνόπουλο (Α.Μ. ΣΟΕΛ 12801) της ελεγκτικής εταιρίας 'ΥΗΥ ΑΞΩΝ Ορκωτοί Ελεγκτές', διεύθυνση Πατησίων 75, 104 34 Αθήνα, τηλ. 210.82.11.754.

Ο Κύκλος Εργασιών της Εταιρίας, σε ενοποιημένη βάση, κατά την περίοδο 2004-2005 διαμορφώθηκε από € 3.698,43 χιλ. ευρώ το 2004 σε € 1.406,99 χιλ. ευρώ τα 2005, σημειώνοντας, μεταβολή -61,9%. Κατά τη χρήση 2005, περιορίστηκαν οι ενοποιημένες ζημιές σε € 686,17 χιλ. ευρώ από ζημιές € 3.771,73 χιλ. ευρώ τη χρήση 2004, μεταβολή ύψους -81,8%.

Ο Κύκλος Εργασιών της Εταιρίας, σε εταιρική βάση, κατά την περίοδο 2005-2006 διαμορφώθηκε από € 1.406,99 χιλ. ευρώ σε € 834,24 χιλ. ευρώ, σημειώνοντας μεταβολή -40,7%. Κατά τη χρήση 2006, οι ενοποιημένες ζημιές ανήλθαν σε € 1.234,67 χιλ. ευρώ από ζημιές € 686,17 χιλ. ευρώ τη χρήση 2005, μεταβολή ύψους 79,9%.

Τα οικονομικά αποτελέσματα, σε επίπεδο εταιρίας, συνοψίζονται στον παρακάτω πίνακα.

| ΣΥΝΟΠΤΙΚΑ ΣΤΟΙΧΕΙΑ ΕΤΑΙΡΙΚΩΝ ΑΠΟΤΕΛΕΣΜΑΤΩΝ | | | |
|---|------------------------|----------------------|----------------------|
| ποσά σε χιλ. € | 31.12.2004 | 31.12.2005 | 31.12.2006 |
| Σύνολο Κύκλου Εργασιών | 3.504,36 | 1.301,10 | 801,38 |
| Μικτό Κέρδος (% επί του Κύκλου Εργασιών) | (23,98) (0,68%) | (280,18) (21,53%) | 63,14 7,88% |
| Κέρδη προ Φόρων & Χρηματοοικονομικών Αποτελεσμάτων (% επί του Κύκλου Εργασιών) | (1.869,01) (53,33%) | 745,78 57,32% | 222,69 27,79% |
| Κέρδη Χρήσεως προ Φόρων (% επί του Κύκλου Εργασιών) | (2.372,87) (67,71%) | 444,67 34,18% | 157,22 19,62% |
| Κέρδη Χρήσεως μετά από Φόρους (% επί του Κύκλου Εργασιών) | (2.372,87) (67,71%) | 370,18 28,45% | (271,87) (33,93%) |
| Στοιχεία Ενοποιημένης Κατάστασης Ταμειακών Ροών | | | |
| Ταμειακές Ροές από Συνήθεις Λειτουργικές Δραστηριότητες | 368,84 | 1.704,11 | 615,26 |
| Ταμειακές Ροές από Επενδυτικές Δραστηριότητες | 81,49 | 1.088,31 | (26,99) |
| Ταμειακές Ροές από Χρηματοδοτικές Δραστηριότητες | (334,88) | (2.934,40) | (618,44) |
| Χρηματικά Διαθέσιμα Τέλους Χρήσης | 172,46 | 30,48 | 0,31 |

Τυχόν αποκλίσεις στα σύνολα οφείλονται σε στρογγυλοποιήσεις.

Πηγή: Εταιρικές Οικονομικές Καταστάσεις που έχουν συνταχθεί για τη χρήση 2004 με βάση τα Ε.Γ.Λ.Σ. και έχουν ελεγχθεί από την Ορκωτή Ελέγκτρια Λογίστρια κ. Μάρθα Σκρικά (Α.Μ. ΣΟΕΛ 14691) της ελεγκτικής εταιρίας 'ΣΟΛ ΑΕΟΕ', διεύθυνση Φωκίωνος Νέγρη 3, 112 57 Αθήνα, τηλ. 210.86.91.100 και για τις χρήσεις 2005 και 2006, με βάση τα Διεθνή Λογιστικά Πρότυπα (Δ.Λ.Π.) / Διεθνή Πρότυπα Χρηματοοικονομικής Πληροφόρησης (Δ.Π.Χ.Π.), και έχουν ελεγχθεί από τον Ορκωτό Ελεγκτή Λογιστή κ. Ευθύμιο Αντωνόπουλο (Α.Μ. ΣΟΕΛ 12801) της ελεγκτικής εταιρίας 'ΥΗΥ ΑΞΩΝ Ορκωτοί Ελεγκτές', διεύθυνση Πατησίων 75, 104 34 Αθήνα, τηλ. 210.82.11.754.

Ενημερωτικό Δελτίο για την αύξηση του μετοχικού κεφαλαίου με δημόσια προσφορά της εταιρίας ΠΡΑΞΙΤΕΛΕΙΟ Α.Ε.

| ΣΥΝΟΠΤΙΚΑ ΣΤΟΙΧΕΙΑ ΕΝΟΠΟΙΗΜΕΝΩΝ ΙΣΟΛΟΓΙΣΜΩΝ | | | |
|--|-------------------|-------------------|-------------------|
| <i>ποσά σε χιλ. €</i> | 31.12.2004 | 31.12.2005 | 31.12.2006 |
| ΕΝΕΡΓΗΤΙΚΟ | | | |
| Πάγια στοιχεία ενεργητικού | 8.655,88 | 6.138,03 | 6.298,45 |
| Λοιπές Μακροπρόθεσμες απαιτήσεις | 56,92 | 52,11 | 51,77 |
| Αποθέματα | 915,51 | 627,86 | 627,20 |
| Απαιτήσεις από πελάτες | 2.791,19 | 953,00 | 234,73 |
| Βραχυπρόθεσμες απαιτήσεις κατά συνδεδεμένων επιχειρήσεων | 0 | 0 | 0 |
| Λοιπά στοιχεία ενεργητικού | 1.394,72 | 430,78 | 295,08 |
| Ταμειακά διαθέσιμα και ισοδύναμα | 177,27 | 31,13 | 10,00 |
| ΣΥΝΟΛΟ ΕΝΕΡΓΗΤΙΚΟΥ | 13.991,47 | 8.232,91 | 7.517,22 |
| ΠΑΘΗΤΙΚΟ | | | |
| Σύνολο υποχρεώσεων | 13.635,94 | 8.063,54 | 6.773,48 |
| Μετοχικό κεφάλαιο | 4.825,22 | 4.825,22 | 4.825,22 |
| Λοιπά στοιχεία καθαρής θέσης | (4.507,22) | (4.746,21) | (4.600,37) |
| Καθαρή θέση μετοχών Εταιρίας | 318,01 | 79,02 | 474,07 |
| Δικαιώματα Μειοψηφίας | 37,52 | 90,34 | 269,68 |
| Σύνολο Καθαρής Θέσης | 355,53 | 169,36 | 743,75 |
| ΣΥΝΟΛΟ ΠΑΘΗΤΙΚΟΥ | 13.991,47 | 8.232,91 | 7.517,22 |

Τυχόν αποκλίσεις στα σύνολα οφείλονται σε στρογγυλοποιήσεις.

Πηγή: Ενοποιημένες Οικονομικές Καταστάσεις που έχουν συνταχθεί για τη χρήση 2004 με βάση τα Ε.Γ.Λ.Σ. και έχουν ελεγχθεί από την Ορκωτή Ελέγκτρια Λογίστρια κ. Μάρθα Σκρίκα (Α.Μ. ΣΟΕΛ 14691) της ελεγκτικής εταιρίας 'ΣΟΛ ΑΕΟΕ', διεύθυνση, διεύθυνση Φωκίωνος Νέγρη 3, 112 57 Αθήνα, τηλ. 210.86.91.100 και για τις χρήσεις 2005 και 2006, με βάση τα Διεθνή Λογιστικά Πρότυπα (Δ.Λ.Π.) / Διεθνή Πρότυπα Χρηματοοικονομικής Πληροφόρησης (Δ.Π.Χ.Π.), και έχουν ελεγχθεί από τον Ορκωτό Ελεγκτή Λογιστή κ. Ευθύμιο Αντωνόπουλο (Α.Μ. ΣΟΕΛ 12801) της ελεγκτικής εταιρίας 'UHY ΑΞΩΝ Ορκωτοί Ελεγκτές', διεύθυνση Πατησίων 75, 104 34 Αθήνα, τηλ. 210.82.11.754.

Το σύνολο των Ιδίων Κεφαλαίων (Καθαρής Θέσης), σε ενοποιημένη βάση, διαμορφώθηκε κατά την περίοδο 2004-2005 από € 355,53 χιλ. ευρώ σε € 169,36 χιλ. ευρώ, σημειώνοντας μεταβολή -52,4%.

Το σύνολο των Ιδίων Κεφαλαίων (Καθαρής Θέσης), σε εταιρική βάση, διαμορφώθηκε κατά την περίοδο 2005-2006 από € 169,36 χιλ. ευρώ σε € 743,75 χιλ. ευρώ, σημειώνοντας μεταβολή κατά 339,2%.

Τα βασικά μεγέθη ισολογισμού, σε επίπεδο εταιρίας, συνοψίζονται στον παρακάτω πίνακα.

Ενημερωτικό Δελτίο για την αύξηση του μετοχικού κεφαλαίου με δημόσια προσφορά της εταιρίας ΠΡΑΞΙΤΕΛΙΟ Α.Ε.

| ΣΥΝΟΠΤΙΚΑ ΣΤΟΙΧΕΙΑ ΕΤΑΙΡΙΚΩΝ ΙΣΟΛΟΓΙΣΜΩΝ | | | |
|--|-------------------|-------------------|-------------------|
| <i>ποσά σε χιλ. €</i> | 31.12.2004 | 31.12.2005 | 31.12.2006 |
| ΕΝΕΡΓΗΤΙΚΟ | | | |
| Πάγια στοιχεία ενεργητικού | 4.068,97 | 1.779,77 | 1.722,87 |
| Λοιπές Μακροπρόθεσμες απαιτήσεις | 24,56 | 20,25 | 19,91 |
| Αποθέματα | 820,59 | 578,56 | 580,55 |
| Απαιτήσεις από πελάτες | 2.769,80 | 810,33 | 200,05 |
| Βραχυπρόθεσμες απαιτήσεις κατά Συνδεδεμένων επιχειρήσεων | 363,93 | 430,79 | 407,90 |
| Λοιπά στοιχεία ενεργητικού | 1.382,14 | 319,29 | 242,59 |
| Ταμειακά διαθέσιμα και ισοδύναμα | 172,46 | 30,48 | 0,31 |
| ΣΥΝΟΛΟ ΕΝΕΡΓΗΤΙΚΟΥ | 9.602,45 | 3.969,48 | 3.174,19 |
| ΠΑΘΗΤΙΚΟ | | | |
| Σύνολο υποχρεώσεων | 9.496,92 | 3.493,76 | 2.970,34 |
| Μετοχικό κεφάλαιο | 4.825,22 | 4.825,22 | 4.825,22 |
| Λοιπά στοιχεία καθαρής θέσης | (4.719,69) | (4.349,50) | (4.600,37) |
| Καθαρή θέση μετοχών Εταιρίας | 105,54 | 475,72 | 203,85 |
| Δικαιώματα Μειοψηφίας | 0,00 | 0,00 | 0,00 |
| Σύνολο Καθαρής Θέσης | 105,54 | 475,72 | 203,85 |
| ΣΥΝΟΛΟ ΠΑΘΗΤΙΚΟΥ | 9.602,45 | 3.969,48 | 3.174,19 |

Τυχόν αποκλίσεις στα σύνολα οφείλονται σε στρογγυλοποιήσεις.

Πηγή: Εταιρικές Οικονομικές Καταστάσεις που έχουν συνταχθεί για τη χρήση 2004 με βάση τα Ε.Γ.Λ.Σ. και έχουν ελεγχθεί από την Ορκωτή Ελέγκτρια Λογίστρια κ. Μάρθα Σκρίκα (Α.Μ. ΣΟΕΛ 14691) της ελεγκτικής εταιρίας 'ΣΟΛ ΑΕΟΕ', διεύθυνση Φωκίωνος Νέγρη 3, 112 57 Αθήνα, τηλ. 210.86.91.100 και για τις χρήσεις 2005 και 2006, με βάση τα Διεθνή Λογιστικά Πρότυπα (Δ.Λ.Π.) / Διεθνή Πρότυπα Χρηματοοικονομικής Πληροφόρησης (Δ.Π.Χ.Π.), και έχουν ελεγχθεί από τον Ορκωτό Ελεγκτή Λογιστή κ. Ευθύμιο Αντωνόπουλο (Α.Μ. ΣΟΕΛ 12801) της ελεγκτικής εταιρίας 'ΥΗΥ ΑΞΩΝ Ορκωτοί Ελεγκτές', διεύθυνση Πατησίων 75, 104 34 Αθήνα, τηλ. 210.82.11.754.

1.2.2 Συνοπτικές Χρηματοοικονομικές Πληροφορίες Α' Τριμήνου 2007 βάσει των Δ.Λ.Π. / Δ.Π.Χ.Π.

Οι ακόλουθες συνοπτικές πληροφορίες του Α' Τριμήνου 2007 προέρχονται από τις Εταιρικές Οικονομικές Καταστάσεις που συντάχθηκαν από την Εταιρία σύμφωνα με τα Διεθνή Λογιστικά Πρότυπα (Δ.Λ.Π.) / Διεθνή Πρότυπα Χρηματοοικονομικής Πληροφόρησης (Δ.Π.Χ.Π.), έχουν ελεγχθεί από τον Ορκωτό Ελεγκτή-Λογιστή κ. Ευθύμιο Αντωνόπουλο (Α.Μ. ΣΟΕΛ 12801) της ελεγκτικής εταιρίας 'ΥΗΥ ΑΞΩΝ Ορκωτοί Ελεγκτές', διεύθυνση Πατησίων 75, 104 34 Αθήνα, τηλ. 210.82.11.754 και παρατίθενται στο διαδικτυακό χώρο της Εκδότριας (www.praxitelio.gr). Σημειώνεται ότι από την έναρξη της χρήσης 2007, η Εταιρία δεν υπόκειται σε υποχρέωση σύνταξης ενοποιημένων οικονομικών καταστάσεων, καθώς, από 27.2.07, έχει μεταβιβάσει τη συμμετοχή της στην τότε θυγατρική της εταιρία 'ΤΙΝ-ΦΙΛ Α.Ε.'.

Ενημερωτικό Δελτίο για την αύξηση του μετοχικού κεφαλαίου με δημόσια προσφορά της εταιρίας ΠΡΑΞΙΤΕΛΕΙΟ Α.Ε.

| ΣΥΝΟΠΤΙΚΑ ΣΤΟΙΧΕΙΑ ΕΤΑΙΡΙΚΩΝ ΑΠΟΤΕΛΕΣΜΑΤΩΝ | | |
|---|---------------------|-------------------|
| ποσά σε χιλ. € | 31.3.2006 | 31.3.2007 |
| Σύνολο Κύκλου Εργασιών | 265,12 | 115,93 |
| Μικτό Κέρδος (% επί του Κύκλου Εργασιών) | (3,42) (1,29%) | 6,08 5,24% |
| Κέρδη προ Φόρων & Χρηματοοικονομικών Αποτελεσμάτων (% επί του Κύκλου Εργασιών) | (56,35) (21,25%) | 407,43 351,44% |
| Κέρδη Χρήσεως προ Φόρων (% επί του Κύκλου Εργασιών) | (61,01) (23,01%) | 392,97 338,97% |
| Κέρδη Χρήσεως μετά από Φόρους (% επί του Κύκλου Εργασιών) | (89,26) (33,67%) | 392,97 338,97% |
| Στοιχεία Ενοποιημένης Κατάστασης Ταμειακών Ροών | | |
| Ταμειακές Ροές από Συνήθεις Λειτουργικές Δραστηριότητες | 338,09 | 136,70 |
| Ταμειακές Ροές από Επενδυτικές Δραστηριότητες | (59,66) | 15,89 |
| Ταμειακές Ροές από Χρηματοδοτικές Δραστηριότητες | (306,69) | (151,99) |
| Χρηματικά Διαθέσιμα Τέλους Χρήσης | 2,23 | 0,91 |

Τυχόν αποκλίσεις στα σύνολα οφείλονται σε στρογγυλοποιήσεις.

Τα στοιχεία στις 31.3.2006 αφορούν μόνο εταιρικά αποτελέσματα και δεν περιλαμβάνουν τα μεγέθη της θυγατρικής TIN-ΦΙΛ Α.Ε.

Πηγή: Συνοπτικές Εταιρικές Καταστάσεις Α' Τριμήνου 2007 (περίοδος 1.1-31.3.2007) που έχουν συνταχθεί με βάση τα Διεθνή Λογιστικά Πρότυπα (Δ.Λ.Π.) / Διεθνή Πρότυπα Χρηματοοικονομικής Πληροφόρησης (Δ.Π.Χ.Π.), και έχουν ελεγχθεί από τον Ορκωτό Ελεγκτή Λογιστή κ. Ευθύμιο Αντωνόπουλο (Α.Μ. ΣΟΕΛ 12801) της ελεγκτικής εταιρίας 'ΥΗΥ ΑΞΩΝ Ορκωτοί Ελεγκτές', διεύθυνση Πατησίων 75, 104 34 Αθήνα, τηλ. 210.82.11.754.

Ο Κύκλος Εργασιών της Εταιρίας διαμορφώθηκε σε € 115,93 χιλ. ευρώ την περίοδο 1.1-31.3.07 από € 265,12 χιλ. ευρώ την αντίστοιχη περίοδο 1.1-31.3.06, μεταβολή ύψους -56,3%. Τα Κέρδη μετά από Φόρους βελτιώθηκαν σημαντικά και διαμορφώθηκαν σε € 392,97 χιλ. ευρώ κατά την περίοδο 1.1-31.3.2007.

Για την περίοδο 1.1-31.3.2007, τα αποτελέσματα προ φόρων και χρηματοοικονομικών αποτελεσμάτων εμφανίσθηκαν θετικά, λόγω της εκχώρησης στον τότε βασικό μέτοχο της Εταιρίας κ. Χρήστο Κόλλια επισφαλών απαιτήσεων από αξιόγραφα ύψους € 513.495,38 ευρώ, με ισόποση μείωση της υποχρέωσης της Εταιρίας προς τον ίδιο, σύμφωνα με το από 2.3.2007 Πρακτικό του Δ.Σ. (492/2.3.2007),

| ΣΥΝΟΠΤΙΚΑ ΣΤΟΙΧΕΙΑ ΕΤΑΙΡΙΚΩΝ ΙΣΟΛΟΓΙΣΜΩΝ | | |
|--|-----------------|-----------------|
| ποσά σε χιλ. € | 31.12.2006 | 1.1-31.3.2007 |
| ΕΝΕΡΓΗΤΙΚΟ | | |
| Πάγια στοιχεία ενεργητικού | 1.722,87 | 1.697,52 |
| Λοιπές Μακροπρόθεσμες απαιτήσεις | 19,91 | 4,02 |
| Αποθέματα | 580,55 | 551,80 |
| Απαιτήσεις από πελάτες | 200,05 | 72,35 |
| Βραχυπρόθεσμες απαιτήσεις κατά Συνδεδεμένων επιχειρήσεων | 407,90 | 501,64 |
| Λοιπά στοιχεία ενεργητικού | 242,59 | 4.241,94 |
| Ταμειακά διαθέσιμα και ισοδύναμα | 0,31 | 0,91 |
| ΣΥΝΟΛΟ ΕΝΕΡΓΗΤΙΚΟΥ | 3.174,19 | 7.070,20 |
| ΠΑΘΗΤΙΚΟ | | |
| Σύνολο υποχρεώσεων | 2.970,34 | 2.613,19 |
| Μετοχικό κεφάλαιο | 4.825,22 | 4.825,22 |
| Λοιπά στοιχεία καθαρής θέσης | (4.621,37) | (368,22) |
| Καθαρή θέση μετοχών Εταιρίας | 203,85 | 4.457,01 |
| Δικαιώματα Μειοψηφίας | 0,00 | 0,00 |
| Σύνολο Καθαρής Θέσης | 203,85 | 4.457,01 |
| ΣΥΝΟΛΟ ΠΑΘΗΤΙΚΟΥ | 3.174,19 | 7.070,20 |

Τυχόν αποκλίσεις στα σύνολα οφείλονται σε στρογγυλοποιήσεις.

Πηγή: Συνοπτικές Εταιρικές Καταστάσεις Α' Τριμήνου 2007 (περίοδος 1.1-31.3.2007) που έχουν συνταχθεί με βάση τα Διεθνή Λογιστικά Πρότυπα (Δ.Λ.Π.) / Διεθνή Πρότυπα Χρηματοοικονομικής Πληροφόρησης (Δ.Π.Χ.Π.), και έχουν ελεγχθεί από τον Ορκωτό Ελεγκτή Λογιστή κ. Ευθύμιο Αντωνόπουλο (Α.Μ. ΣΟΕΛ 12801) της ελεγκτικής εταιρίας 'ΥΗΥ ΑΞΩΝ Ορκωτοί Ελεγκτές', διεύθυνση Πατησίων 75, 104 34 Αθήνα, τηλ. 210.82.11.754.

Ενημερωτικό Δελτίο για την αύξηση του μετοχικού κεφαλαίου με δημόσια προσφορά της εταιρίας ΠΡΑΞΙΤΕΛΕΙΟ Α.Ε.

Το σύνολο των Ιδίων Κεφαλαίων (Καθαρής Θέσης) της Εταιρίας βελτιώθηκε σημαντικά το Α' Τρίμηνο 2007, καθώς από € 203,85 χιλ. ευρώ την περίοδο 1.1-31.3.2006 ανήλθε σε € 4.457,01 χιλ. ευρώ την περίοδο 1.1-31.3.2007.

1.3 ΣΥΝΟΠΤΙΚΑ ΣΤΟΙΧΕΙΑ ΑΥΞΗΣΗΣ ΜΕΤΟΧΙΚΟΥ ΚΕΦΑΛΑΙΟΥ

1.3.1 Γενικά Στοιχεία – Όροι της Αύξησης Μετοχικού Κεφαλαίου και Χρήση των Εσόδων

Η Έκτακτη Γενική Συνέλευση των μετόχων κοινών μετοχών με δικαίωμα ψήφου, που συνήλθε στις 30.3.2007, και στην οποία παρευρέθησαν δέκα πέντε (15) μέτοχοι και εκπρόσωποι αυτών, που αντιπροσώπευαν ποσοστό 67,17% του συνόλου των κοινών μετοχών με δικαίωμα ψήφου ήτοι 8.909.487 μετοχές επί συνόλου 13.264.426 κοινών μετοχών με δικαίωμα ψήφου αποφάσισε ομόφωνα με αποδοχή της σχετικής πρότασης του Διοικητικού Συμβουλίου, την αύξηση του μετοχικού κεφαλαίου της Εταιρίας κατά € 3.860.179,52 ευρώ (τρία εκατομμύρια οκτακόσιες εξήντα χιλιάδες εκατόν εβδομήντα εννέα ευρώ και πενήντα δύο λεπτά), προκειμένου να βελτιωθεί η καθαρή θέση της Εταιρίας, ούτως ώστε να θεραπευθεί ο λόγος υπαγωγής της Εταιρίας στις διατάξεις του άρθρου 47 του Ν.2190/1920.

Επίσης, η Ιδιαίτερη Γενική Συνέλευση των προνομιούχων μετόχων κατά την 30.3.2007, με ποσοστό 69,18%, ήτοι 1.255.202 μετοχές επί συνόλου 1.814.400 προνομιούχων μετοχών, αποφάσισε ομοίως υπέρ της εν λόγω αύξησης μετοχικού κεφαλαίου με δημόσια προσφορά και δικαίωμα προτίμησης υπέρ των παλαιών μετόχων.

Με τα κεφάλαια που θα συγκεντρωθούν από την εν λόγω αύξηση μετοχικού κεφαλαίου θα βελτιωθεί σημαντικά η καθαρή θέση της Εταιρίας, και θα θεραπευθεί η ενδεχόμενη υπαγωγή της Εταιρίας στο άρθρο 47 του Ν.2190/20 και επίσης θα τροποποιηθεί το άρθρο 5 του καταστατικού της Εταιρίας. Όσον αφορά στους όρους της αύξησης, η Α.Μ.Κ. θα γίνει με δικαίωμα προτίμησης υπέρ των παλαιών μετόχων, με την έκδοση 4 νέων μετοχών για κάθε 5 παλαιές μετοχές.

Συγκεκριμένα, θα εκδοθούν συνολικά:

- (1) 10.611.541 κοινές μετά ψήφου μετοχές, ονομαστικής αξίας € 0,32 ευρώ και τιμή διάθεσης € 0,32 ευρώ η κάθε μετοχή, και
- (2) 1.451.520 προνομιούχες μετοχές ονομαστικής αξίας € 0,32 ευρώ και τιμή διάθεσης € 0,32 ευρώ η κάθε μετοχή.

Την εν λόγω αύξηση του μετοχικού κεφαλαίου της Εταιρίας ενέκρινε ομόφωνα και η Ιδιαίτερη Γενική Συνέλευση των προνομιούχων μετόχων που συνήλθε στις 30.3.07 και στην οποία παρευρέθηκε ποσοστό 69,18% του συνόλου των προνομιούχων μετόχων.

Μετά την ολοκλήρωση της ανωτέρω αύξησης, το μετοχικό κεφάλαιο της Εταιρίας θα ανέρχεται σε € 4.825.224,32 ευρώ και θα διαιρείται σε 23.875.967 ονομαστικές, κοινές μετά ψήφου μετοχές, ονομαστικής αξίας € 0,32 ευρώ η μετοχή, καθώς και 3.265.920 προνομιούχες μετοχές, ονομαστικής αξίας € 0,32 ευρώ η μετοχή.

Συνοπτικά, οι όροι της παρούσας αύξησης μετοχικού κεφαλαίου παρουσιάζονται στον παρακάτω πίνακα.

| ΟΡΟΙ ΑΥΞΗΣΗΣ ΜΕΤΟΧΙΚΟΥ ΚΕΦΑΛΑΙΟΥ | ΚΟΙΝΕΣ | ΠΡΟΝΟΜΙΟΥΧΕΣ |
|--|---------------------|-------------------|
| Αριθμός υφιστάμενων μετοχών | 13.264.426 | 1.814.400 |
| Έκδοση μετοχών με δημόσια προσφορά και δικαίωμα προτίμησης υπέρ των παλαιών μετόχων, με αναλογία 4 νέες μετοχές για κάθε 5 παλαιές | 10.611.541 | 1.451.520 |
| Σύνολο μετοχών μετά την αύξηση μετοχικού κεφαλαίου | 23.875.967 | 3.265.920 |
| Ονομαστική τιμή μετοχής (€) | 0,32 | 0,32 |
| Τιμή Διάθεσης (€) | 0,32 | 0,32 |
| Έσοδα αύξησης μετοχικού κεφαλαίου (€) | 3.395.693,12 | 464.486,40 |
| ΣΥΝΟΛΟ ΕΣΟΔΩΝ Α.Μ.Κ.(€) | 3.860.179,52 | |
| Μονάδα διαπραγμάτευσης στο ΧΑ | 1 τεμάχιο | 1 τεμάχιο |

Ενημερωτικό Δελτίο για την αύξηση του μετοχικού κεφαλαίου με δημόσια προσφορά της εταιρίας ΠΡΑΞΙΤΕΛΕΙΟ Α.Ε.

Οι όροι κάλυψης της παρούσας Α.Μ.Κ. της Εταιρίας καθώς και οι δεσμεύσεις που έχει δηλώσει ο βασικός μέτοχος, ήτοι να ασκήσει το δικαίωμα προτίμησης και να συμμετάσχει στην παρούσα Α.Μ.Κ. τουλάχιστον κατά το ποσοστό της συμμετοχής του, παρατίθενται αναλυτικά στη συνέχεια στην Ενότητα 4.1 – Όροι της Αύξησης Μετοχικού Κεφαλαίου. Μετοχές που τυχόν θα μείνουν αδιάθετες θα κατανεμηθούν από το Διοικητικό Συμβούλιο, αναλογικά με το υφιστάμενο μετοχικό ποσοστό τους, σε παλαιούς μετόχους, που κατά την άσκηση του δικαιώματος συμμετοχής τους στην εν λόγω αύξηση δηλώσουν ότι επιθυμούν να αποκτήσουν πρόσθετες μετοχές, πέραν αυτών που τους αναλογούν στο υφιστάμενο μετοχικό ποσοστό τους.

Όλες οι νέες μετοχές θα δικαιούνται να συμμετάσχουν σε διανομή μερίσματος από τα κέρδη της χρήσης 2007.

Δεδομένου ότι η μετοχή της Εταιρίας τελεί υπό καθεστώς αναστολής διαπραγμάτευσης, η διαδικασία για την επαναδιαπραγμάτευση του συνόλου των μετοχών της Εταιρίας και η σχετική προσαρμογή της τιμής των μετοχών της εξαίτιας της παρούσας Α.Μ.Κ., θα γίνει σύμφωνα με τα κατά το άρθρο 324 του Κανονισμού του Χρηματιστηρίου Αθηνών προβλεπόμενα, όπως ισχύουν.

1.3.2 Λόγοι της αύξησης μετοχικού κεφαλαίου

Η από 30.3.2007 Έκτακτη Γενική Συνέλευση των κοινών μετά ψήφου καθώς και η Ιδιαίτερη Γενική Συνέλευση των προνομιούχων μετόχων της Εταιρίας, κατόπιν αναλυτικής εισήγησης του Διοικητικού της Συμβουλίου, αποφάσισε να προχωρήσει στην παρούσα αύξηση του μετοχικού κεφαλαίου, ώστε να καλύψει τον ακόλουθο βασικό στόχο:

- (α) Η Α.Μ.Κ. κατά € **3.860.179,52** ευρώ αποσκοπεί στη θεραπεία της υποχρέωσης που προκύπτει από τις διατάξεις των άρθρων 47 και 48 του Κ.Ν. 2190/1920.
- (β) Συγκεκριμένα, τα προς άντληση κεφάλαια θα συμβάλλουν στην αύξηση του συνόλου των ιδίων κεφαλαίων της Εταιρίας σε ύψος άνω του ημίσεως (50%) του καταβλημένου μετοχικού της κεφαλαίου.
- (γ) Επίσης, τα προς άντληση κεφάλαια θα συμβάλλουν στην αύξηση της ρευστότητας της Εταιρίας, την αποπληρωμή καταβολών σε μετόχους της, καθώς και οφειλών σε πιστωτές της.
- (δ) Τέλος, ένα ποσό θα διατεθεί για την κάλυψη των δαπανών έκδοσης της αύξησης μετοχικού κεφαλαίου.

Η κατανομή των προς άντληση κεφαλαίων από την παρούσα Α.Μ.Κ. στις επιμέρους χρήσεις τους, σύμφωνα με τα ανωτέρω, παρουσιάζεται αναλυτικά στην Ενότητα 4.8 'Προορισμός Νέων Κεφαλαίων'.

Ο Σύμβουλος Έκδοσης, ΚΥΚΛΟΣ Χρηματιστηριακή Α.Ε.Π.Ε.Υ., Πανεπιστημίου 39, 105 64 Αθήνα, γνωστοποιεί στο επενδυτικό κοινό ότι κάθε πληροφορία που περιλαμβάνεται στο παρόν Ενημερωτικό Δελτίο βασίζεται αποκλειστικά σε στοιχεία που ελήφθησαν από τις δημοσιευμένες οικονομικές καταστάσεις της Εταιρίας, σε επίσημα δελτία τύπου και ανακοινώσεις της Εταιρίας (όπως εμφανίζονται στο σύστημα ΕΡΜΗΣ του Χ.Α.), σε Εκθέσεις και Πιστοποιητικά των αρμόδιων Ορκωτών Ελεγκτών-Λογιστών που πραγματοποίησαν τους σχετικούς ελέγχους, καθώς και σε δηλώσεις των εκπροσώπων και των φυσικών προσώπων της Εταιρίας που επιμελήθηκαν της σύνταξης του Ενημερωτικού Δελτίου.

1.4 ΕΠΕΝΔΥΤΙΚΟΙ ΚΙΝΔΥΝΟΙ

Οι επενδυτές πριν λάβουν οποιαδήποτε απόφαση επένδυσης σε μετοχές της Εταιρίας θα πρέπει να συνεκτιμήσουν και τους παρακάτω επενδυτικούς κινδύνους. Σε περίπτωση που επέλθει οποιοδήποτε από τα γεγονότα που περιγράφονται παρακάτω, η Εταιρία, η χρηματοοικονομική της θέση ή/και τα αποτελέσματά της ενδέχεται να επηρεαστούν δυσμενώς και ουσιωδώς και ανάλογα μπορεί να σημειωθεί πώση στην αξία και στην τιμή πώλησης των μετοχών της, οδηγώντας σε απώλεια μέρους ή /και του συνόλου της επένδυσης σε αυτές. Οι κίνδυνοι και οι αβεβαιότητες που περιγράφονται μπορεί να μην είναι οι μόνοι που ενδέχεται να αντιμετωπίσει η Εταιρία. Πρόσθετοι κίνδυνοι και αβεβαιότητες, που επί του παρόντος δεν είναι γνωστοί ή που θεωρούνται επουσιώδεις, μπορεί να επηρεάσουν δυσμενώς τη δραστηριότητα της Εταιρίας. Αναλυτικότερη παρουσίαση των κινδύνων γίνεται στο επόμενο Κεφάλαιο 2 'Παράγοντες Κινδύνου'.

1. Κίνδυνοι που σχετίζονται με την Εταιρία.

- Ανέλεγκτες Φορολογικές Χρήσεις
- Εξάρτηση από Στελέχη της Εταιρίας
- Κίνδυνος μη Διανομής Μερισματος
- Κίνδυνος μη Ασφαλιστικής Κάλυψης.

2. Κίνδυνοι που σχετίζονται με τον Κλάδο στον οποίο δραστηριοποιείται η Εταιρία.

- Ανταγωνισμός
- Παράγοντες Πολιτικής και Οικονομικής Φύσεως που δεν Τελούν υπό τον Έλεγχο της Εταιρίας

3. Κίνδυνοι που σχετίζονται με τις Μετοχές.

- Κίνδυνοι που μπορεί να επηρεάσουν την τιμή της μετοχής

2. ΠΑΡΑΓΟΝΤΕΣ ΚΙΝΔΥΝΟΥ

2.1 ΓΕΝΙΚΕΣ ΕΠΙΣΗΜΑΝΣΕΙΣ

Η επένδυση στις κοινές ονομαστικές και προνομιούχες ονομαστικές μετοχές της Εταιρίας υπόκειται σε μία σειρά κινδύνων. Μαζί με τις λοιπές πληροφορίες που περιέχονται στο παρόν Ενημερωτικό Δελτίο, οι δυνητικοί επενδυτές θα πρέπει να εξετάσουν προσεκτικά τους κινδύνους που περιγράφονται, πριν επενδύσουν σε αυτές τις μετοχές. Εάν επέλθει οποιοδήποτε από τα γεγονότα που περιγράφονται παρακάτω, η Εταιρία, η χρηματοοικονομική της θέση ή τα αποτελέσματά της λειτουργίας της ενδέχεται να επηρεαστούν δυσμενώς και ουσιαστικά, ανάλογα, μπορεί να σημειωθεί πτώση στην αξία και την τιμή πώλησης των κοινών ονομαστικών μετοχών της, οδηγώντας σε απώλεια του συνόλου ή μέρους οποιασδήποτε επένδυσης σε αυτές. Επιπρόσθετα, οι κίνδυνοι και οι αβεβαιότητες που περιγράφονται παρακάτω μπορεί να μην είναι οι μόνοι που ενδεχομένως να αντιμετωπίσει η Εταιρία. Πρόσθετοι κίνδυνοι και αβεβαιότητες, που επί του παρόντος δεν είναι γνωστοί ή που θεωρούνται επουσιώδεις, μπορεί να επιδράσουν δυσμενώς στις επιχειρηματικές δραστηριότητες της Εταιρίας. Σημειώνεται τέλος ότι η σειρά παράθεσης των κινδύνων δεν παραπέμπει σε διαφοροποίησή τους όσον αφορά στη βαρύτητα ή στην πιθανότητα πραγματοποίησης καθενός από αυτούς.

2.2 ΚΙΝΔΥΝΟΙ ΠΟΥ ΣΧΕΤΙΖΟΝΤΑΙ ΜΕ ΤΗΝ ΕΤΑΙΡΙΑ

2.2.1 Ανέλεγκτες Φορολογικές Χρήσεις

Κατά τον Ιανουάριο 2007, η Εταιρία διενήργησε τακτικό φορολογικό έλεγχο για τις χρήσεις 2002 έως και 2005. Ο φορολογικός έλεγχος ολοκληρώθηκε την 31.1.2007 και προέκυψε συνολικά φορολογική υποχρέωση της Εταιρίας € 944.360,11. Το ποσό αυτό έχει περιληφθεί στις υποχρεώσεις της Εταιρίας στις οικονομικές καταστάσεις της 31.12.2006. Η Εταιρία έχει προβεί σε επιμέρους ρύθμιση του ανωτέρω ποσού με καταβολή μηνιαίων δόσεων.

Αναφορικά με την έκβαση του φορολογικού ελέγχου για την ανέλεγκτη χρήση 2006 της Εταιρίας, έχει σχηματιστεί σχετική πρόβλεψη ποσού € 30.000 ευρώ στις Οικονομικές Καταστάσεις της 31.3.2007, με αντίστοιχη επιβάρυνση των αποτελεσμάτων της Εταιρίας. Ενδέχεται να επιβληθούν πρόσθετοι φόροι (φόρος χαρτοσήμου) και προσαυξήσεις κατά το χρόνο που θα ελεγχθούν και θα οριστικοποιηθούν. Δεδομένου όμως ότι η Εταιρία κατέγραψε αρνητικά αποτελέσματα (ζημιές) για τη χρήση 2006, τυχόν πρόσθετη φορολογική επιβάρυνση αναμένεται να είναι περιορισμένη. Αναλυτική παρουσίαση παρατίθεται ακολούθως, στην Ενότητα 3.2.6 – Φορολογικός Έλεγχος Εταιρίας.

2.2.2 Εξάρτηση από τα στελέχη της Εταιρίας

Η απόδοση της Εταιρίας εξαρτάται σε μεγάλο βαθμό από την προσπάθεια και τις ικανότητες των διοικητικών στελεχών της, τα οποία έχοντας γνώση του αντικείμενου συμβάλλουν στην περαιτέρω ανάπτυξη της. Σε συνέχεια της από 30.3.2007 Έκτακτης Γενικής Συνέλευσης των μετόχων, η Εταιρία διανύει μεταβατική περίοδο αλλαγής σκοπού και αντικείμενου κύριας δραστηριότητας, καθώς πρόκειται να ενεργοποιηθεί στον τομέα παροχής ιδιωτικών υπηρεσιών υγείας. Στο πλαίσιο αυτό, η Εταιρία στοχεύει στη δημιουργία μίας ευέλικτης οργανωτικής δομής που να απαρτίζεται από αυτοτελείς διοικητικές μονάδες (business units) προκειμένου να επιτύχει υψηλούς ρυθμούς ανάπτυξης και να επεκτείνει την επιχειρηματική δραστηριότητα. Για το σκοπό αυτό, η Εταιρία επιδιώκει να προσλάβει στελέχη με υψηλό επίπεδο ακαδημαϊκών προσόντων και επαγγελματικής εμπειρίας. Στη δυνητική περίπτωση που προκύψει απομάκρυνση των στελεχών αυτών, θα ήταν πιθανό η Εταιρία να αντιμετωπίσει προβλήματα εύρυθμης λειτουργίας στην πορεία των εργασιών της και της απόδοσής της εν γένει.

2.2.3 Κίνδυνος μη διανομής μερίσματος

Η μερισματική απόδοση για τους μετόχους της Εταιρίας συνδέεται άμεσα με τα οικονομικά της αποτελέσματα. Συνεπώς, είναι ενδεχόμενος ο κίνδυνος σε κάποιες χρήσεις η Εταιρία να μην διανείμει μερίσματα στους μετόχους. Κατά τις προηγούμενες χρήσεις, 2004 έως και 2006, η Εταιρία δεν διένειμε μέρισμα στους μετόχους της, δεδομένου ότι, κατά τις χρήσεις αυτές, τα οικονομικά αποτελέσματα από τη δραστηριότητα της Εταιρίας ήταν αρνητικά.

2.2.3 Κίνδυνος μη επίτευξης κερδοφορίας

Η αρνητική κερδοφορία που παρουσίασε η Εταιρία στο παρελθόν σχετιζόταν κυρίως με αδυναμίες του κλάδου στον οποίο δραστηριοποιούταν (κλωστοϋφαντουργία). Η αλλαγή αντικειμένου δραστηριότητας της Εταιρίας (κλάδος παροχής ιδιωτικών υπηρεσιών υγείας) προβλέπεται να έχει θετικές επιπτώσεις στην κερδοφορία και τις χρηματοροές της σε μακροπρόθεσμη βάση. Η πρόβλεψη αυτή ενισχύεται από το επιχειρηματικό σχήμα που προκύπτει (ιατρικός όμιλος ΓΑΛΗΝΟΣ). Δεδομένης όμως της μεταβατικής φάσης του εν λόγω εγχειρήματος είναι ενδεχόμενο, τουλάχιστον στα αρχικά στάδια, να μην επιτευχθεί κερδοφόρο αποτέλεσμα ή η κερδοφορία να παρουσιάσει αποκλίσεις από τους στόχους της Διοίκησης.

2.3 ΚΙΝΔΥΝΟΙ ΠΟΥ ΣΧΕΤΙΖΟΝΤΑΙ ΜΕ ΤΟΝ ΚΛΑΔΟ ΣΤΟΝ ΟΠΟΙΟ ΔΡΑΣΤΗΡΙΟΠΟΙΕΙΤΑΙ Η ΕΤΑΙΡΙΑ

2.3.1 Ανταγωνισμός

Στην Ελληνική αγορά και ειδικότερα στο νέο αντικείμενο δραστηριότητας της Εταιρίας, δηλαδή στον κλάδο ιδιωτικών υπηρεσιών υγείας, δραστηριοποιείται ικανός αριθμός επιχειρήσεων ώστε να διαμορφώνονται συνθήκες έντονου ανταγωνισμού. Κατά τα τελευταία έτη, παρατηρείται, αφενός, σημαντική ενίσχυση της ζήτησης ιδιωτικών υπηρεσιών υγείας και, αφετέρου, τάση συγκέντρωσης των επιχειρηματικών δυνάμεων του κλάδου, υποστηριζόμενη σε ορισμένες περιπτώσεις και από χρηματοοικονομικούς ομίλους. Οι εξελίξεις αυτές οδηγούν σταδιακά στον περιορισμό των μικρότερων εταιριών του κλάδου και προκαλούν σημαντικές δυσκολίες στην αντιμετώπιση των ανταγωνιστικών πιέσεων. Οι μικρότερες εταιρίες δεν μπορούν να ανταποκριθούν στις ανάγκες ανάπτυξης και συνεχούς βελτίωσης της τεχνικής τους υποδομής και υποστήριξης της πελατειακής τους βάσης, τη διεύρυνση του φάσματος των προσφερόμενων υπηρεσιών και τη συνεχή ενημέρωση και αναβάθμιση αναφορικά με τις νέες τάσεις, τεχνολογικές εξελίξεις, επιστημονικές κατακτήσεις και διεύρυνση των επιχειρηματικών συνεργασιών. Συνεπώς, η απόκτηση μεριδίου αγοράς και η δημιουργία ισχυρού εμπορικού ονόματος (brand name) από μία νεοδημιουργηθείσα εταιρία αποτελεί χρονοβόρα και επίπονη διαδικασία και τυχόν αδυναμία της Εταιρίας να ανταποκριθεί στις συνθήκες του κλάδου και στον αυξανόμενο ανταγωνισμό από τους μεγάλους ιατρικούς ομίλους θα μπορούσε δυνητικά να έχει αρνητικές επιπτώσεις στην οικονομική κατάσταση και τα αποτελέσματά της.

2.3.2 Παράγοντες Πολιτικής και Οικονομικής Φύσεως που δεν Τελούν υπό τον Έλεγχο της Εταιρίας

Η ζήτηση για την παροχή ιδιωτικών υπηρεσιών υγείας, που αποτελεί το νέο αντικείμενο δραστηριότητας της Εταιρίας, και κατ' επέκταση τα έσοδα και τα οικονομικά αποτελέσματά της είναι δυνατόν να επηρεασθούν από διάφορους εξωγενείς με τη δραστηριότητα αυτής και του κλάδου στον οποίο ανήκει παράγοντες, όπως είναι, ενδεικτικά, η δημόσια πολιτική για τον τομέα της υγείας, η ασφαλιστική και φορολογική πολιτική, η ύπαρξη οικονομικής ύφεσης, το κόστος διαβίωσης και η κατανομή των εισοδημάτων.

Τονίζεται ότι ανασταλτικό ρόλο στην ομαλή λειτουργία της Εταιρίας μπορεί να αποτελέσει το σύστημα κρατικής εποπτείας και αδειοδοτήσεων όσον αφορά στις άδειες εγκατάστασης και λειτουργίας των ιατρικών τμημάτων της Εταιρίας.

Ενημερωτικό Δελτίο για την αύξηση του μετοχικού κεφαλαίου με δημόσια προσφορά της εταιρίας ΠΡΑΞΙΤΕΛΕΙΟ Α.Ε.

Δεδομένου ότι παράγοντες σαν τους προαναφερθέντες δεν εμπίπτουν στη δραστηριότητα της Εταιρίας, ούτε προβλέπονται ή ελέγχονται από την Εταιρία, αρνητική εξέλιξη σε κάποιον από αυτούς είναι δυνατόν να επηρεάσουν το οικονομικό και επιχειρηματικό περιβάλλον στο οποίο δραστηριοποιείται η Εταιρία. Κατά συνέπεια, τέτοιου είδους δυσμενείς εξωγενείς εξελίξεις ενδέχεται να έχουν αρνητική επιρροή στην οικονομική πορεία και τα αποτελέσματα της Εταιρίας.

2.4 ΚΙΝΔΥΝΟΙ ΠΟΥ ΣΧΕΤΙΖΟΝΤΑΙ ΜΕ ΤΙΣ ΜΕΤΟΧΕΣ

2.4.1 Κίνδυνοι που μπορεί να επηρεάσουν την τιμή της μετοχής

Η πορεία της μετοχής της Εταιρίας στο Χ.Α. μπορεί να επηρεαστεί από συγκυριακούς και άλλους παράγοντες, οι οποίοι δεν έχουν καμία ουσιαστική σχέση με τη δραστηριότητα και τα αποτελέσματά της, καθώς και από τις συνθήκες ζήτησης για τις μετοχές αυτές. Οι επενδυτές πρέπει να γνωρίζουν ότι η τιμή της μετοχής της Εταιρίας ενδέχεται να παρουσιάσει σημαντικές διακυμάνσεις κατά την διαπραγμάτευσή της και σε καμία περίπτωση δεν είναι εξασφαλισμένοι έναντι της υποτίμησης της αξίας της επένδυσής τους. Η πορεία των διεθνών χρηματαγορών και κεφαλαιαγορών, η ψυχολογία του επενδυτικού κοινού, η επίδραση σημαντικών αστάθμητων παραγόντων, η οικονομική και πολιτική αβεβαιότητα, είναι παράγοντες που ενδέχεται να επηρεάσουν αρνητικά την πορεία της τιμής της μετοχής και να οδηγήσουν σε μείωση της αξίας της επένδυσης. Κατά συνέπεια, σε καμία περίπτωση οι επενδυτές δεν είναι εξασφαλισμένοι απέναντι στους προαναφερθέντες κινδύνους.

3. ΕΓΓΡΑΦΟ ΑΝΑΦΟΡΑΣ

3.1 ΕΠΙΛΕΓΜΕΝΕΣ ΧΡΗΜΑΤΟΟΙΚΟΝΟΜΙΚΕΣ ΠΛΗΡΟΦΟΡΙΕΣ

3.1.1 Συνοπτικές Χρηματοοικονομικές Πληροφορίες Χρήσεων 2004-2006 βάσει των Δ.Λ.Π. / Δ.Π.Χ.Π.

Συνοψίζοντας την αιτιολόγηση αναφορικά με την εξέλιξη των ενοποιημένων οικονομικών αποτελεσμάτων της Εταιρίας για την περίοδο 2004-2006, παρατηρείται έντονη διακύμανση και συστηματική πραγματοποίηση ζημιών για τον Όμιλο. Η δυσμενής εξέλιξη στην οικονομική κατάσταση της Εταιρίας και της θυγατρικής της (την συγκεκριμένη περίοδο) εταιρίας είναι άμεση απόρροια της παρατεταμένης οικονομικής κρίσης που πλήττει τον κλάδο της κλωστοϋφαντουργίας, ιδίως κατά την τελευταία τριετία στην εγχώρια αγορά. Ως αποτέλεσμα των συστηματικά αρνητικών αποτελεσμάτων, σε συνάρτηση με τους αρνητικούς ρυθμούς ανάπτυξης του συνόλου των εταιριών του κλάδου οδήγησαν την Διοίκηση της Εταιρίας στην αναζήτηση αξιόπιστου στρατηγικού επενδυτή, με σκοπό την ενδυνάμωση των μεγεθών της και την υποστήριξη αφενός της βιωσιμότητας και αφετέρου της ανάπτυξης της Εταιρίας, όπως αναλύεται ακολούθως στις Ενότητες 3.14.2 - 3.14.4.

Οι ακόλουθες συνοπτικές χρηματοοικονομικές πληροφορίες των χρήσεων 2004-2006 προέρχονται από τις Ενοποιημένες Οικονομικές Καταστάσεις της Εταιρίας, οι οποίες έχουν ελεγχθεί από τους Ορκωτούς Ελεγκτές-Λογιστές κ. Μάρθα Σκρίκα (Α.Μ. ΣΟΕΛ 14691) της ελεγκτικής εταιρίας 'ΣΟΛ Α.Ε.Ο.Ε.', διεύθυνση Φωκίωνος Νέγρη 3, 112 57 Αθήνα, τηλ. 210.86.91.100, για τη χρήση 2004 και κ. Ευθύμιο Αντωνόπουλο (Α.Μ. ΣΟΕΛ 12801), της ελεγκτικής εταιρίας 'ΥΗΥ ΑΞΩΝ Ορκωτοί Ελεγκτές', διεύθυνση Πατησίων 75, 104 34 Αθήνα, τηλ. 210.82.11.754, για τις χρήσεις 2005 και 2006.

Οι εν λόγω Καταστάσεις συντάχθηκαν από την Εταιρία για τους σκοπούς του Ενημερωτικού Δελτίου, όπως προβλέπεται από τις διατάξεις του Παραρτήματος Ι της ενότητας 20.1 του Κανονισμού 809/2004 της Επιτροπής των Ευρωπαϊκών Κοινοτήτων, βάσει του Ελληνικού Γενικού Λογιστικού Σχεδίου (Ε.Γ.Λ.Σ.) και του Κ.Ν. 2190/1920 και βρίσκονται στο διαδικτυακό τόπο της Εκδότριας (www.praxitelio.gr).

| ΣΥΝΟΠΤΙΚΑ ΣΤΟΙΧΕΙΑ ΕΝΟΠΙΩΜΕΝΩΝ ΑΠΟΤΕΛΕΣΜΑΤΩΝ | | | |
|---|-------------------------|------------------------|-------------------------|
| <i>ποσά σε χιλ. €</i> | 31.12.2004 | 31.12.2005 | 31.12.2006 |
| Σύνολο Κύκλου Εργασιών | 3.698,43 | 1.406,99 | 834,24 |
| Μικτό Κέρδος (% επί του Κύκλου Εργασιών) | (730,78) (19,76%) | (1.025,54) (72,89%) | (453,92) (54,41%) |
| Κέρδη προ Φόρων & Χρηματοοικονομικών Αποτελεσμάτων (% επί του Κύκλου Εργασιών) | (3.137,74) (84,84)% | (222,22) (15,79%) | (724,48) (86,84%) |
| Κέρδη Χρήσεως προ Φόρων (% επί του Κύκλου Εργασιών) | (3.724,06) (100,69%) | (611,68) (43,47%) | (805,58) (96,56%) |
| Κέρδη Χρήσεως μετά από Φόρους (% επί του Κύκλου Εργασιών) | (3.771,73) (101,98%) | (686,17) (48,78%) | (1.234,67) (148,00%) |
| Στοιχεία Ενοποιημένης Κατάστασης Ταμειακών Ροών | | | |
| Ταμειακές Ροές από Συνήθεις Λειτουργικές Δραστηριότητες | 393,51 | 1.197,77 | 1.094,37 |
| Ταμειακές Ροές από Επενδυτικές Δραστηριότητες | 41,96 | 1.090,49 | 33,01 |
| Ταμειακές Ροές από Χρηματοδοτικές Δραστηριότητες | (334,88) | (2.434,40) | (1.148,51) |
| Χρηματικά Διαθέσιμα Τέλους Χρήσης | 177,27 | 31,13 | 10,00 |

Τυχόν αποκλίσεις στα σύνολα οφείλονται σε στρογγυλοποιήσεις.

Πηγή: Ενοποιημένες Οικονομικές Καταστάσεις που έχουν συνταχθεί για τη χρήση 2004 με βάση τα Ε.Γ.Λ.Σ. και έχουν ελεγχθεί από την Ορκωτή Ελεγκτριά Λογίστρια κ. Μάρθα Σκρίκα (Α.Μ. ΣΟΕΛ 14691) της ελεγκτικής εταιρίας 'ΣΟΛ Α.Ε.Ο.Ε.', διεύθυνση Φωκίωνος Νέγρη 3, 112 57 Αθήνα, τηλ. 210.86.91.100 και για τις χρήσεις 2005 και 2006, με βάση τα Διεθνή Λογιστικά Πρότυπα (Δ.Λ.Π.) / Διεθνή Πρότυπα Χρηματοοικονομικής Πληροφόρησης (Δ.Π.Χ.Π.), και έχουν ελεγχθεί από τον Ορκωτό Ελεγκτή Λογιστή κ. Ευθύμιο Αντωνόπουλο (Α.Μ. ΣΟΕΛ 12801) της ελεγκτικής εταιρίας 'ΥΗΥ ΑΞΩΝ Ορκωτοί Ελεγκτές', διεύθυνση Πατησίων 75, 104 34 Αθήνα, τηλ. 210.82.11.754.

Ενημερωτικό Δελτίο για την αύξηση του μετοχικού κεφαλαίου με δημόσια προσφορά της εταιρίας ΠΡΑΞΙΤΕΛΕΙΟ Α.Ε.

Ο Κύκλος Εργασιών της Εταιρίας, σε ενοποιημένη βάση, κατά την περίοδο 2004-2005 διαμορφώθηκε από € 3.698,43 χιλ. ευρώ το 2004 σε € 1.406,99 χιλ. ευρώ τα 2005, σημειώνοντας, μεταβολή -61,9%. Κατά τη χρήση 2005, περιορίστηκαν οι ενοποιημένες ζημιές σε € 686,17 χιλ. ευρώ από ζημιές € 3.771,73 χιλ. ευρώ τη χρήση 2004, μεταβολή ύψους -81,8%.

Ο Κύκλος Εργασιών της Εταιρίας, σε ενοποιημένη βάση, κατά την περίοδο 2005-2006 διαμορφώθηκε από € 1.406,99 χιλ. ευρώ σε € 834,24 χιλ. ευρώ, σημειώνοντας μεταβολή -40,7%. Κατά τη χρήση 2006, οι ενοποιημένες ζημιές ανήλθαν σε € 1.234,67 χιλ. ευρώ από ζημιές € 686,17 χιλ. ευρώ τη χρήση 2005, δηλ. μεταβολή ύψους 79,9%.

Τα βασικά μεγέθη ισολογισμού, σε ενοποιημένο επίπεδο, συνοψίζονται στον παρακάτω πίνακα.

| ΣΥΝΟΠΤΙΚΑ ΣΤΟΙΧΕΙΑ ΕΝΟΠΙΩΜΕΝΩΝ ΙΣΟΛΟΓΙΣΜΩΝ | | | |
|--|------------------|-----------------|-----------------|
| ποσά σε χιλ. € | 31.12.2004 | 31.12.2005 | 31.12.2006 |
| ΕΝΕΡΓΗΤΙΚΟ | | | |
| Πάγια στοιχεία ενεργητικού | 8.655,88 | 6.138,03 | 6.298,45 |
| Λοιπές Μακροπρόθεσμες απαιτήσεις | 56,92 | 52,11 | 51,77 |
| Αποθέματα | 915,51 | 627,86 | 627,20 |
| Απαιτήσεις από πελάτες | 2.791,19 | 953,00 | 234,73 |
| Βραχυπρόθεσμες απαιτήσεις κατά συνδεδεμένων επιχειρήσεων | 0 | 0 | 0 |
| Λοιπά στοιχεία ενεργητικού | 1.394,72 | 430,78 | 295,08 |
| Ταμειακά διαθέσιμα και ισοδύναμα | 177,27 | 31,13 | 10,00 |
| ΣΥΝΟΛΟ ΕΝΕΡΓΗΤΙΚΟΥ | 13.991,47 | 8.232,91 | 7.517,22 |
| ΠΑΘΗΤΙΚΟ | | | |
| Σύνολο υποχρεώσεων | 13.635,94 | 8.063,54 | 6.773,48 |
| Μετοχικό κεφάλαιο | 4.825,22 | 4.825,22 | 4.825,22 |
| Λοιπά στοιχεία καθαρής θέσης | (4.507,22) | (4.746,21) | (4.600,37) |
| Καθαρή θέση μετοχών Εταιρίας | 318,01 | 79,02 | 474,07 |
| Δικαιώματα Μειοψηφίας | 37,52 | 90,34 | 269,68 |
| Σύνολο Καθαρής Θέσης | 355,53 | 169,36 | 743,75 |
| ΣΥΝΟΛΟ ΠΑΘΗΤΙΚΟΥ | 13.991,47 | 8.232,91 | 7.517,22 |

Τυχόν αποκλίσεις στα σύνολα οφείλονται σε στρογγυλοποιήσεις.

Πηγή: Ενοποιημένες Οικονομικές Καταστάσεις που έχουν συνταχθεί για τη χρήση 2004 με βάση τα Ε.Γ.Λ.Σ. και έχουν ελεγχθεί από την Ορκωτή Ελέγκτρια Λογίστρια κ. Μάρθα Σκρίκα (Α.Μ. ΣΟΕΛ 14691) της ελεγκτικής εταιρίας 'ΣΟΛ ΑΕΟΕ', διεύθυνση, διεύθυνση Φωκίωνος Νέγρη 3, 112 57 Αθήνα, τηλ. 210.86.91.100 και για τις χρήσεις 2005 και 2006, με βάση τα Διεθνή Λογιστικά Πρότυπα (Δ.Λ.Π.) / Διεθνή Πρότυπα Χρηματοοικονομικής Πληροφόρησης (Δ.Π.Χ.Π.), και έχουν ελεγχθεί από τον Ορκωτό Ελεγκτή Λογιστή κ. Ευθύμιο Αντωνόπουλο (Α.Μ. ΣΟΕΛ 12801) της ελεγκτικής εταιρίας 'ΥΗΥ ΑΞΩΝ Ορκωτοί Ελεγκτές', διεύθυνση Πατησίων 75, 104 34 Αθήνα, τηλ. 210.82.11.754.

Το σύνολο των Ιδίων Κεφαλαίων (Καθαρής Θέσης) της Εταιρίας, σε ενοποιημένη βάση, διαμορφώθηκε κατά την περίοδο 2004-2005 από € 355,53 χιλ. ευρώ σε € 169,36 χιλ. ευρώ, σημειώνοντας μεταβολή -52,4%.

Το σύνολο των Ιδίων Κεφαλαίων (Καθαρής Θέσης) της Εταιρίας, σε ενοποιημένη βάση, διαμορφώθηκε κατά την περίοδο 2005-2006 από € 169,36 χιλ. ευρώ σε € 743,75 χιλ. ευρώ, σημειώνοντας μεταβολή κατά 339,2%.

3.1.2 Συνοπτικές Χρηματοοικονομικές Πληροφορίες Α' Τριμήνου 2007 βάσει Δ.Λ.Π. / Δ.Π.Χ.Π.

Οι ακόλουθες συνοπτικές πληροφορίες του Α' Τριμήνου 2007 προέρχονται από τις Εταιρικές Οικονομικές Καταστάσεις που συντάχθηκαν από την Εταιρία σύμφωνα με τα Διεθνή Λογιστικά Πρότυπα (Δ.Λ.Π.) / Διεθνή Πρότυπα Χρηματοοικονομικής Πληροφόρησης (Δ.Π.Χ.Π.), έχουν ελεγχθεί από τον Ορκωτό Ελεγκτή-Λογιστή κ. Ευθύμιο Αντωνόπουλο (Α.Μ. ΣΟΕΛ 12801) της ελεγκτικής εταιρίας 'ΥΗΥ ΑΞΩΝ Ορκωτοί Ελεγκτές', διεύθυνση Πατησίων 75, 104 34 Αθήνα, τηλ. 210.82.11.754 και παρατίθενται στο διαδικτυακό χώρο της Εκδότριας (www.praxitelio.gr). Σημειώνεται ότι από την έναρξη της χρήσης 2007, η Εταιρία δεν υπόκειται σε υποχρέωση

Ενημερωτικό Δελτίο για την αύξηση του μετοχικού κεφαλαίου με δημόσια προσφορά της εταιρίας ΠΡΑΞΙΤΕΛΕΙΟ Α.Ε.

σύσταξης ενοποιημένων οικονομικών καταστάσεων, καθώς, από 27.2.2007, έχει μεταβιβάσει τη συμμετοχή της στην τότε θυγατρική της εταιρία 'ΤΙΝ-ΦΙΛ Α.Ε.'.

| ΣΥΝΟΠΤΙΚΑ ΣΤΟΙΧΕΙΑ ΕΤΑΙΡΙΚΩΝ ΑΠΟΤΕΛΕΣΜΑΤΩΝ | | |
|---|-----------|-----------|
| ποσά σε χιλ. € | 31.3.2006 | 31.3.2007 |
| Σύνολο Κύκλου Εργασιών | 265,12 | 115,93 |
| Μικτό Κέρδος | (3,42) | 6,08 |
| (% επί του Κύκλου Εργασιών) | (1,29%) | 5,24% |
| Κέρδη προ Φόρων & Χρηματοοικονομικών Αποτελεσμάτων | (56,35) | 407,43 |
| (% επί του Κύκλου Εργασιών) | (21,25%) | 351,44% |
| Κέρδη Χρήσεως προ Φόρων | (61,01) | 392,97 |
| (% επί του Κύκλου Εργασιών) | (23,01%) | 338,97% |
| Κέρδη Χρήσεως μετά από Φόρους | (89,26) | 392,97 |
| (% επί του Κύκλου Εργασιών) | (33,67%) | 338,97% |
| Στοιχεία Ενοποιημένης Κατάστασης Ταμειακών Ροών | | |
| Ταμειακές Ροές από Συνήθεις Λειτουργικές Δραστηριότητες | 338,09 | 136,70 |
| Ταμειακές Ροές από Επενδυτικές Δραστηριότητες | (59,66) | 15,89 |
| Ταμειακές Ροές από Χρηματοδοτικές Δραστηριότητες | (306,69) | (151,99) |
| Χρηματικά Διαθέσιμα Τέλους Χρήσης | 2,23 | 0,91 |

Τυχόν αποκλίσεις στα σύνολα οφείλονται σε στρογγυλοποιήσεις.

Πηγή: Συνοπτικές Εταιρικές Καταστάσεις Α' Τριμήνου 2007 (περίοδος 1.1-31.3.07) που έχουν συνταχθεί με βάση τα Διεθνή Λογιστικά Πρότυπα (Δ.Λ.Π.) / Διεθνή Πρότυπα Χρηματοοικονομικής Πληροφόρησης (Δ.Π.Χ.Π.), και έχουν ελεγχθεί από τον Ορκωτό Ελεγκτή Λογιστή κ. Ευθύμιο Αντωνόπουλο (Α.Μ. ΣΟΕΛ 12801) της ελεγκτικής εταιρίας 'ΥΗΥ ΑΞΩΝ Ορκωτοί Ελεγκτές', διεύθυνση Πατησίων 75, 104 34 Αθήνα, τηλ. 210.82.11.754.

Ο Κύκλος Εργασιών της Εταιρίας διαμορφώθηκε σε € 115,93 χιλ. ευρώ την περίοδο 1.1-31.3.2007 από € 265,12 χιλ. ευρώ την αντίστοιχη περίοδο 1.1-31.3.06, μεταβολή ύψους -56,3%. Τα Κέρδη μετά από Φόρους βελτιώθηκαν σημαντικά και διαμορφώθηκαν σε € 392,97 χιλ. ευρώ κατά την περίοδο 1.1-31.3.2007.

| ΣΥΝΟΠΤΙΚΑ ΣΤΟΙΧΕΙΑ ΕΤΑΙΡΙΚΩΝ ΙΣΟΛΟΓΙΣΜΩΝ | | |
|--|-----------------|-----------------|
| ποσά σε χιλ. € | 31.12.2006 | 31.3.2007 |
| ΕΝΕΡΓΗΤΙΚΟ | | |
| Πάγια στοιχεία ενεργητικού | 1.722,87 | 1.697,52 |
| Λοιπές Μακροπρόθεσμες απαιτήσεις | 19,91 | 4,02 |
| Αποθέματα | 580,55 | 551,80 |
| Απαιτήσεις από πελάτες | 200,05 | 72,35 |
| Βραχυπρόθεσμες απαιτήσεις κατά Συνδεδεμένων επιχειρήσεων | 407,90 | 501,64 |
| Λοιπά στοιχεία ενεργητικού | 242,59 | 4.241,94 |
| Ταμειακά διαθέσιμα και ισοδύναμα | 0,31 | 0,91 |
| ΣΥΝΟΛΟ ΕΝΕΡΓΗΤΙΚΟΥ | 3.174,19 | 7.070,20 |
| ΠΑΘΗΤΙΚΟ | | |
| Σύνολο υποχρεώσεων | 2.970,34 | 2.613,19 |
| Μετοχικό κεφάλαιο | 4.825,22 | 4.825,22 |
| Λοιπά στοιχεία καθαρής θέσης | (4.621,37) | (368,22) |
| Καθαρή θέση μετοχών Εταιρίας | 203,85 | 4.457,01 |
| Δικαιώματα Μειοψηφίας | 0,00 | 0,00 |
| Σύνολο Καθαρής Θέσης | 203,85 | 4.457,01 |
| ΣΥΝΟΛΟ ΠΑΘΗΤΙΚΟΥ | 3.174,19 | 7.070,20 |

Τυχόν αποκλίσεις στα σύνολα οφείλονται σε στρογγυλοποιήσεις.

Πηγή: Συνοπτικές Εταιρικές Καταστάσεις Α' Τριμήνου 2007 (περίοδος 1.1-31.3.07) που έχουν συνταχθεί με βάση τα Διεθνή Λογιστικά Πρότυπα (Δ.Λ.Π.) / Διεθνή Πρότυπα Χρηματοοικονομικής Πληροφόρησης (Δ.Π.Χ.Π.), και έχουν ελεγχθεί από τον Ορκωτό Ελεγκτή Λογιστή κ. Ευθύμιο Αντωνόπουλο (Α.Μ. ΣΟΕΛ 12801) της ελεγκτικής εταιρίας 'ΥΗΥ ΑΞΩΝ Ορκωτοί Ελεγκτές', διεύθυνση Πατησίων 75, 104 34 Αθήνα, τηλ. 210.82.11.754.

Ενημερωτικό Δελτίο για την αύξηση του μετοχικού κεφαλαίου με δημόσια προσφορά της εταιρίας ΠΡΑΞΙΤΕΛΕΙΟ Α.Ε.

Το σύνολο των Ιδίων Κεφαλαίων (Καθαρής Θέσης) της Εταιρίας βελτιώθηκε σημαντικά το Α' Τρίμηνο 2007, καθώς από € 203,85 χιλ. ευρώ την περίοδο 1.1-31.12.2006 ανήλθε σε € 4.457,01 χιλ. ευρώ την περίοδο 1.1-31.3.2007.

Σε αντίθεση με τις προηγούμενες οικονομικές χρήσεις και το αντίστοιχο Α' Τρίμηνο 2006, η Εταιρία βελτίωσε τα οικονομικά της αποτελέσματα και επέστρεψε σε κερδοφορία. Βασικοί λόγοι για την θετική αυτή μεταβολή στα οικονομικά αποτελέσματα της Εταιρίας ήταν η είσοδος φερέγγυου Στρατηγικού Επενδυτή με την άμεση οικονομική συμμετοχή και ενίσχυση της ρευστότητας και κεφαλαιακής βάσης της Εταιρίας, όπως αναλύεται ακολούθως στις Ενότητες 3.14.2 - 3.14.4, καθώς και η πώληση της ζημιολογούσας θυγατρικής της Εταιρίας (ΤΙΝ-ΦΙΛ Α.Ε.), όπως αναλύεται ακολούθως στην Ενότητα 3.9.1 – Θυγατρικές Εταιρίες.

3.2 ΥΠΕΥΘΥΝΑ ΠΡΟΣΩΠΑ

Στο παρόν Ενημερωτικό Δελτίο περιέχονται και παρουσιάζονται όλες οι πληροφορίες που είναι απαραίτητες προκειμένου οι επενδυτές να μπορούν με εμπειριστατωμένο τρόπο να αξιολογούν τα περιουσιακά στοιχεία, τις υποχρεώσεις, τη χρηματοοικονομική κατάσταση, τα αποτελέσματα και τις προοπτικές της Εταιρίας, καθώς και τα δικαιώματα που απορρέουν από τις κοινές και προνομιούχες ονομαστικές μετοχές της Εταιρίας.

Το παρόν Ενημερωτικό Δελτίο αποτελείται από α) το περιληπτικό σημείωμα, β) το έγγραφο αναφοράς και γ) το σημείωμα μετοχικού τίτλου.

Οι επενδυτές που ενδιαφέρονται για περισσότερες πληροφορίες, θα μπορούν να απευθύνονται τις εργάσιμες ημέρες και ώρες στα γραφεία:

- (i) του Συμβούλου Έκδοσης, ΚΥΚΛΟΣ Χρηματιστηριακή Α.Ε.Π.Ε.Υ., διεύθυνση: Πανεπιστημίου 39, 105 64, Αθήνα, τηλ. 210.33.64.300, Fax. 210.32.39.122. Υπεύθυνος: κ. Ιωάννης Βλαχάκης, Διευθυντής Επενδυτικών Εργασιών.
- (ii) της Εταιρίας, διεύθυνση: Ιωάννη Βαρβάκη 21, 114 74, Αθήνα, τηλ. 210.64.31.155, Fax. 210.64.20.623. Υπεύθυνη κα. Ελένη Παπαγιαννάκη, Υπεύθυνη Εξυπηρέτησης Μετόχων & Εταιρικών Ανακοινώσεων.

Η σύνταξη και η διάθεση του παρόντος Ενημερωτικού Δελτίου έγινε σύμφωνα με τις διατάξεις της ισχύουσας νομοθεσίας. Το Διοικητικό Συμβούλιο της Επιτροπής Κεφαλαιαγοράς ενέκρινε το περιεχόμενο του παρόντος Ενημερωτικού Δελτίου μόνον όσον αφορά στην κάλυψη των αναγκών πληροφόρησης του επενδυτικού κοινού, όπως αυτές καθορίζονται από τις διατάξεις του Κανονισμού (ΕΚ) 809/2004 της Επιτροπής των Ευρωπαϊκών Κοινοτήτων.

Το Ενημερωτικό Δελτίο περιέχει κάθε πληροφορία της οποίας η δημοσιοποίηση προβλέπεται από τον κανονισμό (ΕΚ) 809/2004 της Επιτροπής της Ευρωπαϊκής Ένωσης και η οποία αφορά στην Εταιρία και στην παρούσα αύξηση μετοχικού κεφαλαίου.

Το παρόν Ενημερωτικό Δελτίο θα διατίθεται σε ηλεκτρονική μορφή στο διαδικτυακό τόπο της Επιτροπής Κεφαλαιαγοράς (www.cmc.gov.gr), του Χ.Α. (www.ase.gr) και της Εταιρίας (www.praxitelio.gr) και σε έγχαρτη μορφή στα γραφεία της Εταιρίας (Ιωάννη Βαρβάκη 21, 114 74 Αθήνα, τηλ. 210.64.31.155, Fax. 210.64.20.623) και του Συμβούλου Έκδοσης (ΚΥΚΛΟΣ ΧΡΗΜΑΤΙΣΤΗΡΙΑΚΗ Α.Ε.Π.Ε.Υ., Πανεπιστημίου 39, 105 64 Αθήνα, τηλ. 210.33.64.300, Fax. 210.32.39.122).

Η Εταιρία, τα μέλη του Διοικητικού της Συμβουλίου και τα πρόσωπα που επιμελήθηκαν από την πλευρά της τη σύνταξη του Ενημερωτικού Δελτίου είναι υπεύθυνοι για το περιεχόμενο του Ενημερωτικού Δελτίου και για το σύνολο των οικονομικών καταστάσεων που έχουν περιληφθεί στην ιστοσελίδα της Εταιρίας (www.praxitelio.gr) και αποτελούν περιεχόμενο του παρόντος Ενημερωτικού Δελτίου και βεβαιώνουν ότι το Ενημερωτικό Δελτίο έχει συνταχθεί σύμφωνα με τον Κανονισμό (ΕΚ) 809/2004 της Επιτροπής των Ευρωπαϊκών Κοινοτήτων και του Ν. 3401/2005.

Από την πλευρά της Εταιρίας, τα υπεύθυνα φυσικά πρόσωπα, τα οποία επιμελήθηκαν τη σύνταξη του Ενημερωτικού Δελτίου είναι τα ακόλουθα: κ. Χρήστος Κόλλιας, Διευθύνων Σύμβουλος και κ. Θεόδωρος Γεωργιάδης, Οικονομικός Διευθυντής.

Ενημερωτικό Δελτίο για την αύξηση του μετοχικού κεφαλαίου με δημόσια προσφορά της εταιρίας ΠΡΑΞΙΤΕΛΕΙΟ Α.Ε.

Οι Οικονομικές Καταστάσεις της χρήσης 2004, οι οποίες συντάχθηκαν για τους σκοπούς του παρόντος Ενημερωτικού Δελτίου (όπως προβλέπεται από τις διατάξεις του Παραρτήματος Ι της ενότητας 20.1 του Κανονισμού 809/2004 της Επιτροπής της Ευρωπαϊκής Ένωσης), βάσει του Ε.Γ.Λ.Σ. και του Ν. 2190/1920, εγκρίθηκαν με την από 2.6.2005 απόφαση του Διοικητικού Συμβουλίου της Εταιρίας και ελέγχθηκαν από την Ορκωτή Ελέγκτρια-Λογίστρια κ. Μάρθα Σκρίκα (Α.Μ. ΣΟΕΛ 14691), της ελεγκτικής εταιρίας 'ΣΟΛ Α.Ε.Ο.Ε.', με διεύθυνση Φωκίωνος Νέγρη 3, 112 57 Αθήνα, τηλ. 210.86.91.100. Επίσης, οι Οικονομικές Καταστάσεις με τη συγκριτική χρήση του 2004 σύμφωνα με τα Δ.Λ.Π. ελέγχθηκαν από τον Ορκωτό Ελεγκτή-Λογιστή κ. Ευθύμιο Αντωνόπουλο (Α.Μ. ΣΟΕΛ 12801), της ελεγκτικής εταιρίας 'ΥΗΥ ΑΞΩΝ Ορκωτοί Ελεγκτές', διεύθυνση Πατησίων 75, 104 34 Αθήνα, τηλ. 210.82.11.754.

Οι Οικονομικές Καταστάσεις των χρήσεων 2005 και 2006, καθώς και οι Συνοπτικές Οικονομικές Καταστάσεις του Α' Τριμήνου 2007, συντάχθηκαν από την Εταιρία βάσει των Δ.Λ.Π. / Δ.Π.Χ.Π. και ελέγχθηκαν από τον Ορκωτό Ελεγκτή-Λογιστή κ. Ευθύμιο Αντωνόπουλο (Α.Μ. ΣΟΕΛ 12801), της ελεγκτικής εταιρίας 'ΥΗΥ ΑΞΩΝ Ορκωτοί Ελεγκτές', με διεύθυνση Πατησίων 75, 104 34 Αθήνα, τηλ. 210.82.11.754.

Τα φυσικά πρόσωπα που επιμελήθηκαν της σύνταξης του Ενημερωτικού Δελτίου, τα μέλη του Διοικητικού Συμβουλίου της Εταιρίας και ο Σύμβουλος Έκδοσης δηλώνουν ότι έχουν λάβει γνώση και συμφωνούν με το περιεχόμενο του παρόντος Ενημερωτικού Δελτίου και βεβαιώνουν υπεύθυνα ότι, αφού έλαβαν κάθε εύλογο μέτρο για το σκοπό αυτό, οι πληροφορίες που περιέχονται στο Ενημερωτικό Δελτίο είναι, εξ' όσων γνωρίζουν, αληθείς και δεν υπάρχουν παραλείψεις που θα μπορούσαν να αλλοιώσουν το περιεχόμενο του.

Ο Σύμβουλος Έκδοσης, ΚΥΚΛΟΣ Χρηματιστηριακή Α.Ε.Π.Ε.Υ., Πανεπιστημίου 39, 105 64 Αθήνα, γνωστοποιεί στο επενδυτικό κοινό ότι κάθε πληροφορία που περιλαμβάνεται στο παρόν Ενημερωτικό Δελτίο βασίζεται αποκλειστικά σε στοιχεία που ελήφθησαν από τις δημοσιευμένες οικονομικές καταστάσεις της Εταιρίας, σε επίσημα δελτία τύπου και ανακοινώσεις της Εταιρίας (όπως εμφανίζονται στο σύστημα ΕΡΜΗΣ του Χ.Α.), σε Εκθέσεις και Πιστοποιητικά των αρμόδιων Ορκωτών Ελεγκτών-Λογιστών που πραγματοποίησαν τους σχετικούς ελέγχους, καθώς και σε δηλώσεις των εκπροσώπων και των φυσικών προσώπων της Εταιρίας που επιμελήθηκαν της σύνταξης του Ενημερωτικού Δελτίου.

Η ΚΥΚΛΟΣ Χρηματιστηριακή Α.Ε.Π.Ε.Υ. δηλώνει ότι δεν κατέχει μετοχές της Εταιρίας.

Η Διοίκηση της Εταιρίας δηλώνει ότι δεν υπάρχουν συμφέροντα των φυσικών και νομικών προσώπων που συμμετέχουν στην παρούσα έκδοση, τα οποία επηρεάζουν σημαντικά την παρούσα έκδοση.

Ο Σύμβουλος Έκδοσης δεν έχει συμφέροντα τα οποία δύνανται να επηρεάσουν σημαντικά την παρούσα αύξηση, εκτός από την αμοιβή που θα λάβει με την επιτυχή ολοκλήρωση της παρούσας αύξησης.

3.2.1 Νομική Κατάσταση Εταιρίας

3.2.1.1 Βεβαίωση για τη Νομική Κατάσταση της Εταιρίας

Η Διοίκηση της Εταιρίας βεβαιώνει τα ακόλουθα αναφορικά με τη νομική κατάστασή της:

- Η νομική κατάσταση της Εταιρίας εν γένει και ιδίως όσον αφορά την ίδρυση και την καταστατική της λειτουργία είναι σύμφωνη προς τους Νόμους και τους Κανονισμούς στους οποίους αυτή υπόκειται και δεν υφίσταται καμία δικαστική διένεξη περί αυτού.
- Ομοίως και η νομική κατάσταση των μετοχών της Εταιρίας είναι σύμφωνη προς τους Νόμους και τους Κανονισμούς στους οποίους αυτή υπόκειται και δεν υφίσταται καμία δικαστική διένεξη περί αυτού.
- Οι εταιρικές πράξεις στις οποίες προέβη η Εταιρία κατά τη διάρκεια της αναστολής διαπραγμάτευσης ήταν σύμφωνες με την κείμενη νομοθεσία και σε κάθε περίπτωση έχουν τηρηθεί οι προβλεπόμενες από το Νόμο διαδικασίες.
- Οι μετοχές που προέκυψαν από την αύξηση του μετοχικού κεφαλαίου της Εταιρίας, και η οποία ολοκληρώθηκε κατά τη διάρκεια της υπαγωγής της σε καθεστώς αναστολής διαπραγμάτευσης, ως

Ενημερωτικό Δελτίο για την αύξηση του μετοχικού κεφαλαίου με δημόσια προσφορά της εταιρίας ΠΡΑΞΙΤΕΛΕΙΟ Α.Ε.

άυλες έχουν πιστωθεί στις μερίδες των δικαιούχων και πληρούν όλες τις προϋποθέσεις που αφορούν τις μετοχές που αποτελούν αντικείμενο αιτήσεως εισαγωγής στο Χ.Α..

- Η Εταιρία τηρεί τις υποχρεώσεις της που απορρέουν από τη χρηματιστηριακή νομοθεσία και την ιδιότητά της ως Εταιρίας που έχει εισαγάγει τις μετοχές της στο Χ.Α. τόσο για το προηγούμενο διάστημα όσο και για το διάστημα που τελεί σε καθεστώς αναστολής διαπραγμάτευσης της μετοχής της.
- Δεν έχει προκύψει γεγονός ή άλλο στοιχείο που να εμποδίζει από νομική άποψη την αιτούμενη αύξηση του μετοχικού κεφαλαίου της Εταιρίας.

Όσον αφορά στις πράξεις διοικητικής επίλυσης διαφορών για επιβολή φόρου: α) μεγάλης ακίνητης περιουσίας, β) επί παρακρατούμενων φόρων εισοδήματος επί μισθών σε μέλη Δ.Σ., γ) επί του εισοδήματος και δ) επί των τελών χαρτοσήμου, η Εταιρία εκτιμά την πιθανότητα να καταλογισθεί χαρτόσημο 2,4% επί του Λογαριασμού 'Πιστωτές Διάφοροι', με εκτιμώμενο ποσό προς καταλογισμό περί τα € 20,000 ευρώ.

Η Διοίκηση της Εταιρίας δηλώνει υπεύθυνα ότι δεν υφίστανται διοικητικές ή δικαστικές ή διαιτητικές διαδικασίες για την περίοδο που αφορά τους τελευταίους δώδεκα (12) μήνες, ούτε έχει περιέλθει σε γνώση της τέτοια διαδικασία εναντίον της Εταιρίας, οι οποίες μπορούν να έχουν ή είχαν, προσφάτως, σημαντικές επιπτώσεις στην χρηματοοικονομική κατάσταση ή στην κερδοφορία της Εταιρίας. Η Διοίκηση της Εταιρίας επίσης δηλώνει υπεύθυνα ότι, μέχρι σήμερα και σύμφωνα με τα στοιχεία που έχουν περιέλθει σε γνώση της, δεν υφίσταται καμία άλλη διοικητική, δικαστική ή διαιτητική διαδικασία, η οποία ενδέχεται να κινηθεί κατά αυτής και η οποία θα μπορούσε να έχει σημαντικές επιπτώσεις στην χρηματοοικονομική κατάσταση ή στην κερδοφορία της Εταιρίας.

Ο Σύμβουλος Έκδοσης δηλώνει ότι δεν έχουν τεθεί υπόψη του γεγονότα που θα τον προέτρεπαν να μην υιοθετήσει την ανωτέρω βεβαίωση της Διοίκησης της Εταιρίας αναφορικά με τη νομική της κατάσταση.

Ο Σύμβουλος Έκδοσης, ΚΥΚΛΟΣ Α.Χ.Ε.Π.Ε.Υ., βεβαιώνει επιπροσθέτως τα ακόλουθα αναφορικά με την νομική κατάσταση της Εταιρίας.

Μετά από έλεγχο που ο Σύμβουλος διενήργησε στα βιβλία πρακτικών Διοικητικού Συμβουλίου και Γενικών Συνελεύσεων της Εταιρίας, η Εταιρία κατά τη διάρκεια της αναστολής διενήργησε όλες τις προβλεπόμενες από το Ν. 2190/1920 Ετήσιες Τακτικές Γενικές Συνελεύσεις των μετόχων της μετά από προσκλήσεις του Διοικητικού της Συμβουλίου. Επίσης η Εταιρία διενήργησε και Έκτακτες Γενικές Συνελεύσεις των μετόχων της προς αντιμετώπιση θεμάτων που ανήκαν στην αρμοδιότητά της. Για όλες τις παραπάνω εταιρικές πράξεις η Εταιρία προέβη στις κατά τον Κανονισμό του ΧΑ και των αποφάσεων της Επιτροπής Κεφαλαιαγοράς γνωστοποιήσεις προς ενημέρωση του επενδυτικού κοινού οι οποίες και δημοσιεύθηκαν μέσω του Συστήματος Ερμής στο ΧΑ.

Όλα τα παραπάνω προκύπτουν από τον έλεγχο του ανακοινωμένου στο Χ.Α. και στο επενδυτικό κοινό ημερολογίου γεγονότων και εταιρικών πράξεων της Εταιρίας όπως είναι δημοσιοποιημένο στα αρχεία του Ερμής του Χ.Α..

Τέλος, ο Σύμβουλος βεβαιώνει ότι δεν ετέθη υπόψη του υφιστάμενη δικαστική διένεξη επί των παραπάνω. Ως εκ των ανωτέρω ο Σύμβουλος βεβαιώνει ότι :

- Η νομική κατάσταση της Εταιρίας εν γένει και ιδίως όσον αφορά την ίδρυση και την καταστατική της λειτουργία είναι σύμφωνη προς τους Νόμους και τους Κανονισμούς στους οποίους αυτή υπόκειται και δεν υφίσταται καμία δικαστική διένεξη περί αυτού.
- Ομοίως και η νομική κατάσταση των μετοχών της Εταιρίας είναι σύμφωνη προς τους Νόμους και τους Κανονισμούς στους οποίους αυτή υπόκειται και δεν υφίσταται καμία δικαστική διένεξη περί αυτού.
- Οι εταιρικές πράξεις στις οποίες προέβη η Εταιρία κατά τη διάρκεια της αναστολής διαπραγμάτευσης ήταν σύμφωνες με την κείμενη νομοθεσία και σε κάθε περίπτωση έχουν τηρηθεί οι προβλεπόμενες από το Νόμο διαδικασίες.

Ενημερωτικό Δελτίο για την αύξηση του μετοχικού κεφαλαίου με δημόσια προσφορά της εταιρίας ΠΡΑΞΙΤΕΛΕΙΟ Α.Ε.

- Οι μετοχές που προέκυψαν από την αύξηση του μετοχικού κεφαλαίου της Εταιρίας, και η οποία ολοκληρώθηκε κατά τη διάρκεια της υπαγωγής της σε καθεστώς αναστολής διαπραγμάτευσης, ως άυλες έχουν πιστωθεί στις μερίδες των δικαιούχων και πληρούν όλες τις προϋποθέσεις που αφορούν τις μετοχές που αποτελούν αντικείμενο αιτήσεως εισαγωγής στο Χ.Α.
- Η Εταιρία τηρεί τις υποχρεώσεις της που απορρέουν από τη χρηματιστηριακή νομοθεσία και την ιδιότητά της ως Εταιρίας που έχει εισαγάγει τις μετοχές της στο Χ.Α. τόσο για το προηγούμενο διάστημα όσο και για το διάστημα που τελεί σε καθεστώς αναστολής διαπραγμάτευσης της μετοχής της.

3.2.1.2 Δικαστικές και Διαιτητικές Διαδικασίες

Αναφορικά με δικαστικές και διαιτητικές εκκρεμότητες της Εταιρίας, έχουν εκδοθεί σε βάρος της αποφάσεις που αφορούν σε εργατικές διαφορές και συγκεκριμένα:

(1) Την 26.5.2005 εκδόθηκε η υπ' αριθ. 306/2005 απόφαση του Ειρηνοδικείου Κορίνθου, η οποία διατάσσει την καταβολή των κάτωθι ποσών: (α) στον κ. Χρήστο Κυριάκη, το ποσό των € 2.029,24 ευρώ, (β) στον κ. Βασίλειο Σταμάτη, το ποσό των € 1.368,60 ευρώ, (γ) στον κ. Σπυρίδωνα Λασπίτη, το ποσό των € 12.842,10 ευρώ, ήτοι το συνολικό ποσό των € 5.200,00 ευρώ, με το νόμιμο τόκο από την επόμενη ημέρα της επίδοσης της αγωγής των ως άνω έως την εξόφληση τούτων. Η ως άνω απόφαση κηρύχθηκε προσωρινά εκτελεστή. Τα παραπάνω κηρυχθέντα προσωρινά εκτελεστά ποσά κατεβλήθησαν στις 28.2.2007. Κατά της ως άνω απόφασης ασκήθηκε η από 12.9.2005 έφεση της Εταιρίας ενώπιον του Πολυμελούς Πρωτοδικείου Κορίνθου, η οποία δικάσιμος ορίσθηκε η 14.11.2007.

(2) Την 17.2.2006 εκδόθηκε η υπ' αριθ. 26/2006 απόφαση του Μονομελούς Πρωτοδικείου Κορίνθου, η οποία διατάσσει την καταβολή των κάτωθι ποσών: (α) στον κ. Στυλιανό Μαλανδρένη, το ποσό των € 3.507,54 ευρώ, (β) στον κ. Ιωάννη Σούκουλη, το ποσό των € 12.000,00 ευρώ, (γ) στον κ. Χρήστο Νικολόπουλο, το ποσό των € 12.000,00 ευρώ, ήτοι το συνολικό ποσό των € 27.507,54 ευρώ, με το νόμιμο τόκο από την επόμενη ημέρα της επίδοσης της αγωγής των ως άνω έως την εξόφληση τούτων. Το Δικαστήριο κήρυξε την απόφαση προσωρινά εκτελεστή για το ποσό των € 1.050,00 ευρώ, ως προς τον κ. Στυλιανό Μαλανδρένη, ως προς το ποσό των € 3.600,00 ευρώ για τον κ. Ιωάννη Σούκουλη και ως προς το ποσό των € 3.600,00 για τον κ. Χρήστο Νικολόπουλο. Τα παραπάνω κηρυχθέντα προσωρινά εκτελεστά ποσά κατεβλήθησαν στις 28.2.2007. Κατά της ως άνω απόφασης ασκήθηκε η από 30.6.2006 έφεση της Εταιρίας ενώπιον του Εφετείου Ναυπλίου, και ορίσθηκε η 19.3.2008 ως δικάσιμος.

(3) Την 8.3.2006 εκδόθηκε η υπ' αριθ. 41/2006 απόφαση του Μονομελούς Πρωτοδικείου Κορίνθου, η οποία διατάσσει την καταβολή των κάτωθι ποσών: (α) στον κ. Στυλιανό Μαλανδρένη, το ποσό των € 5.846,84 ευρώ, (β) στον κ. Ιωάννη Σούκουλη, το ποσό των € 11.225,84 ευρώ, (γ) στον κ. Φώτιο Μαραγκάκη, το ποσό των € 2.177,19 ευρώ, (δ) στον κ. Χρήστο Νικολόπουλο, το ποσό των € 3.935,87 ευρώ, ήτοι το συνολικό ποσό των € 23.185,00 ευρώ, με το νόμιμο τόκο από την επόμενη ημέρα της επίδοσης της αγωγής των ως άνω έως την εξόφληση τούτων. Το Δικαστήριο κήρυξε την απόφαση προσωρινά εκτελεστή για το ποσό των € 2.923,42 ευρώ, ως προς τον κ. Στυλιανό Μαλανδρένη, ως προς το ποσό των € 3.600,00 ευρώ, για τον κ. Ιωάννη Σούκουλη και ως προς το ποσό των € 5.612,92, το ποσό των € 1.088,60 ευρώ για τον κ. Φώτιο Μαραγκάκη και το ποσό των € 1.967,94 ευρώ για τον κ. Χρήστο Νικολόπουλο. Τα παραπάνω κηρυχθέντα προσωρινά εκτελεστά ποσά κατεβλήθησαν στις 28.2.2007. Κατά της ως άνω απόφασης ασκήθηκε η από 30.6.2006 έφεση της Εταιρίας ενώπιον του Εφετείου Ναυπλίου, και ορίσθηκε η 19.3.2008 ως δικάσιμος.

Σύμφωνα με δήλωσή της, η Εταιρία προσδοκά ότι οι ως άνω ασκηθείσες εφέσεις κατά των πρωτόδικων αποφάσεων του Ειρηνοδικείου Κορίνθου και του Μονομελούς Πρωτοδικείου Κορίνθου θα ευδοκιμήσουν.

Σε περίπτωση αρνητικής έκβασης της εν λόγω υπόθεσης για την Εταιρία, η επιπλέον καταβολή υπολογίζεται περί τα € 25.000 ευρώ. Η Εταιρία θεωρεί ότι η τυχόν καταβολή των επιπλέον προαναφερθέντων ποσών για τις υποθέσεις που εκκρεμούν δεν θα επηρεάσει τη χρηματοοικονομική της κατάσταση και κατά τρόπο άμεσο ή έμμεσο τις δραστηριότητές της.

Όσον αφορά στις πράξεις διοικητικής επίλυσης διαφορών για επιβολή φόρου: α) μεγάλης ακίνητης περιουσίας, β) επί παρακρατούμενων φόρων εισοδήματος επί μισθών σε μέλη Δ.Σ., γ) επί του εισοδήματος και δ) επί των τελών

Ενημερωτικό Δελτίο για την αύξηση του μετοχικού κεφαλαίου με δημόσια προσφορά της εταιρίας ΠΡΑΞΙΤΕΛΕΙΟ Α.Ε.

χαρτοσήμου, η Εταιρία εκτιμά την πιθανότητα να καταλογισθεί χαρτόσημο 2,4% επί του Λογαριασμού 'Πιστωτές Διάφοροι', με εκτιμώμενο ποσό προς καταλογισμό περί τα € 20,000 ευρώ.

3.2.2 Τακτικοί Ορκωτοί Λογιστές

Η Εταιρία ελέγχεται από Ορκωτούς Ελεγκτές για τις Ενδιάμεσες Οικονομικές Καταστάσεις της 31ης Μαρτίου 2007 καθώς και για τις Ετήσιες Οικονομικές Καταστάσεις της 31ης Δεκεμβρίου κάθε χρήσης που περιλαμβάνουν: τον ισολογισμό, τα αποτελέσματα χρήσεως, τον πίνακα διάθεσης αποτελεσμάτων, το προσάρτημα, την έκθεση του Διοικητικού Συμβουλίου και την κατάσταση ταμειακών ροών.

- Τον έλεγχο των Οικονομικών Καταστάσεων της χρήσης 2004 που συντάχθηκαν από την Εταιρία για τους σκοπούς του Ενημερωτικού Δελτίου, όπως προβλέπεται από τις διατάξεις του Παραρτήματος Ι της ενότητας 20.1 του Κανονισμού 809/2004 της Επιτροπής των Ευρωπαϊκών Κοινοτήτων, βάσει του Ε.Γ.Λ.Σ., του Κ.Ν. 2190/1920 και εγκρίθηκαν με την από 2.6.2005 απόφαση του Δ.Σ. της Εταιρίας, διενήργησε η Ορκωτή Ελέγκτρια- Λογίστρια κ. Μάρθα Σκρίκα (Α.Μ. ΣΟΕΛ 14691) της ελεγκτικής εταιρίας 'ΣΟΛ Α.Ε.Ο.Ε.', διεύθυνση Φωκίωνος Νέγρη 3, 112 57 Αθήνα, τηλ. 210.86.91.100. Επίσης, οι Οικονομικές Καταστάσεις με τη συγκριτική χρήση του 2004 σύμφωνα με τα Δ.Λ.Π. ελέγχθηκαν από τον Ορκωτό Ελεγκτή-Λογιστή κ. Ευθύμιο Αντωνόπουλο (Α.Μ. ΣΟΕΛ 12801), της ελεγκτικής εταιρίας 'ΥΗΥ ΑΞΩΝ Ορκωτοί Ελεγκτές', με διεύθυνση Πατησίων 75, 104 34 Αθήνα, τηλ. 210.82.11.754.
- Τον έλεγχο των Οικονομικών Καταστάσεων των χρήσεων 2005-2006 και την Συνοπτικές Οικονομικές Καταστάσεις για το Α' Τρίμηνο 2007 που συντάχθηκαν βάσει των Διεθνών Λογιστικών Προτύπων (Δ.Λ.Π.) / Διεθνών Προτύπων Χρηματοοικονομικής Πληροφόρησης (Δ..Π.Χ.Π.), διενήργησε ο Ορκωτός Ελεγκτής Λογιστής κ. Ευθύμιος Αντωνόπουλος (Α.Μ. ΣΟΕΛ 12801) της ελεγκτικής εταιρίας 'ΥΗΥ ΑΞΩΝ Ορκωτοί Ελεγκτές', διεύθυνση Πατησίων 75, 104 34 Αθήνα, τηλ. 210.82.11.754.

Ο Ορκωτός Ελεγκτής-Λογιστής κ. Ευθύμιος Αντωνόπουλος (Α.Μ. ΣΟΕΛ 12801) της ελεγκτικής εταιρίας 'ΥΗΥ ΑΞΩΝ Ορκωτοί Ελεγκτές', διεύθυνση Πατησίων 75, 104 34 Αθήνα, τηλ. 210.82.11.754, ο οποίος διενήργησε τον έλεγχο των Οικονομικών Καταστάσεων των χρήσεων 2005-2006 και της Συνοπτικής Οικονομικής Κατάστασης Α' Τριμήνου 2007, βεβαιώνει ότι δεν υπήρχε διαφωνία μεταξύ της Διοίκησης της Εταιρίας και του ίδιου και ότι η Εταιρία διαθέτει αξιόπιστο σύστημα ελέγχου.

Η εκλεγμένη για τη χρήση 2005 Ορκωτή-Ελέγκτρια κ. Μάρθα Σκρίκα (Α.Μ. ΣΟΕΛ 14691) της ελεγκτικής εταιρίας 'ΣΟΛ Α.Ε.Ο.Ε.', διεύθυνση Φωκίωνος Νέγρη 3, 112 57 Αθήνα, τηλ. 210.86.91.100, παραιτήθηκε κατά το Α' Τρίμηνο 2005, για προσωπικούς λόγους. Η Εταιρία εξέλεξε τον Μάρτιο του 2006 νέο Ορκωτό Ελεγκτή τον κ. Ευθύμιο Αντωνόπουλο (Α.Μ. ΣΟΕΛ 12801) της ελεγκτικής εταιρίας 'ΥΗΥ ΑΞΩΝ Ορκωτοί Ελεγκτές', διεύθυνση Πατησίων 75, 104 34 Αθήνα, τηλ. 210.82.11.754.

Οι Εκθέσεις των Ορκωτών Ελεγκτών-Λογιστών επί των Οικονομικών Καταστάσεων για τη χρήση 2004 που έχει συνταχθεί από την Εταιρία για τους σκοπούς του Ενημερωτικού Δελτίου, όπως προβλέπεται από τις διατάξεις του Παραρτήματος Ι της ενότητας 20.1 του Κανονισμού 809/2004 της Ευρωπαϊκής Ένωσης, καθώς και οι Εκθέσεις για τις χρήσεις 2005-2006 και του Α' Τριμήνου 2007 που έχουν συνταχθεί βάσει των Δ.Λ.Π. / Δ.Π.Χ.Π. παρατίθενται ακολούθως.

Χρήση 2004

Ελέγξαμε τις συνημμένες εταιρικές και ενοποιημένες Οικονομικές Καταστάσεις της ΠΡΑΞΙΤΕΛΕΙΟ ΘΕΡΑΠΕΥΤΗΡΙΟ ΣΥΓΧΡΟΝΗΣ ΙΑΤΡΙΚΗΣ ΑΝΩΝΥΜΗ ΕΤΑΙΡΕΙΑ, πρώην ΚΛΩΣΤΗΡΙΑ ΚΟΡΙΝΘΟΥ ΚΟΡ-ΦΙΛ Α.Ε.Β.Ε. (η «Εταιρία»), της 31ης Δεκεμβρίου 2004, όπως αυτές εμφανίζονται σαν συγκρίσιμη χρήση για τις πρώτες οικονομικές καταστάσεις με βάση τα Διεθνή Λογιστικά Πρότυπα, που συνέταξε η Εταιρία για τη χρήση 2005 που αποτελούνται από τον ισολογισμό και τις καταστάσεις αποτελεσμάτων, μεταβολών ιδίων κεφαλαίων και ταμειακών ροών της χρήσεως που έληξε την ημερομηνία αυτή, καθώς και περίληψη των σημαντικότερων λογιστικών πολιτικών και λοιπές

Ενημερωτικό Δελτίο για την αύξηση του μετοχικού κεφαλαίου με δημόσια προσφορά της εταιρίας ΠΡΑΞΙΤΕΛΕΙΟ Α.Ε.

επεξηγηματικές σημειώσεις. Ο έλεγχός μας διενεργήθηκε στα πλαίσια της διαδικασίας επαναδιαπραγμάτευσης των μετοχών της Εταιρίας στο Χ.Α, με βάση και τις ρυθμίσεις του Κανονισμού (ΕΚ) 809/2004 της Ε.Ε.

Ευθύνη Διοίκησης για τις Οικονομικές Καταστάσεις

Η Διοίκηση της Εταιρίας έχει την ευθύνη για την κατάρτιση και εύλογη παρουσίαση αυτών των Οικονομικών Καταστάσεων σύμφωνα με τα Διεθνή Πρότυπα Χρηματοοικονομικής Πληροφόρησης, όπως αυτά έχουν υιοθετηθεί από την Ευρωπαϊκή Ένωση. Η ευθύνη αυτή περιλαμβάνει σχεδιασμό, εφαρμογή και διατήρηση συστήματος εσωτερικού ελέγχου σχετικά με την κατάρτιση και εύλογη παρουσίαση οικονομικών καταστάσεων, απαλλαγμένων από ουσιώδη ανακρίβεια, που οφείλεται σε απάτη ή λάθος. Η ευθύνη αυτή περιλαμβάνει επίσης την επιλογή και εφαρμογή κατάλληλων λογιστικών πολιτικών και την διενέργεια λογιστικών εκτιμήσεων που είναι λογικές για τις περιστάσεις.

Ευθύνη Ελεγκτή

Δική μας ευθύνη είναι η έκφραση γνώμης επί αυτών των Οικονομικών Καταστάσεων, με βάση τον έλεγχό μας. Διενεργήσαμε τον έλεγχο σύμφωνα με τα Ελληνικά Ελεγκτικά Πρότυπα, που είναι εναρμονισμένα με τα Διεθνή Ελεγκτικά Πρότυπα. Τα Πρότυπα αυτά απαιτούν τη συμμόρφωσή μας με τους κανόνες δεοντολογίας και το σχεδιασμό και διενέργεια του ελέγχου μας, με σκοπό την εύλογη διασφάλιση ότι οι οικονομικές καταστάσεις είναι απαλλαγμένες από ουσιώδη ανακρίβεια.

Ο έλεγχος περιλαμβάνει τη διενέργεια διαδικασιών για τη συγκέντρωση ελεγκτικών τεκμηρίων, σχετικά με τα ποσά και τις πληροφορίες που περιλαμβάνονται στις οικονομικές καταστάσεις. Οι διαδικασίες επιλέγονται κατά την κρίση του ελεγκτή και περιλαμβάνουν την εκτίμηση του κινδύνου ουσιώδους ανακρίβειας των οικονομικών καταστάσεων, λόγω απάτης ή λάθους. Για την εκτίμηση του κινδύνου αυτού, ο ελεγκτής λαμβάνει υπόψη το σύστημα εσωτερικού ελέγχου σχετικά με την κατάρτιση και εύλογη παρουσίαση των οικονομικών καταστάσεων, με σκοπό το σχεδιασμό ελεγκτικών διαδικασιών για τις περιστάσεις και όχι για την έκφραση γνώμης επί της αποτελεσματικότητας του συστήματος εσωτερικού ελέγχου της Εταιρίας. Ο έλεγχος περιλαμβάνει επίσης την αξιολόγηση της καταλληλότητας των λογιστικών πολιτικών που εφαρμόστηκαν και του εύλογου των εκτιμήσεων που έγιναν από τη Διοίκηση, καθώς και αξιολόγηση της συνολικής παρουσίασης των οικονομικών καταστάσεων. Πιστεύουμε ότι τα ελεγκτικά τεκμήρια που έχουμε συγκεντρώσει είναι επαρκή και κατάλληλα για τη θεμελίωση της γνώμης μας.

Γνώμη

Κατά τη γνώμη μας, οι συνημμένες Οικονομικές Καταστάσεις παρουσιάζουν εύλογα από κάθε ουσιώδη άποψη την οικονομική κατάσταση της Εταιρίας κατά την 31η Δεκεμβρίου 2004, την χρηματοοικονομική της επίδοση και τις Ταμειακές της Ροές για τη χρήση που έληξε την ημερομηνία αυτή σύμφωνα με τα Διεθνή Πρότυπα Χρηματοοικονομικής Πληροφόρησης, όπως αυτά υιοθετήθηκαν από την Ευρωπαϊκή Ένωση.

Χωρίς να διατυπώνουμε επιφύλαξη ως προς τα συμπεράσματα του ελέγχου μας, εφιστούμε την προσοχή σας στο γεγονός ότι τα ίδια κεφάλαια των εταιρειών που απαρτίζουν τον Όμιλο έχουν καταστεί μικρότερα του ενός δεκάτου(1/10) του καταβλημένου μετοχικού κεφαλαίου, και κατά συνέπεια συντρέχουν οι προϋποθέσεις εφαρμογής των διατάξεων των άρθρων 47 & 48 του Κ.Ν 2190/1920, και επιβάλλεται να ληφθούν εγκαίρως τα κατάλληλα μέτρα που θα αποτρέπουν την εφαρμογή των άρθρων αυτών.

Αναφορά επί άλλων νομικών και κανονιστικών θεμάτων

Το περιεχόμενο της Έκθεσης του Διοικητικού Συμβουλίου είναι συνεπές με τις συνημμένες οικονομικές καταστάσεις.

Χρήση 2005

Έλεγξαμε τις συνημμένες ενοποιημένες οικονομικές καταστάσεις της Εταιρίας «Α.Ε.Β.Ε. ΚΛΩΣΤΗΡΙΑ ΚΟΡΙΝΘΟΥ ΚΟΡ-ΦΙΛ» (ο Όμιλος), της εταιρικής χρήσεως που έληξε την 31η Δεκεμβρίου 2005. Η ευθύνη της σύνταξης των ενοποιημένων οικονομικών καταστάσεων βαρύνει τη διοίκηση του Ομίλου. Η δική μας ευθύνη περιορίζεται στη διαμόρφωση και τη διατύπωση γνώμης επί των οικονομικών καταστάσεων, εδραιωμένης στο διενεργηθέντα έλεγχο. Ο έλεγχός μας διενεργήθηκε σύμφωνα με τα Ελληνικά Ελεγκτικά Πρότυπα, που είναι εναρμονισμένα με τα Διεθνή Πρότυπα Χρηματοοικονομικής Πληροφόρησης. Τα Πρότυπα αυτά απαιτούν το σχεδιασμό και την εκτέλεση του ελεγκτικού έργου κατά τρόπο που διασφαλίζει με εύλογη βεβαιότητα ότι οι οικονομικές καταστάσεις είναι απαλλαγμένες από ουσιώδεις ανακρίβειες και παραλείψεις. Ο έλεγχος περιλαμβάνει την εξέταση, σε δειγματοληπτική

βάση, αποδεικτικών στοιχείων που υποστηρίζουν τα ποσά και τις πληροφορίες που περιλαμβάνονται στις οικονομικές καταστάσεις. Ο έλεγχος επίσης περιλαμβάνει την αξιολόγηση των λογιστικών αρχών που ακολουθήθηκαν, των εκτιμήσεων της διοίκησης του Ομίλου και, γενικότερα, της παρουσίασης των δεδομένων στις οικονομικές καταστάσεις, καθώς και τη συμφωνία του περιεχομένου της Έκθεσης του Διοικητικού Συμβουλίου με τις οικονομικές καταστάσεις. Πιστεύουμε ότι ο έλεγχος που διενεργήθηκε παρέχει επαρκή βάση για τη διαμόρφωση της γνώμης μας. Κατά τη γνώμη μας, οι προαναφερόμενες οικονομικές καταστάσεις απεικονίζουν ακριβοδίκαια την οικονομική θέση του Ομίλου κατά την 31η Δεκεμβρίου 2005 και τα αποτελέσματα των εργασιών του, καθώς και τις μεταβολές των ιδίων κεφαλαίων και τις ταμειακές ροές του Ομίλου της χρήσεως που έληξε αυτή την ημερομηνία, σύμφωνα με τα Διεθνή Πρότυπα Χρηματοοικονομικής Πληροφόρησης και το περιεχόμενο της Έκθεσης του Διοικητικού Συμβουλίου συμφωνεί με τις προαναφερόμενες οικονομικές καταστάσεις. Χωρίς να διατυπώνουμε επιφύλαξη ως προς τα συμπεράσματα του ελέγχου επιστούμε την προσοχή σας: α) στη σημείωση 4.11 που παρατίθεται στο προσάρτημα των οικονομικών καταστάσεων, στην οποία γίνεται αναφορά στο γεγονός ότι οι φορολογικές δηλώσεις των εταιριών που απαρτίζουν τον Όμιλο για τις χρήσεις 2002 έως και 2005 δεν έχουν εξετασθεί από τις φορολογικές αρχές, με συνέπεια να υπάρχει το ενδεχόμενο επιβολής πρόσθετων φόρων και προσαυξήσεων κατά το χρόνο που θα εξετασθούν και οριστικοποιηθούν. Η έκβαση του φορολογικού ελέγχου δεν είναι δυνατόν να προβλεφθεί στο παρόν στάδιο και, ως εκ τούτου, δεν έχει γίνει οποιαδήποτε πρόβλεψη στις οικονομικές καταστάσεις σε σχέση με το θέμα αυτό, β) λαμβανομένου υπόψη ότι τα ίδια κεφάλαια των εταιριών που απαρτίζουν τον Όμιλο έχουν καταστεί μικρότερα του ενός δεκάτου (1/10) του καταβλημένου μετοχικού κεφαλαίου, συντρέχουν οι προϋποθέσεις εφαρμογής των άρθρων 47 & 48 του Κ.Ν. 2190/1920, και επιβάλλεται να ληφθούν εγκαίρως τα κατάλληλα μέτρα που θα αποτρέπουν την εφαρμογή των άρθρων αυτών'.

Χρήση 2006

‘Ελέγξαμε τις συνημμένες ενοποιημένες οικονομικές καταστάσεις της Εταιρίας «Α.Ε.Β.Ε. ΚΛΩΣΤΗΡΙΑ ΚΟΡΙΝΘΟΥ ΚΟΡ-ΦΙΛ» (ο Όμιλος), που αποτελούνται από τον ισολογισμό της 31η Δεκεμβρίου 2006, και τις καταστάσεις αποτελεσμάτων, μεταβολών ιδίων κεφαλαίων και ταμειακών ροών της χρήσεως που έληξε την ημερομηνία αυτή καθώς και περίληψη των σημαντικών λογιστικών πολιτικών και λοιπές επεξηγηματικές σημειώσεις.

Ευθύνη Διοίκησης για τις Οικονομικές Καταστάσεις

Η διοίκηση του Ομίλου έχει την ευθύνη για την κατάρτιση και εύλογη παρουσίαση αυτών των οικονομικών καταστάσεων σύμφωνα με τα Διεθνή Πρότυπα Χρηματοοικονομικής Πληροφόρησης, όπως αυτά έχουν υιοθετηθεί από την Ευρωπαϊκή Ένωση. Η ευθύνη αυτή περιλαμβάνει σχεδιασμό, εφαρμογή και διατήρηση συστήματος εσωτερικού ελέγχου σχετικά με την κατάρτιση και εύλογη παρουσίαση οικονομικών καταστάσεων, απαλλαγμένων από ουσιώδη ανακρίβεια, που οφείλεται σε απάτη ή λάθος. Η ευθύνη αυτή περιλαμβάνει επίσης την επιλογή και εφαρμογή κατάλληλων λογιστικών πολιτικών και τη διενέργεια λογιστικών εκτιμήσεων που είναι λογικές για τις περιστάσεις.

Ευθύνη Ελεγκτή

Δική μας ευθύνη είναι η έκφραση γνώμης επί των οικονομικών καταστάσεων, με βάση τον έλεγχό μας. Διενεργήσαμε τον έλεγχο σύμφωνα με τα Ελληνικά Ελεγκτικά Πρότυπα, που είναι εναρμονισμένα με τα Διεθνή Ελεγκτικά Πρότυπα. Τα Πρότυπα αυτά απαιτούν τη συμμόρφωση με τους κανόνες δεοντολογίας και το σχεδιασμό και διενέργεια του ελέγχου μας, με σκοπό την εύλογη διασφάλιση ότι οι οικονομικές καταστάσεις είναι απαλλαγμένες από ουσιώδη ανακρίβεια.

Ο έλεγχος περιλαμβάνει την διενέργεια διαδικασιών για την συγκέντρωση ελεγκτικών τεκμηρίων, σχετικά με τα ποσά και τις πληροφορίες που περιλαμβάνονται στις οικονομικές καταστάσεις. Οι διαδικασίες επιλέγονται κατά την κρίση του ελεγκτή και περιλαμβάνουν την εκτίμηση του κινδύνου ουσιώδους ανακρίβειας των οικονομικών καταστάσεων, λόγω απάτης ή λάθους. Για την εκτίμηση του κινδύνου αυτού, ο ελεγκτής λαμβάνει υπόψη το σύστημα εσωτερικού ελέγχου σχετικά με την κατάρτιση και εύλογη παρουσίαση των οικονομικών καταστάσεων, με σκοπό το σχεδιασμό ελεγκτικών διαδικασιών για τις περιστάσεις και όχι για την έκφραση γνώμης επί της αποτελεσματικότητας του συστήματος εσωτερικού ελέγχου του ομίλου. Ο έλεγχος περιλαμβάνει επίσης την αξιολόγηση καταλληλότητας των λογιστικών πολιτικών που εφαρμόστηκαν και του εύλογου των εκτιμήσεων που έγιναν από τη Διοίκηση, καθώς και αξιολόγηση της συνολικής παρουσίας των οικονομικών καταστάσεων.

Πιστεύουμε ότι τα ελεγκτικά τεκμήρια που έχουμε συγκεντρώσει είναι επαρκή και κατάλληλα για τη θεμελίωση της γνώμης μας.

Γνώμη

Κατά τη γνώμη μας, οι συνημμένες οικονομικές καταστάσεις παρουσιάζουν εύλογα από κάθε ουσιώδη άποψη την οικονομική κατάσταση του Ομίλου κατά την 31η Δεκεμβρίου 2006, την χρηματοοικονομική της επίδοση και τις

Ενημερωτικό Δελτίο για την αύξηση του μετοχικού κεφαλαίου με δημόσια προσφορά της εταιρίας ΠΡΑΞΙΤΕΛΕΙΟ Α.Ε.

ταιμειακές ροές για τη χρήση που έληξε αυτή την ημερομηνία, σύμφωνα με τα Διεθνή Πρότυπα Χρηματοοικονομικής Πληροφόρησης όπως αυτά υιοθετήθηκαν από την Ευρωπαϊκή Ένωση.

Χωρίς να διατυπώνουμε επιφύλαξη ως προς τα συμπεράσματα του ελέγχου εφιστούμε την προσοχή σας:

1) Όπως παρατίθεται στη σημείωση 4.13 του προσαρτήματος των οικονομικών καταστάσεων, οι φορολογικές δηλώσεις για τις χρήσεις 2002 έως και 2006 για την Εταιρία «Βαφεία Φινιστήρια ΤΙΝ-ΦΙΛ Α.Ε.» δεν έχουν ελεγχθεί από τις φορολογικές αρχές, με συνέπεια να υπάρχει το ενδεχόμενο επιβολής πρόσθετων φόρων και προσαυξήσεων κατά το χρόνο που θα ελεγχθούν και θα οριστικοποιηθούν. 2) Λαμβανομένου υπόψη ότι τα ίδια κεφάλαια της μητρικής Εταιρίας «ΚΛΩΣΤΗΡΙΑ ΚΟΡΙΝΘΟΥ ΚΟΡ-ΦΙΛ Α.Ε.Β.Ε.» έχουν καταστεί μικρότερα του 1/10 του καταβλημένου μετοχικού κεφαλαίου, οπότε συντρέχουν οι προϋποθέσεις εφαρμογής των άρθρων 47 & 48 του Κ.Ν. 2190/1920, επιβάλλεται να ληφθούν εγκαίρως τα κατάλληλα μέτρα που θα αποτρέπουν την εφαρμογή των άρθρων αυτών.

Αναφορά επί άλλων νομικών και κανονιστικών θεμάτων

Το περιεχόμενο της Έκθεσης του Διοικητικού Συμβουλίου είναι συνεπές με τις συνημμένες οικονομικές καταστάσεις'.

Α' Τρίμηνο 2007

Έπισκοπήσαμε τις συνημμένες ενδιάμεσες οικονομικές καταστάσεις της «ΚΛΩΣΤΗΡΙΑ ΚΟΡΙΝΘΟΥ ΚΟΡ-ΦΙΛ Α.Ε.Β.Ε.», της περιόδου από 1η Ιανουαρίου 2007 έως 31η Μαρτίου 2007. Η ευθύνη της σύνταξης των ενδιάμεσων οικονομικών καταστάσεων βαρύνει τη διοίκηση της εταιρίας.

Η επισκόπησή μας διενεργήθηκε σύμφωνα με το Διεθνές Πρότυπο Αναθέσεων Επισκόπησης, όπως προβλέπεται από τα Ελληνικά Ελεγκτικά Πρότυπα. Η κριτική αξιολόγηση των παρατιθέμενων στις ενδιάμεσες οικονομικές καταστάσεις στοιχείων και πληροφοριών και η εξασφάλιση επαρκών επεξηγήσεων επί των θεμάτων που θέσαμε στις οικονομικές και λογιστικές υπηρεσίες της εταιρίας συνθέτουν το κύριο μέρος της εργασίας μας. Το εύρος της εργασίας αυτής είναι ουσιαδώς μικρότερο από την εργασία που επιτελείται στα πλαίσια έκδοσης έκθεσης ελέγχου, όπου ο στόχος είναι η διαμόρφωση και διατύπωση ολοκληρωμένης γνώμης επί των οικονομικών καταστάσεων. Κατά συνέπεια, η παρούσα έκθεση δεν συνθέτει έκθεση ελέγχου.

Βασιζόμενοι στη διενεργηθείσα επισκόπηση, επιβεβαιώνουμε ότι δεν έχουν περιέλθει στην αντίληψή μας στοιχεία που θα απαιτούσαν ουσιαδείς διαφοροποιήσεις στις προαναφερόμενες ενδιάμεσες οικονομικές καταστάσεις, ώστε να εξασφαλισθεί η συμμόρφωσή τους με τα Διεθνή Λογιστικά Πρότυπα, που έχουν υιοθετηθεί από την Ευρωπαϊκή Ένωση'.

3.2.3. Έκτακτοι Ορκωτοί Ελεγκτές

Δεν υφίστανται Έκτακτοι Ορκωτοί Ελεγκτές-Λογιστές.

3.2.4. Έγγραφα στη Διάθεση του Κοινού

Κατά τη διάρκεια ισχύος του Ενημερωτικού Δελτίου για τα ακόλουθα έγγραφα (ή αντίγραφα αυτών των εγγράφων) δύναται να διενεργηθεί έλεγχος και βρίσκονται στη διάθεση του επενδυτικού κοινού ως ακολούθως:

- Το καταστατικό της Εταιρίας είναι διαθέσιμο στα γραφεία της Εταιρίας, διεύθυνση Ιωάννη Βαρβάκη 21, 114 74, Αθήνα, τηλ. 210.64.31.155.
- Οι δημοσιευμένες και εγκεκριμένες από τις Τακτικές Γενικές Συνελεύσεις των μετόχων οικονομικές καταστάσεις της Εταιρίας για τη χρήση 2004, που συντάχθηκαν βάσει του Ε.Γ.Λ.Σ. και το αντίστοιχο πιστοποιητικό ελέγχου, είναι διαθέσιμα στα γραφεία της Εταιρίας, διεύθυνση Ιωάννη Βαρβάκη 21, 114 74 Αθήνα, τηλ. 210.64.31.155.
- Η Έκθεση του Διοικητικού Συμβουλίου της Εταιρίας για την προκείμενη αύξηση του Μετοχικού Κεφαλαίου, σύμφωνα με το άρθρο 289 του Κανονισμού του Χρηματιστηρίου Αθηνών και το άρθρο 9 του νόμου 3016/2002, είναι διαθέσιμη στα γραφεία της Εταιρίας, διεύθυνση Ιωάννη Βαρβάκη 21, 114 74 Αθήνα, τηλ. 210.64.31.155.

Ενημερωτικό Δελτίο για την αύξηση του μετοχικού κεφαλαίου με δημόσια προσφορά της εταιρίας ΠΡΑΞΙΤΕΛΕΙΟ Α.Ε.

- Τα πρακτικά της Έκτακτης Γενικής Συνέλευσης της Εταιρίας στις 30.3.2007, που αποφάσισε την αύξηση του Μετοχικού Κεφαλαίου, είναι διαθέσιμα στα γραφεία της Εταιρίας, διεύθυνση Ιωάννη Βαρβάκη 21, 114 74 Αθήνα, τηλ. 210.64.31.155.

Το παρόν Ενημερωτικό Δελτίο θα διατίθεται σε ηλεκτρονική μορφή στο διαδικτυακό τόπο της Επιτροπής Κεφαλαιαγοράς (www.cmc.gov.gr), του Χ.Α. (www.ase.gr) και της Εταιρίας (www.praxitelio.gr) και σε έγχαρτη μορφή στα γραφεία της Εταιρίας, διεύθυνση Ιωάννη Βαρβάκη 21, 114 74 Αθήνα, τηλ. 210.64.31.155 και του Συμβούλου Έκδοσης, Κύκλος Χρηματοπιστηριακή Α.Ε.Π.Ε.Υ., Πανεπιστημίου 39, 105 64 Αθήνα, τηλ. 210.33.64.300.

Άλλες πληροφορίες που περιέχονται στο διαδικτυακό τόπο της Εταιρίας, πλην των πληροφοριών που είναι διαθέσιμες όπως περιγράφονται ανωτέρω, δεν αποτελούν μέρος του παρόντος Ενημερωτικού Δελτίου.

3.2.5. Έγγραφα μέσω Παραπομπής

- Οι δημοσιευμένες συνοπτικές οικονομικές καταστάσεις της Εταιρίας για το Α' Τρίμηνο 2007 (περιόδου 1.1-31.3.2007), που συντάχθηκαν βάσει των Διεθνών Λογιστικών Προτύπων (Δ.Λ.Π.) / Διεθνών Προτύπων Χρηματοοικονομικής Πληροφόρησης (Δ.Π.Χ.Π.), είναι διαθέσιμες στα γραφεία της Εταιρίας, διεύθυνση Ιωάννη Βαρβάκη 21, 114 74 Αθήνα, τηλ. 210.64.31.155 και στο διαδικτυακό τόπο της Εταιρίας (www.praxitelio.gr).
- Οι δημοσιευμένες ετήσιες οικονομικές καταστάσεις εταιρικές και ενοποιημένες, καθώς επίσης και η Έκθεση Ελέγχου για τις χρήσεις 2005-2006 που συντάχθηκαν βάσει των Διεθνών Λογιστικών Προτύπων (Δ.Λ.Π.) / Διεθνών Προτύπων Χρηματοοικονομικής Πληροφόρησης (Δ.Π.Χ.Π.), είναι διαθέσιμες στα γραφεία της Εταιρίας, διεύθυνση Ιωάννη Βαρβάκη 21, 114 74 Αθήνα, τηλ. 210.64.31.155 και στο διαδικτυακό τόπο της Εταιρίας (www.praxitelio.gr).
- Οι δημοσιευμένες οικονομικές καταστάσεις, εταιρικές και ενοποιημένες, για τη χρήση 2004, που συντάχθηκαν για τους σκοπούς του Ενημερωτικού Δελτίου, όπως προβλέπεται από τις διατάξεις του Παραρτήματος Ι της ενότητας 20.1 του Κανονισμού 809/2004 της Επιτροπής των Ευρωπαϊκών Κοινοτήτων, βάσει του Ε.Γ.Λ.Σ., του Κ.Ν. 2190/1920, καθώς και τα αντίστοιχα Πιστοποιητικά Ελέγχου, είναι διαθέσιμα στα γραφεία της Εταιρίας, διεύθυνση Ιωάννη Βαρβάκη 21, 114 74 Αθήνα, τηλ. 210.64.31.155 και στο διαδικτυακό τόπο της Εταιρίας (www.praxitelio.gr).

3.2.6. Φορολογικός Έλεγχος Εταιρίας

Κατά τον Ιανουάριο 2007, διενεργήθηκε τακτικός φορολογικός έλεγχος στην Εταιρία για τις χρήσεις 2002 έως και 2005. Ο φορολογικός έλεγχος ολοκληρώθηκε στις 31.1.2007. Συνεπώς, η Εταιρία έχει ελεγχθεί φορολογικά μέχρι και τη χρήση 2005. Σε συνέχεια της ολοκλήρωσης των σχετικών τακτικών φορολογικών ελέγχων για τις χρήσεις 2002 έως και 2005, προέκυψε συνολική φορολογική υποχρέωση της Εταιρίας (φόροι και προσαυξήσεις), ύψους € 944.360,11, που αποδέχτηκε η εταιρία, όπως αναλύεται στον πίνακα που ακολουθεί.

| ΑΝΑΛΥΣΗ ΦΟΡΟΛΟΓΙΚΩΝ ΥΠΟΧΡΕΩΣΕΩΝ ΚΑΙ ΠΛΗΡΩΜΩΝ | | |
|--|------------------------|-------------------------------------|
| Υποχρέωση | Υπόλοιπο 31.12.2006 | Πληρωμές κατά το Α' Τρίμηνο 2007 |
| Φόρος Εισοδήματος έως 31.12.2001 | 292.429,15 | 30.000,00 |
| ΦΠΑ | 151.965,00 | 30.393,00 |
| Φόρος Εισοδήματος 2002-2005 από έλεγχο | 276.497,62 | 55.300,00 |
| Φόρος Ακίνητης Περιουσίας & Χαρτόσημο Μισθωμάτων | 84.268,62 | 16.853,71 |
| Λοιποί Παρακρατούμενοι Φόροι και Πρόστιμα & Φ.Σ.Κ. | 135.198,87 | 33.341,21 |
| ΣΥΝΟΛΟ | 944.360,11 | 165.887,92 |

Πηγή: Στοιχεία που προέρχονται από τη Διοίκηση της Εταιρίας, τα οποία έχουν ελεγχθεί από τον Ορκωτό Ελεγκτή-Λογιστή κ. Ευθύμιο Αντωνόπουλο (Α.Μ. ΣΟΕΛ 12801) της ελεγκτικής εταιρίας 'ΥΗΥ ΑΞΩΝ Ορκωτοί Ελεγκτές', διεύθυνση Πατησίων 75, 104 34 Αθήνα, τηλ. 210.82.11.754.

Ενημερωτικό Δελτίο για την αύξηση του μετοχικού κεφαλαίου με δημόσια προσφορά της εταιρίας ΠΡΑΞΙΤΕΛΕΙΟ Α.Ε.

Τα παραπάνω ποσά που έχουν προκύψει ως φορολογική υποχρέωση για την Εταιρία έχουν επιβαρύνει τα αποτελέσματα της χρήσεως 2006 και περιλαμβάνονται στις υποχρεώσεις της Εταιρίας κατά την 31.12.2006.

Έναντι των παραπάνω ποσών, η Εταιρία κατέβαλε κατά το Α' Τρίμηνο 2007 το ποσό των € 135.587,92 ευρώ και ορίσθηκε πρόγραμμα αποπληρωμής του υπολοίπου των ποσών που προέκυψαν σε 24 μηνιαίες δόσεις.

Επιπρόσθετα, η Εταιρία ρύθμισε, την 28.2.2007, παλαιές οφειλές για φόρους εισοδήματος (χρήσεις 2001 και προηγούμενες) καθώς και λοιπούς οφειλόμενους φόρους ύψους € 380.520 ευρώ, προχωρώντας σε άμεση καταβολή € 30.000 ευρώ και ρυθμίζοντας το υπόλοιπο σε 15 μηνιαίες δόσεις.

Αναφορικά με την έκβαση του φορολογικού ελέγχου για τις ανέλεγκτη χρήση 2006 της Εταιρίας, υπάρχει σχετική πρόβλεψη ποσού € 30.000 ευρώ στις Οικονομικές Καταστάσεις της 31.3.2007, με αντίστοιχη επιβάρυνση των αποτελεσμάτων της Εταιρίας. Ενδέχεται να επιβληθούν πρόσθετοι φόροι (φόρος χαρτοσήμου) και προσαυξήσεις κατά το χρόνο που θα ελεγχθούν και θα οριστικοποιηθούν, σύμφωνα με τον Ορκωτό Ελεγκτή-Λογιστή κ. Ευθύμιο Αντωνόπουλο (Α.Μ. ΣΟΕΛ 12801) της ελεγκτικής εταιρίας 'ΥΗΥ ΑΞΩΝ Ορκωτοί Ελεγκτές', διεύθυνση Πατησίων 75, 104 34 Αθήνα, τηλ. 210.82.11.754. Δεδομένου όμως ότι η Εταιρία κατέγραψε αρνητικά αποτελέσματα (ζημίες) για τη χρήση 2006, τυχόν φορολογική επιβάρυνση αναμένεται να είναι περιορισμένη, ώστε δεν αναμένεται σημαντική αρνητική επίδραση στη χρηματοοικονομική κατάσταση της Εταιρίας.

Σημειώνεται, ότι, όπως παρατίθεται αναλυτικά ακολούθως στην Ενότητα 3.9.1 - Θυγατρικές Εταιρίες, η εισηγμένη Εταιρία, από 27.2.2007, δεν έχει οποιαδήποτε μετοχική συμμετοχή στην (πρώην θυγατρική της) εταιρία ΤΙΝ-ΦΙΛ Α.Ε., καθώς η τελευταία έχει μεταβιβασθεί ολοσχερώς. Συνεπώς οποιαδήποτε αρνητική εξέλιξη στην ΤΙΝ-ΦΙΛ Α.Ε. δεν θα έχει οποιαδήποτε επίδραση στην εισηγμένη Εταιρία.

3.3 ΠΛΗΡΟΦΟΡΙΕΣ ΓΙΑ ΤΟΝ ΕΚΔΟΤΗ

3.3.1 Γενικές Πληροφορίες

Ίδρυση - Έδρα

Η Εταιρία ιδρύθηκε το 1966 ως Εταιρία Περιορισμένης Ευθύνης και μετατράπηκε σε Ανώνυμη Εταιρία το 1974. Η πλήρης επωνυμία της Εταιρίας ήταν 'ΚΛΩΣΤΗΡΙΑ ΚΟΡΙΝΘΟΥ ΚΟΡ-ΦΙΛ Ανώνυμη Εμπορική & Βιομηχανική Εταιρία' (ΚΟΡΦΙΛ Α.Ε.Β.Ε.) μέχρι την 9.5.2007 οπότε και εγκρίθηκε η αλλαγή της επωνυμίας της Εταιρίας από τις αρμόδιες υπηρεσίες του Υπουργείου Ανάπτυξης (αριθμ. πρωτοκ. Κ2-6433/9.5.2007). Η διάρκεια ζωής της Εταιρίας έχει οριστεί σε πενήντα (50) έτη. Η Εταιρία είναι εισηγμένη στο Χρηματιστήριο Αθηνών από το 1990.

Κατά την από 30.3.2007 Έκτακτη Γενική Συνέλευση των μετόχων κοινών μετοχών καθώς και την Ιδιαίτερη Γενική Συνέλευση των προνομιούχων μετόχων αποφασίσθηκε η αλλαγή της επωνυμίας και του διακριτικού τίτλου της Εταιρίας και η τροποποίηση του άρθρου 1 του Καταστατικού της Εταιρίας. Η Εταιρία προχώρησε τις σχετικές διαδικασίες και οι σχετικές εγκρίσεις δόθηκαν από τις αρμόδιες υπηρεσίες του Υπουργείου Ανάπτυξης (αριθμ. πρωτοκ. Κ2-6433/09.05.2007). Σε συνέχεια των σχετικών αποφάσεων, η νέα επωνυμία της Εταιρίας είναι 'ΠΡΑΞΙΤΕΛΕΙΟ ΘΕΡΑΠΕΥΤΗΡΙΟ ΣΥΓΧΡΟΝΗΣ ΙΑΤΡΙΚΗΣ ΑΝΩΝΥΜΗ ΕΤΑΙΡΕΙΑ', με τον διακριτικό τίτλο 'ΠΡΑΞΙΤΕΛΕΙΟ Α.Ε.'.

Η Εταιρία είναι εγγεγραμμένη στο Μητρώο Ανωνύμων Εταιριών με αριθμό Μ.Α.Ε. 2326/06/Β/86/05. Μέχρι την 9.5.07 η έδρα της Εταιρίας ήταν το Αιγίνιο Πιερίας και η διεύθυνση της Εταιρίας ήταν: 67ο χιλ. Π.Ε.Ο. Θεσσαλονίκης Αθηνών, Αιγίνιο Πιερίας, Τ.Κ. 60300. Τηλ: 23530.23000, Fax: 23530.23022.

Κατά την από 30.3.2007 Έκτακτη Γενική Συνέλευση των μετόχων κοινών μετοχών καθώς και την Ιδιαίτερη Γενική Συνέλευση των προνομιούχων μετόχων αποφασίσθηκε η μεταφορά της έδρας της Εταιρίας στο Δήμο της Αθήνας και η τροποποίηση του άρθρου 2 του Καταστατικού της Εταιρίας. Η Εταιρία προχώρησε τις σχετικές διαδικασίες και οι σχετικές εγκρίσεις δόθηκαν από τις αρμόδιες υπηρεσίες του Υπουργείου Ανάπτυξης (αριθμ. πρωτοκ. Κ2-6433/09.05.2007). Η νέα Διεύθυνση της Εταιρίας είναι: Ιωάννη Βαρβάκη 21, 114 74, Αθήνα, τηλ. 210.64.31.155.

Σκοπός της Εταιρίας

Ο σκοπός της Εταιρίας, μέχρι και την Έκτακτη Γενική Συνέλευση των μετόχων της 30.3.2007, σύμφωνα με το άρθρο 3 του Κωδικοποιημένου Καταστατικού της, όπως κωδικοποιήθηκε από την Έκτακτη Γενική Συνέλευση των μετόχων της 3.3.2005, ήταν:

- Η βιομηχανοποίηση κλωστοϋφαντουργικών προϊόντων και συναφών ειδών, η εγκατάσταση και εκμετάλλευση κλωστηρίου, φινιριστηρίου, η εμπορία των ως άνω προϊόντων και η εξαγωγή και εμπορία αυτών εν αλλοδαπή, η εισαγωγή και εμπορία κλωστοϋφαντουργικών προϊόντων και μηχανημάτων κλωστοϋφαντουργίας.
- Η παραγωγή, εκτύπωση και διάθεση εντύπων ή ηλεκτρονικών εφημερίδων και περιοδικών ημερήσιας ή εβδομαδιαίας ή μηνιαίας κυκλοφορίας κάθε είδους καθώς και ειδικών θεματικών εκδόσεων άλλης περιοδικότητας.
- Η συμμετοχή και απόκτηση μετοχικού ή γενικά εταιρικού κεφαλαίου συνεπεία ιδρύσεως ή συνεπεία αυξήσεως σε οποιαδήποτε κεφαλαιουχική ή μικτή ή προσωπική εταιρία ή εκμετάλλευση ή ενώσεις προσώπων και εκμεταλλεύσεων με οποιαδήποτε μορφή ή τύπο ακόμη και σε κοινοπραξία ή σε υπό ίδρυση εταιρίες και εκμεταλλεύσεις, ακόμη και η ανάληψη ομολογιών εταιριών μετατρέψιμων ή μη σε μετοχές.
- Η συμμετοχή σε οποιαδήποτε νομικής μορφής υφισταμένη ή μέλλουσα να συσταθεί ημεδαπή ή αλλοδαπή επιχείρηση, εκμετάλλευση και επιχειρηματική δραστηριότητα.

Ενημερωτικό Δελτίο για την αύξηση του μετοχικού κεφαλαίου με δημόσια προσφορά της εταιρίας ΠΡΑΞΙΤΕΛΕΙΟ Α.Ε.

- Η εν γένει απόκτηση μετοχών ανωνύμων εταιριών εισηγμένων η μη στο Χ.Α.Α. ή σε οποιοδήποτε άλλο χρηματιστήριο ημεδαπής ή αλλοδαπής, μεριδίων ή μερίδων σε οποιαδήποτε εταιρία οποιασδήποτε μορφής, σκοπού και δραστηριότητας, επιτρεπόμενης και προβλεπόμενης από τις εκάστοτε κείμενες διατάξεις.
- Η μίσθωση, πώληση και εν γένει εκμετάλλευση ακινήτων.

Σύμφωνα με την ταξινόμηση της Ε.Σ.Υ.Ε. (ΣΤΑΚΟΔ 2003), ο κλάδος δραστηριότητας στον οποίο υπαγόταν η Εταιρία, μέχρι την πρόσφατη έγκριση αλλαγής κλάδου δραστηριότητας, ήταν η 'Προπαρασκευή και νηματοποίηση ινών ερίου και παρομοίων ινών για την κατασκευή εριονήματος πενιέ', με κωδικό 171.3. Με την ολοκλήρωση του υπό εξέλιξη Επιχειρηματικού Σχεδίου αναφορικά με τη νέα δραστηριότητα της Εταιρίας, ο νέος ΣΤΑΚΟΔ θα είναι 851.1, που αφορά σε 'Νοσοκομειακές Δραστηριότητες'.

Μέχρι την 9.5.2007 η δραστηριότητα της Εταιρίας ήταν η εμπορία νημάτων μόδας από σύμμεικτα υλικά με βάση το μαλλί και το ακρυλικό. Δεν υφίσταται κάποια κατηγορία δραστηριότητας ή δραστηριοποίηση σε συγκεκριμένη γεωγραφική αγορά, που να διαφέρει σημαντικά από τις συνήθεις δραστηριότητες της Εταιρίας από άποψη οργάνωσης των πωλήσεων των προϊόντων.

Η Εταιρία δεν εξαρτάται από δίπλωμα ευρεσιτεχνίας, άδειες εκμεταλλεύσεως, μεθόδους κατασκευής, βιομηχανικές, εμπορικές ή οικονομικές συμβάσεις (πλην μίας σύμβασης finance leasing, όπως αναλύεται στην Ενότητα 3.5.4 – Συμβάσεις Χρηματοδοτικής Μίσθωσης). Δεν υπάρχουν σημαντικά στοιχεία σχετικά με την πολιτική έρευνας και αναπτύξεως νέων προϊόντων και μεθόδων κατά την διάρκεια των τριών τελευταίων χρήσεων. Δεν υφίσταται δικαστική διαφορά ή διαιτησία που δύναται να έχει ή είχε, στο πρόσφατο παρελθόν, σημαντικές επιπτώσεις στην οικονομική κατάσταση της Εταιρίας. Δεν υφίσταται οποιαδήποτε διακοπή των δραστηριοτήτων της Εταιρίας. Δεν υφίστανται μέλλουσες επενδύσεις της Εταιρίας για την πραγματοποίηση των οποίων έχουν οριστική υποχρέωση τα διοικούντα όργανα της.

Κατά την από 30.3.2007 Έκτακτη Γενική Συνέλευση των μετόχων κοινών μετοχών καθώς και την Ιδιαίτερη Έκτακτη Γενική Συνέλευση των προνομιούχων μετόχων αποφασίσθηκε η αλλαγή σκοπού της Εταιρίας και η τροποποίηση του άρθρου 3 του Καταστατικού της Εταιρίας. Η Εταιρία προχώρησε τις σχετικές διαδικασίες και οι σχετικές εγκρίσεις δόθηκαν από τις αρμόδιες υπηρεσίες του Υπουργείου Ανάπτυξης (αριθμ. πρωτοκ. Κ2-6433/9.5.2007). Ως σκοπός της Εταιρίας ΠΡΑΞΙΤΕΛΕΙΟ Α.Ε. (πρώην ΚΟΡΦΙΛ Α.Ε.Β.Ε.) αποφασίσθηκε ο κάτωθι:

‘Η κατά οιονδήποτε τρόπο εκμετάλλευση και λειτουργία ιδιωτικών κλινικών. Η προς τον ανωτέρω σκοπό παροχή εντός της κλινικής επ’ αμοιβή πάσης φύσεως ιατρικής υπηρεσίας περιθάλψεως, νοσηλείας, θεραπείας, χειρουργικών επεμβάσεων και πάσης φύσεως και μορφής παρακλινικών εξετάσεων σε ασθενείς ιδιώτες ή ασφαλισμένους στο Δημόσιο και άλλους ασφαλιστικούς οργανισμούς με τους οποίους συνεργάζονται οι κλινικές ή έχουν σχετικές συμβάσεις δια της χρησιμοποίησεως άριστων επιστημονικών μέσων εργαστηρίων και συμβεβλημένου ή συνεργαζόμενου επιστημονικού και βοηθητικού προσωπικού. Η με ιδιότητα ή μισθωμένα μηχανήματα υψηλής τεχνολογίας παροχή διαγνωστικών υπηρεσιών σε ασθενείς ασφαλισμένους και μη. Η συνεργασία με οποιοδήποτε φυσικό ή νομικό πρόσωπο δημοσίου ή ιδιωτικού δικαίου ημεδαπού ή αλλοδαπού επιδιώκοντας τους αυτούς ή συναφείς σκοπούς’.

Μετοχική Σύνθεση

Η Εταιρία είναι εισηγμένη στο Χρηματιστήριο Αθηνών. Σύμφωνα με πρόσφατο μετοχολόγιο της Εταιρίας (22.5.07), ως μέτοχοι της Εταιρίας (ΠΡΑΞΙΤΕΛΕΙΟ Α.Ε. πρώην ΚΟΡΦΙΛ Α.Ε.Β.Ε.), με ποσοστό μεγαλύτερο του 1,25% των κοινών και προνομιούχων μετοχών της Εταιρίας, βάσει του ΠΔ 51/1992, εμφανίζονται οι ακόλουθοι:

Ενημερωτικό Δελτίο για την αύξηση του μετοχικού κεφαλαίου με δημόσια προσφορά της εταιρίας ΠΡΑΞΙΤΕΛΕΙΟ Α.Ε.

| ΜΕΤΟΧΟΙ ΚΟΙΝΩΝ ΜΕΤΑ ΨΗΦΟΥ ΜΕΤΟΧΩΝ ΤΗΣ ΕΤΑΙΡΙΑΣ | | | |
|--|--------------|-------------------|----------------|
| Επώνυμο | Όνομα | Τεμάχια Μετοχών | Ποσοστό (%) |
| BRUNSWICK HOLDING ΕΛΛΑΣ Α.Ε. (*) | - | 4.509.905 | 34,00% |
| ΦΙΛΙΟΠΟΥΛΟΥ | ΜΑΡΙΑ | 505.409 | 3,81% |
| ΦΑΙΣ | ΣΑΜ | 480.400 | 3,62% |
| ΣΠΗΛΙΟΠΟΥΛΟΣ | ΚΩΝΣΤΑΝΤΙΝΟΣ | 446.720 | 3,37% |
| ΦΙΛΔΙΣΑΚΟΣ | ΑΛΕΞΑΝΔΡΟΣ | 445.445 | 3,36% |
| ΚΟΛΛΙΑ | ΑΜΑΛΙΑ | 367.818 | 2,77% |
| ΚΑΛΦΑΚΗ | ΕΛΕΝΗ | 350.000 | 2,64% |
| ΑΝΔΡΟΥΛΙΔΑΚΗΣ | ΜΙΧΑΗΛ | 341.000 | 2,57% |
| ΤΡΙΑΝΤΑΦΥΛΛΙΔΗΣ | ΘΕΟΔΩΡΟΣ | 340.098 | 2,56% |
| ΚΑΜΠΕΡΗ | ΑΓΓΕΛΙΚΗ | 331.625 | 2,50% |
| ΕΛΕΥΘΕΡΙΑΔΗΣ | ΗΛΙΑΣ | 265.300 | 2,00% |
| ΡΟΥΣΣΑΣ | ΓΕΩΡΓΙΟΣ | 250.000 | 1,88% |
| ΚΟΛΟΒΟΣ | ΑΛΕΞΑΝΔΡΟΣ | 200.000 | 1,51% |
| ΛΟΙΠΟΙ ΜΕΤΟΧΟΙ | - | 4.430.706 | 33,40% |
| Σύνολο | | 13.264.426 | 100,00% |

Πηγή: Στοιχεία που προέρχονται από το Κ.Α.Α.

(*) Η μετοχική σύνθεση της BRUNSWICK HOLDING ΕΛΛΑΣ Α.Ε. είναι η ακόλουθη:

BRUNSWICK HOLDING S.A.: ποσοστό 79,999%, ΘΕΟΔΩΡΑΚΟΠΟΥΛΟΣ Ιωάννης: ποσοστό 20,000%, ΤΖΑΝΗΣ Σπυρίδων: ποσοστό 0,001%.

Η μετοχική σύνθεση της BRUNSWICK HOLDING S.A. είναι η ακόλουθη:

ΤΖΑΝΗΣ Σπυρίδων: ποσοστό 59,00%, ΦΙΛΑΛΗΘΗΣ Παναγιώτης: ποσοστό 23,00%, ΝΙΑΚΑΡΟΣ Βασίλειος: ποσοστό 18,00%.

| ΠΡΟΝΟΜΙΟΥΧΟΙ ΜΕΤΟΧΟΙ ΤΗΣ ΕΤΑΙΡΙΑΣ | | | |
|-----------------------------------|--------------|------------------|----------------|
| Επώνυμο | Όνομα | Τεμάχια Μετοχών | Ποσοστό (%) |
| BRUNSWICK HOLDING ΕΛΛΑΣ Α.Ε. | - | 1.191.915 | 65,69% |
| ΦΑΙΣ | ΣΑΜ | 123.160 | 6,79% |
| ΖΟΥΛΟΒΙΤΣ | ΔΑΝΙΗΛ | 115.100 | 6,34% |
| ΣΠΗΛΙΟΠΟΥΛΟΣ | ΚΩΝΣΤΑΝΤΙΝΟΣ | 68.220 | 3,76% |
| ΠΕΘΑΙΝΟΣ | ΚΩΝΣΤΑΝΤΙΝΟΣ | 34.980 | 1,93% |
| ΧΑΤΖΗΑΣΤΡΟΣ | ΑΠΟΣΤΟΛΟΣ | 22.590 | 1,25% |
| ΛΟΙΠΟΙ ΜΕΤΟΧΟΙ | - | 258.435 | 14,24% |
| Σύνολο | | 1.814.400 | 100,00% |

Πηγή: Στοιχεία που προέρχονται από το Κ.Α.Α.

Η Εταιρία δεν γνωρίζει την ύπαρξη άλλου μετόχου, ο οποίος να κατείχε ποσοστό άνω του 1,00% των μετοχών της και των δικαιωμάτων ψήφου, ούτε γνωρίζει την ύπαρξη οποιασδήποτε συμφωνίας μεταξύ μετόχων για ενιαία ψήφο σε Γενική Συνέλευση της Εταιρίας. Κάθε μετοχή της Εταιρίας συνεπάγεται ένα δικαίωμα ψήφου.

Με βάση το μετοχολόγιο της Εταιρίας κατά την 22.5.2007, προκύπτει ότι η Εταιρία έχει επαρκή διασπορά των μετοχών της, καθώς οι μέτοχοι κοινών μετοχών μετά ψήφου ανέρχονται στους 2.305, στην πλειονότητά τους φυσικά πρόσωπα, ενώ οι μέτοχοι των προνομιούχων μετοχών χωρίς δικαίωμα ψήφου ανέρχονται στους 485.

Κατά την πρόσφατη (30.3.2007) Έκτακτη Γενική Συνέλευση και Ιδιαίτερη Γενική Συνέλευση των μετόχων κοινών μετοχών και προνομιούχων μετοχών της Εταιρίας αντίστοιχα, αποφασίσθηκε η Α.Μ.Κ. της Εταιρίας κατά € 3,860.179,52 ευρώ. Οι παρευρεθέντες μέτοχοι ζήτησαν από το Δ.Σ. της Εταιρίας να τους δοθεί η δυνατότητα συμμετοχής στα τυχόν αδιάθετα της Α.Μ.Κ.. Ο εκπρόσωπος του βασικού μετόχου BRUNSWICK HOLDING ΕΛΛΑΣ Α.Ε., δηλώνει ότι:

- Ο βασικός μέτοχος προτίθεται να ασκήσει το προβλεπόμενο εκ του Νόμου και του Καταστατικού της Εταιρίας δικαίωμα προτίμησης και να συμμετάσχει στην προτεινόμενη Α.Μ.Κ. κατά το ποσοστό της συμμετοχής του.

Ενημερωτικό Δελτίο για την αύξηση του μετοχικού κεφαλαίου με δημόσια προσφορά της εταιρίας ΠΡΑΞΙΤΕΛΕΙΟ Α.Ε.

- Ο βασικός μέτοχος προτίθεται να διατηρήσει κατ' ελάχιστο το ποσοστό που κατέχει στο μετοχικό κεφάλαιο της Εταιρίας: (α) έως την ολοκλήρωση της αύξησης και την εισαγωγή των νέων μετοχών και (β) για χρονικό διάστημα έξι (6) μηνών μετά την έναρξη διαπραγμάτευσης των νέων μετοχών.

Οι ανωτέρω Γενικές Συνελεύσεις αποφάσισαν επίσης, οι μετοχές από την αποφασισθείσα αύξηση του μετοχικού κεφαλαίου που τυχόν θα μείνουν αδιάθετες να κατανεμηθούν από το Διοικητικό Συμβούλιο σε παλαιούς μετόχους αναλογικά με το υφιστάμενο ποσοστό τους, που κατά την άσκηση του δικαιώματος συμμετοχής τους στην εν λόγω αύξηση δηλώνουν ότι επιθυμούν να αποκτήσουν πρόσθετες μετοχές, πέραν αυτών που τους αναλογούν στο υφιστάμενο μετοχικό ποσοστό τους.

- Ο βασικός μέτοχος προτίθεται να καλύψει πλήρως τις τυχόν αδιάθετες μετοχές που θα προκύψουν μετά και την παραπάνω αναλογική ποσοστιαία κατανομή τους στους παλαιούς μετόχους.
- Αναφορικά με τις αδιάθετες μετοχές από την Α.Μ.Κ., σε περίπτωση που κατανεμηθούν στο βασικό μέτοχο, δεν υφίσταται οποιαδήποτε δέσμευση από το βασικό μέτοχο.

Διοίκηση της Εταιρίας

Μέχρι την 3.3.2007, το Διοικητικό Συμβούλιο της Εταιρίας, το οποίο είχε συγκροτηθεί σε σώμα από 13.7.2005 με διάρκεια θητείας μέχρι την 30.6.2008, ήταν το ακόλουθο:

- | | |
|----------------------|---------------------------------|
| ▪ Χρήστος Κόλλιας | Πρόεδρος & Διευθύνων Σύμβουλος |
| ▪ Αμαλία Κόλλια | Αντιπρόεδρος |
| ▪ Θεόδωρος Ράπτης | Εκτελεστικό Μέλος |
| ▪ Ιωάννης Βρεπτός | Ανεξάρτητο Μη Εκτελεστικό Μέλος |
| ▪ Φίλιππος Μαλεβίτης | Ανεξάρτητο Μη Εκτελεστικό Μέλος |

Στη διάρκεια δύο διαδοχικών Συνεδριάσεων του Δ.Σ. της 3.3.2007 υπέβαλλαν την παραίτησή τους τα μέλη του Δ.Σ. κ.κ. Ιωάννης Βρεπτός, Φίλιππος Μαλεβίτης, Αμαλία Κόλλια και Θεόδωρος Ράπτης, οι οποίοι και αντικαταστάθηκαν από τους κ.κ. Σπυρίδωνα Τζανή, Παναγιώτη Φιλαλήθη, Στέργιο Θεοδωρόπουλο και Γεώργιο Παπαγεωργίου. Κατά την Έκτακτη Γενική Συνέλευση των μετόχων της 30.3.2007, εκλέχθηκε νέο πενταμελές Διοικητικό Συμβούλιο στην Εταιρία, το οποίο απαρτίζεται από τα εξής μέλη, περιλαμβανομένων δύο ανεξάρτητων μελών:

- | | |
|--------------------------|---|
| ▪ ΤΖΑΝΗΣ Σπυρίδων | Ιατρός |
| ▪ ΚΟΛΛΙΑΣ Χρήστος | Επιχειρηματίας |
| ▪ ΦΙΛΑΛΗΘΗΣ Παναγιώτης | Ιατρός |
| ▪ ΘΕΟΔΩΡΟΠΟΥΛΟΣ Στέργιος | Ιατρός, ανεξάρτητο μη εκτελεστικό μέλος |
| ▪ ΠΑΠΑΓΕΩΡΓΙΟΥ Γεώργιος | Ιατρός, ανεξάρτητο μη εκτελεστικό μέλος |

Κατά την συνεδρίαση του νέου Διοικητικού Συμβουλίου της Εταιρίας την ίδια ημέρα (30.3.2007), συγκροτήθηκε σε σώμα, καθορίζοντας ταυτόχρονα τις ιδιότητες των μελών του (ως εκτελεστικών και μη εκτελεστικών), σύμφωνα με τις διατάξεις του Ν. 3016/2002 ως εξής:

- | | |
|--------------------------|--|
| ▪ ΦΙΛΑΛΗΘΗΣ Παναγιώτης | Πρόεδρος, μη εκτελεστικό μέλος |
| ▪ ΤΖΑΝΗΣ Σπυρίδων | Αντιπρόεδρος, εκτελεστικό μέλος |
| ▪ ΚΟΛΛΙΑΣ Χρήστος | Διευθύνων Σύμβουλος, εκτελεστικό μέλος |
| ▪ ΘΕΟΔΩΡΟΠΟΥΛΟΣ Στέργιος | Μέλος, ανεξάρτητο μη εκτελεστικό |
| ▪ ΠΑΠΑΓΕΩΡΓΙΟΥ Γεώργιος | Μέλος, ανεξάρτητο μη εκτελεστικό |

Η θητεία του ανωτέρω Διοικητικού Συμβουλίου λήγει την 30^η Ιουνίου του έτους 2012. Την Εταιρία εκπροσωπεί και δεσμεύει με μόνη την υπογραφή ο Διευθύνων Σύμβουλος και εκτελεστικό μέλος του Δ.Σ. κ. Χρήστος ΚΟΛΛΙΑΣ.

Η Τακτική Γενική Συνέλευση των μετόχων της 28.6.2007 εξέλεξε νέο εννεαμελές Διοικητικό Συμβούλιο, με την ακόλουθη σύνθεση:

Ενημερωτικό Δελτίο για την αύξηση του μετοχικού κεφαλαίου με δημόσια προσφορά της εταιρίας ΠΡΑΞΙΤΕΛΕΙΟ Α.Ε.

- | | |
|---------------------------|--|
| ▪ ΦΙΛΑΛΗΘΗΣ Παναγιώτης | Πρόεδρος, μη εκτελεστικό μέλος |
| ▪ ΤΖΑΝΗΣ Σπυρίδων | Α' Αντιπρόεδρος & Δ/νων Σύμβουλος, εκτελεστικό μέλος |
| ▪ ΡΑΔΙΚΟΠΟΥΛΟΣ Αδαμάντιος | Β' Αντιπρόεδρος, εκτελεστικό μέλος |
| ▪ ΘΕΟΔΩΡΟΠΟΥΛΟΣ Στέργιος | Μέλος Δ.Σ., ανεξάρτητο μη εκτελεστικό |
| ▪ ΠΑΠΑΓΕΩΡΓΙΟΥ Γεώργιος | Μέλος Δ.Σ., ανεξάρτητο μη εκτελεστικό |
| ▪ ΘΕΟΔΩΡΑΚΟΠΟΥΛΟΣ Ιωάννης | Μέλος Δ.Σ., εκτελεστικό μέλος |
| ▪ ΤΕΚΕΡΛΕΚΗΣ Παναγιώτης | Μέλος Δ.Σ., εκτελεστικό μέλος |
| ▪ ΕΛΕΥΘΕΡΙΑΔΗΣ Ηλίας | Μέλος Δ.Σ., εκτελεστικό μέλος |
| ▪ ΝΙΑΚΑΡΟΣ Βασίλειος | Μέλος Δ.Σ., μη εκτελεστικό μέλος |

Η θητεία του νέου Διοικητικού Συμβουλίου λήγει την 27^η Ιουνίου του έτους 2012. Την Εταιρία εκπροσωπεί και δεσμεύει με μόνη την υπογραφή ο Διευθύνων Σύμβουλος και Α' Αντιπρόεδρος Δ.Σ. κ. Σπυρίδων ΤΖΑΝΗΣ.

Ως Τακτικός Ορκωτός Ελεγκτής-Λογιστής της χρήσης 2006, του Α' Τριμήνου 2007 και της χρήσης 2007 ορίστηκε ο κ. Ευθύμιος Αντωνόπουλος (Α.Μ. ΣΟΕΛ 12801) της ελεγκτικής εταιρίας 'ΥΗΥ ΑΞΩΝ Ορκωτοί Ελεγκτές', διεύθυνση Πατησίων 75, 104 34 Αθήνα, τηλ. 210.82.11.754.

3.3.2. Σύντομο Ιστορικό και Ανάπτυξη

Οι κυριότεροι σταθμοί στην πορεία της Εταιρίας έχουν ως ακολούθως.

- 1974** Ίδρυση της ΚΛΩΣΤΗΡΙΑ ΚΟΡΙΝΘΟΥ με έδρα τον Δήμο Αθηναίων και σκοπό την παραγωγή και εμπορία νημάτων από σύμμεικτα υλικά με βάση το μαλλί και το ακρυλικό. Υπενθυμίζεται ότι η Εταιρία προήλθε ύστερα από τη μετατροπή της εταιρίας περιορισμένης ευθύνης με την επωνυμία 'ΚΛΩΣΤΗΡΙΑ ΚΟΡ-ΦΙΛ Ε.Π.Ε.'. Η αρχική παραγωγική δυναμικότητα της Εταιρίας ανερχόταν σε 2.000 αδράχτια.
- 1976** Επέκταση και εφαρμογή προγράμματος σταδιακού εκσυγχρονισμού των παραγωγικών της εγκαταστάσεων.
- 1984** Εξαγορά του βαφείου νημάτων στο Αιγίνιο Πιερίας με το οποίο διατηρούσε συνεργασία. Η επωνυμία της εταιρίας μετατρέπεται σε 'ΒΑΦΕΙΑ ΦΙΝΙΡΙΣΤΗΡΙΑ ΤΙΝ – ΦΙΛ Α.Ε.'.
- 1990** Εισαγωγή των μετοχών της Εταιρίας στην Παράλληλη Αγορά του Χρηματιστηρίου Αξιών Αθηνών με Κύριο Ανάδοχο την Εθνική Τράπεζα της Ελλάδος.
- 2004** Η παραγωγική δραστηριότητα της Εταιρίας μεταφέρεται από την Κόρινθο στο Αιγίνιο Πιερίας.
- 2005** Με σχετικές αποφάσεις των Εποπτικών Αρχών, οι μετοχές της Εταιρίας τέθηκε αρχικά σε καθεστώς επιτήρησης (4.3.2005) και στη συνέχεια σε καθεστώς αναστολής διαπραγμάτευσης από το Χ.Α. (11.7.2005).
- 2007** Η BRUNSWICK HOLDING ΕΛΛΑΣ Α.Ε., η οποία είναι Ελληνική Εταιρία Συμμετοχών στον κλάδο παροχής ιδιωτικών υπηρεσιών υγείας, εξαγόρασε την 26.2.2007, ποσοστό της ΚΟΡΦΙΛ Α.Ε.Β.Ε. ανερχόμενο σε 34% των κοινών ονομαστικών μετοχών (ήτοι 4.509.905 κοινές ονομαστικές μετοχές), καθώς και ποσοστό ανερχόμενο σε 63,57% των προνομιούχων μετοχών (ήτοι 1.153.356 προνομιούχες μετοχές) από τον κ. Χρήστο Κόλλια, τότε βασικό μέτοχο, Πρόεδρο και Διευθύνοντα Σύμβουλο της ΚΟΡΦΙΛ Α.Ε.Β.Ε. (νυν ΠΡΑΞΙΤΕΛΕΙΟ Α.Ε.) Το ορισθέν τίμημα ανά μετοχή, τόσο για τις κοινές όσο και για τις προνομιούχες μετοχές, συμφωνήθηκε σε € 0,01 ευρώ ανά μετοχή. Στις 16.4.2007 η BRUNSWICK HOLDING ΕΛΛΑΣ Α.Ε., εξαγόρασε επιπλέον 38.559 προνομιούχες μετοχές από τον κ. Χρήστο Κόλλια και ελέγχει πλέον ποσοστό 65,69% των προνομιούχων μετοχών (ήτοι 1.191.915 μετοχές). Αναλυτική παρουσίαση των εταιρικών χαρακτηριστικών του Στρατηγικού Επενδυτή, BRUNSWICK HOLDING ΕΛΛΑΣ Α.Ε., παρατίθεται ακολούθως στην αντίστοιχη Ενότητα 3.14.4.3.

Ενημερωτικό Δελτίο για την αύξηση του μετοχικού κεφαλαίου με δημόσια προσφορά της εταιρίας ΠΡΑΞΙΤΕΛΕΙΟ Α.Ε.

2007 Η από 30.3.2007 Έκτακτη Γενική Συνέλευση των μετόχων αποφάσισε, μεταξύ άλλων, τα κατωτέρω:

- την παρούσα αύξηση μετοχικού κεφαλαίου με δημόσια προσφορά και δικαίωμα προτίμησης υπέρ των παλαιών μετόχων, ύψους € 3.860.179,52 ευρώ
- την έγκριση της πώλησης της συμμετοχής κατά 3,89% στην εταιρία Βαφεία Φινιριστήρια ΤΙΝ-ΦΙΛ στον κ. Χρήστο Κόλλια (συναφώς αναφέρεται ότι με απόφαση του Δ.Σ. της Εταιρίας (16.2.2007), αποφασίστηκε όπως μεταβιβαστεί η συμμετοχή της Εταιρίας στην ΤΙΝ-ΦΙΛ Α.Ε. στο κ. Χρήστο Κόλλια, έναντι ποσού € 1,00 ευρώ ανά μετοχή, ήτοι € 230.917,00 ευρώ (ονομαστική αξία εκάστης μετοχής € 0,30 ευρώ και λογιστική αξία, βάσει Δ.Π.Χ.Π., € 0,09 ευρώ) - η μεταβίβαση των μετοχών της ΤΙΝ-ΦΙΛ Α.Ε. ολοκληρώθηκε την 27.2.2007 και η συναλλαγή αυτή αποτυπώνεται στις οικονομική κατάσταση της Εταιρίας την 31.12.06 – συνεπώς, η Εταιρία δεν έχει πλέον οποιαδήποτε μετοχική συμμετοχή στην ΤΙΝ-ΦΙΛ Α.Ε., ούτε συμμετέχει πλέον στο μετοχικό κεφάλαιο άλλης εταιρίας και ούτε κατέχει σε χαρτοφυλάκιο μετοχές άλλης εταιρίας - αναλυτική παρουσίαση για το συγκεκριμένο θέμα παρατίθεται στην Ενότητα 3.9.1 – Θυγατρικές Εταιρίες)
- την εξαγορά κατά 100% του Ομίλου ΓΑΛΗΝΟΣ από την εισηγμένη Εταιρία ΠΡΑΞΙΤΕΛΕΙΟ Α.Ε. (πρώην ΚΟΡΦΙΛ Α.Ε.Β.Ε.) – ο Όμιλος ΓΑΛΗΝΟΣ θα αποτελείται από την μητρική εταιρία Γενική Κλινική ΓΑΛΗΝΟΣ Α.Ε. και τις κατά 100% θυγατρικές εταιρίες ΙΠΠΟΚΡΑΤΗΣ Γενική Διαγνωστική Α.Ε. και LABOGEN Ανοσολογική Α.Ε., δραστηριοποιείται στον κλάδο παροχής ιδιωτικών υπηρεσιών υγείας και θα ανήκει στο βασικό μέτοχο της εισηγμένης Εταιρίας, δηλαδή την BRUNSWICK HOLDING ΕΛΛΑΣ Α.Ε. Αναλυτική εταιρική παρουσίαση των εταιριών του Ομίλου ΓΑΛΗΝΟΣ παρατίθεται ακολούθως στις Ενότητες 3.14.4.3.1 - 3.14.4.3.3.

Σύμφωνα με την από 22.6.2007 Απόφαση του Δ.Σ. του Χ.Α., το Χ.Α. προχώρησε από 28.6.2007 σε μετονομασία της εισηγμένης Εταιρίας από ΚΛΩΣΤΗΡΙΑ ΚΟΡΙΝΘΟΥ - ΚΟΡΦΙΛ Α.Ε.Β.Ε. σε ΠΡΑΞΙΤΕΛΕΙΟ ΘΕΡΑΠΕΥΤΗΡΙΟ ΣΥΓΧΡΟΝΗΣ ΙΑΤΡΙΚΗΣ ΑΝΩΝΥΜΗ ΕΤΑΙΡΙΑ, με το διακριτικό τίτλο ΠΡΑΞΙΤΕΛΕΙΟ Α.Ε.

3.4 ΕΠΙΣΚΟΠΗΣΗ ΤΗΣ ΕΠΙΧΕΙΡΗΜΑΤΙΚΗΣ ΔΡΑΣΤΗΡΙΟΤΗΤΑΣ

3.4.1 Κύριοι Τομείς Δραστηριότητας

Η δραστηριότητα της Εταιρίας μέχρι την 9.5.2007, ήταν η εμπορία νημάτων μόδας από σύμμεικτα υλικά με βάση το μαλλί και το ακρυλικό. Δεν υφίσταται κάποια κατηγορία δραστηριότητας ή δραστηριοποίηση σε συγκεκριμένη γεωγραφική αγορά, που να διαφέρει σημαντικά από τις συνήθεις δραστηριότητες της Εταιρίας από άποψη οργάνωσης των πωλήσεων των προϊόντων.

Δεν υφίσταται οποιαδήποτε διακοπή των δραστηριοτήτων της Εταιρίας ούτε βρίσκονται σήμερα σε εξέλιξη νέες επενδύσεις, στο υφιστάμενο αντικείμενο δραστηριοποίησης της Εταιρίας.

Η Εταιρία διανύει μεταβατική φάση στο επιχειρηματικό της αντικείμενο και προγραμματίζεται, σε μεσοπρόθεσμο ορίζοντα, η πραγματοποίηση συγκεκριμένου επενδυτικού προγράμματος στη νέα δραστηριότητα της Εταιρίας (παροχή ιδιωτικών υπηρεσιών υγείας), σύμφωνα με τα όσα παρατίθενται ακολούθως στις Ενότητες 3.14.2-3.14.4.

Με την εξαγορά της (πρώην) ΚΟΡΦΙΛ Α.Ε.Β.Ε. (νυν ΠΡΑΞΙΤΕΛΕΙΟ Α.Ε.) από την BRUNSWICK HOLDING ΕΛΛΑΣ Α.Ε., η οποία είναι Ελληνική Εταιρία Συμμετοχών στον κλάδο παροχής ιδιωτικών υπηρεσιών υγείας, το κύριο αντικείμενο δραστηριότητας της εισηγμένης Εταιρίας διαφοροποιείται και εστιάζει στον τομέα παροχής ιδιωτικών υπηρεσιών υγείας. Συγκεκριμένα, σύμφωνα με τις σχετικές αποφάσεις της από 30.3.2007 Έκτακτης Γενικής Συνέλευσης το νέο αντικείμενο δραστηριότητας της Εταιρίας διαμορφώνεται σύμφωνα με τα σχετικώς αναφερθέντα προηγουμένως στην Ενότητα 3.3.1 – Γενικές Πληροφορίες.

Η νέα επιχειρηματική δραστηριότητα της εισηγμένης Εταιρίας στον τομέα παροχής ιδιωτικών υπηρεσιών υγείας θα παρέχεται μέσα από τον Όμιλο ΓΑΛΗΝΟ, ο οποίος αποτελείται από:

- τη Γενική Κλινική ΓΑΛΗΝΟΣ Α.Ε.
- το Διαγνωστικό Κέντρο ΙΠΠΟΚΡΑΤΗΣ Α.Ε.
- τη Βιοχημικό Εργαστήριο LABOGEN Α.Ε.

Ενημερωτικό Δελτίο για την αύξηση του μετοχικού κεφαλαίου με δημόσια προσφορά της εταιρίας ΠΡΑΞΙΤΕΛΕΙΟ Α.Ε.

Οι ανωτέρω εταιρίες δραστηριοποιούνται στους τομείς της πρωτοβάθμιας και δευτεροβάθμιας φροντίδας υγείας. Αναλυτική παρουσίαση της φύσης του νέου αντικειμένου δραστηριότητας παρατίθεται ακολούθως στις Ενότητες 3.14.4.3.1 – 3.14.4.3.3.

3.4.2 Κατηγορίες Πωλούμενων Προϊόντων-Υπηρεσιών

Στην παρούσα φάση, η Εταιρία διανύει μεταβατική επιχειρηματική περίοδο, καθώς, όπως έχει αναφερθεί από 9.5.2007 έχει λάβει σχετική έγκριση από τις αρμόδιες υπηρεσίες του Υπουργείου Ανάπτυξης για την αλλαγή κλάδου και αντικειμένου δραστηριότητας (αριθ. πρωτ. Κ2-6433/9.5.2007). Συγκεκριμένα, η Εταιρία σταδιακά αποχωρεί από τον υφιστάμενο κλάδο δραστηριότητάς της, που είναι ο κλωστοϋφαντουργικός κλάδος, και εισέρχεται στον κλάδο παροχής ιδιωτικών υπηρεσιών υγείας. Διευκρινίζεται ότι οι υφιστάμενες δραστηριότητες της Εταιρίας στο κλάδο κλωστοϋφαντουργίας θα σταματήσουν. Στην παρούσα μεταβατική φάση, η Εταιρία προωθεί ενέργειες για την πώληση των υφιστάμενων μηχανημάτων και αποθεμάτων της σε εύλογο χρόνο και τιμή.

3.4.3 Ανάλυση Κύκλου Εργασιών

Στην παρούσα φάση, η Εταιρία διανύει μεταβατική επιχειρηματική περίοδο, καθώς, όπως έχει αναφερθεί από 9.5.2007 έχει λάβει σχετική έγκριση από τις αρμόδιες υπηρεσίες του Υπουργείου Ανάπτυξης για την αλλαγή κλάδου και αντικειμένου δραστηριότητας (αριθμ. πρωτοκ. Κ2-6433/9.5.2007). Συγκεκριμένα, ο Κύκλος Εργασιών της Εταιρίας παρουσιάζεται οριακός και με πτωτική τάση, καθώς η Εταιρία σταδιακά αποχωρεί από τον υφιστάμενο κλάδο δραστηριότητάς της, που είναι ο κλωστοϋφαντουργικός κλάδος, και εισέρχεται στον κλάδο παροχής ιδιωτικών υπηρεσιών υγείας.

3.4.4 Παράγοντες που Επηρεάζουν τις Δραστηριότητες της Εταιρίας

Στην παρούσα φάση, η Εταιρία διανύει μεταβατική επιχειρηματική περίοδο, καθώς, όπως έχει αναφερθεί από 9.5.2007 έχει λάβει σχετική έγκριση από τις αρμόδιες υπηρεσίες του Υπουργείου Ανάπτυξης για την αλλαγή κλάδου και αντικειμένου δραστηριότητας (αριθμ. πρωτοκ. Κ2-6433/9.5.2007). Συγκεκριμένα, η Εταιρία σταδιακά αποχωρεί από τον υφιστάμενο κλάδο δραστηριότητάς της, που είναι ο κλωστοϋφαντουργικός κλάδος, και εισέρχεται στον κλάδο παροχής ιδιωτικών υπηρεσιών υγείας.

3.4.5 Σήματα - Ευρεσιτεχνίες

Δεν υπάρχουν Σήματα και Ευρεσιτεχνίες στην Εταιρία.

3.4.6 Έρευνα και Ανάπτυξη

Δεν εφαρμόζεται πολιτική έρευνας και ανάπτυξης από την Εταιρία.

3.4.7 Προμηθευτές

Δεδομένης της μεταβατικής φάσης αναφορικά με το αντικείμενο δραστηριότητας της Εταιρίας, δεν υπάρχουν προμηθευτές.

3.4.8 Δίκτυο Πωλήσεων

Αναφορικά με το προηγούμενο αντικείμενο της Εταιρίας, η παραγωγή απορροφούνταν στο μεγαλύτερο μέρος της από την εγχώρια αγορά. Το δίκτυο πωλήσεων της Εταιρίας τόσο στην Ελλάδα όσο και στο εξωτερικό λειτουργούσε μέσω αντιπροσώπων οι οποίοι αμείβονταν με την καταβολή προμηθειών επί των πωλήσεων που επιτύγχαναν.

3.5 ΣΗΜΑΝΤΙΚΕΣ ΣΥΜΒΑΣΕΙΣ

3.5.1 Συμβάσεις Παροχής Υπηρεσιών

Αναφορικά με το προηγούμενο αντικείμενό της, η Εταιρία δεν διαθέτει συμβάσεις παροχής υπηρεσιών.

3.5.2 Χρηματοδοτικές Συμβάσεις

Η Εταιρία είχε μία σύμβαση τραπεζικού δανεισμού με την Εμπορική Τράπεζα, ανερχόμενη σε € 66.117,06 ευρώ. Η υποχρέωση αυτή εξοφλήθηκε κατά το Α' Τρίμηνο 2007.

| ΕΞΕΛΙΞΗ ΔΑΝΕΙΑΚΩΝ ΥΠΟΧΡΕΩΣΕΩΝ ΕΤΑΙΡΙΑΣ, 2004-2006 | | | |
|---|-----------------|---------------|--------------|
| ποσά σε χιλ. € | 2004 | 2005 | 2006 |
| Τράπεζα Κύπρου | 1.130,49 | 84,51 | 0,00 |
| Εμπορική Τράπεζα | 300,00 | 60,32 | 66,12 |
| Τράπεζα Eurobank | 1.802,52 | 468,38 | 0,00 |
| Σύνολο | 3.233,01 | 613,20 | 66,12 |

3.5.3 Συμβάσεις με Προμηθευτές

Αναφορικά με το προηγούμενο αντικείμενο της, η Εταιρία δεν διαθέτει συμβάσεις με προμηθευτές.

3.5.4 Συμβάσεις Χρηματοδοτικής Μίσθωσης

Η Εταιρία έχει συνάψει μία σύμβαση χρηματοδοτικής μίσθωσης (financial leasing) με την EFG EUROBANK LEASING A.E. ΧΡΗΜΑΤΟΔΟΤΙΚΩΝ ΜΙΣΘΩΣΕΩΝ για μηχανολογικό εξοπλισμό, η οποία λήγει εντός της χρήσης 2009 (5.5.2009) και το υπόλοιπο της, με στοιχεία 31.3.2007, ανέρχεται σε € 435.936,29 ευρώ.

3.5.5 Συμβάσεις Αντιπροσωπείας ή Πρακτόρευσης

Η Εταιρία δεν διαθέτει συμβάσεις αντιπροσωπείας ή πρακτόρευσης.

3.6 ΑΚΙΝΗΤΑ- ΕΓΚΑΤΑΣΤΑΣΕΙΣ- ΕΞΟΠΛΙΣΜΟΣ- ΕΜΠΡΑΓΜΑΤΕΣ ΑΣΦΑΛΕΙΕΣ

3.6.1 Γήπεδα- Οικόπεδα- Κτιριακές Εγκαταστάσεις

Λόγω της μεταβατικής φάσης αλλαγής αντικειμένου δραστηριότητας της Εταιρίας και την είσοδό της στον κλάδο παροχής ιδιωτικών υπηρεσιών υγείας, η Εταιρία δεν διαθέτει Γήπεδα, Οικόπεδα και Κτιριακές Εγκαταστάσεις.

3.6.2 Μηχανολογικός Εξοπλισμός

Για την κάλυψη του προηγούμενου αντικείμενου δραστηριότητάς της, η Εταιρία έχει στη διάθεσή της τον ακόλουθο μηχανολογικό εξοπλισμό που αποτέλεσε βασικό κορμό παραγωγικής δραστηριότητας.

| α/α | Μηχανή | Ποσότητα | Μοντέλο | Ηλικία (έτη) | Σχόλια |
|-----|-------------------------------------|----------|----------|--------------|------------------------|
| α1 | α. Προπαρασκευή Ανοικτικά | 7 | NSC | 20 | |
| α2 | Finisher | 2 | NSC | 11 | Σύμβαση με EFG LEASING |
| α3 | β. Νηματοποίηση Κλώστριες | 8 | Cognetex | 11 | Σύμβαση με EFG LEASING |
| α4 | Μπομπινουάρ | 8 | Murata | 4 | Σύμβαση με EFG LEASING |
| α5 | γ. Αδέλφωμα-στρίψιμο Αδελφωτικές | 2 | Savio | 4 | |
| α6 | Στριπτήρια | 7 | Savio | 15 | |

Λόγω της αλλαγής αντικείμενου δραστηριότητας της Εταιρίας, ο ανωτέρω μηχανολογικός εξοπλισμός αναμένεται να ρευστοποιηθεί σε εύλογο χρονικό διάστημα.

3.6.3 Μισθωμένα Ακίνητα

Η Εταιρία, μέχρι την 9.5.2007, οπότε και εγκρίθηκε η αλλαγή έδρας από τις αρμόδιες υπηρεσίες του Υπουργείου Ανάπτυξης (αριθμ. πρωτοκ. Κ2-6433/9.5.2007), λειτουργούσε σε μισθωμένο ακίνητο κυριότητας της πρώην θυγατρικής της ΤΙΝ-ΦΙΛ Α.Ε., στη διεύθυνση: 67^ο χιλ. Π.Ε.Ο. Θεσσαλονίκης Αθηνών, Αιγίνιο Πιερίας, Τ.Κ. 60300.

Συγκεκριμένα, η Εταιρία, με βάση το από 7.1.2005 Μισθωτήριο Συμβόλαιο, είχε μισθώσει:

- ένα χώρο γραφείων, με συνολική επιφάνεια 150 μ²
- μία ισόγεια αποθήκη, με συνολική επιφάνεια 1.000 μ².

Τα εν λόγω ακίνητα είχαν μισθωθεί έναντι συνολικού τιμήματος ανερχόμενο περί τα € 13.800 ευρώ ετησίως, ήτοι € 1.150,00 ευρώ μηνιαίως.

Με το από 18.5.2007 Ιδιωτικό Συμφωνητικό Μίσθωσης Ακινήτου, η Εταιρία διατηρεί μισθωμένη μόνο την ως άνω αποθήκη (1.000 μ²), έναντι ετησίου τιμήματος € 12.000,00 ευρώ, ήτοι € 1.000,00 ευρώ μηνιαίως.

3.6.4 Οχήματα

Η Εταιρία έχει στη διάθεσή της τα ακόλουθα επιβατηγά οχήματα:

| Επιβατηγά Οχήματα Εταιρίας | | | |
|----------------------------|-------------------|------------|--------------|
| Μάρκα Οχήματος | Αριθ. Κυκλοφορίας | Χρονολογία | Κυβικά (c.c) |
| LANCIA DEDRA | YEK 1629 | 1994 | 1800 |
| SAAB 2000 | ZYB 7296 | 1999 | 2000 |
| FIAT PUNTO | NEI 5182 | 2000 | 1100 |
| NISSAN ALMEIRA | ZZI 6309 | 1999 | 1400 |
| SMART | - | 2004 | 800 |

Όλα τα ανωτέρω οχήματα είναι ακινητοποιημένα πλην του υπ' αριθμ. ΖΥΒ 7296 (SAAB 2000), το οποίο είναι σε χρήση και διαθέτει ασφαλιστική κάλυψη.

3.6.5 Εμπράγματα Βάρη και Εγγυήσεις

Η Εταιρία δεν έχει εμπράγματα βάρη και εγγυήσεις.

3.7 ΕΠΕΝΔΥΣΕΙΣ ΕΤΑΙΡΙΑΣ

3.7.1. Επενδύσεις Χρήσεων 2004-2006 και Α' Τριμήνου 2007

Κατά την περίοδο 2004-2006, καθώς και το Α' Τρίμηνο 2007, η Εταιρία δεν είχε επενδυτική δραστηριότητα στο υφιστάμενο αντικείμενο δραστηριότητας. Η εξέλιξη αυτή ήταν συνάρτηση μίας σειράς παραγόντων, σημαντικότεροι των οποίων ήταν οι ακόλουθοι:

- η έντονη ύφεση που χαρακτηρίζει την τελευταία πενταετία τον κλάδο της κλωστοϋφαντουργίας συνολικά, κυρίως λόγω ισχυρού ανταγωνισμού από αγορές με χαμηλό κόστος πρώτων υλών
- η φθίνουσα πορεία των δραστηριοτήτων και εργασιών της Εταιρίας, με συρρίκνωση του μεριδίου αγοράς και αρνητικά οικονομικά αποτελέσματα
- οι συστηματικές ενέργειες για αναζήτηση στρατηγικών εταίρων και η αξιολόγηση εναλλακτικών επιχειρηματικών συνεργασιών ή διερεύνηση προϋποθέσεων για συγχωνεύσεις-εξαγορές
- η πρόσφατη είσοδος στρατηγικού επενδυτή, της BRUNSWICK HOLDING ΕΛΛΑΣ Α.Ε., και η στροφή του επιχειρηματικού αντικειμένου της Εταιρίας προς ένα νέο οικονομικό κλάδο, της παροχής ιδιωτικών υπηρεσιών υγείας.

3.7.2. Τρέχουσες και Σκοπούμενες Επενδύσεις

Με βάση τα προαναφερθέντα στην Ενότητα 3.7.1, δεν υφίστανται σε εξέλιξη νέες επενδύσεις στο προηγούμενο αντικείμενο δραστηριοποίησης της Εταιρίας.

Στην παρούσα φάση, η Εταιρία είναι σε μεταβατικό στάδιο αλλαγής του προηγούμενου αντικειμένου επιχειρηματικής δραστηριότητας σε νέο αντικείμενο εργασιών. Στο πλαίσιο αυτό, η Εταιρία προγραμματίζει, σε μεσοπρόθεσμο ορίζοντα, την πραγματοποίηση συγκεκριμένου επενδυτικού προγράμματος στη νέα της δραστηριότητα (παροχή ιδιωτικών υπηρεσιών υγείας), σύμφωνα με τα όσα παρατίθενται ακολούθως στις Ενότητες 3.14.2-3.14.4.

3.8 ΟΡΓΑΝΩΤΙΚΗ ΔΙΑΡΘΡΩΣΗ

3.8.1. Θυγατρικές Εταιρίες της Εταιρίας

Η Εταιρία δεν συμμετέχει στο μετοχικό κεφαλαίο άλλης εταιρίας. Αναλυτικές πληροφορίες σχετικά με το θέμα αυτό παρατίθενται στην επόμενη Ενότητα 3.9.1 – Θυγατρικές Εταιρίες.

3.9 ΠΛΗΡΟΦΟΡΙΕΣ ΓΙΑ ΣΥΜΜΕΤΟΧΕΣ ΤΗΣ ΕΤΑΙΡΙΑΣ

3.9.1. Θυγατρικές Εταιρίες

Η Εταιρία, μέχρι την 31.1.2007, είχε ως θυγατρική της Εταιρία την 'Βαφεία Φινιριστήρια TIN-ΦΙΛ Α.Ε.', της οποίας και κατείχε ποσοστό 50,05% του μετοχικού κεφαλαίου της (την 31.12.2006). Η TIN-ΦΙΛ Α.Ε. ιδρύθηκε το 1981, έχει έδρα το Αιγίνιο Πιερίας και ασχολείται με την βαφή και φινιρίσματα νημάτων. Η εν λόγω εταιρία προσφέρει υπηρεσίες φασόν για επεξεργασία και βαφή νημάτων στην Εταιρία ΚΟΡΦΙΛ Α.Ε.Β.Ε. (νυν ΠΡΑΞΙΤΕΛΕΙΟ Α.Ε.). Η αξία κτήσεως της συμμετοχής αυτής ανέρχεται σε € 1.481.110,99 ευρώ. Κατά την σύνταξη των οικονομικών καταστάσεων της Εταιρίας σύμφωνα με τα Δ.Π.Χ.Π. την 1.1.2004 έγινε πλήρης απομείωση της αξίας της συμμετοχής αυτής.

Η συμμετοχή της Εταιρίας στην TIN-ΦΙΛ Α.Ε. την 31.12.2004 ήταν 84,99%. Λόγω της κακής οικονομικής κατάστασης της TIN-ΦΙΛ Α.Ε., ο μέτοχος της μειοψηφίας κ. Χρήστος Κόλλιας προέβη σε καταθέσεις στους τραπεζικούς λογαριασμούς της εταιρίας ύψους € 500.000 ευρώ εντός του 2005. Με βάση απόφαση του Δ.Σ. της Εταιρίας της 30.12.2005 αποφασίστηκε αύξηση του μετοχικού κεφαλαίου της εταιρίας και κάλυψη των συσσωρευμένων ζημιών της εταιρίας. Λόγω μη συμμετοχής της Εταιρίας ΚΟΡΦΙΛ Α.Ε.Β.Ε. στην αύξηση αυτή, το ποσοστό συμμετοχής της τελευταίας μειώθηκε από 84,99% σε 70,51% την 31.12.2005.

Εντός του 2006, ο μέτοχος της μειοψηφίας κ. Χρήστος Κόλλιας προέβη σε αποπληρωμή του μακροπρόθεσμου δανεισμού της εταιρίας TIN-ΦΙΛ Α.Ε. Με βάση απόφαση του Δ.Σ. της εταιρίας TIN-ΦΙΛ Α.Ε., την 30.12.2006 αποφασίστηκε η αύξηση του μετοχικού κεφαλαίου της εταιρίας κατά € 1.199.980,00 ευρώ για την κάλυψη των συσσωρευμένων ζημιών της. Λόγω μη συμμετοχής της Εταιρίας στην αύξηση αυτή, το ποσοστό συμμετοχής της Εταιρίας στην TIN-ΦΙΛ Α.Ε. μειώθηκε από 70,51% σε 50,05% την 31.12.2006.

Στις 31.1.2007, μετά από απόφαση της Γενικής Συνέλευσης των μετόχων, πραγματοποιήθηκε αρχικά μείωση μετοχικού κεφαλαίου της TIN-ΦΙΛ Α.Ε. κατά ποσό € 1.513.369,00 ευρώ, η οποία διενεργήθηκε με μείωση της ονομαστικής αξίας της μετοχής της εταιρίας κατά € 5,57 ευρώ και ισόποση απόσβεση λογιστικών ζημιών της Εταιρίας, ήτοι η ονομαστική αξία της μετοχής διαμορφώθηκε σε € 0,30 ευρώ. Με την ίδια απόφαση, έγινε αύξηση του μετοχικού κεφαλαίου της TIN-ΦΙΛ Α.Ε. κατά ποσό € 1.699.980,00 ευρώ, με την έκδοση 5.666.600 νέων μετοχών, με ονομαστική αξία μετοχής € 0,30 ευρώ. Ως αποτέλεσμα, το μετοχικό κεφάλαιο της εταιρίας διαμορφώθηκε σε € 1.781.490 ευρώ, διαιρεμένο σε τεμάχια των 5.938.300 κοινών μετοχών, ονομαστικής αξίας € 0,30 ευρώ. Στην εν λόγω μεταβολή του μετοχικού κεφαλαίου δεν συμμετείχε η Εταιρία και κατά συνέπεια το ποσοστό συμμετοχής της μειώθηκε περαιτέρω στο 3,89%.

Με απόφαση του Δ.Σ. της Εταιρίας με ημερομηνία 16.2.2007 αποφασίστηκε όπως μεταβιβαστεί η συμμετοχή της Εταιρίας στην TIN-ΦΙΛ Α.Ε. στο κ. Χρήστο Κόλλια έναντι ποσού € 1,00 ευρώ ανά μετοχή, ήτοι € 230.917,00 ευρώ (ονομαστική αξία εκάστης μετοχής € 0,30 ευρώ και λογιστική αξία, βάσει Δ.Π.Χ.Π., € 0,09 ευρώ).

Η συναλλαγή αυτή αποτυπώνεται στις Ετήσιες Οικονομικές Καταστάσεις της Εταιρίας της 31.12.2006, και αναλύεται στην σχετική Έκθεση του Ορκωτού Ελεγκτή κ. Ευθύμιου Αντωνόπουλου (Α.Μ. ΣΟΕΛ 12801). Η μεταβίβαση των μετοχών της TIN-ΦΙΛ Α.Ε. ολοκληρώθηκε την 27.2.2007 και είχε ως αποτέλεσμα, λόγω της ολοσχερούς απαξίωσης της συμμετοχής της εισηγμένης Εταιρίας στο παρελθόν (σύμφωνα με τα ΔΛΠ 36), να προσδώσει το αντίστοιχο όφελος στην Εταιρία, δηλαδή το ποσό των € 230.917,00 ευρώ (σύμφωνα με το ΔΛΠ 18 περί εσόδων και το ΔΛΠ 36 περί προσαρμογής της αξίας των στοιχείων του ενεργητικού στην εύλογη αξία τους). Ως συνέπεια του γεγονότος αυτού, αυξήθηκε ισόποσα η καθαρή θέση της εισηγμένης Εταιρίας. Η σχετική προσαρμογή της καθαρής θέσης στις Οικονομικές Καταστάσεις της Χρήσης 2006 της Εταιρίας είναι σύννομος, σύμφωνα με την εφαρμογή των ΔΛΠ, καθώς πραγματοποιήθηκε κατά την διάρκεια του τακτικού ελέγχου των Ορκωτών Ελεγκτών της Εταιρίας. Δεδομένου ότι η (πρώην) θυγατρική TIN-ΦΙΛ Α.Ε. ήταν ζημιογόνος, η αξία της TIN-ΦΙΛ Α.Ε. που κατείχε η (πρώην) ΚΟΡΦΙΛ Α.Ε.Β.Ε. (Συμμετοχές) εμφανιζόταν με μηδενική αξία στα Βιβλία της Εταιρίας. Για το λόγο αυτό δεν έγινε αποτίμηση της αξίας της TIN-ΦΙΛ Α.Ε. (ενώ, όπως προαναφέρθηκε, προέκυψε κέρδος ισόποσης αξίας για την Εταιρία, ύψους € 230.917,00 ευρώ).

Ενημερωτικό Δελτίο για την αύξηση του μετοχικού κεφαλαίου με δημόσια προσφορά της εταιρίας ΠΡΑΞΙΤΕΛΕΙΟ Α.Ε.

Συνεπώς, η εισηγμένη Εταιρία δεν έχει πλέον οποιαδήποτε μετοχική συμμετοχή στην ΤΙΝ-ΦΙΛ Α.Ε., ούτε συμμετέχει στο μετοχικό κεφάλαιο άλλης εταιρίας και ούτε κατέχει σε χαρτοφυλάκιο μετοχές άλλης εταιρίας.

Αναφορικά με τις ανωτέρω σχετικά με την ΤΙΝ-ΦΙΛ Α.Ε. παρατίθεται κατωτέρω Βεβαίωση του Ορκωτού Ελεγκτή-Λογιστή Ευθύμιου Αντωνόπουλου (Α.Μ. ΣΟΕΛ 12801):

ΒΕΒΑΙΩΣΗ ΟΡΚΩΤΟΥ ΕΛΕΓΚΤΗ ΛΟΓΙΣΤΗ

Προς τον Σύμβουλο της Εταιρίας «ΚΛΩΣΤΗΡΙΑ ΚΟΡΙΝΘΟΥ ΚΟΡ-ΦΙΛ Α.Ε.Β.Ε.»,
ΚΥΚΛΟΣ ΧΡΗΜΑΤΙΣΤΗΡΙΑΚΗ ΑΕΠΕΥ

Βεβαιώνουμε ότι στις 27 Φεβρουαρίου 2007 η Εταιρία «ΚΛΩΣΤΗΡΙΑ ΚΟΡΙΝΘΟΥ ΚΟΡ-ΦΙΛ Α.Ε.Β.Ε.» (η Εταιρία), μεταβίβασε όλες τις μετοχές (230.917) που κατείχε στην Εταιρία «ΒΑΦΕΙΑ ΦΙΝΙΣΤΗΡΙΑ ΤΙΝ-ΦΙΛ Α.Ε.» στον κύριο Χρήστο Κόλλια σύμφωνα με την Νο 809/27.2.2007 δήλωση μεταβίβασης στην ΔΟΥ Αιγινίου Πιερίας, την σχετική καταβολή του φόρου μεταβίβασης και ιδιωτικού συμφωνητικού της 27 Φεβρουαρίου 2007.

Εκ των ανωτέρω συνάγεται ότι η Εταιρία «ΚΛΩΣΤΗΡΙΑ ΚΟΡΙΝΘΟΥ ΚΟΡ-ΦΙΛ Α.Ε.Β.Ε.» ουδεμία επίδραση θα έχει πλέον από τυχόν αρνητική πορεία της Εταιρίας «ΒΑΦΕΙΑ ΦΙΝΙΣΤΗΡΙΑ ΤΙΝ-ΦΙΛ Α.Ε.».

Αθήνα, 28 Φεβρουαρίου 2007

Ο Ορκωτός Ελεγκτής Λογιστής

Ευθύμιος Αντωνόπουλος
Α.Μ. ΣΟΕΛ: 12801

ΒΕΒΑΙΩΣΗ ΟΡΚΩΤΟΥ ΕΛΕΓΚΤΗ ΛΟΓΙΣΤΗ

Προς τον Σύμβουλο της Εταιρίας «ΠΡΑΞΙΤΕΛΕΙΟ ΘΕΡΑΠΕΥΤΗΡΙΟ ΣΥΓΧΡΟΝΗΣ ΙΑΤΡΙΚΗΣ ΑΝΩΝΥΜΗ ΕΤΑΙΡΕΙΑ
πρώην ΚΛΩΣΤΗΡΙΑ ΚΟΡΙΝΘΟΥ ΚΟΡ-ΦΙΛ Α.Ε.Β.Ε.»,
ΚΥΚΛΟΣ ΧΡΗΜΑΤΙΣΤΗΡΙΑΚΗ ΑΕΠΕΥ

Σας βεβαιώνουμε ότι οι τριμηνιαίες ενδιάμεσες οικονομικές καταστάσεις της 31/3/2007 δεν περιλάμβαναν την υποχρέωση σύνταξης ενοποιημένων οικονομικών καταστάσεων για τους κάτωθι λόγους:

α. Στις 27 Φεβρουαρίου 2007 η Εταιρία «ΚΛΩΣΤΗΡΙΑ ΚΟΡΙΝΘΟΥ ΚΟΡ-ΦΙΛ ΑΕΒΕ» μεταβίβασε τις μετοχές που κατείχε στην Εταιρία «ΒΑΦΕΙΑ ΦΙΝΙΣΤΗΡΙΑ ΤΙΝ-ΦΙΛ ΑΕ» και

β. Τα μεγέθη του λογαριασμού αποτελεσμάτων περιόδου της θυγατρικής Εταιρίας «ΒΑΦΕΙΑ ΦΙΝΙΣΤΗΡΙΑ ΤΙΝ-ΦΙΝ ΑΕ» για το συγκεκριμένο διάστημα ήταν επουσιώδη.

Αθήνα, 26 Ιουνίου 2007

Ο Ορκωτός Ελεγκτής Λογιστής

ΕΥΘΥΜΙΟΣ ΑΝΤΩΝΟΠΟΥΛΟΣ
Α.Μ. Σ.Ο.Ε.Λ. 12801
ΑΞΩΝ ΟΡΚΩΤΟΙ ΕΛΕΓΚΤΕΣ Ε.Π.Ε.

3.10 ΑΠΟΛΟΓΙΣΤΙΚΕΣ ΠΛΗΡΟΦΟΡΙΕΣ ΔΡΑΣΤΗΡΙΟΤΗΤΑΣ ΕΤΑΙΡΙΑΣ 2004-2006

Συνοψίζοντας την αιτιολόγηση αναφορικά με την εξέλιξη των ενοποιημένων οικονομικών αποτελεσμάτων της Εταιρίας για την περίοδο 2004-2006, παρατηρείται έντονη διακύμανση και συστηματική πραγματοποίηση ζημιών για τον Όμιλο. Η δυσμενής εξέλιξη στην οικονομική κατάσταση της Εταιρίας και της θυγατρικής της (την συγκεκριμένη περίοδο) εταιρίας είναι άμεση απόρροια της παρατεταμένης οικονομικής κρίσης που πλήττει τον κλάδο της κλωστοϋφαντουργίας, ιδίως κατά την τελευταία τριετία στην εγχώρια αγορά. Ως αποτέλεσμα των συστηματικά αρνητικών αποτελεσμάτων, σε συνάρτηση με τους αρνητικούς ρυθμούς ανάπτυξης του συνόλου των εταιριών του κλάδου, η Διοίκηση της Εταιρίας οδηγήθηκε στην αναζήτηση αξιόπιστου στρατηγικού επενδυτή, με σκοπό την ενδυνάμωση των μεγεθών της και την υποστήριξη αφενός της βιωσιμότητας και αφετέρου της ανάπτυξης της Εταιρίας, όπως αναλύεται ακολούθως στις Ενότητες 3.14.2 - 3.14.4.

Η σημαντικότερη εξέλιξη κατά την περίοδο 2004-2006, είναι η μεταφορά των παραγωγικών δραστηριοτήτων της Εταιρίας από την Κόρινθο στο Αιγίνιο Πιερίας, κατά τη χρήση 2004, με στόχο τον περιορισμό του λειτουργικού κόστους, λόγω της παρατεταμένης φθίνουσας πορείας του κύκλου εργασιών της Εταιρίας.

3.10.1 Χρηματοοικονομικές Πληροφορίες Αποτελεσμάτων 2004-2006

Οι συνοπτικές χρηματοοικονομικές πληροφορίες των χρήσεων 2004-2006 που ακολουθούν προέρχονται από τις Ενοποιημένες Χρηματοοικονομικές Καταστάσεις της Εταιρίας για τις χρήσεις 2004-2006, οι οποίες έχουν ελεγχθεί από τους Ορκωτούς Ελεγκτές-Λογιστές κ. Μάρθα Σκρίκα (Α.Μ. ΣΟΕΛ 14691) της ελεγκτικής εταιρίας 'ΣΟΛ Α.Ε.Ο.Ε.', διεύθυνση Φωκίωνος Νέγρη 3, 112 57 Αθήνα, τηλ. 210.86.91.100, για τη χρήση 2004 και κ. Ευθύμιο Αντωνόπουλο (Α.Μ. ΣΟΕΛ 12801), της ελεγκτικής εταιρίας 'ΥΗΥ ΑΞΩΝ Ορκωτοί Ελεγκτές', διεύθυνση Πατησίων 75, 104 34 Αθήνα, τηλ. 210.82.11.754, για τις χρήσεις 2005 και 2006.

Οι Εκθέσεις Ελέγχου των Ορκωτών Ελεγκτών-Λογιστών, για τις χρήσεις που έληξαν 31.12.2004, 31.12.2005 και 31.12.2006 παρατίθεται στην προηγούμενη Ενότητα 3.2.2 - Τακτικοί Ορκωτοί Λογιστές και στο διαδικτυακό τόπο της Εταιρίας (www.praxitelio.gr).

Κατά τις χρήσεις 2004-2006, στις ενοποιημένες οικονομικές καταστάσεις ενοποιήθηκε κατά 100% η εταιρία 'ΒΑΦΕΙΑ ΦΙΝΙΣΤΗΡΙΑ ΤΙΝ-ΦΙΛ Α.Ε. (ΤΙΝ-ΦΙΛ Α.Ε.)', η οποία υπήρξε θυγατρική εταιρία μέχρι 27.2.2007.

3.10.2 Εξέλιξη Κύκλου Εργασιών – Οικονομικά Αποτελέσματα

Στον πίνακα που ακολουθεί παρουσιάζεται η εξέλιξη του ενοποιημένου κύκλου εργασιών και αποτελεσμάτων της Εταιρίας κατά τις χρήσεις 2004-2006 σε Δ.Λ.Π. / Δ.Π.Χ.Π.

Ενημερωτικό Δελτίο για την αύξηση του μετοχικού κεφαλαίου με δημόσια προσφορά της εταιρίας ΠΡΑΞΙΤΕΛΕΙΟ Α.Ε.

| ΚΑΤΑΣΤΑΣΗ ΕΝΟΠΟΙΗΜΕΝΩΝ ΑΠΟΤΕΛΕΣΜΑΤΩΝ | | | |
|---|-------------------|-------------------|-------------------|
| <i>ποσά σε χιλ. €</i> | 31.12.2004 | 31.12.2005 | 31.12.2006 |
| Πωλήσεις | 3.698,43 | 1.406,99 | 834,24 |
| Κόστος πωληθέντων | (4.429,21) | (2.432,53) | (1.288,16) |
| Μικτό κέρδος | (730,78) | (1.025,54) | (453,92) |
| (% επί του Κύκλου εργασιών) | (19,76%) | (72,89%) | (54,41%) |
| Άλλα έσοδα εκμετάλλευσης | 171,68 | 2.114,66 | 600,94 |
| Έξοδα διοίκησης | (1.319,40) | (465,21) | (269,35) |
| Έξοδα διάθεσης | (400,64) | (142,18) | (54,66) |
| Λοιπά έξοδα εκμετάλλευσης | (858,60) | (703,95) | (547,50) |
| Αποτελέσματα προ φόρων, χρηματοδοτικών και επενδυτικών αποτελεσμάτων | (3.137,74) | (222,22) | (724,48) |
| (% επί του Κύκλου εργασιών) | (84,84)% | (15,79%) | (86,84%) |
| Χρηματοοικονομικά έξοδα | 586,32 | 389,46 | (81,09) |
| Κέρδη προ φόρων | (3.724,06) | (611,68) | (805,58) |
| (% επί του Κύκλου εργασιών) | (100,69%) | (43,47%) | (96,56%) |
| Φόρος εισοδήματος & Φόρος και διαφορές φορολογικού ελέγχου | 47,67 | 74,49 | (429,09) |
| Κέρδη μετά από φόρους | (3.771,73) | (686,17) | (1.234,67) |
| (% επί του Κύκλου εργασιών) | (101,98%) | (48,78%) | (148,00%) |
| Κατανέμονται σε: | | | |
| Μετόχους Εταιρίας | (3.561,76) | (514,40) | (950,74) |
| Δικαιώματα μειοψηφίας | (209,97) | (171,77) | (283,93) |

Τυχόν αποκλίσεις στα σύνολα οφείλονται σε στρογγυλοποιήσεις.

Πηγή: Ενοποιημένες Οικονομικές Καταστάσεις που έχουν συνταχθεί για τη χρήση 2004 με βάση τα Ε.Γ.Λ.Σ. και για τις χρήσεις 2005 και 2006, με βάση τα Διεθνή Λογιστικά Πρότυπα / Διεθνή Πρότυπα Χρηματοοικονομικής Πληροφόρησης (Δ.Λ.Π.) / (Δ.Π.Χ.Π.), και έχουν ελεγχθεί από τους Ορκωτούς Ελεγκτές-Λογιστές κ. Μάρθα Σκρίκα (Α.Μ. ΣΟΕΛ 14691) της ελεγκτικής εταιρίας 'ΣΟΛ Α.Ε.Ο.Ε.', διεύθυνση Φωκίωνος Νέγρη 3, 112 57 Αθήνα, τηλ. 210.86.91.100, για τη χρήση 2004 και κ. Ευθύμιο Αντωνόπουλο (Α.Μ. ΣΟΕΛ 12801), της ελεγκτικής εταιρίας 'ΥΗΥ ΑΞΩΝ Ορκωτοί Ελεγκτές', διεύθυνση Πατησίων 75, 104 34 Αθήνα, τηλ. 210.82.11.754, για τις χρήσεις 2005 και 2006.

Τα οικονομικά αποτελέσματα, σε εταιρικό επίπεδο, για τις χρήσεις 2004-2006 παρουσιάζονται στον παρακάτω πίνακα.

Ενημερωτικό Δελτίο για την αύξηση του μετοχικού κεφαλαίου με δημόσια προσφορά της εταιρίας ΠΡΑΞΙΤΕΛΕΙΟ Α.Ε.

| ΚΑΤΑΣΤΑΣΗ ΕΤΑΙΡΙΚΩΝ ΑΠΟΤΕΛΕΣΜΑΤΩΝ | | | |
|---|-------------------|-----------------|-----------------|
| ποσά σε χιλ. € | 31.12.2004 | 31.12.2005 | 31.12.2006 |
| Πωλήσεις | 3.504,36 | 1.301,10 | 801,38 |
| Κόστος πωληθέντων | (3.528,35) | (1.581,28) | (738,23) |
| Μικτό κέρδος | (23,98) | (280,18) | 63,14 |
| (% επί του Κύκλου εργασιών) | (0,68%) | (21,53%) | 7,88% |
| Άλλα έσοδα εκμετάλλευσης | 69,56 | 1.843,19 | 298,81 |
| Έξοδα διοίκησης | 1.225,13 | 388,23 | (69,91) |
| Έξοδα διάθεσης | 305,35 | 99,30 | (46,60) |
| Λοιπά έξοδα εκμετάλλευσης | 384,11 | 329,70 | (22,75) |
| Αποτελέσματα προ φόρων, χρηματοδοτικών και επενδυτικών αποτελεσμάτων | (1.869,01) | 745,78 | 222,69 |
| (% επί του Κύκλου εργασιών) | (53,33%) | 57,32% | 27,79% |
| Χρηματοοικονομικά έξοδα | 503,86 | 301,11 | (65,47) |
| Κέρδη προ φόρων | (2.372,87) | 444,67 | 157,22 |
| (% επί του Κύκλου εργασιών) | (67,71%) | 34,18% | 19,62% |
| Φόρος εισοδήματος & Φόρος και διαφορές φορολογικού ελέγχου | 0,00 | 74,49 | (429,09) |
| Κέρδη μετά από φόρους | (2.372,87) | 370,18 | (271,87) |
| (% επί του Κύκλου εργασιών) | (67,71%) | 28,45% | (33,93%) |
| Κατανέμονται σε: | | | |
| Μετόχους Εταιρίας | (2.372,87) | 370,18 | (271,87) |
| Δικαιώματα μειοψηφίας | 0,00 | 0,00 | 0,00 |

Τυχόν αποκλίσεις στα σύνολα οφείλονται σε στρογγυλοποιήσεις.

Πηγή: Εταιρικές Οικονομικές Καταστάσεις που έχουν συνταχθεί για τη χρήση 2004 με βάση τα Ε.Γ.Λ.Σ. και για τις χρήσεις 2005 και 2006, με βάση τα Διεθνή Λογιστικά Πρότυπα / Διεθνή Πρότυπα Χρηματοοικονομικής Πληροφόρησης (Δ.Λ.Π.)/(Δ.Π.Χ.Π.), και έχουν ελεγχθεί από τους Ορκωτούς Ελεγκτές-Λογιστές κ. Μάρθα Σκρίκα (Α.Μ. ΣΟΕΛ 14691) της ελεγκτικής εταιρίας 'ΣΟΛ Α.Ε.Ο.Ε.', διεύθυνση Φωκίωνος Νέγρη 3, 112 57 Αθήνα, τηλ. 210.86.91.100, για τη χρήση 2004 και κ. Ευθύμιο Αντωνόπουλο (Α.Μ. ΣΟΕΛ 12801), της ελεγκτικής εταιρίας 'ΥΗΥ ΑΞΩΝ Ορκωτοί Ελεγκτές', διεύθυνση Πατησίων 75, 104 34 Αθήνα, τηλ. 210.82.11.754, για τις χρήσεις 2005 και 2006.

3.10.2.1 Κύκλος Εργασιών

Η ανάλυση του ενοποιημένου Κύκλου Εργασιών κατά γεωγραφικό τομέα, για την περίοδο 2005-2006, παρατίθεται στον παρακάτω πίνακα.

| ΓΕΩΓΡΑΦΙΚΟΣ ΤΟΜΕΑΣ | ΑΞΙΑ ΠΩΛΗΣΕΩΝ | |
|--------------------|-----------------|---------------|
| | 2005 | 2006 |
| ποσά σε χιλ. € | | |
| Ελλάδα | 1.209,23 | 811,27 |
| Εξωτερικό | 197,75 | 22,97 |
| Σύνολο | 1.406,99 | 834,24 |

Πηγή: Ενοποιημένες Οικονομικές Καταστάσεις που έχουν συνταχθεί για τις χρήσεις 2005 και 2006, με βάση τα Διεθνή Λογιστικά Πρότυπα / Διεθνή Πρότυπα Χρηματοοικονομικής Πληροφόρησης (Δ.Λ.Π.)/(Δ.Π.Χ.Π.), και έχουν ελεγχθεί από τον Ορκωτό Ελεγκτή-Λογιστή κ. Ευθύμιο Αντωνόπουλο (Α.Μ. ΣΟΕΛ 12801), της ελεγκτικής εταιρίας 'ΥΗΥ ΑΞΩΝ Ορκωτοί Ελεγκτές', διεύθυνση Πατησίων 75, 104 34 Αθήνα, τηλ. 210.82.11.754, για τις χρήσεις 2005 και 2006.

Ενημερωτικό Δελτίο για την αύξηση του μετοχικού κεφαλαίου με δημόσια προσφορά της εταιρίας ΠΡΑΞΙΤΕΛΕΙΟ Α.Ε.

3.10.2.2 Κόστος Πωληθέντων

Το κόστος πωληθέντων, σε ενοποιημένο και εταιρικό επίπεδο, για τις χρήσεις 2004-2006, διαμορφώθηκε όπως παρακάτω.

| ποσά σε χιλ. € | ΟΜΙΛΟΣ | | | ΕΤΑΙΡΙΑ | | |
|-------------------|------------|------------|------------|------------|------------|------------|
| | 31.12.2004 | 31.12.2005 | 31.12.2006 | 31.12.2004 | 31.12.2005 | 31.12.2006 |
| Κόστος Πωληθέντων | 4.429,21 | 2.432,53 | 1.288,16 | 3.528,35 | 1.581,28 | 738,23 |

Πηγή: Ενοποιημένες –Εταιρικές Οικονομικές Καταστάσεις που έχουν συνταχθεί για τη χρήση 2004 με βάση τα ΕΓΛΣ και για τις χρήσεις 2005-2006, με βάση τα Διεθνή Λογιστικά Πρότυπα / Διεθνή Πρότυπα Χρηματοοικονομικής Πληροφόρησης (Δ.Λ.Π.)/(Δ.Π.Χ.Π.), και έχουν ελεγχθεί από τους Ορκωτούς Ελεγκτές-Λογιστές κ. Μάρθα Σκρίκα (Α.Μ. ΣΟΕΛ 14691) της ελεγκτικής εταιρίας 'ΣΟΛ Α.Ε.Ο.Ε.', διεύθυνση Φωκίωνος Νέγρη 3, 112 57 Αθήνα, τηλ. 210.86.91.100, για τη χρήση 2004 και κ. Ευθύμιο Αντωνόπουλο (Α.Μ. ΣΟΕΛ 12801), της ελεγκτικής εταιρίας 'ΥΗΥ ΑΞΩΝ Ορκωτοί Ελεγκτές', διεύθυνση Πατησίων 75, 104 34 Αθήνα, τηλ. 210.82.11.754, για τις χρήσεις 2005 και 2006.

3.10.2.3 Έξοδα Διοικητικής Λειτουργίας & Διάθεσης

Τα Έξοδα Διοικητικής Λειτουργίας και Διάθεσης της Εταιρίας, σε ενοποιημένο και εταιρικό επίπεδο, για τις χρήσεις 2004-2006, παρουσιάζονται στον παρακάτω πίνακα.

| ποσά σε χιλ. € | ΟΜΙΛΟΣ | | | ΕΤΑΙΡΙΑ | | |
|-------------------------------|-----------------|---------------|---------------|-----------------|---------------|---------------|
| | 31.12.2004 | 31.12.2005 | 31.12.2006 | 31.12.2004 | 31.12.2005 | 31.12.2006 |
| Έξοδα Διοικητικής Λειτουργίας | 1.319,40 | 465,21 | 269,35 | 1.225,13 | 388,23 | 69,91 |
| Έξοδα Διάθεσης | 400,64 | 142,18 | 54,66 | 305,35 | 99,30 | 46,60 |
| Σύνολο | 1.720,04 | 607,39 | 324,01 | 1.530,48 | 487,53 | 116,51 |

Πηγή: Ενοποιημένες – Εταιρικές Οικονομικές Καταστάσεις που έχουν συνταχθεί για τη χρήση 2004 με βάση τα Ε.Γ.Λ.Σ. και για τις χρήσεις 2005-2006, με βάση τα Διεθνή Λογιστικά Πρότυπα / Διεθνή Πρότυπα Χρηματοοικονομικής Πληροφόρησης (Δ.Λ.Π.)/(Δ.Π.Χ.Π.), και έχουν ελεγχθεί από τους Ορκωτούς Ελεγκτές-Λογιστές κ. Μάρθα Σκρίκα (Α.Μ. ΣΟΕΛ 14691) της ελεγκτικής εταιρίας 'ΣΟΛ Α.Ε.Ο.Ε.', διεύθυνση Φωκίωνος Νέγρη 3, 112 57 Αθήνα, τηλ. 210.86.91.100, για τη χρήση 2004 και κ. Ευθύμιο Αντωνόπουλο (Α.Μ. ΣΟΕΛ 12801), της ελεγκτικής εταιρίας 'ΥΗΥ ΑΞΩΝ Ορκωτοί Ελεγκτές', διεύθυνση Πατησίων 75, 104 34 Αθήνα, τηλ. 210.82.11.754, για τις χρήσεις 2005 και 2006.

3.10.2.4 Λοιπά Έσοδα Εκμετάλλευσης

Τα Λοιπά Έσοδα Εκμετάλλευσης, σε ενοποιημένη βάση, για τις χρήσεις 2004-2006, αναλύονται στον πίνακα που ακολουθεί.

| ποσά σε χιλ. € | 31.12.2004 | 31.12.2005 | 31.12.2006 |
|---|---------------|-----------------|---------------|
| Έσοδα από πώληση μετοχών της 'ΤΙΝ ΦΙΛ Α.Ε.' | 0,00 | 0,00 | 230,92 |
| Κέρδη από πώληση ενσώματων ακινητοποιήσεων | 0,00 | 937,89 | 0,00 |
| Διαγραφή υποχρέωσης προς μέτοχο Εταιρίας | 0,00 | 697,65 | 0,00 |
| Έσοδα από αχρησιμοποίητες προβλέψεις | 78,00 | 217,82 | 235,45 |
| Λοιπά έσοδα εκμετάλλευσης | 91,68 | 261,30 | 134,58 |
| Σύνολο | 171,68 | 2.114,66 | 600,94 |

Πηγή: Ενοποιημένες Οικονομικές Καταστάσεις που έχουν συνταχθεί για τη χρήση 2004 με βάση τα Ε.Γ.Λ.Σ. και για τις χρήσεις 2005-2006, με βάση τα Διεθνή Λογιστικά Πρότυπα / Διεθνή Πρότυπα Χρηματοοικονομικής Πληροφόρησης (Δ.Λ.Π.)/(Δ.Π.Χ.Π.), και έχουν ελεγχθεί από τους Ορκωτούς Ελεγκτές-Λογιστές κ. Μάρθα Σκρίκα (Α.Μ. ΣΟΕΛ 14691) της ελεγκτικής εταιρίας 'ΣΟΛ Α.Ε.Ο.Ε.', διεύθυνση Φωκίωνος Νέγρη 3, 112 57 Αθήνα, τηλ. 210.86.91.100, για τη χρήση 2004 και κ. Ευθύμιο Αντωνόπουλο (Α.Μ. ΣΟΕΛ 12801), της ελεγκτικής εταιρίας 'ΥΗΥ ΑΞΩΝ Ορκωτοί Ελεγκτές', διεύθυνση Πατησίων 75, 104 34 Αθήνα, τηλ. 210.82.11.754, για τις χρήσεις 2005 και 2006.

Τα κέρδη από πώληση ενσώματων ακινητοποιήσεων αφορούν στην πώληση του ακινήτου της Εταιρίας στη Κόρινθο και την τακτοποίηση της σχετικής σύμβασης χρηματοδοτικής μίσθωσης.

Σημειώνεται, ότι σε εφαρμογή της από 30.3.2006 δήλωσης / δέσμευσης προς την Γενική Συνέλευση της Εταιρίας της 30.3.2006 (Πρακτικό Γενικής Συνέλευσης Εταιρίας, της 30.3.2006), επήλθε διαγραφή υποχρέωσης της Εταιρίας προς

Ενημερωτικό Δελτίο για την αύξηση του μετοχικού κεφαλαίου με δημόσια προσφορά της εταιρίας ΠΡΑΞΙΤΕΛΕΙΟ Α.Ε.

τον κ. Χρήστο Κόλλια ύψους € 697.646,42 ευρώ, με ισόποση διαγραφή / μεταφορά παλαιών επισφαλών απαιτήσεων της Εταιρίας. Το αποτέλεσμα της συναλλαγής αυτής έχει καταχωρηθεί στα οικονομικά αποτελέσματα της Εταιρίας της χρήσεως 2005.

Όπως αναφέρθηκε αναλυτικά στην προηγούμενη Ενότητα 3.9.1 – Θυγατρικές Εταιρίες, το Δ.Σ. της Εταιρίας αποφάσισε στις 16.2.2007 να μεταβιβάσουν οι μετοχές της ΤΙΝ-ΦΙΛ Α.Ε. στον κ. Χρήστο Κόλλια έναντι €1,00 ευρώ ανά μετοχή. Η ονομαστική αξία της κάθε μετοχής ήταν € 0,30 ευρώ ενώ η λογιστική αξία με βάση τα Δ.Π.Χ.Π. € 0,09 ευρώ ανά μετοχή. Η αξία της συμμετοχής στην ΤΙΝ-ΦΙΛ Α.Ε. στα βιβλία της Εταιρίας έχει απομειωθεί πλήρως. Η μεταβίβαση των μετοχών ολοκληρώθηκε στις 27.2.2007 ενώ η συναλλαγή αποτυπώνεται στις οικονομικές καταστάσεις της χρήσης 2006. Η αξία της συμμετοχής της Εταιρίας στην ΤΙΝ-ΦΙΛ Α.Ε. έχει απομειωθεί πλήρως στα βιβλία της πρώτης.

Τα 'Λοιπά Έσοδα Εκμετάλλευσης', σε εταιρικό επίπεδο, παρουσιάζονται στον παρακάτω πίνακα.

| ποσά σε χιλ. € | 31.12.2004 | 31.12.2005 | 31.12.2006 |
|--|--------------|-----------------|---------------|
| Έσοδα από πώληση μετοχών της ΤΙΝ-ΦΙΛ Α.Ε. | 0,00 | 0,00 | 230,92 |
| Κέρδη από πώληση ενσώματων ακινητοποιήσεων | 0,00 | 937,89 | 0,00 |
| Διαγραφή υποχρέωσης προς μέτοχο Εταιρίας | 0,00 | 697,65 | 0,00 |
| Έσοδα από αχρησιμοποίητες προβλέψεις | 0,00 | 217,82 | 235,45 |
| Λοιπά έσοδα εκμετάλλευσης | 69,56 | 207,66 | 67,89 |
| Σύνολο | 69,56 | 1.843,19 | 298,81 |

Πηγή: Εταιρικές Οικονομικές Καταστάσεις που έχουν συνταχθεί για τη χρήση 2004 με βάση τα Ε.Γ.Λ.Σ. και για τις χρήσεις 2005-2006, με βάση τα Διεθνή Λογιστικά Πρότυπα / Διεθνή Πρότυπα Χρηματοοικονομικής Πληροφόρησης (Δ.Λ.Π.) / (Δ.Π.Χ.Π.), και έχουν ελεγχθεί από τους Ορκωτούς Ελεγκτές-Λογιστές κ. Μάρθα Σκρίκα (Α.Μ. ΣΟΕΛ 14691) της ελεγκτικής εταιρίας 'ΣΟΛ Α.Ε.Ο.Ε.', διεύθυνση Φωκίωνος Νέγρη 3, 112 57 Αθήνα, τηλ. 210.86.91.100, για τη χρήση 2004 και κ. Ευθύμιο Αντωνόπουλο (Α.Μ. ΣΟΕΛ 12801), της ελεγκτικής εταιρίας 'ΥΗΥ ΑΞΩΝ Ορκωτοί Ελεγκτές', διεύθυνση Πατησίων 75, 104 34 Αθήνα, τηλ. 210.82.11.754, για τις χρήσεις 2005 και 2006.

3.10.2.5 Λοιπά Έξοδα Εκμετάλλευσης

Τα 'Λοιπά Έξοδα Εκμετάλλευσης', σε ενοποιημένο επίπεδο, για τις χρήσεις 2004-2006, αναλύονται στον πίνακα που ακολουθεί.

| ποσά σε χιλ. € | 31.12.2004 | 31.12.2005 | 31.12.2006 |
|---|---------------|---------------|---------------|
| Κόστος μετεγκατάστασης | 351,08 | 56,86 | 0,00 |
| Πρόστιμα και προσαυξήσεις για υποχρεώσεις προς Ελληνικό Δημόσιο και Ασφαλιστικοί Οργανισμοί | 78,60 | 307,19 | 104,60 |
| Λοιπά έξοδα εκμετάλλευσης | 428,92 | 339,90 | 242,90 |
| Ενδεχόμενες υποχρεώσεις από αγωγές κατά της Εταιρίας | 0,00 | 0,00 | 200,00 |
| Σύνολο | 858,60 | 703,95 | 547,50 |

Πηγή: Ενοποιημένες Οικονομικές Καταστάσεις που έχουν συνταχθεί για τη χρήση 2004 με βάση τα ΕΓΛΣ και για τις χρήσεις 2005-2006, με βάση τα Διεθνή Λογιστικά Πρότυπα / Διεθνή Πρότυπα Χρηματοοικονομικής Πληροφόρησης (Δ.Λ.Π.)/(Δ.Π.Χ.Π.), και έχουν ελεγχθεί από τους Ορκωτούς Ελεγκτές-Λογιστές κ. Μάρθα Σκρίκα (Α.Μ. ΣΟΕΛ 14691) της ελεγκτικής εταιρίας 'ΣΟΛ Α.Ε.Ο.Ε.', διεύθυνση Φωκίωνος Νέγρη 3, 112 57 Αθήνα, τηλ. 210.86.91.100, για τη χρήση 2004 και κ. Ευθύμιο Αντωνόπουλο (Α.Μ. ΣΟΕΛ 12801), της ελεγκτικής εταιρίας 'ΥΗΥ ΑΞΩΝ Ορκωτοί Ελεγκτές', διεύθυνση Πατησίων 75, 104 34 Αθήνα, τηλ. 210.82.11.754, για τις χρήσεις 2005 και 2006.

Ενημερωτικό Δελτίο για την αύξηση του μετοχικού κεφαλαίου με δημόσια προσφορά της εταιρίας ΠΡΑΞΙΤΕΛΕΙΟ Α.Ε.

Τα 'Λοιπά Έξοδα Εκμετάλλευσης', σε εταιρικό επίπεδο, παρουσιάζονται στον παρακάτω πίνακα.

| ποσά σε χιλ. € | 31.12.2004 | 31.12.2005 | 31.12.2006 |
|---------------------------|---------------|---------------|--------------|
| Κόστος μετεγκατάστασης | 351,08 | 56,86 | 0,00 |
| Λοιπά έξοδα εκμετάλλευσης | 33,03 | 272,84 | 22,75 |
| Σύνολο | 384,11 | 329,70 | 22,75 |

Πηγή: Εταιρικές Οικονομικές Καταστάσεις που έχουν συνταχθεί για τη χρήση 2004 με βάση τα ΕΓΛΣ και για τις χρήσεις 2005-2006, με βάση τα Διεθνή Λογιστικά Πρότυπα / Διεθνή Πρότυπα Χρηματοοικονομικής Πληροφόρησης (Δ.Λ.Π.)/(Δ.Π.Χ.Π.), και έχουν ελεγχθεί από τους Ορκωτούς Ελεγκτές-Λογιστές κ. Μάρθα Σκρίκα (Α.Μ. ΣΟΕΛ 14691) της ελεγκτικής εταιρίας 'ΣΟΛ Α.Ε.Ο.Ε.', διεύθυνση Φωκίωνος Νέγρη 3, 112 57 Αθήνα, τηλ. 210.86.91.100, για τη χρήση 2004 και κ. Ευθύμιο Αντωνόπουλο (Α.Μ. ΣΟΕΛ 12801), της ελεγκτικής εταιρίας 'ΥΗΥ ΑΞΩΝ Ορκωτοί Ελεγκτές', διεύθυνση Πατησίων 75, 104 34 Αθήνα, τηλ. 210.82.11.754, για τις χρήσεις 2005 και 2006.

3.10.2.6 Αποσβέσεις

Οι συνολικές Αποσβέσεις, σε ενοποιημένο επίπεδο, για τις χρήσεις 2004-2006, έχουν ως ακολούθως.

| ποσά σε χιλ. € | 31.12.2004 | 31.12.2005 | 31.12.2006 |
|-------------------------------|---------------|---------------|---------------|
| Κόστος Πωληθέντων | 417,77 | 417,39 | 385,23 |
| Έξοδα Διοικητικής Λειτουργίας | 0,00 | 0,00 | 0,00 |
| Έξοδα Διάθεσης | 0,00 | 0,00 | 0,00 |
| Σύνολο | 417,77 | 417,39 | 385,23 |

Πηγή: Ενοποιημένες Οικονομικές Καταστάσεις που έχουν συνταχθεί για τη χρήση 2004 με βάση τα ΕΓΛΣ και για τις χρήσεις 2005-2006, με βάση τα Διεθνή Λογιστικά Πρότυπα / Διεθνή Πρότυπα Χρηματοοικονομικής Πληροφόρησης (Δ.Λ.Π.)/(Δ.Π.Χ.Π.), και έχουν ελεγχθεί από τους Ορκωτούς Ελεγκτές-Λογιστές κ. Μάρθα Σκρίκα (Α.Μ. ΣΟΕΛ 14691) της ελεγκτικής εταιρίας 'ΣΟΛ Α.Ε.Ο.Ε.', διεύθυνση Φωκίωνος Νέγρη 3, 112 57 Αθήνα, τηλ. 210.86.91.100, για τη χρήση 2004 και κ. Ευθύμιο Αντωνόπουλο (Α.Μ. ΣΟΕΛ 12801), της ελεγκτικής εταιρίας 'ΥΗΥ ΑΞΩΝ Ορκωτοί Ελεγκτές', διεύθυνση Πατησίων 75, 104 34 Αθήνα, τηλ. 210.82.11.754, για τις χρήσεις 2005 και 2006.

Οι αποσβέσεις, σε εταιρικό επίπεδο, παρουσιάζονται στον παρακάτω πίνακα.

| ποσά σε χιλ. € | 31.12.2004 | 31.12.2005 | 31.12.2006 |
|-------------------------------|---------------|---------------|---------------|
| Κόστος Πωληθέντων | 180,27 | 181,38 | 101,13 |
| Έξοδα Διοικητικής Λειτουργίας | 0,00 | 0,00 | 0,00 |
| Έξοδα Διάθεσης | 0,00 | 0,00 | 0,00 |
| Σύνολο | 180,27 | 181,38 | 101,13 |

Πηγή: Ενοποιημένες Οικονομικές Καταστάσεις που έχουν συνταχθεί για τη χρήση 2004 με βάση τα ΕΓΛΣ και για τις χρήσεις 2005-2006, με βάση τα Διεθνή Λογιστικά Πρότυπα / Διεθνή Πρότυπα Χρηματοοικονομικής Πληροφόρησης (Δ.Λ.Π.)/(Δ.Π.Χ.Π.), και έχουν ελεγχθεί από τους Ορκωτούς Ελεγκτές-Λογιστές κ. Μάρθα Σκρίκα (Α.Μ. ΣΟΕΛ 14691) της ελεγκτικής εταιρίας 'ΣΟΛ Α.Ε.Ο.Ε.', διεύθυνση Φωκίωνος Νέγρη 3, 112 57 Αθήνα, τηλ. 210.86.91.100, για τη χρήση 2004 και κ. Ευθύμιο Αντωνόπουλο (Α.Μ. ΣΟΕΛ 12801), της ελεγκτικής εταιρίας 'ΥΗΥ ΑΞΩΝ Ορκωτοί Ελεγκτές', διεύθυνση Πατησίων 75, 104 34 Αθήνα, τηλ. 210.82.11.754, για τις χρήσεις 2005 και 2006.

3.10.2.7 Χρηματοοικονομικά Έσοδα και Έξοδα

Τα Χρηματοοικονομικά Έσοδα και Έξοδα, σε ενοποιημένο επίπεδο, για τις χρήσεις 2004-2006 έχουν όπως παρακάτω.

| ποσά σε χιλ. € | 31.12.2004 | 31.12.2005 | 31.12.2006 |
|--------------------------------|-----------------|-----------------|----------------|
| Τόκοι και συναφή έσοδα | 3,20 | 0,52 | 0,02 |
| Τόκοι και συναφή έξοδα | (436,34) | (254,19) | (40,09) |
| Τόκοι χρηματοδοτικών μισθώσεων | (153,18) | (135,79) | (41,03) |
| Σύνολο | (586,32) | (389,46) | (81,09) |

Πηγή: Ενοποιημένες Οικονομικές Καταστάσεις που έχουν συνταχθεί για τη χρήση 2004 με βάση τα ΕΓΛΣ και για τις χρήσεις 2005-2006, με βάση τα Διεθνή Λογιστικά Πρότυπα / Διεθνή Πρότυπα Χρηματοοικονομικής Πληροφόρησης (Δ.Λ.Π.)/(Δ.Π.Χ.Π.), και έχουν ελεγχθεί από τους Ορκωτούς Ελεγκτές-Λογιστές κ. Μάρθα Σκρίκα (Α.Μ. ΣΟΕΛ 14691) της ελεγκτικής εταιρίας 'ΣΟΛ Α.Ε.Ο.Ε.', διεύθυνση Φωκίωνος Νέγρη 3, 112 57 Αθήνα, τηλ. 210.86.91.100, για τη χρήση 2004 και κ. Ευθύμιο Αντωνόπουλο (Α.Μ. ΣΟΕΛ 12801), της ελεγκτικής εταιρίας 'ΥΗΥ ΑΞΩΝ Ορκωτοί Ελεγκτές', διεύθυνση Πατησίων 75, 104 34 Αθήνα, τηλ. 210.82.11.754, για τις χρήσεις 2005 και 2006.

Ενημερωτικό Δελτίο για την αύξηση του μετοχικού κεφαλαίου με δημόσια προσφορά της εταιρίας ΠΡΑΞΙΤΕΛΕΙΟ Α.Ε.

Τα Χρηματοοικονομικά Έσοδα και Έξοδα, σε εταιρικό επίπεδο, παρουσιάζονται ακολούθως.

| ποσά σε χιλ. € | 31.12.2004 | 31.12.2005 | 31.12.2006 |
|--------------------------------|-----------------|-----------------|----------------|
| Τόκοι και συναφή έσοδα | 3,20 | 0,52 | 0,02 |
| Τόκοι και συναφή έξοδα | (353,88) | (165,84) | (24,46) |
| Τόκοι χρηματοδοτικών μισθώσεων | (153,18) | (135,79) | (41,03) |
| Σύνολο | (503,86) | (301,11) | (65,47) |

Πηγή: Εταιρικές Οικονομικές Καταστάσεις που έχουν συνταχθεί για τη χρήση 2004 με βάση τα ΕΓΛΣ και για τις χρήσεις 2005-2006, με βάση τα Διεθνή Λογιστικά Πρότυπα / Διεθνή Πρότυπα Χρηματοοικονομικής Πληροφόρησης (Δ.Λ.Π.)/(Δ.Π.Χ.Π.), και έχουν ελεγχθεί από τους Ορκωτούς Ελεγκτές-Λογιστές κ. Μάρθα Σκρίκα (Α.Μ. ΣΟΕΛ 14691) της ελεγκτικής εταιρίας 'ΣΟΛ Α.Ε.Ο.Ε.', διεύθυνση Φωκίωνος Νέγρη 3, 112 57 Αθήνα, τηλ. 210.86.91.100, για τη χρήση 2004 και κ. Ευθύμιο Αντωνόπουλο (Α.Μ. ΣΟΕΛ 12801), της ελεγκτικής εταιρίας 'ΥΗΥ ΑΞΩΝ Ορκωτοί Ελεγκτές', διεύθυνση Πατησίων 75, 104 34 Αθήνα, τηλ. 210.82.11.754, για τις χρήσεις 2005 και 2006.

3.10.2.8 Φόρος Εισοδήματος – Φορολογικές Ρυθμίσεις

Κατά τον Ιανουάριο 2007, η Εταιρία διενήργησε τακτικό φορολογικό έλεγχο για τις χρήσεις 2002 έως και 2005. Ο φορολογικός έλεγχος ολοκληρώθηκε στις 31.1.2007. Συνεπώς, η Εταιρία έχει ελεγχθεί φορολογικά μέχρι και τη χρήση 2005.

Ο φόρος εισοδήματος, σε ενοποιημένο επίπεδο, για τη χρήση 2004 ανήλθε σε € 47,67 χιλ. ευρώ, ενώ για τη χρήση 2005 διαμορφώθηκε σε € 74,49 χιλ. ευρώ. Αντίστοιχα, ο φόρος εισοδήματος για τη χρήση 2006 ύψους € 429,09 χιλ. ευρώ αφορά φόρο προηγούμενων χρήσεων σύμφωνα με φορολογικό έλεγχο της Εταιρίας για τις χρήσεις 2002 έως και 2005. Στην προηγούμενη Ενότητα 3.2.6 – Φορολογικός Έλεγχος Εταιρίας, παρουσιάζονται αναλυτικά τόσο οι φορολογικές υποχρεώσεις της Εταιρίας όσο και οι σχετικές φορολογικές ρυθμίσεις στις οποίες έχει προχωρήσει η Εταιρία.

3.10.2.9 Ληξιπρόθεσμες – Ρυθμισμένες Υποχρεώσεις

Κατόπιν σχετικού ελέγχου και αντίστοιχης βεβαίωσης των αρμόδιων Ορκωτών Ελεγκτών, βεβαιώθηκε ότι οι ληξιπρόθεσμες υποχρεώσεις της εισηγμένης Εταιρίας (πρώην ΚΟΡΦΙΛ Α.Ε.Β.Ε. και νυν ΠΡΑΞΙΤΕΛΕΙΟ Α.Ε.), που εμφανίζονται στις Οικονομικές Καταστάσεις της Εταιρίας της 31.12.2006, ανέρχονταν στο ποσό των € 1.307.000 ευρώ.

Οι ληξιπρόθεσμες υποχρεώσεις της Εταιρίας, την 31.12.2006, αφορούσαν συγκεκριμένα σε υποχρεώσεις προς:

| | | |
|-----|---|------------------------------|
| (α) | πρώην εργαζομένους της Εταιρίας | ύψους € 169 χιλ. ευρώ |
| (β) | Εμπορική Τράπεζα | ύψους € 66 χιλ. ευρώ |
| (γ) | προμηθευτές | ύψους € 404 χιλ. ευρώ |
| (δ) | <u>φόρους και τέλη προς το Ελληνικό Δημόσιο</u> | <u>ύψους € 668 χιλ. ευρώ</u> |
| | Σύνολο: | € 1.307 χιλ. ευρώ |

Όλες οι παραπάνω υποχρεώσεις της Εταιρίας ρυθμίσθηκαν κατά τους μήνες Ιανουάριο και Φεβρουάριο 2007.

Συγκεκριμένα:

- α) για τις υποχρεώσεις προς πρώην εργαζομένους καταβλήθηκε μετρητοίς το ως άνω αναφερόμενο ποσό (την 28.2.2007)

Ενημερωτικό Δελτίο για την αύξηση του μετοχικού κεφαλαίου με δημόσια προσφορά της εταιρίας ΠΡΑΞΙΤΕΛΕΙΟ Α.Ε.

- β) για την υποχρέωση προς την Εμπορική Τράπεζα καταβλήθηκε μετρητοίς το ως άνω αναφερόμενο ποσό (την 28.2.2007) που αφορά σε ολοσχερή εξόφληση τραπεζικού δανείου.
- γ) για τις υποχρεώσεις προς προμηθευτές καταβλήθηκε μετρητοίς το ποσό των € 254.000 περίπου και το υπόλοιπο € 150.000 περίπου έχει ρυθμισθεί για εξόφληση με εφάπαξ καταβολή
- δ) για τις υποχρεώσεις για φόρους και τέλη προς το Ελληνικό Δημόσιο έχει καταβληθεί μετρητοίς το ποσό των € 165.887,92 ευρώ και το υπόλοιπο έχει ρυθμισθεί, σύμφωνα με τα αναφερόμενα στην προηγούμενη Ενότητα 3.2.6 – Φορολογικός Έλεγχος Εταιρίας.

Συνολικά, σύμφωνα με ανωτέρω, για την εξόφληση ληξιπρόθεσμων υποχρεώσεων της Εταιρίας καταβλήθηκε κατά το Α' Τρίμηνο 2007 το ποσό περίπου των € 655 χιλ. ευρώ σε μετρητά και το υπόλοιπο έχει ρυθμισθεί.

Κατά συνέπεια, δεν υπάρχουν ληξιπρόθεσμες υποχρεώσεις προς τρίτους που να μην έχουν ρυθμισθεί για την Εταιρία. Όσον αφορά σε δικαστικές και διαιτητικές διαδικασίες, αναλυτική περιγραφή παρατίθεται στην προηγούμενη σχετική Ενότητα 3.2.1.

Αναφορικά με την υποχρέωση της Εταιρίας σχετικά με συμβόλαιο χρηματοδοτικής μίσθωσης στην EFG Eurobank Leasing A.E. Χρηματοδοτικών Μισθώσεων, κατετέθη από τον κ. Χρήστο Κόλλια, την 2.2.2007, το ποσό των € 495.099,00 ευρώ, με το οποίο εξοφλήθησαν ληξιπρόθεσμες δόσεις ύψους € 140.884,70 ευρώ και αντίστοιχες δόσεις για τη χρήση 2007.

Αναφορικά με τα ανωτέρω σχετικά με τη ρύθμιση των ληξιπρόθεσμων οφειλών της Εταιρίας, παρατίθεται κατωτέρω σχετική Βεβαίωση του Ορκωτού Ελεγκτή-Λογιστή Ευθύμιου Αντωνόπουλου (Α.Μ. ΣΟΕΛ 12801):

ΒΕΒΑΙΩΣΗ ΟΡΚΩΤΟΥ ΕΛΕΓΚΤΗ ΛΟΓΙΣΤΗ

Προς τον Σύμβουλο της Εταιρίας «ΚΛΩΣΤΗΡΙΑ ΚΟΡΙΝΘΟΥ ΚΟΡ-ΦΙΛ Α.Ε.Β.Ε.»,
ΚΥΚΛΟΣ ΧΡΗΜΑΤΙΣΤΗΡΙΑΚΗ ΑΕΠΕΥ

Βεβαιώνουμε ότι οι ληξιπρόθεσμες υποχρεώσεις της Εταιρίας «ΚΛΩΣΤΗΡΙΑ ΚΟΡΙΝΘΟΥ ΚΟΡ-ΦΙΛ Α.Ε.Β.Ε.» όπως εμφανίζονται στην παράγραφο 4.22 των σημειώσεων επί των οικονομικών καταστάσεων της Εταιρίας κατά την 31 Δεκεμβρίου 2006 με σύνολο € 1.307.000 έχουν ρυθμιστεί εντός του Ιανουαρίου-Φεβρουαρίου 2007.

Αθήνα, 28 Φεβρουαρίου 2007

Ο Ορκωτός Ελεγκτής Λογιστής

Ευθύμιος Αντωνόπουλος
Α.Μ. ΣΟΕΛ 12801

ΑΞΩΝ Ορκωτοί Ελεγκτές Ε.Π.Ε.

3.10.2.10 Σημαντική Σημείωση

Συνοψίζοντας την αιτιολόγηση αναφορικά με την εξέλιξη της οικονομικής πορείας της Εταιρίας για την περίοδο 2004-2006, παρατηρείται έντονη διακύμανση και συστηματική πραγματοποίηση ζημιών για τον Όμιλο. Η δυσμενής εξέλιξη στην οικονομική κατάσταση της Εταιρίας και της θυγατρικής της (την συγκεκριμένη περίοδο) εταιρίας είναι άμεση απόρροια της παρατεταμένης οικονομικής κρίσης που πλήττει τον κλάδο της κλωστοϋφαντουργίας, ιδίως κατά την τελευταία τριετία στην εγχώρια αγορά. Ως αποτέλεσμα των συστηματικά αρνητικών αποτελεσμάτων, σε συνάρτηση με τους αρνητικούς ρυθμούς ανάπτυξης του συνόλου των εταιριών του κλάδου οδήγησαν την Διοίκηση της Εταιρίας στην αναζήτηση αξιόπιστου στρατηγικού επενδυτή, με σκοπό την ενδυνάμωση των μεγεθών της και την υποστήριξη αφενός της βιωσιμότητας και αφετέρου της ανάπτυξης της Εταιρίας, όπως αναλύεται ακολούθως στις Ενότητες 3.14.2 - 3.14.4.

Ενημερωτικό Δελτίο για την αύξηση του μετοχικού κεφαλαίου με δημόσια προσφορά της εταιρίας ΠΡΑΞΙΤΕΛΕΙΟ Α.Ε.

Οι ανωτέρω αναφερθείσες εξοφλήσεις και ρυθμίσεις των ληξιπρόθεσμων οφειλών της εισηγμένης Εταιρίας υποστηρίχθηκαν και ολοκληρώθηκαν με επιτυχία, λόγω αυξημένης ρευστότητας, από την είσοδο στο μετοχικό κεφαλαίο της εισηγμένης Εταιρίας του φερέγγυου Στρατηγικού Επενδυτή, BRUNSWICK HOLDING ΕΛΛΑΣ Α.Ε., που δραστηριοποιείται στον τομέα παραχής ιδιωτικών υπηρεσιών υγείας, όπως αναλύεται ακολούθως στις Ενότητες 3.14.2 - 3.14.4.

Συνοπτικά αναφέρεται ότι η είσοδος του Στρατηγικού Επενδυτή συνοδεύτηκε με την άμεση καταβολή μετρητών που υπερβαίνουν το ποσό των € 800.000 ευρώ για την εξόφληση και ρύθμιση των προαναφερθεισών υποχρεώσεων της εισηγμένης Εταιρίας.

3.10.2.11 Κέρδη ανά Μετοχή

Κατά τις οικονομικές χρήσεις 2004, 2005 και 2006, τα εταιρικά και ενοποιημένα οικονομικά αποτελέσματα εμφάνισαν ζημίες. Συνεπώς, δεν έχει ουσιαστικό νόημα ο δείκτης 'κέρδη ανά μετοχή'.

3.10.3 Χρηματοοικονομικές Πληροφορίες Ενοποιημένων Ισολογισμών 2004-2006

Οι ενοποιημένοι ισολογισμοί της Εταιρίας για τις χρήσεις 2004-2006 παρουσιάζονται στον πίνακα που ακολουθεί.

| ΕΝΟΠΟΙΗΜΕΝΟΣ ΙΣΟΛΟΓΙΣΜΟΣ | | | |
|---|------------------|-----------------|-----------------|
| ποσά σε χιλ. € | 31.12.2004 | 31.12.2005 | 31.12.2006 |
| ΕΝΕΡΓΗΤΙΚΟ | | | |
| Πάγια στοιχεία ενεργητικού | 8.655,88 | 6.138,03 | 6.298,45 |
| Λοιπές μακροπρόθεσμες απαιτήσεις | 56,92 | 52,11 | 51,77 |
| Αποθέματα | 915,51 | 627,86 | 627,20 |
| Απαιτήσεις από πελάτες | 2.791,19 | 953,00 | 234,73 |
| Βραχυπρόθεσμες απαιτήσεις κατά συνδεδ. επιχειρήσεων | 0 | 0 | 0 |
| Λοιπά στοιχεία ενεργητικού | 1.394,72 | 430,78 | 295,08 |
| Ταμειακά διαθέσιμα και ισοδύναμα | 177,27 | 31,13 | 10,00 |
| ΣΥΝΟΛΟ ΕΝΕΡΓΗΤΙΚΟΥ | 13.991,47 | 8.232,91 | 7.517,22 |
| ΠΑΘΗΤΙΚΟ | | | |
| Μακροπρόθεσμες τραπεζικές υποχρεώσεις | 4.637,95 | 1.730,05 | 0,00 |
| Μακροπρόθεσμες υποχρεώσεις συνταξίων παροχών | 462,81 | 437,59 | 1.000,93 |
| Βραχυπρόθεσμες τραπεζικές υποχρεώσεις | 3.547,60 | 1.560,77 | 416,16 |
| Λοιπές βραχυπρόθεσμες υποχρεώσεις | 4.987,58 | 4.335,14 | 5.356,39 |
| Σύνολο υποχρεώσεων (α) | 13.635,94 | 8.063,54 | 6.773,48 |
| Μετοχικό κεφάλαιο | 4.825,22 | 4.825,22 | 4.825,22 |
| Λοιπά στοιχεία καθαρής θέσης | -4.507,22 | (4.746,21) | (4.600,37) |
| Καθαρή θέση μετοχών Εταιρίας | 318,01 | 79,02 | 474,07 |
| Δικαιώματα Μειοψηφίας | 37,52 | 90,34 | 269,68 |
| Σύνολο Καθαρής Θέσης (β) | 355,53 | 169,36 | 743,75 |
| ΣΥΝΟΛΟ ΠΑΘΗΤΙΚΟΥ (α+β) | 13.991,47 | 8.232,91 | 7.517,22 |

Πηγή: Ενοποιημένες Οικονομικές Καταστάσεις που έχουν συνταχθεί για τη χρήση 2004 με βάση τα ΕΓΛΣ και για τις χρήσεις 2005-2006, με βάση τα Διεθνή Λογιστικά Πρότυπα / Διεθνή Πρότυπα Χρηματοοικονομικής Πληροφόρησης (Δ.Λ.Π.)/(Δ.Π.Χ.Π.), και έχουν ελεγχθεί από τους Ορκωτούς Ελεγκτές-Λογιστές κ. Μάρθα Σκρίκα (Α.Μ. ΣΟΕΛ 14691) της ελεγκτικής εταιρίας 'ΣΟΛ Α.Ε.Ο.Ε.', διεύθυνση Φωκίωνος Νέγρη 3, 112 57 Αθήνα, τηλ. 210.86.91.100, για τη χρήση 2004 και κ. Ευθύμιο Αντωνόπουλο (Α.Μ. ΣΟΕΛ 12801), της ελεγκτικής εταιρίας 'ΥΗΥ ΑΞΩΝ Ορκωτοί Ελεγκτές', διεύθυνση Πατησίων 75, 104 34 Αθήνα, τηλ. 210.82.11.754, για τις χρήσεις 2005 και 2006.

Οι εταιρικοί ισολογισμοί της Εταιρίας, για τις χρήσεις 2004-2006, παρουσιάζονται ακολούθως.

Ενημερωτικό Δελτίο για την αύξηση του μετοχικού κεφαλαίου με δημόσια προσφορά της εταιρίας ΠΡΑΞΙΤΕΛΕΙΟ Α.Ε.

| ΕΤΑΙΡΙΚΟΣ ΙΣΟΛΟΓΙΣΜΟΣ | | | |
|---|-----------------|-----------------|-----------------|
| ποσά σε χιλ. € | 31.12.2004 | 31.12.2005 | 31.12.2006 |
| ΕΝΕΡΓΗΤΙΚΟ | | | |
| Πάγια στοιχεία ενεργητικού | 4.068,97 | 1.779,77 | 1.722,87 |
| Επενδύσεις | 0,00 | 0,00 | 0,00 |
| Λοιπές Μακροπρόθεσμες απαιτήσεις | 24,56 | 20,25 | 19,91 |
| Αποθέματα | 820,59 | 578,56 | 580,55 |
| Απαιτήσεις από πελάτες | 2.769,80 | 810,33 | 200,05 |
| Βραχυπρόθεσμες απαιτήσεις κατά συνδεδ. επιχειρήσεων | 363,93 | 430,79 | 407,90 |
| Λοιπά στοιχεία ενεργητικού | 1.382,14 | 319,29 | 242,59 |
| Ταμειακά διαθέσιμα και ισοδύναμα | 172,46 | 30,48 | 0,31 |
| ΣΥΝΟΛΟ ΕΝΕΡΓΗΤΙΚΟΥ | 9.602,45 | 3.969,48 | 3.174,19 |
| ΠΑΘΗΤΙΚΟ | | | |
| Λοιπές Μακροπρόθεσμες υποχρεώσεις | 2.907,90 | 0,00 | 526,16 |
| Μακροπρόθεσμες υποχρεώσεις συνταξιοδοτικών παροχών | 56,86 | 0,00 | 0,00 |
| Βραχυπρόθεσμες τραπεζικές υποχρεώσεις | 3.547,60 | 1.560,77 | 416,16 |
| Λοιπές βραχυπρόθεσμες υποχρεώσεις | 2.984,56 | 1.932,99 | 2.028,02 |
| Σύνολο υποχρεώσεων (α) | | 3.493,76 | 2.970,34 |
| Μετοχικό κεφάλαιο | 4.825,22 | 4.825,22 | 4.825,22 |
| Λοιπά στοιχεία καθαρής θέσης | (4.719,69) | (4.349,50) | (4.621,37) |
| Καθαρή θέση μετοχών Εταιρίας | 105,54 | 475,72 | 203,85 |
| Δικαιώματα Μειοψηφίας | 0,00 | 0,00 | 0,00 |
| Σύνολο Καθαρής Θέσης (β) | 105,54 | 475,72 | 203,85 |
| ΣΥΝΟΛΟ ΠΑΘΗΤΙΚΟΥ (α+β) | 9.602,45 | 3.969,48 | 3.174,19 |

Πηγή: Εταιρικές Οικονομικές Καταστάσεις που έχουν συνταχθεί για τη χρήση 2004 με βάση τα ΕΓΛΣ και για τις χρήσεις 2005-2006, με βάση τα Διεθνή Λογιστικά Πρότυπα / Διεθνή Πρότυπα Χρηματοοικονομικής Πληροφόρησης (Δ.Λ.Π.)/(Δ.Π.Χ.Π.), και έχουν ελεγχθεί από τους Ορκωτούς Ελεγκτές-Λογιστές κ. Μάρθα Σκρίκα (Α.Μ. ΣΟΕΛ 14691) της ελεγκτικής εταιρίας 'ΣΟΛ Α.Ε.Ο.Ε.', διεύθυνση Φωκίωνος Νέγρη 3, 112 57 Αθήνα, τηλ. 210.86.91.100, για τη χρήση 2004 και κ. Ευθύμιο Αντωνόπουλο (Α.Μ. ΣΟΕΛ 12801), της ελεγκτικής εταιρίας 'ΥΗΥ ΑΞΩΝ Ορκωτοί Ελεγκτές', διεύθυνση Πατησίων 75, 104 34 Αθήνα, τηλ. 210.82.11.754, για τις χρήσεις 2005 και 2006.

3.10.3.1 Ενσώματα Πάγια Περιουσιακά Στοιχεία

Τα Ενσώματα Πάγια Περιουσιακά στοιχεία, σε ενοποιημένο επίπεδο, για τις χρήσεις 2004-2006, αναλύονται στη συνέχεια.

Ενημερωτικό Δελτίο για την αύξηση του μετοχικού κεφαλαίου με δημόσια προσφορά της εταιρίας ΠΡΑΞΙΤΕΛΕΙΟ Α.Ε.

| ΕΝΟΠΟΙΗΜΕΝΑ ΕΝΣΩΜΑΤΑ ΠΑΓΙΑ ΣΤΟΙΧΕΙΑ, 2004-2006 | | | | | | | |
|--|-----------------|-----------------|--------------------|---------------|-------------------|------------------------|-----------------|
| ποσά σε χιλ. € | Γήπεδα-Οικόπεδα | Κτίρια | Μηχ/κός Εξοπλισμός | Μεταφορ. Μέσα | Λοιπός Εξοπλισμός | Ακιν/σεις υπό εκτέλεση | Σύνολο |
| 1.1.2004 | | | | | | | |
| Αξία κτήσεως | 305,00 | 4.351,45 | 6.447,61 | 180,81 | 53,58 | 30,53 | 11.368,99 |
| Συσσωρευμένες Αποσβέσεις | 0,00 | 0,00 | (2.198,82) | (77,00) | 0,00 | 0,00 | (2.275,81) |
| Αναπ/στη Αξία 1.1.2004 | 305,00 | 4.351,45 | 4.248,79 | 103,82 | 53,58 | 30,53 | 9.093,17 |
| 1.1.-31.12.2004 | | | | | | | |
| Υπόλοιπο έναρξης | 305,00 | 4.351,45 | 4.248,79 | 103,82 | 53,58 | 30,53 | 9.093,17 |
| Προσθήκες | 0,00 | 0,00 | 20,25 | 0,00 | 0,00 | 0,00 | 20,25 |
| Μειώσεις | 0,00 | 0,00 | 0,00 | (9,25) | 0,00 | 30,53 | (39,78) |
| Αποσβέσεις χρήσεως | 0,00 | (173,36) | (220,38) | (13,74) | 10,29 | 0,00 | (417,77) |
| Αναπ/στη Αξία 31.12.2004 | 305,00 | 4.178,09 | 4.048,66 | 80,84 | 43,29 | 0,00 | 8.655,88 |
| 1.1.-31.12.2005 | | | | | | | |
| Υπόλοιπο έναρξης | 305,00 | 4.178,09 | 4.048,66 | 80,84 | 43,29 | 0,00 | 8.655,88 |
| Προσθήκες | 0,00 | 0,00 | 0,00 | 0,00 | 0,00 | 15,21 | 15,21 |
| Μειώσεις | 0,00 | 2.106,45 | 0,00 | (1,37) | 7,86 | 0,00 | (2.115,67) |
| Αποσβέσεις χρήσεως | 0,00 | 171,57 | (220,67) | (14,85) | 10,29 | 0,00 | (417,39) |
| Αναπ/στη Αξία 31.12.2005 | 305,00 | 1.900,07 | 3.827,99 | 64,62 | 25,14 | 15,21 | 6.138,03 |
| 1.1.-31.12.2006 | | | | | | | |
| Υπόλοιπο έναρξης | 305,00 | 1.900,07 | 3.827,99 | 64,62 | 25,14 | 15,21 | 6.138,03 |
| Προσθήκες | 101,00 | 508,07 | 60,00 | 0,00 | 8,36 | 0,00 | 677,43 |
| Μειώσεις | 0,00 | 0,00 | (143,69) | (49,59) | 0,00 | 0,00 | (193,28) |
| Μειώσεις συσσωρευμένων αποσβέσεων | 0,00 | 0,00 | 34,06 | 33,31 | 0,00 | 0,00 | 67,37 |
| Αποσβέσεις χρήσεως | 0,00 | (149,40) | (224,77) | (6,97) | (9,96) | 0,00 | (391,09) |
| Αναπ/στη Αξία 31.12.2006 | 406,00 | 2.258,74 | 3.553,59 | 41,38 | 23,54 | 15,21 | 6.298,45 |

Πηγή: Ενοποιημένες Οικονομικές Καταστάσεις που έχουν συνταχθεί για τη χρήση 2004 με βάση τα ΕΓΛΣ και για τις χρήσεις 2005-2006, με βάση τα Διεθνή Λογιστικά Πρότυπα / Διεθνή Πρότυπα Χρηματοοικονομικής Πληροφόρησης (Δ.Λ.Π.)/(Δ.Π.Χ.Π.), και έχουν ελεγχθεί από τους Ορκωτούς Ελεγκτές-Λογιστές κ. Μάρθα Σκρίκα (Α.Μ. ΣΟΕΛ 14691) της ελεγκτικής εταιρίας 'ΣΟΛ Α.Ε.Ο.Ε.', διεύθυνση Φωκίωνος Νέγρη 3, 112 57 Αθήνα, τηλ. 210.86.91.100, για τη χρήση 2004 και κ. Ευθύμιο Αντωνόπουλο (Α.Μ. ΣΟΕΛ 12801), της ελεγκτικής εταιρίας 'ΥΗΥ ΑΞΩΝ Ορκωτοί Ελεγκτές', διεύθυνση Πατησίων 75, 104 34 Αθήνα, τηλ. 210.82.11.754, για τις χρήσεις 2005 και 2006.

Σημειώνεται, ότι επί των ανωτέρω παγίων περιουσιακών στοιχείων δεν υπάρχουν υποθήκες, προσημειώσεις και λοιπά βάρη, εκτός από προσημείωση και συντηρητική κατάσχεση ύψους € 241.000 ευρώ από τον Δεκέμβριο 2003 επί των ακινήτων της τότε θυγατρικής εταιρίας ΤΙΝ-ΦΙΛ Α.Ε. (δεν είναι πλέον θυγατρική), ποσό που αφορά σε απαίτηση του ΙΚΑ έναντι ασφαλιστικών οφειλών. Οποιαδήποτε εξέλιξη αναφορικά με την εν λόγω εταιρία δεν θα επηρεάσει τα οικονομικά αποτελέσματα της εισηγμένης Εταιρίας.

Τα Ενσώματα Πάγια Περιουσιακά στοιχεία, σε εταιρικό επίπεδο, για τις χρήσεις 2004-2006, αναλύονται στη συνέχεια.

Ενημερωτικό Δελτίο για την αύξηση του μετοχικού κεφαλαίου με δημόσια προσφορά της εταιρίας ΠΡΑΞΙΤΕΛΕΙΟ Α.Ε.

| ΕΤΑΙΡΙΚΑ ΕΝΣΩΜΑΤΑ ΠΑΓΙΑ ΣΤΟΙΧΕΙΑ, 2004-2006 | | | | | | |
|---|-----------------|-----------------------|------------------|----------------------|---------------------------|-----------------|
| ποσά σε χιλ. € | Κτίρια | Μηχ/κός Εξοπλισμός | Μεταφορ. Μέσα | Λοιπός Εξοπλισμός | Ακιν/σεις υπό εκτέλεση | Σύνολο |
| 1.1.-31.12.2004 | | | | | | |
| Υπόλοιπο έναρξης | 2.256,45 | 1.866,46 | 102,52 | 33,06 | 15,32 | 4.273,81 |
| Προσθήκες | 0,00 | 0,00 | 0,00 | 0,00 | 0,00 | 0,00 |
| Μειώσεις | 0,00 | 0,00 | (9,25) | 0,00 | (15,32) | (24,57) |
| Αποσβέσεις χρήσεως | (75,00) | (84,62) | (13,74) | (6,92) | 0,00 | (180,27) |
| Αναπ/στη Αξία 31.12.2004 | 2.181,45 | 1.781,84 | 79,54 | 26,15 | 0,00 | 4.068,97 |
| 1.1.-31.12.2005 | | | | | | |
| Υπόλοιπο έναρξης | 2.181,45 | 1.781,84 | 79,54 | 26,15 | 0,00 | 4.068,97 |
| Προσθήκες | 0,00 | 0,00 | 0,00 | 0,00 | 0,00 | 0,00 |
| Μειώσεις | (2.106,45) | 0,00 | (1,37) | 0,00 | 0,00 | (2.107,81) |
| Αποσβέσεις χρήσεως | (75,00) | (84,62) | (14,85) | (6,92) | 0,00 | (181,38) |
| Αναπ/στη Αξία 31.12.2005 | 0,00 | 1.697,23 | 63,32 | 19,23 | 0,00 | 1.779,77 |
| 1.1.-31.12.2006 | | | | | | |
| Υπόλοιπο έναρξης | 0,00 | 1.697,23 | 63,32 | 19,23 | 0,00 | 1.779,77 |
| Προσθήκες | 0,00 | 60,00 | 0,00 | 0,50 | 0,00 | 0,00 |
| Μειώσεις | 0,00 | 0,00 | (49,59) | 0,00 | 0,00 | (49,59) |
| Μειώσεις συσσωρευμένων αποσβέσεων | 0,00 | 0,00 | 33,31 | 0,00 | 0,00 | 36,31 |
| Αποσβέσεις χρήσεως | 0,00 | (87,24) | (6,97) | (6,92) | 0,00 | 101,13 |
| Αναπ/στη Αξία 31.12.2006 | 0,00 | 1.669,99 | 40,08 | 12,81 | 0,00 | 1.722,87 |

Πηγή: Εταιρικές Οικονομικές Καταστάσεις που έχουν συνταχθεί για τη χρήση 2004 με βάση τα ΕΓΛΣ και για τις χρήσεις 2005-2006, με βάση τα Διεθνή Λογιστικά Πρότυπα / Διεθνή Πρότυπα Χρηματοοικονομικής Πληροφόρησης (Δ.Λ.Π.)/(Δ.Π.Χ.Π.), και έχουν ελεγχθεί από τους Ορκωτούς Ελεγκτές-Λογιστές κ. Μάρθα Σκρίκα (Α.Μ. ΣΟΕΛ 14691) της ελεγκτικής εταιρίας 'ΣΟΛ Α.Ε.Ο.Ε.', διεύθυνση Φωκίωνος Νέγρη 3, 112 57 Αθήνα, τηλ. 210.86.91.100, για τη χρήση 2004 και κ. Ευθύμιο Αντωνόπουλο (Α.Μ. ΣΟΕΛ 12801), της ελεγκτικής εταιρίας 'ΥΗΥ ΑΞΩΝ Ορκωτοί Ελεγκτές', διεύθυνση Πατησίων 75, 104 34 Αθήνα, τηλ. 210.82.11.754, για τις χρήσεις 2005 και 2006.

Σημειώνεται ότι επί των ανωτέρω παγίων περιουσιακών στοιχείων δεν υπάρχουν υποθήκες, προσημειώσεις και λοιπά βάρη.

Η ανάλυση των επιμέρους κατηγοριών των ενσώματων παγίων της Εταιρίας την 31.12.2006 παρατίθεται στους πίνακες που ακολουθούν.

Ενημερωτικό Δελτίο για την αύξηση του μετοχικού κεφαλαίου με δημόσια προσφορά της εταιρίας ΠΡΑΞΙΤΕΛΕΙΟ Α.Ε.

| ΑΝΑΛΥΣΗ ΜΗΧΑΝΟΛΟΓΙΚΟΥ ΕΞΟΠΛΙΣΜΟΥ ΕΤΑΙΡΙΑΣ, 31.12.2006 | | | | | |
|--|---------------|---------------------|------------------|-------------------------|-----------------------------|
| Πάγιο Στοιχείο | Ημ/νια Κτήσης | Αξία Κτήσης (€) | Αποσβέσεις 2006 | Αποσβεσθέντα 31.12.2006 | Αναπόσβεστη Αξία 31.12.2006 |
| ΣΥΓΚΡΟΤΗΜΑ SCHLOBERGER | 1.4.1974 | 23.720,72 | 567,24 | 18.151,61 | 5.569,11 |
| ΥΠΟΣΤΑΘΜΟΣ ΒΙΟΜΗΧΑΝΙΚΟΥ ΡΕΥΜΑΤΟΣ Β ΕΡΓΟΣΤΑΣΙΟΥ | 31.12.1978 | 5.968,05 | 136,90 | 3.833,14 | 2.134,91 |
| ΥΠΟΣΤΑΘΜΟΣ ΔΕΗ | 1.4.1975 | 8.232,44 | 226,38 | 7.017,64 | 1.214,80 |
| ΣΥΓΚΡΟΤΗΜΑ ΡΕΚΤΙΦΙΕ ΚΛΩΣΤΙΚΩΝ ΜΗΧΑΝΩΝ | 1.8.1976 | 2.742,30 | 88,58 | 2.657,28 | 85,02 |
| ΣΥΡΤΕΣ COGNETEX ΖΟΥ ΠΕΡΑΣΜΑΤΟΣ | 31.12.1977 | 17.367,72 | 578,34 | 16.772,00 | 595,72 |
| 4 ΣΤΡΙΠΤΗΡΙΑ OFFICINE SΛAVIO | 31.12.1978 | 114.498,71 | 2.331,81 | 65.290,67 | 49.208,04 |
| ΑΞΙΑ ΣΥΝ ΔΙΑΦ 4 ΣΤΡΙΠΤΗΡΙΩΝ | 31.12.1981 | 14.386,00 | 496,32 | 12.407,92 | 1.978,08 |
| 6 ΠΡΟΠΑΡΑΣΚΕΥΑΣΤΙΚΗ ΜΗΧΑΝΗ SCHLUMBERGER | 31.12.1978 | 85.040,22 | 2.761,39 | 77.318,85 | 7.721,37 |
| ΑΞΙΑ ΣΥΝ ΔΙΑΦ 6 ΠΡΟΠΑΡΑΣΚ ΜΗΧ. | 31.12.1981 | 4.790,67 | 184,44 | 4.611,02 | 179,65 |
| ΟΤΟΚΛΑΒΑ ΑΤΜΩΤΗΡΙ ΟΒΕΜ | 31.12.1978 | 9.198,06 | 317,33 | 8.885,32 | 312,74 |
| 2 ΣΤΡΙΠΤΗΡΙΑ OFFICINE ΒΑΥΙΟ | 31.12.1979 | 35.168,97 | 1.071,36 | 28.926,66 | 6.242,31 |
| ΑΞΙΑ ΣΥΝ ΔΙΑΦ ΣΤΡΙΠΤΗΡΙΑ | 31.12.1982 | 4.482,25 | 160,02 | 3.840,38 | 641,87 |
| ΕΞΑΡΤΗΜΑΤΑ ΕΣΩΤΕΡΙΚΗΣ ΔΙΑΚΙΝΗΣΕΩΣ | 31.12.1980 | 25.016,88 | 666,56 | 17.330,61 | 7.686,27 |
| 1 ΜΗΧΑΝΗ ΔΕΙΓΜΑΤΩΝ ΚΛΩΣΤΗΡΙΟΥ SIT | 31.12.1980 | 354,56 | 13,12 | 341,08 | 13,48 |
| ΕΞΑΡΤΗΜΑΤΑ ΕΣΩΤΕΡΙΚΗΣ ΔΙΑΚΙΝΗΣΕΩΣ | 31.12.1980 | 3.160,24 | 105,24 | 2.736,13 | 424,11 |
| ΕΞΑΡΤΗΜΑΤΑ ΕΣΩΤΕΡΙΚΗΣ ΔΙΑΚΙΝΗΣΗΣ ΑΓΟΡΕΣ 1983 | 31.12.1983 | 450,39 | 16,66 | 383,27 | 67,12 |
| 2 ΠΛΑΣΤΙΓΓΕΣ ΕΔΑΦΟΥΣ ΎΑΝΔΟΝΙ | 23.3.1983 | 927,31 | 38,67 | 889,37 | 37,94 |
| 2 ΠΕΡΟΝΟΦΟΡΑ ΑΝΥΨΩΤΙΚΑ ΤΟΥΟΤΑ | 10.10.2003 | 13.800,00 | 1.686,22 | 5.058,66 | 8.741,34 |
| ΕΞΑΡΤΗΜΑΤΑ ΕΣΩΤΕΡΙΚΗΣ ΔΙΑΚΙΝΗΣΗΣ 1984 | 31.12.1984 | 1.289,34 | 53,77 | 1.182,83 | 106,51 |
| ΑΥΤΟΜΑΤΗ ΜΗΧΑΝΗ ΣΥΣΚΕΥΑΣΙΑΣ ΚΛΩΣΤΗΡΙΟΥ ΤΥΠΟΣ IR/2 N985 SAN GRATO | 31.12.1985 | 11.660,28 | 507,22 | 10.651,66 | 1.008,62 |
| 3 ΦΥΣΙΤΗΡΕΣ ΕΛΕΦΑΝΤΕΣ | 31.7.1986 | 13.994,54 | 636,75 | 12.735,02 | 1.259,52 |
| ΣΤΡΙΠΤΗΡΙΟ SΛVIO ΕΠΕΚΤΑΣΗ | 31.7.1986 | 38.380,24 | 1.746,30 | 34.926,01 | 3.454,23 |
| ΜΕΤΑΣΧΗΜΑΤΙΣΤΗΣ ΕΛΑΙΟΥ ΙΣΧΥΟΣ 1600 ΚΥΑ | 31.12.1986 | 6.608,21 | 300,67 | 6.013,46 | 594,75 |
| ΕΞΑΡΤΗΜΑΤΑ ΕΣΩΤΕΡΙΚΗΣ ΔΙΑΚΙΝΗΣΗΣ ΑΓΟΡΕΣ 1986 | 31.12.1986 | 23.039,19 | 960,73 | 19.214,68 | 3.824,51 |
| ΕΞΑΡΤΗΜΑΤΑ ΕΣΩΤΕΡΙΚΗΣ ΔΙΑΚΙΝΗΣΗΣ ΑΓΟΡΕΣ 1986 87 | 31.12.1986 | 22.037,74 | 918,97 | 18.379,47 | 3.658,27 |
| ΠΡΟΠΑΡΑΣΚΕΥΑΣΤΙΚΗ ΜΗΧΑΝΗ SCHLUMBERGER ΤΥΠΟΥ GN5 | 5.5.1988 | 11.171,33 | 558,57 | 10.054,19 | 1.117,14 |
| ΠΡΕΣΣΑ ΔΕΜΑΤΟΠΟΙΗΣΗΣ ΑΥΤΟΜ. ERGO GA ΚΟΜΠΛΕ ΜΕ ΠΤΕΡΥΓΙΑ | 1.8.1988 | 2.244,21 | 62,21 | 1.119,79 | 1.124,42 |
| 1 ΣΤΡΙΠΤΗΡΙΟ COGLIANDRO SPA | 31.12.2000 | 21.114,20 | 1.111,42 | 6.668,52 | 14.445,68 |
| USTER 6 | 28.6.1905 | 60.000,00 | 2.625,00 | 2.625,00 | 57.375,00 |
| Σύνολο | | 580.844,76 | 20.928,18 | 400.022,22 | 180.822,55 |
| Μηχανήματα Leasing | | 1.887.041,66 | 66.313,00 | 394.878,00 | 1.492.163,66 |
| Σύνολο | | 2.467.886,42 | 87.241,18 | 794.900,22 | 1.672.986,20 |
| Διαγραφές - Διαφορές 2006 | | 0,34 | | 3.000,01 | |
| Υπόλοιπο 31.12.2006 | | 2.467.886,76 | | 797.900,23 | 1.669.986,53 |

Πηγή: Εταιρικές Οικονομικές Καταστάσεις που έχουν συνταχθεί για τη χρήση 2004 με βάση τα ΕΓΛΣ και για τις χρήσεις 2005-2006, με βάση τα Διεθνή Λογιστικά Πρότυπα / Διεθνή Πρότυπα Χρηματοοικονομικής Πληροφόρησης (Δ.Λ.Π.)/(Δ.Π.Χ.Π.), και έχουν ελεγχθεί από τους Ορκωτούς Ελεγκτές-Λογιστές κ. Μάρθα Σκρίκα (Α.Μ. ΣΟΕΛ 14691) της ελεγκτικής εταιρίας 'ΣΟΛ Α.Ε.Ο.Ε.', διεύθυνση Φωκίωνος Νέγρη 3, 112 57 Αθήνα, τηλ. 210.86.91.100, για τη χρήση 2004 και κ. Ευθύμιο Αντωνόπουλο (Α.Μ. ΣΟΕΛ 12801), της ελεγκτικής εταιρίας 'ΥΗΥ ΑΞΩΝ Ορκωτοί Ελεγκτές', διεύθυνση Πατησίων 75, 104 34 Αθήνα, τηλ. 210.82.11.754, για τις χρήσεις 2005 και 2006.

| ΑΝΑΛΥΣΗ ΟΧΗΜΑΤΩΝ ΕΤΑΙΡΙΑΣ, 31.12.2006 | | | | | | |
|---------------------------------------|-------------|---------------|-------------------|-----------------|-------------------------|-----------------------------|
| Πάγιο Στοιχείο | Αριθ. Κυκ/ς | Ημ/νια Κτήσης | Αξία Κτήσης (€) | Αποσβέσεις 2006 | Αποσβεσθέντα 31.12.2006 | Αναπόσβεστη Αξία 31.12.2006 |
| LANCIA DEDRA 1800 | ΥΕΚ 1629 | 1994 | 18.958,18 | 1,80 | 17.958,18 | 1.000,00 |
| ALPHA ROMEO 1600 | ΥΗΧ 2556 | 1999 | 30.883,93 | 300,00 | 17.462,95 | 13.420,98 |
| ALPHA ROMEO 1600 | ΥΗΧ 2556 | 1999 | -30.883,93 | 0,00 | -17.462,95 | -13.420,98 |
| ALPHA ROMEO 156 1600 | ΚΡΖ 5081 | 1999 | 28.741,28 | 294,00 | 15.849,96 | 12.891,32 |
| ALPHA ROMEO 156 1600 | ΚΡΖ 5081 | 1999 | -28.741,28 | 0,00 | -15.849,96 | -12.891,32 |
| SAAB 2000 | ΖΥΒ 7296 | 1999 | 53.233,50 | 4.779,19 | 33.454,31 | 19.779,19 |
| NISSAN ALMEIRA 1400 | ΖΖΙ 6309 | 1999 | 13.088,77 | 886,10 | 6.202,68 | 6.886,10 |
| FIAT PUNTO | ΝΕΙ 5182 | 2000 | 9.649,29 | 706,16 | 4.236,97 | 5.412,32 |
| SMART | | 2004 | 8.670,00 | 0,00 | 1.670,00 | 7.000,00 |
| Αξίες έως 2003 | | | 94.929,75 | 6.967,25 | 63.522,15 | 40.077,60 |
| Αξίες 2005 | | | 103.599,75 | | | |

Πηγή: Εταιρικές Οικονομικές Καταστάσεις που έχουν συνταχθεί για τη χρήση 2004 με βάση τα ΕΓΛΣ και για τις χρήσεις 2005-2006, με βάση τα Διεθνή Λογιστικά Πρότυπα / Διεθνή Πρότυπα Χρηματοοικονομικής Πληροφόρησης (Δ.Λ.Π.)/(Δ.Π.Χ.Π.), και έχουν ελεγχθεί από τους Ορκωτούς Ελεγκτές-Λογιστές κ. Μάρθα Σκρίκα (Α.Μ. ΣΟΕΛ 14691) της ελεγκτικής εταιρίας 'ΣΟΛ Α.Ε.Ο.Ε.', διεύθυνση Φωκίωνος Νέγρη 3, 112 57 Αθήνα, τηλ. 210.86.91.100, για τη χρήση 2004 και κ. Ευθύμιο Αντωνόπουλο (Α.Μ. ΣΟΕΛ 12801), της ελεγκτικής εταιρίας 'ΥΗΥ ΑΞΩΝ Ορκωτοί Ελεγκτές', διεύθυνση Πατησίων 75, 104 34 Αθήνα, τηλ. 210.82.11.754, για τις χρήσεις 2005 και 2006.

Ενημερωτικό Δελτίο για την αύξηση του μετοχικού κεφαλαίου με δημόσια προσφορά της εταιρίας ΠΡΑΞΙΤΕΛΕΙΟ Α.Ε.

| ΑΝΑΛΥΣΗ ΛΟΙΠΟΥ ΕΞΟΠΛΙΣΜΟΥ ΕΤΑΙΡΙΑΣ, 31.12.2006 | | | | | |
|---|----------|------------------|-----------------|------------------------|------------------------|
| Περιγραφή | Ποσότητα | Αξία Κτήσης (€) | Αποσβέσεις 2006 | Αποσβεσμένα 31.12.2006 | Καθαρή Αξία 31.12.2006 |
| Υπολογιστής | 6 | 7.200,00 | 2.159,78 | 6.479,35 | 720,65 |
| Σέρβερ | 1 | 4.000,00 | 1.199,88 | 3.599,64 | 400,36 |
| Σετ γραφείο (Γραφείο – Καρέκλα - 2 Καρέκλες Έπιπλα Αρχείου) | 4 | 2.000,00 | 225,00 | 675,00 | 1.325,00 |
| Εκτυπωτές inkjet A4 | 2 | 140,00 | 42,00 | 125,99 | 14,01 |
| Εκτυπωτές inkjet A3 | 1 | 250,00 | 74,99 | 224,98 | 25,02 |
| Εκτυπωτής dot matrix | 1 | 270,00 | 30,38 | 91,13 | 178,88 |
| Τηλεφωνικό Κέντρο | 1 | 8.804,11 | 990,46 | 2.971,39 | 5.832,72 |
| Καρότσια ανιε | 100 | 4.400,00 | 396,00 | 1.188,00 | 3.212,00 |
| Περιφερειακά για AS400 | 1 | 6.000,00 | 1.799,82 | 5.399,46 | 600,54 |
| Σύνολο | | 33.064,11 | 6.918,31 | 20.754,93 | 12.309,18 |

Πηγή: Εταιρικές Οικονομικές Καταστάσεις που έχουν συνταχθεί για τη χρήση 2004 με βάση τα ΕΓΛΣ και για τις χρήσεις 2005-2006, με βάση τα Διεθνή Λογιστικά Πρότυπα / Διεθνή Πρότυπα Χρηματοοικονομικής Πληροφόρησης (Δ.Λ.Π.)/(Δ.Π.Χ.Π.), και έχουν ελεγχθεί από τους Ορκωτούς Ελεγκτές-Λογιστές κ. Μάρθα Σκρίκα (Α.Μ. ΣΟΕΛ 14691) της ελεγκτικής εταιρίας 'ΣΟΛ Α.Ε.Ο.Ε.', διεύθυνση Φωκίωνος Νέγρη 3, 112 57 Αθήνα, τηλ. 210.86.91.100, για τη χρήση 2004 και κ. Ευθύμιο Αντωνόπουλο (Α.Μ. ΣΟΕΛ 12801), της ελεγκτικής εταιρίας 'UHY ΑΞΩΝ Ορκωτοί Ελεγκτές', διεύθυνση Πατησίων 75, 104 34 Αθήνα, τηλ. 210.82.11.754, για τις χρήσεις 2005 και 2006.

3.10.3.2 Λοιπές Μακροπρόθεσμες Απαιτήσεις

Οι Λοιπές Μακροπρόθεσμες Απαιτήσεις της Εταιρίας, σε ενοποιημένο επίπεδο, για τις χρήσεις 2004-2006, αναλύονται στον παρακάτω πίνακα.

| Περιγραφή Λογαριασμού | | | |
|-----------------------|--------------|--------------|--------------|
| ποσά σε χιλ. € | 31.12.2004 | 31.12.2005 | 31.12.2006 |
| Εγγυήσεις προς ΔΕΗ | 35,79 | 35,79 | 35,45 |
| Εγγυήσεις ενοικίων | 21,01 | 16,21 | 16,21 |
| Εγγυήσεις Διάφοροι | 0,11 | 0,11 | 0,11 |
| Σύνολο | 56,92 | 52,11 | 51,77 |

Πηγή: Ενοποιημένες Οικονομικές Καταστάσεις που έχουν συνταχθεί για τη χρήση 2004 με βάση τα ΕΓΛΣ και για τις χρήσεις 2005-2006, με βάση τα Διεθνή Λογιστικά Πρότυπα / Διεθνή Πρότυπα Χρηματοοικονομικής Πληροφόρησης (Δ.Λ.Π.)/(Δ.Π.Χ.Π.), και έχουν ελεγχθεί από τους Ορκωτούς Ελεγκτές-Λογιστές κ. Μάρθα Σκρίκα (Α.Μ. ΣΟΕΛ 14691) της ελεγκτικής εταιρίας 'ΣΟΛ Α.Ε.Ο.Ε.', διεύθυνση Φωκίωνος Νέγρη 3, 112 57 Αθήνα, τηλ. 210.86.91.100, για τη χρήση 2004 και κ. Ευθύμιο Αντωνόπουλο (Α.Μ. ΣΟΕΛ 12801), της ελεγκτικής εταιρίας 'UHY ΑΞΩΝ Ορκωτοί Ελεγκτές', διεύθυνση Πατησίων 75, 104 34 Αθήνα, τηλ. 210.82.11.754, για τις χρήσεις 2005 και 2006.

Οι Λοιπές Μακροπρόθεσμες Απαιτήσεις της Εταιρίας, σε εταιρικό επίπεδο, για τις χρήσεις 2004-2006, αναλύονται στον παρακάτω πίνακα.

| Περιγραφή Λογαριασμού | | | |
|-----------------------|--------------|--------------|--------------|
| ποσά σε χιλ. € | 31.12.2004 | 31.12.2005 | 31.12.2006 |
| Εγγυήσεις προς ΔΕΗ | 4,36 | 4,36 | 4,02 |
| Εγγυήσεις ενοικίων | 20,08 | 15,78 | 15,78 |
| Εγγυήσεις Διάφοροι | 0,11 | 0,11 | 0,11 |
| Σύνολο | 24,56 | 20,25 | 19,91 |

Πηγή: Εταιρικές Οικονομικές Καταστάσεις που έχουν συνταχθεί για τη χρήση 2004 με βάση τα ΕΓΛΣ και για τις χρήσεις 2005-2006, με βάση τα Διεθνή Λογιστικά Πρότυπα / Διεθνή Πρότυπα Χρηματοοικονομικής Πληροφόρησης (Δ.Λ.Π.) / (Δ.Π.Χ.Π.), και έχουν ελεγχθεί από τους Ορκωτούς Ελεγκτές-Λογιστές κ. Μάρθα Σκρίκα (Α.Μ. ΣΟΕΛ 14691) της ελεγκτικής εταιρίας 'ΣΟΛ Α.Ε.Ο.Ε.', διεύθυνση Φωκίωνος Νέγρη 3, 112 57 Αθήνα, τηλ. 210.86.91.100, για τη χρήση 2004 και κ. Ευθύμιο Αντωνόπουλο (Α.Μ. ΣΟΕΛ 12801), της ελεγκτικής εταιρίας 'UHY ΑΞΩΝ Ορκωτοί Ελεγκτές', διεύθυνση Πατησίων 75, 104 34 Αθήνα, τηλ. 210.82.11.754, για τις χρήσεις 2005 και 2006.

3.10.3.3 Αποθέματα

Τα Αποθέματα, σε ενοποιημένο επίπεδο, την 31.12.05, αναλύονται όπως παρακάτω.

| Περιγραφή Λογαριασμού – Ενοποιημένο Επίπεδο, 2005 | | | |
|---|-----------------|-----------------------|----------------------|
| ποσά σε χιλ. € | Αξία Κτήσεως | Πρόβλεψη για Απαξίωση | Αξία στις 31.12.2005 |
| Εμπορεύματα | 14,63 | 0 | 14,63 |
| Έτοιμα Προϊόντα | 723,40 | (400,00) | 323,40 |
| Α' & Βοηθ. Ύλες- Ανταλλ. Παγίων | 644,62 | (358,67) | 285,95 |
| Προκαταβολές για αγορά αποθεμάτων | 3,88 | 0 | 3,88 |
| Σύνολο | 1.386,53 | (758,67) | 627,86 |

Πηγή: Ενοποιημένες Οικονομικές Καταστάσεις που έχουν συνταχθεί με βάση τα Διεθνή Λογιστικά Πρότυπα / Διεθνή Πρότυπα Χρηματοοικονομικής Πληροφόρησης (Δ.Λ.Π.)/(Δ.Π.Χ.Π.), και έχουν ελεγχθεί από τον Ορκωτό Ελεγκτή-Λογιστή κ. Ευθύμιο Αντωνόπουλο (Α.Μ. ΣΟΕΛ 12801), της ελεγκτικής εταιρίας 'ΥΗΥ ΑΞΩΝ Ορκωτοί Ελεγκτές', διεύθυνση Πατησίων 75, 104 34 Αθήνα, τηλ. 210.82.11.754, για τη χρήση 2005.

Σημειώνεται, ότι η πρόβλεψη για απαξίωση αποθεμάτων αφορά βραδέως κινούμενα αποθέματα συνολικής αξίας € 952.000 ευρώ κατά την 31.12.2005.

Τα Αποθέματα, σε εταιρικό επίπεδο, την 31.12.05 αναλύονται όπως παρακάτω.

| Περιγραφή Λογαριασμού | | | |
|---------------------------------------|-----------------|-----------------------|----------------------|
| ποσά σε χιλ. € | Αξία Κτήσεως | Πρόβλεψη για Απαξίωση | Αξία στις 31.12.2005 |
| Εμπορεύματα | 14,63 | 0,00 | 14,63 |
| Έτοιμα Προϊόντα | 723,40 | (400,00) | 323,40 |
| Α' & Βοηθ. Ύλες – Ανταλλακτικά παγίων | 536,65 | (300,00) | 236,65 |
| Προκαταβολές για αγορά αποθεμάτων | 3,88 | 0,00 | 3,88 |
| Σύνολο | 1.278,56 | (700,00) | 578,56 |

Πηγή: Εταιρικές Οικονομικές Καταστάσεις που έχουν συνταχθεί με βάση τα Διεθνή Λογιστικά Πρότυπα / Διεθνή Πρότυπα Χρηματοοικονομικής Πληροφόρησης (Δ.Λ.Π.)/(Δ.Π.Χ.Π.), και έχουν ελεγχθεί από τον Ορκωτό Ελεγκτή-Λογιστή κ. Ευθύμιο Αντωνόπουλο (Α.Μ. ΣΟΕΛ 12801), της ελεγκτικής εταιρίας 'ΥΗΥ ΑΞΩΝ Ορκωτοί Ελεγκτές', διεύθυνση Πατησίων 75, 104 34 Αθήνα, τηλ. 210.82.11.754, για τη χρήση 2005.

Η πρόβλεψη για απαξίωση αποθεμάτων αφορά βραδέως κινούμενα αποθέματα συνολικής αξίας € 893.000 ευρώ κατά την 31.12.2005.

Τα Αποθέματα, σε ενοποιημένο επίπεδο, στις 31.12.2006, αναλύονται όπως παρακάτω.

| Περιγραφή Λογαριασμού | | | |
|---------------------------------|-----------------|-----------------------|----------------------|
| ποσά σε χιλ. € | Αξία Κτήσεως | Πρόβλεψη για Απαξίωση | Αξία στις 31.12.2006 |
| Εμπορεύματα | 14,63 | 0 | 14,63 |
| Έτοιμα Προϊόντα | 594,25 | (200,00) | 394,25 |
| Α' & Βοηθ. Ύλες- Ανταλλ. Παγίων | 585,86 | (367,54) | 218,32 |
| Σύνολο | 1.194,73 | (567,53) | 627,20 |

Πηγή: Ενοποιημένες Οικονομικές Καταστάσεις που έχουν συνταχθεί με βάση τα Διεθνή Λογιστικά Πρότυπα / Διεθνή Πρότυπα Χρηματοοικονομικής Πληροφόρησης (Δ.Λ.Π.)/(Δ.Π.Χ.Π.), και έχουν ελεγχθεί από τον Ορκωτό Ελεγκτή-Λογιστή κ. Ευθύμιο Αντωνόπουλο (Α.Μ. ΣΟΕΛ 12801), της ελεγκτικής εταιρίας 'ΥΗΥ ΑΞΩΝ Ορκωτοί Ελεγκτές', διεύθυνση Πατησίων 75, 104 34 Αθήνα, τηλ. 210.82.11.754, για τη χρήση 2006.

Σημειώνεται, ότι η πρόβλεψη για απαξίωση αποθεμάτων αφορά εκτίμηση απομείωσης αξίας για τα βραδέως κινούμενα αποθέματα.

Τα Αποθέματα, σε εταιρικό επίπεδο, στις 31.12.2006, αναλύονται όπως παρακάτω.

Ενημερωτικό Δελτίο για την αύξηση του μετοχικού κεφαλαίου με δημόσια προσφορά της εταιρίας ΠΡΑΞΙΤΕΛΕΙΟ Α.Ε.

| Περιγραφή Λογαριασμού | | | |
|----------------------------------|-----------------|-----------------------|----------------------|
| ποσά σε χιλ. € | Αξία Κτήσεως | Πρόβλεψη για Απαξίωση | Αξία στις 31.12.2006 |
| Εμπορεύματα | 14,63 | 0 | 14,63 |
| Έτοιμα Προϊόντα | 594,25 | (200,00) | 394,25 |
| Α' & Βοηθ. Υλεις- Ανταλλ. Παγίων | 491,68 | (320,00) | 171,68 |
| Σύνολο | 1.100,55 | (520,00) | 580,55 |

Πηγή: Εταιρικές Οικονομικές Καταστάσεις που έχουν συνταχθεί με βάση τα Διεθνή Λογιστικά Πρότυπα / Διεθνή Πρότυπα Χρηματοοικονομικής Πληροφόρησης (Δ.Λ.Π.)/(Δ.Π.Χ.Π.), και έχουν ελεγχθεί από τον Ορκωτό Ελεγκτή-Λογιστή κ. Ευθύμιο Αντωνόπουλο (Α.Μ. ΣΟΕΛ 12801), της ελεγκτικής εταιρίας 'ΥΗΥ ΑΞΩΝ Ορκωτοί Ελεγκτές', διεύθυνση Πατησίων 75, 104 34 Αθήνα, τηλ. 210.82.11.754, για τη χρήση 2006.

Σημειώνεται, ότι η πρόβλεψη για απαξίωση αποθεμάτων αφορά εκτίμηση απομείωσης αξίας για τα βραδέως κινούμενα αποθέματα.

3.10.3.4 Απαιτήσεις

Οι Απαιτήσεις, σε ενοποιημένο επίπεδο, για τις χρήσεις 2004-2006, αναλύονται στον παρακάτω πίνακα.

| Περιγραφή Λογαριασμού | | | |
|---|-----------------|---------------|---------------|
| ποσά σε χιλ. € | 31.12.2004 | 31.12.2005 | 31.12.2006 |
| Εμπορικές απαιτήσεις | 4.197,02 | 2.588,18 | 583,27 |
| Μείον: Πρόβλεψη για επισφαλείς απαιτήσεις | (1.405,83) | (1.635,18) | (348,54) |
| Σύνολο | 2.791,19 | 953,00 | 234,73 |

Πηγή: Ενοποιημένες Οικονομικές Καταστάσεις που έχουν συνταχθεί για τη χρήση 2004 με βάση τα Ε.Γ.Λ.Σ. και για τις χρήσεις 2005-2006, με βάση τα Διεθνή Λογιστικά Πρότυπα / Διεθνή Πρότυπα Χρηματοοικονομικής Πληροφόρησης (Δ.Λ.Π.)/(Δ.Π.Χ.Π.), και έχουν ελεγχθεί από τους Ορκωτούς Ελεγκτές-Λογιστές κ. Μάρθα Σκρίκα (Α.Μ. ΣΟΕΛ 14691) της ελεγκτικής εταιρίας 'ΣΟΛ Α.Ε.Ο.Ε.', διεύθυνση Φωκίωνος Νέγρη 3, 112 57 Αθήνα, τηλ. 210.86.91.100, για τη χρήση 2004 και κ. Ευθύμιο Αντωνόπουλο (Α.Μ. ΣΟΕΛ 12801), της ελεγκτικής εταιρίας 'ΥΗΥ ΑΞΩΝ Ορκωτοί Ελεγκτές', διεύθυνση Πατησίων 75, 104 34 Αθήνα, τηλ. 210.82.11.754, για τις χρήσεις 2005 και 2006.

Οι Απαιτήσεις αφορούν υπόλοιπα από πελάτες, και χρεόγραφα (γραμμάτια και επιταγές) εις χείρας ή στις τράπεζες σε εγγύηση βραχυπρόθεσμου δανεισμού και προς εισπραξη. Η πρόβλεψη για επισφαλείς απαιτήσεις αφορά ληξιπρόθεσμα χρεόγραφα, καθώς και απαιτήσεις από πελάτες που δεν έχουν κίνηση για πάνω από ένα χρόνο.

Οι Απαιτήσεις, σε εταιρικό επίπεδο, για τις χρήσεις 2004-2006, αναλύονται στον παρακάτω πίνακα.

| Περιγραφή Λογαριασμού | | | |
|---|-----------------|---------------|---------------|
| ποσά σε χιλ. € | 31.12.2004 | 31.12.2005 | 31.12.2006 |
| Εμπορικές απαιτήσεις | 4.065,98 | 2.445,51 | 481,18 |
| Μείον: Πρόβλεψη για επισφαλείς απαιτήσεις | (1.296,18) | (1.635,18) | (281,12) |
| Σύνολο | 2.769,80 | 810,33 | 200,05 |

Πηγή: Εταιρικές Οικονομικές Καταστάσεις που έχουν συνταχθεί για τη χρήση 2004 με βάση τα ΕΓΛΣ και για τις χρήσεις 2005-2006, με βάση τα Διεθνή Λογιστικά Πρότυπα / Διεθνή Πρότυπα Χρηματοοικονομικής Πληροφόρησης (Δ.Λ.Π.)/(Δ.Π.Χ.Π.), και έχουν ελεγχθεί από τους Ορκωτούς Ελεγκτές-Λογιστές κ. Μάρθα Σκρίκα (Α.Μ. ΣΟΕΛ 14691) της ελεγκτικής εταιρίας 'ΣΟΛ Α.Ε.Ο.Ε.', διεύθυνση Φωκίωνος Νέγρη 3, 112 57 Αθήνα, τηλ. 210.86.91.100, για τη χρήση 2004 και κ. Ευθύμιο Αντωνόπουλο (Α.Μ. ΣΟΕΛ 12801), της ελεγκτικής εταιρίας 'ΥΗΥ ΑΞΩΝ Ορκωτοί Ελεγκτές', διεύθυνση Πατησίων 75, 104 34 Αθήνα, τηλ. 210.82.11.754, για τις χρήσεις 2005 και 2006.

Οι απαιτήσεις αφορούν υπόλοιπα από πελάτες, και χρεόγραφα (γραμμάτια και επιταγές) εις χείρας ή στις τράπεζες σε εγγύηση βραχυπρόθεσμου δανεισμού και προς εισπραξη. Η πρόβλεψη για επισφαλείς απαιτήσεις αφορά ληξιπρόθεσμα χρεόγραφα, καθώς και απαιτήσεις από πελάτες που δεν έχουν κίνηση για πάνω από ένα χρόνο.

3.10.3.5 Λοιπά Στοιχεία Ενεργητικού

Τα Λοιπά Στοιχεία Ενεργητικού, σε ενοποιημένο επίπεδο, για τις χρήσεις 2004-2006, αναλύονται στον παρακάτω πίνακα.

| Περιγραφή Λογαριασμού | | | |
|--|---------------|-----------------|---------------|
| ποσά σε χιλ. € | 31.12.2004 | 31.12.2005 | 31.12.2006 |
| Δεσμευμένοι λογαριασμοί Καταθέσεων | 101,46 | 1.197,05 | 0,00 |
| Χρεώστες διάφοροι | 554,86 | 481,48 | 300,36 |
| Μείον: Πρόβλεψη για Χρεώστες διάφορους | (238,11) | (317,08) | (13,86) |
| Λογ/σμοί Διαχ. & προκαταβολές | 2,96 | 4,62 | 1,97 |
| Μείον: Πρόβλεψη για Λογ/σμούς Διαχειρίσεων | 0,00 | 0,00 | (1,97) |
| Προπληρωμές | 9,61 | 28,65 | 8,59 |
| Σύνολο | 430,78 | 1.394,72 | 295,08 |

Πηγή: Ενοποιημένες Οικονομικές Καταστάσεις που έχουν συνταχθεί για τη χρήση 2004 με βάση τα ΕΓΛΣ και για τις χρήσεις 2005-2006, με βάση τα Διεθνή Λογιστικά Πρότυπα / Διεθνή Πρότυπα Χρηματοοικονομικής Πληροφόρησης (Δ.Λ.Π.)/(Δ.Π.Χ.Π.), και έχουν ελεγχθεί από τους Ορκωτούς Ελεγκτές-Λογιστές κ. Μάρθα Σκρίκα (Α.Μ. ΣΟΕΛ 14691) της ελεγκτικής εταιρίας 'ΣΟΛ Α.Ε.Ο.Ε.', διεύθυνση Φωκίωνος Νέγρη 3, 112 57 Αθήνα, τηλ. 210.86.91.100, για τη χρήση 2004 και κ. Ευθύμιο Αντωνόπουλο (Α.Μ. ΣΟΕΛ 12801), της ελεγκτικής εταιρίας 'ΥΗΥ ΑΞΩΝ Ορκωτοί Ελεγκτές', διεύθυνση Πατησίων 75, 104 34 Αθήνα, τηλ. 210.82.11.754, για τις χρήσεις 2005 και 2006.

Σημειώνεται, ότι οι δεσμευμένοι λογαριασμοί καταθέσεων αφορούν κατάθεση στην Τράπεζα Eurobank, που ήταν διαθέσιμη στην Εταιρία έως την αποπληρωμή βραχυπρόθεσμης χορήγησης από την ίδια τράπεζα, ύψους € 468.375,24 ευρώ κατά την 31.12.2005. Η πρόβλεψη για χρεώστες διάφορους αφορά εισπρακτέα υπόλοιπα χωρίς κίνηση για ένα χρόνο.

Τα Λοιπά Στοιχεία Ενεργητικού, σε εταιρικό επίπεδο, για τις χρήσεις 2004-2006, αναλύονται στον παρακάτω πίνακα.

| Περιγραφή Λογαριασμού | | | |
|--|-----------------|---------------|---------------|
| ποσά σε χιλ. € | 31.12.2004 | 31.12.2005 | 31.12.2006 |
| Δεσμευμένοι λογαριασμοί Καταθέσεων | 1.197,05 | 101,46 | 0,00 |
| Χρεώστες διάφοροι | 360,91 | 428,77 | 256,46 |
| Μείον: Πρόβλεψη για Χρεώστες διάφορους | (200,00) | (214,47) | (13,87) |
| Λογ/σμοί Διαχ. & προκαταβολές | 4,62 | 2,96 | 1,97 |
| Μείον: Πρόβλεψη για Λογ/σμούς Διαχειρίσεων | 0,00 | 0,00 | (1,97) |
| Προπληρωμές | 19,56 | 0,57 | 0,00 |
| Σύνολο | 1.382,14 | 319,29 | 242,59 |

Πηγή: Εταιρικές Οικονομικές Καταστάσεις που έχουν συνταχθεί για τη χρήση 2004 με βάση τα ΕΓΛΣ και για τις χρήσεις 2005-2006, με βάση τα Διεθνή Λογιστικά Πρότυπα / Διεθνή Πρότυπα Χρηματοοικονομικής Πληροφόρησης (Δ.Λ.Π.)/(Δ.Π.Χ.Π.), και έχουν ελεγχθεί από τους Ορκωτούς Ελεγκτές-Λογιστές κ. Μάρθα Σκρίκα (Α.Μ. ΣΟΕΛ 14691) της ελεγκτικής εταιρίας 'ΣΟΛ Α.Ε.Ο.Ε.', διεύθυνση Φωκίωνος Νέγρη 3, 112 57 Αθήνα, τηλ. 210.86.91.100, για τη χρήση 2004 και κ. Ευθύμιο Αντωνόπουλο (Α.Μ. ΣΟΕΛ 12801), της ελεγκτικής εταιρίας 'ΥΗΥ ΑΞΩΝ Ορκωτοί Ελεγκτές', διεύθυνση Πατησίων 75, 104 34 Αθήνα, τηλ. 210.82.11.754, για τις χρήσεις 2005 και 2006.

3.10.3.6 Ταμειακά Διαθέσιμα και Ισοδύναμα

Τα Ταμειακά Διαθέσιμα, σε ενοποιημένο επίπεδο, για τις χρήσεις 2004-2006, αναλύονται στον παρακάτω πίνακα.

| Περιγραφή Λογαριασμού | | | |
|-----------------------|---------------|--------------|--------------|
| ποσά σε χιλ. € | 31.12.2004 | 31.12.2005 | 31.12.2006 |
| Ταμείο | 6,22 | 1,50 | 0,42 |
| Καταθέσεις όψεως | 171,05 | 29,63 | 9,58 |
| Σύνολο | 177,27 | 31,13 | 10,00 |

Πηγή: Ενοποιημένες Οικονομικές Καταστάσεις που έχουν συνταχθεί για τη χρήση 2004 με βάση τα ΕΓΛΣ και για τις χρήσεις 2005-2006, με βάση τα Διεθνή Λογιστικά Πρότυπα / Διεθνή Πρότυπα Χρηματοοικονομικής Πληροφόρησης (Δ.Λ.Π.)/(Δ.Π.Χ.Π.), και έχουν ελεγχθεί από τους Ορκωτούς Ελεγκτές-Λογιστές κ. Μάρθα Σκρίκα (Α.Μ. ΣΟΕΛ 14691) της ελεγκτικής εταιρίας 'ΣΟΛ Α.Ε.Ο.Ε.', διεύθυνση Φωκίωνος Νέγρη 3, 112 57 Αθήνα, τηλ. 210.86.91.100, για τη χρήση 2004 και κ. Ευθύμιο Αντωνόπουλο (Α.Μ. ΣΟΕΛ 12801), της ελεγκτικής εταιρίας 'ΥΗΥ ΑΞΩΝ Ορκωτοί Ελεγκτές', διεύθυνση Πατησίων 75, 104 34 Αθήνα, τηλ. 210.82.11.754, για τις χρήσεις 2005 και 2006.

Ενημερωτικό Δελτίο για την αύξηση του μετοχικού κεφαλαίου με δημόσια προσφορά της εταιρίας ΠΡΑΞΙΤΕΛΕΙΟ Α.Ε.

Τα Ταμειακά Διαθέσιμα, σε εταιρικό επίπεδο, για τις χρήσεις 2004-2006, αναλύονται στον παρακάτω πίνακα.

| Περιγραφή Λογαριασμού | | | |
|-----------------------|---------------|--------------|-------------|
| ποσά σε χιλ. € | 31.12.2004 | 31.12.2005 | 31.12.2006 |
| Ταμείο | 2,27 | 1,29 | 0,31 |
| Καταθέσεις όψεως | 170,19 | 29,19 | 0,00 |
| Σύνολο | 172,46 | 30,48 | 0,31 |

Πηγή: Εταιρικές Οικονομικές Καταστάσεις που έχουν συνταχθεί για τη χρήση 2004 με βάση τα ΕΓΛΣ και για τις χρήσεις 2005-2006, με βάση τα Διεθνή Λογιστικά Πρότυπα / Διεθνή Πρότυπα Χρηματοοικονομικής Πληροφόρησης (Δ.Λ.Π.)/(Δ.Π.Χ.Π.), και έχουν ελεγχθεί από τους Ορκωτούς Ελεγκτές-Λογιστές κ. Μάρθα Σκρικά (Α.Μ. ΣΟΕΛ 14691) της ελεγκτικής εταιρίας 'ΣΟΛ Α.Ε.Ο.Ε.', διεύθυνση Φωκίωνος Νέγρη 3, 112 57 Αθήνα, τηλ. 210.86.91.100, για τη χρήση 2004 και κ. Ευθύμιο Αντωνόπουλο (Α.Μ. ΣΟΕΛ 12801), της ελεγκτικής εταιρίας 'ΥΗΥ ΑΞΩΝ Ορκωτοί Ελεγκτές', διεύθυνση Πατησίων 75, 104 34 Αθήνα, τηλ. 210.82.11.754, για τις χρήσεις 2005 και 2006.

3.10.3.7 Μακροπρόθεσμες Υποχρεώσεις

Οι Μακροπρόθεσμες Υποχρεώσεις, σε ενοποιημένο και εταιρικό επίπεδο, για τις χρήσεις 2004-2006, αναλύονται στους παρακάτω πίνακες.

| Περιγραφή Λογαριασμού | | | |
|---|-----------------|-----------------|-----------------|
| ποσά σε χιλ. € | 31.12.2004 | 31.12.2005 | 31.12.2006 |
| Δάνεια τραπεζών | 1.730,05 | 1.730,05 | 0,00 |
| Πρόβλεψη για αποζημίωση προσωπικού λόγω εξόδου από την υπηρεσία | 462,81 | 437,59 | 474,76 |
| Υποχρεώσεις από χρηματοδοτικές μισθώσεις | 2.907,90 | 0,00 | 526,16 |
| Σύνολο | 5.100,76 | 2.167,64 | 1.000,92 |

Πηγή: Ενοποιημένες Οικονομικές Καταστάσεις που έχουν συνταχθεί για τη χρήση 2004 με βάση τα ΕΓΛΣ και για τις χρήσεις 2005-2006, με βάση τα Διεθνή Λογιστικά Πρότυπα / Διεθνή Πρότυπα Χρηματοοικονομικής Πληροφόρησης (Δ.Λ.Π.)/(Δ.Π.Χ.Π.), και έχουν ελεγχθεί από τους Ορκωτούς Ελεγκτές-Λογιστές κ. Μάρθα Σκρικά (Α.Μ. ΣΟΕΛ 14691) της ελεγκτικής εταιρίας 'ΣΟΛ Α.Ε.Ο.Ε.', διεύθυνση Φωκίωνος Νέγρη 3, 112 57 Αθήνα, τηλ. 210.86.91.100, για τη χρήση 2004 και κ. Ευθύμιο Αντωνόπουλο (Α.Μ. ΣΟΕΛ 12801), της ελεγκτικής εταιρίας 'ΥΗΥ ΑΞΩΝ Ορκωτοί Ελεγκτές', διεύθυνση Πατησίων 75, 104 34 Αθήνα, τηλ. 210.82.11.754, για τις χρήσεις 2005 και 2006.

| Περιγραφή Λογαριασμού | | | |
|---|-----------------|---------------|---------------|
| ποσά σε χιλ. € | 31.12.2004 | 31.12.2005 | 31.12.2006 |
| Δάνεια τραπεζών | 0,00 | 613,20 | 66,12 |
| Πρόβλεψη για αποζημίωση προσωπικού λόγω εξόδου από την υπηρεσία | 56,86 | 0,00 | 0,00 |
| Υποχρεώσεις από χρηματοδοτικές μισθώσεις | 2.907,90 | 0,00 | 526,16 |
| Σύνολο | 2.964,76 | 613,20 | 592,28 |

Πηγή: Εταιρικές Οικονομικές Καταστάσεις που έχουν συνταχθεί για τη χρήση 2004 με βάση τα ΕΓΛΣ και για τις χρήσεις 2005-2006, με βάση τα Διεθνή Λογιστικά Πρότυπα / Διεθνή Πρότυπα Χρηματοοικονομικής Πληροφόρησης (Δ.Λ.Π.)/(Δ.Π.Χ.Π.), και έχουν ελεγχθεί από τους Ορκωτούς Ελεγκτές-Λογιστές κ. Μάρθα Σκρικά (Α.Μ. ΣΟΕΛ 14691) της ελεγκτικής εταιρίας 'ΣΟΛ Α.Ε.Ο.Ε.', διεύθυνση Φωκίωνος Νέγρη 3, 112 57 Αθήνα, τηλ. 210.86.91.100, για τη χρήση 2004 και κ. Ευθύμιο Αντωνόπουλο (Α.Μ. ΣΟΕΛ 12801), της ελεγκτικής εταιρίας 'ΥΗΥ ΑΞΩΝ Ορκωτοί Ελεγκτές', διεύθυνση Πατησίων 75, 104 34 Αθήνα, τηλ. 210.82.11.754, για τις χρήσεις 2005 και 2006.

Σημειώνεται, ότι για την εκτίμηση του ύψους της υποχρέωσης αποζημίωσης προσωπικού λόγω συνταξιοδότησης, στις χρήσεις 2004-2005 δεν χρησιμοποιήθηκαν ανεξάρτητοι αναλογιστές αλλά ο όμιλος υπολόγισε και καταχώρησε την υποχρέωση για αποζημίωση προσωπικού λόγω απολύσεως το 2005 και 2004 σύμφωνα με την νομοθεσία.

Ενημερωτικό Δελτίο για την αύξηση του μετοχικού κεφαλαίου με δημόσια προσφορά της εταιρίας ΠΡΑΞΙΤΕΛΕΙΟ Α.Ε.

Σε εταιρικό επίπεδο, οι Λοιπές Μακροπρόθεσμες Υποχρεώσεις αφορούν στη συμβατική υποχρέωση της Εταιρίας για μια χρηματοδοτική μίσθωση μηχανημάτων με την ΕFG EUROBANK LEASING Α.Ε. ΧΡΗΜΑΤΟΔΟΤΙΚΩΝ ΜΙΣΘΩΣΕΩΝ, η οποία λήγει εντός της χρήσης 2009 (5.5.2009).

3.10.3.8 Βραχυπρόθεσμος Δανεισμός

Ο Βραχυπρόθεσμος Δανεισμός, σε ενοποιημένο επίπεδο, για τις χρήσεις 2004-2006, αναλύεται στον παρακάτω πίνακα.

| Περιγραφή Λογαριασμού | | | |
|--|-----------------|-----------------|---------------|
| ποσά σε χιλ. € | 31.12.2004 | 31.12.2005 | 31.12.2006 |
| Τραπεζικός Δανεισμός | 3.233,00 | 613,20 | 66,12 |
| Υποχρεώσεις από χρηματοδοτικές μισθώσεις | 314,59 | 947,57 | 350,04 |
| Σύνολο | 3.547,59 | 1.560,77 | 416,16 |

Πηγή: Ενοποιημένες Οικονομικές Καταστάσεις που έχουν συνταχθεί για τη χρήση 2004 με βάση τα ΕΓΛΣ και για τις χρήσεις 2005-2006, με βάση τα Διεθνή Λογιστικά Πρότυπα / Διεθνή Πρότυπα Χρηματοοικονομικής Πληροφόρησης (Δ.Λ.Π.)/(Δ.Π.Χ.Π.), και έχουν ελεγχθεί από τους Ορκωτούς Ελεγκτές-Λογιστές κ. Μάρθα Σκρίκα (Α.Μ. ΣΟΕΛ 14691) της ελεγκτικής εταιρίας 'ΣΟΛ Α.Ε.Ο.Ε.', διεύθυνση Φωκίωνος Νέγρη 3, 112 57 Αθήνα, τηλ. 210.86.91.100, για τη χρήση 2004 και κ. Ευθύμιο Αντωνόπουλο (Α.Μ. ΣΟΕΛ 12801), της ελεγκτικής εταιρίας 'ΥΗΥ ΑΞΩΝ Ορκωτοί Ελεγκτές', διεύθυνση Πατησίων 75, 104 34 Αθήνα, τηλ. 210.82.11.754, για τις χρήσεις 2005 και 2006.

Ο Βραχυπρόθεσμος Δανεισμός, σε εταιρικό επίπεδο, για τις χρήσεις 2004-2006, αναλύεται στον παρακάτω πίνακα.

| Περιγραφή Λογαριασμού | | | |
|--|-----------------|-----------------|---------------|
| ποσά σε χιλ. € | 31.12.2004 | 31.12.2005 | 31.12.2006 |
| Τραπεζικός Δανεισμός | 3.233,01 | 613,20 | 66,12 |
| Υποχρεώσεις από χρηματοδοτικές μισθώσεις | 314,59 | 947,57 | 350,04 |
| Σύνολο | 3.547,60 | 1.560,77 | 416,16 |

Πηγή: Ενοποιημένες Οικονομικές Καταστάσεις που έχουν συνταχθεί για τη χρήση 2004 με βάση τα ΕΓΛΣ και για τις χρήσεις 2005-2006, με βάση τα Διεθνή Λογιστικά Πρότυπα / Διεθνή Πρότυπα Χρηματοοικονομικής Πληροφόρησης (Δ.Λ.Π.)/(Δ.Π.Χ.Π.), και έχουν ελεγχθεί από τους Ορκωτούς Ελεγκτές-Λογιστές κ. Μάρθα Σκρίκα (Α.Μ. ΣΟΕΛ 14691) της ελεγκτικής εταιρίας 'ΣΟΛ Α.Ε.Ο.Ε.', διεύθυνση Φωκίωνος Νέγρη 3, 112 57 Αθήνα, τηλ. 210.86.91.100, για τη χρήση 2004 και κ. Ευθύμιο Αντωνόπουλο (Α.Μ. ΣΟΕΛ 12801), της ελεγκτικής εταιρίας 'ΥΗΥ ΑΞΩΝ Ορκωτοί Ελεγκτές', διεύθυνση Πατησίων 75, 104 34 Αθήνα, τηλ. 210.82.11.754, για τις χρήσεις 2005 και 2006.

3.10.3.9 Λοιπές Βραχυπρόθεσμες Υποχρεώσεις

Οι Λοιπές Βραχυπρόθεσμες Υποχρεώσεις, σε ενοποιημένο επίπεδο, για τις χρήσεις 2004-2006, αναλύονται στον παρακάτω πίνακα.

| Περιγραφή Λογαριασμού | | | |
|-------------------------|-----------------|-----------------|-----------------|
| ποσά σε χιλ. € | 31.12.2004 | 31.12.2005 | 31.12.2006 |
| Εμπορικές Υποχρεώσεις | 2.219,51 | 1.107,71 | 1.029,23 |
| Φόροι πληρωτέοι | 426,28 | 868,84 | 1.222,84 |
| Ασφαλιστικοί Οργανισμοί | 959,19 | 1.553,41 | 1.609,53 |
| Μερίσματα πληρωτέα | 6,40 | 6,40 | 6,40 |
| Λοιποί Πιστωτές | 1.360,07 | 790,33 | 1.355,09 |
| Έξοδα χρήσης πληρωτέα | 16,13 | 8,44 | 133,30 |
| Σύνολο | 4.987,58 | 4.335,14 | 5.356,39 |

Πηγή: Ενοποιημένες Οικονομικές Καταστάσεις που έχουν συνταχθεί για τη χρήση 2004 με βάση τα ΕΓΛΣ και για τις χρήσεις 2005-2006, με βάση τα Διεθνή Λογιστικά Πρότυπα / Διεθνή Πρότυπα Χρηματοοικονομικής Πληροφόρησης (Δ.Λ.Π.)/(Δ.Π.Χ.Π.), και έχουν ελεγχθεί από τους Ορκωτούς Ελεγκτές-Λογιστές κ. Μάρθα Σκρίκα (Α.Μ. ΣΟΕΛ 14691) της ελεγκτικής εταιρίας 'ΣΟΛ Α.Ε.Ο.Ε.', διεύθυνση Φωκίωνος Νέγρη 3, 112 57 Αθήνα, τηλ. 210.86.91.100, για τη χρήση 2004 και κ. Ευθύμιο Αντωνόπουλο (Α.Μ. ΣΟΕΛ 12801), της ελεγκτικής εταιρίας 'ΥΗΥ ΑΞΩΝ Ορκωτοί Ελεγκτές', διεύθυνση Πατησίων 75, 104 34 Αθήνα, τηλ. 210.82.11.754, για τις χρήσεις 2005 και 2006.

Ενημερωτικό Δελτίο για την αύξηση του μετοχικού κεφαλαίου με δημόσια προσφορά της εταιρίας ΠΡΑΞΙΤΕΛΕΙΟ Α.Ε.

Οι Λοιπές Βραχυπρόθεσμες Υποχρεώσεις, σε εταιρικό επίπεδο, για τις χρήσεις 2004-2006 παρουσιάζονται στον παρακάτω πίνακα.

| Περιγραφή Λογαριασμού | | | |
|-------------------------|-----------------|-----------------|-----------------|
| ποσά σε χιλ. € | 31.12.2004 | 31.12.2005 | 31.12.2006 |
| Εμπορικές Υποχρεώσεις | 1.777,54 | 886,99 | 565,41 |
| Φόροι πληρωτέοι | 209,01 | 530,35 | 944,36 |
| Ασφαλιστικοί Οργανισμοί | 30,92 | 17,07 | 20,92 |
| Μερίσματα πληρωτέα | 6,40 | 6,40 | 6,40 |
| Λοιποί Πιστωτές | 960,70 | 492,18 | 357,73 |
| Έξοδα χρήσης πληρωτέα | 0,00 | 0,00 | 133,19 |
| Σύνολο | 2.984,56 | 1.932,99 | 2.028,02 |

Πηγή: Εταιρικές Οικονομικές Καταστάσεις που έχουν συνταχθεί για τη χρήση 2004 με βάση τα Ε.Γ.Λ.Σ. και για τις χρήσεις 2005-2006, με βάση τα Διεθνή Λογιστικά Πρότυπα / Διεθνή Πρότυπα Χρηματοοικονομικής Πληροφόρησης (Δ.Λ.Π.)/(Δ.Π.Χ.Π.), και έχουν ελεγχθεί από τους Ορκωτούς Ελεγκτές-Λογιστές κ. Μάρθα Σκρικα (Α.Μ. ΣΟΕΛ 14691) της ελεγκτικής εταιρίας 'ΣΟΛ Α.Ε.Ο.Ε.', διεύθυνση Φωκίωνος Νέγρη 3, 112 57 Αθήνα, τηλ. 210.86.91.100, για τη χρήση 2004 και κ. Ευθύμιο Αντωνόπουλο (Α.Μ. ΣΟΕΛ 12801), της ελεγκτικής εταιρίας 'ΥΗΥ ΑΞΩΝ Ορκωτοί Ελεγκτές', διεύθυνση Πατησίων 75, 104 34 Αθήνα, τηλ. 210.82.11.754, για τις χρήσεις 2005 και 2006.

Μεταξύ των λοιπών πιστωτών περιλαμβάνεται υποχρέωση προς τον κ. Χρήστο Κόλλια, ύψους € 208.686,69 ευρώ. Στις 2.2.2007 κατετέθη από τον κ. Χρήστο Κόλλια ποσό ύψους € 495.099,00 ευρώ στην EFG EUROBANK LEASING A.E. ΧΡΗΜΑΤΟΔΟΤΙΚΩΝ ΜΙΣΘΩΣΕΩΝ, με το οποίο εξοφλήθηκαν ληξιπρόθεσμες δόσεις ύψους €140.884,70 ευρώ και το υπόλοιπο διευθετήθηκε έναντι δόσεων χρήσης 2007 (Πρακτικό Δ.Σ. 492/2.3.2007).

Μετά τον φορολογικό έλεγχο για τις χρήσεις 2002 έως και 2005 καταλογίστηκαν οι ακόλουθες προσαυξήσεις:

| | |
|-----------------------|-----------------------|
| (α) φόρος εισοδήματος | ύψους € 276.498 ευρώ |
| (β) ΦΠΑ | ύψους € 151.965 ευρώ |
| (γ) λοιποί φόροι | ύψους € 113.120 ευρώ. |

Τα παραπάνω ποσά έχουν επιβαρύνει τα αποτελέσματα του 2006 και περιλαμβάνονται στις υποχρεώσεις της Εταιρίας κατά τις 31.12.2006. Η Εταιρία έχει καταβάλει ποσό ύψους €135.587,92 ευρώ, ενώ έχει οριστεί πρόγραμμα αποπληρωμής του υπολοίπου σε 24 μηνιαίες δόσεις.

Η Εταιρία ρύθμισε, επίσης, στις 28.2.2007 παλαιές οφειλές για φόρους εισοδήματος (χρήσεων 2001 και παλαιότερα) καθώς και λοιπούς οφειλόμενους φόρους ύψους € 380.520 ευρώ, προχωρώντας σε άμεση καταβολή ποσού € 30.000 ευρώ και ρυθμίζοντας το υπόλοιπο σε 15 μηνιαίες δόσεις.

3.10.3.10 Επένδυση σε θυγατρική Εταιρία

Η Εταιρία συμμετείχε στις 31.12.2006 στην εταιρία TIN-ΦΙΛ Α.Ε. σε ποσοστό 50,05%. Η TIN-ΦΙΛ Α.Ε. ιδρύθηκε το 1981 με έδρα το Αιγίνιο Πιερίας. Η εταιρία ασχολείται με τη βαφή και το φινιρίσμα νημάτων και προσφέρει στην Εταιρία υπηρεσίες φασόν για επεξεργασία και βαφή νημάτων. Η αξία κτήσεως της συμμετοχής είναι € 1.481.110,99 ευρώ. Το Δ.Σ. της Εταιρίας αποφάσισε στις 16.2.2007 να μεταβιβαστούν οι μετοχές της TIN-ΦΙΛ Α.Ε. στον κ. Χρήστο Κόλλια έναντι € 1,00 ευρώ ανά μετοχή. Η ονομαστική αξία της κάθε μετοχής ήταν € 0,30 ευρώ ενώ η λογιστική αξία με βάση τα Δ.Π.Χ.Π. € 0,09 ευρώ. Η αξία της συμμετοχής στην TIN-ΦΙΛ Α.Ε. στα βιβλία της Εταιρίας έχει απομειωθεί πλήρως. Η μεταβίβαση των μετοχών ολοκληρώθηκε στις 27.2.2007, ενώ η συναλλαγή αποτυπώνεται στις οικονομικές καταστάσεις της χρήσης 2006. Αναλυτικές πληροφορίες για το θέμα αυτό παρατίθενται στην προηγούμενη Ενότητα 3.9.1 - Θυγατρικές Εταιρίες.

3.10.3.11 Απαιτήσεις και Συναλλαγές με Συνδεδεμένες Επιχειρήσεις

Οι βραχυπρόθεσμες απαιτήσεις και συναλλαγές μεταξύ των Εταιριών αφορούν απαίτηση και επιταγές εισπρακτές της Εταιρίας από την τότε θυγατρική εταιρία 'Βαφεία Φινιστήρια ΤΙΝ-ΦΙΛ Α.Ε.' και αναλύονται στον πίνακα που ακολουθεί. Σημειώνεται ότι οι συναλλαγές έχουν πραγματοποιηθεί με όρους αγοράς.

| Περιγραφή Λογαριασμού | | | |
|-------------------------------|---------------|---------------|---------------|
| ποσά σε χιλ. € | 2004 | 2005 | 2006 |
| Απαιτήσεις από την ΤΙΝ-ΦΙΛ ΑΕ | 363,93 | 350,30 | 407,90 |
| Επιταγές εισπρακτές | 0,00 | 80,49 | 0,00 |
| Σύνολο | 363,93 | 430,79 | 407,90 |

Πηγή: Ενοποιημένες Οικονομικές Καταστάσεις που έχουν συνταχθεί για τη χρήση 2004 με βάση τα ΕΓΛΣ και για τις χρήσεις 2005-2006, με βάση τα Διεθνή Λογιστικά Πρότυπα / Διεθνή Πρότυπα Χρηματοοικονομικής Πληροφόρησης (Δ.Λ.Π.)/(Δ.Π.Χ.Π.), και έχουν ελεγχθεί από τους Ορκωτούς Ελεγκτές-Λογιστές κ. Μάρθα Σκριά (Α.Μ. ΣΟΕΛ 14691) της ελεγκτικής εταιρίας 'ΣΟΛ Α.Ε.Ο.Ε.', διεύθυνση Φωκίωνος Νέγρη 3, 112 57 Αθήνα, τηλ. 210.86.91.100, για τη χρήση 2004 και κ. Ευθύμιο Αντωνόπουλο (Α.Μ. ΣΟΕΛ 12801), της ελεγκτικής εταιρίας 'ΥΗΥ ΑΞΩΝ Ορκωτοί Ελεγκτές', διεύθυνση Πατησίων 75, 104 34 Αθήνα, τηλ. 210.82.11.754, για τις χρήσεις 2005 και 2006.

Στον παρακάτω πίνακα αναλύονται οι συναλλαγές από τις υπηρεσίες που παρείχε η ΤΙΝ-ΦΙΛ Α.Ε. στην Εταιρία.

| Περιγραφή Λογαριασμού | | | |
|--|-----------------|---------------|---------------|
| ποσά σε χιλ. € | 2004 | 2005 | 2006 |
| Αγορές από την ΤΙΝ-ΦΙΛ Α.Ε. για υπηρεσίες επεξεργασίας και βαφής νημάτων | 1.238,97 | 626,59 | 321,72 |
| Αγορές παγίων από την ΤΙΝ-ΦΙΛ Α.Ε. | 0,00 | 0,00 | 60,00 |
| Σύνολο | 1.238,97 | 626,59 | 381,72 |

Πηγή: Ενοποιημένες Οικονομικές Καταστάσεις που έχουν συνταχθεί για τη χρήση 2004 με βάση τα ΕΓΛΣ και για τις χρήσεις 2005-2006, με βάση τα Διεθνή Λογιστικά Πρότυπα / Διεθνή Πρότυπα Χρηματοοικονομικής Πληροφόρησης (Δ.Λ.Π.)/(Δ.Π.Χ.Π.), και έχουν ελεγχθεί από τους Ορκωτούς Ελεγκτές-Λογιστές κ. Μάρθα Σκριά (Α.Μ. ΣΟΕΛ 14691) της ελεγκτικής εταιρίας 'ΣΟΛ Α.Ε.Ο.Ε.', διεύθυνση Φωκίωνος Νέγρη 3, 112 57 Αθήνα, τηλ. 210.86.91.100, για τη χρήση 2004 και κ. Ευθύμιο Αντωνόπουλο (Α.Μ. ΣΟΕΛ 12801), της ελεγκτικής εταιρίας 'ΥΗΥ ΑΞΩΝ Ορκωτοί Ελεγκτές', διεύθυνση Πατησίων 75, 104 34 Αθήνα, τηλ. 210.82.11.754, για τις χρήσεις 2005 και 2006.

3.10.3.12 Μετοχικό Κεφάλαιο

Το μετοχικό κεφάλαιο της Εταιρίας ανέρχεται σε € 4.825.224,32 ευρώ (τέσσερα εκατομμύρια οκτακόσιες είκοσι πέντε χιλιάδες διακόσια είκοσι τέσσερα ευρώ και τριάντα δύο λεπτά) και διαιρείται σε 15.078.826 ονομαστικές μετοχές από τις οποίες 13.264.426 κοινές μετά ψήφου μετοχές και 1.814.400 προνομιούχες άνευ ψήφου μετοχές, ονομαστικής αξίας € 0,32 ευρώ εκάστη.

Τα δικαιώματα των προνομιούχων άνευ ψήφου μετοχών είναι τα ακόλουθα:

- (α) από τα κέρδη κάθε χρήσεως διανέμεται πρώτα στις προνομιούχες και μετά στις κοινές μετοχές το, από το νόμο, προβλεπόμενο πρώτο μέρισμα,
- (β) ισότιμο δικαίωμα με τις κοινές μετοχές στην είσπραξη πρόσθετου μερίσματος διανεμόμενου με οποιαδήποτε μορφή,
- (γ) δικαίωμα λήψης σωρευτικού μερίσματος,
- (δ) προνομιακή απόδοση στους προνομιούχους μετόχους, κατά τη διάλυση ή εκκαθάριση της Εταιρίας, του μετοχικού κεφαλαίου που είχαν καταβάλλει και παράλληλα ισότιμη συμμετοχή με τις κοινές μετοχές στο προϊόν της εκκαθάρισης κατά το ποσό που αυτό υπερβαίνει το συνολικό μετοχικό κεφάλαιο της Εταιρίας.

Ενημερωτικό Δελτίο για την αύξηση του μετοχικού κεφαλαίου με δημόσια προσφορά της εταιρίας ΠΡΑΞΙΤΕΛΕΙΟ Α.Ε.

Οι καταθέσεις μετόχων ποσού € 568.279,41 ευρώ αφορούν € 127.121,04 ευρώ και € 441.158,37 ευρώ καταθέσεις των μετόχων και Χρήστου Κόλλια και κας Αμαλίας Κόλλια, αντίστοιχα από τα έτη 1998 έως και 2000, σύμφωνα με την τότε σχετική νομοθεσία και προορίζονται για μελλοντική αύξηση του μετοχικού κεφαλαίου της Εταιρίας.

Κατά την περίοδο 1.1 - 31.12.2006 δεν έγινε καμία μεταβολή στο μετοχικό κεφάλαιο της μητρικής Εταιρίας. Επιπλέον δεν υπάρχουν οφειλόμενες δόσεις του μετοχικού κεφαλαίου.

Δεν υφίσταται τμήμα του καλυφθέντος κεφαλαίου που δεν έχει ακόμη καταβληθεί.

Δεν υπάρχει εγκεκριμένο αλλά μη εκδοθέν κεφάλαιο ή υποχρέωση αύξησης του κεφαλαίου λόγω μετατρέψιμων ομολογιών δανείων ή παραχωρημένων δικαιωμάτων εγγραφής.

Δεν υπάρχουν μετοχές που δεν αντιπροσωπεύουν κεφάλαιο.

Δεν υφίστανται μετοχές που να κατέχονται από την ίδια την Εταιρία ή για λογαριασμό της.

Δεν υφίστανται μετατρέψιμες κινητές αξίες, ανταλλάξιμες κινητές αξίες ή κινητές αξίες με τίτλους επιλογής (warrants).

Δεν υφίσταται δικαίωμα προαίρεσης ή συμφωνία υπό όρους ή άνευ όρων που να προβλέπει ότι το κεφάλαιο αυτό θα αποτελέσει το αντικείμενο δικαιώματος προαίρεσης,

Οι καταστατικοί όροι μεταβολής του κεφαλαίου και τροποποιήσεως των δικαιωμάτων των διαφόρων κατηγοριών μετόχων δεν είναι περισσότερο περιοριστικοί από τις εκ του νόμου ρυθμίσεις. Δεν έχουν πραγματοποιηθεί δημόσιες προτάσεις αγοράς ή ανταλλαγής τις οποίες έκανε η Εταιρία για τις μετοχές μιας άλλης εταιρίας.

Κατά την πρόσφατη Έκτακτη Γενική Συνέλευση των μετόχων κοινών μετόχων και την Ιδιαίτερη Γενική Συνέλευση των προνομιούχων μετόχων της Εταιρίας αντίστοιχα (30.3.2007), αποφασίσθηκε η αύξηση του Μετοχικού Κεφαλαίου (Α.Μ.Κ.) της Εταιρίας κατά € 3,860.179,52 ευρώ. Η Α.Μ.Κ. θα γίνει με δικαίωμα προτίμησης υπέρ των παλαιών μετόχων, με την έκδοση 4 νέων μετόχων για κάθε 5 παλαιές μετοχές. Συνολικά θα εκδοθούν:

- 10.611.541 κοινές μετοχές, ονομαστικής αξίας € 0,32 ευρώ και τιμή διάθεσης € 0,32 ευρώ η κάθε μετοχή, και
- 1.451.520 προνομιούχες μετοχές ονομαστικής αξίας € 0,32 ευρώ και τιμή διάθεσης € 0,32 ευρώ η κάθε μετοχή.

Μετά την ολοκλήρωση της ανωτέρω αύξησης, το μετοχικό κεφάλαιο της Εταιρίας θα ανέρχεται σε € 8.685.403,84 ευρώ και θα διαιρείται σε 23.875.967 ονομαστικές, κοινές μετοχές, ονομαστικής αξίας € 0,32 ευρώ η κάθε μετοχή, καθώς και 3.265.920 προνομιούχες μετοχές, ονομαστικής αξίας € 0,32 ευρώ η κάθε μετοχή.

Η Α.Μ.Κ. έχει εγκριθεί από τις αρμόδιες υπηρεσίες του Υπουργείου Ανάπτυξης την 9.5.2007 (αριθμ. πρωτοκ. Κ2-6433/9.5.2007).

Αναλυτική παρουσίαση και σχετικός πίνακας που συνοψίζει την ιστορική εξέλιξη του Μετοχικού Κεφαλαίου της Εταιρίας παρατίθεται ακολούθως στην Ενότητα 3.19.2 – Εξέλιξη Μετοχικού Κεφαλαίου.

3.10.3.13 Ίδια κεφάλαια

Τα Ίδια Κεφάλαια, σε ενοποιημένο επίπεδο, για τις χρήσεις 2004-2006, αναλύονται ως ακολούθως.

Ενημερωτικό Δελτίο για την αύξηση του μετοχικού κεφαλαίου με δημόσια προσφορά της εταιρίας ΠΡΑΞΙΤΕΛΕΙΟ Α.Ε.

| ΑΝΑΛΥΣΗ ΕΝΟΠΟΙΗΜΕΝΩΝ ΙΔΙΩΝ ΚΕΦΑΛΑΙΩΝ ΕΤΑΙΡΙΑΣ: 1.1.2004 – 31.12.2006 | | | | | | | | | |
|--|-------------------|-----------------|-------------------------------------|-------------------------|-----------------|-------------------|---------------|----------------|-----------------------------|
| ποσά σε χιλ. € | Μετοχικό Κεφάλαιο | Υπέρ το άρτιο | Ποσά για αύξηση μετοχικού κεφαλαίου | Διαφορές Αναπροσαρμογών | Αποθεματικά | Σωρευμένα κέρδη | Σύνολο | Μειοψηφία | ΣΥΝΟΛΟ ΚΑΘΑΡΗΣ ΘΕΣΗΣ ΟΜΙΛΟΥ |
| Κατά την 01.01.2004 (ΕΓΛΣ) | 1.874,88 | 488,27 | 3.447,62 | 664,63 | 1.545,06 | (1.181,57) | 6.838,90 | 444,61 | 7.283,51 |
| Προσαρμογές λόγω ΔΛΠ | | | | 68,77 | | (4.079,45) | (4.010,68) | (196,16) | (4.206,84) |
| Κατά την 01.01.2004 (ΔΛΠ) | 1.874,88 | 488,27 | 3.447,62 | 733,40 | 1.545,06 | (5.261,02) | 2.828,22 | 248,45 | 3.076,67 |
| Αύξηση κεφαλαίου Αναπροσαρμογή παγίων | | | 1.093,81 | (36,87) | | | 1.056,94 | | 1.056,94 |
| Διόρθωση αναπροσαρμογής | | | 0,00 | 563,86 | 0,00 | 0,00 | 563,86 | 99,58 | 663,44 |
| Μεταφορές Αποτελέσματα χρήσεως | 2.950,34 | 755,83 | (3.973,15) | (563,86) | (545,47) | 1.376,31 | 0,00 | 0,00 | 0,00 |
| Μερίσματα | 0,00 | 0,00 | | | 0,00 | (3.561,76) | (3.561,76) | (209,97) | (3.771,73) |
| Κατά την 31.12.2004 | 4.825,22 | 1.244,10 | 568,28 | 696,54 | 999,59 | (8.015,72) | 318,01 | 37,52 | 355,53 |
| Κατά την 01.01.2005 | 4.825,22 | 1.244,10 | 568,28 | 696,54 | 999,59 | (8.015,72) | 318,01 | 37,52 | 355,53 |
| Αύξηση κεφαλαίου Αποτελέσματα χρήσεως | 0,00 | 0,00 | 0,00 | 0,00 | 0,00 | 0,00 | 0,00 | 500,00 | 500,00 |
| Αλλαγή ποσοστού μειοψηφίας | 0,00 | 0,00 | 0,00 | 0,00 | 0,00 | (527,61) | (527,61) | (158,56) | (686,17) |
| Μεταφορές | 0,00 | (80,46) | 0,00 | 0,00 | 340,16 | (259,70) | 0,00 | (469,31) | 0,00 |
| Μερίσματα | 0,00 | 0,00 | 0,00 | 0,00 | 0,00 | 0,00 | 0,00 | 0,00 | 0,00 |
| Κατά την 31.12.2005 | 4.825,22 | 1.163,64 | 568,28 | 696,54 | 1.339,75 | (8.333,72) | 259,71 | (90,34) | 169,36 |
| Κατά την 01.01.2006 | 4.825,22 | 1.163,64 | 568,28 | 696,54 | 1.339,75 | (8.333,72) | 259,71 | (90,34) | 169,36 |
| Αύξηση κεφαλαίου Αναπροσαρμογή παγίων | 0,00 | 0,00 | 0,00 | 0,00 | 0,00 | 0,00 | 0,00 | 1.199,98 | 1.199,98 |
| Αποτελέσματα χρήσεως | 0,00 | 0,00 | 0,00 | 429,46 | 0,00 | 0,00 | 429,46 | 179,61 | 609,07 |
| Αλλαγή ποσοστού μειοψηφίας | 0,00 | 0,00 | 0,00 | 0,00 | 0,00 | (950,74) | (950,74) | (283,93) | (1.234,67) |
| Μερίσματα | 0,00 | 0,00 | 0,00 | 0,00 | 0,00 | 735,64 | 735,64 | (735,64) | 0,00 |
| Κατά την 31.12.2006 | 4.825,22 | 1.163,64 | 568,28 | 1.125,99 | 1.339,75 | (8.548,82) | 474,07 | 269,67 | 743,75 |

Πηγή: Ενοποιημένες Οικονομικές Καταστάσεις που έχουν συνταχθεί για τη χρήση 2004 με βάση τα ΕΓΛΣ και για τις χρήσεις 2005-2006, με βάση τα Διεθνή Λογιστικά Πρότυπα / Διεθνή Πρότυπα Χρηματοοικονομικής Πληροφόρησης (Δ.Λ.Π.)/(Δ.Π.Χ.Π.), και έχουν ελεγχθεί από τους Ορκωτούς Ελεγκτές-Λογιστές κ. Μάρθα Σκρίκα (Α.Μ. ΣΟΕΛ 14691) της ελεγκτικής εταιρίας 'ΣΟΛ Α.Ε.Ο.Ε.', διεύθυνση Φωκίωνος Νέγρη 3, 112 57 Αθήνα, τηλ. 210.86.91.100, για τη χρήση 2004 και κ. Ευθύμιο Αντωνόπουλο (Α.Μ. ΣΟΕΛ 12801), της ελεγκτικής εταιρίας 'ΥΗΥ ΑΞΩΝ Ορκωτοί Ελεγκτές', διεύθυνση Πατησίων 75, 104 34 Αθήνα, τηλ. 210.82.11.754, για τις χρήσεις 2005 και 2006.

Η ανάλυση των Ιδίων Κεφαλαίων, σε εταιρικό επίπεδο, για τις χρήσεις 2004-2006, παρουσιάζεται στον παρακάτω πίνακα.

Ενημερωτικό Δελτίο για την αύξηση του μετοχικού κεφαλαίου με δημόσια προσφορά της εταιρίας ΠΡΑΞΙΤΕΛΕΙΟ Α.Ε.

| ΑΝΑΛΥΣΗ ΙΔΙΩΝ ΚΕΦΑΛΑΙΩΝ ΕΤΑΙΡΙΑΣ: 1.1.2004 – 31.12.2006 | | | | | | | |
|---|-------------------|-----------------|-------------------------|---------------|----------------------------------|------------------|-----------------|
| ποσά σε χιλ. € | Μετοχικό Κεφάλαιο | Υπέρ το άρτιο | Διαφορές Αναπροσαρμογών | Αποθεματικά | Ποσά για αύξηση Μετοχ. Κεφαλαίου | Σωρευμένα κέρδη | Σύνολο |
| Κατά την 01.01.2004 (ΕΓΛΣ) | 1.874.88 | 488.27 | 296.57 | 657.58 | 3.447.62 | -962.37 | 5.802.56 |
| Διορθώσεις λόγω ΔΛΠ | | | -259.70 | | | -4.121.39 | -4.381.09 |
| Κατά την 01.01.2004 (ΔΛΠ) | 1.874.88 | 488.27 | 36.87 | 657.58 | 3.447.62 | -5.083.75 | 1.421.47 |
| Αύξηση κεφαλαίου | | | -36.87 | 0,00 | 1.093.81 | 0,00 | 1.056.94 |
| Μεταφορές | 2.950.34 | 755.83 | | -545.47 | -3.973.15 | 812.45 | 0,00 |
| Αποτέλεσμα χρήσεως | | | | | | -2.372.87 | -2.372.87 |
| Μερίσματα | 0,00 | 0,00 | | 0,00 | | 0,00 | 0,00 |
| Κατά την 31.12.2004 | 4.825.22 | 1.244.10 | 0,00 | 112.10 | 568.28 | -6.644.17 | 105.54 |
| Κατά την 01.01.2005 | 4.825.22 | 1.244.10 | 0,00 | 112.10 | 568.28 | -6.644.17 | 105.54 |
| Αποτέλεσμα χρήσεως | 0,00 | 0,00 | | 0,00 | | 370.18 | 370.18 |
| Μεταφορές | 0,00 | -80.46 | | 340.16 | | -259.70 | 0,00 |
| Μερίσματα | 0,00 | 0,00 | | 0,00 | | 0,00 | 0,00 |
| Κατά την 31.12.2005 | 4.825.22 | 1.163.64 | 0,00 | 452.27 | 568.28 | -6.533.69 | 475.72 |
| Κατά την 01.01.2006 | 4.825.22 | 1.163.64 | 0,00 | 452.27 | 568.28 | -6.533.69 | 475.72 |
| Αποτέλεσμα χρήσεως | 0,00 | 0,00 | 0,00 | 0,00 | 0,00 | -271.87 | -271.87 |
| Μεταφορές | 0,00 | 0,00 | 0,00 | 0,00 | 0,00 | 0,00 | 0,00 |
| Μερίσματα | 0,00 | 0,00 | 0,00 | 0,00 | 0,00 | 0,00 | 0,00 |
| Κατά την 31.12.2006 | 4.825.22 | 1.163.64 | 0,00 | 452.27 | 568.28 | -6.261.82 | 203.85 |

Πηγή: Ενοποιημένες Οικονομικές Καταστάσεις που έχουν συνταχθεί για τη χρήση 2004 με βάση τα ΕΓΛΣ και για τις χρήσεις 2005-2006, με βάση τα Διεθνή Λογιστικά Πρότυπα / Διεθνή Πρότυπα Χρηματοοικονομικής Πληροφόρησης (Δ.Λ.Π.)/(Δ.Π.Χ.Π.), και έχουν ελεγχθεί από τους Ορκωτούς Ελεγκτές-Λογιστές κ. Μάρθα Σκρίκα (Α.Μ. ΣΟΕΛ 14691) της ελεγκτικής εταιρίας 'ΣΟΛ Α.Ε.Ο.Ε.', διεύθυνση Φωκίωνος Νέγρη 3, 112 57 Αθήνα, τηλ. 210.86.91.100, για τη χρήση 2004 και κ. Ευθύμιο Αντωνόπουλο (Α.Μ. ΣΟΕΛ 12801), της ελεγκτικής εταιρίας 'ΥΗΥ ΑΞΩΝ Ορκωτοί Ελεγκτές', διεύθυνση Πατησίων 75, 104 34 Αθήνα, τηλ. 210.82.11.754, για τις χρήσεις 2005 και 2006.

3.10.4 Χρηματοοικονομικές Πληροφορίες Ενοποιημένων Ταμειακών Ροών, 2004-2006

Οι ταμειακές ροές που προέκυψαν από τη λειτουργική δραστηριότητα της Εταιρίας για την περίοδο 2004-2006 ήσαν θετικές, λόγω των ακόλουθων δυσμενών εξελίξεων:

- μείωσης των απαιτήσεων από πελάτες
- μείωσης αποθεμάτων, καθώς και
- περιστολής του λειτουργικού κόστους.

Οι εξελίξεις αυτές συνδέονται με τη φθίνουσα πορεία του κύκλου εργασιών της Εταιρίας και τη γενικότερη ύφεση στον κλάδο που δραστηριοποιούταν η Εταιρία.

Ενημερωτικό Δελτίο για την αύξηση του μετοχικού κεφαλαίου με δημόσια προσφορά της εταιρίας ΠΡΑΞΙΤΕΛΕΙΟ Α.Ε.

Οι λειτουργικές ταμειακές ροές διαμορφώθηκαν σε € 393,51 χιλ. ευρώ το 2004, €1.197,77 εκατ. ευρώ το 2005 και € 1.094,37 εκατ. ευρώ το 2006.

Οι καθαρές ταμειακές ροές από χρηματοδοτικές δραστηριότητες υπήρξαν αρνητικές καθ' όλη την περίοδο 2004-2006 ως απόρροια της μείωσης του τραπεζικού δανεισμού της Εταιρίας και διαμορφώθηκαν σε € (334,88) χιλ. ευρώ το 2004, € (2.434,40) χιλ. ευρώ το 2005 και € (1.148,51) χιλ. ευρώ το 2006.

Αναλυτικά, κατά τη χρήση 1.1-31.12.2004, οι ενοποιημένες ταμειακές ροές από λειτουργικές δραστηριότητες διαμορφώθηκαν σε € 393,51 χιλ. ευρώ. Οι ενοποιημένες ταμειακές ροές από επενδυτικές δραστηριότητες διαμορφώθηκαν σε € 41,96 χιλ. ευρώ. Οι ενοποιημένες ταμειακές ροές από χρηματοδοτικές δραστηριότητες ήταν αρνητικές κατά € 334,86 χιλ. ευρώ. Η καθαρή αύξηση στα ταμειακά διαθέσιμα και ισοδύναμα της περιόδου 1.1-31.12.2004 ανήλθε σε € 100,59 χιλ. ευρώ και τα ταμειακά διαθέσιμα και ισοδύναμα διαμορφώθηκαν σε € 177,27 χιλ. ευρώ.

Κατά τη χρήση 1.1-31.12.2005, οι ενοποιημένες ταμειακές ροές από λειτουργικές δραστηριότητες διαμορφώθηκαν στα € 1.198 χιλ. ευρώ. Οι ενοποιημένες ταμειακές ροές από επενδυτικές δραστηριότητες διαμορφώθηκαν σε € 1.090 χιλ. ευρώ. Οι ενοποιημένες ταμειακές ροές από χρηματοδοτικές δραστηριότητες ήταν αρνητικές και διαμορφώθηκαν σε € (2.434) χιλ. ευρώ. Τα ταμειακά διαθέσιμα και ισοδύναμα παρουσίασαν καθαρή μείωση € 146,13 χιλ. ευρώ. και διαμορφώθηκαν σε € 31,13 χιλ. ευρώ.

Κατά τη χρήση 1.1-31.12.2006, οι ενοποιημένες ταμειακές ροές από λειτουργικές δραστηριότητες διαμορφώθηκαν σε € 1.094 χιλ. ευρώ. Οι ενοποιημένες ταμειακές ροές από επενδυτικές δραστηριότητες διαμορφώθηκαν σε € 33,01 χιλ. ευρώ. Οι ταμειακές ροές από χρηματοδοτικές δραστηριότητες ήταν αρνητικές και διαμορφώθηκαν σε € (1.148) χιλ. ευρώ. Τα ταμειακά διαθέσιμα και ισοδύναμα παρουσίασαν καθαρή μείωση € 21,13 χιλ. ευρώ και διαμορφώθηκαν σε € 10 χιλ. ευρώ.

Αναλυτικά, οι ταμειακές ροές της Εταιρίας, σε ενοποιημένο επίπεδο, για τις χρήσεις 2004-2006 διαμορφώνονται όπως στον ακόλουθο πίνακα.

Ενημερωτικό Δελτίο για την αύξηση του μετοχικού κεφαλαίου με δημόσια προσφορά της εταιρίας ΠΡΑΞΙΤΕΛΕΙΟ Α.Ε.

| ΚΑΤΑΣΤΑΣΗ ΕΝΟΠΟΙΗΜΕΝΩΝ ΤΑΜΕΙΑΚΩΝ ΡΟΩΝ | | | |
|---|-----------------|-------------------|-------------------|
| ποσά σε χιλ. € | 31.12.2004 | 31.12.2005 | 31.12.2006 |
| Λειτουργικές δραστηριότητες | | | |
| Κέρδη προ φόρων | (3.724,06) | (611,68) | (1.234,67) |
| Πλέον/ μείον προσαρμογές για : | | | |
| Αποσβέσεις | 417,77 | 417,39 | 385,23 |
| Προβλέψεις | 241,46 | (214,09) | 1,40 |
| Υποχρεώσεις συνταξιοδοτικών παροχών | 42,57 | (25,22) | 37,17 |
| Κέρδος ζημιά από πώληση/ διαγραφή παγίου | 15,21 | 1.023,81 | 62,01 |
| Διαγραφή υποχρέωσης σύμβασης Leasing | 0,00 | (1.960,33) | 0,00 |
| Χρεωστικοί τόκοι και συναφή έξοδα | 586,32 | 389,46 | 81,09 |
| Πλέον/ μείον προσαρμογές για μεταβολές λογ/μίων κεφ. κίνησης που σχετίζονται με τις λειτουργικές δραστηριότητες | | | |
| Μείωση/ (αύξηση) αποθεμάτων | 731,98 | 274,88 | 11,79 |
| Μείωση/ (αύξηση) απαιτήσεων | 2.441,70 | 2.953,09 | 833,08 |
| Μείωση/ (αύξηση) υποχρεώσεων (πλην τραπεζών) | 303,04 | (781,89) | 1.206,55 |
| Μείον: | | | |
| Χρεωστικοί τόκοι και συναφή έξοδα καταβλημένα | (586,32) | (389,46) | (81,09) |
| Καταβλητέοι φόροι | (76,14) | 121,22 | (208,19) |
| Σύνολο εισροών/ (εκροών) από λειτουργικές δραστηριότητες (α) | 393,51 | 1.197,77 | 1.094,37 |
| Επενδυτικές δραστηριότητες | | | |
| Αγορά ενσώματων και άυλων παγίων περιουσιακών στοιχείων | 34,84 | 1,69 | (73,54) |
| Εισπράξεις από πωλήσεις ενσώματων και άυλων παγίων | 0,00 | 1.084,00 | 106,21 |
| Λοιπά μακροπρόθεσμα εισπρακτέα | 7,12 | 4,81 | 0,34 |
| Σύνολο εισροών/ (εκροών) από επενδυτικές δραστηριότητες (β) | 41,96 | 1.090,49 | 33,01 |
| Χρηματοδοτικές δραστηριότητες | | | |
| Εισπράξεις από αύξηση μετοχικού κεφαλαίου | 1.056,94 | 500,00 | 1.199,98 |
| Εισπράξεις από εκδοθέντα/ αναληφθέντα δάνεια | 0,00 | 0,00 | 0,00 |
| Εξοφλήσεις δανείων | (768,22) | (2.484,02) | (2.277,19) |
| Εξοφλήσεις υποχρεώσεων από χρηματοδοτικές μισθώσεις | (623,59) | (450,38) | (71,30) |
| Μερίσματα πληρωθέντα | 0,00 | 0,00 | 0,00 |
| Σύνολο εισροών/ (εκροών) από χρηματοδοτικές δραστηριότητες (γ) | (334,88) | (2.434,40) | (1.148,51) |
| Καθαρή αύξηση/ (μείωση) στα ταμειακά διαθέσιμα και ισοδύναμα περιόδου (α)+(β)+(γ) | 100,59 | (146,13) | (21,13) |
| Ταμειακά διαθέσιμα και ισοδύναμα έναρξης περιόδου | 76,67 | 177,27 | 31,13 |
| Ταμειακά διαθέσιμα και ισοδύναμα λήξης περιόδου | 177,27 | 31,13 | 10,00 |

Πηγή: Ενοποιημένες Οικονομικές Καταστάσεις που έχουν συνταχθεί για τη χρήση 2004 με βάση τα ΕΓΛΣ και για τις χρήσεις 2005-2006, με βάση τα Διεθνή Λογιστικά Πρότυπα / Διεθνή Πρότυπα Χρηματοοικονομικής Πληροφόρησης (Δ.Λ.Π.)/(Δ.Π.Χ.Π.), και έχουν ελεγχθεί από τους Ορκωτούς Ελεγκτές-Λογιστές κ. Μάρθα Σκρίκα (Α.Μ. ΣΟΕΛ 14691) της ελεγκτικής εταιρίας 'ΣΟΛ Α.Ε.Ο.Ε.', διεύθυνση Φωκίωνος Νέγρη 3, 112 57 Αθήνα, τηλ. 210.86.91.100, για τη χρήση 2004 και κ. Ευθύμιο Αντωνόπουλο (Α.Μ. ΣΟΕΛ 12801), της ελεγκτικής εταιρίας 'ΥΗΥ ΑΞΩΝ Ορκωτοί Ελεγκτές', διεύθυνση Πατησίων 75, 104 34 Αθήνα, τηλ. 210.82.11.754, για τις χρήσεις 2005 και 2006.

Κατά τη χρήση 1.1-31.12.2004, οι ταμειακές ροές από λειτουργικές δραστηριότητες της Εταιρίας διαμορφώθηκαν στα € 368,84 χιλ. ευρώ. Οι ταμειακές ροές από επενδυτικές δραστηριότητες της Εταιρίας διαμορφώθηκαν σε € 84,49 χιλ. ευρώ. Οι ταμειακές ροές από χρηματοδοτικές δραστηριότητες της Εταιρίας ήταν αρνητικές κατά € 334,88 χιλ. ευρώ. Τα ταμειακά διαθέσιμα και ισοδύναμα της Εταιρίας παρουσίασαν καθαρή αύξηση κατά €115,45 χιλ. ευρώ και διαμορφώθηκαν σε € 172,46 χιλ. ευρώ.

Κατά τη χρήση 1.1-31.12.2005, οι ταμειακές ροές από λειτουργικές δραστηριότητες της Εταιρίας διαμορφώθηκαν στα € 1.704 χιλ. ευρώ. Οι ταμειακές ροές από επενδυτικές δραστηριότητες διαμορφώθηκαν σε € 1.088 χιλ. ευρώ. Οι ταμειακές ροές από χρηματοδοτικές δραστηριότητες της Εταιρίας ήταν αρνητικές κατά € (2.934) χιλ. ευρώ. Τα ταμειακά διαθέσιμα και ισοδύναμα της Εταιρίας παρουσίασαν καθαρή μείωση € 141,98 χιλ. ευρώ και διαμορφώθηκαν σε € 30,48 χιλ. ευρώ.

Ενημερωτικό Δελτίο για την αύξηση του μετοχικού κεφαλαίου με δημόσια προσφορά της εταιρίας ΠΡΑΞΙΤΕΛΕΙΟ Α.Ε.

Κατά τη χρήση 1.1-31.12.2006, οι ταμειακές ροές από λειτουργικές δραστηριότητες της Εταιρίας διαμορφώθηκαν στα € 615,26 χιλ. ευρώ. Οι ταμειακές ροές από επενδυτικές δραστηριότητες της Εταιρίας ήταν αρνητικές και διαμορφώθηκαν σε € (26,99) χιλ. ευρώ. Οι ταμειακές ροές από χρηματοδοτικές δραστηριότητες της Εταιρίας ήταν αρνητικές κατά € (618,44) χιλ. ευρώ. Τα ταμειακά διαθέσιμα και ισοδύναμα της Εταιρίας παρουσίασαν καθαρή μείωση € (30,17) χιλ. ευρώ και διαμορφώθηκαν σε € 0,31 χιλ. ευρώ.

Η ανάλυση των ταμειακών ροών, σε εταιρικό επίπεδο, για τις χρήσεις 2004-2006, παρουσιάζεται στον παρακάτω πίνακα.

| ΚΑΤΑΣΤΑΣΗ ΕΤΑΙΡΙΚΩΝ ΤΑΜΕΙΑΚΩΝ ΡΟΩΝ | | | |
|--|-------------------|-------------------|-------------------|
| <i>ποσά σε χιλ. €</i> | 31.12.2004 | 31.12.2005 | 31.12.2006 |
| Λειτουργικές δραστηριότητες | | | |
| Κέρδη προ φόρων | (2.372,87) | 444,67 | (271,87) |
| Πλέον/ μείον προσαρμογές για : | | | |
| Αποσβέσεις | 180,27 | 181,38 | 101,13 |
| Προβλέψεις | 0,00 | 0,00 | 0,00 |
| Υποχρεώσεις συνταξιοδοτικών παροχών | 23,57 | (56,86) | 0,00 |
| Κέρδος από πώληση παγίου | 0,00 | 1.023,81 | (16,89) |
| Διαγραφή υποχρέωσης σύμβασης Leasing | 0,00 | (1.960,33) | 0,00 |
| Χρεωστικοί τόκοι και συναφή έξοδα | 503,86 | 389,46 | 81,09 |
| Πλέον/ μείον προσαρμογές για μεταβολές λογ/μών κεφ. κίνησης που σχετίζονται με τις λειτουργικές δραστηριότητες | 0,00 | 0,00 | 0,00 |
| Μείωση/ (αύξηση) αποθεμάτων | 659,80 | 242,04 | (2,00) |
| Μείωση/ (αύξηση) απαιτήσεων | 2.588,07 | 2.955,46 | 709,87 |
| Μείωση/ (αύξηση) υποχρεώσεων (πλην τραπεζών) | (710,02) | (1.126,06) | 243,21 |
| Μείον: | | | |
| Χρεωστικοί τόκοι και συναφή έξοδα καταβλημένα | (503,86) | (301,11) | (65,47) |
| Καταβλητέοι φόροι | 0,00 | 0,00 | (148,18) |
| Σύνολο εισροών/ (εκροών) από λειτουργικές δραστηριότητες (α) | 368,84 | 1.704,11 | 615,26 |
| Επενδυτικές δραστηριότητες | | | |
| Αγορά ενσώματων και άυλων παγίων περιουσιακών στοιχείων | 61,44 | 0,00 | (73,54) |
| Εισπράξεις από πωλήσεις ενσώματων και άυλων παγίων | 0,00 | 1.084,00 | 46,21 |
| Λοιπά μακροπρόθεσμα εισπρακτέα | 20,05 | 4,31 | 0,34 |
| Σύνολο εισροών/ (εκροών) από επενδυτικές δραστηριότητες (β) | 81,49 | 1.088,31 | (26,99) |
| Χρηματοδοτικές δραστηριότητες | | | |
| Εισπράξεις από αύξηση μετοχικού κεφαλαίου | 1.056,94 | 0,00 | 0,00 |
| Εισπράξεις από εκδοθέντα/ αναληφθέντα δάνεια | 0,00 | 0,00 | 0,00 |
| Εξοφλήσεις δανείων | (768,22) | (2.484,02) | (547,14) |
| Εξοφλήσεις υποχρεώσεων από χρηματοδοτικές μισθώσεις | (623,59) | (450,38) | (71,30) |
| Μερίσματα πληρωθέντα | 0,00 | 0,00 | 0,00 |
| Σύνολο εισροών/ (εκροών) από χρηματοδοτικές δραστηριότητες (γ) | (334,88) | (2.934,39) | (618,44) |
| Καθαρή αύξηση/ (μείωση) στα ταμειακά διαθέσιμα και ισοδύναμα περιόδου (α)+(β)+(γ) | 115,45 | (141,98) | (30,17) |
| Ταμειακά διαθέσιμα και ισοδύναμα έναρξης περιόδου | 57,01 | 172,46 | 30,48 |
| Ταμειακά διαθέσιμα και ισοδύναμα λήξης περιόδου | 172,46 | 30,48 | 0,31 |

Πηγή: Εταιρικές Οικονομικές Καταστάσεις που έχουν συνταχθεί για τη χρήση 2004 με βάση τα ΕΓΛΣ και για τις χρήσεις 2005-2006, με βάση τα Διεθνή Λογιστικά Πρότυπα / Διεθνή Πρότυπα Χρηματοοικονομικής Πληροφόρησης (Δ.Λ.Π.)/(Δ.Π.Χ.Π.), και έχουν ελεγχθεί από τους Ορκωτούς Ελεγκτές-Λογιστές κ. Μάρθα Σκρίκα (Α.Μ. ΣΟΕΛ 14691) της ελεγκτικής εταιρίας 'ΣΟΛ Α.Ε.Ο.Ε.', διεύθυνση Φωκίωνος Νέγρη 3, 112 57 Αθήνα, τηλ. 210.86.91.100, για τη χρήση 2004 και κ. Ευθύμιο Αντωνόπουλο (Α.Μ. ΣΟΕΛ 12801), της ελεγκτικής εταιρίας 'UHY ΑΞΩΝ Ορκωτοί Ελεγκτές', διεύθυνση Πατησίων 75, 104 34 Αθήνα, τηλ. 210.82.11.754, για τις χρήσεις 2005 και 2006.

3.10.5 Χρηματοοικονομικές Πληροφορίες για τις Μεταβολές της Καθαρής Θέσης, 2004-2006

Η μεταβολή της Καθαρής Θέσης, σε ενοποιημένο επίπεδο, για τις χρήσεις 2004-2006, αναλύεται στον παρακάτω πίνακα.

| ΜΕΤΑΒΟΛΕΣ ΕΝΟΠΙΩΜΕΝΗΣ ΚΑΘΑΡΗΣ ΘΕΣΗΣ ΕΤΑΙΡΙΑΣ: 1.1.2004 – 31.2.2006 | | | | | | | | | |
|--|-------------------|---------------|-------------------------------------|-------------------------|-------------|-----------------|------------|-----------|-----------------------------|
| ποσά σε χιλ. € | Μετοχικό Κεφάλαιο | Υπέρ το άρτιο | Ποσά για αύξηση μετοχικού κεφαλαίου | Διαφορές Αναπροσαρμογών | Αποθεματικά | Σωρευμένα κέρδη | Σύνολο | Μειοψηφία | ΣΥΝΟΛΟ ΚΑΘΑΡΗΣ ΘΕΣΗΣ ΟΜΙΛΟΥ |
| Κατά την 01.01.2004 (ΕΓΛΣ) | 1.874,88 | 488,27 | 3.447,62 | 664,63 | 1.545,06 | (1.181,57) | 6.838,90 | 444,61 | 7.283,51 |
| Προσαρμογές λόγω ΔΛΠ | | | | 68,77 | | (4.079,45) | (4.010,68) | (196,16) | (4.206,84) |
| Κατά την 01.01.2004 (ΔΛΠ) | 1.874,88 | 488,27 | 3.447,62 | 733,40 | 1.545,06 | (5.261,02) | 2.828,22 | 248,45 | 3.076,67 |
| Αύξηση κεφαλαίου | | | 1.093,81 | (36,87) | | | 1.056,94 | | 1.056,94 |
| Αναπροσαρμογή παγίων | | | 0,00 | 563,86 | 0,00 | 0,00 | 563,86 | 99,58 | 663,44 |
| Διόρθωση αναπροσαρμογής | | | | | | (569,26) | (569,26) | (100,54) | (669,44) |
| Μεταφορές | 2.950,34 | 755,83 | (3.973,15) | (563,86) | (545,47) | 1.376,31 | 0,00 | 0,00 | 0,00 |
| Αποτέλεσμα χρήσεως | 0,00 | 0,00 | | | 0,00 | (3.561,76) | (3.561,76) | (209,97) | (3.771,73) |
| Μερίσματα | 0,00 | 0,00 | | | 0,00 | 0,00 | 0,00 | 0,00 | 0,00 |
| Κατά την 31.12.2004 | 4.825,22 | 1.244,10 | 568,28 | 696,54 | 999,59 | (8.015,72) | 318,01 | 37,52 | 355,53 |
| Κατά την 01.01.2005 | 4.825,22 | 1.244,10 | 568,28 | 696,54 | 999,59 | (8.015,72) | 318,01 | 37,52 | 355,53 |
| Αύξηση κεφαλαίου | 0,00 | 0,00 | 0,00 | 0,00 | 0,00 | 0,00 | 0,00 | 500,00 | 500,00 |
| Αποτέλεσμα χρήσεως | 0,00 | 0,00 | 0,00 | 0,00 | 0,00 | (527,61) | (527,61) | (158,56) | (686,17) |
| Αλλαγή ποσοστού μειοψηφίας | 0,00 | 0,00 | 0,00 | 0,00 | 0,00 | 469,31 | 469,31 | (469,31) | 0,00 |
| Μεταφορές | 0,00 | (80,46) | 0,00 | 0,00 | 340,16 | (259,70) | 0,00 | 0,00 | 0,00 |
| Μερίσματα | 0,00 | 0,00 | 0,00 | 0,00 | 0,00 | 0,00 | 0,00 | 0,00 | 0,00 |
| Κατά την 31.12.2005 | 4.825,22 | 1.163,64 | 568,28 | 696,54 | 1.339,75 | (8.333,72) | 259,71 | (90,34) | 169,36 |
| Κατά την 01.01.2006 | 4.825,22 | 1.163,64 | 568,28 | 696,54 | 1.339,75 | (8.333,72) | 259,71 | (90,34) | 169,36 |
| Αύξηση κεφαλαίου | 0,00 | 0,00 | 0,00 | 0,00 | 0,00 | 0,00 | 0,00 | 1.199,98 | 1.199,98 |
| Αναπροσαρμογή παγίων | 0,00 | 0,00 | 0,00 | 429,46 | 0,00 | 0,00 | 429,46 | 179,61 | 609,07 |
| Αποτέλεσμα χρήσεως | 0,00 | 0,00 | 0,00 | 0,00 | 0,00 | (950,74) | (950,74) | (283,93) | (1.234,67) |
| Αλλαγή ποσοστού μειοψηφίας | 0,00 | 0,00 | 0,00 | 0,00 | 0,00 | 735,64 | 735,64 | (735,64) | 0,00 |
| Κατά την 31.12.2006 | 4.825,22 | 1.163,64 | 568,28 | 1.125,99 | 1.339,75 | (8.548,82) | 474,07 | 269,67 | 743,75 |

Πηγή: Ενοποιημένες Οικονομικές Καταστάσεις που έχουν συνταχθεί για τη χρήση 2004 με βάση τα ΕΓΛΣ και για τις χρήσεις 2005-2006, με βάση τα Διεθνή Λογιστικά Πρότυπα / Διεθνή Πρότυπα Χρηματοοικονομικής Πληροφόρησης (Δ.Λ.Π.)/(Δ.Π.Χ.Π.), και έχουν ελεγχθεί από τους Ορκωτούς Ελεγκτές-Λογιστές κ. Μάρθα Σκρίκα (Α.Μ. ΣΟΕΛ 14691) της ελεγκτικής εταιρίας 'ΣΟΛ Α.Ε.Ο.Ε.', διεύθυνση Φωκίωνος Νέγρη 3, 112 57 Αθήνα, τηλ. 210.86.91.100, για τη χρήση 2004 και κ. Ευθύμιο Αντωνόπουλο (Α.Μ. ΣΟΕΛ 12801), της ελεγκτικής εταιρίας 'ΥΗΥ ΑΞΩΝ Ορκωτοί Ελεγκτές', διεύθυνση Πατησίων 75, 104 34 Αθήνα, τηλ. 210.82.11.754, για τις χρήσεις 2005 και 2006.

Η μεταβολή της Καθαρής Θέσης, σε εταιρικό επίπεδο, για τις χρήσεις 2004-2006, αναλύεται στον παρακάτω πίνακα.

Ενημερωτικό Δελτίο για την αύξηση του μετοχικού κεφαλαίου με δημόσια προσφορά της εταιρίας ΠΡΑΞΙΤΕΛΙΟ Α.Ε.

| ΜΕΤΑΒΟΛΕΣ ΚΑΘΑΡΗΣ ΘΕΣΗΣ ΕΤΑΙΡΙΑΣ: 1.1.2004 – 31.2.2006 | | | | | | | |
|--|-------------------|---------------|-------------------------|-------------|----------------------------------|-----------------|-----------|
| ποσά σε χιλ. € | Μετοχικό Κεφάλαιο | Υπέρ το άρτιο | Διαφορές Αναπροσαρμογών | Αποθεματικά | Ποσά για αύξηση Μετοχ. Κεφαλαίου | Σωρευμένα κέρδη | Σύνολο |
| Κατά την 01.01.2004 (ΕΓΛΣ) | 1.874.88 | 488.27 | 296.57 | 657.58 | 3.447.62 | -962.37 | 5.802.56 |
| Διορθώσεις λόγω ΔΛΠ | | | -259.70 | | | -4.121.39 | -4.381.09 |
| Κατά την 01.01.2004 (ΔΛΠ) | 1.874.88 | 488.27 | 36.87 | 657.58 | 3.447.62 | -5.083.75 | 1.421.47 |
| Αύξηση κεφαλαίου | | | -36.87 | 0,00 | 1.093.81 | 0,00 | 1.056.94 |
| Μεταφορές | 2.950.34 | 755.83 | | -545.47 | -3.973.15 | 812.45 | 0,00 |
| Αποτέλεσμα χρήσεως | | | | | | -2.372.87 | -2.372.87 |
| Μερίσματα | 0,00 | 0,00 | | 0,00 | | 0,00 | 0,00 |
| Κατά την 31.12.2004 | 4.825.22 | 1.244.10 | 0,00 | 112.10 | 568.28 | -6.644.17 | 105.54 |
| Κατά την 01.01.2005 | 4.825.22 | 1.244.10 | 0,00 | 112.10 | 568.28 | -6.644.17 | 105.54 |
| Αποτέλεσμα χρήσεως | 0,00 | 0,00 | | 0,00 | | 370.18 | 370.18 |
| Μεταφορές | 0,00 | -80.46 | | 340.16 | | -259.70 | 0,00 |
| Μερίσματα | 0,00 | 0,00 | | 0,00 | | 0,00 | 0,00 |
| Κατά την 31.12.2005 | 4.825.22 | 1.163.64 | 0,00 | 452.27 | 568.28 | -6.533.69 | 475.72 |
| Κατά την 01.01.2006 | 4.825.22 | 1.163.64 | 0,00 | 452.27 | 568.28 | -6.533.69 | 475.72 |
| Αποτέλεσμα χρήσεως | 0,00 | 0,00 | 0,00 | 0,00 | 0,00 | -271.87 | -271.87 |
| Μεταφορές | 0,00 | 0,00 | 0,00 | 0,00 | 0,00 | 0,00 | 0,00 |
| Μερίσματα | 0,00 | 0,00 | 0,00 | 0,00 | 0,00 | 0,00 | 0,00 |
| Κατά την 31.12.2006 | 4.825.22 | 1.163.64 | 0,00 | 452.27 | 568.28 | -6.261.82 | 203.85 |

Πηγή: Εταιρικές Οικονομικές Καταστάσεις που έχουν συνταχθεί για τη χρήση 2004 με βάση τα ΕΓΛΣ και για τις χρήσεις 2005-2006, με βάση τα Διεθνή Λογιστικά Πρότυπα / Διεθνή Πρότυπα Χρηματοοικονομικής Πληροφόρησης (Δ.Λ.Π.)/(Δ.Π.Χ.Π.), και έχουν ελεγχθεί από τους Ορκωτούς Ελεγκτές-Λογιστές κ. Μάρθα Σκρίκα (Α.Μ. ΣΟΕΛ 14691) της ελεγκτικής εταιρίας 'ΣΟΛ Α.Ε.Ο.Ε.', διεύθυνση Φωκίωνος Νέγρη 3, 112 57 Αθήνα, τηλ. 210.86.91.100, για τη χρήση 2004 και κ. Ευθύμιο Αντωνόπουλο (Α.Μ. ΣΟΕΛ 12801), της ελεγκτικής εταιρίας 'ΥΗΥ ΑΞΩΝ Ορκωτοί Ελεγκτές', διεύθυνση Πατησίων 75, 104 34 Αθήνα, τηλ. 210.82.11.754, για τις χρήσεις 2005 και 2006.

3.10.6 Σημειώσεις Ορκωτών Ελεγκτών-Λογιστών επί των Οικονομικών Καταστάσεων της Εταιρίας

Οι Σημειώσεις των Ορκωτών Ελεγκτών-Λογιστών επί των ενοποιημένων Οικονομικών Καταστάσεων της Εταιρίας για τις χρήσεις που έληξαν στις 31.12.2004, 31.12.2005 και 31.12.2006, παρατίθενται στη συνέχεια. Οι Σημειώσεις παρέχουν σημαντικές πληροφορίες για την πληρέστερη κατανόηση των οικονομικών καταστάσεων. Οι εν λόγω Σημειώσεις περιλαμβάνονται στην ιστοσελίδα της Εταιρίας (www.praxitelio.gr).

Χρήση 2004

Σύμφωνα με τις σχετικές Σημειώσεις του Ορκωτού Ελεγκτή-Λογιστή κ. Ευθύμιου Αντωνόπουλου (Α.Μ. ΣΟΕΛ 12801), της ελεγκτικής εταιρίας 'ΥΗΥ ΑΞΩΝ Ορκωτοί Ελεγκτές' (διεύθυνση Πατησίων 75, 104 34 Αθήνα, τηλ. 210.82.11.754), στις Οικονομικές Καταστάσεις της Εταιρίας χρήσης 2004 αναφέρονται οι ακόλουθες Σημειώσεις:

Ενημερωτικό Δελτίο για την αύξηση του μετοχικού κεφαλαίου με δημόσια προσφορά της εταιρίας ΠΡΑΞΙΤΕΛΕΙΟ Α.Ε.

‘Χωρίς να διατυπώνουμε επιφύλαξη ως προς τα συμπεράσματα του ελέγχου μας, εφιστούμε την προσοχή σας στο γεγονός ότι τα ίδια κεφάλαια των εταιρειών που απαρτίζουν τον Όμιλο έχουν καταστεί μικρότερα του ενός δεκάτου(1/10) του καταβλημένου μετοχικού κεφαλαίου, και κατά συνέπεια συντρέχουν οι προϋποθέσεις εφαρμογής των διατάξεων των άρθρων 47 & 48 του Κ.Ν 2190/1920, και επιβάλλεται να ληφθούν εγκαίρως τα κατάλληλα μέτρα που θα αποτρέπουν την εφαρμογή των άρθρων αυτών.

Χρήση 2005

Σύμφωνα με τις σχετικές Σημειώσεις του Ορκωτού Ελεγκτή-Λογιστή κ. Ευθύμιου Αντωνόπουλου (Α.Μ. ΣΟΕΛ 12801), της ελεγκτικής εταιρίας ‘ΥΗΥ ΑΞΩΝ Ορκωτοί Ελεγκτές’ (διεύθυνση Πατησίων 75, 104 34 Αθήνα, τηλ. 210.82.11.754), στις Οικονομικές Καταστάσεις της Εταιρίας χρήσης 2005 αναφέρονται οι ακόλουθες Σημειώσεις:

‘Χωρίς να διατυπώνουμε επιφύλαξη ως προς τα συμπεράσματα του ελέγχου μας, εφιστούμε την προσοχή σας:

1. Όπως παρατίθεται στη σημείωση 4.13 του προσαρτήματος των Οικονομικών Καταστάσεων, οι φορολογικές δηλώσεις για τις χρήσεις 2006 για την Εταιρία «ΚΛΩΣΤΗΡΙΑ ΚΟΡΙΝΘΟΥ ΚΟΡ-ΦΙΛ Α.Ε.Β.Ε.», και 2002 έως 2006 για την Εταιρία «Βαφεία Φινιστήρια ΤΙΝ-ΦΙΛ Α.Ε.» δεν έχουν ελεγχθεί από τις φορολογικές αρχές με συνέπεια να υπάρχει το ενδεχόμενο επιβολής πρόσθετων φόρων και προσυζητήσεων κατά το χρόνο που θα ελεγχθούν και θα οριστικοποιηθούν.
2. Λαμβανομένου υπόψη ότι τα ίδια κεφάλαια της μητρικής Εταιρίας «ΚΛΩΣΤΗΡΙΑ ΚΟΡΙΝΘΟΥ ΚΟΡ-ΦΙΛ Α.Ε.Β.Ε.» έχουν καταστεί μικρότερα του 1/10 του καταβλημένου μετοχικού κεφαλαίου, οπότε συντρέχουν οι προϋποθέσεις εφαρμογής των άρθρων 47 & 48 του Κ.Ν. 2190/1920, επιβάλλεται να ληφθούν εγκαίρως τα κατάλληλα μέτρα που θα αποτρέπουν την εφαρμογή των άρθρων αυτών’.

Χρήση 2006

Σύμφωνα με τις σχετικές Σημειώσεις του Ορκωτού Ελεγκτή-Λογιστή κ. Ευθύμιου Αντωνόπουλου (Α.Μ. ΣΟΕΛ 12801), της ελεγκτικής εταιρίας ‘ΥΗΥ ΑΞΩΝ Ορκωτοί Ελεγκτές’ (διεύθυνση Πατησίων 75, 104 34 Αθήνα, τηλ. 210.82.11.754), στις Οικονομικές Καταστάσεις της Εταιρίας χρήσης 2006 αναφέρονται οι ακόλουθες Σημειώσεις:

‘Χωρίς να διατυπώνουμε επιφύλαξη ως προς τα συμπεράσματα του ελέγχου μας, εφιστούμε την προσοχή σας:

1. Όπως παρατίθεται στη σημείωση 4.13 του προσαρτήματος των Οικονομικών Καταστάσεων, οι φορολογικές δηλώσεις για την χρήση 2006 δεν έχουν ελεγχθεί από τις φορολογικές αρχές με συνέπεια να υπάρχει το ενδεχόμενο επιβολής πρόσθετων φόρων και προσυζητήσεων κατά το χρόνο που θα ελεγχθούν και θα οριστικοποιηθούν.
2. Λαμβανομένου υπόψη ότι τα ίδια κεφάλαια της Εταιρίας έχουν καταστεί μικρότερα του 1/10 του καταβλημένου μετοχικού κεφαλαίου, οπότε συντρέχουν οι προϋποθέσεις εφαρμογής των άρθρων 47 & 48 του Κ.Ν. 2190/1920, επιβάλλεται να ληφθούν εγκαίρως τα κατάλληλα μέτρα που θα αποτρέπουν την εφαρμογή των άρθρων αυτών’.

3.10.7 Πηγές Κεφαλαίων και Ρευστότητα

Πηγές Κεφαλαίων

Η πορεία της Εταιρίας, κατά την περίοδο 2004-2006, από άποψη κεφαλαίων και ρευστότητας, βασίστηκε στις ακόλουθες πηγές:

1. αύξηση μετοχικού κεφαλαίου (Νοέμβριο 2004) κατά € 3,97 εκατ. ευρώ
2. σταδιακές καταθέσεις του τότε βασικού μετόχου κ. Χρήστου Κόλλια συνολικού ύψους περί τα € 1,4 εκατ. ευρώ
3. έκτακτα έσοδα από εκχώρηση δικαιωμάτων και υποχρεώσεων χρηματοδοτικής μίσθωσης του ακινήτου της παραγωγικής διαδικασίας της Εταιρίας (στην Κόρινθο) ύψους € 1,08 εκατ. ευρώ.

Ρευστότητα

Οι ταμειακές ροές που προέκυψαν από τη λειτουργική δραστηριότητα της Εταιρίας για την περίοδο 2004-2006 ήσαν θετικές, λόγω:

- μείωσης των απαιτήσεων από πελάτες
- μείωσης αποθεμάτων, καθώς και
- περιστολής του λειτουργικού κόστους,

ως συνέπεια της φθίνουσας πορείας του κύκλου εργασιών της Εταιρίας και της γενικότερης ύφεσης στον κλάδο.

Οι λειτουργικές ταμειακές ροές διαμορφώθηκαν σε € 393,51 χιλ. ευρώ το 2004, €1.197,77 εκατ. ευρώ το 2005 και € 1.094,37 εκατ. ευρώ το 2006.

Οι καθαρές ταμειακές ροές από χρηματοδοτικές δραστηριότητες υπήρξαν αρνητικές καθ' όλη την περίοδο 2004-2006 ως απόρροια της μείωσης του τραπεζικού δανεισμού της Εταιρίας και διαμορφώθηκαν σε € (334,88) χιλ. ευρώ το 2004, € (2.434,40) χιλ. ευρώ το 2005 και € (1.148,51) χιλ. ευρώ το 2006.

Μελλοντικές Πηγές Κεφαλαίων

Αναφορικά με τις προβλεπόμενες πηγές προέλευσης των κεφαλαίων που απαιτούνται για την ολοκλήρωση των επενδύσεων της Εταιρίας, όπως αναφέρεται ακολούθως στην Ενότητα 3.14.4.2 - Στρατηγικά Βήματα και Επιχειρηματική Ανάπτυξη Εταιρίας, η Εταιρία έχει προγραμματίσει να συνάψει τραπεζικό δανεισμό για την χρηματοδότηση των επενδύσεών της.

3.10.8 Διάρθρωση Συνολικού Χρηματοοικονομικού Χρέους

Στους πίνακες που ακολουθούν και οι οποίοι έχουν συνταχθεί από την Εταιρία και έχουν ελεγχθεί από τον Ορκωτό Ελεγκτή-Λογιστή κ. Ευθύμιο Αντωνόπουλο (Α.Μ. ΣΟΕΛ 12801), της ελεγκτικής εταιρίας 'ΟΥΥ ΑΞΩΝ Ορκωτοί Ελεγκτές', διεύθυνση Πατησίων 75, 104 34 Αθήνα, τηλ. 210.82.11.754, παρουσιάζεται η κεφαλαιακή διάρθρωση της Εταιρίας, σύμφωνα με τα στοιχεία των πιο πρόσφατων δημοσιευμένων Οικονομικών Καταστάσεων της 31.3.2007.

Ενημερωτικό Δελτίο για την αύξηση του μετοχικού κεφαλαίου με δημόσια προσφορά της εταιρίας ΠΡΑΞΙΤΕΛΕΙΟ Α.Ε.

| ΚΕΦΑΛΙΑΚΗ ΔΙΑΘΡΩΣΗ ΕΤΑΙΡΙΑΣ | |
|---|---------------|
| ποσά σε χιλ. € | 31.3.2007 |
| Βραχυπρόθεσμες Τραπεζικές Υποχρεώσεις | |
| Βραχυπρόθεσμα Δάνεια με εγγυήσεις | 0,00 |
| Βραχυπρόθεσμα Δάνεια με εξασφαλίσεις | 0,00 |
| Βραχυπρόθεσμα Δάνεια χωρίς εγγυήσεις & εξασφαλίσεις | 0,00 |
| Μακροπρόθεσμες Τραπεζικές Υποχρεώσεις | |
| Μακροπρόθεσμα Δάνεια με εγγυήσεις | 0,00 |
| Μακροπρόθεσμα Δάνεια με εξασφαλίσεις | 0,00 |
| Μακροπρόθεσμα Δάνεια χωρίς εγγυήσεις & εξασφαλίσεις | 0,00 |
| Ίδια Κεφάλαια ⁽¹⁾ | |
| Μετοχικό Κεφάλαιο | 4.825,22 |
| Αποθεματικά υπέρ το Άρτο | 1.163,40 |
| Λοιπά Αποθεματικά | 452,26 |
| Ποσά Προορισμένα για αύξηση μετοχικού κεφαλαίου | 568,28 |
| Συσσωρευμένες ζημιές στις 31.12.2006 | (6.805,56) |
| Σύνολο | 203,60 |

Πηγή: Στοιχεία που προέρχονται από τη Διοίκηση της Εταιρίας και έχουν ελεγχθεί από τον Ορκωτό Ελεγκτή-Λογιστή κ. Ευθύμιο Αντωνόπουλο (Α.Μ. ΣΟΕΛ 12801), της ελεγκτικής εταιρίας 'ΥΗΥ ΑΞΩΝ Ορκωτοί Ελεγκτές', διεύθυνση Πατησίων 75, 104 34 Αθήνα, τηλ. 210.82.11.754.

(1) Δεν περιλαμβάνεται το υπόλοιπο του λογαριασμού 'Αποτελέσματα εις νέον', καθώς και το ποσό της επικείμενης Α.Μ.Κ. (€ 3.860 χιλ. ευρώ)

Όπως παρουσιάζεται στον ανωτέρω πίνακα, κατά την 31.3.2007, τα συνολικά ίδια κεφάλαια και το χρηματοοικονομικό χρέος της Εταιρίας ανέρχεται σε € 203,60 χιλ. ευρώ.

Οι καθαρές χρηματοοικονομικές υποχρεώσεις της Εταιρίας, στις 31.3.2007, είχαν ως ακολούθως.

| ΚΑΘΑΡΕΣ ΧΡΗΜΑΤΟΟΙΚΟΝΟΜΙΚΕΣ ΥΠΟΧΡΕΩΣΕΙΣ ΕΤΑΙΡΙΑΣ | |
|---|-----------------|
| ποσά σε χιλ. € | 31.3.2007 |
| Βραχυπρόθεσμες Τραπεζικές Υποχρεώσεις | 0 |
| Ταμείο | 0,45 |
| Καταθέσεις | 0,46 |
| Ρευστότητα (α) | 0,91 |
| Βραχυπρόθεσμες Χρηματοοικονομικές Απαιτήσεις (β) | 955,75 |
| Βραχυπρόθεσμες Τραπεζικές Υποχρεώσεις | 0,00 |
| Βραχυπρόθεσμο Μέρος Μακρ. Τραπεζικών Υποχρεώσεων | 0,00 |
| Λοιπές Χρηματοοικονομικές Υποχρεώσεις | 2.177,84 |
| Σύνολο Βραχυπρόθεσμων Χρημ/κών Υποχρεώσεων (γ) | 2.177,84 |
| Καθαρό Βραχυπρόθεσμο Χρέος (δ)=(γ)-(α)-(β) | 1.221,18 |
| Μακροπρόθεσμα Δάνεια | 0,00 |
| Λοιπές Μακροπρόθεσμες Χρημ/κές Υποχρεώσεις | 435,94 |
| Σύνολο Μακροπρόθεσμων Χρημ/κών Υποχρεώσεων (ε) | 435,94 |
| Καθαρό Συνολικό Χρηματοοικονομικό Χρέος (δ)+(ε) | 1.657,12 |

Πηγή: Στοιχεία που προέρχονται από τη Διοίκηση της Εταιρίας και έχουν ελεγχθεί από τον Ορκωτό Ελεγκτή-Λογιστή κ. Ευθύμιο Αντωνόπουλο (Α.Μ. ΣΟΕΛ 12801), της ελεγκτικής εταιρίας 'ΥΗΥ ΑΞΩΝ Ορκωτοί Ελεγκτές', διεύθυνση Πατησίων 75, 104 34 Αθήνα, τηλ. 210.82.11.754.

Όπως παρουσιάζεται στον ανωτέρω πίνακα, κατά την 31.3.2007, το Καθαρό Συνολικό Χρηματοοικονομικό Χρέος της Εταιρίας ανέρχόταν σε € 1.657,12 χιλ. ευρώ.

3.10.9 Επάρκεια Κεφαλαίου Κίνησης

Καθώς η Εταιρία διανύσει φάση μεταβολής του αντικειμένου δραστηριότητάς της, δεν διαθέτει στην παρούσα φάση επάρκεια σε Κεφάλαια Κίνησης. Για το επόμενο δωδεκάμηνο, με την ολοκλήρωση της προγραμματιζόμενης αύξησης μετοχικού κεφαλαίου της Εταιρίας κατά € 3.860.179,52 ευρώ, η Εταιρία επιτυγχάνει επαρκή ρευστότητα σε Κεφάλαια Κίνησης. Τα προς άντληση κεφάλαια θα συμβάλλουν στην αύξηση του συνόλου των ιδίων κεφαλαίων της Εταιρίας σε ύψος άνω του ημίσεως (50%) του καταβλημένου μετοχικού της κεφαλαίου. Με τον τρόπο αυτό θεραπεύεται η υποχρέωση που προκύπτει από την εφαρμογή των διατάξεων 47 και 48 του Κ.Ν. 2190/1920.

Σημειώνεται ότι, σύμφωνα με την από 27.4.2007 επιστολή της Τράπεζας PROTON BANK A.E., η Τράπεζα εγγυάται ότι ο κύριος μέτοχος της Εταιρίας, BRUNSWICK HOLDING ΕΛΛΑΣ Α.Ε., θα καλύψει πλήρως την αύξηση του μετοχικού κεφαλαίου εξασκώντας πλήρως τα δικαιώματα προτίμησης που του αναλογούν.

3.10.11 Μερισματική Πολιτική

Λόγω της φθίνουσας πορείας της Εταιρίας, κατά την τελευταία τριετία 2004-2006, και των αρνητικών οικονομικών αποτελεσμάτων της (ζημιές), η Εταιρία δεν διανέμει μέρισμα στους μετόχους της.

3.11 ΠΕΡΙΛΗΨΗ ΤΩΝ ΔΙΑΦΟΡΩΝ ΜΕΤΑΞΥ Δ.Λ.Π / Δ.Λ.Χ.Π. ΚΑΙ Ε.Γ.Λ.Σ.

Οι παρακάτω πίνακες παρουσιάζουν τις προσαρμογές στις ενοποιημένες και εταιρικές οικονομικές καταστάσεις της Εταιρίας για την μετάβαση από τα Ε.Γ.Λ.Σ στα Δ.Λ.Π / Δ.Λ.Χ.Π, κατά τις χρήσεις 2004 και 2005.

3.11.1 Συμφωνία Ιδίων Κεφαλαίων μεταξύ Ε.Γ.Λ.Σ και Δ.Λ.Χ.Π.

Ο ακόλουθος πίνακας συνοψίζει τις προσαρμογές στις ενοποιημένες οικονομικές καταστάσεις της Εταιρίας για την μετάβαση από τα Ε.Γ.Λ.Σ στα Δ.Λ.Π / Δ.Λ.Χ.Π. και ιδιαίτερα αναφορικά με τα Ίδια Κεφάλαια, κατά τις χρήσεις 2004 και 2005.

| ΠΡΟΣΑΡΜΟΓΗ ΕΝΟΠΙΩΜΕΝΩΝ ΙΔΙΩΝ ΚΕΦΑΛΑΙΩΝ ΜΕΤΑΞΥ ΕΓΛΣ ΚΑΙ ΔΠΧΠ | | |
|--|----------------------|----------------------|
| ποσά σε € | ΟΜΙΛΟΣ | ΟΜΙΛΟΣ |
| | 01/01/2005 | 01/01/2004 |
| Καθαρή θέση έναρξης περιόδου, με βάση τα Ελληνικά Λογιστικά Πρότυπα | 6.647.180,06 | 7.283.507,80 |
| Αναδιτύπωση των σωρευμένων αποσβέσεων των ενσώματων παγίων, για την απεικόνιση της ωφέλιμης ζωής τους, αντί της φορολογικής ζωής τους. | -108.762,72 | 0,00 |
| Αναγνώριση ενσώματων παγίων, μισθωμένων με σύμβαση χρηματοοικονομικής μίσθωσης | 413.056,61 | 413.056,61 |
| Προσαρμογή της αξίας παγίων, στην εύλογη αξία τους (Σημείωση 1) | -748.894,43 | -759.761,48 |
| Αντιλογισμός αναπροσαρμογής ακινήτων σύμφωνα με τον Ν. 2065/92 | -669.791,40 | 0,00 |
| Αναγνώριση πρόβλεψης για επισφαλείς απαιτήσεις (Σημείωση 2) | -2.027.456,78 | -1.078.000,00 |
| Αναγνώριση πρόβλεψης για απομείωση αποθεμάτων | -535.900,00 | 300.000,00 |
| Αναγνώριση ενδεχόμενων υποχρεώσεων για καταβολή φόρων | -202.870,00 | -92.100,00 |
| Πλήρης απομείωση συμμετοχής στη θυγατρική Εταιρία ΤΙΝ – ΦΙΛ | 0,00 | 0,00 |
| Απάλειψη εξόδων ίδρυσης & Α' Εγκατάστασης, βάσει Δ.Π.Χ.Π (Σημείωση 3) | -2.080.612,37 | -2.080.612,37 |
| Προβλέψεις για παροχές σε εργαζόμενους. | -330.417,73 | -309.423,07 |
| Μεταφορά κρατικών επιχορηγήσεων από τα ΙΚ στα έσοδα επόμενων χρήσεων | 0,00 | 0,00 |
| Σύνολο προσαρμογών | <u>-6.291.648,82</u> | <u>-4.206.840,31</u> |
| Καθαρή θέση έναρξης περιόδου, εξαιρουμένων των δικαιωμάτων μιοψηφίας, σύμφωνα με τα Δ.Λ.Π. / Δ.Π.Χ.Π. | 355.531,24 | 3.076.667,49 |

Πηγή: Ενοποιημένες Οικονομικές Καταστάσεις που έχουν συνταχθεί για τη χρήση 2004 με βάση τα ΕΓΛΣ και για τις χρήσεις 2005-2006, με βάση τα Διεθνή Λογιστικά Πρότυπα / Διεθνή Πρότυπα Χρηματοοικονομικής Πληροφόρησης (Δ.Λ.Π.)/(Δ.Π.Χ.Π.), και έχουν ελεγχθεί από τους Ορκωτούς Ελεγκτές-Λογιστές κ. Μάρθα Σκρίκα (Α.Μ. ΣΟΕΛ 14691) της ελεγκτικής εταιρίας 'ΣΟΛ Α.Ε.Ο.Ε.', διεύθυνση Φωκίωνος Νέγρη 3, 112 57 Αθήνα, τηλ. 210.86.91.100, για τη χρήση 2004 και κ. Ευθύμιο Αντωνόπουλο (Α.Μ. ΣΟΕΛ 12801), της ελεγκτικής εταιρίας 'ΥΗΥ ΑΞΩΝ Ορκωτοί Ελεγκτές', διεύθυνση Πατησίων 75, 104 34 Αθήνα, τηλ. 210.82.11.754, για τη χρήση 2005.

Για τις κυριότερες παραπάνω προσαρμογές ακολουθούν σχετικές εξηγήσεις:

Σημείωση 1. Η προσαρμογή αξίας παγίων περιουσιακών στοιχείων του Ομίλου στην εύλογη αξία τους (€ 748.094) είναι διότι το ΔΛΠ 36 – Απομειώσεις, ορίζει ότι οποιαδήποτε απομείωση της αξίας των περιουσιακών στοιχείων πρέπει να αναγνωρίζεται στα αποτελέσματα της χρήσης. Ως εκ τούτου έχει γίνει αναγνώριση της απομείωσης των πάγιων περιουσιακών στοιχείων της εταιρείας κατά την ημερομηνία της μετάβασης στα ΔΠΧΠ.

Ενημερωτικό Δελτίο για την αύξηση του μετοχικού κεφαλαίου με δημόσια προσφορά της εταιρίας ΠΡΑΞΙΤΕΛΕΙΟ Α.Ε.

Σημείωση 2. Οι προβλέψεις για επισφαλείς απαιτήσεις σύμφωνα με το ΔΛΠ 37 – Προβλέψεις, ενδεχόμενες υποχρεώσεις και απαιτήσεις καταχωρούνται μόνο για παρούσες υποχρεώσεις που μπορούν να εκτιμηθούν αξιόπιστα και έχουν προκύψει ως αποτέλεσμα γεγονότων του παρελθόντος και οι οποίες αναμένεται να καταλήξουν σε οικονομικές εκροές για τον Όμιλο. Οι προβλέψεις για επισφαλείς απαιτήσεις κατά την ημερομηνία μετάβασης 1.1.2005, ποσού € 2.027.456,78 αναλύονται ως εξής:

| Λογαριασμός | Πρόβλεψη για επισφάλειες |
|-----------------------------------|--------------------------|
| Πελάτες | 860.860,53 |
| Επιταγές στις τράπεζες σε εγγύηση | 196.176,10 |
| Επιταγές εισπρακτέες | 326.726,25 |
| Επιταγές σε καθυστέρηση | 289.823,90 |
| Γραμμάτια Εισπρακτέα | 21.576,13 |
| Χρεώστες διάφοροι | 332.293,87 |
| Σύνολο | 2.027.456,78 |

Σημείωση 3. Η απαλοιφή των εξόδων ίδρυσης και Α' εγκατάστασης (€ 2.080.612,37) έγινε διότι σύμφωνα με τα Ελληνικά Λογιστικά Πρότυπα αυτά τα έξοδα μπορούν να κεφαλαιοποιηθούν στον ισολογισμό. Σύμφωνα με το ΔΛΠ 38 – Άυλα στοιχεία ενεργητικού οι δαπάνες αυτές πρέπει να καταχωρούνται σε χρέωση των αποτελεσμάτων της χρήσης κατά την οποία προέκυψαν κι ως εκ τούτου αναμορφώθηκαν τα αποτελέσματα των προηγούμενων χρήσεων.

| ΠΡΟΣΑΡΜΟΓΗ ΕΤΑΙΡΙΚΩΝ ΙΔΙΩΝ ΚΕΦΑΛΑΙΩΝ ΜΕΤΑΞΥ ΕΓΛΣ ΚΑΙ ΔΠΧΠ | | |
|--|-------------------|---------------------|
| (Ποσά εκφρασμένα σε €) | 01/01/2005 | 01/01/2004 |
| Καθαρή θέση έναρξης περιόδου, με βάση τα Ελληνικά Λογιστικά Πρότυπα | 5.366.059,25 | 5.802.555,21 |
| Αναδιτύπωση των σωρευμένων αποσβέσεων των ενσώματων παγίων, για την απεικόνιση της ωφέλιμης ζωής τους, αντί της φορολογικής ζωής τους. | 128.735,57 | 0,00 |
| Αναγνώριση ενσώματων παγίων, μισθωμένων με σύμβαση χρηματοοικονομικής μίσθωσης | 413.056,61 | 413.056,61 |
| Προσαρμογή της αξίας παγίων, στην εύλογη αξία τους | -740.962,97 | -740.962,97 |
| Αναγνώριση πρόβλεψης για επισφαλείς απαιτήσεις (Σημείωση 1) | -1.786.000,00 | -1.000.000,00 |
| Αναγνώριση πρόβλεψης για απομείωση αποθεμάτων | 490.000,00 | -300.000,00 |
| Αναγνώριση υποχρεώσεων για καταβολή φόρων | 32.170,00 | 0,00 |
| Πλήρης απομείωση συμμετοχής στη Θυγατρική Εταιρεία ΤΙΝ – ΦΙΛ (Σημείωση 2) | -1.481.110,99 | -1.481.110,99 |
| Απάλειψη εξόδων ίδρυσης & Α' Εγκατάστασης, βάσει Δ.Π.Χ.Π. (Σημείωση 3) | -1.272.070,16 | -1.272.070,16 |
| Σύνολο προσαρμογών | -5.260.521,94 | -4.381.087,51 |
| Καθαρή θέση έναρξης περιόδου, εξαιρουμένων των δικαιωμάτων μειοψηφίας, σύμφωνα με τα Δ.Π.Χ.Π. | 105.537,31 | 1.421.467,70 |

Πηγή: Εταιρικές Οικονομικές Καταστάσεις που έχουν συνταχθεί για τη χρήση 2004 με βάση τα ΕΓΛΣ και για τις χρήσεις 2005-2006, με βάση τα Διεθνή Λογιστικά Πρότυπα / Διεθνή Πρότυπα Χρηματοοικονομικής Πληροφόρησης (Δ.Λ.Π.)/(Δ.Π.Χ.Π.), και έχουν ελεγχθεί από τους Ορκωτούς Ελεγκτές-Λογιστές κ. Μάρθα Σκρίκα (Α.Μ. ΣΟΕΛ 14691) της ελεγκτικής εταιρίας 'ΣΟΛ Α.Ε.Ο.Ε.', διεύθυνση Φωκίωνος Νέγρη 3, 112 57 Αθήνα, τηλ. 210.86.91.100, για τη χρήση 2004 και κ. Ευθύμιο Αντωνόπουλο (Α.Μ. ΣΟΕΛ 12801), της ελεγκτικής εταιρίας 'ΥΗΥ ΑΞΩΝ Ορκωτοί Ελεγκτές', διεύθυνση Πατησίων 75, 104 34 Αθήνα, τηλ. 210.82.11.754, για τη χρήση 2005.

Για τις κυριότερες παραπάνω προσαρμογές ακολουθούν σχετικές εξηγήσεις:

Σημείωση 1. Οι προβλέψεις για επισφαλείς απαιτήσεις σύμφωνα με το ΔΛΠ 37 – Προβλέψεις, ενδεχόμενες υποχρεώσεις και απαιτήσεις καταχωρούνται μόνο για παρούσες υποχρεώσεις που μπορούν να εκτιμηθούν αξιόπιστα και έχουν προκύψει ως

Ενημερωτικό Δελτίο για την αύξηση του μετοχικού κεφαλαίου με δημόσια προσφορά της εταιρίας ΠΡΑΞΙΤΕΛΕΙΟ Α.Ε.

αποτέλεσμα γεγονότων του παρελθόντος και οι οποίες αναμένεται να καταλήξουν σε οικονομικές εκροές για την επιχείρηση. Οι προβλέψεις για επισφαλείς απαιτήσεις κατά την ημερομηνία μετάβασης 1/1/2005, ποσού € 1.786.000,00 αναλύονται ως εξής:

| Λογαριασμός | Πρόβλεψη για επισφάλειες |
|-----------------------------------|--------------------------|
| Πελάτες | 800.000,00 |
| Επιταγές στις τράπεζες σε εγγύηση | 196.176,10 |
| Επιταγές εισπρακτέες | 300.000,00 |
| Επιταγές σε καθυστέρηση | 289.823,90 |
| Χρεώστες διάφοροι | 200.000,00 |
| Σύνολο | 1.786.000,00 |

Σημείωση 2. Η Απομείωση της αξίας συμμετοχών στην θυγατρική Εταιρία ΤΙΝ ΦΙΛ Α.Ε. € 1.481.110,99 έγινε διότι η εταιρεία έχει αρνητική καθαρή θέση. Σύμφωνα με τα Ε.Λ.Π. και τον Κ.Ν. 2190/20, οι συμμετοχές σε θυγατρικές αποτιμούνται στη χαμηλότερη τιμή μεταξύ κόστους κτήσης και τρέχουσας αξίας. Επιπλέον το ΔΠΧΠ 1 – Πρώτη Εφαρμογή των ΔΠΧΠ, ορίζει ότι οι συμμετοχές μπορούν για πρώτη φορά να αποτιμηθούν στο τεκμαιρόμενο κόστος εκκίνησης, συνεπώς στο πλήρως απομειωμένο κόστος κτήσης των συμμετοχών κατά την ημερομηνία μετάβασης.

Σημείωση 3. Η απαλειφή των εξόδων ίδρυσης και Α εγκατάστασης (€ 1.272.070,00) έγινε διότι σύμφωνα με τα Ελληνικά Λογιστικά Πρότυπα αυτά τα έξοδα μπορούν να κεφαλαιοποιηθούν στον ισολογισμό. Σύμφωνα με το ΔΛΠ 38 – Άυλα στοιχεία ενεργητικού οι δαπάνες αυτές πρέπει να καταχωρούνται σε χρέωση των αποτελεσμάτων της χρήσης κατά την οποία προέκυψαν κι ως εκ τούτου αναμορφώθηκαν τα αποτελέσματα των προηγούμενων χρήσεων.

3.11.2 Συμφωνία Αποτελεσμάτων Χρήσεως μεταξύ Ε.Γ.Λ.Σ και Δ.Λ.Χ.Π.

Ο ακόλουθος πίνακας συνοψίζει τις προσαρμογές στις ενοποιημένες οικονομικές καταστάσεις της Εταιρίας για την μετάβαση από τα Ε.Γ.Λ.Σ στα Δ.Λ.Π / Δ.Λ.Χ.Π. και ιδιαίτερα αναφορικά με τα Αποτελέσματα Χρήσης.

| ΠΡΟΣΑΡΜΟΓΗ ΕΝΟΠΙΩΜΕΝΩΝ ΑΠΟΤΕΛΕΣΜΑΤΩΝ ΜΕΤΑΞΥ ΕΓΛΣ ΚΑΙ ΔΛΧΠ | |
|--|-------------------|
| ποσά σε χιλ. € | 1.1-31.12.2004 |
| Ζημίες Χρήσης σύμφωνα με το δημοσιευμένο ισολογισμό 31.12.2004 | (2.356,71) |
| Leasing Κτίρια (απόσβεση 2004) | (75,00) |
| Leasing Κτίρια (δόση-τόκος 2004) | 110,62 |
| Leasing Μηχανήματα (δόση-τόκος 2004) | 198,38 |
| Leasing Μηχανήματα (απόσβεση 2004) | (66,31) |
| Προσαρμογή αξίας κτήσεως παγίων στην εύλογη αξία | 10,87 |
| Πάγια αποσβέσεις 2004 Δ.Λ.Π. (Σημείωση 1) | (276,46) |
| Πρόβλεψη επισφαλών απαιτήσεων 2004 (Σημείωση 2) | (949,46) |
| Πρόβλεψη για αποθέματα 2004 (Σημείωση 3) | (235,90) |
| Πρόβλεψη για αποζημίωση προσωπικού | (20,99) |
| Πρόβλεψη για φόρους, πρόστιμα και προσαυξήσεις | (110,77) |
| Σύνολο προσαρμογών στα Δ.Π.Χ.Π. | (1.415,02) |
| Ζημίες χρήσεως με βάση τα Δ.Π.Χ.Π. | (3.771,73) |

Πηγή: Ενοποιημένες Οικονομικές Καταστάσεις που έχουν συνταχθεί για τη χρήση 2004 με βάση τα ΕΓΛΣ και για τις χρήσεις 2005-2006, με βάση τα Διεθνή Λογιστικά Πρότυπα / Διεθνή Πρότυπα Χρηματοοικονομικής Πληροφόρησης (Δ.Λ.Π.)/(Δ.Π.Χ.Π.), και έχουν ελεγχθεί από τους Ορκωτούς Ελεγκτές-Λογιστές κ. Μάρθα Σκρίκα (Α.Μ. ΣΟΕΛ 14691) της ελεγκτικής εταιρίας 'ΣΟΛ Α.Ε.Ο.Ε.', διεύθυνση Φωκίωνος Νέγρη 3, 112 57 Αθήνα, τηλ. 210.86.91.100, για τη χρήση 2004 και κ. Ευθύμιο Αντωνόπουλο (Α.Μ. ΣΟΕΛ 12801), της ελεγκτικής εταιρίας 'ΥΗΥ ΑΞΩΝ Ορκωτοί Ελεγκτές', διεύθυνση Πατησίων 75, 104 34 Αθήνα, τηλ. 210.82.11.754, για τη χρήση 2005.

Για τις κυριότερες παραπάνω προσαρμογές ακολουθούν σχετικές εξηγήσεις:

Ενημερωτικό Δελτίο για την αύξηση του μετοχικού κεφαλαίου με δημόσια προσφορά της εταιρίας ΠΡΑΞΙΤΕΛΕΙΟ Α.Ε.

Σημείωση 1. Το ποσό € 276.460 αφορά τις αποσβέσεις των παγίων του ομίλου για το 2004 σύμφωνα με τα ΔΠΧΠ. Ο όμιλος δεν είχε καταχωρήσει αποσβέσεις παγίων την χρήση αυτή.

Σημείωση 2. Το ποσό € 949.460 αφορά την απαιτούμενη επιπλέον πρόβλεψη των επισφαλών απαιτήσεων του ομίλου σύμφωνα με έλεγχό τους κατά την 31/12/2004

Σημείωση 3. Το ποσό € 235.900 αφορά την απαιτούμενη επιπλέον πρόβλεψη για ζημία από ρευστοποίηση των βραδέως κινούμενων αποθεμάτων του ομίλου σύμφωνα με έλεγχό αποτίμησής τους κατά την 31/12/2004

Ο ακόλουθος πίνακας συνοψίζει τις προσαρμογές στις εταιρικές οικονομικές καταστάσεις της Εταιρίας για την μετάβαση από τα Ε.Γ.Λ.Σ στα Δ.Λ.Π / Δ.Λ.Χ.Π. και ιδιαίτερα αναφορικά με τα Αποτελέσματα Χρήσης.

| ΠΡΟΣΑΡΜΟΓΗ ΕΤΑΙΡΙΚΩΝ ΑΠΟΤΕΛΕΣΜΑΤΩΝ ΜΕΤΑΞΥ ΕΓΛΣ ΚΑΙ ΔΛΧΠ | |
|--|-----------------------|
| <i>ποσά σε χιλ. €</i> | 1.1-31.12.2004 |
| Ζημιές χρήσεως σύμφωνα με το Ε.Γ.Λ.Σ. | (1.493,43) |
| Leasing Κτίρια (απόσβεση 2004) | (75,00) |
| Leasing Κτίρια (δόση-τόκος 2004) | 110,62 |
| Leasing Μηχανήματα (δόση-τόκος 2004) (Σημείωση 1) | 198,38 |
| Leasing Μηχανήματα (απόσβεση 2004) (Σημείωση 1) | (66,31) |
| Πάγια αποσβέσεις 2004 Δ.Λ.Π. | (38,96) |
| Πρόβλεψη επισφαλών απαιτήσεων 2004 (Σημείωση 2) | (786,00) |
| Πρόβλεψη για αποθέματα 2004 (Σημείωση 3) | (190,00) |
| Πρόβλεψη για φόρο Σ Κ 2004 | (32,07) |
| Σύνολο προσαρμογών στα Δ.Π.Χ.Π. | (879,43) |
| Ζημιές χρήσεως με βάση τα Δ.Π.Χ.Π. | (2.372,87) |

Πηγή: Εταιρικές Οικονομικές Καταστάσεις που έχουν συνταχθεί για τη χρήση 2004 με βάση τα ΕΓΛΣ και για τις χρήσεις 2005-2006, με βάση τα Διεθνή Λογιστικά Πρότυπα / Διεθνή Πρότυπα Χρηματοοικονομικής Πληροφόρησης (Δ.Λ.Π.)/(Δ.Π.Χ.Π.), και έχουν ελεγχθεί από τους Ορκωτούς Ελεγκτές-Λογιστές κ. Μάρθα Σκρίκα (Α.Μ. ΣΟΕΛ 14691) της ελεγκτικής εταιρίας 'ΣΟΛ Α.Ε.Ο.Ε.', διεύθυνση Φωκίωνος Νέγρη 3, 112 57 Αθήνα, τηλ. 210.86.91.100, για τη χρήση 2004 και κ. Ευθύμιο Αντωνόπουλο (Α.Μ. ΣΟΕΛ 12801), της ελεγκτικής εταιρίας 'ΥΗΥ ΑΞΩΝ Ορκωτοί Ελεγκτές', διεύθυνση Πατησίων 75, 104 34 Αθήνα, τηλ. 210.82.11.754, για τη χρήση 2005.

Για τις κυριότερες παραπάνω προσαρμογές ακολουθούν σχετικές εξηγήσεις:

Σημείωση 1. Η εγγραφή αυτή αφορά τον καταλογοισμό της απόσβεσης των μηχανημάτων που χρησιμοποιεί η εταιρεία με σύμβαση χρηματοδοτικής σύμβασης καθώς επίσης και των τόκων, αποπληρωμής κεφαλαίου και αντιλογισμός των δόσεων του 2004 σύμφωνα με το ΔΛΠ 17 περί μισθώσεων.

Σημείωση 2. Το ποσό € 786.000 αφορά την απαιτούμενη επιπλέον πρόβλεψη των επισφαλών απαιτήσεων της εταιρείας σύμφωνα με έλεγχό τους κατά την 31/12/2004

Σημείωση 3. Το ποσό € 190.000 αφορά την απαιτούμενη επιπλέον πρόβλεψη για ζημία από την ρευστοποίηση των βραδέως κινούμενων αποθεμάτων της εταιρείας σύμφωνα με έλεγχό αποτίμησής τους κατά την 31.12.2004

3.12 ΑΠΟΛΟΓΙΣΤΙΚΕΣ ΠΛΗΡΟΦΟΡΙΕΣ ΔΡΑΣΤΗΡΙΟΤΗΤΑΣ ΕΤΑΙΡΙΑΣ, Α' ΤΡΙΜΗΝΟ 2007

Κατά το Α' Τρίμηνο 2007, η Εταιρία προχώρησε σε στρατηγική συνεργασία με την BRUNSWICK HOLDING ΕΛΛΑΣ Α.Ε. και αποφάσισε την είσοδό της σε νέο κλάδο δραστηριότητας και συγκεκριμένα στον κλάδο παροχής ιδιωτικών υπηρεσιών υγείας. Σε συνάρτηση με τις εξελίξεις αυτές, ο στρατηγικός επενδυτής κατέθεσε στο Ταμείο της Εταιρίας περίπου € 553 χιλ. ευρώ, ως ταμειακή διευκόλυνση, προκειμένου η Εταιρία να προβεί σε καταβολές σε προμηθευτές, διάφορους πιστωτές, τράπεζες, ασφαλιστικούς οργανισμούς και εφορία (δηλαδή για εξόφληση και ρύθμιση ληξιπρόθεσμων υποχρεώσεων και φορολογικών εκκρεμοτήτων).

Παράλληλα, ο πρώην βασικός μέτοχος και Διευθύνων Σύμβουλος της Εταιρίας κ. Χρήστος Κόλλιας, κατέθεσε ως ταμειακή διευκόλυνση στην Εταιρία το ποσό των € 495 χιλ. ευρώ περίπου. Με το ποσό αυτό η Εταιρία πλήρωσε στην Eurobank Leasing € 141 χιλ. ευρώ για την εξόφληση ληξιπρόθεσμων δόσεων της υφιστάμενης σύμβασης leasing, καθώς και άλλα € 354 χιλ. ευρώ για τη μείωση του κεφαλαίου leasing (το εν λόγω ποσό αντιστοιχεί σε προκαταβολές δόσεων leasing της χρήσης 2007).

Επιπροσθέτως, από παρελθούσες ταμειακές διευκολύνσεις ο κ. Χ. Κόλλιας είχε επιπλέον απαιτήσεις από την εταιρία ποσού € 18 χιλ. ευρώ περίπου.

Προκειμένου να εξοφληθεί από την εταιρία το οφειλόμενο ποσό των ταμειακών διευκολύνσεων του κ. Χ. Κόλλια συνολικού ύψους € 513 χιλ. ευρώ (€18 χιλ. + € 495 χιλ. ευρώ), ο τελευταίος ανέλαβε, με το από 6.3.2007 Ιδιωτικό Συμφωνητικό, ισόποσες επισφαλείς απαιτήσεις από πελάτες της Εταιρίας, οι οποίες είχαν ολοσχερώς διαγραφεί στις οικονομικές καταστάσεις. Η ανάληψη από τον κ. Χ. Κόλλια διεγγραμμένων επισφαλών απαιτήσεων είχε ως αποτέλεσμα το ποσό αυτό να καταγραφεί ως έκτακτο κέρδος στις οικονομικές καταστάσεις της 31.3.2007 με συνέπεια τη βελτίωση της καθαρής θέσης της Εταιρίας.

Με αυτή την ενέργεια εξαλείφθηκε η παρατήρηση του Ορκωτού Ελεγκτή Λογιστή της Εταιρίας σχετικά με την υπαγωγή της Εταιρίας στις διατάξεις του άρθρου 48 του Κ.Ν.2190/20. Πιο συγκεκριμένα η καθαρή θέση της Εταιρίας στις 31.3.2007 διαμορφώθηκε σε € 596.827,15 ευρώ. Δεδομένου ότι, κατά την 31.3.2007, το μετοχικό κεφάλαιο της Εταιρίας ανερχόταν σε € 4.825.224,32 ευρώ, η καθαρή θέση της Εταιρίας είναι μεγαλύτερη του 1/10 του μετοχικού κεφαλαίου (δηλ. € 482.522,43 ευρώ).

Επίσης, στη διάρκεια του Α' Τριμήνου 2007, η Εταιρία κάλυψε τις προϋπόμενες της χρηματοπιστωτικής νομοθεσίας για την άρση του καθεστώτος αναστολής διαπραγμάτευσης της μετοχής της στο Χ.Α., καθώς βελτίωσε σημαντικά την οικονομική της κατάσταση, όπως και οι ανωτέρω εξελίξεις καταδεικνύουν. Η Εταιρία προγραμματίζει αύξηση μετοχικού κεφαλαίου κατά € 3.860.179,52 ευρώ για τη βελτίωση των ιδίων κεφαλαίων της.

3.12.1 Χρηματοοικονομικές Πληροφορίες Αποτελεσμάτων Εταιρίας, Α' Τρίμηνο 2007

Οι ακόλουθες συνοπτικές χρηματοοικονομικές πληροφορίες της Εταιρίας προέρχονται από τις Συνοπτικές Χρηματοοικονομικές Καταστάσεις του Α' Τριμήνου 2007, οι οποίες έχουν ελεγχθεί από τον Ορκωτό Ελεγκτή Λογιστή κ. Ευθύμιο Αντωνόπουλο (Α.Μ. ΣΟΕΛ 12801) της ελεγκτικής εταιρίας 'ΥΗΥ ΑΞΩΝ Ορκωτοί Ελεγκτές', διεύθυνση Πατησίων 75, 104 34 Αθήνα, τηλ. 210.82.11.754.

Η Έκθεση Ελέγχου του Ορκωτού Ελεγκτή-Λογιστή, για την περίοδο 1.1.-31.3.2007 παρατίθεται στο Κεφάλαιο 3.2.2 'Τακτικοί Ορκωτοί Λογιστές' του παρόντος Ενημερωτικού Δελτίου και στο διαδικτυακό τόπο της Εταιρίας (www.praxitelio.gr).

3.12.2 Εξέλιξη Κύκλου Εργασιών – Αποτελέσματα

Στον πίνακα που ακολουθεί παρουσιάζεται η εξέλιξη του κύκλου εργασιών και των αποτελεσμάτων της Εταιρίας για το Α' Τρίμηνο 2007, σύμφωνα με τα Δ.Λ.Π. / Δ.Π.Χ.Π.

| ΚΑΤΑΣΤΑΣΗ ΑΠΟΤΕΛΕΣΜΑΤΩΝ ΕΤΑΙΡΙΑΣ | | |
|---|----------------|---------------|
| ποσά σε χιλ. € | 31.3.2006 | 31.3.2007 |
| Πωλήσεις | 265,12 | 115,93 |
| Κόστος πωληθέντων | (268,55) | (109,84) |
| Μικτό κέρδος | (3,42) | 6,08 |
| (% επί του Κύκλου εργασιών) | (1,29%) | 5,24% |
| Άλλα έσοδα εκμετάλλευσης | 0,81 | 540,05 |
| Έξοδα διοίκησης | (23,15) | (52,87) |
| Έξοδα διάθεσης | (14,55) | (35,25) |
| Λοιπά έξοδα εκμετάλλευσης | (16,04) | (50,58) |
| Αποτελέσματα προ φόρων, χρηματοδοτικών και επενδυτικών αποτελεσμάτων | (56,35) | 407,43 |
| (% επί του Κύκλου εργασιών) | (21,25%) | 351,44% |
| Χρηματοοικονομικά έξοδα | (4,65) | (14,46) |
| Κέρδη προ φόρων | (61,01) | 392,97 |
| (% επί του Κύκλου εργασιών) | (23,01%) | 338,97% |
| Φόρος εισοδήματος | (28,25) | 0,00 |
| Κέρδη μετά από φόρους | (89,26) | 392,97 |
| (% επί του Κύκλου εργασιών) | (33,67%) | 338,97% |
| Κατανέμονται σε: | | |
| Μετόχους Εταιρίας | (89,26) | 392,97 |
| Δικαιώματα μειοψηφίας | | |

Τυχόν αποκλίσεις στα σύνολα οφείλονται σε στρογγυλοποιήσεις.

Πηγή: Στοιχεία που προέρχονται από τον Οικονομικό-Λογιστικό Έλεγχο των Εταιρικών Οικονομικών Καταστάσεων που έχουν συνταχθεί για την περίοδο 1.1-31.3.2007, με βάση τα Διεθνή Λογιστικά Πρότυπα (Δ.Λ.Π.) / Διεθνή Πρότυπα Χρηματοοικονομικής Πληροφόρησης (Δ.Π.Χ.Π.) και έχουν ελεγχθεί από τον Ορκωτό Ελεγκτή-Λογιστή κ. Ευθύμιο Αντωνόπουλο (Α.Μ. ΣΟΕΛ 12801) της ελεγκτικής εταιρίας 'UHY ΑΞΩΝ Ορκωτοί Ελεγκτές', διεύθυνση Πατησίων 75, 104 34 Αθήνα, τηλ. 210.82.11.754.

3.12.2.1 Κύκλος Εργασιών

Η ανάλυση του Κύκλου Εργασιών της Εταιρίας για το Α' Τρίμηνο 2007 κατά γεωγραφικό τομέα παρατίθεται στον παρακάτω πίνακα.

| Γεωγραφικός Τομέας | Αξία Πωλήσεων | |
|--------------------|---------------|---------------|
| | 31.3.2006 | 31.3.2007 |
| ποσά σε χιλ. € | | |
| Ελλάδα | 245,22 | 115,93 |
| Εξωτερικό | 19,91 | 0,00 |
| Σύνολο | 265,12 | 115,93 |

Πηγή: Στοιχεία που προέρχονται από τον Οικονομικό-Λογιστικό Έλεγχο των Εταιρικών Οικονομικών Καταστάσεων που έχουν συνταχθεί για την περίοδο 1.1-31.3.2007, με βάση τα Διεθνή Λογιστικά Πρότυπα (Δ.Λ.Π.) / Διεθνή Πρότυπα Χρηματοοικονομικής Πληροφόρησης (Δ.Π.Χ.Π.) και έχουν ελεγχθεί από τον Ορκωτό Ελεγκτή-Λογιστή κ. Ευθύμιο Αντωνόπουλο (Α.Μ. ΣΟΕΛ 12801) της ελεγκτικής εταιρίας 'UHY ΑΞΩΝ Ορκωτοί Ελεγκτές', διεύθυνση Πατησίων 75, 104 34 Αθήνα, τηλ. 210.82.11.754.

3.12.2.2 Κόστος Πωληθέντων

Η μεταβολή του Κόστους Πωληθέντων της Εταιρίας για το Α' Τρίμηνο 2007 παρατίθεται στον παρακάτω πίνακα.

| ποσά σε χιλ. € | 31.3.2006 | 31.3.2007 |
|-------------------|-----------|-----------|
| Κόστος πωληθέντων | 268,55 | 109,84 |

Πηγή: Στοιχεία που προέρχονται από τον Οικονομικό-Λογιστικό Έλεγχο των Εταιρικών Οικονομικών Καταστάσεων που έχουν συνταχθεί για την περίοδο 1.1-31.3.2007, με βάση τα Διεθνή Λογιστικά Πρότυπα (Δ.Λ.Π.) / Διεθνή Πρότυπα Χρηματοοικονομικής Πληροφόρησης (Δ.Π.Χ.Π.) και έχουν ελεγχθεί από τον Ορκωτό Ελεγκτή-Λογιστή κ. Ευθύμιο Αντωνόπουλο (Α.Μ. ΣΟΕΛ 12801) της ελεγκτικής εταιρίας 'UHY ΑΞΩΝ Ορκωτοί Ελεγκτές', διεύθυνση Πατησίων 75, 104 34 Αθήνα, τηλ. 210.82.11.754.

3.12.2.3 Παροχές προς Εργαζόμενους

Οι παροχές της Εταιρίας προς τους εργαζόμενους για το Α' Τρίμηνο 2007 αναλύονται στον παρακάτω πίνακα.

| ποσά σε χιλ. € | 31.3.2006 | 31.3.2007 |
|----------------------|---------------|---------------|
| Αμοιβές προσωπικού | 245,22 | 115,93 |
| Εργοδοτικές εισφορές | 19,91 | 0,00 |
| Σύνολο | 265,12 | 115,93 |

Πηγή: Στοιχεία που προέρχονται από τον Οικονομικό-Λογιστικό Έλεγχο των Εταιρικών Οικονομικών Καταστάσεων που έχουν συνταχθεί για την περίοδο 1.1-31.3.2007, με βάση τα Διεθνή Λογιστικά Πρότυπα (Δ.Λ.Π.) / Διεθνή Πρότυπα Χρηματοοικονομικής Πληροφόρησης (Δ.Π.Χ.Π.) και έχουν ελεγχθεί από τον Ορκωτό Ελεγκτή-Λογιστή κ. Ευθύμιο Αντωνόπουλο (Α.Μ. ΣΟΕΛ 12801) της ελεγκτικής εταιρίας 'UHY ΑΞΩΝ Ορκωτοί Ελεγκτές', διεύθυνση Πατησίων 75, 104 34 Αθήνα, τηλ. 210.82.11.754.

3.12.2.4 Λοιπά Έσοδα Εκμετάλλευσης

Τα Λοιπά Έσοδα Εκμετάλλευσης της Εταιρίας για το Α' Τρίμηνο 2007 αναλύονται στον πίνακα που ακολουθεί.

| ποσά σε χιλ. € | 31.3.2006 | 31.3.2007 |
|---|-------------|---------------|
| Εκχώρηση επισφαλών απαιτήσεων (αξιόγραφα) σε κ. Χρήστο Κόλλια | 0,00 | 513,49 |
| Λοιπά έσοδα εκμετάλλευσης | 0,81 | 26,56 |
| Σύνολο | 0,81 | 540,05 |

Πηγή: Στοιχεία που προέρχονται από τον Οικονομικό-Λογιστικό Έλεγχο των Εταιρικών Οικονομικών Καταστάσεων που έχουν συνταχθεί για την περίοδο 1.1-31.3.2007, με βάση τα Διεθνή Λογιστικά Πρότυπα (Δ.Λ.Π.) / Διεθνή Πρότυπα Χρηματοοικονομικής Πληροφόρησης (Δ.Π.Χ.Π.) και έχουν ελεγχθεί από τον Ορκωτό Ελεγκτή-Λογιστή κ. Ευθύμιο Αντωνόπουλο (Α.Μ. ΣΟΕΛ 12801) της ελεγκτικής εταιρίας 'UHY ΑΞΩΝ Ορκωτοί Ελεγκτές', διεύθυνση Πατησίων 75, 104 34 Αθήνα, τηλ. 210.82.11.754.

Σύμφωνα με το από 2.3.2007 Πρακτικό του Δ.Σ. (492/2.3.2007), εκχωρήθηκαν, στις 6.3.2007, στον κ. Χρήστο Κόλλια επισφαλείς απαιτήσεις από αξιόγραφα ύψους € 513.495,38 ευρώ, με ισόποση μείωση της υποχρέωσης της Εταιρίας προς τον ίδιο. Το εν λόγω θέμα αναφέρεται επίσης στην προηγούμενη Ενότητα 1.2.2 – Συνοπτικές Χρηματοοικονομικές Πληροφορίες Α' Τριμήνου 2007.

3.12.2.5 Λοιπά Έξοδα Εκμετάλλευσης

Τα Λοιπά Έξοδα Εκμετάλλευσης της Εταιρίας για το Α' Τρίμηνο 2007 αναλύονται στον πίνακα που ακολουθεί.

| ποσά σε χιλ. € | 31.3.2006 | 31.3.2007 |
|---------------------------|--------------|--------------|
| Λοιπά έξοδα εκμετάλλευσης | 16,04 | 50,58 |
| Σύνολο | 16,04 | 50,58 |

Πηγή: Στοιχεία που προέρχονται από τον Οικονομικό-Λογιστικό Έλεγχο των Εταιρικών Οικονομικών Καταστάσεων που έχουν συνταχθεί για την περίοδο 1.1-31.3.2007, με βάση τα Διεθνή Λογιστικά Πρότυπα (Δ.Λ.Π.) / Διεθνή Πρότυπα Χρηματοοικονομικής Πληροφόρησης (Δ.Π.Χ.Π.) και έχουν ελεγχθεί από τον Ορκωτό Ελεγκτή-Λογιστή κ. Ευθύμιο Αντωνόπουλο (Α.Μ. ΣΟΕΛ 12801) της ελεγκτικής εταιρίας 'UHY ΑΞΩΝ Ορκωτοί Ελεγκτές', διεύθυνση Πατησίων 75, 104 34 Αθήνα, τηλ. 210.82.11.754.

3.12.2.6 Αποσβέσεις

Οι συνολικές Αποσβέσεις της Εταιρίας για το Α' Τρίμηνο 2007 αναλύονται στον πίνακα που ακολουθεί.

| ποσά σε χιλ. € | 31.3.2006 | 31.3.2007 |
|-------------------------------|--------------|--------------|
| Κόστος Πωληθέντων | 26,67 | 25,35 |
| Έξοδα Διοικητικής Λειτουργίας | 0,00 | 0,00 |
| Έξοδα Διάθεσης | 0,00 | 0,00 |
| Σύνολο | 26,67 | 25,35 |

Πηγή: Στοιχεία που προέρχονται από τον Οικονομικό-Λογιστικό Έλεγχο των Εταιρικών Οικονομικών Καταστάσεων που έχουν συνταχθεί για την περίοδο 1.1-31.3.2007, με βάση τα Διεθνή Λογιστικά Πρότυπα (Δ.Λ.Π.) / Διεθνή Πρότυπα Χρηματοοικονομικής Πληροφόρησης (Δ.Π.Χ.Π.) και έχουν ελεγχθεί από τον Ορκωτό Ελεγκτή-Λογιστή κ. Ευθύμιο Αντωνόπουλο (Α.Μ. ΣΟΕΛ 12801) της ελεγκτικής εταιρίας 'UHY ΑΞΩΝ Ορκωτοί Ελεγκτές', διεύθυνση Πατησίων 75, 104 34 Αθήνα, τηλ. 210.82.11.754.

3.12.2.7 Χρηματοοικονομικά Αποτελέσματα

Τα καθαρά Χρηματοοικονομικά Αποτελέσματα της Εταιρίας για το Α' Τρίμηνο 2007 αναλύονται στον πίνακα που ακολουθεί.

| ποσά σε χιλ. € | 31.3.2006 | 31.3.2007 |
|--------------------------------|-------------|--------------|
| Τόκοι και συναφή έσοδα | (0,02) | 0,00 |
| Τόκοι και συναφή έξοδα | 1,56 | 4,09 |
| Τόκοι χρηματοδοτικών μισθώσεων | 3,11 | 10,37 |
| Σύνολο | 4,65 | 14,46 |

Πηγή: Στοιχεία που προέρχονται από τον Οικονομικό-Λογιστικό Έλεγχο των Εταιρικών Οικονομικών Καταστάσεων που έχουν συνταχθεί για την περίοδο 1.1-31.3.2007, με βάση τα Διεθνή Λογιστικά Πρότυπα (Δ.Λ.Π.) / Διεθνή Πρότυπα Χρηματοοικονομικής Πληροφόρησης (Δ.Π.Χ.Π.) και έχουν ελεγχθεί από τον Ορκωτό Ελεγκτή-Λογιστή κ. Ευθύμιο Αντωνόπουλο (Α.Μ. ΣΟΕΛ 12801) της ελεγκτικής εταιρίας 'UHY ΑΞΩΝ Ορκωτοί Ελεγκτές', διεύθυνση Πατησίων 75, 104 34 Αθήνα, τηλ. 210.82.11.754.

3.12.2.8 Φόρος Εισοδήματος και Ρύθμιση

Στα αποτελέσματα χρήσεως της 31.12.2006 περιλαμβάνεται φόρος εισοδήματος € 492.090,33 ευρώ, που αφορά σε φόρο προηγούμενων χρήσεων σύμφωνα με φορολογικό έλεγχο της Εταιρίας για τις χρήσεις 2002 έως και 2005.

Ενημερωτικό Δελτίο για την αύξηση του μετοχικού κεφαλαίου με δημόσια προσφορά της εταιρίας ΠΡΑΞΙΤΕΛΕΙΟ Α.Ε.

Λόγω των σημαντικών συσσωρευμένων ζημιών της Εταιρίας, την 31.12.2005 και 31.12.2006, δεν έχει υπολογισθεί και καταχωρηθεί η φορολογική απαίτηση για αναβαλλόμενο φόρο που δημιουργήθηκε με την σημαντική αναπροσαρμογή των στοιχείων ενεργητικού της Εταιρίας σύμφωνα με τα Δ.Π.Χ.Π.

Η Εταιρία δεν έχει ληξιπρόθεσμες υποχρεώσεις στις 31.3.3007, καθώς όλες οι υποχρεώσεις αυτές ρυθμίστηκαν ήδη κατά το πρώτο δίμηνο του 2007, όπως αναλύθηκε στις προηγούμενες Ενότητες 3.2.6 – Φορολογικός Έλεγχος Εταιρίας και 3.10.2.9 – Ληξιπρόθεσμες και Επίδικες Υποχρεώσεις.

3.12.3 Χρηματοοικονομικές Πληροφορίες Ισολογισμών Εταιρίας, Α' Τρίμηνο 2007

Η σύνοψη των βασικών χρηματοοικονομικών πληροφοριών από τον Ισολογισμό Α' Τριμήνου 2007 της Εταιρίας παρατίθεται στον πίνακα που ακολουθεί.

| ΙΣΟΛΟΓΙΣΜΟΣ ΕΤΑΙΡΙΑΣ | | |
|---|-----------------|-----------------|
| ποσά σε χιλ. € | 31.12.2006 | 31.3.2007 |
| ΕΝΕΡΓΗΤΙΚΟ | | |
| Πάγια στοιχεία ενεργητικού | 1.722,87 | 1.697,52 |
| Επενδύσεις | 0,00 | 0,00 |
| Λοιπές Μακροπρόθεσμες απαιτήσεις | 19,91 | 4,02 |
| Αποθέματα | 580,55 | 551,80 |
| Απαιτήσεις από πελάτες | 200,05 | 72,35 |
| Βραχυπρόθεσμες απαιτήσεις κατά συνδεσμ. επιχ/σεων | 407,90 | 501,64 |
| Λοιπά στοιχεία ενεργητικού | 242,59 | 4.241,94 |
| Ταμειακά διαθέσιμα και ισοδύναμα | 0,31 | 0,91 |
| ΣΥΝΟΛΟ ΕΝΕΡΓΗΤΙΚΟΥ | 3.174,19 | 7.070,20 |
| ΠΑΘΗΤΙΚΟ | | |
| Λοιπές Μακροπρόθεσμες υποχρεώσεις | 526,16 | 435,94 |
| Βραχυπρόθεσμες τραπεζικές υποχρεώσεις | 416,16 | 354,98 |
| Λοιπές βραχυπρόθεσμες υποχρεώσεις | 2.028,02 | 1.822,86 |
| Σύνολο υποχρεώσεων (α) | 2.970,34 | 2.613,19 |
| Μετοχικό κεφάλαιο | 4.825,22 | 4.825,22 |
| Λοιπά στοιχεία καθαρής θέσης | (4.621,37) | (368,22) |
| Καθαρή θέση μετοχών Εταιρίας | 203,85 | 4.457,01 |
| Δικαιώματα Μειοψηφίας | | |
| Σύνολο Καθαρής Θέσης (β) | 203,85 | 4.457,01 |
| ΣΥΝΟΛΟ ΠΑΘΗΤΙΚΟΥ (α+β) | 3.174,19 | 7.070,20 |

Πηγή: Στοιχεία που προέρχονται από τον Οικονομικό-Λογιστικό Έλεγχο των Εταιρικών Οικονομικών Καταστάσεων που έχουν συνταχθεί για την περίοδο 1.1-31.3.07, με βάση τα Διεθνή Λογιστικά Πρότυπα (Δ.Λ.Π.) / Διεθνή Πρότυπα Χρηματοοικονομικής Πληροφόρησης (Δ.Π.Χ.Π.) και έχουν ελεγχθεί από τον Ορκωτό Ελεγκτή-Λογιστή κ. Ευθύμιο Αντωνόπουλο (Α.Μ. ΣΟΕΛ 12801) της ελεγκτικής εταιρίας 'ΥΗΥ ΑΞΩΝ Ορκωτοί Ελεγκτές', διεύθυνση Πατησίων 75, 104 34 Αθήνα, τηλ. 210.82.11.754.

3.12.3.1 Ενσώματα Πάγια Περιουσιακά Στοιχεία

Τα ενσώματα πάγια περιουσιακά στοιχεία της Εταιρίας κατά το Α' Τρίμηνο 2007 αναλύονται στον ακόλουθο πίνακα.

| ΕΝΣΩΜΑΤΑ ΠΑΓΙΑ ΣΤΟΙΧΕΙΑ ΕΤΑΙΡΙΑΣ, Α' ΤΡΙΜΗΝΟ 2007 | | | | | |
|---|-------------|-----------------------|------------------|----------------------|-----------------|
| ποσά σε χιλ. € | Κτίρια | Μηχ/κός Εξοπλισμός | Μεταφορ. Μέσα | Λοιπός Εξοπλισμός | Σύνολο |
| 1.1.-31.12.2005 | | | | | |
| Υπόλοιπο έναρξης | 2.181,45 | 1.781,84 | 79,54 | 26,15 | 4.068,97 |
| Προσθήκες | 0,00 | 0,00 | 0,00 | 0,00 | 0,00 |
| Μειώσεις | (2.106,45) | 0,00 | (1,37) | 0,00 | (2.107,81) |
| Αποσβέσεις χρήσεως | (75,00) | (84,62) | (14,85) | (6,92) | (181,38) |
| Αναπ/στη Αξία 31.12.2005 | 0,00 | 1.697,23 | 63,32 | 19,23 | 1.779,77 |
| 1.1.-31.12.2006 | | | | | |
| Υπόλοιπο έναρξης | 0,00 | 1.697,23 | 63,32 | 19,23 | 1.779,77 |
| Προσθήκες | 0,00 | 60,00 | 0,00 | 0,50 | 0,00 |
| Μειώσεις Συσσωρευμένων Αποσβέσεων | 0,00 | 0,00 | (49,59) | 0,00 | (49,59) |
| Μειώσεις | 0,00 | 0,00 | 33,31 | 0,00 | 36,31 |
| Αποσβέσεις χρήσεως | 0,00 | (87,24) | (6,97) | (6,92) | 101,13 |
| Αναπ/στη Αξία 31.12.2006 | 0,00 | 1.669,99 | 40,08 | 12,81 | 1.722,87 |
| 1.1.-31.3.2007 | | | | | |
| Υπόλοιπο έναρξης | 0,00 | 1.669,97 | 40,08 | 12,81 | 1.722,87 |
| Προσθήκες | 0,00 | 0,00 | 0,00 | 0,00 | 0,00 |
| Μειώσεις | 0,00 | 0,00 | 0,00 | 0,00 | 0,00 |
| Αποσβέσεις χρήσεως | 0,00 | (22,03) | (1,59) | (1,73) | (25,35) |
| Αναπ/στη Αξία 31.3.2007 | 0,00 | 1.647,96 | 38,49 | 11,08 | 1.697,52 |

Πηγή: Στοιχεία που προέρχονται από τον Οικονομικό-Λογιστικό Έλεγχο των Εταιρικών Οικονομικών Καταστάσεων που έχουν συνταχθεί για την περίοδο 1.1-31.3.07, με βάση τα Διεθνή Λογιστικά Πρότυπα (Δ.Λ.Π.) / Διεθνή Πρότυπα Χρηματοοικονομικής Πληροφόρησης (Δ.Π.Χ.Π.) και έχουν ελεγχθεί από τον Ορκωτό Ελεγκτή-Λογιστή κ. Ευθύμιο Αντωνόπουλο (Α.Μ. ΣΟΕΛ 12801) της ελεγκτικής εταιρίας 'ΥΗΥ ΑΞΩΝ Ορκωτοί Ελεγκτές', διεύθυνση Πατησίων 75, 104 34 Αθήνα, τηλ. 210.82.11.754.

Σημειώνεται, επί των ανωτέρω παγίων περιουσιακών στοιχείων δεν υπάρχουν υποθήκες, προσημειώσεις και λοιπά βάρη.

Η ανάλυση των επιμέρους κατηγοριών των ενσώματων παγίων της Εταιρίας την 31.3.2007 παρατίθεται στους πίνακες που ακολουθούν.

Ενημερωτικό Δελτίο για την αύξηση του μετοχικού κεφαλαίου με δημόσια προσφορά της εταιρίας ΠΡΑΞΙΤΕΛΕΙΟ Α.Ε.

| ΑΝΑΛΥΣΗ ΜΗΧΑΝΟΛΟΓΙΚΟΥ ΕΞΟΠΛΙΣΜΟΥ ΕΤΑΙΡΙΑΣ, 31.3.2007 | | | | | | | |
|---|---------------|-------------|-----------------------|---------------------|------------------|------------------------|----------------------------|
| Πάγιο Στοιχείο | Ημ/νία Κτήσης | Έτος Κτήσης | Έτος Τέλους Λειψργίας | Αξία Κτήσης (€) | Αποσβέσεις 2007 | Αποσβεσθέντα 31.3.2007 | Αναπόσβεστη Αξία 31.3.2007 |
| ΣΥΓΚΡΟΤΗΜΑ SCHLOBERGER | 1.4.1974 | 1974 | 2007 | 23.720,72 | 141,81 | 18.293,42 | 5.427,30 |
| ΥΠΟΣΤΑΘΜΟΣ ΒΙΟΜΗΧΑΝΙΚΟΥ ΡΕΥΜΑΤΟΣ Β ΕΡΓΟΣΤΑΣΙΟΥ | 31.12.1978 | 1978 | 2007 | 5.968,05 | 34,22 | 3.867,36 | 2.100,69 |
| ΥΠΟΣΤΑΘΜΟΣ ΔΕΗ | 1.4.1975 | 1975 | 2007 | 8.232,44 | 56,59 | 7.074,23 | 1.158,21 |
| ΣΥΓΚΡΟΤΗΜΑ ΡΕΚΤΙΦΙΕ ΚΛΩΣΤΙΚΩΝ ΜΗΧΑΝΩΝ | 1.8.1976 | 1976 | 2007 | 2.742,30 | 22,14 | 2.679,42 | 62,88 |
| ΣΥΡΤΕΣ COGNETEX 3ΟΥ ΠΕΡΑΣΜΑΤΟΣ | 31.12.1977 | 1977 | 2007 | 17.367,72 | 144,59 | 16.916,58 | 451,14 |
| 4 ΣΤΡΙΠΤΗΡΙΑ OFFICINE SAVIO | 31.12.1978 | 1978 | 2010 | 114.498,71 | 582,95 | 65.873,62 | 48.625,09 |
| ΑΞΙΑ ΣΥΝ ΔΙΑΦ 4 ΣΤΡΙΠΤΗΡΙΩΝ | 31.12.1981 | 1981 | 2010 | 14.386,00 | 124,08 | 12.532,00 | 1.854,00 |
| 6 ΠΡΟΠΑΡΑΣΚΕΥΑΣΤΙΚΗ ΜΗΧΑΝΗ SCHLUMBERGER | 31.12.1978 | 1978 | 2007 | 85.040,22 | 690,35 | 78.009,20 | 7.031,02 |
| ΑΞΙΑ ΣΥΝ ΔΙΑΦ 6 ΠΡΟΠΑΡΑΣΚ ΜΗΧ | 31.12.1981 | 1981 | 2007 | 4.790,67 | 46,11 | 4.657,13 | 133,54 |
| ΟΤΟΚΛΑΒΑ ΑΤΜΩΤΗΡΙ ΟΒΕΜ | 31.12.1978 | 1978 | 2007 | 9.198,06 | 79,33 | 8.964,65 | 233,41 |
| 2 ΣΤΡΙΠΤΗΡΙΑ OFFICINE BAYIO | 31.12.1979 | 1979 | 2010 | 35.168,97 | 267,84 | 29.194,50 | 5.974,47 |
| ΑΞΙΑ ΣΥΝ ΔΙΑΦ ΣΤΡΙΠΤΗΡΙΑ | 31.12.1982 | 1982 | 2010 | 4.482,25 | 40,00 | 3.880,38 | 601,86 |
| ΕΞΑΡΤΗΜΑΤΑ ΕΣΩΤΕΡΙΚΗΣ ΔΙΑΚΙΝΗΣΕΩΣ | 31.12.1980 | 1980 | 2010 | 25.016,88 | 166,64 | 17.497,26 | 7.519,62 |
| 1 ΜΗΧΑΝΗ ΔΕΙΓΜΑΤΩΝ ΚΛΩΣΤΗΡΙΟΥ SIT | 31.12.1980 | 1980 | 2007 | 354,56 | 3,28 | 344,36 | 10,20 |
| ΕΞΑΡΤΗΜΑΤΑ ΕΣΩΤΕΡΙΚΗΣ ΔΙΑΚΙΝΗΣΕΩΣ | 31.12.1980 | 1980 | 2010 | 3.160,24 | 26,31 | 2.762,44 | 397,80 |
| ΕΞΑΡΤΗΜΑΤΑ ΕΣΩΤΕΡΙΚΗΣ ΔΙΑΚΙΝΗΣΗΣ ΑΓΟΡΕΣ 1983 | 31.12.1983 | 1983 | 2010 | 450,39 | 4,17 | 387,44 | 62,95 |
| 2 ΠΛΑΣΤΙΓΓΕΣ ΕΔΑΦΟΥΣ YANDONI | 23.3.1983 | 1983 | 2007 | 927,31 | 9,67 | 899,04 | 28,27 |
| 2 ΠΕΡΟΝΟΦΟΡΑ ΑΝΥΨΩΤΙΚΑ ΤΟΥΟΤΑ | 10.10.2003 | 2003 | 2010 | 13.800,00 | 421,56 | 5.480,22 | 8.319,79 |
| ΕΞΑΡΤΗΜΑΤΑ ΕΣΩΤΕΡΙΚΗΣ ΔΙΑΚΙΝΗΣΗΣ 1984 | 31.12.1984 | 1984 | 2008 | 1.289,34 | 13,44 | 1.196,27 | 93,07 |
| ΑΥΤΟΜΑΤΗ ΜΗΧΑΝΗ ΣΥΣΚΕΥΑΣΙΑΣ ΚΛΩΣΤΗΡΙΟΥ ΤΥΠΟΣ IR/2 N985 | | | | | | | |
| SAN GRATO | 31.12.1985 | 1985 | 2008 | 11.660,28 | 126,81 | 10.778,46 | 881,82 |
| 3 ΦΥΣΙΤΗΡΕΣ ΕΛΕΦΑΝΤΕΣ | 31.7.1986 | 1986 | 2008 | 13.994,54 | 159,19 | 12.894,21 | 1.100,33 |
| ΣΤΡΙΠΤΗΡΙΟ SAVIO ΕΠΕΚΤΑΣΗ | 31.7.1986 | 1986 | 2008 | 38.380,24 | 436,58 | 35.362,58 | 3.017,66 |
| ΜΕΤΑΣΧΗΜΑΤΙΣΤΗΣ ΕΛΑΙΟΥ ΙΣΧΥΟΣ 1600 ΚΥΑ | 31.12.1986 | 1986 | 2008 | 6.608,21 | 75,17 | 6.088,63 | 519,58 |
| ΕΞΑΡΤΗΜΑΤΑ ΕΣΩΤΕΡΙΚΗΣ ΔΙΑΚΙΝΗΣΗΣ ΑΓΟΡΕΣ 1986 | 31.12.1986 | 1986 | 2010 | 23.039,19 | 240,18 | 19.454,86 | 3.584,33 |
| ΕΞΑΡΤΗΜΑΤΑ ΕΣΩΤΕΡΙΚΗΣ ΔΙΑΚΙΝΗΣΗΣ ΑΓΟΡΕΣ 1986 87 | 31.12.1986 | 1986 | 2010 | 22.037,74 | 229,74 | 18.609,21 | 3.428,53 |
| ΠΡΟΠΑΡΑΣΚΕΥΑΣΤΙΚΗ ΜΗΧΑΝΗ SCHLUBERGER ΤΥΠΟΥ GN5 | 5.5.1988 | 1988 | 2008 | 11.171,33 | 139,64 | 10.193,83 | 977,50 |
| ΠΡΕΣΣΑ ΔΕΜΑΤΟΠΟΙΗΣΗΣ ΑΥΤΟΜ. ERGO GA ΚΟΜΠΛΕ ΜΕ ΠΤΕΡΥΓΙΑ | 1.8.1988 | 1988 | 2008 | 2.244,21 | 15,55 | 1.135,34 | 1.108,87 |
| 1 ΣΤΡΙΠΤΗΡΙΟ COGLIANDRO SPA | 31.12.2000 | 2000 | 2010 | 21.114,20 | 277,86 | 6.946,38 | 14.167,83 |
| USTER 6 | 28.6.1905 | 2006 | 2010 | 60.000,00 | 875,00 | 3.500,00 | 56.500,00 |
| Σύνολο | | | | 580.844,76 | 5.450,79 | 405.473,01 | 175.371,75 |
| Μηχανήματα Leasing | | | | 1.887.041,66 | 66.313,00 | 461.191,00 | 1.425.850,66 |
| Σύνολο | | | | 2.467.886,42 | 71.763,79 | 866.664,01 | 1.601.222,41 |
| Διαγραφές - Διαφορές 2006 | | | | 0,34 | | | |
| Υπόλοιπο 31/12/2006 | | | | 2.467.886,76 | | | |

| ΑΝΑΛΥΣΗ ΟΧΗΜΑΤΩΝ ΕΤΑΙΡΙΑΣ, 31.3.2007 | | | | | | | | | |
|---|---------------|-------|--------|-------------------|------------------|---------------|-----------------|---------------------|----------------------------|
| Πάγιο Στοιχείο | Αρ. Κυκλ/ρίας | Κτήση | Ημ/νία | Αξία Κτήσης (€) | Υπολ. Αξία | Διάρκεια Ζωής | Αποσβέσεις 2007 | Αποσβεσθ. 31.3.2007 | Αναπόσβεστη Αξία 31.3.3007 |
| LANCIA DEDRA 1800 | ΥΕΚ 1629 | Αγορά | 1994 | 18.958,18 | 1.000,00 | 11 | 0,00 | 17.958,18 | -17.947,18 |
| ALPHA ROMEO 1600 | ΥΗΧ 2556 | Αγορά | 1999 | 30.883,93 | 8.000,00 | 8 | 0,00 | 17.462,95 | -17.454,95 |
| ALPHA ROMEO 1600 | ΥΗΧ 2556 | Αγορά | 1999 | -30.883,93 | -8.000,00 | 8 | 0,00 | -17.462,95 | 17.470,95 |
| ALPHA ROMEO 156 1600 | ΚΡΖ 5081 | Αγορά | 1999 | 28.741,28 | 8.000,00 | 8 | 0,00 | 15.849,96 | -15.841,96 |
| ALPHA ROMEO 156 1600 | ΚΡΖ 5081 | Αγορά | 1999 | -28.741,28 | -8.000,00 | 8 | 0,00 | -15.849,96 | 15.857,96 |
| SAAB 2000 | ΖΥΒ 7296 | Αγορά | 1999 | 53.233,50 | 15.000,00 | 8 | 1.194,80 | 34.649,11 | 18.584,39 |
| NISSAN ALMEIRA 1400 | ΖΖΙ 6309 | Αγορά | 1999 | 13.088,77 | 6.000,00 | 8 | 221,52 | 6.424,20 | 6.664,57 |
| PUNTO | ΝΕΙ 5182 | Αγορά | 2000 | 9.649,29 | 4.000,00 | 8 | 176,54 | 4.413,51 | 5.235,78 |
| SMART | | Αγορά | 2004 | 8.670,00 | 7.000,00 | 1 | 0,00 | 1.670,00 | 7.000,00 |
| Αξίες έως 2003 | | | | 94.929,75 | 26.000,00 | | 1.592,86 | 65.115,01 | 19.569,56 |
| Αξίες 2005 | | | | 103.599,75 | 33.000,00 | | | | |

Ενημερωτικό Δελτίο για την αύξηση του μετοχικού κεφαλαίου με δημόσια προσφορά της εταιρίας ΠΡΑΞΙΤΕΛΕΙΟ Α.Ε.

| ΑΝΑΛΥΣΗ ΛΟΙΠΟΥ ΕΞΟΠΛΙΣΜΟΥ ΕΤΑΙΡΙΑΣ, 31.3.2007 | | | | | | | |
|---|----------|-------------|------------------|-------------|-----------------|-----------------------|-----------------------|
| Περιγραφή | Ποσότητα | Τιμή κτήσης | Αξία Κτήσης | Έτος Κτήσης | Αποσβέσεις 2007 | Αποσβεσμένα 31.3.2007 | Καθαρή Αξία 31.3.2007 |
| Υπολογιστής | 6 | 1.200,00 | 7.200,00 | 2003 | 539,95 | 7.019,30 | 180,70 |
| Σέρβερ | 1 | 4.000,00 | 4.000,00 | 2003 | 299,97 | 3.899,61 | 100,39 |
| Σετ γραφείο (Γραφείο - Καρέκλα - 2 Καρέκλες - Έπιπλα Αρχείου) | 4 | 500,00 | 2.000,00 | 2003 | 56,25 | 731,25 | 1.268,75 |
| Εκτυπωτές inkjet A4 | 2 | 70,00 | 140,00 | 2003 | 10,50 | 136,49 | 3,51 |
| Εκτυπωτές inkjet A3 | 1 | 250,00 | 250,00 | 2003 | 18,75 | 243,73 | 6,27 |
| Εκτυπωτής dot matrix | 1 | 270,00 | 270,00 | 2003 | 7,59 | 98,72 | 171,28 |
| Τηλεφωνικό Κέντρο | 1 | 8.804,11 | 8.804,11 | 2003 | 247,62 | 3.219,00 | 5.585,11 |
| Καρότσια anie | 100 | 44,00 | 4.400,00 | 2003 | 99,00 | 1.287,00 | 3.113,00 |
| Περιφερειακά για AS400 | 1 | 6.000,00 | 6.000,00 | 2003 | 449,96 | 5.849,42 | 150,59 |
| Σύνολο | | | 33.064,11 | | 1.729,58 | 22.484,51 | 10.579,60 |

3.12.3.2 Επένδυση σε θυγατρική εταιρία

Με στοιχεία 31.3.2007, η Εταιρία δεν έχει πλέον συμμετοχή σε θυγατρική εταιρία.

3.12.3.3 Λοιπές Μακροπρόθεσμες Απαιτήσεις

Οι Λοιπές Μακροπρόθεσμες Απαιτήσεις της Εταιρίας για το Α' Τρίμηνο 2007 αναλύονται στον παρακάτω πίνακα.

| Περιγραφή Λογαριασμού | | |
|-----------------------|--------------|-------------|
| ποσά σε χιλ. € | 31.12.2006 | 31.3.2007 |
| Εγγυήσεις προς ΔΕΗ | 4,02 | 4,02 |
| Εγγυήσεις ενοικίων | 15,78 | 0,00 |
| Εγγυήσεις Διάφοροι | 0,11 | 0,00 |
| Σύνολο | 19,91 | 4,02 |

Πηγή: Στοιχεία που προέρχονται από τον Οικονομικό-Λογιστικό Έλεγχο των Εταιρικών Οικονομικών Καταστάσεων που έχουν συνταχθεί για την περίοδο 1.1-31.3.07, με βάση τα Διεθνή Λογιστικά Πρότυπα (Δ.Λ.Π.) / Διεθνή Πρότυπα Χρηματοοικονομικής Πληροφόρησης (Δ.Π.Χ.Π.) και έχουν ελεγχθεί από τον Ορκωτό Ελεγκτή-Λογιστή κ. Ευθύμιο Αντωνόπουλο (Α.Μ. ΣΟΕΛ 12801) της ελεγκτικής εταιρίας 'ΥΗΥ ΑΞΩΝ Ορκωτοί Ελεγκτές', διεύθυνση Πατησίων 75, 104 34 Αθήνα, τηλ. 210.82.11.754.

3.12.3.4 Αποθέματα

Η αξία των Αποθεμάτων της Εταιρίας για το Α' Τρίμηνο 2007, αναλύεται στον παρακάτω πίνακα.

| Περιγραφή Λογαριασμού | | | |
|----------------------------------|-----------------|-----------------------|---------------------|
| ποσά σε χιλ. € | Αξία Κτήσεως | Πρόβλεψη για Απαξίωση | Αξία στις 31.3.2007 |
| Εμπορεύματα | 14,63 | 0,00 | 14,63 |
| Έτοιμα Προϊόντα | 594,25 | (200,00) | 394,25 |
| Α' & Βοηθ. Υλεις- Ανταλλ. Παγίων | 462,93 | (320,00) | 142,93 |
| Σύνολο | 1.082,55 | (520,00) | 551,80 |

Πηγή: Στοιχεία που προέρχονται από τον Οικονομικό-Λογιστικό Έλεγχο των Εταιρικών Οικονομικών Καταστάσεων που έχουν συνταχθεί για την περίοδο 1.1-31.3.07, με βάση τα Διεθνή Λογιστικά Πρότυπα (Δ.Λ.Π.) / Διεθνή Πρότυπα Χρηματοοικονομικής Πληροφόρησης (Δ.Π.Χ.Π.) και έχουν ελεγχθεί από τον Ορκωτό Ελεγκτή-Λογιστή κ. Ευθύμιο Αντωνόπουλο (Α.Μ. ΣΟΕΛ 12801) της ελεγκτικής εταιρίας 'UHY ΑΞΩΝ Ορκωτοί Ελεγκτές', διεύθυνση Πατησίων 75, 104 34 Αθήνα, τηλ. 210.82.11.754.

Σημειώνεται, ότι η πρόβλεψη για απαξίωση αποθεμάτων αφορά εκτίμηση απομείωσης της αξίας για τα βραδέως κινούμενα αποθέματα.

Επισημαίνεται ότι στόχος της Εταιρίας είναι η ρευστοποίηση όλων των αποθεμάτων, τα οποία σχετίζονται με την πρότερη δραστηριότητά της.

3.12.3.5 Απαιτήσεις

Οι Απαιτήσεις της Εταιρίας για το Α' Τρίμηνο 2007 αναλύονται στον παρακάτω πίνακα.

| Περιγραφή Λογαριασμού | | |
|---|---------------|--------------|
| ποσά σε χιλ. € | 31.12.2006 | 31.3.2007 |
| Εμπορικές απαιτήσεις | 481,18 | 106,66 |
| Μείον: Πρόβλεψη για επισφαλείς απαιτήσεις | (281,12) | (34,31) |
| Σύνολο | 200,05 | 72,35 |

Πηγή: Στοιχεία που προέρχονται από τον Οικονομικό-Λογιστικό Έλεγχο των Εταιρικών Οικονομικών Καταστάσεων που έχουν συνταχθεί για την περίοδο 1.1-31.3.07, με βάση τα Διεθνή Λογιστικά Πρότυπα (Δ.Λ.Π.) / Διεθνή Πρότυπα Χρηματοοικονομικής Πληροφόρησης (Δ.Π.Χ.Π.) και έχουν ελεγχθεί από τον Ορκωτό Ελεγκτή-Λογιστή κ. Ευθύμιο Αντωνόπουλο (Α.Μ. ΣΟΕΛ 12801) της ελεγκτικής εταιρίας 'UHY ΑΞΩΝ Ορκωτοί Ελεγκτές', διεύθυνση Πατησίων 75, 104 34 Αθήνα, τηλ. 210.82.11.754.

Οι απαιτήσεις αφορούν υπόλοιπα από πελάτες, και χρεόγραφα (γραμμάτια και επιταγές) εις χείρας ή στις τράπεζες σε εγγύηση βραχυπρόθεσμου δανεισμού και προς εισπραξη. Η πρόβλεψη για επισφαλείς απαιτήσεις αφορά ληξιπρόθεσμα χρεόγραφα, καθώς και απαιτήσεις από πελάτες που δεν έχουν κίνηση για πάνω από ένα χρόνο.

3.12.3.6 Βραχυπρόθεσμες Απαιτήσεις κατά Συνδεδεμένων Επιχειρήσεων

Οι βραχυπρόθεσμες απαιτήσεις και συναλλαγές από 'συνδεδεμένες επιχειρήσεις' αφορούν απαίτηση και επιταγές εισπρακτέες από την εταιρία 'Βαφεία Φινιστήρια TIN-ΦΙΛ Α.Ε.', η οποία στις 31.12.2006 ήταν θυγατρική εταιρία. Όμως στις 31.3.2007 δεν υπήρχε πλέον καμία συμμετοχή της Εταιρίας στο κεφάλαιο της TIN-ΦΙΛ Α.Ε.. Οι απαιτήσεις αυτές αναλύονται στον πίνακα που ακολουθεί.

Ενημερωτικό Δελτίο για την αύξηση του μετοχικού κεφαλαίου με δημόσια προσφορά της εταιρίας ΠΡΑΞΙΤΕΛΕΙΟ Α.Ε.

| Περιγραφή Λογαριασμού | | |
|---------------------------------|---------------|---------------|
| ποσά σε χιλ. € | 31.12.2006 | 31.3.2007 |
| Απαιτήσεις από την ΤΙΝ-ΦΙΛ Α.Ε. | 407,90 | 501,64 |
| Σύνολο | 407,90 | 501,64 |

Πηγή: Στοιχεία που προέρχονται από τον Οικονομικό-Λογιστικό Έλεγχο των Εταιρικών Οικονομικών Καταστάσεων που έχουν συνταχθεί για την περίοδο 1.1-31.3.07, με βάση τα Διεθνή Λογιστικά Πρότυπα (Δ.Λ.Π.) / Διεθνή Πρότυπα Χρηματοοικονομικής Πληροφόρησης (Δ.Π.Χ.Π.) και έχουν ελεγχθεί από τον Ορκωτό Ελεγκτή-Λογιστή κ. Ευθύμιο Αντωνόπουλο (Α.Μ. ΣΟΕΛ 12801) της ελεγκτικής εταιρίας 'ΥΗΥ ΑΞΩΝ Ορκωτοί Ελεγκτές', διεύθυνση Πατησίων 75, 104 34 Αθήνα, τηλ. 210.82.11.754.

Στον παρακάτω πίνακα αναλύονται οι συναλλαγές από τις υπηρεσίες που η ΤΙΝ-ΦΙΛ Α.Ε. παρείχε στην Εταιρία.

| Περιγραφή Λογαριασμού | | |
|--|---------------|--------------|
| ποσά σε χιλ. € | 31.12.2006 | 31.3.2007 |
| Αγορές από την ΤΙΝ-ΦΙΛ ΑΕ για υπηρεσίες επεξεργασίας και βαφής νημάτων | 321,72 | 27,18 |
| Αγορές παγίων από την ΤΙΝ-ΦΙΛ | 60,00 | 0,00 |
| Σύνολο | 381,72 | 27,18 |

Πηγή: Στοιχεία που προέρχονται από τον Οικονομικό-Λογιστικό Έλεγχο των Εταιρικών Οικονομικών Καταστάσεων που έχουν συνταχθεί για την περίοδο 1.1-31.3.07, με βάση τα Διεθνή Λογιστικά Πρότυπα (Δ.Λ.Π.) / Διεθνή Πρότυπα Χρηματοοικονομικής Πληροφόρησης (Δ.Π.Χ.Π.) και έχουν ελεγχθεί από τον Ορκωτό Ελεγκτή-Λογιστή κ. Ευθύμιο Αντωνόπουλο (Α.Μ. ΣΟΕΛ 12801) της ελεγκτικής εταιρίας 'ΥΗΥ ΑΞΩΝ Ορκωτοί Ελεγκτές', διεύθυνση Πατησίων 75, 104 34 Αθήνα, τηλ. 210.82.11.754.

Σημειώνεται ότι η Εταιρία ΤΙΝ-ΦΙΛ Α.Ε. παρείχε στην Εταιρία υπηρεσίες φασόν για την επεξεργασία και βαφή νημάτων.

3.12.3.7 Λοιπές Απαιτήσεις

Τα Λοιπά Στοιχεία Ενεργητικού της Εταιρίας για το Α' Τρίμηνο 2007 αναλύονται στον παρακάτω πίνακα.

| Περιγραφή Λογαριασμού | | |
|--|---------------|-----------------|
| ποσά σε χιλ. € | 31.12.2006 | 31.3.2007 |
| Χρεώστες διάφοροι | 256,46 | 411,19 |
| Μείον: Πρόβλεψη για Χρεώστες διάφορους | (13,87) | (29,43) |
| Λογ/σμοί Διαχ. & προκαταβ. | 1,97 | 0,00 |
| Μείον: Πρόβλεψη για Λογ/σμούς Διαχ. | (1,97) | 0,00 |
| Οφειλόμενο Μετοχικό Κεφ. | 0,00 | 3.860,18 |
| Σύνολο | 242,59 | 4.241,94 |

Πηγή: Στοιχεία που προέρχονται από τον Οικονομικό-Λογιστικό Έλεγχο των Εταιρικών Οικονομικών Καταστάσεων που έχουν συνταχθεί για την περίοδο 1.1-31.3.07, με βάση τα Διεθνή Λογιστικά Πρότυπα (Δ.Λ.Π.) / Διεθνή Πρότυπα Χρηματοοικονομικής Πληροφόρησης (Δ.Π.Χ.Π.) και έχουν ελεγχθεί από τον Ορκωτό Ελεγκτή-Λογιστή κ. Ευθύμιο Αντωνόπουλο (Α.Μ. ΣΟΕΛ 12801) της ελεγκτικής εταιρίας 'ΥΗΥ ΑΞΩΝ Ορκωτοί Ελεγκτές', διεύθυνση Πατησίων 75, 104 34 Αθήνα, τηλ. 210.82.11.754.

Η πρόβλεψη για χρεώστες διάφορους αφορά εισπρακτέα υπόλοιπα χωρίς κίνηση για ένα χρόνο. Κατά την Έκτακτη Γενική Συνέλευση των μετόχων της Εταιρίας της 30.3.2007 αποφασίστηκε η αύξηση του μετοχικού κεφαλαίου της Εταιρίας κατά € 3.860.179,52 ευρώ, με την έκδοση 10.611.541 κοινών μετοχών και 1.451.520 προνομιούχων μετοχών με τιμή € 0,32 ευρώ έκαστη μετοχή.

Ενημερωτικό Δελτίο για την αύξηση του μετοχικού κεφαλαίου με δημόσια προσφορά της εταιρίας ΠΡΑΞΙΤΕΛΕΙΟ Α.Ε.

Σύμφωνα με την από 27.4.2007 επιστολή της Τράπεζας PROTON BANK A.E., η Τράπεζα εγγυάται ότι ο κύριος μέτοχος της Εταιρίας BRUNSWICK HOLDING ΕΛΛΑΣ Α.Ε. θα καλύψει πλήρως την αύξηση του μετοχικού κεφαλαίου τουλάχιστον κατά το αναλογούν ποσοστό συμμετοχής.

3.12.3.8 Ταμειακά Διαθέσιμα και Ισοδύναμα

Τα Ταμειακά Διαθέσιμα και Ισοδύναμα της Εταιρίας για το Α' Τρίμηνο 2007 αναλύονται στον παρακάτω πίνακα.

| Περιγραφή Λογαριασμού | | |
|-----------------------|-------------|-------------|
| ποσά σε χιλ. € | 31.12.2006 | 31.3.2007 |
| Ταμείο | 0,31 | 0,45 |
| Καταθέσεις όψεως | 0,00 | 0,46 |
| Σύνολο | 0,31 | 0,91 |

Πηγή: Στοιχεία που προέρχονται από τον Οικονομικό-Λογιστικό Έλεγχο των Εταιρικών Οικονομικών Καταστάσεων που έχουν συνταχθεί για την περίοδο 1.1-31.3.07, με βάση τα Διεθνή Λογιστικά Πρότυπα (Δ.Λ.Π.) / Διεθνή Πρότυπα Χρηματοοικονομικής Πληροφόρησης (Δ.Π.Χ.Π.) και έχουν ελεγχθεί από τον Ορκωτό Ελεγκτή-Λογιστή κ. Ευθύμιο Αντωνόπουλο (Α.Μ. ΣΟΕΛ 12801) της ελεγκτικής εταιρίας 'UHY ΑΞΩΝ Ορκωτοί Ελεγκτές', διεύθυνση Πατησίων 75, 104 34 Αθήνα, τηλ. 210.82.11.754.

3.12.3.9 Μακροπρόθεσμες Υποχρεώσεις Συνταξιοδοτικών Παροχών

Στις 31.3.2007, η Εταιρία απασχολούσε 1 μισθωτό για τον οποίο έχει γίνει πρόβλεψη κατά 100%, σύμφωνα με την κείμενη νομοθεσία.

3.12.3.10 Λοιπές Μακροπρόθεσμες Υποχρεώσεις

Οι Λοιπές Μακροπρόθεσμες Υποχρεώσεις της Εταιρίας αφορούν την συμβατική υποχρέωσή της για μια σύμβαση χρηματοδοτικής μίσθωσης μηχανημάτων με την EFG EUROBANK LEASING A.E. ΧΡΗΜΑΤΟΔΟΤΙΚΩΝ ΜΙΣΘΩΣΕΩΝ, η οποία λήγει εντός της χρήσης 2009 και αφορούν υπόλοιπο ποσό ύψους € 435.936,29 ευρώ.

3.12.3.11 Βραχυπρόθεσμος Δανεισμός

Ο Βραχυπρόθεσμος Δανεισμός της Εταιρίας για το Α' Τρίμηνο 2007 αναλύεται στον παρακάτω πίνακα.

| Περιγραφή Λογαριασμού | | |
|--|---------------|---------------|
| ποσά σε χιλ. € | 31.12.2006 | 31.03.2007 |
| Τραπεζικός Δανεισμός | 66,12 | 0,00 |
| Υποχρεώσεις από χρηματοδοτικές μισθώσεις | 350,04 | 354,40 |
| Σύνολο | 416,16 | 354,40 |

Πηγή: Στοιχεία που προέρχονται από τον Οικονομικό-Λογιστικό Έλεγχο των Εταιρικών Οικονομικών Καταστάσεων που έχουν συνταχθεί για την περίοδο 1.1-31.3.07, με βάση τα Διεθνή Λογιστικά Πρότυπα (Δ.Λ.Π.) / Διεθνή Πρότυπα Χρηματοοικονομικής Πληροφόρησης (Δ.Π.Χ.Π.) και έχουν ελεγχθεί από τον Ορκωτό Ελεγκτή-Λογιστή κ. Ευθύμιο Αντωνόπουλο (Α.Μ. ΣΟΕΛ 12801) της ελεγκτικής εταιρίας 'UHY ΑΞΩΝ Ορκωτοί Ελεγκτές', διεύθυνση Πατησίων 75, 104 34 Αθήνα, τηλ. 210.82.11.754.

Ενημερωτικό Δελτίο για την αύξηση του μετοχικού κεφαλαίου με δημόσια προσφορά της εταιρίας ΠΡΑΞΙΤΕΛΕΙΟ Α.Ε.

Το ποσό που αφορά την βραχυπρόθεσμη υποχρέωση της Εταιρίας από χρηματοδοτικές μισθώσεις εξοφλήθηκε ολοσχερώς στις 2.2.2007 από τον κ. Χρήστο Κόλλια και στα βιβλία της Εταιρίας εμφανίζεται η απαίτηση από την καταβολή στην Τράπεζα ύψους € 354.214,30 ευρώ έναντι επομένων δόσεων.

3.12.3.12 Λοιπές Βραχυπρόθεσμες Υποχρεώσεις

Οι Λοιπές Βραχυπρόθεσμες Υποχρεώσεις της Εταιρίας για το Α' Τρίμηνο 2007 αναλύονται στον παρακάτω πίνακα.

| Περιγραφή Λογαριασμού | | |
|-------------------------|-----------------|-----------------|
| ποσά σε χιλ. € | 31.12.2006 | 31.03.2007 |
| Εμπορικές υποχρεώσεις | 565,41 | 332,64 |
| Φόροι πληρωτέοι | 944,36 | 772,30 |
| Ασφαλιστικοί οργανισμοί | 20,92 | 2,09 |
| Μερίσματα πληρωτέα | 6,40 | 6,40 |
| Λοιποί πιστωτές | 357,73 | 585,22 |
| Έξοδα χρήσης πληρωτέα | 133,19 | 124,19 |
| Σύνολο | 2.028,02 | 1.822,86 |

Πηγή: Στοιχεία που προέρχονται από τον Οικονομικό-Λογιστικό Έλεγχο των Εταιρικών Οικονομικών Καταστάσεων που έχουν συνταχθεί για την περίοδο 1.1-31.3.07, με βάση τα Διεθνή Λογιστικά Πρότυπα (Δ.Λ.Π.) / Διεθνή Πρότυπα Χρηματοοικονομικής Πληροφόρησης (Δ.Π.Χ.Π.) και έχουν ελεγχθεί από τον Ορκωτό Ελεγκτή-Λογιστή κ. Ευθύμιο Αντωνόπουλο (Α.Μ. ΣΟΕΛ 12801) της ελεγκτικής εταιρίας 'ΥΗΥ ΑΞΩΝ Ορκωτοί Ελεγκτές', διεύθυνση Πατησίων 75, 104 34 Αθήνα, τηλ. 210.82.11.754.

Μεταξύ των Λοιπών Πιστωτών περιλαμβάνεται υποχρέωση προς κ. Χρήστο Κόλλια, ύψους € 852,56 (31.12.2006: € 208.686,69 ευρώ), καθώς επίσης και προς την εταιρία-μέτοχο BRUNSWICK HOLDING ΕΛΛΑΣ Α.Ε., ύψους € 545.500,00 ευρώ (31.12.2006: € 0 ευρώ).

Στις 2.2.2007 κατετέθη από τον κ. Χρήστο Κόλλια το ποσό των € 495.099,00 ευρώ στην EFG EUROBANK LEASING A.E. ΧΡΗΜΑΤΟΔΟΤΙΚΩΝ ΜΙΣΘΩΣΕΩΝ, με το οποίο εξοφλήθηκαν ληξιπρόθεσμες δόσεις ποσού € 140.884,70 ευρώ, καθώς και δόσεις για την χρήση 2007.

Στις 30.1.2007, η Εταιρία ολοκλήρωσε τον τακτικό φορολογικό έλεγχο για τις χρήσεις 2002 έως και 2005. Σύμφωνα με την οριστικοποίηση των φύλλων ελέγχου που αποδέχθηκε η Εταιρία καταλογίσθηκαν οι παρακάτω φόροι και προσαυξήσεις :

- Φόρος εισοδήματος € 276.497,62 ευρώ
- ΦΠΑ € 151.965,00 ευρώ
- Λοιποί φόροι € 113.120,00 ευρώ
- Σύνολο φόρων & προσαυξήσεων € 541.582,62 ευρώ

Τα παραπάνω ποσά έχουν επιβαρύνει τα αποτελέσματα της χρήσεως 2006 και περιλαμβάνονται στις υποχρεώσεις της Εταιρίας κατά την 31.12.2006.

Έναντι των παραπάνω ποσών, η Εταιρία κατέβαλε κατά το Α' Τρίμηνο 2007 το ποσό των € 135.587,92 ευρώ και ορίσθηκε πρόγραμμα αποπληρωμής του υπολοίπου των ποσών αυτών σε 24 μηνιαίες δόσεις

Επιπρόσθετα, η Εταιρία ρύθμισε στις 28.2.2007 παλαιές οφειλές για Φόρους εισοδήματος (χρήσεις 2001 και προηγούμενες), καθώς και λοιπούς οφειλόμενους φόρους ύψους € 380.520,00 ευρώ, προχωρώντας σε άμεση καταβολή € 30.000 ευρώ και ρυθμίζοντας το υπόλοιπο σε 15 μηνιαίες δόσεις.

Ενημερωτικό Δελτίο για την αύξηση του μετοχικού κεφαλαίου με δημόσια προσφορά της εταιρίας ΠΡΑΞΙΤΕΛΕΙΟ Α.Ε.

Μεταξύ των δεδουλευμένων εξόδων περιλαμβάνεται εκτίμηση πρόβλεψης € 15.000 ευρώ, λόγω συμμετοχής στην εταιρία 'Βαφεία Φινιστήρια ΤΙΝ-ΦΙΛ Α.Ε.' κατά την περίοδο Ιανουαρίου-Φεβρουαρίου 2007. Η εν λόγω εταιρία λειτουργεί με ζημία. Αναλυτικά στοιχεία για τα ανωτέρω έχουν παρατεθεί στις προηγούμενες Ενότητες 3.2.6 – Φορολογικός Έλεγχος Εταιρίας και 3.10.2.9 – Ληξιπρόθεσμες - Ρυθμισμένες Υποχρεώσεις.

3.12.3.13 Μετοχικό Κεφάλαιο και καθαρή θέση

Η καθαρή θέση της Εταιρίας για το Α' Τρίμηνο 2007 αναλύεται στον παρακάτω πίνακα.

| Περιγραφή Λογαριασμού | | |
|---|-------------------|---------------------|
| ποσά σε χιλ. € | 31.12.2006 | 31.3.2007 |
| Μετοχικό κεφάλαιο | 4.825.224,32 | 4.825.224,32 |
| Διαφορά από έκδοση μετοχών υπέρ το άρτιο | 1.163.640,88 | 1.163.640,88 |
| Τακτικό αποθεματικό | 112.102,50 | 112.102,50 |
| Αφορολόγητα αποθεματικά ειδικών διατάξεων νόμων | 340.164,09 | 340.164,09 |
| Υπόλοιπο ζημιών εις νέο | (6.805.558,94) | (6.412.584,05) |
| Μετοχικό κεφάλαιο υπό έκδοση | - | 3.860.179,52 |
| Καταθέσεις μετόχων | 568.279,41 | 568.279,41 |
| Σύνολο | 203.852,26 | 4.457.006,67 |

Πηγή: Στοιχεία που προέρχονται από τον Οικονομικό-Λογιστικό Έλεγχο των Εταιρικών Οικονομικών Καταστάσεων που έχουν συνταχθεί για την περίοδο 1.1-31.3.07, με βάση τα Διεθνή Λογιστικά Πρότυπα (Δ.Λ.Π.) / Διεθνή Πρότυπα Χρηματοοικονομικής Πληροφόρησης (Δ.Π.Χ.Π.) και έχουν ελεγχθεί από τον Ορκωτό Ελεγκτή-Λογιστή κ. Ευθύμιο Αντωνόπουλο (Α.Μ. ΣΟΕΛ 12801) της ελεγκτικής εταιρίας 'UHY ΑΞΩΝ Ορκωτοί Ελεγκτές', διεύθυνση Πατησίων 75, 104 34 Αθήνα, τηλ. 210.82.11.754.

Το καταβλημένο μετοχικό κεφάλαιο της Εταιρίας διαιρείται σε 13.264.426 κοινές μετοχές, ονομαστικής αξίας € 0,32 ευρώ εκάστη, και σε 1.814.400 προνομιούχες χωρίς ψήφο μετοχές ονομαστικής αξίας € 0,32 ευρώ εκάστη.

Τα δικαιώματα των προνομιούχων χωρίς ψήφο μετοχών είναι τα εξής :

- (α) από τα κέρδη κάθε χρήσεως διανέμεται πρώτα στις προνομιούχες και μετά στις κοινές μετοχές το, από το νόμο, προβλεπόμενο πρώτο μερίσμα
- (β) ισότιμο δικαίωμα με τις κοινές μετοχές στην είσπραξη πρόσθετου μερίσματος διανεμόμενου με οποιαδήποτε μορφή
- (γ) δικαίωμα λήψης σωρευτικού μερίσματος
- (δ) προνομιακή απόδοση στους προνομιούχους μετόχους, κατά τη διάλυση ή εκκαθάριση της Εταιρίας, του μετοχικού κεφαλαίου που είχαν καταβάλλει και παράλληλα ισότιμη συμμετοχή με τις κοινές μετοχές στο προϊόν της εκκαθάρισης κατά το ποσό που αυτό υπερβαίνει το συνολικό μετοχικό κεφάλαιο της Εταιρίας.

Με αποφάσεις που ελήφθησαν κατά τις Επαναληπτικές Συνελεύσεις των μετόχων, κατόχων προνομιούχων και κοινών μετοχών της 3.3.2005, τροποποιήθηκαν αποφάσεις των Επαναληπτικών Γενικών Συνελεύσεων των μετόχων κατόχων προνομιούχων και κοινών μετοχών της 19.7.2004 και 2.8.2004 αντίστοιχα, που αφορούσαν λανθασμένη κεφαλαιοποίηση αφορολόγητων αποθεματικών ειδικών διατάξεων νόμων συνολικού ποσού € 340.164,09 ευρώ (Απόφαση Κ2-3795/22.4.2005 Υπουργείου Ανάπτυξης), αντί του ορθού ποσού € 259.701,02. Με τροποποίηση των αποφάσεων αυτών το ποσό των € 340.164,09 ευρώ καλύφθηκε στη νέα χρήση 2005, από διαφορά από αναπροσαρμογή αξίας παγίων στοιχείων του Ν. 2065/1992 ποσού € 259.701,02 ευρώ και διαφορά από έκδοση μετοχών υπέρ το άρτιο ποσού € 80.463,07 ευρώ.

Ενημερωτικό Δελτίο για την αύξηση του μετοχικού κεφαλαίου με δημόσια προσφορά της εταιρίας ΠΡΑΞΙΤΕΛΕΙΟ Α.Ε.

Οι καταθέσεις μετόχων ύψους € 568.279,41 ευρώ αφορούν ποσό € 127.121,04 ευρώ και ποσό € 441.158,37 ευρώ σε καταθέσεις από τα έτη 1998 έως και 2000, σύμφωνα με την τότε σχετική νομοθεσία, των μετόχων κ. Χρήστου Κόλλια και κας Αμαλίας Κόλλια, αντίστοιχα και προορίζονταν για μελλοντική αύξηση του μετοχικού κεφαλαίου της Εταιρίας.

Κατά την Έκτακτη Γενική Συνέλευση των μετόχων της Εταιρίας της 30.3.2007 αποφασίσθηκε η αύξηση του μετοχικού κεφαλαίου της Εταιρίας κατά € 3.860.179,52 ευρώ με την έκδοση 10.611.541 κοινών μετοχών και 1.451.520 προνομιούχων μετοχών με τιμή € 0,32 ευρώ έκαστη μετοχή. Αναλυτική περιγραφή των όρων της εν λόγω αύξησης μετοχικού κεφαλαίου της Εταιρίας παρατίθεται ακολούθως στην Ενότητα 4.1 – Όροι της αύξησης μετοχικού κεφαλαίου.

3.12.4 Χρηματοοικονομικές Πληροφορίες Ταμειακών Ροών, Α' Τρίμηνο 2007

Κατά το Α' Τρίμηνο 2007, οι ταμειακές ροές από λειτουργικές δραστηριότητες της Εταιρίας διαμορφώθηκαν σε € 173,70 χιλ. ευρώ. Οι ταμειακές ροές από επενδυτικές δραστηριότητες της Εταιρίας διαμορφώθηκαν σε € 15,89 χιλ. ευρώ. Οι ταμειακές ροές από χρηματοδοτικές δραστηριότητες της Εταιρίας ήταν αρνητικές και διαμορφώθηκαν σε € (151,99) χιλ. ευρώ. Η καθαρή αύξηση στα ταμειακά διαθέσιμα και ισοδύναμα ανήλθε σε € 0,60 χιλ. ευρώ, τα οποία διαμορφώθηκαν σε € 0,91 ευρώ.

Αναλυτικά, οι ταμειακές ροές της Εταιρίας για το Α' Τρίμηνο 2007 διαμορφώνονται ως ακολούθως.

Ενημερωτικό Δελτίο για την αύξηση του μετοχικού κεφαλαίου με δημόσια προσφορά της εταιρίας ΠΡΑΞΙΤΕΛΕΙΟ Α.Ε.

| ΚΑΤΑΣΤΑΣΗ ΤΑΜΕΙΑΚΩΝ ΡΟΩΝ | | |
|---|-----------------|-----------------|
| ποσά σε χιλ. € | 31.3.2006 | 31.3.2007 |
| Λειτουργικές δραστηριότητες | | |
| Κέρδη προ φόρων | (61,01) | 392,97 |
| Πλέον/ μείον προσαρμογές για : | | |
| Αποσβέσεις | 26,67 | 25,35 |
| Υποχρεώσεις συνταξιοδοτικών παροχών | 0,00 | 0,00 |
| Κέρδος ζημιά από πώληση/ διαγραφή παγίου | 0,00 | 0,00 |
| Διαγραφή υποχρέωσης σύμβασης Leasing | 0,00 | 0,00 |
| Χρεωστικοί τόκοι και συναφή έξοδα | 4,65 | 14,46 |
| Πλέον/ μείον προσαρμογές για μεταβολές λογαριασμών κεφαλαίου κίνησης που σχετίζονται με τις λειτουργικές δραστηριότητες | | |
| Μείωση/ (αύξηση) αποθεμάτων | 78,64 | 28,75 |
| Μείωση/ (αύξηση) απαιτήσεων | 478,09 | (105,22) |
| Μείωση/ (αύξηση) υποχρεώσεων (πλην τραπεζών) | (184,30) | (33,11) |
| Μείον: | | |
| Χρεωστικοί τόκοι και συναφή έξοδα καταβλημένα | (4,65) | (14,46) |
| Καταβλητέοι φόροι | 0,00 | (172,06) |
| Σύνολο εισροών/ (εκροών) από λειτουργικές δραστηριότητες (α) | 338,09 | 136,70 |
| Επενδυτικές δραστηριότητες | | |
| Αγορά ενσώματων και άυλων παγίων περιουσιακών στοιχείων | (60,00) | 0,00 |
| Εισπράξεις από πωλήσεις ενσώματων και άυλων παγίων | 0,00 | 0,00 |
| Λοιπά μακροπρόθεσμα εισπρακτέα | 0,34 | 15,89 |
| Μερίσματα εισπραχθέντα | | |
| Σύνολο εισροών/ (εκροών) από επενδυτικές δραστηριότητες (β) | (59,66) | 15,89 |
| Χρηματοδοτικές δραστηριότητες | | |
| Εισπράξεις από αύξηση μετοχικού κεφαλαίου | 0,00 | 0,00 |
| Εισπράξεις από εκδοθέντα/ αναληφθέντα δάνεια | 0,00 | 0,00 |
| Εξοφλήσεις δανείων | (299,55) | (66,06) |
| Εξοφλήσεις υποχρεώσεων από χρηματοδοτικές μισθώσεις | (7,14) | (85,93) |
| Μερίσματα πληρωθέντα | | |
| Σύνολο εισροών/ (εκροών) από χρηματοδοτικές δραστηριότητες (γ) | (306,69) | (151,99) |
| Καθαρή αύξηση/ (μείωση) στα ταμειακά διαθέσιμα και ισοδύναμα περιόδου (α)+(β)+(γ) | (28,25) | 0,60 |
| Ταμειακά διαθέσιμα και ισοδύναμα έναρξης περιόδου | 30,48 | 0,31 |
| Ταμειακά διαθέσιμα και ισοδύναμα λήξης περιόδου | 2,23 | 0,91 |

Πηγή: Στοιχεία που προέρχονται από τον Οικονομικό-Λογιστικό Έλεγχο των Εταιρικών Οικονομικών Καταστάσεων που έχουν συνταχθεί για την περίοδο 1.1-31.3.07, με βάση τα Διεθνή Λογιστικά Πρότυπα (Δ.Λ.Π.) / Διεθνή Πρότυπα Χρηματοοικονομικής Πληροφόρησης (Δ.Π.Χ.Π.) και έχουν ελεγχθεί από τον Ορκωτό Ελεγκτή-Λογιστή κ. Ευθύμιο Αντωνόπουλο (Α.Μ. ΣΟΕΛ 12801) της ελεγκτικής εταιρίας 'ΥΗΥ ΑΞΩΝ Ορκωτοί Ελεγκτές', διεύθυνση Πατησίων 75, 104 34 Αθήνα, τηλ. 210.82.11.754.

3.12.5 Χρηματοοικονομικές Πληροφορίες για τις Μεταβολές της Καθαρής Θέσης, Α' Τρίμηνο 2007

Για το Α' Τρίμηνο 2007, οι βασικές χρηματοοικονομικές πληροφορίες για τις μεταβολές της Καθαρής Θέσης της Εταιρίας συνοψίζονται στον πίνακα που ακολουθεί.

Ενημερωτικό Δελτίο για την αύξηση του μετοχικού κεφαλαίου με δημόσια προσφορά της εταιρίας ΠΡΑΞΙΤΕΛΕΙΟ Α.Ε.

| ποσά σε χιλ. € | Μετοχικό Κεφάλαιο | Υπέρ το άρτιο | Ποσά για αύξηση Μετοχ. Κεφαλαίου | Αποθεματικά | Σωρευμένα κέρδη | Σύνολο |
|----------------------------------|----------------------|-----------------|-------------------------------------|---------------|--------------------|-----------------|
| Κατά την 1.1.2005 | 4.825,22 | 1.244,10 | 568,28 | 112,10 | -6.644,17 | 105,53 |
| Αποτέλεσμα χρήσεως | 0,00 | 0,00 | | 0,00 | 370,18 | 370,18 |
| Μεταφορές | 0,00 | -80,46 | | 340,16 | -259,70 | 0,00 |
| Μερίσματα | 0,00 | 0,00 | | 0,00 | 0,00 | 0,00 |
| Κατά την 31. 12. 2005 | 4.825,22 | 1.163,64 | 568,278 | 452,26 | -6.533,69 | 475,72 |
| Κατά την 1.1.2006 | 4.825,22 | 1.163,64 | 568,28 | 452,27 | -6.533,69 | 475,72 |
| Αποτέλεσμα χρήσεως | 0,00 | 0,00 | | 0,00 | -271,87 | -271,87 |
| Μεταφορές | 0,00 | 0,00 | | 0,00 | | 0,00 |
| Μερίσματα | 0,00 | 0,00 | | 0,00 | 0,00 | 0,00 |
| Κατά την 31. 12. 2006 | 4.825,22 | 1.163,64 | 568,28 | 452,27 | -6.805,56 | 203,85 |
| Κατά την 1.1.2007 | 4.825,22 | 1.163,64 | 568,28 | 452,27 | -6.805,56 | 203,85 |
| Αποτέλεσμα χρήσεως | 0,00 | 0,00 | | 0,00 | 392,97 | 392,97 |
| Μεταφορές | 0,00 | 0,00 | 3.860,18 | 0,00 | | 3.860,18 |
| Μερίσματα | 0,00 | 0,00 | | 0,00 | 0,00 | 0,00 |
| Κατά την 31. 3. 2007 | 4.825,22 | 1.163,64 | 4.428,46 | 452,27 | -6.412,58 | 4.457,01 |

Πηγή: Στοιχεία που προέρχονται από τον Οικονομικό-Λογιστικό Έλεγχο των Εταιρικών Οικονομικών Καταστάσεων που έχουν συνταχθεί για την περίοδο 1.1-31.3.07, με βάση τα Διεθνή Λογιστικά Πρότυπα (Δ.Λ.Π.) / Διεθνή Πρότυπα Χρηματοοικονομικής Πληροφόρησης (Δ.Π.Χ.Π.) και έχουν ελεγχθεί από τον Ορκωτό Ελεγκτή-Λογιστή κ. Ευθύμιο Αντωνόπουλο (Α.Μ. ΣΟΕΛ 12801) της ελεγκτικής εταιρίας "ΥΗΥ ΑΞΩΝ Ορκωτοί Ελεγκτές", διεύθυνση Πατησίων 75, 104 34 Αθήνα, τηλ. 210.82.11.754.

3.12.6 Ατυπες Pro Forma Χρηματοοικονομικές Πληροφορίες 2005 - 2007

Γενικές πληροφορίες

Οι pro forma χρηματοοικονομικές πληροφορίες που παρατίθενται στη συνέχεια για τις χρήσεις 2005, 2006 και το Α' τρίμηνο 2007, έχουν προετοιμασθεί για επεξηγηματικούς λόγους μόνο, ώστε να παράσχουν τις πληροφορίες για το πώς θα διαμορφώνονταν τα οικονομικά μεγέθη της Εταιρίας ΠΡΑΞΙΤΕΛΕΙΟ Α.Ε. λόγω της προβλεπόμενης εξαγοράς του Ομίλου ΓΑΛΗΝΟΣ από την εισηγμένη Εταιρία.

Οι proforma χρηματοοικονομικές πληροφορίες έχουν προετοιμασθεί για επεξηγηματικούς λόγους μόνο, για να παράσχουν τις πληροφορίες για το πώς θα διαμορφώνονταν τα οικονομικά μεγέθη της Εταιρίας ΠΡΑΞΙΤΕΛΕΙΟ Α.Ε. λόγω της προβλεπόμενης εξαγοράς του Ομίλου ΓΑΛΗΝΟΣ.

Η εξαγορά αυτή είναι σύμφωνη με το επιχειρηματικό σχέδιο της Εταιρίας για τη μελλοντική της πορεία και εγκρίθηκε από την Γενική Συνέλευση των μετόχων της Εταιρίας της 30 Μαρτίου 2007 όπου εγκρίθηκε επίσης σχέδιο ιδιωτικού συμφωνητικού για την συναλλαγή αυτή. Η συναλλαγή αυτή δεν έχει πραγματοποιηθεί ακόμα.

Ο Όμιλος ΓΑΛΗΝΟΣ θα περιλαμβάνει τις ακόλουθες τις εταιρείες :

- 1) ΓΕΝΙΚΗ ΚΛΙΝΙΚΗ ΓΑΛΗΝΟΣ Α.Ε.
- 2) ΙΠΠΟΚΡΑΤΗΣ ΓΕΝΙΚΗ ΔΙΑΓΝΩΣΤΙΚΗ Α.Ε.
- 3) LABOGEN ΑΝΟΣΟΛΟΓΙΚΗ Α.Ε.

Η πρώτη από τις παραπάνω εταιρείες ΓΕΝΙΚΗ ΚΛΙΝΙΚΗ ΓΑΛΗΝΟΣ Α.Ε. εξαγοράστηκε τον Φεβρουάριο 2007 κατά 100% από την εταιρία BRUNSWICK HOLDING ΕΛΛΑΣ Α.Ε. που είναι και ο βασικός μέτοχος της Εταιρίας ΠΡΑΞΙΤΕΛΕΙΟ Α.Ε.

Η ΓΕΝΙΚΗ ΚΛΙΝΙΚΗ ΓΑΛΗΝΟΣ Α.Ε. βρίσκεται στη φάση απόκτησης του 100% των μετοχών της εταιρίας ΙΠΠΟΚΡΑΤΗΣ ΓΕΝΙΚΗ ΔΙΑΓΝΩΣΤΙΚΗ Α.Ε., η οποία προήλθε από συγχώνευση των εταιριών ΙΠΠΟΚΡΑΤΗΣ ΓΕΝΙΚΗ ΔΙΑΓΝΩΣΤΙΚΗ ΕΠΕ και ΕΡΓΑΣΤΗΡΙΟ ΒΙΟΠΑΘΟΛΟΓΙΑΣ ΙΠΠΟΚΡΑΤΗΣ ΕΠΕ σύμφωνα με σχετική έγκριση της Νομαρχίας Αθηνών (αρ. πρωτ. 7496/22.05.2007).

Επίσης η εταιρία ΓΕΝΙΚΗ ΚΛΙΝΙΚΗ ΓΑΛΗΝΟΣ Α.Ε. βρίσκεται στη φάση απόκτησης του 100% των μετοχών της εταιρίας LABOGEN ΑΝΟΣΟΛΟΓΙΚΗ Α.Ε.

Η Εταιρία ΓΑΛΗΝΟΣ-ΜΟΥΡΟΥΚΑΣ ΕΠΕ αποφασίσθηκε να μετατραπεί σε Ανώνυμη Εταιρία με ημερομηνία 12 Δεκεμβρίου 2006 σύμφωνα με σχετικό ισολογισμό μετασχηματισμού και σχετικής έκθεσης πιστοποίησης από τον Ορκωτό Ελεγκτή Λογιστή κο Ντζανάτο Δημήτριο της Ελεγκτικής Εταιρίας Grant Thornton Α.Ε. Η διαδικασία αυτή ολοκληρώθηκε με την υπ' αριθμ. 2836/12.02.2007 εγκριτική απόφαση της Νομαρχίας Αθηνών. Η εταιρία αυτή σήμερα είναι η ΓΕΝΙΚΗ ΚΛΙΝΙΚΗ ΓΑΛΗΝΟΣ Α.Ε.

Οι εταιρείες ΙΠΠΟΚΡΑΤΗΣ ΓΕΝΙΚΗ ΔΙΑΓΝΩΣΤΙΚΗ ΕΠΕ και ΕΡΓΑΣΤΗΡΙΟ ΒΙΟΠΑΘΟΛΟΓΙΑΣ ΙΠΠΟΚΡΑΤΗΣ ΕΠΕ αποφασίσθηκε να συγχωνευθούν και να μετατραπούν σε Ανώνυμη Εταιρία με ημερομηνία 20 Δεκεμβρίου 2006 σύμφωνα με σχετικούς ισολογισμούς μετασχηματισμού και σχετικής έκθεσης πιστοποίησης από τον Ορκωτό Ελεγκτή Λογιστή κο Ντζανάτο Δημήτριο της Ελεγκτικής Εταιρίας Grant Thornton Α.Ε. Η διαδικασία αυτή ολοκληρώθηκε με την υπ' αρ. 7496/22.05.2007 εγκριτική απόφαση της Νομαρχίας Αθηνών.

Η Εταιρία LABOGEN ΑΝΟΣΟΛΟΓΙΚΗ ΕΠΕ αποφασίσθηκε να μετατραπεί σε Ανώνυμη Εταιρία με ημερομηνία 31 Δεκεμβρίου 2006 σύμφωνα με σχετικό ισολογισμό μετασχηματισμού και σχετικής έκθεσης πιστοποίησης από τον Ορκωτό Ελεγκτή Λογιστή κο Ντζανάτο Δημήτριο της Ελεγκτικής Εταιρίας Grant Thornton Α.Ε. Για την ολοκλήρωση της διαδικασίας αναμένεται η εγκριτική απόφαση της Νομαρχίας Αθηνών.

Η παρουσίαση αυτή των proforma χρηματοοικονομικών πληροφοριών είναι ωσάν να έχουν συνενωθεί οι παραπάνω εταιρείες σε μία ενιαία Εταιρία από την αρχή της χρήσεως 2005.

Ενημερωτικό Δελτίο για την αύξηση του μετοχικού κεφαλαίου με δημόσια προσφορά της εταιρίας ΠΡΑΞΙΤΕΛΕΙΟ Α.Ε.

Η κατάρτιση των σχετικών προforma χρηματοοικονομικών πληροφοριών, λόγω της φύσης τους εξετάζει μία υποθετική κατάσταση και επομένως δεν αντιπροσωπεύει την πραγματική οικονομική θέση της (υποθετικής) νέας Εταιρίας. Οι λογιστικές αρχές που ακολουθήθηκαν κατά την κατάρτιση των άτυπων προforma χρηματοοικονομικών πληροφοριών είναι κοινές και βασίζονται στα Διεθνή Πρότυπα Χρηματοοικονομικής Πληροφόρησης.

Για την κατάρτιση των pro-forma οικονομικών καταστάσεων έχουν ακολουθηθεί οι διατάξεις του ΔΠΧΠ 3 «Συνένωση επιχειρήσεων» που έχουν εφαρμογή για όλες τις συνενώσεις των επιχειρήσεων από 31 Μαρτίου 2004 και μετέπειτα. Το ανωτέρω πρότυπο υιοθετήθηκε από την Ευρωπαϊκή Ένωση στις 29 Δεκεμβρίου 2004.

Ειδικότερα το ΔΠΧΠ 3 αναφέρει ότι όλες πλέον οι συνενώσεις των επιχειρήσεων θεωρείται ότι γίνονται με την **μέθοδο της εξαγοράς** (purchase method). Με την μέθοδο της εξαγοράς θεωρείται ότι ο ένας από τους συμμετέχοντες στην συνένωση των επιχειρήσεων ως ο πιο ισχυρός εξαγοράζει τους άλλους. Ως πιο ισχυρή θεωρείται η επιχείρηση της οποίας οι μέτοχοι μετά την συνένωση έχουν σημαντικά μεγαλύτερο ποσοστό μετοχών από τους άλλους μετόχους ή έχουν τον έλεγχο της διοίκησης της νέας Εταιρίας ή στην περίπτωση της ανταλλαγής μετοχών (exchange of equity interests) η Εταιρία που εκδίδει τις μετοχές της νέας Εταιρίας θεωρείται ότι είναι η εξαγοράζουσα Εταιρία.

Στην περίπτωση της παρούσης συνένωσης υπάρχει πρόθεση εξαγοράς 100%. Για τον σκοπό της σύνταξης των προforma οικονομικών καταστάσεων έχει γίνει αποδεκτό ότι το 'ΠΡΑΞΙΤΕΛΕΙΟ ΘΕΡΑΠΕΥΤΗΡΙΟ ΣΥΓΧΡΟΝΗΣ ΙΑΤΡΙΚΗΣ Α.Ε.' είναι η εξαγοράζουσα Εταιρία.

Ως κόστος εξαγοράς βάσει των διατάξεων του ΔΠΧΠ 3 θεωρείται το τίμημα που θα κατέβαλαν οι μέτοχοι της εξαγοράζουσας Εταιρίας για την απόκτηση των περιουσιακών στοιχείων (ενεργητικό μείον παθητικό μείον ενδεχόμενες υποχρεώσεις) των εξαγοραζομένων εταιρειών (ΓΕΝΙΚΗ ΚΛΙΝΙΚΗ ΓΑΛΗΝΟΣ Α.Ε., ΙΠΠΟΚΡΑΤΗΣ ΓΕΝΙΚΗ ΔΙΑΓΝΩΣΤΙΚΗ Α.Ε., LABOGEN ΑΝΟΣΟΛΟΓΙΚΗ Α.Ε.).

Στην περίπτωση της παρούσης συνένωσης η εξαγορά του ομίλου ΓΑΛΗΝΟΣ από την εισηγμένη Εταιρία εκτιμάται ότι θα ανέλθει σε € 7,5 εκατ. ευρώ, κατ' ανώτατο ποσό. Η Εταιρία έχει καταθέσει αίτημα στο Υπουργείο Ανάπτυξης προκειμένου να αποτιμηθεί βάσει του άρθρου 9, του Κ.Ν. 2190/1920 η αξία του εξαγοραζόμενου ομίλου ΓΑΛΗΝΟΣ. Το τελικό τίμημα της εξαγοράς θα είναι αυτό που θα εκτιμηθεί από την επιτροπή που θα συσταθεί σύμφωνα με το άρθρο 9 του Κ.Ν. 2190/1920.

Η οριστικοποίηση των κονδυλίων του κόστους εξαγοράς θα πραγματοποιηθεί μετά την εκτίμηση της επιτροπής του αρ. 9 του Κ.Ν. 2190/1920. Η εν λόγω εξαγορά θα χρηματοδοτηθεί από τραπεζικό δανεισμό.

ΣΤΟΙΧΕΙΑ PROFORMA ΙΣΟΛΟΓΙΣΜΟΥ 31.12.2005

| | Ενοποιημένος ΚΟΡΦΙΛ | Εγγραφές προσαρμογής ΚΟΡΦΙΛ | ΟΜΙΛΟΣ ΓΑΛΗΝΟΣ | PROFORMA ΠΡΟΣΑΡΜΟΓΕΣ | PROFORMA ΣΥΝΕΝΩΜΕΝΟΣ |
|---|-----------------------------|-----------------------------------|----------------------------|---------------------------|-----------------------------|
| | 31 Δεκ. 2005 | | 31 Δεκ. 2005 | 31 Δεκ. 2005 | 31 Δεκ. 2005 |
| ΕΝΕΡΓΗΤΙΚΟ | | | | | |
| Έξοδα εγκαταστάσεως | 0,00 | | 0,00 | | 0,00 |
| Αύλα περιουσιακά στοιχεία | 0,00 | | 0,00 | 7.249.827,73 | 7.249.827,73 |
| Πάγια στοιχεία ενεργητικού | 6.138.025,58 | | 282.580,12 | | 6.420.605,70 |
| Συμμετοχές | 0,00 | 7.500.000,00 | 0,00 | -7.500.000,00 | 0,00 |
| Λοιπές μακρ/θεσμες απαιτήσεις | 52.111,00 | | 13.426,26 | | 65.537,26 |
| Αποθέματα | 627.859,47 | | 34.376,27 | | 662.235,74 |
| Απαιτήσεις από πελάτες | 952.995,98 | | 1.717.390,82 | | 2.670.386,80 |
| Βραχ. απαιτήσεις κατά συνδ. επιχ. | 0,00 | | 0,00 | | 0,00 |
| Λοιπά στοιχεία ενεργητικού | 430.781,70 | | 156.631,79 | | 587.413,49 |
| Ταμειακά ισοδύναμα και διαθέσιμα | 31.134,31 | | 376.690,63 | | 407.824,94 |
| ΣΥΝΟΛΟ ΕΝΕΡΓΗΤΙΚΟΥ | <u>8.232.908,04</u> | <u>7.500.000,00</u> | <u>2.581.095,89</u> | <u>-250.172,27</u> | <u>18.063.831,66</u> |
| ΠΑΘΗΤΙΚΟ | | | | | |
| Μακροπρόθεσμες τραπεζικές υποχρεώσεις | 1.730.051,03 | 7.500.000,00 | 0,00 | | 9.230.051,03 |
| Λοιπές μακρ/θεσμες υποχρεώσεις | 437.591,22 | | 91.092,73 | | 528.683,95 |
| Βραχυπρόθεσμες τραπεζικές υποχρεώσεις | 1.560.765,14 | | 36.183,03 | | 1.596.948,17 |
| Βραχυπρόθεσμες υποχρεώσεις προς συνδ. επιχ. | 0,00 | | 0,00 | | 0,00 |
| Λοιπές βραχυ/θεσμες υποχρεώσεις | 4.335.137,42 | | 2.203.647,86 | | 6.538.785,28 |
| Σύνολο υποχρεώσεων (α) | <u>15.563.544,81</u> | | <u>2.330.923,62</u> | <u>0,00</u> | <u>17.894.468,43</u> |
| Μετοχικό κεφάλαιο | 4.825.224,32 | | 82.568,22 | -82.568,22 | 4.825.224,32 |
| Λοιπά αποθεματικά | 3.199.925,99 | | 177.078,83 | -177.078,83 | 3.199.925,99 |
| Καταθέσεις μετόχων | 568.279,41 | | 50.668,34 | -50.668,34 | 568.279,41 |
| Κέρδη/(Ζημίες) εις νέον | -8.333.721,87 | | -60.143,12 | 60.143,12 | -8.333.721,87 |
| Καθαρή θέση μετόχων Εταιρίας | 259.707,85 | | 250.172,27 | -250.172,27 | 259.707,85 |
| Δικαιώματα Μειοψηφίας | -90.344,62 | | 0,00 | | -90.344,62 |
| Σύνολο Καθαρής Θέσης (β) | <u>169.363,23</u> | <u>7.500.000,00</u> | <u>250.172,27</u> | <u>-250.172,27</u> | <u>169.363,23</u> |
| ΣΥΝΟΛΟ ΠΑΘΗΤΙΚΟΥ (α + β) | <u>8.232.908,04</u> | <u>7.500.000,00</u> | <u>2.581.095,89</u> | <u>-250.172,27</u> | <u>18.063.831,66</u> |

ΣΤΟΙΧΕΙΑ PRO FORMA ΑΠΟΤΕΛΕΣΜΑΤΩΝ ΠΕΡΙΟΔΟΥ 1.1 - 31.12.2005

| | Ενοποιημένος ΚΟΡΦΙΛ | ΟΜΙΛΟΣ ΓΑΛΗΝΟΣ | ΠΡΟΣΑΡΜΟΓΕΣ | PROFORMA ΣΥΝΕΝΩΜΕΝΟΣ |
|---|------------------------|----------------------|-------------|-------------------------|
| | 1/1-31/12/05 | 1/1-31/12/05 | | 1/1-31/12/05 |
| Πωλήσεις | 1.406.985,80 | 3.608.634,32 | | 5.015.620,12 |
| Κόστος Πωληθέντων | <u>-2.432.525,29</u> | <u>-3.074.213,50</u> | | <u>-5.506.738,79</u> |
| Μικτό κέρδος / (Ζημία) | -1.025.539,49 | 534.420,82 | 0,00 | -491.118,67 |
| Άλλα Εσοδα Εκμετάλλευσης | 2.114.661,76 | 2.009,96 | | 2.116.671,72 |
| Εξοδα Διοίκησης | -465.211,69 | -232.709,59 | | -697.921,28 |
| Εξοδα Διάθεσης | -142.179,63 | -73.771,93 | | -215.951,56 |
| Λοιπά Εξοδα | <u>-703.947,61</u> | <u>-29.781,12</u> | | <u>-733.728,73</u> |
| Κέρδη/(Ζημίες) προ φόρων, χρηματοοικονομικών και επενδυτικών αποτελεσμάτων | -222.216,66 | 200.168,14 | 0,00 | -22.048,52 |
| Χρηματοοικονομικά Εξοδα | <u>-389.462,52</u> | <u>-6.444,59</u> | | <u>-395.907,11</u> |
| Κέρδη / Ζημίες προ φόρων | -611.679,18 | 193.723,55 | 0,00 | -417.955,63 |
| Φόρος Εισοδήματος | -74.488,83 | -104.780,80 | | -179.269,63 |
| Κέρδη / (Ζημίες) Περιόδου | -686.168,01 | 88.942,75 | 0,00 | -597.225,26 |

Βάση Ετοιμασίας για την Περίοδο 1.1 – 31.12.2005

Η Εταιρία ΠΡΑΞΙΤΕΛΕΙΟ Α.Ε. (πρώην ΚΟΡΦΙΛ) είναι εισηγμένη στο Χρηματιστήριο Αξιών Αθηνών. Για την χρήση 1/1 – 31/12/2005 η Εταιρία δημοσίευσε ενοποιημένες οικονομικές καταστάσεις της Εταιρίας ΚΟΡΦΙΛ Α.Ε. και της θυγατρικής της ΤΙΝ-ΦΙΛ Α.Ε (Όμιλος ΚΟΡΦΙΛ), οι οποίες καταρτίστηκαν σύμφωνα με τα Διεθνή Πρότυπα Χρηματοοικονομικής Πληροφόρησης (Δ.Π.Χ.Π.), τα οποία ενίοτε αναφέρονται και ως Διεθνή Λογιστικά Πρότυπα (ΔΛΠ), όπως αυτά έχουν υιοθετηθεί από την Ευρωπαϊκή Ένωση με τον υπ' αριθμ. 1606/2002 κανονισμό του Ευρωπαϊκού Κοινοβουλίου και του Συμβουλίου της Ευρωπαϊκής Ένωσης, καθώς και τα Δ.Π.Χ.Π που έχουν εκδοθεί από το Συμβούλιο Διεθνών Λογιστικών Προτύπων (Σ.Δ.Λ.Π).

Το ΔΠΧΠ 1, που αναφέρεται στην υιοθέτηση των ΔΠΧΠ για πρώτη φορά, έχει εφαρμοστεί στην προετοιμασία των οικονομικών καταστάσεων του Ομίλου από την 1η Ιανουαρίου 2005. Το ΔΛΠ 1 (παρουσίαση οικονομικών καταστάσεων) απαιτεί την παρουσίαση συγκριτικών στοιχείων για την αντίστοιχη προηγούμενη χρήση από τη χρήση αναφοράς. Ο ισολογισμός έναρξης εφαρμογής των ΔΠΧΠ του Ομίλου και της Εταιρίας θεωρείται η 1η Ιανουαρίου 2004 (ημερομηνία μετάβασης στα ΔΠΧΠ).

Οι συμφωνίες των λογαριασμών και οι περιγραφές των επιπτώσεων της μετατροπής από τα Ελληνικά Λογιστικά Πρότυπα σε ΔΠΧΠ τόσο στην καθαρή θέση όσο και στο καθαρό εισόδημα του Ομίλου, παρατίθενται στη παράγραφο 3 των ενοποιημένων οικονομικών καταστάσεων του ομίλου (βλέπε www.praxitelio.gr).

Οι Οικονομικές καταστάσεις του ομίλου έχουν συνταχθεί σύμφωνα με την αρχή του ιστορικού κόστους, με εξαίρεση τα γήπεδα και κτίρια που έχουν αποτιμηθεί στη εύλογη αξία τους.

Οι εταιρείες που απαρτίζουν τον όμιλο ΓΑΛΗΝΟΣ καταρτίζουν οικονομικές καταστάσεις σύμφωνα με τον Κ.Ν. 2190/1920 και με τα λογιστικά πρότυπα που προδιαγράφονται από την Ελληνική εταιρική νομοθεσία (ΕΓΛΣ).

Ενημερωτικό Δελτίο για την αύξηση του μετοχικού κεφαλαίου με δημόσια προσφορά της εταιρίας ΠΡΑΞΙΤΕΛΕΙΟ Α.Ε.

Προκειμένου να συμπεριληφθούν οι οικονομικές καταστάσεις των εταιριών του ομίλου ΓΑΛΗΝΟΣ στις προforma χρηματοοικονομικές πληροφορίες, έχουν γίνει κατάλληλες προσαρμογές ώστε οι οικονομικές καταστάσεις αυτών να προσαρμοσθούν σύμφωνα με τα ΔΠΧΠ με ημερομηνία μετάβασης την 1/1/2005.

Οι χρηματοοικονομικές προforma πληροφορίες ισολογισμού για το 2005 προήλθαν

- 1) από την συνάθροιση των κονδυλίων των ενοποιημένων οικονομικών καταστάσεων του ομίλου ΚΟΡΦΙΑ καθώς και των λογαριασμών ισολογισμού των ατομικών λογιστικών ή οικονομικών καταστάσεων των εταιριών που απαρτίζουν τον όμιλο ΓΑΛΗΝΟΣ
- 2) Από τις διεταιρικές απαλοιφές οι οποίες αφορούν συναλλαγές μεταξύ των εταιριών του ομίλου ΓΑΛΗΝΟΣ
- 3) Οι εταιρείες του ομίλου ΓΑΛΗΝΟΣ συνενώθηκαν με την μέθοδο της εξαγοράς, σύμφωνα με το ΔΠΧΠ 3.

Οι χρηματοοικονομικές προforma πληροφορίες αποτελεσμάτων για το 2005 προήλθαν:

- 1) από την συνάθροιση των κονδυλίων των ενοποιημένων οικονομικών καταστάσεων του ομίλου ΚΟΡΦΙΑ καθώς και των λογαριασμών αποτελεσμάτων των ατομικών λογιστικών ή των οικονομικών καταστάσεων των εταιριών που απαρτίζουν τον όμιλο ΓΑΛΗΝΟΣ. Οι οικονομικές καταστάσεις του ομίλου ΓΑΛΗΝΟΣ προκύπτουν από τα αντίστοιχα θεωρημένα βιβλία Απογραφών και Ισολογισμού.
- 2) Από τις διεταιρικές απαλοιφές οι οποίες αφορούν συναλλαγές μεταξύ των εταιριών του ομίλου ΓΑΛΗΝΟΣ

Μεταξύ του ομίλου ΚΟΡΦΙΑ και ΓΑΛΗΝΟΣ δεν υπάρχουν μετοχικές συμμετοχές.

Στους πίνακες που ακολουθούν εμφανίζονται αναλυτικά οι συγχωνευόμενες εταιρείες, το ποσοστό συμμετοχής καθώς και η μέθοδος ενοποίησης που χρησιμοποιήθηκε για την σύνταξη των προforma χρηματοοικονομικών πληροφοριών.

| Εταιρία | Καταστάσεις | Ελεγμένες από ορκωτό Ελεγκτή | Απαιτήθηκαν προσαρμογές με τα ΔΠΧΠ | Βάση σύνταξης για σκοπούς προforma | Ποσοστό συμμετοχής | Μέθοδος ενοποίησης |
|--|---------------------------|------------------------------|------------------------------------|------------------------------------|--------------------|--------------------|
| ΚΟΡΦΙΑ Α.Ε. | Ατομικές και ενοποιημένες | Ελεγμένες ΔΠΧΠ | Όχι | ΔΠΧΠ | | Μητρική |
| ΤΙΝΦΙΑ Α.Ε. | Ατομικές | Ελεγμένες ΔΠΧΠ | Όχι | ΔΠΧΠ | 70,51% | Ολική ενοποίηση |
| ΓΕΝΙΚΗ ΚΛΙΝΙΚΗ ΓΑΛΗΝΟΣ – ΜΟΥΡΟΥΚΑΣ ΕΠΕ | Ατομικές | Μη ελεγμένες ΕΓΛΣ | Ναι | ΔΠΧΠ | 100% | Ολική ενοποίηση |
| ΙΠΠΟΚΡΑΤΗΣ ΓΕΝΙΚΗ ΔΙΑΓΝΩΣΤΙΚΗ ΕΠΕ | Ατομικές | Μη ελεγμένες ΕΓΛΣ | Ναι | ΔΠΧΠ | 100% | Ολική ενοποίηση |
| ΕΡΓΑΣΤΗΡΙΟ ΒΙΟΠΑΘΟΛΟΓΙΑΣ ΕΠΕ | Ατομικές | Μη ελεγμένες ΕΓΛΣ | Ναι | ΔΠΧΠ | 100% | Ολική ενοποίηση |
| LABOGEN ΑΝΟΣΟΛΟΓΙΚΗ ΕΠΕ | Ατομικές | Μη ελεγμένες ΕΓΛΣ | Ναι | ΔΠΧΠ | 100% | Ολική ενοποίηση |

Βασικές αρχές που ακολουθήθηκαν για την σύνταξη των Προforma χρηματοοικονομικών πληροφοριών:

Τα περιουσιακά στοιχεία, οι υποχρεώσεις και οι ενδεχόμενες υποχρεώσεις, συνενώνονται με βάση τις λογιστικές αξίες, οι οποίες στην παρούσα φάση είναι ίδιες με τις εύλογες αξίες σύμφωνα με την διοίκηση της Εταιρίας και αφορούν τις εξαγοραζόμενες εταιρείες.

Οι χρηματοοικονομικές προforma πληροφορίες ισολογισμού προήλθαν από την συνάθροιση των κονδυλίων των λογαριασμών του ενοποιημένου ισολογισμού του Ομίλου ΚΟΡΦΙΑ και των εταιριών που απαρτίζουν τον Όμιλο ΓΑΛΗΝΟΣ για την περίοδο που έληξε 31.12.2005, με την απαλοιφή της καθαρής θέσης των εξαγοραζόμενων εταιριών, όσο και της συμμετοχής της εξαγοραζόμενης Εταιρίας.

Οι χρηματοοικονομικές προforma πληροφορίες αποτελεσμάτων προήλθαν από την συνάθροιση των κονδυλίων των ενοποιημένων αποτελεσματικών λογαριασμών του Ομίλου ΚΟΡΦΙΑ και των αντίστοιχων των εταιριών που απαρτίζουν τον Όμιλο ΓΑΛΗΝΟΣ για την περίοδο 1.1 - 31.12.2005.

Ενημερωτικό Δελτίο για την αύξηση του μετοχικού κεφαλαίου με δημόσια προσφορά της εταιρίας ΠΡΑΞΙΤΕΛΕΙΟ Α.Ε.

Τυχόν υπόλοιπα καθώς και τυχόν συναλλαγές μεταξύ των εταιριών του ομίλου ΓΑΛΗΝΟΣ απαλείφονται.

Οι εγγραφές προσαρμογών που διενεργήθηκαν αναφορικά με την καθαρή θέση της νέας Εταιρίας την 31.12.2005 έχουν ως εξής:

| Περιγραφή Λογαριασμού | Χρέωση | Πίστωση |
|--|---------------------|---------------------|
| Μετοχικό κεφάλαιο | 82.568,22 | |
| Λοιπά αποθεματικά | 177.078,83 | |
| Καταθέσεις μετόχων | 50.668,34 | |
| Αύλα περιουσιακά στοιχεία (υπεραξία επιχείρησης) | 7.249.827,73 | |
| Κέρδη/(Ζημίες) εις νέον | | 60.143,12 |
| Συμμετοχές | | 7.500.000,00 |
| | 7.560.143,12 | 7.560.143,12 |

Η εκτίμηση των Ορκωτών Ελεγκτών και του Συμβούλου είναι ότι η αξία των εξαγοραζομένων εταιριών (€ 7,5 εκατ. ευρώ κατ' ανώτατο ποσό), βάσει του business plan που τέθηκε στην διάθεσή τους από την Εταιρία και κατόπιν της δικής τους αξιολόγησης με βάση τις τρέχουσες συνθήκες της αγοράς, είναι εύλογη.

Σημειώνεται ότι η Εταιρία έχει καταθέσει αίτημα στο Υπουργείο Ανάπτυξης προκειμένου να αποτιμηθεί βάσει του άρθρου 9, του Κ.Ν. 2190/1920 η αξία του εξαγοραζομένου Ομίλου ΓΑΛΗΝΟΣ. Το τελικό τίμημα της εξαγοράς θα είναι αυτό που θα εκτιμηθεί από την Επιτροπή που θα συσταθεί σύμφωνα με το άρθρο 9, του Κ.Ν. 2190/1920.

Η μετατροπή των στοιχείων ισολογισμού των εταιριών που αποτελούν τον όμιλο ΓΑΛΗΝΟΣ σύμφωνα με τα ΔΠΧΠ είναι ως κατωτέρω:

Ενημερωτικό Δελτίο για την αύξηση του μετοχικού κεφαλαίου με δημόσια προσφορά της εταιρίας ΠΡΑΞΙΤΕΛΕΙΟ Α.Ε.

| | ΓΑΛΗΝΟΣ | Εγγρ. Προσαρμογής 'ΓΑΛΗΝΟΣ' σε ΔΠΧΠ | ΙΠΠΟΚΡΑΤΗΣ ΓΕΝΙΚΗ | Εγγρ. Προσαρμογής 'ΙΠΠΟΚΡΑΤΗΣ' σε ΔΠΧΠ | ΒΙΟΠΑΘΟΛΟΓΙΑ ΙΠΠΟΚΡΑΤΗΣ | Εγγρ. Προσαρμογής 'ΒΙΟΠΑΘ/ΓΙΑ' σε ΔΠΧΠ | LABOGEN | Εγγρ. Προσαρμογής 'LABOGEN' σε ΔΠΧΠ | ΟΜΙΛΟΣ ΓΑΛΗΝΟΣ |
|---|----------------------------|-------------------------------------|--------------------------|--|--------------------------|--|--------------------------|-------------------------------------|----------------------------|
| | 31 Δεκ. 2005 | | 31 Δεκ. 2005 | | 31 Δεκ. 2005 | | 31 Δεκ. 2005 | | 31 Δεκ. 2005 |
| ΕΝΕΡΓΗΤΙΚΟ | | | | | | | | | |
| Έξοδα εγκαταστάσεως Α/Α (1) | 1.295,55 | -1.295,55 | 0,02 | -0,02 | 0,01 | -0,01 | 0,02 | -0,02 | 0,00 |
| Πάγια στοιχεία ενεργητικού | 179.847,45 | | 60.352,90 | | 0,19 | | 42.379,58 | | 282.580,12 |
| Επενδύσεις | 0,00 | | 0,00 | | 0,00 | | 0,00 | | 0,00 |
| Λοιπές Μακροπρόθεσμες απαιτήσεις | 5.869,40 | | 5.502,57 | | 0,00 | | 2.054,29 | | 13.426,26 |
| Αποθέματα | 9.362,31 | | 2.845,20 | | 82,20 | | 22.086,56 | | 34.376,27 |
| Απαιτήσεις από πελάτες | 476.774,75 | | 510.277,81 | | 37.662,37 | | 692.675,89 | | 1.717.390,82 |
| Βραχ. Απαιτήσεις κατά Συνδεδ. Επιχ. | 0,00 | | 0,00 | | 0,00 | | 0,00 | | 0,00 |
| Λοιπά στοιχεία ενεργητικού | 96.934,65 | | 859,00 | | 12.637,57 | | 46.200,57 | | 156.631,79 |
| Ταμειακά ισοδύναμα και διαθέσιμα | 19.191,69 | | 204.120,24 | | 72.337,04 | | 81.041,66 | | 376.690,63 |
| ΣΥΝΟΛΟ ΕΝΕΡΓΗΤΙΚΟΥ | <u>789.275,80</u> | <u>-1.295,55</u> | <u>783.957,74</u> | <u>-0,02</u> | <u>122.719,38</u> | <u>-0,01</u> | <u>886.438,57</u> | <u>-0,02</u> | <u>2.581.095,89</u> |
| ΠΑΘΗΤΙΚΟ | | | | | | | | | |
| Μακροπρόθεσμες τραπεζικές υποχρεώσεις | 0,00 | | 0,00 | | 0,00 | | 0,00 | | 0,00 |
| Λοιπές Μακροπρόθεσμες υποχρεώσεις Α/Α (2), (3), (4), (5), (6), (7) | 0,00 | 77.004,27 | 0,00 | 6.317,48 | 0,00 | | 0,00 | 7.770,98 | 91.092,73 |
| Βραχυπρόθεσμες τραπεζικές υποχρεώσεις | 25.183,60 | | 2.712,43 | | 0,00 | | 8.287,00 | | 36.183,03 |
| Βραχ. Υποχρεώσεις προς Συνδεδ. Επιχ. | 0,00 | | 0,00 | | 0,00 | | 0,00 | | 0,00 |
| Λοιπές βραχυπρόθεσμες υποχρεώσεις | 1.394.436,93 | | 42.372,54 | | 4.719,75 | | 762.118,64 | | 2.203.647,86 |
| Σύνολο υποχρεώσεων (α) | <u>1.419.620,53</u> | <u>77.004,27</u> | <u>45.084,97</u> | <u>6.317,48</u> | <u>4.719,75</u> | | <u>770.405,64</u> | <u>7.770,98</u> | <u>2.330.923,62</u> |
| Μετοχικό κεφάλαιο | 18.000,00 | | 29.350,00 | | 17.610,00 | | 17.608,22 | | 82.568,22 |
| Λοιπά αποθεματικά | 3.352,45 | | 92.856,98 | | 5.869,40 | | 75.000,00 | | 177.078,83 |
| Καταθέσεις μετόχων | 50.668,34 | | 0,00 | | 0,00 | | 0,00 | | 50.668,34 |
| Κέρδη/(Ζημίες) εις νέον | <u>-702.365,52</u> | <u>-78.299,82</u> | <u>616.665,79</u> | <u>-6.317,50</u> | <u>94.520,23</u> | <u>-0,01</u> | <u>23.424,71</u> | <u>-7.771,00</u> | <u>-60.143,12</u> |
| ΓΑΛΗΝΟΣ Α/Α (1), (2), (3) | | <u>-78.299,82</u> | | | | | | | |
| ΙΠΠΟΚΡΑΤΗΣ ΓΕΝΙΚΗ Α/Α (1), (4), (5) | | | | <u>-6.317,50</u> | | | | | |
| LABOGEN Α/Α (1), (6), (7) | | | | | | | | <u>-7.771,00</u> | |
| Καθαρή θέση μετόχων Εταιρίας | -630.344,73 | -78.299,82 | 738.872,77 | -6.317,50 | 117.999,63 | -0,01 | 116.032,93 | -7.771,00 | 250.172,27 |

Ενημερωτικό Δελτίο για την αύξηση του μετοχικού κεφαλαίου με δημόσια προσφορά της εταιρίας ΠΡΑΞΙΤΕΛΕΙΟ Α.Ε.

| | ΓΑΛΗΝΟΣ | Εγγρ. Προσαρμογής 'ΓΑΛΗΝΟΣ' σε ΔΠΧΠ | ΙΠΠΟΚΡΑΤΗΣ ΓΕΝΙΚΗ | Εγγρ. Προσαρμογής 'ΙΠΠΟΚΡΑΤΗΣ' 'σε ΔΠΧΠ | ΒΙΟΠΑΘΟΛΟΓΙΑ ΙΠΠΟΚΡΑΤΗΣ | Εγγρ. Προσαρμογής 'ΒΙΟΠΑΘ/ΓΙΑ' σε ΔΠΧΠ | LABOGEN | Εγγρ. Προσαρμογής 'LABOGEN' σε ΔΠΧΠ | ΟΜΙΛΟΣ ΓΑΛΗΝΟΣ |
|--------------------------|---------------------|--|----------------------|--|----------------------------|---|-------------------------|--|---------------------|
| | <u>31 Δεκ. 2005</u> | | <u>31 Δεκ. 2005</u> | | <u>31 Δεκ. 2005</u> | | <u>31 Δεκ. 2005</u> | | <u>31 Δεκ. 2005</u> |
| Δικαιώματα Μειοψηφίας | 0,00 | | 0,00 | | 0,00 | | 0,00 | | 0,00 |
| Σύνολο Καθαρής Θέσης (β) | <u>-630.344,73</u> | <u>-78.299,82</u> | <u>738.872,77</u> | <u>-6.317,50</u> | <u>117.999,63</u> | <u>-0,01</u> | <u>116.032,93</u> | <u>-7.771,00</u> | <u>250.172,27</u> |
| ΣΥΝΟΛΟ ΠΑΘΗΤΙΚΟΥ (α + β) | <u>789.275,80</u> | <u>-1.295,55</u> | <u>783.957,74</u> | <u>-0,02</u> | <u>122.719,38</u> | <u>-0,01</u> | <u>886.438,57</u> | <u>-0,02</u> | <u>2.581.095,89</u> |

Ενημερωτικό Δελτίο για την αύξηση του μετοχικού κεφαλαίου με δημόσια προσφορά της εταιρίας ΠΡΑΞΙΤΕΛΕΙΟ Α.Ε.

Η μετατροπή των αποτελεσμάτων περιόδου των εταιρειών που αποτελούν τον όμιλο ΓΑΛΗΝΟΣ σύμφωνα με τα ΔΠΧΠ είναι ως κατωτέρω:

| | ΓΑΛΗΝΟΣ 1/1-31/12/05 | Εγγρ. Προσαρμογής σε ΔΠΧΠ Ενοποίησης | ΙΠΠΟΚΡΑΤΗΣ ΓΕΝΙΚΗ 1/1-31/12/05 | Εγγρ. Προσαρμογής σε ΔΠΧΠ Ενοποίησης | ΒΙΟΠΑΘΟΛΟΓΙΑ ΙΠΠΟΚΡΑΤΗΣ 1/1-31/12/05 | Εγγρ. Προσαρμογής σε ΔΠΧΠ Ενοποίησης | LABOGEN 1/1-31/12/05 | Εγγρ. Προσαρμογής σε ΔΠΧΠ Ενοποίησης | ΟΜΙΛΟΣ ΓΑΛΗΝΟΣ 1/1-31/12/05 |
|---|-------------------------|---|--------------------------------------|---|--|---|-------------------------|---|-----------------------------------|
| Πωλήσεις | 1.520.200,98 | | 582.447,07 | | 59.970,64 | | 1.446.015,63 | | 3.608.634,32 |
| Κόστος Πωληθέντων ΓΑΛΗΝΟΣ Α/Α (3) | -1.595.256,58 | -15.688,31 | -374.967,30 | -933,80 | -40.599,92 | | -1.044.982,30 | -1.785,29 | -3.074.213,50 |
| ΙΠΠΟΚΡΑΤΗΣ ΓΕΝΙΚΗ Α/Α (5) | | -15.688,31 | | 933,80 | | | | | |
| LABOGEN Α/Α (7) | | | | | | | | -1.785,29 | |
| Μικτό κέρδος / (Ζημία) | -75.055,60 | -15.688,31 | 207.479,77 | -933,80 | 19.370,72 | | 401.033,33 | -1.785,29 | 534.420,82 |
| Άλλα Έσοδα Εκμετάλλευσης | 1.949,88 | | 0,00 | | 0,00 | | 60,08 | | 2.009,96 |
| Έξοδα Διοίκησης | 0,00 | | -95.880,02 | | -2.880,29 | | -133.949,28 | | -232.709,59 |
| Έξοδα Διάθεσης | 0,00 | | -27.833,96 | | -1.047,40 | | -44.890,57 | | -73.771,93 |
| Λοιπά Έξοδα | -3.767,27 | | -3.972,87 | | -20.317,33 | | -1.723,65 | | -29.781,12 |
| Κέρδη/(Ζημίες) προ φόρων, χρηματοοικονομικών και επενδυτικών αποτελεσμάτων | -76.872,99 | -15.688,31 | 79.792,92 | -933,80 | -4.874,30 | | 220.529,91 | -1.785,29 | 200.168,14 |
| Χρηματοοικονομικά Έξοδα | -2.830,66 | | -1.275,12 | | -48,28 | | -2.290,53 | | -6.444,59 |
| Κέρδη / Ζημίες προ φόρων | -79.703,65 | -15.688,31 | 78.517,80 | -933,80 | -4.922,58 | | 218.239,38 | -1.785,29 | 193.723,55 |
| Φόρος Εισοδήματος | 0,00 | | -27.968,34 | | -5.734,66 | | -71.077,80 | | -104.780,80 |
| Κέρδη / (Ζημίες) Περιόδου | -79.703,65 | -15.688,31 | 50.549,46 | -933,80 | -10.657,24 | | 147.161,58 | -1.785,29 | 88.942,75 |

Οι εγγραφές προσαρμογών που διενεργήθηκαν αναφορικά με την προσαρμογή των οικονομικών καταστάσεων των εταιρειών του ομίλου ΓΑΛΗΝΟΣ στα ΔΠΧΠ έχουν ως ακολούθως:

Ενημερωτικό Δελτίο για την αύξηση του μετοχικού κεφαλαίου με δημόσια προσφορά της εταιρίας ΠΡΑΞΙΤΕΛΕΙΟ Α.Ε.

| A/A | Περιγραφή Λογαριασμού | Χρέωση | Πίστωση | Σχόλια | | | | | | | | | | | | | | | | | | | | | | | | |
|-------------------|---|-------------------|------------------|---|---------|-------------|-------------------|------------------|---------|----------|----------|----------|-------------------|--------|--------|------|--------------|----------|----------|------|---------|--------|--------|------|---------------|-----------------|-----------------|-----------------|
| 1 | Υπολ. Κερδών Ζημιών Προηγ. Χρησ. | 1.295,60 | | <p>Η αξία κτήσεως καθώς και οι συσσωρευμένες αποσβέσεις αναλύονται ανά Εταιρία ως κατωτέρω:</p> <table border="1"> <thead> <tr> <th>Εταιρία</th> <th>Αξία κτήσης</th> <th>Συσσ/μένες αποσβ.</th> <th>Αναπόσβεστη αξία</th> </tr> </thead> <tbody> <tr> <td>ΓΑΛΗΝΟΣ</td> <td>3.024,98</td> <td>1.729,43</td> <td>1.295,55</td> </tr> <tr> <td>ΙΠΠΟΚΡΑΤΗΣ ΓΕΝΙΚΗ</td> <td>958,81</td> <td>958,79</td> <td>0,02</td> </tr> <tr> <td>ΒΙΟΠΑΘΟΛΟΓΙΑ</td> <td>1.958,32</td> <td>1.958,31</td> <td>0,01</td> </tr> <tr> <td>LABOGEN</td> <td>922,01</td> <td>921,99</td> <td>0,02</td> </tr> <tr> <td>Σύνολο</td> <td>6.864,12</td> <td>5.568,52</td> <td>1.295,60</td> </tr> </tbody> </table> | Εταιρία | Αξία κτήσης | Συσσ/μένες αποσβ. | Αναπόσβεστη αξία | ΓΑΛΗΝΟΣ | 3.024,98 | 1.729,43 | 1.295,55 | ΙΠΠΟΚΡΑΤΗΣ ΓΕΝΙΚΗ | 958,81 | 958,79 | 0,02 | ΒΙΟΠΑΘΟΛΟΓΙΑ | 1.958,32 | 1.958,31 | 0,01 | LABOGEN | 922,01 | 921,99 | 0,02 | Σύνολο | 6.864,12 | 5.568,52 | 1.295,60 |
| Εταιρία | Αξία κτήσης | Συσσ/μένες αποσβ. | Αναπόσβεστη αξία | | | | | | | | | | | | | | | | | | | | | | | | | |
| ΓΑΛΗΝΟΣ | 3.024,98 | 1.729,43 | 1.295,55 | | | | | | | | | | | | | | | | | | | | | | | | | |
| ΙΠΠΟΚΡΑΤΗΣ ΓΕΝΙΚΗ | 958,81 | 958,79 | 0,02 | | | | | | | | | | | | | | | | | | | | | | | | | |
| ΒΙΟΠΑΘΟΛΟΓΙΑ | 1.958,32 | 1.958,31 | 0,01 | | | | | | | | | | | | | | | | | | | | | | | | | |
| LABOGEN | 922,01 | 921,99 | 0,02 | | | | | | | | | | | | | | | | | | | | | | | | | |
| Σύνολο | 6.864,12 | 5.568,52 | 1.295,60 | | | | | | | | | | | | | | | | | | | | | | | | | |
| | Λοιπά έξοδα εγκαταστάσεως | | 1.295,60 | | | | | | | | | | | | | | | | | | | | | | | | | |
| | <i>Μεταφορά της αξίας κτήσης των εξόδων εγκατάστασης της Εταιρίας 'ΓΑΛΗΝΟΣ' στα κέρδη προηγ. Χρήσεων.</i> | | | | | | | | | | | | | | | | | | | | | | | | | | | |
| 2 | Υπολ. Κερδών Ζημιών Προηγ. Χρησ. | 61.315,96 | | <p>Το συνολικό ποσό της πρόβλεψης αποζημίωσης προσωπικού της Εταιρίας 'ΓΑΛΗΝΟΣ' κατά την 31.12.05 ανέρχεται σε: Πρόβλεψη αποζημίωσης προσωπικού πριν την 31.12.05: 61.315,96 Πρόβλεψη αποζημίωσης προσωπικού (χρέωση χρήσης): <u>15.688,31</u> Σύνολο: 77.004,27</p> <p>Η Εταιρία δεν σχημάτιζε πρόβλεψη αποζημίωσης προσωπικού κατά πάγια τακτική. Οι εγγραφές προσαρμογής αφορούν τον σχηματισμό πρόβλεψης 40% σύμφωνα με τις αρχές του Ν.2190/20.</p> | | | | | | | | | | | | | | | | | | | | | | | | |
| | Προβλ. για αποζημ. προσωπ. λόγω εξόδ. από την υπηρεσία | | 61.315,96 | | | | | | | | | | | | | | | | | | | | | | | | | |
| | <i>Πρόβλεψη αποζημίωσης προσωπικού 'ΓΑΛΗΝΟΣ' το οποίο θα έπρεπε να έχει επηρεάσει τα αποτελέσματα χρήσεως και κατά συνέπεια την καθαρή θέση της Εταιρίας.</i> | | | | | | | | | | | | | | | | | | | | | | | | | | | |
| 3 | Κόστος Πωλήσεων | 15.688,31 | | | | | | | | | | | | | | | | | | | | | | | | | | |
| | Προβλ. για αποζημ. προσωπ. λόγω εξόδ. από την υπηρεσία | | 15.688,31 | | | | | | | | | | | | | | | | | | | | | | | | | |
| | <i>Πρόβλεψη αποζημίωσης προσωπικού 'ΓΑΛΗΝΟΣ' που αφορά τα κέρδη της τρέχουσας χρήσης.</i> | | | | | | | | | | | | | | | | | | | | | | | | | | | |
| 4 | Υπολ. Κερδών Ζημιών Προηγ. Χρησ. | 5.383,68 | | <p>Το συνολικό ποσό της πρόβλεψης αποζημίωσης προσωπικού της Εταιρίας 'ΙΠΠΟΚΡΑΤΗΣ ΓΕΝΙΚΗ' κατά την 31.12.05 ανέρχεται σε: Πρόβλεψη αποζημίωσης προσωπικού πριν την 31.12.05: 5.383,68 Πρόβλεψη αποζημίωσης προσωπικού (χρέωση χρήσης): <u>933,80</u> Σύνολο: 6.317,48</p> <p>Η Εταιρία δεν σχημάτιζε πρόβλεψη αποζημίωσης προσωπικού κατά πάγια τακτική. Οι εγγραφές προσαρμογής αφορούν τον σχηματισμό πρόβλεψης 40% σύμφωνα με τις αρχές του Ν.2190/20.</p> | | | | | | | | | | | | | | | | | | | | | | | | |
| | Προβλ. για αποζημ. προσωπ. λόγω εξόδ. από την υπηρεσία | | 5.383,68 | | | | | | | | | | | | | | | | | | | | | | | | | |
| | <i>Πρόβλεψη αποζημίωσης προσωπικού 'ΙΠΠΟΚΡΑΤΗΣ ΓΕΝΙΚΗ' το οποίο θα έπρεπε να έχει επηρεάσει τα αποτελέσματα χρήσεως και κατά συνέπεια την καθαρή θέση της Εταιρίας.</i> | | | | | | | | | | | | | | | | | | | | | | | | | | | |
| 5 | Κόστος Πωλήσεων | 933,80 | | | | | | | | | | | | | | | | | | | | | | | | | | |
| | Προβλ. για αποζημ. προσωπ. λόγω εξόδ. από την υπηρεσία | | 933,80 | | | | | | | | | | | | | | | | | | | | | | | | | |
| | <i>Πρόβλεψη αποζημίωσης προσωπικού 'ΙΠΠΟΚΡΑΤΗΣ ΓΕΝΙΚΗ' που αφορά τα κέρδη της τρέχουσας χρήσης.</i> | | | | | | | | | | | | | | | | | | | | | | | | | | | |
| 6 | Υπολ. Κερδών Ζημιών Προηγ. Χρησ. | 5.985,69 | | <p>Το συνολικό ποσό της πρόβλεψης αποζημίωσης προσωπικού της Εταιρίας 'LABOGEN' κατά την 31.12.05 ανέρχεται σε: Πρόβλεψη αποζημίωσης προσωπικού πριν την 31.12.05: 5.985,69 Πρόβλεψη αποζημίωσης προσωπικού (χρέωση χρήσης): <u>1.785,29</u> Σύνολο: 7.770,98</p> <p>Η Εταιρία δεν σχημάτιζε πρόβλεψη αποζημίωσης προσωπικού κατά πάγια τακτική. Οι εγγραφές προσαρμογής αφορούν τον σχηματισμό πρόβλεψης 40% σύμφωνα με τις αρχές του Ν.2190/20.</p> | | | | | | | | | | | | | | | | | | | | | | | | |
| | Προβλ. για αποζημ. προσωπ. λόγω εξόδ. από την υπηρεσία | | 5.985,69 | | | | | | | | | | | | | | | | | | | | | | | | | |
| | <i>Πρόβλεψη αποζημίωσης προσωπικού 'LABOGEN' το οποίο θα έπρεπε να έχει επηρεάσει τα αποτελέσματα χρήσεως και κατά συνέπεια την καθαρή θέση της Εταιρίας.</i> | | | | | | | | | | | | | | | | | | | | | | | | | | | |
| 7 | Κόστος Πωλήσεων | 1.785,29 | | | | | | | | | | | | | | | | | | | | | | | | | | |
| | Προβλ. για αποζημ. προσωπ. λόγω εξόδ. από την υπηρεσία | | 1.785,29 | | | | | | | | | | | | | | | | | | | | | | | | | |
| | <i>Πρόβλεψη αποζημίωσης προσωπικού 'LABOGEN' που αφορά τα κέρδη της τρέχουσας χρήσης.</i> | | | | | | | | | | | | | | | | | | | | | | | | | | | |
| | | 92.388,33 | 92.388,33 | | | | | | | | | | | | | | | | | | | | | | | | | |

Έκθεση Ορκωτού Ελεγκτή-Λογιστή επί των άτυπων «pro forma» οικονομικών πληροφοριών

**Προς το Διοικητικό Συμβούλιο της Ανώνυμης Εταιρίας
«ΠΡΑΞΙΤΕΛΕΙΟ ΘΕΡΑΠΕΥΤΗΡΙΟ ΣΥΓΧΡΟΝΗΣ ΙΑΤΡΙΚΗΣ Α.Ε.»**

Υποβάλλουμε την έκθεση μας σχετικά με τις άτυπες (Proforma) οικονομικές πληροφορίες που καθορίζονται στο παράρτημα II του Κανονισμού 809/2004 της Επιτροπής των Ευρωπαϊκών Κοινοτήτων (ΕΕΛ 149/30.4.2004). Οι Proforma οικονομικές πληροφορίες έχουν συνταχθεί, για επεξηγηματικούς λόγους μόνο, για να παρέχουν τις πληροφορίες για το πώς διαμορφώνονται τα οικονομικά μεγέθη της ενιαίας πλέον Εταιρίας λαμβάνοντας σαν υπόθεση ότι η Εταιρία «ΠΡΑΞΙΤΕΛΕΙΟ ΘΕΡΑΠΕΥΤΗΡΙΟ ΣΥΓΧΡΟΝΗΣ ΙΑΤΡΙΚΗΣ Α.Ε.» (εξαγοράζουσα Εταιρία) και οι εταιρείες ΓΕΝΙΚΗ ΚΛΙΝΙΚΗ ΓΑΛΗΝΟΣ Α.Ε., ΙΠΠΟΚΡΑΤΗΣ ΓΕΝΙΚΗ ΔΙΑΓΝΩΣΤΙΚΗ Α.Ε., LABOGEN ΑΝΟΣΟΛΟΓΙΚΗ Α.Ε. (εξαγοραζόμενες εταιρείες), έχουν συνενωθεί σε ενιαία Εταιρία από την αρχή της περιόδου 2005.

Η κατάρτιση των proforma οικονομικών πληροφοριών λόγω της φύσης τους, εξετάζει μια υποθετική κατάσταση και επομένως δεν αντιπροσωπεύει την πραγματική οικονομική θέση της (υποθετικής) επιχείρησης.

Διοικητική ευθύνη

Είναι ευθύνη της Διοικήσεως να προετοιμαστούν οι Proforma οικονομικές πληροφορίες σύμφωνα με την απαίτηση του Κανονισμού (ΕΚ) 809/2004 της Επιτροπής των Ευρωπαϊκών Κοινοτήτων (ΕΕΛ 149/30.04.2004).

Ελεγκτική ευθύνη

Είναι ευθύνη δική μας να εκφράσουμε την άποψη που απαιτείται από το παράρτημα II στοιχείο 7 του Κανονισμού (ΕΚ) 809/2004 της Επιτροπής των Ευρωπαϊκών Κοινοτήτων (ΕΕΛ 149/30.04.2004). Δεν είμαστε αρμόδιοι για την έκφραση οποιασδήποτε γνώμης σχετικά με τις Proforma οικονομικές πληροφορίες ή σχετικά με οποιαδήποτε από τα συστατικά στοιχεία τους, εκτός της γνώμης που εκφράζουμε πιο κάτω, αφού αυτές οι οικονομικές πληροφορίες εκφράζουν μία υποθετική περίπτωση. Ειδικότερα, δεν δεχόμαστε οποιαδήποτε ευθύνη για όποιες οικονομικές πληροφορίες έχουν ήδη δημοσιευθεί και χρησιμοποιηθεί στη σύνταξη των Proforma οικονομικών καταστάσεων, πληροφορίες οι οποίες θεωρήθηκαν σαν δεδομένες χωρίς περαιτέρω έλεγχο.

Εργασία διενεργηθείσα

Εκτελέσαμε την εργασία μας σύμφωνα με τα Ελληνικά Ελεγκτικά πρότυπα. Η εργασία μας, που δεν περιέλαβε τη διενέργεια ελεγκτικών επαληθεύσεων και λήψη διαβεβαιώσεων από ανεξάρτητες πηγές, για οποιαδήποτε από τις παραπάνω οικονομικές πληροφορίες, αφορούσε πρώτιστα τη σύγκριση των χωρίς προσαρμογή οικονομικών πληροφοριών με τα πρωτότυπα έγγραφα, έχοντας λάβει υπόψη τα στοιχεία που υποστηρίζουν τις προσαρμογές, και έχοντας συζητήσει τις Proforma οικονομικές πληροφορίες με την Διοίκηση της Εταιρίας. Προγραμματίσαμε και εκτελέσαμε την εργασία μας ώστε να ληφθούν όλες οι πληροφορίες και οι εξηγήσεις που θεωρήσαμε απαραίτητες προκειμένου να μας παρασχεθεί η λογική διαβεβαίωση ότι οι proforma οικονομικές καταστάσεις έχουν συνταχθεί κατάλληλα με βάση το σκοπό για τον οποίο καταρτίστηκαν.

Γνώμη

Κατά την άποψή μας:

- α) Οι άτυπες «Pro-forma» οικονομικές πληροφορίες έχουν συνταχθεί κατάλληλα με βάση το σκοπό για τον οποίο καταρτίστηκαν και
- β) Η βάση της κατάρτισής τους είναι σύμφωνη με τις λογιστικές πολιτικές της Εταιρίας

Αθήνα, 26 Ιουνίου 2007

Ο Ορκωτός Ελεγκτής Λογιστής

Ευθύμιος Αντωνόπουλος

Α.Μ. Σ.Ο.Ε.Λ : 12801

ΑΞΩΝ ΟΡΚΩΤΟΙ ΕΛΕΓΚΤΕΣ ΕΠΕ

ΣΤΟΙΧΕΙΑ PRO FORMA ΙΣΟΛΟΓΙΣΜΟΥ 31.12.2006

| | Ενοποιημένος ΚΟΡΦΙΑ | Εγγραφές προσαρμογής ΚΟΡΦΙΑ | ΟΜΙΛΟΣ ΓΑΛΗΝΟΣ | PROFORMA ΠΡΟΣΑΡΜΟΓΕ Σ | PROFORMA ΣΥΝΕΝΩΜΕΝΟΣ |
|--|----------------------------|-----------------------------------|----------------------------|-----------------------------|-----------------------------|
| | 31 Δεκ. 2006 | | 31 Δεκ. 2006 | | 31 Δεκ. 2006 |
| ΕΝΕΡΓΗΤΙΚΟ | | | | | |
| Εξοδα εγκαταστάσεως | 0,00 | | 0,00 | | 0,00 |
| Αύλα περιουσιακά στοιχεία | | | | 6.694.806,42 | 6.694.806,42 |
| Πάγια στοιχεία ενεργητικού | 6.298.453,10 | | 558.581,31 | | 6.857.034,41 |
| Συμμετοχές | 0,00 | 7.500.000,00 | 0,00 | -7.500.000,00 | 0,00 |
| Λοιπές Μακροπρόθεσμες απαιτήσεις | 51.766,17 | | 12.213,38 | | 63.979,55 |
| Αποθέματα | 627.197,35 | | 59.290,25 | | 686.487,60 |
| Απαιτήσεις από πελάτες | 234.730,61 | | 1.787.906,46 | | 2.022.637,07 |
| Βραχ. Απαιτήσεις κατά Συνδεδ. Επιχ. | 0,00 | | 0,00 | | 0,00 |
| Λοιπά στοιχεία ενεργητικού | 295.075,20 | | 137.600,82 | | 432.676,02 |
| Ταμειακά ισοδύναμα και διαθέσιμα | 10.001,37 | | 418.701,24 | | 428.702,61 |
| ΣΥΝΟΛΟ ΕΝΕΡΓΗΤΙΚΟΥ | <u>7.517.223,80</u> | <u>7.500.000,00</u> | <u>2.974.293,46</u> | <u>-805.193,58</u> | <u>17.186.323,68</u> |
| ΠΑΘΗΤΙΚΟ | | | | | |
| Μακροπρόθεσμες τραπεζικές υποχρεώσεις | 0,00 | 7.500.000,00 | 164.867,50 | | 7.664.867,50 |
| Λοιπές Μακροπρόθεσμες υποχρεώσεις | 1.000.927,67 | | 116.463,13 | | 1.117.390,80 |
| Βραχυπρόθεσμες τραπεζικές υποχρεώσεις | 416.156,88 | | 91.385,25 | | 507.542,13 |
| Βραχ. Υποχρεώσεις προς Συνδεδ. Επιχ. | 0,00 | | 0,00 | | 0,00 |
| Λοιπές βραχυπρόθεσμες υποχρεώσεις | 5.356.393,23 | | 1.796.384,13 | | 7.152.777,36 |
| Σύνολο υποχρεώσεων (α) | <u>6.773.477,78</u> | <u>7.500.000,00</u> | <u>2.169.100,01</u> | <u>0,00</u> | <u>16.442.577,79</u> |
| Μετοχικό κεφάλαιο | 4.825.224,32 | | 82.960,00 | -82.960,00 | 4.825.224,32 |
| Λοιπά αποθεματικά | 3.629.381,80 | | 207.656,45 | -207.656,45 | 3.629.381,80 |
| Καταθέσεις μετόχων | 568.279,41 | | 582.000,00 | -582.000,00 | 568.279,41 |
| Κέρδη/(Ζημίες) εις νέον | -8.548.816,44 | | -67.422,87 | 67.422,87 | -8.548.816,44 |
| Καθαρή θέση μετόχων Εταιρίας | <u>474.069,09</u> | | <u>805.193,45</u> | <u>-805.193,58</u> | <u>474.069,09</u> |
| Δικαιώματα Μειοψηφίας | 269.676,93 | | 0,00 | | 269.676,93 |
| Σύνολο Καθαρής Θέσης (β) | <u>743.746,02</u> | | <u>805.193,45</u> | <u>-805.193,58</u> | <u>743.746,02</u> |
| ΣΥΝΟΛΟ ΠΑΘΗΤΙΚΟΥ (α + β) | <u>7.517.223,80</u> | <u>7.500.000,00</u> | <u>2.974.293,46</u> | <u>-805.193,58</u> | <u>17.186.323,68</u> |

ΣΤΟΙΧΕΙΑ PRO FORMA ΑΠΟΤΕΛΕΣΜΑΤΩΝ ΠΕΡΙΟΔΟΥ 1.1-31.12.2006

| | Ενοποιημένος ΚΟΡΦΙΛ | ΟΜΙΛΟΣ ΓΑΛΗΝΟΣ | ΠΡΟΣΑΡΜΟΓΕΣ | PROFORMA ΣΥΝΕΝΩΜΕΝΟΣ |
|---|------------------------|-------------------|-------------|-------------------------|
| | 1/1-31/12/06 | 1/1-31/12/2006 | | 1/1-31/12/06 |
| Πωλήσεις | 834.242,03 | 3.430.068,15 | | 4.264.310,18 |
| Κόστος Πωληθέντων | -1.288.159,77 | -2.904.372,71 | | -4.192.533,08 |
| Μικτό κέρδος / (Ζημία) | -453.917,74 | 525.695,44 | 0,00 | 71.777,70 |
| Άλλα Έσοδα Εκμετάλλευσης | 600.941,94 | 627.651,17 | | 1.228.593,11 |
| Έξοδα Διοίκησης | -269.354,06 | -152.363,57 | | -421.717,63 |
| Έξοδα Διάθεσης | -54.656,07 | -47.895,42 | | -102.551,49 |
| Λοιπά Έξοδα | -547.496,83 | -44.175,04 | | -591.671,87 |
| Κέρδη/(Ζημίες) προ φόρων, χρηματοοικονομικών και επενδυτικών αποτελεσμάτων | -724.482,76 | 908.912,58 | 0,00 | 184.429,82 |
| Χρηματοοικονομικά Έξοδα | -81.094,90 | -4.267,27 | | -85.362,17 |
| Κέρδη / Ζημίες προ φόρων | -805.577,66 | 904.645,31 | 0,00 | 99.067,05 |
| Φόρος Εισοδήματος | -429.090,33 | -133.271,79 | | -562.362,12 |
| Κέρδη / (Ζημίες) Περιόδου | -1.234.667,99 | 771.373,52 | 0,00 | -463.294,47 |

Βάση Ετοιμασίας για την Περίοδο 1.1 – 31.12.2006

Η Εταιρία ΠΡΑΞΙΤΕΛΕΙΟ Α.Ε. (πρώην ΚΟΡΦΙΛ) είναι εισηγμένη στο Χρηματιστήριο Αξιών Αθηνών. Για την χρήση 1/1 – 31/12/2006 η Εταιρία δημοσίευσε ενοποιημένες οικονομικές καταστάσεις της Εταιρίας ΚΟΡΦΙΛ Α.Ε. και της θυγατρικής της ΤΙΝΦΙΛ Α.Ε (Όμιλος ΚΟΡΦΙΛ), οι οποίες καταρτίστηκαν σύμφωνα με τα Διεθνή Πρότυπα Χρηματοοικονομικής Πληροφόρησης (Δ.Π.Χ.Π.), τα οποία ενίοτε αναφέρονται και ως Διεθνή Λογιστικά Πρότυπα (ΔΛΠ), όπως αυτά έχουν υιοθετηθεί από την Ευρωπαϊκή Ένωση με τον υπ' αριθμ. 1606/2002 κανονισμό του Ευρωπαϊκού Κοινοβουλίου και του Συμβουλίου της Ευρωπαϊκής Ένωσης, καθώς και τα Δ.Π.Χ.Π που έχουν εκδοθεί από το Συμβούλιο Διεθνών Λογιστικών Προτύπων (Σ.Δ.Λ.Π).

Το ΔΠΧΠ 1, που αναφέρεται στην υιοθέτηση των ΔΠΧΠ για πρώτη φορά, έχει εφαρμοστεί στην προετοιμασία των οικονομικών καταστάσεων του Ομίλου από την 1η Ιανουαρίου 2005. Το ΔΛΠ 1 (παρουσίαση οικονομικών καταστάσεων) απαιτεί την παρουσίαση συγκριτικών στοιχείων για την αντίστοιχη προηγούμενη χρήση από τη χρήση αναφοράς. Ο ισολογισμός έναρξης εφαρμογής των ΔΠΧΠ του Ομίλου και της Εταιρίας θεωρείται η 1η Ιανουαρίου 2004 (ημερομηνία μετάβασης στα ΔΠΧΠ).

Οι συμφωνίες των λογαριασμών και οι περιγραφές των επιπτώσεων της μετατροπής από τα Ελληνικά Λογιστικά Πρότυπα σε ΔΠΧΠ τόσο στην καθαρή θέση όσο και στο καθαρό εισόδημα του Ομίλου, παρατίθενται στη παράγραφο 3 των ενοποιημένων οικονομικών καταστάσεων του ομίλου (βλέπε www.praxitelio.gr).

Οι Οικονομικές καταστάσεις του ομίλου έχουν συνταχθεί σύμφωνα με την αρχή του ιστορικού κόστους, με εξαίρεση τα γήπεδα και κτίρια που έχουν αποτιμηθεί στη εύλογη αξία τους.

Ενημερωτικό Δελτίο για την αύξηση του μετοχικού κεφαλαίου με δημόσια προσφορά της εταιρίας ΠΡΑΞΙΤΕΛΕΙΟ Α.Ε.

Οι εταιρείες που απαρτίζουν τον όμιλο ΓΑΛΗΝΟΣ καταρτίζουν οικονομικές καταστάσεις σύμφωνα με τον Κ.Ν. 2190/1920 και με τα λογιστικά πρότυπα που προδιαγράφονται από την Ελληνική εταιρική νομοθεσία (ΕΓΛΣ). Προκειμένου να συμπεριληφθούν οι οικονομικές καταστάσεις των εταιρειών του ομίλου ΓΑΛΗΝΟΣ στις προforma χρηματοοικονομικές πληροφορίες, έχουν γίνει κατάλληλες προσαρμογές ώστε οι οικονομικές καταστάσεις αυτών να προσαρμοσθούν σύμφωνα με τα ΔΠΧΠ με ημερομηνία μετάβασης την 1/1/2005.

Οι χρηματοοικονομικές προforma πληροφορίες ισολογισμού για το 2006 προήλθαν

- 1) από την συνάθροιση των κονδυλίων των ενοποιημένων οικονομικών καταστάσεων του ομίλου ΚΟΡΦΙΛ καθώς και των λογαριασμών ισολογισμού των ατομικών λογιστικών ή οικονομικών καταστάσεων των εταιρειών που απαρτίζουν τον όμιλο ΓΑΛΗΝΟΣ. Η περίοδος των εταιρειών αυτών είναι έως και 12/12/2006 για την Εταιρία ΓΑΛΗΝΟΣ και έως και 20/12/2006 για τις εταιρείες ΙΠΠΟΚΡΑΤΗΣ ΓΕΝΙΚΗ ΔΙΑΓΝΩΣΤΙΚΗ ΕΠΕ και ΕΡΓΑΣΤΗΡΙΟ ΒΙΟΠΑΘΟΛΟΓΙΑΣ ΙΠΠΟΚΡΑΤΗΣ ΕΠΕ, καθώς τις ημερομηνίες αυτές οι εταιρείες συνέταξαν ισολογισμό μετασχηματισμού για την μετατροπή τους σε Ανώνυμη Εταιρία. (βλέπε σημείωση παραπάνω)
- 2) Από τις διεισδυτικές απαλοιφές οι οποίες αφορούν συναλλαγές μεταξύ των εταιρειών του ομίλου ΓΑΛΗΝΟΣ
- 3) Οι εταιρείες του ομίλου ΓΑΛΗΝΟΣ συνενώθηκαν με την μέθοδο της εξαγοράς, σύμφωνα με το ΔΠΧΠ 3.
- 4) Θεωρούμε ότι το χρονικό διάστημα από την ημερομηνία σύνταξης ισολογισμού μετασχηματισμού των ανωτέρω εταιριών έως την 31/12/2006 είναι μικρό και ως εκ τούτου δεν επηρεάζει ουσιαστικά τη συγκριστικότητα των οικονομικών στοιχείων.

Οι χρηματοοικονομικές προforma πληροφορίες αποτελεσμάτων για το 2006 προήλθαν:

- 1) από την συνάθροιση των κονδυλίων των ενοποιημένων οικονομικών καταστάσεων του ομίλου ΚΟΡΦΙΛ καθώς και των λογαριασμών αποτελεσμάτων των ατομικών λογιστικών ή των οικονομικών καταστάσεων των εταιρειών που απαρτίζουν τον όμιλο ΓΑΛΗΝΟΣ. Οι οικονομικές καταστάσεις του ομίλου ΓΑΛΗΝΟΣ προκύπτουν από τα αντίστοιχα θεωρημένα βιβλία Απογραφών και Ισολογισμού.
- 2) Από τις διεισδυτικές απαλοιφές οι οποίες αφορούν συναλλαγές μεταξύ των εταιρειών του ομίλου ΓΑΛΗΝΟΣ

Μεταξύ του ομίλου ΚΟΡΦΙΛ και ΓΑΛΗΝΟΣ δεν υπάρχουν μετοχικές συμμετοχές.

Στους πίνακες που ακολουθούν εμφανίζονται αναλυτικά οι συγχωνευόμενες εταιρείες, το ποσοστό συμμετοχής καθώς και η μέθοδος ενοποίησης που χρησιμοποιήθηκε για τη σύνταξη των προforma χρηματοοικονομικών πληροφοριών.

| Εταιρία | Καταστάσεις | Ελεγμένες από ορκωτό Ελεγκτή | Απαιτήθηκαν προσαρμογές με τα ΔΠΧΠ | Βάση σύνταξης για σκοπούς προforma | Ποσοστό συμμετοχής | Μέθοδος ενοποίησης |
|--|---------------------------|------------------------------|------------------------------------|------------------------------------|--------------------|--------------------|
| ΚΟΡΦΙΛ Α.Ε. | Ατομικές και ενοποιημένες | Ελεγμένες ΔΠΧΠ | Όχι | ΔΠΧΠ | | Μητρική |
| ΤΙΝΦΙΛ Α.Ε. | Ατομικές | Ελεγμένες ΔΠΧΠ | Όχι | ΔΠΧΠ | 50,05% | Ολική ενοποίηση |
| ΓΕΝΙΚΗ ΚΛΙΝΙΚΗ ΓΑΛΗΝΟΣ – ΜΟΥΡΟΥΚΑΣ ΕΠΕ | Ατομικές | Μη ελεγμένες ΕΓΛΣ | Ναι | ΔΠΧΠ | 100% | Ολική ενοποίηση |
| ΙΠΠΟΚΡΑΤΗΣ ΓΕΝΙΚΗ ΔΙΑΓΝΩΣΤΙΚΗ ΕΠΕ | Ατομικές | Μη ελεγμένες ΕΓΛΣ | Ναι | ΔΠΧΠ | 100% | Ολική ενοποίηση |
| ΕΡΓΑΣΤΗΡΙΟ ΒΙΟΠΑΘΟΛΟΓΙΑΣ ΕΠΕ | Ατομικές | Μη ελεγμένες ΕΓΛΣ | Ναι | ΔΠΧΠ | 100% | Ολική ενοποίηση |
| LABOGEN ΑΝΟΣΟΛΟΓΙΚΗ Ε.Π.Ε. | Ατομικές | Μη ελεγμένες ΕΓΛΣ | Ναι | ΔΠΧΠ | 100% | Ολική ενοποίηση |

Βασικές αρχές που ακολουθήθηκαν για την σύνταξη των Προforma χρηματοοικονομικών πληροφοριών:

Τα περιουσιακά στοιχεία και οι υποχρεώσεις συνενώνονται με βάση τις λογιστικές αξίες, οι οποίες στην παρούσα φάση είναι ίδιες με τις εύλογες αξίες σύμφωνα με την διοίκηση της Εταιρίας.

Οι χρηματοοικονομικές προforma πληροφορίες ισολογισμού προήλθαν από την συνάθροιση των κονδυλίων των λογαριασμών του ενοποιημένου ισολογισμού του ΠΡΑΞΙΤΕΛΕΙΟΥ Α.Ε. και των εταιρειών που απαρτίζουν τον Όμιλο ΓΑΛΗΝΟΣ για την περίοδο που έληξε 31.12.2006, με την απαλοιφή της καθαρής θέσης των εξαγοραζόμενων εταιρειών, όσο και της συμμετοχής της εξαγοράζουσας Εταιρίας.

Οι χρηματοοικονομικές προforma πληροφορίες αποτελεσμάτων προήλθαν από την συνάθροιση των κονδυλίων των ενοποιημένων αποτελεσματικών λογαριασμών του Ομίλου ΚΟΡΦΙΛ και των αντίστοιχων των εταιρειών που απαρτίζουν τον Όμιλο ΓΑΛΗΝΟΣ για την περίοδο 1.1 - 31.12.2006.

Τυχόν υπόλοιπα καθώς και τυχόν συναλλαγές μεταξύ των εταιρειών του ομίλου ΓΑΛΗΝΟΣ απαλείφονται.

Οι εγγραφές προσαρμογών που διενεργήθηκαν αναφορικά με την καθαρή θέση της νέας Εταιρίας την 31/12/2006 έχουν ως εξής:

| Περιγραφή Λογαριασμού | Χρέωση | Πίστωση |
|--|---------------------|---------------------|
| Μετοχικό κεφάλαιο | 82.960,00 | |
| Λοιπά αποθεματικά | 207.656,45 | |
| Καταθέσεις μετόχων | 582.000,00 | |
| Αύλα περιουσιακά στοιχεία (υπεραξία επιχείρησης) | 6.694.806,42 | |
| Κέρδη/(Ζημίες) εις νέον | | 67.422,87 |
| Συμμετοχές | | 7.500.000,00 |
| | 7.567.422,87 | 7.567.422,87 |

Η εκτίμηση των Ορκωτών Ελεγκτών και του Συμβούλου είναι ότι η αξία των εξαγοραζόμενων εταιριών (€ 7,5 εκατ. ευρώ κατ' ανώτατο ποσό), βάσει του business plan που τέθηκε στην διάθεσή τους από την Εταιρία και κατόπιν της δικής τους αξιολόγησης με βάση τις τρέχουσες συνθήκες της αγοράς, είναι εύλογη.

Σημειώνεται ότι η Εταιρία έχει καταθέσει αίτημα στο Υπουργείο Ανάπτυξης προκειμένου να αποτιμηθεί βάσει του άρθρου 9, του Κ.Ν. 2190/1920 η αξία του εξαγοραζόμενου Ομίλου ΓΑΛΗΝΟΣ. Το τελικό τίμημα της εξαγοράς θα είναι αυτό που θα εκτιμηθεί από την Επιτροπή που θα συσταθεί σύμφωνα με το άρθρο 9, του Κ.Ν. 2190/1920.

Ενημερωτικό Δελτίο για την αύξηση του μετοχικού κεφαλαίου με δημόσια προσφορά της εταιρίας ΠΡΑΞΙΤΕΛΕΙΟ Α.Ε.

Η μετατροπή των στοιχείων ισολογισμού των εταιρειών που αποτελούν τον όμιλο ΓΑΛΗΝΟΣ σύμφωνα με τα ΔΠΧΠ είναι ως κατωτέρω.

| | ΓΑΛΗΝΟΣ 12 Δεκ. 2006 | Εγγρ. Προσαρμογής ΓΑΛΗΝΟΣ σε ΔΠΧΠ | ΙΠΠΟΚΡΑΤΗΣ ΓΕΝΙΚΗ 20 Δεκ. 2006 | Εγγρ. Προσαρμογής ΙΠΠΟΚΡΑΤΗΣ σε ΔΠΧΠ | ΒΙΟΠΑΘΟΛΟΓΙΑ ΙΠΠΟΚΡΑΤΗΣ 20 Δεκ. 2006 | Εγγρ. Προσαρμογής 'ΒΙΟΠΑΘ/ΓΙΑ' σε ΔΠΧΠ | LABOGEN 31 Δεκ. 2006 | Εγγρ. Προσαρμογής 'LABOGEN' σε ΔΠΧΠ | ΟΜΙΛΟΣ ΓΑΛΗΝΟΣ 31 Δεκ. 2006 |
|--|-------------------------|--|--------------------------------------|---|--|--|-------------------------|--|-----------------------------------|
| ΕΝΕΡΓΗΤΙΚΟ | | | | | | | | | |
| Έξοδα εγκαταστάσεως (11), (12) | 1.089,32 | -1.089,32 | 1,00 | -1,00 | 1,00 | -1,00 | 0,03 | -0,03 | 0,00 |
| Πάγια στοιχεία ενεργητικού Α/Α (1), (3) | 183.612,65 | | 64.652,98 | 244.375,00 | 18,00 | | 65.922,68 | | 558.581,31 |
| Επενδύσεις | 0,00 | | 0,00 | | 0,00 | | 0,00 | | 0,00 |
| Λοιπές μακροπρ/σμες απαιτήσεις | 8.578,09 | | 881,00 | | 0,00 | | 2.754,29 | | 12.213,38 |
| Αποθέματα | 0,00 | | 905,50 | | 19,19 | | 58.365,56 | | 59.290,25 |
| Απαιτήσεις από πελάτες (14) | 337.499,74 | | 677.255,00 | | 57.599,00 | | 725.392,06 | -9.839,34 | 1.787.906,46 |
| Βραχ. απαιτήσεις κατά συνδεδ. επιχ. | 0,00 | | 0,00 | | 0,00 | | 0,00 | | 0,00 |
| Λοιπά στοιχεία ενεργητικού | 25.949,42 | | 52.896,15 | | 22.578,00 | | 36.177,25 | | 137.600,82 |
| Ταμειακά ισοδύναμα και διαθέσιμα | 49.470,06 | | 289.873,04 | | 18.205,13 | | 61.153,01 | | 418.701,24 |
| ΣΥΝΟΛΟ ΕΝΕΡΓΗΤΙΚΟΥ | 606.199,28 | -1.089,32 | 1.086.464,67 | 244.374,00 | 98.420,32 | -1,00 | 949.764,88 | -9.839,37 | 2.974.293,46 |
| ΠΑΘΗΤΙΚΟ | | | | | | | | | |
| Μακροπρόθεσμες τραπεζικές υποχρεώσεις Α/Α (1), (2), (4) | 0,00 | | 0,00 | 164.867,50 | 0,00 | | 0,00 | | 164.867,50 |
| Λοιπές Μακροπρόθεσμες υποχρεώσεις Α/Α (5), (6), (7), (8), (9), (10) | 0,00 | 95.968,51 | 0,00 | 7.643,08 | 0,00 | | 0,00 | 12.851,54 | 116.463,13 |
| Βραχυπρόθεσμες τραπεζικές υποχρεώσεις (4) | 24.985,51 | | 2.712,00 | 63.570,00 | 0,00 | | 117,74 | | 91.385,25 |
| Βραχ. Υποχρ. προς συνδεδ. επιχ. | 0,00 | | 0,00 | | 0,00 | | 0,00 | | 0,00 |
| Λοιπές βραχυπρόθεσμες υποχρεώσεις (14) | 566.344,29 | -9.839,34 | 352.283,67 | | 44.363,32 | | 843.232,19 | | 1.796.384,13 |
| Σύνολο υποχρεώσεων (α) | 591.329,80 | 86.129,17 | 354.995,67 | 236.080,58 | 44.363,32 | | 843.349,93 | 12.851,54 | 2.169.100,01 |
| Μετοχικό κεφάλαιο | 18.000,00 | | 29.350,00 | | 17.610,00 | | 18.000,00 | | 82.960,00 |

Ενημερωτικό Δελτίο για την αύξηση του μετοχικού κεφαλαίου με δημόσια προσφορά της εταιρίας ΠΡΑΞΙΤΕΛΕΙΟ Α.Ε.

| | ΓΑΛΗΝΟΣ | Εγγρ. Προσαρμογής ΓΑΛΗΝΟΣ σε ΔΠΧΠ | ΙΠΠΟΚΡΑΤΗΣ ΓΕΝΙΚΗ | Εγγρ. Προσαρμογής ΙΠΠΟΚΡΑΤΗΣ σε ΔΠΧΠ | ΒΙΟΠΑΘΟΛΟΓΙΑ ΙΠΠΟΚΡΑΤΗΣ | Εγγρ. Προσαρμογής 'ΒΙΟΠΑΘ/ΓΙΑ' σε ΔΠΧΠ | LABOGEN | Εγγρ. Προσαρμογής 'LABOGEN' σε ΔΠΧΠ | ΟΜΙΛΟΣ ΓΑΛΗΝΟΣ |
|--|--------------------|--|---------------------|--------------------------------------|-------------------------|--|-------------------|-------------------------------------|---------------------|
| Λοιπά αποθεματικά | 3.352,45 | | 92.857,00 | | 36.447,00 | | 75.000,00 | | 207.656,45 |
| Καταθέσεις μετόχων | 282.000,00 | | 300.000,00 | | | | | | 582.000,00 |
| Κέρδη/(Ζημίες) εις νέον Α/Α (2), (3), (5), (6), (7), (8), (9), (10), (11), (12), (13) | <u>-288.482,97</u> | <u>-97.057,83</u> <i>-97.057,83</i> | <u>309.262,00</u> | <u>8.293,42</u> | | <u>-1,00</u> | <u>13.414,95</u> | <u>-12.851,57</u> | <u>-67.423,00</u> |
| ΓΑΛΗΝΟΣ Α/Α (5), (6), (11), (12) | | | | | | | | | |
| ΙΠΠΟΚΡΑΤΗΣ ΓΕΝΙΚΗ Α/Α (2), (3), (7), (8), (11), (12) | | | | 8.293,42 | | | | | |
| LABOGEN Α/Α (9), (10), (11), (12) | | | | | | | | -12.851,57 | |
| Καθαρή Θέση μετόχων Εταιρίας | 14.869,48 | -97.057,83 | 731.469,00 | 8.293,42 | 54.057,00 | -1,00 | 106.414,95 | -12.851,57 | 805.193,45 |
| Δικαιώματα Μειοψηφίας | 0,00 | | 0,00 | | 0,00 | | 0,00 | | 0,00 |
| Σύνολο Καθαρής Θέσης (β) | <u>14.869,48</u> | <u>-97.057,83</u> | <u>731.469,00</u> | <u>8.293,42</u> | <u>54.057,00</u> | <u>-1,00</u> | <u>106.414,95</u> | <u>-12.851,57</u> | <u>805.193,45</u> |
| ΣΥΝΟΛΟ ΠΑΘΗΤΙΚΟΥ (α + β) | <u>606.199,28</u> | <u>-10.928,66</u> | <u>1.086.464,67</u> | <u>244.374,00</u> | <u>98.420,32</u> | <u>-1,00</u> | <u>949.764,88</u> | <u>-0,03</u> | <u>2.974.293,46</u> |

Η μετατροπή των αποτελεσμάτων περιόδου των εταιριών που αποτελούν τον όμιλο ΓΑΛΗΝΟΣ σύμφωνα με τα ΔΠΧΠ είναι ως κατωτέρω :

Ενημερωτικό Δελτίο για την αύξηση του μετοχικού κεφαλαίου με δημόσια προσφορά της εταιρίας ΠΡΑΞΙΤΕΛΕΙΟ Α.Ε.

| | ΓΑΛΗΝΟΣ 1/1-12/12/06 | Εγγρ. Προσαρμογής σε ΔΠΧΠ Ενοποίησης | ΙΠΠΟΚΡΑΤΗΣ ΓΕΝΙΚΗ 1/1-20/12/06 | Εγγρ. Προσαρμογής σε ΔΠΧΠ Ενοποίησης | ΒΙΟΠΑΘΟΛΟΓΙΑ ΙΠΠΟΚΡΑΤΗΣ 1/1-20/12/06 | Εγγρ. Προσαρμογής σε ΔΠΧΠ Ενοποίησης | LABOGEN 1/1-31/12/06 | Εγγρ. Προσαρμογής σε ΔΠΧΠ Ενοποίησης | ΟΜΙΛΟΣ ΓΑΛΗΝΟΣ 1/1-31/12/06 |
|---|-------------------------|---|--------------------------------------|---|--|---|-------------------------|---|-----------------------------------|
| Πωλήσεις (13) | 1.401.197,39 | | 534.499,50 | | 43.197,50 | | 1.459.298,76 | -8.125,00 | 3.430.068,15 |
| Κόστος Πωληθέντων | <u>-1.526.104,81</u> | <u>-10.839,24</u> | <u>-291.326,29</u> | <u>14.611,90</u> | <u>-13.388,46</u> | | <u>-1.072.245,25</u> | <u>-5.080,56</u> | <u>-2.904.372,71</u> |
| ΓΑΛΗΝΟΣ Α/Α (6), (13) ΙΠΠΟΚΡΑΤΗΣ ΓΕΝΙΚΗ Α/Α (2), (3), (8) LABOGEN Α/Α (10) | | -10.839,24 | | 14.611,90 | | | | -5.080,56 | |
| Μικτό κέρδος / (Ζημία) | -124.907,42 | -10.839,24 | 243.173,21 | 14.611,90 | 29.809,04 | | 387.053,51 | -13.205,56 | 525.695,44 |
| Άλλα Έσοδα Εκμετάλλευσης | 627.639,13 | | 0,00 | | 0,00 | | 12,04 | | 627.651,17 |
| Έξοδα Διοίκησης | 0,00 | | 0,00 | | 0,00 | | -152.363,57 | | -152.363,57 |
| Έξοδα Διάθεσης | 0,00 | | 0,00 | | 0,00 | | -47.895,42 | | -47.895,42 |
| Λοιπά Έξοδα | <u>-34.329,88</u> | | <u>0,00</u> | | <u>0,00</u> | | <u>-9.845,16</u> | | <u>-44.175,04</u> |
| Κέρδη/(Ζημίες) προ φόρων, χρηματοοικονομικών και επενδυτικών αποτελεσμάτων | 468.401,83 | -10.839,24 | 243.173,21 | 14.611,90 | 29.809,04 | | 176.961,40 | -13.205,56 | 908.912,58 |
| Χρηματοοικονομικά Έξοδα | <u>-2.768,71</u> | | <u>0,00</u> | | <u>0,00</u> | | <u>-1.498,56</u> | | <u>-4.267,27</u> |
| Κέρδη / Ζημίες προ φόρων | 465.633,12 | -10.839,24 | 243.173,21 | 14.611,90 | 29.809,04 | | 175.462,84 | -13.205,56 | 904.645,31 |
| Φόρος Εισοδήματος | -51.750,57 | | -7.404,00 | | -8.644,62 | | -65.472,60 | | -133.271,79 |
| Κέρδη / (Ζημίες) Περιόδου | 413.882,55 | -10.839,24 | 235.769,21 | 14.611,90 | 21.164,42 | | 109.990,24 | -13.205,56 | 771.373,52 |

Οι εγγραφές προσαρμογών που διενεργήθηκαν αναφορικά με την προσαρμογή των οικονομικών καταστάσεων των εταιρειών του ομίλου ΓΑΛΗΝΟΣ στα ΔΠΧΠ έχουν ως ακολούθως:

Ενημερωτικό Δελτίο για την αύξηση του μετοχικού κεφαλαίου με δημόσια προσφορά της εταιρίας ΠΡΑΞΙΤΕΛΕΙΟ Α.Ε.

| A/A | Περιγραφή Λογαριασμού | Χρέωση | Πίστωση | Σχόλια |
|-----|---|------------|------------|---|
| 1 | Μηχαν. – Τεχνικές εγκαταστάσεις & λοιπός μηχανικός εξοπλισμός | 255.000,00 | | Αφορά leasing της Εταιρίας 'ΙΠΠΟΚΡΑΤΗΣ'. |
| | Μακροπρόθεσμες τραπεζικές υποχρεώσεις | | 255.000,00 | |
| | <i>Καταγραφή της υποχρέωσης μίσθωσης – Κεφαλαιοποίηση των μισθώσεων</i> | | | |
| 2 | Μακροπρόθεσμες τραπεζικές υποχρεώσεις | 26.562,50 | | Αφορά leasing της Εταιρίας 'ΙΠΠΟΚΡΑΤΗΣ ΓΕΝΙΚΗ' και συγκεκριμένα, το χρεωλύσιο που περιέχεται στο μίσθωμα ποσού € 26.562,50 καθώς και τους τόκους που περιέχονται στο μίσθωμα ποσού € 2.968,36. |
| | Χρεωστικοί τόκοι και συναφή έξοδα | 2.968,36 | | |
| | Χρεωστικοί τόκοι και συναφή έξοδα | | 29.530,86 | |
| | <i>Μεταφορά του μισθώματος χρήσης 2006 στους οικείους λογαριασμούς (συνολικό μίσθωμα που καταβλήθηκε)</i> | | | |
| 3 | Αποσβέσεις χρηματοδοτικών μισθώσεων | 10.625,00 | | Αφορά leasing της Εταιρίας 'ΙΠΠΟΚΡΑΤΗΣ ΓΕΝΙΚΗ'. Η αγορά πραγματοποιήθηκε τον Αύγουστο 2006 για ποσό € 255.000 και αποσβένεται με συντελεστή 10% (οπότε 255.000 x 10% x 5/12 = 10.625) |
| | Συσσωρευμένες αποσβέσεις | | 10.625,00 | |
| | <i>Απόσβεση χρήσεως για τα μηχανήματα με χρηματοδοτική μίσθωση</i> | | | |
| 4 | Μακροπρόθεσμες τραπεζικές υποχρεώσεις | 63.570,00 | | Αφορά leasing της Εταιρίας 'ΙΠΠΟΚΡΑΤΗΣ'. |
| | Τράπεζες – Λογαριασμός βραχυπρόθεσμων υποχρεώσεων | | 63.570,00 | |
| | <i>Μεταφορά της υποχρέωσης για το μίσθωμα του έτους 2006 από τις μακροπρόθεσμες στις βραχυπρόθεσμες υποχρεώσεις</i> | | | |
| 5 | Υπόλοιπο Κερδών / Ζημιών Προηγ. Χρήσεων | 77.004,27 | | Το συνολικό ποσό της πρόβλεψης αποζημίωσης προσωπικού της Εταιρίας 'ΓΑΛΗΝΟΣ' κατά την 31.12.06 ανέρχεται σε: Πρόβλεψη αποζημίωσης προσωπικού πριν την 31.12.06: 77.004,27 Πρόβλεψη αποζημίωσης προσωπικού (χρέωση χρήσης): 18.964,24 Σύνολο: 95.968,51 |
| | Προβλ. για αποζημ. προσωπ. λόγω εξόδ. από την υπηρεσία | | 77.004,27 | |
| | <i>Πρόβλεψη αποζημίωσης προσωπικού 'ΓΑΛΗΝΟΣ' το οποίο θα έπρεπε να έχει επηρεάσει τα αποτελέσματα χρήσεως και κατά συνέπεια την καθαρή θέση της Εταιρίας.</i> | | | |
| 6 | Κόστος Πωλήσεων | 18.964,24 | | Η Εταιρία δεν σχημάτιζε πρόβλεψη αποζημίωσης προσωπικού κατά πάγια τακτική. Οι εγγραφές προσαρμογής αφορούν τον σχηματισμό πρόβλεψης 40% σύμφωνα με τις αρχές του Ν.2190/20. |
| | Προβλ. για αποζημ. προσωπ. λόγω εξόδ. από την υπηρεσία | | 18.964,24 | |
| | <i>Πρόβλεψη αποζημίωσης προσωπικού 'ΓΑΛΗΝΟΣ' που αφορά τα κέρδη της τρέχουσας χρήσης.</i> | | | |
| 7 | Υπόλοιπο Κερδών / Ζημιών Προηγ. Χρήσεων | 6.317,48 | | Το συνολικό ποσό της πρόβλεψης αποζημίωσης προσωπικού της Εταιρίας 'ΙΠΠΟΚΡΑΤΗΣ ΓΕΝΙΚΗ' κατά την 31.12.06 ανέρχεται σε: Πρόβλεψη αποζημίωσης προσωπικού πριν την 31.12.06: 6.317,48 Πρόβλεψη αποζημίωσης προσωπικού (χρέωση χρήσης): 1.325,60 Σύνολο: 7.643,08 |
| | Προβλ. για αποζημ. προσωπ. λόγω εξόδ. από την υπηρεσία | | 6.317,48 | |
| | <i>Πρόβλεψη αποζημίωσης προσωπικού 'ΙΠΠΟΚΡΑΤΗΣ ΓΕΝΙΚΗ' το οποίο θα έπρεπε να έχει επηρεάσει τα αποτελέσματα χρήσεως και κατά συνέπεια την καθαρή θέση της Εταιρίας.</i> | | | |
| A/A | Περιγραφή Λογαριασμού | Χρέωση | Πίστωση | Σχόλια |
| 8 | Κόστος Πωλήσεων | 1.325,60 | | Η Εταιρία δεν σχημάτιζε πρόβλεψη αποζημίωσης προσωπικού κατά πάγια τακτική. Οι εγγραφές προσαρμογής αφορούν τον σχηματισμό πρόβλεψης 40% σύμφωνα με τις αρχές του Ν.2190/20 |
| | Προβλ. για αποζημ. προσωπ. λόγω εξόδ. από την υπηρεσία | | 1.325,60 | |
| | <i>Πρόβλεψη αποζημίωσης προσωπικού 'ΙΠΠΟΚΡΑΤΗΣ ΓΕΝΙΚΗ' που αφορά τα κέρδη της τρέχουσας χρήσης.</i> | | | |

Ενημερωτικό Δελτίο για την αύξηση του μετοχικού κεφαλαίου με δημόσια προσφορά της εταιρίας ΠΡΑΞΙΤΕΛΕΙΟ Α.Ε.

| 9 | Υπολ. Κερδών Ζημιών Προηγ. Χρησ. | 7.770,98 | | | <p>Το συνολικό ποσό της πρόβλεψης αποζημίωσης προσωπικού της Εταιρίας 'LABOGEN' κατά την 31.12.06 ανέρχεται σε:</p> <p>Πρόβλεψη αποζημίωσης προσωπικού πριν την 31.12.06: 7.770,98 Πρόβλεψη αποζημίωσης προσωπικού (χρέωση χρήσης): <u>5.080,56</u> Σύνολο: 12.851,54</p> | | | | | | | | | | | | | | | | | | | | | | | | | | | | |
|---------------|---|-------------------|------------------|-------------------|---|---------|-------------|-------------------|------------------|---------|----------|----------|----------|------------|--|--|--|--------|--------|--------|------|--------------|----------|----------|------|---------|----------|----------|------|---------------|-----------------|-----------------|-----------------|
| | Προβλ. για αποζημ. προσωπ. λόγω εξόδ. από την υπηρεσία | | | 7.770,98 | | | | | | | | | | | | | | | | | | | | | | | | | | | | | |
| | <i>Πρόβλεψη αποζημίωσης προσωπικού 'LABOGEN' το οποίο θα έπρεπε να έχει επηρεάσει τα αποτελέσματα χρήσεως και κατά συνέπεια την καθαρή θέση της Εταιρίας.</i> | | | | | | | | | | | | | | | | | | | | | | | | | | | | | | | | |
| 10 | Κόστος Πωλήσεων | 5.080,56 | | | <p>Η Εταιρία δεν σχημάτιζε πρόβλεψη αποζημίωσης προσωπικού κατά πάγια τακτική. Οι εγγραφές προσαρμογής αφορούν τον σχηματισμό πρόβλεψης 40% σύμφωνα με τις αρχές του Ν.2190/20.</p> | | | | | | | | | | | | | | | | | | | | | | | | | | | | |
| | Προβλ. για αποζημ. προσωπ. λόγω εξόδ. από την υπηρεσία | | | 5.080,56 | | | | | | | | | | | | | | | | | | | | | | | | | | | | | |
| | <i>Πρόβλεψη αποζημίωσης προσωπικού 'LABOGEN' που αφορά τα κέρδη της τρέχουσας χρήσης.</i> | | | | | | | | | | | | | | | | | | | | | | | | | | | | | | | | |
| 11 | Υπόλοιπο Κερδών / Ζημιών Προηγ. Χρήσεων | 9.078,13 | | | <p>Η αξία κτήσεως καθώς και οι συσσωρευμένες αποσβέσεις αναλύονται ανά Εταιρία ως κατωτέρω:</p> <table border="1"> <thead> <tr> <th>Εταιρία</th> <th>Αξία κτήσης</th> <th>Συσσίμενες αποσβ.</th> <th>Αναπόσβεστη αξία</th> </tr> </thead> <tbody> <tr> <td>ΓΑΛΗΝΟΣ</td> <td align="right">5.147,48</td> <td align="right">4.058,16</td> <td align="right">1.089,32</td> </tr> <tr> <td>ΙΠΠΟΚΡΑΤΗΣ</td> <td></td> <td></td> <td></td> </tr> <tr> <td>ΓΕΝΙΚΗ</td> <td align="right">959,00</td> <td align="right">958,00</td> <td align="right">1,00</td> </tr> <tr> <td>ΒΙΟΠΑΘΟΛΟΓΙΑ</td> <td align="right">1.958,00</td> <td align="right">1.957,00</td> <td align="right">1,00</td> </tr> <tr> <td>LABOGEN</td> <td align="right">1.013,65</td> <td align="right">1.013,62</td> <td align="right">0,03</td> </tr> <tr> <td>Σύνολο</td> <td align="right">9.078,13</td> <td align="right">7.986,78</td> <td align="right">1.091,35</td> </tr> </tbody> </table> | Εταιρία | Αξία κτήσης | Συσσίμενες αποσβ. | Αναπόσβεστη αξία | ΓΑΛΗΝΟΣ | 5.147,48 | 4.058,16 | 1.089,32 | ΙΠΠΟΚΡΑΤΗΣ | | | | ΓΕΝΙΚΗ | 959,00 | 958,00 | 1,00 | ΒΙΟΠΑΘΟΛΟΓΙΑ | 1.958,00 | 1.957,00 | 1,00 | LABOGEN | 1.013,65 | 1.013,62 | 0,03 | Σύνολο | 9.078,13 | 7.986,78 | 1.091,35 |
| Εταιρία | Αξία κτήσης | Συσσίμενες αποσβ. | Αναπόσβεστη αξία | | | | | | | | | | | | | | | | | | | | | | | | | | | | | | |
| ΓΑΛΗΝΟΣ | 5.147,48 | 4.058,16 | 1.089,32 | | | | | | | | | | | | | | | | | | | | | | | | | | | | | | |
| ΙΠΠΟΚΡΑΤΗΣ | | | | | | | | | | | | | | | | | | | | | | | | | | | | | | | | | |
| ΓΕΝΙΚΗ | 959,00 | 958,00 | 1,00 | | | | | | | | | | | | | | | | | | | | | | | | | | | | | | |
| ΒΙΟΠΑΘΟΛΟΓΙΑ | 1.958,00 | 1.957,00 | 1,00 | | | | | | | | | | | | | | | | | | | | | | | | | | | | | | |
| LABOGEN | 1.013,65 | 1.013,62 | 0,03 | | | | | | | | | | | | | | | | | | | | | | | | | | | | | | |
| Σύνολο | 9.078,13 | 7.986,78 | 1.091,35 | | | | | | | | | | | | | | | | | | | | | | | | | | | | | | |
| | Λοιπά έξοδα εγκατάστασης | | | 9.078,13 | | | | | | | | | | | | | | | | | | | | | | | | | | | | | |
| | <i>Μεταφορά της αξίας κτήσης των Εξόδων Εγκατάστασης στα κέρδη / ζημίες προηγούμενων χρήσεων και στα αποτελέσματα χρήσης.</i> | | | | | | | | | | | | | | | | | | | | | | | | | | | | | | | | |
| 12 | Συσσωρευμένες αποσβέσεις | 7.986,76 | | | <p>Η αξία κτήσεως καθώς και οι συσσωρευμένες αποσβέσεις αναλύονται ανά Εταιρία ως κατωτέρω:</p> <table border="1"> <thead> <tr> <th>Εταιρία</th> <th>Αξία κτήσης</th> <th>Συσσίμενες αποσβ.</th> <th>Αναπόσβεστη αξία</th> </tr> </thead> <tbody> <tr> <td>ΓΑΛΗΝΟΣ</td> <td align="right">5.147,48</td> <td align="right">4.058,16</td> <td align="right">1.089,32</td> </tr> <tr> <td>ΙΠΠΟΚΡΑΤΗΣ</td> <td></td> <td></td> <td></td> </tr> <tr> <td>ΓΕΝΙΚΗ</td> <td align="right">959,00</td> <td align="right">958,00</td> <td align="right">1,00</td> </tr> <tr> <td>ΒΙΟΠΑΘΟΛΟΓΙΑ</td> <td align="right">1.958,00</td> <td align="right">1.957,00</td> <td align="right">1,00</td> </tr> <tr> <td>LABOGEN</td> <td align="right">1.013,65</td> <td align="right">1.013,62</td> <td align="right">0,03</td> </tr> <tr> <td>Σύνολο</td> <td align="right">9.078,13</td> <td align="right">7.986,78</td> <td align="right">1.091,35</td> </tr> </tbody> </table> | Εταιρία | Αξία κτήσης | Συσσίμενες αποσβ. | Αναπόσβεστη αξία | ΓΑΛΗΝΟΣ | 5.147,48 | 4.058,16 | 1.089,32 | ΙΠΠΟΚΡΑΤΗΣ | | | | ΓΕΝΙΚΗ | 959,00 | 958,00 | 1,00 | ΒΙΟΠΑΘΟΛΟΓΙΑ | 1.958,00 | 1.957,00 | 1,00 | LABOGEN | 1.013,65 | 1.013,62 | 0,03 | Σύνολο | 9.078,13 | 7.986,78 | 1.091,35 |
| Εταιρία | Αξία κτήσης | Συσσίμενες αποσβ. | Αναπόσβεστη αξία | | | | | | | | | | | | | | | | | | | | | | | | | | | | | | |
| ΓΑΛΗΝΟΣ | 5.147,48 | 4.058,16 | 1.089,32 | | | | | | | | | | | | | | | | | | | | | | | | | | | | | | |
| ΙΠΠΟΚΡΑΤΗΣ | | | | | | | | | | | | | | | | | | | | | | | | | | | | | | | | | |
| ΓΕΝΙΚΗ | 959,00 | 958,00 | 1,00 | | | | | | | | | | | | | | | | | | | | | | | | | | | | | | |
| ΒΙΟΠΑΘΟΛΟΓΙΑ | 1.958,00 | 1.957,00 | 1,00 | | | | | | | | | | | | | | | | | | | | | | | | | | | | | | |
| LABOGEN | 1.013,65 | 1.013,62 | 0,03 | | | | | | | | | | | | | | | | | | | | | | | | | | | | | | |
| Σύνολο | 9.078,13 | 7.986,78 | 1.091,35 | | | | | | | | | | | | | | | | | | | | | | | | | | | | | | |
| | Υπόλοιπο Κερδών / Ζημιών Προηγ. Χρήσεων | | | 7.986,76 | | | | | | | | | | | | | | | | | | | | | | | | | | | | | |
| | <i>Μεταφορά των συσσωρευμένων αποσβέσεων των Εξόδων Εγκατάστασης στα κέρδη / ζημίες προηγούμενων χρήσεων και στα αποτελέσματα χρήσης.</i> | | | | | | | | | | | | | | | | | | | | | | | | | | | | | | | | |
| 13 | Κύκλος εργασιών (πωλήσεις) | 8.125,00 | | | <p>Η αξία κτήσεως καθώς και οι συσσωρευμένες αποσβέσεις αναλύονται ανά Εταιρία ως κατωτέρω:</p> <table border="1"> <thead> <tr> <th>Εταιρία</th> <th>Αξία κτήσης</th> <th>Συσσίμενες αποσβ.</th> <th>Αναπόσβεστη αξία</th> </tr> </thead> <tbody> <tr> <td>ΓΑΛΗΝΟΣ</td> <td align="right">5.147,48</td> <td align="right">4.058,16</td> <td align="right">1.089,32</td> </tr> <tr> <td>ΙΠΠΟΚΡΑΤΗΣ</td> <td></td> <td></td> <td></td> </tr> <tr> <td>ΓΕΝΙΚΗ</td> <td align="right">959,00</td> <td align="right">958,00</td> <td align="right">1,00</td> </tr> <tr> <td>ΒΙΟΠΑΘΟΛΟΓΙΑ</td> <td align="right">1.958,00</td> <td align="right">1.957,00</td> <td align="right">1,00</td> </tr> <tr> <td>LABOGEN</td> <td align="right">1.013,65</td> <td align="right">1.013,62</td> <td align="right">0,03</td> </tr> <tr> <td>Σύνολο</td> <td align="right">9.078,13</td> <td align="right">7.986,78</td> <td align="right">1.091,35</td> </tr> </tbody> </table> | Εταιρία | Αξία κτήσης | Συσσίμενες αποσβ. | Αναπόσβεστη αξία | ΓΑΛΗΝΟΣ | 5.147,48 | 4.058,16 | 1.089,32 | ΙΠΠΟΚΡΑΤΗΣ | | | | ΓΕΝΙΚΗ | 959,00 | 958,00 | 1,00 | ΒΙΟΠΑΘΟΛΟΓΙΑ | 1.958,00 | 1.957,00 | 1,00 | LABOGEN | 1.013,65 | 1.013,62 | 0,03 | Σύνολο | 9.078,13 | 7.986,78 | 1.091,35 |
| Εταιρία | Αξία κτήσης | Συσσίμενες αποσβ. | Αναπόσβεστη αξία | | | | | | | | | | | | | | | | | | | | | | | | | | | | | | |
| ΓΑΛΗΝΟΣ | 5.147,48 | 4.058,16 | 1.089,32 | | | | | | | | | | | | | | | | | | | | | | | | | | | | | | |
| ΙΠΠΟΚΡΑΤΗΣ | | | | | | | | | | | | | | | | | | | | | | | | | | | | | | | | | |
| ΓΕΝΙΚΗ | 959,00 | 958,00 | 1,00 | | | | | | | | | | | | | | | | | | | | | | | | | | | | | | |
| ΒΙΟΠΑΘΟΛΟΓΙΑ | 1.958,00 | 1.957,00 | 1,00 | | | | | | | | | | | | | | | | | | | | | | | | | | | | | | |
| LABOGEN | 1.013,65 | 1.013,62 | 0,03 | | | | | | | | | | | | | | | | | | | | | | | | | | | | | | |
| Σύνολο | 9.078,13 | 7.986,78 | 1.091,35 | | | | | | | | | | | | | | | | | | | | | | | | | | | | | | |
| | Κόστος πωληθέντων | | | 8.125,00 | | | | | | | | | | | | | | | | | | | | | | | | | | | | | |
| | <i>Απαλοιφή των ενδοεταιρικών συναλλαγών μεταξύ των εταιρειών ΓΑΛΗΝΟΣ και LABOGEN.</i> | | | | | | | | | | | | | | | | | | | | | | | | | | | | | | | | |
| 14 | Προμηθευτές | 9.839,34 | | | <p>Η αξία κτήσεως καθώς και οι συσσωρευμένες αποσβέσεις αναλύονται ανά Εταιρία ως κατωτέρω:</p> <table border="1"> <thead> <tr> <th>Εταιρία</th> <th>Αξία κτήσης</th> <th>Συσσίμενες αποσβ.</th> <th>Αναπόσβεστη αξία</th> </tr> </thead> <tbody> <tr> <td>ΓΑΛΗΝΟΣ</td> <td align="right">5.147,48</td> <td align="right">4.058,16</td> <td align="right">1.089,32</td> </tr> <tr> <td>ΙΠΠΟΚΡΑΤΗΣ</td> <td></td> <td></td> <td></td> </tr> <tr> <td>ΓΕΝΙΚΗ</td> <td align="right">959,00</td> <td align="right">958,00</td> <td align="right">1,00</td> </tr> <tr> <td>ΒΙΟΠΑΘΟΛΟΓΙΑ</td> <td align="right">1.958,00</td> <td align="right">1.957,00</td> <td align="right">1,00</td> </tr> <tr> <td>LABOGEN</td> <td align="right">1.013,65</td> <td align="right">1.013,62</td> <td align="right">0,03</td> </tr> <tr> <td>Σύνολο</td> <td align="right">9.078,13</td> <td align="right">7.986,78</td> <td align="right">1.091,35</td> </tr> </tbody> </table> | Εταιρία | Αξία κτήσης | Συσσίμενες αποσβ. | Αναπόσβεστη αξία | ΓΑΛΗΝΟΣ | 5.147,48 | 4.058,16 | 1.089,32 | ΙΠΠΟΚΡΑΤΗΣ | | | | ΓΕΝΙΚΗ | 959,00 | 958,00 | 1,00 | ΒΙΟΠΑΘΟΛΟΓΙΑ | 1.958,00 | 1.957,00 | 1,00 | LABOGEN | 1.013,65 | 1.013,62 | 0,03 | Σύνολο | 9.078,13 | 7.986,78 | 1.091,35 |
| Εταιρία | Αξία κτήσης | Συσσίμενες αποσβ. | Αναπόσβεστη αξία | | | | | | | | | | | | | | | | | | | | | | | | | | | | | | |
| ΓΑΛΗΝΟΣ | 5.147,48 | 4.058,16 | 1.089,32 | | | | | | | | | | | | | | | | | | | | | | | | | | | | | | |
| ΙΠΠΟΚΡΑΤΗΣ | | | | | | | | | | | | | | | | | | | | | | | | | | | | | | | | | |
| ΓΕΝΙΚΗ | 959,00 | 958,00 | 1,00 | | | | | | | | | | | | | | | | | | | | | | | | | | | | | | |
| ΒΙΟΠΑΘΟΛΟΓΙΑ | 1.958,00 | 1.957,00 | 1,00 | | | | | | | | | | | | | | | | | | | | | | | | | | | | | | |
| LABOGEN | 1.013,65 | 1.013,62 | 0,03 | | | | | | | | | | | | | | | | | | | | | | | | | | | | | | |
| Σύνολο | 9.078,13 | 7.986,78 | 1.091,35 | | | | | | | | | | | | | | | | | | | | | | | | | | | | | | |
| | Πελάτες | | | 9.839,34 | | | | | | | | | | | | | | | | | | | | | | | | | | | | | |
| | <i>Απαλοιφή ενδοεταιρικών υπολοίπων μεταξύ των εταιρειών ΓΑΛΗΝΟΣ και LABOGEN</i> | | | | | | | | | | | | | | | | | | | | | | | | | | | | | | | | |
| | | 509.284,42 | | 509.284,42 | | | | | | | | | | | | | | | | | | | | | | | | | | | | | |

Έκθεση Ορκωτού Ελεγκτή-Λογιστή επί των άτυπων «proforma» οικονομικών πληροφοριών

**Προς το Διοικητικό Συμβούλιο της Ανώνυμης Εταιρίας
«ΠΡΑΞΙΤΕΛΕΙΟ ΘΕΡΑΠΕΥΤΗΡΙΟ ΣΥΓΧΡΟΝΗΣ ΙΑΤΡΙΚΗΣ Α.Ε.»**

Υποβάλουμε την έκθεση μας σχετικά με τις άτυπες (Proforma) οικονομικές πληροφορίες που καθορίζονται στο παράρτημα ΙΙ του Κανονισμού 809/2004 της Επιτροπής των Ευρωπαϊκών Κοινοτήτων (ΕΕΛ 149/30.4.2004). Οι Proforma οικονομικές πληροφορίες έχουν συνταχθεί, για επεξηγηματικούς λόγους μόνο, για να παρέχουν τις πληροφορίες για το πώς διαμορφώνονται τα οικονομικά μεγέθη της ενιαίας πλέον Εταιρίας λαμβάνοντας σαν υπόθεση ότι η Εταιρία «ΠΡΑΞΙΤΕΛΕΙΟ ΘΕΡΑΠΕΥΤΗΡΙΟ ΣΥΓΧΡΟΝΗΣ ΙΑΤΡΙΚΗΣ Α.Ε.» (εξαγοράζουσα Εταιρία) και οι εταιρείες ΓΕΝΙΚΗ ΚΛΙΝΙΚΗ ΓΑΛΗΝΟΣ Α.Ε., ΙΠΠΟΚΡΑΤΗΣ ΓΕΝΙΚΗ ΔΙΑΓΝΩΣΤΙΚΗ Α.Ε., LABOGEN ΑΝΟΣΟΛΟΓΙΚΗ ΕΠΕ (εξαγοραζόμενες εταιρείες), έχουν συνενωθεί σε ενιαία Εταιρία από την αρχή της περιόδου 2006.

Η κατάρτιση των proforma οικονομικών πληροφοριών λόγω της φύσης τους, εξετάζει μια υποθετική κατάσταση και επομένως δεν αντιπροσωπεύει την πραγματική οικονομική θέση της (υποθετικής) επιχείρησης.

Διοικητική ευθύνη

Είναι ευθύνη της Διοίκησης να προετοιμαστούν οι Proforma οικονομικές πληροφορίες σύμφωνα με την απαίτηση του Κανονισμού (ΕΚ) 809/2004 της Επιτροπής των Ευρωπαϊκών Κοινοτήτων (ΕΕΛ 149/30.04.2004).

Ελεγκτική ευθύνη

Είναι ευθύνη δική μας να εκφράσουμε την άποψη που απαιτείται από το παράρτημα ΙΙ στοιχείο 7 του Κανονισμού (ΕΚ) 809/2004 της Επιτροπής των Ευρωπαϊκών Κοινοτήτων (ΕΕΛ 149/30.04.2004). Δεν είμαστε αρμόδιοι για την έκφραση οποιασδήποτε γνώμης σχετικά με τις Proforma οικονομικές πληροφορίες η σχετικά με οποιαδήποτε από τα συστατικά στοιχεία τους, εκτός της γνώμης που εκφράζουμε πιο κάτω, αφού αυτές οι οικονομικές πληροφορίες εκφράζουν μία υποθετική περίπτωση. Ειδικότερα, δεν δεχόμαστε οποιαδήποτε ευθύνη για όποιες οικονομικές πληροφορίες έχουν ήδη δημοσιευθεί και χρησιμοποιηθεί στη σύνταξη των Proforma οικονομικών καταστάσεων, πληροφορίες οι οποίες θεωρήθηκαν σαν δεδομένες χωρίς περαιτέρω έλεγχο.

Εργασία διενεργηθείσα

Εκτελέσαμε την εργασία μας σύμφωνα με τα Ελληνικά Ελεγκτικά πρότυπα. Η εργασία μας, που δεν περιέλαβε τη διενέργεια ελεγκτικών επαληθεύσεων και λήψη διαβεβαιώσεων από ανεξάρτητες πηγές, για οποιαδήποτε από τις παραπάνω οικονομικές πληροφορίες, αφορούσε πρώτιστα τη σύγκριση των χωρίς προσαρμογή οικονομικών πληροφοριών με τα πρωτότυπα έγγραφα, έχοντας λάβει υπόψη τα στοιχεία που υποστηρίζουν τις προσαρμογές, και έχοντας συζητήσει τις Proforma οικονομικές πληροφορίες με την Διοίκηση της Εταιρίας. Προγραμματίσαμε και εκτελέσαμε την εργασία μας ώστε να ληφθούν όλες οι πληροφορίες και οι εξηγήσεις που θεωρήσαμε απαραίτητες προκειμένου να μας παρασχεθεί η λογική διαβεβαίωση ότι οι proforma οικονομικές καταστάσεις έχουν συνταχθεί κατάλληλα με βάση το σκοπό για τον οποίο καταρτίστηκαν.

Γνώμη

Κατά την άποψή μας:

- α) Οι άτυπες «Pro-forma» οικονομικές πληροφορίες έχουν συνταχθεί κατάλληλα με βάση το σκοπό για τον οποίο καταρτίστηκαν και
- β) Η βάση της κατάρτισής τους είναι σύμφωνη με τις λογιστικές πολιτικές της Εταιρίας

Αθήνα, 26 Ιουνίου 2007

Ο Ορκωτός Ελεγκτής Λογιστής

Ευθύμιος Αντωνόπουλος
Α.Μ. Σ.Ο.Ε.Λ : 12801

ΑΞΩΝ ΟΡΚΩΤΟΙ ΕΛΕΓΚΤΕΣ ΕΠΕ

Ενημερωτικό Δελτίο για την αύξηση του μετοχικού κεφαλαίου με δημόσια προσφορά της εταιρίας ΠΡΑΞΙΤΕΛΕΙΟ Α.Ε.

ΣΤΟΙΧΕΙΑ PRO FORMA ΙΣΟΛΟΓΙΣΜΟΥ 31.3.2007

| | ΚΟΡΦΙΑ | Εγγραφές προσαρμογής ΚΟΡΦΙΑ | ΟΜΙΛΟΣ Γ ΑΛΗΝΟΣ | PROFORMA ΠΡΟΣΑΡΜΟΓΕΣ | PROFORMA ΣΥΝΕΝΩΜΕΝΟΣ |
|---------------------------------------|----------------------------|-----------------------------------|----------------------------|---------------------------|-----------------------------|
| | 31 Μαρτ. 2007 | | 31 Μαρτ. 2007 | | 31 Μαρτ. 2007 |
| ΕΝΕΡΓΗΤΙΚΟ | | | | | |
| Εξοδα εγκαταστάσεως | 0,00 | | 0,00 | | 0,00 |
| Αύλα περιουσιακά στοιχεία | | | | 6.941.070,72 | 6.941.070,72 |
| Πάγια στοιχεία ενεργητικού | 1.697.522,09 | | 567.349,88 | | 2.264.871,97 |
| Συμμετοχές | 0,00 | 7.500.000,00 | 0,00 | -7.500.000,00 | 0,00 |
| Λοιπές Μακροπρόθεσμες απαιτήσεις | 4.020,04 | | 9.504,69 | | 13.524,73 |
| Αποθέματα | 551.803,29 | | 68.671,75 | | 620.475,04 |
| Απαιτήσεις από πελάτες | 72.351,91 | | 1.678.159,90 | | 1.750.511,81 |
| Βραχ. Απαιτήσεις κατά Συνδεδ. Επιχ. | 0,00 | | 0,00 | | 0,00 |
| Λοιπά στοιχεία ενεργητικού | 4.743.586,92 | | 175.346,61 | | 4.918.933,53 |
| Ταμειακά ισοδύναμα και διαθέσιμα | 912,34 | | 661.835,05 | | 662.747,39 |
| ΣΥΝΟΛΟ ΕΝΕΡΓΗΤΙΚΟΥ | <u>7.070.196,59</u> | <u>7.500.000,00</u> | <u>3.160.867,88</u> | <u>-558.929,28</u> | <u>17.172.135,19</u> |
| ΠΑΘΗΤΙΚΟ | | | | | |
| Μακροπρόθεσμες τραπεζικές υποχρεώσεις | 0,00 | 7.500.000,00 | 148.930,00 | | 7.648.930,00 |
| Λοιπές Μακροπρόθεσμες υποχρεώσεις | 435.936,29 | | 116.463,13 | | 552.399,42 |
| Βραχυπρόθεσμες τραπεζικές υποχρεώσεις | 354.398,02 | | 91.426,11 | | 445.824,13 |
| Βραχ. Υποχρεώσεις προς Συνδεδ. Επιχ. | 0,00 | | 0,00 | | 0,00 |
| Λοιπές βραχυπρόθεσμες υποχρεώσεις | 1.822.855,61 | | 2.245.119,36 | | 4.067.974,97 |
| Σύνολο υποχρεώσεων (α) | <u>2.613.189,92</u> | <u>7.500.000,00</u> | <u>2.601.938,60</u> | <u>0,00</u> | <u>12.715.128,52</u> |
| Μετοχικό κεφάλαιο | 4.825.224,32 | | 364.960,00 | -364.960,00 | 4.825.224,32 |
| Λοιπά αποθεματικά | 1.615.907,47 | | 207.656,45 | -207.656,45 | 1.615.907,47 |
| Καταθέσεις μετόχων | 4.428.458,93 | | 400.000,00 | -400.000,00 | 4.428.458,93 |
| Κέρδη/(Ζημίες) εις νέον | <u>-6.412.584,05</u> | | <u>-413.687,17</u> | <u>413.687,17</u> | <u>-6.412.584,05</u> |
| Καθαρή θέση μετόχων Εταιρίας | 4.457.006,67 | | 558.929,28 | -558.929,28 | 4.457.006,67 |
| Δικαιώματα Μειοψηφίας | 0,00 | | 0,00 | | 0,00 |
| Σύνολο Καθαρής Θέσης (β) | <u>4.457.006,67</u> | | <u>558.929,28</u> | <u>-558.929,28</u> | <u>4.457.006,67</u> |
| ΣΥΝΟΛΟ ΠΑΘΗΤΙΚΟΥ (α + β) | <u>7.070.196,59</u> | <u>7.500.000,00</u> | <u>3.160.867,88</u> | <u>-558.929,28</u> | <u>17.172.135,19</u> |

ΣΤΟΙΧΕΙΑ PRO FORMA ΑΠΟΤΕΛΕΣΜΑΤΩΝ ΠΕΡΙΟΔΟΥ 1.1-31.3.2007

| | ΚΟΡΦΙΛ | ΟΜΙΛΟΣ ΓΑΛΗΝΟΣ | ΠΡΟΣΑΡΜΟΓΕΣ | PROFORMA ΣΥΝΕΝΩΜΕΝΟΣ |
|---|--------------------|----------------------|-------------|-------------------------|
| | 1/1-31/3/07 | 1/1-31/3/2007 | | 1/1-31/3/07 |
| Πωλήσεις | 115.926,29 | 1.114.712,37 | | 1.230.638,66 |
| Κόστος Πωληθέντων | <u>-109.842,48</u> | <u>-1.082.818,81</u> | | <u>-1.192.661,29</u> |
| Μικτό κέρδος / (Ζημία) | 6.083,81 | 31.893,56 | 0,00 | 37.977,37 |
| Άλλα Έσοδα Εκμετάλλευσης | 540.053,70 | 1.997,53 | | 542.051,23 |
| Έξοδα Διοίκησης | -52.872,99 | -45.089,74 | | -97.962,73 |
| Έξοδα Διάθεσης | -35.248,66 | -14.163,53 | | -49.412,19 |
| Λοιπά Έξοδα | <u>-50.582,16</u> | <u>-9.966,16</u> | | <u>-60.548,32</u> |
| Κέρδη/(Ζημίες) προ φόρων, χρηματοοικονομικών και επενδυτικών αποτελεσμάτων | 407.433,70 | -35.328,34 | 0,00 | 372.105,36 |
| Χρηματοοικονομικά Έξοδα | <u>-14.458,81</u> | <u>-1.672,83</u> | | <u>-16.131,64</u> |
| Αποτελέσματα | 392.974,89 | -37.001,17 | 0,00 | 355.973,72 |
| Φόρος Εισοδήματος | 0,00 | 0,00 | | 0,00 |
| Αποτελέσματα Περιόδου | 392.974,89 | -37.001,17 | 0,00 | 355.973,72 |

Βάση Ετοιμασίας για την Περίοδο 1.1 – 31.3.2007

Η Εταιρία ΠΡΑΞΙΤΕΛΕΙΟ Α.Ε. (πρώην ΚΟΡΦΙΛ Α.Ε.Β.Ε.) είναι εισηγμένη στο Χρηματιστήριο Αξιών Αθηνών. Για την περίοδο 1/1 – 31/3/2007 η Εταιρία δημοσίευσε οικονομικές καταστάσεις της Εταιρίας ΚΟΡΦΙΛ Α.Ε.Β.Ε. οι οποίες καταρτίστηκαν σύμφωνα με τα Διεθνή Πρότυπα Χρηματοοικονομικής Πληροφόρησης (Δ.Π.Χ.Π.), τα οποία ενίστε αναφέρονται και ως Διεθνή Λογιστικά Πρότυπα (ΔΛΠ), όπως αυτά έχουν υιοθετηθεί από την Ευρωπαϊκή Ένωση με τον υπ' αριθμ. 1606/2002 κανονισμό του Ευρωπαϊκού Κοινοβουλίου και του Συμβουλίου της Ευρωπαϊκής Ένωσης, καθώς και τα Δ.Π.Χ.Π που έχουν εκδοθεί από το Συμβούλιο Διεθνών Λογιστικών Προτύπων (Σ.Δ.Λ.Π).

Το ΔΠΧΠ 1, που αναφέρεται στην υιοθέτηση των ΔΠΧΠ για πρώτη φορά, έχει εφαρμοστεί στην προετοιμασία των οικονομικών καταστάσεων του Ομίλου από την 1η Ιανουαρίου 2005. Το ΔΛΠ 1 (παρουσίαση οικονομικών καταστάσεων) απαιτεί την παρουσίαση συγκριτικών στοιχείων για την αντίστοιχη προηγούμενη χρήση από τη χρήση αναφοράς. Ο ισολογισμός έναρξης εφαρμογής των ΔΠΧΠ του Ομίλου και της Εταιρίας θεωρείται η 1η Ιανουαρίου 2004 (ημερομηνία μετάβασης στα ΔΠΧΠ).

Οι συμφωνίες των λογαριασμών και οι περιγραφές των επιπτώσεων της μετατροπής από τα Ελληνικά Λογιστικά Πρότυπα σε ΔΠΧΠ τόσο στην καθαρή θέση όσο και στο καθαρό εισόδημα της Εταιρίας, παρατίθενται στη παράγραφο 3 των ενοποιημένων οικονομικών καταστάσεων του ομίλου (βλέπε www.praxitelio.gr).

Οι Οικονομικές καταστάσεις της Εταιρίας έχουν συνταχθεί σύμφωνα με την αρχή του ιστορικού κόστους, με εξαίρεση τα γήπεδα και κτίρια που έχουν αποτιμηθεί στη εύλογη αξία τους.

Οι εταιρείες που απαρτίζουν τον όμιλο ΓΑΛΗΝΟΣ καταρτίζουν οικονομικές καταστάσεις σύμφωνα με τον Κ.Ν. 2190/1920 και με τα λογιστικά πρότυπα που προδιαγράφονται από την Ελληνική εταιρική νομοθεσία (ΕΓΛΣ).

Ενημερωτικό Δελτίο για την αύξηση του μετοχικού κεφαλαίου με δημόσια προσφορά της εταιρίας ΠΡΑΞΙΤΕΛΕΙΟ Α.Ε.

Προκειμένου να συμπεριληφθούν οι οικονομικές καταστάσεις των εταιρειών του ομίλου ΓΑΛΗΝΟΣ στις προforma χρηματοοικονομικές πληροφορίες, έχουν γίνει κατάλληλες προσαρμογές ώστε οι οικονομικές καταστάσεις αυτών να προσαρμοσθούν σύμφωνα με τα ΔΠΧΠ με ημερομηνία μετάβασης την 1/1/2005.

Οι χρηματοοικονομικές προforma πληροφορίες ισολογισμού για την 31/3/2007 προήλθαν

- 1) από τη συνάθροιση των κονδυλίων των οικονομικών καταστάσεων της εταιρίας ΚΟΡΦΙΛ καθώς και των λογαριασμών ισολογισμού των ατομικών λογιστικών ή οικονομικών καταστάσεων των εταιρειών που απαρτίζουν τον όμιλο ΓΑΛΗΝΟΣ.
- 2) Από τις διεταιρικές απαλοιφές οι οποίες αφορούν συναλλαγές μεταξύ των εταιρειών του ομίλου ΓΑΛΗΝΟΣ
- 3) Οι εταιρείες του ομίλου ΓΑΛΗΝΟΣ συνενώθηκαν με την μέθοδο της εξαγοράς, σύμφωνα με το ΔΠΧΠ 3.
- 4) Θεωρούμε ότι το επιπλέον χρονικό διάστημα από την ημερομηνία σύνταξης ισολογισμού μετασχηματισμού των ανωτέρω εταιριών έως την 01/01/2007 είναι μικρό και ως εκ τούτου δεν επηρεάζει ουσιωδώς τη συγκρισιμότητα των οικονομικών στοιχείων σε σχέση με το αντίστοιχο τρίμηνο της χρήσης 2006 (01/01-31/3/2006).

Οι χρηματοοικονομικές προforma πληροφορίες αποτελεσμάτων για την περίοδο 1/1-31/3/2007 προήλθαν:

- 1) από τη συνάθροιση των κονδυλίων των ενοποιημένων οικονομικών καταστάσεων της εταιρίας ΚΟΡΦΙΛ καθώς και των λογαριασμών αποτελεσμάτων των ατομικών λογιστικών ή των οικονομικών καταστάσεων των εταιριών που απαρτίζουν τον όμιλο ΓΑΛΗΝΟΣ. Η περίοδος των εταιριών αυτών είναι από 13/12/2006 για την Εταιρία ΓΑΛΗΝΟΣ και από την 21/12/2006 για τις εταιρείες ΙΠΠΟΚΡΑΤΗΣ ΓΕΝΙΚΗ ΔΙΑΓΝΩΣΤΙΚΗ ΕΠΕ και ΕΡΓΑΣΤΗΡΙΟ ΒΙΟΠΑΘΟΛΟΓΙΑΣ ΙΠΠΟΚΡΑΤΗΣ ΕΠΕ, καθώς τις ημερομηνίες αυτές οι εταιρείες συντάξαν ισολογισμό μετασχηματισμού για την μετατροπή τους σε Ανώνυμη Εταιρία. (βλέπε σημείωση παραπάνω). Οι οικονομικές καταστάσεις του ομίλου ΓΑΛΗΝΟΣ προκύπτουν από τα αντίστοιχα θεωρημένα Ισοζύγια.
- 2) Από τις διεταιρικές απαλοιφές οι οποίες αφορούν συναλλαγές μεταξύ των εταιρειών του ομίλου ΓΑΛΗΝΟΣ.

Μεταξύ της εταιρίας ΚΟΡΦΙΛ και του ομίλου ΓΑΛΗΝΟΣ δεν υπάρχουν μετοχικές συμμετοχές.

Στους πίνακες που ακολουθούν εμφανίζονται αναλυτικά οι συγχωνευόμενες εταιρείες, το ποσοστό συμμετοχής καθώς και η μέθοδος ενοποίησης που χρησιμοποιήθηκε για την σύνταξη των προforma χρηματοοικονομικών πληροφοριών.

| Εταιρία | Καταστάσεις | Ελεγμένες από ορκωτό Ελεγκτή | Απαιτήθηκαν προσαρμογές με τα ΔΠΧΠ | Βάση σύνταξης για σκοπούς proforma | Ποσοστό συμμετοχής | Μέθοδος ενοποίησης |
|------------------------------------|-------------|------------------------------|------------------------------------|------------------------------------|--------------------|--------------------|
| ΚΟΡΦΙΛ Α.Ε.Β.Ε. | Ατομικές | Ελεγμένες ΔΠΧΠ | Όχι | ΔΠΧΠ | | Μητρική |
| ΓΑΛΗΝΟΣ Α.Ε. | Ατομικές | Μη ελεγμένες ΕΓΛΣ | Ναι | ΔΠΧΠ | 100% | Ολική ενοποίηση |
| ΙΠΠΟΚΡΑΤΗΣ ΓΕΝΙΚΗ ΔΙΑΓΝΩΣΤΙΚΗ Α.Ε. | Ατομικές | Μη ελεγμένες ΕΓΛΣ | Ναι | ΔΠΧΠ | 100% | Ολική ενοποίηση |
| LABOGEN ΑΝΟΣΟΛΟΓΙΚΗ Ε.Π.Ε. | Ατομικές | Μη ελεγμένες ΕΓΛΣ | Ναι | ΔΠΧΠ | 100% | Ολική ενοποίηση |

Σημείωση : Η ΙΠΠΟΚΡΑΤΗΣ ΓΕΝΙΚΗ ΔΙΑΓΝΩΣΤΙΚΗ Α.Ε. προέρχεται από τη συγχώνευση των εταιριών ΙΠΠΟΚΡΑΤΗΣ ΓΕΝΙΚΗ ΔΙΑΓΝΩΣΤΙΚΗ ΕΠΕ και ΕΡΓΑΣΤΗΡΙΟ ΒΙΟΠΑΘΟΛΟΓΙΑΣ ΙΠΠΟΚΡΑΤΗΣ ΕΠΕ

Βασικές αρχές που ακολουθήθηκαν για την σύνταξη των Proforma χρηματοοικονομικών πληροφοριών:

Τα περιουσιακά στοιχεία και οι υποχρεώσεις συνενώνονται με βάση τις λογιστικές αξίες, οι οποίες στην παρούσα φάση είναι ίδιες με τις εύλογες αξίες σύμφωνα με την διοίκηση της Εταιρίας.

Οι χρηματοοικονομικές προforma πληροφορίες ισολογισμού προήλθαν από την συνάθροιση των κονδυλίων των λογαριασμών του ισολογισμού της εταιρίας ΠΡΑΞΙΤΕΛΕΙΟ Α.Ε. και των εταιριών που απαρτίζουν τον Όμιλο ΓΑΛΗΝΟΣ για την περίοδο που έληξε 31.03.2007, με την απαλοιφή της καθαρής θέσης των εξαγοραζόμενων εταιριών, όσο και της συμμετοχής της εξαγοράζουσας Εταιρίας.

Ενημερωτικό Δελτίο για την αύξηση του μετοχικού κεφαλαίου με δημόσια προσφορά της εταιρίας ΠΡΑΞΙΤΕΛΕΙΟ Α.Ε.

Οι χρηματοοικονομικές προforma πληροφορίες αποτελεσμάτων προήλθαν από την συνάθροιση των κονδυλίων των αποτελεσματικών λογαριασμών της εταιρίας ΚΟΡΦΙΛ και των αντίστοιχων των εταιρειών που απαρτίζουν τον Όμιλο ΓΑΛΗΝΟΣ για την περίοδο 1.1 - 31.03.2007.

Τυχόν υπόλοιπα καθώς και τυχόν συναλλαγές μεταξύ των εταιρειών του ομίλου ΓΑΛΗΝΟΣ απαλείφονται.

Οι εγγραφές προσαρμογών που διενεργήθηκαν αναφορικά με την καθαρή θέση της νέας Εταιρίας την 31/3/2007 έχουν ως εξής:

| Περιγραφή Λογαριασμού | Χρέωση | Πίστωση |
|--|---------------------|---------------------|
| Μετοχικό κεφάλαιο | 364.960,00 | |
| Λοιπά αποθεματικά | 207.656,45 | |
| Καταθέσεις μετόχων | 400.000,00 | |
| Αϋλα περιουσιακά στοιχεία (υπεραξία επιχείρησης) | 6.941.070,72 | |
| Κέρδη/(Ζημιές) εις νέον | | 413.687,17 |
| Συμμετοχές | | 7.500.000,00 |
| | 7.913.687,17 | 7.913.687,17 |

Η εκτίμηση των Ορκωτών Ελεγκτών και του Συμβούλου είναι ότι η αξία των εξαγοραζομένων εταιριών (€ 7,5 εκατ. ευρώ κατ' ανώτατο ποσό), βάσει του business plan που τέθηκε στην διάθεσή τους από την Εταιρία και κατόπιν της δικής τους αξιολόγησης με βάση τις τρέχουσες συνθήκες της αγοράς, είναι εύλογη.

Σημειώνεται ότι η Εταιρία έχει καταθέσει αίτημα στο Υπουργείο Ανάπτυξης προκειμένου να αποτιμηθεί βάσει του άρθρου 9, του Κ.Ν. 2190/1920 η αξία του εξαγοραζομένου Ομίλου ΓΑΛΗΝΟΣ. Το τελικό τίμημα της εξαγοράς θα είναι αυτό που θα εκτιμηθεί από την Επιτροπή που θα συσταθεί σύμφωνα με το άρθρο 9, του Κ.Ν. 2190/1920.

Ενημερωτικό Δελτίο για την αύξηση του μετοχικού κεφαλαίου με δημόσια προσφορά της εταιρίας ΠΡΑΞΙΤΕΛΕΙΟ Α.Ε.

Η μετατροπή των στοιχείων ισολογισμού των εταιριών που αποτελούν τον όμιλο ΓΑΛΗΝΟΣ σύμφωνα με τα ΔΠΧΠ είναι ως κατωτέρω:

| | ΓΑΛΗΝΟΣ 31.3. 2007 | Εγγρ. Προσαρμογής σε ΔΠΧΠ | ΙΠΠΟΚΡΑΤΗΣ ΓΕΝΙΚΗ 31 .3. 2007 | Εγγρ. Προσαρμογής σε ΔΠΧΠ | ΒΙΟΠΑΘΟΛΟΓΙΑ ΙΠΠΟΚΡΑΤΗΣ 31.3. 2007 | Εγγρ. Προσαρμογής σε ΔΠΧΠ | LABOGEN 31 .3. 2007 | Εγγρ. Προσαρμογής σε ΔΠΧΠ | ΟΜΙΛΟΣ ΓΑΛΗΝΟΣ 31 .3. 2007 |
|--|--------------------------|---------------------------------|-------------------------------------|---------------------------------|--|---------------------------------|--------------------------|---------------------------------|----------------------------------|
| ΕΝΕΡΓΗΤΙΚΟ | | | | | | | | | |
| Έξοδα εγκαταστάσεως (12) | 4.199,04 | -4.199,04 | 1,00 | -1,00 | 0,00 | | 0,03 | -0,03 | 0,00 |
| Πάγια στοιχεία ενεργητικού (1), (3),(6) | 196.951,65 | | 65.185,47 | 238.000,00 | 127,00 | | 67.085,76 | | 567.349,88 |
| Επενδύσεις | 0,00 | | 0,00 | | 0,00 | | 0,00 | | 0,00 |
| Λοιπές Μακροπρόθεσμες απαιτήσεις | 5.869,40 | | 881,00 | | 0,00 | | 2.754,29 | | 9.504,69 |
| Αποθέματα | 9.362,31 | | 905,50 | | 38,38 | | 58.365,56 | | 68.671,75 |
| Απαιτήσεις από πελάτες (8) | 415.386,88 | | 485.280,76 | | 60.795,27 | | 729.496,99 | -12.800,00 | 1.678.159,90 |
| Βραχ. Απαιτήσεις κατά Συνδεδ. Επιχ. | 0,00 | | 0,00 | | 0,00 | | 0,00 | | 0,00 |
| Λοιπά στοιχεία ενεργητικού | 79.122,04 | | 13.907,73 | | 26.747,22 | | 55.569,62 | | 175.346,61 |
| Ταμειακά ισοδύναμα και διαθέσιμα | 16.576,74 | | 555.114,07 | | 19.097,44 | | 71.046,80 | | 661.835,05 |
| ΣΥΝΟΛΟ ΕΝΕΡΓΗΤΙΚΟΥ | <u>727.468,06</u> | <u>-4.199,04</u> | <u>1.121.275,53</u> | <u>237.999,00</u> | <u>106.805,31</u> | | <u>984.319,05</u> | <u>-12.800,03</u> | <u>3.160.867,88</u> |
| ΠΑΘΗΤΙΚΟ | | | | | | | | | |
| Μακροπρόθεσμες τραπεζικές υποχρεώσεις (1), (2), (4), (5) | 0,00 | | 0,00 | 148.930,00 | 0,00 | | 0,00 | | 148.930,00 |
| Λοιπές Μακροπρόθεσμες υποχρεώσεις Α/Α (9), (10), (11) | 0,00 | 95.968,51 | 0,00 | 7.643,08 | 0,00 | | 0,00 | 12.851,54 | 116.463,13 |
| Βραχ/θεσμες τραπεζικές υποχρεώσεις (5) | 25.188,79 | | 2.549,58 | 63.570,00 | 0,00 | | 117,74 | | 91.426,11 |
| Βραχ. Υποχρεώσεις προς Συνδεδ. Επιχ. | 0,00 | | 0,00 | | 0,00 | | 0,00 | | 0,00 |
| Λοιπές βραχυπρόθεσμες υποχρεώσεις (8) | 748.789,35 | -12.800,00 | 584.574,45 | | 45.362,92 | | 879.192,64 | | 2.245.119,36 |
| Σύνολο υποχρεώσεων (α) | <u>773.978,14</u> | <u>83.168,51</u> | <u>587.124,03</u> | <u>220.143,08</u> | <u>45.362,92</u> | | <u>879.310,38</u> | <u>12.851,54</u> | <u>2.601.938,60</u> |
| Μετοχικό κεφάλαιο | 300.000,00 | | 29.350,00 | | 17.610,00 | | 18.000,00 | | 364.960,00 |
| Λοιπά αποθεματικά | 3.352,45 | | 92.857,00 | | 36.447,00 | | 75.000,00 | | 207.656,45 |
| | ΓΑΛΗΝΟΣ | Εγγρ. | ΙΠΠΟΚΡΑΤΗΣ ΓΕΝΙΚΗ | Εγγρ. | ΒΙΟΠΑΘΟΛΟΓΙΑ ΙΠΠΟΚΡΑΤΗΣ | Εγγρ. | LABOGEN | Εγγρ. Προσαρμογής | ΟΜΙΛΟΣ ΓΑΛΗΝΟΣ |

Ενημερωτικό Δελτίο για την αύξηση του μετοχικού κεφαλαίου με δημόσια προσφορά της εταιρίας ΠΡΑΞΙΤΕΛΕΙΟ Α.Ε.

| | <u>31.3. 2007</u> | Προσαρμογής σε ΔΠΧΠ | <u>31 .3. 2007</u> | Προσαρμογής σε ΔΠΧΠ | <u>31.3. 2007</u> | Προσαρμογής σε ΔΠΧΠ | <u>31 .3. 2007</u> | σε ΔΠΧΠ | <u>31 .3. 2007</u> |
|---|--------------------------|--|----------------------------|--|--------------------------|------------------------|--------------------------|--|----------------------------|
| Καταθέσεις μετόχων | 100.000,00 | | 300.000,00 | | 0,00 | | | | 400.000,00 |
| Κέρδη/(Ζημίες) εις νέον ΓΑΛΗΝΟΣ Α/Α (9), (12) ΙΠΠΟΚΡΑΤΗΣ ΓΕΝΙΚΗ Α/Α (2), (3), (4), (6), (10), (12) LABOGEN Α/Α (11), (12) | <u>-449.862,53</u> | <u>-100.168,58</u> <u>-100.168,58</u> | <u>111.944,50</u> | <u>17.856,92</u> <u>17.856,92</u> | <u>7.385,39</u> | | <u>12.008,67</u> | <u>-12.851,54</u> <u>-12.851,54</u> | <u>-413.687,17</u> |
| Καθαρή θέση μετόχων Εταιρίας | -46.510,08 | -100.168,58 | 534.151,50 | 17.856,92 | 61.442,39 | | 105.008,67 | -12.851,54 | 558.929,28 |
| Δικαιώματα Μειοψηφίας | 0,00 | | 0,00 | | 0,00 | | 0,00 | | 0,00 |
| Σύνολο Καθαρής Θέσης (β) | <u>-46.510,08</u> | <u>-100.168,58</u> | <u>534.151,50</u> | <u>17.856,92</u> | <u>61.442,39</u> | | <u>105.008,67</u> | <u>-12.851,54</u> | <u>558.929,28</u> |
| ΣΥΝΟΛΟ ΠΑΘΗΤΙΚΟΥ (α + β) | <u>727.468,06</u> | <u>-17.000,07</u> | <u>1.121.275,53</u> | <u>238.000,00</u> | <u>106.805,31</u> | | <u>984.319,05</u> | <u>0,00</u> | <u>3.160.867,88</u> |

Ενημερωτικό Δελτίο για την αύξηση του μετοχικού κεφαλαίου με δημόσια προσφορά της εταιρίας ΠΡΑΞΙΤΕΛΕΙΟ Α.Ε.

Η μετατροπή των αποτελεσμάτων περιόδου των εταιρειών που αποτελούν τον όμιλο ΓΑΛΗΝΟΣ σύμφωνα με τα ΔΠΧΠ είναι ως κατωτέρω :

| | ΓΑΛΗΝΟΣ 13/12/06- 31/3/07 | Εγγρ. Προσαρμογής σε ΔΠΧΠ Ενοποίησης | ΙΠΠΟΚΡΑΤΗΣ ΓΕΝΙΚΗ 21/12/06- 31/3/07 | Εγγρ. Προσαρμογής σε ΔΠΧΠ Ενοποίησης | ΒΙΟΠΑΘΟΛΟΓΙΑ ΙΠΠΟΚΡΑΤΗΣ 21/12/06-31/3/07 | Εγγρ. Προσαρμογής σε ΔΠΧΠ Ενοποίησης | LABOGEN 1/1-31/3/07 | Εγγρ. Προσαρμογής σε ΔΠΧΠ Ενοποίησης | ΟΜΙΛΟΣ ΓΑΛΗΝΟΣ 1/1-31/03/07 |
|---|---------------------------------|---|--|---|--|---|------------------------|---|-----------------------------------|
| Πωλήσεις (7) | 574.361,78 | | 165.524,71 | | 11.689,71 | | 376.722,17 | -13.586,00 | 1.114.712,37 |
| Κόστος πωληθέντων ΓΑΛΗΝΟΣ Α/Α (7), (12) | <u>-727.596,13</u> | <u>10.477,28</u> | <u>-53.524,26</u> | <u>9.562,50</u> | <u>-4.301,92</u> | | <u>-317.436,28</u> | | <u>-1.082.818,81</u> |
| ΙΠΠΟΚΡΑΤΗΣ ΓΕΝΙΚΗ Α/Α (4), (6), (12) | | 10.477,28 | | 9.562,50 | | | | | |
| Μικτό κέρδος / (Ζημία) | -153.234,35 | 10.477,28 | 112.000,45 | 9.562,50 | 7.387,79 | | 59.285,89 | -13.586,00 | 31.893,56 |
| Άλλα έσοδα εκμετάλλευσης | 1.994,53 | | 0,00 | | 0,00 | | 3,00 | | 1.997,53 |
| Έξοδα Διοίκησης | 0,00 | | 0,00 | | 0,00 | | -45.089,74 | | -45.089,74 |
| Έξοδα Διάθεσης | 0,00 | | 0,00 | | 0,00 | | -14.163,53 | | -14.163,53 |
| Λοιπά Έξοδα | <u>-8.923,67</u> | | <u>0,00</u> | | <u>0,00</u> | | <u>-1.042,49</u> | | <u>-9.966,16</u> |
| Κέρδη/(Ζημίες) προ φόρων, χρηματοοικονομικών και επενδυτικών αποτελεσμάτων | -160.163,49 | 10.477,28 | 112.000,45 | 9.562,50 | 7.387,79 | | -1.006,87 | -13.586,00 | -35.328,34 |
| Χρηματοοικονομικά Έξοδα | <u>-1.216,07</u> | | <u>-55,95</u> | | <u>-1,40</u> | | <u>-399,41</u> | | <u>-1.672,83</u> |
| Κέρδη / ζημίες προ φόρων | -161.379,56 | 10.477,28 | 111.944,50 | 9.562,50 | 7.386,39 | | -1.406,28 | -13.586,00 | -37.001,17 |
| Φόρος Εισοδήματος | 0,00 | | 0,00 | | 0,00 | | 0,00 | | 0,00 |
| Κέρδη / (Ζημίες) Περιόδου | -161.379,56 | 10.477,28 | 111.944,50 | 9.562,50 | 7.386,39 | | -1.406,28 | -13.586,00 | -37.001,17 |

Ενημερωτικό Δελτίο για την αύξηση του μετοχικού κεφαλαίου με δημόσια προσφορά της εταιρίας ΠΡΑΞΙΤΕΛΕΙΟ Α.Ε.

Οι εγγραφές προσαρμογών που διενεργήθηκαν αναφορικά με την προσαρμογή των οικονομικών καταστάσεων των εταιρειών του ομίλου ΓΑΛΗΝΟΣ στα ΔΠΧΠ έχουν ως ακολούθως:

| A/A | Περιγραφή Λογαριασμού | Χρέωση | Πίστωση | Σχόλια |
|-----|---|------------|------------|--|
| 1 | Μηχαν. – Τεχνικές εγκαταστάσεις & λοιπός μηχ/γικός εξοπλισμός | 255.000,00 | | Αφορά leasing της Εταιρίας 'ΙΠΠΟΚΡΑΤΗΣ'. |
| | Μακροπρόθεσμες τραπεζικές υποχρεώσεις | | 255.000,00 | |
| | <i>Καταγραφή της υποχρέωσης μίσθωσης – Κεφαλαιοποίηση των μισθώσεων.</i> | | | |
| 2 | Μακροπρόθεσμες τραπεζικές υποχρεώσεις | 26.562,50 | | Μισθώματα χρήσης 2006 της Εταιρίας 'ΙΠΠΟΚΡΑΤΗΣ ΓΕΝΙΚΗ' που περιλαμβάνονται στα κέρδη εις νέον. |
| | Υπολ. Κερδών Ζημιών Προηγ. Χρησ. | | 26.562,50 | |
| | <i>Μεταφορά του μισθώματος χρήσης 2006 στα αποτελέσματα εις νέο.</i> | | | |
| 3 | Υπολ. Κερδών Ζημιών Προηγ. Χρησ. | 10.625,00 | | Αφορά leasing της Εταιρίας 'ΙΠΠΟΚΡΑΤΗΣ ΓΕΝΙΚΗ'. Η αγορά πραγματοποιήθηκε τον Αύγουστο 2006 για ποσό € 255.000 και αποσβένεται με συντελεστή 10% (οπότε $255.000 \times 10\% \times 5/12 = 10.625$) |
| | Συσσωρευμένες αποσβέσεις | | 10.625,00 | |
| | <i>Μεταφορά των αποσβέσεων 2006 στα αποτελέσματα εις νέο.</i> | | | |
| 4 | Μακροπρόθεσμες τραπεζικές υποχρεώσεις | 15.937,50 | | Αφορά leasing της Εταιρίας 'ΙΠΠΟΚΡΑΤΗΣ ΓΕΝΙΚΗ' και συγκεκριμένα, το χρεωλύσιο που περιέχεται στο μίσθωμα ποσού € 15.937,50 καθώς και τους τόκους που περιέχονται στο μίσθωμα ποσού € 1.911,17 για το 2007. |
| | Χρεωστικοί τόκοι και συναφή έξοδα | 1.911,17 | | |
| | Χρεωστικοί τόκοι και συναφή έξοδα | | 17.848,67 | |
| | <i>Μεταφορά του μισθώματος χρήσης 2007 στους οικείους λογαριασμούς (συνολικό μίσθωμα που καταβλήθηκε)</i> | | | |
| 5 | Μακροπρόθεσμες τραπεζικές υποχρεώσεις | 63.570,00 | | Αφορά leasing της Εταιρίας 'ΙΠΠΟΚΡΑΤΗΣ'. |
| | Τράπεζες – Λογαριασμός βραχυπρόθεσμων υποχρεώσεων | | 63.570,00 | |
| | <i>Μεταφορά της υποχρέωσης για το μίσθωμα του έτους 2006 από τις μακροπρόθεσμες στις βραχυπρόθεσμες υποχρεώσεις</i> | | | |
| 6 | Αποσβέσεις χρηματοδοτικών μισθώσεων | 6.375,00 | | Απόσβεση δόσης leasing Εταιρίας 'ΙΠΠΟΚΡΑΤΗΣ'. |
| | Συσσωρευμένες αποσβέσεις | | 6.375,00 | |
| | <i>Αποσβέσεις περιόδου 2007 για τα μηχανήματα με χρηματοδοτική μίσθωση</i> | | | |
| 7 | Κύκλος Εργασιών (Πωλήσεις) | 13.586,00 | | |
| | Κόστος Πωλήσεων | | 13.586,00 | |
| A/A | Περιγραφή Λογαριασμού | Χρέωση | Πίστωση | Σχόλια |

Ενημερωτικό Δελτίο για την αύξηση του μετοχικού κεφαλαίου με δημόσια προσφορά της εταιρίας ΠΡΑΞΙΤΕΛΕΙΟ Α.Ε.

| <i>Απαλοιφή των ενδοεταιρικών συναλλαγών μεταξύ των εταιρειών ΓΑΛΗΝΟΣ και LABOGEN.</i> | | | | | | | | | | | | | | | | | | | | | | | |
|---|---|-------------------|-------------------|---------|-------------|-------------------|------------------|---------|----------|----------|----------|-------------------|--------|--------|------|---------|-----------------|-----------------|-------------|---------------|------------------|-----------------|-----------------|
| 8 | Προμηθευτές | 12.800,00 | | | | | | | | | | | | | | | | | | | | | |
| | Πελάτες | | 12.800,00 | | | | | | | | | | | | | | | | | | | | |
| <i>Απαλοιφή ενδοεταιρικών υπολοίπων μεταξύ των εταιρειών ΓΑΛΗΝΟΣ και LABOGEN</i> | | | | | | | | | | | | | | | | | | | | | | | |
| 9 | Υπόλοιπο Κερδών / Ζημιών Προηγ. Χρήσεων | 95.968,51 | | | | | | | | | | | | | | | | | | | | | |
| | Προβλ. για αποζημ. προσωπ. λόγω εξόδ. από την υπηρεσία | | 95.968,51 | | | | | | | | | | | | | | | | | | | | |
| | <i>Πρόβλεψη αποζημίωσης προσωπικού 'ΓΑΛΗΝΟΣ' το οποίο θα έπρεπε να έχει επηρεάσει τα αποτελέσματα χρήσεως και κατά συνέπεια την καθαρή θέση της Εταιρίας.</i> | | | | | | | | | | | | | | | | | | | | | | |
| 10 | Υπόλοιπο Κερδών / Ζημιών Προηγ. Χρήσεων | 7.643,08 | | | | | | | | | | | | | | | | | | | | | |
| | Προβλ. για αποζημ. προσωπ. λόγω εξόδ. από την υπηρεσία | | 7.643,08 | | | | | | | | | | | | | | | | | | | | |
| | <i>Πρόβλεψη αποζημίωσης προσωπικού 'ΙΠΠΟΚΡΑΤΗΣ ΓΕΝΙΚΗ' το οποίο θα έπρεπε να έχει επηρεάσει τα αποτελέσματα χρήσεως και κατά συνέπεια την καθαρή θέση της Εταιρίας.</i> | | | | | | | | | | | | | | | | | | | | | | |
| 11 | Υπολ. Κερδών Ζημιών Προηγ. Χρησ. | 12.851,54 | | | | | | | | | | | | | | | | | | | | | |
| | Προβλ. για αποζημ. προσωπ. λόγω εξόδ. από την υπηρεσία | | 12.851,54 | | | | | | | | | | | | | | | | | | | | |
| | <i>Πρόβλεψη αποζημίωσης προσωπικού 'LABOGEN' το οποίο θα έπρεπε να έχει επηρεάσει τα αποτελέσματα χρήσεως και κατά συνέπεια την καθαρή θέση της Εταιρίας.</i> | | | | | | | | | | | | | | | | | | | | | | |
| 12 | Υπολ. Κερδών Ζημιών Προηγ. Χρησ. | 1.091,35 | | | | | | | | | | | | | | | | | | | | | |
| | Κόστος πωληθέντων | 3.108,72 | | | | | | | | | | | | | | | | | | | | | |
| | Λοιπά έξοδα εγκαταστάσεως | | 4.200,07 | | | | | | | | | | | | | | | | | | | | |
| | <i>Μεταφορά της αξίας κτήσης και των συσσωρευμένων αποσβέσεων των Εξόδων Εγκατάστασης στα κέρδη / ζημίες προηγούμενων χρήσεων και στα αποτελέσματα χρήσης.</i> | | | | | | | | | | | | | | | | | | | | | | |
| | | 527.030,37 | 527.030,37 | | | | | | | | | | | | | | | | | | | | |
| <p>Το ποσό της πρόβλεψης αφορά στο σύνολό του τις χρήσεις προ της 31.12.06. Δεν σχηματίστηκε πρόβλεψη για το τρίμηνο του 2007.</p> <p>Η Εταιρία δεν σχημάτιζε πρόβλεψη αποζημίωσης προσωπικού κατά πάγια τακτική. Οι εγγραφές προσαρμογής αφορούν τον σχηματισμό πρόβλεψης 40% σύμφωνα με τις αρχές του Ν.2190/20.</p> <p>Το ποσό της πρόβλεψης αφορά στο σύνολό του τις χρήσεις προ της 31.12.06. Δεν σχηματίστηκε πρόβλεψη για το τρίμηνο του 2007.</p> <p>Η Εταιρία δεν σχημάτιζε πρόβλεψη αποζημίωσης προσωπικού κατά πάγια τακτική. Οι εγγραφές προσαρμογής αφορούν τον σχηματισμό πρόβλεψης 40% σύμφωνα με τις αρχές του Ν.2190/20.</p> <p>Το ποσό της πρόβλεψης αφορά στο σύνολό του τις χρήσεις προ της 31.12.06. Δεν σχηματίστηκε πρόβλεψη για το τρίμηνο του 2007.</p> <p>Η Εταιρία δεν σχημάτιζε πρόβλεψη αποζημίωσης προσωπικού κατά πάγια τακτική. Οι εγγραφές προσαρμογής αφορούν τον σχηματισμό πρόβλεψης 40% σύμφωνα με τις αρχές του Ν.2190/20.</p> <p>Η αξία κτήσεως καθώς και οι συσσωρευμένες αποσβέσεις αναλύονται ανά Εταιρία ως κατωτέρω:</p> <table border="1"> <thead> <tr> <th>Εταιρία</th> <th>Αξία κτήσης</th> <th>Συσσ/μένες αποσβ.</th> <th>Αναπόσβεστη αξία</th> </tr> </thead> <tbody> <tr> <td>ΓΑΛΗΝΟΣ</td> <td>8.257,20</td> <td>4.058,16</td> <td>4.199,04</td> </tr> <tr> <td>ΙΠΠΟΚΡΑΤΗΣ ΓΕΝΙΚΗ</td> <td>959,00</td> <td>958,00</td> <td>1,00</td> </tr> <tr> <td>LABOGEN</td> <td><u>1.013,65</u></td> <td><u>1.013,62</u></td> <td><u>0,03</u></td> </tr> <tr> <td>Σύνολο</td> <td>10.229,85</td> <td>6.029,78</td> <td>4.200,07</td> </tr> </tbody> </table> | | | | Εταιρία | Αξία κτήσης | Συσσ/μένες αποσβ. | Αναπόσβεστη αξία | ΓΑΛΗΝΟΣ | 8.257,20 | 4.058,16 | 4.199,04 | ΙΠΠΟΚΡΑΤΗΣ ΓΕΝΙΚΗ | 959,00 | 958,00 | 1,00 | LABOGEN | <u>1.013,65</u> | <u>1.013,62</u> | <u>0,03</u> | Σύνολο | 10.229,85 | 6.029,78 | 4.200,07 |
| Εταιρία | Αξία κτήσης | Συσσ/μένες αποσβ. | Αναπόσβεστη αξία | | | | | | | | | | | | | | | | | | | | |
| ΓΑΛΗΝΟΣ | 8.257,20 | 4.058,16 | 4.199,04 | | | | | | | | | | | | | | | | | | | | |
| ΙΠΠΟΚΡΑΤΗΣ ΓΕΝΙΚΗ | 959,00 | 958,00 | 1,00 | | | | | | | | | | | | | | | | | | | | |
| LABOGEN | <u>1.013,65</u> | <u>1.013,62</u> | <u>0,03</u> | | | | | | | | | | | | | | | | | | | | |
| Σύνολο | 10.229,85 | 6.029,78 | 4.200,07 | | | | | | | | | | | | | | | | | | | | |

Έκθεση Ορκωτού Ελεγκτή-Λογιστή επί των άτυπων «proforma» οικονομικών πληροφοριών

**Προς το Διοικητικό Συμβούλιο της Ανώνυμης Εταιρίας
«ΠΡΑΞΙΤΕΛΕΙΟ ΘΕΡΑΠΕΥΤΗΡΙΟ ΣΥΓΧΡΟΝΗΣ ΙΑΤΡΙΚΗΣ Α.Ε.»**

Υποβάλλουμε την έκθεση μας σχετικά με τις άτυπες (Proforma) οικονομικές πληροφορίες που καθορίζονται στο παράρτημα ΙΙ του Κανονισμού 809/2004 της Επιτροπής των Ευρωπαϊκών Κοινοτήτων (ΕΕΛ 149/30.4.2004). Οι Proforma οικονομικές πληροφορίες έχουν συνταχθεί, για επεξηγηματικούς λόγους μόνο, για να παρέχουν τις πληροφορίες για το πώς διαμορφώνονται τα οικονομικά μεγέθη της ενιαίας πλέον Εταιρίας λαμβάνοντας σαν υπόθεση ότι η Εταιρία «ΠΡΑΞΙΤΕΛΕΙΟ ΘΕΡΑΠΕΥΤΗΡΙΟ ΣΥΓΧΡΟΝΗΣ ΙΑΤΡΙΚΗΣ Α.Ε.» (εξαγοράζουσα Εταιρία) και οι εταιρείες ΓΕΝΙΚΗ ΚΛΙΝΙΚΗ ΓΑΛΗΝΟΣ Α.Ε., ΙΠΠΟΚΡΑΤΗΣ ΓΕΝΙΚΗ ΔΙΑΓΝΩΣΤΙΚΗ Α.Ε., LABOGEN – ΑΝΟΣΟΛΟΓΙΚΗ ΕΠΕ (εξαγοραζόμενες εταιρείες), έχουν συνενωθεί σε ενιαία Εταιρία από την αρχή της περιόδου 2007.

Η κατάρτιση των proforma οικονομικών πληροφοριών λόγω της φύσης τους, εξετάζει μια υποθετική κατάσταση και επομένως δεν αντιπροσωπεύει την πραγματική οικονομική θέση της (υποθετικής) επιχείρησης.

Διοικητική ευθύνη

Είναι ευθύνη της Διοικήσεως να προετοιμαστούν οι Proforma οικονομικές πληροφορίες σύμφωνα με την απαίτηση του Κανονισμού (ΕΚ) 809/2004 της Επιτροπής των Ευρωπαϊκών Κοινοτήτων (ΕΕΛ 149/30.04.2004).

Ελεγκτική ευθύνη

Είναι ευθύνη δική μας να εκφράσουμε την άποψη που απαιτείται από το παράρτημα ΙΙ στοιχείο 7 του Κανονισμού (ΕΚ) 809/2004 της Επιτροπής των Ευρωπαϊκών Κοινοτήτων (ΕΕΛ 149/30.04.2004). Δεν είμαστε αρμόδιοι για την έκφραση οποιασδήποτε γνώμης σχετικά με τις Proforma οικονομικές πληροφορίες ή σχετικά με οποιαδήποτε από τα συστατικά στοιχεία τους, εκτός της γνώμης που εκφράζουμε πιο κάτω, αφού αυτές οι οικονομικές πληροφορίες εκφράζουν μία υποθετική περίπτωση. Ειδικότερα, δεν δεχόμαστε οποιαδήποτε ευθύνη για όποιες οικονομικές πληροφορίες έχουν ήδη δημοσιευθεί και χρησιμοποιηθεί στη σύνταξη των Proforma οικονομικών καταστάσεων, πληροφορίες οι οποίες θεωρήθηκαν σαν δεδομένες χωρίς περαιτέρω έλεγχο.

Εργασία διενεργηθείσα

Εκτελέσαμε την εργασία μας σύμφωνα με τα Ελληνικά Ελεγκτικά πρότυπα. Η εργασία μας, που δεν περιέλαβε τη διενέργεια ελεγκτικών επαληθεύσεων και λήψη διαβεβαιώσεων από ανεξάρτητες πηγές, για οποιαδήποτε από τις παραπάνω οικονομικές πληροφορίες, αφορούσε πρώτιστα τη σύγκριση των χωρίς προσαρμογή οικονομικών πληροφοριών με τα πρωτότυπα έγγραφα, έχοντας λάβει υπόψη τα στοιχεία που υποστηρίζουν τις προσαρμογές, και έχοντας συζητήσει τις Proforma οικονομικές πληροφορίες με την Διοίκηση της Εταιρίας. Προγραμματίσαμε και εκτελέσαμε την εργασία μας ώστε να ληφθούν όλες οι πληροφορίες και οι εξηγήσεις που θεωρήσαμε απαραίτητες προκειμένου να μας παρασχεθεί η λογική διαβεβαίωση ότι οι proforma οικονομικές καταστάσεις έχουν συνταχθεί κατάλληλα με βάση το σκοπό για τον οποίο καταρτίστηκαν

Γνώμη

Κατά την άποψή μας:

- α) Οι άτυπες «Pro-forma» οικονομικές πληροφορίες έχουν συνταχθεί κατάλληλα με βάση το σκοπό για τον οποίο καταρτίστηκαν και
- β) Η βάση της κατάρτισής τους είναι σύμφωνη με τις λογιστικές πολιτικές της Εταιρίας

Αθήνα, 26 Ιουνίου 2007

Ο Ορκωτός Ελεγκτής Λογιστής

Ευθύμιος Αντωνόπουλος
Α.Μ. Σ.Ο.Ε.Λ : 12801

ΑΞΩΝ ΟΡΚΩΤΟΙ ΕΛΕΓΚΤΕΣ ΕΠΕ

3.13 ΣΥΝΑΛΛΑΓΕΣ ΜΕ ΣΥΝΔΕΟΜΕΝΑ ΜΕΡΗ

3.13.1 Εταιρίες με κοινή Διοίκηση – Συμμετοχές των Μελών του Δ.Σ. και των κυρίων μετόχων στη Διοίκηση ή/και το κεφάλαιο άλλων Εταιριών

Στον πίνακα που ακολουθεί παρατίθενται οι εταιρίες όπου στο Διοικητικό Συμβούλιό τους συμμετέχουν μέλη του Δ.Σ. της ΠΡΑΞΙΤΕΛΕΙΟ Α.Ε. ή/και κύριοι μέτοχοι. Αναγράφεται επίσης η θέση των μελών στις εταιρίες αυτές καθώς και το τυχόν ποσοστό συμμετοχής τους στο μετοχικό κεφάλαιο των εταιριών αυτών.

| Μέλος Δ.Σ. | Εταιρία | Ιδιότητα |
|-------------------------|------------------------------|-------------------------------------|
| ΦΙΛΑΛΗΘΗΣ Παναγιώτης | BRUNSWICK HOLDING ΕΛΛΑΣ Α.Ε. | Αντιπρόεδρος Δ.Σ. |
| ΤΖΑΝΗΣ Σπυρίδων | BRUNSWICK HOLDING ΕΛΛΑΣ Α.Ε. | Πρόεδρος Δ.Σ. & Διευθύνων Σύμβουλος |
| ΤΖΑΝΗΣ Σπυρίδων | ΓΕΝΙΚΗ ΚΛΙΝΙΚΗ ΓΑΛΗΝΟΣ Α.Ε. | Πρόεδρος Δ.Σ. & Διευθύνων Σύμβουλος |
| ΡΑΔΙΚΟΠΟΥΛΟΣ Αδαμάντιος | ΓΕΝΙΚΗ ΚΛΙΝΙΚΗ ΓΑΛΗΝΟΣ Α.Ε. | Αντιπρόεδρος |
| ΘΕΟΔΩΡΑΚΟΠΟΥΛΟΣ Ιωάννης | ΓΕΝΙΚΗ ΚΛΙΝΙΚΗ ΓΑΛΗΝΟΣ Α.Ε. | Μέλος Δ.Σ. |
| ΝΙΑΚΑΡΟΣ Βασίλειος | ΓΕΝΙΚΗ ΚΛΙΝΙΚΗ ΓΑΛΗΝΟΣ Α.Ε. | Μέλος Δ.Σ. |
| ΠΑΠΑΓΕΩΡΓΙΟΥ Γεώργιος | ΓΕΝΙΚΗ ΚΛΙΝΙΚΗ ΓΑΛΗΝΟΣ Α.Ε. | Μέλος Δ.Σ. |

| Κύριοι Μέτοχοι | Μέτοχος στην Εταιρία | Ποσοστό Συμμετοχής |
|------------------------------|-----------------------------|--------------------|
| BRUNSWICK HOLDING ΕΛΛΑΣ Α.Ε. | ΓΕΝΙΚΗ ΚΛΙΝΙΚΗ ΓΑΛΗΝΟΣ Α.Ε. | 100% |

Όσον αφορά στη BRUNSWICK HOLDING ΕΛΛΑΣ Α.Ε., αναλυτικά στοιχεία παρατίθενται ακολούθως στην Ενότητα 3.14.4.3 - Εταιρικά Χαρακτηριστικά Στρατηγικού Επενδυτή.

3.13.2 Αμοιβές Μελών Διοικητικού Συμβουλίου 2004-2006 και Α' Τρίμηνο 2007

Για την περίοδο 2004-2006 δεν έχουν εγκριθεί ούτε και καταβληθεί αμοιβές ή αποζημιώσεις στα μέλη του Δ.Σ. της Εταιρίας (σύμφωνα με την Έκτακτη Γενική Συνέλευση των μετόχων της 30.6.2006).

Κατά την Τακτική Γενική Συνέλευση της 28.6.2007, αποφασίσθηκε και εγκρίθηκε η καταβολή αποζημίωσης των μελών Δ.Σ. της Εταιρίας για τη χρήση 2007, συνολικού ύψους € 100.000 ευρώ, όπως αναλύεται στον ακόλουθο πίνακα.

| ΑΝΑΛΥΣΗ ΑΜΟΙΒΩΝ Δ.Σ. ΕΤΑΙΡΙΑΣ, ΚΑΤΑ ΤΗΝ ΤΑΚΤΙΚΗ ΓΕΝΙΚΗ ΣΥΝΕΛΕΥΣΗ ΤΗΣ 28.6.2007 | | |
|--|---|----------------|
| Μέλος Δ.Σ. | Θέση | ποσό σε € |
| ΦΙΛΑΛΗΘΗΣ Παναγιώτης | Πρόεδρος Δ.Σ., εκτελεστικό μέλος | 20.000 |
| ΤΖΑΝΗΣ Σπυρίδων | Α' Αντιπρόεδρος Δ.Σ., εκτελεστικό μέλος | 24.000 |
| ΡΑΔΙΚΟΠΟΥΛΟΣ Αδαμάντιος | Β' Αντιπρόεδρος, εκτελεστικό μέλος | 8.000 |
| ΘΕΟΔΩΡΑΚΟΠΟΥΛΟΣ Ιωάννης | Εκτελεστικό μέλος | 8.000 |
| ΤΕΚΕΡΛΕΚΗΣ Παναγιώτης | Εκτελεστικό μέλος | 8.000 |
| ΕΛΕΥΘΕΡΙΑΔΗΣ Ηλίας | Εκτελεστικό μέλος | 8.000 |
| ΝΙΑΚΑΡΟΣ Βασίλειος | Μη εκτελεστικό μέλος | 8.000 |
| ΘΕΟΔΩΡΟΠΟΥΛΟΣ Στέργιος | Ανεξάρτητο, μη εκτελεστικό μέλος | 8.000 |
| ΠΑΠΑΓΕΩΡΓΙΟΥ Γεώργιος | Ανεξάρτητο, μη εκτελεστικό μέλος | 8.000 |
| Σύνολο | | 100.000 |

Ενημερωτικό Δελτίο για την αύξηση του μετοχικού κεφαλαίου με δημόσια προσφορά της εταιρίας ΠΡΑΞΙΤΕΛΕΙΟ Α.Ε.

Τα ανωτέρω ποσά περιλαμβάνουν το σύνολο των αμοιβών που πρόκειται να καταβληθούν για συμμετοχή των μελών σε συνεδριάσεις του Δ.Σ., καθώς και για την παροχή υπηρεσιών αυτών ως σύμβουλοι. Δεν συμπεριλαμβάνονται οι αμοιβές από διανομή κερδών.

3.14 ΣΗΜΑΝΤΙΚΕΣ ΑΛΛΑΓΕΣ ΣΤΗ ΧΡΗΜΑΤΟΟΙΚΟΝΟΜΙΚΗ Η ΕΜΠΟΡΙΚΗ ΘΕΣΗ ΤΗΣ ΕΤΑΙΡΙΑΣ

3.14.1 Λόγοι Υποβολής της Μετοχής της Εταιρίας σε Επιτήρηση και Αναστολή Διαπραγμάτευσης στο Χ.Α.

Με διαδοχικές αποφάσεις του το Χρηματιστήριο Αθηνών έθεσε καταρχήν σε καθεστώς επιτήρησης την μετοχή της Εταιρίας και στη συνέχεια προχώρησε σε αναστολή διαπραγμάτευσης στο Χρηματιστήριο. Συγκεκριμένα:

3.14.1.1 Επιτήρηση Εταιρίας

Το Δ.Σ. του Χ.Α. κατά τη συνεδριάσή του της 3.3.2005 αποφάσισε να τεθεί η Εταιρία, από την 4.3.2005, στο μοντέλο διαπραγμάτευσης υπό επιτήρηση, με αιτιολογικό ότι εμπίπτει στο κριτήριο του άρθρου 110 παρ. α του Κανονισμού του Χ.Α., που αφορά στην εμφάνιση ζημιολογών αποτελεσμάτων για 3 συνεχείς χρήσεις, χωρίς να αξιολογούνται ενδείξεις για σημαντική μείωση ζημιών και ανάκαμψη της κερδοφορίας.

Βασική αιτία, σύμφωνα με την Εταιρία, για τα αρνητικά οικονομικά αποτελέσματα ήταν η μετεγκατάσταση της Εταιρίας από την Κόρινθο και την Αθήνα, με τη συγκέντρωση του συνόλου των δραστηριοτήτων της στο Αιγίνιο Περίας.

3.14.1.2 Αναστολή Διαπραγμάτευσης Μετοχής

Ο Πρόεδρος του Διοικητικού Συμβουλίου του Χρηματιστηρίου Αθηνών, σε συνεννόηση με την Επιτροπή Κεφαλαιαγοράς, αποφάσισε την προσωρινή αναστολή της διαπραγμάτευσης των μετοχών της Εταιρίας από 11.7.2005, με το αιτιολογικό ότι η Εταιρία δεν δημοσίευσε έγκαιρα λογιστικές καταστάσεις του 1ου τριμήνου 2005.

3.14.2 Σημαντικές Εξελίξεις κατά την Περίοδο Αναστολής Διαπραγμάτευσης της Μετοχής της Εταιρίας στο Χ.Α.

3.14.2.1 Μετοχές Εταιρίας

Με την από 8.12.2005 (αριθ. πρωτ. 54303) Συνεδριάσή του, το Δ.Σ. του Χρηματιστηρίου Αθηνών ενέκρινε την εισαγωγή στο Χ.Α. των 7.619.626 νέων κοινών ονομαστικών μετοχών και 1.209.600 προνομιούχων ονομαστικών μετοχών, που προέκυψαν από την αύξηση μετοχικού κεφαλαίου της Εταιρίας (σε συνέχεια σχετικών αποφάσεων της από 2.8.2004 Β' Επαναληπτικής Τακτικής Γενικής Συνέλευσης των μετόχων κοινών μετοχών και της από 19.7.2004 Α' Επαναληπτικής Ιδιαίτερης Γενικής Συνέλευσης των μετόχων κοινών μετοχών προνομιούχων μετοχών).

Σύμφωνα με τη σχετική Απόφαση του Δ.Σ. του Χ.Α., η έναρξη διαπραγμάτευσης των εν λόγω νέων μετοχών θα πραγματοποιηθεί μετά την άρση αναστολής της διαπραγμάτευσης του συνόλου των μετοχών της εκδότριας Εταιρίας.

Στις 23.2.2007, και μετά την εν τω μεταξύ τροποποίηση του σχετικού άρθρου του κανονισμού του Σ.Α.Τ., το Κεντρικό Αποθετήριο Αξιών πίστωσε τις μερίδες των δικαιούχων μετόχων κοινών και προνομιούχων μετοχών της ΚΟΡΦΙΛ Α.Ε.Β.Ε. (νυν ΠΡΑΞΙΤΕΛΕΙΟ Α.Ε.) που συμμετείχαν στην προηγούμενης αναφερθείσα αύξηση μετοχικού κεφαλαίου,

Ενημερωτικό Δελτίο για την αύξηση του μετοχικού κεφαλαίου με δημόσια προσφορά της εταιρίας ΠΡΑΞΙΤΕΛΕΙΟ Α.Ε.

με τον αριθμό των 7.619.626 νέων κοινών ονομαστικών μετοχών και 1.209.600 νέων προνομιούχων ονομαστικών μετοχών, που προέκυψαν από την σχετική αύξηση μετοχικού κεφαλαίου της εταιρίας.

Πρόσφατο μετοχολόγιο της Εταιρίας ΠΡΑΞΙΤΕΛΕΙΟ Α.Ε. (πρώην ΚΟΡΦΙΛ Α.Ε.Β.Ε.) - με στοιχεία 22.5.2007, βάσει Π.Δ.51/1992 – έχει παρατεθεί σε προηγούμενη Ενότητα 3.31 – Γενικές Πληροφορίες.

3.14.2.2 Επιχειρηματικές Ενέργειες

Η παρατεταμένη οικονομική κρίση που έχει πλήξει τον κλάδο της κλωστοϋφαντουργίας, ιδίως κατά την τελευταία τριετία, ο μειούμενος ρυθμός αύξησης στην εξέλιξη της κερδοφορίας του συνόλου των εταιριών του κλάδου και η συνεπακόλουθη διακύμανση που το περιβάλλον αυτό επέφερε στα οικονομικά αποτελέσματα της Εταιρίας, οδήγησαν τη Διοίκηση της Εταιρίας να αναζητήσει αξιόπιστο στρατηγικό επενδυτή, με σκοπό την ενδυνάμωση των μεγεθών της και την υποστήριξη αφενός της βιωσιμότητας και αφετέρου της ανάπτυξης της Εταιρίας.

Για το σκοπό αυτό, υπεγράφη καταρχήν προσύμφωνο στις αρχές Μαΐου 2006 για στρατηγική συνεργασία με την εταιρία EUROCONTRACTORS B.V. Η συγκεκριμένη συνεργασία τελικώς δεν ολοκληρώθηκε και η εταιρία ενημέρωσε σχετικώς το επενδυτικό κοινό (4.9.2006).

Σε συνέχεια των ανωτέρω, ο τότε βασικός μέτοχος της εισηγμένης Εταιρίας (πρώην ΚΟΡΦΙΛ Α.Ε.Β.Ε. νυν ΠΡΑΞΙΤΕΛΕΙΟ Α.Ε.), κ. Χρήστος Κόλλιας, κατέληξε σε συμφωνία με αξιόπιστο Στρατηγικό Επενδυτή, που δραστηριοποιείται στον Κλάδο Ιδιωτικών Υπηρεσιών Υγείας. Ο Στρατηγικός αυτός Επενδυτής είναι η Ελληνική εταιρία Συμμετοχών BRUNSWICK HOLDING ΕΛΛΑΣ Α.Ε., η οποία δραστηριοποιείται στον τομέα παροχής ιδιωτικών υπηρεσιών υγείας και έχει στην ιδιοκτησία της την Γενική Κλινική ΓΑΛΗΝΟΣ Α.Ε. σε ποσοστό 100%. Μέσω της Γενικής Κλινικής ΓΑΛΗΝΟΣ Α.Ε. βρίσκεται σε φάση ολοκλήρωσης η απόκτηση ενός Διαγνωστικού Κέντρου, με την επωνυμία ΙΠΠΟΚΡΑΤΗΣ ΓΕΝΙΚΗ ΔΙΑΓΝΩΣΤΙΚΗ Α.Ε. και επίσης ενός Βιοχημικού Εργαστηρίου – Μοριακής Ανάλυσης, με την επωνυμία LABOGEN ΑΝΟΣΟΛΟΓΙΚΗ Α.Ε.

Για το σκοπό αυτό, ο συγκεκριμένος Στρατηγικός Επενδυτής έχει εκπονήσει τεκμηριωμένο Επενδυτικό Σχέδιο (Business Plan), που ήδη αναπτύσσεται στον εν λόγω Ιατρικό Όμιλο, στη βάση των αρχών του ρεαλισμού και της συντηρητικότητας. Την ως άνω επιχειρηματική δραστηριότητα στον τομέα των ιδιωτικών υπηρεσιών υγείας ο Στρατηγικός Επενδυτής συνεισφέρει στην εισηγμένη Εταιρία.

Η BRUNSWICK HOLDING ΕΛΛΑΣ Α.Ε. εξαγόρασε, την 26.2.2007, μετοχικό ποσοστό της ΚΟΡΦΙΛ Α.Ε.Β.Ε. (νυν ΠΡΑΞΙΤΕΛΕΙΟ Α.Ε.) ανερχόμενο σε 34% των κοινών ονομαστικών μετοχών (ήτοι 4.509.905 κοινές ονομαστικές μετοχές), καθώς και μετοχικό ποσοστό ανερχόμενο σε 63,57% των προνομιούχων μετοχών (ήτοι 1.153.356 προνομιούχες μετοχές) από τον κ. Χρήστο Κόλλια, μέχρι τότε βασικό μέτοχο, Πρόεδρο και Διευθύνοντα Σύμβουλο της ΚΟΡΦΙΛ Α.Ε.Β.Ε. (νυν ΠΡΑΞΙΤΕΛΕΙΟ Α.Ε.). Το ορισθέν τίμημα ανά μετοχή, τόσο για τις κοινές μετοχές όσο και για τις προνομιούχες μετοχές, συμφωνήθηκε σε € 0,01 ευρώ ανά μετοχή. Στις 16.4.2007 η BRUNSWICK HOLDING ΕΛΛΑΣ Α.Ε., εξαγόρασε επιπλέον 38.559 Προνομιούχες Μετοχές από τον κ. Χρήστο Κόλλια και ελέγχει πλέον ποσοστό 65,69% των προνομιούχων μετοχών (ήτοι 1.191.915 μετοχές).

Κατά την Έκτακτη Γενική Συνέλευση των μετόχων κοινών μετοχών καθώς και την Ιδιαίτερη Γενική Συνέλευση των προνομιούχων μετόχων στις 30.3.2007, αποφασίσθηκε η προώθηση σημαντικών θεμάτων που σηματοδοτούν την νέα πορεία της εισηγμένης Εταιρίας και συγκεκριμένα:

- Αλλαγή επωνυμίας της εισηγμένης εταιρίας (από ΚΟΡΦΙΛ Α.Ε.Β.Ε.) σε **ΠΡΑΞΙΤΕΛΕΙΟ ΘΕΡΑΠΕΥΤΗΡΙΟ ΣΥΓΧΡΟΝΗΣ ΙΑΤΡΙΚΗΣ ΑΝΩΝΥΜΗ ΕΤΑΙΡΙΑ** με διακριτικό τίτλο **‘ΠΡΑΞΙΤΕΛΕΙΟ Α.Ε.’**
- Αλλαγή σκοπού δραστηριότητας της εταιρίας με δραστηριοποίηση στον χώρο παροχής ιδιωτικών υπηρεσιών υγείας
- Αλλαγή έδρας της εταιρίας και μεταφορά στον Δήμο Αθηναίων
- Άδεια σύμφωνα με το άρθρο 23^α του Ν. 2190/20, για την εξαγορά του Ομίλου Ιατρικών Υπηρεσιών από την εισηγμένη εταιρία.
- **Αύξηση του μετοχικού κεφαλαίου της εισηγμένης εταιρίας.** Η αύξηση μετοχικού κεφαλαίου ανέρχεται στο ποσό των € 3.860.179,52 ευρώ και πραγματοποιείται με σκοπό την περαιτέρω βελτίωση της καθαρής θέσης και πλήρωση της υποχρέωσης της Εταιρίας που προκύπτει με βάση τις διατάξεις του Ν. 2190/20 και συγκεκριμένα το άρθρο 47.

Ενημερωτικό Δελτίο για την αύξηση του μετοχικού κεφαλαίου με δημόσια προσφορά της εταιρίας ΠΡΑΞΙΤΕΛΕΙΟ Α.Ε.

Σημειώνεται ότι, για τη συμμετοχή των μετόχων στην έναρξη της νέας δραστηριότητάς της, η Εταιρία, κατόπιν αιτήσεως της Διοίκησής της, έλαβε άδεια από το Υπουργείο Ανάπτυξης για την πραγματοποίηση της ανωτέρω Έκτακτης Γενικής Συνέλευσης των μετόχων στην Αθήνα, αντί της παρούσας έδρας της.

Σύμφωνα με απόφαση της ως άνω Έκτακτης Γενικής Συνέλευσης και σε συνάρτηση με το σχετικό Επιχειρηματικό Σχέδιο, η εισηγμένη Εταιρία (πρώην ΚΟΡΦΙΛ Α.Ε.Β.Ε.), με την νέα της επωνυμία ΠΡΑΞΙΤΕΛΕΙΟ Α.Ε. και το νέο σκοπό δραστηριότητας, θα εξαγοράσει το σύνολο των μετοχών (σε ποσοστό 100%) του Ομίλου ΓΑΛΗΝΟΣ από τον κύριο μέτοχο. Μετά τη συγκεκριμένη εξαγορά, προγραμματίζεται η απορρόφηση της κατά 100% εταιρίας Γενική Κλινική ΓΑΛΗΝΟΣ Α.Ε. με τις κατά 100% θυγατρικές της εταιρίες από την εισηγμένη Εταιρία.

Το υπό εξέλιξη Επιχειρηματικό Σχέδιο αποτελεί αξιόπιστη επιχειρηματική πρόταση για την εισηγμένη Εταιρία και συμβάλλει στην επίτευξη οικονομικής ανάκαμψης της Εταιρίας, με δραστηριοποίησή της σε έναν από τους ταχέως αναπτυσσόμενους οικονομικούς κλάδους στην εγχώρια και διεθνή αγορά. Σύμφωνα με τα ιστορικά δεδομένα και τις εκτιμήσεις της αγοράς, οι προοπτικές ανάπτυξης του κλάδου υγείας αξιολογούνται ως ιδιαίτερα θετικές.

Επιπρόσθετα η είσοδος και ενεργός συμμετοχή του εν λόγω Στρατηγικού Επενδυτή, και το νέο επιχειρηματικό σχήμα που προκύπτει υπό την BRUNSWICK HOLDING ΕΛΛΑΣ Α.Ε. και 15-μελή ομάδα ιατρών-επενδυτών, διασφαλίζει συνθήκες βιωσιμότητας της Εταιρίας, προοπτικές κερδοφορίας και σημαντικές δυνατότητες οργανικής ανάπτυξης.

Στις άμεσες ενέργειες ενίσχυσης της εισηγμένης Εταιρίας, με την αρωγή και οικονομική υποστήριξη και του Στρατηγικού Εταίρου, εξοφλήθηκαν ολοσχερώς υποχρεώσεις της Εταιρίας και ρυθμίσθηκαν όλες οι ληξιπρόθεσμες οφειλές της. Για το σκοπό αυτό, μέτοχοι της Εταιρίας κατέβαλαν συνολικά ποσό **άνω του ενός εκατομμυρίου ευρώ**. Αναλυτική σχετική παρουσίαση παρατέθηκε προηγουμένως στην Ενότητα 3.10.2.9 – Ληξιπρόθεσμες – Ρυθμισμένες Υποχρεώσεις. Οι καταβολές αυτές θα συνεχισθούν από το Στρατηγικό Μέτοχο, σε τακτική βάση, προκειμένου να διασφαλισθεί η εύρυθμη λειτουργία της Εταιρίας και οπωσδήποτε μέχρι την ολοκλήρωση του Επιχειρηματικού της Σχεδίου.

Στις 31.1.2007, η εισηγμένη Εταιρία ολοκλήρωσε τον τακτικό φορολογικό έλεγχο για τις ανέλεγκτες χρήσεις 2002 έως και 2005 και εκδόθηκαν οριστικά φύλλα φορολογικού ελέγχου.

Η Εταιρία ρύθμισε τις φορολογικές της εκκρεμότητες που προέκυψαν από τον τακτικό φορολογικό έλεγχο, μέχρι και την χρήση 2005.

Η Εταιρία εξόφλησε οφειλές προς το ΙΚΑ, με καταβολή μετρητών €20.000 ευρώ.

Η Εταιρία τακτοποίησε υποχρεώσεις σε leasing προς την Τράπεζα EFG Eurobank, με την καταβολή μετρητών ύψους € 495.099,00 ευρώ από τον κ. Χρήστο Κόλλια, για την εξόφληση ληξιπρόθεσμων δόσεων ανερχόμενων σε € 140.884,70 ευρώ, και το υπόλοιπο για τη μείωση του δανειακού κεφαλαίου κατά € 354.214,30 ευρώ.

Η Εταιρία εξόφλησε οφειλή στην Εμπορική Τράπεζα, με καταβολή μετρητών € 66.000 ευρώ.

Η Εταιρία εξόφλησε οφειλές προς αποχωρήσαντες εργαζόμενους, καταβάλλοντας μετρητά το ποσό των € 169.000 ευρώ.

Ο πρώην Διευθύνων Σύμβουλος της Εταιρίας, κ. Χρήστος Κόλλιας, ανέλαβε - έναντι απαιτήσεων του από την Εταιρία - επισφαλή αξιόγραφα ύψους € 513.495,38 ευρώ, με αποτέλεσμα τη βελτίωση της καθαρής θέσης της Εταιρίας, όπως εμφανίζεται στις Οικονομικές Καταστάσεις την 31.03.2007. Οι επισφάλειες αυτές είχαν διαγραφεί κατά τη σύνταξη των Οικονομικών Καταστάσεων Χρήσης 2006.

Εκ των ανωτέρω συνάγεται ότι η καθαρή θέση της Εταιρίας της 31.03.2007 διαμορφώνεται σε €596.827,15 ευρώ. Δεδομένου ότι, κατά την 31.3.2007, το μετοχικό κεφάλαιο της Εταιρίας ανερχόταν σε € 4.825.224,32 ευρώ, η καθαρή θέση της Εταιρίας είναι μεγαλύτερη του 1/10 του μετοχικού κεφαλαίου (δηλ. € 482.522,43 ευρώ). **Συνηπώς, η σχέση αυτή δεν ενεργοποιεί τις διατάξεις του άρθρου 48, του Ν. 1290/20.**

Ενημερωτικό Δελτίο για την αύξηση του μετοχικού κεφαλαίου με δημόσια προσφορά της εταιρίας ΠΡΑΞΙΤΕΛΕΙΟ Α.Ε.

Η Εταιρία ολοκλήρωσε τη μεταβίβαση της συμμετοχής της στην ΤΙΝ-ΦΙΛ Α.Ε. την 27.2.2007, έναντι αξίας € 1,00 ευρώ ανά μετοχή, δηλαδή συνολικού ποσού € 230.917,00 ευρώ, όπως αναλύεται σχετικώς στις Σημειώσεις του Ορκωτού Ελεγκτή (Ετήσιες Οικονομικές Καταστάσεις Χρήσης 2006). Η μεταβίβαση αυτή είχε ως αποτέλεσμα, λόγω της προηγούμενης ολοσχερούς απαξίωσης της συμμετοχής της εισηγμένης Εταιρίας (σύμφωνα με τα ΔΛΠ), να προσδώσει το αντίστοιχο όφελος στην Εταιρία, δηλαδή το ποσό των € 230.917,00 ευρώ. Ως συνέπεια του γεγονότος αυτού, αυξήθηκε ισόποσα η καθαρή θέση της εισηγμένης Εταιρίας. Η σχετική προσαρμογή της καθαρής θέσης στις Οικονομικές Καταστάσεις 2006 της Εταιρίας είναι σύννομος, σύμφωνα με την εφαρμογή των Δ.Λ.Π., καθώς πραγματοποιήθηκε κατά την διάρκεια του τακτικού ελέγχου των Ορκωτών Ελεγκτών της Εταιρίας.

Σε συμμόρφωση με το θεσμικό πλαίσιο του Π.Δ. 51/92, ο κ. Χρήστος Κόλλιας ενημέρωσε το Χ.Α. και το επενδυτικό κοινό για μετοχικές μεταβολές, κατά την περίοδο 01-09.3.2007. Συγκεκριμένα, ο ως άνω μέτοχος μεταβίβασε σε ομάδα γιατρών-επενδυτών σημαντικό ποσοστό του συνόλου των κοινών ονομαστικών μετά ψήφου μετοχών της εισηγμένης Εταιρίας.

Επίσης, η Εταιρία προχώρησε στην εκλογή νέου Διοικητικού Συμβουλίου κατά την 30.3.2007 και ακολούθως έγινε η σχετική ανακοίνωση στον ημερήσιο Τύπο προς πληροφόρηση του επενδυτικού κοινού.

Για την επικαιροποίηση των οικονομικών εξελίξεων της Εταιρίας, την πληρέστερη απεικόνιση των πλέον πρόσφατων οικονομικών μεγεθών της και την άμεση ενημέρωση του επενδυτικού κοινού, η Εταιρία έχει ήδη δημοσιεύσει, σύμφωνα με τα Διεθνή Λογιστικά Πρότυπα, Ενδιάμεσες Οικονομικές Καταστάσεις εννεάμηνου (3^{ου} τριμήνου) 2006 καθώς και Ετήσιες Οικονομικές Καταστάσεις Χρήσης 2006 σε ενοποιημένη και μη ενοποιημένη βάση, καθώς και Ενδιάμεσες Οικονομικές Καταστάσεις Α' τριμήνου 2007.

Οι Οικονομικές Καταστάσεις Α' Τριμήνου 2007 συνοδεύονται από Πιστοποιητικό του Ορκωτού Ελεγκτή 'με σύμφωνη γνώμη'.

Η Εταιρία προχώρησε στις σχετικές διαδικασίες για αλλαγή επωνυμία, έδρας και σκοπού και τροποποίηση των αντίστοιχων άρθρων του Καταστατικού της και έλαβε τις σχετικές εγκρίσεις από τις αρμόδιες υπηρεσίες του Υπουργείου Ανάπτυξης την 9.5.2007.

3.14.2.3 Ιστορικό Απόκτησης Μετοχικής Συμμετοχής από Στρατηγικό Επενδυτή

Στην παρούσα ενότητα αναλύεται το ιστορικό των σχετικών ενεργειών για την απόκτηση ποσοστού 34% των Κοινών Ονομαστικών Μετοχών και 63,57% των προνομιούχων Μετοχών της ΚΟΡΦΙΛ Α.Ε.Β.Ε. από την BRUNSWICK HOLDING ΕΛΛΑΣ Α.Ε. (26.2.2007).

Στις 23.2.2007, έγιναν οι ακόλουθες μεταβιβάσεις μετοχών από την κ. Αμαλία Κόλλια προς τον κ. Χρήστο Κόλλια:

- Από το σύνολο των κοινών μετοχών της ΚΟΡΦΙΛ Α.Ε.Β.Ε. που κατείχε, ήτοι 3.053.454 κοινές μετοχές ή ποσοστό 23,02%, η κ. Αμαλία Κόλλια μεταβίβασε 2.685.636 κοινές μετοχές, ή ποσοστό 20,25% επί του συνόλου των κοινών μετοχών.
- Συνεπώς, η κ. Αμαλία Κόλλια κατέχει πλέον 367.818 κοινές μετοχές ή ποσοστό 2,77% επί του συνόλου των κοινών μετοχών.
- Από το σύνολο των προνομιούχων μετοχών χωρίς δικαίωμα ψήφου που η κ. Αμαλία Κόλλια κατείχε, ήτοι 31.620 προνομιούχες μετοχές ή ποσοστό 1,74%, μεταβίβασε τις 23.600 προνομιούχες μετοχές ή ποσοστό 1,30%.
- Συνεπώς, η κ. Αμαλία Κόλλια κατέχει πλέον 8.020 προνομιούχες Μετοχές χωρίς δικαίωμα ψήφου ή ποσοστό 0,44%.
- Πριν την μεταβίβαση αυτή, ο κ. Χρήστος Κόλλιας κατείχε 3.544.624 κοινές μετοχές ή ποσοστό 26,72% επί του συνόλου των κοινών μετοχών.

Ενημερωτικό Δελτίο για την αύξηση του μετοχικού κεφαλαίου με δημόσια προσφορά της εταιρίας ΠΡΑΞΙΤΕΛΕΙΟ Α.Ε.

- Μετά την μεταβίβαση, το σύνολο των κοινών μετοχών του κ. Χρήστου Κόλλια ανήλθε σε 6.230.260 κοινές μετοχές ή ποσοστό 46,97% επί του συνόλου των κοινών μετοχών. Η Εταιρία και ο Σύμβουλος εκτιμούν ότι η απόκτηση του εν λόγω ποσοστού δεν στοιχειοθετεί υποχρέωση υποβολής δημόσιας πρότασης λόγω του γεγονότος ότι οι μετοχές της Εταιρίας βρίσκονται σε αναστολή διαπραγμάτευσης από την 11.7.2005.
- Πριν την μεταβίβαση των προνομιούχων μετοχών χωρίς δικαίωμα ψήφου, ο κ. Χρήστος Κόλλιας κατείχε 1.178.764 προνομιούχες μετοχές ή ποσοστό 64,97%.
- Επίσης, με την απόκτηση των 23.600 προνομιούχων μετοχών χωρίς δικαίωμα ψήφου από την κ. Αμαλία Κόλλια, ο συνολικός αριθμός των προνομιούχων μετοχών που ο κ. Χρήστος Κόλλιας κατείχε ανήλθε σε 1.202.364 προνομιούχες μετοχές ή ποσοστό 66,27%.

Όλες οι ανωτέρω μεταβιβάσεις μετοχών, τόσο για τις κοινές μετοχές όσο και για τις προνομιούχες μετοχές, πραγματοποιήθηκαν με τιμή 0,01 ευρώ ανά κοινή και προνομιούχο μετοχή.

Στη συνέχεια, την 26.2.2007, έγιναν οι παρακάτω μεταβιβάσεις μετοχών από τον κ. Χρήστο Κόλλια προς την Εταιρία BRUNSWICK HOLDING ΕΛΛΑΣ Α.Ε.:

Από το σύνολο των 6.230.260 κοινών μετοχών που ο κ. Χρήστος Κόλλιας κατείχε ή ποσοστό 46,97%, μεταβίβασε 4.509.905 κοινές μετοχές, ή ποσοστό 34% επί του συνόλου των κοινών μετοχών. Η Εταιρία και ο Σύμβουλος εκτιμούν ότι η απόκτηση του εν λόγω ποσοστού δεν στοιχειοθετεί υποχρέωση υποβολής δημόσιας πρότασης λόγω του γεγονότος ότι οι μετοχές της Εταιρίας βρίσκονται σε αναστολή διαπραγμάτευσης από την 11.7.2005.

Συνεπώς, η θέση του κ. Χρήστου Κόλλια διαμορφώθηκε πλέον σε 1.720.355 κοινές μετοχές ή ποσοστό 12,97% επί του συνόλου των κοινών μετοχών.

Από το σύνολο των 1.202.364 προνομιούχων μετοχών χωρίς δικαίωμα ψήφου που ο κ. Χρήστος Κόλλιας κατείχε ή ποσοστό 66,27%, μεταβίβασε τις 1.153.356 προνομιούχες μετοχές ή ποσοστό 63,57%.

Συνεπώς, η θέση του κ. Χρήστου Κόλλια διαμορφώθηκε πλέον σε 49.008 προνομιούχες Μετοχές χωρίς δικαίωμα ψήφου ή ποσοστό 2,70% επί του συνόλου των προνομιούχων μετοχών.

Τελικώς, με μετοχικές μεταβιβάσεις του κ. Χρήστου Κόλλια, κυρίως κατά την περίοδο 1-9.3.2007, το μετοχικό ποσοστό του διαμορφώθηκε σε 0,00001% που αντιστοιχεί σε 1 κοινή μετοχή επί του συνόλου των κοινών μετοχών και 0,58% που αντιστοιχεί σε 10.449 προνομιούχες μετοχές επί του συνόλου των προνομιούχων μετοχών.

Όλες οι ανωτέρω μεταβιβάσεις μετοχών, τόσο για τις κοινές μετοχές όσο και για τις προνομιούχες μετοχές, πραγματοποιήθηκαν με τιμή € 0,01 ευρώ ανά κοινή και προνομιούχο μετοχή.

Η ως άνω απόκτηση των μετοχικών ποσοστών από τον Στρατηγικό Επενδυτή, BRUNSWICK HOLDING ΕΛΛΑΣ Α.Ε., έγινε στην τιμή € 0,01 ευρώ ανά μετοχή, διότι ως βάση προσδιορισμού του τιμήματος ελήφθη η λογιστική αξία της Εταιρίας κατά την 31.12.2006, δεδομένου ότι η μετοχή της Εταιρίας τελεί υπό καθεστώς αναστολής διαπραγμάτευσης στο Χ.Α. (από την 11.7.2005). Διευκρινίζεται ότι η πραγματοποιούμενη Α.Μ.Κ. της Εταιρίας γίνεται αποκλειστικά και μόνο για τη θεραπεία του άρθρου 47 του Κ.Ν. 2190/1920. Σύμφωνα με το άρθρο 14, παρ. 2, του Κ.Ν. 2190/1920, η τιμή Α.Μ.Κ. δεν μπορεί να πραγματοποιηθεί σε τιμή έκδοσης της μετοχής κατώτερη της ονομαστικής τιμής της μετοχής, εν προκειμένω € 0,32 ευρώ ανά μετοχή.

Πρόσφατο μετοχολόγιο της Εταιρίας ΠΡΑΞΙΤΕΛΕΙΟ Α.Ε. (πρώην ΚΟΡΦΙΛ Α.Ε.Β.Ε.) - με στοιχεία 22.5.2007, βάσει Π.Δ.51/1992 – έχει παρατεθεί σε προηγούμενη Ενότητα 3.3.1 – Γενικές Πληροφορίες.

Σε σχέση με το ενδεχόμενο υποβολής υποχρεωτικής δημόσιας πρότασης η θέση της Εταιρίας και του Συμβούλου είναι η ακόλουθη:

Α) Οι μετοχές της Εταιρίας είχαν τεθεί σε καθεστώς αναστολής διαπραγμάτευσης στο Χ.Α. από την 11. 7.2005.

Ενημερωτικό Δελτίο για την αύξηση του μετοχικού κεφαλαίου με δημόσια προσφορά της εταιρίας ΠΡΑΞΙΤΕΛΕΙΟ Α.Ε.

Η χρηματιστηριακή τιμή των μετοχών της Εταιρίας με το κλείσιμο της προηγούμενης ημέρας της ημερομηνίας αυτής ήταν €0,20 ευρώ για την κοινή μετοχή και 0,17 ευρώ για την προνομιούχο μετοχή. Η ονομαστική τιμή της μετοχής ανέρχεται σε € 0,32 ευρώ.

Β) Από το σύνολο των 6.230.260 κοινών μετοχών ή ποσοστό 46,97% επί του συνόλου των κοινών μετοχών, που ο κ. Χρήστος Κόλλιας κατείχε, στις 27.2.2007 μεταβίβασε εξωχρηματιστηριακά 4.509.905 κοινές μετοχές, ή ποσοστό 34% επί του συνόλου των κοινών μετοχών στην Εταιρία BRUNSWICK HOLDING ΕΛΛΑΣ Α.Ε.

Επίσης από το σύνολο των 1.202.364 προνομιούχων μετοχών χωρίς δικαίωμα ψήφου ή ποσοστό 66,27% επί του συνόλου των προνομιούχων μετοχών, που ο κ. Χρήστος Κόλλιας κατείχε, στις 27.2.2007 μεταβίβασε 1.153.356 προνομιούχες μετοχές ή ποσοστό 63,57% επί του συνόλου των προνομιούχων μετοχών στην ίδια Εταιρία, BRUNSWICK HOLDING ΕΛΛΑΣ Α.Ε.

Οι ανωτέρω μεταβιβάσεις μετοχών, τόσο για τις κοινές μετοχές όσο και για τις προνομιούχες μετοχές, πραγματοποιήθηκαν με βάση τη λογιστική αξία της μετοχής σύμφωνα με τις οικονομικές καταστάσεις της 31.12.2006 που ανήρχετο σε τιμή € 0,01 ευρώ.

Γ) Σύμφωνα με το πνεύμα του Ν.3461/2006 και όπως έχει διατυπωθεί στην αιτιολογική έκθεση, και συγκεκριμένα στο άρθρο 3, προκύπτει ότι κρίσιμο στοιχείο για την εφαρμογή των διατάξεων του νόμου, ως προς τη δημόσια πρόταση, αποτελεί η διαπραγμάτευση των μετοχών της Εταιρίας σε οργανωμένη αγορά στην Ελλάδα κατά την ημερομηνία εκδήλωσης της δημόσιας πρότασης.

Ο σκοπός των διατάξεων του συγκεκριμένου νόμου, για τη διενέργεια δημόσιας πρότασης, όπως αναλύεται στο άρθρο 5 της αιτιολογικής έκθεσης, απαιτεί μεταξύ άλλων ότι:

- α) Όλοι οι κάτοχοι κινητών αξιών θα πρέπει να τυγχάνουν ισότιμης μεταχείρισης.
- β) Θα πρέπει να παρέχεται στους κατόχους κινητών αξιών επαρκής χρόνος και προσήκουσα ενημέρωση για να μπορούν να καταλήξουν σε απόφαση σχετικά με τη δημόσια πρόταση και με το εάν θα μεταβιβάσουν ή θα διακρατήσουν τις μετοχές τους.
- γ) Με τη δημόσια πρόταση αποτρέπεται ο τεχνητός επηρεασμός των κινητών αξιών κατά τρόπο που να οδηγεί σε τεχνητή διαμόρφωση των όγκων ή της τιμής αυτών των κινητών αξιών και στρέβλωση της ομαλής λειτουργίας της αγοράς, στοιχεία που προϋποθέτουν τη διαπραγμάτευση των μετοχών της εταιρίας.

Επιπρόσθετα, λόγω των παραπάνω δεδομένων ως προς την αναστολή διαπραγμάτευσης της μετοχής δεν υπήρχε:
(αα) η μέση χρηματιστηριακή τιμή της κινητής αξίας κατά τους έξι μήνες που προηγούνται της ημερομηνίας υποβολής δημόσιας πρότασης, που αποτελεί προϋπόθεση κατά το άρθρο 9, παρ. 4, περίπτωση α, του Ν. 3461/2006,
(ββ) ούτε συνέτρεχε η περίπτωση β της εν λόγω παραγράφου που απαιτεί την υψηλότερη τιμή απόκτησης μέσω χρηματιστηριακής συναλλαγής μετοχών από το υπόχρεο προς δημόσια πρόταση πρόσωπο κατά τους 12 μήνες που προηγούνται της ημερομηνίας υποχρέωσης υποβολής, κατά το νόμο, δημόσιας πρότασης.

Συνεπώς δεν υφίστατο η δυνατότητα διαπίστωσης του ευλόγου και δικαίου ανταλλάγματος (τιμής) ανά μετοχή κατά τη δημόσια πρόταση.

Τέλος η τυχόν υποβολή δημόσιας πρότασης θα καθιστούσε δυσμενή τη θέση των μετόχων μειοψηφίας της Εταιρίας και δεν θα είχαν ισότιμη μεταχείριση αφού για αυτούς σε μια τέτοια περίπτωση θα υπήρχε ο κίνδυνος να προβούν σε πώληση των μετοχών τους με τίμημα που, εκ των πραγμάτων και στο πλαίσιο των σχετικών προβλέψεων του νόμου, δεν θα μπορούσε να ήταν ανώτερο από το 0,01 ευρώ ανά μετοχή ενώ όπως προαναφέρθηκε η ονομαστική αξία της μετοχής ανέρχεται σε € 0,32 ευρώ και η χρηματιστηριακή τιμή κατά την ημερομηνία αναστολής διαπραγμάτευσης ήταν € 0,20 ευρώ για την κοινή μετοχή και € 0,17 ευρώ για την προνομιούχο μετοχή.

3.14.3 Εξάλειψη Λόγων Αναστολής και Πλήρωση Προϋποθέσεων Κανονισμού Χ.Α. για την Άρση του Καθεστώτος Αναστολής Διαπραγμάτευσης της Μετοχής της Εταιρίας στο Χ.Α.

Δεδομένου ότι η περίοδος αναστολής διαπραγμάτευσης των μετοχών της Εταιρίας διήρκεσε για διάστημα πέραν των προβλεπόμενων τριών μηνών (αναστολή από 11.7.2005), η Εταιρία, συμμορφούμενη με το σχετικό θεσμικό πλαίσιο

Ενημερωτικό Δελτίο για την αύξηση του μετοχικού κεφαλαίου με δημόσια προσφορά της εταιρίας ΠΡΑΞΙΤΕΛΕΙΟ Α.Ε.

της Κεφαλαιαγοράς, προετοίμασε και υπέβαλε το εκ του θεσμικού πλαισίου απαιτούμενο Πληροφοριακό Σημείωμα (Μάιος 2007) προς τις αρμόδιες υπηρεσίες του Χρηματιστηρίου Αθηνών.

Τα βασικά σχετικά στοιχεία παρατίθενται ακολούθως:

Βεβαίωση Συμβούλου για την Εταιρία

Μετά τον διεξοδικό έλεγχο των οικονομικών και επιχειρηματικών δεδομένων, τις Βεβαιώσεις και τα Πιστοποιητικά των Ορκωτών Ελεγκτών και τα επίσημα έγγραφα που προσκόμισε η εισηγμένη Εταιρία, ο Σύμβουλος βεβαιώνει για τα ακόλουθα αναφορικά με την εταιρία ΠΡΑΞΙΤΕΛΕΙΟ Α.Ε. (πρώην ΚΟΡΦΙΛ Α.Ε.Β.Ε.):

- (1) Η Εταιρία έχει θετική καθαρή θέση, σύμφωνα με τις τελευταίες οικονομικές καταστάσεις της.
- (2) Οι δημοσιευμένες οικονομικές καταστάσεις της Εταιρίας έχουν συνταχθεί σύμφωνα με τα Διεθνή Πρότυπα Χρηματοοικονομικής Πληροφόρησης και το Πιστοποιητικό Ορκωτού Ελεγκτή-Λογιστή είναι 'με σύμφωνη γνώμη'.
- (3) Η Εταιρία έχει ελεγχθεί φορολογικά μέχρι και τη χρήση 2005. Για τις φορολογικές υποχρεώσεις που προέκυψαν ένα μέρος έχει εξοφληθεί και για το υπόλοιπο έχει γίνει ρύθμιση.
- (4) Η Εταιρία έχει ρυθμίσει τις ληξιπρόθεσμες υποχρεώσεις της, το μεγαλύτερο μέρος με καταβολή μετρητών και το υπόλοιπο (κυρίως μέρος των φορολογικών υποχρεώσεων) με ρύθμιση.
- (5) Η Εταιρία έχει πωλήσει τη μετοχική της συμμετοχή στην ΤΙΝ-ΦΙΛ Α.Ε. και συνεπώς η τελευταία έχει μεταβιβασθεί ολοσχερώς.

Αναλυτικά, όπως προκύπτει από τα υποβαλλόμενα σχετικά στοιχεία, η Εταιρία έχει θετική καθαρή θέση. Συγκεκριμένα:

3.14.3.1 Θετική καθαρή θέση (άρθρο 323, παρ. 1, εδαφ. α, Κανονισμού Χ.Α.)

Η Εταιρία **εμφανίζει θετική καθαρή θέση**, σύμφωνα με τις τελευταίες οικονομικές καταστάσεις τόσο της χρήσης 2006 όσο και Α' Τριμήνου 2007.

Οι εν λόγω ενοποιημένες δημοσιευμένες οικονομικές καταστάσεις έχουν συνταχθεί σύμφωνα με τα Διεθνή Πρότυπα Χρηματοοικονομικής Πληροφόρησης (ΔΠΧΠ).

Είναι αξιοσημείωτο ότι η Εταιρία εμφανίζει θετική καθαρή θέση κατά τα ανωτέρω σε όλες τις ενοποιημένες οικονομικές καταστάσεις που συνέταξε κατά τη διάρκεια που βρίσκεται σε καθεστώς αναστολής διαπραγμάτευσης και μέχρι του παρόντος (με δημοσιευμένες τις Ενδιάμεσες Ενοποιημένες Οικονομικές Καταστάσεις 30.9.2006, τις Ετήσιες Οικονομικές Καταστάσεις 31.12.2006 και τις Ενδιάμεσες Οικονομικές Καταστάσεις 31.3.2007).

3.14.4 Ατιολογημένες Θέσεις Συμβούλου Αναφορικά με τις Προοπτικές και τους Λόγους που Δικαιολογούν τη Βιωσιμότητα και Ανάπτυξη της Εταιρίας

3.14.4.1 Τεκμηρίωση Προοπτικών Βιωσιμότητας της Εταιρίας

Η παρατεταμένη ύφεση στο προηγούμενο αντικείμενο της Εταιρίας οδήγησαν την Διοίκηση της Εταιρίας στην αναζήτηση αξιόπιστου στρατηγικού επενδυτή, με σκοπό την ενδυνάμωση των μεγεθών της και την υποστήριξη, αφενός, της βιωσιμότητας και, αφετέρου, της ανάπτυξης της Εταιρίας.

Ενημερωτικό Δελτίο για την αύξηση του μετοχικού κεφαλαίου με δημόσια προσφορά της εταιρίας ΠΡΑΞΙΤΕΛΕΙΟ Α.Ε.

Στο περιβάλλον αυτό, όπως προαναφέρθηκε, ο τότε βασικός μέτοχος της Εταιρίας, κ. Χρήστος Κόλλιας, κατέληξε σε στρατηγική συνεργασία με την BRUNSWICK HOLDING ΕΛΛΑΣ Α.Ε., Ελληνική εταιρία Συμμετοχών, η οποία δραστηριοποιείται στον τομέα παροχής ιδιωτικών υπηρεσιών υγείας και είναι ιδιοκτήτης κατά 100% της εταιρίας Γενική Κλινική ΓΑΛΗΝΟΣ Α.Ε.

Βεβαίωση Συμβούλου για τη Βιωσιμότητα και τις Προοπτικές της Εταιρίας

Κατόπιν ενδελεχούς εξέτασης και αξιολόγησης όλων των διαθέσιμων οικονομικών και επιχειρηματικών δεδομένων και λαμβάνοντας υπόψη την υπό εξέλιξη αύξηση του μετοχικού κεφαλαίου με δημόσια προσφορά και δικαίωμα προτίμησης υπέρ των παλαιών μετόχων της Εταιρίας, ο Σύμβουλος βεβαιώνει για τη βιωσιμότητα της Εταιρίας, καθώς και ότι οι προοπτικές ανάπτυξης της Εταιρίας κρίνονται θετικές.

Βεβαίωση για τη Νομική Κατάσταση της Εταιρίας

Σχετικές βεβαιώσεις για τη νομική κατάσταση της Εταιρίας τόσο από τον Διευθύνοντα Σύμβουλο της Εταιρίας, όσο και από τον Σύμβουλο Έκδοσης παρατίθενται σε προηγούμενη Ενότητα 3.2.1 – Νομική Κατάσταση Εταιρίας.

Βεβαίωση Συμβούλου για τη Θυγατρική Εταιρία

Ο Σύμβουλος βεβαιώνει τα ακόλουθα, αναφορικά με τη μεταβίβαση των μετοχών της (πρώην) θυγατρικής εταιρίας TIN-ΦΙΛ Α.Ε. στον κ. Χρήστο Κόλλια:

Η μεταβίβαση της TIN-ΦΙΛ Α.Ε. ολοκληρώθηκε την 27.2.2007, έναντι αξίας € 1,00 ανά μετοχή, δηλαδή συνολικού ποσού € 230.917,00 (ονομαστική αξία εκάστης μετοχής € 0,30 και λογιστική αξία € 0,90 ΔΠΧΠ).

Η μεταβίβαση αυτή είχε ως αποτέλεσμα, λόγω της ολοσχερούς απαξίωσης της συμμετοχής (σύμφωνα με τα Δ.Λ.Π.) στις Οικονομικές Καταστάσεις της ΚΟΡΦΙΛ Α.Ε.Β.Ε. (νυν ΠΡΑΞΙΤΕΛΕΙΟ Α.Ε.) την 31.12.2006, να προσδώσει το αντίστοιχο όφελος στην Εταιρία, δηλαδή το ποσό των € 230.917,00, όπως αποτυπώνεται στις Ετήσιες Οικονομικές Καταστάσεις της 31.12.2006 της εισηγμένης Εταιρίας.

Ως αποτέλεσμα, αυξήθηκε ισόποσα η καθαρή θέση της εισηγμένης Εταιρίας.

Η προσαρμογή αυτή είναι σύμφωνη με την εφαρμογή των ΔΛΠ, καθώς πραγματοποιήθηκε κατά την διάρκεια του τακτικού ελέγχου των ορκωτών ελεγκτών της Εταιρίας.

Αναφορικά με τις εξελίξεις για τη θυγατρική εταιρία της εισηγμένης Εταιρίας σχετική Βεβαίωση του Ορκωτού Ελεγκτή-Λογιστή Ευθύμιου Αντωνόπουλου (Α.Μ. ΣΟΕΛ 12801) έχει παρατεθεί προηγουμένως στην Ενότητα 3.9.1 – Θυγατρικές Εταιρίες:

Βεβαίωση για την Απούλοποιηση των Μετοχών της Εταιρίας

Αναφορικά με την απούλοποιηση των μετοχών της εισηγμένης Εταιρίας, ο Διευθύνων Σύμβουλος, κ. Χρήστος Κόλλιας, βεβαιώνει τα ακόλουθα:

Η Εταιρία έχει απούλοποιήσει το σύνολο των μετοχών της.

Η ανάλυση του ποσοστού που κατέχουν συνολικά οι βασικοί μέτοχοι τεκμηριώνει την ύπαρξη επαρκούς μετοχικής διασποράς για την Εταιρία, όπως αναλύθηκε στην Ενότητα 3.3.1 – Γενικές Πληροφορίες.

3.14.4.2 Στρατηγικά Βήματα και Επιχειρηματική Ανάπτυξη Εταιρίας

Στα πλαίσια υλοποίησης του Επιχειρηματικού Σχεδίου του Στρατηγικού Επενδυτή, η εισηγμένη Εταιρία προχώρησε σε αλλαγή της επωνυμίας της, της έδρας της, του σκοπού δραστηριότητάς της και της σύνθεσης του Διοικητικού Συμβουλίου της, όπως αναφέρθηκε αναλυτικά σε προηγούμενη Ενότητα.

Συγκεκριμένα, ο Στρατηγικός Επενδυτής της εισηγμένης εταιρίας είναι η BRUNSWICK HOLDING ΕΛΛΑΣ Α.Ε., εταιρία που δραστηριοποιείται στον τομέα παροχής ιδιωτικών υπηρεσιών υγείας και έχει στην ιδιοκτησία της την Γενική Κλινική ΓΑΛΗΝΟΣ Α.Ε. σε ποσοστό 100%. Αναλυτική παρουσίαση των εταιρικών χαρακτηριστικών του Στρατηγικού Επενδυτή παρατίθεται ακολούθως στην αντίστοιχη Ενότητα 3.14.4.3 Στο πλαίσιο του υπό εξέλιξη επιχειρηματικού σχεδίου της Εταιρίας, είναι σε τελική φάση ολοκλήρωσης η απόκτηση από την Γενική Κλινική ΓΑΛΗΝΟΣ Α.Ε. (σε ποσοστό 100%) ενός Διαγνωστικού Κέντρου, με την επωνυμία ΙΠΠΟΚΡΑΤΗΣ ΓΕΝΙΚΗ ΔΙΑΓΝΩΣΤΙΚΗ Α.Ε. καθώς και η απόκτηση (σε ποσοστό 100%) ενός Βιοχημικού Εργαστηρίου – Μοριακής Ανάλυσης, με την επωνυμία LABOGEN ΑΝΟΣΟΛΟΓΙΚΗ Α.Ε.

Οι στρατηγικές επιχειρηματικές κατευθύνσεις μέσω των οποίων υλοποιείται η εν λόγω επιχειρηματική δραστηριότητα συνοψίζονται παρακάτω:

- Η BRUNSWICK HOLDING ΕΛΛΑΣ Α.Ε., Ελληνική εταιρία Συμμετοχών, εξαγόρασε την 26.2.2007, μετοχικό ποσοστό της εισηγμένης (πρώην) ΚΟΡΦΙΛ Α.Ε.Β.Ε. (νυν ΠΡΑΞΙΤΕΛΕΙΟ Α.Ε.), ανερχόμενο σε 34% των κοινών ονομαστικών μετοχών (ήτοι 4.509.905 κοινές ονομαστικές μετοχές), καθώς και ποσοστό ανερχόμενο σε 63,57% των προνομιούχων μετοχών (ήτοι 1.153.356 προνομιούχες μετοχές) από τον κ. Χρήστο Κόλλια, τότε Βασικό Μέτοχο, Πρόεδρο και Διευθύνοντα Σύμβουλο της εισηγμένης Εταιρίας. Το ορισθέν τίμημα ανά μετοχή, τόσο για τις κοινές μετοχές όσο και για τις προνομιούχες μετοχές, συμφωνήθηκε σε € 0,01 ευρώ ανά μετοχή.
- Σε συνέχεια της απόκτησης του ανωτέρω μετοχικού ποσοστού ύψους 34% της εισηγμένης Εταιρίας από την BRUNSWICK HOLDING ΕΛΛΑΣ Α.Ε., αποκτήθηκε επιπλέον ποσοστό 12,7% του μετοχικού κεφαλαίου της εισηγμένης Εταιρίας από ομάδα δεκαπέντε (15) ιατρών-μετόχων. Το εν λόγω μετοχικό ποσοστό μεταβιβάστηκε από τον κ. Χρήστο Κόλλια (την 5.3.2007).
- Η εισηγμένη εταιρία (νυν ΠΡΑΞΙΤΕΛΕΙΟ Α.Ε., πρώην ΚΟΡΦΙΛ Α.Ε.Β.Ε.) με τη νέα της δραστηριότητα έχει προγραμματίσει να εξαγοράσει το σύνολο των μετοχών (ποσοστό 100%) της εταιρίας ΓΕΝΙΚΗ ΚΛΙΝΙΚΗ ΓΑΛΗΝΟΣ Α.Ε.
- Η ολοκλήρωση του ανωτέρω επιχειρηματικού σχήματος προβλέπεται να περατωθεί εντός του μηνός Σεπτεμβρίου 2007.
- Μετά την εξαγορά προβλέπεται η απορρόφηση της κατά 100% θυγατρικής πλέον Εταιρίας ΓΕΝΙΚΗ ΚΛΙΝΙΚΗ ΓΑΛΗΝΟΣ Α.Ε. από την εισηγμένη Εταιρία.
- Το τελικό επιχειρηματικό σχήμα θα έχει την παρακάτω διάταξη:
 1. Η εισηγμένη Εταιρία ως κύρια δραστηριότητα θα έχει την παροχή ιδιωτικών υπηρεσιών υγείας, με βασικό άξονα την Γενική Κλινική ΓΑΛΗΝΟΣ Α.Ε., μετά την απορρόφησης της.
 2. Η εισηγμένη Εταιρία θα έχει σε πρώτη φάση το Διαγνωστικό Κέντρο και το Βιοχημικό Εργαστήριο ως 100% θυγατρικές με τα οποία και θα ενοποιεί Ισολογισμούς.

Σχετικά με την επιχειρηματική ανάπτυξη της Εταιρίας, σημειώνονται αναλυτικά τα ακόλουθα:

Τμήμα Εξαγοράς Ομίλου ΓΑΛΗΝΟΣ:

Αναφορικά με το τμήμα εξαγοράς του ομίλου ΓΑΛΗΝΟΣ, η Διοίκηση της Εταιρίας, κατέθεσε αίτηση στο Υπουργείο Ανάπτυξης (αρ. πρωτ. 9847/27.6.2007), για σύσταση επιτροπών του άρθρου 9 του Κ.Ν 2190/1920, με σκοπό την αποτίμηση α) των μετοχών της εταιρίας ΓΕΝΙΚΗ ΚΛΙΝΙΚΗ ΓΑΛΗΝΟΣ Α.Ε. και β) της επί της οδού Βαρβάκη 21, Δήμος Αθηναίων, πολυώροφης οικοδομής. Οι επιτροπές αυτές συγκροτήθηκαν με βάση τις υπ' αριθμ. Κ2-9847/4.7.2007 απόφαση του Υπουργείου Ανάπτυξης.

Η Διοίκηση της Εταιρίας δηλώνει ότι το τμήμα εξαγοράς θα είναι αυτό που θα προκύψει από τις επιτροπές του άρθρου 9 του Κ.Ν. 2190/20 και δεν θα υπερβεί το ποσό των € 7,5 εκατ. ευρώ.

Διευκρινίζεται ότι οι εξαγορές των εταιριών του ομίλου ΓΑΛΗΝΟΣ πραγματοποιούνται, σε πρώτη φάση, από την BRUNSWICK HOLDING ΕΛΛΑΣ Α.Ε. (και όχι από την εισηγμένη ΠΡΑΞΙΤΕΛΕΙΟ Α.Ε., πρώην ΚΟΡΦΙΛ), για τους ακόλουθους λόγους:

- α) η υφιστάμενη οικονομική κατάσταση της εισηγμένης, όπως αξιολογείται από το εγχώριο χρηματοπιστωτικό σύστημα
- β) η υφιστάμενη καθαρή θέση της Εταιρίας, όπως αποτυπώνεται στον Ισολογισμό της 31.12.2006 (υπαγωγή της Εταιρίας στις διατάξεις του Κ.Ν. 2190/1920 και ειδικά των άρθρων 47 και 48 και σε συνδυασμό με την μη εισέτι ολοκλήρωση της αποφασισθείσας Α.Μ.Κ. από την Έκτακτη Γενική Συνέλευση των μετόχων της 30.3.2007, για την οποία πρέπει να ληφθεί η έγκριση του παρόντος ενημερωτικού δελτίου από την Επιτροπή Κεφαλαιαγοράς),

καθιστούν αδύνατη την οποιαδήποτε χρηματοδότηση από εγχώριο χρηματοπιστωτικό ίδρυμα.

Η BRUNSWICK HOLDING ΕΛΛΑΣ Α.Ε. έχει δεσμευτεί να συνεχίσει τη χρηματοδότηση των αναγκαίων δαπανών, προκειμένου η εισηγμένη Εταιρία να καλύπτει όλες τις προϋποθέσεις που προκύπτουν από τις διατάξεις του άρθρου 323 του Κανονισμού του Χ.Α. και επομένως οι μετοχές της να μπορούν στο μέλλον να διαπραγματεύονται στο Χ.Α.

Όσον αφορά στο τμήμα εξαγοράς του ομίλου ΓΑΛΗΝΟΣ από την BRUNSWICK HOLDING ΕΛΛΑΣ Α.Ε., σημειώνονται τα ακόλουθα:

Πέραν του τιμήματος που πρόκειται να καταβληθεί για την εξαγορά των εταιριών ΙΠΠΟΚΡΑΤΗΣ ΓΕΝΙΚΗ ΔΙΑΓΝΩΣΤΙΚΗ Α.Ε. και LABOGEN ΑΝΟΣΟΛΟΓΙΚΗ Α.Ε., συνολικού ύψους € 4,5 εκατ. ευρώ, θα πρέπει επίσης να συνυπολογιστούν οι εξής πρόσθετες δαπάνες τις οποίες έχει πραγματοποιήσει ή πρόκειται να προβεί η BRUNSWICK HOLDING ΕΛΛΑΣ Α.Ε.:

- α) η εξαγορά του ακινήτου επί της οδού Ιωάννη Βαρβάκη 21, 114 74 Αθήνα, ύψους € 1,2 εκατ. ευρώ, πλέον των αναλογούντων φόρων μεταβίβασης. Το ακίνητο αυτό θα μεταβιβασθεί στην εισηγμένη εταιρία ΠΡΑΞΙΤΕΛΕΙΟ Α.Ε. μαζί με τον όμιλο ΓΑΛΗΝΟ, με εκτιμώμενο χρονικό ορίζοντα μεταβίβασης το επόμενο τρίμηνο. Το τμήμα των € 1,2 εκατ. ευρώ δεν περιλαμβάνεται στο ποσό των € 4,5 εκατ. ευρώ που θα δοθεί για την εξαγορά των εταιριών ΙΠΠΟΚΡΑΤΗΣ ΓΕΝΙΚΗ ΔΙΑΓΝΩΣΤΙΚΗ Α.Ε. και LABOGEN ΑΝΟΣΟΛΟΓΙΚΗ Α.Ε. Σημειώνεται ότι το εν λόγω ακίνητο δεν ανήκει στην εταιρία ΙΠΠΟΚΡΑΤΗΣ ΓΕΝΙΚΗ ΔΙΑΓΝΩΣΤΙΚΗ Α.Ε. αλλά είναι ιδιοκτησία των κ.κ. Μάριου και Ιωάννη Δαραβίγκα. Το ακίνητο αυτό θα εξαγοραστεί από την BRUNSWICK HOLDING ΕΛΛΑΣ Α.Ε. με ξεχωριστή συμβολαιογραφική πράξη
- β) οι δαπάνες εκσυγχρονισμού μηχανημάτων και κτιριακών εγκαταστάσεων του διαγνωστικού κέντρου ΙΠΠΟΚΡΑΤΗΣ ΓΕΝΙΚΗ ΔΙΑΓΝΩΣΤΙΚΗ Α.Ε., ύψους € 250 χιλ. ευρώ περίπου. Το ποσό αυτό θα καταβληθεί από την BRUNSWICK HOLDING ΕΛΛΑΣ Α.Ε., ως ταμειακή διευκόλυνση, μετά την εξαγορά του ακινήτου επί της οδού Βαρβάκη 21, όπου στεγάζεται το διαγνωστικό κέντρο
- γ) οι καταβολές για τον εκσυγχρονισμό και την ανάπτυξη της Γενικής Κλινικής ΓΑΛΗΝΟΣ Α.Ε. (ληξιπρόθεσμες οφειλές σε προσωπικό, εφορία, ασφαλιστικούς οργανισμούς, προμηθευτές και ανάγκες σε κεφάλαιο

Ενημερωτικό Δελτίο για την αύξηση του μετοχικού κεφαλαίου με δημόσια προσφορά της εταιρίας ΠΡΑΞΙΤΕΛΕΙΟ Α.Ε.

κίνησης), που έχουν ανέλθει στις € 870 χιλ. ευρώ έως σήμερα, οι καταβολές για τον εκσυγχρονισμό των χειρουργείων της κλινικής ποσού € 513 χιλ. ευρώ, οι δαπάνες μηχανογράφησης της κλινικής (πρόγραμμα APOLLO) ύψους € 200 χιλ. ευρώ περίπου, καθώς οι δαπάνες ανακαίνισης των επίπλων, του ιατρικού εξοπλισμού καθώς και των κτιριακών εγκαταστάσεων της κλινικής ύψους € 149 χιλ. ευρώ περίπου. Σε κάθε περίπτωση το συνολικό ποσό που εκταμιεύεται για την κάλυψη των ανωτέρω καταβολών στη Γενική Κλινική ΓΑΛΗΝΟΣ Α.Ε., υπερβαίνει το € 1,5 εκατ. ευρώ (€ 1,73 εκατ. ευρώ), όπως αναλύεται στον πίνακα που ακολουθεί.

| Καταβολές της BRUNSWICK HOLDING ΕΛΛΑΣ Α.Ε. στην Γενική Κλινική ΓΑΛΗΝΟΣ Α.Ε. | Πραγματοποιηθείσες Δαπάνες (σε €) | Εν Εξελίξει Επενδύσεις (σε €) | Συνολικό Ποσό (σε €) |
|--|--|--------------------------------------|-----------------------------|
| Ληξιπρόθεσμες οφειλές σε προσωπικό | 200.000 | | 200.000 |
| Ληξιπρόθεσμες οφειλές σε Εφορία | 100.000 | | 100.000 |
| Ληξιπρόθεσμες οφειλές σε Ασφαλιστικούς οργανισμούς | 50.000 | | 50.000 |
| Ληξιπρόθεσμες οφειλές σε προμηθευτές | 100.000 | | 100.000 |
| Λοιπές ανάγκες σε κεφάλαιο κίνησης | 420.000 | | 420.000 |
| Μηχανογράφηση κλινικής (πρόγραμμα APOLLO) | | 200.000 | 200.000 |
| Εκσυγχρονισμός χειρουργείων | | 513.000 | 513.000 |
| Διαρρυθμίσεις και ανακαίνισης κτιριακών εγκαταστάσεων | | 149.000 | 149.000 |
| Σύνολο | 870.000 | 862.000 | 1.732.000 |

Σημειώνεται ότι πραγματοποιείται συνολική αύξηση μετοχικού κεφαλαίου από την BRUNSWICK HOLDING ΕΛΛΑΣ Α.Ε. στην εταιρία Γενική Κλινική ΓΑΛΗΝΟΣ Α.Ε. ίση με € 5,37 εκατ. ευρώ, εκ των οποίων € 4,5 εκατ. ευρώ αφορούν στις εξαγορές των εταιριών ΙΠΠΟΚΡΑΤΗΣ ΓΕΝΙΚΗ ΔΙΑΓΝΩΣΤΙΚΗ Α.Ε. και LABOGEN ΑΝΟΣΟΛΟΓΙΚΗ Α.Ε. και € 870 χιλ. ευρώ που αφορούν στις ήδη κατατεθειμένες καταβολές στην Γενική Κλινική ΓΑΛΗΝΟΣ Α.Ε. (όπως αναλύονται στον ανωτέρω πίνακα). Το συνολικό μετοχικό κεφάλαιο της Γενική Κλινική ΓΑΛΗΝΟΣ Α.Ε. θα ανέρχεται πλέον στα € 5,67 εκατ. ευρώ (€ 5,37 εκατ. ευρώ από αύξηση μετοχικού κεφαλαίου + 300 χιλ. ευρώ υφιστάμενο μετοχικό κεφάλαιο).

Οι εν εξελίξει επενδύσεις στη Γενική Κλινική ΓΑΛΗΝΟΣ Α.Ε., οι οποίες ανέρχονται σε € 862 χιλ. ευρώ περίπου (όπως αναλύονται στον ανωτέρω πίνακα), επίσης θα κεφαλαιοποιηθούν από τη BRUNSWICK HOLDING ΕΛΛΑΣ Α.Ε. μετά την ολοκλήρωσή τους.

Συνοψίζοντας τα προηγούμενα, σημειώνεται ότι η εισηγμένη εταιρία ΠΡΑΞΙΤΕΛΕΙΟ Α.Ε. θα εξαγοράσει από την BRUNSWICK HOLDING ΕΛΛΑΣ Α.Ε. τα ακόλουθα:

- (1) τον όμιλο ΓΑΛΗΝΟ, ο οποίος θα αποτελείται από τις εταιρίες:
 - (i) Γενική Κλινική ΓΑΛΗΝΟΣ Α.Ε.
 - (ii) Διαγνωστικό Κέντρο ΙΠΠΟΚΡΑΤΗΣ ΓΕΝΙΚΗ ΔΙΑΓΝΩΣΤΙΚΗ Α.Ε.
 - (iii) Βιοχημικό Εργαστήριο LABOGEN ΑΝΟΣΟΛΟΓΙΚΗ Α.Ε.

καθώς και

- (2) το ακίνητο επί της οδού Ιωάννη Βαρβάκη 21 Αθήνα, όπου στεγάζεται το Διαγνωστικό Κέντρο ΙΠΠΟΚΡΑΤΗΣ ΓΕΝΙΚΗ ΔΙΑΓΝΩΣΤΙΚΗ Α.Ε.

Το ποσό που θα καταβάλει η εισηγμένη ΠΡΑΞΙΤΕΛΕΙΟ Α.Ε. στην BRUNSWICK HOLDING ΕΛΛΑΣ Α.Ε. για την εξαγορά του ομίλου ΓΑΛΗΝΟΣ αναλύεται στον ακόλουθο πίνακα:

Ενημερωτικό Δελτίο για την αύξηση του μετοχικού κεφαλαίου με δημόσια προσφορά της εταιρίας ΠΡΑΞΙΤΕΛΕΙΟ Α.Ε.

| A/A | Συνολικό Τμήμα Εξαγοράς για ΠΡΑΞΙΤΕΛΕΙΟ Α.Ε. | Ποσό (σε εκατ. €) |
|-----|---|----------------------|
| 1. | Συνολικό ποσό εξαγοράς των εταιριών: (i) ΙΠΠΟΚΡΑΤΗΣ ΓΕΝΙΚΗ ΔΙΑΓΝΩΣΤΙΚΗ Α.Ε. και (ii) LABOGEN ΑΝΟΣΟΛΟΓΙΚΗ Α.Ε. | 4,50 |
| 2. | Ποσό εξαγοράς ακινήτου επί της οδού Ιωάννη Βαρβάκη 21, 11474 Αθήνα | 1,20 |
| 3. | Δαπάνες εκσυγχρονισμού και ανάπτυξης της Κλινικής ΓΑΛΗΝΟΣ | 1,73 |
| | Σύνολο | 7,43 |

Τονίζεται ότι η Εταιρία έχει καταθέσει αίτημα στο Υπουργείο Ανάπτυξης (αρ. πρωτ. 9847/27.6.2007) προκειμένου να αποτιμηθεί: (1) η αξία του εξαγοραζομένου Ομίλου ΓΑΛΗΝΟΣ, καθώς και (2) του ακινήτου επί της οδού Ιωάννη Βαρβάκη 21, 114 74 Αθήνα, βάσει του άρθρου 9, του Κ.Ν. 2190/1920.

Με την υπ' αρ. Κ2-847/4.7.2007 απόφαση του Υπουργείου Ανάπτυξης συστάθηκαν οι εν λόγω επιτροπές του άρθρου 9 του Κ.Ν. 2190/1920.

Το συνολικό τίμημα εξαγοράς του ομίλου ΓΑΛΗΝΟΣ από την εισηγμένη εταιρία ΠΡΑΞΙΤΕΛΕΙΟ Α.Ε. θα είναι αυτό που θα προκύψει από τις επιτροπές του άρθρου 9 του Κ.Ν. 2190/20 και σε καμία περίπτωση δεν θα υπερβεί το ποσό των € 7,5 εκατ. ευρώ.

Θέση Συμβούλου για την εξαγορά του ομίλου ΓΑΛΗΝΟΣ:

Ο Σύμβουλος εκτιμά ό,τι το προβλεπόμενο τίμημα των € 7,5 εκατ. ευρώ κατ' ανώτατο ποσό για την εξαγορά του ομίλου ΓΑΛΗΝΟΣ από την εισηγμένη Εταιρία κρίνεται εύλογο με βάση το επιχειρηματικό σχέδιο (business plan) της Εταιρίας, τις αποτιμήσεις και τις προοπτικές του κλάδου παροχής ιδιωτικών υπηρεσιών υγείας και βρίσκεται στο πλαίσιο που κινείται η αγορά. Σε κάθε περίπτωση, όπως αναφέρθηκε προηγουμένως, η Εταιρία έχει καταθέσει αίτημα στο Υπουργείο Ανάπτυξης προκειμένου να αποτιμηθεί βάσει του άρθρου 9, του Κ.Ν. 2190/1920 η αξία του εξαγοραζομένου Ομίλου ΓΑΛΗΝΟΣ. Το τελικό τίμημα της εξαγοράς θα είναι αυτό που θα εκτιμηθεί από την Επιτροπή που θα συσταθεί σύμφωνα με το άρθρο 9, του Κ.Ν. 2190/1920.

Χρηματοδότηση Επενδυτικού Σχεδίου:

- Η εξαγορά του Ομίλου ΓΑΛΗΝΟΣ από την εισηγμένη Εταιρία εκτιμάται ότι θα ανέλθει σε € 7,5 εκατ. ευρώ κατ' ανώτατο επίπεδο. Η Εταιρία έχει καταθέσει αίτημα στο Υπουργείο Ανάπτυξης προκειμένου να αποτιμηθεί βάσει του άρθρου 9, του Κ.Ν. 2190/1920 η αξία του εξαγοραζομένου Ομίλου ΓΑΛΗΝΟΣ. Το τελικό τίμημα της εξαγοράς θα είναι αυτό που θα εκτιμηθεί από την Επιτροπή που θα συσταθεί σύμφωνα με το άρθρο 9, του Κ.Ν. 2190/1920.
- Η εν λόγω εξαγορά προβλέπεται να χρηματοδοτηθεί από τραπεζικό δανεισμό.

Αύξηση μετοχικού κεφαλαίου:

- Όπως έχει αναφερθεί, η Εταιρία έχει προγραμματίσει αύξηση μετοχικού κεφαλαίου υπέρ των παλαιών μετόχων με δημόσια προσφορά κατά € 3.860.179,52 ευρώ, όπως αποφασίσθηκε στην από 30.3.2007 Γενική Συνέλευση των μετόχων της Εταιρίας.
- Η εν λόγω αύξηση μετοχικού κεφαλαίου που πραγματοποιείται είναι η ελαχίστη δυνατή προκειμένου, η Εταιρία να θεραπεύσει τις απαιτήσεις του άρθρου 47 του Κ.Ν. 2190/1920 και κατ' επέκταση να βελτιώσει σημαντικά την καθαρή της θέση.

Ενημερωτικό Δελτίο για την αύξηση του μετοχικού κεφαλαίου με δημόσια προσφορά της εταιρίας ΠΡΑΞΙΤΕΛΕΙΟ Α.Ε.

Όπως προαναφέρθηκε, μετά την ολοκλήρωση της Α.Μ.Κ., η Εταιρία ΠΡΑΞΙΤΕΛΕΙΟ Α.Ε. θα προχωρήσει στην υλοποίηση του επιχειρηματικού της σχεδιασμού, με την εξαγορά της εταιρίας Γενική Κλινική ΓΑΛΗΝΟΣ Α.Ε. από την εισηγμένη Εταιρία. Δεδομένου ότι ο αποκλειστικός μέτοχος (κατά 100%) της εταιρίας Γενική Κλινική ΓΑΛΗΝΟΣ Α.Ε., BRUNSWICK HOLDING ΕΛΛΑΣ Α.Ε., είναι και ο βασικός μέτοχος της εισηγμένης Εταιρίας ΠΡΑΞΙΤΕΛΕΙΟ Α.Ε. (στην οποία κατέχει μετοχικό ποσοστό 34% επί των κοινών μετοχών), η εν λόγω εξαγορά υπόκειται στις διατάξεις του άρθρου 10 του Κ.Ν. 2190/1920. Ως εκ τούτου, η Εταιρία υπέβαλε την με αριθμό πρωτοκόλλου 105/27.6.2007 αίτηση προς το Υπουργείο Ανάπτυξης για τη σύσταση της κατ' άρθρο 9 του Κ.Ν. 2190/1920 Εκτιμητικής Επιτροπής.

Η απόκτηση των μετοχών της εταιρίας Γενική Κλινική ΓΑΛΗΝΟΣ Α.Ε. θα πραγματοποιηθεί μετά την τήρηση των προβλεπόμενων στην παρ. 2 του άρθρου 10, ήτοι την έκδοση της άδειας του Υπουργού Ανάπτυξης και την σχετική έγκριση της Γενικής Συνέλευσης των μετόχων.

Χρονοδιάγραμμα ολοκλήρωσης εξαγοράς ομίλου ΓΑΛΗΝΟΣ:

Η Εταιρία προτίθεται να ολοκληρώσει την εξαγορά του ομίλου ΓΑΛΗΝΟΣ έως το τέλος Σεπτεμβρίου 2007.

3.14.4.3 Εταιρικά Χαρακτηριστικά Στρατηγικού Επενδυτή

Ιστορικό - Σκοπός

Η **BRUNSWICK HOLDING ΕΛΛΑΣ Α.Ε.**, Ελληνική Ανώνυμος Εταιρία Συμμετοχών, ιδρύθηκε τον Μάρτιο 2006 (16.3.2006). Η εταιρία έχει ως σκοπό δραστηριότητας τη μετοχική συμμετοχή της στο μετοχικό κεφάλαιο άλλων εταιριών. Η εταιρία δεν διαθέτει οικονομικά στοιχεία, καθώς πρόκειται να κλείσει υπερδωδεκάμηνη χρήση.

Η BRUNSWICK HOLDING ΕΛΛΑΣ Α.Ε. είναι ο βασικός Στρατηγικός Επενδυτής στο παρόν επιχειρηματικό εγχείρημα, και είναι μέτοχος κατά 100% της Γενικής Κλινικής ΓΑΛΗΝΟΣ Α.Ε.

Η Γενική Κλινική ΓΑΛΗΝΟΣ Α.Ε. είναι θεραπευτήριο (Γενική Κλινική) διαθεσιμότητας 75 κλινών και παρέχει ολοκληρωμένη σειρά ιατρικών υπηρεσιών (χειρουργεία, ακτινολογικά εργαστήρια κλπ.).

Έδρα

Η έδρα της BRUNSWICK HOLDING ΕΛΛΑΣ Α.Ε. είναι Ερυθρού Σταυρού 5, Μαρούσι, τηλ. 210.68.57.614.

Βασικοί Μέτοχοι

Η μετοχική σύνθεση της BRUNSWICK HOLDING ΕΛΛΑΣ Α.Ε. είναι η εξής:

| | |
|---------------------------|-----------------|
| ▪ BRUNSWICK HOLDING S.A. | ποσοστό 79,999% |
| ▪ ΘΕΟΔΩΡΑΚΟΠΟΥΛΟΣ Ιωάννης | ποσοστό 20,000% |
| ▪ ΤΖΑΝΗΣ Σπυρίδων | ποσοστό 0,001% |

Η BRUNSWICK HOLDING S.A. είναι εταιρία συμμετοχών και έχει έδρα το Λουξεμβούργο. Η εταιρία διαθέτει οικονομικά στοιχεία, καθώς πρόκειται να κλείσει υπερδωδεκάμηνη χρήση.

Η μετοχική σύνθεση της BRUNSWICK HOLDING S.A. είναι η ακόλουθη:

| | |
|------------------------|----------------|
| ▪ ΤΖΑΝΗΣ Σπυρίδων | ποσοστό 59,00% |
| ▪ ΦΙΛΑΛΗΘΗΣ Παναγιώτης | ποσοστό 23,00% |
| ▪ ΝΙΑΚΑΡΟΣ Βασίλειος | ποσοστό 18,00% |

Διοικητικό Συμβούλιο

Το Διοικητικό Συμβούλιο της BRUNSWICK HOLDING ΕΛΛΑΣ Α.Ε. απαρτίζεται από τα ακόλουθα μέλη:

| | |
|------------------------|-------------------------------------|
| ▪ ΤΖΑΝΗΣ Σπυρίδων | Πρόεδρος Δ.Σ. & Διευθύνων Σύμβουλος |
| ▪ ΦΙΛΑΛΗΘΗΣ Παναγιώτης | Αντιπρόεδρος Δ.Σ. |
| ▪ ΝΙΑΚΑΡΟΣ Βασίλειος | Μέλος |

Στρατηγική Εξαγορών

Η Γενική Κλινική ΓΑΛΗΝΟΣ Α.Ε. είναι σε τελική φάση απόκτησης των μετοχών δύο εταιριών στον τομέα των ιατρικών υπηρεσιών:

- (1) ένα Διαγνωστικό Κέντρο, με την επωνυμία ΙΠΠΟΚΡΑΤΗΣ ΓΕΝΙΚΗ ΔΙΑΓΝΩΣΤΙΚΗ Α.Ε., το οποίο διαθέτει:
 - έναν αξονικό τομογράφο τελευταίας γενιάς

Ενημερωτικό Δελτίο για την αύξηση του μετοχικού κεφαλαίου με δημόσια προσφορά της εταιρίας ΠΡΑΞΙΤΕΛΕΙΟ Α.Ε.

- έναν μαγνητικό τομογράφο αγορασμένο προ έτους με leasing
 - γ-κάμερα
- (2) ένα Βιοχημικό Εργαστήριο – Μοριακής Βιολογίας (molecular biology), με την επωνυμία LABOGEN ΑΝΟΣΟΛΟΓΙΚΗ Α.Ε.

Στις επόμενες ενότητες παρατίθεται ανάλυση των εταιριών που θα συνθέσουν τον Όμιλο ΓΑΛΗΝΟΣ και συγκεκριμένα των:

- Γενική Κλινική ΓΑΛΗΝΟΣ Α.Ε.
- Διαγνωστικό Κέντρο ΙΠΠΟΚΡΑΤΗΣ ΓΕΝΙΚΗ ΔΙΑΓΝΩΣΤΙΚΗ Α.Ε.
- Βιοχημικό Εργαστήριο Μοριακής Βιολογίας LABOGEN ΑΝΟΣΟΛΟΓΙΚΗ Α.Ε.

3.14.4.3.1 Παρουσίαση Γενικής Κλινικής ΓΑΛΗΝΟΣ Α.Ε.

Ιστορικό

Η εταιρία δραστηριοποιείται στον κλάδο υπηρεσιών υγείας από το 1973 με εταιρική μορφή (ΕΠΕ) στην Πρωτοβάθμια και Δευτεροβάθμια περίθαλψη και είχε την επωνυμία Γενική Κλινική ΓΑΛΗΝΟΣ – ΜΟΥΡΟΥΚΑΣ Ε.Π.Ε. Διαχειριστής της Ε.Π.Ε. και ιδιοκτήτρια ήταν η κ. Ελένη Βγεντοπούλου. Σύμφωνα με την 2836/12.2.2007 απόφαση της Νομαρχίας Αθηνών, η νομική μορφή της εταιρίας έχει αλλάξει και έχει μετατραπεί πλέον σε Ανώνυμη Εταιρία. Η νέα επωνυμία της Εταιρίας είναι ΓΕΝΙΚΗ ΚΛΙΝΙΚΗ ΓΑΛΗΝΟΣ Α.Ε. Η εταιρία έχει καταξιωμένο brand name από τη μακρόχρονη και επιτυχημένη παρουσία της στον τομέα της υγείας.

Η BRUNSWICK HOLDING ΕΛΛΑΣ Α.Ε. απέκτησε το 100% των μετοχών της εταιρίας Γενική Κλινική ΓΑΛΗΝΟΣ Α.Ε. την 23.2.2007 έναντι τιμήματος ίσου με τη λογιστική αξία της εταιρίας ύψους € 31.124 ευρώ, με βάση τις υπ' αριθμ. από 534/8.3.2007 και 850/10.4.2007 δηλώσεις απόδοσης φόρου μεταβίβασης μετοχών μη εισηγμένων στο Χ.Α. προς τη ΦΑΕΕ Αθηνών.

Οι καταβολές για τον εκσυγχρονισμό και την ανάπτυξη της Γενικής Κλινικής ΓΑΛΗΝΟΣ Α.Ε. από την BRUNSWICK HOLDING ΕΛΛΑΣ Α.Ε. υπερβαίνει το € 1,5 εκατ. ευρώ (€ 1,73 εκατ. ευρώ), όπως αναλύεται στον πίνακα που ακολουθεί.

| Καταβολές της BRUNSWICK HOLDING ΕΛΛΑΣ Α.Ε. στην Γενική Κλινική ΓΑΛΗΝΟΣ Α.Ε. | Πραγματοποιηθείσες Δαπάνες (σε €) | Εν Εξελίξει Επενδύσεις (σε €) | Συνολικό Ποσό (σε €) |
|---|-----------------------------------|-------------------------------|----------------------|
| Ληξιπρόθεσμες οφειλές σε προσωπικό | 200.000 | | 200.000 |
| Ληξιπρόθεσμες οφειλές σε Εφορία | 100.000 | | 100.000 |
| Ληξιπρόθεσμες οφειλές σε Ασφαλιστικούς οργανισμούς | 50.000 | | 50.000 |
| Ληξιπρόθεσμες οφειλές σε προμηθευτές | 100.000 | | 100.000 |
| Λοιπές ανάγκες σε κεφάλαιο κίνησης | 420.000 | | 420.000 |
| Μηχανογράφηση κλινικής (πρόγραμμα APOLLO) | | 200.000 | 200.000 |
| Εκσυγχρονισμός χειρουργείων | | 513.000 | 513.000 |
| Διαρρυθμίσεις και ανακαινίσεις κτιριακών εγκαταστάσεων | | 149.000 | 149.000 |
| Σύνολο | 870.000 | 862.000 | 1.732.000 |

Σημειώνεται ότι πραγματοποιείται συνολική αύξηση μετοχικού κεφαλαίου από την BRUNSWICK HOLDING ΕΛΛΑΣ Α.Ε. στην εταιρία Γενική Κλινική ΓΑΛΗΝΟΣ Α.Ε. ίση με € 5,37 εκατ. ευρώ, εκ των οποίων € 4,5 εκατ. ευρώ αφορούν στις εξαγορές των εταιριών ΙΠΠΟΚΡΑΤΗΣ ΓΕΝΙΚΗ ΔΙΑΓΝΩΣΤΙΚΗ Α.Ε. και LABOGEN ΑΝΟΣΟΛΟΓΙΚΗ Α.Ε. και € 870 χιλ. ευρώ που αφορούν στις ήδη κατατεθειμένες καταβολές στη Γενική Κλινική ΓΑΛΗΝΟΣ Α.Ε. (όπως αναλύονται στον ανωτέρω πίνακα). Το συνολικό μετοχικό κεφάλαιο της Γενική Κλινική ΓΑΛΗΝΟΣ Α.Ε. θα ανέρχεται πλέον στα € 5,67 εκατ. ευρώ (€ 5,37 εκατ. ευρώ από αύξηση μετοχικού κεφαλαίου + 300 χιλ. ευρώ υφιστάμενο μετοχικό κεφάλαιο).

Οι εν εξελίξει επενδύσεις στη Γενική Κλινική ΓΑΛΗΝΟΣ Α.Ε., οι οποίες ανέρχονται σε € 862 χιλ. ευρώ περίπου (όπως αναλύονται στον ανωτέρω πίνακα), επίσης θα κεφαλαιοποιηθούν από τη BRUNSWICK HOLDING ΕΛΛΑΣ Α.Ε. μετά την ολοκλήρωσή τους.

Έδρα

Η έδρα της Γενικής Κλινικής ΓΑΛΗΝΟΣ Α.Ε. βρίσκεται επί της οδού Αριστομένους 68, Πλατεία Αττικής, Αθήνα.

Ενημερωτικό Δελτίο για την αύξηση του μετοχικού κεφαλαίου με δημόσια προσφορά της εταιρίας ΠΡΑΞΙΤΕΛΕΙΟ Α.Ε.

Εταιρικό Κεφάλαιο

Το εταιρικό κεφάλαιο της εταιρίας την 31.12.2006 ανήλθε σε € 300.000 διαιρούμενο σε 10.000 εταιρικά μερίδια, ονομαστικής αξίας € 30,00 έκαστο.

Εταιρική Σύνθεση

Η εταιρική σύνθεση της εταιρίας παρουσιάζεται στον κατωτέρω πίνακα.

| Εταιρική Σύνθεση Γενικής Κλινικής ΓΑΛΗΝΟΣ Α.Ε. | | |
|--|------------------|-------------|
| Μέτοχος | Αριθμός Μεριδίων | Ποσοστό |
| BRUNSWICK HOLDING ΕΛΛΑΣ Α.Ε. | 10.000 | 100% |
| Σύνολο | 10.000 | 100% |

Νόμιμος Εκπρόσωπος

Ο Νόμιμος εκπρόσωπος της εταιρίας είναι ο κ. Σπυρίδων Τζανής του Δημητρίου και της Ελένης, Νευροχειρουργός.

Διοίκηση Εταιρίας

Η εταιρία, με τη νομική μορφή της ανώνυμης εταιρίας, διοικείται από πενταμελές Διοικητικό Συμβούλιο, τα μέλη του οποίου είναι τα ακόλουθα:

- Σπυρίδων Τζανής Πρόεδρος & Διευθύνων Σύμβουλος (ιατρός)
- Αδαμάντιος Ραδικόπουλος Αντιπρόεδρος Δ.Σ. (οικονομολόγος)
- Βασίλης Νιάκαρος Μέλος (πολιτικός μηχανικός)
- Ιωάννης Θεοδωρακόπουλος Μέλος (χημικός μηχανικός)
- Γεώργιος Παπαγεωργίου Μέλος (ιατρός)

Αντικείμενο Εργασιών

Η Γενική Κλινική, με βάση την άδεια ίδρυσης της και την άδεια λειτουργίας της (από την αρμόδια Νομαρχία Αθηνών), έχει αναπτύξει σήμερα 60 κλίνες νοσηλείας μοιρασμένες ως εξής:

- παθολογικό τμήμα με 30 κλίνες
- χειρουργικό τμήμα με 15 κλίνες
- ουρολογικό τμήμα με 5 κλίνες
- καρδιολογικό τμήμα με 5 κλίνες
- και νεφρολογικό τμήμα με 5 κλίνες

Με αντίστοιχη ειδική άδεια της Νομαρχίας η Κλινική έχει επίσης αναπτύξει μία πρότυπη Μονάδα Τεχνητού Νεφρού 11 κλινών (με 2 εφεδρικές), άρτια εξοπλισμένη και στελεχωμένη από ειδικούς ιατρούς (2 νεφρολόγους, 3 παθολόγους και καρδιολόγο -χειρουργό), βοηθούς ιατρούς και ειδικευμένο νοσηλευτικό προσωπικό.

Ακόμα η Κλινική έχει αναπτύξει τα εξωτερικά της ιατρεία με ιδιαίτερη μέριμνα και ειδικό εξοπλισμό για την πραγματοποίηση εξετάσεων όπως τα υπερηχογραφήματα σώματος και καρδιάς, Triplex σώματος, αγγείων και καρδιάς, Test Κοπώσεως. Η λειτουργία της κλινικής υποστηρίζεται από το ακτινολογικό και μικροβιολογικό-βιοχημικό τμήμα.

Ενημερωτικό Δελτίο για την αύξηση του μετοχικού κεφαλαίου με δημόσια προσφορά της εταιρίας ΠΡΑΞΙΤΕΛΕΙΟ Α.Ε.

Μια σημαντική παράμετρος που πρέπει να ληφθεί υπόψη είναι ότι η Κλινική δικαιούται βάσει του Νόμου 235, να επεκτείνει τις κλίνες της κατά 20% (+12 κλίνες) χωρίς αλλαγή άδειας. Αυτό το ποσοστό δε, ενδέχεται να αυξηθεί από πλευράς Υπουργείου Υγείας και Κοινωνικής Αλληλεγγύης σε 50% (+30 κλίνες).

Άδειες Λειτουργίας

Η εταιρία Γενική Κλινική ΓΑΛΗΝΟΣ Α.Ε. διαθέτει τις παρακάτω άδειες λειτουργίας Κλινικής:

- 1) η υπ' αριθμ. 17561,17562/12.08.1991 τροποποιητική απόφαση της Νομαρχίας Αττικής που αφορά στην άδεια ίδρυσης και λειτουργίας της Γενικής Κλινικής «ΓΑΛΗΝΟΣ»
- 2) η υπ' αριθμ. 7987/19.12.2002 απόφαση της Νομαρχίας Αθηνών με την οποία αναθεωρείται η άδεια ίδρυσης και λειτουργίας της Κλινικής σύμφωνα με το Π.Δ. 235/00.
- 3) η υπ' αριθμ. 9235/30.07.2003 απόφαση της Νομαρχίας Αθηνών (Διεύθυνση Υγείας και Δημόσιας Υγιεινής) που αφορά στην άδεια ίδρυσης και λειτουργίας, τη δημιουργία νέου τμήματος και κατάργηση άλλου με ανακατανομή των κλινών χωρίς την αλλαγή του συνολικού αριθμού αυτών δηλαδή 75 κλίνες, της Ιδιωτικής Κλινικής Αθηνών «ΓΑΛΗΝΟΣ».

Η άδεια λειτουργίας της Εταιρίας βρίσκεται σε ισχύ. Σημειώνεται ότι για να παραμείνει σε ισχύ η κλινική ελέγχεται από τη Διεύθυνση Δημόσιας Υγείας της Νομαρχίας Αθηνών για τη λήψη βεβαίωσης καλής λειτουργίας.

Ειδικότερα για την Εταιρία υφίσταται η ακόλουθη βεβαίωση καλής λειτουργίας.

| Βεβαίωση | Ισχύς | Εκδίδουσα Αρχή | Θέμα |
|----------------------------|------------|--|---|
| 33550-28153/ 14.12.2006 | 14.12.2007 | Ν.Α. Αθηνών-Πειραιώς Νομαρχία Αθηνών Γενική Διεύθυνση Ποιότητας Ζωής Δ/νση Δημόσιας Υγείας | Βεβαίωση καλής λειτουργίας της Γενικής Κλινικής Γαληνός δυναμικότητας 71 κλινών |

Συμβάσεις Συνεργασίας

Η Κλινική έχει συμβάσεις με όλα τα μεγάλα ταμεία (ΙΚΑ, ΤΕΒΕ, ΤΣΜΕΔΕ, ΤΣΑΙ, Νομικών κλπ.) σε ότι αφορά στην νοσηλεία των ασφαλισμένων. Η πελατειακή βάση της Κλινικής είναι κυρίως ασφαλισμένοι αυτών των ταμείων.

Εξαιρέσεις αποτελούν:

- Ο ΟΓΑ για νοσηλεία (ο ΟΓΑ δεν κάνει γενικά συμβάσεις με ιδιωτικές κλινικές για νοσηλεία). Επιτρέπονται όμως οι αιμοκαθάρσεις και η νοσηλεία νεφροπαθών ασθενών που είναι ασφαλισμένοι στον ΟΓΑ. Επίσης, ασφαλισμένοι στον ΟΓΑ μπορούν να νοσηλευθούν στην Κλινική ως ιδιώτες και να εισπράξουν ταμειακές χρεώσεις από το ταμείο τους.
- ΝΑΤ, ΗΛΠΑΠ, ΤΑΤΤΑ και ΤΕΒΕ (σε ότι αφορά στα εξωτερικά ιατρεία).
- Ένωση ασφαλιστικών εταιρειών.

Εξοπλισμός

Στην Κλινική ανήκουν μια σειρά μηχανημάτων ιατρικού και άλλου εξοπλισμού. Ο εξοπλισμός είναι των ακόλουθων τμημάτων:

- Μικροβιολογικό
- Ακτινολογικό
- Χειρουργικό
- Υπέρηχοι
- Triplex
- Καρδιογράφοι

Ενημερωτικό Δελτίο για την αύξηση του μετοχικού κεφαλαίου με δημόσια προσφορά της εταιρίας ΠΡΑΞΙΤΕΛΕΙΟ Α.Ε.

- Όσμωση (για την Μονάδα Τεχνητού Νεφρού)
- Υπηρεσίες Καθαριότητας (ψυγείο Μολυσματικών)
- Υπηρεσίες Εστίασης (εξοπλισμός Κουζίνας)
- Υπηρεσίες Συντήρησης (Γεννήτρια)

Το σύνολο του υπόλοιπου εξοπλισμού (ιατρικός και μη), όπως τα μηχανήματα της Μονάδας Τεχνητού Νεφρού είτε χρησιμοποιείται βάσει χρυσιδανείου είτε βάσει παραχώρησης.

Διάρθρωση Προσωπικού

Ο παρακάτω πίνακας παρουσιάζει την διάρθρωση του προσωπικού της εταιρίας για την περίοδο 2004 - 2006.

| Διάρθρωση Προσωπικού Γενικής Κλινικής ΓΑΛΗΝΟΣ Α.Ε. | | | |
|--|-----------|-----------|-----------|
| ΕΙΔΙΚΟΤΗΤΑ | Αριθμός | | |
| | 2004 | 2005 | 2006 |
| ΓΙΑΤΡΟΙ | 8 | 8 | 8 |
| ΝΟΣΗΛΕΥΤΕΣ | 29 | 29 | 30 |
| ΝΟΣΟΚΟΜΟΙ | 3 | 3 | 1 |
| ΠΑΡΑΣΚΕΥΑΣΤΡΙΕΣ / ΧΕΙΡΙΣΤΡΙΕΣ | 2 | 2 | 2 |
| ΔΙΟΙΚΗΤΙΚΟΙ ΥΠΑΛΛΗΛΟΙ | 4 | 7 | 8 |
| ΥΠΗΡΕΣΙΕΣ ΚΑΘΑΡΙΟΤΗΤΑΣ | 3 | 3 | 4 |
| ΥΠΗΡΕΣΙΕΣ ΕΣΤΙΑΣΗΣ | 3 | 3 | 4 |
| ΣΥΝΟΛΟ | 52 | 55 | 57 |

Στελεχιακό Δυναμικό

Κατωτέρω αναφέρονται βασικά στοιχεία από τα βιογραφικά των κυριότερων ιατρών και στελεχών της Γενικής Κλινικής ΓΑΛΗΝΟΣ Α.Ε.

Ενημερωτικό Δελτίο για την αύξηση του μετοχικού κεφαλαίου με δημόσια προσφορά της εταιρίας ΠΡΑΞΙΤΕΛΕΙΟ Α.Ε.

| Στελεχιακό Δυναμικό Γενικής Κλινικής ΓΑΛΗΝΟΣ Α.Ε. | | | |
|---|------------------------|--|--|
| Όνομα | Επώνυμο | Πανεπιστήμιο | Ειδικότητα |
| Παναγιώτης Θεόδωρος | Μινογιάννης Καραχάλιος | Columbia University, Νέα Υόρκη, Η.Π.Α. Πανεπιστήμιο Ιωαννίνων, Ιωάννινα, Ελλάδα | Διευθυντής Κλινικής Διευθυντής Παθολογικού Τμήματος |
| Ιάκωβος Μισέλ | Κούμης | Ινστιτούτο Ιατρικής & Φαρμακευτικής Ιασίου, Ρουμανίας | Επιστημονικός Διευθυντής Καρδιοχειρουργικού Τμήματος |
| Κοραλία Ελένη | Αλ Χαμάρ Κοκκίνου | Εθνικό & Καποδιστριακό Πανεπιστήμιο, Αθήνα, Ελλάδα | Χειρουργός |
| Επαμεινώνδας Δημήτριος | Ζαράγκα | Πανεπιστήμιο της Ρώμης, La Sapienza, Ρώμη, Ιταλία | Παθολόγος |
| Αγγελική Πελαγία | Λύτρας | Α' Ιατρικό Ινστιτούτο Ι.Π. Παβλόφ, Λένινγκραντ, Ρωσία | Μικροβιολόγος |
| Φωτεινή | Καραθανάσης | Πανεπιστήμιο Αθηνών, Αθήνα, Ελλάδα | Ακτινολόγος |
| | | Αριστοτέλειο, Πανεπιστήμιο Θεσσαλονίκης, Θεσσαλονίκη, Ελλάδα | Νεφρολόγος |
| | | Πανεπιστήμιο Πατρών, Σχολή Επιστημών Υγείας, Πάτρα, Ελλάδα | Ανειδίκευτη |
| | | Πανεπιστήμιο "ΘΡΑΚΙΑΝ", Σχολή Ιατρικής, Στάρα Ζαγκόβα, Βουλγαρία | Ανειδίκευτη |
| | | Πανεπιστήμιο Ιωαννίνων, Ιωάννινα, Ελλάδα | Ανειδίκευτη |

Βασικά Οικονομικά Μεγέθη

Ο ακόλουθος πίνακας συνοψίζει βασικά οικονομικά μεγέθη της Γενικής Κλινικής ΓΑΛΗΝΟΣ Α.Ε. για τις χρήσεις 2004-2006.

| ΓΕΝΙΚΗ ΚΛΙΝΙΚΗ ΓΑΛΗΝΟΣ Α.Ε.: Βασικά Οικονομικά Μεγέθη, 2004 – 2006 | | | |
|--|--------------|-------------|--------------|
| ποσά σε χιλ. € | 2004 | 2005 | 2006 |
| ΕΝΕΡΓΗΤΙΚΟ | | | |
| Σύνολο Μη Κυκλοφορούντων Στοιχείων Ενεργητικού | 153 | 187 | 193 |
| Σύνολο Κυκλοφορούντων Στοιχείων Ενεργητικού | 455 | 602 | 412 |
| Σύνολο Ενεργητικού | 608 | 789 | 605 |
| ΠΑΘΗΤΙΚΟ | | | |
| Σύνολο Βραχυπρόθεσμων Υποχρεώσεων | 1.159 | 1.420 | 591 |
| Σύνολο Μακροπρόθεσμων Υποχρεώσεων | 0 | 0 | 0 |
| Σύνολο Καθαρής Θέσης | (551) | (631) | 15 |
| Σύνολο Παθητικού | 608 | 789 | 605 |
| ΑΠΟΤΕΛΕΣΜΑΤΑ ΧΡΗΣΗΣ | | | |
| Κύκλος Εργασιών | 1.207 | 1.520 | 1.401 |
| Κόστος Πωλήσεων | 1.204 | 1.595 | 1.529 |
| Μικτό Αποτέλεσμα | 3 | (75) | (128) |
| Μερικά Αποτελέσματα Εκμετάλλευσης | (130) | (75) | (128) |
| Καθαρά Αποτελέσματα Χρήσης προ Φόρων | (141) | (80) | 465 * |
| Φόρος | 0 | 0 | 52 |
| Καθαρά Αποτελέσματα Χρήσης μετά από Φόρους | (141) | (80) | 413 |

* Τα καθαρά αποτελέσματα μετά από φόρους καταγράφονται θετικά στη χρήση 2006 ως αποτέλεσμα της διαγραφής οφειλών της εταιρίας προς παλαιούς μετόχους (έκτακτα και ανόργανα έσοδα ύψους € 612 χιλ. ευρώ).

3.14.4.3.2 Παρουσίαση της Εταιρίας ΙΠΠΟΚΡΑΤΗΣ ΓΕΝΙΚΗ ΔΙΑΓΝΩΣΤΙΚΗ Α.Ε.

Ιστορικό

Η εταιρία ιδρύθηκε το 1991 οπότε και δραστηριοποιείται στον τομέα της πρωτοβάθμιας περίθαλψης. Η νομική μορφή της εταιρίας ήταν ΕΠΕ από της συστάσεώς της και, στις 22.5.2007, σε συνέχεια σχετικής έγκρισης της Νομαρχίας Αθηνών (αριθ. πρωτ. 7496), μετατράπηκε σε Ανώνυμη Εταιρία.

Ιδρυτικά μέλη της εταιρίας είναι οι αδελφοί κ.κ. Ιωάννης και Μάριος Δαραβίγκας. Διαχειριστής της εταιρίας υπό τη μορφή της ΕΠΕ υπήρξε ο επιχειρηματίας κ. Μάριος Δαραβίγκας.

Έδρα

Η έδρα της εταιρίας βρίσκεται στην οδό Ιωάννου Βαρβάκη 21, Πεδίο Άρεως, Αθήνα.

Αντικείμενο Εργασιών

Σκοπός της εταιρίας είναι η παροχή διαγνωστικών και θεραπευτικών φυσιοθεραπευτικών – ιατρικών υπηρεσιών. Για την επίτευξη του σκοπού του το Ακτινοδιαγνωστικό Κέντρο διαθέτει όλες τις άδειες που χορηγούνται από την Διεύθυνση Υγείας και Δημόσιας Υγείας της Νομαρχίας Αθηνών.

Άδειες Λειτουργίας

Το Ακτινοδιαγνωστικό Κέντρο ΙΠΠΟΚΡΑΤΗΣ Α.Ε. διαθέτει τις παρακάτω άδειες.

| Άδειες Λειτουργίας Ακτινοδιαγνωστικού Κέντρου ΙΠΠΟΚΡΑΤΗΣ Α.Ε. | | | | |
|---|--------------------|--------------|--|--|
| A/A | Βεβαίωση | Ισχύς Άδειας | Εκδίδουσα Αρχή | Θέμα |
| 1. | 10562 / 25.4.2007 | 31.12.2011 | N.A. Αθηνών-Πειραιώς Νομαρχία Αθηνών Γενική Διεύθυνση Ποιότητας Ζωής Δ/ση Δημόσιας Υγείας | Ανανέωση της Ειδικής Άδειας ιουντιζουσών ακτινοβολιών, εργαστηρίου ακτινοβολιών κατηγορίας X-2 |
| 2. | 10564 / 25.4.2007 | 31.12.2007 | N.A. Αθηνών-Πειραιώς Νομαρχία Αθηνών Γενική Διεύθυνση Ποιότητας Ζωής Δ/ση Δημόσιας Υγείας | Ανανέωση της Ειδικής Άδειας ιουντιζουσών ακτινοβολιών, εργαστηρίου ραδιοισοτόπων κατηγορίας A-2 |
| 3. | 13141 / 14.12.2005 | Απεριόριστη | N.A. Αθηνών-Πειραιώς Νομαρχία Αθηνών Κεντρικός Τομέας Δ/ση Δημόσιας Υγείας | Τροποποίηση Απόφασης Χορήγησης Άδειας Ίδρυσης και Λειτουργίας Μικροβιολογικού Εργαστηρίου |

Συμβάσεις

Το Διαγνωστικό Κέντρο είναι συμβεβλημένο με όλα τα μεγάλα ασφαλιστικά ταμεία (ΙΚΑ, ΟΠΑΔ, ΤΕΒΕ, ΤΥΔΚΥ κλπ).

Εξοπλισμός - Πάγια

Το Διαγνωστικό Κέντρο στεγάζεται σε 5-όροφο κτίριο, επιφανείας 800 τ.μ. περίπου, κοντά στο κέντρο της Αθήνας, για την καλύτερη εξυπηρέτηση των Νοσοκομείων και Κλινικών.

Στο διαγνωστικό Κέντρο λειτουργούν τα εξής τμήματα:

- Μαγνητικής Τομογραφίας
- Αξονικής Τομογραφίας
- Πυρηνικής Ιατρικής (Γ' Camera - RIA)
- Υπερηχοτομογραφίας Σώματος
- Triplex Αγγείων – καρδιάς
- Εργαστήρια Βιοπαθολογίας.

Στο Διαγνωστικό Κέντρο είναι εγκατεστημένος τελευταίου τύπου Μαγνητικός Τομογράφος, ανοικτός, σχεδιασμένος για τη διεξαγωγή εξετάσεων και σε ειδικές κατηγορίες ασθενών. Ασθενών που δεν αντέχουν την κατάκλιση μέσα στους κοινούς Μαγνητικούς Τομογράφους. Τέτοιοι ασθενείς είναι οι κλειστοφοβικοί, μικρά παιδιά, παχύσαρκοι, πολυτραυματίες.

Τονίζεται γενικά ότι η χορήγηση άδειας λειτουργίας των τμημάτων ιοντιζουσών ακτινοβολιών, στα οποία περιλαμβάνονται η Μαγνητική, Αξονική Τομογραφία καθώς και η Πυρηνική Ιατρική, πραγματοποιείται έπειτα από την εκπλήρωση ειδικών κατασκευαστικών απαιτήσεων όσον αφορά στους χώρους όπου βρίσκονται εγκατεστημένα τα αντίστοιχα μηχανήματα, με σκοπό την προστασία του περιβάλλοντος και των προσώπων που κινούνται γύρω από αυτούς από οποιαδήποτε μορφή ακτινοβολίας ή ραδιενέργειας.

Διάρθρωση Προσωπικού

Το Διαγνωστικό Κέντρο διαθέτει δύο ασθενοφόρα για τη δωρεάν μεταφορά ασθενών. Το στελεχειακό δυναμικό του Κέντρου αναλύεται ως ακολούθως:

- Τέσσερις Διαγνώστες Ιατροί
- Τρεις Ιατροί Υπευθυνότητας (Μικροβιολόγος, Ακτινολόγος – Απεικονιστής και Ιατρός Πυρηνικής Ιατρικής)
- Τέσσερις Τεχνολόγοι
- Επτά Διοικητικοί Υπάλληλοι
- Δύο Οδηγοί

Μηχανοργάνωση

Η εταιρία διαθέτει ένα ολοκληρωμένο και σύγχρονο σύστημα πληροφορικής με πλήρες εμπορική και λογιστική διαχείριση που περιλαμβάνει:

- Διαχείριση Πελατών
- Παραγγελίες και Παραστατικά Πωλήσεων
- Αξιόγραφα Πελατών
- Διαχείριση Προμηθευτών
- Παραγγελίες και Παραστατικά Προμηθευτών
- Αυτόματης λογιστικοποίησης με πρότυπα Κλαδικού Λογισμικού Σχεδίου
- Αξιόγραφα Προμηθευτών
- Εμπορικές Αποθήκες
- Γενικά και Βοηθητικά Προγράμματα

Βασικά Οικονομικά Μεγέθη

Ο ακόλουθος πίνακας συνοψίζει βασικά οικονομικά μεγέθη του Διαγνωστικού Κέντρου ΙΠΠΟΚΡΑΤΗΣ ΓΕΝΙΚΗ ΔΙΑΓΝΩΣΤΙΚΗ Α.Ε. για τις χρήσεις 2004-2006.

| ΙΠΠΟΚΡΑΤΗΣ ΓΕΝΙΚΗ ΔΙΑΓΝΩΣΤΙΚΗ Α.Ε.: Βασικά Οικονομικά Μεγέθη, 2004 – 2006 | | | |
|--|-------------|-------------|--------------|
| <i>ποσά σε χιλ. €</i> | 2004 | 2005 | 2006 |
| ΕΝΕΡΓΗΤΙΚΟ | | | |
| Σύνολο Μη Κυκλοφορούντων Στοιχείων Ενεργητικού | 91 | 66 | 66 |
| Σύνολο Κυκλοφορούντων Στοιχείων Ενεργητικού | 790 | 840 | 1.066 |
| Σύνολο Ενεργητικού | 881 | 906 | 1.132 |
| ΠΑΘΗΤΙΚΟ | | | |
| Σύνολο Βραχυπρόθεσμων Υποχρεώσεων | 63 | 50 | 175 |
| Σύνολο Μακροπρόθεσμων Υποχρεώσεων | 0 | 0 | 0 |
| Σύνολο Καθαρής Θέσης | 818 | 856 | 957 |
| Σύνολο Παθητικού | 881 | 906 | 1.132 |
| ΑΠΟΤΕΛΕΣΜΑΤΑ ΧΡΗΣΗΣ | | | |
| Κύκλος Εργασιών | 651 | 642 | 578 |
| Κόστος Πωλήσεων | 387 | 416 | 305 |
| Μικτό Αποτέλεσμα | 264 | 226 | 273 |
| Μερικά Αποτελέσματα Εκμετάλλευσης | 149 | 99 | 273 |
| Καθαρά Αποτελέσματα Χρήσης προ Φόρους | 111 | 84 | 273 |
| Φόρος | 53 | 31 | 80 |
| Καθαρά Αποτελέσματα Χρήσης μετά από Φόρους | 58 | 53 | 193 |

3.14.4.3.3 Παρουσίαση Βιοχημικού Εργαστηρίου LABOGEN ΑΝΟΣΟΛΟΓΙΚΗ Α.Ε.

Ιστορικό

Τα εργαστήρια της εταιρίας ξεκίνησαν το 1994 με σκοπό την διενέργεια ποιοτικού ελέγχου και παροχή διαγνωστικών υπηρεσιών σε Διαγνωστικά Κέντρα, Ιδιωτικές Κλινικές και Μικροβιολογικά Ιατρεία. Η νομική μορφή της εταιρίας ήταν ΕΠΕ, μέχρι 6.7.2007 όποτε και μετατράπηκε σε Ανώνυμη Εταιρία (σύμφωνα με σχετική συμβολαιογραφική πράξη). Αναμένεται στη συνέχεια η σχετική έγκριση της Νομαρχίας Αθηνών.

Έδρα

Η έδρα της εταιρίας βρίσκεται στην οδό Ανθέων 37, Περισσός, Αθήνα.

Αντικείμενο Εργασιών

Η εταιρία παρέχει συστηματικά υψηλού επιπέδου υπηρεσίες και έχει κερδίσει την εμπιστοσύνη των συνεργατών της διαθέτοντας άρτιο και σύγχρονο εξοπλισμό καθώς και έμπειρο εκπαιδευμένο προσωπικό.

Μετά από συνεχείς επεκτάσεις το 2002 μεταφέρθηκε στον σημερινό εργαστηριακό χώρο 540τ.μ. Σήμερα στην Εταιρία διενεργούνται εξετάσεις, σε κατά μέσο όρο, 850 δείγματα ημερησίως, των οποίων το 90% των εξετάσεων ολοκληρώνονται αυθημερόν. Σκοπός της είναι η παροχή ποιοτικών υπηρεσιών (εξετάσεων) προσφέροντας έτσι ταχύτητα αποτελέσματα με την καλύτερη σχέση ποιότητας/ κόστους. Επίσης η Εταιρία προσφέρει και αντιδραστήρια / αναλύσιμα σε συμφέρουσες τιμές καθώς και απλά εργαστηριακά όργανα.

Στην εταιρία διενεργούνται εξετάσεις όπως:

- Αιματολογικές
- Βιοχημικές
- Ειδικές πρωτεΐνες
- Αυτοαντισώματα
- Ανοσολογικές
- Κυτταρικά αντιγόνα - αντισώματα
- Έλεγχος γονιμότητας
- Καρκινικοί δείκτες
- Ορμόνες
- Μοριακές αναλύσεις
- Καλλιέργειες.

Άδειες Λειτουργίας

Για το Βιοχημικό Εργαστήριο LABOGEN Α.Ε. δεν απαιτείται ειδική άδεια λειτουργίας.

Εξοπλισμός

Στο εργαστήριο της εταιρίας υπάρχει ο κατάλληλος εξοπλισμός για την διενέργεια των παραπάνω εξετάσεων και συγκεκριμένα :

- Τέσσερις Βιοχημικοί Αναλυτές
- Οκτώ Ανοσολογικούς Αναλυτές (Χημιφωταύγεια / FPIA)
- Τρία Robot Elisa
- Αυτόματα Συστήματα Ηλεκτροφόρησης

Ενημερωτικό Δελτίο για την αύξηση του μετοχικού κεφαλαίου με δημόσια προσφορά της εταιρίας ΠΡΑΞΙΤΕΛΕΙΟ Α.Ε.

- Τρεις Αιματολογικοί Αναλυτές
- Σύστημα Χρωματογραφίας Υψηλής Πίεσης (HPLC)
- Συνοδευτικός εξοπλισμός

Μηχανοργάνωση

Η μηχανοργάνωση, με εξειδικευμένο (custom) λογισμικό επιτρέπει την ταχύτατη διεκπεραίωση των εξετάσεων και την συνδεδεμένη μεταφορά τους, από τους αναλυτές στο κεντρικό σύστημα (server) για την αποστολή των αποτελεσμάτων πανελλαδικά με fax, e-mail ή τυπωμένα.

Προσωπικό

Το εργαστήριο της εταιρίας είναι επανδρωμένο με:

- Πέντε Βιολόγους
- Ένα Ιατρό - Μικροβιολόγο
- Επτά Τεχνολόγους Εργαστηρίων
- Έξη Διοικητικούς Γραμματεία – Λογιστήριο
- Έξι Εξωτερικούς υπαλλήλους

Βασικά Οικονομικά Μεγέθη

Ο ακόλουθος πίνακας συνοψίζει βασικά οικονομικά μεγέθη του Βιοχημικού Εργαστηρίου LABOGEN ΑΝΟΣΟΛΟΓΙΚΗ Α.Ε. για τις χρήσεις 2004-2006.

| LABOGEN ΑΝΟΣΟΛΟΓΙΚΗ Α.Ε.: Βασικά Οικονομικά Μεγέθη, 2004 – 2006 | | | |
|---|------------|------------|------------|
| ποσά σε χιλ. € | 2004 | 2005 | 2006 |
| ΕΝΕΡΓΗΤΙΚΟ | | | |
| Σύνολο Μη Κυκλοφορούντων Στοιχείων Ενεργητικού | 47 | 44 | 37 |
| Σύνολο Κυκλοφορούντων Στοιχείων Ενεργητικού | 800 | 842 | 809 |
| Σύνολο Ενεργητικού | 847 | 886 | 846 |
| ΠΑΘΗΤΙΚΟ | | | |
| Σύνολο Βραχυπρόθεσμων Υποχρεώσεων | 760 | 71 | 557 |
| Σύνολο Μακροπρόθεσμων Υποχρεώσεων | 0 | 0 | 0 |
| Σύνολο Καθαρής Θέσης | 87 | 115 | 288 |
| Σύνολο Παθητικού | 847 | 886 | 846 |
| ΑΠΟΤΕΛΕΣΜΑΤΑ ΧΡΗΣΗΣ | | | |
| Κύκλος Εργασιών | 1.280 | 1.446 | 1.459 |
| Κόστος Πωλήσεων | 801 | 1.045 | 1.072 |
| Μικτό Αποτέλεσμα | 479 | 401 | 387 |
| Μερικά Αποτελέσματα Εκμετάλλευσης | 291 | 222 | 187 |
| Καθαρά Αποτελέσματα Χρήσης προ Φόρων | 291 | 218 | 175 |
| Φόρος | 105 | 71 | 51 |
| Καθαρά Αποτελέσματα Χρήσης μετά από Φόρους | 186 | 147 | 124 |

3.15 ΠΛΗΡΟΦΟΡΙΕΣ ΓΙΑ ΤΙΣ ΤΑΣΕΙΣ

3.15.1 Τάσεις του Κλάδου Ιδιωτικών Υπηρεσιών Υγείας

Τα τελευταία χρόνια, ο κλάδος ιδιωτικών υπηρεσιών υγείας χαρακτηρίζεται από ανακατατάξεις λόγω εξαγορών και συγχωνεύσεων μεταξύ των εταιριών των τριών ευρύτερων τομέων δραστηριότητας (γενικές κλινικές, μαιευτικές και γυναικολογικές κλινικές, διαγνωστικά κέντρα). Αποτέλεσμα της τάσης αυτής είναι η επικράτηση πολυδύναμων επιχειρηματικών ομίλων, οι οποίοι προσφέρουν πλήρες εύρος ιατρικών υπηρεσιών.

Ο ανταγωνισμός μεταξύ των ιδιωτικών μονάδων υγείας γίνεται ιδιαίτερα έντονος και επικεντρώνεται σε σημεία όπως:

- Επέκταση του δικτύου εντός και εκτός Αττικής: Είτε πρόκειται για ιδιωτικές κλινικές, είτε πρόκειται για Διαγνωστικά Κέντρα, η οργανική ανάπτυξη εξασφαλίστηκε με την επέκταση του δικτύου εντός και εκτός Αττικής, κεφαλαιοποιώντας αποτελεσματικά το brand-name που είχε δημιουργηθεί.
- Τεχνολογική & Επιστημονική Εξέλιξη με την απόκτηση υπερασύγχρονου εξοπλισμού, σύναψη στρατηγικών συμμαχιών με ερευνητικούς φορείς του εξωτερικού, εφαρμογή πρωτοποριακών μεθόδων πρόληψης, διάγνωσης και θεραπείας, που δημιουργούν συγκριτικό πλεονέκτημα στα επιχειρηματικά σχήματα.
- Διεύρυνση των προσφερόμενων υπηρεσιών διάγνωσης & θεραπείας.
- Συνεργασία με τους ασφαλιστικούς φορείς (ταμεία, ασφαλιστικές εταιρίες).

Επιπρόσθετα, ο ιδιωτικός τομέας παροχής υπηρεσιών υγείας είναι κατεξοχήν πελατοκεντρικός, δίνοντας ιδιαίτερη έμφαση στις ανθρώπινες σχέσεις και τις ξενοδοχειακές υπηρεσίες, στους τομείς δηλαδή όπου οι Δημόσιες Υπηρεσίες κατά γενική ομολογία πάσχουν.

3.15.2 Τάσεις για την Εισηγμένη Εταιρία

Αναφορικά με τις σημαντικότερες τάσεις που αφορούν στην Εταιρία σημειώνονται τα ακόλουθα:

Οι πρόσφατες επιχειρηματικές εξελίξεις, με την είσοδο του Στρατηγικού Επενδυτή, περιλαμβανομένης 15-μελούς ομάδας ιατρών – επενδυτών, στη μετοχική σύνθεση της εισηγμένης Εταιρίας, διασφαλίζουν συνθήκες βιωσιμότητας και προοπτικές οργανικής ανάπτυξης για την Εταιρία στον τομέα παροχής ιδιωτικών υπηρεσιών υγείας, όπως αναλύεται στις Ενότητες 3.14.2.2 και 3.14.4.2.

3.16 ΔΙΟΙΚΗΤΙΚΑ, ΔΙΑΧΕΙΡΙΣΤΙΚΑ ΚΑΙ ΕΠΟΠΤΙΚΑ ΟΡΓΑΝΑ ΚΑΙ ΑΝΩΤΕΡΑ ΔΙΟΙΚΗΤΙΚΑ ΣΤΕΛΕΧΗ

3.16.1 Διοικητικό Συμβούλιο και Διευθυντικά Στελέχη

Κατά την Έκτακτη Γενική Συνέλευση των μετόχων της 30.3.07, εκλέχθηκε νέο πενταμελές Διοικητικό Συμβούλιο στην Εταιρία (πρώην ΚΟΡΦΙΛ Α.Ε.Β.Ε. και νυν ΠΡΑΞΙΤΕΛΕΙΟ Α.Ε.), το οποίο απαρτίζεται από τα εξής μέλη, περιλαμβανομένων δύο ανεξάρτητων μελών:

- | | |
|--------------------------|---|
| ▪ ΦΙΛΑΛΗΘΗΣ Παναγιώτης | Ιατρός |
| ▪ ΤΖΑΝΗΣ Σπυρίδων | Ιατρός |
| ▪ ΘΕΟΔΩΡΟΠΟΥΛΟΣ Στέργιος | Ιατρός, ανεξάρτητο μη εκτελεστικό μέλος |
| ▪ ΠΑΠΑΓΕΩΡΓΙΟΥ Γεώργιος | Ιατρός, ανεξάρτητο μη εκτελεστικό μέλος |
| ▪ ΚΟΛΛΙΑΣ Χρήστος | Επιχειρηματίας |

Ενημερωτικό Δελτίο για την αύξηση του μετοχικού κεφαλαίου με δημόσια προσφορά της εταιρίας ΠΡΑΞΙΤΕΛΕΙΟ Α.Ε.

Κατά την συνεδρίαση του νέου Διοικητικού Συμβουλίου της Εταιρίας την ίδια ημέρα (30.3.07), συγκροτήθηκε σε σώμα, καθορίζοντας ταυτόχρονα τις ιδιότητες των μελών του (ως εκτελεστικών και μη εκτελεστικών), σύμφωνα με τις διατάξεις του Ν. 3016/2002 ως εξής:

- | | |
|--------------------------|--|
| ▪ ΦΙΛΑΛΗΘΗΣ Παναγιώτης | Πρόεδρος, μη εκτελεστικό μέλος |
| ▪ ΤΖΑΝΗΣ Σπυρίδων | Αντιπρόεδρος, εκτελεστικό μέλος |
| ▪ ΚΟΛΛΙΑΣ Χρήστος | Διευθύνων Σύμβουλος, εκτελεστικό μέλος |
| ▪ ΘΕΟΔΩΡΟΠΟΥΛΟΣ Στέργιος | Μέλος, ανεξάρτητο μη εκτελεστικό |
| ▪ ΠΑΠΑΓΕΩΡΓΙΟΥ Γεώργιος | Μέλος, ανεξάρτητο μη εκτελεστικό |

Η θητεία του ανωτέρω Διοικητικού Συμβουλίου λήγει την 30^η Ιουνίου του έτους 2012. Την Εταιρία εκπροσωπεί και δεσμεύει με μόνη την υπογραφή ο Διευθύνων Σύμβουλος κ. Χρήστος Κόλλιας.

Η Τακτική Γενική Συνέλευση των μετόχων της 28.6.2007 εξέλεξε νέο εννεαμελές Διοικητικό Συμβούλιο, με την ακόλουθη σύνθεση:

- | | |
|---------------------------|---------------------------------------|
| ▪ ΦΙΛΑΛΗΘΗΣ Παναγιώτης | Πρόεδρος, μη εκτελεστικό μέλος |
| ▪ ΤΖΑΝΗΣ Σπυρίδων | Α' Αντιπρόεδρος, εκτελεστικό μέλος |
| ▪ ΡΑΔΙΚΟΠΟΥΛΟΣ Αδαμάντιος | Β' Αντιπρόεδρος, εκτελεστικό μέλος |
| ▪ ΘΕΟΔΩΡΟΠΟΥΛΟΣ Στέργιος | Μέλος Δ.Σ., ανεξάρτητο μη εκτελεστικό |
| ▪ ΠΑΠΑΓΕΩΡΓΙΟΥ Γεώργιος | Μέλος Δ.Σ., ανεξάρτητο μη εκτελεστικό |
| ▪ ΘΕΟΔΩΡΑΚΟΠΟΥΛΟΣ Ιωάννης | Μέλος Δ.Σ., εκτελεστικό μέλος |
| ▪ ΤΕΚΕΡΛΕΚΗΣ Παναγιώτης | Μέλος Δ.Σ., εκτελεστικό μέλος |
| ▪ ΕΛΕΥΘΕΡΙΑΔΗΣ Ηλίας | Μέλος Δ.Σ., εκτελεστικό μέλος |
| ▪ ΝΙΑΚΑΡΟΣ Βασίλειος | Μέλος Δ.Σ., μη εκτελεστικό μέλος |

Η θητεία του νέου Διοικητικού Συμβουλίου λήγει την 27^η Ιουνίου του έτους 2012. Την Εταιρία εκπροσωπεί και δεσμεύει με μόνη την υπογραφή ο Διευθύνων Σύμβουλος και Α' Αντιπρόεδρος Δ.Σ. κ. Σπυρίδων ΤΖΑΝΗΣ.

Οι συμμετοχές των Μελών του Δ.Σ. και των κυρίων μετόχων στη Διοίκηση ή/και το μετοχικό κεφάλαιο άλλων Εταιριών παρατίθεται στην Ενότητα 3.13.1.

Τα Ανώτερα Διοικητικά Στελέχη της Εταιρίας παρατίθενται στον ακόλουθο πίνακα.

| Ανώτερα Διοικητικά Στελέχη | Ιδιότητα |
|----------------------------|--|
| ΓΕΩΡΓΙΑΔΗΣ Θεόδωρος | Διευθυντής Οικονομικών Υπηρεσιών |
| ΠΛΙΩΤΑΣ Γεώργιος | Εσωτερικός Ελεγκτής |
| ΠΑΠΑΓΙΑΝΝΑΚΗ Ελένη | Υπεύθυνη Εξυπηρέτησης Μετόχων & Εταιρικών Ανακοινώσεων |

Ακολουθούν σύντομα βιογραφικά σημειώματα των μελών του Δ.Σ. καθώς και των Ανώτερων Διοικητικών Στελεχών της Εταιρίας.

ΦΙΛΑΛΗΘΗΣ Παναγιώτης

Πρόεδρος του Δ.Σ. της Εταιρίας. Γεννήθηκε το 1943. Πτυχιούχος της Ιατρικής Σχολής του Πανεπιστημίου St. Joseph της Βηρυτού, Λίβανος με ειδίκευση στην Παθολογία. Διαθέτει μακρόχρονη εργασιακή εμπειρία σε νοσηλευτικές μονάδες του εξωτερικού (Αγγλία, Γαλλία) και στην Ελλάδα.

ΤΖΑΝΗΣ Σπυρίδων

Αντιπρόεδρος Α' του Δ.Σ. και Διευθύνων Σύμβουλος της Εταιρίας. Γεννήθηκε το 1954. Πτυχιούχος της Ιατρικής Σχολής του Αριστοτέλειου Πανεπιστημίου Θεσσαλονίκης με ειδίκευση στην Παθολογία, Γενική Χειρουργική, Νευρολογία και Νευροχειρουργική.

ΡΑΔΙΚΟΠΟΥΛΟΣ Αδαμάντιος

Αντιπρόεδρος Β' του Δ.Σ. της Εταιρίας. Γεννήθηκε το 1953 στην Αλεξάνδρεια Αιγύπτου. Πτυχιούχος του Οικονομικού Πανεπιστημίου Αθηνών. Διαθέτει μακροχρόνια επαγγελματική εμπειρία ως διατελέσας διευθυντικό στέλεχος σε εισηγμένες στο Χ.Α. και μη εταιρίες.

ΘΕΟΔΩΡΟΠΟΥΛΟΣ Στέργιος

Μέλος του Δ.Σ. της Εταιρίας. Πτυχιούχος της Ιατρικής Σχολής του Αριστοτέλειου Πανεπιστημίου Θεσσαλονίκης με ειδίκευση στην Καρδιοχειρουργική.

ΠΑΠΑΓΕΩΡΓΙΟΥ Γεώργιος

Μέλος του Δ.Σ. της Εταιρίας. Γεννήθηκε το 1949. Πτυχιούχος της Ιατρικής Σχολής του Πανεπιστημίου Αθηνών με ειδίκευση στην Ακτινολογία – Ραδιολογία.

ΘΕΟΔΩΡΑΚΟΠΟΥΛΟΣ Ιωάννης

Μέλος του Δ.Σ. της Εταιρίας. Γεννήθηκε το 1954 στο Βυζίκιο Αρκαδίας. Πτυχιούχος Χημικός Μηχανικός του Πανεπιστημίου του Τορίνο. Διαθέτει μακροχρόνια εμπειρία στον κατασκευαστικό κλάδο σε κατασκευές δημοσίων και ιδιωτικών έργων.

ΤΕΚΕΡΛΕΚΗΣ Παναγιώτης

Μέλος του Δ.Σ. της Εταιρίας. Γεννήθηκε το 1966 στην Αθήνα. Πτυχιούχος της Ιατρικής Σχολής του Πανεπιστημίου Κατάνης, Ιταλία και Διδάκτωρ του Πανεπιστημίου Αθηνών. Έχει ειδικευθεί στην Ουρολογία και στη Λαπαροσκοπική χειρουργική και Ανδρολογία. Διετέλεσε επιστημονικός συνεργάτης της Β' Ουρολογικής κλινικής του Πανεπιστημίου Αθηνών.

ΕΛΕΥΘΕΡΙΑΔΗΣ Ηλίας

Μέλος του Δ.Σ. της Εταιρίας. Γεννήθηκε το 1963 στην Πτολεμαΐδα. Πτυχιούχος της Ιατρικής Σχολής του Πανεπιστημίου Ιωαννίνων. Έχει ειδικευθεί στην Παθολογία - Φυσιολογία, Καρδιολογία και Επεμβατική καρδιολογία. Τυγχάνει Επιστημονικός Συνεργάτης Παθολογικής Φυσιολογίας της Ιατρικής Σχολής του Πανεπιστημίου Αθηνών και Επίκουρος Καθηγητής Παθολογίας και Φυσιολογίας του Ιατρικής Σχολής του Πανεπιστημίου Loyola του Σικάγο, Η.Π.Α.

ΝΙΑΚΑΡΟΣ Βασίλειος

Μέλος του Δ.Σ. της Εταιρίας. Είναι αρχιτέκτων μηχανικός. Διαθέτει μακροχρόνια εμπειρία στον κατασκευαστικό κλάδο σε κατασκευές δημοσίων και ιδιωτικών έργων.

ΓΕΩΡΓΙΑΔΗΣ Θεόδωρος

Διευθυντής Οικονομικών Υπηρεσιών. Γεννήθηκε στην Κωνσταντινούπολη το 1953. Πτυχιούχος της ΑΣΟΕΕ (Α.Μ. Οικονομικού Επιμελητηρίου 29864/19.1.1994). Έχει πολυετή επαγγελματική εμπειρία ως Διευθυντής Οικονομικών Υπηρεσιών εισηγμένων στο ΧΑ εταιριών.

ΠΛΙΩΤΑΣ Γεώργιος

Γεννήθηκε στην Αθήνα το 1969. Πτυχιούχος του Τμήματος Ηλεκτρολόγων Μηχανικών & Μηχανικών Η/Υ του ΕΜΠ. Κάτοχος μεταπτυχιακού τίτλου στη Διοίκηση Επιχειρήσεων (MBA) από το Manchester Business School, Αγγλία. Έχει εργαστεί σε εταιρίες κατασκευών και τηλεπικοινωνιών (Vodafone, TIM) σε διάφορες θέσεις ευθύνης. Στην Εταιρία έχει αναλάβει καθήκοντα Εσωτερικού Ελεγκτή.

ΠΑΠΑΓΙΑΝΝΑΚΗ Ελένη

Γεννήθηκε στην Αθήνα. Στην εταιρία ανέλαβε καθήκοντα υπεύθυνης εξυπηρέτησης μετόχων και εταιρικών ανακοινώσεων. Έχει πολυετή εμπειρία στο συγκεκριμένο αντικείμενο.

3.16.2 Εταιρική Διακυβέρνηση

Η Εταιρία δηλώνει ότι συμμορφώνεται με τις διατάξεις για την Εταιρική Διακυβέρνηση σύμφωνα με την υφιστάμενη νομοθεσία.

Το νεοεκλεγέν Διοικητικό Συμβούλιο σε συνάρτηση με την προοπτική που διανοίγει η δραστηριοποίηση της Εταιρίας στον κλάδο των ιδιωτικών υπηρεσιών υγείας δίνει ιδιαίτερη έμφαση στην υιοθέτηση αρχών Εταιρικής Διακυβέρνησης, σύμφωνα με τον Ν. 3016/2002 καθώς και την απόφαση 5/204/2000 της Επιτροπής Κεφαλαιαγοράς.

Η Εταιρία υποστηρίζεται από:

- Εσωτερικό Κανονισμό Λειτουργίας και
- Εξειδικευμένη και πεπειραμένη Ανώτατη Διοίκηση.

- Σημειώνεται ότι μία από τις διοικητικές και οργανωτικές καινοτομίες της Εταιρίας είναι το **Ιατρικό Συμβούλιο (Medical Staff Organization)**. Το Ιατρικό Συμβούλιο, με βάση συγκεκριμένα προσόντα και κριτήρια θα εποπτεύει τις προσλήψεις του ιατρικού και νοσηλευτικού προσωπικού.

Στο μοντέλο της Εταιρικής Διακυβέρνησης της Εταιρίας προβλέπεται η σύσταση Επιτροπής Καθορισμού Αμοιβών για τον έλεγχο, αξιολόγηση και προσαρμογή του συστήματος αμοιβών στην Εταιρία.

Το οργανωτικό σχήμα προβλέπει επίσης τη σύσταση τριμελούς Εκτελεστικής Γραμματείας, για την αποτελεσματική διεκπεραίωση των τρεχόντων θεμάτων της Εταιρίας.

3.16.3 Υπηρεσία Εσωτερικού Ελέγχου

Η Εταιρία υποστηρίζεται από σύστημα εσωτερικού ελέγχου, το οποίο συνάδει με τις αρχές της Εταιρικής Διακυβέρνησης, όπως αυτές καθορίζονται από την Ελληνική Νομοθεσία, τις αποφάσεις της Επιτροπής Κεφαλαιαγοράς καθώς και τη διεθνή πρακτική όσον αφορά στην Εταιρική Διακυβέρνηση εισηγμένων εταιριών σε χρηματιστήρια.

Ενημερωτικό Δελτίο για την αύξηση του μετοχικού κεφαλαίου με δημόσια προσφορά της εταιρίας ΠΡΑΞΙΤΕΛΕΙΟ Α.Ε.

Η Υπηρεσία Εσωτερικού Ελέγχου υπάγεται απευθείας στο Διοικητικό Συμβούλιο της Εταιρίας ενώ οι Εσωτερικοί Ελεγκτές διορίζονται απευθείας από το Διοικητικό Συμβούλιο, στο οποίο και αναφέρονται. Οι Εσωτερικοί Ελεγκτές είναι ανεξάρτητοι, δεν υπάγονται σε καμία άλλη ιεραρχική μονάδα της Εταιρίας και εποπτεύονται από ένα έως τρία ανεξάρτητα μη εκτελεστικά μέλη του Διοικητικού Συμβουλίου.

Η Υπηρεσία Εσωτερικού Ελέγχου ασχολείται με την παρακολούθηση της τήρησης των διαδικασιών, όπως αυτές προβλέπονται από τον Εσωτερικό Κανονισμό Λειτουργίας, το Καταστατικό της Εταιρίας καθώς και όλες τις σχετικές κείμενες διατάξεις περί ανωνύμων εταιριών, της Επιτροπής Κεφαλαιαγοράς και του Χ.Α. Προς τούτο, υποβάλλει στο Διοικητικό Συμβούλιο σε κατά τακτά διαστήματα, τουλάχιστον μία φορά το τρίμηνο, εκθέσεις σχετικά με την εφαρμογή των ανωτέρω.

Η Υπηρεσία Εσωτερικού Ελέγχου είναι επίσης επιφορτισμένη με τον έλεγχο της τήρησης των δεσμεύσεων που περιέχονται στο Ενημερωτικό Δελτίο και τα επιχειρηματικά σχέδια της Εταιρίας σχετικά με την χρήση των αντληθέντων από το Χ.Α. κεφαλαίων. Ελέγχει τις σχέσεις και τις συναλλαγές της Εταιρίας, των Μελών του ΔΣ και των Διευθυντικών Στελεχών με τις συνδεδεμένες με αυτήν εταιρίες, κατά το άρθρο 42ε παρ.5 του ΚΝ 2190/20, καθώς και τις εταιρίες στις οποίες η Εταιρία συμμετέχει στο κεφάλαιό τους κατά ποσοστό ίσο ή μεγαλύτερο του 10%.

Η Υπηρεσία Εσωτερικού Ελέγχου ελέγχει κατά τακτά χρονικά διαστήματα το υφιστάμενο σύστημα εσωτερικού ελέγχου, στα λοιπά τμήματα - διευθύνσεις, έτσι ώστε να είναι αποτελεσματικό και επαρκές για την Εταιρία, διαπιστώνει τυχόν παραλείψεις και αναφέρει στο Δ.Σ. τις παρατηρήσεις αλλά και τις προτάσεις της, οι οποίες αποσκοπούν στην βελτίωση της λειτουργίας της Εταιρίας και την πρόληψη των κινδύνων που συνδέονται με τη λειτουργία της.

Τα μέλη του Διοικητικού Συμβουλίου όπως και η Διοίκηση της Εταιρίας οφείλουν να παρέχουν όλες τις απαιτούμενες πληροφορίες στην υπηρεσία Εσωτερικού Ελέγχου προκειμένου να διευκολύνουν το έργο της.

3.16.4 Αμοιβές και Οφέλη

Για την περίοδο 2004-2006 δεν έχουν εγκριθεί ούτε και καταβληθεί αμοιβές ή αποζημιώσεις στα μέλη του Δ.Σ. της Εταιρίας (σύμφωνα με την Έκτακτη Γενική Συνέλευση των μετόχων της 30.6.2006).

Κατά την Τακτική Γενική Συνέλευση της 28.6.2007, αποφασίσθηκε και εγκρίθηκε η καταβολή αποζημίωσης των μελών Δ.Σ. της Εταιρίας για τη χρήση 2007, συνολικού ύψους € 100.000 ευρώ. Σχετική ανάλυση παρατέθηκε στην προηγούμενη Ενότητα 3.13.2 – Αμοιβές Μελών Διοικητικού Συμβουλίου.

Κατά το 2006, η (πρώην) ΚΟΡΦΙΛ Α.Ε.Β.Ε. είχε ένα άτομο ως εργαζόμενο. Σχετική αναφορά παρέχεται στην Ενότητα 3.14.2 – Αμοιβές Μελών Διοικητικού Συμβουλίου.

Με βάση τη νέα της δραστηριότητα, η Εταιρία έχει προσλάβει Διοικητικά στελέχη από 16.5.2007, τα οποία σε πρώτη φάση στελεχώνουν τις τρεις βασικές λειτουργίες της Εταιρίας (Διευθυντής Οικονομικών Υπηρεσιών, Εσωτερικός Ελεγκτής, Υπεύθυνη Εξυπηρέτησης Μετόχων και Εταιρικών Ανακοινώσεων).

Στην παρούσα φάση, η Εταιρία έχει προσλάβει 4 εργαζόμενους πλήρους απασχόλησης και 2 εργαζόμενους με δελτίο παροχής υπηρεσιών. Κανένας από τους εργαζόμενους αυτούς δεν αμειβόταν από την (πρώην) ΚΟΡΦΙΛ Α.Ε.Β.Ε.

Με την εξαγορά και απορρόφηση της Γενικής Κλινικής ΓΑΛΗΝΟΣ Α.Ε. από την εισηγμένη εταιρία (νυν) ΠΡΑΞΙΤΕΛΕΙΟ Α.Ε. θα υπάρξει πλήρης ανάπτυξη όλου του στελεχειακού δυναμικού, βάσει του οργανογράμματος, που παρατίθεται ακολούθως στην Ενότητα 3.17 – Οργανόγραμμα. Επίσης, ανάλυση του προσωπικού του Ομίλου ΓΑΛΗΝΟΣ ανά εταιρία παρατίθεται στις ενότητες 3.14.4.3.1 (Γενική Κλινική ΓΑΛΗΝΟΣ Α.Ε.), 3.14.4.3.2 (Διαγνωστικό Κέντρο ΙΠΠΟΚΡΑΤΗΣ Α.Ε.) και 3.14.4.3.3 (Βιοχημικό Εργαστήριο LABOGEN Α.Ε.).

Σημειώνεται ότι, οι συμβάσεις εργασιών που έχουν συνάψει τα στελέχη που συμμετέχουν στα διοικητικά, διαχειριστικά και εποπτικά όργανα, τα ανώτατα διοικητικά στελέχη και τα μέλη του Δ.Σ. δεν προβλέπουν την

Ενημερωτικό Δελτίο για την αύξηση του μετοχικού κεφαλαίου με δημόσια προσφορά της εταιρίας ΠΡΑΞΙΤΕΛΕΙΟ Α.Ε.

καταβολή αμοιβών ή την παροχή οφελών κατά τη λήξη τους, πέρα από τις αποζημιώσεις που προβλέπονται από το Νόμο.

3.16.5 Μετοχές της Εταιρίας που κατέχονται από μέλη των Διοικητικών, Διαχειριστικών και Εποπτικών Οργάνων και Ανώτερα Διοικητικά Στελέχη

Στον ακόλουθο πίνακα εμφανίζεται ο αριθμός μετοχών που κατέχονται από μέλη των Διοικητικών, Διαχειριστικών και Εποπτικών Οργάνων και Ανώτερα Διοικητικά Στελέχη της Εταιρίας με στοιχεία 28.6.2007, σύμφωνα με δήλωσή τους.

| ΟΝΟΜΑΤΕΠΩΝΥΜΟ | ΙΔΙΟΤΗΤΑ | ΑΡΙΘΜΟΣ ΜΕΤΟΧΩΝ | | % ΜΕΤΟΧΩΝ | |
|--|---|-----------------|--------------|-----------|--------------|
| | | ΚΟΙΝΕΣ | ΠΡΟΝΟΜΙΟΥΧΕΣ | ΚΟΙΝΕΣ | ΠΡΟΝΟΜΙΟΥΧΕΣ |
| ΦΙΛΑΛΗΘΗΣ Παναγιώτης ⁽¹⁾ | Πρόεδρος Δ.Σ., μη εκτελεστικό μέλος | - | - | - | - |
| ΤΖΑΝΗΣ Σπυρίδων ⁽²⁾ | Α' Αντιπρόεδρος Δ.Σ. & Δ/νων Σύμβουλος, εκτελεστικό μέλος | - | - | - | - |
| ΡΑΔΙΚΟΠΟΥΛΟΣ Αδαμάντιος | Β' Αντιπρόεδρος Δ.Σ., εκτελεστικό μέλος | - | - | - | - |
| ΕΛΕΥΘΕΡΙΑΔΗΣ Ηλίας | Μέλος Δ.Σ., εκτελεστικό μέλος | 265.300 | - | 2,00% | - |
| ΘΕΟΔΩΡΑΚΟΠΟΥΛΟΣ Ιωάννης ⁽³⁾ | Μέλος Δ.Σ., εκτελεστικό μέλος | - | - | - | - |
| ΤΕΚΕΡΛΕΚΗΣ Παναγιώτης | Μέλος Δ.Σ., εκτελεστικό μέλος | 132.650 | - | 1,00% | - |
| ΘΕΟΔΩΡΟΠΟΥΛΟΣ Στέργιος | Μέλος Δ.Σ., ανεξάρτητο μη εκτελεστικό μέλος | 66.325 | - | 0,50% | - |
| ΠΑΠΑΓΕΩΡΓΙΟΥ Γεώργιος | Μέλος Δ.Σ., ανεξάρτητο μη εκτελεστικό μέλος | 66.325 | - | 0,50% | - |
| ΝΙΑΚΑΡΟΣ Βασίλειος ⁽⁴⁾ | Μέλος Δ.Σ., μη εκτελεστικό μέλος | - | - | - | - |
| ΓΕΩΡΓΙΑΔΗΣ Θεόδωρος | Διευθυντής Οικονομικών Υπηρεσιών | - | - | - | - |
| ΠΛΙΩΤΑΣ Γεώργιος | Υπηρεσία Εσωτερικού Ελέγχου | - | - | - | - |
| ΠΑΠΑΓΙΑΝΝΑΚΗ Ελένη | Υπεύθυνη Εξυπηρέτησης Μετόχων & Εταιρικών Ανακοινώσεων | - | - | - | - |

(1) Ο κ. Παναγιώτης Φιλαλήθης κατέχει ποσοστό 23% της BRUNSWICK HOLDING S.A. και εμμέσως ποσοστό 6,26% των κοινών ονομαστικών μετά ψήφου μετοχών της ΠΡΑΞΙΤΕΛΕΙΟ Α.Ε.

(2) Ο κ. Σπυρίδων Τζανής κατέχει ποσοστό 59% της BRUNSWICK HOLDING S.A. και εμμέσως ποσοστό 16,5% των κοινών ονομαστικών μετά ψήφου μετοχών της ΠΡΑΞΙΤΕΛΕΙΟ Α.Ε.

(3) Ο κ. Ιωάννης Θεοδωρακόπουλος κατέχει ποσοστό 20% της BRUNSWICK HOLDING ΕΛΛΑΣ Α.Ε. και εμμέσως ποσοστό 6,80% των κοινών ονομαστικών μετά ψήφου μετοχών της ΠΡΑΞΙΤΕΛΕΙΟ Α.Ε.

(4) Ο κ. Βασίλειος Νιάκαρος κατέχει ποσοστό 18% της BRUNSWICK HOLDING S.A. και εμμέσως ποσοστό 4,90% των κοινών ονομαστικών μετά ψήφου μετοχών της ΠΡΑΞΙΤΕΛΕΙΟ Α.Ε.

3.16.6 Δηλώσεις Μελών Διοικητικών, Διαχειριστικών και Εποπτικών Οργάνων

Μεταξύ των μελών των Διοικητικών, Διαχειριστικών και Εποπτικών Οργάνων της Εταιρίας δεν υφίσταται οιαδήποτε συγγενική σχέση.

Τα διοικητικά, διαχειριστικά και εποπτικά μέλη της Εταιρίας, δηλώνουν τα ακόλουθα:

- Δεν έχουν κηρυχθεί σε κατάσταση πτώχευσης ούτε έχει περιέλθει στη Γραμματεία του Δικαστηρίου, που εξέδωσε τα πιστοποιητικά, απόφαση άλλου Δικαστηρίου που να τους κηρύσσει σε πτώχευση, κατά τα τελευταία πέντε (5) έτη.

Ενημερωτικό Δελτίο για την αύξηση του μετοχικού κεφαλαίου με δημόσια προσφορά της εταιρίας ΠΡΑΞΙΤΕΛΕΙΟ Α.Ε.

- Δεν έχουν καταδικαστεί για καμία ποινικώς κολάσιμη πράξη ούτε για πράξεις ατιμωτικές ή οικονομικά εγκλήματα και δεν έχουν αναμειχθεί σε δικαστικές υποθέσεις που αφορούν πτώχευση, εγκληματική πράξη και απαγόρευση άσκησης επαγγελματικής δραστηριότητας, χρηματιστηριακών συναλλαγών, επαγγέλματος ως σύμβουλοι επενδύσεων, διευθυντικά στελέχη τραπεζών και ασφαλιστικών εταιριών, κατά τα τελευταία πέντε (5) έτη.
- Δεν έχουν συμμετάσχει σε οποιαδήποτε διαδικασία πτώχευσης, αναγκαστικής διαχείρισης ή εκκαθάρισης κατά τα τελευταία πέντε (5) έτη.
- Δεν υπάρχει σε βάρος τους καμία δημόσια επίσημη κριτική ή / και κύρωση ως Διοικητικών Διαχειριστών και Εποπτικών Οργάνων εκ μέρους των καταστατικών ή ρυθμιστικών αρχών, και τα ανωτέρω πρόσωπα δεν έχουν παρεμποδιστεί από Δικαστήριο να ενεργήσουν με την ιδιότητα του μέλους Διοικητικού, Διαχειριστικού ή Εποπτικού οργάνου άλλης εταιρίας ή να παρέμβουν στη διαχείριση ή στον χειρισμό των υποθέσεων άλλης εταιρίας κατά τη διάρκεια των πέντε (5) τουλάχιστον τελευταίων ετών.
- Δεν υφίσταται συμφωνία ή ρύθμιση της Εταιρίας με τους κυριότερους μετόχους, πελάτες, προμηθευτές της ή άλλα πρόσωπα, δυνάμει της οποίας οποιοδήποτε από τα ανωτέρω πρόσωπα να έχει επιλεγεί ως Διοικητικό, Διαχειριστικό ή Εποπτικό Όργανο ή Ανώτερο Διοικητικό Στέλεχος της Εταιρίας.
- Δεν έχουν λάβει δάνειο από την Εταιρία.
- Δεν έχουν καταρτίσει συμβάσεις, οι οποίες προβλέπουν την παροχή οφελών κατά τη λήξη τους και που συνδέουν τα Διοικητικά, Διαχειριστικά και Εποπτικά Όργανα και τα Ανώτερα Διοικητικά Στελέχη της Εταιρίας με την Εταιρία ή οιαδήποτε θυγατρική της.
- Τα καθήκοντα και οι υποχρεώσεις τους που απορρέουν από την ιδιότητά τους στην Εταιρία δεν εμπλέκονται με τα προσωπικά τους συμφέροντα. Επίσης, δεν υπάρχουν δυνητικές συγκρούσεις συμφερόντων των υποχρεώσεων που έχουν έναντι της Εταιρίας, λόγω του αξιώματός τους και των ιδιωτικών τους συμφερόντων και υποχρεώσεων και δεν συμμετέχουν υπό οιαδήποτε ιδιότητα σε δραστηριότητα που έχει αντικείμενο ανταγωνιστικό της δραστηριότητας της Εταιρίας.
- Δεν υφίσταται καμία άλλη επιχειρηματική σχέση, συμφωνία, σύμβαση ή συναλλαγή μεταξύ της Εταιρίας και εταιριών στα μετοχικά κεφάλαια των οποίων συμμετέχουν τα ανωτέρω πρόσωπα πέραν της εξαγγελθείσας εξαγοράς της Γενικής Κλινικής ΓΑΛΗΝΟΣ Α.Ε. από την ΠΡΑΞΙΤΕΛΕΙΟ Α.Ε. (πρώην ΚΟΡΦΙΛ Α.Ε.Β.Ε.), στα πλαίσια της δραστηριοποίησης της τελευταίας στο χώρο των υπηρεσιών υγείας.
- Εκτός από τις δραστηριότητες που συνδέονται με την ιδιότητά τους και τη θέση τους στην Εταιρία, δεν ασκούσαν άλλες επαγγελματικές δραστηριότητες ούτε συμμετείχαν στη διοίκηση άλλων επιχειρήσεων κατά την τελευταία πενταετία, εκτός από τις ακόλουθες εξαιρέσεις:
 1. ΦΙΛΑΛΗΘΗΣ Παναγιώτης: Αντιπρόεδρος του Δ.Σ. της BRUNSWICK HOLDING ΕΛΛΑΣ Α.Ε., από τον Μάρτιο 2006.
 2. ΤΖΑΝΗΣ Σπυρίδων: Πρόεδρος του Δ.Σ. & Διευθύνων Σύμβουλος της BRUNSWICK HOLDING ΕΛΛΑΣ Α.Ε., από τον Μάρτιο 2006.
 3. ΤΖΑΝΗΣ Σπυρίδων: Πρόεδρος του Δ.Σ. & Διευθύνων Σύμβουλος της ΓΕΝΙΚΗΣ ΚΛΙΝΙΚΗΣ ΓΑΛΗΝΟΣ Α.Ε., από τον Οκτώβριο 2006.
 4. ΘΕΟΔΩΡΑΚΟΠΟΥΛΟΣ Ιωάννης, Πρόεδρος του Δ.Σ. & Διευθύνων Σύμβουλος της ΠΡΙΣΜΑ ΔΟΜΗ Α.Τ.Ε. από τον Ιούνιο 1995.

Συμπληρωματικές πληροφορίες παρατίθενται στην Ενότητα 3.13 - Συναλλαγές με Συνδεόμενα Μέρη.

3.16.7 Σύγκρουση Συμφερόντων

Δεν υφίστανται συγκρούσεις συμφερόντων μεταξύ της Εταιρίας και των μελών των διοικητικών, διαχειριστικών και εποπτικών οργάνων της.

Η Διοίκηση της Εταιρίας δηλώνει ρητά ότι:

α) Δεν υφίσταται σύγκρουση συμφερόντων των ιατρών – μελών του Δ.Σ. της Εταιρίας με την ιδιότητά τους ως ανεξάρτητων συνεργατών της εταιρίας με την επωνυμία 'ΙΑΣΩ GENERAL Α.Ε.' που εδρεύει στην Αθήνα (Μεσογείων 264) η οποία είναι θυγατρική εταιρίας με την επωνυμία 'ΙΑΣΩ Α.Ε.' που είναι εισηγμένη στο Χ.Α.

β) Άπαντα τα μέλη του Διοικητικού Συμβουλίου της εταιρίας 'ΠΡΑΞΙΤΕΛΕΙΟ ΘΕΡΑΠΕΥΤΗΡΙΟ ΣΥΓΧΡΟΝΗΣ ΙΑΤΡΙΚΗΣ Α.Ε.' ουδεμία διευθυντική θέση αλλά ούτε και άλλη θέση και ιδιότητα κατέχουν σε Διοικητικά Συμβούλια άλλων εταιριών εισηγμένων στο Χ.Α.

Η Εταιρία, με δήλωσή της προς την Επιτροπή Κεφαλαιαγοράς, δηλώνει ρητώς ότι δεν υπάρχει κανένα ζήτημα σύγκρουσης συμφερόντων και ότι κανένα μέλος της – ιατρός δεν μετέχει σε οιοδήποτε διοικητικό συμβούλιο ή έχει διευθυντική θέση σε ανταγωνιστική εταιρία του κλάδου υγείας. Κανένα διευθυντικό στέλεχος του ΙΑΣΩ General ή της μητρικής του εταιρίας δεν συμμετέχει στο Δ.Σ. της εταιρίας ΠΡΑΞΙΤΕΛΕΙΟ Α.Ε.

Διευκρινίζεται πάντως ότι οι ιατροί – μέλη του Δ.Σ. της Εταιρίας έχουν απλή σχέση συνεργασίας, δηλαδή σχέση αρχής ανεξάρτητων υπηρεσιών και δεν συνδέονται με το ΙΑΣΩ General με σχέση εξαρτημένης εργασίας, ούτε μετέχουν στο διοικητικό σχήμα και οργανωτική δομή της ΙΑΣΩ General, ή της μητρικής του και δεν λαμβάνουν μέρος στη λήψη οιασδήποτε αποφάσεων, ούτε έχουν την παραμικρή διαχειριστική ή εκπροσωπευτική εξουσία.

Ως εκ τούτου δεν υπάρχει σύγκρουση συμφερόντων μεταξύ της στελεχών της Εταιρίας και άλλων εισηγμένων εταιριών, ούτε τίθεται θέμα εφαρμογής του άρθρου 23 του Κ.Ν. 2190/1920.

Σημειώνεται ότι η έκτακτη Γενική Συνέλευση των μετόχων της Εταιρίας, που συγκλήθηκε στις 30.3.2007, χορήγησε άδεια, σύμφωνα με το άρθρο 23, § 1, Κ.Ν.2190/1920, σε μέλη του Διοικητικού Συμβουλίου ή και σε Διευθυντές να μετέχουν σε Διοικητικά Συμβούλια ή στη Διεύθυνση εταιριών, σε θυγατρικές εταιρίες που επιδιώκουν παρόμοιους με την Εταιρία σκοπούς.

3.17 ΟΡΓΑΝΟΓΡΑΜΜΑ

Το οργανόγραμμα της Εταιρίας, αναφορικά με τη νέα επιχειρηματική της δραστηριότητα (παροχή ιδιωτικών υπηρεσιών υγείας), παρατίθεται στο διάγραμμα που ακολουθεί.

Ενημερωτικό Δελτίο για την αύξηση του μετοχικού κεφαλαίου με δημόσια προσφορά της εταιρίας ΠΡΑΞΙΤΕΛΕΙΟ Α.Ε.

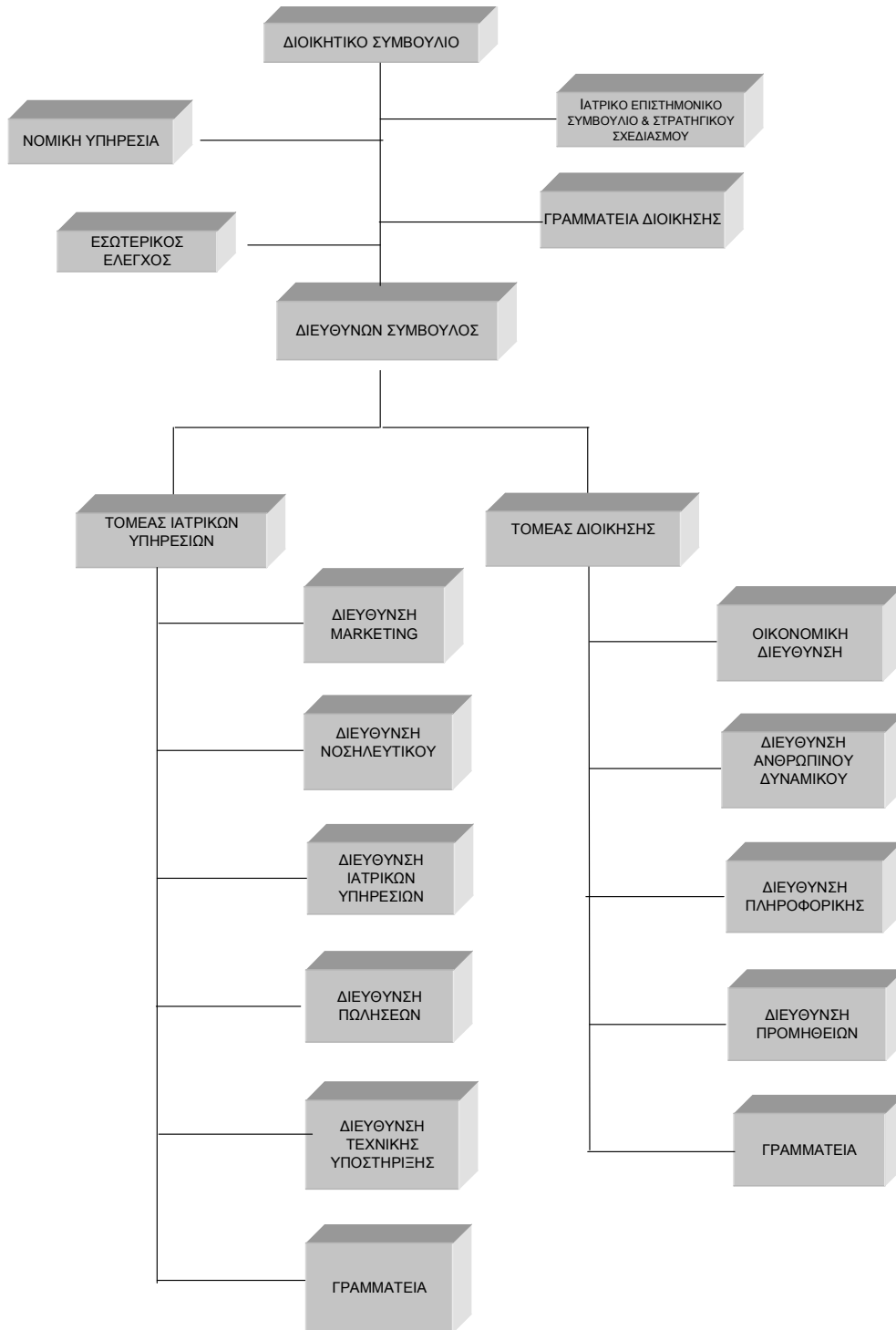

3.18 ΠΡΟΣΩΠΙΚΟ

Με βάση τη νέα της δραστηριότητα, η Εταιρία έχει προσλάβει Διοικητικά στελέχη από 16.5.2007, τα οποία σε πρώτη φάση στελεχώνουν τις τρεις βασικές λειτουργίες της Εταιρίας (Διευθυντής Οικονομικών Υπηρεσιών, Εσωτερικός Ελεγκτής, Υπεύθυνη Εξυπηρέτησης Μετόχων και Εταιρικών Ανακοινώσεων).

Στην παρούσα φάση, η Εταιρία απασχολεί 4 εργαζόμενους πλήρους απασχόλησης και 2 εργαζόμενους με δελτίο παροχής υπηρεσιών. Κανένας από τους εργαζόμενους αυτούς δεν αμειβόταν από την (πρώην) ΚΟΡΦΙΛ Α.Ε.Β.Ε.

Κατά την τριετία 2004-2006, η εξέλιξη του προσωπικού της ΚΟΡΦΙΛ Α.Ε.Β.Ε. ήταν η ακόλουθη:

- | | | | |
|--------------|----------|----------------|--|
| ▪ 31.12.2004 | 13 άτομα | εκ των οποίων: | 12 Διοικητικό (υπαλληλικό) και 1 Εργατοτεχνικό προσωπικό |
| ▪ 31.12.2005 | 2 άτομα | εκ των οποίων: | 2 Διοικητικό προσωπικό |
| ▪ 31.12.2006 | 1 άτομο | εκ των οποίων: | 1 Διοικητικό προσωπικό |

Όπως προαναφέρθηκε, με την εξαγορά και απορρόφηση του ομίλου ΓΑΛΗΝΟΣ, θα υπάρξει πλήρης ανάπτυξη όλου του στελεχειακού δυναμικού, βάσει του οργανογράμματος, που παρατίθεται στην Ενότητα 3.17 - Οργανόγραμμα. Επίσης, ανάλυση του προσωπικού του Ομίλου ΓΑΛΗΝΟΣ ανά εταιρία παρατίθεται στις ενότητες 3.14.4.3.1 (Γενική Κλινική ΓΑΛΗΝΟΣ Α.Ε.), 3.14.4.3.2 (Διαγνωστικό Κέντρο ΙΠΠΟΚΡΑΤΗΣ Α.Ε.) και 3.14.4.3.3 (Βιοχημικό Εργαστήριο LABOGEN ΑΝΟΣΟΛΟΓΙΚΗ Α.Ε.).

Σημειώνεται ότι δεν βρίσκεται σε εξέλιξη πρόγραμμα αγοράς μετοχών από τους εργαζόμενους (stock options),

3.19 ΜΕΤΟΧΙΚΟ ΚΕΦΑΛΑΙΟ

3.19.1 Καταβεβλημένο Μετοχικό Κεφάλαιο

Το μετοχικό κεφάλαιο της Εταιρίας ανέρχεται σε € 4.825.224,32 ευρώ (τέσσερα εκατομμύρια οκτακόσιες είκοσι πέντε χιλιάδες διακόσια είκοσι τέσσερα και τριάντα δύο λεπτά) και διαιρείται σε 15.078.826 ονομαστικές μετοχές από τις οποίες 13.264.426 κοινές και 1.814.400 προνομιούχες άνευ ψήφου, ονομαστικής αξίας € 0,32 ευρώ εκάστη μετοχή. Δεν υφίσταται τμήμα του καλυφθέντος κεφαλαίου που δεν έχει ακόμη καταβληθεί. Δεν υπάρχει εγκεκριμένο αλλά μη εκδοθέν κεφάλαιο ή υποχρέωση αύξησης του κεφαλαίου λόγω μετατρέψιμων ομολογιών δανείων ή παραχωρημένων δικαιωμάτων εγγραφής. Δεν υπάρχουν μερίδια που δεν αντιπροσωπεύουν κεφάλαια. Δεν υφίστανται μετατρέψιμα, ανταλλάξιμα ή παραστατικά δικαιώματος προς κτήση ομολογιών (warrants). Οι καταστατικοί όροι μεταβολής του κεφαλαίου και τροποποίησης των δικαιωμάτων των διαφόρων κατηγοριών μετοχών δεν είναι περισσότερο περιοριστικοί από τις εκ του νόμου ρυθμίσεις. Δεν έχουν πραγματοποιηθεί δημόσιες προσφορές αγοράς ή ανταλλαγής τις οποίες έκαναν τρίτοι για τις μετοχές της Εταιρίας ή Δημόσιες προσφορές ανταλλαγής που έκανε η Εταιρία για τις μετοχές μιας άλλης εταιρίας.

3.19.2 Εξέλιξη Μετοχικού Κεφαλαίου

Το μετοχικό κεφάλαιο της Εταιρίας ανέρχεται σε € 1.874.880, διαιρούμενο σε 6.249.600 μετοχές ονομαστικής αξίας € 0,30 η κάθε μία, εκ των οποίων 5.644.800 μετοχές είναι κοινές ονομαστικές μετοχές και 604.800 μετοχές είναι προνομιούχες ονομαστικές μετοχές. Η εξέλιξη του μετοχικού κεφαλαίου έχει ως εξής:

- (1) Το μετοχικό κεφάλαιο της Εταιρίας ορίστηκε αρχικά σε δέκα πέντε εκατομμύρια εκατό χιλιάδες (15.100.000) Δρχ. Ειδικότερα, το κεφάλαιο της Εταιρίας συγκροτήθηκε κατά το ποσό των 15.041.900 Δρχ. από την εισφορά της περιουσίας της μετατραπέιας εταιρίας περιορισμένης ευθύνης με την επωνυμία "ΚΛΩΣΤΗΡΙΑ ΚΟΡ-ΦΙΛ Ε.Π.Ε." και κατά Δρχ. 58.100 με καταβολή μετρητών από τον κ. Κων. Κόλλια (ΦΕΚ δ.Α.Ε. & Ε.Π.Ε. 389/1.4.1974).

Ενημερωτικό Δελτίο για την Αύξηση Μετοχικού Κεφαλαίου με Καταβολή Μετρητών της ΠΡΑΞΙΤΕΛΕΙΟ Α.Ε.

- (2) Με απόφαση της Γενικής Συνέλευσης των μετόχων της 12.6.1975 το μετοχικό κεφάλαιο αυξήθηκε κατά τέσσερα εκατομμύρια εννιακόσιες χιλιάδες (4.900.000) Δρχ. με κεφαλαιοποίηση σύμφωνα με τις διατάξεις του Ν.Δ. 1314/1972, ίσου ποσού από τα αποθεματικά και έκδοση τετρακοσίων ενενήντα (490) νέων μετοχών με ονομαστική αξία δέκα χιλιάδες (10.000) Δρχ. η κάθε μία. Έτσι το συνολικό κεφάλαιο ανήλθε σε είκοσι εκατομμύρια (20.000.000) Δρχ. διαιρούμενο σε δύο χιλιάδες (2.000) μετοχές ονομαστικής αξίας δέκα χιλιάδων (10.000) Δρχ. η κάθε μια, από τις οποίες χίλιες εννιακόσιες ενενήντα δύο (1.992) ήταν ονομαστικές μέχρι να συμπληρωθεί πενταετία από τη νόμιμη σύσταση της Εταιρίας σύμφωνα με το Ν.Δ. 1297/1972 (ΦΕΚ δ.Α.Ε. & Ε.Π.Ε. 2106/20.5.1975).
- (3) Με απόφαση της Γενικής Συνέλευσης των μετόχων της 25.9.1975 το μετοχικό κεφάλαιο αυξήθηκε κατά έξι εκατομμύρια εξακόσιες εξήντα χιλιάδες (6.660.000) Δρχ. με την έκδοση εξακοσίων εξήντα έξι (666) ανωνύμων νέων μετοχών ονομαστικής αξίας δέκα χιλιάδων (10.000) Δρχ. η κάθε μία με καταβολή μετρητών. Έτσι το μετοχικό κεφάλαιο ανήλθε σε είκοσι έξι εκατομμύρια εξακόσιες εξήντα χιλιάδες (26.660.000) Δρχ. διαιρούμενο σε δύο χιλιάδες εξακόσιες εξήντα έξι (2.666) μετοχές ονομαστικής αξίας δέκα χιλιάδων (10.000) Δρχ. η κάθε μία, από τις οποίες χίλιες εννιακόσιες ενενήντα δύο (1.992) ήταν ονομαστικές μέχρι να συμπληρωθεί πενταετία από τη νόμιμη σύσταση της Εταιρίας, σύμφωνα με το Ν.Δ. 1297/1972 (ΦΕΚ δ.Α.Ε. & Ε.Π.Ε. 2233/15.10.1975).
- (4) Με απόφαση της Γενικής Συνέλευσης των μετόχων της 30.6.1976 το μετοχικό κεφάλαιο διαιρέθηκε σε εκατό τριάντα τρεις χιλιάδες τριακόσιες (133.300) μετοχές ονομαστικής αξία 200 Δρχ. η κάθε μία, από τις οποίες οι ενενήντα εννιά χιλιάδες εξακόσιες (99.600) ήταν ονομαστικές μέχρι να συμπληρωθεί πενταετία από τη νόμιμη σύσταση της Εταιρίας, σύμφωνα με το Ν.Δ. 1297/1972, και αυξήθηκε κατά τέσσερα εκατομμύρια τριακόσιες σαράντα χιλιάδες (4.340.000) Δρχ. με την έκδοση είκοσι μίας χιλιάδων επτακοσίων (21.700) νέων ανωνύμων μετοχών ονομαστικής αξίας διακοσίων (200) Δρχ. η κάθε μία με καταβολή μετρητών. Έτσι το μετοχικό κεφάλαιο ανήλθε σε τριάντα ένα εκατομμύρια (31.000.000) Δρχ. διαιρούμενο σε εκατόν πενήντα πέντε χιλιάδες (155.000) μετοχές ονομαστικής αξίας διακοσίων (200) Δρχ. η κάθε μία, από τις οποίες οι ενενήντα εννιά χιλιάδες εξακόσιες (99.600) ήταν, ονομαστικές μέχρι να συμπληρωθεί πενταετία από τη νόμιμη σύσταση της Εταιρίας σύμφωνα με το Ν.Δ 1297/1972 (ΦΕΚ τ.Α.Ε. & Ε.Π.Ε. 2852/15.11.1976).
- (5) Με απόφαση της Γενικής Συνέλευσης των μετόχων της 30.6.1977 το μετοχικό κεφάλαιο αυξήθηκε κατά επτά εκατομμύρια (7.000.000) Δρχ. ως εξής: α) κατά ένα εκατομμύριο επτακόσιες ογδόντα εννέα χιλιάδες πεντακόσιες ενενήντα δύο (1.789.592) Δρχ. με κεφαλαιοποίηση της διαφοράς αναπροσαρμογής του Ν 542/1977 και κατά διακόσιες δέκα χιλιάδες τετρακόσιες οκτώ (210.408) Δρχ. με καταβολή μετρητών για λόγους στρωγγυλοποίησης με την έκδοση δέκα χιλιάδων (10.000) νέων ονομαστικών μετοχών ονομαστικής αξίας διακοσίων (200) Δρχ. η κάθε μία και β) κατά πέντε εκατομμύρια (5.000.000) Δρχ. με καταβολή μετρητών με την έκδοση είκοσι πέντε χιλιάδων (25.000) νέων ονομαστικών μετοχών ονομαστικής αξίας διακοσίων (200) Δρχ. Έτσι το μετοχικό κεφάλαιο ανήλθε σε τριάντα οκτώ εκατομμύρια (38.000.000) Δρχ. διαιρούμενο σε εκατόν ενενήντα χιλιάδες (190.000) ονομαστικές μετοχές ονομαστικής αξίας διακοσίων (200) Δρχ. η κάθε μία (ΦΕΚ τ.Α.Ε. & Ε.Π.Ε. 3403/29.11.1977).
- (6) Με απόφαση της Γενικής Συνέλευσης των μετόχων της 27.6.1980 το μετοχικό κεφάλαιο αυξήθηκε κατά επτά εκατομμύρια (7.000.000) Δρχ. ως εξής: α) κατά τρία εκατομμύρια (3.000.000) Δρχ. με κεφαλαιοποίηση του ανωτέρω ποσού λόγω της άρσης υποθήκης κτιρίου κυριότητας της εταιρίας περιορισμένης ευθύνης με την επωνυμία «ΚΛΩΣΤΗΡΙΑ ΚΟΡΙΝΘΟΥ ΚΟΡ-ΦΙΛ Ε.Π.Ε.» με την έκδοση δέκα πέντε χιλιάδων (15.000) νέων ανωνύμων μετοχών ονομαστικής αξίας διακοσίων (200) Δρχ. η κάθε μια και β) κατά τέσσερα εκατομμύρια (4.000.000) Δρχ. με καταβολή μετρητών με την έκδοση είκοσι χιλιάδων (20.000) νέων ανωνύμων μετοχών ονομαστικής αξίας διακοσίων (200) Δρχ. η κάθε μία. Έτσι το μετοχικό κεφάλαιο ανήλθε σε σαράντα πέντε εκατομμύρια (45.000.000) Δρχ. διαιρούμενο σε διακόσιες είκοσι πέντε χιλιάδες (225.000) ανώνυμες μετοχές ονομαστικής αξίας (200) Δρχ. η κάθε μία (ΦΕΚ τ.Α.Ε. & Ε.Π.Ε. 3099/4.9.1980).
- (7) Με απόφαση της Γενικής Συνέλευσης των μετόχων της 30.6.1982 το μετοχικό κεφάλαιο αυξήθηκε κατά πενήντα τρία εκατομμύρια εκατό χιλιάδες (53.100.000) Δρχ. ως εξής: α) κατά πενήντα δύο εκατομμύρια οκτακόσιες ογδόντα τέσσερις χιλιάδες εννιακόσιες τριάντα εννιά (52.884.939) Δρχ. με κεφαλαιοποίηση της διαφοράς αναπροσαρμογής του Ν. 1249/82 και κατά διακόσιες δέκα πέντε χιλιάδες εξήντα μία (215.061) Δρχ. με καταβολή μετρητών με ταυτόχρονη αύξηση της ονομαστικής αξίας της μετοχής κατά διακόσιες τριάντα έξι (236) Δρχ. Έτσι το συνολικό μετοχικό κεφάλαιο ανήλθε σε ενενήντα οκτώ εκατομμύρια εκατό χιλιάδες (98.100.000) Δρχ.

Ενημερωτικό Δελτίο για την Αύξηση Μετοχικού Κεφαλαίου με Καταβολή Μετρητών της ΠΡΑΞΙΤΕΛΕΙΟ Α.Ε.

διαιρούμενο σε διακόσιες είκοσι πέντε χιλιάδες (225.000) ανώνυμες μετοχές ονομαστικής αξίας τετρακοσίων τριάντα έξι (436) Δρχ. η κάθε μια (ΦΕΚ τ.Α.Ε. & Ε.Π.Ε. 4066/18.11.1982).

- (8) Με απόφαση της Έκτακτης Γενικής Συνέλευσης των μετόχων της 16.11.1987 το μετοχικό κεφάλαιο αυξήθηκε κατά ογδόντα ένα εκατομμύρια εννιακόσιες χιλιάδες (81.900.000) Δρχ. ως εξής: α) κατά είκοσι εκατομμύρια τριακόσιες χιλιάδες (20.300.000) Δρχ. με καταβολή μετρητών με την έκδοση 46.560 μετοχών ονομαστικής αξίας 436 Δρχ. εκάστης και με κεφαλαιοποίηση εξήντα ενός εκατομμυρίων εξακοσίων χιλιάδων (61.600.000) Δρχ. από το έκτακτο αποθεματικό με έκδοση 141.284 μετοχών ονομαστικής αξίας τετρακοσίων τριάντα έξι (436) Δρχ. με παράλληλη μείωση της ονομαστικής αξίας της μετοχής από τετρακόσιες τριάντα έξι (436) Δρχ. σε διακόσιες (200) Δρχ. Έτσι το μετοχικό κεφάλαιο ανήλθε σε εκατόν ογδόντα εκατομμύρια (180.000.000) Δρχ. διαιρούμενο σε εννιακόσιες χιλιάδες (900.000) ανώνυμες μετοχές ονομαστικής αξίας διακοσίων (200) Δρχ. η κάθε μια (ΦΕΚ τ.Α.Ε. & Ε.Π.Ε. 716/22.4.1988).
- (9) Με απόφαση της Έκτακτης Γενικής Συνέλευσης των μετόχων της 20.10.1989 το μετοχικό Κεφάλαιο αυξήθηκε κατά εβδομήντα εκατομμύρια (70.000.000) Δρχ. ως εξής: α) κατά ένα εκατομμύριο εννιακόσιες δέκα χιλιάδες (1.910.000) Δρχ. με καταβολή μετρητών και την έκδοση εννέα χιλιάδων πεντακοσίων πενήντα (9.550) μετοχών ονομαστικής αξίας διακοσίων (200) Δρχ. εκάστης και β) κατά εξήντα οκτώ εκατομμύρια ενενήντα χιλιάδες (68.090.000) Δρχ. με κεφαλαιοποίηση της διαφοράς αναπροσαρμογής της αξίας των ακινήτων της Εταιρίας βάσει της υπ αριθ. Ε 2665/1988 κοινής απόφασης των Υπουργών Εθνικής Οικονομίας και Οικονομικών που κυρώθηκε με το άρθρο 11 του Νόμου 1839/1989, και έκδοση τριακοσίων σαράντα χιλιάδων τετρακοσίων πενήντα (340.450) μετοχών ονομαστικής αξίας διακοσίων (200) Δρχ. εκάστης. Έτσι το μετοχικό κεφάλαιο ανήλθε σε διακόσια πενήντα εκατομμύρια (250.000.000) Δρχ. διαιρούμενο σε ένα εκατομμύριο διακόσιες πενήντα χιλιάδες (1.250.000) ανώνυμες μετοχές ονομαστικής αξίας διακοσίων (200) Δρχ. η κάθε μια (ΦΕΚ τ.Α.Ε. & Ε.Π.Ε. 1820/5.6.1990).
- (10) Με απόφαση της Έκτακτης Γενικής Συνέλευσης της 4.7.1990 το μετοχικό κεφάλαιο αυξήθηκε κατά εξήντα εκατομμύρια (60.000.000) Δρχ. με την έκδοση τριακοσίων χιλιάδων (300.000) μετοχών ονομαστικής αξίας διακοσίων (200) Δρχ. εκάστης με καταβολή μετρητών. Από τις μετοχές αυτές 150.000 είναι κοινές μετοχές με δικαίωμα ψήφου και 150.000 είναι προνομιούχες μετοχές χωρίς δικαίωμα ψήφου. Έτσι το μετοχικό κεφάλαιο ανήλθε σε τριακόσια δέκα εκατομμύρια (310.000.000) Δρχ. διαιρούμενο σε 1.550.000 μετοχές από τις οποίες 1.400.000 μετοχές κοινές με δικαίωμα ψήφου και 150.000 μετοχές προνομιούχες χωρίς δικαίωμα ψήφου (ΦΕΚ τ.Α.Ε. & Ε.Π.Ε. 3437/28.8.1990).
- (11) Με απόφαση της Τακτικής Γενικής Συνέλευσης της 30.6.1992 το μετοχικό κεφάλαιο αυξήθηκε κατά εξήντα δύο εκατομμύρια (62.000.000) Δρχ. με την έκδοση τριακοσίων δέκα χιλιάδων (310.000) μετοχών ονομαστικής αξίας διακοσίων (200) Δρχ. εκάστης με κεφαλαιοποίηση αποθεματικού του Ν. 1731/87 και αποθεματικού εκδόσεως μετοχών υπέρ το άρτιον. Από τις μετοχές αυτές 280.000 είναι κοινές μετοχές με δικαίωμα ψήφου και 30.000 είναι προνομιούχες μετοχές χωρίς δικαίωμα ψήφου. Έτσι το μετοχικό κεφάλαιο ανήλθε σε τριακόσια εβδομήντα δύο εκατομμύρια (372.000.000) Δρχ. διαιρούμενο σε 1.860.000 μετοχές από τις οποίες 1.680.000 μετοχές κοινές με δικαίωμα ψήφου και 180.000 μετοχές προνομιούχες χωρίς δικαίωμα ψήφου (ΦΕΚ τ.Α.Ε. & Ε.Π.Ε. 5655/6.10.1993).
- (12) Με απόφαση της Τακτικής Γενικής Συνέλευσης της 30.6.1993 καθώς και της Γενικής Συνέλευσης των προνομιούχων μετόχων της 6 Σεπτεμβρίου 1993, το μετοχικό κεφάλαιο αυξήθηκε κατά εβδομήντα τέσσερα εκατομμύρια τετρακόσιες χιλιάδες (74.400.000) Δρχ. με την έκδοση τριακοσίων εβδομήντα δύο χιλιάδων (372.000) μετοχών ονομαστικής αξίας διακοσίων (200) Δρχ. εκάστης με κεφαλαιοποίηση αποθεματικού του Ν. 2065/92. Από τις μετοχές αυτές, 336.000 είναι κοινές μετοχές με δικαίωμα ψήφου και 36.000 είναι προνομιούχες μετοχές χωρίς δικαίωμα ψήφου. Έτσι το μετοχικό κεφάλαιο ανήλθε σε 446.400.000 Δρχ. διαιρούμενο σε 2.232.000 μετοχές από τις οποίες 2.016.000 μετοχές κοινές με δικαίωμα ψήφου και 216.000 μετοχές προνομιούχες χωρίς δικαίωμα ψήφου, αξίας 200 Δρχ. εκάστης (ΦΕΚ τ.Α.Ε. & Ε.Π.Ε. 5844/20.10.1993).
- (13) Με απόφαση της Έκτακτης Γενικής Συνέλευσης των μετόχων της 31.12.1998, το μετοχικό κεφάλαιο αυξήθηκε κατά Δρχ. 178.560.000 (εκατόν εβδομήντα οκτώ εκατομμύρια πεντακόσιες εξήντα χιλιάδες) με κεφαλαιοποίηση αποθεματικών: α) Υπεραξία από την αναπροσαρμογή ακινήτων Ν.2065/92 και Ν. 2443/96 Δρχ. 167.199.469 (εκατόν εξήντα επτά εκατομμύρια εκατόν ενενήντα εννέα χιλιάδες τετρακόσιες εξήντα εννέα) και β) Διαφορά από έκδοση μετοχών υπέρ το άρτιο Δρχ. 11.360.531 (έντεκα εκατομμύρια τριακόσιες εξήντα χιλιάδες πεντακόσιες

Ενημερωτικό Δελτίο για την Αύξηση Μετοχικού Κεφαλαίου με Καταβολή Μετρητών της ΠΡΑΞΙΤΕΛΕΙΟ Α.Ε.

τριάντα μία) με την έκδοση 892.800 (οκτακόσια ενενήντα δύο χιλιάδες οκτακόσια) ονομαστικών μετοχών ονομαστικής αξίας δρχ. 200 (διακόσιες) εκάστης. Από τις μετοχές αυτές 806.400 (οκτακόσια έξι χιλιάδες τετρακόσια) είναι κοινές με δικαίωμα ψήφου και 86.400 (ογδόντα έξι χιλιάδες τετρακόσια) είναι προνομιούχες χωρίς δικαίωμα ψήφου. Έτσι το συνολικό μετοχικό κεφάλαιο ανήλθε σε δρχ. 624.960.000 (εξακόσια είκοσι τέσσερα εκατομμύρια εννιακόσιες εξήντα χιλιάδες) διαιρούμενο σε 3.124.800 (τρία εκατομμύρια εκατόν είκοσι τέσσερις χιλιάδες οκτακόσια) ονομαστικές μετοχές από τις οποίες 2.822.400 (δύο εκατομμύρια οκτακόσιες είκοσι δύο χιλιάδες τετρακόσια) μετοχές κοινές με δικαίωμα ψήφου και 302.400 (τριακόσιες δύο χιλιάδες τετρακόσια) μετοχές προνομιούχες χωρίς δικαίωμα ψήφου ονομαστικής αξίας 200 δρχ. εκάστης (ΦΕΚ τ.Α.Ε. & Ε.Π.Ε. 1267/5.3.1999).

- (14) Με απόφαση της Έκτακτης Γενικής Συνέλευσης των μετόχων της 13.1.2000 η ονομαστική αξία εκάστης μετοχής ορίστηκε από δραχμές 200 σε δραχμές 100 με έκδοση νέων δωρεάν μετοχών σε αναλογία μίας νέας για κάθε μια παλαιά. Έτσι το συνολικό μετοχικό κεφάλαιο της Εταιρίας διαμορφώθηκε σε δρχ. 624.960.000 (εξακόσια είκοσι τέσσερα εκατομμύρια εννιακόσιες εξήντα χιλιάδες) διαιρούμενο σε 6.249.600 (έξι εκατομμύρια διακόσιες σαράντα εννέα χιλιάδες εξακόσιες μετοχές από τις οποίες 5.644.800 (πέντε εκατομμύρια εξακόσιες σαράντα τέσσερις χιλιάδες οκτακόσιες μετοχές κοινές με δικαίωμα ψήφου και 604.800 (εξακόσιες τέσσερις χιλιάδες οκτακόσιες) μετοχές προνομιούχες χωρίς δικαίωμα ψήφου, αξίας δρχ. 100 (εκατό) εκάστης (ΦΕΚ τ.Α.Ε. & Ε.Π.Ε. 746/3.2.2000).
- (15) Με απόφαση της Τακτικής Γενικής Συνέλευσης των μετόχων της 28.6.2002 και ενόψει της μετατροπής του κεφαλαίου και της ονομαστικής αξίας κάθε μετοχής σε ευρώ, σύμφωνα με τις διατάξεις του Ν. 2842/2000 αποφασίσθηκε αύξηση του μετοχικού κεφαλαίου κατά € 40.808,10 (σαράντα χιλιάδες οκτακόσια οκτώ ευρώ και δέκα λεπτά) με κεφαλαιοποίηση μέρους του αποθεματικού «Καταβεβλημένη διαφορά από την έκδοση μετοχών υπέρ το άρτιο» και στρογγυλοποίηση της ονομαστικής αξίας κάθε μετοχής, κοινών και προνομιούχων, σε € 0,30 (τριάντα λεπτά). Έτσι, το συνολικό μετοχικό κεφάλαιο της Εταιρίας ανέρχεται σήμερα σε € 1.874.880,00 (ένα εκατομμύριο οκτακόσιες εβδομήντα τέσσερις χιλιάδες οκτακόσια ογδόντα και μηδέν λεπτά) διαιρούμενο σε 6.249.600 (έξι εκατομμύρια διακόσιες σαράντα εννέα χιλιάδες εξακόσιες) μετοχές από τις οποίες 5.644.800 (πέντε εκατομμύρια εξακόσιες σαράντα τέσσερις χιλιάδες οκτακόσιες) μετοχές κοινές με δικαίωμα ψήφου και 604.800 (εξακόσιες τέσσερις χιλιάδες οκτακόσιες) μετοχές προνομιούχες χωρίς δικαίωμα ψήφου, ονομαστικής αξίας € 0,30 (τριάντα) η κάθε μία (ΦΕΚ τ.Α.Ε. & Ε.Π.Ε. 9118/3.9.2002).
- (16) Η Β' Επαναληπτική Γενική Συνέλευση της 2.8.2004 για τις κοινές μετοχές και η Α' Επαναληπτική Γενική Συνέλευση της 19.07.2004 για τις προνομιούχες αποφάσισαν μεταξύ άλλων τα εξής:
- Αύξηση του μετοχικού κεφαλαίου κατά ποσό € 937.440,00, η οποία θα διενεργηθεί με κεφαλαιοποίηση έκτακτων αποθεματικών και αύξηση της ονομαστικής αξίας της μετοχής κατά € 0,15.
 - Μείωση του μετοχικού κεφαλαίου κατά ποσό € 812.448,00, η οποία θα διενεργηθεί με μείωση της ονομαστικής αξίας της μετοχής κατά ποσό € 0,13 και ισόποση απόσβεση λογιστικών ζημιών της Εταιρίας.
 - Αύξηση του μετοχικού κεφαλαίου της Εταιρίας κατά ποσό € 3.999.744,00, με έκδοση 12.499.200 νέων μετοχών ονομαστικής αξίας € 0,32 με καταβολή μετρητών, με τιμή διάθεσης € 0,45 ανά μετοχή, με άσκηση του δικαιώματος προτίμησης των παλαιών μετόχων εντός προθεσμίας ενός μηνός από την ημέρα ενάρξεως των εγγραφών, με περιορισμό του ποσού της αύξησης στο ποσό της κάλυψης και με ελεύθερη διάθεση από το Δ.Σ. των μετοχών που δεν θα αναληφθούν.
Έτσι το μετοχικό κεφάλαιο της Εταιρίας θα ανέρχεται σε € 5.999.616 διαιρούμενο σε 18.748.800 ονομαστικές μετοχές, εκ των οποίων 16.934.400 μετοχές θα είναι κοινές και 1.814.400 μετοχές θα είναι προνομιούχες, ονομαστικής αξίας € 0,32 η κάθε μία. Τελικά η διάθεση των νέων μετοχών καλύφθηκε μερικά. Διατέθηκαν 8.829.226 (7.619.626 κοινές και 1.209.600 προνομιούχες) προς € 0,45 ευρώ η μετοχή, αυξάνοντας το Μετοχικό Κεφάλαιο κατά 8.829.226 μτχ. Χ 0,32 = € 2.825.352,32 ευρώ και τις Διαφορές από Έκδοση Μετοχών υπέρ το Άρτιο κατά 8.829.226 μτχ. Χ 0,13 = € 1.147.799,38 ευρώ.
- (17) Κατά την πρόσφατη Έκτακτη Γενική Συνέλευση των μετόχων κοινών μετοχών και την Ιδιαίτερη Γενική Συνέλευση των προνομιούχων μετόχων της Εταιρίας αντίστοιχα (30.3.2007), αποφασίσθηκε η Αύξηση του Μετοχικού Κεφαλαίου (Α.Μ.Κ.) της Εταιρίας κατά € 3,860.179,52 ευρώ. Η Α.Μ.Κ. θα γίνει με δικαίωμα προτίμησης υπέρ των παλαιών μετόχων, με την έκδοση 4 νέων μετοχών για κάθε 5 παλαιές μετοχές. Συνολικά θα εκδοθούν:

Ενημερωτικό Δελτίο για την Αύξηση Μετοχικού Κεφαλαίου με Καταβολή Μετρητών της ΠΡΑΞΙΤΕΛΕΙΟ Α.Ε.

- 10.611.541 κοινές μετοχές, ονομαστικής αξίας € 0,32 ευρώ και τιμή διάθεσης € 0,32 ευρώ η κάθε μετοχή, και
- 1.451.520 προνομιούχες μετοχές ονομαστικής αξίας € 0,32 ευρώ και τιμή διάθεσης € 0,32 ευρώ η κάθε μετοχή.

Μετά την ολοκλήρωση της ανωτέρω αύξησης, το μετοχικό κεφάλαιο της Εταιρίας θα ανέρχεται σε € 8.685.403,84 ευρώ και θα διαιρείται σε 23.875.967 ονομαστικές, κοινές μετοχές, ονομαστικής αξίας € 0,32 ευρώ η κάθε μετοχή, καθώς και 3.265.920 προνομιούχες μετοχές, ονομαστικής αξίας € 0,32 ευρώ η κάθε μετοχή.

Η εν λόγω αύξηση μετοχικού κεφαλαίου της Εταιρίας εγκρίθηκε στις 9.5.2007 από τις αρμόδιες υπηρεσίες του Υπουργείου Ανάπτυξης (αριθμ. πρωτοκ. Κ2-6433/ 9.5.2007).

| Ημ/νία Γεν. Συνέλευσης | Αρ. ΦΕΚ | Ποσό αύξησης μετοχικού κεφαλαίου (Δρχ./€) | ΕΞΕΛΙΞΗ ΜΕΤΟΧΙΚΟΥ ΚΕΦΑΛΑΙΟΥ ΕΤΑΙΡΙΑΣ | | Συνολικό μετοχικό κεφάλαιο (Δρχ./€) | Ονομ. αξία μετοχής (Δρχ./€) | Αριθμός μετοχών |
|---|----------|---|---|------------------------------------|--|-----------------------------------|---|
| | | | Τρόπος κάλυψης | | | | |
| | | | Καταβολή Μετρητών/Εισφορά σε είδος (Δρχ./€) | Κεφ/ση αποθεματικών (Δρχ./€) | | | |
| Ίδρυση | 389/74 | 15.100.000 | 15.100.000 | - | 15.100.000 | 10.000 | 1.510 (Κ) |
| 12.6.1975 | 2106/75 | 4.900.000 | - | 4.900.000 | 20.000.000 | 10.000 | 2.000 (Κ) |
| 25.9.1975 | 2233/75 | 6.660.000 | 6.660.000 | - | 26.660.000 | 10.000 | 2.666 (Κ) |
| 30.6.1976 | 2852/76 | Μείωση της ονομαστικής αξίας | | | | 200 | 155.000 (Κ) |
| | | 4.340.000 | 4.340.000 | - | 31.000.000 | | |
| 30.6.1977 | 3403/77 | 7.000.000 | 5.210.408 | 1.789.592 | 38.000.000 | 200 | 190.000 (Κ) |
| 27.6.1980 | 3099/80 | 7.000.000 | 4.000.000 | 3.000.000 | 45.000.000 | 200 | 225.000 (Κ) |
| 30.6.1982 | 4066/82 | 53.100.000 | 215.061 | 52.884.939 | 98.100.000 | 436 | 225.000 (Κ) |
| | | Αύξηση της ονομαστικής αξίας | | | | | |
| 16.11.1987 | 716/88 | 81.900.000 | 20.300.000 | 61.600.000 | | | |
| | | Μείωση της ονομαστικής αξίας | | | 180.000.000 | 200 | 900.000 (Κ) |
| 20.10.1989 | 1820/90 | 70.000.000 | 1.910.000 | 68.090.000 | 250.000.000 | 200 | 1.250.000 (Κ) |
| 4.7.1990 | 3437/90 | 60.000.000 | 60.000.000 | - | 310.000.000 | 200 | 1.400.000 (Κ) 150.000 (Π) |
| 30.6.1992 | 5655/93 | 62.000.000 | - | 62.000.000 | 372.000.000 | 200 | 1.680.000 (Κ) 180.000 (Π) |
| 30.6.1993 (Κ) 6.9.1993 (Π) | 5844/93 | 74.400.000 | - | 74.400.000 | 446.400.000 | 200 | 2.016.000 (Κ) 216.000 (Π) |
| 31.12.1998 | 1267/99 | 178.560.000 | - | 178.560.000 | 624.960.000 | 200 | 2.822.400 (Κ) 302.400 (Π) |
| 13.1.2000 | 746/00 | Split – Μείωση της ονομαστικής αξίας | | | 624.960.000 | 100 | 5.644.800 (Κ) 604.800 (Π) |
| 28.6.2002 | 9118/02 | Μετατροπή μετοχικού κεφαλαίου σε € | | | € 1.874.880 | € 0,30 | (Κ) 604.800 (Π) |
| Σύνολο πριν από Α.Μ.Κ. & Κεφαλαιακή Αναδιάρθρωση | | | | | € 1.874.880 | € 0,30 | 5.644.800(Κ) 604.800 (Π) |
| 19.7.2004 (Π) 2.8.2004 (Κ) | 12337/04 | € 937.440 | - | € 937.440 | € 2.812.320 | € 0,45 | |
| | | | | | (812.448) | € 1.999.872 | € 0,32 |
| 3.3.2005 | 2551/05 | € 2.825.352 | € 2.825.352 | | € 2.825.352 | € 0,32 | 7.619.626 (Κ) 1.209.600 (Π) |
| Σύνολο πριν από Α.Μ.Κ. | | | | | € 4.825.224 | € 0,32 | 13.264.426 (Κ) 1.814.400 (Π) |
| Παρούσα Α.Μ.Κ. | | € 3.860.180 | € 3.860.180 | - | € 3.860.180 | € 0,32 | 10.611.541 (Κ) 1.451.520 (Π) |
| Σύνολο μετά από την Α.Μ.Κ. | | | | | € 8.685.404 | € 0,32 | 23.875.967 (Κ) 3.265.920 (Π) |

3.20 ΜΕΤΟΧΟΙ

Με την από 8.12.2005 (αριθ. πρωτ 54303) Συνεδρίασή του, το Δ.Σ. του Χρηματιστηρίου Αθηνών ενέκρινε την εισαγωγή στο Χ.Α. των 7.619.626 νέων κοινών ονομαστικών μετοχών και 1.209.600 προνομιούχων ονομαστικών μετοχών, που προέκυψαν από την αύξηση μετοχικού κεφαλαίου της Εταιρίας (σε συνέχεια σχετικών αποφάσεων της από 2.8.2004 Β' Επαναληπτικής Τακτικής Γενικής Συνέλευσης των μετόχων κατόχων κοινών μετοχών και της από 19.7.2004 Α' Επαναληπτικής Ιδιαίτερης Γενικής Συνέλευσης των μετόχων κατόχων προνομιούχων μετοχών).

Σύμφωνα με τη σχετική Απόφαση του Δ.Σ. του Χ.Α., η έναρξη διαπραγμάτευσης των εν λόγω νέων μετοχών θα πραγματοποιηθεί μετά την άρση αναστολής της διαπραγμάτευσης του συνόλου των μετοχών της εκδότριας Εταιρίας.

Εντούτοις, το Κ.Α.Α., σε αντίθεση με την ανωτέρω σχετική Απόφαση του Χ.Α., αρνήθηκε αρχικά να εισάγει τους ανωτέρω νέους τίτλους στις μερίδες των δικαιούχων, λόγω της αναστολής διαπραγμάτευσης της μετοχής της Εταιρίας.

Ως εκ τούτου, με την υπ' αριθμό 474/14.02.2006 Απόφασή του, το Δ.Σ. της Εταιρίας προχώρησε στην έκδοση Προσωρινών Τίτλων – Βεβαιώσεων για να δοθεί η δυνατότητα συμμετοχής και των μετοχών που προκύπτουν από την προαναφερόμενη αύξηση κεφαλαίου της Εταιρίας σε μελλοντικές Συνελεύσεις.

Στις 23.02.2007, και μετά την εν τω μεταξύ τροποποίηση του σχετικού άρθρου του κανονισμού του Σ.Α.Τ., το Κεντρικό Αποθετήριο Αξιών πίστωσε τις μερίδες των δικαιούχων μετόχων κοινών και προνομιούχων μετοχών της Εταιρίας (ΚΟΡΦΙΛ Α.Ε.Β.Ε.) που συμμετείχαν στην προηγουμένως αναφερθείσα αύξηση μετοχικού κεφαλαίου, με τον αριθμό των 7.619.626 νέων κοινών ονομαστικών μετοχών και 1.209.600 νέων προνομιούχων ονομαστικών μετοχών, που προέκυψαν από την σχετική αύξηση μετοχικού κεφαλαίου της Εταιρίας.

Πρόσφατο μετοχολόγιο της Εταιρίας ΠΡΑΞΙΤΕΛΕΙΟ Α.Ε. (πρώην ΚΟΡΦΙΛ Α.Ε.Β.Ε.) (με στοιχεία 22.5.2007, βάσει του Π.Δ. 51/1992) παρατίθεται στους σχετικούς πίνακες της προηγούμενης Ενότητας 3.3.1 – Γενικές Πληροφορίες.

Αναφορικά με τους κύριους μετόχους σημειώνονται τα ακόλουθα:

- δεν υπάρχουν κύριοι μέτοχοι οι οποίοι να διαθέτουν διαφορετικά δικαιώματα ψήφου
- δεν υπάρχουν κοινωνίες μετόχων, συμφωνίες μεταξύ μετόχων με οποιοδήποτε περιεχόμενο, δικαστική επιδίωξη ή επιδίωξη δικαιωμάτων ή αξιώσεων μετόχων από διεισδυτικές συμβάσεις ή άσκηση δικαιωμάτων μειοψηφίας. Επίσης δεν υφίστανται συμφωνία, γνωστή στην Εταιρία, της οποίας η εφαρμογή θα μπορούσε σε μία μεταγενέστερη ημερομηνία να επιφέρει αλλαγές όσον αφορά στον έλεγχο της Εταιρίας.

3.21 ΙΔΡΥΤΙΚΗ ΠΡΑΞΗ ΚΑΙ ΚΑΤΑΣΤΑΤΙΚΟ

Η Εταιρία ιδρύθηκε το 1966 ως Εταιρία Περιορισμένης Ευθύνης και μετατράπηκε σε Ανώνυμη Εταιρία το 1974. Η πλήρης επωνυμία της Εταιρίας έως την 9.5.2007 ήταν 'ΚΛΩΣΤΗΡΙΑ ΚΟΡΙΝΘΟΥ ΚΟΡ-ΦΙΛ Ανώνυμη Εμπορική & Βιομηχανική Εταιρία' (ΚΟΡΦΙΛ Α.Ε.Β.Ε.). Η διάρκεια ζωής της Εταιρίας έχει οριστεί σε πενήντα (50) έτη. Η Εταιρία είναι εισηγμένη στο Χρηματιστήριο Αθηνών από το 1990.

Κατά την από 30.3.2007 Έκτακτη Γενική Συνέλευση των μετόχων κοινών μετοχών καθώς και την Ιδιαίτερη Γενική Συνέλευση των προνομιούχων μετόχων αποφασίσθηκε η αλλαγή της επωνυμίας και του διακριτικού τίτλου της Εταιρίας και η τροποποίηση των άρθρων 1,2, 3 και 5 του Καταστατικού της Εταιρίας. Η Εταιρία προχώρησε τις σχετικές διαδικασίες και οι σχετικές εγκρίσεις δόθηκαν από τις αρμόδιες υπηρεσίες του Υπουργείου Ανάπτυξης (αριθμ. πρωτοκ. Κ2-6433/9.5.2007). Σε συνέχεια των σχετικών αποφάσεων, η νέα επωνυμία της Εταιρίας είναι 'ΠΡΑΞΙΤΕΛΕΙΟ ΘΕΡΑΠΕΥΤΗΡΙΟ ΣΥΓΧΡΟΝΗΣ ΙΑΤΡΙΚΗΣ ΑΝΩΝΥΜΗ ΕΤΑΙΡΕΙΑ', με τον διακριτικό τίτλο 'ΠΡΑΞΙΤΕΛΕΙΟ Α.Ε.' και τα τροποποιημένα άρθρα (1, 2, 3 και 5) του κωδικοποιημένου καταστατικού της έχουν ως ακολούθως.

Άρθρο 1

ΕΠΩΝΥΜΙΑ

1.01. Η επωνυμία της ανώνυμης Εταιρίας είναι 'ΠΡΑΞΙΤΕΛΕΙΟ ΘΕΡΑΠΕΥΤΗΡΙΟ ΣΥΓΧΡΟΝΗΣ ΙΑΤΡΙΚΗΣ ΑΝΩΝΥΜΗ ΕΤΑΙΡΕΙΑ' και με τον διακριτικό τίτλο 'ΠΡΑΞΙΤΕΛΕΙΟ Α.Ε.', που μπορεί να παρασταθεί και με Λατινικά στοιχεία ή σε πιστή μετάφραση σε ξένη γλώσσα για τις σχέσεις της με την αλλοδαπή. Όπου στο παρόν καταστατικό γίνονται παραπομπές σε άρθρο χωρίς ειδικότερη μνεία, η παραπομπή αυτή αφορά άρθρα του παρόντος καταστατικού.

Άρθρο 2

ΕΔΡΑ

2.01. Η Εταιρία έχει την έδρα της στο Δήμο Αθηναίων του Νομού Αττικής.

2.02. Το Διοικητικό Συμβούλιο της Εταιρίας δι' αποφάσεως αυτού δύναται να ιδρύει υποκαταστήματα, γραφεία ή πρακτορεία ή και να διορίζει αντιπροσώπους σε οποιαδήποτε μέρη του εσωτερικού ή εξωτερικού εφόσον ήθελε κρίνει τούτο σκόπιμο για την ευδωση των σκοπών της Εταιρίας και για την επέκταση των εργασιών αυτής. Η αρμοδιότητα και τα καθήκοντα και η έκταση της δικαιοδοσίας εκάστης τούτων η εκπροσώπηση καθώς και η δικαιοπρακτική τους ικανότητα θα ορίζεται κάθε φορά από τις αποφάσεις του Διοικητικού Συμβουλίου.

Άρθρο 3

ΣΚΟΠΟΣ

Σκοπός της Εταιρίας είναι:

3.01. Η κατά οιονδήποτε τρόπο εκμετάλλευση και λειτουργία ιδιωτικών κλινικών.

3.02. Η προς τον ανωτέρω σκοπό παροχή εντός της κλινικής υπό αμοιβή πάσης φύσεως ιατρικής υπηρεσίας περιθάλψεως, νοσηλείας, θεραπείας, χειρουργικών επεμβάσεων και πάσης φύσεως και μορφής παρακλινικών εξετάσεων σε ασθενείς, ιδιώτες ή ασφαλισμένους στο Δημόσιο και άλλους ασφαλιστικούς οργανισμούς με τους οποίους συνεργάζονται οι κλινικές ή έχουν σχετικές συμβάσεις δια της χρησιμοποίησεως άριστων επιστημονικών μέσων εργαστηρίων και συμβεβλημένου ή συνεργαζόμενου επιστημονικού και βοηθητικού προσωπικού.

3.03. Η με ιδιότητα ή μισθωμένα μηχανήματα υψηλής τεχνολογίας παροχή διαγνωστικών υπηρεσιών σε ασθενείς ασφαλισμένους και μη.

3.04. Η συνεργασία με οποιοδήποτε φυσικό ή νομικό πρόσωπο δημοσίου ή ιδιωτικού δικαίου ημεδαπού ή αλλοδαπού επιδιώκοντας τους αυτούς ή συναφείς σκοπούς.

Όλα τα ανωτέρω θα γίνονται πάντοτε σύμφωνα με τις ισχύουσες κείμενες διατάξεις.

Άρθρο 5

ΜΕΤΟΧΙΚΟ ΚΕΦΑΛΑΙΟ

.....
5.01. Η Β' Επαναληπτική Τακτική Γενική Συνέλευση των μετόχων – κατόχων κοινών μετοχών της Εταιρίας που πραγματοποιήθηκε στις 02/08/2004 και η Α' Επαναληπτική Ιδιαίτερη Γενική Συνέλευση των μετόχων – κατόχων προνομιούχων μετοχών της εταιρίας που πραγματοποιήθηκε στις 19/07/2004 αποφάσισαν:

ο1. Την αύξηση του μετοχικού κεφαλαίου κατά ποσό 937.440,00 Ευρώ με κεφαλαιοποίηση αποθεματικών, με αύξηση της ονομαστικής αξίας της μετοχής κατά 0,15 Ευρώ,

ο2. Τη μείωση του μετοχικού κεφαλαίου κατά το ποσό των 812.448,00 Ευρώ, με μείωση της ονομαστικής αξίας της μετοχής κατά 0,13 Ευρώ και με ισόποση απόσβεση λογιστικών ζημιών ύψους 812.448,00 Ευρώ από τους λογαριασμούς «Υπόλοιπο ζημιών προηγούμενων χρήσεων» και «Υπόλοιπο ζημιών χρήσεων εις νέον»,

Ενημερωτικό Δελτίο για την Αύξηση Μετοχικού Κεφαλαίου με Καταβολή Μετρητών της ΠΡΑΞΙΤΕΛΕΙΟ Α.Ε.

ο3. Την αύξηση του μετοχικού κεφαλαίου της Εταιρίας κατά ποσό 3.999.744 Ευρώ, με έκδοση 12.499.200 νέων ονομαστικών μετοχών, ονομαστικής αξίας 0,32 Ευρώ, εκ των οποίων 11.289.600 κοινές και 1.209.600 προνομιούχες χωρίς ψήφο, με καταβολή μετρητών και με τιμή διάθεσης 0,45 Ευρώ ανά μετοχή.

Κατόπιν των ανωτέρω αποφάσεων το μετοχικό κεφάλαιο της Εταιρίας ανέρχεται στο ποσό των πέντε εκατομμυρίων εννιακοσίων ενενήντα εννέα χιλιάδων εξακοσίων δέκα έξι (5.999.616) Ευρώ, διαιρούμενο σε δέκα οχτώ εκατομμύρια επτακόσιες σαράντα οκτώ χιλιάδες οκτακόσιες (18.748.800) μετοχές, ονομαστικής αξίας 0,32 Ευρώ η κάθε μία, από τις οποίες δέκα έξι εκατομμύρια εννιακόσιες τριάντα τέσσερις χιλιάδες τετρακόσιες (16.934.400) μετοχές κοινές και ένα εκατομμύριο οκτακόσιες δέκα τέσσερις χιλιάδες τετρακόσιες (1.814.400) μετοχές προνομιούχες χωρίς δικαίωμα ψήφου

5.02. Η Έκτακτη Γενική Συνέλευση των μετόχων κατόχων κοινών μετοχών στη συνεδρίαση της 03/03/2005 και η Ιδιαίτερη Συνέλευση των μετόχων κατόχων προνομιούχων μετοχών στη συνεδρίαση της 03/03/2005 αποφάσισαν, λόγω μερικής κάλυψης του ανωτέρω υπό 03 ποσού αύξησης του μετοχικού κεφαλαίου με καταβολή μετρητών που αποφασίστηκε στη Γενική Συνέλευση των μετόχων κατόχων κοινών μετοχών της 02/08/2004 και στην Ιδιαίτερη Συνέλευση των προνομιούχων μετόχων της 19/07/2004, σύμφωνα με το άρθρο 13α παρ.2 κ.ν. 2190/20, τις ανωτέρω αποφάσεις και το από 03/01/2005 πρακτικό του Δ.Σ. πιστοποίησης καταβολής του μετοχικού κεφαλαίου, να περιοριστεί το ποσό της αύξησης στο ποσό που τελικά καλύφθηκε, ήτοι στο ποσό των 2.825.352,32 Ευρώ με έκδοση 7.619.626 νέων κοινών μετοχών και 1.209.600 νέων προνομιούχων μετοχών.

Κατόπιν των ανωτέρω αποφάσεων το μετοχικό κεφάλαιο της εταιρίας ανέρχεται στο ποσό των τεσσάρων εκατομμυρίων οκτακοσίων είκοσι πέντε χιλιάδων διακοσίων είκοσι τεσσάρων (4.825.224,32) ευρώ και τριάντα δύο λεπτών, διαιρούμενο συνολικά σε δέκα πέντε εκατομμύρια εβδομήντα οκτώ χιλιάδες οκτακόσιες είκοσι έξι (15.078.826) μετοχές, ονομαστικής αξίας 0,32 Ευρώ η κάθε μια, από τις οποίες δέκα τρία εκατομμύρια διακόσιες εξήντα τέσσερις χιλιάδες τετρακόσιες είκοσι έξι (13.264.426) κοινές μετοχές και ένα εκατομμύριο οκτακόσιες δέκα τέσσερις χιλιάδες τετρακόσιες (1.814.400) προνομιούχες μετοχές χωρίς δικαίωμα ψήφου.

ο5. Με την από 30 Μαρτίου 2007 απόφαση της Γενικής Συνέλευσης των μετόχων της, κατόχων κοινών και προνομιούχων μετοχών, το μετοχικό κεφάλαιο της Εταιρίας αυξήθηκε κατά τρία εκατομμύρια οκτακόσιες εξήντα χιλιάδες εκατόν εβδομήντα εννέα και πενήντα δύο (3.860.179,52) ευρώ με καταβολή μετρητών και έκδοση δώδεκα εκατομμυρίων εξήντα τριών χιλιάδων εξήντα μίας (12.063.061) νέων ονομαστικών μετοχών, εκ των οποίων δέκα εκατομμύρια εξακόσιες ένδεκα χιλιάδες πεντακόσιες σαράντα μίας (10.611.541) κοινές ονομαστικές και ένα εκατομμύριο τετρακόσιες πενήντα μίας χιλιάδων πεντακοσίων είκοσι (1.451.520) προνομιούχες ονομαστικές χωρίς δικαίωμα ψήφου, με ονομαστική αξία τριάντα δύο λεπτά (0,32) του ευρώ εκάστης και τιμής διάθεσης τριάντα δύο λεπτά (0,32) του ευρώ οι κοινές και τριάντα δύο λεπτά (0,32) του ευρώ οι προνομιούχες.

Έτσι το μετοχικό κεφάλαιο της Εταιρίας ανέρχεται σε οκτώ εκατομμύρια εξακόσιες ογδόντα πέντε χιλιάδες τετρακόσιες τρεις και ογδόντα τέσσερα ευρώ (8.685.403,84) διαιρούμενο σε είκοσι επτά εκατομμύρια εκατόν σαράντα μία χιλιάδες οκτακόσιες ογδόντα επτά (27.141.887) ονομαστικές μετοχές, με ονομαστική αξία τριάντα δύο λεπτά (0,32) του ευρώ εκάστης εκ των οποίων είκοσι τρία εκατομμύρια οκτακόσιες εβδομήντα πέντε χιλιάδες εννιακόσιες εξήντα επτά (23.875.967) κοινές ονομαστικές μετά ψήφου μετοχές και τρία εκατομμύρια διακόσιες εξήντα πέντε χιλιάδες εννιακόσιες είκοσι (3.265.920) προνομιούχες ονομαστικές χωρίς δικαίωμα ψήφου μετοχές.

Δεν υφίσταται καμία διάταξη της ιδρυτικής πράξης, του καταστατικού, της διοικητικής πράξης σύστασης ή του εσωτερικού κανονισμού της Εταιρίας, της οποίας η εφαρμογή ενδέχεται να καθυστερήσει, να αναβάλλει ή να παρεμποδίσει αλλαγή στον έλεγχο της Εταιρίας.

Δεν υφίσταται καμία διάταξη της ιδρυτικής πράξης, του καταστατικού, της διοικητικής πράξης σύστασης ή του εσωτερικού κανονισμού της Εταιρίας, η οποία καθορίζει το όριο ιδιοκτησίας πέραν του οποίου κάθε συμμετοχή πρέπει να γνωστοποιείται.

Οι όροι που διέπουν τις μεταβολές στο επίπεδο του κεφαλαίου και των δικαιωμάτων ψήφου είναι αυτοί της κείμενης χρηματιστηριακής νομοθεσίας.

4. ΣΗΜΕΙΩΜΑ ΜΕΤΟΧΙΚΟΥ ΤΙΤΛΟΥ

4.1 ΟΡΟΙ ΤΗΣ ΑΥΞΗΣΗΣ ΜΕΤΟΧΙΚΟΥ ΚΕΦΑΛΑΙΟΥ

Η Έκτακτη Γενική Συνέλευση των μετόχων κοινών μετοχών με δικαίωμα ψήφου, που συνήλθε στις 30.3.2007, και στην οποία παρευρέθησαν δέκα πέντε μέτοχοι και εκπρόσωποι αυτών που αντιπροσώπευαν ποσοστό 67,17% του συνόλου των κοινών μετοχών με δικαίωμα ψήφου ήτοι 8.909.487 μετοχές επί συνόλου 13.264.426 κοινών μετοχών με δικαίωμα ψήφου, αποφάσισε ομόφωνα με αποδοχή της σχετικής προτάσεως του Διοικητικού Συμβουλίου, την αύξηση του μετοχικού κεφαλαίου της Εταιρίας κατά € 3.860.179,52 ευρώ (τρία εκατομμύρια οκτακόσιες εξήντα χιλιάδες εκατόν εβδομήντα εννέα και πενήντα δύο), προκειμένου να βελτιωθεί η καθαρή θέση της Εταιρίας, ούτως ώστε να μην συντρέχει ο λόγος υπαγωγής της Εταιρίας στο άρθρο 47 του Ν.2190/20. Η αύξηση αυτή θα γίνει με δικαίωμα προτίμησης υπέρ των παλαιών μετόχων με την έκδοση 4 νέων μετοχών για κάθε 5 παλαιές.

Συνολικά θα εκδοθούν:

(α) 10.611.541 κοινές μετά ψήφου μετοχές ονομαστικής αξίας € 0,32 ευρώ και τιμή διάθεσης € 0,32 ευρώ η κάθε μετοχή.

(β) 1.451.520 προνομιούχες μετοχές ονομαστικής αξίας € 0,32 ευρώ και τιμή διάθεσης € 0,32 ευρώ η κάθε μετοχή.

Ο εκπρόσωπος της BRUNSWICK HOLDING ΕΛΛΑΣ Α.Ε. δήλωσε ότι η εταιρία θα συμμετάσχει στην αύξηση τουλάχιστον κατά το αναλογούν σε αυτή ποσό βάσει του ποσοστού συμμετοχής της στην Εταιρία.

Μετοχές από την αποφασισθείσα αύξηση του μετοχικού κεφαλαίου που τυχόν θα μείνουν αδιάθετες θα κατανεμηθούν από το Διοικητικό Συμβούλιο, αναλογικά με το υφιστάμενο μετοχικό ποσοστό τους, σε παλαιούς μετόχους, που κατά την άσκηση του δικαιώματος συμμετοχής τους στην εν λόγω αύξηση δηλώσουν ότι επιθυμούν να αποκτήσουν πρόσθετες μετοχές, πέραν αυτών που τους αναλογούν στο υφιστάμενο μετοχικό ποσοστό τους.

Την αποφασισθείσα αύξηση του Μετοχικού Κεφαλαίου ενέκρινε ομόφωνα και η Ιδιαίτερη Γενική Συνέλευση των προνομιούχων μετοχών που συνήλθε στις 30.3.2007 και στην οποία παρευρέθησαν αυτοπροσώπως τέσσερις (4) μέτοχοι που αντιπροσώπευαν ποσοστό 69,18% του συνόλου των προνομιούχων μετοχών, ήτοι 1.255.292 επί συνόλου 1.814.400 προνομιούχων μετοχών.

Μετά την ολοκλήρωση της ανωτέρω αύξησης, το μετοχικό κεφάλαιο της Εταιρίας θα ανέρχεται σε € 8.685.403,84 ευρώ και θα διαιρείται σε 23.875.967 ονομαστικές, κοινές μετά ψήφου μετοχές, ονομαστικής αξίας € 0,32 ευρώ η κάθε μετοχή, καθώς και 3.265.920 ονομαστικές προνομιούχες χωρίς δικαίωμα ψήφου μετοχές, ονομαστικής αξίας € 0,32 ευρώ η κάθε μετοχή.

Συνοπτικά, οι όροι της παρούσας αύξησης μετοχικού κεφαλαίου παρουσιάζονται στον παρακάτω πίνακα.

| Μετοχές | Κοινές | Προνομιούχες |
|---|---------------------|------------------|
| Αριθμός υφιστάμενων μετοχών | 13.264.426 | 1.814.400 |
| Έκδοση μετοχών με δημόσια προσφορά και δικαίωμα προτίμησης υπέρ των παλαιών μετόχων με αναλογία 4 νέες μετοχές για κάθε 5 παλαιές | 10.611.541 | 1.451.520 |
| Σύνολο μετοχών μετά την αύξηση του μετοχικού κεφαλαίου | 23.875.967 | 3.265.920 |
| Ονομαστική τιμή μετοχής | €0,32 | €0,32 |
| Τιμή Διάθεσης | €0,32 | €0,32 |
| Συνολικά έσοδα αύξησης μετοχικού κεφαλαίου | 3.395.693,12 | 464.486,40 |
| Σύνολο | 3.860.179,52 | |
| Μονάδα διαπραγμάτευσης στο Χ.Α. | 1 τεμάχιο | 1 τεμάχιο |

Ως συνέπεια των ανωτέρω, κατά την ημερομηνία αποκοπής του δικαιώματος, ο δικαιούχος μέτοχος για κάθε 5 παλαιές μετοχές:

(α) θα βρίσκεται πιστωμένος με 5 παλαιές μετοχές ονομαστικής αξίας € 0,32 ευρώ η κάθε μετοχή και

Ενημερωτικό Δελτίο για την Αύξηση Μετοχικού Κεφαλαίου με Καταβολή Μετρητών της ΠΡΑΞΙΤΕΛΕΙΟ Α.Ε.

(β) θα είναι δικαιούχος 5 δικαιωμάτων προτίμησης για την απόκτηση 4 νέων μετοχών ονομαστικής αξίας € 0,32 ευρώ η κάθε μετοχή και τιμή διάθεσης € 0,32 ευρώ η κάθε μετοχή.

Οι όροι κάλυψης της παρούσας Α.Μ.Κ. της Εταιρίας καθώς και οι δεσμεύσεις που έχει δηλώσει ο βασικός μέτοχος να ασκήσει το δικαίωμα προτίμησης και να συμμετάσχει στην προτεινόμενη Α.Μ.Κ. τουλάχιστον κατά το ποσοστό της συμμετοχής του, παρατίθενται αναλυτικότερα σε προηγούμενη Ενότητα 3.3.1 – Γενικές Πληροφορίες.

Μετοχές από την αποφασισθείσα αύξηση του μετοχικού κεφαλαίου που τυχόν θα μείνουν αδιάθετες θα κατανεμηθούν από το Διοικητικό Συμβούλιο, αναλογικά με το υφιστάμενο μετοχικό ποσοστό τους, σε παλαιούς μετόχους, που κατά την άσκηση του δικαιώματος συμμετοχής τους στην εν λόγω αύξηση δηλώσουν ότι επιθυμούν να αποκτήσουν πρόσθετες μετοχές, πέραν αυτών που τους αναλογούν στο υφιστάμενο μετοχικό ποσοστό τους.

Όλες οι νέες μετοχές θα δικαιούνται να συμμετάσχουν σε διανομή μερίσματος από τα κέρδη της χρήσης 2007.

Σημειώνεται ότι η Εταιρία τέθηκε στις 4.3.2005, με απόφαση του Δ.Σ. του Χ.Α., υπό επιτήρηση, λόγω εμφάνισης ζημιολόγων αποτελεσμάτων για 3 συνεχείς χρήσεις. Από τις 11.7.2005, η μετοχή της Εταιρίας τέθηκε σε καθεστώς αναστολής διαπραγμάτευσης από το Δ.Σ. του Χ.Α. με το αιτιολογικό ότι η Εταιρία δεν δημοσίευσε έγκαιρα λογιστικές καταστάσεις του 1ου τριμήνου 2005.

Σύμφωνα με το εκ του Νόμου προβλεπόμενο Πληροφοριακό Σημείωμα, το οποίο έχει υποβληθεί στο Χρηματιστήριο Αθηνών (Μάιος 2007), η Εταιρία πληροί τα κριτήρια και τις προϋποθέσεις (άρθρο 323 Κανονισμού Χ.Α.) για την άρση του καθεστώτος αναστολής διαπραγμάτευσης της μετοχής της και συγκεκριμένα:

- η Εταιρία εμφανίζει θετική καθαρή θέση, σύμφωνα με τις τελευταίες οικονομικές καταστάσεις της.
- οι δημοσιευμένες οικονομικές καταστάσεις της Εταιρίας έχουν συνταχθεί σύμφωνα με τα Διεθνή Πρότυπα Χρηματοοικονομικής Πληροφόρησης και το Πιστοποιητικό Ορκωτού Ελεγκτή-Λογιστή είναι 'με σύμφωνη γνώμη'.
- Η Εταιρία έχει ελεγχθεί φορολογικά μέχρι και τη χρήση 2005. Για τις φορολογικές υποχρεώσεις που προέκυψαν ένα μέρος έχει εξοφληθεί και για το υπόλοιπο έχει γίνει ρύθμιση.
- Η Εταιρία έχει ρυθμίσει τις ληξιπρόθεσμες υποχρεώσεις της, το μεγαλύτερο μέρος με καταβολή μετρητών και το υπόλοιπο (κυρίως μέρος των φορολογικών υποχρεώσεων) με ρύθμιση.
- Η Εταιρία είναι βιώσιμη και έχει θετικές προοπτικές ανάπτυξης.

Ο Σύμβουλος Έκδοσης βεβαιώνει ότι η Εταιρία πληροί τις εκ του νόμου απαιτούμενες προϋποθέσεις για την άρση του καθεστώτος αναστολής διαπραγμάτευσης της μετοχής της Εταιρίας στο Χ.Α., σύμφωνα με τα αναλυτικώς παρατιθέμενα στην Ενότητα 3.14.3.

Δεδομένου ότι η μετοχή της Εκδότριας, ΠΡΑΞΙΤΕΛΕΙΟ Α.Ε. (πρώην ΚΟΡΦΙΛ Α.Ε.Β.Ε.) τελεί υπό καθεστώς αναστολής διαπραγμάτευσης, η επαναδιαπραγμάτευση του συνόλου των μετοχών της Εταιρίας και η σχετική προσαρμογή της τιμής των μετοχών της εξαιτίας της παρούσας Α.Μ.Κ., θα εγκριθεί σύμφωνα με τα κατά το άρθρο 324 του Κανονισμού του Χρηματιστηρίου Αθηνών προβλεπόμενα, όπως ισχύουν.

Η προθεσμία για την καταβολή του ποσού της αύξησης, σύμφωνα με τον Νόμο Ν.2190/1920, ορίζεται τετράμηνη, δυνάμενη να παραταθεί κατά ένα ακόμα μήνα με απόφαση του Δ.Σ. της Εταιρίας.

Η παραπάνω αύξηση μετοχικού κεφαλαίου και η σχετική τροποποίηση του άρθρου 5 του Καταστατικού της Εταιρίας έχει εγκριθεί με την υπ' αριθμόν Κ2-6433 Απόφαση του Υφυπουργού Ανάπτυξης, η οποία καταχωρήθηκε στις 9.5.2007 στο ΜΑΕ του Υπουργείου Ανάπτυξης, Γενική Γραμματεία Εμπορίου, Διεύθυνση Ανωτύμων Εταιρειών και Πίστωσης, Τμήμα Α'.

Η προσαρμογή της τιμής των μετοχών εξαιτίας της αύξησης μετοχικού κεφαλαίου θα γίνει σύμφωνα με το άρθρο 76 του Κανονισμού του Χρηματιστηρίου Αθηνών, σε συνδυασμό με την απόφαση 30/24.11.2005 του Δ.Σ. του Χρηματιστηρίου Αθηνών, όπως ισχύουν.

Η Διοίκηση της Εταιρίας δηλώνει ότι δεν υπάρχουν συμφέροντα των φυσικών και νομικών προσώπων που συμμετέχουν στην παρούσα έκδοση τα οποία επηρεάζουν σημαντικά την παρούσα έκδοση.

4.2 ΛΟΓΟΙ ΤΗΣ ΑΥΞΗΣΗΣ ΜΕΤΟΧΙΚΟΥ ΚΕΦΑΛΑΙΟΥ

Η από 30.3.2007 Έκτακτη Γενική Συνέλευση των κοινών μετά ψήφου μετόχων, καθώς και η Ιδιαίτερη Γενική Συνέλευση των προνομιούχων μετόχων της Εταιρίας (ΠΡΑΞΙΤΕΛΕΙΟ Α.Ε.), κατόπιν αναλυτικής εισήγησης του Διοικητικού της Συμβουλίου, αποφάσισε να προχωρήσει στην παρούσα αύξηση του μετοχικού κεφαλαίου, ώστε να καλύψει τον ακόλουθο βασικό στόχο:

- (α) Η Α.Μ.Κ. κατά € 3.860.179,52 ευρώ αποσκοπεί στη θεραπεία της υποχρέωσης που προκύπτει από τις διατάξεις των άρθρων 47 και 48 του Κ.Ν. 2190/1920.
- (β) Συγκεκριμένα, τα προς άντληση κεφάλαια θα συμβάλλουν στην αύξηση του συνόλου των ιδίων κεφαλαίων της Εταιρίας σε ύψος άνω του ημίσεως (50%) του καταβλημένου μετοχικού της κεφαλαίου.
- (γ) Επιπροσθέτως, με την εν λόγω Α.Μ.Κ., η Εταιρία θα βελτιώσει την κεφαλαιακή της διάρθρωση, θα αυξήσει τη ρευστότητά της, θα αποπληρώσει καταβολές σε μετόχους της καθώς και οφειλές σε πιστωτές.
- (δ) Τέλος, ποσό περίπου € 200.000 ευρώ θα διατεθεί για την κάλυψη των δαπανών έκδοσης της αύξησης μετοχικού κεφαλαίου.

Η ανάλυση των προαναφερθέντων ποσών και η κατανομή αυτών παρουσιάζεται στον επόμενο πίνακα.

| ΔΙΑΘΕΣΗ ΑΝΤΛΗΘΕΝΤΩΝ ΚΕΦΑΛΑΙΩΝ ΑΠΟ Α.Μ.Κ. | |
|---|---------------------|
| Σκοπός | Ποσά σε € |
| Δαπάνες έκδοσης αύξησης μετοχικού κεφαλαίου | 200.000,00 |
| Πληρωμή προμηθευτών - πιστωτών | 150.000,00 |
| Εξόφληση καταβολών μετόχων * | 800.000,00 |
| Κεφάλαιο κίνησης | 2.710.179,52 |
| Σύνολο | 3.860.179,52 |

* Το ποσό αυτό έχει κατατεθεί από το βασικό μέτοχο ως ταμειακή διευκόλυνση για την εύρυθμη λειτουργία της Εταιρίας.

Διευκρινίζεται ότι τα ανωτέρω κεφάλαια που θα αντληθούν από την αύξηση του μετοχικού κεφαλαίου δεν προβλέπεται να χρησιμοποιηθούν για απόκτηση περιουσιακών στοιχείων εκτός της συνήθους δραστηριότητας της Εταιρίας. Όπως αναφέρθηκε, βασικός σκοπός της παρούσας Α.Μ.Κ. είναι η θεραπεία της υποχρέωσης που προκύπτει από τις διατάξεις των άρθρων 47 και 48 του Κ.Ν. 2190/1920.

Ο προορισμός των κεφαλαίων που θα αντλήσει η Εταιρία από την παρούσα αύξηση του μετοχικού κεφαλαίου με μετρητά ανακοινώθηκε στην Έκτακτη Γενική Συνέλευση στις 30.3.2007, με σχετική έκθεση του Διοικητικού Συμβουλίου της Εταιρίας, σύμφωνα με τα οριζόμενα στον Κανονισμό του Χ.Α. Αναλυτικές πληροφορίες για τον προορισμό των νέων κεφαλαίων παρατίθενται ακολούθως στην Ενότητα 4.8 - Προορισμός Νέων Κεφαλαίων.

4.3 ΔΙΑΔΙΚΑΣΙΑ ΑΣΚΗΣΗΣ ΔΙΚΑΙΩΜΑΤΩΝ ΠΡΟΤΙΜΗΣΗΣ

4.3.1 Άσκηση Δικαιώματος Προτίμησης

Η ημερομηνία άσκησης του δικαιώματος προτίμησης θα οριστεί από το Διοικητικό Συμβούλιο της Εταιρίας εντός του προβλεπόμενου από το νόμο χρονικού διαστήματος και θα ανακοινωθεί έγκαιρα στους μετόχους σύμφωνα με το νόμο.

Δικαίωμα συμμετοχής στην αύξηση θα έχουν όσοι μέτοχοι είναι εγγεγραμμένοι στο Μητρώο μετόχων του Κεντρικού Αποθετηρίου Αξιών (Κ.Α.Α.) κατά την ημερομηνία δημοσίευσης στο Ημερήσιο Δελτίο Τιμών (Η.Δ.Τ.) της απόφασης του Δ.Σ. σχετικά με τη διαδικασία της άσκησης του δικαιώματος προτίμησης.

4.3.2 Διαδικασία Άσκησης Δικαιωμάτων Προτίμησης

Για την άσκηση του δικαιώματος προτίμησης ορίζεται, σύμφωνα με το νόμο (άρθρο 13 παρ. 5 του νόμου Ν. 2190/1920), ελάχιστη προθεσμία δεκαπέντε ημερών. Στην προκειμένη αύξηση η προθεσμία ορίζεται από το Δ.Σ. της εταιρίας σε είκοσι μέρες.

Α. Η ακριβής ημερομηνία έναρξης και λήξης της περιόδου άσκησης του δικαιώματος προτίμησης των παλαιών μετόχων θα προσδιοριστεί από το Διοικητικό Συμβούλιο της Εταιρίας, θα δημοσιευθεί στο Ημερήσιο Δελτίο Τιμών του Χ.Α., στην ιστοσελίδα του Χ.Α. και στην ιστοσελίδα της Εταιρίας και θα ανακοινωθεί στους μετόχους με δημοσίευση της πρόσκλησης στο ΦΕΚ (τεύχος ΑΕ και ΕΠΕ), σύμφωνα με τον νόμο (άρθρο 13, παρ. 5, του Κ.Ν. 2190/20).

Τα δικαιώματα προτίμησης δεν είναι μεταβιβάσιμα, διότι, λόγω του καθεστώτος αναστολής διαπραγμάτευσης στο οποίο έχει τεθεί η μετοχή της εισηγμένης Εταιρίας, δεν διαπραγματεύονται στο Χ.Α., σύμφωνα με τη σχετική Απόφαση του Δ.Σ. του Χ.Α. τον Κανονισμό του Χ.Α. και τον Κανονισμό του Κ.Α.Α.

Το δικαίωμα προτίμησης θα ασκηθεί στα καταστήματα της Τράπεζας ΑΤΤΙΚΗΣ κατά τις εργάσιμες ημέρες και ώρες.

Για την άσκηση του δικαιώματος προτίμησης, κατά τα οριζόμενα στην ενότητα 4.3.1, οι δικαιούχοι θα δηλώνουν στα καταστήματα της Τράπεζας ΑΤΤΙΚΗΣ τον αριθμό φορολογικού τους μητρώου και θα προσκομίζουν την αστυνομική τους ταυτότητα. Επισημαίνεται ότι οι κ.κ. μέτοχοι κατά την άσκηση των δικαιωμάτων τους θα πρέπει να δηλώσουν τα εξής: α) τον αριθμό μερίδας Σ.Α.Τ. β) τον αριθμό λογαριασμού αξιών τους στο Σ.Α.Τ. και γ) τον εξουσιοδοτημένο χειριστή του εν λόγω λογαριασμού αξιών. Ταυτόχρονα, θα καταβάλλουν, χωρίς τη μεσολάβηση της Εταιρίας, σε ειδικό τραπεζικό λογαριασμό, που θα ανοιχθεί για την παρούσα αύξηση, το αντίτιμο των μετοχών για τις οποίες έχουν δικαίωμα να εγγραφούν. Με την επιφύλαξη όσων ορίζονται κατωτέρω στην παράγραφο Β, οι μετοχές αυτές δύνανται να αντιστοιχούν στο σύνολο ή σε μέρος των μετοχών, τις οποίες δύνανται να αποκτήσουν βάσει του δικαιώματος προτίμησης που διαθέτουν (δικαιώματος εγγραφής).

Μετοχές από την αποφασισθείσα αύξηση του μετοχικού κεφαλαίου που τυχόν θα μείνουν αδιάθετες θα κατανεμηθούν από το Διοικητικό Συμβούλιο, αναλογικά με το υφιστάμενο μετοχικό ποσοστό τους, σε παλαιούς μετόχους, που κατά την άσκηση του δικαιώματος συμμετοχής τους στην εν λόγω αύξηση δηλώσουν ότι επιθυμούν να αποκτήσουν πρόσθετες μετοχές, πέραν αυτών που τους αναλογούν στο υφιστάμενο μετοχικό ποσοστό τους.

Σημειώνεται ότι δεδομένου ότι οι μετοχές της Εταιρίας βρίσκονται σε καθεστώς αναστολής διαπραγμάτευσης η προαναφερθείσα αύξηση μετοχικού κεφαλαίου με δημόσια προσφορά και δικαίωμα προτίμησης υπέρ των παλαιών μετόχων θα πραγματοποιηθεί εξωχρηματιστηριακά και οι νέες μετοχές, που θα προκύψουν από την ως άνω αύξηση, θα αποδοθούν στους δικαιούχους σε άυλη μορφή με πίστωση στη Μερίδα και το Λογαριασμό Αξιών στο Σ.Α.Τ., που έχει δηλωθεί από τους δικαιούχους, μετά την έγκριση επαναδιαπραγμάτευσης των παλαιών και εισαγωγής προς διαπραγμάτευση των νέων μετοχών από τις Χρηματιστηριακές Αρχές.

Ενημερωτικό Δελτίο για την Αύξηση Μετοχικού Κεφαλαίου με Καταβολή Μετρητών της ΠΡΑΞΙΤΕΛΕΙΟ Α.Ε.

Η ημερομηνία διαπραγμάτευσης των νέων μετοχών στο Χ.Α. θα ανακοινωθεί από την Εταιρία μέσω του Τύπου και του Ημερήσιου Δελτίου Τιμών.

Το Διοικητικό Συμβούλιο της Εταιρίας, όπως ορίζεται στο άρθρο 13 παρ. 5 του Κ.Ν. 2190/1920, θα προβεί σε όλες τις απαραίτητες ενέργειες προκειμένου να υλοποιηθεί η απόφαση της Γενικής Συνέλευσης για την αύξηση του μετοχικού κεφαλαίου, να αναλάβει την εκποίηση των τυχόν κλασματικών δικαιωμάτων και να ορίσει την απόδοσή τους στους μετόχους.

Τονίζεται ότι κάθε μέτοχος δύναται να ασκεί τα δικαιώματά του, σύμφωνα με την κατά τα ανωτέρω διαδικασία άσκησης του δικαιώματος προτίμησης της παρούσας αύξησης μετοχικού κεφαλαίου, στα πλαίσια των αποφάσεων των αρμοδίων οργάνων της Εταιρίας.

Με δεδομένο ότι οι μετοχές της Εταιρίας βρίσκονται σε καθεστώς αναστολής διαπραγμάτευσης, και ως εκ τούτου, η καταχώρηση των νεοεκδοθεισών μετοχών στο Σ.Α.Τ. τελεί υπό την αίρεση της έγκρισης του Ενημερωτικού Δελτίου και της αίτησης εισαγωγής των μετοχών προς επαναδιαπραγμάτευση, οι μέτοχοι δύναται στο μεταξύ να ασκούν τα εκ της μετοχικής ιδιότητας απορρέοντα δικαιώματα, συμπεριλαμβανομένου του δικαιώματος ψήφου, προσκομίζοντας τα σχετικά γραμμάτια καταβολής του τιμήματος αγοράς των ως άνω μετοχών στον ειδικό τραπεζικό λογαριασμό της Εταιρίας.

Σημειώνεται ότι σύμφωνα με το άρθρο 16 του Ν. 3401/2005 κάθε νέο σημαντικό στοιχείο, ουσιώδης ανακρίβεια ή ουσιώδης σφάλμα σχετικά με τις πληροφορίες που περιέχονται στο Ενημερωτικό Δελτίο, που μπορεί να επηρεάσει την αξιολόγηση των κινητών αξιών της Εταιρίας και ανακύπτει ή διαπιστώνεται κατά το χρόνο που μεσολαβεί από την έγκριση του Ενημερωτικού Δελτίου έως την έναρξη διαπραγμάτευσης των νέων μετοχών της Εταιρίας στο Χ.Α. αναφέρεται σε συμπλήρωμα του Ενημερωτικού Δελτίου. Το συμπλήρωμα εγκρίνεται σύμφωνα με το άρθρο 13 το αργότερο εντός επτά εργάσιμων ημερών από την υποβολή του για έγκριση και δημοσιεύεται με τα μέσα δημοσίευσης του αρχικού Ενημερωτικού Δελτίου. Επενδυτές οι οποίοι έχουν ήδη συμφωνήσει να αγοράσουν τις κινητές αξίες ή έχουν εγγραφεί για την αγορά κινητών αξιών πριν από τη δημοσίευση του συμπληρώματος μπορούν να υπαναχωρήσουν από την αγορά ή την εγγραφή εντός τριών εργάσιμων ημερών από την δημοσίευση του συμπληρώματος.

4.4 ANAMENOMENO XRONODIAGRAMMA

Το αναμενόμενο χρονοδιάγραμμα της ολοκλήρωσης της αύξησης μετοχικού κεφαλαίου της Εταιρίας είναι το ακόλουθο:

| ΗΜΕΡΟΜΗΝΙΑ | ΓΕΓΟΝΟΣ |
|------------|--|
| T | Έγκριση Ενημερωτικού Δελτίου από την Επιτροπή Κεφαλαιαγοράς |
| T+2 | Δημοσίευση της ανακοίνωσης για τη διάθεση του Ενημερωτικού Δελτίου στο επενδυτικό κοινό |
| T+2 | Δημοσίευση του Ενημερωτικού Δελτίου |
| T+3 | Λήψη απόφασης από το Δ.Σ. της Εταιρίας για την προθεσμία καταβολής της αποφασισθείσας Α.Μ.Κ. καθώς και για την προθεσμία άσκησης των δικαιωμάτων προτίμησης από τους παλαιούς μετόχους |
| T+4 | Ανακοίνωση στο Η.Δ.Τ. της απόφασης του Δ.Σ. |
| T+9 | Έναρξη περιόδου άσκησης δικαιωμάτων προτίμησης |
| T+28 | Λήξη περιόδου άσκησης δικαιωμάτων προτίμησης |
| T+30 | Διάθεση τυχόν αδιάθετων μετοχών από το Δ.Σ. της Εταιρίας |
| T+30 | Ανακοίνωση για την κάλυψη της Α.Μ.Κ. και τη διάθεση τυχόν αδιάθετων μετοχών |
| T+35 | Απόφαση του Δ.Σ. της Εταιρίας για πιστοποίηση της Α.Μ.Κ. |

Σημειώνεται ότι το παραπάνω χρονοδιάγραμμα εξαρτάται από αρκετούς αστάθμητους παράγοντες και ενδέχεται να μεταβληθεί. Για τη διαδικασία αύξησης του μετοχικού κεφαλαίου και το χρονοδιάγραμμα υλοποίησής της, θα υπάρξουν σχετικές ανακοινώσεις ενημέρωσης του επενδυτικού κοινού όπως προβλέπεται. Οι μετοχές που θα εκδοθούν θα αποτελέσουν αντικείμενο αίτησης εισαγωγής προς διαπραγμάτευση στο Χ.Α. Για να ολοκληρωθεί η

Ενημερωτικό Δελτίο για την Αύξηση Μετοχικού Κεφαλαίου με Καταβολή Μετρητών της ΠΡΑΞΙΤΕΛΕΙΟ Α.Ε.

εισαγωγή και διαπραγμάτευση των νέων μετοχών στο Χ.Α., θα πρέπει να έχει εγκριθεί από το Δ.Σ. του Χ.Α. η σχετική αίτηση της Εταιρίας.

4.5 ΠΛΗΡΟΦΟΡΙΕΣ ΓΙΑ ΤΙΣ ΜΕΤΟΧΕΣ ΤΗΣ ΕΤΑΙΡΙΑΣ

Οι μετοχές της Εταιρίας είναι άυλες κοινές και προνομιούχες και βρίσκονται σε καθεστώς προσωρινής αναστολής διαπραγμάτευσης από τις 11.7.2005 σύμφωνα με σχετική απόφαση του Χ.Α.

Το πρόσωπο που είναι επιφορτισμένο με την τήρηση των αρχείων των μετοχών της Εταιρίας είναι η κα. Ελένη Παπαγιαννάκη (τηλ. 210.64.31.155).

Ο κωδικός ISIN (International Security Identification Number) της μετοχής της Εταιρίας είναι GRS166063008. Αρμόδιος φορέας για την τήρηση του σχετικού αρχείου των άυλων μετοχών είναι η εταιρία Κεντρικό Αποθετήριο Αξιών Α.Ε.

Οι μετοχές της Εταιρίας διαπραγματεύονται σε ευρώ. Οι μετοχές της Εταιρίας διαπραγματεύονται με μονάδα διαπραγμάτευσης το ένα τεμάχιο.

Δεν υπάρχουν περιορισμοί στην ελεύθερη μεταβίβαση των κινητών αξιών.

4.5.1 Δικαιώματα μετόχων

Η Εταιρία έχει εκδώσει κοινές και προνομιούχες μετοχές. Κάθε μετοχή ενσωματώνει όλα τα δικαιώματα και τις υποχρεώσεις που καθορίζονται από το Νόμο και το Καταστατικό της Εταιρίας, το οποίο όμως δεν περιέχει διατάξεις περισσότερο περιοριστικές από αυτές που προβλέπει ο Νόμος. Η κατοχή του τίτλου της μετοχής συνεπάγεται αυτοδικαίως την αποδοχή από τον κύριο αυτής των όρων του καταστατικού της Εταιρίας και των νόμιμων αποφάσεων των Γενικών Συνελεύσεων των μετόχων, έστω και αν δεν έλαβαν μέρος σε αυτές οι μέτοχοι.

Η ευθύνη των μετόχων περιορίζεται στην ονομαστική αξία των μετοχών που κατέχουν. Τυχόν συγκύριοι της μετοχής ευθύνονται εξ' αδιαίρετου και εις ολόκληρο για την εκπλήρωση των υποχρεώσεων που απορρέουν από τη μετοχή. Οι μέτοχοι συμμετέχουν στη διοίκηση και τα κέρδη της Εταιρίας σύμφωνα με το Νόμο και τις διατάξεις του Καταστατικού.

Ο μέτοχος οπουδήποτε και αν κατοικεί, θεωρείται, για τις σχέσεις του με την Εταιρία, ότι έχει μόνιμη κατοικία την έδρα της Εταιρίας, και υπόκειται στους Ελληνικούς νόμους και στην αρμοδιότητα των Ελληνικών Δικαστηρίων.

Δεν υπάρχουν δεσμευτικές προσφορές εξαγοράς και / ή κανόνες υποχρεωτικής εκχώρησης και υποχρεωτικής εξαγοράς των μετοχών.

Δεν υφίστανται δημόσιες προσφορές τρίτων για την εξαγορά του μετοχικού κεφαλαίου της Εταιρίας κατά την τελευταία και την τρέχουσα χρήση.

Δικαίωμα Μερίσματος

Το ελάχιστο μέρισμα που διατίθεται ετησίως στους μετόχους της Εταιρίας δεν μπορεί να είναι μικρότερο του 6% επί του καταβεβλημένου μετοχικού κεφαλαίου.

Μετά την πρώτη εξαμηνία κάθε εταιρικού έτους, η Εταιρία δύναται να μοιράσει προσωρινό μέρισμα με απόφαση του Διοικητικού Συμβουλίου εφόσον 20 τουλάχιστον ημέρες προηγουμένως έχει υποβάλλει στην αρμόδια εποπτεύουσα Αρχή και έχει δημοσιεύσει σε μια από τις ημερήσιες εφημερίδες ευρύτατης κυκλοφορίας που εκδίδονται στην Αθήνα καθώς και στο τεύχος Α.Ε. & Ε.Π.Ε. της Εφημερίδας της Κυβερνήσεως σχετική λογιστική κατάσταση. Το προσωρινό μέρισμα δεν μπορεί να υπερβεί το 50% των καθαρών κερδών της λογιστικής κατάστασης.

Ενημερωτικό Δελτίο για την Αύξηση Μετοχικού Κεφαλαίου με Καταβολή Μετρητών της ΠΡΑΞΙΤΕΛΕΙΟ Α.Ε.

Το ποσό, το οποίο διανέμεται στους μετόχους δεν μπορεί να υπερβαίνει το ποσό των αποτελεσμάτων της τελευταίας χρήσεως που έχει λήξει, προσαυξημένο με τα κέρδη τα προερχόμενα από προηγούμενες χρήσεις και τα αποθεματικά για τα οποία επιτρέπεται και αποφασίστηκε από την Γενική Συνέλευση η διανομή τους και μειωμένο κατά το ποσό των ζημιών προηγούμενων χρήσεων και τα ποσά που επιβάλλεται να διατεθούν για το σχηματισμό αποθεματικών σύμφωνα με το νόμο και το Καταστατικό.

Το μέρος κάθε μετοχής πληρώνεται στους μετόχους εντός 2 μηνών από την ημερομηνία της Τακτικής Γενικής Συνέλευσης που ενέκρινε τις ετήσιες οικονομικές καταστάσεις. Ο τόπος και ο τρόπος καταβολής αποφασίζεται από το Διοικητικό Συμβούλιο και ανακοινώνεται με δημοσιεύσεις στο Τύπο.

Τα μερίσματα που δεν έχουν ζητηθεί για μια πενταετία από τότε που κατέστησαν απαιτητά, παραγράφονται υπέρ του δημοσίου.

Δικαίωμα Ψήφου

Κάθε μετοχή παρέχει το δικαίωμα μιας ψήφου. Συγκύριοι μέτοχοι για να έχουν το δικαίωμα ψήφου, πρέπει να υποδείξουν στην Εταιρία εγγράφως, ένα κοινό εκπρόσωπο για τη μετοχή αυτή, ο οποίος θα τους εκπροσωπήσει στη Γενική Συνέλευση, μέχρι δε τον καθορισμό αυτό αναστέλλεται η άσκηση των δικαιωμάτων τους.

Οι μέτοχοι ασκούν τα δικαιώματά τους σε σχέση με τη Διοίκηση της Εταιρίας μόνο μέσω των Γενικών Συνελεύσεων, έξω δε από αυτή, μόνο στις περιπτώσεις που ορίζει ο νόμος.

Κάθε μέτοχος δικαιούται να μετέχει στη Γενική Συνέλευση των μετόχων της Εταιρίας είτε αυτοπροσώπως είτε μέσω πληρεξούσιου. Σε ότι αφορά τη διαδικασία κατάθεσης των μετοχών προκειμένου να συμμετέχει ο μέτοχος στις Γενικές Συνελεύσεις των μετόχων της Εταιρίας, θα εφαρμόζονται τα προβλεπόμενα στον Κανονισμό Λειτουργίας και Εκκαθάρισης του Συστήματος Άυλων Τίτλων του Κεντρικού Αποθετηρίου Αξιών, όπως αυτός εκάστοτε ισχύει. Μέτοχοι που δεν συμμορφώνονται με τα παραπάνω θα μετέχουν στην Γενική Συνέλευση μόνο με την άδειά της.

Δικαίωμα Προτίμησης

Οι μέτοχοι έχουν δικαίωμα προτίμησης σε κάθε μελλοντική αύξηση του μετοχικού κεφαλαίου της Εταιρίας ανάλογα με τη συμμετοχή τους στο υφιστάμενο μετοχικό κεφάλαιο, όπως ορίζεται στο άρθρο 13 παρ. 5 ΚΝ. 2190/1920.

Δικαίωμα στο Προϊόν της Εκκαθάρισης

Σε περίπτωση εκκαθάρισης της Εταιρίας, η Γενική Συνέλευση ορίζει δύο έως τέσσερις εκκαθαριστές οι οποίοι έχουν όλα τα δικαιώματα του Διοικητικού Συμβουλίου. Το Διοικητικό Συμβούλιο παύει να υφίσταται με τον ορισμό των εκκαθαριστών. Οι εκκαθαριστές πρέπει να περατώσουν, χωρίς καθυστέρηση, τις εκκρεμείς υποθέσεις της Εταιρίας, να ενεργήσουν απογραφή της εταιρικής περιουσίας και να δημοσιεύσουν ισολογισμό στον Τύπο και το Α.Ε. & Ε.Π.Ε. της Εφημερίδας της Κυβέρνησης. Οι λογαριασμοί της εκκαθάρισης εγκρίνονται από τη Γενική Συνέλευση και μετά το πέρας της εκκαθάρισης, οι εκκαθαριστές αποδίδουν τις εισφορές των μετοχών και διανέμουν το υπόλοιπο προϊόν της εκκαθάρισης της εταιρικής περιουσίας στους μετόχους, κατά το λόγο της συμμετοχής τους στο καταβεβλημένο μετοχικό κεφάλαιο.

Δικαιώματα Μειοψηφίας

Μέτοχοι που εκπροσωπούν το 5% του καταβεβλημένου Μετοχικού Κεφαλαίου, μεταξύ άλλων:

- έχουν δικαίωμα να ζητήσουν από το Πρωτοδικείο της έδρας της Εταιρίας τον έλεγχο της Εταιρίας, σύμφωνα με το άρθρο 40, του Κ.Ν. 2190/1920
- μπορούν να ζητήσουν τη σύγκληση Έκτακτης Γενικής Συνέλευσης των μετόχων. Το Διοικητικό Συμβούλιο υποχρεούται να συγκαλέσει τη Συνέλευση αυτή εντός 30 ημερών από την κατάθεση της

Ενημερωτικό Δελτίο για την Αύξηση Μετοχικού Κεφαλαίου με Καταβολή Μετρητών της ΠΡΑΞΙΤΕΛΕΙΟ Α.Ε.

- αίτησης στον πρόεδρο του Διοικητικού Συμβουλίου. Στην αίτηση, οι αιτούντες μέτοχοι οφείλουν να αναφέρουν τα θέματα για τα οποία καλείται να αποφασίσει η Γενική Συνέλευση
- μπορούν να ζητήσουν την αναβολή λήψης απόφασης από Τακτική ή Έκτακτη Γενική Συνέλευση για μια φορά και να οριστεί νέα Γενική Συνέλευση εντός 30 ημερών από την ημερομηνία αναβολής
 - μπορούν με αίτησή τους 5 ημέρες πριν από την Τακτική Γενική Συνέλευση να ζητήσουν από το Δ.Σ. να: α) ανακοινώσει στη Γ.Σ. τα ποσά που καταβλήθηκαν κατά την τελευταία διετία στα μέλη του Δ.Σ. ή τα διευθυντικά της στελέχη, β) παρέχει τις απαιτούμενες πληροφορίες προκειμένου να εκτιμηθούν τα θέματα της ημερήσιας διάταξης.

Κάθε μέτοχος μπορεί να ζητήσει, 10 ημέρες πριν από την Τακτική Γενική Συνέλευση, τις ετήσιες οικονομικές καταστάσεις, τις σχετικές εκθέσεις του Διοικητικού Συμβουλίου και των Ελεγκτών της Εταιρίας και το Ετήσιο Δελτίο.

Διαπραγματευσιμότητα των Μετοχών

Οι μετοχές της Εταιρίας είναι ελεύθερα διαπραγματεύσιμες. Μονάδα διαπραγμάτευσης είναι το ένα (1) τεμάχιο. Οι μετοχές της Εταιρίας βρίσκονται από την 11.7.2005 σε καθεστώς προσωρινής αναστολής διαπραγμάτευσης από το Χ.Α.

Προτάσεις Εξαγοράς

Δεν υφίστανται δεσμευτικές προσφορές εξαγοράς ή/ και κανόνες υποχρεωτικής εκχώρησης των μετοχών.

Τιμή επαναδιαπραγμάτευσης μετοχής

Σύμφωνα με το άρθρο 325 του Κανονισμού του Χρηματιστηρίου Αθηνών (6^η έκδοση), ως τιμή έναρξης της επαναδιαπραγμάτευσης των μετοχών της Εταιρίας είναι η τιμή που θα προκύψει από σχετική αποτίμηση της Εταιρίας η οποία θα πραγματοποιηθεί από το Σύμβουλο (που προβλέπεται στο άρθρο 323 του Κανονισμού) χωρίς να ισχύει ανώτατο/ κατώτατο όριο διακύμανσης της τιμής της μετοχής κατά τις τρεις (3) πρώτες ημέρες επαναδιαπραγμάτευσης.

4.5.2 Φορολογία Μερισμάτων

Εταιρικά Κέρδη

Σύμφωνα με την ισχύουσα νομοθεσία (Ν. 3296/2004), ο φορολογικός συντελεστής της χρήσης 2004 ήταν 35%. Για τη χρήση 2005, οι ανώνυμες εταιρείες βαρύνονται με φόρο 32% επί των φορολογητέων κερδών τους πριν από οποιαδήποτε διανομή. Για τη χρήση 2006, ο φορολογικός συντελεστής ανέρχεται σε 29%, ενώ, από τη χρήση 2007, ο φορολογικός συντελεστής διαμορφώνεται σε 25% (άρθρα 101 & 109, Ν. 2238/1994 (ΚΦΕ), όπως αυτός κωδικοποιήθηκε μέχρι τον Ν. 3522/2006).

Έτσι τα μερίσματα διανέμονται από τα ήδη φορολογηθέντα στο νομικό πρόσωπο κέρδη και επομένως ο μέτοχος δεν έχει καμία φορολογική υποχρέωση στην Ελλάδα επί του ποσού των μερισμάτων που εισπράττει.

Ως χρόνος απόκτησης του εισοδήματος από τα μερίσματα λογίζεται η ημερομηνία έγκρισης του Ισολογισμού από τη Γενική Συνέλευση των μετόχων της Εταιρίας.

Λοιπές Φορολογικές Κρατήσεις

Σύμφωνα με την ισχύουσα Ελληνική Νομοθεσία, δεν υπάρχει υποχρέωση φορολογικών κρατήσεων στην πηγή οποιωνδήποτε εισοδημάτων απορρέουν από τις μετοχές.

4.6 ΔΗΛΩΣΕΙΣ ΚΥΡΙΩΝ ΜΕΤΟΧΩΝ

Η εταιρία BRUNSWICK HOLDING ΕΛΛΑΣ ΑΕ, βασική μέτοχος της Εταιρίας (ΠΡΑΞΙΤΕΛΕΙΟ Α.Ε.) δηλώνει ότι:

- θα συμμετάσχει στην προτεινόμενη αύξηση του μετοχικού κεφαλαίου, όπως αυτή αποφασίσθηκε από την Έκτακτη Γενική Συνέλευση των Μετόχων της Εταιρίας της 30.3.2007, τουλάχιστον κατά το ποσοστό συμμετοχής της στο μετοχικό κεφάλαιο της Εταιρίας καταβάλλοντας και το αναλογούν ποσό.

Μετοχές από την αποφασισθείσα αύξηση του μετοχικού κεφαλαίου που τυχόν θα μείνουν αδιάθετες θα κατανεμηθούν από το Διοικητικό Συμβούλιο, αναλογικά με το υφιστάμενο μετοχικό ποσοστό τους, σε παλαιούς μετόχους, που κατά την άσκηση του δικαιώματος συμμετοχής τους στην εν λόγω αύξηση δηλώσουν ότι επιθυμούν να αποκτήσουν πρόσθετες μετοχές, πέραν αυτών που τους αναλογούν στο υφιστάμενο μετοχικό ποσοστό τους.

Σύμφωνα με την από 27.4.2007 επιστολή της Τράπεζας PROTON BANK Α.Ε., η Τράπεζα εγγυάται ότι ο κύριος μέτοχος της Εταιρίας BRUNSWICK HOLDING ΕΛΛΑΣ Α.Ε. θα καλύψει πλήρως την αύξηση του μετοχικού κεφαλαίου κατά το αναλογούν ποσοστό συμμετοχής, καθώς και κατά το εναπομένον ποσό μέχρι την πλήρη κάλυψη της αύξησης του μετοχικού κεφαλαίου της Εταιρίας, σε περίπτωση που αυτή δεν καλυφθεί από υφιστάμενους μετόχους με άσκηση του δικαιώματος προτίμησης.

4.7 ΜΕΙΩΣΗ ΔΙΑΣΠΟΡΑΣ-ΑΡΑΙΩΣΗ (DILUTION)

Η παρούσα αύξηση μετοχικού κεφαλαίου, περιλαμβάνει την έκδοση νέων μετοχών και ως εκ τούτου, δύναται (υπό ορισμένες συνθήκες) να προκύψει μείωση του δικαιώματος συμμετοχής στα κέρδη ανά μετοχή για τους υφιστάμενους μετόχους.

Ακολούθως, παρατίθεται η μετοχική σύνθεση της Εταιρίας που θα προκύψει μετά την παρούσα αύξηση του μετοχικού κεφαλαίου, λαμβάνοντας υπόψη τις προθέσεις διαχείρισης ποσοστών των κυρίων μετόχων, όπως αυτές παρουσιάστηκαν προηγουμένως στην Ενότητα 4.6 – Δηλώσεις κυρίων μετόχων.

Συγκεκριμένα, παρουσιάζονται δύο σενάρια. Στο πρώτο σενάριο γίνεται η παραδοχή ότι επιτυγχάνεται 100% κάλυψη της Α.Μ.Κ. και ότι όλοι οι παλαιοί μέτοχοι θα ασκηθούν τα δικαιώματά τους κατά το ποσοστό αναλογίας τους, με αποτέλεσμα η μετοχική σύνθεση να διαμορφωθεί ως εξής:

Α) Για τους κοινούς μετόχους:

| Επώνυμο | Όνομα | ΠΡΟ Α.Μ.Κ. | | ΜΕΤΑ Α.Μ.Κ. | |
|------------------------------|--------------|-------------------|----------------|-------------------|----------------|
| | | Τεμάχια Μετοχών | Ποσοστό (%) | Τεμάχια Μετοχών | Ποσοστό (%) |
| BRUNSWICK HOLDING ΕΛΛΑΣ Α.Ε. | - | 4.509.905 | 34,00% | 8.117.829 | 34,00% |
| ΦΙΛΙΟΠΟΥΛΟΥ | ΜΑΡΙΑ | 505.409 | 3,81% | 909.736 | 3,81% |
| ΦΑΙΣ | ΣΑΜ | 480.400 | 3,62% | 864.720 | 3,62% |
| ΣΠΗΛΙΟΠΟΥΛΟΣ | ΚΩΝΣΤΑΝΤΙΝΟΣ | 446.720 | 3,37% | 804.096 | 3,37% |
| ΦΙΛΔΙΣΑΚΟΣ | ΑΛΕΞΑΝΔΡΟΣ | 445.445 | 3,36% | 801.801 | 3,36% |
| ΚΟΛΛΙΑ | ΑΜΑΛΙΑ | 367.818 | 2,77% | 662.072 | 2,77% |
| ΚΑΛΦΑΚΗ | ΕΛΕΝΗ | 350.000 | 2,64% | 630.000 | 2,64% |
| ΑΝΔΡΟΥΛΙΔΑΚΗΣ | ΜΙΧΑΗΛ | 341.000 | 2,57% | 613.800 | 2,57% |
| ΤΡΙΑΝΤΑΦΥΛΛΙΔΗΣ | ΘΕΟΔΩΡΟΣ | 340.098 | 2,56% | 612.176 | 2,56% |
| ΚΑΜΠΕΡΗ | ΑΓΓΕΛΙΚΗ | 331.625 | 2,50% | 596.925 | 2,50% |
| ΕΛΕΥΘΕΡΙΑΔΗΣ | ΗΛΙΑΣ | 265.300 | 2,00% | 477.540 | 2,00% |
| ΡΟΥΣΣΑΣ | ΓΕΩΡΓΙΟΣ | 250.000 | 1,88% | 450.000 | 1,88% |
| ΚΟΛΟΒΟΣ | ΑΛΕΞΑΝΔΡΟΣ | 200.000 | 1,51% | 360.000 | 1,51% |
| ΛΟΙΠΟΙ ΜΕΤΟΧΟΙ | - | 4.430.706 | 33,40% | 7.975.271 | 33,40% |
| Σύνολο | | 13.264.426 | 100,00% | 23.875.967 | 100,00% |

Ενημερωτικό Δελτίο για την Αύξηση Μετοχικού Κεφαλαίου με Καταβολή Μετρητών της ΠΡΑΞΙΤΕΛΕΙΟ Α.Ε.

Β) Για τους προνομιούχους μετόχους:

| Επώνυμο | Όνομα | ΠΡΟ Α.Μ.Κ. | | ΜΕΤΑ Α.Μ.Κ. | |
|------------------------------|--------------|------------------|----------------|------------------|----------------|
| | | Τεμάχια Μετοχών | Ποσοστό (%) | Τεμάχια Μετοχών | Ποσοστό (%) |
| BRUNSWICK HOLDING ΕΛΛΑΣ Α.Ε. | - | 1.191.915 | 65,69% | 2.145.447 | 65,69% |
| ΦΑΙΣ | ΣΑΜ | 123.160 | 6,79% | 221.688 | 6,79% |
| ΖΟΥΛΟΒΙΤΣ | ΔΑΝΙΗΛ | 115.100 | 6,34% | 207.180 | 6,34% |
| ΣΠΗΛΙΟΠΟΥΛΟΣ | ΚΩΝΣΤΑΝΤΙΝΟΣ | 68,220 | 3,76% | 122.796 | 3,76% |
| ΠΕΘΑΙΝΟΣ | ΚΩΝΣΤΑΝΤΙΝΟΣ | 34,980 | 1,93% | 62.964 | 1,93% |
| ΧΑΤΖΗΑΣΤΡΟΣ | ΑΠΟΣΤΟΛΟΣ | 22.590 | 1,25% | 40.662 | 1,25% |
| ΛΟΙΠΟΙ ΜΕΤΟΧΟΙ | - | 258.435 | 14,24% | 465.183 | 14,24% |
| Σύνολο | | 1.814.400 | 100,00% | 3.265.920 | 100,00% |

Στο δεύτερο σενάριο γίνονται οι εξής παραδοχές: α) μόνο ο βασικός μέτοχος της Εταιρίας, BRUNSWICK HOLDING ΕΛΛΑΣ Α.Ε., θα ασκήσει τα δικαιώματά του, β) οι λοιποί μέτοχοι που εμφανίζονται στον παραπάνω πίνακα δεν θα ασκήσουν τα δικαιώματά τους και γ) ο βασικός μέτοχος της Εταιρίας, BRUNSWICK HOLDING ΕΛΛΑΣ Α.Ε., θα τηρήσει τη δέσμευσή του και θα αναλάβει τα αδιάθετα κομμάτια.

Α) Για τους κοινούς μετόχους:

| Επώνυμο | Όνομα | ΠΡΟ Α.Μ.Κ. | | ΜΕΤΑ Α.Μ.Κ. | |
|------------------------------|--------------|-------------------|----------------|-------------------|----------------|
| | | Τεμάχια Μετοχών | Ποσοστό (%) | Τεμάχια Μετοχών | Ποσοστό (%) |
| BRUNSWICK HOLDING ΕΛΛΑΣ Α.Ε. | - | 4.509.905 | 34,00% | 15.121.446 | 63,33% |
| ΦΙΛΙΟΠΟΥΛΟΥ | ΜΑΡΙΑ | 505.409 | 3,81% | 505.409 | 2,12% |
| ΦΑΙΣ | ΣΑΜ | 480.400 | 3,62% | 480.400 | 2,01% |
| ΣΠΗΛΙΟΠΟΥΛΟΣ | ΚΩΝΣΤΑΝΤΙΝΟΣ | 446.720 | 3,37% | 446.720 | 1,87% |
| ΦΙΛΔΙΣΑΚΟΣ | ΑΛΕΞΑΝΔΡΟΣ | 445.445 | 3,36% | 445.445 | 1,87% |
| ΚΟΛΛΙΑ | ΑΜΑΛΙΑ | 367.818 | 2,77% | 367.818 | 1,54% |
| ΚΑΛΦΑΚΗ | ΕΛΕΝΗ | 350.000 | 2,64% | 350.000 | 1,47% |
| ΑΝΔΡΟΥΛΙΔΑΚΗΣ | ΜΙΧΑΗΛ | 341.000 | 2,57% | 341.000 | 1,43% |
| ΤΡΙΑΝΤΑΦΥΛΛΙΔΗΣ | ΘΕΟΔΩΡΟΣ | 340.098 | 2,56% | 340.098 | 1,42% |
| ΚΑΜΠΕΡΗ | ΑΓΓΕΛΙΚΗ | 331.625 | 2,50% | 331.625 | 1,39% |
| ΕΛΕΥΘΕΡΙΑΔΗΣ | ΗΛΙΑΣ | 265.300 | 2,00% | 265.300 | 1,11% |
| ΡΟΥΣΣΑΣ | ΓΕΩΡΓΙΟΣ | 250.000 | 1,88% | 250.000 | 1,05% |
| ΚΟΛΟΒΟΣ | ΑΛΕΞΑΝΔΡΟΣ | 200.000 | 1,51% | 200.000 | 0,84% |
| ΛΟΙΠΟΙ ΜΕΤΟΧΟΙ | - | 4.430.706 | 33,40% | 4.430.706 | 18,56% |
| Σύνολο | | 13.264.426 | 100,00% | 23.875.967 | 100,00% |

Β) Για τους προνομιούχους μετόχους:

| Επώνυμο | Όνομα | ΠΡΟ Α.Μ.Κ. | | ΜΕΤΑ Α.Μ.Κ. | |
|------------------------------|--------------|------------------|----------------|------------------|----------------|
| | | Τεμάχια Μετοχών | Ποσοστό (%) | Τεμάχια Μετοχών | Ποσοστό (%) |
| BRUNSWICK HOLDING ΕΛΛΑΣ Α.Ε. | - | 1.191.915 | 65,69% | 2.643.435 | 80,94% |
| ΦΑΙΣ | ΣΑΜ | 123.160 | 6,79% | 123.160 | 3,77% |
| ΖΟΥΛΟΒΙΤΣ | ΔΑΝΙΗΛ | 115.100 | 6,34% | 115.100 | 3,52% |
| ΣΠΗΛΙΟΠΟΥΛΟΣ | ΚΩΝΣΤΑΝΤΙΝΟΣ | 68,220 | 3,76% | 68,220 | 2,09% |
| ΠΕΘΑΙΝΟΣ | ΚΩΝΣΤΑΝΤΙΝΟΣ | 34,980 | 1,93% | 34,980 | 1,07% |
| ΧΑΤΖΗΑΣΤΡΟΣ | ΑΠΟΣΤΟΛΟΣ | 22.590 | 1,25% | 22.590 | 0,69% |
| ΛΟΙΠΟΙ ΜΕΤΟΧΟΙ | - | 258.435 | 14,24% | 258.435 | 7,91% |
| Σύνολο | | 1.814.400 | 100,00% | 3.265.920 | 100,00% |

4.8 ΠΡΟΟΡΙΣΜΟΣ ΝΕΩΝ ΚΕΦΑΛΑΙΩΝ

Τα κεφάλαια που θα αντληθούν από την παρούσα αύξηση του μετοχικού κεφαλαίου με μετρητά κατά το ποσό των € 3.860.179,52 ευρώ θα χρησιμοποιηθούν για :

- (α) τη θεραπεία της υποχρέωσης που προκύπτει από τις διατάξεις των άρθρων 47 και 48 του Κ.Ν. 2190/1920.
- (β) την αύξηση του συνόλου των ιδίων κεφαλαίων της Εταιρίας σε ύψος άνω του ημίσεως (50%) του καταβλημένου μετοχικού της κεφαλαίου.
- (γ) την αύξηση της ρευστότητας της Εταιρίας, την αποπληρωμή καταβολών σε μετόχους της καθώς και οφειλών σε πιστωτές της και
- (δ) την κάλυψη των δαπανών έκδοσης της εν λόγω αύξησης μετοχικού κεφαλαίου.

Στον επόμενο πίνακα εμφανίζεται η κατανομή της διάθεσης των αντληθέντων κεφαλαίων που θα συγκεντρωθούν από την αύξηση του μετοχικού κεφαλαίου.

| ΔΙΑΘΕΣΗ ΑΝΤΛΗΘΕΝΤΩΝ ΚΕΦΑΛΑΙΩΝ ΑΠΟ Α.Μ.Κ. | |
|---|---------------------|
| Σκοπός | Ποσό σε € |
| Δαπάνες Έκδοσης Αύξησης Μετοχικού Κεφαλαίου | 200.000,00 |
| Πληρωμή Προμηθευτών - Πιστωτών | 150.000,00 |
| Εξόφληση Καταβολών μετόχων | 800.000,00 |
| Κεφάλαιο Κίνησης | 2.710.179,52 |
| Σύνολο | 3.860.179,52 |

Σημειώνεται ότι η Διοίκηση της Εταιρίας δεσμεύεται να ενημερώνει ανά εξάμηνο τη Διοίκηση του Χρηματιστηρίου Αθηνών και της Επιτροπής Κεφαλαιαγοράς, σύμφωνα με το άρθρο 275 του Κανονισμού του Χρηματιστηρίου Αθηνών και τις αποφάσεις 33/24.11.2005 του Δ.Σ. του ΧΑ και 2/396/31.08.2006 της Επιτροπής Κεφαλαιαγοράς σχετικά με τη χρήση των αντληθέντων κεφαλαίων. Η ενημέρωση του επενδυτικού κοινού για τη διάθεση των αντληθέντων κεφαλαίων γίνεται μέσω της ηλεκτρονικής ιστοσελίδας της Εταιρίας (www.praxitelio.gr) και του Χ.Α. (www.ase.gr).

Επιπλέον, η Διοίκηση της Εταιρίας δεσμεύεται ότι για οποιαδήποτε τροποποίηση του προορισμού των κεφαλαίων καθώς και για κάθε επιπρόσθετη σχετική πληροφόρηση θα ενημερώνει το επενδυτικό κοινό, τους μετόχους, την Επιτροπή Κεφαλαιαγοράς, και το Διοικητικό Συμβούλιο του Χρηματιστηρίου Αθηνών, σύμφωνα με τις διατάξεις της χρηματιστηριακής νομοθεσίας.

4.8.1 Χρονοδιάγραμμα Διάθεσης των Αντληθέντων Κεφαλαίων

Τα αντληθέντα κεφάλαια που θα προκύψουν από την παρούσα αύξηση του μετοχικού κεφαλαίου με δημόσια προσφορά και δικαίωμα προτίμησης υπέρ των παλαιών μετόχων, όπως αναλυτικά παρουσιάστηκε στην Ενότητα 4.8 - Προορισμός Νέων Κεφαλαίων, θα διατεθούν άμεσα για τη θεραπεία της υποχρέωσης που προκύπτει από τις διατάξεις των άρθρων 47 και 48 του Κ.Ν. 2190/1920.

Σύμφωνα με τον ακόλουθο πίνακα, εντός του πρώτου τριμήνου από την ολοκλήρωση της Α.Μ.Κ., θα καταβληθούν επίσης οι οφειλές σε πιστωτές της Εταιρίας, οι καταβολές σε μετόχους ενώ θα εξοφληθούν και όλες οι δαπάνες έκδοσης της αύξησης του μετοχικού κεφαλαίου.

Ενημερωτικό Δελτίο για την Αύξηση Μετοχικού Κεφαλαίου με Καταβολή Μετρητών της ΠΡΑΞΙΤΕΛΕΙΟ Α.Ε.

| ΕΙΔΟΣ ΔΑΠΑΝΗΣ | Προβλεπόμενη Διάθεση σύμφωνα με την από 30.3.07 έγκριση της Έκτακτης Γ.Σ. | | |
|-----------------------------------|---|-----------------|---------------------|
| | Γ' τρίμηνο 2007 | Δ' τρίμηνο 2007 | Σύνολο |
| Έξοδα αύξησης Μετοχικού Κεφαλαίου | 200.000,00 | - | 200.000,00 |
| Εξόφληση καταβολών σε μετόχους | 800.000,00 | - | 800.000,00 |
| Πληρωμή προμηθευτών | 150.000,00 | - | 150.000,00 |
| Ενίσχυση κεφαλαίου κίνησης | 2.710.179,52 | - | 2.710.179,52 |
| Σύνολο | 3.860.179,52 | - | 3.860.179,52 |

Με την προϋπόθεση ότι θα εγκριθεί το παρόν Ενημερωτικό Δελτίο και θα ολοκληρωθεί επιτυχώς η παρούσα Α.Μ.Κ., η εισηγμένη Εταιρία ΠΡΑΞΙΤΕΛΕΙΟ Α.Ε. θα προχωρήσει στην προγραμματισμένη εξαγορά της Γενικής Κλινικής ΓΑΛΗΝΟΣ Α.Ε. (όπως αναλύθηκε σε προηγούμενη Ενότητα 3.14.4.2 - Στρατηγικά Βήματα και Επιχειρηματική Ανάπτυξη Εταιρίας) και τα διαθέσιμα Κεφάλαια Κίνησης θα ενισχύσουν τη νέα δραστηριότητα της Εταιρίας. Τονίζεται ότι μοναδικός λόγος, στην παρούσα φάση, για την προγραμματισμένη και υπό έγκριση Α.Μ.Κ. της Εταιρίας είναι η θεραπεία του άρθρου 47 του Κ.Ν. 2190/1920.

Ο χρονικός ορίζοντας της προγραμματισμένης εξαγοράς της Γενικής Κλινικής ΓΑΛΗΝΟΣ Α.Ε. από την εισηγμένη Εταιρία ΠΡΑΞΙΤΕΛΕΙΟ Α.Ε. (πρώην ΚΟΡΦΙΛ Α.Ε.Β.Ε.) προβλέπεται περί τους δύο (2) μήνες μετά την ολοκλήρωση της παρούσας αύξησης μετοχικού κεφαλαίου της Εταιρίας.

Όπως προαναφέρθηκε, ο τρόπος χρηματοδότησης της ως άνω αναφερόμενης εξαγοράς από την Εταιρία θα είναι με τραπεζικό δανεισμό που θα συνάψει η Εταιρία.

Οι όροι της κάλυψης της παρούσας αύξησης του μετοχικού κεφαλαίου και οι δεσμεύσεις που οι μέτοχοι της Εταιρίας έχουν αναλάβει παρατέθηκαν προηγουμένως στις Ενότητες 4.1 - Όροι της Αύξησης Μετοχικού Κεφαλαίου και 4.6 - Δηλώσεις κυρίων μετόχων.

4.9 ΣΥΜΒΟΥΛΟΣ ΕΚΔΟΣΗΣ

Σύμβουλος Έκδοσης είναι η ΚΥΚΛΟΣ Χρηματιστηριακή Α.Ε.Π.Ε.Υ. (διεύθυνση: Πανεπιστημίου 39, 105 64 Αθήνα, τηλ. 210.33.64.300), ενώ η διάθεση δικτύου καταστημάτων για την συμμετοχή στην παρούσα αύξηση κεφαλαίου θα γίνει από την Τράπεζα ΑΤΤΙΚΗΣ.

Ο Σύμβουλος Έκδοσης δεν έχει συμφέροντα τα οποία δύνανται να επηρεάσουν σημαντικά την παρούσα Α.Μ.Κ., εκτός από την αμοιβή που θα λάβει με την επιτυχή ολοκλήρωση της παρούσας Α.Μ.Κ..

4.10 ΔΑΠΑΝΕΣ ΕΚΔΟΣΗΣ

Οι συνολικές δαπάνες έκδοσης, όπου ενδεικτικά περιλαμβάνονται τα δικαιώματα προς το Χ.Α. και την Επιτροπή Κεφαλαιαγοράς, οι προμήθειες τραπεζικού δικτύου και τα έξοδα εκτύπωσης και διανομής του Ενημερωτικού Δελτίου, εκτιμώνται στο ποσό των € 200.000 ευρώ περίπου και θα καλυφθούν εξ ολοκλήρου από την Εκδότρια Εταιρία.

Οι δαπάνες έκδοσης αναλύονται στον ακόλουθο πίνακα.

| ΔΑΠΑΝΕΣ | ΠΟΣΑ (σε ευρώ) |
|---|-----------------------|
| Δικαιώματα Εγγραφής | 5.790,27 |
| Πόρος υπέρ της Επιτροπής Κεφαλαιαγοράς | 7.905,65 |
| Δικαιώματα Κ.Α.Α. | 12.000,00 |
| Επιτροπή Ανταγωνισμού | 5.792,88 |
| Φόρος Συγκέντρωσης Κεφαλαίου | 38.601,80 |
| Λοιπές Δαπάνες | 129.909,40 |
| - Αμοιβή Συμβούλου Έκδοσης (πλέον ΦΠΑ) | 41.650,00 |
| - Αμοιβή Δικτύου Καταστημάτων Τράπεζας (πλέον ΦΠΑ) | 59.500,00 |
| - Εκτυπώσεις Ενημερωτικού Δελτίου, Ανακοινώσεις, Λοιπές Δαπάνες | 28.759,41 |
| Σύνολο | 200.000,00 |