

**ΝΙΚΟΣ ΓΚΑΛΗΣ ΚΕΝΤΡΑ ΝΕΟΤΗΤΑΣ & ΠΡΟΣΤΑΣΙΑΣ ΕΝΗΛΙΚΩΝ  
Α.Ε.**

ΜΕΤΟΝΟΜΑΣΘΕΙΣΑ ΜΕΤΑ ΤΗΝ ΟΛΟΚΛΗΡΩΣΗ ΤΗΣ ΣΥΓΧΩΝΕΥΣΗΣ ΣΕ  
«ΣΑΟΣ ΑΝΩΝΥΜΗ ΝΑΥΤΙΛΙΑΚΗ ΕΤΑΙΡΕΙΑ ΣΑΜΟΘΡΑΚΗΣ»

**ΕΓΓΡΑΦΟ ΤΟΥ ΑΡΘΡΟΥ 4 ΤΟΥ Ν.3401/2005**

ΓΙΑ ΤΗΝ ΑΥΞΗΣΗ ΤΟΥ ΜΕΤΟΧΙΚΟΥ ΚΕΦΑΛΑΙΟΥ ΤΗΣ ΕΤΑΙΡΕΙΑΣ ΛΟΓΩ ΤΗΣ  
ΣΥΓΧΩΝΕΥΣΗΣ ΜΕ ΑΠΟΡΡΟΦΗΣΗ ΤΗΣ ΕΤΑΙΡΙΑΣ «ΣΑΟΣ ΑΝΩΝΥΜΗ  
ΝΑΥΤΙΛΙΑΚΗ ΕΤΑΙΡΕΙΑ ΣΑΜΟΘΡΑΚΗΣ Α.Ε.» ΚΑΙ ΤΗΝ ΕΙΣΑΓΩΓΗ ΤΩΝ ΝΕΩΝ  
ΜΕΤΟΧΩΝ ΣΤΗΝ ΚΑΤΗΓΟΡΙΑ «ΥΠΟ ΕΠΙΤΗΡΗΣΗ» ΤΗΣ ΑΓΟΡΑΣ ΑΞΙΩΝ ΤΟΥ  
ΧΡΗΜΑΤΙΣΤΗΡΙΟΥ ΑΘΗΝΩΝ.

ΑΠΟΦΑΣΕΙΣ ΤΗΣ

ΕΚΤΑΚΤΗΣ ΓΕΝΙΚΗΣ ΣΥΝΕΛΕΥΣΗΣ 10/06/2007 ΤΗΣ «ΝΙΚΟΣ ΓΚΑΛΗΣ  
ΚΕΝΤΡΑ ΝΕΟΤΗΤΑΣ & ΠΡΟΣΤΑΣΙΑΣ ΕΝΗΛΙΚΩΝ Α.Ε.»  
(Απορροφώσα Εταιρία)

ΕΚΤΑΚΤΗΣ ΓΕΝΙΚΗΣ ΣΥΝΕΛΕΥΣΗΣ 14/04/2007 ΤΗΣ «ΣΑΟΣ ΑΝΩΝΥΜΗ  
ΝΑΥΤΙΛΙΑΚΗ ΕΤΑΙΡΕΙΑ ΣΑΜΟΘΡΑΚΗΣ Α.Ε.»  
(Απορροφώμενη Εταιρία)

ΤΟ ΔΙΟΙΚΗΤΙΚΟ ΣΥΜΒΟΥΛΙΟ ΤΗΣ ΕΠΙΤΡΟΠΗΣ ΚΕΦΑΛΑΙΑΓΟΡΑΣ ΚΑΤΑ ΤΗ  
ΣΥΝΕΔΡΙΑΣΗ ΤΟΥ ΤΗΝ 15.11.2007 ΕΝΗΜΕΡΩΘΗΚΕ ΓΙΑ ΤΟ ΠΕΡΙΕΧΟΜΕΝΟ ΤΟΥ  
ΠΑΡΟΝΤΟΣ ΕΓΓΡΑΦΟΥ.

**ΣΥΜΒΟΥΛΟΣ ΕΚΔΟΣΗΣ**

**ΠΕΝΤΕΔΕΚΑΣ ΑΧΕΠΕΥ**



**Η ΗΜΕΡΟΜΗΝΙΑ ΤΟΥ ΕΓΓΡΑΦΟΥ ΕΙΝΑΙ 15 ΝΟΕΜΒΡΙΟΥ 2007**

## ΠΕΡΙΕΧΟΜΕΝΑ

<b>1.</b>	<b>ΓΕΝΙΚΑ ΣΤΟΙΧΕΙΑ ΣΥΓΧΩΝΕΥΣΗΣ</b>	<b>5</b>
1.1	ΓΕΝΙΚΑ ΣΤΟΙΧΕΙΑ ΣΥΓΧΩΝΕΥΣΗΣ	5
<b>2.</b>	<b>ΠΑΡΑΓΟΝΤΕΣ ΚΙΝΔΥΝΟΥ</b>	<b>9</b>
2.1	ΓΕΝΙΚΕΣ ΕΠΙΣΗΜΑΝΣΕΙΣ	9
2.2	ΚΙΝΔΥΝΟΙ ΠΟΥ ΣΧΕΤΙΖΟΝΤΑΙ ΜΕ ΤΟΥΣ ΚΛΑΔΟΥΣ ΠΟΥ ΔΡΑΣΤΗΡΙΟΠΟΙΕΙΤΑΙ Η ΕΤΑΙΡΕΙΑ	9
2.3	ΚΙΝΔΥΝΟΙ ΠΟΥ ΣΧΕΤΙΖΟΝΤΑΙ ΜΕ ΤΗΝ ΕΤΑΙΡΕΙΑ	10
<b>3.</b>	<b>ΕΓΓΡΑΦΟ ΑΝΑΦΟΡΑΣ</b>	<b>13</b>
3.1	ΕΠΙΛΕΓΜΕΝΕΣ ΧΡΗΜΑΤΟΟΙΚΟΝΟΜΙΚΕΣ ΠΛΗΡΟΦΟΡΙΕΣ	13
3.2	ΠΛΗΡΟΦΟΡΙΕΣ ΓΙΑ ΤΗΝ ΣΥΝΤΑΞΗ ΤΟΥ ΕΓΓΡΑΦΟΥ ΚΑΙ ΤΟΥΣ ΕΛΕΓΚΤΕΣ	17
3.2.1	ΣΥΝΤΑΞΗ ΤΟΥ ΕΓΓΡΑΦΟΥ ΚΑΙ ΕΛΕΓΚΤΕΣ ΤΗΣ ΕΤΑΙΡΕΙΑΣ	17
3.2.1.1	Υπεύθυνα Πρόσωπα	17
3.2.1.2	Δικαστικές και Διαιτητικές Διαδικασίες	18
3.2.1.3	Τακτικοί Ορκωτοί Ελεγκτές	24
3.2.1.4	Φορολογικοί Έλεγχοι	28
3.2.1.5	Πληροφορίες από Τρίτους και Γνωμοδοτήσεις Εμπειρογνομόνων	29
3.2.1.6	Έγγραφα στη Διάθεση του Κοινού	29
3.2.1.7	Έγγραφα μέσω Παραπομπής	30
3.3	ΠΛΗΡΟΦΟΡΙΕΣ ΓΙΑ ΤΟΝ ΕΚΔΟΤΗ	32
3.3.1.1	Γενικές Πληροφορίες	32
3.3.2	ΕΠΙΧΕΙΡΗΜΑΤΙΚΗ ΔΡΑΣΤΗΡΙΟΤΗΤΑ	33
3.3.2.1	Αντικείμενο Εργασιών	33
3.3.2.2	Άδειες Λειτουργίας	33
3.3.3	ΠΑΓΙΑ ΠΕΡΙΟΥΣΙΑΚΑ ΣΤΟΙΧΕΙΑ	34
3.3.3.1	Γήπεδα - Οικόπεδα - Κτιριακές Εγκαταστάσεις	34
3.3.3.2	Ενσώματα πάγια	35
3.3.3.3	Περιβαλλοντικές Επιπτώσεις	37
3.3.3.4	Ασφαλίσεις Παγίων	37
3.3.3.5	Εμπράγματα Βάρη	38
3.3.4	ΕΠΕΝΔΥΣΕΙΣ - ΣΥΝΔΕΔΕΜΕΝΕΣ ΕΤΑΙΡΕΙΕΣ	39
3.3.4.1	Επενδύσεις Χρήσεων 2004-2006	39
3.3.5	ΣΗΜΑΝΤΙΚΕΣ ΣΥΜΒΑΣΕΙΣ	41
3.3.6	ΘΥΓΑΤΡΙΚΕΣ ΕΤΑΙΡΕΙΕΣ	44
3.3.6.2	Χρηματοοικονομικές Πληροφορίες Αποτελεσμάτων	50
3.3.6.3	Χρηματοοικονομικές Πληροφορίες Ισολογισμών της εταιρίας Νίκος Γκάλης	54
3.3.6.4	Χρηματοοικονομικές Πληροφορίες Ταμειακών Ροών της εταιρίας Νίκος Γκάλης	58
3.3.6.5	Κατάσταση Μεταβολών Καθαρής Θέσης της εταιρίας Νίκος Γκάλης	59
3.3.7	PRO FORMA ΟΙΚΟΝΟΜΙΚΕΣ ΚΑΤΑΣΤΑΣΕΙΣ ΧΡΗΣΗΣ 2005, 2006 ΚΑΙ 1/1-30/6/2007	60
3.3.7.1	Επεξηγήσεις σε σχέση με τις Pro Forma οικονομικές καταστάσεις	60
3.3.7.2	«Ανάστροφες αποκτήσεις» σύμφωνα με το Δ.Π.Χ.Π. 3	60
3.3.7.3	Άλλα ζητήματα σε σχέση με την εφαρμογή των ΔΠΧΠ	61
3.3.7.4	«Pro-forma» Συνενωμένες Πληροφορίες με βάση τα ΔΠΧΠ για την περίοδο 01.01 - 31.12.2005	62

3.3.7.5	«Pro-forma» Συνενωμένες Πληροφορίες με βάση τα ΔΠΧΠ για την περίοδο 01.01 - 31.12.2006 .....	66
3.3.7.6	«Pro-forma» Συνενωμένες Πληροφορίες με βάση τα ΔΠΧΠ για την περίοδο 01.01 - 30.6.2007.....	70
3.3.7.7	Κεφαλαιακή Διάρθρωση και Συνολικό Καθαρό Χρηματοοικονομικό Χρέος 30.6.2007 .....	73
3.3.7.8	Δήλωση για την επάρκεια του κεφαλαίου κίνησης.....	75
3.3.8	ΠΛΗΡΟΦΟΡΙΕΣ ΓΙΑ ΤΙΣ ΤΑΣΕΙΣ. ....	76
3.3.9	ΔΙΟΙΚΗΤΙΚΑ, ΔΙΑΧΕΙΡΙΣΤΙΚΑ ΚΑΙ ΕΠΟΠΤΙΚΑ ΌΡΓΑΝΑ ΚΑΙ ΑΝΩΤΕΡΑ ΔΙΕΥΘΥΝΤΙΚΑ ΣΤΕΛΕΧΗ .....	77
3.3.9.1	Διοικητικό Συμβούλιο .....	77
3.3.9.2	Διευθυντικά, Διαχειριστικά και Εποπτικά Όργανα .....	81
3.3.9.3	Εταιρική Διακυβέρνηση.....	82
3.3.9.4	Δηλώσεις Μελών Διοικητικών, Διαχειριστικών και Εποπτικών Οργάνων, καθώς και Ανώτερων Διευθυντικών Στελεχών της Εκδότριας.....	85
3.3.9.5	Αμοιβές και Οφέλη.....	89
3.3.9.6	Μετοχές της Εκδότριας που κατέχονται από μέλη των Διοικητικών, Διαχειριστικών και Εποπτικών Οργάνων και τα Ανώτερα Διευθυντικά Στελέχη .....	91
3.3.10	ΟΡΓΑΝΟΓΡΑΜΜΑ .....	92
3.3.11	ΠΡΟΣΩΠΙΚΟ .....	93
3.3.12	ΜΕΤΟΧΙΚΟ ΚΕΦΑΛΑΙΟ.....	93
3.3.12.1	Καταβεβλημένο Μετοχικό Κεφάλαιο .....	93
3.3.12.2	Εξέλιξη Μετοχικού Κεφαλαίου .....	94
3.3.13	ΜΕΤΟΧΟΙ ΤΗΣ ΕΚΔΟΤΡΙΑΣ .....	94
3.3.14	ΚΑΤΑΣΤΑΤΙΚΟ.....	95
<b>3.4</b>	<b>ΠΛΗΡΟΦΟΡΙΕΣ ΓΙΑ ΤΗΝ ΑΠΟΡΡΟΦΩΜΕΝΗ ΣΑΟΣ .....</b>	<b>99</b>
3.4.1	ΓΕΝΙΚΕΣ ΠΛΗΡΟΦΟΡΙΕΣ.....	99
3.4.1.1	Συνδεδεμένες Εταιρείες της ΣΑΟΣ .....	103
3.4.2	ΑΠΟΛΟΓΙΣΤΙΚΕΣ ΠΛΗΡΟΦΟΡΙΕΣ ΔΡΑΣΤΗΡΙΟΤΗΤΑΣ ΤΗΣ ΣΑΟΣ 2005 - 2006 ....	105
3.4.2.1	Χρηματοοικονομικές Πληροφορίες Αποτελεσμάτων της ΣΑΟΣ .....	106
3.4.2.2	Ανάλυση Σημαντικών Πληροφοριών Ισολογισμών της ΣΑΟΣ.....	112
3.4.2.3	Χρηματοοικονομικές Πληροφορίες Ταμειακών Ροών.....	124
3.4.2.4	Κατάσταση Μεταβολών Καθαρής Θέσης της ΣΑΟΣ ΑΕ.....	125
3.4.3	ΣΥΝΑΛΛΑΓΕΣ ΚΑΙ ΥΠΟΛΟΙΠΑ ΜΕ ΣΥΝΔΕΟΜΕΝΑ ΜΕΡΗ .....	126
3.4.3.1	Αμοιβές μελών Δ.Σ. ....	126
3.4.3.2	Διεταιρικές Συναλλαγές.....	127
3.4.4	ΜΕΤΟΧΟΙ ΤΗΣ ΑΠΟΡΡΟΦΩΜΕΝΗΣ ΣΑΟΣ.....	129
<b>4.</b>	<b>ΣΗΜΕΙΩΜΑ ΜΕΤΟΧΙΚΟΥ ΤΙΤΛΟΥ .....</b>	<b>130</b>
<b>4.1</b>	<b>ΠΕΡΙΓΡΑΦΗ ΤΗΣ ΣΥΓΧΩΝΕΥΣΗΣ .....</b>	<b>130</b>
<b>4.2</b>	<b>ΑΝΑΜΕΝΟΜΕΝΟ ΧΡΟΝΟΔΙΑΓΡΑΜΜΑ.....</b>	<b>131</b>
<b>4.3</b>	<b>ΌΡΟΙ ΤΗΣ ΣΥΓΧΩΝΕΥΣΗΣ.....</b>	<b>131</b>
<b>4.4</b>	<b>ΓΕΝΙΚΑ ΣΤΟΙΧΕΙΑ ΤΗΣ ΝΕΑΣ ΕΤΑΙΡΕΙΑΣ .....</b>	<b>134</b>
<b>4.5</b>	<b>ΛΟΓΟΙ ΤΗΣ ΣΥΓΧΩΝΕΥΣΗΣ .....</b>	<b>135</b>
	ΛΟΓΟΙ ΕΠΕΚΤΑΣΗΣ ΤΩΝ ΔΡΑΣΤΗΡΙΟΤΗΤΩΝ.....	136
	ΒΕΛΤΙΩΣΗ ΤΗΣ ΠΙΣΤΟΛΗΠΤΙΚΗΣ ΙΚΑΝΟΤΗΤΑΣ .....	136
	ΒΕΛΤΙΩΣΗ ΤΗΣ ΚΕΡΔΟΦΟΡΙΑΣ.....	136
	ΑΞΙΟΠΟΙΗΣΗ ΤΟΥ ΑΝΘΡΩΠΙΝΟΥ ΔΥΝΑΜΙΚΟΥ .....	137
	ΑΛΛΑΓΗ ΚΑΤΗΓΟΡΙΑΣ ΔΙΑΠΡΑΓΜΑΤΕΥΣΗΣ ΜΕΤΟΧΩΝ .....	137
	ΕΝΕΡΓΕΙΕΣ ΓΙΑ ΕΞΟΔΟ ΤΗΣ ΜΕΤΟΧΗΣ ΑΠΟ ΤΗΝ ΚΑΤΗΓΟΡΙΑ ΔΙΑΠΡΑΓΜΑΤΕΥΣΗΣ «ΕΠΙΤΗΡΗΣΗΣ» ....	137
<b>4.6</b>	<b>ΜΕΘΟΔΟΙ ΑΠΟΤΙΜΗΣΗΣ – ΔΗΛΩΣΕΙΣ ΕΚΤΙΜΗΤΩΝ .....</b>	<b>138</b>
<b>4.7</b>	<b>ΠΛΗΡΟΦΟΡΙΕΣ ΓΙΑ ΤΙΣ ΜΕΤΟΧΕΣ ΤΗΣ ΕΤΑΙΡΕΙΑΣ .....</b>	<b>141</b>
<b>4.8</b>	<b>ΔΙΚΑΙΩΜΑΤΑ ΜΕΤΟΧΩΝ .....</b>	<b>142</b>
4.8.1	ΓΕΝΙΚΑ .....	142
4.1.2	ΦΟΡΟΛΟΓΙΑ ΜΕΡΙΣΜΑΤΩΝ.....	146
<b>4.9</b>	<b>ΣΥΜΒΟΥΛΟΣ ΈΚΔΟΣΗΣ.....</b>	<b>147</b>
<b>4.10</b>	<b>ΔΑΠΑΝΕΣ ΣΥΓΧΩΝΕΥΣΗΣ .....</b>	<b>147</b>

<b>5.</b>	<b>ΠΑΡΑΡΤΗΜΑ.....</b>	<b>148</b>
<b>5.1</b>	<b>ΣΧΕΔΙΟ ΣΥΜΒΑΣΗΣ ΣΥΓΧΩΝΕΥΣΗΣ.....</b>	<b>148</b>

## **1. ΓΕΝΙΚΑ ΣΤΟΙΧΕΙΑ ΣΥΓΧΩΝΕΥΣΗΣ**

---

### **1.1 Γενικά Στοιχεία Συγχώνευσης**

Το παρόν έγγραφο του άρθρου 4 του Ν.3401/2005 (εφεξής το «Έγγραφο» έχει συνταχθεί και περιλαμβάνει πληροφορίες για την αύξηση του μετοχικού κεφαλαίου της εταιρείας «Νίκος Γκάλης Κέντρα Νεότητας & Προστασίας Ενηλίκων Α.Ε.» (στο εξής αναφερόμενη και ως «Γκάλης» ή «η Εταιρεία» ή «ο Εκδότης» ή «η απορροφούσα») λόγω συγχώνευσης δια απορροφήσεως της εταιρείας «ΣΑΟΣ ΑΝΩΝΥΜΗ ΝΑΥΤΙΛΙΑΚΗ ΕΤΑΙΡΕΙΑ ΣΑΜΟΘΡΑΚΗΣ Α.Ε.» (στο εξής αναφερόμενη και ως «ΣΑΟΣ» ή «η απορροφώμενη») και την εισαγωγή των νέων μετοχών στην κατηγορία «υπό επιτήρηση» της Αγοράς Αξιών του Χ.Α. στην οποία έχει υπαχθεί η απορροφούσα λόγω δυσμενών οικονομικών αποτελεσμάτων.

Το παρόν Κεφάλαιο αποτελεί μόνον εισαγωγή του Εγγράφου. Κάθε επενδυτής θα πρέπει να βασίσει οποιαδήποτε επενδυτική απόφασή του για κινητές αξίες στην εξέταση του Εγγράφου ως σύνολο.

Μετά την ολοκλήρωση της εν λόγω συγχώνευσης (εγκεκριμένης από την Έκτακτη Γενική Συνέλευση της ΣΑΟΣ την 14.04.2007, την Έκτακτη Γενική Συνέλευση της ΓΚΑΛΗΣ την 10.6.2007 καθώς και με την από 10/07/2007 υπ' αριθμό πρωτοκόλλου Κ2-9831 απόφαση του Υπουργείου Ανάπτυξης), η επωνυμία της Εταιρείας θα τροποποιηθεί σε «ΣΑΟΣ ΑΝΩΝΥΜΗ ΝΑΥΤΙΛΙΑΚΗ ΕΤΑΙΡΕΙΑ ΣΑΜΟΘΡΑΚΗΣ» και διακριτικό τίτλο «ΣΑΟΣ» (εφεξής η «Νέα Εταιρεία»). Για τις δραστηριότητες της ναυτιλίας, η εταιρία θα χρησιμοποιεί τον τίτλο SAOS FERRIES (ΣΑΟΣ ΦΕΡΡΥΣ) και για τις λοιπές δραστηριότητες τον τίτλο ΝΙΚΟΣ ΓΚΑΛΗΣ ΚΕΝΤΡΑ ΝΕΟΤΗΤΑΣ ΚΑΙ ΠΡΟΣΤΑΣΙΑΣ ΕΝΗΛΙΚΩΝ Α.Ε.

Οι όροι της συγχώνευσης περιλαμβάνονται στο από 31 Ιανουαρίου 2007 Σχέδιο Σύμβασης Συγχώνευσης, όπως εγκρίθηκε από την Έκτακτη Γενική Συνέλευση της 10/06/2007 των μετόχων της Γκάλης, το οποίο παρατίθεται στο Παράρτημα του παρόντος Εγγράφου καθώς και στην ιστοσελίδα της Γκάλης στην ηλεκτρον. διεύθυνση [http://www.galis.gr/images/site/1000/36\\_sss.pdf](http://www.galis.gr/images/site/1000/36_sss.pdf)

Το Σχέδιο Σύμβασης Συγχώνευσης περιλαμβάνει τα εξής βασικά σημεία :

Η συγχώνευση πραγματοποιείται σύμφωνα με τις διατάξεις: α) των άρθρων 68 § 2 και 69 έως και 77 του κ.ν. 2190/1920 («Περί Ανωνύμων Εταιρειών»), όπως ισχύουν σήμερα, β) των άρθρων 1 έως και 5 του ν. 2166/1993 («Κίνητρα ανάπτυξης επιχειρήσεων, διαρρυθμίσεις στη έμμεση και άμεση φορολογία και άλλες διατάξεις»), όπως ισχύουν σήμερα, και εν γένει γ) της εμπορικής νομοθεσίας, στους όρους και διατυπώσεις των οποίων υποβάλλεται. Η συγχώνευση πραγματοποιείται με ενοποίηση των στοιχείων του ενεργητικού και παθητικού των συγχωνευομένων εταιριών. Τα στοιχεία του ενεργητικού και παθητικού της Απορροφωμένης Εταιρείας, όπως αυτά εμφανίζονται στον Ισολογισμό Μετασχηματισμού με ημερομηνία 30.9.2006, θα μεταφερθούν ως στοιχεία ενεργητικού και παθητικού της Απορροφούσας Εταιρείας.

Με την ολοκλήρωση της συγχωνεύσεως, η Απορροφώμενη Εταιρία παύει να υπάρχει χωρίς να ολοκληρωθεί η εκκαθάριση αυτής. Οι μετοχές της Απορροφώμενης Εταιρείας ακυρώνονται και το σύνολο της περιουσίας της (ενεργητικό και παθητικό), όπως αυτό προκύπτει από τα βιβλία της και περιλαμβάνεται στον καταρτισθέντα κατά το άρθρο 2 του ν. 2166/1993 Ισολογισμό Μετασχηματισμού, μεταβιβάζεται στην Απορροφούσα. Η Απορροφούσα Εταιρία υποκαθίσταται αυτοδίκαια και χωρίς καμία άλλη διατύπωση, σύμφωνα με το Νόμο, σε όλα τα δικαιώματα, υποχρεώσεις και έννομες σχέσεις της Απορροφωμένης Εταιρείας – με την επιφύλαξη των ιδιαιτέρων διατυπώσεων που απαιτούνται για τη μεταβίβαση ορισμένων περιουσιακών στοιχείων (π.χ. ακινήτων, οχημάτων, ονομαστικών μετοχών, σημάτων κλπ.), της μεταβιβάσεως αυτής εξομοιουμένης με καθολική διαδοχή, οι δε δίκες της Απορροφωμένης Εταιρείας θα συνεχιστούν από την Απορροφούσα Εταιρία ή κατά της Απορροφούσας Εταιρείας, χωρίς καμία άλλη διατύπωση, μη επερχόμενης βίαιης διακοπής αυτών λόγω της συγχώνευσης και χωρίς να απαιτείται δήλωση για την επανάληψή τους.

Το μετοχικό κεφάλαιο της Απορροφούσας Εταιρείας αυξάνεται συνεπεία της συγχώνευσης με απορρόφηση συμφώνως προς το άρθρο 2 παρ. 2 του ν. 2166/1993 κατά ποσό ίσο με το μετοχικό κεφάλαιο της Απορροφωμένης Εταιρείας. Συγκεκριμένα: Το μετοχικό κεφάλαιο της Απορροφούσας

Εταιρίας ανέρχεται την 30.9.2006 στο ποσό του ενός εκατομμυρίου πεντακοσίων εξήντα εννέα χιλιάδων τετρακοσίων ευρώ (1.569.400 ευρώ), διαιρούμενο σε δυο εκατομμύρια εξακόσιες εξήντα χιλιάδες (2.660.000) κοινές ονομαστικές μετοχές ονομαστικής αξίας εκάστης μετοχής πενήντα εννέα λεπτών (0,59 ευρώ). Το μετοχικό κεφάλαιο της Απορροφωμένης Εταιρίας ανέρχεται την 30.9.2006 στο ποσό των σαράντα εννέα εκατομμυρίων πεντακοσίων σαράντα εννέα χιλιάδων εννιακοσίων εβδομήντα ενός (49.549.971) ευρώ, διαιρούμενο σε δέκα έξι εκατομμύρια πεντακόσιες δέκα έξι χιλιάδες εξακόσιες πενήντα επτά (16.516.657) ονομαστικές μετοχές ονομαστικής αξίας εκάστης μετοχής τριών ευρώ 3,00 ευρώ).

Το μετοχικό κεφάλαιο της Απορροφούσας Εταιρίας αυξάνεται συνολικά κατά το ποσό των σαράντα εννέα εκατομμυρίων πεντακοσίων σαράντα εννέα χιλιάδων εννιακοσίων εβδομήντα ενός ευρώ (49.549.971 ευρώ), το οποίο αντιστοιχεί στο σύνολο του εισφερομένου μετοχικού κεφαλαίου της Απορροφωμένης Εταιρίας. Μετά την ολοκλήρωση της συγχώνευσης το μετοχικό κεφάλαιο της Απορροφούσας Εταιρίας θα ανέρχεται στο ποσό των πενήντα ενός εκατομμυρίων εκατόν δέκα εννέα χιλιάδων τριακοσίων εβδομήντα ενός (51.119.371) ευρώ και θα διαιρείται σε πενήντα ένα εκατομμύρια εκατόν δέκα εννέα χιλιάδες τριακόσιες εβδομήντα μια (51.119.371) ονομαστικές μετοχές ονομαστικής αξίας εκάστης μετοχής ενός (1) ευρώ. Η Απορροφούσα Εταιρία μετά την ολοκλήρωση της συγχώνευσης, θα εκδώσει για το σύνολο του μετοχικού κεφαλαίου πενήντα ένα εκατομμύρια εκατόν δέκα εννέα χιλιάδες τριακόσιες εβδομήντα μια (51.119.371) νέες ονομαστικές μετοχές ονομαστικής αξίας εκάστης μετοχής ενός (1) ευρώ.

<b>ΕΤΑΙΡΕΙΑ</b>	<b>ΑΡΙΘΜΟΣ ΜΕΤΟΧΩΝ</b>	<b>ΟΝΟΜΑΣΤΙΚΗ ΑΞΙΑ (ΠΟΣΑ σε €)</b>	<b>ΜΕΤΟΧΙΚΟ ΚΕΦΑΛΑΙΟ (ΠΟΣΑ σε €)</b>
Μετοχικό Κεφάλαιο της «Γκάλης» πριν τη συγχώνευση	2.660.000	0,59	1.569.400
Αύξηση Κεφαλαίου κατά το εισφερόμενο μετοχικό κεφάλαιο της «ΣΑΟΣ»	16.516.657	3,00	49.549.971
<b>Μετοχικό Κεφάλαιο της «Νέας Εταιρείας» μετά τη συγχώνευση</b>	<b>51.119.371</b>	<b>1,00</b>	<b>51.119.371</b>

Για τον προσδιορισμό των σχέσεων ανταλλαγής των νέων μετοχών, τις οποίες θα εκδώσει η Απορροφούσα Εταιρία, προς τις μετοχές, των οποίων είναι δικαιούχοι οι μέτοχοι τόσο της Απορροφωμένης Εταιρίας όσο και της Απορροφούσας Εταιρίας, τα Διοικητικά Συμβούλια των συγχωνευομένων εταιριών ακολουθώντας τους κανόνες και τις αρχές που τηρούνται διεθνώς για την αποτίμηση περιουσιακών στοιχείων εταιριών αποδέχθηκαν ως δίκαιο και εύλογο, οι σχέσεις ανταλλαγής να προσδιορισθούν με βάση την πραγματική εκτιμώμενη εμπορική αξία των συγχωνευομένων εταιριών, όπως προέκυψε από τον Ισολογισμό Μετασχηματισμού της 30.9.2006, την Έκθεση Αποτιμήσεως από τον Ορκωτό Ελεγκτή Λογιστή της Απορροφωμένης και της Απορροφούσας Εταιρίας που καταρτίστηκαν προς το σκοπό της συγχώνευσης δι' απορρόφησης. Με βάση την σύμφωνα με τα ανωτέρω προσδιοριζόμενη πραγματική εκτιμώμενη εμπορική αξία που θα εισφέρει κάθε συγχωνευόμενη εταιρία προκύπτει ότι: Η πραγματική εκτιμώμενη εμπορική αξία της Απορροφούσας Εταιρίας ανέρχεται σε τρία εκατομμύρια πεντακόσιες εβδομήντα έξη χιλιάδες ευρώ (3.576.000 ευρώ), ενώ η πραγματική εμπορική αξία της Απορροφωμένης Εταιρίας ανέρχεται σε εξήντα οχτώ εκατομμύρια τετρακόσιες τρεις χιλιάδες ευρώ (68.403.000 ευρώ).

Σύμφωνα με τα ανωτέρω, οι μέτοχοι της Απορροφούσας Εταιρίας θα συμμετέχουν κατά ποσοστό 4,97 % στο νέο κεφάλαιο που θα σχηματισθεί συνεπεία της συγχώνευσης, ενώ οι μέτοχοι της Απορροφωμένης Εταιρίας θα συμμετέχουν κατά ποσοστό 95,03 % στο νέο κεφάλαιο που θα σχηματισθεί συνεπεία της συγχώνευσης. Επομένως, ο αριθμός των νέων μετοχών της Απορροφούσας Εταιρίας που δικαιούνται οι μέτοχοι της Απορροφωμένης Εταιρίας ανέρχεται σε σαράντα οκτώ εκατομμύρια πεντακόσιες εβδομήντα εννέα χιλιάδες πεντακόσιες τριάντα εννέα (48.579.539) ονομαστικές μετοχές ονομαστικής αξίας εκάστης μετοχής ενός ευρώ (1 ευρώ). Ο αριθμός των νέων μετοχών της Απορροφούσας Εταιρίας που δικαιούνται οι μέτοχοί της ανέρχεται σε δυο εκατομμύρια πεντακόσιες τριάντα εννέα χιλιάδες οκτακόσιες τριάντα δυο (2.539.832) ονομαστικές μετοχές

ονομαστικής αξίας εκάστης μετοχής ενός ευρώ (1 ευρώ). Πλην των μετοχών οι οποίες θα αποδοθούν στους μετόχους της Απορροφωμένης Εταιρίας δεν θα καταβληθεί σε αυτούς οιοδήποτε χρηματικό ποσό σε μετρητά προς συμψηφισμό μετοχών τις οποίες δικαιούνται συμφώνως προς το άρθρο 68 παρ. 2 του κ.ν. 2190/1920.

**Καθορισμός της Σχέσης Ανταλλαγής των Μετοχών :**

Για τον καθορισμό της σχέσης ανταλλαγής, τα διοικητικά συμβούλια των εταιριών ΝΙΚΟΣ ΓΚΑΛΗΣ και ΣΑΟΣ ΑΝΕΣ ανέθεσαν από κοινού, σε εφαρμογή των διατάξεων του άρθρου 289 του Κανονισμού του Χ.Α., στην εταιρεία ορκωτών ελεγκτών λογιστών ΒΔΟ Πρότυπος Ελληνική Ελεγκτική Α.Ε. (εφεξής «Αποτιμητές»), την διενέργεια αποτίμησης της αξίας των μετοχών των Εταιριών και τον προσδιορισμό ενός εύρους «εύλογων» και «δίκαιων» σχέσεων αξιών και ακολούθως λόγων ανταλλαγής των εταιριών. Τα πορίσματα της Έκθεσης των Αποτιμητών, με βάση τα αποτελέσματα των μεθόδων που χρησιμοποιήθηκαν και τις ανάλογες σταθμίσεις, προσδιορίζουν το ακόλουθο εύρος της σχέσης ανταλλαγής μετοχών

<b>ΝΙΚΟΣ ΓΚΑΛΗΣ Α.Ε.</b>		
<b>ΕΛΑΧΙΣΤΗ ΑΞΙΑ</b>	<b>ΜΕΣΗ ΑΞΙΑ</b>	<b>ΜΕΓΙΣΤΗ ΑΞΙΑ</b>
3.219	3.576	3.934
<b>ΕΛΑΧΙΣΤΟ ΠΟΣΟΣΤΟ ΕΙΣΦΕΡΟΜΕΝΗΣ ΑΞΙΑΣ</b>	<b>ΜΕΣΟ ΠΟΣΟΣΤΟ ΕΙΣΦΕΡΟΜΕΝΗΣ ΑΞΙΑΣ</b>	<b>ΜΕΓΙΣΤΟ ΠΟΣΟΣΤΟ ΕΙΣΦΕΡΟΜΕΝΗΣ ΑΞΙΑΣ</b>
4,1 %	5,0 %	6,0 %
<b>ΣΑΟΣ Α.Ν.Ε.Σ.</b>		
<b>ΕΛΑΧΙΣΤΗ ΑΞΙΑ</b>	<b>ΜΕΣΗ ΑΞΙΑ</b>	<b>ΜΕΓΙΣΤΗ ΑΞΙΑ</b>
61.563	68.403	75.244
<b>ΕΛΑΧΙΣΤΟ ΠΟΣΟΣΤΟ ΕΙΣΦΕΡΟΜΕΝΗΣ ΑΞΙΑΣ</b>	<b>ΜΕΣΟ ΠΟΣΟΣΤΟ ΕΙΣΦΕΡΟΜΕΝΗΣ ΑΞΙΑΣ</b>	<b>ΜΕΓΙΣΤΟ ΠΟΣΟΣΤΟ ΕΙΣΦΕΡΟΜΕΝΗΣ ΑΞΙΑΣ</b>
94,0 %	95,0 %	95,9 %

Σύμφωνα με την σχετική (από 31.01.2007) **έκθεση αποτίμησης** των Αποτιμητών και τη γνωμοδότησή τους ως προς το Εύλογο και Λογικό της σχέσης ανταλλαγής των μετοχών των συγχωνευόμενων εταιριών, εφαρμόστηκαν οι διεθνώς αποδεκτές μέθοδοι αποτίμησης για την ΝΙΚΟΣ ΓΚΑΛΗΣ, Μέθοδος των Προεξοφλημένων Μελλοντικών Ταμειακών Ροών, Μέθοδος του Οικονομικού Κέρδους, Μέθοδος της Αναπροσαρμοσμένης Καθαρής Θέσεως και Μέθοδος της Χρηματιστηριακής Αξίας και για την Εταιρεία ΣΑΟΣ ΑΝΕΣ, Μέθοδος των Προεξοφλημένων Μελλοντικών Ταμειακών Ροών, Μέθοδος της Αναπροσαρμοσμένης Καθαρής Θέσεως και Μέθοδος των Δεικτών Κεφαλαιαγοράς.

Επίσης η αποτίμηση συμπεραίνει ότι με βάση τα ανωτέρω, οι μέτοχοι της Απορροφώμενης Εταιρίας θα πρέπει να κατέχουν από 48.049.031 έως 49.022.383 μετοχές, με μέσο αριθμό 48.579.539 μετοχές, της νέας εταιρίας που θα προκύψει με την ολοκλήρωση της συγχωνεύσεως. Συνεπώς για κάθε μία παλαιά μετοχή που κατέχουν θα λάβουν από 2,909126 έως 2,968057 μετοχές, με μέση σχέση ανταλλαγής 2,941245 μετοχές, της Απορροφώσας Εταιρίας.

Σύμφωνα με τους όρους του από 31.01.2007 **Σχεδίου Σύμβασης Συγχώνευσης** που προτάθηκε από τα Διοικητικά Συμβούλια των Συγχωνευόμενων Εταιριών και **εγκρίθηκε από τις Γενικές Συνελεύσεις των Μετόχων των δύο εταιριών**, θα ισχύσει η ακόλουθη ανά Συγχωνευόμενη Εταιρεία σχέση ανταλλαγής μετοχών:

α) Για τους μετόχους της Απορροφώσας Εταιρείας "ΝΙΚΟΣ ΓΚΑΛΗΣ Α.Ε.": 2.660.000 προς 2.539.832, ήτοι κάθε μέτοχος της Απορροφώσας Εταιρείας ανταλλάσσει μία κοινή ονομαστική με ψήφο μετοχή ονομαστικής αξίας € 0,59 που κατείχε στην Απορροφώσα Εταιρεία με 0,954824060176012 νέες κοινές ονομαστικές με ψήφο μετοχές της Απορροφώσας Εταιρείας, νέας ονομαστικής αξίας € 1,00 εκάστη.

β) Για τους μετόχους της Απορροφώμενης Εταιρείας "ΣΑΟΣ Α.Ν.Ε.Σ.": 16.516.657 προς 48.579.539, ήτοι κάθε μέτοχος της Απορροφώμενης Εταιρείας ανταλλάσσει μία κοινή ονομαστική με ψήφο μετοχή ονομαστικής αξίας € 3,00 που κατείχε στην Απορροφώμενη Εταιρεία με 2,941245253196930 νέες κοινές ονομαστικές με ψήφο μετοχές της Απορροφώσας Εταιρείας, ονομαστικής αξίας € 1,00 εκάστη.

γ) Τυχόν κλασματικά δικαιώματα που θα προκύψουν θα τακτοποιηθούν σύμφωνα με την απόφαση του Διοικητικού Συμβουλίου της Απορροφώσας Εταιρείας την 09.11.2007, κατ' εξουσιοδότηση της Γενικής Συνελεύσεως. ως εξής: κλασματικά δικαιώματα μικρότερα του 0,5 της μονάδος θα απαλείφονται, ενώ κλασματικά δικαιώματα μεγαλύτερα ή ίσα με 0,5 της μονάδος θα λογίζονται ως μια ακέραια μετοχή. Εν ολίγοις, οι μέτοχοι της Απορροφούσας Εταιρείας θα λαμβάνουν 0,954824060176012 νέες ονομαστικές μετοχές της Απορροφούσας Εταιρείας για κάθε μία (1) παλαιά μετοχή της Απορροφούσας Εταιρείας, ενώ οι μέτοχοι της Απορροφώμενης Εταιρείας θα λαμβάνουν 2,941245253196930 νέες ονομαστικές μετοχές της Απορροφούσας Εταιρείας και για κάθε μία (1) παλαιά μετοχή της Απορροφώμενης Εταιρείας.

Οι «Αποτιμητές» έκριναν ότι η προτεινόμενη από τα Διοικητικά Συμβούλια των συγχωνευόμενων εταιρειών σχέση ανταλλαγής μετοχών κρίνεται ως δίκαιη, εύλογη και λογική καθώς εμπίπτει μέσα στο εύρος της σχέσης ανταλλαγής μετοχών που προέκυψε από την αποτίμηση των εταιρειών που διενέργησε ο εμπειρογνώμονας, σύμφωνα με τις διατάξεις του άρθρου 289 του Κανονισμού του Χ.Α., όπως ισχύει.

Στον ακόλουθο πίνακα παρατίθεται το σύνολο των μετοχών των συγχωνευόμενων εταιριών πριν από τη συγχώνευση, η σχέση ανταλλαγής των μετοχών τους, καθώς και το ποσοστό συμμετοχής στη νέα εταιρεία που θα προκύψει μετά τη συγχώνευση :

<b>Μέτοχοι</b>	<b>Μετοχές πριν τη συγχώνευση</b>	<b>Σχέση Ανταλλαγής</b>	<b>Μετοχές μετά τη συγχώνευση</b>	<b>% Συμμετοχής στο Μετοχικό Κεφάλαιο μετά τη συγχώνευση</b>
Απορροφούσα Εταιρεία «Γκάλης»	2.660.000	0,954824060	2.539.832	4,97 %
Απορροφώμενη Εταιρεία «ΣΑΟΣ»	16.516.657	2,941245253	48.579.539	95,03 %
<b>«Νέα Εταιρεία» μετά τη συγχώνευση</b>			<b>51.119.371</b>	<b>100,00 %</b>

Σημειώνεται ότι αναλυτικές πληροφορίες αναφορικά με τη συγχώνευση παρατίθενται στο Κεφάλαιο 4 με τίτλο «ΣΗΜΕΙΩΜΑ ΜΕΤΟΧΙΚΟΥ ΤΙΤΛΟΥ» του παρόντος Εγγράφου.

## **2. ΠΑΡΑΓΟΝΤΕΣ ΚΙΝΔΥΝΟΥ**

---

### **2.1 Γενικές Επισημάνσεις**

Η επένδυση σε μετοχές όπως και σε κάθε μετοχικό τίτλο, εμπεριέχει και την ανάληψη ορισμένων επενδυτικών κινδύνων. Μαζί με τις πληροφορίες που περιέχει το παρόν Έγγραφο, οι επενδυτές θα πρέπει να λάβουν υπ' όψιν τους και τους κινδύνους που περιγράφονται παρακάτω, πριν επενδύσουν σε αυτές τις μετοχές. Σε περίπτωση που σημειωθεί κάποιο ή κάποια από τα από τα γεγονότα που αναφέρονται παρακάτω, η Εταιρία, η χρηματοοικονομική της θέση και τα αποτελέσματα της λειτουργίας της πιθανότατα να επηρεαστούν αρνητικά, και επακόλουθα ενδέχεται να σημειωθεί πτώση στην αξία και την τιμή των μετοχών της στο Χρηματιστήριο, οδηγώντας σε απώλεια μέρους ή και του συνόλου της επένδυσης.

Αξίζει να σημειωθεί πως, οι κίνδυνοι και οι αβεβαιότητες που περιγράφονται παρακάτω ίσως να μην είναι οι μόνοι που είναι πιθανόν να παρουσιαστούν στην Εταιρία. Δε μπορεί να αποκλεισθεί το ενδεχόμενο, η λειτουργία της επιχείρησης να επηρεαστεί από άλλους κινδύνους και αβεβαιότητες που την παρούσα περίοδο δεν είναι γνωστοί ή που δεν θεωρούνται σημαντικοί.

Τέλος, επισημαίνεται ότι η σειρά με την οποία αναφέρονται οι διάφοροι κίνδυνοι δεν υπονοεί τυχόν ιεράρχηση κατά τη σημαντικότητα ή την πιθανότητα πραγμάτωσής τους. Τα στοιχεία και τα συμπεράσματα του Εγγράφου έχουν στηριχθεί στα στοιχεία των ανεξάρτητων νομικών και οικονομικών ελέγχων, και σε στοιχεία που έχουν δοθεί από την Εταιρία και δεν αποτελούν εγγυητικές δηλώσεις, ούτε προτροπή για επένδυση, ενώ υπενθυμίζεται πως η διαμόρφωση άποψης οφείλει να βασίζεται στο σύνολο των πληροφοριών που περιέχονται στο Έγγραφο.

### **2.2 Κίνδυνοι που σχετίζονται με τους κλάδους που δραστηριοποιείται η Εταιρεία**

#### **Εξάρτηση από άδειες- Κίνδυνος Ανανέωσης Συμβάσεων**

Η Ακτοπλοϊκή δραστηριότητα της εταιρίας, η οποία θα αποτελεί και το μεγαλύτερο μέρος της λειτουργίας της, αποκτά μεγάλο τμήμα των εσόδων της με κρατικές επιδοτήσεις (γραμμές δημοσίας υπηρεσίας ή «άγονες γραμμές» όπως λέγονται). Σε περίπτωση που στο μέλλον επέλθουν σημαντικές δυσμενείς διαφορές στο ύψος και γενικότερα στους όρους των εν λόγω επιδοτήσεων από το Υπουργείο Εμπορικής Ναυτιλίας και το Υπουργείο Αιγαίου & Νησιωτικής Πολιτικής, είναι πιθανό να καταστεί αμφίβολη η ικανότητα της εταιρίας να ανανεώσει τις σχετικές συμβάσεις και επομένως θα υπήρχαν σημαντικές επιπτώσεις στις πωλήσεις και την κερδοφορία της εταιρίας. Ενδεχόμενη διαταραχή, για οιονδήποτε λόγο, στο υφιστάμενο καθεστώς επιδοτήσεων από το Υπουργείο Εμπορικής Ναυτιλίας και το Υπουργείο Αιγαίου & Νησιωτικής Πολιτικής θα επέφερε σημαντικές επιπτώσεις στις πωλήσεις και τα κέρδη της εταιρίας.

#### **Ένταση του ανταγωνισμού στις γραμμές δραστηριοποίησης της Εταιρίας**

Η εντατικοποίηση του ανταγωνισμού στις ακτοπλοϊκές γραμμές δραστηριοποίησης της Εταιρίας ενδεχομένως θα έχει δυσμενή επίδραση στις δραστηριότητες της Εταιρίας, την χρηματοοικονομική της θέση και τα αποτελέσματα της.

#### **Αύξηση τιμών Καυσίμων**

Κατά το 2006, το 52% του Κόστους Πωλήσεων του ομίλου, μετά την συγχώνευση, αφορά το κόστος του καυσίμου των πλοίων (πετρέλαιο) και λιπαντικά. Συνεπώς, δυνητικά εκτίθεται σε κίνδυνο λόγω πιθανών διακυμάνσεων στην αξία της τιμής του πετρελαίου. Ανατίμηση της τιμής του πετρελαίου κατά 10% οδηγεί σε περίπου 5,2% αύξηση του κόστους Πωληθέντων, δηλαδή κατά 830 χιλ. περίπου ΕΥΡΩ ετησίως, με ίση αρνητική επιρροή στα κέρδη προ φόρων του ομίλου, με ενδεικτική βάση τα δεδομένα του 2006, καθώς τα Καύσιμα επηρεάζονται από την τιμή του πετρελαίου και αποτελούν το 52% του κόστους Πωληθέντων. Η αστάθεια των τιμών των καυσίμων, τα οποία αποτελούν τον σημαντικότερο παράγοντα κόστους στην Ακτοπλοϊκή δραστηριότητα της εταιρίας που πλέον καθίσταται κύρια δραστηριότητα, αποτελεί επίσης έναν παράγοντα κινδύνου.

#### **Όριο ηλικίας των πλοίων**

Στα πλαίσια της εναρμόνισης του Ελληνικού με το Κοινοτικό θεσμικό πλαίσιο στην ακτοπλοΐα, με την ψήφιση του ν. 2932/2001, αποφασίστηκε σταδιακή μείωση του ορίου ηλικίας των πλοίων της ακτοπλοΐας στα 30 έτη από 31/12/2008, αντί των 35 ετών που ίσχυε μέχρι το 2002, με εξαίρεση όσα πλοία πληρούν τη συνθήκη της Στοκχόλμης (βάσει του Π.Δ. 124/06). Σύμφωνα με βεβαιώσεις της Διοίκησης του Ομίλου, όλα τα επιβατηγά πλοία (πλην 2 που είναι υπό μετασκευή για αυτόν ακριβώς το λόγο), καλύπτουν ήδη τις υψηλές προδιαγραφές της συνθήκης SOLAS 90 και της Στοκχόλμης. Πάντως, σε περίπτωση που η Ευρωπαϊκή Ένωση ή η Ελληνική πολιτεία προχωρήσει σε περαιτέρω αυξημένες απαιτήσεις ως προς το Όριο ηλικίας και τις προδιαγραφές για την ασφάλεια των επιβατών, τότε η εταιρία θα εξαναγκαζόταν σε πολύ σημαντικές επενδύσεις ανανέωσης του στόλου και πιθανότατα αδυναμία να καλύψει όλες γραμμές καλύπτει σήμερα.

### **Απεργιακές Κινητοποιήσεις**

Πιθανές απεργιακές κινητοποιήσεις στα πλοία και ιδιαίτερα στους Λιμένες όπου αναμένονται κινήσεις περαιτέρω ιδιωτικοποίησης (λιμίν Πειραιώς και Θεσσαλονίκης), θα μπορούσαν να οδηγήσουν σε απώλεια εσόδων και μείωση κερδών. Κατά το 2006, τα έσοδα από γραμμές με αναχώρηση ή προορισμό το λιμάνι του Πειραιά και Θεσσαλονίκης αποτελούσαν 7,7 εκ. ΕΥΡΩ περίπου, δηλαδή το 42% περίπου των εσόδων από Ναυτιλιακές δραστηριότητες, κάθε ημέρα απεργίας στο λιμάνι του Πειραιά αναμένεται να επηρεάσει δυσμενώς τις Πωλήσεις και τα αποτελέσματα του ομίλου.

## **2.3 Κίνδυνοι που σχετίζονται με την Εταιρεία**

### **Εξάρτηση από τους βασικούς μετόχους**

Σύμφωνα με τη μετοχική σύνθεση της εταιρίας, όπως αυτή προκύπτει μετά τη έγκριση της συγχώνευσης, η Πρόεδρος και Διευθύνουσα Σύμβουλος Μανούση Μαρία θα κατέχει ποσοστό 29,45% των μετοχών με δικαίωμα ψήφου, ενώ σε συνδυασμό με τις βασικές μετόχους Μανούση Μελίνα και Μανούση Ελένη που είναι αδελφές της, θα κατέχουν συνολικά ποσοστό μεγαλύτερο του 88 % των μετοχών με δικαίωμα ψήφου, γεγονός που θα τους επιτρέπει να επηρεάζουν την εκλογή μελών του Διοικητικού Συμβουλίου και να εγκρίνουν ή να απορρίπτουν θέματα που τίθενται στην Γενική Συνέλευση των μετόχων και ειδικά για θέματα αρμοδιότητας της καταστατικής Γενικής Συνέλευσης. Σημειώνεται πως τα ποσοστά των άνωθεν βασικών μετόχων αναμένονται να παρουσιάσουν σχετική μείωση μετά την έναρξη διαπραγμάτευσης των νέων μετοχών, προκειμένου να επιτευχθεί επαρκής διασπορά των μετοχών, όμως, ακόμα και με την αναμενόμενη μείωση, το αθροιστικό ποσοστό τους είναι ιδιαίτερα υψηλό (αναλυτικότερη παρουσίαση των στοιχείων στην παράγραφο 4.4 «Μετοχική Σύνθεση Μετά τη Συγχώνευση»).

### **Εξάρτηση από στελέχη της Εταιρίας**

Η λειτουργία και η διαχείριση της Εταιρίας εξαρτώνται σε μεγάλο βαθμό από τη Διοίκηση και τα βασικά στελέχη που έχουν βαθιά γνώση του αντικείμενου. Η απώλεια των υπηρεσιών κάποιων από τα ανώτερα διοικητικά στελέχη της Νέας Εταιρίας ή από τα εξειδικευμένα της στελέχη, θα μπορούσε να επιφέρει δυσμενείς επιπτώσεις στις δραστηριότητές της και την κερδοφορία της και τυχόν αναπάντεχη παύση της δραστηριότητας τους στην διεύθυνση της εταιρείας, πιθανότατα θα επέφερε αποσυντονισμό και καθυστέρηση στα σχέδια της επιχείρησης.

### **Ασφαλιστικός Κίνδυνος**

Ο Όμιλος διαθέτει επαρκείς ασφαλιστικές καλύψεις (στο 100% της αξίας των Πλοίων), ιδιαίτερα στο μέρος της Ακτοπλοϊκής δραστηριότητας, όπως παρατίθενται και στην παράγραφο 3.2.4.1 «Ασφαλίσεις Παγίων - Περιβαλλοντικές Επιπτώσεις». Στόχος του Ομίλου είναι να είναι επαρκώς ασφαλισμένος από ατυχήματα και τρομοκρατικές ενέργειες, ωστόσο παρά την ασφάλιση των πλοίων, των επιβατών και του πληρώματος, σε ενδεχόμενη μερική ή ολική καταστροφή ή ατύχημα δε μπορεί να θεωρηθεί βέβαιο ότι η Εταιρία και ο Όμιλος θα αποζημιωθούν άμεσα και στο ακέραιο από την ασφαλιστική εταιρία. Παρότι ο Όμιλος διαθέτει ασφαλιστική κάλυψη την οποία θεωρεί επαρκή κατά τη εφαρμοζόμενη πρακτική, δεν μπορεί να διασφαλιστεί ότι τυχόν αποζημιώσεις που κληθεί να καταβάλλει, δεν θα υπερβαίνουν τα ποσά

των ασφαλιστικών καλύψεων. Οποιοδήποτε τέτοιο γεγονός θα μπορούσε να επηρεάσει δυσμενώς τη δραστηριότητα, κερδοφορία και ταμειακή ρευστότητα του Ομίλου.

### **Δικαστικές διαδικασίες**

Ο νομικός κίνδυνος πηγάζει από δικαστικές διαδικασίες που ενδέχεται να ασκηθούν εναντίον του Ομίλου και πιθανόν να συνεπάγονται δαπάνες ή επιπλοκές στην εύρυθμη λειτουργία του. Επιπλέον, σε περίπτωση που οι νομικές πτυχές δεν τύχουν σωστού χειρισμού, μπορεί να επιφέρουν ακυρότητα σε συμβάσεις πελατών ή προμηθευτών, να οδηγήσουν σε αγωγές εναντίον του Ομίλου και σε τυχόν έκδοση δυσμενών δικαστικών αποφάσεων.

Ο Όμιλος στο πλαίσιο των δραστηριοτήτων του, ενδέχεται να εμπλακεί σε δικαστικές ή διαιτητικές διαδικασίες και αγωγές, οι οποίες πιθανόν να έχουν σημαντικές επιπτώσεις στις εργασίες και τα αποτελέσματά του. Όπως προκύπτει από τον νομικό έλεγχο η αξία του συνόλου των αγωγών ανέρχεται σε 2,5 εκ ΕΥΡΩ περίπου, όμως τόσο η εκδίκαση των αγωγών είναι πολυετής, όσο και η έκβασή τους αβέβαιη. Σε ότι αφορά ενδεχόμενες αγωγές για εργατικά ατυχήματα στο μέλλον, να σημειώσουμε ότι κάθε πλοίο ασφαρίζεται για ποσόν 3 δισεκατομμυρίων δολαρίων, ενώ επίσης πλην των δύο πλοίων της εταιρίας, όλα τα άλλα πλοία εντάσσονται σε ναυτικές εταιρίες των οποίων ο κίνδυνος επένδυσης περιορίζεται κατ' ανώτατο στο κεφάλαιό της κάθε μίας χωριστά.

### **Επιτοκιακός κίνδυνος**

Οι δανειακές υποχρεώσεις του Ομίλου είναι 100% μεταβλητού επιτοκίου. Κατά 85% περίπου συνδέονται με το επιτόκιο Euribor ενώ στο υπόλοιπό τους από την πορεία των επιτοκίων του Ελβετικού νομίσματος. Οι ταμειακές ροές και τα αποτελέσματα θα επηρεαστούν από τυχόν ανοδικές μεταβολές των επιτοκίων καθώς ο όμιλος θα επιβαρυνθεί με αυξημένους χρεωστικούς τόκους.

### **Συναλλαγματικοί κίνδυνοι**

Η εταιρία έχει ασύμμετρη έκθεση σε συναλλαγματικό κίνδυνο. Εκ του συνόλου του δανεισμού ως υφίστατο κατά την 31/12/2006, ποσόν 1.996 χιλ. ΕΥΡΩ, δηλαδή 15%, είναι σε ξένο νόμισμα, και συγκεκριμένα σε Ελβετικά φράγκα. Ανατίμηση της συναλλαγματικής ισοτιμίας ΕΥΡΩ προς Ελβετικό φράγκο οδηγεί σε αύξηση του δανειακού αυτού υπολοίπου. Ο Όμιλος επίσης πραγματοποιεί συναλλαγές σε ξένα νομίσματα για την αγορά πλοίων και καυσίμων.

### **Μη πληρωμή μερίσματος**

Η μερισματική απόδοση για τους μετόχους της Εταιρίας, συνδέεται άμεσα με τα αποτελέσματα της σε ετήσια βάση, τα οποία κατά το 2006 ήταν αρνητικά. Επομένως, ενέχεται ο κίνδυνος σε κάποιες χρήσεις να μη διανεμηθούν μερίσματα στους μετόχους.

### **Κίνδυνος από ανέλεγκτες φορολογικά χρήσεις**

Η ΓΚΑΛΗΣ έχει ελεγχθεί από τις φορολογικές αρχές μέχρι και τη χρήση 2003. Επομένως παραμένουν ανέλεγκτες οι χρήσεις από 2004 μέχρι σήμερα, για τις οποίες λόγω ζημιολογικών αποτελεσμάτων δεν σχηματίστηκε καμία πρόβλεψη. Επίσης σύμφωνα με τον έκτακτο οικονομικό έλεγχο που διενεργήθηκε στον Όμιλο ΣΑΟΣ, που ενσωματώθηκε πλέον στην εταιρία ΓΚΑΛΗΣ, υφίσταται λογαριασμός «Πρόβλεψη πρόσθετων φόρων» ποσού € 126 χιλ. που αφορά καταλογισθέντα ποσά στις εταιρίες του Ομίλου από τη Δ.Ο.Υ. Αλεξανδρούπολης για το φορολογικό έλεγχο των χρήσεων 2004 και 2005. Ως την 31/12/2006 δεν είχε οριστικοποιηθεί ακόμα ο συμβιβασμός με τη φορολογική αρχή. Όλες οι εταιρίες του Ομίλου ΣΑΟΣ είναι φορολογικά ενήμερες κατά την 31/12/2006, πλην των θυγατρικών εταιριών MAMI NAVIGATION LIMITED και THESSALONIKI NAVIGATION LIMITED οι οποίες έχουν έδρα στο εξωτερικό. Επομένως η νέα συνενωμένη εταιρία ενδέχεται να υποστεί επιπλέον φόρο εισοδήματος ή συναφείς επιβαρύνσεις.

### **Πιστωτικός Κίνδυνος**

Ο πιστωτικός κίνδυνος αφορά περιπτώσεις αθέτησης υποχρέωσης αντισυμβαλλόμενων όσον αφορά την εκπλήρωση των συναλλακτικών τους υποχρεώσεων.

Ο πιστωτικός κίνδυνος της Εταιρίας προέρχεται κυρίως από τους πράκτορες, αλλά, με την εξαίρεση του κινδύνου των κεντρικών πρακτόρων, δεν θεωρείται σημαντικός από την Διοίκηση της Εταιρίας. Οι πωλήσεις των πρακτόρων, στο μεγαλύτερο μέρος τους, είναι εγγυημένες, είτε με εγγυητικές επιστολές τραπεζών, είτε με επιταγές, είτε πραγματοποιούνται με προκαταβολή μετρητών. Τα κεντρικά πρακτορεία της Μυτιλήνης και του Πειραιά, καθώς και το πρακτορείο

ΙΛΙΟΝ, που έχει την πρακτόρευση των φορτηγών οχημάτων από τον Πειραιά αντιπροσωπεύουν σημαντικό ποσοστό του κύκλου εργασιών της Εταιρίας. Οι πωλήσεις όμως που πραγματοποιούνται τα εν λόγω πρακτορεία είναι μμερικώς εγγυημένες όπως περιγράφεται ανωτέρω.

### **Κίνδυνοι που σχετίζονται με τις μετοχές της εταιρίας**

#### **Διαπραγμάτευση – Διασπορά**

Το Διοικητικό Συμβούλιο του Χ.Α. με απόφασή του την 03/04/2006, ενέταξε τη μετοχή της Εταιρίας από τις 04/04/2006 στην κατηγορία «υπό επιτήρηση» λόγω Ζημιών προ φόρων, χρηματοδοτικών, επενδυτικών αποτελεσμάτων και αποσβέσεων (-2.196,90 €). Οι μετοχές της Εταιρίας έκτοτε διαπραγματεύονται στην ίδια κατηγορία διαπραγμάτευσης. Η εταιρία προτίθεται να προβεί σε ενέργειες εξόδου των μετοχών από την κατηγορία «επιτήρησης», αλλά είναι άγνωστη η ημερομηνία που αυτό μπορεί να υλοποιηθεί.

Επίσης, η διάθεση μετοχών από τους βασικούς μετόχους στο ευρύ κοινό, ώστε να διασφαλιστεί η επαρκής **διασπορά** που απαιτείται, μεταξύ άλλων, για την έξοδο των μετοχών από την κατηγορία επιτήρησης μπορεί να επηρεάσει την τιμή της μετοχής.

Σημειώνεται ότι :

1. Η έξοδος της εταιρίας από την κατηγορία «υπό επιτήρηση» είναι δυνατή μόνο μετά την ολοκλήρωση των διαδικασιών της συγχώνευσης και εφόσον απεικονιστεί πλήρως στις οικονομικές καταστάσεις της εισηγμένης η περιουσιακή διάρθρωση και τα αποτελέσματα όπως διαμορφώνονται μετά τη συμβολή της απορροφώμενης εταιρίας,
2. Η έξοδος από την κατηγορία «υπό επιτήρηση» είναι δυνατή εφόσον πληρούνται οι ειδικοί όροι που θέτει ο κανονισμός του Χ.Α. για την εισαγωγή εταιριών στον κλάδο της ακτοπλοίας,
3. Σε περίπτωση εξόδου από την Επιτήρηση, εάν η εταιρία έχει ακόμη την επί του παρόντος Διασπορά (οριακά άνω του 10%), θα πρέπει να μεταφερθεί στην κατηγορία Ειδικών Χρηματιστηριακών Χαρακτηριστικών.

(Για περαιτέρω ανάλυση των ανωτέρω θεμάτων βλέπε παράγραφο 4.6 «Λόγοι της Συγχώνευσης» στα σημεία «Αλλαγή κατηγορίας διαπραγμάτευσης μετοχών» και «Ενέργειες για έξοδο της μετοχής από την κατηγορία διαπραγμάτευσης επιτήρησης»).

#### **Διακυμάνσεις**

Η αύξηση του αριθμού των μετοχών που θα κυκλοφορούν αμέσως μετά την αύξηση μετοχικού κεφαλαίου σε σχέση με τον αριθμό μετοχών που κυκλοφορούσαν προς διαπραγμάτευση πριν, ενδεχομένως να συνοδευτεί από σημαντικές διακυμάνσεις τιμής.

#### **Άλλοι παράγοντες**

Επίσης, παράγοντες καθορισμού της πορείας της μετοχής, πέραν αποτελεσμάτων και χρηματοοικονομικής θέσης της Εταιρίας, είναι **εξωγενείς** παράγοντες, όπως η πορεία της παγκόσμιας χρηματοοικονομικής αγοράς, η ψυχολογία του επενδυτικού κοινού και η χρηματοοικονομική ρευστότητα των επενδυτών. Επίσης, πρέπει να σημειωθεί ότι το Χρηματιστήριο Αθηνών έχει χαμηλότερη ρευστότητα σε σχέση με άλλες κύριες διεθνείς αγορές, γεγονός το οποίο ενδέχεται να δημιουργήσει δυσκολίες στην προσπάθεια διάθεσης μετοχών, ειδικά σε μεγάλα πακέτα. Επιπλέον, η τιμή διαπραγμάτευσης των μετοχών της Εταιρίας μπορεί να επηρεαστεί δυσμενώς σε περίπτωση πώλησης σημαντικού αριθμού μετοχών της ή ακόμα και από την εκτίμηση ότι ενδέχεται να λάβει χώρα μια τέτοια πώληση. Τέλος, η πορεία της μετοχής της Εταιρίας στο Χ.Α. μπορεί να επηρεαστεί από συγκυριακούς και άλλους παράγοντες που ενδεχομένως να μην έχουν καμία ουσιαστική σχέση με την δραστηριότητα και τα αποτελέσματα της Εταιρίας. Τα ανωτέρω δύνανται να επηρεάσουν αρνητικά την δυνατότητα χρηματοδότησης μελλοντικών επενδυτικών σχεδίων μέσω αυξήσεων μετοχικού κεφαλαίου.

### 3. ΕΓΓΡΑΦΟ ΑΝΑΦΟΡΑΣ

#### 3.1 ΕΠΙΛΕΓΜΕΝΕΣ ΧΡΗΜΑΤΟΟΙΚΟΝΟΜΙΚΕΣ ΠΛΗΡΟΦΟΡΙΕΣ

Οι ακόλουθες επιλεγμένες χρηματοοικονομικές πληροφορίες για τις χρήσεις 2005, 2006 και περίοδο 1/1-30/6/2007 προέρχονται από τις ενοποιημένες Pro Forma οικονομικές καταστάσεις που συντάχθηκαν για τις ανάγκες του Εγγράφου από τον Ορκωτό Ελεγκτή Κωνσταντίνο Νικολέτο (Α.Μ. Σ.Ο.Ε.Λ. 22631) της εταιρίας BKR Global Ελεγκτική.

Επιλεγμένα στοιχεία των αποτελεσμάτων του ομίλου για τις χρήσεις 2005 και 2006 παρατίθενται στον ακόλουθο πίνακα

ΑΠΟΤΕΛΕΣΜΑΤΑ ΧΡΗΣΕΩΣ	2005	2006
Σύνολο Κύκλου Εργασιών	17,219	20,648
Μικτό κέρδος	3,184	3,779
Λειτουργικά αποτελέσματα	- 350	- 3,430
Αποτελέσματα συνήθων εργασιών	- 504	- 3,938
Αποτελέσματα μετά φόρων	- 518	- 3,909
Κατανέμονται σε		
<b>Μετόχους εταιρίας</b>	<b>- 52</b>	<b>- 3,908</b>
Μετόχους μειοψηφίας	- 0	1
Καθαρό κέρδος ανά μετοχή (μετά από φόρους) , σε ευρώ	- 0.001	- 0.076

(σε χιλ. ευρώ) Πηγή: Pro Forma οικονομικές καταστάσεις συντεταγμένες για τις ανάγκες του Εγγράφου από τον Ορκωτό Ελεγκτή Κωνσταντίνο Νικολέτο, BKR Global Ελεγκτική πλην των ανά μετοχή στοιχείων που συντάχθηκαν από την Εταιρία και είναι μη ελεγμένα.

Ο κύκλος εργασιών του Ομίλου διαμορφώθηκε σε 20.648 χιλ. ΕΥΡΩ το 2006 έναντι 17.219 χιλ. ΕΥΡΩ το 2005, σημειώνοντας αύξηση 19,9% ως αποτέλεσμα της αύξησης των εσόδων από ναυτιλιακές εργασίες (δραστηριότητες από την συγχώνευση) κατά 22,6% παρά την μείωση κατά 10,6% των Πωλήσεων από δραστηριότητες Κατασκήνωσης. Έτσι, οι Πωλήσεις από ναυτιλιακές δραστηριότητες αυξήθηκαν στο 93,9% του συνόλου των Πωλήσεων κατά το 2006, από 92,5% το 2005. Οι ζημίες μετά φόρων αυξήθηκαν από 52 χιλ. ΕΥΡΩ το 2005 σε 3.908 χιλ. ΕΥΡΩ το 2006. Οι ζημίες ανά μετοχή αυξήθηκαν από 0.001 Ευρω σε 0.076 Ευρώ στην ίδια περίοδο.

Τα pro-forma αποτελέσματα του πρώτου εξαμήνου του 2007 έχουν ως ακολούθως.

ΑΠΟΤΕΛΕΣΜΑΤΑ ΧΡΗΣΕΩΣ (σε χιλ. ευρώ)	1.1-30.6.2007
Σύνολο Κύκλου Εργασιών	7,903
Μικτό κέρδος	1,060
Λειτουργικά αποτελέσματα	- 3,461
Αποτελέσματα συνήθων εργασιών	- 4,265
Αποτελέσματα μετά φόρων	- 4,247
Κατανέμονται σε	
<b>Μετόχους εταιρίας</b>	<b>- 4,246</b>
Μετόχους μειοψηφίας	1
Καθαρό κέρδος ανά μετοχή (μετά από φόρους)	- 0.083

(σε χιλ. ευρώ) Πηγή: Pro Forma οικονομικές καταστάσεις συντεταγμένες για τις ανάγκες του Εγγράφου από τον Ορκωτό Ελεγκτή Κωνσταντίνο Νικολέτο, BKR Global Ελεγκτική πλην των ανά μετοχή στοιχείων που συντάχθηκαν από την Εταιρία και είναι μη ελεγμένα.

Το σύνολο Ενεργητικού του Ομίλου διαμορφώθηκε σε 80.965 χιλ. ΕΥΡΩ το 2006 έναντι 51.962 χιλ. ΕΥΡΩ το 2005, σημειώνοντας αύξηση 55,8% ως αποτέλεσμα της αύξησης των Παγίων σε 70.817 χιλ.

**ΕΝΗΜΕΡΩΤΙΚΟ ΔΕΛΤΙΟ «ΝΙΚΟΣ ΓΚΑΛΗΣ ΚΕΝΤΡΑ ΝΕΟΤΗΤΑΣ & ΠΡΟΣΤΑΣΙΑΣ ΕΝΗΛΙΚΩΝ Α.Ε.»**  
**ΑΥΞΗΣΗ ΜΕΤΟΧΙΚΟΥ ΚΕΦΑΛΑΙΟΥ ΛΟΓΩ ΣΥΓΧΩΝΕΥΣΗΣ**

Ευρώ από 44.201 χιλ. Ευρώ κυρίως λόγω αγορών πλοίων. Στην ίδια περίοδο το σύνολο των υποχρεώσεων σχεδόν διπλασιάστηκε (100,6% αύξηση).

(σε χιλ. ευρώ)	31.12.2005	31.12.2006
<b>ΕΝΕΡΓΗΤΙΚΟ</b>		
<b>Σύνολο πάγιου ενεργητικού</b>	44,201	70,817
Αποθέματα	181	375
Πελάτες και λοιπές απαιτήσεις	5,539	8,761
Λοιπά στοιχεία Κυκλοφορούντος Ενεργητικού	2,222	1,387
<b>Σύνολο κυκλοφορούντος ενεργητικού</b>	7,761	10,148
<b>ΣΥΝΟΛΟ ΕΝΕΡΓΗΤΙΚΟΥ</b>	<b>51,962</b>	<b>80,965</b>
<b>ΠΑΘΗΤΙΚΟ</b>		
Μετοχικό κεφάλαιο	26,738	51,119
Λοιπά στοιχεία καθαρής θέσης μετόχων εταιρίας	12,415	4,151
<b>Σύνολο Ιδίων κεφαλαίων μετόχων Ομίλου</b>	39,154	55,271
Δικαιώματα Μειοψηφίας	5	7
Σύνολο Ιδίων Κεφαλαίων	39,158	55,278
Μακροπρόθεσμες τραπεζικές Υποχρεώσεις	2,818	7,053
Λοιπές μακροπρόθεσμες υποχρεώσεις	304	646
<b>Σύνολο μακροπρόθεσμων υποχρεώσεων</b>	3,122	7,699
Βραχυπρόθεσμες τραπεζικές Υποχρεώσεις	576	6,360
Λοιπές βραχυπρόθεσμες υποχρεώσεις	9,106	11,628
<b>Σύνολο βραχυπρόθεσμων υποχρεώσεων</b>	9,682	17,988
<b>Σύνολο υποχρεώσεων</b>	12,804	25,687
<b>ΣΥΝΟΛΟ ΙΔΙΩΝ ΚΕΦΑΛΑΙΩΝ ΚΑΙ ΥΠΟΧΡΕΩΣΕΩΝ</b>	<b>51,962</b>	<b>80,965</b>

(σε χιλ. ευρώ) Πηγή: Pro Forma οικονομικές καταστάσεις συντεταγμένες για τις ανάγκες του Εγγράφου από τον Ορκωτό Ελεγκτή Κωνσταντίνο Νικολέτο, BKR Global Ελεγκτική.

Το σύνολο ενεργητικού αυξήθηκε περαιτέρω σε 97.104 χιλ. Ευρώ κατά τις 30.6.2007, κυρίως μέσω της αύξησης των υποχρεώσεων σε 41.069 χιλ. ΕΥΡΩ, από 25.687 χιλ. ΕΥΡΩ το 2006. Παρά την αύξηση αυτή, η σχέση Ξένων προς Ίδια Κεφάλαια διαμορφώθηκε σε 0,73, δηλαδή αρκετά ισορροπημένη. Τα Ίδια Κεφάλαια διαμορφώθηκαν σε 56.029 χιλ. ΕΥΡΩ, από 55.278 χιλ. ΕΥΡΩ το 2006.

(σε χιλ. ευρώ)	30.6.2007
<b>ΕΝΕΡΓΗΤΙΚΟ</b>	
<b>Σύνολο πάγιου ενεργητικού</b>	83,471
Αποθέματα	138
Πελάτες και λοιπές απαιτήσεις	12,879
Λοιπά στοιχεία Κυκλοφορούντος Ενεργητικού	754
<b>Σύνολο κυκλοφορούντος ενεργητικού</b>	13,633
<b>ΣΥΝΟΛΟ ΕΝΕΡΓΗΤΙΚΟΥ</b>	<b>97,104</b>
<b>ΠΑΘΗΤΙΚΟ</b>	
Μετοχικό κεφάλαιο	51,119
Λοιπά στοιχεία καθαρής θέσης μετόχων εταιρίας	4,909
<b>Σύνολο Ιδίων κεφαλαίων μετόχων Ομίλου</b>	56,029
Δικαιώματα Μειοψηφίας	6
Σύνολο Ιδίων Κεφαλαίων	56,035
Μακροπρόθεσμες τραπεζικές Υποχρεώσεις	12,689
Λοιπές μακροπρόθεσμες υποχρεώσεις	657

**ΕΝΗΜΕΡΩΤΙΚΟ ΔΕΛΤΙΟ «ΝΙΚΟΣ ΓΚΑΛΗΣ ΚΕΝΤΡΑ ΝΕΟΤΗΤΑΣ & ΠΡΟΣΤΑΣΙΑΣ ΕΝΗΛΙΚΩΝ Α.Ε.»**  
**ΑΥΞΗΣΗ ΜΕΤΟΧΙΚΟΥ ΚΕΦΑΛΑΙΟΥ ΛΟΓΩ ΣΥΓΧΩΝΕΥΣΗΣ**

<b>Σύνολο μακροπρόθεσμων υποχρεώσεων</b>	13,345
Βραχυπρόθεσμες τραπεζικές Υποχρεώσεις	9,610
Λοιπές βραχυπρόθεσμες υποχρεώσεις	18,114
<b>Σύνολο βραχυπρόθεσμων υποχρεώσεων</b>	<b>27,724</b>
<b>Σύνολο υποχρεώσεων</b>	<b>41,069</b>
<b>ΣΥΝΟΛΟ ΙΔΙΩΝ ΚΕΦΑΛΑΙΩΝ ΚΑΙ ΥΠΟΧΡΕΩΣΕΩΝ</b>	<b>97,104</b>

(σε χιλ. ευρώ) Πηγή: Pro Forma οικονομικές καταστάσεις συντεταγμένες για τις ανάγκες του Εγγράφου από τον Ορκωτό Ελεγκτή Κωνσταντίνο Νικολέτο, BKR Global Ελεγκτική.

Οι ζημίες ανά μετοχή, λαμβάνοντας υπόψιν τον σταθμισμένο αριθμό μετοχών, όπως διαμορφώνεται μετά την εισαγωγή των μετοχών που αναλογούν στους μετόχους της συγχωνευθείσας δι απορροφήσεως ΣΑΟΣ, οι Ζημίες στους μετόχους ανά μετοχή διαμορφώθηκαν κατά το 2006 σε 7,6 λεπτά ανά μετοχή, ενώ η λογιστική Αξία της μετοχής αυξήθηκε από 76,6 λεπτά το 2005 σε 108,1 λεπτά περίπου (1,081 ΕΥΡΩ).

(σε ευρώ)	2005	2006
Σταθμισμένος Αριθμός μετοχών	51,119,377	51,119,385
Αριθμός μετοχών τέλους περιόδου	51,119,377	51,119,385
Ζημίες προ φόρων ανά μετοχή		
Ζημίες ανά μετοχή (μετά από φόρους)	- 0.001	- 0.076
Ζημίες στους μετόχους της μητρικής ανά μετοχή (μετά από φόρους και δικαιώματα μειοψηφίας)	- 0.001	- 0.076
Μέρισμα ανά μετοχή	-	-
Λογιστική Αξία Μετοχής	0.766	1.081

(σε χιλ. ευρώ) Πηγή: Εταιρία, στοιχεία μη ελεγμένα από ορκωτό ελεγκτή.

Κατά το πρώτο εξάμηνο του 2007 , αντιστοιχούν ζημίες 8,3 λεπτών ανά μετοχή, ενώ η λογιστική αξία της μετοχής αυξήθηκε από 108,1 λεπτά το 2006 σε 109,6 λεπτά περίπου (1,096 ΕΥΡΩ), στις 30.6.2007.

(σε ευρώ)	1.1-30.6.2007
Σταθμισμένος Αριθμός μετοχών	51,119,393
Αριθμός μετοχών τέλους περιόδου	51,119,393
Ζημίες προ φόρων ανά μετοχή	
Ζημίες ανά μετοχή (μετά από φόρους)	- 0.083
Ζημίες στους μετόχους της μητρικής ανά μετοχή (μετά από φόρους και δικαιώματα μειοψηφίας)	- 0.083
Μέρισμα ανά μετοχή	-
Λογιστική Αξία Μετοχής	1.096

(σε χιλ. ευρώ) Πηγή: Εταιρία, στοιχεία μη ελεγμένα από ορκωτό ελεγκτή.

**ΕΝΗΜΕΡΩΤΙΚΟ ΔΕΛΤΙΟ «ΝΙΚΟΣ ΓΚΑΛΗΣ ΚΕΝΤΡΑ ΝΕΟΤΗΤΑΣ & ΠΡΟΣΤΑΣΙΑΣ ΕΝΗΛΙΚΩΝ Α.Ε.»**  
**ΑΥΞΗΣΗ ΜΕΤΟΧΙΚΟΥ ΚΕΦΑΛΑΙΟΥ ΛΟΓΩ ΣΥΓΧΩΝΕΥΣΗΣ**

**ΣΥΝΕΝΩΜΕΝΗ ΚΑΤΑΣΤΑΣΗ ΤΑΜΕΙΑΚΩΝ ΡΟΩΝ 2005 ΚΑΙ 2006**

	1/1- 31/12/2006	1/1- 31/12/2005
<b>Ταμειακές ροές από λειτουργικές δραστηριότητες:</b>		
Κέρδη προ φόρων	(3.927)	(493)
<b>Πλέον (μείον) προσαρμογές για:</b>		
Αποσβέσεις	2.568	2.006
Προβλέψεις	707	4
Ζημιές (κέρδη) από εκποίηση παγίων περιουσιακών στοιχείων	620	0
Έσοδα (έξοδα), κέρδη (ζημιές) επενδύσεων	(53)	0
Απόσβεση επιχορηγήσεων επενδύσεων πάγιου ενεργητικού	(54)	0
Χρεωστικοί τόκοι και συναφή έξοδα	550	150
	410	1.667
Πλέον/ μείον προσαρμογές για μεταβολές λογαριασμών κεφαλαίου κίνησης ή που σχετίζονται με τις λειτουργικές δραστηριότητες:		
Μείωση / (αύξηση) αποθεμάτων	(194)	(180)
Μείωση / (αύξηση) απαιτήσεων	(3.443)	(8.694)
Μείωση / (αύξηση) μακροπροθέσμων απαιτήσεων	(0)	0
(Μείωση) / αύξηση υποχρεώσεων (πλην τραπεζών)	2.223	2.741
(Μείον):		
Χρεωστικοί τόκοι και συναφή έξοδα καταβεβλημένα	(558)	(150)
Καταβεβλημένοι φόροι	681	(49)
<b>Σύνολο εισροών / (εκροών) από λειτουργικές δραστηριότητες (α)</b>	<b>(882)</b>	<b>(4.666)</b>
<b>Ταμειακές ροές από επενδυτικές δραστηριότητες:</b>		
Απόκτηση θυγατρικών, συγγενών, κοινοπραξιών και λοιπών επενδύσεων	0	(73)
Αγορά ιδίων μετοχών	(4.500)	0
Αγορά ενσώματων και άυλων παγίων περιουσιακών στοιχείων	(10.793)	(1.445)
Εισπράξεις από πωλήσεις ενσώματων και άυλων παγίων	1.296	390
Εισπράξεις από πωλήσεις συμμετοχών και χρεογράφων	0	0
Έσοδα χρεογράφων	0	0
Τόκοι εισπραχθέντες	8	0
<b>Σύνολο εισροών / (εκροών) από επενδυτικές δραστηριότητες (β)</b>	<b>(13.988)</b>	<b>(1.127)</b>
<b>Ταμειακές ροές από χρηματοδοτικές δραστηριότητες:</b>		
Εισπράξεις από αύξηση μετοχικού κεφαλαίου	6.681	5.594
Εισπράξεις από εκδοθέντα / αναληφθέντα δάνεια	10.889	651
Εξοφλήσεις δανείων	(3.529)	(428)
Μερίσματα πληρωθέντα	(211)	(661)
<b>Σύνολο εισροών / (εκροών) από χρηματοδοτικές δραστηριότητες (γ)</b>	<b>13.830</b>	<b>5.156</b>
<b>Καθαρή αύξηση / (μείωση) στα ταμειακά διαθέσιμα και ισοδύναμα περιόδου (α)+(β)+(γ)</b>	<b>(1.040)</b>	<b>(638)</b>
<b>Ταμειακά διαθέσιμα και ισοδύναμα ενάρξεως χρήσεως</b>	<b>2.032</b>	<b>2.670</b>
<b>Ταμειακά διαθέσιμα και ισοδύναμα λήξεως χρήσεως</b>	<b>993</b>	<b>2.032</b>

(σε χιλ. ευρώ) Πηγή: Εταιρία, στοιχεία μη ελεγμένα από ορκωτό ελεγκτή.

### **3.2 ΠΛΗΡΟΦΟΡΙΕΣ ΓΙΑ ΤΗΝ ΣΥΝΤΑΞΗ ΤΟΥ ΕΓΓΡΑΦΟΥ ΚΑΙ ΤΟΥΣ ΕΛΕΓΚΤΕΣ -**

#### **3.2.1 Σύνταξη του Εγγράφου και Ελεγκτές της Εταιρείας**

##### **3.2.1.1 Υπεύθυνα Πρόσωπα**

Στο παρόν Έγγραφο περιέχονται και παρουσιάζονται με εύληπτο και κατανοητό τρόπο όλες οι πληροφορίες που είναι απαραίτητες προκειμένου οι επενδυτές να μπορούν με εμπειριστατωμένο τρόπο να αξιολογήσουν τα περιουσιακά στοιχεία, τις υποχρεώσεις, τη χρηματοοικονομική κατάσταση και τις προοπτικές αναφορικά με τη συγχώνευση με απορρόφηση της «ΣΑΟΣ ΑΝΩΝΥΜΗ ΝΑΥΤΙΛΙΑΚΗ ΕΤΑΙΡΕΙΑ ΣΑΜΟΘΡΑΚΗΣ Α.Ε.» από την «ΝΙΚΟΣ ΓΚΑΛΗΣ ΚΕΝΤΡΑ ΝΕΟΤΗΤΑΣ & ΠΡΟΣΤΑΣΙΑΣ ΕΝΗΛΙΚΩΝ Α.Ε.». Περιγραφή της συγχώνευσης γίνεται αναλυτικά στο κεφάλαιο 4 με τίτλο «ΣΗΜΕΙΩΜΑ ΜΕΤΟΧΙΚΟΥ ΤΙΤΛΟΥ» του παρόντος Εγγράφου.

Το παρόν Έγγραφο αποτελείται από α) τα Γενικά Στοιχεία Συγχώνευσης, β) τους Παράγοντες Κινδύνου, γ) το Έγγραφο Αναφοράς, και δ) το Σημείωμα Μετοχικού Τίτλου.

Το Έγγραφο θα είναι διαθέσιμο στα γραφεία της εταιρείας, στην Αθήνα Ελαιών 57, Ν.Κηφισιά, τηλ. 210-62.50.000 και στην Θεσσαλονίκη οδός Αλεξάνδρου Παπαναστασίου 31 Τ.Κ.54639 , τηλ. 2310-943000, καθώς και στην ιστοσελίδα του Χρηματιστηρίου Αθηνών ([www.ase.gr](http://www.ase.gr)).

Οι επενδυτές που ενδιαφέρονται για περισσότερες πληροφορίες, θα μπορούν να απευθύνονται τις εργάσιμες ημέρες και ώρες :

Στα γραφεία της εταιρείας, στην Αθήνα Ελαιών 57, Ν.Κηφισιά, τηλ. 210-62.50.000 και στην Θεσσαλονίκη οδός Αλεξάνδρου Παπαναστασίου 31 Τ.Κ.54639 , τηλ. 2310-943000.

Στα γραφεία του Συμβούλου Έκδοσης, ΠΕΝΤΕΔΕΚΑΣ ΑΧΕΠΕΥ, Κλεισόβης 8, 10677 Αθήνα, τηλ.: 210 3899400, fax: 210 3216574 υπεύθυνοι κ.κ. Κωνσταντίνος Βέργος, Ph.D. και Κυριαζής Άγγελος Msc., πιστοποιημένοι αναλυτές.

Η σύνταξη και η διάθεση του παρόντος Εγγράφου έγινε σύμφωνα με τις διατάξεις της ισχύουσας νομοθεσίας.

Η Εταιρεία, τα μέλη του Διοικητικού Συμβουλίου της, τα φυσικά πρόσωπα που επιμελήθηκαν τα της σύνταξης του Εγγράφου και ο Σύμβουλος Έκδοσης βεβαιώνουν ότι το Έγγραφο περιέχει κάθε πληροφορία της οποίας η σύνταξη είναι σύμφωνη με τον κανονισμό (ΕΚ) 809/2004 της Επιτροπής της Ευρωπαϊκής Ένωσης και η οποία αφορά στην εταιρεία και στην παρούσα αύξηση μετοχικού κεφαλαίου.

Η εταιρεία και τα μέλη του Διοικητικού Συμβουλίου της είναι υπεύθυνοι για το περιεχόμενο του Εγγράφου και για το σύνολο των οικονομικών καταστάσεων που έχουν περιληφθεί στην ιστοσελίδα της Εταιρείας και αποτελούν περιεχόμενο του παρόντος Εγγράφου.

Τα φυσικά πρόσωπα που επιμελήθηκαν της σύνταξης του Εγγράφου είναι:

1. Μαρία Μανούση του Φωτίου, Πρόεδρος Διοικητικού Συμβουλίου και Δ/νουσα Σύμβουλος της Νίκος Γκάλης Κέντρα Νεότητας & Προστασίας Ενηλίκων Α.Ε., κάτοικος Θεσσαλονίκης, οδός Αφών Πούλιου 6 Τ.Κ. 56655, τηλ. 210 6250000.
2. Παύλος Μακρής του Θεμιστοκλή, Αντιπρόεδρος Διοικητικού Συμβουλίου της Νίκος Γκάλης Κέντρα Νεότητας & Προστασίας Ενηλίκων Α.Ε., κάτοικος Αθηνών, οδός Μανώλη Ανδρόνικου 3 Τ.Κ. 11854, τηλ. 210 6250000.

Τα μέλη του ΔΣ της Εταιρείας, τα φυσικά πρόσωπα που επιμελήθηκαν της σύνταξης του Δελτίου και ο Σύμβουλος Έκδοσης δηλώνουν ότι έχουν λάβει γνώση του περιεχομένου του παρόντος Εγγράφου, συμφωνούν με το περιεχόμενό του και βεβαιώνουν υπεύθυνα ότι αφού έλαβαν κάθε εύλογο μέτρο για το σκοπό αυτό, οι πληροφορίες του παρόντος Εγγράφου είναι εξ' όσων γνωρίζουν αληθείς και δεν

υπάρχουν άλλα στοιχεία, η απόκρυψη ή παράλειψη των οποίων θα μπορούσε να καταστήσει παραπλανητικό το σύνολο ή μέρος των στοιχείων και πληροφοριών που περιέχονται στο Έγγραφο. Το Δ.Σ. της εταιρίας δηλώνει πως οι πληροφορίες που περιέχονται στο παρόν Έγγραφο που έχει συνταχθεί σύμφωνα με το άρθρο 4 του Ν. 3401/2005 είναι ισοδύναμες με αυτές που θα περιλαμβάνονταν σε ένα Ενημερωτικό Δελτίο, υπό την έννοια ότι κατά την εκτίμηση του Δ.Σ. περιέχει όλες τις πληροφορίες οι οποίες περιγράφουν επαρκώς την εταιρική πράξη της συγχώνευσης.

Επίσης, το Διοικητικό Συμβούλιο της Εταιρίας βεβαιώνει υπεύθυνα ότι σε βάρος της Εταιρίας και των εταιριών που ελέγχονται μετοχικά από αυτή, δεν εκκρεμούν δικαστικές διαφορές ή διαιτησίες, οι οποίες θα μπορούσαν να έχουν σημαντικές επιπτώσεις στην οικονομική τους κατάσταση, εκτός από τις αναφερόμενες στο παρόν Έντυπο.

Το Διοικητικό Συμβούλιο της Εταιρίας βεβαιώνει υπεύθυνα ότι δεν υπάρχουν συμφέροντα των φυσικών και νομικών προσώπων που συμμετέχουν στην παρούσα έκδοση, συμπεριλαμβανομένων τυχόν συγκρουόμενων συμφερόντων, τα οποία να επηρεάζουν σημαντικά την παρούσα έκδοση.

Ο Σύμβουλος Έκδοσης, ΠΕΝΤΕΔΕΚΑΣ ΑΧΕΠΕΥ, γνωστοποιεί στο επενδυτικό κοινό ότι διενεργήθηκε Ανεξάρτητος Νομικός έλεγχος για την απορροφώμενη «ΣΑΟΣ ΑΝΩΝΥΜΗ ΝΑΥΤΙΛΙΑΚΗ ΕΤΑΙΡΕΙΑ ΣΑΜΟΘΡΑΚΗΣ Α.Ε.» (όπως ορίζεται στο παρόν Έντυπο) και Ανεξάρτητος Οικονομικός έλεγχος, οι οποίοι ανετέθησαν από την Εκδότρια. Κάθε πληροφορία που περιλαμβάνεται στο παρόν Έγγραφο βασίζεται αποκλειστικά σε στοιχεία που ελήφθησαν από τους άνωθεν Ανεξάρτητους ελέγχους, από την Εκδότρια και τα φυσικά πρόσωπα που επιμελήθηκαν της σύνταξης του Δελτίου.

Τέλος, ο Σύμβουλος Έκδοσης, ΠΕΝΤΕΔΕΚΑΣ ΑΧΕΠΕΥ, καθώς και τα πρόσωπα που ενεργούν για λογαριασμό του, δηλώνουν ότι δεν έχουν συμφέροντα τα οποία δύνανται να επηρεάσουν την παρούσα αύξηση.

### **3.2.1.2 Δικαστικές και Διαιτητικές Διαδικασίες**

#### **3.2.1.2.1 Δικαστικές και Διαιτητικές Διαδικασίες της απορροφώσας εταιρίας Γκάλης**

Σύμφωνα και με τις σημειώσεις των τακτικών Ορκωτών Ελεγκτών – Λογιστών για τη χρήση 2006, υφίσταται επίδικη απαίτηση τρίτου κατά της εταιρίας ύψους περίπου 121.400 € για την οποία η εταιρία δεν έχει σχηματίσει πρόβλεψη διότι την θεωρεί παντελώς αβάσιμη.

Επίσης υπάρχει επίδικη απαίτηση της εταιρίας κατά τρίτων συνολικού ποσού περίπου 440.000 € για την οποία έγινε δεκτή αίτηση ασφαλιστικών μέτρων ποσού περίπου 528.000 €. Η επίδικη απαίτηση της Εταιρείας κατά τρίτου συνολικού ποσού 440.000,00 € αφορά την αγωγή, κατά των αδερφών Δημητρίου και Ευσταθίου Κωνσταντινίδη του Παναγιώτη, πωλητών του υπ' αριθμόν 245 αγροτεμαχίου της κτηματικής περιοχής Θέρμης Θεσσαλονίκης με επιφάνεια 10.113,89 τ.μ. για το οποίο συντάχθηκαν τα υπ' αριθμόν 7301 και 7302/14-10-1997 αγοροπωλητήρια συμβόλαια της Συμβολαιογράφου Χαίδως Σαρρή. Η ανωτέρω αγωγή έγινε προκειμένου να καταβληθεί η επιστροφή, από τους πωλητές, του τιμήματος του αγορασθέντος αγροτεμαχίου, μετά των νομίμων τόκων και δαπανημάτων, για την οποία έγινε δεκτή αίτηση ασφαλιστικών μέτρων μέχρι του ποσού 528.000,00 € περίπου. Το Διοικητικό Συμβούλιο στην Ετήσια Έκθεσή του αναφέρει το γεγονός για την πληρέστερη ενημέρωση των επενδυτών.

#### **3.2.1.2.2 Δικαστικές και Διαιτητικές Διαδικασίες της απορροφώμενης εταιρίας ΣΑΟΣ**

Ο νομικός έλεγχος που διενεργήθηκε στην, απορροφηθείσα από την ΓΚΑΛΗΣ εταιρία, «ΣΑΟΣ ΑΝΩΝΥΜΗ ΝΑΥΤΙΛΙΑΚΗ ΕΤΑΙΡΕΙΑ ΣΑΜΟΘΡΑΚΗΣ» διενεργήθηκε από τον κ. Χρήστο Βλ. Γκόρτσο, του δικηγορικού γραφείου «Χ. ΓΚΟΡΤΣΟΣ & ΣΥΝΕΡΓΑΤΕΣ», Α.Μ. Δικηγορικού Συλλόγου 11896, ΒΑΣ. ΣΟΦΙΑΣ 27 Αθήνα 10674 τηλ. 210- 7215935, καλύπτει την περίοδο από τη σύστασή της εταιρείας έως και 10.8.2007 και κατέληξε στο συμπέρασμα :

Σύμφωνα με το Νομικό Έλεγχο, οι αξίας άνω των 10.000 ΕΥΡΩ εκκρεμείς δικαστικές διαφορές εν γνώσει της Εταιρείας τόσο για τη μητρική Εταιρία όσο και για τις θυγατρικές αυτής, είναι οι κάτωθι αναφερόμενες:

**ΕΝΗΜΕΡΩΤΙΚΟ ΔΕΛΤΙΟ «ΝΙΚΟΣ ΓΚΑΛΗΣ ΚΕΝΤΡΑ ΝΕΟΤΗΤΑΣ & ΠΡΟΣΤΑΣΙΑΣ ΕΝΗΛΙΚΩΝ Α.Ε.»  
ΑΥΞΗΣΗ ΜΕΤΟΧΙΚΟΥ ΚΕΦΑΛΑΙΟΥ ΛΟΓΩ ΣΥΓΧΩΝΕΥΣΗΣ**

ΑΝΤΙΔΙΚΟΣ	ΚΑΤΑ	ΤΥΠΟΣ	ΕΙΔΟΣ	ΑΠΑΙΤΗΣΗ -	ΑΠΟΦΑΣΗ
ΑΝΤΩΝΙΑ ΣΟΦΙΚΙΤΟΥ	ΣΑΟΣ ΑΝΩΝΥΜΗ ΝΑΥΤΙΛΙΑΚΗ ΕΤΑΙΡΕΙΑ ΣΑΜΟΘΡΑΚΗΣ	ΕΡΓΑΤΙΚΑ	ΑΓΩΓΗ	75.154	Μ. Π.Π.73/05 ΕΠΕΔΙΚ. 18.202,05 Μ.Π.Π 2402/06 ΕΠΕΔ. 5.000 ΓΙΑ ΗΘΙΚΗ ΒΛ'ΑΒΗ ΕΦ.ΠΕΙΡ 2402/06 ΓΙΑ ΑΥΤΟΠΡ. ΕΜΦΑΝΙΣΗ - ΜΑΤΑΙΩΣΗ
ΜΕΜΕΤ ΑΡΗΦ	ΣΑΟΣ ΑΝΩΝΥΜΗ ΝΑΥΤΙΛΙΑΚΗ ΕΤΑΙΡΕΙΑ ΣΑΜΟΘΡΑΚΗΣ	ΕΡΓΑΤΙΚΑ	ΑΓΩΓΗ	56.151,86	ΑΝΑΜΟΝΗ ΑΠΟΦΑΣΗΣ
ΑΡΙΣΤΕΙΔΗΣ ΣΥΡΙΓΟΣ	ΣΑΟΣ ΑΝΩΝΥΜΗ ΝΑΥΤΙΛΙΑΚΗ ΕΤΑΙΡΕΙΑ ΣΑΜΟΘΡΑΚΗΣ	ΕΡΓΑΤΙΚΑ	ΑΓΩΓΗ	11.438,72	ΕΙΡ.Π 415/07 ΕΠΕΔΟΚ.9.401,46- ΕΦΕΣΗ
ΜΑΡΓΑΡΙΤΑ ΓΑΒΡΙΛΗ	ΣΑΟΣ ΑΝΩΝΥΜΗ ΝΑΥΤΙΛΙΑΚΗ ΕΤΑΙΡΕΙΑ ΣΑΜΟΘΡΑΚΗΣ	ΕΡΓΑΤΙΚΑ	ΑΓΩΓΗ	61.499,81	Μ.Π.Π 2324/06 ΕΠΕΔΙΚ. 23.398,89-ΕΦΕΣΗ
ΑΠΟΣΤΟΛΟΣ ΠΙΤΣΙΝΟΣ	ΣΑΟΣ ΑΝΩΝΥΜΗ ΝΑΥΤΙΛΙΑΚΗ ΕΤΑΙΡΕΙΑ ΣΑΜΟΘΡΑΚΗΣ	ΕΡΓΑΤΙΚΑ	ΑΓΩΓΗ	71.015,98	ΑΝΑΜΟΝΗ ΑΠΟΦΑΣΗΣ
ΠΑΝΑΓΙΩΤΗΣ ΚΑΡΑΓΙΑΝΝΗΣ	ΣΑΟΣ ΑΝΩΝΥΜΗ ΝΑΥΤΙΛΙΑΚΗ ΕΤΑΙΡΕΙΑ ΣΑΜΟΘΡΑΚΗΣ	ΕΡΓΑΤΙΚΑ	ΑΓΩΓΗ	12.795,61	ΑΝΑΜΟΝΗ ΑΠΟΦΑΣΗΣ
ΑΝΑΣΤΑΣΙΟΣ ΓΙΑΚΟΥΜΟΣ	ΣΑΟΣ ΑΝΩΝΥΜΗ ΝΑΥΤΙΛΙΑΚΗ ΕΤΑΙΡΕΙΑ ΣΑΜΟΘΡΑΚΗΣ	ΕΡΓΑΤΙΚΑ	ΑΓΩΓΗ	11.364,86	ΔΕΝ ΕΧΕΙ ΣΥΖΗΤΗΘΕΙ
	ΘΥΓΑΤΡΙΚΕΣ				
ΣΑΒΒΑΣ ΣΑΡΑΤΣΟΓΛΟΥ	ΚΑΜΑΡΙΩΤΙΣΣΑ Ν.Ε	ΕΡΓΑΤΙΚΑ	ΑΓΩΓΗ	17.656	Μ.Π.Π 3765/06 ΕΠΕΔΙΚΑΣΕ 3.555,17-ΕΦΕΣΗ
ΔΗΜΗΤΡΗΣ ΜΕΪΜΕΤΗΣ & ΙΩΑΝΝΗΣ ΓΑΤΣΙΟΣ	ΚΑΜΑΡΙΩΤΙΣΣΑ Ν.Ε	ΕΡΓΑΤΙΚΑ	ΑΓΩΓΗ	11.521,44	Μ.Π.Π165/06 ΕΠΕΔΙΚ. α' 3.601,54 & β' 3.102,32- ΕΦΕΣΗ
ΦΩΤΕΙΝΗ ΠΕΝΤΕΔΕΚΑ	ΚΑΜΑΡΙΩΤΙΣΣΑ Ν.Ε	ΕΡΓΑΤΙΚΑ	ΑΓΩΓΗ	22.163,31	Μ.Π.Π 3982/06 α) 14,64 Ευρώ & β) 1.112,62-ΕΦΕΣΗ
ΙΣΙΔΩΡΟΣ ΜΑΜΙΔΗΣ	ΚΑΜΑΡΙΩΤΙΣΣΑ Ν.Ε	ΕΡΓΑΤΙΚΑ	ΑΓΩΓΗ	24.857,70	ΑΝΑΜΟΝΗ ΑΠΟΦΑΣΗΣ
ΙΩΑΝΝΗΣ ΣΠΕΝΤΖΑΣ	ΚΑΜΑΡΙΩΤΙΣΣΑ Ν.Ε	ΕΡΓΑΤΙΚΑ	ΑΓΩΓΗ	23.206,40	ΑΝΑΜΟΝΗ ΑΠΟΦΑΣΗΣ
ΑΝΤ.ΑΝΔΡΕΟΥ	ΚΑΜΑΡΙΩΤΙΣΣΑ Ν.Ε	ΕΡΓΑΤΙΚΑ	ΑΓΩΓΗ	10.888,3	ΔΕΝ ΕΧΕΙ ΣΥΖΗΤΗΘΕΙ
ΔΗΜΗΤΡΙΟΣ ΓΚΟΥΣΚΟΣ	ΚΑΜΑΡΙΩΤΙΣΣΑ Ν.Ε	ΑΣΤΙΚΑ	ΑΓΩΓΗ	15.287,41 ΕΓΓΙΝΕ ΕΦΕΣΗ 325/26-3-2007	Μ.Π.Π 5526/06 ΕΠΕΔ., 15.287,41 -ΕΦΕΣΗ
ΔΗΜΗΤΡΗΣ ΜΕΪΜΕΤΗΣ, ΙΩΑΝΝΗΣ ΓΑΤΣΙΟΣ, ΑΝΔΡΕΑΣ ΧΡΙΣΤΟΔΟΥΛΑΤΟΣ & ΧΡΗΣΤΟΣ ΙΩΑΝΝΟΥ	ΜΑΡΕ Ν.Ε	ΕΡΓΑΤΙΚΑ	ΑΓΩΓΗ	22.633,45	ΕΙΡ.ΠΕΙΡ.164/06 ΑΠΟΡΡΙΠΤΕΙ ΑΓΩΓΗ
ΙΩΑΝΝΗΣ ΓΑΤΣΙΟΣ	ΜΑΡΕ Ν.Ε	ΕΡΓΑΤΙΚΑ	ΑΓΩΓΗ	8.340,85	ΕΙΡ.Π 163/06 ΕΠΕΔ. 2.919,44 - ΕΦΕΣΗ
ΕΥΑΓΓΕΛΟΣ ΒΕΝΤΟΥΡΗΣ	ΜΑΡΕ Ν.Ε	ΕΡΓΑΤΙΚΑ	ΑΓΩΓΗ	15.017,20	Μ.Π.Π 305/2006 ΕΠΕΔ. 3.926,68 -ΕΦΕΣΗ
ΜΙΧΑΗΛ ΓΚΙΤΑΚΟΣ	ΜΑΡΕ Ν.Ε	ΕΡΓΑΤΙΚΑ	ΑΓΩΓΗ	24.585,45	Μ.Π.Π 4387/2006 ΕΠΕΔ. 5.274,79 -ΕΦΕΣΗ
ΠΕΤΡΑΚΗΣ ΕΜΜΑΝΟΥΗΛ	ΜΑΡΕ Ν.Ε	ΕΡΓΑΤΙΚΑ	ΑΓΩΓΗ	18.575,58	Μ.Π.Π 4389/2006 ΕΠΕΔ. 6.216,89 -ΕΦΕΣΗ
ΜΑΡΚΕΤΑΚΗΣ ΕΥΤΥΧΙΟΣ	ΜΑΡΕ Ν.Ε	ΕΡΓΑΤΙΚΑ	ΑΓΩΓΗ	17.452,73	Μ.Π.Π.4386/2006 ΕΠΕΔΙΚ. 1.271,02
ΣΑΜΠΑΤΑΚΟΥ ΦΩΤΕΙΝΗ	ΜΑΡΕ Ν.Ε	ΕΡΓΑΤΙΚΑ	ΑΓΩΓΗ	12.162	ΜΠΠ 4388/06 ΕΠΕΔΙΚ. 2.543,54- ΕΦΕΣΗ ΑΝΑΜΟΝΗ ΑΠΟΦΑΣΗΣ
ΜΑΜΙΔΗΣ ΙΣΙΔΩΡΟΣ	ΜΑΡΕ Ν.Ε	ΕΡΓΑΤΙΚΑ	ΑΓΩΓΗ	15.735,97	ΜΠΠ 1922/07 ΕΠΕΔΙΚ.2.886,24
ΑΘΑΝΑΣΙΟΣ ΧΑΝΤΖΟΣ	ΜΑΡΕ Ν.Ε	ΕΡΓΑΤΙΚΑ	ΑΓΩΓΗ	11.461,87	ΕΙΡ.Π 123/07 ΕΠΕΔΙΚ. 2.717,97
ΚΑΛΑΜΙΔΑΣ ΓΕΩΡΓΙΟΣ, ΧΡΙΣΤΟΦΟΡΟΣ ΕΜΜΑΝΟΥΗΛ ΚΑΙ ΜΑΣΤΡΟΓΙΑΝΝΑΚΗ ΠΑΝΟΡΜΙΤΗ	ΜΑΡΕ Ν.Ε	ΕΡΓΑΤΙΚΑ	ΑΓΩΓΗ	12.000	ΑΠΟΡΡΙΨΗ ΑΓΩΓΗΣ
ΓΕΩΡΓΙΟΣ ΜΑΡΤΙΝΟΣ	ΜΑΡΕ Ν.Ε	ΕΡΓΑΤΙΚΑ	ΑΓΩΓΗ	13.356,61	ΕΦ-Π 697/06 ΑΚΥΡΩΝΕΙ ΠΡΩΤΟΔΙΚΗ
ΘΕΟΔΩΡΟΣ ΚΑΡΑΝΤΖΗΣ	ΜΑΡΕ Ν.Ε	ΕΡΓΑΤΙΚΑ	ΑΓΩΓΗ	11.673,81	Μ.Π.Π 820/07 ΕΠΕΔ.9.092,70- ΕΦΕΣΗ
ΑΘΑΝΑΣΙΟΣ ΣΤΑΦΥΛΑΣ	ΜΑΡΕ Ν.Ε	ΕΡΓΑΤΙΚΑ	ΑΓΩΓΗ	18.107,17	ΔΕΝ ΕΧΕΙ ΣΥΖΗΤΗΘΕΙ
ΑΝΤΩΝΙΟΣ ΚΑΝΤΑΡΑΣ	ΜΑΡΕ Ν.Ε	ΕΡΓΑΤΙΚΑ	ΑΓΩΓΗ	18.107,17	ΔΕΝ ΕΧΕΙ ΣΥΖΗΤΗΘΕΙ
ΠΑΣΧΟΥ ΔΑΖΑΝΗ ΤΟΥ ΔΗΜΗΤΡΙΟΥ	ΜΑΡΕ Ν.Ε	ΕΡΓΑΤΙΚΑ	ΑΓΩΓΗ	11.720,95	ΔΕΝ ΕΧΕΙ ΣΥΖΗΤΗΘΕΙ

Πηγή: Στήλες 1-5 : Νομικός Έλεγχος που έγινε από το Δικηγορικό Γραφείο «Χ. ΓΚΟΡΤΣΟΣ & ΣΥΝΕΡΓΑΤΕΣ» για τις ανάγκες του Εντύπου, Στήλη 6: Μη ελεγμένη από ανεξάρτητο ελεγκτή, πληροφόρηση της διοίκησης της εταιρίας.

**ΕΝΗΜΕΡΩΤΙΚΟ ΔΕΛΤΙΟ «ΝΙΚΟΣ ΓΚΑΛΗΣ ΚΕΝΤΡΑ ΝΕΟΤΗΤΑΣ & ΠΡΟΣΤΑΣΙΑΣ ΕΝΗΛΙΚΩΝ Α.Ε.»  
ΑΥΞΗΣΗ ΜΕΤΟΧΙΚΟΥ ΚΕΦΑΛΑΙΟΥ ΛΟΓΩ ΣΥΓΧΩΝΕΥΣΗΣ**

ΑΝΤΙΔΙΚΟΣ	ΚΑΤΑ	ΤΥΠΟΣ	ΕΙΔΟΣ	ΑΠΑΙΤΗΣΗ -	ΑΠΟΦΑΣΗ
ΕΛΕΝΗΣ ΧΗΡΑΣ ΕΥΑΓΓΕΛΟΥ ΣΟΡΩΤΟΥ	ΜΑΡΕ Ν.Ε	ΑΣΤΙΚΑ	ΑΓΩΓΗ (ΕΡΓΑΤΙΚΟ ΘΑΝΑΤΗΦΟΡΟ ΑΤΥΧΗΜΑ)	*	*
ΔΗΜΗΤΡΙΟΣ ΓΚΟΥΣΚΟΣ	ΜΑΡΕ Ν.Ε	ΑΣΤΙΚΑ	ΑΓΩΓΗ	12.321,22	ΜΠΠ.5527/06 ΕΠΕΔΙΚ.10.321 - ΕΦΕΣΗ
ΑΝΤΩΝΙΟΣ ΣΥΡΙΓΟΣ	(ΚΟΙΤΑΔΑ Ν.Ε. ΣΑΟΣ ΑΝΕΣ) ΝΙΚΗ ΣΑΜΟΘΡΑΚΗΣ Ν.Ε	ΕΡΓΑΤΙΚΑ	ΑΓΩΓΗ	17.097,30	ΔΕΝ ΕΧΕΙ ΣΥΖΗΤΗΘΕΙ
ΙΩΑΝΝΗΣ ΣΥΜΕΩΝΙΔΗΣ	(ΚΟΙΤΑΔΑ Ν.Ε. ΣΑΟΣ ΑΝΕΣ) ΝΙΚΗ ΣΑΜΟΘΡΑΚΗΣ Ν.Ε	ΕΡΓΑΤΙΚΑ	ΑΓΩΓΗ	16.589,94	ΑΝΑΜΟΝΗ ΑΠΟΦΑΣΗΣ
ΑΝΑΣΤΑΣΙΟΣ ΣΤΑΜΠΕΛΟΣ	(ΚΟΙΤΑΔΑ Ν.Ε. ΣΑΟΣ ΑΝΕΣ) ΝΙΚΗ ΣΑΜΟΘΡΑΚΗΣ Ν.Ε	ΕΡΓΑΤΙΚΑ	ΑΓΩΓΗ	13.957,33	ΑΝΑΜΟΝΗ ΑΠΟΦΑΣΗΣ
ΠΑΝΑΓΙΑ ΑΓΙΑΣΟΥ Ν.Ε ΚΑΙ ΛΑΚΩΜΑ Ν.Ε	Ν.ΠΑΛΑΙΟΥΔΗΣ & ΣΙΑ Ε.Π.Ε.- ΝΑΥΣΙ ΚΑΙ ΝΙΚ.ΠΑΛΑΙΟΥΔΗ	ΑΣΤΙΚΑ	ΑΓΩΓΗ	1.476.632,65	ΔΕΝ ΕΧΕΙ ΣΥΖΗΤΗΘΕΙ
ΧΑΡΑΛΑΜΠΟΣ ΡΟΥΣΣΟΣ	(ΔΑΦΝΕΣ Ν.Ε. ΣΑΟΣ ΑΝΕΣ) ΠΑΝΑΓΙΑ ΣΟΥΜΕΛΑ Ν.Ε	ΕΡΓΑΤΙΚΑ	ΑΓΩΓΗ	11.238	ΔΕΝ ΕΧΕΙ ΣΥΖΗΤΗΘΕΙ
ΠΑΝΑΓΙΩΤΗΣ ΛΥΣΙΚΑΤΟΣ	(ΣΑΟΣ ΑΝΕΣ, ΔΑΦΝΕΣ Ν.Ε) ΠΑΝΑΓΙΑ ΣΟΥΜΕΛΑ :	ΕΡΓΑΤΙΚΑ	ΑΓΩΓΗ	21.768,87	ΑΝΑΜΟΝΗ ΑΠΟΦΑΣΗΣ
ΣΑΜΟΘΡΑΚΗ ΕΠΕ - Ε. ΜΠΑΤΖΙΚΩΣΤΑΣ	ΣΑΜΟΘΡΑΚΗ Ν.Ε	ΑΣΤΙΚΑ	ΑΓΩΓΗ	114.882,50	Π.Π.ΑΛ. 67/06 ΕΠΕΔ.84.130,43 - ΕΦΕΣΗ
ΑΛΤΟΜ Γ. ΑΛΕΞΑΝΔΡΟΠΟΥΛΟ- Μ.ΜΠΕΚΡΗΣ Ο.Ε." ΗΛΕΚ/ΓΙΚΕΣ ΕΡΓΑΣΙΕΣ ΠΑΣΗΣ ΦΥΣΕΩΣ & ΕΜΠΟΡΙΟ ΗΛΕΚΤΡΟΛΟΓΙΚΟΥ ΥΛΙΚΟΥ	ΣΑΜΟΘΡΑΚΗ Ν.Ε	ΑΣΤΙΚΑ	ΑΓΩΓΗ	10.204	ΔΕΝ ΕΧΕΙ ΣΥΖΗΤΗΘΕΙ
ΔΗΜΗΤΡΙΟΣ ΒΑΡΒΑΡΕΚΟΣ	ΦΙΛΙΠΠΟΣ ΒΟΡΕΙΟΥ ΑΙΓΑΙΟΥ Ν.Ε.	ΕΡΓΑΤΙΚΑ	ΑΓΩΓΗ	11.830,04	ΜΠΠ.610/06 ΕΠΕΔΙΚ.11.679,01 - ΕΦΕΣΗ
ΑΘΑΝΑΣΙΟΣ ΖΑΡΙΜΗΣ	ΦΙΛΙΠΠΟΣ ΒΟΡΕΙΟΥ ΑΙΓΑΙΟΥ Ν.Ε.	ΕΡΓΑΤΙΚΑ	ΑΓΩΓΗ	16.664,55	Μ.Π.Π 4134/05 ΕΠΕΔΙΚ. 3.894,17 -ΕΦΕΣΗ
ΣΠΥΡΙΔΩΝΑΣ ΒΟΓΙΑΤΖΗΣ & ΓΕΩΡΓΙΟΣ ΠΕΔΟΣ	ΦΙΛΙΠΠΟΣ ΒΟΡΕΙΟΥ ΑΙΓΑΙΟΥ Ν.Ε.	ΕΡΓΑΤΙΚΑ	ΑΓΩΓΗ	17.151,69	ΕΙΡ.Π 1231/05 ΕΠΕΔΙΚ Α' 10852,61 Β' 6299,08- ΕΦΕΣΗ
ΚΩΝΣΤΑΝΤΙΝΟΣ ΜΑΛΛΗΣ	ΦΙΛΙΠΠΟΣ ΒΟΡΕΙΟΥ ΑΙΓΑΙΟΥ Ν.Ε.	ΕΡΓΑΤΙΚΑ	ΑΓΩΓΗ	42.016,19	ΑΝΑΜΟΝΗ ΑΠΟΦΑΣΗΣ
ΕΜΜ. ΔΡΑΚΑΚΗ	ΦΙΛΙΠΠΟΣ ΒΟΡΕΙΟΥ ΑΙΓΑΙΟΥ Ν.Ε.	ΕΡΓΑΤΙΚΑ	ΑΓΩΓΗ	31.309,10	Α' ΑΓΩΓΗ ΜΠΠ 1602/06 ΙΑΤΡΙΚΗ ΠΡΑΓΜΑΤΟΓΝΩΜΟΣΥΝΗ Β' ΑΓΩΓΗ ΔΕΝ ΕΧΕΙ ΣΥΖΗΤΗΘΕΙ
ΜΙΛΤΙΑΔΗΣ ΚΑΚΑΒΟΣ	ΦΙΛΙΠΠΟΣ ΒΟΡΕΙΟΥ ΑΙΓΑΙΟΥ Ν.Ε.	ΕΡΓΑΤΙΚΑ	ΑΓΩΓΗ	11.019,06	ΕΙΡ.Π 370/06 ΕΠΕΔΙΚ 6.678,13 - ΕΦΕΣΗ
POSEIDONIA SHIPPING CO LTD	ΦΙΛΙΠΠΟΣ ΒΟΡΕΙΟΥ ΑΙΓΑΙΟΥ Ν.Ε.	ΑΣΤΙΚΑ	ΑΓΩΓΗ	33.467	ΜΠΠ.4545/06 ΑΠΟΡΡΙΨΗ ΑΓΩΓΗΣ ΛΟΓΩ ΠΑΡΑΓΡΑΦΗΣ - ΜΑΤΙΑΩΣΗ ΕΦΕΣΗΣ
ΓΚΟΛΑΝΤΕΝ ΦΕΡΙΣ Ν.Ε	ΦΙΛΙΠΠΟΣ ΒΟΡΕΙΟΥ ΑΙΓΑΙΟΥ Ν.Ε.	ΑΣΤΙΚΑ	ασφαλιστικών μέτρων	25.000	ΜΑΤΙΑΩΣΗ ΜΕΧΡΙ ΣΗΜΕΡΑ

Πηγή: Στήλες 1-5 : Νομικός Έλεγχος που έγινε από το Δικηγορικό Γραφείο «Χ. ΓΚΟΡΤΣΟΣ & ΣΥΝΕΡΓΑΤΕΣ» για τις ανάγκες του Εντύπου, Στήλη 6: Μη ελεγμένη από ανεξάρτητο ελεγκτή, πληροφόρηση της διοίκησης της εταιρίας.

\*Κατόπιν εκκαθάρισης και αφού έχουν υπολογισθεί δύο καταβολές, που έχουν γίνει εκ 10.000€ την 8-2-2005 και 50.000€ την 2-8-05, το ποσό που οφείλεται κατά κεφάλαιο και τόκους μέχρι 11-7-07 + δικαστική δαπάνη εκ 13.000 ευρώ είναι 247.553,33 ευρώ. Πληρώθηκε την 17-7-2007.

Από τον νομικό έλεγχο σημειώνεται ότι καμία αίτηση πτωχεύσεως ή αναγκαστικής διαχειρίσεως δεν έχει υποβληθεί μέχρι σήμερα στην εταιρεία τα τελευταία 10 έτη και πως κανένα μέτρο αναγκαστικής εκτέλεσης κατά της εταιρείας δεν έχει επιβληθεί μέχρι σήμερα.

Η, απορροφηθείσα από την ΓΚΑΛΗΣ εταιρία ΣΑΟΣ Α.Ν.Ε.Σ. δηλώνει υπεύθυνα ότι συμφωνεί με τα συμπεράσματα του Νομικού Ελέγχου που έγινε από το Δικηγορικό Γραφείο «Χ. ΓΚΟΡΤΣΟΣ & ΣΥΝΕΡΓΑΤΕΣ» και πως εξ' όσων έχουν περιέλθει εις γνώση της δεν υφίσταται Δικαστική ή Διαιτητική Διαδικασία που θα μπορούσε να έχει σημαντική αρνητική επίδραση στην χρηματοοικονομική της κατάσταση και την κερδοφορία της.

Αναφορικά με τις παρατηρήσεις του νομικού ελέγχου της εταιρείας «ΣΑΟΣ ΑΝΩΝΥΜΗ ΝΑΥΤΙΛΙΑΚΗ ΕΤΑΙΡΙΑ ΣΑΜΟΘΡΑΚΗΣ» η διοίκηση της εταιρίας προέβη στις ακόλουθες έγγραφες διευκρινιστικές δηλώσεις.

Ως προς **αναφορές περί περιορισμών στην μεταβίβαση των μετοχών** της εταιρίας λόγω λήψεως επιδοτήσεων από το δημόσιο η διοίκηση της εταιρίας δηλώνει τα κάτωθι: «Η εταιρία «ΣΑΟΣ ΑΝΩΝΥΜΗ ΝΑΥΤΙΛΙΑΚΗ ΕΤΑΙΡΙΑ ΣΑΜΟΘΡΑΚΗΣ» υπήχθη στον αναπτυξιακό νόμο 2601/98 και στις ενισχύσεις της ΚΥΑ 30512/91 για την ναυπήγηση του πλοίου ΣΑΟΣ II. Σύμφωνα με την απόφαση υπαγωγής οι μετοχές της εταιρείας και το πλοίο δεν μπορούσαν να μεταβιβαστούν πριν παρέλθει πενταετία από την απόφαση πιστοποίησης της έναρξης παραγωγικής λειτουργίας του πλοίου, εκτός εάν ετύγχαναν της έγκρισης του Υπουργού Ανάπτυξης. Ωστόσο, με την υπ' αριθμ. 34/2004 γνωμοδότηση του Ά Τμήματος του Νομικού Συμβουλίου του Κράτους έγινε αποδεκτό ότι δεν απαγορεύεται η μεταβίβαση του πλοίου ή των μετοχών των εταιριών που έχουν υπαχθεί στις ενισχύσεις του ν. 2601/98 και της ΚΥΑ 30512/91. Βάσει της ανωτέρω γνωμοδότησης του ΝΣΚ, η αρμόδια Διεύθυνση του Υπουργείου Ανάπτυξης με την από 06.09.2004 υπ' αριθμ. 16597 επιστολή της μας γνώρισε ότι δεν απαιτείται πλέον έγκριση για την μεταβίβαση των μετοχών της εταιρείας που έχει υπαχθεί στον ανωτέρω νόμο από το Υπουργείο Ανάπτυξης. Συνεπεία των ανωτέρω η Γ.Σ. της εταιρείας με την από 25.11.2006 απόφασή της τροποποίησε το καταστατικό της (άρθρο 5) και απάλειψε τον όρο περί μεταβίβασης των μετοχών της εταιρείας μόνο ύστερα από την σχετική έγκριση του Υπουργείου Ανάπτυξης. Παρά την ανωτέρω γνωστοποίηση από την αρμόδια Διεύθυνση του Υπουργείου Ανάπτυξης περί μη ύπαρξης υποχρέωσης προηγούμενης έγκρισης της μεταβίβασης των μετοχών εταιρείας που έχει υπαχθεί στον ν. 2601/98 η εταιρεία, προς εξασφάλιση της απόλυτης νομιμότητας της διαδικασίας συγχώνευσης της υπέβαλε το από 17.07.2007 αίτημα προς το Υπουργείο Ανάπτυξης για την απόφαση των ανενεργών όρων της υπ' αριθμ. πρωτ. 69263/ΝΝ790/ν. 2601/98 ΚΥΑ, ώστε να μην τεθεί οιοδήποτε ζήτημα νομιμότητας της διαδικασίας συγχώνευσης. Σε απάντηση του ανωτέρω αιτήματος εξεδόθη η υπ' αριθμ. 312/2007 Γνωμοδότηση του Νομικού Συμβουλίου του Κράτους, σύμφωνα με την οποία οι περιορισμοί (όροι) που τέθηκαν στην υπ' αριθμ. πρωτ. 69263/ΝΝ790/ν. 2601/98 ΚΥΑ δεν αποτελούν κώλυμα για την συγχώνευση με απορρόφηση της ανώνυμης εταιρείας ΣΑΟΣ ΑΝΕΣ από άλλη (απορροφώσα) εταιρεία. Εν κατακλείδι σημειώνεται ότι η συγχώνευση των εταιριών ΝΙΚΟΣ ΓΚΑΛΗΣ ΚΕΝΤΡΑ ΝΕΟΤΗΤΑΣ ΚΑΙ ΠΡΟΣΤΑΣΙΑΣ ΕΝΗΛΙΚΩΝ Α.Ε. και ΣΑΟΣ ΑΝΩΝΥΜΗ ΝΑΥΤΙΛΙΑΚΗ ΕΤΑΙΡΙΑ ΣΑΜΟΘΡΑΚΗΣ εγκρίθηκε με την υπ' αριθμ. Κ2 – 9831/10.07.2007 απόφαση του Υφυπουργού Ανάπτυξης και δημοσιεύθηκε στο υπ' αριθμ. 8280/2007 ΦΕΚ ΤΑΕ & ΕΠΕ.»

Ως προς το **εάν έχουν τηρηθεί οι αναφερόμενοι στις δανειακές συμβάσεις όροι περί συναίνεσης των τραπεζών** σχετικά με την διενέργεια συγχώνευσης η διοίκηση της εταιρίας δηλώνει ότι έχουν τηρηθεί οι όροι περί συναίνεσης των Τραπεζών σχετικά με την συγχώνευση και καμία Τράπεζα δεν διατύπωσε αντιρρήσεις υστέρα από την δημοσίευση του Σχεδίου Σύμβασης Συγχώνευσης, σύμφωνα με το ν. 2190/1920, ούτε δήλωσε την αντίθεσή της μετά την έγκριση της συγχώνευσης από το Υπουργείο Ανάπτυξης, αποδεχόμενες ανεπιφύλακτα την νέα νομιμοποίηση της εταιρείας.

Ως προς **αναφερόμενες ενδεχόμενες παραβάσεις του άρθρου 23<sup>α</sup>** του κ.ν.2190/20 η διοίκηση της εταιρίας δηλώνει ότι η εταιρεία δεν προέβη σε προηγούμενη έγκριση των συμβάσεων των προσώπων που αναφέρονται στις παρατηρήσεις του νομικού ελέγχου της, θεωρώντας ότι δεν υφίσταται σχετική υποχρέωση εκ του νόμου, καθώς επρόκειτο για συνήθεις συμβάσεις εργασίας, εντός των πλαισίων της σχετικής νομοθεσίας, χωρίς επιζήμιους για την εταιρεία όρους, όμως σε κάθε περίπτωση με την από 22.09.2007 Έκτακτη Γ.Σ. της εταιρίας εγκρίθηκαν όλες οι σχετικές συμβάσεις, σύμφωνα με τις προβλέψεις του άρθρου 23<sup>α</sup> ν. 2190/1920.

### **3.2.1.2.3 Δηλώσεις σε σχέση με Δικαστικές και Διαιτητικές Διαδικασίες**

Η Εκδότρια δηλώνει υπεύθυνα πως εφ' όσων έχουν περιέλθει εις γνώση της δεν υφίσταται Δικαστική ή Διαιτητική Διαδικασία που θα μπορούσε να έχει σημαντική αρνητική επίδραση στην χρηματοοικονομική της κατάσταση και την κερδοφορία της.

Επίσης, σύμφωνα με δήλωσή της η Εταιρία βεβαιώνει ότι πέραν των προαναφερθέντων, δεν έχει περιέλθει σε γνώση της τους τελευταίους 12 μήνες οποιαδήποτε διοικητική, δικαστική ή διαιτητική διαδικασία που να εκκρεμεί ή να ενδέχεται να κινηθεί εναντίον της, η οποία μπορεί να έχει ή να είχε

προσφάτως σημαντικές επιπτώσεις στην χρηματοοικονομική κατάσταση ή στην κερδοφορία αυτής και του Ομίλου.

Ο Σύμβουλος Έκδοσης δηλώνει ότι δεν έχουν τεθεί υπόψη του γεγονότα που θα τον προέτρεπαν να μην υιοθετεί τις δηλώσεις των Ορκωτών Ελεγκτών – Λογιστών και της Εκδότριας.

Τελος, ο Νομικός Σύμβουλος της Εταιρίας, με δήλωσή του αναφέρει ότι:

«Σύμφωνα με την εκτίμησή μας, ούτε η Εταιρία ούτε άλλη εταιρία του Ομίλου εμπλέκεται σε οποιαδήποτε διοικητική, δικαστική ή διαιτητική διαδικασία (συμπεριλαμβανομένης οποιασδήποτε διαδικασίας που εκκρεμεί ή ενδέχεται να κινηθεί εναντίον του Εκδότη ή/και των θυγατρικών της και έχει περιέλθει σε γνώση του), η οποία μπορεί να έχει ή είχε προσφάτως σημαντικές επιπτώσεις στην χρηματοοικονομική κατάσταση ή στην κερδοφορία του Εκδότη και του Ομίλου κατά τους δώδεκα (12) μήνες που προηγούνται της ημερομηνίας του παρόντος Εγγράφου».

### **3.2.1.3 Τακτικοί Ορκωτοί Ελεγκτές**

#### Τακτικοί Ορκωτοί Ελεγκτές της «ΝΙΚΟΣ ΓΚΑΛΗΣ ΚΕΝΤΡΑ ΝΕΟΤΗΤΑΣ & ΠΡΟΣΤΑΣΙΑΣ ΕΝΗΛΙΚΩΝ ΑΕ»

Η Εταιρεία ελέγχεται από Ορκωτούς Ελεγκτές – Λογιστές. Τον έλεγχο των δημοσιευμένων οικονομικών καταστάσεων της εταιρικής χρήσης 01.01 - 31.12.2004 που συντάχθηκαν βάσει των Ε.Γ.Λ.Σ. καθώς και τον έλεγχο των δημοσιευμένων οικονομικών καταστάσεων των χρήσεων 01.01-31.12.2005 και 01.01-31.12.2006 που συντάχθηκαν βάσει των Δ.Π.Χ.Π. διενήργησε ο Ορκωτός Ελεγκτής-Λογιστής κ. Γεώργιος Στ. Ντανάς (Α.Μ.Σ.Ο.Ε.Λ. 14151) της Εταιρείας Σ.Ο.Λ. Α.Ε. Ορκωτοί Ελεγκτές - Λογιστές, οδός Φωκίωνος Νέγρη 3, 112 57 Αθήνα, τηλ. 210 8691100. Η 23η Τακτική Γενική Συνέλευση της 19ης Ιουλίου 2007 εξέλεξε τον κ. Νικολέτο Κων/νο του Βασιλείου (Α.Μ. Σ.Ο.Ε.Λ. 22631, Χέυδεν 8, 10434 Αθήνα) της Εταιρείας BKR Global Ελεγκτική Α.Ε. ως τακτικό ελεγκτή για τη χρήση 2007. Τα πιστοποιητικά των ελέγχων βρίσκονται επίσης στην διαδικτυακή σελίδα της εταιρείας <http://www.galis.gr>

#### **ΧΡΗΣΗ 2005**

Έκθεση Ελέγχου Τακτικού Ορκωτού Ελεγκτή Λογιστή Γεωργίου Στ. Ντανά της Εταιρείας Σ.Ο.Λ. Α.Ε. Ορκωτοί Ελεγκτές - Λογιστές

« Ελέγξαμε τις οικονομικές καταστάσεις της «ΝΙΚΟΣ ΓΚΑΛΗΣ ΚΕΝΤΡΑ ΝΕΟΤΗΤΑΣ & ΠΡΟΣΤΑΣΙΑΣ ΕΝΗΛΙΚΩΝ ΑΕ» ΑΕ, της εταιρικής χρήσης που έληξε την 31 Δεκεμβρίου 2005. Η ευθύνη της σύνταξης των οικονομικών καταστάσεων βαρύνει τη διοίκηση της εταιρίας. Η δική μας ευθύνη περιορίζεται στη διαμόρφωση και τη διατύπωση γνώμης επί των οικονομικών καταστάσεων, εδραιωμένης στο διενεργηθέντα έλεγχο.

Ο έλεγχός μας διενεργήθηκε σύμφωνα με τα Ελληνικά Ελεγκτικά Πρότυπα, που είναι εναρμονισμένα με τα Διεθνή Ελεγκτικά Πρότυπα. Τα Πρότυπα αυτά απαιτούν το σχεδιασμό και την εκτέλεση του ελεγκτικού έργου κατά τρόπο που να διασφαλίζει εύλογη βεβαιότητα ότι οι οικονομικές καταστάσεις είναι απαλλαγμένες από ουσιώδεις ανακρίβειες και παραλείψεις. Ο έλεγχος περιλαμβάνει την εξέταση, σε δειγματοληπτική βάση, αποδεικτικών στοιχείων που να στηρίζουν τα ποσά και τις πληροφορίες που περιλαμβάνονται στις οικονομικές καταστάσεις. Ο έλεγχος επίσης περιλαμβάνει την αξιολόγηση των λογιστικών αρχών που ακολουθήθηκαν, των εκτιμήσεων της διοίκησης της εταιρίας και, γενικότερα, της παρουσίασης των δεδομένων στις οικονομικές καταστάσεις, καθώς και την αξιολόγηση της συνέπειας της Έκθεσης του Διοικητικού Συμβουλίου με τις οικονομικές καταστάσεις. Πιστεύουμε ότι ο έλεγχος που διενεργήθηκε παρέχει επαρκή βάση για τη διαμόρφωση της Έκθεσης μας.

Κατά τη γνώμη μας, οι προαναφερόμενες οικονομικές καταστάσεις απεικονίζουν ακριβοδίκαια την οικονομική θέση της εταιρίας κατά την 31 Δεκεμβρίου 2005 και τα αποτελέσματα των εργασιών της χρήσης καθώς και τις μεταβολές των ιδίων κεφαλαίων και τις ταμειακές ροές της Εταιρείας, που έληξε αυτή την ημερομηνία, σύμφωνα με τα Διεθνή Λογιστικά Πρότυπα, που έχουν υιοθετηθεί από την Ευρωπαϊκή Ένωση και το περιεχόμενο της Έκθεσης του Διοικητικού Συμβουλίου είναι συνεπές με τις προαναφερόμενες οικονομικές καταστάσεις.»

#### **ΧΡΗΣΗ 2006**

Έκθεση Ελέγχου Τακτικού Ορκωτού Ελεγκτή Λογιστή Γεωργίου Στ. Ντανά της Εταιρείας Σ.Ο.Λ. Α.Ε. Ορκωτοί Ελεγκτές - Λογιστές

«Ελέγξαμε τις συνημμένες Οικονομικές Καταστάσεις της «ΝΙΚΟΣ ΓΚΑΛΗΣ ΚΕΝΤΡΑ ΝΕΟΤΗΤΑΣ & ΠΡΟΣΤΑΣΙΑΣ ΕΝΗΛΙΚΩΝ ΑΕ» (η Εταιρεία), που αποτελούνται από τον ισολογισμό της 31<sup>ης</sup> Δεκεμβρίου 2006, και τις καταστάσεις αποτελεσμάτων, μεταβολών ιδίων κεφαλαίων και ταμειακών ροών της χρήσεως που έληξε την ημερομηνία αυτή καθώς και περίληψη των σημαντικών λογιστικών πολιτικών και λοιπές επεξηγηματικές σημειώσεις.

Ευθύνη Διοίκησης για τις Οικονομικές Καταστάσεις

Η Διοίκηση της εταιρείας έχει την ευθύνη για την κατάρτιση και εύλογη παρουσίαση αυτών των Οικονομικών Καταστάσεων σύμφωνα με τα Διεθνή Πρότυπα Χρηματοοικονομικής Πληροφόρησης, όπως αυτά έχουν υιοθετηθεί από την Ευρωπαϊκή Ένωση. Η ευθύνη αυτή περιλαμβάνει σχεδιασμό, εφαρμογή και διατήρηση συστήματος εσωτερικού ελέγχου σχετικά με την κατάρτιση και εύλογη παρουσίαση οικονομικών καταστάσεων, απαλλαγμένων από ουσιώδη ανακρίβεια, που οφείλεται σε απάτη ή λάθος. Η ευθύνη αυτή περιλαμβάνει επίσης την επιλογή και εφαρμογή κατάλληλων λογιστικών πολιτικών και την διενέργεια λογιστικών εκτιμήσεων που είναι λογικές για τις περιστάσεις.

#### Ευθύνη Ελεγκτή

Δική μας ευθύνη είναι η έκφραση γνώμης επί αυτών των Οικονομικών Καταστάσεων, με βάση τον έλεγχό μας. Διενεργήσαμε τον έλεγχο σύμφωνα με τα Ελληνικά Ελεγκτικά Πρότυπα, που είναι εναρμονισμένα με τα Διεθνή Ελεγκτικά Πρότυπα. Τα Πρότυπα αυτά απαιτούν τη συμμόρφωσή μας με τους κανόνες δεοντολογίας και το σχεδιασμό και διενέργεια του ελέγχου μας με σκοπό την εύλογη διασφάλιση ότι οι οικονομικές καταστάσεις είναι απαλλαγμένες από ουσιώδη ανακρίβεια.

Ο έλεγχος περιλαμβάνει τη διενέργεια διαδικασιών για την συγκέντρωση ελεγκτικών τεκμηρίων, σχετικά με τα ποσά και τις πληροφορίες που περιλαμβάνονται στις οικονομικές καταστάσεις. Οι διαδικασίες επιλέγονται κατά την κρίση του ελεγκτή και περιλαμβάνουν την εκτίμηση του κινδύνου ουσιώδους ανακρίβειας των οικονομικών καταστάσεων, λόγω απάτης ή λάθους. Για την εκτίμηση του κινδύνου αυτού, ο ελεγκτής λαμβάνει υπόψη το σύστημα εσωτερικού ελέγχου σχετικά με την κατάρτιση και εύλογη παρουσίαση των οικονομικών καταστάσεων, με σκοπό το σχεδιασμό ελεγκτικών διαδικασιών για τις περιστάσεις και όχι για την έκφραση γνώμης επί της αποτελεσματικότητας του συστήματος εσωτερικού ελέγχου της εταιρείας. Ο έλεγχος περιλαμβάνει επίσης την αξιολόγηση της καταλληλότητας των λογιστικών πολιτικών που εφαρμόστηκαν και του εύλογου των εκτιμήσεων που έγιναν από τη Διοίκηση, καθώς και αξιολόγηση της συνολικής παρουσίασης των οικονομικών καταστάσεων.

Πιστεύουμε ότι τα ελεγκτικά τεκμήρια που έχουμε συγκεντρώσει είναι επαρκή και κατάλληλα για τη θεμελίωση της γνώμης μας.

#### Γνώμη

Κατά τη γνώμη μας, οι συνημμένες Οικονομικές Καταστάσεις παρουσιάζουν εύλογα από κάθε ουσιώδη άποψη την οικονομική κατάσταση της Εταιρείας κατά την 31 Δεκεμβρίου 2006, την χρηματοοικονομική της επίδοση και τις Ταμειακές της Ροές για τη χρήση που έληξε την ημερομηνία αυτή σύμφωνα με τα Διεθνή Πρότυπα Χρηματοοικονομικής Πληροφόρησης, όπως αυτά υιοθετήθηκαν από την Ευρωπαϊκή Ένωση.

Αναφορά επί άλλων νομικών και κανονιστικών θεμάτων.

Το περιεχόμενο της Έκθεσης του Διοικητικού Συμβουλίου είναι συνεπές με τις συνημμένες οικονομικές καταστάσεις. »

#### **ΠΕΡΙΟΔΟΣ 01.01 – 30.06.2007**

Έκθεση Ελέγχου Τακτικού Ορκωτού Ελεγκτή Λογιστή Νικολέτου Κωνσταντίνου του Βασιλείου της Εταιρείας BKR Global Ελεγκτική Α.Ε.

#### « Εισαγωγή

Επισκοπήσαμε τον συνημμένο ισολογισμό της ΣΑΟΣ ΑΝΩΝΥΜΗ ΝΑΥΤΙΛΙΑΚΗ ΕΤΑΙΡΕΙΑ ΣΑΜΟΘΡΑΚΗΣ (πρώην ΝΙΚΟΣ ΓΚΑΛΗΣ ΚΕΝΤΡΑ ΝΕΟΤΗΤΑΣ ΚΑΙ ΠΡΟΣΤΑΣΙΑΣ ΕΝΗΛΙΚΩΝ Α.Ε.) (η «Εταιρεία») της 30ης Ιουνίου 2007 και τις σχετικές καταστάσεις αποτελεσμάτων, μεταβολών ιδίων κεφαλαίων και ταμειακών ροών της εξάμηνης περιόδου που έληξε αυτήν την ημερομηνία καθώς και τις επιλεγμένες επεξηγηματικές σημειώσεις. Η Διοίκηση της Εταιρείας έχει την ευθύνη για την κατάρτιση και παρουσίαση αυτής της ενδιάμεσης συνοπτικής οικονομικής πληροφόρησης, σύμφωνα με τα Διεθνή Πρότυπα Χρηματοοικονομικής Πληροφόρησης όπως αυτά έχουν υιοθετηθεί από την Ευρωπαϊκή Ένωση και εφαρμόζονται στην ενδιάμεση οικονομική πληροφόρηση («ΔΛΠ 34»). Δική μας ευθύνη είναι η έκφραση ενός συμπεράσματος επί αυτής της ενδιάμεσης συνοπτικής οικονομικής πληροφόρησης με βάση την επισκόπησή μας.

#### Εύρος της εργασίας επισκόπησης

Διενεργήσαμε την επισκόπησή μας σύμφωνα με το Διεθνές Πρότυπο Επισκόπησης 2410 «Επισκόπηση Ενδιάμεσης Οικονομικής Πληροφόρησης που Διενεργείται από τον Ανεξάρτητο Ελεγκτή της Οικονομικής

Μονάδας» στο οποίο παραπέμπουν τα Ελληνικά Ελεγκτικά Πρότυπα. Η επισκόπηση συνίσταται στη διενέργεια διαδικασιών για την αναζήτηση πληροφοριών, κυρίως από πρόσωπα που είναι υπεύθυνα για οικονομικά και λογιστικά θέματα και στην εφαρμογή κριτικής ανάλυσης και λοιπών διαδικασιών επισκόπησης. Το εύρος μίας εργασίας επισκόπησης είναι ουσιαστικά μικρότερο από έναν έλεγχο που διενεργείται σύμφωνα με τα Ελληνικά Ελεγκτικά Πρότυπα και επομένως, δεν μας δίδει την δυνατότητα να αποκτήσουμε την διασφάλιση ότι έχουν περιέλθει στην αντίληψή μας όλα τα σημαντικά θέματα τα οποία θα είχαν επισημανθεί σε έναν έλεγχο. Κατά συνέπεια, η παρούσα δεν αποτελεί έκθεση ελέγχου.

#### Συμπέρασμα Επισκόπησης

Με βάση την διενεργηθείσα επισκόπηση, δεν έχει περιέλθει στην αντίληψή μας οτιδήποτε που θα μας οδηγούσε στο συμπέρασμα ότι η συνημμένη ενδιάμεση οικονομική πληροφόρηση δεν έχει καταρτισθεί, από κάθε ουσιαστική άποψη, σύμφωνα με το ΔΛΠ 34.

Χωρίς να διατυπώνουμε επιφύλαξη ως προς τα συμπεράσματα της επισκόπησης, εφιστούμε την προσοχή σας στη σημείωση 18.3 της Ενδιάμεσης Οικονομικής Πληροφόρησης στην οποία γίνεται αναφορά στο γεγονός ότι η Εταιρεία δεν έχει ελεγχθεί φορολογικά για τις χρήσεις 2004, 2005, 2006 και για την περίοδο 1/1/-30/6/2007 με συνέπεια να υπάρχει το ενδεχόμενο επιβολής πρόσθετων φόρων και προσαυξήσεων κατά τον έλεγχο των ανέλεγκτων χρήσεων από τις αρμόδιες φορολογικές αρχές. Η έκβαση του φορολογικού ελέγχου δεν είναι δυνατόν να προβλεφθεί στο παρόν στάδιο και ως εκ τούτου δεν έχει γίνει οποιαδήποτε πρόβλεψη στις οικονομικές καταστάσεις σχετικά με το εν λόγω θέμα. »

**Έκτακτες Εκθέσεις Ορκωτών Ελεγκτών για Pro-forma» χρηματοοικονομικές πληροφορίες της Απορροφώσας εταιρείας «ΝΙΚΟΣ ΓΚΑΛΗΣ ΚΕΝΤΡΑ ΝΕΟΤΗΤΑΣ ΚΑΙ ΠΡΟΣΤΑΣΙΑΣ ΕΝΗΛΙΚΩΝ Α.Ε.» και της απορροφώμενης εταιρείας «ΣΑΟΣ ΑΝΩΝΥΜΗ ΝΑΥΤΙΛΙΑΚΗ ΕΤΑΙΡΕΙΑ ΣΑΜΟΘΡΑΚΗΣ», (Κωνσταντίνος Βασ. Νικολέτος Α.Μ. Σ.Ο.Ε.Α. 22631 BKR GLOBAL ΕΛΕΓΚΤΙΚΗ Α.Ε., πραγματοποιήθηκαν στις 24.10.2007) με βάση τα Διεθνή Πρότυπα Συγγενών Εργασιών**

#### **A. Έκθεση της 31<sup>ης</sup> Δεκεμβρίου 2005 (1η Ιανουαρίου 2005 – 31η Δεκεμβρίου 2005)**

«Εκτελέσαμε την εργασία μας με βάση τις διαδικασίες που συμφωνήθηκαν μαζί σας και περιγράφονται στην συνέχεια, και υποβάλλουμε την έκθεσή μας σχετικά με τις «Pro-forma» χρηματοοικονομικές πληροφορίες που καθορίζονται στο παράρτημα ΙΙ του Κανονισμού (ΕΚ) 809/2004 της Επιτροπής των Ευρωπαϊκών Κοινοτήτων (EEL 149/30.04.2004), όπως έχει συμφωνηθεί με την Διοίκηση.

Η εργασία μας εκτελέστηκε με βάση τα Διεθνή Πρότυπα Συγγενών Εργασιών που εφαρμόζονται σε αναθέσεις τέτοιου είδους.

Οι διαδικασίες που διενεργήθηκαν συνίστανται στο να λάβουμε διαβεβαιώσεις για τα εξής:

- Η βάση ετοιμασίας που χρησιμοποιήθηκε για τη σύνταξη των «Pro-forma» χρηματοοικονομικών πληροφοριών είναι αυτή που περιγράφονται στην παράγραφο 3.1 της παρούσας έκθεσης
- Η βάση είναι σύμφωνη με τις λογιστικές πολιτικές της Απορροφώσας

Κατά την άποψή μας:

α) Οι «Pro-forma» χρηματοοικονομικές πληροφορίες έχουν συνταχθεί κατάλληλα στη βάση ετοιμασίας που δηλώνεται

και

β) Αυτή η βάση είναι σύμφωνη με τις λογιστικές πολιτικές του Εκδότη

Καθώς οι ανωτέρω διαδικασίες δεν αποτελούν έλεγχο ή επισκόπηση με βάση τα Διεθνή Ελεγκτικά Πρότυπα ή τα Διεθνή Πρότυπα Αναθέσεων Επισκόπησης δεν είμαστε αρμόδιοι για την έκφραση οποιασδήποτε άποψης σχετικά με τις «Pro-forma» χρηματοοικονομικές πληροφορίες ή σχετικά με οποιαδήποτε από τα συστατικά στοιχεία τους και δεν δεχόμαστε οποιαδήποτε ευθύνη για όποιες οικονομικές πληροφορίες έχουν ήδη δημοσιευθεί και χρησιμοποιηθεί στην σύνταξη των «Pro-forma» χρηματοοικονομικών πληροφοριών.

Σε περίπτωση που είχαμε προβεί σε επιρόσθετες διαδικασίες ή είχαμε εκτελέσει έλεγχο ή επισκόπηση των οικονομικών καταστάσεων με βάση τα Διεθνή Ελεγκτικά Πρότυπα, άλλα θέματα μπορεί να είχαν υποπέσει στην αντίληψή μας, τα οποία θα είχαν συμπεριληφθεί στην έκθεσή μας.

Η έκθεση μας αφορά αποκλειστικά στον σκοπό που περιγράφεται στην πρώτη παράγραφο της έκθεσης και για σκοπούς πληροφόρησης σας, και δεν αφορά σε οποιοδήποτε άλλο σκοπό ή διανομή σε τρίτους. Η έκθεση αφορά μόνο στη βάση ετοιμασίας των «Pro-forma» χρηματοοικονομικών πληροφοριών και δεν επεκτείνεται στην έκφραση οποιασδήποτε άλλης άποψης σχετικά με τις «Pro-forma» χρηματοοικονομικές πληροφορίες ή σχετικά με οποιαδήποτε από τα συστατικά τους στοιχεία.»

### **Β. Έκθεση της 31<sup>ης</sup> Δεκεμβρίου 2006 (1η Ιανουαρίου 2006 – 31η Δεκεμβρίου 2006)**

«Εκτελέσαμε την εργασία μας με βάση τις διαδικασίες που συμφωνήθηκαν μαζί σας και περιγράφονται στην συνέχεια, και υποβάλλουμε την έκθεσή μας σχετικά με τις «Pro-forma» χρηματοοικονομικές πληροφορίες που καθορίζονται στο παράρτημα ΙΙ του Κανονισμού (ΕΚ) 809/2004 της Επιτροπής των Ευρωπαϊκών Κοινοτήτων (ΕΕΛ 149/30.04.2004), όπως έχει συμφωνηθεί με την Διοίκηση.

Η εργασία μας εκτελέστηκε με βάση τα Διεθνή Πρότυπα Συγγενών Εργασιών που εφαρμόζονται σε αναθέσεις τέτοιου είδους.

Οι διαδικασίες που διενεργήθηκαν συνίστανται στο να λάβουμε διαβεβαιώσεις για τα εξής:

- Η βάση ετοιμασίας που χρησιμοποιήθηκε για τη σύνταξη των «Pro-forma» χρηματοοικονομικών πληροφοριών είναι αυτή που περιγράφεται στην παράγραφο 3.1 της παρούσας έκθεσης

Η βάση είναι σύμφωνη με τις λογιστικές πολιτικές της Απορροφώσας

Κατά την άποψή μας:

α) Οι «Pro-forma» χρηματοοικονομικές πληροφορίες έχουν συνταχθεί κατάλληλα στη βάση ετοιμασίας που δηλώνεται

και

β) Αυτή η βάση είναι σύμφωνη με τις λογιστικές πολιτικές του Εκδότη

Καθώς οι ανωτέρω διαδικασίες δεν αποτελούν έλεγχο ή επισκόπηση με βάση τα Διεθνή Ελεγκτικά Πρότυπα ή τα Διεθνή Πρότυπα Αναθέσεων Επισκόπησης δεν είμαστε αρμόδιοι για την έκφραση οποιασδήποτε άποψης σχετικά με τις «Pro-forma» χρηματοοικονομικές πληροφορίες ή σχετικά με οποιαδήποτε από τα συστατικά στοιχεία τους και δεν δεχόμαστε οποιαδήποτε ευθύνη για όποιες οικονομικές πληροφορίες έχουν ήδη δημοσιευθεί και χρησιμοποιηθεί στην σύνταξη των «Pro-forma» χρηματοοικονομικών πληροφοριών.

Σε περίπτωση που είχαμε προβεί σε επιρόσθετες διαδικασίες ή είχαμε εκτελέσει έλεγχο ή επισκόπηση των οικονομικών καταστάσεων με βάση τα Διεθνή Ελεγκτικά Πρότυπα, άλλα θέματα μπορεί να είχαν υποπέσει στην αντίληψή μας, τα οποία θα είχαν συμπεριληφθεί στην έκθεσή μας.

Η έκθεση μας αφορά αποκλειστικά στον σκοπό που περιγράφεται στην πρώτη παράγραφο της έκθεσης και για σκοπούς πληροφόρησης σας, και δεν αφορά σε οποιοδήποτε άλλο σκοπό ή διανομή σε τρίτους. Η έκθεση αφορά μόνο στη βάση ετοιμασίας των «Pro-forma» χρηματοοικονομικών πληροφοριών και δεν επεκτείνεται στην έκφραση οποιασδήποτε άλλης άποψης σχετικά με τις «Pro-forma» χρηματοοικονομικές πληροφορίες ή σχετικά με οποιαδήποτε από τα συστατικά τους στοιχεία.»

### **Β. Έκθεση της 31<sup>ης</sup> Δεκεμβρίου 2006 (1η Ιανουαρίου 2007 – 30η Ιουνίου 2007)**

«Εκτελέσαμε την εργασία μας με βάση τις διαδικασίες που συμφωνήθηκαν μαζί σας και περιγράφονται στην συνέχεια, και υποβάλλουμε την έκθεσή μας σχετικά με τις «Pro-forma» χρηματοοικονομικές πληροφορίες που καθορίζονται στο παράρτημα ΙΙ του Κανονισμού (ΕΚ) 809/2004 της Επιτροπής των Ευρωπαϊκών Κοινοτήτων (ΕΕΛ 149/30.04.2004), όπως έχει συμφωνηθεί με την Διοίκηση.

Η εργασία μας εκτελέστηκε με βάση τα Διεθνή Πρότυπα Συγγενών Εργασιών που εφαρμόζονται σε αναθέσεις τέτοιου είδους.

Οι διαδικασίες που διενεργήθηκαν συνίστανται στο να λάβουμε διαβεβαιώσεις για τα εξής:

- Η βάση ετοιμασίας που χρησιμοποιήθηκε για τη σύνταξη των «Pro-forma» χρηματοοικονομικών πληροφοριών είναι αυτή που περιγράφεται στην παράγραφο 3.1 της παρούσας έκθεσης

Η βάση είναι σύμφωνη με τις λογιστικές πολιτικές της Απορροφώσας

Κατά την άποψή μας:

α) Οι «Pro-forma» χρηματοοικονομικές πληροφορίες έχουν συνταχθεί κατάλληλα στη βάση ετοιμασίας που δηλώνεται

και

β) Αυτή η βάση είναι σύμφωνη με τις λογιστικές πολιτικές του Εκδότη

Καθώς οι ανωτέρω διαδικασίες δεν αποτελούν έλεγχο ή επισκόπηση με βάση τα Διεθνή Ελεγκτικά Πρότυπα ή τα Διεθνή Πρότυπα Αναθέσεων Επισκόπησης δεν είμαστε αρμόδιοι για την έκφραση οποιασδήποτε άποψης σχετικά με τις «Pro-forma» χρηματοοικονομικές πληροφορίες ή σχετικά με οποιαδήποτε από τα συστατικά στοιχεία τους και δεν δεχόμαστε οποιαδήποτε ευθύνη για όποιες οικονομικές πληροφορίες έχουν ήδη δημοσιευθεί και χρησιμοποιηθεί στην σύνταξη των «Pro-forma» χρηματοοικονομικών πληροφοριών.

Σε περίπτωση που είχαμε προβεί σε επιρόσθετες διαδικασίες ή είχαμε εκτελέσει έλεγχο ή επισκόπηση των οικονομικών καταστάσεων με βάση τα Διεθνή Ελεγκτικά Πρότυπα, άλλα θέματα μπορεί να είχαν υποπέσει στην αντίληψη μας, τα οποία θα είχαν συμπεριληφθεί στην έκθεσή μας.

Η έκθεσή μας αφορά αποκλειστικά στον σκοπό που περιγράφεται στην πρώτη παράγραφο της έκθεσης και για σκοπούς πληροφόρησης σας, και δεν αφορά σε οποιοδήποτε άλλο σκοπό ή διανομή σε τρίτους. Η έκθεση αφορά μόνο στη βάση ετοιμασίας των «Pro-forma» χρηματοοικονομικών πληροφοριών και δεν επεκτείνεται στην έκφραση οποιασδήποτε άλλης άποψης σχετικά με τις «Pro-forma» χρηματοοικονομικές πληροφορίες ή σχετικά με οποιαδήποτε από τα συστατικά τους στοιχεία.»

### **3.2.1.4 Φορολογικοί Έλεγχοι**

#### **3.2.1.4.1 Φορολογικοί Έλεγχοι σε σχέση με την Γκάλης**

Η ΣΑΟΣ έχει ελεγχθεί φορολογικά ως και το 2006. Η Γκάλης δεν έχει υποβάλλει αίτηση για φορολογικό έλεγχο των χρήσεων 2004-2006. Αναλυτικότερα, οι Συνενωμένες Επιχειρήσεις και οι θυγατρικές τους δεν έχουν ελεγχθεί φορολογικά για τις ακόλουθες χρήσεις:

<b>ΕΤΑΙΡΕΙΑ</b>	<b>ΑΠΟ</b>	<b>ΕΩΣ</b>
ΣΑΟΣ ΑΝΕΣ	2007	2007
ΝΙΚΟΣ ΓΚΑΛΗΣ ΚΕΝΤΡΑ ΝΕΟΤΗΤΑΣ ΚΑΙ ΠΡΟΣΤΑΣΙΑΣ ΕΝΗΛΙΚΩΝ ΑΕ	2004	2006
ΣΑΜΟΘΡΑΚΗ ΝΑΥΤΙΚΗ ΕΤΑΙΡΕΙΑ	2006	2006
ΚΑΒΕΙΡΟΣ ΝΑΥΤΙΚΗ ΕΤΑΙΡΕΙΑ	2006	2006
ΚΑΜΑΡΙΩΤΙΣΣΑ ΝΑΥΤΙΚΗ ΕΤΑΙΡΕΙΑ	2006	2006
ΦΙΛΙΠΠΟΣ ΒΟΡΕΙΟΥ ΑΙΓΑΙΟΥ ΝΑΥΤΙΚΗ ΕΤΑΙΡΕΙΑ	2006	2006
ΜΑΡΕ ΝΑΥΤΙΚΗ ΕΤΑΙΡΕΙΑ	2006	2006
ΘΡΑΚΙΚΗ ΝΑΥΤΙΚΗ ΕΤΑΙΡΕΙΑ	2006	2006
ΝΙΚΗ ΣΑΜΟΘΡΑΚΗΣ ΝΑΥΤΙΚΗ ΕΤΑΙΡΕΙΑ	2006	2006
ΠΑΝΑΓΙΑ ΣΟΥΜΕΛΑ ΝΑΥΤΙΚΗ ΕΤΑΙΡΕΙΑ	2006	2006
ΠΑΝΑΓΙΑ ΑΓΙΑΣΣΟΥ ΝΑΥΤΙΚΗ ΕΤΑΙΡΕΙΑ	2006	2006
MAMI NAVIGATION LIMITED	2006	2006
THESSALONIKI NAVIGATION LIMITED	2006	2006
ΠΑΝΘΡΑΚΙΚΗ ΝΑΥΤΙΚΗ ΕΤΑΙΡΕΙΑ	2006	2006

Λόγω του μικρού μεγέθους της πρώην απορροφώσας, η διοίκηση της εταιρίας εκτιμά ότι τα αποτελέσματα του φορολογικού ελέγχου της Γκάλης δεν δύνανται να επηρεάσουν **ουσιωδώς** τη χρηματοοικονομική θέση, τα αποτελέσματα και τις ταμειακές ροές της Εταιρίας.

#### **3.2.1.4.2 Φορολογικοί Έλεγχοι σε σχέση με την ΣΑΟΣ**

Όλες οι εταιρίες του Ομίλου είναι φορολογικά ενήμερες κατά την 31/12/2006, πλην των θυγατρικών εταιριών MAMI NAVIGATION LIMITED και THESSALONIKI NAVIGATION LIMITED οι οποίες έχουν έδρα στο εξωτερικό. Αναφέρεται πάντως ότι σύμφωνα και με τον έκτακτο οικονομικό έλεγχο που διενεργήθηκε στην απορροφώμενη ΣΑΟΣ, υφίσταται λογαριασμός «Πρόβλεψη πρόσθετων φόρων» ποσού € 126.018,32 καθώς ως την 31/12/2006 δεν είχε οριστικοποιηθεί ακόμα ο συμβιβασμός με τη φορολογική αρχή.

Επίσης, σύμφωνα και με τον έκτακτο νομικό έλεγχο που διενεργήθηκε, υφίσταται αποδεικτικό φορολογικής ενημερότητας για χρέη προς το Δημόσιο της Δ.Ο.Υ Αλεξανδρούπολης (για κάθε νόμιμη χρήση εκτός είσπραξης και εκτός μεταβίβασης ακινήτου) με α/α 2917/03.05.2007 από το οποίο προκύπτει ότι η Εταιρία είναι ενήμερη για τα χρέη της προς το Δημόσιο και η διάρκεια ισχύος του οποίου λήγει την 03.09.2007.

### **Χρηματοοικονομικές αλλαγές μετά την λήξη της περιόδου 1.1-30.6.2007**

Η διοίκηση της εταιρίας δηλώνει ότι δεν υπάρχουν σημαντικές αλλαγές στη χρηματοοικονομική ή εμπορική θέση της Εταιρίας μετά την λήξη της περιόδου 1.1-30.6.2007.

#### **3.2.1.5 Πληροφορίες από Τρίτους και Γνωμοδοτήσεις Εμπειρογνομόνων**

Σύμφωνα με την ισχύουσα χρηματιστηριακή νομοθεσία τα Διοικητικά Συμβούλια της απορροφώμενης εταιρίας (ΣΑΟΣ ΑΝΕΣ) και της απορροφώσας (ΓΚΑΛΗΣ) ανέθεσαν στις ανεξάρτητες από την BDO Πρότυπος Ελληνική Ελεγκτική Α.Ε., δυνάμει της αντίστοιχης υπογεγραμμένης πρότασης, να διενεργήσουν την αποτίμηση των συγχωνευόμενων εταιριών και να εκφέρουν γνώμη για το εάν η σχέση ανταλλαγής των μετοχών των συγχωνευόμενων εταιριών είναι εύλογη και δίκαιη για τους μετόχους των συγχωνευόμενων εταιριών.

Σύμφωνα με την προτεινόμενη από τα Διοικητικά Συμβούλια των Εταιριών σχέση ανταλλαγής μετοχών, οι μέτοχοι της ΣΑΟΣ ΑΝΕΣ θα λαμβάνουν 2,941245253196930 νέες ονομαστικές μετοχές της ΓΚΑΛΗΣΑ και για κάθε μία (1) παλαιά μετοχή της ΣΑΟΣ και οι μέτοχοι της ΓΚΑΛΗΣ θα λαμβάνουν 0,954824060176012 νέες ονομαστικές μετοχές της Απορροφούσας Εταιρίας για κάθε μία (1) παλαιά μετοχή της ΓΚΑΛΗΣ. Η προαναφερθείσα σχέση ανταλλαγής μετοχών κατά τη γνώμη των Αποτιμητών εμπίπτει μέσα στο εύρος της αντίστοιχης σχέσης ανταλλαγής μετοχών που προέκυψε από την αποτίμηση των Εταιριών και επομένως η προτεινόμενη σχέση είναι εύλογη και λογική σύμφωνα με τις διατάξεις της νομοθεσίας περί ανωνύμων εταιριών, όπως ισχύουν, λαμβανομένων επίσης υπόψη των οικείων διατάξεων του Κανονισμού του Χ.Α., ως ισχύουν. Περισσότερες πληροφορίες αναφορικά με την έκθεση αποτίμησης, παρατίθενται στο Κεφάλαιο 4 «Σημείωμα Μετοχικού Τίτλου» του παρόντος Εγγράφου, ενώ αυτούσια η έκθεση αποτίμησης με την συναίνεση των Αποτιμητών είναι διαθέσιμη στα γραφεία του Εκδότη καθώς και στα γραφεία της απορροφώμενης εταιρίας.

Η εταιρία δηλώνει ότι οι πληροφορίες στο παρόν Έγγραφο έχουν αναπαραχθεί σωστά από τις πηγές και δεν υπάρχουν παραλείψεις που θα καθιστούσαν τις αναπαραγόμενες πληροφορίες ανακριβείς ή παραπλανητικές.

#### **3.2.1.6 Έγγραφα στη Διάθεση του Κοινού**

Κατά τη διάρκεια ισχύος του Εγγράφου τα ακόλουθα έγγραφα θα βρίσκονται στη διάθεση του Επενδυτικού κοινού:

- Το καταστατικό της εταιρείας είναι διαθέσιμο στα γραφεία της εταιρείας, Ελαιών 57, Ν. Κηφισιά, τηλ. 210-6250000, Αττική.
- Οι Συνενωμένες χρηματοοικονομικές Pro-forma πληροφορίες για την περίοδο 1/1/2005 – 31/12/2006, που είχαν συνταχθεί βάσει των Δ.Λ.Π./Δ.Π.Χ.Π. για το σκοπό κατάρτισης συνενωμένων καταστάσεων της συγχώνευσης με απορρόφηση, της ελεγκτικής εταιρίας «BDO Πρότυπος Ελληνική Ελεγκτική ΑΕ» (Πατησίων 81 και Χέυδεν, 104 34, Αθήνα, τηλ. 210 8894420, και μαζί με τα αντίστοιχα πιστοποιητικά ελέγχου είναι διαθέσιμα στα γραφεία της Εταιρίας, Ελαιών 57, Ν. Κηφισιά, τηλ. 210-6250000, Αττική.
- Οι χρηματοοικονομικές Pro-forma πληροφορίες για την περίοδο 1/1/2005-31/12/2005, 1/1/2006-31/12/2006 και 1/1/2007 – 30/6/2007, που είχαν συνταχθεί βάσει των Δ.Λ.Π./Δ.Π.Χ.Π. για το σκοπό της συγχώνευσης με απορρόφηση της ελεγκτικής εταιρίας «BKR GLOBAL ΕΛΕΓΚΤΙΚΗ ΑΕ» (Πατησίων 81 και Χέυδεν, 104 34, Αθήνα, τηλ. 210 825 7010, και μαζί με τα

αντίστοιχα πιστοποιητικά ελέγχου είναι διαθέσιμα στα γραφεία της Εταιρείας, Ελαιών 57, Ν. Κηφισιά, τηλ. 210-6250000, Αττική.

- Οι ισολογισμοί μετασχηματισμού για την συγχώνευση των εταιριών θα είναι διαθέσιμοι στα γραφεία της εταιρείας, Ελαιών 57, Ν. Κηφισιά, τηλ. 210-6250000, Αττική.
- Οι Εκθέσεις των Ορκωτών Ελεγκτών Λογιστών σύμφωνα με το άρθρο 289 του Κανονισμού του Χ.Α. θα είναι διαθέσιμες στα γραφεία της εταιρείας, Ελαιών 57, Ν. Κηφισιά, τηλ. 210-6250000, Αττική.
- Οι δημοσιευμένες και εγκεκριμένες από τις Τακτικές Γενικές Συνελεύσεις των Μετόχων οικονομικές καταστάσεις της Εκδότριας για τις χρήσεις 2004 έως και 2006 και 1.1.2007-30.6.2007 μαζί με τα πιστοποιητικά ελέγχου, θα βρίσκονται στην ηλεκτρονική Διεύθυνση : <http://www.galis.gr>
- Η Εκθέσεις των Διοικητικών Συμβουλίων για την προκείμενη Αύξηση του Μετοχικού Κεφαλαίου θα βρίσκονται στην ηλεκτρονική Διεύθυνση : <http://www.galis.gr>
- Η έκθεση αποτίμησης και γνωμοδότηση επί του Εύλογου και Λογικού της προτεινόμενης σχέσης ανταλλαγής των μετοχών των συγχωνευόμενων εταιριών της ελεγκτικής εταιρίας «BDO Πρότυπος Ελληνική Ελεγκτική ΑΕ» (Πατησίων 81 και Χέυδεν, 104 34, Αθήνα, τηλ. 210 8894420, θα βρίσκεται στην ηλεκτρονική Διεύθυνση : <http://www.galis.gr>
- 
- Η Έκθεση του Νομικού Ελέγχου της απορροφώμενης ΣΑΟΣ και των θυγατρικών αυτής, από τον από τον κ. Χρήστο Βλ. Γκόρτσο, του δικηγορικού γραφείου «Χ. ΓΚΟΡΤΣΟΣ & ΣΥΝΕΡΓΑΤΕΣ», Α.Μ. Δικηγορικού Συλλόγου 11896, ΒΑΣ. ΣΟΦΙΑΣ 27 Αθήνα 10674 τηλ. 210- 7215935, θα είναι διαθέσιμες στα γραφεία του δικηγορικού γραφείου, καθώς και της Εκδότριας, Ελαιών 57, Ν. Κηφισιά, τηλ. 210-6250000, Αττική.
- Τα πρακτικά των Έκτακτων Γενικών Συνελεύσεων της απορροφώσας και της απορροφώμενης που επικύρωσαν τις αποφάσεις των αντίστοιχων Διοικητικών Συμβουλίων για την συγχώνευση, θα είναι διαθέσιμο στα γραφεία της εταιρείας, Ελαιών 57, Ν. Κηφισιά, τηλ. 210-6250000, Αττική.
- Η Έκθεση του Έκτακτου Οικονομικού Ελέγχου των Ενοποιημένων Οικονομικών Καταστάσεων σύμφωνα με τα Δ.Π.Χ.Π., της Εταιρείας «ΣΑΟΣ ΑΝΩΝΥΜΗ ΝΑΥΤΙΛΙΑΚΗ ΕΤΑΙΡΕΙΑ ΣΑΜΟΘΡΑΚΗΣ», και με δ.τ. «ΣΑΟΣ Α.Ν.Ε.Σ.», των χρήσεων 2005 και 2006.(ΑΝΔΡΕΑΣ ΤΣΑΜΑΚΗΣ, ΑΜ ΣΟΕΛ 17101, BDO Π.Ε.Ε. Α.Ε. ΟΡΚΩΤΟΙ ΕΛΕΓΚΤΕΣ ΛΟΓΙΣΤΕΣ) θα είναι διαθέσιμη στα γραφεία της εταιρείας, Ελαιών 57, Ν. Κηφισιά, τηλ. 210-6250000, Αττική.

### **3.2.1.7 Έγγραφα μέσω Παραπομπής**

#### **Οικονομικά Στοιχεία και εκθέσεις ορκωτών**

##### **Έτος 2007**

- Στοιχεία και πληροφορίες περιόδου από 1 Ιανουαρίου 2007 έως 30 Ιουνίου 2007
  - [http://www.galis.gr/images/site/1000/48\\_examini\\_2007.pdf](http://www.galis.gr/images/site/1000/48_examini_2007.pdf)
- Ενδιάμεσες συνοπτικές οικονομικές καταστάσεις περιόδου από 1 Ιανουαρίου 2007 έως 30 Ιουνίου 2007
  - [http://www.galis.gr/images/site/1000/48\\_oik\\_kat\\_300607.pdf](http://www.galis.gr/images/site/1000/48_oik_kat_300607.pdf)
- Έκθεση ορκωτού ελεγκτή για το 1ο εξάμηνο 2007
  - [http://www.galis.gr/images/site/1000/48\\_ekthesi\\_episk\\_30062007.pdf](http://www.galis.gr/images/site/1000/48_ekthesi_episk_30062007.pdf)

##### **Έτος 2006**

- Συνοπτικά Οικονομικά Στοιχεία και πληροφορίες της χρήσης από 1 Ιανουαρίου 2006 μέχρι 31 Δεκεμβρίου 2006
  - [http://www.galis.gr/images/site/1000/42\\_isologismos\\_2006.pdf](http://www.galis.gr/images/site/1000/42_isologismos_2006.pdf)
- Ετήσιες Οικονομικές Καταστάσεις της χρήσης 01/01/2006- 31/12/2006

- [http://www.galis.gr/images/site/1000/42\\_etisies\\_oik\\_kat\\_2006.pdf](http://www.galis.gr/images/site/1000/42_etisies_oik_kat_2006.pdf)
- Έκθεση Διαχείρισης Διοικητικού Συμβουλίου για τη χρήση 2006
  - [http://www.galis.gr/images/site/1000/42\\_ekhesi\\_ds\\_2006.pdf](http://www.galis.gr/images/site/1000/42_ekhesi_ds_2006.pdf)
- Συμπληρωματική επεξηγηματική έκθεση κατ' άρθρο 11α Ν.3371/2005
  - [http://www.galis.gr/images/site/1000/42\\_epexigimatiki\\_2006.pdf](http://www.galis.gr/images/site/1000/42_epexigimatiki_2006.pdf)
- Έκθεση Επισκόπησης Ορκωτού Ελεγκτή για τη χρήση 2006
  - [http://www.galis.gr/images/site/1000/42\\_ekthesi\\_episkopisis\\_orkotou\\_31122006.pdf](http://www.galis.gr/images/site/1000/42_ekthesi_episkopisis_orkotou_31122006.pdf)

#### **Έτος 2005**

- Συνοπτικά οικονομικά στοιχεία και πληροφορίες της χρήσης από 1 Ιανουαρίου 2005 μέχρι 31 Δεκεμβρίου 2005
  - [http://www.galis.gr/images/site/1000/32\\_isologismos\\_2005.pdf](http://www.galis.gr/images/site/1000/32_isologismos_2005.pdf)
- Ετήσιες οικονομικές καταστάσεις της χρήσης 01/01/2005-31/12/2005
  - [http://www.galis.gr/images/site/1000/32\\_oik\\_kat\\_311205.pdf](http://www.galis.gr/images/site/1000/32_oik_kat_311205.pdf)
- Έκθεση Διαχείρισης Διοικητικού Συμβουλίου για τη χρήση 2005
  - [http://www.galis.gr/images/site/1000/32\\_ekuesh\\_DS.pdf](http://www.galis.gr/images/site/1000/32_ekuesh_DS.pdf)
- Έκθεση επισκόπησης ορκωτού ελεγκτή για τη χρήση 2005
  - [http://www.galis.gr/images/site/1000/32\\_ekuesh\\_orkvtou.pdf](http://www.galis.gr/images/site/1000/32_ekuesh_orkvtou.pdf)

#### **Β. Αποφάσεις Γενικών Συνελεύσεων**

- 24/09/2007 Αποφάσεις Έκτακτης Γενικής Συνέλευσης 22 Σεπτεμβρίου 2007
  - [http://www.galis.gr/images/site/1000/36\\_anak\\_gs\\_22092007.pdf](http://www.galis.gr/images/site/1000/36_anak_gs_22092007.pdf)
- 23/07/2007 Ανακοίνωση σύνθεσης νέου Διοικητικού Συμβουλίου
  - [http://www.galis.gr/images/site/1000/36\\_anakoim\\_allaghs\\_DS230707.pdf](http://www.galis.gr/images/site/1000/36_anakoim_allaghs_DS230707.pdf)
- 20/07/2007 Ανακοίνωση αποφάσεων Επαναληπτικής Τακτικής Γενικής Συνέλευσης
  - [http://www.galis.gr/images/site/1000/36\\_anakoim\\_gs\\_2007.pdf](http://www.galis.gr/images/site/1000/36_anakoim_gs_2007.pdf)
- 22/02/2007 Σχέδιο Σύμβασης Συγχώνευσης
  - [http://www.galis.gr/images/site/1000/36\\_sss.pdf](http://www.galis.gr/images/site/1000/36_sss.pdf)
- 20/02/2007 Ανακοίνωση Περίληψης Σχεδίου Σύμβασης Συγχώνευσης
  - [http://www.galis.gr/images/site/1000/36\\_anakoim\\_sygx.pdf](http://www.galis.gr/images/site/1000/36_anakoim_sygx.pdf)

### **3.3 ΠΛΗΡΟΦΟΡΙΕΣ ΓΙΑ ΤΟΝ ΕΚΔΟΤΗ**

#### **3.3.1.1 Γενικές Πληροφορίες**

Η Εταιρεία συστάθηκε στις 3 Ιανουαρίου 1992 με το υπ' αριθμόν 3586 συμβόλαιο, της συμβολαιογράφου Θεσσαλονίκης Χάιδως Σαρρή – Σταυρούση και καταχωρήθηκε στο Μ.Α.Ε. την 7-1-92 με Αριθμό Μητρώου 25584/62/Β/92/46 με την επωνυμία "ΝΙΚΟ ΑΘΛΗΤΙΚΗ Α.Ε." και με Μετοχικό Κεφάλαιο 30.000.000 διηρημένο σε 3.000 ονομαστικές μετοχές ονομαστικής αξίας 10.000 δρχ. η κάθε μία (Φ.Ε.Κ. 122/17-1-92).

Με την από 19 Φεβρουαρίου 1997 απόφαση της έκτακτης Γενικής Συνέλευσης, η επωνυμία της Εταιρείας μετονομάστηκε σε "ΝΙΚΟΣ ΓΚΑΛΗΣ – ΚΕΝΤΡΑ ΝΕΟΤΗΤΑΣ ΚΑΙ ΠΡΟΣΤΑΣΙΑΣ ΕΝΗΛΙΚΩΝ Α.Ε." (ΦΕΚ 1125/13-3-1997), η διάρκεια της Εταιρείας ορίστηκε μέχρι τις 31 Δεκεμβρίου του 2090 και εγκρίθηκε η εισαγωγή των μετοχών της Εταιρείας στο Χρηματιστήριο Αξιών Αθηνών. Με την εισαγωγή των μετοχών της Εταιρείας στο Χ.Α. ο νέος αριθμός μητρώου Α.Ε. της Εταιρείας είναι 25584/06/Β/92/22.

Έδρα της Εταιρείας είναι ο Δήμος Θεσσαλονίκης του Νομού Θεσσαλονίκης. Η διεύθυνση της Εταιρείας είναι Αλεξάνδρου Παπαναστασίου 31 Θεσσαλονίκη, ενώ τα γραφεία της Αθήνας βρίσκονται στη διεύθυνση, Ελαιών 57, Ν.Κηφισιά, τηλ. 210-6250000 και οι εγκαταστάσεις των κατασκηνώσεων βρίσκονται στο Πευκοχώρι Χαλκιδικής.

Σκοπός της ΓΚΑΛΗΣ, σύμφωνα με το άρθρο 4 του καταστατικού όπως αυτό ίσχυε ως την 10.06.2007 ήταν : Η ίδρυση και εκμετάλλευση παιδικών αθλητικών κατασκηνώσεων και αθλητικών εγκαταστάσεων. Η εισαγωγή, εξαγωγή, αντιπροσώπηση και εμπορία διαφόρων προϊόντων οίκων εσωτερικού και εξωτερικού. Προς επίτευξη του σκοπού της, η εταιρεία δύναται να συμμετέχει σε οποιαδήποτε επιχείρηση με όμοιο ή παρεμφερή σκοπό οποιοδήποτε εταιρικού τύπου. Να συνεργάζεται με οποιοδήποτε φυσικό ή νομικό πρόσωπο με οποιοδήποτε τρόπο. Να ιδρύει υποκαταστήματα ή πρακτορεία ή γραφεία οπουδήποτε στην Ελλάδα ή το Εξωτερικό. Να αντιπροσωπεύει οποιαδήποτε επιχείρηση ημεδαπή ή αλλοδαπή με όμοιο ή παρεμφερή σκοπό. Να αναπτύσσει δραστηριότητες για την προστασία των ενηλίκων και ηλικιωμένων στα πλαίσια του Νόμου 2345/95 "περί οργανωμένων υπηρεσιών παροχής προστασίας καθώς και του Π.Δ. 672/79 "περί προϋποθέσεων ίδρυσης και λειτουργίας ιδιωτικών επιχειρήσεων περίθαλψης ηλικιωμένων" (Φ.Ε.Κ. 8673/15-12-1997). Επίσης, σύμφωνα με την ταξινόμηση της ΕΣΥΕ (ΣΤΑΚΟΔ-2003), το αντικείμενο της δραστηριότητας της εταιρείας ενέπιπτε στον κλάδο 552.2 «Εγκαταστάσεις κατασκήνωσης, συμπεριλαμβανομένων των εγκαταστάσεων για τροχόσπιτα».

Με την Έκτακτη Γενική Συνέλευση της ΓΚΑΛΗΣ την 10.6.2007, αποφασίσθηκε η συγχώνευση με την ΣΑΟΣ και η επέκταση του σκοπού (τροποποίηση του άρθρου 4 του καταστατικού), η μεταβολή της έδρας της Εταιρείας στο Δήμο Σαμοθράκης του Νομού Έβρου (τροποποίηση του άρθρου 2 του Καταστατικού) και η αλλαγή της επωνυμίας σε «ΣΑΟΣ Ανώνυμη Ναυτιλιακή Εταιρεία Σαμοθράκης» (τροποποίηση του άρθρου 1 του καταστατικού).

Με την (εγκεκριμένη από την Έκτακτη Γενική Συνέλευση της ΣΑΟΣ την 14.04.2007, την Έκτακτη Γενική Συνέλευση της ΓΚΑΛΗΣ την 10.6.2007 καθώς και με την από 10/07/2007 υπ' αριθμό πρωτοκόλλου Κ2-9831 απόφαση του Υπουργείου Ανάπτυξης) συγχώνευση, θα σημειωθεί διεύρυνση του σκοπού, λόγω απορρόφησης της ΣΑΟΣ, της οποίας σκοπός, όπως προβλέπεται από το καταστατικό της είναι : «Α) Η απόκτηση με αγορά ή ναυπήγηση και η εκμετάλλευση πλοίων κάθε φύσης και κατηγορίας για τη μεταφορά προσώπων, εμπορευμάτων, αυτοκινήτων και λοιπών οχημάτων κάθε τύπου, για την εξυπηρέτηση των γραμμών μεταξύ Σαμοθράκης-Αλεξανδρούπολης και άλλων λιμένων της ημεδαπής ή της αλλοδαπής, καθώς και άλλων Γραμμών. Β) Η ναύλωση και γενικά η εκμετάλλευση αυτοτελώς ή σε συνεργασία με κάθε τρίτο φυσικό ή νομικό πρόσωπο πλοίων που αναφέρονται στη παράγραφο (Α) του παρόντος και γενικά πλωτών μέσων με οποιοδήποτε νόμιμο τρόπο. Γ) Η συμμετοχή σε άλλες εταιρείες που επιδιώκουν τον ίδιο πιο πάνω σκοπό και/ή η κοινοπραξία. Δ) Κάθε συναφής με τις πιο πάνω δραστηριότητα και Ε) Παροχή εγγυήσεων υπέρ τρίτων (δανειστών η πιστωτών) για την εξασφάλιση δανείων η πιστώσεων στα πλαίσια των σκοπών της εταιρείας, αγορά, ναυπήγηση, μετασκευή, και εκμετάλλευση πλοίων».

### **3.3.2 Επιχειρηματική Δραστηριότητα**

#### **3.3.2.1 Αντικείμενο Εργασιών**

Η Εταιρεία ασχολείται με την εκμετάλλευση παιδικής κατασκήνωσης με την ονομασία Galis' Camp. Το αντικείμενο της Galis' camp ανήκει στον ευρύτερο χώρο της παροχής υπηρεσιών και ειδικότερα σε αυτόν της παιδικής εξοχής και αφορά τη φιλοξενία παιδιών ηλικίας από 6-16 ετών καθώς και την ενασχόλησή τους σε ποικίλες δραστηριότητες. Οι υπηρεσίες που προσφέρει η κατασκήνωση περιλαμβάνουν διαμονή, διατροφή, ιατροφαρμακευτική περίθαλψη, ενασχόληση των παιδιών με ποικίλες αθλητικές δραστηριότητες, ψυχαγωγία και οτιδήποτε άλλο μπορεί να συνθέσει ένα πακέτο ευχάριστων διακοπών για την πρώτη ηλικία μέσα στα πλαίσια λειτουργίας μίας κατασκήνωσης, στελεχωμένης από έμπειρους ανθρώπους. Η συμμετοχή των παιδιών σε κάποιο κατασκηνωτικό πρόγραμμα, μπορεί να λειτουργήσει ευεργετικά στην ψυχοσύνθεσή τους. Βοηθάει στην κοινωνικοποίηση των παιδιών, μαθαίνουν να ζουν μέσα σε ομάδες και να υπακούουν σε κανόνες, ανεξαρτητοποιούνται πιο εύκολα, γνωρίζουν καινούρια πράγματα και δραστηριότητες που ενδεχομένως δεν έχουν τη δυνατότητα να ασχοληθούν κατά τη διάρκεια της σχολικής χρονιάς. Οι παιδικές κατασκηνώσεις Galis' camp στα πλαίσια της λειτουργίας τους προσπαθούν κάθε φορά να παρέχουν τις καλύτερες δυνατές υπηρεσίες.

Η Εταιρεία προσπαθεί να πετυχαίνει όσο το δυνατόν μεγαλύτερο βαθμό ικανοποίησης των πελατών από τις παρεχόμενες υπηρεσίες της και για το λόγο αυτό, διεξάγει κάθε χρόνο έρευνες μεταξύ των πελατών της για να εξακριβώσει το επίπεδο ικανοποίησης, ενώ προσπαθεί να διατηρήσει σε λογική τιμή τη συμμετοχή στο κατασκηνωτικό πρόγραμμα ώστε να είναι προσιτό από μεγάλο μέρος του καταναλωτικού κοινού.

Η κατασκήνωση λειτουργεί το καλοκαίρι σε τρεις περιόδους των είκοσι δύο ημερών η κάθε μία, ξεκινώντας από τις 18 Ιουνίου έως τις 23 Αυγούστου. Πριν από τις 18 Ιουνίου και μετά τις 23 Αυγούστου λειτουργούν έκτακτα κατασκηνωτικά προγράμματα κατά τα οποία προσελκύεται ένας σημαντικός αριθμός κατασκηνωτών από τους περιφερειακούς δήμους. Η δυναμικότητα της κάθε περιόδου είναι 885 παιδιά και φιλοξενεί κατασκηνωτές από την Ελλάδα και από το Εξωτερικό. Την υπόλοιπη διάρκεια του έτους η κατασκήνωση δεν λειτουργεί, απλά πραγματοποιούνται εργασίες συντήρησης.

Σύμφωνα με την ταξινόμηση της ΕΣΥΕ (ΣΤΑΚΟΔ-2003), το αντικείμενο της δραστηριότητας της εταιρίας εμπίπτει στον κλάδο 552.2 «Εγκαταστάσεις κατασκήνωσης, συμπεριλαμβανομένων των εγκαταστάσεων για τροχόσπιτα».

Σημειώνεται πως με την συγχώνευση θα επιτευχθεί διεύρυνση του σκοπού, λόγω απορρόφησης της ΣΑΟΣ της οποίας σκοπός, όπως προβλέπεται από το καταστατικό της ως έχει, είναι :

«Α) Η απόκτηση με αγορά ή ναυπήγηση και η εκμετάλλευση πλοίων κάθε φύσης και κατηγορίας για τη μεταφορά προσώπων, εμπορευμάτων, αυτοκινήτων και λοιπών οχημάτων κάθε τύπου, για την εξυπηρέτηση των γραμμών μεταξύ Σαμοθράκης-Αλεξανδρούπολης και άλλων λιμένων της ημεδαπής ή της αλλοδαπής, καθώς και άλλων Γραμμών. Β) Η ναύλωση και γενικά η εκμετάλλευση αυτοτελώς ή σε συνεργασία με κάθε τρίτο φυσικό ή νομικό πρόσωπο πλοίων που αναφέρονται στη παράγραφο (Α) του παρόντος και γενικά πλωτών μέσων με οποιοδήποτε νόμιμο τρόπο. Γ) Η συμμετοχή σε άλλες εταιρείες που επιδιώκουν τον ίδιο πιο πάνω σκοπό και/ή η κοινοπραξία. Δ) Κάθε συναφής με τις πιο πάνω δραστηριότητα και Ε) Παροχή εγγυήσεων υπέρ τρίτων (δανειστών η πιστωτών) για την εξασφάλιση δανείων η πιστώσεων στα πλαίσια των σκοπών της εταιρείας , αγορά , ναυπήγηση , μετασκευή , και εκμετάλλευση πλοίων».

#### **3.3.2.2 Άδειες Λειτουργίας**

Η εταιρεία είχε λάβει την αρχική άδεια ίδρυσης Παιδικής Εξοχής με την τότε επωνυμία «ΝΙΚΟ Α.Ε.» με την απόφαση αρ. πρωτ. 91376 και ημερομηνία 08.01.1992 της Νομαρχίας Χαλκιδικής – Τμήμα Κοινωνικής Πρόνοιας, με την πρόβλεψη να ανανεώνεται ετησίως.

Συγκεκριμένα, για το έτος 2007 παρασχέθηκε στην Εταιρεία άδεια λειτουργίας με την απόφαση αρ. πρωτ. 11/838 και ημερομηνία 14.06.2007 της Νομαρχιακής Αυτοδιοίκησης Χαλκιδικής – Διεύθυνση Κοινωνικών Δράσεων.

Σύμφωνα με δήλωση της Εταιρείας δεν υπάρχουν και δεν απαιτούνται άλλες ειδικές άδειες λειτουργίας.

### **3.3.3 Πάγια Περιουσιακά Στοιχεία**

#### **3.3.3.1 Γήπεδα - Οικόπεδα - Κτιριακές Εγκαταστάσεις**

##### **Ιδιότητα ακίνητα**

Η εταιρία έχει στην κατοχή της τα παρακάτω ακίνητα :

<b>ΕΙΔΟΣ</b>	<b>ΕΠΙΦΑΝΕΙΑ</b>	<b>ΘΕΣΗ</b>
ΓΡΑΦΕΙΟ	110 m <sup>2</sup>	ΑΛ.ΠΑΠΑΝΑΣΤΑΣΙΟΥ 31
ΑΓΡΟΣ Ε'ΚΑΤΗΓΟΡΙΑΣ (245)	10.000 m <sup>2</sup>	ΘΕΡΜΗ ΘΕΣ/ΝΙΚΗΣ
ΑΓΡΟΣ Ε'ΚΑΤΗΓΟΡΙΑΣ (74)	12.000 m <sup>2</sup>	ΘΕΡΜΗ ΘΕΣ/ΝΙΚΗΣ
ΑΓΡΟΣ Ε'ΚΑΤΗΓΟΡΙΑΣ (73)	6.000 m <sup>2</sup>	ΘΕΡΜΗ ΘΕΣ/ΝΙΚΗΣ

*Πηγή: Επεξεργασία από την Εταιρία, στοιχείων μη ελεγμένων από Ορκωτό-Ελεγκτή Λογιστή*

##### **Ενοικιαζόμενα ακίνητα**

Τα κτίρια και οι εγκαταστάσεις του υποκαταστήματος της εταιρείας (κατασκήνωση) βρίσκονται σε αγροτεμάχιο 45 στρεμμάτων ιδιοκτησίας του Δήμου Παλλήνης Χαλκιδικής. Η διάρκεια της μίσθωσης είναι 20ετής και λήγει την 23/12/2011. Με την παραπάνω μίσθωση έχει παραχωρηθεί και η χρήση του γειτονικού γηπέδου ποδοσφαίρου την εποχή που λειτουργεί η κατασκήνωση. Σε αυτό το αγροτεμάχιο έχουν ανεγερθεί τα κτίρια και οι εγκαταστάσεις της παιδικής κατασκήνωσης που περιλαμβάνουν μεταξύ άλλων και:

- 4 οικισμούς δυναμικότητας 900 περίπου παιδιών.
- 10 γήπεδα μπάσκετ με πλήρη φωτισμό.
- 4 γήπεδα ποδοσφαίρου 5x5 με πλαστικό τάπητα (μουντιαλίτο).
- Γήπεδα beach volley, beach soccer
- Θεατράκι - ντίσκο για την ψυχαγωγία των κατασκηνωτών
- Τραπεζαρίες σίτισης και πλήρως εξοπλισμένα μαγειρεία.
- Ξύλινο αναψυκτήριο

Μετά την λήξη της μίσθωσης τα μόνιμα κτίσματα που θα βρίσκονται εντός του αγροτεμαχίου θα παραμείνουν στην ιδιοκτησία του Δήμου Παλλήνης. Οι εγκαταστάσεις αυτές συμπεριλαμβάνονται στο κονδύλι "Κτίρια" με αξία κήσεως 2.217.235, συσσωρευμένες αποσβέσεις 1.854.332 και αναπόσβεστη αξία 362.902 για το 2006.

Την 20 Ιουνίου 2006, πρωτοκολλήθηκε αίτημα της Εταιρείας, στο Δήμο Παλλήνης Χαλκιδικής με αριθμό 5112, για παράταση της ανωτέρω μίσθωσης για 20 χρόνια.

Επίσης, τον Οκτώβριο του 2006 η εταιρία προχώρησε στη δημιουργία υποκαταστήματος στην Αθήνα, προκειμένου να μπορέσει να διευρύνει το πελατολόγιο της στη Νότια Ελλάδα και να διευκολύνει τη συναλλακτική της δραστηριότητα με τους δημόσιους φορείς και τα ταμεία των οποίων η πλειοψηφία βρίσκεται στην Αθήνα. Επομένως, η εταιρία μισθώνει ένα ακίνητο και ένα αγροτεμάχιο εκ των οποίων το ένα χρησιμοποιείται ως γραφεία και το άλλο χρησιμοποιείται για τη λειτουργία των παιδικών κατασκήνωσης στο Πευκοχώρι Χαλκιδικής. Κατά το 2006 η εταιρία κατέβαλε 82.324,26€ σε ετήσια μισθώματα. Στον πίνακα που ακολουθεί παρουσιάζονται τα εν λόγω ακίνητα που χρησιμοποιεί η εταιρία :

	<b>Διεύθυνση</b>	<b>τ.μ.</b>	<b>Σκοπός</b>
1	Ελαιών 57, Αθήνα	10	Γραφεία

2	Πευκοχώρι Χαλκιδικής	45.000	Παιδική κατασκήνωση
---	----------------------	--------	---------------------

Πηγή: Επεξεργασία από την Εταιρία, στοιχείων μη ελεγμένων από Ορκωτό-Ελεγκτή Λογιστή

Σύμφωνα με δήλωση της εταιρείας, επί των οικοπέδων και των κτιρίων της δεν υπάρχουν άλλα εμπράγματα βάρη κατά την 30.08.2007, εκτός από την προσημείωση υποθήκης, ποσού διακοσίων πενήντα χιλιάδων (250.000 Ευρώ), υπέρ της ASPIS BANK, επί του διαμερίσματος στον Δήμο Θεσσαλονίκης επί της οδού Αλεξάνδρου Παπαναστασίου 31, για να εξασφαλισθεί η έκδοση εγγυητικών επιστολών συμμετοχής σε διαγωνισμούς, καλής εκτέλεσης, χωρίς να απαιτείται η δέσμευση μετρητών.

### 3.3.3.2 Ενσώματα πάγια

Κατωτέρω παρατίθεται αναλυτική παρουσίαση του λογαριασμού «Ενσώματα Πάγια» της Εταιρίας κατά την 31.12.2006.

Ενσώματα πάγια περιουσιακά στοιχεία κατά την 31.12.2006							
(ποσά σε χιλ. €)	Οικόπεδα	Κτίρια	Μηχανήματα	Μεταφορικά μέσα	Έπιπλα & λοιπός Εξοπλισμός	Ακίνητοποιήσεις υπό εκτέλεση	Σύνολο
Αξία κτήσεως ή αποτίμησης	2.149	2.316	6	8	510	133	5.122
Συσσωρευμένες αποσβέσεις	0	1.854	3	8	396	0	2.261
Αναπόσβεστη αξία	2.149	461	3	0	114	133	2.861

\* Τυχόν διαφορές μονάδων οφείλονται σε στρογγυλοποιήσεις.

Πηγή: Επεξεργασία από την Εταιρία, στοιχείων μη ελεγμένων από Ορκωτό-Ελεγκτή Λογιστή

### Πλωτά μέσα

Μετά την ολοκλήρωση της συγχώνευσης με απορρόφηση της ΣΑΟΣ, τα κύρια περιουσιακά στοιχεία της εταιρίας διαμορφώνονται μετά την προσθήκη των περιουσιακών στοιχείων της ΣΑΟΣ, μεταξύ των οποίων είναι τα πλωτά μέσα της. Η ΣΑΟΣ ΑΝΕΣ αποτελεί τη Μητρική Εταιρεία ενός ομίλου στον οποίο κατέχει από 99,96% έως και 100% πλειοκτητριών εταιριών. Τα πλοία του ομίλου δραστηριοποιούνται κατά κύριο λόγο στο Βόρειο – Βορειοανατολικό Αιγαίο, συνδέοντας τα νησιά Σαμοθράκη, Λήμνο, Άγιο Ευστράτιο, Ψαρά, Χίο, Μυτιλήνη, Σάμο τόσο μεταξύ τους όσο και με την ηπειρωτική Ελλάδα και τα λιμάνια της Αλεξανδρούπολης, της Καβάλας, της Θεσσαλονίκης, της Κύμης, του Λαυρίου και του Πειραιά. Παράλληλα συνδέουν τα νησιά των Βορείων Σποράδων (Σκόπελος, Σκιάθος, Αλόνησος) με τα λιμάνια του Βόλου και του Αγίου Κωνσταντίνου, καθώς και την ενδοεπικοινωνία των νησιών των Κυκλάδων.

Ο όμιλος κατέχει στόλο που αποτελείται από ένδεκα πλοία διαφόρων κατηγοριών

1. Οκτώ επιβατηγά – οχηματαγωγά πλοία. Το ΣΑΟΣ II, ΑΡΣΙΝΟΗ, ΝΟΝΑ ΜΑΙΡΗ, ΣΑΜΟΘΡΑΚΗ, ΠΑΝΑΓΙΑ ΑΓΙΑΣΟΥ, ΜΑΚΕΔΟΝΙΑ, ΠΑΝΑΓΙΑ ΣΟΥΜΕΛΑ και ΕΞΠΡΕΣ ΛΗΜΝΟΣ.
2. Ένα επιβατηγό – υδροπτερυγό, το ΚΑΒΕΙΡΟΣ και
3. Δυο φορτηγά – οχηματαγωγά πλοία, τα ΠΑΝΑΓΙΑ ΚΡΗΜΝΙΩΤΙΣΣΑ, ΘΕΣΣΑΛΟΝΙΚΗ.

Αποτελεί ένα από τα ανταγωνιστικά πλεονεκτήματα του ομίλου εταιρίας το γεγονός ότι διαχειρίζεται έναν αρκετά διαφοροποιημένο στόλο, τόσο όσον αφορά τον τύπο των πλοίων αλλά και το μέγεθος αυτών, επιτρέποντας στον όμιλο να μπορεί να προσαρμοστεί σε διαφορετικές γραμμές που έχουν διαφορετικά χαρακτηριστικά.

**ΕΝΗΜΕΡΩΤΙΚΟ ΔΕΛΤΙΟ «ΝΙΚΟΣ ΓΚΑΛΗΣ ΚΕΝΤΡΑ ΝΕΟΤΗΤΑΣ & ΠΡΟΣΤΑΣΙΑΣ ΕΝΗΛΙΚΩΝ Α.Ε.»  
ΑΥΞΗΣΗ ΜΕΤΟΧΙΚΟΥ ΚΕΦΑΛΑΙΟΥ ΛΟΓΩ ΣΥΓΧΩΝΕΥΣΗΣ**

Ο ακόλουθος πίνακας παραθέτει τα τεχνικά χαρακτηριστικά του στόλου :

Όνομα Πλοίου	ΑΡΣΙΝΟΗ	ΚΑΒΕΙΡΟΣ	ΠΑΝΑΓΙΑ ΚΡΗΜΝΙΩΤΙΣΣ Α	ΝΟΝΑ ΜΑΙΡΗ	ΣΑΜΟΘΡΑΚΗ	ΠΑΝΑΓΙΑ ΣΟΥΜΕΛΑ	ΠΑΝΑΓΙΑ ΑΓΙΑΣΟΥ	ΘΕΣΣΑΛΟΝΙΚΗ	ΜΑΚΕΔΟΝΙΑ	ΣΑΟΣ II
Τύπος	Ε/Γ - Ο/Γ	Ε/Γ - Υ/Γ	Φ/Γ - Ο/Γ	Ε/Γ - Ο/Γ	Ε/Γ - Ο/Γ	Ε/Γ - Ο/Γ	Ε/Γ - Ο/Γ	Φ/Γ - Ο/Γ	Ε/Γ - Ο/Γ	Ε/Γ - Ο/Γ
Μήκος	70	35	135	100	128	111	135	157	116	84
Πλάτος	12	6	22	16	20	16	22	23	18	14
Ταχύτητα	15	30	20	19	20	21	20	25	21	18
Κ.Ο.Χ.	1.318,69	141,58	4.772,55	2.363,08	6.079,79	3.190	10.729	14.765	6.309	2.148,8
Έτος Κατασκευής	1979	1977	1973	1972	1976	1976	1973	1995	1989	2001
Χώρα Κατασκευής	ΕΛΛΑΔΑ	ΡΩΣΣΙΑ	ΙΑΠΩΝΙΑ	ΓΑΛΛΙΑ	ΔΑΝΙΑ	Μ.ΒΡΕΤΑΝΙΑ	ΙΑΠΩΝΙΑ	ΙΑΠΩΝΙΑ	ΙΑΠΩΝΙΑ	ΕΛΛΑΔΑ
Κλάση	HELLENIC REGISTER	HELLENIC REGISTER	HELLENIC REGISTER	HELLENIC REGISTER	LLOYD'S REGISTER	HELLENIC REGISTER	HELLENIC REGISTER	RINA Spa	HELLENIC REGISTER	HELLENIC REGISTER
SOLAS 90	ΝΑΙ	-	-	ΝΑΙ	ΝΑΙ	ΝΑΙ	-	-	-	ΝΑΙ
Κρεβάτια	-	-	84	80	300	100	100	12	300	40
Πούλμαν seats	64	98		60	372	-	-			96
Μεταφορική Ικανότητα (επιβάτες, φορτηγά, Ι.Χ.)	295 Επιβάτες 55 Ι.Χ.	98 Επιβάτες	80 Φορτηγά	601 Επιβάτες 160 Ι.Χ.	1200 Επιβάτες & 240 Ι.Χ.	750 επιβ. 180 Ι.Χ.	75 Φορτηγά	90 Φορτηγά & 140 ΙΧ	1.200 Επιβάτες & 200 Ι.Χ.	480 Επιβάτες 105 Ι.Χ.

Πηγή: Επεξεργασία από την Εταιρία, στοιχείων μη ελεγμένων από Ορκωτό-Ελεγκτή Λογιστή

Ο μέσος όρος ηλικίας του στόλου αντιστοιχεί σε 26,3 χρόνια.

Ο προσδιορισμός της αξίας των πλοίων (συμπεριλαμβανομένων και των υπό μετασκευή) έγινε από δύο ανεξάρτητους μεσιτικούς οίκους αγοραπωλησιών πλοίων, διεθνούς κύρους τόσο κατά το 2006, όσο και κατά το 2007.

Σύμφωνα με τις εκτιμήσεις των πλοίων, που έγιναν από την "Econ Shipping and Trading" την 26/09/2006 και την "Intermodal Shipbrokers Co." την 04/12/2006, ανεξάρτητους μεσιτικούς οίκους αγοραπωλησιών πλοίων, διεθνούς κύρους, η συνολική αξία του στόλου ανέρχεται σε Ευρώ 62,9 εκ. σύμφωνα με τη συντηρητικότερη των 2 εκτιμήσεων :

Πλοίο	Εκτίμηση αξίας Σεπτέμβριος 2006 "Econ Shipping and Trading"	Εκτίμηση αξίας Δεκέμβριος 2006 "Intermodal Shipbrokers Co."
Αρσινόη	2.500.000 €	2.400.000 €
Κάβειρος	300.000 €	280.000 €
Παναγία Κρημνιώτισσα	3.800.000 €	4.500.000 €
Νόνα Μαίρη	1.900.000 €	1.800.000 €
Σαμοθράκη	5.900.000 €	5.850.000 €
Παναγία Σουμελά	5.000.000 €	4.850.000 €
Παναγία Αγιάσου	5.000.000 €	4.500.000 €
Θεσσαλονίκη	13.000.000 €	12.500.000 €
Μακεδονία	7.500.000 €	8.000.000 €
ΣΑΟΣ II	18.000.000 €	18.500.000 €
<b>ΣΥΝΟΛΟ</b>	<b>62.900.000 €</b>	<b>63.180.000 €</b>

Πηγή: Επεξεργασία από την εταιρία, σχετικών αποτιμήσεων των πλοίων από τις εταιρίες Econ Shipping and Trading και Intermodal Shipbrokers Co.

Τον Σεπτέμβριο του 2007 πραγματοποιήθηκαν νέες εκτιμήσεις της αξίας των πλοίων, περιλαμβανομένης της αξιολόγησης του ΕΞΠΡΕΣ ΛΗΜΝΟΣ που αποκτήθηκε εν τω μεταξύ, από 2 ανεξάρτητους μεσιτικούς οίκους αγοραπωλησιών πλοίων, διεθνούς κύρους του καταλόγου της Επιτροπής Κεφαλαιαγοράς και συγκεκριμένα την GOLDEN DESTINY S.A. και την BULKERS SHIPBROKING Co Ltd οι οποίοι κατέληξαν στις ακόλουθες Αξίες ;

Πλοίο	Εκτίμηση αξίας	Εκτίμηση αξίας
	Σεπτέμβριος 2007 “GOLDEN DESTINY S.A.”	Σεπτέμβριος 2007 “Bulkers Shipbroking Co Ltd”
Αρσινόη	2.500.000 €	2.400.000 €
Κάβειρος	260.000 €	250.000 €
Παναγία Κρημνιώτισσα	4.200.000 €	4.000.000 €
Νόνα Μαίρη	1.700.000 €	1.600.000 €
Σαμοθράκη	5.700.000 €	5.500.000 €
Παναγία Σουμελά	4.500.000 €	4.500.000 €
Παναγία Αγιάσου	4.700.000 €	4.600.000 €
Θεσσαλονίκη	12.800.000 €	12.300.000 €
Μακεδονία	8.500.000 €	8.000.000 €
ΣΑΟΣ II	18.250.000 €	17.500.000 €
ΕΞΠΡΕΣ ΛΗΜΝΟΣ *	4.800.000 €	5.000.000 €
<b>ΣΥΝΟΛΟ</b>	<b>67.910.000 €</b>	<b>65.650.000 €</b>

Πηγή: Επεξεργασία από την εταιρία, σχετικών αποτιμήσεων των πλοίων από τις εταιρίες Golden destiny and Bulkens Shipbroking Co Ltd.

\* αποκτήθηκε την 17/4/2007

Σημειώνεται πως παρά το ότι οι άνωθεν εκτιμήσεις υπερβαίνουν τις λογιστικές αξίες των πλοίων, η εταιρία χρησιμοποιεί τις λογιστικές αξίες των πλοίων στους ισολογισμούς της.

### 3.3.3.3 Περιβαλλοντικές Επιπτώσεις

Σύμφωνα με δήλωση της εκδότριας, η εταιρεία συμμορφώνεται με τους περιβαλλοντικούς όρους που βρίσκονται σε ισχύ, και δεν δημιουργεί επιπτώσεις στο περιβάλλον. Σύμφωνα με δήλωση της διοίκησης της εταιρίας **δεν υπάρχουν περιβαλλοντικές πτυχές** που θα μπορούσαν να επηρεάσουν τη χρήση των ακινήτων, των εγκαταστάσεων και του εξοπλισμού της Εταιρίας.

### 3.3.3.4 Ασφαλίσεις Παγίων

#### 3.3.3.4.1 Ασφαλιστική Πολιτική στις δραστηριότητες κατασκήνωσης της απορροφώσας εταιρίας Γκάλης

Η Εταιρία ασφαρίζει μόνο τα μεταφορικά μέσα που διαθέτει, όπως υποχρεούται.

Σύμφωνα με δήλωση της Διοίκησης, δεν ασφαρίζονται τα υπόλοιπα πάγια περιουσιακά στοιχεία εκτός των μεταφορικών μέσων.

#### 3.3.3.4.2 Ασφαλιστική Πολιτική στις δραστηριότητες ναυτιλίας της απορροφώμενης εταιρίας ΣΑΟΣ

Η εταιρία έχει πολιτική ασφάλισης στο σύνολο της αξίας των πλοίων (ασφάλεια HULL & MACHINERY, IV & WAR RISK), δηλαδή ασφαρίζει τα πλοία στο 100% της αξίας τους. Επίσης κάθε πλοίο διαθέτει ασφάλεια επιβατών και πληρώματος (PROTECTION & INDEMNITY) ύψους 3

**δισεκατομμυρίων δολαρίων ΗΠΑ, διαθέτει τα ανώτερα πιστοποιητικά κλάσης Ελληνικού Νηογνώμονα /ΥΕΝ καθώς και πιστοποιητικά μηχανών και ασφαλείας ή χωρητικότητας.** Επίσης, ο όμιλος έχει συνάψει Ασφάλεια Πυρός για το ακίνητο στην Καμαριώτισσα Σαμοθράκης με την ΦΟΙΝΙΞ ΜΕΤΡΟΛΑΙΦ, ύψους έως 190.756 €.

Δεν υπάρχει κάποια αυτόματη πολιτική προσαρμογής, είτε προς τα πάνω είτε προς τα κάτω των ασφαλιστικών ποσών σήμερα.

Όλα τα πλοία του ομίλου :

**α) πληρούν όλους τους όρους ασφαλείας και προστασίας του θαλασσίου περιβάλλοντος που εκάστοτε προβλέπονται από την κλάση τους, από το δικαίωμα της σημαίας του πλοίου, τον IMO, ISM και από τις διεθνείς συμβάσεις.**

β) είναι εφοδιασμένα με όλα τα νόμιμα πιστοποιητικά κλάσεως και ασφαλούς ναυσιπλοΐας και με όλα τα πιστοποιητικά της γενικής/περιοδικής επιθεώρησης, πλην των: ΜΑΚΕΔΟΝΙΑ και ΠΑΝΑΓΙΑ ΑΓΙΑΣΣΟΥ, τα οποία βρίσκονται σε μετασκευή κάτω από την επιθεώρηση της κλάσης (ΕΛΛΗΝΙΚΟΣ ΝΗΟΓΝΩΜΩΝ) και για τα οποία θα εκδοθούν νέα πιστοποιητικά με την ολοκλήρωση της μετασκευής.

γ) δεν βαρύνονται με ενοχικό χρέος ή εμπράγματο βάρος ή ναυτικό προνόμιο, που δεν έχει εξοφληθεί εντός των νομίμων ή συμβατικών προθεσμιών, εκτός των βαρών που έχουν νομίμως καταχωρηθεί στη μερίδα νηολογίου των πλοίων υπέρ των ενυπόθηκων δανειστών των Πλοίων.

δ) δεν εμπλέκονται σε παράνομες δραστηριότητες που ενδέχεται να το θέσουν υπό σύλληψη και η χρήση τους γίνεται μόνο σύμφωνα με τους όρους των ασφαλειών των πλοίων.

ε) **παρακολουθούνται από νηογνώμονα αναγνωρισμένο από το ελληνικό κράτος και έχουν την ανώτατη δυνατή κλάση στον νηογνώμονα αυτό για σκάφη της ίδιας κατηγορίας, χωρίς παρατηρήσεις (free of qualification)** Τα πλοία είναι ασφαλισμένα, σε διεθνώς αναγνωρισμένο consortium για κινδύνους σκάφους, μηχανής και συγκεκριμένα σε consortium με συμμετοχή των ασφαλιστικών οργανισμών 1.LLOYD'S (HSBC INC) 25%, (Μεγάλη Βρετανία) 2. FORTIS 32,5% (ΓΑΛΛΙΑ) 3. BELLMARINE 15% 4. ΑΙΓΑΙΟΝ ΑΣΦΑΛΙΣΤΙΚΗ Α.Ε. 12,5% (Ελλάδα) και 5. HELLENIC HULL MUTUAL 15% (Mutual Association PLC Κύπρος). Μετά τις πρόσφατες μετασκευές και εκτιμήσεις, οι νέες αξίες ασφάλισης των ασφαλιστηρίων των πλοίων προσαρμόστηκαν με ελάχιστο όριο τις τελευταίες εκτιμήσεις αξίας τους. Η ανανέωση των ασφαλιστηρίων πραγματοποιήθηκε στις 8 Ιουλίου 2007.

Όσον αφορά στις ασφαλίσσεις των πλοίων για ζημίες και απαιτήσεις τρίτων, τα πλοία είναι ασφαλισμένα σε αναγνωρισμένο αλληλοασφαλιστικό οργανισμό (P & I Clubs) και συγκεκριμένα στο AMERICAN CLUB (American Steamship Owners Mutual Protection and Indemnity Association Inc).

Επίσης υπάρχουν συμφωνίες εκχώρησης τμήματος των εσόδων των πλοίων των πλοιοκτητριών εταιριών με τραπεζικούς οργανισμούς. Συγκεκριμένα έχει εκχωρηθεί: α) η σύμβαση δημόσιας υπηρεσίας του πλοίου ΑΡΣΙΝΟΗ της εταιρίας «ΣΑΜΟΘΡΑΚΗ ΝΑΥΤΙΚΗ ΕΤΑΙΡΕΙΑ» με το Υπουργείο Αιγαίου και Νησιωτικής Πολιτικής στην Εμπορική Τράπεζα της Ελλάδος, η είσπραξη της οποίας θα παραμένει σε λογαριασμό επ' ονόματι της εταιρείας, μεν, δεσμευμένο δε ως εγγύηση για την έκδοση εγγυητικών επιστολών καλής εκτέλεσης των συμβάσεων δημόσιας υπηρεσίας όσων πλοίων του ομίλου έχουν ή πρόκειται να συνάψουν και β) η σύμβαση δημόσιας υπηρεσίας του πλοίου ΠΑΝΑΓΙΑ ΣΟΥΜΕΛΑ της εταιρίας «ΠΑΝΑΓΙΑ ΣΟΥΜΕΛΑ ΝΑΥΤΙΚΗ ΕΤΑΙΡΕΙΑ» με το Υπουργείο. Εμπορικής Ναυτιλίας στην Εθνική Τράπεζα της Ελλάδος και την Γαλλική Τράπεζα "NATIXIS", ως πρόσθετη εξασφάλιση κοινοπρακτικού δανείου που χορήγησαν οι δύο Τράπεζες, η είσπραξη της οποίας θα παραμένει σε λογαριασμό επ' ονόματι της εταιρείας, μεν, δεσμευμένο δε έως την καταβολή της εκάστοτε οφειλόμενης δόσης, όποτε και θα αποδεσμεύεται.

Επίσης η εταιρία δηλώνει ότι τα πιστοποιητικά εκτίμησης της αξίας των πλοίων, τα ασφαλιστήρια συμβόλαια, τα πιστοποιητικά των νηογνώμωνων, τα αντίγραφα των εγγράφων εθνικότητας και των πιστοποιητικών κυριότητας και βαρών των πλοίων θα παραδοθούν με ημερομηνία όχι πέραν του ενός μηνός από την ημερομηνία της αίτησης.

### **3.3.3.5 Εμπράγματα Βάρη**

Σύμφωνα με δήλωση της εταιρείας, δεν υπάρχουν άλλα εμπράγματα βάρη κατά την 30.08.2007, εκτός από την προσημείωση υποθήκης, ποσού διακοσίων πενήντα χιλιάδων (250.000 Ευρώ), υπέρ της ASPIS BANK, επί του διαμερίσματος στον Δήμο Θεσσαλονίκης επί της οδού Αλεξάνδρου Παπαναστασίου 31, για να εξασφαλισθεί η έκδοση εγγυητικών επιστολών συμμετοχής σε διαγωνισμούς, καλής εκτέλεσης, χωρίς να απαιτείται η δέσμευση μετρητών.

### 3.3.4 Επενδύσεις - Συνδεδεμένες Εταιρείες

#### 3.3.4.1 Επενδύσεις Χρήσεων 2004-2006

Κατά την τελευταία τριετία η εταιρία, όπως προκύπτει μετά την συγχώνευση, επένδυσε 37,4 εκ. ΕΥΡΩ, εκ των οποίων το 0,7%, ήτοι 263 χιλ. ΕΥΡΩ για εγκαταστάσεις κατασκηνώσεων και το υπόλοιπο 99,3% για τις ανάγκες του ναυτιλιακού τμήματος.

Οι επενδύσεις της εταιρίας ανά κατηγορία παγίων κατά την τελευταία τριετία ήταν οι ακόλουθες:

(ποσά σε χιλ. €)	2004	2005	2006	ΣΥΝΟΛΟ
Τμήμα Κατασκηνώσεων	71	98	94	263
Ναυτιλιακά	7.307	2.572	27.299	37.178
Σύνολο	7.378	2.670	27.293	37.441

Ποσά σε χιλιάδες ΕΥΡΩ, Πηγή Διοίκηση εταιρίας, μη ελεγμένες από Ορκωτό Λογιστή-Ελεγκτή καταστάσεις

Οι επενδύσεις σε κατασκηνώσεις αναλύονται ως ακολούθως.

(ποσά σε χιλ. €)	2004	2005	2006	ΣΥΝΟΛΟ
Κτίρια και τεχνικά έργα	47	-	-	47
Μηχανήματα - Τεχν. εγκαταστάσεις	-	3	-	3
Έπιπλα & λοιπός Εξοπλισμός	22	68	79	169
Ακίνητοποιήσεις υπό εκτέλεση	2	27	15	44
<b>Σύνολο Επενδύσεων</b>	<b>71</b>	<b>98</b>	<b>94</b>	<b>263</b>

Ποσά σε χιλιάδες ΕΥΡΩ, Πηγή Διοίκηση εταιρίας, μη ελεγμένες από Ορκωτό Λογιστή-Ελεγκτή καταστάσεις

Η χρηματοδότηση των επενδύσεων αυτών έγινε με ίδια διαθέσιμα. Δεν υπάρχουν ανειλημμένες δεσμεύσεις για μελλοντικές επενδύσεις, σύμφωνα με δήλωση της εταιρίας.

Οι επενδύσεις της εταιρίας κατά τα τελευταία έτη στο ναυτιλιακό τμήμα είχαν ως ακολούθως

#### ΠΙΝΑΚΑΣ ΕΠΕΝΔΥΣΕΩΝ ΤΗΣ ΣΑΟΣ Α.Ν.Ε.Σ.

A/A	Εταιρεία (σε €)	Πλοίο	31/12/2003	2004	2005	2006	30/06/2007
1	ΣΑΜΟΘΡΑΚΗ ΝΑΥΤΙΚΗ ΕΤΑΙΡΕΙΑ	" ΑΡΣΙΝΟΗ "	299,340	1,203,202	72,783		
2	ΚΑΒΕΙΡΟΣ ΝΑΥΤΙΚΗ ΕΤΑΙΡΕΙΑ	" ΚΑΒΕΙΡΟΣ "	67,351	104,348	13		
3	ΚΑΜΑΡΙΩΤΙΣΣΑ ΝΑΥΤΙΚΗ ΕΤΑΙΡΕΙΑ	-	2,499,000				
4	ΦΙΛΙΠΠΟΣ ΒΟΡΕΙΟΥ ΑΙΓΑΙΟΥ Ν. Ε.	" ΠΑΝ. ΚΡΗΜΝΙΩΤΙΣΣΑ "	2,499,000				
5	ΜΑΡΕ ΝΑΥΤΙΚΗ ΕΤΑΙΡΕΙΑ	" ΝΟΝΑ ΜΑΙΡΗ "		3,500,000			
6	ΘΡΑΚΙΚΗ ΝΑΥΤΙΚΗ ΕΤΑΙΡΕΙΑ	-		2,499,000			
7	ΝΙΚΗ ΣΑΜΟΘΡΑΚΗΣ Ν.Ε.	" ΣΑΜΟΘΡΑΚΗ "			2,499,000		
8	ΠΑΝΑΓΙΑ ΣΟΥΜΕΛΑ Ν.Ε.	" ΠΑΝ. ΣΟΥΜΕΛΑ "				4,999,000	
9	ΠΑΝΑΓΙΑ ΑΓΙΑΣΣΟΥ Ν.Ε.	" ΠΑΝ. ΑΓΙΑΣΣΟΥ "				4,999,000	
10	MAMI NAVIGATION LIMITED	-				1,189	
11	THESSALONIKI NAVIGATION LIMITED	" ΘΕΣΣΑΛΟΝΙΚΗ "				12,301,189	
12	ΠΑΝΘΡΑΚΙΚΗ Ν.Ε.	" ΜΑΚΕΔΟΝΙΑ "				4,999,000	
13	ΘΕΣΣΑΛΟΝΙΚΗ Μ Ν.Ε.	" ΕΞΙΠΡΕΣ ΛΗΜΝΟΣ "					4,999,000
14	ΑΜΜΟΣ ΣΑΜΟΘΡΑΚΗΣ Ν.Ε.	-					49,000
	<b>ΣΥΝΟΛΟ</b>		<b>5,364,691</b>	<b>7,306,550</b>	<b>2,571,796</b>	<b>27,299,377</b>	<b>5,048,000</b>

*Ποσά σε ΕΥΡΩ, Πηγή Διοίκηση εταιρίας, μη ελεγμένες από Ορκωτό Λογιστή-Ελεγκτή καταστάσεις*

Οι επενδύσεις αυτές κατά την τελευταία διετία περιγράφονται ως εξής

#### **Επενδύσεις στον Όμιλο κατά το έτος 2005**

- Κατά την 5/1/2005 ο Όμιλος ΣΑΟΣ ΑΝΕΣ απόκτησε το 99,96% των μετοχών της νεοσυσταθείσας εταιρείας ΝΙΚΗ ΣΑΜΟΘΡΑΚΗΣ ΝΑΥΤΙΚΗ ΕΤΑΙΡΕΙΑ, η οποία έχει έδρα στην Ελλάδα (Σαμοθράκη) και δεν εκμεταλλεύταν κάποιο πλοίο μέχρι τον Απρίλιο του 2006 . Η απόκτηση της εν λόγω συμμετοχής επιτεύχθηκε μέσω της μητρικής εταιρείας ΣΑΟΣ ΑΝΕΣ, έναντι συνολικού τιμήματος € 2.499.000,00 με καταβολή μετρητών.

#### **Επενδύσεις στον Όμιλο κατά το έτος 2006**

- Τον Απρίλιο του 2006, η θυγατρική εταιρία του Ομίλου Νίκη Σαμοθράκης Ναυτική Εταιρεία, προέβη στην αγορά του ΕΓ/ΟΓ ΣΑΜΟΘΡΑΚΗ ,το οποίο δρομολογήθηκε μετά την εκτέλεση των απαραίτητων εργασιών επισκευής του.
- Κατά την 26/7/2006 της κλειόμενης χρήσεως ο Όμιλος ΣΑΟΣ ΑΝΕΣ απόκτησε το 99,98 % των μετοχών της ναυτικής εταιρείας ΠΑΝΑΓΙΑ ΑΓΙΑΣΣΟΥ ΝΑΥΤΙΚΗ ΕΤΑΙΡΕΙΑ, η οποία έχει έδρα στην Ελλάδα (Καμαριώτισα, Σαμοθράκη) και εκμεταλλεύεται το ιδιόκτητο επιβατηγό-οχηματαγωγό πλοίο της με την επωνυμία "ΠΑΝΑΓΙΑ ΑΓΙΑΣΣΟΥ". Η απόκτηση της εν λόγω συμμετοχής επιτεύχθηκε μέσω της μητρικής εταιρείας ΣΑΟΣ ΑΝΕΣ, έναντι συνολικού τιμήματος € 4.999.000,00 με καταβολή μετρητών.
- Κατά την 26/7/2006 της κλειόμενης χρήσεως ο Όμιλος ΣΑΟΣ ΑΝΕΣ απόκτησε το 99,98 % των μετοχών της ναυτικής εταιρείας ΠΑΝΑΓΙΑ ΣΟΥΜΕΛΑ ΝΑΥΤΙΚΗ ΕΤΑΙΡΕΙΑ, η οποία έχει έδρα στην Ελλάδα (Δήμος Μύρινας, Λήμνος) και εκμεταλλεύεται το ιδιόκτητο επιβατηγό-οχηματαγωγό πλοίο της με την επωνυμία "ΠΑΝΑΓΙΑ ΣΟΥΜΕΛΑ". Η απόκτηση της εν λόγω συμμετοχής επιτεύχθηκε μέσω της μητρικής εταιρείας ΣΑΟΣ ΑΝΕΣ, έναντι συνολικού τιμήματος € 4.999.000,00 με καταβολή μετρητών.
- Κατά την 30/8/2006 της κλειόμενης χρήσεως ο Όμιλος ΣΑΟΣ ΑΝΕΣ απόκτησε το 100,00 % των μετοχών της ναυτικής εταιρείας THESSALONIKI NAVIGATION LIMITED, η οποία έχει έδρα στην Μάλτα και εκμεταλλεύεται το ιδιόκτητο οχηματαγωγό πλοίο της με την επωνυμία "ΘΕΣΣΑΛΟΝΙΚΗ". Η απόκτηση της εν λόγω συμμετοχής επιτεύχθηκε μέσω της μητρικής εταιρείας ΣΑΟΣ ΑΝΕΣ, έναντι συνολικού τιμήματος € 12.301.188,50 με καταβολή μετρητών.
- Κατά την 30/8/2006 της κλειόμενης χρήσεως ο Όμιλος ΣΑΟΣ ΑΝΕΣ απόκτησε το 100,00 % των μετοχών της ναυτικής εταιρείας MAMI NAVIGATION LIMITED, η οποία έχει έδρα στην Μάλτα και εκμεταλλεύεται, έως και τέλος Σεπτεμβρίου, το ιδιόκτητο επιβατηγό-οχηματαγωγό πλοίο της με την επωνυμία "MAMI" το οποίο στη συνέχεια εξαγοράσθηκε από την θυγατρική εταιρεία ΠΑΝΘΡΑΚΙΚΗ ΝΑΥΤΙΚΗ ΕΤΑΙΡΕΙΑ και μετονομάσθηκε σε "ΜΑΚΕΔΟΝΙΑ" . Η απόκτηση της εν λόγω συμμετοχής επιτεύχθηκε μέσω της μητρικής εταιρείας ΣΑΟΣ ΑΝΕΣ, έναντι συνολικού τιμήματος € 1.188,50 με καταβολή μετρητών.
- Κατά την 7/11/2006 της κλειόμενης χρήσεως ο Όμιλος ΣΑΟΣ ΑΝΕΣ απόκτησε το 99,98 % των μετοχών της ναυτικής εταιρείας ΠΑΝΘΡΑΚΙΚΗ ΝΑΥΤΙΚΗ ΕΤΑΙΡΕΙΑ, η οποία έχει έδρα στην Ελλάδα (Καμαριώτισα, Σαμοθράκη) και εκμεταλλεύεται το ιδιόκτητο επιβατηγό-οχηματαγωγό πλοίο της με την επωνυμία "ΜΑΚΕΔΟΝΙΑ" (πρώην "MAMI"). Η απόκτηση της εν λόγω συμμετοχής επιτεύχθηκε μέσω της μητρικής εταιρείας ΣΑΟΣ ΑΝΕΣ, έναντι συνολικού τιμήματος € 4.999.000,00 με καταβολή μετρητών.

#### **Επενδύσεις στον Όμιλο κατά το πρώτο εξάμηνο του 2007**

- Κατά την 17/4/2007 ο Όμιλος ΣΑΟΣ ΑΝΕΣ απόκτησε το 99,98 % των μετοχών της νεοσυσταθείσας ναυτικής εταιρείας ΘΕΣΣΑΛΟΝΙΚΗ Μ. ΝΑΥΤΙΚΗ ΕΤΑΙΡΕΙΑ, η οποία έχει έδρα στην Ελλάδα (Σαμοθράκη) και εκμεταλλεύεται το ιδιόκτητο επιβατηγό-οχηματαγωγό πλοίο της με την επωνυμία "ΕΞΠΡΕΣ ΛΗΜΝΟΣ". Η απόκτηση της εν λόγω συμμετοχής επιτεύχθηκε μέσω της μητρικής εταιρείας ΣΑΟΣ ΑΝΕΣ, έναντι συνολικού τιμήματος € 4.999.000,00 με καταβολή μετρητών.
- Κατά την 9/5/2007 ο Όμιλος ΣΑΟΣ ΑΝΕΣ απόκτησε το 98,00 % των μετοχών της νεοσυσταθείσας ναυτικής εταιρείας ΑΜΜΟΣ ΣΑΜΟΘΡΑΚΗΣ ΝΑΥΤΙΚΗ ΕΤΑΙΡΕΙΑ, η οποία έχει έδρα στην Ελλάδα (Σαμοθράκη) και δεν εκμεταλλεύταν κάποιο πλοίο μέχρι και την ημερομηνία έγκρισής των

συνενωμένων οικονομικών καταστάσεων. Η απόκτηση της εν λόγω συμμετοχής επιτεύχθηκε μέσω της μητρικής εταιρείας ΣΑΟΣ ΑΝΕΣ, έναντι συνολικού τιμήματος € 49.000,00 με καταβολή μετρητών. Σκοπός της εταιρείας είναι η απόκτηση νέου πλοίου.

#### **Επενδύσεις στον Όμιλο κατά το δεύτερο εξάμηνο του 2007**

- Κατά την 3/7/2007 ο Όμιλος ΣΑΟΣ ΑΝΕΣ απόκτησε το 99,00 % των μετοχών της νεοσυσταθείσας εταιρείας ΣΑΟΣ ΑΝΕΣ ΚΑΙ ΣΙΑ Ο.Ε., η οποία έχει έδρα στην Ελλάδα (Σαμοθράκη). Η απόκτηση της εν λόγω συμμετοχής επιτεύχθηκε μέσω της μητρικής εταιρείας ΣΑΟΣ ΑΝΕΣ, έναντι συνολικού τιμήματος € 5.940,00 με καταβολή μετρητών. Σκοπός της εταιρείας είναι η έκδοση και διάθεση εισιτηρίων ελληνικών και αλλοδαπών εμπορικών, φορτηγών και επιβατηγών πλοίων καθώς επίσης η εν γένει πρακτόρευση ελληνικών και αλλοδαπών εμπορικών, φορτηγών και επιβατηγών πλοίων και εταιρειών και η παροχή συναφών υπηρεσιών πρακτόρευσης.

#### **Σκοπούμενες Επενδύσεις**

- Σύμφωνα με την Έκτακτη Γενική Συνέλευση της 22ης Σεπτεμβρίου 2007 των μετόχων της ΓΚΑΛΗΣ, υπήρξε Έγκριση σύναψης συμβάσεων για αγορά δύο πλοίων και έχει παρασχεθεί εξουσιοδότηση στο Δ.Σ. να προχωρήσει σε σχετικές ενέργειες. Σύμφωνα με δήλωση του Δ.Σ. μέχρι την ημερομηνία κατάθεσης του παρόντος Εγγράφου-Εντύπου δεν υπάρχουν δεσμευτικές συμβάσεις για την υλοποίηση του ως άνω προγράμματος.

### **3.3.5 Σημαντικές Συμβάσεις**

Σύμφωνα με δήλωση της Διοίκησης, δεν υπήρχαν προ της συγχώνευσης Εμπορικές ή Δανειακές συμβάσεις που να είναι σημαντικές για την Εκδότρια πλην της από 30-8-2007 μεταξύ της εταιρίας και της "ASPIS BANK", συμβάσεως πίστωσης με ανοικτό (αλληλόχρεο) λογαριασμό για έκδοση εγγυητικών επιστολών και κεφαλαίου κίνησης, μέχρι του ποσού των 480.000 Ευρώ, για την οποία ενεγράφη προσημείωση υποθήκης 250.000 Ευρώ υπέρ της ASPIS BANK, επί διαμερίσματος, ιδιοκτησίας της εταιρίας, ενώ επίσης σύμφωνα με δήλωση της Διοίκησης, η εταιρεία δεν εξαρτάται σε σημαντικό βαθμό από οιοσδήποτε βιομηχανικές, εμπορικές ή χρηματοοικονομικές συμβάσεις.

Με την διεύρυνση, όμως δραστηριοτήτων που λαμβάνει χώρα μετά την συγχώνευση, η εταιρία πλέον κατέχει αρκετές σημαντικές συμβάσεις. Κάτωθι αναφέρονται οι σημαντικότερες συμβάσεις σε εξέλιξη που έχει συνάψει η τόσο η Μητρική εταιρία όσο και οι θυγατρικές αυτής (που προκύπτουν λόγω συγχώνευσης), και οι οποίες παρατίθενται στην έκθεση του Έκτακτου Νομικού Ελέγχου. Στα πλαίσια της κανονικής πορείας των δραστηριοτήτων της, η Εταιρεία θεωρεί ότι δεν εξαρτάται σε σημαντικό βαθμό από βιομηχανικές, εμπορικές ή χρηματοοικονομικές συμβάσεις, πέραν των δανειακών συμβάσεων, όπως αυτές παρατίθενται στην παρούσα ενότητα.

Ημ/νία	Αντισυμβαλλόμενος	Είδος	Αντικείμενο	Σημείωση	
<b>ΣΑΟΣ Α.Ν.Ε.Σ.</b>					
1	9/10/2006	ΑΛΚΥΩΝ RENT - A-CAR Α.Ε	Πρακτορείας	Σύμβαση πρακτορείας, με την οποία η Εταιρία αναθέτει στην Αλκυών (πράκτορας) την επί προμήθεια, η οποία ανέρχεται σε ποσοστό 7% επί του καθαρού ναύλου, πώληση εισιτηρίων και την προώθηση των δρομολογίων των πλοίων της Εταιρίας	Η εν λόγω σύμβαση ανανεώνεται αυτόματα για αόριστο χρόνο, εφόσον δεν υπάρχει έγγραφη αντίρρηση ή καταγγελία των ως άνω συμβαλλόμενων μερών
2	28/6/2005	OLYMPUS PLAZA CATERING Ε.Π.Ε	Εμπορικής Συνεργασίας	η Εταιρία παραχωρεί στην Olympus την εμπορική εκμετάλλευση των μπαρ, εστιατορίων και σελφ - σέρβις του πλοίου "ΣΑΟΣ II". Η διάρκεια της εν λόγω σύμβασης ορίστηκε για χρονικό διάστημα από 28.06.2005 έως 27.06.2007 με δυνατότητα παράτασης για δύο ακόμη έτη	Απαγορεύτηκε ρητά στην Olympus η υπομίσθωση, καθώς και η καθ' οιονδήποτε τρόπο παραχώρηση ή υπεισέλευση οποιουδήποτε τρίτου στην εν λόγω μίσθωση χωρίς τη ρητή και έγγραφη άδεια της Εταιρίας
3	4/8/2006	ΠΑΝΑΓΙΑ ΣΟΥΜΕΛΑ ΝΕ	Ναύλωσης	Του υπό ελληνική σημαία επιβατηγού οχηματαγωγού πλοίου "ΠΑΝΑΓΙΑ ΣΟΥΜΕΛΑ", κυριότητας της εκναυλωτριάς, νηολογημένου στον Πειραιά με αριθμό νηολογίου 11436. Η διάρκεια της εν λόγω σύμβασης ορίστηκε για χρονικό διάστημα από 04.08.2006 έως 31.10.2006 με δυνατότητα παράτασης της μόνο με νέα έγγραφη συμφωνία	Η διάρκεια της ως άνω από 04.08.2006 σύμβασης ναύλωσης παρατάθηκε εκ νέου, δυνάμει του από 31.01.2007 ιδιωτικού συμφωνητικού μεταξύ των ως άνω συμβαλλόμενων μερών.

**ΕΝΗΜΕΡΩΤΙΚΟ ΔΕΛΤΙΟ «ΝΙΚΟΣ ΓΚΑΛΗΣ ΚΕΝΤΡΑ ΝΕΟΤΗΤΑΣ & ΠΡΟΣΤΑΣΙΑΣ ΕΝΗΛΙΚΩΝ Α.Ε.»  
ΑΥΞΗΣΗ ΜΕΤΟΧΙΚΟΥ ΚΕΦΑΛΑΙΟΥ ΛΟΓΩ ΣΥΓΧΩΝΕΥΣΗΣ**

**ΘΕΣΣΑΛΟΝΙΚΗ Μ ΝΑΥΤΙΚΗ ΕΤΑΙΡΕΙΑ**

1	25/6/2007	NABEΓKANTE E.Π.E	δικαίωμα εμπορικής εκμετάλλευση	των μπαρ, εστιατορίων και σελεφ - σέρβις του πλοίου "ΕΞΠΡΕΣ ΛΗΜΝΟΣ". Η διάρκεια της εν λόγω σύμβασης ορίστηκε για χρονικό διάστημα από 25.06.2007 έως 24.06.2008 με δυνατότητα παράτασης ή ανανέωσης ύστερα από έγγραφη συμφωνία
2	2/7/2007	ΠΑΝΑΓΙΑ ΣΟΥΜΕΛΑ ΝΕ	Σύμβαση Εφοπισμού	του υπό ελληνική σημαία επιβατηγού οχηματαγωγού πλοίου "ΕΞΠΡΕΣ ΛΗΜΝΟΣ", Η διάρκεια της εν λόγω σύμβασης ορίστηκε για χρονικό διάστημα από 02.07.2007 έως 02.09.2007 με δυνατότητα παράτασης της μόνο με νέα έγγραφη συμφωνία
3	30/4/2007	The American Steamship Owners Mutual Protection and Indemnity Association Inc	Σύμβαση Ασφάλισης για Κινδύνους Προστασίας και Αποζημιώσεως	η οποία αποτυπώνεται στο υπ' αριθμ. 01433000/30.04.2007 Πιστοποιητικό Ασφάλισης για το πλοίο ?EXPRESS LIMNOS

**ΚΑΜΑΡΙΩΤΙΣΣΑ ΝΑΥΤΙΚΗ ΕΤΑΙΡΙΑ**

1	18/8/2005	PESCARA NAVIGATION INC	Σύμβαση αποκλειστικής αντιπροσωπείας	η PESCARA NAVIGATION INC κατονομάζεται στο εν λόγω συμφωνητικό ως μελλοντική πλοιοκτήτρια εταιρία του υπό σημαία Ιαπωνίας πλοίου RORO OKINAWA, το οποίο επρόκειτο να μετονομαστεί σε ΘΕΣΣΑΛΟΝΙΚΗ και να νηολογηθεί υπό σημαία Αγίου Βικεντίου, και αφετέρου της ελεγχόμενης Εταιρίας (εφεξής αποκαλούμενης ως "Εντολοδόχος"), σύμφωνα με το οποίο ο εντολέας ορίζει τον εντολοδόχο σαν τον αποκλειστικό του αντιπρόσωπο σε παγκόσμιο επίπεδο, προκειμένου να διεκπεραιώνει, έναντι αμοιβής, η οποία θα συμφωνείται και θα αναπροσαρμόζεται αναλόγως από τα ως άνω συμβαλλόμενα μέρη, με τους κάτωθι όρους (επιγραμματική αναφορά):
2	20/8/2005	PESCARA NAVIGATION INC	Σύμβαση διαχείρισης	η PESCARA NAVIGATION INC είναι πλοιοκτήτρια το πλοίο ΘΕΣΣΑΛΟΝΙΚΗ εταιρία του πλοίου "ΘΕΣΣΑΛΟΝΙΚΗ", παραδίδει στην Εταιρία την εν λευκώ διαχείριση του εν λόγω πλοίου και αφετέρου η Εταιρία αναλαμβάνει να καλύψει τα έξοδα για την μεταφορά του πλοίου στην Ελλάδα, τις πιθανές επισκευές του, το κόστος του πληρώματος και όποιες άλλες δαπάνες τυχόν απαιτηθούν. Όλα τα ως άνω έξοδα, που θα έχει πραγματοποιήσει η Εταιρία, ορίστηκε ότι στη συνέχεια θα τιμολογηθούν στο νέο πλοιοκτήτη στην περίπτωση που το ως άνω πλοίο μεταβιβαστεί ή σε διαφορετική περίπτωση στην ήδη υπάρχουσα πλοιοκτήτρια εταιρία, ενώ θα υπολογιστούν από την Εταιρία και τα έσοδα, εάν και εφόσον τεθεί σε λειτουργία το ως άνω πλοίο στην Ελλάδα, στο κλείσιμο του λογαριασμού. η Εταιρία έχει πωλήσει και μεταβιβάσει, δυνάμει του από 13.08.2006 Bill of Sale, από την εταιρία με την επωνυμία "PESCARA NAVIGATION INC" στην εταιρία με την επωνυμία "ΣΑΟΣ ΑΝΩΝΥΜΗ ΝΑΥΤΙΛΙΑΚΗ ΕΤΑΙΡΕΙΑ ΣΑΜΟΘΡΑΚΗΣ" και στη συνέχεια το εν λόγω πλοίο αυθημερόν μεταβιβάστηκε, δυνάμει του από 13.08.2006 Bill of Sale, από την εταιρία με την επωνυμία "ΣΑΟΣ ΑΝΩΝΥΜΗ ΝΑΥΤΙΛΙΑΚΗ ΕΤΑΙΡΙΑ ΣΑΜΟΘΡΑΚΗΣ" στην εταιρία με την επωνυμία "THESSALONIKI NAVIGATION LTD".

**ΜΑΡΕ ΝΑΥΤΙΚΗ ΕΤΑΙΡΙΑ**

1	16/7/2002	ΚΥΚΛΑΔΙΚΗ ΤΡΟΦΟΔΟΤΙΚΗ ΠΛΟΙΩΝ Ε.Π.Ε	Σύμβαση Μισθώσεως	η ΚΥΚΛΑΔΙΚΗ ΤΡΟΦΟΔΟΤΙΚΗ ΠΛΟΙΩΝ Ε.Π.Ε., ως προμηθευτής, ανέλαβε την πλήρη τροφοδοσία του πληρώματος του υπό ελληνική σημαία πλοίου "ΦΙΛΙΠΠΟΣ", τύπου RO - RO και ιδιοκτησίας της Εταιρίας, το οποίο ήταν δρομολογημένο Πειραιά - Βόρειο Αιγαίο η Εταιρία έχει πωλήσει και μεταβιβάσει, δυνάμει του από 17.03.2003 ιδιωτικού συμφωνητικού αγοραπωλησίας πλοίου, το ως άνω πλοίο κατά πλήρη κυριότητα, νομή και κατοχή στη ναυτική εταιρία με την επωνυμία "ΦΙΛΙΠΠΟΣ ΒΟΡΕΙΟΥ ΑΙΓΑΙΟΥ ΝΑΥΤΙΚΗ ΕΤΑΙΡΙΑ" έναντι τιμήματος δύο εκατομμυρίων πεντακοσίων χιλιάδων ευρώ (€2.500.000)
---	-----------	------------------------------------	-------------------	--

**ΕΝΗΜΕΡΩΤΙΚΟ ΔΕΛΤΙΟ «ΝΙΚΟΣ ΓΚΑΛΗΣ ΚΕΝΤΡΑ ΝΕΟΤΗΤΑΣ & ΠΡΟΣΤΑΣΙΑΣ ΕΝΗΛΙΚΩΝ Α.Ε.»  
ΑΥΞΗΣΗ ΜΕΤΟΧΙΚΟΥ ΚΕΦΑΛΑΙΟΥ ΛΟΓΩ ΣΥΓΧΩΝΕΥΣΗΣ**

**ΝΙΚΗ ΣΑΜΟΘΡΑΚΗΣ ΝΑΥΤΙΚΗ ΕΤΑΙΡΙΑ**

1	28/6/2005	"ΚΟΙΤΑΔΑ Ν.Ε." και της εταιρίας με την επωνυμία "OLYMPUS PLAZA CATERING ΕΠΕ	Εμπορικής Συνεργασίας	Η ΚΟΙΤΑΔΑ Ν.Ε. παραχώρησε στην Olympus την εμπορική εκμετάλλευση των μπαρ, εστιατορίων και σελφ - σέρβις του υπό ελληνική σημαία Ε/Γ - Ο/Γ πλοίου ΣΑΜΟΘΡΑΚΗ, Ν.Π. 11392. • Η διάρκεια της εν λόγω σύμβασης ορίστηκε για χρονικό διάστημα από 28.06.2005 έως 27.06.2007 με δυνατότητα παράτασης για δύο ακόμη έτη	η εταιρία ΚΟΙΤΑΔΑ Ν.Ε. ήταν πλοιοκτήτρια εταιρία του υπό ελληνική σημαία πλοίου Ε/Γ-Ο/Γ ΣΑΜΟΘΡΑΚΗ, Ν/Π 11392, το οποίο εισέφερε στα πλαίσια αύξησης μετοχικού κεφαλαίου της εταιρίας ΣΑΟΣ ΑΝΕΣ σε είδος και το οποίο εν συνεχεία η ΣΑΟΣ ΑΝΕΣ μεταβίβασε στην ελεγχόμενη Εταιρία.
---	-----------	---	-----------------------	--	--

**ΠΑΝΑΓΙΑ ΣΟΥΜΕΛΑ ΝΑΥΤΙΚΗ ΕΤΑΙΡΙΑ**

1	4/8/2006	ΣΑΟΣ ΑΝΕΣ	Σύμβαση ναύλωσης	του υπό ελληνική σημαία επιβατηγού οχηματαγωγού πλοίου "ΠΑΝΑΓΙΑ ΣΟΥΜΕΛΑ", κυριότητας της Εταιρίας. Η διάρκεια της ως άνω από 04.08.2006 σύμβασης ναύλωσης παρατάθηκε εκ νέου, δυνάμει του από 31.01.2007 ιδιωτικού συμφωνητικού μεταξύ των ως άνω συμβαλλομένων μερών, από 01.02.2007 και για όσο διάστημα θα διαρκέσει η παράταση των δρομολογίων βάσει της σύμβασης αναθέσεως Δημόσιας Υπηρεσίας ή έως την 15.03.2007	σύμφωνα με την από 07.08.2007 επιστολή της Εταιρίας, την οποία υπογράφει η κα Καλλιόπη Μανούση βεβαιώνεται ότι τα ως άνω ιδιωτικά συμφωνητικά δυνάμει των οποίων παρατάθηκε η διάρκεια ισχύος της ως άνω αρχικής συμβάσεως ναυλώσεως έχουν κοινοποιηθεί αρμοδίως στο Νηολόγιο Πειραιώς, ωστόσο δεν εκδίδεται κάποιο πιστοποιητικό που να αποδεικνύει τη γενόμενη κοινοποίηση.
2	2/7/2007	ΘΕΣΣΑΛΟΝΙΚΗ ΝΕ	Σύμβαση Εφοπλισμού	του υπό ελληνική σημαία επιβατηγού οχηματαγωγού πλοίου "ΕΞΠΡΕΣ ΛΗΜΝΟΣ", κυριότητας της πλοιοκτήτριας	
3	28/7/2006	OLYMPUS PLAZA CATERING Α.Ε	Σύμβαση Εμπορικής Συνεργασίας	η Εταιρία παραχώρησε στην Olympus την εμπορική εκμετάλλευση των μπαρ, εστιατορίων και σελφ - σέρβις του υπό ελληνική σημαία Ε/Γ - Ο/Γ πλοίου "ΠΑΝΑΓΙΑ ΣΟΥΜΕΛΑ". Η διάρκεια της εν λόγω σύμβασης ορίστηκε για χρονικό διάστημα από 28.07.2006 έως 31.12.2006 με δυνατότητα παράτασης για δύο ακόμη έτη	το ως άνω από 28.07.2006 ιδιωτικό συμφωνητικό εμπορικής συνεργασίας τροποποιήθηκε με το από 27.06.2007 ιδιωτικό συμφωνητικό με το οποίο αποφάσισαν την παράταση της διάρκειας της συμβάσεως, η οποία έληγε την 31η Δεκεμβρίου 2006, μέχρι την 26η Ιουνίου 2008

**ΠΑΝΘΡΑΚΙΚΗ ΝΑΥΤΙΚΗ ΕΤΑΙΡΙΑ**

1	7/12/2006	MAPENKO Ε.Π.Ε	Σύμβαση Εργασιών Μετασκευής	ο Εργολάβος αναλαμβάνει την εκτέλεση των εργασιών μετασκευής του πλοίου Ε/Γ-Ο/Γ ΜΑΚΕΔΟΝΙΑ, πλοιοκτησίας του Εργοδότη, το οποίο βρίσκεται στα Ναυπηγεία Κυνοσούρας στη Σαλαμίνα και συγκεκριμένα των εργασιών Αερισμού, Μονώσεων, Ελασματοουργικών, Ηλεκτρολογικών, Σωληνοουργικών και Ξυλουργικών εργασιών του ως άνω πλοίου. Η αμοιβή του Εργολάβου για όλες τις εργασίες που περιλαμβάνονται στην εν λόγω σύμβαση συμφωνείται στο ποσό των € 4.400.000, η οποία δεν υπόκειται σε αναθεώρηση	
---	-----------	---------------	-----------------------------	---	--

**ΣΑΜΟΘΡΑΚΗ ΝΑΥΤΙΚΗ ΕΤΑΙΡΙΑ**

1	4/1/2007	Εθνικής Τράπεζας της Ελλάδος	σύστασης ενεχύρου	στον με αριθ. λογαριασμό 196/484836-59 λογαριασμό καταθέσεως που τηρεί η Ενεχυράζουσα στην Τράπεζα ποσού ευρώ διακοσίων πενήντα χιλιάδων (€ 250.000,00) πλέον οποιουδήποτε άλλου ποσού ήθελε κατατεθεί στο μέλλον στον ως άνω λογαριασμό (στο εξής η "Κατάθεση"), μετά των εκάστοτε λογιζομένων τόκων αυτής, προς εξασφάλιση απαιτήσεως της Τράπεζας πηγάζουσας εκ της με αριθ. 1967004508 και από 05.05.2006 ιδιωτικής συμβάσεως δανείου, δυνάμει της οποίας η Τράπεζα χορήγησε στην Ενεχυράζουσα δάνειο ποσού ευρώ ενός εκατομμυρίου (€ 1.000.000,00), εκ του οποίου ποσό πεντακοσίων χιλιάδων (€ 500.000,00) τυχάνει ληξίπρόθεσμο και απαιτητό πλέον τόκων υπερημερίας το δε υπόλοιπο ποσό των πεντακοσίων χιλιάδων ευρώ (€ 500.000,00) είναι ενήμερο πλέον τόκων από την 02.01.2007.
2	4/4/2007	ΕΜΠΟΡΙΚΗ ΤΡΑΠΕΖΑ ΤΗΣ ΕΛΛΑΔΟΣ Α.Ε	Παροχής Εγγυήσεως	Εγγυητής ανέλαβε την υποχρέωση να παράσχει εγγύηση υπέρ της εταιρίας με την επωνυμία "ΣΑΟΣ ΑΝΩΝΥΜΗ ΝΑΥΤΙΛΙΑΚΗ ΕΤΑΙΡΕΙΑ ΣΑΜΟΘΡΑΚΗΣ" (στο εξής "Η Πιστούχος") προς την Τράπεζα εις εξασφάλιση των απαιτήσεων της Τράπεζας που πηγάζουν εκ της με αριθ. 28 και από 28.03.2007 συμβάσεως πιστώσεως, δυνάμει της οποίας η Τράπεζα χορήγησε στην Πιστούχο πίστωση με ανοικτό λογαριασμό εξυπηρετούμενη δια εκδόσεως Εγγυητικών Επιστολών υπέρ της Πιστούχου (ή κατ' εντολή της) μέχρι του ποσού ευρώ δύο εκατομμυρίων (€ 2.000.000)
3	17/4/2007	GRANDI VIAGGI	Σύμβαση συνεργασίας	η Εταιρία θα μεταφέρει μέσω του πλοίου ΑΡΣΙΝΟΗ, το οποίο της ανήκει κατά αποκλειστική κυριότητα, νομή και κατοχή, πελάτες της GRANDI VIAGGI για τη χρονική περίοδο από 05.06.2007 έως 18.09.2007 από τη νήσο ΙΟ στη νήσο ΘΗΡΑ και επιστροφή κάθε Τρίτη (αναχώρηση 7.00 π.μ., επιστροφή στις 12.30 π.μ.) έναντι αντιτίμου ευρώ τριών χιλιάδων διακοσίων (€ 3.200,00) για κάθε γύρο.
4	1/3/2007	Υπουργείου Αιγαίου	ανάθεσης δημόσιας υπηρεσίας για την εξυπηρέτηση ακτοπλοϊκών δρομολογιακών γραμμών	εξυπηρέτηση ακτοπλοϊκών δρομολογιακών γραμμών Α) ΘΗΡΑ-ΘΗΡΑΣΙΑ-ΙΟΣ-ΣΙΚΙΝΟΣ-ΦΟΛΕΓΑΝΔΡΟΣ και επιστροφή με την εκτέλεση τεσσάρων (4) δρομολογίων την εβδομάδα, έναντι μισθώματος ευρώ έξι χιλιάδων πενήντα (€ 6.050,00) ανά δρομολόγιο, Β) ΘΗΡΑ-ΑΝΑΦΗ και επιστροφή με την εκτέλεση τριών (3) δρομολογίων την εβδομάδα, έναντι μισθώματος ευρώ δύο χιλιάδων επτακοσίων πενήντα (€ 2.750,00) ανά δρομολόγιο και Γ) ΘΗΡΑ-ΙΟΣ-ΑΜΟΡΓΟΣ-ΘΗΡΑ για την εκτέλεση ενός (1) δρομολογίου την εβδομάδα από 01.06 έως 31.08 εκάστου έτους, έναντι μισθώματος ευρώ πέντε χιλιάδων επτακοσίων ογδόντα (€ 5.780,00). Η ως άνω ανάθεση ισχύει για το χρονικό διάστημα από 01.03.2007 μέχρι 31.10.2008, με δυνατότητα παράτασης αυτής για χρονικό διάστημα μέχρι τέσσερις (4) μήνες

Πηγή Έκτακτος Νομικός Έλεγχος για τις Ανάγκες του Εγγράφου

### 3.3.6 Θυγατρικές Εταιρίες

Η εταιρία μετά την συγχώνευση κατέχει θυγατρικές εταιρίες, βασικά στοιχεία των οποίων παρατίθενται ακολούθως. Τα μη οικονομικά στοιχεία που παρατίθενται ακολούθως και αφορούν τις εταιρίες

**ΕΝΗΜΕΡΩΤΙΚΟ ΔΕΛΤΙΟ «ΝΙΚΟΣ ΓΚΑΛΗΣ ΚΕΝΤΡΑ ΝΕΟΤΗΤΑΣ & ΠΡΟΣΤΑΣΙΑΣ ΕΝΗΛΙΚΩΝ Α.Ε.»  
ΑΥΞΗΣΗ ΜΕΤΟΧΙΚΟΥ ΚΕΦΑΛΑΙΟΥ ΛΟΓΩ ΣΥΓΧΩΝΕΥΣΗΣ**

προέρχονται από την έκθεση Εκτάκτου Νομικού Ελέγχου που πραγματοποιήθηκε στις 10/8/2007 από το Δικηγορικό Γραφείο Γκόρτσος και Συνεργάτες για τις ανάγκες του Εγγράφου, ενώ τα οικονομικά στοιχεία αποτελούν στοιχεία που παρατίθενται από την διοίκηση της εταιρίας και τα οποία είναι μη ελεγμένα από Ορκωτό Λογιστή-Ελεγκτή. Σημειώνεται πως η λογιστική αξία των συμμετοχών στα βιβλία της ΣΑΟΣ την 31.12.2006 είναι η αξία κτήσης. Οι εταιρίες που παρατίθενται αφορούν άμεσες ή έμμεσες συμμετοχές που συμβάλλουν τουλάχιστον κατά 10% στα Ενοποιημένα Αποτελέσματα, Πωλήσεις ή/και Ίδια Κεφάλαια.

**3.3.6.1.1 Καμαριώτισσα Ναυτική Εταιρία**

<b>Επωνυμία Εταιρίας</b>	<b>ΚΑΜΑΡΙΩΤΙΣΣΑ ΝΑΥΤΙΚΗ ΕΤΑΙΡΙΑ</b>
Έδρα	Δήμος Σαμοθράκης, Καμαριώτισσα
Σκοπός	Η κυριότητα, εκμετάλλευση ή διαχείριση ελληνικών εμπορικών πλοίων. Για την επιδίωξη του παραπάνω σκοπού η Εταιρία μπορεί να συμμετέχει σε άλλες ναυτικές εταιρίες του ν. 959/79
Μέτοχοι – Δικαιώματα Ψήφου 31.12.2006 :	
ΣΑΟΣ Α.Ν.Ε.Σ.	99.96%
Μαρία Μανουση	0.04%
Μετοχικό Κεφάλαιο (σε €) : 2.500.000,00	2,500 * 1,000.00 €
Ενοποιημένα Οικονομικά Στοιχεία 31.12.2006 :	
Ενεργητικό	3,786,852.43
Ίδια κεφάλαια	2,379,708.00
Αποθεματικά κεφάλαια	0,00
Κύκλος εργασιών	2,582,209.84
Αποτελέσματα προ φόρων	13,051.91
Αποτελέσματα μετά φόρων	13,051.91
Μερίσματα εισπραχθέντα από τη ΣΑΟΣ 31.12.06	0.00
Λογιστική Αξία στα βιβλία της ΣΑΟΣ 31.12.2006	2,499,000.00

Πηγή: Έκτακτος Νομικός Έλεγχος από το Δικηγορικό Γραφείο Γκόρτσος και Συνεργάτες και Επεξεργασία από την Εταιρία, στοιχείων μη ελεγμένων από Ορκωτό-Ελεγκτή Λογιστή. Τα ποσά είναι σε Ευρώ.

**3.3.6.1.2 Φίλιππος Βορείου Αιγαίου Ν.Ε.**

<b>Επωνυμία Εταιρίας</b>	<b>ΦΙΛΙΠΠΟΣ ΒΟΡΕΙΟΥ ΑΙΓΑΙΟΥ ΝΑΥΤ. ΕΤΑΙΡ.</b>
Έδρα	Δήμος Σαμοθράκης, Καμαριώτισσα
Σκοπός	Η κυριότητα, εκμετάλλευση ή διαχείριση ελληνικών εμπορικών πλοίων. Για την επιδίωξη του παραπάνω σκοπού η Εταιρία μπορεί να συμμετέχει σε άλλες ναυτικές εταιρίες του ν. 959/79
Μέτοχοι – Δικαιώματα Ψήφου 31.12.2006 :	
ΣΑΟΣ Α.Ν.Ε.Σ.	99.96%
Μαρία Μανουση	0.04%
Μετοχικό Κεφάλαιο (σε €) : 2.500.000,00	2,500 * 1,000.00 €
Ενοποιημένα Οικονομικά Στοιχεία 31.12.2006 :	
Ενεργητικό	6,439,991.77
Ίδια κεφάλαια	4,465,068.90
Αποθεματικά κεφάλαια	0,00
Κύκλος εργασιών	3,658,094.90
Αποτελέσματα προ φόρων	(640,193.76)
Αποτελέσματα μετά φόρων	(640,193.76)
Μερίσματα εισπραχθέντα από τη ΣΑΟΣ 31.12.06	84,108.62
Λογιστική Αξία στα βιβλία της ΣΑΟΣ 31.12.2006	2,499,000.00

Πηγή: Έκτακτος Νομικός Έλεγχος από το Δικηγορικό Γραφείο Γκόρτσος και Συνεργάτες και Επεξεργασία από την Εταιρία, στοιχείων μη ελεγμένων από Ορκωτό-Ελεγκτή Λογιστή. Τα ποσά είναι σε Ευρώ.

**3.3.6.1.3 Μάρε Ν.Ε.**

<b>Επωνυμία Εταιρίας</b>	<b>ΜΑΡΕ ΝΑΥΤΙΚΗ ΕΤΑΙΡΙΑ</b>
Έδρα	Δήμος Σαμοθράκης, περιοχή Κοιτάδα
Σκοπός	Η κυριότητα, εκμετάλλευση ή διαχείριση ελληνικών εμπορικών πλοίων. Για την επιδίωξη του παραπάνω σκοπού η Εταιρία μπορεί να συμμετέχει σε άλλες ναυτικές εταιρίες του ν. 959/79
Μέτοχοι – Δικαιώματα Ψήφου 31.12.2006 :	
ΣΑΟΣ Α.Ν.Ε.Σ.	100.00%
Μετοχικό Κεφάλαιο (σε €) : 508.000,00	508 * 1,000.00 €
Ενοποιημένα Οικονομικά Στοιχεία 31.12.2006 :	
Ενεργητικό	2,688,373.78
Ίδια κεφάλαια	378,401.98
Αποθεματικά κεφάλαια	0,00
Κύκλος εργασιών	1,898,769.54
Αποτελέσματα προ φόρων	(592,474.70)
Αποτελέσματα μετά φόρων	(592,474.70)
Μερίσματα εισπραχθέντα από τη ΣΑΟΣ 31.12.06	0,00
Λογιστική Αξία στα βιβλία της ΣΑΟΣ 31.12.2006	3,500,000.00

Πηγή: Έκτακτος Νομικός Έλεγχος από το Δικηγορικό Γραφείο Γκόρτσος και Συνεργάτες και Επεξεργασία από την Εταιρία, στοιχείων μη ελεγμένων από Ορκωτό-Ελεγκτή Λογιστή. Τα ποσά είναι σε Ευρώ.

**3.3.6.1.4 Θρακική Ναυτική Εταιρία**

<b>Επωνυμία Εταιρίας</b>	<b>ΘΡΑΚΙΚΗ ΝΑΥΤΙΚΗ ΕΤΑΙΡΙΑ</b>
Έδρα	Δήμος Σαμοθράκης, Καμαριώτισσα
Σκοπός	Η κυριότητα, εκμετάλλευση ή διαχείριση ελληνικών εμπορικών πλοίων. Για την επιδίωξη του παραπάνω σκοπού η Εταιρία μπορεί να συμμετέχει σε άλλες ναυτικές εταιρίες του ν. 959/79
Μέτοχοι – Δικαιώματα Ψήφου 31.12.2006 :	
ΣΑΟΣ Α.Ν.Ε.Σ.	99.96%
Μαρία Μανουση	0.04%
Μετοχικό Κεφάλαιο (σε €) : 2.500.000,00	2,500 * 1,000.00 €
Ενοποιημένα Οικονομικά Στοιχεία 31.12.2006 :	
Ενεργητικό	1,489,560.46
Ίδια κεφάλαια	1,255,486.59
Αποθεματικά κεφάλαια	0,00
Κύκλος εργασιών	0,00
Αποτελέσματα προ φόρων	(398,824.07)
Αποτελέσματα μετά φόρων	(398,824.07)
Μερίσματα εισπραχθέντα από τη ΣΑΟΣ 31.12.06	0,00
Λογιστική Αξία στα βιβλία της ΣΑΟΣ 31.12.2006	2,499,000.00

Πηγή: Έκτακτος Νομικός Έλεγχος από το Δικηγορικό Γραφείο Γκόρτσος και Συνεργάτες και Επεξεργασία από την Εταιρία, στοιχείων μη ελεγμένων από Ορκωτό-Ελεγκτή Λογιστή. Τα ποσά είναι σε Ευρώ.

**3.3.6.1.5 Νίκη Σαμοθράκης Ν.Ε.**

<b>Επωνυμία Εταιρίας</b>	<b>ΝΙΚΗ ΣΑΜΟΘΡΑΚΗΣ ΝΑΥΤΙΚΗ ΕΤΑΙΡΙΑ</b>
Έδρα	Δήμος Σαμοθράκης, Καμαριώτισσα
Σκοπός	Η κυριότητα, εκμετάλλευση ή διαχείριση ελληνικών εμπορικών πλοίων. Για την επιδίωξη του παραπάνω σκοπού η Εταιρία μπορεί να συμμετέχει σε άλλες

**ΕΝΗΜΕΡΩΤΙΚΟ ΔΕΛΤΙΟ «ΝΙΚΟΣ ΓΚΑΛΗΣ ΚΕΝΤΡΑ ΝΕΟΤΗΤΑΣ & ΠΡΟΣΤΑΣΙΑΣ ΕΝΗΛΙΚΩΝ Α.Ε.»**  
**ΑΥΞΗΣΗ ΜΕΤΟΧΙΚΟΥ ΚΕΦΑΛΑΙΟΥ ΛΟΓΩ ΣΥΓΧΩΝΕΥΣΗΣ**

	ναυτικές εταιρίες του ν. 959/79
Μέτοχοι – Δικαιώματα Ψήφου 31.12.2006 :	
ΣΑΟΣ Α.Ν.Ε.Σ.	99.96%
Μαρία Μανουση	0.04%
Μετοχικό Κεφάλαιο (σε €) : 2.500.000,00	2,500 * 1,000.00 €
Ενοποιημένα Οικονομικά Στοιχεία 31.12.2006 :	
Ενεργητικό	6,749,742.01
Ίδια κεφάλαια	2,924,251.16
Αποθεματικά κεφάλαια	0,00
Κύκλος εργασιών	2,897,727.52
Αποτελέσματα προ φόρων	426,231.42
Αποτελέσματα μετά φόρων	426,231.42
Μερίσματα εισπραχθέντα από τη ΣΑΟΣ 31.12.06	0,00
Λογιστική Αξία στα βιβλία της ΣΑΟΣ 31.12.2006	2,499,000.00

Πηγή: Έκτακτος Νομικός Έλεγχος από το Δικηγορικό Γραφείο Γκόρτσος και Συνεργάτες και Επεξεργασία από την Εταιρία, στοιχείων μη ελεγμένων από Ορκωτό-Ελεγκτή Λογιστή. Τα ποσά είναι σε Ευρώ.

**3.3.6.1.6 Παναγιά Σουμελά Ν.Ε.**

Επωνυμία Εταιρίας	ΠΑΝΑΓΙΑ ΣΟΥΜΕΛΑ ΝΑΥΤΙΚΗ ΕΤΑΙΡΙΑ
Έδρα	Δήμος Σαμοθράκης, Καμαριώτισσα
Σκοπός	Η κυριότητα ελληνικών εμπορικών πλοίων, η εκμετάλλευση ή διαχείριση ελληνικών ή ξένης σημαίας εμπορικών πλοίων. Για την επιδίωξη του παραπάνω σκοπού η Εταιρία μπορεί να συμμετέχει σε άλλες ναυτικές εταιρίες του ν. 959/79.
Μέτοχοι – Δικαιώματα Ψήφου 31.12.2006 :	
ΣΑΟΣ Α.Ν.Ε.Σ.	99.98%
Μαρία Μανουση	0.02%
Μετοχικό Κεφάλαιο (σε €) : 5.000.000,00	5,000 * 1,000.00 €
Ενοποιημένα Οικονομικά Στοιχεία 31.12.2006 :	
Ενεργητικό	10,784,880.67
Ίδια κεφάλαια	3,886,020.16
Αποθεματικά κεφάλαια	0,00
Κύκλος εργασιών	1,078,091.21
Αποτελέσματα προ φόρων	(1,113,979.83)
Αποτελέσματα μετά φόρων	(1,113,979.83)
Μερίσματα εισπραχθέντα από τη ΣΑΟΣ 31.12.06	0,00
Λογιστική Αξία στα βιβλία της ΣΑΟΣ 31.12.2006	4,999,000.00

Πηγή: Έκτακτος Νομικός Έλεγχος από το Δικηγορικό Γραφείο Γκόρτσος και Συνεργάτες και Επεξεργασία από την Εταιρία, στοιχείων μη ελεγμένων από Ορκωτό-Ελεγκτή Λογιστή. Τα ποσά είναι σε Ευρώ.

**3.3.6.1.7 Thessaloniki Navigation Limited**

Επωνυμία Εταιρίας	THESSALONIKI NAVIGATION LIMITED
Έδρα	Μάλτα
Σκοπός	Κυρίως: η απόκτηση κάθε είδους τίτλου, πώληση, εκμετάλλευση, ναύλωση γυμνού ή πλήρως εξοπλισμένου πλοίου ή ανταλλαγή, διοίκηση και διαχείριση πλοίων και οποιοδήποτε άλλου σκάφους καθώς και η εγγύηση ή/και ανάληψη της υποχρέωσης αποπληρωμής των οφειλών οποιοδήποτε προσώπου, νομικού προσώπου ή εταιρίας οποιοδήποτε τύπου, μολονότι δεν προωθεί τον εταιρικό της σκοπό, καθώς και η διασφάλιση της ως άνω εγγύησης και ανάληψης υποχρέωσης με την παραχώρηση υποθήκης, βάρους,

**ΕΝΗΜΕΡΩΤΙΚΟ ΔΕΛΤΙΟ «ΝΙΚΟΣ ΓΚΑΛΗΣ ΚΕΝΤΡΑ ΝΕΟΤΗΤΑΣ & ΠΡΟΣΤΑΣΙΑΣ ΕΝΗΛΙΚΩΝ Α.Ε.»  
ΑΥΞΗΣΗ ΜΕΤΟΧΙΚΟΥ ΚΕΦΑΛΑΙΟΥ ΛΟΓΩ ΣΥΓΧΩΝΕΥΣΗΣ**

	εξασφάλισης, ενεχύρου
Μέτοχοι – Δικαιώματα Ψήφου 31.12.2006 :	ΣΑΟΣ Α.Ν.Ε.Σ. 100.00%
Μετοχικό Κεφάλαιο (σε €) : 1,188.50	500 * 2.377 €
Ενοποιημένα Οικονομικά Στοιχεία 31.12.2006 :	
Ενεργητικό	12,169,631.98
Ίδια κεφάλαια	11,120,154.56
Αποθεματικά κεφάλαια	0,00
Κύκλος εργασιών	50,000.00
Αποτελέσματα προ φόρων	(1,181,033.95)
Αποτελέσματα μετά φόρων	(1,181,033.95)
Μερίσματα εισπραχθέντα από τη ΣΑΟΣ 31.12.06	0,00
Λογιστική Αξία στα βιβλία της ΣΑΟΣ 31.12.2006	12,301,188.50

Πηγή: Έκτακτος Νομικός Έλεγχος από το Δικηγορικό Γραφείο Γκόρτσος και Συνεργάτες και Επεξεργασία από την Εταιρία, στοιχείων μη ελεγμένων από Ορκωτό-Ελεγκτή Λογιστή. Τα ποσά είναι σε Ευρώ.

**3.3.6.1.8 Πανθρακική Ν.Ε.**

Επωνυμία Εταιρίας	ΠΑΝΘΡΑΚΙΚΗ ΝΑΥΤΙΚΗ ΕΤΑΙΡΙΑ
Έδρα	Δήμος Σαμοθράκης, Καμαριώτισσα
Σκοπός	Η κυριότητα ελληνικών εμπορικών πλοίων, η εκμετάλλευση ή διαχείριση ελληνικών ή ξένης σημαίας εμπορικών πλοίων. Για την επίδιωξη του παραπάνω σκοπού η Εταιρία μπορεί να συμμετέχει σε άλλες ναυτικές εταιρίες του ν. 959/79.
Μέτοχοι – Δικαιώματα Ψήφου 31.12.2006 :	
ΣΑΟΣ Α.Ν.Ε.Σ.	99.98%
Μαρία Μανουση	0.02%
Μετοχικό Κεφάλαιο (σε €) : 5.000.000,00	5,000 * 1,000.00 €
Ενοποιημένα Οικονομικά Στοιχεία 31.12.2006 :	
Ενεργητικό	7,668,124.01
Ίδια κεφάλαια	4,528,518.34
Αποθεματικά κεφάλαια	0,00
Κύκλος εργασιών	0,00
Αποτελέσματα προ φόρων	(471,481.66)
Αποτελέσματα μετά φόρων	(471,481.66)
Μερίσματα εισπραχθέντα από τη ΣΑΟΣ	0,00
Λογιστική Αξία στα βιβλία της ΣΑΟΣ 31.12.2006	4,999,000.00

Πηγή: Έκτακτος Νομικός Έλεγχος από το Δικηγορικό Γραφείο Γκόρτσος και Συνεργάτες και Επεξεργασία από την Εταιρία, στοιχείων μη ελεγμένων από Ορκωτό-Ελεγκτή Λογιστή. Τα ποσά είναι σε Ευρώ.

**3.3.6.1.9 Θεσσαλονίκη Μ Ναυτική Εταιρία**

Επωνυμία Εταιρίας	ΘΕΣΣΑΛΟΝΙΚΗ Μ ΝΑΥΤΙΚΗ ΕΤΑΙΡΙΑ
Έδρα	Δήμος Σαμοθράκης, Καμαριώτισσα
Σκοπός	Η κυριότητα ελληνικών εμπορικών πλοίων, εκμετάλλευση ή διαχείριση ελληνικών ή ξένης σημαίας εμπορικών πλοίων. Για την επίδιωξη του παραπάνω σκοπού η Εταιρία μπορεί να συμμετέχει σε άλλες ναυτικές εταιρίες του ν. 959/79.
Μέτοχοι – Δικαιώματα Ψήφου :	
ΣΑΟΣ Α.Ν.Ε.Σ.	99.98%
Μαρία Μανουση	0.02%
Μετοχικό Κεφάλαιο (σε €) : 5.000.000,00	5,000 * 1,000.00 €
καταχωρίστηκε την <b>17.04.2007</b> στα Βιβλία Μητρώου Ναυτικών Εταιριών	

**ΕΝΗΜΕΡΩΤΙΚΟ ΔΕΛΤΙΟ «ΝΙΚΟΣ ΓΚΑΛΗΣ ΚΕΝΤΡΑ ΝΕΟΤΗΤΑΣ & ΠΡΟΣΤΑΣΙΑΣ ΕΝΗΛΙΚΩΝ Α.Ε.»  
ΑΥΞΗΣΗ ΜΕΤΟΧΙΚΟΥ ΚΕΦΑΛΑΙΟΥ ΛΟΓΩ ΣΥΓΧΩΝΕΥΣΗΣ**

---

*Πηγή: Έκτακτος Νομικός Έλεγχος από το Δικηγορικό Γραφείο Γκόρτσος και Συνεργάτες και Επεξεργασία από την Εταιρία, στοιχείων μη ελεγμένων από Ορκωτό-Ελεγκτή Λογιστή. Τα ποσά είναι σε Ευρώ.*

Χρηματοοικονομικές Πληροφορίες 2005 – 2006 της εταιρίας Νίκος Γκάλης  
 Οι παρακάτω χρηματοοικονομικές πληροφορίες, βάσει ΔΠΧΠ, προέρχονται από τις επίσημες ετήσιες οικονομικές καταστάσεις και αποτελέσματα χρήσης 2005 και 2006 της εταιρίας και ελέγχθηκαν από τον Ορκωτό Ελεγκτή Λογιστή Γεωργίου Στ. Ντανα της Εταιρείας Σ.Ο.Λ. Α.Ε.

### 3.3.6.2 Χρηματοοικονομικές Πληροφορίες Αποτελεσμάτων

#### Εξέλιξη Κύκλου Εργασιών – Αποτελεσμάτων της ΝΙΚΟΣ ΓΚΑΛΗΣ ΚΕΝΤΡΑ ΝΕΟΤΗΤΑΣ ΚΑΙ ΠΡΟΣΤΑΣΙΑΣ ΕΝΗΛΙΚΩΝ Α.Ε.

Τα μεγέθη των αποτελεσμάτων της εταιρίας κατά τα έτη 2005 και 2006 απεικονίζονται στον ακόλουθο πίνακα

(ποσά σε χιλ. €)	2005 ΔΠΧΠ	2006 ΔΠΧΠ
<b>Κύκλος Εργασιών Εταιρίας (Πωλήσεις)</b>	<b>1.399</b>	<b>1.251</b>
Μείον : Κόστος Πωλήσεων	-1.161	-1.013
<b>Μικτά Αποτελέσματα (κέρδη ή ζημιές) Εκμετάλλευσης</b>	<b>239</b>	<b>238</b>
Πλέον : Άλλα Έσοδα Εκμετάλλευσης	53	44
Σύνολο	291	281
Μείον : Εξοδα διοικητικής λειτουργίας	-281	-303
Εξοδα διαθέσεως	-218	-155
Άλλα Έξοδα	-1	0
<b>Μερικά Αποτελέσματα Εκμετάλλευσης</b>	<b>-209</b>	<b>-177</b>
Πλέον : Κέρδη από συγγενείς επιχειρήσεις	0	0
Έσοδα χρεογράφων	0	0
Πιστωτικοί τόκοι & συναφή έσοδα	6	4
Έσοδα αποτίμησης μακρ/σμων απαιτήσεων	0	0
Χρεωστικοί τόκοι & συναφή έξοδα	0	0
<b>Ολικά Αποτελέσματα Εκμετάλλευσης</b>	<b>-202</b>	<b>-173</b>
Πλέον Έκτακτα & ανόργανα έσοδα	0	0
Έσοδα προηγούμενων χρήσεων	0	0
Έκτακτα έσοδα (Σύνολο)	0	0
Μείον : Έκτακτα & ανόργανα έξοδα	0	0
Έκτακτες ζημιές	0	0
Έξοδα προηγούμενων χρήσεων	0	0
Προβλέψεις για έκτακτους κινδύνους	0	0
Έκτακτα έξοδα (Σύνολο)	0	0
Οργανικά & Έκτακτα Αποτελέσματα Εκμετάλλευσης	-202	-173
Σύνολο Αποσβέσεων παγίων στοιχείων	206	178
Μείον : Αποσβέσεις ενσωματωμένες στο λειτουργικό κόστος	206	178
Μείον : Αποσβέσεις μη ενσωματωμένες στο λειτουργικό κόστος	0	0
<b>ΚΑΘΑΡΑ ΑΠΟΤΕΛΕΣΜΑΤΑ ΠΡΟ ΦΟΡΩΝ</b>	<b>-202</b>	<b>-173</b>
Μείον : Φόρος εισοδήματος και εισφορά Ο.Γ.Α.	0	0
Λοιποί μη ενσωματωμένοι στο λειτουργ. κόστος φόροι	-29	0
Αναβαλλόμενοι Φόροι	-2	21
<b>ΚΑΘΑΡΑ ΚΕΡΔΗ (ΖΗΜΙΕΣ) ΧΡΗΣΕΩΣ</b>	<b>-234</b>	<b>-153</b>

Πηγή: Ετήσιες Οικονομικές Καταστάσεις που συντάχθηκαν με βάση τα Δ.Π.Χ.Π. και έχουν ελεγχθεί από τον Ορκωτό Ελεγκτή Λογιστή Γεωργίου Στ. Ντανα της Εταιρείας Σ.Ο.Λ. Α.Ε.

#### Ανάλυση Κύκλου Εργασιών

**ΕΝΗΜΕΡΩΤΙΚΟ ΔΕΛΤΙΟ «ΝΙΚΟΣ ΓΚΑΛΗΣ ΚΕΝΤΡΑ ΝΕΟΤΗΤΑΣ & ΠΡΟΣΤΑΣΙΑΣ ΕΝΗΛΙΚΩΝ Α.Ε.»**  
**ΑΥΞΗΣΗ ΜΕΤΟΧΙΚΟΥ ΚΕΦΑΛΑΙΟΥ ΛΟΓΩ ΣΥΓΧΩΝΕΥΣΗΣ**

Η Εταιρία ασχολείται με την ίδρυση και εκμετάλλευση παιδικών αθλητικών κατασκηνώσεων και αθλητικών εγκαταστάσεων. Η ανάλυση του Κύκλου Εργασιών της Εταιρίας και παρουσιάζεται στον πίνακα που ακολουθεί.

<b>ΑΝΑΛΥΣΗ ΚΥΚΛΟΥ ΕΡΓΑΣΙΩΝ ΣΕ ΧΙΛΙΑΔΕΣ ΕΥΡΩ</b>	<b>2004</b>	<b>%</b>	<b>2005</b>	<b>%</b>	<b>2006</b>	<b>%</b>
ΚΑΤΑΣΚΗΝΩΣΗ	1236,20	95	1310,05	94	1139,18	91
ΚΥΛΙΚΕΙΟ	67,65	5	89,13	6	111,94	9
<b>ΣΥΝΟΛΟ</b>	<b>1303,85</b>	<b>100</b>	<b>1399,18</b>	<b>100</b>	<b>1251,12</b>	<b>100</b>

Πηγή: Ετήσιες Οικονομικές Καταστάσεις που συντάχθηκαν με βάση τα Δ.Π.Χ.Π. και έχουν ελεγχθεί από τον Ορκωτό Ελεγκτή Λογιστή Γεωργίου Στ. Ντανα της Εταιρείας Σ.Ο.Λ. Α.Ε.

Κατά την τελευταία τριετία η γεωγραφική προέλευση των κατασκηνωτών εμφανίζεται ως εξής:

<b>ΓΕΩΓΡΑΦΙΚΟ ΔΙΑΜΕΡΙΣΜΑ</b>	<b>2004 %</b>	<b>2005 %</b>	<b>2006 %</b>
ΘΡΑΚΗ	4,16	3,29	1,00
ΜΑΚΕΔΟΝΙΑ	45,37	50,59	49,50
ΗΠΕΙΡΟΣ	14,70	6,13	9,00
ΘΕΣΣΑΛΙΑ	21,31	22,72	22,00
ΣΤΕΡΕΑ ΕΛΛΑΔΑ	10,82	8,67	6,80
ΠΕΛΟΠΟΝΝΗΣΟΣ	0,04	0,11	2,80
ΝΗΣΙΑ ΑΙΓΑΙΟΥ	0,20	2,92	1,40
ΝΗΣΙΑ ΙΟΝΙΟΥ	0,16	0,49	0,40
ΚΡΗΤΗ	0,00	0,08	0,00
ΕΞΩΤΕΡΙΚΟ	3,24	5,00	7,10
<b>ΣΥΝΟΛΟ</b>	<b>100,00</b>	<b>100,00</b>	<b>100,00</b>

Πηγή: Επεξεργασία από την Εταιρία, στοιχείων μη ελεγμένων από Ορκωτό-Ελεγκτή Λογιστή

Οι πελάτες του εξωτερικού (σε παρένθεση τα ποσοστά επί του συνόλου πωλήσεων της εταιρίας) κατά το 2004 προέρχονταν από την Βουλγαρία (2,74%) και Σουηδία (0,50%), το 2005 από Κόσσοβο (0,98%), Σουηδία (0,60%), Αλβανία (1,09%), Ουκρανία (0,72%), Ρουμανία (1,61%) και το 2006 από Κόσσοβο (0,80%), Σουηδία (1,11%), Αλβανία (2,89%), Ουκρανία (0,75%), Ολλανδία (0,31%), Γερμανία (0,04%) και Σερβία (1,20) % Σημαντικότεροι πελάτες της Εταιρείας είναι τα Ασφαλιστικά Ταμεία τα οποία καλύπτουν το μεγαλύτερο μέρος του συνολικού κύκλου εργασιών της εταιρείας, περίπου 85% ενώ οι ιδιώτες 15%, για τη φετινή χρήση.

Ο Κύκλος Εργασιών της Εταιρίας σημείωσε πτώση κατά 10,5% από € 1.310 χιλ. το 2005 σε € 1.251 χιλ. το 2006 λόγω μειωμένης εκμετάλλευσης των παιδικών κατασκηνώσεων το 2006 έναντι το 2005, οι οποίες αποτελούν και την κύρια πηγή εσόδων της Εταιρίας με ποσοστό άνω του 90% στα συνολικά έσοδα της Εταιρίας.

### Λειτουργικά Έξοδα

Τα λειτουργικά έξοδα μειώθηκαν κατά 13,0% και διαμορφώθηκαν κατά το 2006 σε € 1.472 χιλ. έναντι € 1.692 χιλ. κατά το 2005, κυρίως λόγω της μείωσης του κόστους πωληθέντων και των εξόδων διάθεσης.

(ποσά σε χιλ. €)	2005 ΔΠΧΠ	2006 ΔΠΧΠ
Κόστος Πωλήσεων	1.161	1.013
Έξοδα Λειτουργίας Διάθεσης	217	155
Έξοδα διοικητικής λειτουργίας	281	303
Άλλα Έξοδα	1	0
Λοιποί Φόροι	31	0
<b>ΣΥΝΟΛΟ</b>	<b>1.692</b>	<b>1.472</b>

Πηγή: Ετήσιες Οικονομικές Καταστάσεις που συντάχθηκαν με βάση τα Δ.Π.Χ.Π. και έχουν ελεγχθεί από τον Ορκωτό Ελεγκτή Λογιστή Γεωργίου Στ. Ντανα της Εταιρείας Σ.Ο.Λ. Α.Ε.

Τα λειτουργικά έξοδα αναλύονται ως εξής:

ΑΝΑΛΥΣΗ ΛΕΙΤΟΥΡΓΙΚΩΝ ΕΞΟΔΩΝ (ποσά σε χιλ. €)	2005 ΔΠΧΠ	2006 ΔΠΧΠ
Αναλώσεις Α' και βοηθ. υλών	268	226
Αμοιβές & έξοδα προσωπικού	362	363
Αμοιβές & έξοδα τρίτων	324	151
Παροχές τρίτων	222	197
Φόροι - Τέλη	25	66
Λοιποί Φόροι	31	0
Διάφορα έξοδα	252	189
Άλλα έξοδα	1	0
Προβλέψεις εκμεταλλεύσεως	0	102
Αποσβέσεις παγίων στοιχείων	206	178
<b>ΣΥΝΟΛΟ</b>	<b>1.692</b>	<b>1.472</b>

Πηγή: Ετήσιες Οικονομικές Καταστάσεις που συντάχθηκαν με βάση τα Δ.Π.Χ.Π. και έχουν ελεγχθεί από τον Ορκωτό Ελεγκτή Λογιστή Γεωργίου Στ. Ντανα της Εταιρείας Σ.Ο.Λ. Α.Ε.

### Άλλα έσοδα Εκμετάλλευσης

Τα Άλλα Έσοδα Εκμετάλλευσης διαμορφώθηκαν σε € 44 χιλ. το 2006 από € 52 χιλ. το 2005 και απαρτίζονται όπως φαίνεται στον ακόλουθο πίνακα.

ΑΝΑΛΥΣΗ ΑΛΛΩΝ ΕΣΟΔΩΝ (ποσά σε χιλ. €)	2005 ΔΠΧΠ	2006 ΔΠΧΠ
Επιχορηγήσεις & Διάφορα Έσοδα Πωλήσεων	21	10
Έσοδα Παρεπόμενων Ασχολιών	17	30
Έκτακτα Έσοδα	14	4
<b>ΣΥΝΟΛΟ</b>	<b>52</b>	<b>44</b>

Πηγή: Ετήσιες Οικονομικές Καταστάσεις που συντάχθηκαν με βάση τα Δ.Π.Χ.Π. και έχουν ελεγχθεί από τον Ορκωτό Ελεγκτή Λογιστή Γεωργίου Στ. Ντανα της Εταιρείας Σ.Ο.Λ. Α.Ε.

### Έξοδα Διοικητικής Λειτουργίας

Τα έξοδα Διοικητικής Λειτουργίας παρέμειναν ουσιαστικά αμετάβλητα και διαμορφώθηκαν σε € 362 χιλ. το 2006 όσα και το 2005. Η ανάλυση τους παρατίθεται στον παρακάτω πίνακα.

ΑΝΑΛΥΣΗ ΕΞΟΔΩΝ ΔΙΟΙΚΗΤΙΚΗΣ ΛΕΙΤΟΥΡΓΙΑΣ (ποσά σε χιλ. €)	2005 ΔΠΧΠ	2006 ΔΠΧΠ
Αμοιβές προσωπικού	279	277

**ΕΝΗΜΕΡΩΤΙΚΟ ΔΕΛΤΙΟ «ΝΙΚΟΣ ΓΚΑΛΗΣ ΚΕΝΤΡΑ ΝΕΟΤΗΤΑΣ & ΠΡΟΣΤΑΣΙΑΣ ΕΝΗΛΙΚΩΝ Α.Ε.»**  
**ΑΥΞΗΣΗ ΜΕΤΟΧΙΚΟΥ ΚΕΦΑΛΑΙΟΥ ΛΟΓΩ ΣΥΓΧΩΝΕΥΣΗΣ**

Παρεπόμενες παροχές και έξοδα	1	1
Εργοδοτικές εισφορές	78	78
Αποζημιώσεις απολύσεως	3	6
<b>ΣΥΝΟΛΟ</b>	<b>362</b>	<b>362</b>

Πηγή: Ετήσιες Οικονομικές Καταστάσεις που συντάχθηκαν με βάση τα Δ.Π.Χ.Π. και έχουν ελεγχθεί από τον Ορκωτό Ελεγκτή Λογιστή Γεωργίου Στ. Ντανα της Εταιρείας Σ.Ο.Λ. Α.Ε.

**Χρηματοοικονομικό Κόστος**

Η εταιρία εμφανίζει θετικό χρηματοοικονομικό κόστος € 3 χιλ. το 2006 έναντι € 6 χιλ. το 2005 και αναλύεται ως παρακάτω:

<b>ΑΝΑΛΥΣΗ ΧΡΗΜΑΤΟΟΙΚΟΝΟΜΙΚΟΥ ΚΟΣΤΟΥΣ (ποσά σε χιλ. €)*</b>	<b>2005 ΔΠΧΠ</b>	<b>2006 ΔΠΧΠ</b>
Έσοδα χρεογράφων	5	4
Κέρδη πωλήσεως χρεογράφων	6	0
Πιστωτικοί τόκοι & συναφή έσοδα	0	3
Μείον: Χρέωση, τόκοι & συν. Έξοδα	5	4
<b>ΣΥΝΟΛΟ</b>	<b>6</b>	<b>3</b>

Πηγή: Ετήσιες Οικονομικές Καταστάσεις που συντάχθηκαν με βάση τα Δ.Π.Χ.Π. και έχουν ελεγχθεί από τον Ορκωτό Ελεγκτή Λογιστή Γεωργίου Στ. Ντανα της Εταιρείας Σ.Ο.Λ. Α.Ε.

**Αποσβέσεις**

Στον πίνακα που ακολουθεί παρουσιάζεται ο επιμερισμός των Αποσβέσεων χρήσεων 2005-2006 στο λειτουργικό κόστος.

<b>ΑΝΑΛΥΣΗ ΑΠΟΣΒΕΣΕΩΝ (ποσά σε χιλ. €)</b>	<b>2005 ΔΠΧΠ</b>	<b>2006 ΔΠΧΠ</b>
Αύλων περιουσιακών Στοιχείων	0	0,7
Κτιρίων	148	152
Μηχανημάτων	0,5	0,7
Μεταφορικών μέσων	0	0
Επίπλων & λ. εξοπλισμού	57	25
<b>ΣΥΝΟΛΟ</b>	<b>206</b>	<b>178</b>

Πηγή: Ετήσιες Οικονομικές Καταστάσεις που συντάχθηκαν με βάση τα Δ.Π.Χ.Π. και έχουν ελεγχθεί από τον Ορκωτό Ελεγκτή Λογιστή Γεωργίου Στ. Ντανα της Εταιρείας Σ.Ο.Λ. Α.Ε.

**Ζημίες Περιόδου**

Η Εταιρία το 2006 εμφάνισε μειωμένες ζημίες προ φόρων σε σχέση με το 2005 οι οποίες διαμορφώθηκαν σε € 173 χιλ. έναντι € 202 χιλ. αντίστοιχα, ενώ μετά φόρων οι ζημίες της Εταιρείας κατήλθαν σε € 153 χιλ έναντι € 234 χιλ. το 2005.

<b>(ποσά σε χιλ. €)</b>	<b>2005 ΔΠΧΠ</b>	<b>2006 ΔΠΧΠ</b>
<b>Κύκλος Εργασιών Εταιρείας (Πωλήσεις)</b>	<b>1.399</b>	<b>1.251</b>
Μείον : Κόστος Πωλήσεων	-1.161	-1.013
<b>Μικτά Αποτελέσματα (κέρδη ή ζημίες) Εκμετάλλευσης</b>	<b>239</b>	<b>238</b>
<b>Μερικά Αποτελέσματα Εκμετάλλευσης</b>	<b>-209</b>	<b>-177</b>
<b>Ολικά Αποτελέσματα Εκμετάλλευσης</b>	<b>-202</b>	<b>-173</b>
<b>ΚΑΘΑΡΑ ΑΠΟΤΕΛΕΣΜΑΤΑ ΠΡΟ ΦΟΡΩΝ</b>	<b>-202</b>	<b>-173</b>
Μείον : Φόρος εισοδήματος και εισφορά Ο.Γ.Α.	0	0
Λοιποί μη ενσωματωμένοι στο λειτουργ. κόστος φόροι	-29	0
Αναβαλλόμενοι Φόροι	-2	21
<b>ΚΑΘΑΡΑ ΚΕΡΔΗ (ΖΗΜΙΕΣ) ΧΡΗΣΕΩΣ</b>	<b>-234</b>	<b>-153</b>

Πηγή: Ετήσιες Οικονομικές Καταστάσεις που συντάχθηκαν με βάση τα Δ.Π.Χ.Π. και έχουν ελεγχθεί από τον Ορκωτό Ελεγκτή Λογιστή Γεωργίου Στ. Ντανα της Εταιρείας Σ.Ο.Λ. Α.Ε.

### 3.3.6.3 Χρηματοοικονομικές Πληροφορίες Ισολογισμών της εταιρίας Νίκος Γκάλης

Οι παρακάτω χρηματοοικονομικές πληροφορίες, βάσει ΔΠΧΠ, προέρχονται από τις επίσημες ετήσιες οικονομικές καταστάσεις και αποτελέσματα χρήσης 2005 και 2006 της εταιρίας και ελέγχθηκαν από τον Ορκωτό Ελεγκτή Λογιστή Γεωργίου Στ. Ντανα της Εταιρείας Σ.Ο.Λ. Α.Ε.

#### ΠΕΡΙΟΥΣΙΑΚΑ ΣΤΟΙΧΕΙΑ

Τα μεγέθη των Περιουσιακών Στοιχείων της εταιρίας για τα έτη 2005 και 2006 απεικονίζονται στον ακόλουθο πίνακα

(ποσά σε χιλ. €)	2005 ΔΠΧΠ	2006 ΔΠΧΠ
<b>ΠΕΡΙΟΥΣΙΑΚΑ ΣΤΟΙΧΕΙΑ</b>		
<b>Μη κυκλοφορούντα περιουσιακά στοιχεία</b>		
Ενσώματα πάγια	2.742	2.861
Αύλα περιουσιακά στοιχεία	0	0
Αναβαλλόμενος φόρος εισοδήματος	20	40
Πελάτες και λοιπές απαιτήσεις	10	10
<b>ΣΥΝΟΛΟ</b>	<b>2.772</b>	<b>2.912</b>
<b>Κυκλοφορούντα περιουσιακά στοιχεία</b>		
Αποθέματα	0	10
Πελάτες και λοιπές απαιτήσεις	513	540
Χρηματοοικονομικά περιουσιακά στοιχεία που αποτιμώνται στην εύλογη αξία μέσω αποτελεσμάτων	0	0
Ταμιακά διαθέσιμα και ισοδύναμα	520	603
<b>ΣΥΝΟΛΟ</b>	<b>1.033</b>	<b>1.153</b>
<b>ΣΥΝΟΛΟ ΠΕΡΙΟΥΣΙΑΚΩΝ ΣΤΟΙΧΕΙΩΝ</b>	<b>3.805</b>	<b>4.065</b>

Πηγή: Ετήσιες Οικονομικές Καταστάσεις που συντάχθηκαν με βάση τα Δ.Π.Χ.Π. και έχουν ελεγχθεί από τον Ορκωτό Ελεγκτή Λογιστή Γεωργίου Στ. Ντανα της Εταιρείας Σ.Ο.Λ. Α.Ε.

#### Ενσώματες Ακίνητοποιήσεις

Κατά τον Έκτακτο έλεγχο, τα οικόπεδα και τα κτίρια αναπροσαρμόστηκαν για τελευταία φορά την 31-12-2006 από ανεξάρτητους εκτιμητές. Η αναπροσαρμογή βασίσθηκε στις αγοραίες αξίες των ακινήτων και το πλεόνασμα αναπροσαρμογής καθαρό από αναβαλλόμενους φόρους πιστώθηκε στα αποθεματικά των ιδίων κεφαλαίων. Η αναπροσαρμογή των οικοπέδων ήταν θετική κατά € 279 χιλ. ενώ τα κτίρια απομειώθηκαν κατά € 76,5 χιλ.

<b>ΕΝΣΩΜΑΤΑ ΠΑΓΙΑ (ποσά σε χιλ. €)</b>	2005 ΔΠΧΠ	2006 ΔΠΧΠ
Γήπεδα-Οικόπεδα	1.870	2.150
Κτίρια	665	461
Μηχαν.- Τεχν.εγκαταστάσεις και λοιπός τεχν.εξοπλισμός	3	3
Μεταφορικά μέσα	0	0
Έπιπλα και λοιπός εξοπλισμός	60	114
Ακίνητοπ. υπό εκτέλεση και προκαταβολές	142	133
<b>Αναπόσβεστη Αξία Ενσώματων Ακίνητοποιήσεων</b>	<b>2.742</b>	<b>2.861</b>

Πηγή: Ετήσιες Οικονομικές Καταστάσεις που συντάχθηκαν με βάση τα Δ.Π.Χ.Π. και έχουν ελεγχθεί από τον Ορκωτό Ελεγκτή Λογιστή Γεωργίου Στ. Ντανα της Εταιρείας Σ.Ο.Λ. Α.Ε.

#### Αναβαλλόμενες Φορολογικές Απαιτήσεις

Ο αναβαλλόμενος φόρος εισοδήματος αφορά αναβαλλόμενες φορολογικές απαιτήσεις που σχηματίστηκαν από τα εξής κονδύλια:

**ΕΝΗΜΕΡΩΤΙΚΟ ΔΕΛΤΙΟ «ΝΙΚΟΣ ΓΚΑΛΗΣ ΚΕΝΤΡΑ ΝΕΟΤΗΤΑΣ & ΠΡΟΣΤΑΣΙΑΣ ΕΝΗΛΙΚΩΝ Α.Ε.»**  
**ΑΥΞΗΣΗ ΜΕΤΟΧΙΚΟΥ ΚΕΦΑΛΑΙΟΥ ΛΟΓΩ ΣΥΓΧΩΝΕΥΣΗΣ**

<b>ΑΝΑΛΥΣΗ ΑΝΑΒΑΛΛΟΜΕΝΩΝ ΦΟΡΟΛΟΓΙΚΩΝ ΑΠΑΙΤΗΣΕΩΝ</b> (ποσά σε χιλ. €)	<b>31.12.2005</b>	<b>31.12.2006</b>
Από διαγραφή εξόδων πολυετούς αποσβέσεως	1	0,3
Από διαγραφή επισφαλών απαιτήσεων	11	12
Από πρόβλεψη αποζημίωσης προσωπικού	7	8
Από πρόβλεψη Δεδουλευμένων δαπανών	0	20
<b>ΣΥΝΟΛΟ</b>	<b>19</b>	<b>40</b>

Πηγή: Ετήσιες Οικονομικές Καταστάσεις που συντάχθηκαν με βάση τα Δ.Π.Χ.Π. και έχουν ελεγχθεί από τον Ορκωτό Ελεγκτή Λογιστή Γεωργίου Στ. Ντανα της Εταιρείας Σ.Ο.Λ. Α.Ε.

### Κυκλοφορούν Ενεργητικό

Τα μεγέθη του Κυκλοφορούντος Ενεργητικού της εταιρείας κατά τα έτη 2005 και 2006 αναλύονται ως ακολούθως

### Απαιτήσεις

Το υπόλοιπο των απαιτήσεων της εταιρείας κατά τη λήξη των υπό έλεγχο χρήσεων αναλύεται ως ακολούθως:

(ποσά σε χιλ. €)	<b>2005 ΔΠΧΠ</b>	<b>2006 ΔΠΧΠ</b>
Πελάτες	518	553
Μείον : Προβλέψεις	70	81
Χρεώστες διάφοροι	65	68
<b>Απαιτήσεις (Σύνολο)</b>	<b>513</b>	<b>540</b>

Πηγή: Ετήσιες Οικονομικές Καταστάσεις που συντάχθηκαν με βάση τα Δ.Π.Χ.Π. και έχουν ελεγχθεί από τον Ορκωτό Ελεγκτή Λογιστή Γεωργίου Στ. Ντανα της Εταιρείας Σ.Ο.Λ. Α.Ε.

Το υπόλοιπο του Λ/σμου Πελάτες ύψους € 553 χιλ. είναι υψηλότερο από το αντίστοιχο του 2005 που ανέρχονταν σε € 518 χιλ. με τα υπόλοιπα των ΝΠΔΔ και Δημόσιων Επιχειρήσεων να κατέχουν το συντριπτικό ποσοστό των απαιτήσεων.

<b>ΑΝΑΛΥΣΗ ΑΠΑΙΤΗΣΕΩΝ (ποσά σε χιλ. €)</b>	<b>2005 ΔΠΧΠ</b>	<b>2006 ΔΠΧΠ</b>
Πελάτες εξωτερικού	42	36
Πελάτες εσωτερικού	2	2
Ν.Π.Δ.Δ. & Δημόσιες επιχειρήσεις	377	421
Πελάτες κατασκηνωτές	9	11
Επισφαλείς πελάτες	88	82
<b>ΣΥΝΟΛΟ</b>	<b>518</b>	<b>553</b>

Πηγή: Ετήσιες Οικονομικές Καταστάσεις που συντάχθηκαν με βάση τα Δ.Π.Χ.Π. και έχουν ελεγχθεί από τον Ορκωτό Ελεγκτή Λογιστή Γεωργίου Στ. Ντανα της Εταιρείας Σ.Ο.Λ. Α.Ε.

### Διαθέσιμα

Το υπόλοιπο του λογαριασμού Διαθέσιμα ανέρχεται σε € 204 χιλ. έναντι € 320 χιλ. κατά το 2004, και αναλύεται ως ακολούθως :

<b>ΔΙΑΘΕΣΙΜΑ (ποσά σε χιλ. €)</b>	<b>31.12.2005</b>	<b>31.12.2006</b>
Ταμείο	2	118
Καταθέσεις Όψεως	517	176
Μερίδια Αμοιβαίων κεφαλαίων διαθεσίμων	0	309
<b>ΣΥΝΟΛΟ ΔΙΑΘΕΣΙΜΑ</b>	<b>520</b>	<b>603</b>

Πηγή: Ετήσιες Οικονομικές Καταστάσεις που συντάχθηκαν με βάση τα Δ.Π.Χ.Π. και έχουν ελεγχθεί από τον Ορκωτό Ελεγκτή Λογιστή Γεωργίου Στ. Ντανα της Εταιρείας Σ.Ο.Λ. Α.Ε.

## ΚΑΘΑΡΗ ΘΕΣΗ ΚΑΙ ΥΠΟΧΡΕΩΣΕΙΣ

Τα μεγέθη των λογαριασμών του Παθητικού της εταιρίας κατά τα έτη 2005 και 2006 απεικονίζονται στον ακόλουθο πίνακα.

(ποσά σε χιλ €)	2005 ΔΠΧΠ	2006 ΔΠΧΠ
<b>ΚΑΘΑΡΗ ΘΕΣΗ</b>		
<b>Κεφάλαιο και αποθεματικά αποδιδόμενα στους μετόχους της μητρικής</b>		
Μετοχικό Κεφάλαιο	1.569	1.569
Υπέρ το άρτιο	872	872
Αποθεματικά εύλογης αξίας	1.041	1.192
Λοιπά αποθεματικά	822	822
Αποτελέσματα εις νέον	-719	-872
<b>ΣΥΝΟΛΟ ΚΑΘΑΡΗΣ ΘΕΣΗΣ</b>	<b>3.585</b>	<b>3.584</b>
<b>ΥΠΟΧΡΕΩΣΕΙΣ</b>		
<b>Μακροπρόθεσμες υποχρεώσεις</b>		
Αναβαλλόμενος φόρος εισοδήματος	0	50
Προβλέψεις για παροχές στους εργαζόμενους	22	34
Λοιπές προβλέψεις	0	80
<b>ΣΥΝΟΛΟ ΜΑΚΡΟΠΡΟΘΕΣΜΩΝ ΥΠΟΧΡΕΩΣΕΩΝ</b>	<b>22</b>	<b>164</b>
<b>Βραχυπρόθεσμες υποχρεώσεις</b>		
Προμηθευτές	130	229
Λοιπές υποχρεώσεις	68	88
<b>ΣΥΝΟΛΟ ΒΡΑΧΥΠΡΟΘΕΣΜΩΝ ΥΠΟΧΡΕΩΣΕΩΝ</b>	<b>198</b>	<b>317</b>
<b>ΣΥΝΟΛΟ ΥΠΟΧΡΕΩΣΕΩΝ</b>	<b>220</b>	<b>481</b>
<b>ΣΥΝΟΛΟ ΚΑΘΑΡΗΣ ΘΕΣΗΣ ΚΑΙ ΥΠΟΧΡΕΩΣΕΩΝ</b>	<b>3.805</b>	<b>4.065</b>

Πηγή: Ετήσιες Οικονομικές Καταστάσεις που συντάχθηκαν με βάση τα Δ.Π.Χ.Π. και έχουν ελεγχθεί από τον Ορκωτό Ελεγκτή Λογιστή Γεωργίου Στ. Ντανα της Εταιρείας Σ.Ο.Λ. Α.Ε.

\*Τυχόν διαφορές αθροισμάτων οφείλονται σε στρογγυλοποιήσεις

## Μετοχικό Κεφάλαιο

Το μετοχικό κεφάλαιο διαιρείται σε 2.660.000 ονομαστικές μετοχές ονομαστικής αξίας 0,59 € η κάθε μία.

(ποσά σε χιλ €)	2005 ΔΠΧΠ	2006 ΔΠΧΠ
Καταβλημένο	1.569	1.569
Οφειλόμενο	0	0
Μετοχικό Κεφάλαιο (Σύνολο)	1.569	1.569

Πηγή: Ετήσιες Οικονομικές Καταστάσεις που συντάχθηκαν με βάση τα Δ.Π.Χ.Π. και έχουν ελεγχθεί από τον Ορκωτό Ελεγκτή Λογιστή Γεωργίου Στ. Ντανα της Εταιρείας Σ.Ο.Λ. Α.Ε.

## Αποθεματικά σε εύλογη αξία

Ο λογαριασμός «Αποθεματικά σε εύλογη αξία», αφορά υπεραξία που προέκυψε από την αποτίμηση των γηπέδων και κτιρίων στην εύλογη αξία από ανεξάρτητους εκτιμητές. Συγκεκριμένα, η αξία € 1.033 χιλ. αφορά την αναπροσαρμογή κατά την ημέρα κλεισίματος 31/12/2004, σύμφωνα με το άρθρο 15 του Ν. 3229/2004, που παρέιχε τη δυνατότητα στις Ανώνυμες Εταιρείες των οποίων οι μετοχές είναι εισηγμένες στο ΧΑΑ να αναπροσαρμόσουν την

αναπόσβεστη αξία των κτιρίων και των εδαφικών εκτάσεων στην εύλογη αξία αυτών η οποία προσδιορίζεται σύμφωνα με τα Διεθνή Λογιστικά Πρότυπα.

### Λοιπά Αποθεματικά

Η εξέλιξη των λογαριασμών αποθεματικών είχε ως ακολούθως.

(ποσά σε χιλ. €)	2005 ΔΠΧΠ	2006 ΔΠΧΠ
Τακτικό αποθεματικό	102	102
Έκτακτο αποθεματικό	704	704
Αφορολόγητα αποθεματικά ειδικών διατάξεων νόμων	16	16
<b>Αποθεματικά Κεφάλαια (Σύνολο)</b>	<b>822</b>	<b>822</b>

Πηγή: Ετήσιες Οικονομικές Καταστάσεις που συντάχθηκαν με βάση τα Δ.Π.Χ.Π. και έχουν ελεγχθεί από τον Ορκωτό Ελεγκτή Λογιστή Γεωργίου Στ. Ντανα της Εταιρείας Σ.Ο.Λ. Α.Ε.

### Μακροπρόθεσμες Υποχρεώσεις

#### Προβλέψεις για παροχές στους εργαζόμενους.

Αφορά την πρόβλεψη που σχηματίστηκε για το προσωπικό της εταιρείας λόγω αποχώρησης του από την εταιρεία σύμφωνα με τον Ν. 2112 και το υπόλοιπο κατά την 31.12.2006 ήταν € 33,6 χιλ. έναντι € 22,4 χιλ το 2005.

### Βραχυπρόθεσμες Υποχρεώσεις

#### Προμηθευτές & Επιταγές Πληρωτέες

Η εξέλιξη του Λ/σμου προμηθευτές είχε ως ακολούθως.

(ποσά σε χιλ €)	2005 ΔΠΧΠ	2006 ΔΠΧΠ
Προμηθευτές	46	115
Επιταγές πληρωτέες	84	114
<b>ΣΥΝΟΛΟ</b>	<b>130</b>	<b>229</b>

Πηγή: Ετήσιες Οικονομικές Καταστάσεις που συντάχθηκαν με βάση τα Δ.Π.Χ.Π. και έχουν ελεγχθεί από τον Ορκωτό Ελεγκτή Λογιστή Γεωργίου Στ. Ντανα της Εταιρείας Σ.Ο.Λ. Α.Ε.

Το σύνολο των προμηθευτών και επιταγών πληρωτέων σημείωσε μία αύξηση κατά 76,1% το 2006 και διαμορφώθηκε σε € 229 χιλ. έναντι € 130 χιλ. το 2005.

Όλα τα ανωτέρω ποσά αφορούν τρέχουσες υποχρεώσεις λήξης μικρότερη του έτους.

### Λοιπές Υποχρεώσεις

Οι λοιπές υποχρεώσεις αναλύονται ως παρακάτω:

(ποσά σε χιλ €)	2005 ΔΠΧΠ	2006 ΔΠΧΠ
Προκαταβολές πελατών	0,5	0
Υποχρεώσεις από φόρους-τέλη	30	6
Ασφαλιστικοί Οργανισμοί	17	17
Μερίσματα πληρωτέα	12	12
Πιστωτές διάφοροι	7	52
<b>ΣΥΝΟΛΟ</b>	<b>68</b>	<b>87</b>

Πηγή: Ετήσιες Οικονομικές Καταστάσεις που συντάχθηκαν με βάση τα Δ.Π.Χ.Π. και έχουν ελεγχθεί από τον Ορκωτό Ελεγκτή Λογιστή Γεωργίου Στ. Ντανα της Εταιρείας Σ.Ο.Λ. Α.Ε.

Όλα τα ανωτέρω ποσά αφορούν τρέχουσες υποχρεώσεις λήξης μικρότερη του έτους.

### 3.3.6.4 Χρηματοοικονομικές Πληροφορίες Ταμειακών Ροών της εταιρίας Νίκος Γκάλης

Η εταιρία είχε θετικές λειτουργικές ταμειακές ροές στην χρήση του 2006, οι οποίες ανήλθαν σε 177χιλ. έναντι αρνητικών λειτουργικών ταμειακών ροών ύψους € 11 χιλ. το 2005. Η εξέλιξη αυτή αποδίδεται κυρίως στην επιμήκυνση του χρόνου αποπληρωμής των προμηθευτών.

ΣΤΟΙΧΕΙΑ ΚΑΤΑΣΤΑΣΗΣ ΤΑΜΕΙΑΚΩΝ ΡΟΩΝ	1.1.-31.12.2005	1.1.-31.12.2006
<b>Ταμειακές Ροές Λειτουργικών Δραστηριοτήτων</b>		
Κέρδη (Ζημίες) προ φόρων	-202.091,30	-173.443,04
Προσαρμογές για:		
• Αποσβέσεις	206.329,43	178.024,46
• Συναλλαγματικές διαφορές και λοιπά μη ταμειακά έξοδα	-21.457,78	91.114,19
• Έσοδα επενδύσεων	0,00	0,00
• Χρεωστικούς τόκους	0,00	0,00
	<b>-17.219,65</b>	<b>95.695,61</b>
• Μείωση (αύξηση) απαιτήσεων	-18.455,96	-26.860,35
• Μείωση (αύξηση) αποθεμάτων	0,00	-10.000,00
• Μείωση (αύξηση) προμηθευτών	71.571,11	142.772,71
<b>Ταμιακές ροές από τις λειτουργίες</b>	<b>35.895,50</b>	<b>201.607,97</b>
Τόκοι πληρωθέντες	0,00	0,00
Φόρος εισοδήματος πληρωθείς	-47.530,12	-24.140,47
<b>Ταμιακές ροές από λειτουργικές δραστηριότητες</b>	<b>-11.634,62</b>	<b>177.467,50</b>
<b>Ταμιακές ροές από επενδυτικές δραστηριότητες</b>		
Απόκτηση θυγατρικής	0,00	0,00
Αγορά ενσωμάτων παγίων	-98.612,09	-94.866,10
Είσπραξη από πώληση ενσωμάτων παγίων	0,00	0,00
Εισπραχθέντες τόκοι επενδύσεων	0,00	0,00
Εισπραχθέντα μερίσματα	0,00	0,00
<b>Ταμιακές ροές από επενδυτικές δραστηριότητες</b>	<b>-98.612,09</b>	<b>-94.866,10</b>
<b>Ταμιακές ροές από χρηματοδοτικές δραστηριότητες</b>		
Προϊόν αύξησης μετοχικού κεφαλαίου	0,00	0,00
Αγορά ιδίων μετοχών	0,00	0,00
Λήψη δανείων	0,00	0,00
Εξόφληση δανείων	0,00	0,00
Μερίσματα πληρωθέντα	0,00	0,00
<b>Ταμιακές ροές από χρηματοδοτικές δραστηριότητες</b>	<b>0,00</b>	<b>0,00</b>
<b>Καθαρή αύξηση (μείωση) στα ταμιακά διαθέσιμα και ισοδύναμα</b>	<b>-110.246,71</b>	<b>82.601,40</b>
<b>Ταμιακά διαθέσιμα στην αρχή της περιόδου</b>	<b>630.356,43</b>	<b>520.109,72</b>
Επίδραση συναλλαγματικών διαφορών	0,00	0,00
<b>Ταμιακά διαθέσιμα στη λήξη της περιόδου</b>	<b>520.109,72</b>	<b>602.711,12</b>

Πηγή: Ετήσιες Οικονομικές Καταστάσεις που συντάχθηκαν με βάση τα Δ.Π.Χ.Π. και έχουν ελεγχθεί από τον Ορκωτό Ελεγκτή Λογιστή Γεωργίου Στ. Ντανα της Εταιρείας Σ.Ο.Λ. Α.Ε.

### 3.3.6.5 Κατάσταση Μεταβολών Καθαρής Θέσης της εταιρίας Νίκος Γκάλης

	Μετοχικό κεφάλαιο	Υπέρ το άρτιο	Αποθεματικά εύλογης αξίας	Λοιπά αποθεματικά	Αποτελέσματα εις νέον	Σύνολο
<b>Υπόλοιπα 01.01.2005</b>	1.569.400,00	871.606,75	1.040.906,29	822.545,47	-485.831,59	3.818.626,92
Μεταβολές λογιστικών μεθόδων και διορθώσεις						0,00
<b>Διορθωμένα υπόλοιπα</b>	<b>1.569.400,00</b>	<b>871.606,75</b>	<b>1.040.906,29</b>	<b>822.545,47</b>	<b>-485.831,59</b>	<b>3.818.626,92</b>
Μεταβολές καθαρής θέσης 01.01 - 31.12.2005						0,00
- Αναπροσαρμογή ενσωμάτων παγίων						0,00
- Αποτίμηση Διαθεσίμων για πώληση χρηματοοικονομικών στοιχείων						0,00
• Κέρδος (ζημία) αποτίμησης						0,00
• Μεταφορά στα αποτελέσματα						0,00
- Συναλλαγματικές διαφορές μετατροπής						0,00
- Φόρος εισοδήματος προς και από την καθαρή θέση						0,00
<b>Καθαρό κέρδος (ζημία) που αναγνωρίσθηκε στην καθαρή θέση</b>	<b>0,00</b>	<b>0,00</b>	<b>0,00</b>	<b>0,00</b>	<b>0,00</b>	<b>0,00</b>
- Αποτέλεσμα χρήσης					-233.533,12	-233.533,12
<b>Συνολικό κέρδος (ζημία)</b>	<b>0,00</b>	<b>0,00</b>	<b>0,00</b>	<b>0,00</b>	<b>-233.533,12</b>	<b>-233.533,12</b>
- Μερίσματα πληρωθέντα						0,00
- Αύξηση μετοχικού κεφαλαίου						0,00
- Ίδιες μετοχές						0,00
<b>Υπόλοιπα 31.12.2005</b>	<b>1.569.400,00</b>	<b>871.606,75</b>	<b>1.040.906,29</b>	<b>822.545,47</b>	<b>-719.364,71</b>	<b>3.585.093,80</b>
<b>Υπόλοιπα 01.01.2006</b>	1.569.400,00	871.606,75	1.040.906,29	822.545,47	-719.364,71	3.585.093,80
Μεταβολές λογιστικών μεθόδων και διορθώσεις λαθών						0,00
<b>Διορθωμένα υπόλοιπα</b>	<b>1.569.400,00</b>	<b>871.606,75</b>	<b>1.040.906,29</b>	<b>822.545,47</b>	<b>-719.364,71</b>	<b>3.585.093,80</b>
Μεταβολές καθαρής θέσης 01.01 - 31.12.2006						0,00
- Αναπροσαρμογή ενσωμάτων παγίων			151.558,01			151.558,01
- Αποτίμηση Διαθεσίμων για πώληση χρηματοοικονομικών στοιχείων						0,00
• Κέρδος (ζημία) αποτίμησης						0,00
• Μεταφορά στα αποτελέσματα						0,00
- Συναλλαγματικές διαφορές μετατροπής						0,00
- Φόρος εισοδήματος προς και από την καθαρή θέση						0,00
<b>Καθαρό κέρδος (ζημία) που αναγνωρίσθηκε στην καθαρή θέση</b>	<b>0,00</b>	<b>0,00</b>	<b>151.558,01</b>	<b>0,00</b>	<b>0,00</b>	<b>151.558,01</b>
- Αποτέλεσμα χρήσης					-152.664,27	-152.664,27
<b>Συνολικό κέρδος (ζημία) χρήσης</b>	<b>0,00</b>	<b>0,00</b>	<b>151.558,01</b>	<b>0,00</b>	<b>-152.664,27</b>	<b>-1.106,26</b>
- Μερίσματα πληρωθέντα						0,00
- Αύξηση μετοχικού κεφαλαίου						0,00
- Ίδιες μετοχές						0,00
<b>Υπόλοιπα 31.12.2006</b>	<b>1.569.400,00</b>	<b>871.606,75</b>	<b>1.192.464,30</b>	<b>822.545,47</b>	<b>-872.028,98</b>	<b>3.583.987,54</b>

Πηγή: Ετήσιες Οικονομικές Καταστάσεις που συντάχθηκαν με βάση τα Δ.Π.Χ.Π. και έχουν ελεγχθεί από τον Ορκωτό Ελεγκτή Λογιστή Γεωργίου Στ. Ντανα της Εταιρείας Σ.Ο.Λ. Α.Ε.

### **3.3.7 Pro Forma οικονομικές καταστάσεις χρήσης 2005, 2006 και 1/1-30/6/2007**

#### **3.3.7.1 Επεξηγήσεις σε σχέση με τις Pro Forma οικονομικές καταστάσεις**

Οι Pro Forma οικονομικές καταστάσεις συντάχθηκαν για τις ανάγκες του Εγγράφου από τον Ορκωτό Ελεγκτή Κωνσταντίνο Νικολέτο, BKR Global Ελεγκτική. Οι «Pro-forma» χρηματοοικονομικές πληροφορίες έχουν προετοιμασθεί, για επεξηγηματικούς λόγους μόνο, για να παρέχουν τις πληροφορίες για το πώς θα διαμορφώνονταν τα οικονομικά μεγέθη της Εταιρείας **ΝΙΚΟΣ ΓΚΑΛΗΣ Α.Ε.** και του Ομίλου **ΣΑΟΣ Α.Ν.Ε.Σ.**, λόγω της συγχώνευσης με απορρόφηση της εταιρείας **ΣΑΟΣ Α.Ν.Ε.Σ.** κατά την ημερομηνία εξαγοράς (ημερομηνία εγκριτικής απόφασης της συγχώνευσης από το Υπουργείο Ανάπτυξης), 10/7/2007, ως αυτές να είχαν συνενωθεί σε μία ενιαία εταιρεία από την αρχή της χρήσεως 2005. Η κατάρτιση των σχετικών «Pro-forma» χρηματοοικονομικών πληροφοριών, λόγω της φύσης τους, εξετάζει μια υποθετική κατάσταση και επομένως δεν αντιπροσωπεύει την πραγματική οικονομική θέση της (υποθετικής) Νέας Εταιρείας. Οι λογιστικές αρχές που ακολουθήθηκαν κατά την κατάρτιση των άτυπων Pro-forma χρηματοοικονομικών πληροφοριών είναι κοινές και βασίζονται στα Διεθνή Πρότυπα Χρηματοοικονομικής Πληροφόρησης (Δ.Π.Χ.Π.).

Σημειώνεται πως ημερομηνία απόκτησης της ΣΑΟΣ Α.Ν.Ε.Σ. θεωρείται η 10.07.2007 κατά την οποία η ΝΙΚΟΣ ΓΚΑΛΗΣ Α.Ε. έλαβε την Κ2/9831/10-7-2007 απόφαση του υπουργείου Ανάπτυξης που ενέκρινε την εν λόγω συγχώνευση. Η εταιρία θα προβεί στις επόμενες οικονομικές καταστάσεις που θα δημοσιεύσει στον υπολογισμό της υπεραξίας σύμφωνα με τα οριζόμενα στο Δ.Π.Χ.Π. 3.

Οι «Pro-forma» χρηματοοικονομικές πληροφορίες ισολογισμού και αποτελεσμάτων κατά την 31.12.2005, 31.12.2006 και 30.6.2007 και για τις περιόδους 1.1-31.12.2005, 1.1-31.12.2006 και 1.1-30.6.2007 προήλθαν: (α) για την Εταιρεία **ΝΙΚΟΣ ΓΚΑΛΗΣ Α.Ε.** από τις ελεγμένες δημοσιευμένες Οικονομικές Καταστάσεις της Εταιρείας για τις αντίστοιχες ημερομηνίες και χρήσεις (β) για τον Όμιλο Εταιρειών **ΣΑΟΣ Α.Ν.Ε.Σ.** από τη συνάθροιση των κονδυλίων των λογαριασμών ισολογισμού και αντίστοιχα των αποτελεσμάτων των ελεγμένων ατομικών οικονομικών καταστάσεων των εταιρειών που αποτελούσαν τον Όμιλο κατά τις αντίστοιχες ημερομηνίες και χρήσεις, μετά την απαλοιφή των διεταιρικών απαιτήσεων και υποχρεώσεων τους και τη συνάθροιση των κονδυλίων των λογαριασμών αποτελεσμάτων των ατομικών οικονομικών καταστάσεων των εταιρειών αντίστοιχα μετά την απαλοιφή των διεταιρικών συναλλαγών τους. Δεν υπήρξαν εταιρείες με τις οποίες να υπάρχει συμμετοχική σχέση κατά την ημερομηνία σύνταξης των «Pro-forma» χρηματοοικονομικών πληροφοριών και να είχαν ιδρυθεί και να λειτουργούσαν κατά τις αντίστοιχες ημερομηνίες και χρήσεις και με τις οποίες να μην υπάρχει συμμετοχική σχέση αντιστοίχως. Όλες οι εταιρείες για τις οποίες υπήρχε συμμετοχική σχέση κατά τις αντίστοιχες ημερομηνίες και χρήσεις ενσωματώθηκαν στις Pro-forma χρηματοοικονομικές πληροφορίες με τη μέθοδο της ολικής ενοποίησης.

Η εν λόγω συνένωση θεωρήθηκε ως «ανάστροφη απόκτηση» σύμφωνα με τις διατάξεις του Δ.Π.Χ.Π. 3, με συνέπεια την απαλοιφή των ιδίων κεφαλαίων της νομικά Απορροφώσας Εταιρείας **ΝΙΚΟΣ ΓΚΑΛΗΣ Α.Ε.** κατά την ημερομηνία αναφοράς, λαμβανομένου υπόψη της σχέσης ανταλλαγής μετοχών καθώς και την έκδοση νέων μετοχών στα πλαίσια του ΣΣΣ. Παρ' όλα αυτά καθώς η νομικά Απορροφώσα Εταιρεία είναι αυτή που θα εκδώσει τις νέες μετοχές που προβλέπονται από το ΣΣΣ λόγω απορροφήσεως της νομικά Απορροφώμενης Εταιρείας, τα κονδύλια «Μετοχικό Κεφάλαιο» και «Διαφορά από έκδοση μετοχών υπέρ το άρτιο» των «Pro-forma» χρηματοοικονομικών πληροφοριών ισολογισμού είναι αυτά της νομικά Απορροφώσας Εταιρείας και όχι του Ομίλου **ΣΑΟΣ Α.Ν.Ε.Σ.**, ο οποίος πραγματικά, σύμφωνα με την προτεινόμενη σχέση ανταλλαγής μετοχών του ΣΣΣ, αποκτά τον έλεγχο των δραστηριοτήτων της Εταιρείας **ΝΙΚΟΣ ΓΚΑΛΗΣ Α.Ε.**.

#### **3.3.7.2 «Ανάστροφες αποκτήσεις» σύμφωνα με το Δ.Π.Χ.Π. 3**

Σκοπός του Δ.Π.Χ.Π. 3 είναι να καθορίσει την παρουσίαση οικονομικών στοιχείων μιας οντότητας όταν αναλαμβάνει μία συνένωση επιχειρήσεων. Ειδικότερα, καθορίζει ότι όλες οι συνενώσεις επιχειρήσεων πρέπει να λογιστικοποιούνται με τη μέθοδο της αγοράς. Η λογιστικοποίηση ανάστροφης απόκτησης καθορίζει τον επιμερισμό του κόστους μιας συνένωσης επιχειρήσεων κατά την ημερομηνία της απόκτησης και δεν εφαρμόζεται σε συναλλαγές μετά τη συνένωση. Όταν εκδίδονται συμμετοχικοί τίτλοι ως μέρος του κόστους μιας συνένωσης επιχειρήσεων, η παράγραφος 24 του ΔΠΧΠ 3 απαιτεί το κόστος της συνένωσης να περιλαμβάνει την εύλογη αξία εκείνων των συμμετοχικών τίτλων κατά την ημερομηνία

της ανταλλαγής. Η παράγραφος 27 του ΔΠΧΠ 3 σημειώνει ότι, εν απουσία αξιόπιστης δημοσιευμένης τιμής, η εύλογη αξία των συμμετοχικών τίτλων μπορεί να υπολογιστεί με αναφορά στην εύλογη αξία του αποκτώντος ή την εύλογη αξία του αποκτώμενου, όποια εκ των δύο είναι πιο έκδηλη. Αν η εύλογη αξία των συμμετοχικών τίτλων της νόμιμης θυγατρικής δεν είναι έκδηλη κατά άλλον τρόπο, η συνολική εύλογη αξία όλων των εκδοθέντων συμμετοχικών τίτλων της νόμιμης μητρικής εταιρείας πριν τη συνένωση επιχειρήσεων πρέπει να χρησιμοποιηθεί ως βάση για τον προσδιορισμό του κόστους της συνένωσης.

### **3.3.7.3 Άλλα ζητήματα σε σχέση με την εφαρμογή των ΔΠΧΠ**

Πρώτη εφαρμογή των Διεθνών Προτύπων Χρηματοοικονομικής Πληροφόρησης: Σύμφωνα με την Ευρωπαϊκή Νομοθεσία 1606/2002 και βάσει του Ν. 329/2004, όπως τροποποιήθηκε από το Ν. 3301/2004, οι ελληνικές εταιρείες που είναι εισηγμένες σε οποιαδήποτε οργανωμένη Χρηματιστηριακή Αγορά υποχρεούνται να συντάσσουν τις καταστατικές Οικονομικές Καταστάσεις τους για τις χρήσεις που ξεκινούν από την 1.1.2005 και εντεύθεν σύμφωνα με τα Δ.Π.Χ.Π..

Βάσει του Δ.Π.Χ.Π. 1 και της προαναφερθείσας νομοθεσίας κάθε εισηγμένη στο Χ.Α. εταιρεία, ήτοι η Εταιρεία **ΝΙΚΟΣ ΓΚΑΛΗΣ Α.Ε.**, είναι υποχρεωμένη να παρουσιάσει συγκριτικές Οικονομικές Καταστάσεις σύμφωνα με τα Δ.Π.Χ.Π., τουλάχιστον για μια χρήση (31.12.2004). Επομένως, οι προαναφερθείσα εταιρεία έχει υιοθετήσει για πρώτη φορά τα Δ.Π.Χ.Π. και έχει καταρτίσει τις πρώτες Οικονομικές Καταστάσεις της με ημερομηνία 31.12.2005 και ημερομηνία μετάβασης της 1.1.2004.

Οι Οικονομικές Καταστάσεις της Εταιρείας **ΣΑΟΣ Α.Ν.Ε.Σ.** συντάσσονταν έως και τη χρήση που έληξε την 31.12.2005 σύμφωνα με τις διατάξεις του Κ.Ν. 2190/1920 και τα Λογιστικά Πρότυπα που προδιαγράφονταν από την Ελληνική Νομοθεσία έως και την ημερομηνία αυτή. Σύμφωνα με την από 26.8.2006 απόφαση της Γενικής Συνέλευσης των μετόχων της Εταιρείας, ορίσθηκε όπως η Εταιρεία να συντάσσει τις οικονομικές καταστάσεις της σύμφωνα με τα Δ.Π.Χ.Π. που έχουν υιοθετηθεί από την Ε.Ε. για τις χρήσεις που ξεκινούν από την 1.1.2006 και εντεύθεν. Συνεπώς, η Εταιρεία και ο Όμιλος εταιρειών αυτής εφάρμοσε τις διατάξεις του Δ.Π.Χ.Π. 1 με ημερομηνία μετάβασης την 1.1.2005.

Μεταξύ της Εταιρείας **ΝΙΚΟΣ ΓΚΑΛΗΣ Α.Ε.** και του Ομίλου Εταιρειών **ΣΑΟΣ Α.Ν.Ε.Σ.** δεν υπάρχουν μετοχικές συμμετοχές. Επίσης η Εταιρεία **ΝΙΚΟΣ ΓΚΑΛΗΣ Α.Ε.** δεν διατηρεί συμμετοχές στο κεφάλαιο άλλων εταιρειών.

Βασικές αρχές που ακολουθήθηκαν για τη σύνταξη των «Pro-forma» χρηματοοικονομικών πληροφοριών:

- Τα περιουσιακά στοιχεία και οι υποχρεώσεις συνενώνονται με βάση τις λογιστικές αξίες (δεν χρησιμοποιούνται εύλογες αξίες).
- Ανώματες ακινητοποιήσεις και ενδεχόμενες υποχρεώσεις αναγνωρίζονται μόνο στο βαθμό που είχαν αναγνωρισθεί πριν την συνένωση.

Οι ενοποιημένες «Pro-forma» χρηματοοικονομικές πληροφορίες της Εταιρείας **ΝΙΚΟΣ ΓΚΑΛΗΣ Α.Ε.** και του Ομίλου **ΣΑΟΣ Α.Ν.Ε.Σ.** που συντάχθηκαν για σκοπούς σύνταξης των «Pro-forma» χρηματοοικονομικών πληροφοριών της Εταιρείας **ΝΙΚΟΣ ΓΚΑΛΗΣ Α.Ε.**, όπως αυτές παρατίθενται ακολούθως, δεν υπόκεινται σε έγκριση από τις Γενικές Συνελεύσεις των Μετόχων της Απορροφώσας Εταιρείας και της Απορροφώμενης Εταιρείας.

**3.3.7.4 «Pro-forma» Συνενωμένες Πληροφορίες με βάση τα ΔΠΧΠ για την περίοδο 01.01 - 31.12.2005**

Οι εταιρείες οι οποίες περιλαμβάνονται κατά την περίοδο 1-1-2005 ως 31-12-2005, το ποσοστό συμμετοχής καθώς και η μέθοδος ενοποίησης που χρησιμοποιήθηκε για την σύνταξη του ενοποιημένου ισολογισμού της εκδότριας, για τους σκοπούς των άτυπων «Pro-forma» χρηματοοικονομικών πληροφοριών που παρουσιάζονται στη παρούσα εργασία είναι τα ακόλουθα.

<u>Επωνυμία</u>	<u>Χώρα εγκατάστασης</u>	<u>Είδος συμμετοχής</u>	<u>Ημερομηνία ίδρυσης</u>	<u>% Συμμετοχής</u>	<u>Μέθοδος Ενοποίησης</u>
ΣΑΟΣ ΑΝΕΣ	Ελλάδα	Μητρική			Μητρική
ΣΑΜΟΘΡΑΚΗ ΝΑΥΤΙΚΗ ΕΤΑΙΡΕΙΑ	Ελλάδα	Άμεση	Προγενέστερα του 2005	100,00%	Ολική Ενοποίηση
ΚΑΒΕΙΡΟΣ ΝΑΥΤΙΚΗ ΕΤΑΙΡΕΙΑ	Ελλάδα	Άμεση	Προγενέστερα του 2005	100,00%	Ολική Ενοποίηση
ΚΑΜΑΡΙΩΤΙΣΣΑ ΝΑΥΤΙΚΗ ΕΤΑΙΡΕΙΑ	Ελλάδα	Άμεση	Προγενέστερα του 2005	99,96%	Ολική Ενοποίηση
ΦΙΛΙΠΠΟΣ ΒΟΡΕΙΟΥ ΑΙΓΑΙΟΥ ΝΑΥΤΙΚΗ ΕΤΑΙΡΕΙΑ	Ελλάδα	Άμεση	Προγενέστερα του 2005	99,96%	Ολική Ενοποίηση
ΜΑΡΕ ΝΑΥΤΙΚΗ ΕΤΑΙΡΕΙΑ	Ελλάδα	Άμεση	Προγενέστερα του 2005	100,00%	Ολική Ενοποίηση
ΘΡΑΚΙΚΗ ΝΑΥΤΙΚΗ ΕΤΑΙΡΕΙΑ	Ελλάδα	Άμεση	Προγενέστερα του 2005	99,96%	Ολική Ενοποίηση
ΝΙΚΗ ΣΑΜΟΘΡΑΚΗΣ ΝΑΥΤΙΚΗ ΕΤΑΙΡΕΙΑ	Ελλάδα	Άμεση	2005	99,96%	Ολική Ενοποίηση

Πηγή: Pro Forma οικονομικές καταστάσεις συντεταγμένες για τις ανάγκες του Εγγράφου από τον Ορκωτό Ελεγκτή Κωνσταντίνο Νικολέτο, BKR Global Ελεγκτική.

Οι «Pro-forma» χρηματοοικονομικές πληροφορίες (ισολογισμός και κατάσταση αποτελεσμάτων χρήσης) βασίστηκαν στις ακόλουθες πληροφορίες /οικονομικές καταστάσεις της 31.12.2005 παρατιθέμενες ανά συγχωνευόμενη εταιρεία:

Εταιρεία	Καταστάσεις	Ελεγμένες από Ορκωτό Ελεγκτή	Απαιτήθηκαν προσαρμογές εναρμόνισης με τα ΔΠΧΠ	Βάση σύνταξης για σκοπούς Pro-forma
ΝΙΚΟΣ ΓΚΑΛΗΣ Α.Ε.	Ατομικές	Ελεγμένες ΔΠΧΠ	ΟΧΙ	ΔΠΧΠ
<b>ΟΜΙΛΟΣ ΣΑΟΣ ΑΝΕΣ</b>				
ΣΑΟΣ Α.Ν.Ε.Σ.	Ατομικές & Ενοποιημένες	Ελεγμένες ΔΠΧΠ	ΟΧΙ	ΔΠΧΠ
ΣΑΜΟΘΡΑΚΗ ΝΑΥΤΙΚΗ ΕΤΑΙΡΕΙΑ	Ατομικές	Ελεγμένες ΔΠΧΠ	ΟΧΙ	ΔΠΧΠ
ΚΑΒΕΙΡΟΣ ΝΑΥΤΙΚΗ ΕΤΑΙΡΕΙΑ	Ατομικές	Ελεγμένες ΔΠΧΠ	ΟΧΙ	ΔΠΧΠ
ΚΑΜΑΡΙΩΤΙΣΣΑ ΝΑΥΤΙΚΗ ΕΤΑΙΡΕΙΑ	Ατομικές	Ελεγμένες ΔΠΧΠ	ΟΧΙ	ΔΠΧΠ
ΦΙΛΙΠΠΟΣ ΒΟΡΕΙΟΥ ΑΙΓΑΙΟΥ ΝΑΥΤΙΚΗ ΕΤΑΙΡΕΙΑ	Ατομικές	Ελεγμένες ΔΠΧΠ	ΟΧΙ	ΔΠΧΠ
ΜΑΡΕ ΝΑΥΤΙΚΗ ΕΤΑΙΡΕΙΑ	Ατομικές	Ελεγμένες ΔΠΧΠ	ΟΧΙ	ΔΠΧΠ
ΘΡΑΚΙΚΗ ΝΑΥΤΙΚΗ ΕΤΑΙΡΕΙΑ	Ατομικές	Ελεγμένες ΔΠΧΠ	ΟΧΙ	ΔΠΧΠ
ΝΙΚΗ ΣΑΜΟΘΡΑΚΗΣ ΝΑΥΤΙΚΗ ΕΤΑΙΡΕΙΑ	Ατομικές	Ελεγμένες ΔΠΧΠ	ΟΧΙ	ΔΠΧΠ

Πηγή: Pro Forma οικονομικές καταστάσεις συντεταγμένες για τις ανάγκες του Εγγράφου από τον Ορκωτό Ελεγκτή Κωνσταντίνο Νικολέτο, BKR Global Ελεγκτική.

### 3.3.7.4.1 Ανάλυση των «Pro-forma» χρηματοοικονομικών πληροφοριών

Τα στοιχεία των «Pro-forma» χρηματοοικονομικών πληροφοριών των ανωτέρω εταιρειών της 31.12.2005 έχουν ως εξής:

#### Στοιχεία Ισολογισμού 31/12/2005

ΣΤΟΙΧΕΙΑ PRO-FORMA ΙΣΟΛΟΓΙΣΜΟΥ (ποσά σε €)	31/12/2005			
	ΣΑΟΣ ΑΝΕΣ	Ν. ΓΚΑΛΗΣ ΑΕ	ΠΡΟΣΑΡΜΟΓΕΣ	ΕΝΟΠΟΙΗΜΕΝΟΣ
<b>ΕΝΕΡΓΗΤΙΚΟ</b>				
<b>Πάγιο ενεργητικό</b>				
Ενσώματες ακινητοποιήσεις	41.223.789	2.741.903		43.965.692
Ασώματες ακινητοποιήσεις	5.531	0		5.531
Υπεραξία (Goodwill)	0	0		0
Ακίνητα για επένδυση	197.850	0		197.850
Μακροπρόθεσμες απαιτήσεις	1.863	10.498		12.362
Αναβαλλόμενες φορολογικές απαιτήσεις	0	19.735		19.735
<b>Σύνολο πάγιου ενεργητικού</b>	<b><u>41.429.033</u></b>	<b><u>2.772.137</u></b>		<b><u>44.201.170</u></b>
<b>Κυκλοφορούν ενεργητικό</b>				
Αποθέματα	180.529	0		180.529
Πελάτες και λοιπές απαιτήσεις	5.025.512	513.264		5.538.776
Επενδύσεις σε εύλογη αξία μέσω των αποτελεσμάτων χρήσης	8.903	0		8.903
Μετρητά και χρηματικά διαθέσιμα	1.512.298	520.110		2.032.408
<b>Σύνολο κυκλοφορούντος ενεργητικού</b>	<b><u>6.727.242</u></b>	<b><u>1.033.374</u></b>		<b><u>7.760.616</u></b>
<b>ΣΥΝΟΛΟ ΕΝΕΡΓΗΤΙΚΟΥ</b>	<b><u>48.156.276</u></b>	<b><u>3.805.511</u></b>		<b><u>51.961.786</u></b>
<b>ΠΑΘΗΤΙΚΟ</b>				
<b>ΙΔΙΑ ΚΕΦΑΛΑΙΑ</b>				
Μετοχικό κεφάλαιο	25.168.773	1.569.400		26.738.173
Διαφορά από έκδοση μετοχών υπέρ το άρτιο	0	871.607		871.607
Αποθεματικά κεφάλαια	196.684	1.863.452	(728.193)	1.331.943
Υπόλοιπο κερδών (ζημιών) εις νέο	10.202.984	(719.365)	728.193	10.211.812
<b>Σύνολο Ιδίων κεφαλαίων μετόχων Ομίλου</b>	<b><u>35.568.441</u></b>	<b><u>3.585.094</u></b>		<b><u>39.153.535</u></b>
Δικαιώματα τρίτων	4.683	0		4.683
<b>Σύνολο Ιδίων Κεφαλαίων</b>	<b><u>35.573.124</u></b>	<b><u>3.585.094</u></b>		<b><u>39.158.218</u></b>
<b>ΥΠΟΧΡΕΩΣΕΙΣ</b>				
<b>Μακροπρόθεσμες υποχρεώσεις</b>				
Δάνεια	2.817.938	0		2.817.938
Προβλέψεις για παροχές προς τους εργαζομένους	67.700	22.459		90.159
Μελλοντικά έσοδα κρατικών επιχορηγήσεων	213.544	0		213.544
<b>Σύνολο μακροπρόθεσμων υποχρεώσεων</b>	<b><u>3.099.181</u></b>	<b><u>22.459</u></b>		<b><u>3.121.640</u></b>
<b>Βραχυπρόθεσμες υποχρεώσεις</b>				
Προμηθευτές και λοιπές υποχρεώσεις	7.949.021	130.362		8.079.384
Δάνεια	576.239	0		576.239
Βραχυπρόθεσμες φορολογικές υποχρεώσεις	958.710	67.596		1.026.305
<b>Σύνολο βραχυπρόθεσμων υποχρεώσεων</b>	<b><u>9.483.970</u></b>	<b><u>197.958</u></b>		<b><u>9.681.928</u></b>
<b>Σύνολο υποχρεώσεων</b>	<b><u>12.583.151</u></b>	<b><u>220.417</u></b>		<b><u>12.803.568</u></b>
<b>ΣΥΝΟΛΟ ΙΔΙΩΝ ΚΕΦΑΛΑΙΩΝ ΚΑΙ ΥΠΟΧΡΕΩΣΕΩΝ</b>	<b><u>48.156.276</u></b>	<b><u>3.805.511</u></b>		<b><u>51.961.786</u></b>

Πηγή: Pro Forma οικονομικές καταστάσεις συντεταγμένες για τις ανάγκες του Εγγράφου από τον Ορκωτό Ελεγκτή Κωνσταντίνο Νικολέτο, BKR Global Ελεγκτική.

Στοιχεία Αποτελεσμάτων Χρήσης 1/1-31/12/2005

	1/1-31/12/2005			
	ΣΑΟΣ ΑΝΕΣ	Ν. ΓΚΑΛΗΣ ΑΕ	ΠΡΟΣΑΡΜΟΓΕΣ	ΕΝΟΠΟΙΗΜΕΝΟΣ
<b>ΣΤΟΙΧΕΙΑ PRO-FORMA ΑΠΟΤΕΛΕΣΜΑΤΩΝ (ποσά σε €)</b>				
Πωλήσεις	15.820.279	1.399.182		17.219.461
Μείον: Κόστος πωλήσεων	(12.874.547)	(1.160.676)		(14.035.223)
Μικτό κέρδος	2.945.732	238.506		3.184.239
Λοιπά έσοδα εκμεταλλεύσεως	374.192	52.617		426.809
	3.319.925	291.123		3.611.048
Έξοδα διοικητικής λειτουργίας	(1.019.687)	(280.962)		(1.300.650)
Έξοδα λειτουργίας διαθέσεως	(2.441.883)	(217.551)		(2.659.434)
Λοιπά λειτουργικά έξοδα	0	(1.136)		(1.136)
Λειτουργικά αποτελέσματα	(141.645)	(208.526)		(350.171)
Κόστος χρηματοδότησης	(149.661)	(4.594)		(154.255)
Αποτελέσματα συνήθων εργασιών	(291.306)	(213.120)		(504.426)
Έσοδα επενδύσεων	0	11.029	8.828	19.857
Αποτελέσματα προ φόρων	(291.306)	(202.091)		(484.570)
Φόρος εισοδήματος	(1.828)	(31.442)		(33.270)
<b>Αποτελέσματα μετά φόρων</b>	<b>(293.134)</b>	<b>(233.533)</b>		<b>(517.839)</b>
Δικαιώματα τρίτων	(271)	0		(271)
<b>Αποτελέσματα μετά φόρων που αναλογούν στον Όμιλο</b>	<b>(293.405)</b>	<b>(233.533)</b>		<b>(518.110)</b>

Πηγή: Pro Forma οικονομικές καταστάσεις συντεταγμένες για τις ανάγκες του Εγγράφου από τον Ορκωτό Ελεγκτή Κωνσταντίνο Νικολέτο, BKR Global Ελεγκτική.

3.3.7.4.2 Εγγραφές προσαρμογών που διενεργήθηκαν αναφορικά με την Καθαρή Θέση

Οι εγγραφές προσαρμογών που διενεργήθηκαν αναφορικά με την Καθαρή Θέση της νέας εταιρείας την 31.12.2005, έχουν ως εξής:

31.12.2005 (ποσά σε €)	Μετοχικό Κεφάλαιο	Διαφορά από έκδοση μετοχών υπέρ το άρτιο	Αποθεματικά	Αποτελέσματα εις νέο	Συνολικά ποσά
Απαλοιφή στοιχείων καθαρής θέσης της Εταιρείας ΝΙΚΟΣ ΓΚΑΛΗΣ Α.Ε.	(1.569.400)	(871.607)	(1.863.452)	719.365	<b>(3.585.094)</b>
Έκδοση μετοχών για την εκπλήρωση της σχέσης ανταλλαγής κατά την απορρόφηση της Εταιρείας ΝΙΚΟΣ ΓΚΑΛΗΣ Α.Ε.	2.441.007		1.135.259		<b>3.576.266</b>
Μεταφορά της προκύψασας αρνητικής υπεραξίας από την απορρόφηση της ΝΙΚΟΣ ΓΚΑΛΗΣ Α.Ε. στα αποτελέσματα χρήσης				8.828	<b>8.828</b>
Τακτοποίηση αποθεματικών κεφαλαίων ΣΑΟΣ Α.Ν.Ε.Σ. σύμφωνα με τα αποθεματικά κεφάλαια της νομικά Απορροφώσας Εταιρείας ΝΙΚΟΣ ΓΚΑΛΗΣ Α.Ε.	(871.607)	871.607			<b>0</b>
<b>Συνολικά ποσά</b>	<b>0</b>	<b>0</b>	<b>(728.193)</b>	<b>728.193</b>	<b>0</b>

Πηγή: Pro Forma οικονομικές καταστάσεις συντεταγμένες για τις ανάγκες του Εγγράφου από τον Ορκωτό Ελεγκτή Κωνσταντίνο Νικολέτο, BKR Global Ελεγκτική.

Το ανωτέρω συνολικό ποσό € 8.828 αντιπροσωπεύει την προκύπτουσα αρνητική υπεραξία, η οποία είναι η διαφορά του κόστους, € 3.576.266, που θα πραγματοποιήσει η εταιρεία ΣΑΟΣ Α.Ν.Ε.Σ. για την

απόκτηση των καθαρών περιουσιακών στοιχείων της εταιρείας **ΝΙΚΟΣ ΓΚΑΛΗΣ Α.Ε.**, € 3.585.094. Σύμφωνα με τις διατάξεις του Δ.Π.Χ.Π. 3, το κόστος απόκτησης των καθαρών περιουσιακών στοιχείων της νομικά Απορροφώσας Εταιρείας, η οποία στην πραγματικότητα είναι η εξαγοραζόμενη εταιρεία, από την νομικά Απορροφώμενη Εταιρεία, η οποία στην πραγματικότητα είναι η εξαγοράζουσα εταιρεία, στις 31.12.2005 προσδιορίζεται ως το ποσό της αύξησης του μετοχικού κεφαλαίου που θα έπρεπε να πραγματοποιήσει η νομικά Απορροφώμενη Εταιρεία, η οποία στην πραγματικότητα αποκτά τον έλεγχο των δραστηριοτήτων της νομικά Απορροφώσας Εταιρείας, για να αποκτήσει τα συγκεκριμένα περιουσιακά στοιχεία, εκδίδοντας νέες μετοχές τις οποίες θα λάμβαναν οι μέτοχοι της εξαγοραζόμενης εταιρείας, ώστε η αναλογία των μετόχων στο νέο μετοχικό κεφάλαιο να είναι:

Παλαιοί μέτοχοι της Εταιρείας:	Αναλογία συμμετοχής στο μετοχικό κεφάλαιο της Νέας Εταιρείας
N. ΓΚΑΛΗΣ ΑΕ	4,97 %
ΣΑΟΣ ΑΝΕΣ	95,03 %

Πηγή: Σχέδιο Σύμβασης Συγχώνευσης.

Οι παραπάνω αναλογίες μετόχων στο νέο μετοχικό κεφάλαιο της απορροφώσας προέρχονται από το από 31.1.2007 Σχέδιο Σύμβασης Συγχώνευσης (ΣΣΣ), σύμφωνα με το οποίο προκύπτουν οι ακόλουθες σχέσεις ανταλλαγής μετόχων:

- Κάθε μέτοχος της **ΝΙΚΟΣ ΓΚΑΛΗΣ Α.Ε.** θα ανταλλάσσει μία κοινή ονομαστική μετοχή ονομαστικής αξίας 0,59 Ευρώ που κατέχει στην Απορροφώσα Εταιρεία με 0,954824060176012 νέες μετοχές της Απορροφώσας Εταιρείας, ονομαστικής αξίας 1,00 Ευρώ η κάθε μια, ήτοι οι μέτοχοι της Απορροφώσας Εταιρείας θα λάβουν συνολικά  $2.660.000 \times 0,954824060176012 = 2.539.832$  νέες μετοχές, ονομαστικής αξίας 1,00 Ευρώ η κάθε μία.
- Κάθε μέτοχος της **ΣΑΟΣ Α.Ν.Ε.Σ.** θα ανταλλάσσει μία κοινή ονομαστική μετοχή ονομαστικής αξίας 3,00 Ευρώ που κατέχει με 2,941245253196930 νέες μετοχές της Απορροφώσας Εταιρείας, ονομαστικής αξίας 1,00 Ευρώ, ήτοι οι μέτοχοι της Απορροφώμενης θα λάβουν συνολικά  $16.516.657 \times 2,941245253196930 = 48.579.539$  νέες μετοχές, ονομαστικής αξίας 1,00 Ευρώ η κάθε μία.

Με ημερομηνία αναφοράς την **31.12.2005** **31.12.2006** και 30.6.2007, αντίστοιχα, το κόστος απόκτησης των περιουσιακών στοιχείων της Εταιρείας **ΝΙΚΟΣ ΓΚΑΛΗΣ Α.Ε.** υπολογίζεται ως ακολούθως:

Εταιρεία (ποσά σε €)	Αριθμός νέων μετοχών που θα έπρεπε να λάβουν οι μέτοχοι της νομικά Απορροφώσας Εταιρείας	Εύλογη αξία μετοχής ΣΑΟΣ ΑΝΕΣ	Ποσό λογιστικής αύξησης μετοχικού κεφαλαίου στις 31.12.2005
	( 1 )	( 2 )	( 3 ) = ( 1 ) X ( 2 )
ΣΑΟΣ Α.Ν.Ε.Σ.	863.523	4,14	3.576.266
<b>Συνολικά ποσά</b>	<b>863.523</b>		<b>3.576.266</b>

Πηγή: Pro Forma οικονομικές καταστάσεις συντεταγμένες για τις ανάγκες του Εγγράφου από τον Ορκωτό Ελεγκτή Κωνσταντίνο Νικολέτο, BKR Global Ελεγκτική.

Ο αριθμός νέων μετοχών που θα έπρεπε να λάβουν οι μέτοχοι της νομικά Απορροφώσας Εταιρείας, είναι αυτός που θα προέκυπτε εάν την απορρόφηση των πραγματοποιούσε η νομικά Απορροφώμενη Εταιρεία, η οποία αποκτά τον έλεγχο των δραστηριοτήτων της νομικά Απορροφώσας Εταιρείας, και συγχρόνως διατηρούταν ανέπαφη η αναλογία μετόχων στο νέο μετοχικό κεφάλαιο που θα προέκυπτε σύμφωνα με το Σ.Σ.Σ.

Για τον προσδιορισμό του κόστους απόκτησης των περιουσιακών στοιχείων χρησιμοποιήθηκε η εύλογη αξία εκάστης μετοχής της ΣΑΟΣ ΑΝΕΣ, όπως αυτή προσδιορίστηκε στην από 30/1/2007 μελέτη αποτίμησης της τρέχουσας αξίας του συνόλου των μετοχών της Εταιρείας **ΣΑΟΣ Α.Ν.Ε.Σ.**, η οποία εκπονήθηκε από τον Ελεγκτικό Οίκο BDO ΠΡΟΤΥΠΟΣ ΕΛΛΗΝΙΚΗ ΕΛΕΓΚΤΙΚΗ Α.Ε.. Παρά το γεγονός ότι οι μετοχές της Εταιρείας **ΝΙΚΟΣ ΓΚΑΛΗΣ Α.Ε.** διαπραγματεύονται στο Χρηματιστήριο Αθηνών, κρίθηκε σκόπιμο το κόστος συνένωσης να μην υπολογισθεί σύμφωνα με την συνολική εύλογη (χρηματιστηριακή) αξία όλων των εκδοθέντων μετοχών της νομικά Απορροφώσας Εταιρείας πριν τη συνένωση. Η επιλογή αυτή αιτιολογείται από το γεγονός ότι οι μετοχές της νομικά Απορροφώσας Εταιρείας διαπραγματεύονται σε καθεστώς επιτήρησης και σχεδόν καθημερινά οι πραγματοποιούμενοι

όγκοι αγοραπωλησιών είναι ιδιαίτερος χαμηλοί, με συνέπεια η χρηματιστηριακή αξία εκάστης μετοχής της να μην θεωρείται ότι προσεγγίζει την αντίστοιχη εύλογη αξία της.  
 Η υπολογισθείσα υπεραξία ενδέχεται να μεταβληθεί καθώς αυτή θα οριστικοποιηθεί με βάση την καθαρή θέση της πραγματικά εξαγοραζόμενης εταιρείας **ΝΙΚΟΣ ΓΚΑΛΗΣ Α.Ε.** κατά την ημερομηνία ολοκλήρωσης της διαδικασίας συγχώνευσης.

**3.3.7.5 «Pro-forma» Συνενωμένες Πληροφορίες με βάση τα ΔΠΧΠ για την περίοδο 01.01 - 31.12.2006**

Οι εταιρείες οι οποίες περιλαμβάνονται κατά την περίοδο 1-1-2006 ως 31-12-2006, το ποσοστό συμμετοχής καθώς και η μέθοδος ενοποίησης που χρησιμοποιήθηκε για την σύνταξη του ενοποιημένου ισολογισμού της εκδότριας, για τους σκοπούς των άτυπων «Pro-forma» χρηματοοικονομικών πληροφοριών που παρουσιάζονται στη παρούσα εργασία είναι τα ακόλουθα.

<u>Επωνυμία</u>	<u>Χώρα εγκατάστασης</u>	<u>Είδος συμμετοχής</u>	<u>Ημερομηνία ίδρυσης</u>	<u>% Συμμετοχής</u>	<u>Μέθοδος Ενοποίησης</u>
ΣΑΟΣ ΑΝΕΣ	Ελλάδα	Μητρική			Μητρική
ΣΑΜΟΘΡΑΚΗ ΝΑΥΤΙΚΗ ΕΤΑΙΡΕΙΑ	Ελλάδα	Άμεση	Προγενέστερα του 2005	100,00%	Ολική Ενοποίηση
ΚΑΒΕΙΡΟΣ ΝΑΥΤΙΚΗ ΕΤΑΙΡΕΙΑ	Ελλάδα	Άμεση	Προγενέστερα του 2005	100,00%	Ολική Ενοποίηση
ΚΑΜΑΡΙΩΤΙΣΣΑ ΝΑΥΤΙΚΗ ΕΤΑΙΡΕΙΑ	Ελλάδα	Άμεση	Προγενέστερα του 2005	99,96%	Ολική Ενοποίηση
ΦΙΛΙΠΠΟΣ ΒΟΡΕΙΟΥ ΑΙΓΑΙΟΥ ΝΑΥΤΙΚΗ ΕΤΑΙΡΕΙΑ	Ελλάδα	Άμεση	Προγενέστερα του 2005	99,96%	Ολική Ενοποίηση
ΜΑΡΕ ΝΑΥΤΙΚΗ ΕΤΑΙΡΕΙΑ	Ελλάδα	Άμεση	Προγενέστερα του 2005	100,00%	Ολική Ενοποίηση
ΘΡΑΚΙΚΗ ΝΑΥΤΙΚΗ ΕΤΑΙΡΕΙΑ	Ελλάδα	Άμεση	Προγενέστερα του 2005	99,96%	Ολική Ενοποίηση
ΝΙΚΗ ΣΑΜΟΘΡΑΚΗΣ ΝΑΥΤΙΚΗ ΕΤΑΙΡΕΙΑ	Ελλάδα	Άμεση	2005	99,96%	Ολική Ενοποίηση
ΠΑΝΑΓΙΑ ΣΟΥΜΕΛΑ ΝΑΥΤΙΚΗ ΕΤΑΙΡΕΙΑ	Ελλάδα	Άμεση	2006	99,98%	Ολική Ενοποίηση
ΠΑΝΑΓΙΑ ΑΓΙΑΣΣΟΥ ΝΑΥΤΙΚΗ ΕΤΑΙΡΕΙΑ	Ελλάδα	Άμεση	2006	99,98%	Ολική Ενοποίηση
MAMI NAVIGATION LIMITED	Μάλτα	Άμεση	2006	100,00%	Ολική Ενοποίηση
THESSALONIKI NAVIGATION LIMITED	Μάλτα	Άμεση	2006	100,00%	Ολική Ενοποίηση
ΠΑΝΘΡΑΚΙΚΗ ΝΑΥΤΙΚΗ ΕΤΑΙΡΕΙΑ	Ελλάδα	Άμεση	2006	99,98%	Ολική Ενοποίηση

Πηγή: Pro Forma οικονομικές καταστάσεις συντεταγμένες για τις ανάγκες του Εγγράφου από τον Ορκωτό Ελεγκτή Κωνσταντίνο Νικολέτο, BKR Global Ελεγκτική.

Οι «Pro-forma» χρηματοοικονομικές πληροφορίες (ισολογισμός και κατάσταση αποτελεσμάτων χρήσης) βασίστηκαν στις ακόλουθες πληροφορίες/οικονομικές καταστάσεις της 31.12.2006 παρατιθέμενες ανά συγχωνευόμενη εταιρεία:

Εταιρεία	Καταστάσεις	Ελεγμένες από Ορκωτό Ελεγκτή	Απαιτήθηκαν προσαρμογές εναρμόνισης με τα ΔΠΧΠ	Βάση σύνταξης για σκοπούς Pro-forma
ΝΙΚΟΣ ΓΚΑΛΗΣ ΚΕΝΤΡΑ ΝΕΟΤΗΤΑΣ ΚΑΙ ΠΡΟΣΤΑΣΙΑΣ ΕΝΗΛΙΚΩΝ ΑΕ	Ατομικές	Ελεγμένες ΔΠΧΠ	ΟΧΙ	ΔΠΧΠ
<b>ΟΜΙΛΟΣ ΣΑΟΣ ΑΝΕΣ</b>				
ΣΑΟΣ ΑΝΕΣ	Ατομικές	Ελεγμένες ΔΠΧΠ	ΟΧΙ	ΔΠΧΠ
ΣΑΜΟΘΡΑΚΗ ΝΑΥΤΙΚΗ ΕΤΑΙΡΕΙΑ	Ατομικές	Ελεγμένες ΔΠΧΠ	ΟΧΙ	ΔΠΧΠ
ΚΑΒΕΙΡΟΣ ΝΑΥΤΙΚΗ ΕΤΑΙΡΕΙΑ	Ατομικές	Ελεγμένες ΔΠΧΠ	ΟΧΙ	ΔΠΧΠ
ΚΑΜΑΡΙΩΤΙΣΣΑ ΝΑΥΤΙΚΗ ΕΤΑΙΡΕΙΑ	Ατομικές	Ελεγμένες ΔΠΧΠ	ΟΧΙ	ΔΠΧΠ
ΦΙΛΙΠΠΟΣ ΒΟΡΕΙΟΥ ΑΙΓΑΙΟΥ ΝΑΥΤΙΚΗ ΕΤΑΙΡΕΙΑ	Ατομικές	Ελεγμένες ΔΠΧΠ	ΟΧΙ	ΔΠΧΠ
ΜΑΡΕ ΝΑΥΤΙΚΗ ΕΤΑΙΡΕΙΑ	Ατομικές	Ελεγμένες ΔΠΧΠ	ΟΧΙ	ΔΠΧΠ
ΘΡΑΚΙΚΗ ΝΑΥΤΙΚΗ ΕΤΑΙΡΕΙΑ	Ατομικές	Ελεγμένες ΔΠΧΠ	ΟΧΙ	ΔΠΧΠ

**ΕΝΗΜΕΡΩΤΙΚΟ ΔΕΛΤΙΟ «ΝΙΚΟΣ ΓΚΑΛΗΣ ΚΕΝΤΡΑ ΝΕΟΤΗΤΑΣ & ΠΡΟΣΤΑΣΙΑΣ ΕΝΗΛΙΚΩΝ Α.Ε.»**  
**ΑΥΞΗΣΗ ΜΕΤΟΧΙΚΟΥ ΚΕΦΑΛΑΙΟΥ ΛΟΓΩ ΣΥΓΧΩΝΕΥΣΗΣ**

ΝΙΚΗ ΣΑΜΟΘΡΑΚΗΣ ΝΑΥΤΙΚΗ ΕΤΑΙΡΕΙΑ	Ατομικές	Ελεγμένες ΔΠΧΠ	ΟΧΙ	ΔΠΧΠ
ΠΑΝΑΓΙΑ ΣΟΥΜΕΛΑ ΝΑΥΤΙΚΗ ΕΤΑΙΡΕΙΑ	Ατομικές	Ελεγμένες ΔΠΧΠ	ΟΧΙ	ΔΠΧΠ
ΠΑΝΑΓΙΑ ΑΓΙΑΣΣΟΥ ΝΑΥΤΙΚΗ ΕΤΑΙΡΕΙΑ	Ατομικές	Ελεγμένες ΔΠΧΠ	ΟΧΙ	ΔΠΧΠ
MAMI NAVIGATION LIMITED	Ατομικές	Ελεγμένες ΔΠΧΠ	ΟΧΙ	ΔΠΧΠ
THESSALONIKI NAVIGATION LIMITED	Ατομικές	Ελεγμένες ΔΠΧΠ	ΟΧΙ	ΔΠΧΠ
ΠΑΝΘΡΑΚΙΚΗ ΝΑΥΤΙΚΗ ΕΤΑΙΡΕΙΑ	Ατομικές	Ελεγμένες ΔΠΧΠ	ΟΧΙ	ΔΠΧΠ

Πηγή: Pro Forma οικονομικές καταστάσεις συντεταγμένες για τις ανάγκες του Εγγράφου από τον Ορκωτό Ελεγκτή Κωνσταντίνο Νικολέτο, BKR Global Ελεγκτική.

**3.3.7.5.1 Ανάλυση των «Pro-forma» χρηματοοικονομικών πληροφοριών**

Τα στοιχεία των «Pro-forma» χρηματοοικονομικών πληροφοριών των ανωτέρω εταιρειών της 31.12.2006 έχουν ως εξής:

**Στοιχεία Ισολογισμού 31/12/2006**

ΣΤΟΙΧΕΙΑ PRO-FORMA ΙΣΟΛΟΓΙΣΜΟΥ (ποσά σε €)	31/12/2006			
	ΣΑΟΣ ΑΝΕΣ	Ν. ΓΚΑΛΗΣ ΑΕ	ΠΡΟΣΑΡΜΟΓΕΣ	ΕΝΟΠΟΙΗΜΕΝΟΣ
<b>ΕΝΕΡΓΗΤΙΚΟ</b>				
<b>Πάγιο ενεργητικό</b>				
Ενσώματες ακινητοποιήσεις	67.716.947	2.860.870	(202.077)*	70.375.740
Ασώματες ακινητοποιήσεις	4.104	0		4.104
Υπεραξία (Goodwill)	0	0	143.836**	143.836
Ακίνητα για επένδυση	240.000	0		240.000
Μακροπρόθεσμες απαιτήσεις	1.863	10.498		12.362
Αναβαλλόμενες φορολογικές απαιτήσεις	0	40.514		40.514
<b>Σύνολο πάγιου ενεργητικού</b>	<b>67.962.915</b>	<b>2.911.883</b>		<b>70.816.556</b>
<b>Κυκλοφορούν ενεργητικό</b>				
Αποθέματα	364.822	10.000		374.822
Πελάτες και λοιπές απαιτήσεις	8.220.877	540.124		8.761.001
Επενδύσεις σε εύλογη αξία μέσω των αποτελεσμάτων χρήσης	19.383	0		19.383
Μετρητά και χρηματικά διαθέσιμα	390.105	602.711		992.816
<b>Σύνολο κυκλοφορούντος ενεργητικού</b>	<b>8.995.187</b>	<b>1.152.835</b>		<b>10.148.022</b>
<b>ΣΥΝΟΛΟ ΕΝΕΡΓΗΤΙΚΟΥ</b>	<b>76.958.101</b>	<b>4.064.718</b>		<b>80.964.579</b>
<b>ΠΑΘΗΤΙΚΟ</b>				
<b>ΙΔΙΑ ΚΕΦΑΛΑΙΑ</b>				
Μετοχικό κεφάλαιο	49.549.971	1.569.400		51.119.371
Διαφορά από έκδοση μετοχών υπέρ το άρτιο	0	871.607		871.607
Αποθεματικά κεφάλαια	199.814	2.015.010	(879.751)	1.335.073
Υπόλοιπο κερδών (ζημιών) εις νέο	6.444.625	(872.029)	872.029	6.444.625
Ίδιες μετοχές	(4.500.000)	0		(4.500.000)
<b>Σύνολο Ιδίων κεφαλαίων μετόχων Ομίλου</b>	<b>51.694.410</b>	<b>3.583.988</b>		<b>55.270.676</b>
Δικαιώματα τρίτων	7.039	0		7.039
<b>Σύνολο Ιδίων Κεφαλαίων</b>	<b>51.701.449</b>	<b>3.583.988</b>		<b>55.277.715</b>
<b>ΥΠΟΧΡΕΩΣΕΙΣ</b>				
<b>Μακροπρόθεσμες υποχρεώσεις</b>				
Δάνεια	7.053.493	0		7.053.493
Προβλέψεις για παροχές προς τους εργαζομένους	82.672	33.621		116.293
Αναβαλλόμενες φορολογικές υποχρεώσεις	0	50.519	(50.519)*	0
Μελλοντικά έσοδα κρατικών επιχορηγήσεων	201.688	0		201.688
Προβλέψεις για ενδεχόμενους κινδύνους και έξοδα	247.553	80.000		327.553
<b>Σύνολο μακροπρόθεσμων υποχρεώσεων</b>	<b>7.585.407</b>	<b>164.140</b>		<b>7.699.028</b>
<b>Βραχυπρόθεσμες υποχρεώσεις</b>				
Προμηθευτές και λοιπές υποχρεώσεις	9.516.226	310.384		9.826.610
Δάνεια	6.359.785	0		6.359.785

**ΕΝΗΜΕΡΩΤΙΚΟ ΔΕΛΤΙΟ «ΝΙΚΟΣ ΓΚΑΛΗΣ ΚΕΝΤΡΑ ΝΕΟΤΗΤΑΣ & ΠΡΟΣΤΑΣΙΑΣ ΕΝΗΛΙΚΩΝ Α.Ε.»**  
**ΑΥΞΗΣΗ ΜΕΤΟΧΙΚΟΥ ΚΕΦΑΛΑΙΟΥ ΛΟΓΩ ΣΥΓΧΩΝΕΥΣΗΣ**

Βραχυπρόθεσμες φορολογικές υποχρεώσεις	1.795.235	6.206		1.801.441
<b>Σύνολο βραχυπρόθεσμων υποχρεώσεων</b>	<b>17.671.246</b>	<b>316.590</b>		<b>17.987.836</b>
<b>Σύνολο υποχρεώσεων</b>	<b>25.256.653</b>	<b>480.730</b>		<b>25.686.864</b>
<b>ΣΥΝΟΛΟ ΙΔΙΩΝ ΚΕΦΑΛΑΙΩΝ ΚΑΙ ΥΠΟΧΡΕΩΣΕΩΝ</b>	<b>76.958.101</b>	<b>4.064.718</b>		<b>80.964.579</b>

Πηγή: Pro Forma οικονομικές καταστάσεις συντεταγμένες για τις ανάγκες του Εγγράφου από τον Ορκωτό Ελεγκτή Κωνσταντίνο Νικολέτο, BKR Global Ελεγκτική.

**Επεξηγήσεις**

\*Η λογιστική αξία των ιδιόκτητων ακινήτων της Εταιρείας **ΝΙΚΟΣ ΓΚΑΛΗΣ Α.Ε.** αναπροσαρμόσθηκε (μειώθηκε) κατά το ποσό των € 202.077, λόγω προσαρμογής της λογιστικής αρχής παρακολούθησης αυτών από αυτήν της εύλογης αξίας σε αυτήν του κόστους κτήσης ώστε να συμφωνεί με την υιοθετημένη αρχή παρακολούθησης των ιδιόκτητων ακινήτων της Εταιρείας **ΣΑΟΣ Α.Ν.Ε.Σ.**. Η καθαρή επίπτωση (μείωση) από την εν λόγω προσαρμογή στα Ίδια Κεφάλαια της Εταιρείας **ΝΙΚΟΣ ΓΚΑΛΗΣ Α.Ε.** ανήλθε σε € 151.558 ( € 202.077 αντιλογισμός προσαρμογής αξίας των ιδιόκτητων ακινήτων στην εύλογη αξία αυτών μείον € 50.519 αντιλογισμός της προκύπτουσας αντίστοιχης αναβαλλόμενης φορολογικής υποχρέωσης).

\*\*Το ανωτέρω συνολικό ποσό **προσαρμογής του Λιμου Υπεραξία** των € 143.836 [(€ 7.222) πλέον αναπροσαρμογής αξίας πάγιων περιουσιακών στοιχείων € 151.558] αντιπροσωπεύει την προκύπτουσα υπεραξία, η οποία είναι η διαφορά του κόστους, € 3.576.266, που θα πραγματοποιήσει η εταιρεία **ΣΑΟΣ Α.Ν.Ε.Σ.** για την απόκτηση των καθαρών περιουσιακών στοιχείων της εταιρείας **ΝΙΚΟΣ ΓΚΑΛΗΣ Α.Ε.**, € 3.432.430 (€ 3.583.988 σύνολο καθαρών περιουσιακών στοιχείων μείον € 151.558 λόγω αλλαγής της λογιστικής αρχής παρακολούθησης των ιδιόκτητων ακινήτων αυτής).

**Στοιχεία Αποτελεσμάτων Χρήσης 1/1-31/12/2006**

	1/1-31/12/2006			
	ΣΑΟΣ ΑΝΕΣ	Ν. ΓΚΑΛΗΣ ΑΕ	ΠΡΟΣΑΡΜΟΓΕΣ	ΕΝΟΠΟΙΗΜΕΝΟΣ
<b>ΣΤΟΙΧΕΙΑ PRO-FORMA ΑΠΟΤΕΛΕΣΜΑΤΩΝ (ποσά σε €)</b>				
Πωλήσεις	19.397.052	1.251.121		20.648.174
Μείον: Κόστος πωλήσεων	(15.855.898)	(1.013.483)		(16.869.381)
Μικτό κέρδος	3.541.154	237.638		3.778.793
Λοιπά έσοδα εκμεταλλεύσεως	998.706	43.785		1.042.491
	4.539.860	281.423		4.821.284
Έξοδα διοικητικής λειτουργίας	(1.111.186)	(303.381)		(1.414.567)
Έξοδα λειτουργίας διαθέσεως	(2.723.070)	(155.010)		(2.878.080)
Λοιπά λειτουργικά έξοδα	(3.958.969)	0		(3.958.969)
Λειτουργικά αποτελέσματα	(3.253.365)	(176.967)		(3.430.332)
Κόστος χρηματοδότησης	(511.137)	3.524		(507.613)
Αποτελέσματα συνήθων εργασιών	(3.764.503)	(173.443)		(3.937.946)
Έσοδα επενδύσεων	10.480	0		10.480
Αποτελέσματα προ φόρων	(3.754.023)	(173.443)		(3.927.466)
Φόρος εισοδήματος	(1.817)	20.779		18.962
<b>Αποτελέσματα μετά φόρων</b>	<b>(3.755.840)</b>	<b>(152.664)</b>		<b>(3.908.504)</b>
Δικαιώματα τρίτων	611	0		611
<b>Αποτελέσματα μετά φόρων που αναλογούν στον Όμιλο</b>	<b>(3.755.230)</b>	<b>(152.664)</b>		<b>(3.907.894)</b>

Πηγή: Pro Forma οικονομικές καταστάσεις συντεταγμένες για τις ανάγκες του Εγγράφου από τον Ορκωτό Ελεγκτή Κωνσταντίνο Νικολέτο, BKR Global Ελεγκτική.

**3.3.7.5.2 Εγγραφές προσαρμογών που διενεργήθηκαν αναφορικά με την Καθαρή Θέση**

Οι εγγραφές προσαρμογών που διενεργήθηκαν αναφορικά με την Καθαρή Θέση της νέας εταιρείας την 31.12.2006, έχουν ως εξής:

31.12.2006 (ποσά σε €)	Μετοχικό Κεφάλαιο	Διαφορά από έκδοση μετοχών υπέρ το άρτιο	Αποθεματικά	Αποτελέσματα εις νέο	Συνολικά ποσά
Απαλοιφή στοιχείων καθαρής θέσης της Εταιρείας ΝΙΚΟΣ ΓΚΑΛΗΣ ΑΕ	(1.569.400)	(871.607)	(2.015.010)	872.029	<b>(3.583.988)</b>

**ΕΝΗΜΕΡΩΤΙΚΟ ΔΕΛΤΙΟ «ΝΙΚΟΣ ΓΚΑΛΗΣ ΚΕΝΤΡΑ ΝΕΟΤΗΤΑΣ & ΠΡΟΣΤΑΣΙΑΣ ΕΝΗΛΙΚΩΝ Α.Ε.»  
ΑΥΞΗΣΗ ΜΕΤΟΧΙΚΟΥ ΚΕΦΑΛΑΙΟΥ ΛΟΓΩ ΣΥΓΧΩΝΕΥΣΗΣ**

Προσαρμογή στοιχείων καθαρής θέσης της Εταιρείας ΝΙΚΟΣ ΓΚΑΛΗΣ ΑΕ λόγω αντιλογισμού της αναπροσαρμογής των ιδιόκτητων ακινήτων αυτής σε εύλογες αξίες ώστε η λογιστική αρχή των ενσώματων ακινητοποιήσεων να συμφωνεί με αυτή που έχει υιοθετήσει η Εταιρεία ΣΑΟΣ ΑΝΕΣ			151.558*		<b>151.558</b>
Απαλοιφή προσαρμογής στοιχείων καθαρής θέσης της Εταιρείας ΝΙΚΟΣ ΓΚΑΛΗΣ ΑΕ λόγω αντιλογισμού της αναπροσαρμογής των ιδιόκτητων ακινήτων αυτής σε εύλογες αξίες ώστε η λογιστική αρχή των ενσώματων ακινητοποιήσεων να συμφωνεί με αυτή που έχει υιοθετήσει η Εταιρεία ΣΑΟΣ ΑΝΕΣ			(151.558)*		<b>(151.558)</b>
Έκδοση μετοχών για την εκπλήρωση της σχέσης ανταλλαγής κατά την απορρόφηση της Εταιρείας ΝΙΚΟΣ ΓΚΑΛΗΣ ΑΕ	2.441.007		1.135.259		<b>3.576.266</b>
Τακτοποίηση αποθεματικών κεφαλαίων ΣΑΟΣ ΑΝΕΣ σύμφωνα με τα αποθεματικά κεφάλαια της νομικά Απορροφώσας Εταιρείας ΝΙΚΟΣ ΓΚΑΛΗΣ ΑΕ	(871.607)	871.607			<b>0</b>
<b>Συνολικά ποσά</b>	<b><u>0</u></b>	<b><u>0</u></b>	<b><u>(879.751)</u></b>	<b><u>872.029</u></b>	<b><u>(7.722)</u></b>

Πηγή: Pro Forma οικονομικές καταστάσεις συντεταγμένες για τις ανάγκες του Εγγράφου από τον Ορκωτό Ελεγκτή Κωνσταντίνο Νικολέτο, BKR Global Ελεγκτική.

**Επεξηγήσεις**

\*Η λογιστική αξία των ιδιόκτητων ακινήτων της Εταιρείας **ΝΙΚΟΣ ΓΚΑΛΗΣ Α.Ε.** αναπροσαρμόστηκε (μειώθηκε) κατά το ποσό των € 202.077, λόγω προσαρμογής της λογιστικής αρχής παρακολούθησης αυτών από αυτήν της εύλογης αξίας σε αυτήν του κόστους κτήσης ώστε να συμφωνεί με την υιοθετημένη αρχή παρακολούθησης των ιδιόκτητων ακινήτων της Εταιρείας **ΣΑΟΣ Α.Ν.Ε.Σ.** Η καθαρή επίπτωση (μείωση) από την εν λόγω προσαρμογή στα Ίδια Κεφάλαια της Εταιρείας **ΝΙΚΟΣ ΓΚΑΛΗΣ Α.Ε.** ανήλθε σε € 151.558 ( € 202.077 αντιλογισμός προσαρμογής αξίας των ιδιόκτητων ακινήτων στην εύλογη αξία αυτών μείον € 50.519 αντιλογισμός της προκύπτουσας αντίστοιχης αναβαλλόμενης φορολογικής υποχρέωσης).

Σύμφωνα με τις διατάξεις του Δ.Π.Χ.Π. 3, το κόστος απόκτησης των καθαρών περιουσιακών στοιχείων της νομικά Απορροφώσας Εταιρείας, η οποία στην πραγματικότητα είναι η εξαγοραζόμενη εταιρεία, από την νομικά Απορροφώμενη Εταιρεία, η οποία στην πραγματικότητα είναι η εξαγοράζουσα εταιρεία, στις 31.12.2006 προσδιορίζεται ως το ποσό της αύξησης του μετοχικού κεφαλαίου που θα έπρεπε να πραγματοποιήσει η νομικά Απορροφώμενη Εταιρεία, η οποία στην πραγματικότητα αποκτά τον έλεγχο των δραστηριοτήτων της νομικά Απορροφώσας Εταιρείας, για να αποκτήσει τα συγκεκριμένα περιουσιακά στοιχεία, εκδίδοντας νέες μετοχές τις οποίες θα ελάμβαναν οι μέτοχοι της εξαγοραζόμενης εταιρείας, ώστε η αναλογία των μετόχων στο νέο μετοχικό κεφάλαιο να είναι η προβλεπόμενη.

Σημειώνεται πως η υπολογισθείσα υπεραξία ενδέχεται να μεταβληθεί καθώς αυτή θα οριστικοποιηθεί με βάση την καθαρή θέση της πραγματικά εξαγοραζόμενης εταιρείας ΝΙΚΟΣ ΓΚΑΛΗΣ Α.Ε. κατά την ημερομηνία ολοκλήρωσης της διαδικασίας συγχώνευσης.

**3.3.7.6 «Pro-forma» Συνενωμένες Πληροφορίες με βάση τα ΔΠΧΠ για την περίοδο 01.01 - 30.6.2007**

Οι εταιρείες οι οποίες περιλαμβάνονται κατά την περίοδο 1-1-2007 ως 30-6-2007, το ποσοστό συμμετοχής καθώς και η μέθοδος ενοποίησης που χρησιμοποιήθηκε για την σύνταξη του ενοποιημένου ισολογισμού της εκδότριας, για τους σκοπούς των άτυπων «Pro-forma» χρηματοοικονομικών πληροφοριών που παρουσιάζονται στη παρούσα εργασία είναι τα ακόλουθα.

<i>Επωνυμία</i>	<i>Χώρα εγκατάστασης</i>	<i>Είδος συμμετοχής</i>	<i>Ημερομηνία ίδρυσης</i>	<i>% Συμμετοχής</i>	<i>Μέθοδος Ενοποίησης</i>
ΣΑΟΣ ΑΝΕΣ	Ελλάδα	Μητρική			Μητρική
ΣΑΜΟΘΡΑΚΗ ΝΑΥΤΙΚΗ ΕΤΑΙΡΕΙΑ	Ελλάδα	Άμεση	Προγενέστερα του 2005	100,00%	Ολική Ενοποίηση
ΚΑΒΕΙΡΟΣ ΝΑΥΤΙΚΗ ΕΤΑΙΡΕΙΑ	Ελλάδα	Άμεση	Προγενέστερα του 2005	100,00%	Ολική Ενοποίηση
ΚΑΜΑΡΙΩΤΙΣΣΑ ΝΑΥΤΙΚΗ ΕΤΑΙΡΕΙΑ	Ελλάδα	Άμεση	Προγενέστερα του 2005	99,96%	Ολική Ενοποίηση
ΦΙΛΙΠΠΟΣ ΒΟΡΕΙΟΥ ΑΙΓΑΙΟΥ ΝΑΥΤΙΚΗ ΕΤΑΙΡΕΙΑ	Ελλάδα	Άμεση	Προγενέστερα του 2005	99,96%	Ολική Ενοποίηση
ΜΑΡΕ ΝΑΥΤΙΚΗ ΕΤΑΙΡΕΙΑ	Ελλάδα	Άμεση	Προγενέστερα του 2005	100,00%	Ολική Ενοποίηση
ΘΡΑΚΙΚΗ ΝΑΥΤΙΚΗ ΕΤΑΙΡΕΙΑ	Ελλάδα	Άμεση	Προγενέστερα του 2005	99,96%	Ολική Ενοποίηση
ΝΙΚΗ ΣΑΜΟΘΡΑΚΗΣ ΝΑΥΤΙΚΗ ΕΤΑΙΡΕΙΑ	Ελλάδα	Άμεση	2005	99,96%	Ολική Ενοποίηση
ΠΑΝΑΓΙΑ ΣΟΥΜΕΛΑ ΝΑΥΤΙΚΗ ΕΤΑΙΡΕΙΑ	Ελλάδα	Άμεση	2006	99,98%	Ολική Ενοποίηση
ΠΑΝΑΓΙΑ ΑΓΙΑΣΣΟΥ ΝΑΥΤΙΚΗ ΕΤΑΙΡΕΙΑ	Ελλάδα	Άμεση	2006	99,98%	Ολική Ενοποίηση
MAMI NAVIGATION LIMITED	Μάλτα	Άμεση	2006	100,00%	Ολική Ενοποίηση
THESSALONIKI NAVIGATION LIMITED	Μάλτα	Άμεση	2006	100,00%	Ολική Ενοποίηση
ΠΑΝΘΡΑΚΙΚΗ ΝΑΥΤΙΚΗ ΕΤΑΙΡΕΙΑ	Ελλάδα	Άμεση	2006	99,98%	Ολική Ενοποίηση
ΘΕΣΣΑΛΟΝΙΚΗ Μ ΝΑΥΤΙΚΗ ΕΤΑΙΡΕΙΑ	Ελλάδα	Άμεση	2007	100,00%	Ολική Ενοποίηση

Πηγή: Pro Forma οικονομικές καταστάσεις συντεταγμένες για τις ανάγκες του Εγγράφου από τον Ορκωτό Ελεγκτή Κωνσταντίνο Νικολέτο, BKR Global Ελεγκτική.

Οι «Pro-forma» χρηματοοικονομικές πληροφορίες (ισολογισμός και κατάσταση αποτελεσμάτων χρήσης) βασίστηκαν στις ακόλουθες πληροφορίες/οικονομικές καταστάσεις της 30.6.2007 παρατιθέμενες ανά συγχωνευόμενη εταιρεία:

Εταιρεία	Καταστάσεις	Ελεγμένες από Ορκωτό Ελεγκτή	Απαιτήθηκαν προσαρμογές εναρμόνισης με τα ΔΠΧΠ	Βάση σύνταξης για σκοπούς Pro-forma
ΝΙΚΟΣ ΓΚΑΛΗΣ ΚΕΝΤΡΑ ΝΕΟΤΗΤΑΣ ΚΑΙ ΠΡΟΣΤΑΣΙΑΣ ΕΝΗΛΙΚΩΝ ΑΕ	Ατομικές	Ελεγμένες ΔΠΧΠ	ΟΧΙ	ΔΠΧΠ
<b>ΟΜΙΛΟΣ ΣΑΟΣ ΑΝΕΣ</b>				
ΣΑΟΣ ΑΝΕΣ	Ατομικές	Ελεγμένες ΔΠΧΠ	ΟΧΙ	ΔΠΧΠ
ΣΑΜΟΘΡΑΚΗ ΝΑΥΤΙΚΗ ΕΤΑΙΡΕΙΑ	Ατομικές	Ελεγμένες ΔΠΧΠ	ΟΧΙ	ΔΠΧΠ
ΚΑΒΕΙΡΟΣ ΝΑΥΤΙΚΗ ΕΤΑΙΡΕΙΑ	Ατομικές	Ελεγμένες ΔΠΧΠ	ΟΧΙ	ΔΠΧΠ
ΚΑΜΑΡΙΩΤΙΣΣΑ ΝΑΥΤΙΚΗ ΕΤΑΙΡΕΙΑ	Ατομικές	Ελεγμένες ΔΠΧΠ	ΟΧΙ	ΔΠΧΠ
ΦΙΛΙΠΠΟΣ ΒΟΡΕΙΟΥ ΑΙΓΑΙΟΥ ΝΑΥΤΙΚΗ ΕΤΑΙΡΕΙΑ	Ατομικές	Ελεγμένες ΔΠΧΠ	ΟΧΙ	ΔΠΧΠ
ΜΑΡΕ ΝΑΥΤΙΚΗ ΕΤΑΙΡΕΙΑ	Ατομικές	Ελεγμένες ΔΠΧΠ	ΟΧΙ	ΔΠΧΠ
ΘΡΑΚΙΚΗ ΝΑΥΤΙΚΗ ΕΤΑΙΡΕΙΑ	Ατομικές	Ελεγμένες ΔΠΧΠ	ΟΧΙ	ΔΠΧΠ

**ΕΝΗΜΕΡΩΤΙΚΟ ΔΕΛΤΙΟ «ΝΙΚΟΣ ΓΚΑΛΗΣ ΚΕΝΤΡΑ ΝΕΟΤΗΤΑΣ & ΠΡΟΣΤΑΣΙΑΣ ΕΝΗΛΙΚΩΝ Α.Ε.»**  
**ΑΥΞΗΣΗ ΜΕΤΟΧΙΚΟΥ ΚΕΦΑΛΑΙΟΥ ΛΟΓΩ ΣΥΓΧΩΝΕΥΣΗΣ**

ΝΙΚΗ ΣΑΜΟΘΡΑΚΗΣ ΝΑΥΤΙΚΗ ΕΤΑΙΡΕΙΑ	Ατομικές	Ελεγμένες ΔΠΧΠ	ΟΧΙ	ΔΠΧΠ
ΠΑΝΑΓΙΑ ΣΟΥΜΕΛΑ ΝΑΥΤΙΚΗ ΕΤΑΙΡΕΙΑ	Ατομικές	Ελεγμένες ΔΠΧΠ	ΟΧΙ	ΔΠΧΠ
ΠΑΝΑΓΙΑ ΑΓΙΑΣΣΟΥ ΝΑΥΤΙΚΗ ΕΤΑΙΡΕΙΑ	Ατομικές	Ελεγμένες ΔΠΧΠ	ΟΧΙ	ΔΠΧΠ
MAMI NAVIGATION LIMITED	Ατομικές	Ελεγμένες ΔΠΧΠ	ΟΧΙ	ΔΠΧΠ
THESSALONIKI NAVIGATION LIMITED	Ατομικές	Ελεγμένες ΔΠΧΠ	ΟΧΙ	ΔΠΧΠ
ΠΑΝΘΡΑΚΙΚΗ ΝΑΥΤΙΚΗ ΕΤΑΙΡΕΙΑ	Ατομικές	Ελεγμένες ΔΠΧΠ	ΟΧΙ	ΔΠΧΠ
ΘΕΣΣΑΛΟΝΙΚΗ Μ ΝΑΥΤΙΚΗ ΕΤΑΙΡΕΙΑ	Ατομικές	Ελεγμένες ΔΠΧΠ	ΟΧΙ	ΔΠΧΠ

Πηγή: Pro Forma οικονομικές καταστάσεις συντεταγμένες για τις ανάγκες του Εγγράφου από τον Ορκωτό Ελεγκτή Κωνσταντίνο Νικολέτο, BKR Global Ελεγκτική.

### 3.3.7.6.1 Ανάλυση των «Pro-forma» χρηματοοικονομικών πληροφοριών

Τα στοιχεία των «Pro-forma» χρηματοοικονομικών πληροφοριών των ανωτέρω εταιρειών της 30.6.2007 έχουν ως εξής:

#### Στοιχεία Ισολογισμού 30/6/2007

ΣΤΟΙΧΕΙΑ PRO-FORMA ΙΣΟΛΟΓΙΣΜΟΥ (ποσά σε €)	30/6/2007			
	ΣΑΟΣ ΑΝΕΣ	Ν. ΓΚΑΛΗΣ ΑΕ	ΠΡΟΣΑΡΜΟΓΕΣ	ΕΝΟΠΟΙΗΜΕΝΟΣ
<b>ΕΝΕΡΓΗΤΙΚΟ</b>				
<b>Πάγιο ενεργητικό</b>				
Ενσώματες ακινητοποιήσεις	79.926.007	2.783.895	(202.077)*	82.507.825
Ασώματες ακινητοποιήσεις	14.648	0		14.648
Υπεραξία (Goodwill)	0	0	648.326**	648.326
Ακίνητα για επένδυση	240.000	0		240.000
Μακροπρόθεσμες απαιτήσεις	196	10.498		10.695
Αναβαλλόμενες φορολογικές απαιτήσεις	0	49.244		49.244
<b>Σύνολο πάγιου ενεργητικού</b>	<b>80.180.852</b>	<b>2.843.637</b>		<b>83.470.738</b>
<b>Κυκλοφορούν ενεργητικό</b>				
Αποθέματα	49.607	88.438		138.045
Πελάτες και λοιπές απαιτήσεις	12.298.391	580.968		12.879.359
Επενδύσεις σε εύλογη αξία μέσω των αποτελεσμάτων χρήσης	39.100	0		39.100
Μετρητά και χρηματικά διαθέσιμα	405.028	171.858		576.885
<b>Σύνολο κυκλοφορούντος ενεργητικού</b>	<b>12.792.126</b>	<b>841.263</b>		<b>13.633.390</b>
<b>ΣΥΝΟΛΟ ΕΝΕΡΓΗΤΙΚΟΥ</b>	<b>92.972.978</b>	<b>3.684.901</b>		<b>97.104.128</b>
<b>ΠΑΘΗΤΙΚΟ</b>				
<b>ΙΔΙΑ ΚΕΦΑΛΑΙΑ</b>				
Μετοχικό κεφάλαιο	49.549.971	1.569.400		51.119.371
Διαφορά από έκδοση μετοχών υπέρ το άρτιο	0	871.607		871.607
Αποθεματικά κεφάλαια	199.814	2.015.010	(879.751)	1.335.073
Υπόλοιπο κερδών (ζημιών) εις νέο	2.702.697	(1.376.519)	1.376.519	2.702.697
<b>Σύνολο Ιδίων κεφαλαίων μετόχων Ομίλου</b>	<b>52.452.482</b>	<b>3.079.498</b>		<b>56.028.748</b>
Δικαιώματα τρίτων	6.395	0		6.395
<b>Σύνολο Ιδίων Κεφαλαίων</b>	<b>52.458.876</b>	<b>3.079.498</b>		<b>56.035.142</b>
<b>ΥΠΟΧΡΕΩΣΕΙΣ</b>				
<b>Μακροπρόθεσμες υποχρεώσεις</b>				
Δάνεια	12.688.734	0		12.688.734
Προβλέψεις για παροχές προς τους εργαζομένους	92.989	37.288		130.277

**ΕΝΗΜΕΡΩΤΙΚΟ ΔΕΛΤΙΟ «ΝΙΚΟΣ ΓΚΑΛΗΣ ΚΕΝΤΡΑ ΝΕΟΤΗΤΑΣ & ΠΡΟΣΤΑΣΙΑΣ ΕΝΗΛΙΚΩΝ Α.Ε.»**  
**ΑΥΞΗΣΗ ΜΕΤΟΧΙΚΟΥ ΚΕΦΑΛΑΙΟΥ ΛΟΓΩ ΣΥΓΧΩΝΕΥΣΗΣ**

Αναβαλλόμενες φορολογικές υποχρεώσεις	0	50.519	(50.519)*	0
Μελλοντικά έσοδα κρατικών επιχορηγήσεων	198.749	0		198.749
Προβλέψεις για ενδεχόμενους κινδύνους και έξοδα	247.553	80.000		327.553
<b>Σύνολο μακροπρόθεσμων υποχρεώσεων</b>	<b>13.228.025</b>	<b>167.808</b>		<b>13.345.313</b>
<b>Βραχυπρόθεσμες υποχρεώσεις</b>				
Προμηθευτές και λοιπές υποχρεώσεις	15.783.000	428.826		16.211.826
Δάνεια	9.610.074	0		9.610.074
Βραχυπρόθεσμες φορολογικές υποχρεώσεις	1.893.004	8.770		1.901.773
<b>Σύνολο βραχυπρόθεσμων υποχρεώσεων</b>	<b>27.286.077</b>	<b>437.595</b>		<b>27.723.673</b>
<b>Σύνολο υποχρεώσεων</b>	<b>40.514.102</b>	<b>605.403</b>		<b>41.068.986</b>
<b>ΣΥΝΟΛΟ ΙΔΙΩΝ ΚΕΦΑΛΑΙΩΝ ΚΑΙ ΥΠΟΧΡΕΩΣΕΩΝ</b>	<b>92.972.978</b>	<b>3.684.901</b>		<b>97.104.128</b>

Πηγή: Pro Forma οικονομικές καταστάσεις συντεταγμένες για τις ανάγκες του Εγγράφου από τον Ορκωτό Ελεγκτή Κωνσταντίνο Νικολέτο, BKR Global Ελεγκτική.

Επεξήγηση

\*Η λογιστική αξία των ιδιόκτητων ακινήτων της Εταιρείας **ΝΙΚΟΣ ΓΚΑΛΗΣ Α.Ε.** αναπροσαρμόσθηκε (μειώθηκε) κατά το ποσό των € 202.077, λόγω προσαρμογής της λογιστικής αρχής παρακολούθησης αυτών από αυτήν της εύλογης αξίας σε αυτήν του κόστους κτήσης ώστε να συμφωνεί με την υιοθετημένη αρχή παρακολούθησης των ιδιόκτητων ακινήτων της Εταιρείας **ΣΑΟΣ Α.Ν.Ε.Σ.**. Η καθαρή επίπτωση (μείωση) από την εν λόγω προσαρμογή στα Ίδια Κεφάλαια της Εταιρείας **ΝΙΚΟΣ ΓΚΑΛΗΣ Α.Ε.** ανήλθε σε € 151.558 ( € 202.077 αντιλογισμός προσαρμογής αξίας των ιδιόκτητων ακινήτων στην εύλογη αξία αυτών μείον € 50.519 αντιλογισμός της προκύπτουσας αντίστοιχης αναβαλλόμενης φορολογικής υποχρέωσης).

\*\*Το ανωτέρω συνολικό ποσό **προσαρμογής του Λιου Υπεραξία** των € 648.326 (€ 496.768 πλέον αναπροσαρμογής αξίας πάγιων περιουσιακών στοιχείων € 151.558) αντιπροσωπεύει την προκύπτουσα υπεραξία, η οποία είναι η διαφορά του κόστους, € 3.576.266, που θα πραγματοποιήσει η εταιρεία **ΣΑΟΣ Α.Ν.Ε.Σ.** για την απόκτηση των καθαρών περιουσιακών στοιχείων της εταιρείας **ΝΙΚΟΣ ΓΚΑΛΗΣ Α.Ε.**, € 2.927.940 (€ 3.079.498 σύνολο καθαρών περιουσιακών στοιχείων μείον € 151.558 λόγω αλλαγής της λογιστικής αρχής παρακολούθησης των ιδιόκτητων ακινήτων αυτής).

**Στοιχεία Αποτελεσμάτων Χρήσης 1/1-30/6/2007**

	1/1-30/6/2007			
	ΣΑΟΣ ΑΝΕΣ	Ν. ΓΚΑΛΗΣ ΑΕ	ΠΡΟΣΑΡΜΟΓΕΣ	ΕΝΟΠΟΙΗΜΕΝΟΣ
<b>ΣΤΟΙΧΕΙΑ PRO-FORMA ΑΠΟΤΕΛΕΣΜΑΤΩΝ (ποσά σε €)</b>				
Πωλήσεις	7.815.662	87.312		7.902.973
Μείον: Κόστος πωλήσεων	(6.562.771)	(280.125)		(6.842.896)
Μικτό κέρδος	1.252.891	(192.813)		1.060.078
Λοιπά έσοδα εκμεταλλεύσεως	375.317	9.084		384.401
	1.628.207	(183.729)		1.444.478
Έξοδα διοικητικής λειτουργίας	(1.323.801)	(250.387)		(1.574.188)
Έξοδα λειτουργίας διαθέσεως	(3.184.286)	(79.004)		(3.263.290)
Λοιπά λειτουργικά έξοδα	(67.790)	(110)		(67.900)
Λειτουργικά αποτελέσματα	(2.947.669)	(513.230)		(3.460.899)
Κόστος χρηματοδότησης	(803.621)	11		(803.610)
Αποτελέσματα συνήθων εργασιών	(3.751.290)	(513.219)		(4.264.509)
Έσοδα επενδύσεων	8.718	0		8.718
Αποτελέσματα προ φόρων	(3.742.572)	(513.219)		(4.255.792)
Φόρος εισοδήματος	0	8.729		8.729
<b>Αποτελέσματα μετά φόρων</b>	<b>(3.742.572)</b>	<b>(504.490)</b>		<b>(4.247.062)</b>
Δικαιώματα τρίτων	644	0		644
<b>Αποτελέσματα μετά φόρων που αναλογούν στον Όμιλο</b>	<b>(3.741.928)</b>	<b>(504.490)</b>		<b>(4.246.418)</b>

Πηγή: Pro Forma οικονομικές καταστάσεις συντεταγμένες για τις ανάγκες του Εγγράφου από τον Ορκωτό Ελεγκτή Κωνσταντίνο Νικολέτο, BKR Global Ελεγκτική.

**3.3.7.6.2 Εγγραφές προσαρμογών που διενεργήθηκαν αναφορικά με την Καθαρή Θέση**

Οι εγγραφές προσαρμογών που διενεργήθηκαν αναφορικά με την Καθαρή Θέση της νέας εταιρείας την 30.6.2007, έχουν ως εξής:

30.6.2007 (ποσά σε €)	Μετοχικό Κεφάλαιο	Διαφορά από έκδοση μετοχών υπέρ το άρτιο	Αποθεματικά	Αποτελέσματα εις νέο	Συνολικά ποσά
Απαλοιφή στοιχείων καθαρής θέσης της Εταιρείας ΝΙΚΟΣ ΓΚΑΛΗΣ ΑΕ	(1.569.400)	(871.607)	(2.015.010)	1.376.519	<b>(3.079.498)</b>
Προσαρμογή στοιχείων καθαρής θέσης της Εταιρείας ΝΙΚΟΣ ΓΚΑΛΗΣ ΑΕ λόγω αντιλογισμού της αναπροσαρμογής των ιδιόκτητων ακινήτων αυτής σε εύλογες αξίες ώστε η λογιστική αρχή των ενσώματων ακινητοποιήσεων να συμφωνεί με αυτή που έχει υιοθετήσει η Εταιρεία ΣΑΟΣ ΑΝΕΣ			151.558*		<b>151.558</b>
Απαλοιφή προσαρμογής στοιχείων καθαρής θέσης της Εταιρείας ΝΙΚΟΣ ΓΚΑΛΗΣ ΑΕ λόγω αντιλογισμού της αναπροσαρμογής των ιδιόκτητων ακινήτων αυτής σε εύλογες αξίες ώστε η λογιστική αρχή των ενσώματων ακινητοποιήσεων να συμφωνεί με αυτή που έχει υιοθετήσει η Εταιρεία ΣΑΟΣ ΑΝΕΣ			(151.558)*		<b>(151.558)</b>
Έκδοση μετοχών για την εκπλήρωση της σχέσης ανταλλαγής κατά την απορρόφηση της Εταιρείας ΝΙΚΟΣ ΓΚΑΛΗΣ ΑΕ	2.441.007		1.135.259		<b>3.576.266</b>
Τακτοποίηση αποθεματικών κεφαλαίων ΣΑΟΣ ΑΝΕΣ σύμφωνα με τα αποθεματικά κεφάλαια της νομικά Απορροφώσας Εταιρείας ΝΙΚΟΣ ΓΚΑΛΗΣ ΑΕ	(871.607)	871.607			<b>0</b>
<b>Συνολικά ποσά</b>	<b>0</b>	<b>0</b>	<b>(879.751)</b>	<b>1.376.519</b>	<b>496.768**</b>

Πηγή: *Pro Forma οικονομικές καταστάσεις συντεταγμένες για τις ανάγκες του Εγγράφου από τον Ορκωτό Ελεγκτή Κωνσταντίνο Νικολέτο, BKR Global Ελεγκτική.*

**Επεξήγηση**

\*Η λογιστική αξία των ιδιόκτητων ακινήτων της Εταιρείας **ΝΙΚΟΣ ΓΚΑΛΗΣ Α.Ε.** αναπροσαρμόστηκε (μειώθηκε) κατά το ποσό των € 202.077, λόγω προσαρμογής της λογιστικής αρχής παρακολούθησης αυτών από αυτήν της εύλογης αξίας σε αυτήν του κόστους κτήσης ώστε να συμφωνεί με την υιοθετημένη αρχή παρακολούθησης των ιδιόκτητων ακινήτων της Εταιρείας **ΣΑΟΣ Α.Ν.Ε.Σ.** Η καθαρή επίπτωση (μείωση) από την εν λόγω προσαρμογή στα Ίδια Κεφάλαια της Εταιρείας **ΝΙΚΟΣ ΓΚΑΛΗΣ Α.Ε.** ανήλθε σε € 151.558 ( € 202.077 αντιλογισμός προσαρμογής αξίας των ιδιόκτητων ακινήτων στην εύλογη αξία αυτών μείον € 50.519 αντιλογισμός της προκύπτουσας αντίστοιχης αναβαλλόμενης φορολογικής υποχρέωσης).

\*\*Το ανωτέρω συνολικό ποσό **προσαρμογής του Λιου Υπεραξία** των € 648.326 (€ 496.768 πλέον αναπροσαρμογής αξίας πάγιων περιουσιακών στοιχείων € 151.558) αντιπροσωπεύει την προκύπτουσα υπεραξία, η οποία είναι η διαφορά του κόστους, € 3.576.266, που θα πραγματοποιήσει η εταιρεία **ΣΑΟΣ Α.Ν.Ε.Σ.** για την απόκτηση των καθαρών περιουσιακών στοιχείων της εταιρείας **ΝΙΚΟΣ ΓΚΑΛΗΣ Α.Ε.**, € 2.927.940 (€ 3.079.498 σύνολο καθαρών περιουσιακών στοιχείων μείον € 151.558 λόγω αλλαγής της λογιστικής αρχής παρακολούθησης των ιδιόκτητων ακινήτων αυτής).

Σημειώνεται πως η υπολογισθείσα υπεραξία ενδέχεται να μεταβληθεί καθώς αυτή θα οριστικοποιηθεί με βάση την καθαρή θέση της πραγματικά εξαγοραζόμενης εταιρείας ΝΙΚΟΣ ΓΚΑΛΗΣ Α.Ε. κατά την ημερομηνία ολοκλήρωσης της διαδικασίας συγχώνευσης.

**3.3.7.7 Κεφαλαιακή Διάρθρωση και Συνολικό Καθαρό Χρηματοοικονομικό Χρέος 30.6.2007**

Στους πίνακες που ακολουθούν, οι οποίοι έχουν συνταχθεί από την Εταιρία, παρουσιάζονται η κεφαλαιακή διάρθρωση και το καθαρό χρηματοοικονομικό χρέος του Ομίλου σύμφωνα με τα στοιχεία των δημοσιευμένων λογιστικών καταστάσεων ισολογισμού 30.6.2007.

Η κεφαλαιακή διάρθρωση του Ομίλου την 30.6.2007 αναλύεται ως ακολούθως:

**ΕΝΗΜΕΡΩΤΙΚΟ ΔΕΛΤΙΟ «ΝΙΚΟΣ ΓΚΑΛΗΣ ΚΕΝΤΡΑ ΝΕΟΤΗΤΑΣ & ΠΡΟΣΤΑΣΙΑΣ ΕΝΗΛΙΚΩΝ Α.Ε.»**  
**ΑΥΞΗΣΗ ΜΕΤΟΧΙΚΟΥ ΚΕΦΑΛΑΙΟΥ ΛΟΓΩ ΣΥΓΧΩΝΕΥΣΗΣ**

<b>Κεφαλαιακή Διάρθρωση του Ομίλου 30.6.2007</b>	
<b>Βραχυπρόθεσμες Τραπεζικές Υποχρεώσεις</b>	
Βραχυπρόθεσμα Δάνεια με Εγγυήσεις - Εξασφαλίσεων	9,610,074
Βραχυπρόθεσμα Δάνεια άνευ Εγγυήσεων - Εξασφαλίσεων	0
Βραχυπρόθεσμες Χρηματοδοτικές Μισθώσεις	0
<b>Α. Σύνολο Βραχυπρόθεσμων Τραπεζικών Υποχρεώσεων</b>	<b>9,610,074</b>
<b>Μακροπρόθεσμες Τραπεζικές Υποχρεώσεις</b>	
Μακροπρόθεσμα Δάνεια με Εγγυήσεις – Εξασφαλίσεις	12,688,734
Μακροπρόθεσμα Δάνεια χωρίς Εγγυήσεις και Εξασφαλίσεις	0
Μακροπρόθεσμες Χρηματοδοτικές Μισθώσεις	0
<b>Β. Σύνολο Μακροπρόθεσμων Τραπεζικών Υποχρεώσεων</b>	<b>12,688,734</b>
<b>Ίδια Κεφάλαια Ομίλου</b>	
Μετοχικό Κεφάλαιο	51,119,371
Υπέρ το Άρτιον	871,607
Διαφορές Αναπροσαρμογής	0
Λοιπά Αποθεματικά	1,335,073
Υπόλοιπο εις νέο	2,702,697
<b>Γ. Σύνολο Ιδίων Κεφαλαίων που αναλογούν στους μετόχους</b>	<b>56,028,748</b>
<b>Δ. Δικαιώματα Μειοψηφίας</b>	<b>6,395</b>
<b>Σύνολο Κεφαλαίων Ομίλου (Α+Β+Γ+Δ)</b>	<b>78,333,951</b>

Πηγή: Μη ελεγμένα από Ορκωτό-Ελεγκτή στοιχεία από την Εταιρία

**Στον κατωτέρω πίνακα προσδιορίζονται οι καθαρές χρηματοοικονομικές υποχρεώσεις του Ομίλου την 30.6.2007:**

<b>Καθαρές Χρηματοοικονομικές Υποχρεώσεις 30.6.2007</b>	
Ταμείο	187,967
Βραχυπρόθεσμες τραπεζικές καταθέσεις	388,918
Repos	0
<b>Α. Ρευστότητα</b>	<b>576,885</b>
<b>Β. Βραχυπρόθεσμες Χρηματοοικονομικές Απαιτήσεις</b>	<b>12,918,459</b>
Βραχυπρόθεσμες Τραπεζικές Υποχρεώσεις	3,302,624
Μακροπρόθεσμες Υποχρεώσεις πληρωτέες την επόμενη χρήση	6,307,450
Βραχυπρόθεσμες Χρηματοδοτικές Μισθώσεις	0
Λοιπές Βραχυπρόθεσμες Χρηματοοικονομικές Υποχρεώσεις	16,211,826
<b>Γ. Σύνολο Βραχυπρόθεσμων Χρηματοοικονομικών Υποχρεώσεων</b>	<b>25,821,900</b>
<b>Καθαρό βραχυπρόθεσμο χρέος (Γ-Β-Α)</b>	<b>12,326,556</b>
<b>Δ. Μακροπρόθεσμες χρηματοοικονομικές απαιτήσεις</b>	<b>10,695</b>
Ομολογίες	0
Τραπεζικές Δάνεια	12,688,734
Μακροπρόθεσμες χρηματοδοτικές μισθώσεις	0
<b>Ε. Μακροπρόθεσμες Τραπεζικές Υποχρεώσεις</b>	<b>12,688,734</b>
<b>Καθαρό Μακροπρόθεσμο χρηματοοικονομικό χρέος (Ε-Δ)</b>	<b>12,678,039</b>
<b>Καθαρό Συνολικό Χρηματοοικονομικό Χρέος</b>	<b>25,004,595</b>

*Πηγή: Μη ελεγμένα από Ορκωτό-Ελεγκτή στοιχεία από την Εταιρία*

Σημειώνεται ότι, οι βραχυπρόθεσμες χρηματοοικονομικές απαιτήσεις περιλαμβάνουν τους λογαριασμούς πελατών και εμπορικών απαιτήσεων και χρηματοοικονομικά στοιχεία σε εύλογη αξία μέσω αποτελεσμάτων. Οι βραχυπρόθεσμες χρηματοοικονομικές υποχρεώσεις περιλαμβάνουν τους λογαριασμούς προμηθευτών και λοιπών υποχρεώσεων, καθώς και παράγωγα χρηματοοικονομικά στοιχεία. Επίσης, οι μακροπρόθεσμες χρηματοοικονομικές απαιτήσεις περιλαμβάνουν τους λογαριασμούς «Χρηματοοικονομικά στοιχεία παραγώνων» και «Χρηματοοικονομικά στοιχεία διαθέσιμα προς πώληση». Όπως αναλύεται ανωτέρω, η ρευστότητα του Ομίλου ανέρχεται σε € **576** χιλ. την 30.6.2007 και το καθαρό χρηματοοικονομικό χρέος διαμορφώνεται σε € **25,004** χιλ.

### **3.3.7.8 Δήλωση για την επάρκεια του κεφαλαίου κίνησης**

Παρά τις αρνητικές λειτουργικές ταμειακές ροές, λόγω μετασκευών πλοίων της εταιρείας, σε ενοποιημένη βάση το 2006, μετά την επιτυχή ολοκλήρωση της παρούσας αύξησης του μετοχικού κεφαλαίου λόγω απορρόφησης της ΣΑΟΣ ΑΝΕΣ, η διοίκηση της εταιρείας δηλώνει ότι το κεφάλαιο κίνησης της εταιρείας και των εταιριών του Ομίλου επαρκεί για τις τρέχουσες δραστηριότητές τους για διάστημα τουλάχιστον 12 μηνών. Παράλληλα η εταιρεία διαθέτει υφιστάμενους αλληλόχρεους λογαριασμούς σε τραπεζικά ιδρύματα οι οποίοι δεν έχουν εξαντληθεί ως προς τα όριά τους και μπορούν να ενισχύσουν το κεφάλαιο κίνησης εφόσον αυτό απαιτηθεί. Επιπρόσθετα, η σταδιακή δραστηριοποίηση νέων πλοίων προβλέπεται να ενισχύσει τα λειτουργικά έσοδα και τις αντίστοιχες ταμειακές ροές.

### 3.3.8 Πληροφορίες για τις Τάσεις.

Το νέο Διοικητικό Συμβούλιο της εταιρίας ΓΚΑΛΗΣ, τον Μάιο του 2006, διαπίστωσε ότι ο κλάδος των κατασκευών, τα τελευταία χρόνια, εμφανίζεται κορεσμένος αφ' ενός λόγω της αδυναμίας των ασφαλιστικών ταμείων να καλύψουν επαρκώς την δαπάνη φιλοξενίας των ασφαλισμένων τους στις κατασκευώσεις και αφ' ετέρου λόγω της ίδρυσης πολλών κατασκευώσεων, μικρής συνήθως δυναμικότητας, σε πολλές περιοχές της Βόρειας Ελλάδας, που έχει ως αποτέλεσμα την ευρεία διασπορά των πελατών. Ο κορεσμός του κλάδου αποδεικνύεται από την συνεχή μείωση του κύκλου εργασιών της εταιρίας, παρά το γεγονός ότι διαθέτει τόσο την κατάλληλη τεχνογνωσία όσο και μία από τις αρτιότερα οργανωμένες κατασκευώσεις στην Ελλάδα. Επομένως, η δραστηριοποίηση της εταιρίας αποκλειστικώς και μόνο στον κλάδο των κατασκευών δεν ήταν ικανή να οδηγήσει την εταιρία σε τροχιά ανάπτυξης, κάτι που όμως μπορεί να επιτευχθεί με την επέκταση του αντικειμένου των δραστηριοτήτων της σε άλλες δραστηριότητες, όπως στην παράκτια ναυτιλία. Έτσι, οδηγήθηκε στην υιοθέτηση ως στρατηγικής επιλογής στην επέκταση των δραστηριοτήτων της εταιρίας στον κλάδο της επιβατηγού ναυτιλίας, που πραγματοποιείται διαμέσου της συγχώνευσής δια απορρόφησης της εταιρίας «ΣΑΟΣ Α.Ν.Ε.Σ.».

Ο κλάδος παράκτιας ναυτιλίας έχει σημαντική ανάπτυξη ιστορικά (6% ετησίως για προ του 2002 περίοδο) η οποία μετά τα σημαντικά έργα υποδομής που έχουν γίνει τα τελευταία έτη φαίνεται να ενδυναμώνεται. Ο αριθμός διακινηθέντων επιβατών κατά την περίοδο 2002-2005 αναπτύχθηκε κατά 11% ετησίως, ενώ ο αριθμός διακινηθέντων οχημάτων κατά 7% ετησίως (Πηγή Πληροφοριακό Δελτίο Γκάλης, Ιούνιος 2007). Μάλιστα στην προαναφερόμενη περίοδο, με βάση τα στοιχεία της ΕΣΥΕ, ανάπτυξη υπάρχει σε όλες τις γραμμές πλην της Πειραιάς-Ανατολικές Κυκλάδες και της Πειραιάς-Κρήτη. Καθώς η τάση είναι προς περαιτέρω ανάπτυξη του εγχώριου και εισαγόμενου τουρισμού αλλά και προς μεγαλύτερη μετακίνηση, λόγω μικρότερου χρόνου διαμονής σε ένα τόπο, ευνοείται η ακτοπλοία.

Η διαχρονική σύγκριση της συγχωνευθείσας εταιρίας ΣΑΟΣ ΑΝΕΣ σε σχέση με ανταγωνιστικές εταιρίες (Πηγή Πληροφοριακό Δελτίο Γκάλης, Ιούνιος 2007) δείχνει ότι η συγχωνευθείσα εταιρία κατέλαβε κατά το 2005 σε μη ενοποιημένη βάση την δεύτερη θέση σε περιθώρια Κέρδους Προ Φόρων μεταξύ των 10 μεγαλύτερων εταιριών του κλάδου ενώ επίσης με βάση τα τελευταία διαθέσιμα κλαδικά στοιχεία (Πηγή Πληροφοριακό Δελτίο Γκάλης, Ιούνιος 2007), είναι 8<sup>η</sup> σε Πωλήσεις εταιρία στην παράκτια ναυτιλία στην χώρα μας, με συγκριτικά καλύτερη αξιοποίηση του ναυτικού της στόλου σε όρους κερδοφορίας (5<sup>η</sup> σε κέρδη) και κεφαλαιακές δυνατότητες (5<sup>η</sup> σε Ίδια Κεφάλαια με βάση τα στοιχεία του 2005).

Η διοίκηση της ΓΚΑΛΗΣ, που είχε την διοίκηση της απορροφώμενης εταιρίας ΣΑΟΣ ΑΝΕΣ, διαθέτει σημαντική εμπειρία κατά την τελευταία πενταετία στον κλάδο της παράκτιας ναυτιλίας και έχει επιδείξει συστηματικά ευελιξία και ικανότητα εκμετάλλευσης των επιχειρηματικών ευκαιριών, σε μία **δυσμενή περίοδο** που στην παράκτια ναυτιλία ακόμη και κυρίαρχες εταιρίες με μεγαλύτερη δυνατότητα πρόσβασης στην αγορά κεφαλαίου αντιμετώπισαν οξύτατα προβλήματα. Σε ότι αφορά την νέα δραστηριότητα, λόγω συγχώνευσής, αυτή πραγματοποιείται με διεξαγωγή επενδύσεων εν μέρει σε γραμμές που έχουν **χαμηλότερο επιχειρηματικό κίνδυνο**, καθώς τμήμα των εσόδων της είναι σχετικά εξασφαλισμένο με κρατικές επιδοτήσεις (γραμμές δημοσίας υπηρεσίας, ή «άγονες γραμμές» όπως λέγονται) αλλά και σε γραμμές με ύπαρξη ανταγωνισμού, εξασφαλίζοντας διασπορά κινδύνου, ο όμιλος επιτυγχάνει την **αξιοποίηση** του έμψυχου δυναμικού του και του στόλου του τόσο σε όρους αποδοτικότητας (περιθώρια κέρδους) όσο και ανάπτυξης (ρυθμοί ανάπτυξης). Η βιωσιμότητα των πλοίων του ομίλου μπορεί να συνεχιστεί ως αποτέλεσμα τόσο της συνέχειας συμβάσεων εταιριών του ομίλου ΣΑΟΣ σε όλο και σημαντικότερες αλλά και αποδοτικότερες γραμμές, όσο και της κάλυψης δρομολογιακών γραμμών ιδιαίτερου ενδιαφέροντος λόγω αυξημένου μεταφορικού έργου όπως η γραμμή Πειραιάς – Χίος – Μυτιλήνη – και με την προέκτασή της έως την Μακεδονία, καθώς και η γραμμή των βορείων Σποράδων από τον Βόλο και τον Αγ. Κωνσταντίνο.

Σε ότι αφορά τις συνθήκες αγοράς, καθώς αφενός επέρχεται εκλογίκευση των επενδυτικών προγραμμάτων των ναυτιλιακών εταιριών και αλλαγή του καθεστώτος διεξαγωγής της εγχώριας ναυτιλίας, το οικονομικό και νομοθετικό περιβάλλον επιτρέπει την υπό ευμενέστερους, σε σχέση με το παρελθόν, ανάπτυξη της εταιρίας. Η εταιρία αναμένει ότι θα αξιοποιήσει τις **ευκαιρίες του κλάδου** που δημιουργούνται από Α. Την θέληση της πολιτείας να στηρίξει την παράκτια ναυτιλία, καθώς η ύπαρξη ισχυρής παράκτιας ναυτιλίας αποτελεί αναπόσπαστο τμήμα της αναπτυξιακής στρατηγικής της χώρας μας, όχι μόνο λόγω μεταφοράς επιβατών σε περίοδο τουριστικής κίνησης αλλά και εμπορευμάτων Β. την μείωση του ανταγωνισμού στον κλάδο λόγω συγχωνεύσεων και συνενώσεων ναυτιλιακών εταιριών Γ. Την σταδιακή απελευθέρωση τιμολογίων, αλλά και

διαβουλεύσεις με σκοπό την αποζημίωση των εταιρειών για τις εκπτώσεις στα ναύλα στο νέο ανταγωνιστικό πεδίο Δ. Την προβλεπόμενη περαιτέρω συρρίκνωση του στόλου μέσω του Ν2932/01 (όριο ηλικίας πλοίων) οδηγώντας στην ανάγκη περαιτέρω επενδύσεων (επιβάλλεται η μείωση του χρόνου ζωής των πλοίων από τα 35 στα 30 έτη, ή την κάλυψη των υψηλών προδιαγραφών της συνθήκης SOLAS 90 όπως και της συνθήκης της Στοκχόλμης για την ασφάλεια των επιβατών). Ε. Την, στοχούμενη από την πολιτεία, αναβάθμιση των λιμενικών εγκαταστάσεων και απελευθέρωση του ναυτολογίου λιμένα από τον Πειραιά και άλλα λιμάνια.

Στα πλεονεκτήματα του ομίλου, όπως αυτός προκύπτει μετά την συγχώνευση, είναι όχι μόνο ότι Α. όλα τα επιβατηγά πλοία του ομίλου καλύπτουν ήδη τις προδιαγραφές της συνθήκης SOLAS 90 και της συνθήκης της Στοκχόλμης αλλά και ότι Β. η διοίκηση της εταιρίας διαθέτει τεχνογνωσία κάλυψης άγονων γραμμών, Γ. υπάρχει εξειδίκευση στις γραμμές που καλύπτει, Δ. υπάρχει αναγνωρισιμότητα και καλή εικόνα της εταιρίας που εν μέρει οφείλεται και στον σημαντικό της ρόλο για την σύνδεση και την κάλυψη των αναγκών τμήματος της νησιωτικής Ελλάδος(βρίσκεται μεταξύ των εταιριών που ενδιαφέρει τόσο τον τύπο, τα ΜΜΕ αλλά και το επιβατικό κοινό, καθώς διακινεί σημαντικό όγκο επιβατών και φορτίου, καλύπτοντας έτσι τις τουριστικές και εφοδιαστικές ανάγκες μεγάλου τμήματος της νησιωτικής Ελλάδος) και ιδιαίτερα του βόρειου, βορειοανατολικού Αιγαίου και Ε. Η μέχρι τώρα παρουσία της σε ανταγωνιστικές γραμμές έχει αφήσει καλές εντυπώσεις»

### **3.3.9 Διοικητικά, Διαχειριστικά και Εποπτικά Όργανα και Ανώτερα Διευθυντικά Στελέχη**

Σύμφωνα με το άρθρο 24 του Καταστατικού το ανώτατο όργανο της Εταιρίας είναι η Γενική Συνέλευση των μετόχων.

Κατά το άρθρο 15 του ισχύοντος Καταστατικού, η Εταιρεία διοικείται από το Διοικητικό της Συμβούλιο το οποίο και εκλέγεται από την σχετική για το θέμα Γενική Συνέλευση της Εταιρίας.

Σύμφωνα και με το οργανόγραμμα της Εταιρίας, τα ανώτερα διευθυντικά στελέχη, ο υπεύθυνος εταιρικών ανακοινώσεων και εξυπηρέτησης μετόχων, καθώς και τυχούσα εξωτερική νομική υπηρεσία, αναφέρονται στον Διευθύνοντα Σύμβουλο.

Στο Δ.Σ. της Εταιρίας αναφέρεται ο Διευθύνων Σύμβουλος και ο Υπεύθυνος Εσωτερικού Ελέγχου.

#### **3.3.9.1 Διοικητικό Συμβούλιο**

Η “ΝΙΚΟΣ ΓΚΑΛΗΣ - ΚΕΝΤΡΑ ΝΕΟΤΗΤΑΣ ΚΑΙ ΠΡΟΣΤΑΣΙΑΣ ΕΝΗΛΙΚΩΝ Α.Ε.” διοικείται από Διοικητικό Συμβούλιο που αποτελείται από τρία (3) ως επτά (7) μέλη, μεταξύ των οποίων πρέπει να υπάρχουν δύο (2) τουλάχιστον ανεξάρτητα και μη εκτελεστικά μέλη (η ύπαρξη ανεξάρτητων μελών δεν είναι υποχρεωτική όταν στο διοικητικό συμβούλιο ορίζονται ρητά και συμμετέχουν ως μέλη εκπρόσωποι της μειοψηφίας των μετόχων) και τα οποία εκλέγονται από τη Γ.Σ. των μετόχων. Η θητεία του Δ.Σ. είναι πενταετής και παρατείνεται αυτόματα μέχρι την πρώτη τακτική Γ.Σ. που ακολουθεί τη λήξη της θητείας του, η οποία δεν μπορεί να περάσει την εξαετία.

Σημειώνεται πως την 18/05/2006 υπέβαλαν τις παραιτήσεις τους στον τότε Πρόεδρο κ. Νικόλαο Γκάλη οι κ.κ. Παλάζης Γεώργιος του Χρυσάφη και Αλεξίου Ελένη του Ιωάννη. Το Δ.Σ. στην συνεδρίαση του την 18/05/2006 με το πρακτικό Νο 272 τους αντικατέστησε με τους κ.κ. Μανούση Φώτιο του Ανδρέα και Μακρή Πάυλο του Θεμιστοκλή. Την 13/07/2006 οι κ.κ. Χαραλαμπίδης Αναστάσιος και Κιοφιντζόγλου Λάζαρος, μη εκτελεστικά και ταυτόχρονα ανεξάρτητα μέλη, υπέβαλαν στον Πρόεδρο του Δ.Σ. κ. Μανούση Φώτιο τις γραπτές παραιτήσεις τους για προσωπικούς λόγους. Το Δ.Σ. σε συνεδρίαση του την ίδια ημέρα με το πρακτικό Νο 280 τους αντικατέστησε με τους κ.κ. Ουζούνη Δημήτριο του Σωτηρίου και Τσιουλπά Δημοσθένη του Παναγιώτη. Τα νέα μέλη ήταν και αυτά μη εκτελεστικά και ταυτόχρονα ανεξάρτητα μέλη σύμφωνα με τα άρθρα 3 και 4 του Ν. 3016/2002, όπως τροποποιήθηκε από το άρθρο 26 του Ν. 3091/2002. Την 17/07/2006 υπέβαλαν στον Πρόεδρο του Δ.Σ. τις γραπτές τους παραιτήσεις για προσωπικούς λόγους οι κ.κ. Γκάλης Νικόλαος του Γεωργίου και Δαμασιώτης Βασίλειος του Κωνσταντίνου. Το Δ.Σ. στην συνεδρίασή του που έλαβε χώρα την ίδια μέρα με το πρακτικό Νο 281 αντικατέστησε τα μέλη που παραιτήθηκαν με τους κ.κ. Μανούση Μαρία του Φώτιου και Κανταρά Ιωάννη του Τριαντάφυλλου.

Η Γενική Συνέλευση των μετόχων της 18ης Ιουλίου 2006 ενέκρινε ομόφωνα και παμψηφεί την εκλογή των νέων μελών σε αντικατάσταση των παραιτηθέντων και το τότε Διοικητικό Συμβούλιο, που θα διοικούσε την εταιρία μέχρι τη λήξη της θητείας του την 30/06/2009 (ΦΕΚ 8327/28.07.2006). Την 20/07/2007 ο κ. Ουζούνης Δημήτριος του Σωτηρίου υπέβαλε την παραίτηση του στην Πρόεδρο του Δ.Σ. και σε συνεδρίασή του, που έλαβε χώρα την ίδια ημέρα, το Δ.Σ. τον αντικατέστησε με τον κ. Τσικούδη Παναγιώτη του Νικολάου. Το νέο μέλος είναι και αυτό μη εκτελεστικό και ταυτόχρονα ανεξάρτητο μέλος σύμφωνα με τα άρθρα 3 και 4 του Ν. 3016/2002, όπως τροποποιήθηκε από το άρθρο 26 του Ν. 3091/2002. Έτσι, το ισχύων Διοικητικό Συμβούλιο έχει την ακόλουθη σύνθεση :

<b>ΔΙΟΙΚΗΤΙΚΟ ΣΥΜΒΟΥΛΙΟ</b>			
<b>ΟΝΟΜΑ</b>	<b>ΘΕΣΗ ΣΤΟ Δ.Σ.</b>	<b>ΙΔΙΟΤΗΤΑ</b>	<b>ΔΙΕΥΘΥΝΣΗ</b>
Μαρία Μανούση του Φωτίου	Πρόεδρος και Δ/νων Σύμβουλος	Εκτελεστικό Μέλος	Ελαίων 57, Νέα Κηφισιά
Παύλος Μακρής του Θεμιστοκλή	Αντιπρόεδρος	Εκτελεστικό Μέλος	Ελαίων 57, Νέα Κηφισιά
Φώτιος Μανούσης του Ανδρέα	Μέλος	Εκτελεστικό Μέλος	Ελαίων 57, Νέα Κηφισιά
Ιωάννης Κανταράς του Τριαντάφυλλου	Μέλος	Εκτελεστικό Μέλος	Ελαίων 57, Νέα Κηφισιά
Παναγιώτης Τσικούδης του Νικολάου	Ανεξάρτητο Μέλος	Μη εκτελεστικό μέλος	Ελαίων 57, Νέα Κηφισιά
Τσιουλπάς Δημοσθένης του Παναγιώτη	Ανεξάρτητο Μέλος	Μη εκτελεστικό μέλος	Ελαίων 57, Νέα Κηφισιά

Η θητεία του Διοικητικού Συμβουλίου λήγει την 30/06/2009.

Σύμφωνα με το Ν. 3016/17.5.2002 περί Εταιρικής Διακυβέρνησης και όπως ορίζει το άρθρο 3, εκτελεστικά μέλη θεωρούνται αυτά που είναι επιφορτισμένα με τα καθημερινά θέματα διοίκησης της Εταιρίας, ενώ τα μη εκτελεστικά μέλη ασχολούνται με την προαγωγή όλων των εταιρικών ζητημάτων. Ο αριθμός των μη εκτελεστικών μελών του Διοικητικού Συμβουλίου δεν πρέπει να είναι μικρότερος του 1/3 του συνολικού αριθμού των μελών. Αν προκύψει κλάσμα, στρογγυλοποιείται στον επόμενο ακέραιο αριθμό. Συγκεκριμένα, επί των 6 μελών του ανωτέρω Διοικητικού Συμβουλίου τα μη εκτελεστικά μέλη πρέπει να είναι 2, όπως και είναι.

Μεταξύ των μη εκτελεστικών μελών του Δ.Σ. υπάρχουν δύο ανεξάρτητα μέλη, οι κ.κ. Παναγιώτης Τσικούδης του Νικολάου και Τσιουλπάς Δημοσθένης του Παναγιώτη, κατά την έννοια του άρθρου 4 του Ν. 3016/17.5.2002

Το Διοικητικό Συμβούλιο είναι αρμόδιο να αποφασίζει κάθε πράξη αφορώσα στη διοίκηση της εταιρίας, στη διαχείριση της περιουσίας αυτής και στην εν γένει επιδίωξη του σκοπού της εταιρίας, εξαιρουμένων μόνο των θεμάτων, για τα οποία κατά ρητή διάταξη του Νόμου, μόνη αρμοδία είναι η Γενική Συνέλευση ή για όσα αυτή ήδη αποφάσισε.

Το Διοικητικό Συμβούλιο αμέσως μετά την εκλογή του συνέρχεται και συγκροτείται σε σώμα, εκλέγοντας τον Πρόεδρο και τον Αντιπρόεδρο αυτού καθώς και τους Διευθύνοντας Συμβούλους του. Το Διοικητικό Συμβούλιο μπορεί να εκλέγει ένα ή δύο διευθύνοντες συμβούλους από τα μέλη του ή και μη μέλη του, καθορίζοντας συγχρόνως και τις αρμοδιότητές τους. Ο Πρόεδρος του Διοικητικού Συμβουλίου διευθύνει τις συνεδριάσεις. Τον Πρόεδρο όταν απουσιάζει ή κωλύεται, αναπληρώνει σε όλη την έκταση των αρμοδιοτήτων του ο Αντιπρόεδρος και αυτόν, όταν κωλύεται, μετά από απόφαση του Διοικητικού Συμβουλίου, ο διευθύνων σύμβουλος. Το Διοικητικό Συμβούλιο εκλέγει και το πρόσωπο που είναι εξουσιοδοτημένο για την παραλαβή των προς την Εταιρία κοινοποιουμένων εγγράφων.

Το Διοικητικό Συμβούλιο συγκαλείτε σε συνεδρίαση στην έδρα της Εταιρίας, τακτικώς μεν τουλάχιστον μια φορά το μήνα, έκτακτα δε όταν ο Πρόεδρος ή 2 από τα μέλη ζητήσουν με αίτησή τους προς τον πρόεδρο την σύγκλησή του. Η πρόσκληση γνωστοποιείται στα μέλη δύο (2)

τουλάχιστον εργάσιμες ημέρες πριν από την συνεδρίαση, και πρέπει απαραίτητα να αναγράφονται με σαφήνεια και τα θέματα της ημερησίας διάταξης, διαφορετικά η λήψη αποφάσεων επιτρέπεται μόνο εφόσον παρίστανται ή αντιπροσωπεύονται όλα τα μέλη του Διοικητικού Συμβουλίου και κανείς δεν αντιλέγει στη λήψη αποφάσεων.

Το Διοικητικό Συμβούλιο ευρίσκεται σε απαρτία και συνεδριάζει εγκύρως, όταν παρίστανται ή αντιπροσωπεύονται εν αυτώ το ήμισυ πλέον ενός των συμβούλων, ουδέποτε όμως ο αριθμός των παρόντων συμβούλων δύναται να είναι ελάσσων των τριών. Οι αποφάσεις του Διοικητικού Συμβουλίου παίρνονται με απόλυτη πλειοψηφία των συμβούλων που είναι παρόντες και εκείνων που αντιπροσωπεύονται, με εξαίρεση το ότι απαιτείται πλειοψηφία των δύο τρίτων (2/3) του συνόλου των μελών του προκειμένου να αποφασίζει για : α) να αυξάνει το μετοχικό κεφάλαιο μερικά ή ολικά με την έκδοση νέων μετοχών μέχρι το ποσό του κεφαλαίου που είναι καταβεβλημένο κατά την ημερομηνία που χορηγήθηκε στο Διοικητικό Συμβούλιο η εν λόγω εξουσία από τη Γενική Συνέλευση και β) να εκδίδει ομολογιακό δάνειο με μετατρέψιμες ομολογίες, σύμφωνα με το άρθρο 3α παρ.1β του Κ.Ν. 2190/1920 ως ισχύει. Στην περίπτωση αυτή εφαρμόζονται αναλόγως οι διατυπώσεις δημοσιότητας που απαιτούνται για την απόφαση περί αυξήσεως του μετοχικού κεφαλαίου καθώς και οι διατάξεις της παρ. 8 του άρθρου 13 του κ.ν. 2190/1920 όπως ισχύει.

Σύμβουλος που απουσιάζει μπορεί να εκπροσωπείται από άλλο σύμβουλο. Κάθε σύμβουλος μπορεί να εκπροσωπή ένα μόνο σύμβουλο που απουσιάζει και δεν μπορεί να εκπροσωπηθεί σύμβουλος στο Διοικητικό Συμβούλιο παρά μη συμβούλου.

Εάν για οποιοδήποτε λόγο κενωθεί θέση συμβούλου, επιβάλλεται στους συμβούλους που απομένουν, εφόσον είναι τουλάχιστον τρεις, να εκλέξουν προσωρινά αντικαταστάτη για το υπόλοιπο της θητείας του συμβούλου που αναπληρώνεται. Η εκλογή αυτή υποβάλλεται για έγκριση στην αμέσως επόμενη τακτική ή έκτακτη Γενική Συνέλευση. Οι πράξεις του Συμβούλου που εκλέχτηκε με αυτόν τον τρόπο θεωρούνται έγκυρες, ακόμη και αν η εκλογή του δεν εγκριθεί από τη Γενική Συνέλευση.

Δεν υπάρχει στο Καταστατικό διάταξη κατά τις παραγράφους 3-5 του άρθρου 18 του Κ.Ν. 2190/1920, σύμφωνα με τις οποίες ορισμένος μέτοχος ή μέτοχοι δύνανται να διορίσουν μέλη του ΔΣ μέχρι του 1/3 του προβλεπόμενου συνολικού αριθμού αυτών, όπως επίσης δεν υπάρχει καμία συμφωνία με τους κυριότερους μετόχους, πελάτες και προμηθευτές από την οποία να ορίζετε μέλος διοικητικών, διαχειριστικών, εποπτικών οργάνων και διευθυντικών στελεχών.

#### Εκπροσώπηση της Εταιρίας

Το Διοικητικό Συμβούλιο με απόφασή του την 20/07/2007 (πρακτικό 314) ανέθεσε ομόφωνα σε καθένα από τους :

- Πρόεδρο του Δ.Σ. και Διευθύνουσα Σύμβουλο κ. Μαρία Μανούση
- Εκτελεστικό Μέλος κ. Φώτιο Μανούση
- Εκτελεστικό Μέλος κ. Μακρή Παύλο

την ενάσκηση, του συνόλου των εξουσιών και δικαιωμάτων που διαλαμβάνονται στη διάταξη του άρθρου 16 του Καταστατικού, μεταξύ των οποίων συμπεριλαμβάνεται (της αναφοράς ούσας ενδεικτικής και όχι περιοριστικής) και η εξουσία καθενός από αυτούς και χωρίς τη σύμπραξη άλλου:

- να διοικεί την εταιρεία,
- να διαχειρίζεται τις εταιρικές υποθέσεις,
- να διαθέτει την εταιρική περιουσία,
- να εκπροσωπεί, την εταιρεία δικαστικώς και εξωδίκως,
- να αποφασίζει για όλα γενικώς τα ζητήματα που αφορούν την εταιρεία, εντός του πλαισίου του εταιρικού σκοπού, με εξαίρεση εκείνα τα οποία κατά το νόμο και το καταστατικό υπάγονται στην αποκλειστική αρμοδιότητα της Γενικής Συνελεύσεως,
- να εξουσιοδοτεί άλλο πρόσωπο, μέλος του ΔΣ, υπάλληλο της εταιρείας ή τρίτο για την άσκηση συγκεκριμένων εξουσιών από αυτές που του ανατίθενται με το παρόν πρακτικό και
- να εκδίδει, χωρίς τη σύμπραξη άλλου, αντίγραφα και αποσπάσματα πρακτικών του Διοικητικού Συμβουλίου και της Γενικής Συνελεύσεως,

για το υπόλοιπο της θητείας του Δ.Σ. η οποία λήγει 30/06/2009.

Διοικητικά Συμβούλια της Τελευταίας Διετίας

Το Διοικητικό Συμβούλιο που εκλέχθηκε με την από 29/6/2004 Γενική Συνέλευση των μετόχων (πρακτικό Νο 19) και συγκροτήθηκε σε σώμα με την από 1/7/2004 συνεδρίαση του Διοικητικού Συμβουλίου (πρακτικό Νο 230) (ΦΕΚ 10067/5-8-2004) ήταν:

Διοικητικό Συμβούλιο 1/7/2004 - 17/5/2006		
Νικόλαος Γκάλης του Γεωργίου	Πρόεδρος και Δ/νων Σύμβουλος	Εκτελεστικό Μέλος
Βασίλειος Δαμασιώτης του Κων/νου	Αντιπρόεδρος	Εκτελεστικό Μέλος
Γεώργιος Παλάζης του Χρυσάφη	Μέλος	Εκτελεστικό Μέλος
Ελένη Αλεξίου του Ιωάννη	Μέλος	Εκτελεστικό Μέλος
Αναστάσιος Χαραλαμπίδης του Θεοφίλου	Ανεξάρτητο Μέλος	Μη εκτελεστικό μέλος
Κιοφιτζόγλου Λάζαρος του Αναστασίου	Ανεξάρτητο Μέλος	Μη εκτελεστικό μέλος

Το Διοικητικό Συμβούλιο σε συνεδρίασή του την 18/5/2006 (πρακτικό Νο 272) ανασυγκροτήθηκε σε σώμα, σε αντικατάσταση των παραιτηθέντων μελών κ. Παλάζη Γεώργιου και Αλεξίου Ελένης και ήταν το ακόλουθο (ΦΕΚ 3644/30-5-2006):

Διοικητικό Συμβούλιο 18/5/2006 - 12/7/2006		
Φώτιος Μανούσης του Ανδρέα	Πρόεδρος και Δ/νων Σύμβουλος	Εκτελεστικό Μέλος
Νικόλαος Γκάλης του Γεωργίου	Αντιπρόεδρος	Εκτελεστικό Μέλος
Μακρής Παύλος του Θεμιστοκλή	Μέλος	Εκτελεστικό Μέλος
Βασίλειος Δαμασιώτης του Κων/νου	Μέλος	Εκτελεστικό Μέλος
Αναστάσιος Χαραλαμπίδης του Θεοφίλου	Ανεξάρτητο Μέλος	Μη εκτελεστικό μέλος
Κιοφιτζόγλου Λάζαρος του Αναστασίου	Ανεξάρτητο Μέλος	Μη εκτελεστικό μέλος

Το Διοικητικό Συμβούλιο στην από 13/07/2006 συνεδρίασή του (πρακτικό Νο 280) ανασυγκροτήθηκε σε σώμα, σε αντικατάσταση των μελών κ.κ. Χαραλαμπίδη Αναστάσιου και Κιοφιντζόγλου Λάζαρου που υπέβαλαν τις παραιτήσεις τους. Η νέα σύνθεση του Διοικητικού Συμβουλίου ήταν (ΦΕΚ 8327/28-7-2006):

Διοικητικό Συμβούλιο 13/7/2006 - 16/7/2006		
Φώτιος Μανούσης του Ανδρέα	Πρόεδρος και Δ/νων Σύμβουλος	Εκτελεστικό Μέλος
Νικόλαος Γκάλης του Γεωργίου	Αντιπρόεδρος	Εκτελεστικό Μέλος
Μακρής Παύλος του Θεμιστοκλή	Μέλος	Εκτελεστικό Μέλος
Βασίλειος Δαμασιώτης του Κων/νου	Μέλος	Εκτελεστικό Μέλος
Δημήτριος Ουζούνης του Σωτηρίου	Ανεξάρτητο Μέλος	Μη εκτελεστικό μέλος
Τσιουλπάς Δημοσθένης του Παναγιώτη	Ανεξάρτητο Μέλος	Μη εκτελεστικό μέλος

Με το από 17/7/2006 πρακτικό του Διοικητικού Συμβουλίου ΦΕΚ (8327/28-7-2006), σε αντικατάσταση των παραιτηθέντων μελών κ. Γκάλη Νικόλαου και Δαμασιώτη Βασιλείου εκλέχθηκαν η κα. Μανούση Μαρία και ο κ. Κανταράς Ιωάννης, ενώ με το από 20/07/2007 πρακτικό του Διοικητικού Συμβουλίου, σε αντικατάσταση του παραιτηθέντος κ. Ουζούνη Δημητρίου εκλέχθηκε ο κ. Τσικούδης Παναγιώτης του Νικολάου και το Διοικητικό Συμβούλιο διαμορφώθηκε όπως ισχύει σήμερα. Με την από 17.07.2006 απόφαση του Διοικητικού Συμβουλίου της Εταιρίας, **Διευθύνουσα Σύμβουλος** της Εταιρίας έχει ορισθεί η κα Μαρία Μανούση του Φωτίου. Ο Διευθύνων Σύμβουλος έχει αρμοδιότητα στην λειτουργία, συντονισμό και εκτέλεση όλων των τρεχουσών υποθέσεων της Εταιρίας και επί πλέον σε οποιαδήποτε ειδική εξουσιοδότηση του δοθεί από το Διοικητικό συμβούλιο.

### 3.3.9.2 Διευθυντικά, Διαχειριστικά και Εποπτικά Όργανα

Σύμφωνα με δήλωση της εταιρίας στα Ανώτερα Διευθυντικά και Εποπτικά όργανα της Εταιρίας είναι τα μέλη του Διοικητικού Συμβουλίου και οι προϊστάμενοι των τμημάτων οικονομικών υπηρεσιών, εταιρικών ανακοινώσεων και εσωτερικού ελέγχου, σύντομα βιογραφικά των οποίων παρατίθενται ως εξής :

#### Εκτελεστικά Μέλη Διοικητικού Συμβουλίου

**Μαρία Μανούση του Φωτίου** : Πρόεδρος Δ.Σ. και Διευθύνουσα Σύμβουλος. Γεννήθηκε στην Θεσσαλονίκη το 1979, είναι απόφοιτος της Αμερικανικής Σχολής Tasis International School και έχει διατελέσει Διοικητικό στέλεχος στα Ιταλικά πολυκαταστήματα La Standa. Είναι Πρόεδρος Δ.Σ. & Διευθύνουσα Σύμβουλος από 17/07/2006 ως σήμερα.

**Πάυλος Μακρής του Θεμιστοκλή** : Αντιπρόεδρος Δ.Σ. Γεννήθηκε στην Αθήνα το 1958 και είναι Πτυχιούχος Λογιστικής και Διοίκησης Επιχειρήσεων Ανώτατης Τεχνολογικής Εκπαίδευσης (ΤΕΙ Πειραιά). Δραστηριοποιήθηκε επαγγελματικά ως οικονομικός σύμβουλος επιχειρήσεων και διετέλεσε προϊστάμενος Λογιστηρίου και Οικονομικός Διευθυντής σε διάφορες εταιρίες. Έχει διατελέσει Εκτελεστικό Μέλος Δ.Σ. (18/5/2006-17/7/2006) και Αντιπρόεδρος Δ.Σ. από 18/07/2006 ως σήμερα.

**Φώτιος Μανούσης του Ανδρέα** : Μέλος Δ.Σ. Γεννήθηκε στον Πειραιά το 1949 και έχει μεγαλώσει στη Θεσσαλονίκη. Είναι Πτυχιούχος Μηχανολόγος – Ηλεκτρολόγος Μηχανικός Ανώτατης Πανεπιστημιακής Εκπαίδευσης (Πολυτεχνικής Σχολής Bologna Ιταλίας) και από το 1990 δραστηριοποιήθηκε επιχειρηματικά στο χώρο των Μ.Μ.Ε. (Τηλεόραση: New Channel) και στο χώρο του εμπορίου (Πολυκαταστήματα La Standa). Επίσης, έχει διατελέσει Μέλος Κεντρικής Αντιπροσωπείας του Τεχνικού Επιμελητηρίου Ελλάδος, Γενικός Γραμματέας Δήμου Θεσσαλονίκης, Πρόεδρος και Διευθύνων Σύμβουλος του Δημοτικού Ραδιοφώνου και Τηλεόρασης Θεσσαλονίκης, Γενικός Γραμματέας ΥΠΕΧΩΔΕ και είναι Μέλος του Διοικητικού Συμβουλίου της Ένωσης Εφοπλιστών Ακτοπλοΐας. Έχει διατελέσει Πρόεδρος του Δ.Σ.& Διευθ. Σύμβ. (18/5/2006-17/7/2006) και Εκτελεστικό μέλος του Δ.Σ. από 18/07/2006 ως σήμερα.

**Ιωάννης Κανταράς του Τριαντάφυλλου** : Μέλος Δ.Σ. Γεννήθηκε στην Λήμνο το 1956, έχει σπουδάσει Εργοδηγός – Μηχανολόγος και από το 1984 δραστηριοποιείται επιχειρηματικά στο εμπόριο και την ναυτιλία. Έχει διατελέσει Πρόεδρος του Εμπορικού Συλλόγου Λήμνου, είναι Μέλος του Διοικητικού Συμβουλίου του Εμπορικού - Επαγγελματικού Επιμελητηρίου Νομού Λέσβου καθώς και Μέλος του Διοικητικού Συμβουλίου της Συνεταιριστικής Τράπεζας Λέσβου – Λήμνου. Αποτελεί Εκτελεστικό Μέλος του Δ.Σ. από 17/07/2006 ως σήμερα.

#### Μη εκτελεστικά και ταυτόχρονα ανεξάρτητα Μέλη Διοικητικού Συμβουλίου

**Τσιουλπός Δημοσθένης του Παναγιώτη** : Μέλος Δ.Σ. Γεννήθηκε στο Σουφλί Έβρου το 1942 και μεγάλωσε στη Θεσσαλονίκη. Από το 1957 άσκησε εμπορική δραστηριότητα και από το 1971 έως και το 2002 ασχολήθηκε με δική του επιχείρηση εισαγωγής και εμπορίας λευκών ειδών. Αποτελεί Μη εκτελεστικό και Ανεξάρτητο μέλος του Δ.Σ. από 13/7/2006 ως σήμερα.

**Παναγιώτης Τσικούδης του Νικολάου** : Μέλος Δ.Σ. Γεννήθηκε στην Ελλάδα και είναι Πτυχιούχος Φιλοσοφικής Σχολής Ιωαννίνων. Μεταξύ άλλων, έχει διατελέσει μέλος Δ.Σ. της MAXIM ΠΕΡΤΣΙΝΙΔΗΣ από το 1995 ως σήμερα και μέλος Δ.Σ. της ΚΕΡΑΝΗΣ ΣΥΜΜΕΤΟΧΩΝ από το 2005 ως σήμερα. Αποτελεί Μη εκτελεστικό και Ανεξάρτητο μέλος του Δ.Σ. από 20/7/2007 ως σήμερα.

#### Οικονομική Υπηρεσία

**Δαμασιώτης Βασίλειος** : κάτοικος Επανομής Θεσσαλονίκης, γεννήθηκε το 1970 στη Θεσσαλονίκη και είναι Πτυχιούχος του ΤΕΙ Θεσσαλονίκης, Σχολής Διοίκησης και Οικονομίας, Τμήματος Λογιστικής. Προσελήφθη το 1994 και από την 1/1/2000 ανέλαβε Προϊστάμενος Λογιστηρίου. Επιπλέον ασκεί το επάγγελμα του ελεύθερου επαγγελματία λογιστή – φοροτεχνικού.

#### Εταιρικές Ανακοινώσεις και Εξυπηρέτηση Μετόχων

**Φωτεινή Καρατζά του Ευστρατίου** : κάτοικος Θεσσαλονίκης, Ε.Ροστάν 4, γεννήθηκε το 1976 στη Γερμανία και είναι Πτυχιούχος του ΤΕΙ Θεσσαλονίκης, Σχολής Διοίκησης και Οικονομίας,

Τμήματος Λογιστικής. Προσελήφθη το 1998 και από την 7/12/2000 ανέλαβε υπεύθυνη του Τμήματος Εξυπηρέτησης Μετόχων και του Τμήματος Εταιρικών Ανακοινώσεων.

#### Εσωτερικός Έλεγχος

**Σταυρούλα Λέγου του Αχιλλέα** : κάτοικος Θεσσαλονίκης, Παπάφη 19, γεννήθηκε το 1968 στην Λάρισα και είναι Πτυχιούχος του ΤΕΦΑΑ Θεσσαλονίκης. Προσελήφθη το 1992 και από την 7/12/2000 ανέλαβε Εσωτερικός Ελεγκτής. Κατά την άσκηση των καθηκόντων της είναι ανεξάρτητη και δεν υπάγεται ιεραρχικά σε καμία άλλη υπηρεσιακή μονάδα της Εταιρίας.

Πέραν των ανωτέρω, η εταιρεία δηλώνει ότι δεν υπάρχουν άλλα εποπτικά, διαχειριστικά, ή διοικητικά όργανα.

### **3.3.9.3 Εταιρική Διακυβέρνηση**

Η Εκδότρια δηλώνει ότι συμμορφώνεται με το καθεστώς Εταιρικής διακυβέρνησης όπως ισχύει.

Με το υπ' αριθμό 210/30.6.2003 πρακτικό του Διοικητικού Συμβουλίου της, η Εταιρία ενέκρινε τον Εσωτερικό Κανονισμό Λειτουργίας, ο οποίος περιλαμβάνει το ελάχιστο περιεχόμενο που προβλέπεται στο Ν. 3016/2002 όπως ισχύει και έχει συμμορφωθεί προς τις διατάξεις των άρθρων 3,4,6,7 και 8 του Ν. 3016/2002.

#### **Επιτροπή Ελέγχου**

Στην Εταιρία δεν υφίσταται Επιτροπή Ελέγχου. Ο εσωτερικός έλεγχος διενεργείται από ανεξάρτητο εσωτερικό ελεγκτή, ο οποίος εποπτεύεται από το Διοικητικό Συμβούλιο, όπως αναλύεται κάτωθι.

#### **Τμήμα Εσωτερικού Ελέγχου**

Η Εταιρία με το υπ' αριθμό 148/7.12.2000 πρακτικό του Διοικητικού Συμβουλίου, αποφάσισε την σύσταση τμήματος Εσωτερικού Ελέγχου. Περαιτέρω όρισε ως εσωτερικό ελεγκτή την κα. Λέγου Σταυρούλα. Σύντομο βιογραφικό σημείωμα παρατίθεται στην προηγούμενη παράγραφο για τα Διευθυντικά, Διαχειριστικά και Εποπτικά Όργανα της Εταιρείας.

Ο παρών εσωτερικός κανονισμός λειτουργίας αντικαθιστά τον αρχικό εσωτερικό κανονισμό της εταιρίας, ο οποίος είχε καταρτισθεί δυνάμει της υπ' αριθμό 148/7.12.2000 απόφασης του Διοικητικού Συμβουλίου της εταιρίας, κατ' επιταγή της υπ' αριθμό 5/204/14.11.2000 απόφασης της Επιτροπής Κεφαλαιαγοράς, τον οποίο συμπληρώνει σύμφωνα με τις επιταγές του Ν. 3016/17.5.2002 «για την εταιρική διακυβέρνηση, θέματα μισθολογίου και άλλες διατάξεις» (ΦΕΚ Α' 110/17.5.2002). Ο παρών εσωτερικός κανονισμός επιχειρεί να αποτυπώσει με τρόπο κατά το δυνατό σαφή και συνοπτικό:

- την εσωτερική διάρθρωση της εταιρίας, και κυρίως την διάρθρωση των υπηρεσιών της, το αντικείμενο κάθε υπηρεσίας, τη σχέση των υπηρεσιών μεταξύ τους καθώς και της σχέσης κάθε υπηρεσίας με τη Διοίκηση της εταιρίας.
- τις αρμοδιότητες των μελών του Διοικητικού της Συμβουλίου, τα οποία πλέον διακρίνονται σε «εκτελεστικά» και «μη εκτελεστικά».
- τις διαδικασίες πρόσληψης των διευθυντικών στελεχών της εταιρίας και την διαδικασία αξιολόγησής τους.

Η παρούσα Εσωτερική Ελεγκτής πληροί όλες τις προϋποθέσεις που έταξε ο Ν. 3.016/2002 στα άρθρα 7 επομ. σχετικά με τα προσόντα που πρέπει να έχουν οι Εσωτερικοί Ελεγκτές των Εταιριών, καθόσον :

- απασχολείται στην εταιρία υπό καθεστώς πλήρους και αποκλειστικής απασχόλησης και
- δεν εμπίπτει σε κανένα από τα κωλύματα που θέτει η παράγραφος 3 του άρθρου 7 του ν. 3.016/2002 για τους Εσωτερικούς Ελεγκτές δηλαδή δεν είναι μέλος του Διοικητικού Συμβουλίου της εταιρίας ούτε εν ενεργεία διευθυντικός στέλεχος αυτής και δεν διατηρεί καμία συγγένεια με μέλη του Διοικητικού Συμβουλίου ή διευθυντικά στελέχη της εταιρίας και
- δεν κατέχει αντίστοιχη θέση εσωτερικού ελεγκτή ή επικεφαλής τμήματος εσωτερικού ελέγχου σε άλλη εισηγμένη συνδεδεμένη εταιρία.

Ο εσωτερικός Ελεγκτής κατά την άσκηση των καθηκόντων του είναι ανεξάρτητος, δεν υπάγεται ιεραρχικά σε καμία άλλη υπηρεσιακή μονάδα της εταιρίας παρά μόνο στο Διοικητικό Συμβούλιο από το οποίο διορίζεται και στο οποίο αναφέρεται. Μάλιστα εκτός από τις προβλεπόμενες τακτικές έγγραφες εκθέσεις που υποβάλλει στο Διοικητικό Συμβούλιο της εταιρίας οφείλει να επικοινωνεί τακτικά με το μη εκτελεστικό μέλος του Διοικητικού Συμβουλίου της εταιρίας, στο οποίο έχει ανατεθεί η εποπτεία του Εσωτερικού Ελεγκτή. Κατά την άσκηση των καθηκόντων του ο Εσωτερικός Ελεγκτής δικαιούται να λάβει γνώση οποιουδήποτε βιβλίου, εγγράφου, αρχείου, τραπεζικού λογαριασμού και χαρτοφυλακίου της εταιρίας και να έχει πρόσβαση σε οποιαδήποτε υπηρεσία της εταιρίας. Τα μέλη του Διοικητικού Συμβουλίου της εταιρίας οφείλουν να συνεργάζονται και να παρέχουν πληροφορίες στον Εσωτερικό Ελεγκτή και γενικά να διευκολύνουν με κάθε τρόπο το έργο του. Η διοίκηση της εταιρίας οφείλει να παρέχει στον εσωτερικό ελεγκτή όλα τα απαραίτητα μέσα για την διευκόλυνση του έργου του.

Ο εσωτερικός Ελεγκτής έχει τις ακόλουθες αρμοδιότητες :

- Παρακολουθεί την λειτουργία της εταιρίας και την εφαρμογή και τη συνεχή τήρηση του Εσωτερικού Κανονισμού Λειτουργίας της, του Καταστατικού της Εταιρίας, καθώς και της εν γένει νομοθεσίας που αφορά την εταιρία και ιδιαίτερα την τήρηση της νομοθεσίας των Ανωμόνων Εταιριών και της Χρηματιστηριακής νομοθεσίας.
- Αναφέρει στο Διοικητικό Συμβούλιο της Εταιρίας περιπτώσεις σύγκρουσης μεταξύ των ιδιωτικών συμφερόντων των μελών του Διοικητικού Συμβουλίου ή των διευθυντικών στελεχών της Εταιρίας και των συμφερόντων της εταιρίας, τις οποίες διαπιστώνει κατά την άσκηση των καθηκόντων του.
- Ενημερώνει εγγράφως μία φορά τουλάχιστον το τρίμηνο το Διοικητικό Συμβούλιο για τον διενεργούμενο από αυτόν έλεγχο και παρίσταται κατά τις Γενικές Συνελεύσεις των μετόχων.
- Παρέχει, μετά από έγκριση του Διοικητικού Συμβουλίου της εταιρίας, οποιαδήποτε πληροφορία του ζητηθεί εγγράφως από τις αρμόδιες Εποπτικές Αρχές, συνεργάζεται με αυτές και διευκολύνει με κάθε δυνατό τρόπο το έργο παρακολούθησης, ελέγχου και εποπτείας που ασκούν αυτές οι υπηρεσίες.
- Ελέγχει την τήρηση των δεσμεύσεων της εταιρίας που περιέχονται στα ενημερωτικά δελτία καθώς και την υλοποίηση των επιχειρηματικών σχεδίων της εταιρίας σχετικά με τη χρήση των κεφαλαίων που αντλήθηκαν από το χρηματιστήριο.
- Ελέγχει την νομιμότητα των αμοιβών και πάσης φύσεως παροχών προς τα μέλη της διοικήσεως της εταιρίας αναφορικά με τις αποφάσεις των αρμοδίων οργάνων της Εταιρίας.
- Ελέγχει τις σχέσεις και τις συναλλαγές της εταιρίας με τις συνδεδεμένες με αυτήν εταιρίες κατ' την έννοια του άρθρου 42ε παράγραφος 5 του Κ.Ν. 2.190/1920 καθώς και τις σχέσεις της εταιρίας με εκείνες τις εταιρίες στο κεφάλαιο των οποίων συμμετέχουν σε ποσοστό τουλάχιστον 10% μέλη του Διοικητικού της Συμβουλίου της εταιρίας ή μέτοχοί της με ποσοστό τουλάχιστον 10%.

### **Τμήμα Εξυπηρέτησης Μετόχων**

Υπεύθυνη του τμήματος Εξυπηρέτησης Μετόχων (όπως και των εταιρικών ανακοινώσεων) είναι η κα Φωτεινή Καρατζά του Ευστρατίου. Σύντομο βιογραφικό σημείωμα παρατίθεται στην ανωτέρω παράγραφο για τα Διευθυντικά, Διαχειριστικά και Εποπτικά Όργανα της Εταιρείας.

Το Τμήμα Εξυπηρέτησης Μετόχων διασφαλίζει την ορθή, άμεση, ισότιμη, πλήρη και τακτική πληροφόρηση των μετόχων της Εταιρείας, παρέχοντας τους όλες τις αναγκαίες διευκρινήσεις και πληροφορίες σχετικά με την άσκηση των δικαιωμάτων τους που απορρέουν από τη μετοχική τους ιδιότητα, σύμφωνα με το νόμο και το Καταστατικό.

Η υπηρεσία αυτή είναι υπεύθυνη για την άμεση και ισότιμη πληροφόρηση των μετόχων της εταιρίας για τις δραστηριότητες της εταιρίας και για θέματα επενδυτικού ενδιαφέροντος καθώς και για την εξυπηρέτηση τους σχετικά με την άσκηση των δικαιωμάτων τους με βάση το νόμο και το καταστατικό της Εταιρίας.

Ειδικότερα η Υπηρεσία Εξυπηρέτησης Μετόχων μεριμνά για την άμεση, ορθή και ισότιμη πληροφόρηση των μετόχων σχετικά με τα ακόλουθα :

1. Ενημερώνει τους μετόχους της εταιρίας για την διανομή μερισμάτων, για τον χρόνο και για τις διατυπώσεις είσπραξης τους, για τις πράξεις εκδόσεως νέων μετοχών, για τις αποφάσεις

- διανομής νέων μετοχών, εγγραφής, παραίτησης και μετατροπής καθώς και για την χρονική περίοδο άσκησης των σχετικών δικαιωμάτων ή για τις τυχόν μεταβολές στα αρχικά χρονικά περιθώρια (π.χ. επέκταση του χρόνου άσκησης των δικαιωμάτων).
2. Παρέχει πληροφορίες σχετικά με τις τακτικές ή έκτακτες Γενικές Συνελεύσεις, ήτοι για το χρόνο διεξαγωγής τους, για την ημερήσια διάταξη καθώς και για τις αποφάσεις τους.
  3. Ενημερώνει για την απόκτηση από την εταιρία ιδίων μετοχών και για την διάθεσή τους στους μετόχους της εταιρίας ή για την τυχόν ακύρωση αυτών.
  4. Φροντίζει ώστε στην Ετήσια Τακτική Γενική Συνέλευση των μετόχων της Εταιρίας να είναι διαθέσιμο σ' αυτούς το Ετήσιο Δελτίο που προβλέπει το άρθρο 16 της υπ' αριθμ. 5/204/14-11-2000 αποφάσεως της Επιτροπής Κεφαλαιαγοράς και το οποίο παρέχει στους επενδυτές τακτική και επαρκή πληροφόρηση για τις δραστηριότητες της εταιρίας. Το Ετήσιο Δελτίο συντάσσεται με ευθύνη του Διοικητικού Συμβουλίου και του Διευθύνοντος Συμβούλου και τίθεται στη διάθεση των επενδυτών, δωρεάν, μετά τη δημοσίευση των ετήσιων οικονομικών καταστάσεων και πάντως το αργότερο δέκα (10) εργάσιμες ημέρες πριν από την ετήσια τακτική Γενική Συνέλευση των μετόχων.
  5. Φροντίζει ώστε να μπορούν να αποστέλλονται σε κάθε ενδιαφερόμενο, σε έγγραφη ή ηλεκτρονική μορφή, όλες οι δημοσιευμένες εταιρικές εκδόσεις (Ετήσιο Δελτίο, Ενημερωτικό Δελτίο, περιοδικές και ετήσιες οικονομικές καταστάσεις, εκθέσεις διαχείρισης του Διοικητικού Συμβουλίου και των Ορκωτών Ελεγκτών – Λογιστών).
  6. Τηρεί και ενημερώνει το μετοχολόγιο της εταιρίας σύμφωνα με την ισχύουσα νομοθεσία και για το λόγο αυτό είναι αρμόδια να επικοινωνεί και να συνεργάζεται με το Κεντρικό Αποθετήριο Τίτλων.

### **Τμήμα Εταιρικών Ανακοινώσεων**

Υπεύθυνη του τμήματος εταιρικών ανακοινώσεων (όπως και της Εξυπηρέτησης Μετόχων) είναι η κα Φωτεινή Καρατζά του Ευστρατίου. Σύντομο βιογραφικό σημείωμα παρατίθεται στην ανωτέρω παράγραφο για τα Διευθυντικά, Διαχειριστικά και Εποπτικά Όργανα της Εταιρείας.

Έργο του Τμήματος Εταιρικών Ανακοινώσεων είναι η συμμόρφωση της Εταιρείας με τις νόμιμες υποχρεώσεις της ως προς τη δημοσιοποίηση ή/και τη σχετική γνωστοποίηση των εποπτικών αρχών και η επικοινωνία της Εταιρείας με τις αρμόδιες αρχές ή τα Μέσα Μαζικής Επικοινωνίας, συμπεριλαμβανομένης της υποβολής όλων των απαιτούμενων κατά το νόμο στοιχείων και ανακοινώσεων κατά τρόπο ώστε όλοι οι επενδυτές να απολαμβάνουν ισότιμης πρόσβασης στην ίδια πληροφόρηση.

Κύρια αρμοδιότητα της Υπηρεσίας είναι η επιμέλειά της για τη συμμόρφωση της εταιρίας με τις υποχρεώσεις που προβλέπονται από τη χρηματιστηριακή νομοθεσία και της αποφάσεις της Επιτροπής Κεφαλαιαγοράς και επιβάλλουν : 1) την έγκαιρη γνωστοποίηση στο κοινό κάθε γεγονότος η δημοσιοποίηση του οποίου αναμένεται ότι εύλογα θα επηρεάσει την αγορά των μετοχών της, 2) την άμεση επίσημη τοποθέτηση της εταιρίας περί της αλήθειας ή του ψεύδους πληροφοριών ή φημών που αφορούν τη δραστηριότητα της εταιρίας και 3) την έγκαιρη προαναγγελία των συναλλαγών με αντικείμενο μετοχές της εταιρίας, στις οποίες πρόκειται να προβούν πρόσωπα τα οποία εξαιτίας των καθηκόντων τους κατέχουν εμπιστευτικές πληροφορίες για την δραστηριότητα της εταιρίας.

Κατά την άσκηση των καθηκόντων της η Υπηρεσία Εταιρικών Ανακοινώσεων οφείλει :

1. να αποφεύγει την χρησιμοποίηση μεθόδων ή πρακτικών δημοσιότητας που στρέφονται κατά της αξιοπιστίας και της εύρυθμης λειτουργίας της αγοράς κινητών αξιών.
2. Να διατηρεί σε συνεργασία με το Διοικητικό Συμβούλιο της εταιρίας τον εμπιστευτικό χαρακτήρα των κρίσιμων για την δραστηριότητα της εταιρίας γεγονότων ή περιστατικών πριν την δημοσιοποίησή τους.

### 3.3.9.4 Δηλώσεις Μελών Διοικητικών, Διαχειριστικών και Εποπτικών Οργάνων, καθώς και Ανώτερων Διευθυντικών Στελεχών της Εκδότριας

Οι συμμετοχές των Διοικητικών, Διαχειριστικών και Εποπτικών Οργάνων και των Ανώτερων Διευθυντικών Στελεχών, σε εταιρίες πλην εκείνων του ομίλου, έχουν ως εξής.

	ΕΤΑΙΡΙΑ	ΣΥΜΜΕΤΟΧΗ	
		Σε Δ.Σ. την τελευταία 5ετία	Στο Μ.Κ.
<b>Μελίνα Μανούση</b>	<u>ΝΙΚΟΣ ΓΚΑΛΗΣ ΚΕΝΤΡΑ ΝΕΟΤΗΤΑΣ &amp; ΠΡΟΣΤΑΣΙΑΣ ΕΝΗΛΙΚΩΝ Α.Ε.</u>	-	14,29%
	<u>ΔΑΦΝΕΣ ΝΑΥΤΙΚΗ ΕΤΑΙΡΙΑ</u>	-	50%
	<u>ΑΞΙΟΚΕΡΣΑ ΝΑΥΤΙΚΗ ΕΤΑΙΡΕΙΑ</u>	-	50%
	<u>ΛΑΚΩΜΑ ΝΑΥΤΙΚΗ ΕΤΑΙΡΕΙΑ</u>	-	50%
	<u>ΘΕΡΜΑ ΣΑΜΟΘΡΑΚΗΣ ΝΑΥΤΙΚΗ ΕΤΑΙΡΕΙΑ</u>	-	50%
	<u>ΚΟΙΤΑΔΑ ΝΑΥΤΙΚΗ ΕΤΑΙΡΕΙΑ</u>	-	50%
	<u>ΑΓΡΟΚΤΗΜΑ ΜΕΛΜΑΡ Α.Ε.</u>	Μέλος Δ.Σ	33,33%
	<u>ΜΕΛΜΑΡ ΤΟΥΡΙΣΤΙΚΗ Α.Ε.</u>	Πρόεδρος	50%
	<u>ΑΝΩΝΥΜΗ ΕΤΑΙΡΕΙΑ ΔΙΑΧΕΙΡΙΣΗΣ ΚΑΙ ΕΚΜΕΤΑΛΛΕΥΣΗΣ ΙΑΜΑΤΙΚΩΝ ΠΗΓΩΝ ΣΑΜΟΘΡΑΚΗΣ</u>	Μέλος Δ.Σ	-
	<u>ΥΦΗ ΑΕΒΕ</u>	Μέλος Δ.Σ	-
<b>Ελένη Μανούση</b>	<u>ΝΙΚΟΣ ΓΚΑΛΗΣ ΚΕΝΤΡΑ ΝΕΟΤΗΤΑΣ &amp; ΠΡΟΣΤΑΣΙΑΣ ΕΝΗΛΙΚΩΝ Α.Ε.</u>	-	11,56%
	<u>ΑΓΡΟΚΤΗΜΑ ΜΕΛΜΑΡ Α.Ε.</u>	-	33,33%
<b>Μαρία Μανούση</b>	<u>ΑΓΡΟΚΤΗΜΑ ΜΕΛΜΑΡ Α.Ε.</u>	Πρόεδρος (από 9/2/06 ως σήμερα)	33,33%
	<u>ΜΕΛΜΑΡ ΤΟΥΡΙΣΤΙΚΗ Α.Ε.</u>	Αντιπρόεδρος (από 2/7/02 ως σήμερα)	50%
	<u>PESCARA NAVIGATION INC</u>	Πρόεδρος και Διευθύνουσα Σύμβουλος	100%
	<u>ΑΝΩΝΥΜΗ ΕΤΑΙΡΕΙΑ ΔΙΑΧΕΙΡΙΣΗΣ ΚΑΙ ΕΚΜΕΤΑΛΛΕΥΣΗΣ ΙΑΜΑΤΙΚΩΝ ΠΗΓΩΝ ΣΑΜΟΘΡΑΚΗΣ</u>	Μέλος του Δ.Σ. (από 1/2/02 ως σήμερα)	---
	<u>PALMA MANAGEMENT S.A.</u>	---	100%
	<u>ΔΑΦΝΕΣ ΝΑΥΤΙΚΗ ΕΤΑΙΡΙΑ</u>	---	50%
	<u>ΑΞΙΟΚΕΡΣΑ ΝΑΥΤΙΚΗ ΕΤΑΙΡΕΙΑ</u>	---	50%
	<u>ΛΑΚΩΜΑ ΝΑΥΤΙΚΗ ΕΤΑΙΡΕΙΑ</u>	---	50%
	<u>ΘΕΡΜΑ ΣΑΜΟΘΡΑΚΗΣ ΝΑΥΤΙΚΗ ΕΤΑΙΡΕΙΑ</u>	---	50%
	<u>ΚΟΙΤΑΔΑ ΝΑΥΤΙΚΗ ΕΤΑΙΡΕΙΑ</u>	---	50%
<b>Παύλος Θ. Μακρός</b>	<u>ΔΑΦΝΕΣ ΝΑΥΤΙΚΗ ΕΤΑΙΡΙΑ</u>	Πρόεδρος (από 5/1/05 ως σήμερα)	---
	<u>ΑΞΙΟΚΕΡΣΑ ΝΑΥΤΙΚΗ ΕΤΑΙΡΕΙΑ</u>	Πρόεδρος (από 11/4/03 ως 20/5/06) Αντιπρόεδρος (από 21/5/06 ως σήμερα)	---
	<u>ΛΑΚΩΜΑ ΝΑΥΤΙΚΗ ΕΤΑΙΡΕΙΑ</u>	Πρόεδρος (από 16/8/05 ως σήμερα)	---
	<u>ΘΕΡΜΑ ΣΑΜΟΘΡΑΚΗΣ ΝΑΥΤΙΚΗ ΕΤΑΙΡΕΙΑ</u>	Πρόεδρος (από 16/8/05 ως σήμερα)	---

**ΕΝΗΜΕΡΩΤΙΚΟ ΔΕΛΤΙΟ «ΝΙΚΟΣ ΓΚΑΛΗΣ ΚΕΝΤΡΑ ΝΕΟΤΗΤΑΣ & ΠΡΟΣΤΑΣΙΑΣ ΕΝΗΛΙΚΩΝ Α.Ε.»  
ΑΥΞΗΣΗ ΜΕΤΟΧΙΚΟΥ ΚΕΦΑΛΑΙΟΥ ΛΟΓΩ ΣΥΓΧΩΝΕΥΣΗΣ**

	<u>ΚΟΙΤΑΔΑ ΝΑΥΤΙΚΗ ΕΤΑΙΡΕΙΑ</u>	<u>Πρόεδρος (από 9/4/03 ως σήμερα)</u>	---
	<u>ΜΕΛΜΑΡ ΤΟΥΡΙΣΤΙΚΗ Α.Ε.</u>	<u>Μέλος του Δ.Σ. (από 7/6/06 ως σήμερα)</u>	---
	<u>ΑΝΩΝΥΜΗ ΕΤΑΙΡΕΙΑ ΔΙΑΧΕΙΡΙΣΗΣ ΚΑΙ ΕΚΜΕΤΑΛΛΕΥΣΗΣ ΙΑΜΑΤΙΚΩΝ ΠΗΓΩΝ ΣΑΜΟΘΡΑΚΗΣ</u>	<u>Μέλος του Δ.Σ. (από 1/2/02 ως σήμερα)</u>	---
	<u>ΥΦΗ Α.Ε.Β.Ε.</u>	<u>Μέλος του Δ.Σ. (από 1/1/02 ως σήμερα)</u>	---
	<u>PALMA MANAGEMENT S.A.</u>	<u>Πρόεδρος και Διευθύνων Σύμβουλος</u>	---
	<u>ΤΕΧΝΙΚΗ ΕΠΙΣΚΕΥΑΣΤΙΚΗ ΕΒΡΟΥ Ε.Π.Ε</u>	---	<u>7,14%</u>
	<u>ΣΑΟΣ ΑΝΕΣ ΚΑΙ ΣΙΑ Ο.Ε.</u>	<u>Διαχειριστής (από 22/05/07 ως σήμερα)</u>	<u>1,00%</u>
	<u>ΣΑΟΣ ΑΝΕΣ ΚΑΙ ΣΙΑ ΚΟΙΝΟΠΡΑΞΙΑ</u>	<u>Διαχειριστής (από 25/06/07 ως σήμερα)</u>	---
	<u>ΚΟΙΝΟΠΡΑΞΙΑ ΠΛΟΙΟΚΤΗΤΡΙΩΝ ΕΤΑΙΡΕΙΩΝ ΒΟΡΕΙΟΥ ΑΙΓΑΙΟΥ</u>	<u>Διαχειριστής (από 22/05/07 ως σήμερα)</u>	---
<b>Φώτιος Μανούσης</b>	<u>ΑΞΙΟΚΕΡΣΑ ΝΑΥΤΙΚΗ ΕΤΑΙΡΕΙΑ</u>	<u>Πρόεδρος (από 21/5/06 ως σήμερα)</u> <u>Αντιπρόεδρος (από 11/4/03 ως 20/5/06)</u>	---
	<u>ΚΟΙΤΑΔΑ ΝΑΥΤΙΚΗ ΕΤΑΙΡΕΙΑ</u>	<u>Αντιπρόεδρος (από 9/4/03 ως σήμερα)</u>	---
	<u>ΑΓΡΟΚΤΗΜΑ ΜΕΛΜΑΡ Α.Ε.</u>	<u>Πρόεδρος (από 14/9/01 ως 9/2/06)</u> <u>Αντιπρόεδρος (από 9/2/06 ως σήμερα)</u>	---
	<u>ΜΕΛΜΑΡ ΤΟΥΡΙΣΤΙΚΗ Α.Ε.</u>	<u>Πρόεδρος (από 1/8/00 ως 2/7/02)</u> <u>Διευθύνων Σύμβουλος (2/7/02 ως σήμερα)</u>	---
	<u>ΑΝΩΝΥΜΗ ΕΤΑΙΡΕΙΑ ΔΙΑΧΕΙΡΙΣΗΣ ΚΑΙ ΕΚΜΕΤΑΛΛΕΥΣΗΣ ΙΑΜΑΤΙΚΩΝ ΠΗΓΩΝ ΣΑΜΟΘΡΑΚΗΣ</u>	<u>Πρόεδρος (από 1/2/02 ως σήμερα)</u>	---
	<u>ΤΕΧΝΙΚΗ ΕΠΙΣΚΕΥΑΣΤΙΚΗ ΕΒΡΟΥ Ε.Π.Ε.</u>	<u>Διαχειριστής (από 1/4/05 ως σήμερα)</u>	<u>92,86%</u>
	<u>Ι. Κανταράς &amp; ΣΙΑ Ο.Ε.</u>	<u>Διαχειριστής. (από 1985 ως σήμερα)</u>	<u>2%</u>
<b>Τσικούδης Παναγιώτης του Νικολάου</b>	<u>MAXIM Α.Ε.ΚΜ ΠΕΡΤΣΙΝΙΔΗΣ</u>	<u>Μέλος του Δ.Σ. (από το 1995 ως σήμερα)</u>	<u>&lt;2%</u>
	<u>ΚΕΡΑΝΗΣ ΣΥΜΜΕΤΟΧΩΝ Α.Ε.</u>	<u>Μέλος του Δ.Σ. (από το 2005 ως σήμερα)</u>	---
	<u>ΚΕΡΑΝΗΣ ΚΑΠΝΟΒΙΟΜΗΧΑΝΙΑ Α.Ε.Β.Ε.</u>	<u>Μέλος του Δ.Σ. (κατά το 2005)</u>	---
	<u>ΠΕΡΘΟ Α.Ε. ΡΑΔΙΟΤΗΛΕΟΠΤΙΚΕΣ ΕΠΙΧΕΙΡΗΣΕΙΣ</u>	<u>Πρόεδρος και Διευθύνων Σύμβουλος (από το 2001 ως σήμερα)</u>	---
	<u>Ν. ΤΣΙΠΙΤΣΗΣ &amp; ΣΙΑ Ε.Ε. ΡΑΔΙΟΦΩΝΙΚΟΣ ΣΤΑΘΜΟΣ ΟΜΙΚΡΟΝ (RSO)</u>	---	<u>90%</u>

Τα μέλη των διοικητικών, διαχειριστικών και εποπτικών οργάνων της Εταιρίας, δηλώνουν με επιστολές τους τα εξής:

- Εκτός από τις δραστηριότητες τους που συνδέονται με την ιδιότητα τους και τη θέση τους στην Εταιρία, δεν ασκούν άλλες επαγγελματικές δραστηριότητες που να είναι σημαντικές για την Εκδότρια, με εξαίρεση τις δραστηριότητες που αναφέρονται στο παρόν Έγγραφο
- δεν διατηρούν οικογενειακούς δεσμούς με μέλη των διοικητικών, διαχειριστικών ή εποπτικών οργάνων της Εταιρίας ή διευθυντικά στελέχη της με μόνη εξαίρεση την Μαρία Μανούση (Πρόεδρος Δ.Σ. – Διευθύνουσα Σύμβουλος) που είναι θυγατέρα του Φώτιου Μανούση (μέλος του Δ.Σ. της εταιρίας) και
- δεν συμμετέχουν σε διοικητικά, διαχειριστικά ή εποπτικά όργανα ούτε είναι εταίροι σε άλλη εταιρία ή νομικό πρόσωπο σήμερα ή σε οποιαδήποτε στιγμή των πέντε τελευταίων ετών, με τις εξαιρέσεις που αναφέρονται στο παρόν Έντυπο

Κατά δήλωση της Εταιρίας, στον βαθμό που της είναι γνωστό, δεν υπάρχει άλλο πρόσωπο το οποίο να κατέχει άμεσα ή έμμεσα ποσοστό των δικαιωμάτων ψήφου που θα έπρεπε να κοινοποιείται δυνάμει της ισχύουσας νομοθεσίας, πέραν αυτών αυτών που αναφέρονται στην παρούσα παράγραφο. Η εταιρία δεν κατέχει ίδιες μετοχές. Τα μέλη των Διοικητικών, Διαχειριστικών και Εποπτικών Οργάνων και Ανώτατα Διευθυντικά Στελέχη της Εταιρίας δηλώνουν ότι δε συμμετέχουν στη Διοίκηση ή στο Μετοχικό Κεφάλαιο άλλων εταιριών ή κοινοπραξιών, ούτε ασκούν διοικητική επιρροή ούτε έχουν οποιαδήποτε σχέση, συμφωνία, σύμβαση ή συναλλαγή με άλλες εταιρίες ή κοινοπραξίες εκτός των αναφερθέντων στο παρόν Έγγραφο και δεν ασκούν άλλες επαγγελματικές δραστηριότητες πλην των προαναφερθεισών σε αυτό το Έγγραφο. Δεν έχει υπάρξει οποιαδήποτε καταδικαστική απόφαση ποινικού δικαστηρίου εναντίον τους για τέλεση δόλιας πράξης κατά τα πέντε τελευταία έτη, εκτός των κάτωθι :

- Στον κ. Φώτιο Μανούση (Μέλος Δ.Σ.) έχει επιβληθεί με δικαστική απόφαση ποινή φυλάκισης, την οποία εξαγόρασε, για καθυστέρηση καταβολής αγγελιοσήμου διαφήμισης όταν εταιρεία στην οποία ήταν Πρόεδρος (New Channel) είχε μεταβιβαστεί στον όμιλο Ανδρουλιδάκη.
- Στον κ. Παύλο Μακρή (Αντιπρόεδρο Δ.Σ.) έχει επιβληθεί με δικαστική απόφαση ποινή φυλάκισης μετατραπείσα σε χρηματική ποινή για παράβαση του Α.Ν. 86/67 (ΙΚΑ), ποινή φυλάκισης τριών μηνών με τριετή αναστολή για μη καταβολή εισφορών ΙΚΑ και χρηματική ποινή για παράβαση του Α.Ν. 86/67 (ΙΚΑ).
- Δεν συμμετείχαν σε οποιαδήποτε διαδικασία πτώχευσης, αναγκαστικής διαχείρισης ή εκκαθάρισης κατά τη διάρκεια των πέντε τουλάχιστον τελευταίων ετών.
- Δεν έχουν γίνει αποδέκτες οποιασδήποτε δημόσιας επίσημης κριτικής ή/και κύρωσης εκ μέρους των καταστατικών ή ρυθμιστικών αρχών (συμπεριλαμβανομένων τυχόν επαγγελματικών οργανώσεων στις οποίες μετέχουν), και δεν έχουν παρεμποδιστεί από δικαστήριο να ενεργούν με την ιδιότητα του μέλους διοικητικού, διαχειριστικού ή εποπτικού οργάνου του Εκδότη ή να παρέμβουν στη διαχείριση ή στο χειρισμό των υποθέσεων του Εκδότη κατά τη διάρκεια των πέντε τελευταίων ετών.
- Οι υποχρεώσεις που απορρέουν από το αξίωμα τους δεν δημιουργούν στο πρόσωπό τους οποιαδήποτε σύγκρουση με ιδιωτικά τους συμφέροντα ή άλλες υποχρεώσεις τους.
- Η τοποθέτηση στο αξίωμα τους δεν είναι αποτέλεσμα οποιασδήποτε ρύθμισης ή συμφωνίας μετόχων της Εταιρίας ή συμφωνίας μεταξύ της Εταιρίας και πελατών της, προμηθευτών της ή άλλων προσώπων.
- Πλην των περιορισμών που προκύπτουν από την κείμενη νομοθεσία, δεν υφίσταται οποιοσδήποτε συμβατικός περιορισμός ο οποίος αφορά τη διάθεση, εντός ορισμένης χρονικής περιόδου, των κινητών αξιών της Εταιρίας που κατέχουν.
- Δεν κατέχουν μετοχές της Εταιρίας και δεν συναλλάχθηκαν σε μετοχές ή οποιαδήποτε παράγωγα επί μετοχών της Εταιρίας κατά το τελευταίο έτος με τις εξαιρέσεις που αναφέρονται στο παρόν Έντυπο

- Το ύψος των αμοιβών τους (συμπεριλαμβανομένης οποιασδήποτε, υπό όρους ή ετεροχρονισμένης, αμοιβής) και τα οφέλη σε είδος που τους χορήγησε η Εκδότρια για τις κάθε είδους υπηρεσίες που παρείχαν την περίοδο 1/1/2006 – 31/12/2006, αναφέρονται στην παράγραφο- 3.3.9.5 Αμοιβές και Οφέλη.
- Δεν υπάρχει προέγκριση για το ύψος των αμοιβών τους από την Γενική Συνέλευση της Εταιρίας για τις υπηρεσίες που θα παράσχουν την περίοδο 1/1/2007 – 31/12/2007.

#### **Συγκρούσεις Συμφερόντων**

Η Διοίκηση της Εταιρίας δηλώνει ότι δεν υφίστανται συγκρούσεις συμφερόντων μεταξύ της Εταιρίας και των διοικητικών, διαχειριστικών και εποπτικών οργάνων καθώς και των ανώτερων Διευθυντικών στελεχών της, σύμφωνα με την παρ. 14.2 του Παραρτήματος Ι του Κανονισμού (ΕΚ) 809/2004 της Επιτροπής της Ευρωπαϊκής Κοινότητας.

### 3.3.9.5 Αμοιβές και Οφέλη

Ακολουθως παρατίθενται οι συνολικές αμοιβές των μελών του Διοικητικού Συμβουλίου, των Διαχειριστικών και Εποπτικών Οργάνων και Ανώτερων Διευθυντικών Στελεχών, που έλαβαν από την Εκδότρια για κάθε είδος υπηρεσίας που παρείχαν και στις οποίες συμπεριλαμβάνονται μισθοί και λοιπές βραχυχρόνιες παροχές και οφέλη, για τη χρήση 2006 :

<b>ΑΜΟΙΒΕΣ Δ.Σ. ΔΙΑΧΕΙΡΙΣΤΙΚΩΝ, ΕΠΟΠΤΙΚΩΝ ΟΡΓΑΝΩΝ &amp; ΑΝΩΤΕΡΩΝ ΔΙΕΥΘΥΝΤΙΚΩΝ ΣΤΕΛΕΧΩΝ 2006 (ποσά σε €)</b>						
	<b>ΟΝΟΜΑ</b>	<b>ΙΔΙΟΤΗΤΑ</b>	<b>ΑΜΟΙΒΕΣ Δ.Σ.</b>	<b>ΔΙΕΥΘΥΝΤΙΚΕΣ ΑΜΟΙΒΕΣ ΚΑΙ ΛΟΙΠΑ ΟΦΕΛΗ</b>	<b>ΕΡΓΟΔΟΤ. ΕΙΣΦΟΡΕΣ &amp; ΠΡΟΣΘΕΤΗ ΑΣΦΑΛΙΣΗ</b>	<b>ΣΥΝΟΛΙΚΟ ΚΟΣΤΟΣ</b>
1	Μανούσης Φώτιος	Πρόεδρος του Δ.Σ.& Διευθ. Σύμβ. (18/5/2006-17/7/2006), Εκτελεστικό μέλος του Δ.Σ.(από 18/07/2006)	3.500,00 €	7.379,19 €	0,00 €	10.879,19€
2	Γκάλης Νικόλαος	Πρόεδρος του Δ.Σ.& Διευθύνων Σύμβ. (έως 17/5/2006), Αντιπρόεδρος του Δ.Σ. (έως 17/07/2006)	10.000,00 €	21.849,12 €	0,00 €	31.849,12€
3	Παλάζης Γεώργιος	Εκτελεστικό Μέλος Δ.Σ. (έως 17/5/2006)	3.250,00 €	0,00 €	0,00 €	3.250,00 €
4	Αλεξίου Ελένη	Εκτελεστικό Μέλος Δ.Σ. (έως 17/5/2006) Προϊσταμένη κατασκήνωσης	0,00 €	30.958,32€	6.777,46 €	37.735,78€
5	Δαμασιώτης Βασίλειος	Αντιπρόεδρος του Δ.Σ. (έως 17/5/2006), μέλος Δ.Σ. (έως 17/7/2006), Προϊστάμενος Λογιστηρίου	0,00 €	33.968,77 €	9.339,23 €	43.308,00€
6	Καρατζά Φωτεινή	Υπεύθυνη τμήματος εξυπηρέτησης μετόχων και τμήματος εταιρικών ανακοινώσεων	0,00 €	17.970,88 €	5.042,62 €	23.013,50€
7	Λέγου Σταυρούλα	Εσωτερικός Ελεγκτής	0,00 €	19.242,90 €	5.399,56 €	24.642,46€
	<b>ΣΥΝΟΛΟ</b>		<b>16.750,00</b>	<b>131.369,18</b>	<b>26.558,87</b>	<b>174.678,05</b>

Πηγή: Μη ελεγμένα από ορκωτό ελεγκτή λογιστή στοιχεία που συνέταξε η Εταιρία για τους σκοπούς του παρόντος Εγγράφου

Στα οφέλη συμπεριλαμβάνονται και οι παροχές προς ορισμένα στελέχη, καθώς στον κ. Γκάλη Νικόλαο η εταιρία παρείχε τη χρήση εταιρικού αυτοκινήτου και κινητού τηλεφώνου, στον κ. Μανούση Φώτη η εταιρία παρέχει τη χρήση εταιρικού αυτοκινήτου, ενώ κινητό τηλέφωνο παρείχε

**ΕΝΗΜΕΡΩΤΙΚΟ ΔΕΛΤΙΟ «ΝΙΚΟΣ ΓΚΑΛΗΣ ΚΕΝΤΡΑ ΝΕΟΤΗΤΑΣ & ΠΡΟΣΤΑΣΙΑΣ ΕΝΗΛΙΚΩΝ Α.Ε.»  
ΑΥΞΗΣΗ ΜΕΤΟΧΙΚΟΥ ΚΕΦΑΛΑΙΟΥ ΛΟΓΩ ΣΥΓΧΩΝΕΥΣΗΣ**

στα μέλη του Διοικητικού Συμβουλίου κ.κ. Αλεξίου Ελένη και Δαμασιώτη Βασίλειο. Τέλος, στις αμοιβές της κας Αλεξίου Ελένης συμπεριλαμβάνεται και αποζημίωση 4.765 € λόγω λύσης της σύμβασης.

Το συνολικό ύψος των ποσών που έχει προβλέψει ή καταλογίσει στα δεδουλευμένα έξοδα η Εταιρία σωρευτικά από την ημερομηνία πρόσληψής τους μέχρι και τη χρήση 2006 για συντάξεις, αποζημιώσεις ή παρεμφερή οφέλη, σύμφωνα με τον Κ.Ν 2190/1920, για όλα τα μέλη των διοικητικών, διαχειριστικών και εποπτικών οργάνων και ανώτερων διευθυντικών στελεχών, έχει ως εξής :

1	Δαμασιώτης Βασίλης	Προϊστάμενος Λογιστηρίου	11.200,00 €
2	Καρατζά Φωτεινή	Υπεύθυνη τμήματος εξυπηρέτησης μετόχων και τμήματος εταιρικών ανακοινώσεων	3.220,00 €
3	Λέγου Σταυρούλα	Εσωτερικός Ελεγκτής	7.863,33 €
	<b>ΣΥΝΟΛΟ</b>		<b>22.283,33 €</b>

\* Δεν προβλέπεται η καταβολή αποζημίωσης από τις συμβάσεις των μελών του Δ.Σ.

Σύμφωνα με δήλωση της Διοίκησης της Εταιρείας δεν υφίστανται άλλες αμοιβές και οφέλη σε μέλη των διοικητικών, διαχειριστικών και εποπτικών οργάνων της εταιρίας, πέρα των ανωτέρω.

Η Εταιρία δηλώνει ότι με την λήξη των συμβάσεων όλων των διοικητικών, διαχειριστικών και εποπτικών οργάνων, δεν θα επιβαρυνθεί με πρόσθετες αμοιβές ή οφέλη πέρα των ήδη αναφερομένων και των προβλεπομένων από το νόμο και πως δεν υπάρχουν συμβάσεις εργασίας οι οποίες να προβλέπουν την καταβολή αυξημένων αποζημιώσεων λόγω λήξης / καταγγελίας.

Επίσης, η εταιρεία δηλώνει υπεύθυνα ότι δεν έχει συσταθεί Επιτροπή καθορισμού Αμοιβών.

Σε ότι αφορά την απορροφηθείσα ΣΑΟΣ, σύμφωνα με δήλωση της Διοίκησης, δεν υπήρξαν αμοιβές, ούτε οφέλη των μελών του Διοικητικού Συμβουλίου της Εταιρίας κατά τις χρήσεις 2004-2006, ενώ οι συνολικές αμοιβές και οφέλη που έλαβε για τη χρήση 2006 τόσο από την Εκδότρια όσο και από τις ενοποιούμενες της εταιρίες για κάθε είδος υπηρεσίας που παρείχε και στις οποίες συμπεριλαμβάνονται μισθοί και λοιπές βραχυχρόνιες παροχές, το μόνο διευθυντικό στέλεχος, η Διευθύνουσα Σύμβουλος, παρατίθεται κάτωθι :

<b>ΑΜΟΙΒΕΣ Δ.Σ., ΔΙΑΧΕΙΡΙΣΤΙΚΩΝ, ΕΠΟΠΤΙΚΩΝ ΟΡΓΑΝΩΝ &amp; ΑΝΩΤΕΡΩΝ ΔΙΕΥΘΥΝΤΙΚΩΝ ΣΤΕΛΕΧΩΝ 2006 (σε €)</b>					
	<b>ΟΝΟΜΑ</b>	<b>ΙΔΙΟΤΗΤΑ</b>	<b>ΣΥΝΟΛΙΚΕΣ ΚΑΘΑΡΕΣ ΑΜΟΙΒΕΣ</b>	<b>ΕΡΓΟΔΟΤ. ΕΙΣΦΟΡΕΣ &amp; ΠΡΟΣΘΕΤΗ ΑΣΦΑΛΙΣΗ</b>	<b>ΣΥΝΟΛΟ</b>
1	<b>ΜΑΝΟΥΣΗ ΜΑΡΙΑ</b>	Διευθύνουσα Σύμβουλος	8.281,24	2.323,72	10.604,96

Πηγή: Επεξεργασία από την Εταιρία, στοιχείων μη ελεγμένων από Ορκωτό-Ελεγκτή Λογιστή

Σύμφωνα με δήλωση της Διοίκησης,

Α. δεν υφίστανται ποσά που να έχει προβλέψει ή καταλογίσει στα δεδουλευμένα έξοδα ο Όμιλος ΣΑΟΣ, σωρευτικά από την ημερομηνία πρόσληψής τους μέχρι και τη χρήση 2006 για συντάξεις, αποζημιώσεις ή παρεμφερή οφέλη, σύμφωνα με τον Κ.Ν 2190/1920 και την γνωμοδότηση 205/1988 της Ολομέλειας του Νομικού Συμβουλίου Διοίκησης, για μέλη των διοικητικών, διαχειριστικών και εποπτικών οργάνων και ανώτερων διευθυντικών στελεχών

Β. δεν υφίστανται άλλες αμοιβές και οφέλη σε μέλη των διοικητικών, διαχειριστικών και εποπτικών οργάνων της εταιρίας πέρα των ανωτέρω.

Γ. Η Εταιρία δηλώνει ότι με την λήξη των συμβάσεων όλων των διοικητικών, διαχειριστικών και εποπτικών οργάνων, δεν θα επιβαρυνθεί με πρόσθετες αμοιβές ή οφέλη πέρα των ήδη αναφερομένων και των προβλεπομένων από το νόμο και πως δεν υπάρχουν συμβάσεις εργασίας οι οποίες να προβλέπουν την καταβολή αυξημένων αποζημιώσεων λόγω λήξης/καταγγελίας και

Δ. η εταιρεία δηλώνει υπεύθυνα ότι δεν είχε συσταθεί Επιτροπή καθορισμού Αμοιβών.

### **Δυνητικές συγκρούσεις συμφερόντων**

Τα ανωτέρω διοικητικά στελέχη δηλώνουν ότι α. οι υποχρεώσεις που απορρέουν από το αξίωμα τους δε δημιουργούν στο πρόσωπο τους οποιαδήποτε σύγκρουση με ιδιωτικά τους συμφέροντα ή άλλες υποχρεώσεις τους και β. η τοποθέτηση τους στο αξίωμα τους δεν είναι αποτέλεσμα οποιασδήποτε ρύθμισης ή συμφωνίας μετόχων της Εταιρίας ή συμφωνίας μεταξύ της Εταιρείας και πελατών της, προμηθευτών της ή άλλων προσώπων

### **Συμβάσεις παροχής υπηρεσιών κατά τη λήξη θητείας**

Σύμφωνα με δήλωση της διοίκησης της εταιρίας δεν υπάρχουν συμβάσεις παροχής υπηρεσιών που συνδέουν τα μέλη των διοικητικών, διαχειριστικών ή εποπτικών οργάνων με την Εταιρία και οι οποίες προβλέπουν την παροχή ωφελειών κατά τη λήξη της θητείας τους.

Κατά δήλωση της Εταιρίας, στον βαθμό που της είναι γνωστό, δεν υπάρχει άλλο πρόσωπο το οποίο να κατέχει άμεσα ή έμμεσα ποσοστό των δικαιωμάτων ψήφου που θα έπρεπε να κοινοποιείται δυνάμει της ισχύουσας νομοθεσίας, πέραν αυτών που αναφέρονται στην παρούσα παράγραφο.

Τέλος η Εταιρία δηλώνει πως δεν κατέχει ίδιες μετοχές.

### **3.3.9.6 Μετοχές της Εκδότριας που κατέχονται από μέλη των Διοικητικών, Διαχειριστικών και Εποπτικών Οργάνων και τα Ανώτερα Διευθυντικά Στελέχη**

Όπως αναφέρεται και στην παράγραφο 3.3.13 Μέτοχοι της Εκδότριας, κατά την 10.06.2007, ημερομηνία σύγκλησης της Έκτακτης Γενικής Συνέλευσης των μετόχων που αποφάσισε την παρούσα συγχώνευση, η κα Μανούση Μαρία, Πρόεδρος και Διευθύνουσα Σύμβουλος της Εταιρείας, κατέχει ποσοστό 11,62% του συνολικού Μετοχικού Κεφαλαίου. Επίσης, η κα. Λέγου Σταυρούλα, Εσωτερικός Ελεγκτής, έχει στην κατοχή της 250 μετοχές.

Σύμφωνα με δήλωση της Εταιρείας, δεν υπάρχουν άλλα μέλη των Διοικητικών, Διαχειριστικών και Εποπτικών Οργάνων ή Ανώτερα Διευθυντικά Στελέχη που να κατέχουν μετοχές της Γκάλης.

Δεν υπάρχουν δικαιώματα αγοράς μετοχών (stock option plan) των εργαζομένων της Εκδότριας καθώς επίσης και καμία συμφωνία για συμμετοχή των υπαλλήλων στο κεφάλαιο της Εκδότριας.

3.3.10 Οργανόγραμμα

Το Οργανόγραμμα της Εταιρίας μετά την ολοκλήρωση της συγχώνευσης είναι ως εξής

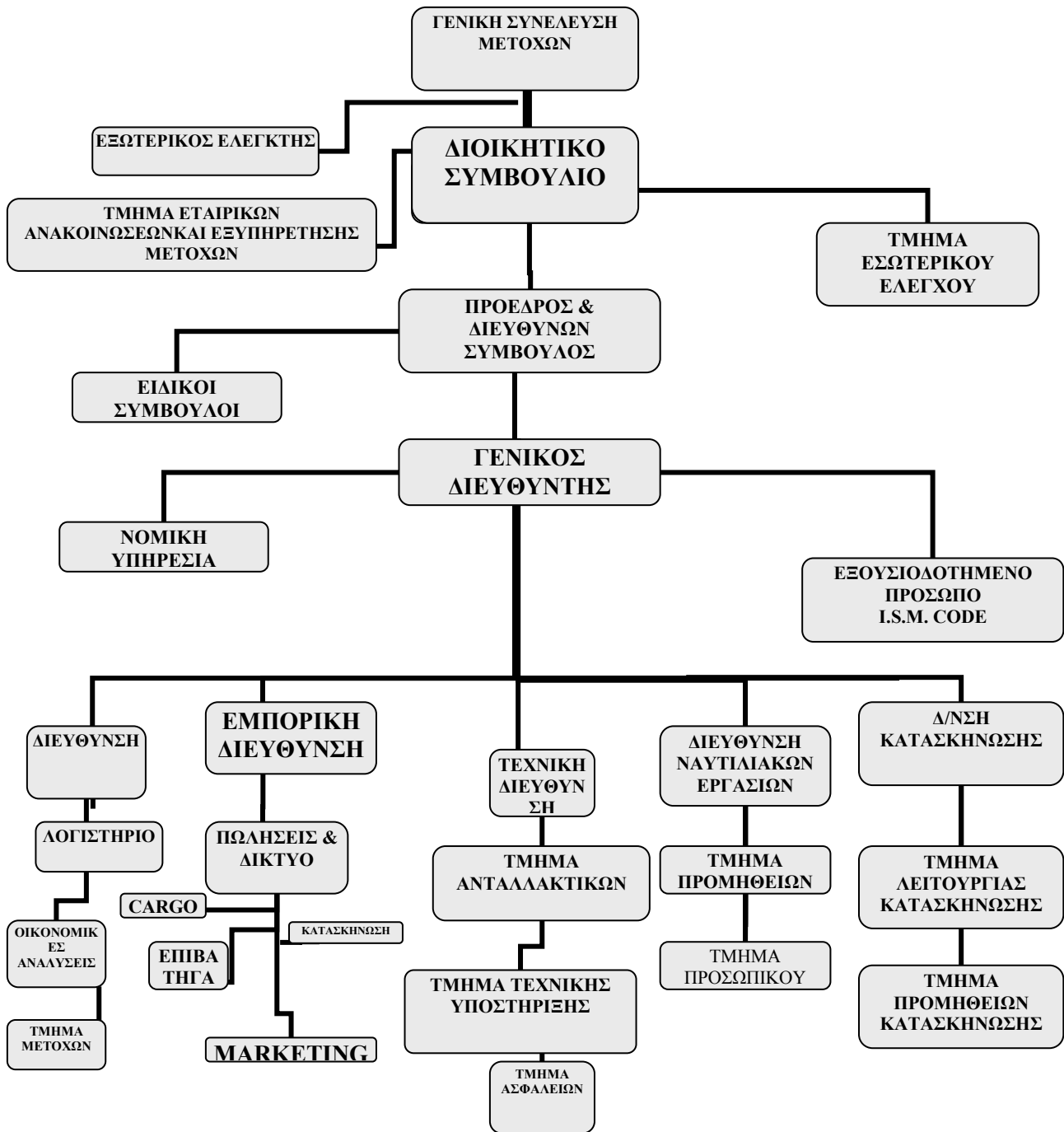

### 3.3.11 Προσωπικό

Στον παρακάτω πίνακα παρατίθεται η εξέλιξη του προσωπικού του ομίλου ανά κατηγορία και κατά μέσο όρο για την αντίστοιχη περίοδο :

ΚΑΤΗΓΟΡΙΑ	2004	2005	2006
Διοικητικό Προσωπικό	22	26	27
Μη Διοικητικό Προσωπικό	114	139	209
<b>ΟΜΙΛΟΣ ΣΥΝΟΛΟ</b>	<b>136</b>	<b>165</b>	<b>217</b>

Πηγή: Επεξεργασία από την Εταιρία, στοιχείων μη ελεγμένων από Ορκωτό-Ελεγκτή Λογιστή

Εκ των ανωτέρω αναφερθέντων, στο τμήμα κατασκευών απασχολούνταν το 2004 : 17 άτομα, 2005 : 17 άτομα και 2006 : 16 άτομα, εκ των οποίων 6 άτομα ήταν το διοικητικό προσωπικό ανά εξαετούς περίοδο στην διεύθυνση αυτή. Τα υπόλοιπα άτομα απασχολούνταν στις ναυτιλιακές εργασίες (συγχωνευόμενες δραστηριότητες μέσω της εξαγοράς) με 103, 128 και 199 άτομα αντίστοιχα, σε μη διοικητικές εργασίες, δηλαδή ως πλήρωμα πλοίων, και 16, 20 και 21 άτομα αντίστοιχα κατά το 2004, 2005 και 2006 απασχολούμενα σε διοικητικές υπηρεσίες.

Δεν υπάρχουν δικαιώματα αγοράς μετοχών στο προσωπικό (stock option plan) καθώς επίσης και καμία συμφωνία για τη συμμετοχή των εργαζομένων στο κεφάλαιο της Εκδότριας.

### 3.3.12 Μετοχικό Κεφάλαιο

#### 3.3.12.1 Καταβεβλημένο Μετοχικό Κεφάλαιο

Το Καταβεβλημένο Μετοχικό Κεφάλαιο της Εταιρείας κατά την 10.06.2007, ημερομηνία σύγκλησης της Έκτακτης Γενικής Συνέλευσης των μετόχων που αποφάσισε την παρούσα συγχώνευση ανέρχεται στο ποσό των 1.569.400,00 € και διαιρείται σε 2.660.000 κοινές ονομαστικές μετοχές, ονομαστικής αξίας 0,59 € έκαστη.

Η εξέλιξη του μετοχικού κεφαλαίου της Εταιρείας από την ίδρυση της έως σήμερα, έχει ως ακολούθως:

1. Η Εταιρεία συστάθηκε στις 3 Ιανουαρίου 1992 με το υπ' αριθμό 3586 συμβόλαιο, της συμβολαιογράφου Θεσσαλονίκης Χαϊδώς Σαρρή – Σταυρούση και καταχωρήθηκε στο Μ.Α.Ε. την 7-1-92 με Αριθμό Μητρώου 25584/62/Β/92/46 με την επωνυμία "ΝΙΚΟ ΑΘΛΗΤΙΚΗ Α.Ε." και με Μετοχικό Κεφάλαιο 30.000.000 διηρημένο σε 3.000 ονομαστικές μετοχές ονομαστικής αξίας 10.000 δρχ. η κάθε μία (Φ.Ε.Κ. 122/17-1-92).

2. Με την από 26/11/1993 απόφαση της Έκτακτης Γενικής Συνέλευσης το Μετοχικό Κεφάλαιο αυξήθηκε κατά 370.000.000 δρχ. και έτσι συνολικά ανήλθε σε 400.000.000 δρχ. διηρημένο σε 40.000 ονομαστικές μετοχές ονομαστικής αξίας 10.000 δρχ. η κάθε μία (ΦΕΚ 342/26-1-1994).

3. Με την από 19/2/1997 απόφαση της Έκτακτης Γενικής Συνέλευσης το Μετοχικό Κεφάλαιο αυξήθηκε κατά 132.000.000 δρχ. σε μετρητά από δημόσια εγγραφή με την έκδοση 660.000 νέων ονομαστικών μετοχών και συγχρόνως μειώθηκε η ονομαστική αξία της μετοχής από 10.000 δρχ. σε 200 δρχ. (ΦΕΚ 1125/13-3-1997).

4. Με την από 18-7-2001 Γενική Συνέλευση των Μετόχων αποφασίστηκε α) η αύξηση του μετοχικού Κεφαλαίου κατά 2.773.050 δρχ. με κεφαλαιοποίηση Αποθεματικών από αναπροσαρμογή των ακινήτων και αύξηση της ονομαστικής αξίας έκαστης μετοχής από 200 δρχ. σε 201,0425 δρχ. β) Η μετατροπή του Μετοχικού κεφαλαίου και της ονομαστικής αξίας της μετοχής και σε ευρώ. Έτσι το Μετοχικό Κεφάλαιο ανέρχεται σε 534.773.050 δρχ. ή 1.569.400 € και διαιρείται σε 2.660.000 κοινές ονομαστικές μετοχές ονομαστικής αξίας 201,0425 δρχ. ή 0,59 € η κάθε μία (ΦΕΚ 7241/13-8-2001).

Με την από 10.06.2007 Έκτακτη Γενική Συνέλευση των Μετόχων αποφασίστηκε η παρούσα συγχώνευση και η αύξηση του Μετοχικού Κεφαλαίου της Εκδότριας (η Απορροφούσα Εταιρεία)

**ΕΝΗΜΕΡΩΤΙΚΟ ΔΕΛΤΙΟ «ΝΙΚΟΣ ΓΚΑΛΗΣ ΚΕΝΤΡΑ ΝΕΟΤΗΤΑΣ & ΠΡΟΣΤΑΣΙΑΣ ΕΝΗΛΙΚΩΝ Α.Ε.»  
ΑΥΞΗΣΗ ΜΕΤΟΧΙΚΟΥ ΚΕΦΑΛΑΙΟΥ ΛΟΓΩ ΣΥΓΧΩΝΕΥΣΗΣ**

κατά το ποσό των σαράντα εννέα εκατομμυρίων πεντακοσίων σαράντα εννέα χιλιάδων εννιακοσίων εβδομήντα ενός ευρώ (49.549.971 ευρώ), το οποίο αντιστοιχεί στο σύνολο του εισφερομένου μετοχικού κεφαλαίου της Απορροφωμένης Εταιρίας. Μετά την ολοκλήρωση της συγχώνευσης το μετοχικό κεφάλαιο της Απορροφούσας Εταιρίας ανέρχεται στο ποσό των πενήντα ενός εκατομμυρίων εκατόν δέκα εννέα χιλιάδων τριακοσίων εβδομήντα ενός (51.119.371) ευρώ και διαιρείται σε πενήντα ένα εκατομμύρια εκατόν δέκα εννέα χιλιάδες τριακόσιες εβδομήντα μια (51.119.371) ονομαστικές μετοχές ονομαστικής αξίας εκάστης μετοχής ενός (1) ευρώ. Η Απορροφούσα Εταιρία μετά την ολοκλήρωση της συγχώνευσης, θα εκδώσει για το σύνολο του μετοχικού κεφαλαίου πενήντα ένα εκατομμύρια εκατόν δέκα εννέα χιλιάδες τριακόσιες εβδομήντα μια (51.119.371) νέες ονομαστικές μετοχές ονομαστικής αξίας εκάστης μετοχής ενός (1) ευρώ

**3.3.12.2 Εξέλιξη Μετοχικού Κεφαλαίου**

Στον παρακάτω πίνακα παρουσιάζεται η εξέλιξη και ο τρόπος καταβολής του μετοχικού κεφαλαίου από την ίδρυση της εταιρείας (Τα ποσά μέχρι 19.02.1997 είναι εκπεφρασμένα σε δραχμές, ενώ από το 2001 και μετά σε Ευρώ) :

Εξέλιξη Μετοχικού Κεφαλαίου της Νίκος Γκάλης Κέντρα Νεότητας & Προστασίας Ενηλίκων Α.Ε

Ημερομηνία Γ.Σ.	Αρ. Φ.Ε.Κ.	Ποσό Αύξησης		Νέες Μετοχές	Αρ. Μετοχών Μετά την Αύξηση	Ονομ/κή Αξία	Συνολικό Μετοχικό Κεφάλαιο
		Μετρητά	Κεφαλ/ση				
Σύσταση	122/ 17.1.1992	30.000.000 Δρχ	--	3.000	3.000	10.000 Δρχ	30.000.000 Δρχ
26-11-1993	342/ 26.1.1994	370.000.000 Δρχ	--	37.000	40.000	10.000 Δρχ	400.000.000 Δρχ
19-02-1997	1125/13.03.1997	132.000.000 Δρχ	--	660.000	2.660.000	200 Δρχ	532.000.000 Δρχ
18-07-2001	7241/13.08.2001	--	2.773.050 δρχ	--	2.660.000	201,0425 Δρχ	534.773.050 Δρχ
						ή 0,59 €	ή 1.569.400 €
<b>ΣΥΝΟΛΟ ΠΡΙΝ ΤΗΝ ΑΥΞΗΣΗ</b>					2.660.000	0,59 €	1.569.400 €
<b>ΠΑΡΟΥΣΑ ΑΥΞΗΣΗ</b>		49.549.971€			51.119.371	1,00 €	51.119.371 €
<b>ΣΥΝΟΛΟ ΜΕΤΑ ΤΗΝ ΑΥΞΗΣΗ</b>					51.119.371	1,00 €	51.119.371 €

Σημείωση: Τα ποσά μέχρι 19.2.1997 είναι εκπεφρασμένα σε δραχμές, ενώ από το 2001 και μετά σε Ευρώ.

Με την υπ αριθμό Κ2/9831/10-7-2007 απόφαση του υπουργείου Ανάπτυξης εγκρίθηκε η ανωτέρω αύξηση και συγχώνευση με απορρόφηση της ΣΑΟΣ ΑΝΕΣ από την Νίκος Γκάλης ΚΝΠΕ Α.Ε.

**3.3.13 Μέτοχοι της Εκδότριας**

Η μετοχική σύνθεση της Εκδότριας (Απορροφούσα) κατά την 10.06.2007, ημερομηνία σύγκλησης της Έκτακτης Γενικής Συνέλευσης των μετόχων της που αποφάσισε την παρούσα συγχώνευση, ήταν η εξής :

ΜΕΤΟΧΟΣ ΠΡΙΝ ΤΗ ΣΥΓΧΩΝΕΥΣΗ (>5% βάσει Ν.3556/2007)	ΑΡΙΘΜΟΣ ΜΕΤΟΧΩΝ	Ποσοστό %	ΔΙΚΑΙΩΜΑΤΑ ΨΗΦΩΝ	Ποσοστό %
Μανούση Μαρία	309,200	11.62%	309,200	11.62%
Μανούση Μελίνα	380,000	14.29%	380,000	14.29%
Μανούση Ελένη	307,580	11.56%	307,580	11.56%
Παναγιωτίδης Ιωάννης	200,080	7.52%	200,080	7.52%
Παναγιωτίδης Σωκράτης	185,291	6.97%	185,291	6.97%

**ΕΝΗΜΕΡΩΤΙΚΟ ΔΕΛΤΙΟ «ΝΙΚΟΣ ΓΚΑΛΗΣ ΚΕΝΤΡΑ ΝΕΟΤΗΤΑΣ & ΠΡΟΣΤΑΣΙΑΣ ΕΝΗΛΙΚΩΝ Α.Ε.»**  
**ΑΥΞΗΣΗ ΜΕΤΟΧΙΚΟΥ ΚΕΦΑΛΑΙΟΥ ΛΟΓΩ ΣΥΓΧΩΝΕΥΣΗΣ**

ΕΠΕΝΔΥΤΙΚΟ ΚΟΙΝΟ	1,277,849	48.04%	1,277,849	48.04%
<b>Σύνολο</b>	<b>2,660,000</b>	<b>100.00%</b>	<b>2,660,000</b>	<b>100.00%</b>

Σημειώνεται πως, όπως ανακοινώθηκε από την Εκδότρια την 27/08/2007 και δημοσιεύθηκε στην ιστοσελίδα του Χρηματιστηρίου Αθηνών, το ποσοστό συμμετοχής και το αντίστοιχο ποσοστό δικαιωμάτων ψήφου του κ. Παναγιωτίδη Ιωάννη αυξήθηκε και διαμορφώθηκε σε 10.0094% (266,251 μετοχές).

Μετά την παρούσα συγχώνευση η εξέλιξη του Μετοχικού Κεφαλαίου θα διαμορφωθεί ως ακολούθως

ΜΕΤΟΧΙΚΗ ΣΥΝΘΕΣΗ						
ΠΡΙΝ ΤΗ ΣΥΓΧΩΝΕΥΣΗ				ΜΕΤΑ ΤΗ ΣΥΓΧΩΝΕΥΣΗ		
ΜΕΤΟΧΟΣ	Αριθμός μετοχών	Δικαιώματα ψήφου	Ποσοστό %	Αριθμός μετοχών	Δικαιώματα ψήφου	Ποσοστό %
Μανούση Μαρία	309,200	309,200	11.62%	15,052,509	15,052,509	29.45%
Μανούση Μελίνα	380,000	380,000	14.29%	15,099,642	15,099,642	29.54%
Μανούση Ελένη	307,580	307,580	11.56%	15,051,768	15,051,768	29.44%
Παναγιωτίδης Ιωάννης	200,080	200,080	7.52%	191,041	191,041	0.37%
Παναγιωτίδης Σωκράτης	185,291	185,291	6.97%	382,807	382,807	0.75%
Μακρής Παύλος	-	-	-	28,824	28,824	0.06%
Μανούσης Φώτιος	-	-	-	753	753	0.0015%
ΛΟΠΟΙ ΜΕΤΟΧΟΙ < 5%	1,277,849	1,277,849	48.04%	5,312,025	5,312,025	10.39%
<b>Σύνολο</b>	<b>2,660,000</b>	<b>2,660,000</b>	<b>100.00%</b>	<b>51,119,371</b>	<b>51,119,371</b>	<b>100.00%</b>

Σημειώνεται επίσης, πως οι βασικοί μέτοχοι Μαρία Μανούση (Πρόεδρος Δ.Σ. – Διευθύνων Σύμβουλος), Μελίνα Μανούση και Ελένη Μανούση, συνδέονται με τον Φώτιο Μανούση (μέλος του Δ.Σ. της εταιρίας) με συγγένεια πρώτου βαθμού σε ευθεία γραμμή, ενώ οι Μελίνα Μανούση και Ελένη Μανούση συνδέονται με την Πρόεδρο της εταιρίας Μαρία Μανούση με βαθμό συγγένειας δευτέρου βαθμού εκ πλαγίου.

Η εταιρεία βεβαιώνει πως τα ποσοστά των βασικών μετόχων αντιστοιχούν και σε ισόποσα δικαιώματα ψήφου.

Σύμφωνα με δήλωση της Διοίκησης δεν υπάρχει γνωστή στην Εταιρεία συμφωνία της οποίας η εφαρμογή θα μπορούσε, σε μεταγενέστερο χρόνο, να επιφέρει αλλαγές στον έλεγχο της Εκδότριας.

Κατά δήλωση της Εκδότριας, στον βαθμό που της είναι γνωστό, δεν υπάρχει άλλο πρόσωπο το οποίο να κατέχει άμεσα ή έμμεσα ποσοστό των δικαιωμάτων ψήφου που θα έπρεπε να κοινοποιείται δυνάμει της ισχύουσας νομοθεσίας, πέραν αυτών που αναφέρονται στην παρούσα παράγραφο.

Τέλος η Εταιρεία δηλώνει πως δεν κατέχει ίδιες μετοχές.

### 3.3.14 Καταστατικό

Η Εταιρεία ιδρύθηκε την 03.01.1992 με το Νο 3586 συμβόλαιο, της συμβολαιογράφου Θεσ/νίκης Χάιδως Σαρρή-Σταυρούση και καταχωρήθηκε στο Μ.Α.Ε. την 7-1-92 με Αριθμό Μητρώου 25584/62/Β/92/46 με την επωνυμία "ΝΙΚΟ ΑΘΛΗΤΙΚΗ Α.Ε." και με Μετοχικό Κεφάλαιο 30.000.000 δρχ. διηρημένο σε 3.000 ονομαστικές μετοχές ονομαστικής αξίας 10.000 δρχ. η κάθε μία (Φ.Ε.Κ. 122/17-1-92). Το 1997 μετονομάστηκε σε "ΝΙΚΟΣ ΓΚΑΛΗΣ – ΚΕΝΤΡΑ ΝΕΟΤΗΤΑΣ ΚΑΙ ΠΡΟΣΤΑΣΙΑΣ ΕΝΗΛΙΚΩΝ Α.Ε." και εγκρίθηκε η εισαγωγή των μετοχών της Εταιρείας στο Χρηματιστήριο Αξιών Αθηνών. Με την εισαγωγή των μετοχών της Εταιρείας στο Χ.Α. ο νέος αριθμός μητρώου Α.Ε. της Εταιρείας είναι 25584/06/Β/92/22 (Α.Φ.Μ.: 094343069).

Σύμφωνα με το καταστατικό όπως κωδικοποιήθηκε με την από 10.6.2007 απόφαση της Έκτακτης Γενικής Συνέλευσης των Μετόχων, Έδρα της εταιρίας ορίζεται ο Δήμος Σαμοθράκης του Νομού Έβρου.

Σκοπός της Εταιρείας σύμφωνα με το άρθρο 4 του καταστατικού όπως αυτό ίσχυε ως την 10.06.2007 ήταν : Η ίδρυση και εκμετάλλευση παιδικών αθλητικών κατασκηνώσεων και αθλητικών εγκαταστάσεων. Η εισαγωγή , εξαγωγή, αντιπροσώπευση και εμπορία διαφόρων προϊόντων οίκων εσωτερικού και εξωτερικού. Προς επίτευξη του σκοπού της , η εταιρεία δύναται να συμμετέχει σε οποιαδήποτε επιχείρηση με όμοιο ή παρεμφερή σκοπό οποιοδήποτε εταιρικού τύπου. Να συνεργάζεται με οποιοδήποτε φυσικό ή νομικό πρόσωπο με οποιοδήποτε τρόπο. Να ιδρύει υποκαταστήματα ή πρακτορεία ή γραφεία οπουδήποτε στην Ελλάδα ή το Εξωτερικό. Να αντιπροσωπεί οποιαδήποτε επιχείρηση ημεδαπή ή αλλοδαπή με όμοιο ή παρεμφερή σκοπό. Να αναπτύσσει δραστηριότητες για την προστασία των ενηλίκων και ηλικιωμένων στα πλαίσια του Νόμου 2345/95 "περί οργανωμένων υπηρεσιών παροχής προστασίας καθώς και του Π.Δ. 672/79 "περί προϋποθέσεων ίδρυσης και λειτουργίας ιδιωτικών επιχειρήσεων περίθαλψης ηλικιωμένων" (Φ.Ε.Κ. 8673/15-12-1997).

Σκοπός της νέας συνενωμένης εταιρείας σύμφωνα με το καταστατικό όπως κωδικοποιήθηκε σύμφωνα με την από 10.6.2007 απόφαση της Έκτακτης Γενικής Συνέλευσης των Μετόχων της Εταιρείας θα είναι :

1. Η αγορά, ναυπήγηση, μετασκευή και εκμετάλλευση πλοίων κάθε φύσης και κατηγορίας για τη μεταφορά προσώπων, εμπορευμάτων, αυτοκινήτων και λοιπών οχημάτων κάθε τύπου, για την εξυπηρέτηση των γραμμών μεταξύ λιμένων της ημεδαπής ή/και της αλλοδαπής.
2. Η ναύλωση και γενικά η εκμετάλλευση αυτοτελώς ή σε συνεργασία με κάθε τρίτο φυσικό ή νομικό πρόσωπο πλοίων και γενικά πλωτών μέσων.
3. Η ίδρυση και εκμετάλλευση παιδικών αθλητικών κατασκηνώσεων και αθλητικών εγκαταστάσεων.
4. Η ανάπτυξη δραστηριοτήτων για την προστασία ενηλίκων και ηλικιωμένων, η δημιουργία κέντρων αποκατάστασης ασθενών, οι τουριστικές εκμεταλλεύσεις καθώς και η αξιοποίηση ιαματικών λουτρών.
5. Η εισαγωγή , εξαγωγή, αντιπροσώπευση και εμπορία διαφόρων προϊόντων οίκων του εσωτερικού και του εξωτερικού.
6. Η συμμετοχή σε άλλες εταιρείες, η συνεργασία με άλλες εταιρείες, η αντιπροσώπευση επιχειρήσεων της ημεδαπής και της αλλοδαπής.
7. Η παροχή εγγυήσεων υπέρ τρίτων για την εξασφάλιση δανείων η πιστώσεων στα πλαίσια των σκοπών της εταιρείας.
8. Κάθε συναφής με τις πιο πάνω δραστηριότητα.

#### Γενική Συνέλευση :

Η Γενική Συνέλευση αποτελεί το ανώτατο όργανο της Εταιρείας, δικαιούμενη να λαμβάνει αποφάσεις για κάθε εταιρική υπόθεση, οι δε αποφάσεις της δεσμεύουν και αυτούς ακόμα τους απόντες ή διαφωνούντες εταίρους. Συνέρχεται υποχρεωτικά στην έδρα της Εταιρείας τουλάχιστον μία φορά σε κάθε εταιρική χρήση και μέσα σε έξι μήνες από τη λήξη της χρήσης αυτής, και συγκαλείται εκτάκτως μετά από πρόσκληση του Διοικητικού Συμβουλίου ή αν ζητήσουν την σύγκληση αυτής μέτοχοι που εκπροσωπούν το ένα εικοστό του καταβεβλημένου εταιρικού κεφαλαίου.

Η πρόσκληση της Γενικής Συνέλευσης, η οποία περιλαμβάνει τουλάχιστον το οίχημα, τη χρονολογία και την ώρα της συνεδρίασης, καθώς και τα θέματα της ημερησίας διάταξης με σαφήνεια, τοιχοκολλείται σε εμφανή θέση του καταστήματος της εταιρείας είκοσι τουλάχιστον πλήρεις ημέρες πριν από την οριζόμενη για τη συνεδρίασή της και δημοσιεύεται α) στο Τεύχος Ανωνύμων Εταιριών και Εταιριών Περιορισμένης Ευθύνης της Εφημερίδας της Κυβέρνησης,

σύμφωνα με το άρθρο 3 του από 16 Ιανουαρίου 1930 Π.Δ/τος "Περί Δελτίου Ανωνύμων Εταιριών", β) σε μια ημερησία πολιτική εφημερίδα που εκδίδεται στην Αθήνα και κατά την κρίση του Διοικητικού Συμβουλίου, έχει ευρύτερη κυκλοφορία σ' ολόκληρη τη χώρα που επιλέγεται από τις εφημερίδες του άρθρου 3 του Ν.Δ. 3757/1957, όπως ισχύει, γ) σε μια ημερησία οικονομική εφημερίδα από εκείνες που ορίζονται ως οικονομικές με απόφαση του Υπουργού Εμπορίου και δ) σε μία τουλάχιστον ημερησία ή εβδομαδιαία νομαρχιακή ή εβδομαδιαία πανελληνίας κυκλοφορίας εφημερίδα που εκδίδεται στην έδρα της εταιρείας και αν δεν υπάρχει εφημερίδα που να έχει την έδρα της στην περιοχή αυτή, σε μία τουλάχιστον αντίστοιχη εφημερίδα που εκδίδεται στην πρωτεύουσα του νομού στον οποίο η εταιρεία έχει την έδρα της. Η πρόσκληση αυτή δημοσιεύεται προ δέκα πλήρων ημερών στο Τεύχος Ανωνύμων Εταιριών και Εταιριών Περιορισμένης Ευθύνης της Εφημερίδας της Κυβέρνησης και προ είκοσι πλήρων ημερών στις ως άνω ημερήσιες ή εβδομαδιαίες πολιτικές εφημερίδες και ημερήσιες οικονομικές εφημερίδες. Στις περιπτώσεις επαναληπτικών Γενικών Συνελεύσεων οι παραπάνω προθεσμίες συντέμνονται στο μισό.

Οι μέτοχοι που επιθυμούν να πάρουν μέρος στη Γενική Συνέλευση, οφείλουν να προβαίνουν, μέσα στις προθεσμίες που ορίζει ο νόμος, σε δέσμευση των μετοχών τους, σύμφωνα με τις σχετικές διατάξεις του Κανονισμού του Συστήματος Αύλων Τίτλων ενώ όσοι δεν έχουν απούλοποιήσει τις μετοχές τους οφείλουν να τις καταθέσουν στο Ταμείο της Εταιρείας, ή στο Ταμείο Παρακαταθηκών και Δανείων, ή σε οποιαδήποτε Τράπεζα στην Ελλάδα, τουλάχιστον πέντε ολόκληρες ημέρες πριν από εκείνη, για την οποία ορίστηκε η συνεδρίαση της Συνέλευσης. Μέτοχοι που δεν έχουν συμμορφωθεί με τις διατάξεις μπορούν να πάρουν μέρος στη Γενική Συνέλευση μόνο μετά από άδειά της.

Δέκα ημέρες πριν από την τακτική Γενική Συνέλευση κάθε μέτοχος μπορεί να πάρει από την εταιρεία τις ετήσιες οικονομικές καταστάσεις καθώς και τις σχετικές εκθέσεις του Διοικητικού Συμβουλίου και των Ορκωτών Ελεγκτών - Λογιστών.

#### Ελεγκτές :

Η τακτική Γενική Συνέλευση επιλέγει κάθε χρόνο έναν τακτικό και έναν αναπληρωματικό Ορκωτό Ελεγκτή – Λογιστή. Η αμοιβή των Ορκωτών Ελεγκτών καθορίζεται με τη διαδικασία που προβλέπεται στις διατάξεις του άρθρου 18 του Ν. 2231/1994, όπως εκάστοτε ισχύει. Προκειμένου να ληφθεί έγκυρα απόφαση από τη Γενική Συνέλευση σχετικά με τους ετήσιους λογαριασμούς (ετήσιες οικονομικές καταστάσεις), αυτοί θα πρέπει να έχουν ελεγχθεί προηγουμένως από έναν Ορκωτό Ελεγκτή – Λογιστή του Σώματος Ορκωτών Λογιστών.

#### Περιγραφή των δικαιωμάτων, προνομίων και περιορισμών που συνδέονται με κάθε Κατηγορία υφιστάμενων μετοχών :

Οι μετοχές της εταιρείας είναι ονομαστικές. Οι τίτλοι των μετοχών μπορούν να ενσωματώνουν μία ή περισσότερες μετοχές. Με απόφαση της Γενικής Συνέλευσης των μετόχων κατά την απαρτία του άρθρου 29 παρ. 1 και 2 και πλειοψηφία του άρθρου 31 παρ. 1 του Κ.Ν. 2190/1920, όπως ισχύουν, οι ονομαστικές μετοχές δύνανται να μετατραπούν σε ανώνυμες. Επίσης, οι μετοχές της εταιρείας είναι άυλες. Οι μετοχές και κάθε είδους πράξη σ' αυτές καταχωρίζονται σε ηλεκτρονικά αρχεία τα οποία συγκροτούν το Σύστημα Αύλων Τίτλων. Έναντι της εταιρείας μέτοχος θεωρείται ο εγγεγραμμένος στα ηλεκτρονικά αρχεία του Κεντρικού Αποθετηρίου Αξιών. Τυχόν υφιστάμενες έγχαρτες μετοχές και αποθετήρια έγγραφα απούλοποιούνται όπως ο νόμος ορίζει. Η ιδιοκτησία της μετοχής συνεπάγεται πλήρη αποδοχή του Καταστατικού της Εταιρείας και των νόμιμα λαμβανομένων αποφάσεων της Γενικής Συνέλευσης και του Διοικητικού Συμβουλίου της Εταιρείας.

Κάθε μετοχή δίνει το δικαίωμα μίας ψήφου στη Γενική Συνέλευση. Οι μετοχές της εταιρείας είναι αδιαίρετες. Σε περίπτωση συγκυριότητας επί μίας μετοχής, οι συγκύριοι αυτής εκπροσωπούνται στις σχέσεις αυτών με την εταιρεία με ένα μόνο κοινό εκπρόσωπο. Εάν δεν οριστεί κοινός εκπρόσωπος είναι αδύνατη η άσκηση των δικαιωμάτων που απορρέουν από τη μετοχή αυτή. Ο μέτοχος δεν ευθύνεται πέρα από το ποσό της καταβολής που πραγματοποιήθηκε της ονομαστικής αξίας της μετοχής του. Κάθε μετοχή δίνει δικαίωμα συμμετοχής στις προσόδους και τα κέρδη της εταιρείας και στην περιουσία αυτής και στο προϊόν της εκκαθάρισεως ανάλογα προς το υπό της μετοχής αντιπροσωπευόμενο ποσό του κεφαλαίου.

Σε κάθε περίπτωση αύξησης του μετοχικού κεφαλαίου που δεν γίνεται με εισφορά σε είδος ή έκδοσης ομολογιών με δικαίωμα μετατροπής τους σε μετοχές, παρέχεται δικαίωμα προτίμησης, σε ολόκληρο το νέο κεφάλαιο ή το ομολογιακό δάνειο, υπέρ των κατά την εποχή της έκδοσης μετόχων, ανάλογα με τη συμμετοχή τους στο υφιστάμενο μετοχικό κεφάλαιο.

Δεν υφίστανται αυστηρότεροι όροι απ' ό,τι απαιτεί η ισχύουσα νομοθεσία, σχετικά με τις ενέργειες που απαιτούνται για τη μεταβολή των δικαιωμάτων των μετόχων.

Δεν υφίστανται ειδικές διατάξεις που να καθορίζουν το όριο της ιδιοκτησίας πέραν του οποίου κάθε συμμετοχή πρέπει να γνωστοποιείται, ούτε ειδικοί όροι που αφορούν τις μεταβολές του κεφαλαίου, ή μεταβολές στα δικαιώματα των μετόχων. Συνεπώς στην ιδρυτική πράξη και το καταστατικό, την διοικητική πράξη σύστασης ή τον εσωτερικό κανονισμό δεν υπάρχουν για τα παραπάνω, όροι αυστηρότεροι από τους σχετικούς της ισχύουσας νομοθεσίας.

Δεν υφίστανται ειδικές διατάξεις, η εφαρμογή των οποίων θα είχε ως αποτέλεσμα να καθυστερήσει να αναβληθεί ή να παρεμποδιστεί οποιαδήποτε αλλαγή στον έλεγχο της Εταιρείας.

### 3.4 ΠΛΗΡΟΦΟΡΙΕΣ ΓΙΑ ΤΗΝ ΑΠΟΡΡΟΦΩΜΕΝΗ ΣΑΟΣ

#### 3.4.1 Γενικές Πληροφορίες

Την 20η Ιουνίου 1977, δυνάμει του υπ' αριθμ. 712/20.06.1977 συμβολαιογραφικού εγγράφου της Συμβολαιογράφου Αλεξανδρούπολης Μαγδαληνής Γεωργίου Βογιατζή, συστάθηκε Εταιρία Περιορισμένης Ευθύνης αορίστου διάρκειας, με την επωνυμία «ΝΑΥΤΙΛΙΑΚΗ ΚΑΙ ΤΟΥΡΙΣΤΙΚΗ ΕΤΑΙΡΙΑ ΣΑΜΟΘΡΑΚΙΤΩΝ ΔΥΤΙΚΗΣ ΓΕΡΜΑΝΙΑΣ ΕΤΑΙΡΙΑ ΠΕΡΙΟΡΙΣΜΕΝΗΣ ΕΥΘΥΝΗΣ», με έδρα την Καμαριώτισσα Σαμοθράκης και κεφάλαιο 1.380.000 δρχ. Σκοπός της Εταιρίας ήταν «η αγορά επιβατηγού – φορτηγού – οχηματαγωγού πλοίου προς κάλυψη των συγκοινωνιακών και εμπορικών αναγκών της νήσου Σαμοθράκης – Αλεξανδρουπόλεως, η σύνδεσις με άλλους λιμένες εφ' όσον τούτο ήθελε θεωρηθεί χρήσιμον εκ μέρους της εταιρίας ή η επέκτασις εις άλλα συγκοινωνιακά μέσα ξηράς και θαλάσσης επί τω τέλει της ταχυρύθμου οικονομικής και τουριστικής αναπτύξεως της νήσου Σαμοθράκης, η δημιουργία ξενοδοχειακών μονάδων ή η ανακαίνησις παλαιών οικιών της νήσου προς τουριστικήν εκμετάλλευσιν και ανάληψις εργασιών σχέσιν εχούσων με αυτάς τας δραστηριότητας».

Την 13<sup>η</sup> Μαΐου 1999, δυνάμει του υπ' αριθμ. 55082/13.05.1999 συμβολαιογραφικού εγγράφου του Συμβολαιογράφου Αλεξανδρούπολης Χαράλαμπου Κωνσταντίνου Καρυωτάκη, η Εταιρία μετατράπηκε σε Ανώνυμη Εταιρία, σύμφωνα με τις διατάξεις του ν. 2166/1993 και πλέον έφερε την επωνυμία «ΣΑΟΣ ΑΝΩΝΥΜΗ ΝΑΥΤΙΛΙΑΚΗ ΕΤΑΙΡΙΑ ΣΑΜΟΘΡΑΚΙΤΩΝ» και τον διακριτικό τίτλο «ΣΑΟΣ Α.Ν.Ε.Σ.». Έδρα της εταιρίας ορίστηκε ο Δήμος Σαμοθράκης, Νομού Έβρου και έχει διάρκεια ως το 2060. Η εταιρία καταχωρήθηκε στο Μ.Α.Ε. την 24.05.1999 και έλαβε αριθμό Μητρώου 42952/65/Β/99/11, ενώ με την υπ' αριθμ. Θ 1541/24.05.1999 Απόφαση του Νομάρχη Έβρου δόθηκε άδεια σύστασης και εγκρίθηκε το καταστατικό της εταιρίας, το οποίο δημοσιεύθηκε στο υπ' αριθμ. 3052/01.06.1999 ΦΕΚ Τ.Α.Ε. & Ε.Π.Ε. Σύμφωνα με το Καταστατικό της εταιρίας όπως αυτό ίσχυε ως την παρούσα συγχώνευση, η επωνυμία της εταιρίας είναι «ΣΑΟΣ ΑΝΩΝΥΜΗ ΝΑΥΤΙΛΙΑΚΗ ΕΤΑΙΡΕΙΑ ΣΑΜΟΘΡΑΚΗΣ» και ο διακριτικός τίτλος «ΣΑΟΣ Α.Ν.Ε.Σ.». Έδρα της εταιρίας είναι ο Δήμος Σαμοθράκης, Νομού Έβρου, με διεύθυνση Καμαριώτισσα Σαμοθράκης Τ.Κ. 68002 και τα γραφεία της εταιρείας βρίσκονται στην Αθήνα, οδός Ελαιών 57, Νέα Κηφισιά Τ.Κ. 14564, ενώ σκοπός της εταιρίας είναι: «Α) Η απόκτηση με αγορά ή ναυπήγηση και η εκμετάλλευση πλοίων κάθε φύσης και κατηγορίας για τη μεταφορά προσώπων, εμπορευμάτων, αυτοκινήτων και λοιπών οχημάτων κάθε τύπου, για την εξυπηρέτηση των γραμμών μεταξύ Σαμοθράκης-Αλεξανδρούπολης και άλλων λιμένων της ημεδαπής ή της αλλοδαπής, καθώς και άλλων Γραμμών. Β) Η ναύλωση και γενικά η εκμετάλλευση αυτοτελώς ή σε συνεργασία με κάθε τρίτο φυσικό ή νομικό πρόσωπο πλοίων που αναφέρονται στη παράγραφο (Α) του παρόντος και γενικά πλωτών μέσων με οποιοδήποτε νόμιμο τρόπο. Γ) Η συμμετοχή σε άλλες εταιρείες που επιδιώκουν τον ίδιο πιο πάνω σκοπό και/ή η κοινοπραξία. Δ) Κάθε συναφής με τις πιο πάνω δραστηριότητα και Ε) Παροχή εγγυήσεων υπέρ τρίτων (δανειστών η πιστωτών) για την εξασφάλιση δανείων η πιστώσεων στα πλαίσια των σκοπών της εταιρείας, αγορά, ναυπήγηση, μετασκευή, και εκμετάλλευση πλοίων», με διάρκεια ως τις 24-05-2060, με μετοχικό κεφάλαιο 49.549.971 ΕΥΡΩ, ολοσχερώς καταβεβλημένο, διαιρούμενο σε 16.516.657 ονομαστικές μετοχές ονομαστικής αξίας 3 ΕΥΡΩ η κάθε μία.

#### Σύντομο Ιστορικό

Η εταιρία ΣΑΟΣ Α.Ν.Ε.Σ., συστάθηκε το 1975 ως εταιρία περιορισμένης ευθύνης από τους κατοίκους και τους μετανάστες της Σαμοθράκης ως εταιρία λαϊκής βάσης, αρχικά με σκοπό την σύνδεση του νησιού με τα λιμάνια της Αλεξανδρούπολης και της Καβάλας. Άμεσα απέκτησε το πρώτο Επιβατηγό – Οχηματαγωγό πλοίο «ΣΑΟΣ».

Με την πάροδο των ετών και την αύξηση των απαιτήσεων τόσο των κατοίκων της Σαμοθράκης όσο και των άλλων νησιών του Βορείου Αιγαίου, το 1999 η εταιρία προχωρά στην ναυπήγηση του «ΣΑΟΣ II» και την μετατροπή της νομικής της μορφής σε Α.Ε.

Το 2000 η εταιρία παρουσίασε σοβαρά οικονομικά προβλήματα λόγω των μεγάλων χρηματοδοτικών αναγκών ναυπήγησης του νέου αυτού πλοίου. Κατά το έτος αυτό η οικογένεια Μανούση εισήλθε ως στρατηγικός επενδυτής αποκτώντας μεγάλο μερίδιο μετοχών. Η

ολοκλήρωση της κατασκευής του νέου πλοίου (2001) σε συνδυασμό με την παράλληλη είσοδο της οικογένειας Μανούση σηματοδοτούν την έναρξη της επέκτασης της ΣΑΟΣ ΑΝΕΣ.

Κατά το 2001, η οικογένεια Μανούση, η οποία ήδη είχε ευρύτατη και πολυετή επενδυτική και διοικητική εμπειρία κυρίως στον τομέα των μέσων μαζικής ενημέρωσης, σε επενδύσεις ακινήτων και σε κατασκευές, με την συνεργασία έμπειρων και δυναμικών στελεχών ανέλαβε τη διοίκηση της εταιρείας. Από αυτό το σημείο και πλέον, η ΣΑΟΣ ακολουθεί αναπτυξιακή πορεία, με νέους επιχειρηματικούς στόχους, αγορές πλοίων, δραστηριοποίηση σε πολύ περισσότερες γραμμές του Αιγαίου και διεύρυνση του πεδίου δράσης της.

Έτσι, ήδη κατά το 2003 επετεύχθη όχι μόνο η ΣΑΟΣ ΑΝΕΣ να έχει σημαντική και κερδοφόρο δραστηριότητα (Πωλήσεις 4.770 χιλ. ΕΥΡΩ, Κέρδη Προ Φόρων 1.033 χιλ. ΕΥΡΩ) αλλά να έχει στον έλεγχό της το 33% της Ναυτικής Εταιρίας Σαμοθράκη (πλοίο Αρσινόη), το 51% της Ναυτικής Εταιρίας Κάβειρος (πλοίο Κάβειρος) το 99,96% της Ν.Ε. Καμαριώτισσα και το 99,96% της Ν.Ε. Φίλιππος Βορείου Αιγαίου (πλοίο Παναγία Κρημνιώτισσα).

Κατά το 2004 η ΣΑΟΣ ΑΝΕΣ απέκτησε επίσης το 100% της Ν.Ε. ΜΑΡΕ (πλοίο Νόνα Μαίρη), και το 99,96% της «Θρακική Ναυτική Εταιρία». Παράλληλα αύξησε τον έλεγχό της Ναυτικής Εταιρίας Σαμοθράκη σε 93%.

Το 2005 συστάθηκε η Ν.Ε. Νίκη Σαμοθράκης (πλοίο Σαμοθράκη) όπου η εταιρεία κατείχε το 99,96% και αύξησε τον έλεγχό στη Ναυτική Εταιρία Σαμοθράκης σε 100%.

Κατά το 2006 η ΣΑΟΣ ΑΝΕΣ σύστησε τη Ν.Ε. Παναγία Σουμελά (πλοίο Παναγία Σουμελά) με συμμετοχή 99,98%, την Ν.Ε. Παναγία Αγιάσσου (πλοίο Παναγία Αγιάσσου, προς μετασκευή και κυκλοφορία εντός του 2007), το 100% της Mami Navigation Limited , το 100% the Thessaloniki Navigation Limited και 99,98% της Πανθρακική (πλοίο Μακεδονία, προς μετασκευή και κυκλοφορία το 2007).

Ο όμιλος ΣΑΟΣ ενδυνάμωσε την παρουσία του στον κλάδο κατά τα τελευταία 7 έτη, τουλάχιστον με βάση τον αριθμό πλοίων που διαθέτει, όπως φαίνεται ως ακολούθως.

<b>ΑΡΙΘΜΟΣ ΠΛΟΙΩΝ ΟΜΙΛΟΥ ΣΑΟΣ (ΤΕΛΟΣ ΕΤΟΥΣ)</b>								
<b>ΕΤΟΣ</b>	<b>1999</b>	<b>2000</b>	<b>2001</b>	<b>2002</b>	<b>2003</b>	<b>2004</b>	<b>2005</b>	<b>2006</b>
<b>ΑΡ.ΠΛΟΙΩΝ</b>	1	2	3	4	6	8	10	10

*Πηγή: Επεξεργασία από την Εταιρία, στοιχείων μη ελεγμένων από Ορκωτό-Ελεγκτή Λογιστή*

Μια πιο αναλυτική εικόνα της διαχρονικής εξέλιξης του ομίλου ΣΑΟΣ από το 2003 ως σήμερα, σε όρους ελεγχόμενων ποσοστών σε εταιρίες, όσο και σε πλοία (και της σχέσης των πλοίων με τις εταιρίες του ομίλου), φαίνεται στον παρακάτω πίνακα :

ΕΝΗΜΕΡΩΤΙΚΟ ΔΕΛΤΙΟ «ΝΙΚΟΣ ΓΚΑΛΗΣ ΚΕΝΤΡΑ ΝΕΟΤΗΤΑΣ & ΠΡΟΣΤΑΣΙΑΣ ΕΝΗΛΙΚΩΝ Α.Ε.»  
ΑΥΞΗΣΗ ΜΕΤΟΧΙΚΟΥ ΚΕΦΑΛΑΙΟΥ ΛΟΓΩ ΣΥΓΧΩΝΕΥΣΗΣ

ΕΤΑΙΡΙΑ	% της μητρικής κεφ. της θυγατρικής 31/12/03 % της μητρικής στο κεφ. της 31/12/04 % της μητρικής στο κεφ. της 31/12/05 % της μητρικής στο κεφ. της 30/9/06 % της κεφ. της θυγατρικής 31/12/06					ΠΛΟΙΑ /ΠΛΟΙΑ	ΠΛΟΙΟΥ ΤΥΠΟΣ	ΓΡΑΜΜΗ ΔΡΑΣΤΗΡΙΟΠΟΙΗΣΗΣ
ΣΑΜΟΘΡΑΚΗ ΝΑΥΤΙΚΗ ΕΤΑΙΡΕΙΑ	33%	93%	100%	100%	100%	ΑΡΣΙΝΟΗ	A	Ήταν σε Χίο-Ψαρά (σύμβαση Υπουργείο Αιγαίου), από 1/3/2007 δραστηριοποιείται στις Κυκλάδες
ΚΑΒΕΙΡΟΣ ΝΑΥΤΙΚΗ ΕΤΑΙΡΕΙΑ	51%	100%	100%	100%	100%	ΚΑΒΕΙΡΟΣ	Γ	Αλεξανδρούπολη-Σαμοθράκη
ΚΑΜΑΡΙΩΤΙΣΣΑ Ν. Ε. *	100%	100%	100%	100%	100%			Έχει έσοδα ως διαχειρίστρια εταιρία (με ναυλοσύμφωνο) του πλοίου «Θεσσαλονίκη», ιδιοκτησίας της THESSALONIKI NAVIGATION LIMITED
ΦΙΛΙΠΠΟΣ ΒΟΡΕΙΟΥ ΑΙΓΑΙΟΥ Ν. Ε. *	100%	100%	100%	100%	100%	ΠΑΝΑΓΙΑ ΚΡΗΜΝΙΩΤΙΣΣΑ	B	Πειραιά-Χίο-Μυτιλήνη
ΜΑΡΕ ΝΑΥΤΙΚΗ ΕΤΑΙΡΕΙΑ		100%	100%	100%	100%	ΝΟΝΑ ΜΑΙΡΗ	A	Αλεξανδρούπολη-Σαμοθράκη
ΘΡΑΚΙΚΗ ΝΑΥΤΙΚΗ ΕΤΑΙΡΕΙΑ *		100%	100%	100%	100%			Είχε ως τις 4/1/2006 το πλοίο «Αγ.Ευστάθιος», το οποίο πούλησε κατά το 2006. Υπό εκκαθάριση εταιρία.
ΝΙΚΗ ΣΑΜΟΘΡΑΚΗΣ Ν.Ε. *			100%	100%	100%	ΣΑΜΟΘΡΑΚΗ	A	Αλεξανδρούπολη-Καβάλα-Λήμνο-Μυτιλήνη-Χίο-Σάμο-Κώ-Ρόδο κατά το 2006. Κατά το 2007 θα δραστηριοποιηθεί στη γραμμή θες/κης – Λήμνου – Μυτιλήνης και καβάλας – Λήμνου – Μυτιλήνης – Χίου Σάμου .
ΠΑΝΑΓΙΑ ΣΟΥΜΕΛΑ Ν.Ε. **				100%	100%	ΠΑΝΑΓΙΑ ΣΟΥΜΕΛΑ	A	Λαύριο-Καβάλα-Αγ.Ευστράτιο-Λήμνο-Σαμοθράκη-.
ΠΑΝΑΓΙΑ ΑΓΙΑΣΣΟΥ Ν.Ε. **				100%	100%	ΠΑΝΑΓΙΑ ΑΓΙΑΣΣΟΥ	A	

**ΕΝΗΜΕΡΩΤΙΚΟ ΔΕΛΤΙΟ «ΝΙΚΟΣ ΓΚΑΛΗΣ ΚΕΝΤΡΑ ΝΕΟΤΗΤΑΣ & ΠΡΟΣΤΑΣΙΑΣ ΕΝΗΛΙΚΩΝ Α.Ε.»  
ΑΥΞΗΣΗ ΜΕΤΟΧΙΚΟΥ ΚΕΦΑΛΑΙΟΥ ΛΟΓΩ ΣΥΓΧΩΝΕΥΣΗΣ**

<b>MAMI NAVIGATION LIMITED</b>					100%	100%			Είχε στην κατοχή της το πλοίο «MAMI», που μετονομάστηκε σε «ΜΑΚΕΔΟΝΙΑ», και μεταβιβάστηκε στην ΠΑΝΘΡΑΚΙΚΗ Ν.Ε.
<b>THESSALONIKI NAVIGATION LIMITED</b>					100%	100%	ΘΕΣΣΑΛΟΝΙΚΗ	B	Κατά το 2006 Πειραιά-Κώ-Ρόδο. Κατά το 2007 Πειραιά-Χίο-Μυτιλήνη.
<b>ΠΑΝΘΡΑΚΙΚΗ Ν.Ε. **</b>						100%	ΜΑΚΕΔΟΝΙΑ	A	Υπό μετασκευή, πρ
<b>ΣΑΟΣ ΑΝΕΣ</b>	100%	100%	100%	100%	100%		ΣΑΟΣ II	A	Βόλο-Αγ.Κων/νο-Σκιάθο-Σκόπελο-Αλόνησο-Λήμνο
<b>ΣΥΝΟΛΟ ΕΤΑΙΡΙΕΣ ΟΜΙΛΟΥ ΣΑΟΣ</b>	<b>4</b>	<b>7</b>	<b>8</b>	<b>12</b>	<b>13</b>		<b>A= Επιβατηγό Οχηματαγωγό, B= Οχηματαγωγό, Γ= Υδροπύεργο - Επιβατηγό</b>		

Πηγή: Επεξεργασία από την Εταιρία, στοιχείων μη ελεγμένων από Ορκωτό-Ελεγκτή Λογιστή

\* 99,96% ΣΑΟΣ και 0,04% Μαρία Μανούση

\*\* 99,98% ΣΑΟΣ και 0,02% Μαρία Μανούση

Στα παραπάνω δεν περιλαμβάνεται η εταιρεία Θεσσαλονίκη Μ. Ν.Ε. που συστάθηκε το 2007 και απέκτησε στις 27/04/2007 το πλοίο «ΕΞΠΡΕΣ ΛΗΜΝΟΣ». Όπως φαίνεται και στον προηγούμενο πίνακα, αν και η ΣΑΟΣ είναι πλοιοκτήτρια ενός πλοίου (ΣΑΟΣ II), συμμετέχει (ως εταιρία συμμετοχών) σε ελληνικές και αλλοδαπές θυγατρικές πλοιοκτήτριες εταιρίες, έτσι διαθέτει μαζί με τις θυγατρικές της 11 πλοία εκ των οποίων 8 επιβατηγά οχηματαγωγά, 1 επιβατηγό υδροπύεργο αναγνωρισμένα ως «επιβατηγά» και 2 οχηματαγωγά όπως ορίζει ο νόμος, συνολικής χωρητικότητας (σε ΚΟΧ) 57.460,47. Συγκεκριμένα, ως προκύπτει από τα έγγραφα εθνικότητας η χωρητικότητα των πλοίων σε ΚΟΧ έχει ως εξής:

ΠΛΟΙΟ	ΧΩΡΗΤΙΚΟΤΗΤΑ ΣΕ ΚΟΧ
1 ΣΑΟΣ II	2.148,80
2 ΑΡΣΙΝΟΗ	1.318,69
3 ΚΑΒΕΙΡΟΣ	141,58
4 ΣΑΜΟΘΡΑΚΗ	6.079,79
5 ΠΑΝΑΓΙΑ ΣΟΥΜΕΛΑ	3.190,12
6 ΝΟΝΑ ΜΑΙΡΗ	2.363,08
7 ΜΑΚΕΔΟΝΙΑ	6.309,00
8 ΠΑΝΑΓΙΑ ΚΡΗΜΝΙΩΤΙΣΣΑ	4.772,55
9 ΠΑΝΑΓΙΑ ΑΓΙΑΣΣΟΥ	10.729,00
10 ΘΕΣΣΑΛΟΝΙΚΗ	14.765,00
11 ΕΞΠΡΕΣ ΛΗΜΝΟΣ *	5.642,86
<b>ΣΥΝΟΛΟ</b>	<b>57.460,47</b>

\* Αποκτήθηκε τέλη Απριλίου του 2007

Αξίζει να σημειωθεί ότι η οι εταιρίες που εντάχθηκαν σταδιακά στον όμιλο ΣΑΟΣ αυξήθηκαν στο εξεταζόμενο, στον προηγούμενο πίνακα, διάστημα από 4 σε 13, όμως η απεικόνιση των αποτελεσμάτων των εταιριών αυτών στα μεγέθη του ομίλου ακολουθεί με κάποια καθυστέρηση, καθώς η πρώτη χρήση είναι πάντα υπερδωδεκάμηνη, ενώ η ανάγκη μετασκευών των πλοίων (απαιτεί πολλούς μήνες και μεγάλες δαπάνες) καθώς επίσης και ο μήνας τοποθέτησης του πλοίου σε γραμμή, είναι παράγοντες που επηρεάζουν τόσο τα έσοδα, όσο και το κόστος και τα κέρδη

**ΕΝΗΜΕΡΩΤΙΚΟ ΔΕΛΤΙΟ «ΝΙΚΟΣ ΓΚΑΛΗΣ ΚΕΝΤΡΑ ΝΕΟΤΗΤΑΣ & ΠΡΟΣΤΑΣΙΑΣ ΕΝΗΛΙΚΩΝ Α.Ε.»  
ΑΥΞΗΣΗ ΜΕΤΟΧΙΚΟΥ ΚΕΦΑΛΑΙΟΥ ΛΟΓΩ ΣΥΓΧΩΝΕΥΣΗΣ**

χρήσης. Οι ελληνικές θυγατρικές πλοιοκτήτριες έχουν την νομική μορφή της ναυτικής εταιρίας του ν. 959/1979, όπως τροποποιήθηκε με το άρθρο 55 του ν. 1892/1990.

**3.4.1.1 Συνδεδεμένες Εταιρείες της ΣΑΟΣ**

Η ΣΑΟΣ ΑΝΕΣ είναι η Μητρική Εταιρεία η οποία διαθέτει από 98,00% έως και 100% των θυγατρικών της, οι οποίες είναι πλοιοκτήτριες των υπολοίπων πλοίων, εκτός του ΣΑΟΣ II :

Πίνακας Συμμετοχών σε Θυγατρικές Εταιρείες						
Επωνυμία	Έδρα	Έτος ίδρυσης	Ποσοστό Συμμετ.	Έτεροι Μέτοχοι	ΠΛΟΙΟ	Μέλη Δ.Σ.
ΣΑΜΟΘΡΑΚΗ ΝΑΥΤΙΚΗ ΕΤΑΙΡΕΙΑ	Ελλάδα	1999	100.00%		ΑΡΣΙΝΟΗ	1. ΠΡΟΕΔΡΟΣ-ΝΟΜ.ΕΚ/ΠΟΣ : ΚΑΛΛΙΟΠΗ ΜΑΝΟΥΣΗ
						2. ΑΝΤΙΠΡΟΕΔΡΟΣ : ΦΩΤΙΟΣ ΜΑΝΟΥΣΗΣ
						3. ΓΡΑΜΜΑΤΕΑΣ : ΠΑΥΛΟΣ ΜΑΚΡΗΣ
ΚΑΒΕΙΡΟΣ ΝΑΥΤΙΚΗ ΕΤΑΙΡΕΙΑ	Ελλάδα	2000	100.00%		ΚΑΒΕΙΡΟΣ	1. ΠΡΟΕΔΡΟΣ-ΝΟΜ.ΕΚ/ΠΟΣ: ΦΩΤΙΟΣ ΜΑΝΟΥΣΗΣ
						2. ΑΝΤΙΠΡΟΕΔΡΟΣ : ΠΑΥΛΟΣ ΜΑΚΡΗΣ
						3. ΓΡΑΜΜΑΤΕΑΣ :Α. ΧΑΤΖΗΓΙΑΝΝΑΚΟΥΔΗΣ
ΚΑΜΑΡΙΩΤΙΣΣΑ ΝΑΥΤΙΚΗ ΕΤΑΙΡΕΙΑ	Ελλάδα	2003	99.96%	0.04% ΜΑΡΙΑ ΜΑΝΟΥΣΗ	---	1. ΠΡΟΕΔΡΟΣ-ΝΟΜ.ΕΚ/ΠΟΣ : ΦΩΤΙΟΣ ΜΑΝΟΥΣΗΣ
						2. ΑΝΤΙΠΡΟΕΔΡΟΣ : ΠΑΥΛΟΣ ΜΑΚΡΗΣ
						3. ΜΕΛΟΣ Δ.Σ. : ΙΩΑΝΝΗΣ ΚΑΝΤΑΡΑΣ
ΦΙΛΙΠΠΟΣ ΒΟΡΕΙΟΥ ΑΙΓΑΙΟΥ Ν.Ε.	Ελλάδα	2003	99.96%	0.04% ΜΑΡΙΑ ΜΑΝΟΥΣΗ	"ΠΑΝΑΓΙΑ ΚΡΗΜΝΙΩΤΙΣΣΑ"	1. ΠΡΟΕΔΡΟΣ-ΝΟΜ.ΕΚ/ΠΟΣ : ΦΩΤΙΟΣ ΜΑΝΟΥΣΗΣ
						2. ΑΝΤΙΠΡΟΕΔΡΟΣ : ΠΑΥΛΟΣ ΜΑΚΡΗΣ
						3. ΜΕΛΟΣ Δ.Σ. : ΙΩΑΝΝΗΣ ΚΑΝΤΑΡΑΣ
ΜΑΡΕ ΝΑΥΤΙΚΗ ΕΤΑΙΡΕΙΑ	Ελλάδα	2002	100.00%		"ΝΟΝΑ ΜΑΙΡΗ"	1. ΠΡΟΕΔΡΟΣ-ΝΟΜ.ΕΚ/ΠΟΣ: ΠΑΥΛΟΣ ΜΑΚΡΗΣ
						2. ΑΝΤΙΠΡΟΕΔΡΟΣ : ΦΩΤΙΟΣ ΜΑΝΟΥΣΗΣ
						3. ΜΕΛΟΣ Δ.Σ. :ΚΑΛΛΙΟΠΗ ΚΕΧΑΓΙΟΓΛΟΥ
ΘΡΑΚΙΚΗ ΝΑΥΤΙΚΗ ΕΤΑΙΡΕΙΑ	Ελλάδα	2003	99.96%	0.04% ΜΑΡΙΑ ΜΑΝΟΥΣΗ	---	1. ΠΡΟΕΔΡΟΣ-ΝΟΜ.ΕΚ/ΠΟΣ: ΦΩΤΙΟΣ ΜΑΝΟΥΣΗΣ
						2. ΑΝΤΙΠΡΟΕΔΡΟΣ : ΠΑΥΛΟΣ ΜΑΚΡΗΣ
						3. ΜΕΛΟΣ Δ.Σ. : ΙΩΑΝΝΗΣ ΚΑΝΤΑΡΑΣ
ΝΙΚΗ ΣΑΜΟΘΡΑΚΗΣ Ν.Ε.	Ελλάδα	2005	99.96%	0.04% ΜΑΡΙΑ ΜΑΝΟΥΣΗ	ΣΑΜΟΘΡΑΚΗ	1. ΠΡΟΕΔΡΟΣ-ΝΟΜ.ΕΚ/ΠΟΣ: ΚΑΛΛΙΟΠΗ ΜΑΝΟΥΣΗ
						2. ΑΝΤΙΠΡΟΕΔΡΟΣ : ΠΑΥΛΟΣ ΜΑΚΡΗΣ
						3. ΓΡΑΜΜΑΤΕΑΣ : ΙΩΑΝΝΗΣ ΚΑΝΤΑΡΑΣ
ΠΑΝΑΓΙΑ ΣΟΥΜΕΛΑ Ν.Ε.	Ελλάδα	2006	99.98%	0.02% ΜΑΡΙΑ ΜΑΝΟΥΣΗ	"ΠΑΝΑΓΙΑ ΣΟΥΜΕΛΑ"	1. ΠΡΟΕΔΡΟΣ-ΝΟΜ.ΕΚ/ΠΟΣ : ΚΑΛΛΙΟΠΗ ΜΑΝΟΥΣΗ
						2. ΑΝΤΙΠΡΟΕΔΡΟΣ : ΠΑΥΛΟΣ ΜΑΚΡΗΣ
						3. ΓΡΑΜΜΑΤΕΑΣ : ΙΩΑΝΝΗΣ ΚΑΝΤΑΡΑΣ
ΠΑΝΑΓΙΑ ΑΓΙΑΣΣΟΥ Ν.Ε.	Ελλάδα	2006	99.98%	0.02% ΜΑΡΙΑ ΜΑΝΟΥΣΗ	" ΠΑΝΑΓΙΑ ΑΓΙΑΣΟΥ "	1. ΠΡΟΕΔΡΟΣ-ΝΟΜ.ΕΚ/ΠΟΣ : ΦΩΤΙΟΣ ΜΑΝΟΥΣΗΣ
						2. ΑΝΤΙΠΡΟΕΔΡΟΣ : ΠΑΥΛΟΣ ΜΑΚΡΗΣ
						3. ΜΕΛΟΣ Δ.Σ. : ΙΩΑΝΝΗΣ ΚΑΝΤΑΡΑΣ
ΜΑΜΙ NAVIGATION LIMITED	Μάλτα	2006	100.00%		---	ΔΙΕΥΘΥΝΤΕΣ : 1. ΠΑΥΛΟΣ ΜΑΚΡΗΣ
						: 2. ΜΑΡΙΑ ΜΑΝΟΥΣΗ
THESSALONIKI NAVIGATION LIMITED	Μάλτα	2006	100.00%		ΘΕΣΣΑΛΟΝΙΚΗ	ΔΙΕΥΘΥΝΤΕΣ : 1. ΠΑΥΛΟΣ ΜΑΚΡΗΣ
						: 2. ΜΑΡΙΑ ΜΑΝΟΥΣΗ
ΠΑΝΘΡΑΚΙΚΗ Ν.Ε.	Ελλάδα	2006	99.98%	0.02% ΜΑΡΙΑ ΜΑΝΟΥΣΗ	ΜΑΚΕΔΟΝΙΑ	1. ΠΡΟΕΔΡΟΣ-ΝΟΜ.ΕΚ/ΠΟΣ : ΚΑΛΛΙΟΠΗ ΜΑΝΟΥΣΗ
						2. ΑΝΤΙΠΡΟΕΔΡΟΣ : ΠΑΥΛΟΣ ΜΑΚΡΗΣ
						3. ΓΡΑΜΜΑΤΕΑΣ : ΙΩΑΝΝΗΣ ΚΑΝΤΑΡΑΣ
ΘΕΣΣΑΛΟΝΙΚΗ Μ. Ν.Ε.	Ελλάδα	2007	99.98%	0.02% ΜΑΡΙΑ ΜΑΝΟΥΣΗ	«ΕΞΠΡΕΣ ΛΗΜΝΟΣ»	1. ΠΡΟΕΔΡΟΣ-ΝΟΜ.ΕΚ/ΠΟΣ : ΦΩΤΙΟΣ ΜΑΝΟΥΣΗΣ
						2. ΑΝΤΙΠΡΟΕΔΡΟΣ : ΠΑΥΛΟΣ ΜΑΚΡΗΣ
						3. ΜΕΛΟΣ Δ.Σ. : ΙΩΑΝΝΗΣ ΚΑΝΤΑΡΑΣ
ΑΜΜΟΣ ΣΑΜΟΘΡΑΚΗΣ Ν.Ε.	Ελλάδα	2007	98.00%	2.00% ΜΑΡΙΑ ΜΑΝΟΥΣΗ	---	1. ΠΡΟΕΔΡΟΣ-ΝΟΜ.ΕΚ/ΠΟΣ : ΦΩΤΙΟΣ ΜΑΝΟΥΣΗΣ
						2. ΑΝΤΙΠΡΟΕΔΡΟΣ : ΠΑΥΛΟΣ ΜΑΚΡΗΣ

**ΕΝΗΜΕΡΩΤΙΚΟ ΔΕΛΤΙΟ «ΝΙΚΟΣ ΓΚΑΛΗΣ ΚΕΝΤΡΑ ΝΕΟΤΗΤΑΣ & ΠΡΟΣΤΑΣΙΑΣ ΕΝΗΛΙΚΩΝ Α.Ε.»  
ΑΥΞΗΣΗ ΜΕΤΟΧΙΚΟΥ ΚΕΦΑΛΑΙΟΥ ΛΟΓΩ ΣΥΓΧΩΝΕΥΣΗΣ**

						3. ΓΡΑΜΜΑΤΕΑΣ : ΙΩΑΝΝΗΣ ΚΑΝΤΑΡΑΣ
ΣΑΟΣ ΑΝΕΣ ΚΑΙ ΣΙΑ Ο.Ε.	Ελλάδα	2007	99.00%	1.00% ΠΑΥΛΟΣ ΜΑΚΡΗΣ	----	ΔΙΑΧΕΙΡΙΣΤΗΣ : ΠΑΥΛΟΣ ΜΑΚΡΗΣ

Σημειώνεται πως οι θυγατρικές της ΣΑΟΣ ΑΝΕΣ : "ΚΑΜΑΡΙΩΤΙΣΣΑ Ν.Ε.", "ΘΡΑΚΙΚΗ Ν.Ε." "ΜΑΜΙ NAVIGATION LIMITED", "ΑΜΜΟΣ ΣΑΜΟΘΡΑΚΗΣ Ν.Ε." και "ΣΑΟΣ ΑΝΕΣ ΚΑΙ ΣΙΑ Ο.Ε." δεν είχαν στην κατοχή τους πλοίο έως την 10/07/2007.

Η ΣΑΟΣ δεν συμμετέχει (κατά πλειοψηφία ή μειοψηφία) σε επιχειρήσεις και κοινοπραξίες (εκτός από τις κοινοπραξίες με θυγατρικές της εταιρίες : «ΣΑΟΣ ΑΝΕΣ ΚΑΙ ΣΙΑ ΚΟΙΝΟΠΡΑΞΙΑ» η οποία διαχειρίζεται τον κώδικα ISM των πλοίων και «ΚΟΙΝΟΠΡΑΞΙΑ ΠΛΟΙΟΚΤΗΤΡΙΩΝ ΕΤΑΙΡΕΙΩΝ ΒΟΡΕΙΟΥ ΑΙΓΑΙΟΥ» με αντικείμενο την εκτύπωση, διάθεση και διανομή στα πρακτορεία των εισιτηρίων) ή συνεταιρισμούς οποιασδήποτε νομικής μορφής, ούτε έχει ενιαία διεύθυνση ή κοινή διοίκηση ή κοινή μετοχική σχέση με άλλη επιχείρηση και ούτε υπάρχουν συμβάσεις ελέγχου πλειοψηφίας ή διορισμού οργάνων άλλης εταιρείας, πλην αυτών που αναφέρονται άνωθεν. Σύμφωνα με δήλωση της ΣΑΟΣ δεν υπάρχουν άλλες συγγενείς εταιρίες και λοιπά συνδεδεμένα μέρη σύμφωνα με την έννοια του Δ.Λ.Π. 24, πλην αυτών που αναφέρονται στο παρόν Έγγραφο.

### 3.4.2 Απολογιστικές Πληροφορίες Δραστηριότητας της ΣΑΟΣ 2005 - 2006

Οι ακόλουθες Χρηματοοικονομικές πληροφορίες προέρχονται κυρίως από τις Ετήσιες pro forma Οικονομικές Καταστάσεις που συντάχθηκαν με βάση τα Δ.Π.Χ.Π. για τις ανάγκες του παρόντος εγγράφου και περιλαμβάνονται στην Έκθεση Έκτακτου Οικονομικού Ελέγχου που διεξήχθη από τον Ορκωτό Ελεγκτή Λογιστή Ανδρέα Τσαμάκη της Εταιρείας BDO Πρότυπος Ελληνική Ελεγκτική ΟΕΛ καθώς και σε κάποιες περιπτώσεις από, μη ελεγμένα από Ορκωτό-Ελεγκτή Λογιστή, στοιχεία επεξεργασμένα από την Εταιρεία.

Στις συνενωμένες οικονομικές καταστάσεις περιλαμβάνονται οι ακόλουθες εταιρείες:

ΕΤΑΙΡΕΙΑ	ΠΟΣΟΣΤΟ ΣΥΜΜΕΤΟΧΗΣ	ΚΥΡΙΑ ΔΡΑΣΤΗΡΙΟΤΗΤΑ	ΠΛΟΙΟ
ΣΑΟΣ ΑΝΕΣ	Συνενωμένη Επιχείρηση	Ναυτική Εταιρεία	" ΣΑΟΣ II "
ΝΙΚΟΣ ΓΚΑΛΗΣ ΚΕΝΤΡΑ ΝΕΟΤΗΤΑΣ ΚΑΙ ΠΡΟΣΤΑΣΙΑΣ ΕΝΗΛΙΚΩΝ ΑΕ	Συνενωμένη Επιχείρηση	Εκμετάλλευση παιδικών αθλητικών κατασκηνώσεων και αθλητικών εγκαταστάσεων	-
<b>I. Θυγατρικές εταιρείες ΣΑΟΣ ΑΝΕΣ</b>			
ΣΑΜΟΘΡΑΚΗ ΝΑΥΤΙΚΗ ΕΤΑΙΡΕΙΑ	100,00%	Ναυτική Εταιρεία	" ΑΡΣΙΝΟΗ "
ΚΑΒΕΙΡΟΣ ΝΑΥΤΙΚΗ ΕΤΑΙΡΕΙΑ	100,00%	Ναυτική Εταιρεία	" ΚΑΒΕΙΡΟΣ "
ΚΑΜΑΡΙΩΤΙΣΣΑ ΝΑΥΤΙΚΗ ΕΤΑΙΡΕΙΑ	99,96%	Ναυτική Εταιρεία	-
ΦΙΛΙΠΠΟΣ ΒΟΡΕΙΟΥ ΝΑΥΤΙΚΗ ΕΤΑΙΡΕΙΑ	99,96%	Ναυτική Εταιρεία	" ΠΑΝ.ΚΡΗΜΝΙΩΤΙΣΣΑ "
ΜΑΡΕ ΝΑΥΤΙΚΗ ΕΤΑΙΡΕΙΑ	100,00%	Ναυτική Εταιρεία	" ΝΟΝΑ ΜΑΙΡΗ "
ΘΡΑΚΙΚΗ ΝΑΥΤΙΚΗ ΕΤΑΙΡΕΙΑ	99,96%	Ναυτική Εταιρεία	-
ΝΙΚΗ ΣΑΜΟΘΡΑΚΗΣ ΝΑΥΤΙΚΗ ΕΤΑΙΡΕΙΑ	99,96%	Ναυτική Εταιρεία	" ΣΑΜΟΘΡΑΚΗ "
ΠΑΝΑΓΙΑ ΣΟΥΜΕΛΑ ΝΑΥΤΙΚΗ ΕΤΑΙΡΕΙΑ	99,98%	Ναυτική Εταιρεία	"ΠΑΝ.ΣΟΥΜΕΛΑ"
ΠΑΝΑΓΙΑ ΑΓΙΑΣΣΟΥ ΝΑΥΤΙΚΗ ΕΤΑΙΡΕΙΑ	99,98%	Ναυτική Εταιρεία	" ΠΑΝ. ΑΓΙΑΣΣΟΥ"
MAMI NAVIGATION LIMITED	100,00%	Ναυτική Εταιρεία	-
THESSALONIKI NAVIGATION LIMITED	100,00%	Ναυτική Εταιρεία	" ΘΕΣΣΑΛΟΝΙΚΗ"
ΠΑΝΘΡΑΚΙΚΗ ΝΑΥΤΙΚΗ ΕΤΑΙΡΕΙΑ	99,98%	Ναυτική Εταιρεία	" ΜΑΚΕΔΟΝΙΑ "

Πηγή: μη ελεγμένες συνενωμένες Οικονομικές καταστάσεις για τις ανάγκες του Παρόντος Εγγράφου, και συνταγμένες από τον Ορκωτό Λογιστή\_ελεγκτή Γεώργιο Α. Μπατσούλη, BDO

### 3.4.2.1 Χρηματοοικονομικές Πληροφορίες Αποτελεσμάτων της ΣΑΟΣ

#### Εξέλιξη Κύκλου Εργασιών – Αποτελεσμάτων της ΣΑΟΣ Α.Ε.

ΑΠΟΤΕΛΕΣΜΑΤΑ ΧΡΗΣΕΩΣ (χιλ. ΕΥΡΩ)	2005	2006	Δ%
<b>Πωλήσεις</b>	<b>15,820</b>	<b>19,397</b>	<b>23%</b>
Μείον: Κόστος πωλήσεων	12,875	15,856	23%
<b>Μικτό κέρδος</b>	<b>2,946</b>	<b>3,541</b>	<b>20%</b>
Λοιπά έσοδα εκμεταλλεύσεως	374	999	167%
Έξοδα διοικητικής λειτουργίας	1,020	1,111	9%
Έξοδα λειτουργίας διαθέσεως	2,442	2,723	12%
Λοιπά λειτουργικά έξοδα	0	3,959	
Λειτουργικά αποτελέσματα	-142	-3,253	
Κόστος χρηματοδότησης	150	501	235%
<b>Αποτελέσματα συνήθων εργασιών</b>	<b>-291</b>	<b>-3,754</b>	
Έσοδα επενδύσεων	0	0	
Αποτελέσματα προ φόρων	-291	-3,754	
Φόρος εισοδήματος	-2	-2	
<b>Αποτελέσματα μετά φόρων</b>	<b>-293</b>	<b>-3,756</b>	
<b>Κατανέμονται σε:</b>			
Μετόχους μητρικών εταιρειών	-293	-3,755	
Δικαιώματα μειοψηφίας	0	-1	
	-293	-3,756	

Πηγή: Ετήσιες προ forma Οικονομικές Καταστάσεις που συντάχθηκαν με βάση τα Δ.Π.Χ.Π. για τις ανάγκες του παρόντος εγγράφου και περιλαμβάνονται στην Έκθεση Έκτακτου Οικονομικού Ελέγχου που διεξήχθη από τον Ορκωτού Ελεγκτή Λογιστή Ανδρέα Τσαμάκη της Εταιρείας BDO Πρότυπος Ελληνική Ελεγκτική ΟΕΛ

#### Ανάλυση Κύκλου Εργασιών

Οι πωλήσεις αυξήθηκαν κατά 23% από 15.820 χιλ. ΕΥΡΩ το 2005 σε 19.397 χιλ. ΕΥΡΩ το 2006. Οι Πωλήσεις αφορούν πωλήσεις εμπορευμάτων ποσού € 163 χιλ., πωλήσεις εισιτηρίων ποσού € 13.339 χιλ., έσοδα από επιδοτούμενες γραμμές (συμβάσεις με το Υπ. Εμπορικής Ναυτιλίας και Υπ. Αιγαίου) για κάλυψη ακτοπλοϊκών γραμμών ποσού € 5.112 χιλ. και έσοδα της ΚΑΜΑΡΙΩΤΙΣΣΑ Ν.Ε. ποσού € 783 χιλ. για τη διαχείριση των πλοίων ΘΕΣΣΑΛΟΝΙΚΗ, ΜΑΚΕΔΟΝΙΑ και ΠΑΝΑΓΙΑ ΑΓΙΑΣΣΟΥ, πριν συσταθούν οι ναυτικές εταιρίες στην κυριότητα των οποίων βρίσκονται τώρα τα ανωτέρω πλοία.

**Τα έσοδα από ναύλους** αυξήθηκαν κατά 30% το 2006 ανερχόμενα σε 13.339 χιλ. ΕΥΡΩ και αποτέλεσαν κατά το 2006 το 68,8% του συνόλου των εσόδων του ομίλου έναντι 64,8% που ήταν κατά το 2005. Εξ αυτών, 31,6% προήλθε το 2006 από τη γραμμή Πειραιάς Χίος Μυτιλήνη και 26% από τη γραμμή Λαύριο-νησιά Βορείου Αιγαίου-Καβάλα, γραμμές οι οποίες ήταν και κατά το 2005 οι σημαντικότερες με ετήσια ανάπτυξη εσόδων 16% και 14% αντίστοιχα.

**Τα έσοδα από συμβάσεις** με το υπουργείο Εμπορικής ναυτιλίας και το υπουργείο Αιγαίου (επιδοτούμενες γραμμές) μειώθηκαν κατά 1% το 2006 σε 5.112 χιλ. ΕΥΡΩ και αποτελούσαν το 26,4% του συνόλου των εσόδων κατά το 2006 έναντι 32,6% το 2005. Κατά το 2006 το 34,2% των εσόδων αυτών προέρχονταν από τη γραμμή Λαύριο- Β. Αιγαίο-Καβάλα, ενώ σημαντικές παρουσιάζονται πλέον και οι γραμμές Κεντρικού Αιγαίου (17,8%), Βόρειου Αιγαίου (17,7%), Σποράδων (15,7%) και Β.Αιγαίου-ν.Αιγαίου-Δωδ/νήσων (14,6% εσόδων κατηγορίας).

**ΕΝΗΜΕΡΩΤΙΚΟ ΔΕΛΤΙΟ «ΝΙΚΟΣ ΓΚΑΛΗΣ ΚΕΝΤΡΑ ΝΕΟΤΗΤΑΣ & ΠΡΟΣΤΑΣΙΑΣ ΕΝΗΛΙΚΩΝ Α.Ε.»  
ΑΥΞΗΣΗ ΜΕΤΟΧΙΚΟΥ ΚΕΦΑΛΑΙΟΥ ΛΟΓΩ ΣΥΓΧΩΝΕΥΣΗΣ**

Κατά το 2006 το 4% των εσόδων του ομίλου ήταν έσοδα από διαχείριση πλοίων και 0,8% έσοδα από εμπορική εκμετάλλευση. Ανάλυση πωλήσεων για τα εξεταζόμενα έτη 2005 και 2006 παρουσιάζεται στον ακόλουθο πίνακα. Ο πίνακας αυτός αποτελεί προϊόν πληροφόρησης της διοίκησης της εταιρίας, επομένως το περιεχόμενο του δεν είναι ελεγμένο.

<b>ΓΕΩΓΡΑΦΙΚΗ ΚΑΤΑΝΟΜΗ ΠΩΛΗΣΕΩΝ</b>							
	σε χιλ. ΕΥΡΩ		ΜΕΤΑΒΟΛΗ %	% Κατηγορίας Εσόδου		% Συνόλου Εσόδων	
	2005	2006		2005	2006	2005	2006
Αλεξανδρούπολη-Σαμοθράκη	1,179	1,545	31%	11.5%	11.6%	7.4%	8.0%
Βορεια Ελλάδα-νησιά Βορείου Αιγαίου	821	537	-35%	8.0%	4.0%	5.2%	2.8%
Λαυριο-νησιά Βορείου Αιγαίου-Καβάλα	3,035	3,462	14%	29.6%	26.0%	19.2%	17.8%
Βόρεια Ελλάδα-νησιά Αιγαίου-Δωδεκάνησα	192	820	327%	1.9%	6.1%	1.2%	4.2%
Σποράδες	1,398	1,891	35%	13.6%	14.2%	8.8%	9.7%
Πειραιας-χιος-μυτιληνη	3,632	4,214	16%	35.4%	31.6%	23.0%	21.7%
Πειραιας-Δωδεκάνησα	0	871		0.0%	6.5%	0.0%	4.5%
<b>Έσοδα από ναύλους</b>	<b>10,256</b>	<b>13,339</b>	<b>30%</b>	<b>100%</b>	<b>100%</b>	<b>64.8%</b>	<b>68.8%</b>
Βόρειο Αιγαίο	1,863	906	-51%	36.1%	17.7%	11.8%	4.7%
Λαύριο-Β.Αιγαίο-Καβάλα	2,361	1,748	-26%	45.8%	34.2%	14.9%	9.0%
Σποράδες	482	802	66%	9.4%	15.7%	3.0%	4.1%
Β.Αιγαίο-νησιά Αιγαίου-Δωδ/νησα	175	746	326%	3.4%	14.6%	1.1%	3.8%
Κεντρικό Αιγαίο	274	910	232%	5.3%	17.8%	1.7%	4.7%
<b>Έσοδα από επιδοτούμενες γραμμές *</b>	<b>5,155</b>	<b>5,112</b>	<b>-1%</b>	<b>100%</b>	<b>100%</b>	<b>32.6%</b>	<b>26.4%</b>
<b>Έσοδα από εμπορική εκμετάλλευση</b>	<b>275</b>	<b>163</b>	<b>-41%</b>	<b>100%</b>	<b>100%</b>	<b>1.7%</b>	<b>0.8%</b>
<b>Έσοδα από διαχείριση πλοίων</b>	<b>0</b>	<b>783</b>		<b>100%</b>	<b>100%</b>	<b>0.0%</b>	<b>4.0%</b>
<b>Λοιπά έσοδα</b>	<b>134</b>	<b>0</b>	<b>-100%</b>	<b>100%</b>	<b>100%</b>	<b>0.8%</b>	<b>0.0%</b>
<b>Σύνολο</b>	<b>15,820</b>	<b>19,397</b>	<b>23%</b>			<b>100%</b>	<b>100%</b>

Πηγή: Επεξεργασία από την Εταιρία, στοιχείων μη ελεγμένων από Ορκωτό-Ελεγκτή Λογιστή

Στη συνέχεια παρατίθεται πίνακας με ανάλυση του κύκλου εργασιών του Ομίλου κατά κωδικοποίηση ΣΤΑΚΟΔ:

<b>ΑΝΑΛΥΣΗ ΠΩΛΗΣΕΩΝ ΟΜΙΛΟΥ ΣΑΟΣ ΚΑΤΑ ΣΤΑΚΟΔ</b>	<b>2004</b>	<b>2005</b>	<b>2006</b>
6110 - Θαλάσσιες και ακτοπλοϊκές μεταφορές	16.025	15.411	18.451
5541 - Έσοδα από εμπορική εκμετάλλευση	480	275	163
Λοιπά	--	134	783
<b>ΣΥΝΟΛΟ</b>	<b>16.505</b>	<b>15.820</b>	<b>19.397</b>

Πηγή: Επεξεργασία από την Εταιρία, στοιχείων μη ελεγμένων από Ορκωτό-Ελεγκτή Λογιστή **Ποσά σε χιλιάδες ευρώ**

Σε αριθμό μετακινούμενων επιβατών και οχημάτων, υπήρξε η ακόλουθη εξέλιξη.

<b>ΟΓΚΟΣ ΠΩΛΗΣΕΩΝ ΟΜΙΛΟΥ</b>						
<b>ΕΤΟΣ</b>	<b>ΕΠΙΒΑΤΕΣ</b>	<b>ΑΥΞΗΣΗ</b>	<b>ΟΧΗΜΑΤΑ Ι.Χ.</b>	<b>ΑΥΞΗΣΗ</b>	<b>ΦΟΡΤΗΓΑ</b>	<b>ΑΥΞΗΣΗ</b>
<b>2004</b>	259.745		45.187		28.371	
<b>2005</b>	309.645	<b>19,2%</b>	56.809	<b>25,7%</b>	35.648	<b>25,6%</b>
<b>2006</b>	348.668	<b>12,6%</b>	67.179	<b>18,2%</b>	41.008	<b>15,0%</b>

Πηγή: Επεξεργασία από την Εταιρία, στοιχείων μη ελεγμένων από Ορκωτό-Ελεγκτή Λογιστή

**Κόστος Πωλήσεων**

**ΕΝΗΜΕΡΩΤΙΚΟ ΔΕΛΤΙΟ «ΝΙΚΟΣ ΓΚΑΛΗΣ ΚΕΝΤΡΑ ΝΕΟΤΗΤΑΣ & ΠΡΟΣΤΑΣΙΑΣ ΕΝΗΛΙΚΩΝ Α.Ε.»**  
**ΑΥΞΗΣΗ ΜΕΤΟΧΙΚΟΥ ΚΕΦΑΛΑΙΟΥ ΛΟΓΩ ΣΥΓΧΩΝΕΥΣΗΣ**

Το κόστος Πωλήσεων αυξήθηκε κατά 23% και διαμορφώθηκε κατά το 2006 σε 15.856 χιλ. ΕΥΡΩ έναντι 12.875 χιλ. ΕΥΡΩ το 2005. Το 52% του Κόστους αυτού αφορά Καύσιμα και Λιπαντικά, 24,3% αφορά Παροχές σε εργαζόμενους και 8,1% αποσβέσεις ενσωμάτων παγίων. Κατά το 2006 το κόστος από Καύσιμα και Λιπαντικά αυξήθηκε κατά 21%, ενώ οι παροχές σε εργαζόμενους κατά 18%, δηλαδή σε επίπεδα χαμηλότερα του ρυθμού ανάπτυξης των Πωλήσεων. Η εξέλιξη των μεγεθών έχει ως ακολούθως.

(σε χιλ. ΕΥΡΩ)	2005	2006	Δ%
Πωλήσεις	15,820	19,397	23%
Μείον: Κόστος πωλήσεων	12,875	15,856	23%
<b>Κόστος Πωλήσεων /Κύκλο Εργασιών</b>	<b>81.4%</b>	<b>81.7%</b>	

*Πηγή: Ετήσιες pro forma Οικονομικές Καταστάσεις που συντάχθηκαν με βάση τα Δ.Π.Χ.Π. για τις ανάγκες του παρόντος εγγράφου και περιλαμβάνονται στην Έκθεση Έκτακτου Οικονομικού Ελέγχου που διεξήχθη από τον Ορκωτού Ελεγκτή Λογιστή Ανδρέα Τσαμάκη της Εταιρείας BDO Πρότυπος Ελληνική Ελεγκτική ΟΕΛ*

Ο πίνακας αυτός αποτελεί προϊόν πληροφόρησης της διοίκησης της εταιρίας, επομένως το περιεχόμενο του δεν είναι ελεγμένο. Η εξέλιξη των μεγεθών έχει ως ακολούθως.

**ΕΝΗΜΕΡΩΤΙΚΟ ΔΕΛΤΙΟ «ΝΙΚΟΣ ΓΚΑΛΗΣ ΚΕΝΤΡΑ ΝΕΟΤΗΤΑΣ & ΠΡΟΣΤΑΣΙΑΣ ΕΝΗΛΙΚΩΝ Α.Ε.»**  
**ΑΥΞΗΣΗ ΜΕΤΟΧΙΚΟΥ ΚΕΦΑΛΑΙΟΥ ΛΟΓΩ ΣΥΓΧΩΝΕΥΣΗΣ**

<b>2006</b>			
<b>Ανάλυση κόστους Πωληθέντων (χιλ. ΕΥΡΩ)</b>	<b>Κόστος Πωληθέντων</b>	<b>% Κ.Πωληθέντων</b>	<b>% ΜΕΤΑΒΟΛΗ</b>
Παροχές σε εργαζομένους	3,860	24.3%	18%
Καύσιμα και λιπαντικά	8,237	52.0%	21%
Αναλώσεις υλικών	34	0.2%	-72%
Αποσβέσεις ενσώματων παγίων	1,294	8.2%	-25%
Προμήθειες πωλήσεων	462	2.9%	83%
Έξοδα λιμένων	430	2.7%	77%
Επισκευές και συντηρήσεις	257	1.6%	57%
Λοιπά	1,281	8.1%	319%
<b>Σύνολο</b>	<b>15,856</b>	<b>100.0%</b>	<b>23%</b>
<b>%2006/2005</b>	<b>23%</b>		

<b>2005</b>			
<b>Ανάλυση κόστους Πωληθέντων (χιλ. ΕΥΡΩ)</b>	<b>Κόστος Πωληθέντων</b>	<b>% Κ.Πωληθέντων</b>	
Παροχές σε εργαζομένους	3,274	20.6%	
Καύσιμα και λιπαντικά	6,793	42.8%	
Αναλώσεις υλικών	120	0.8%	
Αποσβέσεις ενσώματων παγίων	1,722	10.9%	
Προμήθειες πωλήσεων	253	1.6%	
Έξοδα λιμένων	242	1.5%	
Επισκευές και συντηρήσεις	164	1.0%	
Λοιπά	306	1.9%	
<b>Σύνολο</b>	<b>12,875</b>	<b>81.2%</b>	

Πηγή: Επεξεργασία από την Εταιρία, στοιχείων μη ελεγμένων από Ορκωτό-Ελεγκτή Λογιστή

Τα λοιπά έσοδα εκμεταλλεύσεως της Εταιρίας και του Ομίλου αυξήθηκαν κατά 167%, από 374 χιλ. ΕΥΡΩ το 2005 σε 999 χιλ. ΕΥΡΩ το 2006 και αναλύονται ως εξής:

<b>Λοιπά έσοδα εκμεταλλεύσεως του Ομίλου (χιλ. ΕΥΡΩ)</b>	<b>2005</b>	<b>2006</b>	<b>Δ%</b>
Έσοδα από επιδοτήσεις & επιχορηγήσεις πωλήσεων	72	18	-75%
Αποτίμηση ακινήτων για επένδυση	0	42	
Συναλλαγματικές διαφορές	0	19	
Έσοδα από εκμίσθωση κτιρίων, τεχνικών έργων, επίπλων & λοιπού εξοπλισμού	122	492	304%
Λοιπά έσοδα (Εισπραττόμενα έξοδα τρίτων, αποζημιώσεις)	180	361	101%
Έκτακτα και ανόργανα έσοδα	0	30	
Λοιπά έσοδα προηγούμενων χρήσεων	0	31	
Έσοδα από προβλέψεις αποζημίωσης προσωπικού	0	4	
<b>Σύνολο</b>	<b>374</b>	<b>999</b>	<b>167%</b>

Πηγή: Ετήσιες προ forma Οικονομικές Καταστάσεις που συντάχθηκαν με βάση τα Δ.Π.Χ.Π. για τις ανάγκες του παρόντος εγγράφου και περιλαμβάνονται στην Έκθεση Έκτακτου Οικονομικού Ελέγχου που διεξήχθη από τον Ορκωτό Ελεγκτή Λογιστή Ανδρέα Τσαμάκη της Εταιρείας ΒΔΟ Πρότυπος Ελληνική Ελεγκτική ΟΕΛ

Πρόκειται κυρίως για Έσοδα από εκμίσθωση κτιρίων, τεχνικών έργων, επίπλων & λοιπού εξοπλισμού αξίας 492 χιλ. ΕΥΡΩ και Λοιπά έσοδα (Εισπραττόμενα έξοδα τρίτων, αποζημιώσεις) αξίας 361 χιλ. ΕΥΡΩ. Τα Έσοδα από εκμίσθωση κτιρίων, τεχνικών έργων, επίπλων και λοιπού εξοπλισμού αφορά: α) ποσό € 9 χιλ. τα έσοδα από το εκμισθωμένο ακίνητο της μητρικής εταιρίας και β) ποσό € 484 χιλ. από εκμίσθωση καντινών στην εταιρία EVEREST στα πλοία «ΣΑΟΣ II», «ΠΑΝΑΓΙΑ ΣΟΥΜΕΛΑ» και «ΣΑΜΟΘΡΑΚΗ». Τα Λοιπά έσοδα αφορούν ληφθείσα αποζημίωση

**ΕΝΗΜΕΡΩΤΙΚΟ ΔΕΛΤΙΟ «ΝΙΚΟΣ ΓΚΑΛΗΣ ΚΕΝΤΡΑ ΝΕΟΤΗΤΑΣ & ΠΡΟΣΤΑΣΙΑΣ ΕΝΗΛΙΚΩΝ Α.Ε.»  
ΑΥΞΗΣΗ ΜΕΤΟΧΙΚΟΥ ΚΕΦΑΛΑΙΟΥ ΛΟΓΩ ΣΥΓΧΩΝΕΥΣΗΣ**

από ζημία του πλοίου «ΑΓΙΟΣ ΕΥΣΤΑΘΙΟΣ» καθώς και το έσοδο από την πώληση των καυσίμων του πλοίου αυτού. Το εν λόγω πλοίο ανήκε στην εταιρία «ΘΡΑΚΙΚΗ Ν.Ε.». Ο λογαριασμός «Έκτακτα και ανόργανα έσοδα» αφορά, κυρίως, ωφέλεια από διόρθωση αποσβέσεων πλωτών μέσων της θυγατρικής εταιρίας ΣΑΜΟΘΡΑΚΗ Ν.Ε., ενώ τα λοιπά έσοδα προηγούμενων χρήσεων αφορούν ωφέλεια από διαφορές τελών της θυγατρικής εταιρίας ΚΑΜΑΡΙΩΤΙΣΣΑ Ν.Ε.

**Έξοδα Διοικητικής Λειτουργίας**

Παρά την κατά 23% αύξηση των ενοποιημένων Πωλήσεων, τα έσοδα Διοικητικής λειτουργίας αυξήθηκαν κατά 9% σε 1.111 χιλ. ΕΥΡΩ από 1.020 χιλ. ΕΥΡΩ.

<b>Έξοδα διοικητικής λειτουργίας (χιλ. ΕΥΡΩ)</b>	<b>2,005</b>	<b>2,006</b>	<b>Δ%</b>
Έξοδα διοικητικής λειτουργίας	1,020	1,111	<b>9%</b>
%Πωλήσεων	6.4%	5.7%	

Πηγή: Ετήσιες pro forma Οικονομικές Καταστάσεις που συντάχθηκαν με βάση τα Δ.Π.Χ.Π. για τις ανάγκες του παρόντος εγγράφου και περιλαμβάνονται στην Έκθεση Έκτακτου Οικονομικού Ελέγχου που διεξήχθη από τον Ορκωτού Ελεγκτή Λογιστή Ανδρέα Τσαμάκη της Εταιρείας BDO Πρότυπος Ελληνική Ελεγκτική ΟΕΛ

Στην ίδια περίοδο τα έξοδα λειτουργίας και διάθεσης αυξήθηκαν κατά 12% σε 2.723 χιλ. ΕΥΡΩ από 2.442 το 2005.

<b>Έξοδα λειτουργίας και Διάθεσης (χιλ. ΕΥΡΩ)</b>	<b>2,005</b>	<b>2,006</b>	<b>Δ%</b>
Έξοδα λειτουργίας διαθέσεως	2,442	2,723	<b>12%</b>
%Πωλήσεων	15.4%	14.0%	

Πηγή: Ετήσιες pro forma Οικονομικές Καταστάσεις που συντάχθηκαν με βάση τα Δ.Π.Χ.Π. για τις ανάγκες του παρόντος εγγράφου και περιλαμβάνονται στην Έκθεση Έκτακτου Οικονομικού Ελέγχου που διεξήχθη από τον Ορκωτού Ελεγκτή Λογιστή Ανδρέα Τσαμάκη της Εταιρείας BDO Πρότυπος Ελληνική Ελεγκτική ΟΕΛ

Στο σύνολό τους τα έξοδα Διοικητικής Λειτουργίας και Διάθεσης αυξήθηκαν μόλις κατά 11% (σε 3.834 χιλ. ΕΥΡΩ από 3.462 χιλ. ΕΥΡΩ), με αποτέλεσμα να κατέλθουν ως ποσοστό επί των Πωλήσεων το 2006 σε 19,8% από 21,9% το 2005. Η εξέλιξη των μεγεθών έχει ως ακολούθως.

<b>Έξοδα διοικητικής λειτουργίας και Διάθεσης (χιλ. ΕΥΡΩ)</b>	<b>2,005</b>	<b>2,006</b>	<b>Δ%</b>
Έξοδα διοικητικής λειτουργίας	1,020	1,111	<b>9%</b>
%Πωλήσεων	6.4%	5.7%	
Έξοδα λειτουργίας διαθέσεως	2,442	2,723	<b>12%</b>
%Πωλήσεων	15.4%	14.0%	
Έξοδα διοικητικής λειτουργίας και Διάθεσης	3,462	3,834	<b>11%</b>
%Πωλήσεων	21.9%	19.8%	

Πηγή: Ετήσιες pro forma Οικονομικές Καταστάσεις που συντάχθηκαν με βάση τα Δ.Π.Χ.Π. για τις ανάγκες του παρόντος εγγράφου και περιλαμβάνονται στην Έκθεση Έκτακτου Οικονομικού Ελέγχου που διεξήχθη από τον Ορκωτού Ελεγκτή Λογιστή Ανδρέα Τσαμάκη της Εταιρείας BDO Πρότυπος Ελληνική Ελεγκτική ΟΕΛ

Περαιτέρω ανάλυση των εξόδων διοίκησης και διάθεσης, παρουσιάζεται στον κάτωθι πίνακα. Ο πίνακας αυτός αποτελεί προϊόν πληροφόρησης της διοίκησης της εταιρίας, επομένως το περιεχόμενο του δεν είναι ελεγμένο. Εκ του πίνακα προκύπτει ότι 33,4% των εξόδων αυτών αποτελούσαν οι παροχές σε εργαζόμενους, ενώ 28,4% ήταν αποσβέσεις ενσώματων παγίων.

<b>Ανάλυση κόστους (χιλ. ΕΥΡΩ)</b>	<b>2006</b>			
	<b>Έξοδα διάθεσης</b>	<b>Έξοδα διοίκησης</b>	<b>Σύνολο</b>	<b>% Συνόλου</b>
Παροχές σε εργαζόμενους	896	384	<b>1,280</b>	<b>33.4%</b>
Καύσιμα και λιπαντικά	97	0	<b>97</b>	<b>2.5%</b>
Αποσβέσεις ενσώματων παγίων	788	302	<b>1,090</b>	<b>28.4%</b>
Προμήθειες πωλήσεων	42	0	<b>42</b>	<b>1.1%</b>
Έξοδα λιμένων	35	0	<b>35</b>	<b>0.9%</b>
Επισκευές και συντηρήσεις	29	12	<b>41</b>	<b>1.1%</b>

**ΕΝΗΜΕΡΩΤΙΚΟ ΔΕΛΤΙΟ «ΝΙΚΟΣ ΓΚΑΛΗΣ ΚΕΝΤΡΑ ΝΕΟΤΗΤΑΣ & ΠΡΟΣΤΑΣΙΑΣ ΕΝΗΛΙΚΩΝ Α.Ε.»  
ΑΥΞΗΣΗ ΜΕΤΟΧΙΚΟΥ ΚΕΦΑΛΑΙΟΥ ΛΟΓΩ ΣΥΓΧΩΝΕΥΣΗΣ**

Λοιπά	836	413	<b>1,249</b>	<b>32.6%</b>
<b>Σύνολο</b>	<b>2,723</b>	<b>1,111</b>	<b>3,834</b>	<b>100.0%</b>
<b>%2006 / 2005</b>	<b>12%</b>	<b>9%</b>	<b>19%</b>	

Πηγή: Επεξεργασία από την Εταιρία, στοιχείων μη ελεγμένων από Ορκωτό-Ελεγκτή Λογιστή

**Λειτουργικά αποτελέσματα**

Τα Λειτουργικά αποτελέσματα διαμορφώθηκαν σε ζημίες 3.723 χιλ. ΕΥΡΩ το 2006 από ζημίες 142 χιλ. ΕΥΡΩ το 2005. Αυτό οφείλεται στην επίδραση του λογαριασμού Λοιπά έξοδα. Ο έκτακτος οικονομικός έλεγχος που διενεργήθηκε για τις ανάγκες του Εγγράφου συμπεραίνει ότι «ο λογαριασμός «Λοιπά έξοδα» του Ομίλου κατά την 31.12.2006» ποσού € 3.959 χιλ «περιλαμβάνει την μεταφορά από το λογαριασμό του πάγιου ενεργητικού «Πλωτά μέσα» που αφορούν δαπάνες και όχι πραγματικές προσθήκες καθώς και προσαρμογή των αξιών κτήσης στην εύλογη αξία κτήσης των πλωτών μέσων σύμφωνα με τις αποτιμήσεις των εκτιμητών (ΔΛΠ 16)». Σημειώνουμε μεταξύ άλλων ότι βάσει σημείωσης του έκτακτου οικονομικού ελέγχου, η πώληση κατά τη χρήση 2006 σε ιδιώτη του πλοίου " ΑΓΙΟΣ ΕΥΣΤΑΘΙΟΣ " (έναντι € 1.271 χιλ.) από την εταιρία του ομίλου ΘΡΑΚΙΚΗ ΝΑΥΤΙΚΗ ΕΤΑΙΡΕΙΑ επιβάρυνε τα Αποτελέσματα της χρήσεως 2006 του ομίλου με ζημία συνολικού ποσού € 620 χιλ.

**Αποτελέσματα περιόδου**

Οι επενδύσεις επέκτασης του ομίλου σε νέες γραμμές και εκσυγχρονισμού του στόλου οδήγησαν σε αναγκαιότητα αύξησης του δανεισμού και συνακόλουθης αύξησης του κόστους χρηματοδότησης κατά 235% από 150 χιλ. ΕΥΡΩ το 2005 σε 501 χιλ. ΕΥΡΩ το 2006. Το αυξημένο κόστος δανεισμού σε συνδυασμό με τους παράγοντες που αναφέρονται στα λειτουργικά αποτελέσματα, οδήγησε σε αρνητικά αποτελέσματα συνήθων εργασιών, και συγκεκριμένα σε ζημίες 3.754 χιλ. ΕΥΡΩ το 2006 από ζημίες 291 χιλ. ΕΥΡΩ το 2005. Αντίστοιχα διαμορφώνονται ζημίες μετά φόρων 3.756 χιλ. ΕΥΡΩ και Ζημίες μετά φόρων και δικαιωμάτων μειοψηφίας 3.755 χιλ. ΕΥΡΩ. Η εξέλιξη των μεγεθών έχει ως ακολούθως.

<b>ΑΠΟΤΕΛΕΣΜΑΤΑ ΧΡΗΣΕΩΣ (χιλ. ΕΥΡΩ)</b>	<b>2005</b>	<b>2006</b>	<b>Δ%</b>
Πωλήσεις	15,820	19,397	<b>23%</b>
Μείον: Κόστος πωλήσεων	12,875	15,856	<b>23%</b>
Μικτό κέρδος	2,946	3,541	<b>20%</b>
Λοιπά έσοδα εκμεταλλεύσεως	374	999	<b>167%</b>
Έξοδα διοικητικής λειτουργίας	1,020	1,111	<b>9%</b>
Έξοδα λειτουργίας διαθέσεως	2,442	2,723	<b>12%</b>
Λοιπά λειτουργικά έξοδα	0	3,959	
<b>Λειτουργικά αποτελέσματα</b>	<b>-142</b>	<b>-3,253</b>	
Κόστος χρηματοδότησης	150	501	<b>235%</b>
<b>Αποτελέσματα συνήθων εργασιών</b>	<b>-291</b>	<b>-3,754</b>	
Έσοδα επενδύσεων	0	0	
<b>Αποτελέσματα προ φόρων</b>	<b>-291</b>	<b>-3,754</b>	
Φόρος εισοδήματος	-2	-2	<b>-1%</b>
<b>Αποτελέσματα μετά φόρων</b>	<b>-293</b>	<b>-3,756</b>	
<u>Κατανέμονται σε:</u>			
<b>Μετόχους μητρικών εταιρειών</b>	<b>-293</b>	<b>-3,755</b>	
Δικαιώματα μειοψηφίας	0	-1	

Πηγή: Ετήσιες προ forma Οικονομικές Καταστάσεις που συντάχθηκαν με βάση τα Δ.Π.Χ.Π. για τις ανάγκες του παρόντος εγγράφου και περιλαμβάνονται στην Έκθεση Έκτακτου Οικονομικού Ελέγχου που διεξήχθη από τον Ορκωτό Ελεγκτή Λογιστή Ανδρέα Τσαμάκη της Εταιρείας BDO Πρότυπος Ελληνική Ελεγκτική ΟΕΛ

Το αποτέλεσμα μετά από φόρους του Ομίλου την 31<sup>η</sup> Δεκεμβρίου 2006 ανήλθε σε € -3.909 από την εκμετάλλευση πλοίων και από την εκμετάλλευση παιδικών κατασκηνώσεων.

Το ζημιογόνο αποτέλεσμα, που παρουσιάζεται στις οικονομικές καταστάσεις, οφείλεται κατά κύριο λόγο στο αυξημένο κόστος μετασκευών των πλοίων κατά το έτος 2006, το οποίο μετακυλήθηκε από τα πάγια και επιβάρυνε τα αποτελέσματα της χρήσης, σύμφωνα με τις αρχές των ΔΠ.Χ.Π.

### 3.4.2.2 Ανάλυση Σημαντικών Πληροφοριών Ισολογισμών της ΣΑΟΣ

Τα μεγέθη του Ενεργητικού και Παθητικού της εταιρίας κατά τα έτη 2005 και 2006 απεικονίζονται στον ακόλουθο πίνακα

<b>ΕΝΕΡΓΗΤΙΚΟ (χιλ. ΕΥΡΩ)</b>	<b>2005</b>	<b>2006</b>
<b>Πάγιο ενεργητικό</b>		
Ενσώματες ακινητοποιήσεις	41,224	67,717
Ασώματες ακινητοποιήσεις	6	4
Ακίνητα για επένδυση	198	240
Μακροπρόθεσμες απαιτήσεις	2	2
<b>Σύνολο πάγιου ενεργητικού</b>	<b>41,429</b>	<b>67,963</b>
<b>Κυκλοφορούν ενεργητικό</b>		
Αποθέματα	181	365
Πελάτες και λοιπές απαιτήσεις	5,026	8,221
Επενδύσεις σε εύλογη αξία μέσω των αποτελεσμάτων χρήσης	9	19
Μετρητά και χρηματικά διαθέσιμα	1,512	390
<b>Σύνολο κυκλοφορούντος ενεργητικού</b>	<b>6,727</b>	<b>8,995</b>
<b>ΣΥΝΟΛΟ ΕΝΕΡΓΗΤΙΚΟΥ</b>	<b>48,156</b>	<b>76,958</b>
<b>ΠΑΘΗΤΙΚΟ (χιλ. ΕΥΡΩ)</b>		
<b>ΙΔΙΑ ΚΕΦΑΛΑΙΑ</b>		
Μετοχικό κεφάλαιο	25,169	49,550
Αποθεματικά κεφάλαια	197	200
Υπόλοιπο κερδών (ζημιών) εις νέο	10,203	6,445
Ίδιες μετοχές	0	-4,500
<b>Σύνολο Ιδίων κεφαλαίων μετόχων Ομίλου</b>	<b>35,568</b>	<b>51,694</b>
Δικαιώματα τρίτων	5	7
<b>Σύνολο Ιδίων Κεφαλαίων</b>	<b>35,573</b>	<b>51,701</b>
<b>ΥΠΟΧΡΕΩΣΕΙΣ</b>		
<b>Μακροπρόθεσμες υποχρεώσεις</b>		
Δάνεια	2,818	7,053
Προβλέψεις για παροχές προς τους εργαζομένους	68	83
Μελλοντικά έσοδα κρατικών επιχορηγήσεων	214	202
Προβλέψεις για ενδεχόμενους κινδύνους και έξοδα	0	248
<b>Σύνολο μακροπρόθεσμων υποχρεώσεων</b>	<b>3,099</b>	<b>7,585</b>
<b>Βραχυπρόθεσμες υποχρεώσεις</b>		
Προμηθευτές και λοιπές υποχρεώσεις	5,867	9,516
Δάνεια	576	6,360
Βραχυπρόθεσμες φορολογικές υποχρεώσεις	959	1,795
Καταθέσεις μετόχων	2,082	0
<b>Σύνολο βραχυπρόθεσμων υποχρεώσεων</b>	<b>9,484</b>	<b>17,671</b>
<b>Σύνολο υποχρεώσεων</b>	<b>12,370</b>	<b>25,257</b>
<b>ΣΥΝΟΛΟ ΙΔΙΩΝ ΚΕΦΑΛΑΙΩΝ ΚΑΙ ΥΠΟΧΡΕΩΣΕΩΝ</b>	<b>48,156</b>	<b>76,958</b>

Πηγή: Ετήσιες pro forma Οικονομικές Καταστάσεις που συντάχθηκαν με βάση τα Δ.Π.Χ.Π. για τις ανάγκες του παρόντος εγγράφου και περιλαμβάνονται στην Έκθεση Έκτακτου Οικονομικού Ελέγχου που διεξήχθη από τον Ορκωτού Ελεγκτή Λογιστή Ανδρέα Τσαμάκη της Εταιρείας BDO Πρότυπος Ελληνική Ελεγκτική ΟΕΛ

## ΕΝΕΡΓΗΤΙΚΟ

Το σύνολο του Ενεργητικού αυξήθηκε κατά 60% διαμορφούμενο σε 76.958 χιλ. ΕΥΡΩ από 48.156 χιλ. ΕΥΡΩ το 2005. Αυτό οφείλεται κυρίως στην αύξηση της αξίας του παγίου Ενεργητικού κατά 64% σε 67.963 χιλ. ΕΥΡΩ το 2006 από 41.429 χιλ. ΕΥΡΩ το 2005. Το Κυκλοφορούν Ενεργητικό αυξήθηκε κατά μόλις 34%, σε 8.995 χιλ. ΕΥΡΩ από 6.727 χιλ. ΕΥΡΩ και αυτό κυρίως ως αποτέλεσμα της αύξησης του λ/μου Πελάτες και λοιπές απαιτήσεις κατά 64%. Η εξέλιξη των μεγεθών έχει ως ακολούθως.

<b>ΕΝΕΡΓΗΤΙΚΟ (χιλ. ΕΥΡΩ)</b>	<b>2005</b>	<b>2006</b>	<b>Δ%</b>
Ενσώματες ακινητοποιήσεις	41,224	67,717	<b>64%</b>
Ασώματες ακινητοποιήσεις	6	4	<b>-26%</b>
Ακίνητα για επένδυση	198	240	<b>21%</b>
Μακροπρόθεσμες απαιτήσεις	2	2	<b>0%</b>
<b>Σύνολο παγίου ενεργητικού</b>	<b>41,429</b>	<b>67,963</b>	<b>64%</b>
Αποθέματα	181	365	<b>102%</b>
Πελάτες και λοιπές απαιτήσεις	5,026	8,221	<b>64%</b>
Επενδύσεις σε εύλογη αξία μέσω των αποτελεσμάτων χρήσης	9	19	<b>118%</b>
Μετρητά και χρηματικά διαθέσιμα	1,512	390	<b>-74%</b>
<b>Σύνολο κυκλοφορούντος ενεργητικού</b>	<b>6,727</b>	<b>8,995</b>	<b>34%</b>
<b>ΣΥΝΟΛΟ ΕΝΕΡΓΗΤΙΚΟΥ</b>	<b>48,156</b>	<b>76,958</b>	<b>60%</b>

Πηγή: Ετήσιες pro forma Οικονομικές Καταστάσεις που συντάχθηκαν με βάση τα Δ.Π.Χ.Π. για τις ανάγκες του παρόντος εγγράφου και περιλαμβάνονται στην Έκθεση Έκτακτου Οικονομικού Ελέγχου που διεξήχθη από τον Ορκωτού Ελεγκτή Λογιστή Ανδρέα Τσαμάκη της Εταιρείας BDO Πρότυπος Ελληνική Ελεγκτική ΟΕΛ

## Ενσώματες ακινητοποιήσεις

Η αύξηση των ενσώματων ακινητοποιήσεων κατά 64% (σε 67.717 χιλ. ΕΥΡΩ από 41.224 χιλ. ΕΥΡΩ το 2005) συνοδεύτηκε κυρίως από σημαντική αύξηση της αξίας των Πλωτών Μέσων (κατά 112% σε 62.111 χιλ. ΕΥΡΩ από 29.355 χιλ. ΕΥΡΩ το 2005) και μείωση της αξίας του λ/μου «Ακινήτοποιήσεις υπό εκτέλεση κ Προκαταβολές» που αφορά υπό παραγγελία ακίνητα. Ο λ/μος Ακινήτοποιήσεις υπό εκτέλεση και Προκαταβολές μειώθηκε κατά 55% από 11.472 χιλ. ΕΥΡΩ το 2005 σε 5.208 χιλ. ΕΥΡΩ το 2006. Η εξέλιξη των μεγεθών έχει ως ακολούθως.

<b>Ενσώματες ακινητοποιήσεις (χιλ. ΕΥΡΩ)</b>	<b>2005</b>	<b>2006</b>	<b>Δ%</b>
Γήπεδα - Οικόπεδα	28	28	<b>0%</b>
Πλωτά Μέσα	29,355	62,111	<b>112%</b>
Κτίρια και Τεχνικά Έργα	80	114	<b>42%</b>
Μηχανολογικός εξοπλισμός	0	1	
Μεταφορικά Μέσα	96	83	<b>-13%</b>
Έπιπλα και λοιπός εξοπλισμός	193	172	<b>-11%</b>
Ακινήτοποιήσεις υπό εκτέλεση κ Προκαταβολές	11,472	5,208	<b>-55%</b>
<b>ΣΥΝΟΛΟ</b>	<b>41,224</b>	<b>67,717</b>	<b>64%</b>

Πηγή: Ετήσιες pro forma Οικονομικές Καταστάσεις που συντάχθηκαν με βάση τα Δ.Π.Χ.Π. για τις ανάγκες του παρόντος εγγράφου και περιλαμβάνονται στην Έκθεση Έκτακτου Οικονομικού Ελέγχου που διεξήχθη από τον Ορκωτού Ελεγκτή Λογιστή Ανδρέα Τσαμάκη της Εταιρείας BDO Πρότυπος Ελληνική Ελεγκτική ΟΕΛ

Τα ενσώματα πάγια στοιχεία αποσβένονται με βάση τη σταθερή μέθοδο, αφού ληφθεί υπ' όψιν η ωφέλιμη ζωή τους η οποία κατά κατηγορία υπολογίζεται, βάσει του έκτακτου οικονομικού ελέγχου, ως εξής:

**ΕΝΗΜΕΡΩΤΙΚΟ ΔΕΛΤΙΟ «ΝΙΚΟΣ ΓΚΑΛΗΣ ΚΕΝΤΡΑ ΝΕΟΤΗΤΑΣ & ΠΡΟΣΤΑΣΙΑΣ ΕΝΗΛΙΚΩΝ Α.Ε.»  
ΑΥΞΗΣΗ ΜΕΤΟΧΙΚΟΥ ΚΕΦΑΛΑΙΟΥ ΛΟΓΩ ΣΥΓΧΩΝΕΥΣΗΣ**

ΠΕΡΙΓΡΑΦΗ	ΩΦΕΛΙΜΗ ΖΩΗ
Πλωτά μέσα	40 έτη
Κτίρια – Εγκαταστάσεις κτιρίων	30 – 35 έτη
Μηχανήματα - Τεχνικές Εγκαταστάσεις	6 - 8 έτη
Μεταφορικά μέσα	6 - 10 έτη
Έπιπλα & εξοπλισμός γραφείων	1 - 7 έτη

Πηγή: Ετήσιες pro forma Οικονομικές Καταστάσεις που συντάχθηκαν με βάση τα Δ.Π.Χ.Π. για τις ανάγκες του παρόντος εγγράφου και περιλαμβάνονται στην Έκθεση Έκτακτου Οικονομικού Ελέγχου που διεξήχθη από τον Ορκωτού Ελεγκτή Λογιστή Ανδρέα Τσαμάκη της Εταιρείας BDO Πρότυπος Ελληνική Ελεγκτική ΟΕΛ

Σύμφωνα με τον έκτακτο οικονομικό έλεγχο, «τα ενσώματα πάγια περιουσιακά στοιχεία απεικονίζονται στις οικονομικές καταστάσεις στις αξίες κτήσεώς τους. Κατά την ημερομηνία μετάβασης στα Δ.Π.Χ.Π. (1<sup>η</sup> Ιανουαρίου 2005) τα ιδιόκτητα γήπεδα-οικόπεδα και κτίρια αποτιμήθηκαν στην εύλογη αξία τους η οποία προσδιορίστηκε βάσει μελέτης αναγνωρισμένων ανεξάρτητων εκτιμητών ακινήτων. Τα ιδιόκτητα πλοία (επιβατικά και οχηματαγωγά) που εκμεταλλεύεται ο Όμιλος αποτιμήθηκαν από δύο ανεξάρτητους οίκους εκτιμητών και με βάση τις αποτιμήσεις αυτές υπολογίστηκαν οι αντίστοιχες αξίες τους κατά την 1/1/2005. Όσα πλοία αποκτήθηκαν μετά την 1/1/2005 αποτιμήθηκαν στην αξία κτήσεώς τους. Οι εύλογες αυτές αξίες των ιδιόκτητων ακινήτων και των πλοίων χρησιμοποιήθηκαν ως τεκμαρτό κόστος κατά την ημερομηνία μετάβασης στα Δ.Π.Χ.Π. Οι μεταγενέστερες δαπάνες, που διενεργούνται σε σχέση με ενσώματα πάγια περιουσιακά στοιχεία, κεφαλαιοποιούνται μόνον όταν αυξάνουν τα μελλοντικά οικονομικά οφέλη, που αναμένεται ότι θα προκύψουν από την εκμετάλλευση των επηρεαζόμενων στοιχείων. Όλες οι άλλες δαπάνες επισκευών, συντηρήσεων κλπ. των παγίων καταχωρούνται στα έξοδα της χρήσης εντός της οποίας πραγματοποιούνται. Τα πάγια περιουσιακά στοιχεία υπόκεινται σε έλεγχο απομείωσης της αξίας τους όταν υπάρχουν ενδείξεις ότι η λογιστική τους αξία υπερβαίνει την ανακτήσιμη αξία τους. Η ανακτήσιμη αξία τους είναι το μεγαλύτερο ποσό μεταξύ της εύλογης αξίας μειωμένης με το απαιτούμενο για τη πώληση κόστος και αξίας χρήσεως.

Οι εγκαταστάσεις σε μισθωμένα ακίνητα τρίτων αποσβένονται με βάση τα έτη διάρκειας της σχετικής σύμβασης μισθώσεως. Οι υπολειμματικές αξίες και οι ωφέλιμες ζωές των ενσωμάτων παγίων υπόκεινται σε επανεξέταση σε κάθε ετήσιο ισολογισμό.». Πάντα σύμφωνα με τον έκτακτο οικονομικό έλεγχο, «επί των ανωτέρω ακινήτων και πλωτών μέσων του Ομίλου υπάρχουν προσημειώσεις συνολικού ποσού € 31.216.048,37 και \$ 5.640.000,00 προς εξασφάλιση τραπεζικών πιστώσεων.»

Βάσει του έκτακτου οικονομικού ελέγχου, τα πλοία του Ομίλου αποτιμήθηκαν από δύο ανεξάρτητους οίκους εκτιμητών τον Σεπτέμβριο του 2006. Με βάση τις αποτιμήσεις αυτές υπολογίστηκαν οι αντίστοιχες αξίες τους κατά την 1/1/2005. Όσα πλοία αποκτήθηκαν μετά την 1/1/2005 αποτιμήθηκαν στην αξία κτήσεώς τους, ενώ επίσης σημειώνουμε ότι στη χρήση 2006, η ΘΡΑΚΙΚΗ ΝΑΥΤΙΚΗ ΕΤΑΙΡΕΙΑ πώλησε σε ιδιώτη το πλοίο που είχε στην κατοχή της ("ΑΓΙΟΣ ΕΥΣΤΑΘΙΟΣ"). Το αναπόσβεστο υπόλοιπο των πλοίων (Λ/μος «Πλωτά Μέσα») αναλύεται ως εξής:

Πλωτά Μέσα (χιλ. ΕΥΡΩ)	2005	2006	Δ%
" ΣΑΟΣ ΙΙ "	18,228	17,905	-2%
"ΑΡΣΙΝΟΗ "	2,619	2,440	-7%
" ΚΑΒΕΙΡΟΣ "	0	29	
" ΠΑΝΑΓΙΑ ΚΡΗΜΝΙΩΤΙΣΣΑ "	4,273	3,723	-13%
"ΝΟΝΑ ΜΑΙΡΗ "	2,041	1,937	-5%
" ΣΑΜΟΘΡΑΚΗ "	0	5,867	
"ΠΑΝΑΓΙΑ ΣΟΥΜΕΛΑ"	0	4,999	
"ΠΑΝΑΓΙΑ ΑΓΙΑΣΣΟΥ"	0	5,121	
"ΘΕΣΣΑΛΟΝΙΚΗ"	0	12,168	
"ΜΑΜΙ"	0	7,657	
"ΑΓΙΟΣ ΕΥΣΤΑΘΙΟΣ"	1,894	0	
<b>ΣΥΝΟΛΟ</b>	<b>29,355</b>	<b>62,111</b>	<b>112%</b>

Πηγή: Ετήσιες pro forma Οικονομικές Καταστάσεις που συντάχθηκαν με βάση τα Δ.Π.Χ.Π. για τις ανάγκες του παρόντος εγγράφου και περιλαμβάνονται στην Έκθεση Έκτακτου Οικονομικού Ελέγχου που διεξήχθη από τον Ορκωτού Ελεγκτή Λογιστή Ανδρέα Τσαμάκη της Εταιρείας BDO Πρότυπος Ελληνική Ελεγκτική ΟΕΛ

### Ακίνητοποιήσεις υπό εκτέλεση και Προκαταβολές

Βάσει του έκτακτου οικονομικού ελέγχου ο λογαριασμός Ακίνητοποιήσεις υπό εκτέλεση και Προκαταβολές αφορά: **α)** ποσό € 208 χιλ. που δόθηκε ως προκαταβολή την 18/12/2006 από τη μητρική Εταιρία ΣΑΟΣ Α.Ν.Ε.Σ. στην PALMA MANAGEMENT S.A. για την αγορά ενός καινούριου πλοίου. **β)** ποσό € 5.000 χιλ. ως προκαταβολή από τη θυγατρική εταιρία ΠΑΝΑΓΙΑ ΣΟΥΜΕΛΑ Ν.Ε. στην ΜΕΛΜΑΡ ΤΟΥΡΙΣΤΙΚΗ Α.Ε. για την αγορά, βάσει προσυμφώνου της 22/12/2006, οικοπέδου κυριότητας της ΜΕΛΜΑΡ ΤΟΥΡΙΣΤΙΚΗ Α.Ε. αντί συνολικού τιμήματος € 14.000 χιλ. το οποίο θα καταβληθεί τμηματικά έως την 30/6/2008, ημερομηνία κατά την οποία θα υπογραφεί το οριστικό συμβόλαιο.

(χιλ. ΕΥΡΩ)	2005	2006	Δ%
Ακίνητοποιήσεις υπό εκτέλεση κ Προκαταβολές	11,472	5,208	-55%

Πηγή: Ετήσιες pro forma Οικονομικές Καταστάσεις που συντάχθηκαν με βάση τα Δ.Π.Χ.Π. για τις ανάγκες του παρόντος εγγράφου και περιλαμβάνονται στην Έκθεση Έκτακτου Οικονομικού Ελέγχου που διεξήχθη από τον Ορκωτού Ελεγκτή Λογιστή Ανδρέα Τσαμάκη της Εταιρείας BDO Πρότυπος Ελληνική Ελεγκτική ΟΕΛ

### Κτίρια και Τεχνικά Έργα

Ο Λογαριασμός Κτίρια και Τεχνικά Έργα, αξίας 114 χιλ. ΕΥΡΩ, αφορά τις κτιριακές εγκαταστάσεις της έδρας του Ομίλου στην Καμαριώτισσα Σαμοθράκης, ιδιοκτησίας της μητρικής Εταιρείας ΣΑΟΣ Α.Ν.Ε.Σ., και κτιριακές εγκαταστάσεις σε ακίνητα τρίτων στη Ν. Κηφισιά επί της οδού Ελαιών αριθμ. 57.

Βάσει σημειώσεων του έκτακτου ελέγχου το ακίνητο στην Καμαριώτισσα Σαμοθράκης αποτιμήθηκε στην εύλογη αξία του. Με την από 17.11.2006 έκθεση των ανεξάρτητων εκτιμητών η αξία αποτίμησης ανήλθε στο ποσό των € 200 χιλ. Έτσι, από το ανωτέρω ποσό των € 114 χιλ. ποσό € 32 χιλ. περίπου αφορά την αναλογία του κτιρίου το οποίο ιδιοχρησιμοποιείται από την Εταιρία για τη στέγαση των γραφείων της (168,86 τ.μ.), καθώς το μεγαλύτερο μέρος αυτού είναι εκμισθωμένο, και ποσό € 81 χιλ. περίπου αφορά τις κτιριακές εγκαταστάσεις της Εταιρείας σε ακίνητα τρίτων». Επίσης, κατά τον έκτακτο οικονομικό έλεγχο «σύμφωνα με το συμφωνητικό δωρεάν παραχώρησης του ακινήτου επί της οδού Ελαιών 57 από τη «ΜΕΛΜΑΡ ΤΟΥΡΙΣΤΙΚΗ Α.Ε.», η διάρκεια της παραχώρησης ορίζεται για όσο χρόνο απαιτηθεί, αρχόμενη από την υπογραφή του συμφωνητικού την 18/2/2005 και λήγει όποτε ζητηθεί από την ιδιοκτήτρια.»

(χιλ. ΕΥΡΩ)	2005	2006	Δ%
Κτίρια και Τεχνικά Έργα	80	114	42%

Πηγή: Ετήσιες pro forma Οικονομικές Καταστάσεις που συντάχθηκαν με βάση τα Δ.Π.Χ.Π. για τις ανάγκες του παρόντος εγγράφου και περιλαμβάνονται στην Έκθεση Έκτακτου Οικονομικού Ελέγχου που διεξήχθη από τον Ορκωτού Ελεγκτή Λογιστή Ανδρέα Τσαμάκη της Εταιρείας BDO Πρότυπος Ελληνική Ελεγκτική ΟΕΛ

### Ακίνητα προς Επένδυση

Ο λογαριασμός Ακίνητα προς Επένδυση αφορά το ακίνητο της μητρικής εταιρείας ΣΑΟΣ Α.Ν.Ε.Σ. στην Καμαριώτισσα Σαμοθράκης. Επί του ακινήτου έχουν ανεγερθεί κατάστημα και γραφεία. Από το σύνολο των 610,00 τ.μ. έχουν εκμισθωθεί τα 441,14 τ.μ. που αφορούν το υπόγειο και το ισόγειο του κτίσματος.

(χιλ. ΕΥΡΩ)	2005	2006	Δ%
Ακίνητα για επένδυση	198	240	21%

Πηγή: Ετήσιες pro forma Οικονομικές Καταστάσεις που συντάχθηκαν με βάση τα Δ.Π.Χ.Π. για τις ανάγκες του παρόντος εγγράφου και περιλαμβάνονται στην Έκθεση Έκτακτου Οικονομικού Ελέγχου που διεξήχθη από τον Ορκωτού Ελεγκτή Λογιστή Ανδρέα Τσαμάκη της Εταιρείας BDO Πρότυπος Ελληνική Ελεγκτική ΟΕΛ

### Αποθέματα

Τα αποθέματα αυξήθηκαν κατά 102% σε 365 χιλ. ΕΥΡΩ από 181 χιλ. ΕΥΡΩ το 2005, ως αποτέλεσμα της αύξησης των δραστηριοτήτων του ομίλου. Κυρίως πρόκειται για αύξηση αποθεμάτων σε Καύσιμα, λιπαντικά και λοιπά αναλώσιμα υλικά. Η εξέλιξη των μεγεθών έχει ως ακολούθως.

**ΕΝΗΜΕΡΩΤΙΚΟ ΔΕΛΤΙΟ «ΝΙΚΟΣ ΓΚΑΛΗΣ ΚΕΝΤΡΑ ΝΕΟΤΗΤΑΣ & ΠΡΟΣΤΑΣΙΑΣ ΕΝΗΛΙΚΩΝ Α.Ε.»**  
**ΑΥΞΗΣΗ ΜΕΤΟΧΙΚΟΥ ΚΕΦΑΛΑΙΟΥ ΛΟΓΩ ΣΥΓΧΩΝΕΥΣΗΣ**

<b>Αποθέματα ανά κατηγορία (χιλ. ΕΥΡΩ)</b>	<b>2005</b>	<b>2006</b>	<b>Δ%</b>
Εμπορεύματα	0	50	
Καύσιμα, λιπαντικά και λοιπά αναλώσιμα υλικά	181	315	<b>75%</b>
<b>ΣΥΝΟΛΟ</b>	<b>181</b>	<b>365</b>	<b>102%</b>

Πηγή: Ετήσιες pro forma Οικονομικές Καταστάσεις που συντάχθηκαν με βάση τα Δ.Π.Χ.Π. για τις ανάγκες του παρόντος εγγράφου και περιλαμβάνονται στην Έκθεση Έκτακτου Οικονομικού Ελέγχου που διεξήχθη από τον Ορκωτού Ελεγκτή Λογιστή Ανδρέα Τσαμάκη της Εταιρείας BDO Πρότυπος Ελληνική Ελεγκτική ΟΕΛ

Τα αποθέματα ανά εταιρία είχαν ως ακολούθως.

<b>Αποθέματα ανά εταιρία (χιλ. ΕΥΡΩ)</b>	<b>2005</b>	<b>2006</b>	<b>Δ%</b>
ΣΑΟΣ Α.Ν.Ε.Σ.	0	79	
ΚΑΜΑΡΙΩΤΙΣΣΑ ΝΑΥΤΙΚΗ ΕΤΑΙΡΙΑ	0	65	
ΦΙΛΙΠΠΟΣ ΒΟΡΕΙΟΥ ΑΙΓΑΙΟΥ ΝΑΥΤΙΚΗ ΕΤΑΙΡΙΑ	63	42	<b>-34%</b>
ΜΑΡΕ ΝΑΥΤΙΚΗ ΕΤΑΙΡΙΑ	16	27	<b>66%</b>
ΝΙΚΗ ΣΑΜΟΘΡΑΚΗΣ ΝΑΥΤΙΚΗ ΕΤΑΙΡΙΑ	11	68	<b>496%</b>
ΠΑΝΑΓΙΑ ΣΟΥΜΕΛΑ ΝΑΥΤΙΚΗ ΕΤΑΙΡΙΑ	0	81	
ΘΡΑΚΙΚΗ ΝΑΥΤΙΚΗ ΕΤΑΙΡΙΑ	90	0	
ΠΑΝΑΓΙΑ ΑΓΙΑΣΣΟΥ ΝΑΥΤΙΚΗ ΕΤΑΙΡΙΑ	0	3	
<b>ΣΥΝΟΛΟ</b>	<b>181</b>	<b>365</b>	<b>102%</b>

Πηγή: Ετήσιες pro forma Οικονομικές Καταστάσεις που συντάχθηκαν με βάση τα Δ.Π.Χ.Π. για τις ανάγκες του παρόντος εγγράφου και περιλαμβάνονται στην Έκθεση Έκτακτου Οικονομικού Ελέγχου που διεξήχθη από τον Ορκωτού Ελεγκτή Λογιστή Ανδρέα Τσαμάκη της Εταιρείας BDO Πρότυπος Ελληνική Ελεγκτική ΟΕΛ

Τα αποθέματα απεικονίζονται στη χαμηλότερη αξία μεταξύ του κόστους κτήσεως ή του κόστους παραγωγής τους και της καθαρής ρευστοποιήσιμης αξίας τους. Καθαρή ρευστοποιήσιμη αξία είναι η εκτιμώμενη τιμή πώλησης, μειωμένη με το κόστος διάθεσης των αποθεμάτων. Το κόστος των αποθεμάτων προσδιορίζεται με τη μέθοδο First In First Out (F.I.F.O.) και περιλαμβάνει τις δαπάνες απόκτησης των αποθεμάτων και τις δαπάνες μεταφοράς τους στην τοποθεσία που βρίσκονται.

### Πελάτες

Ο σύνολο των λμων Πελάτες και λοιπές απαιτήσεις αυξήθηκε κατά 64% και ανήλθε σε 8,221 χιλ. ΕΥΡΩ το 2006 από 5.026 χιλ. ΕΥΡΩ το 2005.

Οι ως άνω απαιτήσεις αποτελούνται κυρίως από Εμπορικές απαιτήσεις αξίας 4.627 χιλ. ΕΥΡΩ, Επιταγές στις Τράπεζες αξίας 2.697 χιλ. ΕΥΡΩ, Χρεώστες Διάφοροι αξίας 1.019 χιλ. ΕΥΡΩ και Επιταγές Εισπρακτέες αξίας 541 χιλ. ΕΥΡΩ και επί αυτών διενεργήθηκε Πρόβλεψη για επισφαλείς απαιτήσεις αξίας 890 χιλ. ΕΥΡΩ. Οι ως άνω απαιτήσεις κατά το 2005 και 2006 αναλύονται ως εξής.

<b>Πελάτες και λοιπές απαιτήσεις (χιλ. ΕΥΡΩ)</b>	<b>2005</b>	<b>2006</b>	<b>Δ%</b>
Εμπορικές απαιτήσεις	2,937	4,627	<b>58%</b>
Επιταγές εισπρακτέες	270	541	<b>100%</b>
Επιταγές στις Τράπεζες	551	2,697	<b>390%</b>
Επιταγές σε καθυστέρηση εισπράξεως	0	58	
Χρεώστες διάφοροι	1,108	1,019	<b>-8%</b>
Βραχυπρόθεσμες απαιτήσεις κατά συνδεδεμένων επιχειρήσεων	0	45	
Έξοδα επόμενων χρήσεων	0	125	
Έσοδα χρήσεως εισπρακτέα	790	0	
Μείον: Πρόβλεψη για επισφαλείς απαιτήσεις	0	-890	
<b>ΣΥΝΟΛΟ</b>	<b>5,026</b>	<b>8,221</b>	<b>64%</b>

Πηγή: Ετήσιες pro forma Οικονομικές Καταστάσεις που συντάχθηκαν με βάση τα Δ.Π.Χ.Π. για τις ανάγκες του παρόντος εγγράφου και περιλαμβάνονται στην Έκθεση Έκτακτου Οικονομικού Ελέγχου που διεξήχθη από τον Ορκωτού Ελεγκτή Λογιστή Ανδρέα Τσαμάκη της Εταιρείας BDO Πρότυπος Ελληνική Ελεγκτική ΟΕΛ

**ΕΝΗΜΕΡΩΤΙΚΟ ΔΕΛΤΙΟ «ΝΙΚΟΣ ΓΚΑΛΗΣ ΚΕΝΤΡΑ ΝΕΟΤΗΤΑΣ & ΠΡΟΣΤΑΣΙΑΣ ΕΝΗΛΙΚΩΝ Α.Ε.»  
ΑΥΞΗΣΗ ΜΕΤΟΧΙΚΟΥ ΚΕΦΑΛΑΙΟΥ ΛΟΓΩ ΣΥΓΧΩΝΕΥΣΗΣ**

Κατά τον έκτακτο οικονομικό έλεγχο, ο λογαριασμός «*Εμπορικές απαιτήσεις*» ποσού € 4.627 χιλ. αφορά υπόλοιπα του λογαριασμού Πελατών και του λογαριασμού διαχείρισεως προκαταβολών και πιστώσεων, στον οποίο παρακολουθούνται, κυρίως, οι πράκτορες. Ο λογαριασμός «*Επιταγές στις Τράπεζες*» ποσού € 2.697 χιλ. αφορά επιταγές της μητρικής εταιρίας οι οποίες εκχωρήθηκαν σε Τράπεζες έναντι δανεισμού. Ο λογαριασμός «*Χρεώστες διάφοροι*» ποσού € 1.019 χιλ. περιέχει, κυρίως, απαιτήσεις από τα Υπουργεία Εμπορικής Ναυτιλίας και Αιγαίου για επιδοτήσεις ακτοπλοϊκών γραμμών και προκαταβολές προμηθευτών. Ο λογαριασμός «*Επιταγές εισπρακτέες*» ποσού € 541 χιλ. αφορά μεταχρονολογημένες επιταγές λήξεως έως 30.06.2007. Από την επισκόπηση του λογαριασμού από τον έκτακτο οικονομικό έλεγχο δεν διαπιστώθηκαν επιταγές σε καθυστέρηση εισπράξεως. Ο λογαριασμός «*Έξοδα επομένων χρήσεων*» ποσού € 125 χιλ. αφορά κυρίως ασφάλιστρα των πλοίων. Η «*Πρόβλεψη για επισφαλείς απαιτήσεις*» ποσού € 890 χιλ. αφορά πρόβλεψη για ενδεχόμενη ζημία από πιθανή μη ρευστοποίηση απαιτήσεων σε καθυστέρηση εισπράξεως.

### **Πελάτες**

Το 53,61% του υπολοίπου Λ/μου Πελατών έχει χρονική ενηλικίωση ως 30 ημέρες, ενώ επιπλέον 32,43% έχει χρονική ενηλικίωση 31-90 ημέρες. Η χρονική ενηλικίωση του Λ/μου πελάτες έχει ως ακολούθως. Ο πίνακας αυτός αποτελεί προϊόν πληροφόρησης της διοίκησης της εταιρίας, επομένως το περιεχόμενο του δεν είναι ελεγμένο.

<b>ΠΕΛΑΤΕΣ</b>		
<b>Χρονική Ενηλικίωση Υπολοίπου Πελατών (χιλ. ΕΥΡΩ)</b>	<b>31/12/2006</b>	<b>%</b>
0-30 ημέρες	2,480	53.61%
31-90 ημέρες	1,500	32.43%
91 ημέρες και πάνω	646	13.96%
<b>Σύνολο</b>	<b>4,627</b>	<b>100.00%</b>

Πηγή: Επεξεργασία από την Εταιρία, στοιχείων μη ελεγμένων από Ορκωτό-Ελεγκτή Λογιστή

### **Μετρητά και χρηματικά διαθέσιμα**

Τα Μετρητά και χρηματικά διαθέσιμα αναλύονται ως εξής:

<b>(Χιλ. ΕΥΡΩ)</b>	<b>2005</b>	<b>2006</b>
Ταμείο	552	11
Καταθέσεις όψεως	960	379
<b>Σύνολο</b>	<b>1.512</b>	<b>390</b>

Πηγή: Ετήσιες προ forma Οικονομικές Καταστάσεις που συντάχθηκαν με βάση τα Δ.Π.Χ.Π. για τις ανάγκες του παρόντος εγγράφου και περιλαμβάνονται στην Έκθεση Έκτακτου Οικονομικού Ελέγχου που διεξήχθη από τον Ορκωτό Ελεγκτή Λογιστή Ανδρέα Τσαμάκη της Εταιρείας BDO Πρότυπος Ελληνική Ελεγκτική ΟΕΛ

Βάσει του έκτακτου οικονομικού ελέγχου, «διενεργήθηκε συμφωνία με τα Αντίγραφα Κίνησης Λογαριασμών (extraits) των Τραπεζών κατά την 31/12/2006» που αφορούν τις Καταθέσεις όψεως εταιριών του ομίλου.

## ΠΑΘΗΤΙΚΟ

Το σύνολο Παθητικού (Ιδίων Κεφαλαίων και Υποχρεώσεων) αυξήθηκε κατά 60% και ανήλθε σε 76.958 χιλ. ΕΥΡΩ το 2006 από 48.156 χιλ. ΕΥΡΩ το 2005. Αυτό ήταν αποτέλεσμα της αύξησης των Υποχρεώσεων κατά 104% σε 25.257 χιλ. ΕΥΡΩ, από 12.370 χιλ. ΕΥΡΩ το 2005, και των Ιδίων Κεφαλαίων κατά 45% σε 51.701 χιλ. ΕΥΡΩ από 35.573 χιλ. ΕΥΡΩ το 2005. Η εξέλιξη των μεγεθών έχει ως ακολούθως.

<b>ΠΑΘΗΤΙΚΟ (χιλ. ΕΥΡΩ)</b>	<b>2005</b>	<b>2006</b>	<b>Δ%</b>
<b>ΙΔΙΑ ΚΕΦΑΛΑΙΑ</b>			
Μετοχικό κεφάλαιο	25,169	49,550	<b>97%</b>
Αποθεματικά κεφάλαια	197	200	<b>2%</b>
Υπόλοιπο κερδών (ζημιών) εις νέο	10,203	6,445	<b>-37%</b>
Ίδιες μετοχές	0	-4,500	
<b>Σύνολο Ιδίων κεφαλαίων μετόχων Ομίλου</b>	<b>35,568</b>	<b>51,694</b>	<b>45%</b>
Δικαιώματα τρίτων	5	7	<b>50%</b>
<b>Σύνολο Ιδίων Κεφαλαίων</b>	<b>35,573</b>	<b>51,701</b>	<b>45%</b>
<b>ΥΠΟΧΡΕΩΣΕΙΣ</b>			
Δάνεια Μ.	2,818	7,053	<b>150%</b>
Προβλέψεις για παροχές προς τους εργαζομένους	68	83	<b>22%</b>
Μελλοντικά έσοδα κρατικών επιχορηγήσεων	214	202	<b>-6%</b>
Προβλέψεις για ενδεχόμενους κινδύνους και έξοδα	0	248	
<b>Σύνολο μακροπρόθεσμων υποχρεώσεων</b>	<b>3,099</b>	<b>7,585</b>	<b>145%</b>
Προμηθευτές και λοιπές υποχρεώσεις	5,867	9,516	<b>62%</b>
Δάνεια Βρ.	576	6,360	<b>1004%</b>
Βραχυπρόθεσμες φορολογικές υποχρεώσεις	959	1,795	<b>87%</b>
Καταθέσεις μετόχων	2,082	0	
<b>Σύνολο βραχυπρόθεσμων υποχρεώσεων</b>	<b>9,484</b>	<b>17,671</b>	<b>86%</b>
<b>Σύνολο υποχρεώσεων</b>	<b>12,370</b>	<b>25,257</b>	<b>104%</b>
<b>ΣΥΝΟΛΟ ΙΔΙΩΝ ΚΕΦΑΛΑΙΩΝ ΚΑΙ ΥΠΟΧΡΕΩΣΕΩΝ</b>	<b>48,156</b>	<b>76,958</b>	<b>60%</b>

### Ίδια κεφάλαια

Τα ίδια κεφάλαια του Ομίλου ανά κατηγορία ανήλθαν σε 51.701 χιλ. ΕΥΡΩ και αναλύονται ως κάτωθι:

<b>Ίδια κεφάλαια (χιλ. ΕΥΡΩ)</b>	<b>2005</b>	<b>2006</b>	<b>Δ%</b>
Μετοχικό κεφάλαιο	25,169	49,550	97%
Τακτικό Αποθεματικό	179	2	-99%
Αφορολόγητα Αποθεματικά ειδικών διατάξεων νόμων	17	17	0%
Αποτελέσματα εις νέο	10,203	6,445	-37%
Ίδιες μετοχές	0	-4,500	
Δικαιώματα μειοψηφίας:	5	7	50%
<b>Σύνολο</b>	<b>35,573</b>	<b>51,701</b>	<b>45%</b>

Σύμφωνα με τον έκτακτο οικονομικό έλεγχο, Τα Ίδια Κεφάλαια του Ομίλου στις 31/12/2004 ανέρχονταν σε 20.498 χιλ. ΕΥΡΩ και η μεταβολή των Ιδίων Κεφαλαίων του Ομίλου για τις χρήσεις 2005 και 2006 οφείλεται κυρίως στην κατά 9.495 χιλ. ΕΥΡΩ προσαρμογή βάσει ΔΠΧΠ στις 31/12/2004, σε Αυξήσεις Μετοχικού Κεφαλαίου 5.593 χιλ. ΕΥΡΩ το 2005 και 24.381 χιλ. ΕΥΡΩ το 2006, ενώ απομειώθηκε κατά 3.756 χιλ. ΕΥΡΩ το 2006 λόγω αποτελέσματος χρήσεως και κατά 4.500 χιλ. ΕΥΡΩ λόγω αγοράς ιδίων μετοχών. Αναλυτικά η εξέλιξη των ιδίων κεφαλαίων του ομίλου έχει ως εξής:

<b>Μεταβολή των Ιδίων Κεφαλαίων (χιλ. ΕΥΡΩ)</b>	
<b>Ίδια Κεφάλαια Ομίλου 31/12/2004 βάσει Ε.Λ.Π.</b>	<b>20,498</b>
Προσαρμογές 1ης εφαρμογής των Δ.Π.Χ.Π.	9,495
<b>Σύνολο Ιδίων Κεφαλαίων 31/12/2004</b>	<b>29,993</b>
<b>Πλέον: Μεταβολές χρήσεως 2005</b>	
Αυξήσεις Μετοχικού Κεφαλαίου	5,593
Μερίσματα πληρωτέα την 31/12/2004 που αυξάνουν τα Ίδια Κεφάλαια	0
	589
Αποτέλεσμα χρήσεως 2005 μετά φόρων	-293
Μερίσματα πληρωτέα	0
Μεταβολή ποσοστού συμμετοχής σε υφιστάμενες θυγατρικές	-1
Κονδύλια αναγνωριζόμενα απευθείας στην Καθαρή Θέση	0
<b>Ίδια Κεφάλαια την 31/12/2005</b>	<b>35,573</b>
<b>Πλέον: Μεταβολές χρήσεως 2006</b>	
Αυξήσεις Μετοχικού Κεφαλαίου	24,381
Αποτέλεσμα χρήσεως 2006 μετά φόρων	-3,756
Αγορά Ιδίων Μετοχών	-4,500
Ενσωμάτωση νέων θυγατρικών	3
<b>Ίδια Κεφάλαια την 31/12/2006</b>	<b>51,701</b>

Πηγή: Ετήσιες προ forma Οικονομικές Καταστάσεις που συντάχθηκαν με βάση τα Δ.Π.Χ.Π. για τις ανάγκες του παρόντος εγγράφου και περιλαμβάνονται στην Έκθεση Έκτακτου Οικονομικού Ελέγχου που διεξήχθη από τον Ορκωτό Ελεγκτή Λογιστή Ανδρέα Τσαμάκη της Εταιρείας BDO Πρότυπος Ελληνική Ελεγκτική ΟΕΛ

Το Μετοχικό Κεφάλαιο ανέρχεται σε € 49.549.971,00 και διαιρείται σε 16.516.657 ονομαστικές μετοχές ονομαστικής αξίας € 3,00 η καθεμία.

#### Ίδιες μετοχές

Κατά τον Έκτακτο Οικονομικό Έλεγχο «η Εταιρία κατά την 31/12/2006 κατείχε 1.500.000 ίδιες μετοχές τις οποίες απόκτησε στην ονομαστική αξία τους, € 3,00 εκάστη, ήτοι έναντι συνολικού τιμήματος € 4.500.000,00. Οι εν λόγω ίδιες μετοχές της Εταιρίας αποκτήθηκαν την 30/9/2006, δυνάμει των από 11/8/2006 και 29/9/2006 αποφάσεων του Διοικητικού Συμβουλίου της, με σκοπό τη διανομή αυτών στο προσωπικό της με τιμή διαθέσεως € 3,00 εκάστη, δηλαδή στην αξία κτήσεώς τους.

Με την από 15/01/2007 απόφαση του Διοικητικού Συμβουλίου της Εταιρίας λόγω του ότι κρίθηκε μη υλοποιήσιμη η πραγματοποίηση της διανομής των ιδίων μετοχών στο προσωπικό της Εταιρίας, αποφασίστηκε η επιστροφή του 1.500.000 ιδίων μετοχών στους μετόχους από τους οποίους αποκτήθηκαν με αντίστοιχη επιστροφή του ποσού των € 4.500.000,00 στην Εταιρία.»

#### Υποχρεώσεις

Το Σύνολο των υποχρεώσεων του ομίλου αυξήθηκε κατά 104% σε 25.257 χιλ. ΕΥΡΩ το 2006 από 12.370 χιλ. ΕΥΡΩ το 2005, ως αποτέλεσμα της αύξησης των βραχυπρόθεσμων υποχρεώσεων κατά 86% σε 17.671 χιλ. ΕΥΡΩ το 2006 (από 9.484 χιλ. ΕΥΡΩ το 2005) και των μακροπρόθεσμων υποχρεώσεων κατά 145% σε 7.585 χιλ. ΕΥΡΩ (από 3.099 χιλ. το 2005). Η εξέλιξη των μεγεθών έχει ως ακολούθως.

<b>ΥΠΟΧΡΕΩΣΕΙΣ</b>	<b>2005</b>	<b>2006</b>	<b>Δ%</b>
Δάνεια Μακροπρόθεσμα	2,818	7,053	<b>150%</b>
Προβλέψεις για παροχές προς τους εργαζομένους	68	83	<b>22%</b>
Μελλοντικά έσοδα κρατικών επιχορηγήσεων	214	202	<b>-6%</b>
Προβλέψεις για ενδεχόμενους κινδύνους και έξοδα	0	248	
<b>Σύνολο μακροπρόθεσμων υποχρεώσεων</b>	<b>3,099</b>	<b>7,585</b>	<b>145%</b>
Προμηθευτές και λοιπές υποχρεώσεις	5,867	9,516	<b>62%</b>

**ΕΝΗΜΕΡΩΤΙΚΟ ΔΕΛΤΙΟ «ΝΙΚΟΣ ΓΚΑΛΗΣ ΚΕΝΤΡΑ ΝΕΟΤΗΤΑΣ & ΠΡΟΣΤΑΣΙΑΣ ΕΝΗΛΙΚΩΝ Α.Ε.»**  
**ΑΥΞΗΣΗ ΜΕΤΟΧΙΚΟΥ ΚΕΦΑΛΑΙΟΥ ΛΟΓΩ ΣΥΓΧΩΝΕΥΣΗΣ**

Δάνεια Βραχυπρόθεσμα	576	6,360	1004%
Βραχυπρόθεσμες φορολογικές υποχρεώσεις	959	1,795	87%
Καταθέσεις μετόχων	2,082	0	-100%
<b>Σύνολο βραχυπρόθεσμων υποχρεώσεων</b>	<b>9,484</b>	<b>17,671</b>	<b>86%</b>
<b>Σύνολο υποχρεώσεων</b>	<b>12,370</b>	<b>25,257</b>	<b>104%</b>

Πηγή: Ετήσιες pro forma Οικονομικές Καταστάσεις που συντάχθηκαν με βάση τα Δ.Π.Χ.Π. για τις ανάγκες του παρόντος εγγράφου και περιλαμβάνονται στην Έκθεση Έκτακτου Οικονομικού Ελέγχου που διεξήχθη από τον Ορκωτού Ελεγκτή Λογιστή Ανδρέα Τσαμάκη της Εταιρείας BDO Πρότυπος Ελληνική Ελεγκτική ΟΕΛ

**Μακροπρόθεσμες Υποχρεώσεις**

Η εξέλιξη των μεγεθών έχει ως ακολούθως.

ΜΑΚΡΟΠΡΟΘΕΣΜΕΣ ΥΠΟΧΡΕΩΣΕΙΣ	2005	2006	Δ%
Προμηθευτές και λοιπές υποχρεώσεις	5,867	9,516	62%
Δάνεια Βραχυπρόθεσμα	576	6,360	1004%
Βραχυπρόθεσμες φορολογικές υποχρεώσεις	959	1,795	87%
Καταθέσεις μετόχων	2,082	0	
<b>Σύνολο βραχυπρόθεσμων υποχρεώσεων</b>	<b>9,484</b>	<b>17,671</b>	<b>86%</b>

Πηγή: Ετήσιες pro forma Οικονομικές Καταστάσεις που συντάχθηκαν με βάση τα Δ.Π.Χ.Π. για τις ανάγκες του παρόντος εγγράφου και περιλαμβάνονται στην Έκθεση Έκτακτου Οικονομικού Ελέγχου που διεξήχθη από τον Ορκωτού Ελεγκτή Λογιστή Ανδρέα Τσαμάκη της Εταιρείας BDO Πρότυπος Ελληνική Ελεγκτική ΟΕΛ

**Δάνεια Μακροπρόθεσμα**

Εκ του συνόλου των Μακροπρόθεσμων Υποχρεώσεων αξίας 7.585 χιλ. ΕΥΡΩ, οι 7.053 χιλ. ΕΥΡΩ αποτελούν Μακροπρόθεσμα Δάνεια. Εξ αυτών, το 79% είναι σε ΕΥΡΩ και το υπόλοιπο 21% σε ξένο νόμισμα, και συγκεκριμένα σε Ελβετικά Φράγκα (CHF). Τα δάνεια αυτά αναλύονται ως ακολούθως.

Δάνεια Μακροπρόθεσμα	(χιλ. ΕΥΡΩ)	% Συνόλου
Εμπορική Τράπεζα σε ΕΥΡΩ	2,100	30%
Εθνική Τράπεζα σε ΕΥΡΩ	3,457	49%
<b>Σύνολο Δανείων σε ΕΥΡΩ</b>	<b>5,557</b>	<b>79%</b>
Εμπορική Τράπεζα σε CHF	1,497	21%
<b>Σύνολο Δανείων σε Ξένο Νόμισμα</b>	<b>1,497</b>	<b>21%</b>
<b>Σύνολο</b>	<b>7,053</b>	<b>100%</b>

Πηγή: Ετήσιες pro forma Οικονομικές Καταστάσεις που συντάχθηκαν με βάση τα Δ.Π.Χ.Π. για τις ανάγκες του παρόντος εγγράφου και περιλαμβάνονται στην Έκθεση Έκτακτου Οικονομικού Ελέγχου που διεξήχθη από τον Ορκωτού Ελεγκτή Λογιστή Ανδρέα Τσαμάκη της Εταιρείας BDO Πρότυπος Ελληνική Ελεγκτική ΟΕΛ

Σύμφωνα με σχετικές σημειώσεις στην έκθεση έκτακτου οικονομικού ελέγχου που διενεργήθηκε, τέθηκαν υπόψη του έκτακτου οικονομικού ελέγχου σχετικές επιστολές της Εμπορικής Τραπέζης, προς επιβεβαίωση των ανωτέρω υπολοίπων, ενώ σε ότι αφορά το δάνειο σε ΕΥΡΩ από την Εθνική Τράπεζα σημειώνονται τα ακόλουθα :

«Σημειώνεται ότι σύμφωνα με το extrait που τέθηκε υπόψη του ελέγχου, το εν λόγω δάνειο έχει εκδοθεί στο όνομα της «PESCARA NAVIGATION INC. Η PESCARA NAVIGATION LTD συμμετείχε στην αύξηση του Μετοχικού Κεφαλαίου της ΣΑΟΣ Α.Ν.Ε.Σ. που πραγματοποιήθηκε εντός του 2006 με εισφορά του πλοίου «THESSALONIKI» αξίας € 12.300.000,00, όπως αυτό αποτιμήθηκε από την επιτροπή του άρθρου 9 του Κ.Ν. 2190/1920 κατά την 02.06.2006.

Όπως αναφέρεται στην Έκθεση της ως άνω Επιτροπής, η PESCARA NAVIGATION LTD ήταν επιβαρημένη με δάνειο ύψους € 5.106.473,00 πλέον τόκων κατά την 02.06.2006. Σύμφωνα με το BILL OF SALE της 30.08.2006 προκύπτει ότι η συμμετοχή στην αύξηση του μετοχικού κεφαλαίου ήταν € 7.200.000,00. Η διαφορά της αξίας του εισφερόμενου πλοίου € 12.300.000,00 και της

τελικής συμμετοχής των € 7.200.000,00, δηλαδή διαφορά € 5.100.000,00, κατά δήλωση της Εταιρίας, αποτελεί εκχώρηση της υποχρέωσης στην ΣΑΟΣ Α.Ν.Ε.Σ.

Επισημαίνεται ότι για την εκχώρηση της ως άνω υποχρέωσης, δεν τέθηκε υπόψη του ελέγχου σχετικό συμφωνητικό. Με επιστολή της, όμως, την 31.08.2006 η PESCARA NAVIGATION LTD δηλώνει ανεπιφύλακτα ότι: «δεν διατηρεί ουδεμία απαίτηση οιασδήποτε φύσης και από οποιαδήποτε αιτία έναντι της ανώνυμης εταιρείας με την επωνυμία ΣΑΟΣ ΑΝΩΝΥΜΗ ΝΑΥΤΙΛΙΑΚΗ ΕΤΑΙΡΕΙΑ ΣΑΜΟΘΡΑΚΗΣ.

Όπως προκύπτει από το από 06.10.2006 Ιδιωτικό Συμφωνητικό Πώλησης Μετοχών της PESCARA NAVIGATION LTD, η τελευταία μεταβίβασε το σύνολο των μετοχών της, ήτοι 2.400.000 μετοχές € 3,00 εκάστη στην Ελένη Φ. Μανούση. Κατά την αποτίμηση της 31/12/2006 των δανειακών υποχρεώσεων σε Ξ.Ν. δε σημειώθηκαν αξιόλογες διαφορές. Από το διενεργηθέντα έλεγχο, δεν προέκυψαν ληξιπρόθεσμες υποχρεώσεις.»

### **Μελλοντικά Έσοδα Κρατικών Επιχορηγήσεων και Προβλέψεις για ενδεχόμενους κινδύνους και έξοδα**

Βάσει του έκτακτου οικονομικού ελέγχου, ο λ/μος «Μελλοντικά Έσοδα Κρατικών Επιχορηγήσεων» αξίας 202 χιλ. ΕΥΡΩ αφορά επιχορήγηση για το πλοίο «ΣΑΟΣ II» ενώ ο λ/μος «Προβλέψεις για ενδεχόμενους κινδύνους και έξοδα» αξίας 248 χιλ. ΕΥΡΩ, «όπως προκύπτει από την από 25.07.2007 επιστολή της δικηγόρου της Εταιρίας κας Ευγενίας Στάμου, αφορά το επιδικασθέν ποσό που πρέπει να καταβάλει έως την 11.07.2007 η θυγατρική «ΜΑΡΕ Ν.Ε.», μετά από αγωγή που ασκήθηκε εναντίον της για θανατηφόρο εργατικό ατύχημα. Από την ίδια ως άνω επιστολή, προκύπτει ότι το ποσό καταβλήθηκε την 17.07.2007».

### **Βραχυπρόθεσμες Υποχρεώσεις**

<b>ΒΡΑΧΥΠΡΟΘΕΣΜΕΣ ΥΠΟΧΡΕΩΣΕΙΣ</b>	<b>2005</b>	<b>2006</b>	<b>Δ%</b>
Προμηθευτές και λοιπές υποχρεώσεις	5,867	9,516	<b>62%</b>
Δάνεια Βραχυπρόθεσμα	576	6,360	<b>1004%</b>
Βραχυπρόθεσμες φορολογικές υποχρεώσεις	959	1,795	<b>87%</b>
Καταθέσεις μετόχων	2,082	0	
<b>Σύνολο βραχυπρόθεσμων υποχρεώσεων</b>	<b>9,484</b>	<b>17,671</b>	<b>86%</b>

Πηγή: Ετήσιες προ forma Οικονομικές Καταστάσεις που συντάχθηκαν με βάση τα Δ.Π.Χ.Π. για τις ανάγκες του παρόντος εγγράφου και περιλαμβάνονται στην Έκθεση Έκτακτου Οικονομικού Ελέγχου που διεξήχθη από τον Ορκωτού Ελεγκτή Λογιστή Ανδρέα Τσαμάκη της Εταιρείας BDO Πρότυπος Ελληνική Ελεγκτική ΟΕΛ

Εκ του συνόλου των Βραχυπρόθεσμων Υποχρεώσεων αξίας 17.671 χιλ. ΕΥΡΩ, οι 9.516 χιλ. ΕΥΡΩ αφορούν Προμηθευτές και λοιπές υποχρεώσεις ενώ 6.360 χιλ. ΕΥΡΩ αποτελούν Βραχυπρόθεσμα Δάνεια, και 1.795 χιλ. ΕΥΡΩ αφορούν Βραχυπρόθεσμες φορολογικές υποχρεώσεις.

### **Βραχυπρόθεσμα Δάνεια**

Τα δάνεια αυτά αυξήθηκαν από 576 χιλ. ΕΥΡΩ το 2005 σε 6.360 χιλ. ΕΥΡΩ το 2006, ως αποτέλεσμα κυρίως λήξης δόσεων μακροπρόθεσμων δανείων.

<b>(Σε χιλ. ΕΥΡΩ)</b>	<b>2005</b>	<b>2006</b>	<b>Δ%</b>
Δάνεια Βραχυπρόθεσμα	576	6,360	<b>1004%</b>

Πηγή: Ετήσιες προ forma Οικονομικές Καταστάσεις που συντάχθηκαν με βάση τα Δ.Π.Χ.Π. για τις ανάγκες του παρόντος εγγράφου και περιλαμβάνονται στην Έκθεση Έκτακτου Οικονομικού Ελέγχου που διεξήχθη από τον Ορκωτού Ελεγκτή Λογιστή Ανδρέα Τσαμάκη της Εταιρείας BDO Πρότυπος Ελληνική Ελεγκτική ΟΕΛ

Εξ αυτών, το 92% είναι σε ΕΥΡΩ και το υπόλοιπο 8% σε ξένο νόμισμα, και συγκεκριμένα σε Ελβετικά Φράγκα (CHF). Τα δάνεια αυτά αναλύονται ως ακολούθως.

<b>Δάνεια Βραχυπρόθεσμα</b>	<b>(χιλ. ΕΥΡΩ)</b>	<b>% Συνόλου</b>
Εμπορική Τράπεζα σε ΕΥΡΩ	1,689	27%
Εθνική Τράπεζα σε ΕΥΡΩ	3,346	53%

**ΕΝΗΜΕΡΩΤΙΚΟ ΔΕΛΤΙΟ «ΝΙΚΟΣ ΓΚΑΛΗΣ ΚΕΝΤΡΑ ΝΕΟΤΗΤΑΣ & ΠΡΟΣΤΑΣΙΑΣ ΕΝΗΛΙΚΩΝ Α.Ε.»  
ΑΥΞΗΣΗ ΜΕΤΟΧΙΚΟΥ ΚΕΦΑΛΑΙΟΥ ΛΟΓΩ ΣΥΓΧΩΝΕΥΣΗΣ**

Τράπεζα Κύπρου σε ΕΥΡΩ	324	5%
Συνεταιριστική Τράπεζα Λέσβου Λήμνου σε ΕΥΡΩ	501	8%
<b>Σύνολο Δανείων σε ΕΥΡΩ</b>	<b>5,860</b>	<b>92%</b>
Εμπορική Τράπεζα σε CHF	499	8%
<b>Σύνολο Δανείων σε Ξένο Νόμισμα</b>	<b>499</b>	<b>8%</b>
<b>Σύνολο</b>	<b>6,360</b>	<b>100%</b>

Πηγή: Ετήσιες pro forma Οικονομικές Καταστάσεις που συντάχθηκαν με βάση τα Δ.Π.Χ.Π. για τις ανάγκες του παρόντος εγγράφου και περιλαμβάνονται στην Έκθεση Έκτακτου Οικονομικού Ελέγχου που διεξήχθη από τον Ορκωτού Ελεγκτή Λογιστή Ανδρέα Τσαμάκη της Εταιρείας BDO Πρότυπος Ελληνική Ελεγκτική ΟΕΛ

**Προμηθευτές και λοιπές υποχρεώσεις**

Οι λογαριασμοί αυτοί αυξήθηκαν κατά 62% το 2006 και αναλύονται ως ακολούθως

Προμηθευτές και λοιπές υποχρεώσεις (χιλ. ΕΥΡΩ)	2005	2006	Δ%
Εμπορικές υποχρεώσεις	3,348	7,034	110%
Ασφαλιστικοί οργανισμοί	362	701	94%
Μερίσματα πληρωτέα	298	87	-71%
Πιστωτές διάφοροι	1,855	1,694	-9%
Μεταβατικοί λογαριασμοί	5	0	-100%
<b>Σύνολο</b>	<b>5,867</b>	<b>9,516</b>	<b>62%</b>

Πηγή: Ετήσιες pro forma Οικονομικές Καταστάσεις που συντάχθηκαν με βάση τα Δ.Π.Χ.Π. για τις ανάγκες του παρόντος εγγράφου και περιλαμβάνονται στην Έκθεση Έκτακτου Οικονομικού Ελέγχου που διεξήχθη από τον Ορκωτού Ελεγκτή Λογιστή Ανδρέα Τσαμάκη της Εταιρείας BDO Πρότυπος Ελληνική Ελεγκτική ΟΕΛ

**Εμπορικές υποχρεώσεις**

Κατά τον έκτακτο οικονομικό έλεγχο, ο λογαριασμός «Εμπορικές υποχρεώσεις» ποσού € 7.034 χιλ. περίπου περιλαμβάνει ανοιχτά υπόλοιπα προμηθευτών ποσού € 899 χιλ., γραμμάτια πληρωτέα ποσού € 25 χιλ. και επιταγές πληρωτέες ποσού € 6.109 χιλ. Από το διενεργηθέντα έλεγχο διαπιστώθηκε ότι οι ανωτέρω υποχρεώσεις εξοφλούνται ομαλά.

(χιλ. ΕΥΡΩ)	2005	2006	Δ%
Εμπορικές υποχρεώσεις	3,348	7,034	110%

**Προμηθευτές**

Το 48,21% του υπολοίπου του λ/μου Προμηθευτών έχει χρόνο ωρίμανσης ως 30 ημέρες, ενώ επιπλέον 42,32% έχει χρόνο ωρίμανσης 31-90 ημέρες. Η χρονική ενηλικίωση του λ/μου Προμηθευτές έχει ως ακολούθως. Ο πίνακας αυτός αποτελεί προϊόν πληροφόρησης της διοίκησης της εταιρίας, επομένως το περιεχόμενο του δεν είναι ελεγμένο.

Ωρίμανση Υπολοίπου Προμηθευτών	31/12/2006	%
0-30 ημέρες	434	48.21%
31-90 ημέρες	381	42.32%
91 ημέρες και πάνω	85	9.47%
<b>Σύνολο</b>	<b>899</b>	<b>100.00%</b>

Πηγή: Επεξεργασία από την Εταιρία, στοιχείων μη ελεγμένων από Ορκωτό-Ελεγκτή Λογιστή

**Εξάρτηση από Προμηθευτές**

Οι σημαντικότεροι προμηθευτές της εταιρίας είναι Πετρελαϊκές εταιρίες και ναυτικές εταιρίες με τις οποίες συνεργάζεται. Ο βαθμός εξάρτησης από τις σημαντικότερες από αυτές είναι σημαντικός, καθώς το 83,9% αυτών προέρχεται από Προμηθευτές άνω του 1%, όμως ο κίνδυνος αυτός μοιράζεται μεταξύ διαφορετικών προμηθευτών, όπως διαφαίνεται εξάλλου στον κατωτέρω πίνακα. Ο πίνακας αυτός αποτελεί προϊόν πληροφόρησης της διοίκησης της εταιρίας, επομένως το περιεχόμενο του δεν είναι ελεγμένο.

**ΕΝΗΜΕΡΩΤΙΚΟ ΔΕΛΤΙΟ «ΝΙΚΟΣ ΓΚΑΛΗΣ ΚΕΝΤΡΑ ΝΕΟΤΗΤΑΣ & ΠΡΟΣΤΑΣΙΑΣ ΕΝΗΛΙΚΩΝ Α.Ε.»  
ΑΥΞΗΣΗ ΜΕΤΟΧΙΚΟΥ ΚΕΦΑΛΑΙΟΥ ΛΟΓΩ ΣΥΓΧΩΝΕΥΣΗΣ**

<b>ΚΥΡΙΩΤΕΡΟΙ ΠΡΟΜΗΘΕΥΤΕΣ ΟΜΙΛΟΥ 2006</b>		
ΕΚΟ ΕΛΔΑ ΑΒΕΕ	5,380,213.75	14.7%
PESCARA NAVIGATION INC	5,100,000.00	13.9%
ΛΑΚΩΜΑ ΝΑΥΤΙΚΗ ΕΤΑΙΡΕΙΑ	5,000,000.00	13.6%
ΔΑΦΝΕΣ ΝΑΥΤΙΚΗ ΕΤΑΙΡΕΙΑ	4,900,000.00	13.3%
BP HELLAS AE	3,442,568.39	9.4%
PALMA MANAGEMENT S.A.	3,000,000.00	8.2%
JETOIL- MAMIDOIL AE	1,466,756.49	4.0%
PRICES FORBES LIMITED NST	593,265.21	1.6%
TRANSMARINE SHIPPING &	561,435.08	1.5%
ΑΙΓΑΙΟΝ ΟΙΛ Α.Ε.	509,705.91	1.4%
ΣΑΜΕΡΚΑΣ ΑΕ	505,555.95	1.4%
ΟΡΓΑΝΙΣΜΟΣ ΛΙΜΕΝΟΣ ΠΕΙΡΑΙΩΣ	348,730.27	1.0%
<b>ΜΕΓΑΛΟΙ ΠΡΟΜΗΘΕΥΤΕΣ/ΣΥΝΟΛΟ</b>		<b>83.9%</b>

Πηγή: Επεξεργασία από την Εταιρία, στοιχείων μη ελεγμένων από Ορκωτό-Ελεγκτή Λογιστή

### Επιταγές πληρωτές

Στον πίνακα που ακολουθεί υπάρχει ανάλυση του λογαριασμού Επιταγές πληρωτές κατά κατηγορία προμηθευτών. Ο πίνακας αυτός αποτελεί προϊόν πληροφόρησης της διοίκησης της εταιρίας, επομένως το περιεχόμενο του δεν είναι ελεγμένο.

<b>Ανάλυση επιταγών πληρωτέων (χιλ. ΕΥΡΩ)</b>	<b>31/12/2006</b>
Προμηθευτές καυσίμων - λιπαντικών	3,855
Προμηθευτές ανταλλακτικών - συντηρήσεων πλοίων	1,279
Προμηθευτές ασφαλιστρων πλοίων	133
Λοιποί προμηθευτές	842
<b>Σύνολο</b>	<b>6,109</b>

Πηγή: Ετήσιες προ forma Οικονομικές Καταστάσεις που συντάχθηκαν με βάση τα Δ.Π.Χ.Π. για τις ανάγκες του παρόντος εγγράφου και περιλαμβάνονται στην Έκθεση Έκτακτου Οικονομικού Ελέγχου που διεξήχθη από τον Ορκωτού Ελεγκτή Λογιστή Ανδρέα Τσαμάκη της Εταιρείας BDO Πρότυπος Ελληνική Ελεγκτική ΟΕΛ

Ο λογαριασμός «Ασφαλιστικοί οργανισμοί» ποσού € 701 χιλ. αφορούσε οφειλές στο NAT 644 χιλ. ΕΥΡΩ, στο ΙΚΑ 56 χιλ. ΕΥΡΩ και Λοιπά Ταμεία 1 χιλ. ΕΥΡΩ περίπου. Σύμφωνα με τον έκτακτο έλεγχο όλες τις εταιρίες του Ομίλου είναι ασφαλιστικά ενήμερες για το ΙΚΑ κατά την 31/12/2006, ενώ την 14.03.2007 η Εταιρία υπήχθη σε ρύθμιση των οφειλών της καθώς και για τον Ιανουάριο του 2007. Σύμφωνα με την υπαριθμ. 3281/14.03.2007 ρύθμιση ορίσθηκε τμηματική καταβολή της οφειλής. Το υπόλοιπο του λογαριασμού «Ν.Α.Τ.» ποσού € 644 χιλ. περίπου αφορά υποχρεώσεις των εταιριών του Ομίλου που εκμεταλλεύονται πλοίο. Από τον διενεργηθέντα έλεγχο διαπιστώθηκε ότι οι εισφορές προς το Ταμείο εξοφλούνται όταν καταστεί ανάγκη της έγκρισης του ναυτολογίου, η οποία διενεργείται ανά εξάμηνο αντικατάστασης.

### Πιστωτές διάφοροι

Ο λογαριασμός «Πιστωτές διάφοροι» ποσού € 1.694 χιλ. αφορά, σύμφωνα με τον έκτακτο οικονομικό έλεγχο κυρίως αμοιβές προσωπικού και τρίτων πληρωτές, καθώς και τα πιστωτικά υπόλοιπα των λογαριασμών των ταξιδιωτικών των πρακτόρων.

### 3.4.2.3 Χρηματοοικονομικές Πληροφορίες Ταμειακών Ροών

Ο όμιλος ΣΑΟΣ είχε αρνητικές λειτουργικές ταμειακές ροές κατά τις τελευταίες χρήσεις, οι οποίες ανήλθαν το 2006 σε € 1.052 χιλ. από € 4.654 χιλ. το 2005. Το αρνητικό αποτέλεσμα οφείλεται κατά κύριο λόγο στο αυξημένο κόστος μετασκευών των πλοίων κατά το έτος 2006, το οποίο μετακυλήθηκε από τα πάγια και επιβάρυνε τα αποτελέσματα της χρήσης, σύμφωνα με τις αρχές των ΔΠ.Χ.Π. Οι μετασκευές εκτιμάται θα συμβάλλουν στην περαιτέρω ενίσχυση των εσόδων του ομίλου. Η αγορά ενσώματων και άυλων περιουσιακών στοιχείων αξίας 10698 χιλ ΕΥΡΩ το 2006, ουσιαστικά χρηματοδοτήθηκε, επομένως από αναληφθέντα δάνεια αξίας 10.889 χιλ. ΕΥΡΩ. Ο πίνακας αυτός αποτελεί προϊόν πληροφόρησης της διοίκησης της εταιρίας, επομένως το περιεχόμενο του δεν είναι ελεγμένο.

ΕΠΟΠΟΙΗΜΕΝΗ ΚΑΤΑΣΤΑΣΗ ΤΑΜΕΙΑΚΩΝ ΡΟΩΝ	ΟΜΙΛΟΣ ΣΑΟΣ	
	1/1-31/12/2006	1/1-31/12/2005
<b>Ταμειακές ροές από λειτουργικές δραστηριότητες:</b>		
Κέρδη προ φόρων	-3,754,022.98	-291,306.01
<b>Πλέον (μείον) προσαρμογές για:</b>		
Αποσβέσεις	2,389,640.99	1,799,795.21
Προβλέψεις	524,867.85	25,889.19
Ζημιές (κέρδη) από εκποίηση παγίων περιουσιακών στοιχείων	619,971.86	0.00
Κέρδη από συμμετοχή σε συγγενείς εταιρείες	0.00	0.00
Έσοδα συμμετοχών	0.00	0.00
Έσοδα (έξοδα), κέρδη (ζημιές) επενδύσεων	-52,837.36	0.00
Απόσβεση επιχορηγήσεων επενδύσεων πάγιου ενεργητικού	-54,005.56	0.00
Χρεωστικοί τόκοι και συναφή έξοδα	553,495.17	149,660.98
	227,109.97	1,684,039.37
Πλέον/ μείον προσαρμογές για μεταβολές λογαριασμών κεφαλαίου κίνησης ή που σχετίζονται με τις λειτουργικές δραστηριότητες:		
Μείωση / (αύξηση) αποθεμάτων	-184,293.41	-180,389.14
Μείωση / (αύξηση) απαιτήσεων	-3,325,568.95	-8,675,758.73
Μείωση / (αύξηση) μακροπρόθεσμων απαιτήσεων	0.00	0.00
(Μείωση) / αύξηση υποχρεώσεων (πλην τραπεζών)	2,079,916.28	2,669,298.39
(Μείον):		
Χρεωστικοί τόκοι και συναφή έξοδα καταβεβλημένα	-554,013.86	-149,660.98
Καταβεβλημένοι φόροι	705,079.56	-1,828.12
<b>Σύνολο εισροών / (εκροών) από λειτουργικές δραστηριότητες (α)</b>	<b>-1,051,770.42</b>	<b>-4,654,299.21</b>
<b>Ταμειακές ροές από επενδυτικές δραστηριότητες:</b>		
Απόκτηση θυγατρικών, συγγενών, κοινοπραξιών και λοιπών επενδύσεων	0.00	-72,783.00
Αγορά ιδίων μετοχών	-4,500,000.00	0.00
Αγορά ενσώματων και άυλων παγίων περιουσιακών στοιχείων	-10,697,791.46	-1,346,367.07
Εισπράξεις από πωλήσεις ενσώματων και άυλων παγίων	1,296,447.58	390,437.00
Εισπράξεις από πωλήσεις συμμετοχών και χρεογράφων	0.00	0.00
Έσοδα χρεογράφων	0.00	0.00
Τόκοι εισπραχθέντες	518.69	0.00
Μερίσματα εισπραχθέντα	0.00	0.00
<b>Σύνολο εισροών / (εκροών) από επενδυτικές δραστηριότητες (β)</b>	<b>-13,900,825.19</b>	<b>-1,028,713.07</b>
<b>Ταμειακές ροές από χρηματοδοτικές δραστηριότητες:</b>		
Εισπράξεις από αύξηση μετοχικού κεφαλαίου	6,681,198.00	5,593,783.00
Εισπράξεις από εκδοθέντα / αναληφθέντα δάνεια	10,888,887.58	651,000.00
Εξοφλήσεις δανείων	-3,529,057.13	-427,660.06
Εξοφλήσεις υποχρεώσεων από χρηματοδοτικές μισθώσεις (χρεολύσια)	0.00	0.00
Μερίσματα πληρωθέντα	-210,625.79	-661,367.07
Αμοιβές μελών Δ.Σ.	0.00	0.00
<b>Σύνολο εισροών / (εκροών) από χρηματοδοτικές δραστηριότητες (γ)</b>	<b>13,830,402.66</b>	<b>5,155,755.87</b>
<b>Καθαρή αύξηση / (μείωση) στα ταμειακά διαθέσιμα και ισοδύναμα περιόδου (α)+(β)+(γ)</b>	<b>-1,122,192.94</b>	<b>-527,256.41</b>
<b>Ταμειακά διαθέσιμα και ισοδύναμα ενάρξεως χρήσεως</b>	<b>1,512,298.14</b>	<b>2,039,554.55</b>
<b>Ταμειακά διαθέσιμα και ισοδύναμα λήξεως χρήσεως</b>	<b>390,105.20</b>	<b>1,512,298.14</b>

**ΕΝΗΜΕΡΩΤΙΚΟ ΔΕΛΤΙΟ «ΝΙΚΟΣ ΓΚΑΛΗΣ ΚΕΝΤΡΑ ΝΕΟΤΗΤΑΣ & ΠΡΟΣΤΑΣΙΑΣ ΕΝΗΛΙΚΩΝ Α.Ε.»  
ΑΥΞΗΣΗ ΜΕΤΟΧΙΚΟΥ ΚΕΦΑΛΑΙΟΥ ΛΟΓΩ ΣΥΓΧΩΝΕΥΣΗΣ**

Πηγή: Ετήσιες pro forma Οικονομικές Καταστάσεις που συντάχθηκαν με βάση τα Δ.Π.Χ.Π. για τις ανάγκες του παρόντος εγγράφου και περιλαμβάνονται στην Έκθεση Έκτακτου Οικονομικού Ελέγχου που διεξήχθη από τον Ορκωτού Ελεγκτή Λογιστή Ανδρέα Τσαμάκη της Εταιρείας BDO Πρότυπος Ελληνική Ελεγκτική ΟΕΛ

**3.4.2.4 Κατάσταση Μεταβολών Καθαρής Θέσης της ΣΑΟΣ ΑΕ**

Ο πίνακας αυτός αποτελεί προϊόν πληροφόρησης της διοίκησης της εταιρίας, επομένως το περιεχόμενο του δεν είναι ελεγμένο.

	Μετοχικό κεφάλαιο	Τακτικό αποθεματικό	Αποθεματικά φορολογικών νόμων	Υπόλοιπο εις νέο	Ίδιες μετοχές	Κρατικές επιχορηγήσεις	Δικαιώματα τρίτων	Σύνολο
Υπόλοιπα κατά την 1η Ιανουαρίου 2005 όπως προγενέστερα είχαν απεικονισθεί	19,575,990.00	153,714.94	230,853.63	533,226.53			3,954.29	20,497,739.39
Προσαρμογές πρώτης υιοθέτησης των Δ.Π.Χ.Π.			-213,543.65	9,708,862.01				9,495,318.36
<b>Υπόλοιπα κατά την 1η Ιανουαρίου 2005 σύμφωνα με τα Δ.Π.Χ.Π.</b>	<b>19,575,990.00</b>	<b>153,714.94</b>	<b>17,309.98</b>	<b>10,242,088.54</b>	<b>0.00</b>	<b>0.00</b>	<b>3,954.29</b>	<b>29,993,057.75</b>
Κέρδος χρήσεως 2005 μετά από φόρους				-293,863.19			729.06	-293,134.13
Αύξηση Μετοχικού Κεφαλαίου με καταβολή μετρητών	5,592,783.00			0.00				5,592,783.00
Μερίσματα πληρωτέα την 31/12/2004 που αυξάνουν τα Ίδια Κεφάλαια				588,970.79				588,970.79
Διάθεση αποτελεσμάτων		25,659.28		-262,429.28				-236,770.00
Κονδύλια αναγνωριζόμενα απ'ευθείας στην καθαρή θέση				1,000.00				1,000.00
Μεταβολή ποσοστού συμμετοχής σε υφιστάμενες θυγατρικές				-72,783.00				-72,783.00
<b>Υπόλοιπα κατά την 31η Δεκεμβρίου 2005 σύμφωνα με τα Δ.Π.Χ.Π.</b>	<b>25,168,773.00</b>	<b>179,374.22</b>	<b>17,309.98</b>	<b>10,202,983.86</b>	<b>0.00</b>	<b>0.00</b>	<b>4,683.35</b>	<b>35,573,124.41</b>
Κέρδος χρήσεως 2006 μετά από φόρους	0.00	3,129.78	0.00	-3,758,359.32	0.00	0.00	-610.66	-3,755,840.20
Διάθεση αποτελεσμάτων	0.00	0.00	0.00	0.00	0.00	0.00	-33.65	-33.65
Αγορά ιδίων μετοχών	0.00	0.00	0.00	0.00	-4,500,000.00	0.00	0.00	-4,500,000.00
Αύξηση Μετοχικού Κεφαλαίου με καταβολή μετρητών	6,681,198.00	0.00	0.00	0.00	0.00	0.00	0.00	6,681,198.00
Αύξηση Μετοχικού Κεφαλαίου με εισφορά πλοίων	17,700,000.00	0.00	0.00	0.00	0.00	0.00	0.00	17,700,000.00
Ενσωμάτωση (αποενσωμάτωση) νέων (υφιστάμενων) θυγατρικών	0.00	0.00	0.00	0.00	0.00	0.00	3,000.00	3,000.00
<b>Υπόλοιπα κατά την 31η Δεκεμβρίου 2006 σύμφωνα με τα Δ.Π.Χ.Π.</b>	<b>49,549,971.00</b>	<b>182,504.00</b>	<b>17,309.98</b>	<b>6,444,624.54</b>	<b>-4,500,000.00</b>	<b>0.00</b>	<b>7,039.04</b>	<b>51,701,448.56</b>

Πηγή: Ετήσιες pro forma Οικονομικές Καταστάσεις που συντάχθηκαν με βάση τα Δ.Π.Χ.Π. για τις ανάγκες του παρόντος εγγράφου και περιλαμβάνονται στην Έκθεση Έκτακτου Οικονομικού Ελέγχου που διεξήχθη από τον Ορκωτού Ελεγκτή Λογιστή Ανδρέα Τσαμάκη της Εταιρείας BDO Πρότυπος Ελληνική Ελεγκτική ΟΕΛ

### **3.4.3 Συναλλαγές και Υπόλοιπα με Συνδεδεμένα μέρη**

Σύμφωνα με δήλωση της εταιρείας δεν υπάρχουν άλλες συναλλαγές με συνδεδεμένα μέρη, όπως αυτά ορίζονται εννοιολογικά στις διατάξεις του Διεθνούς Λογιστικού Προτύπου 24, εκτός αυτών που παρατίθενται στο παρόν Έντυπο, σύμφωνα με την ενότητα 19 του Παραρτήματος 1 του Κανονισμού 809/2004 της Ευρωπαϊκής Επιτροπής, και όλες οι συναλλαγές με συνδεδεμένα μέρη έχουν συναφθεί σύμφωνα με τους όρους της αγοράς.

#### **3.4.3.1 Αμοιβές μελών Δ.Σ.**

Σύμφωνα με δήλωση της Διοίκησης της ΣΑΟΣ δεν υπήρξαν αμοιβές, ούτε οφέλη των μελών του Διοικητικού Συμβουλίου της Εταιρίας κατά τις χρήσεις 2004-2006.

Επίσης η εταιρεία δηλώνει υπεύθυνα πως δεν υπάρχουν απαιτήσεις και υποχρεώσεις από ή προς Διοικητικά, Διαχειριστικά και Εποπτικά Όργανα και Ανώτερα Διευθυντικά Στελέχη.

**ΕΝΗΜΕΡΩΤΙΚΟ ΔΕΛΤΙΟ «ΝΙΚΟΣ ΓΚΑΛΗΣ ΚΕΝΤΡΑ ΝΕΟΤΗΤΑΣ & ΠΡΟΣΤΑΣΙΑΣ ΕΝΗΛΙΚΩΝ Α.Ε.»**  
**ΑΥΞΗΣΗ ΜΕΤΟΧΙΚΟΥ ΚΕΦΑΛΑΙΟΥ ΛΟΓΩ ΣΥΓΧΩΝΕΥΣΗΣ**

**3.4.3.2 Διεταιρικές Συναλλαγές**

Στους κάτωθι πίνακες παρατίθενται οι Διεταιρικές Συναλλαγές της ΣΑΟΣ Α.Ν.Ε.Σ :

**ΧΡΗΣΗ 2005**

Απαίτηση από :	ΣΑΟΣ Α.Ν.Ε.Σ.	ΚΑΒΕΙΡΟΣ Ν.Ε.	ΜΑΡΕ Ν.Ε.	Σύνολο
ΣΑΟΣ Α.Ν.Ε.Σ.			704,255.27	704,255.27
ΣΑΜΟΘΡΑΚΗ Ν.Ε.		50,096.08		50,096.08
ΝΙΚΗ ΣΑΜΟΘΡΑΚΗΣ Ν.Ε.	2,400,000.00			2,400,000.00
<b>Σύνολο</b>	<b>2,400,000.00</b>	<b>50,096.08</b>	<b>704,255.27</b>	<b>3,154,351.35</b>

Πηγή: Επεξεργασία από την Εταιρία, στοιχείων μη ελεγμένων από Ορκωτό-Ελεγκτή Λογιστή

Πώληση από / έσοδα συμμετοχών :	ΣΑΟΣ Α.Ν.Ε.Σ.	ΚΑΜΑΡΙΩΤΙΣΣΑ Ν.Ε.	Σύνολο
ΣΑΜΟΘΡΑΚΗ Ν.Ε.	785,862.46		785,862.46
ΚΑΜΑΡΙΩΤΙΣΣΑ Ν.Ε.	588,970.79	-790,239.79	-201,269.00
ΠΑΝΑΓΙΑ ΑΓΙΑΣΣΟΥ Ν.Ε.		92,581.72	92,581.72
THESSALONIKI NAVIGATION LIM.		697,658.07	697,658.07
<b>Σύνολο</b>	<b>1,374,833.25</b>	<b>0.00</b>	<b>1,374,833.25</b>

Πηγή: Επεξεργασία από την Εταιρία, στοιχείων μη ελεγμένων

**ΧΡΗΣΗ 2006**

Απαίτηση από :	ΣΑΟΣ Α.Ν.Ε.Σ.	ΚΑΒΕΙΡΟΣ Ν.Ε.	ΜΑΡΕ Ν.Ε.	ΝΙΚΗ ΣΑΜ/ΚΗΣ Ν.Ε.	ΠΑΝΑΓΙΑ ΣΟΥΜΕΛΑ Ν.Ε.	ΠΑΝΑΓΙΑ ΑΓΙΑΣΣΟΥ Ν.Ε.	THESSA- LONIKI NAVIG. LIM.	ΠΑΝΘΡΑΚΙΚΗ ΝΑΥΤΙΚΗ ΕΤΑΙΡΕΙΑ	Σύνολο
ΣΑΟΣ Α.Ν.Ε.Σ.		39,248.53	781,285.58	2,998,333.75	4,858,856.11	181,609.15		2,722,570.91	11,581,904.03
ΣΑΜΟΘΡΑΚΗ Ν.Ε. (3321+3395)	1,505,567.65	50,096.08							1,555,663.73
ΚΑΜΑΡΙΩΤΙΣΣΑ Ν.Ε.	1,295,618.40					106,790.07	1,047,102.26	368,968.39	2,818,479.12
ΦΙΛΙΠΠΟΣ ΒΟΡΕΙΟΥ ΑΙΓΑΙΟΥ Ν.Ε.	1,746,380.12		95,835.67						1,842,215.79
ΘΡΑΚΙΚΗ Ν.Ε.	1,378,697.10								1,378,697.10
<b>Σύνολο</b>	<b>5,926,263.27</b>	<b>89,344.61</b>	<b>877,121.25</b>	<b>2,998,333.75</b>	<b>4,858,856.11</b>	<b>288,399.22</b>	<b>1,047,102.26</b>	<b>3,091,539.30</b>	<b>19,176,959.77</b>

Πηγή: Επεξεργασία από την Εταιρία, στοιχείων μη ελεγμένων από Ορκωτό-Ελεγκτή Λογιστή

Πώληση από / έσοδα συμμετοχών :	ΣΑΟΣ Α.Ν.Ε.Σ.	ΚΑΜΑ- ΡΙΩΤΙΣΣΑ Ν.Ε.	THESSA- LONIKI NAVIG. LIM.	Σύνολο
ΚΑΜΑΡΙΩΤΙΣΣΑ Ν.Ε.			-50,000.00	-50,000.00
ΦΙΛΙΠΠΟΣ ΒΟΡΕΙΟΥ ΑΙΓΑΙΟΥ Ν.Ε.	84,108.62			84,108.62
THESSALONIKI NAVIGATION LIM.		50,000.00		50,000.00
<b>Σύνολο</b>	<b>84,108.62</b>	<b>50,000.00</b>	<b>-50,000.00</b>	<b>84,108.62</b>

Πηγή: Επεξεργασία από την Εταιρία, στοιχείων μη ελεγμένων από Ορκωτό-Ελεγκτή Λογιστή



#### 3.4.4 Μέτοχοι της Απορροφώμενης ΣΑΟΣ

Η μετοχική σύνθεση της ΣΑΟΣ κατά την 10.06.2007, ημερομηνία σύγκλησης της Έκτακτης Γενικής Συνέλευσης των μετόχων της Απορροφούσας Γκάλης που αποφάσισε την παρούσα συγχώνευση, περιελάμβανε 188 φυσικά και νομικά πρόσωπα και ήταν η εξής :

ΜΕΤΟΧΟΣ ΠΡΙΝ ΤΗ ΣΥΓΧΩΝΕΥΣΗ (>2%)	ΑΡΙΘΜΟΣ ΜΕΤΟΧΩΝ	Ποσοστό %	ΔΙΚΑΙΩΜΑΤΑ ΨΗΦΩΝ	Ποσοστό %
Μανούση Μαρία	5,017,357	30.38%	5,017,357	30.38%
Μανούση Μελίνα	5,010,398	30.34%	5,010,398	30.34%
Μανούση Ελένη	5,017,631	30.38%	5,017,631	30.38%
ΕΠΕΝΔΥΤΙΚΟ ΚΟΙΝΟ	1.471.271	8.91%	1.471.271	8.91%
<b>Σύνολο</b>	<b>16,516,657</b>	<b>100.00%</b>	<b>16,516,657</b>	<b>100.00%</b>

• Ως επενδυτικό κοινό νοούνται οι μέτοχοι οι οποίοι κατείχαν ποσοστό κάτω του 2% του μετοχικού κεφαλαίου

Σημειώνεται πως οι βασικοί μέτοχοι Μαρία Μανούση (Πρόεδρος Δ.Σ. – Διευθύνων Σύμβουλος), Μελίνα Μανούση και Ελένη Μανούση, συνδέονται με τον Φώτιο Μανούση (μέλος του Δ.Σ. της εταιρίας) με συγγένεια πρώτου βαθμού σε ευθεία γραμμή, ενώ οι Μελίνα Μανούση και Ελένη Μανούση συνδέονται με την Πρόεδρο της εταιρίας Μαρία Μανούση με βαθμό συγγένειας δευτέρου βαθμού εκ πλαγίου.

Η εταιρεία βεβαιώνει πως τα ποσοστά των βασικών μετόχων αντιστοιχούν και σε ισόποσα δικαιώματα ψήφων.

Σύμφωνα με δήλωση της Διοίκησης δεν υπάρχει γνωστή στην Εταιρεία συμφωνία της οποίας η εφαρμογή θα μπορούσε, σε μεταγενέστερο χρόνο, να επιφέρει αλλαγές στον έλεγχο της εταιρείας.

## 4. ΣΗΜΕΙΩΜΑ ΜΕΤΟΧΙΚΟΥ ΤΙΤΛΟΥ

### 4.1 Περιγραφή της Συγχώνευσης

Τα Διοικητικά Συμβούλια των εταιριών «Νίκος Γκάλης Κέντρα Νεότητας & Προστασίας Ενηλίκων Α.Ε.» (εφεξής η «Απορροφώσα Εταιρία» ή «Γκάλης») και «ΣΑΟΣ ΑΝΩΝΥΜΗ ΝΑΥΤΙΛΙΑΚΗ ΕΤΑΙΡΕΙΑ ΣΑΜΟΘΡΑΚΗΣ» (εφεξής η «Απορροφώμενη» ή «ΣΑΟΣ») κατά τη συνεδρίασή τους την 28.09.2006, αποφάσισαν αντίστοιχα την έναρξη των διαδικασιών για τη συγχώνευση της ΓΚΑΛΗΣ δια απορροφήσεως της ΣΑΟΣ.

Τα Διοικητικά Συμβούλια της Απορροφώσας και της Απορροφώμενης κατά τη συνεδρίασή τους την 31.01.2007, ενέκριναν αντίστοιχα το Σχέδιο Σύμβασης Συγχώνευσης δια απορροφήσεως της ΣΑΟΣ από την ΓΚΑΛΗΣ και αποφάσισαν να εισηγηθούν προς τις Γενικές Συνελεύσεις των μετόχων τους την εν λόγω συγχώνευση.

Οι αποφάσεις αυτές ελήφθησαν αφού τέθηκε στη διάθεση των Διοικητικών Συμβουλίων η από 31.01.2007 έκθεση αποτίμησης των Συγχωνευομένων Εταιριών (η οποία διενεργήθηκε από την ορισθείσα δυνάμει της από 28.09.2006 απόφασης του Διοικητικού Συμβουλίου κάθε μίας συγχωνευόμενης), εταιρεία ορκωτών ελεγκτών λογιστών BDO Πρότυπος Ελληνική Ελεγκτική Α.Ε.

Σύμφωνα με την επίσης από 31.01.2007 Συνοπτική Έκθεση Αποτίμησης και Γνωμοδότησης επί του Εύλογου και Λογικού της προτεινόμενης σχέσης ανταλλαγής των μετοχών των συγχωνευόμενων εταιριών, η προτεινόμενη από τα Διοικητικά Συμβούλια των συγχωνευομένων εταιριών σχέση ανταλλαγής μετοχών κρίθηκε εύλογη και λογική.

Η Έκτακτη Γενική Συνέλευση των μετόχων της ΓΚΑΛΗΣ που έλαβε χώρα την 10.06.2007, αποδεχόμενη την εισήγηση του Διοικητικού Συμβουλίου και μετά από ακρόαση της σχετικής Έκθεσης αυτού, ενέκρινε το Σχέδιο Σύμβασης Συγχώνευσης δι' απορροφήσεως της ΣΑΟΣ.

Στην από 10.06.2007 Έκτακτη Γενική Συνέλευση της ΓΚΑΛΗΣ παραστάθηκαν μέτοχοι που Εκπροσωπούσαν το 75,98% του συνόλου των μετά ψήφου μετοχών, ενώ το Σχέδιο Σύμβασης συγχώνευσης εγκρίθηκε με ποσοστό 100% επί των παρευρισκομένων εχόντων δικαίωμα ψήφου.

Η συγχώνευση και όλες οι σχετικές νόμιμες ενέργειες για την υλοποίησή της, εγκρίθηκαν με ποσοστό 100% επί των παρευρισκομένων εχόντων δικαίωμα ψήφου από την Έκτακτη Γενική Συνέλευση των μετόχων της εταιρίας ΣΑΟΣ που έγινε την 14.04.2007 και στην οποία εκπροσωπήθηκε το 94,32 % των μετοχών της.

Η συγχώνευση των εταιριών θα πραγματοποιηθεί με απορρόφηση, κατά τις διατάξεις των άρθρων 68 παρ. 2, 69-77 του Κ.Ν. 2190/1920, σε συνδυασμό με τα άρθρα 1-5 ν. 2166/1993, με απορρόφηση των στοιχείων του ενεργητικού και του παθητικού όπως αυτά εμφανίζονται στους ισολογισμούς μετασχηματισμού της 30.09.2006, της εταιρίας ΣΑΟΣ από την εταιρία ΓΚΑΛΗΣ.

Το Σχέδιο Σύμβασης Συγχώνευσης περιελήφθη στη Σύμβαση Συγχώνευσης που υπεγράφη την 25.06.2007 μεταξύ των συγχωνευομένων εταιριών και η οποία έλαβε τον τύπο του Συμβολαιογραφικού Εγγράφου με την υπ' αριθμ. 12.181 πράξη της Συμβολαιογράφου Μαρίας Ιωάννη Κολυδάκη.

Περίληψη του Σχεδίου Σύμβασης Συγχώνευσης δημοσιεύθηκε εγκαίρως στον ημερήσιο τύπο της 22.02.2007 και αντίγραφο της περιλαμβάνεται στο Παράρτημα του παρόντος Εγγράφου και στην ηλεκτρονική διεύθυνση της Εταιρίας [www.galis.gr](http://www.galis.gr).

Τηρήθηκε η διαδικασία και πληρούνται οι σχετικές προϋποθέσεις που ορίζονται στο άρθρο 289 του Κανονισμού Χρηματιστηρίου Αθηνών.

Τηρήθηκαν όλες οι κατά το νόμο προβλεπόμενες διαδικασίες, διατυπώσεις, ανακοινώσεις, δημοσιεύσεις, προθεσμίες που ορίζονται και δόθηκε η δυνατότητα στους μετόχους και τους πιστωτές των συγχωνευομένων εταιριών να λάβουν εγκαίρως γνώση για τη διαδικασία της συγχώνευσης. Ουδεμία αντίρρηση ή ένσταση προβλήθηκε από πιστωτές των συγχωνευόμενων εταιριών διαρκούσης της προθεσμίας του άρθρου 70, παράγ. 2 του Κ.Ν. 2190/1920.

Η Διοίκηση της Εταιρίας δηλώνει ότι δεν υπάρχουν συμφέροντα των φυσικών και νομικών προσώπων που συμμετέχουν στην παρούσα έκδοση, περιλαμβανομένων τυχών συγκρουόμενων συμφερόντων, τα οποία επηρεάζουν σημαντικά την παρούσα έκδοση.

#### **4.2 Αναμενόμενο Χρονοδιάγραμμα**

Το αναμενόμενο χρονοδιάγραμμα της ολοκλήρωσης της αύξησης μετοχικού κεφαλαίου είναι το ακόλουθο:

<b>ΗΜΕΡΟΜΗΝΙΑ</b>	<b>ΓΕΓΟΝΟΣ</b>
T	Γνωστοποίηση Εγγράφου στην Επιτροπή Κεφαλαιαγοράς
T+ 1	Δημοσίευση Ανακοίνωσης για τη Διάθεση του Εγγράφου στο Επενδυτικό Κοινό
T+ 2	Υποβολή Αίτησης στο Διοικητικό Συμβούλιο του ΧΑ για την εισαγωγή των νέων μετοχών
T+ 2	Ανάρτηση Εγγράφου στην ιστοσελίδα της Εκδότριας, της Επιτροπής Κεφαλαιαγοράς και του Χ.Α.
T+ 8	Εκτιμώμενη Έγκριση από το Διοικητικό Συμβούλιο του Χ.Α. για την εισαγωγή των νέων μετοχών
T+ 12	Πίστωση από την Ε.Χ.Α.Ε. των νέων μετοχών στους λογ/μους δικαιούχων στο Σ.Α.Τ.
T+ 14	Εκτιμώμενη Έναρξη Διαπραγμάτευσης νέων μετοχών.

Σημειώνεται, πως το παραπάνω χρονοδιάγραμμα εξαρτάται από αρκετούς αστάθμητους παράγοντες και ενδέχεται να μεταβληθεί.

Για την διαδικασία αύξησης του μετοχικού κεφαλαίου και το χρονοδιάγραμμα υλοποίησης της, θα υπάρξουν σχετικές ανακοινώσεις ενημέρωσης του επενδυτικού κοινού όπως προβλέπεται.

Οι μετοχές που θα εκδοθούν θα αποτελέσουν αντικείμενο αίτησης εισαγωγής προς διαπραγμάτευση στο Χ.Α. Για να ολοκληρωθεί η εισαγωγή και διαπραγμάτευση των νέων μετοχών στο Χ.Α., θα πρέπει να έχει εγκριθεί από το Δ.Σ. του Χ.Α. η σχετική αίτηση της Εταιρείας.

#### **4.3 Όροι της συγχώνευσης**

Οι όροι της συγχώνευσης περιλαμβάνονται στο από 31 Ιανουαρίου 2007 Σχέδιο Σύμβασης Συγχώνευσης, το οποίο παρατίθεται στο Παράρτημα του παρόντος Εγγράφου καθώς και στην ιστοσελίδα της Γκάλης στην ηλεκτρον. διεύθυνση [http://www.galis.gr/images/site/1000/36\\_sss.pdf](http://www.galis.gr/images/site/1000/36_sss.pdf)

Το Σχέδιο Σύμβασης Συγχώνευσης περιλαμβάνει τα εξής βασικά σημεία :

Η συγχώνευση πραγματοποιείται σύμφωνα με τις διατάξεις: α) των άρθρων 68 § 2 και 69 έως και 77 του κ.ν. 2190/1920 («Περί Ανωνύμων Εταιρειών»), όπως ισχύουν σήμερα, β) των άρθρων 1 έως και 5 του ν. 2166/1993 («Κίνητρα ανάπτυξης επιχειρήσεων, διαρρυθμίσεις στη έμμεση και άμεση φορολογία και άλλες διατάξεις»), όπως ισχύουν σήμερα, και εν γένει γ) της εμπορικής νομοθεσίας, στους όρους και διατυπώσεις των οποίων υποβάλλεται. Η συγχώνευση πραγματοποιείται με ενοποίηση των στοιχείων του ενεργητικού και παθητικού των συγχωνευομένων εταιριών. Τα στοιχεία του ενεργητικού και παθητικού της Απορροφωμένης Εταιρίας, όπως αυτά εμφανίζονται στον Ισολογισμό Μετασχηματισμού με ημερομηνία 30.9.2006, θα μεταφερθούν ως στοιχεία ενεργητικού και παθητικού της Απορροφούσας Εταιρίας.

Το μετοχικό κεφάλαιο της Απορροφούσας Εταιρίας αυξάνεται συνεπεία της συγχώνευσης με απορρόφηση συμφώνως προς το άρθρο 2 παρ. 2 του ν. 2166/1993 κατά ποσό ίσο με το μετοχικό κεφάλαιο της Απορροφωμένης Εταιρίας. Συγκεκριμένα: Το μετοχικό κεφάλαιο της Απορροφούσας Εταιρίας ανέρχεται την 30.9.2006 στο ποσό του ενός εκατομμυρίου πεντακοσίων εξήντα εννέα

**ΕΝΗΜΕΡΩΤΙΚΟ ΔΕΛΤΙΟ «ΝΙΚΟΣ ΓΚΑΛΗΣ ΚΕΝΤΡΑ ΝΕΟΤΗΤΑΣ & ΠΡΟΣΤΑΣΙΑΣ ΕΝΗΛΙΚΩΝ Α.Ε.»**  
**ΑΥΞΗΣΗ ΜΕΤΟΧΙΚΟΥ ΚΕΦΑΛΑΙΟΥ ΛΟΓΩ ΣΥΓΧΩΝΕΥΣΗΣ**

χιλιάδων τετρακοσίων ευρώ (1.569.400 ευρώ), διαιρούμενο σε δυο εκατομμύρια εξακόσιες εξήντα χιλιάδες (2.660.000) κοινές ονομαστικές μετοχές ονομαστικής αξίας εκάστης μετοχής πενήντα εννέα λεπτών (0,59 ευρώ). Το μετοχικό κεφάλαιο της Απορροφωμένης Εταιρίας ανέρχεται την 30.9.2006 στο ποσό των σαράντα εννέα εκατομμυρίων πεντακοσίων σαράντα εννέα χιλιάδων εννιακοσίων εβδομήντα ενός (49.549.971) ευρώ, διαιρούμενο σε δέκα έξι εκατομμύρια πεντακόσιες δέκα έξι χιλιάδες εξακόσιες πενήντα επτά (16.516.657) ονομαστικές μετοχές ονομαστικής αξίας εκάστης μετοχής τριών ευρώ 3,00 ευρώ).

Το μετοχικό κεφάλαιο της Απορροφούσας Εταιρίας αυξάνεται συνολικά κατά το ποσό των σαράντα εννέα εκατομμυρίων πεντακοσίων σαράντα εννέα χιλιάδων εννιακοσίων εβδομήντα ενός ευρώ (49.549.971 ευρώ), το οποίο αντιστοιχεί στο σύνολο του εισφερομένου μετοχικού κεφαλαίου της Απορροφωμένης Εταιρίας. Μετά την ολοκλήρωση της συγχώνευσης το μετοχικό κεφάλαιο της Απορροφούσας Εταιρίας θα ανέρχεται στο ποσό των πενήντα ενός εκατομμυρίων εκατόν δέκα εννέα χιλιάδων τριακοσίων εβδομήντα ενός (51.119.371) ευρώ και θα διαιρείται σε πενήντα ένα εκατομμύρια εκατόν δέκα εννέα χιλιάδες τριακόσιες εβδομήντα μια (51.119.371) ονομαστικές μετοχές ονομαστικής αξίας εκάστης μετοχής ενός (1) ευρώ. Η Απορροφούσα Εταιρία μετά την ολοκλήρωση της συγχώνευσης, θα εκδώσει για το σύνολο του μετοχικού κεφαλαίου πενήντα ένα εκατομμύρια εκατόν δέκα εννέα χιλιάδες τριακόσιες εβδομήντα μια (51.119.371) νέες ονομαστικές μετοχές ονομαστικής αξίας εκάστης μετοχής ενός (1) ευρώ.

<b>ΕΤΑΙΡΕΙΑ</b>	<b>ΑΡΙΘΜΟΣ ΜΕΤΟΧΩΝ</b>	<b>ΟΝΟΜΑΣΤΙΚΗ ΑΞΙΑ (ποσά σε €)</b>	<b>ΜΕΤΟΧΙΚΟ ΚΕΦΑΛΑΙΟ (ποσά σε €)</b>
Μετοχικό Κεφάλαιο της «Γκάλης» πριν τη συγχώνευση	2.660.000	0,59	1.569.400
Αύξηση Κεφαλαίου κατά το εισφερόμενο μετοχικό κεφάλαιο της «ΣΑΟΣ»	16.516.657	3,00	49.549.971
<b>Μετοχικό Κεφάλαιο της «Νέας Εταιρείας» μετά τη συγχώνευση</b>	<b>51.119.371</b>	<b>1,00</b>	<b>51.119.371</b>

Για τον προσδιορισμό των σχέσεων ανταλλαγής των νέων μετοχών, τις οποίες θα εκδώσει η Απορροφούσα Εταιρία, προς τις μετοχές, των οποίων είναι δικαιούχοι οι μέτοχοι τόσο της Απορροφωμένης Εταιρίας όσο και της Απορροφούσας Εταιρίας, τα Διοικητικά Συμβούλια των συγχωνευομένων εταιριών ακολουθώντας τους κανόνες και τις αρχές που τηρούνται διεθνώς για την αποτίμηση περιουσιακών στοιχείων εταιριών αποδέχθηκαν ως δίκαιο και εύλογο, οι σχέσεις ανταλλαγής να προσδιορισθούν με βάση την πραγματική εκτιμώμενη εμπορική αξία των συγχωνευομένων εταιριών, όπως προέκυψε από τον Ισολογισμό Μετασχηματισμού της 30.9.2006, την Έκθεση Αποτιμήσεως από τον Ορκωτό Ελεγκτή Λογιστή της Απορροφωμένης και της Απορροφούσας Εταιρίας που καταρτίστηκαν προς το σκοπό της συγχώνευσης δι' απορρόφησης. Με βάση την σύμφωνα με τα ανωτέρω προσδιοριζόμενη πραγματική εκτιμώμενη εμπορική αξία που θα εισφέρει κάθε συγχωνευόμενη εταιρία προκύπτει ότι: Η πραγματική εκτιμώμενη εμπορική αξία της Απορροφούσας Εταιρίας ανέρχεται σε τρία εκατομμύρια πεντακόσιες εβδομήντα έξη χιλιάδες ευρώ (3.576.000 ευρώ), ενώ η πραγματική εμπορική αξία της Απορροφωμένης Εταιρίας ανέρχεται σε εξήντα οχτώ εκατομμύρια τετρακόσιες τρεις χιλιάδες ευρώ (68.403.000 ευρώ).

Σύμφωνα με τα ανωτέρω, οι μέτοχοι της Απορροφούσας Εταιρίας θα συμμετέχουν κατά ποσοστό 4,97 % στο νέο κεφάλαιο που θα σχηματισθεί συνεπεία της συγχώνευσης, ενώ οι μέτοχοι της Απορροφωμένης Εταιρίας θα συμμετέχουν κατά ποσοστό 95,03 % στο νέο κεφάλαιο που θα σχηματισθεί συνεπεία της συγχώνευσης. Επομένως, ο αριθμός των νέων μετοχών της Απορροφούσας Εταιρίας που δικαιούνται οι μέτοχοι της Απορροφωμένης Εταιρίας ανέρχεται σε σαράντα οκτώ εκατομμύρια πεντακόσιες εβδομήντα εννέα χιλιάδες πεντακόσιες τριάντα εννέα (48.579.539) ονομαστικές μετοχές ονομαστικής αξίας εκάστης μετοχής ενός ευρώ (1 ευρώ). Ο αριθμός των νέων μετοχών της Απορροφούσας Εταιρίας που δικαιούνται οι μέτοχοι της ανέρχεται σε δυο εκατομμύρια πεντακόσιες τριάντα εννέα χιλιάδες οκτακόσιες τριάντα δυο (2.539.832) ονομαστικές μετοχές ονομαστικής αξίας εκάστης μετοχής ενός ευρώ (1 ευρώ). Πλην των μετοχών οι οποίες θα αποδοθούν στους μετόχους της Απορροφωμένης Εταιρίας δεν θα καταβληθεί σε

αυτούς οιοδήποτε χρηματικό ποσό σε μετρητά προς συμφηφισμό μετοχών τις οποίες δικαιούνται συμφώνως προς το άρθρο 68 παρ. 2 του κ.ν. 2190/1920.

#### **Καθορισμός της Σχέσης Ανταλλαγής των Μετοχών :**

Οι νέες μετοχές της Απορροφούσας Εταιρίας θα κατανεμηθούν στους μετόχους της Απορροφούσας Εταιρίας και της Απορροφωμένης Εταιρίας σύμφωνα με τις ακόλουθες σχέσεις ανταλλαγής, οι οποίες κρίνονται δίκαιες, εύλογες και λογικές: Οι μέτοχοι της Απορροφούσας Εταιρίας θα λαμβάνουν 0,954824060176012 νέες ονομαστικές μετοχές της Απορροφούσας Εταιρίας για κάθε μία (1) παλαιά μετοχή της Απορροφούσας Εταιρίας, ενώ οι μέτοχοι της Απορροφώμενης Εταιρίας θα λαμβάνουν 2,941245253196930 νέες ονομαστικές μετοχές της Απορροφούσας Εταιρίας και για κάθε μία (1) παλαιά μετοχή της Απορροφωμένης Εταιρίας.

Στον ακόλουθο πίνακα παρατίθεται το σύνολο των μετοχών των συγχωνευόμενων εταιριών πριν από τη συγχώνευση, η σχέση ανταλλαγής των μετοχών τους, καθώς και το ποσοστό συμμετοχής στη νέα εταιρεία που θα προκύψει μετά τη συγχώνευση :

<b>Μέτοχοι</b>	<b>Μετοχές πριν τη συγχώνευση</b>	<b>Σχέση Ανταλλαγής</b>	<b>Μετοχές μετά τη συγχώνευση</b>	<b>% Συμμετοχής στο Μετοχικό Κεφάλαιο μετά τη συγχώνευση</b>
Απορροφούσα Εταιρία «Γκάλης»	2.660.000	0,954824060	2.539.832	4,97 %
Απορροφώμενη Εταιρία «ΣΑΟΣ»	16.516.657	2,941245253	48.579.539	95,03 %
<b>«Νέα Εταιρεία» μετά τη συγχώνευση</b>			<b>51.119.371</b>	<b>100,00 %</b>

Τυχόν προκύπτοντα κλασματικά υπόλοιπα θα τακτοποιηθούν δυνάμει σχετικών αποφάσεων των Γενικών Συνελεύσεων ως εξής: κλασματικά δικαιώματα μικρότερα του 0,5 της μονάδος θα απαλείφονται, ενώ κλασματικά δικαιώματα μεγαλύτερα ή ίσα με 0,5 της μονάδος θα λογίζονται ως μια ακέραια μετοχή.

Από την καταχώριση στο Μητρώο Ανωτύμων Εταιριών της εγκριτικής απόφασης της συγχώνευσης, σύμφωνα με το άρθρο 74 του κ.ν. 2190/1920, η Απορροφώσα Εταιρία θα προβεί στην κατά τα ως άνω αύξηση του μετοχικού της κεφαλαίου και θα παραδώσει στους μετόχους των συγχωνευόμενων εταιριών τις νέες μετοχές που θα εκδώσει, λόγω της ρηθείσας αύξησης του μετοχικού της κεφαλαίου και της μετατροπής της ονομαστικής αξίας των μετοχών της κατά τα ανωτέρω οριζόμενα, παραλαμβάνοντας ταυτόχρονα τις παλαιές μετοχές τους προς ακύρωση.

Η πίστωση των λογαριασμών αύλων τίτλων των μετόχων των συγχωνευόμενων εταιριών με τις νέες μετοχές της Απορροφώσας Εταιρίας θα διενεργηθεί δυνάμει σχετικού μητρώου και σύμφωνα με διατυπώσεις που τα αρμόδια όργανα θα ορίσουν για τους μετόχους, τηρουμένων των υφισταμένων νομίμων προθεσμιών.

Από την ολοκλήρωση της συγχώνευσης οι μέτοχοι της Απορροφωμένης Εταιρίας θα έχουν δικαίωμα συμμετοχής στα κέρδη της Απορροφώσας Εταιρίας σε κάθε οικονομική της χρήση, περιλαμβανομένης και της χρήσεως 1.1.2006 – 31.12.2006, ήτοι οι νέες μετοχές θα δικαιούνται μερίσματος, το οποίο θα εγκριθεί και θα διανεμηθεί με απόφαση Τακτικής Γενικής Συνέλευσης των Μετόχων της Απορροφώσας Εταιρίας.

Δεν υπάρχουν μέτοχοι που να έχουν ειδικά δικαιώματα στην Απορροφωμένη Εταιρία, ούτε κάτοχοι άλλων τίτλων πλην μετοχών. Επίσης, ιδιαίτερα πλεονεκτήματα για τα Μέλη του Διοικητικού Συμβουλίου και τους Τακτικούς Ελεγκτές των συγχωνευόμενων εταιριών δεν προβλέπονται από τα Καταστατικά αυτών ή από αποφάσεις των Γενικών Συνελεύσεων των Μετόχων τους, ούτε παρέχονται τέτοια λόγω της συγχώνευσης αυτής.

Με την ολοκλήρωση της συγχωνεύσεως, η Απορροφώμενη Εταιρία παύει να υπάρχει χωρίς να ολοκληρωθεί η εκκαθάριση αυτής. Οι μετοχές της Απορροφώμενης Εταιρίας ακυρώνονται και το σύνολο της περιουσίας της (ενεργητικό και παθητικό), όπως αυτό προκύπτει από τα βιβλία της και περιλαμβάνεται στον καταρτισθέντα κατά το άρθρο 2 του ν. 2166/1993 Ισολογισμό Μετασχηματισμού, μεταβιβάζεται στην Απορροφούσα. Η Απορροφούσα Εταιρία υποκαθίσταται αυτοδίκαια και χωρίς καμία άλλη διατύπωση, σύμφωνα με το Νόμο, σε όλα τα δικαιώματα, υποχρεώσεις και έννομες σχέσεις της Απορροφωμένης Εταιρίας – με την επιφύλαξη των ιδιαιτέρων διατυπώσεων που απαιτούνται για τη μεταβίβαση ορισμένων περιουσιακών στοιχείων (π.χ. ακινήτων, οχημάτων, ονομαστικών μετοχών, σημάτων κλπ.), της μεταβίβασης αυτής εξομοιούμενης με καθολική διαδοχή, οι δε δίκες της Απορροφωμένης Εταιρίας θα συνεχιστούν από την Απορροφούσα Εταιρία ή κατά της Απορροφούσας Εταιρίας, χωρίς καμία άλλη διατύπωση, μη επερχόμενης βίαιης διακοπής αυτών λόγω της συγχώνευσης και χωρίς να απαιτείται δήλωση για την επανάληψη τους.

#### 4.4 Γενικά Στοιχεία της Νέας Εταιρείας

##### Μετοχική Σύνθεση Μετά τη Συγχώνευση

Η μετοχική σύνθεση της Εταιρείας, κατά την 10.06.2007, ημερομηνία σύγκλησης της Έκτακτης Γενικής Συνέλευσης των μετόχων που αποφάσισε την παρούσα συγχώνευση, καθώς και μετά την ολοκλήρωση της παρούσας συγχώνευσης, με βάση τις σχέσεις ανταλλαγής που έχουν προσδιοριστεί στο από 31.01.2007 Σχέδιο Σύμβασης Συγχώνευσης παρατίθεται στον ακόλουθο πίνακα :

ΜΕΤΟΧΙΚΗ ΣΥΝΘΕΣΗ						
ΜΕΤΟΧΟΣ	ΠΡΙΝ ΤΗ ΣΥΓΧΩΝΕΥΣΗ			ΜΕΤΑ ΤΗ ΣΥΓΧΩΝΕΥΣΗ		
	Αριθμός μετοχών	Δικαιώματα ψήφου	Ποσοστό %	Αριθμός μετοχών	Δικαιώματα ψήφου	Ποσοστό %
Μανούση Μαρία	309,200	309,200	11.62%	15,052,509	15,052,509	29.45%
Μανούση Μελίνα	380,000	380,000	14.29%	15,099,642	15,099,642	29.54%
Μανούση Ελένη	307,580	307,580	11.56%	15,051,768	15,051,768	29.44%
Παναγιωτίδης Ιωάννης	200,080	200,080	7.52%	191,041	191,041	0.37%
Παναγιωτίδης Σωκράτης	185,291	185,291	6.97%	382,807	382,807	0.75%
Μακρής Πάυλος	-	-	-	28,824	28,824	0.06%
Μανούσης Φώτιος	-	-	-	753	753	0.0015%
ΛΟΠΟΙ ΜΕΤΟΧΟΙ < 5%	1,277,849	1,277,849	48.04%	5,312,025	5,312,025	10.39%
<b>Σύνολο</b>	<b>2,660,000</b>	<b>2,660,000</b>	<b>100.00%</b>	<b>51,119,371</b>	<b>51,119,371</b>	<b>100.00%</b>

Σημειώνεται πως, όπως ανακοινώθηκε από την Εκδότρια την 27/08/2007 και δημοσιεύθηκε στην ιστοσελίδα του Χρηματιστηρίου Αθηνών, το ποσοστό συμμετοχής και το αντίστοιχο ποσοστό δικαιωμάτων ψήφου του κ. Παναγιωτίδη Ιωάννη στην Εκδότρια αυξήθηκε και διαμορφώθηκε σε 10.0094% (266,251 μετοχές), το οποίο μεταφράζεται σε ποσοστό 0.50% (254,223 μετοχές) στη συνενωμένη νέα εταιρεία.

##### Μείωση της Διασποράς

Με βάση τα προαναφερθέντα, ως αποτέλεσμα της συγχώνευσης, η διασπορά θα μειωθεί από 48,04% σε 11,57%, δηλαδή από 1,277,849 μετοχές επί συνόλου **2,660,000**, **τώρα θα είναι 5.915.450 μετοχές επί συνόλου 51,119,371.**

### **Διοικητικό Συμβούλιο**

Η Γενική Συνέλευση των μετόχων της 18ης Ιουλίου 2006 ενέκρινε ομόφωνα και παμπηφεί το τότε Διοικητικό Συμβούλιο, που θα διοικούσε την εταιρία μέχρι τη λήξη της θητείας του την 30/06/2009 (ΦΕΚ 8327/28.07.2006). Την 20/07/2007 ο κ. Ουζούνης Δημήτριος του Σωτηρίου υπέβαλε την παραίτηση του στην Πρόεδρο του Δ.Σ., και σε συνεδρίαση που έλαβε χώρα την ίδια ημέρα, το Δ.Σ. τον αντικατέστησε με τον κ. Τσικούδη Παναγιώτη του Νικολάου. Έτσι, το ισχύων Διοικητικό Συμβούλιο έχει την ακόλουθη σύνθεση :

<b>ΔΙΟΙΚΗΤΙΚΟ ΣΥΜΒΟΥΛΙΟ</b>			
<b>ΟΝΟΜΑ</b>	<b>ΘΕΣΗ ΣΤΟ Δ.Σ.</b>	<b>ΙΔΙΟΤΗΤΑ</b>	<b>ΔΙΕΥΘΥΝΣΗ</b>
Μαρία Μανούση του Φωτίου	Πρόεδρος και Δ/νων Σύμβουλος	Εκτελεστικό Μέλος	Ελαίων 57, Νέα Κηφισιά
Παύλος Μακρής του Θεμιστοκλή	Αντιπρόεδρος	Εκτελεστικό Μέλος	Ελαίων 57, Νέα Κηφισιά
Φώτιος Μανούσης του Ανδρέα	Μέλος	Εκτελεστικό Μέλος	Ελαίων 57, Νέα Κηφισιά
Ιωάννης Κανταράς του Τριαντάφυλλου	Μέλος	Εκτελεστικό Μέλος	Ελαίων 57, Νέα Κηφισιά
Παναγιώτης Τσικούδης του Νικολάου	Ανεξάρτητο Μέλος	Μη εκτελεστικό μέλος	Ελαίων 57, Νέα Κηφισιά
Τσιουλπάς Δημοσθένης του Παναγιώτη	Ανεξάρτητο Μέλος	Μη εκτελεστικό μέλος	Ελαίων 57, Νέα Κηφισιά

Η θητεία του Διοικητικού Συμβουλίου λήγει την 30/06/2009.

Η Εταιρία με την ολοκλήρωση της Συγχώνευσης θα δραστηριοποιείται, εκτός από την εκμετάλλευση της παιδικής κατασκήνωσης Galis' Camp, με την εκμετάλλευση πλοίων κάθε φύσης και κατηγορίας για τη μεταφορά προσώπων, εμπορευμάτων, αυτοκινήτων και λοιπών οχημάτων κάθε τύπου για την εξυπηρέτηση των γραμμών μεταξύ λιμένων της ημεδαπής ή και της αλλοδαπής (προς το παρόν, κυρίως του Βορείου Αιγαίου), την ανάπτυξη δραστηριοτήτων για τη δημιουργία κέντρων αποκατάστασης ασθενών, τις τουριστικές εκμεταλλεύσεις καθώς και την αξιοποίηση ιαματικών λουτρών. Ο σκοπός της νέας συνενωμένης εταιρείας θα είναι, α) Η αγορά, ναυπήγηση, μετασκευή και εκμετάλλευση πλοίων κάθε φύσης και κατηγορίας για τη μεταφορά προσώπων, εμπορευμάτων, αυτοκινήτων και λοιπών οχημάτων κάθε τύπου, για την εξυπηρέτηση των γραμμών μεταξύ λιμένων της ημεδαπής ή/και της αλλοδαπής, β) Η ναύλωση και γενικά η εκμετάλλευση αυτοτελώς ή σε συνεργασία με κάθε τρίτο φυσικό ή νομικό πρόσωπο πλοίων και γενικά πλωτών μέσων, γ) Η ίδρυση και εκμετάλλευση παιδικών αθλητικών κατασκηνώσεων και αθλητικών εγκαταστάσεων, δ) Η ανάπτυξη δραστηριοτήτων για την προστασία ενηλίκων και ηλικιωμένων, η δημιουργία κέντρων αποκατάστασης ασθενών, οι τουριστικές εκμεταλλεύσεις καθώς και η αξιοποίηση ιαματικών λουτρών, ε) Η εισαγωγή, εξαγωγή, αντιπροσώπευση και εμπορία διαφόρων προϊόντων οίκων του εσωτερικού και του εξωτερικού, στ) Η συμμετοχή σε άλλες εταιρείες, η συνεργασία με άλλες εταιρείες, η αντιπροσώπευση επιχειρήσεων της ημεδαπής και της αλλοδαπής, ζ) Η παροχή εγγυήσεων υπέρ τρίτων για την εξασφάλιση δανείων η πιστώσεων στα πλαίσια των σκοπών της εταιρείας και η) Κάθε συναφής με τις πιο πάνω δραστηριότητα.

### **4.5 Λόγοι της Συγχώνευσης**

Σκοπός της νέας συνενωμένης εταιρείας σύμφωνα με το καταστατικό όπως κωδικοποιήθηκε με την από 10.6.2007 απόφαση της Έκτακτης Γενικής Συνέλευσης των Μετόχων της Εταιρείας θα είναι :

- 1) Η αγορά, ναυπήγηση, μετασκευή και εκμετάλλευση πλοίων κάθε φύσης και κατηγορίας για τη μεταφορά προσώπων, εμπορευμάτων, αυτοκινήτων και λοιπών οχημάτων κάθε τύπου, για την εξυπηρέτηση των γραμμών μεταξύ λιμένων της ημεδαπής ή/και της αλλοδαπής.
- 2) Η ναύλωση και γενικά η εκμετάλλευση αυτοτελώς ή σε συνεργασία με κάθε τρίτο φυσικό ή νομικό πρόσωπο πλοίων και γενικά πλωτών μέσων.
- 3) Η ίδρυση και εκμετάλλευση παιδικών αθλητικών κατασκηνώσεων και αθλητικών εγκαταστάσεων.
- 4) Η ανάπτυξη δραστηριοτήτων για την προστασία ενηλίκων και ηλικιωμένων, η δημιουργία κέντρων αποκατάστασης ασθενών, οι τουριστικές εκμεταλλεύσεις καθώς και η αξιοποίηση ιαματικών λουτρών.
- 5) Η εισαγωγή, εξαγωγή, αντιπροσώπευση και εμπορία διαφόρων προϊόντων οίκων του εσωτερικού και του εξωτερικού.
- 6) Η συμμετοχή σε άλλες εταιρείες, η συνεργασία με άλλες εταιρείες, η αντιπροσώπευση επιχειρήσεων της ημεδαπής και της αλλοδαπής.
- 7) Η παροχή εγγυήσεων υπέρ τρίτων για την εξασφάλιση δανείων η πιστώσεων στα πλαίσια των σκοπών της εταιρείας.

Κάθε συναφής με τις πιο πάνω δραστηριότητες. Οι λόγοι που επιβάλλουν την απορρόφηση της ΣΑΟΣ από την Εκδότρια όπως παρουσιάστηκαν εξάλλου στην γενική Συνέλευση της ΓΚΑΛΗΣ (Εκθέσεις Δ. Σ. προς Γ. Σ., σύμφωνα με το άρθρο 69 παρ. 4 του Κ.Ν. 2190/1920) είναι λόγοι επέκτασης των δραστηριοτήτων, βελτίωσης της πιστοληπτικής ικανότητας της εταιρίας, βελτίωσης της κερδοφορίας της, αξιοποίησης του ανθρώπινου δυναμικού και εξαγωγής της εταιρίας από την κατηγορία διαπραγμάτευσης «ειδικών χρηματιστηριακών χαρακτηριστικών»

### **Λόγοι επέκτασης των δραστηριοτήτων**

Η άσκηση διαφορετικών δραστηριοτήτων, εντάσσεται στα πλαίσια της διεύρυνσης της επιχειρηματικής δραστηριότητας της εταιρίας με απώτερο στόχο την ανάπτυξη, ενδυνάμωση και επέκταση της «ΝΙΚΟΣ ΓΚΑΛΗΣ ΚΕΝΤΡΑ ΝΕΟΤΗΤΑΣ ΚΑΙ ΠΡΟΣΤΑΣΙΑΣ ΕΝΗΛΙΚΩΝ Α.Ε.» Η εταιρία, μετά την συγχώνευση δια απορρόφησης της ΣΑΟΣ, δραστηριοποιείται τόσο στις ως τώρα δραστηριότητες (παιδικές κατασκηνώσεις) όσο και στις δραστηριότητες που η απορροφηθείσα εταιρία διαθέτει, κυρίως στον κλάδο παράκτιας ναυτιλίας και σχετικών δραστηριοτήτων. Για αυτό εξ άλλου το λόγο σκοπός της εταιρίας, με βάση το νέο καταστατικό που εγκρίθηκε από τη γενική Συνέλευση, είναι πλην των ως τώρα και «Α) Η απόκτηση με αγορά ή ναυπήγηση και η εκμετάλλευση πλοίων κάθε φύσης και κατηγορίας για τη μεταφορά προσώπων, εμπορευμάτων, αυτοκινήτων και λοιπών οχημάτων κάθε τύπου, για την εξυπηρέτηση των γραμμών μεταξύ Σαμοθράκης-Αλεξανδρούπολης και άλλων λιμένων της ημεδαπής ή της αλλοδαπής, καθώς και άλλων Γραμμών. Β) Η ναύλωση και γενικά η εκμετάλλευση αυτοτελώς ή σε συνεργασία με κάθε τρίτο φυσικό ή νομικό πρόσωπο πλοίων που αναφέρονται στη παράγραφο (Α) του παρόντος και γενικά πλωτών μέσων με οποιοδήποτε νόμιμο τρόπο. Γ) Η συμμετοχή σε άλλες εταιρείες που επιδιώκουν τον ίδιο πιο πάνω σκοπό και/ή η κοινοπραξία. Δ) Κάθε συναφής με τις πιο πάνω δραστηριότητες και Ε) Παροχή εγγυήσεων υπέρ τρίτων (δανειστών η πιστωτών) για την εξασφάλιση δανείων η πιστώσεων στα πλαίσια των σκοπών της εταιρείας, αγορά, ναυπήγηση, μετασκευή, και εκμετάλλευση πλοίων».

### **Βελτίωση της πιστοληπτικής ικανότητας**

Με τη συγχώνευση ενώθηκαν οι καθαρές θέσεις των δύο εταιριών και η απορροφούσα εταιρία λόγω μεγαλύτερου ύψους ιδίων κεφαλαίων θα είναι σε θέση να αυξήσει την πιστοληπτική της ικανότητα έναντι της αγοράς. Το Μετοχικό Κεφάλαιο της Εταιρείας αυξήθηκε κατά 49.549.971 € και ανέρχεται στο ποσό των 51.119.371 €, κάτι που θα έχει θετική επιρροή στην δυνατότητα ανάπτυξης της εταιρίας τόσο διαμέσου άντλησης περισσότερων κεφαλαίων, σε σχέση με τις ως τώρα δυνατότητές της, από το χρηματιστήριο είτε από άλλες πηγές (τράπεζες, εταιρίες leasing κλπ.).

### **Βελτίωση της κερδοφορίας**

Με τη συγχώνευση προβλέπεται ότι θα προκύψει μία σημαντική μείωση των λειτουργικών εξόδων της απορροφούσας εταιρίας, καθώς βελτιώνει την εικόνα της δραστηριότητάς της στην αγορά, αθροίζοντας τα οικονομικά μεγέθη των νομικών προσώπων. Η καλύτερη κατανομή των κεφαλαιακών και ανθρώπινων πόρων, μέσω πιο κερδοφόρων δραστηριοτήτων αναμένεται να μειώσει τα λειτουργικά έξοδα της εταιρίας ως ποσοστού επί των Πωλήσεων της εταιρίας.

### Αξιοποίηση του ανθρώπινου δυναμικού

Η συγχώνευση των δύο εταιριών θα συμβάλλει στην καλύτερη αξιοποίηση του ανθρώπινου δυναμικού των συγχωνευόμενων εταιριών. Πιο συγκεκριμένα, η δραστηριοποίηση σε κλάδους υψηλότερης προστιθέμενης αξίας, όπως της παράκτιας ναυτιλίας, από τον υπάρχοντα (κατασκηνώσεις) επιτρέπει την αξιοποίηση του ανθρώπινου δυναμικού της εταιρίας.

### Αλλαγή κατηγορίας διαπραγμάτευσης μετοχών

Με τη συγχώνευση δίνεται η δυνατότητα οι μετοχές της απορροφούσας εταιρίας να βγουν από την υφιστάμενη κατηγορία διαπραγμάτευσης «υπό επιτήρηση» ενώ για πρώτη φορά από την ίδρυση της ο κύκλος εργασιών της αναμένεται να ξεπεράσει τα 3 εκατομμύρια ευρώ (κριτήριο για έξοδο από την κατηγορία «επιτήρησης»). Πιο συγκεκριμένα, οι επιπτώσεις στην διαπραγμάτευση των μετοχών στο ΧΑ διακρίνονται στις ακόλουθες κατηγορίες

Με βάση τον νέο κανονισμό του ΧΑ , όπως τροποποιήθηκε στην συνεδρίαση της 27-4-2007 του ΔΣ του ΧΑ, ενεκρίθη κατά την συνεδρίαση της 9-5-2007 της Επιτροπής Κεφαλαιαγοράς και ετέθη σε ισχύ από την 1-6-2007, το ΧΑ , βάσει του άρθρου 212, παραγράφου 4 εντάσσει στην κατηγορία επιτήρησης μετοχές εταιριών σε περιπτώσεις εισηγμένης που αποφασίζει τη δραστηριοποίηση της σε κλάδο για τον οποίο έχουν θεσπιστεί ειδικοί όροι και προϋποθέσεις εισαγωγής στο χρηματιστήριο, ή εισηγμένης που αποφασίζει τη δραστηριοποίησή της σε κλάδο για τον οποίο απαιτείται η απόκτηση ειδικών διοικητικής ή άλλης φύσεως αδειών, οι μετοχές των εισηγμένων εταιριών μεταφέρονται στην κατηγορία «επιτήρηση» μέχρι την απόκτηση των αδειών ή την πλήρωση των όρων και προϋποθέσεων, κατά περίπτωση.

Επίσης, με βάση τον νέο κανονισμό του ΧΑ , βάσει του άρθρου 212, παραγράφου 3 εντάσσει στην κατηγορία επιτήρησης μετοχές εταιριών σε περιπτώσεις έμμεσης εισαγωγής μη εισηγμένης εταιρίας ή εισηγμένης που αποφασίζει την δραστηριοποίησή της σε κλάδο που δεν είναι συναφής ή συμπληρωματικός με την δραστηριότητά της, εφόσον επέρχεται σημαντική επίπτωση στα οικονομικά μεγέθη της εισηγμένης, οι μετοχές της δύνανται να μεταφέρονται στην κατηγορία «επιτήρησης» **για ένα εξάμηνο και παραμένουν στην κατηγορία αυτή οπωσδήποτε μέχρι την δημοσίευση των πρώτων εξαμηνιαίων ή ετήσιων οικονομικών καταστάσεων** που θα δημοσιευτούν μετά την πάροδο του εξαμήνου και στις οποίες θα απεικονίζονται τα αποτελέσματα και η περιουσιακή κατάσταση της εισηγμένης μετά και την δραστηριοποίηση τους στον νέο κλάδο. Για τους παραπάνω λόγους η εταιρία βάσει του νέου κανονισμού του ΧΑ είναι στη κατηγορία «επιτήρησης». Επομένως η εταιρία πρέπει να πληροί τόσο τις προϋποθέσεις που περιγράφονται στην παράγραφο 3 όσο και εκείνες που περιγράφονται στην παράγραφο 4 , **δηλαδή σωρευτικά** να πληροί τόσο τις ειδικές προϋποθέσεις εταιρίας παράκτιας ναυτιλίας όσο και την δημοσίευση εξαμηνιαίων ή ετήσιων οικονομικών καταστάσεων για να μεταφερθεί από την κατηγορία «επιτήρησης» σε άλλη κατηγορία μετοχών.

Όπως προκύπτει και από τα pro forma αποτελέσματα με την επέκταση του αντικείμενου εργασιών διαμέσου της συγχώνευσης δια απορρόφησης της ΣΑΟΣ ΑΝΕΣ ο κύκλος εργασιών αναμένεται να ξεπεράσει τα 3 εκατομμύρια ΕΥΡΩ, το οποίο είναι όριο για ένταξη στην κατηγορία διαπραγμάτευσης των «ειδικών χαρακτηριστικών», με πιθανά ευνοϊκές επιπτώσεις για την διαπραγμάτευση των μετοχών στο ΧΑ.

Ιδιαίτερα σε ότι αφορά τις επιπτώσεις στην διαπραγμάτευση των μετοχών στο ΧΑ και με βάση τον κανονισμό του ΧΑ «εφόσον η νέα δραστηριότητα της εταιρίας προϋποθέτει για την άσκησή της την απόκτηση ειδικών διοικητικής ή άλλης φύσεως αδειών, ή εντάσσεται σε κλάδους για τους οποίους έχουν θεσπιστεί ειδικοί όροι ή προϋποθέσεις, η εταιρία πρέπει να αποκτήσει τις απαιτούμενες άδειες και να εκπληρώσει τους σχετικούς όρους και προϋποθέσεις», τις οποίες η εταιρία με δήλωσή της έχει κάνει σαφές ότι πληροί.

### Ενέργειες για έξοδο της μετοχής από την κατηγορία διαπραγμάτευσης «επιτήρησης»

Σύμφωνα με τον κανονισμό του Χ.Α., στις περιπτώσεις: i) έμμεσης εισαγωγής μη εισηγμένης εταιρίας ii) εισηγμένης που αποφασίζει τη δραστηριοποίηση της σε κλάδο που δεν είναι συναφής ή συμπληρωματικός με την δραστηριότητά της, και εφόσον επέρχεται σημαντική επίπτωση στα

οικονομικά μεγέθη της εισηγμένης, οι μετοχές της δύνανται να μεταφέρονται στην κατηγορία «επιτήρηση» τουλάχιστον για ένα εξάμηνο και παραμένουν στην κατηγορία αυτή οπωσδήποτε μέχρι τη δημοσίευση των πρώτων εξαμηνιαίων ή ετήσιων οικονομικών καταστάσεων που θα δημοσιευτούν μετά την πάροδο του εξαμήνου και στις οποίες και θα απεικονίζονται τα αποτελέσματα και η περιουσιακή κατάσταση της εισηγμένης μετά και τη δραστηριοποίησή τους στον νέο κλάδο. 4. Στις περιπτώσεις i. εισηγμένης που αποφασίζει τη δραστηριοποίηση της σε κλάδο για τον οποίο έχουν θεσπιστεί ειδικοί όροι και προϋποθέσεις εισαγωγής στο χρηματιστήριο ii. εισηγμένης που αποφασίζει τη δραστηριοποίηση της σε κλάδο για τον οποίο απαιτείται η απόκτηση ειδικών διοικητικής ή άλλης φύσης αδειών οι μετοχές των εισηγμένων εταιριών μεταφέρονται στην κατηγορία «επιτήρηση» μέχρι την απόκτηση των αδειών ή την πλήρωση των όρων και προϋποθέσεων, κατά περίπτωση. 5. Στην επιτήρηση υπάγονται μετοχές εταιριών οι οποίες παραβαίνουν τις υποχρεώσεις που απορρέουν από τις ενότητες 4 και 5 του Κανονισμού κατά τα ειδικότερα οριζόμενα στις εν λόγω ενότητες καθώς και στην περίπτωση άρσης της αναστολής κατά τα οριζόμενα στα άρθρα 322 ( Εταιρίες οι οποίες πληρούν τα κριτήρια επαναδιαπραγματεύσεως, πλην του φορολογικού ελέγχου της τελευταίας δημοσιευμένης χρήσης, εντάσσονται στην κατηγορία επιτήρησης, διαπραγματεύονται όμως με το ειδικό καθεστώς διαπραγματεύσεως που προβλέπεται στην παρ. 10 του άρθρου 213 έως την προσκόμιση του φορολογικού ελέγχου. Μετά την ολοκλήρωση του φορολογικού ελέγχου της τελευταίας χρήσεως και της δημοσιοποίησης των αποτελεσμάτων του εφαρμόζεται εξέταση βάσει ετησίων αποτελεσμάτων ομίλου μετά από φόρους και δικαιώματα μειοψηφίας και επόμενα.(Σύμφωνα με το άρθρο 213, για την έξοδο από την κατηγορία επιτήρησης θα πρέπει σωρευτικά (α) Να έχουν αρθεί οι λόγοι υπαγωγής στην κατηγορία (β) Να μην συντρέχει κατά τον χρόνο εξέτασης κάποιος από τα κριτήρια ένταξης στην κατηγορία (γ) Το πιστοποιητικό ελέγχου που συνοδεύει τις οικονομικές καταστάσεις να είναι με σύμφωνη γνώμη. Εφόσον συντρέχουν τα ανωτέρω, το Χρηματιστήριο εντάσσει τις μετοχές στην Κατηγορία Μεσαίας και Μικρής ή στην Κατηγορία Μεγάλης Κεφαλαιοποίησης κατά περίπτωση. Η εν λόγω κατάταξη των εταιριών θα γίνεται με βάση την πιο πρόσφατη τακτική αναθεώρηση. Κατά τη διαμόρφωση της κρίσης για την αναθεώρηση της υπαγωγής ή μη στην Επιτήρηση, το ΧΑ λαμβάνει υπ' όψιν τη διασφάλιση της εύρυθμης λειτουργίας της αγοράς και της προστασίας των επενδυτών. Η επανένταξη γίνεται καταρχήν κατά την τακτική εξαμηνιαία αναθεώρηση, δύναται όμως να αποφασιστεί και εκτός τακτικής αναθεωρήσεως μετά από αίτηση της εταιρίας ιδίως εφόσον κατά την εισαγωγή συμπληρωματικής σειράς μετοχών από ΑΜΚ, **η εταιρία κρίνεται ότι διαθέτει επαρκή διασπορά**, μετά από αίτηση της εκδότριας και με βάση τις οικονομικές καταστάσεις κάθε ημερολογιακού εξαμήνου.

Το Δ.Σ του ΧΑ, με απόφασή του μπορεί να εξειδικεύει τον τρόπο εφαρμογής των κριτηρίων υπαγωγής στην επιτήρηση ή εξόδου από αυτήν.

**Η εξέταση, επομένως, από το ΧΑ, εξαγωγής των μετοχών της εταιρίας από την κατηγορία «επιτήρησης», απαιτεί μεταξύ άλλων την πλήρωση όλων των ανωτέρω κριτηρίων σωρευτικά και αφορούν ειδικά κριτήρια για ναυτιλιακές εταιρίες (κριτήρια 1-3), εταιρίες με αλλαγή αντικειμένου (κριτήριο4), και επαρκή διασπορά και στην συνέχεια αίτηση της εταιρίας για ένταξη σε άλλη κατηγορία διαπραγματεύσεως και σχετική συζήτησή της είτε σε ΔΣ του ΧΑ με θέμα την έκτακτη αναθεώρηση ένταξης μετοχών εταιριών σε κατηγορίες είτε σε ΔΣ του ΧΑ με θέμα την τακτική αναθεώρηση με κατάληξη θετική απόφαση.**

#### **4.6 Μέθοδοι Αποτίμησης – Δηλώσεις Εκτιμητών**

Τα Διοικητικά Συμβούλια των συγχωνευόμενων εταιριών ανέθεσαν στην ανεξάρτητη εταιρεία ορκωτών ελεγκτών λογιστών ΒΔΟ Πρότυπος Ελληνική Ελεγκτική Α.Ε., σύμφωνα με το άρθρο 289 του Κανονισμού του Χ.Α., να διενεργήσει την αποτίμηση των συγχωνευόμενων εταιριών και να εκφέρει γνώμη για το εάν η σχέση ανταλλαγής που προέκυψε από τις εν λόγω αποτιμήσεις είναι εύλογη και λογική .

Την έκθεση του ελεγκτικού οίκου ΒΔΟ Πρότυπος Ελληνική Ελεγκτική Α.Ε., υπογράφει ο Ορκωτός Ελεγκτής Λογιστής κ Ανδρέας Τσαμάκης (Α.Μ. ΣΟΛ 17101). Η διεύθυνση του ελεγκτικού οίκου και του κ Ανδρέα Τσαμάκη, είναι: Πατησίων 81 & Χέυδεν, Αθήνα, 10434 (τηλ.: 210 8894420).

Σύμφωνα με δήλωση της Εκδότριας ο εν λόγω ελεγκτικός οίκος που διενήργησε την αποτίμηση δε συνδέεται και δε διατηρεί οποιοδήποτε συμφέρον ή σχέση με τις συγχωνευόμενες εταιρείες.

**ΕΝΗΜΕΡΩΤΙΚΟ ΔΕΛΤΙΟ «ΝΙΚΟΣ ΓΚΑΛΗΣ ΚΕΝΤΡΑ ΝΕΟΤΗΤΑΣ & ΠΡΟΣΤΑΣΙΑΣ ΕΝΗΛΙΚΩΝ Α.Ε.»  
ΑΥΞΗΣΗ ΜΕΤΟΧΙΚΟΥ ΚΕΦΑΛΑΙΟΥ ΛΟΓΩ ΣΥΓΧΩΝΕΥΣΗΣ**

Επίσης, αναφέρεται ότι, όπως σημειώνει η BDO Πρότυπος Ελληνική Ελεγκτική Α.Ε, στην έκθεσή της, για τον καθορισμό της σχέσης ανταλλαγής των μετοχών, η αποτίμηση για κάθε μια εκ των συγχωνευομένων εταιρειών διενεργήθηκε σύμφωνα με γενικά παραδεκτές αρχές και μεθόδους που ακολουθούνται διεθνώς, χωρίς να εμφανισθούν δυσχέρειες κατά την αποτίμηση και του τρόπου βάσει του οποίου προσδιορίστηκε η σχέση ανταλλαγής των μετοχών και πως οι μέθοδοι αποτίμησης που χρησιμοποιήθηκαν είναι κατάλληλες για τη συγκεκριμένη περίπτωση.

Ειδικότερα εφαρμόστηκαν οι ακόλουθες διεθνώς αποδεκτές μέθοδοι αποτίμησης:

Για την Εταιρεία ΝΙΚΟΣ ΓΚΑΛΗΣ ΚΕΝΤΡΑ ΝΕΟΤΗΤΑΣ ΚΑΙ ΠΡΟΣΤΑΣΙΑΣ ΕΝΗΛΙΚΩΝ Α.Ε.

- Μέθοδος των Προεξοφλημένων Μελλοντικών Ταμειακών Ροών
- Μέθοδος του Οικονομικού Κέρδους
- Μέθοδος της Αναπροσαρμοσμένης Καθαρής Θέσεως
- Μέθοδος της Χρηματιστηριακής Αξίας

Για την Εταιρεία ΣΑΟΣ ΑΝΩΝΥΜΗ ΝΑΥΤΙΛΙΑΚΗ ΕΤΑΙΡΕΙΑ ΣΑΜΟΘΡΑΚΗΣ

- Μέθοδος των Προεξοφλημένων Μελλοντικών Ταμειακών Ροών
- Μέθοδος της Αναπροσαρμοσμένης Καθαρής Θέσεως
- Μέθοδος των Δεικτών Κεφαλαιαγοράς

Ενώ κοινή παραδοχή αποτελεί ότι : α) Η Διοίκηση της εταιρείας θα συνεχίσει να εφαρμόζει μόνο εκείνες τις λειτουργικές και χρηματοοικονομικές στρατηγικές οι οποίες θα μεγιστοποιήσουν την αξία της επιχείρησης και β) Ότι δεν θα συμβούν απρόβλεπτα μελλοντικά γεγονότα τα οποία θα εμποδίσουν την ομαλή και απρόσκοπτη λειτουργία της Εταιρείας

<b>ΠΡΟΣΔΙΟΡΙΣΜΟΣ ΤΗΣ ΕΚΤΙΜΩΜΕΝΗΣ ΕΜΠΟΡΙΚΗΣ ΑΞΙΑΣ ΤΗΣ ΕΤΑΙΡΕΙΑΣ "ΝΙΚΟΣ ΓΚΑΛΗΣ Α.Ε." ΚΑΤΑ ΤΗΝ 30/09/2006</b>				
(ΠΟΣΑ ΣΕ ΧΙΛΙΑΔΕΣ ΕΥΡΩ)				
ΕΤΑΙΡΕΙΑ	ΜΕΘΟΔΟΣ ΑΠΟΤΙΜΗΣΕΩΣ	ΕΚΤΙΜΩΜΕΝΗ ΑΞΙΑ	ΛΑΜΒΑΝΟΜΕΝΟ ΠΟΣΟΣΤΟ ΜΕΘΟΔΩΝ	ΤΕΛΙΚΗ ΕΚΤΙΜΩΜΕΝΗ ΑΞΙΑ
		A	B	A X B
ΝΙΚΟΣ ΓΚΑΛΗΣ Α.Ε.	Προεξοφλημένων Μελλοντικών Ταμειακών Ροών	2.735	40,0%	1.094
	Οικονομικού Κέρδους	2.735	20,0%	547
	Αναπροσαρμοσμένης Καθαρής Θέσεως	3.664	20,0%	733
	Χρηματιστηριακής Αξίας	6.012	20,0%	1.202
ΕΚΤΙΜΩΜΕΝΗ ΕΜΠΟΡΙΚΗ ΑΞΙΑ ΤΟΥ 100 % ΤΩΝ ΜΕΤΟΧΩΝ ΤΗΣ "ΝΙΚΟΣ ΓΚΑΛΗΣ Α.Ε." ΚΑΤΑ ΤΗΝ 30/09/2006				<b>3.576</b>
ΚΑΤΩ ΕΥΡΟΣ ΑΞΙΑΣ [-10%]				<b>3.219</b>
ΑΝΩ ΕΥΡΟΣ ΑΞΙΑΣ [10%]				<b>3.934</b>

<b>ΠΡΟΣΔΙΟΡΙΣΜΟΣ ΤΗΣ ΕΚΤΙΜΩΜΕΝΗΣ ΕΜΠΟΡΙΚΗΣ ΑΞΙΑΣ ΤΗΣ ΕΤΑΙΡΕΙΑΣ "ΣΑΟΣ Α.Ν.Ε.Σ." ΚΑΤΑ ΤΗΝ 30/09/2006</b>				
(ΠΟΣΑ ΣΕ ΧΙΛΙΑΔΕΣ ΕΥΡΩ)				
ΕΤΑΙΡΕΙΑ	ΜΕΘΟΔΟΣ ΑΠΟΤΙΜΗΣΕΩΣ	ΕΚΤΙΜΩΜΕΝΗ ΑΞΙΑ	ΛΑΜΒΑΝΟΜΕΝΟ ΠΟΣΟΣΤΟ ΜΕΘΟΔΩΝ	ΤΕΛΙΚΗ ΕΚΤΙΜΩΜΕΝΗ ΑΞΙΑ
		A	B	A X B
ΣΑΟΣ Α.Ν.Ε.Σ.	Προεξοφλημένων Μελλοντικών Ταμειακών Ροών	73.626	60,0%	44.175
	Αναπροσαρμοσμένης Καθαρής Θέσεως	78.554	20,0%	15.711
	Δεικτών Κεφαλαιαγοράς	42.587	20,0%	8.517
ΕΚΤΙΜΩΜΕΝΗ ΕΜΠΟΡΙΚΗ ΑΞΙΑ ΤΟΥ 100 % ΤΩΝ ΜΕΤΟΧΩΝ ΤΗΣ "ΣΑΟΣ Α.Ν.Ε.Σ." ΚΑΤΑ ΤΗΝ 30/09/2006				<b>68.403</b>
ΚΑΤΩ ΕΥΡΟΣ ΑΞΙΑΣ [-10%]				<b>61.563</b>
ΑΝΩ ΕΥΡΟΣ ΑΞΙΑΣ [10%]				<b>75.244</b>

Επομένως, η σχέση των εισφερομένων αξιών από την κάθε Συγχωνευόμενη Εταιρεία, λαμβάνει το ακόλουθο εύρος τιμών:

**ΝΙΚΟΣ ΓΚΑΛΗΣ Α.Ε.**

**ΕΝΗΜΕΡΩΤΙΚΟ ΔΕΛΤΙΟ «ΝΙΚΟΣ ΓΚΑΛΗΣ ΚΕΝΤΡΑ ΝΕΟΤΗΤΑΣ & ΠΡΟΣΤΑΣΙΑΣ ΕΝΗΛΙΚΩΝ Α.Ε.»  
ΑΥΞΗΣΗ ΜΕΤΟΧΙΚΟΥ ΚΕΦΑΛΑΙΟΥ ΛΟΓΩ ΣΥΓΧΩΝΕΥΣΗΣ**

ΕΛΑΧΙΣΤΗ ΑΞΙΑ	ΜΕΣΗ ΑΞΙΑ	ΜΕΓΙΣΤΗ ΑΞΙΑ
3.219	<b>3.576</b>	3.934
ΕΛΑΧΙΣΤΟ ΠΟΣΟΣΤΟ ΕΙΣΦΕΡΟΜΕΝΗΣ ΑΞΙΑΣ	ΜΕΣΟ ΠΟΣΟΣΤΟ ΕΙΣΦΕΡΟΜΕΝΗΣ ΑΞΙΑΣ	ΜΕΓΙΣΤΟ ΠΟΣΟΣΤΟ ΕΙΣΦΕΡΟΜΕΝΗΣ ΑΞΙΑΣ
4,1 %	<b>5,0 %</b>	6,0 %

ΣΑΟΣ Α.Ν.Ε.Σ.		
ΕΛΑΧΙΣΤΗ ΑΞΙΑ	ΜΕΣΗ ΑΞΙΑ	ΜΕΓΙΣΤΗ ΑΞΙΑ
61.563	<b>68.403</b>	75.244
ΕΛΑΧΙΣΤΟ ΠΟΣΟΣΤΟ ΕΙΣΦΕΡΟΜΕΝΗΣ ΑΞΙΑΣ	ΜΕΣΟ ΠΟΣΟΣΤΟ ΕΙΣΦΕΡΟΜΕΝΗΣ ΑΞΙΑΣ	ΜΕΓΙΣΤΟ ΠΟΣΟΣΤΟ ΕΙΣΦΕΡΟΜΕΝΗΣ ΑΞΙΑΣ
94,0 %	<b>95,0 %</b>	95,9 %

Εναλλακτικά, βάσει της αποτιμήσεως της κάθε Συγχωνευόμενης Εταιρείας, προκύπτει το ακόλουθο εύρος αξιών μεταξύ της Απορροφώσας Εταιρείας και της Απορροφώμενης Εταιρείας:

ΕΥΡΟΣ ΕΙΣΦΕΡΟΜΕΝΩΝ ΑΞΙΩΝ ΜΕΤΑΞΥ ΑΠΟΡΡΟΦΩΣΑΣ ΚΑΙ ΑΠΟΡΡΟΦΩΜΕΝΗΣ			
	ΑΠΟΡΡΟΦΩΣΑ		ΑΠΟΡΡΟΦΩΜΕΝΗ
	ΝΙΚΟΣ ΓΚΑΛΗΣ Α.Ε.		ΣΑΟΣ Α.Ν.Ε.Σ.
ΕΛΑΧΙΣΤΗ	1	ΠΡΟΣ	15,64941878
<b>ΜΕΣΗ</b>	<b>1</b>	<b>ΠΡΟΣ</b>	<b>19,12706740</b>
ΜΕΓΙΣΤΗ	1	ΠΡΟΣ	23,37752682

Με βάση τα ανωτέρω, οι μετοχές που αναλογούν στα ανωτέρω ποσοστά εισφερόμενης αξίας από κάθε Συγχωνευόμενη Εταιρεία μπορούν να κυμανθούν ως εξής:

ΝΙΚΟΣ ΓΚΑΛΗΣ Α.Ε.		
ΕΛΑΧΙΣΤΟΣ ΑΡΙΘΜΟΣ ΜΕΤΟΧΩΝ	ΜΕΣΟΣ ΑΡΙΘΜΟΣ ΜΕΤΟΧΩΝ	ΜΕΓΙΣΤΟΣ ΑΡΙΘΜΟΣ ΜΕΤΟΧΩΝ
2.096.988	2.539.832	3.070.340
ΣΑΟΣ Α.Ν.Ε.Σ.		
ΚΑΤΩΤΑΤΟΣ ΑΡΙΘΜΟΣ ΜΕΤΟΧΩΝ	ΚΕΝΤΡΙΚΟΣ ΑΡΙΘΜΟΣ ΜΕΤΟΧΩΝ	ΑΝΩΤΑΤΟΣ ΑΡΙΘΜΟΣ ΜΕΤΟΧΩΝ
48.049.031	48.579.539	49.022.383

Με βάση τα ανωτέρω η σχέση ανταλλαγής των μετοχών που κατέχονται από τους μετόχους της κάθε Συγχωνευόμενης Εταιρείας διαμορφώνεται ως ακολούθως:

**ΝΙΚΟΣ ΓΚΑΛΗΣ Α.Ε.**

<b>ΠΑΛΑΙΕΣ ΜΕΤΟΧΕΣ ΠΟΥ ΚΑΤΕΧΟΥΝ ΠΡΙΝ ΤΗ ΣΥΓΧΩΝΕΥΣΗ</b>	<b>ΜΕΤΟΧΕΣ ΠΟΥ ΘΑ ΚΑΤΕΧΟΥΝ ΜΕΤΑ ΤΗΝ ΟΛΟΚΛΗΡΩΣΗ ΤΗΣ ΣΥΓΧΩΝΕΥΣΕΩΣ</b>	<b>ΠΡΟΚΥΠΤΟΥΣΑ ΣΧΕΣΗ ΑΝΤΑΛΛΑΓΗΣ</b>	<b>ΒΑΣΕΙ ΕΙΣΦΕΡΟΜΕΝΗΣ ΠΡΑΓΜΑΤΙΚΗΣ ΑΞΙΑΣ (.000 €)</b>
2.660.000	2.096.988	0,788341	Ελάχιστη (€ 3.219)
2.660.000	2.539.832	0,954824	Μέση (€ 3.576)
2.660.000	3.070.340	1,154263	Μέγιστη (€ 3.934)

**ΣΑΟΣ Α.Ν.Ε.Σ.**

<b>ΠΑΛΑΙΕΣ ΜΕΤΟΧΕΣ ΠΟΥ ΚΑΤΕΧΟΥΝ ΠΡΙΝ ΤΗ ΣΥΓΧΩΝΕΥΣΗ</b>	<b>ΜΕΤΟΧΕΣ ΠΟΥ ΘΑ ΚΑΤΕΧΟΥΝ ΜΕΤΑ ΤΗΝ ΟΛΟΚΛΗΡΩΣΗ ΤΗΣ ΣΥΓΧΩΝΕΥΣΕΩΣ</b>	<b>ΠΡΟΚΥΠΤΟΥΣΑ ΣΧΕΣΗ ΑΝΤΑΛΛΑΓΗΣ</b>	<b>ΒΑΣΕΙ ΕΙΣΦΕΡΟΜΕΝΗΣ ΠΡΑΓΜΑΤΙΚΗΣ ΑΞΙΑΣ (.000 €)</b>
16.516.657	48.049.031	2,909126	Ελάχιστη (€ 61.563)
16.516.657	48.579.539	2,941245	Μέση (€ 68.403)
16.516.657	49.022.383	2,968057	Μέγιστη (€ 75.244)

Σύμφωνα με τους όρους του από 31.01.2007 Σχεδίου Σύμβασης Συγχώνευσης τα Διοικητικά Συμβούλια των Συγχωνευομένων Εταιρειών προτείνουν την ακόλουθη ανά Συγχωνευόμενη Εταιρεία σχέση ανταλλαγής μετοχών:

- Για τους μετόχους της Απορροφώσας Εταιρείας "ΝΙΚΟΣ ΓΚΑΛΗΣ Α.Ε.": 2.660.000 προς 2.539.832, ήτοι κάθε μέτοχος της Απορροφώσας Εταιρείας θα ανταλλάσσει μία κοινή ονομαστική με ψήφο μετοχή ονομαστικής αξίας € 0,59 που κατέχει στην Απορροφώσα Εταιρεία με 0,954824060176012 νέες κοινές ονομαστικές με ψήφο μετοχές της Απορροφώσας Εταιρείας, νέας ονομαστικής αξίας € 1,00 εκάστη.
- Για τους μετόχους της Απορροφώμενης Εταιρείας "ΣΑΟΣ Α.Ν.Ε.Σ.": 16.516.657 προς 48.579.539, ήτοι κάθε μέτοχος της Απορροφώμενης Εταιρείας θα ανταλλάσσει μία κοινή ονομαστική με ψήφο μετοχή ονομαστικής αξίας € 3,00 που κατέχει στην Απορροφώμενη Εταιρεία με 2,941245253196930 νέες κοινές ονομαστικές με ψήφο μετοχές της Απορροφώσας Εταιρείας, ονομαστικής αξίας € 1,00 εκάστη.

Κατά τη γνώμη του εμπειρογνώμονα BDO Πρότυπος Ελληνική Ελεγκτική Α.Ε. η προτεινόμενη από τα Διοικητικά Συμβούλια των συγχωνευόμενων εταιρειών σχέση ανταλλαγής μετοχών κρίνεται ως εύλογη και λογική καθώς εμπίπτει μέσα στο εύρος της σχέσης ανταλλαγής μετοχών που προέκυψε από την αποτίμηση των εταιρειών που διενέργησε ο εμπειρογνώμονας, σύμφωνα με τις διατάξεις του άρθρου 289 του Κανονισμού του Χ.Α., όπως ισχύει

Οι άνωθεν πληροφορίες έχουν αναπαραχθεί πιστά και δεν υπάρχουν παραλείψεις που θα τις καθιστούσαν ανακριβείς και παραπλανητικές.

#### **4.7 Πληροφορίες Για Τις Μετοχές Της Εταιρείας**

Οι μετοχές της Εταιρείας είναι άυλες κοινές ονομαστικές και διαπραγματεύονται στην Κατηγορία «Υπό Επιτήρηση» του Χ.Α. και έχουν εκδοθεί βάσει του Ν. 2190/1920 σε συνδυασμό με τις διατάξεις του καταστατικού της.

Αρμόδιος φορέας για την τήρηση του σχετικού αρχείου των άυλων μετοχών είναι η Ελληνικά Χρηματιστήρια Α.Ε. (πρώην Κεντρικό Αποθετήριο Αξιών Α.Ε.), Πλατεία Μαυροκορδάτου & Αχαρνών 17, 10438 Αθήνα.

Ο κωδικός ISIN (International Security Identification Number) της μετοχής είναι GRS288503006.

Μετά την ολοκλήρωση της συγχώνευσης, το μετοχικό κεφάλαιο της Εκδότριας θα διαιρείται σε πενήντα ένα εκατομμύρια εκατόν δέκα εννέα χιλιάδες τριακόσιες εβδομήντα μια (51.119.371) άυλες κοινές ονομαστικές μετοχές, ονομαστικής αξίας εκάστης μετοχής ενός (1) ευρώ. Το σύνολο των μετοχών που θα προκύψουν μετά τη συγχώνευση θα είναι ελεύθερα διαπραγματεύσιμες.

Οι μετοχές διαπραγματεύονται σε Ευρώ.

Μονάδα διαπραγμάτευσης για τη μετοχή στο Χ.Α. αποτελεί το ένα (1) τεμάχιο.

Η Εταιρία δεν έχει συνάψει σύμβαση Ειδικής Διαπραγμάτευσης της μετοχής της και δεν θα υπάρξει σταθεροποίηση της τιμής της μετοχής.

## **4.8 Δικαιώματα Μετόχων**

### **4.8.1 Γενικά**

Κάθε μετοχή της Εταιρίας ενσωματώνει όλα τα δικαιώματα και τις υποχρεώσεις που καθορίζονται από το Νόμο και το Καταστατικό της Εταιρίας, το οποίο δεν περιέχει διατάξεις περισσότερο περιοριστικές από αυτές που προβλέπει ο Νόμος. Η κατοχή του τίτλου της μετοχής, συνεπάγεται αυτοδικαίως την αποδοχή από τον κύριο αυτής του Καταστατικού της Εταιρίας και των νομίμων αποφάσεων των Γενικών Συνελεύσεων των μετόχων, ακόμα και αν δεν έλαβε μέρος σε αυτές.

Το Καταστατικό της Εταιρίας δεν περιέχει ειδικά δικαιώματα υπέρ συγκεκριμένων μετόχων.

Η ευθύνη των μετόχων περιορίζεται στην ονομαστική αξία των μετοχών που κατέχουν. Κάθε μετοχή δίνει δικαίωμα συμμετοχής στις προσόδους και τα κέρδη της εταιρίας και στην περιουσία αυτής και στο προϊόν της εκκαθαρίσεως, ανάλογα προς το υπό της μετοχής αντιπροσωπευόμενο ποσό του κεφαλαίου. Τα δικαιώματα και οι υποχρεώσεις τα οποία απορρέουν από την κατοχή της μετοχής παρακολουθούν τον τίτλο αυτής, η δε μεταβίβαση αυτής περιλαμβάνει και τη μεταβίβαση των απαιτητών μερισμάτων επί των κερδών και την αναλογία επί του αποθεματικού κεφαλαίου.

Οι μέτοχοι, οι κληρονόμοι μετόχων, οι αντιπρόσωποι, οι έχοντες οιονδήποτε εμπράγματο δικαίωμα επί των μετοχών και οι πιστωτές τούτων, σε καμιά περίπτωση δεν δικαιούνται να προκαλούν τη σφράγιση περιουσιακών στοιχείων της Εταιρίας, ούτε να ζητούν τη διανομή ή τον πλειστηριασμό τούτων, ή να ζητούν τη θέση αυτής υπό αναγκαστική διαχείριση ή να επεμβαίνουν καθ' οποιονδήποτε τρόπο στη διοίκηση της Εταιρίας ή να αμφισβητούν τις αποφάσεις της Γενικής Συνέλευσης και του Διοικητικού Συμβουλίου της Εταιρίας, που έχουν παρθεί νόμιμα.

Κάθε μέτοχος υπόκειται στους Ελληνικούς Νόμους εάν κατοικεί εκτός της έδρας της εταιρίας και θεωρείται, για τις σχέσεις του με την εταιρία, ότι έχει νόμιμη κατοικία την έδρα της εταιρίας όπου οφείλει να διορίζει αντίκλητο. Εάν δεν διορισθεί αντίκλητος η εταιρία δικαιούται να ενεργεί τις προς αυτόν δικαστικές ή εξώδικες κοινοποιήσεις προς τον Γραμματέα Πρωτοδικών της έδρας της εταιρίας. Κάθε διαφορά μεταξύ της εταιρίας και κάθε συναλλασσομένου με αυτήν υπάγεται στην αρμοδιότητα των δικαστηρίων της έδρας της εταιρίας και στις περιπτώσεις ακόμη εκείνες στις οποίες συντρέχουν ειδικές δωσιδικίες.

### Δικαίωμα Μερισματος

Η διάθεση των καθαρών κερδών της Εταιρίας, γίνεται με τον ακόλουθο τρόπο : Προηγείται η διάθεση του ποσοστού για το σχηματισμό του τακτικού αποθεματικού, όπως ορίζει ο Νόμος. Ακολουθεί η διάθεση του ποσού, που απαιτείται για την καταβολή του πρώτου μερίσματος που προβλέπεται από τις διατάξεις του Α.Ν. 148/1967. Το υπόλοιπο διατίθεται κατά τους ορισμούς του καταστατικού.

Οι μέτοχοι μετέχουν των καθαρών κερδών μετά την έγκριση από τη Γενική Συνέλευση των ετήσιων οικονομικών καταστάσεων, το δε προς διανομή εγκριθέν ποσόν αυτών καταβάλλεται σ' αυτούς μέσα σε δύο μήνες από την απόφαση της Γενικής Συνέλευσης που ενέκρινε τις ετήσιες οικονομικές καταστάσεις.

Μερίσματα είτε ονομαστικών είτε ανωνύμων μετοχών, τα οποία δεν ζητήθηκαν εντός πενταετίας, εφ' ότου κατέστησαν απαιτητά, παραγράφονται υπέρ του Δημοσίου.

#### Δικαίωμα Ψήφου

Κάθε μετοχή παρέχει δικαίωμα μιας ψήφου. Οι μετοχές είναι αδιαίρετες και η Εταιρία αναγνωρίζει μόνο έναν ιδιοκτήτη εκάστης μετοχής. Συγκύριοι εξ αδιαίρετου μιας μετοχής, όπως και οποιοσδήποτε έχει επί των μετοχών οποιασδήποτε φύσης δικαίωμα, που παρέχει σ' αυτόν εξουσία επ' αυτών, ιδία δε οι επικαρπωτές και οι ψιλοί κύριοι υποχρεούνται να παρίστανται κατά τις Γενικές Συνελεύσεις δι' ενός μόνον εκπροσώπου τους

Οι μέτοχοι ενασκούν τα δικαιώματά τους σε σχέση με τη Διοίκηση της Εταιρίας, μόνο μέσω των Γενικών Συνελεύσεων.

Κάθε μέτοχος δικαιούται να μετέχει στις Γενικές Συνελεύσεις. Οι μέτοχοι που επιθυμούν να πάρουν μέρος στη Γενική Συνέλευση, οφείλουν να προβαίνουν, μέσα στις προθεσμίες που ορίζει ο νόμος, σε δέσμευση των μετοχών τους, σύμφωνα με τις σχετικές διατάξεις του Κανονισμού του Συστήματος Αύλων Τίτλων ενώ όσοι δεν έχουν απουλοποιήσει τις μετοχές τους οφείλουν να τις καταθέσουν στο Ταμείο της Εταιρίας, ή στο Ταμείο Παρακαταθηκών και Δανείων, ή σε οποιαδήποτε Τράπεζα στην Ελλάδα, τουλάχιστον 5 ολόκληρες ημέρες πριν από εκείνη, για την οποία ορίστηκε η συνεδρίαση της Συνέλευσης. Τα νομικά πρόσωπα δύνανται να συμμετέχουν στην Γενική Συνέλευση εκπροσωπούμενα από μέχρι 3 φυσικά πρόσωπα. Οι μέτοχοι μπορούν να αντιπροσωπευτούν σ' αυτήν από πρόσωπο που έχουν εξουσιοδοτήσει νόμιμα. Οι βεβαιώσεις δέσμευσης των μετοχών, οι αποδείξεις κατάθεσης μετοχών, καθώς και τα έγγραφα νομιμοποίησης των αντιπροσώπων των μετόχων, πρέπει να κατατίθενται στην Εταιρία τουλάχιστον 5 ολόκληρες ημέρες πριν από τη συνεδρίαση της Γενικής Συνέλευσης. Μέτοχοι που δεν έχουν συμμορφωθεί με τις άνωθεν διατάξεις, μπορούν να πάρουν μέρος στη Γενική Συνέλευση μόνο μετά από άδειά της.

#### Δικαίωμα Προτίμησης

Οι μέτοχοι έχουν προνόμιο προτίμησης σε κάθε μελλοντική αύξηση του Μετοχικού Κεφαλαίου της Εταιρίας, ανάλογα με τη συμμετοχή τους στο υφιστάμενο μετοχικό κεφάλαιο, όπως ορίζεται στο άρθρο 13, παράγραφος 5 του κωδικοποιημένου Νόμου 2190/1920.

Με απόφαση της γενικής συνέλευσης που λαμβάνεται σύμφωνα με τις διατάξεις των παραγράφων 3 και 4 του Άρθρου 29 και της παραγράφου 2 του Άρθρου 31 του κωδικοποιημένου Νόμου 2190/1920, μπορεί να περιοριστεί ή να καταργηθεί το δικαίωμα προτίμησης προηγούμενης παραγράφου. Για να ληφθεί η απόφαση αυτή, το διοικητικό συμβούλιο υποχρεούται να υποβάλει στη γενική συνέλευση γραπτή έκθεση στην οποία αναφέρονται οι λόγοι που επιβάλλουν τον περιορισμό ή την κατάργηση του δικαιώματος προτίμησης και στην οποία δικαιολογείται η τιμή που προτείνεται για την έκδοση των νέων μετοχών.

#### Δικαίωμα στο προϊόν της εκκαθάρισης:

Εκτός από την περίπτωση της πτώχευσης και στις περιπτώσεις που η Γενική Συνέλευση αποφασίζει την εκκαθάριση της Εταιρίας, η Γενική Συνέλευση με την ίδια απόφαση ορίζει και τους εκκαθαριστές. Οι εκκαθαριστές, που ορίζει η Γενική Συνέλευση, μπορούν να είναι από 2 μέχρι 4, μέτοχοι ή όχι, και ασκούν όλες τις συναφείς με τη διαδικασία και το σκοπό της εκκαθάρισης, αρμοδιότητες του Διοικητικού Συμβουλίου, όπως αυτές έχουν τυχόν περιοριστεί από τη Γενική Συνέλευση, με τις αποφάσεις της οποίας έχουν την υποχρέωση να συμμορφώνονται. Οι εκκαθαριστές που ορίζονται από τη Γενική Συνέλευση, οφείλουν, μόλις αναλάβουν τα καθήκοντά τους, να κάνουν απογραφή της εταιρικής περιουσίας και να δημοσιεύσουν στον Τύπο και στο Τεύχος Ανωνύμων Εταιριών και Εταιριών Περιορισμένης Ευθύνης της Εφημερίδας της Κυβέρνησης ισολογισμό, του οποίου αντίτυπο υποβάλλεται στην αρμόδια Εποπτεύουσα Αρχή. Την ίδια υποχρέωση έχουν οι εκκαθαριστές και όταν λήξει η εκκαθάριση. Η Γενική Συνέλευση

των μετόχων διατηρεί όλα τα δικαιώματά της κατά τη διάρκεια της εκκαθάρισης. Οι εκκαθαριστές πρέπει να περατώσουν χωρίς καθυστέρηση τις εκκρεμείς υποθέσεις της εταιρείας, να μετατρέψουν σε χρήμα την εταιρική περιουσία, να εξοφλήσουν τα χρέη της και να εισπράξουν τις απαιτήσεις αυτής. Μπορούν δε να ενεργήσουν και νέες πράξεις, εφόσον με αυτές εξυπηρετούνται η εκκαθάριση και το συμφέρον της εταιρείας. Οι εκκαθαριστές μπορούν επίσης να εκποιήσουν τα ακίνητα της εταιρείας, την εταιρική επιχείρηση στο σύνολό της ή κλάδους αυτής ή μεμονωμένα πάγια στοιχεία της, αλλά μετά την πάροδο τεσσάρων (4) μηνών από τη λύση της. Οι ετήσιες οικονομικές καταστάσεις, καθώς και οι οικονομικές καταστάσεις πέρατος της εκκαθάρισης εγκρίνονται από τη γενική συνέλευση. Κατ' έτος τα αποτελέσματα της εκκαθάρισης υποβάλλονται στη γενική συνέλευση των μετόχων με έκθεση των αιτίων τα οποία παρεμπόδισαν το τέλος της εκκαθάρισης. Μετά το πέρας της εκκαθάρισης, οι εκκαθαριστές καταρτίζουν τις τελικές οικονομικές καταστάσεις τις οποίες δημοσιεύουν στο τεύχος ανωνύμων εταιρειών και εταιρειών περιορισμένης ευθύνης της Εφημερίδας της Κυβερνήσεως, αποδίδουν τις εισφορές των μετόχων και διανέμουν το υπόλοιπο προϊόν της εκκαθάρισης της εταιρικής περιουσίας στους μετόχους, κατά το λόγο της συμμετοχής τους στο καταβεβλημένο μετοχικό κεφάλαιο.

Εάν το στάδιο της εκκαθάρισης υπερβεί την πενταετία, ο εκκαθαριστής υποχρεούται να συγκαλέσει γενική συνέλευση, στην οποία υποβάλλει σχέδιο επιτάχυνσης και περάτωσης της εκκαθάρισης. Το σχέδιο αυτό περιλαμβάνει έκθεση για τις μέχρι τότε εργασίες της εκκαθάρισης, τους λόγους της καθυστέρησης και τα μέτρα που προτείνονται για την ταχεία περάτωσή της. Τα μέτρα αυτά μπορούν να περιλαμβάνουν παραίτηση της εταιρείας από δικαιώματα, δικόγραφα και αιτήσεις, αν η επιδίωξη τούτων είναι ασύμφορη σε σχέση με τα προσδοκώμενα οφέλη ή αβέβαιη ή απαιτεί μεγάλο χρονικό διάστημα. Τα ανωτέρω μέτρα μπορούν να περιλαμβάνουν και συμβιβασμούς, αναδιαπραγματεύσεις ή καταγγελία συμβάσεων ή και σύναψη νέων. Εάν το σχέδιο εγκριθεί, ο εκκαθαριστής ολοκληρώνει τη διαχείριση σύμφωνα με τα προβλεπόμενα στο σχέδιο. Εάν το σχέδιο δεν εγκριθεί, ο εκκαθαριστής ή μέτοχοι που εκπροσωπούν το ένα εικοστό (1/20) του καταβεβλημένου μετοχικού κεφαλαίου μπορούν να ζητήσουν την έγκρισή του από το μονομελές πρωτοδικείο της έδρας της εταιρείας, με αίτησή τους που δικάζεται με τη διαδικασία της εκούσιας δικαιοδοσίας. Το δικαστήριο μπορεί να τροποποιήσει τα μέτρα που προβλέπει το σχέδιο, όχι όμως και να προσθέσει μέτρα που δεν προβλέπονται σε αυτό. Ο εκκαθαριστής δεν ευθύνεται για την εφαρμογή σχεδίου που εγκρίθηκε σύμφωνα με τα παραπάνω.

Ο διορισμός εκκαθαριστών συνεπάγεται αυτοδικαίως την παύση της εξουσίας του διοικητικού συμβουλίου. Όσον αφορά τους εκκαθαριστές, εφαρμόζονται αναλόγως οι διατάξεις για το διοικητικό συμβούλιο. Οι συζητήσεις και οι αποφάσεις των εκκαθαριστών καταχωρούνται περιληπτικά στο βιβλίο πρακτικών του διοικητικού συμβουλίου. Η γενική συνέλευση μπορεί να διορίσει και ένα μόνον εκκαθαριστή.

### Δικαιώματα Μειοψηφίας

Σε περίπτωση αίτησης μετόχων που εκπροσωπούν το ένα εικοστό(1/20) του καταβεβλημένου Μετοχικού Κεφαλαίου, το Διοικητικό Συμβούλιο, υποχρεούται να συγκαλέει έκτακτη Γενική Συνέλευση των μετόχων, ορίζοντας ημέρα συνεδρίασης αυτής, που δεν θα απέχει περισσότερο από σαρανταπέντε (45) ημέρες από τη χρονολογία της επίδοσης της αίτησης προς τον Πρόεδρο του Διοικητικού Συμβουλίου. Στην αίτηση αυτή πρέπει να προσδιορίζεται με ακρίβεια, το αντικείμενο της ημερήσιας διάταξης. Εάν δεν συγκληθεί γενική συνέλευση από το διοικητικό συμβούλιο εντός είκοσι (20) ημερών από την επίδοση της σχετικής αίτησης, η σύγκληση διενεργείται από τους αιτούντες μετόχους με δαπάνες της εταιρείας, με απόφαση του μονομελούς πρωτοδικείου της έδρας της εταιρείας, που εκδίδεται κατά τη διαδικασία των ασφαλιστικών μέτρων. Στην απόφαση αυτή ορίζονται ο τόπος και ο χρόνος της συνεδρίασης.

Επίσης, με αίτηση μετόχων, που εκπροσωπούν το ένα εικοστό (1/20) του καταβεβλημένου μετοχικού κεφαλαίου, το διοικητικό συμβούλιο υποχρεούται να εγγράψει στην ημερήσια διάταξη γενικής συνέλευσης, που έχει ήδη συγκληθεί, πρόσθετα θέματα, εάν η σχετική αίτηση περιέλθει στο διοικητικό συμβούλιο δεκαπέντε (15) τουλάχιστον ημέρες πριν από τη γενική συνέλευση. Τα πρόσθετα θέματα πρέπει να δημοσιεύονται ή να γνωστοποιούνται, με ευθύνη του διοικητικού συμβουλίου, επτά (7) τουλάχιστον ημέρες πριν από τη γενική συνέλευση. Αν τα θέματα αυτά δεν δημοσιευθούν, οι αιτούντες μέτοχοι δικαιούνται να ζητήσουν την αναβολή της γενικής συνέλευσης και να προβούν οι ίδιοι στη δημοσίευση, κατά τα οριζόμενα στο προηγούμενο εδάφιο, με δαπάνη της εταιρείας

Σε περίπτωση αίτησης μετόχων που εκπροσωπούν το ένα εικοστό (1/20) του καταβεβλημένου Μετοχικού Κεφαλαίου, ο Πρόεδρος της Συνέλευσης υποχρεούται να αναβάλει για μία φορά μόνο, τη λήψη των αποφάσεων, τακτικής ή έκτακτης Γενικής Συνέλευσης, ορίζοντας ημέρα συνεδρίασης για τη λήψη τους, εκείνη που ορίζεται στην αίτηση των μετόχων, η οποία όμως δεν μπορεί να απέχει περισσότερο από τριάντα (30) ημέρες από την ημέρα της αναβολής.

Σε περίπτωση αίτησης οποιουδήποτε μετόχου, η οποία πρέπει να υποβληθεί στην εταιρία πέντε (5) τουλάχιστον ολόκληρες ημέρες πριν από την τακτική Γενική Συνέλευση, το Διοικητικό Συμβούλιο είναι υποχρεωμένο να παρέχει στη γενική συνέλευση τις αιτούμενες συγκεκριμένες πληροφορίες για τις υποθέσεις της εταιρείας, στο μέτρο που αυτές είναι χρήσιμες για την πραγματική εκτίμηση των θεμάτων της ημερήσιας διάταξης.

Επίσης με αίτηση μετόχων, που εκπροσωπούν το ένα εικοστό (1/20) του καταβεβλημένου μετοχικού κεφαλαίου, το διοικητικό συμβούλιο υποχρεούται να ανακοινώνει στη γενική συνέλευση, εφόσον είναι τακτική, τα ποσά, που κατά την τελευταία διετία καταβλήθηκαν για οποιαδήποτε αιτία από την Εταιρία σε μέλη του Διοικητικού Συμβουλίου, στους Διευθυντές ή σε άλλους υπαλλήλους της, όπως επίσης και οποιαδήποτε άλλη παροχή της Εταιρίας στα πρόσωπα αυτά, ή κάθε άλλη σύμβαση της Εταιρίας, που καταρτίστηκε για οποιαδήποτε αιτία με τα ίδια πρόσωπα. Το Διοικητικό Συμβούλιο, σε όλες τις ανωτέρω περιπτώσεις, μπορεί να αρνηθεί να δώσει τις πληροφορίες που του ζητούνται για αποχρώντα ουσιώδη λόγο, αναγράφοντας τη σχετική αιτιολογία στα πρακτικά.

Μετά από αίτηση μετόχων, που εκπροσωπούν το ένα πέμπτο (1/5) του καταβεβλημένου μετοχικού κεφαλαίου η οποία υποβάλλεται στην εταιρία πέντε (5) τουλάχιστον ολόκληρες ημέρες πριν από την τακτική Γενική Συνέλευση, το διοικητικό συμβούλιο υποχρεούται να παρέχει στη γενική συνέλευση πληροφορίες για την πορεία των εταιρικών υποθέσεων και την περιουσιακή κατάσταση της εταιρείας. Το διοικητικό συμβούλιο μπορεί να αρνηθεί την παροχή των πληροφοριών για αποχρώντα ουσιώδη λόγο, ο οποίος αναγράφεται στα πρακτικά.

Στις άνωθεν περιπτώσεις, οποιαδήποτε αμφισβήτηση σχετικά με το βάσιμο της αιτιολογίας, λύνεται από το αρμόδιο Μονομελές Πρωτοδικείο της έδρας της Εταιρίας, με τη διαδικασία των ασφαλιστικών μέτρων.

Σε περίπτωση αίτησης μετόχων που εκπροσωπούν το ένα εικοστό (1/20) του καταβεβλημένου μετοχικού κεφαλαίου, η λήψη απόφασης για κάποιο θέμα της ημερήσιας διάταξης της Γενικής Συνέλευσης γίνεται με ονομαστική κλήση.

Οι μέτοχοι που ασκούν δικαιώματα Μειοψηφίας, οφείλουν να έχουν καταθέσει τις μετοχές που τους παρέχουν τα δικαιώματα αυτά και να τις διατηρούν ούτω κατατεθειμένες από τη χρονολογία της επίδοσης της αίτησής τους, μέχρι την ημέρα της συνεδρίασης της Γενικής Συνέλευσης ή μέχρι την σχετιζόμενη έκδοση απόφασης Δικαστηρίου.

Μέτοχοι της Εταιρίας, που εκπροσωπούν, τουλάχιστον το ένα εικοστό (1/20) του καταβεβλημένου μετοχικού Κεφαλαίου, έχουν δικαίωμα να ζητούν έλεγχο της Εταιρίας από το αρμόδιο Δικαστήριο της περιφέρειας, στην οποία εδρεύει η Εταιρία. Ο έλεγχος διατάζεται, αν πιθανολογείται, ότι με τις πράξεις που καταγγέλλονται, παραβιάζονται οι διατάξεις των νόμων ή του Καταστατικού ή των αποφάσεων της Γενικής Συνέλευσης. Οι πράξεις που καταγγέλλονται πρέπει να έχουν γίνει σε χρόνο, που δεν υπερβαίνει την τριετία, από τη χρονολογία της έγκρισης των ετήσιων λογαριασμών της χρήσης, μέσα στην οποία τελέστηκαν. Επίσης, μέτοχοι της Εταιρίας, που εκπροσωπούν το ένα εικοστό (1/20) του καταβεβλημένου Μετοχικού Κεφαλαίου, έχουν το δικαίωμα να ζητήσουν έλεγχο της Εταιρίας, από το αρμόδιο Δικαστήριο, εφόσον από την όλη πορεία των εταιρικών υποθέσεων, γίνεται πιστευτό, ότι η Διοίκηση των εταιρικών υποθέσεων, δεν ασκείται όπως επιβάλλει η χρηστή και συνετή διαχείριση. Το δικαστήριο μπορεί να κρίνει ότι η εκπροσώπηση των αιτούντων μετόχων στο διοικητικό συμβούλιο δεν δικαιολογεί τους παραπάνω ελέγχους. Οι μέτοχοι που ασκούν τα άνωθεν δικαιώματα πρέπει να τηρούν σε κατάθεση τις μετοχές που τους παρέχουν το δικαίωμα αυτό, στο Ταμείο Παρακαταθηκών και Δανείων, στην Τράπεζα της Ελλάδος, ή σε οποιαδήποτε άλλη αναγνωρισμένη Ελληνική Τράπεζα, μέχρι να εκδοθεί απόφαση, πάντως όμως για χρονικό διάστημα όχι μικρότερο των 30 ημερών από την υποβολή της αίτησης.

Δέκα ημέρες πριν από την τακτική Γενική Συνέλευση κάθε μέτοχος μπορεί να πάρει από την εταιρία τις ετήσιες οικονομικές καταστάσεις καθώς και τις σχετικές εκθέσεις του Διοικητικού Συμβουλίου και των Ορκωτών Ελεγκτών - Λογιστών.

#### Διαπραγματευσιμότητα των Μετοχών

Η Διοίκηση της Εταιρείας βεβαιώνει ότι οι μετοχές της είναι ελεύθερα διαπραγματεύσιμες και δεν υπάρχουν περιορισμοί στην ελεύθερη μεταβίβαση των μετοχών.

Στο σημείο αυτό, ίσως χρήζει σημείωσης ότι, με την από 25.11.2006 Έκτακτη Γενική Συνέλευση της απορροφώμενης ΣΑΟΣ είχε τροποποιηθεί το τότε καταστατικό ώστε να συμπεριληφθεί η απαλοιφή (αριθ. 4576/13.06.2007 Φ.Ε.Κ. τ. Α.Ε. & Ε.Π.Ε.) παλαιότερου όρου περί αμεταβίβαστου των μετοχών προτού παρέλθει πενταετία από την έκδοση της με αριθ. 6293/Ν.Ν/790/ν. 2601/98 κοινής υπουργικής απόφασης των Υπουργών Εθνικής Οικονομίας και Ανάπτυξης.

Μονάδα διαπραγμάτευσης είναι ο άυλος τίτλος της μίας (1) κοινής ονομαστικής μετοχής.

#### Προτάσεις Εξαγοράς

Δεν υφίστανται περιορισμοί στην ελεύθερη μεταβίβαση των μετοχών ούτε δεσμευτικές προσφορές εξαγοράς ή/και κανόνες υποχρεωτικής εκχώρησης και υποχρεωτικής εξαγοράς των κινητών αξιών.

Σύμφωνα με το Νόμο 3461/30.5.2006 και εφόσον δεν συντρέχουν οι προϋποθέσεις του άρθρου 8, οποιοδήποτε πρόσωπο αποκτά μετοχές και λόγω της απόκτησης αυτής το ποσοστό των δικαιωμάτων ψήφου που κατέχει υπερβαίνει το 1/3 του συνόλου των δικαιωμάτων ψήφου της Εταιρείας, υποχρεούται να απευθύνει δημόσια πρόταση για το σύνολο των μετοχών της. Εξ όσων γνωρίζει η Εταιρία, δεν υπάρχουν οιοσδήποτε δεσμευτικές προσφορές εξαγοράς ή κανόνες υποχρεωτικής εκχώρησης και υποχρεωτικής εξαγοράς των νέων μετοχών που πρόκειται να εκδοθούν δυνάμει της παρούσας αύξησης μετοχικού κεφαλαίου.

Δεν υφίστανται δημόσιες προτάσεις τρίτων για την εξαγορά του μετοχικού κεφαλαίου του Εκδότη κατά την τελευταία και την τρέχουσα χρήση.

#### **4.1.2 Φορολογία Μερισμάτων**

##### Εταιρικά Κέρδη

Σύμφωνα με την ισχύουσα Νομοθεσία (Ν. 3296/2004), ο φορολογικός συντελεστής της χρήσης 2004 ήταν 35%, της χρήσης 2005 ήταν 32%, της χρήσης 2006 ήταν 29% και για τις χρήσεις 2007 και μετέπειτα ανέρχεται σε 25% επί των φορολογητέων κερδών, πριν από οποιαδήποτε διανομή.

Τα μερίσματα διανέμονται από τα ήδη φορολογηθέντα στο νομικό πρόσωπο κέρδη και επομένως ο μέτοχος δεν έχει καμία φορολογική υποχρέωση στην Ελλάδα επί του ποσού των μερισμάτων που εισπράττει.

Ως χρόνος απόκτησης του εισοδήματος από τα μερίσματα, λογίζεται η ημερομηνία έγκρισης του Ισολογισμού από την Γενική Συνέλευση των μετόχων της Εταιρίας.

Σημειώνεται ότι σύμφωνα με τις διατάξεις του Νόμου, από τα κέρδη που πραγματοποιούν σε κάθε χρήση οι θυγατρικές εταιρίες και διανέμονται μερίσματα, το μέρος των μερισμάτων που αντιστοιχεί στην μητρική εταιρία καταβάλλεται κατά την επόμενη χρήση (εκτός αν δοθεί προμέρισμα) και συνεπώς περιέχεται στα κέρδη της μητρικής εταιρίας της επόμενης χρήσης. Τα μερίσματα από τα κέρδη της μητρικής εταιρίας που σχηματίζονται κατά ένα μέρος από τα διανεμόμενα κέρδη των εταιριών στις οποίες συμμετέχει, εφόσον διανεμηθούν καταβάλλονται στην επόμενη από τη λήψη τους χρήση.

##### Λοιπές Φορολογικές Κρατήσεις

Σύμφωνα με την ισχύουσα Ελληνική νομοθεσία, δεν υπάρχει υποχρέωση φορολογικών κρατήσεων στην πηγή οποιονδήποτε εισοδημάτων απορρέουν από τις μετοχές.

#### 4.9 Σύμβουλος Έκδοσης

Σύμβουλος Έκδοσης είναι η ΠΕΝΤΕΔΕΚΑΣ ΑΧΕΠΕΥ, Κλεισόβης 8, 10677 Αθήνα, τηλ.: 210 38 99 400, fax: 210 3216574.

Ο Σύμβουλος Έκδοσης δεν έχει συμφέροντα τα οποία δύνανται να επηρεάσουν την παρούσα αύξηση, πέραν των αμοιβών του.

#### 4.10 Δαπάνες Συγχώνευσης

Οι συνολικές δαπάνες της Αύξησης του Μετοχικού Κεφαλαίου (Αμοιβή Συμβούλου, Αμοιβή Τράπεζας για την άσκηση των δικαιωμάτων, Φόρος συγκέντρωσης κεφαλαίου, Πόρος υπέρ της Επιτροπής Κεφαλαιαγοράς, Πόρος υπέρ της Επιτροπής Ανταγωνισμού, Δικαιώματα Κ.Α.Α., Δικαιώματα Χ.Α., έξοδα εκτύπωσης και διάφορα άλλα έξοδα έκδοσης) εκτιμώνται στο ποσό της τάξης των € 328.012,47 και θα καλυφθούν από την εταιρία. Αναλυτικά οι δαπάνες εκτιμώνται ως εξής :

Δαπάνη εξέτασης Ενημερωτικού Δελτίου από την Επιτροπή Κεφαλαιαγοράς	3.000,00 €
Φόρος Συγκέντρωσης Κεφαλαίου 1%	0,00 €
Τέλος υπέρ Επιτροπής Ανταγωνισμού 1‰	0,00 €
Τέλος υπέρ Επιτροπής Κεφαλαιαγοράς 0,02% *	25.650,00 €
Αμοιβή Εκτάκτου Οικονομικού Ελέγχου	66.937,50 €
Αμοιβή Εκτάκτου Νομικού Ελέγχου	Μ/Δ
Αμοιβή Συμβούλου Έκδοσης	45.000,00 €
Αμοιβή για εισαγωγή νέων μετοχών στο Χ.Α. 0,08% *	102.599,98 €
Αμοιβή ΕΧΑΕ*	83.624,99 €
Πληρωμή πράξεων πίστωσης μεριδίων	200,00 €
Εκτύπωση Δελτίου	
Κόστος διάφορων δημοσιεύσεων και ανακοινώσεων	1.000,00 €
Διάφορα κόστη (Κόστος απασχόλησης στελεχών κ.λ.π.)	Μ/Δ
<b>ΣΥΝΟΛΟ</b>	<b>328.012,47 €</b>

\*48.579.539 μετοχές x 2,64 € = 128.249.982,96€

Σημειώνεται ότι οι δαπάνες προσδιορίστηκαν με την τιμή της Μετοχής της ΓΚΑΛΗΣ 13ης Σεπτεμβρίου 2007 (2,64€) και θα αναπροσαρμοστούν σύμφωνα με την προσδιορισμένη από κάθε φορέα τιμή.

## 5. ΠΑΡΑΡΤΗΜΑ

### 5.1 Σχέδιο Σύμβασης Συγχώνευσης

**«ΣΧΕΔΙΟ ΣΥΜΒΑΣΗΣ ΣΥΓΧΩΝΕΥΣΗΣ ΜΕ ΑΠΟΡΡΟΦΗΣΗ ΤΗΣ ΑΝΩΝΥΜΗΣ ΕΤΑΙΡΙΑΣ ΜΕ ΤΗΝ ΕΠΩΝΥΜΙΑ «ΣΑΟΣ ΑΝΩΝΥΜΗ ΝΑΥΤΙΛΙΑΚΗ ΕΤΑΙΡΙΑ ΣΑΜΟΘΡΑΚΗΣ» ΑΠΟ ΤΗΝ ΑΝΩΝΥΜΗ ΕΤΑΙΡΙΑ ΜΕ ΤΗΝ ΕΠΩΝΥΜΙΑ «ΝΙΚΟΣ ΓΚΑΛΗΣ ΚΕΝΤΡΑ ΝΕΟΤΗΤΑΣ ΚΑΙ ΠΡΟΣΤΑΣΙΑΣ ΕΝΗΛΙΚΩΝ ΑΕ»**

---

Στην Θεσσαλονίκη, σήμερα την 31 Ιανουαρίου 2007, μεταξύ

- (α) της ανώνυμης εταιρίας με την επωνυμία «ΝΙΚΟΣ ΓΚΑΛΗΣ ΚΕΝΤΡΑ ΝΕΟΤΗΤΑΣ ΚΑΙ ΠΡΟΣΤΑΣΙΑΣ ΕΝΗΛΙΚΩΝ Α.Ε.», η οποία εδρεύει στην Θεσσαλονίκη, οδός Αλεξάνδρου Παπαναστασίου αρ. 31, έχει Αρ.Μ.Α.Ε. 25584/06/Β/92/22, και εκπροσωπείται νόμιμα στο παρόν από την Πρόεδρο του Διοικητικού Συμβουλίου και Διευθύνουσα Σύμβουλο κα Μαρία Μανούση δυνάμει ειδικής εντολής και πληρεξουσιότητας που παρεσχέθη σε αυτήν για την υπογραφή του παρόντος Σχεδίου Συμβάσεως Συγχώνευσης από το Διοικητικό Συμβούλιο της εταιρίας κατά τη συνεδρίαση του της 28 Σεπτεμβρίου 2006 (στο εξής «η Απορροφώσα Εταιρία») αφενός
- (β) της ανώνυμης εταιρίας με την επωνυμία «ΣΑΟΣ ΑΝΩΝΥΜΗ ΝΑΥΤΙΛΙΑΚΗ ΕΤΑΙΡΙΑ ΣΑΜΟΘΡΑΚΗΣ» και τον διακριτικό τίτλο «ΣΑΟΣ ΑΝΕΣ.», η οποία εδρεύει στην Καμαριωτίσσα Σαμοθράκης, έχει Αρ.Μ.Α.Ε. 42952/65/Β/99/11, και εκπροσωπείται νόμιμα στο παρόν από τον Αντιπρόεδρο του Διοικητικού Συμβουλίου κ. Παύλο Μακρή δυνάμει ειδικής εντολής και πληρεξουσιότητας που παρεσχέθη σε αυτόν για την υπογραφή του παρόντος Σχεδίου Συμβάσεως Συγχώνευσης από το Διοικητικό Συμβούλιο της εταιρίας κατά τη συνεδρίαση του της 28 Σεπτεμβρίου 2006

(στο εξής «η Απορροφωμένη Εταιρία») αφετέρου,

συμφωνήθηκε η συγχώνευση με απορρόφηση της ανώνυμης εταιρίας με την επωνυμία «ΣΑΟΣ ΑΝΩΝΥΜΗ ΝΑΥΤΙΛΙΑΚΗ ΕΤΑΙΡΙΑ ΣΑΜΟΘΡΑΚΗΣ » από την ανώνυμη εταιρία με την επωνυμία «ΝΙΚΟΣ ΓΚΑΛΗΣ ΚΕΝΤΡΑ ΝΕΟΤΗΤΑΣ ΚΑΙ ΠΡΟΣΤΑΣΙΑΣ ΕΝΗΛΙΚΩΝ Α.Ε.», υπό τους ακόλουθους όρους και συμφωνίες:

#### **Διαδικασία.**

Η συγχώνευση με απορρόφηση της Απορροφωμένης Εταιρίας από την Απορροφώσα Εταιρία πραγματοποιείται σύμφωνα με τις διατάξεις:

- α) των άρθρων 68 § 2 και 69 έως και 77 του κ.ν. 2190/1920 («Περί Ανωνύμων Εταιρειών»), όπως ισχύουν σήμερα,
- β) των άρθρων 1 έως και 5 του ν. 2166/1993 («Κίνητρα ανάπτυξης επιχειρήσεων, διαρρυθμίσεις στη έμμεση και άμεση φορολογία και άλλες διατάξεις»), όπως ισχύουν σήμερα, και εν γένει
- γ) της εμπορικής νομοθεσίας, στους όρους και διατυπώσεις των οποίων υποβάλλεται.

Η συγχώνευση πραγματοποιείται με ενοποίηση των στοιχείων του ενεργητικού και παθητικού των συγχωνευομένων εταιριών. Τα στοιχεία του ενεργητικού και παθητικού της Απορροφωμένης Εταιρίας, όπως αυτά εμφανίζονται στον Ισολογισμό Μετασχηματισμού με ημερομηνία 30.9.2006, θα μεταφερθούν ως στοιχεία ενεργητικού και παθητικού της Απορροφώσας Εταιρίας.

Το μετοχικό κεφάλαιο της Απορροφώσας Εταιρίας αυξάνεται συνεπεία της συγχώνευσης με απορρόφηση συμφώνως προς το άρθρο 2 παρ. 2 του ν. 2166/1993 κατά ποσό ίσο με το μετοχικό κεφάλαιο της Απορροφωμένης Εταιρίας. Συγκεκριμένα: Το μετοχικό κεφάλαιο της Απορροφώσας Εταιρίας ανέρχεται την 30.9.2006 στο ποσό του ενός εκατομμυρίου πεντακοσίων εξήντα εννέα χιλιάδων τετρακοσίων ευρώ (1.569.400 ευρώ), διαιρούμενο σε δυο εκατομμύρια εξακόσιες εξήντα

χιλιάδες (2.660.000) κοινές ονομαστικές μετοχές ονομαστικής αξίας εκάστης μετοχής πενήντα εννέα λεπτών (0,59 ευρώ). Το μετοχικό κεφάλαιο της Απορροφωμένης Εταιρίας ανέρχεται την 30.9.2006 στο ποσό των σαράντα εννέα εκατομμυρίων πεντακοσίων σαράντα εννέα χιλιάδων εννιαιοσίων εβδομήντα ενός (49.549.971) ευρώ, διαιρούμενο σε δέκα έξι εκατομμύρια πεντακόσιες δέκα έξι χιλιάδες εξακόσιες πενήντα επτά (16.516.657) ονομαστικές μετοχές ονομαστικής αξίας εκάστης μετοχής τριών ευρώ 3,00 ευρώ).

Το μετοχικό κεφάλαιο της Απορροφώσας Εταιρίας αυξάνεται συνολικά κατά το ποσό των σαράντα εννέα εκατομμυρίων πεντακοσίων σαράντα εννέα χιλιάδων εννιαιοσίων εβδομήντα ενός ευρώ (49.549.971 ευρώ), το οποίο αντιστοιχεί στο σύνολο του εισφερομένου μετοχικού κεφαλαίου της Απορροφωμένης Εταιρίας ύψους σαράντα εννέα εκατομμυρίων πεντακοσίων σαράντα εννέα χιλιάδων εννιαιοσίων εβδομήντα ενός (49.549.971) ευρώ. Μετά την ολοκλήρωση της συγχώνευσης το μετοχικό κεφάλαιο της Απορροφώσας Εταιρίας θα ανέρχεται στο ποσό των πενήντα ενός εκατομμυρίων εκατόν δέκα εννέα χιλιάδων τριακοσίων εβδομήντα ενός (51.119.371) ευρώ και θα διαιρείται, μετά την έγκριση από την Γενική Συνέλευση της Απορροφώσας Εταιρίας της μεταβολής της ονομαστικής αξίας εκάστης μετοχής της Απορροφώσας Εταιρίας από πενήντα εννέα λεπτά του ευρώ (0,59 ευρώ) που είναι σήμερα, σε ένα (1) ευρώ, σε πενήντα ένα εκατομμύρια εκατόν δέκα εννέα χιλιάδες τριακόσιες εβδομήντα μια (51.119.371) ονομαστικές μετοχές ονομαστικής αξίας εκάστης μετοχής ενός (1) ευρώ. Η Απορροφώσα Εταιρία μετά την ολοκλήρωση της συγχώνευσης, θα εκδώσει για το σύνολο του μετοχικού κεφαλαίου πενήντα ένα εκατομμύρια εκατόν δέκα εννέα χιλιάδες τριακόσιες εβδομήντα μια (51.119.371) νέες ονομαστικές μετοχές ονομαστικής αξίας εκάστης μετοχής ενός (1) ευρώ, τις οποίες θα διανείμει στους μετόχους των συγχωνευόμενων εταιριών σύμφωνα με τις συμφωνούμενες κατωτέρω υπό στοιχ. 2 σχέσεις ανταλλαγής.

Οι αποφάσεις των Γενικών Συνελεύσεων των Μετόχων των συγχωνευόμενων εταιριών μαζί με την Οριστική Σύμβαση Συγχώνευσης, η οποία θα περιβληθεί τον τύπο του συμβολαιογραφικού εγγράφου και θα υπογραφεί από τους νομίμους εκπροσώπους των συγχωνευόμενων εταιριών, θα υποβληθούν στις διατυπώσεις δημοσιότητας του άρθρου 7β του κ.ν. 2190/1920 για κάθε μία από τις συγχωνευόμενες εταιρίες. Η συγχώνευση θα ολοκληρωθεί με την καταχώριση στο Μητρώο Ανωνύμων Εταιριών της εγκριτικής απόφασης της αρμόδιας εποπτεύουσας αρχής, δηλαδή του Υπουργείου Ανάπτυξης, για τη συγχώνευση των ανωτέρω εταιριών, η οποία απόφαση δημοσιεύεται εν συνεχεία στην Εφημερίδα της Κυβερνήσεως (Τ. Α.Ε. & Ε.Π.Ε.).

#### **Σχέσεις Ανταλλαγής των μετοχών των συγχωνευόμενων εταιριών με νέες μετοχές της Απορροφώσας Εταιρίας.**

Για τον προσδιορισμό των σχέσεων ανταλλαγής των νέων μετοχών, τις οποίες θα εκδώσει η Απορροφώσα Εταιρία, προς τις μετοχές, των οποίων είναι δικαιούχοι οι μέτοχοι τόσο της Απορροφωμένης Εταιρίας όσο και της Απορροφώσας Εταιρίας, τα Διοικητικά Συμβούλια των συγχωνευόμενων εταιριών ακολουθώντας τους κανόνες και τις αρχές που τηρούνται διεθνώς για την αποτίμηση περιουσιακών στοιχείων εταιριών αποδέχθηκαν ως δίκαιο και εύλογο, οι σχέσεις ανταλλαγής να προσδιορισθούν με βάση την πραγματική εκτιμώμενη εμπορική αξία των συγχωνευόμενων εταιριών, όπως προέκυψε από τον Ισολογισμό Μετασχηματισμού της 30.9.2006, την Έκθεση Αποτιμήσεως από τον Ορκωτό Ελεγκτή Λογιστή της Απορροφωμένης και της Απορροφώσας Εταιρίας που καταρτίστηκαν προς το σκοπό της συγχώνευσης δι' απορρόφησης. Με βάση την σύμφωνα με τα ανωτέρω προσδιοριζόμενη πραγματική εκτιμώμενη εμπορική αξία που θα εισφέρει κάθε συγχωνευόμενη εταιρία προκύπτει ότι: Η πραγματική εκτιμώμενη εμπορική αξία της Απορροφώσας Εταιρίας ανέρχεται σε τρία εκατομμύρια πεντακόσιες εβδομήντα έξι χιλιάδες ευρώ (3.576.000 ευρώ), ενώ η πραγματική εμπορική αξία της Απορροφωμένης Εταιρίας ανέρχεται σε εξήντα οχτώ εκατομμύρια τετρακόσιες τρεις χιλιάδες ευρώ (68.403.000 ευρώ).

Σύμφωνα με τα ανωτέρω, οι μέτοχοι της Απορροφώσας Εταιρίας θα συμμετέχουν κατά ποσοστό 4,97 % στο νέο κεφάλαιο που θα σχηματισθεί συνεπεία της συγχώνευσης, ενώ οι μέτοχοι της Απορροφωμένης Εταιρίας θα συμμετέχουν κατά ποσοστό 95,03 % στο νέο κεφάλαιο που θα σχηματισθεί συνεπεία της συγχώνευσης. Επομένως, ο αριθμός των νέων μετοχών της Απορροφώσας Εταιρίας που δικαιούνται οι μέτοχοι της Απορροφωμένης Εταιρίας ανέρχεται σε σαράντα οκτώ εκατομμύρια πεντακόσιες εβδομήντα εννέα χιλιάδες πεντακόσιες τριάντα εννέα (48.579.539) ονομαστικές μετοχές ονομαστικής αξίας εκάστης μετοχής ενός ευρώ (1 ευρώ). Ο αριθμός των νέων μετοχών της Απορροφώσας Εταιρίας που δικαιούνται οι μέτοχοι της ανέρχεται σε δυο εκατομμύρια πεντακόσιες τριάντα εννέα χιλιάδες οκτακόσιες τριάντα δυο (2.539.832)

ονομαστικές μετοχές ονομαστικής αξίας εκάστης μετοχής ενός ευρώ (1 ευρώ). Πλην των μετοχών οι οποίες θα αποδοθούν στους μετόχους της Απορροφωμένης Εταιρίας δεν θα καταβληθεί σε αυτούς οιοδήποτε χρηματικό ποσό σε μετρητά προς συμψηφισμό μετοχών τις οποίες δικαιούνται συμφώνως προς το άρθρο 68 παρ. 2 του κ.ν. 2190/1920.

Κατά συνέπεια, οι νέες μετοχές της Απορροφώσας Εταιρίας θα κατανεμηθούν στους μετόχους της Απορροφώσας Εταιρίας και της Απορροφωμένης Εταιρίας σύμφωνα με τις ακόλουθες σχέσεις ανταλλαγής, οι οποίες κρίνονται δίκαιες, εύλογες και λογικές: Οι μέτοχοι της Απορροφώσας Εταιρίας θα λαμβάνουν 0,954824060176012 νέες ονομαστικές μετοχές της Απορροφώσας Εταιρίας για κάθε μία (1) παλαιά μετοχή της Απορροφώσας Εταιρίας, ενώ οι μέτοχοι της Απορροφωμένης Εταιρίας θα λαμβάνουν 2,941245253196930 νέες ονομαστικές μετοχές της Απορροφώσας Εταιρίας και για κάθε μία (1) παλαιά μετοχή της Απορροφωμένης Εταιρίας. Τυχόν προκύπτοντα κλασματικά υπόλοιπα θα τακτοποιηθούν δυνάμει σχετικών αποφάσεων των Γενικών Συνελεύσεων, στην έγκριση των οποίων υπόκεινται οι όροι του παρόντος Σχεδίου Σύμβασης Συγχώνευσης.

Από την καταχώριση στο Μητρώο Ανωλύμων Εταιριών της εγκριτικής απόφασης της συγχώνευσης, σύμφωνα με το άρθρο 74 του κ.ν. 2190/1920, η Απορροφώσα Εταιρία θα προβεί στην κατά τα ως άνω αύξηση του μετοχικού της κεφαλαίου και θα παραδώσει στους μετόχους των συγχωνευόμενων εταιριών τις νέες μετοχές που θα εκδώσει, λόγω ρηθείσας αύξησης του μετοχικού της κεφαλαίου και της μετατροπής της ονομαστικής αξίας των μετοχών της κατά τα ειδικότερα οριζόμενα ανωτέρω υπό 1.3 του παρόντος, παραλαμβάνοντας ταυτόχρονα τις παλαιές μετοχές τους προς ακύρωση.

#### **Παράδοση των νέων μετοχών της Απορροφώσας Εταιρίας στους μετόχους αυτής.**

Η πίστωση των λογαριασμών αύλων τίτλων των μετόχων των συγχωνευόμενων εταιριών με τις νέες μετοχές της Απορροφώσας Εταιρίας θα διενεργηθεί δυνάμει σχετικού μητρώου και σύμφωνα με διατυπώσεις που τα αρμόδια όργανα θα ορίσουν για τους μετόχους, τηρουμένων των υφισταμένων νομίμων προθεσμιών.

#### **Πράξεις της Απορροφωμένης Εταιρίας μετά την ημερομηνία μετασχηματισμού.**

Με την ολοκλήρωση της συγχωνεύσεως αυτής, η Απορροφωμένη Εταιρία παύει να υπάρχει χωρίς να ολοκληρωθεί η εκκαθάριση αυτής. Οι μετοχές της Απορροφωμένης Εταιρίας ακυρώνονται και το σύνολο της περιουσίας της (ενεργητικό και παθητικό), όπως αυτό προκύπτει από τα βιβλία της και περιλαμβάνεται στον καταρτισθέντα κατά το άρθρο 2 του ν. 2166/1993 Ισολογισμό Μετασχηματισμού, μεταβιβάζεται στην Απορροφώσα Εταιρία. Η Απορροφώσα Εταιρία υποκαθίσταται αυτοδίκαια και χωρίς καμία άλλη διατύπωση, σύμφωνα με το Νόμο, σε όλα τα δικαιώματα, υποχρεώσεις και έννομες σχέσεις της Απορροφωμένης Εταιρίας – με την επιφύλαξη των ιδιαιτέρων διατυπώσεων που απαιτούνται για τη μεταβίβαση ορισμένων περιουσιακών στοιχείων (π.χ. ακινήτων, οχημάτων, ονομαστικών μετοχών, σημάτων κλπ.), της μεταβίβασεως αυτής εξομοιωμένης με καθολική διαδοχή, οι δε δίκες της Απορροφωμένης Εταιρίας θα συνεχιστούν από την Απορροφώσα Εταιρία ή κατά της Απορροφώσας Εταιρίας, χωρίς καμία άλλη διατύπωση, μη επερχόμενη βίαιης διακοπής αυτών λόγω της συγχώνευσης και χωρίς να απαιτείται δήλωση για την επανάληψη τους.

Από την επομένη ημέρα της κατάρτισης του Ισολογισμού Μετασχηματισμού και της Λογιστικής Κατάστασης βάσει των οποίων προσδιορίσθηκαν οι σχέσεις ανταλλαγής μεταξύ των μετοχών των συγχωνευόμενων εταιριών και των νέων μετοχών της Απορροφώσας Εταιρίας, ήτοι από την 1.10.2006 και μέχρι την ημερομηνία ολοκλήρωσης της συγχώνευσης των ανωτέρω εταιριών, οι πράξεις της Απορροφωμένης Εταιρίας θεωρούνται από λογιστική άποψη ότι γίνονται για λογαριασμό της Απορροφώσας Εταιρίας, τα δε οικονομικά αποτελέσματα της Απορροφωμένης Εταιρίας που θα προκύψουν από την ημερομηνία αυτή και μέχρι την ημερομηνία ολοκλήρωσης της συγχώνευσης θα θεωρούνται ως αποτελέσματα της Απορροφώσας Εταιρίας και τα ποσά αυτών μεταφέρονται με συγκεντρωτική εγγραφή στα βιβλία αυτής.

#### **Ημερομηνία συμμετοχής των νέων μετόχων στα κέρδη της Απορροφώσας Εταιρίας.**

Από την ολοκλήρωση της συγχώνευσης οι μέτοχοι της Απορροφωμένης Εταιρίας θα έχουν δικαίωμα συμμετοχής στα κέρδη της Απορροφώσας Εταιρίας σε κάθε οικονομική της χρήση, περιλαμβανομένης και της χρήσεως 1.1.2006 – 31.12.2006, ήτοι οι νέες μετοχές θα δικαιούνται

μερίσματος, το οποίο θα εγκριθεί και θα διανεμηθεί με απόφαση Τακτικής Γενικής Συνέλευσης των Μετόχων της Απορροφώσας Εταιρίας.

**Ειδικά δικαιώματα Μετόχων, Μελών του Διοικητικού Συμβουλίου και Ελεγκτών.**

Δεν υπάρχουν μέτοχοι που να έχουν ειδικά δικαιώματα στην Απορροφωμένη Εταιρία, ούτε κάτοχοι άλλων τίτλων πλην μετοχών.

Ιδιαίτερα πλεονεκτήματα για τα Μέλη του Διοικητικού Συμβουλίου και τους Τακτικούς Ελεγκτές των συγχωνευομένων εταιριών δεν προβλέπονται από τα Καταστατικά αυτών ή από αποφάσεις των Γενικών Συνελεύσεων των Μετόχων τους, ούτε παρέχονται τέτοια λόγω της συγχώνευσης αυτής.

**Τελικές Διατάξεις.**

Επί των όρων του Σχεδίου Σύμβασης Συγχώνευσης συμφώνησαν τα συμβαλλόμενα μέρη, κατόπιν ειδικών αποφάσεων των Διοικητικών Συμβουλίων των συγχωνευομένων εταιριών. Οι όροι του Σχεδίου Σύμβασης Συγχώνευσης τελούν υπό την έγκριση των Γενικών τους Συνελεύσεων.

Οι συγχωνευόμενες εταιρίες θα προβούν σε κάθε αναγκαία ενέργεια για την χορήγηση των κατά νόμο προβλεπόμενων αδειών ή εγκρίσεων των αρμοδίων αρχών, ιδίως των εποπτευουσών Αρχών, δηλαδή του Υπουργείου Ανάπτυξης, του Χρηματιστηρίου Αθηνών και της Επιτροπής Κεφαλαιαγοράς, μεταξύ άλλων για την τροποποίηση του καταστατικού της Απορροφώσας Εταιρίας, προκειμένου να υλοποιηθεί η συγχώνευση.

Τα συμβαλλόμενα μέρη δηλώνουν ότι παραιτούνται, χωρίς καμία επιφύλαξη, από κάθε είδους δικαίωμά τους να προσβάλλουν την παρούσα σύμβαση, για οποιοδήποτε τυπικό ή ουσιαστικό λόγο και αιτία.

Σε πίστωση των ανωτέρω συνετάγη το παρόν Σχέδιο Σύμβασης Συγχώνευσης με απορρόφηση της ανώνυμης εταιρίας με την επωνυμία «ΣΑΟΣ ΑΝΩΝΥΜΗ ΝΑΥΤΙΛΙΑΚΗ ΕΤΑΙΡΙΑ ΣΑΜΟΘΡΑΚΗΣ» από την ανώνυμη εταιρία με την επωνυμία «ΝΙΚΟΣ ΓΚΑΛΗΣ ΚΕΝΤΡΑ ΝΕΟΤΗΤΑΣ ΚΑΙ ΠΡΟΣΤΑΣΙΑΣ ΕΝΗΛΙΚΩΝ Α.Ε.» σε τέσσερα (4) πρωτότυπα και υπογράφεται από τους νομίμους εκπροσώπους των συμβαλλόμενων εταιριών, εκάστη των οποίων λαμβάνει από δύο (2) πρωτότυπα.

Για την εταιρία

**«ΝΙΚΟΣ ΓΚΑΛΗΣ ΚΕΝΤΡΑ ΝΕΟΤΗΤΑΣ ΚΑΙ ΠΡΟΣΤΑΣΙΑΣ ΕΝΗΛΙΚΩΝ Α.Ε.»**

**Μαρία Μανούση, Πρόεδρος Δ.Σ. και Διευθύνων Σύμβουλος**

Για την εταιρία

**«ΣΑΟΣ ΑΝΩΝΥΜΗ ΝΑΥΤΙΛΙΑΚΗ ΕΤΑΙΡΙΑ ΣΑΜΟΘΡΑΚΗΣ»**

**Πάυλος Μακρής, Αντιπρόεδρος Δ.Σ.»**