



ΕΓΓΡΑΦΟ ΤΟΥ ΑΡΘΡΟΥ 4, ΠΑΡ. 2δ, ΤΟΥ Ν. 3401/2005

Για την αύξηση του Μετοχικού Κεφαλαίου της Τράπεζας Πειραιώς Α.Ε. λόγω της Συγχώνευσης με Απορρόφηση με την εταιρία ΕΛΛΗΝΙΚΗ ΕΤΑΙΡΙΑ ΕΠΕΝΔΥΣΕΩΝ ΧΑΡΤΟΦΥΛΑΚΙΟΥ Α.Ε.

Σύμφωνα με την απόφαση της Β' Επαναληπτικής Γενικής Συνέλευσης των Μετόχων της 18.10.2005 της Τράπεζας Πειραιώς Α.Ε. και της Έκτακτης Γενικής Συνέλευσης των Μετόχων της εταιρίας ΕΛΛΗΝΙΚΗ ΕΤΑΙΡΙΑ ΕΠΕΝΔΥΣΕΩΝ ΧΑΡΤΟΦΥΛΑΚΙΟΥ Α.Ε. της 18.10.2005.

Το Διοικητικό Συμβούλιο της Επιτροπής Κεφαλαιαγοράς ενημερώθηκε για το περιεχόμενο του παρόντος Εγγράφου του Άρθρου 4, παρ. 2δ, του Ν. 3401/2005.

8 Νοεμβρίου 2005

ΠΕΡΙΕΧΟΜΕΝΑ

1 ΣΥΓΧΩΝΕΥΣΗ ΜΕ ΑΠΟΡΡΟΦΗΣΗ ΤΗΣ ΕΤΑΙΡΙΑΣ ΕΛΛΗΝΙΚΗ ΕΤΑΙΡΙΑ ΕΠΕΝΔΥΣΕΩΝ ΧΑΡΤΟΦΥΛΑΚΙΟΥ Α.Ε. ΑΠΟ ΤΗΝ ΤΡΑΠΕΖΑ ΠΕΙΡΑΙΩΣ.....	5
1.1 ΣΥΝΟΠΤΙΚΑ ΣΤΟΙΧΕΙΑ ΣΥΓΧΩΝΕΥΣΗΣ	5
2 ΠΑΡΑΓΟΝΤΕΣ ΚΙΝΔΥΝΟΥ.....	10
3 ΕΓΓΡΑΦΟ ΑΝΑΦΟΡΑΣ	12
3.1 ΠΛΗΡΟΦΟΡΙΕΣ ΓΙΑ ΤΗ ΣΥΝΤΑΞΗ ΤΟΥ ΕΓΓΡΑΦΟΥ ΚΑΙ ΤΟΥΣ ΕΛΕΓΚΤΕΣ ΤΗΣ ΤΡΑΠΕΖΑΣ ΠΕΙΡΑΙΩΣ	14
3.1.1 Χρηματοοικονομικές Πληροφορίες σύμφωνα με τον Κανονισμό (ΕΚ) 809/2004 15	
3.1.2 Δικαστικές και Διαιτητικές Διαδικασίες.....	15
3.1.3 Τακτικοί Ορκωτοί Ελεγκτές.....	16
3.1.4 Ανάλυση των παρατηρήσεων και σημειώσεων που παραπέμπουν τα πιστοποιητικά των τακτικών ορκωτών ελεγκτών των χρήσεων 2002 - 2004	16
3.1.5 Ενοποιημένες Οικονομικές Καταστάσεις Ά εξαμήνου 2005	24
3.1.6 Έγγραφα σε Παραπομπή.....	24
3.1.7 Έγγραφα στη Διάθεση του Κοινού	25
3.1.8 Φορολογικός Έλεγχος.....	26
3.2 ΠΛΗΡΟΦΟΡΙΕΣ ΓΙΑ ΤΗΝ ΤΡΑΠΕΖΑ ΠΕΙΡΑΙΩΣ.....	29
3.2.1 Ιστορικό και Ανάπτυξη της ΤΡΑΠΕΖΑΣ ΠΕΙΡΑΙΩΣ	29
3.3 ΔΡΑΣΤΗΡΙΟΤΗΤΑ ΤΗΣ ΕΤΑΙΡΙΑΣ.....	32
3.3.1 Αντικείμενο Δραστηριότητας.....	32
3.3.2 Σημαντικές Συμβάσεις	33
3.3.3 Δίκτυο Καταστημάτων	34
3.4 ΠΑΓΙΑ ΠΕΡΙΟΥΣΙΑΚΑ ΣΤΟΙΧΕΙΑ	36
3.4.1 Άυλα Περιουσιακά Στοιχεία	36
3.4.2 Γήπεδα - Κτίρια	36
3.5 ΕΓΓΥΗΣΕΙΣ ΚΑΙ ΕΜΠΡΑΓΜΑΤΕΣ ΑΣΦΑΛΕΙΕΣ	38
3.6 ΟΡΓΑΝΩΤΙΚΗ ΔΙΑΡΘΡΩΣΗ ΟΜΙΛΟΥ.....	38
3.7 ΠΛΗΡΟΦΟΡΙΕΣ ΓΙΑ ΤΙΣ ΣΥΜΜΕΤΟΧΕΣ ΤΗΣ ΤΡΑΠΕΖΑΣ.....	41
3.7.1 Πειραιώς Χρηματοδοτικές Μισθώσεις Α.Ε., (Λεωφ. Συγγρού 87, Αθήνα)	41
3.7.2 ΕΛΛΗΝΙΚΗ ΕΤΑΙΡΙΑ ΕΠΕΝΔΥΣΕΩΝ ΧΑΡΤΟΦΥΛΑΚΙΟΥ Α.Ε.....	42
3.8 ΑΠΟΛΟΓΙΣΤΙΚΕΣ ΠΛΗΡΟΦΟΡΙΕΣ ΔΡΑΣΤΗΡΙΟΤΗΤΑΣ ΟΜΙΛΟΥ 2002 - 2004.....	47
3.8.1 Χρηματοοικονομικές πληροφορίες Ενοποιημένων Αποτελεσμάτων 2002 - 2004	51
3.8.2 Εξέλιξη Εργασιών - Αποτελεσμάτων.....	52
3.8.3 Χρηματοοικονομικές Πληροφορίες Ενοποιημένων Ισολογισμών 2002 – 2004 57	
3.8.4 Ανάλυση Πληροφοριών Σημαντικών Στοιχείων Ενοποιημένου Ισολογισμού 2002 - 2004.....	58
3.8.5 Επενδύσεις Περιόδου 2002 – 2004.....	69
3.8.6 Χρηματοοικονομικές Πληροφορίες Ταμειακών Ροών 2002 - 2004.....	71
3.8.7 Πληροφορίες για τα Κεφάλαια του Ομίλου	72
3.8.8 Χρηματοοικονομικές Πληροφορίες για τις Μεταβολές της Καθαρής Θέσης των Χρήσεων 2002 - 2004	74

3.9 Περίληψη των διαφορών μεταξύ των Διεθνών Προτύπων Χρηματοοικονομικής Πληροφόρησης (Δ.Π.Χ.Π.) και των Ελληνικών Λογιστικών Αρχών (Ε.Λ.Α.).....	79
3.10 ΑΠΟΛΟΓΙΣΤΙΚΕΣ ΠΛΗΡΟΦΟΡΙΕΣ ΔΡΑΣΤΗΡΙΟΤΗΤΑΣ ΟΜΙΛΟΥ Α΄ ΕΞΑΜΗΝΟΥ 2005	89
3.10.1 Χρηματοοικονομικές πληροφορίες Ενοποιημένων Αποτελεσμάτων περιόδου 01.01 – 30.06.2005	92
3.10.2 Εξέλιξη Εργασιών - Αποτελεσμάτων.....	92
3.10.3 Χρηματοοικονομικές Πληροφορίες Ενοποιημένης Λογιστικής Κατάστασης 30.06.2005.....	98
3.10.4 Χρηματοοικονομικές Πληροφορίες Μεταβολών της Καθαρής Θέσης 30.06.2004 και 30.06.2005	108
3.10.5 Κεφαλαιακή Διάρθρωση και Υποχρεώσεις.....	109
3.10.6 Επενδύσεις περιόδου 01.01 – 30.06.2005.....	110
3.10.7 Χρηματοοικονομικές Πληροφορίες Ενοποιημένων Ταμειακών Ροών 01.01 – 30.06.2005.....	112
3.10.8 Πληροφορίες για τα κεφάλαια του Ομίλου.....	113
3.10.9 Πληροφορίες για τις τάσεις και τις Προοπτικές της Εταιρίας για τη χρήση 2005	113
3.11 ΣΥΝΑΛΛΑΓΕΣ ΜΕ ΣΥΝΔΕΔΕΜΕΝΑ ΜΕΡΗ.....	114
3.11.1 Συναλλαγές με Συνδεδεμένα Μέρη χρήσεων 2002 – 2003	114
3.11.1.1 Αμοιβές Μελών Διοικητικού Συμβουλίου	114
3.11.1.2 Διεταιρικές Συναλλαγές.....	114
3.11.2 Συναλλαγές με συνδεδεμένα μέρη χρήσης 2004 και περιόδου 01.01-30.06.2005.....	115
3.11.2.1 Συναλλαγές με μέλη του Δ.Σ. και Διοίκησης.....	115
3.11.2.2 Διεταιρικές Συναλλαγές.....	116
3.12 ΣΗΜΑΝΤΙΚΕΣ ΑΛΛΑΓΕΣ ΣΤΗΝ ΧΡΗΜΑΤΟΟΙΚΟΝΟΜΙΚΗ ΘΕΣΗ ΤΗΣ ΤΡΑΠΕΖΑΣ ΠΕΙΡΑΙΩΣ.....	117
3.13 ΜΕΡΙΣΜΑΤΙΚΗ ΠΟΛΙΤΙΚΗ.....	117
3.14 ΔΙΟΙΚΗΤΙΚΑ, ΔΙΑΧΕΙΡΙΣΤΙΚΑ ΚΑΙ ΕΠΟΠΤΙΚΑ ΟΡΓΑΝΑ ΚΑΙ ΑΝΩΤΕΡΑ ΔΙΟΙΚΗΤΙΚΑ ΣΤΕΛΕΧΗ.....	117
3.14.1 Συνοπτική περιγραφή διατάξεων του καταστατικού και του εσωτερικού κανονισμού λειτουργίας για τα μέλη των διοικητικών, διαχειριστικών και εποπτικών οργάνων της Τράπεζας.....	117
3.14.2 Διοικητικό Συμβούλιο.....	118
3.14.3 Διεύθυνση Εργασιών – Όργανα Διεύθυνσης.....	120
3.14.4 ΕΤΑΙΡΙΚΗ ΔΙΑΚΥΒΕΡΝΗΣΗ	126
3.14.5 ΑΝΩΤΑΤΑ ΟΡΓΑΝΑ ΔΙΟΙΚΗΣΗΣ.....	127
3.14.6 Δηλώσεις Μελών Διοικητικών, Διαχειριστικών και Εποπτικών Οργάνων καθώς και Ανώτερων Διοικητικών Στελεχών	135
3.14.7 Αμοιβές και Οφέλη.....	136
3.14.8 Συμμετοχές των Μελών του Δ.Σ., Ανώτερων Διοικητικών Στελεχών και Μελών Διοικητικών, Διαχειριστικών και Εποπτικών Οργάνων και των Μετόχων στη Διοίκηση ή/και στο Κεφάλαιο άλλων εταιριών	138
3.15 ΟΡΓΑΝΟΓΡΑΜΜΑ.....	143
3.16 ΠΡΟΣΩΠΙΚΟ.....	144
3.17 Προγράμματα Προαίρεσης Αγοράς Μετοχών της Τράπεζας Πειραιώς.....	145
3.18 ΜΕΤΟΧΙΚΟ ΚΕΦΑΛΑΙΟ.....	146
3.18.1 Καταβεβλημένο Μετοχικό Κεφάλαιο.....	146
3.18.2 Εξέλιξη του Μετοχικού Κεφαλαίου.....	146

3.19	ΜΕΤΟΧΟΙ	150
3.20	ΚΑΤΑΣΤΑΤΙΚΟ	153
3.21	ΘΕΣΜΙΚΟ ΠΛΑΙΣΙΟ ΤΗΣ ΛΕΙΤΟΥΡΓΙΑΣ ΤΗΣ ΤΡΑΠΕΖΑΣ ΠΕΙΡΑΙΩΣ	154
3.21.1	Βασικοί Νόμοι – Διατάξεις	154
3.21.2	Κανονισμός Εσωτερικής Οργάνωσης και Λειτουργίας της Τράπεζας Πειραιώς 154	
3.22	ΣΥΝΟΠΤΙΚΑ ΣΤΟΙΧΕΙΑ ΤΡΑΠΕΖΙΚΟΥ ΚΛΑΔΟΥ	156
3.22.1	Γενικά Στοιχεία του Τραπεζικού Κλάδου	156
3.22.2	Ανταγωνισμός και Προοπτικές της Ελληνικής Τραπεζικής Αγοράς.....	157
3.22.3	Θέση της Τράπεζας Πειραιώς στον κλάδο - Ανταγωνισμός	158
4	ΣΗΜΕΙΩΜΑ ΜΕΤΟΧΙΚΟΥ ΤΙΤΛΟΥ	161
4.1	Προσαρμογή Τιμής Μετοχής	161
4.2	Γενικά Στοιχεία Συγχώνευσης	161
4.3	Όροι της Συγχώνευσης	162
4.4	Λόγοι της Συγχώνευσης	165
4.5	Παύση Διαπραγμάτευσης των μετοχών της εταιρίας «Ελληνική Εταιρία Επενδύσεων Χαρτοφυλακίου Α.Ε.»	167
4.6	Χρονοδιάγραμμα	167
4.7	Έξοδα της Έκδοσης	167
4.8	Μείωση της Διασποράς (DILUTION)	167
4.9	Δικαιώματα Μετόχων	168
4.9.1	Γενικά	168
4.9.2	Δικαιώματα Μειοψηφίας	169
4.9.3	Δικαίωμα Προτίμησης Παλαιών Μετόχων	170
4.9.4	Γενική Συνέλευση	171
4.9.5	Φορολογία Μερισμάτων	172

1 ΣΥΓΧΩΝΕΥΣΗ ΜΕ ΑΠΟΡΡΟΦΗΣΗ ΤΗΣ ΕΤΑΙΡΙΑΣ ΕΛΛΗΝΙΚΗ ΕΤΑΙΡΙΑ ΕΠΕΝΔΥΣΕΩΝ ΧΑΡΤΟΦΥΛΑΚΙΟΥ Α.Ε. ΑΠΟ ΤΗΝ ΤΡΑΠΕΖΑ ΠΕΙΡΑΙΩΣ.

Το παρόν Έγγραφο του άρθρου 4, παρ. 2δ, του Ν. 3401/2005 (εφεξής το «Έγγραφο») αφορά την συγχώνευση δια απορροφήσεως της εταιρίας ΕΛΛΗΝΙΚΗ ΕΤΑΙΡΙΑ ΕΠΕΝΔΥΣΕΩΝ ΧΑΡΤΟΦΥΛΑΚΙΟΥ Α.Ε. (στο εξής η «ΕΛ.Ε.Ε.ΧΑ.» ή η «Απορροφώμενη») από την ΤΡΑΠΕΖΑ ΠΕΙΡΑΙΩΣ Α.Ε. (στο εξής η «Τράπεζα» ή «Τράπεζα Πειραιώς» ή η «Εταιρία» ή η «Απορροφώσα»), έχει συνταχθεί σύμφωνα με την ισχύουσα ελληνική νομοθεσία και έχει εγκριθεί από το Διοικητικό Συμβούλιο της Επιτροπής Κεφαλαιαγοράς μόνο όσον αφορά την κάλυψη των αναγκών πληροφόρησης του επενδυτικού κοινού, λαμβανομένων υπόψη των απαιτήσεων της κοινοτικής νομοθεσίας όπως αυτές καθορίζονται από τις διατάξεις του κανονισμού (ΕΚ) 809/2004 της Επιτροπής των Ευρωπαϊκών Κοινοτήτων.

Η συγχώνευση των δυο εταιριών διενεργείται με ενοποίηση των στοιχείων του Ενεργητικού και Παθητικού των συγχωνευόμενων εταιριών, όπως αυτά εμφανίζονται στους Ισολογισμούς μετασηματισμού της 10.04.2005 και τα στοιχεία της Απορροφώμενης εταιρίας μεταφέρονται ως στοιχεία ισολογισμού της Απορροφώσας. Εφεξής, για αποφυγή συγχύσεων, το νομικό πρόσωπο που προκύπτει μετά τη συγχώνευση θα αναφέρεται ως η «νέα» Τράπεζα Πειραιώς.

Το παρόν κεφάλαιο περιλαμβάνει τα συνοπτικά στοιχεία της παρούσας συγχώνευσης δια απορροφήσεως της εταιρίας ΕΛΛΗΝΙΚΗ ΕΤΑΙΡΙΑ ΕΠΕΝΔΥΣΕΩΝ ΧΑΡΤΟΦΥΛΑΚΙΟΥ Α.Ε. από την Τράπεζα Πειραιώς.

Το παρόν κεφάλαιο αποτελεί εισαγωγή του Εγγράφου. Κάθε επενδυτής θα πρέπει να βασίσει οποιαδήποτε επενδυτική απόφασή του για κινητές αξίες στην εξέταση του Εγγράφου ως συνόλου.

1.1 ΣΥΝΟΠΤΙΚΑ ΣΤΟΙΧΕΙΑ ΣΥΓΧΩΝΕΥΣΗΣ

Η «νέα» Τράπεζα Πειραιώς είναι αποτέλεσμα της συγχώνευσης της Τράπεζας Πειραιώς Α.Ε. και της Ελληνικής Εταιρίας Επενδύσεων Χαρτοφυλακίου Α.Ε. Η συγχώνευση πραγματοποιείται σύμφωνα με τις διατάξεις των άρθρων 68 παρ. 2 και 69 έως και 77 του Κ.Ν. 2190/1920 σε συνδυασμό με τις διατάξεις των άρθρων 1 – 5 του Ν. 2166/1993, του άρθρου 16 παρ. 18 του Ν. 2515/1997 και του άρθρου 9 του Ν. 2992/2002, όπως ισχύουν, στους όρους, προϋποθέσεις, διατυπώσεις και ευεργετήματα των οποίων υποβάλλεται.

Μέτοχοι της «νέας» Τράπεζας Πειραιώς θα είναι όλοι οι μέτοχοι των υπό συγχώνευση εταιριών.

Προκειμένου να διαπιστωθεί εάν η προταθείσα από το Διοικητικό Συμβούλιο της συγχωνευόμενης εταιρίας, σχέση ανταλλαγής των μετοχών είναι εύλογη και δίκαιη, ανατέθηκε από το Διοικητικό Συμβούλιο της Απορροφώσας η εκτίμηση της συνολικής αξίας και η συγκριτική αποτίμηση της Απορροφώμενης εταιρίας, με την εφαρμογή διεθνώς παραδεκτών μεθόδων αποτίμησης, στον ανεξάρτητο ελεγκτικό οίκο ΣΟΛ Α.Ε.Ο.Ε. Ομοίως, το Διοικητικό Συμβούλιο της εταιρίας ΕΛ.Ε.Ε.ΧΑ. ανέθεσε το έργο στον ανεξάρτητο ελεγκτικό οίκο Deloitte Χατζηπαύλου Σοφιανός & Καμπάνης Α.Ε. Ειδικότερα, η διαπίστωση της εύλογης και δίκαιης σχέσης ανταλλαγής, διενεργήθηκε για την Τράπεζα Πειραιώς από τον Ορκωτό Ελεγκτή – Λογιστή, κ. Κωνσταντίνο Σπ. Κουφό (Α.Μ.Σ.Ο.Ε.Λ. 13631) της εταιρίας ΣΟΛ Α.Ε.Ο.Ε., Φωκίωνος Νέγρη 3, Αθήνα, τηλ. 210 86 29 835, για

λογαριασμό δε της ΕΛ.Ε.Ε.ΧΑ., διενεργήθηκε από τον Ορκωτό Ελεγκτή – Λογιστή, κ. Μιχάλη Χατζηπαύλου (Α.Μ. Σ.Ο.Ε.Λ. 12511) της εταιρίας Deloitte Χατζηπαύλου Σοφινός & Καμπάνης Α.Ε., Λεωφ. Κηφισίας 250-4, 152 31, Χαλάνδρι, τηλ. 210 67 81 100.

Ο ελεγκτικός οίκος ΣΟΛ Α.Ε.Ο.Ε. εφάρμοσε τις εξής μεθόδους αποτίμησης: α) Χρηματιστηριακή Αξία (Κεφαλαιοποίηση), β) Δείκτες Κεφαλαιαγοράς, γ) Αναμορφωμένη Καθαρή Θέση, δ) Προεξόφληση Μελλοντικών Ροών - Μερισμάτων και ε) Συγκρίσιμες Συναλλαγές. Με βάση τις ανωτέρω μεθόδους αποτίμησης, το τελικό εύρος σχέσης αξιών που προέκυψε μεταξύ της Τράπεζας Πειραιώς και της ΕΛ.Ε.Ε.ΧΑ. είναι 5,66:1 έως 6,91:1. (Η έκθεση αποτίμησης του ελεγκτικού οίκου ΣΟΛ Α.Ε.Ο.Ε. είναι διαθέσιμη στην ιστοσελίδα της Τράπεζας Πειραιώς βλ. www.piraeusbank.gr/ecPage.asp?id=236516&lang=1&nt=103&sid=).

Ο ελεγκτικός οίκος Deloitte Χατζηπαύλου Σοφινός & Καμπάνης Α.Ε. εφάρμοσε τις εξής μεθόδους αποτίμησης: α) Χρηματιστηριακή Αξία (Κεφαλαιοποίηση), β) Προεξόφληση Μελλοντικών Ταμειακών Ροών, γ) Αναμορφωμένη Καθαρή Θέση, δ) Δείκτες Κεφαλαιαγοράς και ε) Συγκρίσιμες Συναλλαγές. Με βάση τις ανωτέρω μεθόδους αποτίμησης προέκυψε ένα εύρος σχέσης αξιών μεταξύ της Τράπεζας Πειραιώς και της ΕΛ.Ε.Ε.ΧΑ. από 5,675:1 έως 6,793:1 (Για πληρέστερη πληροφόρηση σχετικά με την έκθεση αποτίμησης του ελεγκτικού οίκου Deloitte Χατζηπαύλου Σοφινός & Καμπάνης Α.Ε. βλ. www.hellenicinv.gr/pdf/Deloitte_SxesiAntallagis.pdf).

Η προτεινόμενη από τα Διοικητικά Συμβούλια των Εταιριών σχέση ανταλλαγής μετοχών 4,82:1 η οποία υποδηλώνει σχέση αξιών 6,242:1, εμπίπτει στο εύρος της σχέσης αξιών που προέκυψε από τις ανωτέρω αποτιμήσεις.

Ο ακριβής αριθμός των μετοχών που θα αποκτήσει ο κάθε μέτοχος προκύπτει από τη σχέση ανταλλαγής η οποία εγκρίθηκε από την Β' Επαναληπτική Γενική Συνέλευση των μετόχων της Τράπεζας Πειραιώς της 18.10.2005 και από την Έκτακτη Γενική Συνέλευση των μετόχων της ΕΛ.Ε.Ε.ΧΑ. της 18.10.2005.

Η σχέση ανταλλαγής μετοχών μεταξύ της Απορροφώσας Τράπεζας Πειραιώς Α.Ε. και της Απορροφώμενης Ελληνικής Εταιρίας Επενδύσεων Χαρτοφυλακίου Α.Ε. καθορίστηκε σε 4,82 μετοχές της Απορροφώμενης προς 1 μετοχή της Απορροφώσας. Με βάση την ανωτέρω σχέση αξιών και τον αριθμό των μετοχών, η σχέση ανταλλαγής των νέων μετοχών της «νέας» Τράπεζας Πειραιώς Α.Ε. με τις παλιές (προ της συγχώνευσης) μετοχές της Τράπεζας Πειραιώς και της ΕΛ.Ε.Ε.ΧΑ., που κρίθηκε ως δίκαιη και λογική, είναι η ακόλουθη:

α) Κάθε μέτοχος της Τράπεζας Πειραιώς Α.Ε. θα ανταλλάσει μια (1) ονομαστική με ψήφο μετοχή ονομαστικής αξίας € 4,15 που κατέχει με μια (1) ονομαστική με ψήφο μετοχή της «νέας» Τράπεζας Πειραιώς Α.Ε. ονομαστικής αξίας € 4,77 η κάθε μια, που θα εκδοθούν μετά τη συγχώνευση.

β) Κάθε μέτοχος της Ελληνικής Εταιρίας Επενδύσεων Χαρτοφυλακίου Α.Ε. θα ανταλλάσει μια (1) κοινή ανώνυμη μετοχή ονομαστικής αξίας € 2,50 που κατέχει με 0,20746888 ονομαστική με ψήφο μετοχή της «νέας» Τράπεζας Πειραιώς Α.Ε. ονομαστικής αξίας € 4,77 η κάθε μια, που θα εκδοθούν μετά τη συγχώνευση.

Ειδικότερα, επί συνόλου 214.870.434 μετοχών της «νέας» Τράπεζας Πειραιώς ονομαστικής αξίας € 4,77 η κάθε μια, οι μέτοχοι της Τράπεζας Πειραιώς θα συμμετέχουν με 198.217.009 ονομαστικές με ψήφο μετοχές και οι μέτοχοι της Ελληνικής Εταιρίας Επενδύσεων Χαρτοφυλακίου Α.Ε. θα συμμετέχουν με 16.653.425 ονομαστικές με ψήφο μετοχές.

Το μετοχικό κεφάλαιο της Απορροφώσας Τράπεζας Πειραιώς Α.Ε. και της Απορροφώμενης Ελληνικής Εταιρίας Επενδύσεων Χαρτοφυλακίου Α.Ε. πριν τη συγχώνευση, καθώς και το μετοχικό κεφάλαιο της «νέας» Τράπεζας Πειραιώς Α.Ε. όπως διαμορφώνεται μετά τη συγχώνευση παρουσιάζονται ακολούθως:

	Αριθμός Μετοχών	Ονομαστική Αξία	Μετοχικό Κεφάλαιο
<u>Πριν τη συγχώνευση</u>			
Τράπεζα Πειραιώς Α.Ε.	200.257.006	4,15	831.066.574,90
Ελληνική Εταιρία Επενδύσεων Χαρτοφυλακίου Α.Ε.	154.629.589	2,50	386.573.972,50
<u>Παρούσα αύξηση μετοχικού κεφαλαίου Τράπεζας Πειραιώς Α.Ε.</u>			
Μετοχικό Κεφάλαιο Ελληνική Εταιρία Επενδύσεων Χαρτοφυλακίου Α.Ε.	154.629.589	2,50	386.573.972,50
Μείον: Συμμετοχή της Τράπεζας Πειραιώς Α.Ε. στο Μετοχικό Κεφάλαιο της ΕΛ.Ε.Ε.ΧΑ.	74.360.082	2,50	185.900.205,00
Μείον: Συμμετοχή της ΕΛ.Ε.Ε.ΧΑ. στο Μετοχικό Κεφάλαιο της Τράπεζας Πειραιώς Α.Ε.	2.039.997	4,15	8.465.987,55
Πλέον: Κεφαλαιοποίηση Αποθεματικών Τράπεζας Πειραιώς Α.Ε.			<u>1.657.615,33</u>
Σύνολο Αύξησης Μετοχικού Κεφαλαίου Απορροφώσας			193.865.395,28
<u>Μετά τη συγχώνευση</u>			
«Νέα» Τράπεζα Πειραιώς Α.Ε.	214.870.434	4,77	1.024.931.970,18
Νέες Μετοχές που δικαιούνται οι Παλαιοί Μέτοχοι της Τράπεζας Πειραιώς Α.Ε.	198.217.009	4,77	945.495.132,93
Νέες Μετοχές που δικαιούνται οι μέτοχοι της Ελληνικής Εταιρίας Επενδύσεων Χαρτοφυλακίου Α.Ε.	16.653.425	4,77	79.436.837,25

Με την ολοκλήρωση της συγχώνευσης θα ακυρωθούν όλες οι μετοχές των συγχωνευόμενων εταιριών και για το σύνολο του μετοχικού κεφαλαίου θα εκδοθούν νέες μετοχές, σύμφωνα με τη σχέση ανταλλαγής που έχει προσδιοριστεί.

Όλες οι μετοχές που θα προκύψουν από τη συγχώνευση θα είναι ελεύθερα διαπραγματεύσιμες.

Η διαφορά μεταξύ του αθροίσματος των μετοχικών κεφαλαίων των δυο εταιριών πριν τη συγχώνευση και του μετοχικού κεφαλαίου μετά τη συγχώνευση οφείλεται στο γεγονός ότι με τη συγχώνευση δεν θα αυξηθεί το μετοχικό κεφάλαιο της Απορροφώσας κατά το ποσό που αντιστοιχεί στις μετοχές της Απορροφώμενης που κατέχει η Απορροφώσα, δεδομένου ότι τα μετοχικά της δικαιώματα θα αποσβεστούν δια συγχύσεως. Επίσης το μετοχικό κεφάλαιο της Απορροφώσας δεν θα αυξηθεί και για το ποσό που αντιστοιχεί στις μετοχές της Απορροφώσας που κατέχει η Απορροφώμενη λόγω νόμιμης υποχρέωσης άμεσης ακύρωσής τους.

Η μετοχική σύνθεση των συγχωνευόμενων εταιριών πριν από τη συγχώνευση, καθώς και η μετοχική σύνθεση της «νέας» Τράπεζας Πειραιώς, όπως θα διαμορφωθεί μετά τη συγχώνευση, παρουσιάζεται στους κάτωθι πίνακες:

Μετοχική Σύνοψη της Τράπεζας Πειραιώς (σύμφωνα με την Β' Επαναληπτική Γενική Συνέλευση των μετόχων της 18.10.2005)

ΜΕΤΟΧΙΚΗ ΣΥΝΘΕΣΗ ΤΗΣ ΤΡΑΠΕΖΑΣ ΠΕΙΡΑΙΩΣ Α.Ε. ΤΗΝ 18.10.2005				
ΜΕΤΟΧΟΙ	Αριθμός Μετοχών	% Ποσοστό	Αριθμός Δικ. Ψήφου	% Ποσοστό
Ομιλος ING *	8.357.875	4,17%	8.357.875	4,23%
ΑΓΡΟΤΙΚΗ ΤΡΑΠΕΖΑ ΕΛΛΑΔΟΣ Α.Ε.	6.970.067	3,48%	6.970.067	3,53%
ΔΗΜΟΣΙΑ ΕΠΙΧΕΙΡΗΣΗ ΚΙΝΗΤΩΝ ΑΞΙΩΝ Α.Ε.	5.340.096	2,67%	5.340.096	2,70%
MORGAN STANLEY AND CO INTERNATIONAL LTD	4.101.834	2,05%	4.101.834	2,08%
Λοιποί Μέτοχοι <2%	175.487.134	87,63%	**172.715.609	87,46%
ΣΥΝΟΛΟ	200.257.006	100,00%	197.485.481	100,00%

* Το ποσοστό του Ομίλου ING, πριν την παρούσα αύξηση, αναλύεται ως εξής: ING ΕΛΛΗΝΙΚΗ ΑΝ. ΕΤΑΙΡΙΑ ΓΕΝΙΚΩΝ ΑΣΦΑΛΕΙΩΝ 0,42% και ING ΕΛΛΗΝΙΚΗ ΑΝ. ΑΣΦΑΛΙΣΤΙΚΗ ΕΤΑΙΡΙΑ ΖΩΗΣ 3,76%.

**Στον αριθμό δικαιωμάτων ψήφου των Λοιπών Μετόχων δεν περιλαμβάνονται οι ίδιες μετοχές που κατείχε στις 18.10.2005 η Τράπεζα Πειραιώς.

Η μετοχική σύνθεση που παρουσιάζεται παραπάνω είναι σύμφωνη με τις ανακοινώσεις που έχουν πραγματοποιηθεί βάσει του ΠΔ 51/92.

Στους Λοιπούς Μετόχους περιλαμβάνονται 2.771.525 ίδιες μετοχές της Τράπεζας Πειραιώς, οι οποίες δεν έχουν δικαίωμα ψήφου. Το πλήθος των φυσικών και νομικών προσώπων που κατέχουν ποσοστό κάτω του 2% ανέρχεται σε 203.524 κατά την ημερομηνία της προαναφερθείσας Γ.Σ.

Μετοχική Σύνοψη της ΕΛ.Ε.Ε.ΧΑ. σύμφωνα με την Έκτακτη Γενική Συνέλευση των μετόχων της 18.10.2005)

ΜΕΤΟΧΙΚΗ ΣΥΝΘΕΣΗ			
Ονοματεπώνυμο	Αριθμός Μετοχών	%	Δικαιώματα ψήφου
ΤΡΑΠΕΖΑ ΠΕΙΡΑΙΩΣ	74.360.082	48,09%	74.360.082
Ταμείο Αρωγής Προσωπικού ΟΤΕ	11.800.114	7,63%	11.800.114
Ταμείο Ασφάλισης Προσωπικού ΕΤΒΑ	9.620.088	6,22%	9.620.088
Τ.Σ.Α.Υ	9.490.066	6,14%	9.490.066
Ταμείο Επικ. Ασφάλισης Ασφαλιστών και Προσωπικού Ασφαλιστικών Επιχειρήσεων	4.724.524	3,06%	4.724.524
QVT FUND LP	4.125.060	2,67%	4.125.060
Ταμείο Επικουρικής Ασφάλισης Δημοσίων Υπαλλήλων	3.182.400	2,06%	3.182.400
Λοιποί Μέτοχοι	37.327.255	24,13%	37.327.255
ΣΥΝΟΛΟ	154.629.589	100,00%	154.629.589

Κατά την Έκτακτη Γενική Συνέλευση των μετόχων της ΕΛ.Ε.Ε.ΧΑ. την 18.10.2005, η Τράπεζα Πειραιώς συμμετείχε με ποσοστό 48,09%. Η Τράπεζα Πειραιώς ενοποιούσε την ΕΛ.Ε.Ε.ΧΑ. με την μέθοδο της ολικής ενσωμάτωσης.

Μετοχική Σύνοψη Τράπεζας Πειραιώς μετά τη Συγχώνευση

ΜΕΤΟΧΙΚΗ ΣΥΝΘΕΣΗ ΤΗΣ «ΝΕΑΣ» ΤΡΑΠΕΖΑΣ ΠΕΙΡΑΙΩΣ Α.Ε.*			
ΜΕΤΟΧΟΙ	Αριθμός Μετοχών	Αριθμός Δικ. Ψήφου	% Ποσοστό
Όμιλος ING	8.357.875	8.357.875	3,89%
ΑΓΡΟΤΙΚΗ ΤΡΑΠΕΖΑ ΕΛΛΑΔΟΣ Α.Ε.	6.970.067	6.970.067	3,24%
ΔΗΜΟΣΙΑ ΕΠΙΧΕΙΡΗΣΗ ΚΙΝΗΤΩΝ ΑΞΙΩΝ Α.Ε.	5.340.096	5.340.096	2,49%
MORGAN STANLEY AND CO INTERNATIONAL LTD	4.101.834	4.101.834	1,91%
Λοιποί Μέτοχοι < ή = 2%	190.100.562	187.329.037	88,47%
ΣΥΝΟΛΟ	214.870.434	212.098.909	100,00%

* Οι μετοχές της ΕΛ.Ε.Ε.ΧΑ. είναι ανώνυμες. Ως εκ τούτου για την παρουσίαση του εν λόγω πίνακα έχουν χρησιμοποιηθεί στοιχεία από τον πίνακα των μετόχων της ΕΛ.Ε.Ε.ΧΑ., που κατέθεσαν μετοχές (εμπρόθεσμα και εκπρόθεσμα) για την Έκτακτη Γενική Συνέλευση της ΕΛ.Ε.Ε.ΧΑ. της 18.10.2005 και οι οποίες δύναται να διαφέρουν από τον πραγματικό αριθμό μετοχών που κατέχουν οι μέτοχοι της ΕΛ.Ε.Ε.ΧΑ.

Η επαρκής διασπορά των μετοχών της Τράπεζας Πειραιώς διατηρείται και μετά τη συγχώνευση δεδομένου ότι ποσοστό άνω του 25% του συνόλου των μετοχών της θα είναι καταμεμημένο στο ευρύ επενδυτικό κοινό.

Το συνολικό ποσοστό συμμετοχής των μετόχων των δυο συγχωνευμένων εταιριών στο μετοχικό κεφάλαιο της «νέας» Τράπεζας Πειραιώς μετά τη συγχώνευση παρατίθεται ακολούθως:

Μέτοχοι	Μετοχές πριν τη συγχώνευση	Σχέση Ανταλλαγής	Μετοχές μετά τη συγχώνευση	Ποσοστό συμμετοχής στο Μετοχικό Κεφάλαιο μετά τη Συγχώνευση
Παλαιοί Μέτοχοι Τράπεζας Πειραιώς	198.217.009 ⁽¹⁾	1:1	198.217.009	92,25%
Μέτοχοι ΕΛ.Ε.Ε.ΧΑ. (πλην Τράπεζας Πειραιώς)	80.269.507	0,20746888:1	16.653.425	7,75%
ΣΥΝΟΛΟ	278.486.516		214.870.434	100,00%

(1). Μετά την ακύρωση των μετοχών της Απορροφώσας που κατέχει η Απορροφώμενη.

2 ΠΑΡΑΓΟΝΤΕΣ ΚΙΝΔΥΝΟΥ

Η επένδυση στη μετοχή της Τράπεζας Πειραιώς Α.Ε. υπόκειται σε μία σειρά κινδύνων. Μαζί με τις λοιπές πληροφορίες που περιέχονται στο παρόν Έγγραφο, οι δυνητικοί επενδυτές θα πρέπει, πριν επενδύσουν, να εξετάσουν προσεκτικά τους κινδύνους που περιγράφονται παρακάτω, πριν επενδύσουν σε αυτές τις μετοχές. Εάν επέλθει οποιοδήποτε από τα γεγονότα που περιγράφονται παρακάτω, η Τράπεζα, η χρηματοοικονομική θέση της ή τα αποτελέσματά της ενδέχεται να επηρεαστούν δυσμενώς και ουσιαστικά και, ανάλογα, μπορεί να σημειωθεί πτώση στην τιμή. Επιπρόσθετα, οι κίνδυνοι και οι αβεβαιότητες που περιγράφονται παρακάτω μπορεί να μην είναι οι μόνοι που ενδεχομένως να αντιμετωπίσει η Τράπεζα. Πρόσθετοι κίνδυνοι και αβεβαιότητες που επί του παρόντος δεν είναι γνωστοί ή που θεωρούνται επουσιώδεις, μπορεί να επιδράσουν δυσμενώς στις επιχειρηματικές δραστηριότητες της Τράπεζας.

Κίνδυνοι που σχετίζονται με τις Πολιτικές και Οικονομικές Εξελίξεις

Οι σημαντικότερες προκλήσεις για την Τράπεζα προέρχονται από την απελευθέρωση του πιστωτικού συστήματος και τη λειτουργία στο πλαίσιο του ενιαίου περιβάλλοντος της ευρωζώνης και την εντατικοποίηση του ανταγωνισμού. Επιπλέον, σημαντικό ρόλο παίζει και η πορεία των χρηματιστηρίων στην Ελλάδα και διεθνώς στο βαθμό που επηρεάζει τις προσπάθειες των τραπεζών για διαφοροποίηση και διεύρυνση των πηγών εσόδων τους με στόχο την ελαχιστοποίηση του κινδύνου. Πέραν τούτων, η απόκλιση των επίσημων προβλέψεων για την πορεία των ρυθμών ανάπτυξης βασικών μεγεθών και βασικών μακροοικονομικών δεικτών της Ελληνικής Οικονομίας, όπως ο πληθωρισμός και η ανεργία, δύνανται να δημιουργήσουν αρνητικό κλίμα και στο ελληνικό τραπεζικό σύστημα. Τέλος, πιθανές σημαντικές αρνητικές πολιτικές εξελίξεις (σε διεθνές ή εθνικό επίπεδο), αλλά και έκτακτα δυσμενή γεγονότα, είναι δυνατόν να επηρεάσουν την οικονομία και την κεφαλαιαγορά και κατ' επέκταση τις οικονομικές μονάδες και τις τράπεζες.

Απαιτήσεις κεφαλαιακής επάρκειας με βάση την Βασιλεία II.

Οι κατευθυντήριες γραμμές της Βασιλείας σκοπεύουν να ενδυναμώσουν την σταθερότητα του διεθνούς τραπεζικού συστήματος και να μειώσουν τις ανισότητες μεταξύ των διεθνών τραπεζών εναρμονίζοντας τον ορισμό των ιδίων κεφαλαίων και των σταθμισμένων σε κινδύνους στοιχείων ενεργητικού προκειμένου να υπολογιστεί ο συντελεστής κεφαλαιακής επάρκειας των πιστωτικών ιδρυμάτων.

Οι προτάσεις της Βασιλείας II επί του παρόντος περιλαμβάνουν διαφοροποιημένες μεθοδολογίες για τον υπολογισμό των κεφαλαιακών απαιτήσεων αναφορικά με τον πιστωτικό κίνδυνο και τον λειτουργικό κίνδυνο.

Έργο προτεραιότητας αποτελεί για την Τράπεζα Πειραιώς η εφαρμογή των διατάξεων του νέου εποπτικού πλαισίου κεφαλαιακών απαιτήσεων της Επιτροπής Βασιλείας (Basel II) που θα εφαρμοστεί στο τέλος του 2006. Από τις αρχές του 2003 έχει οριστεί αντίστοιχη Επιτροπή για την ανάπτυξη των κατάλληλων υποδομών και την προετοιμασία του Ομίλου. Το ολοκληρωμένο σύστημα διαχείρισης κινδύνων υποστηρίζει ήδη λειτουργίες υπολογισμού κεφαλαιακών απαιτήσεων σύμφωνα με το πλαίσιο αυτών των διατάξεων, ενώ ταυτόχρονα, αναπτύσσονται ιστορικές βάσεις συμπεριφοράς δανείων και συστήματα παρακολούθησης εξασφαλίσεων, παρακολούθησης πιστωτικών ορίων και αξιολόγησης πιστοληπτικής ικανότητας οφειλετών που αποτελούν συνιστώσες υποδομών απαραίτητες για την εφαρμογή του νέου πλαισίου.

Από την εφαρμογή των διατάξεων της Βασιλείας II και με βάση τις παρούσες συνθήκες δεν αναμένεται να επηρεαστεί ουσιαστικά η χρηματοοικονομική κατάσταση της Τράπεζας Πειραιώς.

3 ΕΓΓΡΑΦΟ ΑΝΑΦΟΡΑΣ

Επιλεγμένες Χρηματοοικονομικές Πληροφορίες

Οι ακόλουθες χρηματοοικονομικές πληροφορίες προέρχονται από τις ενοποιημένες οικονομικές καταστάσεις της Τράπεζας Πειραιώς των χρήσεων 2002 - 2004, οι οποίες έχουν ελεγχθεί από τους Τακτικούς Ορκωτούς Ελεγκτές της Τράπεζας (βλ. ενότητα «3.1.3 Τακτικοί Ορκωτοί Ελεγκτές»).

ΣΥΝΟΠΤΙΚΕΣ ΧΡΗΜΑΤΟΟΙΚΟΝΟΜΙΚΕΣ ΠΛΗΡΟΦΟΡΙΕΣ			
(ποσά σε εκατ. €)	2002	2003	2004
Καθαρά Έσοδα από Τόκους	355,09	391,19	446,62
Έσοδα από Τίτλους	18,75	19,79	20,13
Έσοδα Προμηθειών	88,94	110,06	133,62
Αποτελέσματα Χρηματοοικονομικών Πράξεων	32,24	57,65	82,16
Λοιπά Έσοδα Εκμετάλλευσης	21,78	16,51	13,77
Μικτά Αποτελέσματα Εκμετάλλευσης	516,80	595,20	696,31
Λειτουργικά Κέρδη	219,15	273,77	340,25
% επί των Μικτών Αποτελεσμάτων Εκμετάλλευσης	42,4%	46,0%	48,9%
Καθαρά Κέρδη προ Αποσβέσεων, Προβλέψεων & Φόρων ⁽¹⁾	213,88	269,63	334,56
Ολικά Αποτελέσματα Εκμεταλλεύσεως	85,38	151,08	199,87
Κέρδη προ Φόρων	115,10	165,04	217,02
% επί των Μικτών Αποτελεσμάτων Εκμετάλλευσης	22,3%	27,7%	31,2%
Κέρδη μετά από Φόρους	80,84	123,72	179,15
Μείον: Αναλογία Μετόχων Μειοψηφίας στα μετά από Φόρους Κέρδη	14,64	22,24	36,69
Κέρδη Μετόχων Τράπεζας μετά από Φόρους	66,20	101,48	142,46
Ταμειακές Ροές από Λειτουργικές Δραστηριότητες	(557,03)	(157,03)	(784,40)
Ταμειακές Ροές από Επενδυτικές Δραστηριότητες	(550,26)	(22,99)	(187,81)
Ταμειακές Ροές από Χρηματοδοτικές Δραστηριότητες	(106,67)	336,19	1.328,14
Συνολικό Μέρισμα ⁽²⁾	49,01	59,27	80,10

ΕΝΟΠΟΙΗΜΕΝΟΙ ΙΣΟΛΟΓΙΣΜΟΙ ΧΡΗΣΕΩΝ 2002 – 2004			
(ποσά σε εκατ. €)*	2002	2003	2004
ΕΝΕΡΓΗΤΙΚΟ			
Ταμείο & διαθέσιμα στην Κεντρική Τράπεζα	592,75	785,91	1.113,95
Κρατικά & άλλα Αξιόγραφα δεκτά από την Κεντρική Τράπεζα για Επαναχρηματοδότηση	90,78	117,71	145,45
Απαιτήσεις κατά Πιστωτικών Ιδρυμάτων	253,24	219,95	278,24
Απαιτήσεις κατά Πελατών	8.758,42	10.278,34	12.261,63
Ομολογίες και Άλλοι Τίτλοι Σταθερής Αποδόσεως	3.517,39	1.857,00	1.219,93
Μετοχές και Άλλοι Τίτλοι Μεταβλητής Αποδόσεως	454,80	533,14	562,14
Συμμετοχές σε Μη Συνδεδεμένες Επιχειρήσεις	89,56	73,49	54,75
Συμμετοχές σε Συνδεδεμένες Επιχειρήσεις	250,88	390,94	332,92
Αυλα Πάγια Στοιχεία	56,24	43,25	32,66
Ενσώματα Πάγια Στοιχεία	323,12	150,33	189,34
Λοιπά Στοιχεία Ενεργητικού	238,18	204,91	314,39
Προπληρωμένα Έξοδα και Έσοδα εισπρακτέα	99,48	79,57	85,54
ΣΥΝΟΛΟ ΕΝΕΡΓΗΤΙΚΟΥ	14.724,85	14.734,54	16.590,94
ΠΑΘΗΤΙΚΟ			
Σύνολο Υποχρεώσεων	13.389,90	13.392,34	15.376,00
Σύνολο Ιδίων Κεφαλαίων Μετόχων Τράπεζας Πειραιώς	608,65	1.015,92	957,17
Δικαιώματα Μειοψηφίας στα Ίδια Κεφάλαια	726,30	326,28	257,76
Σύνολο Ιδίων Κεφαλαίων Ομίλου	1.334,95	1.342,20	1.214,93
ΣΥΝΟΛΟ ΠΑΘΗΤΙΚΟΥ	14.724,85	14.734,54	16.590,94
Λογαριασμοί Τάξεως Παθητικού	19.684,42	28.044,00	33.370,99

*Τυχόν διαφορές μονάδων οφείλονται σε στρογγυλοποιήσεις

1. Οι αποσβέσεις για τις χρήσεις 2002, 2003 και 2004 διαμορφώθηκαν στο ποσό των € 55,95 εκατ., € 50,04 εκατ. και € 46,37 εκατ. αντίστοιχα.
2. Με την από 07.04.2005 απόφαση της Τακτικής Γ.Σ. των Μετόχων της Τράπεζας Πειραιώς, αποφασίστηκε η καταβολή καθαρού μερίσματος € 0,40 ανά μετοχή για τη χρήση 2004.

ΣΗΜΕΙΩΣΗ:

Αναλυτική παράθεση της εξέλιξης των ενοποιημένων χρηματοοικονομικών μεγεθών της Τράπεζας Πειραιώς για την περίοδο 2002 – 2004 παρατίθεται στην ενότητα «3.8 ΑΠΟΛΟΓΙΣΤΙΚΕΣ ΠΛΗΡΟΦΟΡΙΕΣ ΔΡΑΣΤΗΡΙΟΤΗΤΑΣ ΟΜΙΛΟΥ 2002 - 2004».

Οι ακόλουθες μη ελεγμένες χρηματοοικονομικές πληροφορίες έχουν συνταχθεί από την Τράπεζα Πειραιώς και αφορούν στοιχεία ανά μετοχή των χρήσεων 2002, 2003 και 2004.

	2002	2003	2004
Στο τέλος της Χρήσης	167.157.484	197.578.101	200.257.006
Μέσος Σταθμισμένος Αριθμός Μετοχών σε κυκλοφορία κατά τη διάρκεια της χρήσης	167.157.484	167.403.805	197.609.867
Στοιχεία ανά μετοχή ⁽¹⁾			
Κέρδη προ Φόρων ⁽²⁾	0,54	0,82	0,90
Κέρδη μετά από Φόρους Χρήσης και μετά από δικαιώματα μειοψηφίας	0,40	0,61	0,72
Μέρισμα ανά Μετοχή ⁽³⁾	0,29	0,30	0,40
Μέρισμα ανά Μετοχή ⁽⁴⁾	0,29	0,35	0,41
Λογιστική αξία μετοχής ⁽⁵⁾⁽³⁾	3,64	5,14	4,78

1. Με βάση τον μέσο σταθμισμένο αριθμό μετοχών.
2. Με βάση τα κέρδη που αναλογούν στους Μετόχους της Τράπεζας Πειραιώς.
3. Με βάση τον αριθμό των μετοχών τέλους χρήσης.
4. Με βάση τον μέσο σταθμισμένο αριθμό των μετοχών σε κυκλοφορία κατά τη διάρκεια της χρήσης.
5. Με βάση τα ίδια κεφάλαια Μετόχων της Τράπεζας Πειραιώς.

3.1 ΠΛΗΡΟΦΟΡΙΕΣ ΓΙΑ ΤΗ ΣΥΝΤΑΞΗ ΤΟΥ ΕΓΓΡΑΦΟΥ ΚΑΙ ΤΟΥΣ ΕΛΕΓΚΤΕΣ ΤΗΣ ΤΡΑΠΕΖΑΣ ΠΕΙΡΑΙΩΣ

Στο παρόν Έγγραφο περιέχονται και παρουσιάζονται με εύληπτο και κατανοητό τρόπο όλες οι πληροφορίες που είναι απαραίτητες προκειμένου οι επενδυτές να μπορούν με εμπειριστατωμένο τρόπο να αξιολογούν τα περιουσιακά στοιχεία, τις υποχρεώσεις, την χρηματοοικονομική κατάσταση, τα αποτελέσματα και τις προοπτικές της Τράπεζας Πειραιώς, καθώς και τα δικαιώματα που απορρέουν από τις κοινές ονομαστικές μετοχές της.

Το παρόν Έγγραφο αποτελείται από: α) το έγγραφο αναφοράς και β) το σημείωμα μετοχικού τίτλου.

Οι επενδυτές που ενδιαφέρονται για περισσότερες πληροφορίες θα μπορούν να απευθύνονται τις εργάσιμες ημέρες και ώρες στα γραφεία:

- Στα γραφεία της ΤΡΑΠΕΖΑΣ ΠΕΙΡΑΙΩΣ Α.Ε., Διεύθυνση Κεφαλαιαγοράς και Επενδυτικών Υπηρεσιών, Λ. Αμαλίας 20 & Σουρή 5 (Αρμόδιος: κ. Ι. Ανδρεαδάκης τηλ. 210 33 35 000).
- Στα γραφεία της ΕΛΛΗΝΙΚΗΣ ΕΤΑΙΡΙΑΣ ΕΠΕΝΔΥΣΕΩΝ ΧΑΡΤΟΦΥΛΑΚΙΟΥ Α.Ε. (Αρμόδιοι: κ.κ. Κλημεντίνη Παπαγεωργακοπούλου, Διευθύντρια Επενδύσεων - Εργασιών τηλ. 210 36 18 012 και Ιωάννης Λέτσιος, Δ/ντής Οικονομικών Υπηρεσιών τηλ. 210 36 18 012).

Η σύνταξη και η διάθεση του παρόντος Εγγράφου έγινε σύμφωνα με τις διατάξεις της ισχύουσας νομοθεσίας. Το Διοικητικό Συμβούλιο της Επιτροπής Κεφαλαιαγοράς ενημερώθηκε για το περιεχόμενο του παρόντος Εγγράφου.

Τα μέλη του Διοικητικού Συμβουλίου της Τράπεζας Πειραιώς δηλώνουν ότι έχουν λάβει γνώση και συμφωνούν με το περιεχόμενο του παρόντος Εγγράφου και βεβαιώνουν υπεύθυνα ότι αφού έλαβαν κάθε εύλογο μέτρο για την σύνταξη του, οι πληροφορίες που περιέχονται σε αυτό είναι, εξ' όσων γνωρίζουν, σύμφωνες με την πραγματικότητα και δεν υπάρχουν παραλείψεις που θα μπορούσαν να αλλοιώσουν το περιεχόμενό του, υπό την έννοια ότι, το παρόν Έγγραφο περιέχει όλες τις απαραίτητες πληροφορίες για την Τράπεζα Πειραιώς.

Το Διοικητικό Συμβούλιο της Τράπεζας Πειραιώς δηλώνει ότι οι πληροφορίες που περιλαμβάνονται στο παρόν Έγγραφο, που έχει καταρτισθεί σύμφωνα με το άρθρο 4, παρ. 2δ του Ν. 3401/2005, είναι ισοδύναμες με αυτές που θα περιλαμβάνονταν σε Ενημερωτικό Δελτίο, υπό την έννοια ότι το παρόν έγγραφο περιέχει όλες τις απαραίτητες πληροφορίες για την Τράπεζα Πειραιώς.

Η Εταιρία και τα μέλη του Διοικητικού Συμβουλίου της είναι υπεύθυνοι για το Έγγραφο και για το σύνολο των οικονομικών καταστάσεων.

Τα φυσικά πρόσωπα που επιμελήθηκαν της σύνταξης του Εγγράφου είναι τα εξής:

- Ο κ. Κωνσταντίνος Λιάπης, Δ/ντής Δ/σης Οικονομικών Υπηρεσιών της ΤΡΑΠΕΖΑΣ ΠΕΙΡΑΙΩΣ Α.Ε. (τηλ.: 210 33 35 000).
- Η κα. Κλημεντίνη Παπαγεωργακοπούλου, Διευθύντρια Επενδύσεων - Εργασιών (τηλ. 210 36 18 012) για την ενότητα που αφορά στην παρουσίαση της ΕΛ.Ε.Ε.ΧΑ., καθώς και για την παράγραφο που αφορά στους προϋπάρχοντες δεσμούς μεταξύ της ΕΛ.Ε.Ε.ΧΑ. και της Τράπεζας Πειραιώς Α.Ε.

3.1.1 Χρηματοοικονομικές Πληροφορίες σύμφωνα με τον Κανονισμό (ΕΚ) 809/2004

Ο Όμιλος της Τράπεζας Πειραιώς εφάρμοσε για πρώτη φορά τα Διεθνή Πρότυπα Χρηματοοικονομικής Πληροφόρησης (Δ.Π.Χ.Π.) την 01.01.2005 και ακολούθησε τις διατάξεις του Δ.Π.Χ.Π. - 1. Οι πλήρεις ενοποιημένες οικονομικές καταστάσεις που συντάχθηκαν με βάση τα Δ.Π.Χ.Π. για την περίοδο που έληξε την 30.06.2005, τα συγκριτικά στοιχεία, καθώς και ο ισολογισμός μετάβασης της 31.12.2003 επισκοπήθηκαν από τους ορκωτούς ελεγκτές της Τράπεζας, το πιστοποιητικό των οποίων δε φέρει εξαιρέσεις ή επιφυλάξεις.

Με βάση τις προβλεπόμενες διατάξεις του Δ.Π.Χ.Π. - 1, οι δημοσιοποιημένες οικονομικές καταστάσεις της 30.06.2005 περιλαμβάνουν τις ακόλουθες αναλυτικές συμφωνίες των επιδράσεων μετάβασης στα Διεθνή Πρότυπα Χρηματοοικονομικής Πληροφόρησης, καθώς και επεξηγήσεις επί των σημαντικότερων προσαρμογών μεταξύ Ελληνικών Λογιστικών Αρχών και Δ.Π.Χ.Π.:

- Συμφωνία Ιδίων Κεφαλαίων Έναρξης Περιόδου (την 01.01.2005 και 01.01.2004).
- Συμφωνία Στοιχείων Ισολογισμού 31.12.2003.
- Συμφωνία Στοιχείων Ισολογισμού 30.06.2004.
- Συμφωνία Στοιχείων Ισολογισμού 31.12.2004.
- Συμφωνία Ενοποιημένων Αποτελεσμάτων Περιόδου 01.01.2004 – 30.06.2004.
- Συμφωνία Ενοποιημένων Αποτελεσμάτων χρήσης 2004.

Οι ανωτέρω συμφωνίες και επεξηγήσεις διασφαλίζουν τη συγκρισιμότητα των οικονομικών καταστάσεων, όπως αναφέρεται στις οδηγίες της CESR (παρ. 57), και παρατίθενται στο κεφάλαιο «3.9 Περίληψη των διαφορών μεταξύ των Διεθνών Προτύπων Χρηματοοικονομικής Πληροφόρησης (Δ.Π.Χ.Π.) και των Ελληνικών Λογιστικών Αρχών (Ε.Λ.Α.)» του παρόντος Εγγράφου.

Επιπρόσθετα, παρατίθενται στο παρόν Έγγραφο οι οικονομικές καταστάσεις των χρήσεων 2002 - 2004 (χωρίς αναμορφώσεις σύμφωνα με το άρθρο 23 παρ.4, το άρθρο 35 και το παράρτημα Ι σημείο 20.1. του Κανονισμού (ΕΚ) 809/2004, τον Κανονισμό (ΕΚ) 1606/2002, καθώς και τις κείμενες διατάξεις του ελληνικού δικαίου) οι οποίες συντάχθηκαν κατ' εφαρμογή των διατάξεων του άρθρου 42α του Ν. 2190/1920 περί πραγματικής εικόνας της περιουσιακής διάρθρωσης, της χρηματοοικονομικής θέσης και των αποτελεσμάτων χρήσης. Για την πληρέστερη πληροφόρηση του επενδυτικού κοινού, στο κεφάλαιο 3.1.4 «Ανάλυση των παρατηρήσεων και σημειώσεων που παραπέμπουν τα πιστοποιητικά των τακτικών ορκωτών ελεγκτών των χρήσεων 2002 - 2004», παρατίθενται στην πλήρη έκτασή τους τα πιστοποιητικά των ορκωτών ελεγκτών για την τριετία 2002 - 2004 και οι σημειώσεις στις οποίες παραπέμπουν, όπως προβλέπει το άρθρο 20.4.1 του παραρτήματος Ι του κανονισμού (ΕΚ) αριθ. 809/2004, σε συνδυασμό με τις απόψεις της Τράπεζας.

Οι αναφερόμενες στο παρόν Έγγραφο χρηματοοικονομικές πληροφορίες είναι οι κατάλληλες για την ορθή εκτίμηση της χρηματοοικονομικής κατάστασης του Ομίλου, σύμφωνα με τον κανονισμό (ΕΚ) αριθ. 809/2004 και τις οδηγίες της CESR.

3.1.2 Δικαστικές και Διαιτητικές Διαδικασίες

Σημειώνεται ότι δεν εκκρεμούν αγωγές κατά του Ομίλου την 08.11.2005 που θα επηρέαζαν την οικονομική του κατάσταση.

3.1.3 Τακτικοί Ορκωτοί Ελεγκτές

Η Τράπεζα Πειραιώς ελέγχεται από Ορκωτούς Ελεγκτές Λογιστές.

Τον έλεγχο της χρήσης 2002 διενήργησαν οι Ορκωτοί Ελεγκτές – Λογιστές κ. Γεώργιος Μοσκοφίδης (Α.Μ. Σ.Ο.Ε.Λ. 11381) της εταιρίας «Συνεργαζόμενοι Ορκωτοί Λογιστές Α.Ε.Ο.Ε.», Φωκίωνος Νέγρη 3, Αθήνα και κ. Κωνσταντίνος Μιχαλάτος (Α.Μ. Σ.Ο.Ε.Λ. 17701) της εταιρίας «ΠραΐσγουωτερχαουςΚουπερς Ανώνυμη Ελεγκτική Εταιρία Ορκωτοί Ελεγκτές» («PriceWaterhouseCoopers»), Κηφισίας 268, Χαλάνδρι.

Τον έλεγχο των χρήσεων 2003 – 2004 διενήργησαν οι Ορκωτοί Ελεγκτές Λογιστές κ. Κωνσταντίνος Καρανάσιος (Α.Μ. Σ.Ο.Ε.Λ. 13411) της εταιρίας «Συνεργαζόμενοι Ορκωτοί Λογιστές Α.Ε.Ο.Ε.», Φωκίωνος Νέγρη 3, Αθήνα και κ. Κωνσταντίνος Μιχαλάτος (Α.Μ. Σ.Ο.Ε.Λ. 17701) της εταιρίας «ΠραΐσγουωτερχαουςΚουπερς Ανώνυμη Ελεγκτική Εταιρία Ορκωτοί Ελεγκτές» («PriceWaterhouseCoopers»), Κηφισίας 268, Χαλάνδρι.

Οι ενοποιημένες οικονομικές καταστάσεις της Τράπεζας Πειραιώς για τη χρήση 2002 έχουν ελεγχθεί από τους Ορκωτούς Ελεγκτές - Λογιστές κ.κ. Γεώργιο Μοσκοφίδη (Α.Μ. Σ.Ο.Ε.Λ. 11381) της εταιρίας «Συνεργαζόμενοι Ορκωτοί Λογιστές Α.Ε.Ο.Ε.», Φωκίωνος Νέγρη 3, Αθήνα και Κωνσταντίνο Μιχαλάτο (Α.Μ. Σ.Ο.Ε.Λ. 17701) της εταιρίας «PriceWaterhouseCoopers», Κηφισίας 268, Χαλάνδρι.

Οι ενοποιημένες οικονομικές καταστάσεις της Τράπεζας Πειραιώς για τις χρήσεις 2003 – 2004 έχουν ελεγχθεί από τους Ορκωτούς Ελεγκτές - Λογιστές κ.κ. Κωνσταντίνο Καρανάσιο (Α.Μ. Σ.Ο.Ε.Λ. 13411) της εταιρίας «Συνεργαζόμενοι Ορκωτοί Λογιστές Α.Ε.Ο.Ε.», Φωκίωνος Νέγρη 3, Αθήνα και Κωνσταντίνο Μιχαλάτο (Α.Μ. Σ.Ο.Ε.Λ. 17701) της εταιρίας «ΠραΐσγουωτερχαουςΚουπερς Ανώνυμη Ελεγκτική Εταιρία Ορκωτοί Ελεγκτές» («PriceWaterhouseCoopers»), Κηφισίας 268, Χαλάνδρι.

Η Τακτική Γενική Συνέλευση των Μετόχων της Τράπεζας Πειραιώς της 07.04.2005 επανεξέλεξε τον κ. Κωνσταντίνο Μιχαλάτο (Α.Μ. Σ.Ο.Ε.Λ. 17701) της εταιρίας «ΠραΐσγουωτερχαουςΚουπερς Ανώνυμη Ελεγκτική Εταιρία Ορκωτοί Ελεγκτές» («PriceWaterhouseCoopers»), Κηφισίας 268, Χαλάνδρι ως Τακτικό Ορκωτό Ελεγκτή Λογιστή για τη χρήση 2005.

Οι οικονομικές καταστάσεις (ατομικές και ενοποιημένες) της Τράπεζας Πειραιώς της περιόδου 01.01-30.06.2005 συντάχθηκαν βάσει των Δ.Π.Χ.Π. και έχουν επισκοπηθεί από τον Τακτικό Ορκωτό Ελεγκτή κ. Κωνσταντίνο Μιχαλάτο (Α.Μ. Σ.Ο.Ε.Λ. 17701) της εταιρίας «ΠραΐσγουωτερχαουςΚουπερς Ανώνυμη Ελεγκτική Εταιρία Ορκωτοί Ελεγκτές» («PriceWaterhouseCoopers»), Κηφισίας 268, Χαλάνδρι.

Τα πιστοποιητικά ελέγχου των παραπάνω Τακτικών Ορκωτών Ελεγκτών – Λογιστών της ΤΡΑΠΕΖΑΣ ΠΕΙΡΑΙΩΣ μαζί με τις αντίστοιχες δημοσιευμένες οικονομικές καταστάσεις κάθε χρήσης περιλαμβάνονται στην ιστοσελίδα της Τράπεζας και ειδικότερα στην ηλεκτρονική διεύθυνση www.piraeusbank.gr/ecportal.asp?id=212492&nt=18&lang=1.

3.1.4 Ανάλυση των παρατηρήσεων και σημειώσεων που παραπέμπουν τα πιστοποιητικά των τακτικών ορκωτών ελεγκτών των χρήσεων 2002 - 2004

Στη συνέχεια παρατίθενται τα πιστοποιητικά των Ορκωτών Ελεγκτών – Λογιστών επί των Ενοποιημένων Οικονομικών Καταστάσεων της Τράπεζας Πειραιώς για τις χρήσεις 2002 – 2004, οι σημειώσεις στις οποίες παραπέμπουν, καθώς και σχολιασμός των παρατηρήσεων και σημειώσεων, στις οποίες προέβησαν οι ορκωτοί ελεγκτές, έτσι ώστε

να καταδειχθεί η άποψη της Διοίκησης της Τράπεζας (με πλάγιους χαρακτήρες) ότι οι οικονομικές καταστάσεις, όπως καταρτίστηκαν αρχικώς και εγκρίθηκαν από τις αντίστοιχες τακτικές Γενικές Συνελεύσεις, παρουσιάζουν τη δίκαιη και πραγματική εικόνα της οικονομικής κατάστασης του Ομίλου της Τράπεζας, σύμφωνα και με το άρθρο 42^α του Ν. 2190/20.

Χρήση 2002

Σημειώσεις Ενοποιημένων Οικονομικών Καταστάσεων στις οποίες παραπέμπουν οι ορκωτοί ελεγκτές στο πιστοποιητικό τους:

1. Σημειώσεις 3 και 9

(Σημείωση 3) Η Τράπεζα και ορισμένες από τις ενοποιούμενες θυγατρικές της απεικόνισαν την 31η Δεκεμβρίου 2002, όπως έγινε και την 31η Δεκεμβρίου 2001, την αρνητική διαφορά που προέκυψε από την αποτίμηση του χαρτοφυλακίου των χρεογράφων (κυρίως εισηγμένων), αφαιρετικά των Ιδίων Κεφαλαίων. Έτσι τα Ενοποιημένα Ίδια Κεφάλαια μειώθηκαν κατά το ποσό € 159,4 εκατ., από το οποίο ποσό € 68,9 εκατ. περιλαμβάνεται στο λογαριασμό Δικαιώματα Μειοψηφίας.

Εφαρμόστηκε ο Ν. 2992/2002, ο οποίος επέτρεψε την παρέκκλιση από τον Ν.2190/1920.

(Σημείωση 9) Η εμφανιζόμενη στον Ισολογισμό αξία των μετοχών και συμμετοχών είναι μεγαλύτερη της τρέχουσας αξίας τους, σύμφωνα με το Κ.Ν. 2190/1920, κατά € 172 εκατ. περίπου. Το ανωτέρω ποσό αφορά θυγατρικές εταιρίες που δεν ανήκουν στο χρηματοπιστωτικό τομέα, οι οποίες θα ενοποιηθούν με την εφαρμογή των Διεθνών Λογιστικών Προτύπων (I.F.R.S.) την 31.12.2003, καθώς και μη εισηγμένες μετοχές των οποίων η πραγματική αξία, σύμφωνα με υπάρχουσες αξιολογήσεις Διεθνών Ελεγκτικών Οίκων, υπερκαλύπτει την ανωτέρω διαφορά.

Για το χαρτοφυλάκιο αυτό αξίας € 457 εκατ., η Τράπεζα είχε στη διάθεσή της αποτιμήσεις από διεθνείς οίκους για συγκεκριμένες εταιρίες (κυρίως εταιριών διαχείρισης ακινήτων και θυγατρικών της ING, οι οποίες το 2004 ανταλλάχθηκαν με εισηγμένες μετοχές της μητρικής ING και δεν προέκυψε οποιαδήποτε ζημιά στο αποτέλεσμα), των χαρτοφυλακίων αυτών, με βάση τις οποίες υπερκαλυπτόταν η ανωτέρω διαφορά, καθώς η τρέχουσα αξία (€ 285 εκατ.) όπως αυτή οριζόταν από τον Ν. 2190/1920 δεν αντιπροσώπευε την πραγματική αξία (€ 473 εκατ.) των εταιριών αυτών. Συνεπώς, το χαρτοφυλάκιο μετοχών και συμμετοχών εμφανίστηκε στην αξία κτήσης του κατ' εφαρμογή του άρθρου 42^α του Κ.Ν. 2190/1920.

2. Σημειώσεις 5 και 6

(Σημείωση 5) Στο λογαριασμό «Αποτελέσματα Χρηματοοικονομικών Πράξεων» περιλαμβάνεται ποσό € 25,5 εκατ. περίπου (στη μειοψηφία αντιστοιχεί ποσό € 10,7 εκατ. περίπου), το οποίο αφορά μη απαλειφθέντα κέρδη από πωλήσεις ομολόγων του Ελληνικού Δημοσίου, επειδή οι πωλήσεις αυτές έγιναν από θυγατρική τράπεζα του Ομίλου μέσω της δευτερογενούς αγοράς τίτλων σε αγοραίες τιμές, πράγμα το οποίο θα μπορούσε να είχε πραγματοποιηθεί και με τρίτους, στις ίδιες τιμές και με το ίδιο αποτέλεσμα. Έτσι δεν τίθεται θέμα απαλοιφής.

(Σημείωση 6) Στα ενοποιημένα αποτελέσματα περιλαμβάνονται και κέρδη € 5,6 εκατ. (εκ των οποίων τα € 3 εκατ. αναλογούν στους μετόχους της Τράπεζας), τα οποία προέκυψαν από συναλλαγές της Τράπεζας με εταιρίες που δεν ενοποιούνται με πλήρη ενοποίηση παρά μόνο με τη μέθοδο της καθαρής θέσης.

Οι συναλλαγές που περιγράφονται στις σημειώσεις αυτές έγιναν σε όρους αγοράς και δεν υπήρχε κανένας λόγος για αλλαγή των αποτελεσμάτων του Ομίλου. Εξάλλου, τα συγκεκριμένα στοιχεία ενεργητικού διατέθηκαν τελικά σε τρίτους, χωρίς καμία ουσιαστική επίδραση επί των αποτελεσμάτων.

3. Σημείωση 7

Στη χρήση 2002, πραγματοποιήθηκε ανταλλαγή μετοχών θυγατρικών εταιριών του Χ.Α.Α. αξίας κτήσης € 1,2 εκατ. με μετοχές Ε.Χ.Α.Ε. αξίας € 5 εκατ. Από την ανταλλαγή αυτή προέκυψε στην Τράπεζα Πειραιώς θετική διαφορά από αναπροσαρμογή αξίας € 3,8 εκατ., η οποία εμφανίζεται στο λογαριασμό «Αποτελέσματα Χρηματοοικονομικών Πράξεων».

Η συναλλαγή ουσιαστικά αποτελεί κέρδος από εκκαθάριση εταιριών που εκκαθαρίζονται.

4. Σημείωση 8

Η Τράπεζα Πειραιώς και οι σημαντικότερες θυγατρικές της, κατά πάγια τακτική, σχηματίζουν πρόβλεψη αποζημιώσεως του προσωπικού λόγω εξόδου από την υπηρεσία, με βάση την υπ' αριθμ. 205/1988 Γνωμοδότηση της Ολομέλειας των Νομικών Συμβούλων της Διοικήσεως και το άρθρο 10 του Ν. 2065/1992. Εάν σχηματιζόταν πρόβλεψη για τις πιθανές υποχρεώσεις για αποζημίωση του συνόλου του προσωπικού λόγω εξόδου από την υπηρεσία για συνταξιοδότηση, το σωρευμένο ύψος της κατά την 31η Δεκεμβρίου 2002 θα ανερχόταν στο ποσό των € 20,5 εκατ. περίπου, εκ των οποίων ποσό € 1,4 εκατ. αφορά τη χρήση του 2002. Στη μειοψηφία αναλογεί ποσό € 56 χιλ.

Η Τράπεζα εφάρμοσε την υπ' αριθμ. 205/1988 Γνωμοδότηση της Ολομέλειας των Νομικών Συμβούλων της Διοικήσεως και το άρθρο 10 του Ν. 2065/1992, σύμφωνα με τα οποία δεν απαιτείται ο σχηματισμός πρόβλεψης αποζημίωσης για το σύνολο του προσωπικού λόγω εξόδου από την υπηρεσία για συνταξιοδότηση. Η επίδραση επί των ιδίων κεφαλαίων αφορά κυρίως χρήσεις προγενέστερες της χρήσης 2002, η δε επίδραση επί των Ιδίων Κεφαλαίων και των Αποτελεσμάτων είναι ασήμαντη.

Πιστοποιητικό Τακτικών Ορκωτών - Λογιστών

(Παρατήρηση 1) Στο λογαριασμό Ενεργητικού 9γ «Λοιπά άυλα πάγια στοιχεία», περιλαμβάνεται, πλην των άλλων, αναπόσβεστο υπόλοιπο € 15,2 εκατ. περίπου, το οποίο αφορά αποζημιώσεις οι οποίες καταβλήθηκαν στο προσωπικό της Τράπεζας Πειραιώς, στα πλαίσια του προγράμματος εθελουσίας αποχώρησης που η Τράπεζα εφάρμοσε στη χρήση 2002. Το σχετικό κονδύλι δεν επιβάρυνε εξ' ολοκλήρου τα αποτελέσματα της χρήσης, αλλά αποσβένεται τμηματικά και ισόποσα, σαν έξοδο αναδιοργάνωσης, σε μια πενταετία.

Το πρόγραμμα εθελουσίας εξόδου πληρούσε τα κριτήρια κεφαλαιοποίησης, όπως αυτά ορίζονταν από τις ελληνικές λογιστικές αρχές, αφού ήταν απαραίτητο για την εύρυθμη λειτουργία της νέας οργανωτικής δομής, μετά τις απορροφήσεις των τραπεζών Μακεδονίας-Θράκης και Χίου από την Τράπεζα Πειραιώς.

(Παρατήρηση 2) Στο λογαριασμό Παθητικού 10 «Τακτικό αποθεματικό (από αποτίμηση χρεογράφων)» περιλαμβάνεται ποσό € 64,8 εκατ. περίπου, που προέκυψε από αποτίμηση χρεογράφων με απευθείας χρέωση των Ιδίων Κεφαλαίων, τα οποία χρεόγραφα πωλήθηκαν στην παρούσα χρήση. Η Τράπεζα στη συγκεκριμένη περίπτωση εφάρμοσε το Ν. 2992/2002 στον οποίο προβλέπεται συμψηφισμός του αρνητικού αποθεματικού με μελλοντικά αποθεματικά από χρεόγραφα χωρίς να υποχρεώνει την κατ' είδος αντιμετώπιση του αποθεματικού.

Η αναφορά των ορκωτών ελεγκτών σε ποσό το οποίο περιλαμβάνεται στο τακτικό αποθεματικό από αποτίμηση χρεογράφων και αφορά χρεόγραφα που πουλήθηκαν στην παρούσα χρήση, προέρχεται από την εφαρμογή του Ν. 2992/2002 κυρίως σε προηγούμενες χρήσεις και ως εκ τούτου δεν μεταβάλλει, κατ' εφαρμογή των διατάξεων του Ν. 2992 και του άρθρου 42^α του Κ.Ν. 2190/1920, τα ίδια κεφάλαια ή την κερδοφορία του Ομίλου της τρέχουσας χρήσης.

Κατά τη γνώμη μας, οι ανωτέρω Ενοποιημένες Οικονομικές Καταστάσεις, οι οποίες προκύπτουν από τις Οικονομικές Καταστάσεις των ενοποιούμενων εταιριών και των σχετικών στοιχείων που παρέδωσαν, αφού ληφθούν υπόψη οι παραπάνω παρατηρήσεις μας καθώς και οι σημειώσεις υπ' αριθμ 3, 5, 6, 7, 8, και 9 επί του Ισολογισμού, απεικονίζουν, μαζί με το Ενοποιημένο Προσάρτημα, την περιουσιακή διάρθρωση και την οικονομική θέση του Ομίλου εταιριών του χρηματοπιστωτικού τομέα της Τράπεζας κατά την 31 Δεκεμβρίου 2002 καθώς και τα ενοποιημένα αποτελέσματα της χρήσης που έληξε αυτή την ημερομηνία, βάσει των σχετικών διατάξεων που ισχύουν και λογιστικών αρχών, οι οποίες έχουν γίνει γενικά παραδεκτές και δεν διαφέρουν από εκείνες που η Τράπεζα εφάρμοσε στην προηγούμενη χρήση».

Χρήση 2003

Σημειώσεις Ενοποιημένων Οικονομικών Καταστάσεων στις οποίες παραπέμπουν οι ορκωτοί ελεγκτές στο πιστοποιητικό τους:

1. Σημείωση 3

Η Τράπεζα και ορισμένες από τις ενοποιούμενες θυγατρικές της αποτίμησαν το χαρτοφυλάκιο χρεογράφων με βάση τις διατάξεις του Ν. 2992/2002. Η προκύπτουσα θετική διαφορά ύψους € 37,9 εκατ. καταχωρήθηκε προσθετικά των Ιδίων Κεφαλαίων. Το χαρτοφυλάκιο λοιπών μετοχών και συμμετοχών, συνολικής αξίας ποσού € 563,3 εκατ., αποτιμήθηκε στην αξία κτήσης τους. Η αντίστοιχη τρέχουσα αξία, με βάση τις σχετικές διατάξεις του Κ.Ν. 2190/1920, ανέρχεται σε € 372,4 εκατ. περίπου.

Εφαρμόστηκε ο Ν. 2992/2002, ο οποίος επέτρεψε την παρέκκλιση από τον Ν.2190/1920. Επιπρόσθετα, η Τράπεζα είχε στη διάθεσή της αποτιμήσεις από διεθνείς οίκους για συγκεκριμένες εταιρίες (κυρίως εταιριών διαχείρισης ακινήτων και θυγατρικών της ING, οι οποίες το 2004 ανταλλάχθηκαν με εισηγμένες μετοχές της μητρικής ING και δεν προέκυψε οποιαδήποτε ζημιά στο αποτέλεσμα) των χαρτοφυλακίων αυτών, με βάση τις οποίες υπερκαλυπτόταν η ανωτέρω διαφορά, καθώς η τρέχουσα αξία (€ 372,4 εκατ.) όπως αυτή οριζόταν από τον Ν. 2190/1920 δεν αντιπροσώπευε την πραγματική αξία των εταιριών αυτών (€ 602,5 εκατ.). Συνεπώς, το χαρτοφυλάκιο λοιπών μετοχών και συμμετοχών εμφανίστηκε στην αξία κτήσης του κατ' εφαρμογή του άρθρου 42^α του Κ.Ν. 2190/1920.

2. Σημείωση 8

Η Τράπεζα Πειραιώς και οι σημαντικότερες θυγατρικές της, κατά πάγια τακτική, σχηματίζουν πρόβλεψη αποζημιώσεως του προσωπικού λόγω εξόδου από την υπηρεσία, με βάση την υπ' αριθμ. 205/1988 Γνωμοδότηση της Ολομέλειας των Νομικών Συμβούλων της Διοικήσεως και το άρθρο 10 του Ν. 2065/1992. Εάν σχηματιζόταν πρόβλεψη για τις πιθανές υποχρεώσεις για αποζημίωση του συνόλου του προσωπικού λόγω εξόδου από την υπηρεσία για συνταξιοδότηση, το σωρευμένο ύψος της κατά την 31η Δεκεμβρίου 2003 θα ανερχόταν στο ποσό των € 27,2 εκατ., εκ των οποίων ποσό € 2,8 εκατ. αφορά τη χρήση του 2003. Η σχηματισμένη πρόβλεψη κατά την 31.12.2003 ανέρχεται σε € 12,1 εκατ.

Η Τράπεζα εφάρμοσε την υπ' αριθμ. 205/1988 Γνωμοδότηση της Ολομέλειας των Νομικών Συμβούλων της Διοικήσεως και το άρθρο 10 του Ν. 2065/1992, σύμφωνα με τα οποία δεν απαιτείται ο σχηματισμός πρόβλεψης αποζημίωσης για το σύνολο του προσωπικού λόγω εξόδου από την υπηρεσία για συνταξιοδότηση. Η επίδραση επί των ιδίων κεφαλαίων αφορά κυρίως χρήσεις προγενέστερες της χρήσης 2002, η δε επίδραση επί των Ιδίων Κεφαλαίων και των Αποτελεσμάτων είναι ασήμαντη.

3. Σημείωση 11

Η Τράπεζα Πειραιώς έχει ελεγχθεί φορολογικά μέχρι και τη χρήση 1997 και η ΕΛΛΗΝΙΚΗ ΤΡΑΠΕΖΑ ΒΙΟΜΗΧΑΝΙΚΗΣ ΑΝΑΠΤΥΞΕΩΣ Α.Ε. μέχρι και τη χρήση 1998. Ορισμένες από τις ενοποιούμενες εταιρίες δεν έχουν ελεγχθεί φορολογικά μέχρι και τη χρήση 2002.

Η Τράπεζα σήμερα (Νοέμβριος 2005) έχει ελεγχθεί φορολογικά μέχρι και τη χρήση του 2003. Για τις ανέλεγκτες χρήσεις υπάρχουν επαρκείς προβλέψεις στις οικονομικές καταστάσεις σύμφωνα με τα Δ.Π.Χ.Π., η δε επίδρασή τους είναι ασήμαντη.

Πιστοποιητικό Τακτικών Ορκωτών Ελεγκτών – Λογιστών:

(Παρατήρηση 1) Στο λογαριασμό Ενεργητικού 9γ “Λοιπά άυλα πάγια στοιχεία”, περιλαμβάνεται, πλην των άλλων, αναπόσβεστο υπόλοιπο € 14,0 εκατ. περίπου, το οποίο αφορά αποζημιώσεις οι οποίες καταβλήθηκαν στο προσωπικό της Τράπεζας, στα πλαίσια του προγράμματος εθελουσίας αποχώρησης που η Τράπεζα εφάρμοσε στις χρήσεις 2002 και 2003. Από το σύνολο του ποσού, € 11,4 εκατ. αφορά τη χρήση 2002, ενώ ποσό € 2,6 εκατ. αφορά την παρούσα χρήση. Τα σχετικά κονδύλια δεν επιβάρυναν εξ' ολοκλήρου τα αποτελέσματα των χρήσεων τις οποίες αφορούν, αλλά αποσβένονται τμηματικά και ισόποσα, σαν έξοδο αναδιοργάνωσης, σε μια πενταετία.

Η επίδραση επί των αποτελεσμάτων του 2003 είναι ασήμαντη. Το μεγαλύτερο μέρος του προγράμματος εθελουσίας εξόδου εφαρμόστηκε το 2002 και πληρούσε τα κριτήρια κεφαλαιοποίησης, όπως αυτά ορίζονταν από τις ελληνικές λογιστικές αρχές, αφού ήταν απαραίτητο για την εύρυθμη λειτουργία της νέας οργανωτικής δομής, μετά τις απορροφήσεις των τραπεζών Μακεδονίας-Θράκης και Χίου από την Τράπεζα Πειραιώς.

(Παρατήρηση 2) Στο λογαριασμό Παθητικού 10 “Τακτικό αποθεματικό (από αποτίμηση χρεογράφων)” περιλαμβάνεται ποσό € 68,6 εκατ. τουλάχιστον, που προέκυψε από αποτίμηση χρεογράφων με απευθείας χρέωση των Ιδίων Κεφαλαίων κυρίως σε προηγούμενες χρήσεις, τα οποία χρεόγραφα πωλήθηκαν στην παρούσα χρήση. Η Τράπεζα στη συγκεκριμένη περίπτωση εφάρμοσε το Ν. 2992/2002, στον οποίο προβλέπεται συμψηφισμός του αρνητικού αποθεματικού με μελλοντικά αποθεματικά από χρεόγραφα, χωρίς να υποχρεώνει την κατ' είδος αντιμετώπιση του αποθεματικού.

Η αναφορά των ορκωτών ελεγκτών σε ποσό το οποίο περιλαμβάνεται στο τακτικό αποθεματικό από αποτίμηση χρεογράφων και αφορά χρεόγραφα που πουλήθηκαν στην παρούσα χρήση, προέρχεται από την εφαρμογή του Ν. 2992/2002 κυρίως σε προηγούμενες χρήσεις και ως εκ τούτου δεν μεταβάλλει, κατ' εφαρμογή των διατάξεων του Ν. 2992 και του άρθρου 42^α του Κ.Ν. 2190/1920, τα ίδια κεφάλαια ή την κερδοφορία του Ομίλου της τρέχουσας χρήσης.

Κατά τη γνώμη μας, οι ανωτέρω Ενοποιημένες Οικονομικές Καταστάσεις, οι οποίες προκύπτουν από τις Οικονομικές Καταστάσεις των ενοποιούμενων εταιριών και των σχετικών στοιχείων που παρέδωσαν, αφού ληφθούν υπόψη οι παραπάνω παρατηρήσεις μας, καθώς και οι σημειώσεις 3, 8 και 11 επί του Ισολογισμού, απεικονίζουν, μαζί με το Ενοποιημένο Προσάρτημα, την περιουσιακή διάρθρωση και την οικονομική θέση του Ομίλου εταιριών του χρηματοπιστωτικού τομέα της Τράπεζας κατά την 31η Δεκεμβρίου

2003, καθώς και τα ενοποιημένα αποτελέσματα της χρήσεως που έληξε αυτή την ημερομηνία, βάσει των σχετικών διατάξεων που ισχύουν και λογιστικών αρχών, οι οποίες έχουν γίνει γενικά παραδεκτές και δεν διαφέρουν από εκείνες που η Τράπεζα εφάρμοσε στην προηγούμενη χρήση».

Χρήση 2004

Σημειώσεις Ενοποιημένων Οικονομικών Καταστάσεων στις οποίες παραπέμπουν οι ορκωτοί ελεγκτές στο πιστοποιητικό τους:

1. Σημείωση 3

Η Τράπεζα και ορισμένες από τις ενοποιούμενες θυγατρικές της αποτίμησαν το χαρτοφυλάκιο χρεογράφων με βάση τις διατάξεις του Ν. 2992/2002. Η προκύπτουσα αρνητική διαφορά ύψους € 0,3 εκατ. εμφανίστηκε στα ίδια κεφάλαια. Το χαρτοφυλάκιο λοιπών μετοχών και συμμετοχών που δεν ενοποιούνται, συνολικής αξίας ποσού € 503,2 εκατ., εμφανίζεται στον Ισολογισμό στην αξία κτήσης του. Η τρέχουσα αξία, με βάση τις σχετικές διατάξεις του Κ.Ν. 2190/1920, ανέρχεται σε € 425,5 εκατ. περίπου, διαφορά η οποία δεν θα υφίσταται κατά την εφαρμογή των Διεθνών Προτύπων Χρηματοοικονομικής Πληροφόρησης.

Εφαρμόστηκε ο Ν. 2992/2002, ο οποίος επέτρεψε την παρέκκλιση από τον Ν.2190/1920. Επιπρόσθετα, η Τράπεζα είχε στη διάθεσή της αποτιμήσεις από διεθνείς οίκους για συγκεκριμένες εταιρίες (κυρίως εταιριών διαχείρισης ακινήτων) των χαρτοφυλακίων αυτών, με βάση τις οποίες υπερκαλυπτόταν η ανωτέρω διαφορά, καθώς η τρέχουσα αξία (€ 425,5 εκατ.) όπως αυτή οριζόταν από τον Ν. 2190/1920 δεν αντιπροσώπευε την πραγματική αξία των εταιριών αυτών, η οποία ανερχόταν σε € 528,3 εκατ.). Συνεπώς, το χαρτοφυλάκιο λοιπών μετοχών και συμμετοχών εμφανίστηκε στην αξία κτήσης του κατ' εφαρμογή του άρθρου 42^α του Κ.Ν. 2190/1920, καθώς η ανωτέρω διαφορά όπως ρητά αναφέρεται στη σημείωση δεν υφίσταται με την εφαρμογή των Διεθνών Προτύπων Χρηματοοικονομικής Πληροφόρησης).

2. Σημείωση 5

Στη χρήση 2004, πραγματοποιήθηκε με βάση το άρθρο 15 του Ν.3229/2004 αναπροσαρμογή της αξίας ακινήτων στην εύλογη αξία τους. Η καθαρή υπεραξία που προέκυψε ύψους € 38,1 εκατ. συμψηφίστηκε εξ' ολοκλήρου με υποαξίες αποτίμησης μετοχών, ομολογίων και λοιπών χρεογράφων που εμφανίζονται στο «Τακτικό αποθεματικό από αποτίμηση χρεογράφων». Επίσης, υποαξία ποσού € 3,8 εκατ. συμψηφίστηκε με αντίστοιχες σχηματισμένες προβλέψεις. Οι ενοποιούμενες θυγατρικές Σίγμα Χρηματιστηριακή Α.Ε.Π.Ε.Υ. και Πειραιώς Leasing, κατ' εφαρμογή των διατάξεων των Ν. 2065/1992 και Ν. 3229/2004 αντίστοιχα, οδήγησαν τις προκύπτουσες υπεραξίες ύψους € 0,26 εκατ. και € 0,47 εκατ. στο Αποθεματικό Αναπροσαρμογής.

Η αναφορά των ορκωτών στην εν λόγω σημείωση είναι περισσότερο πληροφοριακή και αφορά κυρίως την αλλαγή της μεθόδου αποτίμησης των ακινήτων σε σχέση με προηγούμενες χρήσεις, αλλαγή που προέκυψε από την υιοθέτηση του χειρισμού του Ν. 3229/2004 και προσαρμόζει τα ακίνητα σύμφωνα με το Δ.Λ.Π. 16 στην εύλογη αξία τους κατ' εφαρμογή δε και του άρθρου 42^α του ΚΝ 2190/1920 .

3. Σημείωση 6

Με βάση το άρθρο 39 του Ν.3259/2004 περί ρύθμισης ληξιπρόθεσμων οφειλών, διαγράφηκαν χορηγήσεις ποσού € 41,1 εκατ. και σχηματισμένες προβλέψεις ποσού € 3,9

εκατ. Το καθαρό ποσό € 37,2 εκατ. συμψηφίστηκε απευθείας με αφορολόγητα αποθεματικά στο σύνολό του χωρίς να επιβαρυνθούν τα αποτελέσματα της χρήσεως.

Ο Ν. 3259/2004 και η σχετική ερμηνεία 49686/2004 από το Υπουργείο Οικονομίας και Οικονομικών επέτρεψε το συμψηφισμό των ποσών που διαγράφηκαν λόγω ρύθμισης ληξιπρόθεσμων οφειλών (πανωτόκια) με αφορολόγητα αποθεματικά, χειρισμό που υιοθέτησε η Τράπεζα κατά τη σύνταξη των οικονομικών καταστάσεων του έτους 2004 χωρίς να επιβαρυνθούν τα αποτελέσματα χρήσης. Σύμφωνα με την ανωτέρω ερμηνεία του Υπουργείου, λόγω της ιδιαιτερότητας της περίπτωσης και του έκτακτου λογιστικού χαρακτήρα της, επιτράπηκε ο συμψηφισμός αυτός για να μην αλλοιωθούν τα αποτελέσματα των ελληνικών πιστωτικών ιδρυμάτων.

4. Σημείωση 8

Η Τράπεζα Πειραιώς και οι σημαντικότερες θυγατρικές της, κατά πάγια τακτική, σχηματίζουν πρόβλεψη αποζημιώσεως του προσωπικού λόγω εξόδου από την υπηρεσία, με βάση την υπ' αριθμ. 205/1988 Γνωμοδότηση της Ολομέλειας των Νομικών Συμβούλων της Διοικήσεως και το άρθρο 10 του Ν. 2065/1992. Εάν σχηματιζόταν πρόβλεψη για τις πιθανές υποχρεώσεις για αποζημίωση του συνόλου του προσωπικού λόγω εξόδου από την υπηρεσία για συνταξιοδότηση, το σωρευμένο ύψος της κατά την 31.12.2004 θα ανερχόταν στο ποσό των 31,6 εκατ. ευρώ, εκ των οποίων ποσό € 4,3 εκατ. αφορά τη χρήση 2004. Η σχηματισμένη πρόβλεψη κατά την 31.12.2004 ανέρχεται σε € 4,7 εκατ.

Η Τράπεζα εφάρμοσε την υπ' αριθμ. 205/1988 Γνωμοδότηση της Ολομέλειας των Νομικών Συμβούλων της Διοικήσεως και το άρθρο 10 του Ν. 2065/1992, σύμφωνα με τα οποία δεν απαιτείται ο σχηματισμός πρόβλεψης αποζημίωσης για το σύνολο του προσωπικού λόγω εξόδου από την υπηρεσία για συνταξιοδότηση. Η επίδραση επί των κεφαλαίων αφορά κυρίως χρήσεις προγενέστερες της χρήσης 2002, η δε επίδραση επί των Ιδίων Κεφαλαίων και των Αποτελεσμάτων είναι ασήμαντη.

5. Σημείωση 9

Η Τράπεζα Πειραιώς Α.Ε. έχει ελεγχθεί φορολογικά μέχρι και τη χρήση 1997 και η απορροφηθείσα Ελληνική Τράπεζα Βιομηχανικής Αναπτύξεως Α.Ε. μέχρι και τη χρήση 1998.

Η Τράπεζα σήμερα (Νοέμβριος 2005) έχει ελεγχθεί φορολογικά μέχρι και τη χρήση του 2003. Για τις ανέλεγκτες χρήσεις υπάρχουν επαρκείς προβλέψεις στις οικονομικές καταστάσεις σύμφωνα με τα Δ.Π.Χ.Π., η δε επίδρασή τους είναι ασήμαντη.

Πιστοποιητικό Τακτικών Ορκωτών Ελεγκτών – Λογιστών:

Από τον έλεγχό μας αυτό προέκυψε ότι στο λογαριασμό Παθητικού 10 “Τακτικό αποθεματικό (από αποτίμηση χρεογράφων)” περιλαμβάνεται ποσό € 65,3 εκατ. τουλάχιστον που προέκυψε από προσαρμογή της αξίας κτήσης χρεογράφων σε τρέχουσες αξίες με απευθείας χρέωση των Ιδίων Κεφαλαίων κυρίως σε προηγούμενες χρήσεις, τα οποία χρεόγραφα πωλήθηκαν στην παρούσα χρήση.

Η αναφορά των ορκωτών ελεγκτών σε ποσό το οποίο περιλαμβάνεται στο τακτικό αποθεματικό από αποτίμηση χρεογράφων και αφορά χρεόγραφα που πουλήθηκαν στην παρούσα χρήση, προέρχεται από την εφαρμογή του Ν. 2992/2002 κυρίως σε προηγούμενες χρήσεις και ως εκ τούτου δεν μεταβάλλει, κατ' εφαρμογή των διατάξεων του Ν. 2492 και του άρθρου 42^α του Κ.Ν. 2190/1920 τα ίδια κεφάλαια ή την κερδοφορία του Ομίλου της τρέχουσας χρήσης.

Κατά τη γνώμη μας, οι ανωτέρω Ενοποιημένες Οικονομικές Καταστάσεις, οι οποίες προκύπτουν από τις Οικονομικές Καταστάσεις των ενοποιούμενων εταιριών και των σχετικών στοιχείων που παρέδωσαν, αφού ληφθεί υπόψη η παραπάνω παρατήρησή μας, καθώς και οι σημειώσεις 3, 5, 6, 8 και 9 επί του Ισολογισμού, απεικονίζουν, μαζί με το Ενοποιημένο Προσάρτημα, την περιουσιακή διάρθρωση και την οικονομική θέση του Ομίλου εταιριών του χρηματοπιστωτικού τομέα της Τράπεζας κατά την 31η Δεκεμβρίου 2004, καθώς και τα ενοποιημένα αποτελέσματα της χρήσεως που έληξε αυτή την ημερομηνία, βάσει των σχετικών διατάξεων που ισχύουν και λογιστικών αρχών, οι οποίες έχουν γίνει γενικά παραδεκτές και δεν διαφέρουν από εκείνες που η Τράπεζα εφάρμοσε στην προηγούμενη χρήση εκτός από την περίπτωση της σημείωσης 5.

Από τα παραπάνω γίνεται φανερό ότι η οικονομική κατάσταση του Ομίλου για τις χρήσεις 2002 – 2004 περιγράφεται με ακρίβεια και πληρότητα, σύμφωνα με το άρθρο 42^α του Ν.2190/20 στις οικονομικές καταστάσεις των χρήσεων 2002-2004, οι οποίες εγκρίθηκαν από τις αντίστοιχες Τακτικές Γενικές Συνελεύσεις.

3.1.5 Ενοποιημένες Οικονομικές Καταστάσεις Ά εξαμήνου 2005

Έκθεση επισκόπησης Ορκωτών Ελεγκτών:

«Επισκοπήσαμε τις συνημμένες ενδιάμεσες ενοποιημένες οικονομικές καταστάσεις της Ανώνυμης Εταιρίας ΤΡΑΠΕΖΑ ΠΕΙΡΑΙΩΣ Α.Ε. (η «Τράπεζα») και των θυγατρικών της (ο «Όμιλος»), της εξαμηνιαίας περιόδου που έληξε την 30 Ιουνίου 2005. Η ευθύνη της σύνταξης των ενδιάμεσων οικονομικών καταστάσεων βαρύνει τη διοίκηση της Τράπεζας. Η ευθύνη μας περιορίζεται στην έκδοση της σχετικής έκθεσης για αυτές τις ενδιάμεσες ενοποιημένες οικονομικές καταστάσεις, με βάση την επισκόπηση που διενεργήσαμε.

Η επισκόπηση μας διενεργήθηκε σύμφωνα με το Διεθνές Πρότυπο Αναθέσεων Επισκόπησης 2400, όπως προβλέπεται από τα Ελληνικά Ελεγκτικά Πρότυπα. Το Πρότυπο αυτό απαιτεί να σχεδιάσουμε και να εκτελέσουμε την επισκόπηση για την απόκτηση σχετικής διασφάλισης ως προς το αν οι ενδιάμεσες ενοποιημένες οικονομικές καταστάσεις είναι απαλλαγμένες από ουσιώδεις ανακρίβειες. Η επισκόπηση περιορίζεται κυρίως σε αναζήτηση πληροφοριών από το προσωπικό της Τράπεζας και σε αναλυτικές διαδικασίες που εφαρμόζονται σε οικονομικά δεδομένα και έτσι παρέχει λιγότερη διασφάλιση από έναν έλεγχο. Δεν διενεργήσαμε έλεγχο και κατά συνέπεια δεν εκφράζουμε γνώμη ελέγχου.

Βασιζόμενοι στην επισκόπησης μας δεν έχουν περιέλθει στην αντίληψή μας στοιχεία, τα οποία μας αναγκάζουν να πιστεύουμε ότι οι συνημμένες ενδιάμεσες ενοποιημένες οικονομικές καταστάσεις του Ομίλου δεν έχουν συνταχθεί, από όλες τις ουσιαστικές απόψεις, σύμφωνα με το Διεθνές Λογιστικό Πρότυπο 34 “Ενδιάμεσες Οικονομικές Καταστάσεις”.

Χωρίς να διατυπώνουμε επιφύλαξη ως προς τα συμπεράσματα της επισκόπησης, επιστούμε την προσοχή σας στο γεγονός ότι από το σύνολο των Υποχρεώσεων από Παροχές Μετά τη Συνταξιοδότηση, ύψους €147,9 εκατ. περίπου, οι οποίες αφορούν υποχρεώσεις σε προγράμματα καθορισμένων παροχών και βασίζονται σε αναλογιστική μελέτη, το ποσό των € 62 εκατ. περίπου το οποίο αφορά υποχρεώσεις της Τράπεζας προς ασφαλιστικούς οργανισμούς, ενδέχεται να τροποποιηθεί κατά την υπαγωγή της Τράπεζας στις ρυθμίσεις του Νόμου 3371/2005, περί του ασφαλιστικού των τραπεζών. Στην περίπτωση αυτή, η επίδραση στις υποχρεώσεις του Ομίλου σχετικά με την οικονομική ενίσχυση των ασφαλιστικών φορέων, η οποία δεν είναι δυνατό να εκτιμηθεί επί του παρόντος, θα προσδιοριστεί από οικονομική μελέτη που θα εκπονηθεί από το αρμόδιο Υπουργείο, αφού επικυρωθεί με σχετική νομοθετική ρύθμιση».

3.1.6 Έγγραφα σε Παραπομπή

Κατά τη διάρκεια ισχύος του παρόντος Εγγράφου τα ακόλουθα έγγραφα θα βρίσκονται στη διάθεση του κοινού:

- Οι εγκεκριμένες από τις Τακτικές Γενικές Συνελεύσεις των Μετόχων της Τράπεζας Πειραιώς και δημοσιευμένες ενοποιημένες οικονομικές καταστάσεις της Τράπεζας για τις χρήσεις 2002 – 2004 που συντάχθηκαν βάσει του Ελληνικού Γενικού Λογιστικού Σχεδίου και τα αντίστοιχα πιστοποιητικά είναι διαθέσιμα στα γραφεία της Τράπεζας (Λεωφ. Αμαλίας 20 και Σουρή 5, 105 57 Αθήνα) καθώς και στην ηλεκτρονική διεύθυνση της Τράπεζας: www.piraeusbank.gr/ecportal.asp?id=235054&lang=1&nt=102%20&sid=

Άλλες πληροφορίες στο διαδικτυακό τόπο της Εταιρίας, πλην των πληροφοριών που είναι διαθέσιμες στη συγκεκριμένη διεύθυνση, δεν αποτελούν μέρος του παρόντος Εγγράφου.

- Οι ενδιάμεσες ενοποιημένες οικονομικές καταστάσεις της περιόδου 01.01 - 30.06.2005 που συντάχθηκαν βάσει των Διεθνών Προτύπων Χρηματοοικονομικής Πληροφόρησης βρίσκονται στην κάτωθι διεύθυνση της Τράπεζας: www.piraeusbank.gr/ecPage.asp?id=235054&lang=1&nt=102&sid=.

Άλλες πληροφορίες στο διαδικτυακό τόπο της Εταιρίας, πλην των πληροφοριών που είναι διαθέσιμες στη συγκεκριμένη διεύθυνση, δεν αποτελούν μέρος του παρόντος Εγγράφου.

- Οι εκθέσεις των Ανεξάρτητων Ορκωτών Ελεγκτών Λογιστών των εταιριών Σ.Ο.Λ α.ε.ο.ε. και Deloitte Χατζηπαύλου Σοφιανός & Καμπάνης Α.Ε. για τη διατύπωση γνώμης ως προς το εύλογο και δίκαιο της προτεινόμενης από το Δ.Σ. σχέσης ανταλλαγής, βρίσκονται στις ιστοσελίδες του Χ.Α., της ΤΡΑΠΕΖΑΣ ΠΕΙΡΑΙΩΣ Α.Ε. και της ΕΛ.Ε.Ε.ΧΑ. και ειδικότερα στις εξής ηλεκτρονικές διευθύνσεις: www.ase.gr/content/gr/announcements/companiespress/Press.asp?press_id=1385#3, www.ase.gr/content/gr/announcements/Files/Fairness%20Opinion%20PIRAEUS%20BANK%20ELEXA.pdf, www.piraeusbank.gr/ecPage.asp?id=236516&lang=1&nt=103&sid= και www.hellenicinv.gr/pdf/Deloitte_SxesiAntallagis.pdf. Επίσης οι εν λόγω εκθέσεις βρίσκονται στα γραφεία της Τράπεζας Πειραιώς και της ΕΛ.Ε.Ε.ΧΑ.

Άλλες πληροφορίες στο διαδικτυακό τόπο της Εταιρίας, πλην των πληροφοριών που είναι διαθέσιμες στη συγκεκριμένη διεύθυνση, δεν αποτελούν μέρος του παρόντος Εγγράφου.

- Τα πρακτικά της Β΄ Επαναληπτικής Έκτακτης Γενικής Συνέλευσης των μετόχων της Τράπεζας Πειραιώς που ενέκρινε την αύξηση του μετοχικού της κεφαλαίου με συγχώνευση δια απορροφήσεως της ΕΛ.Ε.Ε.ΧΑ. είναι διαθέσιμα στα γραφεία της Τράπεζας.
- Τα έγγραφα που περιέχουν τους όρους και προϋποθέσεις της Συγχώνευσης είναι διαθέσιμα στις έδρες των συγχωνευόμενων εταιριών (ήτοι ΤΡΑΠΕΖΑ ΠΕΙΡΑΙΩΣ Α.Ε. και ΕΛΛΗΝΙΚΗ ΕΤΑΙΡΙΑ ΕΠΕΝΔΥΣΕΩΝ ΧΑΡΤΟΦΥΛΑΚΙΟΥ Α.Ε.) και συγκεκριμένα στην έδρα της ΤΡΑΠΕΖΑ ΠΕΙΡΑΙΩΣ Α.Ε., Λ. Αμαλίας 20 & Σουρή 5, 105 57 Αθήνα και στην έδρα της ΕΛ.Ε.Ε.ΧΑ., Βαλαωρίτου 17, 106 71 Αθήνα.
- Τα προσαρτήματα των ενοποιημένων οικονομικών καταστάσεων της Τράπεζας Πειραιώς είναι διαθέσιμα στα γραφεία της Τράπεζας Πειραιώς (Λεωφ. Αμαλίας 20 και Σουρή 5, 105 57 Αθήνα).
- Οι καταστάσεις μεταβολής των ενοποιημένων ιδίων κεφαλαίων της Τράπεζας Πειραιώς για τις χρήσεις 2002 – 2004 και τα αντίστοιχα πιστοποιητικά είναι διαθέσιμα στα γραφεία της Τράπεζας Πειραιώς (Λεωφ. Αμαλίας 20 και Σουρή 5, 105 57 Αθήνα).

3.1.7 Έγγραφα στη Διάθεση του Κοινού

Κατά τη διάρκεια ισχύος του παρόντος Εγγράφου τα ακόλουθα έγγραφα θα βρίσκονται στη διάθεση του κοινού:

- Το καταστατικό της Τράπεζας Πειραιώς βρίσκεται στην έδρα της (Λεωφ. Αμαλίας 20 και Σουρή 5, 105 57 Αθήνα), καθώς και στην ηλεκτρονική διεύθυνση της Τράπεζας: www.piraeusbank.gr/Documents/internet/Enimerosi_Ependiton/General_Meetings/Articles_of_association_gr.pdf.

Άλλες πληροφορίες στο διαδικτυακό τόπο της Εταιρίας, πλην των πληροφοριών που είναι διαθέσιμες στη συγκεκριμένη διεύθυνση, δεν αποτελούν μέρος του παρόντος Εγγράφου.

- Οι εγκεκριμένες από τις Τακτικές Γενικές Συνελεύσεις των μετόχων εταιρικές και ενοποιημένες οικονομικές καταστάσεις των θυγατρικών εταιριών και τα αντίστοιχα πιστοποιητικά ελέγχου για τις χρήσεις 2003 και 2004 είναι διαθέσιμες στα γραφεία της Τράπεζας καθώς και στην ηλεκτρονική διεύθυνση της Τράπεζας: www.piraeusbank.gr/ecportal.asp?id=233569&lang=1&nt=102%20&sid=.

Άλλες πληροφορίες στο διαδικτυακό τόπο της Εταιρίας, πλην των πληροφοριών που είναι διαθέσιμες στη συγκεκριμένη διεύθυνση, δεν αποτελούν μέρος του παρόντος Εγγράφου.

3.1.8 Φορολογικός Έλεγχος

Η Τράπεζα Πειραιώς Α.Ε. έχει ελεγχθεί φορολογικά μέχρι και τη χρήση του 2003. Ο τελευταίος φορολογικός έλεγχος που ολοκληρώθηκε από το Διαπεριφερειακό Ελεγκτικό Κέντρο (εφεξής «Δ.Ε.Κ.» εντός της χρήσης 2005 αφορούσε τις χρήσεις 1998 ως και 2003, τα δε φορολογικά αποτελέσματα κρίθηκαν οριστικά, ειλικρινή και ακριβή. Τα καταστήματα της Τράπεζας στο Ηνωμένο Βασίλειο και τη Βουλγαρία έχουν ελεγχθεί φορολογικά μέχρι και τη χρήση του 2003 από τις αρμόδιες αρχές των χωρών όπου είναι εγκατεστημένα.

Όσον αφορά στις απορροφηθείσες τράπεζες, Τράπεζα Μακεδονίας Θράκης Α.Ε., Τράπεζα Χίου Α.Ε. και ΕΤΒΑbank Α.Ε. παρατίθενται τα παρακάτω:

- Η απορροφηθείσα Τράπεζα Μακεδονίας-Θράκης Α.Ε. έχει ελεγχθεί φορολογικά μέχρι και τη χρήση 1999, κατά συνέπεια δεν υπάρχουν ανέλεγκτες φορολογικά χρήσεις πριν από την απορρόφησή της. Ο φορολογικός έλεγχος της χρήσης 1999 ολοκληρώθηκε από το Δ.Ε.Κ. εντός της χρήσης 2005.
- Η απορροφηθείσα Τράπεζα Χίου Α.Ε. έχει ελεγχθεί φορολογικά μέχρι και τη χρήση 1999, κατά συνέπεια δεν υπάρχουν ανέλεγκτες φορολογικά χρήσεις πριν από την απορρόφησή της. Ο φορολογικός έλεγχος των χρήσεων 1998 - 1999 ολοκληρώθηκε από το Δ.Ε.Κ. εντός της χρήσης 2004.
- Η απορροφηθείσα ΕΤΒΑbank Α.Ε. έχει ελεγχθεί φορολογικά μέχρι και τη χρήση 2002, κατά συνέπεια δεν υπάρχουν ανέλεγκτες φορολογικά χρήσεις πριν από την απορρόφησή της. Ο φορολογικός έλεγχος των χρήσεων 1999-2002 ολοκληρώθηκε από το Δ.Ε.Κ. εντός της χρήσης 2005.

Όσον αφορά τις ανέλεγκτες φορολογικά χρήσεις των θυγατρικών εταιριών που περιλαμβάνονται στις ενοποιημένες οικονομικές καταστάσεις της 30.06.2005, παρατίθεται ο κατωτέρω πίνακας:

ΣΤΟΙΧΕΙΑ ΤΕΛΕΥΤΑΙΟΥ ΦΟΡΟΛΟΓΙΚΟΥ ΕΛΕΓΧΟΥ ΤΩΝ ΕΤΑΙΡΙΩΝ ΠΟΥ ΠΕΡΙΛΑΜΒΑΝΟΝΤΑΙ ΣΤΙΣ ΕΝΟΠΟΙΗΜΕΝΕΣ ΟΙΚΟΝΟΜΙΚΕΣ ΚΑΤΑΣΤΑΣΕΙΣ ΤΗΣ ΤΡΑΠΕΖΑΣ ΠΕΙΡΑΙΩΣ Α.Ε. ΚΑΤΑ ΤΗΝ 30.06.2005 ΜΕ ΤΗ ΜΕΘΟΔΟ ΤΗΣ ΟΛΙΚΗΣ ΕΝΣΩΜΑΤΩΣΗΣ	
ΕΤΑΙΡΙΕΣ ΕΣΩΤΕΡΙΚΟΥ	ΤΕΛΕΥΤΑΙΑ ΕΛΕΓΜΕΝΗ ΧΡΗΣΗ
ΠΕΙΡΑΙΩΣ ΠΡΑΚΤΟΡΕΙΑΚΗ ΑΣΦΑΛΙΣΤΙΚΩΝ ΕΡΓΑΣΙΩΝ Α.Ε.	2002
ΠΕΙΡΑΙΩΣ ΝΝΤ Α.Ε. ⁽¹⁾	-
ΠΕΙΡΑΙΩΣ FACTORING Α.Ε.	2002
E-VISION Α.Ε.	2002
ΕΤΒΑ ΒΙΟΜΗΧΑΝΙΚΕΣ ΠΕΡΙΟΧΕΣ Α.Ε. ⁽¹⁾	-
ΕΧΟΔΟΣ Α.Ε.	2003
ΠΕΙΡΑΙΩΣ ΒΟΤΙΦΙΝ Α.Ε.	-
ΓΕΚΑ Α.Ε.	1999
SOLVENCY ΔΙΕΘΝΗΣ Α.Ε. ΕΠΕΝΔΥΣΕΩΝ ΚΑΙ ΣΥΜΜΕΤΟΧΩΝ	2004
ΝΔ ΑΝΑΠΤΥΞΙΑΚΗ Α.Ε.	-
PROPERTY HORIZON Α.Ε.	-
ΟΙΚΙΣΤΙΚΗ ΑΝΑΠΤΥΞΗ ΚΟΜΟΤΗΝΗΣ Α.Ε.	-
ΠΕΙΡΑΙΩΣ ΕΠΕΝΔΥΣΕΙΣ ΑΚΙΝΗΤΗΣ ΠΕΡΙΟΥΣΙΑΣ Α.Ε.Ε.Α.Π.	2003
ΠΕΙΡΑΙΩΣ DIRECT SERVICES Α.Ε.	2002
MULTI COLLECTION Α.Ε.	2002
ΔΙΑΓΩΝΙΟΣ Α.Τ.Ε.	2004
RICAR Α.Ε.Ε.	-
ΕΛΛΗΝΙΚΗ ΕΤΑΙΡΙΑ ΕΠΕΝΔΥΣΕΩΝ ΧΑΡΤΟΦΥΛΑΚΙΟΥ Α.Ε.	2004
ΠΕΙΡΑΙΩΣ ΣΙΓΜΑ ΔΕΒΛΕΤΟΓΛΟΥ Α.Ε.Π.Ε.Υ.	2002
ΠΕΙΡΑΙΩΣ MULTIFIN Α.Ε.	2002
ΕΤΒΑ FINANCE Α.Ε.	2002
ΠΕΙΡΑΙΩΣ ΧΡΗΜΑΤΟΔΟΤΙΚΕΣ ΜΙΣΘΩΣΕΙΣ Α.Ε.	1999
ΠΕΙΡΑΙΩΣ BEST LEASING Α.Τ.Ε.Ε.	2002
ΗΛΕΚΤΡΑ Α.Ε.	2002
ΠΕΙΡΑΙΩΣ PROPERTY Α.Ε. ⁽²⁾	-
ΠΕΙΡΑΙΩΣ DEVELOPMENT Α.Ε. ⁽²⁾	-
ΠΕΙΡΑΙΩΣ CONSTRUCTIONS Α.Ε. ⁽²⁾	-
ΠΕΙΡΑΙΩΣ COMMERCIAL PROPERTY Α.Ε. ⁽²⁾	-
ΠΕΙΡΑΙΩΣ BUILDINGS Α.Ε. ⁽²⁾	-
ΠΕΙΡΑΙΩΣ DEVELOPER Α.Ε. ⁽²⁾	-
ΠΕΙΡΑΙΩΣ FIXED ASSETS Α.Ε.Α.Ε. ⁽²⁾	-
Π-PARKING S.A. ⁽³⁾	-
ΕΤΒΑ ΑΣΦΑΛΙΣΤΙΚΗ ΠΡΑΚΤΟΡΕΙΑΚΗ Α.Ε. ⁽⁴⁾	2002
ΠΕΙΡΑΙΩΣ PRODEFIN HOLDING Α.Ε. ⁽⁵⁾	-
ΔΕΒΛΕΤΟΓΛΟΥ Α.Χ.Ε.Π.Ε.Υ. ⁽⁶⁾	2002
R.E.D.FIN. Α.Ε. ⁽⁷⁾	-
ΠΕΙΡΑΙΩΣ EQUITIES HOLDING Α.Ε. ⁽⁸⁾	-
ΠΕΙΡΑΙΩΣ ΣΥΜΒΟΥΛΕΥΤΙΚΗ ΕΠΕΝΔΥΣΕΩΝ Α.Ε. ⁽⁸⁾	-
ΠΕΙΡΑΙΩΣ FINANCE Α.Ε. ⁽⁸⁾	2002
ΠΕΙΡΑΙΩΣ MULTICONSTRUCTION Α.Ε. ⁽⁹⁾	1997
ΗΛΕΚΤΡΑ ΒΙΟΜΗΧΑΝΙΚΗ Α.Ε.Β.Ε ⁽¹⁰⁾	2002
ΕΤΑΙΡΙΕΣ ΕΞΩΤΕΡΙΚΟΥ	ΤΕΛΕΥΤΑΙΑ ΕΛΕΓΜΕΝΗ ΧΡΗΣΗ
MARATHON BANKING CORPORATION	-
TIRANA BANK I.B.C.	2002
PIRAEUS BANK ROMANIA S.A.	2002
PIRAEUS ATLAS BANKA A.D.	μόνον 2003
PIRAEUS EUROBANK A.D.	2002
EGYPTIAN COMMERCIAL BANK S.A.	1998

ΕΤΑΙΡΙΕΣ ΕΞΩΤΕΡΙΚΟΥ	ΤΕΛΕΥΤΑΙΑ ΕΛΕΓΜΕΝΗ ΧΡΗΣΗ
PIRAEUS ASSET MANAGEMENT EUROPE S.A.	-
PIRAEUS LEASING ROMANIA S.R.L. ⁽¹⁾	-
TIRANA LEASING S.A. ⁽³⁾	-
PIRAEUS GROUP CAPITAL LTD. ⁽³⁾	-
PIRAEUS LEASING BULGARIA ⁽²⁾	-
AUTO LEASING BULGARIA ⁽²⁾	-
PIRAEUS ENTERPRISERS 1 LTD.	-
PIRAEUS ENTERPRISERS 2 LTD.	-
PIRAEUS ENTERPRISERS 3 LTD.	-
PIRAEUS ENTERPRISERS 4 LTD.	-
PIRAEUS GROUP FINANCE P.L.C.	2003
BULFINA S.A. ⁽¹⁾	-
ESTIA MORTGAGE FINANCE P.L.C. ⁽²⁾	-

1. Η εταιρία ιδρύθηκε το 2003
2. Η εταιρία ιδρύθηκε το 2005
3. Η εταιρία ιδρύθηκε το 2004
4. Η εταιρία συγχωνεύθηκε δια απορροφήσεως από την ΠΕΙΡΑΙΩΣ ΠΡΑΚΤΟΡΕΙΑΚΗ ΑΣΦΑΛΙΣΤΙΚΩΝ ΕΡΓΑΣΙΩΝ Α.Ε. το Σεπτέμβριο του 2004.
5. Η εταιρία συγχωνεύτηκε δια απορροφήσεως από την ΓΕΚΑ Α.Ε. το Μάιο του 2005.
6. Η εταιρία συγχωνεύτηκε δια απορροφήσεως από την ΣΙΓΜΑ ΧΡΗΜΑΤΙΣΤΗΡΙΑΚΗ Α.Ε.Π.Ε.Υ. το Δεκέμβριο του 2004.
7. Η εταιρία συγχωνεύθηκε δια απορροφήσεως από την Τράπεζα Πειραιώς Α.Ε. τον Ιούνιο του 2005.
8. Οι εταιρίες συγχωνεύθηκαν δια απορροφήσεως από την Τράπεζα Πειραιώς Α.Ε. το Δεκέμβριο του 2004.
9. Η εταιρία συγχωνεύτηκε δια απορροφήσεως από τη Διαγώνιο Α.Ε. τον Ιούλιο του 2005.
10. Η εταιρία εκκαθαρίστηκε οριστικά τον Αύγουστο του 2005.

3.2 ΠΛΗΡΟΦΟΡΙΕΣ ΓΙΑ ΤΗΝ ΤΡΑΠΕΖΑ ΠΕΙΡΑΙΩΣ

3.2.1 Ιστορικό και Ανάπτυξη της ΤΡΑΠΕΖΑΣ ΠΕΙΡΑΙΩΣ

- 1916 • Έτος ίδρυσης της Τράπεζας Πειραιώς
- 1918 • Οι μετοχές της Τράπεζας Πειραιώς εισάγονται στο Χρηματιστήριο Αθηνών
- 1963 • Η Τράπεζα Πειραιώς εντάσσεται στον Όμιλο της Εμπορικής Τράπεζας της Ελλάδος
- 1975 • Η Τράπεζα Πειραιώς στο πλαίσιο του Ομίλου της Εμπορικής Τράπεζας της Ελλάδος περνά υπό κρατικό έλεγχο
- 1991 • Ιδιωτικοποίηση της Τράπεζας Πειραιώς
- 1992 • Έτος αναδιοργάνωσης, εξυγίανσης και ανάπτυξης
 - Συμμετοχή στην Ιδιωτική Επενδυτική Α.Ε.Ε.Χ., η οποία το 1995 μετονομάστηκε σε Πειραιώς Επενδυτική
- 1993 • Ίδρυση των εταιριών Πειραιώς Leasing, Πειραιώς Α.Ε.Δ.Α.Κ. και Πειραιώς Ασφαλιστικής Πρακτορειακής
- 1994 • Ίδρυση της εταιρίας Πειραιώς Finance
- 1996 • Ίδρυση της Tirana Bank
- 1997 • Απορρόφηση των στοιχείων ενεργητικού και παθητικού της Τράπεζας Chase Manhattan Bank στην Αθήνα
 - Αγορά του 30% της Σίγμα Α.Χ.Ε. και συμφωνία για αγορά ενός πρόσθετου 21%, που πραγματοποιήθηκε το 1998
- 1998 • Εξαγορά της Τράπεζας Μακεδονίας – Θράκης
 - Εξαγορά της Τράπεζας Credit Lyonnais Hellas
 - Συμφωνία εξαγοράς σημαντικού πακέτου της Τράπεζας Xiosbank, η οποία ολοκληρώθηκε στις αρχές του 1999
 - Συμφωνία εξαγοράς του 56% της Τράπεζας Marathon Bank Νέας Υόρκης, η οποία ολοκληρώθηκε στα μέσα του 1999
 - Ίδρυση των εταιριών Multi Factoring A.E., Multifin A.E. (χρηματοδότηση καταναλωτικών αγαθών) και Multi Collection A.E. (είσπραξη απαιτήσεων)
- 1999 • Απορρόφηση των στοιχείων ενεργητικού και παθητικού της Τράπεζας National Westminster στην Ελλάδα
 - Λειτουργική και διοικητική ενοποίηση των τριών εμπορικών Τραπεζών του Ομίλου (Πειραιώς, Μακεδονίας-Θράκης και Χίου)
 - Συμφωνία εξαγοράς της Pater Credit Bank στην Ρουμανία, η οποία εντάχθηκε στον Όμιλο τον Απρίλιο του 2000 και μετονομάστηκε σε Piraeus Bank Romania
 - Ίδρυση καταστήματος στο Λονδίνο
- 2000 • Ολοκλήρωση της συγχώνευσης με απορρόφηση των Τραπεζών Χίου και Μακεδονίας-Θράκης από την Τράπεζα Πειραιώς

- Ανάπτυξη του δικτύου στην Ελλάδα με τη δημιουργία 26 νέων καταστημάτων
 - Νέα καταστήματα των Τραπεζών Marathon Bank, Piraeus Bank Romania και Tirana Bank
 - Ανάλυση 49ετούς εκμετάλλευσης του Μεγάρου του Μετοχικού Ταμείου Στρατού από την θυγατρική PICAR
 - Δημιουργία της winbank, της πρώτης ολοκληρωμένης ηλεκτρονικής τραπεζικής πλατφόρμας στην Ελλάδα
- 2001
- Ολοκλήρωση της αναδιάρθρωσης στον τομέα της διαχείρισης ενεργητικού και της επενδυτικής τραπεζικής, με τη συγχώνευση των ομοειδών αμοιβαίων κεφαλαίων, την απορρόφηση της Χίος Χρηματιστηριακής και της Μακεδονίας Θράκης Χρηματιστηριακής από τη ΣΙΓΜΑ Α.Χ.Ε.Π.Ε.Υ., την πώληση της Τράπεζας Πειραιώς Prime Bank και απορρόφηση μέρους του ενεργητικού της και των πελατών της από την Τράπεζα Πειραιώς
 - Επέκταση του δικτύου στην Ελλάδα με τη δημιουργία 18 νέων καταστημάτων
 - Δημιουργία νέων προϊόντων για μικρομεσαίες επιχειρήσεις, ομάδες επαγγελματιών, σπουδαστές, καθώς και εμπλουτισμός των καταθετικών, επενδυτικών και στεγαστικών επιλογών
 - Σειρά διακρίσεων για την winbank που επισφραγίζουν την πρωτοπορία του Ομίλου στο χώρο της ηλεκτρονικής τραπεζικής
 - Εξαγορά της εταιρίας OTE Leasing, γεγονός που εξασφαλίζει την ηγετική θέση του Ομίλου σε αυτή την αγορά, και στη συνέχεια μετονομασία της σε Π. Leasing
 - Συμφωνία εξαγοράς της Τράπεζας ETBAbank, διευρύνοντας τα μερίδια αγοράς του Ομίλου στις τραπεζικές εργασίες, καθώς και στην αγορά του leasing και της διαχείρισης περιουσίας τρίτων
 - Συμφωνία Στρατηγικής Συμμαχίας με την ING για αμοιβαία μετοχική συμμετοχή και δραστηριοποίηση στους τομείς των τραπεζοσφαλειών, των ομαδικών προγραμμάτων ασφάλισης και των αμοιβαίων κεφαλαίων
- 2002
- Ολοκλήρωση της εξαγοράς του 57,8% της ETBAbank
 - Ολοκλήρωση της στρατηγικής συμμαχίας με την ING, η οποία απέκτησε περίπου το 5% του μετοχικού κεφαλαίου της Τράπεζας Πειραιώς και δημιουργία δύο joint venture με την ING στο χώρο του bankassurance και του asset management
 - Απόκτηση του 20% των θυγατρικών ασφαλιστικών εταιριών Ζωής και Γενικών Ασφαλειών της ING στην Ελλάδα
 - Νέα καταστήματα της Tirana Bank, της Piraeus Bank Romania και Τράπεζας Πειραιώς στη Βουλγαρία
- 2003
- Συγχώνευση με απορρόφηση της ETBAbank από την Τράπεζα Πειραιώς, της Πειραιώς Επενδυτικής από την Ελληνική Εταιρία Επενδύσεων Χαρτοφυλακίου και της ETBA Leasing από την Πειραιώς Leasing
 - Δημιουργία των ING Πειραιώς Asset Management και ING Πειραιώς Ζωής
 - Ανάπτυξη του δικτύου στην Ελλάδα (23 νέα καταστήματα) και στο εξωτερικό
- 2004
- Εξαγορά της Interbank NY από τη θυγατρική Marathon Banking Corporation στη Νέα Υόρκη και συγχώνευση με απορρόφηση από τη Marathon Bank
 - Συγχώνευση με απορρόφηση της Δεβλέτογλου Α.Χ.Ε.Π.Ε.Υ. από τη Σίγμα Α.Χ.Ε.Π.Ε.Υ., της ETBA Πρακτορειακής από την Πειραιώς Πρακτορειακή και απορρόφηση των εταιριών Πειραιώς Finance, Πειραιώς Συμβουλευτική Επενδύσεων και Πειραιώς Επιχειρηματικών Συμμετοχών από την Τράπεζα Πειραιώς
 - Ίδρυση της εταιρίας Piraeus Group Capital S.A. με σκοπό την έκδοση υβριδικών κεφαλαίων

- Επέκταση του δικτύου στην Ελλάδα (28 καταστήματα) και στο εξωτερικό (24 καταστήματα)
- 2005
- Εξαγορά του 99,7% της βουλγαρικής τράπεζας Piraeus Eurobank A.D.
 - Εξαγορά του 80% της σερβικής τράπεζας Piraeus Atlas Banka a.d.
 - Εξαγορά του 69,3% της αιγυπτιακής τράπεζας Egyptian Commercial Bank και αύξηση του ποσοστού σε 87,97% τον Αύγουστο του ίδιου έτους
 - Έκδοση ομολογιακού δανείου ύψους € 750 εκατ. μέσω τιτλοποίησης στεγαστικών δανείων

3.3 ΔΡΑΣΤΗΡΙΟΤΗΤΑ ΤΗΣ ΕΤΑΙΡΙΑΣ

3.3.1 Αντικείμενο Δραστηριότητας

Σύμφωνα με το άρθρο 2 του Καταστατικού της, σκοπός της Τράπεζας Πειραιώς είναι να ενεργεί για λογαριασμό της ή για λογαριασμό άλλων, όλες τις εργασίες που αναγνωρίζονται ή ανατίθενται από τον νόμο στις Τράπεζες.

Συνοπτικά τα προϊόντα και υπηρεσίες που προσφέρει η «νέα» Τράπεζα Πειραιώς και ο Όμιλός της παρουσιάζονται ακολούθως:

- **Καταναλωτική και Στεγαστική Πίστη**
 - Καταναλωτικά Δάνεια
 - Πιστωτικές Κάρτες
 - Στεγαστικά Δάνεια
- **Επιχειρηματική Πίστη**
 - Χρηματοδότηση Μεγάλων Επιχειρήσεων
 - Ναυτιλιακή Πίστη
 - Χρηματοδότηση Μικρομεσαίων Επιχειρήσεων και Επαγγελματική Πίστη
 - Εργασίες Χρηματοδοτικής Μίσθωσης
 - Factoring
- **Διαχείριση Κεφαλαίων**
 - Καταθέσεις
 - Επενδυτικά Προϊόντα
 - Treasury – Διαχείριση Διαθεσίμων
 - Private Banking
 - Επενδύσεις Χαρτοφυλακίου
 - Αμοιβαία Κεφάλαια
- **Επενδυτική Τραπεζική**
 - Εργασίες Κεφαλαιαγοράς και Συμβουλευτικές Υπηρεσίες
 - Συμμετοχές
 - Χρηματοσηριακές Εργασίες
 - Υπηρεσίες Θεματοφυλακής
- **Ηλεκτρονική Τραπεζική – Εναλλακτικά Δίκτυα**
 - Winbank
 - Εναλλακτικά Δίκτυα για Προώθηση Προϊόντων
- **Κίνηση Κεφαλαίων και Συστήματα Πληρωμών**
- **Ανάπτυξη & Διαχείριση Ακίνητης Περιουσίας**
 - Ανάπτυξη – Αξιοποίηση Ακινήτων
 - Παροχή Υπηρεσιών Συμβούλου
 - Επενδυτικός Τομέας Ακινήτων
 - Διοίκηση και Διαχείριση Ακίνητης Περιουσίας
- **Τραπεζοασφαλιστικά Προϊόντα – Πρακτόρευση Ασφαλειών**
- **Βιομηχανικές Περιοχές & Περιφερειακή Ανάπτυξη**

• **Κοινοτικά – Αναπτυξιακά Προγράμματα**

- παροχή υπηρεσιών ενδιάμεσου φορέα διαχείρισης ευρωπαϊκών προγραμμάτων
- παροχή υπηρεσιών χρηματοπιστωτικού ενδιάμεσου φορέα της Ευρωπαϊκής Ένωσης
- παροχή υπηρεσιών συμβούλου (σε επιχειρήσεις του Ομίλου και σε τρίτους)
- ανάπτυξη καινοτομικών προϊόντων / υπηρεσιών

Η Τράπεζα (σε εταιρικό και ενοποιημένο επίπεδο) σύμφωνα με τα Διεθνή πρότυπα Χρηματοοικονομικής Πληροφόρησης (Δ.Π.Χ.Π.) έχει αναγνωρίσει τους ακόλουθους επιχειρηματικούς τομείς:

- Λιανική Τραπεζική,
- Τραπεζική Μεγάλων Επιχειρήσεων,
- Επενδυτική Τραπεζική,
- Διαχείριση Κεφαλαίων και Treasury,
- Λοιπούς τομείς όπου περιλαμβάνονται οι δραστηριότητες του Real Estate, της Πληροφορικής και των Κεντρικών Υπηρεσιών.

Στοιχεία και πληροφορίες για την εξέλιξη των εσόδων σε ενοποιημένο επίπεδο παρατίθενται στις ενότητες 3.8.2 και 3.10.2 «Εξέλιξη Εργασιών – Αποτελεσμάτων» του παρόντος Εγγράφου.

3.3.2 Σημαντικές Συμβάσεις

Στον πίνακα που ακολουθεί παρατίθενται οι σημαντικότερες συμβάσεις που έχει συνάψει ο Όμιλος της Τράπεζας Πειραιώς:

Συμβαλλόμενα μέρη	Αντικείμενο Σύμβασης	Ημερ/νία Σύναψης Σύμβασης	Διάρκεια – Ύψος Σύμβασης
ΤΡΑΠΕΖΑ ΠΕΙΡΑΙΩΣ Α.Ε. και PETROL HOLDINGS A.D.	Απόκτηση ποσοστού 99,66% του μετοχικού κεφαλαίου της εδρεύουσας στη Σόφια Βουλγαρίας «Eurobank A.D.»	24.01.2005 (μεταβίβαση μετοχών: 19.05.2005)	Τίμημα: € 48.407.581 (BGN 94.677.000)
ΤΡΑΠΕΖΑ ΠΕΙΡΑΙΩΣ ΑΕ και <ul style="list-style-type: none"> ○ METALURGIJA a.d. ○ EKO PRODUKT d.o.o ○ LEX 50 d.o.o., ○ ATLAS SISTEM d.o.o ○ MERITUS d.o.o ○ UNIVERZAL d.o.o ○ ALEKS TRADE GmbH ○ LORAL d.o.o. ○ IMLEK a.d ○ GRANEXPORT a.d ○ HEMAGRO Ltd ○ KONČAR-ING ○ BUKOM KFT 	Απόκτηση ποσοστού 80% του μετοχικού κεφαλαίου της εδρεύουσας στο Βελιγράδι, Σερβίας, «Atlas Banka A.D.» και επίσης συμφωνία δικαιωμάτων προαίρεσης (με	17.02.2005 & 04.05.2005 (τροποποίηση) (μεταβίβαση μετοχών:30.05.2005)	Τίμημα: € 19.500.292,00

Συμβαλλόμενα μέρη	Αντικείμενο Σύμβασης	Ημερ/νία Σύναψης Σύμβασης	Διάρκεια – Ύψος Σύμβασης
<ul style="list-style-type: none"> ο TAVITRADE LTD ο Ljiljana Milić ο Ljiljana Cvetković ο Vukušin Todorović ο Spiros Hambas 	<p>περίοδο εξάσκησης από 30.05.2008 - 30.05.2010) με τους: BUKOM KFT TAVITRADE LTD</p>		
<p>ΤΡΑΠΕΖΑ ΠΕΙΡΑΙΩΣ ΑΕ</p> <p>(χρηματοστηριακή απόκτηση μετοχών)</p>	<p>Απόκτηση ποσοστού πρώτα 69,3% και επιπλέον 10,4% του μετοχικού κεφαλαίου της εδρεύουσας στην Αίγυπτο «Egyptian Commercial Bank»</p> <p>Πλέον και μετά από αύξηση μετοχικού κεφαλαίου, το ποσοστό ανήλθε σε 87,9% του μετοχικού κεφαλαίου.</p>	<p>69,3%: 21.06.2005</p> <p>10,4%: 21.07.2005</p> <p>8,2%: 22.08.2005</p>	<p>Τίμημα: € 19.122.799,63 (EGP 133.418.120,00)</p> <p>€ 2.916.872,34 (EGP 20.050.000)</p> <p>€ 46.170.095 (EGP 320.307.053)</p>
<p>Τράπεζα Πειραιώς Α.Ε. – ΕΤΒΑ</p>	<p>Συγχώνευση με απορρόφηση της δεύτερης από την πρώτη</p>	<p>01.12.2003</p>	<p>Εισφερόμενο μετοχικό κεφάλαιο: € 270.372.801</p>
<p>ING Πειραιώς ΑΕΔΑΚ - ING Πειραιώς ΑΕΠΕΥ</p>	<p>Συγχώνευση με απορρόφηση της δεύτερης από την πρώτη</p>	<p>30.06.2005</p>	<p>Εισφερόμενο μετοχικό κεφάλαιο: € 2.755.192</p>
<p>Marathon Banking Corporation – Interbank Νέας Υόρκης</p>	<p>Εξαγορά του 100% της Interbank από την Marathon Bank. Απορρόφηση της Interbank από την Marathon Bank.</p>	<p>23.01.2004</p>	<p>Τίμημα: € 24.674.834,54 (USD 31.317.300)</p>
<p>Picar ΑΕΕ – Αττικά Πολυκαταστήματα ΑΕ</p>	<p>Σύμβαση Παροχής Υπηρεσιών</p>	<p>01.12.2003</p>	<p>Έως το έτος 2025</p>
<p>ΣΙΓΜΑ Χρηματοστηριακή ΑΕΠΕΥ – Ν.Δ.Δεβλέτογλου Α.Χ.Ε.Π.Ε.Υ.</p>	<p>Συγχώνευση με απορρόφηση της δεύτερης από την πρώτη</p>	<p>25.10.2004</p>	<p>Εισφερόμενο μετοχικό κεφάλαιο: € 3.000.000</p>
<p>Estia Mortgage Finance PLC</p>	<p>Τιλοποίηση Στεγαστικών Δανείων</p>	<p>07.06.2005</p>	<p>€ 750 εκατ.</p>

3.3.3 Δίκτυο Καταστημάτων

Ο Όμιλος της Τράπεζας Πειραιώς για την επέκταση των εργασιών του και την παροχή όλου του φάσματος των προϊόντων και υπηρεσιών του, διαθέτει δίκτυο καταστημάτων το

οποίο αποτελείται την 30.06.2005 συνολικά από 404 καταστήματα εκ των οποίων 257 καταστήματα στο εσωτερικό και 147 καταστήματα στο εξωτερικό.

Η Τράπεζα Πειραιώς στο πλαίσιο της επέκτασης των δραστηριοτήτων της και της ενίσχυσης της θέσης της στην ενιαία ευρωπαϊκή τραπεζική αγορά έχει προχωρήσει και στη διάθεση των προϊόντων και υπηρεσιών της μέσω του δικτύου καταστημάτων που διαθέτει στο εξωτερικό. Το σύνολο των καταστημάτων της Τράπεζας Πειραιώς στο εξωτερικό την 30.06.2005 ανέρχεται σε 14 καταστήματα εκ των οποίων 1 βρίσκεται στο Λονδίνο, και 13 στην Βουλγαρία ενώ σαν Όμιλος διατηρεί άλλα 133 καταστήματα εκ των οποίων 11 καταστήματα βρίσκονται στις Η.Π.Α. και ανήκουν στην Marathon National Bank of New York, 27 στην Αλβανία και ανήκουν στην Tirana Bank I.B.C, 18 καταστήματα βρίσκονται στην Ρουμανία και ανήκουν στην Piraeus Bank Romania S.A., 48 μονάδες στην Βουλγαρία που ανήκουν στην Piraeus Eurobank A.D., 11 καταστήματα στην Σερβία που ανήκουν στην Piraeus Atlas Banka A.D. και 18 καταστήματα που ανήκουν στην EGYPTIAN COMMERCIAL BANK (ECB).

Η Εταιρία διατηρεί επίσης σχέσεις με πάνω από 1.100 τράπεζες σε 105 χώρες προσφέροντας διαρκώς βελτιούμενες υπηρεσίες για εγχώριες και διασυνοριακές συναλλαγές.

Η Τράπεζα Πειραιώς διατηρεί καταστήματα σε όλες τις μεγάλες πόλεις. Η γεωγραφική κατανομή του δικτύου καταστημάτων εσωτερικού της Τράπεζας Πειραιώς κατά τις χρήσεις 2002, 2003 και 2004, καθώς και την 30.06.2005 παρατίθεται στον πίνακα που ακολουθεί:

ΓΕΩΓΡΑΦΙΚΗ ΚΑΤΑΝΟΜΗ ΔΙΚΤΥΟΥ ΚΑΤΑΣΤΗΜΑΤΩΝ ΕΣΩΤΕΡΙΚΟΥ								
ΧΡΗΣΗ	2002		2003		2004		30.06.2005	
	Κατ/ματα*	%	Κατ/ματα	%	Κατ/ματα	%	Κατ/ματα	%
Γεωγραφική Περιοχή								
Στερεά Ελλάδα	78	37,1%	95	43,0%	111	44,6%	114	44,4%
Μακεδονία	63	30,0%	61	27,6%	63	25,3%	64	24,9%
Πελοπόννησος	16	7,6%	15	6,8%	19	7,6%	19	7,4%
Θεσσαλία	9	4,3%	7	3,2%	9	3,6%	10	3,9%
Κρήτη	12	5,7%	10	4,5%	11	4,4%	13	5,1%
Αιγαίο	15	7,1%	15	6,8%	16	6,4%	17	6,6%
Θράκη	6	2,9%	7	3,2%	8	3,2%	8	3,1%
Ήπειρος	9	4,3%	6	2,7%	7	2,8%	7	2,7%
Ιόνιο	2	1,0%	5	2,3%	5	2,0%	5	1,9%
ΣΥΝΟΛΟ	210	100,0%	221	100,0%	249	100,0%	257	100,0%

* Στα καταστήματα για τη χρήση 2002 περιλαμβάνονται και αυτά της ETBA.

Στον πίνακα που ακολουθεί παρατίθεται η γεωγραφική κατανομή των καταστημάτων εξωτερικού, τόσο της Τράπεζας Πειραιώς όσο και του Ομίλου κατά τις χρήσεις 2002 – 2004, καθώς και για την περίοδο 01.01-30.06.2005:

ΑΡΙΘΜΟΣ ΚΑΤΑΣΤΗΜΑΤΩΝ ΕΞΩΤΕΡΙΚΟΥ ΤΡΑΠΕΖΑΣ ΠΕΙΡΑΙΩΣ ΚΑΙ ΟΜΙΛΟΥ				
	2002	2003	2004	30.06.2005
Τράπεζα Πειραιώς				
- Ηνωμένο Βασίλειο	1	1	1	1
- Γερμανία	1	-	-	-
- Βουλγαρία	5	8	13	13
Σύνολο Καταστημάτων Τράπεζας Πειραιώς (Α)	7	9	14	14
Όμιλος Τράπεζας Πειραιώς				
- Αμερική	6	6	10	11
- Αλβανία	13	15	22	25
- Ρουμανία	5	6	14	18
- Βουλγαρία	-	-	-	50
- Αίγυπτος	-	-	-	18
- Σερβία	-	-	-	11
Σύνολο Καταστημάτων Ομίλου Τράπεζας Πειραιώς (Β)	24	27	46	133
ΣΥΝΟΛΟ (Α+Β)	31	36	60	147

Παράλληλα το δίκτυο ATMs του Ομίλου της Τράπεζας Πειραιώς σήμερα αριθμεί 646 (σύνολο ATM δικτύου Ελλάδος 517 και σύνολο ATM Εξωτερικού 129) αυτόματες μηχανές, οι οποίες έχουν εγκατασταθεί σε καταστήματα και σε επιλεγμένους δημόσιους και εμπορικούς χώρους (off-site ATMs). Το δίκτυο των ATMs είναι συνδεδεμένο με το διατραπεζικό σύστημα πληρωμών ΔΙΑΣ μέσω του οποίου πραγματοποιούνται όλες οι διατραπεζικές συναλλαγές, όπως πληρωμές επιταγών, αυτόματες διατραπεζικές συναλλαγές μέσω ATMs που ανήκουν στο ΔΙΑΣ, μεταφορές χρημάτων, πληρωμές μισθοδοσίας και συντάξεων κλπ. Η χρησιμοποίηση των ATMs γίνεται με τη χρήση καρτών αυτόματων συναλλαγών.

Ταυτόχρονα με το εκτεταμένο παραδοσιακό τραπεζικό δίκτυο, και στο πλαίσιο δημιουργίας νέων μορφών τραπεζικών συναλλαγών και τρόπων πρόσβασης στους πελάτες, ο Όμιλος της Τράπεζας Πειραιώς προσφέρει τη δυνατότητα εξυπηρέτησης των πελατών του μέσω της υπηρεσίας ηλεκτρονικής τραπεζικής winbank, η οποία παρέχει τη δυνατότητα συναλλαγών χωρίς να απαιτείται η προσέλευση των πελατών σε καταστήματα. Η winbank αποτελεί την ολοκληρωμένη υπηρεσία ηλεκτρονικής τραπεζικής του Ομίλου της Τράπεζας Πειραιώς και παρέχει τις υπηρεσίες της μέσω εναλλακτικών δικτύων, όπως το ATM, το συμβατικό τηλέφωνο, το κινητό τηλέφωνο και το διαδίκτυο (internet).

3.4 ΠΑΓΙΑ ΠΕΡΙΟΥΣΙΑΚΑ ΣΤΟΙΧΕΙΑ

3.4.1 Άυλα Περιουσιακά Στοιχεία

Τα άυλα περιουσιακά στοιχεία του Ομίλου περιλαμβάνουν προγράμματα λογισμικού και λοιπά άυλα περιουσιακά στοιχεία.

3.4.2 Γήπεδα - Κτίρια

Στον πίνακα που ακολουθεί παρατίθενται τα ιδιοχρησιμοποιούμενα ακίνητα της Τράπεζας Πειραιώς κατά την 31.12.2004:

ΑΚΙΝΗΤΑ (ποσά σε €)	Έκταση (τ.μ.)	ΑΞΙΑ ΟΙΚΟΠΕΔΟΥ	ΑΞΙΑ ΚΤΙΣΜΑΤΟΣ	ΣΥΝΟΛΟ ΑΝΑΠΡ/ΣΜΕΝΗΣ ΑΞΙΑΣ ΟΙΚΟΠΕΔΟΥ & ΚΤΙΣΜΑΤΟΣ	ΑΠΟΣΒΕΣΕΙΣ
Ισόγειο κατάστημα στην οδό Φοίβης 17, Γλυφάδα	87,71	140.000,00	749.585,83	889.585,83	361.989,91
Οικόπεδο & κτίριο διοίκησης & κατάστημα στην Λεωφ. Συγγρού 87, Αθήνα	18.405,54	4.600.000,00	17.896.208,05	22.496.208,05	7.496.208,05
Αποθήκη στο Ρουφ στην οδό Ορφέως 115, Αθήνα	1.710,07	875.000,00	523.405,17	1.398.405,17	143.405,17
Οικόπεδο & κτίριο στην οδό Σαλαμίνας 72-74, Καλλιθέα	3.453	923.000,00	2.530.347,32	3.453.347,32	476.408,74
Οικόπεδο & κατάστημα στην οδό Βαλαωρίτου 16, Αθήνα	135,9	1.210.000,00	3.005.470,45	4.215.470,45	795.147,45
Οικόπεδο και Κτίριο επί της Εθνικής Αμύνης 5-7	10.312,5	9.816.807,00	18.003.402,69	27.820.209,69	870.209,69
Κατάστημα στην Οδό Μοναστηρίου 225, Θεσσαλονίκη	422,13	231.000,00	951.729,65	1.182.729,65	380.729,65
Κατάστημα στην οδό Παπαναστασίου 1 και Ι. Χρυσοστόμου, Θεσσαλονίκη	349,7	108.000,00	764.688,74	872.688,74	330.188,74
Κατάστημα Κ-1 (αποθήκη) στην Μεραρχίας 96, Σέρρες	47,13	5.500,00	82.616,26	88.116,26	3.116,26
Κατάστημα Κ-8 (αποθήκη) στην Μεραρχίας 96, Σέρρες	47,13	5.500,00	82.616,26	88.116,26	3.116,26
Κατάστημα στο οικοδομικό τετράγωνο ΒΙ.ΠΕ.Θ. Θεσσαλονίκης Σίνδος	2.846,00	187.000,00	1.161.913,12	1.348.913,12	337.683,03
Κατάστημα στην οδό Κων/πολεως 135, Ορεστιάδα	132,02	157.300,00	244.857,68	402.157,68	144.996,18
Κατάστημα στην οδό Μ. Καραόλη και Θερμοπυλών, Ξάνθη	450,28	350.000,00	762.580,93	1.112.580,93	437.748,30
Κατάστημα στην οδό Βασιλέως Γεωργίου 4, Κομοτηνή	374,67	423.000,00	651.269,21	1.074.269,21	427.158,88
Κατάστημα στην οδό Κωλλέτη 2, Ιωάννινα	372	730.000,00	767.126,10	1.497.126,10	396.854,06
Διώροφο κατάστημα στην κοινότητα Απολλωνίας Σίφνου	144,18	48.000,00	422.060,99	470.060,99	135.477,30
Κατάστημα στην οδό 25 ^{ης} Αυγούστου και πλατείας Αγίου Τίτου – Ηράκλειο Κρήτης	169,16	613.000,00	1.654.836,14	2.267.836,14	450.759,37
Κατάστημα στην οδό 25 ^{ης} Αυγούστου και Κορωναίου – Ηράκλειο Κρήτης	569,25	754.000,00	1.703.620,46	2.457.620,46	931.418,73
Ημιυπόγειος χώρος στην οδό Χρυσοστόμου Σμύρνης 57 και Σαλαμίνας, Μενεμένη Θεσσαλονίκης	260	43.000,00	59.520,78	102.520,78	22.520,78
Κατάστημα στην οδό Ρήγα Φεραίου και Κολοκοτρώνη 4	954,19	1.534.000,00	2.475.874,08	4.009.874,08	135.403,59
Αποθήκη Εγνατίας 2Α Πάτρα	83	15.700,00	17.712,53	33.412,53	4.412,53
ΣΥΝΟΛΟ		22.769.807,00	54.511.442,44	77.281.249,44	14.284.952,67

Επί των ακινήτων της Τράπεζας Πειραιώς δεν υπήρχαν εμπράγματα βάρη κατά την 31.12 της χρήσης 2004.

3.5 ΕΓΓΥΗΣΕΙΣ ΚΑΙ ΕΜΠΡΑΓΜΑΤΕΣ ΑΣΦΑΛΕΙΕΣ

Στο πλαίσιο των δραστηριοτήτων της ως χρηματοπιστωτικό ίδρυμα, η Τράπεζα Πειραιώς έχει δώσει και έχει λάβει εγγυήσεις. Στον πίνακα που ακολουθεί παρουσιάζονται οι εγγυήσεις που έχει δώσει η Τράπεζα Πειραιώς Α.Ε. για την εξασφάλιση των ιδίων υποχρεώσεων ή υποχρεώσεων τρίτων:

ΣΤΟΙΧΕΙΑ ΤΟΥ ΕΝΕΡΓΗΤΙΚΟΥ ΠΟΥ ΕΧΟΥΝ ΔΟΘΕΙ ΩΣ ΕΓΓΥΗΣΗ ΙΔΙΩΝ ΥΠΟΧΡΕΩΣΕΩΝ Ή ΥΠΟΧΡΕΩΣΕΩΝ ΤΡΙΤΩΝ 31.12.2004			
ΕΙΔΟΣ	ΟΝΟΜΑΣΤΙΚΗ ΑΞΙΑ	ΝΟΜΙΣΜΑ	ΑΙΤΙΟΛΟΓΙΑ
Ομόλογο έκδοσης 26.06.1997	6,02 εκατ.	€	Για εγγύηση των συναλλαγών μεταξύ MORGAN STANLEY και της πρώην ΤΡΑΠΕΖΑΣ ΕΤΒΑ
Ο.Ε.Δ.* έκδοσης 31.12.1998	16 εκατ.	€	Στην Ευρωπαϊκή Τράπεζα Επενδύσεων για εγγύηση συμμετοχής στο κοινοπρακτικό δάνειο της ΑΤΤΙΚΗ ΟΔΟΣ Α.Ε.
Ο.Ε.Δ.* έκδοσης 29.01.1999	5 εκατ.	€	Για εγγύηση των συναλλαγών μεταξύ MORGAN STANLEY και της πρώην ΤΡΑΠΕΖΑΣ ΕΤΒΑ.
Ομόλογο έκδοσης 08.11.2000	7 εκατ.	€	Για εγγύηση των συναλλαγών μεταξύ MORGAN STANLEY και της πρώην ΤΡΑΠΕΖΑΣ ΕΤΒΑ
Ομόλογο έκδοσης 13.12.2001	18,4 εκατ.	€	Για εγγύηση συμμετοχής στο σχήμα EUROΕΡΜΗΣ
Ο.Ε.Δ. έκδοσης 06.02.2004	25 εκατ.	€	Στην Τ.Ε. για εγγύηση συμμετοχής στο σχήμα EUROΕΡΜΗΣ
Ο.Ε.Δ.* έκδοσης 23.04.2004	15 εκατ.	€	Στην Τ.Ε. για εγγύηση συμμετοχής στην ΕΤΕΣΕΠ
Ο.Ε.Δ.* έκδοσης 15.03.2002	5 εκατ.	€	Στην Ευρωπαϊκή Τράπεζα Επενδύσεων για εγγύηση συμμετοχής στο Κοινοπρακτικό. Δάνειο της ΑΤΤΙΚΗ ΟΔΟΣ Α.Ε.

* ΟΕΔ: Ομόλογα Ελληνικού Δημοσίου.

3.6 ΟΡΓΑΝΩΤΙΚΗ ΔΙΑΡΘΡΩΣΗ ΟΜΙΛΟΥ

Στον πίνακα που ακολουθεί παρατίθενται οι συμμετοχές της Τράπεζας (άμεσες και έμμεσες) με ποσοστό άμεσης συμμετοχής επί των δικαιωμάτων ψήφου άνω του 10% (με ημερομηνία 31.10.2005):

	ΣΥΜΜΕΤΟΧΕΣ ΤΡΑΠΕΖΑΣ ΠΕΙΡΑΙΩΣ >10%	ΧΩΡΑ	ΑΜΕΣΗ ΣΥΜΜΕΤΟΧΗ	ΕΜΜΕΣΗ ΣΥΜΜΕΤΟΧΗ	ΣΥΝΟΛΟ ΟΜΙΛΟΥ
1.	EGYPTIAN COMMERCIAL BANK S.A.E.	Αίγυπτος	87,97%	0,00%	87,97%
2.	PIRAEUS EUROBANK A.D.	Βουλγαρία	99,79%	0,00%	99,79%
3.	MARATHON BANKING CORPORATION	Η.Π.Α.	82,52%	0,00%	82,52%
4.	PIRAEUS BANK ROMANIA S.A.	Ρουμανία	100,00%	0,00%	100,00%
5.	PIRAEUS ATLAS BANKA A.D.	Σερβία	88,79%	0,00%	88,79%
6.	TIRANA BANK S.A.	Αλβανία	88,72%	0,00%	88,72%
7.	ING-ΠΕΙΡΑΙΩΣ ΑΕΔΑΚ	Ελλάδα	49,94%	0,00%	49,94%
8.	PIRAEUS ASSET MNG EUROPE SA	Λουξεμβούργο	99,94%	0,00%	99,94%
9.	ING-ΠΕΙΡΑΙΩΣ ΖΩΗΣ Α.Ε.	Ελλάδα	49,90%	0,00%	49,90%
10.	ΠΕΙΡΑΙΩΣ ΠΡΑΚΤΟΡΕΙΑΚΗ ΑΣΦΑΛΙΣΤΙΚΩΝ ΕΡΓΑΣΙΩΝ Α.Ε.	Ελλάδα	100,00%	0,00%	100,00%
11.	ΠΕΙΡΑΙΩΣ ΧΡΗΜΑΤΟΔΟΤΙΚΕΣ ΜΙΣΘΩΣΕΙΣ Α.Ε.	Ελλάδα	85,56%	0,00%	85,56%

	ΣΥΜΜΕΤΟΧΕΣ ΤΡΑΠΕΖΑΣ ΠΕΙΡΑΙΩΣ >10%	ΧΩΡΑ	ΑΜΕΣΗ ΣΥΜΜΕΤΟΧΗ	ΕΜΜΕΣΗ ΣΥΜΜΕΤΟΧΗ	ΣΥΝΟΛΟ ΟΜΙΛΟΥ
12.	PIRAEUS LEASING ROMANIA SRL	Ρουμανία	99,39%	0,61%	100,00%
13.	TIRANA LEASING S.A.	Αλβανία	100,00%	0,00%	100,00%
14.	PIRAEUS LEASING BULGARIA S.A.	Βουλγαρία	100,00%	0,00%	100,00%
15.	ΠΕΙΡΑΙΩΣ ΣΙΓΜΑ ΔΕΒΛΕΤΟΓΛΟΥ Α.Χ.Ε.	Ελλάδα	80,00%	0,00%	80,00%
16.	Ε.Ε.Ε.Χ.	Ελλάδα	48,09%	0,00%	48,09%
17.	SOLVENCY ΔΙΕΘΝΗΣ ΣΥΜΜΕΤΟΧΩΝ Α.Ε.	Ελλάδα	87,56%	0,00%	87,56%
18.	ΠΕΙΡΑΙΩΣ Α.Ε.Ε.Α.Π.	Ελλάδα	31,23%	43,77%	75,00%
19.	ΕΤΒΑ FINANCE	Ελλάδα	100,00%	0,00%	100,00%
20.	EUROINVESTMENT & FINANCE LTD	Κύπρος	32,94%	0,00%	32,94%
21.	PIRAEUS GROUP FINANCE PLC	Ηνωμένο Βασίλειο	100,00%	0,00%	100,00%
22.	ΠΕΙΡΑΙΩΣ MULTIFIN Α.Ε.	Ελλάδα	87,50%	0,00%	87,50%
23.	ΠΕΙΡΑΙΩΣ FACTORING Α.Ε.	Ελλάδα	100,00%	0,00%	100,00%
24.	MULTI COLLECTION Α.Ε.	Ελλάδα	51,00%	0,00%	51,00%
25.	PICAR Α.Ε.Ε.	Ελλάδα	100,00%	0,00%	100,00%
26.	ΓΕΚΑ Α.Ε.	Ελλάδα	66,70%	0,00%	66,70%
27.	ΛΑΚΟΣ MIKELI LTD	Κύπρος	40,00%	0,00%	40,00%
28.	ΠΕΙΡΑΙΩΣ ΒΟΤΙΦΙΝ Α.Ε.	Ελλάδα	100,00%	0,00%	100,00%
29.	EUROTERRA	Ελλάδα	10,00%	10,00%	20,00%
30.	REBIKAT	Ελλάδα	10,00%	10,00%	20,00%
31.	ABIES	Ελλάδα	10,00%	9,99%	20,00%
32.	ΔΙΑΓΩΝΙΟΣ ΑΤΕ	Ελλάδα	100,00%	0,00%	100,00%
33.	ΗΛΕΚΤΡΑ Α.Ε.	Ελλάδα	100,00%	0,00%	100,00%
34.	PROPERTY HORIZON Α.Ε.	Ελλάδα	100,00%	0,00%	100,00%
35.	ΝΔ ΑΝΑΠΤΥΞΙΑΚΗ Α.Ε.	Ελλάδα	100,00%	0,00%	100,00%
36.	ΑΘΩΝΙΚΗ ΤΕΧΝΙΚΗ Α.Ε.	Ελλάδα	10,00%	0,00%	10,00%
37.	ΟΙΚΙΣΤΙΚΗ ΑΝΑΠΤΥΞΗ ΚΟΜΟΤΗΝΗΣ	Ελλάδα	100,00%	0,00%	100,00%
38.	BULFINA S.A.	Βουλγαρία	100,00%	0,00%	100,00%
39.	ΠΕΙΡΑΙΩΣ PROPERTY Α.Ε.	Ελλάδα	99,83%	0,17%	100,00%
40.	ΕΤΒΑ ΒΙΟΜΗΧΑΝΙΚΕΣ ΠΕΡΙΟΧΕΣ Α.Ε.	Ελλάδα	65,00%	0,00%	65,00%
41.	Ε - VISION Α.Ε.	Ελλάδα	100,00%	0,00%	100,00%
42.	ΒΑΡΝΙΜΑ Α.Ε.	Ελλάδα	12,50%	0,00%	12,50%
43.	ΑΦΟΙ ΜΑΝΕΣΗ	Ελλάδα	24,83%	0,00%	24,83%
44.	ΣΥΝΕΔΡΙΑΚΟ ΚΕΝΤΡΟ ΠΕΙΡΑΙΩΣ (πρώην ΠΟΛΙΤΙΣΤΙΚΟ) (Αστική Εταιρία)	Ελλάδα	99,92%	0,00%	99,92%
45.	ΑΧΑΙΑ CLAUSS ΠΟΙΟΤΙΚΗ ΟΙΝΟΠΟΙΗΣΗ	Ελλάδα	16,18%	0,00%	16,18%
46.	ΕΛΛΗΝΙΚΗ ΕΤΑΙΡΙΑ ΧΑΛΥΒΟΣ Α.Ε.	Ελλάδα	30,83%	0,00%	30,83%
47.	Η ΠΕΝΤΕΛΗ Α.Ο.Τ.Κ.Ε.	Ελλάδα	26,56%	0,00%	26,56%
48.	ΠΑΡΚΟ ΥΓΕΙΑΣ ΠΕΝΤΕΛΗ	Ελλάδα	26,56%	0,00%	26,56%
49.	ΠΑΤΡΙΝΑ Α.Τ.Κ.Ο.Ε.	Ελλάδα	26,56%	0,00%	26,56%
50.	ΑΙΑΚΟΣ Α.Ε.Β.Ε.Ε.Π.	Ελλάδα	48,99%	0,00%	48,99%
51.	VIDEOSONIC Α.Ε.	Ελλάδα	30,00%	0,00%	30,00%
52.	Α. ΜΟΥΡΟΥΖΗΣ & ΣΙΑ Α.Ε.Β.Ε.Υ	Ελλάδα	19,97%	0,00%	19,97%
53.	BLUE WINGS LTD	Βερμούδες	100,00%	0,00%	100,00%

	ΣΥΜΜΕΤΟΧΕΣ ΤΡΑΠΕΖΑΣ ΠΕΙΡΑΙΩΣ >10%	ΧΩΡΑ	ΑΜΕΣΗ ΣΥΜΜΕΤΟΧΗ	ΕΜΜΕΣΗ ΣΥΜΜΕΤΟΧΗ	ΣΥΝΟΛΟ ΟΜΙΛΟΥ
54.	ΛΑΖΑΡΙΔΗΣ ΜΑΡΜΑΡΑ Α.Ε.	Ελλάδα	10,29%	0,00%	10,29%
55.	ΒΙΟΜΗΧΑΝΙΑ ΚΑΤΕΡΓΑΣΙΑΣ ΔΕΡΜΑΤΩΝ ΕΛΛΑΔΟΣ Α.Ε.	Ελλάδα	43,77%	0,00%	43,77%
56.	ΟΜΙΛΟΣ ΗΛΙΟΥ	Ελλάδα	24,48%	0,00%	24,48%
57.	GLOBAL CAPITAL LTD	Κύπρος	23,81%	0,00%	23,81%
58.	ΔΙΑΔΙΚΑΣΙΑ	Ελλάδα	19,00%	0,00%	19,00%
59.	ΣΤΑΛΚΟ Α.Ε.	Ελλάδα	25,00%	0,00%	25,00%
60.	ΠΕΙΡΑΙΩΣ-NNT Α.Ε.	Ελλάδα	100,00%	0,00%	100,00%
61.	ΛΟΥΤΡΟΠΟΛΗ ΝΕΑΣ ΑΠΟΛΛΩΝΙΑΣ	Ελλάδα	49,00%	0,00%	49,00%
62.	ΠΕΙΡΑΙΩΣ DEVELOPMENT Α.Ε.	Ελλάδα	99,83%	0,17%	100,00%
63.	ΠΕΙΡΑΙΩΣ DEVELOPER Α.Ε.	Ελλάδα	99,83%	0,17%	100,00%
64.	ΑΡΕ (πρώην ΠΕΙΡΑΙΩΣ) COMMERCIAL PROPERTY Α.Ε.	Ελλάδα	27,80%	0,00%	27,80%
65.	ΑΡΕ (πρώην ΠΕΙΡΑΙΩΣ) FIXED ASSETS Α.Ε.	Ελλάδα	27,80%	0,00%	27,80%
66.	ΠΕΙΡΑΙΩΣ CONSTRUCTIONS Α.Ε.	Ελλάδα	99,83%	0,17%	100,00%
67.	PIRAEUS GROUP CAPITAL LTD	Ηνωμένο Βασίλειο	100,00%	0,00%	100,00%
68.	ΒΟΙΩΤΙΚΗ ΑΕ ΠΕΡΙΦΕΡΕΙΑΚΗΣ ΑΝΑΠΤΥΞΗΣ & ΕΠΕΝΔΥΣΕΩΝ	Ελλάδα	37,00%	0,00%	37,00%
69.	ΕΤΑΙΡΙΑ ΔΙΑΧ & ΑΝΑΠΤΥΞΗΣ Ε.ΤΕ.Π-ΚΡΗΤΗΣ	Ελλάδα	30,45%	0,00%	30,45%
70.	ΤΑΛΩΣ (Αστική Εταιρία)	Ελλάδα	12,85%	0,00%	12,85%
71.	CITY SERVERS Α.Ε.	Ελλάδα	15,00%	0,00%	15,00%
72.	ΕΛΛΗΝΙΚΟΣ ΑΜΙΑΝΤΟΣ Α.Ε.	Ελλάδα	98,40%	0,00%	98,40%
73.	ΜΕΤΑΛΛΕΙΑ ΑΜΙΑΝΤΟΥ ΒΟΡΕΙΟΥ ΕΛΛΑΔΟΣ (Μ.Α.Β.Ε.) Α.Ε.	Ελλάδα	93,91%	0,00%	93,91%
74.	E-VALLEY Α.Ε.	Ελλάδα	15,00%	0,00%	15,00%
75.	ΕΤΑΝΑΛ Α.Ε.	Ελλάδα	25,00%	0,00%	25,00%
76.	ΠΕΙΡΑΙΩΣ ΑΣΤΙΚΗ ΕΤΑΙΡΙΑ ΔΙΑΧ ΚΟΙΝ ΠΡΟΓΡ & ΑΝΑΠΤ ΠΕΡΙΦ ΔΡΑΣΤ	Ελλάδα	100,00%	0,00%	100,00%
77.	ΑΝΑΠΤΥΞΙΑΚΗ ΕΤΑΙΡΙΑ ΕΒΡΟΥ	Ελλάδα	30,00%	0,00%	30,00%
78.	CTS	Ελλάδα	100,00%	0,00%	100,00%
79.	ΠΕΙΡΑΙΩΣ ENTERPRISERS 1 LTD	Κύπρος	100,00%	0,00%	100,00%
80.	ΠΕΙΡΑΙΩΣ ENTERPRISERS 2 LTD	Κύπρος	100,00%	0,00%	100,00%
81.	ΠΕΙΡΑΙΩΣ ENTERPRISERS 3 LTD	Κύπρος	100,00%	0,00%	100,00%
82.	ΠΕΙΡΑΙΩΣ ENTERPRISERS 4 LTD	Κύπρος	100,00%	0,00%	100,00%
83.	ΠΟΥΛΙΑΔΗΣ και ΣΥΝΕΡΓΑΤΕΣ Α.Ε.Β.Ε.	Ελλάδα	18,74%	0,00%	18,74%

Οι εταιρίες που παρουσιάζουν διαφορά μεταξύ ποσοστού συμμετοχής επί του μετοχικού κεφαλαίου και των δικαιωμάτων ψήφου είναι οι εξής:

- Piraeus Atlas Banka A.D: 88,79% ποσοστό δικαιωμάτων ψήφου και 88,23% ποσοστό επί του μετοχικού κεφαλαίου.
- Βιομηχανία Κατεργασίας Δερμάτων Ελλάδος Α.Ε.: 43,77 % ποσοστό δικαιωμάτων ψήφου και 43,79% ποσοστό επί του μετοχικού κεφαλαίου.

3.7 ΠΛΗΡΟΦΟΡΙΕΣ ΓΙΑ ΤΙΣ ΣΥΜΜΕΤΟΧΕΣ ΤΗΣ ΤΡΑΠΕΖΑΣ

Παρακάτω παρατίθενται πληροφορίες για συμμετοχές των οποίων η λογιστική αξία αντιπροσωπεύει τουλάχιστο το 10% της ενοποιημένης καθαρής θέσης (net assets) ή η συγκεκριμένη συμμετοχή παράγει τουλάχιστον 10% των ενοποιημένων καθαρών κερδών, σε επίπεδο ομίλου κατά την 30.06.2005.

3.7.1 Πειραιώς Χρηματοδοτικές Μισθώσεις Α.Ε., (Λεωφ. Συγγρού 87, Αθήνα)

• Αντικείμενο δραστηριότητας

Αντικείμενο δραστηριότητας της Πειραιώς Χρηματοδοτικές Μισθώσεις Α.Ε. αποτελεί η διενέργεια χρηματοδοτικών μισθώσεων του Ν. 1665/1986 όπως τροποποιήθηκε με το Ν. 2367/1995, δηλαδή την παραχώρηση έναντι μισθώματος της χρήσης πράγματος κινητού ή ακινήτου ή και των δυο μαζί, που προορίζεται αποκλειστικά για την επιχείρηση ή το επάγγελμα του αντισυμβαλλόμενου της, παρέχοντας στον αντισυμβαλλόμενο της συγχρόνως το δικαίωμα είτε να αγοράσει το πράγμα, είτε να ανανεώσει τη μίσθωση για ορισμένο χρόνο.

Συγκεκριμένα η εταιρία προσφέρει χρηματοδοτικές μισθώσεις ακινήτων, μηχανημάτων, επαγγελματικών οχημάτων, επιβατικών αυτοκινήτων, επαγγελματικού εξοπλισμού, Η/Υ και αεροσκαφών.

Η Πειραιώς Χρηματοδοτικές Μισθώσεις Α.Ε. είναι εισηγμένη στο Χ.Α. από τις 28.12.1995.

• Μετοχική Σύνθεση

Στον πίνακα που ακολουθεί παρατίθεται ο αριθμός των μετοχών που κατέχει η Τράπεζα Πειραιώς Α.Ε. στην Πειραιώς Χρηματοδοτικές Μισθώσεις Α.Ε.

ΜΕΤΟΧΙΚΗ ΣΥΝΘΕΣΗ			
Μέτοχος	Αριθμός Μετοχών	Αριθμός Δικαιωμάτων Ψήφου	%
Τράπεζα Πειραιώς	20.756.559	20.756.559	85,56%

• Εκδοθέν Κεφάλαιο

Το εκδοθέν κεφάλαιο της Πειραιώς Χρηματοδοτικές Μισθώσεις Α.Ε. κατά την 31.12.2004 ανέρχεται σε € 106.747.344.

• Αποθεματικά Κεφάλαια

ΑΠΟΘΕΜΑΤΙΚΑ ΚΕΦΑΛΑΙΑ*	
(ποσά σε €)	31.12.2004
Διαφορά από έκδοση μετοχών υπέρ το άρτιο	38.352.527,19
Διαφ. αναπρ/γης αξίας λοιπών περιουσιακών στοιχείων	470.559,86
Τακτικό Αποθεματικό	2.733.909,11
Έκτακτα αποθεματικά	382.295,30
Αφορολογ. Αποθεματικά ειδικών διατ. Νόμων	1.079.605,57
Αποθεματικά κεφάλαια	4.195.809,98
Υπόλοιπο κερδών χρήσεως εις νέο	6.054.459,10

*(Με βάση τα Ε.Λ.Σ.)

• **Λοιπές Πληροφορίες**

- Κέρδη μετά από Φόρους την 31.12.2004 (με βάση τα Ε.Λ.Σ.): € 11.223.330,8.
- Τυχόν αξία που παραμένει να καταβληθεί από την Τράπεζα Πειραιώς για τις κατεχόμενες μετοχές: € 0
- Έτος Ίδρυσης: 1993
- Η εταιρία θα συνεχίσει να διενεργεί τις συνήθεις εργασίες της. Κατά συνέπεια δεν υπάρχουν άλλες δραστηριότητες οι οποίες δύνανται να επηρεάσουν τη δραστηριότητα του Ομίλου.

3.7.2 ΕΛΛΗΝΙΚΗ ΕΤΑΙΡΙΑ ΕΠΕΝΔΥΣΕΩΝ ΧΑΡΤΟΦΥΛΑΚΙΟΥ Α.Ε.

Η ΕΛΛΗΝΙΚΗ ΕΤΑΙΡΙΑ ΕΠΕΝΔΥΣΕΩΝ ΧΑΡΤΟΦΥΛΑΚΙΟΥ ΑΝΩΝΥΜΟΣ ΕΤΑΙΡΙΑ (εφεξής ή «ΕΛ.Ε.Ε.ΧΑ.» ή Απορροφώμενη) ιδρύθηκε το 1972 από την ΕΤΒΑbank (ΦΕΚ 1799/27.10.72) με αρχικό κεφάλαιο 150 εκ. δρχ. (€ 0,44 εκατ.) και διάρκεια πενήντα (50) ετών, η οποία μπορεί να παραταθεί με απόφαση της Γενικής Συνέλευσης των μετόχων της.

Η ΕΛ.Ε.Ε.ΧΑ. είναι εγγεγραμμένη στο Μητρώο Ανωνύμων Εταιριών με αριθμό μητρώου 6101/06/Β/86/54 και λειτουργεί μετά από άδεια της Νομισματικής Επιτροπής με αριθμό 3261/09.10.1972.

Η εισαγωγή των μετοχών της εταιρίας στο Χρηματιστήριο Αθηνών πραγματοποιήθηκε στις 19.01.1973.

Η ΕΛ.Ε.Ε.ΧΑ. διέπεται από τις διατάξεις του Ν. 3371/2005 (άρθρα 27-40), «περί Ανωνύμων Εταιριών Επενδύσεων Χαρτοφυλακίου», ο οποίος αντικατέστησε το Ν. 1969/1991, καθώς και από τις διατάξεις του κωδ. Ν. 2190/1920 «περί Ανωνύμων Εταιριών».

Σκοπός της ΕΛ.Ε.Ε.ΧΑ., σύμφωνα με το άρθρο 4 του Καταστατικού της, είναι αποκλειστικά η διαχείριση χαρτοφυλακίου χρεογράφων εσωτερικού και εξωτερικού, σύμφωνα με την ισχύουσα νομοθεσία.

Η ΕΛ.Ε.Ε.ΧΑ. μπορεί να συμμετέχει σε επιχειρήσεις που επιδιώκουν παρεμφερείς σκοπούς και να συνεργάζεται ή να συνεταιρίζεται με φυσικά ή νομικά πρόσωπα που επιδιώκουν σκοπούς όμοιους ή συναφείς με αυτόν της εταιρίας, με την επιφύλαξη του άρθρου 31 του Ν. 3371/2005.

Ως Εταιρία Επενδύσεων Χαρτοφυλακίου, η ΕΛ.Ε.Ε.ΧΑ. υπόκειται στον Κώδικα Δεοντολογίας Α.Ε.Δ.Α.Κ. και Εταιριών Επενδύσεων Χαρτοφυλακίου, σύμφωνα με την Απόφαση της Επιτροπής Κεφαλαιαγοράς αρ. 132/2/19.05.98.

Σύμφωνα με το Ν. 3371/2005, η απορροφώμενη υποχρεούται να θέτει στη διάθεση του κοινού, ανά τρίμηνο, πίνακα όλων των επενδύσεών της, στον οποίο αναγράφεται το μέσο κόστος και η αγοραία αξία κάθε επένδυσης και να δημοσιεύει, ανά εξάμηνο, τη συνολική και κατά μετοχή λογιστική καθαρή θέση της, σε τρέχουσες τιμές.

Η ΕΛ.Ε.Ε.ΧΑ. έχει την έδρα της στο Δήμο Αθηναίων και δε διαθέτει υποκαταστήματα. Τα γραφεία της στεγάζονται σε ιδιόκτητο χώρο επιφανείας 401 τ.μ. στον 5^ο όροφο της οδού Βαλαωρίτου 17 – 106 71, Αθήνα. Διαθέτει σύγχρονο εξοπλισμό για άμεση επικοινωνία και πληροφόρηση για τις εξελίξεις τόσο στην Ελλάδα όσο και στο εξωτερικό. Το ακίνητο που στεγάζεται αγοράστηκε στις 17.05.1999 αντί του ποσού των € 647.248,72 (δρχ.

220.550.000) και δεν υπάρχει σε αυτό καμία εγγραφή Υποθήκης ή Προσημείωσης ή Κατάσχεσης. Το ακίνητο έχει αποτιμηθεί από ειδικούς εμπειρογνώμονες του Σ.Ο.Ε σε € 1.200.000.

Η Τράπεζα Πειραιώς Α.Ε. συμμετέχει στην ΕΛ.Ε.Ε.ΧΑ. με ποσοστό 48,09%, κατέχοντας 74.360.082 μετοχές με ισάριθμο αριθμό δικαιωμάτων ψήφου κατά την 30.06.2005.

• Αντικείμενο Εργασιών

Αποκλειστικός σκοπός της ΕΛ.Ε.Ε.ΧΑ. είναι η διαχείριση χαρτοφυλακίου χρεογράφων εσωτερικού και εξωτερικού κατά την έννοια του Ν. 3371/2005, όπως ισχύει κάθε φορά.

Το σύνολο των εσόδων της ΕΛ.Ε.Ε.ΧΑ., σύμφωνα με την ταξινόμηση των κλάδων οικονομικής δραστηριότητας ΣΤΑΚΟΔ 03, υπάγεται στις «άλλες δραστηριότητες ενδιάμεσων Χρηματοπιστωτικών Οργανισμών ΜΑΚ (652.9)»

• Οικονομικά Στοιχεία

Στις 31.12.2004 το Μετοχικό Κεφάλαιο της ΕΛ.Ε.Ε.ΧΑ. ανερχόταν σε € 386.573.972,50 και διαιρείται σε 154.629.589 κοινές ανώνυμες μετοχές, ονομαστικής αξίας € 2,50 η καθεμία.

Τα Αποθεματικά Κεφάλαια της ΕΛ.Ε.Ε.ΧΑ. κατά την 31.12.2004 (σύμφωνα με τα Ε.Λ.Σ.) διαμορφώθηκαν στο ποσό των € 27.554.406,21.

Ο Κύκλος Εργασιών της ΕΛ.Ε.Ε.ΧΑ., κατά την 31.12.2004 (σύμφωνα με τα Ε.Λ.Σ.) διαμορφώθηκε σε € 70.076.730,35, ενώ τα Κέρδη μετά από Φόρους διαμορφώθηκαν σε € 61.569.038,45.

Στους πίνακες που ακολουθούν παρατίθενται τα οικονομικά μεγέθη της ΕΛ.Ε.Ε.ΧΑ. με βάση τις δημοσιευμένες ενδιάμεσες οικονομικές καταστάσεις της 30.09.2005 (οι οποίες έχουν συνταχθεί με βάση τα Διεθνή Πρότυπα Χρηματοοικονομικής Πληροφόρησης).

ΙΣΟΛΟΓΙΣΜΟΣ		
(ποσά σε εκατ. €)	31.12.2004	30.09.2005
Ενεργητικό		
Πάγια Στοιχεία Ενεργητικού	0,70	0,66
Διαθέσιμα	104,47	306,21
Απαιτήσεις από Χρηματιστές	0,00	15,31
Επενδύσεις σε Χρεόγραφα	353,40	161,65
Λοιπά Στοιχεία Ενεργητικού	0,30	1,12
ΣΥΝΟΛΟ ΕΝΕΡΓΗΤΙΚΟΥ	458,87	484,94
Παθητικό		
Μακροπρόθεσμες Υποχρεώσεις	0,36	0,37
Βραχυπρόθεσμες Υποχρεώσεις	7,77	0,51
Σύνολο Υποχρεώσεων	8,13	0,88
Σύνολο Καθαρής Θέσης	450,74	484,06
ΣΥΝΟΛΟ ΠΑΘΗΤΙΚΟΥ	458,87	484,94

Στον πίνακα που ακολουθεί παρατίθεται η κατάσταση των αποτελεσμάτων για την περίοδο 01.01 – 30.09 των χρήσεων 2004 και 2005:

ΣΤΟΙΧΕΙΑ ΚΑΤΑΣΤΑΣΗΣ ΑΠΟΤΕΛΕΣΜΑΤΩΝ ΠΕΡΙΟΔΟΥ		
(ποσά σε εκατ. €)*	01.01 – 30.09.2004	01.01 – 30.09.2005
Ακαθάριστα Έσοδα Διαχείρισης Χαρτοφυλακίου	30,40	63,91
Μικτά Κέρδη	27,34	61,31
Κέρδη προ Φόρων και Αποσβέσεων	26,23	60,54
Κέρδη προ Φόρων	26,19	60,50
Μείον: Φόρος Ν. 2459/1997	0,94	0,70
Κέρδη μετά από Φόρους	25,25	59,80
Κέρδη μετά από Φόρους ανά μετοχή	0,16	0,39

*Τυχόν διαφορές μονάδων οφείλονται σε στρογγυλοποιήσεις.

Στον πίνακα που ακολουθεί παρατίθεται η κατάσταση μεταβολών των ιδίων κεφαλαίων της ΕΛ.Ε.Ε.ΧΑ. για την 30.09 των χρήσεων 2004 και 2005:

ΣΤΟΙΧΕΙΑ ΚΑΤΑΣΤΑΣΗΣ ΜΕΤΑΒΟΛΩΝ ΙΔΙΩΝ ΚΕΦΑΛΑΙΩΝ ΠΕΡΙΟΔΟΥ		
(ποσά σε εκατ. €)	30.09.2004	30.09.2005
Ίδια Κεφάλαια Έναρξης Περιόδου (01.01.2004 και 01.01.2005)	397,19	450,74
Έξοδα Αύξησης Μετοχικού Κεφαλαίου	(1,51)	-
Διανεμηθέντα Κέρδη	-	(26,44)
Αποτίμηση Διαθεσίμου προς Πώληση Χαρτοφυλακίου	0,03	(0,04)
Κέρδη Περιόδου Μετά από Φόρους	25,25	59,80
Ίδια κεφάλαια λήξης περιόδου (01.01.2004 και 01.01.2005)	429,96	484,06

Στον πίνακα που ακολουθεί παρουσιάζονται οι ταμιακές ροές της ΕΛ.Ε.Ε.ΧΑ. για την περίοδο 01.01 – 30.06 των χρήσεων 2004 και 2005:

ΣΤΟΙΧΕΙΑ ΚΑΤΑΣΤΑΣΗ ΤΑΜΙΑΚΩΝ ΡΟΩΝ		
(ποσά σε εκατ. €)	01.01 – 30.09.2004	01.01-30.09.2005
Λειτουργικές Δραστηριότητες		
Εισπράξεις από πωλήσεις Χρεογράφων	370,39	379,85
Εισπράξεις από Μερίσματα	12,00	11,60
Αυξήσεις από Λοιπές Απαιτήσεις	(1,71)	(15,17)
Πληρωμές για αγορές Χρεογράφων	(278,91)	(134,75)
Πληρωμές σε Προμηθευτές, Εργαζόμενους κ.λ.π.	(7,51)	(12,40)
Πληρωμές Φόρων	(1,25)	(1,69)
Σύνολο Εισροών από Λειτουργικές Δραστηριότητες	93,01	227,80
Επενδυτικές Δραστηριότητες		
Πληρωμές για την Απόκτηση Ενσώματων και Αύλων Παγίων	0,00	0,00
Σύνολο Εκροών από Επενδυτικές Δραστηριότητες	0,00	0,00
Χρηματοδοτικές δραστηριότητες		
Μερίσματα πληρωθέντα	-	(26,05)
Σύνολο (εκροών)/εισροών από Χρηματοδοτικές Δραστηριότητες	-	(26,05)
Καθαρή αύξηση στα Ταμειακά Διαθέσιμα και Ισοδύναμα Περιόδου	93,00	201,74
Ταμειακά διαθέσιμα και Ισοδύναμα Έναρξης Περιόδου	36,08	104,47
Ταμειακά Διαθέσιμα και Ισοδύναμα Λήξης Περιόδου	129,08	306,21

• **Μετοχική Σύνθεση**

Η μετοχική σύνθεση της εταιρίας ΕΛ.Ε.Ε.ΧΑ. κατά την 18.10.2005, ημερομηνία της Έκτακτης Γενικής Συνέλευσης των Μετόχων της που ενέκρινε τη συγχώνευση με απορρόφηση της ΕΛ.Ε.Ε.ΧΑ. από την Τράπεζα Πειραιώς Α.Ε. παρουσιάζεται στον παρακάτω πίνακα:

ΜΕΤΟΧΙΚΗ ΣΥΝΘΕΣΗ			
Όνοματεπώνυμο	Αριθμός Μετοχών	%	Δικαιώματα ψήφου
ΤΡΑΠΕΖΑ ΠΕΙΡΑΙΩΣ	74.360.082	48,09%	74.360.082
Ταμείο Αρωγής Προσωπικού ΟΤΕ	11.800.114	7,63%	11.800.114
Ταμείο Ασφάλισης Προσωπικού ΕΤΒΑ	9.620.088	6,22%	9.620.088
Τ.Σ.Α.Υ	9.490.066	6,14%	9.490.066
Ταμείο Επικ. Ασφάλισης Ασφαλιστών και Προσωπικού Ασφαλιστικών Επιχειρήσεων	4.724.524	3,06%	4.724.524
QVT FUND LP	4.125.060	2,67%	4.125.060
Ταμείο Επικουρικής Ασφάλισης Δημοσίων Υπαλλήλων	3.182.400	2,06%	3.182.400
Λοιποί Μέτοχοι	37.327.255	24,13%	37.327.255
ΣΥΝΟΛΟ	154.629.589	100,00%	154.629.589

• **Διοίκηση, Διεύθυνση και Εποπτεία της ΕΛ.Ε.Ε.ΧΑ.**

Το Διοικητικό Συμβούλιο της Απορροφώμενης αποτελείται από τους κάτωθι:

ΣΥΝΘΕΣΗ ΔΙΟΙΚΗΤΙΚΟΥ ΣΥΜΒΟΥΛΙΟΥ	
Ιάκωβος Γ. Γεωργάνας	Πρόεδρος Δ.Σ., Εκτελεστικό Μέλος
Ιωάννης Π. Ζαΐρης	Αντιπρόεδρος Δ.Σ. και Διευθύνων Σύμβουλος, Εκτελεστικό Μέλος
Ελένη Α. Χασιώτη	Μέλος Δ.Σ., Μη Εκτελεστικό Μέλος
Λάμπρος Ν. Κουσιμπογιώργος	Μέλος Δ.Σ., Εκπρόσωπος μειοψηφίας μετόχων, Μη Εκτελεστικό Μέλος
Κωνσταντίνος Γ. Δελής	Μέλος Δ.Σ., Μη Εκτελεστικό Μέλος
Εμμανουήλ Κ. Χατζηδάκης	Μέλος Δ.Σ., Μη Εκτελεστικό Μέλος
Νικόλαος Κ. Παπαϊωάννου	Μέλος Δ.Σ., Εκπρόσωπος μειοψηφίας μετόχων, Μη Εκτελεστικό Μέλος

Την ΕΛ.Ε.Ε.ΧΑ. εκπροσωπούν και δεσμεύουν με μόνη την υπογραφή του ο καθένας, για όλες τις συναλλαγές της εταιρίας και για οποιοδήποτε θέμα, για το οποίο δεν απαιτείται συλλογική απόφαση του Διοικητικού Συμβουλίου, τα εκτελεστικά μέλη κ.κ. Ιάκωβος Γεωργάνας, Πρόεδρος του Δ.Σ. και Ιωάννης Ζαΐρης, Αντιπρόεδρος Δ.Σ. – Διευθύνων Σύμβουλος.

Τα άτομα που ασκούν διευθυντικά και εποπτικά καθήκοντα στην ΕΛ.Ε.Ε.ΧΑ. είναι τα εξής:

Κωνσταντίνος Δεβάρης	Γενικός Διευθυντής
Κλημεντίνη Παπαγεωργακοπούλου	Διευθύντρια Επενδύσεων-Εργασιών
Ιωάννης Λέτσιος	Διευθυντής Οικονομικών Υπηρεσιών
Μιχάλης Δημητρόπουλος	Διευθυντής Ανάλυσης-Μελετών
Παναγιώτης Πολυχρόνης	Εσωτερικός Ελεγκτής

Οι επενδύσεις της Απορροφώμενης πραγματοποιούνται σύμφωνα με τις αποφάσεις της τριμελούς Επιτροπής Επενδύσεων, η οποία καθορίζει την επενδυτική πολιτική της εταιρίας. Τα μέλη της Επενδυτικής Επιτροπής είναι:

Ιωάννης Π. Ζαΐρης
Κωνσταντίνος Σ. Δεβάρης
Κλημεντίνη Ν. Παπαγεωργακοπούλου

Πρόεδρος
Μέλος
Μέλος

• Θεματοφύλακας

Στον πίνακα που ακολουθεί παρατίθεται η ανάλυση των συμβάσεων θεματοφυλακής που διατηρεί η ΕΛ.Ε.Ε.ΧΑ.

Είδος Σύμβασης	Ημερομηνία Σύμβασης	Ημερομηνία Λήξης	Αντισυμβαλλόμενος	Αμοιβή
Υπηρεσίες Θεματοφυλακής Εσωτερικού	01.07.2004 (ανανέωση)	Αορίστου Χρόνου	ΤΡΑΠΕΖΑ ΠΕΙΡΑΙΩΣ Α.Ε.	0,15% επί της αξίας του χαρ/κίου
Υπηρεσίες Θεματοφυλακής Εξωτερικού	31.01.2002	Αορίστου Χρόνου	BAYERISCHE HYPO-UND VEREINSBANK	€ 30 ανά συναλλαγή (εκκαθάριση) 0,08% επί της μέσης αξίας χαρ/κίου (φύλαξη)

• Προϋπάρχοντες Δεσμοί μεταξύ των Συγχωνευόμενων Εταιριών

Η Τράπεζα Πειραιώς, κατά την 18.10.2005 Έκτακτη Γενική Συνέλευση των Μετόχων της ΕΛ.Ε.Ε.ΧΑ., συμμετέχει στο μετοχικό της κεφάλαιο με ποσοστό 48,09% κατέχοντας 74.360.082 μετοχές.

Πέραν της συμμετοχής της Τράπεζας Πειραιώς στο μετοχικό κεφάλαιο της ΕΛ.Ε.Ε.ΧΑ. υπάρχουν και οι εξής δεσμοί:

- Η ΕΛ.Ε.Ε.ΧΑ. έχει συνάψει σύμβαση θεματοφυλακής με την Τράπεζα Πειραιώς για τα χρεόγραφα εσωτερικού που έχει στο χαρτοφυλάκιό της.
- Η ΕΛ.Ε.Ε.ΧΑ. έχει συνάψει σύμβαση τραπεζικής διευκόλυνσης για τη μισθοδοσία του προσωπικού της με την Τράπεζα Πειραιώς.
- Η ΕΛ.Ε.Ε.ΧΑ. τηρεί καταθετικούς λογαριασμούς (όψεως και προθεσμίας) στην Τράπεζα Πειραιώς.
- Η ΕΛ.Ε.Ε.ΧΑ. έχει στο χαρτοφυλάκιό της μετοχές της Τράπεζας Πειραιώς.

Δεν υπάρχουν εγγυήσεις που να έχουν δοθεί από την Τράπεζα Πειραιώς στην ΕΛ.Ε.Ε.ΧΑ.

Κατά την 31.12.2004, η αξία συμμετοχής της Τράπεζας Πειραιώς Α.Ε. στην ΕΛ.Ε.Ε.ΧΑ. διαμορφώθηκε στο ποσό των € 195,31 εκατ. Κατά τη χρήση 2004, η Τράπεζα Πειραιώς εισέπραξε προμέρισμα ποσού € 5,91 εκατ. (73.842.544 μετοχές x € 0,08 ανά μετοχή) για τη χρήση 2004 ενώ κατά τη χρήση 2005 η Τράπεζα Πειραιώς εισέπραξε μέρισμα ποσού € 12,64 εκατ. (74.360.082 x € 0,17 ανά μετοχή) για τη χρήση 2004.

Κατά την 31.12.2004, οι απαιτήσεις της ΕΛ.Ε.Ε.ΧΑ. από την Τράπεζα Πειραιώς Α.Ε. διαμορφώθηκαν στο ποσό των € 98,3 εκατ. (από το οποίο ποσό € 97,6 εκατ. αφορά καταθέσεις προθεσμίας στην Τράπεζα Πειραιώς και ποσό € 0,7 εκατ. αφορά καταθέσεις όψεως), ενώ οι υποχρεώσεις προς την Τράπεζα Πειραιώς Α.Ε. διαμορφώθηκαν σε € 0,04 εκατ.

• Συνδεδεμένες Εταιρίες

Η ΕΛ.Ε.Ε.ΧΑ. δεν έχει θυγατρικές ή συνδεδεμένες εταιρίες και δε συμμετέχει σε κοινοπραξίες.

3.8 ΑΠΟΛΟΓΙΣΤΙΚΕΣ ΠΛΗΡΟΦΟΡΙΕΣ ΔΡΑΣΤΗΡΙΟΤΗΤΑΣ ΟΜΙΛΟΥ 2002 - 2004

Οι ακόλουθες χρηματοοικονομικές πληροφορίες προέρχονται από τις ενοποιημένες οικονομικές καταστάσεις της Τράπεζας Πειραιώς για τις χρήσεις 2002 - 2004, οι οποίες έχουν ελεγχθεί από τους Τακτικούς Ορκωτούς Ελεγκτές Λογιστές της Τράπεζας Πειραιώς.

Η Εταιρία έως την 31.12.2004 συνέτασσε οικονομικές καταστάσεις σύμφωνα με το Ελληνικό Λογιστικό Σχέδιο και τις διατάξεις του Ν. 2190/1920. Από την 01.01.2005 η Τράπεζα Πειραιώς συντάσσει τις ετήσιες και περιοδικές εταιρικές και ενοποιημένες οικονομικές της καταστάσεις βάσει των Διεθνών Προτύπων Χρηματοοικονομικής Πληροφόρησης.

Η πρώτη ενοποιημένη οικονομική κατάσταση της Τράπεζας Πειραιώς αφορούσε τη χρήση 1994.

Οι εταιρίες του χρηματοπιστωτικού τομέα οι οποίες περιλαμβάνονται στις ενοποιημένες οικονομικές καταστάσεις με την μέθοδο της ολικής ενοποίησης κατά τις χρήσεις 2002 – 2004 είναι οι εξής:

ΕΝΟΠΙΟΥΜΕΝΕΣ ΕΤΑΙΡΙΕΣ ΜΕ ΤΗ ΜΕΘΟΔΟ ΤΗΣ ΟΛΙΚΗΣ ΕΝΣΩΜΑΤΩΣΗΣ			
ΕΤΑΙΡΙΑ	Ποσοστά Συμμετοχής Ομίλου ⁽¹⁾		
	2002	2003	2004
ΕΛΛΗΝΙΚΗ ΤΡΑΠΕΖΑ ΒΙΟΜΗΧΑΝΙΚΗΣ ΑΝΑΠΤΥΞΕΩΣ Α.Ε. ⁽²⁾	58,00%	-	-
TIRANA BANK I.B.C.	66,93%	83,93%	83,93%
MARATHON BANKING CORPORATION	60,83%	63,38%	78,27%
PIRAEUS BANK ROMANIA S.A.	99,99%	99,99%	99,99%
ΠΕΙΡΑΙΩΣ ΧΡΗΜΑΤΟΔΟΤΙΚΕΣ ΜΙΣΘΩΣΕΙΣ Α.Ε.	59,98%	58,89%	84,27%
PIRAEUS LEASING ROMANIA SRL	-	100,00%	100,00%
ΠΕΙΡΑΙΩΣ MULTIFIN Α.Ε.	45,00%	57,50%	87,50%
ΠΕΙΡΑΙΩΣ FACTORING Α.Ε.	70,00%	72,36%	100,00%
ΠΕΙΡΑΙΩΣ ΣΙΓΜΑ ΔΕΒΛΕΤΟΓΛΟΥ ΧΡΗΜΑΤΙΣΤΗΡΙΑΚΗ Α.Ε.Π.Ε.Υ. (πρώην ΣΙΓΜΑ ΧΡΗΜΑΤΙΣΤΗΡΙΑΚΗ Α.Ε.Π.Ε.Υ.)	100,00%	100,00%	80,00%
ΕΛΛΗΝΙΚΗ ΕΤΑΙΡΙΑ ΕΠΕΝΔΥΣΕΩΝ ΧΑΡΤΟΦΥΛΑΚΙΟΥ Α.Ε.	18,10%	36,96%	48,10%
ΠΕΙΡΑΙΩΣ ΟΙΚΟΝΟΜΙΚΩΝ ΜΕΛΕΤΩΝ ΚΑΙ ΣΥΜΒΟΥΛΩΝ Α.Ε. (πρώην ΠΕΙΡΑΙΩΣ Α.Ε.Δ.Α.Κ.)	100,00%	100,00%	100,00%
PIRAEUS ASSET MANAGEMENT EUROPE S.A.	99,94%	99,94%	99,94%
PIRAEUS GROUP FINANCE PLC.	-	100,00%	100,00%
ΠΕΙΡΑΙΩΣ ΠΡΑΚΤΟΡΕΙΑΚΗ ΑΣΦΑΛΙΣΤΙΚΩΝ ΕΡΓΑΣΙΩΝ Α.Ε.	99,80%	99,80%	98,99%
MULTI COLLECTION Α.Ε.	25,50%	25,50%	51,00%
Ε.Τ.Β.Α. FINANCE ΠΑΡΟΧΗΣ ΧΡΗΜΑΤΟΟΙΚΟΝΟΜΙΚΩΝ ΥΠΗΡΕΣΙΩΝ Α.Ε.	-	-	100,00%
ΠΕΙΡΑΙΩΣ ENTERPRISERS 1 LTD	-	-	100,00%
ΠΕΙΡΑΙΩΣ ENTERPRISERS 2 LTD	-	-	100,00%
ΠΕΙΡΑΙΩΣ ENTERPRISERS 3 LTD	-	-	100,00%
ΠΕΙΡΑΙΩΣ ENTERPRISERS 4 LTD	-	-	100,00%
FAIRHOLME LTD	-	-	100,00%
RUNIUS OVERSEAS LTD	-	-	100,00%
MAYBOIL LTD	-	-	100,00%
GIBDALE OVERSEAS LTD	-	-	100,00%
CHINERIDGE OVERSEAS LTD	-	-	100,00%
BULFINA S.A.	-	-	100,00%
PIRAEUS GROUP CAPITAL P.L.C.	-	-	100,00%
ΠΕΙΡΑΙΩΣ FINANCE Α.Ε. ⁽³⁾	100,00%	100,00%	-
Ε.Τ.Β.Α. ΑΣΦΑΛΙΣΤΙΚΗ ΠΡΑΚΤΟΡΕΙΑΚΗ Α.Ε. ⁽⁴⁾	45,66%	84,51%	-
ΠΕΙΡΑΙΩΣ EQUITIES HOLDING Α.Ε. (ΠΕΙΡΑΙΩΣ Α.Ε. ΕΠΙΧΕΙΡΗΜΑΤΙΚΩΝ ΣΥΜΜΕΤΟΧΩΝ) ⁽³⁾	50,00%	100,00%	-
ΠΕΙΡΑΙΩΣ ΣΥΜΒΟΥΛΕΥΤΙΚΗ ΕΠΕΝΔΥΣΕΩΝ Α.Ε. ⁽³⁾	50,00%	100,00%	-
Ε.Τ.Β.Α. LEASING Α.Ε. ⁽⁵⁾	25,22%	-	-
ΠΕΙΡΑΙΩΣ ΕΠΕΝΔΥΤΙΚΗ Α.Ε. ΕΠΕΝΔΥΣΕΩΝ ΧΑΡΤΟΦΥΛΑΚΙΟΥ ⁽⁶⁾	55,08%	-	-
Ε.Τ.Β.Α. Π & Κ Α.Ε.Δ.Α.Κ. ⁽⁷⁾	29,00%	-	-
EUROINVESTMENT & FINANCE LTD ⁽⁸⁾	32,95%	-	-
ING ΠΕΙΡΑΙΩΣ Α.Ε. ΠΑΡΟΧΗΣ ΕΠΕΝΔΥΤΙΚΩΝ ΥΠΗΡΕΣΙΩΝ (πρώην ΠΕΙΡΑΙΩΣ Α.Ε. ΠΑΡΟΧΗΣ ΕΠΕΝΔΥΤΙΚΩΝ ΥΠΗΡΕΣΙΩΝ) ⁽⁹⁾	99,98%	-	-

1. Αφορά σε ποσοστά άμεσης και έμμεσης συμμετοχής.

2. Η εταιρία συγχωνεύθηκε δια απορροφήσεως από την Τράπεζα Πειραιώς Α.Ε. το Δεκέμβριο του 2003.

3. Οι εταιρίες συγχωνεύθηκαν δια απορροφήσεως από την Τράπεζα Πειραιώς Α.Ε. το Δεκέμβριο του 2004.

4. Η εταιρία συγχωνεύθηκε δια απορροφήσεως από την ΠΕΙΡΑΙΩΣ ΠΡΑΚΤΟΡΕΙΑΚΗ ΑΣΦΑΛΙΣΤΙΚΩΝ ΕΡΓΑΣΙΩΝ Α.Ε. το Σεπτέμβριο του 2004.

5. Η εταιρία συγχωνεύθηκε δια απορροφήσεως από την ΠΕΙΡΑΙΩΣ ΧΡΗΜΑΤΟΔΟΤΙΚΕΣ ΜΙΣΘΩΣΕΙΣ Α.Ε. το Δεκέμβριο του 2003.

6. Η εταιρία συγχωνεύθηκε δια απορροφήσεως από την ΕΛΛΗΝΙΚΗ ΕΤΑΙΡΙΑ ΕΠΕΝΔΥΣΕΩΝ ΧΑΡΤΟΦΥΛΑΚΙΟΥ Α.Ε. το Δεκέμβριο του 2003.

7. Η εταιρία δεν ενοποιείται λόγω πώλησης εντός του 2003.

8. Η εταιρία κατά τις χρήσεις 2003 – 2004 ενοποιείται με τη μέθοδο της καθαρής θέσης.

9. Η εταιρία κατά τη χρήση 2003 ενοποιείται με τη μέθοδο της καθαρής θέσης.

Στον ακόλουθο πίνακα παρουσιάζονται οι εταιρίες που ενοποιήθηκαν με την μέθοδο της καθαρής θέσης κατά τις χρήσεις 2002 – 2004:

ΕΝΟΠΙΟΥΜΕΝΕΣ ΕΤΑΙΡΙΕΣ ΜΕ ΤΗ ΜΕΘΟΔΟ ΤΗΣ ΚΑΘΑΡΗΣ ΘΕΣΗΣ			
ΕΤΑΙΡΙΑ	Ποσοστά Συμμετοχής Ομίλου ⁽¹⁾		
	2002	2003	2004
ABC PROFESSIONAL SERVICES A.E.	-	40,20%	98,18%
ABC SYSTEMS AND SOFTWARE A.E. ⁽²⁾	100,00%	100,00%	-
E – VISION A.E.	77,27%	77,28%	100,00%
ΠΕΙΡΑΙΩΣ SHIPPING ENTERPRISES LTD.	100,00%	100,00%	100,00%
ΠΕΙΡΑΙΩΣ Α.Ε. ΕΞΥΠΗΡΕΤΗΣΗΣ ΑΚΤΟΠΛΟΪΚΩΝ & ΑΛΛΩΝ ΜΕΤΑΦΟΡΩΝ (CTS A.E.)	100,00%	100,00%	100,00%
EXODUS A.E.	38,71%	38,72%	50,10%
ΠΕΙΡΑΙΩΣ DIRECT SERVICES A.E. (πρώην E-PHONIA A.E.)	77,50%	77,51%	100,00%
OBLIVIO COMPANY LTD.	100,00%	100,00%	100,00%
BLUE WINGS LTD.	100,00%	100,00%	100,00%
ΠΕΙΡΑΙΩΣ ΒΟΤΙΦΙΝ Α.Ε.	98,06%	98,06%	98,06%
SWIFT HOLDINGS S.A	100,00%	100,00%	100,00%
PICAR A.E.E.	90,00%	100,00%	100,00%
ΠΕΙΡΑΙΩΣ REAL ESTATE (πρώην ΗΛΕΚΤΡΑ ΕΙΣΑΓΩΓΙΚΗ Α.Ε.)	71,79%	71,79%	87,54%
ΗΛΕΚΤΡΑ Α.Ε. (πρώην ΗΛΕΚΤΡΑ ΒΟΡΕΙΟΥ ΕΛΛΑΔΟΣ Α.Ε.)	71,79%	71,79%	87,54%
ΠΕΙΡΑΙΩΣ Α.Ε.Ε.Α.Π. (πρώην ANTIUM Α.Ε.)	71,79%	83,54%	92,73%
INTERATTICA A.E.	51,00%	51,00%	66,00%
PROPERTY HORIZON ΑΝΩΝΥΜΟΣ ΑΝΑΠΤΥΞΙΑΚΗ ΚΤΗΜΑΤΙΚΗ ΤΕΧΝΙΚΗ ΚΑΤΑΣΚΕΥΑΣΤΙΚΗ ΚΑΙ ΤΟΥΡΙΣΤΙΚΗ ΕΤΑΙΡΙΑ	60,82%	100,00%	100,00%
ΠΕΙΡΑΙΩΣ PRODEFIN HOLDING A.E.	40,00%	40,00%	40,00%
ΓΕΚΑ Α.Ε.	40,00%	40,00%	40,00%
ΔΙΑΓΩΝΙΟΣ Α.Ε.	52,20%	90,00%	100,00%
ΟΙΚΙΣΤΙΚΗ ΑΝΑΠΤΥΞΗ ΚΟΜΟΤΗΝΗΣ Α.Ε.	55,10%	95,00%	99,99%
ND ΑΝΑΠΤΥΞΙΑΚΗ ΑΝΩΝΥΜΗ ΚΤΗΜΑΤΙΚΗ ΤΕΧΝΙΚΗ ΚΑΤΑΣΚΕΥΑΣΤΙΚΗ ΚΑΙ ΤΟΥΡΙΣΤΙΚΗ ΕΤΑΙΡΙΑ	52,20%	90,00%	100,00%
ΠΕΙΡΑΙΩΣ REDFIN Α.Ε.	58,00%	100,00%	100,00%
ΕΤΒΑ ΒΙΟΜΗΧΑΝΙΚΕΣ ΠΕΡΙΟΧΕΣ Α.Ε.	-	65,00%	65,00%
ΠΕΙΡΑΙΩΣ ΑΣΤΙΚΗ ΕΤΑΙΡΙΑ ΔΙΑΧΕΙΡΙΣΗΣ ΚΟΙΝΟΤΙΚΩΝ ΠΡΟΓΡΑΜΜΑΤΩΝ & ΑΝΑΠΤΥΞΗΣ ΠΕΡΙΦΕΡΕΙΑΚΩΝ ΔΡΑΣΤΗΡΙΟΤΗΤΩΝ	-	100,00%	100,00%
BULFINA S.A. ⁽³⁾	-	100,00%	-
ΕΤΒΑ FINANCE Α.Ε. ΑΝΩΝΥΜΗ ΕΤΑΙΡΙΑ ΠΑΡΟΧΗΣ ΧΡΗΜΑΤΟΟΙΚΟΝΟΜΙΚΩΝ ΥΠΗΡΕΣΙΩΝ ⁽³⁾	-	100,00%	-
ΑΝΑΠΤΥΞΙΑΚΗ ΕΤΑΙΡΙΑ ΕΒΡΟΥ	-	30,00%	30,00%
ΕΛΛΗΝΙΚΟΣ ΑΜΙΑΝΤΟΣ Α.Ε.	-	98,40%	98,40%
ΜΕΤΑΛΛΕΙΑ ΑΜΙΑΝΤΟΥ ΒΟΡΕΙΟΥ ΕΛΛΑΔΟΣ Α.Ε.	-	93,91%	93,91%
ING ΠΕΙΡΑΙΩΣ Α.Ε.Δ.Α.Κ.	-	40,00%	49,94%
ΠΕΙΡΑΙΩΣ NNT	-	-	40,00%
ΠΕΙΡΑΙΩΣ BEST LEASING	27,20%	27,17%	38,90%
ΗΛΕΚΤΡΟΕΙΣΑΓΩΓΙΚΗ Α.Ε. ⁽⁴⁾	34,46%	34,46%	-
EUROINVESTMENT & FINANCE LTD	-	32,94%	32,94%
ΕΤΑΙΡΙΑ ΔΙΑΧΕΙΡΙΣΗΣ & ΑΝΑΠΤΥΞΗΣ ΕΠΙΣΤΗΜΟΝΙΚΟΥ ΚΑΙ ΤΕΧΝΟΛΟΓΙΚΟΥ ΠΑΡΚΟΥ ΚΡΗΤΗΣ Α.Ε.	30,45%	30,45%	30,45%
GLOBAL CAPITAL LTD	23,81%	23,81%	23,81%
ΒΟΙΩΤΙΚΗ Α.Ε. ΠΕΡΙΦΕΡΕΙΑΚΗΣ ΑΝΑΠΤΥΞΗΣ & ΕΠΕΝΔΥΣΕΩΝ «ΗΣΙΟΔΟΣ»	37,00%	37,00%	37,00%
ING ΠΕΙΡΑΙΩΣ ΑΝΩΝΥΜΗ ΑΣΦΑΛΙΣΤΙΚΗ ΕΤΑΙΡΙΑ ΖΩΗΣ	49,90%	49,90%	49,90%
ING ΠΕΙΡΑΙΩΣ Α.Ε. ΠΑΡΟΧΗΣ ΕΠΕΝΔΥΤΙΚΩΝ ΥΠΗΡΕΣΙΩΝ (πρώην ΠΕΙΡΑΙΩΣ Α.Ε. ΠΑΡΟΧΗΣ ΕΠΕΝΔΥΤΙΚΩΝ ΥΠΗΡΕΣΙΩΝ) ⁽⁵⁾	-	49,90%	-
ING ΑΝΩΝΥΜΗ ΑΣΦΑΛΙΣΤΙΚΗ ΕΤΑΙΡΙΑ ΓΕΝΙΚΩΝ ΑΣΦΑΛΙΣΕΩΝ ⁽⁴⁾	20,00%	20,00%	-
ING ΕΛΛΗΝΙΚΗ ΑΝΩΝΥΜΗ ΑΣΦΑΛΙΣΤΙΚΗ ΕΤΑΙΡΙΑ ΖΩΗΣ ⁽⁴⁾	20,00%	20,00%	-
Η ΠΕΝΤΕΛΗ ΑΝΩΝΥΜΗ ΟΙΚΟΔΟΜΙΚΗ – ΤΕΧΝΙΚΗ – ΚΤΗΜΑΤΙΚΗ ΕΤΑΙΡΙΑ	-	26,60%	26,56%
ΠΑΡΚΟ ΥΓΕΙΑΣ «ΠΕΝΤΕΛΗ» Α.Ε.	-	26,60%	26,56%

ΕΤΑΙΡΙΑ	Ποσοστά Συμμετοχής Ομίλου ⁽¹⁾		
	2002	2003	2004
ΠΑΤΡΙΝΑ ΑΝΩΝΥΜΗ – ΤΕΧΝΙΚΗ – ΚΤΗΜΑΤΙΚΗ – ΟΙΚΟΔΟΜΙΚΗ ΕΤΑΙΡΙΑ	-	26,60%	26,56%
ΕΛΛΗΝΙΚΗ ΕΤΑΙΡΙΑ ΧΑΛΥΒΟΣ Α.Ε.	-	30,80%	30,83%
ΕΤΑΝΑΛ Α.Ε.	-	25,00%	25,00%
ΣΤΑΛΚΟ Α.Β.Ε. ΑΝΩΝΥΜΗ ΒΙΟΜΗΧΑΝΙΚΗ ΕΤΑΙΡΙΑ ΕΞΟΠΛΙΣΜΟΥ	-	25,00%	25,00%
ΑΦΟΙ Π. ΜΑΝΕΣΗ Α.Ε.	-	24,80%	24,83%
Ε.Μ.Ι. ΣΥΜΒΟΥΛΕΥΤΙΚΗ Α.Ε. ⁽⁴⁾	50,00%	50,00%	-
ΟΙΝΟΤΡΥΓΙΑ Α.Β.Ε. ⁽⁴⁾	-	33,33%	-
ΒΙΟΜΗΧΑΝΙΑ ΚΑΤΕΡΓΑΣΙΑΣ ΔΕΡΜΑΤΩΝ ΕΛΛΑΔΟΣ Α.Ε.	-	43,80%	43,79%
ΑΚΙΝΗΤΑ ΛΑΚΚΟΣ ΜΙΚΕΛΛΗ LTD	-	43,40%	40,00%
CAPE INVESTMENTS CORPORATION ⁽⁴⁾	-	30,01%	-
ΟΜΙΛΟΣ ΗΛΙΟΥ ΑΝΩΝΥΜΟΣ ΕΤΑΙΡΙΑ ΠΑΡΑΓΩΓΩΝ ΕΙΔΩΝ ΚΗΠΟΥ & ΣΥΜΜΕΤΟΧΩΝ	-	24,50%	24,48%
PROJECT ON LINE Α.Ε. ΑΝΩΝΥΜΗ ΕΤΑΙΡΙΑ ΥΠΗΡΕΣΙΩΝ ΠΡΟΗΓΜΕΝΗΣ ΤΕΧΝΟΛΟΓΙΑΣ	-	30,91%	40,00%
ΜΟΝΑΣΤΗΡΙΟΥ ΤΕΧΝΙΚΗ ΑΝΑΠΤΥΞΙΑΚΗ Α.Ε.	-	-	20,00%
PUBLIC AFFAIRS MANAGEMENT Α.Ε. ⁽⁶⁾	23,00%	-	-
PIRAEUS GROUP FINANCE PLC. ⁽⁷⁾	100,00%	-	-
ΒΙ.Π.ΕΤΒΑ Α.Ε. ⁽⁸⁾	-	100,00%	64,50%
ΠΕΙΡΑΙΩΣ MULTICONSTRUCTION Α.Ε. ⁽⁹⁾	80,00%	100,00%	100,00%
ΗΛΕΚΤΡΑ ΒΙΟΜΗΧΑΝΙΚΗ Α.Ε.Β.Ε. ⁽¹⁰⁾	71,79%	71,79%	87,54%

1. Αφορά σε ποσοστά άμεσης και έμμεσης συμμετοχής.
2. Η εταιρία λύθηκε εντός του 2004.
3. Οι εταιρίες κατά τη χρήση 2004 ενοποιήθηκαν με τη μέθοδο της ολικής ενσωμάτωσης.
4. Οι εταιρίες δεν ενοποιούνται λόγω πώλησης εντός του 2004.
5. Η εταιρία κατά τη χρήση 2002 ενοποιήθηκε με τη μέθοδο της ολικής ενσωμάτωσης. Το 2004 ενοποιήθηκαν συνενωμένα στοιχεία των εταιριών ING ΑΕΔΑΚ και ING ΠΕΙΡΑΙΩΣ Α.Ε.Π.Ε.Υ. ενόψει της απορρόφησης της δεύτερης από την πρώτη που ολοκληρώθηκε τον Ιούνιο του 2005.
6. Η εταιρία δεν ενοποιείται λόγω πώλησης εντός του 2003.
7. Η εν λόγω εταιρία κατά τις χρήσεις 2003 – 2004 ενοποιείται με τη μέθοδο της ολικής ενσωμάτωσης.
8. Η εν λόγω εταιρία συγχωνεύτηκε δια απορρόφησης από την ΕΤΒΑ Βιομηχανικές Περιοχές Α.Ε. την 05.09.2005.
9. Η εταιρία απορροφήθηκε από τη Διαγώνιος Α.Ε. τον Ιούλιο του 2005.
10. Η εταιρία εκκαθαρίστηκε οριστικά τον Αύγουστο του 2005.

3.8.1 Χρηματοοικονομικές πληροφορίες Ενοποιημένων Αποτελεσμάτων 2002 - 2004

Η εξέλιξη των ενοποιημένων αποτελεσμάτων της Τράπεζας Πειραιώς κατά τη διάρκεια των χρήσεων 2002 – 2004 παρουσιάζεται στον παρακάτω πίνακα:

ΕΝΟΠΟΙΗΜΕΝΑ ΑΠΟΤΕΛΕΣΜΑΤΑ ΧΡΗΣΕΩΝ 2002 – 2004			
(Ποσά σε εκατ. €)*	2002 ⁽¹⁾	2003	2004
Τόκοι και Εξομοιούμενα Έσοδα	777,35	757,19	781,37
Μείον: Τόκοι και Εξομοιούμενα Έξοδα	422,26	366,00	334,75
Καθαρά Έσοδα από Τόκους	355,09	391,19	446,62
Έσοδα από Τίτλους	18,75	19,79	20,13
Έσοδα Προμηθειών	88,94	110,06	133,62
Πλέον: Αποτελέσματα Χρηματοοικονομικών Πράξεων	32,24	57,65	82,16
Πλέον: Λοιπά Έσοδα Εκμετάλλευσης	11,67	16,51	13,77
Πλέον: Έσοδα Εκμετάλλευσης ΒΙ.ΠΕ.	18,56	-	-
Μείον: Έξοδα Εκμετάλλευσης ΒΙ.ΠΕ.	8,45	-	-
Μικτά Αποτελέσματα Εκμετάλλευσης	516,80	595,20	696,31
Μείον: Γενικά Έξοδα Διοικήσεως	297,65	321,43	356,06
Λειτουργικά Κέρδη	219,15	273,77	340,25
<i>% επί των Μικτών Αποτελεσμάτων Εκμετάλλευσης</i>	<i>42,4%</i>	<i>46,0%</i>	<i>48,9%</i>
Μείον: Λοιπά Έξοδα Εκμεταλλεύσεως	5,27	4,14	5,69
Καθαρά Κέρδη προ Αποσβέσεων, Προβλέψεων & Φόρων	213,88	269,63	334,56
Μείον: Αποσβέσεις Παγίων Στοιχείων	55,95	50,04	46,37
Μείον: Διαφορές Προσαρμογής Αξίας Απαιτήσεων & Προβλέψεις για Ενδεχόμενες Υποχρεώσεις	72,55	68,51	88,32
Μείον: Διαφορές Προσαρμογής Αξίας Κινητών Αξιών με Χαρακτήρα Χρημ/κων Απαιτήσεων	-	-	-
Ολικά Αποτελέσματα Εκμεταλλεύσεως	85,38	151,08	199,87
Πλέον: Έκτακτα Έσοδα	39,67	22,94	14,49
Μείον: Έκτακτα Έξοδα	25,72	9,60	13,61
Πλέον: Έκτακτα Αποτελέσματα	15,76	0,61	16,27
Κέρδη προ Φόρων	115,10	165,04	217,02
<i>% επί των Μικτών Αποτελεσμάτων Εκμετάλλευσης</i>	<i>22,3%</i>	<i>27,7%</i>	<i>31,2%</i>
<i>Κέρδη που αναλογούν στους Μετόχους Μειοψηφίας προ Φόρων</i>	<i>24,80</i>	<i>27,25</i>	<i>39,86</i>
Κέρδη Μετόχων Τράπεζας Πειραιώς προ Φόρων	90,29	137,79	177,16
Μείον: Φόροι Χρήσης	34,25	33,61	37,88
Μείον: Ειδική Πρόβλεψη Φόρου	-	7,71	-
Κέρδη μετά από Φόρους Χρήσης	80,84	123,72	179,15
Μείον: Αναλογία Μετόχων Μειοψηφίας στα μετά από Φόρους Κέρδη	14,64	22,24	36,69
Κέρδη Μετόχων Τράπεζας μετά από Φόρους Χρήσης	66,20	101,48	142,46

* Τυχόν διαφορές μονάδων οφείλονται σε στρογγυλοποιήσεις.

(1) Ορισμένα κονδύλια του Ισολογισμού και των Αποτελεσμάτων της χρήσεως 2002 αναμορφώθηκαν για να είναι συγκρίσιμα με τα αντίστοιχα κονδύλια της χρήσης 2003.

3.8.2 Εξέλιξη Εργασιών - Αποτελεσμάτων

Στον πίνακα που ακολουθεί παρατίθεται η ανάλυση των ενοποιημένων καθαρών εσόδων του Ομίλου της Τράπεζας Πειραιώς, για τις χρήσεις 2002 – 2004:

ΑΝΑΛΥΣΗ ΕΝΟΠΟΙΗΜΕΝΩΝ ΚΑΘΑΡΩΝ ΕΣΟΔΩΝ 2002 – 2004			
(ποσά σε εκατ. €)*	2002	2003	2004
<i>Τόκοι και Εξομοιούμενα Έσοδα</i>	777,4	757,2	781,4
<i>Τόκοι και Εξομοιούμενα Έξοδα</i>	422,3	366,0	334,8
Καθαρά Έσοδα από Τόκους	355,1	391,2	446,6
Έσοδα από Τίτλους	18,8	19,8	20,1
<i>Έσοδα από Προμήθειες</i>	118,8	132,4	156,2
<i>Έξοδα από Προμήθειες</i>	29,9	22,3	22,6
Καθαρά Έσοδα από Προμήθειες	88,9	110,1	133,6
Αποτελέσματα Χρηματοοικονομικών Πράξεων	32,2	57,6	82,2
Λοιπά Έσοδα Εκμετάλλευσης	**21,8	16,5	13,8
ΣΥΝΟΛΟ	516,8	595,2	696,3

* Τυχόν διαφορές μονάδων οφείλονται σε στρογγυλοποιήσεις.

**Στα Λοιπά Έσοδα Εκμετάλλευσης περιλαμβάνονται για τη χρήση 2002 και τα Καθαρά Έσοδα Εκμετάλλευσης ΒΙ.ΠΕ.

Στον πίνακα που ακολουθεί παρατίθεται η γεωγραφική κατανομή των ενοποιημένων καθαρών εσόδων του Ομίλου της Τράπεζας Πειραιώς για τις χρήσεις 2002 - 2004:

ΣΥΝΟΛΟ ΚΑΘΑΡΩΝ ΕΣΟΔΩΝ ΟΜΙΛΟΥ 2002 – 2004			
(ποσά σε εκατ. €)*	2002	2003	2004
Ελλάδα	455,86	522,74	614,17
Νοτιοανατολική Ευρώπη	17,52	21,37	36,74
Υπόλοιπη Ευρώπη	31,13	37,87	23,75
Η.Π.Α.	12,29	13,23	21,64
ΣΥΝΟΛΟ ΕΣΟΔΩΝ	516,80	595,20	696,31

* Τυχόν διαφορές μονάδων οφείλονται σε στρογγυλοποιήσεις.

Καθαρά Έσοδα από Τόκους

Τα καθαρά έσοδα από τόκους του Ομίλου της Τράπεζας Πειραιώς παρουσίασαν μέση ετήσια αύξηση 12,2% κατά τη διάρκεια της υπό εξέταση περιόδου και διαμορφώθηκαν σε € 446,62 εκατ. στη χρήση 2004 από € 355,09 εκατ. στη χρήση 2002. Η αύξηση αυτή οφείλεται κατά κύριο λόγο στην αύξηση των εργασιών μέσω του διευρυμένου δικτύου καταστημάτων, το οποίο επεκτάθηκε κατά 68 μονάδες από το 2002 και μετά, φτάνοντας τα 309 καταστήματα το 2004.

Έσοδα από Τίτλους

Τα έσοδα από τίτλους αφορούν κατά κύριο λόγο σε έσοδα από μετοχές και άλλους τίτλους μεταβλητής απόδοσης. Τα έσοδα από τίτλους ανήλθαν σε € 20,13 εκατ. τη χρήση 2004, έναντι € 18,75 εκατ. τη χρήση 2002 σημειώνοντας μέση ετήσια αύξηση κατά 3,6%. Η ανάλυση των εσόδων από τίτλους για τις χρήσεις 2002 – 2004 παρουσιάζεται στον παρακάτω πίνακα:

ΕΣΟΔΑ ΑΠΟ ΤΙΤΛΟΥΣ			
(ΠΟΣΑ ΣΕ ΕΚΑΤ. €)*	2002	2003	2004
Έσοδα από Μετοχές και άλλους Τίτλους Μεταβλ. Απόδ.	14,81	16,83	16,38
Έσοδα από συμμετοχές σε Συμ. Ενδιαφέροντος Επιχ/σεις	2,39	0,31	0,23
Έσοδα από Συμμετοχές σε Συνδεδεμένες Επιχ/σεις	1,55	2,66	3,53
ΣΥΝΟΛΟ	18,75	19,79	20,13

* Τυχόν διαφορές μονάδων οφείλονται σε στρογγυλοποιήσεις.

Καθαρά Έσοδα Προμηθειών

Τα καθαρά έσοδα προμηθειών του Ομίλου της Τράπεζας Πειραιώς διαμορφώθηκαν σε € 133,62 εκατ. τη χρήση 2004 από € 88,94 εκατ. τη χρήση 2002 και αφορούν κυρίως έσοδα από εργασίες της λιανικής τραπεζικής και της τραπεζικής μεγάλων επιχειρήσεων (π.χ. προμήθειες έκδοσης εγγυητικών επιστολών, εισαγωγών – εξαγωγών, πιστωτικών καρτών, δανείων κ.ά.). Κατά τη χρήση 2004, το 80% των καθαρών εσόδων προμηθειών προήλθε από εργασίες της εμπορικής τραπεζικής.

Στον πίνακα που ακολουθεί παρουσιάζεται η ανάλυση των ενοποιημένων καθαρών εσόδων από προμήθειες για την περίοδο των χρήσεων 2002 - 2004:

ΚΑΘΑΡΑ ΕΣΟΔΑ ΠΡΟΜΗΘΕΙΩΝ			
(ΠΟΣΑ ΣΕ ΕΚΑΤ. €)*	2002	2003	2004
Εμπορική Τραπεζική	85,0	95,4	120,2
Επενδυτική Τραπεζική	21,6	28,5	27,2
Διαχείριση Κεφαλαίων	12,2	8,4	8,8
Έσοδα Προμηθειών	118,8	132,4	156,2
Εμπορική Τραπεζική	24,4	14,3	13,0
Επενδυτική Τραπεζική	4,5	7,4	9,5
Διαχείριση Κεφαλαίων	1,0	0,5	0,1
Έξοδα Προμηθειών	29,9	22,3	22,6
Καθαρά Έσοδα Προμηθειών	88,9	110,1	133,6

*Τυχόν διαφορές μονάδων οφείλονται σε στρογγυλοποιήσεις.

Αποτελέσματα Χρηματοοικονομικών Πράξεων

Τα αποτελέσματα χρηματοοικονομικών πράξεων διαμορφώθηκαν σε € 82,16 εκατ. το 2004, από € 32,24 εκατ. τη χρήση 2002 σημειώνοντας μέση ετήσια αύξηση κατά 59,6%.

Ακολούθως, παρατίθεται η ανάλυση των αποτελεσμάτων χρηματοοικονομικών πράξεων για τις χρήσεις 2002 – 2004:

ΑΠΟΤΕΛΕΣΜΑΤΑ ΧΡΗΜΑΤΟΟΙΚΟΝΟΜΙΚΩΝ ΠΡΑΞΕΩΝ			
(ΠΟΣΑ ΣΕ ΕΚΑΤ. €)*	2002	2003	2004
Μετοχές & ΑΚ	(10,2)	31,5	73,2
Ομόλογα & Παράγωγα	36,6	16,2	(0,9)
Συνάλλαγμα - Λοιπά	5,8	9,9	9,9
ΣΥΝΟΛΟ	32,2	57,6	82,2

Σημειώνεται ότι το μεγαλύτερο μέρος των ενοποιημένων κερδών από χρηματοοικονομικές πράξεις της χρήσης 2004 προήλθε από πράξεις επί του χαρτοφυλακίου μετοχών της εταιρίας ΕΛΛΗΝΙΚΗ ΕΤΑΙΡΙΑ ΕΠΕΝΔΥΣΕΩΝ ΧΑΡΤΟΦΥΛΑΚΙΟΥ Α.Ε. (η Απορροφώμενη).

Λοιπά Έσοδα Εκμετάλλευσης

Τα λοιπά έσοδα εκμετάλλευσης παρουσίασαν αυξομειώσεις και διαμορφώθηκαν σε € 13,77 εκατ. τη χρήση 2004 από € 16,51 εκατ. τη χρήση 2003 και € 11,67 εκατ. τη χρήση 2002. Τα λοιπά έσοδα εκμετάλλευσης αφορούν κυρίως στην Τράπεζα Πειραιώς Α.Ε. και περιλαμβάνουν έσοδα από ενοίκια και φύλακτρα, έσοδα παρεπόμενων ασχολιών και ειδικές επιχορηγήσεις.

Λειτουργικά Έξοδα (προ προβλέψεων)

Τα λειτουργικά έξοδα (προ προβλέψεων) του Ομίλου της Τράπεζας Πειραιώς κατά την υπό εξέταση περίοδο ανήλθαν σε € 408,12 εκατ. τη χρήση 2004 από € 358,87 εκατ. τη χρήση 2002 σημειώνοντας μέση ετήσια αύξηση κατά 6,6%.

Στον πίνακα που ακολουθεί παρατίθεται η ανάλυση των λειτουργικών εξόδων (προ προβλέψεων) για την περίοδο 2002 – 2004:

ΛΕΙΤΟΥΡΓΙΚΑ ΕΞΟΔΑ (προ προβλέψεων)			
(ποσά σε εκατ. €)	2002	2003	2004
A. Γενικά Έξοδα Διοίκησης	297,65	321,43	356,06
Δαπάνες Προσωπικού	168,05	173,53	191,13
Άλλα Έξοδα Διοικήσεως	129,60	147,90	164,93
B. Λοιπά Έξοδα Εκμετάλλευσης	5,27	4,14	5,69
Γ. Αποσβέσεις	55,95	50,04	46,37
ΣΥΝΟΛΟ (A+B+Γ)	358,87	375,61	408,12

Οι δαπάνες προσωπικού διαμορφώθηκαν το 2004 σε € 191,13 εκατ. από € 168,05 εκατ. τη χρήση 2002 παρουσιάζοντας μέση ετήσια αύξηση κατά 6,6%.

Κατά τη χρήση 2004, η αύξηση των δαπανών προσωπικού οφείλεται σε μεγάλο βαθμό στην επέκταση του δικτύου καταστημάτων (σε 309 μονάδες το 2004 από 257 μονάδες το 2003), κυρίως στον Νομό Αττικής και στις χώρες της Βαλκανικής. Ειδικότερα, οι δαπάνες προσωπικού, χωρίς τις προσλήψεις λόγω επέκτασης του δικτύου των καταστημάτων κατά τη χρήση 2004, αυξήθηκαν κατά 5,5% σε σχέση με το 2003 (€ 183,1 εκατ. τη χρήση 2004 έναντι € 173,5 εκατ. τη χρήση 2003). Με την προσθήκη των 462 νέων υπαλλήλων (189 στην Ελλάδα, 217 στα Βαλκάνια και 56 στην Νέα Υόρκη) λόγω επέκτασης του δικτύου καταστημάτων στην Ελλάδα και στο εξωτερικό (28 στο εσωτερικό, 20 στη Βαλκανική και 4 στην Νέα Υόρκη λόγω εξαγοράς της Interbank), οι δαπάνες προσωπικού αυξήθηκαν σε 10,1% και διαμορφώθηκαν σε € 191,13 εκατ. τη χρήση 2004 από € 173,53 εκατ. την χρήση 2003. Ο αριθμός των υπαλλήλων αυξήθηκε με σημαντικά μικρότερο ρυθμό από αυτόν του δικτύου καταστημάτων, ήτοι 9,4% (5.358 άτομα το Δεκέμβριο του 2004 από 4.896 άτομα στο τέλος του 2003) έναντι 20% του δικτύου καταστημάτων. Σημειώνεται ότι η στελέχωση του δικτύου καταστημάτων στο εσωτερικό έγινε κατά κύριο λόγο από υφιστάμενο προσωπικό.

Κατά τη χρήση 2003 οι δαπάνες προσωπικού αυξήθηκαν κατά 3,3% σε σχέση με το 2002 (€ 173,53 εκατ. τη χρήση 2003 έναντι € 168,05 εκατ. τη χρήση 2002), σημειώνοντας ρυθμό μεταβολής σχεδόν αντίστοιχο με την αύξηση του προσωπικού, ήτοι 3,2% (4.896 άτομα τη χρήση 2003 από 4.743 άτομα τη χρήση 2002), αλλά σημαντικά χαμηλότερο από την επέκταση του δικτύου των καταστημάτων, το οποίο αυξήθηκε κατά 6,6% (257 μονάδες τη χρήση 2003 έναντι 241 μονάδες τη χρήση 2002). Η συγκράτηση του ρυθμού αύξησης των δαπανών προσωπικού οφείλεται εν μέρει και στην υλοποίηση των προγραμμάτων εθελουσίας εξόδου το 2002 και στις αρχές του 2003.

Τα άλλα έξοδα διοίκησης παρουσίασαν μέση ετήσια αύξηση κατά 12,8% και διαμορφώθηκαν σε € 164,93 εκατ. τη χρήση 2004 από € 129,60 εκατ. τη χρήση 2002. Σημειώνεται ότι τα άλλα έξοδα διοίκησης στις ενοποιημένες οικονομικές καταστάσεις αφορούν κυρίως σε ενοίκια, έξοδα προβολής και διαφήμισης, έξοδα τηλεπικοινωνιών, συνδρομές και εισφορές, αμοιβές και έξοδα ελεύθερων επαγγελματιών, λοιπούς φόρους και τέλη, ασφάλιστρα, επισκευές συντηρήσεις, ταχυδρομικά έξοδα και έξοδα χρηματοπιστολογίων.

Η αύξηση των άλλων εξόδων διοίκησης τη χρήση 2004 έναντι των χρήσεων 2003 και 2002 οφείλεται στα έξοδα που σχετίζονται με την αύξηση του αριθμού των καταστημάτων και την αύξηση του όγκου εργασιών.

Τέλος, τα λοιπά έξοδα εκμετάλλευσης διαμορφώθηκαν σε € 5,69 εκατ. τη χρήση 2004, από € 4,14 εκατ. τη χρήση 2003 και € 5,27 εκατ. τη χρήση 2002.

Κατά την περίοδο των χρήσεων 2002 – 2004, οι αποσβέσεις που διενήργησε ο Όμιλος της Τράπεζας Πειραιώς μειώθηκαν και διαμορφώθηκαν σε € 46,37 εκατ. τη χρήση 2004 από € 50,04 εκατ. τη χρήση 2003 και € 55,95 εκατ. τη χρήση 2002. Η μείωση των αποσβέσεων οφείλεται στην ωρίμανση (ολοκλήρωσης των αποσβέσεων) μεγάλων επενδύσεων σε τεχνολογία που είχαν πραγματοποιηθεί τη περίοδο 1999-2000 (συγχώνευση Τραπεζών Πειραιώς, Μακεδονίας – Θράκης και Χίου).

Λειτουργικά Κέρδη

Τα λειτουργικά κέρδη του Ομίλου της Τράπεζας Πειραιώς παρουσίασαν μέση ετήσια αύξηση κατά 24,6% και διαμορφώθηκαν σε € 340,25 εκατ. τη χρήση 2004 από € 219,15 εκατ. τη χρήση 2002. Η αύξηση των λειτουργικών κερδών είναι αποτέλεσμα κυρίως της αύξησης των καθαρών εσόδων από τόκους.

Ο δείκτης αποτελεσματικότητας «Κόστος (Λειτουργικά Έξοδα) προς Έσοδα (Μικτά Αποτελέσματα Εκμετάλλευσης)» βελτιώθηκε κατά 4,5 ποσοστιαίες μονάδες και διαμορφώθηκε σε 58,6% τη χρήση 2004 έναντι 63,1% τη χρήση 2003.

Προβλέψεις

Στο λογαριασμό προβλέψεις περιλαμβάνονται οι προβλέψεις για αποζημίωση προσωπικού λόγω εξόδου από την υπηρεσία και οι προβλέψεις για επισφαλείς απαιτήσεις. Το ύψος των προβλέψεων για ενδεχόμενες υποχρεώσεις που σχημάτισε ο Όμιλος της Τράπεζας Πειραιώς κατά τη χρήση 2004 διαμορφώθηκε σε € 88,32 εκατ. Σημειώνεται ότι το 2004 χρησιμοποιήθηκαν ήδη σχηματισμένες προβλέψεις ποσού € 64 εκατ. για την ισόποση διαγραφή επισφαλών απαιτήσεων.

Έκτακτα Έσοδα – Έξοδα και Έκτακτα Αποτελέσματα

Η ανάλυση των λογαριασμών έκτακτα έσοδα, έκτακτα έξοδα και έκτακτα αποτελέσματα για τις χρήσεις 2002 – 2004 παρουσιάζονται στους παρακάτω πίνακες:

ΑΝΑΛΥΣΗ ΕΚΤΑΚΤΩΝ ΕΣΟΔΩΝ			
(ΠΟΣΑ ΣΕ ΕΚΑΤ. €)	2002	2003	2004
Πλεονάσματα Ταμείου	0,1	0,1	-
Εισπράξεις Αποσβεσμένων Απαιτήσεων	0,4	1,0	4,9
Έσοδα Προηγούμενων Χρήσεων	9,8	13,1	1,0
Λοιπά Έκτακτα Έσοδα	6,9	3,5	2,0
Έσοδα από Αχρησιμοποίητες Προβλέψεις	22,5	5,2	6,6
ΣΥΝΟΛΟ	39,7	22,9	14,5

ΑΝΑΛΥΣΗ ΕΚΤΑΚΤΩΝ ΕΞΟΔΩΝ			
(ποσά σε εκατ. €)	2002	2003	2004
Ακύρωση Εσόδων Προηγούμενων Χρήσεων	-	-	6,8
Διαφορές Φορολογικού Ελέγχου	-	1,4	-
Έξοδα Προηγούμενων Χρήσεων	9,5	2,0	1,6
Έκτακτα & Ανόργανα Έξοδα	1,6	1,5	4,2
Λοιπά Έκτακτα Έξοδα	-	-	0,2
Αποζημίωση Προσωπικού για Εθελουσία Έξοδο	-	-	0,8
Προβλέψεις για Κινδύνους & Έκτακτες Προβλέψεις	14,6	4,7	-
ΣΥΝΟΛΟ	25,7	9,6	13,6

ΑΝΑΛΥΣΗ ΕΚΤΑΚΤΩΝ ΑΠΟΤΕΛΕΣΜΑΤΩΝ			
(ποσά σε εκατ. €)*	2002	2003	2004
Κέρδη από Εκποίηση Παγίων	12,4	9,9	19,9
Κέρδη από Πώληση Συμμετοχών	8,1	-	-
Λοιπά Έκτακτα Κέρδη	-	0,6	-
Σύνολο Εκτάκτων Κερδών	20,5	10,5	19,9
Ζημιές από Εκποίηση Παγίων	4,1	5,3	3,1
Λοιπές Έκτακτες Ζημιές	0,7	4,4	-
Διαγραφές Απαιτήσεων	-	0,2	0,5
Σύνολο Εκτάκτων Ζημιών	4,8	9,9	3,6
ΣΥΝΟΛΟ ΕΚΤΑΚΤΩΝ ΑΠΟΤΕΛΕΣΜΑΤΩΝ	15,8	0,6	16,3

* Τυχόν διαφορές μονάδων οφείλονται σε στρογγυλοποιήσεις.

Κέρδη προ Φόρων

Τα κέρδη προ φόρων του Ομίλου της Τράπεζας Πειραιώς σημείωσαν μέση ετήσια αύξηση κατά 37,3% και διαμορφώθηκαν σε € 217,02 εκατ. τη χρήση 2004 από € 115,10 εκατ. τη χρήση 2002. Τα κέρδη που αναλογούν στους μετόχους της Τράπεζας Πειραιώς ανήλθαν σε € 177,16 εκατ. τη χρήση 2004 από € 90,29 εκατ. τη χρήση 2002 σημειώνοντας μέση ετήσια αύξηση κατά 40,1%.

3.8.3 Χρηματοοικονομικές Πληροφορίες Ενοποιημένων Ισολογισμών 2002 – 2004

Στον πίνακα που ακολουθεί παρουσιάζεται η εξέλιξη των βασικών μεγεθών του ενοποιημένου ισολογισμού της Τράπεζας Πειραιώς για την περίοδο 2002 – 2004:

ΕΝΟΠΟΙΗΜΕΝΟΙ ΙΣΟΛΟΓΙΣΜΟΙ ΧΡΗΣΕΩΝ 2002 – 2004			
(ποσά σε εκατ. €)*	2002	2003	2004
ΕΝΕΡΓΗΤΙΚΟ			
Ταμείο & Διαθέσιμα στην Κεντρική Τράπεζα	592,75	785,91	1.113,95
Κρατικά & άλλα Αξιόγραφα Δεκτά από την Κεντρική Τράπεζα για Επαναχρηματοδότηση	90,78	117,71	145,45
Απαιτήσεις κατά Πιστωτικών Ιδρυμάτων	253,24	219,95	278,24
Απαιτήσεις κατά Πελατών	8.758,42	10.278,34	12.261,63
Ομολογίες και Άλλοι Τίτλοι Σταθερής Αποδόσεως	3.517,39	1.857,00	1.219,93
Μετοχές και Άλλοι Τίτλοι Μεταβλητής Αποδόσεως	454,80	533,14	562,14
Συμμετοχές σε Μη Συνδεδεμένες Επιχειρήσεις	89,56	73,49	54,75
Συμμετοχές σε Συνδεδεμένες Επιχειρήσεις	250,88	390,94	332,92
Άυλα Πάγια Στοιχεία	56,24	43,25	32,66
Ενσώματα Πάγια Στοιχεία	323,12	150,33	189,34
Λοιπά Στοιχεία Ενεργητικού	238,18	204,91	314,39
Προπληρωμένα Έξοδα και Έσοδα Εισπρακτέα	99,48	79,57	85,54
ΣΥΝΟΛΟ ΕΝΕΡΓΗΤΙΚΟΥ	14.724,85	14.734,54	16.590,94
ΠΑΘΗΤΙΚΟ			
Υποχρεώσεις προς Πιστωτικά Ιδρύματα	2.403,14	2.283,20	1.714,35
Υποχρεώσεις προς Πελάτες	10.074,81	9.928,65	10.838,99
Υποχρεώσεις από Πιστωτικούς Τίτλους	261,01	696,35	1.649,71
Λοιπά Στοιχεία Παθητικού	502,81	318,46	455,01
Προεισπραχθέντα Έσοδα και Πληρωτέα Έξοδα	107,00	97,54	106,13
Προβλέψεις για Κινδύνους & Βάρη	36,36	64,18	29,32
Μειωμένης Εξασφάλισης Στοιχεία Παθητικού	4,77	3,96	388,92
Υβριδικά Κεφάλαια	-	-	193,57
Σύνολο Υποχρεώσεων	13.389,90	13.392,34	15.376,00
Μετοχικό Κεφάλαιο (Καταβεβλημένο)	548,28	819,95	831,07
Διαφορά από Έκδοση Μετοχών υπέρ το Άρτιο	323,10	355,53	366,81
Αποθεματικά	(70,55)	15,52	5,81
Διαφορές Από Αναπροσαρμογή Αξίας Περιουσιακών Στοιχείων	2,71	2,90	0,75
Αποθεματικά για Ίδιες Μετοχές	49,77	0,19	16,05
Μείον: Ίδιες Μετοχές	(62,79)	(19,77)	(27,74)
Αποτελέσματα εις Νέο	(44,44)	63,59	82,94
Διαφορές Ενοποίησης	(137,42)	(221,98)	(318,51)
Σύνολο Ιδίων Κεφαλαίων Μετόχων Τράπεζας Πειραιώς	608,65	1.015,92	957,17
Δικαιώματα Μειοψηφίας στα Ίδια Κεφάλαια	726,30	326,28	257,76
Σύνολο Ιδίων Κεφαλαίων	1.334,95	1.342,20	1.214,93
ΣΥΝΟΛΟ ΠΑΘΗΤΙΚΟΥ	14.724,85	14.734,54	16.590,94
Λογαριασμοί Τάξεως Παθητικού	19.684,42	28.044,00	33.370,99

* Τυχόν διαφορές μονάδων οφείλονται σε στρογγυλοποιήσεις.

- (1) Ορισμένα κονδύλια του Ισολογισμού και των Αποτελεσμάτων της χρήσεως 2002 αναμορφώθηκαν για να είναι συγκρίσιμα με τα αντίστοιχα κονδύλια της χρήσεως 2003.

3.8.4 Ανάλυση Πληροφοριών Σημαντικών Στοιχείων Ενοποιημένου Ισολογισμού 2002 - 2004

Ταμείο & Διαθέσιμα στην Κεντρική Τράπεζα

Το υπόλοιπο του λογαριασμού «Ταμείο & Διαθέσιμα στην Κεντρική Τράπεζα» του Ομίλου της Τράπεζας Πειραιώς την 31.12 των χρήσεων 2002 – 2004 παρουσίασε μέση ετήσια αύξηση κατά 37,1% και διαμορφώθηκε σε € 1.113,95 εκατ. την χρήση 2004 από € 592,75 εκατ. την χρήση 2002.

Απαιτήσεις κατά Πιστωτικών Ιδρυμάτων

Το υπόλοιπο του λογαριασμού «Απαιτήσεις κατά Πιστωτικών Ιδρυμάτων» του Ομίλου της Τράπεζας Πειραιώς ανήλθε σε € 278,24 εκατ. την 31.12.2004 από € 253,24 εκατ. την 31.12.2002. Στον εν λόγω λογαριασμό περιλαμβάνονται οι καταθέσεις όψεως σε πιστωτικά ιδρύματα εσωτερικού (πλην της Τράπεζας της Ελλάδος), οι καταθέσεις σε ανταποκρίτριες τράπεζες εξωτερικού, οι διατραπεζικές καταθέσεις, οι συμφωνίες επαναγοράς, οι χορηγήσεις σε πιστωτικά ιδρύματα και οι επιταγές εισπρακτέες. Η ανάλυση του υπολοίπου του λογαριασμού «Απαιτήσεις κατά Πιστωτικών Ιδρυμάτων» κατά την 31.12 των χρήσεων 2002 – 2004 παρατίθεται ακολούθως:

ΑΠΑΙΤΗΣΕΙΣ ΚΑΤΑ ΠΙΣΤΩΤΙΚΩΝ ΙΔΡΥΜΑΤΩΝ			
(ΠΟΣΑ ΣΕ ΕΚΑΤ. €)*	31.12.2002	31.12.2003	31.12.2004
Όψεως	64,98	60,34	43,03
Λοιπές Απαιτήσεις	168,85	116,30	164,83
Από Συμφωνίες Επαναπώλησης Τίτλων	19,41	43,31	70,39
ΣΥΝΟΛΟ	253,24	219,95	278,24

* Τυχόν διαφορές μονάδων οφείλονται σε στρογγυλοποιήσεις.

Στο λογαριασμό «Απαιτήσεις κατά Πιστωτικών Ιδρυμάτων» περιλαμβάνονται κυρίως κονδύλια με εναπομένουσα διάρκεια μικρότερη των τριών μηνών. Δεν υπάρχουν μειωμένης εξασφάλισης απαιτήσεις κατά πιστωτικών ιδρυμάτων.

Απαιτήσεις κατά Πελατών (μετά από Προβλέψεις)

Το υπόλοιπο του λογαριασμού «Απαιτήσεις κατά Πελατών (μετά από Προβλέψεις)» του Ομίλου της Τράπεζας Πειραιώς διαμορφώθηκε σε € 12.261,63 εκατ. την 31.12.2004, έναντι € 8.758,42 εκατ. την 31.12.2002, παρουσιάζοντας μέσο ετήσιο ρυθμό αύξησης της τάξης του 18,3% κατά τη διάρκεια της υπό εξέτασης περιόδου.

Η ανάλυση του υπολοίπου του λογαριασμού «Απαιτήσεις κατά Πελατών» κατά την 31.12 των χρήσεων 2002 – 2004 παρουσιάζεται στον ακόλουθο πίνακα:

ΑΠΑΙΤΗΣΕΙΣ ΚΑΤΑ ΠΕΛΑΤΩΝ			
(ΠΟΣΑ ΣΕ ΕΚΑΤ. €)	31.12.2002	31.12.2003	31.12.2004
Χορηγήσεις	8.943,39	10.530,19	12.537,91
Λοιπές Απαιτήσεις	139,57	150,93	146,86
Σύνολο Απαιτήσεων κατά Πελατών	9.082,96	10.681,12	12.684,77
Μείον: Προβλέψεις	324,54	402,78	423,14
Απαιτήσεις κατά Πελατών μετά από Προβλέψεις	8.758,42	10.278,34	12.261,63

Στον παρακάτω πίνακα παρουσιάζεται η ανάλυση του υπολοίπου του λογαριασμού «Απαιτήσεις κατά Πελατών» ανά τομέα δραστηριότητας κατά την 31.12 των χρήσεων 2002 – 2004:

ΑΝΑΛΥΣΗ ΧΟΡΗΓΗΣΕΩΝ ΑΝΑ ΤΟΜΕΑ ΔΡΑΣΤΗΡΙΟΤΗΤΑΣ						
(Ποσά σε εκατ.)*	31.12.2002		31.12.2003		31.12.2004	
	(€)	%	(€)	%	(€)	%
Βιομηχανία	1.623,6	17,88%	1.784,2	16,70%	1.971,6	15,54%
Βιοτεχνία	89,1	0,98%	147,9	1,38%	156,8	1,24%
Εμπόριο	1.172,8	12,91%	1.581,8	14,81%	1.828,9	14,42%
Ναυτιλία	573,9	6,32%	695,4	6,51%	558,2	4,40%
Ενέργεια και Μεταφορές	145,2	1,60%	290,7	2,72%	264,8	2,09%
Κατασκευές	503,7	5,55%	771,5	7,22%	981	7,73%
Στεγαστικά	1.269,5	13,98%	1.572,3	14,72%	2.229,3	17,57%
Καταναλωτικά	1.322,1	14,56%	1.480,7	13,86%	1.618,9	12,76%
Δημόσιες Επιχειρήσεις και Οργανισμοί	111,8	1,23%	43	0,40%	142	1,12%
Λοιποί Κλάδοι	2.131,7	23,47%	2.162,7	20,25%	2.786,4	21,97%
Σύνολο	8.943,4	98,46%	10.530,2	98,59%	12.537,9	98,84%
Λοιπές Απαιτήσεις	139,6	1,54%	150,9	1,41%	146,9	1,16%
Σύνολο Απαιτήσεων	9.083,0	100,00%	10.681,1	100,00%	12.684,8	100,00%
Μείον: Προβλέψεις	324,5		402,8		423,1	
ΣΥΝΟΛΟ	8.758,4		10.278,3		12.261,6	

* Τυχόν διαφορές μονάδων οφείλονται σε στρογγυλοποίησης.

Όπως προκύπτει από τον παραπάνω πίνακα, το δανειακό χαρτοφυλάκιο του Ομίλου της Τράπεζας Πειραιώς παρουσιάζει σημαντική διασπορά δεδομένου ότι χρηματοδοτεί το σύνολο σχεδόν των τομέων δραστηριότητας της οικονομίας. Στο σύνολο των χορηγήσεων, την 31.12.2004 ποσοστό 18% περίπου καλύπτουν τα στεγαστικά δάνεια, ποσοστό 16% περίπου καλύπτει ο τομέας της βιομηχανίας, ποσοστό 14% περίπου καλύπτει ο τομέας του εμπορίου, ενώ τα καταναλωτικά δάνεια καλύπτουν ποσοστό 13% περίπου.

Η εξέλιξη του δείκτη μη εξυπηρετούμενων δανείων (Μη Εξυπηρετούμενα Δάνεια / Υπόλοιπο Δανείων) κατά την υπό εξέταση περίοδο παρουσιάζεται ακολούθως:

Χρήση	31.12.2002	31.12.2003	31.12.2004
Δείκτης μη Εξυπηρετούμενων Δανείων (%)	4,23%	3,98%	3,91%

Τα μη εξυπηρετούμενα δάνεια διαμορφώνονται στο 3,91% των χορηγήσεων την χρήση 2004, έναντι 3,98% που ήταν την προηγούμενη χρήση, ενώ χωρίς το χαρτοφυλάκιο της πρώην ETBAbank ο αντίστοιχος δείκτης διαμορφώνεται σε 2,67%. Το ποσοστό κάλυψης των μη εξυπηρετούμενων δανείων από τις σωρευτικές προβλέψεις διαμορφώνεται στο 85,3% το οποίο είναι υψηλότερο και από το μέσο δείκτη στην Ευρωπαϊκή Ένωση - 15 (67,4% Δεκ. 2003).

Στον πίνακα που ακολουθεί παρατίθεται ανάλυση ανά ενοποιούμενη εταιρία των προβλέψεων για επισφαλείς απαιτήσεις για τις χρήσεις 2002 – 2004:

ΠΡΟΒΛΕΨΕΙΣ ΕΠΙΣΦΑΛΩΝ ΑΠΑΙΤΗΣΕΩΝ ΚΑΤΑ ΠΕΛΑΤΩΝ			
(ποσά σε εκατ. €)	31.12.2002	31.12.2003	31.12.2004
ΤΡΑΠΕΖΑ ΠΕΙΡΑΙΩΣ	155,21	384,48	400,94
ΕΤΒΑ Α.Ε. ⁽¹⁾	144,33		
ΤΙΡΑΝΑ BANK I.B.C	1,04	2,19	2,84
MARATHON BANKING CORPORATION	1,69	1,63	3,12
PIRAEUS BANK ROMANIA S.A.	0,67	0,83	1,46
ΠΕΙΡΑΙΩΣ ΧΡΗΜΑΤΟΔΟΤΙΚΕΣ ΜΙΣΘΩΣΕΙΣ Α.Ε.	6,30	9,96	11,83
ΕΤΒΑ LEASING Α.Ε. ⁽²⁾	6,44		
ΠΕΙΡΑΙΩΣ MULTIFIN Α.Ε.	1,85	2,25	1,96
ΠΕΙΡΑΙΩΣ FACTORING Α.Ε.	0,56	1,12	-
ΠΕΙΡΑΙΩΣ FINANCE Α.Ε. ⁽³⁾	0,31	0,31	-
ΠΕΙΡΑΙΩΣ ΣΙΓΜΑ ΔΕΒΛΕΤΟΓΛΟΥ ΧΡΗΜΑΤΙΣΤΗΡΙΑΚΗ Α.Ε.Π.Ε.Υ. (πρώην ΣΙΓΜΑ ΧΡΗΜΑΤΙΣΤΗΡΙΑΚΗ Α.Ε.Π.Ε.Υ.)	-	-	1,00
EUROINVESTMENT & FINANCE LIMITED	6,13	-	-
ΣΥΝΟΛΟ	324,54	402,78	423,14

* Τυχόν διαφορές μονάδων οφείλονται σε στρογγυλοποιήσεις.

1. Η εταιρία συγχωνεύθηκε δια απορροφήσεως από την ΤΡΑΠΕΖΑ ΠΕΙΡΑΙΩΣ Α.Ε. το Δεκέμβριο του 2003.
2. Η εταιρία συγχωνεύθηκε δια απορροφήσεως από την ΠΕΙΡΑΙΩΣ ΧΡΗΜΑΤΟΔΟΤΙΚΕΣ ΜΙΣΘΩΣΕΙΣ Α.Ε. το Δεκέμβριο του 2003.
3. Η εταιρία συγχωνεύθηκε δια απορροφήσεως από την ΤΡΑΠΕΖΑ ΠΕΙΡΑΙΩΣ Α.Ε. το Δεκέμβριο του 2004.

Ομολογίες και Άλλοι Τίτλοι Σταθερής Απόδοσης

Η αξία του χαρτοφυλακίου των τίτλων σταθερής απόδοσης του Ομίλου της Τράπεζας Πειραιώς ανήλθε σε € 1.219,93 εκατ. στις 31.12.2004, από € 3.517,39 εκατ. στις 31.12.2002. Η διάρθρωση του χαρτοφυλακίου τίτλων σταθερής απόδοσης κατά την υπό εξέταση περίοδο παρατίθεται ακολούθως:

ΟΜΟΛΟΓΙΕΣ ΚΑΙ ΑΛΛΟΙ ΤΙΤΛΟΙ ΣΤΑΘΕΡΗΣ ΑΠΟΔΟΣΗΣ			
(ποσά σε εκατ. €)	31.12.2002	31.12.2003	31.12.2004
Εκδόσεως Δημοσίου	3.077,9	1.533,9	904,9
Άλλων Εκδοτών	439,5	323,1	315,0
ΣΥΝΟΛΟ	3.517,4	1.857,0	1.219,9

Στον παρακάτω πίνακα παρατίθεται η ανάλυση του υπολοίπου του λογαριασμού Ομολογίες και Άλλοι Τίτλοι Σταθερής Απόδοσης του Ομίλου της Τράπεζας Πειραιώς κατά την 31.12 των χρήσεων 2002 – 2004, σύμφωνα με την εναπομένουσα διάρκεια:

ΟΜΟΛΟΓΙΕΣ ΚΑΙ ΑΛΛΟΙ ΤΙΤΛΟΙ ΣΤΑΘΕΡΗΣ ΑΠΟΔΟΣΗΣ			
(ποσά σε εκατ. €)	31.12.2002	31.12.2003	31.12.2004
Από 3 μήνες έως 1 έτος	604,1	527,1	235,4
Από 1 έτος έως 5 έτη	1.717,6	705,5	641,0
Πέραν των 5 ετών	1.195,7	624,4	343,5
ΣΥΝΟΛΟ	3.517,4	1.857,0	1.219,9

Τα Ομόλογα Ελληνικού Δημοσίου αποτιμήθηκαν στην τιμή που διαμορφώθηκε από το Σύστημα Ηλεκτρονικής Διαπραγμάτευσης Άυλων Τίτλων (Η.Δ.Α.Τ.) κατά την 31.12.2004, ενώ τα Έντοκα Γραμμάτια Ελληνικού Δημοσίου αποτιμήθηκαν στην παρούσα αξία τους κατά την 31.12.2004.

Μετοχές και άλλοι Τίτλοι Μεταβλητής Απόδοσης

Το υπόλοιπο του λογαριασμού Μετοχές και άλλοι Τίτλοι Μεταβλητής Απόδοσης παρουσίασε μέση ετήσια αύξηση κατά 11,2% και διαμορφώθηκε σε € 562,14 εκατ. τη χρήση 2004 από € 454,80 εκατ. τη χρήση 2002.

Συμμετοχές σε Μη Συνδεδεμένες Επιχειρήσεις

Το υπόλοιπο του λογαριασμού «Συμμετοχές σε Μη Συνδεδεμένες Επιχειρήσεις» παρουσίασε μείωση και διαμορφώθηκε σε € 54,75 εκατ. τη χρήση 2004 από € 89,56 εκατ. τη χρήση 2002, μείωση που οφείλεται σε πωλήσεις εταιριών, μεταβολή στη σύνθεση του Ομίλου, καθώς και σε μεταφορά εταιριών σε άλλα χαρτοφυλάκια.

Συμμετοχές σε Συνδεδεμένες Επιχειρήσεις

Το υπόλοιπο του λογαριασμού «Συμμετοχές σε Συνδεδεμένες Επιχειρήσεις» διαμορφώθηκε σε € 332,92 εκατ. τη χρήση 2004 από € 390,94 εκατ. τη χρήση 2003 και € 250,88 εκατ. τη χρήση 2002.

Σύμφωνα με την σημείωση υπ' αριθ. 3 του ενοποιημένου ισολογισμού της χρήσης 2004 σημειώνεται ότι η Τράπεζα και ορισμένες από τις ενοποιούμενες θυγατρικές της αποτίμησαν το χαρτοφυλάκιο χρεογράφων με βάση τις διατάξεις του Ν. 2992/2002. Η προκύπτουσα αρνητική διαφορά ύψους € 0,3 εκατ. εμφανίστηκε στα Ίδια Κεφάλαια. Το χαρτοφυλάκιο λοιπών μετοχών και συμμετοχών που δεν ενοποιήθηκαν, συνολικής αξίας ποσού € 503,2 εκατ., εμφανίστηκε στον Ισολογισμό στην αξία κτήσης του. Η τρέχουσα αξία, με βάση τις σχετικές διατάξεις του Κ.Ν. 2190/1920, ανήλθε σε € 425,5 εκατ. περίπου, διαφορά η οποία δεν υφίσταται κατά την εφαρμογή των Διεθνών Προτύπων Χρηματοοικονομικής Πληροφόρησης (Δ.Π.Χ.Π.).

Από τις ενοποιούμενες εταιρίες κατά την 31.12.2004 η λογιστική αξία της συμμετοχής του Ομίλου στην ΕΛΛΗΝΙΚΗ ΕΤΑΙΡΙΑ ΕΠΕΝΔΥΣΕΩΝ ΧΑΡΤΟΦΥΛΑΚΙΟΥ Α.Ε., στην ΠΕΙΡΑΙΩΣ ΣΙΓΜΑ ΔΕΒΛΕΤΟΓΛΟΥ ΧΡΗΜΑΤΙΣΤΗΡΙΑΚΗ Α.Ε.Π.Ε.Υ. και στην ΠΕΙΡΑΙΩΣ ΧΡΗΜΑΤΟΔΟΤΙΚΕΣ ΜΙΣΘΩΣΕΙΣ Α.Ε. ξεπερνά το 10% των ενοποιημένων κεφαλαίων. Επίσης, η συμμετοχή των ιδίων κεφαλαίων της ΕΛΛΗΝΙΚΗΣ ΕΤΑΙΡΙΑΣ ΕΠΕΝΔΥΣΕΩΝ ΧΑΡΤΟΦΥΛΑΚΙΟΥ Α.Ε. και της ΠΕΙΡΑΙΩΣ ΧΡΗΜΑΤΟΔΟΤΙΚΕΣ ΜΙΣΘΩΣΕΙΣ Α.Ε. στα ενοποιημένα ίδια κεφάλαια ξεπερνά το 10%. Η συμμετοχή των καθαρών αποτελεσμάτων της ΕΛΛΗΝΙΚΗΣ ΕΤΑΙΡΙΑΣ ΕΠΕΝΔΥΣΕΩΝ ΧΑΡΤΟΦΥΛΑΚΙΟΥ Α.Ε. στα ενοποιημένα καθαρά αποτελέσματα ξεπερνά το 10% (Αναλυτικές πληροφορίες για τις εταιρίες ΠΕΙΡΑΙΩΣ ΧΡΗΜΑΤΟΔΟΤΙΚΕΣ ΜΙΣΘΩΣΕΙΣ Α.Ε. και ΕΛΛΗΝΙΚΗ ΕΤΑΙΡΙΑ ΕΠΕΝΔΥΣΕΩΝ ΧΑΡΤΟΦΥΛΑΚΙΟΥ βλ. κεφ. 3.7 ΠΛΗΡΟΦΟΡΙΕΣ ΓΙΑ ΤΙΣ ΣΥΜΜΕΤΟΧΕΣ ΤΗΣ ΤΡΑΠΕΖΑΣ).

Άυλα Πάγια Στοιχεία

Το αναπόσβεστο υπόλοιπο του λογαριασμού Άυλα Πάγια Στοιχεία του Ομίλου της Τράπεζας Πειραιώς στις 31.12.2004 διαμορφώθηκε σε € 32,66 εκατ., έναντι € 56,24 εκατ. στις 31.12.2002.

Ενσώματα Πάγια Στοιχεία

Η αναπόσβεστη αξία κτήσης των ενσώματων παγίων του Ομίλου της Τράπεζας Πειραιώς διαμορφώθηκε σε € 189,34 εκατ. την 31.12.2004, έναντι € 150,33 εκατ. την 31.12.2003 και € 323,12 εκατ. την 31.12.2002.

Το αναπόσβεστο υπόλοιπο του λογαριασμού Ενσώματα Πάγια Στοιχεία στις 31.12 των χρήσεων 2002 – 2004 αναλύεται ως ακολούθως:

ΕΝΣΩΜΑΤΑ ΠΑΓΙΑ ΣΤΟΙΧΕΙΑ			
(ποσά σε εκατ. €)*	31.12.2002	31.12.2003	31.12.2004
Γήπεδα – Οικόπεδα	14,59	10,40	29,00
Κτίρια & Εγκαταστάσεις Κτιρίων	135,64	136,98	172,06
Μείον: Αποσβέσεις Κτιρίων & Εγκαταστάσεων	49,08	57,16	64,69
Έπιπλα – Ηλεκτρονικός και Λοιπός Εξοπλισμός	112,36	123,46	148,64
Μείον: Αποσβέσεις Ηλεκτρον. & Λοιπού Εξοπλισμού	82,05	93,89	110,88
Λοιπά Ενσώματα Πάγια Στοιχεία	7,30	7,10	7,43
Μείον: Αποσβέσεις Λοιπών Ενσώματων Παγίων	5,04	5,39	5,71
Ακινητοποιήσεις Υπό Κατασκευή & Προκαταβολές	73,57	28,82	13,50
Γήπεδα ΒΙ.ΠΕ.	124,95	-	-
Μείον: Προβλέψεις	9,12	-	-
ΣΥΝΟΛΟ	323,12	150,33	189,34

* Τυχόν διαφορές μονάδων οφείλονται σε στρογγυλοποιήσεις.

Ειδικότερα, οι θέσεις «γήπεδα-οικόπεδα» και «κτίρια και εγκαταστάσεις κτιρίων» περιλαμβάνουν τα ιδιοχρησιμοποιούμενα ακίνητα, τα ενοικιαζόμενα ακίνητα, καθώς και τις βελτιώσεις σε ακίνητα τρίτων της Τράπεζας και των ενοποιούμενων εταιριών. (Πίνακας με τα ιδιοχρησιμοποιούμενα ακίνητα της Τράπεζας παρατίθεται στο κεφάλαιο 3.4.2 Γήπεδα - Κτίρια).

Επί των ακινήτων των ενοποιούμενων εταιριών δεν υφίστανται εμπράγματα βάρη κατά την 31.12 των χρήσεων 2002 – 2004.

Στη χρήση 2004, πραγματοποιήθηκε με βάση το άρθρο 15 του Ν.3229/2004 αναπροσαρμογή της αξίας ακινήτων στην εύλογη αξία τους. Η καθαρή υπεραξία που προέκυψε ύψους € 38,1 εκατ. συμψηφίστηκε εξ' ολοκλήρου με υποαξίες αποτίμησης μετοχών, ομολογιών και λοιπών χρεογράφων που εμφανίζονται στον λογαριασμό «Τακτικό Αποθεματικό από Αποτίμηση Χρεογράφων». Επίσης, υποαξία ποσού € 3,8 εκατ. συμψηφίστηκε με αντίστοιχες σχηματισμένες προβλέψεις. Οι ενοποιούμενες θυγατρικές ΠΕΙΡΑΙΩΣ ΣΙΓΜΑ ΔΕΒΛΕΤΟΓΛΟΥ ΧΡΗΜΑΤΙΣΤΗΡΙΑΚΗ Α.Ε.Π.Ε.Υ. (πρώην ΣΙΓΜΑ ΧΡΗΜΑΤΙΣΤΗΡΙΑΚΗ Α.Ε.Π.Ε.Υ.) και ΠΕΙΡΑΙΩΣ LEASING Α.Ε., κατ' εφαρμογή των διατάξεων των Ν. 2065/1992 και Ν. 3229/2004 αντίστοιχα, οδήγησαν τις προκύπτουσες υπεραξίες ύψους € 0,26 εκατ. και € 0,47 εκατ. στον λογαριασμό «Αποθεματικό Αναπροσαρμογής».

Λοιπά Στοιχεία Ενεργητικού

Το υπόλοιπο του λογαριασμού «Λοιπά Στοιχεία Ενεργητικού» παρουσίασε μέση ετήσια αύξηση κατά 14,9% και διαμορφώθηκε σε € 314,39 εκατ. τη χρήση 2004 από € 238,18 εκατ. τη χρήση 2002. Τα «Λοιπά Στοιχεία Ενεργητικού» αφορούν κατά κύριο λόγο σε πάγια από πλειστηριασμούς, προκαταβολές φόρων, προκαταβολές στο προσωπικό και λοιπούς χρεωστικούς λογαριασμούς.

Ανάλυση Πληροφοριών Σημαντικών Στοιχείων Υποχρεώσεων και Ιδίων Κεφαλαίων

Υποχρεώσεις προς Πιστωτικά Ιδρύματα

Οι υποχρεώσεις του Ομίλου της Τράπεζας Πειραιώς προς πιστωτικά ιδρύματα ανήλθαν σε € 1.714,35 εκατ. την 31.12.2004 από € 2.403,14 εκατ. την 31.12.2002.

Το υπόλοιπο του λογαριασμού «Υποχρεώσεις προς Πιστωτικά Ιδρύματα» κατά την υπό εξέταση περίοδο αναλύεται ως εξής:

ΥΠΟΧΡΕΩΣΕΙΣ ΠΡΟΣ ΠΙΣΤΩΤΙΚΑ ΙΔΡΥΜΑΤΑ			
(ποσά σε εκατ. €)	31.12.2002	31.12.2003	31.12.2004
Όψεως	44,74	60,73	43,95
Προθεσμίας και με προειδοποίηση	2.220,63	2.100,69	1.644,31
Πράξεις προσωρινής εκχωρήσεως Χρεογράφων	137,76	121,79	26,09
ΣΥΝΟΛΟ	2.403,14	2.283,20	1.714,35

* Τυχόν διαφορές μονάδων οφείλονται σε στρογγυλοποιήσεις.

Στον παρακάτω πίνακα παρατίθεται η ανάλυση των υποχρεώσεων σε πιστωτικά ιδρύματα του Ομίλου της Τράπεζας Πειραιώς κατά την 31.12 των χρήσεων 2002 – 2004, σύμφωνα με την εναπομένουσα διάρκεια:

ΥΠΟΧΡΕΩΣΕΙΣ ΠΡΟΣ ΠΙΣΤΩΤΙΚΑ ΙΔΡΥΜΑΤΑ			
(ποσά σε εκατ. €)*	31.12.2002	31.12.2003	31.12.2004
- Διάρκεια μέχρι 3 μήνες	2.035,8	2.004,8	1.433
- Διάρκεια από 3 μήνες μέχρι 1 έτος	335,4	138,8	127,2
- Διάρκεια πέραν του έτους	31,9	139,6	154,2
ΣΥΝΟΛΟ	2.403,1	2.283,2	1.714,4

* Τυχόν διαφορές μονάδων οφείλονται σε στρογγυλοποιήσεις.

Υποχρεώσεις Προς Πελάτες

Το υπόλοιπο των συνολικών υποχρεώσεων του Ομίλου της Τράπεζας Πειραιώς προς πελάτες και διαμορφώθηκε σε € 10.838,99 εκατ. στις 31.12.2004, έναντι € 10.074,81 εκατ. την 31.12.2002. Στον παρακάτω πίνακα παρουσιάζεται η ανάλυση του υπολοίπου του λογαριασμού «Υποχρεώσεις προς Πελάτες» του Ομίλου της Τράπεζας Πειραιώς κατά την 31.12 των χρήσεων 2002 – 2004:

ΥΠΟΧΡΕΩΣΕΙΣ ΠΡΟΣ ΠΕΛΑΤΕΣ			
(ποσά σε εκατ. €)*	31.12.2002	31.12.2003	31.12.2004
Καταθέσεις	7.482,2	8.526,8	9.993,5
Άλλες Υποχρεώσεις	130,1	153,0	196,7
Πράξεις Προσωρινής Εκχωρήσεως Χρεογράφων	2.462,6	1.248,9	648,8
ΣΥΝΟΛΟ	10.074,8	9.928,7	10.839,0

* Τυχόν διαφορές μονάδων οφείλονται σε στρογγυλοποιήσεις.

Στον πίνακα που ακολουθεί παρατίθεται ανάλυση του υπολοίπου του λογαριασμού Υποχρεώσεις προς Πελάτες του Ομίλου της Τράπεζας Πειραιώς κατά 31.12 των χρήσεων 2002 – 2004:

ΥΠΟΧΡΕΩΣΕΙΣ ΠΡΟΣ ΠΕΛΑΤΕΣ			
(ποσά σε εκατ. €)	31.12.2002	31.12.2003	31.12.2004
Μέχρι 3 μήνες	8.442,7	8.351,7	8.504,9
Από 3 μήνες μέχρι 1 έτος	391,6	315,5	357,7
Πέραν του 1 έτους	1.240,5	1.261,4	1.976,4
ΣΥΝΟΛΟ	10.074,8	9.928,6	10.839,0

Υποχρεώσεις από Πιστωτικούς Τίτλους

Το υπόλοιπο του λογαριασμού «Υποχρεώσεις από Πιστωτικούς Τίτλους» του Ομίλου της Τράπεζας Πειραιώς διαμορφώθηκε σε € 1.649,71 εκατ. την 31.12.2004 από € 261,01 εκατ. την 31.12.2002. Το υπόλοιπο του εν λόγω λογαριασμού κατά την 31.12.2004 περιλαμβάνει ποσό € 475,4 εκατ. που αφορά σε ομόλογα ΕΤΒΑ, καθώς και ποσό €

1.174,3 εκατ. που αφορά στα κεφάλαια που αντλήθηκαν μέσω της έκδοσης βραχυπρόθεσμων και μεσομακροπρόθεσμων τίτλων (ECP και EMTN αντίστοιχα).

Λοιπά Στοιχεία Παθητικού

Η ανάλυση του υπολοίπου του λογαριασμού «Λοιπά Στοιχεία Παθητικού» κατά την 31.12 των χρήσεων 2002 – 2004 παρουσιάζεται στον πίνακα που ακολουθεί:

ΛΟΙΠΑ ΣΤΟΙΧΕΙΑ ΠΑΘΗΤΙΚΟΥ			
(ποσά σε εκατ. €)*	31.12.2002	31.12.2003	31.12.2004
Υποχρεώσεις από Φόρους	33,67	27,80	37,11
Κρατήσεις και Εισφορές υπέρ Τρίτων	7,56	4,26	5,92
Μερίσματα Πληρωτέα	64,85	57,41	96,52
Λοιπές Υποχρεώσεις	396,74	228,99	315,46
ΣΥΝΟΛΟ	502,81	318,46	455,01

* Τυχόν διαφορές μονάδων οφείλονται σε στρογγυλοποιήσεις.

Προβλέψεις για Κινδύνους και Βάρη

Κατά την 31.12 των χρήσεων 2002 – 2004 οι συνολικές προβλέψεις του Ομίλου της Τράπεζας Πειραιώς διαμορφώθηκαν σε € 29,32 εκατ. την 31.12.2004 από € 64,18 εκατ. την 31.12.2003 και € 36,36 εκατ. την 31.12.2002. Η μείωση των προβλέψεων κατά το έτος 2004 οφείλεται σε ακύρωση προβλέψεων λόγω παύσης του λόγου για τον οποίο ήταν σχηματισμένες οι προβλέψεις, καθώς και σε χρήση των προβλέψεων σε περιπτώσεις όπου επήλθε το γεγονός για το οποίο είχαν σχηματισθεί.

Στον πίνακα που ακολουθεί παρατίθεται η ανάλυση του λογαριασμού «Προβλέψεις για Κινδύνους και Βάρη» του Ομίλου της Τράπεζας Πειραιώς για την περίοδο 2002 – 2004:

ΠΡΟΒΛΕΨΕΙΣ ΓΙΑ ΚΙΝΔΥΝΟΥΣ ΚΑΙ ΒΑΡΗ			
(ποσά σε εκατ. €)*	31.12.2002	31.12.2003	31.12.2004
Προβλέψεις για Συντάξεις Προσωπικού και Παρόμοιες Υποχρεώσεις	1,23	12,14	4,74
Προβλέψεις για Φόρους	-	0,15	0,26
Άλλες Προβλέψεις	35,13	51,89	24,33
ΣΥΝΟΛΟ	36,36	64,18	29,32

* Τυχόν διαφορές μονάδων οφείλονται σε στρογγυλοποιήσεις.

Στους πίνακες που ακολουθούν παρατίθεται η ανάλυση ανά ενοποιούμενη εταιρία του υπολοίπου των λογαριασμών «Προβλέψεις για Συντάξεις Προσωπικού και Παρόμοιες Υποχρεώσεις», «Προβλέψεις για Φόρους» και «Άλλες Προβλέψεις».

ΠΡΟΒΛΕΨΕΙΣ ΓΙΑ ΣΥΝΤΑΞΕΙΣ ΠΡΟΣΩΠΙΚΟΥ ΚΑΙ ΠΑΡΟΜΟΙΕΣ ΥΠΟΧΡΕΩΣΕΙΣ 2002 – 2004			
(ποσά σε εκατ. €)*	31.12.2002	31.12.2003	31.12.2004
ΤΡΑΠΕΖΑ ΠΕΙΡΑΙΩΣ	0,73	11,57	3,98
ΠΕΙΡΑΙΩΣ ΧΡΗΜΑΤΟΔΟΤΙΚΕΣ ΜΙΣΘΩΣΕΙΣ Α.Ε.	0,06	0,14	0,15
ΕΤΒΑ LEASING Α.Ε. ⁽¹⁾	0,08		
ΠΕΙΡΑΙΩΣ ΠΡΑΚΤΟΡΕΙΑΚΗ ΑΣΦΑΛΙΣΤΙΚΩΝ ΕΡΓΑΣΙΩΝ Α.Ε.	0,05	0,15	0,16
Ε.Τ.Β.Α. ΑΣΦΑΛΙΣΤΙΚΗ ΠΡΑΚΤΟΡΕΙΑΚΗ Α.Ε. ⁽²⁾	0,01	0,01	
ΠΕΙΡΑΙΩΣ FINANCE Α.Ε. ⁽³⁾	0,01	0,01	-
ΠΕΙΡΑΙΩΣ ΟΙΚΟΝΟΜΙΚΩΝ ΜΕΛΕΤΩΝ ΚΑΙ ΣΥΜΒΟΥΛΩΝ Α.Ε. (πρώην ΠΕΙΡΑΙΩΣ Α.Ε.Δ.Α.Κ.)	0,02	0,02	0,02
ΕΛΛΗΝΙΚΗ ΕΤΑΙΡΙΑ ΕΠΕΝΔΥΣΕΩΝ ΧΑΡΤΟΦΥΛΑΚΙΟΥ Α.Ε.	0,21	0,20	0,14
ΠΕΙΡΑΙΩΣ ΕΠΕΝΔΥΤΙΚΗ Α.Ε. ΕΠΕΝΔΥΣΕΩΝ ΧΑΡΤΟΦΥΛΑΚΙΟΥ ⁽⁴⁾	0,02		
ΕΤΒΑ FINANCE ΠΑΡΟΧΗΣ ΧΡΗΜΑΤΟΟΙΚΟΝΟΜΙΚΩΝ ΥΠΗΡΕΣΙΩΝ Α.Ε. ⁽⁵⁾	-	-	0,22
MULTI COLLECTION Α.Ε.	0,02	0,05	0,07
PIRAEUS ASSET MANAGEMENT COMPANY S.A.	0,02	-	-
ΣΥΝΟΛΟ	1,23	12,14	4,74

* Τυχόν διαφορές μονάδων οφείλονται σε στρογγυλοποιήσεις.

1. Η εταιρία συγχωνεύθηκε δια απορροφήσεως από την ΠΕΙΡΑΙΩΣ ΧΡΗΜΑΤΟΔΟΤΙΚΕΣ ΜΙΣΘΩΣΕΙΣ Α.Ε. το Δεκέμβριο του 2003.
2. Η εταιρία συγχωνεύθηκε δια απορροφήσεως από την ΠΕΙΡΑΙΩΣ ΠΡΑΚΤΟΡΕΙΑΚΗ ΑΣΦΑΛΙΣΤΙΚΩΝ ΕΡΓΑΣΙΩΝ Α.Ε. το Σεπτέμβριο του 2004.
3. Η εταιρία συγχωνεύθηκε δια απορροφήσεως από την ΤΡΑΠΕΖΑ ΠΕΙΡΑΙΩΣ Α.Ε. το Δεκέμβριο του 2004.
4. Η εταιρία συγχωνεύθηκε δια απορροφήσεως από την ΕΛΛΗΝΙΚΗ ΕΤΑΙΡΙΑ ΕΠΕΝΔΥΣΕΩΝ ΧΑΡΤΟΦΥΛΑΚΙΟΥ Α.Ε. το Δεκέμβριο του 2003.
5. Η εταιρία κατά τη χρήση 2003 ενοποιείται με τη μέθοδο της καθαρής θέσης.

ΠΡΟΒΛΕΨΕΙΣ ΓΙΑ ΦΟΡΟΥΣ			
(ποσά σε εκατ. €)*	31.12.2002	31.12.2003	31.12.2004
PIRAEUS BANK ROMANIA S.A.	-	0,15	0,05
PIRAEUS GROUP FINANCE PLC. ⁽¹⁾	-	-	0,19
BULFINA S.A. ⁽²⁾	-	-	0,03
ΣΥΝΟΛΟ	-	0,15	0,26

* Τυχόν διαφορές μονάδων οφείλονται σε στρογγυλοποιήσεις.

1. Η εν λόγω εταιρία ενοποιήθηκε για πρώτη φορά τη χρήση 2003.
2. Η εν λόγω εταιρία ενοποιήθηκε για πρώτη φορά τη χρήση 2004.

ΆΛΛΕΣ ΠΡΟΒΛΕΨΕΙΣ			
(ποσά σε εκατ. €)	31.12.2002	31.12.2003	31.12.2004
ΤΡΑΠΕΖΑ ΠΕΙΡΑΙΩΣ	-	49,78	21,88
ΕΤΒΑ Α.Ε. ⁽¹⁾	30,81		
PIRAEUS BANK ROMANIA S.A.	-	-	0,07
ΠΕΙΡΑΙΩΣ ΧΡΗΜΑΤΟΔΟΤΙΚΕΣ ΜΙΣΘΩΣΕΙΣ Α.Ε.	0,39	2,11	2,07
ΕΤΒΑ LEASING Α.Ε. ⁽²⁾	3,83		
ΕΤΒΑ FINANCE ΠΑΡΟΧΗΣ ΧΡΗΜΑΤΟΟΙΚΟΝΟΜΙΚΩΝ ΥΠΗΡΕΣΙΩΝ Α.Ε. ⁽³⁾	-	-	0,31
EUROINVESTMENT & FINANCE LIMITED ⁽⁴⁾	0,10	-	-
ΣΥΝΟΛΟ	35,13	51,89	24,33

1. Η εταιρία συγχωνεύθηκε δια απορροφήσεως από την ΤΡΑΠΕΖΑ ΠΕΙΡΑΙΩΣ Α.Ε. το Δεκέμβριο του 2003.
2. Η εταιρία συγχωνεύθηκε δια απορροφήσεως από την ΠΕΙΡΑΙΩΣ ΧΡΗΜΑΤΟΔΟΤΙΚΕΣ ΜΙΣΘΩΣΕΙΣ Α.Ε. το Δεκέμβριο του 2003.
3. Η εταιρία κατά τη χρήση 2003 ενοποιείται με τη μέθοδο της καθαρής θέσης.
4. Η εταιρία κατά τις χρήσεις 2003 - 2004 ενοποιήθηκε με την μέθοδο της καθαρής θέσης.

Μειωμένης Εξασφάλισης Στοιχεία Παθητικού

Τα στοιχεία μειωμένης εξασφάλισης του Παθητικού ανέρχονται σε € 388,92 εκατ. την 31.12.2004 και περιλαμβάνουν τα ομόλογα μειωμένης εξασφάλισης τα οποία εκδόθηκαν εντός της χρήσης 2004 από την Piraeus Group Finance P.L.C. με δεκαετή διάρκεια και δυνατότητα ανάκλησης σε 5 έτη.

Υβριδικά Κεφάλαια

Τα υβριδικά κεφάλαια του Παθητικού ανέρχονται σε € 193,57 εκατ. την 31.12.2004 και περιλαμβάνουν την έκδοση υβριδικού ομολόγου το οποίο εκδόθηκε από την Piraeus Group Capital P.L.C. για αόριστη διάρκεια και με δυνατότητα ανάκλησης σε 10 έτη.

Ίδια Κεφάλαια

Τα ίδια κεφάλαια του Ομίλου (αφαιρουμένων των δικαιωμάτων μειοψηφίας στα Ίδια Κεφάλαια) ανήλθαν την 31.12.2004 σε € 957,17 εκατ. από € 1.015,92 εκατ. την 31.12.2003 και € 608,65 εκατ. την 31.12.2002.

Στον παρακάτω πίνακα παρουσιάζεται η ανάλυση των ιδίων κεφαλαίων του Ομίλου της Τράπεζας Πειραιώς κατά την 31.12 των χρήσεων 2002 – 2004:

ΙΔΙΑ ΚΕΦΑΛΑΙΑ			
(ποσά σε εκατ. €)	31.12.2002	31.12.2003	31.12.2004
Μετοχικό Κεφάλαιο (καταβεβλημένο)	548,28	819,95	831,07
Διαφορά από Έκδοση Μετοχών Υπέρ το Άρτιο	323,10	355,53	366,81
Αποθεματικά	(70,55)	15,52	5,81
<i>Τακτικό Αποθεματικό</i>	<i>28,80</i>	<i>51,03</i>	<i>56,68</i>
<i>Τακτικό Αποθεματικό (από Αποτίμηση Χρεογράφων)</i>	<i>(147,26)</i>	<i>(117,60)</i>	<i>(78,59)</i>
<i>Λοιπά Αποθεματικά</i>	<i>35,80</i>	<i>82,08</i>	<i>27,72</i>
<i>Αφορολόγητα Αποθεματικά Ειδικών Διατ. Νόμων</i>	<i>12,11</i>	<i>-</i>	<i>-</i>
Διαφορές Από Αναπροσαρμογή Αξίας Περιουσιακών Στοιχείων	2,71	2,90	0,75
Αποθεματικά για Ίδιες Μετοχές	49,77	0,19	16,05
Μείον: Ίδιες Μετοχές	(62,79)	(19,77)	(27,74)
Αποτελέσματα εις Νέο	(44,44)	63,59	82,94
Διαφορές Ενοποίησης	(137,42)	(221,98)	(318,51)
Σύνολο Ιδίων Κεφαλαίων Μετόχων Τράπεζας Πειραιώς	608,65	1.015,92	957,17
Δικαιώματα Μειοψηφίας στα Ίδια Κεφάλαια	726,30	326,28	257,76
Σύνολο Ιδίων Κεφαλαίων Ομίλου	1.334,95	1.342,20	1.214,93

Το σύνολο των ιδίων κεφαλαίων του Ομίλου της Τράπεζας Πειραιώς διαμορφώθηκε σε € 1.214,93 εκατ. την 31.12.2004 από € 1.334,95 εκατ. την 31.12.2002. Τα ίδια κεφάλαια των μετόχων της Τράπεζας Πειραιώς διαμορφώθηκαν σε € 957,17 εκατ. την 31.12.2004 από € 608,65 εκατ. την 31.12.2002. Σημειώνεται ότι στο πλαίσιο της πολιτικής του Ομίλου της Τράπεζας Πειραιώς για ενίσχυση των αμιγώς τραπεζικών εργασιών (core banking), αυξήθηκε κατά το 2004 το ποσοστό συμμετοχής σε θυγατρικές εταιρίες του χρηματοοικονομικού τομέα (Marathon Bank, Πειραιώς Leasing A.E. Πειραιώς Multifin, Πειραιώς Factoring, Multicollection). Αποτέλεσμα των ενεργειών αυτών ήταν η αύξηση των διαφορών ενοποίησης και η μείωση των δικαιωμάτων μειοψηφίας γεγονός που είχε ως αποτέλεσμα την μείωση των συνολικών ιδίων κεφαλαίων του Ομίλου.

Σύμφωνα με τη σημείωση του Τακτικού Ορκωτού Ελεγκτή που περιέχεται στο Πιστοποιητικό Ελέγχου του Ενοποιημένου Ισολογισμού για τη χρήση 2004, αναφέρεται ότι «στο λογαριασμό Παθητικού 10 “Τακτικό αποθεματικό (από αποτίμηση χρεογράφων)”

περιλαμβάνεται ποσό € 65,3 εκατ. περίπου, που προέκυψε από προσαρμογή της αξίας κτήσης των χρεογράφων σε τρέχουσες αξίες με απευθείας χρέωση των Ιδίων Κεφαλαίων, τα οποία χρεόγραφα πωλήθηκαν στην παρούσα χρήση.»

Σύμφωνα με τις σημειώσεις της Τράπεζας Πειραιώς επί του ενοποιημένου ισολογισμού της χρήσης 2004 σημειώνονται τα κάτωθι:

- λόγω άσκησης δικαιωμάτων προαίρεσης αγοράς μετοχών από το προσωπικό, αυξήθηκε το μετοχικό κεφάλαιο της Τράπεζας κατά ποσό € 11,1 εκατ. και η διαφορά από έκδοση μετοχών υπέρ το άρτιο κατά € 11,3 εκατ., με την έκδοση 2.678.905 νέων κοινών μετοχών ονομαστικής αξίας € 4,15 και τιμής διάθεσης € 8,36.
- η Τράπεζα και ορισμένες από τις ενοποιούμενες θυγατρικές της αποτίμησαν το χαρτοφυλάκιο χρεογράφων με βάση τις διατάξεις του Ν. 2992/2002. Η προκύπτουσα αρνητική διαφορά ύψους € 0,3 εκατ. εμφανίστηκε στα ίδια κεφάλαια. Το χαρτοφυλάκιο λοιπών μετοχών και συμμετοχών που δεν ενοποιούνται, συνολικής αξίας ποσού € 503,2 εκατ., εμφανίζεται στον Ισολογισμό στην αξία κτήσης του. Η τρέχουσα αξία, με βάση τις σχετικές διατάξεις του Κ.Ν. 2190/1920, ανέρχεται σε € 425,5 εκατ. περίπου, διαφορά η οποία δεν θα υφίσταται κατά την εφαρμογή των Διεθνών Προτύπων Χρηματοοικονομικής Πληροφόρησης.
- Επίσης στη χρήση 2004, πραγματοποιήθηκε με βάση το άρθρο 15 του Ν.3229/2004 αναπροσαρμογή της αξίας ακινήτων στην εύλογη αξία τους. Η καθαρή υπεραξία που προέκυψε ύψους € 38,1 εκατ. συμψηφίστηκε εξ' ολοκλήρου με υποαξίες αποτίμησης μετοχών, ομολογιών και λοιπών χρεογράφων που εμφανίζονται στον λογαριασμό «Τακτικό αποθεματικό από αποτίμηση χρεογράφων». Επίσης, υποαξία ποσού € 3,8 εκατ. συμψηφίστηκε με αντίστοιχες σχηματισμένες προβλέψεις. Οι ενοποιούμενες θυγατρικές ΠΕΙΡΑΙΩΣ ΣΙΓΜΑ ΔΕΒΛΕΤΟΓΛΟΥ ΧΡΗΜΑΤΙΣΤΗΡΙΑΚΗ Α.Ε.Π.Ε.Υ (πρώην ΣΙΓΜΑ ΧΡΗΜΑΤΙΣΤΗΡΙΑΚΗ Α.Ε.Π.Ε.Υ.) και ΠΕΙΡΑΙΩΣ LEASING Α.Ε., κατ' εφαρμογή των διατάξεων των Ν. 2065/1992 και Ν. 3229/2004 αντίστοιχα, οδήγησαν τις προκύπτουσες υπεραξίες ύψους € 0,26 εκατ. και € 0,47 εκατ. στο Αποθεματικό Αναπροσαρμογής.

Στον παρακάτω πίνακα παρατίθεται ανάλυση των διαφορών ενοποίησης κατά την 31.12 των χρήσεων 2002 – 2004:

ΔΙΑΦΟΡΕΣ ΕΝΟΠΙΩΣΗΣ					
(Ποσά σε εκατ. €)*	31.12.2002	Μεταβολή	31.12.2003	Μεταβολή	31.12.2004
ΕΛΛΗΝΙΚΗ ΤΡΑΠΕΖΑ ΒΙΟΜΗΧΑΝΙΚΗΣ ΑΝΑΠΤΥΞΕΩΣ Α.Ε. ⁽¹⁾	73,47	(73,47)	-	-	-
ΠΕΙΡΑΙΩΣ ΧΡΗΜΑΤΟΔΟΤΙΚΕΣ ΜΙΣΘΩΣΕΙΣ Α.Ε.	(52,32)	6,38	(43,96)	(4,77)	(48,73)
ΕΤΒΑ LEASING Α.Ε. ⁽²⁾	1,99				
ΠΕΙΡΑΙΩΣ ΟΙΚΟΝΟΜΙΚΩΝ ΜΕΛΕΤΩΝ ΚΑΙ ΣΥΜΒΟΥΛΩΝ Α.Ε. (πρώην ΠΕΙΡΑΙΩΣ Α.Ε.Δ.Α.Κ.)	(0,76)	0,00	(0,76)	0,00	(0,76)
ΕΛΛΗΝΙΚΗ ΕΤΑΙΡΙΑ ΕΠΕΝΔΥΣΕΩΝ ΧΑΡΤΟΦΥΛΑΚΙΟΥ Α.Ε.	4,94	(6,07)	24,73	(31,99)	(7,26)
ΠΕΙΡΑΙΩΣ ΕΠΕΝΔΥΤΙΚΗ Α.Ε. ΕΠΕΝΔΥΣΕΩΝ ΧΑΡΤΟΦΥΛΑΚΙΟΥ ⁽³⁾	25,86				
ΠΕΙΡΑΙΩΣ FINANCE Α.Ε. ⁽⁴⁾	(0,02)	0,00	(0,02)	0,02	-
ΠΕΙΡΑΙΩΣ ΣΙΓΜΑ ΔΕΒΛΕΤΟΓΛΟΥ ΧΡΗΜΑΤΙΣΤΗΡΙΑΚΗ Α.Ε.Π.Ε.Υ. (πρώην ΣΙΓΜΑ ΧΡΗΜΑΤΙΣΤΗΡΙΑΚΗ Α.Ε.Π.Ε.Υ.)	(115,03)	0,00	(115,03)	(7,73)	(122,76)
TIRANA BANK I.B.C	(2,91)	(1,00)	(3,92)	(0,42)	(4,33)
ING ΠΕΙΡΑΙΩΣ Α.Ε. ΠΑΡΟΧΗΣ ΕΠΕΝΔΥΤΙΚΩΝ ΥΠΗΡΕΣΙΩΝ (πρώην ΠΕΙΡΑΙΩΣ Α.Ε. ΠΑΡΟΧΗΣ ΕΠΕΝΔΥΤΙΚΩΝ ΥΠΗΡΕΣΙΩΝ) ⁽⁵⁾	0,84	(0,84)	-	-	-
ΠΕΙΡΑΙΩΣ ΠΡΑΚΤΟΡΕΙΑΚΗ ΑΣΦΑΛΙΣΤΙΚΩΝ ΕΡΓΑΣΙΩΝ Α.Ε.	0,25	(0,15)	0,09	(0,02)	0,21
Ε.Τ.Β.Α. ΑΣΦΑΛΙΣΤΙΚΗ ΠΡΑΚΤΟΡΕΙΑΚΗ Α.Ε. ⁽⁶⁾	0,08	0,06	0,14		
PIRAEUS ASSET MANAGEMENT EUROPE S.A.	0,29	0,00	0,29	0,00	0,29
MARATHON BANKING CORPORATION	(10,22)	(1,23)	(11,45)	(17,89)	(29,34)
EUROINVESTMENT & FINANCE LIMITED ⁽⁵⁾	2,20	(2,20)	-	-	-
MULTI COLLECTION Α.Ε.	0,00	(0,00)	(0,00)	(4,01)	(4,01)
ΠΕΙΡΑΙΩΣ FACTORING Α.Ε.	(23,65)	(0,77)	(24,42)	(2,16)	(26,58)
ΠΕΙΡΑΙΩΣ MULTIFIN Α.Ε.	(40,82)	(3,89)	(44,71)	(32,00)	(76,71)
ΠΕΙΡΑΙΩΣ EQUITIES HOLDING Α.Ε. (ΠΕΙΡΑΙΩΣ Α.Ε. ΕΠΙΧΕΙΡΗΜΑΤΙΚΩΝ ΣΥΜΜΕΤΟΧΩΝ) ⁽⁴⁾	0,02	(2,54)	(2,52)	2,52	-
ΠΕΙΡΑΙΩΣ ΣΥΜΒΟΥΛΕΥΤΙΚΗ ΕΠΕΝΔΥΣΕΩΝ Α.Ε. ⁽⁴⁾	0,00	0,05	0,05	(0,05)	-
PIRAEUS BANK ROMANIA S.A.	(1,65)	1,16	(0,49)	0,41	(0,08)
Ε.Τ.Β.Α. Π.&Κ. Α.Ε.Δ.Α.Κ. ⁽⁷⁾	0,02	(0,02)	-	-	-
PIRAEUS GROUP FINANCE PLC.	0,00	(0,00)	(0,00)	0,00	0,00
PIRAEUS ROMANIA LEASING S.R.L.	-	0,00	0,00	(0,00)	(0,00)
PIRAEUS ENTERPRISERS 1	-	-	-	(2,55)	(2,55)
PIRAEUS ENTERPRISERS 2	-	-	-	(2,55)	(2,55)
PIRAEUS ENTERPRISERS 3	-	-	-	(2,55)	(2,55)
PIRAEUS ENTERPRISERS 4	-	-	-	(2,55)	(2,55)
FAIRHOLME	-	-	-	1,92	1,92
RUNIUS	-	-	-	2,31	2,31
MAYBOIL	-	-	-	1,88	1,88
GIBDALE	-	-	-	1,99	1,99
CHINERIDGE	-	-	-	2,16	2,16
PIRAEUS GROUP CAPITAL LTD	-	-	-	0,00	0,00
ΕΤΒΑ FINANCE ΠΑΡΟΧΗΣ ΧΡΗΜΑΤΟΟΙΚΟΝΟΜΙΚΩΝ ΥΠΗΡΕΣΙΩΝ Α.Ε.	-	-	-	1,48	1,48
BULFINA S.A.	-	-	-	(0,00)	(0,00)
ΣΥΝΟΛΟ	(137,42)	(84,56)	(221,98)	(96,53)	(318,51)

* Τυχόν διαφορές μονάδων οφείλονται σε στρογγυλοποιήσεις.

1. Η εταιρία συγχωνεύθηκε δια απορροφήσεως από την Τράπεζα Πειραιώς Α.Ε. το Δεκέμβριο του 2003.
2. Η εταιρία συγχωνεύθηκε δια απορροφήσεως από την εταιρία ΠΕΙΡΑΙΩΣ ΧΡΗΜΑΤΟΔΟΤΙΚΕΣ ΜΙΣΘΩΣΕΙΣ Α.Ε. το Δεκέμβριο του 2003.
3. Η εταιρία συγχωνεύθηκε δια απορροφήσεως από την ΕΛΛΗΝΙΚΗ ΕΤΑΙΡΙΑ ΕΠΕΝΔΥΣΕΩΝ ΧΑΡΤΟΦΥΛΑΚΙΟΥ Α.Ε. το Δεκέμβριο του 2003.
4. Οι εταιρίες συγχωνεύθηκαν δια απορροφήσεως από την Τράπεζα Πειραιώς Α.Ε. το Δεκέμβριο του 2004.
5. Οι εταιρίες κατά τις χρήσεις 2003 - 2004 ενοποιούνται με τη μέθοδο της καθαρής θέσης.
6. Η εταιρία συγχωνεύθηκε δια απορροφήσεως από την ΠΕΙΡΑΙΩΣ ΠΡΑΚΤΟΡΕΙΑΚΗ ΑΣΦΑΛΙΣΤΙΚΩΝ ΕΡΓΑΣΙΩΝ Α.Ε. το Σεπτέμβριο του 2004.
7. Η εταιρία δεν ενοποιείται λόγω πώλησης εντός του 2003.

Λογαριασμοί Τάξεως

Το υπόλοιπο του λογαριασμού «Λογαριασμοί Τάξεως» διαμορφώθηκε σε € 33.370,99 εκατ. κατά την 31.12.2004 και αναλύεται στον πίνακα που ακολουθεί:

ΛΟΓΑΡΙΑΣΜΟΙ ΤΑΞΕΩΣ	
(ποσά σε εκατ. €)	31.12.2004
Ενδεχόμενες Υποχρεώσεις από Εγγυήσεις Υπέρ Τρίτων	3.627,00
Υποχρεώσεις που απορρέουν από Πράξεις Προσωρινής Εκχώρησης	684,72
Λοιποί Λογαριασμοί Τάξεως	29.059,27
ΣΥΝΟΛΟ	33.370,99

3.8.5 Επενδύσεις Περιόδου 2002 – 2004

Οι επενδύσεις που πραγματοποιήθηκαν στην τριετία 2002 - 2004 σε επίπεδο Ομίλου ήταν συνολικού ύψους € 1.000,43 εκατ. Στον πίνακα που ακολουθεί παρατίθεται ανάλυση των επενδύσεων που πραγματοποιήθηκαν κατά την περίοδο των χρήσεων 2002 - 2004 (αφορούν μόνο προσθήκες):

ΕΠΕΝΔΥΣΕΙΣ ΠΕΡΙΟΔΟΥ 2002 – 2004				
(ποσά σε εκατ. €)	2002	2003	2004	ΣΥΝΟΛΟ
Αξία Κτήσεως ⁽¹⁾				
A. Ενσώματες Ακίνητοποιήσεις				
Γήπεδα - Οικόπεδα	0,01	-	10,15	10,16
Κτίρια – Εγκαταστάσεις Κτιρίων	0,48	10,76	27,95	39,19
Έπιπλα – Ηλεκτρονικός & Λοιπός Εξοπλισμός	4,89	13,30	19,18	37,37
Λοιπός Εξοπλισμός	0,27	0,32	0,69	1,28
Ακίνητοποιήσεις Υπό Εκτέλεση	5,95	0,57	2,62	9,14
Σύνολο Ενσώματων Ακίνητοποιήσεων (A)	11,60	24,95	60,59	97,14
B. Ασώματες Ακίνητοποιήσεις				
Έξοδα Ιδρύσεως και Πρώτης Εγκατάστασης	0,16	0,65	1,61	2,42
Λοιπά Αύλα Περιουσιακά Στοιχεία	26,98	11,14	12,83	50,95
Σύνολο Ασώματων Ακίνητοποιήσεων (B)	27,14	11,79	14,44	53,37
Σύνολο (A+B)	38,74	36,74	75,03	150,51
Γ. Συμμετοχές				
Συμμετοχές (Γ)	598,10	95,72	156,10	849,92
Σύνολο (A+B+Γ)	636,84	132,46	231,13	1.000,43

1. Τα ποσά αφορούν σε προσθήκες. Από τη χρήση 2004 έχουν αφαιρεθεί οι αναπροσαρμογές της αξίας των γηπέδων και των οικοπέδων ύψους € 18,39 εκατ.

Οι σημαντικότερες επενδύσεις που πραγματοποίησε ο Όμιλος της Τράπεζας Πειραιώς κατά τις χρήσεις 2002 – 2004 αναφέρονται κατωτέρω:

Επενδύσεις Χρήσης 2004

- Διεύρυνση δικτύου Ομίλου με 52 επιπλέον μονάδες.

- Η Τράπεζα Πειραιώς αγόρασε από την ΠΕΙΡΑΙΩΣ ΧΡΗΜΑΤΟΔΟΤΙΚΕΣ ΜΙΣΘΩΣΕΙΣ Α.Ε. το σύνολο των παγίων που είχε με σχέση χρηματοδοτικής μίσθωσης. Εξ αυτών, πάγια αξίας € 27,07 εκατ. αφορούν οικόπεδα και κτίρια.
- Περαιτέρω ενίσχυση της θέσης της Τράπεζας Πειραιώς σε θυγατρικές εταιρίες αλλά και πραγματοποίηση επενδύσεων σε νέες εταιρίες (€ 43,66 εκατ. στην ΠΕΙΡΑΙΩΣ ΧΡΗΜΑΤΟΔΟΤΙΚΕΣ ΜΙΣΘΩΣΕΙΣ Α.Ε., € 41,28 εκατ. στην ΕΛΛΗΝΙΚΗ ΕΤΑΙΡΙΑ ΕΠΕΝΔΥΣΕΩΝ ΧΑΡΤΟΦΥΛΑΚΙΟΥ Α.Ε., € 12,99 εκατ. στην ΠΕΙΡΑΙΩΣ REAL ESTATE Α.Ε., € 25,61 εκατ. στην MARATHON BANK και συμμετοχή € 10,21 εκατ. σε εταιρίες συμμετοχών με έδρα την Κύπρο).

Επενδύσεις Χρήσης 2003

- Επέκταση δικτύου Ομίλου (λειτουργία 29 νέων καταστημάτων).
- Εθελούσια έξοδος προσωπικού για τη χρήση 2003 ύψους € 3,23 εκατ.
- Ενίσχυση της θέσης της Τράπεζας Πειραιώς σε θυγατρικές εταιρίες αλλά και πραγματοποίηση επενδύσεων σε νέες εταιρίες (€ 6,99 εκατ. στην ΠΕΙΡΑΙΩΣ ΧΡΗΜΑΤΟΔΟΤΙΚΕΣ ΜΙΣΘΩΣΕΙΣ Α.Ε., € 4,62 εκατ. στην PICAR Α.Ε.Ε., συμμετοχή € 26,41 εκατ. στην ΠΕΙΡΑΙΩΣ Α.Ε.Ε.Α.Π. και € 25 εκατ. σε λοιπές συμμετοχικού ενδιαφέροντος εταιρίες).

Επενδύσεις Χρήσης 2002

- Δημιουργία 27 νέων καταστημάτων σε Ελλάδα και εξωτερικό.
- Εθελούσια έξοδος προσωπικού Τράπεζας Πειραιώς ύψους € 19,58 εκατ.
- Αγορά πλειοψηφικού πακέτου της «ΕΛΛΗΝΙΚΗΣ ΤΡΑΠΕΖΑΣ ΒΙΟΜΗΧΑΝΙΚΗΣ ΑΝΑΠΤΥΞΕΩΣ Α.Ε.» από την Τράπεζα Πειραιώς ύψους € 510 εκατ.
- Συμμετοχή στον Όμιλο ING ύψους € 69,87 εκατ.

3.8.6 Χρηματοοικονομικές Πληροφορίες Ταμειακών Ροών 2002 - 2004

Τα στοιχεία των ενοποιημένων ταμειακών ροών των χρήσεων 2002, 2003 και 2004, παρατίθενται ως ακολούθως:

ΕΝΟΠΟΙΗΜΕΝΕΣ ΤΑΜΙΑΚΕΣ ΡΟΕΣ 2002 – 2004 (προςά σε εκατ. €)				
	Ταμιακές Ροές από συνήθειες (λειτουργικές) δραστηριότητες	2002	2003	2004
A 100	Ταμιακές εισροές			
101	Τόκοι και Προμήθειες (έσοδα)	895,72	889,10	937,51
102	Έσοδα από Τίτλους	10,52	16,82	16,58
103	Λοιπά Έσοδα	43,38	28,69	20,33
104	Αποτελέσματα Χρηματοοικονομικών Πράξεων	1.361,14	1.745,35	9.403,29
105	Πώληση (εμπορεύσιμων) Χρεογράφων	125.465,07	123.029,60	125.750,53
106	Πώληση Κρατικών και Άλλων Αξιόγραφων	277,10	33,76	94,46
108	Αύξηση Καταθέσεων	178,79	-	263,71
109	Προστίθεται: Μείωση Εσόδων Εισπρακτέων	83,58	20,41	-
109	Αφαιρείται: Αύξηση Εσόδων Εισπρακτέων	-	-	7,11
110	Προστίθεται: Αύξηση Εσόδων Επόμενων Χρήσεων	-	2,78	5,17
110	Αφαιρείται: Μείωση Εσόδων Επόμενων Χρήσεων	3,40	-	-
111	Προστίθεται: Μείωση Λογαριασμού Λοιπά Στοιχεία Ενεργητικού	-	25,33	-
111	Αφαιρείται: Αύξηση Λογαριασμού Λοιπά Στοιχεία Ενεργητικού	61,39	-	65,34
112	Πώληση Περιουσιακών Στοιχείων Πλειστηριασμού	8,46	11,86	5,87
	Σύνολο ταμιακών εισροών (A100)	128.258,98	125.803,70	136.425,00
A 200	Ταμιακές εκροές			
201	Τόκοι και Προμήθειες (έξοδα)	447,23	373,40	331,66
203	Γενικά Έξοδα Διοικήσεως	295,98	321,43	358,16
203	Λοιπά Έξοδα	21,43	7,50	19,29
204	Αποτελέσματα Χρηματοοικονομικών Πράξεων	1.448,94	1.775,27	9.401,98
205	Αγορά (εμπορεύσιμων) Χρεογράφων	125.177,54	121.355,31	124.934,32
206	Αγορά Κρατικών και Άλλων Αξιόγραφων	275,70	62,90	124,74
207	Αύξηση Δανείων	1.271,19	1.740,11	2.061,81
208	Μείωση Καταθέσεων	-	92,38	-
209	Προστίθεται: Αύξηση Εξόδων Επόμενων Χρήσεων	-	0,96	-
209	Αφαιρείται: Μείωση Εξόδων Επόμενων Χρήσεων	7,62	-	1,18
210	Προστίθεται: Μείωση Εξόδων Πληρωτέων	59,27	9,63	-
210	Αφαιρείται: Αύξηση Εξόδων Πληρωτέων	-	-	3,21
211	Προστίθεται: Μείωση Λογαριασμού Λοιπά Στοιχεία Παθητικού	-	179,88	-
211	Αφαιρείται: Αύξηση λογαριασμού Λοιπά Στοιχεία Παθητικού	207,64	-	99,44
212	Αγορά Περιουσιακών Στοιχείων Πλειστηριασμού	4,11	4,87	1,63
213	Ταμιακή Ροή από Φόρους	29,86	37,08	79,65
	Σύνολο ταμιακών εκροών (A200)	128.816,01	125.960,74	137.209,40
	Ταμιακές ροές από συνήθειες (λειτουργικές) δραστηριότητες (A100-A200)=A	(557,03)	(157,03)	(784,40)
	Ταμιακές ροές από επενδυτικές δραστηριότητες			
B 100	Ταμιακές εισροές			
101	Πώληση Χρεογράφων Συμμετοχών και Τίτλων	67,21	98,51	18,41
102	Πώληση Άυλων και Ενσώματων Παγίων	10,22	6,02	19,94
103	Έσοδα από Συμμετοχές και Τίτλους	7,61	2,98	3,76
104	Λοιπά Έσοδα	1,53	1,96	1,21
	Σύνολο Ταμιακών Εισροών (B100)	86,57	109,47	43,32

	B 200 Ταμιακές εκροές			
201	Αγορά Χρεογράφων Συμμετοχών και Τίτλων	598,10	95,72	156,10
202	Αγορά Άυλων και Ενσώματων Παγίων	38,74	36,74	75,03
	Σύνολο Ταμιακών Εκροών (B200)	636,83	132,45	231,13
	Ταμιακές Ροές από Επενδυτικές Δραστηριότητες			
	(B100-B200)=B	(550,26)	(22,99)	(187,81)
	Ταμιακές Ροές από Χρηματοδοτικές Δραστηριότητες			
	Ταμιακές εισροές			
101	Αύξηση Υποχρεώσεων από Πιστωτικούς Τίτλους	137,19	427,37	820,93
102	Αύξηση Υποχρεώσεων μειωμένης Εξασφάλισης	-	-	385,14
	Αύξηση Υποχρεώσεων από Υβριδικά Κεφάλαια	-	-	193,57
103	Είσπραξη αύξησης Μετοχικού Κεφαλαίου	69,87	1,11	23,13
104	Πώληση ιδίων Μετοχών	-	98,00	32,69
105	Αύξηση Υποχρεώσεων προς Πιστωτικά Ιδρύματα	-	-	18,92
	Σύνολο Ταμιακών Εισροών (Γ100)	207,06	526,48	1.474,39
	Γ 200 Ταμιακές Εκροές			
201	Μείωση Υποχρεώσεων από Πιστωτικούς Τίτλους			
204	Αγορά Ιδίων Μετοχών	27,65	38,08	38,90
205	Μείωση Υποχρεώσεων προς Πιστωτικά Ιδρύματα	214,88	84,20	-
206	Τόκοι Πιστωτικών Τίτλων (έξοδα)	6,95	14,89	25,72
207	Μερίσματα	61,60	51,43	74,92
208	Διάθεση Κερδών στο Προσωπικό	2,60	1,56	6,59
209	Αμοιβές Δ.Σ. από Κέρδη Χρήσεως	0,05	0,13	0,13
	Σύνολο Ταμιακών Εκροών (Γ200)	313,73	190,28	146,25
	Ταμιακές Ροές από Χρηματοδοτικές Δραστηριότητες			
	(Γ100-Γ200)=Γ	(106,67)	336,19	1.328,14
	Ταμιακές Ροές Ομίλου (A+/-B+/-Γ)	(1.213,97)	156,17	355,93
	Πλέον: Ταμειακά Διαθέσιμα Έναρξης Χρήσης	1.947,76	841,76	995,92
	Μείον: Ταμειακά Διαθέσιμα Τέλους Προηγούμενης Χρήσης Απορροφούμενων Εταιριών	107,86	5,33	6,20
	Πλέον: Απαλοιφές Ταμιακών Διαθεσίμων Τέλους Προηγούμενης Χρήσης Απορροφούμενων Εταιριών	107,75	3,30	6,20
	Πλέον: Ταμειακά Διαθέσιμα Έναρξης Χρήσης Εταιριών που περιλαμβάνονται στην ενοποίηση για πρώτη φορά	108,08	0,01	38,95
	Ταμειακά Διαθέσιμα Τέλους Χρήσης	841,76	995,92	1.390,80

3.8.7 Πληροφορίες για τα Κεφάλαια του Ομίλου

Την 31.12.2004 το σύνολο του Ενεργητικού διαμορφώθηκε σε € 16.590,96 εκατ. από € 14.724,85 εκατ. τη χρήση 2002. Η αύξηση αυτή οφείλεται κατά κύριο λόγο στην αύξηση που παρουσίασαν οι απαιτήσεις κατά πελατών οι οποίες διαμορφώθηκαν σε € 12.261,63 εκατ. τη χρήση 2004 από € 8.758,42 εκατ. τη χρήση 2002. Οι εν λόγω απαιτήσεις ως ποσοστό επί του ενεργητικού διαμορφώθηκαν σε 73,9% τη χρήση 2004 από 59,5% τη χρήση 2002. Ως εκ τούτου η μεγέθυνση του Ενεργητικού οφείλεται στον αυξημένο όγκο εργασιών του Ομίλου.

Η ανάπτυξη του Ομίλου κατά την εξεταζόμενη περίοδο στηρίχθηκε κατά κύριο λόγο σε Ξένα Κεφάλαια (αύξηση των συνολικών υποχρεώσεων σε € 15.376,00 εκατ. τη χρήση 2004 από € 13.389,90 εκατ. τη χρήση 2002). Ως ποσοστό επί του συνόλου του Παθητικού οι συνολικές υποχρεώσεις διαμορφώθηκαν σε 92,7% τη χρήση 2004 από 90,9% τη χρήση 2002. Τα ίδια κεφάλαια των μετόχων της Τράπεζας Πειραιώς Α.Ε. διαμορφώθηκαν σε € 957,17 εκατ. τη χρήση 2004 από € 1.015,92 εκατ. τη χρήση 2003 και € 608,65 εκατ. τη

χρήση 2002. Αντίστοιχα, τα ίδια κεφάλαια Ομίλου διαμορφώθηκαν σε € 1.214,93 εκατ. τη χρήση 2004 από € 1.342,20 εκατ. τη χρήση 2003 και € 1.334,95 εκατ. τη χρήση 2002.

Ρευστότητα

Κατά την περίοδο των χρήσεων 2002 – 2004 ο Όμιλος της Τράπεζας Πειραιώς εμφανίζει αρνητικές ταμιακές ροές από λειτουργικές δραστηριότητες οι οποίες διαμορφώθηκαν σε € 784,40 εκατ. τη χρήση 2004 από € 157,03 εκατ. τη χρήση 2003 και € 557,03 εκατ. τη χρήση 2002.

Ειδικότερα, οι ταμιακές εισροές από λειτουργικές δραστηριότητες διαμορφώθηκαν σε € 136.425,00 εκατ. τη χρήση 2004 από € 125.806,70 εκατ. τη χρήση 2003 και € 128.258,98 εκατ. τη χρήση 2002. Αντίστοιχα, οι ταμιακές εκροές διαμορφώθηκαν σε € 137.209,40 εκατ. τη χρήση 2004 από € 125.960,74 εκατ. τη χρήση 2003 και € 128.816,01 εκατ. τη χρήση 2002. Οι αρνητικές ταμιακές ροές από λειτουργικές δραστηριότητες οφείλονται κυρίως στην αύξηση των χορηγηθέντων δανείων προς τους πελάτες της Τράπεζας.

Κατά την περίοδο των χρήσεων 2002 – 2004 ο Όμιλος της Τράπεζας Πειραιώς εμφανίζει αρνητικές ταμιακές ροές από επενδυτικές δραστηριότητες. Ειδικότερα, οι ταμιακές ροές από επενδυτικές δραστηριότητες διαμορφώθηκαν σε € 187,81 εκατ. τη χρήση 2004 από € 22,99 εκατ. τη χρήση 2003 και € 550,26 εκατ. τη χρήση 2002. Οι αρνητικές ταμιακές ροές είναι αποτέλεσμα κυρίως των επενδύσεων που πραγματοποιεί ο Όμιλος σε συμμετοχές και λοιπούς τίτλους με χαρακτήρα ακινητοποιήσεων, καθώς και στην επέκταση του δικτύου καταστημάτων.

Οι ταμιακές ροές από χρηματοδοτικές δραστηριότητες κατά τις χρήσεις 2003 και 2004 είναι θετικές και διαμορφώθηκαν σε € 336,19 εκατ. και € 1.328,14 εκατ. αντίστοιχα, ενώ για τη χρήση 2002 ήταν αρνητικές και διαμορφώθηκαν σε € 106,67 εκατ. Η αύξηση των ταμιακών ροών από χρηματοδοτικές δραστηριότητες είναι αποτέλεσμα κυρίως της αύξησης των υποχρεώσεων από Πιστωτικούς Τίτλους, της έκδοσης κεφαλαίων μειωμένης εξασφάλισης και Υβριδικών Κεφαλαίων στο πλαίσιο διεύρυνσης των πηγών άντλησης κεφαλαίων και αύξησης της μέσης διάρκειάς τους.

Σύμφωνα με τις Ελληνικές Λογιστικές Αρχές, ο δείκτης κεφαλαιακής επάρκειας (BIS) στο τέλος του 2004 ενισχύθηκε στο δεύτερο εξάμηνο του έτους με την έκδοση ομολόγου μειωμένης εξασφάλισης ύψους € 400 εκατ. και υβριδικών κεφαλαίων ύψους € 200 εκατ., με αποτέλεσμα να διαμορφωθεί στο 13,1%, με το Tier I στο 10,2%.

Για τον Δεκέμβριο του 2003 ο δείκτης κεφαλαιακής επάρκειας διατηρήθηκε σε υψηλά επίπεδα (10,8%). Σημειώνεται ότι ο Όμιλος Πειραιώς για το έτος 2003 είχε εκδώσει μόνο βασικά κεφάλαια (Tier I).

Στον πίνακα που ακολουθεί παρατίθεται η διαχρονική εξέλιξη διαφορών επιτοκίων (χορηγήσεις – καταθέσεις) της Τράπεζας Πειραιώς για τις χρήσεις 2003 και 2004:

	2003	2004
Καταθέσεις Πελατών:		
Ταμιευτήριο & Όψεως	1,31%	1,17%
Προθεσμιακές Καταθέσεις	0,04%	0,00%
Χορηγήσεις:		
Στεγαστικά Δάνεια	2,85%	2,58%
Καταναλωτικά Δάνεια	6,94%	7,74%
Δάνεια σε Μικρές / Μεσαίες Επιχειρήσεις	3,37%	3,17%
Δάνεια σε Μεσαίες / Μεγάλες Επιχειρήσεις	1,61%	1,63%

3.8.8 Χρηματοοικονομικές Πληροφορίες για τις Μεταβολές της Καθαρής Θέσης των Χρήσεων 2002 - 2004

Για τους σκοπούς του Εγγράφου, όπως προβλέπεται από τον κανονισμό υπ' αριθ. 809/2004 της Ευρωπαϊκής Ένωσης (παράγραφος 20.1. του παραρτήματος Ι), συντάχθηκαν από την Τράπεζα οι ακόλουθες καταστάσεις μεταβολών ιδίων κεφαλαίων. Οι κατωτέρω καταστάσεις εγκρίθηκαν από το Διοικητικό Συμβούλιο της Τράπεζας Πειραιώς Α.Ε. και ελέγχθηκαν από τον Τακτικό Ορκωτό Ελεγκτή της Τράπεζας κ. Κωνσταντίνο Μιχαλάτο (Α.Μ. Σ.Ο.Ε.Λ. 17701) της εταιρίας «ΠραΐςγουωτερχαουςΚουπερς Ανώνυμη Ελεγκτική Εταιρία Ορκωτοί Ελεγκτές» («PriceWaterhouseCoopers»).

ΟΜΙΛΟΣ ΤΡΑΠΕΖΑΣ ΠΕΙΡΑΙΩΣ – ΕΝΟΠΙΗΜΕΝΗ ΚΑΤΑΣΤΑΣΗ ΜΕΤΑΒΟΛΩΝ ΙΔΙΩΝ ΚΕΦΑΛΑΙΩΝ (01.01 - 31.12.2002)												
(ποσά σε € εκατ.)*	Μετοχικό Κεφάλαιο	Διαφορά από έκδοση Μετοχών υπέρ το Άρτιο	Τακτικό Αποθ/κό	Τακτικό Αποθ/κό (από αποτίμηση χρεογ.)	Λοιπά Αποθ/κά	Διαφορές από αναπρ/γη αξίας περιουσιακών στοιχείων	Αποθ/κό για Ίδιες Μετοχές	Ίδιες Μετοχές (κόστος κτήσης)	Αποτελέσματα εις Νέον	Διαφορές Ενοποίησης	Δικαιώματα Μειοψηφίας	Σύνολο
Υπόλοιπο 01.01.2002	548,28	378,27	25,53	(65,90)	35,98	1,90	54,84	(161,72)	(7,68)	(230,59)	103,81	682,71
Αύξηση Κεφαλαίου (συμ.Ομίλου ING)	27,41	42,46	-	-	-	-	-	-	-	-	-	69,87
Ακύρωση Ιδίων Μετοχών	(27,41)	(97,63)	-	-	-	-	-	125,04	-	-	-	0,00
Αγορές/πωλήσεις Ιδίων Μετοχών	-	-	-	-	-	-	-	(26,11)	-	-	-	(26,11)
Διανομή/Μεταβολή αποθεματικών στη χρήση	-	-	2,36	(71,20)	4,96	0,11	(5,07)	-	0,45	-	(16,22)	(84,61)
Εξαγορά Ομίλου ΕΤΒΑ	-	-	0,91	(10,15)	6,96	0,71	-	-	(11,93)	80,50	625,91	692,91
Μεταβολές στη σύνθεση του Ομίλου	-	-	-	-	-	-	-	-	-	12,67	12,80	25,47
Λοιπές προσαρμογές	-	-	-	-	-	-	-	-	(25,29)	-	-	(25,29)
Υπόλοιπο 31.12.2002	548,28	323,10	28,80	(147,26)	47,90	2,71	49,77	(62,79)	(44,44)	(137,42)	726,30	1.334,95

*Τυχόν διαφορές μονάδων οφείλονται σε στρογγυλοποιήσεις

ΣΗΜΕΙΩΣΕΙΣ:

1. Στην ενοποίηση περιλαμβάνονται μαζί με την ΤΡΑΠΕΖΑ ΠΕΙΡΑΙΩΣ Α.Ε. και οι εξής εταιρίες του χρηματοπιστωτικού τομέα με τα αντίστοιχα ποσοστά συμμετοχής του Ομίλου: 1) ΕΛΛΗΝΙΚΗ ΤΡΑΠΕΖΑ ΒΙΟΜΗΧΑΝΙΚΗΣ ΑΝΑΠΤΥΞΕΩΣ Α.Ε. (ΕΤΒΑbank) [58%] 2) TIRANA BANK I.B.C. [66,9%] 3) MARATHON NATIONAL BANK OF NEW YORK [60,8%] 4) PIRAEUS BANK ROMANIA S.A. [100%] 5) ΠΕΙΡΑΙΩΣ Α.Ε.Δ.Α.Κ. [100%] 6) Ε.Τ.Β.Α. Π&Κ Α.Ε.Δ.Α.Κ. [29%] 7) ΠΕΙΡΑΙΩΣ ΕΠΕΝΔΥΤΙΚΗ Α.Ε. ΕΠΕΝΔΥΣΕΩΝ ΧΑΡΤΟΦΥΛΑΚΙΟΥ [55,1%] 8) ΕΛΛΗΝΙΚΗ ΕΤΑΙΡΙΑ ΕΠΕΝΔΥΣΕΩΝ ΧΑΡΤΟΦΥΛΑΚΙΟΥ Α.Ε. [18,1%] 9) ΠΕΙΡΑΙΩΣ FINANCE Α.Ε. ΠΑΡΟΧΗΣ ΟΙΚΟΝΟΜΙΚΩΝ ΥΠΗΡΕΣΙΩΝ ΚΑΙ ΣΥΜΒΟΥΛΩΝ [100%] 10) ΠΕΙΡΑΙΩΣ ΧΡΗΜΑΤΟΔΟΤΙΚΕΣ ΜΙΣΘΩΣΕΙΣ Α.Ε. [59%] 11) Ε.Τ.Β.Α. LEASING Α.Ε. ΧΡΗΜΑΤΟΔΟΤΙΚΩΝ ΜΙΣΘΩΣΕΩΝ [25,2%] 12) ΣΙΓΜΑ ΧΡΗΜΑΤΙΣΤΗΡΙΑΚΗ Α.Ε.Π.Ε.Υ. [100%] 13) ΠΕΙΡΑΙΩΣ Α.Ε. ΠΑΡΟΧΗΣ ΕΠΕΝΔΥΤΙΚΩΝ ΥΠΗΡΕΣΙΩΝ [100%] 14) ΠΕΙΡΑΙΩΣ ΠΡΑΚΤΟΡΕΙΑΚΗ ΑΣΦΑΛΙΣΤΙΚΩΝ ΕΡΓΑΣΙΩΝ Α.Ε. [99,8%] 15) Ε.Τ.Β.Α. ΑΣΦΑΛΙΣΤΙΚΗ ΠΡΑΚΤΟΡΕΙΑΚΗ Α.Ε. [45,6%] 16) PIRAEUS ASSET MANAGEMENT EUROPE S.A. [99,9%] 17) ΠΕΙΡΑΙΩΣ Α.Ε. ΕΠΙΧΕΙΡΗΜΑΤΙΚΩΝ ΣΥΜΜΕΤΟΧΩΝ [50%] 18) ΠΕΙΡΑΙΩΣ ΣΥΜΒΟΥΛΕΥΤΙΚΗ ΕΠΕΝΔΥΣΕΩΝ Α.Ε. [50%] 19) MULTIFACTORING Α.Ε. ΠΡΑΚΤΟΡΕΙΑΣ ΕΠΙΧΕΙΡΗΜΑΤΙΚΩΝ ΑΠΑΙΤΗΣΕΩΝ [70%] 20) MULTI COLLECTION Α.Ε. [25,5%] 21) EUROINVESTMENT & FINANCE LTD [32,9%] και 22) MULTIFIN Α.Ε. [45%]. Οι εταιρίες με αριθμηση (1), (6), (8), (11) και (15) ενοποιούνται για πρώτη φορά. Όλες οι εταιρίες ενοποιήθηκαν με τη μέθοδο της Ολικής Ενοποίησης. Δεν περιλαμβάνονται στην ενοποίηση της 31.12.2002 οι παρακάτω εταιρίες, οι οποίες περιλαμβάνονταν στην ενοποίηση της 31/12/2001: α) ΧΙΟΣ Α.Ε.Δ.Α.Κ. λόγω εκκαθάρισης, β) Π. ΧΡΗΜΑΤΟΔΟΤΙΚΕΣ ΜΙΣΘΩΣΕΙΣ Α.Ε. λόγω συγχώνευσης δια απορροφήσεως από την ΠΕΙΡΑΙΩΣ ΧΡΗΜΑΤΟΔΟΤΙΚΕΣ ΜΙΣΘΩΣΕΙΣ Α.Ε. και γ) ΜΑΚΕΔΟΝΙΑΣ ΘΡΑΚΗΣ Α.Ε. ΠΡΑΚΤΟΡΕΥΣΗΣ ΑΣΦΑΛΙΣΤΙΚΩΝ ΕΡΓΑΣΙΩΝ λόγω συγχώνευσης δια απορροφήσεως από την ΠΕΙΡΑΙΩΣ ΠΡΑΚΤΟΡΕΙΑΚΗ ΑΣΦΑΛΙΣΤΙΚΩΝ ΕΡΓΑΣΙΩΝ Α.Ε. 2. Σύμφωνα με ληφθείσες αποφάσεις των Διοικητικών Συμβουλίων τους οι: «ΤΡΑΠΕΖΑ ΠΕΙΡΑΙΩΣ Α.Ε.» και «ΕΛΛΗΝΙΚΗ ΤΡΑΠΕΖΑ ΒΙΟΜΗΧΑΝΙΚΗΣ ΑΝΑΠΤΥΞΕΩΣ Α.Ε.» θα συγχωνευθούν με απορρόφηση της δεύτερης από την πρώτη, με ημερομηνία Ισολογισμού Μετασχηματισμού 31.12.2002. 3. Η Τράπεζα και οι ορισμένες από τις ενοποιούμενες θυγατρικές της απεικόνισαν την 31η Δεκεμβρίου 2002, όπως έγινε και την 31η Δεκεμβρίου 2001, την αρνητική διαφορά που προέκυψε από την αποτίμηση του χαρτοφυλακίου των χρεογράφων (κυρίως εισηγμένων), αφαιρετικά των Ιδίων Κεφαλαίων. Έτσι η Ενοποιημένα Ίδια Κεφάλαια μειώθηκαν κατά το ποσό € 159,4 εκατ., από το οποίο ποσό € 68,9 εκατ. περιλαμβάνεται στο λογαριασμό Δικαιώματα Μειοψηφίας. 4. Για τις ενοποιούμενες εταιρίες ΠΕΙΡΑΙΩΣ ΧΡΗΜΑΤΟΔΟΤΙΚΕΣ ΜΙΣΘΩΣΕΙΣ Α.Ε., και Ε.Τ.Β.Α. LEASING Α.Ε. ΧΡΗΜΑΤΟΔΟΤΙΚΩΝ ΜΙΣΘΩΣΕΩΝ, τα πάγια στοιχεία τους που σχετίζονται με εργασίες leasing, εμφανίστηκαν σαν απαιτήσεις, σύμφωνα με τα Διεθνή Λογιστικά Πρότυπα. Κατά συνέπεια, αναμορφώθηκαν τα σχετιζόμενα με τις εργασίες αυτές ποσά, χωρίς επίπτωση στα συνολικά προ φόρων κέρδη του Ομίλου. Για σκοπούς συγκρισιμότητας αναμορφώθηκαν και τα αντίστοιχα κονδύλια της 31/12/2001. 5. Στο λογαριασμό «Αποτελέσματα Χρηματοοικονομικών Πράξεων» περιλαμβάνεται ποσό € 25,5 εκατ. περίπου (στη μειοψηφία αντιστοιχεί ποσό € 10,7 εκατ. περίπου), το οποίο αφορά μη απαλειφθέντα κέρδη από πωλήσεις ομολόγων του Ελληνικού Δημοσίου, επειδή οι πωλήσεις αυτές έγιναν από θυγατρική τράπεζα του Ομίλου μέσω της δευτερογενούς αγοράς τίτλων σε αγοραίες τιμές, πράγμα το οποίο θα μπορούσε να είχε πραγματοποιηθεί και με τρίτους, στις ίδιες τιμές και με το ίδιο αποτέλεσμα. Έτσι δεν τίθεται θέμα απαλειφής. 6. Στα ενοποιημένα αποτελέσματα περιλαμβάνονται και κέρδη € 5,6 εκατ. (εκ των οποίων τα € 3 εκατ. αναλογούν στους μετόχους της Τράπεζας), τα οποία προέκυψαν από συναλλαγές της Τράπεζας με εταιρίες που δεν ενοποιούνται με πλήρη ενοποίηση παρά μόνο με τη μέθοδο της καθαρής θέσης. 7. Στη χρήση 2002, πραγματοποιήθηκε ανταλλαγή μετοχικών θυγατρικών εταιριών του Χ.Α.Α. αξίας κτήσης € 1,2 εκατ. με μετοχές Ε.Χ.Α.Ε. αξίας € 5 εκατ. Από την ανταλλαγή αυτή προέκυψε στην Τράπεζα Πειραιώς θετική διαφορά από αναπροσαρμογή αξίας € 3,8 εκατ., η οποία εμφανίζεται στο λογαριασμό «Αποτελέσματα Χρηματοοικονομικών Πράξεων». 8. Η Τράπεζα Πειραιώς και οι σημαντικότερες θυγατρικές της, κατά πάγια τακτική, σχηματίζουν πρόβλεψη αποζημίωσης του προσωπικού

Έγγραφο του άρθρου 4, παρ. 2δ, του Ν. 3401/2005

λόγω εξόδου από την υπηρεσία, με βάση την υπ' αριθμ. 205/1988 Γνωμοδότηση της Ολομέλειας των Νομικών Συμβούλων της Διοικήσεως και το άρθρο 10 του Ν. 2065/1992. Εάν σχηματιζόταν πρόβλεψη για τις πιθανές υποχρεώσεις για αποζημίωση του συνόλου του προσωπικού λόγω εξόδου από την υπηρεσία για συνταξιοδότηση, το σωρευμένο ύψος της κατά την 31η Δεκεμβρίου 2002 θα ανερχόταν στο ποσό των 20,5 εκατ. Ευρώ περίπου, εκ των οποίων ποσό 1,4 εκατ. Ευρώ αφορά τη χρήση του 2002. Στη μειοψηφία αναλογεί ποσό 56 χιλ. Ευρώ. 9. Η εμφανιζόμενη στον Ισολογισμό αξία των μετοχών και συμμετοχών είναι μεγαλύτερη της τρέχουσας αξίας τους, σύμφωνα με το Κ.Ν. 2190/1920, κατά 172 εκατ. Ευρώ περίπου. Το ανωτέρω ποσό αφορά θυγατρικές εταιρίες που δεν ανήκουν στο χρηματοπιστωτικό τομέα, οι οποίες θα ενοποιηθούν με την εφαρμογή των Διεθνών Λογιστικών Προτύπων (I.F.R.S.) την 31/12/2003, καθώς και μη εισηγμένες μετοχές των οποίων η πραγματική αξία, σύμφωνα με υπάρχουσες αξιολογήσεις Διεθνών Ελεγκτικών Οίκων, υπερκαλύπτει την ανωτέρω διαφορά. 10. Οι πάσης φύσεως επιδίδες ή υπό διατηρησία διαφορές, καθώς και οι εκκρεμούσες δικαστικές αποφάσεις, δεν έχουν σημαντική επίπτωση στην οικονομική κατάσταση του Ομίλου. 11. Επί των ακινήτων των ενοποιούμενων εταιριών δεν υφίστανται εμπράγματα βάρη. 12. Οι βασικές λογιστικές αρχές που ακολουθήθηκαν για την κατάρτιση του Ισολογισμού και του λογαριασμού «Αποτελέσματα Χρήσεως» είναι αυτές που αναφέρονται στο Ενοποιημένο Προσάρτημα. 13. Ορισμένα κονδύλια του Ισολογισμού και των Αποτελεσμάτων της προηγούμενης χρήσεως αναμορφώθηκαν για να είναι συγκρίσιμα με τα αντίστοιχα της κλειόμενης χρήσεως. 14. Κατά την 31.12.2002 ο συνολικός αριθμός του απασχολούμενου προσωπικού στις εταιρίες του Ομίλου ανήλθε σε 4.743 άτομα.

ΟΜΙΛΟΣ ΤΡΑΠΕΖΑΣ ΠΕΙΡΑΙΩΣ – ΕΝΟΠΟΙΗΜΕΝΗ ΚΑΤΑΣΤΑΣΗ ΜΕΤΑΒΟΛΩΝ ΙΔΙΩΝ ΚΕΦΑΛΑΙΩΝ (01.01 - 31.12.2003)

(ποσά σε € εκατ.)	Μετοχικό Κεφάλαιο	Διαφορά από έκδοση Μετοχών υπέρ το Άρτιο	Τακτικό Αποθ/κό	Τακτικό Αποθ/κό (από αποτίμηση χρεογ.)	Λοιπά Αποθ/κά	Διαφορές από αναπρ/γη αξίας περιουσιακών στοιχείων	Αποθ/κό για Ίδιες Μετοχές	Ίδιες Μετοχές (κόστος κτήσης)	Αποτελέσματα εις Νέων	Διαφορές Ενοποίησης	Δικαιώματα Μειοψηφίας	Σύνολο
Υπόλοιπο 01.01.2003	548,28	323,10	28,80	(147,26)	47,90	2,71	49,77	(62,79)	(44,44)	(137,42)	726,30	1.334,95
Αγορές/πωλήσεις Ίδιων Μετοχών	-	-	-	-	-	-	-	50,26	-	-	-	50,26
Διανομή/Μεταβολή αποθεματικών στη χρήση	-	-	4,79	134,82	(232,63)	(0,32)	(49,58)	(7,24)	70,43	-	42,21	(37,53)
Απορρόφηση ΕΤΒΑ Α.Ε. από τη μητρική	271,67	32,43	17,47	(105,54)	267,04	0,51	-	-	26,70	(73,47)	(418,76)	18,05
Μεταβολές στη σύνθεση του Ομίλου	-	-	(0,02)	0,37	(0,24)	-	-	-	1,61	(11,09)	(23,46)	(32,83)
Λοιπές προσαρμογές	-	-	-	-	-	-	-	-	9,29	-	-	9,29
Υπόλοιπο 31.12.2003	819,95	355,53	51,03	(117,60)	82,08	2,90	0,19	(19,77)	63,59	(221,98)	326,28	1.342,20

ΣΗΜΕΙΩΣΕΙΣ:

1. Στην ενοποίηση περιλαμβάνονται μαζί με την ΤΡΑΠΕΖΑ ΠΕΙΡΑΙΩΣ Α.Ε. και οι εξής εταιρίες του χρηματοπιστωτικού τομέα με τα αντίστοιχα ποσοστά συμμετοχής του Ομίλου: 1) TIRANA BANK I.B.C. [83,93%] 2) MARATHON BANKING CORPORATION [63,38%] 3) PIRAEUS BANK ROMANIA S.A. [99,99%] 4) ΠΕΙΡΑΙΩΣ ΧΡΗΜΑΤΟΔΟΤΙΚΕΣ ΜΙΣΘΩΣΕΙΣ Α.Ε. [58,89%] 5) PIRAEUS LEASING ROMANIA SRL [100%] 6) MULTIFACTORING Α.Ε. [72,36%] 7) MULTIFIN Α.Ε. [57,50%] 8) ΕΛΛΗΝΙΚΗ ΕΤΑΙΡΙΑ ΕΠΕΝΔΥΣΕΩΝ ΧΑΡΤΟΦΥΛΑΚΙΟΥ Α.Ε. [36,96%] 9) ΣΙΓΜΑ ΧΡΗΜΑΤΙΣΤΗΡΙΑΚΗ Α.Ε.Π.Ε.Υ. [100%] 10) ΠΕΙΡΑΙΩΣ Α.Ε.Δ.Α.Κ. [100%] 11) PIRAEUS ASSET MANAGEMENT EUROPE S.A. [99,94%] 12) ΠΕΙΡΑΙΩΣ ΠΡΑΚΤΟΡΕΙΑΚΗ ΑΣΦΑΛΙΣΤΙΚΩΝ ΕΡΓΑΣΙΩΝ Α.Ε. [99,8%] 13) Ε.Τ.Β.Α. ΑΣΦΑΛΙΣΤΙΚΗ ΠΡΑΚΤΟΡΕΙΑΚΗ Α.Ε. [84,51%] 14) MULTI COLLECTION Α.Ε. [25,50%] 15) ΠΕΙΡΑΙΩΣ FINANCE Α.Ε. ΠΑΡΟΧΗΣ ΟΙΚΟΝΟΜΙΚΩΝ ΥΠΗΡΕΣΙΩΝ ΚΑΙ ΣΥΜΒΟΥΛΩΝ [100%] 16) ΠΕΙΡΑΙΩΣ Α.Ε. ΕΠΙΧΕΙΡΗΜΑΤΙΚΩΝ ΣΥΜΜΕΤΟΧΩΝ [100%] 17) ΠΕΙΡΑΙΩΣ ΣΥΜΒΟΥΛΕΥΤΙΚΗ ΕΠΕΝΔΥΣΕΩΝ Α.Ε. [100%] 18) PIRAEUS GROUP FINANCE P.L.C. [100%]. Οι εταιρίες με αριθμηση (5) και (18) ενοποιούνται για πρώτη φορά. Όλες οι εταιρίες ενοποιήθηκαν με τη μέθοδο της Ολικής Ενοπίσεως. Δεν περιλαμβάνονται στην ενοποίηση της 31.12.2003 οι παρακάτω εταιρίες, οι οποίες περιλαμβάνονταν στην ενοποίηση της 31.12.2002: α) ΕΛΛΗΝΙΚΗ ΤΡΑΠΕΖΑ ΒΙΟΜΗΧΑΝΙΚΗΣ ΑΝΑΠΤΥΞΕΩΣ Α.Ε. (ΕΤΒΑbank) λόγω συγχώνευσης δια απορροφήσεως από την ΤΡΑΠΕΖΑ ΠΕΙΡΑΙΩΣ Α.Ε., β) Ε.Τ.Β.Α. LEASING Α.Ε. ΧΡΗΜΑΤΟΔΟΤΙΚΩΝ ΜΙΣΘΩΣΕΩΝ λόγω συγχώνευσης δια απορροφήσεως από την ΠΕΙΡΑΙΩΣ ΧΡΗΜΑΤΟΔΟΤΙΚΕΣ ΜΙΣΘΩΣΕΙΣ Α.Ε., γ) ΠΕΙΡΑΙΩΣ ΕΠΕΝΔΥΤΙΚΗ Α.Ε. ΕΠΕΝΔΥΣΕΩΝ ΧΑΡΤΟΦΥΛΑΚΙΟΥ λόγω συγχώνευσης δια απορροφήσεως από την ΕΛΛΗΝΙΚΗ ΕΤΑΙΡΙΑ ΕΠΕΝΔΥΣΕΩΝ ΧΑΡΤΟΦΥΛΑΚΙΟΥ Α.Ε., δ) Ε.Τ.Β.Α. Π&Κ Α.Ε.Δ.Α.Κ. λόγω πώλησης, ε) ING ΠΕΙΡΑΙΩΣ Α.Ε. ΠΑΡΟΧΗΣ ΕΠΕΝΔΥΤΙΚΩΝ ΥΠΗΡΕΣΙΩΝ και στ) EUROINVESTMENT & FINANCE LTD. 2. Λόγω της συγχώνευσης με απορρόφηση της «ΕΛΛΗΝΙΚΗ ΤΡΑΠΕΖΑ ΒΙΟΜΗΧΑΝΙΚΗΣ ΑΝΑΠΤΥΞΕΩΣ Α.Ε.» από την «ΤΡΑΠΕΖΑ ΠΕΙΡΑΙΩΣ Α.Ε.», το Μετοχικό Κεφάλαιο αυξήθηκε κατά € 270.372.801,00 από το Μετοχικό Κεφάλαιο της απορροφηθείσας Τράπεζας και κατά € 1.299.770,63 από κεφαλαιοποίηση μέρους της «Διαφοράς από έκδοση Μετοχών υπέρ το άρτιο». Επίσης λόγω της απορροφήσεως αυτής, προέκυψε χρεωστική διαφορά € 144.706.691,83 που συμψηφίστηκε εξ' ολοκλήρου με τη «Διαφορά από έκδοση Μετοχών υπέρ το άρτιο». 3. Η Τράπεζα και ορισμένες από τις ενοποιούμενες θυγατρικές της αποτίμησαν το χαρτοφυλάκιο χρεογράφων με βάση τις διατάξεις του Ν. 2992/2002. Η προκύπτουσα θετική διαφορά ύψους € 37,9 εκατ. καταχωρήθηκε προσθετικά των Ίδιων Κεφαλαίων. Το χαρτοφυλάκιο λοιπών μετοχών και συμμετοχών, συνολικής αξίας ποσού € 563,3 εκατ., αποτιμήθηκε στην αξία κτήσης τους. Η αντίστοιχη τρέχουσα αξία, με βάση τις σχετικές διατάξεις του Κ.Ν. 2190/1920, ανερχεται σε € 372,4 εκατ. περίπου. 4. Οι Ίδιες Μετοχές αξίας € 0,2 εκατ. εμφανίζονται αφαιρετικά των Ίδιων Κεφαλαίων κατ' εφαρμογή των Διεθνών Λογιστικών Προτύπων. 5. Τα κέρδη ύψους € 11,8 εκατ. από την πώληση ιδίων μετοχών δεν αύξησαν τα αποτελέσματα του 2003 γιατί πιστώθηκαν απευθείας στα ίδια κεφάλαια. 6. Η μητρική εταιρία ζήτησε την υπαγωγή της στις διατάξεις του άρθρου 9 περί "Κινήτρων Συγχωνεύσεων" του Ν. 2992/2002 και αναμένεται η λήψη σχετικών αποφάσεων από τις αρμόδιες αρχές. Ωστόσο, για σκοπούς συντηρητικότητας εμφανίσε τη διαφορά του φόρου εισοδήματος, με βάση τα προβλεπόμενα από το άρθρο 109 του Ν. 2238/1994 και από το

Έγγραφο του άρθρου 4, παρ. 2δ, του Ν. 3401/2005

άρθρο 9 του Ν. 2992/2002, ποσού € 7,7 εκατ. στο κονδύλι «Ειδική Πρόβλεψη Φόρου» του Πίνακα Διάθεσης Αποτελεσμάτων. 7. Για τις ενοποιούμενες εταιρίες ΠΕΙΡΑΙΩΣ ΧΡΗΜΑΤΟΔΟΤΙΚΕΣ ΜΙΣΘΩΣΕΙΣ Α.Ε. και PIRAEUS LEASING ROMANIA SRL, τα πάγια στοιχεία που σχετίζονται με εργασίες leasing, εμφανίστηκαν σαν απαιτήσεις, σύμφωνα με τα Διεθνή Λογιστικά Πρότυπα. Κατά συνέπεια, αναμορφώθηκαν τα σχετιζόμενα με τις εργασίες αυτές ποσά, χωρίς επίπτωση στα συνολικά προ φόρων κέρδη του Ομίλου. 8. Η Τράπεζα Πειραιώς και οι σημαντικότερες θυγατρικές της, κατά πάγια τακτική, σχηματίζουν πρόβλεψη αποζημιώσεως του προσωπικού λόγω εξόδου από την υπηρεσία, με βάση την υπ' αριθμ. 205/1988 Γνωμοδότηση της Ολομέλειας των Νομικών Συμβούλων της Διοικήσεως και το άρθρο 10 του Ν. 2065/1992. Εάν σχηματιζόταν πρόβλεψη για τις πιθανές υποχρεώσεις για αποζημίωση του συνόλου του προσωπικού λόγω εξόδου από την υπηρεσία για συνταξιοδότηση, το σωρευμένο ύψος της κατά την 31η Δεκεμβρίου 2003 θα ανερχόταν στο ποσό των € 27,2 εκατ., εκ των οποίων ποσό € 2,8 εκατ. αφορά τη χρήση του 2003. Η σχηματισμένη πρόβλεψη κατά την 31.12.2003 ανέρχεται σε € 12,1 εκατ. 9. Οι πάσης φύσεως επίδικες ή υπό διαίτησα διαφορές, καθώς και οι εκκρεμούσες δικαστικές αποφάσεις, δεν έχουν σημαντική επίπτωση στην οικονομική κατάσταση του Ομίλου. 10. Επί των ακινήτων των ενοποιούμενων εταιριών δεν υφίστανται εμπράγματα βάρη. 11. Η Τράπεζα Πειραιώς έχει ελεγχθεί φορολογικά μέχρι και τη χρήση 1997 και η ΕΛΛΗΝΙΚΗ ΤΡΑΠΕΖΑ ΒΙΟΜΗΧΑΝΙΚΗΣ ΑΝΑΠΤΥΞΕΩΣ Α.Ε. μέχρι και τη χρήση 1998. Ορισμένες από τις ενοποιούμενες εταιρίες δεν έχουν ελεγχθεί φορολογικά μέχρι και τη χρήση 2002. 12. Ορισμένα κονδύλια του Ισολογισμού και των Αποτελεσμάτων της προηγούμενης χρήσεως αναμορφώθηκαν για να είναι συγκρίσιμα με τα αντίστοιχα της κλειόμενης χρήσεως. 13. Κατά την 31.12.2003 ο συνολικός αριθμός του απασχολούμενου προσωπικού στις εταιρίες του Ομίλου ανήλθε σε 4.896 άτομα.

ΟΜΙΛΟΣ ΤΡΑΠΕΖΑΣ ΠΕΙΡΑΙΩΣ – ΕΝΟΠΙΗΜΕΝΗ ΚΑΤΑΣΤΑΣΗ ΜΕΤΑΒΟΛΩΝ ΙΔΙΩΝ ΚΕΦΑΛΑΙΩΝ (01.01 - 31.12.2004)												
(ποσά σε € εκατ.)*	Μετοχικό Κεφάλαιο	Διαφορά από έκδοση Μετοχών υπέρ το Άρτιο	Τακτικό Αποθ/κό	Τακτικό Αποθ/κό (από αποτίμηση χρεογ.)	Λοιπά Αποθ/κά	Διαφορές από αναπρ/γη αξίας περιουσιακών στοιχείων	Αποθ/κό για Ίδιες Μετοχές	Ίδιες Μετοχές (κόστος κτήσης)	Αποτελέσματα εις Νέον	Διαφορές Ενοποίησης	Δικαιώματα Μειοψηφίας	Σύνολο
Υπόλοιπο 01.01.2004	819,95	355,53	51,03	(117,60)	82,08	2,90	0,19	(19,77)	63,59	(221,98)	326,28	1.342,20
Αύξηση Κεφαλαίου μητρικής	11,12	11,28	-	-	-	-	-	-	-	-	-	22,40
Αγορές/πωλήσεις Ιδίων Μετοχών	-	-	-	-	-	-	-	(6,90)	-	-	-	(6,90)
Αναπροσαρμογή αξίας περιουσιακών στοιχείων	-	-	-	-	-	38,56	-	-	-	-	-	38,56
Διαγραφή πανωτοκίων με δημιουργία αποθ.	-	-	-	-	(37,12)	-	-	-	-	-	-	(37,12)
Διανομή/Μεταβολή αποθεματικών στη χρήση	-	-	5,62	69,34	(17,20)	(40,62)	15,86	(1,07)	15,51	(37,67)	16,68	26,47
Απορρόφηση εταιριών από την μητρική	-	-	0,01	(2,42)	(0,04)	(0,10)	-	-	(0,32)	2,48	-	(0,39)
Μεταβολή στη σύνθεση του Ομίλου	-	-	0,01	(27,91)	-	0,01	-	-	0,31	(61,34)	(85,20)	(174,12)
Λοιπές προσαρμογές	-	-	-	-	-	-	-	-	3,85	-	-	3,85
Υπόλοιπο 31.12.2004	831,07	366,81	56,68	(78,59)	27,72	0,75	16,05	(27,74)	82,94	(318,51)	257,76	1.214,93

*Τυχόν διαφορές μονάδων οφείλονται σε στρογγυλοποιήσεις

ΣΗΜΕΙΩΣΕΙΣ:

1. Στην ενοποίηση περιλαμβάνονται μαζί με την Τράπεζα Πειραιώς Α.Ε. και οι εξής εταιρίες του χρηματοπιστωτικού τομέα με τα αντίστοιχα ποσοστά συμμετοχής του Ομίλου: 1) Tirana Bank I.B.C. [83,93%] 2) Marathon Banking Corporation [78,27%] μετά την απορρόφηση της Interbank of New York 3) Piraeus Bank Romania S.A. [99,99%] 4) Πειραιώς Χρηματοδοτικές Μισθώσεις Α.Ε. [84,27%] 5) Piraeus Leasing Romania S.R.L [100%] 6) Πειραιώς Factoring Α.Ε. [100%] 7) Πειραιώς Multifin Α.Ε. [87,50%] 8) Ελληνική Εταιρία Επενδύσεων Χαρτοφυλακίου Α.Ε. [48,10%] 9) Σίγμα Χρηματοπιστηριακή Α.Ε.Π.Ε.Υ. μετά την απορρόφηση της Ν.Δ. Δεβλέτογλου Χρηματοπιστηριακή Α.Ε.Π.Ε.Υ. [80%] 10) Πειραιώς Οικονομικών Μελετών και Συμβουλών Α.Ε. [100%] 11) Piraeus Asset Management Europe S.A. [99,94%] 12) Πειραιώς Πρακτορειακή Ασφαλιστικών Εργασιών Α.Ε. [98,99%] 13) Multicollection Α.Ε. [51,00%] 14) Piraeus Group Finance P.L.C. [100%] 15) Piraeus Group Capital P.L.C [100%] 16) Bulfina S.A. [100%] 17) ETBA Finance Ανώνυμη Εταιρία Παροχής Χρηματοοικονομικών Υπηρεσιών [100%] 18) Πειραιώς Enterprisers 1 LTD [100%] 19) Πειραιώς Enterprisers 2 LTD [100%] 20) Πειραιώς Enterprisers 3 LTD [100%] 21) Πειραιώς Enterprisers 4 LTD [100%] 22) Fairholme Enterprises LTD [100%] 23) Runius Overseas LTD [100%] 24) Mayboil LTD [100%] 25) Gibdale Overseas LTD [100%] 26) Chineridge LTD [100%]. Όλες οι εταιρίες ενοποιήθηκαν με τη μέθοδο της ολικής ενοποιήσεως. Οι εταιρίες με αρίθμηση (18) έως (26) ενοποιήθηκαν για πρώτη φορά την 30/09/2004, ενώ οι εταιρίες με αρίθμηση (15) έως (17) ενοποιούνται για πρώτη φορά την 31.12.2004. Δεν περιλαμβάνονται στην ενοποίηση της 31.12.2004 οι παρακάτω εταιρίες, οι οποίες περιλαμβάνονταν στην ενοποίηση της 31.12.2003: α) ETBA Ασφαλιστική Πρακτορειακή Α.Ε. λόγω συγχώνευσης δια απορροφήσεως από την Πειραιώς Πρακτορειακή Ασφαλιστικών Εργασιών Α.Ε. β) οι εταιρίες Πειραιώς Finance Α.Ε. Παροχής Οικονομικών Υπηρεσιών και Συμβουλών, Πειραιώς Α.Ε. Επιχειρηματικών Συμμετοχών και Πειραιώς Συμβουλευτική Επενδύσεων Α.Ε. λόγω συγχώνευσης δια απορροφήσεως τον Δεκέμβριο του 2004 από την Τράπεζα

Έγγραφο του άρθρου 4, παρ. 2δ, του Ν. 3401/2005

Πειραιώς Α.Ε., με ημερομηνία Ισολογισμού Μετασχηματισμού 30/6/2004. 2. Λόγω άσκησης δικαιωμάτων προαίρεσης αγοράς μετοχών από το προσωπικό, αυξήθηκε το μετοχικό κεφάλαιο της Τράπεζας κατά ποσό € 11,1 εκατ. και η διαφορά από έκδοση μετοχών υπέρ το άρτιο κατά € 11,3 εκατ., με την έκδοση 2.678.905 νέων κοινών μετοχών ονομαστικής αξίας € 4,15 και τιμής διάθεσης € 8,36. 3. Η Τράπεζα και ορισμένες από τις ενοποιούμενες θυγατρικές της αποτίμησαν το χαρτοφυλάκιο χρεογράφων με βάση τις διατάξεις του Ν. 2992/2002. Η προκύπτουσα αρνητική διαφορά ύψους € 0,3 εκατ. εμφανίστηκε στα ίδια κεφάλαια. Το χαρτοφυλάκιο λοιπών μετοχών και συμμετοχών που δεν ενοποιούνται, συνολικής αξίας ποσού € 503,2 εκατ., εμφανίζεται στον Ισολογισμό στην αξία κτήσης του. Η τρέχουσα αξία, με βάση τις σχετικές διατάξεις του Κ.Ν. 2190/1920, ανέρχεται σε € 425,5 εκατ. περίπου, διαφορά η οποία δεν θα υφίσταται κατά την εφαρμογή των Διεθνών Προτύπων Χρηματοοικονομικής Πληροφόρησης. 4. Οι Ίδιες Μετοχές εμφανίζονται αφαιρετικά των Ίδιων Κεφαλαίων κατ' εφαρμογή των Διεθνών Λογιστικών Προτύπων. 5. Στη χρήση 2004, πραγματοποιήθηκε με βάση το άρθρο 15 του Ν.3229/2004 αναπροσαρμογή της αξίας ακινήτων στην εύλογη αξία τους. Η καθαρή υπεραξία που προέκυψε ύψους € 38,1 εκατ. συμψηφίστηκε εξ' ολοκλήρου με υποαξίες αποτίμησης μετοχών, ομολογιών και λοιπών χρεογράφων που εμφανίζονται στο «Τακτικό αποθεματικό από αποτίμηση χρεογράφων». Επίσης, υποαξία ποσού € 3,8 εκατ. συμψηφίστηκε με αντίστοιχες σχηματισμένες προβλέψεις. Οι ενοποιούμενες θυγατρικές Σίγμα Χρηματοπιστηριακή ΑΕΠΕΥ και Πειραιώς Leasing, κατ' εφαρμογή των διατάξεων των Ν. 2065/1992 και Ν. 3229/2004 αντίστοιχα, οδήγησαν τις προκύπτουσες υπεραξίες ύψους € 0,26 εκατ και € 0,47 εκατ στο Αποθεματικό Αναπροσαρμογής. 6. Με βάση το άρθρο 39 του Ν.3259/2004 περί ρύθμισης ληξιπρόθεσμων οφειλών, διαγράφηκαν χορηγήσεις ποσού € 41,1 εκατ. και σχηματισμένες προβλέψεις ποσού € 3,9 εκατ. Το καθαρό ποσό € 37,2 εκατ. συμψηφίστηκε απευθείας με αφορολόγητα αποθεματικά στο σύνολο του χωρίς να επιβαρυνθούν τα αποτελέσματα της χρήσεως. 7. Για τις ενοποιούμενες εταιρίες ΠΕΙΡΑΙΩΣ ΧΡΗΜΑΤΟΔΟΤΙΚΕΣ ΜΙΣΘΩΣΕΙΣ Α.Ε. και PIRAEUS LEASING ROMANIA S.R.L, τα πάγια στοιχεία που σχετίζονται με εργασίες leasing εμφανίστηκαν ως απαιτήσεις, σύμφωνα με τα Διεθνή Λογιστικά Πρότυπα. Κατά συνέπεια, αναμορφώθηκαν τα σχετιζόμενα με τις εργασίες αυτές ποσά, χωρίς επίπτωση στα συνολικά προ φόρων κέρδη του Ομίλου. 8. Η Τράπεζα Πειραιώς και οι σημαντικότερες θυγατρικές της, κατά πάγια τακτική, σχηματίζουν πρόβλεψη αποζημιώσεως του προσωπικού λόγω εξόδου από την υπηρεσία, με βάση την υπ' αριθμ. 205/1988 Γνωμοδότηση της Ολομέλειας των Νομικών Συμβούλων της Διοικήσεως και το άρθρο 10 του Ν. 2065/1992. Εάν σχηματιζόταν πρόβλεψη για τις πιθανές υποχρεώσεις για αποζημίωση του συνόλου του προσωπικού λόγω εξόδου από την υπηρεσία για συνταξιοδότηση, το σωρευμένο ύψος της κατά την 31.12.2004 θα ανερχόταν στο ποσό των € 31,6 εκατ., εκ των οποίων ποσό € 4,3 εκατ. αφορά τη χρήση 2004. Η σχηματισμένη πρόβλεψη κατά την 31.12.2004 ανέρχεται σε € 4,7 εκατ.. 9. Η Τράπεζα Πειραιώς Α.Ε έχει ελεγχθεί φορολογικά μέχρι και τη χρήση 1997 και η απορροφηθείσα Ελληνική Τράπεζα Βιομηχανικής Ανάπτυξης Α.Ε. μέχρι και τη χρήση 1998. 10. Οι πάσης φύσεως επίδικες ή υπό διαιτησία διαφορές, καθώς και οι εκκρεμούσες δικαστικές αποφάσεις, δεν αναμένεται να έχουν σημαντική επίπτωση στην οικονομική κατάσταση του Ομίλου. 11. Επί των ακινήτων των ενοποιούμενων εταιριών δεν υφίστανται εμπράγματα βάρη. 12. Κατά την 31.12.2004 ο συνολικός αριθμός του απασχολούμενου προσωπικού στις εταιρίες του Ομίλου ανήλθε σε 5.358 άτομα.

3.9 Περίληψη των διαφορών μεταξύ των Διεθνών Προτύπων Χρηματοοικονομικής Πληροφόρησης (Δ.Π.Χ.Π.) και των Ελληνικών Λογιστικών Αρχών (Ε.Λ.Α.)

Ο Όμιλος της Τράπεζας Πειραιώς υιοθέτησε και εφαρμόζει τα Δ.Π.Χ.Π. για την κατάρτιση οικονομικών καταστάσεων για περιόδους μετά την 1 Ιανουαρίου 2005.

Η ημερομηνία μετάβασης του Ομίλου στα Δ.Π.Χ.Π. είναι η 1 Ιανουαρίου 2004, κατά την οποία ο Όμιλος συνέταξε τον ισολογισμό έναρξης. Οι οικονομικές καταστάσεις που συντάχθηκαν για την χρήση που ξεκίνησε την 1 Ιανουαρίου 2004 χρησιμοποιούνται ως συγκριτικά στοιχεία για την χρήση που ξεκίνησε την 1 Ιανουαρίου 2005.

Ο Όμιλος της Τράπεζας Πειραιώς κατά την προετοιμασία των οικονομικών καταστάσεων, σύμφωνα με τις διατάξεις του Δ.Π.Χ.Π. 1, έχει εφαρμόσει τις υποχρεωτικές εξαιρέσεις και ορισμένες από τις προαιρετικές εξαιρέσεις του Δ.Π.Χ.Π. 1 για την αναδρομική ισχύ των Δ.Π.Χ.Π., οι οποίες περιγράφονται παρακάτω.

Υποχρεωτικές εξαιρέσεις

I. Διαγραφή χρηματοοικονομικών στοιχείων ενεργητικού και παθητικού

Χρηματοοικονομικά στοιχεία ενεργητικού και παθητικού τα οποία διεγράφησαν πριν την 1 Ιανουαρίου 2004 δεν αναγνωρίστηκαν ξανά στις οικονομικές καταστάσεις κατά Δ.Π.Χ.Π.

II. Λογιστική αντιστάθμισης

Ο Όμιλος έχει θεσμοθετήσει πολιτική αντιστάθμισης κινδύνων και λογιστικοποιεί τις πράξεις αντιστάθμισης όταν τα κριτήρια του Διεθνούς Λογιστικού Προτύπου (Δ.Λ.Π.) 39 πληρούνται.

III. Εκτιμήσεις

Δεν συνέτρεξαν λόγοι αναθεώρησης των εκτιμήσεων στις οποίες βασίστηκε ο Όμιλος για την σύνταξη οικονομικών καταστάσεων με βάση τα Δ.Π.Χ.Π. σε σχέση με τις εκτιμήσεις που ακολουθούσε ο Όμιλος με βάση τις Ε.Λ.Α.

IV. Πάγια διακρατούμενα προς πώληση

Ο Όμιλος εφάρμοσε τις διατάξεις του Δ.Π.Χ.Π. 5 για πάγια διακρατούμενα προς πώληση.

Προαιρετικές εξαιρέσεις

I. Ενοποίηση επιχειρήσεων

Ο Όμιλος της Τράπεζας Πειραιώς επέλεξε να μην αναμορφώσει συναλλαγές ενοποίησης (εξαγορές, συγχωνεύσεις και απορροφήσεις) που πραγματοποιήθηκαν πριν την 1 Ιανουαρίου 2004. Οι προκύπτουσες υπεραξίες ενοποίησης δεν αναμορφώθηκαν και παρέμειναν αφαιρετικά της καθαρής θέσης.

II. Εύλογη αξία ως θεωρούμενο κόστος μετάβασης.

Ο Όμιλος της Τράπεζας Πειραιώς επέλεξε να αναπροσαρμόσει συγκεκριμένες ενσώματες ακινητοποιήσεις στην εύλογη αξία τους, κατόπιν σύνταξης εκθέσεων από εγκεκριμένους

ορκωτούς εκτιμητές, και η αξία αυτή αποτέλεσε το αναπόσβεστο κόστος κτήσης στον ισολογισμό μετάβασης.

III. Υποχρεώσεις από παροχές μετά την συνταξιοδότηση

Ο Όμιλος της Τράπεζας Πειραιώς επέλεξε να αναγνωρίσει τις σωρευτικές αναλογιστικές ζημιές και κέρδη την 1 Ιανουαρίου 2004.

IV. Σωρευτικές συναλλαγματικές διαφορές

Ο Όμιλος της Τράπεζας Πειραιώς επέλεξε να μην αναγνωρίσει σωρευτικές συναλλαγματικές διαφορές πριν την 1 Ιανουαρίου 2004 από την μετατροπή των οικονομικών καταστάσεων θυγατρικών και συγγενών εταιριών εξωτερικού στο νόμισμα προσμέτρησης της μητρικής (ευρώ) καθώς δεν επέλεξε την εφαρμογή του Δ.Λ.Π. 21 πριν την 1 Ιανουαρίου 2004.

V. Στοιχεία ενεργητικού και παθητικού θυγατρικών και συγγενών επιχειρήσεων

Οι οικονομικές καταστάσεις των θυγατρικών και συγγενών εταιριών προκειμένου να ενοποιηθούν, προσαρμόζονται με βάση τις διατάξεις των Δ.Π.Χ.Π. και των λογιστικών αρχών του Ομίλου.

Οι ενοποιημένες οικονομικές καταστάσεις του Ομίλου της Τράπεζας Πειραιώς, που συνάσσονται σύμφωνα με τα Δ.Π.Χ.Π. διαφέρουν σημαντικά σε ορισμένα σημεία από τις οικονομικές καταστάσεις που συντάσσονταν σύμφωνα με το Ελληνικό Λογιστικό Σχέδιο (Ε.Λ.Σ).

Οι χρηματοοικονομικές πληροφορίες που παρατίθενται στη συνέχεια έχουν επισκοπηθεί από την ελεγκτική εταιρία PricewaterhouseCoopers.

Οι ακόλουθοι πίνακες παρουσιάζουν τις επιδράσεις της μετάβασης στα Δ.Π.Χ.Π. επί των ενοποιημένων αποτελεσμάτων, ισολογισμών και ιδίων κεφαλαίων του Ομίλου της Τράπεζας Πειραιώς που είχαν συνταχθεί σύμφωνα με τα Ε.Λ.Σ. για τις χρήσεις που έληξαν την 31.12.2003 και 31.12.2004, καθώς και για την περίοδο 01.01 - 30.06.2004.

ΣΥΜΦΩΝΙΑ ΙΔΙΩΝ ΚΕΦΑΛΑΙΩΝ ΕΝΑΡΞΗΣ ΠΕΡΙΟΔΟΥ ΜΕΤΑΞΥ ΤΩΝ ΕΛΛΗΝΙΚΩΝ ΛΟΓΙΣΤΙΚΩΝ ΑΡΧΩΝ ΚΑΙ ΔΙΕΘΝΩΝ ΠΡΟΤΥΠΩΝ ΧΡΗΜΑΤΟΟΙΚΟΝΟΜΙΚΗΣ ΠΛΗΡΟΦΟΡΗΣΗΣ		
(ποσά σε εκατ. €)*	01.01.2004	01.01.2005
Αναλογούντα ίδια κεφάλαια έναρξης περιόδου	1.015,92	957,17
Πρόβλεψη για Παροχές προς Εργαζομένους	(136,82)	(136,82)
Μεταβολή λόγω Επανεκτίμησης Παγίων	38,06	0,62
Διαγραφή Άυλων Στοιχείων Ενεργητικού	(28,64)	(28,64)
Απομείωση Αξίας Συμμετοχών	(86,48)	(59,83)
Απομείωση αξίας Διαθέσιμου προς Πώληση Χαρτοφυλακίου	(52,33)	(52,33)
Προσαρμογή Προβλέψεων Δανείων σύμφωνα με το Δ.Λ.Π. 39	(98,34)	(61,22)
Προσαρμογή Εσόδου Προμήθειας Δανείων σύμφωνα με το Δ.Λ.Π. 39	(23,94)	(23,94)
Αναγνώριση Leasing	4,21	4,21
Προσαρμογή για τα Μερίσματα	59,27	(30,47)
Πρόβλεψη για Φορολογικές Υποχρεώσεις	(16,00)	(14,50)
Αναγνώριση Αναβαλλόμενων Φορολογικών Απαιτήσεων /Υποχρεώσεων	87,48	87,48
Μεταβολή Αποθεματικού Διαθέσιμου προς πώληση	(2,06)	5,35
Συνολικό Goodwill Νέων Εξαγορών	-	97,89
Αρνητικό Goodwill Πρωτοενοποιούμενων Εταιριών	19,56	19,56
Κέρδη μετά από Φόρους με βάση τα Δ.Π.Χ.Π.	-	127,33
Αποτίμηση Εμπορικού Χαρτοφυλακίου σε Τρέχουσες Αξίες	4,10	4,10
Αποτίμηση Παραγώγων και Λοιπές Προσαρμογές	23,00	6,24
Αναλογούντα ίδια κεφάλαια έναρξης περιόδου (Δ.Π.Χ.Π.)	807,00	902,21

* Τυχόν διαφορές μονάδων οφείλονται σε στρογγυλοποιήσεις.

ΚΑΤΑΣΤΑΣΗ ΣΥΜΦΩΝΙΑΣ ΕΝΟΠΟΙΗΜΕΝΟΥ ΙΣΟΛΟΓΙΣΜΟΥ 31.12.2003				
(ποσά σε εκατ. €)*	Σημειώσεις	ΕΛΛΗΝΙΚΕ Σ ΛΟΓ. ΑΡΧΕΣ	ΕΠΙΔΡΑΣΗ ΜΕΤΑΒΑΣΗΣ ΣΤΑ Δ.Π.Χ.Π.	Δ.Π.Χ.Π.
Ταμείο και Διαθέσιμα στην Κεντρική Τράπεζα	α	785,91	61,80	847,71
Έντοκα Γραμμάτια και άλλα Αξιόγραφα		117,71	(31,75)	85,95
Δάνεια και Απαιτήσεις κατά Πιστωτικών Ιδρυμάτων	α	219,95	(89,67)	130,27
Παράγωγα Χρηματοπιστωτικά Μέσα - Απαιτήσεις	στ	-	4,24	4,24
Χρηματοοικονομικά Μέσα αποτιμώμενα σε Εύλογες Αξίες μέσω Αποτελεσματικών Λογαριασμών	β	-	2.226,09	2.226,09
Δάνεια και Απαιτήσεις κατά Πελατών (Μετά από Προβλέψεις)	γ	10.278,34	(517,05)	9.761,29
Ομολογίες και άλλοι Τίτλοι Σταθερής Αποδόσεως	β	1.857,01	(1.857,01)	-
Μετοχές και άλλοι Τίτλοι Μεταβλητής Αποδόσεως μείον δικαιώματα Τρίτων	β	533,14	(533,14)	-
Χρεόγραφα Επενδυτικού Χαρτοφυλακίου	β	-	424,84	424,84
Επενδύσεις σε Συγγενείς Εταιρίες	β	-	39,91	39,91
Συμμετοχές σε Μη Συνδεδεμένες Επιχειρήσεις	β	73,49	(73,49)	-
Συμμετοχές σε Συνδεδεμένες Επιχειρήσεις	β	390,94	(390,94)	-
Άυλα Πάγια Στοιχεία Ενεργητικού	δ	43,25	(1,52)	41,72
Ενσώματες Ακίνητοποιήσεις	ε	150,33	537,23	687,56
Αναβαλλόμενες Φορολογικές Απαιτήσεις	ζ	-	139,21	139,21
Ακίνητα ως στοιχεία Κυκλοφορούντος Ενεργητικού		-	187,19	187,19
Λοιπά Στοιχεία Ενεργητικού		284,48	71,90	356,38
ΣΥΝΟΛΟ ΕΝΕΡΓΗΤΙΚΟΥ		14.734,54	197,83	14.932,37
ΠΑΘΗΤΙΚΟ				
Υποχρεώσεις προς Πιστωτικά Ιδρύματα		2.283,20	4,15	2.287,35
Παράγωγα Χρηματοπιστωτικά Μέσα - Υποχρεώσεις	στ	-	46,93	46,93
Υποχρεώσεις προς Πελάτες		9.928,65	(91,70)	9.836,95
Πιστωτικοί Τίτλοι σε Κυκλοφορία		688,38	13,82	702,19
Λοιπά Δανειακά Κεφάλαια		3,96	-	3,96
Υποχρεώσεις από Παροχές μετά τη Συνταξιοδότηση	η	12,14	137,47	149,61
Λοιπές Προβλέψεις για Κινδύνους και Βάρη		51,89	(51,89)	-
Αναβαλλόμενες Φορολογικές Υποχρεώσεις	ζ	-	67,52	67,52
Λοιπές Υποχρεώσεις		424,12	184,33	608,45
ΣΥΝΟΛΟ ΥΠΟΧΡΕΩΣΕΩΝ		13.392,34	310,62	13.702,96
ΙΔΙΑ ΚΕΦΑΛΑΙΑ				
Κεφάλαια Αναλογούντα στους Μετόχους				
Μετοχικό Κεφάλαιο		819,95	-	819,95
Διαφορά από Έκδοση Μετοχών υπέρ το Άρτιο		355,53	(0,89)	354,64
Μείον: Ίδιες Μετοχές		(19,77)	5,14	(14,62)
Λοιπά Αποθεματικά και Κέρδη εις Νέο	θ	82,19	(435,17)	(352,98)
Διαφορές Ενοποίησης	θ	(221,99)	221,99	-
Σύνολο		1.015,92	(208,93)	806,99
Δικαιώματα Μειοψηφίας		326,28	96,14	422,41
ΣΥΝΟΛΟ ΙΔΙΩΝ ΚΕΦΑΛΑΙΩΝ		1.342,20	(112,79)	1.229,41
ΣΥΝΟΛΟ ΠΑΘΗΤΙΚΟΥ		14.734,54	197,83	14.932,37

* Τυχόν διαφορές μονάδων οφείλονται σε στρογγυλοποιήσεις.

ΚΑΤΑΣΤΑΣΗ ΣΥΜΦΩΝΙΑΣ ΕΝΟΠΟΙΗΜΕΝΟΥ ΙΣΟΛΟΓΙΣΜΟΥ 31.12.2004 *				
(Ποσά σε εκατ. €)*	Σημειώσεις	ΕΛΛΗΝΙΚΕΣ ΛΟΓ. ΑΡΧΕΣ	ΕΠΙΔΡΑΣΗ ΜΕΤΑΒΑΣΗΣ ΣΤΑ Δ.Π.Χ.Π.	Δ.Π.Χ.Π.
ΕΝΕΡΓΗΤΙΚΟ				
Ταμείο και Διαθέσιμα στην Κεντρική Τράπεζα	α	1.113,95	44,61	1.158,57
Έντοκα Γραμμάτια και άλλα Αξιόγραφα		145,45	5,49	150,94
Δάνεια και Απαιτήσεις κατά Πιστωτικών Ιδρυμάτων	α	278,24	(32,83)	245,41
Παράγωγα Χρηματοπιστωτικά Μέσα - Απαιτήσεις	στ	-	5,89	5,89
Χρεόγραφα Εμπορικού Χαρτοφυλακίου	β	-	1.150,34	1.150,34
Χρηματοοικονομικά Μέσα αποτιμώμενα σε Εύλογες Αξίες μέσω Αποτελεσματικών Λογαριασμών	β	-	282,35	282,35
Δάνεια και Απαιτήσεις κατά Πελατών (Μετά από Προβλέψεις)	γ	12.261,63	(556,42)	11.705,21
Ομολογίες και άλλοι Τίτλοι Σταθερής Αποδόσεως	β	1.219,93	(1.219,93)	-
Μετοχές και άλλοι Τίτλοι Μεταβλητής Αποδόσεως μείον δικαιώματα Τρίτων	β	562,14	(562,14)	-
Χρεόγραφα Επενδυτικού Χαρτοφυλακίου	β	-	490,49	490,49
Επενδύσεις σε Συγγενείς Εταιρίες	β	-	45,59	45,59
Συμμετοχές σε Μη Συνδεδεμένες Επιχειρήσεις	β	54,75	(54,75)	-
Συμμετοχές σε Συνδεδεμένες Επιχειρήσεις	β	332,92	(332,92)	-
Άυλα Πάγια Στοιχεία Ενεργητικού	δ	32,66	87,44	120,09
Ενσώματες Ακίνητοποιήσεις	ε	189,34	565,14	754,47
Αναβαλλόμενες Φορολογικές Απαιτήσεις	ζ	-	112,50	112,50
Ακίνητα ως στοιχεία Κυκλοφορούντος Ενεργητικού		-	169,73	169,73
Λοιπά Στοιχεία Ενεργητικού		399,93	54,76	454,69
ΣΥΝΟΛΟ ΕΝΕΡΓΗΤΙΚΟΥ		16.590,94	255,34	16.846,28
ΠΑΘΗΤΙΚΟ				
Υποχρεώσεις προς Πιστωτικά Ιδρύματα		1.714,35	(26,56)	1.687,79
Παράγωγα Χρηματοπιστωτικά Μέσα - Υποχρεώσεις	στ	-	43,70	43,70
Υποχρεώσεις προς Πελάτες		10.838,99	28,94	10.867,93
Πιστωτικοί Τίτλοι σε Κυκλοφορία		1.649,71	(0,20)	1.649,51
Λοιπά Δανειακά Κεφάλαια		388,92	3,88	392,80
Υβριδικά Κεφάλαια		193,57	0,00	193,57
Υποχρεώσεις από Παροχές μετά τη Συνταξιοδότηση	η	4,74	145,49	150,22
Λοιπές Προβλέψεις για Κινδύνους και Βάρη		24,33	53,99	78,32
Αναβαλλόμενες Φορολογικές Υποχρεώσεις	ζ	-	29,49	29,49
Λοιπές Υποχρεώσεις		561,40	(77,89)	483,50
ΣΥΝΟΛΟ ΥΠΟΧΡΕΩΣΕΩΝ		15.376,00	200,83	15.576,83
ΙΔΙΑ ΚΕΦΑΛΑΙΑ				
Κεφάλαια Αναλογούντα στους Μετόχους				
Μετοχικό Κεφάλαιο		831,07	-	831,07
Διαφορά από Έκδοση Μετοχών υπέρ το Άρτιο		366,81	(1,08)	365,73
Μείον: Ίδιες Μετοχές		(27,74)	2,47	(25,27)
Λοιπά Αποθεματικά και Κέρδη εις Νέο	θ	105,54	(374,87)	(269,33)
Διαφορές Ενοποίησης	θ	(318,51)	318,51	-
Σύνολο		957,17	(54,96)	902,21
Δικαιώματα Μειοψηφίας		257,76	109,48	367,24
ΣΥΝΟΛΟ ΙΔΙΩΝ ΚΕΦΑΛΑΙΩΝ		1.214,93	54,51	1.269,44
ΣΥΝΟΛΟ ΠΑΘΗΤΙΚΟΥ		16.590,94	255,34	16.846,28

* Τυχόν διαφορές μονάδων οφείλονται σε στρογγυλοποιήσεις.

ΚΑΤΑΣΤΑΣΗ ΣΥΜΦΩΝΙΑΣ ΕΝΟΠΟΙΗΜΕΝΩΝ ΑΠΟΤΕΛΕΣΜΑΤΩΝ ΧΡΗΣΗΣ 2004 *				
(ποσά σε εκατ. €)*	Σημειώσεις	ΕΛΛΗΝΙΚΕΣ ΛΟΓ. ΑΡΧΕΣ	ΕΠΙΔΡΑΣΗ ΜΕΤΑΒΑΣΗΣ ΣΤΑ Δ.Π.Χ.Π.	Δ.Π.Χ.Π.
Τόκοι και Εξομοιούμενα Έσοδα	ι	781,37	(24,52)	756,85
Λοιποί Τόκοι και Εξομοιούμενα Έξοδα	ι	(334,75)	19,35	(315,40)
ΚΑΘΑΡΑ ΕΣΟΔΑ ΑΠΟ ΤΟΚΟΥΣ		446,62	(5,17)	441,45
Έσοδα Προμηθειών	ι	156,25	(27,11)	129,14
Έξοδα Προμηθειών	ι	(22,62)	(1,13)	(23,75)
ΚΑΘΑΡΑ ΕΣΟΔΑ ΠΡΟΜΗΘΕΙΩΝ		133,62	(28,24)	105,39
Έσοδα από Μερίσματα	κ	20,13	(2,75)	17,39
Αποτελέσματα Χρηματοοικονομικών Πράξεων		82,16	(10,51)	71,65
Κέρδη μείον ζημιές από Χρεόγραφα Επενδυτικού Χαρ/κίου		-	(1,36)	(1,36)
Λοιπά Έσοδα Εκμεταλλεύσεως		13,77	92,42	106,19
ΣΥΝΟΛΟ ΚΑΘΑΡΩΝ ΕΣΟΔΩΝ		696,31	44,40	740,71
Δαπάνες Προσωπικού	λ	(191,13)	(47,43)	(238,56)
Έξοδα Διοίκησης		(170,62)	(6,09)	(176,71)
Αποσβέσεις	μ	(46,37)	7,32	(39,05)
Κέρδη/Ζημιές από Πώληση Παγίων		-	12,53	12,53
Απομείωση Αξίας Δανείων και Προκαταβολών και λοιπές Προβλέψεις για Κινδύνους και Βάρη		(88,32)	(3,57)	(91,88)
ΣΥΝΟΛΟ ΛΕΙΤΟΥΡΓΙΚΩΝ ΕΞΟΔΩΝ		(496,44)	(37,22)	(533,66)
ΑΠΟΤΕΛΕΣΜΑΤΑ ΕΚΜΕΤΑΛΛΕΥΣΕΩΣ		199,87	7,18	207,05
Έκτακτα Αποτελέσματα	ν	17,15	(17,15)	-
Συμμετοχή στα Κέρδη Συγγενών Εταιριών		-	(0,99)	(0,99)
ΚΕΡΔΗ ΠΡΟ ΦΟΡΩΝ		217,02	(10,96)	206,06
Φόροι		37,88	(7,77)	30,10
ΚΕΡΔΗ ΜΕΤΑ ΑΠΟ ΦΟΡΟΥΣ		179,14	(3,19)	175,96
Κέρδη Αναλογούντα στους Μετόχους της Τράπεζας		142,46	(15,12)	127,34
Κέρδη Αναλογούντα στους Μετόχους Μειοψηφίας		36,69	11,94	48,63
Κέρδη ανά Μετοχή Αναλογούντα στους Μετόχους (σε €)				
Βασικά		0,71		0,65
Προσαρμοσμένα (diluted)				0,65

* Τυχόν διαφορές μονάδων οφείλονται σε στρογγυλοποιήσεις.

ΚΑΤΑΣΤΑΣΗ ΣΥΜΦΩΝΙΑΣ ΕΝΟΠΟΙΗΜΕΝΟΥ ΙΣΟΛΟΓΙΣΜΟΥ ΠΕΡΙΟΔΟΥ 30.06.2004				
(ΠΟΣΑ ΣΕ ΕΚΑΤ. €)*	Σημειώσεις	ΕΛΛΗΝΙΚΕΣ ΛΟΓ. ΑΡΧΕΣ	ΕΠΙΔΡΑΣΗ ΜΕΤΑΒΑΣΗΣ ΣΤΑ Δ.Π.Χ.Π.	Δ.Π.Χ.Π.
ΕΝΕΡΓΗΤΙΚΟ				
Ταμείο και Διαθέσιμα στην Κεντρική Τράπεζα	α	1.063,12	85,88	1.149,00
Έντοκα Γραμμάτια και άλλα Αξιόγραφα		148,66	0,68	149,34
Δάνεια και Απαιτήσεις κατά Πιστωτικών Ιδρυμάτων	α	265,52	(103,5)	162,07
Παράγωγα Χρηματοπιστωτικά Μέσα - Απαιτήσεις	στ	-	21,48	21,48
Χρηματοοικονομικά Μέσα αποτιμώμενα σε Εύλογες Αξίες μέσω Αποτελεσματικών Λογαριασμών	β	-	1.566,18	1.566,18
Δάνεια και Απαιτήσεις κατά Πελατών	γ	11.455,40	(562,8)	10.892,60
Ομολογίες και άλλοι Τίτλοι Σταθερής Αποδόσεως	β	1.369,62	(1.369,6)	0,00
Μετοχές και άλλοι Τίτλοι Μεταβλητής Αποδόσεως μείον Δικαιώματα Τρίτων	β	433,44	(433,4)	-
Χρεόγραφα Επενδυτικού Χαρτοφυλακίου	β	-	462,75	462,75
Επενδύσεις σε Συγγενείς Εταιρίες	β	-	40,29	40,29
Συμμετοχές σε Μη Συνδεδεμένες Επιχειρήσεις	β	52,49	(52,5)	0,00
Συμμετοχές σε Συνδεδεμένες Επιχειρήσεις	β	415,91	(415,9)	0,00
Άυλα Πάγια Στοιχεία Ενεργητικού	δ	39,84	35,92	75,76
Ενσώματες Ακίνητοποιήσεις	ε	150,04	569,85	719,89
Αναβαλλόμενες Φορολογικές Απαιτήσεις	ζ	-	137,34	137,34
Ακίνητα ως στοιχεία Κυκλοφορούντος Ενεργητικού		-	114,95	114,95
Λοιπά Στοιχεία Ενεργητικού		352,83	185,31	538,14
ΣΥΝΟΛΟ ΕΝΕΡΓΗΤΙΚΟΥ		15.746,87	282,91	16.029,79
ΠΑΘΗΤΙΚΟ				
Υποχρεώσεις προς Πιστωτικά Ιδρύματα		2.127,67	63,29	2.190,97
Παράγωγα Χρηματοπιστωτικά Μέσα - Υποχρεώσεις	στ	-	69,45	69,45
Υποχρεώσεις προς Πελάτες		10.763,05	(92,9)	10.670,10
Πιστωτικοί Τίτλοι σε Κυκλοφορία		1.007,24	3,05	1.010,29
Λοιπά Δανειακά Κεφάλαια		4,11	(0,00)	4,11
Υποχρεώσεις από Παροχές μετά τη Συνταξιοδότηση	η	11,54	144,91	156,45
Λοιπές Προβλέψεις για Κινδύνους και Βάρη		59,31	(59,3)	0,00
Αναβαλλόμενες Φορολογικές Υποχρεώσεις	ζ	-	66,12	66,12
Λοιπές Υποχρεώσεις		404,73	281,18	685,91
ΣΥΝΟΛΟ ΥΠΟΧΡΕΩΣΕΩΝ		14.377,66	475,74	14.853,40
ΙΔΙΑ ΚΕΦΑΛΑΙΑ				
Κεφάλαια Αναλογούντα στους Μετόχους				
Μετοχικό Κεφάλαιο		819,95	-	819,95
Διαφορά από Έκδοση Μετοχών υπέρ το Άρτιο		355,53	(0,89)	354,64
Μείον: Ίδιες Μετοχές		(22,89)	6,47	(16,42)
Λοιπά Αποθεματικά και Κέρδη εις Νέο	θ	204,69	(564,99)	(360,3)
Διαφορές Ενοποίησης	θ	(278,81)	278,81	0,00
Σύνολο		1.078,47	(280,6)	797,88
Δικαιώματα Μειοψηφίας		290,74	87,77	378,51
ΣΥΝΟΛΟ ΙΔΙΩΝ ΚΕΦΑΛΑΙΩΝ		1.369,22	(192,83)	1.176,39
ΣΥΝΟΛΟ ΠΑΘΗΤΙΚΟΥ		15.746,87	282,91	16.029,79

* Τυχόν διαφορές μονάδων οφείλονται σε στρογγυλοποιήσεις.

ΚΑΤΑΣΤΑΣΗ ΣΥΜΦΩΝΙΑΣ ΕΝΟΠΟΙΗΜΕΝΩΝ ΑΠΟΤΕΛΕΣΜΑΤΩΝ ΠΕΡΙΟΔΟΥ 30.06.2004				
(ποσά σε εκατ. €)*	Σημειώσεις	ΕΛΛΗΝΙΚΕΣ ΛΟΓ. ΑΡΧΕΣ	ΕΠΙΔΡΑΣΗ ΜΕΤΑΒΑΣΗΣ ΣΤΑ Δ.Π.Χ.Π.	Δ.Π.Χ.Π.
Τόκοι και Εξομοιούμενα Έσοδα	ι	378,12	(9,53)	368,60
Λοιποί Τόκοι και Εξομοιούμενα Έξοδα	ι	(160,72)	9,45	(151,27)
ΚΑΘΑΡΑ ΕΣΟΔΑ ΑΠΟ ΤΟΚΟΥΣ		217,40	(0,08)	217,33
Έσοδα Προμηθειών	ι	76,98	(14,05)	62,93
Έξοδα Προμηθειών	ι	(10,56)	(0,11)	(10,67)
ΚΑΘΑΡΑ ΕΣΟΔΑ ΠΡΟΜΗΘΕΙΩΝ		66,42	(14,16)	52,26
Έσοδα από Μερίσματα	κ	17,47	(6,45)	11,03
Αποτελέσματα Χρηματοοικονομικών Πράξεων		39,87	(7,64)	32,23
Κέρδη μείον ζημιές από Χρεόγραφα Επενδυτικού Χαρ/κίου		0,00	(2,46)	(2,46)
Λοιπά Έσοδα Εκμεταλλεύσεως		5,88	34,84	40,73
ΣΥΝΟΛΟ ΚΑΘΑΡΩΝ ΕΣΟΔΩΝ		347,05	4,07	351,11
Δαπάνες Προσωπικού	λ	(89,86)	(29,11)	(118,97)
Έξοδα Διοίκησης		(77,63)	(0,58)	(78,21)
Αποσβέσεις	μ	(24,22)	4,58	(19,64)
Κέρδη/Ζημιές από Πώληση Παγίων		0,00	11,53	11,53
Απομείωση Αξίας Δανείων και Προκαταβολών και λοιπές Προβλέψεις για Κινδύνους και Βάρη		(45,54)	7,69	(37,85)
ΣΥΝΟΛΟ ΛΕΙΤΟΥΡΓΙΚΩΝ ΕΞΟΔΩΝ		(237,24)	(5,90)	(243,14)
ΑΠΟΤΕΛΕΣΜΑΤΑ ΕΚΜΕΤΑΛΛΕΥΣΕΩΣ		109,81	(1,83)	107,98
Έκτακτα Αποτελέσματα	ν	13,87	(13,87)	0,00
Συμμετοχή στα Κέρδη Συγγενών Εταιριών		0,00	(0,06)	(0,06)
ΚΕΡΔΗ ΠΡΟ ΦΟΡΩΝ		123,68	(15,76)	107,91
Φόροι		(24,49)	(2,71)	(27,20)
ΚΕΡΔΗ ΜΕΤΑ ΑΠΟ ΦΟΡΟΥΣ		99,19	(18,48)	80,71
Κέρδη Αναλογούντα στους Μετόχους της Τράπεζας		79,12	(22,20)	56,92
Κέρδη Αναλογούντα στους Μετόχους Μειοψηφίας		20,06	3,72	23,79
Κέρδη ανά Μετοχή Αναλογούντα στους Μετόχους (σε €)				
Βασικά				0,29
Προσαρμοσμένα (diluted)				0,29

* Τυχόν διαφορές μονάδων οφείλονται σε στρογγυλοποιήσεις.

α) Ταμείο και Διαθέσιμα στην Κεντρική Τράπεζα

Το υπόλοιπο με βάση τα Δ.Π.Χ.Π. περιλαμβάνει επιπλέον τις καταθέσεις όψεως σε άλλες Τράπεζες, κονδύλι το οποίο μεταφέρθηκε από τα Δάνεια και Απαιτήσεις κατά πιστωτικών ιδρυμάτων.

β) Χαρτοφυλάκια Χρεογράφων

Σύμφωνα με τις διατάξεις του Δ.Λ.Π. 39, τα χαρτοφυλάκια χρεογράφων κατηγοριοποιήθηκαν ως χρεόγραφα αποτιμώμενα σε εύλογες αξίες μέσω αποτελεσματικών λογαριασμών (περιλαμβάνεται και το εμπορικό χαρτοφυλάκιο) και σε χρεόγραφα επενδυτικού χαρτοφυλακίου. Για τη λογιστική απεικόνιση των χρεογράφων ακολουθήθηκαν οι διατάξεις του Δ.Λ.Π. 39. Πραγματοποιήθηκε έλεγχος για την απομείωση της αξίας των συμμετοχών και λογιστικοποιήθηκε η απομείωση της αξίας όπου κρίθηκε σκόπιμο.

γ) Δάνεια και Απαιτήσεις κατά Πελατών

Η απομείωση αξίας δανείων υπολογίστηκε με μηχανισμό που ανέπτυξε ο Όμιλος σύμφωνα με τις διατάξεις του Δ.Λ.Π. 39. Επίσης, οι δεδουλευμένοι τόκοι χορηγήσεων μεταφέρθηκαν στις χορηγήσεις από τα λοιπά στοιχεία ενεργητικού όπου εμφανίζονταν βάσει των Ε.Λ.Π. (Ελληνικά Λογιστικά Πρότυπα).

δ) Άυλα Πάγια Στοιχεία

Πραγματοποιήθηκε διαγραφή των άυλων που δεν πληρούν τις προϋποθέσεις αναγνώρισης του Δ.Λ.Π. 38.

ε) Ενσώματες Ακίνητοποιήσεις

Πραγματοποιήθηκε διαχωρισμός των ακινήτων σε ιδιοχρησιμοποιούμενα και επενδύσεις σε ακίνητα. Ο όμιλος ανέθεσε σε ανεξάρτητο εκτιμητή την αποτίμηση των ακινήτων αυτών σε εύλογες αξίες για τον καθορισμό του κόστους μετάβασης, όπως επιτρέπει το Δ.Π.Χ.Π. 1. Η προκύπτουσα υπεραξία καταχωρήθηκε στα Ίδια Κεφάλαια.

στ) Παράγωγα Χρηματοπιστωτικά Μέσα

Σύμφωνα με το Δ.Λ.Π. 39, ο όμιλος αναγνώρισε τα παράγωγα χρηματοπιστωτικά μέσα στον Ισολογισμό σε εύλογες αξίες.

ζ) Αναβαλλόμενη Φορολογία

Σύμφωνα με το Δ.Λ.Π. 12, αναγνωρίστηκαν αναβαλλόμενα φορολογικά στοιχεία ενεργητικού και παθητικού με βάση τις προσωρινές φορολογικές διαφορές στοιχείων ενεργητικού και παθητικού.

η) Υποχρεώσεις από Παροχές μετά τη Συνταξιοδότηση

Σύμφωνα με το Δ.Λ.Π. 19, πραγματοποιήθηκε αναλογιστική μελέτη από ανεξάρτητο αναλογιστή για τον προσδιορισμό της υποχρέωσης που απορρέει από προγράμματα καθορισμένων παροχών. Διενεργήθηκε πρόβλεψη για την υποχρέωση που προέκυψε από την αναλογιστική μελέτη.

θ) Ίδια Κεφάλαια και Δικαιώματα Μειοψηφίας

Οι πραγματοποιηθείσες προσαρμογές για την μετάβαση στα Δ.Π.Χ.Π., παρουσιάζονται αναλυτικά στον πίνακα συμφωνίας των συνολικών Ίδιων Κεφαλαίων για τις ημερομηνίες 01.01.2004 και 01.01.2005.

Επεξήγηση Προσαρμογών στα Αποτελέσματα

ι) Έσοδα από τόκους και Προμήθειες

Εφαρμόστηκαν οι διατάξεις των Δ.Λ.Π. 18 και 39 αναφορικά με την αναγνώριση εσόδων βάση του πραγματικού επιτοκίου.

κ) Έσοδα από Μερίσματα

Αναγνωριστήκαν έσοδα από μερίσματα που είχαν εγκριθεί από τις Γενικές Συνελεύσεις των εταιριών.

λ) Δαπάνες Προσωπικού

Με βάση την αναλογιστική μελέτη που διενεργήθηκε τα αποτελέσματα επιβαρύνθηκαν με το επιπρόσθετο κόστος των προγραμμάτων παροχών προς εργαζομένους. Επιπρόσθετα, το bonus του προσωπικού, το οποίο σύμφωνα με τις Ε.Λ.Α. εμφανίζονταν στον πίνακα διανομής, αποτελεί έξοδο σύμφωνα με τα Δ.Π.Χ.Π.

μ) Αποσβέσεις

Θεσμοθετήθηκαν διαφορετικοί συντελεστές απόσβεσης σε σχέση με τους φορολογικούς συντελεστές των Ε.Λ.Π., οι οποίοι βασίστηκαν στην ωφέλιμη ζωή των ασώματων και ενσώματων ακινητοποιήσεων.

ν) Έκτακτα Αποτελέσματα

Σύμφωνα με τα Δ.Λ.Π., δεν επιτρέπεται η αναγνώριση έκτακτων αποτελεσμάτων πέραν εξαιρετικών περιπτώσεων. Ως εκ τούτου το υπόλοιπο του εν λόγω κονδυλίου μεταφέρθηκε στις κατηγορίες αποτελεσμάτων που αφορούσε.

3.10 ΑΠΟΛΟΓΙΣΤΙΚΕΣ ΠΛΗΡΟΦΟΡΙΕΣ ΔΡΑΣΤΗΡΙΟΤΗΤΑΣ ΟΜΙΛΟΥ Α΄ ΕΞΑΜΗΝΟΥ 2005

Στο παρόν κεφάλαιο, παρουσιάζονται χρηματοοικονομικές πληροφορίες για τα οικονομικά μεγέθη του Ομίλου της Τράπεζας Πειραιώς, όπως αυτά προκύπτουν από τις Ενοποιημένες Οικονομικές Καταστάσεις της 30.06.2005. Οι καταστάσεις αυτές συντάχθηκαν σύμφωνα με τα Διεθνή Πρότυπα Χρηματοοικονομικής Πληροφόρησης (Δ.Π.Χ.Π.) και έχουν επισκοπηθεί από τον Τακτικό Ορκωτό ελεγκτή Λογιστή της Τράπεζας Πειραιώς κ. Κωνσταντίνο Μιχαλάτο (Α.Μ. Σ.Ο.Ε.Λ. 17701) της εταιρίας «ΠραιζγουωτερχαουςΚουπερς Ανώνυμη Ελεγκτική Εταιρία Ορκωτοί Ελεγκτές» («PriceWaterhouseCoopers»).

Στον παρακάτω πίνακα παρατίθενται οι εταιρίες που περιλαμβάνονται στις ενοποιημένες οικονομικές καταστάσεις της Τράπεζας Πειραιώς με την μέθοδο της ολικής ενοποίησης για το πρώτο εξάμηνο του 2005 και το αντίστοιχο του 2004:

ΕΝΟΠΙΟΥΜΕΝΕΣ ΕΤΑΙΡΙΕΣ ΜΕ ΤΗ ΜΕΘΟΔΟ ΤΗΣ ΟΛΙΚΗΣ ΕΝΣΩΜΑΤΩΣΗΣ Α΄ ΕΞΑΜΗΝΟΥ			Ποσοστά Συμμετοχής Ομίλου ⁽¹⁾	
Α/Α	ΕΤΑΙΡΙΑ	ΧΩΡΑ	2004	2005
1.	Marathon Banking Corporation	ΗΠΑ	78,27%	82,52%
2.	Tirana Bank B.C.	Αλβανία	83,93%	88,72%
3.	Piraeus Bank Romania S.A.	Ρουμανία	99,99%	99,99%
4.	Piraeus Atlas Banka A.D.	Σερβία	-	80,00%
5.	Piraeus Eurobank A.D.	Βουλγαρία	-	99,66%
6.	Egyptian Commercial Bank S.A.E.	Αίγυπτος	-	69,30%
7.	Piraeus Asset Management Europe S.A.	Λουξεμβούργο	99,94%	99,94%
8.	Πειραιώς Χρηματοδοτικές Μισθώσεις Α.Ε.	Ελλάδα	69,70%	85,56%
9.	Piraeus Leasing Romania SRL	Ρουμανία	100,00%	100,00%
10.	Πειραιώς Πρακτορειακή Ασφαλιστικών Εργασιών Α.Ε.	Ελλάδα	99,86%	99,08%
11.	Tirana Leasing S.A.	Αλβανία	-	100,00%
12.	Πειραιώς Σίγμα Δεβλέτογλου Α.Ε.Π.Ε.Υ	Ελλάδα	100,00%	80,00%
13.	Piraeus Group Capital LTD	Ηνωμένο Βασίλειο	-	100,00%
14.	Piraeus Leasing Bulgaria	Βουλγαρία	-	100,00%
15.	Auto Leasing Bulgaria	Βουλγαρία	-	100,00%
16.	Piraeus Enterprisers 1 LTD	Κύπρος	-	100,00%
17.	Piraeus Enterprisers 2 LTD	Κύπρος	-	100,00%
18.	Piraeus Enterprisers 3 LTD	Κύπρος	-	100,00%
19.	Piraeus Enterprisers 4 LTD	Κύπρος	-	100,00%
20.	Piraeus Group Finance PLC	Ηνωμένο Βασίλειο	100,00%	100,00%
21.	Multicollection A.E.	Ελλάδα	25,50%	51,00%
22.	Πειραιώς Factoring A.E.	Ελλάδα	72,36%	100,00%
23.	Πειραιώς Multifin A.E.	Ελλάδα	57,50%	87,50%
24.	ETBA Finance A.E.	Ελλάδα	100,00%	100,00%
25.	E-Vision A.E.	Ελλάδα	77,27%	100,00%
26.	Solvency Διεθνής Α.Ε. Επενδύσεων και Συμμετοχών (πρώην Πειραιώς Real Estate A.E.)	Ελλάδα	71,79%	87,58%
27.	Πειραιώς Botifin A.E.	Ελλάδα	98,06%	98,93%
28.	Picar A.E.E.	Ελλάδα	100,00%	100,00%
29.	Πειραιώς Επενδύσεις Ακίνητης Περιουσίας Α.Ε.Ε.Α.Π.	Ελλάδα	83,54%	66,98%
30.	Πειραιώς Multiconstruction A.E.	Ελλάδα	100,00%	100,00%
31.	Bulfina S.A.	Βουλγαρία	100,00%	100,00%

ΕΝΟΠΟΙΟΥΜΕΝΕΣ ΕΤΑΙΡΙΕΣ ΜΕ ΤΗ ΜΕΘΟΔΟ ΤΗΣ ΟΛΙΚΗΣ ΕΝΣΩΜΑΤΩΣΗΣ Α΄ ΕΞΑΜΗΝΟΥ			Ποσοστά Συμμετοχής Ομίλου ⁽¹⁾	
Α/Α	ΕΤΑΙΡΙΑ	ΧΩΡΑ	2004	2005
32.	Πειραιώς – NNT A.E.	Ελλάδα	40,00%	40,00%
33.	ΓΕΚΑ A.E.	Ελλάδα	40,00%	66,70%
34.	Πειραιώς Best Leasing (A.T.E.E.)	Ελλάδα	32,18%	41,14%
35.	Πειραιώς Direct Services A.E.	Ελλάδα	77,50%	100,00%
36.	Exodus A.E.	Ελλάδα	38,71%	50,10%
37.	Ηλέκτρα A.E.	Ελλάδα	71,79%	100,00%
38.	Ηλέκτρα Βιομηχανική A.E.B.E.	Ελλάδα	71,79%	87,58%
39.	Οικιστική Ανάπτυξη Κομοτηνής A.E.	Ελλάδα	100,00%	100,00%
40.	Διαγώνιος A.T.E.	Ελλάδα	100,00%	100,00%
41.	ND Αναπτυξιακή A.E.	Ελλάδα	100,00%	100,00%
42.	Property Horizon A.E.	Ελλάδα	100,00%	100,00%
43.	ΕΛ.Ε.Ε.ΧΑ.	Ελλάδα	48,05%	48,17%
44.	ΕΤΒΑ ΒΙ.ΠΕ. A.E.	Ελλάδα	65,00%	65,00%
45.	Πειραιώς Property A.E.	Ελλάδα	-	100,00%
46.	Πειραιώς Development A.E.	Ελλάδα	-	100,00%
47.	Πειραιώς Constructions A.E.	Ελλάδα	-	100,00%
48.	Πειραιώς Commercial Property A.E. ⁽⁸⁾	Ελλάδα	-	100,00%
49.	Πειραιώς Buildings A.E.	Ελλάδα	-	100,00%
50.	Πειραιώς Developer A.E.	Ελλάδα	-	100,00%
51.	Πειραιώς Fixed Assets A.E. ⁽⁸⁾	Ελλάδα	-	100,00%
52.	Estia Mortgage Finance P.L.C.	Ηνωμένο Βασίλειο	-	100,00%
53.	Π-Parking S.A.	Ελλάδα	-	98,93%
54.	Πειραιώς Fincance A.E. Παροχής Οικονομικών Υπηρεσιών και Συμβουλών	Ελλάδα	100,00%	⁽²⁾ -
55.	Πειραιώς A.E. Επιχειρηματικών Συμμετοχών	Ελλάδα	100,00%	⁽²⁾ -
56.	Πειραιώς Συμβουλευτική Επενδύσεων A.E.	Ελλάδα	100,00%	⁽²⁾ -
57.	ΕΤΒΑ Ασφαλιστική Πρακτορειακή A.E.	Ελλάδα	88,59%	⁽³⁾ -
58.	Πειραιώς Οικονομικών Μελετών και Συμβουλών A.E. (πρώην ΠΕΙΡΑΙΩΣ A.E.Δ.Α.Κ.)	Ελλάδα	100,00%	⁽⁴⁾ -
59.	Πειραιώς Prodefin Holdings A.E.	Ελλάδα	40,00%	⁽⁵⁾ -
60.	Πειραιώς Redfin A.E.	Ελλάδα	100,00%	⁽⁶⁾ -
61.	Interattica Δίκτυο Ταχυμεταφορών A.E.	Ελλάδα	51,00%	⁽⁷⁾ -
62.	ABC Professional Services A.E.	Ελλάδα	68,72%	⁽⁷⁾ -

1. Αφορά σε ποσοστά άμεσης και έμμεσης συμμετοχής.
2. Οι εταιρίες συγχωνεύτηκαν δια απορροφήσεως από την Τράπεζα Πειραιώς A.E. το Δεκέμβριο του 2004.
3. Η εταιρία συγχωνεύτηκε δια απορροφήσεως από την ΠΕΙΡΑΙΩΣ ΠΡΑΚΤΟΡΕΙΑΚΗ ΑΣΦΑΛΙΣΤΙΚΩΝ ΕΡΓΑΣΙΩΝ A.E. το Σεπτέμβριο του 2004.
4. Η εταιρία συγχωνεύτηκε δια απορροφήσεως από την ΕΤΒΑ FINANCE A.E. τον Ιούνιο του 2005.
5. Την 03.03.2005 η Τράπεζα Πειραιώς A.E. αύξησε το ποσοστό συμμετοχής της από 40% σε 66,7% στην Πειραιώς Prodefin Holdings AE. Την 12.05.2005 η εταιρία συγχωνεύτηκε δια απορροφήσεως από την ΓΕΚΑ.
6. Η εταιρία συγχωνεύτηκε δια απορροφήσεως από την Τράπεζα Πειραιώς A.E. τον Ιούνιο του 2005.
7. Οι εταιρίες, οι οποίες μέχρι την 30.09.2004 περιλαμβάνονταν με την μέθοδο της πλήρους ενοποίησης στις ενοποιημένες οικονομικές καταστάσεις, κατηγοριοποιήθηκαν στο διαθέσιμο προς πώληση χαρτοφυλάκιο.
8. Το 72,2% των εταιριών Πειραιώς Commercial Property A.E. και Πειραιώς Fixed Assets A.E. έχει μεταβιβαστεί σε εταιρίες εκτός Ομίλου της Τράπεζας Πειραιώς και έχουν μετονομαστεί πλέον σε APE Commercial Property A.E. και APE Fixed Assets A.E.
9. Η εταιρία Πειραιώς Buildings A.E. έχει μεταβιβαστεί κατά 100% σε θυγατρική εταιρία του Ομίλου.

Στον παρακάτω πίνακα παρατίθενται οι εταιρίες που περιλαμβάνονται στις ενοποιημένες οικονομικές καταστάσεις της Τράπεζας Πειραιώς με την μέθοδο της καθαρής θέσης για το πρώτο εξάμηνο του 2005 και το αντίστοιχο του 2004:

ΕΝΟΠΙΟΥΜΕΝΕΣ ΕΤΑΙΡΙΕΣ ΜΕ ΤΗ ΜΕΘΟΔΟ ΤΗΣ ΚΑΘΑΡΗΣ ΘΕΣΗΣ Α' ΕΞΑΜΗΝΟΥ				
Α/Α	ΕΤΑΙΡΙΑ	ΧΩΡΑ	Ποσοστά Συμμετοχής Ομίλου ⁽¹⁾	
			2004	2005
1.	ING Πειραιώς Α.Ε.Δ.Α.Κ.	Ελλάδα	40,00%	49,94%
2.	Euroinvestment & Finance LTD	Κύπρος	32,94%	32,94%
3.	ING Πειραιώς Ζωής	Ελλάδα	49,99%	49,90%
4.	Βοιωτική Α.Ε. Περ. Ανάπτυξης & Επενδύσεων	Ελλάδα	37,00%	37,00%
5.	Εταιρία Διαχείρισης & Ανάπτυξης ΕΤΕΠ Κρήτης	Ελλάδα	30,45%	30,45%
6.	Αναπτυξιακή Εταιρία Έβρου	Ελλάδα	30,00%	30,00%
7.	Ελληνική Εταιρία Χάλυβος Α.Ε.	Ελλάδα	30,83%	30,83%
8.	Ετανάλ Α.Ε.	Ελλάδα	25,00%	25,00%
9.	Στάλκο Α.Β.Ε.	Ελλάδα	25,00%	25,00%
10.	Αφοι Π. Μάνεση Α.Ε.	Ελλάδα	24,83%	24,83%
11.	Ελλην. Βιομηχ. Κατεργ. Δερμάτων Α.Ε.	Ελλάδα	37,84%	43,79%
12.	Όμιλος Ηλιού Α.Ε.Ε.	Ελλάδα	24,48%	24,48%
13.	Project on Line Α.Ε.	Ελλάδα	30,91%	40,00%
14.	Μοναστηρίου Τεχνική Αναπτυξιακή Α.Ε.	Ελλάδα	20,00%	33,35%
15.	Ακίνητα Λάκκος Μικέλλη LTD	Κύπρος	40,00%	40,00%
16.	EI-Eywon Hospital ⁽²⁾	Αίγυπτος	-	19,36%
17.	Alexandria for Development and Investment ⁽²⁾	Αίγυπτος	-	15,25%
18.	Nile Shoes Company ⁽²⁾	Αίγυπτος	-	27,23%
19.	Egyptian Commercial Insurance Co ⁽²⁾	Αίγυπτος	-	27,72%
20.	Egyptian Integrated Storage Co ⁽²⁾	Αίγυπτος	-	27,72%
21.	Rebikat	Ελλάδα	-	16,67%
22.	Abies	Ελλάδα	-	16,67%
23.	Euroterra	Ελλάδα	-	16,67%
24.	ING ΠΕΙΡΑΙΩΣ Α.Ε. ΠΑΡΟΧΗΣ ΕΠΕΝΔΥΤΙΚΩΝ ΥΠΗΡΕΣΙΩΝ (πρώην ΠΕΙΡΑΙΩΣ Α.Ε. ΠΑΡΟΧΗΣ ΕΠΕΝΔΥΤΙΚΩΝ ΥΠΗΡΕΣΙΩΝ)	Ελλάδα	49,90%	⁽³⁾ _
25.	Global Capital LTD	Κύπρος	23,81%	⁽⁴⁾ _
26.	Ηλεκτροεισαγωγική Α.Ε.	Ελλάδα	34,46%	⁽⁵⁾ _
27.	Οινοτριγιά Α.Ε.	Ελλάδα	33,33%	⁽⁵⁾ _

1. Αφορά σε ποσοστά άμεσης και έμμεσης συμμετοχής.
2. Οι εταιρίες αποτελούν συγγενείς εταιρίες της Egyptian Commercial Bank η οποία αποκτήθηκε κατά το 2^ο τρίμηνο του 2005.
3. Η ING ΠΕΙΡΑΙΩΣ Α.Ε.Π.Ε.Υ. απορροφήθηκε από την ING ΠΕΙΡΑΙΩΣ Α.Ε.Δ.Α.Κ τον Ιούνιο του 2005.
4. Η εταιρία δεν ενοποιείται λόγω μεταφοράς στο διαθέσιμο προς πώληση χαρτοφυλάκιο, κατά το 2^ο τρίμηνο του 2005.
5. Η εταιρία δεν ενοποιείται λόγω πώλησης στο 2^ο εξάμηνο του 2004.

3.10.1 Χρηματοοικονομικές πληροφορίες Ενοποιημένων Αποτελεσμάτων περιόδου 01.01 – 30.06.2005

Στον πίνακα που ακολουθεί παρουσιάζονται οι χρηματοοικονομικές πληροφορίες που αφορούν τη λογιστική κατάσταση της 30.06.2005:

ΣΤΟΙΧΕΙΑ ΕΝΟΠΟΙΗΜΕΝΗΣ ΚΑΤΑΣΤΑΣΗΣ ΑΠΟΤΕΛΕΣΜΑΤΩΝ *		
(ποσά σε εκατ. €)	01.01-30.06.2004	01.01-30.06.2005
Τόκοι και Εξομοιούμενα Έσοδα	368,60	471,94
Μείον: Τόκοι και Εξομοιούμενα Έξοδα	151,27	216,10
Καθαρά Έσοδα από Τόκους	217,33	255,85
Έσοδα Προμηθειών	62,93	76,75
Μείον: Έξοδα Προμηθειών	10,67	11,58
Καθαρά Έσοδα από Προμήθειες	52,26	65,16
Πλέον: Έσοδα από Μερίσματα	11,03	15,86
Πλέον: Αποτελέσματα Χρηματοοικονομικών Πράξεων	32,23	34,41
Πλέον: Κέρδη Μείον Ζημιές από Χρεόγραφα Επενδυτικού Χαρτοφυλακίου	(2,46)	2,49
Πλέον: Λοιπά Έσοδα Εκμετάλλευσης	40,73	31,57
Σύνολο Καθαρών Εσόδων	351,11	405,33
Μείον: Δαπάνες Προσωπικού	118,97	124,01
Μείον: Έξοδα Διοίκησης	78,21	86,53
Πλέον: Κέρδη από Πώληση Παγίων	11,53	3,04
Μείον: Αποσβέσεις	19,64	19,60
Μείον: Απομείωση Αξίας Δανείων και Προκαταβολών	37,85	44,07
Σύνολο Λειτουργικών Εξόδων	243,14	271,16
<i>(% επί των Καθαρών Εσόδων)</i>	<i>69,25%</i>	<i>66,90%</i>
Πλέον: Συμμετοχή στα Κέρδη Συγγενών Εταιριών	(0,06)	0,27
Κέρδη προ Φόρων	107,91	134,44
<i>(% επί των Καθαρών Εσόδων)</i>	<i>30,73%</i>	<i>33,17%</i>
Μείον: Φόροι Περιόδου	27,20	23,50
Κέρδη μετά από Φόρους	80,71	110,94
<i>(% επί των Καθαρών Εσόδων)</i>	<i>22,99%</i>	<i>27,37%</i>
Μείον: Κέρδη Αναλογούντα στους Μετόχους Μειοψηφίας	23,79	24,49
Κέρδη αναλογούντα στους Μετόχους της Τράπεζας	56,92	86,46
<i>(% επί των Καθαρών Εσόδων)</i>	<i>16,21%</i>	<i>21,33%</i>

* Σημειώνεται ότι στα μεγέθη της 30.06.2005 συμπεριλαμβάνονται για πρώτη φορά και εκείνα των τραπεζών Piraeus Eurobank A.D. Βουλγαρίας, Piraeus Atlas Banka A.D., Σερβίας και Egyptian Bank Αιγύπτου. Στα αποτελέσματα περιλαμβάνονται τα κέρδη τους από την ημέρα απόκτησής τους. Δηλαδή για ένα μήνα μόνο για την Piraeus Eurobank A.D. Βουλγαρίας και την Piraeus Atlas Banka A.D. Σερβίας και καθόλου για την Egyptian Bank Αιγύπτου αφού αποκτήθηκε στο τέλος Ιουνίου.

3.10.2 Εξέλιξη Εργασιών - Αποτελεσμάτων

Στον πίνακα που ακολουθεί παρατίθεται η ανάλυση των καθαρών εσόδων του Ομίλου της Τράπεζας Πειραιώς ανά δραστηριότητα κατά την περίοδο 01.01 - 30.06 των χρήσεων 2005 και 2004:

ΑΝΑΛΥΣΗ ΕΝΟΠΟΙΗΜΕΝΩΝ ΚΑΘΑΡΩΝ ΕΣΟΔΩΝ		
(ποσά σε εκατ. €)*	01.01 - 30.06.2004	01.01 - 30.06.2005
<i>Τόκοι και Εξομοιούμενα Έσοδα</i>	368,60	471,94
<i>Τόκοι και Εξομοιούμενα Έξοδα</i>	151,27	216,10
Καθαρά Έσοδα από Τόκους	217,33	255,85
<i>Έσοδα από Προμήθειες</i>	62,93	76,75
<i>Έξοδα από Προμήθειες</i>	10,67	11,58
Καθαρά Έσοδα από Προμήθειες	52,26	65,16
Πλέον: Έσοδα από Μερίσματα	11,03	15,86
Πλέον: Αποτελέσματα Χρηματοοικονομικών Πράξεων	32,23	34,41
Πλέον: Κέρδη Μείον Ζημιές από Χρεόγραφα Επενδυτικού Χαρτοφυλακίου	(2,46)	2,49
Πλέον: Λοιπά Έσοδα Εκμετάλλευσης	40,73	31,57
ΣΥΝΟΛΟ ΚΑΘΑΡΩΝ ΕΣΟΔΩΝ	351,11	405,33

* Τυχόν διαφορές μονάδων οφείλονται σε στρογγυλοποιήσεις.

Στον πίνακα που ακολουθεί παρατίθεται η γεωγραφική κατανομή των καθαρών εσόδων του Ομίλου της Τράπεζας Πειραιώς για την περίοδο 01.01 - 30.06 των χρήσεων 2004 και 2005:

ΓΕΩΓΡΑΦΙΚΗ ΚΑΤΑΝΟΜΗ ΚΑΘΑΡΩΝ ΕΣΟΔΩΝ		
(ποσά σε εκατ. €)*	01.01-30.06.2004	01.01-30.06.2005
Ελλάδα	322,91	389,46
Νοτιοανατολική Ευρώπη	15,34	29,76
Υπόλοιπη Ευρώπη	2,24	(25,10)
Η.Π.Α.	10,63	11,21
ΣΥΝΟΛΟ ΕΣΟΔΩΝ	351,11	405,33

* Τυχόν διαφορές μονάδων οφείλονται σε στρογγυλοποιήσεις.

Σημειώνεται ότι τα αρνητικά καθαρά έσοδα από το γεωγραφικό τομέα «Υπόλοιπη Ευρώπη» προκύπτουν από το κόστος για την άντληση κεφαλαίων – από έκδοση πιστωτικών τίτλων, κεφαλαίων μειωμένης εξασφάλισης (TIER II), υβριδικών κεφαλαίων (TIER I) και ομολογιακό δάνειο από τιτλοποίηση στεγαστικών δανείων της Τράπεζας Πειραιώς από την ευρωπαϊκή αγορά μέσω θυγατρικών εταιριών ειδικού σκοπού. Εάν δεν είχε ληφθεί υπόψη το ανωτέρω κόστος, τα καθαρά έσοδα του Τομέα αυτού θα ανέρχονταν σε € 4,5 εκατ. το πρώτο εξάμηνο της χρήσης 2005.

Καθαρά Αποτελέσματα από Τόκους

Τα καθαρά αποτελέσματα από τόκους του Ομίλου της Τράπεζας Πειραιώς παρουσίασαν αύξηση και διαμορφώθηκαν σε € 255,85 εκατ. το πρώτο εξάμηνο της χρήσης 2005 από € 217,33 εκατ. το αντίστοιχο εξάμηνο της χρήσης 2004. Το καθαρό περιθώριο τόκων (καθαρά έντοκα έσοδα προς μέσο όρο των εντόκων στοιχείων του ενεργητικού) διαμορφώθηκε σε 3,29% κατά την 30.06.2005.

Στον πίνακα που ακολουθεί παρατίθεται ανάλυση των καθαρών αποτελεσμάτων από τόκους για την περίοδο 01.01 - 30.06 των χρήσεων 2004 και 2005:

ΚΑΘΑΡΑ ΕΣΟΔΑ ΑΠΟ ΤΟΚΟΥΣ		
(ποσά σε εκατ. €)	01.01- 30.06.2004	01.01- 30.06.2005
Τόκοι Τίτλων Σταθερής Απόδοσης	41,45	38,42
Τόκοι Δανείων	284,96	340,67
Λοιποί Τόκοι Έσοδα	42,19	92,85
Σύνολο Τόκων και Εξομοιούμενων Εσόδων (Α)	368,60	471,94
Τόκοι Καταθέσεων Πελατών και από Πράξεις Προσωρινής Εκχώρησης Χρεογράφων	82,50	92,58
Τόκοι Πιστωτικών Τίτλων σε Κυκλοφορία και Λοιπών Δανειακών Κεφαλαίων	10,87	36,84
Λοιποί Τόκοι - Έξοδα	57,90	86,68
Σύνολο Τόκων και Εξομοιούμενων Εξόδων (Β)	151,27	216,10
ΚΑΘΑΡΑ ΕΣΟΔΑ ΑΠΟ ΤΟΚΟΥΣ (Α)-(Β)	217,33	255,85

Καθαρά Αποτελέσματα Προμηθειών

Τα καθαρά αποτελέσματα προμηθειών του Ομίλου της Τράπεζας Πειραιώς κατά το πρώτο εξάμηνο της χρήσης 2005 παρουσίασαν αύξηση κατά 24,7% έναντι της αντίστοιχης περιόδου της χρήσης 2004 και διαμορφώθηκαν σε € 65,16 εκατ. από € 52,26 εκατ. το αντίστοιχο εξάμηνο της χρήσης 2004.

Στον πίνακα που ακολουθεί παρατίθεται ανάλυση των καθαρών αποτελεσμάτων από προμήθειες:

ΚΑΘΑΡΑ ΑΠΟΤΕΛΕΣΜΑΤΑ ΑΠΟ ΠΡΟΜΗΘΕΙΕΣ		
(ποσά σε εκατ. €)*	01.01- 30.06.2004	01.01- 30.06.2005
Εμπορική Τραπεζική	38,53	49,69
Επενδυτική Τραπεζική	14,38	18,53
Διαχείριση Κεφαλαίων	10,01	8,53
Σύνολο Εσόδων Προμηθειών (Α)	62,93	76,75
Εμπορική Τραπεζική	5,26	3,68
Επενδυτική Τραπεζική	2,64	4,91
Διαχείριση Κεφαλαίων	2,77	3,00
Σύνολο Εξόδων Προμηθειών (Β)	10,67	11,59
ΚΑΘΑΡΑ ΕΣΟΔΑ ΑΠΟ ΠΡΟΜΗΘΕΙΕΣ (Α)-(Β)	52,26	65,16

* Τυχόν διαφορές μονάδων οφείλονται σε στρογγυλοποιήσεις.

Σημειώνεται ότι περίπου το 71% των καθαρών προμηθειών προήλθε από εργασίες εμπορικής τραπεζικής οι οποίες ανήλθαν σε € 46,01 εκατ. το πρώτο εξάμηνο της χρήσης 2005 από 33,27 εκατ. το αντίστοιχο εξάμηνο της χρήσης 2004 σημειώνοντας αύξηση κατά 38,29%. Οι καθαρές προμήθειες επενδυτικής τραπεζικής, περιλαμβανομένων και των χρηματιστηριακών εργασιών, διαμορφώθηκαν σε € 13,62 εκατ. έναντι € 11,74 εκατ. σημειώνοντας αύξηση κατά 16% περίπου. Τα καθαρά έσοδα από εργασίες διαχείρισης κεφαλαίων διαμορφώθηκαν σε € 5,53 εκατ. το πρώτο εξάμηνο της χρήσης 2005 από € 7,24 εκατ. το αντίστοιχο εξάμηνο της χρήσης 2004.

Έσοδα από Μερίσματα

Τα έσοδα από μερίσματα του Ομίλου της Τράπεζας Πειραιώς παρουσίασαν αύξηση κατά 43,80% και διαμορφώθηκαν σε € 15,86 εκατ. την περίοδο 01.01 - 30.06.2005 από € 11,03 εκατ. την περίοδο 01.01 - 30.06.2004. Στον πίνακα που ακολουθεί παρατίθεται η ανάλυση των εσόδων από μερίσματα:

ΕΣΟΔΑ ΑΠΟ ΜΕΡΙΣΜΑΤΑ		
(ποσά σε εκατ. €)*	01.01 - 30.06.2004	01.01 - 30.06.2005
Μερίσματα Χρεογράφων Διαθέσιμου προς Πώληση Χαρτοφυλακίου	0,16	8,23
Μερίσματα Χρεογράφων Εμπορικού Χαρτοφυλακίου	10,86	7,62
ΣΥΝΟΛΟ	11,03	15,86

* Τυχόν διαφορές μονάδων οφείλονται σε στρογγυλοποιήσεις.

Αποτελέσματα Χρηματοοικονομικών Πράξεων

Τα αποτελέσματα χρηματοοικονομικών πράξεων του Ομίλου της Τράπεζας Πειραιώς ανήλθαν την περίοδο 01.01 - 30.06.2005 σε € 34,41 εκατ. από € 32,23 εκατ. την αντίστοιχη περίοδο του 2004.

Στον πίνακα που ακολουθεί παρατίθεται η ανάλυση των αποτελεσμάτων από χρηματοοικονομικές πράξεις:

ΑΠΟΤΕΛΕΣΜΑΤΑ ΧΡΗΜΑΤΟΟΙΚΟΝΟΜΙΚΩΝ ΠΡΑΞΕΩΝ		
(ποσά σε εκατ. €)*	01.01 - 30.06.2004	01.01 - 30.06.2005
Κέρδη Μείον Ζημιές Πράξεων Συναλλάγματος	5,11	3,71
Κέρδη Μείον Ζημιές από Πώληση Μετοχών και Αμοιβαίων Κεφαλαίων	20,13	10,75
Κέρδη Μείον Ζημιές από Πώληση Παραγώγων	(5,63)	(6,07)
Κέρδη Μείον Ζημιές από Πώληση Ομολόγων	6,95	3,88
Κέρδη Μείον Ζημιές Αποτίμησης Συναλλάγματος	(2,14)	2,71
Κέρδη Μείον Ζημιές Αποτίμησης Μετοχών και Αμοιβαίων Κεφαλαίων	5,27	23,71
Κέρδη Μείον Ζημιές Αποτίμησης Παραγώγων	(7,95)	2,42
Κέρδη Μείον Ζημιές Αποτίμησης Ομολόγων	10,50	(6,70)
ΣΥΝΟΛΟ	32,23	34,41

* Τυχόν διαφορές μονάδων οφείλονται σε στρογγυλοποιήσεις

Λοιπά Έσοδα Εκμετάλλευσης

Τα λοιπά έσοδα εκμετάλλευσης του Ομίλου της Τράπεζας Πειραιώς, τα οποία περιλαμβάνουν παρεπόμενες τραπεζικές εργασίες και εργασίες real estate, διαμορφώθηκαν σε € 31,57 εκατ. την περίοδο 01.01 - 30.06.2005 από € 40,73 εκατ. την περίοδο 01.01 - 30.06.2004. Σημειώνεται ότι στα έσοδα του πρώτου εξαμήνου 2004 περιλαμβάνονταν ποσά € 9 εκατ. περίπου από μη επαναλαμβανόμενα έσοδα θυγατρικών (ΕΛ.Ε.Ε.ΧΑ., INTERATTICA A.E.).

Κέρδη μείον Ζημιές από Χρεόγραφα Επενδυτικού Χαρτοφυλακίου

Στον πίνακα που ακολουθεί παρατίθεται η ανάλυση από τα αποτελέσματα χρεογράφων επενδυτικού χαρτοφυλακίου του Ομίλου της Τράπεζας Πειραιώς κατά την περίοδο 01.01 - 30.06 των χρήσεων 2004 και 2005:

ΚΕΡΔΗ ΜΕΙΟΝ ΖΗΜΙΕΣ ΑΠΟ ΧΡΕΟΓΡΑΦΑ ΕΠΕΝΔΥΤΙΚΟΥ ΧΑΡΤΟΦΥΛΑΚΙΟΥ		
(ποσά σε εκατ. €)*	01.01 - 30.06.2004	01.01 - 30.06.2005
Κέρδη Μείον Ζημιές Μετοχών και Αμοιβαίων Κεφαλαίων (Διαθεσίμου προς Πώληση Χαρτοφυλακίου)	(2,46)	0,26
Κέρδη Μείον Ζημιές Ομολόγων (Διαθεσίμου προς Πώληση Χαρτοφυλακίου)	0,01	0,31
Κέρδη Μείον Ζημιές από Πώληση Θυγατρικών και Συγγενών	-	1,92
ΣΥΝΟΛΟ	(2,46)	2,49

*Τυχόν διαφορές μονάδων οφείλονται σε στρογγυλοποιήσεις

Δαπάνες Προσωπικού

Οι δαπάνες προσωπικού του Ομίλου της Τράπεζας Πειραιώς παρουσίασαν αύξηση κατά 4,2% και διαμορφώθηκαν σε € 124,01 εκατ. την περίοδο 01.01 - 30.06.2005 από € 118,97 εκατ. την αντίστοιχη περίοδο του 2004. Στον πίνακα που ακολουθεί παρατίθεται η ανάλυση του λογαριασμού για την περίοδο 01.01 - 30.06 των χρήσεων 2004 και 2005:

ΔΑΠΑΝΕΣ ΠΡΟΣΩΠΙΚΟΥ		
(ποσά σε εκατ. €)	01.01- 30.06.2004	01.01- 30.06.2005
Μισθοί και Ημερομίσθια	84,19	85,57
Εισφορές Κοινωνικής Ασφάλισης	17,75	19,27
Δαπάνες Εθελούσιας Εξόδου	0,47	9,22
Δαπάνες Παροχών μετά τη Συνταξιοδότηση	7,48	3,47
Δαπάνες Παροχών μετά τη Συνταξιοδότηση	7,48	3,47
Λοιπές Δαπάνες Προσωπικού	9,07	6,47
ΣΥΝΟΛΟ	118,97	124,01

Οι δαπάνες προσωπικού, χωρίς την επιβάρυνση από το κόστος της εθελούσιας εξόδου του προσωπικού που αποχώρησε στις αρχές της χρήσης 2005, ύψους € 9,22 εκατ. (μη επαναλαμβανόμενο έξοδο), μειώθηκαν κατά 3,5% την περίοδο 01.01 - 30.06.2005 σε σχέση με το αντίστοιχο εξάμηνο της χρήσης 2004. Η μείωση αυτή πραγματοποιήθηκε παρά την επέκταση του δικτύου καταστημάτων στην Ελλάδα και στα Βαλκάνια (25 και 22 νέα καταστήματα αντίστοιχα, μη συμπεριλαμβανομένων των καταστημάτων των τραπεζών που εξαγοράστηκαν). Σημειώνεται ότι η εν λόγω μείωση των δαπανών προσωπικού σχετίζεται με τα δύο προγράμματα εθελούσιας εξόδου που πραγματοποιήθηκαν στην Τράπεζα Πειραιώς στην Ελλάδα, το πρώτο στα τέλη του 2004 και το δεύτερο στις αρχές του 2005, και οδήγησαν στη μείωση του απασχολούμενου προσωπικού.

Με την προσθήκη του κόστους της εθελουσίας εξόδου οι δαπάνες προσωπικού διαμορφώθηκαν σε € 124,0 εκατ. έναντι € 119,0 εκατ. το προηγούμενο έτος, αυξημένες κατά 4,2%.

Έξοδα Διοίκησης

Τα έξοδα διοίκησης του Ομίλου της Τράπεζας Πειραιώς παρουσίασαν αύξηση κατά 10,6% και διαμορφώθηκαν σε € 86,53 εκατ. την περίοδο 01.01 - 30.06.2005 από € 78,21 εκατ. την αντίστοιχη περίοδο της χρήσης 2004. Η αύξηση αυτή οφείλεται κυρίως στην αύξηση των δαπανών διαφήμισης και των εξόδων εξυπηρέτησης και προώθησης τραπεζικών προϊόντων. Στον πίνακα που ακολουθεί παρατίθεται η ανάλυση των εξόδων διοίκησης κατά την περίοδο 01.01 - 30.06 των χρήσεων 2004 και 2005:

ΕΞΟΔΑ ΔΙΟΙΚΗΣΗΣ		
(ποσά σε εκατ. €)*	01.01- 30.06.2004	01.01- 30.06.2005
Ενοίκια	14,56	15,26
Φόροι – Τέλη	8,79	11,73
Διαφήμιση	4,97	9,84
Εξυπηρέτηση – Προώθηση Τραπεζικών Προϊόντων	9,34	13,10
Αμοιβές και Δαπάνες Τρίτων	11,50	10,41
Λοιπά Έξοδα Διοίκησης	29,06	26,19
ΣΥΝΟΛΟ	78,21	86,53

* Τυχόν διαφορές μονάδων οφείλονται σε στρογγυλοποιήσεις.

Αποσβέσεις

Οι αποσβέσεις του Ομίλου της Τράπεζας Πειραιώς κατά την περίοδο 01.01 - 30.06.2005 διαμορφώθηκαν στα ίδια επίπεδα με την αντίστοιχη περίοδο της χρήσης 2004 στο ποσό των € 19,60 εκατ. περίπου.

Απομείωση Αξίας Δανείων

Η απομείωση αξίας δανείων του Ομίλου της Τράπεζας Πειραιώς κατά την περίοδο 01.01 - 30.06.2005 διαμορφώθηκε σε € 44,06 εκατ. από € 37,85 εκατ. την περίοδο 01.01 - 30.06.2004. Σύμφωνα με τα Δ.Π.Χ.Π. διενεργούνται πλέον μόνο ειδικές προβλέψεις, οι οποίες προκύπτουν από την εξέταση απομείωσης του δανειακού χαρτοφυλακίου, που πραγματοποιείται σε συνεχή βάση.

Φόροι Περιόδου

Το πρώτο εξάμηνο της χρήσης 2005, οι δαπάνες φόρου εισοδήματος μειώθηκαν και διαμορφώθηκαν σε € 23,50 εκατ. από € 27,20 εκατ. την αντίστοιχη περίοδο της χρήσης 2004. Στον πίνακα που ακολουθεί παρατίθεται η ανάλυση των δαπανών φόρου εισοδήματος για την υπό εξέταση περίοδο:

ΦΟΡΟΣ ΕΙΣΟΔΗΜΑΤΟΣ		
(Ποσά σε εκατ. €)	01.01 - 30.06.2004	01.01 - 30.06.2005
Τρέχων Φόρος	26,74	17,44
Αναβαλλόμενος Φόρος	0,06	5,91
Αναλογία Φόρου Συγγενών Εταιριών	0,40	0,15
ΣΥΝΟΛΟ	27,20	23,50

Στον πίνακα που ακολουθεί παρατίθεται η ανάλυση των αναβαλλόμενων φόρων για την περίοδο 01.01 - 30.06.2005:

ΑΝΑΒΑΛΛΟΜΕΝΟΣ ΦΟΡΟΣ	
(Ποσά σε εκατ. €)*	01.01 - 30.06.2005
Συντάξεις και Λοιπές Παροχές μετά την Συνταξιοδότηση	0,31
Πρόβλεψη για Απομείωση Αξίας Δανείων	(4,68)
Αναγνώριση Προμηθειών με βάση το Πραγματικό Επιτόκιο	0,45
Αποτίμηση Παραγωγών	(1,59)
Προσαρμογή Αποσβέσεων Παγίων	(0,95)
Διαγραφή Αϋλων Στοιχείων Ενεργητικού	1,27
Αναπροσαρμογές Φορολογικών Συντελεστών	(2,40)
Χρεόγραφα που αποτιμώνται σε Τρέχουσες Αξίες στα Αποτελέσματα	(0,05)
Λοιπές Προβλέψεις	(0,06)
Λοιπές Κινήσεις	1,80
ΣΥΝΟΛΟ	(5,91)

* Τυχόν διαφορές μονάδων οφείλονται σε στρογγυλοποιήσεις.

Σημειώνεται ότι ο πραγματικός φορολογικός συντελεστής (effective tax rate) διαμορφώθηκε στο 17,5% την περίοδο 01.01 - 30.06.2005 επηρεαζόμενος θετικά από τη διάρθρωση των εσόδων, από τον χαμηλό συντελεστή φορολόγησης των κερδών της εταιρίας επενδύσεων χαρτοφυλακίου του Ομίλου αλλά και από την προτεινόμενη συγχώνευση με την τελευταία.

3.10.3 Χρηματοοικονομικές Πληροφορίες Ενοποιημένης Λογιστικής Κατάστασης 30.06.2005

Στον πίνακα που ακολουθεί παρουσιάζονται συνοπτικά οι χρηματοοικονομικές πληροφορίες που αφορούν την ενοποιημένη λογιστική κατάσταση της 30.06.2005:

ΣΤΟΙΧΕΙΑ ΕΝΟΠΟΙΗΜΕΝΟΥ ΙΣΟΛΟΓΙΣΜΟΥ		
(ΠΟΣΑ ΣΕ ΕΚΑΤ. €)*	31.12.2004	30.06.2005
ΕΝΕΡΓΗΤΙΚΟ		
Ταμείο και Διαθέσιμα στην Κεντρική Τράπεζα	1.158,57	984,78
Έντοκα Γραμμάτια και Άλλα Αξιόγραφα	150,94	261,12
Δάνεια και Απαιτήσεις κατά Πιστωτικών Ιδρυμάτων	245,41	410,00
Παράγωγα Χρηματοοικονομικά Μέσα - Απαιτήσεις	5,89	28,93
Χρεόγραφα Εμπορικού Χαρτοφυλακίου	1.150,34	1.037,93
Λοιπά Χρηματοπιστωτικά Μέσα Αποτιμώμενα σε Εύλογες Αξίες μέσω Αποτελεσματικών Λογαριασμών	282,35	241,34
Δάνεια και Απαιτήσεις κατά Πελατών (μετά από Προβλέψεις)	11.705,21	13.827,15
Χρεόγραφα Επενδυτικού Χαρτοφυλακίου	490,49	669,00
Επενδύσεις σε Συγγενείς Εταιρίες	45,59	61,91
Άυλα Πάγια Στοιχεία Ενεργητικού	120,09	172,84
Ενσώματες Ακινήτοποιήσεις	754,47	761,04
Πάγια Διακρατούμενα για Πώληση	-	10,95
Λοιπά Στοιχεία Ενεργητικού	736,92	761,48
ΣΥΝΟΛΟ ΕΝΕΡΓΗΤΙΚΟΥ	16.846,28	19.228,45
ΠΑΘΗΤΙΚΟ		
Υποχρεώσεις προς Πιστωτικά Ιδρύματα	1.687,79	1.674,99
Παράγωγα Χρηματοοικονομικά Μέσα - Υποχρεώσεις	43,70	63,08
Υποχρεώσεις προς Πελάτες	10.867,93	12.066,39
Πιστωτικοί Τίτλοι σε Κυκλοφορία	1.649,51	2.810,84
Λοιπά Δανειακά Κεφάλαια	586,37	606,02
Λοιπά Στοιχεία Παθητικού	741,53	715,61
ΣΥΝΟΛΟ ΥΠΟΧΡΕΩΣΕΩΝ	15.576,83	17.936,93
ΙΔΙΑ ΚΕΦΑΛΑΙΑ		
Μετοχικό Κεφάλαιο	831,07	831,07
Διαφορά από Έκδοση Μετοχών Υπέρ το Άρτιο	365,73	365,73
Μείον: Ίδιες Μετοχές	(25,27)	(69,60)
Λοιπά Αποθεματικά	75,13	100,84
Κέρδη εις Νέο	(344,46)	(336,75)
ΚΕΦΑΛΑΙΑ ΑΝΑΛΟΓΟΥΝΤΑ ΣΤΟΥΣ ΜΕΤΟΧΟΥΣ	902,21	891,29
Δικαιώματα μειοψηφίας	367,24	400,23
ΣΥΝΟΛΟ ΙΔΙΩΝ ΚΕΦΑΛΑΙΩΝ	1.269,44	1.291,52
ΣΥΝΟΛΟ ΠΑΘΗΤΙΚΟΥ	16.846,28	19.228,45

* Τυχόν διαφορές μονάδων οφείλονται σε στρογγυλοποιήσεις.

Ταμείο και Διαθέσιμα στην Κεντρική Τράπεζα

Στον πίνακα που ακολουθεί παρατίθεται η ανάλυση του εν λόγω υπολοίπου του Ομίλου της Τράπεζας Πειραιώς κατά την 31.12.2004 και 30.06.2005:

ΤΑΜΕΙΟ ΚΑΙ ΔΙΑΘΕΣΙΜΑ ΣΤΗΝ ΚΕΝΤΡΙΚΗ ΤΡΑΠΕΖΑ		
(ποσά σε εκατ. €)*	31.12.2004	30.06.2005
Ταμείο	148,15	209,06
Nostros και Λογαριασμοί Όψεως σε Τράπεζες	44,05	105,80
Υπόλοιπα σε Κεντρικές Τράπεζες	598,33	287,31
Επιταγές Εισπρακτέες – Γραφείο Συμφητισμού Κεντρικής Τράπεζας	309,07	258,97
Υποχρεωτικές Καταθέσεις σε Κεντρικές Τράπεζες	58,98	123,65
ΣΥΝΟΛΟ	1.158,57	984,78

* Τυχόν διαφορές μονάδων οφείλονται σε στρογγυλοποιήσεις.

Έντοκα Γραμμάτια και Άλλα Αξιόγραφα

Στον πίνακα που ακολουθεί παρατίθεται η ανάλυση του εν λόγω υπολοίπου του Ομίλου της Τράπεζας Πειραιώς κατά την 31.12.2004 και 30.06.2005:

ΕΝΤΟΚΑ ΓΡΑΜΜΑΤΙΑ ΚΑΙ ΆΛΛΑ ΑΞΙΟΓΡΑΦΑ		
(ποσά σε εκατ. €)*	31.12.2004	30.06.2005
Έντοκά Γραμμάτια Ελληνικού Δημοσίου	0,25	52,25
Έντοκα Γραμμάτια Λοιπών Κρατών	150,70	208,87
ΣΥΝΟΛΟ	150,94	261,12

* Τυχόν διαφορές μονάδων οφείλονται σε στρογγυλοποιήσεις.

Δάνεια και Απαιτήσεις κατά Πιστωτικών Ιδρυμάτων

Στον πίνακα που ακολουθεί παρατίθεται η ανάλυση του εν λόγω υπολοίπου του Ομίλου της Τράπεζας Πειραιώς κατά την 31.12.2004 και 30.06.2005:

ΑΠΑΙΤΗΣΕΙΣ ΚΑΤΑ ΠΙΣΤΩΤΙΚΩΝ ΙΔΡΥΜΑΤΩΝ		
(ποσά σε εκατ. €)*	31.12.2004	30.06.2005
Τοποθετήσεις σε Τράπεζες	154,71	356,15
Επιταγές Εισπρακτέες	25,11	24,77
Συμφωνίες Επαναπώλησης Τίτλων	65,60	29,08
ΣΥΝΟΛΟ	245,41	410,00

* Τυχόν διαφορές μονάδων οφείλονται σε στρογγυλοποιήσεις.

Παράγωγα Χρηματοπιστωτικά Μέσα – Απαιτήσεις

Στον πίνακα που ακολουθεί παρατίθεται η ανάλυση του εν λόγω υπολοίπου του Ομίλου της Τράπεζας Πειραιώς κατά την 31.12.2004 και 30.06.2005:

ΠΑΡΑΓΩΓΑ ΧΡΗΜΑΤΟΠΙΣΤΩΤΙΚΑ ΜΕΣΑ – ΑΠΑΙΤΗΣΕΙΣ		
(ποσά σε εκατ. €)	31.12.2004	30.06.2005
Παράγωγα Διακρατούμενα για Εμπορικούς Σκοπούς		
Συμβάσεις Ανταλλαγής Στοιχείων Ενεργητικού (Asset Swaps)	-	0,07
Συμβάσεις Ανταλλαγής Επιτοκίων (Interest Rate Swaps)	2,74	11,97
Δικαιώματα Προαίρεσης (Options)	0,53	0,21
Συμβάσεις Ανταλλαγής Νομισμάτων (Currency Swaps)		10,07
Προθεσμιακά Συμβόλαια Συναλλάγματος (FX Forwards)	0,06	-
Λοιπά Παράγωγα	2,13	1,46
Σύνολο (Α)	5,45	23,78
Ενσωματωμένα Παράγωγα		
Καταθέσεις Πελατών συνδεδεμένες με Δικαιώματα Προαίρεσης	0,44	5,15
Σύνολο (Β)	0,44	5,15
ΣΥΝΟΛΟ (Α+Β)	5,89	28,93

Σημειώνεται ότι τα παράγωγα χρηματοοικονομικά προϊόντα που κατέχει ο Όμιλος περιλαμβάνουν Συμβόλαια Συναλλάγματος, Συμβόλαια Μελλοντικής Εκπλήρωσης Επιτοκίου, Συμβάσεις Ανταλλαγής Συναλλάγματος ή/ και Επιτοκίου, Δικαιώματα Προαίρεσης Αγοράς/ Πώλησης Συναλλάγματος ή/ και Επιτοκίου. Τα παράγωγα χρηματοοικονομικά προϊόντα καταχωρούνται αρχικά στην εύλογη αξία κατά την ημερομηνία καταχώρησης του συμβολαίου και κατόπιν αποτιμώνται καθημερινά στην εύλογη αξία τους. Η εύλογη αξία προσδιορίζεται από τις τρέχουσες τιμές και από μοντέλα αποτίμησης όπου δεν είναι διαθέσιμες τρέχουσες τιμές. Τα παράγωγα με θετική εύλογη αξία καταχωρούνται ως στοιχεία του Ενεργητικού, ενώ αυτά με αρνητική εύλογη αξία καταχωρούνται ως στοιχεία του Παθητικού.

Χρεόγραφα Εμπορικού Χαρτοφυλακίου και Λοιπά Χρηματοπιστωτικά Μέσα Αποτιμώμενα σε Εύλογες Αξίες μέσω Αποτελεσματικών Λογαριασμών

Στον πίνακα που ακολουθεί παρατίθεται ανάλυση του υπολοίπου του λογαριασμού «Χρεόγραφα Εμπορικού Χαρτοφυλακίου» καθώς και των «Λοιπών Χρηματοπιστωτικών Μέσων Αποτιμώμενα σε Εύλογες Αξίες μέσω Αποτελεσματικών Λογαριασμών» κατά την 31.12.2004 και την 30.06.2005:

ΧΡΕΟΓΡΑΦΑ ΕΜΠΟΡΙΚΟΥ ΧΑΡΤΟΦΥΛΑΚΙΟΥ ΚΑΙ ΛΟΙΠΑ ΧΡΗΜΑΤΟΠΙΣΤΩΤΙΚΑ ΜΕΣΑ ΑΠΟΤΙΜΩΜΕΝΑ ΣΕ ΕΥΛΟΓΕΣ ΑΞΙΕΣ ΜΕΣΩ ΑΠΟΤΕΛΕΣΜΑΤΙΚΩΝ ΛΟΓΑΡΙΑΣΜΩΝ		
(ποσά σε εκατ. €)	31.12.2004	30.06.2005
Χρεόγραφα Επενδυτικού Χαρτοφυλακίου		
Εκδόσεως Ελληνικού Δημοσίου	630,36	687,64
Εκδόσεως Δημοσίου Άλλων Κρατών	10,77	27,04
Ομόλογα Εταιριών	110,08	21,53
Ομόλογα Τραπεζών	29,88	4,82
Σύνολο Ομολόγων	781,09	741,03
Μετοχές Εισηγμένες στο Χ.Α.	326,25	263,82
Μετοχές Εισηγμένες σε Χρηματιστήρια Εξωτερικού	43,00	29,63
Αμοιβαία Κεφάλαια	-	3,45
Σύνολο Μετοχών και Αμοιβαίων Κεφαλαίων	369,25	296,90
ΣΥΝΟΛΟ (Α)	1.150,34	1.037,93
Λοιπά Χρηματοπιστωτικά Μέσα Αποτιμώμενα σε Εύλογες Αξίες μέσω Αποτελεσματικών Λογαριασμών	282,35	241,34
ΣΥΝΟΛΟ (Β)	282,35	241,34
ΣΥΝΟΛΟ (Α)+(Β)	1.432,69	1.279,27

Στα λοιπά χρηματοοικονομικά στοιχεία ενεργητικού που αποτιμώνται σε εύλογες αξίες μέσω αποτελεσματικών λογαριασμών περιλαμβάνονται τα ομόλογα των συμβάσεων ανταλλαγής στοιχείων ενεργητικού (asset swaps).

Από τα ανωτέρω ομόλογα της 30.06.2005, συμπεριλαμβανομένων και των λοιπών χρηματοοικονομικών στοιχείων ενεργητικού που αποτιμώνται σε εύλογες αξίες μέσω αποτελεσματικών λογαριασμών, ποσό € 292 εκατ. είναι σταθερού επιτοκίου (fixed), € 137 εκατ. μεταβλητού επιτοκίου (FRN) και € 553 εκατ. μηδενικού κουπονιού (zero-coupon).

Οι δεδουλευμένοι τόκοι ομολόγων της περιόδου 01.01 - 30.06.2005, που μεταφέρθηκαν στις αντίστοιχες κατηγορίες ομολόγων, ανέρχονται σε € 17,5 εκατ.

Δάνεια και Απαιτήσεις κατά Πελατών (μετά από προβλέψεις)

Στον πίνακα που ακολουθεί παρατίθεται η ανάλυση του εν λόγω υπολοίπου του Ομίλου της Τράπεζας Πειραιώς κατά την 31.12.2004 και την 30.06.2005:

ΔΑΝΕΙΑ ΚΑΙ ΑΠΑΙΤΗΣΕΙΣ ΚΑΤΑ ΠΕΛΑΤΩΝ (ΜΕΤΑ ΑΠΟ ΠΡΟΒΛΕΨΕΙΣ)		
(ποσά σε εκατ. €)	31.12.2004	30.06.2005
Δάνεια προς Ιδιώτες		
Στεγαστικά Δάνεια	2.220,33	2.758,65
Καταναλωτικά Δάνεια / Προσωπικά Δάνεια	1.215,61	1.508,31
Πιστωτικές Κάρτες	257,89	318,98
Λοιπά	230,38	144,53
Σύνολο (Α)	3.924,22	4.730,47
Δάνεια προς Επιχειρήσεις	8.244,09	9.568,45
Σύνολο (Β)	8.244,09	9.568,45
Σύνολο (Α)+(Β)	12.168,31	14.298,92
Μείον: Προβλέψεις για Ζημιές (απομειώσεις) από Δάνεια και Προκαταβολές	463,09	471,77
ΣΥΝΟΛΟ	11.705,21	13.827,15

Από τις απαιτήσεις κατά πελατών κατά την 30.06.2005, ποσό € 2.071,1 εκατ. αφορά χορηγήσεις σταθερού επιτοκίου, ενώ ποσό € 12.227,8 εκατ. αφορά χορηγήσεις κυμαινόμενου επιτοκίου.

Οι δεδουλευμένοι τόκοι των δανείων προς πελάτες κατά την 30.06.2005, που έχουν μεταφερθεί στις αντίστοιχες κατηγορίες δανείων, ανέρχονται σε € 45,4 εκατ.

Στον πίνακα που ακολουθεί παρατίθεται η γεωγραφική ανάλυση των δανείων και απαιτήσεων κατά πελατών κατά την 31.12.2004 και την 30.06.2005:

ΓΕΩΓΡΑΦΙΚΗ ΑΝΑΛΥΣΗ ΔΑΝΕΙΩΝ ΚΑΙ ΑΠΑΙΤΗΣΕΩΝ ΚΑΤΑ ΠΕΛΑΤΩΝ (ΜΕΤΑ ΑΠΟ ΠΡΟΒΛΕΨΕΙΣ)				
	31.12.2004		30.06.2005	
(ποσά σε εκατ. €)*	Ποσά	%	Ποσά	%
Ελλάδα	10.721,33	91,59%	12.372,32	89,48%
Νοτιοανατολική Ευρώπη	419,61	3,58%	770,40	5,57%
Υπόλοιπη Ευρώπη	294,84	2,52%	146,20	1,06%
Η.Π.Α.	269,44	2,30%	20,14	2,32%
Αφρική	-	0,00%	218,10	1,58%
ΣΥΝΟΛΟ	11.705,21	100,00%	13.827,15	100,00%

* Τυχόν διαφορές μονάδων οφείλονται σε στρογγυλοποιήσεις.

Χρεόγραφα Επενδυτικού Χαρτοφυλακίου

Στον πίνακα που ακολουθεί παρατίθεται η ανάλυση του εν λόγω υπολοίπου του Ομίλου της Τράπεζας Πειραιώς κατά την 31.12.2004 και την 30.06.2005:

ΧΡΕΟΓΡΑΦΑ ΕΠΕΝΔΥΤΙΚΟΥ ΧΑΡΤΟΦΥΛΑΚΙΟΥ		
(ποσά σε εκατ. €)*	31.12.2004	30.06.2005
Αξιογράφα Διαθέσιμου προς Πώληση Χαρτοφυλακίου (σε εύλογες αξίες)		
Ομολογίες και Άλλοι Τίτλοι Σταθερής Απόδοσης		
Εκδόσεως Δημοσίου άλλων Κρατών	132,94	165,53
Εκδόσεως Ελληνικού Δημοσίου	-	5,10
Ομόλογα Εταιριών	126,71	117,53
Ομόλογα Τραπεζών	2,92	25,58
Σύνολο	262,57	313,74
Μετοχές και άλλοι Τίτλοι Μεταβλητής Απόδοσης		
Μετοχές εισηγμένες στο Χ.Α.	14,39	13,16
Μετοχές Εισηγμένες σε Χρηματιστήρια Εξωτερικού	74,74	79,45
Μη Εισηγμένες Μετοχές	115,97	173,62
Σύνολο	205,10	266,23
Εταιρίες που εξαιρούνται της ενοποίησης / Υπό εκκαθάριση	4,67	5,22
Σύνολο Διαθεσίμου προς Πώληση Χαρτοφυλακίου (Α)	472,33	585,19
Διακρατούμενα έως τη Λήξη Χρεόγραφα		
Εκδόσεως Δημοσίου άλλων Κρατών	17,42	81,11
Ομόλογα Εταιριών	0,74	2,70
Σύνολο Διακρατούμενου έως τη Λήξη Χαρτοφυλακίου (Β)	18,16	83,82
ΣΥΝΟΛΟ (Α+ Β)	490,49	669,00

* Τυχόν διαφορές μονάδων οφείλονται σε στρογγυλοποιήσεις.

Από τα ανωτέρω ομόλογα του Διαθέσιμου προς Πώληση χαρτοφυλακίου της 30.06.2005, ποσό € 293 εκατ. είναι σταθερού επιτοκίου (fixed), ποσό € 21 εκατ. είναι μεταβλητού επιτοκίου (FRN) και ποσό € 1 εκατ. είναι μηδενικού κουπονιού (zero-coupon). Τα διακρατούμενα έως τη λήξη χρεόγραφα της 30.06.2005 είναι σταθερού επιτοκίου (fixed).

Επενδύσεις σε Συγγενείς Εταιρίες

Το υπόλοιπο του εν λόγω λογαριασμού του Ομίλου της Τράπεζας Πειραιώς κατά την 30.06.2005 διαμορφώθηκε σε € 61,91 εκατ. Σημειώνεται ότι κατά το πρώτο εξάμηνο της χρήσης 2005 ο Όμιλος πραγματοποίησε επενδύσεις ύψους € 15,38 εκατ. σε συγγενείς εταιρίες.

Αύλα Περιουσιακά Στοιχεία

Στον πίνακα που ακολουθεί παρατίθεται η ανάλυση του εν λόγω λογαριασμού του Ομίλου της Τράπεζας Πειραιώς κατά την 31.12.2004 και την 30.06.2005:

ΑΨΛΑ ΠΑΓΙΑ ΣΤΟΙΧΕΙΑ ΕΝΕΡΓΗΤΙΚΟΥ		
(ποσά σε εκατ. €)*	31.12.2004	30.06.2005
Υπεραξία	96,90	148,72
Λογισμικό	51,00	54,71
Λοιπά Αύλα Περιουσιακά Στοιχεία	21,39	23,13
Σύνολο ΑΨλων Περιουσιακών Στοιχείων	169,30	226,57
Μείον: Συσσωρευμένες Αποσβέσεις	49,20	53,73
ΣΥΝΟΛΟ (Αναπόσβεστη Αξία)	120,09	172,84

* Τυχόν διαφορές μονάδων οφείλονται σε στρογγυλοποιήσεις.

Η υπεραξία αντιπροσωπεύει το ποσό που καταβάλλει ο Όμιλος σε σχέση με την αναλογούσα εύλογη αξία της καθαρής θέσης της αγοραζόμενης θυγατρικής ή συγγενούς επιχείρησης κατά την ημερομηνία εξαγοράς. Οι υπεραξίες που έχουν προκύψει από εξαγορά επιχειρήσεων πριν από την 1η Ιανουαρίου 2004 καταχωρούνται αφαιρετικά των ιδίων κεφαλαίων (σύμφωνα με το Δ.Π.Χ.Π. 1). Η θετική υπεραξία που προκύπτει από την εξαγορά επιχείρησης μετά την 1η Ιανουαρίου 2004, καταγράφεται στον ισολογισμό ως άυλο πάγιο στοιχείο και εξετάζεται σε κάθε χρήση για απομείωση αξίας.

Σε περίπτωση που η προκύπτουσα υπεραξία είναι αρνητική, τότε γίνεται επανεκτίμηση της καθαρής θέσης της θυγατρικής και στην περίπτωση που η υπεραξία συνεχίζει να είναι αρνητική, τότε καταχωρείται ως έσοδο στα αποτελέσματα χρήσεως.

Η δαπάνη για αγορά λογισμικού, το οποίο θα επιφέρει μελλοντικά οικονομικά οφέλη στον Όμιλο, καταχωρείται ως Άυλο στοιχείο του Ενεργητικού.

Η συντήρηση των προγραμμάτων λογισμικού αναγνωρίζεται ως έξοδο όταν πραγματοποιείται η δαπάνη. Αντίθετα, οι δαπάνες που βελτιώνουν ή επιμηκύνουν την απόδοση των προγραμμάτων λογισμικού, πέραν των αρχικών τεχνικών προδιαγραφών, ή αντίστοιχα τα έξοδα μετατροπής λογισμικού ενσωματώνονται στο κόστος κτήσεως του άυλου παγίου με απαραίτητη προϋπόθεση να μπορούν να μετρηθούν με αξιοπιστία. Το λογισμικό αποσβένεται σε 3-4 χρόνια.

Ενσώματες Ακίνητοποιήσεις

Στον πίνακα που ακολουθεί παρατίθεται η ανάλυση του εν λόγω υπολοίπου του Ομίλου της Τράπεζας Πειραιώς κατά την 31.12.2004 και την 30.06.2005:

ΕΝΣΩΜΑΤΕΣ ΑΚΙΝΗΤΟΠΟΙΗΣΕΙΣ		
(ποσά σε εκατ. €)*	31.12.2004	30.06.2005
Γήπεδα και Κτίρια	383,13	352,05
Έπιπλα, Ηλεκτρονικός και Λοιπός Εξοπλισμός	154,69	165,08
Ακίνητοποιήσεις υπό Εκτέλεση	85,42	113,01
Λοιπά Ενσώματα Πάγια	109,19	83,55
Βελτιώσεις Εκμισθωμένων Ακινήτων	107,47	114,80
Σύνολο Ενσώματων Ακίνητοποιήσεων	839,90	828,49
Μείον: Συσσωρευμένες Αποσβέσεις	211,68	215,14
ΕΝΣΩΜΑΤΕΣ ΑΚΙΝΗΤΟΠΟΙΗΣΕΙΣ (Αναπόσβεστη Αξία)	628,22	613,35
Πλέον: Επενδύσεις σε Ακίνητα	126,25	147,69
ΣΥΝΟΛΟ ΕΝΣΩΜΑΤΩΝ ΑΚΙΝΗΤΟΠΟΙΗΣΕΩΝ	754,47	761,04

* Τυχόν διαφορές μονάδων οφείλονται σε στρογγυλοποιήσεις.

Επί των ακινήτων των ενοποιούμενων εταιριών δεν υφίστανται εμπράγματα βάρη κατά την 30.06.2005.

Λοιπά Στοιχεία Ενεργητικού

Στον πίνακα που ακολουθεί παρατίθεται ανάλυση του υπολοίπου του λογαριασμού Λοιπά Στοιχεία Ενεργητικού του Ομίλου της Τράπεζας Πειραιώς κατά την 31.12.2004 και 30.06.2005:

ΛΟΙΠΑ ΣΤΟΙΧΕΙΑ ΕΝΕΡΓΗΤΙΚΟΥ		
(ποσά σε εκατ. €)*	31.12.2004	30.06.2005
Αναβαλλόμενες Φορολογικές Απαιτήσεις	112,50	103,17
Προπληρωμένα Έξοδα και Έσοδα Εισπρακτέα	37,58	76,31
Προπληρωμένοι Φόροι και Παρακρατηθέντες Φόροι	47,42	65,34
Απαιτήσεις από Φορολογικές Αρχές και το Ελληνικό Κράτος	52,95	46,84
Ακίνητα ως Στοιχεία Κυκλοφορούντος Ενεργητικού	169,73	166,09
Λοιπά Στοιχεία Ενεργητικού	316,75	303,74
ΣΥΝΟΛΟ	736,92	761,48

* Τυχόν διαφορές μονάδων οφείλονται σε στρογγυλοποιήσεις.

ΠΑΘΗΤΙΚΟ

Υποχρεώσεις προς Πιστωτικά Ιδρύματα

Στον πίνακα που ακολουθεί παρατίθεται η ανάλυση του εν λόγω υπολοίπου του Ομίλου της Τράπεζας Πειραιώς την 31.12.2004 και την 30.06.2005:

ΥΠΟΧΡΕΩΣΕΙΣ ΠΡΟΣ ΠΙΣΤΩΤΙΚΑ ΙΔΡΥΜΑΤΑ		
(ποσά σε εκατ. €)*	31.12.2004	30.06.2005
Ποσά Οφειλόμενα σε Κεντρικές Τράπεζες	3,03	1,54
Καταθέσεις από Τράπεζες	1.508,43	1.591,24
Υποχρεώσεις προς Πιστωτικά Ιδρύματα – Repos	26,14	1,03
Λοιπές Υποχρεώσεις σε Τράπεζες	150,19	81,19
ΣΥΝΟΛΟ	1.687,79	1.674,99

* Τυχόν διαφορές μονάδων οφείλονται σε στρογγυλοποιήσεις.

Το σύνολο των υποχρεώσεων προς πιστωτικά ιδρύματα είναι κυμαινόμενου επιτοκίου.

Παράγωγα Χρηματοπιστωτικά Μέσα – Υποχρεώσεις

Στον πίνακα που ακολουθεί παρατίθεται η ανάλυση του εν λόγω υπολοίπου του Ομίλου της Τράπεζας Πειραιώς:

ΠΑΡΑΓΩΓΑ ΧΡΗΜΑΤΟΠΙΣΤΩΤΙΚΑ ΜΕΣΑ – ΥΠΟΧΡΕΩΣΕΙΣ		
(ποσά σε εκατ. €)*	31.12.2004	30.06.2005
Παράγωγα Διακρατούμενα για Εμπορικούς Σκοπούς		
Συμβόλαια Μελλοντικής Εκπλήρωσης (Futures)	0,04	0,24
Συμβάσεις Ανταλλαγής Στοιχείων Ενεργητικού (Asset Swaps)	25,58	25,97
Συμβάσεις Ανταλλαγής Επιτοκίων (Interest Rate Swaps)	15,61	20,82
Δικαιώματα Προαίρεσης (Options)	2,03	1,72
Συμβάσεις Ανταλλαγής Νομισμάτων (Currency Swaps)	-	10,15
Προθεσμιακά Συμβόλαια Συναλλάγματος (FX Forwards)	-	0,07
Λοιπά Παράγωγα	-	(1,01)
Σύνολο (Α)	43,27	57,95
Ενσωματωμένα Παράγωγα		
Καταθέσεις Πελατών συνδεδεμένες με Δικαιώματα Προαίρεσης	0,44	5,13
Σύνολο (Β)	0,44	5,13
ΣΥΝΟΛΟ (Α+Β)	43,70	63,08

* Τυχόν διαφορές μονάδων οφείλονται σε στρογγυλοποιήσεις.

Υποχρεώσεις προς Πελάτες

Στον πίνακα που ακολουθεί παρατίθεται η ανάλυση του εν λόγω υπολοίπου κατά την 31.12.2004 και την 30.06.2005:

ΥΠΟΧΡΕΩΣΕΙΣ ΠΡΟΣ ΠΕΛΑΤΕΣ		
(Ποσά σε εκατ. €)	31.12.2004	30.06.2005
Τρεχούμενοι Λογαριασμοί και Καταθέσεις Όψεως	2.404,41	3.003,59
Ταμειυτήριο	2.988,90	3.148,16
Καταθέσεις Προθεσμίας	4.660,86	5.593,77
Λοιπές Καταθέσεις	163,76	233,73
Πράξεις Προσωρινής Εκχώρησης Χρεογράφων – Repos	650,01	87,14
ΣΥΝΟΛΟ	10.867,93	12.066,39

Πιστωτικοί Τίτλοι σε Κυκλοφορία

Το υπόλοιπο του λογαριασμού Πιστωτικοί Τίτλοι σε Κυκλοφορία διαμορφώθηκε σε € 2.810,84 εκατ. την 30.06.2005.

Στον πίνακα που ακολουθεί παρατίθεται η ανάλυση του εν λόγω υπολοίπου κατά την 31.12.2004 και την 30.06.2005:

ΠΙΣΤΩΤΙΚΟΙ ΤΙΤΛΟΙ ΣΕ ΚΥΚΛΟΦΟΡΙΑ				
(Ποσά σε εκατ. €)*	31.12.2004		30.06.2005	
	Μέσο Επιτόκιο	Ποσά	Μέσο Επιτόκιο	Ποσά
EMTN Μεσομακροπρόθεσμοι Τίτλοι	2,54%	349,23	2,53%	417,59
ECP Βραχυπρόθεσμοι Τίτλοι	2,35%	820,12	2,41%	1.177,27
Ομόλογα ETBA	2,27%	480,15	2,29%	461,20
Ομολογιακό Δάνειο από Τιτλοποίηση Στεγαστικών Δανείων	-	-	2,30%	751,14
Λοιποί Πιστωτικοί Τίτλοι	-	-	-	3,65
ΣΥΝΟΛΟ		1.649,51		2.810,84

* Τυχόν διαφορές μονάδων οφείλονται σε στρογγυλοποιήσεις.

Σχετικά με το πρόγραμμα ECP, η αύξηση των ευρισκόμενων τίτλων σε κυκλοφορία συνοδεύτηκε από την σταθερή μείωση του επιτοκιακού περιθωρίου και την επιμήκυνση της ληκτότητάς τους. Η δραστηριότητα έκδοσης τίτλων στο πλαίσιο του προγράμματος EMTN περιέλαβε την έκδοση πιστωτικών τίτλων σε ημεδαπούς επενδυτές μέσω ιδιωτικής τοποθέτησης.

Η Τράπεζα ολοκλήρωσε την πρώτη της έκδοση ομολογιακού δανείου από τιτλοποίηση στεγαστικών δανείων συνολικού ύψους € 750 εκατ. Τα ομόλογα εκδίδονται από τη συσταθείσα για το σκοπό αυτό εταιρία Estia Mortgage Finance PLC στη Μ. Βρετανία. Το ύψους € 750 εκατ. δάνειο παρέχει δυνατότητα ανάκλησης από τον εκδότη στα 9 έτη. Το μέσο κόστος άντλησης των κεφαλαίων ανέρχεται σε Euribor 3 μηνών προσαυξημένο κατά 18 μονάδες βάσης.

Λοιπά Δανειακά Κεφάλαια

Το υπόλοιπο του λογαριασμού λοιπά δανειακά κεφάλαια διαμορφώθηκε σε € 606,02 εκατ. την 30.06.2005. Στον πίνακα που ακολουθεί παρατίθεται η ανάλυση του εν λόγω υπολοίπου για την 31.12.2004 και την 30.06.2005:

ΠΙΣΤΩΤΙΚΟΙ ΤΙΤΛΟΙ ΣΕ ΚΥΚΛΟΦΟΡΙΑ				
(ποσά σε εκατ. €)*	31.12.2004		30.06.2005	
	Μέσο Επιτόκιο	Ποσά	Μέσο Επιτόκιο	Ποσά
Υβριδικά Κεφάλαια (Tier I)	3,40%	193,572	3,39%	201,22
Κεφάλαια Μειωμένης Εξασφάλισης (Tier II)	2,78%	392,799	2,72%	398,67
Λοιπά Κεφάλαια Μειωμένης Εξασφάλισης	-	-	-	6,14
ΣΥΝΟΛΟ		586,37		606,02

* Τυχόν διαφορές μονάδων οφείλονται σε στρογγυλοποιήσεις.

Τα υβριδικά κεφάλαια έχουν εκδοθεί από την Piraeus Group Capital PLC και είναι αόριστης διάρκειας με δυνατότητα ανάκλησης σε 10 έτη.

Τα κεφάλαια μειωμένης εξασφάλισης έχουν εκδοθεί από την Piraeus Group Finance PLC και έχουν 10ετή διάρκεια με δυνατότητα ανάκλησης σε 5 έτη.

Την 30.06.2005 οι δεδουλευμένοι τόκοι των λοιπών πιστωτικών τίτλων και λοιπών δανειακών κεφαλαίων μεταφέρθηκαν στους πιστωτικούς τίτλους και τα δανειακά κεφάλαια που αφορούν.

Λοιπά Στοιχεία Παθητικού

Στον πίνακα που ακολουθεί παρατίθεται η ανάλυση των λοιπών στοιχείων παθητικού του Ομίλου της Τράπεζας Πειραιώς:

ΛΟΙΠΑ ΣΤΟΙΧΕΙΑ ΠΑΘΗΤΙΚΟΥ		
(ποσά σε εκατ. €)*	31.12.2004	30.06.2005
Υποχρεώσεις από Παροχές μετά τη Συνταξιοδότηση	150,22	147,90
Αναβαλλόμενες Φορολογικές Υποχρεώσεις	29,49	28,41
Λοιπές Προβλέψεις για Κινδύνους και Βάρη	78,32	21,77
Λοιπές Υποχρεώσεις	483,50	517,52
ΣΥΝΟΛΟ	741,53	715,61

* Τυχόν διαφορές μονάδων οφείλονται σε στρογγυλοποιήσεις.

Στον πίνακα που ακολουθεί παρατίθεται ανάλυση του υπολοίπου του λογαριασμού υποχρεώσεις από παροχές μετά τη συνταξιοδότηση του Ομίλου της Τράπεζας Πειραιώς την 31.12.2004 και την 30.06.2005:

ΥΠΟΧΡΕΩΣΕΙΣ ΑΠΟ ΠΑΡΟΧΕΣ ΜΕΤΑ ΤΗ ΣΥΝΤΑΞΙΟΔΟΤΗΣΗ		
(ποσά σε εκατ. €)	31.12.2004	30.06.2005
Παροχές μετά τη Συνταξιοδότηση - Χρηματοδοτούμενες	75,74	79,56
Παροχές μετά τη Συνταξιοδότηση - Μη Χρηματοδοτούμενες	62,32	59,69
Πρόβλεψη μη Ληφθεισών Αδειών	5,89	5,89
Πρόβλεψη Προγράμματος Εθελουσίας Εξόδου 12 ^{ος} /2003	4,30	-
Πρόβλεψη Προγράμματος Εθελουσίας Εξόδου	-	0,40
Πρόβλεψη για Θυγατρικές Εταιρίες	1,97	2,36
ΣΥΝΟΛΟ	150,22	147,90

Σύμφωνα με την έκθεση επισκόπησης του Τακτικού Ορκωτού Ελεγκτή κ. Κωνσταντίνου Μιχαλάτου (Α.Μ. Σ.Ο.Ε.Λ. 17701) της εταιρίας «ΠрайзγουωτερχαουςΚουπερς Ανώνυμη Ελεγκτική Εταιρία Ορκωτοί Ελεγκτές» («PriceWaterhouseCoopers») σχετικά με τις

συνημμένες ενοποιημένες οικονομικές καταστάσεις της Τράπεζας της περιόδου 01.01-30.06.2005 σημειώνονται τα εξής:

«Χωρίς να διατυπώνουμε επιφύλαξη ως προς τα συμπεράσματα της επισκόπησης, εφιστούμε την προσοχή σας στο γεγονός ότι από το σύνολο των Υποχρεώσεων από Παροχές Μετά τη Συνταξιοδότηση, ύψους € 147,9 εκατ. περίπου, οι οποίες αφορούν υποχρεώσεις σε προγράμματα καθορισμένων παροχών και βασίζονται σε αναλογιστική μελέτη, το ποσό των € 62 εκατ. περίπου το οποίο αφορά υποχρεώσεις της Τράπεζας προς ασφαλιστικούς οργανισμούς, ενδέχεται να τροποποιηθεί κατά την υπαγωγή της Τράπεζας στις ρυθμίσεις του Νόμου 3371/2005, περί του ασφαλιστικού των τραπεζών. Στην περίπτωση αυτή, η επίδραση στις υποχρεώσεις του Ομίλου σχετικά με την οικονομική ενίσχυση των ασφαλιστικών φορέων, η οποία δεν είναι δυνατό να εκτιμηθεί επί του παρόντος, θα προσδιοριστεί από οικονομική μελέτη που θα εκπονηθεί από το αρμόδιο Υπουργείο, αφού επικυρωθεί με σχετική νομοθετική ρύθμιση.»

Στον πίνακα που ακολουθεί παρατίθεται ανάλυση του υπολοίπου του λογαριασμού «Αναβαλλόμενες Φορολογικές Υποχρεώσεις» για την 31.12.2004 και την 30.06.2005:

ΑΝΑΒΑΛΛΟΜΕΝΕΣ ΦΟΡΟΛΟΓΙΚΕΣ ΥΠΟΧΡΕΩΣΕΙΣ		
(ποσά σε εκατ. €)	31.12.2004	30.06.2005
Προσαρμογή Αποσβέσεων Παγίων	5,52	6,48
Αποτίμηση Παραγώγων	16,24	12,18
Αναπροσαρμογές Φορολογικών Συντελεστών	-	(0,54)
Αναγνώριση Προμηθειών με βάση το Πραγματικό Επιτόκιο	0,36	2,63
Λοιπά Αναβαλλόμενα Φορολογικά Στοιχεία Παθητικού	8,82	7,66
Σύνολο	30,93	28,41
Μείον: Προσαρμογή για Αναβαλλόμενη Φορολογική Υποχρέωση	1,44	-
ΣΥΝΟΛΟ	29,49	28,41

Στον πίνακα που ακολουθεί παρατίθεται ανάλυση του υπολοίπου του λογαριασμού «Λοιπές Προβλέψεις για Κινδύνους και Βάρη» του Ομίλου της Τράπεζας Πειραιώς για την 31.12.2004 και την 30.06.2005:

ΠΡΟΒΛΕΨΕΙΣ ΓΙΑ ΚΙΝΔΥΝΟΥΣ ΚΑΙ ΒΑΡΗ		
(ποσά σε εκατ. €)	31.12.2004	30.06.2005
Προβλέψεις και υποχρεώσεις για Φόρους	34,79	4,38
Λοιπές Προβλέψεις	43,52	17,39
ΣΥΝΟΛΟ	78,32	21,77

*Τυχόν διαφορές μονάδων οφείλονται σε στρογγυλοποιήσεις

Στον πίνακα που ακολουθεί παρατίθεται ανάλυση του υπολοίπου του λογαριασμού «Λοιπές Υποχρεώσεις» για την 31.12.2004 και την 30.06.2005:

ΛΟΙΠΕΣ ΥΠΟΧΡΕΩΣΕΙΣ		
(ποσά σε εκατ. €)	31.12.2004	30.06.2005
Προεισπραγμένα Έσοδα και Έξοδα Πληρωτέα	77,56	97,76
Πληρωτέα Μερίσματα	0,34	5,54
Παρακρατηθέντες Φόροι και Εισφορές	22,93	33,09
Λοιπές Υποχρεώσεις	382,68	381,13
ΣΥΝΟΛΟ	483,50	517,52

Ίδια Κεφάλαια

Στο πίνακα που ακολουθεί παρατίθεται η ανάλυση των Ιδίων Κεφαλαίων του Ομίλου:

ΙΔΙΑ ΚΕΦΑΛΑΙΑ		
(ΠΟΣΑ ΣΕ ΕΚΑΤ. €)	31.12.2004	30.06.2005
Μετοχικό Κεφάλαιο	831,07	831,07
Διαφορά από έκδοση μετοχών υπέρ το άρτιο	365,73	365,73
Μείον: Ίδιες μετοχές	(25,27)	(69,60)
Λοιπά Αποθεματικά	75,13	100,84
Κέρδη εις Νέον	(344,46)	(336,75)
Κεφάλαια Αναλογούντα στους μετόχους	902,21	891,29
Δικαιώματα Μειοψηφίας	367,24	400,23
Σύνολο Ιδίων Κεφαλαίων	1.269,44	1.291,52

3.10.4 Χρηματοοικονομικές Πληροφορίες Μεταβολών της Καθαρής Θέσης 30.06.2004 και 30.06.2005

Στον παρακάτω πίνακα παρατίθενται χρηματοοικονομικές πληροφορίες σχετικά με τις μεταβολές της καθαρής θέσης κατά την 30.06 των χρήσεων 2004 και 2005:

(ΠΟΣΑ ΣΕ ΕΚΑΤ. €)	Μετοχικό Κεφάλαιο	Υπέρ το άρτιο	Ίδιες Μετοχές	Λοιπά Αποθεματικά	Κέρδη εις Νέον	Δικαιώματα Μειοψηφίας	ΣΥΝΟΛΟ
Υπόλοιπο Έναρξης της 1ης Ιανουαρίου 2004	819,95	354,64	(14,62)	52,51	(405,48)	422,41	1.229,41
Αγορές Ιδίων Μετοχών	-	-	(14,13)	-	-	-	(14,13)
Πωλήσεις Ιδίων Μετοχών	-	-	12,34	-	0,11	0,17	12,61
Αποθεματικό Διαθεσίμου προς Πώληση Χαρτοφυλακίου	-	-	-	(0,59)	-	-	(0,59)
Κέρδη Περιόδου	-	-	-	-	56,92	23,79	80,71
Μερίσματα Προηγούμενης Χρήσης	-	-	-	-	(59,27)	(7,50)	(66,77)
Μεταβολές Ποσοστών σε θυγατρικές	-	-	-	-	-	(60,36)	(60,36)
Διαφορές από συναλλαγματικές μετατροπές και λοιπές προσαρμογές	-	-	-	1,01	(5,49)	-	(4,49)
Υπόλοιπο την 30.06.2004	819,95	354,64	(16,42)	52,92	(413,22)	378,51	1.176,39

(ποσά σε εκατ. €)	Μετοχικό Κεφάλαιο	Υπέρ το άρτιο	Ίδιες Μετοχές	Λοιπά Αποθεματικά	Κέρδη εις Νέον	Δικαιώματα Μειοψηφίας	ΣΥΝΟΛΟ
Υπόλοιπο Έναρξης της 1ης Ιουλίου 2004	819,95	354,64	(16,42)	52,92	(413,22)	378,51	1.176,38
Έκδοση Μετοχικού Κεφαλαίου	11,12	11,09					22,21
Αγορές Ιδίων Μετοχών			(45,46)				(45,46)
Πωλήσεις Ιδίων Μετοχών			36,62		5,28	4,91	46,80
Αποθεματικό Διαθεσίμου προς Πώληση Χαρτοφυλακίου				5,65			5,65
Κέρδη Περιόδου					70,41	24,84	95,25
Μεταβολές ποσοστών σε θυγατρικές						(41,02)	(41,02)
Μεταφορά μεταξύ αποθεματικών και αποτελεσμάτων εις νέον				12,88	(12,88)		0,00
Διαφορές από συναλλαγματικές μετατροπές και λοιπές προσαρμογές				3,67	5,95		9,63
Υπόλοιπο την 31.12.2004	831,07	365,73	(25,27)	75,13	(344,46)	367,24	1.269,44

(ποσά σε εκατ. €)	Μετοχικό Κεφάλαιο	Υπέρ το άρτιο	Ίδιες Μετοχές	Λοιπά Αποθεματικά	Κέρδη εις Νέον	Δικαιώματα Μειοψηφίας	ΣΥΝΟΛΟ
Υπόλοιπο Έναρξης της 1ης Ιανουαρίου 2005	831,07	365,73	(25,27)	75,13	(344,46)	367,24	1.269,44
Αγορές Ιδίων Μετοχών	-	-	(75,32)	-	-	-	(75,32)
Πωλήσεις Ιδίων Μετοχών	-	-	30,99	-	4,93	1,56	37,47
Αποθεματικό Διαθεσίμου προς Πώληση Χαρτοφυλακίου	-	-	-	21,71	-	-	21,71
Κέρδη Περιόδου	-	-	-	-	86,46	24,49	110,94
Μερίσματα Προηγούμενης Χρήσης	-	-	-	-	(80,10)	(18,15)	(98,25)
Εξαγορές και Μεταβολές ποσοστών σε θυγατρικές	-	-	-	-	-	27,33	27,33
Μεταφορά μεταξύ αποθεματικών και αποτελεσμάτων εις νέον	-	-	-	13,23	(13,23)	-	-
Προμέρισμα εταιρίας ΕΛ.Ε.Ε.ΧΑ.	-	-	-	-	5,91	-	5,91
Διανομή αποθεματικών Πειραιώς Σίγμα Δεβλέτογλου	-	-	-	(7,01)	(1,93)	(2,23)	(11,17)
Διαφορές από συναλλαγματικές μετατροπές και λοιπές προσαρμογές	-	-	-	(2,22)	5,68	-	3,46
Υπόλοιπο την 30.06.2005	831,07	365,73	(69,60)	100,84	(336,75)	400,23	1.291,52

3.10.5 Κεφαλαιακή Διάρθρωση και Υποχρεώσεις

Στον πίνακα που ακολουθεί παρατίθεται τα ίδια κεφάλαια και οι υποχρεώσεις του Ομίλου της Τράπεζας Πειραιώς βάσει των Διεθνών Προτύπων Χρηματοοικονομικής Πληροφόρησης για την 31.12.2004 και την 30.06.2005:

ΙΔΙΑ ΚΕΦΑΛΑΙΑ ΚΑΙ ΥΠΟΧΡΕΩΣΕΙΣ ΒΑΣΕΙ ΤΩΝ ΔΙΕΘΝΩΝ ΠΡΟΤΥΠΩΝ ΧΡΗΜΑΤΟΟΙΚΟΝΟΜΙΚΗΣ ΠΛΗΡΟΦΟΡΗΣΗΣ		
(Ποσά σε εκατ. €)	31.12.2004	30.06.2005
ΙΔΙΑ ΚΕΦΑΛΑΙΑ		
Μετοχικό Κεφάλαιο	831,07	831,07
Διαφορά από έκδοση μετοχών υπέρ το άρτιο	365,73	365,73
Μείον: Ίδιες Μετοχές	(25,27)	(69,60)
Λοιπά αποθεματικά	75,13	100,84
Κέρδη εις Νέον ⁽¹⁾	(344,46)	(336,75)
Κεφάλαια Αναλογούντα στους μετόχους (Α)	902,21	891,29
Δικαιώματα Μειοψηφίας (Β)	367,24	400,23
Σύνολο Ιδίων Κεφαλαίων (Α+Β)	1.269,44	1.291,52
ΥΠΟΧΡΕΩΣΕΙΣ		
Υποχρεώσεις προς Πιστωτικά Ιδρύματα	1.687,79	1.674,99
Παράγωγα χρηματοοικονομικά μέσα-υποχρεώσεις	43,70	63,08
Υποχρεώσεις προς πελάτες	10.867,93	12.066,39
Πιστωτικοί τίτλοι σε κυκλοφορία ⁽²⁾	1.649,51	2.810,84
Λοιπά δανειακά κεφάλαια ⁽³⁾	392,80	404,80
Υβριδικά κεφάλαια ⁽⁴⁾	193,57	201,22
Υποχρεώσεις για παροχές μετά τη συνταξιοδότηση	150,22	147,90
Λοιπές προβλέψεις για κινδύνους και βάρη	78,32	21,77
Αναβαλλόμενες φορολογικές υποχρεώσεις	29,49	28,41
Λοιπές υποχρεώσεις	483,50	517,52
Σύνολο υποχρεώσεων	15.576,83	17.936,93

(1) Τα κέρδη εις νέον και τα δικαιώματα μειοψηφίας περιλαμβάνουν τα κέρδη μετά από φόρους του Ομίλου του 1ου εξαμήνου 2005 και του έτους 2004, ποσού € 110,94 χιλ. και € 175,96 χιλ. αντίστοιχα.

(2) Οι πιστωτικοί τίτλοι σε κυκλοφορία περιλαμβάνουν: Βραχυπρόθεσμους τίτλους (ΕCΡ), Μεσομακροπρόθεσμους τίτλους (ΕΜΤΝ), Ομόλογα ΕΤΒΑ (ετήσιας διάρκειας) και το Ομολογιακό Δάνειο από τιτλοποίηση στεγαστικών δανείων (εκδόθηκε από την εταιρία Estia Mortgage Finance PLC στη Μ.Βρετανία και παρέχει δυνατότητα ανάκλησης από τον εκδότη στα 9 έτη).

(3) Τα κεφάλαια Μειωμένης Εξασφάλισης (Tier II) έχουν εκδοθεί από την Piraeus Group Finance PLC και έχουν 10 έτη διάρκεια με δυνατότητα ανάκλησης σε 5 έτη.

(4) Τα υβριδικά Κεφάλαια έχουν εκδοθεί από την Piraeus Group Capital (Tier I) και είναι αόριστης διάρκειας με δυνατότητα ανάκλησης σε 10 έτη.

Η Διοίκηση της Τράπεζας Πειραιώς δηλώνει ότι δεν έχει επέλθει καμία σημαντική μεταβολή στην χρηματοοικονομική θέση του Ομίλου που να επηρεάζει τα ίδια κεφάλαια και τις υποχρεώσεις του από την ημερομηνία σύνταξης της λογιστικής κατάστασης της 30.06.2005 έως σήμερα.

3.10.6 Επενδύσεις περιόδου 01.01 – 30.06.2005

Κατά το 1ο εξάμηνο του 2005, η Τράπεζα Πειραιώς πραγματοποίησε προσθήκες ύψους € 275,93 εκατ.

Ειδικότερα, οι προσθήκες στις ενσώματες ακινητοποιήσεις διαμορφώθηκαν σε € 14,62 εκατ. και αφορούσαν κατά το ποσό των € 4,96 εκατ. σε προσθήκες σε γήπεδα και κτίρια, κατά το ποσό των € 3,86 εκατ. σε προσθήκες επίπλων, ηλεκτρονικού και λοιπού εξοπλισμού, κατά το ποσό των € 2,52 εκατ. σε προσθήκες ακινητοποιήσεων υπό εκτέλεση, κατά το ποσό των € 0,09 εκατ. σε προσθήκες λοιπών ενσώματων ακινητοποιήσεων και κατά το ποσό των € 3,19 εκατ. σε βελτιώσεις εκμισθωμένων ακινήτων.

Επίσης, η Τράπεζα προέβη σε επενδύσεις σε ακίνητα συνολικού ύψους € 2,42 εκατ.

Οι προσθήκες στα άυλα πάγια στοιχεία ενεργητικού διαμορφώθηκαν σε € 2,62 εκατ. και αφορούσαν κατά το ποσό των € 2,49 εκατ. σε προσθήκες λογισμικού και κατά το ποσό των € 0,13 εκατ. σε προσθήκες λοιπών άυλων περιουσιακών στοιχείων.

Οι προσθήκες στα χρεόγραφα επενδυτικού χαρτοφυλακίου διαμορφώθηκαν σε € 61,47 εκατ. και αφορούσαν σε προσθήκες χαρτοφυλακίου αξιογράφων διαθέσιμου προς πώληση.

Οι επενδύσεις σε θυγατρικές εταιρίες κατά το πρώτο εξάμηνο του 2005 ανήλθαν στο ποσό των € 179,5 εκατ. και αναλύονται ως εξής:

- Αποκτήθηκε πλειοψηφική συμμετοχή σε τρεις τράπεζες του εξωτερικού στο πλαίσιο επέκτασης του Ομίλου στην περιοχή των Βαλκανίων και της Ανατολικής Μεσογείου. Ειδικότερα, η Τράπεζα απέκτησε την πλειοψηφία των μετοχών της τράπεζας Piraeus Atlas Banka A.D. (Σερβία & Μαυροβούνιο), της τράπεζας Piraeus Eurobank A.D. (Βουλγαρία) και της τράπεζας Egyptian Commercial Bank (Αίγυπτος). Επίσης, επαύξησε την συμμετοχή της στις θυγατρικές της εταιρίες Tirana Bank (Αλβανία) και Marathon Banking Corporation (ΗΠΑ). Το συνολικό ποσό που επενδύθηκε για τις ανωτέρω 5 τράπεζες ανήλθε σε € 90,7 εκατ.
- Η Τράπεζα απορρόφησε την θυγατρική της Πειραιώς REDFIN A.E. και το χαρτοφυλάκιο της ύψους € 13,8 εκατ. ενσωματώθηκε στα βιβλία της Τράπεζας με ημερομηνία 30 Ιουνίου 2005. Έτσι η Τράπεζα απέκτησε άμεση συμμετοχή στις εταιρίες ND ΑΝΑΠΤΥΞΙΑΚΗ Α.Ε., ΟΙΚΙΣΤΙΚΗ ΑΝΑΠΤΥΞΗ ΚΟΜΟΤΗΝΗΣ Α.Ε., PROPERTY HORIZON Α.Ε. και ΔΙΑΓΩΝΙΟΣ Α.Τ.Ε.
- Αυξήθηκε το ποσοστό άμεσης συμμετοχής της Τράπεζας στις εταιρίες E-VISION A.E., MULTICOLLECTION A.E., ΠΕΙΡΑΙΩΣ MULTIFIN A.E., ΠΕΙΡΑΙΩΣ FACTORING A.E., ΠΕΙΡΑΙΩΣ LEASING A.E, ΕΛΛΗΝΙΚΗ ΕΤΑΙΡΙΑ ΕΠΕΝΔΥΣΕΩΝ ΧΑΡΤΟΦΥΛΑΚΙΟΥ, ΠΕΙΡΑΙΩΣ PRODEFIN A.E (η εταιρία απορροφήθηκε από τη ΓΕΚΑ Α.Ε το Μάιο του 2005) και ΗΛΕΚΤΡΑ ΑΝΩΝΥΜΟΣ ΕΙΣΑΓΩΓΙΚΗ ΕΤΑΙΡΙΑ ΗΛΕΚΤΡΟΛΟΓΙΚΟΥ ΥΛΙΚΟΥ. Το συνολικό ποσό που επενδύθηκε για τις ανωτέρω εταιρίες ανήλθε σε ποσό € 74,5 εκατ.
- Ιδρύθηκαν οι εταιρίες ΠΕΙΡΑΙΩΣ PROPERTY A.E., ΠΕΙΡΑΙΩΣ DEVELOPMENT A.E., ΠΕΙΡΑΙΩΣ DEVELOPER A.E., ΠΕΙΡΑΙΩΣ COMMERCIAL PROPERTY A.E., ΠΕΙΡΑΙΩΣ FIXED ASSETS A.E., ΠΕΙΡΑΙΩΣ BUILDINGS A.E., και ΠΕΙΡΑΙΩΣ CONSTRUCTIONS που ενσωματώθηκαν στο χαρτοφυλάκιο της Τράπεζας ύψους € 0,49 εκατ.

Οι επενδύσεις σε συγγενείς εταιρίες κατά το πρώτο εξάμηνο του 2005 ανήλθαν στο ποσό των € 15,3 εκατ. λόγω της απόκτησης άμεσης συμμετοχής στις εταιρίες ΛΑΚΚΟΣ ΜΙΚΕΛΛΗ Α.Ε, ABIES Α.Ε., REBIKAT Α.Ε. και EURO TERRA Α.Ε.

3.10.7 Χρηματοοικονομικές Πληροφορίες Ενοποιημένων Ταμειακών Ροών 01.01 – 30.06.2005

ΕΝΟΠΟΙΗΜΕΝΕΣ ΤΑΜΕΙΑΚΕΣ ΡΟΕΣ		
(ποσά σε εκατ. €)	30.06.2004	30.06.2005
Ταμειακές Ροές από Λειτουργικές Δραστηριότητες		
Κέρδη προ φόρων	107,91	134,44
<i>Προσαρμογή κερδών προ Φόρων:</i>		
Προστίθεται: Απομείωση Αξίας Δανείων	37,86	44,07
Προστίθενται: Αποσβέσεις	19,64	19,60
Προστίθενται: Παροχές μετά τη Συνταξιοδότηση	7,48	3,47
Κέρδη (αφαιρούνται)/ζημίες (προστίθενται) από Αποτίμηση Εμπορικού Χαρτοφυλακίου	(5,64)	2,33
Κέρδη (αφαιρούνται)/ ζημίες (προστίθενται) από Επενδυτικές Δραστηριότητες	(24,90)	(20,07)
Ταμειακές ροές από Λειτουργικές Δραστηριότητες πριν την μεταβολή σε Λειτουργικά Στοιχεία Ενεργητικού και Παθητικού	142,35	183,84
Μεταβολές λειτουργικών στοιχείων ενεργητικού και παθητικού:		
Καθαρή (αύξηση)/μείωση των Διαθεσίμων στην Κεντρική Τράπεζα	(25,62)	(64,68)
Καθαρή (αύξηση)/μείωση των Εντόκων Γραμματίων και άλλων Αξιογράφων	(56,90)	(45,51)
Καθαρή (αύξηση)/μείωση των Χρεογράφων Εμπορικού Χαρτοφυλακίου	652,82	647,21
Καθαρή (αύξηση)/μείωση των Δανείων και Απαιτήσεων σε Πιστωτικά Ιδρύματα	5,07	35,37
Καθαρή (αύξηση)/μείωση των Δανείων και Απαιτήσεων σε Πελάτες	(1.169,16)	(2.166,00)
Καθαρή (αύξηση)/μείωση των Λοιπών Στοιχείων Ενεργητικού	(187,65)	(42,94)
Καθαρή (αύξηση)/μείωση των Υποχρεώσεων προς Πιστωτικά Ιδρύματα	(96,39)	(12,80)
Καθαρή (αύξηση)/μείωση των Υποχρεώσεων προς Πελάτες	833,15	1.198,46
Καθαρή (αύξηση)/μείωση των Λοιπών Υποχρεώσεων	97,95	(10,02)
Καθαρές ταμειακές ροές από λειτουργικές δραστηριότητες	195,62	(277,06)
Ταμειακές ροές από επενδυτικές δραστηριότητες		
Αγορά / πώληση Ενσώματων και Ασώματων Ακινήτοποιήσεων	(52,36)	(34,99)
Αγορά / πώληση Χρεογράφων του Διαθέσιμου προς Πώληση Χαρτοφυλακίου	(28,97)	(95,83)
Αγορά Χρεογράφων του Διακρατούμενου ως τη λήξη Χαρτοφυλακίου	(10,62)	(65,62)
Εξαγορά / πώληση Θυγατρικών Εταιριών	(100,05)	(39,17)
Εξαγορά / πώληση Συγγενών Εταιριών	(0,85)	(16,20)
Καθαρή ροή από επενδυτικές δραστηριότητες	(192,84)	(251,82)
Ταμειακές ροές από χρηματοδοτικές δραστηριότητες		
Έκδοση / αποπληρωμή Πιστωτικών Τίτλων	308,10	1.161,33
Αγορά / πώληση Ιδίων Μετοχών	(1,80)	(44,33)
Λοιπές ροές από Χρηματοδοτικές Δραστηριότητες	(60,60)	(60,83)
Καθαρή ροή από χρηματοδοτικές δραστηριότητες	245,70	1.056,16
Συναλλαγματικές διαφορές των Ταμειακών Ισοδύναμων	(1,56)	(1,35)
Καθαρή αύξηση / (μείωση) του ταμείου και ταμειακών ισοδύναμων	246,92	525,93
Ταμείο και Ταμειακά Ισοδύναμα έναρξης περιόδου	881,87	1.307,03
Ταμείο και Ταμειακά Ισοδύναμα λήξης περιόδου	1.128,78	1.832,97

3.10.8 Πληροφορίες για τα κεφάλαια του Ομίλου

Κατά την περίοδο που έληξε την 30.06.2005 ο Όμιλος της Τράπεζας Πειραιώς εμφανίζει αρνητικές ταμειακές ροές από λειτουργικές δραστηριότητες ύψους € 277,06 εκατ., ενώ κατά την αντίστοιχη περίοδο του 2004 εμφανίζει θετικές ταμειακές ροές ύψους € 195,62 εκατ. Οι αρνητικές ταμειακές ροές από λειτουργικές δραστηριότητες, για την περίοδο που έληξε την 30.06.2005, προέρχονται κυρίως από την αύξηση των χορηγηθέντων δανείων προς τους πελάτες της Τράπεζας, αύξηση η οποία χρηματοδοτήθηκε μερικώς από την αύξηση των υποχρεώσεων προς πελάτες.

Κατά τις περιόδους που έληξαν την 30.06.2005 και 30.06.2004, ο Όμιλος της Τράπεζας Πειραιώς εμφάνισε αρνητικές ταμειακές ροές από επενδυτικές δραστηριότητες. Ειδικότερα, οι ταμειακές ροές από επενδυτικές δραστηριότητες διαμορφώθηκαν σε € 251,82 εκατ. την περίοδο που έληξε την 30.06.2005 σε σχέση με € 192,84 εκατ. για την περίοδο που έληξε την 30.06.2004. Οι αρνητικές ταμιακές ροές είναι αποτέλεσμα κυρίως των επενδύσεων που πραγματοποιεί ο Όμιλος σε συμμετοχές και χρεόγραφα επενδυτικού χαρτοφυλακίου, καθώς και στην επέκταση του δικτύου καταστημάτων.

Οι ταμιακές ροές από χρηματοδοτικές δραστηριότητες για τις περιόδους που έληξαν την 30.06.2005 και 30.06.2004 είναι θετικές και διαμορφώθηκαν σε € 1.056,16 εκατ. και € 245,70 εκατ. αντίστοιχα. Η αύξηση των ταμιακών ροών από χρηματοδοτικές δραστηριότητες κατά το πρώτο εξάμηνο της χρήσης 2005 είναι αποτέλεσμα κυρίως της αύξησης των υποχρεώσεων από βραχυπρόθεσμους πιστωτικούς τίτλους (ECP) και της έκδοσης ομολογιακού δανείου από τιτλοποίηση στεγαστικών δανείων.

Ο δείκτης κεφαλαιακής επάρκειας τον Ιούνιο του 2005 διατηρήθηκε σε υψηλά επίπεδα στο 11,1% με τον δείκτη βασικών στοιχείων Ιδίων Κεφαλαίων (Tier I) στο 8,7%, ικανό να στηρίξει την απρόσκοπτη ανάπτυξη του Ομίλου. Ο δείκτης κύριων βασικών Ιδίων Κεφαλαίων (Core Tier I) διαμορφώθηκε στο 7,4%.

Στον πίνακα που ακολουθεί παρατίθεται η εξέλιξη διαφορών επιτοκίων (χορηγήσεις – καταθέσεις) της Τράπεζας Πειραιώς για το πρώτο εξάμηνο της χρήσης 2005:

	01.01 - 30.06.2005
Καταθέσεις Πελατών:	
Ταμιευτήριο & Όψεως	1,19%
Προθεσμιακές Καταθέσεις	0,05%
Χορηγήσεις:	
Στεγαστικά Δάνεια	2,46%
Καταναλωτικά Δάνεια	7,98%
Δάνεια σε Μικρές / Μεσαίες Επιχειρήσεις	3,08%
Δάνεια σε Μεσαίες / Μεγάλες Επιχειρήσεις	1,56%

3.10.9 Πληροφορίες για τις τάσεις και τις Προοπτικές της Εταιρίας για τη χρήση 2005

Η πρώτη δημοσίευση των οικονομικών αποτελεσμάτων του Ομίλου της Τράπεζας Πειραιώς σύμφωνα με τα Διεθνή Πρότυπα Χρηματοοικονομικής Πληροφόρησης συνέπεσε με μια σημαντική αύξηση της κερδοφορίας του Ομίλου λόγω της βελτίωσης των οργανικών κερδών του. Ο Όμιλος έχει αποκτήσει πλέον το μέγεθος εκείνο που του επιτρέπει να επωφελείται από οικονομίες κλίμακος. Επιπλέον, η βελτίωση της αποδοτικότητας των νέων καταστημάτων που έχουν δημιουργηθεί τα τελευταία χρόνια, σε συνδυασμό με την μεγέθυνση του Ομίλου στο εξωτερικό, εκτιμάται ότι θα αποτελέσουν τους κύριους παράγοντες για την διαμόρφωση της κερδοφορίας του τρέχοντος έτους σε υψηλά επίπεδα.

Τέλος σημειώνεται ότι το κύριο μέρος των καθαρών εσόδων του Ομίλου Πειραιώς προέρχεται από έντοκα έσοδα και προμήθειες εργασιών, τα οποία αποτελούν επαναλαμβανόμενες πηγές εσόδων.

Από την επικείμενη απορρόφηση της Ελληνικής Εταιρίας Επενδύσεων Χαρτοφυλακίου από την Τράπεζα Πειραιώς, δεν αναμένεται δυσμενής επίδραση επί των Ιδίων Κεφαλαίων και των αποτελεσμάτων τόσο της Τράπεζας όσο και του Ομίλου.

3.11 ΣΥΝΑΛΛΑΓΕΣ ΜΕ ΣΥΝΔΕΔΕΜΕΝΑ ΜΕΡΗ

3.11.1 Συναλλαγές με Συνδεδεμένα Μέρη χρήσεων 2002 – 2003

Οι γνωστοποιήσεις για τις συναλλαγές της Τράπεζας με συνδεδεμένα μέρη για τις χρήσεις 2002 και 2003 παρατίθενται σύμφωνα με τις σχετικές διατάξεις του Ν. 2190/1920.

3.11.1.1 Αμοιβές Μελών Διοικητικού Συμβουλίου

Οι αμοιβές των μελών του Δ.Σ. της Τράπεζας Πειραιώς κατά τις χρήσεις 2002 και 2003 διαμορφώθηκαν σε € 6.001 χιλ. και € 6.261 χιλ. αντίστοιχα.

3.11.1.2 Διεταιρικές Συναλλαγές

Τα υπόλοιπα των συναλλαγών της Τράπεζας Πειραιώς με θυγατρικές της εταιρίες για τις χρήσεις 2003 και 2002 έχουν ως εξής:

ΔΙΕΤΑΙΡΙΚΕΣ ΣΥΝΑΛΛΑΓΕΣ ΧΡΗΣΕΩΣ 2003				
(ποσά σε εκατ. €)	Υπόλοιπα Διεταιρικών Συναλλαγών επί:		Σύνολα Διεταιρικών Συναλλαγών επί:	
	Απαιτήσεων	Υποχρεώσεων	Εσόδων	Εξόδων
Εταιρία				
TIRANA BANK I.B.C.	2,3	7,4	0,3	0,1
PIRAEUS BANK ROMANIA S.A.	98,5	0,2	1,0	0,6
ΣΙΓΜΑ ΧΡΗΜΑΤΙΣΤΗΡΙΑΚΗ Α.Ε.Π.Ε.Υ	33,0	4,7	3,8	0,1
ΠΕΙΡΑΙΩΣ Α.Ε.Δ.Α.Κ.	0,0	1,8	0,6	0,1
ΕΛΛΗΝΙΚΗ ΕΤΑΙΡΙΑ ΕΠΕΝΔΥΣΕΩΝ ΧΑΡΤΟΦΥΛΑΚΙΟΥ Α.Ε.	0,0	33,5	0,2	1,6
ΠΕΙΡΑΙΩΣ ΧΡΗΜΑΤΟΔΟΤΙΚΕΣ ΜΙΣΘΩΣΕΙΣ Α.Ε. (LEASING)	381,5	0,9	14,3	2,4
ΠΕΙΡΑΙΩΣ FINANCE Α.Ε.	0,0	4,5	0,2	0,2
ΠΕΙΡΑΙΩΣ ΠΡΑΚΤΟΡΕΙΑΚΗ ΑΣΦΑΛΙΣΤΙΚΩΝ ΕΡΓΑΣΙΩΝ Α.Ε.	0,6	2,1	0,3	0,2
ΕΤΒΑ ΠΡΑΚΤΟΡΕΙΑΚΗ ΑΣΦΑΛΙΣΤΙΚΩΝ ΕΡΓΑΣΙΩΝ Α.Ε.	0,1	0,4	0,0	0,0
MULTIFIN Α.Ε.	355,6	3,0	21,8	7,7
MULTIFACTORING Α.Ε.	132,4	2,1	3,4	0,0
MULTICOLLECTION Α.Ε.	0,5	1,2	0,1	1,7
ΠΕΙΡΑΙΩΣ EQUITIES HOLDING Α.Ε.	6,2	0,0	0,3	0,0
ΠΕΙΡΑΙΩΣ ΣΥΜΒΟΥΛΕΥΤΙΚΗ ΕΠΕΝΔΥΣΕΩΝ Α.Ε.	0,0	0,1	0,0	0,0
PIRAEUS GROUP FINANCE P.L.C.	0,0	223,9	0,0	2,3
ΠΕΙΡΑΙΩΣ REAL ESTATE Α.Ε. (πρώην ΗΛΕΚΤΡΑ ΕΙΣΑΓΩΓΙΚΗ Α.Ε.)	6,1	1,4	1,5	0,0
PICAR Α.Ε.Ε.	143,5	1,4	6,9	0,0
ΠΕΙΡΑΙΩΣ PRODEFIN Α.Ε.	55,2	0,1	3,8	0,0
ΠΕΙΡΑΙΩΣ REDFIN Α.Ε.	17,0	0,0	0,9	0,0
ΠΕΙΡΑΙΩΣ BODIFIN Α.Ε.	12,0	0,0	0,5	0,0
ΠΕΙΡΑΙΩΣ ΕΠΕΝΔΥΣΕΙΣ ΑΚΙΝΗΤΗΣ ΠΕΡΙΟΥΣΙΑΣ Α.Ε.Ε.Α.Π. (πρώην ANTIUM Α.Ε.)	0,0	12,2	1,1	4,6
ΣΥΝΟΛΟ	1.244,5	300,9	61,0	21,6

ΔΙΕΤΑΙΡΙΚΕΣ ΣΥΝΑΛΛΑΓΕΣ 2002

(ποσά σε εκατ. €)	Υπόλοιπα Διεταιρικών Συναλλαγών επί:		Σύνολα Διεταιρικών Συναλλαγών επί:	
	Απαιτήσεις	Υποχρεώσεις	Έσοδα	Έξοδα
Εταιρία				
Ε.Τ.Β.Α. Α.Ε.	362,0	264,1	6,3	0,9
TIRANA BANK I.B.C.	1,1	8,9	0,6	0,4
PIRAEUS BANK ROMANIA S.A.	47,3	0,0	1,0	1,2
ΣΙΓΜΑ ΧΡΗΜΑΤΙΣΤΗΡΙΑΚΗ Α.Ε.Π.Ε.Υ.	33,0	6,0	14,2	0,1
ΠΕΙΡΑΙΩΣ Α.Ε.Δ.Α.Κ.	0,2	2,0	5,2	0,1
ΠΕΙΡΑΙΩΣ Α.Ε ΠΑΡΟΧΗΣ ΕΠΕΝΔΥΤΙΚΩΝ ΥΠΗΡΕΣΙΩΝ	0,0	2,6	0,9	0,1
ΠΕΙΡΑΙΩΣ ΕΠΕΝΔΥΤΙΚΗ Α.Ε. ΕΠΕΝΔ. ΧΑΡΤ/ΚΙΟΥ	0,0	12,0	0,1	0,4
ΕΛΛΗΝΙΚΗ ΕΤΑΙΡΙΑ ΕΠΕΝΔ. ΧΑΡΤΟΦΥΛΑΚΙΟΥ Α.Ε.	0,0	45,1	0,0	0,8
ΠΕΙΡΑΙΩΣ ΧΡΗΜΑΤΟΔ. ΜΙΣΘΩΣΕΙΣ Α.Ε. (LEASING)	144,3	2,7	8,5	2,0
Ε.Τ.Β.Α. LEASING Α.Ε.	0,6	0,2	0,0	0,0
ΠΕΙΡΑΙΩΣ FINANCE Α.Ε.	0,0	6,3	1,3	0,2
ΠΕΙΡΑΙΩΣ ΠΡΑΚΤΟΡΕΙΑΚΗ ΑΣΦΑΛΙΣΤ. ΕΡΓΑΣΙΩΝ Α.Ε.	0,4	0,1	0,1	0,0
MULTIFIN Α.Ε.	259,3	12,0	20,6	5,3
MULTIFACTORING Α.Ε.	75,3	0,5	2,3	0,1
MULTICOLLECTION Α.Ε.	0,3	0,7	0,1	1,4
ΠΕΙΡΑΙΩΣ EQUITIES HOLDING Α.Ε.	10,2	0,0	0,5	0,0
ΠΕΙΡΑΙΩΣ ΣΥΜΒΟΥΛΕΥΤΙΚΗ ΕΠΕΝΔΥΣΕΩΝ Α.Ε.	0,0	0,1	0,0	0,0
EUROINVESTMENT & FINANCE LTD	1,8	0,0	0,1	0,0
ΗΛΕΚΤΡΑ ΕΙΣΑΓΩΓΙΚΗ Α.Ε.	3,4	0,3	0,7	0,0
PICAR Α.Ε.	114,6	0,0	6,9	0,0
ANTIUM Α.Ε.	23,9	0,2	2,7	4,3
ΠΕΙΡΑΙΩΣ PRODEFIN Α.Ε.	58,2	0,1	2,9	0,0
ΠΕΙΡΑΙΩΣ REDFIN Α.Ε.	16,5	0,3	3,6	0,0
ΠΕΙΡΑΙΩΣ BOTIFIN Α.Ε.	9,1	0,2	0,4	0,0
ΣΥΝΟΛΟ	1.161,5	364,4	79,0	17,3

3.11.2 Συναλλαγές με συνδεδεμένα μέρη χρήσης 2004 και περιόδου 01.01-30.06.2005

Η Τράπεζα Πειραιώς, από 01.01.2005 εφαρμόζει τα Διεθνή Πρότυπα Χρηματοοικονομικής Πληροφόρησης (Δ.Π.Χ.Π.). Ως εκ τούτου, οι συναλλαγές με συνδεδεμένα μέρη της Τράπεζας Πειραιώς για το πρώτο εξάμηνο της χρήσης 2005 καθώς και για τα συγκρίσιμα στοιχεία του 2004 έχουν γνωστοποιηθεί σύμφωνα με τα προβλεπόμενα από το Δ.Λ.Π. 24. Σημειώνεται ότι τα στοιχεία αυτά έχουν επισκοπηθεί από τον Τακτικό Ορκωτό Ελεγκτή της Τράπεζας κ. Κωνσταντίνο Μιχαλάτο (Α.Μ. Σ.Ο.Ε.Λ. 17701) της εταιρίας «ΠραΐςγουωτερχαουςΚουπερς Ανώνυμη Ελεγκτική Εταιρία Ορκωτοί Ελεγκτές».

3.11.2.1 Συναλλαγές με μέλη του Δ.Σ. και Διοίκησης

Τα συνδεδεμένα μέρη περιλαμβάνουν: α) Μέλη Δ.Σ. και Διοίκησης της Τράπεζας, β) πλησιέστερα μέλη και οικονομικά εξαρτώμενα μέλη (σύζυγοι, τέκνα, κ.ά.) των μελών Δ.Σ. και Διοίκησης, γ) εταιρίες οι οποίες συναλλάσσονται με την Τράπεζα Πειραιώς, εφόσον η συνολική συμμετοχή σε αυτές (μελών Δ.Σ. και διοίκησης καθώς και των εξαρτώμενων / πλησιέστερων μελών τους) υπερβαίνει αθροιστικά το 20%.

(ποσά σε χιλ. €)	Μέλη Δ.Σ. και Διοίκηση Τράπεζας	
	2004	30.06.2005
Υπόλοιπο Δανείων	38.329	89.514
Υπόλοιπο Καταθέσεων	31.840	155.304
Αμοιβές Μελών Διοίκησης		
Μισθοί και Λοιπές Αμοιβές	6.456	4.769
Παροχές Λήξεως της Εργασιακής Σχέσης	2.803	1.597
ΣΥΝΟΛΟ	9.259	6.366

Η φύση των ανωτέρω συναλλαγών απορρέει από τις συμβάσεις που έχει συνάψει η Τράπεζα με τα Συνδεόμενα Μέρη και σύμφωνα με δήλωση της Τράπεζας οι συναλλαγές διέπονται από τους κανόνες και συνήθεις όρους της εργασίας.

3.11.2.2 Διεταιρικές Συναλλαγές

Τα υπόλοιπα των συναλλαγών της Τράπεζας Πειραιώς με τις συνδεδεμένες με αυτήν εταιρίες για τη χρήση 2004 και το πρώτο εξάμηνο της χρήσης 2005 έχουν ως εξής:

(ποσά σε εκατ. €)	31.12.2004	30.06.2005
ΘΥΓΑΤΡΙΚΕΣ ΕΤΑΙΡΙΕΣ		
Ενεργητικό		
Ταμείο και διαθέσιμα στην Κεντρική Τράπεζα	-	0,06
Δάνεια και Απαιτήσεις κατά Πιστωτικών Ιδρυμάτων	123,65	201,34
Χρεόγραφα Εμπορικού Χαρτοφυλακίου	17,10	
Δάνεια και Απαιτήσεις κατά Πελατών	1.393,73	1.525,20
Λοιπά Στοιχεία Ενεργητικού	19,87	31,70
Σύνολο	1.554,34	1.758,30
Παθητικό		
Υποχρεώσεις προς Πιστωτικά Ιδρύματα	12,22	46,34
Υποχρεώσεις προς Πελάτες	225,99	326,35
Πιστωτικοί Τίτλοι σε Κυκλοφορία	1.192,31	2.354,56
Λοιπά Δανειακά Κεφάλαια	598,49	598,49
Λοιπές Υποχρεώσεις	7,25	22,92
Σύνολο	2.036,27	3.348,65

(ποσά σε εκατ. €)	31.12.2004	30.06.2005
ΘΥΓΑΤΡΙΚΕΣ ΕΤΑΙΡΙΕΣ		
Έσοδα		
Τόκοι και Εξομοιούμενα Έσοδα	43,84	25,35
Έσοδα Προμηθειών	5,28	2,80
Αποτελέσματα Χρηματοοικονομικών Πράξεων	(0,27)	-
Λοιπά Έσοδα	4,42	1,84
Σύνολο	53,28	29,98
Έξοδα		
Τόκοι και Εξομοιούμενα Έξοδα	29,91	33,27
Έξοδα Προμηθειών	9,12	5,87
Λειτουργικά Έξοδα	28,98	14,90
Σύνολο	68,00	54,04

(ποσά σε εκατ. €)	31.12.2004	30.06.2005
ΣΥΓΓΕΝΕΙΣ ΕΤΑΙΡΙΕΣ		
Καταθέσεις	9,50	9,17
Δάνεια	15,79	17,57
Τόκοι / Έξοδα	0,13	0,07
Τόκοι / Έσοδα	0,53	0,33

Οι διεταιρικές συναλλαγές που αναφέρονται στις ενότητες 3.11.1.2 και 3.11.2.2 πραγματοποιούνται σε όρους αγοράς, οι δε χορηγήσεις συνιστούν ελάχιστο ποσοστό επί του συνόλου των χορηγήσεων της Τράπεζας και του Ομίλου, έχουν δοθεί στα πλαίσια των εγκεκριμένων χρηματοδοτικών πολιτικών/διαδικασιών της Τράπεζας και με επαρκείς εξασφαλίσεις και καλύμματα.

3.12 ΣΗΜΑΝΤΙΚΕΣ ΑΛΛΑΓΕΣ ΣΤΗΝ ΧΡΗΜΑΤΟΟΙΚΟΝΟΜΙΚΗ ΘΕΣΗ ΤΗΣ ΤΡΑΠΕΖΑΣ ΠΕΙΡΑΙΩΣ

Σύμφωνα με δήλωση της Διοίκησης του Ομίλου, δεν έχει επέλθει καμία σημαντική αλλαγή στη χρηματοοικονομική θέση του Ομίλου από την ημερομηνία σύνταξης της ενοποιημένης λογιστικής κατάστασης 30.06.2005 έως σήμερα (9/2005).

3.13 ΜΕΡΙΣΜΑΤΙΚΗ ΠΟΛΙΤΙΚΗ

Στον παρακάτω πίνακα παρατίθεται το συνολικό μέρισμα και το μέρισμα ανά μετοχή κατά την περίοδο 2002 – 2004:

(ποσά σε €)	2002	2003	2004
Συνολικό Μέρισμα (καθαρό από Φόρους) ⁽¹⁾	49.096.744,00	59.273.430,30	80.102.802,40
Αριθμός Μετοχών Τέλους Χρήσης ⁽²⁾	167.157.484	197.578.101	200.257.006
Μέσος Σταθμισμένος Αριθμός Μετοχών σε κυκλοφορία κατά τη διάρκεια της χρήσης	167.157.484	167.403.805	197.609.867
Μέρισμα ανά Μετοχή ⁽²⁾⁽³⁾	0,29	0,30	0,40
Μέρισμα ανά Μετοχή ⁽⁴⁾	0,29	0,35	0,41

(1) Για λόγους συγκρισιμότητας, το μέρισμα ανά μετοχή της χρήσης 2002 αφορά το μέρισμα των μετόχων της Τράπεζας Πειραιώς και των λοιπών μετόχων της ETBAbank.

(2) Αφορά τον αριθμό μετοχών τέλους χρήσης της Τράπεζας Πειραιώς.

(3) Τα μερίσματα ανά μετοχή υπολογίστηκαν βάσει του συνολικού μερίσματος που διανεμήθηκε στην κάθε χρήση διαιρούμενο με τον αριθμό μετοχών τέλους χρήσης.

(4) Τα μερίσματα ανά μετοχή έχουν υπολογιστεί με βάση τον σταθμισμένο αριθμό μετοχών.

Σύμφωνα με τη Ελληνική Νομοθεσία, το ελάχιστο μέρισμα που καταβάλλεται ετησίως στους μετόχους δεν μπορεί να είναι μικρότερο από το 35% των καθαρών κερδών της αφαιρουμένων των εταιρικών βαρών, του τακτικού αποθεματικού και του αναλογούντος φόρου, ή από το 6% του καταβλημένου μετοχικού της κεφαλαίου όποιο ποσό εκ των δυο είναι μεγαλύτερο.

Στόχος της μερισματικής πολιτικής της Τράπεζας Πειραιώς είναι η διαρκής βελτίωση του μερίσματος ανά μετοχή, λαμβάνοντας υπόψη την πορεία των καθαρών κερδών των μετόχων της Τράπεζας, αλλά και τις γενικότερες συνθήκες της αγοράς. Το ύψος του μερίσματος ανά μετοχή κάθε οικονομικής χρήσης αποφασίζεται από την Τακτική Γενική Συνέλευση των Μετόχων της Τράπεζας Πειραιώς, μετά από εισήγηση του Διοικητικού Συμβουλίου. Το μέρισμα καταβάλλεται σε μετρητά εκτός αν αποφασιστεί διαφορετικά από τη Γενική Συνέλευση.

3.14 ΔΙΟΙΚΗΤΙΚΑ, ΔΙΑΧΕΙΡΙΣΤΙΚΑ ΚΑΙ ΕΠΟΠΤΙΚΑ ΟΡΓΑΝΑ ΚΑΙ ΑΝΩΤΕΡΑ ΔΙΟΙΚΗΤΙΚΑ ΣΤΕΛΕΧΗ

3.14.1 Συνοπτική περιγραφή διατάξεων του καταστατικού και του εσωτερικού κανονισμού λειτουργίας για τα μέλη των διοικητικών, διαχειριστικών και εποπτικών οργάνων της Τράπεζας

Στο κεφ. Γ. «Διοίκηση της Εταιρίας» του Καταστατικού της Τράπεζας Πειραιώς, αναφέρεται ο αριθμός και η διάρκεια της θητείας των μελών που απαρτίζουν το Διοικητικό Συμβούλιο (εφεξής το Δ.Σ.) (Άρθρο 12), οι ευθύνες τους έναντι του νομικού προσώπου της Τράπεζας (Άρθρο 13) και η διαδικασία αντικατάστασης των μελών του Δ.Σ. λόγω θανάτου, παραίτησης ή έκπτωσης από το αξίωμα (Άρθρο 14). Επίσης, στο καταστατικό προβλέπεται ότι ο Πρόεδρος προΐσταται του Δ.Σ. και προεδρεύει στις συνεδριάσεις του, σε περίπτωση δε

κωλύματος τον αναπληρώνει ένας από τους Αντιπροέδρους του Δ.Σ. και αυτούς άλλος σύμβουλος που ορίζεται με απόφαση του Δ.Σ. (Άρθρο 15).

Στο κεφ. 1 «Διοίκηση», ενότητα 2 «Διοικητικό Συμβούλιο (Δ.Σ.) – Σύνθεση» του Εσωτερικού Κανονισμού Λειτουργίας της Τράπεζας, γίνεται διάκριση των μελών του Δ.Σ. σε εκτελεστικά και μη εκτελεστικά μέλη και αναφέρεται η ύπαρξη ανεξάρτητων μελών μεταξύ των μη εκτελεστικών μελών. Ο αριθμός των μη εκτελεστικών μελών του Δ.Σ. δεν μπορεί να είναι μικρότερος του 1/3 του συνολικού αριθμού των μελών του Δ.Σ. Αν προκύψει κλάσμα, στρογγυλοποιείται στον επόμενο ακέραιο αριθμό. Εκτελεστικά μέλη θεωρούνται αυτά που ασχολούνται με τα καθημερινά θέματα διοίκησης της Τράπεζας, ενώ μη εκτελεστικά είναι τα επιφορτισμένα με την προαγωγή όλων των εταιρικών ζητημάτων μέλη. Μεταξύ των μη εκτελεστικών μελών τουλάχιστον δύο είναι ανεξάρτητα μέλη. Η ύπαρξη ανεξάρτητων μελών δεν είναι υποχρεωτική, όταν στο Δ.Σ. ορίζονται ρητά και συμμετέχουν ως μέλη εκπρόσωποι της μειοψηφίας των μετόχων. Η ιδιότητα των μελών του Δ.Σ. ως εκτελεστικών ή μη ορίζεται από το Δ.Σ. Τα ανεξάρτητα μέλη ορίζονται από τη Γ.Σ. Αν εκλεγεί από το Δ.Σ. προσωρινό μέλος μέχρι την πρώτη Γ.Σ. σε αναπλήρωση άλλου ανεξάρτητου που παραιτήθηκε, εξέλιπε ή για οποιονδήποτε λόγο κατέστη έκπτωτο, το μέλος που εκλέγεται πρέπει να είναι και αυτό ανεξάρτητο.

Στον Εσωτερικό Κανονισμό Λειτουργίας της Τράπεζας και ειδικότερα στο κεφ. 1 «Διοίκηση», ενότητα 4 «Αρμοδιότητες των μελών Δ.Σ.», αναφέρονται ρητά οι αρμοδιότητες των εκτελεστικών μελών του Δ.Σ. (π.χ. η διαρκής επιδίωξη της ενίσχυσης της μακροχρόνιας οικονομικής αξίας της Τράπεζας και η προάσπιση του γενικού εταιρικού συμφέροντος, η διαμόρφωση οράματος, στρατηγικής κατεύθυνσης, εταιρικών στόχων και επιχειρηματικών σχεδίων για το σύνολο των δραστηριοτήτων της Τράπεζας σύμφωνα με τις αποφάσεις του Δ.Σ., η ανάπτυξη, εφαρμογή και επικοινωνία των πολιτικών και προγραμμάτων δράσης σε συμφωνία με τις αποφάσεις του Δ.Σ., η διαμόρφωση στόχων, πολιτικής και ορίων για τη Διαχείριση των Κινδύνων σε συνολικό επίπεδο και συμμετοχή στην έγκριση της πολιτικής για τη διαχείριση των κινδύνων αγοράς κ.ο.κ.) και των μη εκτελεστικών και ανεξάρτητων μη εκτελεστικών μελών του Δ.Σ. (η διαρκής επιδίωξη της ενίσχυσης της μακροχρόνιας οικονομικής αξίας της Τράπεζας και η προάσπιση του γενικού εταιρικού συμφέροντος, η παρακολούθηση εφαρμογής πολιτικής και ορίων για τη διαχείριση των κινδύνων σε συνολικό επίπεδο, η παρακολούθηση εξασφάλισης συστηματικής και διαρκούς επικοινωνίας τόσο προς τα έσω όσο και προς τα έξω, η παρακολούθηση συνεπούς υλοποίησης της επιχειρησιακής στρατηγικής της Τράπεζας με αποτελεσματική χρήση των διαθέσιμων πόρων, η παρακολούθηση ότι ο επιχειρηματικός σχεδιασμός για την επίτευξη των εταιρικών στόχων είναι σύμφωνος με τις αποφάσεις της Γ.Σ.).

Στο κεφ. 5 «Σύστημα Εσωτερικού Ελέγχου» του Εσωτερικού Κανονισμού Λειτουργίας, αναφέρονται οι αρμοδιότητες του Εσωτερικού Ελεγκτή. Ειδικότερα αναφέρεται ότι ο Εσωτερικός Ελεγκτής ως όργανο εσωτερικού ελέγχου που προβλέπεται από το νόμο 3016/2002 περί «Εταιρικής Διακυβέρνησης» κατά την άσκηση των καθηκόντων του, είναι ανεξάρτητος, δεν υπάγεται ιεραρχικά σε καμία υπηρεσιακή μονάδα της Τράπεζας και εποπτεύεται από ένα ως τρία μη εκτελεστικά μέλη του Διοικητικού Συμβουλίου που ορίζονται από το Δ.Σ. από εκείνα που συμμετέχουν στην Επιτροπή Ελέγχου. Ο Εσωτερικός Ελεγκτής ορίζεται από το Δ.Σ. και δεν μπορεί να είναι μέλος του Δ.Σ. της Τράπεζας ή διευθυντικό στέλεχος ή συγγενής με μέλος Δ.Σ. ή διευθυντικό στέλεχος μέχρι και δευτέρου βαθμού εξ αίματος ή εξ αγχιστείας.

3.14.2 Διοικητικό Συμβούλιο

Η διάρκεια της θητείας των μελών του παρόντος Δ.Σ. της Τράπεζας είναι τριετής και λήγει την 30.06.2008.

Η Τράπεζα, σύμφωνα με το άρθρο 12 του καταστατικού της, όπως αυτό ισχύει μέχρι σήμερα, διοικείται από Δ.Σ. που αποτελείται από εννέα έως δεκαεπτά μέλη. Η Γενική Συνέλευση κατά την εκλογή των μελών του Διοικητικού Συμβουλίου, μπορεί να εκλέξει ως Συμβούλους και μη Μετόχους της Τράπεζας. Η θητεία του Διοικητικού Συμβουλίου είναι τριετής και παρατείνεται μέχρι την Τακτική Συνέλευση του έτους της εξόδου τους, δεν μπορεί δε να υπερβεί τη τετραετία.

Η σύνθεση του Δ.Σ. της ΤΡΑΠΕΖΑΣ ΠΕΙΡΑΙΩΣ Α.Ε., το οποίο εξελέγη από την Τακτική Γενική Συνέλευση των μετόχων της 07.04.2005 και συγκροτήθηκε σε σώμα με την από 07.04.2005 συνεδρίαση του (υπ' αριθμ. 1026/07.04.2005) έχει ως εξής:

Όνοματεπώνυμο	Ιδιότητα	Επάγγελμα	Διεύθυνση
Εκτελεστικά Μέλη			
Μιχάλης Γ. Σάλλας	Πρόεδρος και Διευθύνων Σύμβουλος – Εκτελεστικό Μέλος		ΤΡΑΠΕΖΑ ΠΕΙΡΑΙΩΣ Α.Ε. Αμαλίας 20 & Σουρή 5, 105 57, Αθήνα
Μιχάλης Η. Κολακίδης	Αντιπρόεδρος και Αναπληρωτής Διευθύνων Σύμβουλος – Εκτελεστικό Μέλος		ΤΡΑΠΕΖΑ ΠΕΙΡΑΙΩΣ Α.Ε. Αμαλίας 20 & Σουρή 5, 105 57, Αθήνα
Θεόδωρος Ν. Πανταλάκης	Αντιπρόεδρος και Αναπληρωτής Διευθύνων Σύμβουλος – Εκτελεστικό Μέλος		ΤΡΑΠΕΖΑ ΠΕΙΡΑΙΩΣ Α.Ε. Αμαλίας 20 & Σουρή 5, 105 57, Αθήνα
Μη Εκτελεστικοί Αντιπρόεδροι			
Κωνσταντίνος Π. Αγγελόπουλος	Αντιπρόεδρος Δ.Σ. – Μη Εκτελεστικό Μέλος	Οικονομολόγος – Επιχειρηματίας	ΧΑΛΥΒΟΥΡΓΙΚΗ Α.Ε. Δραγατσανίου 8, 105 59, Αθήνα
Ιωάννης Β. Βαρδινογιάννης	Αντιπρόεδρος Δ.Σ. – Μη Εκτελεστικό Μέλος	Επιχειρηματίας	ΟΜΙΛΟΣ ΒΑΡΔΙΝΟΓΙΑΝΝΗ Ηρώδου Αττικού 12Α, 151 24, Μαρούσι
Μη Εκτελεστικά Μέλη			
Γεώργιος Π. Αλεξανδρίδης	Μέλος Δ.Σ. – Ανεξάρτητο Μη Εκτελεστικό Μέλος	Οικονομολόγος	ΟΜΙΛΟΣ ΒΑΡΔΙΝΟΓΙΑΝΝΗ Ηρώδου Αττικού 12Α, 151 24, Μαρούσι
Ευτύχιος Θ. Βασιλάκης	Μέλος Δ.Σ. – Μη Εκτελεστικό Μέλος	Οικονομολόγος	ΟΜΙΛΟΣ ΒΑΣΙΛΑΚΗ Βιλτανιώτη 31, 145 64, Κάτω Κηφισιά
Λουκάς Α. Γεροσταθόπουλος	Μέλος Δ.Σ. – Μη Εκτελεστικό Μέλος	Μηχανολόγος Ηλεκτρολόγος – Επιχειρηματίας	ΔΥΝΑΜΙΚΗ Α.Ε. Πλ. Φιλικής Εταιρίας 14, 106 73, Αθήνα
Ιάκωβος Γ. Γεωργάνας	Μέλος Δ.Σ. – Μη Εκτελεστικό Μέλος	Οικονομικός Σύμβουλος	ΤΡΑΠΕΖΑ ΠΕΙΡΑΙΩΣ Α.Ε. Αμαλίας 20 & Σουρή 5, 105 57, Αθήνα
Μιχάλης Δ. Γκιγκιλίνης	Μέλος Δ.Σ. – Μη Εκτελεστικό Μέλος	Εφοπλιστής	Κουντουριώτου 13, 546 25 Θεσσαλονίκη
Στυλιανός Δ. Γκολέμης	Μέλος Δ.Σ. – Μη Εκτελεστικό Μέλος	Οικονομολόγος	GOLDAIR, Πανεπιστημίου 15, 104 64, Αθήνα
Νικόλαος Ι. Ζωγράφος	Μέλος Δ.Σ. – Ανεξάρτητο Μη Εκτελεστικό Μέλος	Οικονομολόγος	ΤΡΑΠΕΖΑ ΠΕΙΡΑΙΩΣ Α.Ε., Αμαλίας 20 & Σουρή 5, 105 57, Αθήνα
Λάμπρος Ε. Κοτσίρης	Μέλος Δ.Σ. – Μη Εκτελεστικό Μέλος	Καθηγητής Πανεπιστημίου	ΤΡΑΠΕΖΑ ΠΕΙΡΑΙΩΣ Α.Ε. Αμαλίας 20 & Σουρή 5, 105 57, Αθήνα
Δημήτριος – Θωμάς Ι. Συμεωνίδης	Μέλος Δ.Σ. – Ανεξάρτητο Μη Εκτελεστικό Μέλος	Επιχειρηματίας	ΣΥΝΔΕΣΜΟΣ ΒΙΟΜΗΧΑΝΙΩΝ ΒΟΡΕΙΟΥ ΕΛΛΑΔΟΣ, Πλατεία Μοριχόβου 1, 546 25 Θεσσαλονίκη
Βασίλειος Σ. Φουρλής	Μέλος Δ.Σ. – Μη Εκτελεστικό Μέλος	Επιχειρηματίας	ΑΦΟΙ ΦΟΥΡΛΗ Α.Ε.Β.Ε., Κηφισίας 340, 154 51 Ν. Ψυχικό

Το Διοικητικό Συμβούλιο της Τράπεζας αποτελείται από 12 μη εκτελεστικά μέλη εκ των οποίων οι κ.κ. Νικόλαος Ι. Ζωγράφος, Γεώργιος Π. Αλεξανδρίδης και Θωμάς Ι. Συμεωνίδης είναι ανεξάρτητα μη εκτελεστικά μέλη σύμφωνα με τις διατάξεις του ν. 3016/2002 περί εταιρικής διακυβέρνησης.

Σύμφωνα με τα άρθρα 21 και 22 του καταστατικού της, η Τράπεζα εκπροσωπείται από το Δ.Σ., το οποίο δύναται να αναθέτει εγγράφως με απόφασή του την εκπροσώπηση της Τράπεζας καθώς και την άσκηση όλων ή ορισμένων από τις εξουσίες του ή αρμοδιότητές του, εκτός από αυτές που απαιτούν συλλογική ενέργεια, σε ένα ή περισσότερα πρόσωπα μέλη ή όχι του Δ.Σ., καθορίζοντας ταυτόχρονα και την έκταση των εξουσιών που τους ανατίθενται. Βάσει των παραπάνω διατάξεων του καταστατικού, το Δ.Σ. με την από 07.04.2005 απόφασή του καθόρισε το σύστημα εκπροσώπησης της Τράπεζας, καθώς και τα όρια εντός των οποίων μπορούν να ενεργούν οι εξουσιοδοτημένοι εκπρόσωποι. Τα πρόσωπα στα οποία απονέμεται δικαίωμα υπογραφής ορίζονται με απόφαση του Δ.Σ. ή με Πράξη του Προέδρου του.

Στον εσωτερικό κανονισμό λειτουργίας και ειδικότερα στο κεφ. 1 «Διοίκηση», ενότητα 3 «Υποχρεώσεις / καθήκοντα μελών (Δ.Σ.)» αναφέρονται ποιες είναι οι υποχρεώσεις και τα καθήκοντα των μελών του Δ.Σ. και κάθε τρίτου προσώπου στο οποίο έχουν ανατεθεί από το Δ.Σ. αρμοδιότητές του. Ειδικότερα γίνεται ρητή αναφορά ότι στα μέλη του Δ.Σ. και σε κάθε τρίτο πρόσωπο στο οποίο έχουν ανατεθεί από το Δ.Σ. αρμοδιότητές του, απαγορεύεται να επιδιώκουν ίδια συμφέροντα που αντιβαίνουν στα συμφέροντα της Τράπεζας. Τα πρόσωπα αυτά οφείλουν έγκαιρα να αποκαλύπτουν στα υπόλοιπα μέλη του Δ.Σ. τα ίδια συμφέροντά τους που ενδέχεται να ανακύψουν από τις συναλλαγές της Τράπεζας που εμπίπτουν στα καθήκοντα τους, καθώς και κάθε άλλη σύγκρουση ιδίων συμφερόντων με αυτών της Τράπεζας ή συνδεδεμένων με αυτήν επιχειρήσεων κατά την έννοια του α. 42ε π. 5 του κ.ν. 2190/1920, που ανακύπτει κατά την άσκηση των καθηκόντων τους.

Τέλος, για λόγους συμμόρφωσης στον ν.3016/2002, στον Εσωτερικό Κανονισμό Λειτουργίας της Τράπεζας προβλέπεται υποχρέωση των μελών του Διοικητικού Συμβουλίου να ενημερώνουν το Δ.Σ. σχετικά με την κατοχή δικαιωμάτων ψήφου στην Τράπεζα ύψους ίσου ή μεγαλύτερου του 3%, σύμφωνα με τις διατάξεις του π.δ. 51/1992. Εφόσον πρόκειται για ανεξάρτητο μη εκτελεστικό μέλος του Δ.Σ. η υποχρέωση υφίσταται από το όριο του 0,5% του καταβεβλημένου μετοχικού κεφαλαίου της Τράπεζας, μέχρι του οποίου επιτρέπεται να κατέχουν τα ανεξάρτητα μη εκτελεστικά μέλη, σύμφωνα με τις διατάξεις του ν.3016/2002.

3.14.3 Διεύθυνση Εργασιών – Όργανα Διεύθυνσης

Στον πίνακα που ακολουθεί παρατίθεται το διοικητικό σχήμα της Τράπεζας Πειραιώς:

Όνοματεπώνυμο	Ιδιότητα
Μιχάλης Γ. Σάλλας	Πρόεδρος και Διευθύνων Σύμβουλος
Μιχάλης Η. Κολακίδης	Αντιπρόεδρος και Αναπληρωτής Διευθύνων Σύμβουλος
Θεόδωρος Ν. Πανταλάκης	Αντιπρόεδρος και Αναπληρωτής Διευθύνων Σύμβουλος
Χριστόδουλος Γ. Αντωνιάδης	Γενικός Διευθυντής
Βασιλική Α. Κάμπελλ	Γενικός Διευθυντής
Σταύρος Μ. Λεκκάκος	Γενικός Διευθυντής
Τριαντάφυλλος Ε. Λυσιμάχου	Γενικός Διευθυντής
Ηλίας Δ. Μίλης	Γενικός Διευθυντής
Σπύρος Α. Παπασπύρου	Γενικός Διευθυντής
Χρήστος Κ. Κουμουνδούρος	Γενικός Επιθεωρητής
Ιωάννης Φ. Βιγγόπουλος	Αναπληρωτής Γενικός Διευθυντής
Κωνσταντίνος Θ. Γεωργίου	Αναπληρωτής Γενικός Διευθυντής
Ιωάννης Γ. Σγουροβασιλάκης	Αναπληρωτής Γενικός Διευθυντής
Ιωάννης Γ. Κυριακόπουλος	Αναπληρωτής Γενικός Διευθυντής
Γεώργιος Λιακόπουλος	Αναπληρωτής Γενικός Διευθυντής

Τα σύντομα βιογραφικά σημειώματα των μελών του Διοικητικού Συμβουλίου, των Γενικών και Αναπληρωτών Γενικών Διευθυντών παρατίθενται κατωτέρω:

Μέλη Διοικητικού Συμβουλίου

Σάλλας Μιχαήλ, Πρόεδρος και Διευθύνων Σύμβουλος: Γεννήθηκε το 1950 στο Ηράκλειο Κρήτης και είναι πτυχιούχος του Τμήματος Οικονομικών Σπουδών του Πανεπιστημίου Αθηνών καθώς και του Πανεπιστημίου της Χαϊδελβέργης και κάτοχος διδακτορικού διπλώματος από το ίδιο Πανεπιστήμιο. Εργάστηκε ως επιστημονικός συνεργάτης στο Ινστιτούτο Διεθνούς Συγκριτικής Στατιστικής του Πανεπιστημίου της Χαϊδελβέργης και διετέλεσε καθηγητής Οικονομετρίας και Θεωρίας της Πρόγνωσης στο Πάντειο Πανεπιστήμιο την περίοδο 1983 - 1997. Επιπλέον, την περίοδο 1984 - 1991 διετέλεσε Γενικός Γραμματέας του Υπουργείου Εμπορίου, Διοικητής της ΕΤΒΑ, Πρόεδρος της Επιτροπής Κεφαλαιαγοράς και Πρόεδρος της πρώτης Επιτροπής Εκσυγχρονισμού του Ελληνικού Τραπεζικού Συστήματος. Ο κ. Σάλλας είναι Μέλος του Διοικητικού Συμβουλίου της Ένωσης Ελληνικών Τραπεζών.

Κολακίδης Μιχαήλ, Αντιπρόεδρος και Αναπληρωτής Διευθύνων Σύμβουλος: Γεννήθηκε το 1954 στη Λευκωσία Κύπρου και είναι πτυχιούχος Οικονομικών Επιστημών από το London School of Economics και κάτοχος μεταπτυχιακού τίτλου σπουδών (MBA) από το London Business School. Την περίοδο 1979 – 1993 εργάστηκε στη Citibank Ελλάδος, στην Αθήνα, στον τομέα χρηματοδοτήσεων και εργασιών με μεγάλες Ελληνικές Επιχειρήσεις και στο τμήμα Corporate Finance φτάνοντας στον βαθμό του Vice President, Το 1993 εξελέγη Αντιπρόεδρος του Δ.Σ. και Υποδιοικητής στην Εθνική Τράπεζα της Ελλάδος. Διετέλεσε Αντιπρόεδρος Δ.Σ. της ΕΤΕΒΑ, μέλος Δ.Σ. της Κτηματικής Τράπεζας και άλλων θυγατρικών της Ε.Τ.Ε. Την περίοδο 1994 – 2000 εργάστηκε στον Όμιλο Α.Ε. Τσιμέντων TITAN ως Οικονομικός Διευθυντής του Ομίλου όπου είχε και την εποπτεία των θυγατρικών εταιριών της Α.Ε. Τσιμέντων TITAN στην Νοτιοανατολική Ευρώπη και ταυτόχρονα υπήρξε μέλος του Διοικητικού Συμβουλίου του. Καθήκοντα Αντιπρόεδρου και Αναπληρωτή Διευθύνοντος Συμβούλου στην Τράπεζα Πειραιώς ανέλαβε το Νοέμβριο του 2000.

Πανταλάκης Θεόδωρος, Αντιπρόεδρος και Αναπληρωτής Διευθύνων Σύμβουλος: Γεννήθηκε το 1954 στο Ηράκλειο Κρήτης και είναι κάτοχος πτυχίου του Πανεπιστημίου Πειραιώς, του τμήματος Διοίκησης Επιχειρήσεων. Από το 1980 μέχρι το 1991 εργάστηκε στην ΕΤΕΒΑ και από το 1991 έως το 1996 ήταν Αναπληρωτής Γενικός Διευθυντής στον Όμιλο Interamerican. Από τον Μάρτιο του 1996 έως τον Απρίλιο του 2004 διετέλεσε Υποδιοικητής της Εθνικής Τράπεζας της Ελλάδος, ενώ την ίδια περίοδο ήταν Πρόεδρος και Μέλος του Δ.Σ. των εταιριών του Ομίλου της Εθνικής, όπως Εθνική Α.Ε.Ε.Γ.Α., Αστήρ Παλλάς Βουλιαγμένη Α.Ξ.Ε., Εθνική Ακινήτων, καθώς και σε άλλες εταιρίες του Ομίλου της Εθνικής Τράπεζας. Επίσης, είναι Πρόεδρος του Κεντρικού Αποθετηρίου Αξιών Α.Ε. Καθήκοντα Αντιπρόεδρου και Αναπληρωτή Διευθύνοντος Συμβούλου στην Τράπεζα Πειραιώς ανέλαβε το 2004.

Αγγελόπουλος Π. Κωνσταντίνος, Αντιπρόεδρος Δ.Σ. και Μη Εκτελεστικό Μέλος: Είναι απόφοιτος της Ανώτατης Σχολής Εμπορικών και Οικονομικών Επιστημών (ΑΣΟΕΕ) και έχει σπουδάσει Νομικά στο Πανεπιστήμιο της Θεσσαλονίκης. Έχει μεταπτυχιακό τίτλο του Ινστιτούτου της ΑΣΟΕΕ και του Centre D'Etudes Industrielles της Γενεύης. Από το 1974 είναι διευθυντικό στέλεχος της εταιρίας Χαλυβουργική Α.Ε. και Πρόεδρος των εταιριών Αρτεμίσιον Τεχνική, Συλλεκτικές Εκδόσεις Ιχνηλάτης και Θ.Α. Αγγελόπουλος (έτος ίδρυσης 1940). Συμμετείχε σε πολλά σεμινάρια του Iron & Steel Institute.

Βαρδινογιάννης Β. Ιωάννης, Αντιπρόεδρος Δ.Σ. – Μη Εκτελεστικό Μέλος: Είναι απόφοιτος του Κολλεγίου Vassar, Poughkeepsie, N.Y. Επίσης είναι Πρόεδρος και ιδιοκτήτης της εταιρίας Genesis A.E.

Αλεξανδρίδης Π. Γεώργιος, Μέλος Δ.Σ. – Ανεξάρτητο Μη Εκτελεστικό Μέλος και Μέλος της Επιτροπής Ελέγχου: Σπούδασε οικονομικά στην Ανώτατη Εμπορική Σχολή Αθηνών. Είναι Μέλος Δ.Σ. της εταιρίας Βαρνίμα Ξενοδοχειακά Κι Τουριστικά Επιχ/σεις Α.Ε. Επίσης είναι μέλος στα Διοικητικά Συμβούλια των εταιριών Motor Oil (HELLAS) και Avin Oil A.B.E.N.E.Π.

Βασιλάκης Θ. Ευύχιος, Μέλος Δ.Σ. – Μη Εκτελεστικό Μέλος: Σπούδασε Οικονομικά στο Yale University και είναι κάτοχος μεταπτυχιακού διπλώματος (MBA) από το Columbia Business School της Νέας Υόρκης. Από το 1998 είναι Αντιπρόεδρος της εταιρίας Autohellas S.A. – HERTZ στην οποία είχε τη θέση του Leasing Manager την περίοδο 1991 – 1996 ενώ στην περίοδο 1992 – 1999 ήταν Γενικός Διευθυντής στην εταιρία ΒΙΤΑΚΑΡ Α.Ε. – ΟΡΕΛ. Από το 2005 είναι Αντιπρόεδρος της εταιρίας Αεροπορία Αιγαίου Ανώνυμη Αεροπορική Εταιρία – Aegean Airlines Α.Ε. Συμμετέχει ως Μέλος στα Δ.Σ. των εταιριών Τεχνοκάρ Α.Β.Ε.Ε., Βακάρ Α.Β.Ε.Ε. και Multifin Α.Ε.

Γεροσταθόπουλος Α. Λουκάς, Μέλος Δ.Σ. – Μη Εκτελεστικό Μέλος: Σπούδασε Μηχανολόγος – Ηλεκτρολόγος στο Εθνικό Μετσόβιο Πολυτεχνείο. Από το 1964 είναι Πρόεδρος και Διευθύνων Σύμβουλος της κατασκευαστικής εταιρίας ΔΥΝΑΜΙΚΗ Α.Ε. Από το 1954 έχει εκτελέσει πολλά δημόσια και ιδιωτικά έργα ενώ κατά τα έτη 1953 – 1954 διετέλεσε μηχανικός του Υπουργείου Συγκοινωνιών.

Γεωργάνας Γ. Ιάκωβος, Μέλος Δ.Σ. – Μη Εκτελεστικό Μέλος: Γεννήθηκε το 1932 στον Πειραιά και είναι πτυχιούχος του Οικονομικού Πανεπιστημίου Αθηνών (Α.Σ.Ο.Ε.Ε.) και απόφοιτος του Advanced Management Program του Harvard Business School. Από το 1958 εργάστηκε εισήλθε στην υπηρεσία του Οργανισμού Χρηματοδότησης Οικονομικής Ανάπτυξης (Ο.Χ.Ο.Α.), μετέπειτα ΕΤΒΑ, στην οποία εργάστηκε επί 33 χρόνια ως στέλεχος, Υποδιοικητής και Διοικητής κατά την περίοδο 2002 – 2003. Την περίοδο 1991 – 2004 ήταν Εκτελεστικός Αντιπρόεδρος Δ.Σ. της Τράπεζας Πειραιώς με τομείς ευθύνης της Εταιρική και Επενδυτική Τραπεζική, την Διαχείριση Διαθεσίμων και το Private Banking. Διετέλεσε Αντιπρόεδρος και Μέλος της Επιτροπής Κεφαλαιαγοράς, Μέλος της Εκτελεστικής Επιτροπής του Δ.Σ. της Ενώσεως Ελληνικών Τραπεζών, Μέλος της Επιτροπής των Αναπληρωτών Διοικητών των Ιδρυμάτων Μακροπρόθεσμης Πίστης των χωρών της Ευρωπαϊκής Κοινότητας, Μέλος του Διοικητικού Συμβουλίου των Συνδέσμου Ελληνικών Βιομηχανιών (Σ.Ε.Β.) καθώς και Μέλος του Διοικητικού Συμβουλίου του Ι.Ο.Β.Ε. Σήμερα είναι Οικονομικός Σύμβουλος και Μέλος του Διοικητικού Συμβουλίου της Τράπεζας Πειραιώς Α.Ε., Πρόεδρος του Δ.Σ. της Ελληνικά Χρηματιστήρια Ανώνυμη Εταιρία Συμμετοχών, Πρόεδρος Δ.Σ. της ΕΛ.Ε.Ε.ΧΑ. (η Απορροφώμενη), Αντιπρόεδρος του Δ.Σ. του Οργανισμού Τηλεπικοινωνιών Ελλάδος Α.Ε., Πρόεδρος της Επενδυτικής Επιτροπής του Ταμείου Νέας Οικονομίας, Αντιπρόεδρος του Ελληνοϊαπωνικού Επιμελητηρίου Εμπορίου και Μέλος Δ.Σ., χωρίς εκτελεστικές αρμοδιότητες διαφόρων εμπορικών, βιομηχανικών, χρηματοδοτικών εταιριών.

Γκιγκιλίνης Δ. Μιχάλης, Μέλος Δ.Σ. – Μη Εκτελεστικό Μέλος: Ο κ. Γκιγκιλίνης, ασχολήθηκε από νωρίς με ναυτιλιακές επιχειρήσεις και διατηρεί αυτή τη δραστηριότητα μέχρι και σήμερα. Πέραν της ναυτιλιακής του δραστηριότητας, ασχολείται επίσης με αντιπροσωπείες αυτοκινήτων και διαχείριση κτηματικών επιχειρήσεων, των οποίων είναι ιδιοκτήτης και κατέχει τη θέση του Προέδρου. Έχει διατελέσει μέλος επί 14 χρόνια του Δ.Σ. της Τράπεζας Εργασίας, της οποίας τυγχάνει και ιδρυτικό στέλεχος, της Τράπεζας Κεντρικής Ελλάδος και της ΕΤΒΑbank. Παράλληλα, διετέλεσε μέλος του ασφαλιστικού οργανισμού Ολυμπιακή Ασφαλιστική, μέλος της περιφερειακής επιτροπής των Lloyd's (Lloyd's National Register Committee), Πρόεδρος των Πλοιοκτητών Βορείου Ελλάδος για διάστημα 8 ετών καθώς επίσης και γενικός γραμματέας για αρκετά χρόνια και Επίτιμος Πρόξενος της Δημοκρατίας της Λιβερίας στη Θεσσαλονίκη από το Φεβρουάριο του 1997.

Γκολέμης Δ. Στυλιανός, Μέλος Δ.Σ. – Μη Εκτελεστικό Μέλος: Σπούδασε οικονομικά στο Πανεπιστήμιο της Γενεύης και έχει μεταπτυχιακό τίτλο από την Ecole Pratique Des Hautes

Etudes του Παρισιού. Από το 1972 είναι Πρόεδρος του Ομίλου Goldair, του οποίου οι δραστηριότητες είναι οι αερομεταφορές, ο τουρισμός, οι μεταφορές εμπορευμάτων και logistics, καθώς και η παροχή επίγειων εξυπηρετήσεων και υπηρεσιών ασφαλείας αεροδρομίων.

Ζωγράφος Ι. Νικόλαος, Μέλος Δ.Σ. – Ανεξάρτητο Μη Εκτελεστικό Μέλος και Πρόεδρος της Επιτροπής Ελέγχου: Έχει σπουδάσει οικονομικά σε προπτυχιακό και μεταπτυχιακό επίπεδο στην ΑΣΟΕΕ και έχει μετεκπαιδευτεί στην Αγγλία, σε συνεργασία με το Σ.Ο.Ε.Λ., με το Ινστιτούτο Ορκωτών Λογιστών της Αγγλίας και της Ουαλίας. Έχει διατελέσει Πρόεδρος του Σώματος Ορκωτών Λογιστών (1973-1975 και 1977-1982), Υποδιοικητής και Διοικητής της ETBAbank (1972-1989 και 1989-1990 αντίστοιχα), Πρόεδρος της Επιτροπής Κεφαλαιαγοράς (1984-1988), Πρόεδρος των Ελληνικών Ναυπηγείων (1993-1995) και Αντιπρόεδρος του Κεντρικού Αποθετηρίου Αξιών (2000-2002).

Κοτσίρης Ε. Λάμπρος, Μέλος Δ.Σ. – Μη Εκτελεστικό Μέλος: Γεννήθηκε στην Αθήνα το 1934. Αποφοίτησε από το Βαρβάκειο και τη Νομική Σχολή του Πανεπιστημίου Αθηνών. Είναι διδάκτορας Νομικής του Πανεπιστημίου Μονάχου και από το 1972 καθηγητής του Εμπορικού Δικαίου στη Νομική Σχολή του Αριστοτέλειου Πανεπιστημίου Θεσσαλονίκης. Το 2001 εξελέγη Ομότιμος Καθηγητής. Είναι δικηγόρος Αθηνών από το 1959 και Καθηγητής, από το 1995, στην Εθνική Σχολή Δικαστών. Η επιστημονική συμβολή του στη θεωρία του Δικαίου και την πράξη συνίσταται σε 150 και πλέον μελέτες δικαίου, διαλέξεις και γνωμοδοτήσεις δημοσιευμένες στην Ελλάδα και το εξωτερικό, 4 μονογραφίες και 6 συγγράμματα. Ήταν υπότροφος του Maximilian Universitaet του Μονάχου (1959-1960), υπότροφος του British Council στο Trinity College του Πανεπιστημίου Cambridge (1983), υπότροφος Fulbright στη Νομική Σχολή του Southern Methodist University του Dallas και επισκέπτης καθηγητής στην ίδια Σχολή (1986-1988), Πρόεδρος της Νομικής Σχολής του Αριστοτέλειου (1989-1995), καθώς και Πρόεδρος της Νομικής Επιτροπής του ίδιου Πανεπιστημίου (1995-2001). Έχει συμμετάσχει κατά καιρούς ως Μέλος του Ανώτατου Ειδικού Δικαστηρίου, του Δικαστηρίου Κακοδικίας, του Ανώτατου Πειθαρχικού και του Δευτεροβάθμιου Δικαστηρίου Σημάτων. Σήμερα είναι Πρόεδρος του Εθνικού Οργανισμού Πνευματικής Ιδιοκτησίας, Μέλος του Νομικού Συμβουλίου της Πολιτιστικής Ολυμπιάδας, μέλος της Επιτροπής Επαγγελματικού Αθλητισμού και έχει διατελέσει Μέλος στον Παγκόσμιο Οργανισμό Διανοητικής Ιδιοκτησίας, μέλος νομοπαρασκευαστικών επιτροπών για την πνευματική ιδιοκτησία, τις αποκρατικοποιήσεις, το πτωχευτικό και το δίκαιο εξυγίανσης και νομικός σύμβουλος της Ιονικής Τράπεζας (1989) και της Τράπεζας Χίου (1990-2000). Σήμερα είναι Πρόεδρος του Νομικού Συμβουλίου της Τράπεζας Πειραιώς (από το 2000). Για την εν γένει επιστημονική του συμβολή εξελέγη Αντεπιστέλλον μέλος της Ακαδημίας Αθηνών.

Συμεωνίδης Ι. Δημήτριος – Θωμάς, Μέλος Δ.Σ. – Ανεξάρτητο Μη Εκτελεστικό Μέλος: Γεννήθηκε το 1953 στην Κωνσταντινούπολη και αποφοίτησε από το City College της Νέας Υόρκης ως πτυχιούχος μηχανολόγου – μηχανικού και από το Brooklyn Polytechnic Institute με master μηχανολόγου – μηχανικού. Από το 1981 και ως τον Ιούλιο του 2001 εργάζονταν στην ΜΕΒΓΑΛ Α.Ε. ως Πρόεδρος και Διευθύνων Σύμβουλος. Σήμερα διατελεί Πρόεδρος του Συνδέσμου Βιομηχανιών Βορείου Ελλάδος (ΣΒΒΕ), της Εταιρίας Ανάπτυξης Ιδιωτικών Υποδομών Βορείου Ελλάδος, και του Κέντρου Επιχειρηματικής και Πολιτιστικής Ανάπτυξης καθώς και Μέλος Δ.Σ. του Εμπορικού και Βιομηχανικού Επιμελητηρίου Θεσσαλονίκης, του Ελληνικού Οργανισμού Γάλακτος, της Εκτελεστικής Επιτροπής του Ιδρύματος Οικονομικών και Βιομηχανικών Ερευνών, του Διαβαλκανικού και Παρευξείνιου Επιχειρηματικού Κέντρου και διαφόρων ιδιωτικών επιχειρήσεων.

Φουρλής Σ. Βασίλειος, Μέλος Δ.Σ. – Μη Εκτελεστικό Μέλος: Σπούδασε Περιφερειακή Ανάπτυξη στο University of California / Berkeley και έχει μεταπτυχιακό τίτλο σε International Business από το Boston University / Brussels University. Είναι Πρόεδρος και Διευθύνων Σύμβουλος της εταιρίας Furlis A.E. Συμμετοχών, Πρόεδρος των εταιριών Furlis Trade A.E.B.E., HouseMarket A.E. (IKEA) και Prime Telecom A.E., Αντιπρόεδρος της εταιρίας

Ευρωηλεκτρονική Α.Ε. και Μέλος του Διοικητικού Συμβουλίου των εταιριών Frigoglass και Α.Ε.Ε.Γ.Α. «Η Εθνική».

Γενικοί Διευθυντές και Αναπληρωτές Γενικοί Διευθυντές

Αντωνιάδης Χριστόδουλος, Γενικός Διευθυντής: Γεννήθηκε στο Αηδονοχώρι Σερρών το 1955 και είναι πτυχιούχος της Νομικής Σχολής του Αριστοτελείου Πανεπιστημίου Θεσσαλονίκης. Εργάστηκε επί δεκαεννέα χρόνια στην Εμπορική Τράπεζα της Ελλάδος, ενώ από το 1992 εργάζεται στην Τράπεζα Πειραιώς όπου το 1996 ανέλαβε καθήκοντα Περιφερειακού Διευθυντή ενώ το 1998 ανέλαβε Αναπληρωτής Διευθυντής Δικτύου, υπεύθυνος για τις εργασίες στη Βόρεια Ελλάδα. Το 1999 αναλαμβάνει Βοηθός Γενικός Διευθυντής, υπεύθυνος για την ανάπτυξη των εργασιών της Τράπεζας και των λοιπών εταιριών του Ομίλου στη Βόρεια Ελλάδα. Το 2001 αναλαμβάνει αναπληρωτής Γενικός Διευθυντής, ενώ από το 2003 αναλαμβάνει χρέη Γενικού Διευθυντή Δικτύου Βορείου Ελλάδος με επιπρόσθετα καθήκοντα την συνολική εποπτεία Τράπεζας και Ομίλου στη Βόρεια Ελλάδα. Μετέχει στα Διοικητικά Συμβούλια εταιριών του Ομίλου της Τράπεζας Πειραιώς, στο Χρηματιστηριακό Κέντρο Θεσσαλονίκης καθώς και σε εταιρίες μετοχικού ενδιαφέροντος στην Τράπεζα.

Κάμπελλ Βασιλική, Γενικός Διευθυντής: Είναι πτυχιούχος Διοίκησης Επιχειρήσεων με ειδίκευση στα Χρηματοοικονομικά και στη Διεθνή Διοίκηση από το Πανεπιστήμιο του New Mexico ενώ έχει μεταπτυχιακό τίτλο στην Διοίκηση Επιχειρήσεων με ειδίκευση στα Χρηματοοικονομικά, στη Λογιστική των Επιχειρήσεων και στα Εφαρμοσμένα Οικονομικά από το Πανεπιστήμιο του Rochester, στην Νέα Υόρκη. Την περίοδο 1983 – 1984 εργάστηκε στην Continental Bank στο Σικάγο και την περίοδο 1984 - 1986 στην Continental Bank στην Αθήνα ως Relationship Manager. Την περίοδο 1986 – 1987 εργάστηκε στην Τράπεζα Επενδύσεων ως Βοηθός Γενικός Διευθυντής ενώ την περίοδο 1987 – 1992 ήταν Vice President, υπεύθυνη του Τμήματος Κεφαλαιαγοράς της CITIBANK. Την περίοδο 1992 – 2000 ήταν Βοηθός Γενικός Διευθυντής και επικεφαλής της Διεύθυνσης Investment Banking της EFG Eurobank A.E. και την περίοδο 2000 – 2001 ήταν Γενικός Διευθυντής της EFG Finance A.E. Από το 2001 έως σήμερα είναι πρόεδρος της Σιγμα – Δεβλετογλου Α.Χ.Ε.Π.Ε.Υ. ενώ από το 2004 έως σήμερα είναι Γενικός Διευθυντής της Επενδυτικής Τραπεζικής και της Τραπεζικής Μεγάλων Επιχειρήσεων στην Τράπεζα Πειραιώς έχοντας την εποπτεία στην Διεύθυνση Μεγάλων Επιχειρήσεων, στην Διεύθυνση Κεφαλαιαγοράς και Επενδυτικών Υπηρεσιών και στην Διεύθυνση Ναυτιλιακής Τραπεζικής.

Λεκκάκος Σταύρος, Γενικός Διευθυντής: Γεννήθηκε το 1952 στο Φλωμοχώριον Λακωνίας και είναι πτυχιούχος του Τμήματος Οικονομικών Επιστημών του Πανεπιστημίου Αθηνών. Την περίοδο 1962 – 1992 εργάστηκε στην τράπεζα American Express σε διάφορες θέσεις ενώ διετέλεσε και ελεγκτής στα καταστήματα και τις θυγατρικές της τράπεζας στο εξωτερικό κατά την εν λόγω περίοδο. Από το 1992 εργάζεται στην Τράπεζα Πειραιώς όπου διετέλεσε Διευθυντής Εργασιών, Αναπληρωτής Γενικός Διευθυντής και Γενικός Διευθυντής. Ταυτόχρονα συμμετέχει στα Διοικητικά Συμβούλια εταιριών του Ομίλου Πειραιώς, καθώς και σε Δ.Σ. εταιριών εκτός Ομίλου Τράπεζας Πειραιώς. Επίσης είναι μέλος του Διοικητικού Συμβουλίου της Διατραπεζικών Συστημάτων ΔΙΑΣ Α.Ε. και ήταν μέλος της Εκτελεστικής Επιτροπής της Ένωσης Ελληνικών Τραπεζών. Επιπλέον, σήμερα διατελεί Γενικός Διευθυντής Συμμετοχών και Διαχείρισης Εμπλοκών (Participations & Loan Restructuring).

Λυσιμάχου Τριαντάφυλλος, Γενικός Διευθυντής: Γεννήθηκε στη Σάμο. Είναι πτυχιούχος των Μαθηματικών, με μεταπτυχιακές σπουδές στα Πανεπιστήμια Παρισίων και Λονδίνου. Έχει μακρά εμπειρία σε θέματα ασφαλείων και έχει διατελέσει Διευθύνων Σύμβουλος της Αγροτικής Ασφαλιστικής και Αντιπρόεδρος του Διοικητικού Συμβουλίου της ATE Finance A.E. και της ETBA Leasing A.E. Επίσης έχει διατελέσει Διευθύνων Σύμβουλος και Γενικός Διευθυντής της ασφαλιστικής εταιρίας Αστήρ (πρώην θυγατρικής της Εθνικής Τράπεζας της Ελλάδος Α.Ε.), Γενικός Διευθυντής της Metrolife Γενικών Ασφαλίσεων, σύμβουλος διοίκησης και Μέλος του Διοικητικού Συμβουλίου της Ελληνοβρετανικής Ασφαλιστικής, καθώς και διευθυντικό στέλεχος

της Εθνικής Ασφαλιστικής. Είναι Μέλος του Διοικητικού Συμβουλίου του Ελληνικού Ινστιτούτου Ασφαλιστικών Σπουδών και εκπρόσωπος της Ένωσης Ασφαλιστικών Εταιριών στην Ευρωπαϊκή Επιτροπή Ασφαλίσεων (CEA) και του Διεθνούς Οργανισμού Ναυτασφαλίσεων. Από την 1η Οκτωβρίου 2003 ανέλαβε την Γενική Διεύθυνση και την εποπτεία των ασφαλιστικών εργασιών του Ομίλου της Τράπεζας Πειραιώς.

Μίλης Ηλίας, Γενικός Διευθυντής: Γεννήθηκε το 1955 στο Ελαιχώρι Αρκαδίας και είναι πτυχιούχος του Τμήματος Οικονομικών επιστημών του Πανεπιστημίου Αθηνών, κάτοχος μεταπτυχιακού τίτλου σπουδών στην Οικονομική Ανάλυση από το Πανεπιστήμιο Alberta του Καναδά καθώς και στο Finance από το ίδιο πανεπιστήμιο. Την περίοδο 1984 – 1985 εργάστηκε στο Υπουργείο Έρευνας και Τεχνολογίας στον τομέα αξιολόγησης Επενδυτικών Προγραμμάτων, ενώ την περίοδο 1985 - 1993 εργάστηκε στη διεύθυνση πίστης και μάρκετινγκ της Ιονικής Τράπεζας Α.Ε. Από το 1993 εργάζεται στην Τράπεζα Πειραιώς όπου σήμερα διατηρεί τη θέση Γενικού Διευθυντή Δικτύου Αττικής.

Παπασπύρου Σπύρος, Γενικός Διευθυντής: Γεννήθηκε το 1960 και είναι απόφοιτος του Αμερικανικού Κολλεγίου (Degee College) με ειδίκευση στα χρηματοοικονομικά και στην διοίκηση και κάτοχος μεταπτυχιακού διπλώματος από το Aston University (MBA). Την περίοδο 1986-1991 εργάστηκε στην Citibank σε διευθυντικές θέσεις στον τομέα των πιστωτικών καρτών. Από το 1991 – 1996 ήταν Γενικός Διευθυντής και Διευθυντής στην εταιρία Interfinance/ Interamerican Cards (Μέλος του Ομίλου Interamerican) η οποία δημιουργήθηκε με σκοπό να αναπτυχθεί ο καταναλωτικό δανεισμός. Την περίοδο 1996 – 1998 εργάστηκε στον Όμιλο Επιχειρήσεων Μαρινόπουλος ως Διευθυντής Πιστωτικών Καρτών και Προγραμμάτων Πίστης. Την περίοδο 1998 -1999 εργάστηκε στην Εθνική Ε.Α.Δ.Ο. ενώ την περίοδο 2000 – 2002 ήταν Εμπορικός Διευθυντής στην Εθνική Τράπεζα Α.Ε. Το 2002 εργάστηκε στην EFG Eurobank Ergasias ως Αναπληρωτής Γενικός Διευθυντής στην Δ/ση Λιανική Τραπεζικής ενώ από το 2004 είναι Γενικός Διευθυντής Λιανικής Τραπεζικής στην Τράπεζα Πειραιώς Α.Ε.

Βιγγόπουλος Ιωάννης, Αναπληρωτής Γενικός Διευθυντής: Γεννήθηκε το 1953 στην Αθήνα και είναι απόφοιτος του BCA Finance με ειδικότητα στο Finance, Business Administration και Management. Εργάστηκε από το 1972 έως το 1987 στην Εθνική Τράπεζα της Ελλάδος στον τομέα των πάσης φύσεως πιστοδοτήσεων, ενώ την περίοδο 1987 – 1991 εργάστηκε στην Τράπεζα Κρήτης ως διευθυντικό στέλεχος. Από το 1991 έως το 1992 διετέλεσε Γενικός Διευθυντής μεγάλης ιδιωτικής εταιρίας, ενώ από το 1992 μέχρι και σήμερα εργάζεται στην Τράπεζα Πειραιώς όπου κατέχει την θέση Αναπληρωτή Γενικού Διευθυντή Δικτύου Νοτίου Ελλάδας & Νήσων.

Γεωργίου Κωνσταντίνος, Αναπληρωτής Γενικός Διευθυντής: Γεννήθηκε το 1958 στην Άρτα και είναι πτυχιούχος του Τμήματος Δημόσιας Διοίκησης του Παντείου Πανεπιστημίου και κάτοχος μεταπτυχιακού τίτλου σπουδών στη Διοίκηση Επιχειρήσεων (MBA) από το Michigan State University των Η.Π.Α. Εργάστηκε την περίοδο 1984-1985 στη Διεύθυνση Οικονομικής Ανάπτυξης του υπουργείου Εμπορίου των Η.Π.Α. και από το 1987 έως το 1992 στην Ιονική Τράπεζα ως προϊστάμενος τομέα ανάπτυξης και αξιοποίησης ανθρωπίνου δυναμικού και προϊστάμενος επιμορφωτικών προγραμμάτων. Από το 1993 εργάζεται στην Τράπεζα Πειραιώς σε διευθυντικές θέσεις ενώ από το 2001 κατέχει τη θέση Αναπληρωτή Γενικού Διευθυντή.

Σγουροβασιλάκης Ιωάννης, Αναπληρωτής Γενικός Διευθυντής: Γεννήθηκε στην Αθήνα το 1955 και είναι πτυχιούχος του Τμήματος Μαθηματικών του Πανεπιστημίου Αθηνών με μεταπτυχιακές σπουδές στην επιστήμη των υπολογιστών στη Μεγάλη Βρετανία. Από το 1983 έως το 1987 εργάστηκε στο Υπουργείο Εθνικής Άμυνας ως επιστημονικός συνεργάτης, ενώ από το 1987 έως το 1995 εργάστηκε ως αναλυτής συστημάτων στην Κτηματική Τράπεζα και από το 1995 έως το 1998 ήταν Γενικός Διευθυντής στο Εκπαιδευτικό – Συνεδριακό Κέντρο της Κτηματικής Τράπεζας. Από το 1998 μέχρι το 2000 ήταν Διευθυντής Πληροφορικής στην

Τράπεζα Πειραιώς και από το 2000 έως το 2001, Βοηθός Γενικός Διευθυντής. Σήμερα είναι Αναπληρωτής Γενικός Διευθυντής στον Τομέα Πληροφορικής, Οργάνωσης και Κεντρικών Υπηρεσιών στην Τράπεζα Πειραιώς και Μέλος του Δ.Σ. της Τειρεσίας Α.Ε. Έχει διατελέσει διαδοχικά Γενικός Γραμματέας και Πρόεδρος της Ελληνικής Εταιρίας Επιστημόνων Η/Υ & Πληροφορικής (ΕΠΥ) από το 1987 έως το 1993. Διετέλεσε Μέλος του Τεχνικού Συμβουλίου Πληροφορικής, Μέλος της Εθνικής Επιτροπής Ηλεκτρονικού Εμπορίου, Μέλος της Εκτελεστικής Επιτροπής του Συμβουλίου των Ευρωπαϊκών Επιστημονικών Ενώσεων Πληροφορικής. Έχει δημοσιεύσει πολλά άρθρα σε επιστημονικά περιοδικά και στον ημερήσιο και περιοδικό τύπο.

Κυριακόπουλος Ιωάννης, Αναπληρωτής Γενικός Διευθυντής: Είναι πτυχιούχος Πολιτικός Μηχανικός και κατέχει επίσης μεταπτυχιακούς τίτλους σπουδών στην Διαχείριση Επενδύσεων και Engineering. Στο παρελθόν έχει εργαστεί σε διευθυντικές θέσεις στις εταιρίες Arthur Andersen, KPMG και στην Ιονική Τράπεζα, στην Ελλάδα και την Μεγάλη Βρετανία. Από το 1999 είναι Γενικός Διευθυντής, στο υποκατάστημα της Τράπεζας Πειραιώς στο Λονδίνο και επιπλέον, από τον Νοέμβριο του 2004, είναι Αναπληρωτής Γενικός Διευθυντής και υπεύθυνος των Διεθνών Δραστηριοτήτων και του Private Banking της Τράπεζας Πειραιώς.

Λιακόπουλος Ι. Γεώργιος, Αναπληρωτής Γενικός Διευθυντής: Γεννήθηκε στη Θεσσαλονίκη το 1956. Σπούδασε Νομικά στο Αριστοτέλειο Πανεπιστήμιο Θεσσαλονίκης (1979) όπου έκανε μεταπτυχιακές σπουδές (1984). Έχει εργαστεί ως δικηγόρος στην Θεσσαλονίκη, ως Νομικός Σύμβουλος στην Νομική Υπηρεσία του Δήμου Θεσσαλονίκης (1992 – 1995), ως προϊστάμενος στην Νομική Υπηρεσία της Διεύθυνσης Corporate και International της Τράπεζας Μακεδονίας και Θράκης (1995), ως εξειδικευμένος Νομικός Σύμβουλος σε θέματα Αναδυόμενων Αγορών στο Χρηματιστηριακό Κέντρο Θεσσαλονίκης (1997), ως Νομικός Σύμβουλος του Ελληνικού Δημοσίου στο έργο της ζεύξης Ρίου - Αντιρρίου (1997 – σήμερα), ως Διευθυντής Νομικών Υπηρεσιών Διοίκησης και μέλος του Νομικού Συμβουλίου της Τράπεζας Πειραιώς (2000 έως σήμερα). Από το 2005 είναι Αναπληρωτής Γενικός Διευθυντής της Εταιρικής Διοίκησης της Τράπεζας Πειραιώς.

3.14.4 ΕΤΑΙΡΙΚΗ ΔΙΑΚΥΒΕΡΝΗΣΗ

Η Τράπεζα Πειραιώς, με γνώμονα τη διαρκή ενίσχυση της αξίας της και την προάσπιση του εταιρικού συμφέροντος, έχει προσαρμοστεί στο ισχύον θεσμικό πλαίσιο περί εταιρικής διακυβέρνησης. Έτσι:

- Διαθέτει Εσωτερικό Κανονισμό Λειτουργίας με τον οποίο διασφαλίζεται η διαφάνεια και η σύμμετρη πληροφόρηση και καλύπτονται θέματα τα οποία δεν προβλέπονται από το καταστατικό τη Τράπεζας αλλά είναι απαραίτητα για την εύρυθμη λειτουργία της.
- Διαθέτει οργανωμένο δίκτυο εσωτερικού ελέγχου με θεσμοθετημένες αρμοδιότητες το οποίο απαρτίζεται από την επιτροπή ελέγχου (Audit Committee) και την υπηρεσία εσωτερικού ελέγχου (Διεύθυνση Εσωτερικού Ελέγχου), οι οποίες είναι ανεξάρτητες και υπάγονται απευθείας στην Διοίκηση της Τράπεζας
- Έχει προσαρμόσει τη σύνθεση του Διοικητικού Συμβουλίου, ώστε να είναι σύμφωνη με τα ισχύοντα περί εκτελεστικών και μη μελών.
- Έχει οργανώσει Υπηρεσίες Ενημέρωσης Επενδυτών, Εξυπηρέτησης Μετόχων και Εταιρικών Ανακοινώσεων, επιφορτισμένες με το έργο πληροφόρησης επενδυτών, μετόχων και αρμόδιων εποπτικών αρχών αντίστοιχα.

3.14.5 ΑΝΩΤΑΤΑ ΟΡΓΑΝΑ ΔΙΟΙΚΗΣΗΣ

3.13.3.1 Γενική Συνέλευση – Διοικητικό Συμβούλιο

Σύμφωνα με το Καταστατικό της Τράπεζας (Άρθρο 24) το ανώτατο όργανο είναι η Γενική Συνέλευση (εφεξής η Γ.Σ.) και δικαιούται να αποφασίζει για κάθε υπόθεση που αφορά την Τράπεζα. Οι νόμιμες αποφάσεις της δεσμεύουν και τους μετόχους που απουσιάζουν ή διαφωνούν. Επίσης, σύμφωνα με τον Εσωτερικό Κανονισμό Λειτουργίας της Τράπεζας και ειδικότερα στο κεφ. 1 «Διοίκηση», ενότητα 1 «Ανώτατα Όργανα Διοίκησης» αναφέρεται ότι το ανώτατο όργανο είναι η Γ.Σ. των μετόχων της Τράπεζας, η οποία εκλέγει το Δ.Σ. αυτής που τη διοικεί και την εκπροσωπεί δικαστικώς και εξωδίκως.

3.13.3.2 Επιτροπές

Το Διοικητικό Συμβούλιο της Τράπεζας με στόχο την αποτελεσματικότερη και ασφαλέστερη λειτουργία της Τράπεζας έχει αναθέσει εξειδικευμένα θέματα μεταξύ άλλων στις παρακάτω επιτροπές :

- Εκτελεστική Επιτροπή
- Επιτροπή Διαχείρισης Ενεργητικού - Παθητικού (ALCO).
- Επιτροπή Έγκρισης Δαπανών
- Επιτροπή Εφαρμογής Κανόνων Βασιλείας II
- Επιτροπή Ενημέρωσης Επενδυτών
- Επιτροπή Αμοιβών των Εκτελεστικών Μελών της Διοίκησης
- Επιτροπή Ελέγχου (Audit Committee)

Σε εφαρμογή της Εγκυκλίου Διοίκησης υπ' αριθ. 1124/26.09.2005 (Πράξη Προέδρου 1063) που αφορά στο Οργανόγραμμα της Τράπεζας, ορίζονται οι παρακάτω Επιτροπές:

Εκτελεστική Επιτροπή

Πρόεδρος: Μιχάλης Σάλλας
Μέλη: Μιχάλης Κολακίδης
Θεόδωρος Πανταλάκης
Χριστόδουλος Αντωνιάδης
Βασιλική Κάμπελλ
Σταύρος Λεκκάκος
Ηλίας Μίλης
Σπύρος Παττασπύρου

Επιτροπή Έγκρισης Δαπανών

Πρόεδρος: Θεόδωρος Πανταλάκης
Μέλη: Κωνσταντίνος Γεωργίου
Κωνσταντίνος Λιάπης
Ιωάννης Σγουροβασιλάκης

Επιτροπή Εφαρμογής Κανόνων Βασιλείας II

Συντονιστής: Σταύρος Λεκκάκος
Μέλη: Αθανάσιος Αρβανίτης
Αντώνιος Δραγγιώτης
Γεώργιος Κωτσάκης
Κωνσταντίνος Λιάπης
Μάρθα Μπάρκα
Βασιλική Οικονόμου
Αναστάσιος Τσαντής

Επιτροπή Ενημέρωσης Επενδυτών

Πρόεδρος: Μιχάλης Κολακίδης
Μέλη: Βασιλική Κάμπελλ
Ηλίας Μίλης
Σπύρος Παπασπύρου
Ιωάννης Κυριακόπουλος
Γεώργιος Μάντακας
Γεώργιος Πουλόπουλος
Γεώργιος Μαρινόπουλος

Με την από 1066/06.10.2005 Πράξη Προέδρου, η σύνθεση της Επιτροπής Διαχείρισης Ενεργητικού – Παθητικού είναι η ακόλουθη:

Πρόεδρος: Μιχάλης Σάλλας
Μέλη: Μιχάλης Κολακίδης
Θεόδωρος Πανταλάκης
Βασιλική Κάμπελλ
Ηλίας Μίλης
Γιάννης Κυριακόπουλος
Αθανάσιος Αρβανίτης
Αντώνης Δραγγιώτης
Κωνσταντίνος Λιάπης
Γεώργιος Πουλόπουλος
Γραμματέας: Μαίρη Ζαπάντη

Το Διοικητικό Συμβούλιο κατά την υπ' αριθμ. 1015/15.12.04 συνεδρίασή του αποφάσισε τη συγκρότηση Επιτροπής Αμοιβών των Εκτελεστικών Μελών της Διοίκησης, με την ακόλουθη σύνθεση:

Μιχάλης Σάλλας
Ιάκωβος Γεωργάνας
Βασίλειος Φουρλής
Στυλιανός Γκολέμης

Η σύνθεση της Επιτροπής Ελέγχου της Τράπεζας, που λειτουργεί βάσει της υπ' αριθ. 1009/06.09.2004 συνεδρίασης του Διοικητικού Συμβουλίου, έχει ως ακολούθως:

Πρόεδρος: Νικόλαος Ζωγράφος
Μέλη: Γεώργιος Αλεξανδρίδης
Ευάγγελος Λουκάς

Παρακάτω παρατίθενται τα βιογραφικά σημειώματα των μελών των ανωτέρω επιτροπών τα οποία δεν είναι μέλη του Διοικητικού Συμβουλίου της Τράπεζας, Γενικοί Διευθυντές ή Αναπληρωτές Γενικοί Διευθυντές:

Λιάπης Ι. Κωνσταντίνος, Διευθυντής Οικονομικών Υπηρεσιών και Μέλος στην Επιτροπή Διαχείρισης Ενεργητικού - Παθητικού, στην Επιτροπή Έγκρισης Δαπανών και στην Επιτροπή Εφαρμογής Κανόνων Βασιλείας II: Γεννήθηκε το 1964 στην Αμφίσσα Φωκίδας και είναι κάτοχος πτυχίου του Οικονομικού Πανεπιστημίου Αθηνών (πρώην Α.Σ.Ο.Ε.Ε.) όπως επίσης μεταπτυχιακού τίτλου (Msc) του τμήματος Οικονομικής και Περιφερειακής Ανάπτυξης του Παντείου Πανεπιστημίου και Διδακτορικού Τίτλου του ίδιου τμήματος. Από το 1992 έως και το 2003 εργάστηκε στη Διεύθυνση Επιχειρηματικού Σχεδιασμού της Τράπεζας Πειραιώς, ενώ παράλληλα από το 1999 έως και σήμερα διδάσκει στο Πάντειο Πανεπιστήμιο, στο Τμήμα Οικονομικής Επιστήμης και Περιφερειακής Ανάπτυξης. Σήμερα είναι Διευθυντής Οικονομικών Υπηρεσιών.

Πουλόπουλος Ι. Γεώργιος, Διευθυντής, Μέλος Επιτροπής Διαχείρισης Ενεργητικού – Παθητικού και της Επιτροπής Ενημέρωσης Επενδυτών: Γεννήθηκε το 1968 και είναι κάτοχος Πτυχίου Οικονομικών Επιστημών από το Πανεπιστήμιο Αθηνών και Μεταπτυχιακού Διπλώματος στην Διοίκηση Επιχειρήσεων (MBA) από το Henley Management College, Brunel University. Από το 1992 έως το 1993 εργάστηκε στην Δ/ση Σχεδιασμού Μελετών & Αναπτύξεως της Ιονικής & Λαϊκής Τράπεζας Α.Ε. ενώ από το 1993 έως το 1999 διετέλεσε Προϊστάμενος στην Διεύθυνση Οικονομικών Μελετών. Από το 1999 έως σήμερα είναι Διευθυντής στην Διεύθυνση Επιχειρηματικού Σχεδιασμού και Επενδυτικών Σχέσεων της Τράπεζας Πειραιώς.

Μπάρκα Δ. Μάρθα, Διευθυντής, Μέλος της Επιτροπής Εφαρμογής Κανόνων Βασιλείας II: Είναι κάτοχος Πτυχίου στην Διοίκηση Επιχειρήσεων και μεταπτυχιακού τίτλου στη Διοίκηση Επιχειρήσεων (M.B.A.) με εξειδίκευση στα Χρηματοοικονομικά από το Οικονομικό Πανεπιστήμιο Αθηνών. Από το 1987 έως το 1988 εργάστηκε στο Τμήμα Οικονομικής Ανάλυσης της Αγροτικής Τεχνικής Α.Ε. (θυγατρικής της Αγροτικής Τράπεζας) και από το 1988 έως το 1998 εργάστηκε στην Ιονική Τράπεζα Α.Ε. στην Διεύθυνση Οικονομικών Μελετών και την Διεύθυνση Μεγάλων Επιχειρήσεων. Από το 1998 έως σήμερα εργάζεται στην Διεύθυνση Επιχειρηματικής Πίστης της Τράπεζας Πειραιώς στην οποία είναι Διευθυντής από το 2001.

Οικονόμου Γ. Βασιλική, Αναπληρωτής Διευθυντής, Μέλος της Επιτροπής Εφαρμογής Κανόνων Βασιλείας II: Είναι απόφοιτος του Τμήματος Συγκοινωνιολόγων της Σχολής Τεχνολόγων Μηχανικών του Τ.Ε.Ι. Πειραιά και της Σχολής Πολιτικών Μηχανικών (με ειδικότητα Συγκοινωνιακού) από το Εθνικό Μετσόβιο Πολυτεχνείο. Στο παρελθόν έχει εργαστεί στο Τμήμα πωλήσεων των εταιριών Γενκα Α.Ε. και Autocar Α.Ε. και στην Τράπεζα Κρήτης Α.Ε. Από το 1993 εργάζεται στην Τράπεζα Πειραιώς και από το 2001 έως το τέλος του 2004 έχει διατελέσει Διευθύντρια της Διεύθυνσης Οργάνωσης και Υποστήριξης Δικτύων. Από τον Ιανουάριο του 2005 έως σήμερα είναι Αναπληρωτής Διευθυντής της Διεύθυνσης Πληροφορικής και Οργάνωσης με εποπτεία στους Τομείς Οργάνωσης.

Τσαντής Π. Αναστάσιος, Διευθυντής, Μέλος της Επιτροπής Εφαρμογής Κανόνων Βασιλείας II: Γεννήθηκε το 1962 στην Μύρινα Λήμνου και είναι κάτοχος πτυχίου του Τμήματος Οργάνωσης και Διοίκησης Επιχειρήσεων (με ειδικότητα στην Λογιστική) του Οικονομικού Πανεπιστημίου Αθηνών (πρώην Α.Σ.Ο.Ε.Ε.). Από το 1986 έως το 1994 εργάστηκε στην Τράπεζα Εργασίας Α.Ε. και από το 1997 έως το 1999 στην ΕΓΝΑΤΙΑ ΤΡΑΠΕΖΑ Α.Ε. Στην Τράπεζα Πειραιώς εργάστηκε από το 1994 έως το 1997 ως προϊστάμενος του Τμήματος Δανείων και Ελέγχου Πίστωσης (κατάστημα Περιστερίου) και από το 2000 έως σήμερα εργάζεται στην Τράπεζα Πειραιώς Α.Ε. ως Διευθυντής στην Διεύθυνση Διαχείριση Εμπλοκών και Αναδιάρθρωσης Πιστώσεων.

Δραγγιώτης Δ Αντώνιος, Διευθυντής, Μέλος της Επιτροπής Διαχείρισης Ενεργητικού - Παθητικού και της Επιτροπής Εφαρμογής Κανόνων Βασιλείας II: Γεννήθηκε το 1962 στην Αθήνα και αποφοίτησε το 1985 από το τμήμα Φυσικής του Πανεπιστημίου Αθηνών. Ακολούθησε μεταπτυχιακές σπουδές στην επιστήμη της Πληροφορικής (1986 -1987) και εκπόνησε Διδακτορική Διατριβή, (1991-1995), στο Πανεπιστήμιο Αθηνών, στον τομέα της Τεχνητής Νοημοσύνης. Έχει πολυετή εργασιακή εμπειρία στην ανάλυση επιχειρηματικών αναγκών και στη σχεδίαση πακέτων λογισμικού εμπορικής και οικονομικής διαχείρισης. Ασχολήθηκε με την ανάπτυξη υποδομών διαχείρισης κινδύνων στην Χiosbank (1996-1999) και είναι επικεφαλής της Διεύθυνσης Διαχείρισης Κινδύνων της Τράπεζας Πειραιώς από το 1999 έως σήμερα. Έχει παρουσία με ομιλίες και δημοσιεύσεις σε θέματα Τεχνητής Νοημοσύνης και Διαχείρισης Κινδύνων.

Μάντακας Μ. Γεώργιος, Διευθυντής, Μέλος της Επιτροπής Ενημέρωσης Επενδυτών: Γεννήθηκε το 1959 στην Αθήνα και αποφοίτησε το 1981 από το Οικονομικό Πανεπιστήμιο Αθηνών (πρώην Α.Σ.Ο.Ε.Ε.). Επίσης είναι κάτοχος διδακτορικού διπλώματος από το πανεπιστήμιο του Rochester, Νέα Υόρκη, σε θέματα Βιομηχανικής Οικονομίας με ειδίκευση στην θεωρία των αγορών και ανταγωνισμού. Έχει εργαστεί ως Αναλυτής στην διεύθυνση έρευνας, ανάπτυξης και σχεδιασμού στην Ιονική Τράπεζα ενώ υπήρξε και section manager επικεφαλής του τμήματος της οικονομικής έρευνας. Από το 1998 έως το 1999 ήταν section manager στην διεύθυνση στρατηγικού σχεδιασμού και στρατηγικής της Τράπεζας Πειραιώς ενώ από το 2000 έως σήμερα είναι Διευθυντής στην Διεύθυνση Διεθνών Δραστηριοτήτων.

Αρβανίτης Μ. Αθανάσιος, Δ/ντής Δ/σης Treasury, Μέλος της Επιτροπής Διαχείρισης Ενεργητικού – Παθητικού και της Επιτροπής Εφαρμογής Κανόνων Βασιλείας II: Γεννήθηκε στις ΗΠΑ το 1965 και είναι πτυχιούχος του τμήματος Διοίκησης Επιχειρήσεων του Οικονομικού Πανεπιστημίου Αθηνών (ΑΣΟΕΕ). Είναι κάτοχος τίτλου MBA από το Manchester Business School με παράλληλη μετεκπαίδευση στο L. Stern School of Business του Πανεπιστημίου της Νέας Υόρκης. Στην Τράπεζα Πειραιώς εργάζεται από το 1999 σαν Δ/ντής της Δ/σης Treasury. Πριν από αυτό εργάστηκε για σειρά ετών στο Treasury της NatWest Αθηνών και η τελευταία θέση που κατείχε ήταν αυτή του Deputy Treasurer και Head of Sales.

Μαρινόπουλος Θ Γεώργιος, Manager, Business Analysis της Δ/σης Επιχειρηματικού Σχεδιασμού, Μέλος της Επιτροπής Ενημέρωσης Επενδυτών: Γεννήθηκε στην Καλαμάτα το 1968. Σπούδασε Διοίκηση Επιχειρήσεων στο Πανεπιστήμιο Πειραιώς, όπου αποφοίτησε το 1990. Το 1992 ολοκλήρωσε τις μεταπτυχιακές του σπουδές στο Πανεπιστήμιο Lancaster της Αγγλίας (M.Sc in Finance). Το 1995, εργάστηκε στην Ιονική Τράπεζα ως αναλυτής στην Δ/ση Οργάνωσης με βασικό αντικείμενο την αναδιάρθρωση της οργανωτικής δομής της Τράπεζας. Στη συνέχεια εργάστηκε στη Δ/ση Οικονομικών Μελετών στους τομείς της κατάρτισης του επιχειρηματικού πλάνου της Ιονικής Τράπεζας και της παρακολούθησης του τραπεζικού ανταγωνισμού. Μετά την εξαγορά της Ιονικής Τράπεζας από την Alpha Bank την άνοιξη του 1999, εργάστηκε για μικρό διάστημα στη Δ/ση Πίστωσης της τελευταίας. Στις αρχές του 2000, προσελήφθηκε σαν αναλυτής στην Τράπεζα Πειραιώς στη Δ/ση Επιχειρηματικού Σχεδιασμού. Έκτοτε έχει ασχοληθεί κυρίως με θέματα κατάρτισης της μακροπρόθεσμης στρατηγικής και του επιχειρησιακού πλάνου της Τράπεζας, κατάρτισης του ετήσιου προγράμματος δράσης, παρακολούθησης του τραπεζικού ανταγωνισμού, ενώ παράλληλα είναι μέλος της Μονάδας Ενημέρωσης Επενδυτών.

Κωτσάκης Σ. Γεώργιος, Μέλος της Επιτροπής Εφαρμογής Κανόνων Βασιλείας II: Γεννήθηκε στην Αθήνα το 1962 και είναι απόφοιτος του Μαθηματικού Τμήματος του Πανεπιστημίου Αθηνών. Βρίσκεται στον χώρο της Πληροφορικής από το 1984. Έχει εκτενή εμπειρία σε πληροφοριακά συστήματα του τραπεζικού τομέα ξεκινώντας σαν στέλεχος της Χiosbank το 1991, αρχικά σαν Senior Developer και Analyst και αργότερα σαν IT Project Manager. Ήταν υπεύθυνος για τον σχεδιασμό και υλοποίηση πληθώρας συστημάτων που αφορούν όλο τον τραπεζικό τομέα, μερικά από τα οποία περιλαμβάνουν ένα ολοκληρωμένο CRS-CRM σύστημα, διάφορα δανειακά συστήματα, winbank – internet banking suites, data

warehouse, συστήματα πληρωμών κ.α. Βρίσκεται στην Τράπεζα Πειραιώς από το 1999, σαν Διευθυντής Ανάπτυξης Συστημάτων ενώ ήταν Technical Project Leader για την ταυτόχρονη συγχώνευση των 3 τραπεζών (Τράπεζα Πειραιώς – Χιοςbank – Τράπεζα Μακεδονίας Θράκης) στην νέα τράπεζα Πειραιώς το 2000. Διετέλεσε μέλος του Δ.Σ. της ABC Professional Services από το 2002 – 2005. Σήμερα είναι διευθυντής της Διεύθυνσης Πληροφορικής και Οργάνωσης της Τράπεζας Πειραιώς.

Λουκάς Γ. Ευάγγελος, Υπάλληλος, Μέλος της Επιτροπής Ελέγχου, Γεννήθηκε το 1945 στο Μαντούδι Ευβοίας. Είναι απόφοιτος του Πανεπιστημίου Πειραιά (πρώην Ανώτατη Βιομηχανική Σχολή). Στην Τράπεζα εργάζεται από το 1972 ως υπάλληλος στην Διεύθυνση Οικονομικών Υπηρεσιών. Από το 2003 είναι μέλος της Επιτροπής Ελέγχου της Τράπεζας Πειραιώς.

Οι διευθύνσεις των μελών του Δ.Σ. παρατίθεται στο κεφάλαιο 3.14.2 Διοικητικό Συμβούλιο.

Η διεύθυνση εργασίας των λοιπών μελών των διοικητικών, διαχειριστικών και εποπτικών οργάνων είναι η έδρα της Τράπεζας Πειραιώς, ήτοι Αμαλίας 20 και Σουρή 5, 105 57, Αθήνα.

3.13.3.3 Όργανα Εποπτείας – Σύστημα Εσωτερικού Ελέγχου

Σύμφωνα με το Π.Δ. 267/24.07.1995 την εποπτεία της Τράπεζας σε ενοποιημένη βάση ασκεί η Τράπεζα της Ελλάδος.

Επίσης η εποπτεία των εργασιών της Τράπεζας ασκείται, σύμφωνα με την Νομοθεσία, από τους ορκωτούς ελεγκτές λογιστές της.

Η Τράπεζα έχει θεσπίσει ένα ισχυρό Σύστημα Εσωτερικού Ελέγχου για τη διαφύλαξη των περιουσιακών της στοιχείων και τη διασφάλιση των συμφερόντων των μετόχων. Τα μέλη του Δ.Σ. έχουν την τελική ευθύνη για τη διατήρηση του συστήματος, την παρακολούθηση και εποπτεία της αποτελεσματικής εφαρμογής του. Το σύστημα εσωτερικού ελέγχου αποσκοπεί στην αποτελεσματική αντιμετώπιση των κινδύνων που απειλούν την Τράπεζα και όχι απαραίτητα στην εξάλειψή τους.

Το Σύστημα Εσωτερικού Ελέγχου της Τράπεζας υποστηρίζεται, σύμφωνα με το ισχύον θεσμικό πλαίσιο, από μηχανισμούς οι οποίοι αλληλοσυμπληρώνονται και αποτελούν ένα ολοκληρωμένο σύστημα ελέγχου τόσο της οργανωτικής δομής και των δραστηριοτήτων της Τράπεζας όσο και του Εσωτερικού Κανονισμού Λειτουργίας. Υπεύθυνοι για την τήρηση του Συστήματος Εσωτερικού Ελέγχου είναι οι:

- Εσωτερικός Ελεγκτής
- Επιτροπή Ελέγχου (Audit Committee)
- Υπηρεσία Εσωτερικού Ελέγχου (Διεύθυνση Εσωτερικού Ελέγχου)

Τα μέλη του Δ.Σ. αξιολογούν την επάρκεια και την αποτελεσματικότητα του συστήματος σε ετήσια βάση και χαράζουν τη στρατηγική για τη βελτίωσή του με βάση σχετική έκθεση που τους υποβάλλει η Διοίκηση της Τράπεζας και τις επ' αυτής παρατηρήσεις της Επιτροπής Ελέγχου.

3.13.3.4 Εσωτερικός Ελεγκτής

Ο Εσωτερικός Ελεγκτής ως όργανο εσωτερικού ελέγχου που προβλέπεται από το νόμο 3016/2002 περί «Εταιρικής Διακυβέρνησης» κατά την άσκηση των καθηκόντων του, είναι ανεξάρτητος, δεν υπάγεται ιεραρχικά σε καμία υπηρεσιακή μονάδα της Τράπεζας και

εποπτεύεται από ένα ως τρία μη εκτελεστικά μέλη του Διοικητικού Συμβουλίου που ορίζονται από το Δ.Σ. από εκείνα που συμμετέχουν στην Επιτροπή Ελέγχου. Ο Εσωτερικός Ελεγκτής ορίζεται από το Δ.Σ. και δεν μπορεί να είναι μέλος του Δ.Σ. της Τράπεζας ή διευθυντικό στέλεχος ή συγγενής με μέλος Δ.Σ. ή διευθυντικό στέλεχος μέχρι και δευτέρου βαθμού εξ αίματος ή εξ αγχιστείας. Ο Εσωτερικός Ελεγκτής εποπτεύει την Υπηρεσία Εσωτερικού Ελέγχου (Διεύθυνση Εσωτερικού Ελέγχου).

Ο Εσωτερικός Ελεγκτής κατά την άσκηση των καθηκόντων του δικαιούται να λαμβάνει γνώση οποιουδήποτε βιβλίου, εγγράφου, αρχείου, τραπεζικού λογαριασμού και χαρτοφυλακίου της Τράπεζας και να έχουν πρόσβαση σε οποιαδήποτε υπηρεσία της.

Για τη διευκόλυνση του έργου του Εσωτερικού Ελεγκτή, τα μέλη του Δ.Σ. οφείλουν να συνεργάζονται και να του παρέχουν κάθε αναγκαία πληροφορία, η δε διοίκηση της Τράπεζας Πειραιώς οφείλει να του παρέχει κάθε απαραίτητο προς τούτο μέσο.

3.13.3.5 Επιτροπή Ελέγχου (Audit Committee)

Η Επιτροπή Ελέγχου (Audit Committee) υποβοηθά το Δ.Σ. στην άσκηση των καθηκόντων του που σχετίζονται με τον εσωτερικό έλεγχο. Τα μέλη της Επιτροπής Ελέγχου (Audit Committee) επιλέγονται από το Δ.Σ., κατά προτίμηση από μη εκτελεστικά μέλη του και συμπληρωματικά από ανώτατα στελέχη της Τράπεζας που δεν έχουν αρμοδιότητες στους τομείς της έγκρισης και διεκπεραίωσης των συναλλαγών.

3.13.3.6 Διεύθυνση Εσωτερικού Ελέγχου

Η Διεύθυνση Εσωτερικού Ελέγχου είναι ανεξάρτητη οργανωτική μονάδα, συγκροτήθηκε σύμφωνα με την Π.Δ./ Τ.Ε. 2438/06.08.98 «Πλαίσιο αρχών λειτουργίας και κριτηρίων αξιολόγησης των Συστημάτων Εσωτερικού Ελέγχου των πιστωτικών ιδρυμάτων και προσδιορισμός των οργάνων τους στον τομέα του Εσωτερικού Ελέγχου», υπάγεται στο Δ.Σ. της Τράπεζας βρίσκεται σε διαρκή επαφή με την Επιτροπή Ελέγχου (Audit Committee) και έχει την ευθύνη εφαρμογής ενός σύγχρονου και αποτελεσματικού Συστήματος Εσωτερικού Ελέγχου το οποίο καλύπτει σε συνεχή βάση κάθε δραστηριότητα της Τράπεζας και συντελεί στην αποτελεσματική και ασφαλή λειτουργία της.

Μεταξύ των αρμοδιοτήτων της Διεύθυνσης Εσωτερικού Ελέγχου είναι:

- ο τακτικός έλεγχος της απόδοσης και της αποτελεσματικότητας του συστήματος εσωτερικού ελέγχου και η διαρκής και έγκυρη ενημέρωση των ανώτατων διοικητικών οργάνων της Τράπεζας για την κατάσταση και την πορεία των ελεγκτικών διαδικασιών,
- η διενέργεια τακτικών ή ειδικών ελέγχων σε όλες τις λειτουργίες και συναλλαγές της Τράπεζας για να διαπιστωθεί η πιστή εφαρμογή των πάσης φύσεως κανονισμών, διαδικασιών λειτουργίας και προληπτικών ελεγκτικών μηχανισμών που έχουν θεσπισθεί, καθώς και η συμμόρφωσή της με το θεσμικό πλαίσιο που διέπει τη λειτουργία της,
- η αξιολόγηση της αποτελεσματικότητας του λογιστικού συστήματος και του συστήματος πληροφορικής της Τράπεζας, η συστηματική παρακολούθηση της ορθής εφαρμογής του λογιστικού σχεδίου και των κανόνων συγκέντρωσης, επεξεργασίας, διαχείρισης και ασφαλούς φύλαξης στοιχείων και πληροφοριών, καθώς και η επαλήθευση της εγκυρότητας των λογιστικοποιούμενων στοιχείων και των παραγόμενων καταστάσεων,
- η παρακολούθηση και εποπτεία των θυγατρικών εταιριών του Ομίλου,
- η εισήγηση στην Επιτροπή Ελέγχου επί θεμάτων όπως ετήσια προγράμματα και απολογισμοί ελέγχων, αξιολόγηση ευρημάτων και λήψη διαρθρωτικών ενεργειών, κάλυψη αναγκών εσωτερικού ελέγχου, αναφορές προς το Δ.Σ. και τις εποπτικές αρχές των εκθέσεων εξωτερικών ελεγκτών και

- η συνεργασία με τους εξωτερικούς ελεγκτές (ορκωτούς, επιθεωρητές Τράπεζας Ελλάδος) και η έγκριση της παροχής πληροφοριών στη διάρκεια των ελέγχων.

Τέλος σημειώνεται ότι η Τράπεζα Πειραιώς εγκατέστησε και λειτουργεί από τις αρχές του 2005 ηλεκτρονικό σύστημα αυτόματου εντοπισμού «ύποπτων συναλλαγών», το οποίο πέραν των κατ' ελάχιστο οριζομένων από την Τράπεζα της Ελλάδος ως «συναλλαγών που πρέπει να εξετάζονται με ιδιαίτερη προσοχή», εξετάζει και αναφέρει ως πιθανές «ύποπτες συναλλαγές» και άλλες 37 περιπτώσεις, με σκοπό τη συμμόρφωση της Τράπεζας με τις ισχύουσες διατάξεις για την πρόληψη νομιμοποίησης εσόδων από εγκληματικές δραστηριότητες.

Τη Διεύθυνση Εσωτερικού Ελέγχου εποπτεύει ο Γενικός Επιθεωρητής ο οποίος διορίζεται από το Δ.Σ. της Τράπεζας, αναφέρεται στον Πρόεδρο του Δ.Σ. και σε ότι αφορά την εφαρμογή του Ν. 3016/2002 περί εταιρικής διακυβέρνησης στην Επιτροπή Εσωτερικού Ελέγχου είναι πρόσωπο με επαρκή προσόντα και εμπειρία.

Τη θέση του Γενικού Επιθεωρητή κατέχει ο κ. Χρήστος Κουμουνδούρος, το συνοπτικό βιογραφικό σημείωμα του οποίου παρουσιάζεται ως ακολούθως:

Κουμουνδούρος Χρήστος, Γενικός Επιθεωρητής: Γεννήθηκε το 1951 στη Φλόριντα των Η.Π.Α., είναι πτυχιούχος του Τμήματος Οικονομικών Επιστημών του Πανεπιστημίου Αθηνών με μεταπτυχιακές σπουδές στα Οικονομικά στο Hunter College του City University of New York. Έχει επίσης συμμετάσχει σε εξειδικευμένα σεμινάρια κατάρτισης ως bank examiner στα εσωτερικά προγράμματα του Federal Reserve System των Η.Π.Α. από Ιούνιο 1998 έως Σεπτέμβριο 1998 καθώς και σε ειδικά για ανάλυση κινδύνων σεμινάρια της Citibank το 1997. Διετέλεσε α) την περίοδο 1980 - 1982 στέλεχος του Συμβουλίου Έρευνας Τιμών ως ειδικός οικονομικός αναλυτής στο transfer pricing, β) την περίοδο 1982 - 1991 στέλεχος της Γενικής Επιθεώρησης Τραπεζών της Τράπεζας Ελλάδος σε θέματα εποπτείας και Συστημάτων Εσωτερικού Ελέγχου Εμπορικών Τραπεζών. Από το 1992 μέχρι σήμερα είναι ο επικεφαλής της Δ/σης Εσωτερικού Ελέγχου της Τράπεζας Πειραιώς, ενώ παράλληλα μέχρι το 2000 ήταν Compliance Officer της Τραπεζής Πειραιώς και συμμετείχε μέχρι τις αρχές του 2003 ως μέλος Δ.Σ. θυγατρικών τραπεζικών εταιριών της Τράπεζας Πειραιώς (Tirana Bank, Piraeus Bank Romania) από τα οποία αποχώρησε μόλις ορίστηκε και ως Εσωτερικός Ελεγκτής σε εφαρμογή του Ν 3016/2002 «περί εταιρικής διακυβέρνησης». Επίσης από το 2000 έχει οριστεί ως Γενικός Επιθεωρητής του Ομίλου της Τράπεζας Πειραιώς, όπου παραμένει ως σήμερα.

3.13.3.7 ΔΙΑΦΑΝΕΙΑ ΚΑΙ ΕΠΙΚΟΙΝΩΝΙΑ

Ενημέρωση Επενδυτών

Η ενημέρωση των επενδυτών γίνεται από την υπηρεσία Ενημέρωσης Επενδυτών, η οποία έχει την ευθύνη να παρέχει σε ιδιώτες και θεσμικούς επενδυτές συστηματική και σύμμετρη πληροφόρηση για την πορεία της Τράπεζας και του Ομίλου Πειραιώς. Αναλυτικότερα, η ενημέρωση των επενδυτών γίνεται με:

- την απάντηση σε ημερήσια βάση ερωτημάτων των επενδυτών (κυρίως θεσμικών) σχετικά με τις εξελίξεις του Ομίλου,
- τη διοργάνωση εταιρικών παρουσιάσεων (road-shows) και προσωπικών συναντήσεων (one-on-one meetings). Κατά το 2004 πραγματοποιήθηκαν 50 κατ' ιδίαν συναντήσεις (one-on-one) με θεσμικούς επενδυτές στα γραφεία της Τράπεζας (εκ των οποίων οι 10 αποτέλεσαν ομαδικές συναντήσεις - group meetings) και 80 συναντήσεις σε 4 road-shows που πραγματοποιήθηκαν σε Ευρώπη και Αμερική (εκ των οποίων οι 6 αποτέλεσαν ομαδικές συναντήσεις),

- τη συντήρηση του σχετικού τμήματος της ιστοσελίδας της Τράπεζας με οικονομικά στοιχεία, δελτία τύπου, αναλυτικές ανακοινώσεις αποτελεσμάτων και άλλες πληροφορίες που ενδιαφέρουν τους επενδυτές.

Τέλος, σημειώνεται ότι κατά την αξιολόγηση των ιστοσελίδων των εταιριών του FTSE 20 από την εταιρία Yellownetroad, βάσει της μεθοδολογίας του London School of Economics, η ιστοσελίδα της Τράπεζας κατατάχθηκε 2η μεταξύ των 20 μεγαλύτερων εταιριών του Χ.Α. ως προς την «πληροφόρηση για την εταιρία».

Υπεύθυνος για την Υπηρεσία Ενημέρωσης Επενδυτών είναι ο κ. Γεώργιος Πουλόπουλος (Αμαλίας 20 και Σουρή 5, 105 57, Αθήνα, 210 33 35 000).

Υπηρεσία Εξυπηρέτησης Μετόχων

Η υπηρεσία Εξυπηρέτησης Μετόχων συγκροτήθηκε σύμφωνα με την 5/204/14.11.2000 απόφαση του Δ.Σ. της Επιτροπής Κεφαλαιαγοράς για την εξυπηρέτηση των μετόχων και έχει την ευθύνη της άμεσης και ισότιμης πληροφόρησης των μετόχων, καθώς και της εξυπηρέτησής τους σε θέματα άσκησης των δικαιωμάτων τους με βάση το νόμο και το καταστατικό της Τράπεζας. Οι αρμοδιότητες της είναι οι ακόλουθες:

1. η μέριμνα για την άμεση, ορθή και ισότιμη εξυπηρέτηση των μετόχων σχετικά με τα ακόλουθα:
 - διανομή μερισμάτων, πράξεις εκδόσεως νέων μετοχών, διανομής, εγγραφής, παραιτήσεως και μετατροπής, χρονική περίοδος άσκησης των σχετικών δικαιωμάτων ή μεταβολές στα αρχικά χρονικά περιθώρια (π.χ. επέκταση του χρόνου άσκησης των δικαιωμάτων)
 - παροχή πληροφοριών σχετικά με τις Τακτικές ή Έκτακτες Γενικές Συνελεύσεις και τις αποφάσεις τους
 - απόκτηση ιδίων μετοχών και διάθεσή τους ή τυχόν ακύρωση αυτών
2. η μέριμνα στην Ετήσια Τακτική Γενική Συνέλευση των μετόχων της Τράπεζας να είναι διαθέσιμο στους μετόχους το Ετήσιο Δελτίο (του άρθρου 16 της 5/204/14.11.2000 απόφασης της Επιτροπής Κεφαλαιαγοράς) καθώς και να διατίθενται, εφόσον ζητηθούν, από κάθε ενδιαφερόμενο, σε έγγραφη ή ηλεκτρονική μορφή, όλες οι δημοσιευμένες εταιρικές εκδόσεις (Ετήσιο Δελτίο, Ενημερωτικό Δελτίο, περιοδικές και ετήσιες οικονομικές καταστάσεις, εκθέσεις διαχείρισης του Δ.Σ. και των ορκωτών ελεγκτών λογιστών)
3. η τήρηση σύμφωνα με την ισχύουσα νομοθεσία του μετοχολογίου της Τράπεζας και η ενημέρωσή του. Για το σκοπό αυτό, έχει την ευθύνη επικοινωνίας με το Κεντρικό Αποθετήριο Τίτλων.

Υπεύθυνη για την Υπηρεσία Εξυπηρέτησης Μετόχων είναι η κα. Ευγενία Ριζεάκου (Αριστείδου 4, 105 59, Αθήνα, τηλ. 210 33 35 039).

Υπηρεσία Εταιρικών Ανακοινώσεων

Την ευθύνη των εταιρικών ανακοινώσεων έχει η υπηρεσία Εταιρικών Ανακοινώσεων, η οποία συγκροτήθηκε βάσει της 5/204/14.11.2000 απόφασης του Δ.Σ. της Επιτροπής Κεφαλαιαγοράς και έχει την ευθύνη της συμμόρφωσης της Τράπεζας με τις υποχρεώσεις που προβλέπονται στα άρθρα 10 έως και 13 του Ν. 3340/2005 και στις Αποφάσεις της Επιτροπής Κεφαλαιαγοράς που εκδίδονται κατ' εξουσιοδότηση αυτών των άρθρων. Οι αρμοδιότητές της είναι οι ακόλουθες:

- η υποχρέωση γνωστοποίησης στις αρμόδιες αρχές του Χ.Α. και της Επιτροπής Κεφαλαιαγοράς σημαντικών επιχειρηματικών εξελίξεων,

- η υποχρέωση γνωστοποίησης σημαντικών συναλλαγών και άλλων οικονομικών δραστηριοτήτων των μελών του Δ.Σ., διευθυντικών στελεχών και προσώπων που κατέχουν εσωτερική πληροφόρηση, αφότου τα υπόχρεα πρόσωπα τις γνωστοποιήσουν στο Δ.Σ. της Τράπεζας, όπως προβλέπεται στον υπάρχοντα Κανονισμό.

Οι ανακοινώσεις της Τράπεζας αποστέλλονται άμεσα στο Χ.Α., προκειμένου να καταχωρηθούν στο Ημερήσιο Δελτίο Τιμών και να ενημερωθεί το επενδυτικό κοινό.

3.14.6 Δηλώσεις Μελών Διοικητικών, Διαχειριστικών και Εποπτικών Οργάνων καθώς και Ανώτερων Διοικητικών Στελεχών

Τα μέλη του Διοικητικού Συμβουλίου, οι Γενικοί Διευθυντές, οι Αναπληρωτές Γενικοί Διευθυντές και τα μέλη της Εκτελεστικής Επιτροπής, της Επιτροπής Έγκρισης Δαπανών, της Επιτροπής Ελέγχου, της Επιτροπής Ενεργητικού - Παθητικού, της Επιτροπής Αμοιβών Εκτελεστικών Μελών Διοίκησης, της Επιτροπής Ενημέρωσης Επενδυτών και της Επιτροπής Εφαρμογής Κανόνων Βασιλείας II δήλωσαν τα εξής:

- Κατά την τελευταία πενταετία διετέλεσαν μέλη διοικητικών, διαχειριστικών ή εποπτικών οργάνων ή μέτοχοι / εταίροι στις εταιρίες ή ενώσεις προσώπων οι οποίες αναφέρονται στο κεφάλαιο 3.14.8 Συμμετοχές των Μελών του Δ.Σ., Ανώτερων Διοικητικών Στελεχών και Μελών Διοικητικών, Διαχειριστικών και Εποπτικών Οργάνων και των Μετόχων στη Διοίκηση ή/και στο Κεφάλαιο άλλων εταιριών.
- Κατά την τελευταία πενταετία δεν υπάρχει εις βάρος τους καταδικαστική απόφαση για τέλεση πράξης από δόλο.
- Κατά την τελευταία πενταετία δεν συμμετείχαν ούτε ενεργούσαν υπό οποιαδήποτε ιδιότητα μέλους διοικητικού, διαχειριστικού ή εποπτικού οργάνου ή ανώτατου στελέχους σε νομικό πρόσωπο το οποίο πτώχευσε ή τέθηκε υπό αναγκαστική διαχείριση ή εκκαθάριση.
- Δεν έχει ασκηθεί εναντίον τους ούτε έχει υποβληθεί εις βάρος τους κύρωση εκ μέρους των θεσμικών ή διοικητικών αρχών (συμπεριλαμβανομένων των αρμοδίων επαγγελματικών οργανώσεων) ούτε τους έχει αφαιρεθεί δικαστικά το δικαίωμα να ενεργούν με την ιδιότητα του μέλους διοικητικού, διαχειριστικού ή εποπτικού οργάνου εταιρίας κατά τη διάρκεια των πέντε τουλάχιστον τελευταίων ετών.
- Δεν υφίστανται δυνητικές περιπτώσεις σύγκρουσης συμφερόντων μεταξύ των υποχρεώσεων που έχουν έναντι της Τράπεζας λόγω της ιδιότητά τους και ιδιωτικών συμφερόντων τους με εξαίρεση περιπτώσεις χορήγησης προς αυτούς δανείων (στεγαστικών, καταναλωτικών κ.λ.π.) ή πιστώσεων μέσω πιστωτικών καρτών που χορηγήθηκαν προς τα παραπάνω πρόσωπα στο πλαίσιο της συνήθους λειτουργίας της Τράπεζας Πειραιώς.
- Δεν υπάρχουν οποιοιδήποτε συμβατικοί περιορισμοί στη διάθεση μετοχών της Τράπεζας, τις οποίες κατέχουν, που αφορούν στη διάθεση μετοχών της Τράπεζας εντός συγκεκριμένου χρονικού διαστήματος εκτός από τους κάτωθι:
 - Ο κος Γεροσταθόπουλος Λουκάς έχει ενεχυριάσει 2.262.000 μετοχές της Τράπεζας Πειραιώς για κάλυψη δανείου.
 - Ο κος Κολακίδης Μιχάλης έχει ενεχυριάσει 54.000 μετοχές της Τράπεζας Πειραιώς.
 - Ο κος Αντωνιάδης Χριστόδουλος έχει ενεχυριάσει 20.000 μετοχές της Τράπεζας Πειραιώς.
 - Ο κος Λεκκάκος Σταύρος έχει ενεχυριάσει 6.000 μετοχές Τράπεζας Πειραιώς για λήψη δανείου.
 - Ο κος Μίλης Ηλίας έχει ενεχυριάσει 20.000 μετοχές Τράπεζας Πειραιώς για λήψη δανείου.

- Ο κος Βιγγόπουλος Ιωάννης έχει ενεχυριάσει 52.000 μετοχές Τράπεζας Πειραιώς για λήψη δανείου.
- Ο κος Γεωργίου Κωνσταντίνος έχει ενεχυριάσει 15.032 μετοχές της Τράπεζας Πειραιώς.
- Ο κος Τσαντής Αναστάσιος έχει ενεχυριάσει 10.000 μετοχές της Τράπεζας Πειραιώς.
- Δεν υφίσταται σχέση συγγένειας μεταξύ των μελών του Διοικητικού Συμβουλίου, των Γενικών Διευθυντών, των Αναπληρωτών Γενικών Διευθυντών, του Διευθυντή Οικονομικών Υπηρεσιών ή μέλους της Εκτελεστικής Επιτροπής, της Επιτροπής Έγκρισης Δαπανών, της Επιτροπής Ενημέρωσης Επενδυτών, της Επιτροπής Ελέγχου, της Επιτροπής Διαχείρισης Ενεργητικού Παθητικού, της Επιτροπής Εφαρμογής Κανόνων Βασιλείας II και της Επιτροπής Αμοιβών Εκτελεστικών Μελών Διοίκησης εκτός από τον κ. Κωνσταντίνο Γεωργίου (Αναπληρωτή Γενικό Διευθυντή), ο οποίος έχει σχέση συγγένειας εξ'αγχιστείας με τον κ. Ιωάννη Σγουροβασιλάκη (Αναπληρωτή Γενικό Διευθυντή).

3.14.7 Αμοιβές και Οφέλη

Οι αμοιβές των μελών του Διοικητικού Συμβουλίου για τη χρήση 2004 παρατίθενται στον πίνακα που ακολουθεί:

Όνοματεπώνυμο	Ιδιότητα	Σύνολο Αμοιβών (σε €)	Σύνολο Προβλέψεων (σε €)
Μιχάλης Γ. Σάλλας	Πρόεδρος και Διευθύνων Σύμβουλος – Εκτελεστικό Μέλος	1.762.746,48	8.500.651,00
Μιχάλης Η. Κολακίδης	Αντιπρόεδρος και Αναπληρωτής Διευθύνων Σύμβουλος – Εκτελεστικό Μέλος	848.656,92	654.154,00
Θεόδωρος Ν. Πανταλάκης	Αντιπρόεδρος και Αναπληρωτής Διευθύνων Σύμβουλος – Εκτελεστικό Μέλος	613.073,36	741.465,00
Κωνσταντίνος Π. Αγγελόπουλος	Αντιπρόεδρος Δ.Σ. – Μη Εκτελεστικό Μέλος	6.000,00	-
Ιωάννης Β. Βαρδινογιάννης	Αντιπρόεδρος Δ.Σ. – Μη Εκτελεστικό Μέλος	6.000,00	-
Γεώργιος Π. Αλεξανδρίδης	Μέλος Δ.Σ. – Ανεξάρτητο Μη Εκτελεστικό Μέλος	6.000,00	-
Ευτύχιος Θ. Βασιλάκης	Μέλος Δ.Σ. – Μη Εκτελεστικό Μέλος	6.000,00	-
Λουκάς Α. Γεροσταθόπουλος	Μέλος Δ.Σ. – Μη Εκτελεστικό Μέλος	6.000,00	-
Ιάκωβος Γ. Γεωργάνας	Μέλος Δ.Σ. – Μη Εκτελεστικό Μέλος	607.378,88	-
Μιχάλης Δ. Γκιγκιλίνης	Μέλος Δ.Σ. – Μη Εκτελεστικό Μέλος	4.400,00	-
Στυλιανός Δ. Γκολέμης	Μέλος Δ.Σ. – Μη Εκτελεστικό Μέλος	6.000,00	-
Νικόλαος Ι. Ζωγράφος	Μέλος Δ.Σ. – Ανεξάρτητο Μη Εκτελεστικό Μέλος	6.000,00	-
Λάμπρος Ε. Κοτσίρης	Μέλος Δ.Σ. – Μη Εκτελεστικό Μέλος	188.010,21	290.273,00
Δημήτριος – Θωμάς Ι. Συμεωνίδης	Μέλος Δ.Σ. – Ανεξάρτητο Μη Εκτελεστικό Μέλος	650,00	-
Βασίλειος Σ. Φουρλής	Μέλος Δ.Σ. – Μη Εκτελεστικό Μέλος	6.000,00	-

Το σύνολο των αμοιβών των προσώπων που κατείχαν θέσεις Γενικών Διευθυντών, Αναπληρωτών Γενικών Διευθυντών και Μελών των προαναφερθέντων Επιτροπών κατά το 2004 ανήλθε σε € 4.104,82 χιλ. ενώ το σύνολο των προβλέψεων ανήλθε σε € 2.900,37 χιλ. Σημειώνεται ότι οι πιθανές αποζημιώσεις από ασφαλιστικά συμβόλαια έχουν συνυπολογισθεί στις προβλέψεις με τους όρους και τις προϋποθέσεις που ισχύουν.

Σύμφωνα με τις δημοσιευμένες ενοποιημένες οικονομικές καταστάσεις της Τράπεζας Πειραιώς της 30.06.2005, τα δάνεια που έχουν χορηγηθεί από την Τράπεζα Πειραιώς και τις

συγγενείς της εταιρίες στα συνδεδεμένα μέλη (όπως αυτά ορίζονται στα Διεθνή Πρότυπα Χρηματοοικονομικής Πληροφόρησης) ανέρχονταν κατά την 31.12.2004 σε € 55.142 χιλ.

Στα ανωτέρω πρόσωπα χορηγείται επίσης, κατά περίπτωση, το δικαίωμα χρήσης Ι.Χ.Ε. κυριότητας της Τράπεζας Πειραιώς, κινητού τηλεφώνου και εταιρικής πιστωτικής κάρτας σύμφωνα με την ισχύουσα πολιτική αμοιβών. Ειδικότερα, σημειώνεται ότι για όλους τους κατόχους εταιρικών πιστωτικών καρτών υπάρχουν καθορισμένα πιστωτικά όρια.

Επιπλέον, τα εκτελεστικά μέλη του Διοικητικού Συμβουλίου και τα στελέχη της Τράπεζας Πειραιώς καλύπτονται για πρόσθετη ιατροφαρμακευτική και νοσοκομειακή περίθαλψη, με ασφαλιστήριο συμβόλαιο.

Σύμφωνα με δήλωση της Διοίκησης της Τράπεζας Πειραιώς πέραν των ανωτέρω αμοιβών δεν υφίστανται άλλες αμοιβές και οφέλη για τα μέλη του Δ.Σ., τους Γενικούς Διευθυντές, τους Αναπληρωτές Γενικούς Διευθυντές καθώς και για τα μέλη των προαναφερθέντων επιτροπών από την Τράπεζα Πειραιώς και τις θυγατρικές της.

Για τα μέλη των διοικητικών, διαχειριστικών ή εποπτικών οργάνων της Τράπεζας δεν υφίστανται συμβατικοί όροι για παροχή οφελών κατά τη λήξη της σχέσης τους με την Τράπεζα, πέραν των προβλεπόμενων αποζημιώσεων, οι οποίες περιλαμβάνονται στις προαναφερόμενες προβλέψεις (βλ. ανωτέρω προβλέψεις για το Δ.Σ. και προβλέψεις για τα πρόσωπα που κατείχαν θέσεις Γενικών Διευθυντών, Αναπληρωτών Γενικών Διευθυντών και Μελών των προαναφερθέντων Επιτροπών).

Παρακάτω παρατίθεται πίνακας με τις μετοχές της Τράπεζας Πειραιώς που κατέχουν τα μέλη του Διοικητικού Συμβουλίου, οι Γενικοί Διευθυντές και οι Αναπληρωτές Γενικοί Διευθυντές της Τράπεζας καθώς και στελέχη που συμμετέχουν στα προαναφερθέντα διοικητικά, εποπτικά και διαχειριστικά όργανα της Τράπεζας κατά την 18.10.2005.

A/A	ΟΝΟΜΑΤΕΠΩΝΥΜΟ	ΙΔΙΟΤΗΤΑ	ΑΡΙΘΜΟΣ ΜΕΤΟΧΩΝ ΚΑΤΑ ΤΗΝ 18.10.2005
1.	Μιχάλης Γ. Σάλλας	Πρόεδρος του Δ.Σ. & Διευθύνων Σύμβουλος	552.000
2.	Μιχάλης Η. Κολακίδης	Αντιπρόεδρος Δ.Σ. και Αναπληρωτής Διευθύνων Σύμβουλος	75.000
3.	Θεόδωρος Ν. Πανταλάκης	Αντιπρόεδρος Δ.Σ. και Αναπληρωτής Διευθύνων Σύμβουλος	0
4.	Κων/νος Π. Αγγελόπουλος	Αντιπρόεδρος του Δ.Σ.	2.452.800
5.	Ιωάννης Β. Βαρδινογιάννης	Αντιπρόεδρος του Δ.Σ.	1.011.848
6.	Λάμπρος Ε. Κοσίρης	Μέλος Δ.Σ.	24.912
7.	Ιάκωβος Γ. Γεωργάνας	Μέλος Δ.Σ.	366.000
8.	Γεώργιος Π. Αλεξανδρίδης	Μέλος Δ.Σ. & μέλος της Επιτροπής Ελέγχου	173.400
9.	Ευτύχιος Θ. Βασιλάκης	Μέλος Δ.Σ.	0
10.	Λουκάς Α. Γεροσταθόπουλος	Μέλος Δ.Σ.	3.999.105
11.	Μιχάλης Δ. Γκιγκιλίνης	Μέλος Δ.Σ.	93.640
12.	Στυλιανός Δ. Γκολέμης	Μέλος Δ.Σ.	330.493
13.	Νικόλαος Ι. Ζωγράφος	Μέλος Δ.Σ. & Πρόεδρος της Επιτροπής Ελέγχου	12.000
14.	Βασίλειος Σ. Φουρλής	Μέλος Δ.Σ.	14.700
15.	Δημήτριος-Θωμάς Ι. Συμεωνίδης	Μέλος Δ.Σ.	0
16.	Σταύρος Μ. Λεγκάκος	Γενικός Διευθυντής	85.000
17.	Χριστόδουλος Γ. Αντωνιάδης	Γενικός Διευθυντής	36.000
18.	Τριαντάφυλλος Ε. Λυσιμάχου	Γενικός Διευθυντής	1.200
19.	Ηλίας Δ. Μίλης	Γενικός Διευθυντής	49.528

Α/Α	ΟΝΟΜΑΤΕΠΩΝΥΜΟ	ΙΔΙΟΤΗΤΑ	ΑΡΙΘΜΟΣ ΜΕΤΟΧΩΝ ΚΑΤΑ ΤΗΝ 18.10.2005
20	Βασιλική Α. Κάμπελλ	Γενικός Διευθυντής	9.900
21	Σπύρος Α. Παπασπύρου	Γενικός Διευθυντής	13.000
22	Χρήστος Κ. Κουμουνοδούρος	Γενικός Επιθεωρητής	41.500
23	Ιωάννης Φ. Βιγγόπουλος	Αναπληρωτής Γενικός Διευθυντής	70.015
24	Κων/νος Θ. Γεωργίου	Αναπληρωτής Γενικός Διευθυντής	40.232
25	Ιωάννης Γ. Σγουροβασιλάκης	Αναπληρωτής Γενικός Διευθυντής	43.290
26	Ιωάννης Γ. Κυριακόπουλος	Αναπληρωτής Γενικός Διευθυντής	0
27	Λιακόπουλος Ι. Γεώργιος	Αναπληρωτής Γενικός Διευθυντής	950
28	Λιάπης Ι. Κωνσταντίνος	Οικονομικός Διευθυντής	0
29	Πουλόπουλος Ι. Γεώργιος	Διευθυντής	3.500
30	Μπάρκα Δ. Μάρθα	Διευθυντής	13.000
31	Οικονόμου Γ. Βασιλική	Αναπληρωτής Διευθυντής	2.925
32	Αναστάσιος Π. Τσαντής	Διευθυντής	10.200
33	Αντώνιος Δ. Δραγγιώτης	Διευθυντής	1.932
34	Γεώργιος Μ. Μάντακας	Διευθυντής	2.950
35	Αθανάσιος Μ. Αρβανίτης	Διευθυντής	9.975
36	Γεώργιος Θ. Μαρινόπουλος	Manager	40
37	Κωτσάκης Σ. Γεώργιος	Διευθυντής	3.000
38	Λουκάς Γ. Ευάγγελος	Υπάλληλος	8.622

3.14.8 Συμμετοχές των Μελών του Δ.Σ., Ανώτερων Διοικητικών Στελεχών και Μελών Διοικητικών, Διαχειριστικών και Εποπτικών Οργάνων και των Μετόχων στη Διοίκηση ή/και στο Κεφάλαιο άλλων εταιριών

Στον παρακάτω πίνακα παρουσιάζονται τα Μέλη Δ.Σ., τα ανώτερα διοικητικά στελέχη και τα μέλη διοικητικών, διαχειριστικών και εποπτικών οργάνων της Τράπεζας που συμμετείχαν στη Διοίκηση ή / και στο Κεφάλαιο άλλων εταιριών (εκτός των εταιριών του Ομίλου της Τράπεζας Πειραιώς) κατά την τελευταία πενταετία:

Πρόσωπο	Επωνυμία εταιρίας ή ένωσης προσώπων	Ποσοστό Συμ/χής	Ιδιότητα
ΣΑΛΛΑΣ ΜΙΧΑΗΛ	MGS A.E.	73%	Μέτοχος
ΓΙΑΝΝΗΣ Β. ΒΑΡΔΙΝΟΓΙΑΝΝΗΣ	ALLSPORT A.E.E.	11,7%	Μέτοχος/ Πρόεδρος Δ.Σ.
	ΓΕΝΕΣΙΣ Α.Ε.	6,76%	Μέτοχος/ Πρόεδρος Δ.Σ.
	ΒΑΡΝΙΜΑ Α.Ε.	10,00%	Μέτοχος/ Μέλος Δ.Σ.
	AIR LIFT A.A.E.	52,00%	Μέτοχος
	ΑΘΛΗΤΙΚΕΣ ΕΓΚΑΤΑΣΤΑΣΕΙΣ ΠΑΙΑΝΙΑΣ Α.Ε.	9,50%	Μέτοχος
	Α.Γ. ΠΕΤΖΕΤΑΚΙΣ Α.Ε.	9,29%	Μέτοχος
	ΚΟΝΚΑΤ		Πρόεδρος Δ.Σ.
	ΓΟΥΔΙ ΑΝΩΝΥΜΗ ΕΤΑΙΡΙΑ ΚΑΤΑΣΚΕΥΗΣ ΚΑΙ ΕΚΜΕΤΑΛΛΕΥΣΗΣ ΑΘΛΗΤΙΚΩΝ ΚΑΙ ΤΟΥΡΙΣΤΙΚΩΝ ΕΓΚΑΤΑΣΤΑΣΕΩΝ	-	Πρόεδρος Δ.Σ.
ΚΟΛΑΚΙΔΗΣ ΜΙΧΑΗΛ	ΕΛΛΗΝΙΚΗ ΥΦΑΝΤΟΥΡΓΙΑ Α.Ε.	-	Αντιπρόεδρος Δ.Σ.
	Α.Ε. ΤΣΙΜΕΝΤΩΝ ΤΙΤΑΝ ⁽¹⁾	-	Μέλος Δ.Σ.
ΠΑΝΤΑΛΑΚΗΣ ΘΕΟΔΩΡΟΣ	ΕΝΩΣΗ ΕΛΛΗΝΙΚΩΝ ΤΡΑΠΕΖΩΝ – Ε/Ε		Μέλος Δ.Σ.
	ΚΕΝΤΡΙΚΟ ΑΠΟΘΕΤΗΡΙΟ ΑΞΙΩΝ Α.Ε.	-	Πρόεδρος Δ.Σ.
	ΤΡΑΠΕΖΙΚΟΣ ΤΟΜΕΑΣ ΕΝΩΣΗΣ Α.Ε. & Ε.Π.Ε.	-	Πρόεδρος Δ.Σ.
	ΑΝΩΤΑΤΗ ΕΛΕΓΚΤΙΚΗ ΕΠΙΤΡΟΠΗ ΟΙΚΟΝΟΜΙΚΩΝ ΕΚΚΛΗΣΙΑΣ ΤΗΣ ΕΛΛΑΔΟΣ	-	Μέλος Δ.Σ.
	ΣΕΒ – ΓΕΝΙΚΟ ΣΥΜΒΟΥΛΙΟ	-	Μέλος Δ.Σ.
	ΕΘΝΙΚΗ ΤΡΑΠΕΖΑ ΤΗΣ ΕΛΛΑΔΟΣ ⁽²⁾	-	Αντιπρόεδρος Δ.Σ.– Υποδιοικητής
	ΕΝΩΣΗ ΕΛΛΗΝΙΚΩΝ ΤΡΑΠΕΖΩΝ – Ε/Ε ⁽²⁾	-	Πρόεδρος Δ.Σ.
	ΤΑΜΕΙΟ ΑΥΤΑΣΦΑΛΕΙΑΣ ΠΡΟΣΩΠΙΚΟΥ ΕΤΕ ⁽²⁾	-	Πρόεδρος Δ.Σ.
	ΤΑΜΕΙΟ ΣΥΝΤΑΞΕΩΝ ΠΡΟΣΩΠΙΚΟΥ ΕΤΕ ⁽²⁾	-	Πρόεδρος Δ.Σ.
	ΔΙΑΧΕΙΡΙΣΤΙΚΗ ΕΠΙΤΡΟΠΗ ΛΟΓ/ΣΜΟΥ ΕΠΙΚΟΥΡΗΣΗΣ ΠΡΟΣΩΠΙΚΟΥ ΕΤΕ ⁽²⁾	-	Πρόεδρος Δ.Σ.
	ΑΕΕΓΑ "Η ΕΘΝΙΚΗ" ⁽²⁾	-	Πρόεδρος Δ.Σ.
	ΑΞΕ "ΑΣΤΗΡ ΠΑΛΑΣ ΒΟΥΛΙΑΓΜΕΝΗΣ" ⁽²⁾	-	Πρόεδρος Δ.Σ.
	ΑΞΕ "ΑΣΤΗΡ ΑΛΕΞΑΝΔΡΟΥΠΟΛΗΣ" ⁽²⁾	-	Πρόεδρος Δ.Σ.
	ΕΘΝΙΚΗ ΑΞΙΟΠΟΙΗΣΕΩΣ ΑΚΙΝΗΤΩΝ & ΓΕΝΙΚΩΝ ΑΠΟΘΗΚΩΝ ⁽²⁾	-	Πρόεδρος Δ.Σ.
	ΚΤΗΜΑΤΙΚΗ ΚΑΤΑΣΚΕΥΑΣΤΙΚΗ "ΕΚΤΕΝΟΠΟΛ" ⁽²⁾	-	Πρόεδρος Δ.Σ.
	ΑΓΕΤ ΗΡΑΚΛΗΣ ⁽²⁾	-	Αντιπρόεδρος Δ.Σ.
	ΒΙΟΜΗΧΑΝΙΑ ΦΩΣΦΟΡΙΚΩΝ ΛΙΠΑΣΜΑΤΩΝ ⁽²⁾	-	Πρόεδρος Δ.Σ.
	ΕΛΛΗΝΙΚΗ ΤΕΧΝΟΔΟΜΙΚΗ ΤΕΧΝΙΚΗ ΕΠΕΝΔΥΤΙΚΗ ΒΙΟΜΗΧΑΝΙΚΗ ⁽²⁾	-	Μέλος Δ.Σ.
	ΕΘΝΙΚΗ ΤΡΑΠΕΖΑ ΤΗΣ ΕΛΛΑΔΟΣ (ΚΥΠΡΟΥ) LTD ⁽²⁾	-	Αντιπρόεδρος Δ.Σ.
	ΔΙΑΤΡΑΠΕΖΙΚΑ ΣΥΣΤΗΜΑΤΑ ΔΙΑΣ ⁽²⁾	-	Αντιπρόεδρος Δ.Σ.
	SABA-THE SOUTH AFRICA BANK OF ATHENS LTD ⁽²⁾	-	Μέλος Δ.Σ.
	NBG BANK ASSURANCE A.E. ⁽²⁾	-	Πρόεδρος Δ.Σ.
	ΧΡΗΜΑΤΙΣΤΗΡΙΟ ΑΞΙΩΝ ΑΘΗΝΩΝ ⁽²⁾	-	Αντιπρόεδρος Δ.Σ.
	ΧΗΜΙΚΕΣ ΒΙΟΜΗΧΑΝΙΕΣ ΒΟΡΕΙΟΥ ΕΛΛΑΔΟΣ ⁽²⁾	-	Πρόεδρος Δ.Σ.
	NBG INTERNATIONAL FUNDS SICAV ⁽²⁾	-	Μέλος Δ.Σ.
	ΕΘΝΙΚΗ ΑΕ ΔΙΟΙΚΗΣΕΩΣ & ΟΡΓΑΝΩΣΕΩΣ ΕΘΝΟΚΑΡΤΑ ⁽²⁾	-	Αντιπρόεδρος Δ.Σ.
	ΕΘΝΙΚΗ ΚΤΗΜΑΤΙΚΗ ΤΡΑΠΕΖΑ ΤΗΣ ΕΛΛΑΔΟΣ ⁽²⁾	-	Μέλος Δ.Σ.

Πρόσωπο	Επωνυμία εταιρίας ή ένωσης προσώπων	Ποσοστό Συμ/χής	Ιδιότητα
ΑΓΓΕΛΟΠΟΥΛΟΣ ΚΩΝΣΤΑΝΤΙΝΟΣ Π.	Θ. Α. ΑΓΓΕΛΟΠΟΥΛΟΣ & ΥΙΟΙ Ο.Ε.	43,75%	Εταίρος
	ΣΥΛΛΕΚΤΙΚΕΣ ΕΚΔΟΣΕΙΣ ΙΧΝΗΛΑΤΗΣ Α.Ε.	45,8%	Μέτοχος
	ΑΡΤΕΜΙΣΙΟΝ ΤΕΧΝΙΚΗ Α.Ε.	52%	Μέτοχος
ΑΛΕΞΑΝΔΡΙΔΗΣ ΓΕΩΡΓΙΟΣ	ΑΒΙΝ ΟΙΛ Α.Β.Ε.Ν.Ε.Π	-	Μέλος Δ.Σ.
	ΒΑΡΝΙΜΑ ΞΕΝΟΔΟΧΕΙΑΚΑΙ ΚΑΙ ΤΟΥΡΙΣΤΙΚΑΙ ΕΠΙΧΕΙΡΗΣΕΙΣ Α.Ε.	-	Μέλος Δ.Σ.
	ΜΟΤΟΡ ΟΪΛ (ΕΛΛΑΣ) Α.Ε.	-	Μέλος Δ.Σ.
	ΣΕΚΑ Α.Ε. ⁽³⁾	-	Μέλος Δ.Σ.
	Π.Γ.Α. ΑΝΩΝΥΜΗ ΝΑΥΤΙΛΙΑΚΗ	-	Πρόεδρος Δ.Σ.
	CAPITAL ENTERPRISES S.A.	-	Πρόεδρος Δ.Σ.
ΓΕΩΡΓΑΝΑΣ ΙΑΚΩΒΟΣ*	ΟΡΓΑΝΙΣΜΟΣ ΤΗΛΕΠΙΚΟΙΝΩΝΙΩΝ ΕΛΛΑΔΟΣ Α.Ε.	-	Αντιπρόεδρος Δ.Σ.
	S&B ΒΙΟΜΗΧΑΝΙΚΑ ΟΡΥΚΤΑ Α.Ε.	-	Μέλος Δ.Σ.
	ΑΕΡΟΠΟΡΙΑ ΑΙΓΑΙΟΥ Α.Ε.	-	Μέλος Δ.Σ.
	ΕΛΛΗΝΙΚΑ ΚΑΛΩΔΙΑ Α.Ε.	-	Μέλος Δ.Σ.
	SOVEL Α.Ε.	-	Μέλος Δ.Σ.
	C & I Α.Ε. ΣΥΜΒΟΥΛΩΝ ΕΠΙΧ/ΣΕΩΝ ΚΑΙ ΕΠΕΝΔΥΣΕΩΝ	-	Μέλος Δ.Σ.
ΓΚΙΓΚΙΛΙΝΗΣ ΜΙΧΑΛΗΣ	ΜΙΝΩΤΑΥΡΟΣ ΙΙ Ν.Ε.	-	Αντιπρόεδρος Δ.Σ.
	ΜΑΚΕΔΟΝΙΑ ΙΙ Ν.Ε.	-	Αντιπρόεδρος Δ.Σ./ Γραμματέας
	ΘΗΣΕΑΣ Ν.Ε.	-	Αντιπρόεδρος Δ.Σ./ Γραμματέας
	ΜΙΧΑΗΛ ΓΚΙΓΚΙΛΙΝΗΣ Ν.Ε.	-	Αντιπρόεδρος Δ.Σ./ Γραμματέας
	ΘΕΣΣΑΛΟΝΙΚΗ Ν.Ε.	-	Αντιπρόεδρος Δ.Σ.
	ΕΛΛΑΣ Α.Γ. – Ν.Ε.	10%	Αντιπρόεδρος Δ.Σ.
	Γ. Α. ΝΑΥΤΙΛΙΑΚΗ ΑΚΤΟΠΛΟΙΚΗ Α.Ε.	0,28%	Μέλος Δ.Σ.
	ΜΟΤΟΡSTAR ΘΕΣΣΑΛΟΝΙΚΗ MOTORS	0,2%	Πρόεδρος Δ.Σ.
	ΘΡΑΚΗ MOTORS Α.Ε.Β.Ε.	-	Πρόεδρος Δ.Σ.
	ΞΑΝΘΗ MOTORS Α.Ε.Β.Ε.	-	Πρόεδρος Δ.Σ.
	ΑΛΕΞΑΝΔΡΟΣ Α.Ε. ⁽⁴⁾	5,45%	Αντιπρόεδρος Δ.Σ.
	Μ. ΓΚΙΓΚΙΛΙΝΗΣ & ΣΙΑ Ο.Ε. – OSLO HELLAS ⁽⁴⁾	45%	Ομόρρυθμος Εταίρος
	SPECTRUM	5,2%	Μέλος Δ.Σ.
ΓΕΡΟΣΤΑΘΟΠΟΥΛΟΣ ΛΟΥΚΑΣ	ΔΥΝΑΜΙΚΗ Α.Ε.	83,49%	Πρόεδρος και Διευθύνων Σύμβουλος
	Α.Ε.Τ.Α. Α.Ε.	89,08%	Πρόεδρος και Διευθύνων Σύμβουλος
ΓΚΟΛΕΜΗΣ ΣΤΥΛΙΑΝΟΣ	ΓΚΟΛΕΜΗΣ – ΕΤΑΙΡΙΑ Α ΕΡ/ΚΩΝ ΕΞΥΠ/ΣΕΩΝ Α.Ε.	34%	Πρόεδρος Δ.Σ.
	ΓΚΟΛΝΤΑΙΡ ΚΑΡΓΚΟ Α.Ε.	30%	Πρόεδρος Δ.Σ.
	ΓΚΟΛΝΤΑΙΡ ΤΟΥΡ/ΚΕΣ ΞΕΝ/ΚΕΣ ΕΠΙΧ/ΣΕΙΣ Α.Ε.	35,3%	Πρόεδρος Δ.Σ.
	ΓΚΟΛΝΤΑΙΡ ΕΞΥΠΗΡΕΤΗΣΕΙΣ ΕΔΑΦΟΥΣ Α.Ε.	-	Πρόεδρος Δ.Σ.
	ΕΡΜΗΣ – CIVAS – GOLDAIR Α.Ε.	-	Πρόεδρος Δ.Σ.
	ΣΥΝΔΕΣΜΟΣ ΕΛΛΗΝΙΚΩΝ ΤΟΥΡ/ΚΩΝ ΕΠΙΧ/ΣΕΩΝ	-	Αντιπρόεδρος Δ.Σ.
ΖΩΓΡΑΦΟΣ ΝΙΚΟΛΑΟΣ	ΚΕΝΤΡΙΚΟ ΑΠΟΘΕΤΗΡΙΟ ΑΞΙΩΝ ⁽⁵⁾	-	Αντιπρόεδρος Δ.Σ.
ΦΟΥΡΛΗΣ ΒΑΣΙΛΕΙΟΣ	FOURLIS Α.Ε. ΣΥΜΜΕΤΟΧΩΝ	-	Πρόεδρος και Διευθύνων Σύμβουλος
	FOURLIS TRADE Α.Ε.Β.Ε.	-	Πρόεδρος Δ.Σ.
	HOUSEMARKET Α.Ε.	-	Πρόεδρος Δ.Σ.
	ΕΥΡΩΗΛΕΚΤΡΟΝΙΚΗ Α.Ε.	-	Αντιπρόεδρος
	Π. ΚΩΤΣΟΒΟΛΟΣ Α.Ε.Β.Ε. ⁽⁶⁾	-	Πρόεδρος Δ.Σ.
	ONE WAY Α.Ε.Β.Ε. ⁽⁶⁾	-	Πρόεδρος Δ.Σ.
Π. ΚΩΤΣΟΒΟΛΟΣ Α.Ε.Β.Ε.	-	Μέλος Δ.Σ.	

Πρόσωπο	Επωνυμία εταιρίας ή ένωσης προσώπων	Ποσοστό Συμ/χής	Ιδιότητα
ΦΟΥΡΛΗΣ ΒΑΣΙΛΕΙΟΣ	PRIME TELECOM A.E.	-	Πρόεδρος Δ.Σ.
	FRIGOGLASS A.E.		Μέλος Δ.Σ.
	ΕΘΝΙΚΗ Α.Ε.Ε.Γ.Α.		Μέλος Δ.Σ.
ΣΥΜΕΩΝΙΔΗΣ ΔΗΜΗΤΡΙΟΣ ΘΩΜΑΣ	ΜΕΒΓΑΛ Α.Ε.	-	Μέλος Δ.Σ.
	AGRIS Α.Ε. ⁽⁷⁾	-	Μέλος Δ.Σ.
ΑΝΤΩΝΙΑΔΗΣ ΧΡΙΣΤΟΔΟΥΛΟΣ	ΑΘΩΝΙΚΗ ΤΕΧΝΙΚΗ Α.Ε	-	Μέλος Δ.Σ.
	Γ. ΛΑΖΑΡΙΔΗΣ ΜΑΡΜΑΡΑ ΔΡΑΜΑΣ Α.Ε.		Μέλος Δ.Σ.
	ΔΙΣΤΗΛΟΣ ΑΝΩΝΥΜΗ ΤΕΧΝΙΚΗ ΚΑΙ ΚΑΤΑΣΚΕΥΑΣΤΙΚΗ ΕΤΑΙΡΙΑ «ΔΙΣΤΗΛΟΣ Α.Τ.Ε.»	-	Μέλος Δ.Σ.
	ΕΝΙΠΕΑΣ Α.Ε.	-	Μέλος Δ.Σ.
	ΕΤΑΙΡΙΑ ΑΝΑΠΤΥΞΗΣ ΙΔΙΩΤΙΚΩΝ ΥΠΟΔΟΜΩΝ ΒΟΡΕΙΟΥ ΕΛΛΑΔΟΣ	-	Μέλος Δ.Σ.
	ΛΟΥΤΡΟΠΟΛΗ ΝΕΑΣ ΑΠΟΛΛΩΝΙΑΣ Α.Ε. ΤΟΥΡΙΣΤΙΚΗ ΑΓΡΟΤΙΚΗ ΠΟΛΙΤΙΣΤΙΚΗ ΑΝΑΠΤΥΞΙΑΚΗ ΕΤΑΙΡΙΑ ΝΕΑΣ ΛΟΥΤΡΟΠΟΛΗΣ ΝΕΑΣ ΑΠΟΛΛΩΝΙΑΣ ΘΕΣΣΑΛΟΝΙΚΗΣ Α.Ε. ΔΗΜΟΥ ΑΠΟΛΛΩΝΙΑΣ ΘΕΣ/ΝΙΚΗΣ	-	Αντιπρόεδρος Δ.Σ.
	ΡΟΜΠΟΠΟΥΛΟΣ Α.Ε. ⁽⁸⁾	-	Πρόεδρος Δ.Σ.
	ΧΡΗΜΑΤΙΣΤΗΡΙΑΚΟ ΚΕΝΤΡΟ ΘΕΣΣΑΛΟΝΙΚΗΣ Α.Ε.	-	Μέλος Δ.Σ.
	ΠΟΛΙΤΙΣΤΙΚΗ ΕΤΑΙΡΙΑ ΕΠΙΧΕΙΡΗΜΑΤΙΩΝ ΒΟΡΕΙΟΥ ΕΛΛΑΔΟΣ	-	Εκπρόσωπος Εταίρου
ΕΥΤΥΧΙΟΣ ΒΑΣΙΛΑΚΗΣ	ΑΥΤΟ HELLAS Α.Τ.Ε.Ε.	1,74%	Μέτοχος / Αντιπρόεδρος
	ΑΕΡΟΠΟΡΙΑ ΑΙΓΑΙΟΥ Α.Ε.	1,01%	Μέτοχος / Μέλος Δ.Σ.
	ΤΕΧΝΟΚΑΡ Α.Β.Ε.Ε.	5,50%	Μέτοχος / Μέλος Δ.Σ.
	ΒΑΚΑΡ Α.Β.Ε.Ε.	7,94%	Μέτοχος / Μέλος Δ.Σ.
	ΒΗΤΑΚΑΡ Α.Β.Ε.Ε.	16,20%	Μέτοχος / Μέλος Δ.Σ.
	ΕΡΓΟΚΑΡ Α.Β.Ε.Ε.	14,65%	Μέτοχος / Αντιπρόεδρος
	ΑΒΕΛΑ HELLAS Α.Ε.	-	Αντιπρόεδρος Δ.Σ.
	MULTIFIN Α.Ε.	-	Μέλος Δ.Σ.
	AIR GREECE – Αερογραμμές Ελλάδος Αεροδρόμησης ΑΞΤΕ	-	Μέλος Δ.Σ.
	ΒΕΛΜΑΡ Α.Ε.Β.Ε.Ε.	-	Αντιπρόεδρος Δ.Σ.
	ΦΛΕΙΜ Α.Ε.Β.Ε.Α.	-	Αντιπρόεδρος Δ.Σ.
	GOLDAIR HANDLING Α.Ε.	-	Μέλος Δ.Σ.
	ΑΛΙΜΟΤΕΧΝΙΚΗ ΤΕΠΕ ⁽⁹⁾	-	Εταίρος
	ΑΛΙΜΟΣ ΓΙΩΤΙΝΓΚ	0,57%	Μέτοχος
ΑΥΤΟΔΥΝΑΜΗ Α.Ε.	-	Μέλος Δ.Σ.	
ΛΕΚΚΑΚΟΣ ΣΤΑΥΡΟΣ	ΕΝΩΣΗ ΕΛΛΗΝΙΚΩΝ ΤΡΑΠΕΖΩΝ ⁽¹⁰⁾	-	Μέλος Δ.Σ.
	ΔΙΑΤΡΑΠΕΖΙΚΑ ΣΥΣΤΗΜΑΤΑ Α.Ε.	-	Μέλος Δ.Σ.
	SANYO HELLAS HOLDING S.A.	-	Μέλος Δ.Σ.
ΛΥΣΙΜΑΧΟΥ ΤΡΙΑΝΤΑΦΥΛΛΟΣ	ING – LIFE Α.Ε. ⁽¹¹⁾	-	Μέλος Δ.Σ.
	ING – ΓΕΝΙΚΩΝ ΑΣΦΑΛΙΣΕΩΝ Α.Ε. ⁽¹¹⁾	-	Μέλος Δ.Σ.
	ΟΡΙΖΩΝ Α.Ε.Γ.Α.	-	Μέλος Δ.Σ.
	ΑΓΡΟΤΙΚΗ ΑΣΦΑΛΙΣΤΙΚΗ Α.Ε. ⁽¹¹⁾	-	Αντιπρόεδρος Δ.Σ.
	ΑΓΡΟΤΙΚΗ Α.Ε.Ε.Γ.Α. ⁽¹¹⁾	-	Αντιπρόεδρος Δ.Σ.
	ΑΓΡΟΤΙΚΗ ΖΩΗΣ ⁽¹¹⁾	-	Αντιπρόεδρος Δ.Σ.
	ΑΤΕ FINANCE ⁽¹¹⁾	-	Μέλος Δ.Σ.
	ΕΝΩΣΗ ΕΛΛΗΝΙΚΩΝ ΑΣΦ. ΕΤΑΙΡΙΩΝ ⁽¹¹⁾	-	Μέλος Δ.Σ.
	ΕΛΛΗΝΙΚΟΣ ΝΗΟΓΝΩΜΩΝ	1%	Μέλος Δ.Σ. και Μέτοχος
ΚΑΜΠΕΛΛ ΒΑΣΙΛΙΚΗ	ΕΛΛΗΝΙΚΟ ΙΝΣΤΙΤΟΥΤΟ ΑΣΦ. ΣΠΟΥΔΩΝ	-	Μέλος Δ.Σ.
	GLOBAL SECURITIES ΤΟΥΡΚΙΑ	-	Μέλος Δ.Σ.
	ΕΛΛΗΝΟΑΜΕΡΙΚΑΝΙΚΟ ΕΠΙΜΕΛΗΤΗΡΙΟ ΧΡΗΜΑΤΙΣΤΗΡΙΟ ΠΑΡΑΓΩΓΩΝ ⁽¹²⁾	-	Μέλος Δ.Σ.
	ΧΡΗΜΑΤΙΣΤΗΡΙΟ ΑΘΗΝΩΝ ⁽¹²⁾	-	Μέλος Δ.Σ.

Πρόσωπο	Επωνυμία εταιρίας ή ένωσης προσώπων	Ποσοστό Συμ/χής	Ιδιότητα
ΚΑΜΠΕΛΛ ΒΑΣΙΛΙΚΗ	EFG FINANCE A.E.Π.Ε.Υ. ⁽¹²⁾	-	Μέλος Δ.Σ.
	ΤΟΥΥΟΤΑ ΕΥΡΟΦΙΝΑΝΣΕ ⁽¹²⁾	-	Μέλος Δ.Σ.
	BANK AUTOFIN ⁽¹²⁾	-	Μέλος Δ.Σ.
	EUROMERCHANT BALKAN FUND ⁽¹²⁾	-	Μέλος Advisory Board
	BARING HELLENIC VENTURES ⁽¹²⁾	-	Μέλος Advisory Board
ΣΠΥΡΟΣ ΠΑΠΑΣΠΥΡΟΥ	ΕΘΝΙΚΗ Α.Ε.Δ.Ο. ⁽¹³⁾	-	Μέλος Δ.Σ.
	ΕΘΝΙΚΗ ΧΡΗΜΑΤΙΣΤΗΡΙΑΚΗ Α.Ε. ⁽¹³⁾	-	Μέλος Δ.Σ.
	ACTION PLAN Α.Ε. ⁽¹³⁾	-	Μέλος Δ.Σ.
	OPEN 24 Α.Ε. ⁽¹³⁾	-	Μέλος Δ.Σ.
ΚΥΡΙΑΚΟΠΟΥΛΟΣ ΙΩΑΝΝΗΣ	J & K CAPITAL LTD.	100%	Μέτοχος
	GROUP S LTD.	20%	Μέτοχος
ΛΙΑΠΗΣ ΚΩΣΤΑΣ	K.L.P. FINANCE A.E.	99,9%	Πρόεδρος & Δ/νων Σύμβουλος
ΑΘΑΝΑΣΙΟΣ ΑΡΒΑΝΙΤΗΣ	MAX Q FUND LIMITED ⁽¹⁴⁾	-	Μέλος Δ.Σ.

* Αφορά στις εταιρίες που συμμετέχει σήμερα.

1. Ο κ. Κολακίδης Μιχάλης δεν μετέχει πλέον σήμερα στο Διοικητικό Συμβούλιο της εν λόγω εταιρίας.
2. Ο κ. Πανταλάκης Θεόδωρος δεν μετέχει πλέον σήμερα στο Διοικητικό Συμβούλιο της εν λόγω εταιρίας.
3. Ο κ. Αλεξανδρίδης Γεώργιος δεν μετέχει πλέον σήμερα στο Διοικητικό Συμβούλιο της εν λόγω εταιρίας.
4. Ο κ. Γκιγκιλίνης Μιχάλης δεν μετέχει πλέον σήμερα στο Διοικητικό Συμβούλιο της εν λόγω εταιρίας.
5. Ο κ. Ζωγράφος Νικόλαος δεν μετέχει πλέον σήμερα στο Διοικητικό Συμβούλιο της εν λόγω εταιρίας.
6. Ο κ. Φουρλής Βασίλειος δεν μετέχει πλέον σήμερα στο Διοικητικό Συμβούλιο της εν λόγω εταιρίας.
7. Ο κ. Συμεωνίδης Δημήτριος δεν μετέχει πλέον σήμερα στο Διοικητικό Συμβούλιο της εν λόγω εταιρίας.
8. Ο κ. Αντωνιάδης Χριστόδουλος δεν μετέχει πλέον σήμερα στο Διοικητικό Συμβούλιο της εν λόγω εταιρίας.
9. Η εταιρία ΑΛΙΜΟΤΕΧΝΙΚΗ Τ.Ε.Π.Ε. δεν υφίσταται σήμερα.
10. Ο κ. Λεκκάκος Σταύρος δεν μετέχει πλέον σήμερα στο Διοικητικό Συμβούλιο της εν λόγω εταιρίας.
11. Ο κ. Λυσιμάχου Τριαντάφυλος δεν μετέχει πλέον σήμερα στο Διοικητικό Συμβούλιο της εν λόγω εταιρίας.
12. Η κ. Κάμπελλ Βασιλική δεν μετέχει πλέον σήμερα στο Διοικητικό Συμβούλιο της εν λόγω εταιρίας.
13. Ο κ. Σπύρος Παπασπύρου δεν μετέχει πλέον σήμερα στο Διοικητικό Συμβούλιο της εν λόγω εταιρίας.
14. Ο κ. Αθανάσιος Αρβανίτης δεν μετέχει πλέον σήμερα στο Διοικητικό Συμβούλιο της εν λόγω εταιρίας.

3.15 ΟΡΓΑΝΟΓΡΑΜΜΑ

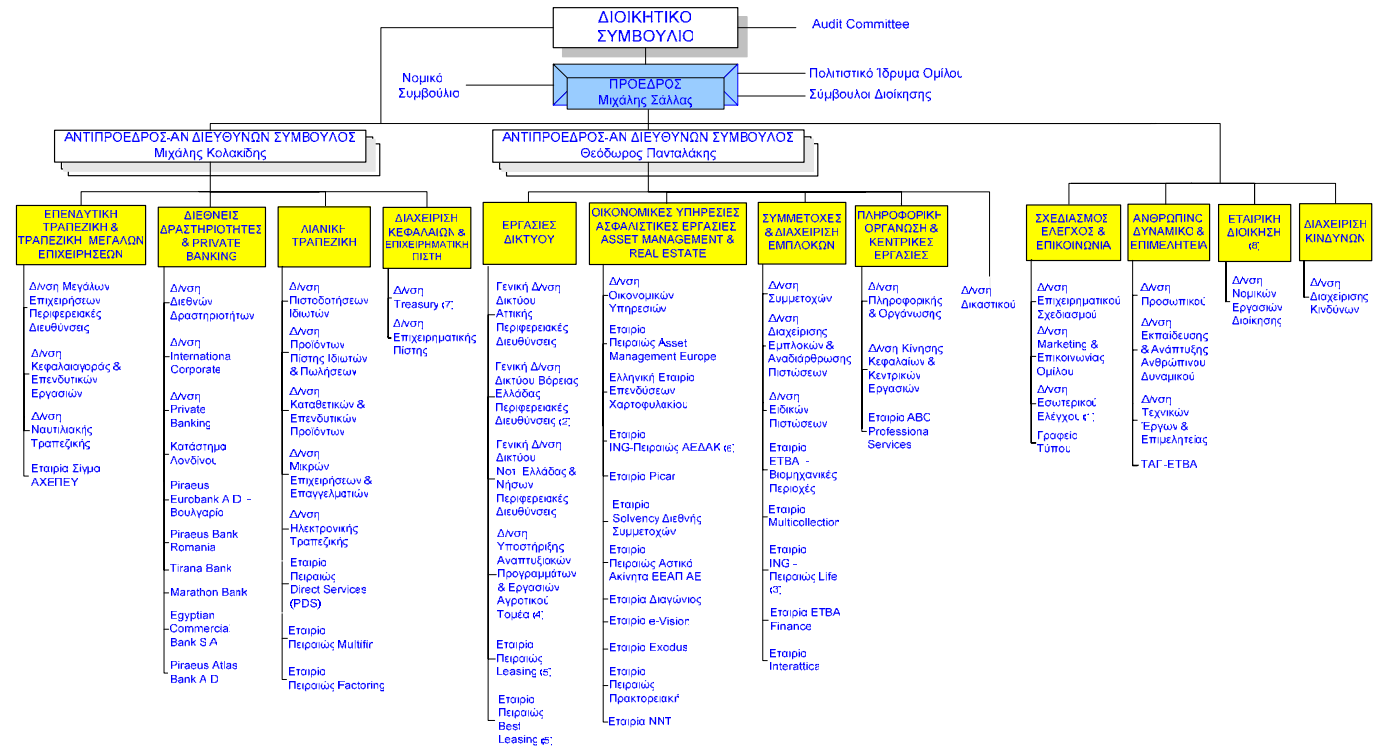

€ : Για τα θέματα εταιρικής διακυβέρνησης η Διεύθυνση Εσωτερικού Ελέγχου εστιμάται από την Επιτροπή Ελέγχου.
 (€) : Ο Γενικός Διευθυντής κ. Χριστόδ. Αντωνιάδης, πέραν της εποπτείας των καταστημάτων θ. Ελλάδος συντονίζει την επιχειρηματική παρουσία του Ομίλου Πρωτογενών στη Βόρεια Ελλάδα.
 (€) : Η Εταιρία εστιμάται από την ING. Εδώ αναφέρεται λόγω του μικρού ποσοστού συμμετοχής και της σημασίας της δραστηριότητας της.
 (€) : Η Δ/ση Υποστήριξης Αναπτυξιακών Προγραμμάτων & Εργασιών Αγροτικού Τομέα θα εστιμάται από τον Γενικό Διευθυντή κ. Χρ. Αντωνιάδη.
 (€) : Ο Εταίρος Πρωτογενών Leasing και Πρωτογενών Best Leasing θα εστιμάται από τον Γενικό Διευθυντή κ. Η. Μίλη.
 (€) : Μεσοπρόθεσμη Συμμετοχή. Η Τραπέζια Πρωτογενών συμμετείχε από κοινού με την ING στην εταιρία με επικεφαλής τον κ. Χ. Μάκκα.
 (€) : Όλες οι δραστηριότητες Treasury των Καταστημάτων Εσωτερικού / Εξωτερικού και των θυγατρικών Εταιριών τέκνον υπό την εποπτεία της Δ/σης Treasury.
 (€) : Ο κ. Λιακόπουλος εστιμάται και τις Νομικές Υπηρεσίες του Ομίλου στα εξωτερικά.

► Ο Πρόεδρος και οι Αντιπρόεδροι του Δ.Σ. είναι υπεύθυνοι για την Τράπεζα, σύμφωνα με την ΠΔΤΕ 1379/1988

3.16 ΠΡΟΣΩΠΙΚΟ

Στον πίνακα που ακολουθεί, παρατίθεται η αριθμητική εξέλιξη τέλους χρήσης του προσωπικού του Ομίλου της Τράπεζας Πειραιώς την περίοδο 2002 - 2004:

ΠΡΟΣΩΠΙΚΟ			
ΧΡΗΣΗ	2002	2003	2004
Καταστήματα	2.239	2.466	2.677
Διοίκηση	1.227	1.530	1.514
Σύνολο Τράπεζας Πειραιώς	3.466	3.996	4.191
Θυγατρικές Εταιρίες	1.277	900	1.167
Σύνολο Ομίλου Τρ. Πειραιώς	4.743	4.896	5.358

Η κατά 9% αύξηση του προσωπικού του Ομίλου της Τράπεζας Πειραιώς τη χρήση 2004 σε σχέση με τη χρήση 2003 οφείλεται κυρίως στην επέκταση του δικτύου των καταστημάτων τη χρήση 2004 κατά 20% περίπου (2003: 257 καταστήματα, 2004: 309 καταστήματα).

Στον παρακάτω πίνακα παρατίθεται γεωγραφική ανάλυση του προσωπικού του Ομίλου για τις χρήσεις 2002 – 2004:

ΠΡΟΣΩΠΙΚΟ						
ΧΡΗΣΗ	2002	%	2003	%	2004	%
Αττική	2.378	50,1%	2.466	50,4%	2.674	49,9%
Θεσσαλονίκη	789	16,6%	783	16,0%	782	14,6%
Υπόλοιπη Ελλάδα	1.138	24,0%	1.131	23,1%	1.109	20,7%
Εξωτερικό	438	9,2%	516	10,5%	793	14,8%
ΣΥΝΟΛΟ	4.743	100,0%	4.896	100,0%	5.358	100,0%

Η κοινωνική πολιτική που εφαρμόζεται με την παροχή μιας σειράς πρόσθετων παροχών, όπως η πλήρης κάλυψη των εξόδων του προγράμματος ομαδικής ασφάλισης (Νοσοκομειακή - Ιατρική Περίθαλψη, Ασφάλιση Ζωής-Ασφάλιση Ατυχημάτων και Μόνιμης Ολικής Ανικανότητας), η κάλυψη των εξόδων βρεφονηπιακής φύλαξης, η επιβράβευση των παιδιών των υπαλλήλων που σπουδάζουν, η χορήγηση επιπλέον ημερών άδειας στους εργαζόμενους σε περίπτωση ασθένειας και νοσηλείας παιδιού τους, η χορήγηση εφάπαξ ειδικού επιδόματος πολυτέκνων, έχει ως κύριο στόχο τη συνεχή βελτίωση του επιπέδου ευημερίας του προσωπικού του Ομίλου.

Κατά το 2004 ο βασικός στόχος των εκπαιδευτικών παρεμβάσεων ήταν η συνέχιση της στρατηγικής ισόρροπης επένδυσης στην ενίσχυση της επιχειρηματικότητας των στελεχών, αλλά και των χρηματοοικονομικών τους γνώσεων. Συνολικά κατά το 2004 πραγματοποιήθηκαν στον Όμιλο 689 εκπαιδευτικά προγράμματα στην Ελλάδα και το εξωτερικό (ενδοεπιχειρησιακά και εξωεπιχειρησιακά) και καταγράφηκαν 122.396 ανθρωποώρες εκπαίδευσης, αυξημένες κατά 45,5% σε σχέση με το 2003.

Και το 2004 συνεχίστηκε η εκτεταμένη χρήση του e-learning, μειώνοντας σημαντικά το κόστος ανά ανθρωποώρα εκπαίδευσης και προσθέτοντας σημαντικά οφέλη για τους εκπαιδευόμενους. Οι συμμετοχές σε προγράμματα e-learning στην Τράπεζα Πειραιώς ανήλθαν για το 2004 σε 3.088, αντιπροσωπεύοντας το 44% του συνόλου των ανθρωποωρών εκπαίδευσης της Τράπεζας.

Αξίζει να σημειωθεί, επιπλέον, ότι στο πλαίσιο της συνεχούς επιδίωξης για τη δημιουργία ολοκληρωμένων χρηματοοικονομικών συμβούλων, συνεχίζεται και εντατικοποιείται ο σχεδιασμός και η υλοποίηση Προγραμμάτων Πιστοποίησης. Σήμερα, λειτουργούν ήδη τρία

Προγράμματα που στοχεύουν σε διαφορετικούς εργασιακούς ρόλους ή σε διαφορετικά επίπεδα εμπειρίας.

Εντός του 2004, ο Όμιλος της Τράπεζας Πειραιώς συνέχισε το ιδιαίτερα επιτυχημένο πρόγραμμα υποστήριξης της ανάπτυξης νέων στελεχών, χρηματοδοτώντας τη συμμετοχή 37 επιλεγμένων ατόμων σε προπτυχιακά ή μεταπτυχιακά προγράμματα. Τέλος, διατηρήθηκε η έμφαση που δίνεται στην οργάνωση εξατομικευμένων προγραμμάτων εκπαίδευσης στο χώρο εργασίας ή/και rotation σε διαφορετικούς χώρους εργασίας. Τα ατομικά προγράμματα για το 2004 ανήλθαν σε 119 και είχαν μέση διάρκεια 120 ώρες.

Το ζήτημα της υγιεινής και της ασφάλειας στο χώρο εργασίας είναι ζήτημα κεφαλαιώδους σημασίας, το οποίο βρίσκεται στην κορυφή των προτεραιοτήτων της Διοίκησης. Ο Όμιλος της Τράπεζας Πειραιώς έχει φροντίσει για τη δημιουργία και τη διατήρηση ενός σύγχρονου και ασφαλούς εργασιακού περιβάλλοντος, το οποίο αντικατοπτρίζει τα υψηλά επίπεδα υπηρεσιών που επιδιώκει να παρέχει τόσο προς τους πελάτες του όσο και προς το ανθρώπινο δυναμικό του. Η στενή και ουσιαστική συνεργασία πανελλαδικά με εξειδικευμένους Γιατρούς Εργασίας και άρτια καταρτισμένους Τεχνικούς Ασφαλείας σε θέματα εργασιακής και τραπεζικής ασφάλειας εξασφαλίζει με τον καλύτερο τρόπο άριστο αποτέλεσμα.

Σχεδόν το σύνολο του ανθρώπινου δυναμικού αντιπροσωπεύεται από τους 4 συλλόγους εργαζομένων, όπου ο πλέον αντιπροσωπευτικός αναγνωρίζεται ως το υπεύθυνο όργανο για τις διαπραγματεύσεις της Διοίκησης σε θέματα ανθρώπινου δυναμικού.

3.17 Προγράμματα Προαίρεσης Αγοράς Μετοχών της Τράπεζας Πειραιώς.

Η Β' Επαναληπτική Έκτακτη Γενική Συνέλευση των Μετόχων της Τράπεζας την 16.05.2005 αποφάσισε τη θέσπιση τετραετούς προγράμματος διάθεσης μετοχών προς τα μέλη του Διοικητικού Συμβουλίου και τα ανώτερα και ανώτατα στελέχη της Τράπεζας και των συνδεδεμένων (κατά την έννοια του άρθρου 42ε του ν.2190/20) με αυτήν εταιριών. Το παραπάνω πρόγραμμα θα ισχύσει και θα εφαρμοσθεί κατά τα έτη 2005, 2006, 2007 και 2008. Στο πλαίσιο του παραπάνω προγράμματος επιτρέπεται να εκδοθούν κατ' ανώτατο όριο 2.000.000 νέες κοινές ονομαστικές μετοχές της Τράπεζας, δηλαδή ποσοστό μικρότερο του 1% του υφισταμένου αριθμού μετοχών, σύμφωνα με το άρθρο 13 παρ. 9 του Κ.Ν. 2190/1920.

Η κατά τα παραπάνω διάθεση των μετοχών θα γίνει σε τιμή διάθεσης € 12,20 ανά μετοχή. Συμμετοχή στο πρόγραμμα δικαιούνται τα μέλη του Διοικητικού Συμβουλίου της Τράπεζας και συνδεδεμένων με αυτήν εταιριών, καθώς και τα στελέχη που έχουν συμπληρώσει θητεία κατ' ελάχιστον έξι μηνών στην Τράπεζα ή τις συνδεδεμένες με αυτήν επιχειρήσεις και θα εξακολουθούν να απασχολούνται σε αυτές κατά την ημερομηνία άσκησης του δικαιώματος.

Την 30η Νοεμβρίου κάθε έτους θα ωριμάζει το ένα τέταρτο (1/4) του συνολικού αριθμού δικαιωμάτων προαίρεσης κάθε δικαιούχου, οι δε δικαιούχοι θα μπορούν να ασκούν ολικά ή μερικά τα ώριμα δικαιώματα προαίρεσης που τους αναλογούν, αρχής γενομένης από τον Δεκέμβριο 2006.

Δικαιώματα αποκτηθέντα αλλά μη ασκηθέντα σε προηγούμενο έτος θα μπορούν να ασκηθούν σε επόμενο έτος μαζί με τα δικαιώματα που θα ωριμάσουν τότε, με καταληκτική ημερομηνία λήξης του προγράμματος κατά το Δεκέμβριο του έτους 2008.

3.18 ΜΕΤΟΧΙΚΟ ΚΕΦΑΛΑΙΟ

3.18.1 Καταβεβλημένο Μετοχικό Κεφάλαιο

Το καταβεβλημένο Μετοχικό Κεφάλαιο της Τράπεζας Πειραιώς κατά την 31η Δεκεμβρίου 2004 ανέρχονταν σε € 831.066.574,90 διαιρούμενο σε 200.257.006 κοινές ονομαστικές μετοχές ονομαστικής αξίας € 4,15 η κάθε μια.

3.18.2 Εξέλιξη του Μετοχικού Κεφαλαίου

Η εξέλιξη του μετοχικού κεφαλαίου της Τράπεζας Πειραιώς έχει ως εξής:

- (1) Με την από 30.05.1964 απόφαση της Τακτικής Γ.Σ. των μετόχων, το μετοχικό κεφάλαιο αυξήθηκε κατά 300.000 δρχ.(0,9 χιλ. Ευρώ), ποσό που ενσωματώθηκε στο μετοχικό κεφάλαιο από τα καθαρά κέρδη της χρήσης 1963 και έτσι το κεφάλαιο ανήλθε σε 10.000.000 δρχ. (29,35 χιλ. Ευρώ).
- (2) Μετά από διαδοχικές αυξήσεις και με απόφαση της από 11.04.2001 Τακτικής Γ.Σ. των Μετόχων:
 - i) αυξήθηκε το μετοχικό κεφάλαιο της Τράπεζας κατά το ποσό 277.481.423,44 δρχ. (€ 814.325,53) με κεφαλαιοποίηση αποθεματικών, καθώς και η ονομαστική αξία της μετοχής κατά 1,66 δρχ. (€ 0,0049) δηλαδή από 1.116 δρχ. (€ 3,2751) σε 1.117,66 δρχ. (€ 3,28) κάθε μετοχή προς το σκοπό της στρογγυλοποίησης, λόγω της μετατροπής του μετοχικού κεφαλαίου σε Ευρώ. Επομένως, το μετοχικό κεφάλαιο της Τράπεζας Πειραιώς ανήλθε σε 186.825.233.567,44 δρχ. (€ 548.276.547,52) διαιρούμενο σε 167.157.484 κοινές ονομαστικές μετοχές, ονομαστικής αξίας 1.117,66 δρχ. (€ 3,28) η κάθε μία,
 - ii) μετατράπηκαν, με βάση τον Ν. 2842/2000, το μετοχικό κεφάλαιο και η ονομαστική αξία σε Ευρώ, και επομένως το μετοχικό κεφάλαιο, κατόπιν και της αποφασισθείσας παραπάνω αύξησής του, ανήλθε πλέον στο ποσό των € 548.276.547,52 διαιρούμενο σε 167.157.484 κοινές ονομαστικές μετοχές ονομαστικής αξίας € 3,28 η κάθε μία.
- (3) Η Β' Επαναληπτική Γενική Συνέλευση των Μετόχων της 10.06.2002 αποφάσισε μεταξύ άλλων τα εξής:
 - i) Την ακύρωση 8.357.875 «Ιδίων Μετοχών» ονομαστικής αξίας € 27.413.830 με ισόποση μείωση του Μετοχικού Κεφαλαίου και τη μείωση κατά € 97.625.405,51 του λογαριασμού «Διαφορά από Έκδοση Μετοχών Υπέρ το Άρτιο» που αναλογεί στις προς ακύρωση ίδιες μετοχές. Οι μειώσεις αυτές έγιναν με ισόποση μείωση του λογαριασμού «Ίδιες Μετοχές».
 - ii) Την αύξηση του Μετοχικού Κεφαλαίου της Τράπεζας κατά € 27.413.830 με την καταβολή μετρητών και κατάργηση του δικαιώματος προτίμησης των παλαιών μετόχων προκειμένου να καλυφθεί από εταιρίες του Ομίλου ING. Για το σκοπό αυτό εκδόθηκαν 8.357.875 νέες κοινές ονομαστικές μετοχές ονομαστικής αξίας € 3,28 η κάθε μία και με τιμή διάθεσης € 8,36. Τα κεφάλαια που συγκεντρώθηκαν από την αύξηση του Μετοχικού Κεφαλαίου με καταβολή μετρητών ύψους € 69.871.835 κατανεμήθηκαν ως εξής (i) € 27.413.830 για την αύξηση του

Μετοχικού Κεφαλαίου και (ii) € 42.458.005 σε πίστωση του λογαριασμού «Διαφορά από Έκδοση Μετοχών Υπέρ το Άρτιο».

Έτσι, το μετοχικό κεφάλαιο της Τράπεζας ανήλθε σε € 548.276.548,52 διαιρούμενο σε 167.157.484 κοινές ονομαστικές μετοχές ονομαστικής αξίας € 3,28 η κάθε μία.

- (4) Με απόφαση της από 07.11.2003 Έκτακτης Γ.Σ. των Μετόχων που αποφάσισε τη συγχώνευση της Τράπεζας με απορρόφηση της ανώνυμης τραπεζικής εταιρίας ETBAbank A.E., το μετοχικό κεφάλαιο της Τράπεζας αυξήθηκε (i) κατά το ποσό των € 270.372.801,00 με έκδοση νέων μετοχών λόγω του εισφερομένου μετοχικού κεφαλαίου της ETBAbank A.E., και (ii) κατά ποσό € 1.299.770,63 με κεφαλαιοποίηση αποθεματικού. Επίσης, αυξήθηκε και η ονομαστική αξία κάθε μετοχής από € 3,28 σε € 4,15. Έτσι, το συνολικό μετοχικό κεφάλαιο της Τράπεζας ανήλθε σε € 819.949.119,15, διαιρούμενο σε 197.578.101 κοινές ονομαστικές μετοχές ονομαστικής αξίας € 4,15 η κάθε μία.
- (5) Σύμφωνα με την από 10.06.2002 απόφαση της Β' Επαναληπτικής Συνέλευσης των μετόχων της Τράπεζας και τις υπ' αριθμ. 952/20.11.2002 και 1014/22.11.2004 αποφάσεις του Διοικητικού Συμβουλίου της, ολοκληρώθηκε κατά την 23.12.2004 η διαδικασία αύξησης του μετοχικού κεφαλαίου της Τράπεζας κατά € 11.117.455,75, με την έκδοση 2.678.905 νέων ονομαστικών μετοχών ονομαστικής αξίας € 4,15 και με τιμή διάθεσης € 8,36 έκαστη. Ποσό € 11.278.190,05 οδηγήθηκε σε πίστωση της "Διαφοράς από έκδοση μετοχών υπέρ το άρτιο". Το ανωτέρω ποσό της αύξησης του μετοχικού κεφαλαίου της Τράπεζας καταβλήθηκε από δικαιούχους του προγράμματος διάθεσης μετοχών της με δικαίωμα προαίρεσης αγοράς μετοχών (stock option plan). Μετά την ανωτέρω αύξηση το μετοχικό κεφάλαιο της Τράπεζας ανέρχεται σε € 831.066.574,90, διαιρούμενο σε 200.257.006 μετοχές ονομαστικής αξίας € 4,15 η κάθε μία.
- (6) Η Β' Επαναληπτική Γενική Συνέλευση των Μετόχων της Τράπεζας της 16.05.2005 αποφάσισε τη θέσπιση τετραετούς προγράμματος διάθεσης μετοχών με τη μορφή δικαιώματος προαίρεσεως αγοράς κατ' ανώτατο όριο 2.000.000 κοινών ονομαστικών μετοχών, δηλαδή ποσοστό μικρότερο του 1% του συνολικού αριθμού των μετοχών της Τράπεζας και με τιμή διάθεσης € 12,20 ανά μετοχή, σύμφωνα με το άρθρο 13 παρ. 9 του Κ.Ν. 2190/1920. (Για περισσότερες πληροφορίες βλ. κεφ. 3.16 ΠΡΟΣΩΠΙΚΟ).
- (7) Με απόφαση της από 18.10.2005 Β' Επαναληπτικής Γενικής Συνέλευσης των Μετόχων της Τράπεζας Πειραιώς που αποφάσισε τη συγχώνευση της με απορρόφηση της ανώνυμης εταιρίας ΕΛΛΗΝΙΚΗ ΕΤΑΙΡΙΑ ΕΠΕΝΔΥΣΕΩΝ ΧΑΡΤΟΦΥΛΑΚΙΟΥ Α.Ε., το μετοχικό κεφάλαιο της Τράπεζας: (α) αυξήθηκε κατά το μετοχικό κεφάλαιο της ΕΛ.Ε.Ε.ΧΑ. που ανέρχεται σε € 386.573.972,50, (β) μειώθηκε κατά ποσό € 185.900.205,00 που αποτελεί τη συμμετοχή της Τράπεζας στην ΕΛ.Ε.Ε.ΧΑ., λόγω σύγχυσης, (γ) θα μειωθεί κατά ποσό € 8.465.987,55, λόγω νόμιμης υποχρέωσης άμεσης ακύρωσης μετοχών της Τράπεζας που σήμερα κατέχονται από την ΕΛ.Ε.Ε.ΧΑ. (δ) θα αυξηθεί κατά ποσό € 1.657.615,33 με κεφαλαιοποίηση αποθεματικού από έκδοση μετοχών υπέρ το άρτιο, προς το σκοπό στρογγυλοποίησης της νέας ονομαστικής αξίας ανά μετοχή (που θα αυξηθεί από € 4,15 ανά μετοχή σε € 4,77 ανά μετοχή).

Έτσι, το συνολικό μετοχικό κεφάλαιο της Τράπεζας ανήλθε σε € 1.024.931.970,18, διαιρούμενο σε 214.870.434 κοινές ονομαστικές μετοχές ονομαστικής αξίας € 4,77 η κάθε μία.

Στον παρακάτω πίνακα παρουσιάζεται η εξέλιξη του Μετοχικού Κεφαλαίου της Τράπεζας Πειραιώς από την ίδρυσή της μέχρι σήμερα:

Έτος Μεταβολής	Ημ/νια Γ.Σ.	Ποσό αύξησης Μετοχικού κεφαλαίου (σε χιλ. Δρχ.)	Μετρητά (σε χιλ. Δρχ.)	Κεφαλαιοποίηση (σε χιλ. Δρχ.)	Νέες Μετοχές	Σύνολο Μετοχών	Ονομ. Αξία Μετοχών (Δρχ.)	Ονομ. Αξία Μετοχών (€)	Μετοχικό κεφάλαιο (Δρχ.)	Μετοχικό Κεφάλαιο (σε €)
1916	Σύσταση	9.700	9.700	—	100.000	100.000	97	0,28	9.700.000	28.466,62
1964	30.05.1964	300	300	—	—	100.000	100	0,29	10.000.000	29.347,03
1969	28.06.1969	50.000	—	50.000	500.000	600.000	100	0,29	60.000.000	176.082,17
1977	28.09.1977	2.424	146	2.277	12.000	612.000	102	0,30	62.424.000	183.195,89
1978	2303.1978	20.808	20.808	—	204.000	816.000	102	0,30	83.232.000	244.261,19
1982 α	02.11.1982	112.608	—	112.608	—	816.000	240	0,70	195.840.000	574.732,21
1982 β	02.11.1982	65.280	65.280	—	272.000	1.088.000	240	0,70	261.120.000	766.309,61
1989	11.07.1989	104.448	—	104.448	435.200	1.523.200	240	0,70	365.568.000	1.072.833,46
1990	10.12.1990	31.334	31.334	—	130.560	1.653.760	240	0,70	396.902.400	1.164.790,61
1992	30.06.1992	563.097	563.097	—	2.646.240	4.000.000	240	0,70	960.000.000	2.817.314,75
1996	20.05.1996	9.120.000	4.320.000	4.800.000	4.400.000	8.400.000	1.200	3,52	10.080.000.000	29.581.804,84
1997	22.05.1997	7.584.000	7.584.000	—	6.320.000	14.720.000	1.200	3,52	17.664.000.000	51.838.591,34
1998	30.04.1998	22.296.000	18.763.200	3.532.800	18.580.000	33.300.000	1.200	3,52	39.960.000.000	117.270.726,34
1998	30.11.1998	52.500.000	52.500.000	—	43.750.000	77.050.000	1.200	3,52	92.460.000.000	271.342.626,56
1999 α	11.03.1999	46.980.000	46.980.000	—	39.150.000	116.200.000	1.200	3,52	139.440.000.000	409.214.966,98
1999 β	26.07.1999	9.320.756	9.320.756	—	7.767.297	123.967.297	1.200	3,52	148.760.756.400	436.568.617,46
2000	30.05.2000	37.786.996	* 37.733.426	53.570	43.190.187	167.157.484	1.116	3,28	186.547.752.144	547.462.221,99
2001	11.04.2001	277.481	Μετατροπή μετοχικού κεφαλαίου και ονομαστικής αξίας μετοχής σε Ευρώ			167.157.484	1.117,66	3,28	186.825.233.567	548.276.547,52
2002	10.06.2002	(€ 27.413.830)	-	-	(8.357.875)	158.799.609		3,28		520.862.717,52
2002	10.06.2002	€ 27.413.830	€ 27.413.830	-	8.357.875	167.157.484		3,28		548.276.547,52
2003	07.11.2003	€ 271.672.571,63	* € 270.372.801	€ 1.299.770,63	30.420.617	197.578.101		4,15		819.949.119,15
2004	10.06.2002	€ 11.117.455,75	** € 11.117.455,75	-	2.678.905	200.257.006		4,15		831.066.574,90
2005	18.10.2005	***(€ 8.465.987,55)	-	-	(2.039.997)	198.217.009		4,15		822.600.587,35
2005	18.10.2005	€ 202.331.382,83	*€ 200.673.767,50	*€ 1.657.615,33	16.653.425	214.870.434		4,77		1.024.931.970,18

* Λόγω συγχώνευσης.

** Λόγω άσκησης δικαιωμάτων προαίρεσης αγοράς μετοχών (stock option plan).

*** Μετά από αφαίρεση της συμμετοχής της ΕΛ.Ε.Ε.ΧΑ. στην Τράπεζα Πειραιώς.

Στον παρακάτω πίνακα αναλύεται το μετοχικό κεφάλαιο της Τράπεζας Πειραιώς κατά την 31.12.2004 και την 30.06.2005 όπως προκύπτει από τις ενοποιημένες οικονομικές καταστάσεις της Τράπεζας Πειραιώς της 30.06.2005:

ΜΕΤΟΧΙΚΟ ΚΕΦΑΛΑΙΟ				
(ποσά σε χιλ. €)	ΜΕΤΟΧΙΚΟ ΚΕΦΑΛΑΙΟ	ΥΠΕΡ ΤΟ ΑΡΤΙΟ	ΙΔΙΕΣ ΜΕΤΟΧΕΣ	ΣΥΝΟΛΟ
Υπόλοιπο Έναρξης 1 Ιανουαρίου 2004	819.949	354.644	(14.623)	1.159.970
Έκδοση Μετοχικού Κεφαλαίου	11.118	11.089	-	22.207
Αγορές/ Πωλήσεις Ιδίων Μετοχών	-	-	(10.644)	(10.644)
Υπόλοιπο 31 Δεκεμβρίου 2004	831.067	365.733	(25.267)	1.171.533
Υπόλοιπο Έναρξης 1 Ιανουαρίου 2005	831.067	365.733	(25.267)	1.171.533
Αγορές/ Πωλήσεις Ιδίων Μετοχών	-	-	(44.334)	(44.334)
Υπόλοιπο 30 Ιουνίου 2005	831.067	365.733	(69.601)	1.127.199

Στον πίνακα που ακολουθεί παρατίθεται η ανάλυση της μεταβολής του αριθμού των μετοχών του Ομίλου:

	ΑΡΙΘΜΟΣ ΜΕΤΟΧΩΝ		
	ΕΚΔΟΘΕΙΣΕΣ ΜΕΤΟΧΕΣ	ΙΔΙΕΣ ΜΕΤΟΧΕΣ	ΚΑΘΑΡΟΣ ΑΡΙΘΜΟΣ ΜΕΤΟΧΩΝ
Υπόλοιπο Έναρξης 01.01.2004	197.578.101	(2.277.136)	195.300.965
Έκδοση Μετοχικού Κεφαλαίου	2.678.905	-	2.678.905
Αγορές Ιδίων Μετοχών	-	(5.796.110)	(5.796.110)
Πωλήσεις Ιδίων Μετοχών	-	5.779.927	5.779.927
Υπόλοιπο 31.12.2004	200.257.006	(2.293.319)	197.963.687
Υπόλοιπο Έναρξης 01.01.2005	200.257.006	(2.293.319)	197.963.687
Αγορές Ιδίων Μετοχών	-	(5.557.374)	(5.557.374)
Πωλήσεις Ιδίων Μετοχών	-	2.599.167	2.599.167
Υπόλοιπο 30.06.2005	200.257.006	(5.251.526)	195.005.480

3.19 ΜΕΤΟΧΟΙ

Στον πίνακα που ακολουθεί παρουσιάζεται η μετοχική σύνθεση της Τράπεζας Πειραιώς πριν και μετά την παρούσα αύξηση του μετοχικού κεφαλαίου της, κατά την ημερομηνία της Γ.Σ. Μετόχων της που ενέκρινε τη συγχώνευση με απορρόφηση της εταιρίας ΕΛ.Ε.Ε.ΧΑ.

ΜΕΤΟΧΙΚΗ ΣΥΝΘΕΣΗ ΤΗΣ ΤΡΑΠΕΖΑΣ ΠΕΙΡΑΙΩΣ Α.Ε. ΤΗΝ 18.10.2005						
ΜΕΤΟΧΟΙ	Πριν την Παρούσα Αύξηση			Μετά την Παρούσα Αύξηση***		
	Αριθμός Μετοχών	% Ποσοστό	Αριθμός Δικ. Ψήφου	Αριθμός Μετοχών	% Ποσοστό	Αριθμός Δικ. Ψήφου
Ομιλος ING *	8.357.875	4,17%	8.357.875	8.357.875	3,89%	8.357.875
ΑΓΡΟΤΙΚΗ ΤΡΑΠΕΖΑ ΕΛΛΑΔΟΣ Α.Ε.	6.970.067	3,48%	6.970.067	6.970.067	3,24%	6.970.067
ΔΗΜΟΣΙΑ ΕΠΙΧΕΙΡΗΣΗ ΚΙΝΗΤΩΝ ΑΞΙΩΝ Α.Ε.	5.340.096	2,67%	5.340.096	5.340.096	2,49%	5.340.096
MORGAN STANLEY AND CO INTERNATIONAL LTD	4.101.834	2,05%	4.101.834	4.101.834	1,91%	4.101.834
Λοιποί Μέτοχοι < ή = 2%	175.487.134	87,63%**	172.715.609	190.100.562	88,47%**	187.329.037
ΣΥΝΟΛΟ	200.257.006	100,00%	197.485.481	214.870.434	100,00%	212.098.909

* Το ποσοστό του Ομίλου ING, πριν την παρούσα αύξηση, αναλύεται ως εξής: ING ΕΛΛΗΝΙΚΗ ΑΝ. ΕΤΑΙΡΙΑ ΓΕΝΙΚΩΝ ΑΣΦΑΛΕΙΩΝ 0,42% και ING ΕΛΛΗΝΙΚΗ ΑΝ. ΑΣΦΑΛΙΣΤΙΚΗ ΕΤΑΙΡΙΑ ΖΩΗΣ 3,76%.

**Στον αριθμό δικαιωμάτων ψήφου των Λοιπών Μετόχων δεν περιλαμβάνονται οι ίδιες μετοχές που κατείχε στις 18.10.2005 η Τράπεζα Πειραιώς.

***Οι μετοχές της ΕΛ.Ε.Ε.ΧΑ. είναι ανώνυμες. Ως εκ τούτου για την παρουσίαση του εν λόγω πίνακα έχουν χρησιμοποιηθεί στοιχεία από τον πίνακα των μετόχων της ΕΛ.Ε.Ε.ΧΑ., που κατέθεσαν μετοχές (εμπρόθεσμα και εκπρόθεσμα) για την Έκτακτη Γενική Συνέλευση της ΕΛ.Ε.Ε.ΧΑ. της 18.10.2005 και οι οποίες δύναται να διαφέρουν από τον πραγματικό αριθμό μετοχών που κατέχουν οι μέτοχοι της ΕΛ.Ε.Ε.ΧΑ.

Η μετοχική σύνθεση που παρουσιάζεται παραπάνω είναι σύμφωνη με τις ανακοινώσεις που έχουν πραγματοποιηθεί βάσει του ΠΔ 51/92.

Το πλήθος των φυσικών και νομικών προσώπων που κατέχουν ποσοστό κάτω του 2% ανέρχεται σε 203.524 κατά την ημερομηνία της προαναφερθείσας Γενικής Συνέλευσης των Μετόχων της Τράπεζας Πειραιώς.

Σημειώνεται ότι κατά την προαναφερθείσα ημερομηνία δεν υπάρχουν μέτοχοι, οι οποίοι, ενεργώντας ατομικά, να έχουν σύμφωνα με τον Κ.Ν. 2190/1920 και το καταστατικό της Τράπεζας Πειραιώς τη δυνατότητα να εμποδίζουν τη λήψη αποφάσεων επί θεμάτων που απαιτούν απαρτία και πλειοψηφία δύο τρίτων στις Γενικές Συνελεύσεις των Μετόχων της Τράπεζας Πειραιώς.

Κατά την 18.10.2005 (ημερομηνία της προαναφερθείσας Γ.Σ. των μετόχων της Τράπεζας Πειραιώς) τα μέλη του Δ.Σ. της Τράπεζας, κατείχαν συνολικά 9.105.898 κοινές ονομαστικές μετοχές, ήτοι περίπου 4,55% του μετοχικού κεφαλαίου της Τράπεζας.

Ίδιες Μετοχές

Στη χρήση 2004, η Τράπεζα Πειραιώς και οι εταιρίες που συμμετέχουν στην ενοποίηση αγόρασαν 5.796.110 ίδιες μετοχές (εκ των οποίων η Τράπεζα Πειραιώς αγόρασε 3.642.850) συνολικής αξίας € 59,6 εκατ. (η αξία των μετοχών που αγόρασε η Τράπεζα Πειραιώς διαμορφώθηκε σε € 37,1 εκατ.). Στην ίδια χρήση, η Τράπεζα Πειραιώς και οι εταιρίες που συμμετέχουν στην ενοποίηση πώλησαν 5.779.927 (εκ των οποίων η Τράπεζα Πειραιώς πώλησε 2.285.710 μετοχές) συνολικής αξίας 49,0 εκατ. περίπου (η αξία των μετοχών που πώλησε η Τράπεζα Πειραιώς διαμορφώθηκε σε € 21,2 εκατ.).

Στις 31.12.2004, η Τράπεζα Πειραιώς κατείχε 1.384.425 ίδιες μετοχές συνολικής αξίας κτήσης € 16.049.864,62. Η συνολική αξία των ιδίων μετοχών στον ενοποιημένο Ισολογισμό της χρήσης 2004 ανήλθε σε € 25.267 χιλ. Οι ίδιες μετοχές εμφανίζονται αφαιρετικά των ιδίων κεφαλαίων.

Στις 30.06.2005, η Τράπεζα Πειραιώς και οι εταιρίες που συμμετείχαν στην ενοποίηση κατείχαν ίδιες μετοχές ύψους 5.251.526 (εκ των οποίων η Τράπεζα Πειραιώς κατείχε 3.017.475 ίδιες μετοχές) συνολικής αξίας € 69,6 εκατ. (εκ των οποίων η αξία των μετοχών της Τράπεζας Πειραιώς διαμορφώθηκε σε € 41,6 εκατ.). Οι ίδιες μετοχές εμφανίζονται αφαιρετικά των ιδίων κεφαλαίων.

Ακολουθεί πίνακας με τις μετοχές της Τράπεζας Πειραιώς που περιλαμβάνονται στο χαρτοφυλάκιο των θυγατρικών εταιριών του Ομίλου:

Κάτοχος	Αριθμός ιδίων μετοχών	Λογιστική Αξία (ποσά σε χιλ. €)	Ποσοστό Συμμετοχής Ομίλου στον κάτοχο
Ελληνική Εταιρία Επενδύσεων Χαρτοφυλακίου Α.Ε.	2.103.697	27.326.552	48,17%
Πειραιώς Σίγμα Δεβλέτογλου Α.Χ.Ε.Π.Ε.Υ.	965	14.517	80,00%
Πειραιώς Multiconstruction Α.Ε.	1.000	8.070	100,00%
ΕΤΒΑ Finance Ανώνυμη Εταιρία Παροχής Χρηματοοικονομικών Υπηρεσιών	102.922	618.561	100,00%
ΣΥΝΟΛΟ	2.208.584	27.967.700	

Σημειώνεται ότι κατά τη Συνεδρίαση της Γ.Σ. των Μετόχων της Τράπεζας Πειραιώς της 07.04.2005 αποφασίστηκε σύμφωνα με το άρθρο 16 παρ. 5 – 14 του Κ.Ν. 2190/1920 περί ανωνύμων εταιριών, η απόκτηση από την Τράπεζα μετοχών της για στήριξη της χρηματιστηριακής τιμής της. Οι μετοχές αυτές εάν δεν πωληθούν εντός τριετίας, σύμφωνα με την ειδικότερη διαδικασία που προβλέπει ο νόμος και οι αποφάσεις του Χρηματιστηρίου Αθηνών, ή δεν διανεμηθούν στους απασχολούμενους στην Τράπεζα πρέπει να ακυρώνονται.

Δικαιώματα Προαίρεσης

Τα δικαιώματα προαίρεσης που έχει παραχωρήσει η Τράπεζα Πειραιώς σε τρίτους είναι τα εξής:

1. MARATHON BANKING CORPORATION (MBC)

- **Περιγραφή δικαιώματος προαίρεσης - Δικαιούχοι:**

Η Τράπεζα Πειραιώς έχει παραχωρήσει σε όλους τους λοιπούς μετόχους της MBC (23 φυσικά πρόσωπα) δικαίωμα προαίρεσης σύμφωνα με το οποίο κάθε ένας από τους μετόχους αυτούς δύναται να πωλήσει στην Τράπεζα Πειραιώς και η Τράπεζα Πειραιώς υποχρεούται να αγοράσει τις μετοχές της MBC που αυτός κατέχει.

- **Περίοδος ισχύος του δικαιώματος προαίρεσης:**

Από τις 29.04.1998 έως την παραμονή της δημόσιας εγγραφής για την εισαγωγή των μετοχών της MBC σε χρηματιστήριο των ΗΠΑ, όποτε και αν μία τέτοια δημόσια εγγραφή συντελεστεί.

- **Περίοδος άσκησης του δικαιώματος προαίρεσης:**

Οποτεδήποτε εντός της περιόδου ισχύος του δικαιώματος προαίρεσης.

• **Είδος και αριθμός των μετοχών που αφορά το δικαίωμα προαίρεσης:**

18.507 κοινές ονομαστικές μετοχές που αντιπροσωπεύουν το 17,5% του μετοχικού κεφαλαίου της MBC, ονομαστικής αξίας USD 1,00.

• **Τιμή εξάσκησης του δικαιώματος προαίρεσης:**

Η τιμή εξάσκησης θα ισούται με το άθροισμα μίας τιμής αναφοράς ανά μετοχή, πλέον τόκων, καθώς και των αδιανέμητων κερδών έως και την χρήση που προηγείται του χρόνου εξάσκησης του δικαιώματος.

2. PIRAEUS ATLAS BANKA A.D.

• **Περιγραφή δικαιωμάτων προαίρεσης - Δικαιούχοι:**

1. Η Τράπεζα Πειραιώς έχει παραχωρήσει στους λοιπούς μετόχους της Piraeus Atlas Banka A.D. (2 νομικά πρόσωπα) δικαίωμα προαίρεσης σύμφωνα με το οποίο κάθε ένας από τους μετόχους αυτούς δύναται να πουλήσει στην Τράπεζα Πειραιώς και η Τράπεζα Πειραιώς υποχρεούται να αγοράσει τις μετοχές της Piraeus Atlas Banka A.D που αυτός κατέχει.
2. Αντίστοιχα, οι λοιποί μέτοχοι έχουν παραχωρήσει στην Τράπεζα Πειραιώς δικαίωμα προαίρεσης σύμφωνα με το οποίο η Τράπεζα Πειραιώς δύναται να αγοράσει και κάθε ένας από τους μετόχους αυτούς υποχρεούται να πουλήσει τις μετοχές της Piraeus Atlas Banka A.D που αυτός κατέχει.

• **Περίοδος ισχύος των δικαιωμάτων προαίρεσης:**

Από την 30.05.2008 έως και την 30.05.2010 και για τα δύο δικαιώματα.

• **Περίοδος άσκησης των δικαιωμάτων προαίρεσης:**

Οποτεδήποτε εντός της περιόδου από την 30.05.2008 έως και την 30.05.2010 και για τα δύο δικαιώματα.

• **Είδος και αριθμός των μετοχών που αφορούν τα δικαιώματα προαίρεσης:**

20.483 ονομαστικές μετοχές ονομαστικής αξίας CSD 9.000 που αντιπροσωπεύουν το 11,77% του μετοχικού κεφαλαίου και το 11,21% των δικαιωμάτων ψήφου της Piraeus Atlas Banka A.D.

• **Τιμή εξάσκησης των δικαιωμάτων προαίρεσης:**

Η τιμή εξάσκησης θα ισούται με το ισότιμο σε CSD μίας τιμής αναφοράς ανά μετοχή σε €, μείον μερισμάτων που έχουν εισπράξει οι πωλητές από τις 17.02.2005 μέχρι την ημερομηνία εξάσκησης του δικαιώματος, πλέον τόκων.

3.20 ΚΑΤΑΣΤΑΤΙΚΟ

Η Τράπεζα Πειραιώς Α.Ε. ιδρύθηκε στις 06.07.1916 και η διάρκειά της έχει οριστεί έως την 06.07.2099. Είναι εγγεγραμμένη στο Μητρώο Ανωνύμων Εταιριών του Υπουργείου Εμπορίου με αριθμό 6064/06/Β/86/04.

Έδρα της Εταιρίας είναι ο Δήμος Αθηναίων, οδός Αμαλίας 20 & Σουρή 5.

Η Τράπεζα Πειραιώς Α.Ε. λειτουργεί ως ανώνυμη τραπεζική εταιρία, σύμφωνα με τις διατάξεις του Ν. 2190/20 περί ανώνυμων εταιριών, όπως ισχύει σήμερα τις διατάξεις του Ν. 2076/92 περί πιστωτικών ιδρυμάτων και τις διατάξεις των λοιπών συναφών νομοθετημάτων.

Σύμφωνα με το άρθρο 2 του Καταστατικού της Τράπεζας Πειραιώς, σκοπός της είναι να ενεργεί για λογαριασμό της ή για λογαριασμό άλλων, όλες τις εργασίες που αναγνωρίζονται ή αναθέτονται από τον νόμο στις Τράπεζες. Στον παραπάνω σκοπό εμπίπτουν ενδεικτικά και όχι περιοριστικά:

- α.
 - i. η αποδοχή χρηματικών καταθέσεων κάθε είδους (σε Ευρώ ή συνάλλαγμα) όπως όψεως, ταμιευτηρίου, τρεχούμενων λογαριασμών, προθεσμιακών, έντοκων ή άτοκων σε κοινό λογαριασμό ή με όρους, δημοσίων οργανισμών, τραπεζών, επενδύσεων χαρτοφυλακίου και αμοιβαίων κεφαλαίων
 - ii. η με σκοπό την αύξηση των ιδίων διαθεσίμων σε Ευρώ και συνάλλαγμα σύναψη κάθε είδους συμβάσεων και έκδοση ομολογιακών δανείων.
- β.
 - i. χορήγηση δανείων και πιστώσεων κάθε είδους
 - ii. παροχή εγγυήσεων υπέρ τρίτων
 - iii. διαχείριση κοινοπρακτικών δανείων και συμμετοχή σε αυτά
 - iv. αναδοχή έκδοσης ομολογιών και μετοχών για λογαριασμό τρίτων (underwriting) και συμμετοχή σε αυτά
 - v. χρηματοδοτική μίσθωση (leasing) και είσπραξη απαιτήσεων (factoring-forfeiting).
- γ.
 - i. έκδοση και πληρωμή επιταγών σε Ευρώ και συνάλλαγμα
 - ii. έκδοση και πληρωμή εντολών προς και από το εσωτερικό και το εξωτερικό
 - iii. έκδοση πιστωτικών-χρεωστικών καρτών.
- δ.
 - i. παρακαταθήκη και ευρύτερα διαχείριση κινητής και ακίνητης περιουσίας τρίτων ή και ίδιας
 - ii. φύλαξη χρεογράφων ή αντικειμένων παντός είδους ή γενικότερα επενδυτικών τίτλων και μίσθωση θυρίδων θησαυροφυλακίου
 - iii. φύλαξη ή είσπραξη για λογαριασμό τρίτων κάθε είδους αξιόγραφων και αξιών γενικά
 - iv. αγοραπωλησία εξωτερικού συναλλάγματος, πολύτιμων μετάλλων και γενικά όλες οι επιτρεπόμενες πράξεις εξωτερικού συναλλάγματος
 - v. αγοραπωλησία χρεογράφων και γενικά επενδυτικών τίτλων στη χρηματαγορά ή στην κεφαλαιαγορά
 - vi. αντιπροσώπευση άλλων επιχειρήσεων που έχουν τους ίδιους ή ανάλογους σκοπούς
- ε.
 - i. παροχή υπηρεσιών συμβούλου σε χρηματοοικονομικά θέματα

- ii. ίδρυση ή συμμετοχή σε επιχειρήσεις οποιασδήποτε μορφής, τραπεζικής ή μη, στην Ελλάδα ή στο εξωτερικό
 - iii. ίδρυση ή συμμετοχή σε εταιρίες επιχειρηματικού κινδύνου (venture capital) και χρηματιστηριακές εταιρίες
- στ. i. διαμεσολαβήσεις κάθε είδους στις αγορές χρήματος ή κεφαλαίου
- ii. ίδρυση ή συμμετοχή σε ασφαλιστικές και χρηματιστηριακές εταιρίες Επενδύσεων Χαρτοφυλακίου, Διαχείρισης Αμοιβαίων κεφαλαίων, εταιρίες συμβούλων διοίκησης επιχειρήσεων, μηχανογραφικών εφαρμογών και πληροφορικής, κ.ά.

Το καταστατικό της Τράπεζας δεν περιέχει διατάξεις που αποκλίνουν από τις αντίστοιχες του Κ.Ν. 2190/1920.

Αναφορικά με τα δικαιώματα των μετόχων της Τράπεζας Πειραιώς βλέπε ενότητα 4.9 «Δικαιώματα Μετόχων».

3.21 ΘΕΣΜΙΚΟ ΠΛΑΙΣΙΟ ΤΗΣ ΛΕΙΤΟΥΡΓΙΑΣ ΤΗΣ ΤΡΑΠΕΖΑΣ ΠΕΙΡΑΙΩΣ

3.21.1 Βασικοί Νόμοι – Διατάξεις

Η Τράπεζα Πειραιώς Α.Ε. λειτουργεί ως ανώνυμη τραπεζική εταιρία, σύμφωνα με τις διατάξεις του Ν. 2190/1920 περί ανωνύμων εταιριών, ως πιστωτικό ίδρυμα, σύμφωνα με τις διατάξεις του Ν. 2076/1992 περί ανάληψης δραστηριότητας πιστωτικού ιδρύματος, και ως εισηγμένη στο Χ.Α. εταιρία σύμφωνα με τη χρηματιστηριακή νομοθεσία και τις διατάξεις των λοιπών συναφών νομοθετημάτων.

3.21.2 Κανονισμός Εσωτερικής Οργάνωσης και Λειτουργίας της Τράπεζας Πειραιώς

Ο εσωτερικός κανονισμός λειτουργίας περιλαμβάνει διατάξεις που στόχο έχουν να καλύψουν θέματα τα οποία δεν προβλέπονται στο καταστατικό της και είναι απαραίτητα για την συνοχή της λειτουργίας της. Ειδικότερα ο Εσωτερικός Κανονισμός Λειτουργίας περιλαμβάνει διατάξεις που αφορούν:

Ο ισχύον Εσωτερικός Κανονισμός Λειτουργίας εγκρίθηκε και τέθηκε σε ισχύ με την από 15.11.2002 απόφαση του Διοικητικού Συμβουλίου της Τράπεζας. Έκτοτε, ο Εσωτερικός Κανονισμός Λειτουργίας τροποποιήθηκε και συμπληρώθηκε δυνάμει σχετικών αποφάσεων του Διοικητικού Συμβουλίου της Εταιρίας. Η πλέον πρόσφατη τροποποίηση του πραγματοποιήθηκε με την από 1116/01.04.2005 Εγκύκλιο Διοίκησης απόφαση.

Παρακάτω παρατίθενται συνοπτικά τα κεφάλαια του εν λόγω Κανονισμού.

ΚΕΦΑΛΑΙΟ 1ον. ΔΙΟΙΚΗΣΗ

1. Ανώτατα Όργανα Διοίκησης
2. Διοικητικό Συμβούλιο (Δ.Σ.) - Σύνοψη
3. Υποχρεώσεις / καθήκοντα μελών (Δ.Σ.)
4. Αρμοδιότητες μελών Δ.Σ.
5. Αμοιβές και αποζημιώσεις των μη εκτελεστικών μελών του Δ.Σ.

ΚΕΦΑΛΑΙΟ 2ον. ΟΡΓΑΝΩΤΙΚΗ ΔΟΜΗ ΤΡΑΠΕΖΑΣ

1. Διάρθρωση οργανωτικής δομής
2. Οργανόγραμμα
3. Αρμοδιότητες Οργανωτικών Μονάδων

ΚΕΦΑΛΑΙΟ 3ον. ΑΝΘΡΩΠΙΝΟ ΔΥΝΑΜΙΚΟ

1. Ανθρώπινο Δυναμικό
2. Αξιολόγηση Διευθυντικών Στελεχών
3. Πρόσληψη Διευθυντικών Στελεχών

ΚΕΦΑΛΑΙΟ 4ον. ΛΕΙΤΟΥΡΓΙΚΕΣ ΕΠΙΤΡΟΠΕΣ

1. Αρμοδιότητες Λειτουργικών Επιτροπών

ΚΕΦΑΛΑΙΟ 5ον. ΣΥΣΤΗΜΑ ΕΣΩΤΕΡΙΚΟΥ ΕΛΕΓΧΟΥ

1. Σύστημα Εσωτερικού Ελέγχου
2. Εσωτερικός Ελεγκτής
3. Επιτροπή Ελέγχου (Audit Committee)
4. Υπηρεσία Εσωτερικού Ελέγχου

ΚΕΦΑΛΑΙΟ 6ον. ΔΙΑΧΕΙΡΙΣΗ ΚΙΝΔΥΝΩΝ

1. Διαχείριση Κινδύνων
2. Αρμοδιότητες Επιτροπής Ενεργητικού – Παθητικού

ΚΕΦΑΛΑΙΟ 7ον. ΛΟΙΠΕΣ ΥΠΟΧΡΕΩΣΕΙΣ – ΚΑΝΟΝΙΣΤΙΚΕΣ ΡΥΘΜΙΣΕΙΣ

1. Ενημέρωση Επενδυτών
2. Υπηρεσία εξυπηρέτησης Μετόχων
3. Εταιρικές Ανακοινώσεις
4. Υπηρεσία Εταιρικών Ανακοινώσεων
5. Διαδικασία Παρακολούθησης Συναλλαγών, σε Κινητές Αξίες της Τράπεζας ή των εισηγμένων Συνδεδεμένων Εταιριών, από Πρόσωπα που Κατέχουν Εσωτερική Πληροφόρηση
6. Διαδικασία Προαναγγελίας και Δημόσιας Γνωστοποίησης Σημαντικών Συναλλαγών και Άλλων Οικονομικών Δραστηριοτήτων Μελών του Δ.Σ. ή Τρίτων με Αρμοδιότητες Δ.Σ.
7. Οικονομική Πληροφόρηση
8. Κανόνες που διέπουν τις συναλλαγές μεταξύ των συνδεδεμένων εταιριών
9. Παρακολούθηση των συναλλαγών μεταξύ των συνδεδεμένων εταιριών
10. Ενημέρωση Συναλλασσομένων
11. Εξέταση και αντιμετώπιση παραπόνων
12. Τήρηση Απορρήτου
13. Διασφάλιση Συνεχούς Λειτουργίας

ΚΕΦΑΛΑΙΟ 8ον. ΕΤΑΙΡΙΚΗ ΕΥΘΥΝΗ

1. Εταιρική Κοινωνική Ευθύνη

ΚΕΦΑΛΑΙΟ 9ον. ΤΡΟΠΟΠΟΙΗΣΕΙΣ

1. Διαδικασία Τροποποίησης

ΠΡΟΣΑΡΤΗΜΑ 1. ΑΡΜΟΔΙΟΤΗΤΕΣ ΟΡΓΑΝΩΤΙΚΩΝ ΜΟΝΑΔΩΝ

ΠΡΟΣΑΡΤΗΜΑ 2. ΚΑΝΟΝΙΣΜΟΣ ΛΕΙΤΟΥΡΓΙΑΣ ΕΠΙΤΡΟΠΗΣ ΕΛΕΓΧΟΥ

Σύμφωνα με τη Διοίκηση της Τράπεζας Πειραιώς σημειώνεται ότι ο υφιστάμενος Εσωτερικός Κανονισμός Λειτουργίας πληροί το ελάχιστο περιεχόμενο που προβλέπεται από τον Ν. 3016/2002, την απόφαση της Επιτροπής Κεφαλαιαγοράς υπ' αριθμ. 5/204/14/11/2000 όπως εκάστοτε ισχύει καθώς και των ΠΔ/ΤΕ 2438/06.08.1998 και 2501/31.10.2002.

Η Τράπεζα Πειραιώς για να διασφαλίσει την συμμόρφωση και την τήρηση των αρχών εταιρικής διακυβέρνησης και συναφών διατάξεων έθεσε καταρχήν σε εφαρμογή σχετική διαδικασία από 26.02.2004, η οποία τελεί υπό ριζική αναμόρφωση λόγω του προσφάτου νόμου 3340/2005 για την προστασία της Κεφαλαιαγοράς και άλλων επικείμενων μεταβολών στην νομοθεσία και το κανονιστικό πλαίσιο της χώρας.

Προς επίτευξη του στόχου θεσμοθέτησης/λειτουργίας ισχυρού εσωτερικού πλαισίου συμμόρφωσης στις διατάξεις, αρχές, και βέλτιστες πρακτικές εταιρικής διακυβέρνησης:

- Συγκροτήθηκε Steering Committee για υλοποίηση του Έργου «Προσαρμογή των διαδικασιών της Τράπεζας στο Ν.3340/2005» με την πράξη Προέδρου 1058/07.06.2005.

- Δημιουργήθηκε η Γενική Δ/ση Εταιρικής Διοίκησης με την πράξη Προέδρου 1059/12.09.2005.

3.22 ΣΥΝΟΠΤΙΚΑ ΣΤΟΙΧΕΙΑ ΤΡΑΠΕΖΙΚΟΥ ΚΛΑΔΟΥ

3.22.1 Γενικά Στοιχεία του Τραπεζικού Κλάδου

Ο χρηματοοικονομικός τομέας πέρασε μια περίοδο κατά την οποία σημειώθηκαν πλήθος θεσμικών αλλαγών οι οποίες συντέλεσαν στην ανάπτυξη του ανταγωνισμού με αποτέλεσμα να αποτελεί σήμερα δυναμικό κλάδο της οικονομίας που συμβάλλει ουσιαστικά στην οικονομική ανάπτυξη της χώρας. Το ευρωπαϊκό περιβάλλον, στο οποίο ανήκουν και οι ελληνικές τράπεζες, χαρακτηρίζεται τα τελευταία χρόνια από ενδυνάμωση των τάσεων περαιτέρω ενοποίησης των χρηματοπιστωτικών αγορών, τις συνεχιζόμενες αν και με βραδύτερο ρυθμό εξαγορές και συγχωνεύσεις, την ενίσχυση των προσφερομένων υπηρεσιών και τη στροφή προς τη λιανική τραπεζική.

Μια ιδιαίτερα έντονη τάση η οποία κάνει την εμφάνισή της στον ελληνικό τραπεζικό χώρο αποτελεί η προσπάθεια των τραπεζών να στραφούν προς την παροχή πλήρους φάσματος χρηματοπιστωτικών υπηρεσιών (universal banking) είτε απευθείας είτε μέσω των θυγατρικών τους εταιριών. Έντονες προσπάθειες καταβάλλονται για μείωση του λειτουργικού κόστους, για την εκμετάλλευση οικονομιών εύρους υπηρεσιών (economies of scope) και ενδεχομένως οικονομιών κλίμακας καθώς και για καλύτερο συντονισμό εργασιών. Στα πλαίσια αυτά, παρατηρούνται κατά την τελευταία κυρίως διετία, απορροφήσεις θυγατρικών εταιριών του χρηματοπιστωτικού τομέα από τις μητρικές τους τράπεζες (Επενδυτικές εταιρίες, χρηματιστηριακές κ.λπ.).

Σημαντικές προσπάθειες καταβάλλονται από τους τραπεζικούς οργανισμούς για την επέκταση στον τομέα των τραπεζοασφαλειών. Πολλές τράπεζες επιχειρούν να αξιοποιήσουν τα κοινά δίκτυα διανομής με ασφαλιστικές εταιρίες οι οποίες είναι θυγατρικές τους ή με τις οποίες συνεργάζονται και να προωθήσουν σταυροειδής πωλήσεις αλλά και να προσφέρουν πιο σύνθετα επενδυτικά ή ασφαλιστικά προϊόντα.

Αυξημένη παρουσιάζεται και τα τελευταία χρόνια η διεθνής δραστηριότητα των ελληνικών πιστωτικών οργανισμών, ιδίως στον χώρο της Βαλκανικής, όπου αναμένεται έντονη ανάπτυξη του τραπεζικού τομέα. Ειδικότερα το 2004, μετά από προσπάθεια συμπίεσης του λειτουργικού κόστους στην ελληνική αγορά, τα ελληνικά πιστωτικά ιδρύματα επεκτάθηκαν έντονα προς αγορές που προσφέρουν υψηλότερες αποδόσεις και προοπτικές ανάπτυξης.

Ο τραπεζικός κλάδος εξελίχθηκε δυναμικά το 2004. Το 2004 λειτουργούσαν στην Ελλάδα 21 ελληνικές τράπεζες, 24 ξένες, 16 συνεταιριστικές τράπεζες και 4 ειδικοί πιστωτικοί οργανισμοί. Εκτιμάται ότι το σύνολο του ενεργητικού του τραπεζικού συστήματος ως ποσοστό του ΑΕΠ ανήλθε στο 139,5% το 2004 έναντι 137,4% το 2003. Το σύνολο του ενεργητικού του τραπεζικού συστήματος σε απόλυτα μεγέθη αυξήθηκε κατά 9,4% το 2004. Το σύνολο των χορηγήσεων του τραπεζικού συστήματος αυξήθηκε κατά 17,0% ενώ το σύνολο των καταθέσεων κατά 14,0%. Αν στις καταθέσεις προστεθούν και τα γeros, η αύξηση περιορίζεται στο 10,5%. Τέλος, αξίζει να σημειωθεί ότι αξιολογητή αύξηση παρατηρήθηκε στο συνολικό δείκτη κεφαλαιακής επάρκειας των πιστωτικών ιδρυμάτων ο οποίος διαμορφώθηκε σε σχετικά υψηλά επίπεδα εντός του 2004, τόσο σε εταιρικό όσο και σε ενοποιημένο επίπεδο.

Η εντονότερη ανάπτυξη των ξένων τραπεζών έναντι των ελληνικών υπογραμμίζεται και από τα στοιχεία του παρακάτω πίνακα:

	ΤΡΑΠΕΖΕΣ		ΥΠΟΚ/ΤΑ		ΠΡΟΣΩΠΙΚΟ	
	2003	2004	2003	2004	2003	2004
Ελληνικές Εμπορικές Τράπεζες	22	21	2.876	2.953	53.809	51.741
Ξένες Τράπεζες	20	23	205	223	4.851	5.133
Συνεταιριστικές Τράπεζες και Ειδικοί Πιστωτικοί Οργανισμοί	17	18	219	227	2.414	2.463
ΣΥΝΟΛΟ	59	62	3.300	3.403	61.074	59.337

Πηγή: Τράπεζα της Ελλάδος.

Στον παρακάτω πίνακα παρουσιάζεται η διάρθρωση των εσόδων των ελληνικών εμπορικών τραπεζών και ομίλων για τις χρήσεις 2003 και 2004:

ΔΙΑΡΘΡΩΣΗ ΕΣΟΔΩΝ ΕΛΛΗΝΙΚΩΝ ΕΜΠΟΡΙΚΩΝ ΤΡΑΠΕΖΩΝ ΚΑΙ ΟΜΙΛΩΝ				
	ΤΡΑΠΕΖΕΣ		ΟΜΙΛΟΙ	
	2003	2004	2003	2004
Έσοδα από Τόκους	74,2%	74,9%	69,5%	68,8%
Έσοδα από Προμήθειες	16,8%	17,1%	21,0%	20,7%
Έσοδα από Χρημ/κές Πράξεις	4,8%	3,2%	4,6%	4,6%
Λοιπά Έσοδα	4,2%	4,8%	4,9%	5,9%
ΣΥΝΟΛΟ	100,0%	100,0%	100,0%	100,0%

Πηγή: Τράπεζα της Ελλάδος

Η κύρια πηγή εσόδων των ελληνικών εμπορικών τραπεζών και τραπεζικών ομίλων αποτελούν τα έσοδα από τόκους και τα έσοδα από προμήθειες.

Στον παρακάτω πίνακα παρουσιάζεται η κερδοφορία του συνόλου των ελληνικών τραπεζών και τραπεζικών ομίλων κατά τις χρήσεις 2003 και 2004 ως ποσοστό επί του μέσου ενεργητικού:

ΑΠΟΤΕΛΕΣΜΑΤΑ ΧΡΗΣΕΩΣ ΕΛΛΗΝΙΚΩΝ ΕΜΠΟΡΙΚΩΝ ΤΡΑΠΕΖΩΝ ΚΑΙ ΟΜΙΛΩΝ				
(ως % του μέσου ενεργητικού)	ΤΡΑΠΕΖΕΣ		ΟΜΙΛΟΙ	
	2003	2004	2003	2004
Πιστωτικοί Τόκοι	4,9%	4,9%	5,1%	5,2%
Χρεωστικοί Τόκοι	2,1%	2,1%	2,1%	2,2%
Καθαρά Έσοδα από Τόκους	2,8%	2,8%	2,9%	3,0%
Έσοδα από Λοιπές Εργασίες	1,0%	0,9%	1,3%	1,4%
Λειτουργικές Δαπάνες	2,3%	2,3%	2,7%	2,7%
Καθαρά Έσοδα	1,4%	1,4%	1,5%	1,7%
Προβλέψεις	0,5%	0,6%	0,5%	0,7%
Κέρδη προ Φόρων (Αποδοτικότητα Ενεργητικού)	0,9%	0,7%	1,0%	1,0%
Αποδοτικότητα Ιδίων Κεφαλαίων	13,0%	10,8%	16,5%	16,1%

Πηγή: Τράπεζα της Ελλάδος

Από την εξέταση του παραπάνω πίνακα υπογραμμίζεται το κίνητρο που έχουν οι τράπεζες για σύμπτυξη και παροχή πλήρους φάσματος υπηρεσιών και προϊόντων, καθώς η κερδοφορία των ομίλων παρουσιάζεται αυξημένη σε σχέση με τα αντίστοιχα μεγέθη των τραπεζών.

3.22.2 Ανταγωνισμός και Προοπτικές της Ελληνικής Τραπεζικής Αγοράς

Η συμμετοχή της Ελλάδας στην Ευρωπαϊκή Ένωση και η υιοθέτηση κοινών κανόνων λειτουργίας (η εισαγωγή του ευρώ, η υιοθέτηση των διεθνών λογιστικών προτύπων, η βελτίωση των κανόνων της Επιτροπής της Βασιλείας II, κ.λπ.) διαμορφώνουν καθοριστικά τις

μελλοντικές τάσεις και προοπτικές για το ελληνικό τραπεζικό σύστημα. Επιπλέον, λόγω των ιδιαίτερων χαρακτηριστικών της ελληνικής αγοράς (έντονη ανάπτυξη της λιανικής τραπεζικής) και των συγκριτικών πλεονεκτημάτων που προκύπτουν και από την προνομιακή γεωγραφική της θέση, οι προοπτικές της χώρας είναι ευνοϊκές για την ανάπτυξη τόσο της οικονομίας της όσο και του χρηματοοικονομικού τομέα εν γένει. Σημαντικά οφέλη αναμένεται να αποκομίσει ο τομέας της λιανικής τραπεζικής λόγω της αναμενόμενης αύξησης της τουριστικής κίνησης εντός του 2005, η οποία οφείλεται κυρίως στην επιτυχημένη και ασφαλή διοργάνωση των Ολυμπιακών Αγώνων στην Αθήνα το 2004. Κατά τη διάρκεια του 2004 στην ελληνική τραπεζική αγορά, η ένταση του ανταγωνισμού οδήγησε σε μείωση του περιθωρίου επιτοκίων χορηγήσεων και καταθέσεων, αν και η σχέση των καθαρών εσόδων από τόκους προς το μέσο ενεργητικό στο σύνολο του τραπεζικού συστήματος στην Ελλάδα παρέμεινε ουσιαστικά αμετάβλητη σε σχέση με την προηγούμενη χρήση.

Σύμφωνα με εκτίμηση της Τράπεζας της Ελλάδος, κατά την ανάλυση του τραπεζικού κλάδου στην Ελλάδα, υπάρχει το εξής σημείο που χρήζει αναφοράς:

- Εμφανίζεται το ενδεχόμενο, ότι λόγω της θετικής συσχέτισης μεταξύ της οικονομικής δραστηριότητας και της πιστωτικής επέκτασης, τυχόν επιβράδυνση του υψηλού ρυθμού αύξησης της οικονομικής δραστηριότητας μπορεί να επηρεάσει όχι μόνο την πιστωτική επέκταση και την κερδοφορία των τραπεζών αλλά και το ύψος των επισφαλών απαιτήσεων (έναντι τόσο των νοικοκυριών, όσο και των απαιτήσεων) οι οποίες υποεκτιμώνται στην ανοδική φάση του οικονομικού κύκλου.

3.22.3 Θέση της Τράπεζας Πειραιώς στον κλάδο - Ανταγωνισμός

Στον παρακάτω πίνακα παρουσιάζεται η κατάταξη των κυριότερων ελληνικών τραπεζών με βάση το ενεργητικό τους σε εταιρικό και ενοποιημένο επίπεδο, σύμφωνα με τους δημοσιευμένους ισολογισμούς της χρήσης 2004:

ΕΝΕΡΓΗΤΙΚΟ**				
	ΕΤΑΙΡΙΚΑ		ΕΝΟΠΟΙΗΜΕΝΑ	
(ΠΟΣΑ ΣΕ ΕΚΑΤ. €)	31.12.03	31.12.04	31.12.03	31.12.04
ΕΘΝΙΚΗ ΤΡΑΠΕΖΑ ΤΗΣ ΕΛΛΑΔΟΣ Α.Ε.	49.116	48.302	53.691	52.877
ΤΡΑΠΕΖΑ ALPHA BANK Α.Ε.	29.592	31.992	30.803	32.917
EFG EUROBANK ERGASIAS Α.Ε.	26.215	29.773	28.030	31.939
ΑΓΡΟΤΙΚΗ ΤΡΑΠΕΖΑ ΕΛΛΑΔΟΣ Α.Ε.	17.831	19.109	17.624	19.461
ΕΜΠΟΡΙΚΗ ΤΡΑΠΕΖΑ ΕΛΛΑΔΟΣ Α.Ε.	16.644	17.915	16.888	18.236
ΤΡΑΠΕΖΑ ΠΕΙΡΑΙΩΣ Α.Ε.	13.992	15.771	14.735	16.591
ΓΕΝΙΚΗ ΤΡΑΠΕΖΑ Α.Ε.	3.401	3.484	3.436	3.480
ΕΓΝΑΤΙΑ ΤΡΑΠΕΖΑ Α.Ε.	2.595	2.840	2.658	2.923
ΛΑΪΚΗ ΤΡΑΠΕΖΑ (ΕΛΛΑΣ) Α.Ε.	1.972	2.449	2.054	2.478
ΤΡΑΠΕΖΑ ΑΤΤΙΚΗΣ Α.Ε.	2.045	2.395	2.057	2.411
ASPIS BANK Α.Ε.	1.848	1.900	1.841	1.915
ΤΡΑΠΕΖΑ ΝΟΒΑΒΑΝΚ Α.Ε.*	1.413	1.819	1.424	1.915
ΤΡΑΠΕΖΑ ΡΟΒΑΝΚ Α.Ε.	912	1.265	929	1.291

* Σύμφωνα με τα Διεθνή Πρότυπα Χρηματοοικονομικής Αναφοράς.

** Πηγή: Δημοσιευμένες Οικονομικές Καταστάσεις.

Στον παρακάτω πίνακα παρουσιάζεται η κατάταξη των κυριότερων ελληνικών τραπεζών με βάση τις απαιτήσεις κατά πελατών τους σε εταιρικό και ενοποιημένο επίπεδο, σύμφωνα με τους δημοσιευμένους ισολογισμούς της χρήσης 2004:

ΑΠΑΙΤΗΣΕΙΣ ΚΑΤΑ ΠΕΛΑΤΩΝ**				
	ΕΤΑΙΡΙΚΑ		ΕΝΟΠΟΙΗΜΕΝΑ	
(Ποσά σε εκατ. €)	31.12.2003	31.12.2004	31.12.2003	31.12.2004
ΕΘΝΙΚΗ ΤΡΑΠΕΖΑ ΤΗΣ ΕΛΛΑΔΟΣ Α.Ε.	19.299	23.212	22.061	26.312
ΤΡΑΠΕΖΑ ALPHA BANK Α.Ε.	17.542	19.502	19.845	22.220
EFG EUROBANK ERGASIAS Α.Ε.	14.951	19.259	16.333	20.498
ΑΓΡΟΤΙΚΗ ΤΡΑΠΕΖΑ ΤΗΣ ΕΛΛΑΔΟΣ Α.Ε.	11.859	13.359	11.193	13.367
ΕΜΠΟΡΙΚΗ ΤΡΑΠΕΖΑ ΤΗΣ ΕΛΛΑΔΟΣ Α.Ε.	11.705	12.990	12.030	13.328
ΤΡΑΠΕΖΑ ΠΕΙΡΑΙΩΣ Α.Ε.	9.643	11.545	10.278	12.262
ΓΕΝΙΚΗ ΤΡΑΠΕΖΑ Α.Ε.	2.393	2.233	2.339	2.236
ΕΓΝΑΤΙΑ ΤΡΑΠΕΖΑ Α.Ε.	1.800	1.993	1.864	2.071
ΛΑΪΚΗ ΤΡΑΠΕΖΑ (ΕΛΛΑΣ) Α.Ε.	1.436	1.780	1.309	1.582
ΤΡΑΠΕΖΑ ΑΤΤΙΚΗΣ Α.Ε.	1.448	1.726	1.431	1.685
ΤΡΑΠΕΖΑ ΝΟΒΑΒΑΝΚ Α.Ε.*	777	1.329	779	1.379
ASPIS BANK Α.Ε.	1.004	1.142	1.015	1.177
ΤΡΑΠΕΖΑ ΡΟΒΑΝΚ Α.Ε.	563	846	525	785

* Σύμφωνα με τα Διεθνή Πρότυπα Χρηματοοικονομικής Αναφοράς.

** Πηγή: Δημοσιευμένες Οικονομικές Καταστάσεις

Στον παρακάτω πίνακα παρουσιάζεται η κατάταξη των κυριότερων ελληνικών τραπεζών με βάση τις υποχρεώσεις τους προς πελάτες σε εταιρικό και ενοποιημένο επίπεδο, σύμφωνα με τους δημοσιευμένους ισολογισμούς της χρήσης 2004:

ΥΠΟΧΡΕΩΣΕΙΣ ΠΡΟΣ ΠΕΛΑΤΕΣ**				
	ΕΤΑΙΡΙΚΑ		ΕΝΟΠΟΙΗΜΕΝΑ	
(Ποσά σε εκατ. €)	31.12.03	31.12.04	31.12.03	31.12.04
ΕΘΝΙΚΗ ΤΡΑΠΕΖΑ ΤΗΣ ΕΛΛΑΔΟΣ Α.Ε.	35.439	37.175	38.978	40.809
ΤΡΑΠΕΖΑ ALPHA BANK Α.Ε.	20.251	18.943	21.807	20.717
EFG EUROBANK ERGASIAS Α.Ε.	18.347	21.253	17.308	18.209
ΑΓΡΟΤΙΚΗ ΤΡΑΠΕΖΑ ΤΗΣ ΕΛΛΑΔΟΣ Α.Ε.	14.220	15.826	14.197	16.042
ΕΜΠΟΡΙΚΗ ΤΡΑΠΕΖΑ ΤΗΣ ΕΛΛΑΔΟΣ Α.Ε.	15.067	15.450	14.043	14.961
ΤΡΑΠΕΖΑ ΠΕΙΡΑΙΩΣ Α.Ε.	9.678	11.355	9.929	10.839
ΓΕΝΙΚΗ ΤΡΑΠΕΖΑ Α.Ε.	2.656	2.697	2.641	2.679
ΕΓΝΑΤΙΑ ΤΡΑΠΕΖΑ Α.Ε.	2.210	2.440	2.218	2.457
ΤΡΑΠΕΖΑ ΑΤΤΙΚΗΣ Α.Ε.	1.573	2.024	1.701	2.060
ΛΑΪΚΗ ΤΡΑΠΕΖΑ (ΕΛΛΑΣ) Α.Ε.	1.507	1.958	1.499	1.944
ASPIS BANK Α.Ε.	1.496	1.571	1.494	1.569
ΤΡΑΠΕΖΑ ΝΟΒΑΒΑΝΚ Α.Ε.*	1.003	1.360	1.033	1.451
ΤΡΑΠΕΖΑ ΡΟΒΑΝΚ Α.Ε.	763	1.102	763	1.102

* Σύμφωνα με τα Διεθνή Πρότυπα Χρηματοοικονομικής Αναφοράς.

** Πηγή: Δημοσιευμένες Οικονομικές Καταστάσεις

Στον παρακάτω πίνακα παρουσιάζεται η κατάταξη των κυριότερων ελληνικών τραπεζών με βάση τα αποτελέσματά τους σε εταιρικό και ενοποιημένο επίπεδο, σύμφωνα με τους δημοσιευμένους ισολογισμούς της χρήσης 2004:

ΑΠΟΤΕΛΕΣΜΑΤΑ****				
(ποσά σε εκατ. €)	ΕΤΑΙΡΙΚΑ *		ΕΝΟΠΟΙΗΜΕΝΑ **	
	2003	2004	2003	2004
ΤΡΑΠΕΖΑ ALPHA BANK Α.Ε.	356	432	284	412
ΕΘΝΙΚΗ ΤΡΑΠΕΖΑ ΤΗΣ ΕΛΛΑΔΟΣ Α.Ε.	409	411	360	386
ΕFG EUROBANK ERGASIAS Α.Ε.	330	422	273	368
ΤΡΑΠΕΖΑ ΠΕΙΡΑΙΩΣ Α.Ε.	112	114	101	142
ΑΓΡΟΤΙΚΗ ΤΡΑΠΕΖΑ ΤΗΣ ΕΛΛΑΔΟΣ Α.Ε.	133	90	43	65
ΕΓΝΑΤΙΑ ΤΡΑΠΕΖΑ Α.Ε.	28	23	18	14
ΤΡΑΠΕΖΑ ΑΤΤΙΚΗΣ Α.Ε.	26	13	16	9
ΤΡΑΠΕΖΑ ΡΟΒΑΝΚ Α.Ε.	1	9	1	7
ΛΑΪΚΗ ΤΡΑΠΕΖΑ (ΕΛΛΑΣ) Α.Ε.	4	7	5	8
ASPIS BANK Α.Ε.	4	4	6	5
ΤΡΑΠΕΖΑ ΝΟΒΑΒΑΝΚ Α.Ε.***	(41)	(29)	(35)	(31)
ΕΜΠΟΡΙΚΗ ΤΡΑΠΕΖΑ ΤΗΣ ΕΛΛΑΔΟΣ Α.Ε.	106	(43)	72	(67)
ΓΕΝΙΚΗ ΤΡΑΠΕΖΑ Α.Ε.	8	(157)	7	(161)

* ΚΠΦ

** Κέρδη μετά από Φόρους και Δικαιώματα Μειοψηφίας

*** Σύμφωνα με τα Διεθνή Πρότυπα Χρηματοοικονομικής Αναφοράς

**** Πηγή: Δημοσιευμένες Οικονομικές Καταστάσεις

Με βάση τις ενοποιημένες οικονομικές καταστάσεις της 31.12.2004, το σύνολο του ενεργητικού του Ομίλου της Τράπεζας Πειραιώς ανέρχεται σε € 16.590,94 εκατ., το ύψος των χορηγήσεων σε € 12.261,63 εκατ. και το ύψος των καταθέσεων σε € 10.838,99 εκατ.

4 ΣΗΜΕΙΩΜΑ ΜΕΤΟΧΙΚΟΥ ΤΙΤΛΟΥ

4.1 Προσαρμογή Τιμής Μετοχής

Η προσαρμογή της τιμής των μετοχών της Τράπεζας Πειραιώς Α.Ε. θα γίνει σύμφωνα με τις διατάξεις της υπ' αριθμ. 37/08.07.2004 αποφάσεως του Διοικητικού Συμβουλίου του Χρηματιστηρίου Αθηνών.

Επίσης, η προσαρμογή της τιμής της μετοχής θα γίνει σε συνδυασμό με την 18/291/22.01.2004 απόφαση της Επιτροπής Κεφαλαιαγοράς, όπως έχει τροποποιηθεί με τις από 2/319/09.12.2004 και 8/336/21.04.2005 αποφάσεις της Επιτροπής Κεφαλαιαγοράς.

4.2 Γενικά Στοιχεία Συγχώνευσης

Το παρόν Έγγραφο αφορά τη συγχώνευση με απορρόφηση της εταιρίας ΕΛ.Ε.Ε.ΧΑ. από την ΤΡΑΠΕΖΑ ΠΕΙΡΑΙΩΣ. Η συγχώνευση των δύο εταιριών διενεργείται με ενοποίηση των στοιχείων του Ενεργητικού και του Παθητικού των συγχωνευόμενων εταιριών, όπως αυτά εμφανίζονται στους Ισολογισμούς Μετασχηματισμού της 10.04.2005 και τα στοιχεία της Απορροφώμενης εταιρίας μεταφέρονται ως στοιχεία Ισολογισμού της Απορροφώσας Τράπεζας. Εφεξής, για αποφυγή συγχύσεων, το ενισχυμένο νομικό πρόσωπο που προκύπτει μετά τη συγχώνευση θα αναφέρεται ως η «νέα» Τράπεζα Πειραιώς.

Μέτοχοι της «νέας» Τράπεζας Πειραιώς θα είναι όλοι οι μέτοχοι των υπό συγχώνευση εταιριών. Ο ακριβής αριθμός των μετοχών που θα αποκτήσει ο κάθε μέτοχος προκύπτει από τη σχέση ανταλλαγής, η οποία κρίθηκε ως δίκαιη και λογική από τους ελεγκτικούς οίκους Σ.Ο.Λ. α.ε.ο.ε. και DELOITTE & TOUCHE και εγκρίθηκε στις 18.10.2005 από την Β' Επαναληπτική Γενική Συνέλευση των μετόχων της Τράπεζας Πειραιώς και στις 18.10.2005 από την Έκτακτη Γενική Συνέλευση των μετόχων της εταιρίας ΕΛΛΗΝΙΚΗ ΕΤΑΙΡΙΑ ΕΠΕΝΔΥΣΕΩΝ ΧΑΡΤΟΦΥΛΑΚΙΟΥ Α.Ε.

Η συγχώνευση των εταιριών Τράπεζα Πειραιώς Α.Ε. και Ελληνική Εταιρία Επενδύσεων Χαρτοφυλακίου Α.Ε., με απορρόφηση της δεύτερης από την πρώτη, πραγματοποιήθηκε σύμφωνα με τις διατάξεις των άρθρων 68 παρ.2 και 69 έως και 77 του Ν. 2190/1920, καθώς και του άρθρου 16 του Ν. 2515/1997, όπως ισχύουν.

Η Β' Επαναληπτική Γενική Συνέλευση των μετόχων της Τράπεζας Πειραιώς και η Έκτακτη Γενική Συνέλευση των μετόχων της εταιρίας ΕΛ.Ε.Ε.ΧΑ. κατά τις συνεδριάσεις τους ενέκριναν το Σχέδιο Σύμβασης Συγχώνευσης.

Στην Β' Επαναληπτική Γενική Συνέλευση των μετόχων της Τράπεζας Πειραιώς της 18.10.2005, παρέστησαν μέτοχοι που εκπροσωπούσαν το 34,57% του συνόλου των μετοχών (ήτοι, μέτοχοι που εκπροσωπούσαν 69.218.454 μετοχές σε σύνολο 200.257.006 μετοχών) και η απόφαση με την οποία εγκρίθηκε η συγχώνευση ελήφθη με πλειοψηφία 33,39% θετικές ψήφοι (μετοχές: 66.868.879) και 0,01% με αρνητικές ψήφοι (μετοχές: 22.425).

Στην Έκτακτη Γενική Συνέλευση των μετόχων της εταιρίας ΕΛ.Ε.Ε.ΧΑ. της 18.10.2005, παρέστησαν μέτοχοι που εκπροσωπούσαν το 81,16% του συνόλου των μετοχών και η απόφαση με την οποία εγκρίθηκε η συγχώνευση ελήφθη με πλειοψηφία 100,00%.

Στις 29.06.2005 καταρτίστηκε το Σχέδιο Σύμβαση Συγχώνευσης, η οποία έλαβε το τύπο του συμβολαιογραφικού εγγράφου με την υπ' αριθμ. 7166/21.10.2005 πράξη του

συμβολαιογράφου Πειραιά, Στέφανου Κων. Βασιλάκη. Τηρήθηκαν όλες οι προβλεπόμενες από το νόμο διαδικασίες, διατυπώσεις, ανακοινώσεις, δημοσιεύσεις και προθεσμίες.

Η συγχώνευση των δύο εταιριών ολοκληρώθηκε με την υπ' αριθμ. Κ2-13692/10.11.2005 απόφαση του Υπουργείου Ανάπτυξης που καταχωρήθηκε στο Μητρώο Ανωνύμων Εταιριών στις 10.11.2005 (αριθ. καταχώρησης στο Μητρώο Α.Ε. Κ2-13692/10.11.2005 (δix) και Κ2-13684/10.11.2005 αντίστοιχα). Με την υπ' αριθμ. 205/3/22.08.2005 απόφαση της Επιτροπής Τραπεζικών και Πιστωτικών Θεμάτων, η Τράπεζα της Ελλάδος είχε ήδη εγκρίνει την ανωτέρω συγχώνευση.

Οι μετοχές της Τράπεζας Πειραιώς είναι άυλες (δεδομένου ότι είναι εισηγμένες στο Χρηματιστήριο Αθηνών), κοινές ονομαστικές με ψήφο.

Οι μετοχές της Τράπεζας Πειραιώς είναι άυλες και αποτελούν αντικείμενο διαπραγμάτευσης στο Χρηματιστήριο Αθηνών με κωδικό ISIN (International Security Identification Number): GRS014013007. Αρμόδιος φορέας για την τήρηση του σχετικού αρχείου των άυλων μετοχών είναι το Κεντρικό Αποθετήριο Αξιών Α.Ε. Πλ. Μαυροκορδάτου & Αχαρνών 17, 104 38 Αθήνα.

Οι μετοχές διαπραγματεύονται σε ευρώ.

Μονάδα διαπραγμάτευσης των μετοχών της Τράπεζας Πειραιώς Α.Ε. είναι άυλος τίτλος είκοσι πέντε (25) μετοχών.

Οι μετοχές της Τράπεζας Πειραιώς Α.Ε. εισήχθησαν προς διαπραγμάτευση στο Χρηματιστήριο Αθηνών το 1918.

Κατά την χρήση του 2004 και μέχρι την σύνταξη του παρόντος Εγγράφου δεν υπήρξαν δημόσιες προσφορές αγοράς ή ανταλλαγής τις οποίες έκαναν τρίτοι για τις μετοχές της Τράπεζας Πειραιώς.

Σημειώνεται ότι οι νέες μετοχές που θα προέλθουν από την παρούσα Αύξηση Μετοχικού Κεφαλαίου της Τράπεζας Πειραιώς δικαιούνται μέρος από τα κέρδη της χρήσης 2005.

4.3 Όροι της Συγχώνευσης

Οι όροι της συγχώνευσης περιγράφονται αναλυτικά στη Σύμβαση Συγχώνευσης και περιλαμβάνουν τα εξής βασικά σημεία:

1. Η συγχώνευση θα γίνει με απορρόφηση της «ΕΛ.Ε.Ε.ΧΑ.» από την «Τράπεζα Πειραιώς Α.Ε.», σύμφωνα με τις διατάξεις των άρθρων 68 παρ.2 και 69 έως και 77 του κ.ν.2190/1920, σε συνδυασμό με τις διατάξεις των άρθρων 1 - 5 του ν.2166/1993, του άρθρου 16 παρ. 18 του ν.2515/1997 και του άρθρου 9 του ν.2992/2002, όπως ισχύουν, στους όρους, προϋποθέσεις, διατυπώσεις και ευεργετήματα των οποίων υποβάλλεται. Η τελική απόφαση της συγχώνευσης θα ληφθεί από τις Γενικές Συνελεύσεις των μετόχων των παραπάνω εταιριών, σύμφωνα με τις διατάξεις του άρθρου 72 του κ.ν. 2190/1920.
2. Η συγχώνευση με απορρόφηση συντελείται σύμφωνα με τις παραπάνω διατάξεις με λογιστική ενοποίηση των στοιχείων του ενεργητικού και παθητικού των συγχωνευομένων εταιριών. Συγκεκριμένα, τα στοιχεία της Απορροφώμενης Εταιρίας, περιλαμβανομένων και των λογαριασμών των συναλλαγών της μέχρι την ημερομηνία ολοκλήρωσης της συγχώνευσης, σύμφωνα με το άρθρο 2 παρ.6 του ν.2166/93, θα μεταφερθούν ως στοιχεία του ισολογισμού της Απορροφώσας Εταιρίας. Η διαπίστωση της λογιστικής αξίας των περιουσιακών στοιχείων των μετασχηματιζομένων εταιριών έγινε από ορκωτούς ελεγκτές που ορίστηκαν προς το σκοπό αυτό από κάθε μία από αυτές, η δε αποτίμηση

της αξίας των συγχωνευομένων εταιριών πραγματοποιήθηκε με χρήση τουλάχιστον δύο διαφορετικών μεθόδων αποτίμησης από ανεξάρτητους ελεγκτικούς και λογιστικούς οίκους και συγκεκριμένα από την εταιρία Συνεργαζόμενοι Ορκωτοί Λογιστές Α.Ε.Ο.Ε. και ειδικότερα από το μέλος της κ. Κωνσταντίνο Κουφό για την Τράπεζα Πειραιώς και από την εταιρία Deloitte Χατζηπαύλου Σοφινός και Καμπάνης Α.Ε. και ειδικότερα από το μέλος της κ. Μιχάλη Χατζηπαύλου για την Ελληνική Εταιρία Επενδύσεων Χαρτοφυλακίου.

3. Το μετοχικό κεφάλαιο της Απορροφώσας Εταιρίας ανέρχεται σήμερα σε € 831.066.574,90, διαιρούμενο σε 200.257.006 ονομαστικές με ψήφο μετοχές, ονομαστικής αξίας € 4,15 η καθεμία. Το μετοχικό κεφάλαιο της Απορροφώμενης Εταιρίας ανέρχεται σήμερα σε € 386.573.972,50 και διαιρείται σε 154.629.589 κοινές ανώνυμες μετοχές, ονομαστικής αξίας € 2,50 η καθεμία.
4. Η Απορροφώσα συμμετέχει στο μετοχικό κεφάλαιο της Απορροφώμενης κατά ποσοστό 48,09%, δηλαδή με ποσό € 185.900.205,00 ή με 74.360.082 κοινές ανώνυμες μετοχές, οι οποίες, σύμφωνα με το άρθρο 75 παρ.4 του κ.ν.2190/20, δεν ανταλλάσσονται με μετοχές της Απορροφώμενης Εταιρίας.
5. Η Απορροφώμενη συμμετέχει στο μετοχικό κεφάλαιο της Απορροφώσας κατά ποσοστό 1,02%, δηλαδή με ποσό € 8.465.987,55 ή με 2.039.997 ονομαστικές με ψήφο μετοχές, οι οποίες, σύμφωνα με το άρθρο 16 παρ. 3 του κ.ν.2190/20, πρέπει να ακυρωθούν αμέσως και επομένως δεν ανταλλάσσονται με μετοχές της Απορροφώσας Εταιρίας.
6. Το μετοχικό κεφάλαιο της Απορροφώσας Εταιρίας θα αυξηθεί κατά το μετοχικό κεφάλαιο της Απορροφώμενης Εταιρίας, θα μειωθεί δε κατά το προαναφερθέν υπό στοιχ. 4 ποσό των € 185.900.205,00, λόγω σύγχυσης και κατά το προαναφερθέν υπό στοιχ. 5 ποσό των € 8.465.987,55, λόγω νόμιμης υποχρέωσης ακύρωσης μετοχών, δηλαδή θα μειωθεί κατά το συνολικό ποσό των € 194.366.192,55 και θα ανέλθει έτσι σε € 1.023.274.354,85. Επίσης, με απόφαση της Γ.Σ. των μετόχων που θα εγκρίνει τη συγχώνευση, το μετοχικό κεφάλαιο της Απορροφώσας Τράπεζας Πειραιώς θα αυξηθεί κατά ποσό € 1.657.615,33 με κεφαλαιοποίηση αποθεματικού από έκδοση μετοχών υπέρ το άρτιο, προς το σκοπό στρογγυλοποίησης της νέας ονομαστικής αξίας ανά μετοχή (που θα αυξηθεί από € 4,15 ανά μετοχή σε € 4,77 ανά μετοχή) και επομένως θα ανέλθει με τη συγχώνευση στο συνολικό ποσό των € 1.024.931.970,18, διαιρούμενο σε 214.870.434 ονομαστικές με ψήφο μετοχές ονομαστικής αξίας € 4,77 η καθεμία. Με την ολοκλήρωση της συγχώνευσης θα ακυρωθούν όλες οι μετοχές των συγχωνευομένων εταιριών και για το παραπάνω σύνολο του μετοχικού κεφαλαίου θα εκδοθούν νέες μετοχές, οι οποίες θα ανταλλάσσονται με τις μετοχές που κατέχουν οι μέτοχοι των συγχωνευομένων εταιριών, σύμφωνα με την παρακάτω σχέση.
7. Δεδομένου ότι με χρήση και κατάλληλη στάθμιση διεθνώς παραδεκτών μεθόδων αποτίμησης προέκυψε εύρος σχέσης αξιών της Απορροφώσας προς την Απορροφώμενη Εταιρία από 5,675 έως 6,793 προς 1, τα Διοικητικά Συμβούλια των δύο εταιριών κατέληξαν στη σχέση αξιών 6,24 προς 1, οπότε το ποσοστό συμμετοχής των μετόχων της Απορροφώσας στο μετοχικό κεφάλαιό της, όπως αυτό θα διαμορφωθεί μετά τη συγχώνευση, ορίζεται σε 92,25% και των μετόχων της Απορροφώμενης σε 7,75%. Ειδικότερα, επί συνόλου 214.870.434 μετοχών της Απορροφώσας μετά τη συγχώνευση, οι μέτοχοι της Απορροφώσας θα συμμετέχουν με 198.217.009 ονομαστικές με ψήφο μετοχές και οι μέτοχοι της Απορροφώμενης θα συμμετέχουν με 16.653.425 ονομαστικές με ψήφο μετοχές. Επομένως, κατ' εφαρμογή των αποφάσεων των Διοικητικών Συμβουλίων των δύο εταιριών, ως σχέση ανταλλαγής των μετοχών της Απορροφώμενης με μετοχές της Απορροφώσας προτείνεται η σχέση 4,82 μετοχές της Απορροφώμενης προς 1 μετοχή της Απορροφώσας και συνεπώς:
 - Κάθε μέτοχος της Τράπεζας Πειραιώς θα ανταλλάσσει μία ονομαστική με ψήφο μετοχή ονομαστικής αξίας € 4,15 που κατέχει με μία ονομαστική με ψήφο μετοχή της Τράπεζας Πειραιώς ονομαστικής αξίας € 4,77 η καθεμία, που θα εκδοθούν μετά τη συγχώνευση. Δηλαδή οι μέτοχοι της Απορροφώσας θα λάβουν συνολικώς

$200.257.006 - 2.039.997 = 198.217.009 \times 1 = 198.217.009$ ονομαστικές με ψήφο μετοχές ονομαστικής αξίας € 4,77 καθεμία, που θα εκδοθούν μετά τη συγχώνευση.

- Κάθε μέτοχος της Ελληνικής Εταιρίας Επενδύσεων Χαρτοφυλακίου θα ανταλλάσσει μία κοινή ανώνυμη μετοχή ονομαστικής αξίας € 2,50 που κατέχει με 0,20746888 ονομαστικής με ψήφο μετοχής της Τράπεζας Πειραιώς ονομαστικής αξίας € 4,77 η καθεμία, που θα εκδοθούν μετά τη συγχώνευση. Δηλαδή οι μέτοχοι της Απορροφώμενης θα λάβουν συνολικώς $154.629.589 - 74.360.082 = 80.269.507 \times 0,20746888 = 16.653.425$ ονομαστικές με ψήφο μετοχές ονομαστικής αξίας € 4,77 καθεμία, που θα εκδοθούν μετά τη συγχώνευση.
8. Η Απορροφώσα Εταιρία υποχρεούται να παραδώσει τόσο στους μετόχους της όσο και στους μετόχους της Απορροφώμενης Εταιρίας τις νέες μετοχές που θα εκδοθούν συνεπεία της αύξησης του μετοχικού κεφαλαίου της, λόγω της συγχώνευσης, βάσει της προαναφερόμενης σχέσης ανταλλαγής, με λογιστική μεταφορά στη μερίδα κάθε μετόχου των άϋλων μετοχών που τού αντιστοιχούν βάσει της παραπάνω σχέσης ανταλλαγής, με ταυτόχρονη ακύρωση από το Διοικητικό Συμβούλιο της Απορροφώσας Εταιρίας των παλαιών μετοχών. Τυχόν κλασματικά δικαιώματα δεν θα παρέχουν δικαίωμα λήψης κλάσματος μετοχής, αλλά θα μπορούν να αθροίζονται για τη δημιουργία ακέραιου αριθμού και θα τακτοποιηθούν, όπως ειδικότερα θα αποφασισθεί από το Διοικητικό Συμβούλιο της Απορροφώσας, κατ' εξουσιοδότηση της Γ.Σ. των μετόχων της. Από την ημερομηνία ολοκλήρωσης της συγχώνευσης οι μετοχές που θα παραδοθούν στους μετόχους της Απορροφώσας και της Απορροφώμενης Εταιρίας θα παρέχουν πλήρες δικαίωμα συμμετοχής στα κέρδη της Απορροφώσας Εταιρίας.
 9. Όλες οι πράξεις που διενεργεί η Απορροφώμενη Εταιρία μετά την 10.4.2005, ημερομηνία κατά την οποία συντάχθηκε ο ισολογισμός μετασχηματισμού, μέχρι την ημέρα ολοκλήρωσης της συγχώνευσης των παραπάνω εταιριών, θεωρούνται, σύμφωνα με το άρθρο 2 παρ.6 του ν.2166/93, ότι διενεργήθηκαν για λογαριασμό της Απορροφώσας Εταιρίας, στα βιβλία της οποίας και μεταφέρονται τα σχετικά ποσά με συγκεντρωτική εγγραφή από και με την καταχώρηση της εγκριτικής απόφασης της συγχώνευσης στο Μητρώο Ανωνύμων Εταιριών.
 10. Δεν υπάρχουν μέτοχοι της Απορροφώσας ή της Απορροφώμενης Εταιρίας, που να έχουν ειδικά δικαιώματα και προνόμια, ούτε κάτοχοι άλλων τίτλων πλην μετοχών με ειδικά δικαιώματα ή προνόμια. Επίσης, δεν υπάρχουν ιδιαίτερα προνόμια ή πλεονεκτήματα υπέρ των μελών του Διοικητικού Συμβουλίου και των τακτικών ελεγκτών των συγχωνευομένων εταιριών, ούτε προβλέπονται από τα καταστατικά αυτών ή από τις αποφάσεις των Γενικών Συνελεύσεων των μετόχων, ούτε παρέχονται τέτοια από τη συγχώνευση, πλην της συμμετοχής των μελών του Διοικητικού Συμβουλίου της Απορροφώσας, στο Πρόγραμμα Δικαιωμάτων Προαίρεσης Αγοράς Μετοχών (Stock Option Plan) της Τράπεζας Πειραιώς Α.Ε., που αποφασίσθηκε με την από 16 Μαΐου 2005 απόφαση της Γ.Σ. των μετόχων της και λήγει στις 31.12.2008.
 11. Από την ολοκλήρωση της συγχώνευσης, η οποία συντελείται με την καταχώρηση στο Μητρώο Α.Ε. της εγκριτικής απόφασης της αρμόδιας αρχής, η Απορροφώμενη Εταιρία λύεται και παύει να υπάρχει χωρίς εκκαθάρισή της, το σύνολο της περιουσίας της (ενεργητικό και παθητικό) μεταβιβάζεται στην Απορροφώσα Εταιρία, οι δε μετοχές της ακυρώνονται και δεν παρέχουν κανένα άλλο δικαίωμα στους κατόχους τους παρά μόνο το δικαίωμα ανταλλαγής τους με μετοχές που θα εκδώσει η Απορροφώσα Εταιρία. Επίσης, με την ολοκλήρωση της συγχώνευσης η Απορροφώσα Εταιρία υποκαθίσταται αυτοδικαίως, πλήρως και χωρίς καμία άλλη διατύπωση, στα δικαιώματα, έννομες σχέσεις και υποχρεώσεις της Απορροφώμενης Εταιρίας και η μεταβίβαση αυτή εξομοιώνεται με καθολική διαδοχή, οι δε δίκες της Απορροφώμενης Εταιρίας θα συνεχίζονται από την Απορροφώσα Εταιρία χωρίς καμία άλλη διατύπωση, χωρίς να επέρχεται με τη συγχώνευση βίαιη διακοπή τους και χωρίς να απαιτείται δήλωση για την επανάληψή τους. Όπου κατά το Νόμο απαιτούνται ιδιαίτερες διατυπώσεις για τη μεταβίβαση στην

Απορροφώσα των περιουσιακών στοιχείων της Απορροφώμενης και ενδεικτικά ακινήτων, τροχοφόρων, σημάτων, ονομαστικών μετοχών κλπ., οι συμβαλλόμενες εταιρίες αναλαμβάνουν την ακριβή τήρησή τους.

4.4 Λόγοι της Συγχώνευσης

Οι λόγοι οι οποίοι οδήγησαν στην απόφαση συγχώνευσης εκτίθενται λεπτομερώς στην Έκθεση, την οποία το Διοικητικό Συμβούλιο της Τράπεζας κατήρτισε σύμφωνα με το άρθρο 69 παρ.4 του ν.2190/20 και υπέβαλε προς τη Γενική Συνέλευση των μετόχων της, που ενέκρινε τη συγχώνευση.

Ειδικότερα, τα πλεονεκτήματα της συγχώνευσης σύμφωνα με την παραπάνω έκθεση του Διοικητικού Συμβουλίου (που εκτίμησε τις συνθήκες του κλάδου των εταιριών επενδύσεων χαρτοφυλακίου, τις προοπτικές τους αλλά και την χρηματιστηριακή συγκυρία και έλαβαν υπόψη τους τους παρακάτω παράγοντες) παρουσιάζονται ακολούθως:

• Συνθήκες της αγοράς

Παρά τη σταδιακή βελτίωση του χρηματιστηριακού κλίματος το τελευταίο χρονικό διάστημα, οι μετοχές των περισσότερων Εταιριών Επενδύσεων Χαρτοφυλακίου διαπραγματεύονται με discount σε σχέση με την εσωτερική τους αξία, ως αποτέλεσμα του μειωμένου επενδυτικού ενδιαφέροντος. Ειδικότερα, η μετοχή της Ελληνικής Εταιρίας Επενδύσεων Χαρτοφυλακίου, παρά την επίτευξη πολύ καλών αποδόσεων, διαπραγματεύεται με discount σε σχέση με την εσωτερική της αξία, το οποίο κατά την περίοδο 01.01 – 07.04.2005 ανερχόταν κατά μέσο όρο σε 9,0%. Η συγχώνευση με την Τράπεζα θα αποδώσει στους μετόχους της Τράπεζας την υπεραξία που προκύπτει από το χαρτοφυλάκιο της ΕΛ.Ε.Ε.ΧΑ., ενώ οι μέτοχοι της τελευταίας επωφελούνται από τη συμμετοχή τους σε μια δυναμικά αναπτυσσόμενη Τράπεζα.

• Οικονομίες κλίμακος

Η σκοπούμενη συγχώνευση, λόγω της λειτουργικής ενοποίησης διοικητικών υπηρεσιών θα έχει ως αποτέλεσμα τον περιορισμό του κόστους και την επίτευξη οικονομιών κλίμακος, δεδομένου ότι το χαρτοφυλάκιο συμμετοχών της ΕΛ.Ε.Ε.ΧΑ. θα ενσωματωθεί στο υφιστάμενο χαρτοφυλάκιο της Τράπεζας, η δε διαχείρισή του θα πραγματοποιηθεί στο πλαίσιο των υφισταμένων δομών της Τράπεζας.

• Κεφαλαιακή Ενίσχυση

Η συγχώνευση θα έχει ως αποτέλεσμα την κεφαλαιακή ενίσχυση της Τράπεζας, γεγονός που θα της παράσχει τη δυνατότητα εφαρμογής δυναμικής πολιτικής με τη δημιουργία και παροχή νέων ελκυστικών προϊόντων που θα ενισχύσουν την παρουσία της στην τραπεζική αγορά.

• Αξιοποίηση Φορολογικών Κινήτρων

Η συγχώνευση της Τράπεζας με την ΕΛ.Ε.Ε.ΧΑ. εμπίπτει στις διατάξεις του άρθρου 9 του Ν.2992/2002. Κατά συνέπεια ο ονομαστικός φορολογικός συντελεστής της Τράπεζας για τα επόμενα δύο έτη θα είναι μειωμένος κατά 5%, γεγονός που προσαυξάνει την αξία της Τράπεζας μετά τη συγχώνευση. Η δε υπαγωγή της παρούσας συγχώνευσης στα ευεργετήματα του ν.2166/93 κρίθηκε σκόπιμη, διότι σε σύγκριση με τη διαδικασία που προβλέπει ο ν.2190/20 είναι απλούστερη και συντομότερη, δεδομένου ότι:

(α) Η εκτίμηση των περιουσιακών στοιχείων των συγχωνευομένων εταιριών δεν γίνεται από την επιτροπή εμπειρογνομόνων του άρθρου 9 του ν.2190/1920, αλλά από ορκωτούς ελεγκτές. Ειδικότερα, επειδή οι συγχωνευόμενες εταιρίες είναι εισηγμένες η αποτίμησή τους γίνεται από ανεξάρτητους ελεγκτικούς οίκους με βάση δύο τουλάχιστον διαφορετικές μεθόδους αποτίμησης.

- (β) Η εισφορά στην Απορροφώσα των περιουσιακών στοιχείων της Απορροφώμενης γίνεται με ενοποίηση των στοιχείων ενεργητικού και παθητικού των δύο εταιριών, όπως αυτά εμφανίζονται στους ισολογισμούς μετασχηματισμού που συντάσσονται για τον σκοπό αυτόν και μεταφέρονται ως στοιχεία του ισολογισμού της απορροφώσας εταιρίας (της Τράπεζας εν προκειμένω).
- (γ) Δεν οφείλεται φόρος συγκέντρωσης κεφαλαίου, δεδομένου ότι δεν προκύπτει υπεραξία κατά την ανταλλαγή των μετοχών, εφόσον γίνεται λογιστική ενοποίηση των στοιχείων ενεργητικού και παθητικού των συγχωνευομένων εταιριών, προβλέπονται δε σημαντικά φορολογικά πλεονεκτήματα και απαλλαγές.

Επίσης, στην αντίστοιχη Έκθεση του Διοικητικό Συμβούλιο της ΕΛ.Ε.Ε.ΧΑ παρουσιάζονται τα πλεονεκτήματα τα οποία παρουσιάζει η παρούσα συγχώνευση, για τους μετόχους της ΕΛ.Ε.Ε.ΧΑ. Συγκεκριμένα, όπως αναφέρεται στην παραπάνω Έκθεση:

Για τους μετόχους της ΕΛ.Ε.Ε.ΧΑ. η συγχώνευση με την Τράπεζα Πειραιώς θα αποδώσει κατ' αρχήν τη διαφορά μεταξύ της χρηματιστηριακής τιμής της μετοχής και της εσωτερικής αξίας της, όπως αυτή (η διαφορά) εκτιμήθηκε κατά το χρόνο λήψης της σχετικής απόφασης για την απορρόφησή της από την Τράπεζα Πειραιώς, ενώ οι μέτοχοι της ΕΛ.Ε.Ε.ΧΑ. θα ανταλλάξουν τις μετοχές τους με μετοχές της Τράπεζας Πειραιώς, η οποία είναι μια από τις μεγάλες σε κεφαλαιοποίηση εταιρίες του Χρηματιστηρίου Αθηνών, με σημαντικό βάρος στους σχετικούς χρηματιστηριακούς δείκτες, υψηλή εμπορευσιμότητα και θετικές προοπτικές κερδοφορίας.

Οι μέτοχοι της ΕΛ.Ε.Ε.ΧΑ., ως μέτοχοι πλέον της Τράπεζας Πειραιώς, θα απολαμβάνουν, μετά τη συγχώνευση, της μερισματικής πολιτικής της Τράπεζας Πειραιώς σε αντίθεση με τις αδυναμίες που παρουσιάστηκαν τα τελευταία χρόνια στις εταιρίες του Κλάδου των Επενδύσεων (Α.Ε.Ε.Χ) για τη διανομή μερίσματος στους μετόχους τους.

4.5 Παύση Διαπραγμάτευσης των μετοχών της εταιρίας «Ελληνική Εταιρία Επενδύσεων Χαρτοφυλακίου Α.Ε.»

Η υπουργική απόφαση που ενέκρινε τη συγχώνευση των δύο εταιριών καταχωρήθηκε στο Μητρώο Ανωνύμων Εταιριών στις 10.11.2005. Από την 11.11.2005 (επόμενη ημέρα της καταχώρησης στο Μητρώο Ανωνύμων Εταιριών της εγκριτικής απόφασης του Υπουργείου Ανάπτυξης για τη συγχώνευση) και η διαγραφή της ΕΛ.Ε.Ε.ΧΑ. από τα μητρώα Ανωνύμων Εταιριών έπαυσε η διαπραγμάτευση των μετοχών της εταιρίας Ελληνική Εταιρία Επενδύσεων Χαρτοφυλακίου Α.Ε. στο Χρηματιστήριο Αθηνών.

Οι μετοχές που θα εκδοθούν από τη «νέα» Τράπεζα Πειραιώς λόγω της συγχώνευσης, θα δικαιούνται μέρος από τα κέρδη της χρήσης 2005.

4.6 Χρονοδιάγραμμα

Ενδεικτικό χρονοδιάγραμμα της διαδικασίας συγχώνευσης παρατίθεται στη συνέχεια:

Ημερομηνία	Γεγονός
18.10.2005	Β' Επαναληπτική Γενική Συνέλευση των μετόχων της Τράπεζας Πειραιώς που ενέκρινε τη συγχώνευση
18.10.2005	Έκτακτη Γενική Συνέλευση των μετόχων της εταιρίας Ελληνική Εταιρία Επενδύσεων Χαρτοφυλακίου Α.Ε. που ενέκρινε τη συγχώνευση
10.11.2005	Καταχώρηση της έγκρισης της συγχώνευσης στο Μητρώο Ανωνύμων Εταιριών
11.11.2005	Παύση διαπραγμάτευσης των μετοχών της εταιρίας Ελληνική Εταιρία Επενδύσεων Χαρτοφυλακίου Α.Ε.
17.11.2005	Εκτιμώμενη ημερομηνία έναρξης διαπραγμάτευσης των «νέων» μετοχών της Τράπεζας Πειραιώς

Σημειώνεται ότι το παραπάνω χρονοδιάγραμμα εξαρτάται από αρκετούς αστάθμητους παράγοντες και ενδέχεται να μεταβληθεί. Σε κάθε περίπτωση θα υπάρξει ενημέρωση του επενδυτικού κοινού με σχετική ανακοίνωση στο ημερήσιο δελτίο τιμών του Χ.Α. και στον Τύπο.

4.7 Έξοδα της Έκδοσης

Τα έξοδα έκδοσης (φόρος συγκέντρωσης κεφαλαίου, δικαιώματα στο Κεντρικό Αποθετήριο Αξιών, τέλη υπέρ της Επιτροπής Ανταγωνισμού, ανακοινώσεις στον τύπο κ.α.) εκτιμάται ότι θα ανέλθουν στο ποσό των € 85 χιλ.

4.8 Μείωση της Διασποράς (DILUTION)

Μετά την ολοκλήρωση της αύξησης του μετοχικού κεφαλαίου της Τράπεζας Πειραιώς με συγχώνευσης δια απορροφήσεως της ΕΛ.Ε.Ε.ΧΑ., το μετοχικό κεφάλαιο θα διαμορφωθεί σε 214.870.434 κοινές ονομαστικές μετοχές, ονομαστικής αξίας € 4,77 η κάθε μια. Από αυτές τις νέες μετοχές, 198.217.009 μετοχές (ήτοι ποσοστό 92,25%) αφορούν τους παλαιούς μετόχους της Τράπεζας Πειραιώς και 16.653.425 μετοχές (ήτοι ποσοστό 7,75%) αφορούν τους μετόχους της ΕΛ.Ε.Ε.ΧΑ.

Ως εκ τούτου η μετοχική σύνθεση της Τράπεζας Πειραιώς, πριν και μετά τη συγχώνευση, διαμορφώνεται ως εξής:

ΜΕΤΟΧΙΚΗ ΣΥΝΘΕΣΗ ΤΗΣ ΤΡΑΠΕΖΑΣ ΠΕΙΡΑΙΩΣ Α.Ε. ΤΗΝ 18.10.2005						
ΜΕΤΟΧΟΙ	Πριν την Παρούσα Αύξηση			Μετά την Παρούσα Αύξηση***		
	Αριθμός Μετοχών	% Ποσοστό	Αριθμός Δικ. Ψήφου	Αριθμός Μετοχών	% Ποσοστό	Αριθμός Δικ. Ψήφου
Ομιλος ING *	8.357.875	4,17%	8.357.875	8.357.875	3,89%	8.357.875
ΑΓΡΟΤΙΚΗ ΤΡΑΠΕΖΑ ΕΛΛΑΔΟΣ Α.Ε.	6.970.067	3,48%	6.970.067	6.970.067	3,24%	6.970.067
ΔΗΜΟΣΙΑ ΕΠΙΧΕΙΡΗΣΗ ΚΙΝΗΤΩΝ ΑΞΙΩΝ Α.Ε.	5.340.096	2,67%	5.340.096	5.340.096	2,49%	5.340.096
MORGAN STANLEY AND CO INTERNATIONAL LTD	4.101.834	2,05%	4.101.834	4.101.834	1,91%	4.101.834
Λοιποί Μέτοχοι < ή = 2%	175.487.134	87,63%	**172.715.609	190.100.562	88,47%	**187.329.037
ΣΥΝΟΛΟ	200.257.006	100,00%	197.485.481	214.870.434	100,00%	212.098.909

* Το ποσοστό του Ομίλου ING, πριν την παρούσα αύξηση, αναλύεται ως εξής: ING ΕΛΛΗΝΙΚΗ ΑΝ. ΕΤΑΙΡΙΑ ΓΕΝΙΚΩΝ ΑΣΦΑΛΕΙΩΝ 0,42% και ING ΕΛΛΗΝΙΚΗ ΑΝ. ΑΣΦΑΛΙΣΤΙΚΗ ΕΤΑΙΡΙΑ ΖΩΗΣ 3,76%.

**Στον αριθμό δικαιωμάτων ψήφου των Λοιπων Μετόχων δεν περιλαμβάνονται οι ίδιες μετοχές που κατείχε στις 18.10.2005 η Τράπεζα Πειραιώς.

***Οι μετοχές της ΕΛ.Ε.Ε.ΧΑ. είναι ανώνυμες. Ως εκ τούτου για την παρουσίαση του εν λόγω πίνακα έχουν χρησιμοποιηθεί στοιχεία από τον πίνακα των μετόχων της ΕΛ.Ε.Ε.ΧΑ., που κατέθεσαν μετοχές (εμπρόθεσμα και εκπρόθεσμα) για την Έκτακτη Γενική Συνέλευση της ΕΛ.Ε.Ε.ΧΑ. της 18.10.2005 και οι οποίες δύναται να διαφέρουν από τον πραγματικό αριθμό μετοχών που κατέχουν οι μέτοχοι της ΕΛ.Ε.Ε.ΧΑ.

4.9 Δικαιώματα Μετόχων

4.9.1 Γενικά

Μετά την Αύξηση του Μετοχικού Κεφαλαίου, όπως αποφασίστηκε από την Β' Επαναληπτική Γενική Συνέλευση της 18.10.2005, το μετοχικό κεφάλαιο της Απορροφώσας Τράπεζας Πειραιώς θα ανέλθει σε € 1.024.931.970,18, διαιρούμενο σε 214.870.434 κοινές ονομαστικές μετοχές ονομαστικής αξίας € 4,77 η καθεμία.

Οι μετοχές της Τράπεζας Πειραιώς είναι αυτοτελείς και αδιαίρετες και επιτρέπεται να ενσωματώνονται σε τίτλους ονομαστικούς, οι οποίοι περιλαμβάνουν μία ή περισσότερες μετοχές.

Κάθε μετοχή παρέχει όλα τα δικαιώματα που προβλέπει ο νόμος και το καταστατικό, όπως:

- Το δικαίωμα επί του μερίσματος από τα ετήσια ή τα κατά την εκκαθάριση κέρδη. Ποσοστό 35% των καθαρών κερδών μετ' αφαίρεση μόνον του τακτικού αποθεματικού ή 6% του καταβεβλημένου κεφαλαίου (και συγκεκριμένα το μεγαλύτερο από τα δύο ποσά) διανέμεται από τα κέρδη κάθε χρήσης στους μετόχους ως πρώτο μέρος, ενώ η χορήγηση πρόσθετου μερίσματος αποφασίζεται από τη Γ.Σ. Μέρισμα δικαιούται κάθε μέτοχος που αναγράφεται στο τηρούμενο από την Τράπεζα μητρώο μετόχων κατά την ημερομηνία έγκρισης των ετήσιων οικονομικών καταστάσεων από την Τακτική Γ.Σ. των Μετόχων ή όποτε οριστεί. Το μέρος κάθε μετοχής πληρώνεται στο μέτοχο, μέσα σε δύο (2) μήνες από την ημερομηνία της Γ.Σ., που ενέκρινε τις ετήσιες οικονομικές καταστάσεις. Ο τρόπος και ο τόπος καταβολής ανακοινώνεται μέσω του Τύπου. Το δικαίωμα εισπραξίας του μερίσματος παραγράφεται και το αντίστοιχο ποσό περιέρχεται στο Δημόσιο μετά την παρέλευση 5 ετών από το τέλος του έτους κατά το οποίο η Γ.Σ. των μετόχων ενέκρινε τη διανομή του.
- Το δικαίωμα ανάληψης της εισφοράς κατά την εκκαθάριση, ή αντίστοιχα της απόσβεσης κεφαλαίου που αντιστοιχεί στη μετοχή, εάν αυτό αποφασισθεί από τη Γ.Σ.
- Η Γ.Σ. των μετόχων της Τράπεζας διατηρεί όλα τα δικαιώματα της κατά τη διάρκεια της εκκαθάρισης. (σύμφωνα με την παράγ. 3 του άρθρου 41 του Καταστατικού της Τράπεζας). Ο

διορισμός των εκκαθαριστών συνεπάγεται αυτοδικαίως την παύση της εξουσίας του Δ.Σ. Όσον αφορά τους εκκαθαριστές, εφαρμόζονται αναλόγως οι διατάξεις για το Δ.Σ. (παραγρ. 7 του Άρθρο 49 του ΚΝ 2190/20).

- Το δικαίωμα προτίμησης σε κάθε μελλοντική αύξηση του Μετοχικού Κεφαλαίου και την ανάληψη νέων μετοχών.
- Το δικαίωμα λήψης αντιγράφου του ισολογισμού και της έκθεσης των ελεγκτών και του Δ.Σ. (βλέπε και κατωτέρω ενότητα 4.9.4 «Γενική Συνέλευση»).
- Το δικαίωμα συμμετοχής στις γενικές συνελεύσεις που εξειδικεύονται στα δικαιώματα νομιμοποίησης, παρουσίας, συμμετοχής στις συζητήσεις, υποβολής προτάσεων σε θέματα της ημερήσιας διάταξης, καταχώρησης των απόψεων στα πρακτικά και τέλος το δικαίωμα της ψήφου.

Όλα τα δικαιώματα των μετόχων που πηγάζουν από τη μετοχή είναι ανάλογα με το ποσοστό κεφαλαίου στο οποίο αντιστοιχεί η καταβεβλημένη αξία της μετοχής. Η ευθύνη των μετόχων περιορίζεται στην ονομαστική αξία των μετοχών που κατέχουν.

Οι δανειστές του μετόχου και οι διάδοχοί τους σε καμία περίπτωση δεν μπορούν να προκαλέσουν την κατάσχεση ή τη σφράγιση οποιουδήποτε περιουσιακού στοιχείου ή των βιβλίων της Τράπεζας, ούτε να ζητήσουν τη διανομή ή εκκαθάρισή της, ούτε να αναμιχθούν οπωσδήποτε στη διοίκηση ή τη διαχείρισή της.

4.9.2 Δικαιώματα Μειοψηφίας

Σε περίπτωση αίτησης μετόχων, που εκπροσωπούν το ένα εικοστό (1/20) του καταβεβλημένου Μετοχικού Κεφαλαίου, το Δ.Σ. είναι υποχρεωμένο να συγκαλέσει Γ.Σ. των μετόχων, ορίζοντας ημέρα συνεδρίασής της, που να μην απέχει περισσότερο από 30 ημέρες από την ημέρα που επιδόθηκε η αίτηση στον Πρόεδρο του Δ.Σ. Στην αίτηση πρέπει να προσδιορίζεται με ακρίβεια το αντικείμενο της ημερήσιας διάταξης.

Σε περίπτωση αίτησης μετόχων που εκπροσωπούν το ένα εικοστό (1/20) του καταβεβλημένου Μετοχικού Κεφαλαίου, ο Πρόεδρος της Συνέλευσης είναι υποχρεωμένος να αναβάλει για μία μόνο φορά τη λήψη αποφάσεων τακτικής ή έκτακτης Γ.Σ. για όλα ή ορισμένα από τα θέματα της ημερήσιας διάταξης ορίζοντας ημέρα συνέχισης της συνεδρίασης, για τη λήψη τους, εκείνη που ορίζεται στην αίτηση των μετόχων, που όμως δεν μπορεί να απέχει περισσότερο από 30 ημέρες από την ημέρα της αναβολής.

Σε περίπτωση αίτησης μετόχων που εκπροσωπούν το ένα εικοστό (1/20) του καταβεβλημένου Μετοχικού Κεφαλαίου, η οποία πρέπει να υποβληθεί στην Τράπεζα 5 ολόκληρες ημέρες πριν την τακτική Γ.Σ., το Δ.Σ. είναι υποχρεωμένο:

- Να ανακοινώσει στη Γ.Σ. τα ποσά που μέσα στην τελευταία διετία καταβλήθηκαν για οποιαδήποτε αιτία από την Τράπεζα σε μέλη του Δ.Σ. ή στους Διευθυντές ή άλλους υπαλλήλους της, καθώς και κάθε άλλη παροχή της Τράπεζας στα πρόσωπα αυτά ή κάθε άλλη σύμβαση της Τράπεζας που καταρτίστηκε για οποιαδήποτε αιτία με τα ίδια πρόσωπα.
- Να παρέχει τις συγκεκριμένες πληροφορίες που του ζητούνται σχετικά με τις υποθέσεις της Τράπεζας, στο μέτρο που αυτές είναι χρήσιμες για την πραγματική εκτίμηση των θεμάτων της ημερήσιας διάταξης. Το Δ.Σ. μπορεί να αρνηθεί να δώσει τις πληροφορίες που του ζητούνται για αποχρώντα λόγο, αναγράφοντας τη σχετική αιτιολογία στα πρακτικά.

Σε περίπτωση αίτησης μετόχων που εκπροσωπούν το ένα τρίτο (1/3) του καταβεβλημένου Μετοχικού Κεφαλαίου, η οποία υποβάλλεται στην Τράπεζα μέσα στην προθεσμία της προηγούμενης παραγράφου και εφόσον οι μέτοχοι αυτοί δεν εκπροσωπούνται στο Δ.Σ., το Δ.Σ. έχει την υποχρέωση να δώσει σε αυτούς κατά τη Γ.Σ. ή εάν προτιμά, πριν από αυτή, σε εκπρόσωπό τους, πληροφορίες σχετικά με την πορεία των εταιρικών υποθέσεων και την περιουσιακή κατάσταση της Τράπεζας. Το Δ.Σ. μπορεί να αρνηθεί να δώσει πληροφορίες που του ζητούνται για αποχρώντα λόγο, αναγράφοντας τη σχετική αιτιολογία στα πρακτικά.

Σε περίπτωση αίτησης μετόχων που εκπροσωπούν το ένα εικοστό (1/20) του καταβεβλημένου Μετοχικού Κεφαλαίου, η λήψη απόφασης για οποιοδήποτε θέμα της ημερήσιας διάταξης της Γ.Σ. γίνεται με ονομαστική κλήση.

Μέτοχοι που εκπροσωπούν τουλάχιστον το ένα εικοστό (1/20) του καταβεβλημένου Μετοχικού Κεφαλαίου, έχουν δικαίωμα να ζητούν έλεγχο της Τράπεζας από το αρμόδιο Δικαστήριο της περιφέρειας στην οποία εδρεύει η Τράπεζα. Ο έλεγχος διατάσσεται εάν πιθανολογείται ότι με τις πράξεις που καταγγέλλονται παραβιάζονται οι διατάξεις των νόμων ή του καταστατικού ή των αποφάσεων της Γ.Σ. Οι πράξεις που καταγγέλλονται πρέπει να έχουν γίνει σε χρόνο που δεν υπερβαίνει τη διετία από τη χρονολογία έγκρισης των ετήσιων λογαριασμών της χρήσης μέσα στην οποία τελέστηκαν.

Μέτοχοι που εκπροσωπούν το ένα τρίτο (1/3) του καταβεβλημένου Μετοχικού Κεφαλαίου, αλλά δεν αντιπροσωπεύονται στο Δ.Σ., έχουν το δικαίωμα να ζητήσουν έλεγχο της Τράπεζας από το κατά την προηγούμενη παράγραφο αρμόδιο Δικαστήριο, εφόσον από την όλη πορεία των εταιρικών υποθέσεων γίνεται πιστευτό ότι η διοίκηση των εταιρικών υποθέσεων δεν ασκείται όπως επιβάλλει η χρηστή και συνετή διαχείριση.

Οι μέτοχοι που ασκούν το δικαίωμα των τελευταίων δύο περιπτώσεων, πρέπει να τηρούν σε κατάθεση τις μετοχές που τους παρέχουν το δικαίωμα αυτό στο Ταμείο Παρακαταθηκών και Δανείων, στην Τράπεζα της Ελλάδος ή σε οποιαδήποτε άλλη αναγνωρισμένη ελληνική τράπεζα, μέχρι να εκδοθεί απόφαση, πάντα όμως για χρονικό διάστημα όχι μικρότερο των 30 ημερών από την υποβολή της αίτησης.

4.9.3 Δικαίωμα Προτίμησης Παλαιών Μετόχων

Σε κάθε περίπτωση αύξησης του μετοχικού κεφαλαίου (πλην της αύξησεως με εισφορά σε είδος) ή έκδοσης ομολογιών με δικαίωμα μετατροπής τους σε μετοχές, παρέχεται στους κατά την ημερομηνία λήψης απόφασης του αρμοδίου οργάνου της Τράπεζας περί αύξησεως ή της εκδόσεως του ομολογιακού δανείου μετόχους δικαίωμα προτίμησης σε ολόκληρο το ποσό της αύξησης ή το ομολογιακό δάνειο, ανάλογα με τη συμμετοχή τους στο υφιστάμενο μετοχικό κεφάλαιο, μέσα σε προθεσμία την οποία τάσσει το κατά περίπτωση αρμόδιο όργανο της Τράπεζας, ή σε περίπτωση παράλειψής του, το Διοικητικό Συμβούλιο και η οποία δε μπορεί να είναι μικρότερη από δέκα πέντε ημέρες.

Η πρόσκληση για την άσκηση του δικαιώματος προτίμησης, στην οποία πρέπει να μνημονεύεται και η ορισθείσα προθεσμία άσκησής του, δημοσιεύεται στο τεύχος Ανωτύμων Εταιριών και Εταιριών Περιορισμένης Ευθύνης της Εφημερίδας της Κυβερνήσεως. Η πρόσκληση αυτή είναι δυνατό να γίνεται με συστημένες επιστολές που θα στέλνονται στους μετόχους.

Η κατά τα ανωτέρω πρόσκληση και η προθεσμία άσκησης του δικαιώματος προτίμησης μπορούν να παραλειφθούν εφόσον στη Γ.Σ. παρέστησαν μέτοχοι εκπροσωπώντας το σύνολο του Μετοχικού Κεφαλαίου και έλαβαν γνώση της προθεσμίας που τάχθηκε για την άσκηση του

δικαιώματος προτίμησης ή δήλωσαν την απόφασή τους για την υπ' αυτών άσκηση ή μη του δικαιώματος προτίμησης.

Μετά το τέλος της ορισθείσας για την άσκηση του δικαιώματος προτίμησης προθεσμίας, οι μετοχές που δεν έχουν αναληφθεί, σύμφωνα με τα παραπάνω, διατίθενται ελεύθερα από το Διοικητικό Συμβούλιο της Τράπεζας.

Με απόφαση της Γ.Σ. που λαμβάνεται σύμφωνα με τις διατάξεις των άρθρων 29 §§ 3 και 4 και 31 § 2 του Κ.Ν. 2190/1920, μπορεί να περιορισθεί ή να καταργηθεί το δικαίωμα προτίμησης που προβλέπεται παραπάνω. Για να ληφθεί παρόμοια απόφαση, το Διοικητικό Συμβούλιο, είναι υποχρεωμένο να υποβάλλει στη Γ.Σ. γραπτή έκθεση που θα αναφέρει του λόγους που επιβάλλουν τον περιορισμό ή την κατάργηση του δικαιώματος προτίμησης και θα δικαιολογεί την τιμή που προτείνεται για την έκδοση νέων μετοχών. Η απόφαση αυτή της Γ.Σ. υποβάλλεται στις διατυπώσεις δημοσιότητας που προβλέπει το άρθρο 7β του Κ.Ν. 2190/1920, όπως ισχύει.

4.9.4 Γενική Συνέλευση

Η Γ.Σ. συγκαλείται από το Διοικητικό Συμβούλιο, το οποίο περιλαμβάνει στην Πρόσκληση προς τους Μετόχους και τα θέματα της ημερήσιας διάταξης Η Γ.Σ. συνέρχεται τακτικά στην έδρα της Τράπεζας μία φορά σε κάθε εταιρική χρήση, μέσα σε 6 μήνες από τη λήξη της. Έκτακτα, η Γ.Σ. συνέρχεται όταν το Διοικητικό Συμβούλιο κρίνει σκόπιμη τη σύγκλησή της. Επίσης, σε κάθε περίπτωση που το επιβάλλει το νόμος και ιδίως όταν το ζητήσουν οι ελεγκτές ή μέτοχοι, των οποίων οι μετοχές αντιστοιχούν στο ένα εικοστό (1/20) του καταβεβλημένου κεφαλαίου με έγγραφο προς τον Πρόεδρο του Δ.Σ., που περιέχει τα προς συζήτηση θέματα.

Με την επιφύλαξη της επόμενης παραγράφου, η Γ.Σ. βρίσκεται σε απαρτία εάν μετέχουν σε αυτή, μέχρι και την ψηφοφορία, αυτοπροσώπως ή με αντιπρόσωπο, μέτοχοι των οποίων οι μετοχές αντιστοιχούν στο ένα πέμπτο (1/5) του καταβεβλημένου κεφαλαίου. Οι αποφάσεις λαμβάνονται με την απόλυτη πλειοψηφία των ψήφων που εκπροσωπούνται στη Συνέλευση. Εάν η απαρτία αυτή δεν επιτευχθεί ή εκλείψει, η Γ.Σ. συνέρχεται εκ νέου κατά τους όρους του νόμου και τότε βρίσκεται σε απαρτία, όσον αφορά τα θέματα της αρχικής ημερήσιας διάταξης, οσοσδήποτε μετοχές και αν διαθέτουν οι μέτοχοι που μετέχουν σε αυτήν.

Θέματα για τα οποία απαιτείται αυξημένη απαρτία και πλειοψηφία είναι αυτά που προβλέπονται στο άρθρο 29. παρ.3 του κ.ν. 2190/1920 και το άρθρο 33 του καταστατικού της Τράπεζας. Συγκεκριμένα και προκειμένου να ληφθεί απόφαση για τα παραπάνω θέματα, η Γ.Σ. βρίσκεται σε απαρτία εάν μετέχουν σε αυτή, μέχρι και την ψηφοφορία, αυτοπροσώπως ή με αντιπρόσωπο, μέτοχοι των οποίων οι μετοχές αντιστοιχούν στα δύο τρίτα (2/3) του καταβεβλημένου κεφαλαίου.

Εάν η απαρτία αυτή δεν επιτευχθεί ή εκλείψει, η Γ.Σ. συνέρχεται εκ νέου κατά τους όρους του νόμου και τότε βρίσκεται σε απαρτία, όσον αφορά τα θέματα της αρχικής ημερήσιας διάταξης, εάν μετέχουν σε αυτήν μέτοχοι των οποίων οι μετοχές αντιστοιχούν στο ένα δεύτερο (1/2) του καταβεβλημένου κεφαλαίου.

Εάν η απαρτία αυτή δεν επιτευχθεί ή εκλείψει, η Γ.Σ. συνέρχεται εκ νέου κατά τους όρους του νόμου και τότε βρίσκεται σε απαρτία για τα ίδια θέματα, εάν οι μέτοχοι που μετέχουν σε αυτήν διαθέτουν μετοχές που αντιστοιχούν στο ένα τρίτο (1/3) του καταβεβλημένου κεφαλαίου. Για τα θέματα για τα οποία απαιτείται αυξημένη απαρτία, η Γ.Σ. αποφασίζει με πλειοψηφία δύο τρίτων (2/3) των ψήφων που εκπροσωπούνται σε αυτήν κατά το χρόνο της ψηφοφορίας.

Η Γ.Σ. είναι το ανώτατο όργανο της Τράπεζας και δικαιούται να αποφασίζει για κάθε υπόθεση που αφορά την Τράπεζα. Η Τακτική Γ.Σ. εγκρίνει τον Ισολογισμό και τις λοιπές οικονομικές καταστάσεις της προηγούμενης εταιρικής χρήσης και, στη συνέχεια, αποφασίζει για την απαλλαγή ή μη των μελών του Δ.Σ. και των ελεγκτών από κάθε ευθύνη αποζημίωσης, καθώς και για την αποζημίωση των μελών του Δ.Σ. Επίσης, εκλέγει τους ελεγκτές και τους αναπληρωτές τους για την επόμενη εταιρική χρήση και ορίζει την αμοιβή τους, εκλέγει μέλη του Δ.Σ. εφόσον συντρέχει περίπτωση κατά το νόμο ή το καταστατικό και αποφασίζει για κάθε άλλο θέμα της ημερήσιας διάταξης.

Δεδομένου ότι οι μετοχές της Τράπεζας είναι εισηγμένες στο Χρηματιστήριο Αθηνών και επομένως άυλες, για να μετάσχει μέτοχος στη Γενική Συνέλευση, πρέπει, μέσω του χειριστή του στο Σύστημα Άυλων Τίτλων (Σ.Α.Τ.), να δεσμεύσει το σύνολο ή μέρος των μετοχών που κατέχει και να παραλάβει από τον ίδιο βεβαίωση δέσμευσης μετοχών, την οποία πρέπει να καταθέσει στην Τράπεζα μαζί με τα τυχόν πληρεξούσια αντιπροσώπευσης, πέντε (5) τουλάχιστον ημέρες πριν από την ημέρα συνεδρίασης της Γ.Σ. Μέτοχοι που δεν συμμορφώνονται με την παραπάνω διαδικασία, μετέχουν στη Γ.Σ. μόνο μετά από άδειά της.

Δέκα ημέρες πριν τη συνεδρίαση της Τακτικής Γ.Σ. των Μετόχων της Τράπεζας Πειραιώς, η Τράπεζα οφείλει να θέτει στη διάθεση των μετόχων τις οικονομικές καταστάσεις και τις σχετικές εκθέσεις του Διοικητικού της Συμβουλίου, των ελεγκτών της καθώς και του Ετήσιου Δελτίου της.

4.9.5 Φορολογία Μερισμάτων

Σύμφωνα με την νομοθεσία, όπως ισχύει μετά την εφαρμογή του Ν. 2459/97 και την τροποποίηση του αρ. 109 του Ν. 2238/1994, οι τραπεζικές εταιρίες βαρύνονται με φόρο (φορολογικός συντελεστής 35% για τη χρήση 2002 και εφεξής) επί των φορολογητέων κερδών τους. Σύμφωνα με το Ν. 3296/2004 ο συντελεστής φόρου επί των φορολογητέων κερδών θα ανέλθει για τη χρήση 2005 σε 32% για τη χρήση 2006 σε 29% και από το 2007 και εφεξής σε 25%.

Τα μερίσματα, διανέμονται από τα ήδη φορολογηθέντα στην Τράπεζα κέρδη και επομένως ο μέτοχος δεν έχει καμία φορολογική υποχρέωση επί του ποσού των μερισμάτων που εισπράττει.

Ως χρόνος απόκτησης του εισοδήματος από τα μερίσματα λογίζεται η ημερομηνία έγκρισης του Ισολογισμού από τη Γ.Σ. των μετόχων της Τράπεζας.

Σημειώνεται επίσης ότι σύμφωνα με τις διατάξεις του Νόμου, από τα κέρδη τα οποία πραγματοποίησαν σε κάθε χρήση οι θυγατρικές εταιρίες και διανέμονται ως μερίσματα, το μέρος των μερισμάτων που αντιστοιχεί στην Τράπεζα καταβάλλεται κατά την επόμενη χρήση και συνεπώς περιέχεται στα κέρδη της Τράπεζας της επόμενης χρήσης.

Τα δε μερίσματα από τα κέρδη της μητρικής εταιρίας που σχηματίζονται κατά ένα μέρος από τα διανεμόμενα κέρδη των εταιριών στις οποίες συμμετέχει, εφόσον διανεμηθούν καταβάλλονται στην επόμενη από τη λήψη τους χρήση και επιβαρύνονται με τον ανάλογο συντελεστή φόρου εισοδήματος. Κατά την αναλογία που συμμετέχουν στο τελικό διανεμόμενο μερίσμα.