

ΧΑΛΚΟΡ Α.Ε. ΑΝΩΝΥΜΗ ΕΤΑΙΡΙΑ ΕΠΕΞΕΡΓΑΣΙΑΣ ΜΕΤΑΛΛΩΝ

ΕΓΓΡΑΦΟ ΤΟΥ ΑΡΘΡΟΥ #4 ΤΟΥ Ν. 3401

**ΓΙΑ ΤΗΝ ΑΥΞΗΣΗ ΤΟΥ ΜΕΤΟΧΙΚΟΥ ΚΕΦΑΛΑΙΟΥ ΤΗΣ ΕΤΑΙΡΙΑΣ ΛΟΓΩ ΤΗΣ ΣΥΓΧΩΝΕΥΣΗΣ
ΜΕ ΑΠΟΡΡΟΦΗΣΗ ΤΗΣ ΕΤΑΙΡΙΑΣ**

FITCO ΒΙΟΜΗΧΑΝΙΑ ΕΠΕΞΕΡΓΑΣΙΑΣ ΜΕΤΑΛΛΩΝ Α.Ε.

**ΣΥΜΦΩΝΑ ΜΕ ΤΗΝ ΑΠΟΦΑΣΗ ΤΗΣ ΤΑΚΤΙΚΗΣ ΓΕΝΙΚΗΣ ΣΥΝΕΛΕΥΣΗΣ ΤΩΝ
ΜΕΤΟΧΩΝ ΤΗΣ ΕΤΑΙΡΙΑΣ ΧΑΛΚΟΡ (Απορροφούσα) ΤΗΣ 15/6/2006 ΚΑΙ ΤΗΣ
ΤΑΚΤΙΚΗΣ ΓΕΝΙΚΗΣ ΣΥΝΕΛΕΥΣΗΣ ΤΩΝ ΜΕΤΟΧΩΝ ΤΗΣ ΕΤΑΙΡΙΑΣ FITCO
(Απορροφούμενη) ΤΗΣ 15/6/2006**

**ΤΟ ΔΙΟΙΚΗΤΙΚΟ ΣΥΜΒΟΥΛΙΟ ΤΗΣ ΕΠΙΤΡΟΠΗΣ ΚΕΦΑΛΑΙΑΓΟΡΑΣ ΚΑΤΑ ΤΗ
ΣΥΝΕΔΡΙΑΣΗ ΤΗΣ 29/6/2006 ΕΝΗΜΕΡΩΘΗΚΕ ΓΙΑ ΤΟ ΠΕΡΙΕΧΟΜΕΝΟ ΤΟΥ
ΠΑΡΟΝΤΟΣ ΕΓΓΡΑΦΟΥ**

ΠΙΝΑΚΑΣ ΠΕΡΙΕΧΟΜΕΝΩΝ

1.	ΓΕΝΙΚΑ ΣΤΟΙΧΕΙΑ ΣΥΓΧΩΝΕΥΣΗΣ.....	4
2.	ΕΠΙΓΡΑΦΟ ΑΝΑΦΟΡΑΣ.....	6
2.1	ΠΑΡΑΓΟΝΤΕΣ ΚΙΝΔΥΝΟΥ.....	6
2.2	ΕΠΙΠΛΕΓΜΕΝΕΣ ΧΡΗΜΑΤΟΟΙΚΟΝΟΜΙΚΕΣ ΠΛΗΡΟΦΟΡΙΕΣ ΤΟΥ ΟΜΙΛΟΥ ΧΑΛΚΟΡ.....	9
2.3	ΠΛΗΡΟΦΟΡΙΕΣ ΓΙΑ ΤΗ ΣΥΝΤΑΞΗ ΤΟΥ ΕΠΙΓΡΑΦΟΥ ΚΑΙ ΤΟΥΣ ΕΛΕΓΚΤΕΣ ΤΗΣ ΕΤΑΙΡΙΑΣ.....	12
2.3.1	Τακτικοί Ορκωτοί Ελεγκτές - Λογιστές.....	13
2.3.2	Φορολογικοί Έλεγχτοι.....	16
2.3.3	Γνωμοδοτήσεις Εμπειρογνομόνων.....	17
2.3.4	Έγγραφα μέσω παραπομπής.....	18
2.3.5	Έγγραφα στη διάθεση του κοινού.....	18
2.4	ΠΛΗΡΟΦΟΡΙΕΣ ΓΙΑ ΤΗΝ ΕΚΔΟΤΡΙΑ ΕΤΑΙΡΙΑ ΧΑΛΚΟΡ.....	20
2.4.1	ΣΥΝΤΟΜΟ ΙΣΤΟΡΙΚΟ.....	20
2.4.2	ΔΡΑΣΤΗΡΙΟΤΗΤΑ ΤΗΣ ΕΤΑΙΡΙΑΣ.....	22
2.4.3	ΠΑΓΙΑ ΠΕΡΙΟΥΣΙΑΚΑ ΣΤΟΙΧΕΙΑ - ΕΓΚΑΤΑΣΤΑΣΕΙΣ.....	30
2.4.4	ΟΡΓΑΝΩΤΙΚΗ ΔΙΑΡΘΡΩΣΗ ΟΜΙΛΟΥ.....	36
2.4.5	ΠΛΗΡΟΦΟΡΙΕΣ ΓΙΑ ΤΙΣ ΣΥΜΜΕΤΟΧΕΣ ΤΗΣ ΕΤΑΙΡΙΑΣ.....	41
2.4.6	ΑΠΟΛΟΓΙΣΤΙΚΕΣ ΠΛΗΡΟΦΟΡΙΕΣ ΔΡΑΣΤΗΡΙΟΤΗΤΑΣ ΟΜΙΛΟΥ ΧΑΛΚΟΡ 2004-2005.....	49
2.4.7	ΠΕΡΙΛΗΨΗ ΤΩΝ ΔΙΑΦΟΡΩΝ Δ.Π.Χ.Π. ΚΑΙ Ε.Γ.Λ.Σ. ΤΟΥ ΟΜΙΛΟΥ ΧΑΛΚΟΡ.....	63
2.4.8	ΧΡΗΜΑΤΟΟΙΚΟΝΟΜΙΚΕΣ ΠΛΗΡΟΦΟΡΙΕΣ ΣΧΕΤΙΚΑ ΜΕ ΤΗ ΣΥΓΧΩΝΕΥΣΗ.....	66
2.4.9	ΑΠΟΛΟΓΙΣΤΙΚΕΣ ΠΛΗΡΟΦΟΡΙΕΣ ΔΡΑΣΤΗΡΙΟΤΗΤΑΣ ΟΜΙΛΟΥ ΓΙΑ ΤΗΝ ΠΕΡΙΟΔΟ ΠΟΥ ΕΛΗΞΕ ΤΗΝ 31.3.2006.....	68
2.4.10	ΣΥΝΑΛΛΑΓΕΣ ΜΕ ΣΥΝΔΕΟΜΕΝΑ ΜΕΡΗ.....	81
2.4.11	ΜΕΡΙΣΜΑΤΙΚΗ ΠΟΛΙΤΙΚΗ.....	86
2.4.12	ΔΙΟΙΚΗΤΙΚΑ, ΔΙΑΧΕΙΡΙΣΤΙΚΑ ΚΑΙ ΕΠΟΠΤΙΚΑ ΟΡΓΑΝΑ ΚΑΙ ΑΝΩΤΕΡΑ ΔΙΟΙΚΗΤΙΚΑ ΣΤΕΛΕΧΗ.....	87
2.4.13	ΟΡΓΑΝΟΓΡΑΜΜΑ.....	98
2.4.14	ΠΡΟΣΩΠΙΚΟ.....	99
2.4.15	ΜΕΤΟΧΙΚΟ ΚΕΦΑΛΑΙΟ.....	100
2.4.16	ΜΕΤΟΧΟΙ.....	103
2.4.17	ΚΑΤΑΣΤΑΤΙΚΟ.....	104
2.4.18	ΘΕΣΜΙΚΟ ΠΛΑΙΣΙΟ.....	105
3.	ΠΛΗΡΟΦΟΡΙΕΣ ΓΙΑ ΤΗΝ ΑΠΟΡΡΟΦΟΥΜΕΝΗ ΕΤΑΙΡΙΑ FITCO.....	106
3.1	ΓΕΝΙΚΕΣ ΠΛΗΡΟΦΟΡΙΕΣ.....	106
3.2	ΑΝΤΙΚΕΙΜΕΝΟ ΕΡΓΑΣΙΩΝ.....	107
3.3	ΠΑΡΑΓΩΓΙΚΗ ΔΙΑΔΙΚΑΣΙΑ.....	107
3.4	ΜΕΤΟΧΙΚΟ ΚΕΦΑΛΑΙΟ - ΜΕΤΟΧΙΚΗ ΣΥΝΘΕΣΗ.....	109
3.5	ΔΙΟΙΚΗΤΙΚΟ ΣΥΜΒΟΥΛΙΟ.....	109
3.6	ΣΥΜΜΕΤΟΧΕΣ.....	110
3.7	ΠΑΓΙΑ ΠΕΡΙΟΥΣΙΑΚΑ ΣΤΟΙΧΕΙΑ - ΕΓΚΑΤΑΣΤΑΣΕΙΣ.....	110
3.7.1	Άυλα Περιουσιακά Στοιχεία.....	110
3.7.2	Γήπεδα - Οικόπεδα - Κτιριακές Εγκαταστάσεις.....	110
3.7.3	Μηχανολογικός Εξοπλισμός.....	110
3.7.4	Εγγυήσεις - Εμπράγματα Ασφάλειες.....	111
3.8	ΠΡΟΣΩΠΙΚΟ.....	111
3.9	ΑΠΟΛΟΓΙΣΤΙΚΕΣ ΠΛΗΡΟΦΟΡΙΕΣ ΔΡΑΣΤΗΡΙΟΤΗΤΑΣ ΤΗΣ ΕΤΑΙΡΙΑΣ FITCO 2004-2005.....	112
3.9.1	Χρηματοοικονομικές Πληροφορίες Αποτελεσμάτων 2004-2005.....	112
3.9.2	Χρηματοοικονομικές Πληροφορίες Ισολογισμών 2004-2005.....	113
3.9.3	Χρηματοοικονομικές Πληροφορίες Ταμειακών Ροών 2004-2005.....	114
3.9.4	Χρηματοοικονομικές Πληροφορίες Μεταβολών Ιδίων Κεφαλαίων 2004-2005.....	115
3.10	ΠΕΡΙΛΗΨΗ ΤΩΝ ΔΙΑΦΟΡΩΝ Δ.Π.Χ.Π. ΚΑΙ Ε.Γ.Λ.Σ. ΤΗΣ FITCO.....	116
3.11	ΟΙΚΟΝΟΜΙΚΑ ΣΤΟΙΧΕΙΑ ΙΣΟΛΟΓΙΣΜΟΥ ΜΕΤΑΣΧΗΜΑΤΙΣΜΟΥ ΤΗΣ 31.01.2006 ΤΗΣ FITCO.....	118
3.12	ΑΠΟΛΟΓΙΣΤΙΚΕΣ ΠΛΗΡΟΦΟΡΙΕΣ ΔΡΑΣΤΗΡΙΟΤΗΤΑΣ ΤΗΣ ΕΤΑΙΡΙΑΣ Α' ΤΡΙΜΗΝΟΥ 2006.....	120
4.	ΣΗΜΕΙΩΜΑ ΜΕΤΟΧΙΚΟΥ ΤΙΤΛΟΥ.....	122
4.1	ΠΕΡΙΓΡΑΦΗ ΤΗΣ ΣΥΓΧΩΝΕΥΣΕΩΣ.....	122
4.2	ΑΝΑΜΕΝΟΜΕΝΟ ΧΡΟΝΟΔΙΑΓΡΑΜΜΑ.....	123

4.3	ΔΑΠΑΝΕΣ ΕΚΔΟΣΗΣ	123
4.4	ΟΙ ΟΡΟΙ ΤΗΣ ΣΥΓΧΩΝΕΥΣΗΣ	123
4.5	ΚΑΘΟΡΙΣΜΟΣ ΤΗΣ ΣΧΕΣΗΣ ΑΝΤΑΛΛΑΓΗΣ ΜΕΤΟΧΩΝ	125
4.6	ΜΕΤΟΧΙΚΗ ΣΥΝΘΕΣΗ ΜΕΤΑ ΤΗ ΣΥΓΧΩΝΕΥΣΗ - ΔΙΑΣΠΟΡΑ	125
4.7	ΜΕΘΟΔΟΙ ΑΠΟΤΙΜΗΣΗΣ - ΔΗΛΩΣΕΙΣ ΕΚΤΙΜΗΤΩΝ	125
4.8	ΛΟΓΟΙ ΓΙΑ ΤΗ ΣΥΓΧΩΝΕΥΣΗ	127
4.9	ΔΙΑΔΙΚΑΣΙΑ ΔΙΑΘΕΣΗΣ ΤΩΝ ΝΕΩΝ ΜΕΤΟΧΩΝ	127
4.10	ΠΡΟΥΠΑΡΧΟΝΤΕΣ ΔΕΣΜΟΙ ΜΕΤΑΞΥ ΤΩΝ ΣΥΓΧΩΝΕΥΟΜΕΝΩΝ ΕΤΑΙΡΙΩΝ	128
4.11	ΠΛΗΡΟΦΟΡΙΕΣ ΓΙΑ ΤΙΣ ΜΕΤΟΧΕΣ ΤΗΣ ΕΤΑΙΡΙΑΣ	128
4.11.1	Δικαιώματα Μετόχων	129
4.11.2	Φορολογία Μερισμάτων	131

1. ΓΕΝΙΚΑ ΣΤΟΙΧΕΙΑ ΣΥΓΧΩΝΕΥΣΗΣ

Το παρόν Έγγραφο Συγχώνευσης (εφεξής το «Έγγραφο») αφορά στη συγχώνευση με απορρόφηση από την εταιρία «ΧΑΛΚΟΡ Α.Ε. ΑΝΩΝΥΜΗ ΕΤΑΙΡΙΑ ΕΠΕΞΕΡΓΑΣΙΑΣ ΜΕΤΑΛΛΩΝ» (εφεξής η «Απορροφώσα», ή η «Εταιρία» ή η «ΧΑΛΚΟΡ») της εταιρίας με την επωνυμία, «FITCO ΒΙΟΜΗΧΑΝΙΑ ΕΠΕΞΕΡΓΑΣΙΑΣ ΜΕΤΑΛΛΩΝ Α.Ε.» (εφεξής η «Απορροφούμενη», ή η «FITCO») σύμφωνα με τις αποφάσεις των Τακτικών Γενικών Συνελεύσεων των μετόχων των Συγχωνευόμενων Εταιριών, της 15.6.2006 για την ΧΑΛΚΟΡ και της 15.6.2006 για την FITCO. Έχει συνταχθεί σύμφωνα με το Άρθρο 4, παρ. 2δ, του Ν. 3401/2005, περιέχει όλες τις πληροφορίες ισοδύναμες με εκείνες του Ενημερωτικού Δελτίου, όπως ορίζονται στον Κανονισμό 809/2004 της Επιτροπής των Ευρωπαϊκών Κοινοτήτων και έχει γνωστοποιηθεί στο Διοικητικό Συμβούλιο της Επιτροπής Κεφαλαιαγοράς.

Η εταιρία FITCO θα απορροφηθεί από την ΧΑΛΚΟΡ με ισολογισμό μετασχηματισμού της 31.1.2006.

Η συγχώνευση θα πραγματοποιηθεί σύμφωνα με τις διατάξεις των άρθρων 1-5 του Κ.Ν. 2166/1993 σε συνδυασμό με τις διατάξεις των άρθρων 69-77 του Κ.Ν. 2190/1920 και με τους όρους και συμφωνίες που περιλαμβάνονται στο Σχέδιο Σύμβασης Συγχώνευσης που υπεγράφη στις 2.12.2005.

Βάσει των σχέσεων αξιών μεταξύ των Συγχωνευόμενων Εταιριών, η οποία εγκρίθηκε από τις Γενικές Συνελεύσεις των Μετόχων των συγχωνευόμενων εταιριών, η σχέση ανταλλαγής των μετοχών είναι : α) για τους μετόχους της ΧΑΛΚΟΡ η αριθμητική σχέση 1:1 και β) για τους μετόχους της FITCO η αριθμητική σχέση 0,78084608539:1 . Πιο συγκεκριμένα:

I. Κάθε μέτοχος της FITCO (πλην της Απορροφούσας) θα ανταλλάξει 1 κοινή ονομαστική μετά ψήφου μετοχή παλαιάς ονομαστικής αξίας 1,11 ευρώ με 0,78084608539 νεοεκδιδόμενες κοινές ανώνυμες μετά ψήφου μετοχές της Απορροφούσας, νέας ονομαστικής αξίας 0,38 ευρώ εκάστη, ήτοι οι μέτοχοι της FITCO θα λάβουν συνολικά κατά στρογγυλοποίηση 4.015.248 κοινές ανώνυμες μετά ψήφου μετοχές της Απορροφούσας.

II. Κάθε μέτοχος της ΧΑΛΚΟΡ θα ανταλλάξει 1 κοινή ανώνυμη μετά ψήφου μετοχή παλαιάς ονομαστικής αξίας 0,33 ευρώ με 1 κοινή ανώνυμη μετά ψήφου μετοχή της Απορροφούσας, νέας ονομαστικής αξίας 0,38 ευρώ εκάστη, ήτοι οι μέτοχοι της ΧΑΛΚΟΡ θα διατηρήσουν τον αριθμό μετοχών που κατέχουν, ήτοι 96.981.079 κοινές ανώνυμες μετά ψήφου μετοχές

Σημειώνεται ότι, η προϋπάρχουσα συμμετοχή της ΧΑΛΚΟΡ κατά 50,317% στο μετοχικό κεφάλαιο της FITCO απαλείφεται λόγω σύγχυσης και η Απορροφούσα δεν θα εκδώσει νέες μετοχές που αντιστοιχούν στο ποσοστό αυτής της συμμετοχής.

Για τον καθορισμό της σχέσεως ανταλλαγής των μετοχών, τα Διοικητικά Συμβούλια των εταιριών ΧΑΛΚΟΡ και FITCO ανέθεσαν στις ελεγκτικές εταιρίες «ΒΚΡ ΠΡΟΤΥΠΟΣ ΕΛΕΓΚΤΙΚΗ Α.Ε.» και «ΑΒΑΚΟΣ ΕΛΕΓΚΤΙΚΗ Α.Ε.», σύμφωνα με το άρθρο 289 του Κανονισμού του Χ.Α., την αποτίμηση των συγχωνευόμενων εταιριών και τον συνακόλουθο καθορισμό εύρους σχέσεων αξιών μεταξύ των συγχωνευόμενων εταιριών. Τα πορίσματα της Έκθεσης των «ΒΚΡ ΠΡΟΤΥΠΟΣ ΕΛΕΓΚΤΙΚΗ Α.Ε.» και «ΑΒΑΚΟΣ ΕΛΕΓΚΤΙΚΗ Α.Ε.», με βάση τα αποτελέσματα των μεθόδων που χρησιμοποιήθηκαν και τις ανάλογες σταθμίσεις, προσδιορίζουν το εύρος αξιών της ΧΑΛΚΟΡ προς την FITCO (πρό συγχύσεως) μεταξύ 10,44 και 14,11, για μεν την αποτίμηση που διενεργήθηκε από την «ΒΚΡ ΠΡΟΤΥΠΟΣ ΕΛΕΓΚΤΙΚΗ Α.Ε.» και ένα εύρος αξιών μεταξύ 10,72 και 14,31, για μεν την αποτίμηση που διενεργήθηκε από την «ΑΒΑΚΟΣ ΕΛΕΓΚΤΙΚΗ Α.Ε.». Οι ελεγκτικές εταιρίες «ΒΚΡ ΠΡΟΤΥΠΟΣ ΕΛΕΓΚΤΙΚΗ Α.Ε.» και «ΑΒΑΚΟΣ ΕΛΕΓΚΤΙΚΗ Α.Ε.» έκριναν ότι η προτεινόμενη από τα Διοικητικά Συμβούλια των συγχωνευόμενων εταιριών σχέση ανταλλαγής (πρό συγχύσεως) 12:1 είναι εύλογη και δίκαιη καθώς εμπίπτει μέσα στο εύρος της αντίστοιχης σχέσης ανταλλαγής μετοχών που προέκυψε από την αποτίμηση των εταιριών.

Σύμφωνα με το Σχέδιο Σύμβασης Συγχώνευσης, όπως εγκρίθηκε από την Τακτική Γενική Συνέλευση των μετόχων της ΧΑΛΚΟΡ της 15/6/2006, το μετοχικό κεφάλαιο της Απορροφούσας Εταιρίας ύψους 32.003.756,07 ευρώ διαιρούμενο σε 96.981.079 κοινές ονομαστικές μετοχές, ονομαστικής αξίας ευρώ 0,33 εκάστη, θα διαμορφωθεί μετά την ολοκλήρωση της συγχώνευσης ως κάτωθι:

(i) Αυξάνεται, σύμφωνα με το άρθρο 2 παρ. 2 του ν. 2166/93, κατά :

(α) Ποσό 5.707.815,36 ευρώ, που αντιστοιχεί στο εισφερόμενο μετοχικό κεφάλαιο της Απορροφούμενης εταιρίας, το οποίο προκύπτει ως εξής :

- Μετοχικό Κεφάλαιο Απορροφούμενης κατά την 31.01.06 11.488.500,00 ευρώ
- (-) Μείον αξία συμμετοχών Απορροφούσας εταιρίας για τις 5.207.824 μετοχές της Απορροφούμενης που κατέχει αυτή 5.780.684,64 ευρώ

(γ) Ποσό 667.032,83 ευρώ, με κεφαλαιοποίηση αποθεματικού από το λογαριασμό «Διαφορά από έκδοση μετοχών υπέρ το άρτιο» της Απορροφούσας εταιρίας.

(ii) Αλλάζει η ονομαστική αξία της μετοχής της Απορροφούσας και από 0,33 ευρώ εκάστη που είναι σήμερα, γίνεται 0,38 ευρώ.

Κατόπιν των ανωτέρω, το μετοχικό κεφάλαιο της Απορροφούσας εταιρίας θα ανέρχεται σε 38.378.604,26 ευρώ, διαιρούμενο σε 100.996.327 κοινές ονομαστικές μετοχές, ονομαστικής αξίας 0,38 ευρώ εκάστη.

Εκδότρια Εταιρία ΧΑΛΚΟΡ : Στοιχεία για το μετοχικό κεφάλαιο πριν & μετά τη συγχώνευση με απορρόφηση της εταιρίας FITCO	
	(ποσά σε €)
I. Μετοχικό Κεφάλαιο της ΧΑΛΚΟΡ πριν τη Συγχώνευση	32.003.756,07
Ονομαστική Αξία Μετοχής	0,33
Αριθμός Μετοχών πριν τη Συγχώνευση	96.981.079
II. Αύξηση Μετοχικού Κεφαλαίου λόγω Συγχώνευσης	
Αύξηση Κεφαλαίου κατά το εισφερόμενο μετοχικό κεφάλαιο της FITCO	11.488.500,00
Μείον: Διαγραφή της Αξίας Συμμετοχής της ΧΑΛΚΟΡ στο μετοχικό κεφάλαιο της FITCO	5.780.684,64
Αύξηση κεφαλαίου με κεφαλαιοποίηση αποθεματικών για λόγους στρογγυλοποίησης	667.032,83
Σύνολο Αύξησης Μετοχικού Κεφαλαίου	6.374.848,19
Μετοχικό Κεφάλαιο ΧΑΛΚΟΡ μετά τη Συγχώνευση (I + II)	38.378.604,26
Ονομαστική Αξία Μετοχής	0,38
Αριθμός Μετοχών μετά τη Συγχώνευση	100.996.327
Σχέση Ανταλλαγής:	
Για τους μετόχους της ΧΑΛΚΟΡ	Μία (1) παλαιά μετοχή της ΧΑΛΚΟΡ με μία (1) νέα μετοχή της ΧΑΛΚΟΡ
Για τους μετόχους της FITCO	Μία (1) παλαιά μετοχή της FITCO με 0,78084608539 νέα μετοχή της ΧΑΛΚΟΡ
Μονάδα διαπραγμάτευσης στο Χρηματιστήριο Αθηνών	Τίτλος 1 μετοχή

Σημειώνεται ότι, αναλυτικές πληροφορίες αναφορικά με τη συγχώνευση παρατίθενται στο κεφάλαιο 4 «Σημείωμα Μετοχικού Τίτλου».

2. ΕΓΓΡΑΦΟ ΑΝΑΦΟΡΑΣ

2.1 ΠΑΡΑΓΟΝΤΕΣ ΚΙΝΔΥΝΟΥ

Πέρα από τις πληροφορίες που εμπεριέχονται στο παρόν Έγγραφο θα πρέπει να επισημανθούν και οι ακόλουθοι επενδυτικοί κίνδυνοι σχετικά με την Εταιρία, την επιχειρηματική δραστηριότητά της, την οικονομική της θέση, καθώς και τον κλάδο δραστηριότητας της.

Οι κίνδυνοι που αναφέρονται παρακάτω θα μπορούσαν δυνητικά να αποτελέσουν επενδυτικούς κινδύνους και να επηρεάσουν τα αποτελέσματα και τη χρηματοοικονομική θέση της Εταιρίας. Επιπρόσθετα, οι κίνδυνοι και οι αβεβαιότητες που περιγράφονται παρακάτω μπορεί να μην είναι οι μόνοι που ενδεχομένως να αντιμετωπίσει η Εταιρία. Πρόσθετοι κίνδυνοι και αβεβαιότητες που επί του παρόντος δεν είναι γνωστοί ή που θεωρούνται επουσιώδεις, μπορεί να επιδράσουν δυσμενώς στις επιχειρηματικές δραστηριότητες της Εταιρίας.

Κίνδυνοι από την προμήθεια και τη διακύμανση των τιμών της βασικής πρώτης ύλης (χαλκού & μετάλλων γενικότερα)

Η Εταιρία βασίζει τόσο τις αγορές όσο και τις πωλήσεις της σε χρηματιστηριακές τιμές/δείκτες για τη τιμή του χαλκού και των λοιπών μετάλλων που χρησιμοποιεί και εμπεριέχονται στα προϊόντα της. Ο κίνδυνος από τη διακύμανση των τιμών των μετάλλων καλύπτεται με πράξεις αντιστάθμισης κινδύνου (hedging) (συμβόλαιο μελλοντικής εκπλήρωσης –futures- στο London Metal Exchange - LME). Η Εταιρία όμως δεν καλύπτει με πράξεις αντιστάθμισης κινδύνου (hedging) το βασικό απόθεμα λειτουργίας της με αποτέλεσμα τυχόν πτώση των τιμών μετάλλων να μπορεί να επηρεάσει αρνητικά τα αποτελέσματά της μέσω υποτίμησης των αποθεμάτων.

Η Εταιρία καλύπτει μέρος των αναγκών της σε ύλες με ετήσια συμβόλαια και μέρος των αναγκών της με spot συμβόλαια. Τυχόν προβλήματα διαθεσιμότητας υλών διεθνώς ενδέχεται να επηρεάσουν την δυνατότητα της Εταιρίας να καλύψει πλήρως τις ανάγκες της σε ύλες.

Μεγάλο μέρος των υλών της Εταιρίας παραλαμβάνεται από Χιλή, Βουλγαρία και Καζακστάν. Η Εταιρία ενδέχεται να επηρεαστεί από καθυστερήσεις που μπορεί να προκύψουν σχετιζόμενες με τον τρόπο μεταφοράς των υλών αυτών (απεργίες σε λιμάνια κλπ).

Κίνδυνοι που σχετίζονται με το μακροοικονομικό περιβάλλον (μεταβολές επιτοκίων)

Ο όμιλος χρηματοδοτεί τις επενδύσεις του καθώς και τις ανάγκες του σε κεφάλαια κίνησης μέσω τραπεζικού δανεισμού και ομολογιακών δανείων, με αποτέλεσμα να επιβαρύνει τα αποτελέσματά του με χρεωστικούς τόκους. Αυξητικές τάσεις στα επιτόκια θα έχουν αρνητική επίπτωση στα αποτελέσματα καθώς ο όμιλος θα επιβαρύνεται με επιπλέον κόστος δανεισμού.

Ο κίνδυνος επιτοκίων μετριάζεται καθώς μέρος του δανεισμού του ομίλου είναι με σταθερά επιτόκια, είτε άμεσα είτε με τη χρήση χρηματοοικονομικών εργαλείων (Swaps επιτοκίων).

Κίνδυνοι από την εξάρτηση των αποτελεσμάτων από διακυμάνσεις των συναλλαγματικών ισοτιμιών

Οι δραστηριότητες του ομίλου ενδέχεται να επηρεαστούν από τις διακυμάνσεις των συναλλαγματικών ισοτιμιών των βασικών νομισμάτων στα οποία συναλλάσσονται οι εταιρίες του ομίλου (κυρίως δολάρια, αγγλικές λίρες και ελβετικά φράγκα) έναντι του ευρώ. Επομένως, τα αποτελέσματα του ομίλου δύνανται να επηρεαστούν, είτε αρνητικά είτε θετικά, από τις διακυμάνσεις αυτών των συναλλαγματικών ισοτιμιών.

Ο όμιλος χρησιμοποιεί χρηματοοικονομικά εργαλεία (Futures νομισμάτων) ή δανεισμό στα αντίστοιχα νομίσματα ώστε να μετριάσει τον κίνδυνο από μεταβολές των νομισμάτων αυτών, με βάση τις παραγγελίες των πελατών και τις εξαγωγές στα νομίσματα αυτά.

Τυχόν μεταβολές όμως των βασικών νομισμάτων αυτών θα μπορούσαν να επηρεάσουν την ανταγωνιστικότητα του ομίλου στις αγορές που συναλλάσσεται στα νομίσματα αυτά ή την ανταγωνιστικότητα παραγωγών (ανταγωνιστών) που το κόστος τους συνδέεται με τα νομίσματα αυτά.

Κίνδυνοι που σχετίζονται με την εξάρτηση από διευθυντικά στελέχη

Η διοίκηση της Εταιρίας στηρίζεται σε ομάδα έμπειρων στελεχών, τα οποία έχοντας γνώση του αντικειμένου συμβάλλουν στην εύρυθμη λειτουργία και την περαιτέρω ανάπτυξη της Εταιρίας. Στην παρούσα φάση τα εν λόγω στελέχη βρίσκονται σε αρμονική συνεργασία με αντικειμενικό σκοπό την υλοποίηση της στρατηγικής και την επίτευξη των στόχων της Εταιρίας. Η διατάραξη, για οιοδήποτε λόγο, της σχέσης των στελεχών με την Εταιρία ή απώλειά τους ενδέχεται να διαταράξει την εύρυθμη λειτουργία της. Η Εταιρία διαθέτει την απαιτούμενη υποδομή ώστε να αντιμετωπίσει έγκαιρα τυχόν απώλεια στελέχους ή στελεχών της χωρίς σημαντικές επιπτώσεις στην πορεία εργασιών της.

Κίνδυνοι που σχετίζονται με Πολιτικές και Οικονομικές Εξελίξεις ή και φυσικές καταστροφές που δεν τελούν υπό τον έλεγχο της Εταιρίας

Η ζήτηση των προϊόντων και κατ' επέκταση οι πωλήσεις και τα αποτελέσματα του Ομίλου ΧΑΛΚΟΡ, επηρεάζονται από διάφορους εξωγενείς, με την δραστηριότητα και τον κλάδο, παράγοντες όπως είναι, η πολιτική αστάθεια, η οικονομική αβεβαιότητα και η ύφεση που χαρακτηρίζει πολλές χώρες της Ευρωπαϊκής Ένωσης, της Νοτιοανατολικής Ευρώπης, των ΗΠΑ, της Μέσης Ανατολής, που είναι οι βασικοί προορισμοί των προϊόντων της Εταιρίας και γενικότερα του Ομίλου. Η απειλή ή η πραγματοποίηση ενός πολέμου ή μίας τρομοκρατικής επίθεσης, η εξάπλωση μίας επιδημίας, η εμφάνιση τυφώνων ή πλημμύρας είναι παράγοντες τους οποίους δεν μπορεί να προβλέψει και να ελέγξει η Εταιρία και οι οποίοι είναι δυνατόν να επηρεάσουν το οικονομικό, το πολιτικό και κοινωνικό περιβάλλον του πλανήτη με αρνητικά αποτελέσματα για την Εταιρία, τον Όμιλο και γενικότερα.

Επιπλέον, σε εγχώριο επίπεδο, φορολογικές, πολιτικές, οικονομικές και κοινωνικές αλλαγές που μπορεί να επηρεάσουν την Ελλάδα ή τις άλλες χώρες εγκατάστασης θυγατρικών εταιρειών (Βουλγαρία, Ρουμανία, Ηνωμένο Βασίλειο, Γαλλία, Γερμανία, Σερβία, Κύπρο) ενδέχεται να έχουν αρνητική επιρροή στην πορεία της Εταιρίας και του Ομίλου, στην οικονομική τους κατάσταση και στα αποτελέσματά τους.

Κίνδυνοι που σχετίζονται με τον κλάδο στον οποίο δραστηριοποιείται η Εταιρία-Ανταγωνισμός

Η Εταιρία δραστηριοποιείται σε έναν πλήρως ανταγωνιστικό κλάδο, και ανταγωνίζεται με επιτυχία μικρότερους και μεγαλύτερους διεθνείς παραγωγούς. Το μεγαλύτερο ποσοστό της παραγωγής της ΧΑΛΚΟΡ εξάγεται, μεγάλο δε τμήμα των εξαγωγών γίνεται σε χώρες όπου υπάρχουν τοπικοί ανταγωνιστές-παραγωγοί. Στην αγορά του εσωτερικού δεν υπάρχει τοπικός ανταγωνισμός από την πλευρά της παραγωγής (με εξαίρεση την παραγωγή σύρματος Φ8 για τη παραγωγή καλωδίων και περιορισμένο ανταγωνισμό στην έλαση χαλκού-ορειχάλκου) αλλά ο ανταγωνισμός υφίσταται με τη μορφή εισαγωγών. Τυχόν αδυναμία της Εταιρίας να διατηρήσει τον επιτυχημένο συνδυασμό κόστους/ποιότητας/εξυπηρέτησης που της δίνει τη δυνατότητα να είναι ανταγωνιστική διεθνώς θα μπορούσε να έχει επιπτώσεις στα οικονομικά της αποτελέσματα.

Σε μεγάλο μέρος των προϊόντων της Εταιρίας, ο ανταγωνισμός είναι εντονότερος και λόγω ύπαρξης υποκατάστατων προϊόντων. Ο ανταγωνισμός αυτός υπάρχει τόσο στην αγορά του εσωτερικού, όσο και του εξωτερικού. Υψηλές τιμές των βασικών υλών του κλάδου (Χαλκός, Ψευδάργυρος) μπορούν να οδηγήσουν σε φαινόμενα υποκατάστασης των προϊόντων της Εταιρίας και του κλάδου γενικότερα, αύξηση του μεριδίου αγοράς των υποκατάστατων προϊόντων, με αρνητικές επιπτώσεις στον κλάδο και στην Εταιρία.

Κίνδυνοι που σχετίζονται με τη συγχώνευση

Ακυρότητα της συγχώνευσης ανωνύμου εταιρίας- Άρθρο 77 του Κ.Ν. 2190/1920.

Στο άρθρο 77 του Κ.Ν. 2190/1920 προβλέπονται τα ακόλουθα σχετικά με την ακυρότητα της συγχώνευσης ανωνύμων εταιριών:

1. «Η συγχώνευση κηρύσσεται άκυρη με απόφαση του Μονομελούς Πρωτοδικείου, το οποίο δικάζει κατά τη διαδικασία της εκούσιας δικαιοδοσίας, μόνο αν: α) δεν τηρήθηκαν οι διατάξεις του άρθρου 74, ή β) αποδειχθεί ότι η απόφαση της Γενικής Συνέλευσης μιας από τις εταιρείες που συγχωνεύθηκαν και που ενέκρινε την συγχώνευση είναι άκυρη ή ακυρώσιμη κατά τις διατάξεις των άρθρων 35 α παρ.1 και 35β παρ. 1
2. Η αγωγή για την ακύρωση της συγχώνευσης είναι απαράδεκτη, αν: α) παρήλθαν 6 μήνες από την ημερομηνία καταχώρησης, στο Μητρώο Ανωνύμων Εταιριών, της εγκριτικής απόφασης της

συγχώνευσης, που προβλέπεται από το άρθρο 74 ή β) έπαψαν να υπάρχουν οι λόγοι για τους οποίους θα μπορούσε να γίνει η ακύρωση.

3. Το αρμόδιο δικαστήριο παρέχει στις ενδιαφερόμενες εταιρείες προθεσμία για την άρση των λόγων ακυρότητας της συγχώνευσης, όταν η άρση αυτή είναι εφικτή.
4. Η δικαστική απόφαση που κηρύσσει την ακυρότητα της συγχώνευσης υποβάλλεται στις διατυπώσεις δημοσιότητας του άρθρου 7β.
5. Η τριτακοπή κατά της απόφασης που κηρύσσει την ακυρότητα της συγχώνευσης μπορεί να ασκηθεί μέσα σε προθεσμία έξι μηνών από την υποβολή της δικαστικής απόφασης στις διατυπώσεις δημοσιότητας του άρθρου 7β.
6. Η δικαστική απόφαση που κηρύσσει την ακυρότητα της συγχώνευσης δεν θίγει το κύρος των υποχρεώσεων που γεννήθηκαν σε όφελος ή σε βάρος της απορροφούμενης εταιρίας στην περίοδο μετά την ημερομηνία καταχώρησης, στο Μητρώο Ανωνύμων Εταιριών, της εγκριτικής απόφασης της συγχώνευσης, που προβλέπεται από το άρθρο 74, και πριν από την υποβολή της απόφασης αυτής στην δημοσιότητα που προβλέπεται από την παράγραφο 4 του άρθρου αυτού.
7. Οι εταιρείες που έλαβαν μέρος στη συγχώνευση ευθύνονται εις ολόκληρον για τις υποχρεώσεις της προηγούμενης παραγράφου».

Επιπροσθέτως, σε περίπτωση ακύρωσης της συγχώνευσης επέρχονται και οι ακόλουθες έννομες συνέπειες:

α) αναβίωση του νομικού προσώπου της απορροφούμενης εταιρίας,

β) ανατροπή της ένεκεν συγχωνεύσεως καθολικής διαδοχής και διαχωρισμός της ενιαίας εταιρικής περιουσίας ώστε η αναβιώσασα εταιρία να ανακτήσει τα περιουσιακά στοιχεία και υποχρεώσεις που είχε κατά τη στιγμή συντέλεσης της συγχώνευσης,

γ) επανάκτηση της ιδιότητας του μετόχου στην εταιρία που αναβιώνει και

δ) διατήρηση του κύρους των υποχρεώσεων που γεννήθηκαν σε όφελος ή σε βάρος της απορροφούσας εταιρίας στην περίοδο μεταξύ συντέλεσης της συγχώνευσης (ήτοι την ημερομηνία καταχώρησης στο Μητρώο Ανωνύμων Εταιριών της εγκριτικής απόφασης της συγχώνευσης) και υποβολή σε δημοσιότητα της δικαστικής απόφασης που ακύρωσε την συγχώνευση. Επίσης, με ρητή διάταξη του ανωτέρω νόμου (παρ. 7, οι εταιρείες που έλαβαν μέρος στην ακυρωθείσα συγχώνευση ευθύνονται σε ολόκληρο για τις υποχρεώσεις που δημιουργήθηκαν στο ενδιάμεσο διάστημα από τη συντέλεση μέχρι την ακύρωση της συγχώνευσης, πράγμα που ενισχύει την ασφάλεια των συναλλαγών αφού καθιστά το ενιαίο περιουσιακό υπόβαθρο υπέγγυο έναντι των τρίτων για την ικανοποίηση των απαιτήσεων τους.

Κίνδυνοι που σχετίζονται με τις μετοχές

Η πορεία της τιμής της μετοχής της Εταιρίας στο Χρηματιστήριο Αθηνών μπορεί να επηρεαστεί από συγκυριακούς και άλλους παράγοντες που δεν έχουν καμία ουσιαστική σχέση με τη δραστηριότητα και τα αποτελέσματα της καθώς και από την επαρκή ζήτηση για τις μετοχές αυτές.

Οι επενδυτές πρέπει να γνωρίζουν ότι η τιμή της μετοχής της Εταιρίας ενδέχεται να παρουσιάσει σημαντικές διακυμάνσεις κατά τη διαπραγμάτευσή της και σε καμία περίπτωση δεν είναι εξασφαλισμένοι απέναντι στον επενδυτικό κίνδυνο της υποτίμησης της αξίας της επένδυσής τους. Η πορεία των διεθνών χρηματαγορών και κεφαλαιαγορών, η ψυχολογία του επενδυτικού κοινού, η απειλή τρομοκρατικών χτυπημάτων ή εχθροπραξιών, και γενικότερα το αίσθημα της γεωπολιτικής αστάθειας, είναι παράγοντες που μπορούν να οδηγήσουν σε μείωση της αξίας της επένδυσης και σε καμία περίπτωση οι επενδυτές δεν είναι εξασφαλισμένοι απέναντι στον ως άνω κίνδυνο .

2.2 ΕΠΙΛΕΓΜΕΝΕΣ ΧΡΗΜΑΤΟΟΙΚΟΝΟΜΙΚΕΣ ΠΛΗΡΟΦΟΡΙΕΣ ΤΟΥ ΟΜΙΛΟΥ ΧΑΛΚΟΡ

Οι ακόλουθες χρηματοοικονομικές πληροφορίες προέρχονται από τις δημοσιευμένες ενοποιημένες οικονομικές καταστάσεις των χρήσεων 2004-2005 οι οποίες έχουν ελεγχθεί από τον Τακτικό Ορκωτό Ελεγκτή-Λογιστή κ. Μιχαήλ Κόκκινο (Α.Μ.Σ.Ο.Ε.Λ. 12701) της ελεγκτικής εταιρίας KPMG ΚΥΡΙΑΚΟΥ ΟΡΚΩΤΟΙ ΕΛΕΓΚΤΕΣ Α.Ε. Οι οικονομικές καταστάσεις της χρήσης 2005 συντάχθηκαν από την Εταιρία βάσει των Διεθνών Προτύπων Χρηματοοικονομικής Πληροφόρησης (ΔΛΠ/ΔΠΧΠ) και εγκρίθηκαν με την από 9.3.2006 απόφαση του Δ.Σ. της Εταιρίας.

Στις ενοποιημένες οικονομικές καταστάσεις της Εταιρίας για τη χρήση 2005 περιλαμβάνονται: α) με τη μέθοδο της ολικής ενσωμάτωσης οι εταιρίες, ΕΛΛΗΝΙΚΑ ΚΑΛΩΔΙΑ Α.Ε. (79,65%), FITCO Α.Ε. (50,32%), ΣΤΗΛΜΕΤ Α.Ε. (53,10%), ΑΚΡΟ ΑΕΒΕ (84,50%), Ε.ΒΙ.ΤΕ. Α.Ε. (100,00%), SOFIA MED S.A. (100,00%), METAL AGENCIES LTD (93,28%), BELANTEL HOLDINGS LTD (100,00%), METAL GLOBE DOO (53,89%), COPPERPROM ΕΠΕ (71,86%), GENECOS SA (72,79%), ΣΥΛΛΑΝ Α.Ε. (75,16%), OGWELL LIMITED (100,00%), GRAVIER LTD (50,32%), Ε.Δ.Ε. Α.Ε. (79,65%), LESCO ROMANIA SA (79,65%), ΤΗΛΕΚΑΛΩΔΙΑ Α.Ε. (79,65%), ICME ECAB SA (78,52%), LESCO OOD (78,97%), ALURAME SRL (42,48%), STEELMET CYPRUS LTD (53,10%), ΕΡΓΟΣΤΗΛ Α.Ε. (31,86%), STEELMET EXPORTS SA (47,79%) και β) με τη μέθοδο της Καθαρής Θέσης τις εταιρίες, ΔΙΑΠΕΜ ΕΜΠΟΡΙΚΗ Α.Ε. (33,33%), ΕΛΚΕΜΕ Α.Ε. (30,97%), ΒΕΚΤΩΡ Α.Ε. (33,33%), S.C. STEELMET ROMANIA S.A. (40,00%), ΤΕΡΟ ΜΕΤΑΛΛ ΑΓ (43,67%), ENERGY SOLUTIONS S.A. (38,60%), ΗΛΕΚΤΡΟΠΑΡΑΓΩΓΗ ΘΙΣΒΗΣ Α.Ε. (20,00%), ΒΙΞΑΛ Ε.Π.Ε. (26,67%), DE LAIRE LIMITED (79,65%) και ELECTRIC CABLE AGENCIES LTD (79,65%).

Στις ενοποιημένες οικονομικές καταστάσεις της Εταιρίας για τη χρήση 2004 περιλαμβάνονται: α) με τη μέθοδο της ολικής ενσωμάτωσης οι εταιρίες, ΕΛΛΗΝΙΚΑ ΚΑΛΩΔΙΑ Α.Ε. (80,18%), FITCO Α.Ε. (50,32%), ΣΤΗΛΜΕΤ Α.Ε. (53,26%), ΑΚΡΟ ΑΕΒΕ (71,22%), Ε.ΒΙ.ΤΕ. Α.Ε. (100,00%), SOFIA MED S.A. (100,00%), METAL AGENCIES LTD (93,46%), BELANTEL HOLDINGS LTD (100,00%), METAL GLOBE DOO (54,06%), COPPERPROM ΕΠΕ (53,07%), GRAVIER LTD (50,32%), Ε.Δ.Ε. Α.Ε. (80,19%), ΤΗΛΕΚΑΛΩΔΙΑ Α.Ε. (80,18%), ICME ECAB SA (79,02%), LESCO OOD (79,54%), ALURAME SRL (42,61%), ΣΤΗΛΜΕΤ ΚΥΠΡΟΥ (53,26%), ΕΡΓΟΣΤΗΛ Α.Ε. (31,96%) και β) με τη μέθοδο της Καθαρής Θέσης οι εταιρίες, ΔΙΑΠΕΜ ΕΜΠΟΡΙΚΗ Α.Ε. (33,33%), ΕΛΚΕΜΕ Α.Ε. (31,01%), ΒΕΚΤΩΡ Α.Ε. (33,33%), S.C. STEELMET ROMANIA S.A. (40,00%), ΤΕΡΟ ΜΕΤΑΛΛ ΑΓ (43,75%), ENERGY SOLUTIONS S.A. (43,60%), ΗΛΕΚΤΡΟΠΑΡΑΓΩΓΗ ΘΙΣΒΗΣ Α.Ε. (20,00%), DE LAIRE LIMITED (80,18%), ELECTRIC CABLE AGENCIES LTD (80,18%) και LESCO ROMANIA SA (80,18%).

Στοιχεία Ενοποιημένης Κατάστασης Αποτελεσμάτων (ποσά σε χιλ. €)	2005	2004
Κύκλος Εργασιών	711.732,05	559.495,38
Μικτά Κέρδη	61.232,45	62.066,38
Κέρδη προ φόρων, χρηματοδοτικών, επενδυτικών αποτελεσμάτων & αποσβέσεων	47.597,25	42.649,04
Κέρδη προ φόρων, χρηματοδοτικών & επενδυτικών αποτελεσμάτων	26.123,17	24.650,03
Κέρδη προ φόρων	12.506,20	12.892,88
Μείον/Πλέον: Φόρος εισοδήματος	(7.501,25)	3.969,06
Κέρδη μετά από φόρους	5.004,95	16.861,93
Κατανέμονται σε :		
Μετόχους Εταιρίας	3.490,96	14.154,26
Δικαιώματα Μειοψηφίας	1.514,00	2.707,67

Ο κύκλος εργασιών του Ομίλου το 2005 διαμορφώθηκε σε € 711.732,05 χιλ. έναντι € 559.495,38 χιλ. το 2004. Η αύξηση των εσόδων του Ομίλου το 2005 κατά 27,21% οφείλεται κυρίως στην αύξηση των τιμών των πρώτων υλών και κατά συνέπεια της τιμής των προϊόντων αλλά και στην αύξηση της ποσότητας των προϊόντων έλασης γενικά.

Το κόστος παραγωγής του Ομίλου ανήλθε το 2005 σε € 650.499,60 χιλ. έναντι € 497.429,00 χιλ. το 2004, παρουσιάζοντας αύξηση της τάξης του 30,77%. Η εν λόγω αύξηση οφείλεται στη σημαντική αύξηση των αναλώσεων των πρώτων υλών (κυρίως χαλκού) λόγω της αύξησης της τιμής του χαλκού.

Τα μικτά κέρδη του Ομίλου παρουσίασαν πτώση και διαμορφώθηκαν σε € 61.232,45 χιλ. το 2005 έναντι € 62.066,38 χιλ. το 2004, λόγω της υψηλότερης αύξησης του κόστους παραγωγής σε σχέση με την αύξηση του κύκλου εργασιών καθώς υπήρξε μείωση των περιθωρίων κέρδους των προϊόντων λόγω της έντασης του ανταγωνισμού διεθνώς.

Τα κέρδη προ φόρων του Ομίλου για το 2005 ανήλθαν σε € 12.506,20 χιλ. έναντι € 12.892,88 χιλ. την προηγούμενη χρήση, παρουσιάζοντας ελαφρά μείωση που οφείλεται στη μείωση των μικτών αποτελεσμάτων.

Η σχέση Ξένα Κεφάλαια/ Ιδια Κεφάλαια του Ομίλου το 2005 ανήλθε σε 1,7 έναντι 1,6 το 2004, διατηρούμενη στα ίδια περίπου επίπεδα. Η σχέση Ξένα/Ιδια Κεφάλαια αντικατοπτρίζει την ανάγκη του Ομίλου για χρηματοδότηση κεφαλαίου κίνησης μέσω τραπεζικού δανεισμού και ομολογιακών δανείων συνέπεια της χρονικής υστέρησης είσπραξης απαιτήσεων σε σχέση με την εξόφληση των υποχρεώσεων του Ομίλου.

Το σύνολο των παγίων (ασώματα και ενσώματα) του ομίλου ανήλθε σε € 300.546,83 χιλ. το 2005 και ως ποσοστό του ενεργητικού διαμορφώθηκε σε 42,91%. Επίσης, το σύνολο των εμπορικών και λοιπών απαιτήσεων του Ομίλου ύψους € 202.224,09 χιλ. το 2005 αντιστοιχεί σε 28,87% του συνόλου του Ενεργητικού. Τα αποθέματα του Ομίλου ανήλθαν σε € 165.766,96 χιλ. το 2005 και αντιστοιχούν σε 23,67% του συνόλου του Ενεργητικού. Σημειώνεται ότι, πάγια, αποθέματα και εμπορικές απαιτήσεις καλύπτουν το μεγαλύτερο ποσοστό των λογαριασμών του Ενεργητικού του Ομίλου, ήτοι ποσοστό 95,45%.

ΣΤΟΙΧΕΙΑ ΕΝΟΠΟΙΗΜΕΝΟΥ ΙΣΟΛΟΓΙΣΜΟΥ (ποσά σε χιλ. €)	2005	2004
ΕΝΕΡΓΗΤΙΚΟ		
Πάγια στοιχεία ενεργητικού	314.603,76	316.416,48
Αποθέματα	165.766,96	167.254,53
Απαιτήσεις από πελάτες	165.365,81	125.162,21
Λοιπά στοιχεία ενεργητικού	54.734,91	50.758,55
ΣΥΝΟΛΟ ΕΝΕΡΓΗΤΙΚΟΥ	700.471,43	659.591,76
ΠΑΘΗΤΙΚΟ		
Μακροπρόθεσμες υποχρεώσεις	251.314,59	266.558,21
Βραχυπρόθεσμες τραπεζικές υποχρεώσεις	159.007,02	116.273,15
Λοιπές βραχυπρόθεσμες υποχρεώσεις	70.897,63	58.104,74
Σύνολο υποχρεώσεων	481.219,24	440.936,10
Μετοχικό κεφάλαιο	32.003,76	32.003,76
Λοιπά στοιχεία καθαρής θέσης μετόχων Εταιρίας	153.412,06	154.942,45
Σύνολο καθαρής θέσης μετόχων Εταιρίας	185.415,82	186.946,20
Δικαιώματα μειοψηφίας	33.836,37	31.709,46
Σύνολο καθαρής θέσης	219.252,19	218.655,66
ΣΥΝΟΛΟ ΠΑΘΗΤΙΚΟΥ	700.471,43	659.591,76

Οι ακόλουθες συνοπτικές χρηματοοικονομικές πληροφορίες της περιόδου 1/1/-31/3/2006 προέρχονται από τις συνοπτικές ενοποιημένες λογιστικές καταστάσεις της αντίστοιχης περιόδου, οι οποίες συντάχθηκαν από την Εταιρία βάσει των Διεθνών Προτύπων Χρηματοοικονομικής Πληροφόρησης. Σημειώνεται ότι οι εν λόγω χρηματοοικονομικές πληροφορίες δεν έχουν επισκοπηθεί από Ορκωτό Ελεγκτή-Λογιστή καθώς δεν απαιτείται σύμφωνα με το Ν. 3229/2004. Η Εταιρία βεβαιώνει ότι οι οικονομικές καταστάσεις της περιόδου 1.1.2006-31.3.2006 έχουν συνταχθεί σύμφωνα με τις αρχές που ορίζονται στο ΔΛΠ 1 και ΔΠΧΠ 1 παρ. 3. Στις ενοποιημένες οικονομικές καταστάσεις για την περίοδο 1.1.2006-31.3.2006 περιλαμβάνεται η απορροφούμενη εταιρία FITCO.

Στοιχεία Ενοποιημένης Κατάστασης Αποτελεσμάτων (ποσά σε χιλ €)	1/1-31/3/2006	1/1-31/3/2005
Κύκλος Εργασιών	238.334,94	148.170,59
Μικτά Κέρδη	30.941,27	16.175,27
Λειτουργικά κέρδη προ χρηματοοικονομικών εξόδων	20.711,26	8.818,98
Κέρδη προ φόρων	17.090,54	5.355,32
Μείον: Φόρος εισοδήματος	(3.598,55)	(2.286,98)
Κέρδη μετά από φόρους	13.491,99	3.068,34
Κατανέμονται σε :		
Μετόχους Εταιρίας	12.098,71	2.907,01
Δικαιώματα Μειοψηφίας	1.393,29	161,33

ΣΥΝΟΠΤΙΚΑ ΣΤΟΙΧΕΙΑ ΕΝΟΠΟΙΗΜΕΝΟΥ ΙΣΟΛΟΓΙΣΜΟΥ (ποσά σε χιλ. €)	1/1-31/3/2006	1/1-31/12/2005
ΕΝΕΡΓΗΤΙΚΟ		
Πάγια στοιχεία ενεργητικού	314.637,94	314.603,76
Αποθέματα	217.397,38	165.766,96
Απαιτήσεις από πελάτες	198.464,12	165.365,81
Λοιπά στοιχεία ενεργητικού	76.940,24	54.734,91
ΣΥΝΟΛΟ ΕΝΕΡΓΗΤΙΚΟΥ	807.439,67	700.471,43
ΠΑΘΗΤΙΚΟ		
Μακροπρόθεσμες υποχρεώσεις	247.384,62	251.314,59
Βραχυπρόθεσμες υποχρεώσεις	235.032,26	159.007,02
Λοιπές βραχυπρόθεσμες υποχρεώσεις	89.865,92	70.897,63
Σύνολο Υποχρεώσεων (α)	572.282,81	481.219,24
Μετοχικό κεφάλαιο	32.003,76	32.003,76
Λοιπά στοιχεία καθαρής θέσης μετόχων Εταιρίας	167.576,40	153.412,06
Σύνολο καθαρής θέσης μετόχων Εταιρίας (β)	199.580,15	185.415,82
Δικαιώματα μειοψηφίας (γ)	35.576,71	33.836,37
Σύνολο καθαρής θέσης (δ)=(β)+(γ)	235.156,87	219.252,19
ΣΥΝΟΛΟ ΠΑΘΗΤΙΚΟΥ (ε)=(α)+(δ)	807.439,67	700.471,43

Σημειώσεις: Αναλυτική παράθεση της εξέλιξης των ενοποιημένων χρηματοοικονομικών μεγεθών της Εταιρίας για την περίοδο 2004-2005 παρατίθεται στο κεφάλαιο 2.4.6 «Απολογιστικές Πληροφορίες Δραστηριότητας Ομίλου ΧΑΛΚΟΡ 2004-2005» και στο κεφάλαιο 2.4.9 «Απολογιστικές Πληροφορίες Δραστηριότητας Ομίλου ΧΑΛΚΟΡ 31.3.2006».

2.3 ΠΛΗΡΟΦΟΡΙΕΣ ΓΙΑ ΤΗ ΣΥΝΤΑΞΗ ΤΟΥ ΕΓΓΡΑΦΟΥ ΚΑΙ ΤΟΥΣ ΕΛΕΓΚΤΕΣ ΤΗΣ ΕΤΑΙΡΙΑΣ

Στο παρόν Έγγραφο του άρθρου 4 του Ν. 3401/2005 (εφεξής το «Έγγραφο»), περιέχονται και παρουσιάζονται με εύληπτο και κατανοητό τρόπο όλες οι πληροφορίες που είναι απαραίτητες προκειμένου οι επενδυτές να μπορούν με εμπεριστατωμένο τρόπο να αξιολογούν τα περιουσιακά στοιχεία, τις υποχρεώσεις, την χρηματοοικονομική κατάσταση, τα αποτελέσματα και τις προοπτικές της Εκδότριας καθώς και τα δικαιώματα που απορρέουν από τις κοινές ονομαστικές μετοχές της.

Το παρόν Έγγραφο περιέχει όλες τις πληροφορίες ισοδύναμες με εκείνες του Ενημερωτικού Δελτίου, όπως ορίζονται στα άρθρα 3 έως 26 του Κανονισμού της Ευρωπαϊκής Επιτροπής αριθμ. 809/2004 και αποτελείται από: α) τα γενικά στοιχεία συγχώνευσης, β) το έγγραφο αναφοράς, γ) τις πληροφορίες για την απορροφώμενη εταιρία FITCO και δ) το σημείωμα μετοχικού τίτλου.

Οι επενδυτές που ενδιαφέρονται για περισσότερες πληροφορίες μπορούν να απευθύνονται τις εργάσιμες ημέρες και ώρες στα γραφεία:

- της Εταιρίας ΧΑΛΚΟΡ, 57^ο χλμ. Ν.Ε.Ο. Αθηνών-Λαμίας 320 11 Οινόφυτα Βοιωτίας, τηλ. 22620-48111 (αρμόδιοι ο κ. Σπύρος Κοκκόλης, Οικονομικός Διευθυντής και ο κ. Ηλίας Χαχάμης, Υπεύθυνος Τμήματος Εξυπηρέτησης Μετόχων).
- Στα γραφεία της FITCO, 53^ο χλμ. Ν.Ε.Ο. Αθηνών-Λαμίας 320 11 Οινόφυτα Βοιωτίας, τηλ. 22620-53319 (αρμόδιοι ο κ. Αναστάσιος Κασσής, Οικονομικός Διευθυντής και η κα. Σοφία Παπακωνσταντίνου, Υπεύθυνη Τμήματος Εξυπηρέτησης Μετόχων).

Το Έγγραφο θα είναι διαθέσιμο τις εργάσιμες ημέρες και ώρες στα γραφεία της Εταιρίας, 57^ο χλμ. Ν.Ε.Ο. Αθηνών-Λαμίας 320 11 Οινόφυτα Βοιωτίας, τηλ. 22620-48111 και στην ηλεκτρονική διεύθυνση <http://www.halcor.gr>

Η σύνταξη και η διάθεση του παρόντος «Εγγράφου» έγινε σύμφωνα με τις διατάξεις της ισχύουσας νομοθεσίας. Το Διοικητικό Συμβούλιο της Επιτροπής Κεφαλαιαγοράς κατά την από 29/6/2006 συνεδρίαση του ενημερώθηκε για το περιεχόμενο του παρόντος «Εγγράφου».

Τα μέλη του Διοικητικού Συμβουλίου της ΧΑΛΚΟΡ και της FITCO και τα φυσικά πρόσωπα που επιμελήθηκαν της σύνταξης του Εγγράφου δηλώνουν πως οι πληροφορίες που περιέχονται στο παρόν έγγραφο που έχει συνταχθεί σύμφωνα με το άρθρο 4 παρ. 2 δ του Ν. 3401/2005, είναι ισοδύναμες με αυτές που θα περιλαμβάνονταν σε ένα Ενημερωτικό Δελτίο, υπό την έννοια ότι, κατά την εκτίμησή τους, περιέχει όλες τις πληροφορίες οι οποίες περιγράφουν επαρκώς την εταιρική πράξη της συγχώνευσης.

Η Εταιρία και τα μέλη του Διοικητικού Συμβουλίου της είναι υπεύθυνοι για το Έγγραφο και για το σύνολο των οικονομικών καταστάσεων που παρατίθενται μέσω παραπομπής στην ιστοσελίδα της Εταιρίας <http://www.halcor.gr/online/generic.aspx?mid=72&smid=74>

Τα φυσικά πρόσωπα που επιμελήθηκαν της σύνταξης του παρόντος Εγγράφου είναι τα εξής:

- Ο κ. Μενέλαος Τασόπουλος, Γενικός Διευθυντής της Εταιρίας, τηλ 22620-48872.
- Ο κ. Σπύρος Κοκκόλης, Οικονομικός Διευθυντής της Εταιρίας, τηλ 22620-48872.

Τα Διοικητικά Συμβούλια της ΧΑΛΚΟΡ και της FITCO δηλώνουν ότι όλα τα μέλη τους έχουν λάβει γνώση και συμφωνούν με το περιεχόμενο του παρόντος Εγγράφου και, μαζί με τους συντάκτες του, βεβαιώνουν υπεύθυνα ότι, αφού έλαβαν κάθε εύλογο μέτρο για το σκοπό αυτό, οι πληροφορίες και τα στοιχεία που περιέχονται σε αυτό είναι, καθόσον γνωρίζουν αληθείς και δεν υπάρχουν παραλείψεις που να αλλοιώνουν το περιεχόμενό του.

Δικαστικές Εκκρεμοδικίες

Νομικός Σύμβουλος της Εταιρίας είναι η κα Κατερίνα Κάντζια, δικηγόρος εγγεγραμμένη στο Δικηγορικό Σύλλογο Αθηνών με Α.Μ. 5595. Μετά από αίτημα της Εταιρίας, η Νομικός Σύμβουλος με την από 31.5.2006 επιστολή αναφέρει ότι οι σημαντικότερες αγωγές της Εταιρίας ΧΑΛΚΟΡ και των θυγατρικών της για ποσά μεγαλύτερα των 150.000,00 ευρώ είναι οι παρακάτω:

1. Σε έρευνα που διεξήγαγε η Ευρωπαϊκή Επιτροπή Ανταγωνισμού σε Ευρωπαίους παραγωγούς σωλήνων χαλκού, διαπίστωσε παράβαση σχετικά με την τήρηση των κανόνων ανταγωνισμού στην αγορά χάλκινων σωλήνων για ύδρευση. Η Ευρωπαϊκή Επιτροπή επέβαλε πρόστιμα σε επτά εταιρείες μεταξύ των οποίων και στην ΧΑΛΚΟΡ. Το πρόστιμο για την ΧΑΛΚΟΡ ανέρχεται σε Ευρώ 9,16 εκατομμύρια για τα οποία η Εταιρία έχει εκδώσει εγγυητική επιστολή αντίστοιχης αξίας. Επειδή η Εταιρία εκτιμά ότι η επιβολή προστίμου είναι ανατιολόγητη και άδικη και το ποσό που της καταλογίστηκε υπέρμετρα υψηλό, έχει προσφύγει κατά της απόφασης της Επιτροπής ενώπιον του Δικαστηρίου των Ευρωπαϊκών Κοινοτήτων. Η Διοίκηση της Εταιρίας, βασιζόμενη και σε γνωμοδότηση των Νομικών υπηρεσιών της σχετικά με το βάσιμο της προσφυγής, εκτιμά πως το τελικό ποσό του ανωτέρω αναφερόμενου προστίμου (εάν επιβεβαιωθεί δικαστικά η νομιμότητα της επιβολής του) δε θα υπερβεί τα Ευρώ 5 εκατομμύρια, ποσό το οποίο έχει επιβαρύνει τα αποτελέσματα της χρήσης 2004 ως πρόβλεψη.
2. Η SOFIA MED AD η οποία εδρεύει στην Βουλγαρία και ελέγχεται σε ποσοστό 100% από την ΧΑΛΚΟΡ διεκδικεί ενδίκως από το Βουλγαρικό Δημόσιο επιστροφή Φ.Π.Α. ποσού Ευρώ 299.500. Σύμφωνα με τις αναφορές της Νομικής Υπηρεσίας της Εταιρίας η διοίκηση αυτής θεωρεί ως σημαντικά πιθανό ενδεχόμενο την δικαίωσή της.
3. Εναντίον της ΧΑΛΚΟΡ έχει εγερθεί δικαστική αγωγή από άτομο που συνδεόταν με την Εταιρία με σύμβαση παροχής ανεξαρτήτων υπηρεσιών για άκυρη καταγγελία σύμβασης. Το ποσό της ζητούμενης αποζημίωσης ανέρχεται σε Ευρώ 150.000.

Η Διοίκηση της Εταιρίας δηλώνει ότι, καθόσον γνωρίζει, τουλάχιστον κατά τους τελευταίους δώδεκα μήνες δεν υπήρξαν διοικητικές, δικαστικές ή διαιτητικές διαδικασίες (συμπεριλαμβανομένων και αυτών των διαδικασιών που εκκρεμούν ή ενδέχεται να κινηθούν εναντίον της Εταιρίας ή/ και του ομίλου της) που είχαν ή/ και ενδέχεται να έχουν σημαντικές επιπτώσεις στη χρηματοοικονομική κατάσταση ή στην κερδοφορία της Εταιρίας ή/ και του ομίλου.

2.3.1 Τακτικοί Ορκωτοί Ελεγκτές - Λογιστές

2.3.1.1 Τακτικοί Ορκωτοί Ελεγκτές – Λογιστές της ΧΑΛΚΟΡ

Η εταιρία ΧΑΛΚΟΡ ελέγχεται από ορκωτούς ελεγκτές για τις λογιστικές καταστάσεις της 30^{ης} Ιουνίου και της 31^{ης} Δεκεμβρίου κάθε χρήσης καθώς και για τις ετήσιες οικονομικές της καταστάσεις.

Τον έλεγχο της δημοσιευμένης εταιρικής και ενοποιημένης οικονομικής κατάστασης της εταιρίας ΧΑΛΚΟΡ για τη χρήση 2005 που συντάχθηκε βάσει των Διεθνών Προτύπων Χρηματοοικονομικής Πληροφόρησης (ΔΛΠ/ΔΠΧΠ) και εγκρίθηκαν με την από 9.3.2006 απόφαση του Διοικητικού Συμβουλίου της ΧΑΛΚΟΡ, διενήργησε ο Ορκωτός Ελεγκτής-Λογιστής κ. Μιχαήλ Κόκκινος (Α.Μ. Σ.Ο.Ε.Λ. 12701) της KPMG ΚΥΡΙΑΚΟΥ ΟΡΚΩΤΟΙ ΕΛΕΓΚΤΕΣ Α.Ε. (διεύθυνση Στρατηγού Τόμπρα 3, Τ.Κ. 153 42, τηλ. 210 6062100).

Οι ενοποιημένες οικονομικές καταστάσεις της ΧΑΛΚΟΡ για τη χρήση 2004 συντάχθηκαν από την Εταιρία για τους σκοπούς του παρόντος Εγγράφου, βάσει των Διεθνών Προτύπων Χρηματοοικονομικής Πληροφόρησης (ΔΛΠ/ΔΠΧΠ) ελέγχθησαν από τον Ορκωτό Ελεγκτή-Λογιστή κ. Μιχαήλ Κόκκινο (Α.Μ. Σ.Ο.Ε.Λ. 12701) της KPMG ΚΥΡΙΑΚΟΥ ΟΡΚΩΤΟΙ ΕΛΕΓΚΤΕΣ Α.Ε (διεύθυνση Στρατηγού Τόμπρα 3, Τ.Κ. 15342, τηλ. 6062100) και εγκρίθηκαν με την από 10.5.2006 απόφαση του Διοικητικού Συμβουλίου της ΧΑΛΚΟΡ.

Σημειώνεται ότι, οι χρηματοοικονομικές πληροφορίες της δημοσιευμένης λογιστικής κατάστασης της 31.3.2006 που συντάχθηκε βάσει των Διεθνών Προτύπων Χρηματοοικονομικής Πληροφόρησης δεν έχουν επισκοπηθεί από Τακτικό Ορκωτό Ελεγκτή-Λογιστή καθώς δεν απαιτείται σύμφωνα με το Ν. 3229/2004.

Ως Τακτικός Ορκωτός Ελεγκτής – Λογιστής της χρήσης 2006 ορίστηκε, σύμφωνα με απόφαση της Τακτικής Γενικής Συνέλευσης των μετόχων της Εταιρίας της 15.6.2006, ο Ορκωτός Ελεγκτής-Λογιστής κ. Μιχαήλ Κόκκινος (ΑΜ ΣΟΕΛ 12701) της ελεγκτικής εταιρίας KPMG Κυριάκου Ορκωτοί Ελεγκτές Α.Ε., (διεύθυνση Στρατηγού Τόμπρα 3, Τ.Κ. 153 42, τηλ. 210 6062100).

Η ελεγκτική εταιρία KPMG Κυριάκου Ορκωτοί Ελεγκτές Α.Ε. δια του νόμιμου εκπροσώπου της κ. Μάριου Κυριάκου, δηλώνει ότι δεν συνδέεται και δεν διατηρεί οποιοδήποτε συμφέρον με την εταιρία ΧΑΛΚΟΡ, εκτός των αμοιβών που λαμβάνει στα πλαίσια του ρόλου της ως τακτικός ορκωτός ελεγκτής της ΧΑΛΚΟΡ.

2.3.1.2 Τακτικοί Ορκωτοί Ελεγκτές – Λογιστές της FITCO

Η εταιρία FITCO ελέγχεται από ορκωτούς ελεγκτές – λογιστές για τις λογιστικές καταστάσεις της 30^{ης} Ιουνίου και της 31^{ης} Δεκεμβρίου κάθε χρήσης καθώς και για τις ετήσιες οικονομικές καταστάσεις. Τον έλεγχο της δημοσιευμένης εταιρικής και ενοποιημένης οικονομικής κατάστασης της εταιρίας FITCO για τη χρήση 2005 που συντάχθηκε βάσει των Διεθνών Προτύπων Χρηματοοικονομικής Πληροφόρησης (ΔΛΠ/ΔΠΧΠ) και εγκρίθηκαν με την από 17.2.2006 απόφαση του Διοικητικού Συμβουλίου της FITCO, διενήργησε ο Ορκωτός Ελεγκτής-Λογιστής κ. Σπύρος Παγώνης (Α.Μ. Σ.Ο.Ε.Λ. 16551) της ελεγκτικής εταιρίας «ΣΟΛ Α.Ε.Ο.Ε.» (διεύθυνση Φωκίωνος Νέγρη 3, 112 57 Αθήνα, τηλ. 210 8691100).

Σημειώνεται ότι, οι χρηματοοικονομικές πληροφορίες της δημοσιευμένης λογιστικής κατάστασης της 31.3.2006 που συντάχθηκε βάσει των Διεθνών Προτύπων Χρηματοοικονομικής Πληροφόρησης δεν έχουν επισκοπηθεί από Τακτικό Ορκωτό Ελεγκτή-Λογιστή καθώς δεν απαιτείται σύμφωνα με το Ν. 3229/2004.

Ως Τακτικός Ορκωτός Ελεγκτής – Λογιστής της χρήσης 2006 ορίστηκε, σύμφωνα με απόφαση της Τακτικής Γενικής Συνέλευσης των μετόχων της Εταιρίας της 15.6.2006, ο Ορκωτός Ελεγκτής-Λογιστής κ. Σπύρος Παγώνης (ΑΜ ΣΟΕΛ 16551) της ελεγκτικής εταιρίας ΣΟΛ Α.Ε.Ο.Ε. (διεύθυνση: Φωκίωνος Νέγρη 3, 112 57 Αθήνα, τηλ. 210 8691100).

Σημειώνεται ότι, ουδείς εκ των προαναφερομένων ελεγκτών των συγχωνευόμενων εταιριών έχει παραιτηθεί ή ανακληθεί από την άσκηση των καθηκόντων του για την περίοδο που καλύπτουν οι ιστορικές χρηματοοικονομικές πληροφορίες (2004-2005 & 1.1.2006-31.3.2006).

Εκθέσεις Ορκωτών Ελεγκτών – Λογιστών επί των ενοποιημένων οικονομικών καταστάσεων που έχουν συνταχθεί από τη ΧΑΛΚΟΡ και τη FITCO

ΧΑΛΚΟΡ

Ενοποιημένη Χρήση 2005

«Ελέγξαμε τις συνημμένες Ατομικές και Ενοποιημένες Οικονομικές Καταστάσεις της ΧΑΛΚΟΡ ΑΝΩΝΥΜΗ ΕΤΑΙΡΕΙΑ ΕΠΕΞΕΡΓΑΣΙΑΣ ΜΕΤΑΛΛΩΝ (η «Εταιρία») που αποτελούνται από τον ισολογισμό της 31 Δεκεμβρίου 2005 και τις καταστάσεις αποτελεσμάτων, μεταβολών ιδίων κεφαλαίων και ταμειακών ροών για τη χρήση που έληξε την ημερομηνία αυτή, καθώς και περίληψη σημαντικών λογιστικών πολιτικών και λοιπών επεξηγηματικών σημειώσεων. Την ευθύνη για αυτές τις Οικονομικές Καταστάσεις έχει η Διοίκηση της Εταιρίας. Δική μας ευθύνη είναι η έκφραση γνώμης επί αυτών των Οικονομικών Καταστάσεων με βάση τον έλεγχό μας.

Διενεργήσαμε τον έλεγχό μας σύμφωνα με τα Ελληνικά Ελεγκτικά Πρότυπα, που είναι εναρμονισμένα με τα Διεθνή Πρότυπα της Ελεγκτικής. Τα Πρότυπα αυτά απαιτούν να σχεδιάσουμε και να εκτελέσουμε τον έλεγχό μας κατά τρόπο που να διασφαλίζει εύλογη βεβαιότητα κατά πόσο οι οικονομικές καταστάσεις είναι απαλλαγμένες από ουσιώδεις ανακρίβειες. Ο έλεγχος περιλαμβάνει την εξέταση, σε δειγματοληπτική βάση, αποδεικτικών στοιχείων που να υποστηρίζουν τα ποσά και τις αποκαλύψεις στις οικονομικές καταστάσεις. Ο έλεγχος περιλαμβάνει επίσης την αξιολόγηση των λογιστικών αρχών που εφαρμόστηκαν και σημαντικών εκτιμήσεων που έγιναν από τη Διοίκηση, καθώς και την αξιολόγηση της γενικής παρουσίας των οικονομικών καταστάσεων και της συνέπειας του περιεχομένου της Έκθεσης του Διοικητικού Συμβουλίου με τις οικονομικές καταστάσεις. Πιστεύουμε ότι ο έλεγχός μας παρέχει εύλογη βάση για τη διαμόρφωση της γνώμης μας.

Κατά τη γνώμη μας, οι συνημμένες Οικονομικές Καταστάσεις απεικονίζουν ακριβοδίκαια την οικονομική θέση της Εταιρίας και του Ομίλου κατά την 31 Δεκεμβρίου 2005 και τα αποτελέσματα των εργασιών, τις μεταβολές ιδίων κεφαλαίων και τις ταμειακές ροές για τη χρήση που έληξε την ημερομηνία αυτή, σύμφωνα με τα Διεθνή Πρότυπα Χρηματοοικονομικής Πληροφόρησης που έχουν υιοθετηθεί από την Ευρωπαϊκή Ένωση και το περιεχόμενο της Έκθεσης του Διοικητικού Συμβουλίου είναι συνεπές με τις συνημμένες Οικονομικές Καταστάσεις.

Χωρίς να διατυπώνουμε επιφύλαξη ως προς τα συμπεράσματα του ελέγχου μας, εφιστούμε την προσοχή σας στη Σημείωση 34 επί των Οικονομικών Καταστάσεων, όπου αναφέρεται ότι οι φορολογικές υποχρεώσεις της Εταιρίας και των θυγατρικών της για ορισμένες χρήσεις δεν έχουν εξεταστεί από τις φορολογικές αρχές, με συνέπεια να μην έχουν καταστεί οριστικές για τις χρήσεις αυτές. Η έκβαση του φορολογικού ελέγχου δεν είναι δυνατόν να προβλεφθεί στο παρόν στάδιο».

Ενοποιημένη Χρήση 2004

«Ελέγξαμε τις συνημμένες Ατομικές και Ενοποιημένες Οικονομικές Καταστάσεις (οι «Οικονομικές Καταστάσεις») της ΧΑΛΚΟΡ ΑΝΩΝΥΜΗ ΕΤΑΙΡΕΙΑ ΕΠΕΞΕΡΓΑΣΙΑΣ ΜΕΤΑΛΛΩΝ (η «Εταιρεία») που αποτελούνται από τον ισολογισμό της 31 Δεκεμβρίου 2004 και τις καταστάσεις αποτελεσμάτων, μεταβολών ιδίων κεφαλαίων και ταμειακών ροών για τη χρήση που έληξε την ημερομηνία αυτή, καθώς και περίληψη σημαντικών λογιστικών πολιτικών και λοιπών επεξηγηματικών σημειώσεων. Την ευθύνη για αυτές τις Οικονομικές Καταστάσεις έχει η Διοίκηση της Εταιρείας. Δική μας ευθύνη είναι η έκφραση γνώμης επί αυτών των Οικονομικών Καταστάσεων με βάση τον έλεγχό μας.

Διενεργήσαμε τον έλεγχό μας σύμφωνα με τα Ελληνικά Ελεγκτικά Πρότυπα, που είναι εναρμονισμένα με τα Διεθνή Πρότυπα της Ελεγκτικής. Τα Πρότυπα αυτά απαιτούν να σχεδιάσουμε και να διενεργήσουμε τον έλεγχό μας κατά τρόπο που να διασφαλίζει εύλογη βεβαιότητα κατά πόσο οι οικονομικές καταστάσεις είναι απαλλαγμένες από ουσιώδεις ανακρίβειες. Ο έλεγχος περιλαμβάνει την εξέταση, σε δειγματοληπτική βάση, αποδεικτικών στοιχείων που να υποστηρίζουν τα ποσά και τις πληροφορίες στις οικονομικές καταστάσεις. Ο έλεγχος περιλαμβάνει επίσης την αξιολόγηση των λογιστικών αρχών που εφαρμόστηκαν, και σημαντικών εκτιμήσεων που έγιναν από τη Διοίκηση, καθώς και την αξιολόγηση της γενικής παρουσίασης των οικονομικών καταστάσεων. Πιστεύουμε ότι ο έλεγχος μας παρέχει εύλογη βάση για τη διαμόρφωση της γνώμης μας.

Οι συνημμένες Οικονομικές Καταστάσεις δεν παρουσιάζουν τα συγκριτικά χρηματοοικονομικά στοιχεία της προηγούμενης χρήσης που απαιτούνται για πλήρη πληροφόρηση σύμφωνα με τα Διεθνή Πρότυπα Χρηματοοικονομικής Πληροφόρησης.

Κατά τη γνώμη μας, εκτός της μη πλήρους πληροφόρησης, λόγω της μη παράθεσης συγκριτικών χρηματοοικονομικών στοιχείων που περιγράφεται στην προηγούμενη παράγραφο, οι συνημμένες Οικονομικές Καταστάσεις απεικονίζουν ακριβοδίκαια την ατομική και ενοποιημένη οικονομική θέση της Εταιρείας κατά την 31 Δεκεμβρίου 2004 και τα αποτελέσματα των εργασιών, τις μεταβολές ιδίων κεφαλαίων και τις ταμειακές ροές της για τη χρήση που έληξε την ημερομηνία αυτή, σύμφωνα με τα Διεθνή Πρότυπα Χρηματοοικονομικής Πληροφόρησης που έχουν υιοθετηθεί από την Ευρωπαϊκή Ένωση.

Χωρίς να διατυπώνουμε επιφύλαξη ως προς τα συμπεράσματα του ελέγχου μας, εφιστούμε την προσοχή σας στη Σημείωση 32 επί των συνημμένων Οικονομικών Καταστάσεων, όπου αναφέρεται ότι οι φορολογικές υποχρεώσεις της Εταιρείας και των θυγατρικών της εταιρειών δεν έχουν εξεταστεί από τις φορολογικές αρχές για ορισμένες χρήσεις με συνέπεια να μην έχουν καταστεί οριστικές για τις χρήσεις αυτές. Η έκβαση του φορολογικού ελέγχου δεν είναι δυνατόν να προβλεφθεί στο παρόν στάδιο».

FITCO

Ενοποιημένη Χρήση 2005

«Ελέγξαμε τις συνημμένες οικονομικές καταστάσεις καθώς και τις ενοποιημένες οικονομικές καταστάσεις της FITCO Α.Ε. της εταιρικής χρήσεως που έληξε την 31^η Δεκεμβρίου 2005. Η ευθύνη της σύνταξης των οικονομικών καταστάσεων βαρύνει τη Διοίκηση της Εταιρείας. Η δική μας ευθύνη περιορίζεται στη διαμόρφωση και τη διατύπωση γνώμης επί των Οικονομικών Καταστάσεων, εδραιωμένης στο διενεργηθέντα έλεγχο.

Ο έλεγχός μας διενεργήθηκε σύμφωνα με τα Ελληνικά Ελεγκτικά Πρότυπα, που είναι εναρμονισμένα με τα Διεθνή Ελεγκτικά Πρότυπα. Τα Πρότυπα αυτά απαιτούν τον σχεδιασμό και την εκτέλεση του ελεγκτικού έργου κατά τρόπο που διασφαλίζει με εύλογη βεβαιότητα ότι οι οικονομικές καταστάσεις είναι απαλλαγμένες από ουσιώδεις ανακρίβειες και παραλείψεις. Ο έλεγχος περιλαμβάνει την εξέταση, σε δειγματοληπτική βάση, αποδεικτικών στοιχείων που υποστηρίζουν τα ποσά και τις πληροφορίες που περιλαμβάνονται στις οικονομικές καταστάσεις. Ο έλεγχος, επίσης, περιλαμβάνει την αξιολόγηση των λογιστικών αρχών που ακολουθήθηκαν, των εκτιμήσεων της διοίκησης της Εταιρείας και, γενικότερα, της παρουσίασης των δεδομένων στις οικονομικές καταστάσεις καθώς και τη συμφωνία του περιεχομένου της Έκθεσης του Διοικητικού Συμβουλίου με τις οικονομικές καταστάσεις. Πιστεύουμε ότι ο έλεγχος που διενεργήθηκε παρέχει επαρκή βάση για τη διαμόρφωση της γνώμης μας.

Κατά τη γνώμη μας, οι προαναφερόμενες οικονομικές καταστάσεις απεικονίζουν ακριβοδίκαια την οικονομική θέση της Εταιρείας και την ενοποιημένη οικονομική θέση του Ομίλου (του οποίου η Εταιρεία τυγχάνει μητρική), κατά την 31 Δεκεμβρίου 2005 και τα αποτελέσματα των εργασιών της και του Ομίλου, καθώς και τις μεταβολές

ιδίων κεφαλαίων και τις ταμειακές ροές της Εταιρίας και του Ομίλου, της χρήσεως που έληξε αυτή την ημερομηνία, σύμφωνα με τα Διεθνή Πρότυπα Χρηματοοικονομικής Πληροφόρησης που έχουν υιοθετηθεί από την Ευρωπαϊκή Ένωση και το περιεχόμενο της Έκθεσης του Διοικητικού Συμβουλίου συμφωνεί με τις προαναφερόμενες οικονομικές καταστάσεις».

2.3.2 Φορολογικοί Έλεγχοι

2.3.2.1 Απορροφούσα Εταιρία ΧΑΛΚΟΡ

Οι χρήσεις 2002 – 2005 της ΧΑΛΚΟΡ, καθώς και ορισμένες χρήσεις των θυγατρικών της εταιριών που ενοποιούνται (παράτιθενται παρακάτω αναλυτικά τα στοιχεία κάθε εταιρίας καθώς ο αριθμός των ανέλεγκτων χρήσεων), παραμένουν ανέλεγκτες και κατά συνέπεια οι φορολογικές υποχρεώσεις για τις χρήσεις αυτές δεν έχουν καταστεί οριστικές.

2.3.2.2 Ενοποιούμενες Εταιρίες του Ομίλου ΧΑΛΚΟΡ

Στον πίνακα που ακολουθεί παρουσιάζονται πληροφορίες για το φορολογικό έλεγχο των εταιριών που ενοποιούνται στις οικονομικές καταστάσεις της Εκδότριας ΧΑΛΚΟΡ της χρήσης που έληξε την 31.12.2005:

Επωνυμία εταιρίας	Χώρα έδρας	Συμμετοχή	Μέθοδος ενσωμάτωσης	Ανέλεγκτες χρήσεις
ΕΛΛΗΝΙΚΑ ΚΑΛΩΔΙΑ Α.Ε.	ΕΛΛΑΣ	79,65%	Ολική ενοποίηση	2003-2005
FITCO A.E.	ΕΛΛΑΣ	50,32%	Ολική ενοποίηση	2003-2005
ΣΤΗΛΜΕΤ Α.Ε.	ΕΛΛΑΣ	53,10%	Ολική ενοποίηση	2003-2005
ΑΚΡΟ ΑΕΒΕ	ΕΛΛΑΣ	84,50%	Ολική ενοποίηση	2003-2005
E.BI.TE. A.E.	ΕΛΛΑΣ	100,00%	Ολική ενοποίηση	2003-2005
SOFIA MED SA	ΒΟΥΛΓΑΡΙΑ	100,00%	Ολική ενοποίηση	2005
METAL AGENCIES LTD	ΗΝ. ΒΑΣΙΛΕΙΟ	93,28%	Ολική ενοποίηση	2005
BELANTEL HOLDINGS LTD	ΚΥΠΡΟΣ	100,00%	Ολική ενοποίηση	1999-2005
METAL GLOBE DOO	ΣΕΡΒΙΑ	53,89%	Ολική ενοποίηση	2002-2005
COPPERPROM ΕΠΕ	ΕΛΛΑΣ	71,86%	Ολική ενοποίηση	2003-2005
ΣΥΛΛΑΝ Α.Ε.	ΕΛΛΑΣ	75,16%	Ολική ενοποίηση	2005
GRAVIER LTD	ΚΥΠΡΟΣ	50,32%	Ολική ενοποίηση	2005
OGWELL LIMITED	ΚΥΠΡΟΣ	100,00%	Ολική ενοποίηση	2005
ΔΙΑΠΕΜ ΕΜΠΟΡΙΚΗ Α.Ε	ΕΛΛΑΣ	33,33%	Καθαρή θέση	2003-2005
ΕΛΚΕΜΕ Α.Ε.	ΕΛΛΑΣ	30,97%	Καθαρή θέση	2003-2005
ΒΕΚΤΩΡ Α.Ε.	ΕΛΛΑΣ	33,33%	Καθαρή θέση	2003-2005
S.C. STEELMET ROMANIA S.A	ΡΟΥΜΑΝΙΑ	40,00%	Καθαρή θέση	2002-2005
TEPRO METALL AG	ΓΕΡΜΑΝΙΑ	43,67%	Καθαρή θέση	1992-2004
ENERGY SOLUTIONS SA	ΒΟΥΛΓΑΡΙΑ	38,60%	Καθαρή θέση	2005
ΗΛΕΚΤΡΟΠΑΡΑΓΩΓΗ ΘΙΣΒΗΣ Α.Ε.	ΕΛΛΑΣ	20,00%	Καθαρή θέση	2004-2005
ΒΙΞΑΛ Ε.Π.Ε.	ΕΛΛΑΣ	26,67%	Καθαρή θέση	2003-2005
ΤΗΛΕΚΑΛΩΔΙΑ Α.Ε.	ΕΛΛΑΣ	79,65%	Ολική ενοποίηση	2004-2005
Ε.Δ.Ε. Α.Ε.	ΕΛΛΑΣ	79,65%	Ολική ενοποίηση	1999-2005
ICME ECAB S.A.	ΡΟΥΜΑΝΙΑ	78,49%	Ολική ενοποίηση	2003-2005
LESCO O.O.D	ΒΟΥΛΓΑΡΙΑ	79,01%	Ολική ενοποίηση	2003-2005
LESCO ROMANIA SA	ΡΟΥΜΑΝΙΑ	79,65%	Ολική ενοποίηση	2003-2005
GENECOS SA	ΓΑΛΛΙΑ	72,79%	Ολική ενοποίηση	2005
DE LAIRE LIMITED	ΚΥΠΡΟΣ	79,65%	Καθαρή θέση	2001-2005
ELECTRIC CABLES AGENCIES LTD	ΗΝ. ΒΑΣΙΛΕΙΟ	79,65%	Καθαρή θέση	2005

ALURAME S.R.L	ΙΤΑΛΙΑ	42,48%	Ολική ενοποίηση	2003-2005
STEELMET CYPRUS LIMITED	ΚΥΠΡΟΣ	53,10%	Ολική ενοποίηση	2005
STEELMET EXPORTS SA	ΕΛΛΑΔΑ	47,79%	Ολική ενοποίηση	2005
ΕΡΓΟΣΤΗΛ Α.Ε.	ΕΛΛΑΔΑ	31,86%	Ολική ενοποίηση	2003-2005

Η Διοίκηση της Εταιρίας βασιζόμενη σε ιστορικά στοιχεία σχετικά με τα αποτελέσματα των τακτικών φορολογικών ελέγχων που έχουν διενεργηθεί εκτιμά ότι, τυχόν αποτελέσματα φορολογικού ελέγχου που μπορεί να προκύψουν δεν πρόκειται να επηρεάσουν σημαντικά τη χρηματοοικονομική κατάσταση, την κερδοφορία και τις ταμιακές ροές του Ομίλου.

2.3.3 Γνωμοδοτήσεις Εμπειρογνώμωνων

- Για τον καθορισμό της σχέσεως ανταλλαγής των μετοχών των συγχωνευόμενων εταιριών, τα Διοικητικά Συμβούλια των εταιριών ΧΑΛΚΟΡ και FITCO ανέθεσαν στις «ΒΚΡ ΠΡΟΤΥΠΟΣ ΕΛΕΓΚΤΙΚΗ Α.Ε., Πατησίων 81 & Χεῦδεν, 104 34, Αθήνα», και «ΑΒΑΚΟΣ ΕΛΕΓΚΤΙΚΗ Α.Ε., Γ. Παπανδρέου 153, 144 52, Μεταμόρφωση», να διενεργήσουν την αποτίμηση των συγχωνευόμενων εταιριών και να εκφέρουν γνώμη για το εάν η σχέση ανταλλαγής των συγχωνευόμενων εταιριών είναι δίκαιη και εύλογη για τους μετόχους τους. Περισσότερες πληροφορίες αναφορικά με την έκθεση αποτίμησης των «ΒΚΡ ΠΡΟΤΥΠΟΣ ΕΛΕΓΚΤΙΚΗ Α.Ε.» και «ΑΒΑΚΟΣ ΕΛΕΓΚΤΙΚΗ Α.Ε.» παρατίθενται στο κεφάλαιο «Σημείωμα Μετοχικού Τίτλου». Η γνωμοδότηση των ελεγκτικών εταιριών «ΒΚΡ ΠΡΟΤΥΠΟΣ ΕΛΕΓΚΤΙΚΗ Α.Ε.» και «ΑΒΑΚΟΣ ΕΛΕΓΚΤΙΚΗ Α.Ε.» για τη διατύπωση της γνώμης ως προς το εύλογο και το δίκαιο της προτεινόμενης από τα Δ.Σ. των συγχωνευόμενων εταιριών σχέσης ανταλλαγής μετοχών εμπεριέχεται στην Έκθεση των Δ.Σ. των συγχωνευόμενων εταιριών, που συντάχθηκε κατά το άρθρο 289 του Κανονισμού του Χ.Α., και είναι διαθέσιμη στα γραφεία της Εταιρίας, 57^ο χλμ. Ν.Ε.Ο. Αθηνών-Λαμίας 320 11 Οινόφυτα Βοιωτίας, τηλ. 22620-48111, στην ηλεκτρονική διεύθυνση της <http://www.halcor.gr/online/news.aspx?mid=72&smid=80&nid=67> και στην ηλεκτρονική διεύθυνση της απορροφώμενης εταιρίας FITCO: <http://www.fitco.gr/home.html> . Οι «ΒΚΡ ΠΡΟΤΥΠΟΣ ΕΛΕΓΚΤΙΚΗ Α.Ε.» και «ΑΒΑΚΟΣ ΕΛΕΓΚΤΙΚΗ Α.Ε.» δεν διατηρούν οποιοδήποτε συμφέρον ή σχέση με την ΧΑΛΚΟΡ και τη FITCO εκτός των αμοιβών που έλαβαν στα πλαίσια του ρόλου τους ως εμπειρογνώμονες για την αποτίμηση των συγχωνευόμενων εταιριών.
- Για την διαπίστωση της λογιστικής αξίας των περιουσιακών στοιχείων της απορροφούμενης εταιρίας FITCO κατά την 31/1/2005, συντάχθηκε έκθεση από τον Ορκωτό Ελεγκτή-Λογιστή κ. Απόστολο Τζιαμπήρη (Α.Μ.Σ.Ο.Ε.Α. 17961) της ελεγκτικής εταιρίας «ΑΒΑΚΟΣ Ορκωτοί Ελεγκτές Λογιστές Ανώνυμη Εταιρεία». Ο κ. Απόστολος Τζιαμπήρης της «ΑΒΑΚΟΣ Ορκωτοί Ελεγκτές Λογιστές Ανώνυμη Εταιρεία» δεν συνδέεται και δεν διατηρεί οποιοδήποτε συμφέρον ή σχέση με την ΧΑΛΚΟΡ και την απορροφούμενη εταιρία FITCO πλην της αμοιβής που έλαβε στα πλαίσια του ρόλου του ως ορκωτός ελεγκτής για τη διαπίστωση της λογιστικής αξίας των περιουσιακών στοιχείων της FITCO την 31.1.2006.
- Για την αναπροσαρμογή των παγίων περιουσιακών στοιχείων της ΧΑΛΚΟΡ και της FITCO ενόψει της εφαρμογής των Δ.Π.Χ.Π. έχει διενεργηθεί μελέτη εκτίμησης των ακινήτων τους από τον εκτιμητικό οίκο “ΑΞΙΕΣ Α.Ε., Σέκερη 4, 106 74, Αθήνα”, ο οποίος δεν συνδέεται και δεν διατηρεί οποιοδήποτε συμφέρον ή σχέση με την ΧΑΛΚΟΡ και την απορροφούμενη εταιρία FITCO, πλην της εκτίμησης των ακινήτων των εταιριών ΧΑΛΚΟΡ και FITCO ενόψει της εφαρμογής των Δ.Π.Χ.Π.
- Για την εκτίμηση των εκκρεμών δικαστικών υποθέσεων της ΧΑΛΚΟΡ και των θυγατρικών της, η Νομικός Σύμβουλος της Εταιρίας, κα. Κατερίνα Κάντζια (διεύθυνση Άρνης 12, Αθήνα, τηλ. 210 7213924) έχει συντάξει σχετική επιστολή για τυχόν επίπτωσή τους στη χρηματοοικονομική κατάσταση ή στην κερδοφορία της Εταιρίας ή/και του Ομίλου. Η Νομικός Σύμβουλος της Εταιρίας, κα. Κατερίνα Κάντζια δεν συνδέεται και δεν διατηρεί οποιοδήποτε συμφέρον ή σχέση με την ΧΑΛΚΟΡ και την απορροφούμενη εταιρία FITCO πλην της πάγιας αντιμισθίας λόγω του ρόλου της ως νομικής συμβούλου της ΧΑΛΚΟΡ.

2.3.4 Έγγραφα μέσω παραπομπής

- Οι ενοποιημένες οικονομικές καταστάσεις της ΧΑΛΚΟΡ για τη χρήση 2004, που συντάχθηκαν από την Εταιρία για τους σκοπούς του παρόντος Εγγράφου, βάσει των Διεθνών Προτύπων Χρηματοοικονομικής Πληροφόρησης (ΔΛΠ/ΔΠΧΠ), ελέγχθηκαν από τον Ορκωτό Ελεγκτή-Λογιστή κ. Μιχαήλ Κόκκινο (Α.Μ.Σ.Ο.Ε.Λ. 12701) της ελεγκτικής εταιρίας KPMG και εγκρίθηκαν με την από 10.5.2006 απόφαση του Διοικητικού Συμβουλίου της ΧΑΛΚΟΡ, είναι μαζί με το αντίστοιχο πιστοποιητικό ελέγχου διαθέσιμα στα γραφεία της Εταιρίας, 57ο χλμ. Ν.Ε.Ο. Αθηνών-Λαμίας 320 11 Οινόφυτα Βοιωτίας, τηλ. 22620-48111 και στην ηλεκτρονική διεύθυνση <http://www.halcor.gr/online/generic.aspx?mid=72&smid=74>
- Οι δημοσιευμένες οικονομικές καταστάσεις, εταιρικές και ενοποιημένες, της εταιρίας ΧΑΛΚΟΡ για τη χρήση 2005 που συντάχθηκαν βάσει των Διεθνών Προτύπων Χρηματοοικονομικής Πληροφόρησης (ΔΛΠ/ΔΠΧΠ), ελέγχθηκαν από τον Ορκωτό Ελεγκτή - Λογιστή κ. Μιχαήλ Κόκκινο (Α.Μ. Σ.Ο.Ε.Λ. 12701) της ελεγκτικής εταιρίας KPMG και εγκρίθηκαν με την από 9.3.2006 απόφαση του Διοικητικού Συμβουλίου της ΧΑΛΚΟΡ, είναι μαζί με το αντίστοιχο πιστοποιητικό ελέγχου διαθέσιμα στα γραφεία της Εταιρίας, 57ο χλμ. Ν.Ε.Ο. Αθηνών-Λαμίας 320 11 Οινόφυτα Βοιωτίας, τηλ. 22620-48111 και στην ηλεκτρονική διεύθυνση <http://www.halcor.gr/online/generic.aspx?mid=72&smid=74>
- Οι δημοσιευμένες οικονομικές καταστάσεις, εταιρικές και ενοποιημένες, της εταιρίας ΧΑΛΚΟΡ για την περίοδο 1/1/-31/3/2006 που συντάχθηκαν βάσει των Διεθνών Προτύπων Χρηματοοικονομικής Πληροφόρησης (ΔΛΠ/ΔΠΧΠ) είναι διαθέσιμες στα γραφεία της Εταιρίας, 57ο χλμ. Ν.Ε.Ο. Αθηνών-Λαμίας 320 11 Οινόφυτα Βοιωτίας, τηλ. 22620-48111 και στην ηλεκτρονική διεύθυνση <http://www.halcor.gr/online/generic.aspx?mid=72&smid=73>
- Οι δημοσιευμένες οικονομικές καταστάσεις, εταιρικές και ενοποιημένες, της εταιρίας FITCO για τη χρήση 2005 που συντάχθηκαν βάσει των Διεθνών Προτύπων Χρηματοοικονομικής Πληροφόρησης (ΔΛΠ/ΔΠΧΠ), ελέγχθηκαν από τον Ορκωτό Ελεγκτή - Λογιστή κ. Σπύρο Παγώνη (Α.Μ. Σ.Ο.Ε.Λ. 16551) της ελεγκτικής εταιρίας «ΣΟΛ Α.Ε.Ο.Ε.» και εγκρίθηκαν με την από 17.2.2006 απόφαση του Διοικητικού Συμβουλίου της FITCO, είναι μαζί με το αντίστοιχο πιστοποιητικό ελέγχου διαθέσιμα στα γραφεία της Εταιρίας, 53ο χλμ. Ν.Ε.Ο. Αθηνών-Λαμίας 320 11 Οινόφυτα Βοιωτίας, τηλ. 22620-48111 και στην ηλεκτρονική διεύθυνση <http://www.fitco.gr/home.html>
- Οι δημοσιευμένες οικονομικές καταστάσεις, εταιρικές και ενοποιημένες, της εταιρίας FITCO για την περίοδο 1/1/-31/3/2006 που συντάχθηκαν βάσει των Διεθνών Προτύπων Χρηματοοικονομικής Πληροφόρησης (ΔΛΠ/ΔΠΧΠ) είναι διαθέσιμες στα γραφεία της Εταιρίας, 57ο χλμ. Ν.Ε.Ο. Αθηνών-Λαμίας 320 11 Οινόφυτα Βοιωτίας, τηλ. 22620-48111 και στην ηλεκτρονική διεύθυνση <http://www.fitco.gr/home.html>

Άλλες πληροφορίες στο διαδικτυακό τόπο της Εταιρίας και της FITCO, πλην των ανωτέρω πληροφοριών που είναι διαθέσιμες στη συγκεκριμένη διεύθυνση (<http://www.halcor.gr/online/generic.aspx?mid=72&smid=74> και <http://www.fitco.gr/home.html>) δεν αποτελούν μέρος του παρόντος Εγγράφου.

2.3.5 Έγγραφα στη διάθεση του κοινού

Κατά τη διάρκεια ισχύος του Εγγράφου τα ακόλουθα έγγραφα θα βρίσκονται στη διάθεση του επενδυτικού κοινού:

- Το Καταστατικό της Εταιρίας είναι διαθέσιμο στα γραφεία της Εταιρίας ΧΑΛΚΟΡ , 57ο χλμ. Ν.Ε.Ο. Αθηνών-Λαμίας 320 11 Οινόφυτα Βοιωτίας.
- Οι εγκεκριμένες από τις Τακτικές Γενικές Συνελεύσεις των Μετόχων, δημοσιευμένες εταιρικές και ενοποιημένες οικονομικές καταστάσεις της εταιρίας ΧΑΛΚΟΡ για τη χρήση 2004, που συντάχθηκαν βάσει του ΕΓΛΣ και ελέγχθηκαν από την κα. Γαρυφαλιά Σπυριούνη (Α.Μ.Σ.Ο.Ε.Λ. 16931), Τακτικό Ορκωτό Ελεγκτή, της εταιρίας KPMG Κυριάκου Ορκωτοί Ελεγκτές Α.Ε. και τα αντίστοιχα πιστοποιητικά ελέγχου είναι διαθέσιμα στα γραφεία της Εταιρίας, 57ο χλμ. Ν.Ε.Ο. Αθηνών-Λαμίας 320 11 Οινόφυτα Βοιωτίας και στην ηλεκτρονική διεύθυνση της Εταιρίας: <http://www.halcor.gr/online/generic.aspx?mid=72&smid=74>

- Οι εγκεκριμένες από τις Τακτικές Γενικές Συνελεύσεις των Μετόχων, δημοσιευμένες εταιρικές και ενοποιημένες οικονομικές καταστάσεις της απορροφώμενης εταιρίας FITCO για τη χρήση 2004, που συντάχθηκαν βάσει του ΕΓΛΣ και ελέγχθηκαν από τον κ. Σπύρο Παγώνη (Α.Μ.Σ.Ο.Ε.Α. 16551), Τακτικό Ορκωτό Ελεγκτή, της εταιρίας ΣΟΛ Α.Ε.Ο.Ε. (Φωκίωνος Νέγρη 3, τηλ. 210 8691 1000 και τα αντίστοιχα πιστοποιητικά ελέγχου είναι διαθέσιμα στα γραφεία της FITCO, 53ο χλμ. Ν.Ε.Ο. Αθηνών-Λαμίας 320 11 Οινόφυτα Βοιωτίας και στην ηλεκτρονική διεύθυνση της εταιρίας FITCO: <http://www.fitco.gr/home.html>
- Οι οικονομικές καταστάσεις των εταιριών που ενοποιούνται στις χρήσεις 2004-2005 είναι διαθέσιμες στα γραφεία της Εταιρίας, 57ο χλμ. Ν.Ε.Ο. Αθηνών-Λαμίας 320 11 Οινόφυτα Βοιωτίας και στην ιστοσελίδα της Εταιρίας, <http://www.halcor.gr/>.
- Οι εκθέσεις των Δ.Σ. των συγχωνευόμενων εταιριών που συντάχθηκαν κατά το άρθρο 289 του Κανονισμού του Χ.Α., είναι διαθέσιμες στα γραφεία της Εταιρίας, ΧΑΛΚΟΡ, 57ο χλμ. Ν.Ε.Ο. Αθηνών-Λαμίας 320 11 Οινόφυτα Βοιωτίας, την ηλεκτρονική της διεύθυνση <http://www.halcor.gr/online/news.aspx?mid=72&smid=80&nid=67> και στην ηλεκτρονική διεύθυνση της απορροφώμενης εταιρίας FITCO: <http://www.fitco.gr/home.html>
- Τα πρακτικά της Τακτικής Γενικής Συνέλευσης της ΧΑΛΚΟΡ της 15.6.2006 που ενέκρινε τη Συγχώνευση είναι διαθέσιμα στα γραφεία της Εταιρίας ΧΑΛΚΟΡ, 57ο χλμ. Ν.Ε.Ο. Αθηνών-Λαμίας 320 11 Οινόφυτα Βοιωτίας.
- Το από 24.3.2006 Σχέδιο Σύμβασης Συγχώνευσης των εταιριών ΧΑΛΚΟΡ και FITCO είναι διαθέσιμο στα γραφεία της Εταιρίας, 57ο χλμ. Ν.Ε.Ο. Αθηνών-Λαμίας 320 11 Οινόφυτα Βοιωτίας.
- Ο Ισολογισμός Μετασχηματισμού της απορροφώμενης εταιρίας FITCO με ημερομηνία 31.1.2006 και η έκθεση για τη διαπίστωση της λογιστικής αξίας των περιουσιακών της στοιχείων, η οποία έχει διενεργηθεί από τον ορκωτό ελεγκτή - λογιστή κ. Απόστολο Τζιαμπήρη (Α.Μ.Σ.Ο.Ε.Α. 17961) της ελεγκτικής εταιρίας «ABACUS Ορκωτοί Ελεγκτές Λογιστές Ανώνυμη Εταιρεία» είναι διαθέσιμη στα γραφεία της ΧΑΛΚΟΡ, 57ο χλμ. Ν.Ε.Ο. Αθηνών-Λαμίας 320 11 Οινόφυτα Βοιωτίας.
- Οι Επεξηγηματικές Εκθέσεις των Διοικητικών Συμβουλίων των συγχωνευόμενων εταιριών οι οποίες συντάχθηκαν σύμφωνα με το άρθρο 69 παρ. 4. του Κ.Ν. 2190/20, είναι διαθέσιμες στα γραφεία της Εταιρίας, 57ο χλμ. Ν.Ε.Ο. Αθηνών-Λαμίας 320 11 Οινόφυτα Βοιωτίας.
- Η επιστολή της Νομικής Συμβούλου της Εταιρίας ΧΑΛΚΟΡ σχετικά με τις εκκρεμείς δικαστικές υποθέσεις και η σχετική εκτίμησή της είναι διαθέσιμη στα γραφεία της Εταιρίας, 57ο χλμ. Ν.Ε.Ο. Αθηνών-Λαμίας 320 11 Οινόφυτα Βοιωτίας.
- Η μελέτη εκτίμησης των ακινήτων της ΧΑΛΚΟΡ και της FITCO που διενεργήθηκαν από τον εκτιμητικό οίκο "ΑΞΙΕΣ Α.Ε., Σέκερη 4, 106 74, Αθήνα", κατόπιν σχετικής συναίνεσης του εν λόγω εκτιμητικού οίκου, είναι διαθέσιμη στα γραφεία της Εταιρίας, 57ο χλμ. Ν.Ε.Ο. Αθηνών-Λαμίας 320 11 Οινόφυτα Βοιωτίας.
- Οι αποτιμήσεις των «ΒΚΡ ΠΡΟΤΥΠΟΣ ΕΛΕΓΚΤΙΚΗ Α.Ε.» και «ABACUS ΕΛΕΓΚΤΙΚΗ Α.Ε.» σχετικά με τη διατύπωση της γνώμης ως προς το εύλογο και το δίκαιο της προτεινόμενης από τα Δ.Σ. των συγχωνευόμενων εταιριών σχέσης ανταλλαγής, είναι διαθέσιμες, κατόπιν σχετικής συναίνεσης των αποτιμητών, στα γραφεία της Εταιρίας, 57ο χλμ. Ν.Ε.Ο. Αθηνών-Λαμίας 320 11 Οινόφυτα Βοιωτίας.

2.4 ΠΛΗΡΟΦΟΡΙΕΣ ΓΙΑ ΤΗΝ ΕΚΔΟΤΡΙΑ ΕΤΑΙΡΙΑ ΧΑΛΚΟΡ

2.4.1 ΣΥΝΤΟΜΟ ΙΣΤΟΡΙΚΟ

Η Εταιρία ΧΑΛΚΟΡ ιδρύθηκε το 1977, αναλαμβάνοντας τον κλάδο χαλκού του ομίλου ΒΙΟΧΑΛΚΟ ενώ απέκτησε τη σημερινή της μορφή το 1997 με την απορρόφηση της ομώνυμου εταιρίας από την εταιρία με των επωνυμία ΒΕΚΤΩΡ Α.Ε. ΕΠΕΞΕΡΓΑΣΙΑΣ ΜΕΤΑΛΛΩΝ και τη μετονομασία της τελευταίας σε ΧΑΛΚΟΡ Α.Ε. ΕΠΕΞΕΡΓΑΣΙΑΣ ΜΕΤΑΛΛΩΝ. Οι κυριότεροι χρονικοί σταθμοί στην πορεία της Εταιρίας είναι οι ακόλουθοι:

- Το 1977 (ΦΕΚ 290/2.3.1977) ιδρύθηκε η ΧΑΛΚΟΡ με αντικείμενο εργασιών την παραγωγή και εμπορία προϊόντων διελάσεως και ελάσεως χαλκού και ορείχαλκου καθώς και λοιπών κραμάτων χαλκού αλλά και σύρματος.
- Το 1977 ιδρύθηκε η εταιρία ΒΕΚΤΩΡ Α.Ε. ΕΠΕΞΕΡΓΑΣΙΑΣ ΜΕΤΑΛΛΩΝ, η οποία μέχρι το 1989 είχε περιορισμένο αντικείμενο και μέγεθος εργασιών. Μετά το 1990, όπου εισφέρθηκαν σε αυτήν τα μηχανήματα του κλάδου ελάσεως της ΧΑΛΚΟΡ, παρουσίασε έντονη βιομηχανική δραστηριότητα με αποτέλεσμα την ανάπτυξη όλων των οικονομικών μεγεθών της. Κατά την πενταετία 1991-1995, δραστηριοποιήθηκε στην έλαση, εξέλαση και κοπή προϊόντων χαλκού και άλλων κραμάτων αυτού, ως παραγωγός *faccon* για λογαριασμό της ΧΑΛΚΟΡ. Παράλληλα, κατά τη διετία 1991-1992, ασχολήθηκε και με την εμπορία προϊόντων αλουμινίου, δραστηριότητα που προσέθεσε σχετικά σημαντικά έσοδα στον κύκλο εργασιών της παραπάνω διετίας. Επίσης στο ίδιο χρονικό διάστημα λειτούργησε και ως παραγωγός *faccon* για λογαριασμό των εταιριών ΕΛΒΑΛ Α.Ε. και ΚΕΜ Α.Ε.
- Το 1981, η Εταιρία απορρόφησε τους παραγωγικούς κλάδους ελάσεως και διελάσεως χαλκού της μητρικής της εταιρίας ΒΙΕΜ Α.Ε., η οποία δραστηριοποιείτο επί πενήκονταετία στον κλάδο και διέθετε βιομηχανικές εγκαταστάσεις στον Ταύρο.
- Το 1992, το σωληνουργείο της πρώην ΧΑΛΚΟΡ πιστοποιήθηκε με Σύστημα Διασφάλισης Ποιότητας, λειτουργώντας σύμφωνα με τις προδιαγραφές EN 29002 και ISO 9002.
- Το 1995 το χυτήριο της ΧΑΛΚΟΡ πιστοποιήθηκε επίσης με ISO 9002
- Το 1997, πραγματοποιήθηκε η συγχώνευση της ΒΕΚΤΩΡ Α.Ε. ΕΠΕΞΕΡΓΑΣΙΑΣ ΜΕΤΑΛΛΩΝ δι' απορροφήσεως της ΧΑΛΚΟΡ, σύμφωνα με τις διατάξεις των άρθρων 68 παρ. 2 και 69-77 του Κ.Ν.2190/20 περί ανωνύμων εταιριών, με τις προϋποθέσεις και απαλλαγές των άρθρων 1-5 του Ν.2166/93. Η ΒΕΚΤΩΡ Α.Ε. ΕΠΕΞΕΡΓΑΣΙΑΣ ΜΕΤΑΛΛΩΝ μετονομάστηκε εν συνεχεία σε ΧΑΛΚΟΡ Α.Ε. ΕΠΕΞΕΡΓΑΣΙΑΣ ΜΕΤΑΛΛΩΝ και η (πρώην) ΧΑΛΚΟΡ έπαψε να υφίσταται ως νομικό πρόσωπο.
- Το 1997, η Εταιρία απέκτησε συμμετοχή σε ποσοστό 4,99% στην ΕΛΛΗΝΙΚΑ ΚΑΛΩΔΙΑ Α.Ε., εταιρία εισηγμένη στο Χ.Α.Α., που δραστηριοποιείται στην παραγωγή εναέριων αγωγών, εναέριων και υπογείων καλωδίων ενέργειας και συρμάτων περιέλιξης.
- Το 1998, η Εταιρία αύξησε τη συμμετοχή της στην εταιρία ΕΛΛΗΝΙΚΑ ΚΑΛΩΔΙΑ Α.Ε., κατέχοντας συνολικά ποσοστό 43,3%.
- Το 1998, το σωληνουργείο της Εταιρίας απέκτησε και το πιστοποιητικό ISO 9001.
- Το 1999 η Εταιρία αύξησε περαιτέρω τη συμμετοχή της στα ΕΛΛΗΝΙΚΑ ΚΑΛΩΔΙΑ Α.Ε. σε ποσοστό 47,5%.
- Τον Νοέμβριο του 1999, ολοκληρώθηκαν οι επενδύσεις στο εργοστάσιο παραγωγής ράβδων στο 53 χλμ της Εθνικής Οδού Αθηνών - Λαμίας στα Οινόφυτα Βοιωτίας, και τέθηκε σε λειτουργία.
- Το 2000, η Εταιρία εξαγόρασε μέσω της θυγατρικής της SOFIA MED AD στη Σόφια Βουλγαρίας, το πάγιο ενεργητικό της εταιρίας ΚΟΖΜ και από τον Οκτώβριο του ίδιου έτους το εργοστάσιο τέθηκε σε λειτουργία.

- Επίσης, το 2000 η Εταιρία αύξησε περαιτέρω τη συμμετοχή της στην ΕΛΛΗΝΙΚΑ ΚΑΛΩΔΙΑ Α.Ε. σε ποσοστό 51,93%.
- Την ίδια χρονιά το σωληνοουργείο της Εταιρίας πιστοποιήθηκε με το ISO 14001, για την παρακολούθηση των αερίων και υγρών υποπροϊόντων της παραγωγής και της διαχείρισής τους ώστε να μην επιβαρύνεται το περιβάλλον.
- Το Δεκέμβριο του 2000, υπεγράφη 3ετής σύμβαση με την «Mitsubishi Shindoh Co. Ltd» για την παροχή τεχνικής βοήθειας για την παραγωγή προϊόντων χαλκού και κραμάτων αυτών και συγκεκριμένα φύλλα, ελάσματα και λωρίδες χαλκού.
- Το 2001 τέθηκε σε ισχύ το επιχειρησιακό μηχανογραφικό σύστημα SAP το οποίο υπογραμμίζει την επιθυμία της Εταιρίας να εισάγει στην οργάνωσή της το διεθνές best business practice όπως αυτό ενσωματώνεται στο SAP.
- Το 2001 μεταφέρθηκαν από το εργοστάσιο επί της οδού Πειραιώς, στον Ταύρο, τα τελευταία μηχανήματα παραγωγής ράβδων ορειχάλκου, στο νέο εργοστάσιο παραγωγής ράβδων στο 53^ο χλμ. Εθνικής Οδού Αθηνών – Λαμίας στα Οινόφυτα Βοιωτίας και με τη μεταφορά αυτή η παραγωγή ράβδων ορειχάλκου γίνεται εξολοκλήρου από το νέο εργοστάσιο.
- Επίσης, το 2001 η Εταιρία αύξησε περαιτέρω τη συμμετοχή της στην ΕΛΛΗΝΙΚΑ ΚΑΛΩΔΙΑ Α.Ε. σε ποσοστό 77,59% ενώ συμμετείχε στις αυξήσεις μετοχικού κεφαλαίου των εταιριών SOFIA MED AD και ΑΚΡΟ Α.Ε.Β.Ε.
- Το 2002 ολοκληρώθηκε επενδυτικό πρόγραμμα συνολικού ποσού € 13,5 εκατ. περίπου στο σωληνοουργείο με σημαντικότερο εκ των οποίων την αγορά και εγκατάσταση της νέας πρέσσας διελάσεως 4.000 tn.
- Στη SOFIA MED προχώρησαν οι επενδύσεις σύμφωνα με το πρόγραμμα και διατέθηκαν το 2002 περίπου 20 εκατ. ευρώ.
- Στις 31.10.2003 έγινε εισφορά του κλάδου Ράβδων και Σωλήνων Ορειχάλκου της Εταιρίας στην ανώνυμη εταιρία FITCO Α.Ε. και αύξησε τη συμμετοχή της στην τελευταία σε 50,32% από 10,57% που κατείχε.
- Το 2003 ολοκληρώθηκε η εγκατάσταση της πρώτης γραμμής επένδυσης χαλκοσωλήνων με μόνωση διογκωμένου πολυαιθυλενίου και η εισαγωγή του προϊόντος (Taloz Ecutherm) στην αγορά.
- Τον Ιανουάριο του 2004 υπεγράφη νέα 5ετής σύμβαση τεχνικής βοήθειας με την «Mitsubishi Shindoh Co. Ltd».
- Το Μάιο του 2004, οι διοικητικές υπηρεσίες της Εταιρίας μεταφέρθηκαν στα Οινόφυτα Βοιωτίας όπου εδρεύουν οι δύο κυριότερες παραγωγικές της μονάδες.
- Το 2004 ολοκληρώθηκε η εγκατάσταση της δεύτερης γραμμής επένδυσης σωλήνων Ecutherm και ξεκίνησε η παραγωγή των Taloz Ecutherm 2 (ζεύγος μονωμένων χαλκοσωλήνων).
- Στο τελευταίο τρίμηνο του 2004 ξεκίνησε σταδιακά η παραγωγή προϊόντων έλασης χαλκού και ορειχάλκου στη Sofia Med.
- Το 2005 στο εργοστάσιο της Πειραιώς ξεκίνησε η παραγωγή προϊόντων έλασης ψευδαργύρου και ολοκληρώθηκε η μεταφορά της παραγωγής των προϊόντων έλασης χαλκού και ορειχάλκου στη Sofia Med.
- Τον Μάρτιο του 2005 μεταφέρθηκε το τμήμα Εξαγωγών της Εταιρίας στα Οινόφυτα Βοιωτίας.
- Την περίοδο 2004-2005 η Εταιρία αναδιάρθρωσε σταδιακά το δίκτυο πωλήσεων εσωτερικού, καταργώντας αντιπροσώπους και συγχωνεύοντας τα εμπορικά υποκαταστήματα Αθηνών.

- Τον Ιούλιο του 2005 η ΧΑΛΚΟΡ συμμετείχε στην αύξηση του μετοχικού κεφαλαίου της Sofia Med με € 20 εκ. περίπου.
- Στα τέλη του 2005, μετά από επενδύσεις στην γραμμή επένδυσης σωλήνων με PVC εισήχθη στην αγορά από τη ΧΑΛΚΟΡ ένα νέο διεθνώς αναγνωρισμένο προϊόν, οι σωλήνες Cusmart, εύκαμπτοι χαλκοσωλήνες με επένδυση από ειδικό μίγμα ΡΕ.

2.4.2 ΔΡΑΣΤΗΡΙΟΤΗΤΑ ΤΗΣ ΕΤΑΙΡΙΑΣ

2.4.2.1 Αντικείμενο δραστηριότητας ομίλου

Η ΧΑΛΚΟΡ παράγει προϊόντα διέλασεως και ελάσεως χαλκού, ορειχάλκου, ψευδαργύρου και λοιπών κραμάτων χαλκού. Η Εταιρία έχει καθετοποιημένη παραγωγή, που ξεκινά από την πρώτη ύλη και καταλήγει σε τελικά προϊόντα και είναι η μοναδική στην Ελλάδα που παράγει σωλήνες χαλκού. Κατέχει ηγετική θέση στη παραγωγή και εμπορία προϊόντων χαλκού, ορειχάλκου και λοιπών κραμάτων, καθώς επίσης και σύρματα χαλκού για τη βιομηχανία καλωδίων.

Επίσης, μέσω των θυγατρικών της δραστηριοποιείται επιπρόσθετα στη παραγωγή καλωδίων και πλαστικών/ελαστικών μιγμάτων.

Ο όμιλος δραστηριοποιείται στην Ελλάδα, τη Βουλγαρία, τη Ρουμανία, την Κύπρο, το Ηνωμένο Βασίλειο, τη Γαλλία, τη Γερμανία και τη Σερβία- Μαυροβούνιο καθώς επίσης και σε χώρες της Ασίας, της Αφρικής και της Αμερικής.

Οι κυριότερες κατηγορίες προϊόντων του ομίλου αφορούν:

- **Σωλήνες χαλκού**

Οι χαλκοσωλήνες, αποτελούν το ευρέως γνωστό προϊόν της Εταιρίας και διατίθενται στην παγκόσμια αγορά υπό την εμπορική ονομασία TALOS. Η Εταιρία αποτελεί μοναδική παραγωγός στην Ελλάδα. Οι χαλκοσωλήνες χρησιμοποιούνται σε δίκτυα ύδρευσης, θέρμανσης, εγκαταστάσεων ψύξης και κλιματισμού, συστημάτων πυρασφάλειας και σε πολλές άλλες βιομηχανικές εφαρμογές.

Επίσης, η Εταιρία παράγει ακόμα προϊόντα υψηλής τεχνολογίας και είναι από τις λίγες στην Ευρώπη που έχει τη δυνατότητα να παράγει χαλκοσωλήνες (ACR) με εσωτερικές ραβδώσεις (INNER GROOVED) με ελάχιστο πάχος τοιχωμάτων 0,28mm. Οι εν λόγω σωλήνες αποτελούν προϊόν υψηλής τεχνολογίας και απόδοσης και χρησιμοποιούνται ευρύτατα στη σύγχρονη βιομηχανία συσκευών κλιματισμού.

Εντός του 2003, η Εταιρία εισήγαγε μια νέα κατηγορία επενδεδυμένων σωλήνων, τους χαλκοσωλήνες TALOS ECUTHERM, οι οποίοι υπερέχουν σημαντικά στο τομέα της μόνωσης με αποτέλεσμα την μεγαλύτερη εξοικονόμηση ενέργειας. Επίσης, εντός του 2005 η Εταιρία εισήγαγε μια νέα κατηγορία εύκαμπτων χαλκοσωλήνων με επικάλυψη από ειδικό μίγμα ΡΕ, τους χαλκοσωλήνες Cusmart, με εξαιρετικά ανταγωνιστικό κόστος και πλεονεκτήματα.

- **Προϊόντα ελάσεως (χαλκού, ορειχάλκου & τιτανιούχου ψευδαργύρου)**

Αυτά είναι κυρίως ταινίες, φύλλα και δίσκοι. Οι ταινίες και τα φύλλα από χαλκό και τιτανιούχο ψευδάργυρο έχουν ως κύρια εφαρμογή την επικάλυψη στεγών και προσόψεων κτιρίων λόγω αντοχής, υψηλής αισθητικής και μεγάλης διάρκειας ζωής. Άλλες σημαντικές εφαρμογές των προϊόντων χαλκού είναι οι ηλεκτρολογικές εφαρμογές καθώς και διάφορες βιομηχανικές χρήσεις. Στην κατηγορία αυτή περιλαμβάνονται και τα κυάθια για κάλυκες πυρομαχικών, καθώς και τα δισκία των κερμάτων.

- **Ράβδοι Ορειχάλκου**

Η Εταιρία παράγει ράβδους ορειχάλκου, διάτρητες και μη, σε διάφορες μορφές και διατομές όπως στρογγυλές, τετράγωνες, εξαγώνες, κτλ. Οι ράβδοι έχουν ως επί το πλείστον βιομηχανικές χρήσεις, καθώς αποτελούν την α' ύλη για την παραγωγή διάφορων υδραυλικών και μηχανολογικών εξαρτημάτων, διακοσμητικών ειδών, κλπ.

- **Σωλήνες Ορειχάλκου**

Η Εταιρία παράγει την πρώτη ύλη (μπιγιέτα) για σωλήνες από ορείχαλκο σε διάφορες διαμέτρους και πάχη, που χρησιμοποιούνται κυρίως στην αρχιτεκτονική, τη διακόσμηση και σε άλλους τομείς. Η τελική μορφή των ανωτέρω σωλήνων πραγματοποιείται από τη θυγατρική εταιρία FITCO Α.Ε.

- **Μπιγιέτες χαλκού & Ορειχάλκου**

Τα χυτήρια της Εταιρίας παράγουν την πρώτη ύλη (μπιγιέτα) από χαλκό και ορείχαλκο για περαιτέρω επεξεργασία (διέλαση) και παραγωγή σωλήνων ή ράβδων. Τα προϊόντα αυτά πωλούνται και ως πρώτη ύλη στην εταιρία FITCO Α.Ε. για περαιτέρω επεξεργασία.

- **Σύρμα χαλκού Φ8mm**
Αποτελεί την πρώτη ύλη για τις βιομηχανίες καλωδίων και παράγεται με τη μέθοδο της συνεχούς τήξεως, χυτεύσεως και ελάσεως εν σειρά.
- **Καλώδια ενέργειας**
- **Τηλεπικοινωνιακά καλώδια**
- **Σύρματα περιελίξεων**
- **Ελαστικά και πλαστικά Μίγματα για την επικάλυψη καλωδίων, σωλήνων ή άλλες χρήσεις.**

Η εξέλιξη του ενοποιημένου κύκλου εργασιών της Εταιρίας ανά δραστηριότητα κατά την περίοδο 2004-2005 και την περίοδο 1.1.2006-31.3.2006, έχει ως ακολούθως :

ΔΡΑΣΤΗΡΙΟΤΗΤΑ (ποσά σε χιλ. €)	2004	2005	1.1.2006-31.3.2006
Πωλήσεις εμπορευμάτων & προϊόντος	513.674,77	627.052,41	216.841,01
Έσοδα από υπηρεσίες	26.454,06	27.007,07	4.345,57
Λοιπά	19.366,55	57.672,57	17.148,36
ΣΥΝΟΛΟ	559.459,38	711.732,05	238.334,94

Η εξέλιξη του ενοποιημένου κύκλου εργασιών της Εταιρίας ανά κατηγορία προϊόντος κατά την περίοδο 2004-2005 και την περίοδο 1.1.2006-31.3.2006, έχει ως ακολούθως:

ΚΑΤΗΓΟΡΙΑ ΠΡΟΪΟΝΤΟΣ (ποσά σε χιλ. €)	2004	2005	1.1.2006-31.3.2006
Σωλήνας Cu	191.652,00	223.773,00	94.274,82
Σύρμα Cu	7.870,00	38.798,00	14.527,07
Έλαση Cu	66.855,40	89.606,00	34.294,00
Έλαση Ms	5.930,80	8.578,00	2.807,58
Έλαση ZnCuTi	88,00	4.752,00	2.394,04
Μπάρα Cu	0,00	20.920,00	7.785,06
Ράβδοι	12.938,00	14.368,00	8.252,35
Πλαστικά καλώδια	48.576,00	39.752,00	33.965,24
Εμαγιέ καλώδια	25.682,00	27.930,00	11.116,40
Λοιπά προϊόντα	124.342,00	156.353,82	5.433,51
Εμπορεύματα	29.704,57	2.221,59	1.990,95
Έσοδα από υπηρεσίες	26.454,06	27.007,07	4.345,57
Λοιπά έσοδα	19.366,55	57.672,57	17.148,36
ΣΥΝΟΛΟ	559.459,38	711.732,05	238.334,94

Επιπλέον, στον πίνακα που ακολουθεί παρουσιάζεται η ανάλυση του ενοποιημένου κύκλου εργασιών της ΧΑΛΚΟΡ, ανά γεωγραφική περιοχή δραστηριότητας για τις χρήσεις 2004-2005 και την περίοδο 1.1.2006-31.3.2006.

ΓΕΩΓΡΑΦΙΚΗ ΚΑΤΑΝΟΜΗ ΕΝΟΠΟΙΗΜΕΝΟΥ ΚΥΚΛΟΥ ΕΡΓΑΣΙΩΝ (ποσά σε χιλ. €)	2004	2005	1.1.2006-31.3.2006
Ελλάδα	215.251,37	229.311,55	76.719,69
Ευρωπαϊκή Ένωση	234.013,33	358.025,79	121.273,59
Λοιπές ευρωπαϊκές χώρες	69.792,17	73.950,35	20.150,40
Ασία	23.431,32	29.677,78	10.716,02
Αμερική	12.876,94	14.273,27	7.683,64
Αφρική	4.101,38	6.455,05	1.791,60
Ωκεανία	28,87	38,26	0
ΣΥΝΟΛΟ	559.495,38	711.732,05	238.334,94

Η πληροφόρηση σχετικά με την ανάλυση του ενοποιημένου κύκλου εργασιών ανά δραστηριότητα καθώς και η γεωγραφική κατανομή του ενοποιημένου κύκλου εργασιών, κατά την εξεταζόμενη περίοδο 2004-2005 περιλαμβάνεται στις οικονομικές καταστάσεις 2004-2005 και κατά συνέπεια οι πληροφορίες αυτές είναι ελεγμένες από Τακτικό Ορκωτό Ελεγκτή. Οι αντίστοιχες πληροφορίες για την περίοδο 1.1.2006-31.3.2006, περιλαμβάνονται στις σημειώσεις των οικονομικών καταστάσεων αλλά δεν έχουν ελεγχθεί από Τακτικό Ορκωτό Ελεγκτή.

Η Εταιρία είναι σήμερα μία από τις μεγαλύτερες επιχειρήσεις της χώρας και ελέγχει σημαντικό ποσοστό της εγχώριας αγοράς. Έχει έντονο εξαγωγικό χαρακτήρα, κατέχοντας το 4% περίπου της ευρωπαϊκής αγοράς σε προϊόντα χαλκού και εξάγοντας το 58% περίπου των ετοιμών προϊόντων της.

Σημειώνεται ότι δεν υπάρχει βαθμός εξάρτησης της ΧΑΛΚΟΡ από διπλώματα ευρεσιτεχνίας και άδειες εκμετάλλευσης. Επίσης η Εταιρία δεν έχει αναπτύξει πολιτική έρευνας και ανάπτυξης.

2.4.2.2 Παράγοντες που επηρεάζουν τη δραστηριότητα της Εταιρίας

Οι δραστηριότητες και κατά συνέπεια τα έσοδα και τα έξοδα του Ομίλου ΧΑΛΚΟΡ επηρεάζονται σημαντικά από την τιμή της πρώτης ύλης του χαλκού και του ψευδαργύρου, μέταλλα τα οποία αποτελούν το μεγαλύτερο ποσοστό του κόστους παραγωγής των προϊόντων που παράγονται. Ενδεικτικά αναφέρεται ότι ο μέσος όρος τιμής του χαλκού το 2005 παρουσίασε αύξηση και διαμορφώθηκε για τιμές μετρητοίς και τριμήνου σε € 2.977 και € 2.835 ανά τόνο αντίστοιχα, ενώ το 2004 οι αντίστοιχες τιμές ήταν € 2.307 και € 2.246 ανά τόνο.

Επίσης, οι δραστηριότητες του Ομίλου ενδέχεται να επηρεαστούν από τις διακυμάνσεις των συναλλαγματικών ισοτιμιών, μεταξύ των βασικών νομισμάτων στα οποία συναλλάσσονται η Εταιρία και οι θυγατρικές της (κυρίως Δολάρια ΗΠΑ, Λίρες Αγγλίας, Ελβετικά Φράγκα) και του Ευρώ.

Η ζήτηση των προϊόντων και κατ' επέκταση οι πωλήσεις και τα αποτελέσματα της Εταιρίας και γενικότερα του Ομίλου επηρεάζονται από διάφορους εξωγενείς με τη δραστηριότητα και τον κλάδο της Εταιρίας παράγοντες, όπως είναι η πολιτική αστάθεια, η οικονομική αβεβαιότητα και η ύφεση που χαρακτηρίζει πολλές χώρες στην Ευρωπαϊκή Ένωση, Νοτιοανατολική Ευρώπη, Η.Π.Α. και Μέση Ανατολή, που είναι οι βασικοί προορισμοί των προϊόντων της Εταιρίας. Η απειλή ή η πραγματοποίηση ενός πολέμου ή μίας τρομοκρατικής επίθεσης, η εξάπλωση μίας επιδημίας, η εμφάνιση τυφώνων ή πλημμύρας είναι παράγοντες τους οποίους δεν μπορεί να προβλέψει και να ελέγξει η Εταιρία και οι οποίοι είναι δυνατόν να επηρεάσουν το οικονομικό, το πολιτικό και κοινωνικό περιβάλλον του πλανήτη με αρνητικά αποτελέσματα για την Εταιρία και τον όμιλο γενικότερα.

Επιπλέον, σε εγχώριο επίπεδο παράγοντες όπως φορολογικές, πολιτικές, οικονομικές και κοινωνικές αλλαγές που μπορεί να επηρεάσουν την Ελλάδα ενδέχεται να έχουν αρνητική επιρροή στην πορεία της Εταιρίας, στην οικονομική κατάσταση και στα αποτελέσματά της.

Επιπρόσθετα, λόγω των διεθνών δραστηριοτήτων, η Εταιρία επηρεάζεται από παράγοντες διοικητικού, φορολογικού, νομισματικού ή πολιτικού χαρακτήρα στις χώρες στις οποίες δραστηριοποιείται είτε η ίδια είτε θυγατρικές της. Η Διοίκηση της Εταιρίας εκτιμά ότι κανένας τέτοιος παράγοντας δεν επηρέασε σημαντικά της λειτουργία της Εταιρίας και των θυγατρικών της την εξεταζόμενη περίοδο 2004-2005 κατά τρόπο άμεσο ή έμμεσο πέραν των παραγόντων εκείνων που επηρέασαν το κόστος των πρώτων υλών. Η Εταιρία δηλώνει ότι δεν μπορεί να γνωρίζει το βαθμό της επίδρασης των προαναφερομένων παραγόντων στη μελλοντική της πορεία και του Ομίλου γενικότερα.

Στην ενότητα 2.4.8.11 του παρόντος, αναφέρονται πληροφορίες για τις τάσεις όσον αφορά στις πρώτες ύλες, στο κόστος αποθεμάτων, στις πωλήσεις, σύμφωνα με τις εκτιμήσεις της Διοίκησης της Εταιρίας.

2.4.2.3 Παραγωγική Διαδικασία

Η παραγωγική διαδικασία της Εταιρίας πραγματοποιείται στις παρακάτω παραγωγικές της εγκαταστάσεις και περιγράφεται ως εξής:

Εργοστάσιο χυτεύσεως (55ο χλμ Ε.Ο. Αθηνών – Λαμίας – Οινόφυτα Βοιωτίας)

Από το χυτήριο ξεκινάει η παραγωγική δραστηριότητα της ΧΑΛΚΟΡ καθώς αυτό τροφοδοτεί τις υπόλοιπες παραγωγικές μονάδες της Εταιρίας με ημιέτοιμα προϊόντα (μπιγέτες και πλάκες) για τελική κατεργασία.

Ως πρώτες ύλες χρησιμοποιούνται κυρίως καθόδια χαλκού, σκραπ χαλκού, χελώνες ψευδαργύρου και άλλα μέταλλα, τα οποία αποτελούν τα συστατικά για την παραγωγή των διαφόρων κραμάτων χαλκού και ψευδαργύρου (μόλυβδος, νικέλιο, τιτάνιο, πρόκραμα χαλκού – φωσφόρου, πρόκραμα ψευδαργύρου – τιτανίου, σκραπ ορειχάλκου). Οι πρώτες ύλες οδηγούνται στους φούρνους τήξεως, όπου θερμαίνονται και μετατρέπονται σε τήγμα μετάλλου, το οποίο στη συνέχεια μεταγγίζεται σε φούρνους αναμονής από όπου οδεύει στις μηχανές χυτεύσεως (συνεχούς ή ημισυνεχούς τύπου), οι οποίες παράγουν πλάκες ψευδαργύρου, ράβδους χαλκού και μπιγέτες χαλκού, ορειχάλκου και λοιπών κραμάτων χαλκού.

Λειτουργούν συνολικά έξι γραμμές παραγωγής και συγκεκριμένα, δύο γραμμές ημισυνεχούς τήξεως και χυτεύσεως μπιγетών ορειχάλκου (μία για μολυβδοχούς και μία για καθαρούς), μία γραμμή ημισυνεχούς τήξεως και χυτεύσεως πλακών τιτανιοχού ψευδαργύρου, μία γραμμή για τη παραγωγή πλάκας από ειδικά κράματα, μία γραμμή συνεχούς κατακόρυφης τήξεως και χυτεύσεως μπιγетών χαλκού και τέλος, μία γραμμή συνεχούς τήξεως, χυτεύσεως και εν σειρά ελάσεως για τη παραγωγή σύρματος χαλκού Φ8 το οποίο είναι τελικό προϊόν για την ΧΑΛΚΟΡ αλλά αποτελεί Α' ύλη για τη βιομηχανία καλωδίων.

Σωληνοργείο (57ο χλμ Ε.Ο. Αθηνών – Λαμίας- Οινόφυτα Βοιωτίας)

Στις εγκαταστάσεις του σωληνοργείου παράγονται σωλήνες χαλκού για ύδρευση, θέρμανση, φυσικό αέριο, ψύξη, κλιματισμό και βιομηχανική χρήση.

Ως πρώτη ύλη χρησιμοποιούνται μπιγέτες (κύλινδροι) χαλκού, τις οποίες το σωληνοργείο προμηθεύεται από το εργοστάσιο χύτευσης της εταιρίας. Οι μπιγέτες χαλκού θερμαίνονται στους φούρνους προθέρμανσης και θέρμανσης στην κατάλληλη θερμοκρασία πρεσαρίσματος. Οι θερμές πλέον μπιγέτες καταλήγουν στην πρέσα διελάσεως όπου και διαμορφώνονται εν θερμό σε μητρική σωλήνα.

Μετά την πρέσα διελάσεως, η μητρική σωλήνα οδηγείται στις γραμμές αρχικής τροφοδοσίας όπου το προϊόν με τη βοήθεια εσωτερικού και εξωτερικού εργαλείου υποβιβάζεται εν ψυχρώ με αποτέλεσμα τη μείωση διαμέτρου και τοιχώματος.

Στην συνέχεια και σύμφωνα με την επιθυμητή διάσταση του τελικού προϊόντος, προσδιορίζεται η επόμενη παραγωγική διαδικασία η οποία πρόκειται να ακολουθηθεί.

Η πρώτη δυνατότητα αφορά ευθύγραμμα προϊόντα μεγάλης διαμέτρου ($\Phi > 30$ mm), τα οποία μετά την ενδιάμεση κατεργασία, καταλήγουν στο τμήμα τελικών ευθυγράμμων πάγκων, στην τελική τους μορφή.

Η άλλη δυνατότητα, η οποία απασχολεί και το μεγαλύτερο τμήμα των γραμμών ενδιάμεσης κατεργασίας, αναφέρεται στα υπόλοιπα τελικά προϊόντα του εργοστασίου. Ο διαμορφωμένος σωλήνας υποβιβάζεται διαδοχικά μέσω εσωτερικού και εξωτερικού εργαλείου στα SPINNER BLOCKS και τοποθετείται σε καλάθια, τα οποία επιτρέπουν την εύκολη και ασφαλή μεταφορά του.

Τέλος, τα συγκεκριμένα προϊόντα καταλήγουν στις τελικές μηχανές όπου και αποκτούν τη τελική τους διατομή και μορφή. Στην συνέχεια κατευθύνονται στη συσκευασία, η προωθούνται στις επόμενες τελικές μηχανές για περαιτέρω επεξεργασία, η οποία όμως δεν επηρεάζει τη διατομή τους.

Εργοστάσιο ελάσεως προϊόντων ψευδαργύρου (Πειραιώς 252)

Στο παρόν εργοστάσιο, τα ημιέτοιμα προϊόντα υπό μορφή πλακών ψευδαργύρου υφίστανται θερμή έλαση και στη συνέχεια επιφανειακό καθαρισμό με φρεζάρισμα επιφανείας. Ακολουθεί ψυχρή έλαση, χημικός καθαρισμός και πιθανή ανόπτηση ή συνδυασμός των παραπάνω ενεργειών, ώστε να παραχθεί η επιθυμητή σκληρότητα. Τα παραγόμενα προϊόντα είναι φύλλα και ταινίες τιτανιοχού ψευδαργύρου. Επίσης, το εργοστάσιο έκανε κατά το 2005 μερική επεξεργασία σε ημιέτοιμα προϊόντα χαλκού και ορειχάλκου. Το ακίνητο (οικόπεδο και βιομηχανοστάσια) είναι ιδιοκτησία της «Βιοχάλκο Α.Ε.»

Η απασχόληση και η παραγωγική δυναμικότητα των ανωτέρω παραγωγικών μονάδων της Εταιρίας για το έτος 2005, αναλύεται στον παρακάτω πίνακα:

Παραγωγική μονάδα	Απασχόληση	Παραγωγική Δυναμικότητα (σε τόνους)
Εργοστάσιο Χυτεύσεως	60%	245.000
Σωληνοουργείο	90%	70.000
Εργοστάσιο ελάσεως προϊόντων ψευδαργύρου	35%	20.000

Σημειώνεται ότι, η παραγωγική δυναμικότητα σε επίπεδο μητρικής είναι 70.000 tn περίπου σωλήνα χαλκού ανά έτος. Η δυναμικότητα αξιοποιείται κατά 85% και άνω. Ορισμένες κατηγορίες σωλήνων χαλκού παρουσιάζουν μερική εποχικότητα. Η συνολική ζήτηση είναι ο κύριος παράγοντας για τη μη αξιοποίηση κατά 100% της δυναμικότητας. Η αντίστοιχη δυναμικότητα για προϊόντα έλασης τιτανιούχου ψευδαργύρου είναι 20.000 tn περίπου. Διευκρινίζεται ότι το 15% του ποσοστού του εργοστασίου ελάσεως προϊόντος ψευδαργύρου, αφορά προϊόντα τιτανιούχου ψευδαργύρου (ZnCuTi) και το υπόλοιπο 20% παραγωγή προϊόντων έλασης χαλκού.

2.4.2.4 Προμηθευτές – Πρώτες Ύλες

Ο όμιλος προμηθεύεται τις βασικές πρώτες ύλες του (μέταλλα) από παραγωγούς ή εμπόρους που δραστηριοποιούνται στο χώρο (ενδεικτικά αναφέρονται οι Codelco, Glencore, Cumerio, Trafigura, Intamex.). Κύριες πηγές πρώτων υλών είναι η Χιλή, η Βουλγαρία, το Καζακστάν κ.α. Στην Ελλάδα δεν παράγεται πρωτογενής χαλκός ή ψευδάργυρος, αλλά ο όμιλος αγοράζει και ανακυκλώνει σκράπ σε σημαντικές ποσότητες.

Για την εξασφάλιση της επάρκειας της ποσότητας των βασικών υλών, ο όμιλος συνάπτει κυρίως ετήσια συμβόλαια με τους βασικούς του προμηθευτές, καθώς και συμπληρωματικά (spot) συμβόλαια. Οι τιμές αγοράς των υλών αυτών καθορίζονται κατά κανόνα με βάση το LME (London Metal Exchange) και την περίοδο αναφοράς (quotational period) η οποία εξαρτάται από τους όρους του κάθε συμβολαίου και μπορεί να είναι η ημέρα αποστολής, παραλαβής, ενδιάμεσα, ή άλλη κατά περίπτωση.

Οι λοιπές ύλες που απαιτούνται για τη παραγωγική διαδικασία (π.χ. PVC , λοιπά υλικά μιγμάτων για επένδυση καλωδίων ή σωλήνων, ξυλεία κ.α.) αγοράζονται από την Ελλάδα ή άλλες χώρες .

2.4.2.5 Δίκτυο πωλήσεων

Η Εταιρία πωλεί τα προϊόντα της μέσω των εμπορικών καταστημάτων της στην Αθήνα και στη Θεσσαλονίκη και μέσω αντιπροσώπων στη Κρήτη. Μέρος επίσης των πωλήσεων γίνεται απευθείας από τα εργοστάσια, κυρίως προς βιομηχανικούς πελάτες με μεγάλες ποσότητες. Ο αντιπρόσωπος στην Κρήτη είναι η εταιρία του Ομίλου ΒΙΟΧΑΛΚΟ «ANTIMET Α.Ε.» και διατηρεί απόθεμα κυριότητας της ΧΑΛΚΟΡ, εκτελώντας πωλήσεις για λογαριασμό της ΧΑΛΚΟΡ επί προμηθείας.

Στο εξωτερικό, η ΧΑΛΚΟΡ διαθέτει τα προϊόντα μέσω θυγατρικών εταιριών στη Γερμανία, Αγγλία, Γαλλία, Βουλγαρία, Ρουμανία και Σερβία-Μαυροβούνιο, και μέσω αντιπροσώπων σε Ιταλία, Ισπανία, Κύπρο, Καναδά, Τουρκία, Ισραήλ, Ελβετία καθώς και άλλες χώρες. Οι θυγατρικές εταιρείες της ΧΑΛΚΟΡ διαθέτουν συνήθως απόθεμα προϊόντων αλλά σε κάποιες περιπτώσεις η παράδοση γίνεται απευθείας από τη ΧΑΛΚΟΡ και οι θυγατρικές ενεργούν σαν αντιπροσωπείες, δηλαδή λαμβάνουν παραγγελίες από τους πελάτες τις οποίες διαβιβάζουν στην Εμπορική Διεύθυνση Εξαγωγών της ΧΑΛΚΟΡ.

Με όλες τις συνεργαζόμενες σαν αντιπροσωπείες εταιρείες, θυγατρικές ή μη, υπάρχουν συμβάσεις οι οποίες καθορίζουν τους όρους και την προμήθεια συνεργασίας.

2.4.2.6 Σημαντικές συμβάσεις

Ακολουθούν οι σημαντικές συμβάσεις που έχουν συνάψει οι εταιρίες του Ομίλου ΧΑΛΚΟΡ.

Εκτός από τις συμβάσεις που συνάπτονται στο σύνθητες πλαίσιο των δραστηριοτήτων της Εταιρίας και των εταιριών του Ομίλου, η Εταιρία θεωρεί ότι δεν εξαρτάται σε σημαντικό βαθμό από βιομηχανικές, εμπορικές ή χρηματοοικονομικές συμβάσεις, εκτός αυτών που περιγράφονται παρακάτω:

ΧΡΗΜΑΤΟΔΟΤΙΚΕΣ ΣΥΜΒΑΣΕΙΣ

Οι σημαντικότερες μακροπρόθεσμες χρηματοδοτικές συμβάσεις που έχει συνάψει η Εταιρία και οι θυγατρικές της την 31.12.2005 είναι οι ακόλουθες:

ΕΤΑΙΡΙΑ	ΤΡΑΠΕΖΑ	ΑΡ. ΣΥΜΒΑΣΗΣ&ΗΜΕΡ ΛΗΨΗΣ	ΠΕΡΙΓΡΑΦΗ*	ΠΟΣΟ (σε €)
ΧΑΛΚΟΡ	ΕΘΝΙΚΗ ΤΡΑΠΕΖΑ	29-4-2004	ΟΜΟΛΟΓΙΑΚΟ ΔΑΝΕΙΟ	€ 35.000.000
ΧΑΛΚΟΡ	ALPHA BANK	24-6-2004	ΟΜΟΛΟΓΙΑΚΟ ΔΑΝΕΙΟ	€ 20.000.000
ΧΑΛΚΟΡ	EUROBANK ΤΡΑΠΕΖΑ	24-5-2004	ΟΜΟΛΟΓΙΑΚΟ ΔΑΝΕΙΟ	€ 15.000.000
ΧΑΛΚΟΡ	ΕΜΠΟΡΙΚΗ ΤΡΑΠΕΖΑ	29-12-04& 30-6-05	ΟΜΟΛΟΓΙΑΚΟ ΔΑΝΕΙΟ	€ 50.000.000
ΧΑΛΚΟΡ	ΛΑΙΚΗ ΤΡΑΠΕΖΑ	24-5-2004	ΟΜΟΛΟΓΙΑΚΟ ΔΑΝΕΙΟ	€ 10.000.000
ΕΛΛΗΝΙΚΑ ΚΑΛΩΔΙΑ Α.Ε.	ALPHA BANK	19452&13107 /11-12- 2001&23-12-1996	ΜΑΚΡΟΠΡΟΘΕΣΜΟ	€ 10.359.677
ΕΛΛΗΝΙΚΑ ΚΑΛΩΔΙΑ Α.Ε.	ΕΜΠΟΡΙΚΗ ΤΡΑΠΕΖΑ	4273/4-12-2001	ΜΑΚΡΟΠΡΟΘΕΣΜΟ	€ 17.000.000
ΕΛΛΗΝΙΚΑ ΚΑΛΩΔΙΑ Α.Ε.	EUROBANK ΤΡΑΠΕΖΑ	025 107380/24-5-2004	ΟΜΟΛΟΓΙΑΚΟ ΔΑΝΕΙΟ	€ 10.000.000
ΕΛΛΗΝΙΚΑ ΚΑΛΩΔΙΑ Α.Ε.	ΕΘΝΙΚΗ ΤΡΑΠΕΖΑ	7003951/28-4-2004	ΟΜΟΛΟΓΙΑΚΟ ΔΑΝΕΙΟ	€ 20.000.000
ΕΛΛΗΝΙΚΑ ΚΑΛΩΔΙΑ Α.Ε.	ΕΜΠΟΡΙΚΗ ΤΡΑΠΕΖΑ	27-12-2004	ΟΜΟΛΟΓΙΑΚΟ ΔΑΝΕΙΟ	€ 10.000.000
ΕΛΛΗΝΙΚΑ ΚΑΛΩΔΙΑ Α.Ε.	ALPHA BANK	22-6-2004	ΟΜΟΛΟΓΙΑΚΟ ΔΑΝΕΙΟ	€ 10.000.000
SOFIA MED SA	EFG PRIVATE BANK (Luxembourg)	16-12-2004	ΜΑΚΡΟΠΡΟΘΕΣΜΟ	€ 13.000.000
SOFIA MED SA	NBG	0456/16.07.2001	ΜΑΚΡΟΠΡΟΘΕΣΜΟ	€ 10.125.000
ICME ECAB SA	IFC	10803/24-10-2001	ΜΑΚΡΟΠΡΟΘΕΣΜΟ	€ 11.000.000

* Για κεφάλαιο κίνησης/ανοιχτός αλληλόχρεος λογαριασμός

Οι συνήθεις όροι σύναψης ομολογιακών δανείων της ΧΑΛΚΟΡ και της θυγατρικής της ΕΛΛΗΝΙΚΑ ΚΑΛΩΔΙΑ έχουν ως εξής:

Τα ομολογιακά του ομίλου αποτελούνται από 4 ισόποσες ομολογίες, με λήξη τον 24^ο, 36^ο, 48^ο και 60^ο μήνα από την ημερομηνία έκδοσης του Δανείου. Το επιτόκιο των ομολογιακών καθορίζεται με βάση το Euribor 6 μήνου που ισχύει 2 εργάσιμες πριν κάθε περίοδο εκτοκισμού και αναπροσαρμόζεται ανά εξάμηνο, πλέον περιθωρίου τραπεζής το οποίο είναι σταθερό για όλη τη διάρκεια του δανείου. Η περίοδος εκτοκισμού είναι εξαμηνιαία. Οι συμβάσεις των ομολογιακών δανείων περιλαμβάνουν γενικούς όρους, τους οποίους στην περίπτωση που παραβεί η εταιρία, οι ομολογιούχοι δικαιούνται με έγγραφη ειδοποίηση 30 ημερών να τις καταγγείλουν κάνοντας άμεσα απαιτητό το υπόλοιπο του δανείου. Στους όρους αυτούς περιλαμβάνεται η κύρωση του εκδότη σε πτώχευση, η καθυστέρηση εξοφλήσεως ομολογιών, σημαντικές προς το χειρόν αλλαγές στη δραστηριότητα, τη περιουσιακή κατάσταση ή τη μετοχική σύνθεση χωρίς ειδοποίηση του αναδόχου κ.α.

Τα ομολογιακά δάνεια της Εταιρίας με την Εθνική Τράπεζα καθώς και με τη Eurobank έχουν μετατραπεί σε σταθερού επιτοκίου μέσω της χρήσης Swaps επιτοκίων σε ημερομηνίες που συμπίπτουν με τις ημερομηνίες καθορισμού του μεταβλητού επιτοκίου. Η Εταιρία έχει το δικαίωμα της πρόωρης αποπληρωμής των ομολογιών, με έγγραφη ειδοποίηση ενός μηνός, σε κάθε περίοδο εκτοκισμού για ακέραιες ομολογίες.

Το τρέχον υπόλοιπο, επιτόκια βάσης, και πρόγραμμα αποπληρωμής των ομολογιακών δανείων της Εταιρίας έχουν ως εξής:

Τράπεζα	Υπόλοιπο Ομολογιών	Επιτόκιο Βάσης %	Αποπληρωμές	Σημειώσεις
Εθνική Τράπεζα	€ 26.250.000	3,160	€ 8.750.000 : 29/04/07 € 8.750.000 : 29/04/08 € 8.750.000 : 29/04/09	Σταθερό μέσω SWAP
Alpha Bank	€ 20.000.000	2,640	€ 5.000.000 : 24/06/06 € 5.000.000 : 24/06/07 € 5.000.000 : 24/06/08 € 5.000.000 : 24/06/09	Μεταβλητό. 3,175 από 24/06/06
Eurobank	€ 11.250.000	3,170	€ 3.750.000 : 24/05/07 € 3.750.000 : 24/05/08 € 3.750.000 : 24/05/09	Σταθερό μέσω SWAP
Εμπορική Τράπεζα	€ 20.000.000	2,639	€ 5.000.000 : 29/12/06 € 5.000.000 : 29/12/07 € 5.000.000 : 29/12/08 € 5.000.000 : 29/12/09	Μεταβλητό
Εμπορική Τράπεζα	€ 30.000.000	2,640	€ 7.500.000 : 30/06/07 € 7.500.000 : 30/06/08 € 7.500.000 : 30/06/09 € 7.500.000 : 30/06/10	Μεταβλητό
Λαϊκή Τράπεζα	€ 7.500.000	3,066	€ 2.500.000 : 24/05/07 € 2.500.000 : 24/05/08 € 2.500.000 : 24/05/09	Μεταβλητό

Επιπλέον, η Εταιρία την 13.4.2006 έλαβε ομολογιακό δάνειο ύψους €20 εκ. από την Εγνατία Τράπεζα, με τους κάτωθι όρους:

Εγνατία Τράπεζα	€ 20.000.000	2,912	€ 5.000.000 : 13/04/08 € 5.000.000 : 13/04/09 € 5.000.000 : 13/04/10 € 5.000.000 : 13/04/11	Μεταβλητό
-----------------	--------------	-------	--	-----------

Το τρέχον υπόλοιπο, επιτόκια βάσης, και πρόγραμμα αποπληρωμής των ομολογιακών δανείων της ΕΛΛΗΝΙΚΑ ΚΑΛΩΔΙΑ έχουν ως εξής:

Τράπεζα	Υπόλοιπο Ομολογιών	Επιτόκιο Βάσης %	Αποπληρωμές	Σημειώσεις
Εθνική Τράπεζα	15.000.000 €	3,16% 2,997%	5.000.000 € 30/4/2007 5.000.000 € 29/4/2008 5.000.000 € 29/4/2009	Το 75% ΣΤΑΘΕΡΟ (3,16) ΜΕΣΩ SWAP Το 25% ΜΕΤΑΒΛΗΤΟ
Eurobank	7.500.000 €	3,17%	2.500.000 € 24/5/2007 2.500.000 € 24/5/2008 2.500.000 € 24/5/2009	ΣΤΑΘΕΡΟ ΜΕΣΩ SWAP
Alpha Bank	10.000.000 €	2,6404%	2.500.000 € 24/6/2006 2.500.000 € 24/6/2007 2.500.000 € 24/6/2008 2.500.000 € 24/6/2009	ΜΕΤΑΒΛΗΤΟ
Εμπορική Τράπεζα	10.000.000 €	2,6400%	2.500.000 € 29/12/2006 2.500.000 € 29/12/2007 2.500.000 € 29/12/2008 2.500.000 € 29/12/2009	ΜΕΤΑΒΛΗΤΟ

ΛΟΙΠΕΣ ΣΥΜΒΑΣΕΙΣ

Η Εταιρία και οι θυγατρικές της, πέραν των ανωτέρω συμβάσεων, έχουν συνάψει συμβάσεις με νομικά πρόσωπα για την κάλυψη των λειτουργικών της αναγκών. Ειδικότερα, οι σημαντικότερες από τις συμβάσεις είναι οι εξής:

1. Συμβάσεις μίσθωσης

Η Εταιρία μισθώνει στην εταιρία «ΣΩΛΗΝΟΥΡΓΕΙΑ ΚΟΡΙΝΘΟΥ» ακίνητο συνολικής επιφάνειας 882,46 τ.μ. στο Χαλάνδρι Αττικής, επί της οδού Εθνικής Αντιστάσεως 57 & Σάμου. Το συνολικό μηνιαίο μίσθωμα ανέρχεται σε € 15.465 πλέον του αναλογούντος χαρτοσήμου. Η διάρκεια της μίσθωσης ορίστηκε από 1/11/2003-31/10/2012.

Αναλυτικότερα, οι συμβάσεις μίσθωσης ακινήτων της Εταιρίας και των θυγατρικών της παρουσιάζονται στο κεφάλαιο 2.4.3.2 «Γήπεδα-κτιριακές εγκαταστάσεις».

2. Ασφαλιστήρια Συμβόλαια

Η Εταιρία ασφαρίζει τα κάτωθι ακίνητα, όπως περιγράφονται στον πίνακα που ακολουθεί.

Οι ασφαλιστικές εταιρείες που συμμετέχουν όλες ανεξαιρέτως είναι: ΦΟΙΝΙΞ, ΑΛΦΑ, ΟΡΙΖΩΝ, COMMERCIAL, ΕΥΡΩΠΑΙΚΗ ΠΙΣΤΗ, ΕΥΡΩΠΗ, Α.Ε.Γ.Α, AIG GRECE, ING, ALLIANZ, CGU, LLOYDS, GENERALI ECCLESIASTICAL, ΑΣΠΙΣ ΠΡΟΝΟΙΑ, EFG EUROLIFE, ΕΘΝΙΚΗ, ΑΓΡΟΤΙΚΗ ΑΣΦΑΛΙΣΤΙΚΗ .

ΕΝΑΡΞΗ	ΛΗΞΗ	ΑΣΦΑΛΙΖΟΜΕΝΟ ΚΕΦΑΛΑΙΟ Ποσά σε ευρώ	ΕΤΗΣΙΑ ΑΣΦΑΛΙΣΤΡΑ Ποσά σε ευρώ	ΧΑΡΑΚΤΗΡΙΣΜΟΣ ΕΓΚΑΤΑΣΤΑΣΗΣ	ΔΙΕΥΘΥΝΣΗ
03/03/2005	03/03/2006	3.850.000	8.514	Εργοστάσιο Χυτηρίων	(55ο χιλ.Εθν.οδού Αθηνών-Λαμίας, θέση 'Χιλιόμοδι' Οινόφυτα Βοιωτίας)
03/03/2005	03/03/2006	17.480.000	38.657	Εργοστάσιο Σωληνουργείου	(57ο χιλ.Εθν.οδού Αθηνών-Λαμίας, θέση 'Άγιος Δημήτριος' ή 'Μαδαρό' Οινόφυτα Βοιωτίας)
03/03/2005	03/03/2006	50.000	110	Διαμέρισμα 4ου ορόφου 50,51 TM	Ομήρου 10 στη Σκάλα Ωρωπού
03/03/2005	03/03/2006	55.000	122	Διαμέρισμα στον Κάλαμο Αττικής 52,59 TM	Κάλαμος Αττικής
03/03/2005	03/03/2006	285.000	553	Μονοκατοικία δύο ορόφων 240 TM έκαστος	'Μαύρο Λιθάρι' στην Ανάβυσσο Αττικής
03/03/2005	03/03/2006	90.000	276	Ημιτελής διόροφη οικία 300 TM	'Μαύρο Λιθάρι' στην Ανάβυσσο Αττικής

Επίσης, τα μεταφορικά μέσα της Εταιρίας καλύπτονται πλήρως από ασφαλιστήρια συμβόλαια με την ασφαλιστική εταιρία «ΟΡΙΖΩΝ Α.Ε.Γ.Α.».

Γενικότερα, η Εταιρία κατά δήλωσή της έχει επαρκή ασφαλιστική κάλυψη των περιουσιακών της στοιχείων, των αποθεμάτων και του προσωπικού της.

2.4.3 ΠΑΓΙΑ ΠΕΡΙΟΥΣΙΑΚΑ ΣΤΟΙΧΕΙΑ - ΕΓΚΑΤΑΣΤΑΣΕΙΣ

2.4.3.1 Αδειες Λειτουργίας, Σήματα, Ευρεσιτεχνίες

Αδειες Λειτουργίας ΧΑΛΚΟΡ

- Το εργοστάσιο του σωληνοργείου έχει αριθμό Αδείας Π 5344/18-11-2004, εκδοθείσα από την Νομαρχιακή Αυτοδιοίκηση Βοιωτίας, Τμήμα Βιομηχανίας και Ορυκτού Πλούτου. Βρίσκεται στην περιφέρεια Στερεάς Ελλάδος, Νομό Βοιωτίας, Θέση Οινόφυτα και έχει Κινητήρια Ισχύ 25.268,83 HP και Θερμική Ισχύ 475,80 KW.
- Το εργοστάσιο του χυτηρίου έχει αριθμό Πρωτοκόλλου Άδειας Λειτουργίας 897/ 14-06-2002, εκδοθείσα από Νομαρχία Βοιωτίας, Τμήμα Βιομηχανίας και Ορυκτού Πλούτου. Βρίσκεται στην περιφέρεια Στερεάς Ελλάδος, Νομό Βοιωτίας, Θέση Οινόφυτα με Κινητήρια Ισχύ 6.638,82 HP και Θερμική Ισχύ 20.134,30 KW.
- Το εργοστάσιο της Πειραιώς έχει αριθμό Πρωτοκόλλου Άδειας Λειτουργίας 2022 /17-7-2000, εκδοθείσα αρχή Νομαρχία Αθηνών, Τομέας κεντρικός, Τμήμα Ορυκτού Πλούτου και Βιομηχανίας. Βρίσκεται στην περιφέρεια Νομού Αττικής, Δήμο Ταύρου με Κινητήρια Ισχύ 11.751,48 και Θερμική Ισχύ 3.740,00.

Αδειες Λειτουργίας FITCO

- Το εργοστάσιο των Οينوφύτων βρίσκεται στην περιφέρεια Στερεάς Ελλάδος, Νομό Βοιωτίας, Θέση Ρουμάνια με Κινητήρια Ισχύ 8038 HP και Θερμική Ισχύ KW 3597KW και έχει αριθμό Πρωτοκόλλου Άδειας Λειτουργίας 6798 ΠΕ /7-2-2006, εκδοθείσα από την Νομαρχιακή Αυτοδιοίκηση Βοιωτίας, Γενική Δ/ση Υποδομών και Ανάπτυξης, Τμήμα Βιομηχανίας και Ορυκτού Πλούτου (Γραφείο Σχηματαρίου).
- Το εργοστάσιο του Ασπροπόργου βρίσκεται στο Νομό Αττικής, Θέση Πράρη Μουστάκι με Κινητήρια Ισχύ 1001,10 HP και έχει αριθμό Πρωτοκόλλου Άδειας Λειτουργίας 1600/Φ14 ΑΣΠ 3140/25-6-2003, εκδοθείσα από την Νομαρχιακή Αυτοδ/ση Δυτικής Αττικής, Δ/ση Βιομηχανίας και Ορυκτού Πλούτου, Τμήμα Χορήγησης Αδειών.

Αδειες Λειτουργίας ΕΛΛΗΝΙΚΑ ΚΑΛΩΔΙΑ

- Το εργοστάσιο της Θήβας έχει αριθμό Αδείας Λειτουργίας 142/5-10-2005, εκδοθείσα από τη Νομαρχιακή Αυτοδιοίκηση Βοιωτίας, Τμήμα Βιομηχανίας, Θέση Άγιος Τρύφωνας Θήβας, με Θερμική Ισχύ 2.740,41 KW και Κινητήρια Ισχύ 13.824,50 HP.
- Το εργοστάσιο της Λιβαδειάς έχει αριθμό Αδείας Λειτουργίας 1177/16-07-2004, εκδοθείσα από τη Νομαρχιακή Αυτοδιοίκηση Βοιωτίας, Τμήμα Βιομηχανίας, Θέση Καλάμι Αγίου Γεωργίου με Θερμική Ισχύ 4.083 KW και Κινητήρια Ισχύ 5.705,23 HP.
- Το εργοστάσιο των Οينوφύτων έχει αριθμό Αδείας Λειτουργίας 1737/11-04-2006, εκδοθείσα από τη Νομαρχιακή Αυτοδιοίκηση Βοιωτίας, Τμήμα Βιομηχανίας, Θέση 53° χλμ Αθηνών-Λαμίας με Θερμική Ισχύς 213,95 KW και Κινητήρια Ισχύ 3.729,58 HP.

Σήματα ΧΑΛΚΟΡ

ΣΗΜΑ	ΑΡΙΘΜΟΣ ΚΑΤΑΘΕΣΗΣ	ΚΛΑΣΗ	ΗΜΕΡΟΜΗΝΙΑ ΚΑΤΑΘΕΣΗΣ	ΗΜΕΡΟΜΗΝΙΑ ΛΗΞΗΣ ΠΡΟΣΤΑΣΙΑΣ
TALOMED	156257	6	29/03/2001	29/03/2011
TALOS ECUTHERM	172129	6	02/02/2004	02/02/2014
TALOS ECUTHERM	003670163	6	26/02/2004	26/02/2014
DOMA	147787	6	14/12/1999	14/12/2009
TALOS - ΤΑΛΩΣ	92463	6	21/02/1986	21/02/2016
TALOS MICROCLIMA	003962958	6	05/08/2004	05/08/2014

ΣΗΜΑ	ΧΩΡΑ	ΑΡΙΘΜΟΣ ΚΑΤΑΧΩΡΗΣΗΣ	ΚΛΑΣΕΙΣ	ΗΜΕΡΟΜΗΝΙΑ ΚΑΤΑΘΕΣΗΣ	ΗΜΕΡΟΜΗΝΙΑ ΛΗΞΗΣ ΠΡΟΣΤΑΣΙΑΣ
TALOS	ΜΠΕΝΕΛΟΥΞ	453141	6	25.10.1988	25.10.2008
TALOS	ΔΑΝΙΑ	7270/90	6	16.11.1990	16.11.2010
TALOS	ΦΙΛΑΝΔΙΑ	109366	6	22.10.1990	22.10.2010
TALOS	ΓΑΛΛΙΑ	1495637	6	25.10.1988	25.10.2008
TALOS	ΙΡΛΑΝΔΙΑ	128554	6	25.10.1988	25.10.2009
TALOS	ΙΤΑΛΙΑ	864936	6	16.12.1988	16.12.2008
TALOS	ΠΟΡΤΟΓΑΛΙΑ	251094	6	02.07.1992	02.07.2012 (02.07.2007 Decl. Int. to Use)
TALOS	ΙΣΠΑΝΙΑ	1281941	6	05.01.1995	05.01.2015 Quin Tax – old law 05.01.2010 T Mark (old law)
TALOS	ΣΟΥΗΔΙΑ	238170	6	31.07.1992	31.07.2012
TALOS	ΕΛΒΕΤΙΑ	369183	6	25.10.1988	25.10.2008
TALOS	ΑΓΓΛΙΑ	1351423	6	18.07.1988	18.07.2015
DOMA	ΕΛΒΕΤΙΑ	482281	2,6	13/09/2000	13/09/2010

Σήματα ΕΛΛΗΝΙΚΑ ΚΑΛΩΔΙΑ

ΣΗΜΑ	ΑΡΙΘΜΟΣ ΚΑΤΑΘΕΣΗΣ	ΗΜΕΡΟΜΗΝΙΑ ΚΑΤΑΘΕΣΗΣ	ΗΜΕΡΟΜΗΝΙΑ ΛΗΞΗΣ ΠΡΟΣΤΑΣΙΑΣ
CABLEL	167785	6/5/2003	6/5/2013
ELASTEL	167787	6/5/2003	6/5/2013
PIVINEL	167786	6/5/2003	6/5/2013
ADOMIN	73167	16/10/1978	16/10/2008
CABLEL (ROMANIA - ROMINVENT)	47246	20/2/2001	20/2/2011
ENOBOND 180	162187	15/4/2002	15/4/2012
ENOBOND 180	2703759	15/5/2002	15/5/2012
ENOFLEX	73168	16/10/1978	16/10/2008
ENOFLEX 180 (CTM - Carpmales & Ransford)	20065779	2/2/2001	2/2/2011
ENOFLEX-F(CTM -Carpmaels & Ransford)	567438	14/7/1997	14/7/2007
IDIOBOND	162188	15/4/2002	15/4/2012
IDIOBOND	2702819	15/5/2002	15/5/2012
IDIOTHERM	73166	16/10/1978	16/10/2008
MEDIOBOND 200	162189	15/4/2002	15/4/2012
MEDIOBOND 200	2703742	15/5/2002	15/5/2012
MEDIOTHERM	142188	11/11/1998	11/11/2008
MEDIOTHERM (CTM -Carpmaels & Ransford)	567289	14/7/1997	14/7/2007
POLITHERM	142189	11/11/1998	11/11/2008
CABLEL	120901	12/11/1993	12/11/2013
CABLEL	42451	20/2/2001	20/2/2011
NETCOM	153663	9/11/2000	9/11/2010
TC/UNICOM	153664	9/11/2000	9/11/2010
UNICOM	153662	9/11/2000	9/11/2010

Ευρεσιτεχνίες

Η Εταιρία έχει κατοχυρώσει τις ακόλουθες ευρεσιτεχνίες:

ΕΥΡΕΣΙΤΕΧΝΙΑ	ΑΡΙΘΜΟΣ	ΗΜΕΡΟΜΗΝΙΑ Α ΚΑΤΑΘΕΣΗΣ	ΗΜΕΡΟΜΗΝΙΑ ΛΗΞΗΣ ΠΡΟΣΤΑΣΙΑΣ	ΚΑΤΑΘΕΤΗΣ
Μέθοδος κατασκευής σωλήνα εγκατάστασης από χαλκό με εσωτερική επιφάνεια επικασσιτερωμένη δια ηλεκτρολύσεως	1003280 EP1165863	22/01/1998	23/01/2018	ΧΑΛΚΟΡ Α.Ε.

Πέραν των ανωτέρω δεν υφίσταται οποιοδήποτε σήμα, ευρεσιτεχνία ή άδεια λειτουργίας που να κατέχεται από την Εταιρία και τις θυγατρικές της.

2.4.3.2 Γήπεδα – Κτιριακές Εγκαταστάσεις

Στον παρακάτω πίνακα παρουσιάζονται τα σημαντικότερα ακίνητα (οικόπεδα και κτίρια) τα οποία η ΧΑΛΚΟΡ και οι θυγατρικές της έχουν στην κυριότητά τους σύμφωνα με στοιχεία 31.12.2005 :

Για την Απορροφούσα εταιρία ΧΑΛΚΟΡ:

Οι παραγωγικές και λοιπές εγκαταστάσεις της Εταιρίας βρίσκονται στα Οινόφυτα και τον Ταύρο Αττικής και έχουν ως εξής:

- Επί ιδιόκτητου οικοπέδου συνολικής έκτασης 51.198 τμ, στο 55ο χλμ. της Ε.Ο. Αθηνών - Λαμίας, στα Οινόφυτα, έχουν ανεγερθεί, βιομηχανοστάσιο για τη λειτουργία του χυτηρίου, αποθήκες και λοιποί βοηθητικοί χώροι. Η συνολική αξία κτήσεως του ανωτέρω την 31/12/2005 ανήρχετο στο ποσό των €7.610.711,64 .
- Επί ιδιόκτητου οικοπέδου συνολικής έκτασης 175.738 τμ, στο 57ο χλμ. της Ε.Ο. Αθηνών - Λαμίας, στα Οινόφυτα, έχουν ανεγερθεί, βιομηχανοστάσιο για τη λειτουργία του σωληνοουργείου, αποθήκες και λοιποί χώροι. Η αξία κτήσης του ανωτέρω την 31/12/2005 ανήρχετο στο ποσό των € 33.630.365,23.
- Κτιριακές εγκαταστάσεις επί του ακινήτου της εταιρίας ΒΙΟΧΑΛΚΟ Α.Ε. στην οδό Πειραιώς 252 στον Ταύρο συνολικής αξίας την 31.12.2005 €96.027,10.

Επίσης η Εταιρία έχει στην ιδιοκτησία της:

- Οικόπεδο (αγροτεμάχιο) στα Οινόφυτα Βοιωτίας στη θέση Λάκκα ή Γκορυτσά, εκτάσεως 10.264 τ.μ. με αξία κτήσης την 31.12.2005 € 789.095,37.
- Οικόπεδο (αγροτεμάχιο) 57.600 τ.μ. στο Κάστρο Βοιωτίας, προοριζόμενο για βιομηχανική χρήση, αξίας κτήσης την 31.12.2005 € 259.200.
- Εδαφική έκταση στη ΒΙΠΕ Βοιωτίας και συγκεκριμένα στη Θίσβη συνολικής εκτάσεως 159.432 τ.μ. και αξίας κτήσεως την 31.12.2005 € 1.122.938,47.
- Αναλογία 22% επί κτιριακού συγκροτήματος (γραφεία-εκθεσιακό κέντρο) στο Μαρούσι Αττικής και επί των οδών Χειμάρας και Χαλανδρίου-Αμαρουσίου, συνολικής επιφανείας 3.748 τ.μ., κτισμένο σε οικόπεδο τρίτων εκτάσεως 16.634 τ.μ. Η αναλογία στην Εταιρία αξία ανήλθε στο ποσό των € 449.544,61 την 31.12.2005 (*). Η εκμετάλλευση του κτιρίου από τους μισθωτές θα είναι διάρκειας 12 ετών και συγκεκριμένα από 1.2.1994 έως 31.1.2006 και με τη λήξη της μισθώσεως η κυριότης του θα περιέλθει στους ιδιοκτήτες του οικοπέδου (εκμισθωτές).
- Αναλογία 26% επί προσθήκης του προηγούμενου κτιριακού συγκροτήματος στο Μαρούσι, συνολικής επιφανείας 1.040 τ.μ. και η αναλογούσα στην Εταιρία αξία ανήλθε σε € 166.578,21 την 31.12.2005 (*). Η εκμετάλλευση του κτιρίου από τους μισθωτές θα είναι διάρκειας 11 ετών και 5 μηνών και συγκεκριμένα από 1.9.1998 έως 31.1.2010 και με τη λήξη της μισθώσεως η κυριότης του θα περιέλθει στους ιδιοκτήτες του οικοπέδου (εκμισθωτές).
- Διαμέρισμα στη Σκάλα Ωρωπού Αττικής, 50,51 τ.μ. και αξίας κτήσεως την 31.12.2005 € 51.593,50.
- Μονοκατοικία δύο ορόφων 240 τ.μ. έκαστος, επί οικοπέδου 612 τ.μ. στη θέση "ΜΑΥΡΟ ΛΙΘΑΡΙ" στην Ανάβυσσο Αττικής και αξίας κτήσεως € 377.523 την 31.12.2005 .
- Διαμέρισμα επί πολυκατοικίας ευρισκομένης στη θέση "ΦΑΡΟΣ" στον Κάλαμο Αττικής, 52,59 τ.μ. και αξίας κτήσεως € 55.316,04.

- Ακίνητο επί οικοπέδου 564 τ.μ. στη θέση "ΜΑΥΡΟ ΛΙΘΑΡΙ" στην Ανάβυσσο Αττικής και αξίας κτήσεως € 377.523.
- Αναλογία περίπου 50% επί πενταόροφου κτιρίου γραφείων, κείμενου στο Χαλάνδρι Αττικής, επί της οδού Εθνικής Αντιστάσεως 57 και Σάμου, αναλογίας στη ΧΑΛΚΟΡ 912,07 τ.μ., κτισμένο σε οικόπεδο τρίτων συνολικής εκτάσεως 4.050,05 τ.μ. Η αναλογία στην Εταιρία αξία ανήλθε στο ποσό των € 2.874.018,39 την 31.12.2005 (*). Η εκμετάλλευση του κτιρίου από τους μισθωτές θα είναι διάρκειας 15 ετών και 5 μηνών και συγκεκριμένα από 1.11.2003 έως 31.3.2019 και με τη λήξη της μισθώσεως η κυριότητα του θα περιέλθει στους ιδιοκτήτες του οικοπέδου (εκμισθωτές).

(*) Τα κτίρια σε οικόπεδα τρίτων (Μαρούσι, Χαλάνδρι) παρακολουθούνται σύμφωνα με τα ΔΛΠ στο κυκλοφορούν ενεργητικό ως απαιτήσεις και οι ετήσιες αποσβέσεις τους (με βάση τη διάρκεια της μίσθωσης) επιβαρύνουν τα αποτελέσματα ως έξοδα ενοικίων.

Για τη θυγατρική εταιρία ΕΛΛΗΝΙΚΑ ΚΑΛΩΔΙΑ:

- Εργοστάσιο στον Αγ. Γεώργιο Λιβαδειάς συνολικής επιφάνειας 13.890 τ.μ. επί οικοπέδου εκτάσεως 121.818 τ.μ.
- Εργοστάσιο στην περιοχή Οиноφύτων του Ν. Βοιωτίας (53^ο χ.λ.μ. της Ε.Ο. Αθηνών Λαμίας), συνολικής επιφάνειας 6.444 τ.μ. επί οικοπέδου εκτάσεως 22.032 τ.μ.
- Εργοστάσιο στην περιοχή Άγιος Τρύφωνας Θηβών, Ν. Βοιωτίας (69^ο χ.λ.μ. της παλαιάς Εθνικής Οδού Αθηνών Θήβας), συνολικής επιφάνειας 34.407 τ.μ. επί οικοπέδου εκτάσεως 175.082 τ.μ.
- Πολυκατοικίες στην περιοχή Οινόφυτα του Ν. Βοιωτίας, συνολικής επιφάνειας 2.632 τ.μ. επί οικοπέδου 5.653 τ.μ.
- Οικόπεδο στη Δεσφίνα Φωκίδος, εκτάσεως 14.594 τ.μ.
- Οικόπεδο στην Αυλώνα, εκτάσεως 8.705 τ.μ.
- Οικόπεδο στα Ψαχνά Ευβοίας, εκτάσεως 7.900 τ.μ.
- Οικόπεδο στη Β.Ι.Π.Ε. Θιοβης, εκτάσεως 110.122 τ.μ.
- Οικόπεδο στην περιοχή Οиноφύτων του Ν. Βοιωτίας, εκτάσεως 15.371 τ.μ.

Η συνολική αξία κτήσης, μετά τις αναπροσαρμογές και προσθήκες, ανήλθε την 31.12.2005 σε € 27.855,28 χιλ. Το 2005 πραγματοποιήθηκε πώληση μίας εκ των πολυκατοικιών στην περιοχή Οиноφύτων του Ν. Βοιωτίας αξίας κτήσεως € 500 χιλ.

Για τη θυγατρική εταιρία SOFIA MED

- Κτίριο διοίκησης, εκτάσεως 13.701 τμ
- Επιστημονικό εργαστήριο, έκταση 2420 τμ
- Κτίριο Χυτηρίου-έλασης -αποθήκη ετοιμών, έκτασης 80.640 τμ
- Σταθμός συμπίεσης, έκτασης 656τμ
- Κεντρική αποθήκη, έκτασης 2.880τμ
- Οικόπεδο στο οποίο βρίσκεται το κτίριο 188.465 τμ

Η συνολική αξία κτήσης, μετά τις αναπροσαρμογές και προσθήκες, ανήλθε την 31.12.2005 σε € 4.882,18 χιλ.

Μετά την ολοκλήρωση της παρούσας συγχώνευσης με απορρόφηση της εταιρίας FITCO, τα ακίνητα της απορροφούμενης, όπως παρουσιάζονται στο Κεφάλαιο 3. «Πληροφορίες για την Απορροφούμενη Εταιρία FITCO», θα περιέλθουν στην ΧΑΛΚΟΡ.

Επιπρόσθετα, η Εταιρία και οι θυγατρικές της μισθώνουν τα κάτωθι ακίνητα:

Μισθώσεις Ακινήτων ΧΑΛΚΟΡ

Εκμισθωτής	Περιοχή	Χρήση	Έκταση (m ²)	Μηνιαίο Μίσθωμα (σε €)
ΣΩΛΗΝΟΥΡΓΕΙΑ ΚΟΡΙΝΘΟΥ	Εθνικής Αντιστάσεως 57 & Σάμου, Χαλάνδρι	Γραφεία & λοιποί χώροι	882,46	15.465,00
ΕΛΛΗΝΙΚΑ ΚΑΛΩΔΙΑ	Οινόφυτα Βοιωτίας	Εργατικές πολυκατοικίες	300	959,84
ΒΙΟΧΑΛΚΟ	Πειραιώς 252	Γραφεία, Ακαλυπτος χώρος, Βιομηχανοστάσια	17.985	90.210,00
ΒΙΟΧΑΛΚΟ	Πειραιώς 252	Αποθήκες	500	2.200,00
ΒΙΟΧΑΛΚΟ	Καλοχώρι Θεσ/νίκης	Δύο βιομηχανικές αίθουσες με στέγαστρα, ένα γραφείο, μια γεφυροπλάστιγγα 60 τον & μια γερανογέφυρα 3 τόνων	3.500	1.467,50
ΕΛΒΑΛ	Οινόφυτα Βοιωτίας	Γραφείο & Ζυγιστήριο	100	150,00
ΕΛΒΑΛ	Οινόφυτα Βοιωτίας	Γραφείο	100	150,00
ΕΛΒΑΛ	Οινόφυτα Βοιωτίας	Γήπεδο στα Οινόφυτα	16.654	3.287,50
ΔΕΠΑΛ	Καλοχώρι, Θεσ/νίκης	Αιθουσα κτιρίου	60	340,00
ΔΕΠΑΛ	Καλοχώρι, Θεσ/νίκης	Αποθήκη	1.950	6.580,00
ΔΕΠΑΛ	Καλοχώρι, Θεσ/νίκης	Γραφεία	200	656,00
ΣΑΝΙΤΑΣ ΑΕ	Λ. Κηφισού 96	Γραφεία	12	245,00
ΣΑΝΙΤΑΣ ΑΕ	Κηφισίας 115 Αθήνα	Γραφεία	120	245,00
ΜΕΤΕΜ	Λ. Κηφισού 96	Αποθήκη & Γραφεία	2.660	12.720,48

Μισθώσεις Ακινήτων ΕΛΛΗΝΙΚΑ ΚΑΛΩΔΙΑ

Εκμισθωτής	Περιοχή	Χρήση	Έκταση (m ²)	Μηνιαίο Μίσθωμα (σε €)
ΔΕΠΑΛ	ΘΕΣ/ΚΗ	ΓΡΑΦΕΙΟ	37,5	329,00
ΣΑΝΙΤΑΣ	ΑΘΗΝΑ	ΓΡΑΦΕΙΟ	15,0	20,00
ΒΙΟΧΑΛΚΟ Α.Ε.	ΘΕΣ/ΚΗ	ΕΜΠΟΡΙΚΟ	3.328,0	8.805,00
ΜΕΤΕΜ ΑΕ	ΑΘΗΝΑ	ΕΜΠΟΡΙΚΟ	3.814,2	17.939,00

2.4.3.3 Μηχανολογικός Εξοπλισμός Ομίλου ΧΑΛΚΟΡ

Η ΧΑΛΚΟΡ είτε απευθείας είτε μέσω των θυγατρικών της κατέχει σημαντικά στοιχεία μηχανολογικού εξοπλισμού, συνολικής αναπόσβεστης αξίας 184.978 χιλ. χιλ. την 31.12.2005. Ο παρακάτω πίνακας παρουσιάζει ανάλυση του μηχανολογικού εξοπλισμού την 31.12.2005:

ΜΗΧΑΝΟΛΟΓΙΚΟΣ ΕΞΟΠΛΙΣΜΟΣ ΟΜΙΛΟΥ ΧΑΛΚΟΡ 31.12.2005			
ΠΕΡΙΓΡΑΦΗ	ΤΕΜΑΧΙΑ	ΑΞΙΑ ΚΤΗΣΗΣ (ποσά σε ευρώ)	ΑΝΑΠΟΣΒΕΣΤΗ ΑΞΙΑ (ποσά σε ευρώ)
ΠΡΕΣΣΑ ΔΙΕΛΑΣΕΩΣ	1	6.501.763,90	5.528.610,27
ΦΟΥΡΝΟΙ ΠΡΕΣΣΑΣ	1	2.578.062,80	2.192.190,41
ΓΡΑΜΜΗ ΔΙΕΛΑΣΕΩΣ ΣΥΡΜΑΤΟΣ	1	2.059.734,27	1.777.746,84
ΦΟΥΡΝΟΣ ΑΝΟΠΤΗΣΕΩΣ JUNKER NO2	1	1.828.279,51	1.559.826,07
SCHUMAG IV B	1	1.808.662,07	1.503.828,98
SPINNER BLOCK	6	7.750.437,20	6.591.747,54
ΜΗΧΑΝΗ ΣΥΝΕΧΟΥΣ ΧΥΤΕΥΣΗΣ	1	1.635.414,29	1.417.359,05
ΓΡΑΜΜΗ ΥΨΗΛΗΣ ΤΑΣΗΣ	1	3.482.789,02	3.047.440,39
ΣΤΡ. CABALLE 630	1	1.524.000,00	1.333.500,00
ΓΡΑΜΜΗ SZ	1	1.477.500,00	1.280.500,00
ΔΙΠΛΗ ΣΥΡΜΑΤΟΥΡΓΙΚΗ HENRICH	1	1.305.500,00	1.142.312,50
ΣΤΡΕΠΤΙΚΗ CABALLE	1	1.197.737,45	1.048.020,27
ΜΠΟΥΤ NOKIA 4'	1	1.154.543,00	976.921,00

ΔΙΑΣ. ΜΗΧ.ΜΟΝΩΤΙΚΗ-ΜΑΝΔΥΩΝ	1	1.023.750,00	837.613,64
LINE 2 - COLD ROLLING MILL	1	6.260.448,37	5.664.435,15
DUO 850 HOT ROLLING MILL	1	4.644.650,36	4.209.320,33
MILLING LINE	1	4.599.796,11	4.176.023,38
TENSION LINE	1	3.998.090,72	3.615.303,57
TECHINT WALKING BEAM FURNACE	1	3.866.476,27	3.489.762,87
CLEANING LINE	1	3.633.964,57	3.292.666,32
ELECTRIC POWER STATION	1	3.598.671,41	3.514.767,33
LINE 6 - COLD ROLLING MILL	1	2.975.421,63	2.808.939,84
ΛΟΙΠΑ		161.798.872,10	123.969.327,28
ΣΥΝΟΛΑ		230.704.565,05	184.978.163,03

Μετά την ολοκλήρωση της παρούσας συγχώνευσης με απορρόφηση της εταιρίας FITCO, ο μηχανολογικός και λοιπός εξοπλισμός της απορροφούμενης εταιρίας, τα μεταφορικά μέσα και τα έπιπλα θα περιέλθουν στην Εκδότηρια Εταιρία. Τα πάγια περιουσιακά στοιχεία της απορροφούμενης εταιρίας FITCO που θα περιέλθουν στην ΧΑΛΚΟΡ παρουσιάζονται αναλυτικά στο κεφάλαιο 3 «ΠΛΗΡΟΦΟΡΙΕΣ ΓΙΑ ΤΗΝ ΑΠΟΡΡΟΦΟΥΜΕΝΗ ΕΤΑΙΡΙΑ FITCO».

2.4.3.4 Περιβαλλοντικές Επιπτώσεις

Σε γενικά πλαίσια, οι εγκαταστάσεις της Εταιρίας και των θυγατρικών της δεν είναι ρυπογόνες και σε κάθε περίπτωση οι οποιοσδήποτε ρυπογόνες εκπομπές των εγκαταστάσεων της και των θυγατρικών της βρίσκονται εντός των επιτρεπομένων ορίων. Επιπρόσθετα, τα πάσης φύσεως στερεά ή άλλα απόβλητα απορρίπτονται σύμφωνα με τις ισχύουσες διατάξεις και σχετικές άδειες και δεν της έχει επιβληθεί οποιαδήποτε κύρωση για παράβαση σχετικών με τη ρύπανση του περιβάλλοντος.

Η Εταιρία έχει σαν στόχο και επιτυγχάνει να αξιοποιεί στο μέγιστο δυνατό βαθμό την ανακύκλωση υλικού είτε προερχόμενου από την ίδια παραγωγή είτε προμηθευόμενου από την αγορά.

Σύμφωνα με τη διοίκηση της ΧΑΛΚΟΡ, δεν υπάρχουν επιπτώσεις στο περιβάλλον από τη λειτουργία του εξοπλισμού της ίδιας και των θυγατρικών της. Διευκρινίζεται ότι, οι συμβάσεις που η ίδια και οι θυγατρικές της συνάπτουν δεν προβλέπουν την τυχόν αποκατάσταση του φυσικού περιβάλλοντος.

2.4.3.5 Εγγυήσεις - Εμπράγματα βάρη επί των παγίων περιουσιακών στοιχείων του Ομίλου

Για λογαριασμό της Εταιρίας και των θυγατρικών της κατά τις 31.12.05 είχαν εκδοθεί από τράπεζες οι παρακάτω εγγυητικές επιστολές:

ΕΤΑΙΡΙΑ	ΤΡΑΠΕΖΑ	ΠΟΣΟ (σε χιλ. €)
ΧΑΛΚΟΡ	ALPHA BANK	1.189,48
	ΕΘΝΙΚΗ ΤΡΑΠΕΖΑ	9.912,41
	ΤΡΑΠΕΖΑ ΠΕΙΡΑΙΩΣ	3.018,70
Σύνολο (α)		14.120,59
ΕΛΛΗΝΙΚΑ ΚΑΛΩΔΙΑ Α.Ε.	ΕΘΝΙΚΗ ΤΡΑΠΕΖΑ	22.710,05
	ΤΡΑΠΕΖΑ ΠΕΙΡΑΙΩΣ	913,70
Σύνολο (β)		23.623,76
SOFIA MED	ALPHA BANK	12.848,00
	UBB	6.500,00
	ΤΡΑΠΕΖΑ ΠΕΙΡΑΙΩΣ	800,00
Σύνολο (γ)		20.148,00
ΓΕΝΙΚΟ ΣΥΝΟΛΟ (α)+(β)+(γ)		57.892,35

Σημειώνεται ότι, η Εταιρία δεν έχει δώσει ούτε έχει λάβει εγγυήσεις πλην όσων αναγράφονται ανωτέρω.

Επίσης, έχουν συσταθεί υποθήκες συνολικού ύψους € 20.000.000,00 επί των παγίων των θυγατρικών της, ΕΛΛΗΝΙΚΑ ΚΑΛΩΔΙΑ Α.Ε. και ICME ECAB SA, την 31.12.2005.

2.4.4 ΟΡΓΑΝΩΤΙΚΗ ΔΙΑΡΘΡΩΣΗ ΟΜΙΛΟΥ

Στο μετοχικό κεφάλαιο της Εταιρίας, με ποσοστό συμμετοχής άνω του 10%, συμμετέχει μόνον η ΒΙΟΧΑΛΚΟ Α.Ε. με ποσοστό συμμετοχής 67,75%.

Στο ακόλουθο διάγραμμα απεικονίζεται η θέση της ΧΑΛΚΟΡ στον όμιλο ΒΙΟΧΑΛΚΟ, μαζί με τις λοιπές εταιρίες του ομίλου κατά την 31.12.2005. Σημειώνεται ότι, όλες οι εταιρίες είναι Α.Ε. εκτός από αυτές όπου σημειώνεται άλλη μορφή. Επίσης, στο διάγραμμα περιλαμβάνονται οι ενοποιούμενες εταιρίες καθώς και οι εταιρίες στις οποίες η συμμετοχή είναι μεγαλύτερη του 10%.

ΒΙΟΧΑΛΚΟ	67,52%	ΣΙΔΕΝΟΡ	62,22%	SOVEL	16,74%	ΕΤΑΛ
					65,00%	BEAT
					98,49%	BET
					28,21%	ΣΙΔΑΜΑ
						ΕΛΛ.
			33,35%	ΔΙΑΠΕΜ ΕΜΠΟΡΙΚΗ	13,40%	ΧΑΛΥΒΑΕΜΠΟΡΙΚΗ
			16,67%	ΑΝΑΜΕΤ	100,00%	ΑΝΑΜΕΤ LTD
			10,45%	ΕΛΛ. ΑΛΥΒΑΕΜΠΟΡΙΚΗ		
			12,86%	DOMOPLEX LTD		
			50,00%	ΒΕΠΕΜ		
			83,26%	ΕΤΑΛ		
			20,00%	ΕΛ.ΚΕ.ΜΕ.		
			90,92%	ΔΕΠΑΛ	66,10%	ΕΤΗΛ
			70,00%	ΠΡΟΣΑΛ		
			98,92%	ΕΡΑΙΚΟΝ ΕΠΕΞ. ΣΥΡΜΑΤΩΝ		
			30,50%	ΔΙΑΒΙΠΕΘΙΒ		
			50,00%	ΜΕΤΑΛΛΟΥΡΓΙΑ ΑΤΤΙΚΗΣ		
			51,00%	ΠΡΑΚΣΥΣ	10,00%	STEEL CAGES LTD
			90,00%	ΑΕΙΦΟΡΟΣ	100,00%	ΑΕΙΦΟΡΟΣ BULGARIA
			100,00%	BEMET		
			12,77%	TEPROMETAL AG		
			100,00%	TEPROSTEEL		
			85,97%	STOMANA INDUSTRY		
			100,00%	ELMONTE HOLDINGS	76,85%	ΣΩΛΗΝ.ΚΟΡΙΝΘΟΥ
			100,00%	BOZETTI LTD		
			57,00%	STEEL CAGES LTD		
	67,75%	ΧΑΛΚΟΡ	20,63%	ΕΛΛ. ΧΑΛΥΒΑΕΜΠΟΡΙΚΗ	33,00%	METAL AGENCIES LTD
			46,20%	ΕΛΛΗΝΙΚΑ ΚΑΛΩΔΙΑ	29,56%	ΣΤΗΑΜΕΤ
					100,00%	DE LAIRE LTD
					100,00%	ΤΗΛΕΚΑΛΩΔΙΑ
					60,00%	GENECOS S.A.
					ΕΛΛ.	
					13,60%	ΧΑΛΥΒΑΕΜΠΟΡΙΚΗ
					100,00%	ΕΔΕ
					20,00%	COPPERPROM ΕΠΕ
					99,15%	LESCO
					98,59%	ICME ECAB
					30,00%	METAL GLOBE
					14,94%	TEPROMETAL AG
						ELE.CABLE AGENCIES
					100,00%	LTD
					65,00%	LESCO ROMANIA
			67,00%	METAL AGENCIES LTD		
			33,33%	ΔΙΑΠΕΜ ΕΜΠΟΡΙΚΗ	13,40%	ΕΛΛ.
			25,00%	GENECOS S.A.		ΧΑΛΥΒΑΕΜΠΟΡΙΚΗ
			29,56%	ΣΤΗΑΜΕΤ	ως άνω	
			25,00%	ΕΛ.ΚΕ.ΜΕ.		
			50,32%	FIICO	15,00%	KARAY METALS INC
					50,00%	ΣΥΛ.ΑΑΝ
			100,00%	EBITE		
			26,67%	ΒΙΕΞΑΛ ΕΠΕ		
			100,00%	BELANTEL HOLDINGS LTD		
			40,00%	COPPERPROM ΕΠΕ		
			100,00%	SOFIA MED		
			39,99%	STEELMET ROMANIA		
			33,33%	ΒΕΚΤΩΡ		
			84,50%	ΑΚΡΟ ΑΕΒΕ		
			31,79%	TEPROMETAL AG.	100,00%	TEPROMETALL
					100,00%	VERTRIEBS
					100,00%	MKC GMBH
						ELVAL AUTOMOTIVE
			30,00%	METAL GLOBE		GMBH

		38,60%	ENERGY SOLUTIONS		
		20,00%	ΗΛΕΚΤΡΟΠΑΡΑΓΩΓΗ ΘΙΣΒΗΣ		
		50,00%	ΣΥΛΛ.ΑΝ		
		100,00%	OGWELL LTD	33,45%	ΕΛΛΗΝΙΚΑ ΚΑΛΩΔΙΑ
21,12%	FITCO	15,00%	KARAY METALS INC		
		50,00%	ΣΥΛΛ.ΑΝ		
56,53%	ΕΛΒΑΛ	58,15%	ΕΤΕΜ	70,00%	ΑΝΟΞΑΛ
				14,29%	Ε.Κ.ΑΝ.ΑΛ
				99,95%	ΕΤΕΜ ΕΜΠΟΡΙΚΗ
				20,00%	COPPERPROM ΕΠΕ
				100,00%	STEELMET S.A. (BG)
				89,44%	STEELMET S.A. (2)(BG)
				11,00%	KARAY METALS INC
					ΠΟΡΑΛΟΥ ΕΛΛΑΣ
				50,00%	Ε.Π.Ε.
				100,00%	ALUBUILD SRL
				38,60%	ENERGY SOLUTIONS
				100,00%	MOPPETS LTD
				20,00%	STEELMET ROMANIA
				49,00%	INNOVAL
				100,00%	ΕΤΕΜ S.CGDOO
				100,00%	ΕΤΕΜ SYSTEMS LLC
				25,00%	ΚΑΝΑΛ
				51,00%	ΕΤΕΜ SYSTEMS SRL
		40,39%	TEPRO METAL A.G.	ως άνω	
					ΕΛΛ.
		33,33%	ΔΙΑΠΕΜ ΕΜΠΟΡΙΚΗ	13,40%	ΧΑΛΥΒΑΕΜΠΟΡΙΚΗ
		73,33%	ΒΙΕΞΑΛ ΕΠΕ		
		66,67%	ΒΕΚΤΩΡ		
		50,00%	ΒΕΠΕΜ		
		100,00%	ELVAL COLOUR		
		50,00%	ΒΙΟΜΑΛ		
		40,00%	ΕΛ.ΚΕ.ΜΕ.		
		26,67%	ΑΝΑΜΕΤ	100,00%	ΑΝΑΜΕΤ LTD
		29,56%	ΣΤΗΑΜΕΤ	ως άνω	
		100,00%	BLYTHE LTD	100,00%	STEELMET EXPORTS
		99,99%	ΣΥΜΕΤΑΛ	100,00%	BONIFACI LTD
		100,00%	BRIDGNORTH ALUMINIUM LTD		
		40,00%	STEELMET ROMANIA S.A.		
		20,00%	ALURAME SRL		
		40,00%	METAL GLOBE		
		100,00%	ATHENS ART CENTRE		
		75,00%	ΚΑΝΑΛ		
56,67%	ΑΝΑΜΕΤ	100,00%	ΑΝΑΜΕΤ LTD		
26,41%	SOVEL	16,74%	ΕΤΑΛ		
		65,00%	BEAT		
		98,49%	BET		
		28,21%	ΣΙΔΑΜΑ	25,00%	ΠΑΝΕΛΚΟ
82,14%	ΣΑΝΙΤΑΣ ANT/ΠΕΙΕΣ	10,85%	ΑΝΤΙΜΕΤ		
100,00%	ΝΟΒΑΛ	17,86%	ΣΑΝΙΤΑΣ ANT/ΠΕΙΕΣ	10,85%	ΑΝΤΙΜΕΤ
		48,41%	ΒΙΤΡΟΥΒΙΤ		
		100,00%	ΞΕΝΚΑ		
		100,00%	ΣΑΝΙΤΑΣ	99,99%	SANIPARK
		48,40%	ΚΕΡΑΜΕΙΑ ΑΞΙΟΥ		
		50,00%	ΑΚΙΝΗΤΑ ΕΥΒΟΙΑΣ		
89,16%	ΑΝΤΙΜΕΤ				
50,00%	ΑΤΤΙΚΗ				
88,73%	ALCOMET				
99,90%	ΒΙΕΜ ΕΠΕ				
97,19%	ΔΙΑΤΟΥΡ				
100,00%	ΕΤΗΛ ΕΠΕ				
68,91%	ΑΛΜΕΤ ΕΠΕ				
20,00%	ΤΕΚΑ ΕΠΕ				
	ΤΕΚΑ				
	SYSTEMS				
50,01%					
51,59%	ΒΙΤΡΟΥΒΙΤ				
99,95%	ΕΒΙΚΕ				
	ΤΕΡΟΜΕΤΑ				
100,00%	L.S.A.				
	ΚΕΡΑΜΕΙΑ				
51,60%	ΑΞΙΟΥ				

2.4.4.1 ΒΙΟΧΑΛΚΟ Α.Ε.

Συνοπτικά στοιχεία της ΒΙΟΧΑΛΚΟ Α.Ε. παρουσιάζονται παρακάτω:

Η εταιρία “ΒΙΟΧΑΛΚΟ – Ελληνική Βιομηχανία Χαλκού και Αλουμινίου Α.Ε.” ιδρύθηκε το 1937 (ΦΕΚ 271/09.08.1937) και είναι εγγεγραμμένη στο Μητρώο Ανωνύμων Εταιριών με αριθμό 6053/06/Β/86/105. Έδρα της Εταιρίας είναι ο Δήμος Αθηναίων (Λ. Μεσογείων 2-4) και, σύμφωνα με το καταστατικό της, η διάρκειά της έχει οριστεί έως τις 9.8.2037.

Σκοπός της εταιρίας, σύμφωνα με το άρθρο 2 του καταστατικού της, είναι η παραγωγή και κατεργασία χαλκού και αλουμινίου, αλλά και κάθε άλλου μετάλλου, η κατασκευή κάθε μορφής προϊόντων, ηλεκτρικών αγωγών και καλωδίων από τα ανωτέρω μέταλλα, καθώς και η συμμετοχή σε άλλες επιχειρήσεις οποιασδήποτε μορφής.

Η εταιρία ξεκίνησε τη δραστηριότητά της ως βιομηχανική εταιρία με κύριο αντικείμενο την παραγωγή και εμπορία προϊόντων χαλκού. Αργότερα, οι δραστηριότητες της εταιρίας διευρύνθηκαν με την είσοδό της στους κλάδους κατασκευής και εμπορίας προϊόντων αλουμινίου, χάλυβα και καλωδίων. Από το τέλος της δεκαετίας του 1960 μετατράπηκε σε εταιρία συμμετοχών, μεταβιβάζοντας τις μονάδες παραγωγής σε εταιρίες στις οποίες τώρα συμμετέχει.

Το μετοχικό κεφάλαιο της εταιρίας την 31/12/2005 ανήλθε σε 59.842.227,30 € διαιρούμενο σε 199.474.091 μετοχές ονομαστικής αξίας 0,30 € έκαστη.

Παρατίθεται πίνακας μετόχων με συμμετοχή στο μετοχικό κεφάλαιο και στα δικαιώματα ψήφου με ποσοστό συμμετοχής μεγαλύτερο του 5%:

Μέτοχος	Αριθμός Μετοχών	% συμμετοχής στο μετοχικό κεφάλαιο	% δικαιωμάτων ψήφου
ARGYLL LTD	16.625.480	8,33%	-
DEL MAR INVESTMENT	32.935.412	16,51%	-
COFIDILUX S.A.	10.303.535	5,17%	5,17%
COFIDIN S.A.	15.763.269	7,90%	7,90%
Ε. Στασινόπουλος*	-	-	34,90%
Ν. Στασινόπουλος	-	-	7,17%
Λοιποί Μέτοχοι**	123.846.395	62,09%	44,86%
Σύνολο	199.474.091	100,00%	100,00%

* Ο κ. Ε. Στασινόπουλος κατέχει δικαιώματα ψήφου 34,90% στα οποία έχουν συναθροιστεί τα ποσοστά δικαιωμάτων ψήφου της ARGYLL LTD και DEL MAR INVESTMENT.

**Σημειώνεται ότι κανένας από τους λοιπούς μετόχους δεν κατέχει μεμονωμένα ποσοστό μεγαλύτερο ή ίσο του 5%.

Σύμφωνα με το καταστατικό της εταιρίας, το Διοικητικό Συμβούλιο απαρτίζεται από εννέα μέλη και η θητεία του είναι μονοετής. Το παρόν Διοικητικό Συμβούλιο έχει εκλεγεί με απόφαση της Τακτικής Γενικής Συνέλευσης των μετόχων της Εταιρίας που πραγματοποιήθηκε στις 30.6.2005, η δε θητεία των μελών του λήγει την ημέρα της σύγκλησης της Τακτικής Γενικής Συνέλευσης του έτους 2006. Το Διοικητικό Συμβούλιο, όπως εξελέγη κατά τη Γενική Συνέλευση της, συγκροτήθηκε σε σώμα στη συνεδρίασή του της 30.6.2005 και ανασυγκροτήθηκε σε σώμα με την από 23.11.2005 απόφαση του Δ.Σ. (ΦΕΚ 12649/13.12.2005) ως εξής:

Όνομα	Επάγγελμα	Ιδιότητα
Νικόλαος Μιχαήλ Στασινόπουλος	Βιομήχανος	Πρόεδρος και εκτελεστικό μέλος
Ιωάννης Βασιλείου Φικιώρης	Δικηγόρος	Αντιπρόεδρος και μη εκτελεστικό μέλος
Ευάγγελος Διονυσίου Μουστάκας	Ιδ. Υπάλληλος	Εκτελεστικό Μέλος
Ζαχαρίας Ιωάννου Χατζηπαναγιώτου	Συνταξιούχος	Ανεξάρτητο και μη εκτελεστικό μέλος
Γεώργιος Κων/νου Γόντικας	Οικονομολόγος	Ανεξάρτητο και μη εκτελεστικό μέλος
Χαράλαμπος Παναγ. Μεταξόπουλος	Συνταξιούχος	Μη εκτελεστικό Μέλος
Αθανάσιος Ανδρέου Παπασπύρου	Συνταξιούχος	Μη εκτελεστικό Μέλος
George Rosenfeld	Σύμβουλος επιχειρήσεων	Μη εκτελεστικό Μέλος
Jean-Pierre Paul de Launoit	Οικονομολόγος	Μη εκτελεστικό Μέλος

Οικονομικά στοιχεία του ομίλου ΒΙΟΧΑΛΚΟ για τις χρήσεις 2004-2005 παρουσιάζονται στον παρακάτω πίνακα:

Στοιχεία Ενοποιημένης Κατάστασης Αποτελεσμάτων		
(ποσά σε χιλ. €)	2005	2004
Κύκλος Εργασιών	2.331.471,00	2.154.262,00
Κέρδη προ φόρων, χρηματοδοτικών, επενδυτικών αποτελεσμάτων και αποσβέσεων	307.173,00	343.347,00
Κέρδη προ φόρων, χρηματοδοτικών και επενδυτικών αποτελεσμάτων	219.148,00	259.205,00
Κέρδη προ φόρων	59.390,00	104.210,00
Μείον: Φόρος εισοδήματος	(25.749,00)	44.312,00
Κέρδη μετά από φόρους	33.641,00	148.522,00
Κατανέμονται σε :		
Μετόχους Εταιρίας	20.221,00	100.113,00
Δικαιώματα Μειοψηφίας	13.420,00	48.409,00

ΣΤΟΙΧΕΙΑ ΕΝΟΠΟΙΗΜΕΝΟΥ ΙΣΟΛΟΓΙΣΜΟΥ		
(ποσά σε χιλ. €)	2005	2004
ΕΝΕΡΓΗΤΙΚΟ		
Πάγια στοιχεία ενεργητικού	1.782.984,00	1.795.025,00
Χρηματοοικονομικά στοιχεία	59.830,00	32.810,00
Αποθέματα	669.779,00	625.224,00
Απαιτήσεις από πελάτες	344.239,00	207.508,00
Λοιπά στοιχεία ενεργητικού	385.342,00	473.951,00
ΣΥΝΟΛΟ ΕΝΕΡΓΗΤΙΚΟΥ	3.242.174,00	3.134.518,00
ΠΑΘΗΤΙΚΟ		
Μακροπρόθεσμες υποχρεώσεις	987.600,00	1.082.353,00
Βραχυπρόθεσμες τραπεζικές υποχρεώσεις	490.754,00	304.210,00
Προμηθευτές	141.221,00	144.962,00
Λοιπές βραχυπρόθεσμες υποχρεώσεις	140.563,00	138.800,00
Σύνολο Υποχρεώσεων	1.760.138,00	1.670.325,00
Καθαρή θέση μετόχων εταιρίας	973.563,00	969.449,00
Δικαιώματα μειοψηφίας	508.474,00	494.744,00
Σύνολο καθαρής θέσης	1.482.037,00	1.464.193,00
ΣΥΝΟΛΟ ΠΑΘΗΤΙΚΟΥ	3.242.174,00	3.134.518,00

Τα οικονομικά στοιχεία που παρουσιάζονται ανωτέρω προέρχονται από τις δημοσιευμένες οικονομικές καταστάσεις της ΒΙΟΧΑΛΚΟ για τη χρήση 2005, έχουν συνταχθεί με βάση τα Διεθνή Πρότυπα Χρηματοοικονομικής Πληροφόρησης (Δ.Π.Χ.Π.) και έχουν ελεγχθεί από τον Τακτικό Ορκωτό Ελεγκτή-Λογιστή κ. Κυριάκο Ριρή (Α.Μ.Σ.Ο.Ε.Λ. 12111) της ελεγκτικής εταιρίας PRICEWATERHOUSECOOPERS Ανώνυμη Ελεγκτική εταιρία.

2.4.4.2 Εταιρίες στις οποίες συμμετέχει η ΧΑΛΚΟΡ

Στον πίνακα που ακολουθεί παρουσιάζονται οι συμμετοχές της εταιρίας ΧΑΛΚΟΡ, άμεσες και έμμεσες, με ποσοστό συμμετοχής μεγαλύτερο του 10,00%, σε συνδεδεμένες και λοιπές επιχειρήσεις κατά την 31.12.2005.

Α/α	Επωνυμία εταιρίας	Έδρα	Ποσοστό Συμμετοχής			Προσδιορισμός έμμεσης συμμετοχής
			Άμεση Συμμετοχή	Έμμεση Συμμετοχή	Συνολική Συμμετοχή	
1.	ΕΛΛΗΝΙΚΑ ΚΑΛΩΔΙΑ Α.Ε.	Ελλάδα	46,20%	33,45%	79,65%	Μέσω της OGWELL LIMITED (33,45%)
2.	FITCO Α.Ε.	Ελλάδα	50,32%	-	50,32%	

3.	ΣΤΗΛΑΜΕΤ Α.Ε.	Ελλάδα	29,56%	23,54%	53,10%	Μέσω ΕΛΛΗΝΙΚΑ ΚΑΛΩΔΙΑ Α.Ε. (29,56%)
4.	ΑΚΡΟ ΑΕΒΕ	Ελλάδα	84,50%	-	84,50%	
5.	Ε.ΒΙ.ΤΕ. Α.Ε.	Ελλάδα	100,00%	-	100,00%	
6.	SOΦΙΑ MED S.A.	Βουλγαρία	100,00%	-	100,00%	
7.	METAL AGENCIES LTD	Ην. Βασίλειο	67,00%	26,28%	93,28%	Μέσω της ΕΛΛΗΝΙΚΑ ΚΑΛΩΔΙΑ Α.Ε. (33%)
8.	BELANTEL HOLDINGS LTD	Κύπρος	100,00%	-	100,00%	
9.	METAL GLOBE DOO	Σερβία-Μαυροβούνιο	30,00%	23,89%	53,89%	Μέσω της ΕΛΛΗΝΙΚΑ ΚΑΛΩΔΙΑ Α.Ε. (30%)
10.	COPPERPROM ΕΠΕ	Ελλάδα	40,00%	31,86%	71,86%	Μέσω της ΕΛΛΗΝΙΚΑ ΚΑΛΩΔΙΑ Α.Ε. (20%), ΤΗΛΕΚΑΛΩΔΙΑ Α.Ε. (20,00%)
11.	GENECOS SA	Γαλλία	25,00%	47,79%	72,79%	Μέσω της ΕΛΛΗΝΙΚΑ ΚΑΛΩΔΙΑ Α.Ε. (60%)
12.	ΣΥΛΛΑΝ Α.Ε.	Ελλάδα	50,00%	25,16%	75,16%	Μέσω της FITCO (50%)
13.	OGWELL LIMITED	Κύπρος	100,00%	-	100,00%	
14.	ΔΙΑΠΕΜ ΕΜΠΟΡΙΚΗ Α.Ε.	Ελλάδα	33,33%	-	33,33%	
15.	ΕΛΚΕΜΕ Α.Ε.	Ελλάδα	25,00%	5,97%	30,97%	Μέσω της ΕΛΛΗΝΙΚΑ ΚΑΛΩΔΙΑ Α.Ε. (7,5%)
16.	ΒΕΚΤΩΡ Α.Ε.	Ελλάδα	33,33%	-	33,33%	
17.	S.C. STEELMET ROMANIA S.A.	Ρουμανία	40,00%	-	40,00%	
18.	TEPRO METALL AG	Γερμανία	31,79%	11,88	43,67%	Μέσω της ΕΛΛΗΝΙΚΑ ΚΑΛΩΔΙΑ Α.Ε. (14,92%)
19.	ENERGY SOLUTIONS SA	Βουλγαρία	39,60%	-	38,60%	
20.	ΗΛΕΚΤΡΟΠΑΡΑΓΩΓΗ ΘΙΣΒΗΣ Α.Ε.	Ελλάδα	20,00	-	20,00%	
21.	ΕΛΛΗΝΙΚΗ ΧΑΛΥΒΔΕΜΠΟΡΙΚΗ Α.Ε.	Ελλάδα	20,63%	15,30	35,93%	Μέσω της ΕΛΛΗΝΙΚΑ ΚΑΛΩΔΙΑ Α.Ε. (13,6%), ΔΙΑΠΕΜ ΕΜΠΟΡΙΚΗ Α.Ε. (13,4%)
22.	ΒΙΞΕΛ Α.Π.Ε.	Ελλάδα	26,67%	-	26,67%	
23.	GRAVIER L.t.d.	Κύπρος	-	50,32%	50,32%	Μέσω της FITCO (100%)
24.	Ε.Δ.Ε. Α.Ε.	Ελλάδα	-	79,65%	79,65%	Μέσω της ΕΛΛΗΝΙΚΑ ΚΑΛΩΔΙΑ Α.Ε. (99,99%)
25.	DE LAIRE LIMITED	Κύπρος	-	79,65%	79,65%	Μέσω της ΕΛΛΗΝΙΚΑ ΚΑΛΩΔΙΑ Α.Ε. (100%)
26.	ELECTRIC CABLE AGENCIES LTD	Αγγλία	-	79,65%	79,65%	Μέσω της ΕΛΛΗΝΙΚΑ ΚΑΛΩΔΙΑ Α.Ε. (100%)
27.	LESCO ROMANIA S.A.	Ρουμανία	-	79,65%	79,65%	Μέσω της ΕΛΛΗΝΙΚΑ ΚΑΛΩΔΙΑ Α.Ε. (100%)
28.	ΤΗΛΕΚΑΛΩΔΙΑ Α.Ε.	Ελλάδα	-	79,65%	79,65%	Μέσω της ΕΛΛΗΝΙΚΑ ΚΑΛΩΔΙΑ Α.Ε. (100%)
29.	ICME ECAB S.A.	Ρουμανία	-	78,49%	78,49%	Μέσω της ΕΛΛΗΝΙΚΑ ΚΑΛΩΔΙΑ Α.Ε. (98,55%)
30.	LESCO OOD	Βουλγαρία	-	79,01%	79,01%	Μέσω της ΕΛΛΗΝΙΚΑ ΚΑΛΩΔΙΑ Α.Ε. (99,2%)
31.	ΔΙΑ.ΒΙ.ΠΕ.ΘΙ.Β Α.Ε.	Ελλάδα	8,00%	4,40%	12,40%	Μέσω της ΕΛΛΗΝΙΚΑ ΚΑΛΩΔΙΑ (5,53%)
32.	ALURAME S.R.L	Ιταλία	-	42,48%	42,48%	Μέσω της ΣΤΗΛΑΜΕΤ (80,00%)
33.	STEELMET CYPRUS LTD	Κύπρος	-	53,10%	53,10%	Μέσω της ΣΤΗΛΑΜΕΤ (100,00%)
34.	STEELMET EXPORTS S.A.	Ελλάδα	-	47,79%	47,79%	Μέσω της ΣΤΗΛΑΜΕΤ (90,00%)
35.	ΕΡΓΟΣΤΗΛ Α.Ε.	Ελλάδα	-	31,86%	31,86%	Μέσω της ΣΤΗΛΑΜΕΤ (60,00%)

Διευκρινίζεται ότι τα ποσοστά συμμετοχής της Εταιρίας σε κάθε μία από τις εταιρίες που παρουσιάζονται στον παραπάνω πίνακα δεν διαφέρουν από τα ποσοστά δικαιωμάτων ψήφου.

Σημειώνεται ότι, από τις εταιρίες που περιγράφονται ανωτέρω, η ΧΑΛΚΟΡ κατά την 31.12.2005 ενοποίησε τις όλες τις ανωτέρω εταιρίες πλην της ΕΛΛΗΝΙΚΗ ΧΑΛΥΒΔΕΜΠΟΡΙΚΗ Α.Ε. λόγω της απομείωσης της αξίας κτήσης σε μηδενική και της ΔΙΑ.ΒΙ.ΠΕ.ΘΙ.Β. Α.Ε. λόγω ποσοστού συμμετοχής. Σημειώνεται ότι, οι εταιρίες υπ' αριθμ. 12 και 23 ενοποιήθηκαν μέσω της FITCO, οι εταιρίες υπ' αριθμ. 11, 24-30 μέσω της ΕΛΛΗΝΙΚΑ ΚΑΛΩΔΙΑ Α.Ε. και οι εταιρίες 32-35 μέσω της ΣΤΗΛΑΜΕΤ Α.Ε.

2.4.5 ΠΛΗΡΟΦΟΡΙΕΣ ΓΙΑ ΤΙΣ ΣΥΜΜΕΤΟΧΕΣ ΤΗΣ ΕΤΑΙΡΙΑΣ

Πέραν των εταιριών που αναφέρονται στο κεφάλαιο 2.4.4.2 «Εταιρίες στις οποίες συμμετέχει η ΧΑΛΚΟΡ», η Εταιρία δε συμμετέχει (κατά πλειοψηφία ή μειοψηφία) σε επιχειρήσεις ή άλλη εταιρία οποιασδήποτε μορφής, ούτε έχει ενιαία διεύθυνση ή κοινή διοίκηση ή κοινή μετοχική σχέση με άλλη επιχείρηση, ούτε υπάρχουν συμβάσεις ελέγχου πλειοψηφίας ή διορισμού οργάνων Εταιρίας.

Οι άμεσες ή έμμεσες συμμετοχές της Εταιρίας, με λογιστική αξία (book value) που να αντιπροσωπεύει τουλάχιστον 10% της καθαρής θέσης της Εταιρίας και του Ομίλου ή με αποτελέσματα που να συμβάλλουν κατά 10% τουλάχιστον στα καθαρά κέρδη ή ζημιές της Εταιρίας και του Ομίλου της χρήσης 2005, είναι, σύμφωνα με Δήλωση της Εταιρίας, αντίστοιχα, οι εξής:

α) στην καθαρή θέση την 31.12.2005 συμμετέχουν οι εταιρίες FITCO A.E., ΕΛΛΗΝΙΚΑ ΚΑΛΩΔΙΑ A.E., SOFIA MED SA και β) στα αποτελέσματα την 31.12.2005 συμμετέχουν οι εταιρίες FITCO A.E., ΕΛΛΗΝΙΚΑ ΚΑΛΩΔΙΑ A.E., SOFIA MED SA, BELANTEL HOLDINGS LTD, METAL AGENCIES LTD, ΣΤΗΛΑΜΕΤ A.E., ΑΚΡΟ A.E.B.E. και ΤΕΡΡΟ ΜΕΤΑΛΛ ΑΓ.

Σημειώνεται ότι, η εταιρία FITCO περιγράφεται αναλυτικά στο κεφ. 3 «ΠΛΗΡΟΦΟΡΙΕΣ ΓΙΑ ΤΗΝ ΑΠΟΡΡΟΦΟΥΜΕΝΗ ΕΤΑΙΡΙΑ FITCO».

Ακολουθεί συνοπτική περιγραφή των εταιριών που συμμετέχουν με ποσοστό τουλάχιστον 10% στην ενοποιημένη καθαρή θέση ή αποτελέσματα την 31.12.2005.

ΕΛΛΗΝΙΚΑ ΚΑΛΩΔΙΑ Α.Ε.

Η εταιρία ΕΛΛΗΝΙΚΑ ΚΑΛΩΔΙΑ Α.Ε. ιδρύθηκε το 1973, με την απόσπαση του κλάδου παραγωγής καλωδίων της ΒΙΟΧΑΛΚΟ ΚΑΛΩΔΙΑ Α.Ε. (ΦΕΚ 515/1973). Είναι εγγεγραμμένη στο μητρώο Ανωνύμων Εταιριών της Νομαρχίας Αθηνών με αριθμό 2131/06/Β/86/19. Έχει έδρα την Αθήνα (Πύργος Αθηνών, Β' Κτίριο, Μεσογείων 2-4) και η διάρκεια λειτουργίας της έχει ορισθεί σε 75 έτη.

Η εταιρία απασχολεί συνολικά 338 άτομα ενώ ο όμιλος ΕΛΛΗΝΙΚΑ ΚΑΛΩΔΙΑ απασχολεί 953 άτομα.

Σκοπός της εταιρίας, σύμφωνα με το άρθρο 3 του Καταστατικού της, είναι η παραγωγή και διάθεση παντός τύπου και μορφής καλωδίων ως και συναφών προς αυτά βιομηχανικών προϊόντων, εκ παντός μετάλλου και εκ πάσης ύλης.

Η εταιρία δραστηριοποιείται στην παραγωγή:

- Εναέριων αγωγών.
- Εναέριων και υπογείων καλωδίων ενέργειας.
- Συρμάτων περιέλιξης.
- Τηλεπικοινωνιακών καλωδίων (η δραστηριότητα αυτή ασκείται από τη θυγατρική της ΤΗΛΕΚΑΛΩΔΙΑ Α.Ε.).

Το μετοχικό κεφάλαιο της εταιρίας ανήλθε σε € 19.104.680,00 την 31.12.2005, διαιρούμενο σε 26.908.000 μετοχές, ονομαστικής αξίας € 0,71 έκαστη. Η μετοχική σύνθεση της εταιρίας έχει ως εξής:

Μέτοχοι	Αρ. Μετοχών	Ποσοστό %	Δικαιώματα Ψήφου
ΧΑΛΚΟΡ Α.Ε.	12.431.038	46,20%	12.431.038
OGWELL LIMITED	9.000.000	33,45%	9.000.000
ΛΟΙΠΟΙ*	5.476.962	20,35%	5.476.962
ΣΥΝΟΛΟ	26.908.000	100,00%	26.908.000

*Σημειώνεται ότι κανένας από τους λοιπούς μετόχους δεν κατέχει μεμονωμένα ποσοστό μεγαλύτερο ή ίσο του 5%.

Τα δικαιώματα ψήφου είναι τα ίδια με το ποσοστό συμμετοχής.

Η εταιρία σύμφωνα με το Π.Δ. 51/92 γνωστοποιεί στο Χ.Α. κάθε μεταβολή στη μετοχική της σύνθεση για την οποία την ενημερώνουν οι μέτοχοί της.

Η αξία κτήσης της εταιρίας ΕΛΛΗΝΙΚΑ ΚΑΛΩΔΙΑ Α.Ε. στα βιβλία της Εταιρίας ανήλθε σε € 47.375.247,82 την 31.12.2005 ενώ η αξία αποτίμησης κατά την 31.12.2005 ανήλθε σε € 21.728.188,26.

Η εταιρία διοικείται από Διοικητικό Συμβούλιο που απαρτίζεται από 12 μέλη κατ' ανώτατο όριο. Τα μέλη του Διοικητικού Συμβουλίου εκλέγονται από την Γενική Συνέλευση για μονοετή θητεία (άρθρο 11 του Καταστατικού), η οποία μπορεί να παραταθεί μέχρι την εκλογή του νέου Διοικητικού Συμβουλίου από την Τακτική Γενική Συνέλευση.

Η θητεία του Διοικητικού Συμβουλίου λήγει με την Τακτική Γενική Συνέλευση του 2006 και απαρτίζεται από τα ακόλουθα μέλη:

Ονοματεπώνυμο	Ιδιότητα Μέλους
Ιωάννης Μπατσόλας	Πρόεδρος
Γρηγόριος Κωνσταντακόπουλος	Αντιπρόεδρος
Ιωάννης Σταυρόπουλος	Μέλος
Ανδρέας Κυριαζής	Μέλος
Μιχαήλ Διακογιάννης	Μέλος
Ιωάννης Παναγιωτόπουλος	Μέλος
Κωνσταντίνος Λάϊος	Μέλος
Θεόδωρος Βαλμάς	Μέλος
Ευστάθιος Στρίμπερ	Μέλος
Rudolf Wiedenmann	Μέλος
Ronald Gee	Μέλος
Ιάκωβος Γεωργάνας	Μέλος

Συνοπτικά, τα οικονομικά μεγέθη της εταιρίας για τις χρήσεις 2004 - 2005, παρουσιάζονται στον παρακάτω πίνακα:

ΕΛΛΗΝΙΚΑ ΚΑΛΩΔΙΑ Α.Ε. (σε χιλ. €)	2004	2005
Μετοχικό κεφάλαιο	19.105	19.105
Ίδια κεφάλαια	61.677	63.019
Σύνολο ενεργητικού	159.307	169.299
Κύκλος εργασιών	129.715	144.725
Κέρδη μετά από φόρους	1.028	1.192

Όμιλος ΕΛΛΗΝΙΚΑ ΚΑΛΩΔΙΑ Α.Ε. (σε χιλ. €)	2004	2005
Μετοχικό κεφάλαιο	19.105	19.105
Ίδια κεφάλαια	80.901	86.057
Σύνολο ενεργητικού	200.215	222.185
Κύκλος εργασιών	175.352	200.717
Κέρδη μετά από φόρους & δικαιώματα μειοψηφίας	3.600	2.990

Οι παραπάνω χρηματοοικονομικές πληροφορίες προκύπτουν από τις δημοσιευμένες οικονομικές καταστάσεις της εταιρίας ΕΛΛΗΝΙΚΑ ΚΑΛΩΔΙΑ Α.Ε. για τις χρήσεις 2004-2005, οι οποίες έχουν συνταχθεί από την εταιρία βάσει των Δ.Π.Χ.Π. και έχουν ελεγχθεί από τον Ορκωτό Ελεγκτή - Λογιστή κ. Γεώργιο Αναστόπουλο (Α.Μ.Σ.Ο.Ε.Λ. 15451) της ελεγκτικής εταιρίας ERNST & YOUNG.

Η εταιρία ΕΛΛΗΝΙΚΑ ΚΑΛΩΔΙΑ Α.Ε. σε επίπεδο ομίλου περιλαμβάνεται στις ενοποιημένες οικονομικές καταστάσεις της ΧΑΛΚΟΡ Α.Ε. με τη μέθοδο της ολικής ενοποίησης.

SOFIA MED SA

Η εταιρία ιδρύθηκε το 2000 με την επωνυμία "SOFIA MED SA" και έχει έδρα την Σόφια στη Βουλγαρία. Απασχολεί συνολικά 462 άτομα.

Σκοπός της εταιρίας, σύμφωνα με τις διατάξεις του άρθρου 3 του καταστατικού της, είναι η παραγωγή προϊόντων από μη σιδηρούχα μέταλλα, καθώς και η πώληση και η αντιπροσώπευση αυτών στο εσωτερικό και στο εξωτερικό.

Η Sofia Med SA έχει ως κύρια δραστηριότητά της την επεξεργασία χαλκού και κραμάτων χαλκού, συμπίπτει δηλαδή με της ΧΑΛΚΟΡ Α.Ε.

Το εταιρικό κεφάλαιο της εταιρίας στις 31.12.2005 ανήλθε σε 101.924.000 BGL, διαιρούμενο σε 1.019.240 μερίδια ονομαστικής αξίας 100 BGL έκαστο. Η εταιρική σύνθεση σήμερα παρουσιάζεται ακολούθως:

Μέτοχοι	Αρ. Μετοχών	Ποσοστό%	Δικαιώματα Ψήφου
ΧΑΛΚΟΡ Α.Ε.	1.019.239	100,00%	1.019.239
FITCO Α.Ε.	1	0,00%	1
ΣΥΝΟΛΟ	1.019.240	100,00%	1.019.240

Τα δικαιώματα ψήφου είναι τα ίδια με το ποσοστό συμμετοχής.

Η αξία κτήσης της εταιρίας SOFIA MED SA στα βιβλία της Εταιρίας ανέρχεται σε € 52.229.065,23 την 31.12.2005.

Η εταιρία διοικείται από 9μελές Διοικητικό Συμβούλιο, η θητεία του οποίου είναι αορίστου διάρκειας και απαρτίζεται από τους ακόλουθους:

Ονοματεπώνυμο	Ιδιότητα Μέλους
Ευστράτιος Στρατήγης	Πρόεδρος
Αθανάσιος Αθανασόπουλος	Αντιπρόεδρος
Ganev Anguel Petron	Αντιπρόεδρος
Σταύρος Θεοδωρόπουλος	Μέλος
Αντώνιος Αγγελόπουλος	Μέλος
Rasolkov Nikolaev	Μέλος
Anton Petron	Μέλος
Σπορίδων Χιόνος	Μέλος
Lidia Guerdgikova	Μέλος

Συνοπτικά, τα οικονομικά μεγέθη της εταιρίας για τις χρήσεις 2004 - 2005, παρουσιάζονται παρακάτω:

SOFIA MED SA (σε χιλ. €)	2004	2005
Μετοχικό κεφάλαιο	32.113	52.113
Ίδια κεφάλαια	19.473	31.810
Σύνολο ενεργητικού	107.944	130.032
Κύκλος εργασιών	47.669	148.266
Κέρδη/(ζημιές) μετά από φόρους	(6.200)	(7.466)

Οι παραπάνω χρηματοοικονομικές πληροφορίες προκύπτουν από τις δημοσιευμένες οικονομικές καταστάσεις της εταιρίας SOFIA MED SA για τις χρήσεις 2004-2005, οι οποίες έχουν συνταχθεί από την εταιρία βάσει των Δ.Π.Χ.Π. και έχουν ελεγχθεί από την ελεγκτική εταιρία ERNST & YOUNG Βουλγαρίας.

Η εταιρία SOFIA MED SA περιλαμβάνεται στις ενοποιημένες οικονομικές καταστάσεις της ΧΑΛΚΟΡ Α.Ε. με τη μέθοδο της ολικής ενοποίησης.

BELANTEL HOLDINGS LTD

Η εταιρία ιδρύθηκε το 1997 με την επωνυμία «BELANTEL HOLDINGS LTD» και έδρα την Κύπρο.

Σκοπός της εταιρίας, σύμφωνα με τις διατάξεις του άρθρου 3 του καταστατικού της, είναι η εμπορία και παραγωγή παντός είδους εμπορεύματος, η παρακολούθηση επενδυτικών, ξενοδοχειακών και διαφημιστικών προγραμμάτων καθώς και η διενέργεια οποιασδήποτε άλλης επιχείρησης.

Το εταιρικό κεφάλαιο της εταιρίας στις 31.12.2005 ανερχόταν σε 55.000 CYP, διαιρούμενο σε 55.000 εταιρικά μερίδια ονομαστικής 1 CYP έκαστο. Η εταιρική σύνθεση παρουσιάζεται ακολούθως:

Εταίροι	Αρ. Μεριδίων	Ποσοστό%	Δικαιώματα Ψήφου
ΧΑΛΚΟΡ Α.Ε.	54.999	99,99%	54.999
ΛΟΙΠΟΙ	1	0,01%	1
ΣΥΝΟΛΟ	55.000	100,00%	55.000

Η αξία κτήσης της εταιρίας BELANTEL HOLDINGS LTD στα βιβλία της Εταιρίας ανέρχεται σε € 95.437.04 την 31.12.2005.

Η εταιρία διοικείται από 6μελές Διοικητικό Συμβούλιο, η θητεία του οποίου λήγει το 2010. Το παρόν Διοικητικό Συμβούλιο απαρτίζεται από τους ακόλουθους:

Ονοματεπώνυμο	Ιδιότητα Μέλους
Θεόδωρος Βαλμάς	Πρόεδρος
Σταύρος Θεοδωρόπουλος	Μέλος
Gautam Karoor	Μέλος
Σπυρίδων Κοκκόλης	Μέλος
Κονταράτος - Σακελλαρίου	Μέλος
Κων/νος Κεφάλας	Μέλος

Συνοπτικά, τα οικονομικά μεγέθη της εταιρίας για τις χρήσεις 2004 - 2005, παρουσιάζονται στον παρακάτω πίνακα:

BELANTEL HOLDINGS LTD (σε χιλ. €)	2004	2005
Μετοχικό κεφάλαιο	102	102
Ίδια κεφάλαια	869	1.056
Σύνολο ενεργητικού	1.009	1.132
Κύκλος εργασιών	871	1.145
Κέρδη/ (ζημιές) μετά από φόρους	781	954

Οι παραπάνω χρηματοοικονομικές πληροφορίες προκύπτουν από τις δημοσιευμένες οικονομικές καταστάσεις της εταιρίας BELANTEL HOLDINGS LTD για τις χρήσεις 2004-2005, οι οποίες έχουν συνταχθεί από την εταιρία βάσει των Δ.Π.Χ.Π. και έχουν ελεγχθεί από την ελεγκτική εταιρία MOORE STEPHENS STYLIANOU & CO στην Κύπρο.

Η εταιρία BELANTEL HOLDINGS LTD περιλαμβάνεται στις ενοποιημένες οικονομικές καταστάσεις της ΧΑΛΚΟΡ με τη μέθοδο της ολικής ενοποίησης.

METAL AGENCIES LTD

Η εταιρία ιδρύθηκε το 1990 με την επωνυμία TEPRO UK LTD και έδρα το Λονδίνο. Το 1991 η εταιρία TEPRO UK LTD μετονομάστηκε σε METAL AGENCIES LTD. Η εταιρία απασχολεί συνολικά 16 άτομα.

Σκοπός της, μεταξύ άλλων και σύμφωνα με τις διατάξεις του άρθρου 3 του καταστατικού της, είναι η ανάληψη εισαγωγικών – εξαγωγικών δραστηριοτήτων, η διεξαγωγή γενικού εμπορίου βιομηχανικών προϊόντων και αγαθών προσωπικής ή οικιακής χρήσης, πρώτων υλών, μετάλλων, η παροχή χρηματοοικονομικών υπηρεσιών, η πραγματοποίηση πάσης φύσης χρηματοοικονομικών συναλλαγών, η χορήγηση εγγυητικών επιστολών, η παροχή κτηματομεσιτικών εργασιών, η κατασκευή, συντήρηση, κατεδάφιση κτιρίων, εργοστασίων κτλ. με σκοπό την εξυπηρέτηση των επιδιώξεων της εταιρίας, η αγοραπωλησία μετοχών, ομολόγων, κτλ., η αναδοχή μετοχικών εκδόσεων, και γενικά η πραγματοποίηση εργασιών τέτοιων που εξυπηρετούν τους στόχους της εταιρίας.

Η εταιρία έχει ως βασικό αντικείμενο δραστηριότητας την εισαγωγή και εμπορία μεταλλικών προϊόντων.

Το εταιρικό κεφάλαιο της εταιρίας στις 31.12.2005 ανήλθε σε £250.000 διαιρούμενο σε 250.000 μετοχές ονομαστικής αξίας £ 1 έκαστη. Η εταιρική σύνθεση παρουσιάζεται ακολούθως:

Μέτοχοι	Αρ. Μεριδίων	%	Δικαιώματα Ψήφου
ΧΑΛΚΟΡ Α.Ε.	167.500	67,0	167.500
ΕΛΛΗΝΙΚΑ ΚΑΛΩΔΙΑ Α.Ε.	82.500	33,0	82.500
ΣΥΝΟΛΟ	250.000	100,0	250.000

Η αξία κτήσης της εταιρίας METAL AGENCIES LTD στα βιβλία της Εταιρίας ανήλθε σε € 140.931,03 την 31.12.2005.

Διαχειριστές της εταιρίας είναι οι κ.κ. Albert Meyir (Πρόεδρος), Ιωαννίδης Ευκλείδης, Δημήτριος Πουρής, Ronald Gee, Nicolas Gould και Andrew Geddes. Η θητεία τους λήγει το 2010.

Συνοπτικά, τα οικονομικά μεγέθη της εταιρίας για τις χρήσεις 2004 - 2005, παρουσιάζονται στον παρακάτω πίνακα:

METAL AGENCIES LTD (σε χιλ. €)	2004	2005
Μετοχικό κεφάλαιο	390	390
Ίδια κεφάλαια	1.544	2.076
Σύνολο ενεργητικού	26.393	31.096
Κύκλος εργασιών	55.228	58.262
Κέρδη/(ζημιές) μετά από φόρους	301	(592)

Οι παραπάνω χρηματοοικονομικές πληροφορίες προκύπτουν από τις δημοσιευμένες οικονομικές καταστάσεις της εταιρίας METAL AGENCIES LTD για τις χρήσεις 2004-2005, οι οποίες έχουν συνταχθεί από την εταιρία βάσει των Δ.Π.Χ.Π. και έχουν ελεγχθεί από την ελεγκτική εταιρία MOORE STEPHENS LLP στην Μεγάλη Βρετανία.

Η εταιρία METAL AGENCIES LTD περιλαμβάνεται στις ενοποιημένες οικονομικές καταστάσεις της ΧΑΛΚΟΡ με τη μέθοδο της ολικής ενοποίησης.

ΣΤΗΛΑΜΕΤ Α.Ε.

Η εταιρία ιδρύθηκε το 1981 (αρ. ΦΕΚ 4074/1981) με την επωνυμία «ΣΤΗΛΑΜΕΤ Εμπορία Χαλύβδων και Λοιπών Μετάλλων ΑΕ». Έχει έδρα την Αθήνα (Λ. Μεσογείων 2-4, Πύργος Αθηνών) και η διάρκειά της ορίστηκε σε 50 έτη από την ημερομηνία δημοσίευσης του καταστατικού της, δηλαδή μέχρι το έτος 2031. Είναι εγγεγραμμένη στο μητρώο Ανωνύμων Εταιριών της Νομαρχίας Αθηνών με αριθμό ΑΜΑΕ 7950/01/Β/86/593. Η εταιρία απασχολεί συνολικά 99 άτομα.

Σκοπός της εταιρίας, σύμφωνα με τις διατάξεις του άρθρου 4 του καταστατικού της, είναι η εμπορία χαλύβδων, μετάλλων ως και λοιπών ειδών, οι θερμικές κατεργασίες χαλύβδων και λοιπών μετάλλων και η ανάληψη αντιπροσωπειών οίκων του εσωτερικού και εξωτερικού. Επίσης η συμμετοχή της σε άλλες εταιρίες.

Η εταιρία ασχολείται με την εμπορία μετάλλων καθώς και την παροχή υπηρεσιών υποστήριξης των εταιριών του Ομίλου ΒΙΟΧΑΛΚΟ, όπως η προώθηση προϊόντων, η παροχή διοικητικής υποστήριξης και υπηρεσιών οργάνωσης διαδικασιών εσωτερικού ελέγχου, ο συντονισμός της εκπαίδευσης και ανάπτυξης του ανθρώπινου δυναμικού, μηχανογραφική υποστήριξη κ.λ.π.

Το μετοχικό κεφάλαιο της εταιρίας στις 31.12.2005 ανήλθε σε € 466.665,01 διαιρούμενο σε 15.900 μετοχές ονομαστικής αξίας € 29,35 έκαστη. Η μετοχική σύνθεση παρουσιάζεται ακολούθως:

Μέτοχοι	Αρ. Μετοχών	%	Δικαιώματα Ψήφου
ΧΑΛΚΟΡ Α.Ε.	4.700	29,6%	4.700
ΕΛΒΑΛ Α.Ε.	4.700	29,6%	4.700
ΕΛΛΗΝΙΚΑ ΚΑΛΩΔΙΑ Α.Ε.	4.700	29,6%	4.700
ΕΤΕΜ Α.Ε.	900	5,6%	900
SOVEL Α.Ε.	900	5,6%	900
ΣΥΝΟΛΟ	15.900	100,0%	15.900

Η αξία κτήσης της εταιρίας ΣΤΗΛΜΕΤ Α.Ε. στα βιβλία της Εταιρίας ανήλθε σε € 140.879,71 την 31.12.2005.

Η εταιρία διοικείται από 5μελές Διοικητικό Συμβούλιο, η θητεία του οποίου λήγει το 2006. Το Διοικητικό Συμβούλιο απαρτίζεται από τους ακόλουθους:

Ονοματεπώνυμο	Ιδιότητα Μέλους
Αθανάσιος Αθανασόπουλος	Πρόεδρος
Κωνσταντίνος Καρώνης	Αντιπρόεδρος
Θεόδωρος Βαλμάς	Μέλος
Albert Meyir	Μέλος
Εμμανουήλ Αλεξιάδης	Μέλος

Συνοπτικά, τα οικονομικά μεγέθη της εταιρίας για τις χρήσεις 2004 - 2005, παρουσιάζονται στον παρακάτω πίνακα:

ΣΤΗΛΜΕΤ ΑΕ (σε χιλ. €)	2004	2005
Μετοχικό κεφάλαιο	467	467
Ιδια κεφάλαια	631	1.756
Σύνολο ενεργητικού	2.831	4.207
Κύκλος εργασιών	7.897	8.055
Κέρδη μετά από φόρους.	334	1.533

Ενοπ Οικ Στοιχεία ΣΤΗΛΜΕΤ ΑΕ (σε χιλ. €)	2004	2005
Μετοχικό κεφάλαιο	467	467
Ιδια κεφάλαια	1.799	2.877
Σύνολο ενεργητικού	6.293	7.894
Κύκλος εργασιών	17.575	20.845
Κέρδη μετά από φόρους & δικαιώματα μειοψηφίας	1.391	1.243

Οι παραπάνω χρηματοοικονομικές πληροφορίες προκύπτουν από τις δημοσιευμένες οικονομικές καταστάσεις της εταιρίας ΣΤΗΛΜΕΤ Α.Ε. για τις χρήσεις 2004-2005, οι οποίες έχουν συνταχθεί από την εταιρία βάσει των Δ.Π.Χ.Π. και έχουν ελεγχθεί από τον Ορκωτό Ελεγκτή - Λογιστή κ. Ριρή Κυριάκο (Α.Μ.Σ.Ο.Ε.Λ. 12111) της ελεγκτικής εταιρίας PriceWaterhouseCoopers.

Η εταιρία ΣΤΗΛΜΕΤ Α.Ε. σε επίπεδο ομίλου περιλαμβάνεται στις ενοποιημένες οικονομικές καταστάσεις της ΧΑΛΚΟΡ με τη μέθοδο της ολικής ενοποίησης.

ΑΚΡΟ ΑΕΒΕ

Η εταιρία ιδρύθηκε το 1995, έχει έδρα την Αθήνα και η διάρκειά της ορίστηκε σε 50 έτη από την ημερομηνία δημοσίευσης του καταστατικού της, δηλαδή μέχρι το έτος 2045.

Η εταιρία ασχολείται με την παραγωγή πρεσαριστών χάλκινων ακροδεκτών και συνδέσμων καλωδίων.

Το μετοχικό κεφάλαιο της εταιρίας ανέρχεται σε € 2.302.007,24 , διαιρούμενο σε 785.668 μετοχές ονομαστικής αξίας € 2,93 έκαστη. Η μετοχική σύνθεση παρουσιάζεται ακολούθως:

Μέτοχοι	Αρ. Μετοχών	%	Δικαιώματα Ψήφου
ΧΑΛΚΟΡ Α.Ε.	663.877	84,50%	663.877
ΣΥΜΕΤ Α.Ε.	88.344	11,24%	88.344
Κληρονόμοι Δημήτριου Ρογκότη	33.447	4,26%	33.447
ΣΥΝΟΛΟ	785.668	100,00%	785.668

Η αξία κτήσης της εταιρίας ΑΚΡΟ Α.Ε.Β.Ε. στα βιβλία της Εταιρίας ανήλθε σε € 2.485.893,74 την 31.12.2005 ενώ η αξία αποτίμησης κατά την 31.12.2005 ανήλθε σε € 7.707,17.

Η εταιρία διοικείται από 7 μελές Διοικητικό Συμβούλιο, το οποίο απαρτίζεται από τους ακόλουθους:

Ονοματεπώνυμο	Ιδιότητα Μέλους
Κωνσταντίνος Γόντικας	Πρόεδρος
Χαράλαμπος Παπανικολάου	Αντιπρόεδρος
Γεώργιος Χριστοδουλόπουλος	Μέλος
Μιχάλης Σωτηριάδης	Μέλος
Βασίλειος Γοντζές	Μέλος
Ανδρέας Γοντζές	Μέλος
Αντώνης Αγγελόπουλος	Μέλος

Συνοπτικά, τα οικονομικά μεγέθη της εταιρίας για τις χρήσεις 2004 - 2005, παρουσιάζονται στον παρακάτω πίνακα:

ΑΚΡΟ Α.Ε.Β.Ε. (σε χιλ. €)	2004	2005
Μετοχικό κεφάλαιο	2.302	2.302
Ίδια κεφάλαια	951	1.223
Σύνολο ενεργητικού	2.294	2.076
Κύκλος εργασιών	519	427
Αποτελέσματα μετά από φόρους	(335)	(504)

Οι παραπάνω χρηματοοικονομικές πληροφορίες προκύπτουν από τις δημοσιευμένες οικονομικές καταστάσεις της εταιρίας ΑΚΡΟ Α.Ε.Β.Ε. για τις χρήσεις 2004-2005, οι οποίες έχουν συνταχθεί από την εταιρία βάσει του Ελληνικού Γενικού Λογιστικού Σχεδίου.

Η εταιρία ΑΚΡΟ Α.Ε.Β.Ε. περιλαμβάνεται στις ενοποιημένες οικονομικές καταστάσεις της ΧΑΛΚΟΡ με τη μέθοδο της ολικής ενοποίησης, αφού έγινε προσαρμογή των οικονομικών της καταστάσεων βάσει Δ.Π.Χ.Π.

TEPRO METALL AG

Η εταιρία ιδρύθηκε το 1990. Η έδρα της βρίσκεται στο Düsseldorf Γερμανίας. Η εταιρία απασχολεί συνολικά 63 άτομα.

Σκοπός της, σύμφωνα με τα άρθρα 1 και 2 του καταστατικού της, είναι η εμπορία προϊόντων μετάλλων, λεπτών μεμβρανών μετάλλων, μεταλλικών πλακών, καλωδίων και άλλων προϊόντων.

Η εταιρία ασκεί εμπορική δραστηριότητα για λογαριασμό των εταιριών του ομίλου ΒΙΟΧΑΛΚΟ και κατέχει το 100% των ΤΕΡΟ ΜΕΤΑΛΛ ΒΙΕΤΡΙΕΒΣ ΓΜΒΗ, η οποία από το 1997 έχει αναλάβει τις δραστηριότητες της ΤΕΡΟ ΜΕΤΑΛΛ ΑΓ, ΕΛΒΑΛ ΑΥΤΟΜΟΤΙΒΕ και ΜΚΣ ΜΕΤΑΛ.

Το μετοχικό κεφάλαιο της εταιρίας την 31.12.2005 ανέρχεται σε € 5.653.504,00, διαιρούμενο σε 11.042 μετοχές ονομαστικής αξίας € 512 έκαστη. Η μετοχική σύνθεση παρουσιάζεται ακολούθως:

Μέτοχοι	Αρ. Μετοχών	%	Δικαιώματα Ψήφου
ΕΛΒΑΛ Α.Ε.	4.460	40,39	4.460
ΧΑΛΚΟΡ ΑΕ	3.510	31,79	3.510
ΕΛΛΗΝΙΚΑ ΚΑΛΩΔΙΑ ΑΕ	1.648	14,92	1.648
ΣΙΔΕΝΟΡ ΑΕ	1.410	12,77	1.410
ΛΟΙΠΟΙ	14	0,13	14
ΣΥΝΟΛΟ	11.042	100%	11.042

Η αξία κτήσης της εταιρίας ΤΕΡΟ ΜΕΤΑΛΛ ΑΓ στα βιβλία της Εταιρίας ανήλθε σε € 2.873.391,92 την 31.12.2005.

Η εταιρία διοικείται από 3μελές Διοικητικό Συμβούλιο, η θητεία του οποίου λήγει το 2006. Το Διοικητικό Συμβούλιο απαρτίζεται από τους ακόλουθους:

Ονοματεπώνυμο	Ιδιότητα Μέλους
Albert Meyir	Πρόεδρος
Πουρής Δημήτριος	Μέλος
Ζαχαρίας Χατζηπαναγιώτου	Μέλος

Συνοπτικά, τα οικονομικά μεγέθη της εταιρίας για τις χρήσεις 2004 - 2005, παρουσιάζονται στον παρακάτω πίνακα:

ΤΕΡΟ ΜΕΤΑΛΛ ΑΓ (σε χιλ. €)	2004	2005
Μετοχικό κεφάλαιο	5.654	5.654
Ίδια κεφάλαια	9.746	8.028
Σύνολο ενεργητικού	21.428	25.798
Κύκλος εργασιών	58.415	71.546
Αποτελέσματα μετά από φόρους	(62)	(1.221)

Οι παραπάνω χρηματοοικονομικές πληροφορίες προκύπτουν από τις δημοσιευμένες οικονομικές καταστάσεις της εταιρίας ΤΕΡΟ ΜΕΤΑΛΛ ΑΓ για τις χρήσεις 2004-2005, οι οποίες έχουν συνταχθεί από την εταιρία βάσει των Δ.Π.Χ.Π. και έχουν ελεγχθεί από την ελεγκτική εταιρία ΚΡΜΓ στην Γερμανία.

Η εταιρία ΤΕΡΟ ΜΕΤΑΛΛ ΑΓ περιλαμβάνεται στις ενοποιημένες οικονομικές καταστάσεις της ΧΑΛΚΟΡ με τη μέθοδο της καθαρής θέσης.

2.4.6 ΑΠΟΛΟΓΙΣΤΙΚΕΣ ΠΛΗΡΟΦΟΡΙΕΣ ΔΡΑΣΤΗΡΙΟΤΗΤΑΣ ΟΜΙΛΟΥ ΧΑΛΚΟΡ 2004-2005

Οι ακόλουθες χρηματοοικονομικές πληροφορίες προέρχονται από τις δημοσιευμένες ενοποιημένες οικονομικές καταστάσεις των χρήσεων 2004-2005 οι οποίες έχουν ελεγχθεί από τον Τακτικό Ορκωτό Ελεγκτή-Λογιστή κ. Μιχαήλ Κόκκινό (Α.Μ.Σ.Ο.Ε.Λ. 12701) της ελεγκτικής εταιρίας KPMG ΚΥΡΙΑΚΟΥ ΟΡΚΩΤΟΙ ΕΛΕΓΚΤΕΣ Α.Ε. Οι εν λόγω καταστάσεις συντάχθηκαν από την Εταιρία βάσει των Διεθνών Προτύπων Χρηματοοικονομικής Πληροφόρησης (ΔΛΠ/ΔΠΧΠ) και εγκρίθηκαν με την από 9.3.2006 απόφαση του Δ.Σ. της Εταιρίας.

Στις ενοποιημένες οικονομικές καταστάσεις της Εταιρίας για τη χρήση 2005 περιλαμβάνονται: α) με τη μέθοδο της ολικής ενσωμάτωσης οι εταιρίες, ΕΛΛΗΝΙΚΑ ΚΑΛΩΔΙΑ Α.Ε. (79,65%), FITCO Α.Ε. (50,32%), ΣΤΗΛΜΕΤ Α.Ε. (53,10%), ΑΚΡΟ ΑΕΒΕ (84,50%), Ε.ΒΙ.ΤΕ. Α.Ε. (100,00%), SOFIA MED S.A. (100,00%), METAL AGENCIES LTD (93,28%), BELANTEL HOLDINGS LTD (100,00%), METAL GLOBE DOO (53,89%), COPPERPROM ΕΠΕ (71,86%), GENECOS SA (72,79%), ΣΥΛΛΑΝ Α.Ε. (75,16%), OGWELL LIMITED (100,00%), GRAVIER LTD (50,32%), Ε.Δ.Ε. Α.Ε. (79,65%), LESCO ROMANIA SA (79,65%), ΤΗΛΕΚΑΛΩΔΙΑ Α.Ε. (79,65%), ICME ECAB SA (78,52%), LESCO OOD (78,97%), ALURAME SRL (42,48%), STEELMET CYPRUS LTD (53,10%), ΕΡΓΟΣΤΗΛ Α.Ε. (31,86%), STEELMET EXPORTS SA (47,79%) και β) με τη μέθοδο της Καθαρής Θέσης τις εταιρίες, ΔΙΑΠΕΜ ΕΜΠΟΡΙΚΗ Α.Ε. (33,33%), ΕΛΚΕΜΕ Α.Ε. (30,97%), ΒΕΚΤΩΡ Α.Ε. (33,33%), S.C. STEELMET ROMANIA S.A. (40,00%), ΤΕΡΟ ΜΕΤΑΛ ΑΓ (43,67%), ENERGY SOLUTIONS S.A. (38,60%), ΗΛΕΚΤΡΟΠΑΡΑΓΩΓΗ ΘΙΣΒΗΣ Α.Ε. (20,00%), ΒΙΕΞΑΛ Ε.Π.Ε. (26,67%), DE LAIRE LIMITED (79,65%) και ELECTRIC CABLE AGENCIES LTD (79,65%).

Στις ενοποιημένες οικονομικές καταστάσεις της Εταιρίας για τη χρήση 2004 περιλαμβάνονται: α) με τη μέθοδο της ολικής ενσωμάτωσης οι εταιρίες, ΕΛΛΗΝΙΚΑ ΚΑΛΩΔΙΑ Α.Ε. (80,18%), FITCO Α.Ε. (50,32%), ΣΤΗΛΜΕΤ Α.Ε. (53,26%), ΑΚΡΟ ΑΕΒΕ (71,22%), Ε.ΒΙ.ΤΕ. Α.Ε. (100,00%), SOFIA MED S.A. (100,00%), METAL AGENCIES LTD (93,46%), BELANTEL HOLDINGS LTD (100,00%), METAL GLOBE DOO (54,06%), COPPERPROM ΕΠΕ (53,07%), GRAVIER LTD (50,32%), Ε.Δ.Ε. Α.Ε. (80,19%), ΤΗΛΕΚΑΛΩΔΙΑ Α.Ε. (80,18%), ICME ECAB SA (79,02%), LESCO OOD (79,54%), ALURAME SRL (42,61%), ΣΤΗΛΜΕΤ ΚΥΠΡΟΥ (53,26%), ΕΡΓΟΣΤΗΛ Α.Ε. (31,96%) και β) με τη μέθοδο της Καθαρής Θέσης οι εταιρίες, ΔΙΑΠΕΜ ΕΜΠΟΡΙΚΗ Α.Ε. (33,33%), ΕΛΚΕΜΕ Α.Ε. (31,01%), ΒΕΚΤΩΡ Α.Ε. (33,33%), S.C. STEELMET ROMANIA S.A. (40,00%), ΤΕΡΟ ΜΕΤΑΛ ΑΓ (43,75%), ENERGY SOLUTIONS S.A. (43,60%), ΗΛΕΚΤΡΟΠΑΡΑΓΩΓΗ ΘΙΣΒΗΣ Α.Ε. (20,00%), DE LAIRE LIMITED (80,18%), ELECTRIC CABLE AGENCIES LTD (80,18%) και LESCO ROMANIA SA (80,18%).

Η Εταιρία μέχρι την 31.12.2004 συνέτασσε οικονομικές καταστάσεις σύμφωνα με το Ελληνικό Γενικό Λογιστικό Σχέδιο. Από την 1.1.2005 η Εταιρία συντάσσει τις ετήσιες και περιοδικές εταιρικές και ενοποιημένες καταστάσεις βάσει των Διεθνών Προτύπων Χρηματοοικονομικής Πληροφόρησης (Δ.Π.Χ.Π.).

2.4.6.1 Χρηματοοικονομικές πληροφορίες αποτελεσμάτων 2004-2005

Στον πίνακα που ακολουθεί παρουσιάζεται η εξέλιξη του ενοποιημένου κύκλου εργασιών και των ενοποιημένων αποτελεσμάτων κατά την εξεταζόμενη περίοδο 2004-2005:

Στοιχεία Ενοποιημένης Κατάστασης Αποτελεσμάτων		
(ποσά σε χιλ €)	2005	2004
Κύκλος Εργασιών	711.732,05	559.495,38
Κόστος Πωληθέντων	(650.499,61)	(497.429,00)
Μικτά Κέρδη	61.232,45	62.066,38
(% στον κύκλο εργασιών)	8,60%	11,09%
Λοιπά λειτουργικά έσοδα	1.110,32	1.587,69
Έξοδα διοικητικής λειτουργίας	(21.742,98)	(26.766,26)
Έξοδα λειτουργίας διάθεσης	(14.476,63)	(12.237,79)
Λειτουργικά κέρδη προ χρηματοοικονομικών εξόδων	26.123,17	24.650,03
(% στον κύκλο εργασιών)	3,67%	4,41%
Πλέον: Έσοδα από μερίσματα	21,44	43,99
Μείον: Χρηματοοικονομικά Έξοδα	(13.623,91)	(12.943,21)
Πλέον/Μείον: Έσοδα/έξοδα από συμμετοχές	(14,50)	1.142,07
Κέρδη προ φόρων	12.506,20	12.892,88
(% στον κύκλο εργασιών)	1,76%	2,30%
Μείον: Φόρος εισοδήματος	(7.501,25)	3.969,06
Κέρδη μετά από φόρους	5.004,95	16.861,93
(% στον κύκλο εργασιών)	0,70%	3,01%
Κατανέμονται σε :		
Μετόχους Εταιρίας	3.490,96	14.154,26
Δικαιώματα Μειοψηφίας	1.514,00	2.707,67

2.4.6.2 Εξέλιξη εργασιών - αποτελεσμάτων

Κύκλος Εργασιών

Ο ενοποιημένος κύκλος εργασιών ανήλθε σε € 711.732,05 χιλ. στη χρήση 2005 έναντι € 559.495,38 χιλ. στη χρήση 2004, παρουσιάζοντας σημαντική αύξηση της τάξης του 27,21%. Η εν λόγω αύξηση οφείλεται κυρίως στην αύξηση της τιμής των υλών και επομένως και των προϊόντων αλλά και την αύξηση της ποσότητας των προϊόντων έλασης γενικά.

Η ανάλυση του ενοποιημένου κύκλου εργασιών ανά δραστηριότητα, κατηγορία προϊόντος καθώς και η γεωγραφική κατανομή παρουσιάζονται στο κεφ. 2.4.2.1 «Αντικείμενο δραστηριότητας ομίλου».

Η ανάλυση του ενοποιημένου κύκλου εργασιών ανά ενοποιούμενη εταιρία για την περίοδο 2004-2005 παρουσιάζεται στον παρακάτω πίνακα:

ΚΥΚΛΟΣ ΕΡΓΑΣΙΩΝ ΑΝΑ ΕΤΑΙΡΙΑ (σε χιλ. €)	2005	2004
ΧΑΛΚΟΡ Α.Ε.	294.826,04	253.050,98
ΕΛΛΗΝΙΚΑ ΚΑΛΩΔΙΑ Α.Ε.	189.731,71	167.615,59
FITCO Α.Ε.	24.492,20	18.916,60
METAL AGENCIES LTD	58.108,24	55.227,84
ΣΥΛΛ.ΑΝ. Α.Ε.	6,31	0,00
SOFIA MED SA	119.850,74	45.587,71
BELANTEL LTD	1.145,20	867,90
AKPO Α.Ε.Β.Ε.	367,11	518,86
METAL GLOBE DOO	5.240,12	1.781,82
ΣΤΗΛΜΕΤ Α.Ε.	17.877,96	17.574,55
COPPERPROM Ε.Π.Ε.	86,40	80,42
ΣΥΝΟΛΟ	711.732,05	561.222,28

Πηγή: Στοιχεία από την εταιρία ΧΑΛΚΟΡ, μη ελεγμένα από Ορκωτό Ελεγκτή-Λογιστή

Κόστος Παραγωγής - Μικτό Περιθώριο Κέρδους

Το κόστος παραγωγής σε ενοποιημένη βάση διαμορφώθηκε σε € 650.499,61 χιλ. το 2005 έναντι € 497.429,00 χιλ. το 2004, παρουσιάζοντας σημαντική αύξηση της τάξης του 30,77%. Η εν λόγω αύξηση οφείλεται αφενός στην ενίσχυση των πωλήσεων και αφετέρου στην αύξηση της τιμής των υλών.

Στον πίνακα που ακολουθεί παρουσιάζονται τα κόστη που διαμόρφωσαν το κόστος παραγωγής σε ενοποιημένη βάση των χρήσεων 2004-2005:

ΚΟΣΤΟΣ ΠΑΡΑΓΩΓΗΣ (σε χιλ. €)	2005	2004
Παροχές προσωπικού	34.532,68	39.180,21
Αμοιβές και έξοδα τρίτων	16.885,60	9.067,32
Παροχές από τρίτους	15.688,20	16.001,56
Φόροι τέλη	730,54	1.239,12
Διάφορα έξοδα	26.115,62	18.085,37
Αποσβέσεις	19.483,05	16.701,74
Αναλώσεις πρώτων υλών	537.063,91	397.153,67
ΣΥΝΟΛΟ	650.499,60	497.429,00

Πηγή: Στοιχεία από την εταιρία ΧΑΛΚΟΡ, μη ελεγμένα από Ορκωτό Ελεγκτή-Λογιστή

Σαν αποτέλεσμα το περιθώριο μικτού κέρδους του Ομίλου κατά την εξεταζόμενη διετία διαμορφώθηκε σε ποσοστό 8,60% στη χρήση 2005 από 11,09% στη χρήση 2004. Σημειώνεται ότι, η αύξηση του κόστους παραγωγής σε ενοποιημένη βάση για την περίοδο 2004-2005 διαμορφώθηκε σε 30,77% και υπήρξε υψηλότερη από την αντίστοιχη αύξηση του κύκλου εργασιών σε ενοποιημένη βάση που ήταν 27,21% με αποτέλεσμα το περιθώριο μικτού κέρδους να παρουσιάσει τη συγκεκριμένη επιδείνωση.

Έξοδα Διοικητικής Λειτουργίας

Κατά την περίοδο 2004-2005, τα έξοδα διοίκησης σε επίπεδο Ομίλου διαμορφώθηκαν σε € 21.742,98 χιλ. το 2005 έναντι € 26.766,26 χιλ. το 2004, παρουσιάζοντας σημαντική βελτίωση της τάξης του 18,77% παρά την ενίσχυση του ενοποιημένου κύκλου εργασιών. Η εν λόγω μείωση-βελτίωση οφείλεται στη διενέργεια πρόβλεψης € 5.000 χιλ το 2004 για το πρόστιμο της Ευρωπαϊκής Επιτροπής Ανταγωνισμού.

Ειδικότερα, τα έξοδα διοίκησης του Ομίλου για την περίοδο 2004-2005 αναλύονται στον παρακάτω πίνακα:

ΕΞΟΔΑ ΔΙΟΙΚΗΣΗΣ (σε χιλ. €)	2005	2004
Παροχές προσωπικού	10.001,77	11.884,68
Αμοιβές τρίτων	3.932,23	3.415,01
Παροχές από τρίτους	1.554,46	2.204,62
Φόροι τέλη	220,42	128,86
Διάφορα έξοδα	4.659,52	8.003,49
Αποσβέσεις	1.374,58	1.129,59
ΣΥΝΟΛΟ	21.742,98	26.766,26

Πηγή: Στοιχεία από την εταιρία ΧΑΛΚΟΡ, μη ελεγμένα από Ορκωτό Ελεγκτή-Λογιστή

Έξοδα Διάθεσης

Τα έξοδα διάθεσης σε επίπεδο Ομίλου διαμορφώθηκαν σε € 14.476,63 χιλ. το 2005 έναντι € 12.237,79 χιλ. το 2004, παρουσιάζοντας αύξηση της τάξης του 18,29% που οφείλεται στην αναδιάρθρωση του δικτύου πωλήσεων του εσωτερικού με τη κατάργηση αντιπροσώπων καθώς και σε αυξημένα έξοδα προώθησης κυρίως για νέα αλλά και για παλαιά προϊόντα για την ενίσχυση των πωλήσεων.

Ειδικότερα, τα έξοδα διάθεσης του Ομίλου για την περίοδο 2004-2005 αναλύονται στον παρακάτω πίνακα:

ΕΞΟΔΑ ΔΙΑΘΕΣΗΣ (σε χιλ. €)	2005	2004
Παροχές προσωπικού	6.749,53	4.290,77
Αμοιβές και έξοδα τρίτων	2.226,27	4.299,93
Παροχές από τρίτους	2.799,83	1.411,40
Φόροι τέλη	135,83	75,89
Διάφορα έξοδα	2.242,70	1.949,31
Αποσβέσεις	322,47	210,50
ΣΥΝΟΛΟ	14.476,63	12.237,79

Πηγή: Στοιχεία από την εταιρία ΧΑΛΚΟΡ, μη ελεγμένα από Ορκωτό Ελεγκτή-Λογιστή

Χρηματοοικονομικά έσοδα-έξοδα

Το 2005, τα χρηματοοικονομικά έσοδα-έξοδα του Ομίλου διαμορφώθηκαν σε € 13.623,91 χιλ. έναντι 12.943,21 χιλ. το 2004. Συγκεκριμένα, η ανάλυση των χρηματοοικονομικών εσόδων- εξόδων για τις χρήσεις 2004-2005 παρουσιάζεται στον παρακάτω πίνακα:

ΧΡΗΜΑΤΟΟΙΚΟΝΟΜΙΚΑ ΕΣΟΔΑ - ΕΞΟΔΑ (ποσά σε χιλ. €)	2005	2004
Πιστωτικοί τόκοι	376,21	327,44
Συναλλαγματικές διαφορές	-	1.365,77
Εσοδα Repos	60,83	19,86
Σύνολο Χρηματοοικονομικών εσόδων	437,04	1.713,07
Χρεωστικοί τόκοι & συναφή έξοδα βραχυπρόθεσμου τραπεζικού δανεισμού	(3.911,80)	(6.688,02)
Χρεωστικοί τόκοι & συναφή έξοδα μακροπρόθεσμου τραπεζικού δανεισμού	(9.462,81)	(6.726,52)
Συναλλαγματικές διαφορές	-	(966,69)
Λοιπά	(686,34)	(275,06)
Σύνολο Χρηματοοικονομικών εσόδων	(14.060,95)	(14.656,29)
ΣΥΝΟΛΟ	13.623,91	12.943,21

Πηγή: Στοιχεία από την εταιρία ΧΑΛΚΟΡ, μη ελεγμένα από Ορκωτό Ελεγκτή-Λογιστή

Αποτελέσματα προ φόρων

Τα ενοποιημένα αποτελέσματα προ φόρων διαμορφώθηκαν σε κέρδη ύψους € 12.506,20 χιλ. τη χρήση 2005 έναντι € 12.892,88 χιλ. που ήταν την προηγούμενη χρήση, παρουσιάζοντας ελαφρά μείωση που οφείλεται στη μείωση των μικτών αποτελεσμάτων.

Η ανάλυση των ενοποιημένων αποτελεσμάτων προ φόρων ανά ενοποιούμενη εταιρία για την περίοδο 2004-2005 παρουσιάζεται στον παρακάτω πίνακα:

ΑΠΟΤΕΛΕΣΜΑΤΑ ΠΡΟ ΦΟΡΩΝ ΑΝΑ ΕΤΑΙΡΙΑ (σε χιλ. €)	2005	2004
ΧΑΛΚΟΡ Α.Ε.	13.356,70	12.565,68
ΕΛΛΗΝΙΚΑ ΚΑΛΩΔΙΑ Α.Ε.	3.903,17	2.008,89
FITCO Α.Ε.	824,48	689,69
METAL AGENCIES LTD	(654,69)	367,23
ΣΥΛΛ.ΑΝ. Α.Ε.	(3,52)	-
SOFIA MED SA	(7,766,43)	(6.150,31)
BELANTEL LTD	1.059,94	868,17
AKPO Α.Ε.Β.Ε.	(1.115,66)	(356,01)
METAL GLOBE DOO	234,37	(26,87)
ΣΤΗΛΑΜΕΤ Α.Ε.	2.809,84	2.260,04
OGWELL LTD	0,75	-
GRAVIER LTD	-	24,95
EBITE Α.Ε.	(2,12)	(2,71)
COPPERPROM Ε.Π.Ε.	(4,16)	3,61
ΔΙΑΠΕΜ Α.Ε.	3,60	(13,36)
ΒΕΚΤΩΡ Α.Ε.	150,08	441,67
ΒΙΕΞΑΛ Ε.Π.Ε.	5,25	(3,61)

TEPRO METALL AG	(533,35)	(26,96)
SC STEELMET ROMANIA SA	119,25	229,78
ΕΛ.ΚΕ.ΜΕ. Α.Ε.	27,55	34,21
ENERGY SOLUTIONS SA	92,17	(4,20)
ΗΛΕΚΤΡΟΠΑΡΑΓΩΓΗ ΘΙΣΒΗΣ Α.Ε.	(1,02)	(17,01)
ΣΥΝΟΛΟ	12.506,20	12.892,88

Πηγή: Στοιχεία από την εταιρία ΧΑΛΚΟΡ, μη ελεγμένα από Ορκωτό Ελεγκτή-Λογιστή

Δικαιώματα Μειοψηφίας

Τα δικαιώματα μειοψηφίας των κερδών μετά από φόρους ανήλθαν σε € 1.514,00 χιλ. το 2005 από 2.707,67 χιλ. το 2004. Τα εν λόγω ποσά αναλύονται ανά ενοποιούμενη εταιρία ως ακολούθως:

ΔΙΚΑΙΩΜΑΤΑ ΜΕΙΟΨΗΦΙΑΣ (σε χιλ. €)	2005	2004
BELANTEL LTD	0,02	0,00
COPPERPROM ΕΠΕ	(1,17)	(1,55)
FITCO ΑΕ	280,54	1.129,67
GENECOS SA	(3,87)	(12,95)
GRAVIER LTD	-	11,03
METAL AGENCIES LTD	(39,78)	19,69
METAL GLOBE DOO	97,26	(12,34)
ΑΚΡΟ ΑΕΒΕ	(172,93)	(102,45)
ΕΛΛΗΝΙΚΑ ΚΑΛΩΔΙΑ ΑΕ	620,33	791,43
ΣΤΗΛΜΕΤ ΑΕ	734,28	885,15
ΣΥΛΛΑΝ ΑΕ	(0,67)	-
ΣΥΝΟΛΟ	1.514,00	2.707,67

Πηγή: Στοιχεία από την εταιρία ΧΑΛΚΟΡ, μη ελεγμένα από Ορκωτό Ελεγκτή-Λογιστή

2.4.6.3 Χρηματοοικονομικές πληροφορίες ισολογισμών 2004-2005

ΣΤΟΙΧΕΙΑ ΕΝΟΠΟΙΗΜΕΝΟΥ ΙΣΟΛΟΓΙΣΜΟΥ		
(ποσά σε χιλ. €)	2005	2004
ΕΝΕΡΓΗΤΙΚΟ		
<u>Μη κυκλοφορούν ενεργητικό</u>		
Ενσώματα πάγια	297.714,81	301.134,08
Άυλα περιουσιακά στοιχεία	2.832,02	2.978,59
Επενδύσεις σε ακίνητα	2.168,07	2.168,07
Συμμετοχές	6.842,59	7.535,32
Χρηματοοικονομικά στοιχεία διαθέσιμα στους πώληση	730,89	1.042,31
Αναβαλλόμενες φορολογικές απαιτήσεις	1.022,07	809,89
Λοιπές απαιτήσεις	3.293,31	748,21
Σύνολο μη κυκλοφορούντος ενεργητικού	314.603,76	316.416,48
<u>Κυκλοφορούν ενεργητικό</u>		
Αποθέματα	165.766,96	167.254,53
Εμπορικές και λοιπές απαιτήσεις	202.224,09	163.545,96
Παράγωγα	1.622,16	-
Χρηματοοικονομικά στοιχεία σε εύλογη αξία μέσω αποτελεσμάτων	8,23	-
Ταμειακά διαθέσιμα και ισοδύναμα ταμειακών διαθεσίμων	16.246,24	12.374,80
Σύνολο κυκλοφορούντος ενεργητικού	385.867,67	343.175,28
ΣΥΝΟΛΟ ΕΝΕΡΓΗΤΙΚΟΥ	700.471,43	659.591,76
ΙΔΙΑ ΚΕΦΑΛΑΙΑ		
<u>Ιδια Κεφάλαια αποδιδόμενα στους μετόχους</u>		
Μετοχικό κεφάλαιο	32.003,76	32.003,76
Αποθεματικό υπέρ το άρτιο	65.230,75	65.230,75
Συναλλαγματικές διαφορές ενοποίησης θυγατρικών	(516,78)	(92,35)
Αποθεματικά	61.611,68	54.215,68
Κέρδη εις νέον	27.086,41	35.588,36
Σύνολο	185.415,82	186.946,20
Δικαιώματα μειοψηφίας	33.836,37	31.709,46
Σύνολο ιδίων κεφαλαίων	219.252,19	218.655,66
ΥΠΟΧΡΕΩΣΕΙΣ		
<u>Μακροπρόθεσμες υποχρεώσεις</u>		
Δάνεια	213.749,23	229.756,93
Παράγωγα	1.015,08	0,00
Αναβαλλόμενες φορολογικές υποχρεώσεις	24.736,58	24.745,74
Υποχρεώσεις παροχών προσωπικού λόγω εξόδου από την υπηρεσία	3.948,69	3.591,97
Επιχορηγήσεις	2.662,33	3.393,99
Προβλέψεις	5.192,10	5.035,83
Λοιπές μακροπρόθεσμες υποχρεώσεις	10,59	33,75
Σύνολο μακροπρόθεσμων υποχρεώσεων	251.314,59	266.558,21
<u>Βραχυπρόθεσμες υποχρεώσεις</u>		
Προμηθευτές και λοιπές υποχρεώσεις	61.508,99	50.547,03
Τρέχουσες φορολογικές υποχρεώσεις	7.856,93	7.557,71
Δάνεια	159.007,02	116.273,15
Παράγωγα	1.531,72	0,00
Σύνολο βραχυπρόθεσμων υποχρεώσεων	229.904,65	174.377,89
Σύνολο Υποχρεώσεων	481.219,24	440.936,10
ΣΥΝΟΛΟ ΙΔΙΩΝ ΚΕΦΑΛΑΙΩΝ ΚΑΙ ΥΠΟΧΡΕΩΣΕΩΝ	700.471,43	659.591,76

2.4.6.4 Ανάλυση σημαντικών πληροφοριών ισολογισμού

Η παρακάτω ανάλυση αφορά ορισμένα κονδύλια των λογαριασμών Ενεργητικού και Παθητικού του Ενοποιημένου Ισολογισμού:

ΕΝΣΩΜΑΤΕΣ ΑΚΙΝΗΤΟΠΟΙΗΣΕΙΣ

Η αναπόσβεστη αξία των ενσώματων ακινητοποιήσεων του Ομίλου την 31.12.2005 ανήλθαν σε € 297.714,81 χιλ., από € 301.134,08 χιλ. που ήταν την προηγούμενη χρήση, και αναλύονται ως ακολούθως:

ΕΝΣΩΜΑΤΕΣ ΑΚΙΝΗΤΟΠΟΙΗΣΕΙΣ (ποσά σε χιλ. €)	2005	2004
Γήπεδα- οικόπεδα	36.930,64	36.685,78
Κτίρια & τεχνικά έργα	61.304,64	61.292,32
Μηχανήματα-τεχνικές εγκαταστάσεις & λοιπός μηχ/κός εξοπλισμός	184.978,16	178.012,97
Μεταφορικά μέσα	1.193,72	1.271,10
Έπιπλα & λοιπός εξοπλισμός	2.812,37	2.788,08
Ακινητοποιήσεις υπό εκτέλεση & προκαταβολές	10.495,28	21.083,82
ΣΥΝΟΛΟ	297.714,81	301.134,08

Πηγή: Στοιχεία από την εταιρία ΧΑΛΚΟΡ, μη ελεγμένα από Ορκωτό Ελεγκτή-Λογιστή

ΣΥΜΜΕΤΟΧΕΣ ΣΕ ΣΥΝΔΕΔΕΜΕΝΕΣ ΚΑΙ ΛΟΙΠΕΣ ΕΠΙΧΕΙΡΗΣΕΙΣ

Ο λογαριασμός σε συνδεδεμένες και λοιπές επιχειρήσεις του Ομίλου την 31.12.2005 συνολικού ύψους € 6.842,59 χιλ. έναντι € 7.535,32 χιλ. την 31.12.2004 αναλύεται στον παρακάτω πίνακα:

Επωνυμία	Χώρα εγκατάστασης	Συνολικό Ποσοστό συμμετοχής	31.12.2005 (σε €)	31.12.2004 (σε €)
ΔΙΑΠΕΜ ΕΜΠΟΡΙΚΗ Α.Ε.	Ελλάς	33,33%	210.928	207.548
ΕΛΚΕΜΕ Α.Ε.	Ελλάς	30,97%	568.976	546.123
ΒΕΚΤΩΡ Α.Ε.	Ελλάς	33,33%	1.006.580	1.219.089
S.C. STEELMET ROMANIA S.A.	Ρουμανία	40,00%	877.912	682.654
TEPRO METALL AG	Γερμανία	43,67%	3.505.928	4.254.052
ENERGY SOLUTIONS SA	Βουλγαρία	38,60%	369.059	309.112
ΗΛΕΚΤΡΟΠΑΡΑΓΩΓΗ ΘΙΣΒΗΣ Α.Ε.	Ελλάς	20,00%	17.980	24.000
ΕΛΛΗΝΙΚΗ ΧΑΛΥΒΔΕΜΠΟΡΙΚΗ Α.Ε.	Ελλάς	35,93%	-	-
COPPERPROM Ε.Π.Ε.	Ελλάς	40,00%	6.481	-
ΒΙΕΞΑΛ Ε.Π.Ε.	Ελλάς	26,67%	-	-
Ε.Δ.Ε. Α.Ε.	Ελλάς	79,65%	106.221	106.221
DE LAIRE LIMITED	Κύπρος	79,65%	118.429	109.410
ECA LTD	Αγγλία	79,65%	54.096	67.120
LESCO ROMANIA S.A.	Ρουμανία	79,65%	-	9.990
ΣΥΝΟΛΟ			6.842.589	7.535.319

Πηγή: Στοιχεία από την εταιρία ΧΑΛΚΟΡ, μη ελεγμένα από Ορκωτό Ελεγκτή-Λογιστή

ΑΠΟΘΕΜΑΤΑ

Η ανάλυση των αποθεμάτων του Ομίλου των χρήσεων 2004 και 2005 αναλύεται στον παρακάτω πίνακα:

ΑΠΟΘΕΜΑΤΑ (ποσά σε χιλ. €)	2005	2004
Εμπορεύματα	19.744,58	16.897,33
Προϊόντα έτοιμα	48.987,61	42.572,68
Προϊόντα ημιτελή - υποπροϊόντα & υπολείμματα	21.752,87	22.945,04
Υποπροϊόντα & υπολείμματα	1.520,77	4.621,22
Παραγωγή σε εξέλιξη	22.004,86	18.884,10
Πρώτες & βοηθητικές ύλες, αναλώσιμα υλικά, ανταλλακτικά & είδη συσκευασίας	51.826,84	61.334,16
Σύνολο	165.837,54	167.254,53
Μείον: Προβλέψεις για άχρηστα, καθυστερημένα & κατεστραμμένα αποθέματα	(70,58)	-
ΣΥΝΟΛΟ	165.766,96	167.254,53

Πηγή: Στοιχεία από την εταιρία ΧΑΛΚΟΡ, μη ελεγμένα από Ορκωτό Ελεγκτή-Λογιστή

Δεν υπάρχουν απαξιωμένα ή βραδέως κινούμενα αποθέματα .

Τα αποθέματα αποτιμώνται στην κατ' είδος χαμηλότερη τιμή μεταξύ κόστους κτήσης και καθαρής ρευστοποιήσιμης αξίας. Το κόστος κτήσης προσδιορίζεται με την μέθοδο του μέσου σταθμικού κόστους. Η καθαρή ρευστοποιήσιμη αξία εκτιμάται με βάση τις τρέχουσες τιμές πώλησης των αποθεμάτων στα πλαίσια της συνήθους δραστηριότητας αφαιρουμένων και των τυχόν εξόδων ολοκλήρωσης και πώλησης όπου συντρέχει περίπτωση. Σημειώνεται ότι ειδικά για τις περιπτώσεις υποπροϊόντων, αυτά αποτιμούνται κατευθείαν στην καθαρή ρευστοποιήσιμη αξία. Διαγραφές αναγνωρίζονται στα αποτελέσματα της χρήσης κατά την οποία προκύπτουν.

ΕΜΠΟΡΙΚΕΣ & ΛΟΙΠΕΣ ΑΠΑΙΤΗΣΕΙΣ

Το υπόλοιπο του λογαριασμού «Εμπορικές και λοιπές απαιτήσεις» διαμορφώθηκε σε € 202.224,09 χιλ. την 31.12.2005 έναντι € 163.545,96 χιλ. την 31.12.2004 και αναλύεται στον παρακάτω πίνακα:

ΕΜΠΟΡΙΚΕΣ & ΛΟΙΠΕΣ ΑΠΑΙΤΗΣΕΙΣ (ποσά σε χιλ. €)	2005	2004
Καθαρές απαιτήσεις πελατών	116.393,31	91.091,81
Προκαταβολές για αγορά αποθεμάτων	428,21	1.332,34
Προκαταβολές για αγορά παγίων	706,19	119,51
Λοιπές προκαταβολές	1.184,99	7.022,25
Γραμμάτια-Επιταγές εισπρακτ. & σφραγ/νες	39.165,10	29.699,80
Απαιτήσεις από συνδεδεμένα μέρη	8.978,31	4.346,60
Απαιτήσεις κατά λοιπών συμμετοχικού ενδιαφέροντος επιχειρήσεις	829,08	24,00
Λοιποί χρεώστες	34.538,90	29.909,65
ΣΥΝΟΛΟ	202.224,09	163.545,96

Πηγή: Στοιχεία από την εταιρία ΧΑΛΚΟΡ, μη ελεγμένα από Ορκωτό Ελεγκτή-Λογιστή

Η αύξηση στο λογαριασμό "Απαιτήσεις από συνδεδεμένα μέρη" οφείλεται σε αύξηση των απαιτήσεων της θυγατρικής SOFIA MED SA από εταιρίες που δεν ενοποιούνται ολικά από την Εταιρία και προκύπτει από τις υψηλότερες τιμές μετάλλου το 2005 έναντι των αντίστοιχων το 2004.

Γενικότερα, η αύξηση στα υπόλοιπα των λογαριασμών «Απαιτήσεις πελατών» και «Γραμμάτια & Επιταγές εισπρακτέες» αποδίδεται στην ενίσχυση του κύκλου εργασιών λόγω αύξησης της τιμής των μετάλλων.

ΙΔΙΑ ΚΕΦΑΛΑΙΑ

Τα Ιδια Κεφάλαια του Ομίλου διαμορφώθηκαν σε € 219.252,19 χιλ. τη χρήση 2005 και σε € 218.655,66 χιλ. τη χρήση 2004.

Για την εξεταζόμενη περίοδο 2004-2005, τα δικαιώματα μειοψηφίας που αναλογούν στα ενοποιημένα ίδια κεφάλαια ανήλθαν σε € 33.836,37 χιλ. τη χρήση 2005 έναντι € 31.709,46 χιλ. τη χρήση 2004 και αναλύονται ανά ενοποιούμενη εταιρία στον πίνακα που ακολουθεί:

ΔΙΚΑΙΩΜΑΤΑ ΜΕΙΟΨΗΦΙΑΣ ΠΟΥ ΑΝΑΛΟΓΟΥΝ ΣΤΑ ΕΝΟΠΟΙΗΜΕΝΑ ΙΔΙΑ ΚΕΦΑΛΑΙΑ		
(ποσά σε χιλ. €)	2005	2004
BELANTEL LTD	0,02	0,00
COPPERPROM ΕΠΕ	17,78	31,61
FITCO AE	14.155,64	14.039,42
GENECOS SA	(43,49)	(39,63)
GRAVIER LTD	-	11,88
METAL AGENCIES LTD	103,75	135,77
METAL GLOBE DOO	113,44	17,48
AKPO AEBE	1,19	100,91
ΕΛΛΗΝΙΚΑ ΚΑΛΩΔΙΑ ΑΕ	18.020,04	16.500,14
ΣΤΗΛΜΕΤ ΑΕ	1.468,67	911,87
ΣΥΛΛΑΝ ΑΕ	(0,67)	-
ΣΥΝΟΛΟ	33.836,37	31.709,46

Πηγή: Στοιχεία από την εταιρία ΧΑΛΚΟΡ, μη ελεγμένα από Ορκωτό Ελεγκτή-Λογιστή

ΜΑΚΡΟΠΡΟΘΕΣΜΕΣ ΤΡΑΠΕΖΙΚΕΣ ΥΠΟΧΡΕΩΣΕΙΣ

Οι μακροπρόθεσμες τραπεζικές υποχρεώσεις του Ομίλου διαμορφώθηκαν σε € 213.749,23 χιλ. στις 31.12.2005 έναντι € 229.756,93 χιλ. που ήταν στις 31.12.2004 και αναλύονται ως εξής:

ΜΑΚΡΟΠΡΟΘΕΣΜΕΣ ΤΡΑΠΕΖΙΚΕΣ ΥΠΟΧΡΕΩΣΕΙΣ (σε χιλ. €)		
	2005	2004
Τραπεζικός δανεισμός	59.249,23	79.756,93
Ομολογιακά δάνεια	154.500,00	150.000,00
ΣΥΝΟΛΟ	213.749,23	229.756,93

Κατά την χρήση 2004 η Εταιρία προχώρησε στην σύναψη Ομολογιακών Δανείων από ομάδα τραπεζών ύψους Ευρώ 100.000.000 για αναχρηματοδότηση του βραχυπρόθεσμου δανεισμού της. Ο συνολικός δανεισμός της Εταιρίας θα εξυπηρετηθεί εντός 5ετίας. Κατά την χρήση 2004 εκ μέρους της Εταιρίας αποπληρώθηκαν δάνεια (μακροπρόθεσμου και βραχυπρόθεσμου ορίζοντα) συνολικής αξίας Ευρώ 61.224.000. Κατά την χρήση 2005 η Εταιρία προχώρησε στην σύναψη επιπρόσθετου Ομολογιακού Δανείου Ευρώ 30.000.000 κυρίως για την εξυπηρέτηση αναγκών κεφαλαίου κίνησης που προκάλεσε η άνοδος της τιμής του χαλκού. Κατά την ίδια περίοδο η Εταιρία αποπλήρωσε δάνεια συνολικού ύψους Ευρώ 30.768.000 (μακροπρόθεσμου και βραχυπρόθεσμου ορίζοντα).

ΜΑΚΡΟΠΡΟΘΕΣΜΕΣ ΤΡΑΠΕΖΙΚΕΣ ΥΠΟΧΡΕΩΣΕΙΣ ΑΝΑ ΤΡΑΠΕΖΑ (σε χιλ. €)		
	2005	2004
HYPOVEREINS BANK	3.272,73	4.909,09
ΕΜΠΟΡΙΚΗ	6.805,98	20.107,46
EUROBANK	4.500,00	0
ALPHA BANK	9.000,00	13.722,62
ETBA	8.749,68	12.249,55
NBG, London	9.337,22	22.351,55
PRIVATE BANK	13.000,00	0
IFC	4.583,39	6.416,67
ΣΥΝΟΛΟ	59.249,23	79.756,93

Πηγή: Στοιχεία από την εταιρία ΧΑΛΚΟΡ, μη ελεγμένα από Ορκωτό Ελεγκτή-Λογιστή

ΒΡΑΧΥΠΡΟΘΕΣΜΕΣ ΥΠΟΧΡΕΩΣΕΙΣ

Οι βραχυπρόθεσμες υποχρεώσεις του Ομίλου την 31.12.2005 ανήλθαν σε € 229.904,65 χιλ. έναντι 174.377,89 χιλ. στις 31.12.2004 και το μεγαλύτερο μέρος αφορά σε υποχρεώσεις σε τράπεζες, προμηθευτές, φόρους-τέλη και πιστωτές διάφορους.

ΠΡΟΣ ΤΡΑΠΕΖΕΣ

Η ανάλυση των βραχυπρόθεσμων τραπεζικών υποχρεώσεων του Ομίλου ύψους € 159.007,02 χιλ. την 31.12.2005 και € 116.273,15 χιλ. την 31.12.2004 ανά τράπεζα και τα υπόλοιπά τους αναλύονται στον πίνακα που ακολουθεί:

ΒΡΑΧΥΠΡΟΘΕΣΜΕΣ ΤΡΑΠΕΖΙΚΕΣ ΥΠΟΧΡΕΩΣΕΙΣ (σε χιλ. €)		
	2005	2004
Τραπεζικοί ανοικτοί λογαριασμοί	48,37	830,72
Τραπεζικός δανεισμός	158.958,65	115.442,43
ΣΥΝΟΛΟ	159.007,02	116.273,15

ΒΡΑΧΥΠΡΟΘΕΣΜΕΣ ΤΡΑΠΕΖΙΚΕΣ ΥΠΟΧΡΕΩΣΕΙΣ ΑΝΑ ΤΡΑΠΕΖΑ (σε χιλ. €)		
	2005	2004
ΕΘΝΙΚΗ	20.246,92	17.390,22
EUROBANK	9.250,00	6.000,00
BNP	3.000,00	107,70
HSBC	3.502,12	0,00
ΠΕΙΡΑΙΩΣ	7.466,41	208,18
CITIBANK	10.793,51	5.161,88
EGNATIA BANK	261,19	2.480,98
BANCPOST	4.465,93	1.926,83
BRD POLICOLOR	3.014,87	2.205,06
NBG LONDON	2.000,00	0,00
ΕΜΠΟΡΙΚΗ	11.788,36	4.792,58
ALPHA BANK	20.967,18	15.668,25
IFC	1.890,84	1.833,04
ALPHA, LONDON	19.985,00	49.227,00
HVB	12.605,00	3.304,47
ΕΜΠΟΡΙΚΗ, GERM	13.189,46	0,00
BPB	6.089,03	0,00
HYPOVEREINS BANK	1.636,36	1.636,36
ETBA	3.499,87	3.499,87
ΛΑΙΚΗ	2.500,00	0
ΣΥΝΟΛΟ	158.985,65	115.442,43

Πηγή: Στοιχεία από την εταιρία ΧΑΛΚΟΡ, μη ελεγμένα από Ορκωτό Ελεγκτή-Λογιστή

ΠΡΟΣ ΠΡΟΜΗΘΕΥΤΕΣ

Οι υποχρεώσεις του Ομίλου προς προμηθευτές ανήλθαν σε € 61.508,99 χιλ. την 31.12.2005 και € 50.547,03 χιλ. την 31.12.2004. Σημειώνεται ότι δεν υπάρχει προμηθευτής με υπόλοιπο μεγαλύτερο του 10% στο σύνολο των προμηθευτών την 31.12.2005 πλην της εταιρίας GLENCORE INTERNATIONAL.

2.4.6.5 Χρηματοοικονομικές πληροφορίες ενοποιημένων ταμειακών ροών 2004 -2005

Οι ενοποιημένες ταμειακές ροές της Εταιρίας για τις χρήσεις 2004-2005 παρατίθενται ως ακολούθως:

(ποσά σε χιλ. €)	2005	2004
<u>ΤΑΜΕΙΑΚΕΣ ΡΟΕΣ ΑΠΟ ΛΕΙΤΟΥΡΓΙΚΕΣ ΔΡΑΣΤΗΡΙΟΤΗΤΕΣ</u>		
Κέρδη προ φόρων	12.506,20	12.892,88
Πλέον/Μείον προσαρμογές για:		
Αποσβέσεις	21.044,73	17.859,87
Προβλέψεις	1.564,36	5.334,03
Αποτελέσματα επενδυτικής δραστηριότητας	(443,99)	(1.932,45)
Χρεωστικοί τόκοι & συναφή έξοδα	13.374,61	13.414,54
Κέρδη/Ζημιές από πώληση παγίων	(155,81)	0,00
Κέρδη/Ζημιές από πώληση Συμμετοχών	(39,96)	0,00
Ζημιά από καταστροφή/ Απομείωση παγίων	661,12	9,77
Πλέον/Μείον προσαρμογές για μεταβολές λογαριασμών κεφαλαίου κίνησης ή που σχετίζονται με τις λειτουργικές δραστηριότητες:		
Μείωση/ (Αύξηση) αποθεμάτων	1.416,99	(64.544,56)
Μείωση/ (Αύξηση) απαιτήσεων	(42.822,48)	(41.568,94)
Μείωση/ (Αύξηση) υποχρεώσεων (πλην τραπεζών)	11.915,75	6.736,65
Κέρδη/ Ζημιές Εύλογης Αξίας Παραγώγων	1.565,57	0,00
Μείον:		
Χρεωστικοί τόκοι & συναφή έξοδα καταβεβλημένα	(14.060,95)	(12.734,68)
Καταβεβλημένοι φόροι	(7.738,10)	(2.212,68)
Καθαρές ταμειακές ροές από λειτουργικές δραστηριότητες	(1.211,95)	(66.745,57)
<u>ΤΑΜΕΙΑΚΕΣ ΡΟΕΣ ΑΠΟ ΕΠΕΝΔΥΤΙΚΕΣ ΔΡΑΣΤΗΡΙΟΤΗΤΕΣ</u>		
Αγορές ενσώματων περιουσιακών στοιχείων	(17.704,41)	(21.186,51)
Αγορές άυλων περιουσιακών στοιχείων	(999,82)	(433,92)
Πωλήσεις ενσώματων παγίων	872,35	780,05
Πωλήσεις άυλων περιουσιακών στοιχείων	3,50	3,93
Πωλήσεις συμμετοχών	16.024,45	82,22
Μερίσματα Εισπραχθέντα	21,44	43,99
Αγορά χρηματοοικονομικών περιουσιακών στοιχείων σε εύλογη αξία μέσω αποτελεσμάτων	(8,23)	0,00
Τόκοι που εισπράχθηκαν	376,21	327,44
Αύξηση συμμετοχής σε συγγενείς εταιρίες	(8,40)	(821,61)
Αύξηση συμμετοχής σε θυγατρικές εταιρίες	(15.960,00)	0,00
Αύξηση συμμετοχής σε λοιπές συμμετοχές	0,00	(407,13)
Καθαρές ταμειακές ροές από επενδυτικές δραστηριότητες	(17.382,91)	(21.611,54)
<u>ΤΑΜΕΙΑΚΕΣ ΡΟΕΣ ΑΠΟ ΧΡΗΜΑΤΟΔΟΤΙΚΕΣ ΔΡΑΣΤΗΡΙΟΤΗΤΕΣ</u>		
Μερίσματα πληρωθέντα σε μετόχους της μητρικής εταιρίας	(3.877,81)	(4.164,70)
Δάνεια αναληφθέντα	65.875,15	161.355,32
Αποπληρωμή δανεισμού	(39.148,99)	(66.015,30)
Μερίσματα πληρωθέντα σε δικαιώματα μειοψηφίας	(382,06)	
Καθαρές ταμειακές ροές από χρηματοδοτικές δραστηριότητες	22.466,30	91.175,32
Καθαρή Αύξηση/Μείωση στα ταμειακά διαθέσιμα και ισοδύναμα	3.871,44	2.818,20
Ταμειακά διαθέσιμα στην έναρξη της περιόδου	12.374,80	9.556,60
Ταμειακά Διαθέσιμα στην λήξη της περιόδου	16.246,24	12.374,80

2.4.6.6 Χρηματοοικονομικές πληροφορίες για τις μεταβολές της καθαρής θέσης των χρήσεων 2004-2005

(ποσά σε χιλ. €)	Μετοχικό κεφάλαιο	Αποθεματικό υπέρ το άρτιο	Λοιπά αποθεματικά	Αποτελέσματα εις νέον	Συναλλαγματικές Διαφορές	Σύνολο	Δικαιώματα μειοψηφίας	Σύνολο ιδίων κεφαλαίων
Υπόλοιπα την 1/1/2004	32.003,76	65.230,75	50.489,12	25.431,22	0,00	173.154,85	31.606,93	204.761,78
Συναλλαγματικές διαφορές					(92,35)	(92,35)	186,97	94,62
Κέρδος/(ζημιά) που αναγνωρίστηκε άμεσα στα ίδια κεφάλαια				966,64		966,64	0,00	966,64
Καθαρό κέρδος χρήσης				14.154,26		14.154,26	2.707,67	16.861,93
Σύνολο αναγνωρισμένου καθαρού κέρδους χρήσης	0,00	0,00	0,00	15.120,90	(92,35)	15.028,54	2.894,64	17.923,19
								0,00
Αύξηση-μείωση % συμμετοχής σε θυγατρικές				2.707,68		2.707,68	(2.792,11)	(84,43)
Μεταφορά αποθεματικών			3.726,57	(3.792,19)		(65,63)		(65,63)
Μέρισμα				(3.879,24)		(3.879,24)		(3.879,24)
	0,00	0,00	3.726,57	(4.963,76)	0,00	(1.237,19)	(2.792,11)	(4.029,30)
Υπόλοιπο στις 31/12/2004	32.003,76	65.230,75	54.215,68	35.588,36	(92,35)	186.946,20	31.709,46	218.655,66
Εφαρμογή Δ.Λ.Π. 32 και 39			(882,12)	(24,11)		(906,23)		(906,23)
Υπόλοιπα την 1/1/2005	32.003,76	65.230,75	53.333,56	35.564,25	(92,35)	186.039,97	31.709,46	217.749,43
Συναλλαγματικές διαφορές					(424,43)	(424,43)		-424,43
Κέρδος/(ζημιά) που αναγνωρίστηκε άμεσα στα ίδια κεφάλαια			390,482	767,89		1.158,38		1.158,38
Καθαρό κέρδος χρήσης				3.490,96		3.490,96	1.514,00	5.004,96
Σύνολο αναγνωρισμένου καθαρού κέρδους χρήσης	0,00	0,00	390,48	4.258,85	(424,43)	4.224,90	1.514,00	5.738,90
						0,00		0,00
Αύξηση-μείωση % συμμετοχής σε θυγατρικές						0,00	612,91	612,91
Μεταφορά αποθεματικών			7.887,63	(7.887,63)		0,00		0,00
Μέρισμα				(4.849,05)		(4.849,05)		(4.849,05)
	0,00	0,00	7.887,63	(12.736,69)	0,00	(4.849,05)	612,91	(4.236,14)
Υπόλοιπο στις 31/12/2005	32.003,76	65.230,75	61.611,68	27.086,42	(516,78)	185.415,82	33.836,37	219.252,19

2.4.6.7 Επενδύσεις 2004 - 2005

Στον παρακάτω πίνακα παρουσιάζεται αναλυτικά ανά έτος και κατηγορία οι πραγματοποιηθείσες επενδύσεις του Ομίλου κατά την εξεταζόμενη διετία 2004-2005.

(ποσά σε χιλ. €)	2004	2005	ΣΥΝΟΛΟ 2004-2005
ΑΣΩΜΑΤΕΣ ΑΚΙΝΗΤΟΠΟΙΗΣΕΙΣ (Α)	433,92	999,82	1.433,74
Γήπεδα - Οικόπεδα	6,70	203,03	209,73
Κτίρια - Εγκ/σεις κτιρίων - Τεχνικές Εγκαταστάσεις	1.215,42	884,73	2.100,15
Μηχανήματα - τεχνικές εγκ. & λοιπός μηχανολογικός εξοπλισμός	4.835,21	4.044,27	8.879,48
Μεταφορικά μέσα	538,71	276,57	815,28
Επιπλα & λοιπός εξοπλισμός	836,47	810,32	1.646,79
Ακτινοποιήσεις υπο εκτέλεση	14.296,92	11.485,49	25.782,41
ΕΝΣΩΜΑΤΕΣ ΑΚΙΝΗΤΟΠΟΙΗΣΕΙΣ (Β)	21.729,43	17.704,41	39.433,84
ΓΕΝΙΚΟ ΣΥΝΟΛΟ (Α+Β)	21.763,35	18.704,23	40.467,58

Πηγή: Στοιχεία από την εταιρία ΧΑΛΚΟΡ, μη ελεγμένα από Ορκωτό Ελεγκτή-Λογιστή

Οι επενδύσεις στις ασώματες ακινητοποιήσεις αφορούν δαπάνες αγοράς λογισμικών προγραμμάτων των εταιριών του Ομίλου.

Στα Γήπεδα - Οικόπεδα το συνολικό ποσό των € 209,73 χιλ. αναλύεται ως εξής:

- Αγορά οικοπέδου το 2005 από την Εταιρία στη περιοχή της Θίβης αξίας € 31 χιλ. περίπου.
- Αγορά κατά συνιδιοκτησία εκτάσεων γύρω από τη θυγατρική στην Βουλγαρία SOFIA MED SA αξίας € 172 χιλ. περίπου.

Στα Κτίρια - Εγκ/σεις Κτιρίων - Τεχνικές Εγκαταστάσεις οι κυριότερες επενδύσεις τη περίοδο 2004-2005 ήταν:

- Διαμόρφωση γραφείων Διοικητικών υπηρεσιών τη περίοδο 2004-2005 από την Εταιρία αξίας € 919 χιλ. περίπου.
- Διαμόρφωση αιθουσών, κατασκευή αποδυτηρίων και διαμόρφωση αποθηκευτικών χώρων τη περίοδο 2004-2005 στο Σωληνουργείο της Εταιρίας αξίας € 363 χιλ. περίπου.
- Κατασκευή πύργου γραμμής υψηλής τάσης το 2004 από την θυγατρική ΕΛΛΗΝΙΚΑ ΚΑΛΩΔΙΑ Α.Ε. αξίας € 453,67 χιλ. περίπου.
- Κατασκευή δωματίου προετοιμασίας καλωδίων υψηλής τάσης από την θυγατρική ΕΛΛΗΝΙΚΑ ΚΑΛΩΔΙΑ Α.Ε. αξίας € 312,32 χιλ. περίπου.

Στα Μηχανήματα - Λοιπό Μηχανολογικό εξοπλισμό οι σημαντικότερες κτήσεις τη περίοδο 2004-2005 ήταν οι εξής:

- Επέκταση μηχανής επένδυσης σωλήνων Ecutherm το 2004 στο Σωληνουργείο της Εταιρίας αξίας € 148 χιλ. περίπου.
- Αγορά μιας υποβιβαστικής το 2004 στο Σωληνουργείο της Εταιρίας αξίας € 223 χιλ. περίπου.
- Αναβάθμιση των ηλεκτρικών πινάκων του τυκτικού για LWC No1 το 2004 στο Σωληνουργείο της Εταιρίας αξίας € 153 χιλ. περίπου.
- Αγορά και εγκατάσταση δεύτερης γραμμής επένδυσης σωλήνων Ecutherm (με δυνατότητα επιπλέον για διπλο σωλήνα) το 2004 στο Σωληνουργείο της Εταιρίας αξίας € 324 χιλ. περίπου.
- Αγορά και εγκατάσταση γραμμής ημίσκληρου σωλήνα Νο3 το 2004 στο Σωληνουργείο της Εταιρίας αξίας € 409 χιλ. περίπου.
- Συμπληρωματικός εξοπλισμός γραμμής ημίσκληρου σωλήνα Νο3 το 2004 στο Σωληνουργείο της Εταιρίας αξίας € 719 χιλ. περίπου.
- Αναβάθμιση κυκλώματος σαπουνελαίων ψυχρού ελάστρου το 2005 στο Σωληνουργείο της Εταιρίας αξίας € 216 χιλ. περίπου.
- Αγορά και εγκατάσταση μπουτινέζας από την θυγατρική της ΕΛΛΗΝΙΚΑ ΚΑΛΩΔΙΑ Α.Ε. στην Ρουμανία, ICME ECAB SA, το 2004 , αξίας € 284 χιλ. περίπου.

- Αγορά και εγκατάσταση στρεπτικής μηχανής από την θυγατρική ΕΛΛΗΝΙΚΑ ΚΑΛΩΔΙΑ Α.Ε. το 2005 αξίας € 450 χιλ. περίπου.
- Αγορά και εγκατάσταση μηχανολογικού εξοπλισμού για την παραγωγή πλατέων προϊόντων χαλκού από την θυγατρική στην Βουλγαρία SOFIA MED SA συνολικής αξίας € 1.190,67 χιλ. περίπου.

Στις Ακίνητοποιήσεις υπό εκτέλεση οι σημαντικότερες προσθήκες τη περίοδο 2004-2005 αφορούσαν τα εξής:

- Κατασκευή αιθουσών το 2005 στο Σωληνουργείο της Εταιρίας αξίας € 185 χιλ. περίπου.
- Αγορά, κατασκευή και εγκατάσταση μηχανολογικού εξοπλισμού από την θυγατρική στη Βουλγαρία SOFIA MED SA συνολικής αξίας € 18.032,64 χιλ. περίπου, κυρίως για τη παραγωγή προϊόντων έλασης.
- Αγορά και εγκατάσταση μηχανής παραγωγής μίγματος LSF για τα καλώδια το 2005 από την θυγατρική ΕΛΛΗΝΙΚΑ ΚΑΛΩΔΙΑ Α.Ε. αξίας € 1.100 χιλ. περίπου.

Στον πίνακα που ακολουθεί παρουσιάζεται η γεωγραφική κατανομή των πραγματοποιηθέντων επενδύσεων των χρήσεων 2004-2005:

Επενδύσεις σε ενσώματα, άυλα & ακίνητα πάγια (ποσά σε χιλ. €)	2004	2005
Ελλάδα	6.731,95	7.934,44
Βουλγαρία	11.952,17	8.186,94
Ρουμανία	3.079,23	2.582,85
Σύνολο	21.763,35	18.704,23

Πηγή: Στοιχεία από την εταιρία ΧΑΛΚΟΡ, μη ελεγμένα από Ορκωτό Ελεγκτή-Λογιστή

2.4.7 ΠΕΡΙΛΗΨΗ ΤΩΝ ΔΙΑΦΟΡΩΝ Δ.Π.Χ.Π. ΚΑΙ Ε.Γ.Λ.Σ. ΤΟΥ ΟΜΙΛΟΥ ΧΑΛΚΟΡ

Συμφωνία των Ιδίων Κεφαλαίων και των Καθαρών Αποτελεσμάτων μεταξύ των ελληνικών λογιστικών προτύπων και των διεθνών προτύπων χρηματοοικονομικής πληροφόρησης (Δ.Π.Χ.Π.)

Οι οικονομικές καταστάσεις της ΧΑΛΚΟΡ, που από 1.1.2005 συντάσσονται σύμφωνα με τα Διεθνή Πρότυπα Χρηματοοικονομικής Πληροφόρησης (Δ.Π.Χ.Π.) διαφέρουν σε ορισμένα σημεία από τις οικονομικές καταστάσεις που συντάσσονταν σύμφωνα με Ελληνικό Γενικό Λογιστικό Σχέδιο (Ε.Γ.Λ.Σ.).

Σημειώνεται ότι, οι παρακάτω πληροφορίες που αφορούν την προσαρμογή των ενοποιημένων ιδίων κεφαλαίων της 1.1.2004 και 1.1.2005 έχουν συνταχθεί από την Εταιρία και έχουν ελεγχθεί από τον Ορκωτό Ελεγκτή κ. Μιχαήλ Κόκκινο (Α.Μ.Σ.Ο.Ε.Λ. 12701) της ελεγκτικής εταιρίας KPMG Κυριάκου Ορκωτοί Ελεγκτές Α.Ε.

Ο ακόλουθος πίνακας παρουσιάζει τις αναμορφώσεις των ιδίων κεφαλαίων σε ενοποιημένο επίπεδο για τη χρήση που έληξε την 31.12.2003 προκειμένου να προσαρμοσθούν με τα Δ.Π.Χ.Π.

ΠΙΝΑΚΑΣ ΑΝΑΠΡΟΣΑΡΜΟΓΗΣ & ΑΝΑΜΟΡΦΩΣΗΣ ΙΔΙΩΝ ΚΕΦΑΛΑΙΩΝ (ποσά σε χιλ. €)	
Ιδια Κεφάλαια Ομίλου, κατά Ε.Γ.Λ.Σ., την 1.1.2004	145.332,12
<i>Προσαρμογές των Διεθνών Προτύπων Χρηματοοικονομικής Πληροφόρησης</i>	
Αναπροσαρμογές αναβαλλόμενης φορολογίας	(33.745,39)
Διαγραφή άϋλων στοιχείων και εξόδων πολυετούς απόσβεσης	(4.956,89)
Επαναπροσδιορισμός αξίας οικοπέδων, κτιρίων και μηχανημάτων	102.581,31
Επαναταξινόμηση επιχορηγήσεων στις μακροπρόθεσμες υποχρεώσεις	(4.410,01)
Αναδιατύπωση των προβλέψεων για παροχές σε εργαζομένους	(3.321,63)
Αναγνώριση προβλέψεων	3.078,17
Αντιλογισμός μερισμάτων χρήσεως 2003	4.442,59
Αντιλογισμός διανομής χρήσεως 2004	0,00
Υποτίμηση συμμετοχών	(2.833,84)
Αλλαγή τρόπου ενοποίησης	(926,76)
Λοιπά	(477,90)
Σύνολο Αναμορφώσεων	59.429,66
Σύνολο Ιδίων Κεφαλαίων, κατά τα Διεθνή Λογιστικά Πρότυπα, την 1.1.2004	204.761,78

Ο ακόλουθος πίνακας παρουσιάζει τις αναμορφώσεις των ιδίων κεφαλαίων σε ενοποιημένο επίπεδο για τη χρήση που έληξε την 31.12.2004 προκειμένου να προσαρμοσθούν με τα Δ.Π.Χ.Π.

ΠΙΝΑΚΑΣ ΑΝΑΠΡΟΣΑΡΜΟΓΗΣ & ΑΝΑΜΟΡΦΩΣΗΣ ΙΔΙΩΝ ΚΕΦΑΛΑΙΩΝ (ποσά σε χιλ. €)	
Ιδια Κεφάλαια Ομίλου, κατά Ε.Γ.Λ.Σ., την 31.12.2004	151.133,70
<i>Προσαρμογές των Διεθνών Προτύπων Χρηματοοικονομικής Πληροφόρησης</i>	
Αναπροσαρμογές αναβαλλόμενης φορολογίας	(24.097,48)
Διαγραφή άϋλων στοιχείων και εξόδων πολυετούς απόσβεσης	(3.360,93)
Επαναπροσδιορισμός αξίας οικοπέδων, κτιρίων και μηχανημάτων	104.169,10
Επαναταξινόμηση επιχορηγήσεων στις μακροπρόθεσμες υποχρεώσεις	(3.623,37)
Αναδιατύπωση των προβλέψεων για παροχές σε εργαζομένους	(2.556,82)
Αναγνώριση προβλέψεων	(9,34)
Αντιλογισμός μερισμάτων χρήσεως 2003	0,00
Αντιλογισμός διανομής χρήσεως 2004	5.284,60
Υποτίμηση συμμετοχών	(3.247,83)
Αλλαγή τρόπου ενοποίησης	(459,08)
Λοιπά	(4.576,89)
Σύνολο Αναμορφώσεων	67.521,97
Σύνολο Ιδίων Κεφαλαίων, κατά τα Διεθνή Λογιστικά Πρότυπα, την 31.12.2004	218.655,66

Σημειώσεις επί των προσαρμογών των ενοποιημένων ιδίων κεφαλαίων:

(1) Αναπροσαρμογές αναβαλλόμενης φορολογίας

Με βάση τα ΔΠΧΠ (ΔΛΠ 12), έγινε υπολογισμός των αναβαλλόμενων φόρων, δηλαδή των φορολογικών απαιτήσεων και υποχρεώσεων που απεικονίζουν τις προσωρινές φορολογικές διαφορές μεταξύ της φορολογικής και της λογιστικής βάσης.

(2) Διαγραφή άϋλων στοιχείων και εξόδων πολυετούς απόσβεσης

Ορισμένες κατηγορίες δαπανών που αναγνωρίζονται ως έξοδα πολυετούς αποσβέσεως σύμφωνα με το Ε.Γ.Λ.Σ., πρέπει να επιβαρύνουν άμεσα το αποτέλεσμα της χρήσης στην οποία προέκυψαν σύμφωνα με τα ΔΠΧΠ. Επομένως το αναπόσβεστο υπόλοιπο των δαπανών αυτών αναμόρφωσε τα αποτελέσματα εις νέον.

(3) Επαναπροσδιορισμός αξίας οικοπέδων, κτιρίων, μηχανημάτων

Σύμφωνα με την Ελληνική φορολογική νομοθεσία τα γήπεδα και τα κτίρια επανεκτιμώνται κάθε τετραετία με βάση συγκεκριμένους συντελεστές, και καταχώρηση της αναπροσαρμογής στα Ιδια Κεφάλαια ως αποθεματικό, ενώ τα λοιπά ενσώματα πάγια παραμένουν στην αξία κτήσης τους. Με βάση το ΔΠΧΠ 1 για τη πρώτη εφαρμογή των ΔΠΧΠ ο όμιλος επέλεξε να αποτιμήσει τα πάγια στην τρέχουσα αξία κατά τη πρώτη εφαρμογή, αξία η οποία πλέον θεωρείται ως κόστος κτήσης (deemed cost). Η διαφορά αποτίμησης αναμόρφωσε τα αποτελέσματα εις νέον.

(4) Επαναταξινόμηση επιχορηγήσεων στις μακροπρόθεσμες υποχρεώσεις

Σύμφωνα με το ΕΓΛΣ οι επιχορηγήσεις παγίων στοιχείων καταχωρούνται ως αποθεματικό στα Ιδια Κεφάλαια. Με βάση το ΔΛΠ 20, ταξινομήθηκαν ως Εσοδα Επομένων χρήσεων.

(5) Αναδιατύπωση των προβλέψεων για παροχές σε εργαζομένους

Με βάση το ΕΓΛΣ οι προβλέψεις αποζημιώσεων προσωπικού υπολογίζονται ως το ποσό που απαιτείται για την αποζημίωση του συνόλου του προσωπικού. Ορισμένες εταιρείες του Ομίλου δεν διενεργούσαν καθόλου πρόβλεψη αποζημίωσης του προσωπικού, με βάση τη φορολογική νομοθεσία. Σύμφωνα με τα ΔΠΧΠ, οι προβλέψεις για αποζημίωση του προσωπικού έχουν καθοριστεί με βάση αναλογιστική μελέτη και η διαφορά έχει αναμορφώσει τα αποτελέσματα εις νέον.

(6) Αντιλογισμός διανομής

Σύμφωνα με το ΕΓΛΣ το προτεινόμενο μέρισμα συμπεριλαμβάνεται στις υποχρεώσεις της εταιρείας κατά τη κατάρτιση των Οικονομικών Καταστάσεων. Με βάση τα Δ.Π.Χ.Π. (ΔΛΠ 10) το ποσό αυτό παραμένει στα Ιδια Κεφάλαια μέχρι την έγκρισή του από τη Γενική Συνέλευση των Μετόχων.

(7) Υποτίμηση συμμετοχών

Με βάση το ΕΓΛΣ οι συμμετοχές αποτιμώνται στη χαμηλότερη αξία μεταξύ της τιμής κτήσεως και της εσωτερικής λογιστικής αξίας, ή της μέσης χρηματιστηριακής αξίας του τελευταίου μήνα της περιόδου σε περίπτωση που αυτές είναι εισηγμένες σε Χρηματιστήριο. Με βάση τα ΔΠΧΠ οι συμμετοχές μπορούν να αποτιμηθούν στο κόστος κτήσης τους, εκτός και αν υπάρχει ένδειξη απομείωσης της αξίας τους. Ο όμιλος αποτίμησε ορισμένες συμμετοχές στο κόστος κτήσης, και απομείωσε την αξία άλλων χρησιμοποιώντας κυρίως την μέθοδο της προεξόφλησης των μελλοντικών ταμειακών ροών (DCF).

Ο ακόλουθος πίνακας παρουσιάζει τις προσαρμογές, οι οποίες εφαρμόστηκαν στις καταστάσεις αποτελεσμάτων του Ομίλου της χρήσης 2004 (Ε.Γ.Λ.Σ.) προκειμένου να προσαρμοσθούν στα Δ.Π.Χ.Π. Οι πληροφορίες αυτές έχουν συνταχθεί από την Εταιρία και έχουν ελεγχθεί από τον Ορκωτό Ελεγκτή κ. Μιχαήλ Κόκκινο (Α.Μ.Σ.Ο.Ε.Λ. 12701) της ελεγκτικής εταιρίας KPMG Κυριάκου Ορκωτοί Ελεγκτές Α.Ε.

Συμφωνία Κατάστασης Αποτελεσμάτων Ομίλου - Χρήσης 2004			
ΟΜΙΛΟΣ	Ε.Γ.Λ.Σ.	Επίδραση μετάβασης	Δ.Π.Χ.Π.
Πωλήσεις	561.222,28	(1.726,90)	559.495,38
Κόστος πωληθέντων	(502.964,94)	5.535,94	(497.429,00)
Μικτό κέρδος	58.257,34	3.809,04	62.066,38
Δαπάνες διάθεσης	(12.170,79)	(67,00)	(12.237,79)
Δαπάνες διοίκησης	(20.049,13)	(6.717,13)	(26.766,26)
Λοιπά έσοδα εκμετάλλευσης	1.000,12	587,58	1.587,69
Αποτελέσματα εκμετάλλευσης	27.037,53	(2.387,51)	24.650,03
Χρηματοοικονομικά έσοδα / (έξοδα)	(14.183,21)	1.240,00	(12.943,21)
Κέρδη / ζημιές από συνδεδεμένες επιχειρήσεις	855,53	286,55	1.142,07
Έσοδα από μερίσματα	0,00	43,99	43,99
Έκτακτα και ανόργανα έξοδα	(3.243,62)	3.243,62	-
Έκτακτα και ανόργανα έσοδα	3.099,98	(3.099,98)	-
Έκτακτα κέρδη	918,38	(918,38)	-
Έκτακτες ζημιές	(232,18)	232,18	-
Έξοδα προηγούμενων χρήσεων	(1.070,86)	1.070,86	-
Έσοδα απο προβλέψεις προηγούμενων χρήσεων	5.035,22	(5.035,22)	-
Έσοδα προηγούμενων χρήσεων	752,23	(752,23)	-
Κέρδη προ φόρων	18.969,00	(6.076,12)	12.892,88
Φόρος εισοδήματος	(6.392,83)	10.361,88	3.969,06
Καθαρά κέρδη χρήσης	12.576,18	4.285,76	16.861,93

Σημειώσεις επί των προσαρμογών των ενοποιημένων αποτελεσμάτων:

(1) Έξοδα Διοίκησης

Η επίδραση της μετάβασης από Ε.Γ.Λ.Σ. σε Δ.Λ.Π. στα έξοδα διοίκησης του Ομίλου ΧΑΛΚΟΡ ύψους € 6.717 χιλ. αναλύεται σε ποσό € 5.000 χιλ. που αφορά την επιβάρυνση του αποτελέσματος της χρήσης 2004 με την πρόβλεψη για το πρόστιμο από την Ευρωπαϊκή Επιτροπή Ανταγωνισμού, σε ποσό € 1.594 χιλ. που αφορά τις αμοιβές στελεχών και μελών του ΔΣ εκ κερδών χρήσεως και σε ποσό € 123 χιλ. που αφορά λοιπές επιβαρύνσεις.

(1) Έσοδα από προβλέψεις προηγούμενων χρήσεων

Η επίδραση της μετάβασης από Ε.Γ.Λ.Σ. σε Δ.Λ.Π. στα έσοδα από προβλέψεις προηγούμενων χρήσεων του Ομίλου ΧΑΛΚΟΡ ποσού 5.035 χιλ. Ευρώ, αφορούσε την απαλοιφή εσόδου από προβλέψεις επισφαλειών των εταιριών ΧΑΛΚΟΡ, ΕΛΛΗΝΙΚΑ ΚΑΛΩΔΙΑ και FITCO.

2.4.8 ΧΡΗΜΑΤΟΟΙΚΟΝΟΜΙΚΕΣ ΠΛΗΡΟΦΟΡΙΕΣ ΣΧΕΤΙΚΑ ΜΕ ΤΗ ΣΥΓΧΩΝΕΥΣΗ

Στον πίνακα, που ακολουθεί παρουσιάζεται η συμμετοχή της ΧΑΛΚΟΡ, της FITCO και καθώς και των λοιπών ενοποιούμενων εταιριών του Ομίλου, στα συνολικά ίδια κεφάλαια, στο σύνολο του Ενεργητικού, στον συνολικό κύκλο εργασιών και στα αποτελέσματα μετά φόρων του Ομίλου την 31.12.2005 (βάσει Δ.Π.Χ.Π.):

31.12.2005	ΙΔΙΑ ΚΕΦΑΛΑΙΑ		ΚΥΚΛΟΣ ΕΡΓΑΣΙΩΝ		ΕΝΕΡΓΗΤΙΚΟ		ΑΠΟΤΕΛΕΣΜΑΤΑ ΜΕΤΑ ΑΠΟ ΦΟΡΟΥΣ & ΔΙΚΑΙΩΜΑΤΑ ΜΕΙΟΨΗΦΙΑΣ	
	(σε χιλ. €)	%	(σε χιλ. €)	%	(σε χιλ. €)	%	(σε χιλ. €)	%
ΧΑΛΚΟΡ ΑΕ	168.890,37	77,03%	294.826,05	41,42%	422.862,72	60,37%	8.622,57	247,0%
FITCO Α.Ε.	18.823,09	8,58%	24.492,21	3,44%	41.070,30	5,86%	285,51	8,2%
ΛΟΙΠΕΣ ΕΝΟΠ/ΝΕΣ ΕΤΑΙΡΙΕΣ	31.538,73	14,39%	392.413,79	55,14%	236.538,41	33,77%	(5.417,12)	(155,2)%
ΣΥΝΟΛΟ	219.252,19	100,00%	711.732,05	100,00%	700.471,43	100,00%	3.490,96	100,00%

Πηγή: Στοιχεία από την ΧΑΛΚΟΡ, δεν έχουν ελεγχθεί από Ορκωτό Ελεγκτή-Λογιστή

Στον πίνακα, που ακολουθεί παρουσιάζεται η συμμετοχή της ΧΑΛΚΟΡ, της FITCO και καθώς και των λοιπών ενοποιούμενων εταιριών του Ομίλου, στα συνολικά ίδια κεφάλαια, στο σύνολο του Ενεργητικού, στον συνολικό κύκλο εργασιών και στα αποτελέσματα μετά φόρων του Ομίλου την 31.3.2006 (βάσει Δ.Π.Χ.Π.):

31.3.2006	ΙΔΙΑ ΚΕΦΑΛΑΙΑ		ΚΥΚΛΟΣ ΕΡΓΑΣΙΩΝ		ΕΝΕΡΓΗΤΙΚΟ		ΑΠΟΤΕΛΕΣΜΑΤΑ ΜΕΤΑ ΑΠΟ ΦΟΡΟΥΣ & ΔΙΚΑΙΩΜΑΤΑ ΜΕΙΟΨΗΦΙΑΣ	
	(σε χιλ. €)	%	(σε χιλ. €)	%	(σε χιλ. €)	%	(σε χιλ. €)	%
ΧΑΛΚΟΡ ΑΕ	175.577,83	74,66%	94.625,82	39,70%	461.304,48	57,13%	4.209,54	34,79%
FITCO	20.101,45	8,55%	6.864,38	2,88%	45.235,71	5,60%	643,27	5,32%
ΛΟΙΠΕΣ ΕΝΟΠ/ΝΕΣ ΕΤΑΙΡΙΕΣ	39.477,59	16,79%	101.490,20	42,58%	300.899,48	37,27%	7.245,89	59,89%
ΣΥΝΟΛΟ	235.156,87	100,00%	238.334,93	100,00%	807.439,67	100,00%	12.098,70	100,00%

Πηγή: Στοιχεία από την ΧΑΛΚΟΡ, δεν έχουν ελεγχθεί από Ορκωτό Ελεγκτή-Λογιστή

Στην περίπτωση κατά την οποία η απορρόφηση της θυγατρικής εταιρίας FITCO είχε πραγματοποιηθεί την 1/1/2005 με τους όρους του Σχεδίου Σύμβασης Συγχώνευσης, τότε η καθαρή θέση και τα αποτελέσματα του Ομίλου ΧΑΛΚΟΡ την 31.12.2005 και την 31.3.2006 θα είχε ως εξής:

Α) ΚΑΘΑΡΗ ΘΕΣΗ ΟΜΙΛΟΥ 31.12.2005 & 31.3.2006

Ενοποιημένη μετά την συγχώνευση κατάσταση μεταβολών ιδίων κεφαλαίων την 31/12/2005 σύμφωνα με τα ΔΠΧΠ (ποσά σε χιλ. €)							
	Μετοχικό κεφάλαιο	Διαφορά Υπέρ άρτιο	Αποθεματ. Εύλογης αξίας	Λοιπά αποθεματικά	Αποτελέσματα εις νέον	Δικαιώματα μειοψηφίας	ΣΥΝΟΛΟ
Υπόλοιπο την 31/12/2005 με βάση τα ΔΠΧΠ Ενοπ. Ισολ.	32.003,76	65.230,75	-491,64	61.586,54	27.086,42	33.836,36	219.252,19
Αύξηση του μετοχικού κεφαλαίου της ΧΑΛΚΟΡ για στρογγυλοποίηση Αύξ.μετοχ.κεφαλ. Με τα δικαιώμ. μειοψηφίας της απορροφούμενης FITCO	667,03	-667,03					0,00
Αποθεματικά των απορ/ών που αφορούσαν "Διαφορές Ενοποίησης" & "Δικαιώματα Μειοψηφίας" και ενσωματώθηκαν στα αποθεματικά της απορροφώσας	5.707,81			846,53		-6.554,34	0,00
				472,05	8.447,58	-7.601,30	1.318,33
Υπόλοιπο την 31/12/05 βάσει ΔΠΧΠ ενοποιημένου συγχωνευμένου ισολογισμού	38.378,60	64.563,72	-491,64	62.905,12	35.534,00	19.680,72	220.570,52

Πηγή: Στοιχεία από την ΧΑΛΚΟΡ, δεν έχουν ελεγχθεί από Ορκωτό Ελεγκτή-Λογιστή

Ενοποιημένη μετά την συγχώνευση κατάσταση μεταβολών ιδίων κεφαλαίων την 31/3/2006 σύμφωνα με τα ΔΠΧΠ							
	Μετοχικό κεφάλαιο	Διαφορά Υπέρ άρθιο	Αποθεματ. Εύλογης αξίας	Λοιπά αποθεματικά	Αποτελεσμα τα εις νέον	Δικαιώματα μειοψηφίας	ΣΥΝΟΛΟ
Υπόλοιπο την 31/3/2006 με βάση τα ΔΠΧΠ Ενοπ. Ισολ.	32.003,76	65.230,75	-200,37	62.805,56	39.740,47	35.576,70	235.156,87
Αύξηση του μετοχικού κεφαλαίου της ΧΑΛΚΟΡ για στρωγυλοποίηση	667,03	-667,03					0,00
Αύξ.μετοχ.κεφαλ. Με τα δικαιώμ. μειοψηφίας της απορροφούμενης FITCO	5.707,81			846,53		-6.554,34	0,00
Αποθεματικά απορροφούμενης που αφορούσαν "Διαφορές Ενοποίησης" & "Δικαιώματα Μειοψηφίας" και ενσωματώθηκαν στα αποθεματικά της απορροφώσας				472,05	9.082,67	-8.236,39	1.318,33
Υπόλοιπο την 31/3/2006 βάσει ΔΠΧΠ ενοποιημένου συγχωνευμένου ισολογισμού	38.378,60	64.563,72	-200,37	64.124,14	48.823,14	20.785,97	236.475,20

Πηγή: Στοιχεία από την ΧΑΛΚΟΡ, δεν έχουν ελεγχθεί από Ορκωτό Ελεγκτή-Λογιστή

B) ΑΠΟΤΕΛΕΣΜΑΤΑ ΟΜΙΛΟΥ 31.12.2005 & 31.3.2006

Τα αποτελέσματα του Ομίλου και πως αυτά κατανέμονται στους μετόχους της Εταιρίας και στα δικαιώματα μειοψηφίας στις 31.12.2005 και στις 31.3.2006, εφόσον η συγχώνευση είχε πραγματοποιηθεί την 1/1/2005 με τους όρους του Σχεδίου Σύμβασης Συγχώνευσης, διαμορφώνονται ως εξής:

	Κέρδη που αναλογούν στους μετόχους της Εταιρίας	Δικαιώματα μειοψηφίας	Σύνολο
Υπόλοιπο την 31/12/2005 με βάση τα ΔΠΧΠ Ενοπ. Αποτελεσμάτων	3.490,96	1.514,00	5.004,96
Μείωση των δικαιωμάτων μειοψηφίας λόγω συγχώνευσης	<u>280,54</u>	<u>-280,54</u>	<u>0,00</u>
Υπόλοιπο την 31/12/05 βάσει ΔΠΧΠ Ενοπ. συγχωνευμένων Αποτελεσμάτων	3.771,50	1.233,46	5.004,96

	Κέρδη που αναλογούν στους μετόχους της Εταιρίας	Δικαιώματα μειοψηφίας	Σύνολο
Υπόλοιπο την 31/3/2006 με βάση τα ΔΠΧΠ Ενοπ. Αποτελεσμάτων	12.098,71	1.393,28	13.491,99
Μείωση των δικαιωμάτων μειοψηφίας λόγω συγχώνευσης	<u>635,09</u>	<u>-635,09</u>	<u>0,00</u>
Υπόλοιπο την 31/3/06 βάσει ΔΠΧΠ Ενοπ. συγχωνευμένων Αποτελεσμάτων	12.733,80	758,19	13.491,99

Η Εταιρία βεβαιώνει ότι, όπως προκύπτει από τους ανωτέρω πίνακες, δεν επηρεάζονται σημαντικά με την παρούσα συγχώνευση τα ίδια κεφάλαια, τα αποτελέσματα και οι ταμειακές ροές του ομίλου δεδομένου ότι η απορροφούμενη εταιρία FITCO ενσωματωνόταν με τη μέθοδο της ολικής ενοποίησης στην ΧΑΛΚΟΡ.

2.4.9 ΑΠΟΛΟΓΙΣΤΙΚΕΣ ΠΛΗΡΟΦΟΡΙΕΣ ΔΡΑΣΤΗΡΙΟΤΗΤΑΣ ΟΜΙΛΟΥ ΓΙΑ ΤΗΝ ΠΕΡΙΟΔΟ ΠΟΥ ΕΛΗΞΕ ΤΗΝ 31.3.2006

Στο παρόν κεφάλαιο παρουσιάζονται χρηματοοικονομικές πληροφορίες για τα οικονομικά μεγέθη του Ομίλου ΧΑΛΚΟΡ, όπως αυτά προκύπτουν από τις δημοσιευμένες συνοπτικές ενοποιημένες λογιστικές καταστάσεις της περιόδου 1.1.-31.3.2006 οι οποίες δεν έχουν επισκοπηθεί από Ορκωτό Ελεγκτή-Λογιστή καθώς δεν απαιτείται σύμφωνα με το Ν. 3229/2004. Οι εν λόγω καταστάσεις συντάχθηκαν από την Εταιρία σύμφωνα με τα Διεθνή Πρότυπα Χρηματοοικονομικής Πληροφόρησης (Δ.Π.Χ.Π.). Η Εταιρία βεβαιώνει ότι οι οικονομικές καταστάσεις της περιόδου 1.1.2006-31.3.2006 έχουν συνταχθεί σύμφωνα με τις αρχές που ορίζονται στο ΔΛΠ 1 και ΔΠΧΠ 1 παρ. 3. Στις ενοποιημένες οικονομικές καταστάσεις για την περίοδο 1.1.2006-31.3.2006 περιλαμβάνεται η απορροφούμενη εταιρία FITCO.

Οι ενοποιημένες οικονομικές καταστάσεις του Α' τριμήνου 2006 περιλαμβάνουν πέραν της μητρικής Εταιρίας τις εταιρίες ΕΛΛΗΝΙΚΑ ΚΑΛΩΔΙΑ Α.Ε. (79,65%), FITCO Α.Ε. (50,32%), ΣΤΗΛΜΕΤ Α.Ε. (53,10%), ΑΚΡΟ ΑΕΒΕ (84,50%), Ε.ΒΙ.ΤΕ. Α.Ε. (100,00%), SOFIA MED S.A. (100,00%), METAL AGENCIES LTD (93,28%), BELANTEL HOLDINGS LTD (100,00%), METAL GLOBE DOO (53,89%), COPPERPROM ΕΠΕ (71,86%), GENECOS SA (72,79%), ΣΥΛΛΑΝ Α.Ε. (75,16%), OGWELL LIMITED (100,00%), GRAVIER LTD (50,32%), Ε.Δ.Ε. Α.Ε. (79,65%), LESCO ROMANIA SA (79,65%), ΤΗΛΕΚΑΛΩΔΙΑ Α.Ε. (79,65%), ICME ECAB SA (78,52%), LESCO OOD (78,97%), ALURAME SRL (42,48%), STEELMET CYPRUS LTD (53,10%), ΕΡΓΟΣΤΗΛ Α.Ε. (31,86%), STEELMET EXPORTS SA (47,79%), οι οποίες ενοποιήθηκαν με τη μέθοδο της ολικής ενσωμάτωσης και τις εταιρίες, ΔΙΑΠΕΜ ΕΜΠΟΡΙΚΗ Α.Ε. (33,33%), ΕΛΚΕΜΕ Α.Ε. (30,97%), ΒΕΚΤΩΡ Α.Ε. (33,33%), S.C. STEELMET ROMANIA S.A. (40,00%), ΤΕΡΡΟ ΜΕΤΑΛΛ ΑΓ (43,67%), ENERGY SOLUTIONS S.A. (38,60%), ΗΛΕΚΤΡΟΠΑΡΑΓΩΓΗ ΘΙΣΒΗΣ Α.Ε. (20,00%), ΒΙΞΑΛ Ε.Π.Ε. (26,67%), DE LAIRE LIMITED (79,65%) και ELECTRIC CABLE AGENCIES LTD (79,65%). οι οποίες ενοποιήθηκαν με τη μέθοδο της καθαρής θέσης.

Οι ενοποιημένες οικονομικές καταστάσεις του Α' τριμήνου 2005 περιλαμβάνουν πέραν της μητρικής Εταιρίας τις εταιρίες, ΕΛΛΗΝΙΚΑ ΚΑΛΩΔΙΑ Α.Ε. (80,18%), FITCO Α.Ε. (50,32%), ΣΤΗΛΜΕΤ Α.Ε. (53,26%), ΑΚΡΟ ΑΕΒΕ (71,22%), Ε.ΒΙ.ΤΕ. Α.Ε. (100,00%), SOFIA MED S.A. (100,00%), METAL AGENCIES LTD (93,46%), BELANTEL HOLDINGS LTD (100,00%), METAL GLOBE DOO (54,06%), COPPERPROM ΕΠΕ (53,07%), GRAVIER LTD (50,32%), Ε.Δ.Ε. Α.Ε. (80,19%), ΤΗΛΕΚΑΛΩΔΙΑ Α.Ε. (80,18%), ICME ECAB SA (79,02%), LESCO OOD (79,54%), ALURAME SRL (42,61%), ΣΤΗΛΜΕΤ ΚΥΠΡΟΥ (53,26%), ΕΡΓΟΣΤΗΛ Α.Ε. (31,96%), οι οποίες ενοποιήθηκαν με τη μέθοδο της ολικής ενσωμάτωσης και τις εταιρίες, ΔΙΑΠΕΜ ΕΜΠΟΡΙΚΗ Α.Ε. (33,33%), ΕΛΚΕΜΕ Α.Ε. (31,01%), ΒΕΚΤΩΡ Α.Ε. (33,33%), S.C. STEELMET ROMANIA S.A. (40,00%), ΤΕΡΡΟ ΜΕΤΑΛΛ ΑΓ (43,75%), ENERGY SOLUTIONS S.A. (43,60%), ΗΛΕΚΤΡΟΠΑΡΑΓΩΓΗ ΘΙΣΒΗΣ Α.Ε. (20,00%), DE LAIRE LIMITED (80,18%), ELECTRIC CABLE AGENCIES LTD (80,18%) και LESCO ROMANIA SA (80,18%), οι οποίες ενοποιήθηκαν με τη μέθοδο της καθαρής θέσης.

2.4.9.1 Χρηματοοικονομικές πληροφορίες ενοποιημένων αποτελεσμάτων περιόδου 1/1-31/03/2006

Στον πίνακα που ακολουθεί παρουσιάζονται οι χρηματοοικονομικές πληροφορίες του Ομίλου που αφορούν τη λογιστική κατάσταση της 31.03.2006 και 31.3.2005.

Στοιχεία Ενοποιημένης Κατάστασης Αποτελεσμάτων (ποσά σε χιλ €)	1/1-31/3/2006	1/1-31/3/2005
Κύκλος Εργασιών	238.334,94	148.170,59
Κόστος Πωληθέντων	(207.393,68)	(131.995,32)
Μικτά Κέρδη	30.941,27	16.175,27
(% στον κύκλο εργασιών)	12,98%	10,92%
Λοιπά λειτουργικά έσοδα	49,05	1.742,00
Έξοδα διοικητικής λειτουργίας	(6.149,04)	(4.973,68)
Έξοδα λειτουργίας διάθεσης	(4.130,02)	(4.124,60)
Λειτουργικά κέρση προ χρηματοοικονομικών εξόδων	20.711,26	8.818,98
(% στον κύκλο εργασιών)	8,69%	5,95%
Πλέον: Έσοδα από μερίσματα	0,00	8,61
Μείον: Χρηματοοικονομικά Έξοδα	(3.904,54)	(3.718,09)
Πλέον/Μείον: Κέρδη/Ζημιές από συγγενείς επιχειρήσεις	283,82	245,81
Κέρδη προ φόρων	17.090,54	5.355,32
(% στον κύκλο εργασιών)	7,17%	3,61%
Μείον: Φόρος εισοδήματος	(3.598,55)	(2.286,98)
Κέρδη μετά από φόρους	13.491,99	3.068,34
(% στον κύκλο εργασιών)	5,66%	2,07%
Κατανέμονται σε :		
Μετόχους Εταιρίας	12.098,71	2.907,01
Δικαιώματα Μειοψηφίας	1.393,29	161,33

Πηγή: Δημοσιευμένες ενδιάμεσες οικονομικές καταστάσεις που συντάχθηκαν από την ΧΑΛΚΟΡ βάσει Δ.Π.Χ.Π. και δεν έχουν ελεγχθεί από Ορκωτό Ελεγκτή-Λογιστή.

Κύκλος Εργασιών

Ο ενοποιημένος κύκλος εργασιών ανήλθε σε € 238.334,94 χιλ. την περίοδο 1/1/-31/3/2006 έναντι € 148.170,59 χιλ. την αντίστοιχη περίοδο του προηγούμενου έτους, παρουσιάζοντας σημαντική αύξηση της τάξης του 60,85%. Η εν λόγω αύξηση οφείλεται κυρίως στις αυξημένες τιμές υλών (μετάλλων) αλλά και στην ισχυρή ζήτηση για προϊόντα που εμφανίστηκε κατά το Α' τρίμηνο του 2006.

Η ανάλυση του ενοποιημένου κύκλου εργασιών ανά δραστηριότητα, κατηγορία προϊόντος καθώς και η γεωγραφική κατανομή παρουσιάζονται στο κεφ. 2.4.2.1 «Αντικείμενο δραστηριότητας ομίλου».

Η ανάλυση του ενοποιημένου κύκλου εργασιών ανά ενοποιούμενη εταιρία για την περίοδο 1/1/-31/3/2006 και 1/1/-31/3/2005 παρουσιάζεται στον παρακάτω πίνακα:

ΚΥΚΛΟΣ ΕΡΓΑΣΙΩΝ ΑΝΑ ΕΤΑΙΡΙΑ (σε χιλ. €)	1/1-31/3/2006	1/1-31/3/2005
ΧΑΛΚΟΡ	94.625,82	60.989,15
ΕΛΛΗΝΙΚΑ ΚΑΛΩΔΙΑ	62.096,96	36.547,33
FITCO	6.864,38	6.218,02
METAL AGENCIES	20.390,47	14.659,25
ΣΥΛΛ.ΑΝ.	410,24	
SOFIA MED	49.456,35	24.095,38
BELANTEL	227,00	217,31
ΑΚΡΟ	24,55	128,18
	833,35	201,98
METAL GLOBE		

GRAVIER		6,23
ΣΤΗΛΜΕΤ	3.398,58	5.100,26
COPPERPROM	7,24	7,50
ΣΥΝΟΛΟ	238.334,94	148.170,59

Πηγή: Στοιχεία από την εταιρία ΧΑΛΚΟΡ, μη ελεγμένα από Ορκωτό Ελεγκτή-Λογιστή

Κόστος Παραγωγής - Μικτό Περιθώριο Κέρδους

Το κόστος παραγωγής σε ενοποιημένη βάση διαμορφώθηκε σε € 207.373,68 χιλ. την περίοδο 1/1/-31/3/2006 έναντι € 131.995,32 χιλ. την περίοδο 1/1/-31/3/2005, παρουσιάζοντας σημαντική αύξηση της τάξης του 57,12%. Η εν λόγω αύξηση οφείλεται στην αύξηση της τιμής των μετάλλων και άλλων παραγωγικών συντελεστών (φυσικό αέριο κ.α.) ενώ αντίθετα η αύξηση των ποσοτήτων συντέλεσε στη συγκράτηση του ανά μονάδα κόστους. Ως αποτέλεσμα των παραπάνω αλλά και των υπεραξιών που προέκυψαν από τα αποθέματα, τα μικτά κέρδη αυξήθηκαν σημαντικά και ανήλθαν σε € 30.941,27 χιλ. το Α' τρίμηνο του 2006 από € 16.175,27 χιλ. που ήταν το αντίστοιχο τρίμηνο της προηγούμενης χρήσης ενώ το μικτό περιθώριο κέρδους διαμορφώθηκε 12,98% από 10,92% αντίστοιχα.

Στον πίνακα που ακολουθεί παρουσιάζονται τα κόστη που διαμόρφωσαν το κόστος παραγωγής σε ενοποιημένη βάση τα Α' τρίμηνα των χρήσεων 2006 και 2005:

ΚΟΣΤΟΣ ΠΑΡΑΓΩΓΗΣ (σε χιλ. €)	1/1/-31/3/2006	1/1/-31/3/2005
Παροχές προσωπικού	9.541,22	8.572,12
Αμοιβές και έξοδα τρίτων	3.070,46	4.830,78
Παροχές από τρίτους	3.025,24	2.623,21
Φόροι τέλη	153,55	149,34
Διάφορα έξοδα	6.506,68	5.979,37
Αποσβέσεις	5.143,32	4.922,62
Αναλώσεις	179.953,21	104.917,88
ΣΥΝΟΛΟ	207.393,68	131.995,32

Πηγή: Στοιχεία από την εταιρία ΧΑΛΚΟΡ, μη ελεγμένα από Ορκωτό Ελεγκτή-Λογιστή

Έξοδα Διοικητικής Λειτουργίας

Κατά την περίοδο 1/1/-31/3/2006 και 1/1/-31/3/2005, τα έξοδα διοίκησης σε επίπεδο Ομίλου διαμορφώθηκαν αντίστοιχα σε € 6.149,04 χιλ. και € 4.973,68 χιλ., παρουσιάζοντας αύξηση της τάξης του 23,63%. Αναλύονται στον παρακάτω πίνακα:

ΕΞΟΔΑ ΔΙΟΙΚΗΣΗΣ (σε χιλ. €)	1/1/-31/3/2006	1/1/-31/3/2005
Παροχές προσωπικού	3.856,36	2.830,09
Αμοιβές τρίτων	419,54	334,84
Παροχές από τρίτους	479,42	501,28
Φόροι τέλη	135,66	104,21
Διάφορα έξοδα	1.023,79	881,75
Αποσβέσεις	234,27	321,51
ΣΥΝΟΛΟ	6.149,04	4.973,68

Πηγή: Στοιχεία από την εταιρία ΧΑΛΚΟΡ, μη ελεγμένα από Ορκωτό Ελεγκτή-Λογιστή

Αποτελέσματα προ φόρων

Τα ενοποιημένα αποτελέσματα προ φόρων διαμορφώθηκαν σε σημαντικά κέρδη ύψους € 17.090,54 χιλ. το Α' τρίμηνο 2006 έναντι κερδών ύψους € 5.355,32 χιλ. που ήταν την αντίστοιχη περίοδο του προηγούμενου έτους, παρουσιάζοντας σημαντική αύξηση της τάξης του 219% λόγω της αύξησης των μικτών κερδών.

Η ανάλυση των ενοποιημένων αποτελεσμάτων προ φόρων ανά ενοποιούμενη εταιρία για την περίοδο 2004-2005 παρουσιάζεται στον παρακάτω πίνακα:

ΑΠΟΤΕΛΕΣΜΑΤΑ ΠΡΟ ΦΟΡΩΝ ΑΝΑ ΕΤΑΙΡΙΑ (σε χιλ. €)	1/1/-31/3/2006	1/1/-31/3/2005
ΧΑΛΚΟΡ Α.Ε.	5.926,38	4.628,54
ΕΛΛΗΝΙΚΑ ΚΑΛΩΔΙΑ Α.Ε.	4.522,49	983,05
FITCO Α.Ε.	1.809,04	292,65
METAL AGENCIES LTD	(23,87)	(57,90)
ΣΥΛΛ.ΑΝ. Α.Ε.	(17,24)	-
SOFIA MED SA	4.097,06	(986,28)
BELANTEL LTD	186,71	213,28
ΑΚΡΟ Α.Ε.Β.Ε.	(72,58)	(147,97)
METAL GLOBE DOO	(24,69)	(38,76)
ΣΤΗΛΜΕΤ Α.Ε.	431,64	273,50
OGWELL LTD	(1,72)	-
GRAVIER LTD	-	4,30
EBITE Α.Ε.	(0,52)	(0,68)
COPPERPROM Ε.Π.Ε.	(5,70)	(4,57)
ΒΕΚΤΩΡ Α.Ε.	4,62	111,20
ΒΙΕΞΑΛ Ε.Π.Ε.	3,99	-
TEPRO METALL AG	102,93	(48,83)
SC STEELMET ROMANIA SA	122,50	104,74
ΕΛ.ΚΕ.ΜΕ. Α.Ε.	8,72	31,80
ENERGY SOLUTIONS SA	25,06	(1,78)
ΗΛΕΚΤΡΟΠΑΡΑΓΩΓΗ ΘΙΣΒΗΣ Α.Ε.	(4,28)	(0,98)
ΣΥΝΟΛΟ	17.090,54	5.355,31

Πηγή: Στοιχεία από την εταιρία ΧΑΛΚΟΡ, μη ελεγμένα από Ορκωτό Ελεγκτή-Λογιστή

2.4.9.2 Χρηματοοικονομικές πληροφορίες ενοποιημένης λογιστικής κατάστασης 31/03/2006

Στον πίνακα που ακολουθεί παρουσιάζονται συνοπτικά οι χρηματοοικονομικές πληροφορίες που αφορούν την ενοποιημένη λογιστική κατάσταση της 31.03.2006 και 31.12.2005.

ΣΤΟΙΧΕΙΑ ΕΝΟΠΟΙΗΜΕΝΟΥ ΙΣΟΛΟΓΙΣΜΟΥ		
(ποσά σε χιλ. €)	1/1-31/3/2006	1/1-31/12/2005
ΕΝΕΡΓΗΤΙΚΟ		
<u>Μη κυκλοφορούν ενεργητικό</u>		
Ενσώματα πάγια	296.302,75	297.714,81
Άυλα περιουσιακά στοιχεία	2.842,52	2.832,02
Επενδύσεις σε ακίνητα	2.168,07	2.168,07
Επενδύσεις σε επιχειρήσεις που ενοποιούνται με καθαρή θέση	7.150,05	6.842,59
Επενδύσεις σε επιχειρήσεις που ενοποιούνται με ολική ενοποίηση		
Χρηματοοικονομικά στοιχεία διαθέσιμα προς πώληση	730,89	730,89
Αναβαλλόμενες φορολογικές απαιτήσεις	1.089,38	1.022,07
Παράγωγα	210,15	
Λοιπές απαιτήσεις	4.144,14	3.293,31
Σύνολο μη κυκλοφορούντος ενεργητικού	314.637,94	314.603,76
<u>Κυκλοφορούν ενεργητικό</u>		
Αποθέματα	217.397,38	165.766,96
Εμπορικές και λοιπές απαιτήσεις	259.040,65	202.224,09
Χρηματοοικονομικά στοιχεία διαθέσιμα προς πώληση	8,23	8,23
Παράγωγα	867,36	1.622,16
Ταμειακά διαθέσιμα και ισοδύναμα ταμειακών διαθεσίμων	15.488,11	16.246,24
Σύνολο κυκλοφορούντος ενεργητικού	492.801,73	385.867,67
	807.439,67	700.471,43
ΣΥΝΟΛΟ ΕΝΕΡΓΗΤΙΚΟΥ		
ΙΔΙΑ ΚΕΦΑΛΑΙΑ		
<u>Ιδια Κεφάλαια αποδιδόμενα στους μετόχους</u>		
Μετοχικό κεφάλαιο	32.003,76	32.003,76
Αποθεματικό υπέρ το άρτιο	65.230,75	65.230,75
Συναλλαγματικές διαφορές ενοποίησης θυγατρικών	702,24	(516,78)
Αποθεματικά	61.902,94	61.611,68
Κέρδη εις νέον	39.740,47	27.086,41
Σύνολο	199.580,15	185.415,82
Δικαιώματα μειοψηφίας	35.576,71	33.836,37
Σύνολο ιδίων κεφαλαίων	235.156,86	219.252,19
ΥΠΟΧΡΕΩΣΕΙΣ		
<u>Μακροπρόθεσμες υποχρεώσεις</u>		
Δάνεια	209.963,33	213.749,23
Παράγωγα	342,56	1.015,08
Αναβαλλόμενες φορολογικές υποχρεώσεις	25.309,07	24.736,58
Υποχρεώσεις παροχών προσωπικού λόγω εξόδου από την υπηρεσία	4.048,30	3.948,69
Επιχορηγήσεις	2.516,91	2.662,32
Προβλέψεις	5.192,10	5.192,10
Λοιπές μακροπρόθεσμες υποχρεώσεις	12,34	10,59

Σύνολο μακροπροθέσμων υποχρεώσεων	247.384,62	251.314,59
<u>Βραχυπρόθεσμες υποχρεώσεις</u>		
Προμηθευτές και λοιπές υποχρεώσεις	86.050,99	62.226,08
Υποχρέωση από φόρο εισοδήματος	2.851,46	7.139,84
Δάνεια	235.032,26	159.007,02
Παράγωγα	963,48	1.531,71
Σύνολο βραχυπροθέσμων υποχρεώσεων	324.898,18	229.904,65
Σύνολο Υποχρεώσεων	572.282,80	481.219,24
ΣΥΝΟΛΟ ΙΔΙΩΝ ΚΕΦΑΛΑΙΩΝ ΚΑΙ ΥΠΟΧΡΕΩΣΕΩΝ	807.439,67	700.471,43

Πηγή: Δημοσιευμένες ενδιάμεσες οικονομικές καταστάσεις που συντάχθηκαν από την ΧΑΛΚΟΡ βάσει Δ.Π.Χ.Π. και δεν έχουν ελεγχθεί από Ορκωτό Ελεγκτή-Λογιστή.

ΕΝΣΩΜΑΤΕΣ ΑΚΙΝΗΤΟΠΟΙΗΣΕΙΣ

Η αναπόσβεστη αξία των ενσώματων ακινητοποιήσεων του Ομίλου την περίοδο 1/1-31/3/2006 ανήλθε σε € 296.302,75 χιλ., από € 297.714,81 χιλ. που ήταν στις 31/12/2005, και αναλύεται ως ακολούθως:

ΕΝΣΩΜΑΤΕΣ ΑΚΙΝΗΤΟΠΟΙΗΣΕΙΣ (ποσά σε χιλ. €)	1/1-31/3/2006
Γήπεδα- οικόπεδα	36.997,95
Κτίρια & τεχνικά έργα	60.817,63
Μηχανήματα & λοιπός μηχ/κός εξοπλισμός	181.223,38
Μεταφορικά μέσα	1.108,29
Επιπλα & λοιπός εξοπλισμός	2.741,32
Ακτινοποιήσεις υπό εκτέλεση & προκαταβολές	13.414,18
ΣΥΝΟΛΟ	296.302,75

Πηγή: Στοιχεία από την εταιρία ΧΑΛΚΟΡ, μη ελεγμένα από Ορκωτό Ελεγκτή-Λογιστή

ΑΠΟΘΕΜΑΤΑ

Η ανάλυση των αποθεμάτων του Ομίλου την περίοδο 1/1-31/3/2006 και 1/1/-31/12/2005 παρατίθεται στον παρακάτω πίνακα:

ΑΠΟΘΕΜΑΤΑ (ποσά σε χιλ. €)	1/1-31/3/2006	1/1-31/12/2005
Εμπορεύματα	17.602,76	19.744,58
Προϊόντα έτοιμα και ημιτελή - υποπροϊόντα & υπολείματα	96.126,95	72.261,26
Παραγωγή σε εξέλιξη	38.336,32	22.004,86
Α' & Β' ύλες-αναλώσιμα υλικά-ανταλλακτικά & είδη συσκευασίας	65.724,22	51.826,84
Σύνολο		
Μείον: Προβλέψεις για άχρηστα, καθυστερημένα & κατεστραμμένα αποθέματα	(392,87)	(70,58)
ΣΥΝΟΛΟ	217.397,38	165.766,96

Πηγή: Στοιχεία από την εταιρία ΧΑΛΚΟΡ, μη ελεγμένα από Ορκωτό Ελεγκτή-Λογιστή

Δεν υπάρχουν απαξιωμένα ή βραδέως κινούμενα αποθέματα .

ΕΜΠΟΡΙΚΕΣ & ΛΟΙΠΕΣ ΑΠΑΙΤΗΣΕΙΣ

Το υπόλοιπο του λογαριασμού «Εμπορικές και λοιπές απαιτήσεις» διαμορφώθηκε σε € 259.040,65 χιλ. την περίοδο 1/1/-31/3/2006 έναντι € 202.224,09 χιλ. που ήταν την περίοδο 1/1/-31/12/2005 και αναλύεται στον παρακάτω πίνακα:

ΕΜΠΟΡΙΚΕΣ & ΛΟΙΠΕΣ ΑΠΑΙΤΗΣΕΙΣ (ποσά σε χιλ. €)	1/1-31/3/2006	1/1-31/12/2005
Καθαρές απαιτήσεις πελατών	150.351,62	115.502,63
Προκαταβολές για αγορά αποθεμάτων	8.742,76	428,21
Προκαταβολές για αγορά παγίων	710,75	706,19
Λοιπές προκαταβολές	8.250,75	1.184,99
Γραμμάτια-Επιταγές εισπρακτ. & σφραγ/νες	34.827,67	39.165,10
Απαιτήσεις από συνδεδεμένα μέρη	13.260,83	9.868,99
Απαιτήσεις κατά λοιπών συμμετοχικού ενδιαφέροντος επιχειρήσεις	24,00	829,08
Τρέχουσες φορολογικές υποχρεώσεις	19.586,98	14.921,79
Λοιποί χρεώστες	23.285,29	19.617,11
ΣΥΝΟΛΟ	259.040,65	202.224,09

Πηγή: Στοιχεία από την εταιρία ΧΑΛΚΟΡ, μη ελεγμένα από Ορκωτό Ελεγκτή-Λογιστή

ΜΑΚΡΟΠΡΟΘΕΣΜΕΣ ΤΡΑΠΕΖΙΚΕΣ ΥΠΟΧΡΕΩΣΕΙΣ

Οι μακροπρόθεσμες τραπεζικές υποχρεώσεις του Ομίλου διαμορφώθηκαν σε € 209.963,33 χιλ. για την περίοδο 1/1/-31/3/2006 ενώ ανήλθαν σε € 213.749,23 χιλ. στις 31/12/2005 και αναλύονται ως εξής ανά τράπεζα:

ΜΑΚΡΟΠΡΟΘΕΣΜΕΣ ΤΡΑΠΕΖΙΚΕΣ ΥΠΟΧΡΕΩΣΕΙΣ (σε χιλ. €)	1/1-31/3/2006	1/1-31/12/2005
Τραπεζικός δανεισμός	55.463,33	59.249,23
Ομολογιακά δάνεια	154.500,00	154.500,00
ΣΥΝΟΛΟ	209.963,33	213.749,23

ΜΑΚΡΟΠΡΟΘΕΣΜΕΣ ΤΡΑΠΕΖΙΚΕΣ ΥΠΟΧΡΕΩΣΕΙΣ ΑΝΑ ΤΡΑΠΕΖΑ (σε χιλ. €)	1/1-31/3/2006
HYPOVEREINS BANK	3.272,73
ΕΜΠΟΡΙΚΗ	6.597,93
EUROBANK	4.500,00
ALPHA BANK	7.200,00
ETBA	6.999,74
NBG, London	9.309,60
PRIVATE BANK	13.000,00
IFC	4.583,33
ΣΥΝΟΛΟ	55.463,33

Πηγή: Στοιχεία από την εταιρία ΧΑΛΚΟΡ, μη ελεγμένα από Ορκωτό Ελεγκτή-Λογιστή

ΒΡΑΧΥΠΡΟΘΕΣΜΕΣ ΥΠΟΧΡΕΩΣΕΙΣ

Οι βραχυπρόθεσμες υποχρεώσεις του Ομίλου για την περίοδο 1/1-31/3/2006 ανήλθαν σε € 324.898,18 χιλ. και το μεγαλύτερο μέρος αφορά σε υποχρεώσεις σε τράπεζες και προμηθευτές.

ΠΡΟΣ ΤΡΑΠΕΖΕΣ

Η ανάλυση των βραχυπρόθεσμων τραπεζικών υποχρεώσεων του Ομίλου ύψους € 235.032,26 χιλ. κατά το Α' τρίμηνο 2006 ανά τράπεζα και τα υπόλοιπά τους αναλύονται στον πίνακα που ακολουθεί:

ΒΡΑΧΥΠΡΟΘΕΣΜΕΣ ΤΡΑΠΕΖΙΚΕΣ ΥΠΟΧΡΕΩΣΕΙΣ ΑΝΑ ΤΡΑΠΕΖΑ (σε χιλ. €)	1/1-31/3/2006
ALPHA BANK, BULGARIA	2.360,00
UBB	970,00
ΕΘΝΙΚΗ	31.825,03

EUROBANK	21.750,00
BNP	6.500,00
HSBC	9.600,00
ΠΕΙΡΑΙΩΣ	14.171,11
CITIBANK	14.508,93
BANCPOST	5.985,19
BRD POLICOLOR	3.267,99
NBG LONDON	6.005,08
ΕΜΠΟΡΙΚΗ	22.037,69
ALPHA BANK	28.512,15
IFC	1.959,74
ALPHA, LONDON	21.087,18
HVB	14.875,00
ΕΜΠΟΡΙΚΗ, GERM	14.987,92
BPB	6.993,03
HYPOVEREINS BANK	1.636,36
ETBA	3.499,87
ΛΑΙΚΗ	2.500,00
ΣΥΝΟΛΟ	235.032,26

Πηγή: Στοιχεία από την εταιρία ΧΑΛΚΟΡ, μη ελεγμένα από Ορκωτό Ελεγκτή-Λογιστή

ΠΡΟΣ ΠΡΟΜΗΘΕΥΤΕΣ & ΛΟΙΠΕΣ ΥΠΟΧΡΕΩΣΕΙΣ

Οι υποχρεώσεις του Ομίλου προς προμηθευτές και λοιπούς ανήλθαν σε € 88.902,45 χιλ. την περίοδο 1/1/-31/3/2006 έναντι € 69.365,92 χιλ. την 31/12/2005. Το υπόλοιπο του λογαριασμού «Προμηθευτές & λοιπές υποχρεώσεις» ύψους € 88.902,45 χιλ. αναλύεται στον παρακάτω πίνακα:

ΠΡΟΜΗΘΕΥΤΕΣ & ΛΟΙΠΕΣ ΥΠΟΧΡΕΩΣΕΙΣ	1/1-31/3/2006
Προμηθευτές	38.374,07
Επιταγές πληρωτέες	23,13
Προκαταβολές πελατών	3.986,89
Ασφαλιστικοί οργανισμοί	1.315,63
Ποσά οφειλόμενα σε συνδεδεμένα μέρη	16.796,83
Υποχρεώσεις προς λοιπές συμμετοχικές επιχ.	1.210,05
Μερίσματα πληρωτέα	81,32
Πιστωτές διάφοροι	3.148,72
Έσοδα επομένων χρήσεων	35,31
Έξοδα χρήσεως δεδουλευμένα	1.577,09
Λοιποί μεταβατικοί λογαριασμοί παθητικού	11.136,22
Λοιποί φόροι - τέλη	11.217,18
ΣΥΝΟΛΟ	88.902,45

Πηγή: Στοιχεία από την εταιρία ΧΑΛΚΟΡ, μη ελεγμένα από Ορκωτό Ελεγκτή-Λογιστή

2.4.9.3 Επενδύσεις περιόδου 1/1-31/03/2006

Στο πρώτο τρίμηνο του 2006, οι επενδύσεις που πραγματοποίησε ο Όμιλος ανήλθαν συνολικά σε € 4.174 χιλ. και περιγράφονται ανά κατηγορία επένδυσης στον πίνακα που ακολουθεί:

ΕΠΕΝΔΥΣΕΙΣ (ποσά σε χιλ. €)	ΧΑΛΚΟΡ	FITCO	ΛΟΙΠΕΣ ΕΤΑΙΡΙΕΣ ΟΜΙΛΟΥ	ΣΥΝΟΛΟ ΟΜΙΛΟΥ
ΑΣΩΜΑΤΕΣ ΑΚΙΝΗΤΟΠΟΙΗΣΕΙΣ (Α)	22,28	141,70	3,88	167,86
ΕΝΣΩΜΑΤΕΣ ΑΚΙΝΗΤΟΠΟΙΗΣΕΙΣ				
Οικόπεδα	-	-	-	-

Κτίρια	44,97	-	3,18	48,15
Μηχανολογικός Εξοπλισμός	72,75	-	205,50	278,25
Μεταφορικά Μέσα	-	1,40	1,12	2,52
Επιπλα & Λοιπός Εξοπλισμός	26,92	2,08	62,84	91,84
Ακίνητοποιήσεις υπό εκτέλεση	444,77	27,56	3.113,01	3.585,34
ΣΥΝΟΛΟ ΕΝΣΩΜΑΤΩΝ ΑΚΙΝΗΤΟΠΟΙΗΣΕΩΝ (Β)	589,42	31,05	3.385,65	4.006,12
ΓΕΝΙΚΟ ΣΥΝΟΛΟ (Α+Β)	611,70	172,75	3.389,53	4.173,99

Πηγή: Στοιχεία από την ΧΑΛΚΟΡ, δεν έχουν ελεγχθεί από Ορκωτό Ελεγκτή-Λογιστή

Η Εταιρία βεβαιώνει ότι δεν υπάρχουν επενδύσεις που σκοπεύει να πραγματοποιήσει στο μέλλον η Εταιρία και οι θυγατρικές της μετά τη συγχώνευση και για τις οποίες τα διοικητικά όργανα έχουν ήδη λάβει ισχυρές δεσμεύσεις εκτός αυτών που αναγράφονται κατωτέρω:

1. Μέσα στο 2005, η Εταιρία προέβη σε παραγγελία μιας γραμμής για την παραγωγή διογκωμένου πολυαιθυλενίου για την επικάλυψη σωλήνων Ecutherm, η αγορά και εγκατάσταση της οποίας αναμένεται να ολοκληρωθεί εντός του 2006. Η επένδυση αυτή έχει συνολικό ύψος € 800 χιλ. και γίνεται στα Οινόφυτα, σε χώρο που ενοικίασε εντός του 2006 από τη θυγατρική της εταιρία «Ελληνικά Καλώδια Α.Ε.».
2. Επίσης το 2005 έγινε η παραγγελία για 2 νέες μηχανές επένδυσης χαλκοσωλήνων με διογκωμένο πολυαιθυλένιο, η παραλαβή και εγκατάσταση των οποίων θα ολοκληρωθεί μέσα στο 2006. Η επένδυση είναι της τάξεως των € 400 χιλ. και γίνεται στο σωληνουργείο στα Οινόφυτα, ιδιοκτησίας της Εταιρίας.
3. Η Εταιρία έχει υποβάλλει επενδυτικό πρόγραμμα στα πλαίσια του Ν. 3299/04, για την αναβάθμιση της ποιότητας των παραγομένων προϊόντων στο σωληνουργείο, το οποίο έχει εγκριθεί από το Υπουργείο Ανάπτυξης με την απόφαση με Αρ. Πρωτ 8449 ΔΒΕ 879/ν.3299/04. Το εγκριθέν ποσό της επένδυσης είναι € 8.159 χιλ. και το ποσό της επιχορήγησης € 2.855,66 χιλ.
4. Επίσης, η Εταιρία έχει υποβάλλει επενδυτικό πρόγραμμα στα πλαίσια του Ν.3299/04 για αγορά και εγκατάσταση νέων σύγχρονων συστημάτων αυτοματοποίησης διαδικασιών και μηχανοργάνωσης στο πλαίσιο εκσυγχρονισμού της εφοδιαστικής αλυσίδας στην παραγωγική μονάδα Οινόφυτων. Το συνολικό ύψος της επένδυσης είναι € 817 χιλ. και αναμένεται η έγκρισή της από το Υπουργείο.
5. Η «SOFIA MED» το 2005 έκανε τη παραγγελία μια νέας γραμμής συνεχούς ανοπτήσεως ταινιών χαλκού/ορειχάλκου. Το σύνολο της επένδυσης θα φτάσει τα € 8.000 χιλ. περίπου, εκ των οποίων τα € 2.500 χιλ. καταβλήθηκαν εντός του 2005. Επίσης, στο τέλος του 2005, αγόρασε ένα μεταχειρισμένο έλαστρο το οποίο θα εγκατασταθεί το 2006. Το συνολικό κόστος της επένδυσης θα είναι της τάξεως των € 5.500 χιλ., εκ των οποίων τα 1.300 χιλ. € καταβλήθηκαν εντός του 2005.
6. Η «ΕΛΛΗΝΙΚΑ ΚΑΛΩΔΙΑ Α.Ε.» εντός του 2006 θα προχωρήσει στην επέκταση του εργαστηρίου ποιοτικού ελέγχου κατασκευάζοντας νέο βιομηχανοστάσιο για εγκατάσταση νέου κλωβού και του απαραίτητου μηχανολογικού εξοπλισμού στο εργοστάσιό της στη Θήβα. Το ύψος της επένδυσης θα ανέλθει σε € 1.000 χιλ. και κρίνεται αναγκαία για την επέκταση της δυναμικότητας της στην παραγωγή καλωδίων υψηλής τάσης.
7. Η «ICME ECAB S.A.» στη Ρουμανία έχει προγραμματίσει για το 2006 επενδύσεις ποσού € 1.500 χιλ. που αφορούν στον εκσυγχρονισμό του μηχανολογικού εξοπλισμού ιδιαίτερα στον τομέα καλωδιοποίησης και επένδυσης καλωδίων.

Οι παραπάνω επενδύσεις θα χρηματοδοτηθούν από ίδια κεφάλαια, από τραπεζικό δανεισμό και από αναπτυξιακούς νόμους όπου ειδικά αναφέρεται.

2.4.9.4 Χρηματοοικονομικές πληροφορίες ενοποιημένων ταμειακών ροών 1/1-31/03/2006

(ποσά σε χιλ. €)	1/1-31/3/2006	1/1-31/3/2005
<u>ΤΑΜΕΙΑΚΕΣ ΡΟΕΣ ΑΠΟ ΛΕΙΤΟΥΡΓΙΚΕΣ ΔΡΑΣΤΗΡΙΟΤΗΤΕΣ</u>		
Κέρδη προ φόρων	17.090,54	5.355,32
Πλέον/Μείον προσαρμογές για:		
Αποσβέσεις	5.567,98	5.091,25
Προβλέψεις	432,08	864,18
Αποτελέσματα επενδυτικής δραστηριότητας	(339,76)	(461,75)
Χρεωστικοί τόκοι & συναφή έξοδα	3.960,48	3.954,55
Κέρδη/Ζημιές από πώληση παγίων	(49,97)	(3,24)
Κέρδη/Ζημιές από πώληση Συμμετοχών	0,00	0,01
Πλέον/Μείον προσαρμογές για μεταβολές λογαριασμών κεφαλαίου κίνησης ή που σχετίζονται με τις λειτουργικές δραστηριότητες:		
Μείωση/ (Αύξηση) αποθεμάτων	(51.952,72)	(11.856,72)
Μείωση/ (Αύξηση) απαιτήσεων	(57.496,06)	(5.827,46)
Μείωση/ (Αύξηση) υποχρεώσεων (πλην τραπεζών)	15.123,50	4.300,00
Μείον:		
Χρεωστικοί τόκοι & συναφή έξοδα καταβεβλημένα	(2.158,70)	(2.389,19)
Καταβεβλημένοι φόροι	0,00	0,00
Καθαρές ταμειακές ροές από λειτουργικές δραστηριότητες	(69.822,64)	(973,06)
<u>ΤΑΜΕΙΑΚΕΣ ΡΟΕΣ ΑΠΟ ΕΠΕΝΔΥΤΙΚΕΣ ΔΡΑΣΤΗΡΙΟΤΗΤΕΣ</u>		
Αγορές ενσώματων περιουσιακών στοιχείων	(3.874,97)	(4.267,00)
Αγορές άυλων περιουσιακών στοιχείων	(299,03)	(519,00)
Πωλήσεις ενσώματων παγίων	943,23	32,71
Πωλήσεις άυλων περιουσιακών στοιχείων		
Πωλήσεις συμμετοχών		
Μερίσματα Εισπραχθέντα	0,00	8,61
Αγορά χρηματοοικονομικών περιουσιακών στοιχείων σε εύλογη αξία μέσω αποτελεσμάτων		
Τόκοι που εισπράχθηκαν	55,94	207,33
Αύξηση συμμετοχής σε συγγενείς εταιρίες		
Αύξηση συμμετοχής σε θυγατρικές εταιρίες		
Αύξηση συμμετοχής σε λοιπές συμμετοχές		
Καθαρές ταμειακές ροές από επενδυτικές δραστηριότητες	(3.174,84)	(4.537,35)
<u>ΤΑΜΕΙΑΚΕΣ ΡΟΕΣ ΑΠΟ ΧΡΗΜΑΤΟΔΟΤΙΚΕΣ ΔΡΑΣΤΗΡΙΟΤΗΤΕΣ</u>		
Μερίσματα πληρωθέντα σε μετόχους της μητρικής εταιρίας	0,00	(0,27)
Δάνεια αναληφθέντα	74.954,46	15.932,59
Αποπληρωμή δανεισμού	(2.715,11)	(8.770,08)
Καθαρές ταμειακές ροές από χρηματοδοτικές δραστηριότητες	72.239,34	7.162,25
Καθαρή Αύξηση/Μείωση στα ταμειακά διαθέσιμα και ισοδύναμα	(758,13)	1.651,83
Ταμειακά διαθέσιμα στην έναρξη της περιόδου	16.246,24	12.374,80
Ταμειακά Διαθέσιμα στην λήξη της περιόδου	15.488,11	14.026,63

2.4.9.5 Πληροφορίες για τα κεφάλαια του ομίλου 31.3.2006

Ρευστότητα

Οι αρνητικές ταμειακές ροές από λειτουργικές δραστηριότητες οφείλονται στην αύξηση της τιμής των μετάλλων, κυρίως του χαλκού και του ψευδαργύρου, οι οποίες επηρέασαν σημαντικά την αξία των αποθεμάτων του Ομίλου καθώς και τις απαιτήσεις από πελάτες λόγω υψηλότερων τιμών πώλησης. Η μέση τιμή του χαλκού το Α' τρίμηνο του 2006 ήταν € 4.110,13/tn, και του ψευδαργύρου € 1.868,53, με αντίστοιχες τιμές για το Δ' τρίμηνο του 2005 για τον χαλκό € 3.615,94 και τον ψευδάργυρο € 1.377,69. Παρά τις αυξημένες τιμές η ζήτηση ήταν ισχυρή με αποτέλεσμα την σημαντική ποσοτική αύξηση των πωλήσεων, η οποία σε συνδυασμό με την αξιακή και τους όρους πληρωμής των υλών (κατά κανόνα της μετρητοίς) έναντι των όρων είσπραξης των πωλήσεων (κατά κανόνα με πίστωση) είχαν σαν αποτέλεσμα τις εμφανιζόμενες λειτουργικές εκροές. Η τάση αυτή συνεχίζεται και στο Β' τρίμηνο του 2006 (αύξηση τιμών μετάλλων με παράλληλη ισχυρή ζήτηση).

Πηγές Κεφαλαίων

Η Εταιρία και ο Όμιλος για την κάλυψη των αναγκών που προέκυψαν κατά το τρίμηνο κυρίως λόγω αρνητικών λειτουργικών ροών, προσέφυγε σε βραχυπρόθεσμο δανεισμό από τις συνεργαζόμενες τράπεζες, με αποτέλεσμα την αύξηση των βραχυπρόθεσμων δανειακών υποχρεώσεων. Καθώς επίσης σημαντικό μέρος των μακροπρόθεσμων δανείων (κυρίως Ομολογιακών) λήγει μεταξύ 1 και 2 ετών από την 31.03.06 η Εταιρία θα προβεί εντός του 2006 σε λήψη νέων Ομολογιακών δανείων. Ήδη στις 13.04.2006 η Εταιρία σήναψε Ομολογιακό δάνειο € 20 εκ. με την Εγνατία Τράπεζα. Η Εταιρία κατά την Τακτική Γενική Συνέλευση της 15.6.2006 ενέκρινε τη λήψη πρόσθετου κοινού ομολογιακού δανείου μέχρι του ποσού ύψους € 125 εκ. Επίσης, η εταιρία του Ομίλου, «ΕΛΛΗΝΙΚΑ ΚΑΛΩΔΙΑ», κατά την Τακτική Γενική Συνέλευση της 15.6.2006 ενέκρινε τη λήψη πρόσθετου κοινού ομολογιακού δανείου μέχρι του ποσού ύψους € 50 εκ.

Διαχείριση Διαθεσίμων

Τα ταμειακά διαθέσιμα της Εταιρίας ήταν σημαντικά μειωμένα στις 31.03.06 σε σχέση με τις 31.12.05, ενώ του Ομίλου ήταν ελαφρώς μειωμένα. Γενικά ο Όμιλος δεν διατηρεί υψηλά ταμειακά διαθέσιμα καθώς τα χρησιμοποιεί για αποπληρωμή βραχυπρόθεσμου δανεισμού. Εξαίρεση σε αυτό γίνεται όταν υπάρχει αναμενόμενη πληρωμή προμηθευτών στον άμεσο ορίζοντα. Επίσης καθώς αρκετές υποχρεώσεις πελατών εισπράττονται στο τέλος του μήνα είναι σύνηθες τα ταμειακά διαθέσιμα να εμφανίζονται αυξημένα στις ημερομηνίες Ισολογισμών.

Τα ταμειακά διαθέσιμα αξιοποιούνται καθημερινά με βραχυπρόθεσμες έντοκες καταθέσεις (προθεσμιακές, repos κ.α.)

2.4.9.6 Χρηματοοικονομικές πληροφορίες μεταβολών καθαρής θέσης 31/03/2006 και 31/03/2005

ΣΤΟΙΧΕΙΑ ΚΑΤΑΣΤΑΣΗΣ ΜΕΤΑΒΟΛΩΝ ΚΑΘΑΡΗΣ ΘΕΣΗΣ (ποσά σε χιλ. €)	1/1-31/3/2006	1/1-31/3/2005
Καθαρή θέση έναρξης χρήσεως (1/1/2006 και 1/1/2005 αντίστοιχα)	219.252,19	217.749,43
Κέρδη/ζημιές χρήσεως μετά από φόρους	13.491,99	3.068,34
	232.744,18	220.817,77
Αύξηση/μείωση μετοχικού κεφαλαίου	-	-
Διανεμηθέντα μερίσματα (κέρδη)	-	-
Αύξηση/μείωση ποσοστού σε θυγατρικές	-	(936,03)
Καθαρό εισόδημα καταχωρημένο απ' ευθείας στην καθαρή θέση	2.412,68	2.548,13
Αγορές/πωλήσεις ιδίων μετοχών	-	-
Καθαρή θέση λήξης περιόδου (31/3/2006 και 31/3/2005 αντίστοιχα)	235.156,87	222.429,87

2.4.9.7 Κεφαλαιακή διάρθρωση και συνολικό καθαρό χρηματοοικονομικό χρέος 31/03/2006

Στους πίνακες που ακολουθούν, οι οποίοι έχουν συνταχθεί από την Εταιρία και δεν έχουν ελεγχθεί από Ορκωτό Ελεγκτή-Λογιστή, παρουσιάζονται η κεφαλαιακή διάρθρωση και το καθαρό χρηματοοικονομικό χρέος του Ομίλου σύμφωνα με τα στοιχεία των λογιστικών καταστάσεων ισολογισμού της 31.03.2006.

Η κεφαλαιακή διάρθρωση του Ομίλου την 31.03.2006 αναλύεται ως ακολούθως:

ποσά σε χιλ €	31.03.2006
Βραχυπρόθεσμες Τραπεζικές Υποχρεώσεις	235.032,25
Βραχυπρόθεσμα Δάνεια με Εγγυήσεις	-
Βραχυπρόθεσμα Δάνεια με Εξασφαλίσεις	-
Βραχυπρόθεσμα Δάνεια χωρίς Εγγυήσεις και Εξασφαλίσεις	235.032,25
Μακροπρόθεσμες Τραπεζικές Υποχρεώσεις	209.963,33
Μακροπρόθεσμα Δάνεια με Εγγυήσεις	-
Μακροπρόθεσμα Δάνεια με Εξασφαλίσεις	20.000,00
Μακροπρόθεσμα Δάνεια χωρίς Εγγυήσεις και Εξασφαλίσεις	189.963,33
Ίδια Κεφάλαια Ομίλου*	195.416,40
Μετοχικό Κεφάλαιο	32.003,75
Αποθεματικό Υπερ το άρτιο	65.230,75
Λοιπά αποθεματικά	61.902,94
Διαφορές ενοποίησης	702,23
Δικαιώματα Μειοψηφίας	35.576,71

* Δεν περιλαμβάνονται τα Κέρδη/Ζημιές εις νέον

Όπως παρουσιάζεται στον ανωτέρω πίνακα, την 31.03.2006, τα δανειακά κεφάλαια ανερχόταν σε € 444.995,59 χιλ., εκ των οποίων ποσό € 235.032,25 χιλ. αφορά σε βραχυπρόθεσμο τραπεζικό δανεισμό και ποσό € 209.963,33 χιλ αφορά σε μακροπρόθεσμο τραπεζικό δανεισμό. Κατά την ίδια ημερομηνία, τα ίδια κεφάλαια του Ομίλου ανήλθαν σε € 195.416,40 χιλ.

Στον πίνακα που ακολουθεί προσδιορίζονται οι καθαρές χρηματοοικονομικές υποχρεώσεις του Ομίλου την 31.03.2006:

ποσά σε χιλ €	31.03.2006
I Ταμείο	932,66
II Καταθέσεις Όψεως και Over Night	14.555,44
III REPOS	-
IV Ρευστότητα (IV=I+II+III)	15.488,11
V Βραχυπρόθεσμες Χρηματοοικονομικές Απαιτήσεις	867,36
VI Βραχυπρόθεσμες Τραπεζικές Υποχρεώσεις	189.067,66
VII Βραχυπρόθεσμο Μέρος Μακροπρόθεσμων Τραπεζικών Υποχρεώσεων	45.964,59
VIII Λοιπές Χρηματοοικονομικές Υποχρεώσεις (Leasing)	-
IX Σύνολο Βραχυπρόθεσμων Χρηματ/κών Υποχρεώσεων (IX=VI+VII+VIII)	235.032,25
X Καθαρό Βραχυπρόθεσμο Χρέος (X=IX-V-IV)	218.676,78
XI Μακροπρόθεσμα Τραπεζικά Δάνεια	209.963,33
XII Λοιπές Μακροπρόθεσμες Χρηματοοικονομικές Υποχρεώσεις	342,56
XIII Σύνολο Μακροπρόθεσμων Χρηματ/κών Υποχρεώσεων (XIII=XI+XII)	210.305,89
XIV Καθαρό Συνολικό Χρηματοοικονομικό Χρέος (XIV=X+XIII)	428.982,67

Όπως αναλύεται ανωτέρω, την 31.03.2006 η ρευστότητα του Ομίλου ανήλθε σε 15.488,11 χιλ. ενώ το σύνολο των χρηματοοικονομικών υποχρεώσεων (βραχυπρόθεσμων και μακροπρόθεσμων) σε € 445.338,14 χιλ. Ως εκ τούτου το καθαρό συνολικό χρηματοοικονομικό χρέος του Ομίλου ανήλθε σε € 428.982,67 χιλ.

Επισημαίνεται ότι, οι παραπάνω χρηματοοικονομικές πληροφορίες έχουν δοθεί από τη Διοίκηση της Εταιρίας και κατά συνέπεια δεν είναι ελεγμένες από Ορκωτό ελεγκτή-λογιστή.

2.4.9.8 Σημαντικές αλλαγές στη χρηματοοικονομική ή εμπορική θέση της Εταιρίας

Η Διοίκηση του Εταιρίας δηλώνει ότι δεν έχει επέλθει καμία σημαντική αλλαγή στη χρηματοοικονομική ή εμπορική θέση του Ομίλου (ίδια κεφάλαια, αποτελέσματα και ταμειακές ροές) από την ημερομηνία σύνταξης της λογιστικής κατάστασης της 31.03.2006 έως σήμερα, πλην των κατωτέρω:

1. Λήψη Ομολογιακού Δανείου ύψους € 20 εκ. από την Εγνατία Τράπεζα την 13.4.2006
2. Έγκριση κατά τη Τακτική Γενική Συνέλευση της Εταιρίας της 15.6.2006 για τη λήψη κοινού ομολογιακού δανείου μέχρι του ποσού ύψους € 125 εκ. Μέχρι σήμερα δεν έχει γίνει εκταμίευση του εν λόγω δανείου.
3. Έγκριση κατά τη Τακτική Γενική Συνέλευση της «ΕΛΛΗΝΙΚΑ ΚΑΛΩΔΙΑ» της 15.6.2006 για τη λήψη κοινού ομολογιακού δανείου μέχρι του ποσού ύψους € 50 εκ. Μέχρι σήμερα δεν έχει γίνει εκταμίευση του εν λόγω δανείου.
4. Αύξηση των πιστωτικών ορίων του Ομίλου κατά € 135 εκ. λόγω της αύξησης της τιμής των μετάλλων (χαλκού, ψευδαργύρου) εκ των οποίων έχουν ήδη αναληφθεί € 125 εκ. περίπου.

2.4.9.9 Δήλωση για την επάρκεια του κεφαλαίου κίνησης

Αναφορικά με την επάρκεια του κεφαλαίου κίνησης της ΧΑΛΚΟΡ και του Ομίλου, η Διοίκηση της Εταιρίας δηλώνει, ότι κατά την άποψή της, το κεφάλαιο κίνησής της, για τους επόμενους 12 μήνες, επαρκεί για τις τρέχουσες δραστηριότητες αφού ο Όμιλος μέχρι την ημερομηνία του παρόντος Εγγράφου έχει ήδη αντλήσει κεφάλαια ύψους € 125 εκ. από βραχυπρόθεσμο τραπεζικό δανεισμό ενώ ήδη έχει λάβει απόφαση για τη λήψη κοινών ομολογιακών δανείων μέχρι ποσού ύψους € 175 εκ.

2.4.9.10 Επεξηγηματικές πληροφορίες

Η Εταιρία έχει συντάξει έκθεση στην οποία παρατίθενται σημειώσεις και πληροφορίες επί των λογιστικών καταστάσεων της 31.03.2006. Η εν λόγω έκθεση παρατίθεται στην ιστοσελίδα του Εκδότη, στην ηλεκτρονική διεύθυνση <http://www.halcor.gr/online/generic.aspx?mid=72&smid=73>

2.4.9.11 Πληροφορίες για τις τάσεις και τις προοπτικές του ομίλου για τη χρήση 2006

Πρώτες Υλές - Κόστος Αποθεμάτων

Την τελευταία τριετία οι τιμές του χαλκού στο LME ακολουθούν ανοδική τάση. Αντίστοιχη τάση εμφανίστηκε και τις τιμές του ψευδαργύρου από τα μέσα του 2005. Η άνοδος αυτή των τιμών αποτελεί συνδυασμένο αποτέλεσμα της υψηλής ζήτησης για μέταλλα από ραγδαία αναπτυσσόμενες οικονομίες, κυρίως αυτή της Κίνας, περιορισμένης δυνατότητας ταχείας αύξησης της προσφοράς καθώς και τις τοποθετήσεις επενδυτικών κεφαλαίων και hedge funds γενικώς στις εμπορευματικές αγορές. Παράλληλα με την άνοδο των τιμών, η φυσική στενότητα προσφοράς έχει οδηγήσει την αγορά σε υψηλά backwardation, δηλαδή οι τιμές για άμεση παράδοση των υλών είναι υψηλότερες από τις τιμές για τρίμηνη παράδοση.

Η άνοδος αυτή των τιμών ήταν ιδιαίτερα έντονη από την αρχή του χρόνου για τους ίδιους παράγοντες αλλά και λόγω παροδικών προβλημάτων παραγωγών (απεργίες κλπ) αλλά και αναθέρμανση της ζήτησης για τελικά προϊόντα. Ενδεικτικά η τιμή του χαλκού μετρητοίς στο LME στις 3/1/2006 ήταν \$4.536/tn και στις 11/05/2006 ήταν \$8.800/tn. Παράλληλα αναφέρθηκαν στην αγορά, εκτός και από υψηλά backwardation της τάξης των \$180/tn και υψηλά premium για spot συμβόλαια από τους φυσικούς προμηθευτές, της τάξης των \$200-220/tn αντί των \$100-105/tn που είχαν καθοριστεί από τους βασικούς παραγωγούς (π.χ. Codelco) για τα ετήσια συμβόλαια του 2006.

Η έλλειψη πρωτογενών Α' υλών έχει οδηγήσει και σε αντίστοιχη έλλειψη σκραπ και επομένως μείωση της «έκπτωσης» της τιμής του σκραπ σε σχέση με το LME.

Η ΧΑΛΚΟΡ και οι κύριες θυγατρικές της είχαν ακολουθήσει πολιτική μείωσης αποθεμάτων από τα μέσα του 2005. Καθώς δεν ενδέχεται να μπορέσουν να μειώσουν περαιτέρω και σε σημαντικό βαθμό τα αποθέματά τους εντός του 2006, η αύξηση αυτή των τιμών θα έχει σαν αποτέλεσμα σημαντικές λειτουργικές εκροές που θα προέρχονται τόσο από τα αποθέματα όσο και από την αύξηση των υπολοίπων των πελατών. Σημειωτέον πως οι Α' ύλες αγοράζονται από τον Όμιλο ως επί το πλείστον της μετρητοίς, ενώ οι πωλήσεις γίνονται ως επί το πλείστον επί πιστώσει.

Καθώς οι μεταβολές των τιμών του LME περνάνε άμεσα στις τιμές πώλησης των προϊόντων (όπως κατα κανόνα γίνεται στον κλάδο) και σε συνδυασμό με τη χρήση του hedging στο LME ο Όμιλος δεν κινδυνεύει με άμεση επιπτώση επί των αποτελεσμάτων από τη μεταβλητότητα των υλών, είτε προς τα πάνω είτε προς τα κάτω. Αντίθετα η ύπαρξη αποθέματος λειτουργίας με ιστορικές τιμές αρκετά χαμηλότερες από τις τρέχουσες το οποίο δεν είναι hedged, δημιουργεί υπεραξίες οι οποίες λόγω της μεθόδου αποτίμησης (Μέση σταθμική τιμή) επηρεάζουν θετικά τα αποτελέσματα. Στην περίπτωση όμως που υπάρξει σημαντική πτώση στις τρέχουσες τιμές του LME, το αποτέλεσμα ενδέχεται να επηρεαστεί αρνητικά λόγω υποτίμησης της αξίας των αποθεμάτων.

Πωλήσεις

Παρά την σημαντική άνοδο των τιμών των υλών και επομένως των προϊόντων, το 2006 χαρακτηρίζεται μέχρι στιγμής από αυξημένη ζήτηση εκ μέρους των πελατών του Ομίλου, κυρίως στις αγορές του εξωτερικού. Η άνοδος όμως των τιμών των υλών έχει ποικίλες αρνητικές επιπτώσεις, όπως είναι η εξάντληση των πιστωτικών ορίων των πελατών, οι αυξημένες ανάγκες για κεφάλαιο κινήσεως του Ομίλου, αλλά και ο κίνδυνος υποκατάστασης ορισμένων κατηγοριών προϊόντων από παρεμφερή. Ο κίνδυνος αυτός είναι υψηλότερος στους υδραυλικούς σωλήνες καθώς και στα προϊόντα έλασης για roofing. Ενδεχόμενη ένταση των τιμών υλών καθώς και η μακροχρόνια παραμονή τους σε υψηλά επίπεδα ενδέχεται να επηρεάσει αρνητικά τη ζήτηση και επομένως τις πωλήσεις.

Σχετικά με τις τιμές πώλησης των προϊόντων σημειώνεται ότι, τυχόν μεταβολές των τιμών των μετάλλων του LME περνάνε άμεσα στις τιμές πώλησης των προϊόντων (όπως κατα κανόνα γίνεται στον κλάδο) .

Παραγωγή

Το κόστος παραγωγής επηρεάζεται κυρίως από την τιμή των Α' υλών, από το εργατικό κόστος και από το κόστος ενέργειας (ηλεκτρικό ρεύμα και φυσικό αέριο). Η Εταιρία ακολουθεί τις συλλογικές συμβάσεις εργασίας για τις αυξήσεις του προσωπικού και δεν αναμένονται σημαντικές μεταβολές στο κόστος εργασίας. Η αύξηση της τιμής του πετρελαίου καθώς και του φυσικού αερίου, που οδηγούν και σε αυξήσεις της τιμής του ηλεκτρικού ρεύματος θα επηρεάσει αρνητικά το κόστος παραγωγής για το 2006.

Το κόστος παραγωγής επηρεάζεται επίσης και από σταθερά βιομηχανικά έξοδα συμπεριλαμβανομένων και των αποσβέσεων. Η ποσοτική αύξηση της παραγωγής, εφ' όσον διατηρηθεί, θα οδηγήσει σε μείωση της επιβάρυνσης του ανά μονάδα κόστους από τις σταθερές δαπάνες.

2.4.10 ΣΥΝΑΛΛΑΓΕΣ ΜΕ ΣΥΝΔΕΟΜΕΝΑ ΜΕΡΗ

Σύμφωνα με δήλωση της Εταιρίας δεν υπάρχουν άλλες σημαντικές συναλλαγές με συνδεδεμένα πρόσωπα όπως αυτές ορίζονται εννοιολογικά στις διατάξεις του σχετικού Προτύπου (ΔΛΠ 24), εκτός από αυτές που παρατίθενται παρακάτω, σύμφωνα με την ενότητα 19 του Παραρτήματος Ι του Κανονισμού 809/2004 της Επιτροπής της Ευρωπαϊκής Ένωσης. Η Εταιρία δηλώνει ότι όλες οι συναλλαγές με συνδεδεμένα πρόσωπα έχουν συναφθεί με τους συνήθεις όρους της αγοράς.

Σημειώνεται ότι, πέραν των κάτωθι συναλλαγών που περιγράφονται στο κεφάλαιο 2.4.10 δεν υπάρχουν άλλες σημαντικές συναλλαγές με συνδεδεμένα μέρη σε επίπεδο Ομίλου, όπως ορίζονται εννοιολογικά στις διατάξεις του σχετικού Προτύπου (ΔΛΠ 24) .

Οι συναλλαγές αυτές περιγράφονται ως ακολούθως:

2.4.10.1 Εταιρίες με κοινή διοίκηση

Τα κοινά μέλη στα Διοικητικά Συμβούλια των εταιριών του Ομίλου, έχουν ως εξής:

Μέλη Δ.Σ.	Εταιρία που συμμετέχουν	Θέση στο Δ.Σ.
ΑΝΤΡΕΑΣ ΚΥΡΙΑΖΗΣ	FITCO, ΕΛΛΗΝΙΚΑ ΚΑΛΩΔΙΑ, ΧΑΛΚΟΡ	ΜΕΛΟΣ
ΕΥΣΤΑΘΙΟΣ ΣΤΡΙΜΠΕΡ	FITCO, ΕΛΛΗΝΙΚΑ ΚΑΛΩΔΙΑ, ΧΑΛΚΟΡ	ΜΕΛΟΣ
ΑΝΔΡΕΑΣ ΓΟΝΤΖΕΣ	FITCO, ΑΚΡΟ	ΑΝΤΙΠΡΟΕΔΡΟΣ, ΜΕΛΟΣ
ΑΝΤΩΝΙΟΣ ΑΓΓΕΛΟΠΟΥΛΟΣ	ΑΚΡΟ, SOFIA MED	ΜΕΛΟΣ
ΑΘΑΝΑΣΙΟΣ ΑΘΑΝΑΣΟΠΟΥΛΟΣ	ΣΤΗΛΜΕΤ, SOFIA MED , ΧΑΛΚΟΡ	ΠΡΟΕΔΡΟΣ, ΑΝΤΙΠΡΟΕΔΡΟΣ, ΜΕΛΟΣ
ΘΕΟΔΩΡΟΣ ΒΑΛΜΑΣ	ΕΛΛΗΝΙΚΑ ΚΑΛΩΔΙΑ, BELANTEL, ΣΤΗΛΜΕΤ	ΜΕΛΟΣ , ΠΡΟΕΔΡΟΣ, ΜΕΛΟΣ
ΣΤΑΥΡΟΣ ΘΕΟΔΩΡΟΠΟΥΛΟΣ	BELANTEL, SOFIA MED	ΜΕΛΟΣ

2.4.10.2 Αμοιβές μελών διοικητικού συμβουλίου χρήσεων 2004-2005

Οι συνολικές αμοιβές των μελών Διοικητικού Συμβουλίου, της Εταιρίας και των εταιριών που ενοποίησε η Εταιρία τη χρήση 2005, ανά εταιρία, έχουν ως εξής:

ΕΤΑΙΡΙΑ (ποσά σε €)	2005	2004
ΧΑΛΚΟΡ ΑΕ	24.600	60.447
STEELMET CYPRUS LTD	159.533	151.467
ΑΚΡΟ ΑΕΒΕ	65.416	141.465
SOFIA MED SA	94.901	52.722
ΕΛΛΗΝΙΚΑ ΚΑΛΩΔΙΑ Α.Ε.	96.150	13.491
ΤΗΛΕΚΑΛΩΔΙΑ Α.Ε.	28.443	0
ICME ECAB SA	29.400	29.400
METAL AGENCIES LTD	182.401	170.200
TEPRO METALL AG	0	3.000

Τα ανωτέρω ποσά περιλαμβάνουν το σύνολο των μικτών αμοιβών που προκύπτουν, τόσο από την έμμοιθη σχέση των μελών με τις εταιρίες, όσο και από τη σχέση αυτών ως σύμβουλοι. Δεν συμπεριλαμβάνονται αμοιβές από διανομή κερδών των ανωτέρω εταιριών.

Τα μέλη του Διοικητικού Συμβουλίου δεν έχουν άλλες παροχές εκτός εάν διατηρούν έμμοιθη σχέση με την Εταιρία, οπότε έχουν τις ίδιες παροχές με το υπόλοιπο προσωπικό που απορρέουν από την εν λόγω έμμοιθη σχέση.

2.4.10.3 Ενδοομιλικές συμβάσεις

Η Εκδότρια Εταιρία ΧΑΛΚΟΡ συναλλάσσεται με τις λοιπές εταιρίες του ομίλου και σύμφωνα με δήλωση της Εταιρίας οι τυχόν συναλλαγές μεταξύ τους διέπονται από τους κανόνες και από τους συνήθεις όρους αγοράς. Οι συμβάσεις που έχει συνάψει η Εκδότρια Εταιρία εντάσσονται στο σύνηθες πλαίσιο των δραστηριοτήτων της Εταιρίας.

2.4.10.4 Διεταιρικές συναλλαγές Εκδότη 2004 -2005 & 1/1/-31/3/2006

Οι παρακάτω πίνακες έχουν συνταχθεί από την Εταιρία και παρουσιάζουν τις διεταιρικές συναλλαγές για τις χρήσεις 2004-2005 και την περίοδο 1.1.2006-31.3.2006 (πωλήσεις, υπόλοιπα απαιτήσεων/υποχρεώσεων) μεταξύ της Εταιρίας και των εταιριών του Ομίλου:

Χρήση 2004

ΕΤΑΙΡΙΑ** (ποσά σε €)	Πωλήσεις Προς	Αγορές Από	Απαιτήσεις	Υποχρεώσεις
ΕΛΛΗΝΙΚΑ ΚΑΛΩΔΙΑ ΑΕ*	41.186.116	5.432.292	361.125	169.773
ΒΙΟΧΑΛΚΟ ΑΕ	-	1.209.643	-	35.497
METAL AGENCIES*	17.496.992	20.250	2.051.627	6.351
ΣΙΔΕΝΟΡ ΑΕ	39.223	21.768	11.602	19.999
SOFIA MED AD*	9.439.652	4.003.992	7.002.896	29.141
ΕΛΒΑΛ Α.Ε.	185.994	455.017	69.297	254.813
ΤΗΛΕΚΑΛΩΔΙΑ ΑΕ*	1.172.423	60.556	399	-
ICME ECAB S.A.*	-	-	39.822	-
ANAMET Α.Ε.	-	15.609.708	-	516.678
ΑΚΡΟ ΑΕΒΕ*	234.358	23.799	524.797	6.114
LESCO OOD*	-	540.622	-	5.088
S.C. STEELMET ROMANIA SA	3.398.941	-	375.098	-
ΣΤΗΑΜΕΤ ΑΕ*	317	1.845.576	422	241.654
ΣΑΝΙΤΑΣ ΑΝΤ/ΕΣ ΑΕΒΕ	1.478.165	1.118.258	104.916	371.427
GENECOS SA*	1.589.460	154.276	870.904	48.880
FITCO ΑΕ*	15.480.460	2.447.789	1.411.954	92.526
ΕΤΕΜ Α.Ε.	59.495	-	19.773	-
ΒΙΟΜΑΛ ΑΕ	-	35.329	-	-
ΣΥΜΕΤΑΛ ΑΕ	-	2.466	9.102	3.762
METAL GLOBE DOO*	393.116	21.239	1.439	4.476
STEELMET PLC	2.686.488	-	480.041	-
ΣΩΛΗΝ.ΚΟΡΙΝΘΟΥ ΑΕ	195.623	-	789.660	15.516
ΤΕΚΑ SYSTEMS ΑΕ	-	1.564.425	-	-
ΜΚC GMBH	24.191.894	209.146	2.115.637	23.966
ΤΕΡΡΟ ΜΕΤΑΛΛ ΑΓ	-	129.311	-	-
ΣΥΝΟΛΟ	119.228.717	34.905.462	16.240.511	1.845.661

*Απαλείφονται σε ενοποιημένο επίπεδο

**Σημειώνεται ότι οι παραπάνω πωλήσεις δεν συμπεριλαμβάνουν ΦΠΑ, ενώ τα υπόλοιπα απαιτήσεων-υποχρεώσεων περιλαμβάνουν.

Χρήση 2005

ΕΤΑΙΡΙΑ** (ποσά σε €)	Πωλήσεις Προς	Αγορές Από	Απαιτήσεις	Υποχρεώσεις
ΕΛΛΗΝΙΚΑ ΚΑΛΩΔΙΑ ΑΕ*	55.784.080	5.972.336	1.740.009	556.695
ΒΙΟΧΑΛΚΟ ΑΕ	-	1.133.999	-	49.998
METAL AGENCIES*	17.136.657	42.913	3.847.318	35.857
ΣΙΔΕΝΟΡ ΑΕ	51.442	61.400	60.230	72.279
SOVEL ΑΕ	26.943	336.613	32.062	-
SOFIA MED AD*	9.995.678	17.543.107	2.308.995	3.259.920
ΕΛΒΑΛ Α.Ε.	347.678	1.638.580	125.983	288.038
ΤΗΛΕΚΑΛΩΔΙΑ ΑΕ*	1.087.400	-	198.890	-
ICME ECAB S.A.*	54.899	-	27.815	-
ANAMET Α.Ε.	6.066	6.100.220	1.875	758.515
ΒΕΚΤΩΡ Α.Ε.	455.768	1.225.555	229.135	-
ΒΙΤΡΟΥΒΙΤ Α.Ε.	12.194	1.925	13.664	2.349
ΑΚΡΟ ΑΕΒΕ*	7.080	41.211	625.400	-
LESCO OOD*	-	355.014	-	3.584
S.C. STEELMET ROMANIA SA	4.612.323	6.584	863.809	755
ΣΤΗΑΜΕΤ ΑΕ*	161	1.974.909	2.405	268.055
ΔΙΑΠΕΜ ΕΜΠΟΡΙΚΗ ΑΕ	1.550	7.204	-	29.545

ELVAL COLOR AE	-	4.935	1.450	2.124
ΜΕΤΑΛΟΥΡΓΙΑ ΑΤΤΙΚΗΣ ΑΕ	8.568	46	15.941	184
ΣΑΝΙΤΑΣ ΑΝΤ/ΕΣ ΑΕΒΕ	-	22.610	-	5.006
GENECOS SA*	2.842.890	110.529	1.491.186	50.426
FITCO AE*	13.859.997	309.569	1.470.168	141.707
ΕΤΕΜ Α.Ε.	122.735	-	98.641	-
ΒΙΟΜΑΛ ΑΕ	-	38.318	-	8.245
ΣΥΜΕΤΑΛ ΑΕ	4.719	2.472	1.714	2.045
ΦΛΟΚΟΣ ΑΕ	1.056	-	-	-
METAL GLOBE DOO*	38.493	33.407	35.944	8.949
STEELMET CYPRUS LTD*	-	965.439	-	-
STEELMET PLC	256.674	-	554	-
ΕΤΗΛ ΑΕ	10.528	-	-	-
ΣΩΛΗΝ.ΚΟΡΙΝΘΟΥ ΑΕ	192.012	131.498	203.760	21.672
CPW AMERICA CO	222.350	1.190	222.350	-
ΔΕΠΑΛ ΑΕ	-	55.706	-	-
ΑΕΙΦΟΡΟΣ ΑΕ	1.706	-	-	-
ΤΕΚΑ SYSTEMS ΑΕ	29.905	1.058.170	6.483	374.556
ΤΕΡΡΟ ΜΕΤΑΛ ΑΓ	21.190.696	23.189		30.119
ΑΝΤΙΜΕΤ ΑΕ	5.348	-	674.529	-
ΕΡΑΙΚΟΝ ΑΕ	442.396	-	236.743	-
ΕΛΚΕΜΕ ΑΕ	49.209	609.976	43.309	59.643
ΣΥΝΟΛΟ	128.859.200	39.808.624	14.580.362	6.030.267

* Απαλείφονται σε ενοποιημένο επίπεδο

**Σημειώνεται ότι οι παραπάνω πωλήσεις δεν συμπεριλαμβάνουν ΦΠΑ, ενώ τα υπόλοιπα απαιτήσεων-υποχρεώσεων περιλαμβάνουν.

1/1/-31/3/2006

(ποσά σε €)	Πωλήσεις Προς	Αγορές Από	Απαιτήσεις	Υποχρεώσεις
ΕΛΛΗΝΙΚΑ ΚΑΛΩΔΙΑ ΑΕ*	29.063.233	2.145.339	4.550.408	701.971
ΒΙΟΧΑΛΚΟ ΑΕ	-	266.467	-	55.744
METAL AGENCIES*	6.657.589	7.098	4.906.072	1.537
ΣΙΔΕΝΟΡ ΑΕ	-	1.494	-	260
SOVEL ΑΕ	487	-	-	-
SOFIA MED AD*	4.165.076	3.591.004	6.443.949	855.848
ΕΛΒΑΛ Α.Ε.	51.816	372.916	185.452	731.808
ΤΗΛΕΚΑΛΩΔΙΑ ΑΕ*	553.293	20.259	238.062	20.259
ICME ECAB S.A.*	1.646.838	-	1.634.831	-
ΑΝΑΜΕΤ Α.Ε.	27.536	2.048.546	1.702	556.931
ΒΕΚΤΩΡ Α.Ε.	71.600	186.749	69.287	435.944
ΒΙΤΡΟΥΒΙΤ Α.Ε.	358	-	14.090	-
ΑΚΡΟ ΑΕΒΕ*	-	-	625.618	-
LESCO ΟΟΔ*	-	58.409	-	27.400
S.C. STEELMET ROMANIA SA	2.164.728	9.042	1.902.091	9.640
ΣΤΗΛΜΕΤ ΑΕ*	-	499.913	2.405	261.812
ΔΙΑΠΕΜ ΕΜΠΟΡΙΚΗ ΑΕ	-	-	-	19.545
ELVAL COLOR AE	-	-	1.450	2.124
ΜΕΤΑΛΟΥΡΓΙΑ ΑΤΤΙΚΗΣ ΑΕ	-	-	10.195	184
GENECOS SA*	557.923	38.119	1.010.750	34.199
FITCO AE*	2.688.955	56.301	943.043	54.746
ΕΤΕΜ Α.Ε.	7.601	-	17.687	-
ΒΙΟΜΑΛ ΑΕ	-	11.272	-	5.590

ΣΥΜΕΤΑΛ ΑΕ	-	931	1.714	3.153
METAL GLOBE DOO*	20.552	5.243	56.496	14.192
STEELMET CYPRUS LTD*	-	220.456	-	-
ΣΙΑΜΑ ΑΕ	7.774	16.481	1.522	14.560
ΣΩΛΗΝ.ΚΟΡΙΝΘΟΥ ΑΕ	48.063	6.321	63.087	29.159
CPW AMERICA CO	496.843	-	169.352	-
TEKA SYSTEMS ΑΕ	6.163	99.213	12.868	74.147
TEPRO METALL VERTRIEBS	-	32.579	-	4.793
MKC GMBH	12.915.393	-	-	-
COPPERFROM ΕΠΕ*	-	2.245	-	2.672
ΣΥΛΛ.ΑΝ. ΑΕ*	2.426	-	2.559	-
ΕΡΑΙΚΟΝ ΑΕ	431.642	2.389	498	436
ΕΑΚΕΜΕ ΑΕ	3.143	178.845	1.797	124.444
ΣΥΝΟΛΟ	61.589.032	9.877.631	22.866.985	4.043.098

* Απαιτείονται σε ενοποιημένο επίπεδο

**Σημειώνεται ότι οι παραπάνω πωλήσεις δεν συμπεριλαμβάνουν ΦΠΑ, ενώ τα υπόλοιπα απαιτήσεων-υποχρεώσεων περιλαμβάνουν.

Οι σημαντικότερες ενδοεταιρικές υποχρεώσεις και απαιτήσεις προκύπτουν από τις κάτωθι συναλλαγές:

ΕΛΛΗΝΙΚΑ ΚΑΛΩΔΙΑ Α.Ε.

Αγοράζει σημαντικές ποσότητες σύρματος για την παραγωγή των καλωδίων. Με την σειρά της, πουλάει σκραπ χαλκού στην ΧΑΛΚΟΡ από τις επιστροφές που προκαλούνται κατά την παραγωγική της διαδικασία.

METAL AGENCIES

Λειτουργεί ως έμπορος - κεντρικός διανομέας της ΧΑΛΚΟΡ στην Μεγάλη Βρετανία.

SOFIA MED AD

Αγοράζει μπιγέτες και πλάκες χαλκού και εκτελεί κατεργασία (facon) σε ορισμένα προϊόντα της ΧΑΛΚΟΡ. Επίσης πουλάει ημιτέτοιμους ρόλους χαλκού και ορειχάλκου για περαιτέρω κατεργασία στη ΧΑΛΚΟΡ. Η ΧΑΛΚΟΡ εκτελεί κατεργασία (facon) Μπιγέτας προς τη Sofia Med και παρέχει υπηρεσίες τεχνικής και εμπορικής υποστήριξης .

ΕΛΒΑΛ Α.Ε.

Η ΧΑΛΚΟΡ εκτελεί κατεργασία (facon) σε ορισμένα προϊόντα της ΕΛΒΑΛ. Επίσης περιλαμβάνονται χρεώσεις κοινόχρηστων δαπανών.

ΤΗΛΕΚΑΛΩΔΙΑ Α.Ε.

Αγοράζει σύρμα για την παραγωγή καλωδίων και πουλάει σκραπ χαλκού στην ΧΑΛΚΟΡ από τις επιστροφές που προκαλούνται κατά την παραγωγική της διαδικασία.

ANAMET Α.Ε.

Η ANAMET προμηθεύει τη ΧΑΛΚΟΡ με σημαντικές ποσότητες σκραπ χαλκού – ορειχάλκου.

ΒΕΚΤΩΡ Α.Ε.

Εκτελεί κατεργασία (facon) σε ορισμένα προϊόντα της ΧΑΛΚΟΡ. Επίσης περιλαμβάνονται χρεώσεις κοινόχρηστων δαπανών.

IESCO OOD

Πουλάει ξυλεία στη ΧΑΛΚΟΡ για την παραγωγή ξυλοκιβωτίων.

S.C. STEELMET ROMANIA S.A.

Εμπορεύεται τα προϊόντα της ΧΑΛΚΟΡ στην αγορά της Ρουμανίας.

ΣΤΗΛΜΕΤ ΑΕ

Παρέχει στην ΧΑΛΚΟΡ υπηρεσίες διοίκησης & οργάνωσης.

GENECOS SA

Η Genecos λειτουργεί ως έμπορος και αντιπρόσωπος της ΧΑΛΚΟΡ στην Γαλλία.

FITCO A.E.

Η ΧΑΛΚΟΡ ΑΕ κατεργάζεται (façon) τις ύλες της FITCO παράγοντας γι ' αυτήν μπιγιέτες MS. Η FITCO πουλάει συγκεκριμένης ποιότητας σκραπ Cu στη ΧΑΛΚΟΡ .

METAL GLOBE D.O.O.

Η Metal Globe D.O.O λειτουργεί ως έμπορος και αντιπρόσωπος της ΧΑΛΚΟΡ στην αγορά της Νέας Γιουγκοσλαβίας .

TEKA SYSTEMS A.E.

Αναλαμβάνει την διεκπεραίωση διαφόρων βιομηχανικών κατασκευών για λογαριασμό της ΧΑΛΚΟΡ καθώς και συμβουλευτικές υπηρεσίες σε θέματα μηχανογράφησης, υποστήριξης και αναβάθμισης του SAP.

TEPRO METALL AG

Εμπορεύεται (μέσω της θυγατρικής της MKC) τα προϊόντα της ΧΑΛΚΟΡ και αντιπροσωπεύει στην αγορά της Γερμανίας.

2.4.11 ΜΕΡΙΣΜΑΤΙΚΗ ΠΟΛΙΤΙΚΗ

Η διανομή μερισμάτων της ΧΑΛΚΟΡ κατά τη διάρκεια των χρήσεων 2004-2005 διαμορφώθηκε ως ακολούθως:

Ποσά σε χιλ. €)	2004	2005
Κέρδη μετά από Φόρους Χρήσης, Αμοιβές Δ.Σ. & Φόρους Φορολογικού Ελέγχου Προηγούμενων Χρήσεων	14.384,99	9.536,59
Μείον: Τακτικό Αποθεματικό	(233,31)	(643,11)
Κέρδη μετά από Φόρους Χρήσης, Αμοιβές Δ.Σ., Φόρους Φορολογικού Ελέγχου Προηγούμενων Χρήσεων και Τακτικό Αποθεματικό	14.154,68	8.893,48
Συνολικό Μέρισμα	4.849,05	6.303,77
% επί των κερδών μετά από Φόρους Χρήσης, Αμοιβές Δ.Σ., Φόρους Φορολογικού Ελέγχου Προηγούμενων Χρήσεων, και Τακτικό Αποθεματικό	34,26%	70,88%
Αριθμός Μετοχών (σε τεμάχια)	96.981.079	96.981.079
Μέρισμα ανά μετοχή (ποσά σε €)	0,05	0,065

Πηγή: Στοιχεία από την ΧΑΛΚΟΡ, δεν έχουν ελεγχθεί από Ορκωτό Ελεγκτή-Λογιστή

Τα στοιχεία του παραπάνω πίνακα έχουν ληφθεί από τις ελεγμένες οικονομικές καταστάσεις της Εταιρίας για τις χρήσεις 2004 και 2005, που συντάχθηκαν βάσει Δ.Π.Χ.Π.

Η μερισματική πολιτική της Εταιρίας έχει σαν στόχο την ικανοποίηση των μετόχων της Εταιρίας, χωρίς όμως να δημιουργεί προβλήματα στην αναπτυξιακή πολιτική και στα επενδυτικά της σχέδια. Γενικότερα, η μερισματική πολιτική συνδέεται άμεσα με τα αποτελέσματα της Εταιρίας σε ετήσια βάση.

Σύμφωνα με την Ελληνική Νομοθεσία, το ελάχιστο μέρισμα που καταβάλλεται ετησίως στους μετόχους της Εταιρίας δεν μπορεί να είναι μικρότερο από το 35% των καθαρών κερδών της, αφαιρουμένων των εταιρικών βαρών, του τακτικού αποθεματικού και του αναλογούντος φόρου, ή από το 6% του καταβλημένου μετοχικού της κεφαλαίου, όποιο ποσό εκ των δύο είναι μεγαλύτερο. Το ποσό του εγκριθέντος μερίσματος πρέπει να καταβάλλεται στους μετόχους εντός 2 μηνών από την απόφαση της Γενικής Συνέλευσης των Μετόχων που ενέκρινε τις ετήσιες οικονομικές καταστάσεις.

Επίσης, μπορεί να καταβληθεί προμέρισμα εφόσον δημοσιευτούν ενδιάμεσες χρηματοοικονομικές καταστάσεις, τουλάχιστον 20 ημέρες πριν τη διανομή του προμερίσματος και υποβληθούν στο Υπουργείο Ανάπτυξης. Το ποσό που καταβάλλεται ως προμέρισμα δεν μπορεί να υπερβαίνει το 50,0% των καθαρών κερδών που εμφανίζονται στις ενδιάμεσες χρηματοοικονομικές καταστάσεις.

2.4.12 ΔΙΟΙΚΗΤΙΚΑ, ΔΙΑΧΕΙΡΙΣΤΙΚΑ ΚΑΙ ΕΠΟΠΤΙΚΑ ΟΡΓΑΝΑ ΚΑΙ ΑΝΩΤΕΡΑ ΔΙΟΙΚΗΤΙΚΑ ΣΤΕΛΕΧΗ

Σύμφωνα με το άρθρο 21 του Καταστατικού της ΧΑΛΚΟΡ το ανώτατο όργανό της είναι η Γενική Συνέλευση των Μετόχων, η οποία εκλέγει το Διοικητικό Συμβούλιο.

Η Εταιρία διοικείται από το Διοικητικό Συμβούλιο, σύμφωνα με τις διατάξεις του Καταστατικού της, του Κ.Ν. 2190/20 και κάθε ειδικότερης νομοθετικής ρύθμισης που διέπει τη λειτουργία των ανωνύμων εταιριών.

Διοικητικά και Διαχειριστικά όργανα της Εταιρίας σύμφωνα με το Καταστατικό της (άρθρα 11-20) και το Εγχειρίδιο Διαχείρισης Ποιότητας του Εσωτερικού Κανονισμού Λειτουργίας της Εταιρίας αποτελούν το Διοικητικό Συμβούλιο και οι Γενικοί Διευθυντές. Επίσης, το Τμήμα Εσωτερικού Ελέγχου, αναφέρεται στο Διοικητικό Συμβούλιο.

2.4.12.1 Διοικητικό Συμβούλιο

Το Διοικητικό Συμβούλιο της Εταιρίας σύμφωνα με το άρθρο 11 παρ. 1 του Καταστατικού της αποτελείται από πέντε (5) κατ'ελάχιστον έως έντεκα (11) κατ'ανώτατον, μέλη, οι οποίοι εκλέγονται από τη Γενική Συνέλευση των μετόχων με θητεία ενός (1) έτους, που παρατείνεται αυτόματα μέχρι την πρώτη Τακτική Γενική Συνέλευση μετά τη λήξη της θητείας τους, η οποία δεν μπορεί να υπερβεί τη διετία.

Το σημερινό Διοικητικό Συμβούλιο της Εταιρίας απαρτίζεται από 10 μέλη, εξελέγη από την Τακτική Γενική Συνέλευση των μετόχων της 15.6.2006, και έχει ως ακολούθως:

Όνοματεπώνυμο	Θέση στο Δ.Σ.	Επάγγελμα	Διεύθυνση κατοικίας
Θεοδόσιος Παπαγεωργόπουλος	Πρόεδρος, Εκτελεστικό Μέλος	Οικονομολόγος	Ναυπάκτου 8 Ντράφι Πικερμίου
Ιωάννης Οικονόμου	Αντιπρόεδρος, μη Εκτελεστικό Μέλος	Οικονομολόγος	Γρεβενών 5 Θρακομακεδόνες
Γεώργιος Πασσάς	Μη Εκτελεστικό Μέλος	Οικονομολόγος	Πλειάδων 24 Α Κηφισιά
Ανδρέας Κυριαζής	Ανεξάρτητο, Μη Εκτελεστικό Μέλος	Χημικός	Σκουφά 38 Αθήνα
Κωνσταντίνος Μπακούρης	Μη Εκτελεστικό Μέλος	Σύμβουλος Επιχειρήσεων	Β.Παύλου 58 Π Ψυχικό
Ευστάθιος Στρίμπερ	Ανεξάρτητο, Μη Εκτελεστικό Μέλος	Νομικός	Δερβενακίων 34 Δροσιά
Αθανάσιος Αθανασόπουλος	Μη Εκτελεστικό Μέλος	Οικονομολόγος	Αθηνών 1, Γλυφάδα
Jean Chouvel	Μη Εκτελεστικό Μέλος	Μηχανολόγος Μηχανικός	18, Avenue Gallieni
Ανδρέας Κατσάνος	Μη Εκτελεστικό Μέλος	Οικονομολόγος	Σπάρτης 15 Αλιμος
Κωνσταντίνος Κασωτάκης	Μη Εκτελεστικό Μέλος	Οικονομολόγος	Επταπύργου 1, Βύρωνα

Η θητεία του ως άνω Διοικητικού Συμβουλίου είναι μονοετής και λήγει την 15.6.2007.

Σύμφωνα με την από 12/1/2006, απόφαση του Δ.Σ. την Εταιρία εκπροσωπούν απο κοινού ενεργούντες οι :

ΕΚΠΡΟΣΩΠΟΙ ΤΗΣ ΕΤΑΙΡΙΑΣ			
A/A	Όνομα	A/A	Όνομα
1 ^η Υπογραφή	Θεοδόσιος Παπαγεωργόπουλος	2 ^η Υπογραφή	Σπυρίδων Κοκκόλης
Αντ' αυτού	Κωνσταντίνος Κασωτάκης	Αντ' αυτού	Γρηγόριος Κωνσταντακόπουλος
Αντ' αυτού	Μενέλαος Τασόπουλος	Αντ' αυτού	Θεοφάνης Στριμμένος
Αντ' αυτού	Νικόλαος Κουδούνης	Αντ' αυτού	Γεώργιος Καλφαρέντζος
Αντ' αυτού	Αντώνιος Αγγελόπουλος	Αντ' αυτού	Νικόλαος Ψυράκης
Αντ' αυτού	Ευτύχιος Κοτσαμπασάκης	Αντ' αυτού	Χαράλαμπος Φίτσιος

Οι παραπάνω για συγκεκριμένες πράξεις (κατάθεση επιταγών σε λογαριασμούς της Εταιρίας, οπισθογράφιση φορτωτικών εγγράφων κ.α) δεσμεύουν την Εταιρία με μόνη την υπογραφή τους όπως και οι : Δημήτριος Χατζάκης, Γεώργιος Στεργιόπουλος, Ανδρέας Στρατηγόπουλος και ειδικά για τη Βόρειο Ελλάδα οι : Παναγιώτης Κων. Αγγελής, Παναγιώτης Αχιλ. Κλέπκος,, Αθανάσιος Σωτ. Τσαφώνης.

Το Δ.Σ. περιλαμβάνει 9 μη εκτελεστικά μέλη, εκ των οποίων τα 2 είναι ανεξάρτητα, και πληροί τις προϋποθέσεις των διατάξεων του Ν. 3016/2002.

Το Διοικητικό Συμβούλιο είναι ανώτατο εκτελεστικό όργανο της Εταιρίας, συνεδριάζει τουλάχιστον μία φορά το μήνα τακτικά και εκτάκτως όποτε παρουσιαστεί ανάγκη, με πρόσκληση του Προέδρου ή αν το ζητήσουνε εγγράφως τρεις (3) τουλάχιστον Σύμβουλοι, στην έδρα της Εταιρίας. Οι αρμοδιότητές του περιγράφονται στο άρθρο 17 του Καταστατικού.

Σύμφωνα με το άρθρο 15 παρ. 2 του Καταστατικού, τον Πρόεδρο, απόντα ή κωλυόμενον, αναπληρώνει ο Αντιπρόεδρος του Διοικητικού Συμβουλίου, σε όλη την έκταση των αρμοδιοτήτων του.

Σημειώνεται ότι, σύμφωνα με το άρθρο 19 του Καταστατικού, απαγορεύεται στους Συμβούλους και τους Διευθυντές της Εταιρίας να ενεργούν κατ' επάγγελμα για λογαριασμό τους ή και με εντολή και για λογαριασμό τρίτων, χωρίς άδεια της Γενικής Συνέλευσης, πράξεις που ανάγονται ή περιλαμβάνονται στους σκοπούς που επιδιώκει η Εταιρία ή να μετέχουν ως ομόρρυθμοι εταίροι σε εταιρίες που αποβλέπουν σε όμοιους σκοπούς.

Ακολουθώς παρατίθενται σύντομα βιογραφικά σημειώματα του Προέδρου του Δ.Σ. της ΧΑΛΚΟΡ, του Αντιπροέδρου του Δ.Σ., των μελών του Δ.Σ., καθώς και των Διευθυντών που κατά δήλωση της Εταιρίας αποτελούν τα ανώτερα διοικητικά της στελέχη.

Μέλη Διοικητικού Συμβουλίου

Θεοδόσιος Παπαγεωργόπουλος, Πρόεδρος Δ.Σ.

Οικονομολόγος, Πτυχιούχος του Οικονομικού Πανεπιστημίου Αθηνών (πρώην ΑΣΟΕΕ). Ανήκει στο δυναμικό του ομίλου της ΒΙΟΧΑΛΚΟ από το 1962.

Ιωάννης Οικονόμου, Αντιπρόεδρος Δ.Σ.

Οικονομολόγος, Πτυχιούχος του Οικονομικού Πανεπιστημίου Αθηνών (πρώην ΑΣΟΕΕ) και πτυχιούχος Νομικής. Ανήκει στο δυναμικό του ομίλου ΒΙΟΧΑΛΚΟ από το 1962.

Γεώργιος Πασσάς, Μέλος

Οικονομολόγος, Πτυχιούχος του Οικονομικού Πανεπιστημίου Αθηνών (πρώην ΑΣΟΕΕ). Ανήκει στο δυναμικό του ομίλου της ΒΙΟΧΑΛΚΟ από το 1969.

Ανδρέας Κυριαζής, Μέλος

Χημικός, απόφοιτος της Φυσικομαθηματικής Σχολής Αθηνών. Επίτιμος Πρόεδρος της Κεντρικής Ενώσεως Επιμελητηρίων Ελλάδος. Υπήρξε πρόεδρος του ΕΒΕΑ, Πρόεδρος ΕΛΚΕΠΑ και Μέλος του ΔΣ του Εθνικού Συμβουλίου Ραδιοτηλεόρασης.

Κωνσταντίνος Μπακούρης, Μέλος

Είναι κάτοχος BSc. και μεταπτυχιακού (MBA) από το Πανεπιστήμιο DE PAUL του Σικάγο της πολιτείας Ιλλινόις των Η.Π.Α. Υπήρξε Διευθύνων Σύμβουλος του «ΑΘΗΝΑ 2004» και Πρόεδρος του Ελληνικού Κέντρου Επενδύσεων. Από το 2000 και μέχρι σήμερα παραμένει Σύμβουλος και Μέλος του Διοικητικού Συμβουλίου εταιριών του ομίλου ΒΙΟΧΑΛΚΟ.

Ευστάθιος Στρίμπερ, Μέλος

Δικηγόρος, Πτυχιούχος της Νομικής Σχολής Αθηνών. Ασκει τη δικηγορική του ιδιότητα από το 1960. Ειδικεύεται σε θέματα ασφαλιστικά και οικοδομών.

Αθανάσιος Αθανασόπουλος, Μέλος

Οικονομολόγος, Πτυχιούχος του Οικονομικού Πανεπιστημίου Αθηνών (πρώην ΑΣΟΕΕ). Ανήκει στο δυναμικό του ομίλου της ΒΙΟΧΑΛΚΟ από το 1964.

Jean Chouvel, Μέλος

Γάλλος υπήκοος, Management Consultant με μακροχρόνια εμπειρία στον τομέα παραγωγής προϊόντων χαλκού και διακεκριμένο μέλος διεθνών επαγγελματικών οργανισμών. Μέλος του Δ.Σ της Χαλκόρ από το Φεβρουάριο του 2004.

Ανδρέας Κατσάνος, Μέλος

Οικονομολόγος, Πτυχιούχος του Οικονομικού Πανεπιστημίου Πειραιώς, με ειδίκευση στη Διοίκηση Επιχειρήσεων, κάτοχος μεταπτυχιακού τίτλου από το Πανεπιστήμιο Macgill, στον Καναδά. Ανήκει στο δυναμικό του ομίλου της ΒΙΟΧΑΛΚΟ από το 1960.

Κωνσταντίνος Κασωτάκης, Μέλος

Οικονομολόγος, Πτυχιούχος του Οικονομικού Πανεπιστημίου Αθηνών (πρώην ΑΣΟΕΕ). Ανήκει στο δυναμικό του ομίλου της ΒΙΟΧΑΛΚΟ από το 1969.

Ανώτερα Διευθυντικά Στελέχη**Μενέλαος Τασόπουλος, Γενικός Διευθυντής**

Είναι Χημικός Μηχανικός του Ε.Μ.Π, κάτοχος μεταπτυχιακού τίτλου MSc in Economics & Operational Research στο COLUMBIA UNIVERSITY και κάτοχος διδακτωρικού διπλώματος PhD στην Εφαρμοσμένη Μηχανική από το YALE UNIVERSITY. Ανήκει στο στελεχιακό δυναμικό του ομίλου επιχειρήσεων της ΒΙΟΧΑΛΚΟ Α.Ε. από το 1996.

Σπυρίδων Κοκκόλης, Οικονομικός Διευθυντής

Είναι Πτυχιούχος του Οικονομικού Πανεπιστημίου Αθηνών (πρώην ΑΣΟΕΕ). Ανήκει στο στελεχιακό δυναμικό του Ομίλου της ΒΙΟΧΑΛΚΟ Α.Ε. από το 1993.

Στυλιανός Θεοδοσίου, Τεχνικός Διευθυντής

Είναι Πτυχιούχος Μηχανολόγος-Ηλεκτρολόγος Μηχανικός του Ε.Μ.Π. και εργάζεται στην Εταιρία από το 1969.

Αθανάσιος Μάνης, Ειδικός Σύμβουλος εργοστασίων

Μηχανολόγος - Ηλεκτρολόγος, πτυχιούχος Πολιτικός Μηχανικός του ΕΜΠ. Οικονομικές σπουδές στο Deree College. Ανήκει στο στελεχιακό δυναμικό του ομίλου της ΒΙΟΧΑΛΚΟ Α.Ε. από το 1991.

Αντώνης Λογαράς, Τεχνικός Διευθυντής χυτηρίου

Είναι πτυχιούχος Χημικός Μηχανικός του Ε.Μ.Π και εργάζεται στην Εταιρία από το 1989.

Αναστάσιος Κασάπογλου, Τεχνικός Διευθυντής σωληνουργείου

Είναι πτυχιούχος Μηχανολόγος - Ηλεκτρολόγος Μηχανικός του Ε.Μ.Π.. Ανήκει στο στελεχιακό δυναμικό του ομίλου της ΒΙΟΧΑΛΚΟ Α.Ε. από το 1972.

Ιωάννης Μπίρης, Διευθυντής Marketing

Αρχιτέκτων - Μηχανικός από την Πολυτεχνική Σχολή της Ρώμης, εργάζεται στην Εταιρία από το 2002.

Νικόλαος Ταρνανίδης, Εμπορικός Διευθυντής εξαγωγών προϊόντων διέλασης

Οικονομολόγος, πτυχιούχος της Ανώτατης Βιομηχανικής Σχολής Πειραιώς και κάτοχος Master Οικονομικών Επιστημών στο Πανεπιστήμιο του Λονδίνου. Ανήκει στο στελεχιακό δυναμικό του ομίλου της ΒΙΟΧΑΛΚΟ Α.Ε. από το 1987.

Γεώργιος Κατσαμπής, Εμπορικός Διευθυντής εξαγωγών προϊόντων έλασης

Οικονομολόγος, πτυχιούχος του Οικονομικού τμήματος του Πανεπιστημίου Αθηνών και Νομικού του Πανεπιστημίου Θεσ/κης με M.Sc. από το Πανεπιστήμιο London School of Economics. Ανήκει στο στελεχιακό δυναμικό του ομίλου της ΒΙΟΧΑΛΚΟ Α.Ε. από το 1995.

Ανδρέας Στρατηγόπουλος, Διευθυντής πωλήσεων εσωτερικού

Οικονομολόγος, πτυχιούχος της Ανώτατης Βιομηχανικής Σχολής Πειραιώς και Σχολής Στατιστικής. Ανήκει στο στελεχιακό δυναμικό του ομίλου της ΒΙΟΧΑΛΚΟ Α.Ε. από το 1966.

Εμμανουήλ Γαβαλάς, Τεχνικός Διευθυντής εργοστασίου Πειραιώς

Μηχανολόγος - Ηλεκτρολόγος, πτυχιούχος του Ε.Μ.Π. Ανήκει στο στελεχιακό δυναμικό του ομίλου της ΒΙΟΧΑΛΚΟ Α.Ε. από το 1977.

Ευτύχιος Κοτσαμπασάκης, Διοικητικός Διευθυντής

Ανήκει στο στελεχιακό δυναμικό του ομίλου της ΒΙΟΧΑΛΚΟ Α.Ε. από το 1965.

Ιωάννης Μαρκάκης, Υπεύθυνος Εσωτερικού Ελέγχου

Οικονομολόγος, πτυχιούχος της Ανώτατης Βιομηχανικής Σχολής Πειραιώς, Τμήμα Οργάνωσης και Διοίκησης Επιχειρήσεων. Ανήκει στο στελεχιακό δυναμικό του ομίλου της ΒΙΟΧΑΛΚΟ Α.Ε. από το 1973.

Σημειώνεται ότι, η Εταιρία δεν έχει συγκροτήσει Διαχειριστική, Ελεγκτική ή άλλη Επιτροπή.

2.4.12.2 Εταιρική διακυβέρνηση

Σύμφωνα με δήλωση της Διοίκησης, η Εταιρία έχει συμμορφωθεί προς τις διατάξεις των άρθρων 3, 4, 6 έως 8 του Ν. 3016/2002 περί εταιρικής διακυβέρνησης. Συγκεκριμένα:

Έχει διαμορφώσει τη σύνθεση του Διοικητικού Συμβουλίου ώστε να απαρτίζεται από τον κατάλληλο αριθμό εκτελεστικών μη εκτελεστικών και ανεξάρτητων μη εκτελεστικών μελών, όπως ορίζονται από το άρθρο 3 του Ν. 3016/2002. Ο αριθμός των μη εκτελεστικών μελών του διοικητικού συμβουλίου δεν πρέπει να είναι μικρότερος του 1/3 του συνολικού αριθμού των μελών. Αν προκύψει κλάσμα, στρογγυλοποιείται στον επόμενο ακέραιο αριθμό. Μεταξύ των μη εκτελεστικών μελών πρέπει να υπάρχουν δύο τουλάχιστον ανεξάρτητα μέλη. Ειδικότερα:

α) Εκτελεστικά μέλη: Θ. Παπαγεωργόπουλος.

β) Μη εκτελεστικά μέλη: Ι. Οικονόμου, Γ. Πασσάς, Κ. Μπακούρης, Α. Αθανασόπουλος, J. Chouvel, Α. Κατοάνος.

γ) Ανεξάρτητα μη εκτελεστικά μέλη: Α. Κυριαζής, Ε. Στρίμπερ.

Ο Κανονισμός Εσωτερικής Λειτουργίας της Εταιρίας, όπως ισχύει σήμερα, ο οποίος περιλαμβάνει το ελάχιστο περιεχόμενο που προβλέπεται στα άρθρο 6 παρ. 2 του Ν. 3016/2002, έχει εγκριθεί με το από 10.12.2005 Πρακτικό του Διοικητικού Συμβουλίου, στα πλαίσια της αναδιοργάνωσης και λειτουργίας της Εταιρίας, της εναρμόνισης με την ισχύουσα Εθνική και Κοινοτική Νομοθεσία, καθώς και της ενίσχυσης της διαφάνειας και των μηχανισμών ελέγχου.

Επιπλέον, στα πλαίσια της εταιρικής διακυβέρνησης, η Εταιρία έχει θεσμοθετήσει Τμήμα Εσωτερικού Ελέγχου, Τμήμα Εταιρικών Ανακοινώσεων και Τμήμα Εξυπηρέτησης Μετόχων.

Το Τμήμα Εσωτερικού Ελέγχου: είναι αρμόδιο, μεταξύ άλλων, για τη σύνταξη χρονοδιαγράμματος διενέργειας συναλλαγών, την υλοποίηση των ελέγχων, την αξιολόγηση της επάρκειας των συστημάτων ελέγχου, την αξιολόγηση της αποτελεσματικότητας των υφιστάμενων διαδικασιών, την εφαρμογή και τήρηση του Κανονισμού Εσωτερικής Λειτουργίας και του Καταστατικού της Εταιρίας, καθώς και της εν γένει νομοθεσίας της Επιτροπής Κεφαλαιαγοράς, του Χρηματιστηρίου Αθηνών και των ανωνύμων εταιριών. Το Τμήμα Εσωτερικού Ελέγχου, αναφέρεται στο Διοικητικό Συμβούλιο.

Την 27.11.2001 το Διοικητικό Συμβούλιο αποφάσισε τον ορισμό του κ. Ιωάννη Μαρκάκη, ως Υπεύθυνου του Τμήματος Εσωτερικού Ελέγχου της Εταιρίας. Το τμήμα Εσωτερικού Ελέγχου υπάγεται σύμφωνα με το οργανόγραμμα της Εταιρίας και τον Εσωτερικό Κανονισμό Λειτουργίας στο Διοικητικό Συμβούλιο.

Τμήμα Εταιρικών Ανακοινώσεων & Τμήμα Εξυπηρέτησης Μετόχων: είναι αρμόδια, μεταξύ άλλων, για την παρακολούθηση και συμμόρφωση της Εταιρίας με τη νομοθεσία της Επιτροπής Κεφαλαιαγοράς, του Χρηματιστηρίου Αθηνών και των Ανωνύμων Εταιριών. Επίσης, έχουν αναλάβει την ανάπτυξη βάσης δεδομένων μετόχων, επενδυτών, αναλυτών, τη διοργάνωση παρουσιάσεων, την έκδοση ενημερωτικών εντύπων και δελτίων τύπου – ανακοινώσεων, με σκοπό την ενημέρωση των μετόχων και των επενδυτών σχετικά με τις εξελίξεις στην Εταιρία.

Τέλος, το Τμήμα Εξυπηρέτησης Μετόχων έχει την ευθύνη της άμεσης, ορθής και ισότιμης πληροφόρησης των μετόχων καθώς και της εξυπηρέτησής τους σχετικά με την άσκηση των δικαιωμάτων τους με βάση το νόμο και το καταστατικό της Εταιρίας.

Υπεύθυνος Τμήματος Εταιρικών Ανακοινώσεων: κα. Κατερίνα Καπελέρη

Υπεύθυνος Τμήματος Εξυπηρέτησης Μετόχων: κ. Ηλίας Χαχάμης

2.4.12.3 Δηλώσεις μελών διοικητικών, διαχειριστικών και εποπτικών οργάνων και ανώτερων διευθυντικών στελεχών

Τα μέλη του Διοικητικού Συμβουλίου, τα ανώτερα διευθυντικά στελέχη και ο υπεύθυνος του τμήματος εσωτερικού ελέγχου της Εταιρίας, δήλωσαν τα εξής:

1. Εκτός από τις δραστηριότητες που συνδέονται με την ιδιότητά τους και τη θέση τους στην Εταιρία δεν ασκούν άλλες επαγγελματικές δραστηριότητες σημαντικές για την Εταιρία με εξαίρεση:

- τον κ. Σπύρο Κοκκόλη, Οικονομικό Διευθυντή της Εταιρίας ο οποίος είναι Οικονομικός Διευθυντής των θυγατρικών εταιριών: ΕΒΙΤΕ Α.Ε., ΣΥΛΛ.ΑΝ. Α.Ε., ΑΚΡΟ ΑΕΒΕ.

2. Δεν διατηρούν οικογενειακούς δεσμούς με μέλη των διοικητικών, διαχειριστικών ή εποπτικών οργάνων της Εταιρίας ή διευθυντικά στελέχη της Εταιρίας.

3. Δεν συμμετέχουν σε διοικητικά, διαχειριστικά ή εποπτικά όργανα ούτε είναι εταίροι σε άλλη εταιρία ή νομικό πρόσωπο σήμερα ή σε οποιαδήποτε στιγμή των πέντε τελευταίων ετών με τις εξής εξαιρέσεις:

α) ο κ. Θεοδόσιος Παπαγεωργόπουλος (Πρόεδρος Δ.Σ.) συμμετείχε στις ακόλουθες εταιρίες κατά τα πέντε τελευταία έτη:

α/α	ΕΠΩΝΥΜΙΑ	ΘΕΣΗ	% συμμετοχής*
1.	FITCO Α.Ε.	Μέλος	-
2.	ΔΙΑ.ΒΙ.ΠΕ.ΘΙ.Β. Α.Ε. (30.6.2001-15.02.2005)	Μέλος	-
3.	- (15.2.2003-30.6.2008)	Αντιπρόεδρος	-
4.	ΕΛ.Κ.Ε.ΜΕ. Α.Ε.	Μέλος	-
5.	ΕΛΛΗΝΙΚΑ ΚΑΛΩΔΙΑ Α.Ε.	Μέλος	-
6.	ΣΙΑΕΝΟΡ Α.Ε. (29.10.1998-30.06.2002)	Μέλος	-
7.	- (30.6.2002-01.02.2005)	Πρόεδρος	-
8.	- (01.02.2005-30.06.2006)	Μέλος	-
9.	ΧΑΛΚΟΡ Α.Ε. (30.5.1997-29.10.1998)	Μέλος	-
10.	- (12.10.2004-30.06.2006)	Πρόεδρος	-

* το πιο πρόσφατο ποσοστό συμμετοχής

εκ των οποίων, σήμερα πλέον, συμμετέχει στις υπ' αριθμ. 3, 4, 8, 10.

β) ο κ. Ιωάννης Οικονόμου (Αντιπρόεδρος Δ.Σ.) συμμετείχε στις ακόλουθες εταιρίες κατά τα πέντε τελευταία έτη:

α/α	ΕΠΩΝΥΜΙΑ	ΘΕΣΗ	% συμμετοχής*
1.	NOVAL Α.Ε.	Μέλος	-
2.	ΑΛΜΕΤ Α.Ε.	Πρόεδρος (9.11.2001-29.7.2005)	-
3.	-	Αντιπρόεδρος (19.9-29.2.2005)	-
4.	ΑΛΟΥΜΙΝΙΟΝ ΑΘΗΝΩΝ Α.Ε.	Μέλος	-
5.	BET Α.Ε.	Μέλος	-
6.	ΒΙΟΜΑΛ Α.Ε.	Μέλος	-
7.	ΔΙΑΒΕΤ Α.Ε.	Αντιπρόεδρος (8.2.1999-14.3.2002)	-
8.	-	Πρόεδρος (14.3.2002-23.7.2003)	-
9.	ΔΙΑΜΑΝ Α.Ε.	Μέλος (30.6.1999-19.3.2002)	-
10.	-	Πρόεδρος (19.3.2002-...)	-
11.	ΔΙΑΤΟΥΡ Α.Ε.	Μέλος	-

12.	ΕΤΕΜ Α.Ε.	Μέλος	-
13.	ΕΡΛΙΚΟΝ ΕΠΕΞΕΡΓΑΣΙΑ ΜΕΤΑΛΛΩΝ Α.Ε.	Μέλος	-
14.	ΕΤΑΛ Α.Ε.	Πρόεδρος	-
15.	ΚΕΜ Α.Ε.	Μέλος	-
16.	ΜΕΠΑΛ Α.Ε.	Αντιπρόεδρος	-
17.	ΜΕΤΕΜ Α.Ε.	Μέλος	-
18.	ΣΑΝΙΤΑΣ Α.Ε.	Μέλος (23.4.2001-9.11.2001)	-
19.	-	Πρόεδρος (9.11.2001-...)	-
20.	ΣΙΔΕΝΟΡ Α.Ε.	Μέλος	-
21.	ΣΥΜΕΤΑΛ Α.Ε.	Αντιπρόεδρος	-
22.	ΧΑΛΚΟΡ Α.Ε.	Αντιπρόεδρος	-

* το πιο πρόσφατο ποσοστό συμμετοχής

εκ των οποίων, σήμερα πλέον, συμμετέχει στις υπ' αριθμ. 5, 6, 10, 12, 13, 14, 17, 19, 20, 21, 22.

γ) ο κ. Κωνσταντίνος Μπακούρης (μέλος Δ.Σ.) συμμετείχε στις ακόλουθες εταιρίες κατά τα πέντε τελευταία έτη:

α/α	ΕΠΩΝΥΜΙΑ	ΘΕΣΗ	% συμμετοχής*
1.	SOVEL Α.Ε.	Μέλος	-
2.	ΤΕΚΑ SYSTEMS Α.Ε.	Μέλος	-
3.	ΒΙΤΡΟΥΒΙΤ Α.Ε.	Πρόεδρος	-
4.	ΕΛΒΑΛ Α.Ε.	Μέλος	-
5.	ΕΛΛΗΝΙΚΑ ΚΑΛΩΔΙΑ Α.Ε.	Μέλος	-
6.	ΣΙΔΕΝΟΡ Α.Ε.	Μέλος	-
7.	ΣΩΛΗΝΟΥΡΓΕΙΑ ΚΟΡΙΝΘΟΥ Α.Ε.	Αντιπρόεδρος (25.10.2000-21.1.2005)	-
8.	-	Πρόεδρος (21.1.2005-...)	-
9.	ΧΑΛΚΟΡ Α.Ε.	Μέλος	-
10.	ΕΛΛΗΝΙΚΟ ΚΕΝΤΡΟ ΕΠΕΝΔΥΣΕΩΝ	Πρόεδρος (1.7.2001-1.7.2002)	-
11.	NET MED N.V.	Πρόεδρος	-

* το πιο πρόσφατο ποσοστό συμμετοχής

εκ των οποίων, σήμερα πλέον, συμμετέχω στις υπ' αριθμ. 1, 2, 4, 8, 9, 11.

δ) ο κ. Ανδρέας Κατοάνος (μέλος Δ.Σ.) συμμετείχε στις ακόλουθες εταιρίες κατά τα πέντε τελευταία έτη:

α/α	ΕΠΩΝΥΜΙΑ	ΘΕΣΗ	% συμμετοχής*
1.	ΒΕΚΤΩΡ Α.Ε.	Μέλος	-
2.	ΕΛΛΗΝΙΚΑ ΚΑΛΩΔΙΑ Α.Ε.	Μέλος	-
3.	ΧΑΛΚΟΡ Α.Ε.	Μέλος	-

* το πιο πρόσφατο ποσοστό συμμετοχής

εκ των οποίων, σήμερα πλέον, συμμετέχει στις υπ' αριθμ. 1,3.

ε) ο κ. Αθανάσιος Αθανασόπουλος (μέλος Δ.Σ.) συμμετείχε στις ακόλουθες εταιρίες κατά τα πέντε τελευταία έτη:

α/α	ΕΠΩΝΥΜΙΑ	ΘΕΣΗ	% συμμετοχής*
1.	ENERGY SOLUTIONS S.A.	Πρόεδρος	-
2.	LESCO	Διαχειριστής	-
3.	SIGMA IC. S.A.	Πρόεδρος	1,00
4.	SOFIA MED AD	Πρόεδρος (15.6.2001-27.5.2002)	-
5.	-	Αντιπρόεδρος (27.5.2002-...)	-
6.	STEELMET S.A. (1)	Μέλος	-
7.	STEELMET S.A. (2)	Μέλος	-
8.	STOMANA INDUSTRY S.A.	Πρόεδρος	-
9.	TEPROMETAL S.A.	Μέλος (4.11.1993-27.5.2003)	-
10.	-	Πρόεδρος (27.5.2003-...)	-
11.	TEPROSTEEL S.A.	Πρόεδρος	-
12.	ΑΡΓΟΣ ΑΕΒΕΕ	Πρόεδρος	1,00
13.	ΕΡΑΙΚΟΝ Α.Ε.	Μέλος	-
14.	ΕΤΗΛ Α.Ε.	Αντιπρόεδρος (28.6.1996-13.3.2002)	-
15.	-	Πρόεδρος (13.3.2002-....)	30,02
16.	KEM Α.Ε.	Μέλος	-
17.	ΣΤΗΛΜΕΤ Α.Ε.	Πρόεδρος	-
18.	ΧΑΛΚΟΡ Α.Ε.	Μέλος	-
19.	ΔΟΜΗ ΑΚΕΠΤ	Μέλος	62,91

* το πιο πρόσφατο ποσοστό συμμετοχής

εκ των οποίων, σήμερα πλέον, συμμετέχω στις υπ' αριθμ. 1, 2, 3, 5, 6, 7, 8, 10, 11, 12, 13, 15, 17, 18, 19.

στ) ο κ. Ανδρέας Κυριαζής (μέλος Δ.Σ.) συμμετείχε στις ακόλουθες εταιρίες κατά τα πέντε τελευταία έτη:

α/α	ΕΠΩΝΥΜΙΑ	ΘΕΣΗ	% συμμετοχής*
12.	FITCO Α.Ε.	Μέλος	-
13.	ΒΙΞΕΑΛ Α.Ε.	Μέλος	-
14.	ΕΤΕΜ Α.Ε.	Μέλος	-
15.	ΕΛΒΑΛ Α.Ε.	Μέλος	-
16.	ΕΛΛΗΝΙΚΑ ΚΑΛΩΔΙΑ Α.Ε.	Μέλος	-
17.	ΣΙΔΕΝΟΡ Α.Ε.	Μέλος	-
18.	ΣΩΛΗΝΟΥΡΓΕΙΑ ΚΟΡΙΝΘΟΥ Α.Ε.	Μέλος	-
19.	ΧΑΛΚΟΡ Α.Ε.	Μέλος	-

* το πιο πρόσφατο ποσοστό συμμετοχής

εκ των οποίων, σήμερα πλέον, συμμετέχει στις υπ' αριθμ. 1, 3, 4, 5, 6, 7, 8.

ζ) ο κ. Γεώργιος Πασσάς (μέλος Δ.Σ.) συμμετείχε στις ακόλουθες εταιρίες κατά τα πέντε τελευταία έτη:

α/α	ΕΠΩΝΥΜΙΑ	ΘΕΣΗ	% συμμετοχής*
1.	ΔΕΠΑΛ Α.Ε.	Αντιπρόεδρος	-
2.	ΔΙΑ.ΒΙ.ΠΕ.ΘΙ.Β. Α.Ε.	Μέλος	-
3.	Ε.Δ.Ε Α.Ε.	Μέλος	-

4.	ΜΕΤΑΛΛΟΥΡΓΙΑ ΚΟΡΙΝΘΟΥ Α.Ε.	Πρόεδρος	-
5.	ΤΗΛΕΚΑΛΩΔΙΑ Α.Ε.	Μέλος	-
6.	ΧΑΛΚΟΡ Α.Ε.	Μέλος	-

* το πιο πρόσφατο ποσοστό συμμετοχής

εκ των οποίων, σήμερα πλέον, συμμετέχει στις υπ' αριθμ. 1, 2, 3, 4, 5, 6.

η) ο κ. Ευστάθιος Στρίμπερ (μέλος Δ.Σ.) συμμετείχε στις ακόλουθες εταιρίες κατά τα πέντε τελευταία έτη:

α/α	ΕΠΩΝΥΜΙΑ	ΘΕΣΗ	% συμμετοχής*
1.	FITCO Α.Ε.	Μέλος	-
2.	ΕΤΕΜ Α.Ε.	Μέλος	-
3.	ΕΛΒΑΛ Α.Ε.	Μέλος	-
4.	ΕΛΛΗΝΙΚΑ ΚΑΛΩΔΙΑ Α.Ε.	Μέλος	-
5.	ΞΕΝΚΑ Α.Ε.	Μέλος	-
6.	ΣΑΝΙΤΑΣ Α.Ε.	Μέλος	-
7.	ΣΙΔΕΝΟΡ Α.Ε.	Μέλος	-
8.	ΣΩΛΗΝΟΥΡΓΕΙΑ ΚΟΡΙΝΘΟΥ Α.Ε.	Μέλος	-
9.	ΧΑΛΚΟΡ Α.Ε.	Μέλος	-

* το πιο πρόσφατο ποσοστό συμμετοχής

εκ των οποίων, σήμερα πλέον, συμμετέχει στις υπ' αριθμ. 1, 2, 4, 5, 6, 7, 8, 9.

θ) ο κ. Κωνσταντίνος Κασωτάκης (μέλος Δ.Σ.) συμμετείχε στις ακόλουθες εταιρίες κατά τα πέντε τελευταία έτη:

α/α	ΕΠΩΝΥΜΙΑ	ΘΕΣΗ	% συμμετοχής*
1.	ΧΑΛΚΟΡ Α.Ε.	Αναπληρωτής Γενικός Δ/ντής (1.1.97 - 28.2.06)	-
2.	-	Μέλος	-
3.	ΜΕΤΑΛΛΟΥΡΓΙΑ ΑΤΤΙΚΗΣ	Μέλος	-

* το πιο πρόσφατο ποσοστό συμμετοχής

εκ των οποίων, σήμερα πλέον, συμμετέχω στις υπ' αριθμ. 2, 3.

ι) ο κ. Μενέλαος Τσόπουλος (Γενικός Διευθυντής) συμμετείχε στις ακόλουθες εταιρίες κατά τα πέντε τελευταία έτη:

α/α	ΕΠΩΝΥΜΙΑ	ΘΕΣΗ	% συμμετοχής*
1.	ΑΕΙΦΟΡΟΣ BULGARIA S.A.	Πρόεδρος	-
2.	PROSAL TUBES S.A.	Πρόεδρος	-
3.	STOMANA INDUSTRY S.A.	Μέλος	-
4.	ΤΕΠΡΟΣΤΕΕΛ S.A.	Αντιπρόεδρος	-
5.	ΑΕΙΦΟΡΟΣ Α.Ε.	Αντιπρόεδρος	-
6.	BET Α.Ε.	Μέλος	-
7.	ΔΙΑ.ΒΙ.ΠΕ.ΘΙ.Β Α.Ε.	Μέλος	-
8.	ΕΡΛΙΚΟΝ ΕΠΕΞΕΡΓΑΣΙΑ ΣΥΡΜΑΤΩΝ Α.Ε.	Μέλος	-
9.	ΜΕΤΑΛΛΟΥΡΓΙΑ ΑΤΤΙΚΗΣ Α.Ε.	Μέλος	-
10.	ΠΑΝΕΛΚΟ Α.Ε.	Αντιπρόεδρος	-

11.	ΠΡ.Α.Κ.ΣΥ.Σ. Α.Ε.	Μέλος	-
12.	ΠΡΟΣΑΛ Α.Ε.	Πρόεδρος	30%
13.	ΣΙΔΑΜΑ Α.Ε.	Αντιπρόεδρος	-
14.	EURODRIP Α.Ε.	Μέλος	-

* το πιο πρόσφατο ποσοστό συμμετοχής

εκ των οποίων, σήμερα πλέον, συμμετέχει στις υπ' αριθμ. 1, 2, 3, 4, 5, 6, 7, 8, 9, 10, 11, 12, 13.

ια) ο κ. Σπύρος Κοκκόλης (Οικονομικός Διευθυντής) συμμετείχε στις ακόλουθες εταιρίες κατά τα πέντε τελευταία έτη:

α/α	ΕΠΩΝΥΜΙΑ	ΘΕΣΗ	% συμμετοχής*
1.	BELANTEL HOLDINGS LTD	Μέλος	-

* το πιο πρόσφατο ποσοστό συμμετοχής

εκ των οποίων, σήμερα πλέον, συμμετέχει στην υπ' αριθμ. 1.

ιβ) ο κ. Αθανάσιος Μάνης (Ειδικός Σύμβουλος) συμμετείχε στις ακόλουθες εταιρίες κατά τα πέντε τελευταία έτη:

α/α	ΕΠΩΝΥΜΙΑ	ΘΕΣΗ	% συμμετοχής*
1.	FITCO Α.Ε.	Σύμβουλος	1,55

* το πιο πρόσφατο ποσοστό συμμετοχής

εκ των οποίων, σήμερα πλέον, συμμετέχει στην υπ' αριθμ. 1.

4. Δεν υφίστανται καταδικαστικές αποφάσεις εις βάρος τους για τέλεση δόλιας πράξης κατά τα πέντε τελευταία έτη.
5. Δεν συμμετείχαν σε οποιαδήποτε διαδικασία πτώχευσης, αναγκαστικής διαχείρισης ή εκκαθάρισης κατά τη διάρκεια των πέντε τουλάχιστον τελευταίων ετών.
6. Δεν έχουν γίνει αποδέκτες οποιασδήποτε δημόσιας επίσημης κριτικής ή/και κύρωσης εκ μέρους των καταστατικών ή ρυθμιστικών αρχών (συμπεριλαμβανομένων τυχόν επαγγελματικών οργανώσεων στις οποίες μετέχουν), και δεν έχουν παρεμποδιστεί από δικαστήριο να ενεργούν με την ιδιότητα του μέλους της Διοίκησης της Εταιρίας ή να παρέμβουν στην διαχείριση ή στο χειρισμό των υποθέσεων της Εταιρίας κατά τη διάρκεια των πέντε τελευταίων ετών.
7. Οι υποχρεώσεις που απορρέουν από το αξίωμα τους δεν δημιουργούν στο πρόσωπό τους οποιαδήποτε σύγκρουση με ιδιωτικά τους συμφέροντα ή άλλες υποχρεώσεις τους.
8. Η τοποθέτηση στο αξίωμά τους δεν είναι αποτέλεσμα οποιασδήποτε ρύθμισης ή συμφωνίας μετόχων της Εταιρίας ή συμφωνίας μεταξύ της Εταιρίας και πελατών της, προμηθευτών της ή άλλων προσώπων.
9. Πλην των περιορισμών που προκύπτουν από την κείμενη νομοθεσία, δεν υφίσταται στο πρόσωπό τους οποιοσδήποτε συμβατικός περιορισμός ο οποίος αφορά τη διάθεση, εντός ορισμένης χρονικής περιόδου, των κινητών αξιών της Εταιρίας που κατέχουν.
10. Δεν κατέχουν μετοχές της Εταιρίας ή άλλες κινητές αξίες της Εταιρίας κατά το τελευταίο έτος με εξαίρεση των κάτωθι περιπτώσεων:
 - α) ο κ. Θεοδόσιος Παπαγεωργόπουλος (Πρόεδρος Δ.Σ.) κατέχει 2.310 μετοχές της Εταιρίας που αντιστοιχούν σε ποσοστό 0,02 % επί του μετοχικού της κεφαλαίου.
 - β) ο κ. Αθανάσιος Αθανασόπουλος (μέλος Δ.Σ.) κατέχει 5.000 μετοχές της Εταιρίας που αντιστοιχούν σε ποσοστό 0,05 % επί του μετοχικού της κεφαλαίου.
 - γ) ο κ. Ευτύχιος Κοτσαμπασάκης (Διοικητικός Διευθυντής) κατέχει 1.000 μετοχές της Εταιρίας που αντιστοιχούν σε ποσοστό 0,01 % επί του μετοχικού της κεφαλαίου.

δ) ο κ. Ανδρέας Στρατηγόπουλος (Εμπορικός Διευθυντής Εσωτερικού) κατέχει 420 μετοχές της Εταιρίας που αντιστοιχούν σε ποσοστό 0,004 % επί του μετοχικού της κεφαλαίου.

ε) Ο κ. Νικόλαος Ταρνανίδης (Εμπορικός Διευθυντής εξαγωγών προϊόντων διέλασης) κατέχει 210 μετοχές της Εταιρίας που αντιστοιχούν σε ποσοστό 0,002 % επί του μετοχικού της κεφαλαίου.

στ) Ο κ. Κωνσταντίνος Κασωτάκης (Μέλος Δ.Σ.) κατέχει 6.000 μετοχές της Εταιρίας που αντιστοιχούν σε ποσοστό 0,06% επί του μετοχικού της κεφαλαίου.

10. Δεν συναλλάχθηκαν σε μετοχές ή οποιαδήποτε παράγωγα επί μετοχών της Εταιρίας κατά το τελευταίο έτος με εξαίρεση τον κ. Κωνσταντίνο Κασωτάκη (Μέλος Δ.Σ.) ο οποίος κατά το τελευταίο έτος προέβη στις ακόλουθες συναλλαγές επί μετοχών της Εταιρίας:

ΗΜΕΡΟΜΗΝΙΑ ΣΥΝΑΛΛΑΓΗΣ	ΕΙΔΟΣ ΣΥΝΑΛΛΑΓΗΣ	ΑΡΙΘΜΟΣ ΜΕΤΟΧΩΝ
20.2.2006	ΑΓΟΡΑ	1.000
15.3.2006	ΑΓΟΡΑ	1.000

2.4.12.4 Αμοιβές και οφέλη

Οι μικτές αποδοχές των ανώτερων διευθυντικών στελεχών, από την Εταιρία και τις λοιπές εταιρίες του Ομίλου, που επιβάρυναν τα αποτελέσματα της χρήσης 2005 ανέρχονται συνολικά σε € 917.784,46. Τα μέλη του Διοικητικού Συμβουλίου της ΧΑΛΚΟΡ δεν αμοιφθήσαν για τη χρήση 2005, πλην του κ. Jean Chouvel του οποίου οι αμοιβές για παροχή υπηρεσιών κατά τη χρήση 2005 ανήλθαν στο ποσό των € 24.600.

Κατά τη χρήση 2005, διανεμήθηκε από τα Κέρδη του 2004 στα μέλη του Διοικητικού Συμβουλίου το ποσό των € 193.786 και στα ανώτερα διοικητικά στελέχη το ποσό των € 518.500.

Οι μικτές αμοιβές και τα οφέλη ανά μέλος Διοικητικού Συμβουλίου, από την Εταιρία και τις λοιπές εταιρίες του Ομίλου, οι οποίες επιβάρυναν τη χρήση 2005, παρατίθενται στον ακόλουθο πίνακα. Δεν συμπεριλαμβάνονται αμοιβές από διανομή κερδών των ανωτέρω εταιριών που καταβλήθηκαν στα μέλη του Δ.Σ. στη χρήση 2005.

Ονοματεπώνυμο	Ιδιότητα	Μικτές Ετήσιες Αμοιβές (σε €)	Σχέσεις Εργασίας
Chouvel Jean	Μέλος ΔΣ	24.600,00	Μέλος ΔΣ & Σύμβουλος (παροχή υπηρεσιών)
Πασσάς Γεώργιος	Μέλος ΔΣ	28.443,13	Μέλος ΔΣ
Κυριαζής Ανδρέας	Μέλος ΔΣ	7.185,00	Μέλος ΔΣ
Στρίμπερ Ευστάθιος	Μέλος ΔΣ	3.620,00	Μέλος ΔΣ

Τα υπόλοιπα μέλη του Δ.Σ. δεν αμοιφθήσαν κατά τη χρήση 2005 για την ιδιότητά τους αυτή. Αναφορικά με την παροχή αμοιβών σε είδος των μελών του Διοικητικού Συμβουλίου και των ανώτερων διευθυντικών στελεχών σημειώνεται ότι ορισμένα από τα μέλη του Διοικητικού Συμβουλίου και τους Διευθυντές έχουν στη διάθεσή τους εταιρικό κινητό τηλέφωνο και εταιρικό αυτοκίνητο, τα οποία και χρησιμοποιούν για τις ανάγκες της Εταιρίας, χωρίς δική τους επιβάρυνση.

Το ύψος των ποσών που έχει προβλέψει ή καταλογίσει στα δεδουλευμένα έξοδα η Εταιρία για συντάξεις, αποζημιώσεις λόγω εξόδου από την υπηρεσία ή παρεμφερή οφέλη, για τα ανώτερα διευθυντικά της στελέχη, όπως παρατίθενται στις οικονομικές καταστάσεις της 31.12.2005 βάσει Δ.Π.Χ.Π. ανήλθε σε € 259.087. Σημειώνεται ότι η συγκεκριμένη πρόβλεψη βασίζεται στην αναλογιστική μελέτη που έχει γίνει από ανεξάρτητο αναλογιστή για λογαριασμό της Εταιρίας και αφορά στα πρόσωπα που διατηρούν έμμισθη σχέση με την Εταιρία.

Σύμφωνα με το Δικαίωμα Παροχής Δικαιωμάτων Προαίρεσης που έχει θεοπίσει η Εταιρία (αναλυτικά περιγράφεται στο κεφ. 2.4.14), ο συνολικός αριθμός που αναλογεί σε κάθε μέλος Δ.Σ., για όλα τα έτη μέχρι τη λήξη του προγράμματος 2011, είναι ο εξής:

Μέλος ΔΣ ΧΑΛΚΟΡ	Stock Option ΧΑΛΚΟΡ
Παπαγεωργόπουλος Θεοδόσιος	289.900
Κατοάνος Ανδρέας	87.000
Κασωτάκης Κωνσταντίνος	174.000
Πασσάς Γεώργιος	108.700

Σύμφωνα με δήλωση της Διοίκησης της Εταιρίας δεν υφίστανται συμβάσεις παροχής υπηρεσιών που να συνδέουν τα μέλη της Διοίκησης και τα διευθυντικά στελέχη με την Εκδότρια ή οποιαδήποτε άλλη συνδεδεμένη με αυτήν εταιρία και οι οποίες να προβλέπουν την παροχή οφελών κατά τη λήξη τους.

Σύμφωνα με σχετική δήλωση της Διοίκησης της Εταιρίας πέραν των ανωτέρω αμοιβών δεν υφίστανται άλλες αμοιβές και οφέλη για τα μέλη του Διοικητικού Συμβουλίου, τους Διευθυντές της Εταιρίας ως ανώτερα διευθυντικά στελέχη για τη χρήση 2005.

Η Εταιρία δεν εφαρμόζει συνταξιοδοτικό πρόγραμμα για τους εργαζόμενούς της.

2.4.12.5 Συμμετοχές των μελών του Δ.Σ. και των ανωτέρων διοικητικών στελεχών στη διοίκηση ή / και στο Κεφάλαιο άλλων Εταιριών

Τυχόν συμμετοχές των μελών του Δ.Σ. και Διευθυντών της ΧΑΛΚΟΡ στη διοίκηση και στο κεφάλαιο άλλων εταιριών, κατά την τελευταία πενταετία, παρατίθενται στην ενότητα «Δηλώσεις μελών διοικητικών, διαχειριστικών και εποπτικών οργάνων καθώς και ανωτέρων διοικητικών στελεχών».

2.4.13 ΟΡΓΑΝΟΓΡΑΜΜΑ

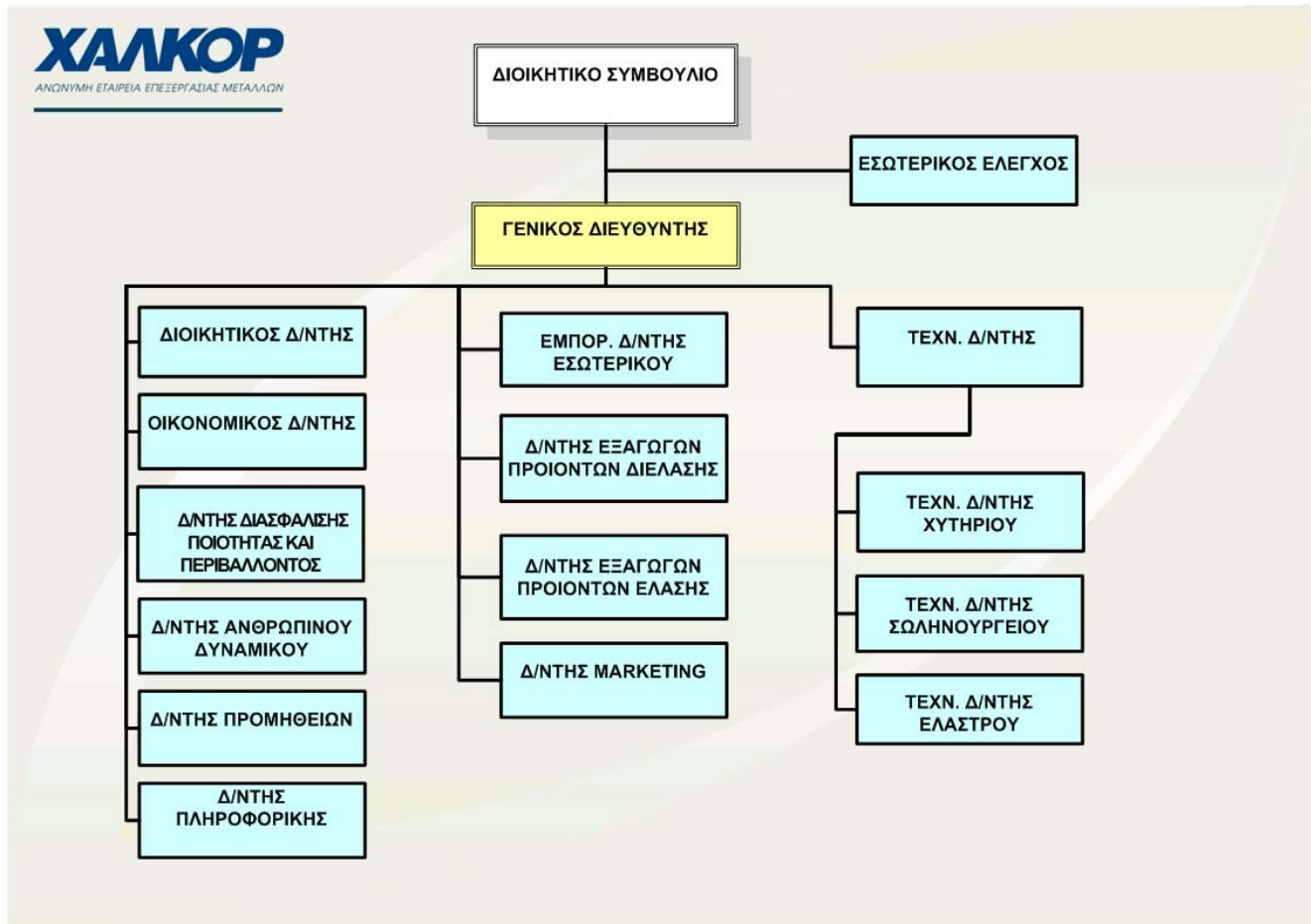

2.4.14 ΠΡΟΣΩΠΙΚΟ

Ο μέσος όρος του προσωπικού κατ' έτος και ανά κατηγορία για την εξεταζόμενη περίοδο 2004-2005 και την περίοδο 1.1.2006-31.3.2006 είχε ως εξής:

ΜΕΣΟΣ ΟΡΟΣ ΑΠΑΣΧΟΛΟΥΜΕΝΩΝ ΣΤΗΝ ΕΤΑΙΡΙΑ ΑΝΑ ΕΤΟΣ (*)			
	2004	2005	1.1.2006-31.3.2006
Διοικητικό Προσωπικό	206	226	221
Εργατοτεχνικό Προσωπικό	415	402	400
ΣΥΝΟΛΟ	621	628	621

(*) Συμπεριλαμβανομένων των μελών του Δ.Σ. με εξαρτημένη εργασία

ΜΕΣΟΣ ΟΡΟΣ ΑΠΑΣΧΟΛΟΥΜΕΝΩΝ ΣΤΟΝ ΟΜΙΛΟ ΧΑΛΚΟΡ ΑΝΑ ΕΤΟΣ (*)			
	2004	2005	1.1.2006-31.3.2006
Διοικητικό Προσωπικό	728	745	740
Εργατοτεχνικό Προσωπικό	1.553	1.591	1.578
ΣΥΝΟΛΟ	2.281	2.336	2.318

(*) Συμπεριλαμβανομένων των μελών του Δ.Σ. με εξαρτημένη εργασία

Σημειώνεται ότι, με τα σημερινά δεδομένα, το προσωπικό της Νέας Εταιρίας μετά τη συγχώνευση είναι ως εξής:

ΜΕΣΟΣ ΟΡΟΣ ΑΠΑΣΧΟΛΟΥΜΕΝΩΝ ΣΤΗ ΝΕΑ ΕΤΑΙΡΙΑ ΜΕΤΑ ΤΗ ΣΥΓΧΩΝΕΥΣΗ	
Διοικητικό Προσωπικό	262
Εργατοτεχνικό Προσωπικό	501
ΣΥΝΟΛΟ	763

Στον παρακάτω πίνακα παρατίθεται η ανάλυση των αμοιβών προσωπικού της Εταιρίας για την περίοδο 2004-2005:

ΑΜΟΙΒΕΣ ΠΡΟΣΩΠΙΚΟΥ 2004-2005 (ποσά σε χιλ. €)		
	2004	2005
Μισθοί	5.882,30	6.971,91
Ημερομίσθια	9.849,11	9.221,71
Κοινωνικές επιβαρύνσεις & βοηθήματα	3.990,23	4.143,36
ΣΥΝΟΛΟ	19.721,64	20.336,98

Σημαντικό ποσοστό (20,5%) του προσωπικού της Εταιρίας είναι πτυχιούχοι Α.Ε.Ι. και γενικά απόφοιτοι Τριτοβάθμιας Εκπαίδευσης.

Όλοι οι εργαζόμενοι στην Εταιρία είναι ασφαλισμένοι στα ταμεία που προβλέπεται από το νόμο.

Ο Όμιλος ΧΑΛΚΟΡ δεν χρησιμοποιεί σημαντικό αριθμό προσωρινών υπαλλήλων.

Στο προσωπικό της Εταιρίας πλην των ανώτερων διευθυντικών στελεχών, βάσει της αναλογιστικής μελέτης που έχει διενεργηθεί για λογαριασμό της Εταιρίας, έχει γίνει πρόβλεψη για αποζημίωση συνολικού ποσού € 1.525 χιλ. για τη χρήση 2005.

Πρόγραμμα Παροχής Δικαιωμάτων Προαίρεσης

Η Εταιρία και η θυγατρική της "ΕΛΛΗΝΙΚΑ ΚΑΛΩΔΙΑ Α.Ε." έχουν χορηγήσει Δικαιώματα Προαίρεσης για την απόκτηση μετοχών (Share Options Plans) σε μέλη του Δ.Σ. και σε διευθυντικά της στελέχη τα οποία κατοχυρώνονται σταδιακά από το έτος 2002 μέχρι το έτος 2011. Η τιμή άσκησης του δικαιώματος ορίστηκε ως η μέση τιμή κλεισίματος της μετοχής των εταιριών στο Χ.Α. κατά το πρώτο δεκαπενθήμερο του Ιουνίου 2002, ήτοι Ευρώ 3,45 ανά μετοχή για την Εταιρία και Ευρώ 2,97 ανά μετοχή για την "ΕΛΛΗΝΙΚΑ ΚΑΛΩΔΙΑ Α.Ε.". Ειδικότερα το Πρόγραμμα Παροχής Δικαιωμάτων Προαίρεσης για την Εταιρία αναφέρεται σε σύνολο δικαιωμάτων προαίρεσης που αφορούν σε συνολικό αριθμό μετοχών 1.255.000. Σύμφωνα με τους όρους του προγράμματος, τα δικαιώματα προαίρεσης κατοχυρώνονται σταδιακά με ποσοστό 10% την πρώτη εργάσιμη του Νοεμβρίου κάθε έτους, από το Νοέμβριο 2002 μέχρι το Νοέμβριο 2011 ενώ μέχρι σήμερα έχει κατοχυρωθεί το 40% και το Νοέμβριο του 2006 θα έχει κατοχυρωθεί το 50%. Η περίοδος ασκήσεως των δικαιωμάτων είναι ο Νοέμβριος κάθε έτους από το 2006 μέχρι το 2013, για τον αριθμό των δικαιωμάτων που έχουν κατοχυρωθεί. Δικαιώματα που δεν θα ασκηθούν μέχρι τη τελευταία εργάσιμη του Νοεμβρίου του 2013 καταργούνται οριστικά.

2.4.15 ΜΕΤΟΧΙΚΟ ΚΕΦΑΛΑΙΟ

2.4.15.1 Καταβεβλημένο Μετοχικό Κεφάλαιο

Το καταβεβλημένο Μετοχικό Κεφάλαιο της Εταιρίας, πριν την παρούσα αύξηση, ανέρχεται σε € 32.003.756,07, διαιρούμενο σε 96.981.079 κοινές, μετά ψήφου, ανώνυμες μετοχές, ονομαστικής αξίας 0,33 € εκάστη.

2.4.15.2 Εξέλιξη Μετοχικού Κεφαλαίου

Το ιστορικό των μεταβολών του μετοχικού κεφαλαίου της Εταιρίας από την ίδρυσή της έως σήμερα έχει ως ακολούθως:

Το μετοχικό κεφάλαιο της Εταιρίας ορίσθηκε αρχικά κατά τη σύστασή της σε πέντε εκατομμύρια (5.000.000) δραχμές και διαιρούμενο σε πέντε χιλιάδες (5.000) ονομαστικές μετοχές, ονομαστικής αξίας δρχ. χιλίων (1.000) εκάστης, καταβληθέν σε μετρητά, όπως αναφέρεται στο άρθρο 28 του Καταστατικού της (290/2.3.1977 ΦΕΚ/ΤΑΕ-ΕΠΕ).

Με την από 21.8.1981 απόφαση της Έκτακτης Γενικής Συνελεύσεως το μετοχικό της κεφάλαιο αυξήθηκε κατά δρχ. πέντε εκατομμύρια (5.000.000) με την έκδοση πέντε χιλιάδων (5.000) νέων ονομαστικών μετοχών, ονομαστικής αξίας δρχ. χιλίων (1.000) εκάστης, καταβληθείσης της αυξήσεως ταύτης τοις μετρητοίς (ΦΕΚ/ΤΑΕ-ΕΠΕ 3628/24.9.1981).

Με την από 30.10.1989 απόφαση της Έκτακτης Γενικής Συνελεύσεως το μετοχικό της κεφάλαιο αυξήθηκε κατά δρχ. εβδομήντα επτά εκατομμύρια τριάντα οκτώ χιλιάδας (77.038.000) με την έκδοση εβδομήντα επτά χιλιάδων τριάντα οκτώ (77.038) νέων ονομαστικών μετοχών, ονομαστικής αξίας χιλίων (1.000) δρχ. και τιμής εκδόσεως τριών χιλιάδων διακοσίων εβδομήντα μίας (3.271) καλυφθείσης δι εισφοράς εις είδος, ήτοι βιομηχανικού κλάδου ελάστρων της “ΧΑΛΚΟΡ Α.Ε” του οποίου η καθαρή θέση εκτιμήθηκε με την έκθεση της Επιτροπής του άρθρου 9 Κ.Ν 2190/20, (εντολή υπ.αριθ. 1513/12.4.89) στο ποσόν των 252.000.000 δρχ. Η εκ δρχ. 174.962.000 διαφορά υπέρ το άρτιον δια το σύνολον των μετοχών ήχθη σε ειδικό αποθεματικό εξ εκδόσεως μετοχών υπέρ το άρτιον, (ΦΕΚ/ΤΑΕ-ΕΠΕ 17/3.1.1990).

Με την από 7.12.1989 απόφαση της Έκτακτης Γενικής Συνελεύσεως το μετοχικό της κεφάλαιο αυξήθηκε κατά δρχ. τριάντα οκτώ εκατομμύρια διακόσιες οκτώ χιλιάδες (38.208.000) με την έκδοση τριάντα οκτώ χιλιάδων διακοσίων οκτώ (38.208) νέων ονομαστικών μετοχών, ονομαστικής αξίας χιλίων (1.000) δρχ. εκάστης και τιμής εκδόσεως 3.925,9. Η εκ δρχ. 111.792.000 διαφορά υπέρ το άρτιον ήχθη σε ειδικό αποθεματικό εξ εκδόσεως μετοχών υπέρ το άρτιον (ΦΕΚ/ ΤΑΕ-ΕΠΕ 1154/7.5.1990).

Με την από 29.12.1989 απόφαση της Έκτακτης Γενικής Συνελεύσεως το μετοχικό της κεφάλαιο αυξήθηκε κατά δρχ. εννέα εκατομμύρια οκτακόσιες ογδόντα χιλιάδες (9.880.000) δια κεφαλαιοποιήσεως της αξίας αναπροσαρμογής των ακινήτων δυνάμει της υπ.αριθ. Ε. 2665/88 κοινής αποφάσεως των Υπουργών Οικονομικών και Εθνικής Οικονομίας και την έκδοση 9.880 νέων ονομαστικών μετοχών, ονομαστικής αξίας δρχ. 1.000 εκάστης (ΦΕΚ/ΤΑΕ-ΕΠΕ 1154/7.5.1990).

Με την από 29.6.1991 απόφαση της Τακτικής Γενικής Συνελεύσεως το μετοχικό της κεφάλαιο αυξήθηκε κατά δρχ. πενήντα εκατομμύρια (50.000.000) δρχ. με την έκδοση πενήντα χιλιάδων (50.000) νέων ονομαστικών μετοχών ονομαστικής αξίας και τιμής εκδόσεως χιλίων (1.000) δραχμών, το οποίο κατεβλήθη τοις μετρητοίς (ΦΕΚ/ΤΑΕ-ΕΠΕ 4233/18.10.1991).

Με την από 29.6.1992 απόφαση της Τακτικής Γενικής Συνελεύσεως το μετοχικό της κεφάλαιο αυξήθηκε κατά δρχ. ένδεκα εκατομμύρια εβδομήντα τέσσαρας χιλιάδας (11.074.000) με την έκδοση ένδεκα χιλιάδων εβδομήντα τεσσάρων (11.074) μετοχών, ονομαστικής αξίας και τιμής εκδόσεως χιλίων (1.000) δραχμών εκάστης, το οποίον κατεβλήθη τοις μετρητοίς (ΦΕΚ/ΤΑΕ-ΕΠΕ 4490/25.9.1992).

Με την από 23.12.1992 απόφαση της Έκτακτης Γενικής Συνελεύσεως το μετοχικό της κεφάλαιο αυξήθηκε κατά δρχ. εξήντα εξ εκατομμύρια εκατόν τριάντα εξ χιλιάδες (66.136.000) πραγματοποιηθείσα κατά δρχ. 50.450.000 δια κεφαλαιοποιήσεως αφορολογήτου Αποθεματικού της Ε. 2665/88 αποφάσεως Υπουργών Εθνικής

Οικονομίας και Οικονομικών, κατά δρχ. 11.580.224 δια κεφαλαιοποίησης κατά τον Ν. 1731/87 της υπεραξίας λόγω αναπροσαρμογής της αξίας των μηχανημάτων της εταιρίας, κατά δε το υπόλοιπον δρχ. 4.105.776 τοις μετρητοίς, η οποία εκαλύφθη δι' εκδόσεως 66.136 νέων ονομαστικών μετοχών ονομαστικής αξίας δρχ. 1.000 εκάστης (ΦΕΚ/ΤΑΕ-ΕΠΕ 1597/11.5.1993).

Με την από 29.6.1993 απόφαση της Τακτικής Γενικής Συνελεύσεως το μετοχικό της κεφάλαιο αυξήθηκε κατά δρχ. είκοσι δύο εκατομμύρια πεντακοσίας εξήντα χιλιάδας οκτακοσίας ενενήντα εξ (22.560.896) λόγω αναπροσαρμογής της αξίας των παγίων στοιχείων της Εταιρίας βάσει του Ν. 2065/92 δι' αυξήσεως της ονομαστικής αξίας της μετοχής κατά 86 δραχμές, ήτοι από 1.000 δραχμές σε 1.086 δραχμές και έτσι ανήλθε συνολικά σε 284.896.896 δραχμές διαιρούμενο σε 262.336 ονομαστικές μετοχές, ονομαστικής αξίας 1.000 δραχμών εκάστης. Με την ίδια απόφαση της εν λόγω Γενικής Συνελεύσεως ορίστηκε ότι εκ του συνόλου των ονομαστικών μετοχών της εταιρίας 103.388 μετοχές, θα είναι μη μεταβιβάσιμες για μία δεκαετία από 4.5.1993 (ΦΕΚ/ΤΑΕ-ΕΠΕ 6724/21.12.1993).

Με την από 14.5.1996 απόφαση της Έκτακτης Γενικής Συνελεύσεως, αποφασίσθηκε α) η μετατροπή εκατόν πενήντα οκτώ χιλιάδων εννεακοσίων σαράντα οκτώ (158.948) εκ των υφισταμένων διακοσίων εξήντα δύο χιλιάδων τριακοσίων τριάντα έξη (262.336) ονομαστικών μετοχών σε ανώνυμες, β) αυξήθηκε η ονομαστική αξία κάθε μετοχής από 1.086 σε 1.090 δρχ. δια αυξήσεως του μετοχικού κεφαλαίου της Εταιρίας κατά δρχ. 1.049.344 διὰ καταβολής υπό των μετόχων τοις μετρητοίς, γ) ο υποδεκαπλασιασμός της ονομαστικής αξίας κάθε μετοχής, σε εκατόν εννέα (109) δρχ. με ανταλλαγή μίας παλαιάς μετοχής με δέκα (10) νέες και δ) η αύξηση του μετοχικού κεφαλαίου της Εταιρίας κατά δρχ. εβδομήντα ένα εκατομμύρια τετρακόσιες ογδόντα έξη χιλιάδες πεντακόσιες εξήντα (71.486.560) δι' εκδόσεως εξακοσίων πενήντα πέντε χιλιάδων οκτακοσίων σαράντα (655.840) νέων ανωνύμων μετοχών ονομαστικής αξίας εκατόν εννέα (109) δρχ. και τιμής εκδόσεως χιλίων τριακοσίων (1.300) δρχ. εκάστης, δια δημοσίας εγγραφής, της εκ δρχ. 1.191 κατά μετοχήν και 781.105.440 δρχ. διὰ το σύνολον υπέρ το άρτιον διαφοράς αγομένης σε πίστωση ειδικού Αποθεματικού εξ εκδόσεως μετοχών υπέρ το άρτιον. Κατόπιν τούτου το μετοχικό κεφάλαιο της Εταιρίας ανέρχεται σε τριακόσια πενήντα επτά εκατομμύρια τετρακόσιες τριάντα δύο χιλιάδες οκτακόσιες (357.432.800) δρχ. και διαιρείται σε τρία εκατομμύρια διακόσιες εβδομήντα εννέα χιλιάδες διακόσιες (3.279.200) μετοχές ονομαστικής αξίας εκατόν εννέα (109) δρχ. εκάστης και είναι καταβεβλημένο όπως ανωτέρω αναφέρεται.

Οι 1.033.880 εκ τούτων μετοχές είναι υποχρεωτικώς ονομαστικές και μη μεταβιβάσιμοι μέχρι της 4.5.2003 άνευ προηγουμένης εγκρίσεως του Υπουργού Εθν.Οικονομίας και οι υπόλοιπες 2.245.320 είναι ανώνυμοι, (ΦΕΚ/ΤΑΕ-ΕΠΕ 7757/29.11.1996).

Με την από 30.5.1997 απόφαση της Τακτικής Γενικής Συνελεύσεως αποφασίσθηκε: α) η μετατροπή όλων των μετοχών της Εταιρίας σε ανώνυμες, β) η αύξηση του μετοχικού κεφαλαίου της εταιρίας κατά 2.428.057.949 δραχμές (2.428.057.940 δρχ. λόγω απορροφήσεως της "ΧΑΛΚΟΡ Α.Ε. ΕΠΕΞΕΡΓΑΣΙΑΣ ΜΕΤΑΛΛΩΝ ΑΝΩΝΥΜΟΣ ΕΤΑΙΡΙΑ" με Αρ. ΜΑΕ 2805/01/Β/86/2804 σύμφωνα με τις διατάξεις των άρθρων 1-5 του Ν.2166/1993 και κατά 9 δραχμές με καταβολή μετρητών) με την έκδοση 22.275.761 νέων ανωνύμων μετοχών ονομαστικής αξίας 109 δραχμών εκάστης και γ) η αύξηση του μετοχικού κεφαλαίου της Εταιρίας κατά 265.284.854 δραχμές με καταβολή μετρητών και έκδοση 2.433.806 νέων ανωνύμων μετοχών, ονομαστικής αξίας 109 δραχμών και τιμής διάθεσης 1.800 δραχμών εκάστης.

Με την από 19.6.1998 απόφαση της Τακτικής Γενικής Συνέλευσης, αποφασίσθηκε η αύξηση του μετοχικού κεφαλαίου:

α) με κεφαλαιοποίηση αποθεματικών και υπεραξίας από αναπροσαρμογή παγίων στοιχείων κατά δρχ. 1.525.387.856 και με έκδοση 13.994.384 νέων ανωνύμων μετοχών, ονομαστικής αξίας 109 δρχ. εκάστης και συγκεκριμένα:

-Αφορολόγητα αποθεματικά άρθρ.22 παρ.4 Ν.1828/89, Δρχ. 298.624.044

-Διαφορά αναπροσαρμογής παγίων την 31.12.1996 Ν.2065/92, Δρχ. 239.007.633

-Φορολογηθέν και μη χρησιμοποιηθέν έκτακτο αποθεματικό, Δρχ. 460.000.000

-Αποθεματικό εξ εκδόσεως μετοχών υπέρ το άρτιο, Δρχ. 527.756.179

και β) με καταβολή μετρητών κατά δρχ. 457.616.335 και με έκδοση 4.198.315 νέων ανωνύμων μετοχών, ονομαστικής αξίας 109 δρχ. εκάστης.

Με την από 2.9.1999 απόφαση της Έκτακτης Γενικής Συνέλευσης αποφασίσθηκε η αύξηση του μετοχικού κεφαλαίου:

α) με κεφαλαιοποίηση αποθεματικών κατά 5.033.779.794 και με έκδοση 46.181.466 νέων ανωνύμων μετοχών υπό άυλη μορφή, ονομαστικής αξίας 109 δρχ. εκάστη και συγκεκριμένα:

Α.	Αφορολόγητο αποθεματικό άρθρου 22 παρ. 4 Ν.1892/89 χρήσεως 1995 παλαιάς ΧΑΛΚΟΡ Α.Ε.	856.000.000 ΔΡΧ.
Β.	Αφορολόγητο αποθεματικό άρθρου 22 παρ.4 Ν.1892/89 χρήσεως 1995 παλαιάς ΒΕΚΤΩΡ Α.Ε.	89.336.724 ΔΡΧ.
Γ.	Αποθεματικό φορολογημένο βάσει του άρθρου 8 Ν.2579/98	209.185.682 ΔΡΧ.
Δ.	Εκτακτο φορολογημένο και μη χρησιμοποιημένο αποθεματικό	3.690.000 ΔΡΧ.
Ε.	Από καταβεβλημένη διαφορά από έκδοση μετοχών υπέρ το άρτιο	3.875.567.388 ΔΡΧ.

και β) με καταβολή μετρητών κατά δρχ. 503.378.023 και με έκδοση 4.618.147 νέων ανωνύμων μετοχών υπό αύλη μορφή, ονομαστικής αξίας 109 δρχ. εκάστη.

Με την από 20.6.2002 απόφαση της Τακτικής Γενικής Συνέλευσης, α) μετατράπηκε το μετοχικό κεφάλαιο και η ονομαστική αξία των μετοχών σε ευρώ και β) αυξήθηκε το μετοχικό κεφάλαιο κατά 981.195,22 € με κεφαλαιοποίηση:

- 1) αποθεματικού από αναπροσαρμογή αξίας ακινήτων του Ν. 2065/1992 χρήσης 2000, ποσού 723.198,35 € και
- 2) μέρος ειδικού Αφορολόγητου αποθεματικού άρθρο 22 Ν.1828/89 χρήσης 1996, ποσού 257.996,87 € με αύξηση της ονομαστικής αξίας εκάστης μετοχής σε 0,33 €.

Έτσι το μετοχικό κεφάλαιο της Εταιρίας ανέρχεται σε 32.003.756,07 € και διαιρείται σε 96.981.079 μετοχές ονομαστικής αξίας 0,33 € εκάστη.

Σημειώνεται ότι από την τελευταία Γ.Σ. στις 20/6/2002 έως σήμερα δεν έχει επέλθει οποιαδήποτε μεταβολή στο μετοχικό κεφάλαιο της Εταιρίας.

Στον πίνακα που ακολουθεί παρουσιάζεται η εξέλιξη και ο τρόπος κάλυψης του Μετοχικού κεφαλαίου της Εταιρίας από την ίδρυσή της:

ΗΜΕΡΟΜ. Γ. Σ.	ΑΡΙΘ. ΦΕΚ	ΑΡΙΘΜΟΣ ΝΕΩΝ ΜΕΤΟΧΩΝ	ΣΥΝΟΛΟ ΜΕΤΟΧΩΝ	ΟΝΟΜ. ΑΞΙΑ ΜΤΧ.	ΤΙΜΗ ΔΙΑΘΕΣΗΣ ΜΕΤΟΧΗΣ	ΜΕ ΜΕΤΡΗΤΑ	ΜΕ ΚΕΦΑΛ/ΣΕΙΣ ή ΣΕ ΕΙΔΟΣ	ΜΕΤΟΧΙΚΟ ΚΕΦΑΛΑΙΟ
Ιδρυτικό κεφάλαιο	Σύσταση 290/1977	5.000	5.000	1.000	-	5.000.000	-	5.000.000
21/8/1981	3628/81	5.000	10.000	1.000	-	5.000.000	-	10.000.000
30/10/1989	17/90	77.038	87.038	1.000	3.271,10	-	77.038.000	87.038.000
7/12/1989	1154/90	38.208	125.246	1.000	3.925,90	38.208.000	-	125.246.000
29/12/1989	1154/90	9.880	135.126	1.000	-	-	9.880.000	135.126.000
29/6/1991	4233/91	50.000	185.126	1.000	1.000	50.000.000	-	185.126.000
29/6/1992	4490/92	11.074	196.200	1.000	-	11.074.000	-	196.200.000
23/12/1992	1597/93	66.136	262.336	1.000	-	4.105.776	62.030.224	262.336.000
Αύξηση ονομαστικής αξίας μετοχής κατά 86 δρχ.								
29/6/1993	6724/93	-	262.336	1.086	-	22.560.896	-	284.896.896
Αύξηση ονομαστικής αξίας μετοχής κατά 4 δρχ.								
14/5/1996	7860/96	-	262.336	1.090	-	1.049.344	-	285.946.240
Υποδεκαπλασιασμός ονομαστικής αξίας μετοχής σε 109 δρχ.								
14/5/1996	7860/96	-	2.623.360	109	-	-	-	285.946.240
14/5/1996	7860/96	655.840	3.279.200	109	1.300	71.486.560	-	357.432.800
Έγκριση Συγχώνευσης (αύξηση Μ.Κ. λόγω απορρόφησης πρώην ΧΑΛΚΟΡ)								
30/5/1997	2865/97	22.275.761	25.554.961	109	-	-	2.428.057.949	2.785.490.749
30/5/1997	2865/97	2.433.806	27.988.767	109	1.800	265.284.854	-	3.050.775.603
19/6/1998	4810/98	18.192.699	46.181.466	109	2.900	457.616.335	1.525.387.856	5.033.779.794
2/9/1999	7844/99	50.799.613	96.981.079	109	2.200	503.378.023	5.033.779.794	10.570.937.611
ΜΕΤΑΤΡΟΠΗ ΤΟΥ ΜΕΤΟΧΙΚΟΥ ΚΕΦΑΛΑΙΟΥ ΑΠΟ ΔΡΧ ΣΕ ΕΥΡΩ								
Αύξηση ονομαστικής αξίας μετοχής από € 0,3199 σε € 0,33								
20/6/2002	13000/02	-	96.981.079	0,33	-	-	981.195,22	32.003.756,07

2.4.16 ΜΕΤΟΧΟΙ

Στον πίνακα που ακολουθεί παρουσιάζεται η μετοχική σύνθεση της Εταιρίας πριν και μετά την παρούσα αύξηση μετοχικού κεφαλαίου λόγω της συγχώνευσης, με βάση το μετοχολόγιο στις 15/6/2006:

Μέτοχοι	Μετοχική Σύνθεση ΧΑΛΚΟΡ πριν τη συγχώνευση			Μετοχική Σύνθεση ΧΑΛΚΟΡ μετά τη συγχώνευση		
	Αριθμός Μετοχών	Δικαιώματα Ψήφου	Ποσοστό Συμμετοχής	Αριθμός Μετοχών	Δικαιώματα Ψήφου	Ποσοστό Συμμετοχής
ΒΙΟΧΑΛΚΟ Α.Ε.	65.252.081	65.252.081	67,28%	66.958.648	66.958.648	66,30%
Ανδρέας Δ. Γοντζές	-	-	-	415.658	415.658	0,41%
Βασίλειος Δ. Γοντζές	-	-	-	415.701	415.701	0,41%
Άννα Β. Γοντζέ	-	-	-	207.968	207.968	0,21%
Επενδυτικό κοινό (*)	31.728.998	31.728.998	32,72%	32.998.351	32.998.351	32,67%
ΣΥΝΟΛΟ	96.981.079	96.981.079	100,00%	100.996.327	100.996.327	100,00%

* με ποσοστό συμμετοχής μικρότερο του 2,00%

Η Εταιρία δηλώνει ότι σύμφωνα με το μετοχολόγιο της 15/6/2006 και εξ' όσων γνωρίζει, στο μετοχικό κεφάλαιο της ΧΑΛΚΟΡ δεν υπάρχουν άλλοι μέτοχοι, που να κατέχουν άμεσα ή έμμεσα ποσοστό μεγαλύτερο του 2% του μετοχικού κεφαλαίου.

Στον πίνακα που ακολουθεί παρατίθεται ο αριθμός των μετοχών που κατέχονται από τα μέλη του Δ.Σ. και τα ανώτερα διευθυντικά στελέχη της Εταιρίας κατά την 15/6/2006.

ΜΕΛΗ Δ.Σ. & ΑΝΩΤΕΡΑ ΔΙΕΥΘΥΝΤΙΚΑ ΣΤΕΛΕΧΗ	ΑΡΙΘΜΟΣ ΚΟΙΝΩΝ ΜΕΤΟΧΩΝ ΧΑΛΚΟΡ	ΔΙΚΑΙΩΜΑΤΑ ΨΗΦΟΥ
Θεοδόσιος Παπαγεωργόπουλος (Πρόεδρος Δ.Σ.)	2.310	2.310
Αθανάσιος Αθανασόπουλος (μέλος Δ.Σ.)	5.000	5.000
Κωνσταντίνος Κασωτάκης (μέλος Δ.Σ.)	6.000	6.000
Ευτύχιος Κοτομπασάκης (Διοικητικός Διευθυντής)	1.000	1.000
Ανδρέας Στρατηγόπουλος (Εμπορικός Διευθυντής Εσωτερικού)	420	420
Νικόλαος Ταρνανίδης (Εμπορικός Διευθυντής Εξαγωγών προϊόντων διέλασης)	210	210

Δεν προβλέπονται διαφορετικά δικαιώματα ψήφου για τους κυρίους μέτοχους της Εταιρίας.

Σύμφωνα με δήλωση της Διοίκησης της ΧΑΛΚΟΡ, δεν υπάρχει, γνωστή στην εταιρία, συμφωνία της οποίας η εφαρμογή θα μπορούσε, σε μια μεταγενέστερη ημερομηνία, να επιφέρει αλλαγές όσον αφορά τον έλεγχό της.

Επίσης η διοίκηση της Εταιρίας δηλώνει ότι δεν υπάρχουν δικαιώματα / υποχρεώσεις απόκτησης εγκεκριμένου αλλά όχι εγγεγραμμένου κεφαλαίου, καθώς επίσης και ότι δεν υπάρχει κεφάλαιο κάποιου μέλους του ομίλου για το οποίο υφίσταται δικαίωμα προαίρεσης ή συμφωνία υπό όρους ή άνευ όρων που προβλέπει ότι το κεφάλαιο αυτό θα αποτελέσει το αντικείμενο δικαιώματος προαίρεσης.

Επιπρόσθετα η διοίκηση της Εταιρίας δηλώνει ότι πέραν των πληροφοριών που αναφέρονται στο παρόν Έγγραφο σχετικά με το πρόγραμμα παροχής δικαιωμάτων προαίρεσης ανάληψης μετοχών δεν υφίσταται καμία άλλη συμφωνία για συμμετοχή των υπαλλήλων του ομίλου στο κεφάλαιο της Εκδότης.

Τέλος, σύμφωνα με δήλωση της διοίκησης της Εταιρίας, δεν υπάρχουν μετοχές της Εταιρίας που κατέχονται από την ίδια ή για λογαριασμό της ή από θυγατρικές της εταιρίες.

2.4.17 ΚΑΤΑΣΤΑΤΙΚΟ

Η Εταιρία με την επωνυμία «ΧΑΛΚΟΡ ΑΝΩΝΥΜΗ ΕΤΑΙΡΙΑ ΕΠΕΞΕΡΓΑΣΙΑΣ ΜΕΤΑΛΛΩΝ», πρώην ΒΕΚΤΩΡ Α.Ε.- Επεξεργασίας Μετάλλων και διακριτικό τίτλο «ΧΑΛΚΟΡ Α.Ε.» ιδρύθηκε το 1977 με την υπ'αριθμ. 124689 π.ε. 23.2.1977 πράξη του Νομάρχη Αττικής και τη δημοσίευση στην Εφημερίδα της Κυβερνήσεως των εγκριτικών αποφάσεων (ΦΕΚ ΤΑΕ - ΕΠΕ αριθμ. 290/2.3.1977). Η Εταιρία είναι εγγεγραμμένη στο Μητρώο Ανωνύμων Εταιριών του Υπουργείου Ανάπτυξης με αριθμό 2836/06/Β/46/48. Το 1997, πραγματοποιήθηκε η συγχώνευση των εταιριών ΒΕΚΤΩΡ Α.Ε. και (πρώην ΧΑΛΚΟΡ, η οποία ολοκληρώθηκε με την από 5.6.1997 απόφαση του Υπουργείου Ανάπτυξης που καταχωρήθηκε στο Μητρώο Ανωνύμων Εταιριών και δημοσιεύθηκε στο ΦΕΚ 2865/6.6.1997 τεύχος ΑΕ & ΕΠΕ.

Το καταστατικό της Εταιρίας τροποποιήθηκε έκτοτε πολλές φορές με αποφάσεις των γενικών Συνελεύσεων των μετόχων και τελικά κωδικοποιήθηκε μετά την τακτική Γενική Συνέλευση της 17.6.2004 και δημοσιεύθηκε στο ΦΕΚ με αριθμό 9808/30.7.2004 (Τεύχος Α.Ε. & Ε.Π.Ε.). Σύμφωνα με το έγγραφο με αριθμό πρωτοκόλλου Κ2-7926/29-5-06 της Γενικής Γραμματείας Εμπορίου του Υπουργείου Ανάπτυξης, δεν υπάρχει άλλη τροποποίηση μέχρι σήμερα.

Έδρα της Εταιρίας σύμφωνα με το άρθρο 2 του καταστατικού της ορίσθηκε ο Δήμος Αθηναίων, Πύργος Αθηνών - Β' Κτίριο, Μεσογείων 2-4, ΤΚ 11527. Τα γραφεία της βρίσκονται στο 57^ο χλμ. Εθνικής Οδού Αθηνών-Λαμίας, Οινόφυτα Βοιωτίας, ΤΚ 320 11, τηλ. 22620 48111.

Η διάρκεια της Εταιρίας σύμφωνα με το άρθρο 3 του καταστατικού ορίσθηκε για 50 χρόνια από την ημέρα της δημοσίευσης της εγκριτικής απόφασης του αρχικού καταστατικού (ΦΕΚ 290/2.3.1977), ήτοι μέχρι το 2027. Με απόφαση της Γενικής Συνέλευσης των μετόχων, μπορεί να παραταθεί ή να συντμηθεί ο χρόνος διάρκειας της Εταιρίας.

Ο σκοπός της Εταιρίας σήμερα, σύμφωνα με το άρθρο 4 του Καταστατικού της, είναι:

1. Η βιομηχανική παραγωγή, κατασκευή και επεξεργασία ειδικών κατεργασμένων και τελικών προϊόντων ελάσεως και διελάσεως αλουμινίου, χαλκού και κραμάτων αυτού.
2. Η εμπορία και αντιπροσώπευση τέτοιων ειδών.
3. Η ανάληψη αντιπροσώπειών βιομηχανικών, βιοτεχνικών και εμπορικών οίκων του εξωτερικού και εσωτερικού, οι οποίες είναι συναφείς με τα παραπάνω είδη.
4. Κάθε άλλη πράξη ή δραστηριότητα σχετική ή συμφυής ή παρεπόμενη, εξυπηρετική των ανωτέρω σκοπών.
5. Η συμμετοχή της Εταιρίας σε άλλες επιχειρήσεις οποιασδήποτε μορφής, οι οποίες επιδιώκουν τους ίδιους ή παρεμφερείς σκοπούς.

Με την από 15/6/2006 απόφαση της Τακτικής Γενικής Συνέλευσης των μετόχων της Εταιρίας ΧΑΛΚΟΡ αποφασίσθηκε η τροποποίηση του άρθρου 5 (Κεφάλαιο) του Καταστατικού της Εταιρίας, προκειμένου να καθορισθεί το μετοχικό κεφάλαιο της Εταιρίας μετά την αύξηση που θα προέλθει λόγω εισφοράς του μετοχικού κεφαλαίου της απορροφούμενης εταιρίας FITCO μετά την ολοκλήρωση της συγχώνευσης και του άρθρου 4 (Σκοπός) προκειμένου να περιληφθούν νέες δραστηριότητες (παραγωγή τιτανιούχου ψευδαργύρου και πλαστικών επικαλύψεως σωλήνων).

Το Καταστατικό της Εταιρίας δεν περιέχει ρυθμίσεις που να βρίσκονται σε αντίθεση με τις αναγκαστικούς δικαίου διατάξεις του Κ.Ν. 2190/1920, όπως ισχύει.

Δεν υφίστανται ειδικές διατάξεις της ιδρυτικής πράξης, του καταστατικού, της διοικητικής πράξης σύστασης ή του εσωτερικού κανονισμού της Εκδότης, η εφαρμογή των οποίων ενδέχεται να καθυστερήσει, να αναβάλει ή να παρεμποδίσει οποιαδήποτε αλλαγή στον έλεγχο της Εταιρίας.

Δεν υφίστανται ειδικές διατάξεις της ιδρυτικής πράξης, του καταστατικού, της διοικητικής πράξης σύστασης ή του εσωτερικού κανονισμού της Εκδότης που να καθορίζουν το όριο της ιδιοκτησίας πέραν του οποίου κάθε συμμετοχή πρέπει να γνωστοποιείται ούτε ειδικοί όροι που αφορούν τις μεταβολές κεφαλαίου ή μεταβολές στα δικαιώματα ψήφου.

Οι όροι που διέπουν την υποχρέωση γνωστοποίησης σχετικά με τις μεταβολές στο επίπεδο του μετοχικού κεφαλαίου είναι αυτοί της ισχύουσας χρηματιστηριακής νομοθεσίας.

Οι γενικές συνελεύσεις των μετόχων συγκαλούνται με πρόσκληση του διοικητικού συμβουλίου. Η πρόσκληση πρέπει να περιέχει την ημέρα, ώρα, τόπο συνεδρίασης καθώς και τα θέματα της ημερήσιας διάταξης και δημοσιεύεται είκοσι τουλάχιστον πλήρεις ημέρες πριν την ημερομηνία η οποία έχει οριστεί για τη συνεδρίαση της στο ΦΕΚ στον ημερήσιο τύπο και για τις εισηγμένες εταιρίες στο ημερήσιο δελτίο τιμών του Χρηματιστηρίου Αθηνών. Σε περίπτωση επαναληπτικής γενικής συνέλευσης επαναλαμβάνονται οι παραπάνω διατυπώσεις δέκα τουλάχιστον (και μέχρι είκοσι) πλήρεις ημέρες πριν την συνεδρίασή της.

Πέντε τουλάχιστον ημέρες πριν την ημερομηνία συνεδρίασης κάθε μέτοχος που επιθυμεί να συμμετέχει θα πρέπει να καταθέσει στην εταιρία τις βεβαιώσεις δέσμευσης μετοχών του, που σε εισηγμένες εταιρίες εκδίδονται από τον χειριστή των μετοχών στο Σ.Α.Τ., καθώς και τυχόν έγγραφα αντιπροσώπευσής του.

Μέτοχοι που δεν τήρησαν την παραπάνω διαδικασία μπορούν να συμμετάσχουν στη γενική συνέλευση μόνο εφόσον προσκομίσουν τα παραπάνω έγγραφα μέχρι την ημέρα της συνεδρίασης και λάβουν ειδική άδεια από τους εμπρόθεσμα παριστάμενους μετόχους.

Η ετήσια τακτική γενική συνέλευση των μετόχων συνέρχεται υποχρεωτικά μία φορά κατ' έτος και εντός έξι μηνών το μέγιστο από την λήξη του οικονομικού έτους. Δέκα ημέρες πριν την συνεδρίαση της τακτικής γενικής συνέλευσης η εταιρία οφείλει να θέτει στη διάθεση των μετόχων τις οικονομικές καταστάσεις και τις σχετικές εκθέσεις του διοικητικού της συμβουλίου και των ελεγκτών και σε περίπτωση εισηγμένων εταιριών και το Ετήσιο της Δελτίο.

Αναφορικά με τα δικαιώματα των μετόχων βλέπε και Ενότητα «Δικαιώματα Μετόχων».

2.4.18 ΘΕΣΜΙΚΟ ΠΛΑΙΣΙΟ

Το Θεσμικό Πλαίσιο της Εταιρίας και της κύριας δραστηριότητάς της προσδιορίζεται από τους εξής νόμους:

- Ν. 2190/1920 “περί ανωνύμων εταιριών”.
- Εκάστοτε ισχύουσα εμπορική νομοθεσία
- Εκάστοτε ισχύουσα φορολογική νομοθεσία
- Κοινοτική νομοθεσία περί συντονισμού των διαδικασιών σύναψης δημοσίων συμβάσεων έργων, προμηθειών και υπηρεσιών

Επίσης, η Εταιρία, ως εισηγμένη, διέπεται από την ισχύουσα χρηματιστηριακή νομοθεσία που μεταξύ άλλων περιλαμβάνει τον Κανονισμό του Χ.Α. και αποφάσεις Δ.Σ του Χρηματιστηρίου Αθηνών και της Επιτροπής Κεφαλαιαγοράς.

3. ΠΛΗΡΟΦΟΡΙΕΣ ΓΙΑ ΤΗΝ ΑΠΟΡΡΟΦΟΥΜΕΝΗ ΕΤΑΙΡΙΑ FITCO

3.1 ΓΕΝΙΚΕΣ ΠΛΗΡΟΦΟΡΙΕΣ

Η εταιρία ιδρύθηκε την 22.11.1984 με τη συγχώνευση των εταιριών «FITCO Βιομηχανία Εξαρτημάτων Χαλκού Ανώνυμος Εταιρία» (η οποία ιδρύθηκε την 09.12.1978) και «COTOUR Α.Ε. Βιομηχανικά, Τουριστικά και Οικοδομικά Επιχειρήσεις Ανώνυμος Εταιρία» (η οποία ιδρύθηκε την 17.12.1980). Ειδικότερα, η ίδρυση της εταιρίας πραγματοποιήθηκε με τη διαδικασία συγχώνευσης των πιο πάνω δύο εταιριών και τη σύσταση νέας εταιρίας βάσει των διατάξεων του Κ.Ν. 2190/1920 και του ν.δ. 1297/1972, με την υπ' αρ. 5947/1.11.1984 συμβολαιογραφική πράξη. Η εν λόγω συμβολαιογραφική πράξη μαζί με την υπ' αρ. ΕΜ 28188/13.11.1984 απόφαση του Νομάρχη Αθηνών, με την οποία χορηγήθηκε άδεια για τη σύσταση της εταιρίας και εγκρίθηκε το καταστατικό της, δημοσιεύθηκε μαζί με το καταστατικό της, στο ΦΕΚ 3186/22.11.1984.

Ιδρυτές της εταιρίας ήταν:

- η εταιρία με την επωνυμία «FITCO Βιομηχανία Εξαρτημάτων Χαλκού Ανώνυμος Εταιρία»,
- η εταιρία με την επωνυμία «COTOUR Α.Ε. Βιομηχανικά Τουριστικά και Οικοδομικά Επιχειρήσεις Ανώνυμος Εταιρία»,
- η εταιρία με την επωνυμία «Τουριστικά, Κτηματικά, Βιομηχανικά και Εμπορικά Επιχειρήσεις Ανώνυμος Εταιρία»,
- ο Δημήτριος Α. Γοντζές, και
- ο Αθανάσιος Κ. Σακελλαριάδης.

Η έδρα της εταιρίας είναι ο Δήμος Αθηναίων και η διεύθυνσή της είναι Λ. Μεσογείων 2-4 ΤΚ 115 27. Η διάρκεια της έχει οριστεί μέχρι το 2034, με δυνατότητα παράτασης. Είναι εγγεγραμμένη στο Μητρώο Ανωνύμων Εταιριών με ΑΡ.Μ. Α.Ε. 5228/06/Β/86/5.

Τα κεντρικά γραφεία και το ένα εργοστάσιο της εταιρίας βρίσκονται στο 53 χιλ Ε.Ο Αθηνών - Λαμίας στα Οινόφυτα Βοιωτίας. Το δεύτερο εργοστάσιο βρίσκεται στη Λεωφόρο ΝΑΤΟ, θέση Πράρι Μουστάκι στον Ασπρόπυργο.

Ο σκοπός της εταιρίας, σύμφωνα με το άρθρο 4 του καταστατικού της, είναι «η παραγωγή και διάθεση παντός τύπου και μορφής εξαρτημάτων σωληνώσεων χαλκού ως και συναφών προς αυτά βιομηχανικών προϊόντων εκ παντός μετάλλου και εκ πάσης ύλης, η συμμετοχή εις άλλας επιχειρήσεις του αυτού ή παρεμφερούς σκοπού, η συνεργασία μετ' αυτών προς επίτευξιν του σκοπού της, ως και η ανάπτυξη οιασδήποτε συναφούς επιχειρηματικής δραστηριότητας. Το Διοικητικό Συμβούλιο της Εταιρίας δύναται δι' αποφάσεών του να επεκτείνει εντός ή εκτός της Ελλάδος την ανωτέρω δραστηριότητα της εταιρίας και προς άλλους συναφείς κλάδους επιχειρηματικής δραστηριότητας».

Ο σκοπός της εταιρίας δεν έχει τροποποιηθεί από την ίδρυσή της.

Η δραστηριότητα της εταιρίας σύμφωνα με τη Στατιστική Ταξινόμηση των κλάδων Οικονομικής Δραστηριότητας (ΣΤΑΚΟΔ - 91) της Ε.Σ.Υ.Ε., υπάγεται στον κλάδο 274.4 Παραγωγής Χαλκού (Επεξεργασίας).

3.2 ΑΝΤΙΚΕΙΜΕΝΟ ΕΡΓΑΣΙΩΝ

Η εταιρία FITCO παράγει κυρίως ημιέτοιμα προς περαιτέρω επεξεργασία προϊόντα ορειχάλκου καθώς και σύρματα αλουμινίου, είτε με την μέθοδο της θερμής διέλασης (πρεσάρισμα) είτε με τη μέθοδο της ψυχρής διέλασης (τράβηγμα από μήτρα) και επίσης κατεργάζεται προϊόντα (λάμες και λοιπά προϊόντα χαλκού, σωλήνες, προφίλ, λάμες και ράβδους ορειχάλκου κλπ.) για λογαριασμό τρίτων. Τα εν λόγω προϊόντα ταξινομούνται στις ακόλουθες βασικές κατηγορίες:

Είδος Μετάλλου	Προϊόντα
Κράματα Ορειχάλκου	Σωλήνες: α) χωρίς ραφή β) με ραφή
	Λάμες
	Ράβδοι : α) συμπαγείς β) διατρητές
	Προφίλ
	Σύρματα
	Ορειχαλκοκόλληση
Αλουμίνιο	Σύρματα

Το μεγαλύτερο μέρος της παραγωγής της εταιρίας πραγματοποιείται στις εγκαταστάσεις της στα Οινόφυτα Βοιωτίας. Οι εγκαταστάσεις της FITCO στον Ασπρόπυργο Αττικής, χρησιμοποιούνται κυρίως ως κέντρο διάθεσης και διανομής των παραγόμενων προϊόντων.

Η FITCO προμηθεύεται από το Χυτήριο της ΧΑΛΚΟΡ, την πρώτη ύλη (μπιγέτες) για την πρέσσα διελάσεως. Η εν λόγω συνεργασία δεν έχει δεσμευτικό χαρακτήρα καθώς η εταιρία έχει τη δυνατότητα αγορών Α' Υλών και από τη διεθνή αγορά και η Διοίκησή της είναι διαρκώς ενήμερη για τις τιμές που επικρατούν σε αυτή.

3.3 ΠΑΡΑΓΩΓΙΚΗ ΔΙΑΔΙΚΑΣΙΑ

Η FITCO παράγει κυρίως ημιέτοιμα προς περαιτέρω επεξεργασία προϊόντα ηλεκτρολυτικού ορειχάλκου (Λάμες - Μπάρες - Προφίλ - Σωλήνες - Σύρματα). Ως πρώτη ύλη χρησιμοποιούνται κυρίως σκραπ ορειχάλκου διαφόρων ποιοτήτων τα οποία χυτεύονται στο χυτήριο της μητρικής εταιρίας ΧΑΛΚΟΡ και παραδίδονται στη FITCO Α.Ε. σε μορφή μπιγιέτας για περαιτέρω επεξεργασία στην πρέσα διελάσεως.

Οι μπιγιέτες κόβονται στο πριόνι στα απαιτούμενα μήκη, ενώ ο χειριστής του πριονιού ελέγχει τη διάμετρο και την ποιότητα της επιφανείας. Ακολουθεί προθέρμανση στο φούρνο της πρέσσας στη κατάλληλη θερμοκρασία πρεσσαρίσματος. Τα κομμάτια των θερμών μπιγιετών πρεσάρονται από έμβολα μέσα από μήτρες και έτσι το υλικό παίρνει τη μορφή του τελικού προϊόντος. Καθ' όλη τη διάρκεια λειτουργίας της πρέσσας γίνεται ποιοτικός και διαστασιολογικός έλεγχος των παραγομένων προϊόντων.

Στη συνέχεια τα προϊόντα της πρέσσας:

- Αν είναι προφίλ, ισιώνονται από ράουλα στην ισιωτική μηχανή ή τανύζονται σε τανυστική μηχανή και μετά από τον τελικό ποιοτικό έλεγχο, συσκευάζονται και στέλνονται στις αποθήκες ετοιμών προϊόντων.
- Αν είναι λάμες - μπάρες - σύρματα - σωλήνες, οδηγούνται στα λουτρά αποξείδωσης, για την απομάκρυνση των οξειδίων.

Μετά τον καθαρισμό, τα προϊόντα, ανάλογα με το είδος τους, επεξεργάζονται ως εξής:

Τμήμα Παραγωγής Α

Ι. Παραγωγή μπαρών και λαμών ορειχάλκου μικρής διατομής

Κατεργάζονται στα μηχανήματα CDM No1 και No 2 . Στις μηχανές αυτές το προϊόν υφίσταται ταυτοχρόνως:

- υποβιβασμό της διατομής διαμέσου μήτρας (τράβηγμα),
- ισιωμα σε ένα οριζόντιο και κάθετο μπλοκ από ράουλα, και
- κοπή στο επιθυμητό μήκος.

Ακολουθώς, τα υλικά περνούν από τελικό ποιοτικό έλεγχο, συσκευάζονται ανάλογα με την επιθυμία του πελάτη.

ii. Παραγωγή μπαρών και λαμών ορειχάλκου μεγάλης διατομής

Τα προϊόντα οδηγούνται πρώτα στον πάγκο ολκεύσεως και διέρχονται μέσα από μήτρες, για να πάρουν την τελική τους διατομή.

Η επόμενη φάση είναι το πριόνι κοπής, όπου τα υλικά κόβονται στο ζητούμενο μήκος.

Μετά τη κοπή, τα προϊόντα οδηγούνται στην ισιωτική μηχανή, όπου ισιώνονται. Ακολουθεί ο τελικός ποιοτικός έλεγχος και η συσκευασία.

iii. Παραγωγή συρμάτων ορειχάλκου

Παράγονται στις συρματοουργικές μηχανές, όπου τα σύρματα υποβιβάζονται μέσω διαδοχικών μητρών, μέχρι να πάρουν την τελική ζητούμενη διάμετρο.

Τα προϊόντα των συρματοουργικών μηχανών δίνονται στους πελάτες είτε σε μορφή κουλουρών, είτε σε ευθύγραμμα μήκη, αφού περάσουν από μία μηχανή που τα ισιώνει και συγχρόνως τα κόβει στο ζητούμενο από τον πελάτη μήκος.

Τμήμα Παραγωγής Β (για σωλήνες ορειχάλκου)

Κατ' αρχήν, ο σωλήνας, μετά την παραγωγή του από την πρέσα και την αποξείδωσή του, ποντάρεται στο ένα από τα δύο άκρα του από την πονταριστική μηχανή. Στη συνέχεια, υποβιβάζεται η διάμετρός του 2 φορές συνεχόμενα χωρίς ενδιάμεση ανόπτηση, ενώ ο σωλήνας διέρχεται από μήτρα και ολιβ στον πάγκο τραβήγματος Νο 1 και κόβεται στο πριόνι των ημιετοιμών.

Η τεχνική διαδικασία, που συνεχίζεται στον πάγκο τραβήγματος Νο 1, είναι η ακόλουθη: μετά το πρώτο κόψιμο στο πριόνι, ο σωλήνας κατεργάζεται θερμικά στο φούρνο ανόπτησης, περνάει από τα λουτρά αποξείδωσης, και ποντάρεται για να ξανατραβηχτεί από μήτρα και ολιβ στον πάγκο τραβήγματος Νο 1. Η ίδια διαδικασία μπορεί να επαναληφθεί μία φορά, ή δύο και σπανίως τρεις φορές, μέχρι το προϊόν να φτάσει στην τελική ζητούμενη διάσταση.

Στο παραπάνω μηχανήμα παράγονται οι σωλήνες μεγάλων διατομών και γίνεται η προετοιμασία για τη παραγωγή των σωλήνων μικρών διατομών, οι οποίες παράγονται στον πάγκου τραβήγματος Νο 2. Στη μηχανή αυτή ακολουθείται η διαδικασία του πάγκου τραβήγματος Νο 1.

Και στους δύο πάγκους τραβήγματος, ο σωλήνας, μετά από κάθε τράβηγμα, κατεργάζεται θερμικά στο φούρνο ανόπτησης προκειμένου να υποβιβαστεί περαιτέρω η διάμετρός του. Όταν οι σωλήνες πάρουν την τελική εξωτερική και εσωτερική διάμετρο που ζητείται, κόβονται στο επιθυμητό μήκος και ισιώνονται στο μηχανήμα της ισιωτικής.

Μετά τη διαλογή, ακολουθεί ο τελικός ποιοτικός έλεγχος και οι σωλήνες, εφόσον πληρούν τις ζητούμενες προδιαγραφές, συσκευάζονται και αποστέλλονται στις αποθήκες ετοιμών προϊόντων, προς διάθεση στον πελάτη.

3.4 ΜΕΤΟΧΙΚΟ ΚΕΦΑΛΑΙΟ - ΜΕΤΟΧΙΚΗ ΣΥΝΘΕΣΗ

Το καταβεβλημένο μετοχικό κεφάλαιο της εταιρίας ανέρχεται σε € 11.488.500 και διαιρείται σε 10.350.000 κοινές ονομαστικές μετοχές ονομαστικής αξίας € 1,11 εκάστη.

Η μετοχική σύνθεση της εταιρίας την 15/6/2006 παρουσιάζεται στον πίνακα που ακολουθεί:

ΜΕΤΟΧΙΚΗ ΣΥΝΘΕΣΗ FITCO (σύμφωνα με την Τακτική Γενική Συνέλευση της 15/6/2006)		
	Αριθμός μετοχών	%
ΒΙΟΧΑΛΚΟ Α.Ε.	2.185.536	21,12%
ΧΑΛΚΟΡ Α.Ε.	5.207.824	50,32%
Ανδρέας Δ. Γοντζές	532.318	5,14%
Βασίλειος Δ. Γοντζές	532.373	5,14%
Άννα Β. Γοντζέ	266.337	2,57%
Επενδυτικό κοινό (*)	1.625.612	15,71%
Σύνολο	10.350.000	100,00%

(*) ποσοστό συμμετοχής μικρότερο του 2,00%

Σημειώνεται ότι ο συνολικός αριθμός των μετοχών της εταιρίας που κατέχονται από τα μέλη των Διοικητικών της Οργάνων, των Οργάνων Διεύθυνσης και Εποπτείας, σύμφωνα με την ενημέρωση του μετοχολογίου από το Κεντρικό Αποθετήριο Αξιών στις 15/6/2006 ανέρχεται στις 532.318 μετοχές.

3.5 ΔΙΟΙΚΗΤΙΚΟ ΣΥΜΒΟΥΛΙΟ

Μετά τη συντέλεση της τροποποίησης του άρθρου 11 του καταστατικού, που αποφασίσθηκε από τη Γενική Συνέλευση των μετόχων της 15.07.1999, η θητεία των μελών του Δ.Σ. καθίσταται ετήσια, παρατεινόμενη αυτοδικαίως μέχρι την ημέρα της Τακτικής Γενικής Συνελεύσεως του έτους της εξόδου των μελών. Το παρόν Διοικητικό Συμβούλιο της εταιρίας εξελέγη σύμφωνα με την από 15.6.2005 απόφαση της Τακτικής Γενικής Συνέλευσης των μετόχων και η σύνθεσή του είναι η ακόλουθη:

ΣΥΝΘΕΣΗ ΔΙΟΙΚΗΤΙΚΟΥ ΣΥΜΒΟΥΛΙΟΥ		
Όνομα	Θέση	Επαγγελματική Ιδιότητα
Νικόλαος Τσέρτος	Πρόεδρος	Συνταξιούχος
Ανδρέας Γοντζές	Αντιπρόεδρος	Μηχανολόγος Μηχανικός
Νικόλαος Κουδούνης	Μέλος	Οικονομολόγος
Ευστάθιος Στρίμπερ	Μέλος	Δικηγόρος
Ανδρέας Κυριαζής	Μέλος	Συνταξιούχος
Guy Perier's D' Auxion	Μέλος	Ιδ. Υπάλληλος

Η θητεία του ανωτέρω Δ.Σ. λήγει στις 15/6/2006.

Από τα ανωτέρω μέλη, οι κ.κ. Νικόλαος Τσέρτος, Ανδρέας Γοντζές και Νικόλαος Κουδούνης είναι εκτελεστικά μέλη, οι κ.κ. Ανδρέας Κυριαζής, Ευστάθιος Στρίμπερ είναι ανεξάρτητα και μη εκτελεστικά μέλη ενώ ο Guy Periers' s D' Auxion είναι μη εκτελεστικό μέλος.

Με απόφαση του Διοικητικού Συμβουλίου της 15^{ης} Ιουνίου 2005, την Εταιρία δεσμεύουν με την υπογραφή τους οι κ.κ. Κουδούνης Νικόλαος, Διευθώνων Σύμβουλος και Γοντζές Ανδρέας, Αντιπρόεδρος του ΔΣ, σε θέματα που αφορούν τη διοίκηση και διαχείριση της περιουσίας της. Ειδικότερα, την Εταιρία δεσμεύουν με διπλές υπογραφές οι παρακάτω :

ΕΚΠΡΟΣΩΠΟΙ ΤΗΣ ΕΤΑΙΡΙΑΣ			
Α/Α	Όνομα	Α/Α	Όνομα
1 ^η Υπογραφή	Κουδούνης Νικόλαος	2 ^η Υπογραφή	Ανδρέας Γοντζές
Αντ' αυτού	Νικόλαος Τσέρτος	Αντ' αυτού	Βασίλειος Γοντζές
Αντ' αυτού	Κων/ νος Κασωτάκης		

3.6 ΣΥΜΜΕΤΟΧΕΣ

Στον πίνακα που ακολουθεί παρουσιάζονται οι συμμετοχές της FITCO κατά την 31.12.2005, με ποσοστό μεγαλύτερο από 10%:

ΕΠΩΝΥΜΙΑ	ΕΔΡΑ	ΠΟΣΟΣΤΟ ΣΥΜΜΕΤΟΧΗΣ
GRAVIER LTD*	Κύπρος	100,00%
ΣΥΛΛΑΝ Α.Ε.	Ελλάδα	50,00%
KARAY METALS INC.	Η.Π.Α.	15,00%
FITCO ΕΜΠΟΡΙΚΗ & ΒΙΟΜΗΧΑΝΙΚΗ Α.Ε.**	Ελλάδα	10,00%

*Με την από 14.4.2006 απόφαση των Δ.Σ. της FITCO και GRAVIER Ltd αποφασίσθηκε η λύση της εταιρίας

** υπό εκκαθάριση

3.7 ΠΑΓΙΑ ΠΕΡΙΟΥΣΙΑΚΑ ΣΤΟΙΧΕΙΑ - ΕΓΚΑΤΑΣΤΑΣΕΙΣ

3.7.1 Άυλα Περιουσιακά Στοιχεία

Οι άδειες λειτουργίες, τα σήματα και οι ευρεσιτεχνίες που έχει κατοχυρώσει η εταιρία FITCO παρουσιάζονται στο κεφάλαιο 2.4.3 «Πάγια Περιουσιακά Στοιχεία- Εγκαταστάσεις».

3.7.2 Γήπεδα - Οικόπεδα - Κτιριακές Εγκαταστάσεις

Η εταιρία έχει στην κυριότητά της τα ακόλουθα ακίνητα, σύμφωνα με στοιχεία της 31.12.2005:

Οικόπεδα - Κτιριακές Εγκαταστάσεις

Οι παραγωγικές και λοιπές εγκαταστάσεις της FITCO βρίσκονται στον Ασπρόπυργο Αττικής και τα Οινόφυτα Βοιωτίας. Συγκεκριμένα:

- Οικόπεδο στη Λ. NATO στον Ασπρόπυργο Αττικής, επιφάνειας 12.300 m², στο οποίο έχει ανεγερθεί βιομηχανοστάσιο συνολικής επιφάνειας 4.730 m² και το οποίο χρησιμοποιείται κυρίως ως κέντρο διάθεσης και διανομής των παραγόμενων προϊόντων.
- Γήπεδο συνολικής εκτάσεως 61.100 m² στη θέση «Τεμπέλι» στα Οινόφυτα Βοιωτίας. Στο γήπεδο έχουν ανεγερθεί βιομηχανικές αίθουσες και βοηθητικοί χώροι συνολικής επιφάνειας 23.190 m².

3.7.3 Μηχανολογικός Εξοπλισμός

Η αξία κτήσης του μηχανολογικού εξοπλισμού της εταιρίας ανήλθε σε € 18.653,80 χιλ. ενώ η αναπόσβεστη αξία του διαμορφώθηκε σε € 15.966,67 χιλ. σύμφωνα με τα στοιχεία του ισολογισμού την 31/12/2005:

Κατηγορία Παγίου	Αξία Κτήσης (σε €)	Αναπόσβεστη Αξία (σε €)
Πρέσσα Διέλασης	2.963,157,87	2.454,679,97
Μηχανή Συγκολλητού Σωλήνα	1.857.622,37	1.857.622,37
Εγκατάσταση SCHUMAG	1.661.931,98	1.425.605,27
Τραπέζι Εξόδου πρέσας	1.561.112,75	1.293.225,80
Φούρνος Προθέρμανσης Μπιγιετών	777.920,18	683.475,16
Φούρνος Ανοπήσεως Ράβδων	645.874,29	554.717,45
Ισιωτική Στρογγυλών Ράβδων	298.750,61	239.239,49
Ισιωτική Εξαγώνων Ράβδων	265.100,88	231.704,52
Λοιπά	11.585.481,92	7.,226.199,83
ΣΥΝΟΛΟ ΜΗΧΑΝΟΛΟΓΙΚΟΥ ΕΞΟΠΛΙΣΜΟΥ	18.653.794,98	15.966.669,86

3.7.4 Εγγυήσεις – Εμπράγματα Ασφάλειες

Επί των παγίων περιουσιακών στοιχείων της εταιρίας δεν υφίστανται εμπράγματα βάρη.

Σημειώνεται ότι, η εταιρία δεν έχει δώσει ούτε έχει λάβει εγγυήσεις από άλλη εταιρία.

3.8 ΠΡΟΣΩΠΙΚΟ

Η εταιρία απασχολεί επιλεγμένο και εξειδικευμένο τεχνικό και διοικητικό προσωπικό, το οποίο στις 31.12.2005 αριθμούσε 142 άτομα με συμβάσεις αορίστου χρόνου.

Ο μέσος όρος του προσωπικού κατ' έτος και ανά κατηγορία για την περίοδο 2004 -2005 είχε ως εξής:

Μ.Ο. ΑΠΑΣΧΟΛΟΥΜΕΝΩΝ	2004	2005
Υπαλληλικό Προσωπικό	40	41
Εργατοτεχνικό Προσωπικό	105	101
ΣΥΝΟΛΟ	145	142

3.9 ΑΠΟΛΟΓΙΣΤΙΚΕΣ ΠΛΗΡΟΦΟΡΙΕΣ ΔΡΑΣΤΗΡΙΟΤΗΤΑΣ ΤΗΣ ΕΤΑΙΡΙΑΣ FITCO 2004-2005

3.9.1 Χρηματοοικονομικές Πληροφορίες Αποτελεσμάτων 2004-2005

Οι ακόλουθες χρηματοοικονομικές πληροφορίες προέρχονται από τις δημοσιευμένες εταιρικές & ενοποιημένες οικονομικές καταστάσεις της χρήσης 2005, που συντάχθηκαν βάσει των Διεθνών Προτύπων Χρηματοοικονομικής Πληροφόρησης (Δ.Π.Χ.Π.). Τον έλεγχο της δημοσιευμένης εταιρικής και ενοποιημένης οικονομικής κατάστασης της εταιρίας για τη χρήση 2005 που συντάχθηκε βάσει των Δ.Π.Χ.Π., διενήργησε ο Ορκωτός Ελεγκτής-Λογιστής κ. Σπύρος Παγώνης (Α.Μ. Σ.Ο.Ε.Λ. 16551) στους ελεγκτικής εταιρίας ΣΟΛ Α.Ε.Ο.Ε.. Οι δημοσιευμένες ελεγχμένες οικονομικές καταστάσεις είναι διαθέσιμες στην ηλεκτρονική διεύθυνση: <http://www.fitco.gr/home.html>

Η εταιρία συνέταξε για πρώτη φορά ενοποιημένες οικονομικές καταστάσεις τη χρήση 2004 όπου ενοποιήθηκε η εταιρία GRAVIER LTD (100,00%) με τη μέθοδο της ολικής ενοποίησης. Κατά τη χρήση 2005 ενοποιήθηκαν οι εταιρίες GRAVIER LTD (100,00%) και ΣΥΛΛΑΝ Α.Ε. (50,00%) με τη μέθοδο της ολικής ενοποίησης και της καθαρής θέσης αντίστοιχα.

Στοιχεία Κατάστασης Αποτελεσμάτων (ποσά σε χιλ €)	Ενοποιημένα Στοιχεία		Εταιρικά Στοιχεία	
	2005	2004	2005	2004
Κύκλος Εργασιών	29.482,57	20.643,56	29.436,03	20.615,96
Κόστος Πωληθέντων	(26.288,58)	(18.333,29)	(26.288,58)	(18.333,29)
Μικτά Κέρδη	3.193,99	2.310,27	3.147,45	2.282,67
(% στον κύκλο εργασιών)	10,83%	11,19%	10,69%	11,07%
Λοιπά λειτουργικά έσοδα	481,37	438,79	481,37	438,80
Έξοδα διοικητικής λειτουργίας	(1.165,46)	(1.022,32)	(1.161,67)	(1.019,94)
Έξοδα λειτουργίας διάθεσης	(1.280,45)	(740,12)	(1.280,45)	(740,12)
Λειτουργικά κέρδη προ χρηματοοικονομικών εξόδων	1.229,44	986,62	1.186,70	961,40
(% στον κύκλο εργασιών)	4,17%	4,78%	4,03%	4,66%
Πλέον: Έσοδα από μερίσματα	4,04	0,00	40,40	0,00
Μείον: Χρηματοοικονομικά Έξοδα	(409,00)	(286,19)	(408,69)	(285,93)
Πλέον/Μείον: Κέρδη/Ζημιές από συγγενείς επιχειρήσεις	(1,35)	0,00	0,00	0,00
Κέρδη προ φόρων	823,13	700,43	818,41	675,47
(% στον κύκλο εργασιών)	2,79%	3,39%	2,78%	3,28%
Μείον: Φόρος εισοδήματος	(258,44)	1.595,67	(254,15)	1.598,42
Κέρδη μετά από φόρους	564,69	2.296,10	564,25	2.273,89
(% στον κύκλο εργασιών)	1,92%	11,12%	1,92%	11,03%
Μείον: Δικαιώματα Μειοψηφίας	0,00	0,00	-	-
Κέρδη μετά από φόρους και δικαιώματα μειοψηφίας	564,69	2.296,10	564,25	2.273,89
(% στον κύκλο εργασιών)	1,92%	11,12%	-	-

3.9.2Χρηματοοικονομικές Πληροφορίες Ισολογισμών 2004-2005

Στον πίνακα που ακολουθεί παρατίθενται συνοπτικά στοιχεία από τους δημοσιευμένους ισολογισμούς της εταιρίας για τη διετία 2004-2005:

ΣΤΟΙΧΕΙΑ ΙΣΟΛΟΓΙΣΜΟΥ (ποσά σε χιλ. €)	Ενοποιημένα Στοιχεία		Εταρικά Στοιχεία	
	2005	2004	2005	2004
ΕΝΕΡΓΗΤΙΚΟ				
<u>Μη κυκλοφορούν ενεργητικό</u>				
Ενσώματα πάγια	30.674,66	32.012,54	30.674,66	32.012,54
Επενδύσεις σε επιχειρήσεις που ενοποιούνται με την καθαρή θέση	28,65	-	30,00	-
Επενδύσεις σε επιχειρήσεις που ενοποιούνται με την ολική ενοποίηση	-	-	1,73	-
Χρηματοοικονομικά στοιχεία διαθέσιμα στους πώληση	212,07		212,07	
Λοιπές επενδύσεις	-	182,07	-	183,80
Λοιπές απαιτήσεις	57,29	21,43	57,29	21,43
Σύνολο μη κυκλοφορούντος ενεργητικού	30.972,66	32.216,04	30.975,75	32.217,77
<u>Κυκλοφορούν ενεργητικό</u>				
Αποθέματα	9.778,75	7.215,40	9.778,75	7.215,40
Εμπορικές και λοιπές απαιτήσεις	12.531,26	9.042,42	12.513,71	9.034,13
Ταμειακά διαθέσιμα και ισοδύναμα ταμειακών διαθεσίμων	112,693	205,79	100,31	184,17
Σύνολο κυκλοφορούντος ενεργητικού	22.422,70	16.463,61	22.392,77	16.433,70
ΣΥΝΟΛΟ ΕΝΕΡΓΗΤΙΚΟΥ	53.395,36	48.679,65	53.368,51	48.651,47
ΙΔΙΑ ΚΕΦΑΛΑΙΑ				
<u>Ιδια Κεφάλαια αποδιδόμενα στους μετόχους</u>				
Μετοχικό κεφάλαιο	11.488,50	11.488,50	11.488,50	11.488,50
Αποθεματικό υπέρ το άρτιο	1.704,61	1.704,61	1.704,61	1.704,61
Αποθεματικά	950,18	928,33	950,18	928,33
Κέρδη εις νέον	14.350,34	14.160,45	14.327,72	14.138,26
Σύνολο	28.493,63	28.281,90	28.471,01	28.259,71
Δικαιώματα μειοψηφίας	-	-	-	-
Σύνολο ιδίων κεφαλαίων	28.493,63	28.281,90	28.471,01	28.259,71
ΥΠΟΧΡΕΩΣΕΙΣ				
<u>Μακροπρόθεσμες υποχρεώσεις</u>				
Δάνεια	12.000,00	1.111,11	12.000,00	1.111,11
Αναβαλλόμενες φορολογικές υποχρεώσεις	4.417,93	4.703,37	4.417,93	4.703,37
Υποχρεώσεις παροχών προσωπικού λόγω εξόδου από την υπηρεσία	464,75	353,61	464,75	353,61
Επιχορηγήσεις	1.544,82	1789,90	1.544,82	1.789,90
Σύνολο μακροπροθέσμων υποχρεώσεων	18.427,50	7.957,99	18.427,50	7.957,99
<u>Βραχυπρόθεσμες υποχρεώσεις</u>				
Προμηθευτές και λοιπές υποχρεώσεις	4.279,08	2.998,43	4.277,68	2.997,56
Τρέχουσες φορολογικές υποχρεώσεις	336,90	313,30	334,08	308,17
Δάνεια	1.858,25	9.128,03	1.858,25	9.128,03
Παράγωγα	-	-	-	-
Σύνολο βραχυπροθέσμων υποχρεώσεων	6.474,23	12.439,77	6.470,01	12.433,77
Σύνολο Υποχρεώσεων	24.901,73	20.397,76	24.897,50	20.391,76
ΣΥΝΟΛΟ ΙΔΙΩΝ ΚΕΦΑΛΑΙΩΝ ΚΑΙ ΥΠΟΧΡΕΩΣΕΩΝ	53.395,36	48.679,65	53.368,51	48.651,47

3.9.3 Χρηματοοικονομικές Πληροφορίες Ταμειακών Ροών 2004-2005

(ποσά σε χιλ. €)	ΕΝΟΠΟΙΗΜΕΝΑ ΣΤΟΙΧΕΙΑ		ΕΤΑΙΡΙΚΑ ΣΤΟΙΧΕΙΑ	
	2005	2004	2005	2004
<u>ΤΑΜΕΙΑΚΕΣ ΡΟΕΣ ΑΠΟ</u>				
<u>ΛΕΙΤΟΥΡΓΙΚΕΣ</u>				
<u>ΔΡΑΣΤΗΡΙΟΤΗΤΕΣ</u>				
Ταμειακές ροές από λειτουργικές δραστηριότητες	(2.128,53)	(3.173,96)	(2.164,30)	(3.196,88)
Καταβληθέντες τόκοι	(410,15)	(287,58)	(409,70)	(287,32)
Καταβληθείς φόρος εισοδήματος	(219,30)	(120,55)	(215,01)	(117,80)
Καθαρές ταμειακές ροές από λειτουργικές δραστηριότητες	(2.757,98)	(3.582,09)	(2.789,00)	(3.601,99)
<u>ΤΑΜΕΙΑΚΕΣ ΡΟΕΣ ΑΠΟ</u>				
<u>ΕΠΕΝΔΥΤΙΚΕΣ</u>				
<u>ΔΡΑΣΤΗΡΙΟΤΗΤΕΣ</u>				
Αγορές ενσώματων περιουσιακών στοιχείων	(547,93)	(799,22)	(547,93)	(799,22)
Πωλήσεις ενσώματων παγίων	4,6	13,95	4,60	13,95
Μερίσματα Εισπραχθέντα	-	-	40,40	-
Τόκοι που εισπράχθηκαν	1,15	1,38	1,01	1,39
Αύξηση συμμετοχής σε συγγενείς εταιρίες	(30,00)	-	(30,00)	-
Αύξηση συμμετοχής σε θυγατρικές & λοιπές συμμετοχές	-	(0,52)	-	(1,79)
Καθαρές ταμειακές ροές από επενδυτι	(572,19)	(783,93)	(531,93)	(785,67)
<u>ΤΑΜΕΙΑΚΕΣ ΡΟΕΣ ΑΠΟ</u>				
<u>ΧΡΗΜΑΤΟΔΟΤΙΚΕΣ</u>				
<u>ΔΡΑΣΤΗΡΙΟΤΗΤΕΣ</u>				
Μερίσματα πληρωθέντα σε μετόχους της μητρικής εταιρίας	(382,04)	(207,99)	(382,04)	(207,99)
Δάνεια αναληφθέντα	3619,106	4.422,74	3.619,11	4.422,74
Καθαρές ταμειακές ροές από χρηματοδοτικές δραστηριότητες	3.237,07	4.214,75	3.237,07	4.214,75
Καθαρή Αύξηση/Μείωση στα ταμειακά διαθέσιμα και ισοδύναμα	(93,10)	(151,27)	(83,86)	(172,90)
Ταμειακά διαθέσιμα στην έναρξη της περιόδου	205,79	357,06	184,17	357,06
Ταμειακά Διαθέσιμα στην λήξη της περιόδου	112,70	205,79	100,31	184,17

3.9.4 Χρηματοοικονομικές Πληροφορίες Μεταβολών Ιδίων Κεφαλαίων 2004-2005

ΕΝΟΠΟΙΗΜΕΝΑ ΣΤΟΙΧΕΙΑ (ποσά σε χιλ. €)	Μετοχικό κεφάλαιο	Λοιπα αποθεματικά	Αποτελέσματα εις νέον	Συναλλαγματικές Διαφορές	Σύνολο	Δικαιώματα μειοψηφίας	Σύνολο ιδίων κεφαλαίων
Υπόλοιπα την 1/1/2004	13.193,12	826,23	12.173,47		26.192,82	0,00	26.192,82
Συναλλαγματικές διαφορές				(0,01)	(0,01)		(0,01)
Κέρδος/(ζημιά) που αναγνωρίστηκε άμεσα στα ίδια κεφάλαια							
Καθαρό κέρδος χρήσης			2.296,09		2.296,09		2.296,09
Σύνολο αναγνωρισμένου καθαρού κέρδους χρήσης	0,00	0,00	2.296,09	(0,01)	2.296,08	0,00	2.296,08
Αύξηση-μείωση % συμμετοχής σε θυγατρικές					0,00		0,00
Μεταφορά αποθεματικών		102,10	(102,10)		0,00		0,00
Μέρισμα			(207,00)		(207,00)		(207,00)
	0,00	102,10	(309,10)		(207,00)	0,00	(207,00)
Υπόλοιπο στις 31/12/2004	13.193,12	928,33	14.160,46	(0,01)	28.281,90	0,00	28.281,90

ΕΝΟΠΟΙΗΜΕΝΑ ΣΤΟΙΧΕΙΑ (ποσά σε χιλ. €)	Μετοχικό κεφάλαιο	Λοιπα αποθεματικά	Αποτελέσματα εις νέον	Συναλλαγματικές Διαφορές	Σύνολο	Δικαιώματα μειοψηφίας	Σύνολο ιδίων κεφαλαίων
Υπόλοιπα την 1/1/2005	13.193,12	928,33	14.160,46	(0,01)	28.281,90	0,00	28.281,90
Συναλλαγματικές διαφορές							
Κέρδος/(ζημιά) που αναγνωρίστηκε άμεσα στα ίδια κεφάλαια			30,00		30,00		30,00
Καθαρό κέρδος χρήσης			564,70		564,70		564,70
Σύνολο αναγνωρισμένου καθαρού κέρδους χρήσης	0,00	0,00	594,70		594,69	0,00	594,69
Αύξηση-μείωση % συμμετοχής σε θυγατρικές					0,00		0,00
Μεταφορά αποθεματικών		21,85	(21,85)		0,00		0,00
Μέρισμα			(382,95)		(382,95)		(382,95)
	0,00	21,85	(404,80)		(382,95)	0,00	(382,95)
Υπόλοιπο στις 31/12/2005	13.193,12	950,18	14.350,36	(0,01)	28.493,64	0,00	28.493,64

3.10 ΠΕΡΙΛΗΨΗ ΤΩΝ ΔΙΑΦΟΡΩΝ Δ.Π.Χ.Π. ΚΑΙ Ε.Γ.Λ.Σ. ΤΗΣ FITCO

Οι οικονομικές καταστάσεις της FITCO, που από 1.1.2005 συντάσσονται σύμφωνα με τα Διεθνή Πρότυπα Χρηματοοικονομικής Πληροφόρησης (Δ.Π.Χ.Π.) διαφέρουν σε ορισμένα σημεία από τις οικονομικές καταστάσεις που συντάσσονταν σύμφωνα με Ελληνικό Γενικό Λογιστικό Σχέδιο (Ε.Γ.Λ.Σ.).

Σημειώνεται ότι, οι παρακάτω πληροφορίες που αφορούν την προσαρμογή των ιδίων κεφαλαίων της 1.1.2004 έχουν συνταχθεί από την Εταιρία και έχουν ελεγχθεί από τον Ορκωτό Ελεγκτή κ. Σπύρο Παγώνη (Α.Μ.Σ.Ο.Ε.Λ. 16551) της ελεγκτικής εταιρίας ΣΟΛ Α.Ε.Ο.Ε.

Ο ακόλουθος πίνακας παρουσιάζει τις αναμορφώσεις των ιδίων κεφαλαίων σε επίπεδο Εταιρίας για τη χρήση που έληξε την 31.12.2003 προκειμένου να προσαρμοσθούν με τα Δ.Π.Χ.Π.

ΕΤΑΙΡΙΚΑ ΣΤΟΙΧΕΙΑ (Ποσά σε Ευρώ)	1.1.2004	31.12.2004
Σύνολο καθαρής θέσης σύμφωνα με τα ΓΠΛΑ	17.382.557	17.274.251
<u>Αναμορφώσεις μετάβασης σε Δ.Π.Χ.Π.</u>		
Ακρόωση εγγραφών διανομής 2003 έως την έγκριση της Γενικής Συνέλευσης	207.000	0
Ακρόωση εγγραφών διανομής 2004 έως την έγκριση της Γενικής Συνέλευσης	0	382.950
Αναδιאτύπωση των προβλέψεων για παροχές σε εργαζομένους με βάση τη μέθοδο εκτιμώμενης πιστωτικής μονάδας και καταχώρηση των αναλογιστικών κερδών και ζημιών	(310.060)	(353.612)
Αναδιאτύπωση των συσσωρευμένων αποσβέσεων οι οποίες πλέον απεικονίζουν τις ωφέλιμες ζωές των ενσώματων παγίων	0	444.006
Αναπροσαρμογές αναβαλλόμενης φορολογίας	(6.507.542)	(4.703.369)
Αντιλογισμός εγγραφών αναπροσαρμογής της αξίας των παγίων βάσει Ν. 2065/1992 (ΦΕΚ 113 Α')	0	(302.348)
Αντιλογισμός φόρων	0	0
Πρόβλεψη φόρου	0	0
Διαγραφή άϋλων στοιχείων ενεργητικού που δεν πληρούν τα κριτήρια αναγνώρισης των ΔΠΧΠ	(265.827)	(236.180)
Διαφορά αποτελέσματος χρήσης 2004 (ανάλυση στην συμφωνία καθαρών κερδών 5.2.4)	0	0
Επαναταξινόμηση συνολικού ποσού επιχορηγήσεων από τα ίδια κεφάλαια στις Λοιπές Μακροπρόθεσμες Υποχρεώσεις	(2.034.982)	(1.789.900)
Προβλέψεις για επισφαλείς απαιτήσεις	55.943	(70.500)
Προσαρμογή αξίας οικοπέδων, κτιρίων και μηχανημάτων στην εύλογη αξία	17.745.723	17.745.723
Υποτίμηση συμμετοχών	(80.000)	(80.000)
Διαγραφή πρόβλεψης εσόδου από μερίσματα	0	0
Συσσωρευτική επίδραση λοιπών μη σημαντικών στοιχείων	0	(51.315)
Σύνολο αναμορφώσεων μετάβασης	8.810.254	10.985.454
Σύνολο καθαρής θέσης σύμφωνα με τα ΔΠΧΠ	26.192.812	28.259.706

Σημειώσεις επί των προσαρμογών των ενοποιημένων ιδίων κεφαλαίων:

(1) Αναπροσαρμογές αναβαλλόμενης φορολογίας

Με βάση τα ΔΠΧΠ (ΔΛΠ 12), έγινε υπολογισμός των αναβαλλόμενων φόρων, δηλαδή των φορολογικών απαιτήσεων και υποχρεώσεων που απεικονίζουν τις προσωρινές φορολογικές διαφορές μεταξύ της φορολογικής και της λογιστικής βάσης.

(2) Επαναταξινόμηση επιχορηγήσεων στις μακροπρόθεσμες υποχρεώσεις

Σύμφωνα με το ΕΓΛΣ οι επιχορηγήσεις παγίων στοιχείων καταχωρούνται ως αποθεματικό στα Ιδια Κεφάλαια. Με βάση το ΔΛΠ 20, ταξινομήθηκαν ως Εσοδα Επομένων χρήσεων.

(3) Επαναπροσδιορισμός αξίας οικοπέδων, κτιρίων, μηχανημάτων

Σύμφωνα με την Ελληνική φορολογική νομοθεσία τα γήπεδα και τα κτίρια επανεκτιμώνται κάθε τετραετία με βάση συγκεκριμένους συντελεστές, και γίνεται καταχώρηση της αναπροσαρμογής στα Ιδια Κεφάλαια ως

αποθεματικό, ενώ τα λοιπά ενσώματα πάγια παραμένουν στην αξία κτήσης τους. Με βάση το ΔΠΧΠ 1 για τη πρώτη εφαρμογή των ΔΠΧΠ η εταιρία επέλεξε να αποτιμήσει τα πάγια στην τρέχουσα αξία κατά τη πρώτη εφαρμογή, αξία η οποία πλέον θεωρείται ως κόστος κτήσης (deemed cost). Η διαφορά αποτίμησης αναμόρφωσε τα αποτελέσματα εις νέον.

Συμφωνία Κατάστασης Αποτελεσμάτων Εταιρίας Χρήσης 2004			
	ΓΠΛΑ	Αναμορφώσεις για μετάβαση σε ΣΠΧΠ	ΔΠΧΠ
ΕΤΑΙΡΙΚΑ ΣΤΟΙΧΕΙΑ (Ποσά σε Ευρώ)			
Πωλήσεις	20.615.962	-	20.615.961
Κόστος πωληθέντων	(18.686.380)	353.088	-18.333.293
Μικτό κέρδος	1.929.581	353.088	2.282.669
Έξοδα διάθεσης	-740.398	279	-740.119
Έξοδα διοίκησης	-986.668	-33.274	-1.019.941
Λοιπά έσοδα / (έξοδα) εκμετάλλευσης (καθαρά)	206.216	232.579	438.796
Αποτελέσματα εκμετάλλευσης	408.732	552.672	961.404
Χρηματοοικονομικά έσοδα/ (έξοδα)	-285.931	-	-285.931
Έσοδα συμμετοχών	-	-	-
Κέρδη/ Ζημιές από συνδεδεμένες επιχειρήσεις	-	-	-
Έκτακτα και ανόργανα έξοδα	-42.722	42.722	-
Έκτακτα και ανόργανα έσοδα	450.093	-450.093	-
Έκτακτα κέρδη	10.993	-10.993	-
Έξοδα προηγούμενων χρήσεων	-44.647	44.647	-
Έσοδα απο προβλέψεις προηγούμενων χρήσεων	126.443	-126.443	-
Έσοδα προηγούμενων χρήσεων	1.022	-1.022	-
Κέρδη προ φόρων	623.985	51.489	675.473
Φόρος εισοδήματος	-205.752	1.804.173	1.598.421
Καθαρά κέρδη περιόδου	418.233	1.855.662	2.273.894

Σημειώνεται ότι η παράθεση των προσαρμογών από τα Ε.Γ.Λ.Π στα Δ.Λ.Π σε ενοποιημένο επίπεδο δεν είναι εφικτή κατά την 31/12/2004 καθώς η εταιρία FITCO, βάσει του Κ.Ν. 2190/20 του Άρθρου 97 παρ.1 δεν ήταν υποχρεωμένη να δημοσιεύσει Ενοποιημένες Οικονομικές Καταστάσεις λόγω του επουσιώδους ενδιαφέροντος της θυγατρικής της εταιρίας.

3.11 ΟΙΚΟΝΟΜΙΚΑ ΣΤΟΙΧΕΙΑ ΙΣΟΛΟΓΙΣΜΟΥ ΜΕΤΑΣΧΗΜΑΤΙΣΜΟΥ ΤΗΣ 31.01.2006 ΤΗΣ FITCO

Ο ισολογισμός μετασχηματισμού της απορροφούμενης εταιρίας FITCO της 31.01.2006, που αποτέλεσε τη βάση για τη συγχώνευση, και το αντίστοιχο πιστοποιητικό είναι διαθέσιμα στα γραφεία της Εταιρίας.

Ο ισολογισμός μετασχηματισμού έχει ελεγχθεί από τον ορκωτό ελεγκτή λογιστή κ. Απόστολο Τζιαμπίρη (Α.Μ.Σ.Ο.Ε.Λ. 17961) της ελεγκτικής εταιρίας ABACUS Ορκωτοί Ελεγκτές Λογιστές Ανώνυμη Εταιρεία.

Στον πίνακα που ακολουθεί παρατίθενται τα αποτελέσματα του ισολογισμού μετασχηματισμού της FITCO την περίοδο 1.1.2006-31.1.2006:

ΣΤΟΙΧΕΙΑ ΚΑΤΑΣΤΑΣΗΣ ΑΠΟΤΕΛΕΣΜΑΤΩΝ 1/1-31/1/2006 (ποσά σε χιλ. €)	
Κύκλος Εργασιών	2.191,87
Κόστος Πωληθέντων	(1.474,27)
Μικτά Κέρδη	717,60
(% στον κύκλο εργασιών)	32,74%
Άλλα έσοδα εκμετάλλευσης	6,79
Έξοδα διοικητικής λειτουργίας	(100,73)
Έξοδα λειτουργίας διάθεσης	(106,89)
Μείον: Χρηματοπιστωτικά Έξοδα	(10,49)
Κέρδος (ζημιά) συνήθων εργασιών	506,28
(% στον κύκλο εργασιών)	23,10
Έκτακτα έσοδα & έξοδα	17,18
Κέρδη προ φόρων	523,46
(% στον κύκλο εργασιών)	24,29%
Μείον: Φόρος εισοδήματος & λοιποί φόροι	-
Κέρδη μετά από φόρους	523,46
(% στον κύκλο εργασιών)	24,29%

Στον παρακάτω πίνακα παρατίθενται τα στοιχεία του Ισολογισμού Μετασχηματισμού της 31.01.2006:

ΣΤΟΙΧΕΙΑ ΙΣΟΛΟΓΙΣΜΟΥ ΜΕΤΑΣΧΗΜΑΤΙΣΜΟΥ	
(ποσά σε χιλ. €)	1/1-31/01/2006
Ενσώματα Πάγια Περιουσιακά Στοιχεία	30.411,59
Ασώματα Πάγια Περιουσιακά Στοιχεία	240,87
Επενδύσεις και άλλες μακροπρόθεσμες απαιτήσεις	301,09
Σύνολο παγίων περιουσιακών στοιχείων	30.953,55
Αποθέματα εμπορευμάτων, προϊόντων κλπ.	10.127,08
Απαιτήσεις κατά πελατών	11.713,02
Άλλες απαιτήσεις	781,69
Διαθέσιμα	104,56
Σύνολο κυκλοφορούντος ενεργητικού	22.726,35
Οφειλές προς προμηθευτές	2.633,68
Οφειλές από φόρους και εισφορές	273,14
Άλλες τρέχουσες υποχρεώσεις	963,03
Βραχυπρόθεσμα δάνεια	2.408,51
Σύνολο τρεχουσών υποχρεώσεων	6.278,36
Δάνεια Τραπεζών	12.000,00
Άλλες μακροπρόθεσμες υποχρεώσεις	6.407,07
Σύνολο μακροπρόθεσμων υποχρεώσεων	18.407,07
Ιδια Κεφάλαια	28.994,47

3.12 ΑΠΟΛΟΓΙΣΤΙΚΕΣ ΠΛΗΡΟΦΟΡΙΕΣ ΔΡΑΣΤΗΡΙΟΤΗΤΑΣ ΤΗΣ ΕΤΑΙΡΙΑΣ Α' ΤΡΙΜΗΝΟΥ 2006

Οι ακόλουθες συνοπτικές χρηματοοικονομικές πληροφορίες του Α' τριμήνου 2006 προέρχονται από τις λογιστικές καταστάσεις της αντίστοιχης περιόδου της FITCO, οι οποίες συντάχθηκαν από την Εταιρία βάσει των Διεθνών Προτύπων Χρηματοοικονομικής Πληροφόρησης και δεν έχουν επισκοπηθεί από τον Τακτικό Ορκωτό Ελεγκτή-Λογιστή της εταιρίας, κ. Σπύρο Παγώνη της (Α.Μ. Σ.Ο.Ε.Λ. 16551), καθώς δεν απαιτείται σύμφωνα με το Ν. 3229/2004.

Στοιχεία Ενοποιημένης Κατάστασης Αποτελεσμάτων Περιόδου 1/1-31/3/2006 (σε χιλ. €)		
	31/03/2006	31/03/2005
Κύκλος Εργασιών	8.716,41	6.980,71
Κόστος Πωληθέντων	(5.755,65)	(5.663,29)
Μικτά Κέρδη	2.960,76	1.317,42
(% στον κύκλο εργασιών)	33,97%	18,87%
Άλλα έσοδα εκμετάλλευσης	71,19	129,60
Έξοδα διοικητικής λειτουργίας	(349,81)	(292,07)
Έξοδα λειτουργίας διάθεσης	(281,58)	(308,65)
Κέρδη προ φόρων, χρηματοδοτικών και επενδυτικών αποτελεσμάτων και αποσβέσεων	2.400,56	846,30
(% στον κύκλο εργασιών)	27,54%	12,12%
Αποσβέσεις	(475,10)	(491,34)
Κέρδη προ φόρων, χρηματοδοτικών και επενδυτικών αποτελεσμάτων	1.925,46	354,96
(% στον κύκλο εργασιών)	22,09%	5,08%
Μείον: Χρηματοοικονομικά Έξοδα	(116,56)	(78,78)
Μείον : Ζημιές από συγγενείς επιχειρήσεις	(8,44)	-
Κέρδη προ φόρων	1.800,46	276,18
(% στον κύκλο εργασιών)	20,66%	3,96%
Μείον: Φόροι	(522,10)	(86,14)
Κέρδη μετά από φόρους	1.278,36	190,05
(% στον κύκλο εργασιών)	14,67%	0,03%
Κατανέμονται σε :		
Μετόχους Εταιρίας	1.278,36	190,05
Δικαιώματα Μειοψηφίας	-	-

ΣΤΟΙΧΕΙΑ ΕΝΟΠΟΙΗΜΕΝΟΥ ΙΣΟΛΟΓΙΣΜΟΥ (σε χιλ. €)		
	31/03/2006	31/12/2005
ΕΝΕΡΓΗΤΙΚΟ		
Πάγια στοιχεία Ενεργητικού	30.336,22	30.703,30
Συμμετοχές προς πώληση	212,07	212,07
Αποθέματα	13.172,47	9.778,75
Απαιτήσεις από πελάτες	13.798,37	12.531,26
Λοιπά Στοιχεία Ενεργητικού	56,65	57,29
Διαθέσιμα και Ταμειακά Ισοδύναμα	137,04	112,69
Σύνολο Ενεργητικού	57.712,82	53.395,36
ΠΑΘΗΤΙΚΟ		
Μακροπρόθεσμες τραπεζικές υποχρεώσεις	12.000,00	12.000,00
Μακροπρόθεσμες αναβαλλόμενες φορολογικές υποχρεώσεις	4.436,26	4.417,93
Λοιπές μακροπρόθεσμες υποχρεώσεις	1.961,65	2.009,57
Βραχυπρόθεσμες τραπεζικές υποχρεώσεις	4.745,13	1.858,25
Λοιπές βραχυπρόθεσμες υποχρεώσεις	4.797,79	4.615,98
Σύνολο υποχρεώσεων	23.143,04	24.901,73
Καθαρή Θέση μετόχων Εταιρίας	29.771,99	28.493,63
Δικαιώματα Μειοψηφίας	-	-
Σύνολο Καθαρής Θέσης	29.771,99	28.493,63
Σύνολο Παθητικού	57.712,82	53.395,36

4. ΣΗΜΕΙΩΜΑ ΜΕΤΟΧΙΚΟΥ ΤΙΤΛΟΥ

4.1 ΠΕΡΙΓΡΑΦΗ ΤΗΣ ΣΥΓΧΩΝΕΥΣΕΩΣ

Η Τακτική Γενική Συνέλευση των μετόχων της ΧΑΛΚΟΡ που έγινε στις 15/6/2006, αποδεχόμενη την εισήγηση του Διοικητικού Συμβουλίου και μετά από ακρόαση της σχετικής έκθεσης αυτού, ενέκριναν το Σχέδιο Σύμβασης Συγχώνευσης δι' απορροφήσεως της εταιρίας FITCO.

Στην Τακτική Γενική Συνέλευση της 15/6/2006 της απορροφώσας εταιρίας ΧΑΛΚΟΡ παραστάθηκαν μέτοχοι, που εκπροσωπούσαν το 72,28% του συνόλου των μετά ψήφου μετοχών ενώ το σχέδιο σύμβασης συγχώνευσης εγκρίθηκε με 100,00% επί των παρευρισκομένων εχόντων δικαίωμα ψήφου.

Η συγχώνευση και όλες οι σχετικές νόμιμες ενέργειες για την υλοποίησή της εγκρίθηκαν με ποσοστό 100,00% επί των παρευρισκομένων εχόντων δικαίωμα ψήφου Τακτική Γενική Συνέλευση της απορροφούμενης εταιρίας FITCO, που έγινε στις 15/6/2006 και στην οποία εκπροσωπήθηκε το 85,84% των μετοχών της.

Η συγχώνευση των δύο εταιριών θα πραγματοποιηθεί με απορρόφηση, κατά τις διατάξεις των άρθρων 68 παρ. 2, 69-71, και 72-77 του Κ.Ν. 2190/1920, σε συνδυασμό με τα άρθρα 1-5 του ν. 2166/1993, με απορρόφηση των στοιχείων του ενεργητικού και του παθητικού όπως αυτά εμφανίζονται στον ισολογισμό μετασχηματισμού της 31/01/2006 της εταιρίας FITCO από την εταιρία ΧΑΛΚΟΡ.

Το Σχέδιο Σύμβασης Συγχώνευσης περιλήφθη στη Σύμβαση Συγχωνεύσεως που υπεγράφη την 24.3.2006 μεταξύ των συγχωνευόμενων εταιριών και η οποία έλαβε τον τύπο συμβολαιογραφικού εγγράφου με την υπ' αριθμ. 10934/26.6.2006 πράξη της Συμβολαιογράφου Αθηνών κας. Άννας Ηλιοπούλου-Χούγια.

Περίληψη του Σχεδίου Σύμβασης Συγχώνευσης με ημερομηνία 24.3.2006 δημοσιεύθηκε εγκαίρως στον ημερήσιο τύπο και συγκεκριμένα στην εφημερίδα «ΕΞΠΡΕΣ» την 5.4.2006.

Η συγχώνευση θα ολοκληρωθεί με την καταχώρηση της εγκριτικής απόφασης του Υπουργείου Ανάπτυξης, στο Μητρώο Ανωνύμων Εταιριών.

Τηρήθηκε η διαδικασία και πληρούνται οι προϋποθέσεις που ορίζονται στο άρθρο 289 του Κανονισμού του Χρηματιστηρίου Αθηνών.

Τηρήθηκαν όλες οι κατά το νόμο προβλεπόμενες διαδικασίες, διατυπώσεις, ανακοινώσεις, δημοσιεύσεις, προθεσμίες που ορίζονται και δόθηκε η δυνατότητα στους μετόχους και του πιστωτές των συγχωνευόμενων εταιριών να λάβουν εγκαίρως γνώση για τη διαδικασία της συγχώνευσης. Ουδεμία αντίρρηση ή ένσταση προβλήθηκε από πιστωτές των συγχωνευόμενων εταιριών διαρκούσης της προθεσμίας του άρθρου 70, παραγ. 2 του Κ.Ν. 2190/1920.

Η συγχώνευση των ανωτέρω εταιριών δεν αποτελεί συγκέντρωση επιχειρήσεων που εμπίπτει στις διατάξεις του ν. 703/1977 περί Ανταγωνισμού. Προϋπόθεση εφαρμογής του νόμου και ειδικότερα της επίκλησης του άρθρου 4 που αφορά τη συγκέντρωση επιχειρήσεων και τις υποχρεώσεις που σχετίζονται με αυτήν (υποχρέωση γνωστοποίησης, προηγούμενη άδεια της Επιτροπής Ανταγωνισμού κλπ) είναι να πραγματοποιείται συγχώνευση μεταξύ δύο προηγουμένως ανεξαρτήτων επιχειρήσεων (άρθρο 4 παρ. 2^α). Κατά συνέπεια δεν απαιτείται η τήρηση οποιασδήποτε διαδικασίας όταν η απορροφούσα και οι απορροφούμενες εταιρίες ανήκουν στον ίδιο Όμιλο εταιριών, όπως συμβαίνει στην προκειμένη περίπτωση.

4.2 ΑΝΑΜΕΝΟΜΕΝΟ ΧΡΟΝΟΔΙΑΓΡΑΜΜΑ

Το χρονοδιάγραμμα που ακολουθεί είναι ενδεικτικό, εξαρτάται από αστάθμητους παράγοντες και ενδέχεται να μεταβληθεί:

Ημερομηνία	Ενέργεια
15.6.2006	Τακτική Γενική Συνέλευση των Μετόχων της ΧΑΛΚΟΡ
15.6.2006	Τακτική Γενική Συνέλευση των Μετόχων της FITCO
29.6.2006	Γνωστοποίηση του Εγγράφου της Συγχώνευσης στο Δ.Σ. της Επιτροπής Κεφαλαιαγοράς
(Τ)	Έγκριση Συγχώνευσης από το Υπουργείο Ανάπτυξης και καταχώρηση της εγκριτικής απόφασης στο Μητρώο Ανωνύμων Εταιριών
T+8 έως 10 εργάσιμες ημέρες	Έναρξη διαπραγμάτευσης νέων μετοχών από τη Συγχώνευση*

** Το αργότερο την προηγούμενη έχει δημοσιευθεί στο Η.Δ.Τ. και στην ιστοσελίδα του Χ.Α. σχετική ανακοίνωση της ΧΑΛΚΟΡ*

4.3 ΔΑΠΑΝΕΣ ΕΚΔΟΣΗΣ

Οι συνολικές δαπάνες για την αύξηση του μετοχικού κεφαλαίου της Εταιρίας ενόψει της συγχώνευσης με απορρόφηση της εταιρίας FITCO (εκτόπωση του Εγγράφου, ανακοινώσεις στον Τύπο, κλπ) εκτιμώνται στο ποσό των € 50.000 περίπου και θα καλυφθούν στο σύνολό τους από την Εκδότρια Εταιρία ΧΑΛΚΟΡ.

4.4 ΟΙ ΟΡΟΙ ΤΗΣ ΣΥΓΧΩΝΕΥΣΗΣ

Οι όροι της συγχώνευσης περιγράφονται αναλυτικά στο Σχέδιο Σύμβασης Συγχώνευσης που είναι διαθέσιμο στα γραφεία της Εταιρίας.

Το Σχέδιο Σύμβασης Συγχώνευσης περιλαμβάνει τα εξής βασικά σημεία:

Τα Διοικητικά Συμβούλια των συμβαλλομένων δύο (2) ανωνύμων εταιριών κατά τις συνεδριάσεις αυτών που έλαβαν χώρα την 30.01.2006 αποφάσισαν ομόφωνα την συγχώνευση με απορρόφηση της εταιρίας FITCO από την ΧΑΛΚΟΡ σύμφωνα με τις διατάξεις των άρθρων 68 παρ. 2 και 69-77 του Κ.Ν. 2190/1920, όπως ισχύει, και των άρθρων 1-5 του Ν. 2166/1993 στους όρους, προϋποθέσεις, διατυπώσεις και ευεργετήματα, των οποίων υποβάλλονται.

Η συγχώνευση των δύο εταιριών διενεργείται με εισφορά και μεταβίβαση στην απορροφούσα ανώνυμη εταιρία ΧΑΛΚΟΡ ολόκληρης της περιουσίας της απορροφούμενης εταιρίας FITCO, ήτοι ολοκλήρου του ενεργητικού και παθητικού αυτών σύμφωνα με την περιουσιακή κατάσταση που εμφανίζεται στον ισολογισμό μετασηματισμού της 31.01.2006 και στις συνταχθείσας έκθεσης πιστοποίησης της λογιστικής αξίας, κατ' άρθρο 3 παρ. 2 του Ν. 2166/1993, από την ανώνυμη εταιρία Ορκωτών Ελεγκτών «ABACUS Ορκωτοί Ελεγκτές Λογιστές Ανώνυμη Εταιρεία» και συγκεκριμένα από τον Ορκωτό Ελεγκτή - Λογιστή κ. κ. Απόστολο Τζιαμπήρη (Α.Μ.Σ.Ο.Ε.Λ. 17961) .

Η συγχώνευση τελειώνει με την καταχώριση στο Μητρώο Ανωνύμων Εταιριών της εγκριτικής απόφασης της συγχώνευσης της αρμόδιας Εποπτεύουσας Αρχής.

Οι αποφάσεις των Γενικών Συνελεύσεων των συγχωνευόμενων εταιριών, μαζί με την οριστική Σύμβαση Συγχώνευσης που θα περιβληθεί τον τύπο του συμβολαιογραφικού εγγράφου, καθώς και η εγκριτική απόφαση συγχώνευσης της αρμόδιας Εποπτεύουσας Αρχής, θα υποβληθούν στις διατυπώσεις δημοσιότητας του άρθρου 7β του Κ.Ν. 2190/1920, για κάθε μία από τις συγχωνευόμενες εταιρίες.

Από της τελειώσεως της συγχώνευσης, η απορροφούσα εταιρία υποκαθίσταται αυτοδίκαια και χωρίς άλλη διατύπωση σύμφωνα με τον νόμο, σε όλα τα δικαιώματα, υποχρεώσεις και έννομες σχέσεις της απορροφούμενης εταιρίας και η μεταβίβαση αυτή εξομοιώνεται με καθολική διαδοχή, οι δε δίκες της απορροφούμενης εταιρίας θα συνεχίζονται από την απορροφούσα εταιρία χωρίς καμία άλλη διατύπωση, μη επερχόμενη βιαιάς διακοπής αυτών με την συγχώνευση. Η απορροφούμενη εταιρία λύεται χωρίς να είναι

απαραίτητη η εκκαθάρισή τους. Οι μετοχές που κατέχουν οι μέτοχοι της απορροφούμενης εταιρίας δεν παρέχουν σ' αυτούς κανένα άλλο δικαίωμα, παρά μόνο το δικαίωμα της ανταλλαγής τους με μετοχές που θα εκδώσει η απορροφούσα εταιρία.

Κατά την ημερομηνία Ισολογισμού Μετασχηματισμού (31.01.2006) το μετοχικό κεφάλαιο, ο αριθμός των μετοχών και η ονομαστική αξία των μετοχών των συγχωνευόμενων ανωνύμων εταιριών είχαν ως ακολούθως :

	Μετοχικό Κεφάλαιο	Μετοχές	Ονομαστική Αξία
ΧΑΛΚΟΡ	32.003.756,07 €	96.981.079	0,33 €
FITCO A.E.	11.488,500,00 €	10.350.000	1,11 €

Το μετοχικό κεφάλαιο της απορροφούσας εταιρίας ΧΑΛΚΟΡ που ανέρχεται σε 32.003.756,07 ευρώ, θα αυξηθεί λόγω της συγχώνευσης κατά το ποσό του μετοχικού κεφαλαίου της απορροφούμενης εταιρίας, ήτοι κατά 11.488.500,00 ευρώ.

Επειδή η απορροφούσα εταιρία ΧΑΛΚΟΡ κατέχει 5.207.824 μετοχές της απορροφούμενης εταιρίας FITCO, θα γίνει σύμφωνα με το νόμο ταυτόχρονη απόσβεση λόγω συγχύσεως, της εξ 9.670.540,41 ευρώ αξίας των συμμετοχών της απορροφούσας, κατά το ποσό του εισφερομένου μετοχικού κεφαλαίου της απορροφούμενης που αντιστοιχεί στις 5.207.824 μετοχές της που κατέχει η απορροφούσα, ήτοι κατά 5.780.684,64 ευρώ, του υπολοίπου εκ 3.889.855,77 ευρώ εμφανιζόμενου στο λογαριασμό «Διαφορά προκύψασα από το μετασχηματισμό του ν. 2166/1993». Οι 5.207.824 μετοχές της απορροφούμενης εταιρίας που κατέχονται από την απορροφούσα με την ολοκλήρωση της συγχώνευσης θα ακυρωθούν, ως μη έχουσες πλέον καμία αξία.

Έτσι το εκ 32.003.756,07 ευρώ μετοχικό κεφάλαιο της απορροφούσας εταιρίας ΧΑΛΚΟΡ αυξάνεται κατά (11.488.500,00 - 5.780.684,64) 5.707.815,36 ευρώ, πλέον 667.032,83 ευρώ με κεφαλαιοποίηση αποθεματικού από έκδοση μετοχών υπέρ το άρτιο της απορροφούσας για λόγους στρογγυλοποίησης του αριθμού των μετοχών και της ονομαστικής τους αξίας, ήτοι με την ολοκλήρωση της συγχώνευσης το μετοχικό κεφάλαιο της απορροφούσας αυξάνεται συνολικά κατά (5.707.815,36 + 667.032,83) 6.374.848,19 ευρώ και θα ανέλθει σε 38.378.604,26 ευρώ. Το εκ 38.378.604,26 ευρώ μετοχικό κεφάλαιο της απορροφούσας θα διαιρείται σε 100.996.327 μετοχές, ονομαστικής αξίας 0,38 ευρώ εκάστης.

Από το ποσό των 6.374.848,19 ευρώ με το οποίο θα αυξηθεί το μετοχικό κεφάλαιο της απορροφούσας εταιρίας, ποσό 4.849.053,95 ευρώ αντιστοιχεί στην αύξηση της ονομαστικής αξίας των υφισταμένων 96.981.079 μετοχών της από 0,33 σε 0,38 ευρώ εκάστης (96.981.079 X 0,05) και ποσό 1.525.794,24 ευρώ αντιστοιχεί στην έκδοση 4.015.248 νέων μετοχών, ονομαστικής αξίας 0,38 ευρώ εκάστης (4.015.248 X 0,38) που θα διανεμηθούν στους μετόχους της απορροφούμενης εταιρίας.

Προκειμένου να καθορισθεί η σχέση ανταλλαγής των 100.996.327 μετοχών, στις οποίες θα διαιρείται το μετοχικό κεφάλαιο της Απορροφούσας, μετά την ολοκλήρωση της συγχώνευσης, ελήφθη υπόψη η σχέση αξιών μεταξύ της Απορροφούσας και της Απορροφούμενης (12 :1) όπως αυτή προσδιορίστηκε από τα Διοικητικά Συμβούλια των συγχωνευόμενων εταιριών και επιβεβαιώθηκε ως δίκαιη και εύλογη από τις ελεγκτικές εταιρίες «BKR ΠΡΟΤΥΠΟΣ ΕΛΕΓΚΤΙΚΗ Α.Ε.» και «ABACUS ΕΛΕΓΚΤΙΚΗ Α.Ε.», κατ' εφαρμογή των διεθνώς αποδεκτών μεθόδων αποτιμήσεως, σύμφωνα και με το άρθρο 289 του Κανονισμού του Χρηματιστηρίου Αθηνών: (i) μέθοδος της πραγματικής καθαρής θέσης , (ii) μέθοδος προεξοφλήσεως των μελλοντικών ταμειακών ροών, (iii) η χρηματιστηριακή αξία (iv) μέθοδος των δεικτών κεφαλαιαγοράς εταιριών εισηγμένων στο Χ.Α. και (v) συγκριτική ανάλυση εισηγμένων εταιριών σε αγορές του εξωτερικού, εφαρμοζομένων κατά περίπτωση για καθεμία των συγχωνευόμενων εταιριών.

Με βάση την ανωτέρω σχέση αξιών, αποφασίσθηκε ότι η συμμετοχή α) των παλαιών μετόχων της Απορροφούσας στο νέο μετοχικό κεφάλαιο της ΧΑΛΚΟΡ θα ανέλθει σε ποσοστό 96,0243625408 % και β) των παλαιών μετόχων της Απορροφούμενης (εξαιρέσει των μετοχών που κατέχει η Απορροφούσα) στο μετοχικό κεφάλαιο της ΧΑΛΚΟΡ, μετά την ολοκλήρωση της συγχώνευσης, σε 3,9756374592 %. Αναλυτικά στο εκ της συγχώνευσης νέο μετοχικό κεφάλαιο της ΧΑΛΚΟΡ συνολικού ύψους € 38.378.604,26 διαιρούμενο σε 100.996.327 κοινές ονομαστικές μετοχές, θα αντιστοιχούν στους μετόχους της ΧΑΛΚΟΡ κατά στρογγυλοποίηση 96.981.079 μετοχές και στους μετόχους της FITCO κατά στρογγυλοποίηση 4.015.248 μετοχές.

4.5 ΚΑΘΟΡΙΣΜΟΣ ΤΗΣ ΣΧΕΣΗΣ ΑΝΤΑΛΛΑΓΗΣ ΜΕΤΟΧΩΝ

Η σχέση ανταλλαγής των συγχωνευόμενων εταιριών καθορίζεται ως κατωτέρω:

I. ΑΠΟΡΡΟΦΟΥΣΑ ΕΤΑΙΡΙΑ ΧΑΛΚΟΡ

Μετοχές που δικαιούνται οι μέτοχοι της εταιρίας / Μετοχές που κατέχουν οι μέτοχοι της εταιρίας = $96.981.079 / 96.981.079 = 1$. Δηλαδή οι μέτοχοι της εταιρίας θα ανταλλάξουν κάθε μία (1) μετοχή που κατέχουν ονομαστικής αξίας 0,33 ευρώ, με μία (1) νέα μετοχή ονομαστικής αξίας 0,38 ευρώ.

II. ΑΠΟΡΡΟΦΟΥΜΕΝΗ ΕΤΑΙΡΙΑ FITCO

Μετοχές που δικαιούνται οι μέτοχοι της εταιρίας / Μετοχές που κατέχουν οι μέτοχοι της εταιρίας (πλην μετόχου ΧΑΛΚΟΡ Α.Ε.) = $4.015.248 / 5.142.176 = 0,78084608539$. Δηλαδή οι μέτοχοι της εταιρίας θα ανταλλάξουν κάθε μία (1) μετοχή που κατέχουν με 0,78084608539 νέες μετοχές ονομαστικής αξίας 0,38 ευρώ εκάστης, που θα εκδώσει η απορροφούσα λόγω της συγχώνευσης.

4.6 ΜΕΤΟΧΙΚΗ ΣΥΝΘΕΣΗ ΜΕΤΑ ΤΗ ΣΥΓΧΩΝΕΥΣΗ - ΔΙΑΣΠΟΡΑ

Στον παρακάτω πίνακα παρουσιάζεται η μετοχική σύνθεση της Εταιρίας που προκύπτει μετά την παρούσα αύξηση μετοχικού κεφαλαίου λόγω απορρόφησης της εταιρίας FITCO, λαμβάνοντας υπόψη τη σχέση ανταλλαγής των μετοχών των συγχωνευόμενων εταιριών :

Μέτοχοι	Μετοχική Σύνθεση ΧΑΛΚΟΡ πριν τη συγχώνευση			Μετοχική Σύνθεση ΧΑΛΚΟΡ μετά τη συγχώνευση		
	Αριθμός Μετοχών	Δικαιώματα Ψήφου	Ποσοστό Συμμετοχής	Αριθμός Μετοχών	Δικαιώματα Ψήφου	Ποσοστό Συμμετοχής
ΒΙΟΧΑΛΚΟ Α.Ε.	65.252.081	65.252.081	67,28%	66.958.648	66.958.648	66,30%
Ανδρέας Δ. Γοντζές	-	-	-	415.658	415.658	0,41%
Βασίλειος Δ. Γοντζές	-	-	-	415.701	415.701	0,41%
Άννα Β. Γοντζέ	-	-	-	207.968	207.968	0,21%
Επενδυτικό κοινό (*)	31.728.998	31.728.998	32,72%	32.998.351	32.998.351	32,67%
ΣΥΝΟΛΟ	96.981.079	96.981.079	100,00%	100.996.327	100.996.327	100,00%

* με ποσοστό συμμετοχής μικρότερο του 2,00%

Σημειώνεται ότι, η επαρκής διασπορά των μετοχών της Εταιρίας εξασφαλίζεται και μετά τη συγχώνευση, καθώς ποσοστό 32,67% του μετοχικού κεφαλαίου μετά τη συγχώνευση είναι κατανομημένο σε αριθμό μεγαλύτερο των 2.000 προσώπων κανένα εκ των οποίων δεν κατέχει ποσοστό μεγαλύτερο ή ίσο του 2%.

4.7 ΜΕΘΟΔΟΙ ΑΠΟΤΙΜΗΣΗΣ - ΔΗΛΩΣΕΙΣ ΕΚΤΙΜΗΤΩΝ

Προκειμένου να καθορισθεί η σχέση ανταλλαγής των μετοχών, τα Διοικητικά Συμβούλια των συγχωνευόμενων εταιριών ανέθεσαν στις ελεγκτικές εταιρίες με τις επωνυμίες «ΒΚΡ ΠΡΟΤΥΠΟΣ ΕΛΕΓΚΤΙΚΗ Α.Ε.» και «ΑΒΑΧΟΣ ΕΛΕΓΚΤΙΚΗ Α.Ε.», να διενεργήσουν συγκριτική αποτίμηση των δύο εταιριών και να εκφέρουν γνώμη για το εάν η σχέση ανταλλαγής των μετοχών των δύο εταιριών είναι εύλογη και δίκαιη για τους μετόχους, σύμφωνα με το 289 του Κανονισμού του Χ.Α., όπως ισχύει.

Η αποτίμηση των συγχωνευόμενων εταιριών προσδιορίσθηκε με την εφαρμογή των ακόλουθων διεθνώς παραδεκτών μεθόδων αποτίμησης ανά εταιρία:

Με βάση την ελεγκτική εταιρία «ΒΚΡ ΠΡΟΤΥΠΟΣ ΕΛΕΓΚΤΙΚΗ Α.Ε.»

- Προεξόφληση Μελλοντικών Ταμιακών Ροών
- Συγκριτική ανάλυση εισηγμένων εταιριών
- Ανάλυση Χρηματιστηριακής Αξίας
- Μέθοδος της Καθαρής Θέσης

Βάσει των ανωτέρω μεθόδων προέκυψε ένα εύρος αξιών ανά μέθοδο αποτίμησης:

Εύρος Σχέσης Αξιών ΧΑΛΚΟΡ - FITCO		
Μέθοδος Αποτίμησης	Ελάχιστο	Μέγιστο
Προεξόφληση Μελλοντικών Ταμειακών Ροών		
Ροών	11,06	16,53
Ανάλυση Χρηματιστηριακής Αξίας	15,08	16,64
Ανάλυση Συγκρίσιμων Εισηγμ. Εταιριών	5,93	12,18
Καθαρή Θέση στις 31/12/2005	6,51	6,51

Σταθμίζοντας την κάθε μέθοδο αποτίμησης, με ένα συντελεστή βαρύτητας προκύπτει τα παρακάτω εύρος αξιών:

Εύρος Αξιών	
Min	Max
10,44	14,08

Σημειώνεται ότι τα ανωτέρω εύρη σχέσης αξιών αφορούν στο σύνολο του Μετοχικού κεφαλαίου των εταιριών, δηλαδή στη σχέση αξιών του 100% του μετοχικού κεφαλαίου της ΧΑΛΚΟΡ προς το 100% του μετοχικού κεφαλαίου της FITCO.

Βάσει του παραπάνω εύρους σχέσης αξιών και εφόσον ληφθεί υπόψη το γεγονός ότι η ΧΑΛΚΟΡ κατέχει το 50,32% του μετοχικού κεφαλαίου της FITCO, προκύπτει το ακόλουθο εύρος σχέσης ανταλλαγής μετοχών:

- 1 νέα μετοχή της ΧΑΛΚΟΡ για 1 παλαιά μετοχής της ΧΑΛΚΟΡ
- Από 0,66537590 μέχρι 0,89724622 μετοχές της ΧΑΛΚΟΡ για 1 μετοχή της FITCO

Με βάση την ελεγκτική εταιρία « ABACUS ΕΛΕΓΚΤΙΚΗ Α.Ε.»

- στη μέθοδο χρηματιστηριακής αξίας
- στη μέθοδο της καθαρής θέσης
- στη μέθοδο δεικτών κεφαλαιαγοράς και
- στη μέθοδο της προεξόφλησης μελλοντικών ταμειακών ροών («DCF»)

Βάσει των ανωτέρω μεθόδων προέκυψε ένα εύρος αξιών ανά μέθοδο αποτίμησης:

Εύρος Σχέσεων Αξιών ΧΑΛΚΟΡ - FITCO		
Μέθοδος Αποτίμησης	Ελάχιστο	Μέγιστο
Προεξόφληση Μελλοντικών Ταμειακών Ροών	11,49	17,17
Ανάλυση Χρηματιστηριακής Αξίας	15,2	16,53
Δείκτες κεφαλαιαγοράς	11,38	20,25
Καθαρή Θέση στις 31/12/2005	6,51	6,51

Σταθμίζοντας την κάθε μέθοδο αποτίμησης, με ένα συντελεστή βαρύτητας προκύπτει τα παρακάτω εύρος αξιών:

Εύρος Αξιών	
Min	Max
10,57	14,31

Όπως προαναφέρθηκε, η σχέση αξιών μεταξύ των συγχωνευόμενων εταιριών, οι οποίες προτάθηκαν από τα Διοικητικά Συμβούλια των δύο συγχωνευόμενων εταιριών είναι:

12 προς 1 [ΧΑΛΚΟΡ προς FITCO]

Κατά τη γνώμη των εμπειρογνομώνων «ΒΚΡ ΠΡΟΤΥΠΟΣ ΕΛΕΓΚΤΙΚΗ Α.Ε.» και «ΑΒΑΚΟΣ ΕΛΕΓΚΤΙΚΗ Α.Ε.», η προτεινόμενη από τα Διοικητικά Συμβούλια των συγχωνευόμενων εταιριών σχέση ανταλλαγής μετοχών η οποία και απεικονίζεται στο από 24.3.2006 Σχέδιο Σύμβασης Συγχώνευσης, ήτοι :

Νέες μετοχές απορροφούσας ΧΑΛΚΟΡ προς 1 μετοχή απορροφούμενης FITCO : 0,78084608539 προς 1

κρίνεται ως εύλογη και δίκαιη καθώς εμπίπτει μέσα στο εύρος της σχέσης αξιών που προέκυψε από την αποτίμηση των εταιρειών που διενεργήθηκε από τους εμπειρογνώμονες, σύμφωνα με τις διατάξεις του άρθρου 289 του Κανονισμού του Χ.Α., όπως ισχύει.

Οι εν λόγω εκθέσεις αποτίμησης, κατόπιν συναίνεσης των προσώπων, που τις συνέταξαν, είναι διαθέσιμες στα γραφεία της Εταιρίας στα Οινόφυτα Βοιωτίας, οδός 57^ο χ.λ.μ. Ν.Ε.Ο. Αθηνών-Λαμίας. Επίσης, η γνωμοδότηση των εμπειρογνομώνων «BKR ΠΡΟΤΥΠΟΣ ΕΛΕΓΚΤΙΚΗ Α.Ε.» και «ABACUS ΕΛΕΓΚΤΙΚΗ Α.Ε.» ως προς το «Δίκαιο και Εύλογο» της σχέσης ανταλλαγής των μετοχών εμπεριέχεται στην έκθεση του Δ.Σ. της Εταιρίας, κατά το άρθρο 289 του Κανονισμού του Χ.Α. που διατίθεται στα γραφεία της Εταιρίας και στην ηλεκτρονική διεύθυνση <http://www.halcor.gr/online/news.aspx?mid=72&smid=80&nid=67>.

4.8 ΛΟΓΟΙ ΓΙΑ ΤΗ ΣΥΓΧΩΝΕΥΣΗ

Στις Εκθέσεις των Διοικητικών Συμβουλίων των συγχωνευόμενων εταιριών, οι οποίες συντάχθηκαν κατ' επιταγή και σύμφωνα με το άρθρο 69 παρ. 4 του Κ.Ν. 2190/20, παρουσιάζεται η επεξήγηση και αιτιολόγηση της συγχώνευσης των εταιριών ΧΑΛΚΟΡ και FITCO από οικονομική και νομική άποψη. Τα κύρια σημεία των Εκθέσεων των Δ.Σ. έχουν ως εξής:

Α. Από οικονομική άποψη, οι λόγοι που οδηγούν στη συγχώνευση είναι οι εξής:

- α) η επίτευξη οικονομιών μεγάλης κλίμακας στις περιπτώσεις εξόδων διοικήσεως και γενικά επίτευξη μικρότερου κόστους λειτουργίας,
- β) η εφαρμογή ορθολογικότερης και αποτελεσματικότερης διοικητικής οργάνωσης, δια της χρήσης του υπάρχοντος δικτύου πληροφορικής και
- γ) η βελτίωση των οικονομικών αποτελεσμάτων που είναι βέβαιο πως θα βοηθήσει στην ισχυροποίηση της απορροφούσας εταιρίας και στην επίτευξη μεγαλύτερης ωφέλειας για τους μετόχους των συγχωνευόμενων εταιρειών.

Β. Από νομική άποψη, επιλέχθηκε η πραγματοποίηση της συγχώνευσης σύμφωνα με τις διατάξεις των άρθρων 69 έως και 77 του Κ.Ν. 2190/1920 και 1 έως και 5 του Ν. 2166/1993, ως ισχύουν, προκειμένου, αφενός μεν να τύχουν των φορολογικών απαλλαγών και διευκολύνσεων, που ο Ν. 2166/1993 παρέχει, αφετέρου δε να μην υποβληθούν στις γραφειοκρατικές διαδικασίες και συναφείς καθυστερήσεις που συνεπάγεται η υιοθέτηση του Ν.Δ. 1297/1972.

Έχοντας υπόψη τα ανωτέρω, το Διοικητικό Συμβούλιο της Εκδότριας Εταιρίας προτείνει τη συγχώνευση της FITCO δι' απορροφήσεώς τους από την Απορροφούσα εταιρία ΧΑΛΚΟΡ, και προσδοκά ότι θα προκύψουν σημαντικά πλεονεκτήματα για τους μετόχους.

4.9 ΔΙΑΔΙΚΑΣΙΑ ΔΙΑΘΕΣΗΣ ΤΩΝ ΝΕΩΝ ΜΕΤΟΧΩΝ

Το σύνολο των νεοεκδιδόμενων μετοχών της ΧΑΛΚΟΡ θα καταχωρηθούν στη μερίδα και το Λογαριασμό Αξιών των δικαιούχων στο Σύστημα Άδων Τίτλων. Η παράδοση και παραλαβή των νέων μετοχών στους μετόχους της απορροφούσας και της απορροφούμενης εταιρίας θα γίνει σύμφωνα με όσα ορίζονται στις διατάξεις περί συστήματος άδων τίτλων και αποθετηρίου.

Το σύνολο των νέων μετοχών που θα προκύψουν από τη συγχώνευση θα είναι ελεύθερα διαπραγματεύσιμες.

Από την επομένη της καταχώρισεως στο ΜΑΕ της εγκριτικής αποφάσεως του Υπουργείου Αναπτύξεως για τη συγχώνευση με απορρόφηση, οι μετοχές της εισηγμένης απορροφούμενης FITCO παύουν να διαπραγματεύονται στο Χρηματιστήριο Αθηνών.

Σχετική ανακοίνωση για το χρόνο και τον τρόπο πίστωσης των νέων μετοχών στη Μερίδα και το Λογαριασμό Αξιών στο Σύστημα Άδων Τίτλων θα δημοσιεύσει η απορροφούσα στο ΗΔΤ και στην ιστοσελίδα του Χ.Α. το αργότερο την προηγούμενη της έναρξης διαπραγμάτευσης των νέων μετοχών.

Εφόσον απαιτείται η προσαρμογή της τιμής της μετοχής της απορροφούσας εταιρίας, αυτή πραγματοποιείται την ημέρα έναρξης διαπραγμάτευσης των νέων μετοχών.

Η έναρξη διαπραγματεύσεως των νέων μετοχών γίνεται εντός πέντε (5) εργασίμων ημερών από την έγκριση εισαγωγής των μετοχών από το αρμόδιο όργανο του Χ.Α.

Επίσης, σύμφωνα με το άρθρο 44α του ν. 2396/1996, όπως προστέθηκε με την παράγραφο 1 του άρθρου 53 του ν. 3371/2005, εάν μετά την αύξηση του μετοχικού κεφαλαίου της απορροφούσας εταιρίας ΧΑΛΚΟΡ και κατ' εφαρμογή της εγκριθείσας σχέσης ανταλλαγής των μετοχών προκύψουν κλασματικά υπόλοιπα μετοχών, παρέχεται στους κυρίους αυτών εξάμηνη προθεσμία, από την εισαγωγή των μετοχών προκειμένου είτε να τα διαθέσουν είτε να αποκτήσουν τα υπολειπόμενα κλασματικά υπόλοιπα για το σχηματισμό ακέραιων μονάδων μετοχών. Εάν παρέλθει άπρακτη η παραπάνω προθεσμία, τα κλασματικά υπόλοιπα εκποιούνται με επιμέλεια της εκδότριας μέσω του Χρηματιστηρίου Αθηνών και το προϊόν της εκποιήσεως αποδίδεται στους δικαιούχους μετόχους. Κατά τα λοιπά εφαρμόζονται αναλογικά οι παράγραφοι 2 και 3 του άρθρου 44 του ν. 2396/1996.

4.10 ΠΡΟΥΠΑΡΧΟΝΤΕΣ ΔΕΣΜΟΙ ΜΕΤΑΞΥ ΤΩΝ ΣΥΓΧΩΝΕΥΟΜΕΝΩΝ ΕΤΑΙΡΙΩΝ

Αναφορικά με τους προϋπάρχοντες δεσμούς μεταξύ των συγχωνευόμενων εταιριών, αναφέρονται τα ακόλουθα:

Τα κοινά μέλη Δ.Σ. των συγχωνευόμενων εταιριών είναι τα ακόλουθα:

Μέλη Δ.Σ.	Εταιρία που συμμετέχουν	Θέση στο Δ.Σ.
Ανδρέας Κυριαζής	ΧΑΛΚΟΡ, FITCO Α.Ε.	Μέλος
Ευστάθιος Στρίμπερ	ΧΑΛΚΟΡ, FITCO Α.Ε.	Μέλος

Δεν υπάρχουν κοινά διευθυντικά στελέχη μεταξύ των συγχωνευόμενων εταιριών, με εξαίρεση τον κ. Αθανάσιο Μάνη, ο οποίος είναι Ειδικός Σύμβουλος στη ΧΑΛΚΟΡ και στη FITCO Α.Ε..

Οι συγχωνευόμενες εταιρίες συμμετέχουν από κοινού στην παρακάτω εταιρία:

ΕΤΑΡΙΑ	ΧΑΛΚΟΡ	FITCO
ΣΥΝΑΛΛΑΝ Α.Ε.	50,00%	50,00%

Επίσης, μεταξύ των συγχωνευόμενων εταιριών ΧΑΛΚΟΡ και FITCO, έχουν υπογραφεί συμβάσεις συνεργασίας, οι οποίες και εντάσσονται στο σύνηθες πλαίσιο επιχειρηματικών δραστηριοτήτων τους.

Τέλος, η ΧΑΛΚΟΡ δεν έχει δώσει εγγυήσεις υπέρ της απορροφούμενης εταιρίας FITCO, ούτε έχει λάβει εγγυήσεις από αυτήν.

Οι διεταιρικές συναλλαγές και τα διεταιρικά υπόλοιπα μεταξύ των συγχωνευόμενων εταιριών παρατίθενται αναλυτικά στο κεφάλαιο 2.4.9 «ΣΥΝΑΛΛΑΓΕΣ ΜΕ ΣΥΝΔΕΟΜΕΝΑ ΜΕΡΗ».

4.11 ΠΛΗΡΟΦΟΡΙΕΣ ΓΙΑ ΤΙΣ ΜΕΤΟΧΕΣ ΤΗΣ ΕΤΑΙΡΙΑΣ

Οι μετοχές της Εταιρίας είναι άυλες κοινές ονομαστικές, διαπραγματεύονται στην Αγορά της Μεγάλης Κεφαλαιοποίησης του Χρηματιστηρίου Αθηνών και έχουν εκδοθεί βάσει των διατάξεων του νόμου και του καταστατικού της ΧΑΛΚΟΡ (βλ. Ενότητα «Μετοχικό Κεφάλαιο»).

Ο κωδικός ISIN (International Security Identification number) των κοινών ανωνύμων μετοχών της ΧΑΛΚΟΡ είναι GRS 281101006. Αρμόδιος φορέας για την τήρηση του σχετικού αρχείου των άυλων μετοχών είναι η Κεντρικό Αποθετήριο Αξιών Α.Ε. Πλ. Μαυροκορδάτου & Αχαρνών 17, 104 38 Αθήνα.

Οι μετοχές διαπραγματεύονται σε ευρώ.

Η μονάδα διαπραγμάτευσης των μετοχών στο Χ.Α. είναι ο τίτλος 1 άυλη κοινή ανώνυμη μετοχή.

Η Εταιρία δεν έχει συνάψει σύμβαση Ειδικής Διαπραγμάτευσης της μετοχής της.

4.11.1 Δικαιώματα Μετόχων

Οι μετοχές της Εταιρίας, είναι άυλες ανώνυμες και αντιπροσωπεύονται από άυλους τίτλους (άρθρο 39 του Ν. 2396/1996, όπως ισχύει). Ως χρόνος εκδόσεώς τους ορίζεται ο χρόνος καταχωρήσεώς τους στα αρχεία της ανώνυμης εταιρίας «Κεντρικό Αποθετήριο Αξιών Α.Ε.». Κάθε μετοχή της Εταιρίας ενσωματώνει όλα τα δικαιώματα και τις υποχρεώσεις που καθορίζονται από τον Κ.Ν.2190/1920 (στο εξής ο «Νόμος») και το Καταστατικό της Εταιρίας, το οποίο όμως δεν περιέχει διατάξεις περισσότερο περιοριστικές από αυτές που προβλέπει ο νόμος. Η κατοχή του τίτλου της μετοχής συνεπάγεται αυτοδικαίως την αποδοχή από τον κύριο αυτής του Καταστατικού της Εταιρίας και των νομίμων αποφάσεων των Γενικών Συνελεύσεων των μετόχων. Η καταχώρηση στα αρχεία της Ανώνυμης Εταιρίας «Κεντρικό Αποθετήριο Αξιών Α.Ε.», κατά τα προαναφερθέντα και σύμφωνα με το Ν.2396/1996, όπως ισχύει, περιλαμβάνει και τυχόν προνόμιο επί των μετοχών, μετά ή άνευ ψήφου, περί του οποίου η Εταιρία ενημερώνει την Ανώνυμη Εταιρία «Κεντρικό Αποθετήριο Αξιών Α.Ε.»

Το Καταστατικό της Εταιρίας δεν περιέχει ειδικά δικαιώματα υπέρ συγκεκριμένων μετόχων.

Η ευθύνη των μετόχων περιορίζεται στην ονομαστική αξία των μετοχών που κατέχουν. Κάθε μετοχή παρέχει το δικαίωμα ιδιοκτησίας στην περιουσία της Εταιρίας και ανάλογη συμμετοχή στα κέρδη της Εταιρίας σύμφωνα με το Νόμο και τις διατάξεις του Καταστατικού της. Τα δικαιώματα και οι υποχρεώσεις που απορρέουν από κάθε μετοχή παρακολουθούν αυτή σε οποιονδήποτε καθολικό ή ειδικό διάδοχο του μετόχου.

Οι μέτοχοι ενασκούν τα δικαιώματά τους σε σχέση με τη Διοίκηση της Εταιρίας μόνο μέσω των Γενικών Συνελεύσεων.

Οι μέτοχοι έχουν προνόμιο προτίμησης σε κάθε μελλοντική αύξηση του Μετοχικού Κεφαλαίου της Εταιρίας, ανάλογα με τη συμμετοχή τους στο υφιστάμενο μετοχικό κεφάλαιο, όπως ορίζεται στο άρθρο 13 παράγραφος 5 του Κωδικοποιημένου Νόμου 2190/1920.

Οι δανειστές του μετόχου και οι καθολικοί ή ειδικοί διάδοχοί τους σε καμία περίπτωση δεν μπορούν να προκαλέσουν την κατάσχεση ή τη σφράγιση οποιουδήποτε περιουσιακού στοιχείου ή των βιβλίων της Εταιρίας, ούτε να ζητήσουν τη διανομή ή εκκαθάρισή της, ούτε να αναμιχθούν κατά οποιονδήποτε τρόπο στη διοίκηση ή τη διαχείρισή της.

Κάθε μέτοχος, οπουδήποτε και να κατοικεί, λογίζεται ότι έχει μόνιμη κατοικία την έδρα της Εταιρίας ως προς τις σχέσεις του με αυτή και υπόκειται στην Ελληνική Νομοθεσία. Κάθε διαφορά μεταξύ της Εταιρίας αφ' ενός και των μετόχων, ή οποιουδήποτε τρίτου αφ' ετέρου υπάγεται στην αποκλειστική αρμοδιότητα των τακτικών δικαστηρίων, η δε Εταιρία ενάγεται μόνον ενώπιον των δικαστηρίων της έδρας της.

ΔΙΚΑΙΩΜΑΤΑ ΨΗΦΟΥ

Κάθε μετοχή είναι αδιαίρετη και παρέχει το δικαίωμα μιας ψήφου. Συγκύριοι κοινών μετοχών, για να έχουν το δικαίωμα ψήφου, πρέπει να υποδείξουν στην Εταιρία εγγράφως ένα κοινό εκπρόσωπο για τη μετοχή αυτή, ο οποίος θα τους εκπροσωπήσει στη Γενική Συνέλευση. Εάν δεν ορισθεί εκπρόσωπος, τότε τα δικαιώματα των συγκύριων μετόχων στη Γενική Συνέλευση δεν μπορούν να ασκηθούν.

Δικαίωμα ψήφου στη Γενική Συνέλευση έχουν οι μέτοχοι που έχουν δεσμεύσει τις μετοχές τους για το σκοπό αυτό με δήλωσή τους προς το Κεντρικό Αποθετήριο Αξιών πέντε (5) τουλάχιστον ημέρες πριν από την ημέρα την οριζόμενη για την συνεδρίαση της συνέλευσης και έχουν προσκομίσει στην Τράπεζα, εντός της ίδιας προθεσμίας τη σχετική βεβαίωση. Η προθεσμία αυτή ισχύει και για την κατάθεση στην Τράπεζα των εγγράφων νομιμοποιήσεως των αντιπροσώπων των μετόχων. Μέτοχοι που δεν συμμορφώθηκαν προς τις διατάξεις αυτού του άρθρου μπορούν να μετάσχουν στη Γενική Συνέλευση και να ψηφίσουν μόνο με την άδειά της.

ΔΙΚΑΙΩΜΑ ΜΕΡΙΣΜΑΤΟΣ

Μέρισμα δικαιούται κάθε μέτοχος κατά την ημερομηνία έγκρισης των ετήσιων οικονομικών καταστάσεων από την Τακτική Γενική Συνέλευση των μετόχων ή οποτεδήποτε οριοθετεί.

Το μέρισμα κάθε μετοχής πληρώνεται στους μετόχους εντός δύο (2) μηνών από την ημερομηνία της Τακτικής Γενικής Συνέλευσης που ενέκρινε τις ετήσιες οικονομικές καταστάσεις. Ο τρόπος και ο τόπος καταβολής γνωστοποιείται στους μετόχους με ανακοινώσεις στον ημερήσιο Τύπο.

Τα μερίσματα που δεν έχουν ζητηθεί για μια πενταετία αφότου κατέστησαν απαιτητά παραγράφονται υπέρ του Δημοσίου.

Σε ότι αφορά τη διαδικασία κατάθεσης των μετοχών προκειμένου να συμμετέχει ο μέτοχος στις Γενικές Συνελεύσεις των μετόχων της Εταιρίας και τη διαδικασία πληρωμής του μερίσματος θα εφαρμόζονται τα προβλεπόμενα στον Κανονισμό Λειτουργίας και Εκκαθάρισης του Συστήματος Άυλων Τίτλων του Κεντρικού Αποθετηρίου Αξιών, όπως αυτός εκάστοτε ισχύει.

ΔΙΚΑΙΩΜΑΤΑ ΜΕΙΟΨΗΦΙΑΣ

Μέτοχοι που εκπροσωπούν το 5% του καταβεβλημένου μετοχικού κεφαλαίου έχουν το δικαίωμα:

α. Να ζητήσουν από το αρμόδιο Δικαστήριο της έδρας της Εταιρίας, τη διενέργεια ελέγχου εφόσον ισχυρίζονται ότι έλαβαν χώρα πράξεις παραβιαστικές των Νόμων, του Καταστατικού και των αποφάσεων της Γενικής Συνέλευσης, κατά την κατάρτιση των ετήσιων οικονομικών καταστάσεων και την οικονομική διαχείριση και λειτουργία της Εταιρίας και εφόσον οι πράξεις αυτές αναφέρονται ότι πραγματοποιήθηκαν σε χρόνο που δεν απέχει περισσότερο από δύο έτη από τη χρονολογία έγκρισης του ισολογισμού της χρήσης, εντός της οποίας εκτελέσθηκαν οι πράξεις αυτές.

β. Να ζητήσουν τη σύγκληση Έκτακτης Γενικής Συνέλευσης των μετόχων. Το Διοικητικό Συμβούλιο είναι υποχρεωμένο να συγκαλέσει τη Συνέλευση αυτή εντός τριάντα (30) ημερών από την ημέρα κατάθεσης της αίτησης στον Πρόεδρο του Διοικητικού Συμβουλίου. Στην αίτηση οι αιτούντες μέτοχοι οφείλουν να αναγράφουν τα θέματα για τα οποία καλείται να αποφασίσει η Γενική Συνέλευση.

γ. Να ζητήσουν αναβολή για μια μόνο φορά της λήψης απόφασης για όλα ή ορισμένα θέματα της Γενικής Συνέλευσης. Η συνέχεια της συνεδρίασης γίνεται την ημέρα που ορίζουν στην αίτησή τους οι μέτοχοι, η οποία όμως δεν μπορεί να απέχει περισσότερο από τριάντα (30) ημέρες από τη χρονολογία της αναβολής.

δ. Να ζητήσουν πέντε (5) πλήρεις ημέρες προ της Τακτικής Γενικής Συνέλευσης, να ανακοινωθούν στη Συνέλευση (i) τα ποσά που καταβλήθηκαν για οποιαδήποτε αιτία στα μέλη του Διοικητικού Συμβουλίου ή τους Διευθυντές ή υπαλλήλους της Εταιρίας ή παροχές προς αυτά τα πρόσωπα ή συμβάσεις της Εταιρίας με αυτά, και (ii) συγκεκριμένες πληροφορίες για τις υποθέσεις της Εταιρίας στο μέτρο που είναι απαραίτητες για την εκτίμηση των θεμάτων ημερήσιας διάταξης.

Μέτοχοι που εκπροσωπούν το 1/3 του καταβεβλημένου μετοχικού κεφαλαίου και εφόσον αυτοί δεν εκπροσωπούνται στο Διοικητικό Συμβούλιο, έχουν το δικαίωμα να ζητήσουν με αίτησή τους υποβαλλόμενη, πέντε (5) πλήρεις ημέρες προ της Τακτικής Γενικής Συνελεύσεως, πληροφορίες για την πορεία των εταιρικών υποθέσεων και την περιουσιακή κατάσταση της Εταιρίας.

Κάθε μέτοχος μπορεί να ζητήσει, δέκα (10) ημέρες πριν από την Τακτική Γενική Συνέλευση, τις ετήσιες οικονομικές καταστάσεις και τις σχετικές εκθέσεις του Διοικητικού Συμβουλίου και των Ελεγκτών της Εκδότης Εταιρίας.

ΔΙΚΑΙΩΜΑ ΣΤΟ ΠΡΟΙΟΝ ΕΚΚΑΘΑΡΙΣΗΣ

Σε περίπτωση εκκαθάρισης της Εταιρίας, η Γενική Συνέλευση ορίζει δύο έως τρεις εκκαθαριστές οι οποίοι έχουν όλα τα δικαιώματα του Διοικητικού Συμβουλίου. Το Διοικητικό Συμβούλιο παύει να υφίσταται με τον ορισμό των εκκαθαριστών. Οι εκκαθαριστές έχουν όλες τις αρμοδιότητες του Διοικητικού Συμβουλίου και όποια άλλη τους ανατεθεί από τη Γενική Συνέλευση. Οι εκκαθαριστές πρέπει να περατώσουν χωρίς καθυστέρηση τις εκκρεμείς υποθέσεις της Εταιρίας, να ενεργήσουν απογραφή της εταιρικής περιουσίας, να δημοσιεύσουν τις οικονομικές καταστάσεις και να τις υποβάλλουν στην αρμόδια εποπτεύουσα αρχή. Μετά το τέλος της εκκαθάρισης, οι εκκαθαριστές καταρτίζουν τις τελικές οικονομικές καταστάσεις τις οποίες

δημοσιεύουν στο τεύχος Α.Ε. και Ε.Π.Ε. της Εφημερίδας της Κυβερνήσεως, αποδίδουν τις εισφορές των μετόχων και διανέμουν το υπόλοιπο προϊόν της εκκαθάρισης της εταιρικής περιουσία στους μετόχους, κατά το λόγο της συμμετοχής τους στο καταβεβλημένο μετοχικό κεφάλαιο.

ΔΙΑΠΡΑΓΜΑΤΕΥΣΙΜΟΤΗΤΑ ΤΩΝ ΜΕΤΟΧΩΝ

Οι μετοχές της Εταιρίας είναι ελεύθερα διαπραγματεύσιμες. Μονάδα διαπραγμάτευσης είναι ο άυλος τίτλος μίας (1) μετοχής .

ΠΡΟΤΑΣΕΙΣ ΕΞΑΓΟΡΑΣ

Δεν υφίστανται δεσμευτικές προσφορές εξαγοράς ή/και κανόνες υποχρεωτικής εκχώρησης μετοχών. Σύμφωνα με την απόφαση 2/258/5.12.2002 της Επιτροπής Κεφαλαιαγοράς και εφόσον δεν συντρέχουν οι προϋποθέσεις της παραγράφου 5 του άρθρου 5 της απόφασης αυτής, οποιοδήποτε πρόσωπο αποκτά μετοχές και λόγω της απόκτησης αυτής το ποσοστό των δικαιωμάτων ψήφου που κατέχει υπερβαίνει το 50% του συνόλου των δικαιωμάτων ψήφου της Εταιρίας, υποχρεούται να απευθύνει υποχρεωτική δημόσια πρόταση για το σύνολο των μετοχών της Εταιρίας. Δεν υφίστανται δημόσιες προσφορές τρίτων για την εξαγορά του μετοχικού κεφαλαίου της Εταιρίας κατά την τελευταία χρήση.

4.11.2 Φορολογία Μερισμάτων

Εταιρικά κέρδη:

Σύμφωνα με το Ν. 2238/1994, όπως τροποποιήθηκε και ισχύει με το Ν. 3296/2004, ο φορολογικός συντελεστής της χρήσης 2004 ήταν 35%, της χρήσης 2005 ήταν 32%, ενώ για την τρέχουσα χρήση οι ανώνυμες εταιρίες εισηγμένες στο Χ.Α. (πλην Τραπεζών) βαρύνονται με φόρο 29% επί των φορολογητέων κερδών τους πριν από οποιαδήποτε διανομή.

Έτσι, τα μερίσματα διανέμονται από τα ήδη φορολογηθέντα στο νομικό πρόσωπο κέρδη και επομένως ο μέτοχος δεν έχει καμία φορολογική υποχρέωση στην Ελλάδα επί του ποσού των μερισμάτων που εισπράττει.

Ως χρόνος απόκτησης του εισοδήματος από τα μερίσματα λογίζεται η ημερομηνία έγκρισης του Ισολογισμού από τη Γενική Συνέλευση των μετόχων της Εταιρίας.

Λοιπές φορολογικές κρατήσεις:

Σύμφωνα με την ισχύουσα Ελληνική νομοθεσία, δεν υπάρχει υποχρέωση φορολογικών κρατήσεων στην πηγή οποιονδήποτε εισοδημάτων απορρέουν από τις μετοχές.