

INFORM Π. ΛΥΚΟΣ Α.Ε.
ΒΙΟΜΗΧΑΝΙΑ ΠΑΡΑΓΩΓΗΣ, ΕΠΕΞΕΡΓΑΣΙΑΣ ΚΑΙ ΑΝΑΠΤΥΞΗΣ
ΣΥΣΤΗΜΑΤΩΝ ΕΝΤΥΠΗΣ ΠΛΗΡΟΦΟΡΙΚΗΣ

ΕΓΓΡΑΦΟ
σύμφωνα με το άρθρο 4 του Ν. 3401/17.10.2005

ΓΙΑ ΤΗΝ ΑΥΞΗΣΗ ΤΟΥ ΜΕΤΟΧΙΚΟΥ ΚΕΦΑΛΑΙΟΥ ΤΗΣ ΕΤΑΙΡΙΑΣ ΛΟΓΩ ΤΗΣ ΣΥΓΧΩΝΕΥΣΗΣ ΜΕ
ΑΠΟΡΡΟΦΗΣΗ ΤΗΣ ΕΤΑΙΡΙΑΣ

INFORM PROCESSING SERVICES
ΑΝΩΝΥΜΗ ΕΤΑΙΡΙΑ ΠΑΡΟΧΗΣ ΥΠΗΡΕΣΙΩΝ ΚΑΙ ΠΡΟΙΟΝΤΩΝ
ΔΙΑΧΕΙΡΙΣΗΣ ΚΑΙ ΕΠΕΞΕΡΓΑΣΙΑΣ ΔΕΔΟΜΕΝΩΝ

ΑΠΟΦΑΣΗ ΤΗΣ ΤΑΚΤΙΚΗΣ ΓΕΝΙΚΗΣ ΣΥΝΕΛΕΥΣΗΣ ΤΩΝ ΜΕΤΟΧΩΝ ΤΗΣ ΕΤΑΙΡΙΑΣ INFORM Π.
ΛΥΚΟΣ Α.Ε. (Απορροφώσα) ΤΗΣ 16/6/2005 ΚΑΙ ΤΗΣ ΕΚΤΑΚΤΗΣ ΓΕΝΙΚΗΣ ΣΥΝΕΛΕΥΣΗΣ ΤΩΝ
ΜΕΤΟΧΩΝ ΤΗΣ ΕΤΑΙΡΙΑΣ I.P.S. Α.Ε. (Απορροφώμενη) ΤΗΣ 16/6/2005

Το Διοικητικό Συμβούλιο της Επιτροπής Κεφαλαιαγοράς κατά τη συνεδρίασή του στις 30/6/2006
ενημερώθηκε για το περιεχόμενο του παρόντος εγγράφου

ΑΘΗΝΑ
Η ημερομηνία του Εγγράφου είναι η 30^η Μαρτίου 2006

ΠΙΝΑΚΑΣ ΠΕΡΙΕΧΟΜΕΝΩΝ

1. ΓΕΝΙΚΑ ΣΤΟΙΧΕΙΑ ΣΥΓΧΩΝΕΥΣΗΣ	4
1.1 ΜΕΤΟΧΙΚΗ ΣΥΝΘΕΣΗ ΠΡΙΝ ΚΑΙ ΜΕΤΑ ΤΗ ΣΥΓΧΩΝΕΥΣΗ	5
1.2 ΠΡΟΥΠΑΡΧΟΝΤΕΣ ΔΕΣΜΟΙ	7
2. ΠΑΡΑΓΟΝΤΕΣ ΚΙΝΔΥΝΟΥ	8
3. ΕΓΓΡΑΦΟ ΑΝΑΦΟΡΑΣ	9
3.1 ΠΛΗΡΟΦΟΡΙΕΣ ΓΙΑ ΤΗ ΣΥΝΤΑΞΗ ΤΟΥ ΕΓΓΡΑΦΟΥ ΚΑΙ ΤΟΥΣ ΕΛΕΓΚΤΕΣ ΤΗΣ ΕΤΑΙΡΙΑΣ	9
3.1.1 ΤΑΚΤΙΚΟΣ ΕΛΕΓΧΟΣ	10
3.1.2 ΦΟΡΟΛΟΓΙΚΟΙ ΕΛΕΓΧΟΙ	13
3.2 ΣΥΝΟΠΤΙΚΕΣ ΧΡΗΜΑΤΟΟΙΚΟΝΟΜΙΚΕΣ ΠΛΗΡΟΦΟΡΙΕΣ ΣΕ ΕΝΟΠΟΙΗΜΕΝΗ ΒΑΣΗ	15
3.2.1 ΠΛΗΡΟΦΟΡΙΕΣ ΓΙΑ ΤΙΣ ΤΑΣΕΙΣ ΚΑΙ ΤΙΣ ΠΡΟΟΠΤΙΚΕΣ ΤΟΥ ΟΜΙΛΟΥ	17
3.3 ΠΛΗΡΟΦΟΡΙΕΣ ΑΠΟ ΤΡΙΤΟΥΣ, ΓΝΩΜΟΔΟΤΗΣΕΙΣ, ΕΜΠΕΙΡΟΓΝΩΜΩΝ ΚΑΙ ΔΗΛΩΣΕΙΣ ΣΥΜΦΕΡΟΝΤΩΝ	17
3.4 ΕΓΓΡΑΦΑ ΣΤΗ ΔΙΑΘΕΣΗ ΤΟΥ ΕΠΕΝΔΥΤΙΚΟΥ ΚΟΙΝΟΥ	18
3.5 ΕΓΓΡΑΦΑ ΜΕΣΩ ΠΑΡΑΠΟΜΠΗΣ	18
3.6 ΠΛΗΡΟΦΟΡΙΕΣ ΓΙΑ ΤΗΝ ΕΤΑΙΡΙΑ INFORM Π.ΛΥΚΟΣ Α.Ε.	20
3.6.1 ΣΥΝΤΟΜΟ ΙΣΤΟΡΙΚΟ	20
3.6.2 ΔΡΑΣΤΗΡΙΟΤΗΤΑ ΤΗΣ ΕΤΑΙΡΙΑΣ – ΤΟΥ ΟΜΙΛΟΥ	21
3.6.2.1 Αντικείμενο Δραστηριότητας INFORM Π.ΛΥΚΟΣ Α.Ε.	21
3.6.2.2 Σημαντικές Συμβάσεις Εταιρίας	22
3.6.2.3 Κυριότερες Αγορές Δραστηριοποίησης	23
3.6.2.4 Ανταγωνιστική θέση της Εταιρίας	24
3.6.2.5 Εκκρεμείς Δικαστικές Υποθέσεις	24
3.6.3 ΠΑΓΙΑ ΠΕΡΙΟΥΣΙΑΚΑ ΣΤΟΙΧΕΙΑ – ΕΓΚΑΤΑΣΤΑΣΕΙΣ ΤΟΥ ΟΜΙΛΟΥ	25
3.6.3.1 Γήπεδα – Κτιριακές Εγκαταστάσεις του Ομίλου	25
3.6.3.2 Εξοπλισμός του Ομίλου	26
3.6.3.3 Επενδύσεις του Ομίλου	27
3.6.3.4 Εγγυήσεις- Εμπράγματα Ασφάλειες των εταιριών του Ομίλου	28
3.6.3.5 Ασφαλιστήρια Συμβόλαια των εταιριών του Ομίλου	28
3.6.4 ΟΡΓΑΝΩΤΙΚΗ ΔΙΑΘΡΩΣΗ ΟΜΙΛΟΥ ΕΤΑΙΡΙΩΝ INFORM Π.ΛΥΚΟΣ Α.Ε.	29
3.6.5 ΠΛΗΡΟΦΟΡΙΕΣ ΓΙΑ ΤΙΣ ΣΥΜΜΕΤΟΧΕΣ	32
3.6.5.1 ΕΚΤΥΠΩΤΙΚΗ ΒΟΡΕΙΟΥ ΕΛΛΑΔΟΣ Α.Ε.	32
3.6.5.2 LYKOS PAPERLESS SOLUTIONS A. E.	34
3.6.5.3 TERRANE LTD	36
3.6.5.4 INFORM LYKOS (ROMANIA) LTD	37
3.6.5.5 ΘΥΓΑΤΡΙΚΕΣ ΤΗΣ INFORM LYKOS (ROMANIA) LTD	39
3.6.5.6 FINTRUST S.A.	40
3.6.6 ΑΠΟΛΟΓΙΣΤΙΚΕΣ ΠΛΗΡΟΦΟΡΙΕΣ ΔΡΑΣΤΗΡΙΟΤΗΤΑΣ ΤΗΣ INFORM Π.ΛΥΚΟΣ Α.Ε. 2002-2004	42
3.6.6.1 Χρηματοοικονομικές Πληροφορίες 2002-2004	42
3.6.6.2 Εξέλιξη Εργασιών – Αποτελεσμάτων	43
3.6.6.3 Ανάλυση Πληροφοριών Σημαντικών Στοιχείων Αποτελεσμάτων 2002-2004	44
3.6.6.4 Χρηματοοικονομικές Πληροφορίες Ισολογισμών 2002-2004	48
3.6.6.5 Ανάλυση Πληροφοριών Σημαντικών Στοιχείων Ισολογισμού 2002-2004	49
3.6.6.6 Χρηματοοικονομικές Πληροφορίες Ενοποιημένων Ταμειακών Ροών 2002-2004	51
3.6.6.7 Χρηματοοικονομικές Πληροφορίες για τις Μεταβολές της Καθαρής Θέσης των Χρήσεων 2002-2004	53
3.6.6.8 Προσαρτήματα	53
3.6.7 ΠΕΡΙΛΗΨΗ ΤΩΝ ΔΙΑΦΟΡΩΝ Δ.Π.Χ.Π. ΚΑΙ Ε.Γ.Λ.Σ.	54
3.6.8 ΚΑΤΑΣΤΑΣΗ ΛΟΓΑΡΙΑΣΜΟΥ ΑΠΟΤΕΛΕΣΜΑΤΩΝ ΚΑΙ ΙΣΟΛΟΓΙΣΜΟΥ ΤΟΥ ΟΜΙΛΟΥ ΧΡΗΣΕΩΣ 31/12/2004 ΒΑΣΕΙ ΔΠΧΠ	56
3.6.8.1 Χρηματοοικονομικές Πληροφορίες 2004 βάσει Δ.Π.Χ.Π.	56
3.6.8.2 Χρηματοοικονομικές Πληροφορίες Αποτελεσμάτων 1.1.2004-31.12.2004 βάσει Δ.Π.Χ.Π.	56
3.6.8.3 Χρηματοοικονομικές Πληροφορίες Ισολογισμού 2004 βάσει Δ.Π.Χ.Π.	58

3.6.9	ΑΠΟΛΟΓΙΣΤΙΚΕΣ ΠΛΗΡΟΦΟΡΙΕΣ ΔΡΑΣΤΗΡΙΟΤΗΤΑΣ ΟΜΙΛΟΥ ΕΝΝΕΑΜΗΝΟΥ 2005	59
3.6.9.1	Χρηματοοικονομικές Πληροφορίες Ενοποιημένων Αποτελεσμάτων περιόδου 1/1-30/09/2005	59
3.6.9.2	Χρηματοοικονομικές Πληροφορίες Ενοποιημένου Ισολογισμού 30/09/2005	59
3.6.9.3	Κεφαλαιακή Διάρθρωση και Συνολικό Καθαρό Χρηματοοικονομικό Χρέος 30.9.2005	61
3.6.9.4	Χρηματοοικονομικές Πληροφορίες Ταμειακών Ροών 1/1-30/09/2005	62
3.6.9.5	Πληροφορίες για τα Κεφάλαια του Ομίλου	63
3.6.9.6	Χρηματοοικονομικές Πληροφορίες Μεταβολών Καθαρής Θέσης 30/09/2004 και 30/09/2005	63
3.6.9.7	Επεξηγηματικές Πληροφορίες	64
3.6.10	ΣΥΝΑΛΛΑΓΕΣ ΜΕ ΣΥΝΔΕΟΜΕΝΑ ΜΕΡΗ	65
3.6.10.1	Εταιρίες με κοινή Διοίκηση	65
3.6.10.2	Αμοιβές Μελών Διοικητικού Συμβουλίου Χρήσεων 2002-2004	65
3.6.10.3	Διεταιρικές Συναλλαγές Εκδότη 2002 - 2004 & Εννεαμήνου 2005	66
3.6.11	ΣΤΟΙΧΕΙΑ ΤΗΣ ΑΠΟΡΡΟΦΗΘΕΙΣΑΣ INFORM PROCESSING SERVICES Α.Ε.	69
3.6.12	ΣΗΜΑΝΤΙΚΕΣ ΑΛΛΑΓΕΣ ΣΤΗΝ ΧΡΗΜΑΤΟΟΙΚΟΝΟΜΙΚΗ Η ΕΜΠΟΡΙΚΗ ΘΕΣΗ ΤΟΥ ΟΜΙΛΟΥ	71
3.6.13	ΜΕΡΙΣΜΑΤΙΚΗ ΠΟΛΙΤΙΚΗ	71
3.6.14	ΔΙΟΙΚΗΤΙΚΑ, ΔΙΑΧΕΙΡΙΣΤΙΚΑ ΚΑΙ ΕΠΟΠΤΙΚΑ ΟΡΓΑΝΑ ΚΑΙ ΑΝΩΤΕΡΑ ΔΙΟΙΚΗΤΙΚΑ ΣΤΕΛΕΧΗ	72
3.6.14.1	Δηλώσεις Μελών Διοικητικών, Διαχειριστικών Οργάνων καθώς και Ανώτερων Διοικητικών Στελεχών	75
3.6.15	ΟΡΓΑΝΟΓΡΑΜΜΑ	78
3.6.16	ΠΡΟΣΩΠΙΚΟ	79
3.6.17	ΜΕΤΟΧΙΚΟ ΚΕΦΑΛΑΙΟ	81
3.6.17.1	Καταβεβλημένο Μετοχικό Κεφάλαιο	81
3.6.17.2	Εξέλιξη Μετοχικού Κεφαλαίου	81
3.6.18	ΜΕΤΟΧΟΙ	83
3.6.19	ΚΑΤΑΣΤΑΤΙΚΟ	84
3.6.20	ΘΕΣΜΙΚΟ ΠΛΑΙΣΙΟ ΛΕΙΤΟΥΡΓΙΑΣ ΤΗΣ ΕΤΑΙΡΙΑΣ	89
4.	ΣΗΜΕΙΩΜΑ ΜΕΤΟΧΙΚΟΥ ΤΙΤΛΟΥ	90
4.1	ΓΕΝΙΚΑ ΣΤΟΙΧΕΙΑ	90
4.2	ΠΛΗΡΟΦΟΡΙΕΣ ΓΙΑ ΤΗ ΣΥΓΧΩΝΕΥΣΗ	91
4.2.1	ΓΕΝΙΚΑ ΣΤΟΙΧΕΙΑ	91
4.2.2	ΟΡΟΙ ΤΗΣ ΣΥΓΧΩΝΕΥΣΗΣ	92
4.2.3	ΜΕΘΟΔΟΙ – ΑΠΟΤΕΛΕΣΜΑΤΑ ΑΠΟΤΙΜΗΣΗΣ	93
4.2.4	ΚΑΘΟΡΙΣΜΟΣ ΤΗΣ ΣΧΕΣΗΣ ΑΝΤΑΛΛΑΓΗΣ ΤΩΝ ΜΕΤΟΧΩΝ	94
4.2.5	ΜΕΤΟΧΙΚΗ ΣΥΝΘΕΣΗ ΠΡΙΝ ΚΑΙ ΜΕΤΑ ΤΗΝ ΣΥΓΧΩΝΕΥΣΗ	94
4.3	ΛΟΓΟΙ ΤΗΣ ΣΥΓΧΩΝΕΥΣΗΣ	95
4.4	ΔΙΑΔΙΚΑΣΙΑ ΔΙΑΘΕΣΗΣ ΤΩΝ ΝΕΩΝ ΜΕΤΟΧΩΝ	95
4.4.1	ΔΑΠΑΝΕΣ ΕΚΔΟΣΗΣ	96
4.5	ΜΕΤΟΧΕΣ - ΔΙΚΑΙΩΜΑΤΑ ΜΕΤΟΧΩΝ	97
4.5.1	ΟΙ ΜΕΤΟΧΕΣ ΤΗΣ ΕΤΑΙΡΙΑΣ	97
4.5.2	ΔΙΚΑΙΩΜΑΤΑ ΜΕΤΟΧΩΝ	97
4.5.3	ΥΠΟΧΡΕΩΣΕΙΣ ΜΕΤΟΧΩΝ	99
4.5.4	ΦΟΡΟΛΟΓΙΑ ΜΕΡΙΣΜΑΤΩΝ	99
5.	ΠΑΡΑΡΤΗΜΑ	100

1. ΓΕΝΙΚΑ ΣΤΟΙΧΕΙΑ ΣΥΓΧΩΝΕΥΣΗΣ

Το παρόν έγγραφο του άρθρου 4 του Ν.3401/2005 (στο εξής «το Έγγραφο») έχει συνταχθεί και περιλαμβάνει πληροφορίες για την αύξηση του μετοχικού κεφαλαίου της εταιρίας «INFORM Π. ΛΥΚΟΣ Α.Ε. ΒΙΟΜΗΧΑΝΙΑΣ ΠΑΡΑΓΩΓΗΣ, ΕΠΕΞΕΡΓΑΣΙΑΣ ΚΑΙ ΑΝΑΠΤΥΞΗΣ ΣΥΣΤΗΜΑΤΩΝ ΕΝΤΥΠΗΣ ΠΛΗΡΟΦΟΡΙΚΗΣ» (εφεξής «INFORM Π. ΛΥΚΟΣ» ή «Απορροφώσα» ή «Εταιρία») λόγω συγχώνευσης μέσω απορρόφησης με την εταιρία «INFORM PROCESSING SERVICES Ανώνυμη Εταιρεία Παροχής Υπηρεσιών και Προϊόντων Διαχείρισης και Επεξεργασίας Δεδομένων» (εφεξής «I.P.S.» ή «Απορροφώμενη»). Πριν τη συγχώνευση των δύο εταιριών η Απορροφώσα συμμετείχε στην Απορροφώμενη με ποσοστό 50,95%.

Η INFORM Π.ΛΥΚΟΣ Α.Ε. δραστηριοποιείται στον κλάδο της διαχείρισης και διακίνησης της πληροφορίας στην ελληνική αγορά με δραστηριότητα στις αγορές συμβατικών και «έξυπνων» μηχανογραφικών εντύπων, εκτυπώσεων ασφαλείας, εισιτηρίων, ετικετών, direct mailings, έκδοσης λογαριασμών και statements. Παρέχει υπηρεσίες δημιουργίας, εκκαθάρισης και συνολικής διαχείρισης Βάσεων Δεδομένων. Η Απορροφώμενη δραστηριοποιείται στην παραγωγή και διαχείριση καρτών, διαθέτοντας όλη την τεχνολογία για την προσωποποίηση Έξυπνων Καρτών.

Οι διοικήσεις των δύο συγχωνευθείσων εταιριών κατέληξαν στην απόφαση για τη συγχώνευση εκτιμώντας τις συνθήκες και τις προοπτικές του κλάδου της διαχείρισης και διακίνησης της πληροφορίας στον οποίο δραστηριοποιείται η Απορροφώσα Εταιρία, αλλά και τη σύγκλιση του αντικειμένου δραστηριότητας της Απορροφώμενης προς την Απορροφώσα.

Η συγχώνευση των δύο εταιριών διενεργήθηκε σύμφωνα με τις διατάξεις των άρθρων, αφενός μεν 68 παρ. 2, 69-70, 72-77 Κ.Ν. 2190/1920 και αφετέρου δε 1-5 Ν. 2166/1993, όπως ισχύουν.

Ως ισολογισμός μετασχηματισμού της απορροφώμενης εταιρίας I.P.S. Α.Ε. χρησιμοποιήθηκε αυτός της 31/12/2004. Σημειώνεται ότι ο έλεγχος (διαπίστωση καθαρής θέσης) του Ισολογισμού Μετασχηματισμού της 31/12/2004 της I.P.S. Α.Ε. έχει διενεργηθεί από τον Ορκωτό Ελεγκτή – Λογιστή κ. Ιωάννης Μανδρίδης (Α.Μ./Σ.Ο.Ε.Α 11291) της ελεγκτικής εταιρίας Διεθνής Ελεγκτική Α.Ε..

Οι Γενικές Συνελεύσεις των μετόχων της Inform Π. Λύκος Α.Ε. (Τακτική) και Inform Processing Services Α.Ε (Έκτακτη), κατά τις συνεδριάσεις τους στις 16/06/05, αποδέχτηκαν τις εισηγήσεις των Διοικητικών Συμβουλίων τους και ενέκριναν τα από 07/04/05 Σχέδια της Συμβάσεως και της Πράξεως Συγχωνεύσεως. Η Συγχώνευση των εταιριών ολοκληρώθηκε δια της καταχωρήσεως στο Μητρώο Ανωνύμων Εταιριών την 30.06.05 της υπ' αριθμ. Κ2-8631 εγκριτικής αποφάσεως του Υπουργείου Ανάπτυξης.

Με την ολοκλήρωση της διαδικασίας συγχωνεύσεως, η Απορροφώμενη εταιρία λύεται, δίχως να εκκαθαρίζεται, και οι μετοχές της ακυρώνονται, το δε σύνολο της περιουσίας της (ενεργητικό και παθητικό) μεταβιβάζεται στην Απορροφώσα εταιρία, η οποία εφεξής υποκαθίσταται, λόγω οιονεί καθολικής διαδοχής, σε όλα τα δικαιώματα, απαιτήσεις και υποχρεώσεις της Απορροφώμενης εταιρίας.

Μέτοχοι της Εταιρίας μετά τη συγχώνευση είναι όλοι οι μέτοχοι των δύο εταιριών που συγχωνεύονται. Ο ακριβής αριθμός των μετοχών που αποκτούν καθορίζεται από τη σχέση ανταλλαγής, η οποία προτάθηκε από τα Διοικητικά Συμβούλια των δύο εταιριών και κρίθηκε δίκαιη και εύλογη, από την εταιρία «KPMG ΚΥΡΙΑΚΟΥ ΟΡΚΩΤΟΙ ΕΛΕΓΚΤΕΣ Α.Ε.», η οποία διενήργησε αποτίμηση των δύο εταιριών κατ' εφαρμογή των διεθνών αποδεκτών μεθόδων αποτιμήσεως: (i) χρηματιστηριακής αξίας, (ii) προεξοφλήσεως μελλοντικών ελεύθερων ταμειακών ροών, (iii) συγκρίσιμων εταιριών, εφαρμοζομένων κατά περίπτωση για εκάτερη των συγχωνευομένων.

Οι Γενικές Συνελεύσεις των Μετόχων των συγχωνευόμενων εταιριών στις συνεδριάσεις τους την 16/6/2005 ενέκριναν τη σχέση ανταλλαγής που πρότειναν τα Δ.Σ. των δύο εταιριών 2,15665 : 1, ήτοι οι μέτοχοι της Απορροφώμενης (πλην της Απορροφώσας), οι οποίοι κατέχουν 1.079.208 μετοχές της Απορροφώμενης, θα ανταλλάσσουν 1 κοινή ονομαστική μετά ψήφου μετοχή ονομαστικής αξίας 3,0 ΕΥΡΩ που κατέχουν στην Απορροφώμενη, με 2,15665 κοινές ονομαστικές μετά ψήφου μετοχές της Απορροφώσας νέας ονομαστικής αξίας 0,61 ΕΥΡΩ εκάστη, δηλαδή θα πάρουν συνολικά $(1.079.208 \times 2,15665 =)$ 2.327.474, κατόπιν στρογγυλοποιήσεως, μετοχές της Απορροφώσας Α.Ε., ενώ οι μέτοχοι της Απορροφώσας, θα συνεχίσουν να κατέχουν τον αυτό, ως και προ της συγχωνεύσεως αριθμό μετοχών της Απορροφώσας δηλαδή 17.943.080, νέας όμως ονομαστικής αξίας 0,61 ΕΥΡΩ εκάστη.

Η εν λόγω σχέση ανταλλαγής των μετοχών αντιστοιχεί σε σχέση αξιών μεταξύ της Απορροφώσας και της Απορροφώμενης 3,781766382:1. Μετά την απαλοιφή της συμμετοχής της Απορροφώσας στην Απορροφώμενη και ως εκ τούτου ακύρωσης των 1.120.792 μετοχών της Απορροφώμενης οι οποίες ανήκουν στην Απορροφώσα, η σχέση αξιών διαμορφώνεται σε 7,709251636: 1 και η σχέση συμμετοχής των μετόχων των Συγχωνευομένων Εταιριών στο εκ της συγχωνεύσεως διαμορφούμενο νέο ποσό μετοχικού κεφαλαίου της Απορροφώσας ανέρχεται σε 88,51795565% (μέτοχοι Απορροφώσας) προς 11,48204435% (μέτοχοι Απορροφώμενης).

Οι μετοχές που θα εκδοθούν από την INFORM Π. ΛΥΚΟΣ Α.Ε. λόγω της συγχώνευσης θα δικαιούνται μέρος από τα κέρδη της χρήσεως 2005. Το σύνολο των μετοχών που θα προκύψουν μετά τη συγχώνευση θα είναι ελεύθερα διαπραγματεύσιμες.

Στον ακόλουθο πίνακα παρουσιάζονται τα μετοχικά κεφάλαια της Απορροφώσας και της Απορροφώμενης πριν τη συγχώνευση, καθώς και της Εταιρίας μετά τη συγχώνευση:

	Αριθμός Μετοχών	Ονομαστική Αξία (ποσά σε €)	Μετοχικό Κεφάλαιο (ποσά σε €)
Πριν τη Συγχώνευση			
INFORM Π.ΛΥΚΟΣ Α.Ε.	17.943.080,00	0,50	8.971.540,00
Αύξηση Μετοχικού Κεφαλαίου			
Μετοχικό Κεφάλαιο Ι.Π.Σ.	2.200.000,00	3,00	6.600.000,00
Μείον: Συμμετοχή της INFORM Π.ΛΥΚΟΣ στην Ι.Π.Σ. *	1.120.792,00	3,00	3.362.376,00
Πλέον: Κεφαλοποίηση Διαφορά υπέρ το άρτιο			155.873,94
Μετά τη Συγχώνευση			
INFORM Π.ΛΥΚΟΣ Α.Ε.	20.270.554,00*	0,61	12.365.037,94
Μονάδα Διαπραγμάτευσης στο Χρηματιστήριο Αθηνών : Τίτλος 1 μετοχής			

* Ακυρώνονται οι μετοχές που κατέχει η Απορροφώμενη στην Απορροφώσα λόγω συγχύσεως σύμφωνα με τα οριζόμενα στα άρθρα 16 & 75 παρ. 4 του Κ.Ν. 2190/1920.

Περισσότερες πληροφορίες για τη συγχώνευση αναφέρονται στο κεφάλαιο 4. «Σημείωμα Μετοχικού Τίτλου».

1.1 ΜΕΤΟΧΙΚΗ ΣΥΝΘΕΣΗ ΠΡΙΝ ΚΑΙ ΜΕΤΑ ΤΗ ΣΥΓΧΩΝΕΥΣΗ

Η μετοχική σύνθεση των συγχωνευόμενων εταιριών πριν από τη συγχώνευση καθώς και η μετοχική σύνθεση της INFORM Π.ΛΥΚΟΣ Α.Ε., όπως ισχύει μετά από τη συγχώνευση, παρουσιάζεται στους πίνακες που ακολουθούν:

Μετοχική Σύνθεση της INFORM Π.ΛΥΚΟΣ Α.Ε. (σύμφωνα με την Έκτακτη Γενική Συνέλευση της 16/6/2005 που ενέκρινε τη συγχώνευση)

ΜΕΤΟΧΟΙ	ΑΡΙΘΜΟΣ ΜΕΤΟΧΩΝ	ΔΙΚΑΙΩΜΑΤΑ ΨΗΦΟΥ	ΠΟΣΟΣΤΟ ΣΥΜΜΕΤΟΧΗΣ
Νικόλαος Λύκος	8.295.838	8.295.838	46,23%
Όλγα Λύκου	1.500.000	1.500.000	8,36%
Λοιποί Μέτοχοι /Επενδυτικό Κοινό (<=2%)	8.147.242	8.147.242	45,41%
ΣΥΝΟΛΟ	17.943.080	17.943.080	100,00%

Μετοχική Σύνθεση της Ι.Π.Σ. Α.Ε. (σύμφωνα με την Έκτακτη Γενική Συνέλευση της 16/6/2005 που ενέκρινε τη συγχώνευση)

ΜΕΤΟΧΟΙ	ΑΡΙΘΜΟΣ ΜΕΤΟΧΩΝ	ΔΙΚΑΙΩΜΑΤΑ ΨΗΦΟΥ	ΠΟΣΟΣΤΟ ΣΥΜΜΕΤΟΧΗΣ
INFORM Π.ΛΥΚΟΣ Α.Ε.	1.120.792	1.120.792	50,95%
Νικόλαος Λύκος	868.356	868.356	39,47%
Όλγα Λύκου	203.026	203.026	9,23%
Παναγιώτης Λύκος	7.826	7.826	0,36%
ΣΥΝΟΛΟ	2.200.000	2.200.000	100,00%

Μετοχική Σύνθεση της INFORM Π.ΛΥΚΟΣ Α.Ε. μετά τη συγχώνευση (23/2/06)

ΜΕΤΟΧΟΙ	ΑΡΙΘΜΟΣ ΜΕΤΟΧΩΝ	ΔΙΚΑΙΩΜΑΤΑ ΨΗΦΟΥ	ΠΟΣΟΣΤΟ ΣΥΜΜΕΤΟΧΗΣ
Νικόλαος Λύκος	10.168.578	10.168.578	50,1%
Όλγα Λύκου	1.937.856	1.937.856	9,5%
ALPHA TRUST ΑΝΔΡΟΜΕΔΑ Α.Ε.Ε.Χ.	770.000	770.000	3,8%
Λοιποί Μέτοχοι (<2%)	7.431.630	7.431.630	36,6%
ΣΥΝΟΛΟ	20.308.064	20.308.064	100,0%

Πηγή: Στοιχεία από το μετοχολόγιο της εταιρίας INFORM Π.ΛΥΚΟΣ Α.Ε. με ημερομηνία 23/2/06

ΣΗΜΕΙΩΣΗ: Στο ανωτέρω σύνολο περιλαμβάνονται εκτός των 2.327.474 κοινών ονομαστικών μετοχών που προέκυψαν από τη συγχώνευση και οι εξής πράξεις: α) ακύρωση 61.290 ιδίων μετοχών ονομαστικής αξίας € 0,61 η κάθε μία που αποφασίσθηκε με την από 16/6/2005 Γενική Συνέλευση και β) έκδοση 98.800 μετοχών βάσει του προγράμματος stock options για το προσωπικό που αποφασίσθηκε με την από 5/12/2005 απόφαση του Διοικητικού Συμβουλίου της Εταιρίας.

Βάσει της Γενικής Συνέλευσης που ενέκρινε τη συγχώνευση τροποποιήθηκε το άρθρο 5 του Καταστατικού της Εταιρίας ενώ, βάσει του άρθρου 13 παρ. 9 του 2190/1920, δεν υπάρχει υποχρέωση τροποποίησης του Καταστατικού λόγω της έκδοσης μετοχών από άσκηση δικαιωμάτων προαίρεσης.

Όλες οι μετοχές της INFORM Π.ΛΥΚΟΣ Α.Ε. είναι κοινές ονομαστικές. Επί του παρόντος είναι εισηγμένες και διαπραγματεύονται στο Χ.Α. οι 17.943.080 μετοχές της Απορροφώσας Εταιρίας. Με το παρόν Έγγραφο αιτείται η εισαγωγή προς διαπραγμάτευση των 2.327.474 κοινών ονομαστικών μετοχών που προέκυψαν από τη συγχώνευση. Η ακύρωση των ιδίων μετοχών και η εισαγωγή των μετοχών που προήλθαν από το πρόγραμμα stock options θα ακολουθήσει.

Οι μετοχές της εταιρίας που προέκυψαν από τη συγχώνευση μετά της εγκρίσεως από το Χρηματιστήριο Αθηνών, θα εισαχθούν για διαπραγμάτευση στην κατηγορία Μεσαίας και Μικρής Κεφαλαιοποίησης του Χρηματιστηρίου Αθηνών και θα είναι ελεύθερα διαπραγματεύσιμες κοινές ονομαστικές μετοχές.

1.2 ΠΡΟΥΠΑΡΧΟΝΤΕΣ ΔΕΣΜΟΙ

Μετοχική Σύνθεση

Πριν τις αποφάσεις των Γενικών Συνελεύσεων των μετόχων των εταιριών INFORM Π.ΛΥΚΟΣ Α.Ε. και I.P.S. Α.Ε. για τη συγχώνευση των δύο εταιριών και όπως παρουσιάστηκε στο κεφάλαιο που προηγήθηκε, βασικός μέτοχος της Απορροφώμενης ήταν η Απορροφώσα INFORM Π.ΛΥΚΟΣ Α.Ε. με ποσοστό 50,95%, ενώ το υπόλοιπο μετοχικό κεφάλαιο άνηκε σε μέλη της οικογένειας Π. Λύκου, οι οποίοι και κατείχαν ποσοστό 55% περίπου της INFORM Π.ΛΥΚΟΣ Α.Ε..

Σημειώνεται ότι το 40% του μετοχικού κεφαλαίου της Απορροφώμενης περιήλθε στην κυριότητα της INFORM Π.ΛΥΚΟΣ Α.Ε. το Δεκέμβριο του 2002 που εξαγόρασε το ποσοστό που κατείχε ο Όμιλος INTRAKOM.

Διοίκηση

Οι δύο συγχωνευόμενες εταιρίες INFORM Π.ΛΥΚΟΣ Α.Ε. και I.P.S. Α.Ε., είχαν τα κάτωθι κοινά μέλη στα Διοικητικά τους Συμβούλια:

ΟΝΟΜΑΤΕΠΩΝΥΜΟ	ΘΕΣΗ ΣΤΟ Δ.Σ. ΤΗΣ INFORM Π.ΛΥΚΟΣ Α.Ε.	ΘΕΣΗ ΣΤΟ Δ.Σ. ΤΗΣ I.P.S. Α.Ε.
ΝΙΚΟΛΑΟΣ Π. ΛΥΚΟΣ	ΠΡΟΕΔΡΟΣ Δ.Σ., ΔΙΕΥΘΥΝΩΝ ΣΥΜΒΟΥΛΟΣ	ΠΡΟΕΔΡΟΣ Δ.Σ.
ΠΑΥΛΟΣ Κ. ΤΡΥΠΟΣΚΙΑΔΗΣ	ΑΝΤΙΠΡΟΕΔΡΟΣ Δ.Σ. & ΑΝΑΠΛΗΡΩΤΗΣ ΔΙΕΥΘΥΝΩΝ ΣΥΜΒΟΥΛΟΣ	ΑΝΤΙΠΡΟΕΔΡΟΣ Δ.Σ.

2. ΠΑΡΑΓΟΝΤΕΣ ΚΙΝΔΥΝΟΥ

Η επένδυση στις μετοχές της INFORM Π.ΛΥΚΟΣ Α.Ε. υπόκειται σε μία σειρά κινδύνων. Μαζί με τις λοιπές πληροφορίες που περιέχονται στο παρόν Έγγραφο, οι δυνητικοί επενδυτές θα πρέπει να εξετάσουν προσεκτικά τους κινδύνους που περιγράφονται παρακάτω, πριν επενδύσουν σε αυτές τις μετοχές. Εάν επέλθει οποιοδήποτε από τα γεγονότα που περιγράφονται παρακάτω η Εταιρία, η χρηματοοικονομική θέση της ή τα αποτελέσματα της λειτουργίας της ενδέχεται να επηρεαστούν δυσμενώς και ουσιαστικά, ανάλογα, μπορεί να σημειωθεί πτώση στην αξία και την τιμή πώλησης των μετοχών της, οδηγώντας σε απώλεια του συνόλου ή μέρους οποιασδήποτε επένδυσης σε αυτές. Επιπρόσθετα, οι κίνδυνοι και οι αβεβαιότητες που περιγράφονται παρακάτω μπορεί να μην είναι οι μόνοι που ενδεχομένως να αντιμετωπίσει η Εταιρία. Πρόσθετοι κίνδυνοι και αβεβαιότητες που επί του παρόντος δεν είναι γνωστοί ή που θεωρούνται επουσιώδεις, μπορεί να επιδράσουν δυσμενώς στις επιχειρηματικές δραστηριότητες της Εταιρίας.

Η επιχειρηματική δραστηριότητα και τα αποτελέσματα της Εταιρίας είναι ενδεχόμενο να επηρεαστούν αρνητικά αν αυτή δεν προσαρμοσθεί άμεσα σε τυχόν τεχνολογικές αλλαγές / εξελίξεις.

Στο χώρο που δραστηριοποιείται η Εταιρία, η υιοθέτηση νέων τεχνολογιών κρίνεται ιδιαίτερα σημαντική προκειμένου να παραμένει ανταγωνιστική. Συνεπώς, απαιτείται να προβαίνει διαρκώς σε επενδύσεις για την υιοθέτηση και εφαρμογή τεχνολογιών αιχμής τόσο από τα παραγωγικά τμήματα όσο και από το τμήμα Έρευνας και Ανάπτυξης. Το γεγονός αυτό, ανάλογα με τις τεχνολογικές εξελίξεις στον τομέα, μπορεί να επιφέρει σημαντικό κόστος στην Εταιρία ή να επηρεάσει αρνητικά τα αποτελέσματα της Εταιρίας εάν αυτή δεν προσαρμοσθεί.

Δραστηριοποίηση της μέσω θυγατρικών εταιριών σε χώρες εκτός Ελλάδος

Η Εταιρία, μέσω θυγατρικών, δραστηριοποιείται στη Ρουμανία. Συνεπώς, τα αποτελέσματα του Ομίλου υπόκεινται σε επιχειρηματικούς κινδύνους όπως η οικονομική αστάθεια καθώς και ο συναλλαγματικός κίνδυνος της χώρας.

Ασφαλιστική Κάλυψη

Οι εταιρίες του Ομίλου έχουν προχωρήσει στην ασφάλιση του συνόλου των παγίων τους για κινδύνους πυρός, κεραυνού, κλοπής, τρομοκρατικές ενέργειες και λοιπών συμπληρωματικών κινδύνων. Παρότι η Διοίκηση της Εταιρίας εκτιμά ότι η ασφάλιση είναι επαρκής, δεν μπορεί να υπάρξει διαβεβαίωση ότι σε περίπτωση τυχόν ζημιωγόνων γεγονότων η Εταιρία θα αποζημιωθεί για το σύνολο του ασφαλιζόμενου κεφαλαίου.

Εξάρτηση από τους βασικούς μετόχους

Οι βασικοί μέτοχοι της Εταιρίας, που αποτελούν και τα ανώτερα διοικητικά στελέχη, θα έχουν στην κατοχή τους, μετά και την παρούσα αύξηση, περίπου το 60% του μετοχικού κεφαλαίου της Εταιρίας, με αποτέλεσμα να επηρεάζουν σημαντικά τις υποθέσεις της και τη μελλοντική της πορεία.

Κίνδυνοι που σχετίζονται με Πολιτικές και Οικονομικές Εξελίξεις

Οι δραστηριότητες της Εταιρίας, η χρηματοοικονομική της θέση, τα λειτουργικά της αποτελέσματα, καθώς και η χρηματιστηριακή τιμή και η εμπορευσιμότητα των μετοχών της Εταιρίας, ενδέχεται να επηρεαστούν δυσμενώς από γεγονότα εκτός ελέγχου της.

3. ΕΓΓΡΑΦΟ ΑΝΑΦΟΡΑΣ

3.1 ΠΛΗΡΟΦΟΡΙΕΣ ΓΙΑ ΤΗ ΣΥΝΤΑΞΗ ΤΟΥ ΕΓΓΡΑΦΟΥ ΚΑΙ ΤΟΥΣ ΕΛΕΓΚΤΕΣ ΤΗΣ ΕΤΑΙΡΙΑΣ

Στο παρόν Έγγραφο περιέχονται και παρουσιάζονται με εύληπτο και κατανοητό τρόπο όλες οι πληροφορίες και τα οικονομικά στοιχεία αναφορικά με τη συγχώνευση με απορρόφηση της εταιρίας I.P.S. A.E. από την INFORM Π. ΛΥΚΟΣ Α.Ε. Περιγραφή της συγχώνευσης γίνεται στο κεφάλαιο 4. «Σημείωμα Μετοχικού Τίτλου» του παρόντος εγγράφου.

Το παρόν Έγγραφο αποτελείται από: α) τα Γενικά Στοιχεία Συγχώνευσης, β) του Επενδυτικούς Κινδύνους, γ) το Έγγραφο Αναφοράς και δ) το Σημείωμα Μετοχικού Τίτλου.

Οι επενδυτές που ενδιαφέρονται για περισσότερες πληροφορίες μπορούν να απευθύνονται τις εργάσιμες ημέρες και ώρες στα γραφεία της Εταιρίας, 5ο χλμ. Λ.Βάρης – Κορωπίου, Κορωπί, τηλ. 210 66 97 608 (αρμόδια: κα Κυριακή Παπαδοπούλου).

Το Έγγραφο θα είναι διαθέσιμο τις εργάσιμες ημέρες και ώρες στα γραφεία της Εταιρίας, 5ο χλμ. Λ.Βάρης – Κορωπίου, Κορωπί και στην ηλεκτρονική διεύθυνση www.lykos.gr.

Η σύνταξη και η διάθεση του παρόντος Εγγράφου έγινε σύμφωνα με τις διατάξεις της ισχύουσας νομοθεσίας. Το Διοικητικό Συμβούλιο της Επιτροπής Κεφαλαιαγοράς κατά την από 30/3/2006 συνεδρίαση του ενημερώθηκε για το περιεχόμενο του παρόντος Εγγράφου.

Το Διοικητικό Συμβούλιο της INFORM Π. ΛΥΚΟΣ Α.Ε. δηλώνει ότι εκτιμά πως οι πληροφορίες που περιέχονται στο παρόν έγγραφο που έχει συνταχθεί σύμφωνα με το άρθρο 4 παρ. 2 δ του Ν. 3401/2005, είναι ισοδύναμες με αυτές που θα περιλαμβάνονταν σε ένα Ενημερωτικό Δελτίο, υπό την έννοια ότι, κατά την εκτίμηση του Διοικητικού Συμβουλίου, περιέχει όλες τις πληροφορίες οι οποίες περιγράφουν επαρκώς την εταιρική πράξη της συγχώνευσης.

Η Εταιρία και τα μέλη του Διοικητικού Συμβουλίου της είναι υπεύθυνοι για το Έγγραφο και για το σύνολο των οικονομικών καταστάσεων που παρατίθενται μέσω παραπομπής στην ιστοσελίδα της Εταιρίας. Οι ενοποιημένες οικονομικές καταστάσεις της INFORM Π. ΛΥΚΟΣ Α.Ε. για τις χρήσεις που έληξαν 31.12.2002, 31.12.2003 και 31.12.2004, συντάχθηκαν από την Εταιρία για τους σκοπούς του παρόντος Εγγράφου, όπως προβλέπεται από τις διατάξεις του Παραρτήματος Ι (ενότητα 20.1.) του Κανονισμού (ΕΚ) 809/2004 της Επιτροπής της Ευρωπαϊκής Ένωσης, βάσει των Ελληνικών Γενικά Παραδεκτών Λογιστικών Αρχών (ΕΓΠΛΑ), του κωδ. Ν.2190/1920 και της υπ' αριθμ. 5/204/14.11.2000 απόφασης της Επιτροπής Κεφαλαιαγοράς και εγκρίθηκαν με την από 17/01/2006 απόφαση του Διοικητικού Συμβουλίου της INFORM Π. ΛΥΚΟΣ. Οι προαναφερόμενες καταστάσεις ελέγχθηκαν από τον ορκωτό ελεγκτή κ. Γεώργιο Π. Κασιμάτη (Α.Μ./ Σ.Ο.Ε.Λ 10841) της ελεγκτικής εταιρίας ΕΥΡΩΕΛΕΓΚΤΙΚΗ Α.Ε., Στουρνάρη 25, 106 82 Αθήνα.

Οι δημοσιευμένες οικονομικές καταστάσεις της Εταιρίας για το Εννιάμηνο 2005 συντάχθηκαν βάσει των Διεθνών Προτύπων Χρηματοοικονομικής Πληροφόρησης (ΔΛΠ/ΔΠΧΠ) και εγκρίθηκαν με την από 25/11/2005 απόφαση του Διοικητικού Συμβουλίου της.

Τα φυσικά πρόσωπα που επιμελήθηκαν της σύνταξης του Εγγράφου είναι τα εξής:

- Ο κ. Παύλος Τρυποσκιάδης, Αντιπρόεδρος & Αναπληρωτής Διευθύνων Σύμβουλος
- Ο κ. Χρήστος Ζησιμάτος, Αναπληρωτής Οικονομικός Διευθυντής

Το Διοικητικό Συμβούλιο της INFORM Π. ΛΥΚΟΣ και τα υπεύθυνα πρόσωπα από πλευράς Εταιρίας για τη σύνταξη του παρόντος Εγγράφου δηλώνουν ότι έχουν λάβει γνώση και συμφωνούν με το περιεχόμενο του και βεβαιώνουν υπεύθυνα ότι αφού έλαβαν κάθε εύλογο μέτρο για το σκοπό αυτό, οι πληροφορίες και τα στοιχεία που περιέχονται σε αυτό είναι, καθ' όσων γνωρίζουν αληθείς και δεν υπάρχουν παραλείψεις που να αλλοιώνουν το περιεχόμενό του.

Η Διοίκηση της Εταιρίας δηλώνει πως η χρηματοοικονομική κατάσταση της, σε επίπεδο Εταιρίας και Ομίλου, δεν αναμένεται να μεταβληθεί σημαντικά έως την ημερομηνία έκδοσης του παρόντος εγγράφου, σε σχέση με αυτήν που εμφανίζεται στις δημοσιευμένες οικονομικές καταστάσεις της 30/9/2005.

3.1.1 ΤΑΚΤΙΚΟΣ ΕΛΕΓΧΟΣ

Η Εταιρία καθώς και οι θυγατρικές της που συμμετέχουν στις ενοποιημένες οικονομικές καταστάσεις ελέγχονται από Ορκωτό Ελεγκτή. Πιο συγκεκριμένα, τον έλεγχο των δημοσιευμένων εταιρικών και ενοποιημένων οικονομικών καταστάσεων της INFORM Π.ΛΥΚΟΣ Α.Ε. καθώς και της INFORM PROCESSING SERVICES Α.Ε. για τις χρήσεις 2002-2004 που συντάχθηκαν βάσει του ΕΓΛΣ, και της INFORM Π.ΛΥΚΟΣ Α.Ε. για τις οικονομικές καταστάσεις Α' εξαμήνου 2005 που συντάχθηκαν βάσει των Διεθνών Προτύπων Χρηματοοικονομικής Πληροφόρησης, διενήργησε ο Ορκωτός Ελεγκτής Λογιστής κ. Κωνσταντίνος Μιχαλάτος (Α.Μ./ Σ.Ο.Ε.Λ 17701) της ελεγκτικής εταιρίας PriceWaterHouseCoopers Ανώνυμη Ελεγκτική Εταιρία (Λεωφ. Κηφισίας 256 15231 Χαλάνδρι, τηλ. 210-6874000).

Ο ανωτέρω ελεγκτής δεν έχει παραιτηθεί ή ανακληθεί από τα καθήκοντά του και ορίστηκε εκ νέου για την περίοδο που καλύπτουν οι χρηματοοικονομικές πληροφορίες.

Ο έλεγχος των ανασυνταγμένων ενοποιημένων οικονομικών καταστάσεων των χρήσεων 2002-2004 βάσει του ΕΓΛΣ καθώς και των οικονομικών καταστάσεων της χρήσης 2004 βάσει των ΔΠΧΠ που συντάχθηκαν από την Εταιρία για τους σκοπούς του παρόντος Εγγράφου, όπως προβλέπεται από τις διατάξεις του Παραρτήματος Ι του Κανονισμού 809/2004 της Ευρωπαϊκής Ένωσης, διενεργήθηκε από τον ορκωτό ελεγκτή κ. Γεώργιο Π. Κασσιμάτη (Α.Μ./ Σ.Ο.Ε.Λ 10841), της ελεγκτικής εταιρίας ΕΥΡΩΕΛΕΓΚΤΙΚΗ Α.Ε., Στουρνάρη 25, 106 82 Αθήνα. Σημειώνεται ότι οι πληροφορίες αυτές έχουν αναπαραχθεί πιστά και ότι, εξ' όσων η Εταιρία γνωρίζει και είναι σε θέση να βεβαιώσει, με βάση τις πληροφορίες, δεν υπάρχουν παραλείψεις που θα καθιστούσαν τις αναπαραγόμενες πληροφορίες ανακριβείς ή παραπλανητικές.

Τα πιστοποιητικά των ελέγχων των ανασυνταγμένων ενοποιημένων οικονομικών καταστάσεων παρατίθενται κατωτέρω:

Χρήση 2002

«Ελέγξαμε τις ενοποιημένες οικονομικές καταστάσεις της Ανώνυμης Εταιρείας «INFORM Π. ΛΥΚΟΣ Α.Ε.» της χρήσης που έληξε την 31.12.2002, οι οποίες αποτελούνται από τον ενοποιημένο ισολογισμό, την ενοποιημένη κατάσταση λογαριασμού αποτελεσμάτων, την ενοποιημένη κατάσταση μεταβολών των Ιδίων Κεφαλαίων, την ενοποιημένη Κατάσταση Ταμειακών Ροών και το σχετικό Προσάρτημα όπως απαιτείται από τις διατάξεις της ενότητας 20.1 του παραρτήματος Ι του κανονισμού (ΕΚ) 809/2004 της Επιτροπής των Ευρωπαϊκών Κοινοτήτων, για τους σκοπούς του Εγγράφου του άρθρου 4, του Ν. 3401. Η ευθύνη της σύνταξης των οικονομικών καταστάσεων σύμφωνα με τις διατάξεις του Κ.Ν.2190/1920 του Ενιαίου Γενικού Λογιστικού Σχεδίου και τις απαιτήσεις της ενότητας 20.1 του παραρτήματος Ι του κανονισμού (ΕΚ) 809/2004 της Επιτροπής των Ευρωπαϊκών Κοινοτήτων, βαρύνει τη διοίκηση της εταιρείας. Η δική μας ευθύνη περιορίζεται στη διαμόρφωση και τη διατύπωση γνώμης επί των οικονομικών καταστάσεων, εδραιωμένης στο διενεργηθέντα έλεγχο για τους σκοπούς του Εγγράφου του άρθρου 4, του Ν. 3401.

Ο έλεγχός μας διενεργήθηκε σύμφωνα με τα Ελληνικά Ελεγκτικά Πρότυπα, που είναι εναρμονισμένα με τα Διεθνή Ελεγκτικά Πρότυπα. Τα Πρότυπα αυτά απαιτούν το σχεδιασμό και την εκτέλεση του ελεγκτικού έργου κατά τρόπο που να διασφαλίζει εύλογη βεβαιότητα ότι οι οικονομικές καταστάσεις είναι απαλλαγμένες από ουσιώδεις ανακριβείες και παραλείψεις. Ο έλεγχος περιλαμβάνει την εξέταση σε δειγματοληπτική βάση αποδεικτικών στοιχείων που στηρίζουν τα ποσά και τις πληροφορίες που περιλαμβάνονται στις Οικονομικές Καταστάσεις. Ο έλεγχος επίσης περιλαμβάνει την αξιολόγηση των λογιστικών αρχών που ακολουθήθηκαν, των εκτιμήσεων της διοίκησης της Εταιρείας και γενικότερα, της παρουσίασης των δεδομένων στις οικονομικές καταστάσεις. Πιστεύουμε ότι ο έλεγχος που διενεργήθηκε παρέχει επαρκή βάση για τη διαμόρφωση της Έκθεσής μας.

Κατά τη γνώμη μας, οι προαναφερόμενες ενοποιημένες οικονομικές καταστάσεις απεικονίζουν την πραγματική και ακριβοδίκαιη (true and fair) ενοποιημένη οικονομική θέση του ομίλου κατά την 31η Δεκεμβρίου 2002, τα αποτελέσματα των εργασιών, καθώς και τις ταμειακές ροές του ομίλου, της χρήσεως που έληξε αυτήν την ημερομηνία, σύμφωνα με τον Κ.Ν.2190/1920, το Ενιαίο Γενικό Λογιστικό Σχέδιο και τις απαιτήσεις της ενότητας 20.1 του παραρτήματος Ι του κανονισμού (ΕΚ) 809/2004 της Επιτροπής των Ευρωπαϊκών Κοινοτήτων.

Χωρίς να διατυπώνουμε επιφύλαξη ως προς τα συμπεράσματα του ελέγχου μας, επισημαίνουμε ότι θυγατρικές εταιρίες «INFORM PROCESSING SERVICES Α.Ε.» και «FINTRUST Α.Ε.» έχουν ελεγχθεί φορολογικά μέχρι και τη χρήση 2001 και 2000 αντίστοιχα, με συνέπεια οι φορολογικές υποχρεώσεις τους για τις ανέλεγκτες φορολογικά χρήσεις να μην έχουν καταστεί οριστικές. Η έκβαση του φορολογικού ελέγχου δεν είναι δυνατόν να προβλεφθεί και, ως εκ τούτου, δεν έχει γίνει οποιαδήποτε πρόβλεψη στις ενοποιημένες οικονομικές καταστάσεις σε σχέση με το θέμα αυτό.»

Χρήση 2003

«Ελέγξαμε τις ενοποιημένες οικονομικές καταστάσεις της Ανώνυμης Εταιρείας «INFORM Π. ΛΥΚΟΣ Α.Ε.» της χρήσης που έληξε την 31.12.2003, οι οποίες αποτελούνται από τον ενοποιημένο ισολογισμό, την ενοποιημένη κατάσταση λογαριασμού αποτελεσμάτων, την ενοποιημένη κατάσταση μεταβολών των Ιδίων Κεφαλαίων, την ενοποιημένη Κατάσταση Ταμειακών Ροών και το σχετικό Προσάρτημα όπως απαιτείται από τις διατάξεις της ενότητας 20.1 του παραρτήματος Ι του κανονισμού (ΕΚ) 809/2004 της Επιτροπής των Ευρωπαϊκών Κοινοτήτων, για τους σκοπούς του Εγγράφου του άρθρου 4, του Ν. 3401. Η ευθύνη της σύνταξης των οικονομικών καταστάσεων σύμφωνα με τις διατάξεις του Κ.Ν.2190/1920 του Ενιαίου Γενικού Λογιστικού Σχεδίου και τις απαιτήσεις της ενότητας 20.1 του παραρτήματος Ι του κανονισμού (ΕΚ) 809/2004 της Επιτροπής των Ευρωπαϊκών Κοινοτήτων, βαρύνει τη διοίκηση της εταιρείας. Η δική μας ευθύνη περιορίζεται στη διαμόρφωση και τη διατύπωση γνώμης επί των οικονομικών καταστάσεων, εδραιωμένης στο διενεργηθέντα έλεγχο για τους σκοπούς του Εγγράφου του άρθρου 4, του Ν. 3401.

Ο έλεγχός μας διενεργήθηκε σύμφωνα με τα Ελληνικά Ελεγκτικά Πρότυπα, που είναι εναρμονισμένα με τα Διεθνή Ελεγκτικά Πρότυπα. Τα Πρότυπα αυτά απαιτούν το σχεδιασμό και την εκτέλεση του ελεγκτικού έργου κατά τρόπο που να διασφαλίζει εύλογη βεβαιότητα ότι οι οικονομικές καταστάσεις είναι απαλλαγμένες από ουσιώδεις ανακρίβειες και παραλείψεις. Ο έλεγχος περιλαμβάνει την εξέταση σε δειγματοληπτική βάση αποδεικτικών στοιχείων που στηρίζουν τα ποσά και τις πληροφορίες που περιλαμβάνονται στις Οικονομικές Καταστάσεις. Ο έλεγχος επίσης περιλαμβάνει την αξιολόγηση των λογιστικών αρχών που ακολουθήθηκαν, των εκτιμήσεων της διοίκησης της Εταιρείας και γενικότερα, της παρουσίας των δεδομένων στις οικονομικές καταστάσεις. Πιστεύουμε ότι ο έλεγχος που διενεργήθηκε παρέχει επαρκή βάση για τη διαμόρφωση της Έκθεσής μας.

Κατά τη γνώμη μας, οι προαναφερόμενες ενοποιημένες οικονομικές καταστάσεις απεικονίζουν την πραγματική και ακριβοδίκαιη (true and fair) ενοποιημένη οικονομική θέση του ομίλου κατά την 31η Δεκεμβρίου 2003, τα αποτελέσματα των εργασιών, καθώς και τις ταμειακές ροές του ομίλου, της χρήσεως που έληξε αυτήν την ημερομηνία, σύμφωνα με τον Κ.Ν.2190/1920, το Ενιαίο Γενικό Λογιστικό Σχέδιο και τις απαιτήσεις της ενότητας 20.1 του παραρτήματος Ι του κανονισμού (ΕΚ) 809/2004 της Επιτροπής των Ευρωπαϊκών Κοινοτήτων.

Χωρίς να διατυπώνουμε επιφύλαξη ως προς τα συμπεράσματα του ελέγχου μας, επισημαίνουμε ότι η μητρική εταιρεία, η θυγατρική της «ΕΚΤΥΠΩΤΙΚΗ ΒΟΡΕΙΟΥ ΕΛΛΑΔΟΣ Α.Ε.» και η μέχρι την 31η Μαρτίου 2004 θυγατρική της «ΣΤΥΛ. Σ. ΚΟΣΚΙΝΙΔΗΣ Α.Β.Ε.Ε.» έχουν ελεγχθεί φορολογικά μέχρι και την χρήση 2002, οι θυγατρικές «INFORM PROCESSING SERVICES Α.Ε.» και «FINTRUST Α.Ε.» έχουν ελεγχθεί φορολογικά μέχρι και την χρήση 2001 και 2000 αντίστοιχα, ενώ η θυγατρική «LYKOS PAPERLESS SOLUTIONS Α.Ε.» δεν έχει ελεγχθεί φορολογικά για το έτος 2003, με συνέπεια οι φορολογικές υποχρεώσεις τους για τις ανέλεγκτες φορολογικά χρήσεις να μην έχουν καταστεί οριστικές. Η έκβαση του φορολογικού ελέγχου δεν είναι δυνατόν να προβλεφθεί και, ως εκ τούτου, δεν έχει γίνει οποιαδήποτε πρόβλεψη στις ενοποιημένες οικονομικές καταστάσεις σε σχέση με το θέμα αυτό.»

Χρήση 2004

«Ελέγξαμε τις ενοποιημένες οικονομικές καταστάσεις της Ανώνυμης Εταιρείας «INFORM Π. ΛΥΚΟΣ Α.Ε.» της χρήσης που έληξε την 31.12.2004, οι οποίες αποτελούνται από τον ενοποιημένο ισολογισμό, την ενοποιημένη κατάσταση λογαριασμού αποτελεσμάτων, την ενοποιημένη κατάσταση μεταβολών των Ιδίων Κεφαλαίων, την ενοποιημένη Κατάσταση Ταμειακών Ροών και το σχετικό Προσάρτημα όπως απαιτείται από τις διατάξεις της ενότητας 20.1 του παραρτήματος Ι του κανονισμού (ΕΚ) 809/2004 της Επιτροπής των Ευρωπαϊκών Κοινοτήτων, για τους σκοπούς του Εγγράφου του άρθρου 4, του Ν. 3401. Η ευθύνη της σύνταξης των οικονομικών καταστάσεων σύμφωνα με τις διατάξεις του Κ.Ν.2190/1920 του Ενιαίου Γενικού Λογιστικού Σχεδίου και τις απαιτήσεις της ενότητας 20.1 του παραρτήματος Ι του κανονισμού (ΕΚ) 809/2004 της Επιτροπής των Ευρωπαϊκών Κοινοτήτων, βαρύνει τη διοίκηση της εταιρείας. Η δική μας ευθύνη περιορίζεται στη διαμόρφωση και τη διατύπωση γνώμης επί των οικονομικών καταστάσεων, εδραιωμένης στο διενεργηθέντα έλεγχο για τους σκοπούς του Εγγράφου του άρθρου 4, του Ν. 3401.

Ο έλεγχός μας διενεργήθηκε σύμφωνα με τα Ελληνικά Ελεγκτικά Πρότυπα, που είναι εναρμονισμένα με τα Διεθνή Ελεγκτικά Πρότυπα. Τα Πρότυπα αυτά απαιτούν το σχεδιασμό και την εκτέλεση του ελεγκτικού έργου κατά τρόπο που να διασφαλίζει εύλογη βεβαιότητα ότι οι οικονομικές καταστάσεις είναι απαλλαγμένες από ουσιώδεις ανακρίβειες και παραλείψεις. Ο έλεγχος περιλαμβάνει την εξέταση σε δειγματοληπτική βάση αποδεικτικών στοιχείων που στηρίζουν τα ποσά και τις πληροφορίες που περιλαμβάνονται στις Οικονομικές Καταστάσεις. Ο έλεγχος επίσης περιλαμβάνει την αξιολόγηση των λογιστικών αρχών που ακολουθήθηκαν, των εκτιμήσεων της διοίκησης της Εταιρείας και γενικότερα, της παρουσίας των δεδομένων στις οικονομικές καταστάσεις. Πιστεύουμε ότι ο έλεγχος που διενεργήθηκε παρέχει επαρκή βάση για τη διαμόρφωση της Έκθεσής μας.

Κατά τη γνώμη μας, οι προαναφερόμενες ενοποιημένες οικονομικές καταστάσεις απεικονίζουν την πραγματική και ακριβοδίκαιη (true and fair) ενοποιημένη οικονομική θέση του ομίλου κατά την 31η Δεκεμβρίου 2004, τα αποτελέσματα των εργασιών, καθώς και τις ταμειακές ροές του ομίλου, της χρήσεως που έληξε αυτήν την

ημερομηνία, σύμφωνα με τον Κ.Ν.2190/1920, το Ενιαίο Γενικό Λογιστικό Σχέδιο και τις απαιτήσεις της ενότητας 20.1 του παραρτήματος Ι του κανονισμού (ΕΚ) 809/2004 της Επιτροπής των Ευρωπαϊκών Κοινοτήτων.

Χωρίς να διατυπώνουμε επιφύλαξη ως προς τα συμπεράσματα του ελέγχου μας, επισημαίνουμε ότι η μητρική εταιρεία, η θυγατρική της «ΕΚΤΥΠΩΤΙΚΗ ΒΟΡΕΙΟΥ ΕΛΛΑΔΟΣ Α.Ε.» και η μέχρι την 31η Μαρτίου 2004 θυγατρική της «ΣΤΥΛ. Σ. ΚΟΣΚΙΝΙΔΗΣ Α.Β.Ε.Ε.» έχουν ελεγχθεί φορολογικά μέχρι και την χρήση 2002, οι θυγατρικές «INFORM PROCESSING SERVICES Α.Ε.» και «FINTRUST Α.Ε.» έχουν ελεγχθεί φορολογικά μέχρι και τη χρήση 2001 και 2000 αντίστοιχα, ενώ η θυγατρική «LYKOS PAPERLESS SOLUTIONS Α.Ε.» δεν έχει ελεγχθεί φορολογικά για τα έτη 2003 και 2004, με συνέπεια οι φορολογικές υποχρεώσεις τους για τις ανέλεγκτες φορολογικά χρήσεις να μην έχουν καταστεί οριστικές. Η έκβαση του φορολογικού ελέγχου δεν είναι δυνατόν να προβλεφθεί και, ως εκ τούτου, δεν έχει γίνει οποιαδήποτε πρόβλεψη στις ενοποιημένες οικονομικές καταστάσεις σε σχέση με το θέμα αυτό.»

Άρνηση χορήγησης βεβαιώσεων από τους προαναφερόμενους ελεγκτές δεν υπήρξε.

Σχετικά με τον οικονομικό έλεγχο από τακτικό ελεγκτή-λογιστή των δημοσιευμένων οικονομικών καταστάσεων των εταιριών που συμμετέχουν στις ενοποιημένες οικονομικές καταστάσεις της INFORM Π.ΛΥΚΟΣ Α.Ε. στις χρήσεις 2002-2004, ισχύουν τα ακόλουθα:

ΕΤΑΙΡΙΕΣ ΠΟΥ ΕΝΟΠΙΟΥΝΤΑΙ	ΧΡΗΣΗ 2002	ΧΡΗΣΗ 2003	ΧΡΗΣΗ 2004
FINTRUST Α.Ε.	Κωνσταντίνος Μιχαλάτος (Α.Μ./ Σ.Ο.Ε.Λ 17701) PriceWaterHouseCoopers	Κωνσταντίνος Μιχαλάτος (Α.Μ./ Σ.Ο.Ε.Λ 17701) PriceWaterHouseCoopers	Κωνσταντίνος Μιχαλάτος (Α.Μ./ Σ.Ο.Ε.Λ 17701) PriceWaterHouseCoopers
ΕΚΤΥΠΩΤΙΚΗ ΒΟΡΕΙΟΥ ΕΛΛΑΔΟΣ Α.Ε.	Σταύρος Θ. Παπαντώνης (Α.Μ. Σ.Ο.Ε.Λ. 14331) ΣΟΛ ΑΕΟΕ	Κωνσταντίνος Μιχαλάτος (Α.Μ./ Σ.Ο.Ε.Λ 17701) PriceWaterHouseCoopers	Κωνσταντίνος Μιχαλάτος (Α.Μ./ Σ.Ο.Ε.Λ 17701) PriceWaterHouseCoopers
LYKOS PAPERLESS SOLUTIONS Α.Ε.	—	ΛΟΪΖΟ ΚΟΛΟΚΟΤΡΩΝΗ (ΑΜ/Σ.Ο.Ε.Λ 10931) ERNST & YOUNG	Κωνσταντίνος Μιχαλάτος (Α.Μ./ Σ.Ο.Ε.Λ 17701) PriceWaterHouseCoopers
TERRANE LTD	—	—	Chris Santis - (partner) της PriceWaterHouseCoopers
INFORM LYKOS (ROMANIA) L.T.D.	Erika A. Herodotou, Chartered Certified Accountant	Erika A. Herodotou, Chartered Certified Accountant	Erika A. Herodotou, Chartered Certified Accountant
INFORM LYKOS S.A.	Dadid Fuller (partner) της PriceWaterHouseCoopers	Dadid Fuller (partner) της PriceWaterHouseCoopers	Dadid Fuller (partner) της PriceWaterHouseCoopers
COMPAPER CONVERTING S.A.	Dadid Fuller (partner) της PriceWaterHouseCoopers	Dadid Fuller (partner) της PriceWaterHouseCoopers	Dadid Fuller (partner) της PriceWaterHouseCoopers

3.1.2 ΦΟΡΟΛΟΓΙΚΟΙ ΕΛΕΓΧΟΙ

Φορολογικός Έλεγχος της INFORM Π.ΛΥΚΟΣ Α.Ε.

Η "INFORM Π.ΛΥΚΟΣ Α.Ε." έχει ελεγχθεί φορολογικά μέχρι και τη χρήση 2002 για όλες τις φορολογικές της υποχρεώσεις, τα δε οικονομικά της στοιχεία κρίθηκαν οριστικά, ειλικρινή και ακριβή. Ο τελευταίος τακτικός φορολογικός έλεγχος διενεργήθηκε το 2003 από το Εθνικό Ελεγκτικό Κέντρο (ΕΘ.Ε.Κ) Αθηνών και αφορούσε στις χρήσεις 2000 - 2002.

Από τον έλεγχο αυτό προέκυψαν λογιστικές διαφορές, φόροι και πρόστιμα ως κάτωθι:

ΦΟΡΟΛΟΓΙΚΕΣ ΔΙΑΦΟΡΕΣ ΧΡΗΣΕΩΝ 2000-2002				
(ποσά σε €)	2000	2001	2002	ΣΥΝΟΛΟ
Λογιστικές Διαφορές	423.389,58	553.140,00	496.200,00	1.472.729,58
Φόροι Φορολογικού Ελέγχου	102.520,43	145.096,80	143.305,07	390.922,30
Πρόστιμα & Προσαυξήσεις	88.361,57	73.396,20	28.175,93	189.933,70
Συνολική Φορολογική Επιβάρυνση	190.882,00	218.493,00	171.481,00	580.856,00

Πηγή: Επεξεργασία από την εταιρία INFORM Π.ΛΥΚΟΣ Α.Ε. μη ελεγμένων από Ορκωτό Ελεγκτή-Λογιστή στοιχείων

Σημειώνεται ότι τα ποσά που αναφέρονται ανωτέρω αφορούν τις λογιστικές διαφορές και τις προσαυξήσεις μετά το συμβιβασμό μεταξύ της Εταιρίας και του Εθνικού Ελεγκτικού Κέντρου (Ε.Θ.Ε.Κ.)

Οι διαφορές φόρων που προέκυψαν από τον έλεγχο των χρήσεων 2000, 2001 και 2002, ύψους € 580.856 επιβάρυναν τα κέρδη της χρήσης 2003 και η καταβολή των φόρων έγινε ως εξής: ποσό € 306.215,29 στη χρήση 2004, ποσό € 253.653,11 στη χρήση 2005 και ποσό € 20.987,60 στη χρήση 2006. Στο ανωτέρω ποσό καταβλήθηκε εφάπαξ το 1/8 του φόρου ήτοι 72.608 € ενώ το υπόλοιπο διακανονίστηκε σε 24 ισόποσες μηνιαίες δόσεις,

Φορολογικός Έλεγχος της απορροφώμενης INFORM PROCESSING SERVICES Α.Ε.

Η "I.P.S." έχει ελεγχθεί φορολογικά μέχρι και τη 31/12/2004 (ημερομηνία ισολογισμού μετασχηματισμού) για όλες τις φορολογικές της υποχρεώσεις, τα δε οικονομικά της στοιχεία κρίθηκαν οριστικά, ειλικρινή και ακριβή. Ο τελευταίος τακτικός φορολογικός έλεγχος διενεργήθηκε το 2005 από το Δ.Ε.Κ (Διαπεριφεριακό Ελεγκτικό Κέντρο) και αφορούσε τις χρήσεις 2002, 2003, 2004.

Από τον έλεγχο αυτό προέκυψαν λογιστικές διαφορές, φόροι και πρόστιμα ως κάτωθι:

ΦΟΡΟΛΟΓΙΚΕΣ ΔΙΑΦΟΡΕΣ ΧΡΗΣΕΩΝ 2002-2004				
(ποσά σε €)	2002	2003	2004	ΣΥΝΟΛΟ
Λογιστικές Διαφορές	75.190,62	77.666,16	79.553,87	232.410,65
Φόροι Φορολογικού Ελέγχου	28.910,23	24.231,14	39.873,33	93.014,69
Πρόστιμα & Προσαυξήσεις	15.894,77	6.360,86	678,68	22.934,31
Συνολική Φορολογική Επιβάρυνση	44.805,00	30.592,00	40.552,00	115.949,00

Σημειώνεται ότι τα ποσά που αναφέρονται ανωτέρω αφορούν τις λογιστικές διαφορές και τις προσαυξήσεις μετά το συμβιβασμό μεταξύ της Εταιρίας και του ΔΕΚ ΑΘΗΝΩΝ και λογιστικοποιούνται στις οικονομικές καταστάσεις της Inform Lykos, χρήσης 2005.

Φορολογικός Έλεγχος Ενοποιούμενων

Η ΕΚΤΥΠΩΤΙΚΗΣ ΒΟΡΕΙΟΥ ΕΛΛΑΔΟΣ Α.Ε. έχει ελεγχθεί φορολογικά μέχρι και τη 31/12/2004 για όλες τις φορολογικές της υποχρεώσεις, τα δε οικονομικά της στοιχεία κρίθηκαν οριστικά, ειλικρινή και ακριβή. Ο τελευταίος τακτικός φορολογικός έλεγχος διενεργήθηκε το 2005 από το Π.Ε.Κ (Περιφερειακό Ελεγκτικό Κέντρο) και αφορούσε τις χρήσεις 2003, 2004. Από τον τελευταίο έλεγχο προέκυψαν μετά το συμβιβασμό λογιστικές διαφορές ύψους 40,28 χιλ. €, φόροι 7,71 χιλ. € και πρόστιμα 1,9 χιλ. €.

Η εταιρία «Lykos Paperless Solutions Α.Ε.» δεν έχει ελεγχθεί φορολογικά το 2003-2004.

Σημειώνεται ότι οι υπόλοιπες εταιρίες του Ομίλου που περιλαμβάνονται στις ενοποιημένες οικονομικές καταστάσεις της Εταιρίας την 31/12/2004 εδρεύουν εκτός Ελλάδος.

Ειδικότερα, η εταιρία TERRANE LTD και η θυγατρική της INFORM LYKOS ROMANIA LTD που εδρεύουν στην Κύπρο δεν έχουν ελεγχθεί φορολογικά για καμία από τις χρήσεις λειτουργίας τους.

Οι εταιρείες INFORM LYKOS S.A. και COMPAPER CONVERTING S.A. που η εδρεύουν στη Ρουμανία, έχουν ελεγχθεί από τις φορολογικές της αρχές, αφενός η INFORM LYKOS S.A. μέχρι τις 31/12/2004 και αφετέρου η COMPAPER CONVERTING S.A. μέχρι τις 13/5/2005.

3.2 ΣΥΝΟΠΤΙΚΕΣ ΧΡΗΜΑΤΟΟΙΚΟΝΟΜΙΚΕΣ ΠΛΗΡΟΦΟΡΙΕΣ ΣΕ ΕΝΟΠΟΙΗΜΕΝΗ ΒΑΣΗ

Χρήσεων 2002-2004

Κατωτέρω παρατίθενται οι ακόλουθες χρηματοοικονομικές πληροφορίες οι οποίες προέρχονται από τις ενοποιημένες καταστάσεις των χρήσεων 2002-2004 έχουν ελεγχθεί από τον ορκωτό ελεγκτή κ. Γεώργιο Π. Κασιμάτη (Α.Μ./ Σ.Ο.Ε.Λ 10841) της ελεγκτικής εταιρίας ΕΥΡΩΕΛΕΓΚΤΙΚΗ Α.Ε., Στουρνάρη 25, 106 82 Αθήνα. Οι εν λόγω καταστάσεις συντάχθηκαν από την Εταιρία για τους σκοπούς του παρόντος Εγγράφου όπως προβλέπεται από τις διατάξεις του Παραρτήματος Ι της ενότητας 20.1 του Κανονισμού 809/2004 των Ευρωπαϊκών Κοινοτήτων, βάσει του ΕΓΛΣ, του Κ.Ν.2190/20 και της απόφασης 5/204/14.11.2000 της Επιτροπής Κεφαλαιαγοράς.

ΠΙΝΑΚΑΣ ΑΠΟΤΕΛΕΣΜΑΤΩΝ	2002	2003	2004
Κύκλος Εργασιών	74.012,26	79.663,55	77.363,49
Μικτό Κέρδος (προ αποσβέσεων)	34.058,66	30.400,43	30.212,91
(% επί του κύκλου εργασιών)	46,02%	38,16%	39,05%
Κέρδη/Ζημίες προ Τόκων, Αποσβέσεων & Φόρων	20.279,54	16.255,36	14.039,89
(% επί του κύκλου εργασιών)	27,40%	20,41%	18,15%
Κέρδη/Ζημίες προ Φόρων	13.078,58	9.439,96	7.483,32
(% επί του κύκλου εργασιών)	17,67%	11,85%	9,67%
Κέρδη/Ζημίες μετά από Φόρους Χρήσης & Αμοιβές Δ.Σ.	8.429,75	6.237,24	4.453,13
(% επί του κύκλου εργασιών)	11,39%	7,83%	5,76%
Μείον: Αναλογία Μετόχων Μειοψηφίας	(1.491,95)	(1.957,08)	(961,59)
Κέρδη/Ζημίες μετά από Φόρους χρήσης, και Δικαιώματα Μειοψηφίας	6.937,80	4.280,16	3.491,54
(% επί του κύκλου εργασιών)	9,37%	5,37%	4,51%

ΙΣΟΛΟΓΙΣΜΟΙ (ποσά σε χιλ. €)	2002	2003	2004
ΕΝΕΡΓΗΤΙΚΟ			
Αναπόσβεστα Έξοδα Εγκαταστάσεως	5.771,14	4.438,14	2.825,88
Σύνολο Παγίου Ενεργητικού	35.950,32	35.806,88	48.217,80
Αποθέματα	10.165,80	9.470,81	10.459,33
Πελάτες-Γραμμάτια & Επιταγές εισπρακτέες	17.408,16	20.630,74	16.101,39
Χρεόγραφα και Διαθέσιμα	12.655,75	10.761,26	8.480,83
Λοιπά στοιχεία Ενεργητικού	3.268,82	2.308,62	2.026,15
ΣΥΝΟΛΟ ΕΝΕΡΓΗΤΙΚΟΥ	85.220,00	83.416,46	88.111,38
ΠΑΘΗΤΙΚΟ			
Καθαρή Θέση Μετόχων Εταιρίας	41.580,05	41.549,54	49.704,25
Δικαιώματα Μειοψηφίας	13.598,27	13.907,50	8.885,27
Σύνολο Καθαρής Θέσης	55.178,32	55.457,04	58.589,53
Προβλέψεις	2.441,11	2.191,95	2.396,30
Μακροπρόθεσμα Δάνεια Τραπεζών	355,26	0,00	0,00
Λοιπές Μακροπρόθεσμες Υποχρεώσεις	0,00	0,00	0,00
Βραχυπρόθεσμος Τραπεζικός Δανεισμός	1.621,14	2.400,92	714,86
Προμηθευτές - Γραμμάτια Επιταγές πληρωτέες	7.200,91	7.074,51	9.507,63
Λοιπές Υποχρεώσεις	16.503,07	14.597,09	15.555,10
Σύνολο Υποχρεώσεων – Μεταβατικοί Λογαριασμοί	27.600,57	25.767,48	27.125,56
ΣΥΝΟΛΟ ΠΑΘΗΤΙΚΟΥ	85.220,00	83.416,46	88.111,38

Πηγή: Χρηματοοικονομικές καταστάσεις που συντάχθηκαν από την INFORM Π. ΛΥΚΟΣ ΑΕ για τους σκοπούς του παρόντος Εγγράφου και ελέγχθηκαν από τον Ορκωτό Ελεγκτή κ. Γεώργιο Π. Κασιμάτη (Α.Μ./ Σ.Ο.Ε.Λ 10841), της ελεγκτικής εταιρίας ΕΥΡΩΕΛΕΓΚΤΙΚΗ Α.Ε.

Οι εταιρίες που ενοποιούνται ανά χρήση για την περίοδο 2002-2004 παρατίθενται στον παρακάτω πίνακα:

	2002	2003	2004
Inform Lykos (Romania) Ltd*	51,00%	51,00%	95,00%
Inform Processing Services A.E.	50,95%	50,95%	50,95%
Fintrust A.E.	61,00%	61,00%	61,00%
Lykos Paperless Solutions A.E.	69,10%	69,10%	69,10%
Εκτυπωτική Βορείου Ελλάδος Α.Ε.	74,64%	85,89%	85,89%
Στυλ. Κοσκινίδης Α.Β.Ε.Ε.	51,00%	51,00%	-

* Μέσω της 100% θυγατρικής εταιρίας, Terrane Ltd.

Πηγή: Επεξεργασία από την εταιρία INFORM Π.ΛΥΚΟΣ Α.Ε. μη ελεγμένων από Ορκωτό Ελεγκτή-Λογιστή στοιχείων

Χρήσεως 2004 και Εννεαμήνου 2005 βάσει ΔΛΠ/ΔΠΧΠ

Οι χρηματοοικονομικές πληροφορίες για τα οικονομικά μεγέθη του Ομίλου, όπως αυτά προκύπτουν από τις οικονομικές καταστάσεις που αφορούν στη χρήση 2004 και καταρτίστηκαν βάσει των Διεθνών Προτύπων Χρηματοοικονομικής Πληροφόρησης μόνο για ενδεικτικούς σκοπούς (εφόσον για την εν λόγω χρήση η Εταιρία δημοσίευσε οικονομικές καταστάσεις βάσει του Ελληνικού Γενικού Λογιστικού Σχεδίου) και από τις δημοσιευμένες Συνοπτικές Λογιστικές Καταστάσεις της περιόδου 1.1.-30.9.2005 βάσει των Διεθνών Προτύπων Χρηματοοικονομικής Πληροφόρησης. Οι καταστάσεις της χρήσης 2004 έχουν επισκοπηθεί από τον ορκωτό ελεγκτή κ. Γεώργιο Π. Κασιμάτη (Α.Μ./ Σ.Ο.Ε.Λ 10841), της ελεγκτικής εταιρίας ΕΥΡΩΕΛΕΓΚΤΙΚΗ Α.Ε., Στουρνάρη 25, 106 82 Αθήνα. Οι Σημειώσεις τους αποτελούν αναπόσπαστο κομμάτι αυτών .

ποσά σε χιλ. €	1.1.2004-31.12.2004	1.1.2004-30.9.2004	1.1.2005-30.9.2005
Πωλήσεις	74.916,65	53.289,72	53.412,51
Μικτό Κέρδος	25.500,41	17.964,61	17.156,88
% επί των πωλήσεων	34,0%	33,71%	32,1%
Κέρδη προ φόρων	8.067,76	6.085,25	6.912,23
% επί των πωλήσεων	10,77%	11,42%	12,94%
Κέρδη μετά φόρων	4.662,95	3.354,69	4.825,63
% επί των πωλήσεων	6,22%	6,30%	9,03%
Κατανέμονται σε:			
Μετόχους της Εταιρίας	3.707,70	2.475,26	4.610,96
Δικαιώματα Μειοψηφίας	955,25	879,43	214,68

Πηγή: Χρηματοοικονομικές καταστάσεις που συντάχθηκαν από την INFORM Π. ΛΥΚΟΣ ΑΕ μη ελεγμένων από Ορκωτό Ελεγκτή-Λογιστή

ποσά σε χιλ. €	31.12.2004	30.9.2005
Ενεργητικό		
Πάγια Στοιχεία Ενεργητικού	56.324,12	53.457,09
Αποθέματα	9.354,01	6.596,51
Απαιτήσεις από πελάτες	15.321,64	14.031,29
Λοιπά στοιχεία ενεργητικού	31.147,73	28.279,33
Σύνολο Ενεργητικού	112.147,49	102.364,21
Παθητικό		
Καθαρή Θέση Μετόχων	65.900,19	67.458,24
Εταιρίας Δικαιώματα Μειοψηφίας	9.499,16	870,43
Σύνολο Ιδίων Κεφαλαίων	75.399,35	68.328,67
Μακροπρόθεσμες υποχρεώσεις	15.865,74	15.994,29
Βραχυπρόθεσμες τραπεζικές υποχρεώσεις	714,86	565,07
Λοιπές βραχυπρόθεσμες υποχρεώσεις	20.167,54	17.476,19
Σύνολο Υποχρεώσεων	36.748,14	34.035,54
Σύνολο Ιδίων Κεφαλαίων και Υποχρεώσεων	112.147,49	102.364,21

Πηγή: Χρηματοοικονομικές καταστάσεις που συντάχθηκαν από την INFORM Π. ΛΥΚΟΣ ΑΕ μη ελεγμένων από Ορκωτό Ελεγκτή-Λογιστή

Στις ενοποιημένες οικονομικές καταστάσεις της Εταιρίας για τη χρήση 2004 περιλαμβάνονται οι εταιρίες: α) "INFORM Π. ΛΥΚΟΣ Α.Ε." (Μητρική), β) "ΕΚΤΥΠΩΤΙΚΗ ΒΟΡΕΙΟΥ ΕΛΛΑΔΟΣ Α.Ε.", γ) "TERRANE LIMITED " (ενοποιημένες οικονομικές καταστάσεις), δ) "INFORM PROCESSING SERVICES Α.Ε.", ε) "FINTRUST Α.Ε." και στ) "LYKOS PAPERLESS SOLUTION Α.Ε.". Στις ενοποιημένες περιοδικές οικονομικές καταστάσεις της 30/9/2005 περιλαμβάνονται οι εταιρίες: α) "INFORM Π. ΛΥΚΟΣ Α.Ε." (Μητρική), β) "ΕΚΤΥΠΩΤΙΚΗ ΒΟΡΕΙΟΥ ΕΛΛΑΔΟΣ Α.Ε.", γ) "TERRANE LIMITED " (ενοποιημένες οικονομικές καταστάσεις), δ) "LYKOS PAPERLESS SOLUTION Α.Ε.".

3.2.1 ΠΛΗΡΟΦΟΡΙΕΣ ΓΙΑ ΤΙΣ ΤΑΣΕΙΣ ΚΑΙ ΤΙΣ ΠΡΟΟΠΤΙΚΕΣ ΤΟΥ ΟΜΙΛΟΥ

Το 2005 έγιναν σημαντικά βήματα για την υλοποίηση της επιχειρηματικής στρατηγικής της INFORM ΛΥΚΟΣ, η οποία κινείται βασικά γύρω από τρεις άξονες (α) ολοκλήρωση της επικέντρωσης στις κύριες δραστηριότητες, (β) βελτιστοποίηση λειτουργιών και μείωση κόστους και (γ) δημιουργία πιο πελατοκεντρικής εμπορικής πολιτικής. Στόχος της στρατηγικής αυτής δεν είναι άλλος από την αύξηση της αξίας για τους μετόχους της Εταιρίας. Στα πλαίσια αυτά, το 2005 η INFORM ΛΥΚΟΣ προχώρησε στην πώληση του 43% της Fintrust Α.Ε., κλείνοντας σχεδόν τον κύκλο ενεργειών για την έξοδο από μη κύριες δραστηριότητες που κρίθηκε ότι δεν είχαν την απαραίτητη προστιθέμενη αξία για την Εταιρία και ολοκλήρωσε τη συγχώνευση με τη θυγατρική IPS Α.Ε.. Παράλληλα, τέθηκε σε πλήρη λειτουργία η νέα παραγωγική μονάδα έγχρωμης ψηφιακής εκτύπωσης, το Digital Print Factory®, που δίνει τη δυνατότητα ταχύτερης ανταπόκρισης στις ανάγκες των πελατών ενώ παράλληλα ανοίγει νέες προοπτικές ανάπτυξης. Σε αυτή την εικόνα, η δραστηριότητά στη Ρουμανία αποτελεί βασικό άξονα ανάπτυξης, καθώς η αγορά εκεί πραγματοποιεί κάθε χρόνο νέα άλματα.

Η Εταιρία εκτιμά ότι από την 31/12/2004 έως και σήμερα (30/3/2006) οι τιμές πωλήσεων παραμένουν περίπου στα ίδια επίπεδα όπως επίσης και το κόστος α' υλών, ενώ γίνεται προσπάθεια συρρίκνωσης του κόστους μέσω περιορισμού των εξόδων. Όσον δε αφορά στα αποθέματα, παρουσιάζουν μείωση που αποδίδεται στην καλύτερη διαχείριση.

Σημειώνεται ότι η δυναμική ανάπτυξη της INFORM ΛΥΚΟΣ της δίνει τη δυνατότητα να απορροφήσει την πώληση θυγατρικών εταιριών, την έξοδο από μη κερδοφόρες δραστηριότητες και τις ενισχυμένες πωλήσεις του 2004 με one-off έργα για τους Ολυμπιακούς Αγώνες, χωρίς αρνητικές συνέπειες για τα ενοποιημένα μεγέθη της αφού αναμένεται αύξηση των βασικών μεγεθών.

Για το 2006, βασική στρατηγική επιδίωξη της Εταιρίας αποτελεί η ανάπτυξη και η υλοποίηση ολοκληρωμένων λύσεων διαχείρισης και διακίνησης της πληροφορίας στον ελληνικό και διεθνή χώρο.

Για τη νέα χρονιά, ξεχωρίζουν δύο βασικοί στόχοι. Ο πρώτος αφορά στην αποκομιδή ωφελειών από τις επενδύσεις που ολοκληρώθηκαν την τελευταία διετία. Στην ελληνική αγορά, η νέα παραγωγική μονάδα έγχρωμης ψηφιακής εκτύπωσης, το Digital Print Factory®, είναι πλέον σε πλήρη λειτουργία. Η συγκεκριμένη επένδυση αφενός μας βοηθά στην καλύτερη και ταχύτερη ανταπόκριση στις ανάγκες των πελατών και αφετέρου ανοίγει νέες προοπτικές ανάπτυξης για την INFORM ΛΥΚΟΣ. Ο δεύτερος στόχος αφορά στην αγορά της Ρουμανίας και την δημιουργία της νέας μονάδας παραγωγής στη χώρα. Στη συγκεκριμένη αγορά αναμένεται μια χρονιά αφομοίωσης των εξαιρετικά υψηλών ρυθμών ανάπτυξης της τελευταίας τριετίας και η έμφαση που δίνεται πλέον είναι στην ανάληψη έργων εκτύπωσης statements και λογαριασμών για μεγάλους τηλεπικοινωνιακούς οργανισμούς και τράπεζες, ειδικότερα λόγω της σημαντικής παρουσίας των ελληνικών τραπεζών στην περιοχή. Για το λόγο αυτό, προχωράει η δημιουργία της νέας μονάδας παραγωγής που θα επιτρέψει στην εταιρία να ανταποκριθεί με ακόμη καλύτερο τρόπο στην αναμενόμενη ανάπτυξη της ρουμανικής αγοράς. Τέλος, παραμένει ο στόχος για επέκταση εκτός Ελληνικών συνόρων, σε αγορές που κρίνεται ότι υπάρχουν θετικές προοπτικές και δεν έχει παρουσία η INFORM ΛΥΚΟΣ.

Σημειώνεται ότι η Εταιρία δεν έχει δημοσιοποιήσει προβλέψεις των πωλήσεων και αποτελεσμάτων της.

3.3 ΠΛΗΡΟΦΟΡΙΕΣ ΑΠΟ ΤΡΙΤΟΥΣ, ΓΝΩΜΟΔΟΤΗΣΕΙΣ, ΕΜΠΕΙΡΟΓΝΩΜΩΝ ΚΑΙ ΔΗΛΩΣΕΙΣ ΣΥΜΦΕΡΟΝΤΩΝ

Κατόπιν σχετικής εντολής της Απορροφώμενης και με σκοπό τη διαπίστωση της λογιστικής αξίας των περιουσιακών της στοιχείων (ενεργητικού και παθητικού), συντάχθηκε σχετική Έκθεση από τον ορκωτό λογιστή-ελεγκτή κ. Ιωάννη Μανδρίδη (Α.Μ.Σ.Ο.Ε.Λ. 11291) του ανεξάρτητου ελεγκτικού οίκου Διεθνής Ελεγκτική Α.Ε. (Βας. Σοφίας 120 11526 Αθήνα, τηλ: 210 7480600)

Κατόπιν σχετικής εντολής των Διοικητικών Συμβουλίων των συγχωνευόμενων εταιριών, συντάχθηκε από τον ανεξάρτητο απομνηστή κ. Μιχαήλ Κόκκινο (Α.Μ.Σ.Ο.Ε.Λ. 12701) της Εταιρίας KPMG Κυριάκου Ορκωτοί Ελεγκτές Α.Ε. (Στρατηγού Τόμπρα 3, 15343 Αγ. Παρασκευή, τηλ: 210 6062100), που δεν συνδέεται και δεν διατηρεί οποιοδήποτε συμφέρον ή σχέση με τις συγχωνευόμενες εταιρίες, ειδική μελέτη με θέμα την αποτίμηση της οικονομικής αξίας των συγχωνευόμενων εταιριών, και γνωμοδότηση επί του εύλογου και λογικού των προτεινομένων σχέσεων ανταλλαγής των μετοχών των συγχωνευόμενων εταιριών.

Κατόπιν σχετικής εντολής της INFORM LYKOS, ο εκτιμητής Χ. Λαμπρόπουλος της εταιρίας EFG Eurobank Properties Services A.E. (Λαοδικείας 16, 115 28 Αθήνα, τηλ. 210 74 53 400), ο οποίος δεν συνδέεται και δεν διατηρεί οποιοδήποτε συμφέρον ή σχέση με την Εταιρία, προέβη σε αποτίμηση των παγίων στοιχείων σε εύλογες αξίες.

3.4 ΕΓΓΡΑΦΑ ΣΤΗ ΔΙΑΘΕΣΗ ΤΟΥ ΕΠΕΝΔΥΤΙΚΟΥ ΚΟΙΝΟΥ

Η ιδρυτική πράξη και το Καταστατικό της Εταιρίας είναι διαθέσιμα στα γραφεία της, 5^ο χλμ. Α.Βάρης Κορωπίου.

Οι εγκεκριμένες από τις Τακτικές Γενικές Συνελεύσεις των Μετόχων, δημοσιευμένες εταιρικές και ενοποιημένες οικονομικές καταστάσεις της εταιρίας INFORM Π.ΛΥΚΟΣ Α.Ε. που συντάχθηκαν βάσει του ΕΓΛΣ και τα αντίστοιχα πιστοποιητικά ελέγχου καθώς επίσης και της Απορροφώμενης IPS για τις χρήσεις 2002-2004, που συντάχθηκαν βάσει του ΕΓΛΣ και τα αντίστοιχα πιστοποιητικά ελέγχου είναι διαθέσιμα στα γραφεία της Εταιρίας και στην ιστοσελίδα της Εταιρίας.

(<http://www.lykos.gr/LykosGroup/Sections/InvestorCentre/FinancialReporting/Annual>)

Οι εγκεκριμένες από τις Τακτικές Γενικές Συνελεύσεις των Μετόχων, δημοσιευμένες εταιρικές οικονομικές καταστάσεις των λοιπών συνδεδεμένων εταιριών με την INFORM Π.ΛΥΚΟΣ Α.Ε. για τις χρήσεις 2002-2004, που συντάχθηκαν βάσει του ΕΓΛΣ και τα αντίστοιχα πιστοποιητικά ελέγχου είναι διαθέσιμα στα γραφεία της Εταιρίας και στην ιστοσελίδα της

(<http://www.lykos.gr/LykosGroup/Sections/InvestorCentre/FinancialReporting/Companies>).

Το Σχέδιο Σύμβασης Συγχώνευσης των εταιριών INFORM Π.ΛΥΚΟΣ Α.Ε. και IPS Α.Ε. είναι διαθέσιμο στα γραφεία της Εταιρίας 5^ο χλμ. Α.Βάρης Κορωπίου, και στην ιστοσελίδα της Εταιρίας www.lykos.gr και παρατίθεται στο παράρτημα του παρόντος Εγγράφου.

Η έκθεση για τη διαπίστωση της λογιστικής αξίας των περιουσιακών στοιχείων (ενεργητικού και παθητικού) της Απορροφώμενης εταιρίας η οποία συντάχθηκε από τον ορκωτό λογιστή-ελεγκτή κ. Ιωάννη Μανδρίδη (Α.Μ.Σ.Ο.Ε.Λ. 11291) του ανεξάρτητου ελεγκτικού οίκου Διεθνής Ελεγκτική Α.Ε. (Βας. Σοφίας 120 11526 Αθήνα, τηλ: 210 7480600) είναι διαθέσιμη στα γραφεία της Εταιρίας 5^ο χλμ. Α.Βάρης Κορωπίου, και στην ιστοσελίδα της Εταιρίας www.lykos.gr

Η συνοπτική Έκθεση Αποτίμησης των συγχωνευθείσων εταιριών INFORM Π.ΛΥΚΟΣ Α.Ε. και IPS Α.Ε. και η γνωμοδότηση επί του εύλογου και δίκαιου των προτεινόμενων σχέσεων ανταλλαγής των μετοχών των συγχωνευόμενων εταιριών, που ανατέθηκε στους ανεξάρτητους απότιμητές της Εταιρίας KPMG Κυριάκου Ορκωτοί Ελεγκτές Α.Ε. (Στρατηγού Τόμπρα 3, 15343 Αγ. Παρασκευή, τηλ: 210 6062100), είναι διαθέσιμη στα γραφεία της Εταιρίας 5^ο χλμ. Α.Βάρης Κορωπίου, και στην ιστοσελίδα της Εταιρίας www.lykos.gr.

Οι μελέτες εκτίμησης ακίνητης περιουσίας των ακινήτων της Εταιρίας οι οποίες διενεργήθηκαν από τον εκτιμητή Χ. Λαμπρόπουλο της εταιρίας EFG Eurobank Properties Services A.E. (Λαοδικείας 16, 115 28 Αθήνα, τηλ. 210 74 53 400), είναι διαθέσιμες στα γραφεία της Εταιρίας 5^ο χλμ. Α.Βάρης Κορωπίου.

Η από 27/3/2006 επιστολή του Νομικού Συμβούλου της Εταιρίας, κ. Ηλία Καράντζαλη, σύμφωνα με την οποία γίνεται εκτίμηση για τις δικαστικές ή διαιτητικές διαδικασίες του Ομίλου, είναι διαθέσιμη στα γραφεία της Εταιρίας 5^ο χλμ. Α.Βάρης Κορωπίου.

3.5 ΕΓΓΡΑΦΑ ΜΕΣΩ ΠΑΡΑΠΟΜΠΗΣ

Οι ανασυνταγμένες ενοποιημένες καταστάσεις των χρήσεων 2002-2004, που συντάχθηκαν από την Εταιρία για τους σκοπούς του παρόντος Εγγράφου όπως προβλέπεται από τις διατάξεις του Παραρτήματος Ι της ενότητας 20.1 του Κανονισμού 809/2004 των Ευρωπαϊκών Κοινοτήτων, βάσει του ΕΓΛΣ, του Κ.Ν.2190/20 και της απόφασης 5/204/14.11.2000 της Επιτροπής Κεφαλαιαγοράς. Οι εν λόγω καταστάσεις έχουν ελεγχθεί από τον ορκωτό ελεγκτή κ. Γεώργιο Π. Κασιμάτη (Α.Μ./ Σ.Ο.Ε.Λ 10841) της ελεγκτικής εταιρίας ΕΥΡΩΕΛΕΓΚΤΙΚΗ Α.Ε., Στουρνάρη 25, 106 82 Αθήνα, έχουν εγκριθεί με την από 17 Ιανουαρίου 2006 απόφαση της συνεδρίασης του Δ.Σ. και παρατίθενται στην ιστοσελίδα της Εταιρίας (www.lykos.gr).

Οι οικονομικές καταστάσεις χρήσεως 2004 βάσει των Διεθνών Προτύπων Χρηματοοικονομικής Πληροφόρησης (ΔΛΠ/ΔΠΧΠ) που καταρτίστηκαν μόνο για ενδεικτικούς σκοπούς, εφόσον για την εν λόγω χρήση η Εταιρία δημοσίευσε οικονομικές καταστάσεις βάσει του Ελληνικού Γενικού Λογιστικού Σχεδίου. Οι εν λόγω καταστάσεις

οι οποίες συντάχθηκαν από την Εταιρία για τους σκοπούς του παρόντος Εγγράφου έχουν εγκριθεί με την από 17 Ιανουαρίου 2006 απόφαση της συνεδρίασης του Δ.Σ. και έχουν ελεγχθεί από τον. ορκωτό ελεγκτή κ. Γεώργιο Π. Κασσιμάτη (Α.Μ./Σ.Ο.Ε.Λ 10841), της ελεγκτικής εταιρίας ΕΥΡΩΕΛΕΓΚΤΙΚΗ Α.Ε., Στουρνάρη 25, 106 82 Αθήνα.

Οι δημοσιευμένες οικονομικές καταστάσεις του Ομίλου INFORM Π.ΛΥΚΟΣ Α.Ε., της περιόδου 1.1.-30.9.2005 βάσει των Διεθνών Προτύπων Χρηματοοικονομικής Πληροφόρησης. Σημειώνεται ότι δεν έχει γίνει επισκόπηση των εν λόγω καταστάσεων από Ορκωτό Ελεγκτή.

Άλλες πληροφορίες στο διαδικτυακό τόπο της Εταιρίας πλην των προαναφερθέντων δεν αποτελούν μέρος του παρόντος Ενημερωτικού Δελτίου.

3.6 ΠΛΗΡΟΦΟΡΙΕΣ ΓΙΑ ΤΗΝ ΕΤΑΙΡΙΑ INFORM Π.ΛΥΚΟΣ Α.Ε.

Η Εταιρία η οποία ιδρύθηκε το 1897 ήταν οικογενειακή επιχείρηση τυπογραφικής με την ονομασία Π. ΛΥΚΟΣ. Από το 1981 λειτουργεί με την μορφή της Ανώνυμης Εταιρίας (Φ.Ε.Κ. 3240/3.8.1981) και με την επωνυμία ΤΥΠΟΜΗΧΑΝΟΓΡΑΦΙΚΗ Π.ΛΥΚΟΣ Α.Ε., η οποία προήλθε από τη συγχώνευση της ατομικής εταιρίας Π. ΛΥΚΟΣ και της ΤΥΠΟΜΗΧΑΝΟΓΡΑΦΙΚΗΣ Ε.Π.Ε. (ΦΕΚ 972/1967), η οποία ανήκε στην οικογένεια του Π. Λύκου. Από το 1994 (ΦΕΚ. 1100/31.3.1994), η επωνυμία της Εταιρίας έχει αλλάξει στη σημερινή, νόμιμη – εμπορική ονομασία "INFORM Π. ΛΥΚΟΣ Α.Ε. Βιομηχανία Παραγωγής, Επεξεργασίας και Ανάπτυξης Συστημάτων Έντυπης Πληροφορικής" με διακριτικό τίτλο "INFORM Π. ΛΥΚΟΣ Α.Ε.".

Η έδρα της Εταιρίας είναι στην Ελλάδα, στο Κορωπί Αττικής (5ο χιλ. Λ. Βάρης-Κορωπίου), είναι εγγεγραμμένη στο Μητρώο Ανωνύμων Εταιριών με αριθμό 13754/04/86/29, και η διάρκεια της έχει οριστεί για 99 έτη. Ο αριθμός τηλεφώνου στην έδρα της είναι 210.6697500, η ταχυδρομική της διεύθυνση ΤΘ 140, 194 00 Κορωπί και η διεύθυνση της ηλεκτρονικής της σελίδας www.lykos.gr.

Για τη λειτουργία των βιομηχανικών εγκαταστάσεων της Εταιρίας έχει εκδοθεί από τη Νομαρχία Ανατολικής Αττικής η υπ' αριθμ. 2058/30.05.01 άδεια λειτουργίας, αορίστου χρόνου, η οποία συνιστά ανανέωση προγενέστερης άδειας λόγω κτιριακού και μηχανολογικού εκσυγχρονισμού.

Η εταιρία εισηγήθη στο Χρηματιστήριο Αξιών Αθηνών τον Ιούλιο του 1994 και η μετοχή της διαπραγματεύεται με τον κωδικό **ΛΥΚ**.

3.6.1 ΣΥΝΤΟΜΟ ΙΣΤΟΡΙΚΟ

1897 Ο Παναγιώτης Λύκος ξεκινάει την οικογενειακή δραστηριότητα, φέρνοντας στην Ελλάδα, ποδοκίνητες και χειροκίνητες μηχανές παραγωγής φακέλων και απλού εκτυπωτικού υλικού.

1981 Η οικογενειακή δραστηριότητα μετατρέπεται σε Ανώνυμη Εταιρία με την επωνυμία ΤΥΠΟΜΗΧΑΝΟΓΡΑΦΙΚΗ Π. ΛΥΚΟΣ Α.Ε. Αποφασίζεται ένα δυναμικό επενδυτικό πλάνο μετεγκατάστασης και αναβάθμισης του μηχανολογικού και κτιριακού εξοπλισμού.

1982 Η συνολική δραστηριότητα μεταφέρεται στις νέες εγκαταστάσεις στο Κορωπί με κτιριακές εγκαταστάσεις 10.000 τ.μ. αρχικά και σύγχρονο μηχανολογικό εξοπλισμό.

1994 Μετονομασία σε INFORM Π. ΛΥΚΟΣ Α.Ε. με ταυτόχρονη διεύρυνση του σκοπού της, σε «Βιομηχανία Παραγωγής, Επεξεργασίας και Ανάπτυξης Συστημάτων Έντυπης Πληροφορικής». Παράλληλα εισάγεται στην Κύρια Αγορά του Χ.Α. με τον κωδικό ΛΥΚ. Πιστοποίηση από τον Οργανισμό BVQI για ISO 9001 Quality Management System.

1998 Το Νοέμβριο του '98 αποκτά πλειοψηφικό πακέτο 67% της ΕΒΕ ΑΕ και γίνεται ο βασικός στρατηγικός Μέτοχος. Πιστοποιείται κατά ISO 14001 Environmental Management System.

1999 Εξαγοράζει το 51% της ΚΟΣΚΙΝΙΔΗΣ ΑΕΒΕ. Δημιουργείται η IPS ΑΕ με σχέδιο ανάπτυξης με δύο διακριτούς στόχους: Εκκαθάριση και Διαχείριση Ηλεκτρονικών Συναλλαγών με Κάρτες, Παραγωγή και προσωποποίηση Καρτών.

2000 Πιστοποίηση OHSAS 18001 Organisational Health & Safety System. Η IPS πιστοποιείται από την VISA International και την EUROPAY σαν Κέντρο Διαχείρισης Καρτών.

2001 Ιδρύεται η INFORM LYKOS ROMANIA LTD μέσω της οποίας πραγματοποιείται τον Ιούλιο του 2001 η εξαγορά δύο εταιριών που κατέχουν ήδη σημαντικό μερίδιο της Ρουμανικής Αγοράς Εκτυπώσεων. Υπογράφεται σύμβαση στρατηγικής συνεργασίας με την CheckFree Corporation, USA, τον μεγαλύτερο παροχέα υπηρεσιών e-billing στον κόσμο. Η σύμβαση καλύπτει την Παροχή Υπηρεσιών Ηλεκτρονικής Παρουσίασης και Πληρωμής Λογαριασμών για τις αγορές της Ελλάδας, της Τουρκίας, της Κύπρου και των Βαλκανίων. Έναρξη εφαρμογής προγράμματος STOCK OPTIONS για το προσωπικό της εταιρείας.

2002 Επεκτείνεται η συνεργασία της IPS με την SETEC, εταιρεία που ανήκει στην Κεντρική Τράπεζα της Φιλανδίας και πρωτοπορεί στην ανάπτυξη και παροχή λύσεων και εφαρμογών έξυπνων καρτών. Ιδρύεται η LYKOS PAPERLESS Solutions AE (LPS AE), σαν spin-off της μητρικής με πρωταρχικό αντικείμενό της την παροχή υπηρεσιών Ηλεκτρονικής Παρουσίασης και Πληρωμής Λογαριασμών (EBPP). Στη νέα εταιρεία αποκτά στρατηγικής σημασίας συμμετοχή η Εθνική Τράπεζα της Ελλάδος. Πραγματοποιείται εξαγορά πλειοψηφικού πακέτου μετοχών της FINTRUST AE, πρωτοπόρου Ελληνικής Εταιρείας Εισπρακτικών Υπηρεσιών (Collection Agency).

2003 Το Φεβρουάριο του 2003 η INFORM ΛΥΚΟΣ αυξάνει το ποσοστό συμμετοχής στην ΕΒΕ σε 85,89%, αναγνωρίζοντας τις σημαντικές δυνατότητες και προοπτικές ανάπτυξης της εταιρίας όχι μόνο στην αγορά της

Βορείου Ελλάδος αλλά και στις γειτονικές χώρες. Για 3η συνεχόμενη χρονιά η Inform Π. Λύκος ΑΕ κατατάσσεται στις 500 ταχύτερα αναπτυσσόμενες εταιρείες στην Ευρώπη, σύμφωνα με τον δείκτη 2003 Europe's 500, καταλαμβάνοντας μάλιστα την 17η θέση.

2004 Αποκτά επιπλέον ποσοστό 44% της INFORM LYKOS ROMANIA LTD αυξάνοντας έτσι τη συμμετοχή της στο 95%. Πωλεί το 51% της ΚΟΣΚΙΝΙΔΗΣ ΑΕΒΕ στον παλαιό κύριο μέτοχο της εταιρίας. Ανακοινώνεται η έναρξη εργασιών για την απορρόφηση της IPS.

2005 Την 30/6/2005 ολοκληρώνει τη συγχώνευση με απορρόφηση της IPS δια της καταχωρήσεως στο Μητρώο Ανωνύμων Εταιριών της υπ' αριθμ. Κ2-8689/30.06.05 εγκριτικής αποφάσεως του Υπουργείου Ανάπτυξης. Πωλεί το 43,31% της FINTRUST Α.Ε. προς την Mellon Collection Services στα πλαίσια της γενικότερης στρατηγικής της Inform Λύκος για περιορισμό των συμμετοχών αποκλειστικά σε εταιρείες που δραστηριοποιούνται γύρω από το κύριο αντικείμενό της. Αυξάνει επίσης τη συμμετοχή της στην LPS Α.Ε. στο 99,10% αγοράζοντας από την Εθνική Τράπεζα της Ελλάδος το 30% .

3.6.2 ΔΡΑΣΤΗΡΙΟΤΗΤΑ ΤΗΣ ΕΤΑΙΡΙΑΣ – ΤΟΥ ΟΜΙΛΟΥ

Ο Όμιλος Εταιριών Lykos Group παρέχει προηγμένες λύσεις και υπηρεσίες που καλύπτουν τις εξειδικευμένες ανάγκες στους τομείς των Γραφικών Τεχνών, της Πληροφορικής και της Επικοινωνίας. Παρέχονται υπηρεσίες και λύσεις για Εκτυπώσεις και Smart Printing, Μαζική Προσωποποίηση, Συσκευασίες και Προωθητικά Υλικά, Διαχείριση Καρτών, Διαχείριση Εφαρμογών, Επιχειρησιακή Συνέχεια και Εισπρακτικές Υπηρεσίες.

Οι εξειδικευμένες λύσεις και υπηρεσίες που ο Όμιλος προσφέρει, εφαρμόζονται στους ευρύτερους κλάδους της βιομηχανίας, του εμπορίου και των μεταφορών, καθώς και στο δημόσιο τομέα, τις εταιρίες παροχής υπηρεσιών και τις τηλεπικοινωνιακές υπηρεσίες.

3.6.2.1 Αντικείμενο Δραστηριότητας INFORM Π.ΛΥΚΟΣ Α.Ε.

Ο Όμιλος Inform Λύκος, αποτελείται από τέσσερις εταιρίες και έχει σαν στόχο την ανάπτυξη και υλοποίηση ολοκληρωμένων λύσεων διαχείρισης πληροφοριών στον ελληνικό και διεθνή χώρο. Πιο αναλυτικά, η Inform Λύκος δραστηριοποιείται στην αγορά της διαχείρισης και διακίνησης της πληροφορίας και κατατάσσεται μεταξύ των κορυφαίων επιχειρήσεων του κλάδου στην Ευρώπη. Δραστηριοποιείται στις αγορές συμβατικών και «έξυπνων» μηχανογραφικών εντύπων, εμπορικών εκτυπώσεων, προγραμμάτων loyalty, ηλεκτρονικής διαχείρισης λογαριασμών και εγγράφων, παραγωγής και προσωποποίησης καρτών διαφόρων τεχνολογιών, εκτυπώσεων ασφαλείας, εισιτηρίων, ετικετών, direct mailings, έκδοσης λογαριασμών και statements.

Ειδικότερα, τα σημαντικότερα προϊόντα και οι βασικοί τομείς που δραστηριοποιείται η Εταιρία έχουν ως εξής:

- ❑ Παραγωγή προϊόντων
- ❑ Προσφορά υπηρεσιών
- ❑ Προσφορά ολοκληρωμένων λύσεων

ΠΡΟΪΟΝΤΑ	ΥΠΗΡΕΣΙΕΣ	ΟΛΟΚΛΗΡΩΜΕΝΕΣ ΛΥΣΕΙΣ
Ύλη Γραφείου Φάκελοι Μηχανογραφικά Έντυπα Εισιτήρια Ετικέτες Κάρτες Εμπορικές Εκτυπώσεις Εκτυπώσεις Ασφαλείας	Data Entry & Forms Processing Data Management Fulfillment Ειδικές Υπηρεσίες Υπηρεσίες Call Center Υπηρεσίες Collection Electronic Bill Presentment & Payment	Direct Mail Billing & Statements Έργα Εισπράξεων/Πληρωμών Card Fulfillment Loyalty Programs Forms Management

Οι πληροφορίες οι οποίες παρέχονται στο παρόν υποκεφάλαιο δεν έχουν επηρεαστεί από έκτακτους παράγοντες.

3.6.2.2 Σημαντικές Συμβάσεις Εταιρίας

Δεν έχουν συναφθεί από την Εταιρία κατά τα δύο προηγούμενα έτη σημαντικές συμβάσεις που να εξέρχονται του συνήθους πλαισίου των επιχειρηματικών δραστηριοτήτων της. Περαιτέρω, δεν υπάρχουν διπλώματα ευρεσιτεχνίας και άδειες εκμετάλλευσης από τις οποίες είναι εξαρτημένη η Εταιρία.

Σχετικά με τις εμπορικές συμβάσεις παρατίθεται ο κατωτέρω πίνακας ο οποίος περιλαμβάνει σημαντικές υφιστάμενες συμβάσεις πελατών.

Ημερομηνία	Ονοματεπώνυμο Πελάτη	Αντικείμενο Σύμβασης
9/10/2003	ΕΘΝΙΚΗ ΑΝΩΝΥΜΟΣ ΕΤΑΙΡΕΙΑ ΔΙΟΙΚΗΣΕΩΣ ΚΑΙ ΟΡΓΑΝΩΣΕΩΣ	ΥΠΗΡΕΣΙΕΣ ΗΛΕΚΤΡΟΝΙΚΗΣ ΠΑΡΟΥΣΙΑΣΗΣ ΚΑΙ ΠΛΗΡΩΜΗΣ ΛΟΓΑΡΙΑΣΜΩΝ ΕΘΝΟΚΑΡΤΑΣ
20/4/2004	ΕΘΝΙΚΗ ΤΡΑΠΕΖΑ ΤΗΣ ΕΛΛΑΔΟΣ	ΕΚΤΥΠΩΣΗ ΕΝΗΜΕΡΩΤΙΚΩΝ ΔΕΛΤΙΩΝ
1/7/2004	CITIBANK	ΕΚΤΥΠΩΣΗ-ΕΚΔΟΣΗ ΚΑΙ ΕΜΦΑΚΕΛΩΣΗ ΤΩΝ STATEMENTS
22/12/2004	ΕΛΛΗΝΙΚΗ ΤΡΑΠΕΖΑ Α.Τ.Δ.	ΕΚΔΟΣΗ (ΚΑΤΑΣΚΕΥΗ-ΕΠΙΤΥΠΩΣΗ-ΕΜΦΑΚΕΛΩΣΗ-ΑΠΟΣΤΟΛΗ) STATEMENTS
1/1/2005	ΙΚΑ	ΕΚΤΥΠ.ΕΜΦΑΚ.& ΑΠΟΣΤΟΛΗ 10.000.000 ΑΠΟΣΠ.ΑΤΟΜ.ΛΟΓ.
1/1/2005	ΥΠΟΥΡΓΕΙΟ ΑΝΑΠΤΥΞΗΣ	ΠΡΟΜΗΘΕΙΑ 2.737.940.000 ΕΝΣΗΜΩΝ ΦΟΡΟΛΟΓΙΑΣ ΚΑΠΝΟΥ
1/1/2005	VODAFON	ΚΑΤΑΣΚΕΥΗ ΕΚΤΥΠΩΣΗ ΕΜΦΑΚΕΛΩΣΗ & ΑΠΟΣΤΟΛΗ ΕΝΤΥΠΩΝ ΛΟΓ/ΣΜΩΝ
1/2/2005	EFG EUROBANK	ΣΧΕΔΙΑΣΜΟΣ-ΕΚΤΥΠΩΣΗ ΕΜΦΑΚΕΛΩΣΗ STATEMENTS ΛΟΓ/ΣΜΩΝ ΔΑΝΕΙΩΝ & ΠΙΣΤ.ΚΑΡΤΩΝ
15/4/2005	ΕΜΠΟΡΙΚΗ ΤΡΑΠΕΖΑ	ΠΡΟΜΗΘΕΙΑ 18.600.000 ΦΥΛΛΑ ΜΗΧ.ΧΑΡΤΙ
22/4/2005	ΕΛΤΑ	ΚΑΤΑΣΚΕΥΗ ΜΑΚΕΤΩΝ ,ΠΑΡΑΓΩΓΗ ΣΤΑΘΕΡΩΝ , ΕΠΙΤΥΠΩΣΗ ΜΕΤΑΒΛΗΤΩΝ ΣΥΝΘΕΣΗ-ΒΙΒΛΙΟΔΕΣΙΑ ΣΕ ΜΠΛΟΚ ΚΑΙ ΠΑΡΑΔΟΣΗ ΣΤΟ ΚΕΝΤΡΟ ΔΙΑΛΟΓΗΣ ΑΤΤΙΚΗΣ
25/4/2005	ΥΠΟΥΡΓΕΙΟ ΑΝΑΠΤΥΞΗΣ	ΜΗΧΑΝΟΓΡΑΦΙΚΑ ΕΝΤΥΠΙΑ
27/5/2005	ΥΠΟΥΡΓΕΙΟ ΑΝΑΠΤΥΞΗΣ	ΠΡΟΜΗΘΕΙΑ 453.301.000 ΤΕΜΑΧΙΑ ΑΥΤΟΚΟΛΛΗΤΕΣ ΕΤΙΚΕΤΕΣ ΓΙΑ ΤΙΣ ΑΝΑΓΚΕΣ ΤΟΥ ΕΟΦ
15/6/2005	ΟΠΑΔ	ΕΚΤΕΛΕΣΗ ΕΚΤΥΠΩΤΙΚΩΝ ΚΑΙ ΒΙΒΛΙΟΔΕΤΙΚΩΝ ΕΡΓΑΣΙΩΝ
17/6/2005	ΟΠΑΠ Α.Ε.	ΠΡΟΜΗΘΕΙΑ 780.000.000 ΔΕΛΤΙΩΝ ΟΛΩΝ ΤΩΝ ΠΑΙΧΝΙΔΙΩΝ ΤΗΣ ΕΤΑΙΡΕΙΑΣ
23/6/2005	ΥΠΟΥΡΓΕΙΟ ΑΝΑΠΤΥΞΗΣ	ΠΡΟΜΗΘΕΙΑ 39.544.500 ΦΥΛΛΑ ΧΑΡΤΟΥ Α4 ΓΙΑ ΤΙΣ ΑΝΑΓΚΕΣ ΤΟΥ ΟΣΕ
1/7/2005	ΙΚΑ	ΕΡΓΑΣΙΕΣ ΕΚΤΥΠΩΣΗΣ,ΚΟΠΗΣ ΑΝΑΔΙΠΛΩΣΗ ΚΛΠ ΣΗΜΕΙΩΜΑΤΩΝ ΣΥΝΤΑΞΙΟΥΧΩΝ
1/7/2005	ΥΠΟΥΡΓΕΙΟ ΑΝΑΠΤΥΞΗΣ	ΠΡΟΜΗΘΕΙΑ ΘΥΡΙΔΩΤΩΝ ΦΑΚΕΛΩΝ ΥΠ.ΟΙΚΟΝΟΜΙΚΩΝ
24/10/2005	ALPHA BANK (ΤΜΗΜΑ ΠΡΟΜΗΘΕΙΩΝ)	ΠΡΟΜΗΘΕΙΑ ΤΗΣ ΤΡΑΠΕΖΑΣ ΜΕ ΕΝΤΥΠΟ ΣΥΓΚΕΚΡΙΜΕΝΗΣ ΜΟΡΦΗΣ
1/12/2005	ΥΠΟΥΡΓΕΙΟ ΜΕΤΑΦΟΡΩΝ & ΕΠΙΚΟΙΝΩΝΙΩΝ	ΠΡΟΜΗΘΕΙΑ - ΕΚΤΥΠΩΣΗ ΑΔΕΙΩΝ ΟΔΗΓΗΣΗΣ
20/12/2005	ΕΓΝΑΤΙΑ ΤΡΑΠΕΖΑ	ΕΠΙΣΗΜΑΝΣΗ ΠΡΟΣΩΠΟΠΟΙΗΣΗ ΚΩΔΙΚΟΠΟΙΗΣΗ ΤΩΝ ΠΙΣΤΩΤΙΚΩΝ ΚΑΡΤΩΝ ΚΑΙ ΤΩΝ ΕΝΤΥΠΩΝ ΚΑΙ ΠΑΡΑΔΟΣΗ ΤΟΥΣ ΣΤΗΝ ΕΡΓΟΔΟΤΡΙΑ
22/12/2005	VODAFON	ΠΡΟΜΗΘΕΙΑ CONNECTION BOXES CU
30/12/2005	ΥΠΟΥΡΓΕΙΟ ΑΝΑΠΤΥΞΗΣ	ΠΡΟΜΗΘΕΙΑ ΕΝΣΗΜΑ ΤΑΙΝΙΩΝ ΦΟΡΟΛΟΓΙΑΣ ΚΑΠΝΟΥ
30/12/2005	ΤΡΑΠΕΖΑ ΠΕΙΡΑΙΩΣ	ΕΚΔΟΣΗ ΤΩΝ ΛΟΓΑΡΙΑΣΜΩΝ ΤΩΝ ΠΕΛΑΤΩΝ

3.6.2.3 Κυριότερες Αγορές Δραστηριοποίησης

Ο Όμιλος έχει ουσιαστικά δύο επιχειρηματικούς τομείς δραστηριότητας, την εκτυπωτική αγορά και την αγορά ασφαλούς διαχείρισης δεδομένων, πληροφοριών και εφαρμογών που ενσωματώνουν προστιθέμενη αξία.

Η ανάλυση του Κύκλου Εργασιών του Ομίλου βάσει επιχειρηματικών τομέων αναλύεται ως ακολούθως:

Ανάλυση Πωλήσεων βάσει Επιχειρηματικών Τομέων (ποσά σε χιλ. €)	2002	2003	2004	Εννεάμηνο 2005
Εκτυπωτικά	33.161,47	35.693,55	41.699,02	32.325,06
Προϊόντα διαχείρισης δεδομένων /πληροφοριών & λοιπών υπηρεσιών	28.332,32	30.495,67	22.797,10	17.713,89
Λοιπά	12.518,47	13.474,34	12.867,37	3.373,57
Σύνολο	74.012,26	79.663,55	77.363,49	53.412,51

Πηγή στοιχείων 2002,2003,2004: Σημειώσεις Χρηματοοικονομικών καταστάσεων που συντάχθηκαν από την INFORM Π. ΛΥΚΟΣ ΑΕ για τους σκοπούς του παρόντος Εγγράφου και ελέγχθηκαν από τον Ορκωτό Ελεγκτή κ. Γεώργιο Π. Κασσιμάτη (Α.Μ./ Σ.Ο.Ε.Λ 10841), της ελεγκτικής εταιρίας ΕΥΡΩΕΛΕΓΚΤΙΚΗ Α.Ε.

Πηγή στοιχείων Εννεαμήνου: Σημειώσεις Χρηματοοικονομικών καταστάσεων που συντάχθηκαν από την INFORM Π. ΛΥΚΟΣ ΑΕ μη ελεγμένων από Ορκωτό Ελεγκτή-Λογιστή στοιχείων

Συνεκτιμώντας τους επιχειρηματικούς κινδύνους και το οικονομικό περιβάλλον της κάθε γεωγραφικής περιοχής στην οποία δραστηριοποιείται ο Όμιλος, η γεωγραφική κατάτμηση της δραστηριότητας του Ομίλου γίνεται στην εξής βάση: α) Ελλάδα, β) Ρουμανία.

Ανάλυση Πωλήσεων βάσει Γεωγραφικού Τομέα (ποσά σε χιλ. €)	2002	2003	2004	Εννεάμηνο 2005
Ελλάδα	65.516.377	64.409.162	54.521.167	32.564,76
Ρουμανία	8.495.879	15.254.389	22.842.324	20.847,75
Σύνολο	74.012.256	79.663.551	77.363.491	53.412,51

Πηγή στοιχείων 2002,2003,2004: Σημειώσεις Χρηματοοικονομικών καταστάσεων που συντάχθηκαν από την INFORM Π. ΛΥΚΟΣ ΑΕ για τους σκοπούς του παρόντος Εγγράφου και ελέγχθηκαν από τον Ορκωτό Ελεγκτή κ. Γεώργιο Π. Κασσιμάτη (Α.Μ./ Σ.Ο.Ε.Λ 10841), της ελεγκτικής εταιρίας ΕΥΡΩΕΛΕΓΚΤΙΚΗ Α.Ε.

Πηγή στοιχείων Εννεαμήνου: Σημειώσεις Χρηματοοικονομικών καταστάσεων που συντάχθηκαν από την INFORM Π. ΛΥΚΟΣ ΑΕ μη ελεγμένων από Ορκωτό Ελεγκτή-Λογιστή στοιχείων

Σημειώνεται ότι στα ανωτέρω μεγέθη έχει γίνει απαλοιφή των ενδο-ομιλικών συναλλαγών.

Οι πληροφορίες οι οποίες παρέχονται στο παρόν υποκεφάλαιο δεν έχουν επηρεαστεί από έκτακτους παράγοντες.

3.6.2.4 Ανταγωνιστική θέση της Εταιρίας

Η Εταιρία κατέχει ηγετική θέση στον κλάδο. Στον πίνακα που ακολουθεί παρουσιάζονται ο κύκλος εργασιών και τα κέρδη προ φόρων της χρήσης 2004 σε εταιρική βάση για τις σημαντικότερες εταιρίες του κλάδου έντυπης πληροφορικής.

	ΠΩΛΗΣΕΙΣ		ΚΕΡΔΗ προ Φόρων	
	2004	Δ%	2004	Δ%
ποσά σε εκατ. €	2004/2003		2004/2003	
ΕΝΤΥΠΗ ΠΛΗΡΟΦΟΡΙΚΗ-ΜΗΧΑΝΟΓΡΑΦΙΚΟ				
1 INFORM Π. ΛΥΚΟΣ	40,72	-6%	6,45	17%
2 ΜΑΤΣΟΥΚΗΣ	9,13	33%	0,91	-257%
3 ΚΑΡΥΔΑΚΗΣ ΓΡΑΦΙΚΕΣ ΤΕΧΝΕΣ	7,15	9%	0,90	-11%
4 ΓΚΡΕΚΗΣ ΕΝΤΥΠΕΣ ΥΠΗΡΕΣΙΕΣ	5,83	41%	0,31	276%
5 ΤΥΠΟΚΡΕΤΑ Γ. ΚΑΖΑΝΑΚΗΣ ΔΙΑΔΟΧΟΙ	5,22	2%	0,12	369%
6 ΠΑΠΑΔΟΠΟΥΛΟΣ ΟΛΟΚΛΗΡΩΜΕΝΗ ΕΝΤΥΠΗ ΕΠΙΚΟΙΝΩΝΙΑ	5,03	6%	0,28	-32%
7 ΕΒΕ	3,79	-14%	0,38	-6%
8 ΔΙΑΣΤΑΣΗ ΑΒΕΕ ΕΚΤΥΠΩΣΕΙΣ	3,37	-4%	-0,33	43%
9 ΓΡΑΦΟΤΥΠΙΚΗ	3,37	49%	0,76	500%
10 ΕΛΛΗΝΟΤΥΠΙΚΗ	2,26	10%	0,30	8%
11 ΓΡΑΦΟΤΥΠ	1,60	-8%	0,11	-66%
12 ΑΣΠΙΩΤΗ	0,94	5%	-0,07	-42%

Πηγή: ICAP Α.Ε.

3.6.2.5 Εκκρεμείς Δικαστικές Υποθέσεις

Η Εταιρία δηλώνει ότι οι εκκρεμείς δικαστικές υποθέσεις στις οποίες εμπλέκεται είναι οι ακόλουθες:

Αγωγές κατά της Εταιρίας

A/A	ΕΝΑΓΩΝ	ΑΙΤΟΥΜΕΝΟ ΠΟΣΟ (€)	ΕΞΕΛΙΞΗ ΑΓΩΓΗΣ	ΑΙΤΙΑ ΑΓΩΓΗΣ
1	ΣΤΥΛ. Σ. ΚΟΣΚΙΝΙΔΗΣ ΑΒΕΕ	26.104,00	ΔΙΚΑΣΙΜΟΣ 13/12/2006	ΕΜΠΟΡΙΚΗ ΔΙΑΦΟΡΑ
2	ΛΑΝ – ΝΕΤ ΑΕΒΕΤ	2.149.512,51	ΔΙΚΑΣΙΜΟΣ 01/11/2006	ΣΥΜΒΑΣΗ ΕΡΓΟΥ
3	ΝΙΚΟΛΑΟΣ ΝΤΑΝΟΣ	553.280,00	ΠΡΩΤΟΔΙΚΩΣ ΑΠΟΡΡΙΨΗ	ΕΡΓΑΤΙΚΗ ΔΙΑΦΟΡΑ
4	ΝΙΚΟΛΑΟΣ ΜΑΣΕΛΑΣ	1.056.697,26	ΠΡΩΤΟΔΙΚΩΣ ΑΠΟΡΡΙΨΗ	ΕΡΓΑΤΙΚΗ ΔΙΑΦΟΡΑ
5	ΚΩΝΣΤΑΝΤΙΝΟΣ ΝΤΖΑΦΕΡΗΣ	6.708,54	ΔΙΚΑΣΙΜΟΣ 29/06/2006	ΕΡΓΑΤΙΚΗ ΔΙΑΦΟΡΑ
6	ΣΟΦΙΑ ΠΑΠΑΜΙΧΑΛΗ	1.398,00	ΠΡΩΤΟΔΙΚΩΣ ΑΠΟΡΡΙΨΗ	ΑΣΤΙΚΗ ΔΙΑΦΟΡΑ

Αγωγές της Εταιρίας κατά Τρίτων

A/A	ΕΝΑΓΟΜΕΝΟΣ	ΑΙΤΟΥΜΕΝΟ ΠΟΣΟ (€)	ΕΞΕΛΙΞΗ ΑΓΩΓΗΣ	ΑΙΤΙΑ ΑΓΩΓΗΣ
1	ΣΤΥΛ. Σ. ΚΟΣΚΙΝΙΔΗΣ ΑΒΕΕ	3.190,05	ΔΙΚΑΣΙΜΟΣ 13/12/2006	ΕΜΠΟΡΙΚΗ ΔΙΑΦΟΡΑ
2	ΛΑΝ – ΝΕΤ ΑΕΒΕΤ	227.782,71	ΔΙΚΑΣΙΜΟΣ 01/11/2006	ΑΝΕΞΟΦΛΗΤΑ ΤΙΜΟΛΟΓΙΑ
3	ΙΡΙΟΤΙΚΙ ΑΕ	83.164,62	ΔΙΑΤΑΓΗ ΠΛΗΡΩΜΗΣ	ΑΝΕΞΟΦΛΗΤΑ ΤΙΜΟΛΟΓΙΑ
4	ΤΥΠΟΧΑΡΤΙΚΗ ΑΕΕ	8.212,82	ΔΙΑΤΑΓΗ ΠΛΗΡΩΜΗΣ	ΣΥΜΒΑΣΗ ΕΡΓΟΥ
5	ORANGE TELECOM INT'L ΑΕ	6.749,60	ΔΙΑΤΑΓΗ ΠΛΗΡΩΜΗΣ	ΣΥΜΒΑΣΗ ΕΡΓΟΥ
6	ΝΑ ΑΘΗΝΩΝ-ΠΕΙΡΑΙΩΣ	3.606,38	ΕΚΚΡΕΜΕΙ ΔΙΚΑΣΙΜΟΣ	ΣΥΜΒΑΣΗ ΕΡΓΟΥ

Σύμφωνα με την από 27/3/2006 επιστολή του Νομικού Συμβούλου της Εταιρίας, κ. Ηλία Καράντζαλη, εκτιμάται ότι δεν υφίστανται δικαστικές ή διαιτητικές διαδικασίες που είχαν προσφάτως ή μπορούν να έχουν σημαντικές επιπτώσεις στη χρηματοοικονομική κατάσταση ή στην κερδοφορία του Ομίλου.

3.6.3 ΠΑΓΙΑ ΠΕΡΙΟΥΣΙΑΚΑ ΣΤΟΙΧΕΙΑ – ΕΓΚΑΤΑΣΤΑΣΕΙΣ ΤΟΥ ΟΜΙΛΟΥ

3.6.3.1 Γήπεδα – Κτιριακές Εγκαταστάσεις του Ομίλου

Η Εταιρία είναι ιδιοκτήτρια των παρακάτω ακινήτων που παρουσιάζονται παρακάτω:

- ❑ Γήπεδο στο Δήμο Κορωπίου , στο 5^ο χιλ. της Λ. Βάρης-Κορωπίου, συνολικής εκτάσεως 30.752,39 τ.μ. και αξίας κτήσης, μετά της αναπροσαρμογής βάσει των διατάξεων του ν.3229/2004, € 7.302.360,29.
- ❑ Κτιριακές εγκαταστάσεις που βρίσκονται στο ανωτέρω γήπεδο συνολικής επιφάνειας 10.499 τ.μ. και συνολικής αναπόσβεστης αξίας μετά και της αναπροσαρμογής βάσει των διατάξεων του ν.3229/2004, € 4.522.502,55 την 30/9/2005.
- ❑ Γήπεδο στην θέση Ραφανά Κορωπίου συνολικής εκτάσεως 19.265,50 τ.μ. και συνολικής αξίας κτήσης, μετά της αναπροσαρμογής βάσει των διατάξεων του ν.3229/2004, € 850.000,00.
- ❑ Κτιριακές εγκαταστάσεις που βρίσκονται στο ανωτέρω γήπεδο συνολικής επιφάνειας 4.933,22 τ.μ. και συνολικής αναπόσβεστης αξίας € 270.604,20 την 30/9/2005.
- ❑ Γήπεδο στο Δήμο Κορωπίου, στο 7^ο χιλ. της Λ. Βάρης-Κορωπίου, συνολικής εκτάσεως 13.306,19 τ.μ. και αξία κτήσης, μετά της αναπροσαρμογής βάσει των διατάξεων του ν. 3229/2004, € 5.275.000,00
- ❑ Κτιριακές εγκαταστάσεις που βρίσκονται στο ανωτέρω γήπεδο συνολικής επιφάνειας 4.859,87 τ.μ. και συνολικής αναπόσβεστης αξίας € 1.668.297,71 την 30/9/2005.
- ❑ Γήπεδο στο Δήμο Κορωπίου στη θέση Λαμπρικά , συνολικής εκτάσεως 1.682 τ.μ. και αξία κτήσης, μετά της αναπροσαρμογής βάσει των διατάξεων του ν. 3229/2004, € 847.639,72.

Η Εταιρεία μισθώνει :

- ❑ Αποθηκευτικό χώρο στην Παιανία, έκτασης 1.680,00 τ.μ. που χρησιμοποιείται ως αποθήκη υλικών και προϊόντων. Η διάρκεια της μίσθωσης ορίστηκε για το χρονικό διάστημα 01/12/2005 έως 01/12/2006. Το μηνιαίο μίσθωμα ορίστηκε σε € 7.888,48 πλέον του αναλογούντος χαρτοσήμου (3,6%).

Οι λοιπές εταιρίες του Ομίλου είναι ιδιοκτήτριες των παρακάτω ακινήτων που παρουσιάζονται παρακάτω:

COMPAPER CONVERTING S.A.

- ❑ Γήπεδο στην Κωσταντζα εκτάσεως 1.080 τ.μ. και αξία κτήσης 3.482,00 ευρώ
- ❑ Κτήριο στην Κωσταντζα συνολικής επιφάνειας 1.759 τ.μ. , αξία κτήσης 48.378,00 ευρώ και συνολικής αναπόσβεστης αξίας την 31/12/2005 43.461,00 ευρώ .

ΕΚΤΥΠΩΤΙΚΗ ΒΟΡΕΙΟΥ ΕΛΛΑΔΟΣ Α.Ε.

- ❑ Γήπεδο στο Δήμο Εχεδώρου -Δημοτικό Διαμέρισμα Σίνδου Νομός Θεσ/νίκης, εκτάσεως 2.425 τ.μ. και αξίας κτήσεως 18.127,85 € και σημερινής αξίας μετά τις αναπροσαρμογές του Ν.2065, 69.976,74 €.
- ❑ Γήπεδο 1.512 τμ, στον ίδιο Δήμο αξίας κτήσεως 29.285,99 € και σημερινής αξίας μετά τις αναπροσαρμογές του Ν.2065, 44.587,92 €.
- ❑ Κτιριακές εγκαταστάσεις 2.767 τ.μ. αναπόσβεστης αξίας την 30.9.2005 1.032.835,00 €.

INFORM LYKOS S.A.

- ❑ Γήπεδο στο Βουκουρέστι, περιοχή Otopeni, συνολικής εκτάσεως 82.331 τ.μ. και αξία κτήσης 973.090,00 ευρώ.

Περαιτέρω η εταιρεία INFORM LYKOS S.A. μισθώνει:

- ❑ Στο Βουκουρέστι , περιοχή Otopeni, κτήριο επιφάνειας 1.086τ.μ. Η διάρκεια της μίσθωσης ορίστηκε για το χρονικό διάστημα 15/6/2002 έως 31/12/2006 και το μηνιαίο μίσθωμα ορίστηκε σε 6.352,40 ευρώ.
- ❑ Στο Βουκουρέστι , περιοχή Afumati , κτήριο επιφάνειας 2.336 τ.μ. Η διάρκεια της μίσθωσης ορίστηκε για το χρονικό διάστημα 1/12/2004 έως 31/12/2006 και το μηνιαίο μίσθωμα ορίστηκε σε 10.780,00 ευρώ.
- ❑ Στο Βουκουρέστι στην οδό Timisoara , κτήριο επιφάνειας 2.859 τ.μ. Η διάρκεια της μίσθωσης ορίστηκε για το χρονικό διάστημα 9/12/2005 έως 9/12/2006 και το μηνιαίο μίσθωμα ορίστηκε σε 21.499,68 ευρώ.

3.6.3.2 Εξοπλισμός του Ομίλου

Ο μηχανολογικός εξοπλισμός περιλαμβάνει κυρίως εκτυπωτικά μηχανήματα, εκτύπωσης, εμφακέλωσης και λοιπά βοηθητικά μηχανήματα υποστήριξης.

Ο κυριότερος μηχανολογικός εξοπλισμός των εταιριών του Ομίλου βάσει Αξίας Κτήσης (άνω του 1 εκατ. €) παρατίθεται κατωτέρω:

Περιγραφή (ποσά σε χιλ. €)	Έτος Κτήσης	Αξία Κτήσης	Αναπόσβεστη Αξία* 30/9/2005
SPECIAL SECURITY PRINTING MACHINE 1/2	2002	2.000,00	1.720,00
SCITEX PRINTING SYSTEM	2003	1.962,45	1.619,22
KODAK VERSAM. VX5000 4/2 BCP PRINT. SYSTEM,SCITEX2	2004	1.811,81	1.691,02
ΜΗΧΑΝΗ GIEBELER 3	2001	1.287,58	836,93

*Σημειώνεται ότι η αναπόσβεστη αξία που παρατίθεται είναι βάσει του ΕΓΛΣ.

Πηγή: Επεξεργασία από την εταιρία INFORM Π.ΛΥΚΟΣ Α.Ε. μη ελεγμένων από Ορκωτό Ελεγκτή-Λογιστή στοιχείων

Δεν υπάρχει περιβαλλοντική πτυχή που θα μπορούσε να επηρεάσει την χρήση αυτών των ενσώματων ακινητοποιήσεων.

Δεν υφίστανται συμβάσεις χρηματοδοτικών μισθώσεων επί των παγίων περιουσιακών στοιχείων της Εταιρίας.

Η Εταιρία δηλώνει ότι δεν υπάρχει περιβαλλοντική πτυχή που θα μπορούσε να επηρεάσει την χρήση των ενσώματων ακινητοποιήσεων της.

3.6.3.3 Επενδύσεις του Ομίλου

Επενδύσεις 2002-2004

Οι επενδύσεις των εταιριών του Ομίλου INFORM Π.ΛΥΚΟΣ Α.Ε. για την περίοδο 2002-2004 είχαν ως εξής:

(ποσά σε ,000 Ευρώ)		2002	2003	2004
ΛΟΙΠΑ ΕΞΟΔΑ ΑΝΑΔΙΟΡΓΑΝΩΣΗΣ	INFORM Π. ΛΥΚΟΣ Α.Ε	353	366	452
	ΣΤ.ΚΟΣΚΙΝΙΔΗΣ Α.Β.Ε.Ε.	78	3	0
	ΕΚΤΥΠΩΤΙΚΗ Β.Ε. Α.Ε.	7	6	10
	IPS Α.Ε.	1.147	220	137
	FINTRUST Α.Ε.	113	227	15
	LYKOS PAPERLESS SOLUTIONS Α.Ε	424	37	140
	INFORM LYKOS (ROMANIA) Ltd	8	31	106
		2.130	890	860
ΓΗΠΕΔΑ - ΟΙΚΟΠΕΔΑ	INFORM Π. ΛΥΚΟΣ Α.Ε	0	73	0
	ΣΤ.ΚΟΣΚΙΝΙΔΗΣ Α.Β.Ε.Ε.	0	0	0
	INFORM LYKOS (ROMANIA) Ltd	0	116	857
	ΕΚΤΥΠΩΤΙΚΗ Β.Ε. Α.Ε.	0	0	0
		0	189	857
ΚΤΙΡΙΑ & ΤΕΧΝΙΚΑ ΕΡΓΑ	INFORM Π. ΛΥΚΟΣ Α.Ε	147	94	75
	ΣΤ.ΚΟΣΚΙΝΙΔΗΣ Α.Β.Ε.Ε.	28	0	0
	ΕΚΤΥΠΩΤΙΚΗ Β.Ε. Α.Ε.	140	33	0
	IPS Α.Ε.	5	15	5
	FINTRUST Α.Ε.	0	4	0
	INFORM LYKOS (ROMANIA) Ltd	33	0	4
		353	146	84
ΜΗΧΑΝΗΜΑΤΑ ΤΕΧΝΙΚΕΣ ΕΓΚ/ΣΕΙΣ	INFORM Π. ΛΥΚΟΣ Α.Ε	4.767	2.943	2.911
	ΣΤ.ΚΟΣΚΙΝΙΔΗΣ Α.Β.Ε.Ε.	404	606	0
	ΕΚΤΥΠΩΤΙΚΗ Β.Ε. Α.Ε.	78	1	30
	IPS Α.Ε.	128	1.039	592
	INFORM LYKOS (ROMANIA) Ltd	1.836	4	1.749
		7.213	4.593	5.282
ΜΕΤΑΦΟΡΙΚΑ ΜΕΣΑ	INFORM Π. ΛΥΚΟΣ Α.Ε	100	9	0
	ΣΤ.ΚΟΣΚΙΝΙΔΗΣ Α.Β.Ε.Ε.	71	1	0
	ΕΚΤΥΠΩΤΙΚΗ Β.Ε. Α.Ε.	0	0,2	0
	IPS Α.Ε.	0	0	0
	INFORM LYKOS (ROMANIA) Ltd	67	139	37
		238	149	37
ΕΠΙΠΛΑ & ΛΟΙΠΟΣ ΕΞΟΠΛΙΣΜΟΣ	INFORM Π. ΛΥΚΟΣ Α.Ε	228	150	122
	ΣΤ.ΚΟΣΚΙΝΙΔΗΣ Α.Β.Ε.Ε.	51	19	0
	ΕΚΤΥΠΩΤΙΚΗ Β.Ε. Α.Ε.	61	18	13
	IPS Α.Ε.	254	22	20
	INFORM LYKOS (ROMANIA) Ltd	19	9	22
	FINTRUST Α.Ε.	70	117	55
	LYKOS PAPERLESS SOLUTIONS Α.Ε	10	16	128
		693	351	360
ΣΥΝΟΛΑ	INFORM Π. ΛΥΚΟΣ Α.Ε	5.595	3.635	3.560
	ΣΤ.ΚΟΣΚΙΝΙΔΗΣ Α.Β.Ε.Ε.	632	629	0
	ΕΚΤΥΠΩΤΙΚΗ Β.Ε. Α.Ε.	286	58,2	53
	IPS Α.Ε.	1.534	1.296	754
	INFORM LYKOS (ROMANIA) Ltd*	1.963	299	2.774
	FINTRUST Α.Ε.	183	348	70
	LYKOS PAPERLESS SOLUTIONS Α.Ε.	434	53	268
		10.627	6.318	7.479

* Μέσω της 100% θυγατρικής εταιρίας , Terrane Ltd.

Πηγή: Επεξεργασία από την εταιρία INFORM Π.ΛΥΚΟΣ Α.Ε. μη ελεγμένων από Ορκωτό Ελεγκτή-Λογιστή στοιχείων

Επενδύσεις 2005-2006

Κατωτέρω περιγράφονται οι κυριότερες επενδύσεις (άνω των 100 χιλ. €) που έλαβαν χώρα στη χρήση 2005 και στις αρχές του 2006. Σημειώνεται ότι οι εν λόγω επενδύσεις αφορούν αποκλειστικά σε μηχανολογικό εξοπλισμό.

ΠΕΡΙΓΡΑΦΗ ΠΑΓΙΟΥ ποσά σε χιλ. €	ΗΜ/ΝΙΑ ΚΤΗΣΗΣ	ΑΞΙΑ ΚΤΗΣΗΣ
LICENTA SAP 95 UTILIZATORI +IMPLEMENTARE	Ιουλ-05	543,00
MASINA PENTRU IMPLICUIT KERN 35	Σεπ-05	381,02
XEROX DOCUPRINT 2000-180EPS	Μαρ-05	234,97
COPIATOR XEROX DP 180 B PT, REP	Ιαν-05	150,12
BOBINATOR TRLA	Ιουλ-05	137,60
MASINA DE PLIAT HARTIE CORESPON	Απρ-05	120,27
MASINA DE TIPARIT CU HARTIE SUL	Απρ-05	118,94

Πηγή: Επεξεργασία από την εταιρία INFORM Π.ΛΥΚΟΣ Α.Ε. μη ελεγμένων από Ορκωτό Ελεγκτή-Λογιστή στοιχείων

Η κυριότερη επένδυση που είναι στο στάδιο υλοποίησης είναι το Εργοστάσιο και το κτίριο γραφείων στη Ρουμανία και συγκεκριμένα στην περιοχή ΟΤΟΡΕΝΙ στο Βουκουρέστι, σε ιδιόκτητο οικοπέδο 85 στρεμμάτων με εμβαδόν 12.500 τ.μ., το οποίο βρίσκεται στον περιφερειακό δρόμο του Βουκουρεστίου και απέχει 10 λεπτά από το αεροδρόμιο. Το ύψος επένδυσης ανέρχεται σε 10 εκ. Ευρώ (συμπεριλαμβανομένου του τιμήματος για την αγορά του οικοπέδου). Η έναρξη επένδυσης έλαβε χώρα το 2005 ενώ η ολοκλήρωση της αναμένεται εντός του 2006. Η χρηματοδότηση για την αγορά του οικοπέδου έγινε από ίδια κεφάλαια της INFORM LYKOS SA ενώ η χρηματοδότηση του κτηρίου έγινε με σύναψη δανεισμού της INFORM LYKOS SA από την ALPHA BANK ROMANIA.

Σημειώνεται ότι δεν υπάρχουν άλλες επενδύσεις που πρόκειται να πραγματοποιηθούν στο μέλλον και για τις οποίες τα διοικητικά όργανα έχουν ήδη λάβει ισχυρές δεσμεύσεις.

3.6.3.4 Εγγυήσεις- Εμπράγματα Ασφάλειες των εταιριών του Ομίλου

Στον πίνακα που ακολουθεί παρουσιάζεται η ανάλυση των εγγυητικών επιστολών του Ομίλου που ήταν σε ισχύ στις 31/12/2004 και στις 30.09.2005:

ΔΟΘΕΙΣΕΣ ΕΓΓΥΗΣΕΙΣ (σε χιλ. €)	31.12.2004	30.09.2005
Εγγυητικές Επιστολές προς πελάτες για καλή εκτέλεση συμβάσεων	1.871,78	2.176,48
Εγγυητικές Επιστολές προς πελάτες για συμμετοχές σε διαγωνισμούς	642,24	605,8961
Εγγυητικές Επιστολές προς πελάτες για είσπραξη προκαταβολών	3.129,82	2.080,56
Σύνολο	5.643,84	4.862,94

Πηγή στοιχείων 2004: Σημειώσεις Χρηματοοικονομικών καταστάσεων που συντάχθηκαν από την INFORM Π. ΛΥΚΟΣ ΑΕ για τους σκοπούς του παρόντος Εγγράφου και ελέγχθηκαν από τον Ορκωτό Ελεγκτή κ. Γεώργιο Π. Κασιμάτη (Α.Μ./ Σ.Ο.Ε.Λ 10841), της ελεγκτικής εταιρίας ΕΥΡΩΕΛΕΓΚΤΙΚΗ Α.Ε.

Πηγή στοιχείων Εννεαμήνου: Επεξεργασία από την εταιρία INFORM Π.ΛΥΚΟΣ Α.Ε. μη ελεγμένων από Ορκωτό Ελεγκτή-Λογιστή στοιχείων

Επί των ακινήτων της εταιρείας δεν υπάρχουν εμπράγματα βάρη.

3.6.3.5 Ασφαλιστήρια Συμβόλαια των εταιριών του Ομίλου

Σύμφωνα με τα πιο πρόσφατα ασφαλιστήρια συμβόλαια (1/4/2005 - 31/3/2006), οι εταιρίες του Ομίλου έχουν ασφαλίσει τα πάγιά τους ως ακολούθως:

ΑΝΤΙΚΕΙΜΕΝΑ ΑΣΦΑΛΙΣΗΣ	ΑΣΦΑΛΙΖΟΜΕΝΑ ΚΕΦΑΛΑΙΑ
ποσά σε χιλ. €	
Κτίρια, Ηλεκτρομηχανολογικός Εξοπλισμός αυτών & Κλιματισμός	10.815,00
Έπιπλα, Σκεύη & Εξοπλισμός Αιθουσών Συνεδριάσεως	1.991,40
Μηχανήματα Παραγωγής	19.000,00
Αποθέματα	8.400,00
Λοιπά	88,10
Σύνολο	40.294,50

Πηγή: Επεξεργασία από την εταιρία INFORM Π.ΛΥΚΟΣ Α.Ε. μη ελεγμένων από Ορκωτό Ελεγκτή-Λογιστή στοιχείων

Οι κίνδυνοι τους οποίους καλύπτουν τα ασφαλιστήρια αυτά συμβόλαια συμπεριλαμβάνουν πυρκαγιά, κεραυνό, έκρηξη, πυρκαγιά δάσους, στάσεις, απεργίες, κακόβουλες πράξεις, διαβροχή από καιρικά φαινόμενα ή από διαρροή, υπερχείλιση δεξαμενών-εγκαταστάσεων κλπ, χιόνι, έκρηξη, πρόσκρουση οχήματος-αεροσκάφους, σεισμό, βραχυκύκλωμα, κλοπή & ζημιές κλέπτου, αστική ευθύνη έναντι ιδιοκτητών και γειτόνων εκ φωτιάς, τρομοκρατικές ενέργειες, αποκομιδή ερειπίων, έξοδα μηχανικών και αδειών κ.α.

Σημειώνεται ότι σύμφωνα με τα υφιστάμενα συμβόλαια ασφάλισης, σε περίπτωση σεισμού, πυρκαγιάς, καθίζησης το ποσοστό αποζημίωσης των ασφαλιζόμενων κεφαλαίων ανέρχεται σε 60%.

3.6.4 ΟΡΓΑΝΩΤΙΚΗ ΔΙΑΘΡΩΣΗ ΟΜΙΛΟΥ ΕΤΑΙΡΙΩΝ INFORM Π.ΛΥΚΟΣ Α.Ε.

Ο Όμιλος εταιριών της INFORM ΛΥΚΟΣ Λύκος αποτελεί έναν ταχύτατα αναπτυσσόμενο Όμιλο που κατατάσσεται μεταξύ των πρωτοπόρων, που διαμορφώνουν την εκτυπωτική αγορά, αλλά και την αγορά διαχείρισης και διακίνησης δεδομένων. Προσφέρει στην ελληνική αγορά υπηρεσίες και λύσεις, που στηρίζονται σε πλατφόρμες προηγμένης τεχνολογίας και αποβλέπουν στην αύξηση της ανταγωνιστικότητας.

Η Εκδότρια INFORM Π.ΛΥΚΟΣ Α.Ε. είναι η μητρική εταιρία του Ομίλου και συμμετέχει, άμεσα ή έμμεσα, στις παρακάτω εταιρίες:

Επωνυμία	Έδρα	Ποσοστό άμεσης συμμετοχής	Ποσοστό έμμεσης συμμετοχής
ΕΚΤΥΠΩΤΙΚΗ ΒΟΡΕΙΟΥ ΕΛΛΑΔΟΣ Α.Ε.	ΒΙ.ΠΕ. ΣΙΝΔΟΥ ΘΕΣ/ΝΙΚΗ	85,90%	-
TERRANE LTD	ΚΥΠΡΟΣ	100,00%	-
INFORM LYKOS (ROMANIA) LTD	ΚΥΠΡΟΣ	-	95% μέσω της TERRANE LTD
INFORM LYKOS S.A.	ROMANIA	-	99,997% μέσω της INFORM LYKOS (ROMANIA) LTD
COMPAPER CONVERTING	ROMANIA	-	97,44% μέσω της INFORM LYKOS (ROMANIA) LTD
LYKOS PAPERLESS SOLUTION A.E.	ΚΟΡΩΠΙ	99,1% Αγορά από την ΕΤΕ το 30% (28/07/05 – 3.017.140 μετοχές)	-
FINTRUST A.E.	ΚΑΛΛΙΘΕΑ	17,69%	-

Πηγή: Επεξεργασία από την εταιρία INFORM Π.ΛΥΚΟΣ Α.Ε. μη ελεγμένων από Ορκωτό Ελεγκτή-Λογιστή στοιχείων

Η Εταιρία πώλησε στις 13 Μαΐου 2005 το 43% της θυγατρικής της FINTRUST ΑΕ και το ποσοστό συμμετοχής της στη εταιρία αυτή διαμορφώθηκε από 61% σε 18% με αποτέλεσμα η ως άνω συμμετοχή να εξαιρεθεί της ενοποίησης και να ταξινομηθεί ως μη κυκλοφοριακό περιουσιακό στοιχείο κρατούμενο προς πώληση.

Η εταιρία αύξησε το ποσοστό της στην εταιρία LYKOS PAPERLESS SOLUTION A.E. σε 99,10% , αγοράζοντας το ποσοστό της ΕΘΝΙΚΗΣ ΤΡΑΠΕΖΑΣ ΤΗΣ ΕΛΛΑΔΟΣ το οποίο αντιστοιχούσε σε 3.017.140 μετοχές ήτοι 30% του μετοχικού της κεφαλαίου.

Τα ποσοστά δικαιωμάτων ψήφου δε διαφέρουν από τα προαναφερόμενα ποσοστά του κεφαλαίου με τα οποία συμμετέχει η Εταιρία σε αυτές.

Οι μεταβολές στα ποσοστά συμμετοχής εταιριών της INFORM Π.ΛΥΚΟΣ παρατίθενται στον παρακάτω πίνακα για την περίοδο 2002-2004 και την 30/9/2005:

	2002	2003	2004	30/9/2005
Inform Lykos (Romania) Ltd*	51,00%	51,00%	95,00%	95,00%
Inform Processing Services A.E.	50,95%	50,95%	50,95%	-
Fintrust A.E.	61,00%	61,00%	61,00%	17,69%
Lykos Paperless Solutions A.E.	69,10%	69,10%	69,10%	99,10%
Εκτυπωτική Βορείου Ελλάδος Α.Ε.	74,64%	85,89%	85,89%	85,89%
Στυλ. Κοσκινίδης Α.Β.Ε.Ε.	51,00%	51,00%	-	-

* Μέσω της 100% θυγατρικής εταιρίας, Terrane Ltd.

Πηγή: Επεξεργασία από την εταιρία INFORM Π.ΛΥΚΟΣ Α.Ε. μη ελεγμένων από Ορκωτό Ελεγκτή-Λογιστή στοιχείων

Σημειώνεται ότι η ενοποίηση των ανωτέρω εταιριών με τη μητρική INFORM Π.ΛΥΚΟΣ Α.Ε. έγινε με την αρχή της ολικής ενοποίησης, με εξαίρεση την Εταιρία Fintrust Α.Ε. για τη χρήση 2005 οπότε και δεν ενοποιήθηκε. Σημειώνεται επίσης ότι, για τις ενοποιούμενες εταιρίες, συντάσσονταν για τους σκοπούς της ενοποίησης οικονομικές καταστάσεις σύμφωνα με το ΕΓΛΣ ενώ από 1.1.2005 θα συντάσσονται σύμφωνα με τα ΔΛΠ/ΔΠΧΠ.

Στο διάγραμμα που ακολουθεί παρουσιάζεται η απεικόνιση του Ομίλου των εταιριών της INFORM Π.ΛΥΚΟΣ Α.Ε., σύμφωνα με τα ποσοστά συμμετοχής την 30/9/2005.

LYKOS GROUP

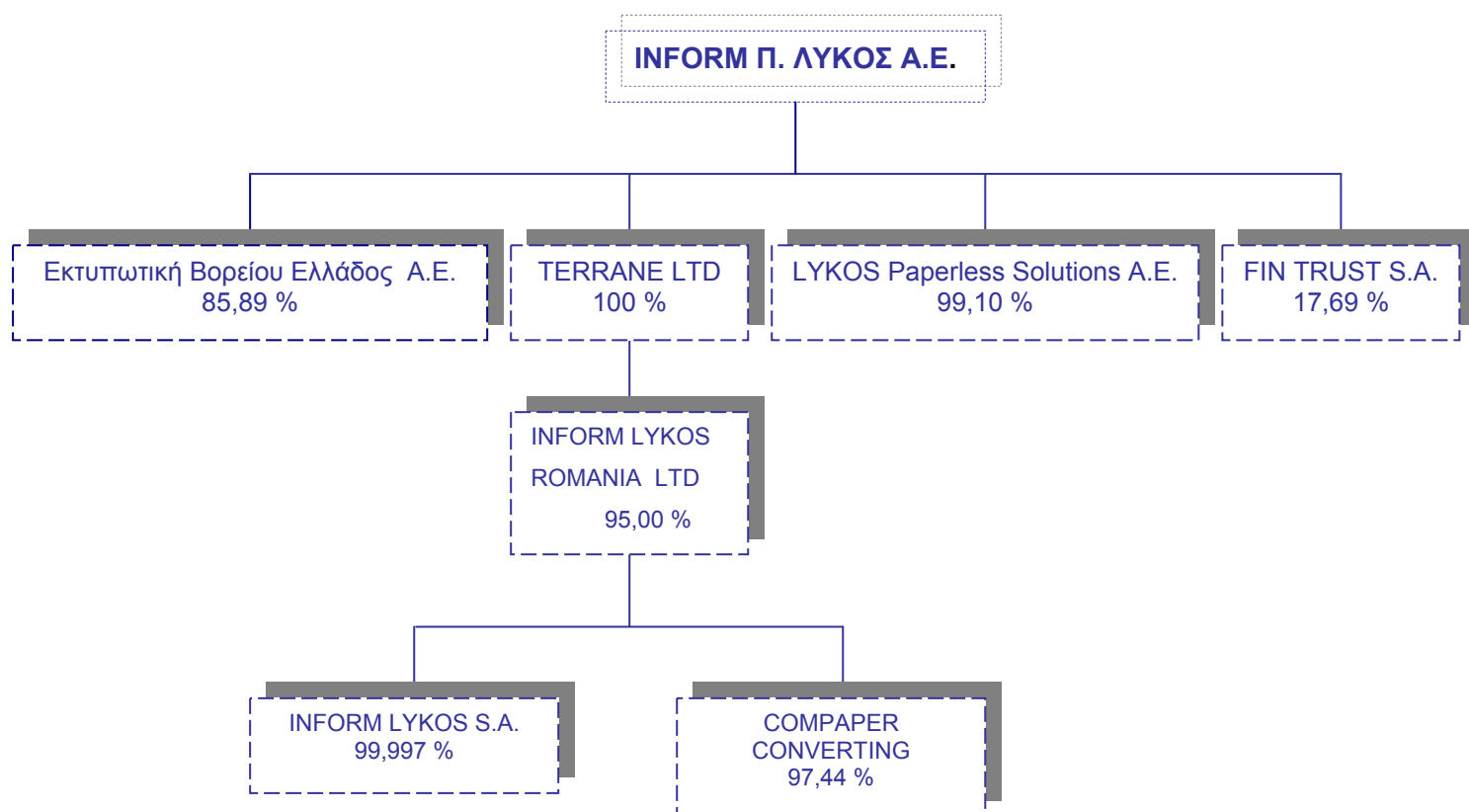

Σημειώνεται ότι στις 31/12/2004 η εταιρία FINTRUST A.E. ήταν θυγατρική της INFORM Π.ΛΥΚΟΣ Α.Ε. καθώς κατείχε το 61% των μετοχών της. Όμως μετά την πώληση ποσοστού 43% των μετοχών μέσα στο 2005, το ποσοστό συμμετοχής της INFORM Π.ΛΥΚΟΣ Α.Ε. μειώθηκε σε 18% με αποτέλεσμα η εταιρία να μη θεωρείται πλέον θυγατρική της.

Επισημαίνεται ότι μεταξύ των εταιριών του Ομίλου δεν εκκρεμούν χρέη από ή προς τη μητρική ενώ τα μερίσματα που δόθηκαν από τις θυγατρικές προς τη μητρική για τις χρήσεις 2004 και 2005 έχουν ως ακολούθως:

ποσά σε χιλ. €	2004	2005
Στυλ. Κοσκινίδης Α.Β.Ε.Ε.	206,86	-
Inform Processing Services Α.Ε.	229,85	-
Εκτυπωτική Βορείου Ελλάδος Α.Ε.	196,02	160,38
TERRANE LTD *		750,00
Σύνολο	632,73	910,38

* Πρόβλεψη εσόδου

Πηγή: Επεξεργασία από την εταιρία INFORM Π.ΛΥΚΟΣ Α.Ε. μη ελεγμένων από Ορκωτό Ελεγκτή-Λογιστή στοιχείων

3.6.5 ΠΛΗΡΟΦΟΡΙΕΣ ΓΙΑ ΤΙΣ ΣΥΜΜΕΤΟΧΕΣ

Ακολουθεί συνοπτική παρουσίαση των εταιριών στις οποίες συμμετέχει η INFORM Π.ΛΥΚΟΣ Α.Ε..

3.6.5.1 ΕΚΤΥΠΩΤΙΚΗ ΒΟΡΕΙΟΥ ΕΛΛΑΔΟΣ Α.Ε.

Η εταιρία με την επωνυμία ΕΚΤΥΠΩΤΙΚΗ ΒΟΡΕΙΟΥ ΕΛΛΑΔΟΣ ΑΝΩΝΥΜΟΣ ΒΙΟΜΗΧΑΝΙΚΗ ΕΤΑΙΡΙΑ ΠΑΡΑΓΩΓΗΣ ΕΝΤΥΠΩΝ ΚΑΙ ΔΙΑΧΕΙΡΙΣΗΣ ΠΛΗΡΟΦΟΡΙΩΝ με δ.τ. «ΕΚΤΥΠΩΤΙΚΗ ΒΟΡΕΙΟΥ ΕΛΛΑΔΟΣ Α.Ε.» ιδρύθηκε την 11.11.1998 (ΦΕΚ τεύχος ΑΕ και ΕΠΕ υπ' αριθμ. 8995/23-11-1998) και προήλθε από μετατροπή της νομικής μορφής της Εταιρίας ΕΚΤΥΠΩΤΙΚΗ ΒΟΡΕΙΟΥ ΕΛΛΑΔΟΣ ΕΠΕ η οποία είχε ιδρυθεί το 1980. Έδρα της εταιρίας είναι η Βιομηχανική περιοχή Σίνδου, Θεσ/νίκης, Β. Φάση, Οτ 43, ΤΚ 57022.

Ο κύριος όγκος των εργασιών της εταιρίας είναι ειδικές παραγγελίες των πελατών της για την κατασκευή εντύπων χρησιμοποιούμενα από αυτές. Στους πελάτες της εταιρίας περιλαμβάνονται τόσο ιδιωτικές εταιρίες όσο και ΝΠΔΔ.

Μέτοχοι - Διοίκηση

Η μετοχική σύνθεση της εταιρίας την 31/12/2004 είχε διαμορφωθεί ως εξής:

ΜΕΤΟΧΟΣ	Μετοχές	Ποσοστό %
INFORM Π. ΛΥΚΟΣ Α.Ε.	1.781.989	85,89%
Κωνσταντινίδης Κων/νος	188.830	9,10%
Singular A.E.	20.789	1,00%
Τράπεζα Πειραιώς	83.108	4,01%
ΣΥΝΟΛΟ	2.074.716	100,00%

Το Διοικητικό Συμβούλιο της Εταιρίας, σύμφωνα με το άρθρο 6 του καταστατικού της, αποτελείται από 3 μέλη τουλάχιστον, έως 9 μέλη το ανώτερο όριο. Η σύνθεσή του παρόντος σύμφωνα με το από 15/06/2005 Πρακτικό συγκρότησης του νέου Δ.Σ. είναι η ακόλουθη:

ΟΝΟΜΑΤΕΠΩΝΥΜΟ	ΘΕΣΗ
Νικόλαος Λύκος του Παναγιώτη	Πρόεδρος
Κων/νος Κωνσταντινίδης του Δημητρίου	Αντιπρόεδρος & Διευθύνων Σύμβουλος
Γεώργιος Τριανταφυλλίδης του Ιωάννου	Μέλος
Παύλος Τρυποσκιάδης του Κων/νου	Μέλος
Μανιάς Σπυρίδων του Πάνου	Μέλος

Οικονομικές καταστάσεις της Εκτυπωτικής Β.Ε. Α.Ε.

Παρακάτω παρατίθενται τα στοιχεία Ισολογισμού και αποτελεσμάτων χρήσεως για τις χρήσεις 2002-2004:

(ποσά σε €)	31/12/2002	31/12/2003	31/12/2004
ΕΝΕΡΓΗΤΙΚΟ			
Β. ΕΞΟΔΑ ΕΓΚΑΤΑΣΤΑΣΕΩΣ	73.814	58.505	45.365
Γ. ΠΑΓΙΟ ΕΝΕΡΓΗΤΙΚΟ	2.408.946	2.220.975	2.311.998
Δ. ΚΥΚΛΟΦΟΡΟΥΝ ΕΝΕΡΓΗΤΙΚΟ	2.820.526	2.769.121	3.018.114
ΜΕΤΑΒΑΤΙΚΟΙ ΛΟΓΑΡΙΑΣΜΟΙ ΕΝΕΡΓΗΤΙΚΟΥ	2.055	4.789	98.296
ΓΕΝΙΚΟ ΣΥΝΟΛΟ ΕΝΕΡΓΗΤΙΚΟΥ	5.305.342	5.053.390	5.473.773
ΠΑΘΗΤΙΚΟ			
ΙΔΙΑ ΚΕΦΑΛΑΙΑ	4.187.542	4.170.449	4.466.227
ΠΡΟΒΛΕΨΕΙΣ ΓΙΑ ΚΙΝΔΥΝΟΥΣ & ΕΞΟΔΑ	0	0	0
ΥΠΟΧΡΕΩΣΕΙΣ	1.114.510	879.846	1.004.812
ΜΑΚΡΟΠΡΟΘΕΣΜΕΣ ΥΠΟΧΡΕΩΣΕΙΣ	0	0	0
ΒΡΑΧΥΠΡΟΘΕΣΜΕΣ ΥΠΟΧΡΕΩΣΕΙΣ	1.114.510	879.846	1.004.812
ΜΕΤΑΒΑΤΙΚΟΙ ΛΟΓΑΡΙΑΣΜΟΙ ΠΑΘΗΤΙΚΟΥ	3.289	3.095	2.734
ΓΕΝΙΚΟ ΣΥΝΟΛΟ ΠΑΘΗΤΙΚΟΥ	5.305.342	5.053.390	5.473.773
ΑΠΟΤΕΛΕΣΜΑΤΑ ΧΡΗΣΕΩΣ			
ΚΥΚΛΟΣ ΕΡΓΑΣΙΩΝ (ΠΩΛΗΣΕΙΣ)	4.060.094	4.393.674	3.785.004
ΜΙΚΤΟ ΚΕΡΔΟΣ	1.092.853	1.140.794	1.151.780
ΣΥΝΟΛΟ ΛΕΙΤΟΥΡΓΙΚΩΝ ΕΞΟΔΩΝ	732.018	845.905	808.529
ΜΕΡΙΚΑ ΑΠΟΤΕΛΕΣΜΑΤΑ ΕΚΜΕΤΑΛΛΕΥΣΕΩΣ (ΕΒΙΤ)	360.835	301.265	343.251
ΟΛΙΚΑ ΑΠΟΤΕΛΕΣΜΑΤΑ ΕΚΜΕΤΑΛΛΕΥΣΕΩΣ	364.123	302.730	347.440
ΟΡΓΑΝΙΚΑ & ΕΚΤΑΚΤΑ ΑΠΟΤΕΛΕΣΜΑΤΑ	415.269	407.066	382.123
ΚΑΘΑΡΑ ΑΠΟΤΕΛΕΣΜΑΤΑ (ΠΡΟ ΦΟΡΩΝ)	415.269	407.066	382.123
ΑΡΙΘΜΟΣ ΜΕΤΟΧΩΝ	2.074.716	2.074.716	2.074.716

Πηγή στοιχείων 2002: Χρηματοοικονομικές καταστάσεις που συντάχθηκαν από την εταιρία σύμφωνα με τα ΕΓΛΣ και ελέγχθηκαν από τον Ορκωτό Ελεγκτή κ. Σταύρο Θ. Παπαντώνη (Α.Μ. Σ.Ο.Ε.Λ. 14331) της ελεγκτικής εταιρίας ΣΟΛ ΑΕΟΕ

Πηγή στοιχείων 2003,2004: Χρηματοοικονομικές καταστάσεις που συντάχθηκαν από την εταιρία σύμφωνα με τα ΕΓΛΣ και ελέγχθηκαν από τον Ορκωτό Ελεγκτή κ. Κωνσταντίνο Μιχαλάτο (Α.Μ./ Σ.Ο.Ε.Λ 17701) PriceWaterHouseCoopers

Σημαντικά έργα του έτους 2004

Η Εκτυπωτική Β.Ε.Α.Ε ολοκλήρωσε επιτυχώς πολλά και σύνθετα έργα κατά την διάρκεια του 2004 μερικά από τα οποία παραθέτουμε παρακάτω:

- Καθετοποιημένο outsourcing διαχείρισης και έκδοσης των ασφαλιστηρίων της Ασφαλιστικής εταιρίας ΟΛΥΜΠΙΑΚΗ VICTORIA.
- Εφαρμογές DIRECT MAILING για ONE-2-ONE επικοινωνία για λογαριασμό μεγάλων εταιριών όπως: FENA, SARAH LAWRENCE, HYATT REGENSY CASINO.
- Παραγωγή και επεξεργασία των καρτών μελών της εταιρίας ΟΙΚΙΑΚΗΣ ΨΥΧΑΓΩΓΙΑΣ VIDEO SEVEN NET Α.Ε.
- Εμφακέλωση και αποστολή των λογαριασμών ύδρευσης του ΟΡΓΑΝΙΣΜΟΥ ΥΔΡΕΥΣΗΣ ΘΕΣΣΑΛΟΝΙΚΗΣ.
- Ανάπτυξη και παραγωγή πολύτιμων επικοινωνιακών εργαλείων marketing όπως: Τα INSTANT WIN της VIDEO SEVEN NET Α.Ε., η παραγωγή και η μεταβλητή επιτύπωση PERSON με BAR CODING των κουπονιών της εταιρίας LIDL.
- Παραγωγή- PERSONALISATION καρτών μεγάλων εταιριών όπως: HYATT REGENCY CASINO, KAZINO ΞΑΝΘΗΣ, ΑΛΥΣΙΔΑ S/M ΜΑΣΟΥΤΗΣ, ΑΦΡΟΔΙΤΗ, F-FOKAS, FENA, SARAH LAWRENCE, MOCIELAND MEDITERRANEAN PALACE H/L, G-NET, CASINO PORTO CARRAS.
- Εκτύπωση εισιτηρίων ΚΤΕΛ
- Εκτύπωση-μεταβλητή επιτύπωση των θερμογραφικών εισιτηρίων των STER CENTURY CINEMAS.
- Ανάθεση για εκτύπωση LABELS, εισιτηρίων , καρτών χώρων στάθμευσης, πελάτες μας: PARKING Χ.Α.Ν.Θ. Α.Ε., ΚΤΕΛ ΜΑΚΕΔΟΝΙΑ, ΑΒΚΟΜ Α.Ε. ΑΕΡΟΔΡΟΜΙΟ ΜΑΚΕΔΟΝΙΑ, Ο.Λ.Θ.
- Έργα εισπράξεων & πληρωμών , εφαρμογές: Μερίσματα των εταιριών ΕΛΓΕΚΑ, HYATT REGENCY.
- Εκτυπώσεις ασφαλείας όπως : Μετοχές της ΣΟΥΡΩΤΗΣ Α.Ε., επιταγές των εταιριών LIDL, Ε.Κ.Ε.Τ.Α., HYATT REGENCY, PLUS HELLAS Α.Ε., ΜΕΒΓΑΛ, ΧΗΤΟΣ Α.Ε. KLEEMAN.

3.6.5.2 LYKOS PAPERLESS SOLUTIONS A. E.

Η εταιρία ιδρύθηκε την 5 Απριλίου 2002 με έδρα στον Δήμο Κορωπίου – Αττική και με την επωνυμία «LYKOS PAPERLESS SOLUTIONS ΑΝΩΝΥΜΗ ΕΤΑΙΡΕΙΑ» και τον διακριτικό τίτλο «LYKOS PS ΑΕ». Η διάρκεια της εταιρίας σύμφωνα με το άρθρο 4 του καταστατικού της ορίστηκε στα 99 έτη.

Πρωταρχικό αντικείμενο της νέας εταιρείας είναι η παροχή, υπηρεσιών Ηλεκτρονικής Παρουσίασης και Πληρωμής Λογαριασμών – Electronic Bill Presentment & Payment (EBPP). Οι λύσεις της LPS βασίζονται στην πλατφόρμα της Checkfree Corporation US, της σημαντικότερης πλατφόρμας e-billing σε παγκόσμιο επίπεδο. Η LPS ενισχύει το εύρος των υπηρεσιών Trusted Third Party που παρέχει ο Όμιλος Λύκος στις αγορές που δραστηριοποιείται.

Μέτοχοι – Διοίκηση

Η μετοχική σύνθεση της Εταιρίας την 31/07/2005 ήταν η ακόλουθη:

ΜΕΤΟΧΟΣ	Αριθμός Μετοχών	Ποσοστό %
INFORM Π. Λύκος ΑΕ	9.967.040	99,1%
Νικόλαος Λύκος	90.100	0,90%
Σύνολο	10.057.140	100,00%

Το μετοχικό κεφάλαιο της εταιρίας ανέρχεται σε Ευρώ 3.017.142, το οποίο διαιρείται σε 10.057.140 μετοχές των 0,30 Ευρώ.

Η Εταιρία διοικείται από το 5μελές Διοικητικό Συμβούλιο που εκλέχθηκε από την Τακτική Γενική Συνέλευση της 30/06/2004. Το συμβούλιο έχει τριετή θητεία που παρατείνεται αυτόματα μέχρι την πρώτη τακτική Γενική Συνέλευση μετά την λήξη της, δεν μπορεί όμως να περάσει τη τετραετία.

Ονοματεπώνυμο	Θέση
Νικόλαος Π. Λύκος	Πρόεδρος & Δ/νων Σύμβουλος
Παύλος Κ. Τρυποσκιάδης	Αντιπρόεδρος
Κων/νος Λάγιος	Μέλος
Γεώργιος Ι. Τριανταφυλλίδης	Μέλος
Ηλίας Καράντζαλης	Μέλος

Η αγορά για τις υπηρεσίες ηλεκτρονικής παρουσίασης και πληρωμής λογαριασμών παραμένει ακόμη υπό διαμόρφωση αλλά αναμένεται να γνωρίσει ανάπτυξη στα επόμενα χρόνια. Συνεχίζεται να υποστηρίζει τα δύο έργα ηλεκτρονικής παρουσίασης λογαριασμών για την TIM και την Εθνοκάρτα και αναμένεται η επίτευξη νέων συμφωνιών στον Τομέα των Τηλεπικοινωνιών. Παράλληλα, η L.P.S. συνεχίζει την υλοποίηση των χρηματοδοτούμενων ερευνητικών έργων που έχει ήδη αναλάβει ενώ μέσα στο 2004 της ανατέθηκαν δύο νέα προγράμματα. Το πρώτο αφορά μια εφαρμογή με Έξυπνη Κάρτα για τους Φοιτητές και το δεύτερο αφορά την ανάπτυξη λύσεων με ψηφιακό υδατογράφημα.

ποσά σε €	31/12/2003*	31/12/2004
ΕΝΕΡΓΗΤΙΚΟ		
Β. ΕΞΟΔΑ ΕΓΚΑΤΑΣΤΑΣΕΩΣ	1.217.195	834.631
Γ. ΠΑΓΙΟ ΕΝΕΡΓΗΤΙΚΟ	300.844	279.144
Δ. ΚΥΚΛΟΦΟΡΟΥΝ ΕΝΕΡΓΗΤΙΚΟ	148.835	106.656
ΜΕΤΑΒΑΤΙΚΟΙ ΛΟΓΑΡΙΑΣΜΟΙ ΕΝΕΡΓΗΤΙΚΟΥ	0	0
ΓΕΝΙΚΟ ΣΥΝΟΛΟ ΕΝΕΡΓΗΤΙΚΟΥ	1.666.874	1.220.431
ΠΑΘΗΤΙΚΟ		
ΙΔΙΑ ΚΕΦΑΛΑΙΑ	1.248.860	843.733
ΠΡΟΒΛΕΨΕΙΣ ΓΙΑ ΚΙΝΔΥΝΟΥΣ & ΕΞΟΔΑ	0	0
ΥΠΟΧΡΕΩΣΕΙΣ	418.014	376.698
ΜΑΚΡΟΠΡΟΘΕΣΜΕΣ ΥΠΟΧΡΕΩΣΕΙΣ	0	0
ΒΡΑΧΥΠΡΟΘΕΣΜΕΣ ΥΠΟΧΡΕΩΣΕΙΣ	418.014	376.698
ΜΕΤΑΒΑΤΙΚΟΙ ΛΟΓΑΡΙΑΣΜΟΙ ΠΑΘΗΤΙΚΟΥ	0	0
ΓΕΝΙΚΟ ΣΥΝΟΛΟ ΠΑΘΗΤΙΚΟΥ	1.666.874	1.220.431
ΑΠΟΤΕΛΕΣΜΑΤΑ ΧΡΗΣΕΩΣ		
ΚΥΚΛΟΣ ΕΡΓΑΣΙΩΝ (ΠΩΛΗΣΕΙΣ)	234.398	741.749
ΜΙΚΤΟ ΚΕΡΔΟΣ	-273.045	224.589
ΣΥΝΟΛΟ ΛΕΙΤΟΥΡΓΙΚΩΝ ΕΞΟΔΩΝ	1.606.903	632.083
ΜΕΡΙΚΑ ΑΠΟΤΕΛΕΣΜΑΤΑ ΕΚΜΕΤΑΛΛΕΥΣΕΩΣ (ΕΒΙΤ)	-1.879.948	-405.934
ΟΛΙΚΑ ΑΠΟΤΕΛΕΣΜΑΤΑ ΕΚΜΕΤΑΛΛΕΥΣΕΩΣ	-1.865.577	-406.311
ΟΡΓΑΝΙΚΑ & ΕΚΤΑΚΤΑ ΑΠΟΤΕΛΕΣΜΑΤΑ	-1.861.675	-405.127
ΚΑΘΑΡΑ ΑΠΟΤΕΛΕΣΜΑΤΑ (ΠΡΟ ΦΟΡΩΝ)	-1.861.675	-405.127
ΑΡΙΘΜΟΣ ΜΕΤΟΧΩΝ	10.057.140	10.057.140

* Αφορά στην πρώτη υπερδωδεκάμηνη χρήση της εταιρίας που διήρκησε από τις 15/5/2002 έως τις 31/12/2003.

Πηγή στοιχείων 2003: Χρηματοοικονομικές καταστάσεις που συντάχθηκαν από την εταιρία σύμφωνα με τα ΕΓΛΣ και ελέγχθηκαν από τον Ορκωτό Ελεγκτή κ. Λοίζο Κολοκοτρώνη (ΑΜ/Σ.Ο.Ε.Λ 10931) της ελεγκτικής εταιρίας ERNST & YOUNG
 Πηγή στοιχείων 2004: Χρηματοοικονομικές καταστάσεις που συντάχθηκαν από την εταιρία σύμφωνα με τα ΕΓΛΣ και ελέγχθηκαν από τον Ορκωτό Ελεγκτή κ. Κωνσταντίνο Μιχαλάτο (Α.Μ./ Σ.Ο.Ε.Λ 17701) PriceWaterHouseCoopers

3.6.5.3 TERRANE LTD

Η TERRANE LTD ιδρύθηκε στις 12/03/2004. Έχει έδρα την Λευκωσία της Κύπρου, Θεμιστοκλέους 5, και είναι εγγεγραμμένη στο Μητρώο του Κυπριακού Υπουργείου Εμπορίου, Βιομηχανίας και Τουρισμού με αριθμό μητρώου 146462. Συστάθηκε σαν εταιρία συμμετοχών (HOLDING) με μόνο σκοπό την εξαγορά της INFORM LYKOS (ROMANIA) LTD στην οποία κατέχει ποσοστό 95%.

Τη Δευτέρα 28 Ιουνίου 2004, ολοκληρώθηκε η συμφωνία μεταξύ της Διοίκησης της Inform Λύκος και της Εθνικής Επιχειρηματικών Συμμετοχών, για την εξαγορά του 25% της εταιρείας INFORM LYKOS ROMANIA LTD. Η συγκεκριμένη εταιρεία ιδρύθηκε στα τέλη του 2000 και είχε ως μετόχους την Inform Π. Λύκος Α.Ε. κατά 51%, το επενδυτικό κεφάλαιο NBG Emerging Europe Fund L.P. κατά 25% και την Dryhold Ltd κατά 24%. Συστάθηκε ως εταιρεία συμμετοχών με έδρα τη Λευκωσία Κύπρου και τον Ιούλιο του 2001 ολοκλήρωσε την εξαγορά δύο ρουμανικών εταιρειών, της Comraper S.A. (ποσοστό συμμετοχής 97,44%) και της Europaper S.A. (ποσοστό συμμετοχής 99,997%). Η Europaper έχει πλέον μετονομαστεί σε Inform Lykos S.A. Με την εξαγορά του 25%, ο Όμιλος Λύκος αυξάνει τη συμμετοχή του στην Inform Lykos Romania Ltd σε 76% και αποκτά ισχυρή πλειοψηφία και απόλυτο έλεγχο στην εταιρεία. Η συναλλαγή πραγματοποιήθηκε μέσω της κυπριακής εταιρείας TERRANE Ltd, 100% θυγατρικής της Inform Λύκος, η οποία συστάθηκε για το σκοπό αυτό.

Η Inform Π. Λύκος Α.Ε. προχώρησε στην πώληση του 51% της Inform Lykos Romania Ltd στην 100% θυγατρική της Terrane Ltd. Μετά συναλλαγή αυτή η Terrane κατέχει πλέον το 95% της Inform Lykos Romania. Η Dryhold Ltd παραμένει μέτοχος της Inform Lykos Romania Ltd με το υπόλοιπο 5%. Στόχος της συναλλαγής αυτή είναι η συγκέντρωση του ποσοστού συμμετοχής στην Inform Lykos Romania σε μια μόνο εταιρεία, την Terrane, στην οποία η Inform Π. Λύκος Α.Ε. είναι ο μοναδικός μέτοχος.

Μέτοχοι – Διοίκηση

Το μετοχικό κεφάλαιο της εταιρίας ανέρχεται στο ποσό των Ευρώ 102.500 διαιρεμένο σε 102.500 μετοχές ονομαστικής αξίας 1 ευρώ. Επίσης το αποθεματικό από την έκδοση μετοχών υπέρ το άρτιο της εταιρίας ανέρχεται στο ποσό των 10.250.000 ευρώ . Μέτοχος της εταιρίας, με ποσοστό 100%, είναι η INFORM Π.ΛΥΚΟΣ Α.Ε..

Το Διοικητικό Συμβούλιο της εταιρίας αποτελείται από τους εξής:

ΟΝΟΜΑΤΕΠΩΝΥΜΟ	ΘΕΣΗ
Σοφία Ιωάννου	Μέλος
Χαράλαμπος Μιχαηλίδης	Μέλος

3.6.5.4 INFORM LYKOS (ROMANIA) LTD

Η INFORM LYKOS (ROMANIA) LTD ιδρύθηκε στις 11/09/2000. Έχει έδρα την Λευκωσία της Κύπρου, Καρπενησίου 30 και είναι εγγεγραμμένη στο Μητρώο του Κυπριακού Υπουργείου Εμπορίου, Βιομηχανίας και Τουρισμού με αριθμό μητρώου 114671. Συστάθηκε σαν εταιρία συμμετοχών (HOLDING) και έχει πραγματοποιήσει την εξαγορά των δύο μεγαλύτερων Ρουμανικών εταιρειών έντυπης πληροφορικής.

Οι εξαγορασθείσες εταιρείες είναι η Inform Lykos S.A. με έδρα το Βουκουρέστι και η Compaper Converting SA με έδρα την Κωσταντζα. Οι εξαγορές αυτές ολοκληρώθηκαν τον Ιούλιο του 2001. Οι δύο εταιρίες κατέχουν ηγετική θέση στην τοπική αγορά σε μια ποικιλία προϊόντων όπως είναι το χαρτί ταμειακών μηχανών, το χαρτί εκτυπώσεων και τα μηχανογραφικά έντυπα. Η εταιρία δεν διαθέτει γήπεδα ούτε κτιριακές εγκαταστάσεις. Οι εταιρείες αυτές κατέχουν περίπου το 35% της Ρουμανικής αγοράς μηχανογραφικού εντύπου και είναι οι πρώτες που εγκατέστησαν με τη βοήθεια της Inform εκτυπωτικά συστήματα laser για έκδοση λογαριασμών και διαχείριση πληροφοριών. Το σύνολο του προσωπικού και των δύο εταιρειών ανήρχετο την 31/12/04 σε 515 άτομα.

Η εταιρία συντάσσει οικονομικές καταστάσεις σύμφωνα με ΔΛΠ.

Μέτοχοι – Διοίκηση

Το μετοχικό κεφάλαιο της εταιρίας ανέρχεται στο ποσό των Ευρώ 5.680.000 διαιρεμένο σε 5.680.000 μετοχές ονομαστικής αξίας ενός (1) ευρώ. Η μετοχική σύνθεση της Εταιρίας την 31/12/2004 ήταν η ακόλουθη:

ΜΕΤΟΧΟΣ	Αριθμός Μετοχών	Ποσοστό %
TERRANE LTD	5.396.000	95%
Dryhold Ltd	284.000	5%
ΣΥΝΟΛΟ	5.680.000	100%

Η Διοίκηση της Εταιρίας ασκείται από το Διοικητικό Συμβούλιο το οποίο αποτελείται από τους εξής:

ΟΝΟΜΑΤΕΠΩΝΥΜΟ	ΘΕΣΗ
Νικόλαος Λύκος	Πρόεδρος
Δημοσθένης Χρυσομηλάς	Μέλος
Αντώνιος Ανδρέας Σκορδής	Μέλος
Παύλος Τρυποσκιάδης	Μέλος
Octavian Radu	Μέλος

Ενοποιημένες Οικονομικές καταστάσεις

Παρακάτω παρατίθενται τα στοιχεία Ενοποιημένου Ισολογισμού και αποτελεσμάτων χρήσεως για τις χρήσεις 2002 έως 2004. Περιλαμβάνονται οι εταιρείες Terrane Ltd (μόνο για το 2004), Inform Lykos Romania Ltd, Inform Lykos SA, Compaper Converting SA.:

ποσά σε €	31/12/2004	31/12/2003	31/12/2002
ΕΝΕΡΓΗΤΙΚΟ			
Β.ΕΞΟΔΑ ΕΓΚΑΤΑΣΤΑΣΕΩΣ	0	0	0
Γ.ΠΑΓΙΟ ΕΝΕΡΓΗΤΙΚΟ	5.940.405	3.711.640	3.933.181
Δ.ΚΥΚΛΟΦΟΡΟΥΝ ΕΝΕΡΓΗΤΙΚΟ	7.411.538	5.447.837	3.773.552
ΜΕΤΑΒΑΤΙΚΟΙ ΛΟΓΑΡΙΑΣΜΟΙ ΕΝΕΡΓΗΤΙΚΟΥ	40.154	43.498	70.702
ΓΕΝΙΚΟ ΣΥΝΟΛΟ ΕΝΕΡΓΗΤΙΚΟΥ	13.392.097	9.202.975	7.777.435
ΠΑΘΗΤΙΚΟ			
ΙΔΙΑ ΚΕΦΑΛΑΙΑ	6.343.091	4.360.164	3.131.001
ΠΡΟΒΛΕΨΕΙΣ ΓΙΑ ΚΙΝΔΥΝΟΥΣ & ΕΞΟΔΑ	0	0	0
ΥΠΟΧΡΩΣΕΙΣ	7.045.945	4.800.762	4.646.435
ΜΑΚΡΟΠΡΟΘΕΣΜΕΣ ΥΠΟΧΡΕΩΣΕΙΣ	0	0	355.263
ΒΡΑΧΥΠΡΟΘΕΣΜΕΣ ΥΠΟΧΡΕΩΣΕΙΣ	7.045.945	4.800.762	4.291.172
ΜΕΤΑΒΑΤΙΚΟΙ ΛΟΓΑΡΙΑΣΜΟΙ ΠΑΘΗΤΙΚΟΥ	3.061	42.048	0
ΓΕΝΙΚΟ ΣΥΝΟΛΟ ΠΑΘΗΤΙΚΟΥ	13.392.097	9.202.975	7.777.435
ΑΠΟΤΕΛΕΣΜΑΤΑ ΧΡΗΣΕΩΣ			
ΚΥΚΛΟΣ ΕΡΓΑΣΙΩΝ (ΠΩΛΗΣΕΙΣ)	22.844.041	15.260.477	9.288.332
ΜΙΚΤΟ ΚΕΡΔΟΣ	7.154.671	4.285.428	4.138.918
ΣΥΝΟΛΟ ΛΕΙΤΟΥΡΓΙΚΩΝ ΕΞΟΔΩΝ	2.728.699	1.885.591	2.904.302
ΜΕΡΙΚΑ ΑΠΟΤΕΛΕΣΜΑΤΑ ΕΚΜΕΤΑΛΛΕΥΣΕΩΣ (EBIT)	4.526.921	2.971.738	1.624.709
ΟΛΙΚΑ ΑΠΟΤΕΛΕΣΜΑΤΑ ΕΚΜΕΤΑΛΛΕΥΣΕΩΣ	4.371.894	2.796.480	1.638.460
ΟΡΓΑΝΙΚΑ & ΕΚΤΑΚΤΑ ΑΠΟΤΕΛΕΣΜΑΤΑ	4.334.689	2.710.670	1.500.202
ΚΑΘΑΡΑ ΑΠΟΤΕΛΕΣΜΑΤΑ (ΠΡΟ ΦΟΡΩΝ)	4.334.689	2.710.670	1.500.202

Πηγή: Χρηματοοικονομικές καταστάσεις που ελέγχθησαν από την Erika A. Herodotou, Chartered Certified Accountant

3.6.5.5 ΘΥΓΑΤΡΙΚΕΣ ΤΗΣ INFORM LYKOS (ROMANIA) LTD

INFORM LYKOS S.A. (πρώην Europaper Converting)

Η Εταιρία έχει έδρα στο Βουκουρέστι, Soceaua Bucuresti – Urzicenti 235, AFUMATI, ILFOV, με αριθμό μητρώου J23/583/2001. Διαθέτει εκτεταμένο δίκτυο εμπορικών αντιπροσώπων το οποίο καλύπτει τις σημαντικότερες πόλεις της Ρουμανίας.

Δραστηριοποιείται ως επί το πλείστον στην αγορά των Μηχανογραφικού Εντύπου, συνεχείας και φύλλων, καθώς επίσης μπλοκ και ειδών γραφικής ύλης που είναι και τα σημαντικότερα προϊόντα της εταιρίας. Το Φεβρουάριο του 2001 πραγματοποιήθηκε επένδυση σε μηχανολογικό εξοπλισμό ψηφιακών εκτυπώσεων προκειμένου να μπορέσει να ανταποκριθεί από πλεονεκτική θέση στην αναπτυσσόμενη αγορά Outsourcing στη Ρουμανία. Η εταιρία είναι εξοπλισμένη με εκτυπωτές laser και εμφακελωτικές μηχανές και προσφέρει πλέον υπηρεσίες παραγωγής billing και statement. Η σημερινή παραγωγική δυναμικότητα πλησιάζει τους 2,5 εκατ. φακέλους το μήνα.

Η εταιρία συντάσσει οικονομικές καταστάσεις βάσει ΔΛΠ.

Μέτοχοι – Διοίκηση

Η μετοχική σύνθεση της Εταιρίας την 31/12/2004 ήταν η ακόλουθη:

ΜΕΤΟΧΟΣ	Αριθμός Μετοχών	Ποσοστό %
INFORM LYKOS ROMANIA Ltd	155.996	99,997%
Λοιποί μέτοχοι	4	0,003%
ΣΥΝΟΛΟ	156.000	100,00%

Διαχειριστές της εταιρίας είναι οι κ.κ. Πέτρος Ιωάννης Σκυλίτζης και Hugh Richard Watkins.

COMPAPER CONVERTING S.A.

Η Εταιρία έχει έδρα την Κωστάντζα, Str. Celulozei nr 6 , με αριθμό μητρώου J13/1220/1993.

Η Εταιρία είναι μεγάλος παραγωγός χαρτιού για ταμειακές μηχανές, χαρτιού συνεχείας για υπολογιστές και παρεμφερών προϊόντων. Πρόσφατα ενίσχυσε την παραγωγική της δυναμικότητα καθώς βασική της επιδίωξη είναι η αύξηση του μεριδίου αγοράς που κατέχει στην τοπική αγορά αλλά και η επέκταση των εξαγωγών στις γειτονικές χώρες.

Η μετοχική σύνθεση της Εταιρίας την 31/12/2004 ήταν η ακόλουθη:

ΜΕΤΟΧΟΣ	Αριθμός Μετοχών	Ποσοστό %
INFORM LYKOS ROMANIA Ltd	900.550	97,44%
Λοιποί μέτοχοι	23.650	2,56%
ΣΥΝΟΛΟ	924.200	100,00

Διαχειριστές της εταιρίας είναι οι κ.κ. Πέτρος Ιωάννης Σκυλίτζης και Hugh Richard Watkins.

3.6.5.6 FINTRUST S.A.

Η Ανώνυμη Εμπορική Εταιρία με την επωνυμία: "ΑΝΩΝΥΜΗ ΧΡΗΜΑΤΟΟΙΚΟΝΟΜΙΚΗ - ΕΡΕΥΝΗΤΙΚΗ - ΣΥΜΒΟΥΛΕΥΤΙΚΗ - ΕΜΠΟΡΟΤΕΧΝΙΚΗ ΕΤΑΙΡΕΙΑ" και τον διακριτικό "FINTRUST S.A." ιδρύθηκε το 1995 με έδρα της εταιρίας τον Δήμο Καλλιθέας Αττικής. Η διάρκεια της εταιρίας σύμφωνα με το άρθρο 4 του καταστατικού της ορίστηκε στα 50 έτη.

Η Fintrust είναι η πρώτη εταιρεία που δραστηριοποιήθηκε στην αγορά διαχείρισης επισφαλών απαιτήσεων. Έκτοτε είναι η μεγαλύτερη εταιρεία στον κλάδο. Η εξαγορά του 61% Fintrust ολοκληρώθηκε το Μάιο του 2002.

Στις 13/05/2005 υπογράφηκε μεταξύ της Διοίκησης της Inform Λύκος και της εταιρείας Mellon Collection Services A.E συμφωνία πώλησης του 43,31% της εταιρίας Fintrust A.E. από την πρώτη στην δεύτερη. Το ποσοστό της Fintrust που κατέχει η Inform Λύκος μετά την πώληση, είναι 17,69%.

Μέτοχοι – Διοίκηση

Μέτοχος	Αριθμός Μετοχών	Ποσοστό%
INFORM Π. Λύκος Α.Ε. *	29.069	17,69%
NBG Greek fund	17.917	10,91%
Mellon Collection Services A.E	115.000	70%
Μ. Κωνσταντινίδου	2.300	1,40%
Σύνολο	164.286	100,00%

*Μετά την πώληση του 43,31 της Fintrust από την Inform Λύκος προς την Mellon Collection Services

Το μετοχικό κεφάλαιο της εταιρίας, ανέρχεται σε € 164.286 το οποίο και διαιρείται σε 164.286 μετοχές αξίας € 1 εκάστη.

Η Εταιρία διοικείται από 7μελές Διοικητικό Συμβούλιο το οποίο την 22/06/2005 αποτελείται από τα ακόλουθα πρόσωπα:

Ονοματεπώνυμο	Θέση
Γρηγόριος Λουκάς	Πρόεδρος
Δημήτριος Σκευοφύλαξ	Αντιπρόεδρος
Λεκάκης Εμμανουήλ-Ευάγγελος	Διευθύνων Σύμβουλος
Τρυποσκιάδης Παύλος	Μέλος
Γεώργιος Κουκουζέλης	Μέλος
Αραβανής Γεώργιος	Μέλος
Νίκη Γουζούαση	Μέλος

Οικονομικές καταστάσεις

Παρακάτω παρατίθενται τα στοιχεία Ισολογισμού και αποτελεσμάτων χρήσεως για τις χρήσεις 2002-2004:

ποσά σε €	31/12/2002	31/12/2003	31/12/2004
ΕΝΕΡΓΗΤΙΚΟ			
Β. ΕΞΟΔΑ ΕΓΚΑΤΑΣΤΑΣΕΩΣ	406.287	455.230	266.733
Γ. ΠΑΓΙΟ ΕΝΕΡΓΗΤΙΚΟ	396.841	371.483	285.140
Δ. ΚΥΚΛΟΦΟΡΟΥΝ ΕΝΕΡΓΗΤΙΚΟ	2.515.454	2.893.515	2.743.249
ΜΕΤΑΒΑΤΙΚΟΙ ΛΟΓΑΡΙΑΣΜΟΙ ΕΝΕΡΓΗΤΙΚΟΥ	0	2.671	21.609
ΓΕΝΙΚΟ ΣΥΝΟΛΟ ΕΝΕΡΓΗΤΙΚΟΥ	3.318.583	3.722.899	3.316.731
ΠΑΘΗΤΙΚΟ			
ΙΔΙΑ ΚΕΦΑΛΑΙΑ	2.699.386	2.945.428	990.072
ΠΡΟΒΛΕΨΕΙΣ ΓΙΑ ΚΙΝΔΥΝΟΥΣ & ΕΞΟΔΑ	0	0	0
ΥΠΟΧΡΕΩΣΕΙΣ	619.196	761.327	2.326.226
ΜΑΚΡΟΠΡΟΘΕΣΜΕΣ ΥΠΟΧΡΕΩΣΕΙΣ	0	0	0
ΒΡΑΧΥΠΡΟΘΕΣΜΕΣ ΥΠΟΧΡΕΩΣΕΙΣ	619.196	761.327	2.326.226
ΜΕΤΑΒΑΤΙΚΟΙ ΛΟΓΑΡΙΑΣΜΟΙ ΠΑΘΗΤΙΚΟΥ	0	16.144	433
ΓΕΝΙΚΟ ΣΥΝΟΛΟ ΠΑΘΗΤΙΚΟΥ	3.318.583	3.722.899	3.316.731
ΑΠΟΤΕΛΕΣΜΑΤΑ ΧΡΗΣΕΩΣ			
ΚΥΚΛΟΣ ΕΡΓΑΣΙΩΝ (ΠΩΛΗΣΕΙΣ)	3.943.592	4.280.107	3.530.633
ΜΙΚΤΟ ΚΕΡΔΟΣ	844.581	1.005.884	591.660
ΣΥΝΟΛΟ ΛΕΙΤΟΥΡΓΙΚΩΝ ΕΞΟΔΩΝ	837.213	702.310	635.857
ΜΕΡΙΚΑ ΑΠΟΤΕΛΕΣΜΑΤΑ ΕΚΜΕΤΑΛΛΕΥΣΕΩΣ (ΕΒΙΤ)	8.459	321.152	-11.586
ΟΛΙΚΑ ΑΠΟΤΕΛΕΣΜΑΤΑ ΕΚΜΕΤΑΛΛΕΥΣΕΩΣ	32.012	354.144	23.828
ΟΡΓΑΝΙΚΑ & ΕΚΤΑΚΤΑ ΑΠΟΤΕΛΕΣΜΑΤΑ	24.860	381.274	27.641
ΚΑΘΑΡΑ ΑΠΟΤΕΛΕΣΜΑΤΑ (ΠΡΟ ΦΟΡΩΝ)	24.860	381.274	27.641
ΑΡΙΘΜΟΣ ΜΕΤΟΧΩΝ	164.286	164.286	164.286

Πηγή: Χρηματοοικονομικές καταστάσεις που συντάχθηκαν βάσει ΕΓΛΣ από την εταιρία και ελέγχθηκαν από τον Ορκωτό Ελεγκτή κ. Κωνσταντίνο Μιχαλάτο (Α.Μ./ Σ.Ο.Ε.Λ 17701) της ελεγκτικής εταιρίας PriceWaterHouseCoopers

3.6.6 ΑΠΟΛΟΓΙΣΤΙΚΕΣ ΠΛΗΡΟΦΟΡΙΕΣ ΔΡΑΣΤΗΡΙΟΤΗΤΑΣ ΤΗΣ INFORM Π.ΛΥΚΟΣ Α.Ε. 2002-2004

3.6.6.1 Χρηματοοικονομικές Πληροφορίες 2002-2004

Η Εταιρία έως την 31/12/2004 συνέτασσε εταιρικές και ενοποιημένες οικονομικές καταστάσεις σύμφωνα με το Ελληνικό Γενικό Λογιστικό Σχέδιο. Από την 1/1/2005 η Εταιρία συντάσσει τις ετήσιες και περιοδικές καταστάσεις βάσει των Διεθνών Προτύπων Χρηματοοικονομικής Πληροφόρησης.

Δηλώνεται ότι οι ακόλουθες χρηματοοικονομικές πληροφορίες οι οποίες προέρχονται από τις ενοποιημένες καταστάσεις των χρήσεων 2002-2004 έχουν ελεγχθεί από τον ορκωτό ελεγκτή κ. Γεώργιο Π. Κασιμάτη (Α.Μ./Σ.Ο.Ε.Λ 10841) της ελεγκτικής εταιρίας ΕΥΡΩΕΛΕΓΚΤΙΚΗ Α.Ε., Στουρνάρη 25, 106 82 Αθήνα. Οι εν λόγω καταστάσεις συντάχθηκαν από την Εταιρία για τους σκοπούς του παρόντος Εγγράφου όπως προβλέπεται από τις διατάξεις του Παραρτήματος Ι της ενότητας 20.1 του Κανονισμού 809/2004 των Ευρωπαϊκών Κοινοτήτων, βάσει του ΕΓΛΣ, του Κ.Ν.2190/20 και της απόφασης 5/204/14.11.2000 της Επιτροπής Κεφαλαιαγοράς.

Σημειώνεται ότι οι εν λόγω καταστάσεις εγκρίθηκαν με την από 17^η Ιανουαρίου απόφαση του Δ.Σ..

3.6.6.2 Εξέλιξη Εργασιών – Αποτελεσμάτων

Στον πίνακα που ακολουθεί παρουσιάζεται η εξέλιξη του ενοποιημένου κύκλου εργασιών και των ενοποιημένων αποτελεσμάτων κατά την τελευταία τριετία 2002-2004.

ΠΙΝΑΚΑΣ ΑΠΟΤΕΛΕΣΜΑΤΩΝ (ποσά σε χιλ.€)	2002	2003	2004
Κύκλος Εργασιών	74.012,26	79.663,55	77.363,49
Μείον: Κόστος Πωλήσεων	(39.953,59)	(49.263,12)	(47.150,59)
Μικτό Κέρδος (προ αποσβέσεων) (1)	34.058,66	30.400,43	30.212,91
(% επί του κύκλου εργασιών)	46,02%	38,16%	39,05%
Πλέον: Λοιπά Εσοδα Εκμετάλλευσης	503,20	667,54	475,64
Σύνολο	34.561,86	31.067,96	30.688,55
Μείον: Έξοδα Διοίκησης	(6.925,47)	(6.936,51)	(6.006,25)
Έξοδα Ερευνών και Ανάπτυξης	(919,78)	(307,43)	(143,09)
Έξοδα Διάθεσης	(7.860,70)	(7.477,50)	(7.794,10)
Σύνολο Εξόδων	(15.705,95)	(14.721,43)	(13.943,44)
(% επί του κύκλου εργασιών)	21,22%	18,48%	18,02%
Λειτουργικό Αποτέλεσμα (προ αποσβέσεων) (1)	18.855,90	16.346,53	16.745,11
(% επί του κύκλου εργασιών)	25,48%	20,52%	21,64%
Πλέον: Έσοδα από Συμμετοχές	1,23	0,00	0,00
Πλέον: Έσοδα Χρεογράφων	43,84	182,01	194,85
Πλέον: Κέρδη πώλησης συμμετοχών & χρεογράφων	335,25	0,00	0,00
Μείον: Προβλέψεις υποτιμήσεως συμμετοχών & χρεογράφων	(238,22)	(112,74)	0,00
Μείον: Έξοδα και Ζημίες Συμμετοχών & Χρεογράφων	0,00	0,00	(1.487,42)
Πλέον: Έκτακτα & Ανόργανα Εσοδα	2.473,72	718,32	2.098,99
Μείον: Έκτακτα & Ανόργανα Εξοδα	(1.192,19)	(878,76)	(3.511,64)
Κέρδη/Ζημίες προ Τόκων, Αποσβέσεων & Φόρων	20.279,54	16.255,36	14.039,89
(% επί του κύκλου εργασιών)	27,40%	20,41%	18,15%
Πλέον : Πιστωτικοί Τόκοι & συναφή Έσοδα	334,25	97,38	82,26
Μείον : Χρεωστικοί Τόκοι & συναφή Έξοδα	(203,86)	(273,08)	(261,68)
Κέρδη/Ζημίες προ Αποσβέσεων και Φόρων	20.409,93	16.079,66	13.860,47
(% επί του κύκλου εργασιών)	27,58%	20,18%	17,92%
Μείον: Αποσβέσεις (Συνολικές)	(7.331,36)	(6.639,71)	(6.377,15)
Κέρδη/Ζημίες προ Φόρων	13.078,58	9.439,96	7.483,32
(% επί του κύκλου εργασιών)	17,67%	11,85%	9,67%
Μείον: Φόροι Χρήσης & Λοιποί Φόροι	(4.648,83)	(3.202,72)	(3.030,19)
Κέρδη/Ζημίες μετά από Φόρους Χρήσης & Αμοιβές Δ.Σ.	8.429,75	6.237,24	4.453,13
(% επί του κύκλου εργασιών)	11,39%	7,83%	5,76%
Μείον: Αναλογία Μετόχων Μειοψηφίας	(1.491,95)	(1.957,08)	(961,59)
Κέρδη/Ζημίες μετά από Φόρους χρήσης, και Δικαιώματα Μειοψηφίας	6.937,80	4.280,16	3.491,54
(% επί του κύκλου εργασιών)	9,37%	5,37%	4,51%

Πηγή: Χρηματοοικονομικές καταστάσεις που συντάχθηκαν από την INFORM Π. ΛΥΚΟΣ ΑΕ για τους σκοπούς του παρόντος Εγγράφου και ελέγχθηκαν από τον Ορκωτό Ελεγκτή κ. Γεώργιο Π. Κασιμάτη (Α.Μ./ Σ.Ο.Ε.Λ 10841), της ελεγκτικής εταιρίας ΕΥΡΩΕΛΕΓΚΤΙΚΗ Α.Ε.

Σημειώσεις:

(1) Για τον υπολογισμό του μικτού κέρδους και του λειτουργικού αποτελέσματος έχουν αφαιρεθεί οι αποσβέσεις από το κόστος πωληθέντων, τα έξοδα διοίκησης, ερευνών - ανάπτυξης και διάθεσης για τις χρήσεις 2002-2004 ως ακολούθως:

ΕΠΙΜΕΡΙΣΜΟΣ ΑΠΟΣΒΕΣΕΩΝ (ποσά σε χιλ.€)	2002	2003	2004
Κόστος Παραγωγής	4.263,97	3.721,40	3.950,95
Έξοδα Διοίκησης	1.719,87	1.787,25	1.571,96
Έξοδα Ερευνών - Ανάπτυξης	411,63	397,10	201,69
Έξοδα Διάθεσης	935,89	733,96	652,56
ΣΥΝΟΛΟ	7.331,36	6.639,71	6.377,15

Πηγή: Επεξεργασία από την εταιρία INFORM Π.ΛΥΚΟΣ Α.Ε. μη ελεγμένων από Ορκωτό Ελεγκτή-Λογιστή στοιχείων

3.6.6.3 Ανάλυση Πληροφοριών Σημαντικών Στοιχείων Αποτελεσμάτων 2002-2004

Ο πίνακας που ακολουθεί παρουσιάζει την ανάλυση του ενοποιημένου κύκλου εργασιών για την περίοδο 2002-2004 ανά κατά κατηγορία δραστηριότητας:

ποσά σε χιλ. €	2002	2003	2004
Πωλήσεις προϊόντων	59.322,11	56.984,98	60.421,96
Πωλήσεις Εμπορευμάτων	7.161,24	9.506,15	6.327,95
Πωλήσεις Υπηρεσιών	6.786,37	11.356,06	9.857,21
Πωλήσεις Λοιπών Αποθεμάτων	742,54	1.816,36	756,38
Σύνολο	74.012,26	79.663,55	77.363,49

Πηγή: Σημειώσεις Χρηματοοικονομικών καταστάσεων που συντάχθηκαν από την INFORM Π. ΛΥΚΟΣ ΑΕ για τους σκοπούς του παρόντος Εγγράφου και ελέγχθηκαν από τον Ορκωτό Ελεγκτή κ. Γεώργιο Π. Κασιμάτη (Α.Μ./ Σ.Ο.Ε.Λ 10841), της ελεγκτικής εταιρίας ΕΥΡΩΕΛΕΓΚΤΙΚΗ Α.Ε.

Όπως παρουσιάζεται στον ως άνω πίνακα, ο ενοποιημένος κύκλος εργασιών του Ομίλου ανήλθε σε 77.363,49 χιλ. € το 2004 από 79.664,55 χιλ. € το 2003, παρουσιάζοντας μικρή πτώση της τάξης του 2,89%. Η μείωση που εμφανίζεται οφείλεται κατά κύριο λόγο στην πώληση της Σ.Σ. ΚΟΣΚΙΝΙΔΗΣ ΑΒΕΕ στις αρχές Απριλίου με αποτέλεσμα να ενοποιηθεί μόνο το α' τρίμηνο της συγκεκριμένης εταιρίας και να συμμετέχει στον ενοποιημένο κύκλο εργασιών με € 2,4 εκατ. το 2004 έναντι € 8,2 εκατ. το 2003. Ο ενοποιημένος κύκλος εργασιών ανά ενοποιούμενη εταιρεία, αναλύεται ως εξής:

ποσά σε χιλ. €	2002		2003		2004	
INFORM Π. ΛΥΚΟΣ Α.Ε.	36.022,09	48,67%	41.622,56	52,25%	38.176,97	49,35%
Σ. Σ. ΚΟΣΚΙΝΙΔΗΣ Α.Β.Ε.Ε.	11.834,88	15,99%	8.126,24	10,20%	2.448,59	3,17%
INFORM LYKOS (ROMANIA) LTD.	9.288,33	12,55%	15.254,39	19,15%	22.842,32	29,53%
INFORM PROCESSING SERVICES A.E.	8.863,27	11,98%	6.781,13	8,51%	6.980,27	9,02%
LYKOSS PAPERLESS SOLUTIONS A.E.	0,00	0,00%	111,80	0,14%	324,33	0,42%
ΕΚΤΥΠΩΤΙΚΗ ΒΟΡΕΙΟΥ ΕΛΛΑΔΟΣ Α.Ε.	4.060,09	5,49%	3.862,61	4,85%	3.476,83	4,49%
FINTRUST A.E.	3.943,59	5,33%	3.904,83	4,90%	3.114,18	4,03%
Σύνολο	74.012,26	100,00%	79.663,55	100,00%	77.363,49	100,00%

Πηγή: Σημειώσεις Χρηματοοικονομικών καταστάσεων που συντάχθηκαν από την INFORM Π. ΛΥΚΟΣ ΑΕ για τους σκοπούς του παρόντος Εγγράφου και ελέγχθηκαν από τον Ορκωτό Ελεγκτή κ. Γεώργιο Π. Κασιμάτη (Α.Μ./ Σ.Ο.Ε.Λ 10841), της ελεγκτικής εταιρίας ΕΥΡΩΕΛΕΓΚΤΙΚΗ Α.Ε.

Το περιθώριο μικτού κέρδους κατά την τελευταία χρήση διαμορφώθηκε σε ποσοστό 39% παραμένοντας στα ίδια επίπεδα περίπου σε σχέση με το 2003 και παρουσιάζοντας μείωση σε σχέση με το 2002, όταν ανήλθε σε 38% και 46% αντίστοιχα.

Τα ενοποιημένα έξοδα πωλήσεων ανά ενοποιούμενη εταιρεία κατά την περίοδο 2002-2004, αναλύονται ως εξής:

	2002		2003		2004	
ποσά σε χιλ. €						
INFORM Π. ΛΥΚΟΣ Α.Ε.	19.724,44	44,61%	28.249,48	53,32%	25.985,84	50,85%
Σ. Σ. ΚΟΣΚΙΝΙΔΗΣ Α.Β.Ε.Ε.	8.911,50	20,15%	5.980,40	11,29%	2.014,89	3,94%
LYKOSS PAPERLESS SOLUTIONS A.E.	0,00	0,00%	208,94	0,39%	99,74	0,20%
INFORM LYKOS (ROMANIA) LTD.	5.149,41	11,65%	10.968,96	20,70%	15.687,65	30,70%
INFORM PROCESSING SERVICES A.E.	4.365,95	9,87%	1.955,97	3,69%	2.465,83	4,83%
ΕΚΤΥΠΩΤΙΚΗ ΒΟΡΕΙΟΥ ΕΛΛΑΔΟΣ Α.Ε.	2.967,24	6,71%	2.721,81	5,14%	2.325,05	4,55%
FINTRUST A.E.	3.099,01	7,01%	2.898,95	5,47%	2.522,52	4,94%
Σύνολο	44.217,56	100,00%	52.984,52	100,00%	51.101,53	100,00%
Μείον Αποσβέσεις	4.263,97		3.721,40		3.950,95	
Κόστος Πωλήσεων μετά αποσβέσεων	39.953,59		49.263,12		47.150,59	

Πηγή: Σημειώσεις Χρηματοοικονομικών καταστάσεων που συντάχθηκαν από την INFORM Π. ΛΥΚΟΣ ΑΕ για τους σκοπούς του παρόντος Εγγράφου και ελέγχθηκαν από τον Ορκωτό Ελεγκτή κ. Γεώργιο Π. Κασιμάτη (Α.Μ./ Σ.Ο.Ε.Λ 10841), της ελεγκτικής εταιρίας ΕΥΡΩΕΛΕΓΚΤΙΚΗ Α.Ε.

Κατά την περίοδο 2002-2004, τα ενοποιημένα έξοδα διοίκησης, έξοδα ερευνών και ανάπτυξης και έξοδα διάθεσης ανήλθαν στο σύνολό τους σε 13.943,44 χιλ. € το 2004 και είναι συμπιεσμένα σε σχέση με το 2003 όπου ανήλθαν σε 14.721,43 χιλ. € αλλά παρέμειναν στα ίδια επίπεδα της τάξεως του 18% ως ποσοστό επί του ενοποιημένου κύκλου εργασιών.

Ειδικότερα τα έξοδα ερευνών και ανάπτυξης ανήλθαν σε 143,09 χιλ. € το 2004 από 307,43 χιλ. € το 2003 και 919,78 χιλ. € το 2002. Σημειώνεται ότι η Εταιρία επενδύει σε έρευνα και ανάπτυξη και σε υπηρεσίες και προϊόντα που ανοίγουν νέους ορίζοντες. Ενδεικτικά αναφέρεται ότι κατά τα τελευταία έτη εστίασε σε τρεις διακριτές δράσεις:

- ❑ Τη συμμετοχή σε πρωτοποριακά Ερευνητικά Προγράμματα που χρηματοδοτούνται εν μέρει από τη Γενική Γραμματεία Έρευνας και Τεχνολογίας, το Γ' ΚΠΣ ή την Ευρωπαϊκή Ένωση απευθείας.
- ❑ Τη σύσταση (spin-off) και δραστηριοποίηση της εταιρείας Lykos Paperless Solutions A.E. (LPS), με στόχο ακριβώς την ανάπτυξη και εμπορική αξιοποίηση νέων τεχνολογιών, και
- ❑ Την πιο πρόσφατη και εξαιρετικά σημαντική επένδυσή μας στην έγχρωμη ψηφιακή εκτύπωση σταθερών στοιχείων & μεταβλητών δεδομένων ταυτόχρονα, και στη δημιουργία του πρώτου Digital Print Factory® (DPF). Το DPF έχει ήδη καταχωρηθεί (registered) στην Ελλάδα και σύντομα θα έχει ολοκληρωθεί η διαδικασία καταχώρησης του ονόματος και διεθνώς.

Τα έξοδα και οι ζημιές συμμετοχών & χρεογράφων ανήλθαν σε 1.487,42 χιλ. € στη χρήση 2004 και αφορούν εξολοκλήρου στην πώληση της συμμετοχής της εταιρίας ΚΟΣΚΙΝΙΔΗΣ.

Τα έκτακτα και ανόργανα έσοδα σε επίπεδο Ομίλου, διαμορφώθηκαν σε 2.098,99 χιλ. € τη χρήση 2004, σε 718,32 χιλ. € τη χρήση 2003 και 2.473,72 χιλ. € τη χρήση 2002 και αναλύονται στον πίνακα που ακολουθεί:

	2002	2003	2004
ποσά σε χιλ. €			
Έκτακτα και ανόργανα έσοδα			
Συναλλαγματικές Διαφορές	42,65	146,99	8,99
Αναλ. επιχορ/σεις παγίων	556,13	375,70	276,10
Λοιπά έσοδα	5,71	0,02	74,06
Διάφορα Έσοδα	0,00	0,00	1.248,23
Έκτακτα κέρδη			
Κέρδη από εκποίηση μηχαν/των	64,77	45,24	62,52
Κέρδη από εκπ. μεταφ. μέσων	13,90	2,38	3,67
Κέρδη από εκπ. επιπλ. & εξοπλ.	31,96	71,25	1,87
Κέρδη εκτ. επιτρ. άρθ.9 κ.ν.2190/20 εισφοράς επίπλων & λ. εξοπλ.	3,92	0,00	0,00
Κέρδη εκτ. επιτρ. άρθ.9 κ.ν.2190/20 εισφοράς λογισμικού	1.041,89	0,00	0,00
Έσοδα Προηγούμενων Χρήσεων			
Αναλ. επιχορ/σεις παγίων	693,23	0,00	0,00
Λοιπά έσοδα	19,55	76,73	167,41
Έσοδα από αχρησιμοποίητες προβλέψεις προηγ. Χρήσεων	0,00	0,00	256,13
Σύνολο	2.473,72	718,32	2.098,99

Πηγή: Σημειώσεις Χρηματοοικονομικών καταστάσεων που συντάχθηκαν από την INFORM Π. ΛΥΚΟΣ ΑΕ για τους σκοπούς του παρόντος Εγγράφου και ελέγχθηκαν από τον Ορκωτό Ελεγκτή κ. Γεώργιο Π. Κασιμάτη (Α.Μ./ Σ.Ο.Ε.Λ 10841), της ελεγκτικής εταιρίας ΕΥΡΩΕΛΕΓΚΤΙΚΗ Α.Ε.

Τα έκτακτα και ανόργανα έξοδα σε επίπεδο Ομίλου, διαμορφώθηκαν σε 3.511,64 χιλ. € τη χρήση 2004, σε 878,76 χιλ. € τη χρήση 2003 και 971,65 χιλ. € τη χρήση 2002, και αναλύονται στον πίνακα που ακολουθεί:

	2002	2003	2004
ποσά σε χιλ. €			
Έκτακτα και ανόργανα έξοδα			
Φορολ. πρόστιμα & προσαυξ.	4,26	5,85	3,85
Προσαυξ.ασφαλιστ.ταμείων	0,00	1,42	0,00
Καταπτώσεις ποινικών ρητρών	15,47	10,99	15,92
Συναλλαγματικές διαφορές	26,71	217,42	20,71
Λοιπά έξοδα	7,30	92,91	650,98
Διαφορές Απογραφών	0,00	0,00	748,71
Διάφορα Έξοδα	0,00	0,00	1.314,70
Έξοδα Προηγούμενων Χρήσεων			
Φόροι-τέλη προηγ. χρήσεων	146,51	12,87	29,91
Λοιπά έξοδα	8,40	125,92	22,60
Έκτακτες Ζημίες			
Ζημίες καταστρ. ακαταλ. αποθ.	122,81	0,00	0,00
Ζημίες από εκποίηση μηχ/των	60,36	14,58	5,70
Ζημίες από εκπ. μετ. μέσων	7,82	0,38	0,00
Ζημ.από εκπ.επίπλ.&λοιπ.εξοπλ.	0,00	2,98	1,43
Λοιπές ζημίες	164,16	0,00	0,00
Ζημίες εκτ. επιτρ. άρθ.9 κ.ν.2190/20 εισφοράς μηχανημάτων	0,05	0,00	0,00
Ζημίες εκτ. επιτρ. άρθ.9 κ.ν.2190/20 εισφοράς επίπλων & λ. εξοπλ.	32,31	0,00	0,00
Προβλέψεις για έκτακτους κινδύνους	596,01	393,43	697,12
Σύνολο	1.192,19	878,76	3.511,64

Πηγή: Σημειώσεις Χρηματοοικονομικών καταστάσεων που συντάχθηκαν από την INFORM Π. ΛΥΚΟΣ ΑΕ για τους σκοπούς του παρόντος Εγγράφου και ελέγχθηκαν από τον Ορκωτό Ελεγκτή κ. Γεώργιο Π. Κασιμάτη (Α.Μ./ Σ.Ο.Ε.Λ 10841), της ελεγκτικής εταιρίας ΕΥΡΩΕΛΕΓΚΤΙΚΗ Α.Ε.

Επισημαίνεται ότι ο λογαριασμός «Διάφορα Έξοδα» της χρήσης 2004 €1.314,70 χιλ. αφορά σε μη λειτουργικά έξοδα, ζημία από πώληση παγίων και συναλλαγματικές διαφορές της Ρουμανίας

Σημειώνεται ότι, στις προβλέψεις για έκτακτους κινδύνους συμπεριλαμβάνεται και ο φόρος που προέκυψε από το φορολογικό έλεγχο της απορροφώμενης εταιρίας καθώς και οι διαφορές φορολογικού ελέγχου που αφορούσαν στη χρήση 2002.

Τα ενοποιημένα αποτελέσματα προ φόρων διαμορφώθηκαν σε € 7.483,32 χιλ. τη χρήση 2004 από € 9.439,96 χιλ. στη χρήση 2003, παρουσιάζοντας μείωση η οποία οφείλεται κυρίως στις ζημίες από πώληση συμμετοχών και χρεογράφων της ΣΤ. ΚΟΣΚΙΝΙΔΗΣ ΑΒΕΕ ύψους € 1.487,42 χιλ. καθώς και σε έκτακτα έξοδα ύψους € 2.754,87 χιλ. το οποίο αναλύεται ως κάτωθι:

ποσά σε χιλ. €	2004
Φορολ. Πρόστιμα & Προσαυξήσεις.	3,85
Καταπτώσεις ποινικών ρητρών	15,92
Συναλλαγματικές διαφορές	20,71
Χορηγούμενες Εκπτώσεις Τζίρου	650,98
Διαφορές Απογραφών	748,71
Συν/κές Διαφορές-Ζημίες από πώληση παγίων και λοιπά μη λειτουργικά έξοδα της Ρουμανίας	1.314,70
ΣΥΝΟΛΟ	2.754,87

Πηγή: Σημειώσεις Χρηματοοικονομικών καταστάσεων που συντάχθηκαν από την INFORM Π. ΛΥΚΟΣ ΑΕ για τους σκοπούς του παρόντος Εγγράφου και ελέγχθηκαν από τον Ορκωτό Ελεγκτή κ. Γεώργιο Π. Κασιμάτη (Α.Μ./ Σ.Ο.Ε.Λ 10841), της ελεγκτικής εταιρίας ΕΥΡΩΕΛΕΓΚΤΙΚΗ Α.Ε.

Το περιθώριο καθαρού κέρδους σε ενοποιημένη βάση ανήλθε σε 9,67% στη χρήση 2004 έναντι 11,85% στη χρήση 2003.

Η στρατηγική της Inform Π. Λυκος με στόχο την αύξηση της αξίας για τους μετόχους της επικεντρώνεται σε τρεις βασικούς άξονες: (α) επικέντρωση στις κύριες δραστηριότητες, (β) μείωση κόστους και βελτιστοποίηση λειτουργιών και (γ) διαμόρφωση πιο πελατοκεντρικής εμπορικής πολιτικής.

Κατωτέρω αναφέρονται κάθε πολιτική ή παράγοντας διοικητικού, φορολογικού, νομισματικού ή πολιτικού χαρακτήρα που επηρέασε ή ενδέχεται να επηρεάσει σημαντικά, κατά τρόπο άμεσο ή έμμεσο, τις δραστηριότητες της Εταιρίας:

- Μείωση του φορολογικού συντελεστή καθαρών κερδών των επιχειρήσεων από 35% σε 32% και στη συνέχεια σε 29% στη χρήση 2006
- Αποπληθωρισμός του νομίσματος της Ρουμανίας από 1/1/2004

3.6.6.4 Χρηματοοικονομικές Πληροφορίες Ισολογισμών 2002-2004

ΙΣΟΛΟΓΙΣΜΟΙ (ποσά σε χιλ. €)	2002	2003	2004
ΕΝΕΡΓΗΤΙΚΟ			
Εξοδα Εγκαταστάσεως	9.698,05	10.537,19	10.553,59
Μείον: Συσσωρευμένες Αποσβέσεις	(3.926,91)	(6.099,05)	(7.727,71)
Αναπόσβεστα Έξοδα Εγκαταστάσεως	5.771,14	4.438,14	2.825,88
Ασώματες Ακίνητοποιήσεις	56,73	87,39	192,83
Μείον: Συσσωρευμένες Αποσβέσεις	0,00	(47,94)	(79,22)
Αναπόσβεστες Ασώματες Ακίνητοποιήσεις	56,73	39,45	113,60
Ενσώματες Ακίνητοποιήσεις	62.279,19	66.435,17	83.309,10
Μείον: Συσσωρευμένες Αποσβέσεις	(26.562,22)	(30.768,50)	(35.314,02)
Αναπόσβεστες Ενσώματες Ακίνητοποιήσεις	35.716,97	35.666,67	47.995,08
Συμμετοχές σε συνδεδεμένες Επιχειρήσεις	0,00	0,00	0,00
Συμμετοχές σε λοιπές Επιχειρήσεις	8,01	9,00	2,14
Λοιπές Μακροπρόθεσμες Απαιτήσεις	168,61	91,76	106,98
Σύνολο Παγίου Ενεργητικού	35.950,32	35.806,88	48.217,80
Αποθέματα	10.165,80	9.470,81	10.459,33
Πελάτες-Γραμμάτια & Επιταγές εισπρακτέες	17.408,16	20.630,74	16.101,39
Χρεώστες Διάφοροι	3.004,37	2.006,71	1.690,66
Λ/σμοι διαχειρίσεως	18,65	9,43	4,21
Χρεόγραφα	8.422,88	1.898,18	1.677,57
Διαθέσιμα	4.232,87	8.863,08	6.803,26
Σύνολο Κυκλοφορούντος Ενεργητικού	43.252,73	42.878,95	36.736,42
Μεταβατικοί Λογαριασμοί	245,80	292,49	331,28
ΣΥΝΟΛΟ ΕΝΕΡΓΗΤΙΚΟΥ	85.220,00	83.416,46	88.111,38
ΛΟΓΑΡΙΑΣΜΟΙ ΤΑΞΕΩΣ	6.241,68	12.485,72	5.643,84
ΠΑΘΗΤΙΚΟ			
Μετοχικό Κεφάλαιο	8.885,22	8.928,94	8.971,54
Διαφορά από Έκδοση Μετοχών υπέρ το Άρτιο	27.621,63	27.660,10	27.664,83
Διαφορές Αναπροσαρμογής	159,37	159,37	16.058,39
Αποθεματικά	11.033,25	11.193,28	7.327,89
Αποτελέσματα εις Νέο	(151,43)	(526,11)	(1.088,40)
Αναμορφώσεις ενοποίησης	0,00	0,00	(1.899,11)
Διαφορές ενοποίησης	(5.967,98)	(5.866,04)	(7.330,90)
Σύνολο Ιδίων Κεφαλαίων Εταιρίας	41.580,05	41.549,54	49.704,25
Δικαιώματα Μειοψηφίας	13.598,27	13.907,50	8.885,27
Σύνολο Ιδίων Κεφαλαίων	55.178,32	55.457,04	58.589,53
Προβλέψεις	2.441,11	2.191,95	2.396,30
ΜΑΚΡΟΠΡΟΘΕΣΜΕΣ ΥΠΟΧΡΕΩΣΕΙΣ			
Δάνεια Τραπεζών	355,26	0,00	0,00
Λοιπές Μακροπρόθεσμες Υποχρεώσεις	0,00	0,00	0,00
Σύνολο Μακροπροθέσμων Υποχρεώσεων	355,26	0,00	0,00
ΒΡΑΧΥΠΡΟΘΕΣΜΕΣ ΥΠΟΧΡΕΩΣΕΙΣ			
Προμηθευτές - Γραμμάτια Επιταγές πληρωτέες	7.200,91	7.074,51	9.507,63
Τράπεζες	1.621,14	2.400,92	714,86
Προκαταβολές Πελατών	575,93	1.357,67	1.059,24
Φόροι-Τέλη	6.478,32	4.130,84	4.945,21
Ασφαλιστικά Ταμεία	914,13	924,17	794,50
Υποχρεώσεις προς συνδεδεμένες εταιρίες	0,00	173,39	0,00
Πιστωτές Διάφοροι	4.571,25	3.837,72	4.680,06
Σύνολο Βραχυπροθέσμων Υποχρεώσεων	25.221,26	23.985,37	25.737,52
Σύνολο Υποχρεώσεων	25.576,52	23.985,37	25.737,52
Μεταβατικοί Λογαριασμοί (1)	2.024,04	1.782,11	1.388,04
ΣΥΝΟΛΟ ΠΑΘΗΤΙΚΟΥ	85.220,00	83.416,46	88.111,38
ΛΟΓΑΡΙΑΣΜΟΙ ΤΑΞΕΩΣ	6.241,68	12.485,72	5.643,84

Πηγή: Χρηματοοικονομικές καταστάσεις που συντάχθηκαν από την INFORM Π. ΛΥΚΟΣ ΑΕ για τους σκοπούς του παρόντος Εγγράφου και ελέγχθηκαν από τον Ορκωτό Ελεγκτή κ. Γεώργιο Π. Κασμάτη (Α.Μ./ Σ.Ο.Ε.Λ 10841), της ελεγκτικής εταιρίας ΕΥΡΩΕΛΕΓΚΤΙΚΗ Α.Ε.

(1) Έχουν συμπεριληφθεί κατά εφαρμογή της ΣΛΟΤ 7/319/2004 στους Μεταβατικούς Λογ. Παθητικού (έσοδα επομένων χρήσεων) οι επιχορηγήσεις που είχαν καταχωρηθεί στα ίδια κεφάλαια

3.6.6.5 Ανάλυση Πληροφοριών Σημαντικών Στοιχείων Ισολογισμού 2002-2004

Ανάλυση των σημαντικότερων λογαριασμών του Ισολογισμού παρατίθεται στα Προσαρτήματα που συντάχθηκαν από την Εταιρία για τις χρήσεις που έληξαν στις 31.12.2002, 31.12.2003 και 31.12.2004 σύμφωνα με τον Κανονισμό 809/2004 των Ευρωπαϊκών Κοινοτήτων (παράγραφος 20.1 του Παραρτήματος Ι).

Η παρακάτω ανάλυση αφορά επιλεκτικά αναλύσεις κονδυλίων των λογαριασμών ενεργητικού-παθητικού του ισολογισμού:

Οι ενσώματες ακινητοποιήσεις (σε αξία κτήσης) ανήλθαν σε € 83.309,10 χιλ. την 31/12/2004 από € 66.435,17 χιλ. την 31/12/2003.

Το υπόλοιπο του λογαριασμού «Αποθέματα» την 31/12/2004 ανήλθε σε € 10.459,33 χιλ. και αναλύεται ως ακολούθως:

ποσά σε χιλ. €	2004
ΕΜΠΟΡΕΥΜΑΤΑ	1.701,95
ΠΡΟΪΟΝΤΑ ΕΤΟΙΜΑ ΚΑΙ ΗΜΙΤΕΛΗ	1.549,88
ΠΑΡΑΓΩΓΗ ΣΕ ΕΞΕΛΙΞΗ	228,30
ΠΡΩΤΕΣ ΚΑΙ ΒΟΗΘΗΤΙΚΕΣ ΥΛΕΣ	6.644,59
ΠΡΟΚΑΤΑΒΟΛΕΣ ΓΙΑ ΑΓΟΡΑ ΑΠΟΘΕΜΑΤΩΝ	334,62
ΣΥΝΟΛΟ	10.459,33

Πηγή: Σημειώσεις Χρηματοοικονομικών καταστάσεων που συντάχθηκαν από την INFORM Π. ΛΥΚΟΣ ΑΕ για τους σκοπούς του παρόντος Εγγράφου και ελέγχθηκαν από τον Ορκωτό Ελεγκτή κ. Γεώργιο Π. Κασιμάτη (Α.Μ./ Σ.Ο.Ε.Λ 10841), της ελεγκτικής εταιρίας ΕΥΡΩΕΛΕΓΚΤΙΚΗ Α.Ε.

Το υπόλοιπο του λογαριασμού «Πελάτες» την 31/12/2004 ανήλθε σε € 15.139,87 χιλ. και αναλύεται ως ακολούθως:

ποσά σε χιλ. €	2004
ΠΕΛΑΤΕΣ ΕΣΩΤΕΡΙΚΟΥ	10.913,23
ΠΕΛΑΤΕΣ ΕΞΩΤΕΡΙΚΟΥ	1.333,89
ΕΛΛΗΝΙΚΟ ΔΗΜΟΣΙΟ	1.410,38
Ν.Π.Δ.Δ. & ΔΗΜΟΣΙΕΣ ΕΠΙΧΕΙΡΗΣΕΙΣ	1.729,19
ΕΞΟΔΑ ΓΙΑ ΛΟΓΑΡΙΑΣΜΟ ΠΕΛΑΤΩΝ	97,98
ΛΟΙΠΟΙ ΠΕΛΑΤΕΣ	70,14
ΜΕΙΟΝ ΠΡΟΒΛΕΨΕΙΣ	-414,95
ΣΥΝΟΛΟ	15.139,87

Πηγή: Σημειώσεις Χρηματοοικονομικών καταστάσεων που συντάχθηκαν από την INFORM Π. ΛΥΚΟΣ ΑΕ για τους σκοπούς του παρόντος Εγγράφου και ελέγχθηκαν από τον Ορκωτό Ελεγκτή κ. Γεώργιο Π. Κασιμάτη (Α.Μ./ Σ.Ο.Ε.Λ 10841), της ελεγκτικής εταιρίας ΕΥΡΩΕΛΕΓΚΤΙΚΗ Α.Ε.

Σημειώνεται ότι δεν υπάρχει εξάρτηση από κάποιον συγκεκριμένο πελάτη εφόσον κανένας εξ αυτών δεν πραγματοποιήσει συναλλαγές που να ξεπερνούν το 10% του συνολικού ενοποιημένου κύκλου εργασιών.

Το υπόλοιπο του λογαριασμού «Διαθέσιμα» την 31/12/2004 ανήλθε σε € 6.803,26 χιλ. και αναλύεται ως ακολούθως:

ποσά σε χιλ. €	2004
ΤΑΜΕΙΟ	134,15
ΚΑΤΑΘΕΣΕΙΣ ΟΨΕΩΣ ΚΑΙ ΠΡΟΘΕΣΜΙΑΣ	6.669,12
Σύνολο	6.803,26

Πηγή: Σημειώσεις Χρηματοοικονομικών καταστάσεων που συντάχθηκαν από την INFORM Π. ΛΥΚΟΣ ΑΕ για τους σκοπούς του παρόντος Εγγράφου και ελέγχθηκαν από τον Ορκωτό Ελεγκτή κ. Γεώργιο Π. Κασιμάτη (Α.Μ./ Σ.Ο.Ε.Λ 10841), της ελεγκτικής εταιρίας ΕΥΡΩΕΛΕΓΚΤΙΚΗ Α.Ε.

Το υπόλοιπο του λογαριασμού «Προμηθευτές» την 31/12/2004 ανήλθε σε € 6.941,98 χιλ. και αναλύεται ως ακολούθως:

ποσά σε χιλ. €	2004
ΠΡΟΜΗΘΕΥΤΕΣ ΕΣΩΤΕΡΙΚΟΥ	5.212,04
ΠΡΟΜΗΘΕΥΤΕΣ ΕΞΩΤΕΡΙΚΟΥ	1.729,94
Σύνολο	6.941,98

Πηγή: Σημειώσεις Χρηματοοικονομικών καταστάσεων που συντάχθηκαν από την INFORM Π. ΛΥΚΟΣ ΑΕ για τους σκοπούς του παρόντος Εγγράφου και ελέγχθηκαν από τον Ορκωτό Ελεγκτή κ. Γεώργιο Π. Κασιμάτη (Α.Μ./ Σ.Ο.Ε.Λ 10841), της ελεγκτικής εταιρίας ΕΥΡΩΕΛΕΓΚΤΙΚΗ Α.Ε.

Σημειώνεται ότι δεν υπάρχει εξάρτηση από κάποιον συγκεκριμένο προμηθευτή εφόσον κανένας εξ αυτών δεν πραγματοποίησε συναλλαγές που να ξεπερνούν το 10% του συνολικού ενοποιημένου κόστους πωληθέντων.

Το υπόλοιπο του λογαριασμού «βραχυπρόθεσμων τραπεζικών υποχρεώσεων» την 31/12/2004 ανήλθε σε € 714,86 χιλ. και αφορά σε σύναψη δανείων της θυγατρικής INFORM LYKOS SA, για ανάγκες σε κεφάλαιο κίνησης. Η ανάλυση του υπολοίπου ανά τράπεζα έχει ως ακολούθως:

ποσά σε χιλ. €	2004
ALPHA BANK	315,50
BANK POST	210,97
ΕΘΝΙΚΗ ΤΡΑΠΕΖΑ ΤΗΣ ΕΛΛΑΔΟΣ	188,39
Σύνολο	714,86

Πηγή: Σημειώσεις Χρηματοοικονομικών καταστάσεων που συντάχθηκαν από την INFORM Π. ΛΥΚΟΣ ΑΕ για τους σκοπούς του παρόντος Εγγράφου και ελέγχθηκαν από τον Ορκωτό Ελεγκτή κ. Γεώργιο Π. Κασιμάτη (Α.Μ./ Σ.Ο.Ε.Λ 10841), της ελεγκτικής εταιρίας ΕΥΡΩΕΛΕΓΚΤΙΚΗ Α.Ε.

Το υπόλοιπο του λογαριασμού «Υποχρεώσεις από φόρους – τέλη» την 31/12/2004 ανήλθε σε € 4.945,21 χιλ. και αναλύεται ως ακολούθως:

ποσά σε χιλ. €	2004
ΦΟΡΟΣ ΠΡΟΣΤΙΘΕΜΕΝΗΣ ΑΞΙΑΣ	553,26
ΦΟΡΟΣ - ΤΕΛΗ ΑΜΟΙΒΩΝ ΠΡΟΣΩΠΙΚΟΥ	339,62
ΦΟΡΟΣ - ΤΕΛΗ ΑΜΟΙΒΩΝ ΤΡΙΤΩΝ	13,29
ΦΟΡΟΣ ΕΙΣΟΔΗΜΑΤΟΣ ΦΟΡΟΛΟΓΗΤΕΩΝ ΚΕΡΔΩΝ	2.430,48
ΛΟΙΠΟΙ ΦΟΡΟΙ - ΤΕΛΗ	1.608,56
Σύνολο	4.945,21

Πηγή: Σημειώσεις Χρηματοοικονομικών καταστάσεων που συντάχθηκαν από την INFORM Π. ΛΥΚΟΣ ΑΕ για τους σκοπούς του παρόντος Εγγράφου και ελέγχθηκαν από τον Ορκωτό Ελεγκτή κ. Γεώργιο Π. Κασιμάτη (Α.Μ./ Σ.Ο.Ε.Λ 10841), της ελεγκτικής εταιρίας ΕΥΡΩΕΛΕΓΚΤΙΚΗ Α.Ε.

Το υπόλοιπο του λογαριασμού «Ασφαλιστικοί οργανισμοί» την 31/12/2004 ανήλθε σε € 794,50 χιλ. και αναλύεται ως ακολούθως:

ποσά σε χιλ. €	2004
ΙΚΑ	765,81
ΛΟΙΠΑ ΤΑΜΕΙΑ	28,70
Σύνολο	794,50

Πηγή: Σημειώσεις Χρηματοοικονομικών καταστάσεων που συντάχθηκαν από την INFORM Π. ΛΥΚΟΣ ΑΕ για τους σκοπούς του παρόντος Εγγράφου και ελέγχθηκαν από τον Ορκωτό Ελεγκτή κ. Γεώργιο Π. Κασιμάτη (Α.Μ./ Σ.Ο.Ε.Λ 10841), της ελεγκτικής εταιρίας ΕΥΡΩΕΛΕΓΚΤΙΚΗ Α.Ε.

Το υπόλοιπο του λογαριασμού «Πιστωτές διάφοροι» την 31/12/2004 ανήλθε σε € 4.680,06 χιλ. και αναλύεται ως ακολούθως:

ποσά σε χιλ. €	2004
ΔΙΚΑΙΟΥΧΟΙ ΑΜΟΙΒΩΝ	675,91
ΛΟΙΠΕΣ ΒΡΑΧΥΠΡΟΘΕΣΜΕΣ ΥΠΟΧΡΕΩΣΕΙΣ	2.031,63
ΜΕΤΟΧΟΙ- ΑΞΙΑ ΜΕΤΟΧΩΝ ΠΡΟΣ ΑΠΟΔ,	1.971,43
Σύνολο	4.680,06

Πηγή: Σημειώσεις Χρηματοοικονομικών καταστάσεων που συντάχθηκαν από την INFORM Π. ΛΥΚΟΣ ΑΕ για τους σκοπούς του παρόντος Εγγράφου και ελέγχθηκαν από τον Ορκωτό Ελεγκτή κ. Γεώργιο Π. Κασιμάτη (Α.Μ./ Σ.Ο.Ε.Λ 10841), της ελεγκτικής εταιρίας ΕΥΡΩΕΛΕΓΚΤΙΚΗ Α.Ε.

3.6.6.6 Χρηματοοικονομικές Πληροφορίες Ενοποιημένων Ταμειακών Ροών 2002-2004

ποσά σε χιλ. ευρώ		Χρήση 2002	Χρήση 2003	Χρήση 2004
A	<u>Ταμειακές ροές από συνήθεις (λειτουργικές) δραστηριότητες</u>			
A100	<u>Ταμειακές εισροές</u>			
A101	Πωλήσεις	74.012,26	79.663,55	77.363,49
A102	Άλλα έσοδα εκμεταλλεύσεως	503,20	667,53	475,64
A103	Έκτακτα και ανόργανα έσοδα	50,91	147,02	1.577,34
A104	Έσοδα προηγούμενων χρήσεων	23,15	76,73	147,14
A105	Πιστωτικοί τόκοι	334,25	97,38	138,07
A106	Έσοδα χρεογράφων	379,09	182,01	139,05
A107	Πώληση χρεογράφων	11.869,95	6.375,11	23,97
A108	Μείωση απαιτήσεων	4.034,65	0,00	1.034,97
	<i>Αφαιρούνται:</i>			
A109	Αγορά χρεογράφων	-6.064,99	0,00	0,00
A110	Αύξηση απαιτήσεων	0,00	-2.230,79	0,00
	Σύνολο Ταμειακών Εισροών (A100)	85.142,46	84.978,55	80.899,67
A200	<u>Ταμειακές εκροές</u>			
A201	Κόστος πωληθέντων (μείον αποσβέσεις και προβλέψεις)	40.000,41	49.191,23	47.140,79
A202	Έξοδα λειτουργίας διοικήσεως	6.955,94	6.944,60	6.002,12
A203	Έξοδα λειτουργίας ερευνών-αναπτύξεως	1.093,44	307,43	143,09
A204	Έξοδα λειτουργίας διαθέσεως	7.609,75	7.504,90	7.808,02
A205	Έξοδα υποαπασχολήσεως / αδράνειας	0,00	0,00	0,00
A206	Άλλα έξοδα	331,62	467,39	2.758,04
A207	Αύξηση αποθεμάτων	1.203,36	0,00	2.449,32
A208	Αύξηση μεταβατικών λογαριασμών ενεργητικού	2,50	46,69	101,52
A209	Μείωση μεταβατικών λογαριασμών παθητικού	0,00	16,72	0,00
A210	Μείωση βραχυπροθέσμων υποχρεώσεων (πλην Τραπεζών)	5.998,23	0,00	0,00
	<i>Αφαιρούνται:</i>	0,00	0,00	0,00
A211	Μείωση αποθεμάτων	0,00	-694,99	0,00
A212	Μείωση μεταβατικών λογαριασμών ενεργητικού	0,00	0,00	0,00
A213	Αύξηση μεταβατικών λογαριασμών παθητικού	-33,42	0,00	-109,78
A214	Αύξηση βραχυπροθέσμων υποχρεώσεων (πλην Τραπεζών)	-17,57	-105,24	-3.308,25
	Σύνολο Ταμειακών Εκροών (A200)	63.144,26	63.678,73	62.984,87
A300	<u>Ταμειακές εκροές Φόρων</u>			
A301	Φόροι εισοδήματος	4.648,83	3.202,72	4.168,58
A302	Μη ενσωματούμενοι στο λειτουργικό κόστος φόροι	0,00	0,00	599,04
A303	Διαφορές φόρου φορολογικού ελέγχου	106,69	641,20	79,03
A304	Μείωση υποχρεώσεων από φόρους-τέλη	0,00	2.347,48	0,00
	<i>Αφαιρείται:</i>			
A305	Αύξηση υποχρεώσεων από φόρους-τέλη	-1.938,78	0,00	-1.116,07
	Σύνολο Ταμειακών Εκροών Φόρων (A300)	2.816,74	6.191,39	3.730,58
	Ταμειακές ροές από συνήθεις (λειτουργικές) δραστηριότητες (A=A100-A200-A300)	19.181,45	15.108,43	14.184,22
B	<u>Ταμειακές ροές από Επενδυτικές δραστηριότητες</u>			
B100	<u>Ταμειακές εισροές</u>			
B101	Πώληση ασώματων ακινητοποιήσεων	0,00	0,00	0,00
B102	Πώληση ενσώματων ακινητοποιήσεων	673,13	855,44	856,41
B103	Πώληση συμμετοχών και τίτλων ακινητοποιήσεων	0,00	0,00	3.017,81
B104	Μείωση μακροπροθέσμων απαιτήσεων	0,00	76,85	2,34
B105	Έσοδα συμμετοχών και τίτλων ακινητοποιήσεων	1,23	0,00	0,00
B106	Πιστωτικοί τόκοι (μακροπρόθεσμων κλπ. απαιτήσεων)	0,00	0,00	0,00
	Σύνολο Ταμειακών Εισροών (B100)	674,36	932,29	3.876,56

B200	<u>Ταμειακές εκροές</u>			
B201	Αγορά ασώματων ακινητοποιήσεων	7,88	30,66	105,44
B202	Αγορά ενσώματων ακινητοποιήσεων	8.530,29	5.506,88	6.895,09
B203	Αγορά συμμετοχών και τίτλων ακινητοποιήσεων	5.398,74	0,99	5.345,50
B204	Αύξηση μακροπροθέσμων απαιτήσεων	118,51	0,00	20,71
B205	Αύξηση εξόδων εγκαταστάσεων	2.089,29	839,14	772,30
	Σύνολο Ταμειακών Εκροών (B200)	16.144,71	6.377,68	13.139,03
	Ταμειακές Ροές από Επενδυτικές δραστηριότητες(B=B100-B200)	-15.470,35	-5.445,39	-9.262,47
Γ	<u>Ταμειακές ροές από χρηματοδοτικές δραστηριότητες</u>			
Γ100	<u>Ταμειακές εισροές</u>			
Γ101	Είσπραξη αύξησης μετοχικού κεφαλαίου και διαφοράς υπέρ άρτιο	2.159,36	92,93	42,60
Γ102	Είσπραξη επιχορηγήσεων παγίων	0,00	0,00	0,00
Γ103	Αύξηση μακροπροθέσμων υποχρεώσεων	355,26	0,00	0,00
Γ104	Αύξηση βραχυπροθέσμων υποχρεώσεων (λογαριασμοί Τραπεζών)	1.267,82	779,78	0,00
	Σύνολο Ταμειακών Εισροών (Γ100)	3.782,43	872,71	42,60
Γ200	<u>Ταμειακές εκροές</u>			
Γ201	Μείωση (επιστροφή) μετοχικού κεφαλαίου	0,00	0,00	0,00
Γ202	Επιστροφή επιχορηγήσεων παγίων	0,00	0,00	0,00
Γ203	Μείωση μακροπροθέσμων υποχρεώσεων	0,00	335,26	0,00
Γ204	Μείωση βραχυπροθέσμων υποχρεώσεων (λογαριασμοί Τραπεζών)	0,00	0,00	1.686,06
Γ205	Τόκοι πληρωθέντες	203,86	273,08	261,68
Γ206	Μερίσματα πληρωθέντα	5.027,63	4.474,45	4.447,08
Γ207	Διανομή κερδών στο προσωπικό	0,00	0,00	0,00
Γ208	Αμοιβές Δ.Σ. από κέρδη χρήσεως	1.408,84	822,74	629,35
	Σύνολο Ταμειακών Εκροών (Γ200)	6.640,34	5.905,54	7.024,16
	Ταμειακές Ροές από Χρηματοδοτικές δραστηριότητες(Γ=Γ100-Γ200)	-2.857,90	-5.032,83	-6.981,56
	ΤΑΜΕΙΑΚΕΣ ΡΟΕΣ ΕΤΑΙΡΙΑΣ (Α+Β+Γ)	853,20	4.630,20	-2.059,81
	ΠΛΕΟΝ:ΧΡΗΜΑΤΙΚΑ ΔΙΑΘΕΣΙΜΑ ΕΝΑΡΞΗΣ ΧΡΗΣΗΣ	3.379,67	4.232,87	8.863,08
	ΧΡΗΜΑΤΙΚΑ ΔΙΑΘΕΣΙΜΑ ΤΕΛΟΥΣ ΧΡΗΣΗΣ	4.232,87	8.863,08	6.803,26

Πηγή: Χρηματοοικονομικές καταστάσεις που συντάχθηκαν από την INFORM Π. ΛΥΚΟΣ ΑΕ για τους σκοπούς του παρόντος Εγγράφου και ελέγχθηκαν από τον Ορκωτό Ελεγκτή κ. Γεώργιο Π. Κασσιμάτη (Α.Μ./ Σ.Ο.Ε.Λ 10841), της ελεγκτικής εταιρίας ΕΥΡΩΕΛΕΓΚΤΙΚΗ Α.Ε.

3.6.6.7 Χρηματοοικονομικές Πληροφορίες για τις Μεταβολές της Καθαρής Θέσης των Χρήσεων 2002-2004

I N F O R M Π. ΛΥΚΟΣ Α.Ε.									
ΚΑΤΑΣΤΑΣΗ ΜΕΤΑΒΟΛΩΝ ΕΝΟΠΟΙΗΜΕΝΩΝ ΙΔΙΩΝ ΚΕΦΑΛΑΙΩΝ									
ποσά σε χιλ. €	31.12.2004	Αυξήσεις	Μειώσεις	31.12.2003	Αυξήσεις	Μειώσεις	31.12.2002	Αυξήσεις	Μειώσεις
A. Ίδια Κεφάλαια:									
I. Κεφάλαιο									
1. Κεφάλαιο καταβλημένο	8.972	43	0	8.929	44	0	8.885	844	0
II. Διαφορά από έκδοση μετοχών υπέρ το άρτιο	27.665	5	0	27.660	38	0	27.622	0	226
III. Διαφορές αναπροσαρμογής - Επιχορηγήσεις επενδύσεων									
1. Διαφορές από αναπροσαρμογή αξίας συμμετοχών και χρεογράφων	149	0	0	149	0	0	149	76	0
2. Διαφορές από αναπροσαρμογή αξίας λοιπών περιουσιακών στοιχείων	15.909	15.899	0	10	0	0	10	0	564
3. Επιχορηγήσεις επενδ. Παγίου ενεργητικού	1.348	0	347	1.695	0	225	1.920	0	1.104
	17.406	15.899	347	1.854	0	225	2.080	76	1.669
IV. Αποθεματικά κεφάλαια									
1. Τακτικό αποθεματικό	2.486	99	0	2.387	160	0	2.227	352	0
2. Κέρδη από πώληση συμμετοχών και χρεογράφων	199	199	0	0	0	0	0	0	0
3. Ειδικά αποθεματικά	2.840	0	0	2.840	0	0	2.840	0	0
4. Έκτακτα αποθεματικά	0	0	0	0	0	0	0	0	0
5. Αφορολόγητα αποθεματικά ειδικών διατάξεων νόμων	1.116	0	4.152	5.268	0	0	5.268	159	0
6. Αποθεματικό για ίδιες μετοχές	687	0	11	698	0	0	698	0	0
	7.328	298	4.163	11.193	160	0	11.033	510	0
V. Αποτελέσματα σε νέο									
Υπόλοιπο κερδών σε νέο	-1.088	-562	0	-526	0	994	468	0	438
Μείον/ (Πλέον): Αναμορφώσεις ενοποίησης									
Σύνολο αναμορφώσεων προηγούμενων χρήσεων	-1.899	-1.899	0	0	0	0	0	0	0
VII Διαφορές ενοποίησης	-7.331	-1.465	0	-5.866	0	-102	-5.968	0	-540
IX Δικαιώματα μειοψηφίας	8.885	0	5.022	13.907	287	0	13.620	0	1.437
Σύνολο Ιδίων Κεφαλαίων	59.937	12.318	9.533	57.152	529	1.117	57.740	1.430	3.229

Πηγή: Χρηματοοικονομικές καταστάσεις που συντάχθηκαν από την INFORM Π. ΛΥΚΟΣ ΑΕ για τους σκοπούς του παρόντος Εγγράφου και ελέγχθηκαν από τον Ορκωτό Ελεγκτή κ. Γεώργιο Π. Κασιμάτη (Α.Μ./ Σ.Ο.Ε.Λ 10841), της ελεγκτικής εταιρίας ΕΥΡΩΕΛΕΓΚΤΙΚΗ Α.Ε.

3.6.6.8 Προσαρτήματα

Για τους σκοπούς του Εγγράφου, όπως προβλέπεται από τον Κανονισμό 809/2004 της των Ευρωπαϊκών Κοινοτήτων (παράγραφος 20.1 του Παραρτήματος Ι), συντάχθηκαν από την Εταιρία προσαρτήματα των ενοποιημένων οικονομικών καταστάσεων των χρήσεων που έληξαν στις 31.12.2002, 31.12.2003 και 31.12.2004.

Στα εν λόγω προσαρτήματα παρέχονται επεξηγηματικές πληροφορίες οι οποίες κρίνονται αναγκαίες για την πληρέστερη παρουσίαση των οικονομικών καταστάσεων, ενώ παρατίθενται οι λογιστικές αρχές που ακολουθεί η Εταιρία πλέον αυτών που περιλαμβάνονται υποχρεωτικά στο υπόδειγμα του προσαρτήματος με βάση τις διατάξεις του Κ.Ν. 2190/20.

3.6.7 ΠΕΡΙΛΗΨΗ ΤΩΝ ΔΙΑΦΟΡΩΝ Δ.Π.Χ.Π. ΚΑΙ Ε.Γ.Λ.Σ.

Συμφωνία των Ιδίων Κεφαλαίων και των Καθαρών Αποτελεσμάτων σε ενοποιημένη βάση μεταξύ των ελληνικών λογιστικών προτύπων και των διεθνών προτύπων χρηματοοικονομικής πληροφόρησης (Δ.Π.Χ.Π.)

Οι οικονομικές καταστάσεις της Εταιρίας, που από 1.1.2005 συντάσσονται σύμφωνα με τα Διεθνή Πρότυπα Χρηματοοικονομικής Πληροφόρησης (Δ.Π.Χ.Π.) διαφέρουν σε ορισμένα σημεία από τις οικονομικές καταστάσεις που συντάσσονταν σύμφωνα με Ελληνικό Γενικό Λογιστικό Σχέδιο (Ε.Γ.Λ.Σ.).

Οι χρηματοοικονομικές πληροφορίες που παρατίθενται στη συνέχεια έχουν ελεγχθεί από τον Ορκωτό Ελεγκτή κ. Γεώργιο Π. Κασιμάτη (Α.Μ./ Σ.Ο.Ε.Λ 10841) της ελεγκτικής εταιρίας ΕΥΡΩΕΛΕΓΚΤΙΚΗ Α.Ε., Στουρνάρη 25, 106 82 Αθήνα.

Ο ακόλουθος πίνακας παρουσιάζει τις αναμορφώσεις των Ιδίων Κεφαλαίων στον ενοποιημένο ισολογισμό της χρήσης που έληξε την 31.12.2004 οι οποίες εφαρμόστηκαν στις ελληνικές οικονομικές καταστάσεις, οι οποίες είχαν συνταχθεί με το Ε.Γ.Λ.Σ. προκειμένου να προσαρμοσθούν με τα Δ.Π.Χ.Π.

ΠΙΝΑΚΑΣ ΠΡΟΣΑΡΜΟΓΩΝ ΤΗΣ ΑΝΑΜΟΡΦΩΜΕΝΗΣ ΚΑΘΑΡΗΣ ΘΕΣΗΣ ΕΝΑΡΞΗΣ ΠΕΡΙΟΔΟΥ (01.01.2005) ΜΕΤΑΞΥ ΕΛΛΗΝΙΚΩΝ ΛΟΓΙΣΤΙΚΩΝ ΠΡΟΤΥΠΩΝ (Ε.Λ.Π.) ΚΑΙ ΔΙΕΘΝΩΝ ΛΟΓΙΣΤΙΚΩΝ ΠΡΟΤΥΠΩΝ (Δ.Λ.Π.)	
Καθαρή θέση βάσει Ελληνικών Λογιστικών Προτύπων (Ε.Λ.Π.)	59.937.494
Αναμόρφωση αποσβέσεων λόγω αλλαγής ωφέλιμης ζωής των ασώματων παγίων	2.122.317
Αναμόρφωση αποσβέσεων λόγω αλλαγής ωφέλιμης ζωής των ενσώματων παγίων	8.487.303
Αναμόρφωση των εσόδων από κρατικές επιχορηγήσεις λόγω προσαρμογής των συντελεστών απόσβεσης ενσώματων παγίων	-771.054
Μεταφορά των εξόδων πολυετούς απόσβεσης στα αποτελέσματα των χρήσεων που αφορούν	-559.550
Συμφηφισμός αποθεματικού ιδίων μετοχών με την αξία κτήσης τους	-674.330
Συμφηφισμός αποθεματικού υπεραξίας μετοχών με την αξία κτήσης τους	-101.415
Μεταφορά των κρατικών επιχορηγήσεων από τα ίδια κεφάλαια στα έσοδα επόμενων χρήσεων	-1.641.147
Προσαρμογή λογαριασμών προβλέψεων σύμφωνα με τις αρχές των ΔΛΠ/ΔΠΧΠ	-2.015.357
Επίδραση από αναβαλλόμενο φορολογικό αποτέλεσμα	-3.488.344
Εμφάνιση συμμετοχών στην αξία κτήσης	1.899.105
Αντιλογισμός μερίσματος χρήσης 2003	6.877.543
Αναγνώριση υπεραξίας (goodwill)	5.286.607
Λοιπές επιδράσεις	40.180
Συνολικές Αναμορφώσεις	15.461.858
Καθαρή θέση βάσει ΔΛΠ & ΔΠΧΠ	75.399.352

Πηγή: Χρηματοοικονομικές καταστάσεις που συντάχθηκαν από την INFORM Π. ΛΥΚΟΣ ΑΕ για τους σκοπούς του παρόντος Εγγράφου και ελέγχθηκαν από τον Ορκωτό Ελεγκτή κ. Γεώργιο Π. Κασιμάτη (Α.Μ./ Σ.Ο.Ε.Λ 10841), της ελεγκτικής εταιρίας ΕΥΡΩΕΛΕΓΚΤΙΚΗ Α.Ε.

Σημειώσεις επί των σημαντικότερων προσαρμογών της καθαρής θέσης από το δημοσιευμένο ισολογισμό της 31.12.2004.

Αναμόρφωση αποσβέσεων λόγω αλλαγής ωφέλιμης ζωής των ασώματων παγίων - Αναμόρφωση αποσβέσεων λόγω αλλαγής ωφέλιμης ζωής των ενσώματων παγίων: Διαφορά ύψους € 2.122.317 και € 8.487.303 αντίστοιχα λόγω επαναυπολογισμού των αποσβέσεων με βάση την πραγματική προσδοκώμενη ωφέλιμη ζωή των ασώματων και ενσώματων παγίων.

Μεταφορά των κρατικών επιχορηγήσεων από τα ίδια κεφάλαια στα έσοδα επόμενων χρήσεων: Διαφορά ύψους € -1.641.147 από την επαναταξινόμηση επιχορηγήσεων ως μεσομακροπρόθεσμα έσοδα επόμενων χρήσεων σύμφωνα με το ΔΛΠ/ΔΠΧΠ 20.

Εμφάνιση συμμετοχών στην αξία κτήσης: Για λόγους ενοποίησης, επαναφορά στην αξία κτήσεως πρόβλεψης ποσού € 1.899.105 για υποτίμηση συμμετοχών στις εταιρίες FINTRUST και LPS ΑΕ.

Αντιλογισμός μερίσματος χρήσης 2003: Μετάθεση αναγνώρισης διανομής μερισμάτων ύψους €6.877.543 στο χρόνο έγκρισης τους από την Τακτική Γενική Συνέλευση των μετόχων.

Αναγνώριση Υπεραξίας (Goodwill): Θετική υπεραξία από την απόκτηση συμμετοχής στην εταιρία TERRANE LTD ποσοστού 25%, υπεραξίας € 2.176.933,10 την 28/6/2004 και επιπρόσθετου ποσοστού 19%, υπεραξίας 3.109.673,69 την 2/12/2004.

Ο ακόλουθος πίνακας παρουσιάζει τις προσαρμογές στα κέρδη προ φόρων για την ενοποιημένη κατάσταση αποτελεσμάτων που έληξε την 31.12.2004 οι οποίες εφαρμόστηκαν στις ελληνικές οικονομικές καταστάσεις που συντάχθηκαν βάσει του Ε.Γ.Λ.Σ. προκειμένου να προσαρμοσθούν με τα Δ.Π.Χ.Π.

ΠΙΝΑΚΑΣ ΠΡΟΣΑΡΜΟΓΩΝ ΤΩΝ ΑΝΑΜΟΡΦΩΜΕΝΩΝ ΑΠΟΤΕΛΕΣΜΑΤΩΝ ΧΡΗΣΕΩΣ (1.1.2004 - 31.12.2004) ΜΕΤΑΞΥ ΕΛΛΗΝΙΚΩΝ ΛΟΓΙΣΤΙΚΩΝ ΠΡΟΤΥΠΩΝ (Ε.Λ.Π.) ΚΑΙ ΔΙΕΘΝΩΝ ΛΟΓΙΣΤΙΚΩΝ ΠΡΟΤΥΠΩΝ (Δ.Λ.Π.)	
Αποτελέσματα βάσει Ελληνικών Λογιστικών Προτύπων (Ε.Λ.Π.)	7.483.320
Αναμόρφωση αποσβέσεων λόγω αλλαγής ωφέλιμης ζωής των ασώματων παγίων	397.773
Αναμόρφωση αποσβέσεων λόγω αλλαγής ωφέλιμης ζωής των ενσώματων παγίων	1.112.732
Αναμόρφωση των εσόδων από κρατικές επιχορηγήσεις λόγω προσαρμογής των συντελεστών απόσβεσης ενσώματων παγίων	-86.583
Συμψηφισμός αποθεματικού υπεραξίας μετοχών με την αξία κτήσης τους	-141.666
Προσαρμογή λογαριασμών προβλέψεων σύμφωνα με τις αρχές των ΔΛΠ/ΔΠΧΠ	-45.102
Επιδραση από αναβαλλόμενο φορολογικό αποτέλεσμα	-1.357.576
Φόροι και τέλη της χρήσης	-2.541.027
Χορηγηθέντα δικαιώματα	-99.264
Λογισμός ζημιάς από πώληση συμμετοχής	0
Μη λογισμός αμοιβών ΔΣ	-29.347
Μεταφορά των εξόδων πολυετούς απόσβεσης στα αποτελέσματα των χρήσεων που αφορούν	-15.195
Λοιπές επιδράσεις	-15.118
Συνολικές Αναμορφώσεις	-2.820.371
Αποτελέσματα βάσει ΔΛΠ & ΔΠΧΠ	4.662.949

Πηγή: Χρηματοοικονομικές καταστάσεις που συντάχθηκαν από την INFORM Π. ΛΥΚΟΣ ΑΕ για τους σκοπούς του παρόντος Εγγράφου και ελέγχθηκαν από τον Ορκωτό Ελεγκτή κ. Γεώργιο Π. Κασιμάτη (Α.Μ./ Σ.Ο.Ε.Λ 10841), της ελεγκτικής εταιρίας ΕΥΡΩΕΛΕΓΚΤΙΚΗ Α.Ε.

3.6.8 ΚΑΤΑΣΤΑΣΗ ΛΟΓΑΡΙΑΣΜΟΥ ΑΠΟΤΕΛΕΣΜΑΤΩΝ ΚΑΙ ΙΣΟΛΟΓΙΣΜΟΥ ΤΟΥ ΟΜΙΛΟΥ ΧΡΗΣΕΩΣ 31/12/2004 ΒΑΣΕΙ ΔΠΧΠ

3.6.8.1 Χρηματοοικονομικές Πληροφορίες 2004 βάσει Δ.Π.Χ.Π.

Παρακάτω παρατίθενται οι οικονομικές καταστάσεις που αφορούν στη χρήση 2004 και καταρτίστηκαν βάσει των Διεθνών Προτύπων Χρηματοοικονομικής Πληροφόρησης μόνο για ενδεικτικούς σκοπούς, εφόσον για την εν λόγω χρήση η Εταιρία δημοσίευσε οικονομικές καταστάσεις βάσει του Ελληνικού Γενικού Λογιστικού Σχεδίου. Οι εν λόγω καταστάσεις οι οποίες συντάχθηκαν από την Εταιρία για τους σκοπούς του παρόντος Εγγράφου δεν έχουν εγκριθεί από κάποια Γενική Συνέλευση και δεν έχουν νομική υπόσταση. Έχουν ελεγχθεί από τον ορκωτό ελεγκτή κ. Γεώργιο Π. Κασσιμάτη (Α.Μ./ Σ.Ο.Ε.Λ 10841), της ελεγκτικής εταιρίας ΕΥΡΩΕΛΕΓΚΤΙΚΗ Α.Ε., Στουρνάρη 25, 106 82 Αθήνα.

3.6.8.2 Χρηματοοικονομικές Πληροφορίες Αποτελεσμάτων 1.1.2004-31.12.2004 βάσει Δ.Π.Χ.Π.

Στον πίνακα που ακολουθεί παρουσιάζεται ο κύκλος εργασιών και τα ενοποιημένα αποτελέσματα κατά τη χρήση 2004 βάσει των Διεθνών Προτύπων Χρηματοοικονομικής Πληροφόρησης

	1.1.2004-31.12.2004
ποσά σε χιλ. €	
Πωλήσεις	74.916,65*
Κόστος πωληθέντων	(49.416,24)
Μικτό Κέρδος	25.500,41
% επί των πωλήσεων	34,04%
Λοιπά έσοδα εκμετάλλευσης	2.948,75
Έξοδα διάθεσης	(8.489,94)
Έξοδα διοίκησης	(7.473,19)
Έξοδα έρευνας και ανάπτυξης	(294,27)
Λοιπά έξοδα εκμετάλλευσης	(2.376,99)
Αποτελέσματα Εκμεταλλεύσεως	9.814,75
% επί των πωλήσεων	13,10%
Χρηματοοικονομικά έσοδα	0,00
Χρηματοοικονομικά έξοδα	-1.747,02
Λοιπά Χρηματοοικονομικά Αποτελέσματα	0,03
Κέρδη προ φόρων	8.067,76
% επί των πωλήσεων	10,77%
Φόρος εισοδήματος	(3.404,81)
Κέρδη μετά από φόρους	4.662,95
% επί των πωλήσεων	6,22%
Διανομή αποθεμάτων	0,00
Μερίσματα	0,00
Αποτελέσματα μετά από φόρους	4.662,95
% επί των πωλήσεων	6,22%
Κέρδη στη Μητρική	3.707,70
Κέρδη στη Μειοψηφία	955,25

*Σημειώνεται ότι δεν έχουν ενοποιηθεί οι πωλήσεις της θυγατρικής εταιρίας ΚΟΣΚΙΝΙΔΗΣ ύψους 2.446,84 χιλ. €.

Πηγή: Χρηματοοικονομικές καταστάσεις που συντάχθηκαν από την INFORM Π. ΛΥΚΟΣ ΑΕ για τους σκοπούς του παρόντος Εγγράφου και ελέγχθηκαν από τον Ορκωτό Ελεγκτή κ. Γεώργιο Π. Κασσιμάτη (Α.Μ./ Σ.Ο.Ε.Λ 10841), της ελεγκτικής εταιρίας ΕΥΡΩΕΛΕΓΚΤΙΚΗ Α.Ε.

Στην έκθεση ελέγχου του Ορκωτού Ελεγκτή σημειώνονται τα κατωτέρω:

1. Οι πιο πάνω οικονομικές καταστάσεις, έχουν συνταχθεί από την εταιρεία υποχρεωτικά, σύμφωνα με το Ν. 3301/2004, αποκλειστικά για λόγους συγκρισιμότητας, στα πλαίσια της πρώτης εφαρμογής των Διεθνών Λογιστικών Προτύπων από τη χρήση 2005. Οι νόμιμες οικονομικές καταστάσεις που δημοσίευσε η εταιρεία και ενέκρινε η Γενική Συνέλευση των μετόχων της συντάχθηκαν με βάση τα Ελληνικά Λογιστικά Πρότυπα. Στις συνημμένες οικονομικές καταστάσεις της εταιρείας για τη χρήση 2004, έχει ενοποιηθεί με τη μέθοδο της ολικής ενοποίησης η θυγατρική της εταιρεία «Inform Processing Services A.E.» η οποία απορροφήθηκε από τη μητρική της, με βάση τις διατάξεις του Ν. 2166/93 και Ισολογισμό μετασχηματισμού της 31.12.2004, ενώ η σχετική έγκριση της απορρόφησης από το Υπουργείο Ανάπτυξης υπογράφηκε στις 30.6.2005.
2. Ο έλεγχος μας γίνεται αποκλειστικά για τους σκοπούς της σύνταξης του ενημερωτικού δελτίου που συντάσσεται για την πιο πάνω συγχώνευση, όπως απαιτείται από τις διατάξεις της ενότητας 20.1 του παραρτήματος Ι του κανονισμού (ΕΚ) 809/2004 των Ευρωπαϊκών Κοινοτήτων
3. Αν η απορρόφηση της «Inform Processing Services A.E.» είχε ήδη γίνει από την έναρξη της χρήσης 2004, τότε στον Ισολογισμό της 31.12.2004 με βάση τα Διεθνή Πρότυπα Χρηματοοικονομικής Πληροφόρησης, θα υπήρχαν μεταβολές σε λογαριασμούς της ενοποιημένης καθαρής θέσης και όχι στο σύνολό της, το οποίο δεν θα άλλαζε. Συγκεκριμένα θα μειώνονταν κατά 7.790.366 €, τα δικαιώματα της μειοψηφίας στην καθαρή θέση, με αντίστοιχη αύξηση των ιδίων κεφαλαίων που είναι αποδιδόμενα στους μετόχους της μητρικής εταιρείας, με την αύξηση των λογαριασμών του μετοχικού κεφαλαίου κατά 3.362.376 €, των λογαριασμών αποθεματικών κατά 1.989.209 € και των αποτελεσμάτων σε νέο κατά 2.438.780 €. Από την κατάσταση των ενοποιημένων αποτελεσμάτων της χρήσης, τα αποτελέσματα προ φόρων που ανήκουν στη μειοψηφία θα μειώνονταν κατά 870.032 € με αντίστοιχη αύξηση των κερδών που ανήκουν στους μετόχους της μητρικής, ενώ τα συνολικά αποτελέσματα προ φόρων δεν θα μεταβάλλονταν. Η συμμετοχή της θυγατρικής «Inform Processing Services A.E.» είχε ήδη απαλειφθεί στον ενοποιημένο ισολογισμό της 31.12.2004, όπως είχαν απαλειφθεί και οι ενδοεταιρικές συναλλαγές και τα ενδοεταιρικά υπόλοιπα, που αφορούσαν στη συγκεκριμένη εταιρεία.

Με βάση την προαναφερόμενη παρατήρηση 3 του Ορκωτού Ελεγκτή εάν η απορρόφηση της Inform Processing Services A.E. είχε ήδη γίνει από την έναρξη της χρήσης 2004 βάσει ΔΛΠ/ΔΠΧΠ, τα ίδια κεφάλαια της Εταιρίας και τα προ φόρων κέρδη την 31/12/2004 θα τροποποιούνταν ως εξής:

ποσά σε χιλ. €	IPS Θυγατρική	IPS Συγχωνευμένη
Μετοχικό κεφάλαιο	8.971,54	12.333,92
Υπερ το Άρτιο	27.664,83	27.664,83
Λοιπά αποθεματικά	10.072,82	12.062,03
Αποτελέσματα εις νέον	19.191,00	21.629,78
Ίδια κεφάλαια αποδιδόμενα στους μετόχους της Μητρικής	65.900,19	73.690,56
Δικαιώματα Μειοψηφίας	9.499,16	1.708,80
Σύνολο Ιδίων Κεφαλαίων	75.399,35	75.399,35
Κέρδη προ Φόρων	8.067,76	8.067,76

3.6.8.3 Χρηματοοικονομικές Πληροφορίες Ισολογισμού 2004 βάσει Δ.Π.Χ.Π.

Στον πίνακα που ακολουθεί παρουσιάζονται τα ενοποιημένα κονδύλια του Ισολογισμού κατά τη χρήση 2004 βάσει των Διεθνών Προτύπων Χρηματοοικονομικής Πληροφόρησης

	31.12.2004
ποσά σε χιλ. €	
Ενεργητικό	
Μη Κυκλοφοριακά Στοιχεία Ενεργητικού	
Ενσώματες ακινητοποιήσεις	56.324,12
Υπεραξία επιχείρησης	5.286,61
Άυλα περιουσιακά στοιχεία	4.514,67
Λοιπές επενδύσεις	2,14
Αναβαλλόμενες φορολογικές απαιτήσεις	10.391,14
Λοιπές μακροπρόθεσμες απαιτήσεις	106,97
Κυκλοφοριακά Περιουσιακά Στοιχεία	
Αποθέματα	9.354,01
Πελάτες και λοιπές εμπορικές απαιτήσεις	15.321,63
Χρηματοοικονομικά στοιχεία διαθέσιμα προς πώληση	1.047,55
Λοιπές απαιτήσεις	3.039,69
Ταμειακά διαθέσιμα και ισοδύναμα	6.758,95
	35.521,83
Σύνολο Ενεργητικού	112.147,49
Ίδια Κεφάλαια & Υποχρεώσεις	
Ίδια Κεφάλαια	
Μετοχικό κεφάλαιο	8.971,54
Υπέρ το Άρτιο	27.664,83
Λοιπά αποθεματικά	10.072,82
Αποτελέσματα εις νέον	19.191,00
Ίδια κεφάλαια αποδιδόμενα στους μετόχους της Μητρικής	65.900,19
Δικαιώματα Μειοψηφίας	9.499,16
Σύνολο Ιδίων Κεφαλαίων	75.399,35
Μακροπρόθεσμες Υποχρεώσεις	
Μακροπρόθεσμες δανειακές υποχρεώσεις	0,00
Αναβαλλόμενες φορολογικές υποχρεώσεις	13.486,84
Υποχρεώσεις παροχών προσωπικού λόγω εξόδου από την υπηρεσία	2.378,90
Προβλέψεις	0,00
Σύνολο Μακροπροθέσμων Υποχρεώσεων	15.865,74
Βραχυπρόθεσμες Υποχρεώσεις	
Προμηθευτές και λοιπές υποχρεώσεις	10.172,35
Τρέχουσες φορολογικές υποχρεώσεις	3.207,18
Βραχυπρόθεσμες δανειακές υποχρεώσεις	714,86
Μακροπρόθεσμες υποχρεώσεις πληρωτέες στην επόμενη Χρήση	0,00
Υποχρεώσεις σε θυγατρικές εταιρείες του ομίλου	0,00
Παράγωγα χρηματοοικονομικά στοιχεία	0,00
Λοιπές βραχυπρόθεσμες υποχρεώσεις	6.788,01
Βραχυπρόθεσμες προβλέψεις	0,00
Σύνολο Βραχυπροθέσμων Υποχρεώσεων	20.882,40
Σύνολο Υποχρεώσεων	36.748,13
Σύνολο Ιδίων Κεφαλαίων και Υποχρεώσεων	112.147,49

Πηγή: Χρηματοοικονομικές καταστάσεις που συντάχθηκαν από την INFORM Π. ΛΥΚΟΣ ΑΕ για τους σκοπούς του παρόντος Εγγράφου και ελέγχθηκαν από τον Ορκωτό Ελεγκτή κ. Γεώργιο Π. Κασιμάτη (Α.Μ./ Σ.Ο.Ε.Λ 10841), της ελεγκτικής εταιρίας ΕΥΡΩΕΛΕΓΚΤΙΚΗ Α.Ε.

3.6.9 ΑΠΟΛΟΓΙΣΤΙΚΕΣ ΠΛΗΡΟΦΟΡΙΕΣ ΔΡΑΣΤΗΡΙΟΤΗΤΑΣ ΟΜΙΛΟΥ ΕΝΝΕΑΜΗΝΟΥ 2005

Στο παρόν κεφάλαιο παρουσιάζονται χρηματοοικονομικές πληροφορίες για τα οικονομικά μεγέθη του Ομίλου, σύμφωνα με τις δημοσιευμένες Συνοπτικές Λογιστικές Καταστάσεις της περιόδου 1.1.-30.9.2005 βάσει των Διεθνών Προτύπων Χρηματοοικονομικής Πληροφόρησης. Οι Σημειώσεις τους αποτελούν αναπόσπαστο κομμάτι αυτών.

Σημειώνεται ότι δεν έχει γίνει επισκόπηση των εν λόγω καταστάσεων από Ορκωτό Ελεγκτή.

3.6.9.1 Χρηματοοικονομικές Πληροφορίες Ενοποιημένων Αποτελεσμάτων περιόδου 1/1-30/09/2005

ποσά σε χιλ. €	1.1.2004-30.9.2004	1.1.2005-30.9.2005
Πωλήσεις	53.289,72	53.412,51
Μικτό Κέρδος	17.964,61	17.156,88
% επί των πωλήσεων	33,71%	32,1%
Κέρδη προ φόρων	6.085,25	6.912,23
% επί των πωλήσεων	11,42%	12,94%
Κέρδη μετά φόρων	3.354,69	4.825,63
% επί των πωλήσεων	6,30%	9,03%
Κατανέμονται σε:		
Μετόχους της Εταιρίας	2.475,26	4.610,96
Δικαιώματα Μειοψηφίας	879,43	214,68

Πηγή: Χρηματοοικονομικές Καταστάσεις Εννεαμήνου 2005 που συντάχθηκαν από την INFORM Π. ΛΥΚΟΣ ΑΕ μη ελεγμένων από Ορκωτό Ελεγκτή-Λογιστή

3.6.9.2 Χρηματοοικονομικές Πληροφορίες Ενοποιημένου Ισολογισμού 30/09/2005

ποσά σε χιλ. €	31.12.2004	30.9.2005
Ενεργητικό		
Πάγια Στοιχεία Ενεργητικού	56.324,12	53.457,09
Αποθέματα	9.354,01	6.596,51
Απαιτήσεις από πελάτες	15.321,64	14.031,29
Λοιπά στοιχεία ενεργητικού	31.147,73	28.279,33
Σύνολο Ενεργητικού	112.147,49	102.364,21
Παθητικό		
Καθαρή Θέση Μετόχων	65.900,19	67.458,24
Εταιρίας Δικαιώματα Μειοψηφίας	9.499,16	870,43
Σύνολο Ιδίων Κεφαλαίων	75.399,35	68.328,67
Μακροπρόθεσμες υποχρεώσεις	15.865,74	15.994,29
Βραχυπρόθεσμες τραπεζικές υποχρεώσεις	714,86	565,07
Λοιπές βραχυπρόθεσμες υποχρεώσεις	20.167,54	17.476,19
Σύνολο Υποχρεώσεων	36.748,14	34.035,54
Σύνολο Ιδίων Κεφαλαίων και Υποχρεώσεων	112.147,49	102.364,21

Πηγή: Χρηματοοικονομικές Καταστάσεις Εννεαμήνου 2005 που συντάχθηκαν από την INFORM Π. ΛΥΚΟΣ ΑΕ μη ελεγμένων από Ορκωτό Ελεγκτή-Λογιστή

Σχετικά με τα αποτελέσματα Εννεαμήνου 2005 της Inform Λύκος με βάση τα Διεθνή Πρότυπα Χρηματοοικονομικής Πληροφόρησης (Δ.Π.Χ.Π.) αναφέρεται σε Δελτίο Τύπου που δημοσιεύθηκε από την Εταιρία ότι: «Ο ενοποιημένος κύκλος εργασιών παρουσιάζεται σταθερός σε σχέση με την αντίστοιχη περίοδο το 2004, στα 53,4 εκατομμύρια ευρώ. Τα ενοποιημένα καθαρά κέρδη προ φόρων, τόκων και αποσβέσεων (EBITDA) ξεπερνούν τα 11,3 εκατομμύρια ευρώ, οριακά αυξημένα έναντι των 11,2 εκατομμυρίων ευρώ περίπου το 2004. Τα ενοποιημένα καθαρά κέρδη προ φόρων ανέρχονται στα 6,9 εκατομμύρια ευρώ, σημειώνοντας αύξηση κατά 13,6% έναντι των 6,1 εκατομμυρίων ευρώ περίπου το 2004. Τα ενοποιημένα κέρδη μετά από φόρους ανέρχονται σε 4,8 εκατομμύρια ευρώ, έναντι 3,4 εκατομμυρίου ευρώ περίπου την αντίστοιχη περίοδο της προηγούμενης χρήσης, εμφανίζοντας αύξηση της τάξεως του 43,8%».

3.6.9.3 Κεφαλαιακή Διάρθρωση και Συνολικό Καθαρό Χρηματοοικονομικό Χρέος 30.9.2005

Η Διοίκηση του Ομίλου δηλώνει ότι το επίπεδο των ιδίων κεφαλαίων και του χρέους περιγράφονται στους ακόλουθους πίνακες:

Βραχυπρόθεσμες Τραπεζικές Υποχρεώσεις	
Βραχυπρόθεσμα Δάνεια με Εγγυήσεις - Εξασφαλίσεις	565.069,35
Βραχυπρόθεσμα Δάνεια χωρίς Εγγυήσεις - Εξασφαλίσεις	0,00
Υποχρεώσεις Χρηματοδοτικής Μίσθωσης (Leasing)	0,00
Μακροπρόθεσμες Τραπεζικές Υποχρεώσεις	
Μακροπρόθεσμα Δάνεια με Εγγυήσεις - Εξασφαλίσεις	0,00
Μακροπρόθεσμα Δάνεια χωρίς Εγγυήσεις - Εξασφαλίσεις	0,00
Υποχρεώσεις Χρηματοδοτικής Μίσθωσης (Leasing)	0,00
Ίδια Κεφάλαια Ομίλου	
Μετοχικό Κεφάλαιο	12.327.651,04
Υπέρ το Άρτιο	27.948.960,02
Αποθεματικά	27.181.627,87
Δικαιώματα Μειοψηφίας	870.431,62
Σύνολο	68.328.670,55

Πηγή: Επεξεργασία από την εταιρία INFORM Π.ΛΥΚΟΣ Α.Ε. μη ελεγμένων από Ορκωτό Ελεγκτή-Λογιστή στοιχείων

Στον πίνακα που ακολουθεί προσδιορίζονται οι καθαρές χρηματοοικονομικές υποχρεώσεις του Ομίλου την 30.9.2005

I	Ταμείο	104.584,33
II	Καταθέσεις Όψεως	3.017.547,01
III	REPOS	102.549,78
IV	Ρευστότητα (IV=I+II+III)	3.224.681,12
V	Βραχυπρόθεσμες Χρηματοοικονομικές Απαιτήσεις	0,00
VI	Βραχυπρόθεσμες Τραπεζικές Υποχρεώσεις	565.069,35
VII	Λοιπές Χρηματοοικονομικές Υποχρεώσεις	0,00
VIII	Σύνολο Βραχυπρόθεσμων Χρηματοοικονομικών Υποχρεώσεων(VIII = VI+VII)	565.069,35
IX	Καθαρό Βραχυπρόθεσμο Χρέος (IX = VIII-V-IV)	-2.659.611,77
X	Μακροπρόθεσμες Τραπεζικές Υποχρεώσεις	0,00
XI	Λοιπές Μακροπρόθεσμες Χρηματοοικονομικές Υποχρεώσεις	0,00
XII	Καθαρό Μακροπρόθεσμο Χρέος (XII = X+XI)	0,00
XIII	Καθαρό Συνολικό Χρηματοοικονομικό Χρέος (XIII =IX+ XII)	-2.659.611,77

Πηγή: Επεξεργασία από την εταιρία INFORM Π.ΛΥΚΟΣ Α.Ε. μη ελεγμένων από Ορκωτό Ελεγκτή-Λογιστή στοιχείων

Η Διοίκηση του Ομίλου δηλώνει ότι δεν έχει επέλθει καμία σημαντική αλλαγή στη χρηματοοικονομική θέση του Ομίλου, που να επηρεάζει τα ίδια Κεφάλαια, τις δανειακές υποχρεώσεις και τα ταμειακά διαθέσιμά του από την ημερομηνία σύνταξης της λογιστικής κατάστασης της 30.9.2005 έως σήμερα την 30/3/2006.

Δήλωση για την επάρκεια του κεφαλαίου κίνησης

Η Διοίκηση του Ομίλου δηλώνει ότι το κεφάλαιο κίνησης του Ομίλου επαρκεί για τις τρέχουσες δραστηριότητές του για διάστημα τουλάχιστον 12 μηνών.

3.6.9.4 Χρηματοοικονομικές Πληροφορίες Ταμειακών Ροών 1/1-30/09/2005

ΣΤΟΙΧΕΙΑ ΚΑΤΑΣΤΑΣΗΣ ΤΑΜΕΙΑΚΩΝ ΡΟΩΝ			
<u>Λειτουργικές δραστηριότητες</u>	<u>1/1 - 30/9/05</u>	<u>1/1 - 30/9/04</u>	<u>Μεταβολή</u>
Εισπράξεις από απαιτήσεις	59.951	54.377	5.575
Πληρωμές για αγορές, δαπάνες επιχ/σης	(48.019)	(43.762)	(4.258)
Πληρωμές φόρων	(3.324)	(956)	(2.368)
Τόκοι πληρωθέντες	(55)	(213)	158
Σύνολο εισροών/ εκροών από λειτουργικές δραστηριότητες (α)	8.553	9.446	(893)
<u>Επενδυτικές δραστηριότητες</u>			
Πληρωμές για την απόκτηση ενσώματων και άυλων παγίων	(5.905)	(6.093)	188
Εισπράξεις από πώληση ενσώματων και άυλων παγίων	506	1.319	(813)
Πληρωμές για την αγορά θυγατρικών, συγγενών, κοινοπραξιών κ.λπ.	(982)	(3.030)	2.048
Εισπράξεις από πώληση θυγατρικών, συγγενών, κοινοπραξιών κ.λπ.	431	6.166	(5.735)
Πληρωμές για την αγορά επενδυτικών τίτλων (μετοχών, αξιογράφων)	0	(8)	8
Εισπράξεις από πώληση επενδυτικών τίτλων (μετοχών, αξιογράφων)	50	0	50
Τόκοι εισπραχθέντες	114	165	(51)
Μερίσματα εισπραχθέντα	0	0	
Σύνολο εισροών/ εκροών από επενδυτικές δραστηριότητες (β)	(5.786)	(1.481)	(4.306)
<u>Χρηματοδοτικές δραστηριότητες</u>			
Πληρωμές για μείωση μετοχικού κεφαλαίου	(167)	0	(167)
Εισπράξεις από εκδοθέντα /αναληφθέντα δάνεια	400	0	400
Εξοφλήσεις δανείων	(552)	(29)	(523)
Μερίσματα πληρωθέντα	(3.934)	(5.309)	1.375
Σύνολο εισροών/εκροών από χρηματοδοτικές δραστηριότητες (γ)	(4.254)	(5.338)	1.085
Καθαρή αύξηση (μείωση) στα ταμειακά διαθέσιμα & ισοδύναμα περιόδου (α)+(β)+(γ)	(1.487)	2.627	(4.114)
Ταμειακά διαθέσιμα και ισοδύναμα έναρξης περιόδου	5.133	6.837	(1.704)
Ταμειακά διαθέσιμα και ισοδύναμα λήξης περιόδου	3.646	9.465	(5.818)

Σημ.: Στα Ταμειακά διαθέσιμα έναρξης της περιόδου 1.1.-30.9.2005 της Μητρικής περιλαμβάνονται τα αντίστοιχα ταμειακά διαθέσιμα της εξαγορασθείσας θυγατρικής εταιρείας Inform Processing Services A.E. Στα Ταμειακά διαθέσιμα έναρξης της περιόδου 1.1.-30.9.2005 του Ομίλου δεν περιλαμβάνονται τα αντίστοιχα ταμειακά διαθέσιμα της μη ενοποιηθείσας εταιρείας FINTRUST A.E.

Πηγή: Χρηματοοικονομικές Καταστάσεις Εννεαμήνου 2005 που συντάχθηκαν από την INFORM Π. ΛΥΚΟΣ ΑΕ μη ελεγμένων από Ορκωτό Ελεγκτή-Λογιστή

3.6.9.5 Πληροφορίες για τα Κεφάλαια του Ομίλου

Κατά το τρίτο τρίμηνο του 2005, οι ταμειακές εισροές από τις λειτουργικές δραστηριότητες του ομίλου μειώθηκαν κατά 893 χιλ. ευρώ, σε σχέση με την αντίστοιχη περσινή περίοδο, φθάνοντας τα 8.553 χιλ. ευρώ. Η μείωση αυτή οφείλεται στην αύξηση των πληρωτέων φόρων κατά 2.368 χιλ. ευρώ και στην αύξηση των πληρωμών για αγορές-δαπάνες της επιχείρησης κατά 4.258 χιλ. ευρώ, η οποία αντιστάθμισε την αύξηση των εισπράξεων από απαιτήσεις Κατά 5.575 χιλ. ευρώ

Κατά το τρίτο τρίμηνο του 2005, οι ταμειακές εκροές από τις επενδυτικές δραστηριότητες του ομίλου αυξήθηκαν κατά 4.306 χιλ. ευρώ, σε σχέση με την αντίστοιχη περσινή περίοδο, φθάνοντας τα 5.786 χιλ. ευρώ. Η αύξηση αυτή οφείλεται στη μείωση των εισπράξεων από πώληση, θυγατρικών, συγγενών, κοινοπραξιών κ.λπ. κατά 5.735 χιλ. ευρώ, η οποία αντισταθμίζεται εν μέρη από τη μείωση των πληρωμών για την αγορά θυγατρικών, συγγενών, κοινοπραξιών κ.λπ. κατά 2.048 χιλ. ευρώ.

Κατά το τρίτο τρίμηνο του 2005, οι ταμειακές εκροές από τις χρηματοδοτικές δραστηριότητες του ομίλου μειώθηκαν κατά 1.085 χιλ. ευρώ, σε σχέση με την αντίστοιχη περσινή περίοδο, φθάνοντας τα 4.254 χιλ. ευρώ. Η μείωση αυτή οφείλεται κυρίως, στη μείωση των πληρωθέντων μερισμάτων κατά 1.375 χιλ. ευρώ.

Ως αποτέλεσμα των παραπάνω, η καθαρή μείωση στα ταμειακά διαθέσιμα & ισοδύναμα περιόδου ανήλθε σε 1.487 χιλ. ευρώ, μείωση κατά 4.114 χιλ. ευρώ σε σχέση με την αντίστοιχη περσινή περίοδο. Τα ταμειακά διαθέσιμα και ισοδύναμα έναρξης περιόδου ήταν 5.133 χιλ. ευρώ, και σε συνδυασμό με την καθαρή μείωση στα ταμειακά διαθέσιμα & ισοδύναμα περιόδου, διαμορφώνουν τα ταμειακά διαθέσιμα και ισοδύναμα λήξης περιόδου (30/09/2005), σε 3.646 χιλ. ευρώ.

Ο όμιλος δεν έχει υφιστάμενες μακροπρόθεσμες δανειακές υποχρεώσεις. Τυχόν νέες επενδύσεις του ομίλου, θα χρηματοδοτηθούν με τη μέθοδο της αυτοχρηματοδότησης, εκτός της επένδυσης της θυγατρικής εταιρείας στη Ρουμανία η οποία αφορά στην κατασκευή εργοστασίου στην περιοχή Otopeni του Βουκουρεστίου και θα χρηματοδοτηθεί με το δάνειο, που θα ληφθεί από την Alpha Bank Romania. Το ύψος του εν λόγω δανείου ανέρχεται σε εννέα εκατομμύρια ευρώ (€ 9.000.000) και, η πρώτη εκταμίευση του θα γίνει τον Μάρτιο του 2006. Η περίοδος αποπληρωμής ανέρχεται σε επτά (7) έτη και το επιτόκιο είναι euribor + 1,3%.

Η Εταιρία διαθέτει ισχυρή κεφαλαιακή διάρθρωση και κάνει περιορισμένη χρήση δανεισμού, γεγονός που υποστηρίζεται από τους δείκτες δανειακής κάλυψης και εξάρτησης από ξένα κεφάλαια. Η δυνατότητα της να εξυπηρετεί τα χρηματοοικονομικά της έξοδα κρίνεται ικανοποιητική καθώς ο δείκτης EBITDA / Χρηματοοικονομικά έξοδα υπολογίζεται σε 9,27% την 30/9/2005 και 21,8% την 30/9/2004. Ο δε δείκτης Συνόλου Υποχρεώσεων προς Ίδια Κεφάλαια ανέρχεται σε 0,50 την 30/9/2005 και 0,49 την 30/9/2004, συνεπώς η χρήση ξένων κεφαλαίων που κάνει η Εταιρία είναι περιορισμένος καθώς ανέρχεται στο ήμισυ των ιδίων κεφαλαίων.

Σημειώνεται ότι δεν υπάρχει περιορισμός στην χρήση κεφαλαίων, ο οποίος επηρέασε ή ενδέχεται να επηρεάσει σημαντικά, κατά άμεσο ή έμμεσο τρόπο, τις δραστηριότητες της Εταιρίας.

3.6.9.6 Χρηματοοικονομικές Πληροφορίες Μεταβολών Καθαρής Θέσης 30/09/2004 και 30/09/2005

ΣΤΟΙΧΕΙΑ ΚΑΤΑΣΤΑΣΗΣ ΜΕΤΑΒΟΛΩΝ ΚΑΘΑΡΗΣ ΘΕΣΗΣ ΠΕΡΙΟΔΟΥ		
ποσά σε χιλ. €	30.09.2005	30.09.2004
Καθαρή θέση έναρξης περιόδου (01.01.2005 και 01.01.2004 αντίστοιχα)	75.399,35	76.261,61
Αύξηση/ (Μείωση) Μετοχικού κεφαλαίου	3.356,11	0,00
Διανεμηθέντα Μερίσματα	-6.806,27	-4.510,56
Καθαρό εισόδημα καταχωρημένα απ' ευθείας στην καθαρή θέση	-8.446,16	-1.552,18
Κέρδη/ (ζημιές) περιόδου μετά από φόρους	4.825,63	3.354,69
Καθαρή θέση λήξης περιόδου	68.328,67	73.553,56

Πηγή: Χρηματοοικονομικές Καταστάσεις Εννεαμήνου 2005 που συντάχτησαν από την INFORM Π. ΛΥΚΟΣ ΑΕ μη ελεγμένων από Ορκωτό Ελεγκτή-Λογιστή

3.6.9.7 Επεξηγηματικές Πληροφορίες

Ο Όμιλος έχει συντάξει έκθεση στην οποία παρατίθενται σημειώσεις και πληροφορίες επί των ενδιάμεσων οικονομικών καταστάσεων της 30/9/2005, η οποία και αποτελεί αναπόσπαστο κομμάτι αυτών. Σημειώνεται ότι δεν έχει γίνει επισκόπηση των εν λόγω καταστάσεων από Ορκωτό Ελεγκτή.

3.6.10 ΣΥΝΑΛΛΑΓΕΣ ΜΕ ΣΥΝΔΕΔΟΜΕΝΑ ΜΕΡΗ

Σύμφωνα με τη Διοίκηση της Εταιρίας, δεν υπάρχουν άλλες σημαντικές συναλλαγές με συνδεδεμένα πρόσωπα, όπως αυτά ορίζονται από το Δ.Λ.Π. 24, εκτός από αυτές που παρατίθενται παρακάτω, σύμφωνα με την ενότητα 19 του Παραρτήματος Ι του Κανονισμού 809/2004. Σημειώνεται ότι όλες οι συναλλαγές με συνδεδεμένα πρόσωπα έχουν συναφθεί σύμφωνα με τους όρους της αγοράς.

Οι συναλλαγές αυτές περιγράφονται ως ακολούθως:

3.6.10.1 Εταιρίες με κοινή Διοίκηση

Υπάρχουν κοινά μέλη στα Διοικητικά Συμβούλια των εταιριών του Ομίλου, ως εξής:

ΟΝΟΜΑ	INFORM Π.ΛΥΚΟΣ Α.Ε.	ΕΚΤΥΠΩΤΙΚΗ Β.Ε.	LPS	FINTRUST
Νικόλαος Λύκος	Πρόεδρος & Διευθύνων Σύμβουλος	Πρόεδρος	Πρόεδρος & Διευθύνων Σύμβουλος	-
Παύλος Τρυποσκιάδης	Αντιπρόεδρος & Αναπληρωτής Διευθύνων Σύμβουλος	Μέλος	Αντιπρόεδρος	Μέλος
Ηλίας Καράντζαλης	Μέλος	-	Μέλος	-
Ίων Σιώτης	Μέλος	-	-	-
Πάρις Κοκορότσικος	Μέλος	-	-	-
Γεώργιος Τριανταφυλλίδης	-	Μέλος	Μέλος	Μέλος

3.6.10.2 Αμοιβές Μελών Διοικητικού Συμβουλίου Χρήσεων 2002-2004

Οι συνολικές αμοιβές των μελών Διοικητικού Συμβουλίου της Εταιρίας και των ενοποιούμενων εταιριών για τις χρήσεις 2002-2004 έχουν ως εξής:

(ποσά σε € 000)	2002	2003	2004
Εκτυπωτική Βορείου Ελλάδος Α.Ε.	35.216,40	35.216,40	64.563,43
Terrane Ltd (ενοποιημένες) ¹	-	-	-
Fintrust Α.Ε.	110.313,74	185.411,90	138.866,72
Κοσκινίδης	208.844,24	198.540	
Lykos Paperless Solutions	27.620,26	79.717,99	85.122,60
IPS Α.Ε.		375.063,71	529.229,35
INF	1.381.683,16	962.351,79	758.765,14

¹ Για τις χρήσεις 2003 και 2002 INFORM LYKOS ROMANIA Ltd.

Πηγή: Επεξεργασία από την Εταιρία μη ελεγμένων από Ορκωτό Ελεγκτή-Λογιστή στοιχείων

Τα ανωτέρω ποσά περιλαμβάνουν το σύνολο των αμοιβών που προκύπτουν, τόσο από την έμμισθη σχέση των μελών με τις εταιρίες, όσο και από τη σχέση αυτών ως σύμβουλοι.

Τα μέλη του Διοικητικού Συμβουλίου δεν έχουν άλλες παροχές εκτός εάν διατηρούν έμμισθη σχέση με την Εταιρία, οπότε έχουν τις ίδιες παροχές με το υπόλοιπο προσωπικό (ομαδική ασφάλεια ζωής και νοσοκομειακή περίθαλψη).

3.6.10.3 Διεταιρικές Συναλλαγές Εκδότη 2002 - 2004 & Εννεαμήνου 2005

Στον παρακάτω πίνακα παρουσιάζονται οι διεταιρικές συναλλαγές μεταξύ της Εταιρίας και των εταιριών στις οποίες συμμετέχει.

2002	Προς την εταιρία (Αγορά):									
ποσά σε χιλ. €	Inform Π. Λύκος Α.Ε.	Inform Procces. Serv. Α.Ε.	Στυλ.Κοσκινιδη ς Α.Β.Ε.Ε.	Εκτυπωτική Β.Ε. Α.Ε.	Fintrust Α.Ε.	Lykos Paperless Sol. Α.Ε.	Inform Lykos (Romania) Ltd	Inform Lykos SA	Compaper Converting	Σύνολο
Από την εταιρία (Πώληση):										
Inform Π. Λύκος Α.Ε.		190,73	19,08	803,11	55,74	243,51	186,04	820,45	-	2.318,65
Inform Procces. Serv. Α.Ε.	2.808,80		-	-	0,10	-	-	-	-	2.808,90
Στυλ.Κοσκινιδης Α.Β.Ε.Ε.	1.835,86	1.264,25		23,78	-	-	-	-	-	3.123,89
Εκτυπωτική Β.Ε. Α.Ε.	650,90	89,22	-			-	-	-	-	740,12
Fintrust Α.Ε.	67,85	-	-	-		-	-	-	-	67,85
Lykos Paperless Sol. Α.Ε.	-	-	-	-	-		-	-	-	0,00
Inform Lykos (Romania) Ltd	-	-	-	-	-	-		-	-	0,00
Inform Lykos SA	792,45	-	-	-	-	-	-			792,45
Compaper Converting	-	-	-	-	-	-	-			0,00
Σύνολο	6.155,87	1.544,19	19,08	826,89	55,84	243,51	186,04	820,45	0,00	9.851,86

Πηγή: Σημειώσεις Χρηματοοικονομικών καταστάσεων που συντάχθηκαν από την INFORM Π. ΛΥΚΟΣ ΑΕ για τους σκοπούς του παρόντος Εγγράφου και ελέγχθηκαν από τον Ορκωτό Ελεγκτή κ. Γεώργιο Π. Κασιμάτη (Α.Μ./ Σ.Ο.Ε.Λ 10841), της ελεγκτικής εταιρίας ΕΥΡΩΕΛΕΓΚΤΙΚΗ Α.Ε.

Από το σύνολο των παραπάνω συναλλαγών το ποσό των 9.616.862 Ευρώ αφορά σε πωλήσεις προϊόντων και εμπορευμάτων ενώ το υπόλοιπο ποσό των 235.000 Ευρώ αφορά σε πώληση παγίων περιουσιακών στοιχείων.

2003	Προς την εταιρία (Αγορά):							
ποσά σε χιλ. €	Inform Π. Λύκος Α.Ε.	Inform Procces. Serv. Α.Ε.	Σ. Σ.Κοσκινιδης ΑΕ	Εκτυπωτική Β.Ε. Α.Ε.	Fintrust Α.Ε.	Lykos Paperless Sol. Α.Ε.	Inform Lykos (Rom.) Ltd	Σύνολο
Από την εταιρία (Πώληση):								
Inform Π. Λύκος Α.Ε.		836,79	31,07	647,02	101,94	10,62	615,53	2.242,97
Inform Procces. Serv. Α.Ε.	2.782,53		-	-	0,20	-	-	2.782,73
Σ.Σ.Κοσκινιδης ΑΕ	1.166,92	1.025,79		41,96	-	-	-	2.234,66
Εκτυπωτική Β.Ε. Α.Ε.	472,99	58,08	-		-	-	-	531,07
Fintrust Α.Ε.	352,87	22,41	-	-		-	-	375,28
Lykos Paperless Sol. Α.Ε.	122,10	-	-	-	0,50		-	122,60
Inform Lykos (Rom.) Ltd	6,09	-	-	-	-	-		6,09
Σύνολο	4.903,49	1.943,07	31,07	688,98	102,64	10,62	615,53	8.295,39

Πηγή: Σημειώσεις Χρηματοοικονομικών καταστάσεων που συντάχθηκαν από την INFORM Π. ΛΥΚΟΣ ΑΕ για τους σκοπούς του παρόντος Εγγράφου και ελέγχθηκαν από τον Ορκωτό Ελεγκτή κ. Γεώργιο Π. Κασιμάτη (Α.Μ./ Σ.Ο.Ε.Λ 10841), της ελεγκτικής εταιρίας ΕΥΡΩΕΛΕΓΚΤΙΚΗ Α.Ε.

Από το σύνολο των παραπάνω συναλλαγών το ποσό των 7.652.356 Ευρώ αφορά σε πωλήσεις προϊόντων και εμπορευμάτων ενώ το υπόλοιπο ποσό των 643.035 Ευρώ αφορά σε πώληση παγίων περιουσιακών στοιχείων από την Μητρική εταιρία προς την INFORM PROCESSING SERVICES Α.Ε.

2004	Προς την εταιρία (Αγορά):						
ποσά σε χιλ. €	Inform Π. Λύκος Α.Ε.	Εκτυπωτική Β.Ε. Α.Ε.	Lykos Paperless Sol. Α.Ε.	Terrane	Fintrust Α.Ε.	IPS	Σύνολο
Από την εταιρία (Πώληση):							2.539,18
Inform Π. Λύκος Α.Ε.		709,74	0,10	611,11	5,43	1.212,81	308,17
Εκτυπωτική Β.Ε. Α.Ε.	308,04				0,14		417,42
Lykos Paperless Sol. Α.Ε.	406,74				0,12	10,56	1,72
Terrane	1,72						416,45
Fintrust Α.Ε.	409,73					6,73	2.538,01
IPS	2.537,83	0,18					2.539,18
Σύνολο	3.664,05	709,92	0,10	611,11	5,69	1.230,09	6.220,77

Πηγή: Σημειώσεις Χρηματοοικονομικών καταστάσεων που συντάχθηκαν από την INFORM Π. ΛΥΚΟΣ ΑΕ για τους σκοπούς του παρόντος Εγγράφου και ελέγχθηκαν από τον Ορκωτό Ελεγκτή κ. Γεώργιο Π. Κασιμάτη (Α.Μ./ Σ.Ο.Ε.Λ 10841), της ελεγκτικής εταιρίας ΕΥΡΩΕΛΕΓΚΤΙΚΗ Α.Ε.

30/9/2005	Προς την εταιρία (Αγορά):						
ποσά σε χιλ. €	Inform Π. Λύκος Α.Ε.	Εκτυπωτική Β.Ε. Α.Ε.	Lykos Paperless Sol. Α.Ε.	Terrane	Fintrust Α.Ε.	IPS	Σύνολο
Από την εταιρία (Πώληση):							1.615,95
Inform Π. Λύκος Α.Ε.		456,77		1.159,18			303,73
Εκτυπωτική Β.Ε. Α.Ε.	303,73						107,14
Lykos Paperless Sol. Α.Ε.	107,14						0,00
Terrane							0,00
Fintrust Α.Ε.							0,00
IPS							0,00
Σύνολο	410,87	456,77	0,00	1.159,18	0,00	0,00	2.026,82
30/9/2005	Υποχρέωση:						
ποσά σε χιλ. €	Inform Π. Λύκος Α.Ε.	Εκτυπωτική Β.Ε. Α.Ε.	Lykos Paperless Sol. Α.Ε.	Terrane	Fintrust Α.Ε.	IPS	Σύνολο
Απαίτηση:							
Inform Π. Λύκος Α.Ε.		134,95		27,21			162,16
Εκτυπωτική Β.Ε. Α.Ε.	157,96						157,96
Lykos Paperless Sol. Α.Ε.	243,77						243,77
Terrane	667,11						667,11
Fintrust Α.Ε.							0,00
IPS							0,00
Σύνολο	1.068,84	134,95	0,00	27,21	0,00	0,00	1.231,00

Πηγή στοιχείων: Σημειώσεις Χρηματοοικονομικών Καταστάσεων Εννεαμήνου που συντάχθηκαν από την INFORM Π. ΛΥΚΟΣ ΑΕ μη ελεγμένων από Ορκωτό Ελεγκτή-Λογιστή στοιχείων

Γενικά

Η I.P.S. A.E. είναι η εξέλιξη της INFORM TRADE A.E. η οποία ιδρύθηκε το 1989 (ΦΕΚ 9/5-1-89) και ως το 1999 ήταν μία αδρανής εταιρία κάτοχος οικοπέδου επιφάνειας 14.100 τ.μ.. Τον Ιούλιο του 1999 (ΦΕΚ 6100/26-7-99) εντασσόμενη στο στρατηγικό σχεδιασμό του Ομίλου της INFORM άλλαξε επωνυμία, σκοπό και δραστηριότητα. Την 22-11-99 έγινε αύξηση του Μετοχικού Κεφαλαίου κατά 886.177.000 εκ. με την έκδοση 886.177 νέων ονομαστικών μετοχών αξίας 1.000 δρχ. η κάθε μία στη τιμή διάθεσης 1.207 δρχ. το δε ποσό υπέρ το άρτιο των 183.438.639 δρχ. ήχθη σε πίστωση του Λογαριασμού «Έκδοση μετοχών υπέρ το άρτιο». Μέσω της αύξησης αυτής, εισήλθε στο Μετοχικό Κεφάλαιο της εταιρίας ο Όμιλος INTRAKOM (INTRASOFT A.E. – INTRAPAR A.E.) με ποσοστό 40% (ΦΕΚ 591/28-1-00). Τον Δεκέμβριο του 2002 η INFORM Π. ΛΥΚΟΣ A.E. εξαγόρασε το ποσοστό που κατείχε ο Όμιλος INTRAKOM, αυξάνοντας έτσι το ποσοστό συμμετοχής του στο 50,95%.

Η IPS δραστηριοποιείται στον χώρο των τεχνολογιών αιχμής με κύριο αντικείμενο την προσωποποίηση καρτών διαφόρων τεχνολογιών, όπως τραπεζικές κάρτες, κάρτες ανανέωσης χρόνου ομιλίας κινητής τηλεφωνίας, κάρτες loyalty και έξυπνες κάρτες. Ειδικά για τον Τραπεζικό Κλάδο, η IPS παρείχε ένα νέο πακέτο ολοκληρωμένων υπηρεσιών «Card Fulfillment», στο οποίο περιλαμβάνεται η προσωποποίηση και συνολική διαχείριση τραπεζικών καρτών, πλήρες πιστοποιημένο από VISA International και Mastercard. Στο τέλος του 2004 αποφασίσθηκε η αποχώρηση της IPS από την εκκαθάριση τραπεζικών συναλλαγών, μια δραστηριότητα που δεν πέτυχε τους επιχειρηματικούς της στόχους και η δραστηριοποίηση της αποκλειστικά στην παραγωγή, εκτύπωση και στην διαχείριση καρτών για εταιρίες του Χρηματοοικονομικού κυρίως Τομέα. Παράλληλα αποφασίσθηκε και η συγχώνευση της IPS με τη μητρική εταιρεία INFORM Π. ΛΥΚΟΣ ΑΕ καθώς το αντικείμενο των δύο εταιριών συνέκλινε σταδιακά με αποτέλεσμα να μπορούν να δημιουργηθούν σημαντικές συνέργιες.

Η I.P.S. A.E. στεγαζόταν σε σύγχρονες ειδικές κτιριακές εγκαταστάσεις 4.800 τ.μ. επί γηπέδου 13.300 τ.μ. , υψηλών προδιαγραφών ασφαλείας, που έχουν πιστοποίηση από την VISA International. Η εμπορική δραστηριότητα της προσωποποίησης καρτών επεκτάθηκε και εκτός Ελληνικής Αγοράς και συγκεκριμένα στην Κύπρο, την Ρουμανία και την Αλβανία.

Την 31/12/2004 (ημερομηνία ισολογισμού μετασχηματισμού), το μετοχικό κεφάλαιο της εταιρίας ήταν 6.600.000 Ευρώ, διαιρούμενο σε 2.200.000 μετοχές ονομαστικής αξίας 3 ευρώ η κάθε μία. Η μετοχική σύνθεση της Εταιρίας την 31/12/2004 ήταν η ακόλουθη:

ΜΕΤΟΧΟΙ	Αριθμός μετοχών	Ποσοστό %
Νικόλαος Λύκος του Παναγιώτη	868.356	39,47%
Όλγα Λύκου του Παναγιώτη	203.026	9,23%
Παναγιώτης Λύκος του Νικολάου	7.826	0,35%
INFORM Π.ΛΥΚΟΣ Α.Ε.	1.120.792	50,95%
ΣΥΝΟΛΟ	2.200.000	100,00%

Η σύνθεση του Διοικητικού Συμβουλίου της I.P.S. A.E. πριν την απορρόφηση και σύμφωνα με το από 04/05/2004 Πρακτικό Συγκρότησης ήταν η ακόλουθη:

Ονοματεπώνυμο	Θέση
Νικόλαος Λύκος του Παναγιώτη	Πρόεδρος
Παύλος Τρυποσκιάδης του Κωνσταντίνου	Αντιπρόεδρος
Γεώργιος Δικόνιμος-Μακρής του Ευαγγέλου	Δ/νων Σύμβουλος
Κωνσταντίνος Λάγιος του Χαραλάμπους	Μέλος
Σπύρος Μανιάς του Πάνου	Μέλος
Ιωάννης Μενάγιας του Ανδρέα	Μέλος
Παναγιώτης Σπυρόπουλος του Ιωάννη	Μέλος

Οικονομικά Στοιχεία

Οι οικονομικές καταστάσεις της εταιρίας για τις χρήσεις 2002-2004 ελέγχθηκαν από τον ορκωτό ελεγκτή Κων/νο Μιχαλάτο (Α.Μ. ΣΟΕΛ 17701) της ελεγκτικής εταιρίας PriceWaterHouseCoopers. Για τους σκοπούς της συγχώνευσης συντάχθηκε ισολογισμός μετασχηματισμού με ημερομηνία 31/12/2004. Η μεταφορά των στοιχείων ενεργητικού και παθητικού της απορροφώμενης όπως επίσης και όλες οι πράξεις που διενεργήθηκαν μετά την 31 Δεκεμβρίου 2004 μεταφέρθηκαν με συγκεντρωτική εγγραφή στα βιβλία της απορροφώσας την 30/9/2005 και συνεπώς συμπεριλήφθησαν στις εταιρικές οικονομικές καταστάσεις της INFORM Π.ΛΥΚΟΣ Α.Ε. που δημοσίευσε για το εννεάμηνο 2005. ενώ συνοπτικά οικονομικά μεγέθη παρουσιάζονται στον πίνακα που ακολουθεί.

INFORM PROCESSING SERVICES A.E. (ποσά σε €)	31/12/2002	31/12/2003	31/12/2004*
ΕΝΕΡΓΗΤΙΚΟ			
Β. ΕΞΟΔΑ ΕΓΚΑΤΑΣΤΑΣΕΩΣ	1.938.596	1.367.123	840.460
Γ. ΠΑΓΙΟ ΕΝΕΡΓΗΤΙΚΟ	4.942.813	5.513.368	10.057.950
ΑΞΙΑ ΚΤΗΣΕΩΣ	6.486.206	7.562.380	12.654.386
ΑΠΟΣΒΕΣΕΙΣ	1.545.154	2.050.773	2.598.197
ΣΥΜΜΕΤΟΧΕΣ & ΑΛΛΕΣ ΜΑΚΡΟΠΡΟΘΕΣΜΕΣ ΧΡΗΜΑΤ/ΚΕΣ ΑΠΑΙΤ.	1.761	1.761	1.761
Δ. ΚΥΚΛΟΦΟΡΟΥΝ ΕΝΕΡΓΗΤΙΚΟ	2.735.182	4.494.916	5.868.581
ΑΠΟΘΕΜΑΤΑ	234.610	162.493	112.740
ΑΠΑΙΤΗΣΕΙΣ	2.081.167	3.710.979	4.532.196
ΧΡΕΟΓΡΑΦΑ	0	490.000	790.000
ΔΙΑΘΕΣΙΜΑ	419.405	131.444	433.645
ΜΕΤΑΒΑΤΙΚΟΙ ΛΟΓΑΡΙΑΣΜΟΙ ΕΝΕΡΓΗΤΙΚΟΥ	96.102	156.883	3.656
ΓΕΝΙΚΟ ΣΥΝΟΛΟ ΕΝΕΡΓΗΤΙΚΟΥ	9.712.692	11.532.290	16.770.647
ΠΑΘΗΤΙΚΟ			
ΙΔΙΑ ΚΕΦΑΛΑΙΑ	7.892.472	9.218.327	15.416.329
ΠΡΟΒΛΕΨΕΙΣ ΓΙΑ ΚΙΝΔΥΝΟΥΣ & ΕΞΟΔΑ	0	0	0
ΥΠΟΧΡΕΩΣΕΙΣ	1.809.184	2.291.473	1.324.301
ΜΑΚΡΟΠΡΟΘΕΣΜΕΣ ΥΠΟΧΡΕΩΣΕΙΣ	0	0	0
ΒΡΑΧΥΠΡΟΘΕΣΜΕΣ ΥΠΟΧΡΕΩΣΕΙΣ	1.809.184	2.291.473	1.324.301
ΜΕΤΑΒΑΤΙΚΟΙ ΛΟΓΑΡΙΑΣΜΟΙ ΠΑΘΗΤΙΚΟΥ	11.035	22.490	30.017
ΓΕΝΙΚΟ ΣΥΝΟΛΟ ΠΑΘΗΤΙΚΟΥ	9.712.692	11.532.290	16.770.647
ΑΠΟΤΕΛΕΣΜΑΤΑ ΧΡΗΣΕΩΣ			
ΚΥΚΛΟΣ ΕΡΓΑΣΙΩΝ (ΠΩΛΗΣΕΙΣ)	8.863.273	9.563.854	9.518.281
ΜΙΚΤΟ ΚΕΡΔΟΣ	4.497.321	4.825.156	4.514.438
ΑΛΛΑ ΕΣΟΔΑ ΕΚΜΕΤΑΛΛΕΥΣΕΩΣ	55.568	52.908	53.220
ΣΥΝΟΛΟ	4.552.888	4.878.064	4.567.658
ΣΥΝΟΛΟ ΛΕΙΤΟΥΡΓΙΚΩΝ ΕΞΟΔΩΝ	3.160.620	2.759.389	2.504.229
ΜΕΡΙΚΑ ΑΠΟΤΕΛΕΣΜΑΤΑ ΕΚΜΕΤΑΛΛΕΥΣΕΩΣ (ΕΒΙΤΔΑ)	2.684.635	3.397.212	3.271.943
ΜΕΡΙΚΑ ΑΠΟΤΕΛΕΣΜΑΤΑ ΕΚΜΕΤΑΛΛΕΥΣΕΩΣ (ΕΒΙΤ)	1.392.268	2.118.675	2.063.429
ΧΡΗΜΑΤ/ΚΑ ΕΣΟΔΑ	4.541	7.659	11.682
ΧΡΗΜΑΤ/ΚΑ ΕΞΟΔΑ	8.944	7.862	7.291
ΟΛΙΚΑ ΑΠΟΤΕΛΕΣΜΑΤΑ ΕΚΜΕΤΑΛΛΕΥΣΕΩΣ	1.387.864	2.118.472	2.067.820
ΕΚΤΑΚΤΑ ΕΣΟΔΑ	46.128	14.262	11.833
ΕΚΤΑΚΤΑ ΕΞΟΔΑ	158.135	34.207	34.349
ΟΡΓΑΝΙΚΑ & ΕΚΤΑΚΤΑ ΑΠΟΤΕΛΕΣΜΑΤΑ	1.275.858	2.098.527	2.045.304
ΜΕΙΟΝ: ΑΠΟΣΒΕΣΕΙΣ ΠΑΓΙΩΝ	1.292.367	1.278.537	1.208.514
ΜΕΙΟΝ: ΑΠΟΣΒ. ΠΑΓΙΩΝ ΕΝΣΩΜΑΤ. ΣΤΟ ΛΕΙΤ.ΚΟΣΤ.	1.292.367	1.278.537	1.208.514
ΚΑΘΑΡΑ ΑΠΟΤΕΛΕΣΜΑΤΑ (ΠΡΟ ΦΟΡΩΝ)	1.275.858	2.098.527	2.045.304
ΚΑΘΑΡΑ ΑΠΟΤΕΛΕΣΜΑΤΑ (ΚΕΡΔΗ) ΟΜΙΛΟΥ ΠΡΟ ΦΟΡΩΝ	1.110.015	1.777.069	1.770.076
ΑΡΙΘΜΟΣ ΜΕΤΟΧΩΝ	2.200.000	2.200.000	2.200.000

* Ισολογισμός Μετασχηματισμού

Πηγή στοιχείων 2002,2003: Χρηματοοικονομικές Καταστάσεις που συντάχθηκαν από την εταιρία και ελέγχθηκαν από τον Ορκωτό Ελεγκτή κ. Κωνσταντίνο Μιχαλάτο (Α.Μ./ Σ.Ο.Ε.Λ 17701) της ελεγκτικής εταιρίας PriceWaterHouseCoopers

Πηγή στοιχείων 2004: Χρηματοοικονομικές Καταστάσεις Ισολογισμός Μετασχηματισμού

3.6.12 ΣΗΜΑΝΤΙΚΕΣ ΑΛΛΑΓΕΣ ΣΤΗΝ ΧΡΗΜΑΤΟΟΙΚΟΝΟΜΙΚΗ Η ΕΜΠΟΡΙΚΗ ΘΕΣΗ ΤΟΥ ΟΜΙΛΟΥ

Η Διοίκησης της Εταιρίας δηλώνει ότι δεν έχει επέλθει καμία σημαντική αλλαγή στη χρηματοοικονομική ή εμπορική θέση του Ομίλου από την ημερομηνία σύνταξης της ενοποιημένης λογιστικής κατάστασης 30.09.2005 έως σήμερα (30/3/2006). Περαιτέρω η Διοίκησης της Εταιρίας δηλώνει ότι μετά τη συγχώνευση δεν άλλαξε σημαντικά η χρηματοοικονομική θέση και η κερδοφορία του Ομίλου.

3.6.13 ΜΕΡΙΣΜΑΤΙΚΗ ΠΟΛΙΤΙΚΗ

Κατά τη διάρκεια της περιόδου 2002-2004 η Εταιρία διένειμε μερίσματα ως ακολούθως:

σε χιλ €	2002	2003	2004
Κέρδη προ Φόρων	9.412,20	5.516,02	6.449,70
Μείον: Φόροι Χρήσης & Λοιποί Φόροι	3.213,09	1.614,94	3.320,47
Τακτικό Αποθεματικό	305,9	160,02	194,4
Κέρδη μετά Φόρων και Τακτικού Αποθεματικού	5.893,21	3.741,05	2.934,82
Μέρισμα	3.716,53	3.557,04	3.755,18
Ποσοστό επί των Κερδών μετά Φόρων και Τακτικού Αποθεματικού	63,06%	95,08%	127,95%
σε τεμάχια			
Αριθμός Μετοχών τέλους χρήσης	17.770.430	17.857.880	17.943.080
σε €			
Μέρισμα ανά μετοχή	0,21	0,20	0,21

Πηγή: Επεξεργασία από την εταιρία INFORM Π.ΛΥΚΟΣ Α.Ε. μη ελεγμένων από Ορκωτό Ελεγκτή-Λογιστή στοιχείων

Σύμφωνα με την Ελληνική Νομοθεσία, το ελάχιστο μέρισμα που καταβάλλεται ετησίως στους μετόχους της Εταιρίας δεν μπορεί να είναι μικρότερο από το 35% των καθαρών κερδών της, αφαιρουμένων των εταιρικών βαρών, του τακτικού αποθεματικού και του αναλογούντος φόρου, ή από το 6% του καταβλημένου μετοχικού της κεφαλαίου, όποιο ποσό εκ των δύο είναι μεγαλύτερο. Το ποσό του εγκριθέντος μερίσματος πρέπει να καταβάλλεται στους μετόχους εντός 2 μηνών από την απόφαση της Γενικής Συνέλευσης των Μετόχων που ενέκρινε τις ετήσιες οικονομικές καταστάσεις.

3.6.14 ΔΙΟΙΚΗΤΙΚΑ, ΔΙΑΧΕΙΡΙΣΤΙΚΑ ΚΑΙ ΕΠΟΠΤΙΚΑ ΟΡΓΑΝΑ ΚΑΙ ΑΝΩΤΕΡΑ ΔΙΟΙΚΗΤΙΚΑ ΣΤΕΛΕΧΗ

Διοικητικό Συμβούλιο

Το Διοικητικό Συμβούλιο της Εταιρίας σύμφωνα με το άρθρο 19 παρ. 1 του Καταστατικού της αποτελείται από 5 έως 9 συμβούλους, οι οποίοι εκλέγονται από τη Γενική Συνέλευση των μετόχων για περίοδο 3 ετών. Με απόφαση της Έκτακτης Γενικής Συνέλευσης της 16/02/2004 εκλέχθηκε νέο πενταμελές Διοικητικό Συμβούλιο της Inform με τριετή θητεία και σύμφωνα με την από 16/02/2004 απόφασή του, συγκροτήθηκε σε σώμα ως εξής:

	Ονοματεπώνυμο	Θέση
1	Νικόλαος Λύκος του Παναγιώτη	Πρόεδρος & Διευθύνων Σύμβουλος, εκτελεστικό μέλος
2	Παύλος Τρυποσκιάδης του Κωνσταντίνου	Αντιπρόεδρος & Αναπληρωτής Διευθύνων Σύμβουλος, εκτελεστικό μέλος
3	Ηλίας Καράντζαλης του Γεωργίου	Μη εκτελεστικό μέλος
4	Σπυρίδων Ρουχίτσας του Παναγιώτη *	Ανεξάρτητο μη εκτελεστικό μέλος
5	Ελευθέριος Χιλιαδάκης του Αργυρίου *	Ανεξάρτητο μη εκτελεστικό μέλος

* Τα εν λόγω μέλη εξελέγησαν σύμφωνα με απόφαση του ΔΣ της 1/03/2006 εις αντικατάσταση των παραιτηθέντων μελών κ.κ. Ίων Σιώτη του Γεωργίου και Πάρι Κοκορότσικο του Στεργίου

Κατωτέρω παρατίθενται τα βιογραφικά των μελών του Δ.Σ. μεταξύ των οποίων συμπεριλαμβάνεται και του κ. Νικόλαου Λύκου που κατά δήλωση της Εταιρίας είναι ανώτερο Διοικητικό Στέλεχος.

Βιογραφικά των Μελών του Δ.Σ. – Ανώτερων Διοικητικών Στελεχών

Νικόλαος Π. Λύκος: Πρόεδρος και Διευθύνων Σύμβουλος. Γεννήθηκε το 1957 και σπούδασε Φιλοσοφία στο Πανεπιστήμιο ESSEX, Διοίκηση Επιχειρήσεων στο Πανεπιστήμιο Oxford (TEMPLETON COLLEGE), ενώ είναι απόφοιτος του Βρετανικού Ινστιτούτου Γραφικών Τεχνών, της σχολής HARRIS CORPORATION και της σχολής HEIDELBERG. Διετέλεσε Πρόεδρος του Ευρωπαϊκού συμβουλίου Κατασκευαστών μηχανογραφικών εντύπων (I.B.F.I./ International Business Forms Industries).

Παύλος Τρυποσκιάδης: Αντιπρόεδρος και Αναπληρωτής Διευθύνων Σύμβουλος. Γεννήθηκε το 1958. Είναι πτυχιούχος του Οικονομικού Πανεπιστημίου Αθηνών (Α.Σ.Ο.Ε.Ε.) και κατέχει μεταπτυχιακό τίτλο (MBA) από το Πανεπιστήμιο Northwestern του Chicago. Έχει πολυετή σημαντική σταδιοδρομία στη διεύθυνση μεγάλων επιχειρηματικών ομίλων στην Ελλάδα και το εξωτερικό. Εργάζεται στην INFORM Π. ΛΥΚΟΣ Α.Ε. από τον Ιανουάριο του 2003.

Ηλίας Καράντζαλης: Γεννήθηκε το 1958 και κατέχει πτυχίο της Νομικής Αθηνών καθώς και DEA Droit des Affaires et Droit Economique και DESS Banques et Finances από το Université Paris I Pantheon - Sorbonne. Ασκεί δικηγορία και είναι Νομικός Σύμβουλος εταιρειών από το 1984.

Σπυρίδων Ρουχίτσας: Σπούδασε Οικονομικά στην ΑΣΟΕΕ και είναι κάτοχος MBA από τον Καναδά. Εργάζεται στην Unilever Hellas AEBE 23 χρόνια, (εκ των οποίων τα 2 στην Αγγλία) σε διάφορες θέσεις στο Marketing και τις Πωλήσεις. Τα τελευταία 9 χρόνια είναι Διευθύνων Σύμβουλος της εταιρείας Unilever Hellas AEBE.

Ελευθέριος Χιλιαδάκης: Σπούδασε Οικονομικά στο Πανεπιστήμιο του Montreal, και έλαβε μεταπτυχιακό στα Οικονομικά από το York University στο Toronto. Διετέλεσε Διευθυντής στη CHASE MANHATTAN και Γενικός Διευθυντής της HSBC Ελλάδος από το 1981 έως το 2003. Από τις αρχές του 2004 είναι μέλος του Διοικητικού Συμβουλίου της MARFIN FINANCIAL GROUP και Γενικός Διευθυντής του Ομίλου.

Εοισημαίνεται ότι ο **Παναγιώτης Λύκος** είναι Επίτιμος Πρόεδρος της Inform Π. Λύκος Α.Ε. του οποίου το βιογραφικό παρατίθεται κατωτέρω:

Γεννήθηκε το 1928 και είναι απόφοιτος της Βαρβακείου Σχολής και της Σχολής Εμποροπλοιάρχων Ύδρας. Η πορεία του στις εκτυπώσεις ξεκίνησε το 1951. Από τότε σφράγισε με την παρουσία του τον εκτυπωτικό κλάδο στην Ελλάδα, κατορθώνοντας να μετατρέψει μια μικρή εκτυπωτική μονάδα σε έναν Όμιλο επτά εταιρειών που δραστηριοποιείται στο χώρο του Information Management και Business Communications. Σταθμοί στην εξελικτική πορεία αποτελούν αναμφισβήτητα η αλλαγή της νομικής μορφής το 1981 σε Ανώνυμη Εταιρεία., η μετονομασία το 1994 σε Inform Π. Λύκος Α.Ε. και η εισαγωγή της στο Χρηματιστήριο Αθηνών, και η πρώτη

εξαγορά εταιρείας το 1998 όταν αποκτήθηκε η πλειοψηφία των μετοχών της Εκτυπωτικής Βορείου Ελλάδος Α.Ε.. Υπό την προεδρία του κου Παναγιώτη Λύκου η Inform Λύκος κατόρθωσε επιπλέον να επεκταθεί για πρώτη φορά στο εξωτερικό με την εξαγορά δύο εταιρειών στην Ρουμανία το 2001.

Στην Έκτακτη Γενική Συνέλευση της Inform Λύκος που πραγματοποιήθηκε στις 16/02/04 εγκρίθηκε η καταστατική αλλαγή που επέτρεψε την αναγόρευση του κου Παναγιώτη Λύκου ως Επίτιμου Προέδρου της εταιρείας.

Σύμφωνα με απόφαση του Δ.Σ. οι κ.κ. Η. Καραντζαλης, Σ. Ρουχίτσας και Ε. Χιλιαδάκης αποτελούν τα τρία μη εκτελεστικά μέλη του Δ.Σ., καθώς επίσης οι κ.κ. Σ. Ρουχίτσας και Ε. Χιλιαδάκης είναι και ανεξάρτητα μέλη κατά την έννοια του νόμου σύμφωνα με τον Ν.3016/2002.

Η περίοδος κατά την οποία το κάθε μέλος ΔΣ έχει ασκήσει καθήκοντα παρατίθεται κατωτέρω:

Νικόλαος Λύκος	Πρόεδρος & Δ/νων Σύμβουλος	16/2/2004 έως σήμερα
Πάυλος Τρυποσκιάδης	Αντιπρόεδρος & Αναπ/τής Δ/νων Σύμβουλος	16/2/2004 έως σήμερα
Ηλίας Καραντζαλης	Μέλος	16/2/2004 έως σήμερα
Ιων Σιώτης	Μέλος	16/2/2004 έως 28/2/2006
Πάρις Κοκορότσικος	Μέλος	16/2/2004 έως 28/2/2006
Σπυρίδων Ρουχίτσας	Μέλος	1/3/2006 έως σήμερα
Ελευθέριος Χιλιαδάκης	Μέλος	1/3/2006 έως σήμερα

Σημειώνεται ότι οι αρμοδιότητες του Διευθύνοντος Συμβούλου δεν ορίζονται βάσει καταστατικού.

Σύμφωνα με την από 16/01/2006 απόφαση του διοικητικού συμβουλίου της Εταιρίας, εκπροσωπείται νομίμως και κατά περίπτωση από τους παρακάτω:

Νικόλαος Λύκος	Πρόεδρος & Δ/νων Σύμβουλος
Πάυλος Τρυποσκιάδης	Αντιπρόεδρος & Αναπ/τής Δ/νων Σύμβουλος
Χρήστος Ζησιμάτος	Αναπληρωτής Οικονομικός Διευθυντής
Γιώργος Τριανταφυλλίδης	Εμπορικός Διευθυντής Ομίλου

Οι αμοιβές του Δ.Σ. εκ των κερδών της διαχειριστικής χρήσης διαμορφώνονται για το έτος 2004 ως εξής:

ποσά σε €	
Αμοιβές Νίκου Λύκου (Προέδρου Δ.Σ. & Δ/ντος Συμβούλου)	357.000
Αμοιβές Παύλου Τρυποσκιάδη (Αντιπροέδρου & Αναπληρωτή Δ/ντος Συμβούλου)	75.000
Αμοιβές Ηλία Καραντζαλη (Μέλους Δ.Σ.)	24.000
Αμοιβές Ίωνα Σιώτη (Μέλους Δ.Σ.)	12.000
Αμοιβές Πάρι Κοκορότσικου (Μέλους Δ.Σ.)	12.000
Αμοιβές Παναγιώτη Λύκου (Επίτιμου Προέδρου)	120.000
Σύνολο	600.000

Οι ως άνω αμοιβές θα προταθούν προς έγκριση στην Τακτική Γενική Συνέλευση των μετόχων και για τη διαχειριστική χρήση 2005.

Από τα μέλη του Δ.Σ., ο κ. Π. Τρυποσκιάδης έχει συνάψει με την Εταιρία σύμβαση εργασίας αορίστου χρόνου ενώ ο κ. Ηλ. Καραντζαλης παρέχει νομικές υπηρεσίες στην Εταιρία βάσει αποδείξεων παροχής υπηρεσιών. Για τις υπηρεσίες που παρέχει ο κ. Π. Τρυποσκιάδης έλαβε συνολικές μικτές ετήσιες αποδοχές ύψους €150.769,57 το 2004 και ισόποσες το 2005. Ο κ. Καραντζαλης έλαβε μικτές ετήσιες αμοιβές ύψους €15.815,00 το 2004 και €40.601,99 το 2005. Όσον αφορά στον Πρόεδρο του Δ.Σ. και ανώτερο διοικητικό στέλεχος, κ. Ν. Λύκο, πέραν των αναφερομένων στον πίνακα που προηγήθηκε αμοιβών εκ των κερδών της χρήσης δεν λαμβάνει άλλες αμοιβές από την Εταιρία ή εταιρίες του Ομίλου για τις υπηρεσίες που παρέχει.

Αναφορικά με την παροχή αμοιβών σε είδος των μελών του Διοικητικού Συμβουλίου και του ανώτερου Διοικητικού Στελέχους, σημειώνεται ότι ο κ. Νίκος Λύκος έχει στη διάθεση του εταιρικό αυτοκίνητο και ορισμένοι εξ αυτών έχουν στη διάθεσή τους κάρτα ανεφοδιασμού βενζίνης και εταιρικό κινητό τηλέφωνο

Σύμφωνα με σχετική δήλωση της Διοίκησης της Εταιρίας, πέραν των ανωτέρω αμοιβών δεν υφίστανται άλλες αμοιβές και οφέλη για τα μέλη του Διοικητικού της Συμβουλίου και την ανώτερη Διοίκηση για τις χρήσεις 2004 και 2005.

Μεταξύ μελών του ΔΣ της Εταιρίας δεν υφίστανται συγγενικές σχέσεις μέχρι και το δεύτερο βαθμό εξ αγχιστείας (σύζυγος, τέκνο, γονέας, αδελφός, είτε του μέλους του Δ.Σ., είτε της συζύγου του).

Σημειώνεται ότι τα μέλη του Διοικητικού Συμβουλίου δεν ενεργούν κατ' επάγγελμα για δικό τους λογαριασμό ή για λογαριασμό τρίτων, πράξεις που υπάγονται σε έναν από τους σκοπούς που επιδιώκουν οι εταιρίες του Ομίλου ή μετέχουν ως Ομόρρυθμοι εταίροι σε εταιρίες που επιδιώκουν τέτοιους σκοπούς.

Δεν υπάρχουν συμβάσεις παροχής υπηρεσιών που προβλέπουν την παροχή οφελών κατά τη λήξη τους, οι οποίες συνδέουν τα μέλη των διοικητικών, διαχειριστικών οργάνων με την Εταιρία ή με οποιαδήποτε θυγατρική της.

Δεν υπάρχουν άτομα ή επιτροπές (ελεγκτική επιτροπή ή επιτροπή καθορισμού αμοιβών) που να ασκούν τυχόν διαχειριστικό έλεγχο.

Δεν υπάρχουν Ειδικοί Σύμβουλοι σύμφωνα με τον εσωτερικό κανονισμό της Εταιρίας.

Σημειώνεται ότι η Εταιρία έχει συμμορφωθεί με το νόμο περί Εταιρικής Διακυβέρνησης.

3.6.14.1 Δηλώσεις Μελών Διοικητικών, Διαχειριστικών Οργάνων καθώς και Ανώτερων Διοικητικών Στελεχών

Τα μέλη του Διοικητικού Συμβουλίου και το ανώτερο διοικητικό στέλεχος της Εταιρίας, δήλωσαν με ημερομηνία 27/3/2006 τα εξής:

1. Εκτός από τις δραστηριότητες που συνδέονται με την ιδιότητά τους και τη θέση τους στην Εταιρία δεν ασκούν άλλες επαγγελματικές δραστηριότητες, οι οποίες συνδέονται με τη θέση και την ιδιότητά τους στην Εταιρία.
2. Δεν υφίστανται οικογενειακοί δεσμοί μεταξύ των, πλην των Γεωργίου Τριανταφυλλίδη και Έβελυν Μπονκόφσκι που είναι σύζυγοι.
3. Δεν συμμετέχουν σε διοικητικά, διαχειριστικά ή εποπτικά όργανα ούτε είναι εταίροι με ποσοστό άνω του 2% σε άλλη εταιρία ή νομικό πρόσωπο σήμερα ή σε οποιαδήποτε στιγμή των πέντε τελευταίων ετών με τις εξής εξαιρέσεις:

- Νικόλαος Λύκος

A/A	ΕΠΩΝΥΜΙΑ	ΠΟΣΟΣΤΟ ΣΥΜΜΕΤΟΧΗΣ	ΘΕΣΗ
1.	LYKOS PAPERLESS SOLUTIONS	0,90%	ΠΡΟΕΔΡΟΣ ΔΣ & ΔΙΕΥΘΥΝΩΝ ΣΥΜΒΟΥΛΟΣ
2.	INFORM PROCESSING SERVICES AE	39,47%	ΠΡΟΕΔΡΟΣ ΔΣ
3.	ΕΚΤΥΠΩΤΙΚΗ ΒΟΡΕΙΟΥ ΕΛΛΑΔΟΣ ΑΕ	-	ΠΡΟΕΔΡΟΣ ΔΣ
4.	FINTRUST AE	-	ΠΡΟΕΔΡΟΣ ΔΣ
5.	INFORM LYKOS (ROMANIA) LTD	-	ΠΡΟΕΔΡΟΣ ΔΣ
6.	ΣΤΥΛΙΑΝΟΣ Σ. ΚΟΣΚΙΝΙΔΗΣ ΑΒΕΕ	-	ΠΡΟΕΔΡΟΣ ΔΣ

Εκ των οποίων , σήμερα πλέον, συμμετέχει στις υπ' αριθμ.1,3 και 5

- Παύλος Τρυποσκιάδης

A/A	ΕΠΩΝΥΜΙΑ	ΠΟΣΟΣΤΟ ΣΥΜΜΕΤΟΧΗΣ	ΘΕΣΗ
1.	LYKOS PAPERLESS SOLUTIONS	-	ΑΝΤΙΠΡΟΕΔΡΟΣ ΔΣ
2.	INFORM PROCESSING SERVICES AE	-	ΑΝΤΙΠΡΟΕΔΡΟΣ ΔΣ
3.	ΕΚΤΥΠΩΤΙΚΗ ΒΟΡΕΙΟΥ ΕΛΛΑΔΟΣ ΑΕ	-	ΜΕΛΟΣ ΔΣ
4.	FINTRUST AE	-	ΜΕΛΟΣ ΔΣ
5.	INFORM LYKOS (ROMANIA) LTD	-	ΜΕΛΟΣ ΔΣ
6.	BIBEXΡΩΜ ΑΕ	-	ΔΙΕΥΘΥΝΩΝ ΣΥΜΒΟΥΛΟΣ
7.	ΠΕΤΖΕΤΑΚΙΣ ΑΕ	-	ΔΙΕΥΘΥΝΩΝ ΣΥΜΒΟΥΛΟΣ
8.	ΣΤΥΛΙΑΝΟΣ Σ. ΚΟΣΚΙΝΙΔΗΣ ΑΒΕΕ	-	ΜΕΛΟΣ ΔΣ

Εκ των οποίων , σήμερα πλέον, συμμετέχει στις υπ' αριθμ.1-5

- Ηλίας Καράντζαλης

A/A	ΕΠΩΝΥΜΙΑ	ΠΟΣΟΣΤΟ ΣΥΜΜΕΤΟΧΗΣ	ΘΕΣΗ
1.	ΟΛΥΜΠΙΑΚΕΣ ΑΕΡΟΓΡΑΜΜΕΣ ΑΕ	-	ΜΕΛΟΣ ΔΣ
2.	LYKOS PAPERLESS SOLUTIONS	-	ΜΕΛΟΣ ΔΣ

3.	ΒΕΤΑ ΧΡΗΜΑΤΙΣΤΗΡΙΑΚΗ ΑΕ	-	ΜΕΛΟΣ ΔΣ
4.	ΣΤΥΛΙΑΝΟΣ Σ. ΚΟΣΚΙΝΙΔΗΣ ΑΒΕΕ	-	ΜΕΛΟΣ ΔΣ

Εκ των οποίων , σήμερα πλέον, συμμετέχει στις υπ' αριθμ.1 και 2

- Ίων Σιώτης

A/A	ΕΠΩΝΥΜΙΑ	ΠΟΣΟΣΤΟ ΣΥΜΜΕΤΟΧΗΣ	ΘΕΣΗ
1.	ALPHA TRUST INNOVATION ΑΕΚΕΣ	-	ΑΝΤΙΠΡΟΕΔΡΟΣ ΔΣ

Εκ των οποίων , σήμερα πλέον, συμμετέχει στις υπ' αριθμ.1

- Πάρις Κοκορότσικος

A/A	ΕΠΩΝΥΜΙΑ	ΠΟΣΟΣΤΟ ΣΥΜΜΕΤΟΧΗΣ	ΘΕΣΗ
1.	ΕΥΡΩΣΥΜΒΟΥΛΟΙ Α.Ε.	26,24%	ΠΡΟΕΔΡΟΣ ΔΣ & ΔΙΕΥΘΥΝΩΝ ΣΥΜΒΟΥΛΟΣ
2.	Ε&Ρ Α.Ε. ΠΑΡΟΧΗΣ ΥΠΗΡΕΣΙΩΝ ΣΥΜΒΟΥΛΟΥ, ΕΡΓΑ ΚΑΙ ΧΡΗΜΑΤΟΔΟΤΗΣΕΙΣ	-	ΑΝΤΙΠΡΟΕΔΡΟΣ ΔΣ
3.	ΕΥΡΥΖΩΝΙΚΑ ΔΙΚΤΥΑ ΕΠΙΚΟΙΝΩΝΙΑΣ ΚΑΙ ΠΛΗΡΟΦΟΡΗΣΗΣ ΑΕ	5%	ΜΕΛΟΣ ΔΣ
4.	ΕΞΠΕΡΙΤΙΜ ΚΑΙΝΟΤΟΜΕΣ ΛΥΣΕΙΣ ΠΕΡΙΒΑΛΛΟΝΤΟΣ Α.Ε.	-	ΜΕΛΟΣ ΔΣ
5.	ΓΝΩΜΩΝ ΠΛΗΡΟΦΟΡΙΚΗΣ Α.Ε.	-	ΜΕΛΟΣ ΔΣ
6.	ΕΥΡΩΣΥΜΒΟΥΛΟΙ ΚΑΙ PLANNING ΣΥΜΒΟΥΛΟΙ ΑΝΑΠΤΥΞΗΣ ΚΡΗΤΗΣ Α.Ε.	-	ΜΕΛΟΣ ΔΣ

Εκ των οποίων , σήμερα πλέον, συμμετέχει στις υπ' αριθμ.1-6

- Σπυρίδων Ρουχίτσας

A/A	ΕΠΩΝΥΜΙΑ	ΠΟΣΟΣΤΟ ΣΥΜΜΕΤΟΧΗΣ	ΘΕΣΗ
1.	UNILEVER HELLAS ΑΕΒΕ	-	ΠΡΟΕΔΡΟΣ ΔΣ & ΔΙΕΥΘΥΝΩΝ ΣΥΜΒΟΥΛΟΣ

Εκ των οποίων , σήμερα πλέον, συμμετέχει στην υπ' αριθμ.1

- Ελευθέριος Χιλιαδάκης

A/A	ΕΠΩΝΥΜΙΑ	ΠΟΣΟΣΤΟ ΣΥΜΜΕΤΟΧΗΣ	ΘΕΣΗ
1.	HSBC BANK PLC, ΕΛΛΑΔΟΣ	-	ΓΕΝΙΚΟΣ ΔΙΕΥΘΥΝΤΗΣ
2.	HSBC PANTELAKIS SA	-	ΑΝΤΙΠΡΟΕΔΡΟΣ ΔΣ
3.	MARFIN FINANCIAL GROUP	-	ΓΕΝΙΚΟΣ ΔΙΕΥΘΥΝΤΗΣ
4.	MARFIN BANK SA	-	ΑΝΤΙΠΡΟΕΔΡΟΣ ΔΣ

Εκ των οποίων , σήμερα πλέον, συμμετέχει στην υπ' αριθμ. 3 .

4. Δεν υφίστανται καταδικαστικές αποφάσεις ποινικού δικαστηρίου εναντίον τους για τέλεση δόλιας πράξης κατά τα πέντε τελευταία έτη.
 5. Δεν συμμετείχαν σε οποιαδήποτε διαδικασία πτώχευσης, αναγκαστικής διαχείρισης ή εκκαθάρισης κατά τη διάρκεια των πέντε τουλάχιστον τελευταίων ετών.
 6. Δεν έχουν γίνει αποδέκτες οποιασδήποτε δημόσιας επίσημης κριτικής ή/και κύρωσης εκ μέρους των καταστατικών ή ρυθμιστικών αρχών (συμπεριλαμβανομένων τυχόν επαγγελματικών οργανώσεων στις οποίες μετέχουν), και δεν έχουν παρεμποδιστεί από δικαστήριο να ενεργούν με την ιδιότητα του μέλους της Διοίκησης της Εταιρίας ή να παρέμβουν στην διαχείριση ή στο χειρισμό των υποθέσεων της Εταιρίας κατά τη διάρκεια των πέντε τελευταίων ετών.
 7. Οι υποχρεώσεις που απορρέουν από το αξίωμα τους δεν δημιουργούν στο πρόσωπό τους οποιαδήποτε σύγκρουση με ιδιωτικά τους συμφέροντα ή άλλες υποχρεώσεις τους.
 8. Η τοποθέτηση στο αξίωμά τους δεν είναι αποτέλεσμα οποιασδήποτε ρύθμισης ή συμφωνίας μετόχων της Εταιρίας ή συμφωνίας μεταξύ της Εταιρίας και πελατών της, προμηθευτών της ή άλλων προσώπων.
 9. Πλην των περιορισμών που προκύπτουν από την κείμενη νομοθεσία, δεν υφίσταται στο πρόσωπό τους οποιοσδήποτε συμβατικός περιορισμός ο οποίος αφορά τη διάθεση, εντός ορισμένης χρονικής περιόδου, των κινητών αξιών της Εταιρίας που κατέχουν.
 10. Κατέχουν μετοχές της Εταιρίας και συναλλάχθηκαν σε μετοχές αυτής κατά το τελευταίο έτος 2005 ως εξής:
- Νικόλαος Λύκος κατέχει 10.168.578 μετοχές της Εταιρίας και προέβη στις ακόλουθες συναλλαγές επί μετοχών της κατά το τελευταίο έτος:

ΗΜΕΡΟΜΗΝΙΑ ΣΥΝΑΛΛΑΓΗΣ	ΕΙΔΟΣ ΣΥΝΑΛΛΑΓΗΣ	ΑΡΙΘΜΟΣ ΜΕΤΟΧΩΝ
2/6/2005	ΑΓΟΡΑ	625.000
3/6/2005	ΑΓΟΡΑ	452.070

- Παύλος Τρυποσκιάδης κατέχει 10.000 μετοχές της Εταιρίας και δεν προέβη σε συναλλαγές επί μετοχών της κατά το τελευταίο έτος.
- Ηλίας Καραντζαλής δεν κατέχει μετοχές της Εταιρίας και δεν προέβη σε συναλλαγές επί μετοχών της κατά το τελευταίο έτος.
- Ίων Σιώτης κατέχει 18.000 μετοχές της Εταιρίας και προέβη στις ακόλουθες συναλλαγές επί μετοχών της κατά το τελευταίο έτος:

ΗΜΕΡΟΜΗΝΙΑ ΣΥΝΑΛΛΑΓΗΣ	ΕΙΔΟΣ ΣΥΝΑΛΛΑΓΗΣ	ΑΡΙΘΜΟΣ ΜΕΤΟΧΩΝ
21/7/2005	ΑΓΟΡΑ	4.370
25/7/2005	ΑΓΟΡΑ	800
27/7/2005	ΑΓΟΡΑ	2.830
21/2/2006	ΑΓΟΡΑ	10.000

- Πάρις Κοκορότσικος δεν κατέχει μετοχές της Εταιρίας και δεν προέβη σε συναλλαγές επί μετοχών της κατά το τελευταίο έτος.

ΟΡΓΑΝΟΓΡΑΜΜΑ INFORM ΛΥΚΟΣ

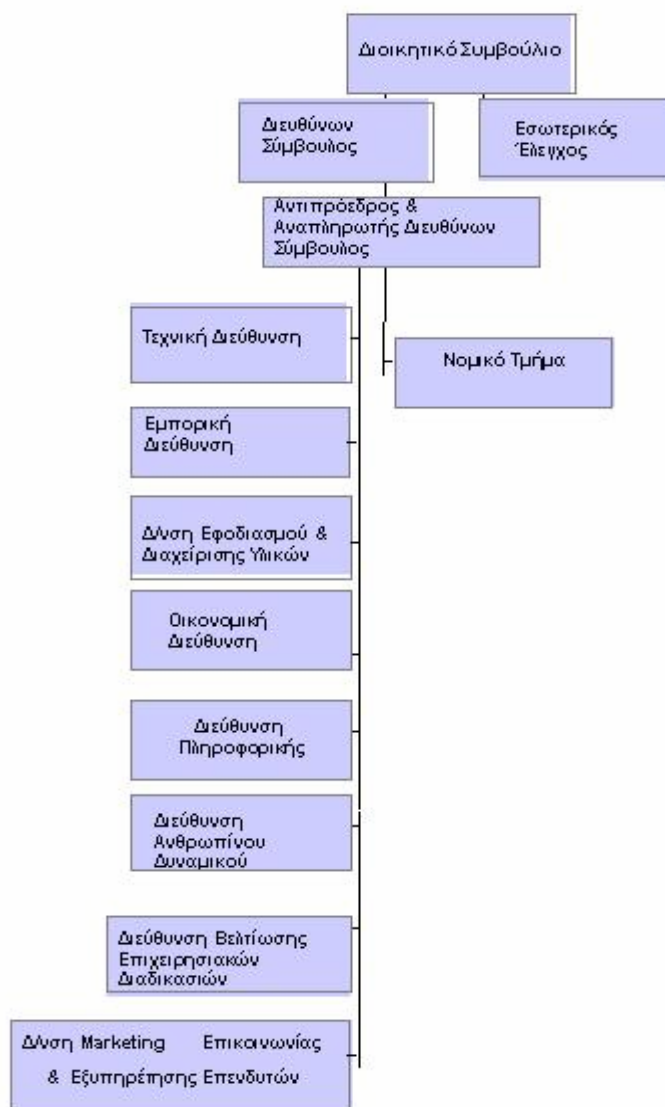

3.6.16 ΠΡΟΣΩΠΙΚΟ

Η Διεύθυνση Ανθρώπινου Δυναμικού διαχειρίζεται το σύνολο των θεμάτων που αφορούν στο ανθρώπινο δυναμικό και λειτουργεί προς όφελος του συνόλου των εταιριών του Ομίλου.

Αποστολή της Διεύθυνσης Ανθρώπινου Δυναμικού αποτελεί η διαμόρφωση και επικοινωνία αποκρυσταλλωμένης φιλοσοφίας και ήθους με κατεύθυνση τον συνεχή εκσυγχρονισμό και την ανάπτυξη του Ομίλου. Στόχος της Διεύθυνσης Ανθρώπινου Δυναμικού είναι όλες οι υποδομές και λειτουργίες των εταιριών του Ομίλου να υποστηρίζουν με κάθε τρόπο την προσπάθεια προσέλευσης, εκπαίδευσης και ανάπτυξης μέσα στον Όμιλο των άριστων από τους συνεργάτες.

Η Διεύθυνση Ανθρώπινου Δυναμικού της εταιρίας είναι ενεργό μέλος των διεθνών επαγγελματικών οργανισμών American Society for Training and Development ASTD και Society for Human Resource Management SHRM.

Η ανάλυση του προσωπικού του Ομίλου για τις χρήσεις 2002-2004 και το εννεάμηνο 2005 παρατίθεται παρακάτω:

	2002	2003	2004	30/9/2005
Διοικητικό	831	540	546	287
Εργατοτεχνικό	498	729	667	693
Σύνολο	1.329	1.270	1.213	980

Επισημαίνεται ότι η μείωση των απασχολούμενων την 30/9/2005 οφείλεται κατά κύριο λόγο στη μη ενοποίηση της εταιρίας FINTRUST.

Στον πίνακα που ακολουθεί παρουσιάζονται οι αμοιβές και έξοδα προσωπικού για τις τρεις τελευταίες χρήσεις:

Αμοιβές και Έξοδα Προσωπικού (σε χιλ. €)	2002	2003	2004
Μισθοί – Αμοιβές Προσωπικού	20.851,86	22.662,28	19.280,95
Κοινωνικές επιβαρύνσεις και βοηθήματα	0,00	445,23	214,45
Σύνολο	20.851,86	23.107,51	19.495,40

Πηγή: Επεξεργασία από την εταιρία INFORM Π.ΛΥΚΟΣ Α.Ε. μη ελεγμένων από Ορκωτό Ελεγκτή-Λογιστή στοιχείων

Τα σύνολο των Αμοιβών και Εξόδων Προσωπικού ανήλθαν σε 12.046 χιλ. € περίπου στις 30/9/2005.

Επισημαίνεται ότι δεν υπάρχουν προσωρινοί υπάλληλοι.

Η Εταιρεία συνάπτει γραπτές συμβάσεις εργασίας, σε συμμόρφωση των όρων του Π.Δ.156/1994.

Ο παρακάτω πίνακας παραθέτει τον αριθμό των μετοχών που κατέχονταν από τα μέλη του Διοικητικού Συμβουλίου, Γενικούς Διευθυντές και στελέχη που συμμετέχουν σε διοικητικά, διαχειριστικά και εποπτικά όργανα της Εταιρίας κατά την 23/02/06:

ΕΠΩΝΥΜΙΑ ΜΕΤΟΧΟΥ	ΙΔΙΟΤΗΤΑ	ΑΡΙΘΜΟΣ ΜΕΤΟΧΩΝ
ΛΥΚΟΣ ΝΙΚΟΛΑΟΣ	ΠΡΟΕΔΡΟΣ ΤΟΥ Δ.Σ. & ΔΙΕΥΘΥΝΩΝ ΣΥΜΒΟΥΛΟΣ	10.168.578
ΤΡΥΠΟΣΚΙΑΔΗΣ ΠΑΥΛΟΣ	ΑΝΤΙΠΡΟΕΔΡΟΣ ΤΟΥ Δ.Σ. & ΑΝΑΠΛΗΡΩΤΗΣ ΔΙΕΥΘΥΝΩΝ ΣΥΜΒΟΥΛΟΣ	10.000
ΣΙΩΤΗΣ ΙΩΝ	ΜΕΛΟΣ ΤΟΥ Δ.Σ.	18.000

Σημειώνεται ότι τα νέα μέλη του Δ.Σ. από 1/3/2006 κ.κ. Σπυρίδων Ρουχίτσας και Ελευθέριος Χιλιαδάκης δεν κατέχουν μετοχές της Εταιρίας σήμερα, την 30η Μαρτίου 2006.

Όσον αφορά στις συμφωνίες για συμμετοχή των υπαλλήλων στο κεφάλαιο της Εταιρίας αναφέρεται ότι εγκρίθηκε από την Τακτική Γενική Συνέλευση στις 10/04/2001 το πρόγραμμα παροχής δικαιωμάτων

προαίρεσας υπό όρους και χορηγήθηκαν στους δικαιούχους εργαζόμενους δικαιώματα προαίρεσης υπό όρους για αγορά μετοχών της Inform Π. Λύκος ΑΕ, σε τιμή εξάσκησης του δικαιώματος το είκοσι τοις εκατό (20%) της μέσης χρηματιστηριακής τιμής των Μετοχών της Εταιρίας κατά το τρίμηνο που προηγείτο των Ημερομηνιών Εξάσκησης (δηλαδή από 15 Αυγούστου έως 15 Νοεμβρίου). Το Δικαίωμα ασκήθηκε από την 15 Νοεμβρίου έως την τελευταία εργάσιμη ημέρα του Νοεμβρίου. Σύμφωνα με την προαναφερθείσα απόφαση της Τακτικής Γενικής Συνέλευσης της εταιρίας, δόθηκαν συνολικά τρεις σειρές δικαιωμάτων, πρώτη σειρά το έτος 2002 διατέθηκαν συνολικά 92.630 νέες μετοχές στους εργαζόμενους της Εταιρίας, στην δεύτερη σειρά το έτος 2003 διατέθηκαν 87.450 νέες μετοχές και τέλος στην τρίτη σειρά το έτος 2004 διατέθηκαν 94.580 νέες μετοχές. Επιπρόσθετα στη Γενική Συνέλευση η οποία πραγματοποιήθηκε στις 12/07/2004, εγκρίθηκε ο νέος κανονισμός του προγράμματος παροχής δικαιωμάτων προαίρεσας υπό όρους για αγορά μετοχών της Inform Π. Λύκος ΑΕ, σε τιμή εξάσκησης του δικαιώματος το είκοσι τοις εκατό (20%) της μέσης χρηματιστηριακής τιμής των Μετοχών της Εταιρίας κατά το τρίμηνο που προηγείται των Ημερομηνιών Εξάσκησης (δηλαδή από 15 Αυγούστου έως 15 Νοεμβρίου). Το Δικαίωμα ασκείται από την 15 Νοεμβρίου έως την τελευταία εργάσιμη ημέρα του Νοεμβρίου για τα έτη 2005, 2006 και 2007. Σύμφωνα με την προαναφερθείσα απόφαση της Τακτικής Γενικής Συνέλευσης της εταιρίας, για την πρώτη σειρά το έτος 2005 διατέθηκαν συνολικά 98.800 νέες μετοχές στους εργαζόμενους της Εταιρίας.

3.6.17 ΜΕΤΟΧΙΚΟ ΚΕΦΑΛΑΙΟ

3.6.17.1 Καταβεβλημένο Μετοχικό Κεφάλαιο

Το καταβεβλημένο Μετοχικό Κεφάλαιο της Εταιρίας σήμερα την 30^η Μαρτίου 2006 - το οποίο ενσωματώνει την αύξηση του λόγω συγχώνευσης και δικαιωμάτων προαίρεσης καθώς και τη μείωση του λόγω ακύρωσης ιδίων μετοχών - ανέρχεται σε € 12.387.919,04 διαιρούμενο σε 20.308.064 κοινές ονομαστικές μετοχές, ονομαστικής αξίας 0,61 € δρχ. η κάθε μία.

3.6.17.2 Εξέλιξη Μετοχικού Κεφαλαίου

Οι μεταβολές στο μετοχικό κεφάλαιο της Εταιρίας κατά την εξεταζόμενη περίοδο (2002-30/3/2006) έχουν ως εξής:

- Η Έκτακτη Γενική Συνέλευση των μετόχων της Εταιρίας της 8.1.2002 αποφάσισε την αύξηση του Μετοχικού Κεφαλαίου της εταιρίας κατά 90,529.01 € με κεφαλαιοποίηση αποθεματικού Ν.2065/92 (Υπεραξία ακινήτου), δια αυξήσεως της ονομαστικής αξίας της μετοχής σε 0.46 € , από 155 δρχ. σε 156,745 δρχ. για σκοπούς στρογγυλοποίησης. Επίσης σύμφωνα με τα άρθρα 11 και 12 του Ν2842/2000 αποφάσισε την μετατροπή του Μετοχικού Κεφαλαίου της Εταιρίας και σε Ευρώ. Κατά συνέπεια το Μετοχικό Κεφάλαιο ανήλθε σε 2.770.906.761 δρχ. ή 8.131.788 Ευρώ διαιρούμενο σε 17.677.800 ονομαστικές μετοχές ονομαστικής αξίας 156,745 δρχ. ή 0,46 Ευρώ.
- Με την από 05/12/2002 απόφαση του Διοικητικού Συμβουλίου της εταιρίας αποφασίσθηκε αύξηση του Μετοχικού Κεφαλαίου της εταιρίας βάσει του προγράμματος Stock Options, το οποίο εγκρίθηκε με απόφαση της 10/04/2001 Τακτικής Γενικής Συνέλευσης, κατά 42.609,80 ευρώ. με έκδοση 92.630 νέων μετοχών ονομαστικής αξίας 0,46 ευρώ. Η διαφορά από την διάθεση των μετοχών συνολικού ποσού 80.588,10 € άγεται σε πίστωση λογαριασμού αποθεματικών από έκδοσης μετοχών υπέρ το άρτιο. Έτσι το Μετοχικό Κεφάλαιο της εταιρίας μετά την αύξηση ανήλθε σε 8.174.397,80 €, διαιρούμενο σε 17.770.430 κοινές ονομαστικές μετοχές ονομαστικής αξίας 0,46 € η κάθε μία.
- Με την από 19/12/2002 απόφαση της Έκτακτης Γενικής Συνέλευσης της εταιρίας αποφασίσθηκε :
 - α) Αύξηση του Μετοχικού Κεφαλαίου κατά 403.735,92 ευρώ με κεφαλαιοποίηση αποθεματικού Ν.2065/92 και
 - β) αύξηση του μετοχικού κεφαλαίου κατά 307.081,28 ευρώ από κεφαλαιοποίηση αποθεματικού από έκδοση μετοχών υπέρ το άρτιον με αύξηση της ονομαστικής αξίας της μετοχής από 0,46 ευρώ σε 0,50 ευρώ.
- Με την από 04/12/2003 απόφαση του Διοικητικού Συμβουλίου της εταιρίας αποφασίσθηκε αύξηση του Μετοχικού Κεφαλαίου της εταιρίας βάσει του προγράμματος Stock Options, το οποίο εγκρίθηκε με απόφαση της 10/04/2001 Τακτικής Γενικής Συνέλευσης, κατά 43.725 ευρώ με έκδοση 87.450 νέων μετοχών ονομαστικής αξίας 0,50 ευρώ. Η διαφορά από την διάθεση των μετοχών συνολικού ποσού 38.478 € άγεται σε πίστωση λογαριασμού αποθεματικών από έκδοσης μετοχών υπέρ το άρτιο. Έτσι το Μετοχικό Κεφάλαιο της Εταιρίας ανήλθε σε 8.928.940 € διαιρούμενο σε 17.857.880 κοινές ονομαστικές μετοχές ονομαστικής αξίας 0,50 € η κάθε μία.
- Με την από 12/07/2004 απόφαση της Επαναληπτικής Γενικής Συνέλευσης της εταιρίας αποφασίσθηκε μείωση του Μετοχικού Κεφαλαίου κατά 4.690 Ευρώ με ακύρωση 9.380 ιδίων Μετοχών της εταιρίας. Έτσι το Μετοχικό Κεφάλαιο της εταιρίας ανήλθε σε 8.924.250 Ευρώ, διαιρούμενο σε 17.848.500 κοινές ονομαστικές μετοχές ονομαστικής αξίας 0,50 Ευρώ η κάθε μία.
- Με την από 06/12/2004 απόφαση του Διοικητικού Συμβουλίου της εταιρίας αποφασίσθηκε αύξηση του Μετοχικού Κεφαλαίου της εταιρίας βάσει του προγράμματος Stock Options, το οποίο εγκρίθηκε με απόφαση της 10/04/2001 Τακτικής Γενικής Συνέλευσης, κατά 47.290 ευρώ με έκδοση 94.580 νέων μετοχών ονομαστικής αξίας 0,50 ευρώ. Η διαφορά από την διάθεση των μετοχών συνολικού ποσού 4.729 € άγεται σε πίστωση λογαριασμού αποθεματικών από έκδοσης μετοχών υπέρ το άρτιο. Έτσι το Μετοχικό Κεφάλαιο της

εταιρείας μετά την αύξηση ανήλθε σε 8.971.540€, διαιρούμενο σε 17.943.080 κοινές ονομαστικές μετοχές ονομαστικής αξίας 0,50 € η κάθε μία.

- Με την από 16/06/2005 απόφασης της Τακτική Γενική Συνέλευση των μετόχων αποφασίσθηκε:
 - α. Αύξηση της ονομαστικής αξίας κάθε μετοχής από 0,50 Ευρώ σε 0,61 Ευρώ.
 - β. Αύξηση του Μετοχικού Κεφαλαίου κατά το συνολικό ποσό των 3.393.497,94 Ευρώ. Ολόκληρο το ποσό της αύξησης αυτής καλύφθηκε από :
 - το εισφερόμενο μετοχικό κεφάλαιο της απορροφωμένης "INFORM PROCESSING SERVICES Ανώνυμη Εταιρεία Παροχής Υπηρεσιών και Προϊόντων Διαχείρισης και Επεξεργασίας Δεδομένων", σύμφωνα με το άρθρο 2 παρ. 2 του Ν.2166/1993, που ανήρχετο σε 6.600.000,00 Ευρώ, μειωμένο όμως κατά το ποσό των 3.362.376,00 Ευρώ, που αντιστοιχεί στην ονομαστική αξία των μετοχών της απορροφωμένης, τις οποίες κατείχε η εταιρία και οι οποίες, σύμφωνα με τα οριζόμενα στα άρθρα 16 & 75 παρ. 4 του Κ.Ν. 2190/1920, έπρεπε να ακυρωθούν λόγω συγχύσεως, και
 - την κεφαλαιοποίηση ποσού 155.873,94 Ευρώ από τον λογαριασμό «Διαφορά από Έκδοση μετοχών υπέρ το άρτιο» της εταιρίας, για λόγους στρογγυλοποιήσεως.
 - γ. Μείωση του Μετοχικού Κεφαλαίου κατά 37.386,90 Ευρώ με ακύρωση 61.290 ιδίων Μετοχών της εταιρίας. Έτσι το Μετοχικό Κεφάλαιο της εταιρίας ανήλθε σε 12.327.651,04 Ευρώ, διαιρούμενο σε 20.209.264 κοινές ονομαστικές μετοχές ονομαστικής αξίας 0,61 Ευρώ η κάθε μία.

- Με την από 05/12/2005 απόφαση του Διοικητικού Συμβουλίου της εταιρίας αποφασίσθηκε αύξηση του Μετοχικού Κεφαλαίου της εταιρίας βάσει του προγράμματος Stock Options, το οποίο εγκρίθηκε με απόφαση της 12/07/2004 Γενικής Συνέλευσης, κατά 60.268 Ευρώ με έκδοση 98.800 νέων μετοχών ονομαστικής αξίας 0,61 ευρώ. Η διαφορά από την διάθεση των μετοχών συνολικού ποσού 22.724 € άγεται σε πίστωση λογαριασμού αποθεματικών από έκδοσης μετοχών υπέρ το άρτιο. Έτσι το Μετοχικό Κεφάλαιο της εταιρείας μετά την αύξηση ανήλθε σε 12.387.919,04 Ευρώ, διαιρούμενο σε 20.308.064 κοινές ονομαστικές μετοχές ονομαστικής αξίας 0,61 Ευρώ η κάθε μία.

Η εξέλιξη του μετοχικού κεφαλαίου της Εταιρίας κατά την εξεταζόμενη περίοδο (2002-30/3/2006) και ο τρόπος κάλυψής του εμφανίζονται στον παρακάτω πίνακα:

ΠΙΝΑΚΑΣ ΕΞΕΛΙΞΗΣ ΜΕΤΟΧΙΚΟΥ ΚΕΦΑΛΑΙΟΥ (ποσά σε ΕΥΡΩ)

Ημ/νία Γενικής Συνέλευσης	Αριθμός ΦΕΚ	Ποσό Μείωσης Μετ.Κεφ.	Ποσό Αύξησης Μετοχ.Κεφαλ.	Τρόπος Κάλυψης			Μετοχικό Κεφάλαιο μετά την Αύξηση	Συνολικός Αριθμός Μετοχών	Ονομ/κή Αξία Μετοχής
				Καταβολή Μετρητών	Κεφαλ/ση Αποθ/τικών	Συγχ/ση IPS Α.Ε.			
8.2.02	0694/29.01.02		90.529,00	0	90.529		8.131.788,00	17.677.800	0,46
05.12.02	336/17.01.03		42.609,80	42.609,80			8.174.397,80	17.770.430	0,46
19.12.02	427/21.01.03		710.817,20		710.817,20		8.885.215,00	17.770.430	0,50
04.12.03	225/14.01.04		43.725,00	43.725,00			8.928.940,00	17.857.880	0,50
12.07.04	10150/9.8.04	4.690,00					8.924.250,00	17.848.500	0,50
06.12.04	326/19.01.05		47.290,00	47.290,00			8.971.540,00	17.943.080	0,50
16.06.05	7080/7.7.05	37.386,90	3.393.497,94		155.873,94	3.237.624	12.327.651,04	20.209.264	0,61
05.12.05	13288/30.12.05		60.268,00	60.268,00			12.387.919,04	20.308.064	0,61

3.6.18 ΜΕΤΟΧΟΙ

Στον πίνακα που ακολουθεί παρουσιάζεται η μετοχική σύνθεση της Εταιρίας (με βάση το μετοχολόγιο της 23^{ης} Φεβρουαρίου 2006), όπου παρουσιάζονται οι δικαιούχοι μετοχών ή δικαιωμάτων ψήφου άνω του 5% σύμφωνα με το Π.Δ. 51/1992:

Επώνυμο	Μετοχές	Δικαιώματα Ψήφου (Π.Δ. 51/92)	Ποσοστό
Νικόλαος Λύκος	10.168.578	10.168.578	50,1%
Όλγα Λύκου	1.937.856	1.937.856	9,5%
Λοιποί Μέτοχοι (<5%)	8.201.630	8.201.630	40,4%
ΣΥΝΟΛΟ	20.308.064	20.308.064	100,0%

Το σύνολο των 20.308.064 μετοχών εμπεριέχει και αυτές από τις πράξεις που αναφέρονται στη σημείωση του υποκεφαλαίου 1.1.

Η Εταιρία ελέγχεται άμεσα από τους Νίκο και Όλγα Λύκου. Σημειώνεται ότι ο εν λόγω έλεγχος δεν ασκείται με τρόπο καταχρηστικό.

Δεν υπάρχουν συμφωνίες των οποίων η εφαρμογή θα μπορούσε, σε μια μεταγενέστερη ημερομηνία, να επιφέρει αλλαγές όσον αφορά τον έλεγχο της Εταιρίας.

Βάσει του μετοχολογίου, που παρατίθεται ανωτέρω, το σύνολο των μετοχών που ανήκουν στους λοιπούς μετόχους κάτω του 5% κοινό κυμαίνεται περί το 40% περίπου.

Ο αριθμός των φυσικών προσώπων οι οποίοι κατέχουν ποσοστό μικρότερο του 2% των μετοχών της εταιρίας ανέρχεται σε 6.000 περίπου.

Ο εταιρικός σκοπός αναφέρεται στο άρθρο 3 της ιδρυτικής πράξης και του καταστατικού της Εταιρίας και έχει ως εξής:

Σκοπός της Εταιρείας είναι:

- α) Η παραγωγή, εκτύπωση, ανάπτυξη, διαμόρφωση, προσωποποίηση, επισήμανση, φακελοποίηση, διαχείριση, πώληση και εμπορία πάσης φύσεως εντύπων καθώς και προϊόντων έντυπης και ηλεκτρονικής πληροφορικής (ενδεικτικά: επιχειρηματικών εντύπων, λογαριασμών, αξιογράφων, εισιτηρίων, εντύπων ασφαλείας).
- β) Η παραγωγή καρτών παντός τύπου όλων των τεχνολογιών (ενδεικτικά: η παραγωγή πλαστικών, χάρτινων ή/και μαγνητικών καρτών), η προσωποποίηση καρτών (ενδεικτικά: η εισαγωγή κωδικών και αριθμών, η ενημέρωση μαγνητικών στοιχείων κ.λπ.), προγράμματα πελατειακής πίστης (loyalty), ηλεκτρονικό εμπόριο (e-commerce) και η παροχή υπηρεσιών και προϊόντων σχετικά με τα ανωτέρω προς εταιρείες, τράπεζες και άλλους χρηματοοικονομικούς οργανισμούς καθώς και οποιαδήποτε άλλη εργασία σχετίζεται με την παραγωγή, εμπορία και διανομή παντός τύπου καρτών.
- γ) Η επεξεργασία, εκτύπωση και εμπορία χάρτου καθώς και η εμπορία υλικών και προϊόντων τρίτων (ενδεικτικά: κάρτες, φάκελα, διαφημιστικό υλικό).
- δ) Η αποθήκευση, φύλαξη, διαχείριση και διανομή προϊόντων χάρτου και οποιουδήποτε είδους επικοινωνιακού υλικού τρίτων.
- ε) Η συναρμολόγηση, παραγωγή, εκμετάλλευση, αγορά και πώληση απάντων των μηχανημάτων επιχειρηματικού εξοπλισμού, συμπεριλαμβανομένων και των ηλεκτρονικών υπολογιστών καθώς και ανταλλακτικών, αναλωσίμων και περιφερειακού εξοπλισμού αυτών.
- στ) Η κατάρτιση, ανάπτυξη, εκμετάλλευση, αγορά και πώληση προγραμμάτων και λογισμικών ηλεκτρονικών υπολογιστών.
- ζ) Η μελέτη, ανάπτυξη, βελτίωση, εκμετάλλευση, αγορά και πώληση κάθε προνομίου, δικαιώματος και κάθε μεθόδου ή εφευρέσεως που σχετίζεται με τα παραπάνω.
- η) Η παροχή κάθε είδους συμβουλών και η εκπαίδευση σε κάθε είδους συστήματα και προγράμματα μηχανογραφίας, διοίκησης επιχειρήσεων και επεξεργασίας δεδομένων και πληροφοριών.
- θ) Η αντιπροσώπευση αλλοδαπών κατασκευαστικών οίκων παραγωγών συστημάτων ηλεκτρονικών υπολογιστών, ανταλλακτικών, αναλωσίμων και περιφερειακού εξοπλισμού αυτών, η αντιπροσώπευση εν γένει επιχειρήσεων κατασκευής μηχανημάτων και συσκευών επιχειρηματικού εξοπλισμού και η αντιπροσώπευση οίκων λογισμικού (software houses).

Για την επίτευξη του σκοπού της η Εταιρεία μπορεί:

- α) Να συμμετέχει σε οποιαδήποτε ημεδαπή ή αλλοδαπή, υφιστάμενη ή νεοϊδρυόμενη, επιχείρηση οποιουδήποτε εταιρικού τύπου, με όμοιους ή παρεμφερείς προς τους παραπάνω σκοπούς.
- β) Να συνεργάζεται με οποιοδήποτε ημεδαπό ή αλλοδαπό φυσικό ή νομικό πρόσωπο με οποιοδήποτε τρόπο.
- γ) Να ιδρύει υποκαταστήματα, γραφεία, αποθήκες ή πρακτορεία οπουδήποτε στην Ελλάδα ή στο εξωτερικό.
- δ) Να αντιπροσωπεύει οποιαδήποτε επιχείρηση ημεδαπή ή αλλοδαπή με όμοιους ή παρεμφερείς σκοπούς.
- ε) Να διενεργεί κάθε άλλη πράξη και να ασκεί κάθε άλλη επιχειρηματική δραστηριότητα σχετική ή συναφή προς τα παραπάνω, η οποία εξυπηρετεί τους σκοπούς της.

Σημειώνεται ότι ο καταστατικός σκοπός της Εταιρίας μεταβλήθηκε με απόφαση της από 7.1.2006 Έκτακτης Γενικής Συνέλευσης, δια της τροποποίησης του άρθρου 3 του Καταστατικού επεκτείνοντας τον στην παραγωγή και προσωποποίηση παντός τύπου καρτών όλων των τεχνολογιών συμπεριλαμβανομένων καρτών ανανέωσης χρόνου ομιλίας, προγραμμάτων πελατειακής πίστης (loyalty) καθώς και πιστωτικών και λοιπών τραπεζικών εφαρμογών.

Η λειτουργία του Διοικητικού Συμβουλίου διέπεται από τις διατάξεις των άρθρων 19-27 του καταστατικού της Εταιρίας που έχουν ως εξής:

Άρθρο 19

Σύνθεση και θητεία Διοικητικού Συμβουλίου

- 1. Η εταιρεία διοικείται από Διοικητικό Συμβούλιο που αποτελείται από πέντε έως εννέα (5 έως 9) συμβούλους.
- 2. Τα μέλη του Διοικητικού Συμβουλίου εκλέγονται απο τη Γενική Συνέλευση των μετόχων της εταιρείας για τριετή θητεία, που παρατείνεται αυτόματα μέχρι την πρώτη τακτική Γενική Συνέλευση μετά την λήξη της θητείας τους, η οποία δεν μπορεί όμως να περάσει τη τετραετία
- 3. Τα μέλη του Διοικητικού Συμβουλίου μπορούν να ξαναεκλεγούν.

4. Με απόφαση της Γενικής Συνέλευσης των μετόχων της εταιρείας πρώην μέλος του Διοικητικού Συμβουλίου μπορεί να αναγορευτεί σε επίτιμο μέλος του.

Άρθρο 20

Εξουσία – αρμοδιότητες Διοικητικού Συμβουλίου

1. Το Διοικητικό Συμβούλιο εκπροσωπεί την Εταιρεία εξωδίκως και δικαστικώς έχει δε ευρύτατη εξουσία προς διοίκηση της εταιρείας προς διαχείριση της περιουσίας της και προς επιδίωξη εν γένει του σκοπού της χωρίς κανένα περιορισμό ή επιφύλαξη εξαιρουμένων μόνον των θεμάτων εκείνων, τα οποία κατά διάταξιν νόμου ή του παρόντος Καταστατικού υπάγονται στην αποκλειστική αρμοδιότητα της Γενικής Συνέλευσης ή επί των οποίων αυτή απεφάσισε νομίμως. Ειδικότερα και με την έννοια ενδεικτικής μόνον και όχι περιοριστικής αναφοράς, το Διοικητικό Συμβούλιο έχει τις ακόλουθες εξουσίες: Εκπροσώπηση της Εταιρείας ενώπιον πάντων ανεξαιρέτως των Δικαστηρίων και πάσης οιασδήποτε Αρχής, άσκησης αγωγών, προσφυγών και εν γένει οιασδήποτε ενδίκων μέσων ενώπιον οιασδήποτε δικαστηρίου παντός βαθμού και δικαιοδοσίας περιλαμβανομένων του Αρείου Πάγου και του Συμβουλίου Επικρατείας, κατάρτιση και υπογραφή συμφωνίας περί υπαγωγής οιασδήποτε διαφοράς σε διαιτητές, διορισμός διαιτητών, δικαστικός ή εξώδικος συμβιβασμός περί οιασδήποτε αντικειμένου, συμμετοχή σε διαγωνισμούς του Δημοσίου ή άλλου φυσικού ή νομικού προσώπου Δημοσίου ή ιδιωτικού Δικαίου κατάρτιση και υπογραφή υφ'οιουσδήποτε όρους, τροποποίηση ή διάλυση οιασδήποτε συμβάσεως μετά του Δημοσίου και των αυτών ως άνω προσώπων ή Οργανισμών, κατάρτιση ή διάλυση οιασδήποτε συμβάσεων και υφ'οιουσδήποτε όρους με τράπεζες ή άλλους πιστωτικούς Οργανισμούς απο τους οποίους δημιουργούνται δικαιώματα και υποχρεώσεις υπέρ ή εις βάρος της Εταιρείας, κατάρτιση δανειακών συμβάσεων μεθ'οιουσδήποτε, οιασδήποτε δικαιοπρακτική θέση και αν έχει σε αυτές η Εταιρεία (δανειστού ή οφειλέτου) και με οιαδήποτε υπέρ ή εις βάρος της Εταιρείας ασφάλεια(εμπράγματα ή μη) έκδοση, αποδοχή ή οπισθογράφηση συναλλαγματικών τραπεζικών επιταγών ή γραμματίων εις διαταγή ή φορτωτικών υπέρ ή εις βάρος της Εταιρείας, τριτεγγύηση της Εταιρείας υπέρ οιασδήποτε φυσικού ή νομικού προσώπου με το οποίο η Εταιρεία ευρίσκεται σε συναλλαγή και εφ'όσον τούτο κρίνεται απαραίτητον προς ευόδωση του εταιρικού σκοπού μεταβίβαση έστω και με οπισθογράφηση αποθετηρίων ή ενεχυνογράφων ή άλλων παραστατικών αξίας εγγράφων μετοχικών ή άλλων τίτλων και αξιογράφων ονομαστικών ή μή, πώληση κινητών ή ακινήτων πραγμάτων της Εταιρείας, πώληση ή αγορά παντός περιουσιακού στοιχείου, έστω και εκ των προοριζομένων για παγίαν εξυπηρέτηση του σκοπού αυτής χωρίς όμως κατά την κρίσιν του εκάστοτε εξουσιοδοτούμενου να ματαιούται η πραγμάτωση του εν άρθρο 4 του παρόντος εταιρικού σκοπού, η κίνηση (δι'αναλήψεων καταθέσεων, εισπράξεων, πληρωμών ή άλλων τραπεζικών εργασιών κ.λ.π.) λογαριασμών της Εταιρείας ελευθέρων ή τυχόν δεσμευμένων σε οιαδήποτε Τράπεζα ή στο Ταμείο Παρακαταθηκών και Δανείων ή το Ταχυδρομικό ταμιευτήριο, είσπραξη οιασδήποτε απαιτήσεως της Εταιρείας οθενδήποτε προερχομένης επί παροχή της κατά περίπτωσιν απαιτούμενης παρά του καταβάλλοντος εξοφλήσεως καταβολή οφειλών επί αναλήψει των παραστατικών οφειλής εγγράφων (οιον συναλλαγματικών γραμματίων εις διαταγήν, επιταγών, απογράφων κ.λ.π.) παροχή οιασδήποτε εγγυήσεων, πρόσληψη, απόλυση καθορισμός μισθοδοσίας και εν γένει διεύθυνση του πάσης φύσεως προσωπικού της Εταιρείας, αγορά ακινήτων και άλλων πραγμάτων με οιαδήποτε τίμημα και υφ'οιουσδήποτε όρους, διανομή κοινής μεθ'οιουσδήποτε κινητής ή ακινήτου περιουσίας της Εταιρείας, διαχείρισης της εν γένει κινητής και ακινήτου περιουσίας της Εταιρείας, ιδιαίτερα δε εκμίσθωση ακινήτων ή κινητών πραγμάτων της Εταιρείας προς οιαδήποτε και υφ'οιουσδήποτε όρους κατάρτιση ανανέωση ή διάλυση ακινήτων ή άλλων πραγμάτων υφ'οιουσδήποτε όρους, συναίνεση σε εγγραφή ή εξάλειψη υποθηκών και προσημειώσεων εις βάρος ή υπέρ της Εταιρείας, λήψη παντός συντηρητικού ή εξασφαλιστικού μέτρου προς διασφάλιση των συμφερόντων της Εταιρείας, κατάρτιση δικαστικών ή εξωδίκων συμβιβασμών υφ'οιουσδήποτε όρους, διορισμός και ανάκληση πληρεξουσίων δικηγόρων της Εταιρείας, υπογραφή τρεχούσης αλληλογραφίας της Εταιρείας, κατάρτιση ή διάλυση ή ανανέωση συμβάσεων ασφαλίσεων καθ'οιουσδήποτε κινδύνου.

2. Τα ανωτέρω πάντως τελούν υπό την επιφύλαξη των άρθρων 10 και 23α του Κωδ. Ν.2190/1920.

3. Το Διοικητικό Συμβούλιο δικαιούται να αναθέσει την άσκηση οποιασδήποτε από τις αρμοδιότητές του εξαιρέσει των απαιτούντων συλλογική ενέργεια σε ένα ή περισσότερα από τα μέλη του χωριστά ή από κοινού ενεργούντων κατά την σχετική απόφαση του Διοικητικού Συμβουλίου. Αυτή η ανάθεση δικαιωμάτων και αρμοδιοτήτων του Διοικητικού Συμβουλίου δύναται να γίνει και προς έναν ή περισσότερους υπαλλήλους της εταιρείας ή και προς τρίτα πρόσωπα.

4. Τον τίτλο του προσώπου τούτου ως Εντεταλμένο ή Διευθύνοντος Συμβούλου ή γενικού Διευθυντού που καθορίζει εκάστοτε το Διοικητικό συμβούλιο διά της αποφάσεως του διορισμού των και της εις αυτά αναθέσεως δικαιωμάτων και αρμοδιοτήτων αποφάσεώς του.

5. Για την ποινική ευθύνη της Εταιρείας και την παράστασιν αυτής με όλες τις ιδιότητες του διαδίκου ενώπιον των Εισαγγελέων, προανακριτών τακτικών ή έκτακτων ανακριτών. Δικαστικών Συμβουλίων και των Ποινικών Δικαστηρίων παντός βαθμού και δικαιοδοσίας μηδέ του Αρείου Πάγου εξαιρουμένου, το Διοικητικό Συμβούλιο δύναται να ορίζει εν ή περισσότερα των μελών αυτού ή ένα ή περισσότερους υπαλλήλους της Εταιρείας.

Άρθρο 21

Συγκρότηση Διοικητικού Συμβουλίου

1. Το Διοικητικό Συμβούλιο αμέσως μετά την εκλογή του συνέρχεται και συγκροτείται σε σώμα , εκλέγοντας τον Πρόεδρο και τον Αντιπρόεδρό του.
2. Ο Πρόεδρος του Διοικητικού συμβουλίου διευθύνει τις συνεδριάσεις. Τον Πρόεδρο όταν απουσιάζει ή κωλύεται, αναπληρώνει σε όλη την έκταση των αρμοδιοτήτων του ο Αντιπρόεδρος και αυτόν , όταν κωλύεται μετά από απόφαση του Διοικητικού Συμβουλίου ο Διευθύνων Σύμβουλος.

Άρθρο 22

Αναπλήρωση μέλους διοικητικού Συμβουλίου

Αν για οποιοδήποτε λόγο κενωθεί θέση συμβούλου, επιβάλλεται στους συμβούλους που απομένουν, εφ' όσον είναι τουλάχιστον τρεις, να εκλέξουν προσωρινά αντικαταστάτη για το υπόλοιπο της θητείας του συμβούλου που αναπληρώνεται. Η εκλογή αυτή υποβάλλεται για έγκριση στην αμέσως επόμενη τακτική ή έκτακτη Γενική Συνέλευση.

Οι πράξεις του συμβούλου που εκλέχθηκε με αυτό τον τρόπο, θεωρούνται έγκυρες, ακόμη κι αν η εκλογή του δεν εγκριθεί από τη γενική συνέλευση.

Άρθρο 23

Σύγκληση Διοικητικού Συμβουλίου

1. Το Διοικητικό Συμβούλιο συνεδριάζει στην έδρα της εταιρείας τουλάχιστον μία φορά τον μήνα. Συγκαλείται από τον Πρόεδρό του ή αν το ζητήσουν δύο μέλη του.
2. Στις συνεδριάσεις του Διοικητικού Συμβουλίου και κατόπιν σχετικής αδείας του μπορούν να μετέχουν άνευ ψήφου και άλλα, πλην των μελών του, πρόσωπα.

Άρθρο 24

Αντιπροσωπεία μελών – Απαρτία πλειοψηφίας.

1. Σύμβουλος που απουσιάζει μπορεί να εκπροσωπείται από άλλο Σύμβουλο. Κάθε σύμβουλος μπορεί να εκπροσωπείται ένα μόνο Σύμβουλο που απουσιάζει.
2. Το Διοικητικό Συμβούλιο βρίσκεται σε απαρτία και συνεδριάζει έγκυρα όταν παραβρίσκονται ή αντιπροσωπεύονται σ' αυτό το ήμισυ πλέον ενός των Συμβούλων, ούδέποτε όμως ο αριθμός των παρόντων Συμβούλων μπορεί να είναι μικρότερος από 3. Οι αποφάσεις του Διοικητικού Συμβουλίου παίρνονται με απόλυτη πλειοψηφία των Συμβούλων που είναι παρόντες και εκείνων που αντιπροσωπεύονται εκτός από την περίπτωση της παρ. 2 του άρθρου 5 του παρόντος.

Άρθρο 25

Πρακτικά του Διοικητικού Συμβουλίου

1. Για τις συζητήσεις και τις αποφάσεις του Διοικητικού Συμβουλίου τηρούνται πρακτικά.
2. Αντίγραφα και αποσπάσματα των πρακτικών του Διοικητικού Συμβουλίου επικυρώνονται από τον Πρόεδρο ή από τον αναπληρωτή του ή και από άλλο πρόσωπο ειδικώς προς τούτο εξουσιοδοτημένο από το Διοικητικό Συμβούλιο.

Άρθρο 26

Αμοιβή μελών του Διοικητικού Συμβουλίου

1. Στα μέλη του Διοικητικού Συμβουλίου μπορεί να χορηγηθεί αποζημίωση για κάθε αυτοπρόσωπη παράστασή τους στις συνεδριάσεις ή μηνιαία αποζημίωση, που το ποσό της ορίζεται (από την τακτική Γενική συνέλευση με ειδική απόφαση) προσωρινά από το Διοικητικό Συμβούλιο με την προϋπόθεση να εγκριθεί από την τακτική Γενική Συνέλευση με ειδική απόφαση.
2. Κάθε άλλη αμοιβή ή αποζημίωση των μελών του Διοικητικού Συμβουλίου βαρύνει την Εταιρία, αν εγκριθεί με ειδική απόφαση της τακτικής Γενικής Συνέλευσης.
3. Δάνεια της εταιρείας προς ιδρυτές, μέλη του Διοικητικού Συμβουλίου, Γενικούς Διευθυντές ή Διευθυντές αυτής, συγγενείς αυτών μέχρι και του τρίτου βαθμού εξ αίματος ή εξ αγχιστείας συμπεριλαμβανομένου ή συζύγους των ανωτέρω, ως και η παροχή πιστώσεων προς αυτούς καθ' οιονδήποτε τρόπο ή παροχή εγγυήσεων υπέρ αυτών προς τρίτους, απαγορεύονται απολύτως και είναι άκυρα. Επίσης δάνεια της εταιρείας σε τρίτους, καθώς και η παροχή πιστώσεων σ' αυτούς με οποιονδήποτε τρόπο ή παροχή εγγυήσεων υπέρ αυτών με σκοπό την απόκτηση από αυτούς μετοχών της εταιρείας, απαγορεύονται απολύτως και είναι άκυρα. Για οποιαδήποτε άλλη σύμβαση μεταξύ της εταιρείας και των προσώπων αυτών, χρειάζεται απαραίτητα προηγούμενη ειδική άδεια της Γενικής Συνέλευσης. Αυτό ισχύει και για τις συμβάσεις εργασίας ή εντολής, καθώς και για κάθε τροποποίησή τους.

Άρθρο 27

Απαγόρευση ανταγωνισμού

1. Απαγορεύεται στα μέλη του Διοικητικού Συμβουλίου, καθώς και στους Διευθυντές της εταιρείας, να ενεργούν κατ' επάγγελμα, χωρίς άδεια της Γενικής Συνέλευσης, για δικό τους λογαριασμό ή για λογαριασμό τρίτων, πράξεις που υπάγονται σε ένα από τους σκοπούς που επιδιώκει η εταιρεία ή να μετέχουν ως ομόρρυθμοι εταίροι σε εταιρείες που επιδιώκουν τέτοιους σκοπούς.
2. Σε περίπτωση παράβασης της παραπάνω διάταξης, η εταιρεία έχει δικαίωμα για αποζημίωση, σύμφωνα με το άρθρο 23 παρ. 2 και 3 του Κ.Ν.2190/1920 όπως ισχύει.

Τα δικαιώματα των μετόχων περιγράφονται στα άρθρα 7 και 8 του καταστατικού της Εταιρίας που έχουν ως εξής:

Άρθρο 7

Μέτοχοι – Δικαιώματα Μετόχων

1. Οι μέτοχοι ασκούν τα σχετικά με την διοίκηση της εταιρείας δικαιώματά τους μόνο με την συμμετοχή τους στη Γενική Συνέλευση.
2. Σε κάθε μετοχή παρέχεται δικαίωμα μιας ψήφου στην Γενική Συνέλευση.
3. Σε κάθε περίπτωση αύξησης του Μετοχικού Κεφαλαίου, που δεν γίνεται με εισφορά σε είδος καθώς και έκδοση ομολογίων με δικαίωμα μετατροπής σε μετοχές, για το νέο κεφάλαιο και το ομολογιακό δάνειο παρέχεται δικαίωμα προτίμησης στους κατά την εποχή της έκδοσης μετόχους της εταιρείας, σύμφωνα με το λόγο της συμμετοχής τους στο κεφάλαιο. Κατ' εξαίρεση, αν όλες οι μετοχές της εταιρείας είναι ονομαστικές, η πρόσκληση για την ενάσκηση του δικαιώματος προτίμησης είναι δυνατόν να γίνεται με συστημένες επιστολές που θα στέλνονται στους μετόχους. Μετά την πάροδο της προθεσμίας για την άσκηση του δικαιώματος προτίμησης που ορίζεται από το όργανο της εταιρείας που αποφασίζει την αύξηση και που δεν μπορεί να είναι μικρότερη από μήνα, οι μετοχές που δεν αναλήφθηκαν από τους παλαιούς μετόχους μπορούν να διατεθούν ελεύθερα από το Διοικητικό Συμβούλιο. Η πρόσκληση για την ενάσκηση του δικαιώματος προτίμησης στην οποία πρέπει να μνημονεύεται και η προθεσμία μέσα στην οποία πρέπει να ασκηθεί αυτό το δικαίωμα δημοσιεύεται στο ΦΕΚ. (τεύχος Α.Ε. και Ε.Π.Ε.)

Άρθρο 8

Δικαιώματα μειοψηφίας

1. Σε περίπτωση αίτησης μετόχων που εκπροσωπούν το ένα εικοστό (1/20) του καταβλημένου Μετοχικού Κεφαλαίου, το Διοικητικό Συμβούλιο είναι υποχρεωμένο να συγκαλεί Έκτακτη Γενική Συνέλευση των Μετόχων, ορίζοντας ημερομηνία συνεδρίασης της, που να μην απέχει περισσότερο από τριάντα (30) ημέρες από την ημέρα που επιδόθηκε η αίτηση στον πρόεδρο του Διοικητικού Συμβουλίου. Στην αίτηση πρέπει να προσδιορίζεται με ακρίβεια το αντικείμενο της ημερήσιας διάταξης.
2. Σε περίπτωση αίτησης μετόχων που εκπροσωπούν το ένα εικοστόν (1/20) του καταβλημένου Μετοχικού Κεφαλαίου ο Πρόεδρος της Συνέλευσης είναι υποχρεωμένος να αναβάλλει για μια μόνο φορά τη λήψη αποφάσεων τακτικής ή έκτακτης Γενικής Συνέλευσης, ορίζοντας ημέρα συνεδρίασης για την λήψη τους εκείνη που ορίζεται στην αίτηση των μετόχων, που όμως δεν μπορεί να απέχει περισσότερο από τριάντα (30) ημέρες από την ημέρα της αναβολής.
3. Σε περίπτωση αίτησης μετόχων που εκπροσωπούν το ένα εικοστό (1/20) του καταβλημένου Μετοχικού Κεφαλαίου, η οποία πρέπει να υποβληθεί στην Εταιρεία πέντε (5) ολόκληρες μέρες πριν από την Τακτική Γενική Συνέλευση, το Διοικητικό Συμβούλιο είναι υποχρεωμένο:
 - α) Να ανακοινώνει στη Γενική Συνέλευση τα ποσά, που μέσα στην τελευταία διετία καταβλήθηκαν για οποιαδήποτε αιτία από την εταιρεία σε μέλη του Διοικητικού Συμβουλίου ή στους διευθυντές ή άλλους υπαλλήλους της, καθώς και κάθε άλλη σύμβαση της εταιρείας που καταρτίστηκε για οποιαδήποτε αιτία με τα ίδια πρόσωπα.
 - β) Να παρέχει τις συγκεκριμένες πληροφορίες που του ζητούνται σχετικά με τις υποθέσεις της εταιρείας, στο μέτρο που αυτές είναι χρήσιμες για την πραγματική εκτίμηση των θεμάτων της ημερήσιας διάταξης. Το Διοικητικό Συμβούλιο μπορεί να αρνηθεί να δώσει τις πληροφορίες που του ζητούνται για αποχρώντα λόγο, αναγράφοντας τη σχετική αιτιολογία στα πρακτικά.
4. Σε περίπτωση αίτησης μετόχων, που εκπροσωπούν το ένα τρίτο (1/3) του καταβλημένου Μετοχικού Κεφαλαίου, η οποία υποβάλλεται στην εταιρεία μέσα στην προθεσμία της προηγούμενης παραγράφου και εφ' όσον οι μέτοχοι αυτοί δεν εκπροσωπούνται στο Διοικητικό Συμβούλιο, το Διοικητικό Συμβούλιο έχει την υποχρέωση να δώσει σε αυτούς κατά τη Γενική συνέλευση, ή αν προτιμούν, πριν από αυτή σε εκπρόσωπό τους, πληροφορίες σχετικά με την πορεία των εταιρικών υποθέσεων και την περιουσιακή κατάσταση της

εταιρείας. Το Διοικητικό συμβούλιο μπορεί να αρνηθεί να δώσει τις πληροφορίες που του ζητούνται για αποχρώντα ουσιώδη λόγο, αναγράφοντας τη σχετική αιτιολογία στα πρακτικά.

5. Στις περιπτώσεις του δευτέρου εδαφίου της παρ.3 και της 4 αυτού του άρθρου, οποιαδήποτε αμφισβήτηση, σχετικά με το βάσιμο της αιτιολογίας λύνεται από το αρμόδιο Μονομελές Πρωτοδικείο της έδρας της εταιρείας, με τη διαδικασία των ασφαλιστικών μέτρων.

6. Σε περίπτωση αίτησης μετόχων, που εκπροσωπούν το ένα εικοστόν (1/20) του καταβλημένου Μετοχικού κεφαλαίου, η λήψη απόφασης για οποιοδήποτε θέμα της ημερησίας διάταξης της Γενικής Συνέλευσης γίνεται με ονομαστική κλήση.

7. Οι μέτοχοι που ασκούν τα δικαιώματα του άρθρου αυτού, οφείλουν να έχουν καταθέσει σύμφωνα με το άρθρο 12 του παρόντος Καταστατικού τις Μετοχές που τους παρέχουν τα δικαιώματα αυτά και να τις τηρούν έτσι από τη χρονολογία της επίδοσης της αίτησής τους και :

α) στις περιπτώσεις των παρ.1 έως και 4 του παρόντος άρθρου μέχρι της συνεδρίασης της Γενικής Συνέλευσης
β) στις περιπτώσεις της παρ.5 του παρόντος άρθρου μέχρι την έκδοση της απόφασης του αρμοδίου Δικαστηρίου.

8. Μέτοχοι της εταιρείας που εκπροσωπούν τουλάχιστον το ένα εικοστό (1/20) του καταβλημένου Μετοχικού Κεφαλαίου, έχουν το δικαίωμα να ζητούν έλεγχο της εταιρείας από το αρμόδιο Δικαστήριο της περιφέρειας στην οποία εδρεύει η εταιρεία. Ο έλεγχος διατάζεται αν πιθανολογείται, ότι με τις πράξεις που καταγγέλλονται παραβιάζονται οι διατάξεις των νόμων ή του Καταστατικού ή των αποφάσεων της Γενικής Συνέλευσης. Οι πράξεις που καταγγέλλονται πρέπει να έχουν γίνει σε χρόνο που δεν υπερβαίνει τη διετία από τη χρονολογική έγκριση των ετήσιων οικονομικών καταστάσεων της χρήσης μέσα στην οποία τελέστηκαν.

9. Μέτοχοι της εταιρείας, που εκπροσωπούν το ένα τρίτο (1/3) του καταβλημένου Μετοχικού Κεφαλαίου έχουν το δικαίωμα να ζητήσουν έλεγχο της εταιρείας από το κατά την προηγούμενη παράγραφο αρμόδιο δικαστήριο, εφ' όσον από την όλη πορεία των εταιρικών υποθέσεων γίνεται πιστευτό ότι η διοίκηση των εταιρικών υποθέσεων δεν ασκείται όπως επιβάλλει η χρηστή και συνετή διαχείριση. Η διάταξη αυτή δεν εφαρμόζεται όσες φορές η μειοψηφία που ζητά τον έλεγχο εκπροσωπείται στο Διοικητικό Συμβούλιο της εταιρείας.

10. Οι μέτοχοι που ασκούν το δικαίωμα των παραπάνω παραγρ.8 και 9, πρέπει να τηρούν σε κατάθεση τις μετοχές τους που τους παρέχουν το δικαίωμα αυτό, στο Ταμείο παρακαταθηκών και Δανείων, στην τράπεζα της Ελλάδος ή σε οποιαδήποτε άλλη αναγνωρισμένη Ελληνική τράπεζα, μέχρι να εκδοθεί απόφαση, πάντα όμως για χρονικό διάστημα όχι μικρότερο των 30 ημερών από την υποβολή της αίτησης.

Αναφορικά με τα Δικαιώματα των μετόχων βλέπε και Ενότητα «Δικαιώματα Μετόχων».

Οι όροι που διέπουν τη σύγκληση των Γενικών Συνελεύσεων, τακτικών και έκτακτων περιγράφονται στα άρθρα 10 και 11 του καταστατικού της Εταιρίας και έχουν ως εξής:

Άρθρο 10

Σύγκληση Γενικής Συνέλευσης

1. Η Γενική Συνέλευση των μετόχων, συγκαλείται από το Διοικητικό Συμβούλιο και συνέρχεται τακτικά στην έδρα της εταιρείας τουλάχιστον μια φορά τον χρόνο, πάντοτε μέσα στο πρώτο εξάμηνο από τη λήξη κάθε εταιρικής χρήσης. Το Διοικητικό Συμβούλιο μπορεί να συγκαλεί σε έκτακτη συνεδρίαση τη Γενική Συνέλευση των μετόχων όταν το κρίνει σκόπιμο.

2. Η Γενική Συνέλευση με εξαίρεση τις επαναληπτικές Συνελεύσεις και εκείνες που εξομοιώνονται με αυτές, πρέπει να καλείται είκοσι (20) τουλάχιστον ημέρες πριν από την οριζόμενη για τη συνεδρίασή της. Διευκρινίζεται ότι συνυπολογίζονται και οι μη εργάσιμες ημέρες. Η ημέρα δημοσίευσης της πρόσκλησης της Γενικής Συνέλευσης και η ημέρα της συνεδρίασής της δεν υπολογίζονται.

Άρθρο 11

Πρόσκληση – Ημερήσια διάταξη Γενικής Συνέλευσης

1. Την πρόσκληση των μετόχων στη Γενική Συνέλευση αναφέρονται η χρονολογία, η ημέρα, η ώρα και το οίκημα όπου θα συνέλθει η Συνέλευση, καθώς και τα θέματα της ημερησίας διάταξης με σαφήνεια. Η πρόσκληση αυτή δημοσιεύεται προ δέκα (10) ημερών στο Τεύχος Ανωνύμων εταιρειών και Εταιριών Περιορισμένης Ευθύνης της Εφημερίδας της Κυβερνήσεως, και προ είκοσι (20) ημερών σε μια από τις ημερήσιες πολιτικές εφημερίδες, που εκδίδονται στην Αθήνα και που κατά τη κρίση του Διοικητικού Συμβουλίου κυκλοφορεί ευρύτερα σε όλη την χώρα και σε μια ημερήσια οικονομική εφημερίδα από αυτές που με απόφαση του Υπουργού Εμπορίου θεωρούνται οικονομικές. Η πρόσκληση πρέπει να δημοσιεύεται και σε μία ημερήσια ή εβδομαδιαία εφημερίδα από εκείνες που τυχόν εκδίδονται στην περιοχή της έδρας της και σε περίπτωση που δεν εκδίδεται στην περιοχή αυτή, σε μια από τις εκδιδόμενες στην πρωτεύουσα του Νομού στον οποίο η εταιρεία έχει την έδρα της και τοιχοκολλείται σε εμφανή θέση του καταστήματος της εταιρείας. Στις περιπτώσεις επαναληπτικών Γενικών Συνελεύσεων, οι παραπάνω προθεσμίες συντέμνονται στο μισό.

2. Το Διοικητικό Συμβούλιο της εταιρείας έχει την υποχρέωση δέκα (10) ημέρες πριν από την τακτική Γενική Συνέλευση να δίνει σε κάθε μέτοχο που το ζητάει τις ετήσιες οικονομικές καταστάσεις της και αντίτυπο της έκθεσης του Διοικητικού Συμβουλίου, καθώς και της έκθεσης των Ελεγκτών πάνω σ' αυτές.

Οι όροι συμμετοχής στις Συνελεύσεις είναι οι ακόλουθοι:

Όλοι οι Μέτοχοι της Εταιρίας έχουν το δικαίωμα να λάβουν μέρος στη Συνέλευση και να ψηφίσουν αυτοπροσώπως ή δι' αντιπροσώπου. Κάθε μετοχή έχει δικαίωμα μιας ψήφου.

Οι Μέτοχοι που επιθυμούν να λάβουν μέρος στη Συνέλευση πρέπει, μέσω του χειριστή τους στο Σύστημα Άυλων Τίτλων (Σ.Α.Τ.), να δεσμεύσουν το σύνολο ή μέρος των μετοχών που κατέχουν και να παραλάβουν απ' αυτόν Βεβαίωση Δέσμευσης Μετοχών, την οποία πρέπει να καταθέσουν στο Ταμείο της Εταιρίας (5ο χλμ. Λ. Βάρης-Κορωπίου, Κορωπί 19400) ή στο Ταμείο Παρακαταθηκών και Δανείων ή σε οποιαδήποτε Τράπεζα στην Ελλάδα, πέντε (5) πλήρεις ημέρες πριν από την ημερομηνία σύγκλησης της Γενικής Συνέλευσης. Σε περίπτωση που δεν έχει ορισθεί χειριστής και οι μετοχές βρίσκονται στον ειδικό λογαριασμό, η Βεβαίωση Δέσμευσης Μετοχών θα χορηγείται από το Κεντρικό Αποθετήριο Αξιών (Πλ. Μαυροκορδάτου & Αχαρνών 17 Αθήνα). Επίσης οι Μέτοχοι θα πρέπει μέσα στην παραπάνω προθεσμία να καταθέσουν στην Εταιρία και τα τυχόν έγγραφα νομιμοποίησης αντιπροσώπων τους.

3.6.20 ΘΕΣΜΙΚΟ ΠΛΑΙΣΙΟ ΛΕΙΤΟΥΡΓΙΑΣ ΤΗΣ ΕΤΑΙΡΙΑΣ

Η Εταιρία διέπεται από τις διατάξεις του Κ.Ν. 2190/1920 «περί ανωνύμων εταιριών», όπως έχουν τροποποιηθεί και ισχύουν, καθώς και από την ισχύουσα χρηματιστηριακή νομοθεσία.

4. ΣΗΜΕΙΩΜΑ ΜΕΤΟΧΙΚΟΥ ΤΙΤΛΟΥ

4.1 ΓΕΝΙΚΑ ΣΤΟΙΧΕΙΑ

ΣΤΟΙΧΕΙΑ ΓΙΑ ΤΟ ΜΕΤΟΧΙΚΟ ΚΕΦΑΛΑΙΟ ΤΗΣ ΕΤΑΙΡΙΑΣ	
Μετοχικό Κεφάλαιο πριν τη Συγχώνευση	8.971.540,00
Ονομαστική Αξία Μετοχής	0,50
Αριθμός Μετοχών πριν τη Συγχώνευση	17.943.080,00
Αύξηση Κεφαλαίου λόγω Συγχωνεύσεως	3.237.624,00
Αύξηση Κεφαλαίου λόγω Κεφαλοποίησης "Διαφοράς Υπέρ το Άρτιο"	155.873,94
Μείωση Κεφαλαίου λόγω Ακύρωσης Ιδίων Μετοχών	(37.386,90)
Αύξηση Κεφαλαίου λόγω Stock Options	60.268,00
Συνολικό Μετοχικό Κεφάλαιο	12.387.919,04
Ονομαστική Αξία Μετοχής	0,61
Συνολικός Αριθμός Μετοχών	20.308.064,00

Πηγή: Επεξεργασία από την εταιρία INFORM Π.ΛΥΚΟΣ Α.Ε. μη ελεγμένων από Ορκωτό Ελεγκτή-Λογιστή στοιχείων

Επί του παρόντος είναι εισηγμένες και διαπραγματεύονται στο Χ.Α. οι 17.943.080 μετοχές της Απορροφώσας Εταιρίας. Με το παρόν Έγγραφο αιτείται η εισαγωγή προς διαπραγμάτευση των 2.327.474 κοινών ονομαστικών μετοχών που προέκυψαν από τη συγχώνευση. Η ακύρωση των ιδίων μετοχών και η εισαγωγή των μετοχών που προήλθαν από το πρόγραμμα stock options θα ακολουθήσει.

4.2 ΠΛΗΡΟΦΟΡΙΕΣ ΓΙΑ ΤΗ ΣΥΓΧΩΝΕΥΣΗ

4.2.1 ΓΕΝΙΚΑ ΣΤΟΙΧΕΙΑ

Το Σχέδιο Σύμβασης Συγχώνευσης με απορρόφηση της εταιρίας INFORM PROCESSING SERVICES A.E. από την εισηγμένη εταιρία INFORM Π.ΛΥΚΟΣ Α.Ε., σύμφωνα με τις διατάξεις των άρθρων 69-77 του Κ.Ν. 2190/1920 και των άρθρων 1-5 του Ν.2166/1993 όπως ισχύουν σήμερα, εγκρίθηκε από τις Γενικές Συνελεύσεις των Μετόχων της I.P.S. Α.Ε. και της της INFORM Π.ΛΥΚΟΣ Α.Ε. στις 16/6/2005, οι οποίες αποδέχτηκαν τις εισηγήσεις των Διοικητικών Συμβουλίων τους και ενέκριναν τους όρους και το Σχέδιο της Σύμβασης Συγχώνευσης.

Κατά την διαδικασία της συγχώνευσης τηρήθηκαν όλες οι προβλεπόμενες από το νόμο διαδικασίες, διατυπώσεις, ανακοινώσεις, δημοσιεύσεις και προθεσμίες. Οι μέτοχοι των συγχωνευομένων εταιριών έλαβαν εγκαίρως γνώση των διαδικασιών της συγχώνευσης.

Στην Τακτική Γενική Συνέλευση των μετόχων της INFORM Π.ΛΥΚΟΣ Α.Ε. στις 16/6/2005 παρέστησαν μέτοχοι οι οποίοι εκπροσωπούν το 67,157% του συνόλου των μετοχών και η απόφαση με την οποία εγκρίθηκε η Συγχώνευση ελήφθη με πλειοψηφία 67,157%.

Στην Έκτακτη Γενική Συνέλευση των μετόχων της I.P.S. Α.Ε. στις 16/6/2005 παρέστησαν μέτοχοι οι οποίοι εκπροσωπούν το 100% του συνόλου των μετοχών και η απόφαση με την οποία εγκρίθηκε η Συγχώνευση ελήφθη με πλειοψηφία 100%.

Το από 7/4/2005 Σχέδιο Σύμβασης Συγχωνεύσεως περιελήφθη στη Σύμβαση Συγχωνεύσεως, η οποία υπεγράφη στις 29/06/2005 και έλαβε τον τύπο του συμβολαιογραφικού εγγράφου με αριθμό συμβολαίου 6276/2005 της Συμβολαιογράφου Αθηνών κ. Ιωάννα Ρομανού Λασκαράτου. Η περίληψη του Σχεδίου Σύμβασης Συγχώνευσης που συμφωνήθηκε από τα Διοικητικά Συμβούλια των συγχωνευόμενων εταιριών, δημοσιεύθηκε εγκαίρως στον Τύπο (εφημερίδα «ΗΜΕΡΗΣΙΑ» - 22/04/2005).

Η Συγχώνευση των εταιριών INFORM Π.ΛΥΚΟΣ Α.Ε. και I.P.S. Α.Ε. ολοκληρώθηκε με την καταχώρηση στο Μητρώο Α.Ε. στις 30/06/2005 της σχετικής απόφασης του Υπουργείου Ανάπτυξης με αριθμό Κ2-8631/30.06.05. Η διαγραφή από το Μ.Α.Ε. της εταιρίας Inform Processing Services Α.Ε. (ΑΡ.Μ.Α.Ε. 18564/04/Β/88/273 και έδρα το Κορωπί Αττικής) έγινε με την υπ' αριθμ. ΕΜ-5684/30.062005 απόφαση της Νομαρχιακής Αυτοδιοίκησης Ανατολικής Αττικής.

Ουδεμία αντίρρηση ή ένσταση προβλήθηκε από πιστωτές των συγχωνευομένων εταιριών, διαρκούσης της προθεσμίας του άρθρου 70 παρ. 2 του Κ.Ν.2190/20.

Ο ισολογισμός μετασχηματισμού της απορροφώμενης εταιρίας I.P.S. Α.Ε. είναι αυτός της 31/12/2004. Σημειώνεται ότι ο έλεγχος (διαπίστωση καθαρής θέσης) του Ισολογισμού Μετασχηματισμού της 31/12/2004 της I.P.S. Α.Ε. έχει διενεργηθεί από τον Ορκωτό Ελεγκτή – Λογιστή κ. Ιωάννης Μανδρίδης (Α.Μ./ Σ.Ο.Ε.Λ 11291) της ελεγκτικής εταιρίας Διεθνής Ελεγκτική Α.Ε..

4.2.2 ΟΡΟΙ ΤΗΣ ΣΥΓΧΩΝΕΥΣΗΣ

Οι όροι της συγχώνευσης περιγράφονται αναλυτικά στο Σχέδιο Σύμβασης Συγχώνευσης («ΣΣΣ»), το οποίο περιλαμβάνεται στο παράρτημα του παρόντος Εγγράφου. Οι βασικές του παράγραφοι παρατίθενται παρακάτω:

«1. Η ανώνυμος εταιρία " *INFORM Π. ΛΥΚΟΣ Α.Ε. ΒΙΟΜΗΧΑΝΙΑΣ ΠΑΡΑΓΩΓΗΣ, ΕΠΕΞΕΡΓΑΣΙΑΣ ΚΑΙ ΑΝΑΠΤΥΞΗΣ ΣΥΣΤΗΜΑΤΩΝ ΕΝΤΥΠΗΣ ΠΛΗΡΟΦΟΡΙΚΗΣ* " με δ.τ. "INFORM Π. ΛΥΚΟΣ Α.Ε." (εφεξής η "Απορροφώσα") και η ανώνυμος εταιρία με την επωνυμία "INFORM PROCESSING SERVICES Ανώνυμη Εταιρεία Παροχής Υπηρεσιών και Προϊόντων Διαχείρισης και Επεξεργασίας Δεδομένων" με δ.τ. "I.P.S. Α.Ε." (εφεξής η "Απορροφώμενη") συγχωνεύονται με απορρόφηση της δεύτερης από την πρώτη, σύμφωνα με τις διατάξεις των άρθρων 69-77 του Κ.Ν. 2190/1920, όπως ισχύει και των άρθρων 1-5 του Ν. 2166/1993, στους όρους, προϋποθέσεις, διατυπώσεις και ευεργετήματα, των οποίων υποβάλλονται.

2. Η συγχώνευση των δύο εταιριών (εφεξής οι "Συγχωνευόμενες Εταιρίες") διενεργείται με την επικαιροποιημένη ενοποίηση των στοιχείων του ενεργητικού και παθητικού της Απορροφώμενης εταιρίας, όπως αυτά εμφανίζονται στον Ισολογισμό Μετασχηματισμού της 31ης Δεκεμβρίου 2004, με τα στοιχεία του ενεργητικού και παθητικού της Απορροφώσας και τη μεταφορά αυτών ως στοιχείων ισολογισμού της τελευταίας. Με την ολοκλήρωση της διαδικασίας συγχωνεύσεως, η Απορροφώμενη εταιρία λύεται, δίχως να εκκαθαρίζεται, και οι μετοχές της ακυρώνονται, το δε σύνολο της περιουσίας της (ενεργητικό και παθητικό) μεταβιβάζεται στην Απορροφώσα εταιρία, η οποία εφεξής υποκαθίσταται, λόγω οιονεί καθολικής διαδοχής, σε όλα τα δικαιώματα, απαιτήσεις και υποχρεώσεις της Απορροφώμενης εταιρίας.

3. Σύμφωνα με το νόμο, το μετοχικό κεφάλαιο της Απορροφώσας εταιρίας ύψους 8.971.540,00 ΕΥΡΩ, διαιρούμενο σε 17.943.080 κοινές, ονομαστικές, μετά ψήφου μετοχές, ονομαστικής αξίας 0,50 ΕΥΡΩ εκάστη, κατά την ολοκλήρωση της συγχωνεύσεως, τροποποιείται ταυτοχρόνως ως ακολούθως:

(i) Αλλάζει η ονομαστική αξία κάθε μετοχής και από 0,50 ΕΥΡΩ που είναι σήμερα γίνεται 0,61 ΕΥΡΩ εκάστη.

(ii) Αυξάνεται το μετοχικό κεφάλαιο κατά το συνολικό ποσό των 3.393.497,94 ΕΥΡΩ και διαμορφώνεται σε 12.365.037,94 ΕΥΡΩ διαιρούμενο σε 20.270.554 κοινές, ονομαστικές, μετά ψήφου μετοχές, ονομαστικής αξίας 0,61 ΕΥΡΩ εκάστη, που οι μέτοχοι της Απορροφώσας και της Απορροφώμενης θα λαμβάνουν, σύμφωνα με τα προβλεπόμενα στην παραγρ. 5 του παρόντος.

(iii) Ολόκληρο το ποσό της παραπάνω αύξησης καλύπτεται:

α) Από το εισφερόμενο μετοχικό κεφάλαιο της Απορροφώμενης, σύμφωνα με το άρθρο 2 παρ. 2 του Ν.2166/1993, που ανέρχεται σε 6.600.000,00 ΕΥΡΩ, μειωμένο όμως κατά το ποσό των 3.362.376,00 ΕΥΡΩ, ποσό που αντιστοιχεί στην ονομαστική αξία των 1.120.792 μετοχών, τις οποίες, σύμφωνα με τα οριζόμενα στα άρθρα 16 & 75 παρ. 4 του Κ.Ν. 2190/1920, πρέπει να ακυρωθούν λόγω συγχύσεως, και

β) Από την κεφαλαιοποίηση ποσού 155.873,94 ΕΥΡΩ από τον λογαριασμό «Διαφορά από έκδοση μετοχών υπέρ το άρτιο» της Απορροφώσας για λόγους στρογγυλοποιήσεως.

4. Προκειμένου να καθοριστεί η σχέση ανταλλαγής των μετοχών, ελήφθη υπόψη η σχέση ανάμεσα στη συνολική αξία στις 31.12.2004 των "INFORM Π. ΛΥΚΟΣ Α.Ε. ΒΙΟΜΗΧΑΝΙΑΣ ΠΑΡΑΓΩΓΗΣ, ΕΠΕΞΕΡΓΑΣΙΑΣ ΚΑΙ ΑΝΑΠΤΥΞΗΣ ΣΥΣΤΗΜΑΤΩΝ ΕΝΤΥΠΗΣ ΠΛΗΡΟΦΟΡΙΚΗΣ" και "INFORM PROCESSING SERVICES Ανώνυμη Εταιρεία Παροχής Υπηρεσιών και Προϊόντων Διαχείρισης και Επεξεργασίας Δεδομένων", όπως προσδιορίσθηκε από την ελεγκτική εταιρία "ΚΡΜΓ ΚΥΡΙΑΚΟΥ ΟΡΚΩΤΟΙ ΕΛΕΓΚΤΕΣ Α.Ε.". Η σχέση αξιών μεταξύ της Απορροφώσας και της Απορροφώμενης, μετά την απαλοιφή της συμμετοχής της πρώτης στη δεύτερη, διαμορφώνεται σε 7,709251636 : 1. Έτσι, στο νέο συνολικό μετοχικό κεφάλαιο της Απορροφώσας ύψους 12.365.037,94 ΕΥΡΩ (20.270.554 μετοχές) θα αντιστοιχούν, στους μεν μετόχους της Απορροφώσας 17.943.080, στους δε μετόχους της Απορροφώμενης 2.327.474 κοινές ονομαστικές μετά ψήφου μετοχές νέας ονομαστικής αξίας Ευρώ 0,61 εκάστη.

5. Οι μέτοχοι της Απορροφώμενης (πλην της Απορροφώσας), οι οποίοι κατέχουν 1.079.208 μετοχές της Απορροφώμενης, θα ανταλλάσσουν 1 κοινή ονομαστική μετά ψήφου μετοχή ονομαστικής αξίας 3,0 ΕΥΡΩ που κατέχουν στην Απορροφώμενη, με 2,15665 κοινές ονομαστικές μετά ψήφου μετοχές της Απορροφώσας νέας ονομαστικής αξίας 0,61 ΕΥΡΩ εκάστη. Μετά την κατά νόμο ολοκλήρωση της συγχωνεύσεως, οι μέτοχοι της Απορροφώσας, θα συνεχίσουν να κατέχουν τον αυτό, ως και προ της συγχωνεύσεως αριθμό μετοχών της Απορροφώσας, νέας όμως ονομαστικής αξίας 0,61 ΕΥΡΩ εκάστη. (βλ. σχετικά κεφάλαιο που ακολουθεί).

Τυχόν προκύπτοντα κλασματικά υπόλοιπα θα τακτοποιηθούν δυνάμει σχετικής αποφάσεως της οικείας γενικής συνελεύσεως.

6. Η Απορροφώσα εταιρία θα προβεί στις δέουσες ενέργειες προκειμένου οι νέες μετοχές (άυλοι τίτλοι) που θα εκδοθούν να πιστωθούν στους λογαριασμούς Σ.Α.Τ. των μετόχων μέσω του Κεντρικού Αποθετηρίου Αξιών (Κ.Α.Α.), ενώ οι παλαιοί τίτλοι της Απορροφώμενης Εταιρίας θα καταστραφούν.

7. Οι μέτοχοι της Απορροφώμενης εταιρίας θα έχουν δικαίωμα συμμετοχής στη διανομή κερδών της Απορροφώσας της χρήσεως 2005 και εντεύθεν.

8. Όλες οι πράξεις που η Απορροφώμενη διενεργεί μετά την 31η Δεκεμβρίου 2004 λογίζεται ότι διενεργούνται για λογαριασμό της Απορροφώσας εταιρίας, στα βιβλία της οποίας τα σχετικά ποσά μεταφέρονται με συγκεντρωτική εγγραφή από και δια της καταχωρήσεως της εγκριτικής αποφάσεως περί συγχωνεύσεως στο Μητρώο Ανωνύμων Εταιριών.

9. Δεν υφίστανται μέτοχοι της Απορροφώμενης εταιρίας που έχουν ειδικά δικαιώματα και προνόμια, ούτε κάτοχοι άλλων τίτλων, πλην μετοχών.

10. Ιδιαίτερα προνόμια ή πλεονεκτήματα υπέρ μελών του Διοικητικού Συμβουλίου και των τακτικών ή ορκωτών ελεγκτών των συγχωνευομένων εταιριών δεν προβλέπονται από τα καταστατικά αυτών ή από τις αποφάσεις των Γενικών Συνελεύσεων, εκτός του προγράμματος παροχής δικαιώματος αγοράς μετοχών της Απορροφώσας για το προσωπικό και το Διοικητικό της Συμβούλιο, που εγκρίθηκε με την από 23/6/2004 Ετήσια Τακτική Γενική Συνέλευση της Απορροφώσας, ούτε προνόμια παραχωρούνται εκ της παρούσης συγχωνεύσεως.

Η συγχώνευση θεωρείται ότι έχει συντελεσθεί, σύμφωνα με τις διατάξεις των άρθρων 74 παρ. 1 και 75 παρ. 1 του Κ.Ν. 2190/1920, από την καταχώριση στο Μητρώο Ανωνύμων Εταιριών της εγκριτικής απόφασης της αρμόδιας αρχής για τη συγχώνευση των παραπάνω εταιριών. Οι αποφάσεις των Γενικών Συνελεύσεων των Συγχωνευομένων Εταιριών, μαζί με την οριστική Σύμβαση Συγχωνεύσεως που θα περιβληθεί τον τύπο του συμβολαιογραφικού εγγράφου, καθώς και η εγκριτική απόφαση της συγχωνεύσεως, θα υποβληθούν στις διατυπώσεις δημοσιότητας του άρθρου 7β κ. ν. 2190/1920 όπως ισχύει, από εκάστη των Συγχωνευομένων Εταιριών.»

4.2.3 ΜΕΘΟΔΟΙ – ΑΠΟΤΕΛΕΣΜΑΤΑ ΑΠΟΤΙΜΗΣΗΣ

Οι αποτιμήσεις των συγχωνευόμενων εταιριών διενεργήθηκαν από την ελεγκτική εταιρία "KPMG ΚΥΡΙΑΚΟΥ ΟΡΚΩΤΟΙ ΕΛΕΓΚΤΕΣ Α.Ε." σύμφωνα με τις γενικά παραδεκτές αρχές και μεθοδολογίες που ακολουθούνται διεθνώς και το τελικό αποτέλεσμα εξήχθηκε, αφού λήφθηκε υπόψη ο βαθμός καταλληλότητας και μεθοδολογίας.

Για την αποτίμηση της INFORM ΛΥΚΟΣ και την IPS, εφαρμόστηκαν οι κατωτέρω διεθνώς αποδεκτές μεθοδολογίες αποτίμησης, κατά περίπτωση:

Μεθοδολογία Αποτίμησης		Εταιρία
α)	Δείκτες Συγκρίσιμων Εταιρειών	INFORM ΛΥΚΟΣ και IPS
β)	Προεξόφληση Ελεύθερων Ταμειακών Ροών	INFORM ΛΥΚΟΣ και IPS
γ)	Χρηματιστηριακή Αξία (Κεφαλαιοποίηση)	INFORM ΛΥΚΟΣ

Με βάση τα αποτελέσματα εφαρμογής των προαναφερθέντων μεθοδολογιών, προέκυψαν τα ακόλουθα μεγέθη αξιών:

(ποσά σε ΕΥΡΩ εκατομμύρια)	Εύρος αξιών			
	INFORM ΛΥΚΟΣ		IPS	
	Ελάχιστο	Μέγιστο	Ελάχιστο	Μέγιστο
Μεθοδολογία				
Δείκτες Συγκρίσιμων Εταιρειών	68,61	71,71	16,46	17,88
Προεξόφληση Ελεύθερων Ταμειακών Ροών	65,65	72,78	17,22	19,22
Χρηματιστηριακή Αξία	56,7	61,04	μ/ε	μ/ε
Εύρος εύλογης αγοραίας αξίας*	61,04	71,71	17,22	17,88
<i>μ/ε: μη εφαρμόσιμη μεθοδολογία</i>				

* έχουν απαληφθεί οι μέγιστες και ελάχιστες αξίες

Αξιολογώντας την αποτίμηση της κάθε Εταιρείας ανάλογα με την καταλληλότητα της κάθε μεθοδολογίας, προέκυψε ένα εύρος σχέσης αξιών μεταξύ IPS και INFORM ΛΥΚΟΣ ως εξής:

3,41 έως 4,16 προς 1 (IPS προς INFORM ΛΥΚΟΣ)

Κατά την εκτίμηση της σχέσης ανταλλαγής μετοχών, λήφθηκαν υπόψη οι λοιπές ενέργειες που καταγράφονται στο Σχέδιο Σύμβασης Συγχώνευσης.

4.2.4 ΚΑΘΟΡΙΣΜΟΣ ΤΗΣ ΣΧΕΣΗΣ ΑΝΤΑΛΛΑΓΗΣ ΤΩΝ ΜΕΤΟΧΩΝ

Η σχέση ανταλλαγής των μετοχών των Συγχωνευομένων Εταιριών καθορίζεται ως κατωτέρω:

1. Απορροφώσα εταιρία INFORM Π.ΛΥΚΟΣ Α.Ε.: Μετοχές που δικαιούνται οι μέτοχοι της εταιρίας / μετοχές που κατέχουν οι μέτοχοι της εταιρίας: 17.943.080/17.943.080, δηλαδή οι μέτοχοι της απορροφώσας θα ανταλλάσσουν μία (1) μετοχή ονομαστικής αξίας € 0,50 που κατέχουν με μία (1) μετοχή ονομαστικής αξίας € 0,61 που θα εκδοθούν μετά τη συγχώνευση.
2. Απορροφώμενη εταιρία IPS Α.Ε.: Μετοχές που δικαιούνται οι παλαιοί μέτοχοι της εταιρίας /Μετοχές που κατέχουν: 2.327.474/1.079.208, δηλαδή οι μέτοχοι της απορροφώμενης θα ανταλλάσσουν μία (1) μετοχή ονομαστικής αξίας € 3,0 που κατέχουν με 2,15665 μετοχές, ονομαστικής αξίας € 0,61 που θα εκδοθούν μετά τη συγχώνευση.

Εταιρία	Αριθμός Μετοχών πριν τη Συγχώνευση (παλαιών μετόχων)	Σχέση Ανταλλαγής Μετοχών	Νέος Αριθμός Μετοχών	% Συμμετοχής στην INFORM Π.ΛΥΚΟΣ Α.Ε. μετά τη Συγχώνευση
INFORM Π.ΛΥΚΟΣ Α.Ε.	17.943.080	1,00000	17.943.080	88,52%
IPS Α.Ε. (μέτοχοι πλην Απορροφώσας)	1.079.208	2,15665	2.327.474	11,48%
ΣΥΝΟΛΟ			20.270.554	100,00%

4.2.5 ΜΕΤΟΧΙΚΗ ΣΥΝΘΕΣΗ ΠΡΙΝ ΚΑΙ ΜΕΤΑ ΤΗΝ ΣΥΓΧΩΝΕΥΣΗ

Η μετοχική σύνθεση των συγχωνευόμενων εταιριών πριν από τη συγχώνευση καθώς και η μετοχική σύνθεση της INFORM Π.ΛΥΚΟΣ Α.Ε., όπως ισχύει μετά από τη συγχώνευση, παρουσιάζεται στους πίνακες που ακολουθούν:

Μετοχική Σύνθεση της INFORM Π.ΛΥΚΟΣ Α.Ε. (σύμφωνα με την Έκτακτη Γενική Συνέλευση της 16/6/2005 που ενέκρινε τη συγχώνευση)

ΜΕΤΟΧΟΙ	ΑΡΙΘΜΟΣ ΜΕΤΟΧΩΝ	ΔΙΚΑΙΩΜΑΤΑ ΨΗΦΟΥ	ΠΟΣΟΣΤΟ ΣΥΜΜΕΤΟΧΗΣ
Νικόλαος Λύκος	8.295.838	8.295.838	46,23%
Όλγα Λύκου	1.500.000	1.500.000	8,36%
Λοιποί Μέτοχοι /Επενδυτικό Κοινό (<=2%)	8.147.242	8.147.242	45,41%
ΣΥΝΟΛΟ	17.943.080	17.943.080	100,00%

Μετοχική Σύνθεση της I.P.S. Α.Ε. (σύμφωνα με την Έκτακτη Γενική Συνέλευση της 16/6/2005 που ενέκρινε τη συγχώνευση)

ΜΕΤΟΧΟΙ	ΑΡΙΘΜΟΣ ΜΕΤΟΧΩΝ	ΔΙΚΑΙΩΜΑΤΑ ΨΗΦΟΥ	ΠΟΣΟΣΤΟ ΣΥΜΜΕΤΟΧΗΣ
INFORM Π.ΛΥΚΟΣ Α.Ε.	1.120.792	1.120.792	50,95%
Νικόλαος Λύκος	868.356	868.356	39,47%
Όλγα Λύκου	203.026	203.026	9,23%
Παναγιώτης Λύκος	7.826	7.826	0,36%
ΣΥΝΟΛΟ	2.200.000	2.200.000	100,00%

Μετοχική Σύνθεση της INFORM Π.ΛΥΚΟΣ Α.Ε. (23/2/06)

ΜΕΤΟΧΟΙ	ΑΡΙΘΜΟΣ ΜΕΤΟΧΩΝ	ΔΙΚΑΙΩΜΑΤΑ ΨΗΦΟΥ	ΠΟΣΟΣΤΟ ΣΥΜΜΕΤΟΧΗΣ
Νικόλαος Λύκος	10.168.578	10.168.578	50,1%
Όλγα Λύκου	1.937.856	1.937.856	9,5%
ALPHA TRUST ΑΝΔΡΟΜΕΔΑ Α.Ε.Ε.Χ.	770.000	770.000	3,8%
Λοιποί Μέτοχοι (<2%)	7.431.630	7.431.630	36,6%
ΣΥΝΟΛΟ	20.308.064	20.308.064	100,0%

Πηγή: Στοιχεία από το μετοχολόγιο της εταιρία INFORM Π.ΛΥΚΟΣ Α.Ε. με ημερομηνία 23/2/06

ΣΗΜΕΙΩΣΗ: Στο ανωτέρω σύνολο περιλαμβάνονται και οι εξής πράξεις : α) ακύρωση 61.290 ιδίων μετοχών ονομαστικής αξίας € 0,61 η κάθε μία που αποφασίσθηκε με την από 16/6/2005 Γενική Συνέλευση και β) έκδοση 98.800 μετοχών βάσει του προγράμματος stock options για το προσωπικό που αποφασίσθηκε με το από 5/12/2005 Διοικητικό Συμβούλιο της Εταιρίας.

Βάσει της Γενικής Συνέλευσης που ενέκρινε τη συγχώνευση τροποποιήθηκε το άρθρο 5 του Καταστατικού της Εταιρίας ενώ, βάσει του άρθρου 13 παρ. 9 του 2190/1920, δεν υπάρχει υποχρέωση τροποποίησης του Καταστατικού λόγω της έκδοσης μετοχών από άσκηση δικαιωμάτων προαίρεσης.

Όλες οι μετοχές της INFORM Π.ΛΥΚΟΣ Α.Ε. είναι κοινές ονομαστικές. Επί του παρόντος είναι εισηγμένες και διαπραγματεύονται στο Χ.Α. οι 17.943.080 μετοχές της Απορροφώσας Εταιρίας. Με το παρόν Έγγραφο αιτείται η εισαγωγή προς διαπραγμάτευση των 2.327.474 κοινών ονομαστικών μετοχών που προέκυψαν από τη συγχώνευση. Η ακύρωση των ιδίων μετοχών και η εισαγωγή των μετοχών που προήλθαν από το πρόγραμμα stock options θα ακολουθήσει.

Οι μετοχές της εταιρίας που προέκυψαν από τη συγχώνευση μετά της εγκρίσεως από τις αρμόδιες αρχές, θα εισαχθούν για διαπραγμάτευση στην κατηγορία Μεσαίας και Μικρής Κεφαλαιοποίησης του Χρηματιστηρίου Αθηνών και θα είναι ελεύθερα διαπραγματεύσιμες κοινές ονομαστικές μετοχές.

4.3 ΛΟΓΟΙ ΤΗΣ ΣΥΓΧΩΝΕΥΣΗΣ

Οι διοικήσεις των δύο συγχωνευθείσων εταιριών κατέληξαν στην απόφαση για τη συγχώνευση εκτιμώντας τις συνθήκες και τις προοπτικές του κλάδου της διαχείρισης και διακίνησης της πληροφορίας στον οποίο δραστηριοποιείται η Απορροφώσα Εταιρία, αλλά και τη σύγκλιση του αντικειμένου δραστηριότητας της Απορροφωμένης προς την Απορροφώσα. Ειδικότερα, ελήφθη υπόψη ότι, μετά την σταδιακή αποχώρηση της Απορροφωμένης εταιρίας από τον κλάδο εκκαθάρισης τραπεζικών συναλλαγών, μια δραστηριότητα που δεν πέτυχε τους επιχειρηματικούς της στόχους, δεν υφίστατο πλέον ιδιαίτερος λόγος αυτόνομης λειτουργίας της Απορροφωμένης εταιρίας, ενώ από πλευράς της Απορροφωμένης εταιρίας εκτιμήθηκε ότι η προτεινόμενη συγχώνευση θα ωφελήσει τους Μετόχους της για τους παρακάτω λόγους :

- Το αντικείμενο των δύο εταιριών συγκλίνει και κατά συνέπεια οι συνέργιες που δημιουργούνται είναι σημαντικές.
- Το νέο σχήμα που θα προέλθει από τη συγχώνευση θα απολαμβάνει οικονομίες κλίμακος με αποτέλεσμα τη σημαντική μείωση του διαχειριστικού κόστους.

4.4 ΔΙΑΔΙΚΑΣΙΑ ΔΙΑΘΕΣΗΣ ΤΩΝ ΝΕΩΝ ΜΕΤΟΧΩΝ

Το σύνολο των νεοεκδιδόμενων μετοχών της Απορροφώσας θα καταχωρηθούν στη μερίδα και το Λογαριασμό Αξιών των δικαιούχων στο Σύστημα Αύλων Τίτλων. Η παράδοση και παραλαβή των νέων μετοχών στους μετόχους της Απορροφώσας και της Απορροφώμενης εταιρίας γίνεται σύμφωνα με όσα ορίζονται στις διατάξεις περί συστήματος αύλων τίτλων και αποθετηρίου.

Σχετική ανακοίνωση για το χρόνο και τον τρόπο πίστωσης των νέων μετοχών στη Μερίδα και το Λογαριασμό Αξιών στο Σύστημα Άύλων Τίτλων θα δημοσιευθεί εγκαίρως στον Τύπο.

Η έναρξη διαπραγματεύσεως των νέων μετοχών γίνεται εντός πέντε (5) ημερολογιακών ημερών από την έγκριση εισαγωγής των μετοχών από το αρμόδιο όργανο του Χρηματιστηρίου Αθηνών.

Ακολουθεί ενδεικτικό χρονοδιάγραμμα:

Ημερομηνία	Ενέργεια
16.6.2005	Τακτική Γενική Συνέλευση των Μετόχων της INFORM Π. ΛΥΚΟΣ Α.Ε. που ενέκρινε τη Συγχώνευση
16.6.2005	Έκτακτη Γενική Συνέλευση των Μετόχων της IPS Α.Ε. που ενέκρινε τη Συγχώνευση
30.06.05	Έγκριση Συγχώνευσης από το Υπουργείο Ανάπτυξης και καταχώρηση της εγκριτικής απόφασης στο Μητρώο Ανωνύμων Εταιριών
30.3.2006(Τ)	Γνωστοποίηση του Εγγράφου της Συγχώνευσης στο Δ.Σ. της Επιτροπής Κεφαλαιαγοράς
T+15 εργάσιμες ημέρες	Εκτιμώμενη έγκριση από το ΔΣ του ΧΑ της εισαγωγής προς διαπραγμάτευση των νέων μετοχών από τη Συγχώνευση
T+19 εργάσιμες ημέρες	Εκτιμώμενος χρόνος έναρξης διαπραγμάτευσης των νέων μετοχών από τη Συγχώνευση*

** Το αργότερο την προηγούμενη έχει δημοσιευθεί στο Η.Δ.Τ. και στην ιστοσελίδα του Χ.Α. σχετική ανακοίνωση της Εταιρίας*

4.4.1 ΔΑΠΑΝΕΣ ΕΚΔΟΣΗΣ

Οι δαπάνες για τη συγχώνευση (εκτύπωση Εγγράφου, ανακοινώσεις στον Τύπο, έξοδα συγχώνευσης ελεγκτικών εταιριών κ.α.) εκτιμώνται ότι θα ανέλθουν σε € 100.000 περίπου και θα βαρύνουν τις χρήσεις 2005-2006.

4.5 ΜΕΤΟΧΕΣ - ΔΙΚΑΙΩΜΑΤΑ ΜΕΤΟΧΩΝ

4.5.1 ΟΙ ΜΕΤΟΧΕΣ ΤΗΣ ΕΤΑΙΡΙΑΣ

Οι μετοχές της Εταιρίας είναι άυλες κοινές ονομαστικές, διαπραγματεύονται στην κατηγορία Μεσαίας και Μικρής Κεφαλαιοποίησης του Χρηματιστηρίου Αθηνών και έχουν εκδοθεί βάσει των διατάξεων του νόμου και του καταστατικού της (βλ. Ενότητα «Μετοχικό Κεφάλαιο»).

Ο κωδικός ISIN (International Security Identification number) της μετοχής της INFORM Π.ΛΥΚΟΣ Α.Ε. (ΛΥΚ) είναι ISIN GRS208303008. Αρμόδιος φορέας για την τήρηση του σχετικού αρχείου των άυλων μετοχών είναι η Κεντρικό Αποθετήριο Αξιών Α.Ε. Πλ. Μαυροκορδάτου & Αχαρνών 17, 104 38 Αθήνα.

Οι μετοχές διαπραγματεύονται σε ευρώ.

Η Εταιρία δεν έχει συνάψει σύμβαση Ειδικής Διαπραγμάτευσης της μετοχής της.

4.5.2 ΔΙΚΑΙΩΜΑΤΑ ΜΕΤΟΧΩΝ

Η Εταιρία έχει εκδώσει μόνο κοινές ονομαστικές μετοχές. Κάθε μετοχή της Εταιρίας ενσωματώνει όλα τα δικαιώματα και τις υποχρεώσεις που καθορίζονται από τον Κ.Ν.2190/1920 (στο εξής ο «Νόμος») και το Καταστατικό της Εταιρίας, το οποίο όμως δεν περιέχει διατάξεις περισσότερο περιοριστικές από αυτές που προβλέπει ο Νόμος. Η κατοχή του τίτλου της μετοχής συνεπάγεται αυτοδικαίως την αποδοχή από τον κύριο αυτής του Καταστατικού της Εταιρίας και των νομίμων αποφάσεων των Γενικών Συνελεύσεων των μετόχων.

Το Καταστατικό της Εταιρίας δεν περιέχει ειδικά δικαιώματα υπέρ συγκεκριμένων μετόχων.

Η ευθύνη των μετόχων περιορίζεται στην ονομαστική αξία των μετοχών που κατέχουν. Κάθε μετοχή παρέχει το δικαίωμα ιδιοκτησίας στην περιουσία της Εταιρίας και ανάλογη συμμετοχή στα κέρδη της Εταιρίας σύμφωνα με το Νόμο και τις διατάξεις του Καταστατικού της. Τα δικαιώματα και οι υποχρεώσεις που απορρέουν από κάθε μετοχή παρακολουθούν αυτή σε οποιονδήποτε καθολικό ή ειδικό διάδοχο του μετόχου.

Οι μέτοχοι ενασκούν τα δικαιώματά τους σε σχέση με τη Διοίκηση της Εταιρίας μόνο μέσω των Γενικών Συνελεύσεων.

Οι μέτοχοι έχουν προνόμιο προτίμησης σε κάθε μελλοντική αύξηση του Μετοχικού Κεφαλαίου της Εταιρίας, ανάλογα με τη συμμετοχή τους στο υφιστάμενο μετοχικό κεφάλαιο, όπως ορίζεται στο άρθρο 13 παράγραφος 5 του Κωδικοποιημένου Νόμου 2190/1920.

Οι δανειστές του μετόχου και οι καθολικοί ή ειδικοί διάδοχοί τους σε καμία περίπτωση δεν μπορούν να προκαλέσουν την κατάσχεση ή τη σφράγιση οποιουδήποτε περιουσιακού στοιχείου ή των βιβλίων της Εταιρίας, ούτε να ζητήσουν τη διανομή ή εκκαθάρισή της, ούτε να αναμιχθούν κατά οποιονδήποτε τρόπο στη διοίκηση ή τη διαχείρισή της.

Κάθε μέτοχος, οπουδήποτε και να κατοικεί, λογίζεται ότι έχει μόνιμη κατοικία την έδρα της Εταιρίας ως προς τις σχέσεις του με αυτή και υπόκειται στην Ελληνική Νομοθεσία. Κάθε διαφορά μεταξύ της Εταιρίας αφ' ενός και των μετόχων, ή οποιουδήποτε τρίτου αφ' ετέρου υπάγεται στην αποκλειστική αρμοδιότητα των τακτικών δικαστηρίων, η δε Εταιρία ενάγεται μόνον ενώπιον των δικαστηρίων της έδρας της.

ΔΙΚΑΙΩΜΑΤΑ ΨΗΦΟΥ

Κάθε μετοχή είναι αδιαίρετη και παρέχει το δικαίωμα μιας ψήφου. Συγκύριοι κοινών μετοχών, για να έχουν το δικαίωμα ψήφου, πρέπει να υποδείξουν στην Εταιρία εγγράφως ένα κοινό εκπρόσωπο για τη μετοχή αυτή, ο οποίος θα τους εκπροσωπήσει στη Γενική Συνέλευση. Εάν δεν ορισθεί εκπρόσωπος, τότε τα δικαιώματα των συγκύριων μετόχων στη Γενική Συνέλευση δεν μπορούν να ασκηθούν.

Δικαίωμα ψήφου στη Γενική Συνέλευση έχουν οι μέτοχοι που έχουν δεσμεύσει τις μετοχές τους για το σκοπό αυτό με δήλωσή τους προς το Κεντρικό Αποθετήριο Αξιών πέντε (5) τουλάχιστον ημέρες πριν από την ημέρα την οριζόμενη για την συνεδρίαση της συνέλευσης και έχουν προσκομίσει στην Τράπεζα, εντός της ίδιας

προθεσμίας τη σχετική βεβαίωση. Η προθεσμία αυτή ισχύει και για την κατάθεση στην Τράπεζα των εγγράφων νομιμοποίησης των αντιπροσώπων των μετόχων. Μέτοχοι που δεν συμμορφώθηκαν προς τις διατάξεις αυτού του άρθρου μπορούν να μετάσχουν στη Γενική Συνέλευση και να ψηφίσουν μόνο με την άδειά της.

ΔΙΚΑΙΩΜΑ ΜΕΡΙΣΜΑΤΟΣ

Μέρισμα δικαιούται κάθε μέτοχος κατά την ημερομηνία έγκρισης των ετήσιων οικονομικών καταστάσεων από την Τακτική Γενική Συνέλευση των μετόχων ή οποτεδήποτε οριστεί.

Το μέρισμα κάθε μετοχής πληρώνεται στους μετόχους εντός δύο (2) μηνών από την ημερομηνία της Τακτικής Γενικής Συνέλευσης που ενέκρινε τις ετήσιες οικονομικές καταστάσεις. Ο τρόπος και ο τόπος καταβολής γνωστοποιείται στους μετόχους με ανακοινώσεις στον ημερήσιο Τύπο.

Τα μερίσματα που δεν έχουν ζητηθεί για μια πενταετία αφότου κατέστησαν απαιτητά παραγράφονται υπέρ του Δημοσίου.

Σε ότι αφορά τη διαδικασία κατάθεσης των μετοχών προκειμένου να συμμετέχει ο μέτοχος στις Γενικές Συνελεύσεις των μετόχων της Εταιρίας και τη διαδικασία πληρωμής του μερίσματος θα εφαρμόζονται τα προβλεπόμενα στον Κανονισμό Λειτουργίας του Σ.Α.Τ. και στον κανονισμό Εκκαθάρισης και Διακανονισμού Χρηματιστηριακών Συναλλαγών επί Άυλων Αξιών, όπως αυτοί εκάστοτε ισχύουν.

ΔΙΚΑΙΩΜΑΤΑ ΜΕΙΟΨΗΦΙΑΣ

Μέτοχοι που εκπροσωπούν το 5% του καταβεβλημένου μετοχικού κεφαλαίου έχουν το δικαίωμα:

α. Να ζητήσουν από το Πρωτοδικείο της έδρας της Εταιρίας, το διορισμό ενός ή περισσοτέρων ελεγκτών για τον έλεγχο της Εταιρίας, σύμφωνα με τα άρθρα 40, 40ε του Ν.2190/1920, και

β. Να ζητήσουν τη σύγκληση Έκτακτης Γενικής Συνέλευσης των μετόχων. Το Διοικητικό Συμβούλιο είναι υποχρεωμένο να συγκαλέσει τη Συνέλευση αυτή εντός τριάντα (30) ημερών από την ημέρα κατάθεσης της αίτησης στον Πρόεδρο του Διοικητικού Συμβουλίου. Στην αίτηση οι αιτούντες μέτοχοι οφείλουν να αναγράφουν τα θέματα για τα οποία καλείται να αποφασίσει η Γενική Συνέλευση.

Κάθε μέτοχος μπορεί να ζητήσει, δέκα (10) ημέρες πριν από την Τακτική Γενική Συνέλευση, τις ετήσιες οικονομικές καταστάσεις και τις σχετικές εκθέσεις του Διοικητικού Συμβουλίου και των Ελεγκτών της Εκδότριας Εταιρίας.

ΔΙΑΠΡΑΓΜΑΤΕΥΣΙΜΟΤΗΤΑ ΤΩΝ ΜΕΤΟΧΩΝ

Οι μετοχές της Εταιρίας είναι ελεύθερα διαπραγματεύσιμες. Μονάδα διαπραγμάτευσης είναι το ένα τεμάχιο.

ΠΡΟΤΑΣΕΙΣ ΕΞΑΓΟΡΑΣ

Δεν υφίστανται δεσμευτικές προσφορές εξαγοράς ή/και κανόνες υποχρεωτικής εκχώρησης μετοχών. Σύμφωνα με την απόφαση 2/258/5.12.2002 της Επιτροπής Κεφαλαιαγοράς και εφόσον δεν συντρέχουν οι προϋποθέσεις της παραγράφου 5 του άρθρου 5 της απόφασης αυτής, οποιοδήποτε πρόσωπο αποκτά μετοχές και λόγω της απόκτησης αυτής το ποσοστό των δικαιωμάτων ψήφου που κατέχει υπερβαίνει το 50% του συνόλου των δικαιωμάτων ψήφου της Εταιρίας, υποχρεούται να απευθύνει υποχρεωτική δημόσια πρόταση για το σύνολο των μετοχών της Εταιρίας. Δεν υφίστανται δημόσιες προσφορές τρίτων για την εξαγορά του μετοχικού κεφαλαίου της Εταιρίας κατά την τελευταία χρήση.

4.5.3 ΥΠΟΧΡΕΩΣΕΙΣ ΜΕΤΟΧΩΝ

(Διατάξεις άρθρου 15 του Ν. 2328/95 και του Π.Δ. 82/96 περί ονομαστικοποίησης των μετοχών Εταιριών, που συμμετέχουν σε προμήθειες και έργα του Δημόσιου Τομέα).

Η Εταιρία συμμετέχει κατά περίπτωση, είτε αυτοτελώς, είτε ως μέλος ένωσης προμηθευτών ή κοινοπραξίας στις διαδικασίες ανάληψης προμηθειών (αγαθών ή /και υπηρεσιών) ή έργων του δημόσιου τομέα, όπως αυτός οριοθετείται από τα άρθρα 9 παρ. 1 του ν.1232/82 και 1 παρ. 6 του ν. 1256/82 ύψους μεγαλύτερου του 1.000.000.000 δραχμών (€ 2.934,70 χιλ.) και για το λόγο αυτό υπάγεται στις διατάξεις του άρθρου 15 του ν. 2328/95 και του Π.Δ. 82/96, όπως τροποποιήθηκαν και ισχύουν.

Σύμφωνα με τις διατάξεις του άρθρου 15 του Ν. 2328/95 και του Π.Δ. 82/96, εφόσον μέτοχος της Εταιρίας είναι ελληνική ανώνυμη εταιρία τότε οι μετοχές της θα πρέπει να είναι ονομαστικές και ούτως καθεξής μέχρι φυσικού προσώπου. Για τους μετόχους αυτούς ισχύουν τα προβλεπόμενα από τις ως άνω διατάξεις, σε περίπτωση δε κατά την οποία Ελληνική ανώνυμη εταιρία - μέτοχος δεν ονομαστικοποιήσει τις μετοχές της και δεν παράσχει τις απαραίτητες πληροφορίες για την μέχρι φυσικού προσώπου προσδιορισμό μετόχους (ή μετόχων της) που είναι Ελληνική ανώνυμος εταιρία τότε στερείται, σύμφωνα με το άρθρο 2 του ΠΔ 82/96, το δικαίωμα παραστάσεως και ψήφου στη Γ.Σ. των μετόχων της εταιρίας καθώς και το δικαίωμα απόληψης μερίσματος.

Τονίζεται δε ότι ως προς τις εισηγμένες στο Χ.Α. εταιρίες η υποχρέωση περαιτέρω ονομαστικοποίησης περαιτέρω μέχρι φυσικού προσώπου δεν ισχύει για τις μετοχές που κατέχονται από Οργανισμούς Συλλογικών Επενδύσεων σε Κινητές Αξίες (Ο.Σ.Ε.Κ.Α.), Εταιρίες Επενδύσεων Χαρτοφυλακίου του ν.1969/1961, τράπεζες, ασφαλιστικά ταμεία, ασφαλιστικές εταιρίες, χρηματιστηριακές εταιρίες και εταιρίες επιχειρηματικού κεφαλαίου και μέχρι ποσοστού 5% για τον καθένα από αυτούς. Σε κάθε περίπτωση ο προσδιορισμός του ποσοστού μέχρι 5% δεν ισχύει για τις τράπεζες εφόσον έχουν περιέλθει στην κυριότητά τους περισσότερες μετοχές είτε λόγω αναδοχής εκδόσεως νέων μετοχών είτε λόγω αναγκαστικής εκτέλεσης.

Επίσης, η Εταιρία τηρεί ειδικό μετοχολόγιο σε συμμόρφωση με τις διατάξεις του άρθρου 1 παρ. 3 του Π.Δ. 82/96, θεωρημένο από την αρμόδια Δ.Ο.Υ.

4.5.4 ΦΟΡΟΛΟΓΙΑ ΜΕΡΙΣΜΑΤΩΝ

Εταιρικά κέρδη: Σύμφωνα με την ισχύουσα νομοθεσία (Ν 3296/2004) τα φορολογητέα κέρδη των ανωνύμων εταιριών υπόκεινται σε φόρο, πριν από οποιαδήποτε διανομή με συντελεστή 32% για τα κέρδη της χρήσης 2005, 29% για τη χρήση 2006 και 25% για τη χρήση 2007 και τις επόμενες αυτής.

Έτσι, τα μερίσματα διανέμονται από τα ήδη φορολογηθέντα στο νομικό πρόσωπο κέρδη και επομένως ο μέτοχος δεν έχει καμία φορολογική υποχρέωση επί του ποσού των μερισμάτων που εισπράττει.

Ως χρόνος απόκτησης του εισοδήματος από τα μερίσματα λογίζεται η ημερομηνία έγκρισης των Οικονομικών Καταστάσεων από τη Γενική Συνέλευση των μετόχων της Εταιρίας.

Λοιπές φορολογικές κρατήσεις: Σύμφωνα με την ισχύουσα Ελληνική νομοθεσία, δεν υπάρχει υποχρέωση φορολογικών κρατήσεων στην πηγή οποιονδήποτε εισοδημάτων απορρέουν από τις μετοχές.

5. ΠΑΡΑΡΤΗΜΑ

ΣΧΕΔΙΟ ΣΥΜΒΑΣΗΣ ΣΥΓΧΩΝΕΥΣΗΣ

ΣΧΕΔΙΟ ΣΥΜΒΑΣΕΩΣ ΣΥΓΧΩΝΕΥΣΕΩΣ
ΤΗΣ ΑΝΩΝΥΜΟΥ ΕΤΑΙΡΙΑΣ " INFORM Π. ΛΥΚΟΣ Α.Ε. ΒΙΟΜΗΧΑΝΙΑΣ ΠΑΡΑΓΩΓΗΣ, ΕΠΕΞΕΡΓΑΣΙΑΣ
ΚΑΙ ΑΝΑΠΤΥΞΗΣ ΣΥΣΤΗΜΑΤΩΝ ΕΝΤΥΠΗΣ ΠΛΗΡΟΦΟΡΙΚΗΣ " με δ.τ. "INFORM Π. ΛΥΚΟΣ Α.Ε."
ΔΙΑ ΑΠΟΡΡΟΦΗΣΕΩΣ ΤΗΣ ΑΝΩΝΥΜΟΥ ΕΤΑΙΡΙΑΣ
"INFORM PROCESSING SERVICES Ανώνυμη Εταιρεία Παροχής Υπηρεσιών και Προϊόντων
Διαχείρισης και Επεξεργασίας Δεδομένων" με δ.τ. "I.P.S. Α.Ε."

Αθήνα, 7 Απριλίου 2005,

I. Η ανώνυμος εταιρία υπό την επωνυμία "INFORM Π. ΛΥΚΟΣ Α.Ε. ΒΙΟΜΗΧΑΝΙΑΣ ΠΑΡΑΓΩΓΗΣ, ΕΠΕΞΕΡΓΑΣΙΑΣ ΚΑΙ ΑΝΑΠΤΥΞΗΣ ΣΥΣΤΗΜΑΤΩΝ ΕΝΤΥΠΗΣ ΠΛΗΡΟΦΟΡΙΚΗΣ " με δ.τ. "INFORM Π. ΛΥΚΟΣ Α.Ε." (έδρα Κορωπί Αττικής, 5ο χλμ. Λ.Βάρης-Κορωπίου), που είναι καταχωρημένη στο Μητρώο Ανωνύμων Εταιριών με αριθμό 13754/06/Β/86/29 και εκπροσωπείται νομίμως από τον κ. Παύλο Τρυποσκιάδη, δυνάμει ειδικής εντολής και πληρεξουσιότητας που του παρασχέθηκε από το Διοικητικό Συμβούλιο της εταιρίας κατά τη συνεδρίαση της 7/4/2005,

και

II. Η ανώνυμος εταιρία υπό την επωνυμία "INFORM PROCESSING SERVICES Ανώνυμη Εταιρεία Παροχής Υπηρεσιών και Προϊόντων Διαχείρισης και Επεξεργασίας Δεδομένων" με δ.τ. "I.P.S. Α.Ε." (έδρα Κορωπί Αττικής, 7ο χλμ. Λ.Βάρης-Κορωπίου), που είναι καταχωρημένη στο Μητρώο Ανωνύμων Εταιριών με αριθμό 18564/04/Β/88/273 και εκπροσωπείται νομίμως από τον κ. Παναγιώτη Σπυρόπουλο, δυνάμει ειδικής εντολής και πληρεξουσιότητας που του παρασχέθηκε από το Διοικητικό Συμβούλιο της εταιρίας κατά τη συνεδρίαση της 7/4/2005,

συμφώνησαν και έκαναν αμοιβαίως αποδεκτά τα εξής:

1. Η ανώνυμος εταιρία " INFORM Π. ΛΥΚΟΣ Α.Ε. ΒΙΟΜΗΧΑΝΙΑΣ ΠΑΡΑΓΩΓΗΣ, ΕΠΕΞΕΡΓΑΣΙΑΣ ΚΑΙ ΑΝΑΠΤΥΞΗΣ ΣΥΣΤΗΜΑΤΩΝ ΕΝΤΥΠΗΣ ΠΛΗΡΟΦΟΡΙΚΗΣ " με δ.τ. "INFORM Π. ΛΥΚΟΣ Α.Ε." (εφεξής η "Απορροφώσα") και η ανώνυμος εταιρία με την επωνυμία "INFORM PROCESSING SERVICES Ανώνυμη Εταιρεία Παροχής Υπηρεσιών και Προϊόντων Διαχείρισης και Επεξεργασίας Δεδομένων" με δ.τ. "I.P.S. Α.Ε." (εφεξής η "Απορροφωμένη") συγχωνεύονται με απορρόφηση της δεύτερης από την πρώτη, σύμφωνα με τις διατάξεις των άρθρων 69-77 του Κ.Ν. 2190/1920, όπως ισχύει και των άρθρων 1-5 του Ν. 2166/1993, στους όρους, προϋποθέσεις, διατυπώσεις και ευεργετήματα, των οποίων υποβάλλονται.

2. Η συγχώνευση των δύο εταιριών (εφεξής οι "Συγχωνευόμενες Εταιρίες") διενεργείται με την επικαιροποιημένη ενοποίηση των στοιχείων του ενεργητικού και παθητικού της Απορροφωμένης εταιρίας, όπως αυτά εμφανίζονται στον Ισολογισμό Μετασχηματισμού της 31ης Δεκεμβρίου 2004, με τα στοιχεία του ενεργητικού και παθητικού της Απορροφώσας και τη μεταφορά αυτών ως στοιχείων ισολογισμού της τελευταίας. Με την ολοκλήρωση της διαδικασίας συγχωνεύσεως, η Απορροφωμένη εταιρία λύεται, δίχως να εκκαθαρίζεται, και οι μετοχές της ακυρώνονται, το δε σύνολο της περιουσίας της (ενεργητικό και παθητικό) μεταβιβάζεται στην Απορροφώσα εταιρία, η οποία εφεξής υποκαθίσταται, λόγω οιονεί καθολικής διαδοχής, σε όλα τα δικαιώματα, απαιτήσεις και υποχρεώσεις της Απορροφωμένης εταιρίας.

Όπου κατά νόμο απαιτείται η τήρηση ιδιαιτέρων διατυπώσεων για τη μεταβίβαση στην Απορροφώσα εταιρία των περιουσιακών στοιχείων της Απορροφωμένης, οι Συγχωνευόμενες Εταιρίες αναλαμβάνουν με το παρόν την επακριβή τήρησή τους.

3. Κατά την ημερομηνία του Ισολογισμού Μετασχηματισμού (31.12.2004) το μετοχικό κεφάλαιο της Απορροφωμένης ανερχόταν σε 6.600.000,00 ΕΥΡΩ, διαιρούμενο σε 2.200.000 κοινές, ονομαστικές, μετά ψήφου μετοχές, ονομαστικής αξίας 3,0 ΕΥΡΩ εκάστη. Σύμφωνα με το νόμο, το μετοχικό κεφάλαιο της Απορροφώσας εταιρίας ύψους 8.971.540,00 ΕΥΡΩ, διαιρούμενο σε 17.943.080 κοινές, ονομαστικές, μετά ψήφου μετοχές, ονομαστικής αξίας 0,50 ΕΥΡΩ εκάστη, κατά την ολοκλήρωση της συγχωνεύσεως, τροποποιείται ταυτοχρόνως ως ακολούθως:

- (i) Αλλάζει η ονομαστική αξία κάθε μετοχής της Απορροφώσας και από 0,50 ΕΥΡΩ που είναι σήμερα γίνεται 0,61 ΕΥΡΩ εκάστη.
- (iv) Αυξάνεται το μετοχικό κεφάλαιο της Απορροφώσας κατά το συνολικό ποσό των 3.393.497,94 ΕΥΡΩ και διαμορφώνεται σε 12.365.037,94 ΕΥΡΩ διαιρούμενο σε 20.270.554 κοινές, ονομαστικές, μετά ψήφου μετοχές, ονομαστικής αξίας 0,61 ΕΥΡΩ εκάστη, που οι μέτοχοι της Απορροφώσας και της Απορροφωμένης θα λαμβάνουν, σύμφωνα με τα προβλεπόμενα στην παραγρ. 5 του παρόντος.
- (v) Ολόκληρο το ποσό της παραπάνω αύξησης καλύπτεται:
- α) Από το εισφερόμενο μετοχικό κεφάλαιο της Απορροφωμένης, σύμφωνα με το άρθρο 2 παρ. 2 του Ν. 2166/1993, που ανέρχεται σε 6.600.000,00 ΕΥΡΩ, μειωμένο όμως κατά το ποσό των 3.362.376,00 ΕΥΡΩ, ποσό που αντιστοιχεί στην ονομαστική αξία των 1.120.792 μετοχών της, τις οποίες κατέχει σήμερα η Απορροφώσα και οι οποίες, σύμφωνα με τα οριζόμενα στα άρθρα 16 & 75 παρ. 4 του Κ.Ν. 2190/1920, πρέπει να ακυρωθούν λόγω συγχύσεως, και
- β) Από την κεφαλαιοποίηση ποσού 155.873,94 ΕΥΡΩ από τον λογαριασμό «Διαφορά από έκδοση μετοχών υπέρ το άρτιο» της Απορροφώσας για λόγους στρογγυλοποιήσεως.

4. Προκειμένου να καθοριστεί η σχέση ανταλλαγής των 20.270.554 μετοχών, στις οποίες θα διαιρείται το μετοχικό κεφάλαιο της Απορροφώσας, μετά την ολοκλήρωση της συγχωνεύσεως, ελήφθη υπόψη η σχέση ανάμεσα στη συνολική αξία στις 31.12.2004 των "INFORM Π. ΛΥΚΟΣ Α.Ε. ΒΙΟΜΗΧΑΝΙΑΣ ΠΑΡΑΓΩΓΗΣ, ΕΠΕΞΕΡΓΑΣΙΑΣ ΚΑΙ ΑΝΑΠΤΥΞΗΣ ΣΥΣΤΗΜΑΤΩΝ ΕΝΤΥΠΗΣ ΠΛΗΡΟΦΟΡΙΚΗΣ " με δ.τ. "INFORM Π. ΛΥΚΟΣ Α.Ε." και "INFORM PROCESSING SERVICES Ανώνυμη Εταιρεία Παροχής Υπηρεσιών και Προϊόντων Διαχείρισης και Επεξεργασίας Δεδομένων" με δ.τ. "I.P.S. Α.Ε." , όπως προσδιορίστηκε από την ελεγκτική εταιρία "KPMG ΚΥΡΙΑΚΟΥ ΟΡΚΩΤΟΙ ΕΛΕΓΚΤΕΣ Α.Ε." κατ' εφαρμογή των διεθνώς αποδεκτών μεθόδων αποτιμήσεως: (i) χρηματιστηριακής αξίας, (ii) προεξοφλήσεως μελλοντικών ελεύθερων ταμειακών ροών, (iii) συγκρίσιμων εταιριών, εφαρμοζομένων κατά περίπτωση για εκάτερη των συγχωνευομένων εταιριών. Λαμβάνοντας υπόψη τα ανωτέρω, η σχέση αξιών μεταξύ της Απορροφώσας και της Απορροφωμένης ορίστηκε από τα Δ.Σ. των δύο εταιριών σε 3,781766382 : 1. Μετά την απαλοιφή της συμμετοχής της Απορροφώσας στην Απορροφωμένη και ως εκ τούτου ακύρωσης των 1.120.792 μετοχών της Απορροφωμένης οι οποίες ανήκουν στην Απορροφώσα, η σχέση αξιών διαμορφώνεται σε 7,709251636 : 1 και η σχέση συμμετοχής των μετόχων των Συγχωνευομένων Εταιριών στο εκ της συγχωνεύσεως διαμορφούμενο νέο ποσό μετοχικού κεφαλαίου της Απορροφώσας θα ανέρχεται σε 88,51795565% (μέτοχοι Απορροφώσας) προς 11,48204435% (μέτοχοι Απορροφωμένης). Έτσι, στο νέο συνολικό μετοχικό κεφάλαιο της Απορροφώσας ύψους 12.365.037,94 ΕΥΡΩ (20.270.554 μετοχές) θα αντιστοιχούν, στους μεν μετόχους της Απορροφώσας 17.943.080, στους δε μετόχους της Απορροφωμένης 2.327.474 κοινές ονομαστικές μετά ψήφου μετοχές νέας ονομαστικής αξίας 0,61 ΕΥΡΩ εκάστη.

5. Ως δίκαιη και λογική σχέση ανταλλαγής των μετοχών κρίνεται, κατ' εφαρμογή των ανωτέρω, η αριθμητική σχέση **2,15665 : 1**, ήτοι οι μέτοχοι της Απορροφωμένης (πλην της Απορροφώσας), οι οποίοι κατέχουν 1.079.208 μετοχές της Απορροφωμένης, θα ανταλλάσσουν 1 κοινή ονομαστική μετά ψήφου μετοχή ονομαστικής αξίας 3,0 ΕΥΡΩ που κατέχουν στην Απορροφωμένη, με 2,15665 κοινές ονομαστικές μετά ψήφου μετοχές της Απορροφώσας νέας ονομαστικής αξίας 0,61 ΕΥΡΩ εκάστη, δηλαδή θα πάρουν συνολικά $(1.079.208 \times 2,15665 =) 2.327.474$, κατόπιν στρογγυλοποιήσεως, μετοχές της Απορροφώσας Α.Ε., ενώ οι μέτοχοι της Απορροφώσας, θα συνεχίσουν να κατέχουν τον αυτό, ως και προ της συγχωνεύσεως αριθμό μετοχών της Απορροφώσας δηλαδή 17.943.080, νέας όμως ονομαστικής αξίας 0,61 ΕΥΡΩ εκάστη. Τυχόν προκύπτοντα κλασματικά υπόλοιπα θα τακτοποιηθούν δυνάμει σχετικής αποφάσεως της οικείας γενικής συνελεύσεως.

6. Η πίστωση των λογαριασμών αύλων τίτλων (Σ.Α.Τ.) των μετόχων της Απορροφωμένης Εταιρίας με τις νέες ονομαστικής αξίας μετοχές της Απορροφώσας θα διενεργηθεί μέσω του Κεντρικού Αποθετηρίου Αξιών (Κ.Α.Α.), εντός των νομίμων προθεσμιών, δυνάμει σχετικού μητρώου και σύμφωνα με διατυπώσεις που τα αρμόδια όργανα θα ορίσουν για τους μετόχους. Οι παλαιοί τίτλοι της Απορροφωμένης Εταιρίας θα καταστραφούν με ειδικό πρακτικό του Δ.Σ. της Απορροφώσας εταιρίας που θα συνταχθεί για το σκοπό αυτό.

7. Οι μέτοχοι της Απορροφωμένης εταιρίας θα έχουν δικαίωμα συμμετοχής στη διανομή κερδών της Απορροφώσας της χρήσεως 2005 και εντεύθεν.

8. Όλες οι πράξεις που η Απορροφωμένη διενεργεί μετά την 31η Δεκεμβρίου 2004 λογίζεται ότι διενεργούνται για λογαριασμό της Απορροφώσας εταιρίας, στα βιβλία της οποίας τα σχετικά ποσά μεταφέρονται με συγκεντρωτική εγγραφή από και δια της καταχωρήσεως της εγκριτικής αποφάσεως περί συγχωνεύσεως στο Μητρώο Ανωνύμων Εταιριών.

9. Δεν υφίστανται μέτοχοι της Απορροφωμένης εταιρίας που έχουν ειδικά δικαιώματα και προνόμια, ούτε κάτοχοι άλλων τίτλων, πλην μετοχών.

10. Ιδιαίτερα προνόμια ή πλεονεκτήματα υπέρ μελών του Διοικητικού Συμβουλίου και των τακτικών ή ορκωτών ελεγκτών των συγχωνευομένων εταιριών δεν προβλέπονται από τα καταστατικά αυτών ή από τις αποφάσεις των Γενικών Συνελεύσεων, εκτός του προγράμματος παροχής δικαιώματος αγοράς μετοχών της Απορροφώσας για το προσωπικό και το Διοικητικό της Συμβούλιο, που εγκρίθηκε με την από 23/6/2004 Ετήσια Τακτική Γενική Συνέλευση της Απορροφώσας, ούτε προνόμια παραχωρούνται εκ της παρούσης συγχωνεύσεως.

Η συγχώνευση θεωρείται ότι έχει συντελεσθεί, σύμφωνα με τις διατάξεις των άρθρων 74 παρ. 1 και 75 παρ. 1 του Κ.Ν. 2190/1920, από την καταχώριση στο Μητρώο Ανωνύμων Εταιριών της εγκριτικής απόφασης της αρμόδιας αρχής για τη συγχώνευση των παραπάνω εταιριών. Οι αποφάσεις των Γενικών Συνελεύσεων των Συγχωνευομένων Εταιριών, μαζί με την οριστική Σύμβαση Συγχωνεύσεως που θα περιβληθεί τον τύπο του συμβολαιογραφικού εγγράφου, καθώς και η εγκριτική απόφαση της συγχωνεύσεως, θα υποβληθούν στις διατυπώσεις δημοσιότητας του άρθρου 7β κ. ν. 2190/1920 όπως ισχύει, από εκάστη των Συγχωνευόμενων Εταιριών.

Οι συμβαλλόμενες στο παρόν εταιρίες, νομίμως εκπροσωπούμενες, συμφώνησαν τους όρους του Σχεδίου Συμβάσεως Συγχωνεύσεως, οι οποίοι τελούν υπό την αίρεση λήψεως των, κατά την κειμένη νομοθεσία, οριζόμενων αδειών, εγκρίσεων και λοιπών διατυπώσεων.

Σε πιστοποίηση των ανωτέρω, συντάχθηκε το παρόν Σχέδιο Συμβάσεως Συγχωνεύσεως της "INFORM Π. ΛΥΚΟΣ Α.Ε. ΒΙΟΜΗΧΑΝΙΑΣ ΠΑΡΑΓΩΓΗΣ, ΕΠΕΞΕΡΓΑΣΙΑΣ ΚΑΙ ΑΝΑΠΤΥΞΗΣ ΣΥΣΤΗΜΑΤΩΝ ΕΝΤΥΠΗΣ ΠΛΗΡΟΦΟΡΙΚΗΣ " με δ.τ. "INFORM Π. ΛΥΚΟΣ Α.Ε." με απορρόφηση της "INFORM PROCESSING SERVICES Ανώνυμη Εταιρεία Παροχής Υπηρεσιών και Προϊόντων Διαχείρισης και Επεξεργασίας Δεδομένων" με δ.τ. "I.P.S. Α.Ε.", και υπογράφεται νομίμως από τους εκπροσώπους εκάστης των συμβαλλομένων εταιριών.

ΟΙ ΣΥΜΒΑΛΛΟΜΕΝΕΣ ΕΤΑΙΡΙΕΣ

INFORM Π. ΛΥΚΟΣ Α.Ε.

I.P.S. Α.Ε