



ΕΓΓΡΑΦΟ ΑΡΘΡΟΥ #4 ΤΟΥ Ν.3401/2005

ΓΙΑ ΤΗ ΣΥΓΧΩΝΕΥΣΗ ΔΙ' ΑΠΟΡΡΟΦΗΣΕΩΣ ΑΠΟ ΤΗΝ ΕΤΑΙΡΕΙΑ
INTERFISH ΙΧΘΥΟΚΑΛΛΙΕΡΓΕΙΕΣ ΑΝΩΝΥΜΗ ΕΤΑΙΡΕΙΑ ΤΩΝ ΕΤΑΙΡΕΙΩΝ
ΙΧΘΥΟΤΡΟΦΕΙΑ ΣΤΕΦΑΝΟΥ ΑΝΩΝΥΜΟΣ ΕΜΠΟΡΙΚΗ ΤΟΥΡΙΣΤΙΚΗ
ΕΤΑΙΡΕΙΑ, ΥΔΑΤΟΚΑΛΛΙΕΡΓΕΙΕΣ ΚΟΡΩΝΙΣ ΑΝΩΝΥΜΗ ΕΤΑΙΡΕΙΑ ΚΑΙ
ΥΔΑΤΟΚΑΛΛΙΕΡΓΕΙΕΣ ΛΕΣΒΟΥ ΑΝΩΝΥΜΗ ΕΤΑΙΡΕΙΑ ΜΕ ΑΥΞΗΣΗ
ΜΕΤΟΧΙΚΟΥ ΚΕΦΑΛΑΙΟΥ ΤΗΣ ΕΚΔΟΤΡΙΑΣ ΕΤΑΙΡΕΙΑΣ

ΜΕ ΑΠΟΦΑΣΗ ΤΗΣ ΓΕΝΙΚΗΣ ΣΥΝΕΛΕΥΣΗΣ ΤΩΝ ΜΕΤΟΧΩΝ ΤΗΣ
INTERFISH ΙΧΘΥΟΚΑΛΛΙΕΡΓΕΙΕΣ ΑΝΩΝΥΜΗ ΕΤΑΙΡΕΙΑ 04 /02 /2008
ΚΑΙ ΤΩΝ ΓΕΝΙΚΩΝ ΣΥΝΕΛΕΥΣΕΩΝ ΤΩΝ ΙΧΘΥΟΤΡΟΦΕΙΑ ΣΤΕΦΑΝΟΥ
ΑΝΩΝΥΜΟΣ ΕΜΠΟΡΙΚΗ ΤΟΥΡΙΣΤΙΚΗ ΕΤΑΙΡΕΙΑ 04 /02 /2008
ΥΔΑΤΟΚΑΛΛΙΕΡΓΕΙΕΣ ΚΟΡΩΝΙΣ ΑΝΩΝΥΜΗ ΕΤΑΙΡΕΙΑ 04 /02 /2008 ΚΑΙ
ΥΔΑΤΟΚΑΛΛΙΕΡΓΕΙΕΣ ΛΕΣΒΟΥ ΑΝΩΝΥΜΗ ΕΤΑΙΡΕΙΑ 04 /02 /2008

ΤΟ ΔΙΟΙΚΗΤΙΚΟ ΣΥΜΒΟΥΛΙΟ ΤΗΣ ΕΠΙΤΡΟΠΗΣ ΚΕΦΑΛΑΙΑΓΟΡΑΣ ΚΑΤΑ
ΤΗΝ ΑΠΟ 520^Η ΣΥΝΕΔΡΙΑΣΗ ΤΟΥ ΣΤΙΣ 24/08/ 2009 ΕΝΗΜΕΡΩΘΗΚΕ ΓΙΑ
ΤΟ ΠΕΡΙΕΧΟΜΕΝΟ ΤΟΥ ΠΑΡΟΝΤΟΣ ΕΓΓΡΑΦΟΥ

Η ημερομηνία του Εγγράφου είναι η 24/08/2009

ΠΕΡΙΕΧΟΜΕΝΑ

1. ΓΕΝΙΚΑ ΣΤΟΙΧΕΙΑ ΤΗΣ ΣΥΓΧΩΝΕΥΣΗΣ	5
2. ΠΑΡΑΓΟΝΤΕΣ ΚΙΝΔΥΝΟΥ	9
3. ΕΓΓΡΑΦΟ ΑΝΑΦΟΡΑΣ	13
3.1. ΕΠΙΛΕΓΜΕΝΕΣ ΧΡΗΜΑΤΟΟΙΚΟΝΟΜΙΚΕΣ ΠΛΗΡΟΦΟΡΙΕΣ	13
3.2. ΠΛΗΡΟΦΟΡΙΕΣ ΓΙΑ ΤΗ ΣΥΝΤΑΞΗ ΤΟΥ ΕΓΓΡΑΦΟΥ ΚΑΙ ΤΟΥΣ ΕΛΕΓΚΤΕΣ ΤΗΣ ΕΤΑΙΡΕΙΑΣ.....	18
3.2.1 Τακτικοί Ορκωτοί Ελεγκτές Λογιστές.....	20
3.2.1.1. Τακτικοί Ορκωτοί Ελεγκτές της INTERFISH.....	20
3.2.1.2 Τακτικοί Ορκωτοί Ελεγκτές της ΣΤΕΦΑΝΟΥ.....	23
3.2.1.3. Τακτικοί Ορκωτοί Ελεγκτές της ΚΟΡΩΝΙΣ	24
3.2.1.4. Τακτικοί Ορκωτοί Ελεγκτές της ΛΕΣΒΟΣ	26
3.2.3. Φορολογικοί έλεγχοι	28
3.2.3.1. INTERFISH (Απορροφώσα)	28
3.2.3.2. ΣΤΕΦΑΝΟΥ (1η Απορροφώμενη)	28
3.2.3.3. ΚΟΡΩΝΙΣ (2η Απορροφώμενη)	29
3.2.3.4. ΛΕΣΒΟΣ (3η Απορροφώμενη).....	29
3.3. ΓΝΩΜΟΔΟΤΗΣΕΙΣ ΕΜΠΕΙΡΟΓΝΩΜΟΝΩΝ	30
3.4. ΕΓΓΡΑΦΑ ΣΤΗΝ ΔΙΑΘΕΣΗ ΤΟΥ ΚΟΙΝΟΥ.....	30
3.5. ΠΛΗΡΟΦΟΡΙΕΣ ΓΙΑ ΤΟΝ ΕΚΔΟΤΗ	32
3.5.1. Γενικές πληροφορίες.....	32
3.5.2. Σύντομο ιστορικό	34
3.5.3. Αντικείμενο δραστηριότητας.....	37
3.5.3.1. Παράγοντες που μπορεί να επηρεάσουν τις δραστηριότητες του Εκδότη	39
3.5.4 Σημαντικές Συμβάσεις.....	39
3.5.5. Πάγια Περιουσιακά Στοιχεία	40
3.5.5.1 Ακίνητα, Εγκαταστάσεις, Μηχανολογικός και Λοιπός Εξοπλισμός	40
3.5.5.2 Εμπράγματα βάρη- Εγγυήσεις	42
3.5.5.3 Ασφαλιστική πολιτική.....	43
3.5.5.4. Περιβαντολλογικά Θέματα	43
3.5.6 Επενδύσεις	44
3.5.6.1.Επενδύσεις περιόδου 2007-2008.....	44
3.5.6.2 Επενδύσεις περιόδου 01/01-31/03/2009	45
3.6. Οργανωτική Διάρθρωση Ομίλου	45
3.7. ΑΠΟΛΟΓΙΣΤΙΚΕΣ ΠΛΗΡΟΦΟΡΙΕΣ ΔΡΑΣΤΗΡΙΟΤΗΤΑΣ ΤΟΥ ΟΜΙΛΟΥ 2007-2008.....	46
3.7.1 Χρηματοοικονομικές πληροφορίες αποτελεσμάτων 2007-2008.....	46
3.7.2 Χρηματοοικονομικές πληροφορίες ισολογισμών.....	50
3.7.3. Ανάλυση σημαντικών πληροφοριών ισολογισμού της INTERFISH.....	51
3.7.4 Πληροφορίες για τα κεφάλαια του Ομίλου	61
3.7.5 Κεφαλαιακή Διάρθρωση και Συνολικό Καθαρό Χρηματοοικονομικό Χρέος	64
3.7.6 Δήλωση για επάρκεια κεφαλαίου κίνησης	65
3.7.7 Χρηματοοικονομικές πληροφορίες για τις μεταβολές της καθαρής θέσης του Ομίλου 2007-2008.....	65
3.8. ΔΙΟΡΘΩΣΗ ΛΑΘΟΥΣ ΣΤΙΣ ΟΙΚΟΝΟΜΙΚΕΣ ΚΑΤΑΣΤΑΣΕΙΣ ΤΗΣ ΧΡΗΣΗΣ 1/1/2007-31/12/2007	66
3.9 Άτυπες Pro Forma χρηματοοικονομικές πληροφορίες	73
3.10. ΑΠΟΛΟΓΙΣΤΙΚΕΣ ΠΛΗΡΟΦΟΡΙΕΣ ΔΡΑΣΤΗΡΙΟΤΗΤΑΣ ΟΜΙΛΟΥ 01/01-31/03/2009	77
3.10.1. Χρηματοοικονομικές πληροφορίες αποτελεσμάτων 01/01-31/03/2009	77
3.10.2. Εξέλιξη εργασιών – αποτελεσμάτων περιόδου 01/01-31/03/2009	79
3.10.3. Χρηματοοικονομικές πληροφορίες ισολογισμών	80
3.10.4. Χρηματοοικονομικές πληροφορίες ταμειακών ροών περιόδου 01/01-31/03/2009	85
3.10.5. Χρηματοοικονομικές πληροφορίες για τις Μεταβολές των Ιδίων Κεφαλαίων του Ομίλου της περιόδου 01/01-31/03/2009.....	86

3.11. ΣΗΜΑΝΤΙΚΕΣ ΑΛΛΑΓΕΣ ΣΤΗ ΧΡΗΜΑΤΟΟΙΚΟΝΟΜΙΚΗ Ή ΕΜΠΟΡΙΚΗ ΘΕΣΗ ΤΟΥ ΟΜΙΛΟΥ	87
3.12. ΠΛΗΡΟΦΟΡΙΕΣ ΓΙΑ ΤΙΣ ΤΑΣΕΙΣ	87
3.13. ΠΡΟΒΛΕΨΕΙΣ ΑΠΟΤΕΛΕΣΜΑΤΩΝ 2009	88
3.14. ΣΥΝΑΛΛΑΓΕΣ ΜΕ ΣΥΝΔΕΔΕΜΕΝΑ ΜΕΡΗ	88
3.15. ΜΕΡΙΣΜΑΤΙΚΗ ΠΟΛΙΤΙΚΗ	89
3.16. ΔΙΟΙΚΗΤΙΚΑ, ΔΙΑΧΕΙΡΙΣΤΙΚΑ ΚΑΙ ΕΠΟΠΤΙΚΑ ΟΡΓΑΝΑ ΚΑΙ ΑΝΩΤΕΡΑ ΔΙΟΙΚΗΤΙΚΑ ΣΤΕΛΕΧΗ	89
3.16.1 Διοικητικό συμβούλιο	90
3.16.2 Ελεγκτική επιτροπή	92
3.16.3 Εσωτερικός έλεγχος	93
3.16.4 Ανώτερα Διοικητικά στελέχη	94
3.16.5 Εταιρική διακυβέρνηση	95
3.16.6. Δηλώσεις μελών διοικητικών , διαχειριστικών και εποπτικών οργάνων και ανώτερων Διοικητικών στελεχών	97
3.16.7 Αμοιβές και οφέλη	99
3.16.8 Μετοχές της εταιρείας που κατέχουν τα μέλη των διοικητικών , διαχειριστικών και εποπτικών οργάνων και τα ανώτερα διοικητικά στελέχη	100
3.17. ΟΡΓΑΝΟΓΡΑΜΜΑ	101
3.18 ΠΡΟΣΩΠΙΚΟ	102
3.19. ΜΕΤΟΧΙΚΟ ΚΕΦΑΛΑΙΟ	102
3.20. ΜΕΤΟΧΟΙ	105
3.21 ΚΑΤΑΣΤΑΤΙΚΟ	106
3.21.1 Θεσμικό πλαίσιο λειτουργίας των συγχωνευμένων εταιρειών	109
3.22. ΠΛΗΡΟΦΟΡΙΕΣ ΓΙΑ ΤΗΝ ΑΠΟΡΡΟΦΩΜΕΝΗ ΣΤΕΦΑΝΟΥ ΑΝΩΝΥΜΟΣ ΕΜΠΟΡΙΚΗ ΤΟΥΡΙΣΤΙΚΗ ΕΤΑΙΡΕΙΑ	110
3.22.1. Γενικές Πληροφορίες	110
3.22.2. Μετοχικό Κεφάλαιο – Μετοχική Σύμβαση	111
3.22.3. Διοικητικό Συμβούλιο	112
3.22.4. Προσωπικό	113
3.22.5. Χρηματοοικονομικές Πληροφορίες Οικονομικών Καταστάσεων ΣΤΕΦΑΝΟΥ 2006	113
3.22.5.1. Χρηματοοικονομικές πληροφορίες αποτελεσμάτων 2006	113
3.22.5.2. Χρηματοοικονομικές πληροφορίες ισολογισμού 2006	114
3.22.5.3. Χρηματοοικονομικές Πληροφορίες Μεταβολών Καθαρής Θέσης της ΣΤΕΦΑΝΟΥ την 31.12.2006	115
3.22.5.4. Χρηματοοικονομικές Πληροφορίες Ταμιακών Ροών της ΣΤΕΦΑΝΟΥ την 31.12.2006	115
3.23. ΠΛΗΡΟΦΟΡΙΕΣ ΓΙΑ ΤΗΝ ΑΠΟΡΡΟΦΩΜΕΝΗ ΚΟΡΩΝΙΣ ΑΝΩΝΥΜΗ ΕΤΑΙΡΕΙΑ	116
3.23.1. Γενικές Πληροφορίες	116
3.23.2. Μετοχικό Κεφάλαιο	116
3.23.3. Προσωπικό	119
3.23.4. Χρηματοοικονομικές Πληροφορίες Οικονομικών Καταστάσεων ΚΟΡΩΝΙΣ 2006	120
3.23.4.1. Χρηματοοικονομικές πληροφορίες αποτελεσμάτων 2006	120
3.23.4.2. Χρηματοοικονομικές πληροφορίες Ισολογισμού 2006	121
3.23.4.3. Χρηματοοικονομικές Πληροφορίες Μεταβολών Καθαρής Θέσης της ΚΟΡΩΝΙΣ την 31.12.2006	122
3.23.4.4. Χρηματοοικονομικές Πληροφορίες Ταμιακών Ροών της ΚΟΡΩΝΙΣ την 31.12.2006	122
3.24. ΠΛΗΡΟΦΟΡΙΕΣ ΓΙΑ ΤΗΝ ΑΠΟΡΡΟΦΩΜΕΝΗ ΛΕΣΒΟΣ ΑΝΩΝΥΜΗ ΕΤΑΙΡΕΙΑ	123
3.24.1. Γενικές Πληροφορίες	123
3.24.2. Μετοχικό Κεφάλαιο	123
3.24.3. Διοίκηση της εταιρείας	124
3.24.4. Προσωπικό	125
3.24.5. Χρηματοοικονομικές Πληροφορίες Οικονομικών Καταστάσεων ΛΕΣΒΟΥ 2006	125
3.24.5.1. Χρηματοοικονομικές πληροφορίες αποτελεσμάτων 2006	125

3.24.5.2.Χρηματοοικονομικές πληροφορίες Ισολογισμού 2006	126
3.24.5.3.Χρηματοοικονομικές πληροφορίες μεταβολών καθαρής θέσης της ΛΕΣΒΟΣ την 31.12.2006	126
4. ΣΗΜΕΙΩΜΑ ΜΕΤΟΧΙΚΟΥ ΤΙΤΛΟΥ	127
4.1.ΠΕΡΙΓΡΑΦΗ ΤΗΣ ΣΥΓΧΩΝΕΥΣΗΣ	127
4.2.ΟΡΟΙ ΤΗΣ ΣΥΓΧΩΝΕΥΣΗΣ.....	130
4.3.ΚΑΘΟΡΙΣΜΟΣ ΣΧΕΣΗΣ ΑΝΤΑΛΛΑΓΗΣ ΤΩΝ ΜΕΤΟΧΩΝ	131
4.4.ΜΕΤΟΧΙΚΕΣ ΣΥΝΘΕΣΕΙΣ ΤΩΝ ΣΥΓΧΩΝΕΥΟΜΕΝΩΝ ΕΤΑΙΡΕΙΩΝ ΠΡΙΝ ΚΑΙ ΜΕΤΑ ΤΗΝ ΣΥΓΧΩΝΕΥΣΗ	133
4.5.ΙΣΟΛΟΓΙΣΜΟΣ ΜΕΤΑΣΧΗΜΑΤΙΣΜΟΥ– ΕΚΘΕΣΗ ΔΙΑΠΙΣΤΩΣΗΣ ΛΟΓΙΣΤΙΚΗΣ ΑΞΙΑΣ	134
4.6.ΜΕΘΟΔΟΙ ΑΠΟΤΙΜΗΣΗΣ –ΓΝΩΜΗ ΓΙΑ ΤΟ ΕΥΛΟΓΟ ΚΑΙ ΔΙΚΑΙΟ ΤΗΣ ΣΧΕΣΗΣ ΑΝΤΑΛΛΑΓΗΣ.....	135
4.7.ΛΟΓΟΙ ΤΗΣ ΣΥΓΧΩΝΕΥΣΗΣ.....	139
4.8. ΑΝΑΜΕΝΟΜΕΝΟ ΧΡΟΝΟΔΙΑΓΡΑΜΜΑ.....	141
4.9. ΠΡΟΫΠΑΡΧΟΝΤΕΣ ΔΕΣΜΟΙ ΜΕΤΑΞΥ ΤΩΝ ΣΥΓΧΩΝΕΥΜΕΝΩΝ ΕΤΑΙΡΕΙΩΝ	142
4.10. ΠΛΗΡΟΦΟΡΙΕΣ ΓΙΑ ΤΙΣ ΜΕΤΟΧΕΣ ΤΟΥ ΕΚΔΟΤΗ	142
4.10.1.Δικαιώματα μετόχων	144
4.10.2.Φορολογία μερισμάτων	148
4.11.ΔΑΠΑΝΕΣ ΕΚΔΟΣΗΣ.....	149
5. ΠΑΡΑΡΤΗΜΑ	150

1. ΓΕΝΙΚΑ ΣΤΟΙΧΕΙΑ ΤΗΣ ΣΥΓΧΩΝΕΥΣΗΣ

Το παρόν έγγραφο (εφεξής το «Έγγραφο») του άρθρου 4 του νόμου 3401/2005 έχει συνταχθεί και περιλαμβάνει πληροφορίες για τη συγχώνευση με απορρόφηση των εταιρειών:

- Με την επωνυμία «ΙΧΘΥΟΤΡΟΦΕΙΑ ΣΤΕΦΑΝΟΥ ΑΝΩΝΥΜΟΣ ΕΜΠΟΡΙΚΗ ΤΟΥΡΙΣΤΙΚΗ ΕΤΑΙΡΕΙΑ» (εφεξής «ΣΤΕΦΑΝΟΥ» ή «1^η Απορροφώμενη»),
- Με την επωνυμία «ΥΔΑΤΟΚΑΛΛΙΕΡΓΕΙΕΣ ΚΟΡΩΝΙΣ ΑΝΩΝΥΜΗ ΕΤΑΙΡΕΙΑ» (εφεξής «ΚΟΡΩΝΙΣ» ή «2^η Απορροφώμενη»),
- Με την επωνυμία «ΥΔΑΤΟΚΑΛΛΙΕΡΓΕΙΕΣ ΛΕΣΒΟΥ ΑΝΩΝΥΜΗ ΕΤΑΙΡΕΙΑ» (εφεξής «ΛΕΣΒΟΣ» ή «3^η Απορροφώμενη») και από κοινού η 1^η Απορροφώμενη, 2^η Απορροφώμενη και 3^η Απορροφώμενη, οι «Απορροφώμενες».

από την εταιρεία με την επωνυμία «INTERFISH ΙΧΘΥΟΚΑΛΛΙΕΡΓΕΙΕΣ ΑΝΩΝΥΜΗ ΕΤΑΙΡΕΙΑ» (εφεξής «INTERFISH» ή «Εταιρεία» ή «Απορροφώσα» ή «Εκδότης») σύμφωνα με τις αποφάσεις των Γενικών Συνελεύσεων των μετόχων των συγχωνευμένων εταιρειών, της 4/2/2008 για την INTERFISH και της 4/2/2008 για τις ΣΤΕΦΑΝΟΥ, ΚΟΡΩΝΙΣ και ΛΕΣΒΟΣ.

Το παρόν Έγγραφο έχει συνταχθεί σύμφωνα με το άρθρο 4 παρ. 2δ του Ν.3401/2005 και περιέχει όλες τις πληροφορίες ισοδύναμες με εκείνες του Ενημερωτικού Δελτίου, όπως ορίζονται στον Κανονισμό 809/2004 της Επιτροπής των Ευρωπαϊκών Κοινοτήτων.

Η συγχώνευση πραγματοποιήθηκε σύμφωνα με τις διατάξεις των άρθρων 1-5 του Ν.2166/1993 σε συνδυασμό με τις διατάξεις των άρθρων 68 παράγραφος 2 και 69-77 του Κ.Ν.2190/1920 και με τους όρους και συμφωνίες που περιλαμβάνονται στο Σχέδιο Σύμβασης Συγχώνευσης που υπεγράφη την 29 Ιουνίου 2007.

Την 29/02/2008 η εν λόγω συγχώνευση εγκρίθηκε από το Υπουργείο Ανάπτυξης με την απόφαση Κ2-2705/29-2-2008.

Οι εταιρείες ΣΤΕΦΑΝΟΥ, ΚΟΡΩΝΙΣ και ΛΕΣΒΟΣ, απορροφήθηκαν από την INTERFISH με ημερομηνία κατάρτισης ισολογισμών μετασχηματισμού την 31 Μαρτίου 2007.

Με την ολοκλήρωση της διαδικασίας της συγχώνευσης, έκαστη των Απορροφώμενων λύθηκε, δίχως να εκκαθαριστεί και οι μετοχές της ακυρώθηκαν, το δε σύνολο της περιουσίας της (ενεργητικό και παθητικό) μεταβιβάστηκε στην Απορροφώσα, η οποία εφεξής υποκαθίσταται λόγω οιονεί καθολικής διαδοχής σε όλα τα δικαιώματα, απαιτήσεις και υποχρεώσεις των Απορροφώμενων.

Σύμφωνα με το Σχέδιο Σύμβασης Συγχώνευσης, όπως εγκρίθηκε από την Γενική Συνέλευση των μετόχων της INTERFISH της 4/2/2008, το μετοχικό κεφάλαιο της Απορροφώσας ποσού τριών εκατομμυρίων εννιακοσίων εξήντα επτά χιλιάδων εκατόν σαράντα ευρώ (ΕΥΡΩ 3.967.140) διαιρούμενο σε δέκα εκατομμύρια επτακόσιες είκοσι δύο χιλιάδες (10.722.000) κοινές ανώνυμες μετοχές ονομαστικής αξίας τριάντα επτά λεπτά του ευρώ (ΕΥΡΩ 0,37) κατά την ολοκλήρωση της συγχώνευσης:

Αυξάνεται:

- Κατά το ποσό του εισφερόμενου μετοχικού κεφαλαίου της 1ης Απορροφώμενης Εταιρείας ύψους ΕΥΡΩ 219.000,04
- Κατά το ποσό του εισφερόμενου μετοχικού κεφαλαίου της 2ης Απορροφώμενης Εταιρείας ύψους ΕΥΡΩ 3.456.197,38 και
- Κατά το ποσό του εισφερόμενου μετοχικού κεφαλαίου της 3ης Απορροφώμενης Εταιρείας ύψους ΕΥΡΩ 3.048.000,06
- ήτοι συνολικά κατά το ποσό των ΕΥΡΩ 6.723.197,48.

Στον ακόλουθο πίνακα παρουσιάζονται τα μετοχικά κεφάλαια της Απορροφώσας και των Απορροφώμενων - πριν τη συγχώνευση- και της INTERFISH, όπως προκύπτει μετά τη συγχώνευση:

Εκδότρια εταιρεία INTERFISH: Στοιχεία για το μετοχικό κεφάλαιο πριν & μετά τη συγχώνευση με απορρόφηση των εταιρειών ΚΟΡΩΝΙΣ, ΛΕΣΒΟΣ και ΣΤΕΦΑΝΟΥ	
I. Μετοχικό κεφάλαιο της INTERFISH πριν τη συγχώνευση	3.967.140,00
Ονομαστική αξία μετοχής	0,37
Αριθμός μετοχών πριν τη Συγχώνευση	10.722.000
II. Αύξηση μετοχικού κεφαλαίου λόγω της Συγχώνευσης	
Αύξηση κεφαλαίου κατά το εισφερόμενο μετοχικό κεφάλαιο της ΚΟΡΩΝΙΣ	3.456.197,38
Αύξηση κεφαλαίου κατά το εισφερόμενο μετοχικό κεφάλαιο της ΛΕΣΒΟΣ	3.048.000,06
Αύξηση κεφαλαίου κατά το εισφερόμενο μετοχικό κεφάλαιο της ΣΤΕΦΑΝΟΥ	219.000,04
Σύνολο αύξησης μετοχικού κεφαλαίου	6.723.197,48
Μετοχικό κεφάλαιο INTERFISH μετά τη συγχώνευση (I+II)	10.690.337,48
Ονομαστική αξία μετοχής	0,37
Αριθμός μετοχών μετά τη συγχώνευση	28.892.804

Σχέσεις Ανταλλαγής:	
Για τους μετόχους της INTERFISH	Μία (1) παλαιά της INTERFISH με μία (1) νέα μετοχή της INTERFISH
Για τους μετόχους της ΚΟΡΩΝΙΣ	Για κάθε μία (1) μετοχή της ΚΟΡΩΝΙΣ, μια (1) μετοχή της INTERFISH
Για τους μετόχους της ΛΕΣΒΟΣ	Για κάθε μία (1) μετοχή της ΛΕΣΒΟΣ, μια (1) μετοχή της INTERFISH
Για τους μετόχους της ΣΤΕΦΑΝΟΥ	Για κάθε μία (1) μετοχή της ΣΤΕΦΑΝΟΥ, μια (1) μετοχή της INTERFISH

Πηγή: Επεξεργασία από την INTERFISH μη ελεγμένων από Ορκωτό Ελεγκτή Λογιστή στοιχείων

Καθορισμός Σχέσης Ανταλλαγής

Κατ' εφαρμογή των διεθνώς αποδεκτών μεθοδολογιών αποτίμησης:

I) Δείκτες Συγκρίσιμων Εταιρειών (Comparable Company Multiples)

II) Δείκτες Συγκρίσιμων Συναλλαγών (Comparable Transaction Multiples)

III) Προεξόφληση Ταμειακών Ροών (Discounted Cash Flows)

IV) Χρηματιστηριακή Αξία (Market Capitalization)

προέκυψε η ακόλουθη, ανά ζεύγος, σχέση αξίας ανά μετοχή, ήτοι:

Απορροφώσα προς Πρώτη Απορροφώμενη: 0,0552035 προς 1

Απορροφώσα προς Δεύτερη Απορροφώμενη: 0,8712063 προς 1

Απορροφώσα προς Τρίτη Απορροφώμενη: 0,7683117 προς 1

Βάσει των σχέσεων αξιών μεταξύ των συγχωνευμένων εταιρειών, η οποία εγκρίθηκε από τις Γενικές Συνελεύσεις των Μετόχων των τεσσάρων (4) εταιρειών, οι σχέσεις ανταλλαγής των μετοχών είναι:

- για τους μετόχους της INTERFISH η προτεινόμενη αριθμητική σχέση είναι 1:1
- για τους μετόχους της ΚΟΡΩΝΙΣ η προτεινόμενη αριθμητική σχέση είναι 1:1
- για τους μετόχους της ΛΕΣΒΟΣ η προτεινόμενη αριθμητική σχέση είναι 1:1
- για τους μετόχους της ΣΤΕΦΑΝΟΥ η προτεινόμενη αριθμητική σχέση είναι 1:1

Πιο συγκεκριμένα:

Κάθε μέτοχος της ΚΟΡΩΝΙΣ ανταλλάσει μία (1) κοινή ονομαστική μετά ψήφου αύλη μετοχή παλαιάς ονομαστικής αξίας ΕΥΡΩ 0,37 με μία (1) νέα κοινή ονομαστική μετά ψήφου αύλη μετοχή της Απορροφώσας νέας ονομαστικής αξίας ΕΥΡΩ 0,37 εκάστη, ήτοι οι μέτοχοι της ΚΟΡΩΝΙΣ θα λάβουν συνολικά 9.341.074 κοινές ονομαστικές μετά ψήφου μετοχές της Απορροφώσας.

Κάθε μέτοχος της ΛΕΣΒΟΣ ανταλλάσει μία (1) κοινή ονομαστική μετά ψήφου αύλη μετοχή παλαιάς ονομαστικής αξίας ΕΥΡΩ 0,37 με μία (1) νέα κοινή ονομαστική μετά ψήφου αύλη μετοχή της Απορροφώσας νέας ονομαστικής αξίας ΕΥΡΩ 0,37 εκάστη, ήτοι οι μέτοχοι της ΛΕΣΒΟΣ θα λάβουν συνολικά 8.237.838 κοινές ονομαστικές μετά ψήφου μετοχές της Απορροφώσας.

Κάθε μέτοχος της ΣΤΕΦΑΝΟΥ ανταλλάσει μία (1) κοινή ονομαστική μετά ψήφου αύλη μετοχή παλαιάς ονομαστικής αξίας ΕΥΡΩ 0,37 με μία (1) νέα κοινή ονομαστική μετά ψήφου αύλη μετοχή της Απορροφώσας νέας ονομαστικής αξίας ΕΥΡΩ 0,37 εκάστη, ήτοι οι μέτοχοι της ΣΤΕΦΑΝΟΥ θα λάβουν συνολικά 591.892 κοινές ονομαστικές μετά ψήφου μετοχές της Απορροφώσας.

Στον ακόλουθο πίνακα παρατίθεται το σύνολο των μετοχών των συγχωνευμένων εταιρειών πριν από τη συγχώνευση, οι σχέσεις ανταλλαγής των μετοχών τους καθώς και το ποσοστό συμμετοχής τους στη νέα εταιρεία που προκύπτει από τη συγχώνευση:

Μέτοχοι	Μετοχές πριν τη συγχώνευση	Σχέση ανταλλαγής	Μετοχές μετά τη συγχώνευση	Ποσοστό συμμετοχής στο Μετοχικό Κεφάλαιο μετά τη συγχώνευση
INTERFISH	10.722.000	1 παλαιά μετοχή INTERFISH προς 1 νέα μετοχή INTERFISH	10.722.000	37,11%
ΚΟΡΩΝΙΣ	9.341.074	1 μετοχή ΚΟΡΩΝΙΣ προς 1 νέα μετοχή INTERFISH	9.341.074	32,33%
ΛΕΣΒΟΣ	8.237.838	1 μετοχή ΛΕΣΒΟΣ προς 1 νέα μετοχή INTERFISH	8.237.838	28,51%
ΣΤΕΦΑΝΟΥ	591.892	1 μετοχή ΣΤΕΦΑΝΟΥ προς 1 νέα μετοχή INTERFISH	591.892	2,05%
Σύνολο			28.892.804	100,00%

Για τον καθορισμό των σχέσεων ανταλλαγής των μετοχών, το Διοικητικό Συμβούλιο της INTERFISH ανέθεσε στην ΤΡΑΠΕΖΑ MILLENNIUM BANK ΑΝΩΝΥΜΗ ΕΤΑΙΡΕΙΑ (εφεξής η «MILLENNIUM BANK» ή «Αποτιμητής») σύμφωνα με την παράγραφο 4.1.4.1.3 του Κανονισμού του Χρηματιστηρίου Αθηνών (εφεξής «ΧΑ») τη διενέργεια αποτίμησης της αξίας των μετοχών των εταιρειών και τον προσδιορισμό ενός εύρους «εύλογων» και «δίκαιων» σχέσεων αξιών και ακολούθως λόγων ανταλλαγής μετοχών των εταιρειών. Τα αποτελέσματα της Έκθεσης του Αποτιμητή, με βάση την εφαρμογή των μεθοδολογιών που χρησιμοποιήθηκαν, προσδιορίζουν τα ακόλουθα εύρη των σχέσεων ανταλλαγής μετοχών:

Από 0,7913 έως 1,3131 μετοχές της ΚΟΡΩΝΙΣ προς 1 νέα μετοχή της INTERFISH
Από 0,8142 έως 1,2756 μετοχές της ΛΕΣΒΟΣ προς 1 νέα μετοχή της INTERFISH
Από 0,7700 έως 1,5021 μετοχές της ΣΤΕΦΑΝΟΥ προς 1 νέα μετοχή της INTERFISH

Ο Αποτιμητής έκρινε ότι οι προτεινόμενες από τα Διοικητικά Συμβούλια των συγχωνευόμενων εταιρειών σχέσεις ανταλλαγής:

- για τους μετόχους της INTERFISH η προτεινόμενη αριθμητική σχέση είναι 1:1
- για τους μετόχους της ΚΟΡΩΝΙΣ η προτεινόμενη αριθμητική σχέση είναι 1:1
- για τους μετόχους της ΛΕΣΒΟΣ η προτεινόμενη αριθμητική σχέση είναι 1:1
- για τους μετόχους της ΣΤΕΦΑΝΟΥ η προτεινόμενη αριθμητική σχέση είναι 1:1

είναι εύλογες και δίκαιες καθώς εμπίπτουν μέσα στο εύρος των αντίστοιχων σχέσεων ανταλλαγής μετοχών που προέκυψαν από την αποτίμηση εκάστης των εταιρειών. Αναλυτικότερα, οι μεθοδολογίες αποτίμησης παρουσιάζονται στην Ενότητα 4.6 «Μεθοδολογίες Αποτίμησης – Γνώμη για το Εύλογο και Δίκαιο των Σχέσεων Ανταλλαγής».

Σημειώνεται ότι αναλυτικές πληροφορίες σχετικά με τη συγχώνευση παρατίθεται στο Κεφάλαιο 4 «Σημείωμα Μετοχικού Τίτλου» του παρόντος Εγγράφου.

2. ΠΑΡΑΓΟΝΤΕΣ ΚΙΝΔΥΝΟΥ

Η επένδυση στις κοινές ονομαστικές μετοχές της INTERFISH, όπως αυτή προκύπτει μετά τη συγχώνευση, υπόκειται σε μια σειρά κινδύνων. Μαζί με τις λοιπές πληροφορίες που περιέχονται στο παρόν Έγγραφο, οι δυνητικοί επενδυτές θα πρέπει να εξετάσουν προσεκτικά τους κινδύνους που περιγράφονται παρακάτω, πριν επενδύσουν σε αυτές τις μετοχές. Εάν επέλθει οποιοδήποτε από τα γεγονότα που περιγράφονται παρακάτω, η INTERFISH, η χρηματοοικονομική της θέση ή/και τα αποτελέσματα της λειτουργίας της ενδέχεται να επηρεαστούν δυσμενώς και ουσιαδώς και, ανάλογα, μπορεί να σημειωθεί πτώση στην αξία και την τιμή πώλησης των κοινών ονομαστικών μετοχών της, οδηγώντας σε απώλεια του συνόλου ή μέρους οποιασδήποτε επένδυσης σε αυτές. Επιπρόσθετα, οι κίνδυνοι και οι αβεβαιότητες που περιγράφονται παρακάτω μπορεί να μην είναι οι μόνοι που ενδεχομένως να αντιμετωπίσει η INTERFISH. Πρόσθετοι κίνδυνοι και αβεβαιότητες που επί του παρόντος δεν είναι γνωστοί ή που θεωρούνται επουσιώδεις, μπορεί να επιδράσουν δυσμενώς στις επιχειρηματικές δραστηριότητες της Εταιρείας. Σημειώνεται τέλος ότι η σειρά παράθεσης των κινδύνων δεν παραπέμπει σε διαφοροποίηση τους όσον αφορά στη βαρύτητα ή στην πιθανότητα πραγματοποίησης καθενός από αυτούς.

A) Κίνδυνοι που σχετίζονται με την επιχειρηματική δραστηριότητα της INTERFISH

Η INTERFISH γενικά εκτίθεται σε χρηματοοικονομικούς κινδύνους όπως κίνδυνο αγοράς, πιστωτικό κίνδυνο και κίνδυνο ρευστότητας. Η διαχείριση των ανωτέρω καταστάσεων από τη διοίκηση και τα τμήματα της INTERFISH επιδιώκει να ελαχιστοποιήσει την ενδεχόμενη αρνητική τους επίδραση στη χρηματοοικονομική της απόδοση.

Κίνδυνος τιμών

Οι τιμές πώλησης των προϊόντων έχουν μία κυκλικότητα η οποία είναι σταθερή ως προς τις αποκλίσεις της τα τελευταία 5 χρόνια. Η Διοίκηση της INTERFISH διενεργεί προβλέψεις των τάσεων που διαμορφώνουν τις τιμές του τελικού προϊόντος έτσι όπως έχουν προκύψει από ιστορικά στοιχεία επτά ετών εκφράζοντας την εποχικότητα των τιμών (άνοδο το πρώτο εξάμηνο, ύφεση στο δεύτερο) και έχει δώσει στο παρελθόν ασφαλείς αν και συντηρητικές προβλέψεις μέσα σε προσδιορισμένα όρια εμπιστοσύνης. Οι τιμές των πρώτων υλών δεν έχουν σημαντικές αποκλίσεις.

Κίνδυνος επιτοκίου

Ο κίνδυνος αυτός πηγάζει από τα μακροπρόθεσμα και τα βραχυπρόθεσμα τραπεζικά δάνεια της INTERFISH και συγκεκριμένα από το γεγονός ότι οι συμφωνίες αυτές είναι εκφρασμένες σε κυμαινόμενο επιτόκιο συνδεδεμένο με το δείκτη EURIBOR. Η διοίκηση προκειμένου να περιορίσει την επιβάρυνση από την άνοδο των επιτοκίων, έχει συνάψει διάφορα συμβόλαια προστασίας, ωστόσο σε περίπτωση μεγάλης ανόδου των επιτοκίων η INTERFISH είναι εκτεθειμένη στο αυξημένο χρηματοοικονομικό κόστος.

Κίνδυνος αποθεμάτων

Για την αντιμετώπιση του κινδύνου από ενδεχόμενη ζημιά, λόγω απώλειας των αποθεμάτων από φυσικές καταστροφές, θνησιμότητα, κλοπές κλπ, η INTERFISH λαμβάνει όλα τα αναγκαία και κατάλληλα μέτρα πχ ασφάλιση, φύλαξη κλπ για την ελαχιστοποίηση του κινδύνου αυτού.

B) Κίνδυνοι που σχετίζονται με τον κλάδο

Διατροφικές συνήθειες καταναλωτών

Οι διατροφικές συνήθειες των καταναλωτών, διαφοροποιούνται στο βαθμό που αυτοί, ευαισθητοποιούνται πλέον περισσότερο σε θέματα ασφαλούς και υγιεινής διατροφής αλλά και προστασίας του περιβάλλοντος. Η μετατόπιση από την ευρεία κατανάλωση βοοειδών και γενικότερα ζώων που εκτρέφονται (χρήση ζωικών τροφών και καταλοίπων από άλλα ζώα) σε κτηνοτροφικές μονάδες, λόγω των ασθενειών που προκάλεσαν, αναμφίβολα έπληξαν τα αποτελέσματα και την κερδοφορία της βιομηχανίας κτηνοτροφίας, σε όλη την Ευρώπη αλλά και σε χώρες της Ασίας. Εάν με σκοπό την κερδοσκοπία ή και από άγνοια, κάποια εταιρεία στο χώρο της ιχθυοκαλλιέργειας γινόταν η αιτία να αρθεί εν μέρει η εμπιστοσύνη με την οποία περιβάλλουν επί του παρόντος οι καταναλωτές τη διατροφή τους με ιχθυηρά, το γεγονός αυτό θα μπορούσε να έχει αρνητικές επιπτώσεις στα αποτελέσματα της INTERFISH και στις λοιπές εταιρείες του κλάδου. Η INTERFISH προκειμένου να ελαχιστοποιήσει τον κίνδυνο εμφάνισης τέτοιων φαινομένων, έχει λάβει τα απαραίτητα μέτρα προκειμένου να μπορεί να εντοπισθεί κάθε διατροφικός κίνδυνος εν τη γενέσει του.

Παράγοντες επηρεασμού της ζήτησης των προϊόντων

Ως γνωστό, οι τιμές διάθεσης του ψαριού στην Ελλάδα και διεθνώς διαμορφώνονται από την αντίστοιχη προσφορά και ζήτηση σε προϊόντα ιχθυοκαλλιέργειας. Ειδικότερα στην Ελλάδα οι περισσότερες εταιρείες του κλάδου έχουν επικεντρωθεί στην εκτροφή λαβρακίων και τσιπούρας, προϊόντα στα οποία ενδέχεται να παρουσιαστεί υπερπροσφορά και επομένως να μειωθούν οι τιμές διάθεσης και κατά συνέπεια τα περιθώρια κέρδους των εταιρειών. Επίσης, η αλλαγή στις συνήθειες των καταναλωτών και η στροφή τους σε πιο υγιεινούς τρόπους διατροφής και ζωής γενικότερα δημιουργούν αυξημένη ζήτηση για ιχθυηρά. Εάν στους δύο παραπάνω παράγοντες προστεθεί και ο παράγων των κλιματολογικών αλλαγών που κατά καιρούς ξεσπούν βίαια και απρόβλεπτα ειδικότερα κατά την τελευταία δεκαετία τότε καθίσταται ευνόητα δύσκολη (πέρα από μια σαφή καταγραφή της τάσης), η προσπάθεια πρόβλεψης των τιμών των ιχθυηρών. Το γεγονός αυτό είναι πολύ σημαντικό, στο βαθμό που στον κλάδο η παραγωγή προγραμματίζεται αρκετούς μήνες προ της τελικής διάθεσης των τελικών προϊόντων (τσιπούρα, λαυράκι).

Ευαισθησία των αποθεμάτων

Οι εταιρείες ιχθυοκαλλιέργειας, με στόχο τη διαρκή τροφοδότηση της αγοράς με ιχθυηρά αλλά και γόνο, διατηρούν σημαντικά ζωντανά αποθέματα (live stock). Λόγω της μεγάλης σε διάρκεια εκτροφής ζωντανών αποθεμάτων υπάρχει πάντοτε, παρά τους διαρκείς ποιοτικούς ελέγχους και ελέγχους ασφαλείας που διενεργούνται, κίνδυνος πρόκλησης ζημιών από ασθένειες ή πολύ άσχημα φυσικά φαινόμενα. Αν και έχει ληφθεί μέριμνα ώστε τα αποθέματα να διακρατούνται χωριστά μεταξύ τους στις πλέον υγιεινές συνθήκες και επιπροσθέτως αυτά έχουν ασφαλιστεί από μια πλειάδα κινδύνων και ο εξοπλισμός είναι πολύ αξιόπιστος, δεν μπορεί να αποκλειστεί το ενδεχόμενο είτε λόγω κλίματος και κάποιον ειδικών φαινομένων, είτε λόγω κάποιας ασθένειας να υπάρξουν επιπτώσεις οι οποίες να επηρεάσουν σε μικρό ή μεγάλο βαθμό την παραγωγή και κατά συνέπεια τις πωλήσεις και την κερδοφορία της INTERFISH.

Έλλειψη μακροοικονομικής σταθερότητας

Στην παρούσα φάση, η κατάσταση και οι προοπτικές των αγορών διεθνώς, χαρακτηρίζονται από μεταβαλλόμενα επιτόκια και ρυθμούς ανάπτυξης, εν τω μέσο προσπάθειών συγκράτησης υψηλών δημοσιονομικών ελλειμμάτων και ολοένα και πιο

ακριβής ενέργειας. Οι παραπάνω παράγοντες επηρεάζουν σε διαφορετικό βαθμό κάθε εταιρεία, αναλόγως του μεγέθους, της αγοράς στην οποία απευθύνεται καθώς και των υποχρεώσεων ή δεσμεύσεων που αυτή έχει αναλάβει. Σε κάθε περίπτωση λοιπόν, αν και η ειδικότερη πορεία του κλάδου ιχθυοκαλλιέργειας βελτιώθηκε σημαντικά τα τελευταία χρόνια, η μελλοντική του πορεία και εξέλιξη είναι αδύνατον να προβλεφθεί επακριβώς από το παρόν Έγγραφο.

Ανταγωνιστικό περιβάλλον

Οι συγχωνεύσεις και εξαγορές που πραγματοποιήθηκαν στον κλάδο συντέλεσαν στην δημιουργία ισχυρών ομίλων, οι οποίοι προσπαθώντας να αποκτήσουν μεγαλύτερο μερίδιο στην αγορά οξύνουν τον ανταγωνισμό με μείωση των περιθωρίων κέρδους. Παρόλα τα παραπάνω όμως, μια πιθανή αλλαγή της παραπάνω τάσης η οποία μπορεί να οδηγήσει σε εκ νέου ένταση του ανταγωνισμού, θα μπορούσε υπό προϋποθέσεις να έχει σημαντικές οικονομικές επιπτώσεις στην περαιτέρω πορεία της INTERFISH.

Κίνδυνοι που προέρχονται από την οικονομική ύφεση

Η κάμψη της οικονομικής δραστηριότητας και ο περιορισμός ανάπτυξης του εθνικού προϊόντος επιφέρει αρνητικά αποτελέσματα, όπως:

- Επιδρά μειωτικά στη μεγέθυνση των νέων εργασιών της INTERFISH διότι περιορίζεται η επενδυτική και καταναλωτική δαπάνη.
- Χειροτερεύει την οικονομική θέση των πελατών της, μειώνει τα έσοδά τους και επομένως δυσχεραίνει την αποπληρωμή των υποχρεώσεων που αυτοί έχουν αναλάβει.

Γ) Κίνδυνοι που σχετίζονται με τις μετοχές της INTERFISH

Η πορεία της μετοχής της INTERFISH στο Χ.Α. μπορεί να επηρεαστεί από συγκυριακούς και άλλους παράγοντες που δεν έχουν καμία ουσιαστική σχέση με τη δραστηριότητα και τα αποτελέσματα της καθώς και από την επαρκή ζήτηση για τις μετοχές αυτές.

Οι επενδυτές πρέπει να γνωρίζουν ότι η τιμή της μετοχής της INTERFISH ενδέχεται να παρουσιάσει σημαντικές διακυμάνσεις κατά τη διαπραγμάτευση της και σε καμία περίπτωση δεν είναι εξασφαλισμένοι έναντι της υποτίμησης της αξίας της επένδυσής τους. Παράγοντες όπως:

- Οι διακυμάνσεις στα οικονομικά μεγέθη της Εταιρείας
- Η επιτυχής υλοποίηση στρατηγικής της νέας Εταιρείας.
- Η κατάσταση της Ελληνικής οικονομίας και των χωρών στις οποίες η Νέα Εταιρεία επεκτείνει τις δραστηριότητές της.
- Οι αλλαγές εκτιμήσεων χρηματοοικονομικών μεγεθών από αναλυτές ή αδυναμία εκπλήρωσης των προσδοκιών των αναλυτών.
- Η τυχόν πολιτική αστάθεια
- Η κατάσταση των κεφαλαιαγορών
- Η πορεία του Χ.Α.

είναι παράγοντες που μπορούν να οδηγήσουν σε μείωση της αξίας της επένδυσης και σε καμία περίπτωση οι επενδυτές δεν είναι εξασφαλισμένοι απέναντι στον ως άνω κίνδυνο.

Πλην των ανωτέρω, πρέπει να σημειωθεί ότι το Χ.Α. έχει χαμηλότερη ρευστότητα σε σχέση με άλλες κύριες διεθνείς αγορές, γεγονός το οποίο ενδέχεται να δημιουργήσει δυσκολίες στην προσπάθεια διάθεσης μετοχών, ειδικά σε μεγάλα πακέτα. Επιπλέον, η

τιμή διαπραγμάτευσης των μετοχών της INTERFISH ενδέχεται να επηρεαστεί δυσμενώς σε περίπτωση πώλησης σημαντικού αριθμού μετοχών της ή ακόμα και από την εκτίμηση ότι μπορεί να λάβει χώρα μία τέτοια πώληση.

Τέλος, η τιμή της μετοχής δύναται να επηρεαστεί σε περίπτωση που υπάρχουν αποκλίσεις μεταξύ των μελλοντικών αποτελεσμάτων της INTERFISH και των εκτιμήσεων χρηματοοικονομικών οίκων.

3. ΕΓΓΡΑΦΟ ΑΝΑΦΟΡΑΣ

3.1. ΕΠΙΛΕΓΜΕΝΕΣ ΧΡΗΜΑΤΟΟΙΚΟΝΟΜΙΚΕΣ ΠΛΗΡΟΦΟΡΙΕΣ

Επιλεγμένες χρηματοοικονομικές πληροφορίες για την INTERFISH

Οι ακόλουθες χρηματοοικονομικές πληροφορίες προέρχονται από τις ενοποιημένες οικονομικές καταστάσεις της χρήσης 2008, οι οποίες έχουν ελεγχθεί από τον Ορκωτό Ελεγκτή Λογιστή κ. Αναστάσιο Επαμ. Κεραστή (Α.Μ. Σ.Ο.Ε.Λ. 10871) της ελεγκτικής εταιρείας ΣΟΛ Α.Ε.Ο.Ε. Οι οικονομικές καταστάσεις της χρήσης 2008 συνοδεύονται από συγκριτικές οικονομικές καταστάσεις της χρήσης 2007. Οι οικονομικές καταστάσεις της χρήσης 2008 συντάχθηκαν βάσει των Δ.Π.Χ.Π και εγκρίθηκαν με την από 27.03.2009 απόφαση του Διοικητικού Συμβουλίου της Εταιρείας. Οι οικονομικές καταστάσεις που παρατίθενται έχουν αναδιατυπωθεί λόγω αναδρομικής υιοθέτησης της λογιστικής αρχής συνένωσης συμφερόντων και του ΔΠΧΠ 3 «Συνενώσεις Επιχειρήσεων» από την INTERFISH.

Επιλεγμένα μεγέθη από την κατάσταση αποτελεσμάτων του Ομίλου για τις χρήσεις 2008 και 2007 παρατίθεται στον ακόλουθο πίνακα:

ΣΥΝΟΠΤΙΚΑ ΑΠΟΤΕΛΕΣΜΑΤΑ ΟΜΙΛΟΥ		
	31/12/2008	31/12/2007
Πωλήσεις	49.589.319,42	42.317.743,56
Μικτά Κέρδη	7.443.496,70	9.849.010,41
Κέρδη προ Φόρων Τόκων Αποσβέσεων (EBITDA) ⁽¹⁾	5.388.293,96	7.677.662,66
Κέρδη προ Φόρων Τόκων (EBIT) ⁽²⁾	3.720.340,28	6.272.453,32
Κέρδη προ Φόρων (EBT)	2.653.652,71	1.997.063,35
Κέρδη μετά από Φόρους (EAT)	1.611.812,51	776.044,65

Πηγή: Ετήσιες ενοποιημένες οικονομικές καταστάσεις για τις χρήσεις 2007-2008 που συντάχθηκαν με βάση τα ΔΠΧΠ και έχουν ελεγχθεί από την ελεγκτική εταιρεία Σ.Ο.Λ. α.ε.ο.ε.

(1): Τα κέρδη προ φόρων, τόκων και αποσβέσεων (EBITDA) έχουν υπολογιστεί βάση της εγκυκλίου 34 της ΕΚ, με την οποία στα κέρδη(ζημιές) προ φόρων, προστίθενται τα χρηματοοικονομικά και επενδυτικά αποτελέσματα και οι συνολικές αποσβέσεις (ενσώματων και άυλων πάγιων περιουσιακών στοιχείων).

(2): Τα κέρδη προ φόρων, τόκων (EBIT), έχουν υπολογιστεί βάση της εγκυκλίου 34 της ΕΚ, με την οποία στα κέρδη (ζημιές) προ φόρων, προστίθενται τα χρηματοοικονομικά και επενδυτικά αποτελέσματα.

Ο κύκλος εργασιών του Ομίλου (Πωλήσεις), ανήλθε το 2008 στα € 49,59 εκ αυξημένος κατά 17,17% σε σχέση με την προηγούμενη χρήση. Η αύξηση του κύκλου εργασιών οφείλεται στην πλήρη ενσωμάτωση με απορρόφηση για πρώτη φορά στη χρήση του 2008 της εταιρείας ΛΕΣΒΟΣ. Διευκρινίζεται ότι, οι οικονομικές καταστάσεις της χρήσης 2008 δεν είναι άμεσα συγκρίσιμες με αυτές του 2007 διότι για την χρήση 2007 περιέχουν τα μεγέθη και την δραστηριότητα της ενσωματωθείσας ΛΕΣΒΟΣ από 22/11/2007, καθώς και τα μεγέθη και την δραστηριότητα της εταιρείας ELEKTROZAN DENIZ. Την χρήση του 2008, η ΛΕΣΒΟΣ ενσωματώνεται για όλη τη χρήση, ενώ η ELEKTROZAN DENIZ πωλήθηκε στη ΣΕΛΟΝΤΑ τον Ιανουάριο του 2008.

Το μικτό αποτέλεσμα από τις δραστηριότητες (Πωλήσεις- Κόστος πωλήσεων) διαμορφώθηκε σε €7,44 εκ το 2008 έναντι € 9,85 εκ το 2007. Η άνοδος των πωλήσεων είναι αποτέλεσμα της μεγάλης αύξησης των πωλούμενων ποσοτήτων παρά το γεγονός ότι η τιμή πώλησης τσιπούρας παρουσίασε πτώση. Αν προσθέσουμε όμως το γεγονός ότι τα κόστη παραγωγής αυξήθηκαν, τα μικτά κέρδη παρουσίασαν μείωση.

Τα κέρδη προ φόρων, επενδυτικών δραστηριοτήτων και αποσβέσεων του Ομίλου (EBITDA/ υπολογίζονται εάν από το μικτό αποτέλεσμα αφαιρεθούν οι δαπάνες για διάθεση των προϊόντων αλλά και δαπάνες διοίκησης) για τη χρήση του 2008 σημείωσαν πτώση κατά 29.8% και διαμορφώθηκαν σε € 5.39 εκ έναντι €7.67 εκ το 2007. Η μείωση αυτή οφείλεται στην πτώση των τιμών πώλησης προϊόντων τσιπούρας του Ομίλου εξαιτίας των γενικότερων συνθηκών που επικράτησαν στον κλάδο, καθώς και στα αυξημένα λειτουργικά έξοδα κυρίως λόγω αυξημένων αναλώσεων Α' υλών ,αμοιβών και εξόδων προσωπικού και αμοιβών τρίτων, επιβαρύνοντας τα EBITDA του Ομίλου.

Τα κέρδη προ φόρων και επενδυτικών δραστηριοτήτων του Ομίλου (EBIT/ υπολογίζονται με αφαίρεση από τα EBITDA των αποσβέσεων της χρήσης) μειώθηκαν σε € 3,72 εκ, ποσοστό 7,5% επί του κύκλου εργασιών σε σχέση με κέρδη € 6,27 εκ και ποσοστό 14,8% αντίστοιχα του 2007. Η πτώση σε επίπεδο κερδών προ φόρων και επενδυτικών δραστηριοτήτων του Ομίλου οφείλεται στις αυξημένες αποσβέσεις της χρήσης 2008 (€ 1.66 εκ έναντι € 1,40 εκ το 2007) λόγω πλήρους απόσβεσης παγίων.

Τα κέρδη μετά φόρων του Ομίλου, σημείωσαν αύξηση κατά 107.7% και διαμορφώθηκαν σε € 1.61 εκ το 2008 έναντι € 776 χιλ το 2007. Η πώληση της ELEKTROZAN DENIZ στη ΣΕΛΟΝΤΑ έναντι ποσού € 2.87 εκ είχε σαν αποτέλεσμα ο Όμιλος να εμφανίσει κέρδη από την πώληση της συμμετοχής του ύψους € 1.34 εκ €, γεγονός που επηρέασε θετικά τα κέρδη.

Ορισμένα από τα στοιχεία των ενοποιημένων ισολογισμών του Ομίλου παρατίθενται στον ακόλουθο πίνακα:

ΣΤΟΙΧΕΙΑ ΙΣΟΛΟΓΙΣΜΟΥ (ΟΜΙΛΟΣ)		
(Ποσά σε ΕΥΡΩ)		
ΕΝΕΡΓΗΤΙΚΟ	31/12/2008	31/12/2007
Πάγια στοιχεία Ενεργητικού ⁽¹⁾	13,768,169.95	14,712,603.23
Υπεραξία	4,391,506.16	4,391,506.16
Βιολογικά Περιουσιακά Στοιχεία ⁽²⁾	52,781,988.25	49,269,488.58
Αποθέματα	507,855.72	1,036,245.10
Απαιτήσεις από Πελάτες	7,045,641.58	18,346,167.74
Λοιπά Στοιχεία Ενεργητικού ⁽³⁾	10,362,991.30	9,344,687.37
Σύνολο Ενεργητικού	88,858,152.96	97,100,698.18
ΠΑΘΗΤΙΚΟ		
Μακροπρόθεσμες Δανειακές Υποχρεώσεις	25,468,190.00	25,500,000.00
Προβλέψεις/ Λοιπές μακροπρόθεσμες Υποχρεώσεις ⁽⁴⁾	4,620,469.99	4,330,188.31
Βραχυπρόθεσμες Τραπεζικές Υποχρεώσεις	21,164,727.11	13,228,271.81
Λοιπές Βραχυπρόθεσμες Υποχρεώσεις ⁽⁵⁾	16,747,478.12	35,169,760.74
Σύνολο Υποχρεώσεων	68,000,865.22	78,228,220.86
Μετοχικό Κεφάλαιο	10,690,337.48	10,690,337.47
Λοιπά στοιχεία Καθαρής Θέσης μετόχων εταιρείας	10,166,950.27	8,182,139.85
Σύνολο Καθαρής Θέσης μετόχων εταιρείας	20,857,287.75	18,872,477.32
Δικαιώματα Μειοψηφίας	0.00	0.00
Σύνολο Καθαρής Θέσης	20,857,287.75	18,872,477.32
Σύνολο Παθητικού	88,858,152.96	97,100,698.18

Πηγή: Ετήσιες ενοποιημένες οικονομικές καταστάσεις για τις χρήσεις 2007-2008 που συντάχθηκαν με βάση τα ΔΠΧΠ και έχουν ελεγχθεί από την ελεγκτική εταιρεία Σ.Ο.Λ. α.ε.ο.ε.

(1): Περιλαμβάνει τους λογαριασμούς «Ενσώματα Πάγια» και «Άυλα Περιουσιακά Στοιχεία».

(2): Περιλαμβάνει τα «Πάγια Βιολογικά Περιουσιακά Στοιχεία» και τα «Κυκλοφορούντα Βιολογικά Περιουσιακά Στοιχεία».

(3): Περιλαμβάνει τους λογαριασμούς «Επενδύσεις διαθέσιμες προς πώληση», «Λοιπές Μακροπρόθεσμες Απαιτήσεις», «Αναβαλλόμενες Φορολογικές Απαιτήσεις». «Λοιπές Απαιτήσεις». «Προκαταβολές» και «Διαθέσιμα και Ισοδύναμα Διαθεσίμων».

(4): Περιλαμβάνει τους λογαριασμούς «Έσοδα Επόμενων Χρήσεων», «Αναβαλλόμενες Φορολογικές Υποχρεώσεις» και «Προβλέψεις για Παροχές σε Εργαζομένους».

(5): Περιλαμβάνει τους λογαριασμούς «Εμπορικοί και Άλλοι Πιστωτές». «Τρέχουσες Φορολογικές Υποχρεώσεις» και «Λοιπές Βραχυπρόθεσμες Υποχρεώσεις» που περιλαμβάνει υποχρεώσεις σε ασφαλιστικούς οργανισμούς καθώς και υποχρεώσεις σε διάφορους πιστωτές.

Το σύνολο των παγίων (ενσώματα και ασώματα, αναπόσβεστη αξία) του Ομίλου ανήλθε το 2008 σε € 13,77 εκ έναντι € 14,71 εκ το 2007, παρουσιάζοντας μείωση λόγω της πώλησης της εταιρείας ELEKTROZAN DENIZ τον Ιανουάριο του 2008. Τα βιολογικά περιουσιακά στοιχεία ανήλθαν σε € 52,78 εκ το 2008 έναντι € 49,27 εκ το 2007 λόγω αυξημένης παραγωγής ιχθυηρών. Οι απαιτήσεις από πελάτες μειώθηκαν σε € 7,05 εκ το 2008 έναντι € 18,35 εκ το 2007 λόγω είσπραξης επιταγών που περιήλθαν στον Όμιλος από τις συγχωνευόμενες εταιρείες, οι οποίες είχαν φτάσει στο στάδιο της είσπραξης το 2008 καθώς και της αποτελεσματικότερης πολιτικής παροχής πίστωσης από την INTERFISH. Οι μακροπρόθεσμες τραπεζικές υποχρεώσεις ανήλθαν σε € 25,47 εκ το 2008 έναντι € 25,50 εκ το 2007. Οι βραχυπρόθεσμες τραπεζικές υποχρεώσεις αυξήθηκαν στα € 21,16 εκ το 2008 έναντι € 13,23 εκ το 2007 λόγω αναγκών σε κεφάλαιο κίνησης που δημιούργησε η αύξηση των βιολογικών περιουσιακών στοιχείων. Οι λοιπές βραχυπρόθεσμες υποχρεώσεις μειώθηκαν από € 35,17 εκ το 2007 σε € 16,75 εκ το 2008 λόγω εξόφλησης επιταγών ύψους € 18,09 εκ εντός της χρήσης 2008.

Ορισμένα από τα στοιχεία των ενοποιημένων ταμειακών ροών του Ομίλου παρατίθενται στον ακόλουθο πίνακα:

ΣΤΟΙΧΕΙΑ ΤΑΜΕΙΑΚΩΝ ΡΟΩΝ (ΟΜΙΛΟΣ)	
(σε ΕΥΡΩ)	31/12/2008
Ταμειακές ροές από Συνήθεις λειτουργικές δραστηριότητες	-10,773,244.38
Ταμειακές ροές από Επενδυτικές δραστηριότητες	792,561.68
Ταμειακές ροές από Χρηματοδοτικές δραστηριότητες	7,904,645.30
Χρηματικά διαθέσιμα τέλους χρήσης	2,568,395.68

Πηγή: Ετήσιες ενοποιημένες οικονομικές καταστάσεις για τις χρήσεις 2007-2008 που συντάχθηκαν με βάση τα ΔΠΧΠ και έχουν ελεγχθεί από την ελεγκτική εταιρεία Σ.Ο.Λ. α.ε.ο.ε.

Επιλεγμένες χρηματοοικονομικές πληροφορίες περιόδου 1/1-31/03/2009

Οι ακόλουθες χρηματοοικονομικές πληροφορίες προέρχονται από τις ενοποιημένες δημοσιευμένες οικονομικές καταστάσεις περιόδου 1/1-31/03/2009, οι οποίες συντάχθηκαν από την Εταιρεία βάσει των Δ.Π.Χ.Π και εγκρίθηκαν με την από 27/05/2009 απόφαση του Διοικητικού Συμβουλίου της Εταιρείας.

Ορισμένα από τα στοιχεία των ενοποιημένων αποτελεσμάτων του Ομίλου της περιόδου 01/01-31/03/2009 παρατίθενται στον ακόλουθο πίνακα:

ΣΥΝΟΠΤΙΚΑ ΑΠΟΤΕΛΕΣΜΑΤΑ ΟΜΙΛΟΥ		
(Ποσά σε €)	31/03/2009	31/03/2008
Πωλήσεις	10.640.454,14	11.718.439,03
Μικτά Κέρδη	1.732.572,75	1.621.851,66
Κέρδη προ Φόρων Τόκων Αποσβέσεων (EBITDA) ⁽¹⁾	1.378.254,74	1.599.703,58
Κέρδη προ Φόρων Τόκων (EBIT) ⁽²⁾	950.001,35	1.230.964,63
Κέρδη προ Φόρων (EBT)	393.747,54	2.058.523,52
Κέρδη μετά από Φόρους (EAT)	100.546,04	1.681.767,87

Πηγή: Δημοσιευμένες οικονομικές καταστάσεις της περιόδου 1/1-31/3/2009, οι οποίες συντάχθηκαν κατά ΔΠΧΠ.

(1): Τα κέρδη προ φόρων, τόκων και αποσβέσεων (EBITDA) έχουν υπολογιστεί βάση της εγκυκλίου 34 της ΕΚ, με την οποία στα κέρδη(ζημιές) προ φόρων, προστίθενται τα χρηματοοικονομικά και επενδυτικά αποτελέσματα και προστίθενται και οι συνολικές αποσβέσεις (ενσώματων και άυλων πάγιων περιουσιακών στοιχείων).

(2): Τα κέρδη προ φόρων, τόκων (EBIT), έχουν υπολογιστεί βάση της εγκυκλίου 34 της ΕΚ, με την οποία στα κέρδη (ζημίες) προ φόρων, προστίθενται τα χρηματοοικονομικά και επενδυτικά αποτελέσματα.

Ο κύκλος εργασιών του Ομίλου (Πωλήσεις), ανήλθε για το Α' τρίμηνο 2009 σε € 10.64 εκ έναντι € 11.72 εκ την αντίστοιχη περίοδο του 2008. Η μείωση του κύκλου εργασιών του Ομίλου οφείλεται στις μειωμένες τιμές πώλησης της παραγωγής αλλά και των εμπορευμάτων, εξαιτίας των γενικότερων συνθηκών που επικράτησαν στον κλάδο.

Τα κέρδη προ φόρων, επενδυτικών δραστηριοτήτων και αποσβέσεων του Ομίλου (EBITDA) για το Α' τρίμηνο του 2009 διαμορφώθηκαν σε € 1.38 εκ έναντι € 1.60 εκ για την αντίστοιχη περίοδο του 2008. Η μείωση αυτή οφείλεται στην πτώση των τιμών πώλησης προϊόντων τσιπούρας του Ομίλου εξαιτίας των γενικότερων συνθηκών που επικράτησαν στον κλάδο, καθώς στα λειτουργικά κόστη, τα οποία αν και περιορίστηκαν ως προς το κόστος πωληθέντων εμπορευμάτων, το κόστος αναλώσεων Α υλών, τις αμοιβές και έξοδα προσωπικού, τις αμοιβές τρίτων και τα διάφορα έξοδα, εν τούτοις η μείωση ήταν μικρότερη συγκριτικά με την μείωση των πωλήσεων, επιβαρύνοντας τα EBITDA του Ομίλου.

Τα κέρδη μετά φόρων του Ομίλου για το Α' τρίμηνο του 2009 διαμορφώθηκαν σε € 100 χιλ έναντι € 1,68 εκ το αντίστοιχο τρίμηνο του 2008. Η μείωση που παρατηρείται οφείλεται στο ότι τα κέρδη μετά φόρων του α' τριμήνου 2008 περιλάμβαναν τα κέρδη από την πώληση της ELEKTROZAN DENIZ.

Ορισμένα από τα στοιχεία των ενοποιημένων ισολογισμών του Ομίλου της περιόδου 31/03/2009 παρατίθενται στον ακόλουθο πίνακα:

ΙΣΟΛΟΓΙΣΜΟΣ 01/01-31/03/2009 (ΟΜΙΛΟΣ)		
(Ποσά σε ΕΥΡΩ)	31/03/2009	31/12/2008
ΕΝΕΡΓΗΤΙΚΟ		
Πάγια Στοιχεία Ενεργητικού ⁽¹⁾	13,304,985	13,768,170
Υπεραξία	4,391,506	4,391,506
Λοιπά μη Κυκλοφορούντα περιουσιακά στοιχεία ⁽²⁾	82,093	81,893
Αποθέματα	416,762	507,856
Βιολογικά περιουσιακά στοιχεία ⁽³⁾	52,508,511	52,781,988
Απαιτήσεις από πελάτες	7,253,035	7,045,642
Λοιπά κυκλοφορούντα περιουσιακά στοιχεία ⁽⁴⁾	7,644,385	9,222,117
Μη κυκλοφορούντα περιουσιακά στοιχεία προοριζόμενα για πώληση	1,058,981	1,058,981
Σύνολο Ενεργητικού	86,660,258	88,858,153
ΙΔΙΑ ΚΕΦΑΛΑΙΑ ΚΑΙ ΥΠΟΧΡΕΩΣΕΙΣ		
Μετοχικό κεφάλαιο	10,690,337	10,690,337
Λοιπά στοιχεία καθαρής θέσης	10,267,496	10,166,950
Σύνολο καθαρής θέσης μετόχων εταιρείας	20,957,834	20,857,288
Σύνολο ιδίων κεφαλαίων	20,957,834	20,857,288
Μακροπρόθεσμες δανειακές υποχρεώσεις	25,436,380	25,468,190
Προβλέψεις/ Λοιπές μακροπρόθεσμες υποχρεώσεις ⁽⁵⁾	4,831,627	4,620,470
Βραχυπρόθεσμες δανειακές υποχρεώσεις	21,050,067	21,164,727
Λοιπές βραχυπρόθεσμες υποχρεώσεις ⁽⁶⁾	14,384,350	16,747,478
Σύνολο υποχρεώσεων	65,702,424	68,000,865
ΣΥΝΟΛΟ ΙΔΙΩΝ ΚΕΦΑΛΑΙΩΝ ΚΑΙ ΥΠΟΧΡΕΩΣΕΩΝ	86,660,258	88,858,153

Πηγή: Δημοσιευμένες οικονομικές καταστάσεις της περιόδου 1/1-31/3/2009, οι οποίες συντάχθηκαν κατά ΔΠΧΠ.

(1): Περιλαμβάνει τους λογαριασμούς «Ενσώματα Πάγια» και «Άυλα Περιουσιακά Στοιχεία».

(2): Περιλαμβάνει τους λογαριασμούς «Άλλες Μακροπρόθεσμες Απαιτήσεις»

(3): Περιλαμβάνει τα «Πάγια Βιολογικά Περιουσιακά Στοιχεία» και τα «Κυκλοφορούντα Βιολογικά Περιουσιακά Στοιχεία».

(4): Περιλαμβάνει τους λογαριασμούς «Λοιπές Απαιτήσεις». «Προκαταβολές» και «Διαθέσιμα και Ισοδύναμα Διαθεσίμων».

(5): Περιλαμβάνει τους λογαριασμούς «Έσοδα Επόμενων Χρήσεων», «Αναβαλλόμενες Φορολογικές Υποχρεώσεις», «Λοιπές Μη Βραχυπρόθεσμες Υποχρεώσεις» και «Προβλέψεις για Παροχές σε Εργαζομένους».

(6): Περιλαμβάνει τους λογαριασμούς «Εμπορικοί και Άλλοι Πιστωτές». «Τρέχουσες Φορολογικές Υποχρεώσεις» και «Λοιπές Βραχυπρόθεσμες Υποχρεώσεις» που περιλαμβάνει υποχρεώσεις σε ασφαλιστικούς οργανισμούς καθώς και υποχρεώσεις σε διάφορους πιστωτές.

Όσον αφορά τα στοιχεία του ισολογισμού της 31/03/2009, έχουν μικρή μεταβολή και συγκεκριμένα το σύνολο του ενεργητικού διαμορφώθηκε σε € 86,66 εκ την 31/03/2009 έναντι € 88,86 εκ την 31/12/2008. Η μείωση οφείλεται στην μείωση του λογαριασμού «Λοιπά κυκλοφορούντα περιουσιακά στοιχεία» του οποίου το υπόλοιπο την 31/03/2009 διαμορφώθηκε σε € 7,64 εκ έναντι € 9,22 εκ το 2008. Η μείωση αυτή οφείλεται στην είσπραξη απαιτήσεων από το Ελληνικό Δημόσιο που αφορούσαν σε επιστροφή ΦΠΑ, καθώς και στην μείωση του υπολοίπου των καταθέσεων όψεως της Εταιρείας.

Αντίστοιχα στο παθητικό, οι λοιπές βραχυπρόθεσμες υποχρεώσεις μειώθηκαν σε € 14,38 εκ την 31/03/2009 έναντι € 16,75 εκ την 31/12/2008. Η μείωση αυτή οφείλεται στην εξόφληση επιταγών από την Εταιρεία.

Ορισμένα από τα στοιχεία των ενοποιημένων ταμειακών ροών του Ομίλου παρατίθενται στον ακόλουθο πίνακα:

ΚΑΤΑΣΤΑΣΗ ΤΑΜΕΙΑΚΩΝ ΡΟΩΝ (ΟΜΙΛΟΣ)	
(Ποσά σε ΕΥΡΩ)	01/01-31/03/2009
Ταμειακές ροές από συνήθεις λειτουργικές δραστηριότητες	-888,359.99
Ταμειακές ροές από επενδυτικές δραστηριότητες	43,514.22
Ταμειακές ροές από Χρηματοδοτικές δραστηριότητες	-146,469.68
Χρηματικά διαθέσιμα τέλους χρήσης	1,577,080.24

Πηγή: Δημοσιευμένες οικονομικές καταστάσεις της περιόδου 1/1-31/3/2009, οι οποίες συντάχθηκαν κατά ΔΠΧΠ.

3.2. ΠΛΗΡΟΦΟΡΙΕΣ ΓΙΑ ΤΗ ΣΥΝΤΑΞΗ ΤΟΥ ΕΓΓΡΑΦΟΥ ΚΑΙ ΤΟΥΣ ΕΛΕΓΚΤΕΣ ΤΗΣ ΕΤΑΙΡΕΙΑΣ

Υπεύθυνα πρόσωπα

Στο παρόν έγγραφο του Άρθρου 4 του Ν. 3401/2005 (εφεξής «Έγγραφο» ή το «Έγγραφο της Συγχώνευσης») περιέχονται και παρουσιάζονται με εύληπτο και κατανοητό τρόπο όλες οι πληροφορίες που είναι απαραίτητες προκειμένου να παρέχεται στους επενδυτές η δυνατότητα να εκτιμούν ενήμεροι τα περιουσιακά στοιχεία και υποχρεώσεις, την οικονομική κατάσταση, τα κέρδη, τις απώλειες και τις προοπτικές της απορροφώσας εταιρείας «INTERFISH ΙΧΘΥΟΚΑΛΛΙΕΡΓΕΙΕΣ ΑΝΩΝΥΜΗ ΕΤΑΙΡΕΙΑ» (εφεξής «INTERFISH» ή «Εταιρεία» ή «Εκδότης» ή «Απορροφώσα Εταιρεία» ή «Απορροφώσα») και τα δικαιώματα που ενσωματώνονται στις μετοχές της.

Το παρόν Έγγραφο αποτελείται από:

- Τα «Γενικά Στοιχεία Συγχώνευσης»
- Τους «Επενδυτικούς Κινδύνους»
- Το «Έγγραφο Αναφοράς»
- Το «Σημείωμα Μετοχικού Τίτλου».

Οι επενδυτές που ενδιαφέρονται για περισσότερες πληροφορίες θα μπορούν να απευθύνονται τις εργάσιμες ημέρες και ώρες στα γραφεία της INTERFISH, Ναυάρχου Νικοδήμου 30, Αθήνα 105 56, τηλ. 210 3724900. Αρμόδιος επικοινωνίας είναι ο κ. Θωμάς Χασιώτης, Οικονομικός Διευθυντής.

Το Έγγραφο θα είναι διαθέσιμο τις εργάσιμες ημέρες και ώρες στα γραφεία της INTERFISH, Ναυάρχου Νικοδήμου 30, Αθήνα 105 56 και στην ηλεκτρονική διεύθυνση της εταιρείας www.interfish.gr.

Η σύνταξη και η διάθεσή του παρόντος Εγγράφου έγινε σύμφωνα με τις διατάξεις της ισχύουσας νομοθεσίας. Το Διοικητικό Συμβούλιο της Επιτροπής Κεφαλαιαγοράς κατά την από 24/08/2009 συνεδρίαση του ενημερώθηκε για το περιεχόμενο του παρόντος Εγγράφου.

Το Διοικητικό Συμβούλιο της INTERFISH δηλώνει ότι εκτιμά πως οι πληροφορίες που περιέχονται στο παρόν Έγγραφο που έχει συνταχθεί σύμφωνα με το άρθρο 4 του Ν. 3401/2005 είναι ισοδύναμες με αυτές που θα περιλαμβάνονταν σε ένα Ενημερωτικό Δελτίο, υπό την έννοια ότι, κατά την εκτίμηση του Διοικητικού Συμβουλίου, περιέχει όλες τις πληροφορίες, οι οποίες περιγράφουν επαρκώς την εταιρική πράξη της συγχώνευσης.

Η Εταιρεία, τα μέλη του Διοικητικού Συμβουλίου της και τα φυσικά πρόσωπα που επιμελήθηκαν τη σύνταξη του παρόντος Εγγράφου, είναι υπεύθυνοι για το Έγγραφο και για το σύνολο των οικονομικών καταστάσεων που παρατίθεται μέσω παραπομπής στην ιστοσελίδα της Εταιρείας: www.interfish.gr.

Οι δημοσιευμένες οικονομικές καταστάσεις της INTERFISH για την χρήση 2007 συντάχθηκαν από την Εταιρεία, βάσει των Διεθνών Προτύπων Χρηματοοικονομικής Πληροφόρησης (ΔΠΧΠ), ελέγχθηκαν από τον Ορκωτό Ελεγκτή-Λογιστή κ. Αναστάσιο Ε. Κεραστή (ΑΜ.ΣΟΕΛ: 10871) της ελεγκτικής εταιρείας ΣΟΛ ΑΕΟΕ (Φωκίωνος Νέγρη 3, Αθήνα, τηλ: 210-8629835) και εγκρίθηκαν με την από 17/02/2009 απόφαση του Δ.Σ. της INTERFISH.

Οι δημοσιευμένες οικονομικές καταστάσεις της INTERFISH για την χρήση 2008 συντάχθηκαν από την Εταιρεία, βάσει των Διεθνών Προτύπων Χρηματοοικονομικής Πληροφόρησης (ΔΠΧΠ), ελέγχθηκαν από τον Ορκωτό Ελεγκτή-Λογιστή κ. Αναστάσιο Ε. Κερασή (ΑΜ.ΣΟΕΛ: 10871) της ελεγκτικής εταιρείας ΣΟΛ ΑΕΟΕ (Φωκίωνος Νέγρη 3, Αθήνα, τηλ: 210-8629835) και εγκρίθηκαν με την από 27/03/2009 απόφαση του Δ.Σ. της INTERFISH.

Οι δημοσιευμένες μη ελεγμένες οικονομικές καταστάσεις της INTERFISH για την περίοδο 01/01-31/03/2009 συντάχθηκαν από την Εταιρεία, βάσει των Διεθνών Προτύπων Χρηματοοικονομικής Πληροφόρησης (ΔΠΧΠ) και εγκρίθηκαν με την από 27/05/2009 απόφαση του Δ.Σ. της INTERFISH.

Η Εταιρεία, τα μέλη του Διοικητικού της Συμβουλίου, τα φυσικά πρόσωπα που επιμελήθηκαν την σύνταξη του παρόντος Εγγράφου, βεβαιώνουν ότι αυτό έχει συνταχθεί σύμφωνα με τις διατάξεις του Κανονισμού (ΕΚ) 809/2004 της Επιτροπής των Ευρωπαϊκών Κοινοτήτων.

Τα φυσικά πρόσωπα που επιμελήθηκαν τη σύνταξη του Εγγράφου είναι οι εξής:

- Μιχάλης Ζαχαριάδης, Μέλος του Δ.Σ. της INTERFISH, κάτοικος Αθηνών τηλ. 210 3724900.
- Θωμάς Χασιώτης, Οικονομικός Διευθυντής της INTERFISH, κάτοικος Πειραιά τηλ. 210 3724900.
- Ευάγγελος Πίπας, Μέλος Δ.Σ. της INTERFISH, κάτοικος Αθηνών τηλ. 210 3724900.

Τα μέλη του Διοικητικού Συμβουλίου της INTERFISH και τα φυσικά πρόσωπα που επιμελήθηκαν τη σύνταξη του Εγγράφου δηλώνουν ότι έχουν λάβει γνώση και συμφωνούν με το περιεχόμενο του παρόντος Εγγράφου και βεβαιώνουν υπεύθυνα ότι, αφού έλαβαν κάθε εύλογο μέτρο για το σκοπό αυτό, οι πληροφορίες που περιέχονται σε αυτό είναι, καθόσον γνωρίζουν αληθείς και δεν υπάρχουν παραλείψεις που να αλλοιώνουν το περιεχόμενο του.

Δικαστικές και διαιτητικές εκκρεμοδικίες

Με τη σύμφωνη γνώμη της Νομικής Συμβούλου της Εταιρείας Κας Δήμητρας Λεμπέση του Ανδρέα (εγγεγραμμένη στο Δικηγορικό Σύλλογο Αθηνών με ΑΜ: 23005, διεύθυνση: Ακαδημίας 34, Αθήνα), παρατίθενται η ακόλουθη δήλωση από την από 20/07/2009 επιστολή της:

«Δεν υφίστανται διοικητικές, δικαστικές ή διαιτητικές διαδικασίες (συμπεριλαμβανομένης κάθε τέτοιας διαδικασίας που εκκρεμεί ή ενδέχεται να κινηθεί εναντίον της INTERFISH και έχει περιέλθει σε γνώση της), οι οποίες καλύπτουν περίοδο τουλάχιστον δώδεκα μηνών που προηγούνται από την ημερομηνία του Εγγράφου και οι οποίες είχαν ή ενδέχεται να έχουν σημαντικές επιπτώσεις στην χρηματοοικονομική θέση ή στην κερδοφορία της INTERFISH.»

Η Διοίκηση της INTERFISH δηλώνει ότι υιοθετεί την ανωτέρω βεβαίωση της Νομικής Συμβούλου αναφορικά με τις Διαιτητικές και Δικαστικές της υποθέσεις καθώς δεν έχουν τεθεί υπόψη της γεγονότα που θα την προέτρεπαν για το αντίθετο.

3.2.1 Τακτικοί Ορκωτοί Ελεγκτές Λογιστές

Οι τέσσερις (4) συγχωνευόμενες εταιρείες ελέγχονται από Τακτικούς Ορκωτούς Ελεγκτές. Συγκεκριμένα:

3.2.1.1. Τακτικοί Ορκωτοί Ελεγκτές της INTERFISH

Οι επαναδιατυπωμένες οικονομικές καταστάσεις της INTERFISH για τη χρήση 2007 συντάχθηκαν από την INTERFISH βάσει των ΔΠΧΠ, έχουν ελεγχθεί από τον Ορκωτό Ελεγκτή Λογιστή κ. Αναστάσιο Ε. Κεραστή (Α.Μ. Σ.Ο.Ε.Λ. 10871, Φωκίωνος Νέγρη 3, Αθήνα) της ελεγκτικής εταιρείας Σ.Ο.Λ. α.ε.ο.ε.(Φωκίωνος Νέγρη 3, Αθήνα) και εγκρίθηκαν με την από 17/02/2009 απόφαση του Διοικητικού Συμβουλίου της INTERFISH.

Οι οικονομικές καταστάσεις της INTERFISH για τη χρήση 2008 συντάχθηκαν από την INTERFISH βάσει των ΔΠΧΠ, έχουν ελεγχθεί από τον Ορκωτό Ελεγκτή Λογιστή κ. Αναστάσιο Ε. Κεραστή (Α.Μ. Σ.Ο.Ε.Λ. 10871, Φωκίωνος Νέγρη 3, Αθήνα) της ελεγκτικής εταιρείας Σ.Ο.Λ. α.ε.ο.ε.(Φωκίωνος Νέγρη 3, Αθήνα) και εγκρίθηκαν με την από 27/03/2009 απόφαση του Διοικητικού Συμβουλίου της INTERFISH.

Σύμφωνα με δήλωση της INTERFISH, οι ελεγκτές της δεν έχουν παραιτηθεί ή ανακληθεί από τα καθήκοντα τους ή δεν ορίστηκαν εκ νέου για την περίοδο που καλύπτουν οι ιστορικές χρηματοοικονομικές πληροφορίες.

Χρήση 2007:

Στη συνέχεια παρατίθεται αυτούσια η Έκθεση Ελέγχου του Τακτικού Ορκωτού Ελεγκτή Λογιστή κ. Αναστάσιου Κεραστή της ελεγκτικής εταιρείας Σ.Ο.Λ. α.ε.ο.ε. επί των οικονομικών καταστάσεων της INTERFISH για τη χρήση 2007.

Έκθεση ελέγχου Ορκωτών Ελεγκτών επί των οικονομικών καταστάσεων της χρήσης 2007 που έχουν συνταχθεί από την εταιρεία με βάση τα Δ.Π.Χ.Π.

Ελέγξαμε τις συνημμένες επαναδιατυπωμένες εταιρικές και ενοποιημένες Οικονομικές Καταστάσεις της «Interfish Ιχθυοκαλλιέργειες Α.Ε», που αποτελούνται από τον εταιρικό και ενοποιημένο ισολογισμό της 31^{ης} Δεκεμβρίου 2007, και τις καταστάσεις αποτελεσμάτων, μεταβολών ιδίων κεφαλαίων και ταμειακών ροών της χρήσεως που έληξε την ημερομηνία αυτή καθώς και περίληψη των σημαντικών λογιστικών πολιτικών και λοιπές επεξηγηματικές σημειώσεις.

Ευθύνη Διοίκησης για τις Οικονομικές Καταστάσεις

Η Διοίκηση της εταιρείας έχει την ευθύνη για την κατάρτιση και εύλογη παρουσίαση αυτών των Οικονομικών Καταστάσεων σύμφωνα με τα Διεθνή Πρότυπα Χρηματοοικονομικής Πληροφόρησης, όπως αυτά έχουν υιοθετηθεί από την Ευρωπαϊκή Ένωση. Η ευθύνη αυτή περιλαμβάνει σχεδιασμό, εφαρμογή και διατήρηση συστήματος εσωτερικού ελέγχου σχετικά με την κατάρτιση και εύλογη παρουσίαση οικονομικών καταστάσεων, απαλλαγμένων από ουσιώδη ανακρίβεια, που οφείλεται σε απάτη ή λάθος. Η ευθύνη αυτή περιλαμβάνει επίσης την επιλογή και εφαρμογή κατάλληλων λογιστικών πολιτικών και την διενέργεια λογιστικών εκτιμήσεων που είναι λογικές για τις περιστάσεις.

Ευθύνη Ελεγκτή

Δική μας ευθύνη είναι η έκφραση γνώμης επί αυτών των Οικονομικών Καταστάσεων, με βάση τον έλεγχό μας. Διενεργήσαμε τον έλεγχο σύμφωνα με τα Ελληνικά Ελεγκτικά Πρότυπα που είναι εναρμονισμένα με τα Διεθνή Ελεγκτικά Πρότυπα. Τα πρότυπα αυτά απαιτούν τη συμμόρφωσή μας με τους κανόνες δεοντολογίας και το σχεδιασμό και διενέργεια του ελέγχου μας με σκοπό την εύλογη διασφάλιση ότι οι οικονομικές καταστάσεις είναι απαλλαγμένες από ουσιώδη ανακρίβεια.

Ο έλεγχος περιλαμβάνει τη διενέργεια διαδικασιών για την συγκέντρωση ελεγκτικών τεκμηρίων, σχετικά με τα ποσά και τις πληροφορίες που περιλαμβάνονται στις οικονομικές καταστάσεις. Οι διαδικασίες επιλέγονται κατά την κρίση του ελεγκτή και περιλαμβάνουν την εκτίμηση του κινδύνου ουσιώδους ανακρίβειας των οικονομικών καταστάσεων, λόγω απάτης ή λάθους. Για την εκτίμηση του κινδύνου αυτού, ο ελεγκτής λαμβάνει υπόψη το σύστημα εσωτερικού ελέγχου σχετικά με την κατάρτιση και εύλογη παρουσίαση των οικονομικών καταστάσεων, με σκοπό το σχεδιασμό ελεγκτικών διαδικασιών για τις περιστάσεις και όχι για την έκφραση γνώμης επί της αποτελεσματικότητας του συστήματος εσωτερικού ελέγχου της εταιρείας. Ο έλεγχος περιλαμβάνει επίσης την αξιολόγηση της καταλληλότητας των λογιστικών πολιτικών που εφαρμόστηκαν και του εύλογου των εκτιμήσεων που έγιναν από τη Διοίκηση, καθώς και αξιολόγηση της συνολικής παρουσίασης των οικονομικών καταστάσεων.

Πιστεύουμε ότι τα ελεγκτικά τεκμήρια που έχουμε συγκεντρώσει είναι επαρκή και κατάλληλα για τη θεμελίωση της γνώμης μας.

Γνώμη

Κατά την γνώμη μας, οι συνημμένες επαναδιατυπωμένες εταιρικές και ενοποιημένες Οικονομικές Καταστάσεις παρουσιάζουν εύλογα από κάθε ουσιώδη άποψη την οικονομική κατάσταση της Εταιρείας και του Ομίλου κατά την 31 Δεκεμβρίου 2007, την χρηματοοικονομική τους επίδοση και τις Ταμειακές τους Ροές για τη χρήση που έληξε την ημερομηνία αυτή σύμφωνα με τα Διεθνή Πρότυπα Χρηματοοικονομικής Πληροφόρησης, όπως αυτά υιοθετήθηκαν από την Ευρωπαϊκή Ένωση.

Αναφορά επί άλλων νομικών και κανονιστικών θεμάτων

Η έκθεση του Διοικητικού Συμβουλίου περιλαμβάνει τις πληροφορίες που προβλέπονται από τα άρθρα, 107 παράγραφος 3 του Κ.Ν 2190/20 καθώς και από το άρθρο 11^ο του Ν. 3371/2005 και το περιεχόμενο της είναι συνεπές με τις συνημμένες οικονομικές καταστάσεις.

Χρήση 2008:

Στη συνέχεια παρατίθεται αυτούσια η Έκθεση Ελέγχου του Τακτικού Ορκωτού Ελεγκτή Λογιστή κ. Αναστάσιου Κερασή της ελεγκτικής εταιρείας Σ.Ο.Λ. α.ε.ο.ε. επί των οικονομικών καταστάσεων της INTERFISH για τη χρήση 2008.

Έκθεση ελέγχου Ορκωτών Ελεγκτών επί των οικονομικών καταστάσεων της χρήσης 2008 που έχουν συνταχθεί από την εταιρεία με βάση τα Δ.Π.Χ.Π.

Ελέγξαμε τις συνημμένες εταιρικές και ενοποιημένες Οικονομικές καταστάσεις της INTERFISH ΙΧΘΥΟΚΑΛΛΙΕΡΓΕΙΕΣ Α.Ε. που αποτελούνται από τον εταιρικό και ενοποιημένο ισολογισμό της 31ης Δεκεμβρίου 2008, και τις καταστάσεις αποτελεσμάτων, μεταβολών ιδίων κεφαλαίων και ταμειακών ροών της χρήσεως που έληξε την ημερομηνία αυτή καθώς και περίληψη των σημαντικών λογιστικών πολιτικών και λοιπές επεξηγηματικές σημειώσεις.

Ευθύνη Διοίκησης για τις Οικονομικές Καταστάσεις

Η Διοίκηση της Εταιρείας έχει την ευθύνη για την κατάρτιση και εύλογη παρουσίαση αυτών των Οικονομικών Καταστάσεων σύμφωνα με τα Διεθνή Πρότυπα Χρηματοοικονομικής Αναφοράς, όπως αυτά έχουν υιοθετηθεί από την Ευρωπαϊκή Ένωση. Η ευθύνη αυτή περιλαμβάνει σχεδιασμό, εφαρμογή και διατήρηση συστήματος εσωτερικού ελέγχου σχετικά με την κατάρτιση και εύλογη παρουσίαση οικονομικών καταστάσεων, απαλλαγμένων από ουσιώδη ανακρίβεια, που οφείλεται σε απάτη ή λάθος. Η ευθύνη αυτή περιλαμβάνει επίσης την επιλογή και εφαρμογή κατάλληλων λογιστικών πολιτικών και την διενέργεια λογιστικών εκτιμήσεων που είναι λογικές για τις περιστάσεις.

Ευθύνη Ελεγκτή

Δική μας ευθύνη είναι η έκφραση γνώμης επί αυτών των Οικονομικών καταστάσεων, με βάση τον έλεγχο μας. Διενεργήσαμε τον έλεγχο σύμφωνα με τα Ελληνικά Ελεγκτικά πρότυπα, που είναι εναρμονισμένα με τα Διεθνή Ελεγκτικά πρότυπα. Τα πρότυπα αυτά απαιτούν τη συμμόρφωσή μας με τους κανόνες δεοντολογίας και το σχεδιασμό και διενέργεια του ελέγχου μας με σκοπό την απόκτηση εύλογης διασφάλισης για το κατά πόσο οι οικονομικές καταστάσεις είναι απαλλαγμένες από ουσιώδη ανακρίβεια. Ο έλεγχος περιλαμβάνει τη διενέργεια διαδικασιών για την συγκέντρωση ελεγκτικών τεκμηρίων, σχετικά με τα ποσά και τις πληροφορίες που περιλαμβάνονται στις οικονομικές καταστάσεις. Οι διαδικασίες επιλέγονται κατά την κρίση του ελεγκτή και περιλαμβάνουν την εκτίμηση του κινδύνου ουσιώδους ανακρίβειας των οικονομικών καταστάσεων, λόγω απάτης ή λάθους. Για την εκτίμηση του κινδύνου αυτού, ο ελεγκτής λαμβάνει υπόψη το σύστημα εσωτερικού ελέγχου σχετικά με την κατάρτιση και εύλογη παρουσίαση των οικονομικών καταστάσεων, με σκοπό το σχεδιασμό ελεγκτικών διαδικασιών για τις περιστάσεις και όχι για την έκφραση γνώμης επί της αποτελεσματικότητας του συστήματος εσωτερικού ελέγχου της εταιρείας. Ο έλεγχος περιλαμβάνει επίσης την αξιολόγηση της καταλληλότητας των λογιστικών πολιτικών που εφαρμόστηκαν και του εύλογου των εκτιμήσεων που έγιναν από την Διοίκηση, καθώς και αξιολόγηση της συνολικής παρουσίασης των οικονομικών καταστάσεων. Πιστεύουμε ότι τα ελεγκτικά τεκμήρια που έχουμε συγκεντρώσει είναι επαρκή και κατάλληλα για τη θεμελίωση της γνώμης μας.

Γνώμη

Κατά την γνώμη μας, οι συνημμένες εταιρικές και ενοποιημένες οικονομικές καταστάσεις παρουσιάζουν εύλογα από κάθε ουσιώδη άποψη την οικονομική κατάσταση της Εταιρείας και του Ομίλου κατά την 31^η Δεκεμβρίου 2008, την χρηματοοικονομική τους επίδοση και τις ταμειακές τους ροές για τη χρήση που έληξε την ημερομηνία αυτή σύμφωνα με τα Διεθνή Πρότυπα Χρηματοοικονομικής Αναφοράς όπως αυτά υιοθετήθηκαν από την Ευρωπαϊκή Ένωση.

Αναφορά επί άλλων νομικών θεμάτων

Επαληθεύσαμε τη συμφωνία και την αντιστοίχιση του περιεχομένου της Έκθεσης του Διοικητικού Συμβουλίου με τις συνημμένες οικονομικές καταστάσεις, στα πλαίσια των οριζόμενων από τα άρθρα 43^ο, 107 και 37 του Κ.Ν. 2190/1920

3.2.1.2 Τακτικοί Ορκωτοί Ελεγκτές της ΣΤΕΦΑΝΟΥ

Οι δημοσιευμένες οικονομικές καταστάσεις της ΣΤΕΦΑΝΟΥ για τη χρήση 2006 συντάχθηκαν από την εταιρεία βάσει των ΔΠΧΠ, έχουν ελεγχθεί από τον Ορκωτό Ελεγκτή Λογιστή κ. Αναστάσιο Ε. Κεραστή (Α.Μ. Σ.Ο.Ε.Λ. 10871, Φωκίωνος Νέγρη 3, Αθήνα) της ελεγκτικής εταιρείας Σ.Ο.Λ. α.ε.ο.ε.(Φωκίωνος Νέγρη 3, Αθήνα) και εγκρίθηκαν με την από 16/03/2007 απόφαση του Διοικητικού Συμβουλίου της ΣΤΕΦΑΝΟΥ.

Σύμφωνα με δήλωση της ΣΤΕΦΑΝΟΥ, οι ελεγκτές της δεν έχουν παραιτηθεί ή ανακληθεί από τα καθήκοντα τους ή δεν ορίστηκαν εκ νέου για την περίοδο που καλύπτουν οι ιστορικές χρηματοοικονομικές πληροφορίες.

Χρήση 2006:

Στη συνέχεια παρατίθεται αυτούσια η Έκθεση Ελέγχου του Τακτικού Ορκωτού Ελεγκτή Λογιστή κ. Αναστάσιου Ε. Κεραστή της ελεγκτικής εταιρείας Σ.Ο.Λ. α.ε.ο.ε. επί των οικονομικών καταστάσεων της ΣΤΕΦΑΝΟΥ για τη χρήση 2006.

Έκθεση ελέγχου Ορκωτών Ελεγκτών επί των οικονομικών καταστάσεων της χρήσης 2006 που έχουν συνταχθεί από την εταιρεία με βάση τα Δ.Π.Χ.Π.

Ελέγξαμε τις συνημμένες Οικονομικές Καταστάσεις της «ΣΤΕΦΑΝΟΥ ΙΧΘΥΟΚΑΛΛΙΕΡΓΕΙΕΣ Α.Ε.», που αποτελούνται από τον ισολογισμό της 31ης Δεκεμβρίου 2006 και τις καταστάσεις αποτελεσμάτων, μεταβολών ιδίων κεφαλαίων και ταμειακών ροών της χρήσεως που έληξε την ημερομηνία αυτή καθώς και περίληψη των σημαντικών λογιστικών πολιτικών και λοιπές επεξηγηματικές σημειώσεις.

Ευθύνη Διοίκησης για τις Οικονομικές Καταστάσεις

Η Διοίκηση της εταιρείας έχει την ευθύνη για την κατάρτιση και εύλογη παρουσίαση αυτών των Οικονομικών Καταστάσεων σύμφωνα με τα Διεθνή Πρότυπα Χρηματοοικονομικής Πληροφόρησης, όπως αυτά έχουν υιοθετηθεί από την Ευρωπαϊκή Ένωση. Η ευθύνη αυτή περιλαμβάνει σχεδιασμό, εφαρμογή και διατήρηση συστήματος εσωτερικού ελέγχου σχετικά με την κατάρτιση και εύλογη παρουσίαση οικονομικών καταστάσεων, απαλλαγμένων από ουσιώδη ανακρίβεια, που οφείλεται σε απάτη ή λάθος. Η ευθύνη αυτή περιλαμβάνει επίσης την επιλογή και εφαρμογή κατάλληλων λογιστικών πολιτικών και την διενέργεια λογιστικών εκτιμήσεων που είναι λογικές για τις περιστάσεις.

Ευθύνη Ελεγκτή

Δική μας ευθύνη είναι η έκφραση γνώμης επί αυτών των Οικονομικών Καταστάσεων, με βάση τον έλεγχό μας. Διενεργήσαμε τον έλεγχο σύμφωνα με τα Ελληνικά Ελεγκτικά Πρότυπα, που είναι εναρμονισμένα με τα Διεθνή Ελεγκτικά Πρότυπα. Τα Πρότυπα αυτά απαιτούν τη συμμόρφωσή μας με τους κανόνες δεοντολογίας και το

σχεδιασμό και διενέργεια του ελέγχου μας με σκοπό την εύλογη διασφάλιση ότι οι οικονομικές καταστάσεις είναι απαλλαγμένες από ουσιώδη ανακρίβεια.

Ο έλεγχος περιλαμβάνει τη διενέργεια διαδικασιών για την συγκέντρωση ελεγκτικών τεκμηρίων, σχετικά με τα ποσά και τις πληροφορίες που περιλαμβάνονται στις οικονομικές καταστάσεις. Οι διαδικασίες επιλέγονται κατά την κρίση του ελεγκτή και περιλαμβάνουν την εκτίμηση του κινδύνου ουσιώδους ανακρίβειας των οικονομικών καταστάσεων, λόγω απάτης ή λάθους. Για την εκτίμηση του κινδύνου αυτού, ο ελεγκτής λαμβάνει υπόψη το σύστημα εσωτερικού ελέγχου σχετικά με την κατάρτιση και εύλογη παρουσίαση των οικονομικών καταστάσεων, με σκοπό το σχεδιασμό ελεγκτικών διαδικασιών για τις περιστάσεις και όχι για την έκφραση γνώμης επί της αποτελεσματικότητας του συστήματος εσωτερικού ελέγχου της εταιρείας. Ο έλεγχος περιλαμβάνει επίσης την αξιολόγηση της καταλληλότητας των λογιστικών πολιτικών που εφαρμόστηκαν και του εύλογου των εκτιμήσεων που έγιναν από τη Διοίκηση, καθώς και αξιολόγηση της συνολικής παρουσίασης των οικονομικών καταστάσεων. Πιστεύουμε ότι τα ελεγκτικά τεκμήρια που έχουμε συγκεντρώσει είναι επαρκή και κατάλληλα για τη θεμελίωση της γνώμης μας.

Γνώμη

Κατά τη γνώμη μας, οι συνημμένες Οικονομικές Καταστάσεις παρουσιάζουν εύλογα από κάθε ουσιώδη άποψη την οικονομική κατάσταση της Εταιρείας κατά την 31 Δεκεμβρίου 2006, την χρηματοοικονομική της επίδοση και τις Ταμειακές της Ροές για τη χρήση που έληξε την ημερομηνία αυτή σύμφωνα με τα Διεθνή Πρότυπα Χρηματοοικονομικής Πληροφόρησης, όπως αυτά υιοθετήθηκαν από την Ευρωπαϊκή Ένωση.

Αναφορά επί άλλων νομικών και κανονιστικών θεμάτων.

Το περιεχόμενο της Έκθεσης του Διοικητικού Συμβουλίου είναι συνεπές με τις συνημμένες οικονομικές καταστάσεις.

3.2.1.3. Τακτικοί Ορκωτοί Ελεγκτές της ΚΟΡΩΝΙΣ

Οι δημοσιευμένες οικονομικές καταστάσεις της ΚΟΡΩΝΙΣ για τη χρήση 2006 συντάχθηκαν από την εταιρεία βάσει των ΔΠΧΠ, έχουν ελεγχθεί από τον Ορκωτό Ελεγκτή Λογιστή κ. Αναστάσιο Ε. Κεραστή (Α.Μ. Σ.Ο.Ε.Λ. 10871, Φωκίωνος Νέγρη 3, Αθήνα) της ελεγκτικής εταιρείας Σ.Ο.Λ. α.ε.ο.ε.(Φωκίωνος Νέγρη 3, Αθήνα) και εγκρίθηκαν με την από 09/03/2007 απόφαση του Διοικητικού Συμβουλίου της ΚΟΡΩΝΙΣ.

Σύμφωνα με δήλωση της ΚΟΡΩΝΙΣ, οι ελεγκτές της δεν έχουν παραιτηθεί ή ανακληθεί από τα καθήκοντα τους ή δεν ορίστηκαν εκ νέου για την περίοδο που καλύπτουν οι ιστορικές χρηματοοικονομικές πληροφορίες.

Χρήση 2006:

Στη συνέχεια παρατίθεται αυτούσια η Έκθεση Ελέγχου του Τακτικού Ορκωτού Ελεγκτή Λογιστή κ. Αναστάσιου Ε. Κεραστή της ελεγκτικής εταιρείας Σ.Ο.Λ. α.ε.ο.ε. επί των οικονομικών καταστάσεων της ΚΟΡΩΝΙΣ για τη χρήση 2006.

Έκθεση ελέγχου Ορκωτών Ελεγκτών επί των οικονομικών καταστάσεων της χρήσης 2006 που έχουν συνταχθεί από την εταιρεία με βάση τα Δ.Π.Χ.Π.

Ελέγξαμε τις συνημμένες Οικονομικές Καταστάσεις της «ΥΔΑΤΟΚΑΜΜΙΕΡΓΕΙΕΣ ΚΟΡΩΝΙΣ Α.Ε», που αποτελούνται από τον ισολογισμό της 31ης Δεκεμβρίου 2006, και τις καταστάσεις αποτελεσμάτων, μεταβολών ιδίων κεφαλαίων και ταμειακών ροών της χρήσεως που έληξε την ημερομηνία αυτή καθώς και περίληψη των σημαντικών λογιστικών πολιτικών και λοιπές επεξηγηματικές σημειώσεις.

Ευθύνη Διοίκησης για τις Οικονομικές Καταστάσεις

Η Διοίκηση της εταιρείας έχει την ευθύνη για την κατάρτιση και εύλογη παρουσίαση αυτών των Οικονομικών Καταστάσεων σύμφωνα με τα Διεθνή Πρότυπα Χρηματοοικονομικής Πληροφόρησης, όπως αυτά έχουν υιοθετηθεί από την Ευρωπαϊκή Ένωση. Η ευθύνη αυτή περιλαμβάνει σχεδιασμό, εφαρμογή και διατήρηση συστήματος εσωτερικού ελέγχου σχετικά με την κατάρτιση και εύλογη παρουσίαση οικονομικών καταστάσεων, απαλλαγμένων από ουσιώδη ανακρίβεια, που οφείλεται σε απάτη ή λάθος. Η ευθύνη αυτή περιλαμβάνει επίσης την επιλογή και εφαρμογή κατάλληλων λογιστικών πολιτικών και την διενέργεια λογιστικών εκτιμήσεων που είναι λογικές για τις περιστάσεις.

Ευθύνη Ελεγκτή

Δική μας ευθύνη είναι η έκφραση γνώμης επί αυτών των Οικονομικών Καταστάσεων, με βάση τον έλεγχό μας. Διενεργήσαμε τον έλεγχο σύμφωνα με τα Ελληνικά Ελεγκτικά Πρότυπα, που είναι εναρμονισμένα με τα Διεθνή Ελεγκτικά Πρότυπα. Τα Πρότυπα αυτά απαιτούν τη συμμόρφωσή μας με τους κανόνες δεοντολογίας και το σχεδιασμό και διενέργεια του ελέγχου μας με σκοπό την εύλογη διασφάλιση ότι οι οικονομικές καταστάσεις είναι απαλλαγμένες από ουσιώδη ανακρίβεια.

Ο έλεγχος περιλαμβάνει τη διενέργεια διαδικασιών για την συγκέντρωση ελεγκτικών τεκμηρίων, σχετικά με τα ποσά και τις πληροφορίες που περιλαμβάνονται στις οικονομικές καταστάσεις. Οι διαδικασίες επιλέγονται κατά την κρίση του ελεγκτή και περιλαμβάνουν την εκτίμηση του κινδύνου ουσιώδους ανακρίβειας των οικονομικών καταστάσεων, λόγω απάτης ή λάθους. Για την εκτίμηση του κινδύνου αυτού, ο ελεγκτής λαμβάνει υπόψη το σύστημα εσωτερικού ελέγχου σχετικά με την κατάρτιση και εύλογη παρουσίαση των οικονομικών καταστάσεων, με σκοπό το σχεδιασμό ελεγκτικών διαδικασιών για τις περιστάσεις και όχι για την έκφραση γνώμης επί της αποτελεσματικότητας του συστήματος εσωτερικού ελέγχου της εταιρείας. Ο έλεγχος περιλαμβάνει επίσης την αξιολόγηση της καταλληλότητας των λογιστικών πολιτικών που εφαρμόστηκαν και του εύλογου των εκτιμήσεων που έγιναν από τη Διοίκηση, καθώς και αξιολόγηση της συνολικής παρουσίας των οικονομικών καταστάσεων.

Πιστεύουμε ότι τα ελεγκτικά τεκμήρια που έχουμε συγκεντρώσει είναι επαρκή και κατάλληλα για τη θεμελίωση της γνώμης μας.

Γνώμη

Κατά τη γνώμη μας, οι συνημμένες Οικονομικές Καταστάσεις παρουσιάζουν εύλογα από κάθε ουσιώδη άποψη την οικονομική κατάσταση της Εταιρείας κατά την 31 Δεκεμβρίου 2006, την χρηματοοικονομική της επίδοση και τις Ταμειακές της Ροές για τη χρήση που έληξε την ημερομηνία αυτή σύμφωνα με τα Διεθνή Πρότυπα

Χρηματοοικονομικής Πληροφόρησης, όπως αυτά υιοθετήθηκαν από την Ευρωπαϊκή Ένωση.

Αναφορά επί άλλων νομικών και κανονιστικών θεμάτων

Το περιεχόμενο της Έκθεσης του Διοικητικού Συμβουλίου είναι συνεπές με τις συνημμένες οικονομικές καταστάσεις.

3.2.1.4. Τακτικοί Ορκωτοί Ελεγκτές της ΛΕΣΒΟΣ

Οι δημοσιευμένες οικονομικές καταστάσεις της ΛΕΣΒΟΣ για τη χρήση 2006 συντάχθηκαν από την εταιρεία βάσει των Ελληνικών Λογιστικών Προτύπων, έχουν ελεγχθεί από τον Ορκωτό Ελεγκτή Λογιστή κ. Αναστάσιο Ε. Κερατσή (Α.Μ. Σ.Ο.Ε.Λ. 10871, Φωκίωνος Νέγρη 3, Αθήνα) της ελεγκτικής εταιρείας Σ.Ο.Λ. α.ε.ο.ε. (Φωκίωνος Νέγρη 3, Αθήνα) και εγκρίθηκαν με την από 16/04/2007 απόφαση του Διοικητικού Συμβουλίου της ΛΕΣΒΟΣ.

Σύμφωνα με δήλωση της ΛΕΣΒΟΣ, οι ελεγκτές της δεν έχουν παραιτηθεί ή ανακληθεί από τα καθήκοντα τους ή δεν ορίστηκαν εκ νέου για την περίοδο που καλύπτουν οι ιστορικές χρηματοοικονομικές πληροφορίες.

Χρήση 2006:

Στη συνέχεια παρατίθεται αυτούσια η Έκθεση Ελέγχου του Τακτικού Ορκωτού Ελεγκτή Λογιστή κ. Αναστάσιου Ε. Κερατσή της ελεγκτικής εταιρείας Σ.Ο.Λ. α.ε.ο.ε. επί των οικονομικών καταστάσεων της ΛΕΣΒΟΣ για τη χρήση 2006.

Έκθεση ελέγχου Ορκωτών Ελεγκτών επί των οικονομικών καταστάσεων της χρήσης 2006 που έχουν συνταχθεί από την εταιρεία

Έκθεση επί των οικονομικών καταστάσεων: Ελέγξαμε τις Οικονομικές Καταστάσεις της ΥΔΑΤΟΚΑΛΜΙΕΡΓΕΙΕΣ ΛΕΣΒΟΥ ΑΕ που αποτελούνται από τον Ισολογισμό της 31 Δεκεμβρίου 2006, την Κατάσταση Αποτελεσμάτων και τον Πίνακα Διαθέσεως Αποτελεσμάτων της Χρήσεως που έληξε την ημερομηνία αυτή, καθώς και το Προσάρτημα.

Ευθύνη για τις Οικονομικές Καταστάσεις: Η Διοίκηση της Εταιρείας έχει την ευθύνη για την κατάρτιση και εύλογη παρουσίαση αυτών των Οικονομικών Καταστάσεων σύμφωνα με τα λογιστικά πρότυπα που προδιαγράφονται από την Ελληνική νομοθεσία. Η ευθύνη αυτή περιλαμβάνει επίσης την επιλογή και εφαρμογή κατάλληλων λογιστικών πολιτικών και τη διενέργεια λογιστικών εκτιμήσεων που είναι λογικές για τις περιστάσεις.

Ευθύνη Ελεγκτή: Δική μας ευθύνη είναι η έκφραση γνώμης επί αυτών των Οικονομικών Καταστάσεων με βάση των έλεγχο μας. Διενεργήσαμε τον έλεγχο σύμφωνα με Ελληνικά Ελεγκτικά πρότυπα που είναι εναρμονισμένα με τα Διεθνή Ελεγκτικά Πρότυπα. Τα πρότυπα αυτά απαιτούν τη συμμόρφωση μας με τους κανόνες δεοντολογίας και το σχεδιασμό και διενέργεια του ελέγχου με σκοπό την εύλογη διασφάλιση ότι οι οικονομικές καταστάσεις είναι απαλλαγμένες από ουσιώδη ανακρίβεια. Ο έλεγχος περιλαμβάνει τη διενέργεια διαδικασιών για τη συγκέντρωση ελεγκτικών τεκμηρίων, σχετικά με τα ποσά και τις πληροφορίες που περιλαμβάνονται στις οικονομικές καταστάσεις. Οι διαδικασίες επιλέγονται κατά την κρίση του ελεγκτή και περιλαμβάνουν την εκτίμηση του κινδύνου ουσιώδους ανακρίβειας των οικονομικών καταστάσεων, λόγω απάτης ή λάθους. Για την εκτίμηση του κινδύνου

αυτού ο ελεγκτής λαμβάνει υπόψη το σύστημα εσωτερικού ελέγχου σχετικά με την κατάρτιση και εύλογη παρουσίαση των οικονομικών καταστάσεων με σκοπό το σχεδιασμό λογιστικών διαδικασιών για τις περιστάσεις και όχι για την έκφραση γνώμης επί της αποτελεσματικότητας του συστήματος εσωτερικού ελέγχου της εταιρείας. Ο έλεγχος περιλαμβάνει επίσης την αξιολόγηση της καταλληλότητας των λογιστικών πολιτικών που εφαρμόστηκαν και του εύλογου των εκτιμήσεων που έγιναν από τη Διοίκηση, καθώς και αξιολόγηση της συνολικής παρουσίασης των οικονομικών καταστάσεων. Πιστεύουμε ότι τα ελεγκτικά τεκμήρια που έχουμε συγκεντρώσει είναι επαρκή και κατάλληλα για τη θεμελίωση της γνώμης μας.

Γνώμη: Κατά τη γνώμη μας, οι ανωτέρω οικονομικές καταστάσεις παρουσιάζουν εύλογα από κάθε ουσιώδη άποψη την οικονομική κατάσταση της Εταιρείας κατά την 31 Δεκεμβρίου 2006 και τη χρηματοοικονομική της επίδοση για τη χρήση που έληξε την ημερομηνία αυτή σύμφωνα με τα Λογιστικά Πρότυπα που προδιαγράφονται από την Ελληνική Νομοθεσία. Χωρίς να διατυπώσουμε επιφύλαξη ως προς τα συμπεράσματα του ελέγχου μας, επιστούμε την προσοχή σας στο γεγονός ότι οι φορολογικές δηλώσεις της Εταιρείας για τις χρήσεις 2005-2006 δεν έχουν εξετασθεί από τις φορολογικές αρχές με συνέπεια να υπάρχει το ενδεχόμενο επιβολής πρόσθετων φόρων και προσαυξήσεων κατά το χρόνο που θα εξετασθούν και θα οριστικοποιηθούν. Η έκβαση του φορολογικού ελέγχου δεν είναι δυνατό να προβλεφθεί στο παρόν στάδιο και ως εκ τούτου δεν έχει γίνει οποιαδήποτε πρόβλεψη στις οικονομικές καταστάσεις σε σχέση με το θέμα αυτό.

Αναφορά επί άλλων νομικών και κανονιστικών θεμάτων: Το περιεχόμενο της Έκθεσης του Διοικητικού Συμβουλίου είναι συνεπές με τις συνημμένες οικονομικές καταστάσεις.

3.2.3. Φορολογικοί έλεγχοι

3.2.3.1. INTERFISH (Απορροφώσα)

Η INTERFISH είχε ελεγχθεί φορολογικά από τακτικούς φορολογικούς ελέγχους μέχρι και τη χρήση 2006, τα δε οικονομικά της στοιχεία και αποτελέσματα κρίθηκαν ακριβή, ειλικρινή και οριστικά.

Συγκεκριμένα ο τελευταίος φορολογικός έλεγχος ολοκληρώθηκε την 23/01/2008 από το Διαπεριφερειακό Ελεγκτικό Κέντρο Αθηνών (ΔΕΚ Αθηνών) και αφορούσε τις χρήσεις 2003-2006. Σύμφωνα με τα φύλλα ελέγχου που επιδόθηκαν, από το φορολογικό έλεγχο των χρήσεων 2003-2006 της INTERFISH, προέκυψαν τα ακόλουθα αποτελέσματα:

(ποσά σε ΕΥΡΩ)

Φόρος	199.227,00
Προσαυξήσεις	75.477,00
Σύνολο	274.704,00

Πηγή: Οικονομική διεύθυνση της INTERFISH

Από το ανωτέρω, ποσό ύψους €55.109,80, το οποίο αντιστοιχεί στο 20% του συνόλου, έχει ήδη καταβληθεί από την Εταιρεία, ενώ για το υπολειπόμενο ποσό ύψους €219.594,20 η INTERFISH έχει προβεί σε δεκαοκτάμηνο διακανονισμό καταβολής ισόποσων μηνιαίων δόσεων, αρχής γινομένης από τον Φεβρουάριο του 2008. Οι ανωτέρω φορολογικές διαφορές επιβάρυναν τα αποτελέσματα της INTERFISH της χρήσης 2007.

Κατά την ενδιάμεση περίοδο 01/01-31/03/2009 έχει σχηματιστεί πρόβλεψη για φορολογικές διαφορές ποσού € 22.500, ενώ το συνολικό ποσό της πρόβλεψης για ανέλεγκτες χρήσεις ανέρχεται σε € 202.500.

Παρακάτω παρατίθενται τα αποτελέσματα φορολογικών ελέγχων για τις 3 απορροφώμενες εταιρείες:

3.2.3.2. ΣΤΕΦΑΝΟΥ (1η Απορροφώμενη)

Παρατίθεται αναλυτικά τα αποτελέσματα του φορολογικού ελέγχου της ΣΤΕΦΑΝΟΥ για τις χρήσεις 2005-2007:

(Ποσά σε ΕΥΡΩ)

Αποτελέσματα Φορολογικού Ελέγχου	2005	2006	2007	Σύνολο
Φόρος Περαιώσεως Χρήσεων	600,00	600,00	600,00	1.800,00

Πηγή: Οικονομική διεύθυνση της INTERFISH

Το ποσό των €1800 επιβαρύνει τα αποτελέσματα της INTERFISH για την περίοδο 01/01-31/12/2008 και η καταβολή του έγινε εφάπαξ..

3.2.3.3. ΚΟΡΩΝΙΣ (2η Απορροφώμενη)

Παρατίθεται αναλυτικά τα αποτελέσματα του φορολογικού ελέγχου της ΚΟΡΩΝΙΣ για τις χρήσεις 2005-2007:

Αποτελέσματα Φορολογικού Ελέγχου (ποσά σε ΕΥΡΩ)	2005	2006	2007	Σύνολο
ΦΠΑ	74.382,67	22.367,70	42.008,63	
Χαρτόσημο	12.317,40	0,00	0,00	
ΟΓΑ Χαρτόσημο	2.463,28	0,00	0,00	
Σύνολο	89.163,35	22.367,70	42.008,63	153.539,68

Πηγή: Οικονομική διεύθυνση της INTERFISH

Το ποσό των € 153.539,68 επιβαρύνει τα αποτελέσματα της INTERFISH για την περίοδο 01/01-31/12/2008 και για την καταβολή του έχει γίνει διακανονισμός.

3.2.3.4. ΛΕΣΒΟΣ (3η Απορροφώμενη)

Παρατίθεται αναλυτικά τα αποτελέσματα του φορολογικού ελέγχου της ΛΕΣΒΟΣ για τις χρήσεις 2006-2007:

(Ποσά σε ΕΥΡΩ)

Αποτελέσματα Φορολογικού Ελέγχου	2006	2007	Σύνολο
Φόρος Περαιώσης Χρήσεων	12.280,43	12.666,29	25.946,72

Πηγή: Οικονομική διεύθυνση της INTERFISH

Το ποσό των €25.946,72 που προέκυψε από τον έλεγχο, επιβαρύνει τα αποτελέσματα της INTERFISH για την χρήση 01/01-31/12/2008 και για την καταβολή του έχει γίνει διακανονισμός.

Η Διοίκηση της INTERFISH, βασιζόμενη σε ιστορικά στοιχεία σχετικά με τα αποτελέσματα των τακτικών φορολογικών ελέγχων που έχουν διενεργηθεί, εκτιμά ότι τυχόν αποτελέσματα φορολογικού ελέγχου των ανέλεγκτων χρήσεων (2007-2008) της μητρικής εταιρείας του Ομίλου που ενδέχεται να προκύψουν, δεν πρόκειται να επηρεάσουν σημαντικά τη χρηματοοικονομική κατάσταση, την περιουσιακή διάρθρωση, την κερδοφορία και τις ταμειακές ροές της INTERFISH.

3.3. ΓΝΩΜΟΔΟΤΗΣΕΙΣ ΕΜΠΕΙΡΟΓΝΩΜΟΝΩΝ

Σύμφωνα με την ισχύουσα νομοθεσία τα Διοικητικά Συμβούλια των Απορροφόμενων εταιρειών και της Απορροφώσας ανέθεσαν στην ανεξάρτητη από τις συγχωνευόμενες εταιρείες, ΤΡΑΠΕΖΑ MILLENNIUM BANK ΑΝΩΝΥΜΗ ΕΤΑΙΡΕΙΑ (Ελευθερίου Βενιζέλου 25-29, Αθήνα) δυνάμει της υπογεγραμμένης από 20/09/2007 σύμβασης συνεργασίας, να διενεργήσει τις αποτίμησης των συγχωνευόμενων εταιρειών και να εκφέρει γνώμη για το εάν οι σχέσεις ανταλλαγής των μετοχών των συγχωνευόμενων εταιρειών είναι εύλογες και δίκαιες για τους μετόχους των συγχωνευόμενων εταιρειών. Περισσότερες πληροφορίες σχετικά με τις εκθέσεις αποτίμησης της « ΤΡΑΠΕΖΑ MILLENNIUM BANK ΑΝΩΝΥΜΗ ΕΤΑΙΡΕΙΑ» παρατίθενται στο Κεφάλαιο 4 «Σημείωμα Μετοχικού Τίτλου».

Η ΤΡΑΠΕΖΑ MILLENNIUM BANK ΑΝΩΝΥΜΗ ΕΤΑΙΡΕΙΑ (Ελευθερίου Βενιζέλου 25-29, Αθήνα) δε συνδέεται και δε διατηρεί οποιοδήποτε συμφέρον ή σχέση με τις INTERFISH, ΣΤΕΦΑΝΟΥ, ΚΟΡΩΝΙΣ και ΛΕΣΒΟΣ, πλην της αμοιβής που έλαβε στα πλαίσια του ρόλου της ως εμπειρογνώμονας για την αποτίμηση των συγχωνευόμενων εταιρειών και της σχέσης της ως πιστώτριας τράπεζας για την εταιρεία INTERFISH.

Για την παράθεση των εκκρεμών δικαστικών υποθέσεων της INTERFISH, η Νομική Σύμβουλος κα Λεμπέση Δήμητρα (Ακαδημίας 34, Αθήνα) έχει συντάξει σχετική επιστολή. Η Νομική Σύμβουλος κα Λεμπέση Δήμητρα, δε συνδέεται και δε διατηρεί οποιοδήποτε συμφέρον ή σχέση με τις INTERFISH, ΣΤΕΦΑΝΟΥ, ΚΟΡΩΝΙΣ και ΛΕΣΒΟΣ, πλην της αμοιβής της λόγω της θέσης της ως Νομικής Συμβούλου της INTERFISH.

3.4. ΕΓΓΡΑΦΑ ΣΤΗΝ ΔΙΑΘΕΣΗ ΤΟΥ ΚΟΙΝΟΥ

Κατά τη διάρκεια ισχύος του Εγγράφου τα ακόλουθα έγγραφα θα βρίσκονται στη διάθεση του επενδυτικού κοινού:

- Το καταστατικό της INTERFISH είναι διαθέσιμο στα γραφεία της Εταιρείας: Ναυάρχου Νικοδήμου 30, Αθήνα 105 56.
- Οι εγκεκριμένες από τις Γενικές Συνελεύσεις των μετόχων, δημοσιευμένες οικονομικές καταστάσεις της ΣΤΕΦΑΝΟΥ για τη χρήση 2006 που έχουν συνταχθεί με τα Διεθνή Πρότυπα Χρηματοοικονομικής Παρουσίασης είναι διαθέσιμες στα γραφεία της Εκδότριας: Ναυάρχου Νικοδήμου 30, Αθήνα 105 56.
- Οι εγκεκριμένες από τις Γενικές Συνελεύσεις των μετόχων, δημοσιευμένες οικονομικές καταστάσεις της ΚΟΡΩΝΙΣ για τη χρήση 2006 που έχουν συνταχθεί με τα Διεθνή Πρότυπα Χρηματοοικονομικής Παρουσίασης είναι διαθέσιμες στα γραφεία της Εκδότριας: Ναυάρχου Νικοδήμου 30, Αθήνα 105 56.
- Οι εγκεκριμένες από τις Γενικές Συνελεύσεις των μετόχων, δημοσιευμένες οικονομικές καταστάσεις της ΛΕΣΒΟΣ για τη χρήση 2006 που έχουν συνταχθεί με τα Ελληνικά Λογιστικά Πρότυπα είναι διαθέσιμες στα γραφεία της Εκδότριας: Ναυάρχου Νικοδήμου 30, Αθήνα 105 56.
- Το από 29 Ιουνίου 2007 Σχέδιο Σύμβασης Συγχώνευσης των εταιρειών INTERFISH, ΚΟΡΩΝΙΣ, ΛΕΣΒΟΣ και ΣΤΕΦΑΝΟΥ είναι διαθέσιμο στα γραφεία της Εκδότριας: Ναυάρχου Νικοδήμου 30, Αθήνα 105 56.
- Η επιστολή της Νομικού Συμβούλου της INTERFISH κας Δήμητρας Λεμπέση του Ανδρέα, σχετικά με τις εκκρεμείς δικαστικές υποθέσεις είναι διαθέσιμη στα γραφεία της Εκδότριας: Ναυάρχου Νικοδήμου 30, Αθήνα 105 56.

- Οι εκθέσεις αποτίμησης της ΤΡΑΠΕΖΑΣ MILLENNIUM BANK A.E. σχετικά με τη διατύπωση γνώμης ως προς το εύλογο και δίκαιο των προτεινόμενων από τα Διοικητικά Συμβούλια των συγχωνευόμενων εταιρειών σχέσεων ανταλλαγής, είναι διαθέσιμες, κατόπιν σχετικής συναίνεσης, στα γραφεία της Εκδότριας: Ναυάρχου Νικοδήμου 30, Αθήνα 105 56.
- Η έκθεση για την διαπίστωση της λογιστικής αξίας των περιουσιακών στοιχείων της Απορροφώμενης εταιρείας ΣΤΕΦΑΝΟΥ βάσει του ισολογισμού μετασχηματισμού της 31/03/2007, η οποία συντάχθηκε κατά το Ν. 2166/1993 από τον Ορκωτό Ελεγκτή Λογιστή κ. Αναστάσιο Ε. Κερασή (ΑΜ ΣΟΕΛ 10871) της ελεγκτικής εταιρείας ΣΟΛ ΑΕΟΕ, είναι διαθέσιμη με τη συναίνεση του συντάκτη, στα γραφεία της Εκδότριας: Ναυάρχου Νικοδήμου 30, Αθήνα 105 56.
- Η έκθεση για την διαπίστωση της λογιστικής αξίας των περιουσιακών στοιχείων της Απορροφώμενης εταιρείας ΚΟΡΩΝΙΣ βάσει του ισολογισμού μετασχηματισμού της 31/03/2007, η οποία συντάχθηκε κατά το Ν. 2166/1993 από τον Ορκωτό Ελεγκτή Λογιστή κ. Αναστάσιο Ε. Κερασή (ΑΜ ΣΟΕΛ 10871) της ελεγκτικής εταιρείας ΣΟΛ ΑΕΟΕ, είναι διαθέσιμη με τη συναίνεση του συντάκτη, στα γραφεία της Εκδότριας: Ναυάρχου Νικοδήμου 30, Αθήνα 105 56.
- Η έκθεση για την διαπίστωση της λογιστικής αξίας των περιουσιακών στοιχείων της Απορροφώμενης εταιρείας ΛΕΣΒΟΣ βάσει του ισολογισμού μετασχηματισμού της 31/03/2007, η οποία συντάχθηκε κατά το Ν. 2166/1993 από τον Ορκωτό Ελεγκτή Λογιστή κ. Αναστάσιο Ε. Κερασή (ΑΜ ΣΟΕΛ 10871) της ελεγκτικής εταιρείας ΣΟΛ ΑΕΟΕ, είναι διαθέσιμη με τη συναίνεση του συντάκτη, στα γραφεία της Εκδότριας: Ναυάρχου Νικοδήμου 30, Αθήνα 105 56.
- Οι άτυπες (Pro forma) χρηματοοικονομικές πληροφορίες της χρήσης 2007 που συντάχθηκαν βάσει του Παραρτήματος ΙΙ του Κανονισμού 809/2004 της Επιτροπής Ευρωπαϊκών Κοινοτήτων και η σχετική έκθεση βεβαίωσης του Ορκωτού Ελεγκτή Λογιστή, κ. Αναστάσιου Ε. Κερασή (ΑΜ ΣΟΕΛ 10871) είναι διαθέσιμες στα γραφεία της Εκδότριας: Ναυάρχου Νικοδήμου 30, Αθήνα 105 56.
- Οι οικονομικές καταστάσεις της εταιρείας ELEKTROZAN DENIZ για τη χρήση 2007 είναι διαθέσιμες στα γραφεία της Εκδότριας: Ναυάρχου Νικοδήμου 30, Αθήνα 105 56.
- Τα πρακτικά των Γενικών Συνελεύσεων της INTERFISH, ΛΕΣΒΟΣ, ΚΟΡΩΝΙΣ και ΣΤΕΦΑΝΟΥ, που ενέκριναν τη Συγχώνευση είναι διαθέσιμα στα γραφεία της Εκδότριας: Ναυάρχου Νικοδήμου 30, Αθήνα 105 56.

Έγγραφα μέσω παραπομπής

- Οι δημοσιευμένες οικονομικές καταστάσεις της χρήσης 2007 της INTERFISH, οι οποίες έχουν καταρτισθεί σύμφωνα με τα Διεθνή Πρότυπα Χρηματοοικονομικής Πληροφόρησης και το αντίστοιχο πιστοποιητικό ελέγχου, είναι διαθέσιμα στα γραφεία της INTERFISH Ναυάρχου Νικοδήμου 30, Αθήνα 105 56 και την ηλεκτρονική διεύθυνση: www.interfish.gr
- Οι δημοσιευμένες οικονομικές καταστάσεις της χρήσης 2008 με συγκριτικά στοιχεία για τη χρήση 2007 της INTERFISH, οι οποίες έχουν καταρτισθεί σύμφωνα με τα Διεθνή Πρότυπα Χρηματοοικονομικής Πληροφόρησης και το αντίστοιχο πιστοποιητικό ελέγχου, είναι διαθέσιμα στα γραφεία της INTERFISH: Ναυάρχου Νικοδήμου 30, Αθήνα 105 56 και την ηλεκτρονική διεύθυνση: www.interfish.gr
- Οι δημοσιευμένες οικονομικές καταστάσεις της INTERFISH περιόδου 01/01/2009-31/03/2009, οι οποίες έχουν καταρτιστεί σύμφωνα με τα Διεθνή

Πρότυπα Χρηματοοικονομικής Πληροφόρησης είναι διαθέσιμα στα γραφεία της INTERFISH: Ναυάρχου Νικοδήμου 30, Αθήνα 105 56 και την ηλεκτρονική διεύθυνση: www.interfish.gr

- Οι εκθέσεις των Διοικητικών Συμβουλίων των συγχωνευόμενων εταιρειών προς τους μετόχους τους, οι οποίες συντάχθηκαν βάσει του άρθρου 69 παρ. 4 Ν.2190/1920 και οι οποίες αιτιολογούν από οικονομική και νομική άποψη τη συγχώνευση των συγχωνευόμενων εταιρειών παρατίθεται στην ιστοσελίδα του Εκδότη στην ηλεκτρονική διεύθυνση www.interfish.gr.

Επισημαίνεται ότι, άλλες πληροφορίες στο διαδικτυακό τόπο της INTERFISH, πλην των πληροφοριών που είναι διαθέσιμες στις παραπάνω ηλεκτρονικές διευθύνσεις, δεν αποτελούν μέρος του παρόντος Εγγράφου.

3.5. ΠΛΗΡΟΦΟΡΙΕΣ ΓΙΑ ΤΟΝ ΕΚΔΟΤΗ

3.5.1. Γενικές πληροφορίες

Η «INTERFISH ΙΧΘΥΟΚΑΛΛΙΕΡΓΕΙΕΣ ΑΝΩΝΥΜΗ ΕΤΑΙΡΕΙΑ», με ΑΡ.Μ.Α.Ε. 31836/06/Β/94/27 και διακριτικό τίτλο «INTERFISH», ιδρύθηκε το 1994 (Φ.Ε.Κ. 5596/03.10.1994) με την επωνυμία «ΛΑΓΟΝΗΣΙ ΙΧΘΥΟΚΑΛΛΙΕΡΓΕΙΕΣ ΑΝΩΝΥΜΗ ΕΤΑΙΡΕΙΑ» και αντικείμενο εργασιών τη λειτουργία μονάδας ιχθυοκαλλιέργειας για την εκτροφή και διάθεση μεσογειακών ειδών ψαριών (κυρίως τσιπούρα και λαυράκι) καθώς και την παραγωγή γόνου. Με την από 30.09.1995 απόφαση της Έκτακτης Γενικής Συνέλευσης των Μετόχων αποφασίσθηκε η αλλαγή της επωνυμίας σε «ΔΙΕΘΝΕΣ ΨΑΡΙ ΑΝΩΝΥΜΗ ΕΤΑΙΡΕΙΑ» (Φ.Ε.Κ. 7284/28.12.1995). Με την από 28.12.2000 απόφαση της Έκτακτης Γενικής Συνέλευσης των Μετόχων αποφασίσθηκε η εκ νέου αλλαγή της επωνυμίας της Εταιρείας σε «INTERFISH ΙΧΘΥΟΚΑΛΛΙΕΡΓΕΙΕΣ ΑΝΩΝΥΜΗ ΕΤΑΙΡΕΙΑ» (υπ' αριθμ. ΕΜ-6/19.01. 2001 απόφαση της Νομαρχίας Φθιώτιδας). Η έδρα της βρίσκεται επί της οδού Ναυάρχου Νικοδήμου 30, στο Δήμο Αθηναίων στη συνοικία Πλάκα (τηλ:210-3724900). Η διάρκεια της INTERFISH είχε αρχικά ορισθεί σε δέκα-εννέα (19) έτη. Με την από 30.09.1995 απόφαση της Έκτακτης Γενικής Συνέλευσης των Μετόχων αποφασίσθηκε η αλλαγή της διάρκειας της INTERFISH σε ενενήντα-εννέα (99) έτη (Φ.Ε.Κ. 7284/28.12.1995).

Σκοπός της INTERFISH σύμφωνα με το Άρθρο 2 του καταστατικού της, είναι:

- Η παραγωγή, πάχυνση γόνου ιχθύων και γενικά προϊόντων θάλασσας, η ίδρυση σχετικών μονάδων ιχθυοκαλλιέργειας, η εμπορία ιχθύων και γενικά προϊόντων θάλασσας, η βιομηχανική επεξεργασία των παραπάνω, η παραγωγή ιχθυοτροφών, η διεξαγωγή ερευνών και η εκπόνηση μελετών σχετικά με τα παραπάνω και η εκπαίδευση επιστημονικού και εργατικού προσωπικού.
- Η αντιπροσώπευση οίκων του εσωτερικού και του εξωτερικού που ασχολούνται με ένα από τους παραπάνω σκοπούς.
- Η συμμετοχή σε υφιστάμενες εταιρείες ή η ίδρυση νέων που επιδιώκουν ίδιους ή παρεμφερείς σκοπούς, και ότι άλλο ήθελε αποφασισθεί από το εκάστοτε διοικητικό Συμβούλιο σε σχέση με τον επιδιωκόμενο σκοπό.
- Η βασική δραστηριότητα της Εταιρείας είναι η εκτροφή τσιπούρας και λαυρακιού καθώς και η παραγωγή γόνου για τα αντίστοιχα είδη ψαριών.

Η «INTERFISH ΙΧΘΥΟΚΑΛΛΙΕΡΓΕΙΕΣ Α.Ε.» εμπίπτει στον ευρύτερο κλάδο «Αλιεία, λειτουργία ιχθυοτροφείων και μονάδων παραγωγής γόνου, βοηθητικές δραστηριότητες συναφείς με την αλιεία» και συγκεκριμένα στην «Λειτουργία Ιχθυοτροφείων και Μονάδων Παραγωγής Γόνου». Η λειτουργία της Εταιρείας διέπεται

από τις διατάξεις του κ.ν. 2190/1920 «Περί Ανωνύμων Εταιρειών» και τυχόν τροποποιήσεών του, όπως ισχύει καθώς και τις αποφάσεις του Χρηματιστηρίου Αθηνών και της Επιτροπής Κεφαλαιαγοράς, όπως εκάστοτε ισχύουν και εν γένει την ισχύουσα νομοθεσία.

3.5.2. Σύντομο ιστορικό

Η Εταιρεία ιδρύθηκε το 1994 με έδρα την Λάρυμνα Λοκρίδος, Νομού Φθιώτιδας. Η Εταιρεία υπό την σημερινή της σύσταση προήλθε από την συγχώνευση δι' απορροφήσεως των εταιρειών «ΘΕΚΑ Α.Ε. ΙΧΘΥΟΚΑΛΛΙΕΡΓΕΙΕΣ» και «ΙΧΘΥΟΚΑΛΛΙΕΡΓΕΙΕΣ ΛΑΓΟΝΗΣΙΟΥ Ε.Π.Ε.» από την INTERFISH. Η δραστηριοποίηση της Εταιρείας με το αντικείμενο των ιχθυοκαλλιεργειών ξεκίνησε το 1987 με την ίδρυση σε πρώτη φάση, της εταιρείας «ΙΧΘΥΟΚΑΛΛΙΕΡΓΕΙΕΣ ΛΑΓΟΝΗΣΙΟΥ Ε.Π.Ε.» (Φ.Ε.Κ. Α.Ε. & Ε.Π.Ε. 2648/30.10.1987). Η εταιρεία αυτή πήρε το 1989 την πρώτη άδεια για την δημιουργία μονάδας πάχυνσης τσιπούρας και λαβρακιού στην περιοχή Λαγονήσι της Λάρυμνας Λοκρίδος. Τον ίδιο χρόνο και μετά από την εκπόνηση εκ μέρους της εταιρείας του πρώτου επενδυτικού της προγράμματος, εγκρίθηκε από την ΕΟΚ και στα πλαίσια του Α' Κοινοτικού Πλαισίου Στήριξης (Καν. 4028/86), η χρηματοδότηση επενδυτικού σχεδίου για την παραγωγή 160 τόνων των παραπάνω ειδών ψαριού ετησίως. Η επένδυση περιλάμβανε πλωτές και χερσαίες εγκαταστάσεις σε μισθωμένο χερσαίο και θαλάσσιο χώρο. Το έργο και η πλήρης ανάπτυξη της παραγωγής επετεύχθη σταδιακά μέσα σε μια τετραετία και ολοκληρώθηκε το 1993.

Το 1996, με την εκπόνηση του δεύτερου επενδυτικού προγράμματος της εταιρείας «ΙΧΘΥΟΚΑΛΛΙΕΡΓΕΙΕΣ ΛΑΓΟΝΗΣΙΟΥ Ε.Π.Ε.», εγκρίθηκε σχέδιο επένδυσης, στα πλαίσια του Β' Κοινοτικού Πλαισίου Στήριξης (Καν. 3699/93), για την επέκταση και τον εκσυγχρονισμό των υφισταμένων εγκαταστάσεων πάχυνσης ψαριού και την δημιουργία εγκαταστάσεων προπάχυνσης των ψαριών σε χερσαία έκταση, αποτελούμενες από 28 δεξαμενές προπάχυνσης γόνου στεγασμένες σε 1.600 τ.μ. Το έργο ολοκληρώθηκε το 1998 και αποτέλεσε το έναυσμα της σημαντικής ανάπτυξης της εταιρείας που ευνοήθηκε από τις ιδιαίτερες συνθήκες των φυσικοχημικών παραμέτρων του μέσου εκτροφής (θερμοκρασία και ποιότητα νερού) που χαρακτηρίζουν την περιοχή εγκατάστασής της. Παράλληλα, η εταιρεία έθεσε σαν στόχο την ανάπτυξη της παραγωγικής της βάσης με την δημιουργία νέων μονάδων πάχυνσης. Στην βάση αυτή δημιουργήθηκαν δύο νέες Ανώνυμες Εταιρείες: η «ΛΑΓΟΝΗΣΙ Α.Ε. ΙΧΘΥΟΚΑΛΛΙΕΡΓΕΙΩΝ» το 1994, η οποία μετονομάστηκε το 1996 σε «ΔΙΕΘΝΕΣ ΨΑΡΙ ΑΝΩΝΥΜΗ ΕΤΑΙΡΕΙΑ» και το 2000 σε «INTERFISH ΙΧΘΥΟΚΑΛΛΙΕΡΓΕΙΕΣ Α.Ε.» (Εκδότρια Εταιρεία) και η «ΘΕΚΑ Α.Ε. ΙΧΘΥΟΚΑΛΛΙΕΡΓΕΙΕΣ» το 1997(Φ.Ε.Κ. Α.Ε. & Ε.Π.Ε. 6154/25.08.97). Το 1997 εκμισθώθηκε από την INTERFISH θαλάσσια έκταση 10 στρεμμάτων σε απόσταση 5 μιλίων από την θέση εγκατάστασης της αρχικής εταιρείας «ΙΧΘΥΟΚΑΛΛΙΕΡΓΕΙΕΣ ΛΑΓΟΝΗΣΙΟΥ Ε.Π.Ε.».

Η εταιρεία «ΘΕΚΑ Α.Ε. ΙΧΘΥΟΚΑΛΛΙΕΡΓΕΙΕΣ» εκμίσθωσε το ίδιο έτος θαλάσσια έκταση στην Σαλαμίνα. Οι παραγωγικές δραστηριότητες και οι παρελκόμενες άδειες λειτουργίας, μετεγκαταστάθηκαν το 1998, με όλες τις νόμιμες διαδικασίες, στην περιοχή του κόλπου της Λάρυμνας, όπου ενσωματώθηκαν με την δραστηριότητα της «INTERFISH ΙΧΘΥΟΚΑΛΛΙΕΡΓΕΙΕΣ Α.Ε.». Με την διαδικασία αυτή δημιουργήθηκε μια νέα μονάδα πάχυνσης ψαριών δυναμικότητας συνολικά 270 τόνων ετησίως που περιλαμβάνει 150 τόνους παραγωγή τσιπούρας και λαυρακιού προερχόμενη από την μεταφορά της «ΘΕΚΑ Α.Ε. ΙΧΘΥΟΚΑΛΛΙΕΡΓΕΙΕΣ» και 120 τόνους παραγωγής νέων μεσογειακών ειδών ψαριού από της «INTERFISH ΙΧΘΥΟΚΑΛΛΙΕΡΓΕΙΕΣ Α.Ε.». Για την ίδρυση της νέας αυτής μονάδας πάχυνσης, εκπονήθηκε επενδυτικό πρόγραμμα, η χρηματοδότηση του οποίου εγκρίθηκε από την Ε.Ε. (Καν. 3699/93) το 1999. Η επένδυση αυτή έχει ήδη ολοκληρωθεί και διατεθεί στην παραγωγική διαδικασία της επιχείρησης. Με την ολοκλήρωση των διαδικασιών αυτών η εταιρεία «ΘΕΚΑ Α.Ε.

ΙΧΘΥΟΚΑΛΛΙΕΡΓΕΙΕΣ» απορροφήθηκε από την «INTERFISH ΙΧΘΥΟΚΑΛΛΙΕΡΓΕΙΕΣ Α.Ε.». Συγκεκριμένα, στα πλαίσια αναδιοργάνωσης και ανάπτυξης της εταιρείας αποφασίσθηκε το 1999 η συγχώνευση δια απορροφήσεως της εταιρείας «ΘΕΚΑ Α.Ε. ΙΧΘΥΟΚΑΛΛΙΕΡΓΕΙΕΣ» με την ανταλλαγή μιας μετοχής της INTERFISH για 5,217 μετοχές της «ΘΕΚΑ Α.Ε. ΙΧΘΥΟΚΑΛΛΙΕΡΓΕΙΕΣ». Για την πραγματοποίηση της απορρόφησης η Εκδότρια προχώρησε στην αύξηση του μετοχικού της κεφαλαίου κατά € 337 χιλ. με καταβολή μετρητών καθώς και με κεφαλαιοποίηση της καθαρής θέσης της απορροφούμενης εταιρείας. Η απορρόφηση της «ΘΕΚΑ Α.Ε. ΙΧΘΥΟΚΑΛΛΙΕΡΓΕΙΕΣ» από την INTERFISH συντελέσθηκε σύμφωνα με τα άρθρα 69 έως 75 του Κ.Ν. 2190/1920, βάσει των Λογιστικών Καταστάσεων της 31.12.1998 που συνέταξαν οι δύο εταιρείες. Η αύξηση του μετοχικού κεφαλαίου για την εν λόγω συγχώνευση δια απορροφήσεως εγκρίθηκε από την Έκτακτη Γενική Συνέλευση των Μετόχων της Εταιρείας την 28.09.1999 και δημοσιεύθηκε στο υπ' αριθμ. 9953/13.12.99 Φ.Ε.Κ. Α.Ε. & Ε.Π.Ε.

Η εν λόγω συγχώνευση κρίθηκε αναγκαία από τη διοίκηση της Εταιρείας καθόσον οι εταιρείες «ΘΕΚΑ Α.Ε. ΙΧΘΥΟΚΑΛΛΙΕΡΓΕΙΕΣ» και «INTERFISH ΙΧΘΥΟΚΑΛΛΙΕΡΓΕΙΕΣ Α.Ε.» διέθεταν κοινή μετοχική σύνθεση αφενός και κοινό αντικείμενο δραστηριότητας αφετέρου. Επιπλέον, η «ΘΕΚΑ Α.Ε. ΙΧΘΥΟΚΑΛΛΙΕΡΓΕΙΕΣ», η οποία το 1998 διέθετε άδεια μονάδας πάχυνσης τσιπούρας – λαβρακιού στη περιοχή της Σαλαμίνας, εξασφάλισε το δικαίωμα μεταφοράς της άδειάς της στη περιοχή της Λάρυμνας (Ν. Φθιώτιδας) με την προϋπόθεση συγχώνευσης με την «INTERFISH ΙΧΘΥΟΚΑΛΛΙΕΡΓΕΙΕΣ Α.Ε.» η οποία από τη σύστασή της και μέχρι τη χρήση 1998 υπολειπορούσε αναμένοντας από τις αρμόδιες αρχές την έγκριση άδειας εγκατάστασης μονάδας ιχθυοκαλλιέργειας στη περιοχή της Λάρυμνας, Ν. Φθιώτιδας. Περαιτέρω, η εν λόγω συγχώνευση κρίθηκε αναγκαία προκειμένου να επιτευχθούν σημαντικοί στόχοι της INTERFISH, όπως η αύξηση της παραγωγικότητας και κατά συνέπεια της ανταγωνιστικότητάς της, ο αποτελεσματικότερος προγραμματισμός των διαφόρων παραγωγικών τμημάτων της (αγορές- παραγωγή-πωλήσεις), η μείωση των λειτουργικών εξόδων της εταιρείας, ο αποτελεσματικότερος οικονομικός προγραμματισμός και έλεγχός της, καθώς και η καλύτερη αξιοποίηση τυχόν επενδυτικών ευκαιριών. Ταυτόχρονα με την ανάπτυξη της παραγωγικής δυναμικότητάς της, η INTERFISH προχώρησε σε εξαγορές γης για την κατασκευή συμπληρωματικών χερσαίων εγκαταστάσεων υποστήριξης, το σύνολο των οποίων ανήλθε σε 10.285 τ.μ. παραλιακής έκτασης, σε γειτνίαση με τον κύριο θαλάσσιο χώρο εκτροφής ψαριών.

Κατά το ίδιο χρονικό διάστημα αποφασίστηκε και η αύξηση δυναμικότητας της εταιρείας «ΙΧΘΥΟΚΑΛΛΙΕΡΓΕΙΕΣ ΛΑΓΟΝΗΣΙΟΥ Ε.Π.Ε.» και εξασφαλίστηκε άδεια λειτουργίας για συνολικά 390 τόνους ετήσιας παραγωγής τσιπούρας, λαβρακιού και νέων μεσογειακών ειδών. Παράλληλα, με την αύξηση της δυναμικότητάς της, η εταιρεία εκπόνησε και υπέβαλλε προς χρηματοδότηση το τρίτο και μεγαλύτερο επενδυτικό της πρόγραμμα, το οποίο προέβλεπε την πλήρη καθετοποίηση της παραγωγικής διαδικασίας της επιχείρησης. Το επενδυτικό πρόγραμμα περιλάμβανε την δημιουργία ιχθυογεννητικού σταθμού για την παραγωγή όλων των ειδών και των ποσοτήτων των απαιτούμενων ιχθυδίων καθώς και την δημιουργία συσκευαστηρίου παραγόμενου προϊόντος με τις απαραίτητες προδιαγραφές που καλύπτουν την προώθηση και διακίνηση των προϊόντων σε Ελλάδα και εξωτερικό. Το πρόγραμμα αυτό εγκρίθηκε από την Ε.Ε. (Καν. 3699/93) το 1999, εκτελέστηκε και ολοκληρώθηκε μέσα στο 1999 και ήδη από τις αρχές του 2000 εντάχθηκε στην παραγωγική διαδικασία με εξαιρετικά για την εταιρεία αποτελέσματα.

Στα πλαίσια της επιτυχημένης πορείας και ανάπτυξης των επιχειρήσεων INTERFISH και «ΙΧΘΥΟΚΑΛΛΙΕΡΓΕΙΕΣ ΛΑΓΟΝΗΣΙΟΥ Ε.Π.Ε.», οι διοικήσεις των εν λόγω εταιρειών

αποφάσισαν κατά τη χρήση 2000 τη συνένωση αυτών με τη διαδικασία της απορρόφησης της «ΙΧΘΥΟΚΑΛΛΙΕΡΓΕΙΕΣ ΛΑΓΟΝΗΣΙΟΥ Ε.Π.Ε.» από την «INTERFISH ΙΧΘΥΟΚΑΛΛΙΕΡΓΕΙΕΣ Α.Ε.». Η απορρόφηση πραγματοποιήθηκε με την αύξηση του μετοχικού κεφαλαίου της Εταιρείας κατά € 390 χιλ. (όσο και το κεφάλαιο της απορροφώμενης εταιρείας) και την έκδοση νέων κοινών ανώνυμων μετόχων. Με απόφαση των εταίρων της απορροφώμενης και των μετόχων της απορροφούσας η σχέση συμμετοχής τους στο μετοχικό κεφάλαιο της INTERFISH Α.Ε. που θα προκύψει από την παραπάνω απορρόφηση ορίστηκε να είναι κατά ποσοστό 33,3% για κάθε ένα από του τρεις μετόχους. Η απορρόφηση της «ΙΧΘΥΟΚΑΛΛΙΕΡΓΕΙΕΣ ΛΑΓΟΝΗΣΙΟΥ Ε.Π.Ε.» από την INTERFISH συντελέστηκε σύμφωνα με τα άρθρα 69 - 75 του Κ.Ν. 2190/1920 και τις διατάξεις του Ν.2166/1993, βάσει των Λογιστικών Καταστάσεων της 31.12.1999 που συνέταξαν οι δύο εταιρείες. Η αύξηση του μετοχικού κεφαλαίου για την εν λόγω συγχώνευση δια απορροφήσεως εγκρίθηκε από την Έκτακτη Γενική Συνέλευση των Μετόχων της 25.07.2000 και δημοσιεύθηκε στο υπ' αριθμ.8827/27.09.2000 Φ.Ε.Κ. Α.Ε. & Ε.Π.Ε. Σκοπός της συγχώνευσης υπήρξε η συγκέντρωση της παραγωγικής βάσης υπό την INTERFISH προκειμένου να επιτευχθεί αποτελεσματικότερα η ανάπτυξη και ισχυροποίηση της Εταιρείας στο κλάδο. Συγκεκριμένα, όπως και στη περίπτωση της απορρόφησης της εταιρείας «ΘΕΚΑ Α.Ε. ΙΧΘΥΟΚΑΛΛΙΕΡΓΕΙΕΣ» από την Εταιρεία, η απορρόφηση της εταιρείας «ΙΧΘΥΟΚΑΛΛΙΕΡΓΕΙΕΣ ΛΑΓΟΝΗΣΙΟΥ Ε.Π.Ε.» κρίθηκε αναγκαία προκειμένου να επιτευχθούν σημαντικοί στόχοι όπως η αύξηση της παραγωγικότητας και η βελτίωση της ανταγωνιστικότητας της Εταιρείας, ο αποτελεσματικότερος προγραμματισμός των διαφόρων παραγωγικών τμημάτων της (αγορές-παραγωγή-πωλήσεις), η μείωση των λειτουργικών εξόδων της, ο αποτελεσματικότερος οικονομικός προγραμματισμός και έλεγχός της, καθώς και η καλύτερη αξιοποίηση τυχόν επενδυτικών ευκαιριών.

Σημειώνεται ότι η Εταιρεία μετά την ολοκλήρωση των παραπάνω απορροφήσεων απέκτησε σημαντική δυναμικότητα την οποία και αξιοποίησε κατάλληλα με αποτέλεσμα την ισχυροποίηση της θέσης της στο κλάδο των ιχθυοκαλλιεργειών. Συγκεκριμένα, παρουσίασε αύξηση της παραγωγικής της ικανότητας σε έτοιμο προϊόν και γόννο καθώς και ισχυροποίηση του δικτύου διανομής της βελτιώνοντας έτσι την ανταγωνιστικότητά της και τα οικονομικά της μεγέθη. Η σχηματική παρουσίαση της απορρόφησης των δύο εταιρειών (ΘΕΚΑ Α.Ε. ΙΧΘΥΟΚΑΛΛΙΕΡΓΕΙΕΣ και ΙΧΘΥΟΚΑΛΛΙΕΡΓΕΙΕΣ ΛΑΓΟΝΗΣΙΟΥ Ε.Π.Ε.) από την «INTERFISH ΙΧΘΥΟΚΑΛΛΙΕΡΓΕΙΕΣ Α.Ε.» έχει ως εξής:

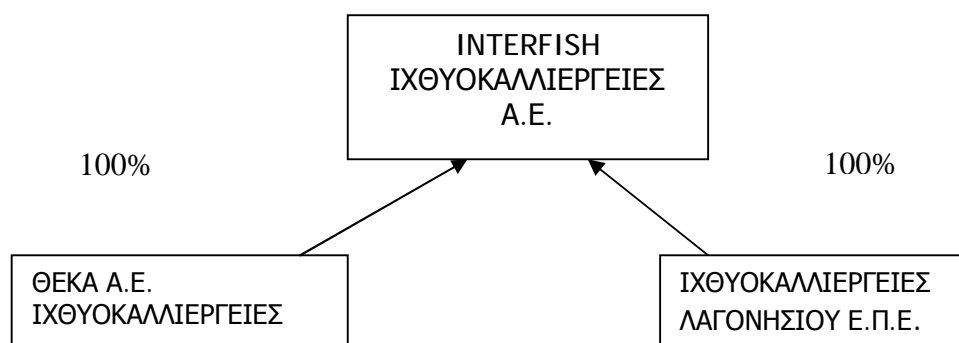

Στα πλαίσια της ενοποιημένης πλέον επιχείρησης και με στόχο την αδιάλειπτη αναπτυξιακή της πορεία, η Εταιρεία κατέθεσε στην Εποπτεία Αλιείας της Νομαρχίας Φθιώτιδας την υπ' αρ. 1132/29.09.2000 αίτηση για την δημιουργία και 3ης μονάδας πάχυνσης ψαριού στην περιοχή ενδρούλια του δήμου Οπουντίων Ν.Φθιώτιδας. Όσον αφορά την εν λόγω επένδυση, η Εταιρεία έλαβε από την Περιφέρεια Στερεάς

Ελλάδος, διεύθυνση Περιβάλλοντος και Χωροταξίας, την υπ'αρ. 4466/30.10.2002 προέγκριση χωροθέτησης μονάδας πάχυνσης ψαριού (νέα μεσογειακά είδη) δυναμικότητας 310 τόνων περίπου σε έκταση 30 στρεμμάτων στη περιοχή ενδρουλία. Εντός της χρήσης 2003, και συγκεκριμένα από 04 έως 07.07.2003 πραγματοποιήθηκε η δημόσια Εγγραφή της Εταιρείας, και οι μετοχές της άρχισαν να διαπραγματεύονται στην Παράλληλη Αγορά του Χ.Α.Α. την 30.07.2003.

Την 18/12/2003 με απόφαση της έκτακτης Γενικής συνέλευσης των μετόχων, αποφασίστηκε η μετατροπή των μετοχών από ονομαστικές σε ανώνυμες. Οι σχετικές τροποποιήσεις του καταστατικού έχουν δημοσιευτεί στο υπ αριθμόν ΦΕΚ 451/21-1-2004.

Η INTERFISH ΙΧΘΥΟΚΑΛΛΙΕΡΓΕΙΕΣ Α.Ε. στη χρήση 2003 προέβη στην εξαγορά του 100% του μετοχικού κεφαλαίου της εταιρείας ΤΡΙΑΙΝΑ Α.Ε. ΙΧΘΥΟΚΑΛΛΙΕΡΓΕΙΕΣ αντί € 2.555.189. Η ΤΡΙΑΙΝΑ λειτουργεί μονάδα εκτροφής ψαριών μεσογειακών ειδών (κυρίως τσιπούρα, λαυράκι και νέα είδη) με την μέθοδο των πλωτών ιχθυοκλωβών και βρίσκεται στη θαλάσσια περιοχή «Σαλαμίνα», Κοινότητα Αργυρού, δήμου Αλιβερίου, Νομού Ευβοίας.

Το 2005 ο Όμιλος ΣΕΛΟΝΤΑ εξαγόρασε το 47,13% της INTERFISH αποκτώντας το διοικητικό και παραγωγικό management της Εταιρείας. Με δεδομένο ότι η INTERFISH ΑΕ κατείχε το 100% του μετοχικού κεφαλαίου της ΤΡΙΑΙΝΑΣ ΑΕ, ανακοινώνεται την 29/12/2006 με την υπ' αριθμ. πρωτ.Κ2-18297/29-12-2006 απόφαση του Υπουργείου Ανάπτυξης η έγκριση συγχώνευσης των εταιρειών "INTERFISH Α.Ε" και "ΤΡΙΑΙΝΑ ΑΝΘΝΥΜΟΣ ΕΤΑΙΡΕΙΑ ΙΧΘΥΟΚΑΛΛΙΕΡΓΕΙΕΣ" με απορρόφηση της δεύτερης από την πρώτη σύμφωνα με το άρθρο 78 του Κ.Ν. 2190/20 "περί Ανωνύμων Εταιρειών" σε συνδυασμό και με τις διατάξεις του Ν. 2166/93. Ως ημερομηνία μετασχηματισμού Ισολογισμού της απορροφώμενης ΤΡΙΑΙΝΑ ΙΧΘΥΟΚΑΛΛΙΕΡΓΕΙΕΣ ΑΕ ορίστηκε, με απόφαση του ΔΣ, αυτή της 31/12/2005. Οι εγγραφές μεταφοράς των οικονομικών δεδομένων της ΤΡΙΑΙΝΑΣ ΑΕ στα βιβλία της INTERFISH ΙΧΘΥΟΚΑΛΛΙΕΡΓΕΙΕΣ ΑΕ γίνανε με 31/12/2006.

3.5.3. Αντικείμενο δραστηριότητας

Η δραστηριότητα του Ομίλου, όπως αυτή απεικονίζεται στον ενοποιημένο ισολογισμό, δε μεταβλήθηκε με τη συγχώνευση των απορροφώμενων εταιρειών και περιλαμβάνει τρεις κύριους κλάδους:

- **Κλάδος Ιχθυογέννησης:** Ο κλάδος αυτός περιλαμβάνει τη παραγωγή γόνου από τους ιχθυογεννητικούς σταθμούς στην Λάρυμνα Λοκρίδας και των Λουτρών Μυτιλήνης . Ο γόνος προέρχεται από τη γέννηση αυγών από ειδικά επιλεγμένους γεννήτορες. Ο γόνος που παράγεται έχει δύο προορισμούς, αφ' ενός τις μονάδες εκτροφής της INTERFISH και αφ' ετέρου τρίτους παραγωγούς. Οι πωλήσεις κατά την διάρκεια της χρήσης που παρουσιάζονται, αναφέρονται μόνο στις πραγματοποιηθείσες πωλήσεις σε τρίτους παραγωγούς. Οι τοποθετήσεις γόνου στις μονάδες εκτροφής της πάχυνσης επιβαρύνουν το κόστος παραγωγής του ετοίμου προϊόντος.
- **Κλάδος εκτροφής:** Ο κλάδος αυτός περιλαμβάνει τη παραγωγή νωπών ιχθυερών στην θάλασσα με την μέθοδο των πλωτών κλωβών στην Ελλάδα καθώς και την πώληση των παραγόμενων νωπών ψαριών. Τα ιχθυηρά που παράγονται, κυρίως τσιπούρα και λαβράκι, αποτελούν την κύρια δραστηριότητα της INTERFISH. Η Εταιρεία διαθέτει πλέον 13 μονάδες παραγωγής- εκτροφής, οι

οποίες βρίσκονται στην Ελλάδα. Η μονάδα της Τουρκίας ανήκει στην Εταιρεία ELEKTROZAN η οποία πουλήθηκε τον Ιανουάριο του 2008 στον Όμιλο ΣΕΛΟΝΤΑ. Οι μονάδες παραγωγής ιχθύων σε θαλάσσιες εκτάσεις στην Ελλάδα ανά γεωγραφική περιοχή είναι:

Περιοχή	Αριθμός Μονάδων Παραγωγής
ΑΡΓΟΛΙΔΑΣ	2
ΕΥΒΟΙΑΣ	3
ΛΕΣΒΟΥ	3
ΦΘΙΩΤΙΔΑΣ	5
ΤΟΥΡΚΙΑΣ	1
Γενικό άθροισμα	14

Πηγή: Ετήσιες ενοποιημένες οικονομικές καταστάσεις για τις χρήσεις 2007-2008 που συντάχθηκαν με βάση τα ΔΠΧΠ και έχουν ελεγχθεί από την ελεγκτική εταιρεία Σ.Ο.Λ. α.ε.ο.ε.

- Κλάδος Τυποποίησης και Επεξεργασίας:** Για την τυποποίηση ή και επεξεργασία (φιλέτα, καθαρισμένα κλπ) η INTERFISH διαθέτει 4 συσκευαστήρια και 4 κέντρα μεταποίησης και μέσα από τα 4 σημεία διανομής γίνεται η διάθεση των προϊόντων της. Τα ψάρια που πωλούνται από τα δίκτυα των εταιρειών του Ομίλου προέρχονται από τρεις πηγές – ψάρια ιχθυοκαλλιέργειας ίδιας παραγωγής, ψάρια ιχθυοκαλλιέργειας τρίτων παραγωγών και ψάρια εισαγωγής. Έτσι, οι πωλήσεις των προϊόντων ιχθύων αναφέρονται στον λογαριασμό «Πωλήσεις βιολογικών περιουσιακών στοιχείων κατά την διάρκεια της χρήσης», ενώ οι πωλήσεις εμπορευμάτων ιχθύων και λοιπών αποθεμάτων αναφέρονται στον λογαριασμό «Πωλήσεις Εμπορευμάτων & λοιπού Υλικού». Οι ανωτέρω δραστηριότητες αποτελούν και υποκαταστήματα για τις εταιρείες παραγωγής και μεταποίησης με την κάτωθι ανάλυση ανά δραστηριότητα και περιοχή.

Γεωγραφική Περιοχή	Ιχθυογεννητικοί Σταθμοί	Μονάδες Εκτροφής	Συσκευαστήρια	Κέντρα Μεταποίησης	Κέντρα Διανομής
Κεντρική Ελλάδα	1	5	1	1	1
Εύβοια	0	3	1	1	1
Αργολίδα	0	2	1	1	1
Λέσβος	1	3	1	1	1
Τουρκία	0	1	0	0	0
Σύνολο	2	14	4	4	4

Πηγή: Ετήσιες ενοποιημένες οικονομικές καταστάσεις για τις χρήσεις 2007-2008 που συντάχθηκαν με βάση τα ΔΠΧΠ και έχουν ελεγχθεί από την ελεγκτική εταιρεία Σ.Ο.Λ. α.ε.ο.ε.

Στους πίνακες που ακολουθούν παρουσιάζεται η διάκριση του κύκλου εργασιών α) ανά τομέα δραστηριότητας και β) ανά γεωγραφικό τομέα:

ΤΜΗΜΑΤΙΚΗ ΑΝΑΛΥΣΗ ΤΩΝ ΔΡΑΣΤΗΡΙΟΤΗΤΩΝ ΤΟΥ ΟΜΙΛΟΥ (01/01/2008-31/12/2008)				
(Ποσά σε ΕΥΡΩ)	ΕΛΛΑΔΑ	ΕΥΡΩΠΗ	ΕΚΤΟΣ Ε.Ε	ΣΥΝΟΛΟ
Πωλήσεις	21,135,506.84	28,180,085.99	273,726.59	49,589,319.42
Μείον :Διεταιρικές	0.00	0.00	0.00	0.00
Πωλήσεις σε τρίτους	21,135,506.84	28,180,085.99	273,726.59	49,589,319.42

Πηγή: Ετήσιες ενοποιημένες οικονομικές καταστάσεις για τις χρήσεις 2007-2008 που συντάχθηκαν με βάση τα ΔΠΧΠ και έχουν ελεγχθεί από την ελεγκτική εταιρεία Σ.Ο.Λ. α.ε.ο.ε.

ΤΜΗΜΑΤΙΚΗ ΑΝΑΛΥΣΗ ΤΩΝ ΔΡΑΣΤΗΡΙΟΤΗΤΩΝ ΤΟΥ ΟΜΙΛΟΥ (01/01/2007-31/12/2007)				
(Ποσά σε ΕΥΡΩ)	ΕΛΛΑΔΑ	ΕΥΡΩΠΗ	ΕΚΤΟΣ Ε.Ε	ΣΥΝΟΛΟ
Πωλήσεις	20,564,802.08	21,524,747.34	228,194.14	42,317,743.56
Μείον :Διεταιρικές	0.00	0.00	0.00	0.00
Πωλήσεις σε τρίτους	20,564,802.08	21,524,747.34	228,194.14	42,317,743.56

Πηγή: Ετήσιες Οικονομικές Καταστάσεις της INTERFISH για τις χρήσεις 2007-2008 που συντάχθηκαν με βάση τα ΔΠΧΠ και έχουν ελεγχθεί από την ελεγκτική εταιρεία ΣΟΛ Α.Ε.Ο.Ε.

ΑΝΑΛΥΣΗ ΔΡΑΣΤΗΡΙΟΤΗΤΩΝ ΟΜΙΛΟΥ (01/01/2008-31/12/2008)					
(Ποσά σε ΕΥΡΩ)	ΓΟΝΟΣ	ΙΧΘΕΙΣ	ΤΡΟΦΕΣ	ΛΟΙΠΑ	ΣΥΝΟΛΟ
ΕΥΡΩΖΩΝΗ	0.00	28,180,085.99	0.00	0.00	28,180,085.99
ΕΛΛΑΔΑ	3,744,103.23	15,689,274.70	628,964.71	1,073,164.20	21,135,506.84
ΛΟΙΠΕΣ ΧΩΡΕΣ	0.00	273,726.59	0.00	0.00	273,726.59
ΣΥΝΟΛΟ	3,744,103.23	44,143,087.28	628,964.71	1,073,164.20	49,589,319.42

Πηγή: Ετήσιες ενοποιημένες οικονομικές καταστάσεις για τις χρήσεις 2007-2008 που συντάχθηκαν με βάση τα ΔΠΧΠ και έχουν ελεγχθεί από την ελεγκτική εταιρεία Σ.Ο.Λ. α.ε.ο.ε.

ΑΝΑΛΥΣΗ ΔΡΑΣΤΗΡΙΟΤΗΤΩΝ ΟΜΙΛΟΥ (01/01/2007-31/12/2007)					
(Ποσά σε ΕΥΡΩ)	ΓΟΝΟΣ	ΙΧΘΕΙΣ	ΤΡΟΦΕΣ	ΛΟΙΠΑ	ΣΥΝΟΛΟ
ΕΥΡΩΖΩΝΗ	0.00	21,524,747.34	0.00	0.00	21,524,747.34
ΕΛΛΑΔΑ	4,668,256.26	14,112,056.11	197,778.62	1,586,711.09	20,564,802.08
ΛΟΙΠΕΣ ΧΩΡΕΣ	0.00	228,194.14	0.00	0.00	228,194.14
ΣΥΝΟΛΟ	4,668,256.26	35,864,997.59	197,778.62	1,586,711.09	42,317,743.56

Πηγή: Ετήσιες ενοποιημένες οικονομικές καταστάσεις για τις χρήσεις 2007-2008 που συντάχθηκαν με βάση τα ΔΠΧΠ και έχουν ελεγχθεί από την ελεγκτική εταιρεία Σ.Ο.Λ. α.ε.ο.ε.

Η Εταιρεία δραστηριοποιείται στην Ελλάδα και στις χώρες της Ευρωπαϊκής Ένωσης. Στις λοιπές χώρες περιλαμβάνονται η Τυνησία καθώς και οι Ηνωμένες Πολιτείες. Με την πραγματοποίηση της συγχώνευσης δεν μεταβλήθηκαν οι αγορές στις οποίες δραστηριοποιείται η Εταιρεία.

3.5.3.1. Παράγοντες που μπορεί να επηρεάσουν τις δραστηριότητες του Εκδότη

Κατά δήλωση του εκπροσώπου της Εταιρείας, δεν υφίστανται σημαντικοί παράγοντες, στους οποίους συμπεριλαμβάνονται ασυνήθη ή σποραδικά γεγονότα ή νέες εξελίξεις, που να επηρέασαν σημαντικά τα έσοδα εκμετάλλευσης του Ομίλου κατά τις εξεταζόμενες χρήσεις.

Επίσης, κατά δήλωση του εκπροσώπου της Εταιρείας, δεν υφίστανται παράγοντες διοικητικού, φορολογικού, νομισματικού ή πολιτικού χαρακτήρα που επηρέασαν ή ενδέχεται να επηρεάσουν σημαντικά κατά τρόπο άμεσο ή έμμεσο τις δραστηριότητες του Εκδότη.

3.5.4 Σημαντικές Συμβάσεις

Παρατίθενται κατωτέρω οι σημαντικότερες συμβάσεις της Εταιρείας:

ΦΟΡΕΑΣ/ ΕΤΑΙΡΕΙΑ	ΑΝΤΙΚΕΙΜΕΝΟ ΣΥΜΒΑΣΗΣ / ΛΕΙΤΟΥΡΓΙΑ	ΗΜΕΡΟΜΗΝΙΑ ΣΥΝΑΨΗΣ	ΥΨΟΣ ΣΥΜΒΑΣΗΣ €/ΔΙΑΡΚΕΙΑ
Αστήρ ΕΠΕ	Πώληση Γόνου	10/01/2009	48.004 €/εώς 28.02.2009
Ευθύμιος Βρεττός	Υποθαλάσσιος οπτικός έλεγχος-καταδυση	03/09/2008	3 έτη
Ιωάννης Λούμης	Υποθαλάσσιος οπτικός έλεγχος-καταδυση	14/07/2008	3 έτη
Ιωάννης Τσούτσας-Yannipessa Limited	Εμπορικός αντιπρόσωπος-προώθηση πωλήσεων στο εξωτερικό	19/03/2009	60.000 €/για το 2009
Ιχθυοτροφεία Σελόντα ΑΕΓΕ	Αγορά Γόνου	11/01/2009	527.909 €/εώς 31/3/2009

Πηγή: INTERFISH

Σύμφωνα με δήλωση της Εταιρείας, με εξαίρεση τις ανωτέρω συμβάσεις, δεν υπάρχει εξάρτηση από κάποια συγκεκριμένη σύμβαση όπως διπλώματα ευρεσιτεχνίας ή άδειες εκμετάλλευσης, βιομηχανικές, εμπορικές ή χρηματοοικονομικές συμβάσεις, η οποία να επιδρά σημαντικά στην επιχειρηματική δραστηριότητα ή την κερδοφορία της Εταιρείας, υπό την έννοια της παραγράφου 6.4 του Παραρτήματος Ι του Κανονισμού 809/2004 της Επιτροπής των Ευρωπαϊκών Κοινοτήτων.

Σύμφωνα με την παράγραφο 22 του Κανονισμού 809/2004 της Επιτροπής των Ευρωπαϊκών Κοινοτήτων, η Εταιρεία αποτελεί συμβαλλόμενο μέρος έχοντας υπογράψει τις ακόλουθες συμβάσεις δανείων που είναι σε ισχύ με τράπεζες, τα υπόλοιπα των οποίων την 31/03/2009 έχουν ως εξής:

ΤΡΑΠΕΖΑ	ΤΥΠΟΣ ΔΑΝΕΙΟΥ	ΟΡΙΟ	ΥΠΟΛΟΙΠΟ 31/03/2009	ΕΠΙΤΟΚΙΟ	ΟΡΟΙ ΑΠΟΠΛΗΡΩΜΗΣ	ΔΙΑΡΚΕΙΑ
Εγγυαντία	Βραχυπρόθεσμο	500,000	500,000	Euribor + 1.92%	Στη λήξη τους	3μηνο
Εμπορική	Βραχυπρόθεσμο	4,500,526	4,500,526	Euribor + 2.12%	Στη λήξη τους	3μηνο
Millennium	Βραχυπρόθεσμο	1,009,530	1,009,530	Euribor + 1.77%	Στη λήξη τους	3μηνο
Εθνική	Βραχυπρόθεσμο	750,000	750,000	Euribor + 2.62%	Στη λήξη τους	3μηνο
Πειραιώς	Βραχυπρόθεσμο	5,000,000	5,000,000	Euribor + 1.87%	Στη λήξη τους	3μηνο
Γενική	Βραχυπρόθεσμο	1,000,000	1,000,000	Euribor + 3.12%	Στη λήξη τους	1 μήνας
Alpha	Βραχυπρόθεσμο	3,499,612	3,499,612	Euribor + 2.12%	Στη λήξη τους	1 μήνας
Eurobank	Βραχυπρόθεσμο	4,790,400	4,790,400	Euribor + 3.62%	Στη λήξη τους	1 μήνας
Eurobank	Μακροπρόθεσμο	500,000	436,380	Euribor + 1.62%	16/χρεωλυτικές δόσεις	5ετή
Σύνολο		21,550,068	21,486,448			

Πηγή: INTERFISH

Η Εταιρεία έχει συνάψει κοινοπρακτικό δάνειο το οποίο την 31/03/2009 είχε ως εξής:

ΤΡΑΠΕΖΑ	ΤΥΠΟΣ ΔΑΝΕΙΟΥ	ΗΜ/ΝΙΑ ΕΚΔΟΣΗΣ	Ποσό	ΥΠΟΛΟΙΠΟ 31/03/2009	ΕΠΙΤΟΚΙΟ	ΟΡΟΙ ΑΠΟΠΛΗΡΩΜΗΣ	ΔΙΑΡΚΕΙΑ
Eurobank	Κοινοπρακτικό	20/12/2007	4,250,000	4,250,000	Euribor + 3.12%	17 χρεωλυτικές δόσεις	10ετή
Πειραιώς	Κοινοπρακτικό	20/12/2007	4,250,000	4,250,000	Euribor + 3.12%	17 χρεωλυτικές δόσεις	10ετή
Εθνική	Κοινοπρακτικό	20/12/2007	4,250,000	4,250,000	Euribor + 3.12%	17 χρεωλυτικές δόσεις	10ετή
Εμπορική	Κοινοπρακτικό	20/12/2007	4,250,000	4,250,000	Euribor + 3.12%	17 χρεωλυτικές δόσεις	10ετή
Millennium	Κοινοπρακτικό	20/12/2007	4,250,000	4,250,000	Euribor + 3.12%	17 χρεωλυτικές δόσεις	10ετή
Αττική	Κοινοπρακτικό	20/12/2007	1,875,000	1,875,000	Euribor + 3.12%	17 χρεωλυτικές δόσεις	10ετή
Ελληνική Τράπεζα	Κοινοπρακτικό	20/12/2007	1,875,000	1,875,000	Euribor + 3.12%	17 χρεωλυτικές δόσεις	10ετή
Σύνολο			25,000,000	25,000,000			

Πηγή: INTERFISH

3.5.5. Πάγια Περιουσιακά Στοιχεία

Στην παρούσα ενότητα παρουσιάζονται τα κυριότερα πάγια περιουσιακά στοιχεία του Ομίλου.

3.5.5.1 Ακίνητα, Εγκαταστάσεις, Μηχανολογικός και Λοιπός Εξοπλισμός

Οι ενσώματες ακινητοποιήσεις του Ομίλου ανήλθαν την 31/12/2008 σε αναπόσβεστη αξία ύψους € 13,760,584.12 και αφορούν κυρίως σε μηχανολογικό εξοπλισμό και κτίρια και κτιριακές εγκαταστάσεις. Την 31/12/2007 οι ενσώματες ακινητοποιήσεις είχαν αναπόσβεστη αξία ύψους € 14,638,455.62 και αφορούσαν κυρίως σε μηχανήματα και κτίρια.

Ενσώματα Πάγια Περιουσιακά Στοιχεία (ΟΜΙΛΟΣ)							
(Ποσά σε ΕΥΡΩ)	Γήπεδα & οικόπεδα	Κτίρια και κτιριακές εγκαταστάσεις	Μηχανήματα και μηχανολογικός εξοπλισμός	Μεταφορικά μέσα	Επιπλα και λοιπός εξοπλισμός	Υπό εκτέλεση	Σύνολο
Περίοδος 01/01-31/12/2007							
Υπόλοιπο έναρξης	511,488.87	2,649,690.34	4,941,558.13	132,105.87	59,835.20	0.00	8,294,678.41
Προσθήκες	14,346.00	7,387.90	1,822,672.64	286,756.70	87,386.54	399,112.61	2,617,662.39
Πωλήσεις	0.00	0.00	0.00	0.00	0.00	0.00	0.00
Λέσβος							
Αξία κτήρεως ή εύλογη αξία	39,618.49	2,494,301.57	3,823,627.69	968,633.18	662,738.46	0.00	7,988,919.39
Σωρευμένες αποσβέσεις	0.00	201,833.78	2,006,726.96	406,863.67	271,656.95	0.00	2,887,081.36
Προσθήκες από εξαγορά Λέσβου μέσω αύξησης Κεφαλαίου	39,618.49	2,292,467.79	1,816,900.73	561,769.51	391,081.51	0.00	5,101,838.03
Αποσβέσεις περιόδου	0.00	145,685.79	797,775.63	195,342.10	236,919.69	0.00	1,375,723.21
Αναπόσβεστη αξία 31/12/2007	565,453.36	4,803,860.24	7,783,355.87	785,289.98	301,383.56	399,112.61	14,638,455.62
Περίοδος 01/01-31/12/2008							
Υπόλοιπο έναρξης	565,453.36	4,803,860.24	7,783,355.87	785,289.98	301,383.56	8,219.31	14,247,562.31
Προσθήκες	2,158.48	39,525.26	680,671.34	621,110.61	37,232.63	0.00	1,380,698.32
Πωλήσεις - Αποσυρση Παγίων 01/01-31/12/2008	0.00	0.00	0.00	0.00	0.00	0.00	0.00
Αποσβέσεις περιόδου	0.00	191,649.08	1,317,996.37	258,985.09	99,045.97	0.00	1,867,676.51
Αναπόσβεστη αξία 31/12/2008	567,611.84	4,651,736.42	7,146,030.84	1,147,415.50	239,570.22	8,219.31	13,760,584.12
Αποσβέσεις Επιχορηγούμενων παγίων 31/12/2008	0.00	0.00	207,400.75	0.00	0.00	0.00	207,400.75
Αποσβέσεις 31/12/2008 μετά αναμόρφωσης	0.00	191,649.08	1,110,595.62	258,985.09	99,045.97	0.00	1,660,275.76

Πηγή: Ετήσιες ενοποιημένες οικονομικές καταστάσεις για τις χρήσεις 2007-2008 που συντάχθηκαν με βάση τα ΔΠΧΠ και έχουν ελεγχθεί από την ελεγκτική εταιρεία Σ.Ο.Λ. α.ε.ο.ε

Η διαφορά που παρατηρείται στα πάγια περιουσιακά στοιχεία των χρήσεων 2007-2008 (-6.4%) οφείλεται στην πώληση της εταιρείας ELEKTROZAN DENIZ, τις προσαρμογές που έγιναν στην αξία των παγίων περιουσιακών στοιχείων της ΛΕΣΒΟΣ λόγω προσαρμογής των συντελεστών απόσβεσης, καθώς επίσης και του γεγονότος ότι αποσβέστηκαν πάγια.

Στον πίνακα που ακολουθεί παρουσιάζονται η αξία κτήσης, οι αποσβέσεις και η αναπόσβεστη αξία των ενσώματων και αύλων παγίων περιουσιακών στοιχείων του Ομίλου την 31/12/2008 ανά παραγωγικό κέντρο:

Παραγωγικό Κέντρο	Περιγραφή	Επιφάνεια (τμ για κτίρια / οικόπεδα)	Χρήση	Μισθωμένο/ Ιδιόκτητο	Αξία κτήσης	Σωρ.Αποσβέσεις	Αναπόσβεστη Αξία
Αθήνα	Εξοπλισμός Κτηρίων		Εξοπλισμός Γραφείων Διοίκησης-Εμπορίας	Ιδιόκτητα	16,461.27	2,840.74	13,620.53
	Η/Υ			Ιδιόκτητα	8,990.28	5,005.46	3,984.82
Σύνολο - Αθήνα					25,451.55	7,846.20	17,605.35
Αργολίδα	Εξοπλισμός Κτηρίων		Συσκευαστήριο	Ιδιόκτητα	478,137.47	432,317.63	45,819.84
	Η/Υ			Ιδιόκτητα	53,102.39	50,857.10	2,245.29
	Κτίρια	1541,61 τμ	Κτίρια Συσκευαστηρίου-Διοικητικού Προσωπικού.	Ιδιόκτητα	1,111,980.02	334,508.37	777,471.65
	Μηχανήματα		Ιχθυοκλωβοί, Δίχτυα, Συστήματα αυτόματου ταισματος, Αγκυροβόλια	Ιδιόκτητα	3,910,354.89	3,129,256.47	781,098.42
	Οικόπεδα	18782,18 τμ	Κτίρια Συσκευαστηρίου-Διοικητικού Προσωπικού.	Ιδιόκτητα	452,158.48	0.00	452,158.48
	Πλωτά Μέσα Φορτηγά		Βάρκες Σκάφοι Γερανοί Φορτηγά	Ιδιόκτητα	909,626.86	742,187.25	167,439.61
Σύνολο - Αργολίδα					6,915,360.11	4,689,126.82	2,226,233.29
Εύβοια	Εξοπλισμός Κτηρίων		Συσκευαστήριο	Ιδιόκτητα	237,324.45	224,065.81	13,258.64
	Κτίρια	1280 τμ	Κτίρια Συσκευαστηρίου-Διοικητικού Προσωπικού.	Ιδιόκτητα	599,718.81	127,478.28	472,240.53
	Μηχανήματα		Ιχθυοκλωβοί Δίχτυα συστήματα αυτόματου ταισματος αγκυροβόλια	Ιδιόκτητα	3,257,541.52	1,860,627.78	1,396,913.74
	Πλωτά Μέσα Φορτηγά		Βάρκες, Σκάφη, Γερανοί, Φορτηγά	Ιδιόκτητα	466,683.57	342,765.36	123,918.21
Σύνολο - Εύβοια					4,561,268.35	2,554,937.23	2,006,331.12
Μυτιλήνη	Εξοπλισμός Κτηρίων		Συσκευαστήριο, Ιχθυογεννητικός Σταθμός	Ιδιόκτητα	402,025.29	302,560.68	99,464.61
	Η/Υ		Διοικητικό Προσωπικό	Ιδιόκτητα	18,927.80	17,572.09	1,355.71
	Κτίρια	927 τμ	Συσκευαστήριο, Ιχθυογεννητικός Σταθμός	Ιδιόκτητα	2,197,560.27	289,703.50	1,907,856.77
	Μηχανήματα		Ιχθυοκλωβοί, Δίχτυα, Συστήματα αυτόματου ταισματος, Αγκυροβόλια	Ιδιόκτητα	4,939,531.47	2,169,560.08	2,769,971.39
	Οικόπεδα	15000τμ	Συσκευαστήριο, Ιχθυογεννητικός Σταθμός, Διοικητικό Προσωπικό	Ιδιόκτητα	43,516.44	0.00	43,516.44
	Πλωτά Μέσα Φορτηγά		Βάρκες, Σκάφη, Γερανοί, Φορτηγά	Ιδιόκτητα	668,375.39	466,964.10	201,411.29
Σύνολο - Μυτιλήνη					8,269,936.66	3,246,360.45	5,023,576.21
Φθιώτιδα	Εξοπλισμός Κτηρίων		Συσκευαστήριο, Ιχθυογεννητικός Σταθμός	Ιδιόκτητα	498,156.77	422,856.70	75,300.07
	Η/Υ		Διοικητικό Προσωπικό	Ιδιόκτητα	1,349.96	1,349.95	0.01
	Κτίρια	1625τμ	Συσκευαστήριο, Ιχθυογεννητικός Σταθμός	Ιδιόκτητα	1,995,709.25	501,407.26	1,494,301.99
	Μηχανήματα		Ιχθυοκλωβοί, Δίχτυα, Συστήματα αυτόματου ταισματος, Αγκυροβόλια	Ιδιόκτητα	5,531,463.04	3,344,678.29	2,186,784.75
	Οικόπεδα	10275τμ	Συσκευαστήριο, Ιχθυογεννητικός Σταθμός, Διοικητικό Προσωπικό	Ιδιόκτητα	49,173.87	0.00	49,173.87
	Πλωτά Μέσα Φορτηγά		Βάρκες, Σκάφη, Γερανοί, Φορτηγά	Ιδιόκτητα	1,326,214.76	637,351.46	688,863.30
Σύνολο - Φθιώτιδα					9,402,067.65	4,907,643.66	4,494,423.99
Γενικό Σύνολο					29,174,084.32	15,405,914.36	13,768,169.96

Πηγή: Στοιχεία από την INTERFISH

Ο βασικός μηχανολογικός εξοπλισμός περιλαμβάνει ενδεικτικά ιχθυοκλωβούς και διχτυοκλωβούς (πλαστικούς, μεταλλικούς ή ξύλινους), δεξαμενές (πολυεστερικές, κυλινδροκομικές, γεννητόρων και μεταφοράς γόνου), σκέπαστρα, βάσεις, φίλτρα και εξοπλισμό παρακράτησης οξυγόνου, μηχανολογικές- ηλεκτρολογικές εγκαταστάσεις μονάδων, πλωτή εξέδρα, θαλάμους συντήρησης, ψυκτικές εγκαταστάσεις, γεννήτριες, κομπρεσέρ, εξωλέμβιες, επαγγελματικά δίκτυα ιχθυοκαλλιέργειας ποικίλου διαμετρήματος, υλικά αγκυροβολιών, κλειδιά, σχοινιά, αυτόματα ταιστικά συστήματα, παγοποιητική μηχανή κτλ.

3.5.5.2 Εμπράγματα βάρη- Εγγυήσεις

Εμπράγματα Βάρη

Για την χρήση 2008 και την τρίμηνη περίοδο 01/01/2009-31/03/2009, επί των παγίων ή των ακινήτων του Ομίλου και της Εταιρείας δεν υφίστανται εμπράγματα βάρη.

Εγγυήσεις

Ο όμιλος ΣΕΛΟΝΤΑ παρέχει εγγύηση επί των συμβάσεων για τα βραχυπρόθεσμα και μακροπρόθεσμα δάνεια της INTERFISH. Βάση των ανωτέρω, ο όμιλος ΣΕΛΟΝΤΑ εγγυάται την εμπρόθεσμη και ολοκληρωτική εξόφληση κάθε χρεωστικού υπολοίπου αυτών των συμβάσεων

πλέον τόκων, ανατοκισμών και προμηθειών και εν γένει επιβαρύνσεων και εξόδων, καλύπτοντας όλες τις υποχρεώσεις από τον πιστούχο.

3.5.5.3 Ασφαλιστική πολιτική

Πάγια στρατηγική του Ομίλου της INTERFISH είναι η ασφαλιστική κάλυψη κάθε ασφαλισιμού κινδύνου, με στόχο την άμεση και επιτυχή αντιμετώπιση κάθε ζημιογόνου γεγονότος, που ενδέχεται να επηρεάσει άμεσα ή έμμεσα τη λειτουργία και την ανταγωνιστικότητά της.

Η ασφαλιστική πολιτική του Ομίλου αποσκοπεί στην κάλυψη των παγίων, των αποθεμάτων και του προσωπικού της και κρίνεται από τη Διοίκηση της INTERFISH ως επαρκής. Ειδικότερα, για τις απαιτήσεις κατά τρίτων, πολιτική της INTERFISH αποτελεί η συνεχής παρακολούθηση και αξιολόγηση του πιστωτικού κινδύνου που προκύπτει από τις εμπορικές του απαιτήσεις και ανάλογα με το ύψος και τις συνθήκες της αγοράς διασφαλίζεται μέσω συμβολαίων ασφάλισης.

Το σύνολο του παγίου εξοπλισμού του Ομίλου είναι ασφαλισμένο για το 100% για κινδύνους μεταξύ των οποίων, πυρκαγιάς, έκρηξης, βραχυκυκλώματος, ποιοτικής αλλοίωσης, διαβροχής από θύελλα, καταιγίδα, πλημμύρα, χιόνι, χαλάζι, παγετό ή από διαρροή και/ή θραύση σωληνώσεων κλιματισμού, θερμάνσεως, αποχετεύσεως, υδρεύσεως και πυρόσβεσης, κλοπή περιεχομένου γραφείων, σεισμού, αστικής ευθύνης έναντι τρίτων συνεπεία καλυπτόμενων κινδύνων, σύμφωνα με δήλωση του εκπροσώπου της INTERFISH.

3.5.5.4. Περιβαλλοντικά Θέματα

Σύμφωνα με δήλωση της Εκδότριας, η INTERFISH συμμορφώνεται με τους περιβαλλοντικούς όρους που βρίσκονται σε ισχύ και δε δημιουργεί επιπτώσεις στο περιβάλλον.

3.5.6 Επενδύσεις

3.5.6.1.Επενδύσεις περιόδου 2007-2008

Οι επενδύσεις που πραγματοποίησε ο Όμιλος για τις χρήσεις 2007 και 2008 σε πάγια στοιχεία (ενσώματες και ασώματες ακινητοποιήσεις) ανήλθαν συνολικά σε € 4,012,955.25 εκ των οποίων € 1,380,698.32 αφορούσαν την χρήση 2008 και € 2,632,256.93 αφορούσαν την χρήση 2007. Οι επενδύσεις υπό εκτέλεση του 2007 αφορούσαν επενδύσεις σε μεταφορικά μέσα και συγκεκριμένα στην ολοκλήρωση του αλιευτικού σκάφους President του οποίου η κατασκευή ολοκληρώθηκε το 2008. Οι επενδύσεις που αφορούν στον μηχανολογικό εξοπλισμό περιλαμβάνουν την επέκταση και τον εκσυγχρονισμό των μονάδων εκτροφής, αντικαταστάσεις ιχθυοκλωβών, δίκτυα, ηλεκτρογεννήτριες, συστήματα αυτόματου ταΐσματος, αγκυροβόλια. Επίσης αφορούν στην αυτοματοποίηση της παραγωγικής διαδικασίας των ιχθυογεννητικών σταθμών μέσα από την αντικατάσταση του υφιστάμενου πάγιου μηχανολογικού εξοπλισμού, όπως ανακύκλωση νερού, δημιουργία κλειστού κυκλώματος νερού, βελτίωση του μηχανολογικού εξοπλισμού και των μεταφορών.

Οι επενδύσεις σε μεταφορικά μέσα αφορούν τόσο στον εκσυγχρονισμό των μεταφορών όσο και στον εκσυγχρονισμό των πλωτών μέσων για την παραγωγική διαδικασία.

ΕΠΕΝΔΥΣΕΙΣ ΣΕ ΠΑΓΙΑ ΣΤΟΙΧΕΙΑ ΠΕΡΙΟΔΟΥ 2007-2008(ΟΜΙΛΟΣ)				
(Ποσά σε ΕΥΡΩ)				
ΕΙΔΟΣ ΕΠΕΝΔΥΣΗΣ	2007	2008	ΣΥΝΟΛΟ	% Επί του Γενικού Συνόλου
α.Ασώματα Πάγια	14,594.54	0.00	14,594.54	0%
β.Ενσώματα Πάγια				
Γήπεδα και οικόπεδα	14,346.00	2,158.48	16,504.48	0%
Κτίρια και κτιριακές εγκαταστάσεις	7,387.90	39,525.26	46,913.16	1%
Μηχανήματα και Μηχανολογικός εξοπλισμός	1,822,672.64	680,671.34	2,503,343.98	62%
Μεταφορικά μέσα	286,756.70	621,110.61	907,867.31	23%
Επιπλα και Λοιπός εξοπλισμός	87,386.54	37,232.63	124,619.17	3%
Υπό εκτέλεση	399,112.61	0.00	399,112.61	10%
Σύνολο επενδύσεων (α+β)	2,632,256.93	1,380,698.32	4,012,955.25	100%

Πηγή: Επεξεργασία στοιχείων από Οικονομικές Καταστάσεις της INTERFISH χρήσεων 2007-2008

Πιο αναλυτικά, στη χρήση 2007 έγιναν προσθήκες παγίων περιουσιακών στοιχείων που αφορούσαν την συγχώνευση της εταιρείας ΛΕΣΒΟΣ, οι οποίες παρατίθενται στον ακόλουθο πίνακα:

ΠΡΟΣΘΗΚΕΣ ΑΠΟ ΤΗΝ ΕΞΑΓΟΡΑ ΤΗΣ ΛΕΣΒΟΣ ΜΕΣΩ ΑΥΞΗΣΗΣ ΚΕΦΑΛΑΙΟΥ	
ΕΙΔΟΣ ΠΡΟΣΘΗΚΗΣ	31/12/2007
<u>Ενσώματα Πάγια</u>	
Γήπεδα και οικόπεδα	39,618.49
Κτίρια και κτιριακές εγκαταστάσεις	2,292,467.79
Μηχανήματα και Μηχανολογικός εξοπλισμός	1,816,900.73
Μεταφορικά μέσα	561,769.51
Επιπλα και Λοιπός εξοπλισμός	391,081.51
Υπό εκτέλεση	0.00
Σύνολο Προσθηκών	5,101,838.03

Πηγή: Επεξεργασία στοιχείων από Οικονομικές Καταστάσεις της INTERFISH χρήσεων 2007-2008

Οι προσθήκες σε γήπεδα και οικόπεδα, αφορούν σε οικόπεδο στη Μυτιλήνη. Τα κτίρια και οι κτιριακές εγκαταστάσεις που βρίσκονται στη Μυτιλήνη αφορούν συσκευαστήριο, ιχθυογεννητικό σταθμό καθώς και κτίριο διοίκησης. Τα μηχανήματα και ο μηχανολογικός εξοπλισμός περιλαμβάνει ιχθυοκλωβούς, δίκτυα, συστήματα αυτόματου ταΐσματος καθώς και αγκυροβόλια. Τα μεταφορικά μέσα αφορούν σε βάρκες, σκάφη, γερανούς και φορτηγά που χρησιμοποιούνται στην παραγωγή. Τα έπιπλα και ο λοιπός εξοπλισμός, αφορούν σε συστήματα Η/Υ, καθώς και σε εξοπλισμό που υπάρχει στο συσκευαστήριο και τον ιχθυογεννητικό σταθμό.

3.5.6.2 Επενδύσεις περιόδου 01/01-31/03/2009

Οι επενδύσεις που πραγματοποίησε ο Όμιλος για τις περιόδους 01/01/2009-31/03/2009 και 01/01/2008-31/03/2008 παρατίθενται στον παρακάτω πίνακα:

ΕΠΕΝΔΥΣΕΙΣ ΣΕ ΠΑΓΙΑ ΣΤΟΙΧΕΙΑ ΠΕΡΙΟΔΟΥ 01/01/2009-31/03/2009					
(Ποσά σε ΕΥΡΩ)	ΕΙΔΟΣ	01/01/2009- 31/03/2009	01/01/2008- 31/03/2008	ΣΥΝΟΛΟ	% Επί του Γενικού Συνόλου
ΕΠΕΝΔΥΣΗΣ (€)					
A .Ασώματα Πάγια		0.00	32,918.20	32,918.20	33.08%
B. Ενσώματα Πάγια					
Γήπεδα και οικόπεδα		0.00	0.00	0.00	0.00%
Κτίρια και κτιριακές εγκαταστάσεις		0.00	8,024.47	8,024.47	8.06%
Μηχανήματα και Μηχανολογικός εξοπλισμός		18,793.24	9,242.32	28,035.56	28.17%
Μεταφορικά μέσα		8,193.00	2,250.23	10,443.23	10.50%
Έπιπλα και Λοιπός εξοπλισμός		2,971.01	15,753.61	18,724.62	18.82%
Υπό εκτέλεση		0.00	1,360.00	1,360.00	1.37%
Σύνολο επενδύσεων (α+β)		29,957.25	69,548.83	99,506.08	100.00%

Πηγή: Επεξεργασία στοιχείων από Οικονομικές Καταστάσεις της INTERFISH περιόδου 01/01-31/03/2009

Ο Όμιλος πραγματοποίησε επενδύσεις ύψους € 29.957,25 για την περίοδο 01/01-31/03/2009 έναντι € 69.548,83 την περίοδο 01/01-31/03/2008. Οι επενδύσεις αφορούσαν κυρίως σε προγράμματα για την αυτοματοποίηση της παραγωγικής διαδικασίας καθώς και σε συστήματα για την καλύτερη διαχείριση της πληροφορίας. Οι επενδύσεις που αναφέρονται στο μηχανολογικό εξοπλισμό περιλαμβάνουν αντικαταστάσεις δικτύων και βελτιώσεις ιχθυοκλωβών. Οι επενδύσεις σε έπιπλα και λοιπό εξοπλισμό αφορούν σε εξοπλισμό τόσο των συσκευαστηρίων όσο και των ιχθυογεννητικών σταθμών.

Επένδυση σε Μάρκελλος Ιχθυοκαλλιέργειες.

Η Εταιρεία, την 20/10/2008 προέβη σε απόκτηση του 16,029% του Μετοχικού Κεφαλαίου της εταιρείας Μάρκελλος Ιχθυοκαλλιέργειες Λέρου, αξίας € 1,036,010, σύμφωνα με το από 07/10/2008 συμφωνητικό. Αποκτήθηκαν 4.800 μετοχές. Η εταιρεία Μάρκελλος Ιχθυοκαλλιέργειες Λέρου έχει 2 πλωτές μονάδες στην περιοχή της Λέρου.

3.6. Οργανωτική Διάρθρωση Ομίλου

Η Interfish αποτελεί την μητρική εταιρεία του Ομίλου Interfish. Στις ενοποιημένες οικονομικές καταστάσεις της χρήσης 2007 ενοποιείται η εταιρεία ELEKTROZAN DENIZ (με έδρα στην Τουρκία), στην οποία ο Όμιλος είχε το 99% του μετοχικού κεφαλαίου. Τον Ιανουάριο 2008 η εταιρεία ELEKTROZAN DENIZ πουλήθηκε στη ΣΕΛΟΝΤΑ ΙΧΘΥΟΚΑΛΛΙΕΡΓΕΙΕΣ. Η εταιρεία ΣΕΛΟΝΤΑ ΙΧΘΥΟΚΑΛΛΙΕΡΓΕΙΕΣ ΑΝΩΝΥΜΟΣ ΕΤΑΙΡΕΙΑ («ΣΕΛΟΝΤΑ») είναι ο βασικός μέτοχος της INTERFISH με ποσοστό 46,26%, το οποίο απέκτησε το 2005. Η ΣΕΛΟΝΤΑ ενοποιεί τα αποτελέσματα της INTERFISH με την μέθοδο της ολικής ενοποίησης. Η ΣΕΛΟΝΤΑ, είναι εταιρεία που δραστηριοποιείται στον κλάδο της ιχθυοκαλλιέργειας στην Ελλάδα, από το 1981. Το 1994 εισήχθη στην Παράλληλη αγορά του Χρηματιστηρίου Αθηνών. Πραγματοποιώντας μία σειρά εξαγορών, ο Όμιλος ΣΕΛΟΝΤΑ αποτελεί έναν από τους σημαντικότερους ομίλους στον κλάδο της ιχθυοκαλλιέργειας στην Ευρώπη. Το 2006 η εταιρεία Σαουδαραβικών συμφερόντων JAZAN

DEVELOPMENT COMPANY εξαγόρασε το 9.56% της ΣΕΛΟΝΤΑ. Ο όμιλος ΣΕΛΟΝΤΑ έχει 18 θυγατρικές εταιρείες, εξαγεί τα προϊόντα του σε 11 χώρες και διαθέτει 44 μονάδες εκτροφής ιχθυηρών.

3.7. ΑΠΟΛΟΓΙΣΤΙΚΕΣ ΠΛΗΡΟΦΟΡΙΕΣ ΔΡΑΣΤΗΡΙΟΤΗΤΑΣ ΤΟΥ ΟΜΙΛΟΥ 2007-2008

Οι ακόλουθες χρηματοοικονομικές πληροφορίες προέρχονται από τις ενοποιημένες οικονομικές καταστάσεις της χρήσης 2008, οι οποίες έχουν ελεγχθεί από τον Ορκωτό Ελεγκτή Λογιστή κ. Αναστάσιο Επαμ. Κερασή (Α.Μ. Σ.Ο.Ε.Λ. 10871) της ελεγκτικής εταιρείας ΣΟΛ Α.Ε.Ο.Ε. Οι οικονομικές καταστάσεις της χρήσης 2008 συνοδεύονται από συγκριτικές οικονομικές καταστάσεις της χρήσης 2007. Οι οικονομικές καταστάσεις της χρήσης 2008 συντάχθηκαν βάσει των Δ.Π.Χ.Π και εγκρίθηκαν με την από 27.03.2009 απόφαση του Διοικητικού Συμβουλίου της Εταιρείας. Οι οικονομικές καταστάσεις που παρατίθενται έχουν αναδιατυπωθεί λόγω αναδρομικής υιοθέτησης της λογιστικής αρχής συνένωσης συμφερόντων και του ΔΠΧΠ 3 «Συνενώσεις Επιχειρήσεων» από την INTERFISH.

Οι οικονομικές καταστάσεις των χρήσεων 2007 και 2008 δεν είναι συγκρίσιμες. Το 2007 η INTERFISH λόγω της συγχώνευσης με τη μέθοδο της συνένωσης συμφερόντων ενσωμάτωνε στα αποτελέσματά της, τα αποτελέσματα των εταιρειών ΣΤΕΦΑΝΟΥ και ΚΟΡΩΝΙΣ ενώ ο Όμιλος ενοποιούσε την εταιρεία ELEKTROZAN DENIZ, στην οποία κατείχε το 99% του μετοχικού κεφαλαίου με έδρα την Τουρκία, με τη μέθοδο της ολικής ενοποίησης. Η εταιρεία ΛΕΣΒΟΣ ενσωματώθηκε λόγω συγχώνευσης στον Όμιλο στις 22/11/2007 σύμφωνα με το ΔΠΧΠ 3. Τον Ιανουάριο του 2008 η ELEKTROZAN DENIZ πουλήθηκε και επομένως τα οικονομικά της αποτελέσματα ενσωματώνονται μόνο για ένα μήνα. Με βάση λοιπόν όλα τα παραπάνω τα αποτελέσματα 2007 και 2008 του Ομίλου, δεν είναι άμεσα συγκρίσιμα.

3.7.1 Χρηματοοικονομικές πληροφορίες αποτελεσμάτων 2007-2008

Στα ενοποιημένα αποτελέσματα χρήσεως 2008 περιλαμβάνονται τα αποτελέσματα της INTERFISH όπως έχουν διαμορφωθεί μετά την απορρόφηση των εταιρειών ΣΤΕΦΑΝΟΥ, ΚΟΡΩΝΙΣ και ΛΕΣΒΟΣ, καθώς και μετά την πώληση της εταιρείας ELEKTROZAN. Στα ενοποιημένα αποτελέσματα χρήσεως 2007 περιλαμβάνονται τα αποτελέσματα της INTERFISH όπως έχουν διαμορφωθεί μετά την απορρόφηση των εταιρειών ΣΤΕΦΑΝΟΥ και ΚΟΡΩΝΙΣ, της ΛΕΣΒΟΣ από 22/11/2007, καθώς τα αποτελέσματα της εταιρείας ELEKTROZAN.

Στον πίνακα που ακολουθεί παρουσιάζεται η εξέλιξη των αποτελεσμάτων του Ομίλου για τις χρήσεις 2007-2008:

ΣΤΟΙΧΕΙΑ ΚΑΤΑΣΤΑΣΗΣ ΑΠΟΤΕΛΕΣΜΑΤΩΝ ΧΡΗΣΗΣ (ΟΜΙΛΟΣ)		
	Τρέχ. Περίοδος 01/01/2008- 31/12/2008	Συγκρ. Περίοδος 01/01/2007- 31/12/2007
<i>(Ποσά σε ΕΥΡΩ)</i>		
Εύλογη αξία βιολογικών περιουσιακών στοιχείων έναρξης χρήσης	-49,269,488.58	-35,640,495.20
Αγορές κατά την διάρκεια της χρήσης	-3,364,712.87	-6,472,604.90
Πωλήσεις κατά την διάρκεια της χρήσης	28,550,733.75	16,967,082.74
Εύλογη αξία βιολογικών περιουσιακών στοιχείων λήξης περιόδου	54,310,107.31	49,269,488.58
Κέρδη (Ζημιές) αποτίμησης στην εύλογη αξία κατά την λήξη της χρήσης	30,226,639.61	24,123,471.22
Πωλήσεις εμπορευμάτων & λοιπού υλικού	19,965,421.48	23,763,949.73
Πωλήσεις Υπηρεσιών	1,073,164.19	1,586,711.09
Κόστος Υπηρεσιών	-989,091.47	-1,174,031.18
Κόστος πωληθέντων εμπορευμάτων και υπηρεσιών	-18,273,210.16	-21,074,466.95
Κόστος Αναλώσεων Α & Β υλών	-13,476,572.69	-12,169,571.98
Αμοιβές και έξοδα προσωπικού	-5,816,762.86	-4,058,570.94
Αμοιβές τρίτων και παροχές τρίτων	-3,445,705.87	-1,854,977.81
Λοιπά έξοδα	-3,287,892.88	-1,759,050.58
Χρηματοοικονομικά έξοδα	-2,582,769.66	-1,686,239.40
Κέρδη (Ζημιές) από συνδεδεμένες εταιρείες	1,344,780.59	0.00
Αποσβέσεις	-1,667,953.68	-1,405,209.34
Άλλα λειτουργικά Έσοδα/ (Έξοδα)	-587,695.38	294,200.06
Χρηματοοικονομικά Έσοδα	171,301.50	110,849.43
Αποτελέσματα Επενδυτικών Δραστηριοτήτων	0.00	-2,700,000.00
Κέρδη (Ζημιές) προ φόρων	2,653,652.71	1,997,063.35
Αναβαλλόμενος Φόρος	-680,643.81	-1,064,018.71
Φόρος Εισοδήματος	-180,000.00	-156,999.99
Διαφορές φορολογικού ελέγχου	-181,196.40	0.00
Καθαρά Κέρδη	1,611,812.50	776,044.65
Αποδιδόμενο σε:		
Μετόχους Εταιρείας	1,611,812.50	776,044.65
Δικαιώματα Μειοψηφίας	0.00	0.00
Κέρδη (Ζημιές) μετά από φόρους ανά μετοχή	0.06	0.03

Πηγή: Ετήσιες ενοποιημένες οικονομικές καταστάσεις για τις χρήσεις 2007-2008 που συντάχθηκαν με βάση τα ΔΠΧΠ και έχουν ελεγχθεί από την ελεγκτική εταιρεία Σ.Ο.Λ. α.ε.ο.ε.

Ο κύκλος εργασιών του Ομίλου για τη χρήση 2008, εμφανίζεται αυξημένος κατά 17.18% και ανήλθε σε € 49.59 εκ. Ακολουθεί η παράθεση της ανάλυσης του κύκλου εργασιών:

ΚΥΚΛΟΣ ΕΡΓΑΣΙΩΝ (ΠΩΛΗΣΕΙΣ) ΟΜΙΛΟΣ					
	% επί του κύκλου εργασιών		% επί του κύκλου εργασιών		Δ%
<i>(Ποσά σε ΕΥΡΩ)</i>	31/12/2008	31/12/2007	31/12/2008	31/12/2007	2007-2008
Πωλήσεις βιολογικών στοιχείων ιχθύων	25,484,419.15	14,632,954.61	51.39%	34.58%	74.16%
Πωλήσεις βιολογικών στοιχείων γόνου	3,066,314.60	2,334,128.13	6.18%	5.52%	31.37%
Πωλήσεις εμπορευμάτων ιχθύων	18,658,668.13	21,232,042.98	37.63%	50.17%	-12.12%
Πωλήσεις εμπορευμάτων Γόνου	678,288.98	2,334,128.13	1.37%	5.52%	-70.94%
Πωλήσεις λοιπών αποθεμάτων	628,464.36	197,778.62	1.27%	0.47%	217.76%
Πωλήσεις υπηρεσιών	1,073,164.20	1,586,711.09	2.16%	3.75%	-32.37%
ΣΥΝΟΛΟ	49,589,319.42	42,317,743.56	100.00%	100.00%	17.18%

Πηγή: Ετήσιες ενοποιημένες οικονομικές καταστάσεις για τις χρήσεις 2007-2008 που συντάχθηκαν με βάση τα ΔΠΧΠ και έχουν ελεγχθεί από την ελεγκτική εταιρεία Σ.Ο.Λ. α.ε.ο.ε.

Ο κύκλος εργασιών του Ομίλου, (Πωλήσεις κατά την διάρκεια της χρήσης + Πωλήσεις εμπορευμάτων & λοιπού υλικού + Πωλήσεις υπηρεσιών), ανήλθε το 2008 στα € 49,59 εκ αυξημένος κατά 17,18% σε σχέση με την προηγούμενη χρήση. Από το σύνολο των πωλήσεων τα € 28,5 εκ αφορούν σε πωλήσεις βιολογικών προϊόντων που παράγονται στις μονάδες του Ομίλου και τα € 19,97 εκ πωλήσεις γόνου και ιχθύων από τρίτους παραγωγούς και λοιπά αποθέματα. Η αύξηση του κύκλου εργασιών οφείλεται στην πλήρη ενσωμάτωση με απορρόφηση για πρώτη φορά στη χρήση του 2008 της εταιρείας ΛΕΣΒΟΣ. Διευκρινίζεται ότι, οι οικονομικές καταστάσεις της χρήσης 2008 δεν είναι άμεσα συγκρίσιμες με αυτές του 2007 διότι για την χρήση 2007

περιέχουν τα μεγέθη και την δραστηριότητα της ενσωματωθείσας ΛΕΣΒΟΣ από 22/11/2007, καθώς και τα μεγέθη και την δραστηριότητα της εταιρείας ELEKTROZAN DENIZ. Την χρήση του 2008, η ΛΕΣΒΟΣ ενσωματώνεται για όλη τη χρήση, ενώ η ELEKTROZAN DENIZ πωλήθηκε στη ΣΕΛΟΝΤΑ τον Ιανουάριο του 2008.

Ο κύκλος εργασιών του Ομίλου όσον αφορά τα βιολογικά προϊόντα (πωλήσεις βιολογικών στοιχείων ιχθύων + πωλήσεις βιολογικών στοιχείων γόνου) παρουσίασε σημαντική αύξηση της τάξης του 68.3%, γεγονός το οποίο οφείλεται στην πλήρη ενσωμάτωση με απορρόφηση για πρώτη φορά στη χρήση του 2008 της εταιρείας ΛΕΣΒΟΣ.

Ο κύκλος εργασιών του Ομίλου όσον αφορά τις πωλήσεις εμπορευμάτων και λοιπού υλικού (πωλήσεις εμπορευμάτων ιχθύων και γόνου + πωλήσεις λοιπών εμπορευμάτων + πωλήσεις υπηρεσιών), παρουσίασε μείωση κατά 17%, γεγονός το οποίο οφείλεται στη μείωση των πωλήσεων εμπορευμάτων ιχθύων καθώς και στη μείωση των πωλήσεων εμπορευμάτων γόνου.

Στις επιμέρους κατηγορίες, οι πωλήσεις βιολογικών στοιχείων ιχθύων σημείωσαν αύξηση 74,16% στην χρήση 2007-2008 από € 14,632,954.61 το 2007 σε € 25,484,419.15 το 2008. Οι πωλήσεις εμπορευμάτων ιχθύων σημείωσαν μείωση 12.12% στην χρήση 2007-2008 από € 21.232.042,98 το 2007 σε € 18,658,668.13 το 2008. Οι πωλήσεις υπηρεσιών οι οποίες αντιπροσωπεύουν ένα πολύ μικρό ποσοστό επί του κύκλου εργασιών, παρουσίασαν μείωση 32.37%, από € 1,586,711.09 το 2007 σε € 1,073,164.20 το 2008.

Η γεωγραφική κατανομή του κύκλου εργασιών του Ομίλου περιγράφεται στον ακόλουθο πίνακα:

ΤΜΗΜΑΤΙΚΗ ΑΝΑΛΥΣΗ ΤΩΝ ΔΡΑΣΤΗΡΙΟΤΗΤΩΝ ΤΟΥ ΟΜΙΛΟΥ (01/01/2008-31/12/2008)				
(Ποσά σε ΕΥΡΩ)	ΕΛΛΑΔΑ	ΕΥΡΩΠΗ	ΕΚΤΟΣ Ε.Ε	ΣΥΝΟΛΟ
Πωλήσεις	21,135,506.84	28,180,085.99	273,726.59	49,589,319.42
Μείον :Διευτηρικές	0.00	0.00	0.00	0.00
Πωλήσεις σε τρίτους	21,135,506.84	28,180,085.99	273,726.59	49,589,319.42

Πηγή: Ετήσιες Οικονομικές Καταστάσεις της INTERFISH για τις χρήσεις 2007-2008 που συντάχθηκαν με βάση τα ΔΠΧΠ και έχουν ελεγχθεί από την ελεγκτική εταιρεία ΣΟΛ Α.Ε.Ο.Ε.

ΤΜΗΜΑΤΙΚΗ ΑΝΑΛΥΣΗ ΤΩΝ ΔΡΑΣΤΗΡΙΟΤΗΤΩΝ ΤΟΥ ΟΜΙΛΟΥ (01/01/2007-31/12/2007)				
(Ποσά σε ΕΥΡΩ)	ΕΛΛΑΔΑ	ΕΥΡΩΠΗ	ΕΚΤΟΣ Ε.Ε	ΣΥΝΟΛΟ
Πωλήσεις	20,564,802.08	21,524,747.34	228,194.14	42,317,743.56
Μείον :Διευτηρικές	0.00	0.00	0.00	0.00
Πωλήσεις σε τρίτους	20,564,802.08	21,524,747.34	228,194.14	42,317,743.56

Πηγή: Ετήσιες Οικονομικές Καταστάσεις της INTERFISH για τις χρήσεις 2007-2008 που συντάχθηκαν με βάση τα ΔΠΧΠ και έχουν ελεγχθεί από την ελεγκτική εταιρεία ΣΟΛ Α.Ε.Ο.Ε.

Οι πωλήσεις του Ομίλου στην Ελλάδα για το 2008 σημείωσαν αύξηση κατά 2.77 % και ανήλθαν σε € 21,14 εκ, κυρίως λόγω της ενοποίησης της εταιρείας ΛΕΣΒΟΣ για όλη τη χρήση. Οι πωλήσεις του Ομίλου στην Ευρώπη αυξήθηκαν σημαντικά και ανήλθαν σε € 28,18 εκ το 2008 έναντι € 21,52 εκ το 2007 (αύξηση 30,9%), γεγονός το οποίο οφείλεται στην αύξηση του εξαγωγικού προσανατολισμού της Εταιρείας εξαιτίας των εταιρειών που συγχωνεύτηκαν, αλλά και στην άνοδο της ζήτησης για τα προϊόντα του Ομίλου γενικότερα στις χώρες της Ευρωζώνης. Οι πωλήσεις εκτός Ε.Ε, ανήλθαν σε € 273 χιλ το 2008. Το σύνολο των πωλήσεων διαμορφώθηκε το 2008 σε € 49,59 εκ.

ΑΝΑΛΥΣΗ ΔΡΑΣΤΗΡΙΟΤΗΤΩΝ ΟΜΙΛΟΥ (01/01/2008-31/12/2008)					
(Ποσά σε ΕΥΡΩ)	ΓΟΝΟΣ	ΙΧΘΕΙΣ	ΤΡΟΦΕΣ	ΛΟΙΠΑ	ΣΥΝΟΛΟ
ΕΥΡΩΖΩΝΗ	0.00	28,180,085.99	0.00	0.00	28,180,085.99
ΕΛΛΑΔΑ	3,744,103.23	15,689,274.70	628,964.71	1,073,164.20	21,135,506.84
ΛΟΙΠΕΣ ΧΩΡΕΣ	0.00	273,726.59	0.00	0.00	273,726.59
ΣΥΝΟΛΟ	3,744,103.23	44,143,087.28	628,964.71	1,073,164.20	49,589,319.42

Πηγή: Ετήσιες Οικονομικές Καταστάσεις της INTERFISH για τις χρήσεις 2007-2008 που συντάχθηκαν με βάση τα ΔΠΧΠ και έχουν ελεγχθεί από την ελεγκτική εταιρεία ΣΟΛ Α.Ε.Ο.Ε.

ΑΝΑΛΥΣΗ ΔΡΑΣΤΗΡΙΟΤΗΤΩΝ ΟΜΙΛΟΥ (01/01/2007-31/12/2007)					
(Ποσά σε ΕΥΡΩ)	ΓΟΝΟΣ	ΙΧΘΕΙΣ	ΤΡΟΦΕΣ	ΛΟΙΠΑ	ΣΥΝΟΛΟ
ΕΥΡΩΖΩΝΗ	0.00	21,524,747.34	0.00	0.00	21,524,747.34
ΕΛΛΑΔΑ	4,668,256.26	14,112,056.11	197,778.62	1,586,711.09	20,564,802.08
ΛΟΙΠΕΣ ΧΩΡΕΣ	0.00	228,194.14	0.00	0.00	228,194.14
ΣΥΝΟΛΟ	4,668,256.26	35,864,997.59	197,778.62	1,586,711.09	42,317,743.56

Πηγή: Ετήσιες Οικονομικές Καταστάσεις της INTERFISH για τις χρήσεις 2007-2008 που συντάχθηκαν με βάση τα ΔΠΧΠ και έχουν ελεγχθεί από την ελεγκτική εταιρεία ΣΟΛ Α.Ε.Ο.Ε.

Οι πωλήσεις ιχθύων αποτελούν την κύρια δραστηριότητα του Ομίλου της INTERFISH, με πωλήσεις ύψους € 44,14 εκ το 2008. Ακολουθεί η δραστηριότητα του γόνου με € 3,74 εκ και των λοιπών με € 1,07 εκ.

Το μικτό αποτέλεσμα από τις δραστηριότητες (Πωλήσεις- Κόστος πωλήσεων) διαμορφώθηκε σε €7,44 εκ το 2008 έναντι € 9,85 εκ το 2007. Παρά την πτώση των τιμών πώλησης, η μεγάλη αύξηση των πωλούμενων ποσοτήτων είχε σαν αποτέλεσμα να αυξηθούν οι πωλήσεις. Ωστόσο, τα κόστη παραγωγής για τις αυξημένες ποσότητες που πωλήθηκαν, σημείωσαν αύξηση με αποτέλεσμα να μειωθούν τα μικτά κέρδη.

Το κόστος πωληθέντων εμπορευμάτων και υπηρεσιών παρουσίασε μείωση το 2008 και ανήλθε σε € -18,27 εκ έναντι € -21,07 εκ το 2007, γεγονός που αντικατοπτρίζει την επίδραση της ενσωμάτωσης της ΛΕΣΒΟΣ από τις 22/11/2007 στα αποτελέσματα της χρήσης 2007 (περίπου 1 μήνα) τόσο στο κόστος όσο και στις πωλήσεις εμπορευμάτων, ενώ από το 2008 λογίζονται πλέον ως προϊόντα της INTERFISH. Σημειώνεται ότι μέχρι την ημερομηνία αυτή (22/11/2007), η ΛΕΣΒΟΣ πωλούσε προϊόντα στην INTERFISH, η οποία τα εμφάνιζε στο κόστος πωληθέντων. Μετά την ενσωμάτωση αυτή, τα προϊόντα αυτά δεν επιβαρύνουν πλέον το κόστος πωληθέντων αφού λογίζονται πλέον ως εμπορεύματα.

Η αύξηση στα έξοδα και αμοιβές προσωπικού, στις αμοιβές και παροχές τρίτων καθώς και στο κόστος αναλώσεων Α' και Β' υλών για τη χρήση 2008 οφείλεται στην πλήρη ενσωμάτωση της ΛΕΣΒΟΣ για 12 μήνες, ενώ το 2007 ενσωματώνεται μόνο για το διάστημα 22/11/2007-31/12/2007 (σχεδόν ένα μήνα), αλλά και στη στρατηγική για τήρηση αποθεμάτων εξαιτίας της εμπορικής πολιτικής που αναπροσαρμόσθηκε από τις εξελίξεις στην πορεία των τιμών πώλησης, γεγονός που επιβαρύνει την Εταιρεία με πρόσθετα κόστη.

Το κόστος χρηματοδότησης του Ομίλου για τη χρήση του 2008 εμφάνισε αύξηση κατά 53% περίπου και ανήλθε σε € 2.58 εκ από € 1.68 εκ το 2007. Η σημαντική αύξηση του βραχυπρόθεσμου δανεισμού του Ομίλου κατά 60% λόγω πρόσθετων αναγκών σε κεφάλαια κίνησης, με αποτέλεσμα να ανέλθει σε € 21.16 εκ, καθώς και η άνοδος του κόστους δανεισμού, ήταν οι παράγοντες που διαμόρφωσαν τα αυξημένα χρηματοοικονομικά έξοδα.

Ο Όμιλος παρουσίασε και διάφορα έσοδα, τα οποία προέκυψαν κυρίως από επιχορηγήσεις, αποσβέσεις επιχορηγήσεων και κεφαλαιακά έσοδα. Η ανάλυση των διάφορων εσόδων έχει ως εξής:

ΑΛΛΑ ΕΣΟΔΑ - ΕΞΟΔΑ ΟΜΙΛΟΥ		
(Ποσά σε ΕΥΡΩ)	31/12/2008	31/12/2007
Έσοδα επιχορηγήσεων	67,729.23	70,534.23
Έσοδα από ενοίκια	14,500.00	0.00
Κέρδη από πώληση παγίων	54,784.06	0.00
Κέρδη συναλλαγματικών διαφορών	3,559.29	0.00
Λοιπά	39,460.81	223,665.83
Σύνολο	180,033.39	294,200.06
Ζημιές συναλλαγματικών διαφορών	598,399.70	0.00
Ζημιές από πώληση παγίων	43,693.44	0.00
Λοιπά	91,405.20	0.00
Πρόστιμα και προσαυξήσεις	34,230.43	0.00
Σύνολο	767,728.77	0.00

Πηγή: Ετήσιες Οικονομικές Καταστάσεις της INTERFISH για τις χρήσεις 2007-2008 που συντάχθηκαν με βάση τα ΔΠΧΠ και έχουν ελεγχθεί από την ελεγκτική εταιρεία ΣΟΛ Α.Ε.Ο.Ε.

Η πώληση της θυγατρικής εταιρείας ELEKTROZAN στην ΣΕΛΟΝΤΑ Α.Ε στις αρχές του 2008, είχε σαν αποτέλεσμα ο Όμιλος να καταγράψει κέρδη από την πώληση ύψους 1,344,780.59 €:

Επίδραση στα αποτελέσματα από την πώληση της ELEKTROZAN	
(Ποσά σε ΕΥΡΩ)	Όμιλος
Τμήμα πώλησης	2,871,029.00
Κόστος Αγοράς	0.00
Ίδια κεφάλαια θυγατρικής 28/01/2008	1,526,248.41
Κέρδη από πώληση συμμετοχής	1,344,780.59

Πηγή: Ετήσιες Οικονομικές Καταστάσεις της INTERFISH για τις χρήσεις 2007-2008 που συντάχθηκαν με βάση τα ΔΠΧΠ και έχουν ελεγχθεί από την ελεγκτική εταιρεία ΣΟΛ Α.Ε.Ο.Ε.

Εργαζόμενοι στον Όμιλο και κόστος μισθοδοσίας

Ο αριθμός των εργαζομένων στον Όμιλο και το συνολικό κόστος τους για τις χρήσεις 2007-2008 παρατίθενται στον επόμενο πίνακα:

ΕΡΓΑΖΟΜΕΝΟΙ ΣΤΟΝ ΟΜΙΛΟ		
	31/12/2008	31/12/2007
Μισθωτοί	71	87
Ημερομίσθιοι	153	180
Σύνολο Εργαζομένων	224	267
ΠΑΡΟΧΕΣ ΣΕ ΕΡΓΑΖΟΜΕΝΟΥΣ		
(Ποσά σε ΕΥΡΩ)	31/12/2008	31/12/2007
Μισθοί και ημερομίσθια	4,526,337.61	3,161,637.28
Κόστος Κοινωνικής Ασφάλισης	1,005,208.57	856,521.69
Παρεπόμενες παροχές σε εργαζομένους	115,789.87	40,411.97
Παροχές μετά την έξοδο από την υπηρεσία	169,426.81	0.00
Σύνολο	5,816,762.86	4,058,570.94

Πηγή: Ετήσιες ενοποιημένες οικονομικές καταστάσεις για τις χρήσεις 2007-2008 που συντάχθηκαν με βάση τα ΔΠΧΠ και έχουν ελεγχθεί από την ελεγκτική εταιρεία Σ.Ο.Λ. α.ε.ο.ε.

Οι παροχές σε εργαζομένους για τη χρήση 2008 ανήλθαν σε € 5.81 εκ έναντι € 4.06 εκ το 2007 (αύξηση 43.32%).

Τα κέρδη μετά φόρων του Ομίλου, σημείωσαν αύξηση κατά 107.7% και διαμορφώθηκαν σε € 1.61 εκ το 2008 έναντι € 776 χιλ το 2007. Η πώληση της ELEKTROZAN DENIZ στη ΣΕΛΟΝΤΑ έναντι ποσού € 2.87 εκ είχε σαν αποτέλεσμα ο Όμιλος να εμφανίσει κέρδη από την πώληση της συμμετοχής του ύψους € 1.34 εκ €, γεγονός που επηρέασε θετικά τα κέρδη μετά φόρων.

3.7.2 Χρηματοοικονομικές πληροφορίες ισολογισμών

Στον ακόλουθο πίνακα παρατίθενται τα στοιχεία της οικονομικής κατάστασης του Ομίλου για τις χρήσεις που έληξαν 31.12.2007 και 31.12.2008.

ΙΣΟΛΟΓΙΣΜΟΣ (ΟΜΙΛΟΣ)		
(Ποσά σε ΕΥΡΩ)	31/12/2008	31/12/2007
ΠΕΡΙΟΥΣΙΑΚΑ ΣΤΟΙΧΕΙΑ		
Ενσώματα παγία	13,760,584.12	14,638,455.61
Υπεραξία	4,391,506.16	4,391,506.16
Άυλα περιουσιακά στοιχεία	7,585.83	74,147.62
Επενδύσεις διαθέσιμες προς πώληση	1,058,981.32	22,612.85
Λοιπές Μακροπρόθεσμες Απαιτήσεις	81,893.42	192,122.43
Βιολογικά Περιουσιακά στοιχεία	12,553,046.65	16,168,856.02
Αναβαλλόμενες φορολογικές απαιτήσεις	0.00	122,177.14
	31,853,597.50	35,609,877.83
Κυκλοφορούν ενεργητικό		
Βιολογικά Περιουσιακά στοιχεία	40,228,941.60	33,100,632.56
Αποθέματα	507,855.72	1,036,245.10
Απαιτήσεις από εμπορικές δραστηριότητες	7,045,641.58	18,346,167.74
Λοιπές απαιτήσεις	5,409,970.58	3,875,481.64
Προκαταβολές	1,243,750.29	487,860.23
Διαθέσιμα και ισοδύναμα διαθεσίμων	2,568,395.69	4,644,433.08
	57,004,555.46	61,490,820.35
ΣΥΝΟΛΟ ΕΝΕΡΓΗΤΙΚΟΥ	88,858,152.96	97,100,698.18
ΙΔΙΑ ΚΕΦΑΛΑΙΑ ΚΑΙ ΥΠΟΧΡΕΩΣΕΙΣ	31/12/2008	31/12/2007
Ιδια κεφάλαια		
Μετοχικό κεφάλαιο	10,690,337.48	10,690,337.47
Διαφορά από την έκδοση μετοχών υπέρ το άρτιο	10,106,934.68	10,106,934.68
Αποθεματικά	3,030,214.60	2,360,786.91
Αδιανέμητα Κέρδη	-2,970,199.01	-4,285,581.74
Ιδια κεφάλαια αποδιδόμενα στους μετόχους της μητρικής	20,857,287.75	18,872,477.32
Δικαιώματα μειοψηφίας	0.00	0.00
Σύνολο Ιδίων κεφαλαίων	20,857,287.75	18,872,477.32
Μη βραχυπρόθεσμες υποχρεώσεις		
Δάνεια τραπεζών	25,468,190.00	25,500,000.00
Εσοδα επόμενων χρήσεων	1,385,538.28	1,592,939.03
Αναβαλλόμενες φορολογικές υποχρεώσεις	3,084,061.31	2,527,157.70
Προβλέψεις για παροχές σε εργαζομένους	150,870.40	210,091.58
	30,088,659.99	29,830,188.31
Βραχυπρόθεσμες υποχρεώσεις		
Εμπορικοί και άλλοι Πιστωτές	15,740,165.61	34,120,600.38
Δάνεια	21,164,727.11	13,228,271.81
Τρέχουσες φορολογικές υποχρεώσεις	441,252.20	663,345.64
Λοιπές βραχυπρόθεσμες υποχρεώσεις	566,060.31	385,814.72
	37,912,205.23	48,398,032.55
ΣΥΝΟΛΟ ΙΔΙΩΝ ΚΕΦΑΛΑΙΩΝ ΚΑΙ ΠΑΘΗΤΙΚΟΥ	88,858,152.96	97,100,698.18

Πηγή: Ετήσιες ενοποιημένες οικονομικές καταστάσεις για τις χρήσεις 2007-2008 που συντάχθηκαν με βάση τα ΔΠΧΠ και έχουν ελεγχθεί από την ελεγκτική εταιρεία Σ.Ο.Λ. α.ε.ο.ε.

3.7.3. Ανάλυση σημαντικών πληροφοριών ισολογισμού της INTERFISH

Παρατίθενται κατωτέρω η ανάλυση των σημαντικότερων λογαριασμών σε ενοποιημένη βάση του Ισολογισμού, ο οποίος συντάχθηκε με βάση τα Δ.Π.Χ.Π για τις χρήσεις 2007-2008:

Άυλα περιουσιακά στοιχεία

Το υπόλοιπο του λογαριασμού «άυλα περιουσιακά στοιχεία» το 2008 ανήλθε σε € 7,585.83 έναντι € 74,147.62 για το 2007. Ο λογαριασμός άυλα περιουσιακά στοιχεία αφορά σε λογισμικά προγράμματα που χρησιμοποιεί ο Όμιλος. Η διαφορά που παρατηρείται την χρήση 2008 οφείλεται σε προσαρμογές που έγιναν στην αξία των άυλων περιουσιακών στοιχείων της εταιρείας ΛΕΣΒΟΣ, προκειμένου να γίνεται απεικόνισή τους σύμφωνα με τα ΔΠΧΠ. Τονίζεται ότι η ΛΕΣΒΟΣ καθώς δεν

ήταν εισηγμένη εταιρεία ή μέλος εισηγμένης εταιρείας εφαρμόζε μέχρι τις 31/03/2007 τα ΕΛΠ (Ελληνικά Λογιστικά Πρότυπα).

Ενσώματα πάγια

Οι ενσώματες ακινητοποιήσεις του Ομίλου ανήλθαν την 31/12/2008 σε αναπόσβεστη αξία ύψους € 13,760,584.12 και αφορούν κυρίως σε μηχανολογικό εξοπλισμό, κτίρια και κτιριακές εγκαταστάσεις. Την 31/12/2007 οι ενσώματες ακινητοποιήσεις είχαν αναπόσβεστη αξία ύψους € 14,638,455.61 και αφορούσαν κυρίως σε μηχανήματα και κτίρια. Η ανάλυση του εν λόγω λογαριασμού στο τέλος των χρήσεων 2007 και 2008 έχει ως εξής:

Ανάλυση ενσώματων παγίων (αναπόσβεστη αξία)		
(Ποσά σε €)	31/12/2008	31/12/2007
Οικόπεδα	567,611.84	565,453.36
Κτίρια	4,651,736.42	4,803,860.24
Μηχανολογικός εξοπλισμός	7,146,030.84	7,783,355.87
Μεταφορικά μέσα	1,147,415.50	785,289.98
Έπιπλα και λοιπός εξοπλισμός	239,570.22	301,383.56
Υπό εκτέλεση	8,219.31	399,112.61
Σύνολο	13,760,584.12	14,638,455.62

Πηγή: Ετήσιες ενοποιημένες οικονομικές καταστάσεις για τις χρήσεις 2007-2008 που συντάχθηκαν με βάση τα ΔΠΧΠ και έχουν ελεγχθεί από την ελεγκτική εταιρεία Σ.Ο.Λ. α.ε.ο.ε.

Οι αποσβέσεις των ενσώματων παγίων υπολογίζονται με βάση τη σταθερή μέθοδο μέσα στην ωφέλιμη ζωή τους που έχει ως εξής:

Είδος παγίου	Ετήσιος Συντελεστής Απόσβεσης
Κτίρια	20 έτη
Μηχανολογικός εξοπλισμός	8 έως 8.5 έτη
Μεταφορικά μέσα	5 έως 6.5 έτη
Έπιπλα και λοιπός εξοπλισμός	3 έως 5 έτη

Πηγή: Ετήσιες ενοποιημένες οικονομικές καταστάσεις για τις χρήσεις 2007-2008 που συντάχθηκαν με βάση τα ΔΠΧΠ και έχουν ελεγχθεί από την ελεγκτική εταιρεία Σ.Ο.Λ. α.ε.ο.ε.

Αποθέματα

Στον πίνακα που ακολουθεί παρατίθεται η ανάλυση του υπολοίπου του λογαριασμού αποθέματα κατά την 31.12.2007 και 31.12.2008.

ΑΠΟΘΕΜΑΤΑ (ΟΜΙΛΟΣ)		
(Ποσά σε ΕΥΡΩ)	31/12/2008	31/12/2007
Εμπορεύματα	0.00	32,525.21
Πρώτες και βοηθητικές ύλες-αναλώσιμα υλικά και είδη συσκευασίας	442,039.02	903,176.86
Προκαταβολές για αγορές αποθεμάτων	65,816.70	100,543.02
Συνολο	507,855.72	1,036,245.10

Πηγή: Ετήσιες ενοποιημένες οικονομικές καταστάσεις για τις χρήσεις 2007-2008 που συντάχθηκαν με βάση τα ΔΠΧΠ και έχουν ελεγχθεί από την ελεγκτική εταιρεία Σ.Ο.Λ. α.ε.ο.ε.

Τα αποθέματα Α & Β υλών καθώς και των υλικών συσκευασίας του Ομίλου για τη χρήση 2008 εμφανίζουν σημαντική μείωση κατά 51% με αποτέλεσμα να διαμορφωθούν σε € 507 χιλ. Το γεγονός αυτό οφείλεται στη μείωση των αναλωσίμων υλικών και ειδών συσκευασίας λόγω λήξης συνεργασιών που είχε ο Όμιλος εντός του 2008.

Βιολογικά στοιχεία

Η INTERFISH και οι απορροφώμενες εταιρείες, λειτουργούν μονάδες ιχθυοκαλλιέργειας στις οποίες εκτρέφονται έτοιμα ψάρια μεσογειακών ειδών (κυρίως τσιπούρα και λαυράκι) με τη μέθοδο των πλωτών ιχθυοκλωβών, ενώ η μητρική εταιρεία δραστηριοποιείται και στην παραγωγή γόνου. Ο

εμπορεύσιμος γόνος του ιχθυογεννητικού σταθμού και τα αποθέματα των ιχθύων τα οποία βρίσκονται στους ιχθυοκλωβούς , ομαδοποιημένα σε ομάδες ανάλογα με το βάρος 5-200 γρ., 200-300 γρ. 300- 400γρ., 400-600 γρ, μεγαλύτερα των 600 γρ., αποτιμώνται στην εύλογη αξία τους, η οποία προσδιορίζεται με βάση την μέση τιμή πώλησης η οποία ισχύει την πρώτη εβδομάδα της επόμενης περιόδου.

Η ανάλυση για τα βιολογικά στοιχεία του Ομίλου παρατίθεται στον παρακάτω πίνακα:

ΒΙΟΛΟΓΙΚΑ ΠΕΡΙΟΥΣΙΑΚΑ ΣΤΟΙΧΕΙΑ (ΟΜΙΛΟΣ)		
<i>(Ποσά σε ΕΥΡΩ)</i>	31/12/2008	31/12/2007
Βιολογικά περιουσιακά στοιχεία πάγιο ενεργητικό (βιολογικά περιουσιακά στοιχεία κάτω των 200 gr)	12,553,046.65	16,168,856.02
Βιολογικά περιουσιακά στοιχεία κυκλοφορούν (βιολογικά περιουσιακά στοιχεία πάνω απο 200 gr)	40,228,941.60	33,100,632.56
Σύνολο	52,781,988.25	49,269,488.58

Πηγή: Ετήσιες ενοποιημένες οικονομικές καταστάσεις για τις χρήσεις 2007-2008 που συντάχθηκαν με βάση τα ΔΠΧΠ και έχουν ελεγχθεί από την ελεγκτική εταιρεία Σ.Ο.Λ. α.ε.ο.ε.

Τα βιολογικά περιουσιακά στοιχεία του Ομίλου για τη χρήση 2008 διαμορφώθηκαν σε € 52.78 εκ, αυξημένα κατά 7% από την αντίστοιχη χρήση το 2007, γεγονός που οφείλεται κυρίως στην ενοποίηση της εταιρείας ΛΕΣΒΟΣ.

Υπεραξία

Η εταιρεία INTERFISH αποφάσισε κατά την διάρκεια της χρήσης 2007, την απορρόφηση μέσω συγχώνευσης της εταιρείας ΙΧΘΥΟΚΑΛΛΙΕΡΓΕΙΕΣ ΛΕΣΒΟΥ Α.Ε. Το μετοχικό κεφάλαιο της εταιρείας αυξήθηκε κατά 3.048.000,06€ και οι μέτοχοι της εταιρείας διατήρησαν τον ίδιο αριθμό μετοχών που κατέχουν προ της συγχώνευσης, των οποίων η ονομαστική αξία παραμένει η ίδια, δηλαδή € 0,30 ανά μετοχή.

Κάθε μέτοχος της εταιρείας ΙΧΘΥΟΚΑΛΛΙΕΡΓΕΙΕΣ ΛΕΣΒΟΥ Α.Ε, αντάλλαξε μία παλαιά (1) μετοχή από τις 8.237.838 μετοχές της απορροφούμενης με μία (1) νέα μετοχή της απορροφώσας INTERFISH.

Το κόστος απόκτησης των περιουσιακών στοιχείων της απορροφούμενης εταιρείας υπολογίζεται ως ακολούθως:

	Αριθμός μετοχών που θα λάβουν οι μέτοχοι της απορροφώμενης εταιρείας	Τιμή μετοχής της INTERFISH ΑΕ στις 22/11/2007	Προσαρμοσμένη αξία μετοχής της INTERFISH ΑΕ στις 22/11/2007	Ποσό λογιστικής αύξησης μετοχικού κεφαλαίου στις 30/9/2007
	1	2	3	4
				(5)=(2)X(4)
Ιχθυοκαλλιέργειες Λέσβου ΑΕ	8.237.838	1,35	1,35	11.121.081,30
Σύνολα	8.237.838			11.121.081

Το συνολικό ποσό της λογιστικής αύξησης του μετοχικού κεφαλαίου αναλύεται σε € 3.048.000 μετοχικό κεφάλαιο και € 8.073.081 διαφορά από έκδοση μετοχών υπέρ το άρτιο, όπως αναλύεται και στον παρακάτω πίνακα:

Έκδοση Μετοχικού Κεφαλαίου

Αριθμός Μετοχών:	8.237.838
Ονομαστική Αξία Μετοχής	0,37

Χρηματιστηριακή Αξία Μετοχής 22/11/2007:	1,35
Μετοχικό Κεφάλαιο:	3.048.000
Υπέρ το Άρτιον:	8.073.081
Σύνολο Τιμήματος Εξαγοράς	11.121.081

Αν η εν λόγω ενοποιούνταν από την έναρξη της περιόδου θα υπήρχε αρνητική επίδραση στο αποτέλεσμα κατά ποσό € 1.286.881. Στον παρακάτω πίνακα αναλύεται το ποσό της υπεραξίας που προέκυψε από την απορρόφηση της εταιρείας ΙΧΘΥΟΚΑΛΛΙΕΡΓΕΙΕΣ ΛΕΣΒΟΥ Α.Ε:

Ημερομηνία Απόκτησης Ελέγχου	22/11/2007
Τίμημα Εξαγοράς Μετοχών	11.121.081
Συνολικό Τίμημα Απόκτησης (έκδοση Μετοχών)	11.121.081
Μείον:	
Εύλογη Αξία Περιουσιακών Στοιχείων που αποκτήθηκαν και Υποχρεώσεων που αναλήφθηκαν	-4.029.575
Υπεραξία που προέκυψε κατά την Απορρόφηση	7.091.506

Έλεγχος Απομείωσης Υπεραξίας

Όπως παρουσιάζεται στον παραπάνω πίνακα, η υπεραξία που προέκυψε από την απορρόφηση της εταιρείας ΙΧΘΥΟΚΑΛΛΙΕΡΓΕΙΕΣ ΛΕΣΒΟΥ Α.Ε, ανήλθε στο ποσό των 7.091 χιλ. €.

Η απορροφηθείσα εταιρεία, στην οποία επιμερίστηκε η προκύπτουσα υπεραξία ελέγχθηκε για απομείωση στο τέλος της χρήσης 2007, κυρίως λόγω του γεγονότος ότι υπήρξαν ενδείξεις μείωσης της αξίας της, παρά το σύντομο χρονικό διάστημα που μεσολάβησε από την ολοκλήρωση της συγχώνευσης μέσω απορρόφησης μέχρι το τέλος της χρήσης 2007.

Συγκεκριμένα, ένδειξη για απομείωση της υπεραξίας θεωρήθηκε η πτώση των πωλήσεων της εταιρείας λόγω των οικονομικών συγκυριών του κλάδου (πτώση της τιμής των Ιχθύων), η οποία αναπροσάρμοσε το αρχικό επιχειρηματικό σχέδιο (business plan) της απορροφούμενης εταιρείας (ΙΧΘΥΟΚΑΛΛΙΕΡΓΕΙΕΣ ΛΕΣΒΟΥ Α.Ε). Το ανακτήσιμο ποσό (η αξία χρήσης της εταιρείας στην συγκεκριμένη περίπτωση) προσδιορίστηκε με βάση το αναθεωρημένο επιχειρηματικό σχέδιο από το οποίο προέκυψε το ποσό των 8.157 χιλ. €. Με βάση, το νέο σχέδιο, το ανακτήσιμο ποσό της υπεραξίας ήταν μικρότερο από το σύνολο της λογιστικής αξίας της εταιρείας προσαυξημένης με την αρχική υπεραξία.

Το ανακτήσιμο της απορροφούμενης εταιρείας που υπολογίστηκε για τους σκοπούς του ελέγχου απομείωσης, προσδιορίστηκε βάσει της αξίας χρήσης της εταιρείας, η οποία ήταν υψηλότερη από την εύλογη αξία της (απομειωμένη με τα κόστη πώλησης) κατά την 31.12.2007.

Η λογιστική αξία της απορροφούμενης εταιρείας κατά την 31.12.2007, συμπεριλαμβανομένης της υπεραξίας η οποία προέκυψε κατά την εξαγορά, συγκρίθηκε με το ανακτήσιμο ποσό της εταιρείας. Το ποσό της απομείωσης που προέκυψε από τον έλεγχο προσδιορίστηκε στα 2.700 χιλ. €. Στον παρακάτω πίνακα αναγράφεται ο τρόπος προσδιορισμού του ποσού της απομείωσης:

Λογιστική Αξία Απορροφούμενης Εταιρείας	
31.12.2007	3.765.600
Υπεραξία που προέκυψε κατά την συγχώνευση	7.091.506
Σύνολο	10.857.106
Ανακτήσιμο Ποσό (Αξία Χρήσης Εταιρίας)	-8.157.106
Ζημιά Απομείωσης κατά την 31.12.2007	2.700.000

Η αξία χρήσης προσδιορίστηκε βάσει της παρούσας αξίας των προβλεπόμενων μελλοντικών ταμειακών ροών που αναμενόταν να πραγματοποιήσει η εταιρεία από 1.1.2008 έως το διηνεκές.

Για τον υπολογισμό, τόσο των προβλεπόμενων ταμειακών ροών, όσο και των κατάλληλων προεξοφλητικών επιτοκίων κάθε κλάδου λήφθηκαν υπόψη οι επιχειρηματικές και οικονομικές συνθήκες της 31.12.2007 καθώς και οι διαμορφωθείσες προοπτικές τους τα επόμενα χρόνια.

Οι παραδοχές που έχουν χρησιμοποιηθεί για τον υπολογισμό του μεσοσταθμικού κόστους κεφαλαίων (WACC) το οποίο χρησιμοποιήθηκε σαν προεξοφλητικό επιτόκιο για την προεξόφληση των μελλοντικών ταμειακών ροών είναι οι εξής:

Επιτόκιο Μηδενικού Κινδύνου (Rf)	4,50%
Επιτόκιο Κινδύνου Αγοράς	5,84%
Unlevered beta	73,56%
Levered beta	1,44%
Κόστος Ιδίων Κεφαλαίων	10,34%
Κόστος Δανειακών Κεφαλαίων	6,00%
Φορολογικός Συντελεστής	20,00%
Συντελεστής Βαρύτητας Δανειακών Κεφαλαίων	54,55%
Συντελεστής Βαρύτητας Ιδίων Κεφαλαίων	45,45%
Μεσοσταθμικό Κόστος Κεφαλαίων (WACC)	8,42%

Τέλος, ο συντελεστής ανάπτυξης της εταιρείας για τους σκοπούς του επιχειρηματικού σχεδίου προσδιορίστηκε στο 2% και υπερβαίνει τον μέσο συντελεστή ανάπτυξης του κλάδου. Ο συντελεστής αυτός κρίθηκε κατάλληλος λόγω του γεγονότος ότι η Διοίκηση της απορροφούμενης εταιρείας θα ασκείται στο εξής από την διοίκηση της INTERFISH η οποία σκοπεύει να εκμεταλλευτεί τις παραγωγικές δυνατότητες που παρουσιάζει η απορροφούμενη εταιρεία.

Επενδύσεις σε θυγατρικές επιχειρήσεις

Από τις αρχές του 2008, υπήρξαν διαφοροποιήσεις στις επενδύσεις σε Θυγατρικές επιχειρήσεις (ELEKTROZAN DENIZ), η οποία πουλήθηκε στον Όμιλο ΣΕΛΟΝΤΑ.

(Ποσά σε ΕΥΡΩ)	Όμιλος
Τίμημα πώλησης	2,871,029.00
Κόστος Αγοράς	0.00
Ίδια κεφάλαια θυγατρικής 28/01/2008	1,526,248.41
Κέρδη από πώληση συμμετοχής	1,344,780.59

Πηγή: Ετήσιες ενοποιημένες οικονομικές καταστάσεις για τις χρήσεις 2007-2008 που συντάχθηκαν με βάση τα ΔΠΧΠ και έχουν ελεγχθεί από την ελεγκτική εταιρεία Σ.Ο.Λ. α.ε.ο.ε.

Σημειώνεται ότι η Εταιρεία αποτίμησε στις οικονομικές ακταστάσεις της μητρικής επιχείρησης, την συμμετοχή της στην εταιρεία «ELEKTROZAN DENIZ» στην αξία κτήσεώς της.

Επενδύσεις διαθέσιμες προς πώληση

Οι επενδύσεις διαθέσιμες προς πώληση αφορούν μετοχές της εταιρείας «Ελλ. Αλ. Ποιοτική» καθώς και μετοχές της εταιρείας «Μάρκελλος Ιχθυοκαλλιέργειες Λέρου Α.Ε» οι οποίες καταχωρήθηκαν στην τιμή κτήσης τους. Οι επενδύσεις διαθέσιμες προς πώληση του Ομίλου αναλύονται ως εξής:

ΕΠΕΝΔΥΣΕΙΣ ΔΙΑΘΕΣΙΜΕΣ ΠΡΟΣ ΠΩΛΗΣΗ		
	31/12/2008	31/12/2007
Μετοχές στην Ελλ. Αλ. Ποιοτική	22,971	22,613
Μετοχές στην Μάρκελλος Ιχθ/ες Λέρου	1,036,010	0
Σύνολο	1,058,981	22,613

Πηγή: Ετήσιες ενοποιημένες οικονομικές καταστάσεις για τις χρήσεις 2007-2008 που συντάχθηκαν με βάση τα ΔΠΧΠ και έχουν ελεγχθεί από την ελεγκτική εταιρεία Σ.Ο.Λ. α.ε.ο.ε.

Πελάτες

Στον πίνακα που ακολουθεί παρατίθεται η ανάλυση του υπολοίπου του λογαριασμού Πελάτες κατά την 31.12.2007 και 31.12.2008:

ΠΕΛΑΤΕΣ (ΟΜΙΛΟΣ)		
<i>(Ποσά σε ΕΥΡΩ)</i>	31/12/2008	31/12/2007
Πελάτες	5,361,965.99	9,909,442.39
Επίδικοι πελάτες	1,310,132.87	1,314,319.60
Επιταγές εισπρακτές	2,814,268.48	9,552,485.29
Επιταγές σε καθυστέρηση	896,664.91	896,664.91
Μείον: Προβλέψεις για επισφαλείς απαιτήσεις	-3,337,390.67	-3,326,744.45
Πελάτες(εισπραξιμες απαιτήσεις)	7,045,641.58	18,346,167.74

Πηγή: Ετήσιες ενοποιημένες οικονομικές καταστάσεις για τις χρήσεις 2007-2008 που συντάχθηκαν με βάση τα ΔΠΧΠ και έχουν ελεγχθεί από την ελεγκτική εταιρεία Σ.Ο.Λ. α.ε.ο.ε.

Οι απαιτήσεις από πελάτες το 2008 εμφανίζουν μείωση κατά 61.6%, με αποτέλεσμα να ανέλθουν σε 7.04 εκ €. Η μείωση αυτή οφείλεται κατά κύριο λόγο στην είσπραξη επιταγών που περιήλθαν στον Όμιλο από τις συγχωνευόμενες εταιρείες, οι οποίες είχαν φτάσει στο στάδιο της είσπραξης το 2008 και κυρίως λόγω απαλοιφής απαιτήσεων από τις συγχωνευόμενες εταιρείες. Επίσης, με την ενσωμάτωση των εταιρειών, η χορηγούμενη πίστωση στις πωλήσεις ταυτίζεται πλέον με εκείνη της INTERFISH, με αποτέλεσμα την ταχύτερη είσπραξη των απαιτήσεων.

Σύμφωνα με τις εταιρικές διαδικασίες που ορίζουν πως αξιολογούνται οι πελάτες γενικότερα, υπάρχουν στάδια που καθορίζουν την πιστοληπτική ικανότητα και ποιότητα του πελατολογίου. Υπάρχουν πηγές εμπορικής πληροφόρησης όπως η ICAP με πλήρη οικονομική ανάπτυξη ανά πελάτη (αριθμοδείκτες, πιστωτικά όρια, δυσμενή στοιχεία) και γενικότερα απεικονίζουν την πορεία στο χρόνο και την οικονομική ευρωστία του ή όχι. Υπάρχει επίσης και η ασφάλιση πιστώσεων πελατών με Atradius Insurance η οποία καλύπτει το 80% του εγκεκριμένου πιστωτικού ορίου ανά πελάτη. Μέσα σε όλες τις διαδικασίες πιστοληπτικής ποιότητας πελατών λειτουργεί και η αναθεώρηση πιστωτικού κινδύνου ανά πελάτη σε ετήσια βάση αλλά και όταν επιβάλλεται για εμπορικούς λόγους.

Η ωρίμανση του υπολοίπου των πελατών για την INTERFISH παρατίθενται στον παρακάτω πίνακα:

ΩΡΙΜΑΝΣΗ ΥΠΟΛΟΙΠΟΥ ΠΕΛΑΤΩΝ ΟΜΙΛΟΥ		
<i>(Ποσά σε €χιλ)</i>	31/12/2008	31/12/2007
0-30	1.257.948,67	2.324.813,30
31-60	1.659.523,62	3.066.963,44
61-90	1.974.231,45	3.648.574,58
91+	470.262,26	869.091,07
Σύνολο	5.361.965,99	9.909.442,39

Πηγή: INTERFISH

Αντίστοιχα παρατίθενται η ωρίμανση του υπολοίπου των εισπρακτέων επιταγών του Ομίλου:

ΩΡΙΜΑΝΣΗ ΥΠΟΛΟΙΠΟΥ ΕΠΙΤΑΓΩΝ ΕΙΣΠΡΑΚΤΕΩΝ ΟΜΙΛΟΥ		
(Ποσά σε €χιλ)	31/12/2008	31/12/2007
0-30	832,936.40	757,949.83
31-60	868,972.55	1,149,550.74
61-90	241,273.65	1,178,384.12
91+	871,085.88	6,466,600.60
Σύνολο	2,814,268.48	9,552,485.29

Πηγή: INTERFISH

Λοιπές απαιτήσεις

Στον πίνακα που ακολουθεί παρατίθεται το υπόλοιπο του λογαριασμού Λοιπές Απαιτήσεις κατά την 31.12.2007 και 31.12.2008:

ΛΟΙΠΕΣ ΑΠΑΙΤΗΣΕΙΣ (ΟΜΙΛΟΣ)		
(Ποσά σε ΕΥΡΩ)	31/12/2008	31/12/2007
Απαιτήσεις από Ελληνικό Δημόσιο	4,304,519.42	3,568,282.39
Προκαταβολές προσωπικού	6,534.10	0.00
Προκαταβολές και προπληρωμένα έξοδα	5,945.51	29,491.97
Χρεώστες διάφοροι	370,683.03	277,707.28
Ενοίκια Θαλάσσιου χώρου	722,288.52	0.00
Σύνολο	5,409,970.58	3,875,481.64

Πηγή: Ετήσιες ενοποιημένες οικονομικές καταστάσεις για τις χρήσεις 2007-2008 που συντάχθηκαν με βάση τα ΔΠΧΠ και έχουν ελεγχθεί από την ελεγκτική εταιρεία Σ.Ο.Λ. α.ε.ο.ε.

Η αύξηση στις λοιπές απαιτήσεις από € 3,88 εκ το 2007 σε € 5,41 εκ το 2008, οφείλεται στην αύξηση των απαιτήσεων του Ομίλου από το Ελληνικό Δημόσιο καθώς και σε ενοίκια από παραχώρηση χρήσης θαλάσσιου χώρου. Αναλυτική παράθεση του υπολοίπου του λογαριασμού «Απαιτήσεις από το Ελληνικό Δημόσιο» παρατίθενται κατωτέρω:

ΑΠΑΙΤΗΣΕΙΣ ΑΠΟ ΕΛΛΗΝΙΚΟ ΔΗΜΟΣΙΟ	
(Ποσά σε €χιλ)	31/12/2008
ΠΑΡΑΚΡΑΤΗΜΕΝΟΣ ΦΟΡΟΣ	2,279.00
ΑΙΤΗΣΗ ΕΠΙΣΤΡΟΦΗΣ INTERFISH 01/01/2006-31/1	789,734.78
ΑΙΤΗΣΗ ΕΠΙΣΤΡΟΦΗΣ ΛΕΣΒΟΥ	310,263.18
ΑΙΤΗΣΗ ΕΠΙΣΤΡΟΦΗΣ ΦΠΑ - ΚΟΡΩΝΙΔΑ	657,241.03
ΥΠΟΛΟΙΠΟ Φ.Π.Α 31/12/2008 ΠΡΟΣ ΕΠΙΣΤΡΟΦΗ	2,545,001.43
Σύνολο	4,304,519.42

Πηγή: INTERFISH

Διαθέσιμα

Στον επόμενο πίνακα παρατίθενται τα υπόλοιπα του λογαριασμού των Διαθεσίμων για τις χρήσεις 31.12.2007 και 31.12.2008. Τα διαθέσιμα αντιπροσωπεύουν μετρητά στο ταμείο του Ομίλου αλλά και τραπεζικές καταθέσεις διαθέσιμες σε πρώτη ζήτηση.

ΔΙΑΘΕΣΙΜΑ (ΟΜΙΛΟΣ)		
(Ποσά σε ΕΥΡΩ)	31/12/2008	31/12/2007
Ταμείο	9,043.88	23,383.74
Καταθέσεις όψεως	2,225,792.52	2,441,049.34
Προθεσμιακές καταθέσεις	333,559.29	2,180,000.00
ΣΥΝΟΛΟ	2,568,395.69	4,644,433.08

Πηγή: Ετήσιες ενοποιημένες οικονομικές καταστάσεις για τις χρήσεις 2007-2008 που συντάχθηκαν με βάση τα ΔΠΧΠ και έχουν ελεγχθεί από την ελεγκτική εταιρεία Σ.Ο.Λ. α.ε.ο.ε.

Μετοχικό κεφάλαιο

Την 4-2-2008 εγκρίθηκε η τριπλή συγχώνευση των Αωνύμων εταιρειών INTERFISH ΙΧΘΥΟΚΑΛΛΙΕΡΓΕΙΕΣ Α.Ε, ΥΔΑΤΟΚΑΛΛΙΕΡΓΕΙΕΣ ΛΕΣΒΟΥ Α.Ε, ΥΔΑΤΟΚΑΛΛΙΕΡΓΕΙΕΣ ΚΟΡΩΝΙΣ Α.Ε

& ΙΧΘΥΟΚΑΛΛΙΕΡΓΕΙΕΣ ΣΤΕΦΑΝΟΥ Α.Ε από τις Γενικές τους Συνελεύσεις, για την ολοκλήρωση της διαδικασίας συγχώνευσης εγκρίθηκε η αύξηση του Μετοχικού Κεφαλαίου συνολικού ποσού 6.723.197,48 από τα εισφερόμενα μετοχικά κεφάλαια των Ανωνύμων εταιρειών «ΥΔΑΤΟΚΑΛΛΙΕΡΓΕΙΕΣ ΛΕΣΒΟΥ Α.Ε» «ΥΔΑΤΟΚΑΛΛΙΕΡΓΕΙΕΣ ΚΟΡΩΝΙΣ ΑΝΩΝΥΜΗ ΕΤΑΙΡΕΙΑ» και «ΙΧΘΥΟΚΑΛΛΙΕΡΓΕΙΕΣ ΣΤΕΦΑΝΟΥ ΑΝΩΝΥΜΟΣ ΕΜΠΟΡΙΚΗ ΤΟΥΡΙΣΤΙΚΗ ΕΤΑΙΡΕΙΑ» με αντίστοιχη έκδοση δεκαοχτώ εκατομμύρια εκατόν εβδομήντα χιλιάδων οκτακόσιων τεσσάρων (18.170.804) νέων μετοχών ονομαστικής αξίας εκάστης € 0,37. Στο νέο συνολικό μετοχικό κεφάλαιο της INTERFISH Α.Ε θα αντιστοιχούν στους μετόχους της INTERFISH Α.Ε 10.722.000 μετοχές στην ΥΔΑΤΟΚΑΛΛΙΕΡΓΕΙΕΣ ΛΕΣΒΟΥ 8.237.838 μετοχές, στην ΥΔΑΤΟΚΑΛΛΙΕΡΓΕΙΕΣ ΚΟΡΩΝΙΣ Α.Ε 9.341.074 και στη ΙΧΘΥΟΚΑΛΛΙΕΡΓΕΙΕΣ ΣΤΕΦΑΝΟΥ ΑΝΩΝΥΜΟΣ ΕΜΠΟΡΙΚΗ ΤΟΥΡΙΣΤΙΚΗ ΕΤΑΙΡΕΙΑ 591.892 μετοχές. Συνεπώς το Νέο μετοχικό κεφάλαιο της INTERFISH ανέρχεται στο ποσό των € 10.690.337,48 διαιρούμενο σε 28.892.804 κοινές μετοχές με ονομαστική αξία € 0,37 εκάστη.

Δάνεια

Τα δάνεια του Ομίλου έχουν χορηγηθεί από Ελληνικές τράπεζες και είναι εκφρασμένα σε ΕΥΡΩ. Τα ποσά, που είναι αποπληρωτέα εντός ενός έτους από την ημερομηνία του ισολογισμού, χαρακτηρίζονται ως βραχυπρόθεσμα ενώ τα ποσά, που είναι αποπληρωτέα σε μεταγενέστερο στάδιο, χαρακτηρίζονται ως μακροπρόθεσμα. Τα δάνεια του Ομίλου αναλύονται κατά κύριο χρηματοδότη, ως εξής:

ΔΑΝΕΙΑ (ΟΜΙΛΟΣ)				
(Ποσά σε ΕΥΡΩ)	2008		2007	
ΤΡΑΠΕΖΕΣ	ΒΡΑΧΥΠΡΟΘΕΣΜΕΣ ΥΠΟΧΡΕΩΣΕΙΣ	ΜΑΚΡΟΠΡΟΘΕΣΜΕΣ ΥΠΟΧΡΕΩΣΕΙΣ	ΒΡΑΧΥΠΡΟΘΕΣΜΕΣ ΥΠΟΧΡΕΩΣΕΙΣ	ΜΑΚΡΟΠΡΟΘΕΣΜΕΣ ΥΠΟΧΡΕΩΣΕΙΣ
Εμπορική τράπεζα	4,500,526.19	0.00	2,500,526.19	0.00
Εθνική τράπεζα	758,930.39	0.00	750,000.00	0.00
Τράπεζα Πειραιώς	5,000,000.19	0.00	5,000,000.06	0.00
Τράπεζα Millennium Bank	1,015,188.32	0.00	1,032,634.38	0.00
Τράπεζα συναιτεριστική	0.00	0.00	1,372.82	0.00
Τράπεζα Εγνατίας	508,139.76	0.00	508,658.98	0.00
Τράπεζα Γενική	1,000,000.00	0.00	1,000,000.00	0.00
Τράπεζα Eurobank	4,882,330.70	468,190.00	2,484,513.41	0.00
Τράπεζα Alpha	3,499,611.56	0.00	-49,434.03	0.00
Κοινοπρακτικό δάνειο	0.00	25,000,000.00	0.00	25,500,000.00
ΣΥΝΟΛΟ ΔΑΝΕΙΩΝ	21,164,727.11	25,468,190.00	13,228,271.81	25,500,000.00

Πηγή: Ετήσιες ενοποιημένες οικονομικές καταστάσεις για τις χρήσεις 2006-2007 που συντάχθηκαν με βάση τα ΔΠΧΠ και έχουν ελεγχθεί από την ελεγκτική εταιρεία Σ.Ο.Λ. α.ε.ο.ε.

Ο μακροπρόθεσμος δανεισμός του Ομίλου το 2008 παραμένει σχεδόν αμετάβλητος σε € 25.47 εκ. Αντιθέτως, ο βραχυπρόθεσμος δανεισμός του Ομίλου αυξήθηκε κατά 60% και διαμορφώθηκε σε € 21.16 εκ. Η ανάγκη για πρόσθετο κεφάλαιο κίνησης δημιουργήθηκε από την αύξηση των βιολογικών αποθεμάτων αλλά και τα αυξημένα λειτουργικά κόστη, που ανάγκασαν τον Όμιλο να συνάψει πρόσθετες δανειακές συμβάσεις. Το κοινοπρακτικό δάνειο έχει συμπεριληφθεί στις μακροπρόθεσμες τραπεζικές υποχρεώσεις.

Ετεροχρονισμένες φορολογικές απαιτήσεις και υποχρεώσεις

Ο υπολογισμός των ετεροχρονισμένων φορολογικών απαιτήσεων και υποχρεώσεων διενεργείται στο επίπεδο της κάθε επιμέρους εταιρείας και, στο βαθμό που προκύπτουν και απαιτήσεις και υποχρεώσεις, συμψηφίζονται μεταξύ τους (στο επίπεδο της κάθε επιμέρους εταιρείας). Οι

αναγνωρισθείσες ετεροχρονισμένες φορολογικές απαιτήσεις και υποχρεώσεις ανάγονται στις εξής αιτίες:

ΕΤΕΡΟΧΡΟΝΙΣΜΕΝΕΣ ΦΟΡΟΛΟΓΙΚΕΣ ΑΠΑΙΤΗΣΕΙΣ ΚΑΙ ΥΠΟΧΡΕΩΣΕΙΣ (ΟΜΙΛΟΣ)				
(Ποσά σε ΕΥΡΩ)	31/12/2008		31/12/2007	
	Αναβαλλόμενη φορολογική απαίτηση	Αναβαλλόμενη φορολογική υποχρέωση	Αναβαλλόμενη φορολογική απαίτηση	Αναβαλλόμενη φορολογική υποχρέωση
Μη κυκλοφορούντα στοιχεία				
Ενσώματες Ακινήτοποιήσεις	489,919.75	646,696.58	824,233.24	1,189,894.21
Από Έξοδα Πολυετούς απόσβεσης που δεν αναγνωρίζονται σαν Άυλα Περιουσιακά στοιχεία	192,265.70	130,143.51	469,366.28	157,077.49
Κυκλοφορούντα Στοιχεία				
Αποθέματα	0.00	3,255,553.28	0.00	2,610,620.44
Μακροπρόθεσμες Υποχρεώσεις				
Προβλέψεις για παροχές σε εργαζομένους	34,700.19	0.00	15,313.40	0.00
Επιχορηγούμενα Πάγια	231,446.42	0.00	284,665.42	42,066.75
Λοιπές Μακροπρόθεσμες Υποχρεώσεις	0.00	0.00	1,100.00	0.00
Βραχυπρόθεσμες Υποχρεώσεις				
Βραχυπρόθεσμες Υποχρεώσεις	0.00	0.00	0.00	0.00
Σύνολο	948,332.07	4,032,393.38	1,594,678.33	3,999,658.89
Συμφημισμός	0.00	0.00	0.00	0.00
Σύνολο	948,332.07	4,032,393.38	1,594,678.33	3,999,658.89

Πηγή: Ετήσιες ενοποιημένες οικονομικές καταστάσεις για τις χρήσεις 2007-2008 που συντάχθηκαν με βάση τα ΔΠΧΠ και έχουν ελεγχθεί από την ελεγκτική εταιρεία Σ.Ο.Λ. α.ε.ο.ε.

Ο αναβαλλόμενος φόρος για τις ενσώματες ακινήτοποιήσεις καθώς και τις παροχές σε εργαζομένους υπολογίστηκε με 23% κατά τη χρήση 2008 από 25% την χρήση 2007 καθώς η Διοίκηση της Εταιρείας εκτίμησε ότι η αναστροφή της προσωρινής διαφοράς μεταξύ της φορολογικής βάσης και της λογιστικής αξίας των ανωτέρω λογαριασμών θα γίνει μετά το 2014. Αντιθέτως για τα υπόλοιπα κονδύλια του Ισολογισμού, επί των οποίων υπολογίζεται αναβαλλόμενος φόρος, χρησιμοποιήθηκε ο φορολογικός συντελεστής ο οποίος θα ισχύει την επόμενη χρήση (25%), καθώς η Διοίκηση της Εταιρείας δεν μπορούσε να εκτιμήσει αξιόπιστα την ημερομηνία αναστροφής της προσωρινής διαφοράς μεταξύ λογιστικής αξίας και φορολογικής βάσης.

Προβλέψεις για παροχές σε εργαζομένους

Οι υποχρεώσεις παροχών προσωπικού του Ομίλου αναλύονται ως εξής:

ΠΡΟΒΛΕΨΕΙΣ ΓΙΑ ΠΑΡΟΧΕΣ ΣΕ ΕΡΓΑΖΟΜΕΝΟΥΣ (ΟΜΙΛΟΣ)		
(Ποσά σε ΕΥΡΩ)	31/12/2008	31/12/2007
Υποχρεώσεις παροχών αποχώρησης προσωπικού	150,870.40	210,091.58

Πηγή: Ετήσιες ενοποιημένες οικονομικές καταστάσεις για τις χρήσεις 2007-2008 που συντάχθηκαν με βάση τα ΔΠΧΠ και έχουν ελεγχθεί από την ελεγκτική εταιρεία Σ.Ο.Λ. α.ε.ο.ε.

Η υποχρέωση του Ομίλου προς τα πρόσωπα που εργοδοτούνται στην Ελλάδα, για την μελλοντική καταβολή παροχών ανάλογα με το χρόνο της προϋπηρεσίας του καθενός, προσμετράται και απεικονίζεται με βάση το αναμενόμενο να καταβληθεί δεδουλευμένο δικαίωμα του κάθε εργαζόμενου, κατά την ημερομηνία του ισολογισμού, προεξοφλούμενο στην παρούσα του αξία, σε σχέση με τον προβλεπόμενο χρόνο καταβολής του. Το χρησιμοποιούμενο ετήσιο επιτόκιο προεξόφλησης είναι ίσο με την απόδοση των ομολόγων του Ελληνικού δημοσίου και κυμαίνεται από 5%.

Κρατικές επιχορηγήσεις

Οι κρατικές επιχορηγήσεις προς τον Όμιλο για τις χρήσεις 31.12.2007 και 31.12.2008 παρατίθενται στον παρακάτω πίνακα:

ΚΡΑΤΙΚΕΣ ΕΠΙΧΟΡΗΓΗΣΕΙΣ (ΟΜΙΛΟΣ)		
(Ποσά σε ΕΥΡΩ)	31/12/2008	31/12/2007
Έσοδα επόμενης περιόδου Επιχορηγήσεις	1,592,939.03	1,784,505.68
Αναγνώριση στο αποτέλεσμα περιόδου	207,400.75	191,566.65
Σύνολο	1,385,538.28	1,592,939.03

Πηγή: Ετήσιες ενοποιημένες οικονομικές καταστάσεις για τις χρήσεις 2007-2008 που συντάχθηκαν με βάση τα ΔΠΧΠ και έχουν ελεγχθεί από την ελεγκτική εταιρεία Σ.Ο.Λ. α.ε.ο.ε.

Οι κρατικές επιχορηγήσεις σχετίζονται με επενδύσεις που έγιναν κατά την περίοδο από 1999 έως 2005 και επιχορηγήθηκαν σε ποσοστό από 43,5% έως 55%. Οι επιχορηγήσεις αυτές αναγνωρίζονται ως έσοδα παράλληλα με την απόσβεση των περιουσιακών στοιχείων που επιδοτήθηκαν. Ανάλογα με τις διατάξεις του νόμου, στα πλαίσια του οποίου έγινε η επιχορήγηση, ισχύουν ορισμένοι περιορισμοί ως προς τη μεταβίβαση των επιχορηγηθέντων παγίων στοιχείων και ως προς τη διαφοροποίηση της νομικής υπόστασης της επιχορηγούμενης εταιρείας. Κατά τους διενεργηθέντες από τις αρμόδιες αρχές, κατά καιρούς, ελέγχους δεν εντοπίστηκε περίπτωση μη συμμόρφωσης με τους περιορισμούς αυτούς.

Προμηθευτές

Στον πίνακα που ακολουθεί παρατίθενται η ανάλυση του υπολοίπου του λογαριασμού Προμηθευτές κατά την 31.12.2007 και 31.12.2008:

ΠΡΟΜΗΘΕΥΤΕΣ (ΟΜΙΛΟΥ)		
(Ποσά σε ΕΥΡΩ)	31/12/2008	31/12/2007
Προμηθευτές	5,281,049.13	5,566,584.37
Επιταγές πληρωτέες	10,459,116.48	28,554,016.01
Σύνολο	15,740,165.61	34,120,600.38

Πηγή: Ετήσιες ενοποιημένες οικονομικές καταστάσεις για τις χρήσεις 2006-2007 που συντάχθηκαν με βάση τα ΔΠΧΠ και έχουν ελεγχθεί από την ελεγκτική εταιρεία Σ.Ο.Λ. α.ε.ο.ε.

Οι υποχρεώσεις προς προμηθευτές το 2008 σημείωσαν μείωση κατά 53.8% και διαμορφώθηκαν σε € 15.74 εκ. Η διαφορά αυτή οφείλεται στο γεγονός ότι ο Όμιλος προχώρησε σε εξόφληση επιταγών ύψους € 18.09 εκ εντός της χρήσης 2008, καθώς επίσης και λόγω απαλοιφής υποχρεώσεων από τις συγχωνευόμενες εταιρείες.

Η ωρίμανση των υποχρεώσεων προς τους προμηθευτές για την χρήση 2008 συγκριτικά με τη χρήση 2007, παρατίθενται στον παρακάτω πίνακα:

ΩΡΙΜΑΝΣΗ ΥΠΟΛΟΙΠΟΥ ΠΡΟΜΗΘΕΥΤΩΝ ΟΜΙΛΟΥ		
(Ποσά σε € χιλ)	31/12/2008	31/12/2007
0-30	179,912.65	189,640.15
31-60	538,025.27	567,115.17
61-90	2,726,542.82	2,873,961.26
91+	1,836,568.39	1,935,867.79
Σύνολο	5,281,049.13	5,566,584.37

Πηγή: INTERFISH

Η ωρίμανση του υπολοίπου των των πληρωτέων επιταγών παρατίθενται στον παρακάτω πίνακα:

ΩΡΙΜΑΝΣΗ ΥΠΟΛΟΙΠΟΥ ΕΠΙΤΑΓΩΝ ΠΛΗΡΩΤΕΩΝ ΟΜΙΛΟΥ		
(Ποσά σε € χιλ)	31/12/2008	31/12/2007
0-30	354,473.08	1,351,340.59
31-60	702,396.32	3,042,492.78
61-90	2,795,354.43	5,142,541.31
91+	6,606,892.65	19,017,641.33
Σύνολο	10,459,116.48	28,554,016.01

Πηγή: INTERFISH

Φόροι εισοδήματος

Η INTERFISH έχει εκκρεμείς φορολογικές δηλώσεις για τις χρήσεις 2007-2008-2009.

Λοιπές Βραχυπρόθεσμες υποχρεώσεις

Οι λοιπές υποχρεώσεις του Ομίλου παρατίθενται στον επόμενο πίνακα και είναι οι εξής:

ΛΟΙΠΕΣ ΒΡΑΧΥΠΡΟΘΕΣΜΕΣ ΥΠΟΧΡΕΩΣΕΙΣ (ΟΜΙΛΟΣ)		
(Ποσά σε ΕΥΡΩ)	31/12/2008	31/12/2007
Ασφαλιστικά ταμεία	390,003.34	400,138.39
Διάφοροι Πιστωτές	70,136.12	-119,000.00
Προκαταβολές πελατών	60,005.73	0.00
Μερίσματα	41,719.03	41,719.03
Δεδουλευμένα έξοδα	4,196.09	62,957.30
Σύνολο	566,060.31	385,814.72

Πηγή: Ετήσιες ενοποιημένες οικονομικές καταστάσεις για τις χρήσεις 2007-2008 που συντάχθηκαν με βάση τα ΔΠΧΠ και έχουν ελεγχθεί από την ελεγκτική εταιρεία Σ.Ο.Λ. α.ε.ο.ε.

Οι λοιπές βραχυπρόθεσμες υποχρεώσεις του Ομίλου εμφανίζουν αύξηση το 2008 κατά 46.72% ανερχόμενες σε € 566 χιλ έναντι € 385.8 χιλ το 2007. Η αύξηση αυτή οφείλεται στην αύξηση των διάφορων πιστωτών καθώς επίσης και σε προκαταβολές που έχουν δοθεί από πελάτες.

3.7.4 Πληροφορίες για τα κεφάλαια του Ομίλου

Παρατίθενται η κατάσταση ταμειακών ροών του Ομίλου για τις χρήσεις 2007-2008.

ΚΑΤΑΣΤΑΣΗ ΤΑΜΕΙΑΚΩΝ ΡΟΩΝ (ΟΜΙΛΟΣ)		
(Ποσά σε ΕΥΡΩ)	31/12/2008	31/12/2007
Λειτουργικές δραστηριότητες		
Αποτελέσματα προ φόρων (Συνεχιζόμενες δραστηριότητες)	2,653,652.71	1,997,063.35
Πλέον /Μείον προσαρμογές για:		
Αποσβέσεις	1,667,953.68	1,405,209.34
Αναγνώριση Υπεραξίας λόγω απορρόφησης	0.00	-4,391,506.16
Απορρόφηση ιδίων κεφαλαίων Υδατ. Λέσβου	0.01	11,121,081.29
Συναλλαγματικές διαφορές	-296,429.79	0.00
Έσοδα από τόκους	-171,301.50	-110,849.43
Χρεωστικοί τόκοι και συναφή έξοδα	2,582,769.66	1,686,239.40
Πλέον/Μείον προσαρμογές για μεταβολές λογαριασμών κεφαλαίου κίνησης ή που σχετίζονται με τις λειτουργικές δραστηριότητες		
Μείωση/(αύξηση) αποθεμάτων	-2,984,110.28	-23,679,773.64
Μείωση/(αύξηση) απαιτήσεων	6,861,404.25	-11,978,799.69
(Μείωση)/αύξηση υποχρεώσεων (πλην τραπεζών)	-18,504,413.46	18,755,016.43
Μείον:		
Χρεωστικοί τόκοι και συναφή έξοδα καταβεβλημένα	-2,582,769.66	-1,686,239.40
Σύνολο εισροών/(εκροών) από λειτουργικές δραστηριότητες(α)	-10,773,244.38	-6,882,558.51
Επενδυτικές δραστηριότητες		
Απόκτηση θυγατρικών, συγγενών, κοινοπραξιών και λοιπών επενδύσεων	0.00	0.00
Αγορά ενσώματων και άυλων παγίων στοιχείων	-723,520.41	-7,820,015.87
Πώληση θυγατρικών	1,344,780.59	0.00
Τόκοι εισπραχθέντες	171,301.50	110,849.43
Σύνολο εισροών/(εκροών) από επενδυτικές δραστηριότητες (β)	792,561.68	-7,709,166.44
Χρηματοδοτικές δραστηριότητες		
Εισπράξεις από εκδοθέντα /αναληφθέντα δάνεια	7,904,645.30	14,949,201.61
Σύνολο εισροών/(εκροών) από χρηματοδοτικές δραστηριότητες (γ)	7,904,645.30	14,949,201.61
Καθαρή αύξηση/(μείωση) στα ταμειακά διαθέσιμα και ισοδύναμα περιόδου (α) +(β) + (γ)	-2,076,037.40	357,476.66
Ταμειακά διαθέσιμα και ισοδύναμα έναρξης περιόδου	4,644,433.08	4,286,956.42
Ταμειακά διαθέσιμα και ισοδύναμα λήξης περιόδου	2,568,395.68	4,644,433.08

Πηγή: Ετήσιες Οικονομικές Καταστάσεις της INTERFISH για τις χρήσεις 2007-2008 που συντάχθηκαν με βάση τα ΔΠΧΠ και έχουν ελεγχθεί από την ελεγκτική εταιρεία ΣΟΛ Α.Ε.Ο.Ε.

Ρευστότητα

Σύμφωνα με τις ενοποιημένες οικονομικές καταστάσεις της χρήσης 2008, τα ταμειακά διαθέσιμα και ισοδύναμα κατά την εν λόγω χρήση ανήλθαν σε € 2,568,395.68 έναντι € 4,644,433.08 κατά την αντίστοιχη χρήση του 2007.

Ειδικότερα, οι ταμειακές ροές από λειτουργικές δραστηριότητες του Ομίλου κατά τη χρήση 2008 ήταν αρνητικές και διαμορφώθηκαν σε € 10.77 εκ. έναντι ταμειακών εκροών ύψους € 6.88 εκ το 2007. Παρά την αύξηση των κερδών προ φόρων στη χρήση 2008, οι αρνητικές λειτουργικές ταμειακές ροές οφείλονται σε μεγάλο βαθμό στην αύξηση των βιολογικών αποθεμάτων που διατηρεί ο Όμιλος, σε συνδυασμό με τα καταβληθέντα χρηματοοικονομικά έξοδα αλλά και τη σημαντική μείωση των υποχρεώσεων (πλην τραπεζών) κατά € 18.5 εκ. Η μείωση των απαιτήσεων ήταν σημαντική αλλά δεν ήταν επαρκής για να διαμορφώσει θετικές λειτουργικές ταμειακές ροές. Η μετάβαση από το ένα παραγωγικό μοντέλο στο άλλο για τη σωστότερη διαχείριση του όγκου των αποθεμάτων, καθώς και η αναδιάρθρωση της παραγωγής για τα καλύτερα μελλοντικά αποτελέσματα όσον αφορά τη διαχείριση του κόστους, απεικονίσθηκαν στις ταμειακές ροές της Εταιρείας. Η Εταιρεία, καταβάλει προσπάθεια, ώστε να βελτιώσει τη διαχείριση των αποθεμάτων, την είσπραξη των απαιτήσεων καθώς και την διαχείριση του κόστους.

Αντίστοιχα για τη χρήση του 2007, οι ταμειακές ροές από λειτουργικές δραστηριότητες ήταν αρνητικές και αυτό οφείλεται στην υψηλότερη αύξηση των αποθεμάτων που διατηρούσε ο Όμιλος και την αύξηση των απαιτήσεων σε σχέση με την μικρότερη αύξηση των υποχρεώσεων.

Οι ταμειακές ροές από τις επενδυτικές δραστηριότητες του Ομίλου, ανήλθαν για τη χρήση 2008 σε εισροές ύψους € 792 χιλ έναντι εκροών ύψους € 7.71 εκ το 2007. Η σημαντική μεταβολή που παρατηρείται, οφείλεται στις λιγότερες επενδύσεις που πραγματοποιήθηκαν το 2008 έναντι του 2007 λόγω των διαδικασιών και ενεργειών που απαιτούνται για την ολοκλήρωση της συγχώνευσης των 3 εταιρειών, αλλά και στις εισροές από την πώληση της ELEKTROZAN DENIZ.

Οι ταμειακές ροές από τις χρηματοδοτικές δραστηριότητες του Ομίλου, ανήλθαν για τη χρήση 2008 σε εισροές ύψους € 7.90 εκ. έναντι εισροών ύψους € 14.95 εκ το 2007. Η διαφορά αυτή οφείλεται στη σύναψη δανεισμού ύψους € 7.90 εκ το 2008, σημαντικά χαμηλότερου από τα νέα δάνεια που συνάφθηκαν το 2007 (€ 14.95 εκ).

Πηγές Κεφαλαίων

Πρωταρχική πηγή χρηματοδότησης των δραστηριοτήτων της Εταιρείας είναι τα ίδια κεφάλαιά της, όπως επίσης και ο τραπεζικός δανεισμός.

Περιορισμοί στη χρήση των Κεφαλαίων

Η Εταιρεία δηλώνει ότι δεν υφίστανται οποιοσδήποτε περιορισμός στη χρήση των κεφαλαίων, ο οποίος επηρέασε ή ενδέχεται να επηρεάσει σημαντικά, κατά τρόπο άμεσο ή έμμεσο τις δραστηριότητές της.

Χρηματοοικονομικοί Δείκτες

Στον επόμενο πίνακα ακολουθεί ανάλυση των σημαντικότερων χρηματοοικονομικών δεικτών του Ομίλου για τις χρήσεις 2007-2008:

ΧΡΗΜΑΤΟΟΙΚΟΝΟΜΙΚΟΙ ΔΕΙΚΤΕΣ ΟΜΙΛΟΥ INTERFISH		
	31/12/2008	31/12/2007
Δείκτες Ρευστότητας		
Γενική Ρευστότητα	1.50	1.27
Άμεση Ρευστότητα	1.49	1.25
Δείκτες Δανειακής Επιβάρυνσης		
Ξένα/ Ίδια Κεφάλαια	3.26	4.15
Τραπεζικές Υποχρεώσεις/ Ίδια Κεφάλαια	2.24	2.05
Δείκτης Κάλυψης Τόκων	2.23	4.87
Ξένα κεφάλαια/ Σύνολο ενεργητικού	0.77	0.81
Δείκτες Κυκλοφοριακής Ταχύτητας Απαιτήσεων-Υποχρεώσεων- Αποθεμάτων		
Μέση περίοδος είσπραξης απαιτήσεων (ημέρες)	52	158
Μέση περίοδος πληρωμής υποχρεώσεων (ημέρες)	136	384
Μέση περίοδος κυκλοφοριακής ταχύτητας αποθεμάτων	4	12

Πηγή: INTERFISH

Στον ακόλουθο πίνακα παρουσιάζεται ο υπολογισμός των επιμέρους δεικτών:

ΕΠΕΞΗΓΗΣΗ ΧΡΗΜΑΤΟΟΙΚΟΝΟΜΙΚΩΝ ΔΕΙΚΤΩΝ	
Δείκτες Ρευστότητας	
Γενική Ρευστότητα	Κυκλοφορούν Ενεργητικό / Βραχυπρόθεσμες Υποχρεώσεις
Άμεση Ρευστότητα	(Κυκλοφορούν Ενεργητικό- Αποθέματα)/ Βραχυπρόθεσμες Υποχρεώσεις
Δείκτες Δανειακής Επιβάρυνσης	
Ξένα / Ίδια Κεφάλαια	Σύνολο Υποχρεώσεων / Ίδια κεφάλαια
Τραπεζικές υποχρεώσεις/ Ίδια Κεφάλαια	Σύνολο τραπεζικών Υποχρεώσεων/ Ίδια κεφάλαια
Δείκτης Κάλυψης Τόκων	EBITDA/ (Τόκοι Πληρωθέντες - Τόκοι Εισπραχθέντες)
Ξένα κεφάλαια/ Σύνολο ενεργητικού	Σύνολο Υποχρεώσεων/ Σύνολο ενεργητικού
Δείκτες Κυκλοφοριακής Ταχύτητας Απαιτήσεων- Υποχρεώσεων- Αποθεμάτων	
Μέση περίοδος είσπραξης απαιτήσεων (ημέρες)	365/(Κύκλος Εργασιών / Υπόλοιπο Πελατών Τέλους έτους)
Μέση περίοδος πληρωμής υποχρεώσεων (ημέρες)	365/ (Κόστος Πωληθέντων / Υπόλοιπο Προμηθευτών και Επιταγών Τέλους Χρήσης)
Μέση περίοδος κυκλοφοριακής ταχύτητας αποθεμάτων	365/(Κόστος Πωληθέντων/ Υπόλοιπο Αποθεμάτων Τέλους Χρήσης)

Ο δείκτης Γενικής Ρευστότητας σημείωσε βελτίωση στη χρήση 2008 έναντι του 2007 λόγω της μικρότερης μείωσης του κυκλοφορούν ενεργητικού σε σχέση με τη μείωση των βραχυπρόθεσμων υποχρεώσεων. Αντίστοιχα, ο δείκτης άμεσης ρευστότητας σημείωσε βελτίωση λόγω της μικρότερης μείωσης του κυκλοφορούν ενεργητικού σε σχέση με την μείωση των βραχυπρόθεσμων υποχρεώσεων, σε συνδυασμό με την μεγάλη μείωση των αποθεμάτων.

Ο δείκτης ξένα προς ίδια κεφάλαια σημείωσε βελτίωση, παραμένει όμως υψηλός λόγω των δανειακών υποχρεώσεων της Εταιρείας. Ο δείκτης τραπεζικές υποχρεώσεις προς ίδια κεφάλαια επιδεινώθηκε το 2008 λόγω αύξησης του βραχυπρόθεσμου δανεισμού της Εταιρείας. Ο δείκτης κάλυψης τόκων επιδεινώθηκε επειδή σημειώθηκε σημαντική αύξηση των χρηματοοικονομικών εξόδων του Ομίλου, λόγω δανεισμού. Ο δείκτης ξένα κεφάλαια προς σύνολο ενεργητικού, σημείωσε βελτίωση που οφείλεται στην σημαντική μείωση των υποχρεώσεων προς προμηθευτές την χρήση 2008.

Η μέση περίοδος είσπραξης απαιτήσεων σημείωσε σημαντική βελτίωση το 2008, γεγονός που οφείλεται στην καλύτερη πιστωτική πολιτική που ακολουθεί η Εταιρεία, καθώς και στο γεγονός ότι το 2007 η απορροφώμενη εταιρεία ΛΕΣΒΟΣ παρείχε σημαντική πίστωση στους πελάτες, ενώ το 2008 η πιστωτική πολιτική έγινε ενιαία με εκείνη της INTERFISH. Η μέση περίοδος πληρωμής των υποχρεώσεων έχει μειωθεί σημαντικά, αλλά παραμένει μεγαλύτερη από την αντίστοιχη είσπραξης των απαιτήσεων. Αυτό έχει θετικό αντίκτυπο στις ταμειακές ροές της Εταιρείας. Η μέση περίοδος κυκλοφοριακής ταχύτητας αποθεμάτων, σημειώνει σημαντική βελτίωση κυρίως λόγω της προσπάθειας της Εταιρείας για καλύτερη διαχείριση των αποθεμάτων.

3.7.5 Κεφαλαιακή Διάρθρωση και Συνολικό Καθαρό Χρηματοοικονομικό Χρέος

Στους πίνακες που ακολουθούν, οι οποίοι έχουν συνταχθεί από την Εταιρεία και δεν έχουν ελεγχθεί από Ορκωτό Ελεγκτή Λογιστή, παρουσιάζονται η κεφαλαιακή διάρθρωση και το καθαρό χρηματοοικονομικό χρέος του Ομίλου της INTERFISH σύμφωνα με τα στοιχεία των δημοσιευμένων οικονομικών καταστάσεων της περιόδου 1/1-31/03/2009.

Η κεφαλαιακή διάρθρωση και το συνολικό καθαρό χρηματοοικονομικό χρέος του Ομίλου την 31/03/2009 αναλύεται ως ακολούθως:

(Ποσά σε ΕΥΡΩ)

α. Βραχυπρόθεσμες Δανειακές Υποχρεώσεις	21,050,067.43
Βραχυπρόθεσμα Δάνεια με εγγυήσεις –εξασφαλίσεις	21,050,067.43
Βραχυπρόθεσμα Δάνεια χωρίς εγγυήσεις ή εξασφαλίσεις	
β. Μακροπρόθεσμες Δανειακές υποχρεώσεις	25,436,380.00
Μακροπρόθεσμα Δάνεια με εγγυήσεις- εξασφαλίσεις	25,436,380.00
Μακροπρόθεσμα Δάνεια χωρίς εγγυήσεις- εξασφαλίσεις	
Σύνολο Δανειακών Υποχρεώσεων (α+β)	46,486,447.43
γ. Ίδια κεφάλαια	
Μετοχικό κεφάλαιο	10,690,337.48
Μείον: Ίδιες μετοχές	0.00
Διαφορά από έκδοση μετοχών υπέρ το άρτιο	10,106,934.68
Αποθεματικά κεφάλαια	3,030,214.60
Σύνολο Ιδίων Κεφαλαίων που αναλογούν στους μετόχους(γ)	23,827,486.76
δ. Δικαιώματα μειοψηφίας	0.00
Γενικό Σύνολο (α+β+γ+δ)	70,313,934.19

*Τα δάνεια έχουν συναφθεί με εγγύηση του Ομίλου Σελόντα

Πηγή: Στοιχεία από την Εταιρεία τα οποία δεν έχουν ελεγχθεί από Ορκωτό Ελεγκτή Λογιστή.

Τα βραχυπρόθεσμα και μακροπρόθεσμα δάνεια του Ομίλου έχουν συναφθεί με την εγγύηση του Ομίλου ΣΕΛΟΝΤΑ.

Στον πίνακα που ακολουθεί παρουσιάζονται οι καθαρές χρηματοοικονομικές υποχρεώσεις του Ομίλου την 31/03/2009:

(Ποσά σε ΕΥΡΩ)

A. Ταμείο και καταθέσεις όψεως	1,577,080.24
B. Ταμιακά Ισοδύναμα (Βραχυπρόθεσμες προθεσμιακές καταθέσεις)	0.00
Γ. Εμπορεύσιμα Χρεόγραφα	0.00
Δ. Ρευστότητα (A+B+Γ)	1,577,080.24
Ε. Βραχυπρόθεσμες χρηματοοικονομικές απαιτήσεις	7,253,034.50
ΣΤ. Βραχυπρόθεσμες τραπεζικές υποχρεώσεις	21,050,067.43
Ζ. Βραχυπρόθεσμο μέρος μακροπρόθεσμων τραπεζικών υποχρεώσεων	0.00
Η. Λοιπές Βραχυπρόθεσμες Υποχρεώσεις	13,524,391.04
Θ. Σύνολο Βραχυπρόθεσμων χρηματοοικονομικών υποχρεώσεων (ΣΤ+Ζ+Η)	34,574,458.47
Ι. Καθαρό βραχυπρόθεσμο χρέος (Θ-Ε-Δ)	25,744,343.73
Κ. Μακροπρόθεσμες χρηματοοικονομικές απαιτήσεις	0.00
Λ. Μακροπρόθεσμο δάνεια	25,436,380.00
Μ. Ομολογιακά δάνεια	0.00
Ν. Λοιπές Μακροπρόθεσμες Υποχρεώσεις	0.00
Ξ. Μακροπρόθεσμο Χρέος (Λ+Μ+Ν)	25,436,380.00
Ο. Καθαρό Μακροπρόθεσμο χρηματοοικονομικό χρέος (Ξ-Κ)	25,436,380.00
Π. Καθαρό Χρηματοοικονομικό Χρέος (Ο+Ι)	51,180,723.73

Πηγή: Στοιχεία από την εταιρεία τα οποία δεν έχουν ελεγχθεί από Ορκωτό Ελεγκτή Λογιστή

Σημειώνεται ότι οι βραχυπρόθεσμες χρηματοοικονομικές απαιτήσεις περιλαμβάνουν το λογαριασμό «Απαιτήσεις από εμπορικές δραστηριότητες» και αφορά σε πελάτες και επιταγές εισπρακτέες. Οι λοιπές βραχυπρόθεσμες υποχρεώσεις περιλαμβάνουν το λογαριασμό «Εμπορικοί και άλλοι πιστωτές» και αφορά σε προμηθευτές και επιταγές πληρωτέες.

Η Διοίκηση της Εταιρείας δεν έχει επέλθει καμία σημαντική αλλαγή στη χρηματοοικονομική θέση του Ομίλου που να επηρεάζει τα Ίδια κεφάλαια, τις δανειακές υποχρεώσεις και τα ταμειακά διαθέσιμα από την ημερομηνία σύνταξης των οικονομικών καταστάσεων της 31/03/2009 έως την ημερομηνία σύνταξης του παρόντος Εγγράφου.

3.7.6 Δήλωση για επάρκεια κεφαλαίου κίνησης

Αναφορικά με την επάρκεια κεφαλαίου κίνησης του Ομίλου, η Διοίκηση της INTERFISH δηλώνει ότι κατά την άποψή της, το κεφάλαιο κίνησης, για τους επόμενους δώδεκα (12) μήνες, επαρκεί για τις τρέχουσες δραστηριότητες του Ομίλου.

3.7.7 Χρηματοοικονομικές πληροφορίες για τις μεταβολές της καθαρής θέσης του Ομίλου 2007-2008

Οι μεταβολές της καθαρής θέσης του Ομίλου για τις χρήσεις 2007-2008 παρουσιάζονται στον παρακάτω πίνακα:

ΚΑΤΑΣΤΑΣΗ ΜΕΤΑΒΟΛΩΝ ΚΑΘΑΡΗΣ ΘΕΣΗΣ ΤΟΥ ΟΜΙΛΟΥ					
ΠΙΝΑΚΑΣ ΜΕΤΑΒΟΛΩΝ ΙΔΙΩΝ ΚΕΦΑΛΑΙΩΝ		Ο ΟΜΙΛΟΣ			
Ποσά σε ευρώ	Αποδιδόμενα στους μετόχους της μητρικής				Σύνολο ιδίων κεφαλαίων
	Μετοχικό κεφάλαιο	Υπέρ το άρτιο	Λοιπά Αποθεματικά	Κέρδη εις νέον	
Υπόλοιπο τις 1 Ιανουαρίου 2005	1,322,380.00	3,057,749.61	3,170,699.46	-2,082,879.34	5,467,949.73
Λοιπά αποθεματικά	0.00	0.00	0.00	0.00	0.00
Καθαρό κέρδος 01/01-31/12/05	0.00	0.00	0.00	344,443.44	344,443.44
Μέρισμα για το 2004	0.00	0.00	0.00	-53,610.00	-53,610.00
Αύξηση Μετοχικού Κεφαλαίου	2,644,760.00	-1,023,896.17	-759,816.25	-861,047.58	0.00
Σύνολο	2,644,760.00	-1,023,896.17	-759,816.25	-570,214.14	290,833.44
Απορρόφηση θυγατρικών Εταιρειών					
Συνένωση Συμφερόντων Κορωνίς Α.Ε	3,456,197.42	0.00	396,282.11	-3,377,322.92	475,156.61
Συνένωση Συμφερόντων Στεφάνου Α.Ε	219,000.00	0.00	1,315.38	-9,517.98	210,797.40
Συνένωση Συμφερόντων Electrosan	0.00	0.00	1,066.81	210,018.08	211,084.89
Σύνολο	3,675,197.42	0.00	398,664.30	-3,176,822.82	897,038.90
Υπόλοιπο στις 31 Δεκεμβρίου 2005	7,642,337.42	2,033,853.44	2,809,547.51	-5,829,916.30	6,655,822.07
Υπόλοιπο στις 1 Ιανουαρίου 2006	7,642,337.42	2,033,853.44	2,809,547.51	-5,829,916.30	6,655,822.07
Καθαρό κέρδος (ζημία) 01/01-31/12/06	0.00	0.00	0.00	990,023.81	990,023.81
Μεταφορά Αποθεματικών	0.00	0.00	221,733.90	-221,733.90	0.00
Συναλλαγματικές Διαφορές θυγατρικών					
Εξωτερικού	0.00	0.00	-320,474.16	0.00	-320,474.16
Σύνολο	0.00	0.00	-98,740.26	768,289.91	669,549.65
Υπόλοιπο στις 31 Δεκεμβρίου 2006	7,642,337.42	2,033,853.44	2,710,807.25	-5,061,626.39	7,325,371.72
Υπόλοιπο στις 1 Ιανουαρίου 2007	7,642,337.42	2,033,853.44	2,710,807.25	-5,061,626.39	7,325,371.72
Καθαρό κέρδος (ζημία) 01/01-31/12/07	0.00	0.00	0.00	776,044.65	776,044.65
Συναλλαγματικές Διαφορές θυγατρικών					
Εξωτερικού	0.00	0.00	-350,020.34	0.00	-350,020.34
Εξαγορά Εταιρείας Υδατοκαλλιέργειες Λέσβου μέσω αύξησης Κεφαλαίου	3,048,000.06	8,073,081.24	0.00	0.00	11,121,081.30
Μέρισμα για το 2006	0.00	0.00	0.00	0.00	0.00
Σύνολο	3,048,000.06	8,073,081.24	-350,020.34	776,044.65	11,547,105.61
Υπόλοιπο στις 31 Δεκεμβρίου 2007	10,690,337.48	10,106,934.68	2,360,786.91	-4,285,581.74	18,872,477.33
Υπόλοιπο στις 1 Ιανουαρίου 2008	10,690,337.48	10,106,934.68	2,360,786.91	-4,285,581.74	18,872,477.33
Καθαρό κέρδος/ (Ζημία) 01/01-31/12/08	0.00	0.00	0.00	1,611,812.51	1,611,812.51
Συναλλαγματικές Διαφορές	0.00	0.00	0.00	0.00	0.00
Συναλλαγματικές Διαφορές θυγατρικής εξωτερικού έως 28/01/2008	0.00	0.00	372,997.90	0.00	372,997.90
Συναλλαγματικές Διαφορές Αναγνωριζόμενες στα αδιανέμητα κέρδη κατά την πώληση θυγατρικής	0.00	0.00	296,429.79	-296,429.79	0.00
Σύνολο	0.00	0.00	669,427.69	1,315,382.72	1,984,810.41
Υπόλοιπο στις 31 Δεκεμβρίου 2008	10,690,337.48	10,106,934.68	3,030,214.60	-2,970,199.02	20,857,287.74

Πηγή: Ετήσιες Οικονομικές Καταστάσεις της INTERFISH για τις χρήσεις 2007-2008 που συντάχθηκαν με βάση τα ΔΠΧΠ και έχουν ελεγχθεί από την ελεγκτική εταιρεία ΣΟΛ Α.Ε.Ο.Ε.

Η καθαρή θέση του Ομίλου αυξάνεται το 2008 και ανέρχεται σε € 20.86 εκ, λόγω ενσωμάτωσης με απορρόφηση της ΛΕΣΒΟΣ, της αύξησης των κερδών εις νέον και της αύξησης των λοιπών αποθεματικών.

3.8. ΔΙΟΡΘΩΣΗ ΛΑΘΟΥΣ ΣΤΙΣ ΟΙΚΟΝΟΜΙΚΕΣ ΚΑΤΑΣΤΑΣΕΙΣ ΤΗΣ ΧΡΗΣΗΣ 1/1/2007-31/12/2007

Κατά την διάρκεια της χρήσης 1/1-31/12/2007, η Εταιρεία προχώρησε στη συγχώνευση με απορρόφηση των εταιρειών «ΥΔΑΤΟΚΑΛΛΙΕΡΓΕΙΕΣ ΛΕΣΒΟΥ Α.Ε», «ΚΟΡΩΝΙΣ Α.Ε» και «ΣΤΕΦΑΝΟΥ Α.Ε». Για την ορθή απεικόνιση της συγχώνευσης των εταιρειών «ΚΟΡΩΝΙΣ Α.Ε» και «ΣΤΕΦΑΝΟΥ Α.Ε» οι οποίες τελούσαν υπό κοινό έλεγχο, η Εταιρεία προχώρησε αναδρομικά στην υιοθέτηση μίας νέας λογιστικής αρχής (Λογιστική Αρχή Συνένωσης Συμφερόντων), ενώ για την απεικόνιση της συγχώνευσης της εταιρείας «ΥΔΑΤΟΚΑΛΛΙΕΡΓΕΙΕΣ ΛΕΣΒΟΥ Α.Ε», εναρμονίστηκε με τις απαιτήσεις του ΔΠΧΠ 3 «Συνενώσεις Επιχειρήσεων».

Η Εταιρεία αρχικά δεν είχε εφαρμόσει τις παραπάνω λογιστικές αρχές και για το λόγο αυτό σύμφωνα με τις απαιτήσεις του ΔΛΠ 8 «Λογιστικές Αρχές, Λογιστικές Εκτιμήσεις και Λάθη» προέβη στις απαραίτητες γνωστοποιήσεις. Σύμφωνα με τις διατάξεις της παραγράφου γ(ιι) του παραρτήματος Γ της Απόφασης 2/396/31.8.2006 της Επιτροπής Κεφαλαιαγοράς, η Εταιρεία γνωστοποιεί τα αναφερόμενα στην απόφαση κονδύλια των Οικονομικών Καταστάσεων (Ίδια κεφάλαια αποδιδόμενα στους Μετόχους της Μητρικής, Κύκλος Εργασιών, Καθαρά Κέρδη μετά Φόρων) με βάση τις επαναδιατυπωμένες οικονομικές καταστάσεις για όλες τις ετήσιες και ενδιάμεσες περιόδους.

Παρακάτω αναλύονται οι λογιστικές αρχές που ακολούθησε η Εταιρεία για την ορθή απεικόνιση της συγχώνευσης των εταιρειών «ΚΟΡΩΝΙΣ Α.Ε.», «ΣΤΕΦΑΝΟΥ Α.Ε.» και «ΥΔΑΤΟΚΑΛΛΙΕΡΓΕΙΕΣ ΛΕΣΒΟΥ Α.Ε.».

Λογιστική Αρχή Συνένωσης Συμφερόντων (για την απορρόφηση των εταιρειών Κορωνίς ΑΕ και Στεφάνου ΑΕ)

Για τις συνενώσεις και εξαγορές επιχειρήσεων οι οποίες βρίσκονται κάτω από κοινό έλεγχο και οι οποίες εξαιρούνται από το πεδίο εφαρμογής του ΔΠΧΠ 3, ο Όμιλος εφάρμοσε αναδρομικά τη λογιστική της συνένωσης συμφερόντων (pooling of interest method), όπως ακολούθως περιγράφεται:

Οι τρεις συγχωνευόμενες εταιρείες, «INTERFISH ΑΕ», «ΚΟΡΩΝΙΣ Α.Ε.» και «ΣΤΕΦΑΝΟΥ Α.Ε.», δεν έχουν καμία συμμετοχική σχέση μεταξύ τους, αποτελούν όμως όλες θυγατρικές του ομίλου ΣΕΛΟΝΤΑ ΑΕΓΕ. Επομένως, και οι τρεις εταιρείες, κατά την ημερομηνία συγχώνευσης τελούν υπό κοινό έλεγχο, όπως προσδιορίζεται από το ΔΠΧΠ 3 «Συνενώσεις επιχειρήσεων» (ΔΠΧΠ 3.10). Οι συνενώσεις επιχειρήσεων κάτω από κοινό έλεγχο δεν εμπίπτουν στο πεδίο εφαρμογής στο ΔΠΧΠ 3 «Συνενώσεις επιχειρήσεων» και δεν προβλέπεται κάποια οδηγία για τέτοιου είδους συναλλαγές από τα Διεθνή Πρότυπα Χρηματοοικονομικής Πληροφόρησης. Η Διοίκηση σύμφωνα με τις παραγράφους 10 έως 12 του ΔΛΠ 8 «Λογιστικές Πολιτικές, Μεταβολές των Λογιστικών Εκτιμήσεων και Λάθη» που μεταξύ άλλων αναφέρουν πως «Εν απουσία προτύπου ή διερμηνείας που εφαρμόζεται ειδικώς σε συναλλαγή ή σε άλλο γεγονός ή περίπτωση, η διοίκηση θα αναπτύξει και θα εφαρμόσει κατά την κρίση της μια λογιστική πολιτική από την οποία προκύπτουν πληροφορίες που είναι σχετικές με τις ανάγκες λήψης οικονομικών αποφάσεων των χρηστών και αξιόπιστες», εφάρμοσε την λογιστική πολιτική της Συνένωσης Συμφερόντων (merger accounting method or pooling of interests method).

Σύμφωνα με την μέθοδο της συνένωσης συμφερόντων (pooling of interest method), τα περιουσιακά στοιχεία και οι υποχρεώσεις των απορροφούμενων εταιρειών απεικονίστηκαν στη λογιστική τους αξία πριν τη συγχώνευση, χωρίς να λαμβάνεται υπόψη η αξία κτήσης των εταιρειών και τα εισφερόμενα ίδια κεφαλαία αυτών. **Επομένως δεν αναγνωρίζεται υπεραξία από την ενοποίηση των εταιρειών που περιλαμβάνονται στη συγχώνευση.**

Επιπλέον η αρχή της συνένωσης συμφερόντων απαιτεί την αναδιατύπωση των οικονομικών καταστάσεων της συγκριτικής περιόδου, ώστε να καταστούν συγκρίσιμες με της τρέχουσας. **Επομένως η Εταιρεία προέβη στην αναδιατύπωση των οικονομικών καταστάσεων της χρήσης 1.1 – 31.12.2007.**

Εφαρμογή Απαιτήσεων ΔΠΧΠ 3 (για την απορρόφηση της εταιρείας ΥΔΑΤΟΚΑΛΛΙΕΡΓΕΙΕΣ ΛΕΣΒΟΥ ΑΕ)

Η Εταιρεία INTERFISH αποφάσισε κατά την διάρκεια της χρήσης 2007, την απορρόφηση μέσω συγχώνευσης της εταιρείας ΛΕΣΒΟΣ. Το μετοχικό κεφάλαιο της Εταιρείας αυξήθηκε κατά 3.048.000,06€ και οι μέτοχοι της Εταιρείας διατήρησαν τον ίδιο αριθμό μετοχών που κατέχουν προ της συγχώνευσης, των οποίων η ονομαστική αξία παραμένει η ίδια, δηλαδή € 0,30 ανά μετοχή.

Κάθε μέτοχος της εταιρείας ΛΕΣΒΟΣ, αντάλλαξε μία παλαιά μετοχή από τις 8.237.838 μετοχές της απορροφούμενης με μία (1) νέα μετοχή της απορροφώσας INTERFISH. Το κόστος απόκτησης των περιουσιακών στοιχείων της απορροφούμενης εταιρείας υπολογίζεται ως ακολούθως:

	Αριθμός μετοχών που θα λάβουν οι μέτοχοι της απορροφούμενης εταιρείας	Τιμή μετοχής της INTERFISH Α.Ε. στις 22/11/2007	Προσαρμοσμένη αξία μετοχής της INTERFISH Α.Ε. στις 22/11/2007	Ποσό λογιστικής αύξησης μετοχικού κεφαλαίου στις 30/09/2007
1	2	3	4	5=2*4
Ιχθυοκαλλιέργειες Λέσβου Α.Ε.	8,237,838	1.35	1.35	11,121,081.30

Πηγή: Ετήσιες Οικονομικές Καταστάσεις της INTERFISH για τις χρήσεις 2007-2008 που συντάχθηκαν με βάση τα ΔΠΧΠ και έχουν ελεγχθεί από την ελεγκτική εταιρεία ΣΟΛ Α.Ε.Ο.Ε

Το συνολικό ποσό της λογιστικής αύξησης του μετοχικού κεφαλαίου αναλύεται σε € 3,048,000 μετοχικό κεφάλαιο και € 8,073,081 διαφορά από έκδοση μετοχών υπέρ το άρτιο, όπως αναλύεται και στον παρακάτω πίνακα:

Έκδοση Μετοχικού Κεφαλαίου	
Αριθμός Μετοχών	8,237,838
Ονομαστική Αξία Μετοχής	0.37
Χρηματιστηριακή Αξία Μετοχής 22/11/2007	1.35
Μετοχικό Κεφάλαιο	3,048,000.00
Υπέρ το Άρτιο	8,073,081.00
Σύνολο Τιμήματος Εξαγοράς	11,121,081.00

Πηγή: Ετήσιες Οικονομικές Καταστάσεις της INTERFISH για τις χρήσεις 2007-2008 που συντάχθηκαν με βάση τα ΔΠΧΠ και έχουν ελεγχθεί από την ελεγκτική εταιρεία ΣΟΛ Α.Ε.Ο.Ε

Σημειώνεται ότι η παραπάνω αναφερόμενη τιμή μετοχής των € 1,35 αντιπροσωπεύει την τρέχουσα χρηματιστηριακή τιμή της μετοχής της INTERFISH κατά την 22/11/2007, ημερομηνία κατά την οποία καταχωρήθηκε στο Μητρώο Ανωνύμων Εταιρειών, η υπ' αριθμόν πρωτοκόλλου Κ2-16857/22-11-2007 απόφαση του Υπουργείου ανάπτυξης με την οποία εγκρίθηκε το Σχέδιο Σύμβασης Συγχώνευσης των ανωνύμων εταιρειών «INTERFISH ΙΧΘΥΟΚΑΛΙΕΡΓΕΙΕΣ Α.Ε.» και «ΥΔΑΤΟΚΑΛΙΕΡΓΕΙΕΣ ΛΕΣΒΟΥ Α.Ε.» και αποφασίστηκε η υιοθέτηση κοινής επιχειρηματικής και οικονομικής πολιτικής. Αυτό έχει σαν αποτέλεσμα την κατεύθυνση της οικονομικής και επιχειρηματικής πολιτικής της απορροφούμενης εταιρείας από την απορροφώσα και επομένως την απόκτηση του ελέγχου.

Η Εταιρεία στις 24/02/2009 δημοσίευσε στο Χρηματιστήριο Αθηνών και στην ιστοσελίδα της (www.interfish.gr) ανακοίνωση όπου αναφέρεται: «Στις ενδιάμεσες οικονομικές καταστάσεις περιόδου 30/09/2008 έγινε διόρθωση λάθους που αφορούσε την απεικόνιση της συγχώνευσης κατά την διάρκεια της χρήσης 01/01-31/12/2007, όπου η Εταιρεία προχώρησε στη συγχώνευση με απορρόφηση των εταιρειών «ΥΔΑΤΟΚΑΛΙΕΡΓΕΙΕΣ ΛΕΣΒΟΥ Α.Ε.», «ΚΟΡΩΝΙΣ Α.Ε.» και «ΣΤΕΦΑΝΟΥ Α.Ε.». Η Εταιρεία προχώρησε αναδρομικά στην υιοθέτηση νέας λογιστικής αρχής (Λογιστική Αρχή Συνένωσης Συμφερόντων) και εναρμονίστηκε με τις απαιτήσεις του ΔΠΧΠ 3 «Συνενώσεις Επιχειρήσεων». Η διοίκηση της Εταιρείας αποφάσισε να επαναδιατυπώσει και να δημοσιοποιήσει τις διορθωμένες οικονομικές καταστάσεις για όλες τις ετήσιες και ενδιάμεσες περιόδους αντικαθιστώντας τις αρχικές οικονομικές καταστάσεις. Οι ανωτέρω επαναδιατυπωμένες οικονομικές καταστάσεις εγκρίθηκαν εκ νέου από το Διοικητικό Συμβούλιο της Εταιρείας, εκδόθηκε εκ νέου πιστοποιητικό Ορκωτού Λογιστή Ελεγκτή και αναρτήθηκαν στην ιστοσελίδα της Εταιρείας για περαιτέρω ενημέρωση των επενδυτών».

Η εταιρεία ΛΕΣΒΟΣ ενοποιείται από τις 22/11/2007 στις οικονομικές καταστάσεις της INTERFISH. Σύμφωνα με την ανωτέρω ανακοίνωση που αναφέρεται στη διόρθωση λάθους, αν η εν λόγω εταιρεία είχε ενσωματωθεί από την έναρξη της χρήσης 2007, θα υπήρχε αρνητική επίδραση στα αποτελέσματα της χρήσης 2007 κατά ποσό € 1,286,881. Ο πίνακας που ακολουθεί έχει συνταχθεί για επεξηγηματικούς λόγους, προκειμένου να παρέχει πληροφορίες για το πώς θα διαμορφώνονταν τα αποτελέσματα της INTERFISH λόγω της συγχώνευσης με απορρόφηση της ΛΕΣΒΟΣ, ως αυτές να έχουν συνενωθεί σε μία ενιαία εταιρεία από την 01/01/2007:

ΚΑΤΑΣΤΑΣΗ ΑΠΟΤΕΛΕΣΜΑΤΩΝ ΧΡΗΣΗΣ ΤΗΣ 31ης ΔΕΚΕΜΒΡΙΟΥ 2007	Ενοποίηση ΛΕΣΒΟΣ από την 22/11/2007	Ενοποίηση ΛΕΣΒΟΣ από την 01/01/2007	Μεταβολή
(Ποσά σε ΕΥΡΩ)			
Εύλογη αξία βιολογικών περιουσιακών στοιχείων έναρξης χρήσης	-34,605,590	-40,456,763	5,851,173
Αγορές Κατά την Διάρκεια της χρήσης	-6,472,605	-6,472,605	0
Πωλήσεις Κατά την Διάρκεια της χρήσης	16,967,083	17,859,440	-892,357
Εύλογη αξία βιολογικών περιουσιακών στοιχείων λήξης περιόδου	47,807,829	56,585,425	-8,777,597
Κέρδη (ζημιές) αποτίμησης στην εύλογη αξία κατά την λήξη της χρήσης	23,696,716	27,515,497	-3,818,781
Πωλήσεις Εμπορευμάτων & Λοιπού Υλικού	23,748,960	23,865,209	-116,249
Πωλήσεις Υπηρεσιών	1,586,711	1,586,711	0
Κόστος Υπηρεσιών	-1,174,031	-1,174,031	0
Κόστος Εμπορευμάτων και λοιπών αποθεμάτων	-21,730,743	-21,896,646	165,902
Κόστος Αναλώσεων Α' & Β' ύλων	-11,379,955	-14,419,985	3,040,031
Αμοιβές και έξοδα προσωπικού	-3,999,753	-4,780,572	780,819
Αμοιβές Τρίτων & Παροχές Τρίτων	-1,852,324	-2,151,348	299,024
Διάφορα έξοδα	-1,753,247	-2,026,709	273,463
Χρηματοοικονομικά Έξοδα	-1,683,993	-1,941,276	257,282
Κέρδη από Πώληση Συμμετοχών	0	0	0
Κέρδη/ζημιές αποτίμησης στην Εύλογη αξία Χρηματοοικονομικών περιουσιακών στοιχείων	0	0	0
Αποσβέσεις	-1,330,310	-1,658,118	327,808
Άλλα λειτουργικά Έσοδα/(Έξοδα)	293,885	296,890	-3,005
Χρηματοοικονομικά Έσοδα	101,525	101,614	-89
Αποτελέσματα Επενδυτικών Δραστηριοτήτων	-2,700,000	-2,700,000	0
Κέρδη / (ζημιές) προ φόρων	1,823,441	617,236	1,206,205
Αναβαλλόμενος Φόρος Εισοδήματος	-1,043,973	-945,706	-98,268
Φόρος εισοδήματος	-157,000	-335,943	178,943
Διαφορές φορολογικού ελέγχου	0	0	0
Καθαρά κέρδη	622,467	-664,414	1,286,881

Πηγή: Οικονομική Διεύθυνση INTERFISH

Βάση του παραπάνω πίνακα, εάν η εταιρεία ΛΕΣΒΟΣ ενοποιούνταν από την αρχή της χρήσης 2007, τα αποτελέσματα της INTERFISH θα είχαν ανέλθει σε ζημιές € 664 χιλ από κέρδη € 622 χιλ για την περίπτωση όπου η ΛΕΣΒΟΣ ενοποιείται από 22/11/2007. Η επίδραση στα αποτελέσματα από την ενοποίηση της ΛΕΣΒΟΣ για όλη τη χρήση 2007 θα ήταν ίση με € -1.286.881.

Στον παρακάτω πίνακα αναλύεται το ποσό της υπεραξίας που προέκυψε από την απορρόφηση της εταιρείας Ιχθυοκαλλιέργειες Λέσβου Α.Ε:

Ημερομηνία Απόκτησης Ελέγχου	22/11/2007
Τίμημα Εξαγοράς Μετοχών	11,121,081
Συνολικό Τίμημα Απόκτησης (Έκδοση μετοχών)	11,121,081
Μειον:	
Εύλογη Αξία Περιουσιακών Στοιχείων που αποκτήθηκαν και Υποχρεώσεων που αναλήφθηκαν	-4,029,575
Υπεραξία που προέκυψε κατά την Απορρόφηση	7,091,506

Πηγή: Ετήσιες Οικονομικές Καταστάσεις της INTERFISH για τις χρήσεις 2007-2008 που συντάχθηκαν με βάση τα ΔΠΧΠ και έχουν ελεγχθεί από την ελεγκτική εταιρεία ΣΟΛ Α.Ε.Ο.Ε

Η Εταιρεία προχώρησε σε έλεγχο απομείωσης της υπεραξίας που προέκυψε από την συγχώνευση της εταιρείας ΛΕΣΒΟΣ. Η ζημία απομείωσης που προέκυψε, ποσού 2,700 χιλιάδες, αναγνωρίστηκε στα αποτελέσματα της χρήσης 2007, προσαρμόζοντας την λογιστική αξία της υπεραξίας στο ποσό των 4,391 χιλ. €.

Τα περιουσιακά στοιχεία που αποκτήθηκαν καθώς και οι υποχρεώσεις που αναλήφθηκαν από την Εταιρεία κατά την απορρόφηση της ΛΕΣΒΟΣ ήταν τα ακόλουθα:

ΠΕΡΙΟΥΣΙΑΚΑ ΣΤΟΙΧΕΙΑ	ΛΟΓΙΣΤΙΚΗ ΑΞΙΑ	ΕΥΛΟΓΗ ΑΞΙΑ
Ενσώματα πάγια	4,045,801	4,045,801
Άυλα Περιουσιακά στοιχεία	13,008	13,008
Επενδύσεις σε θυγατρικές	11,771	11,771
Άλλες επενδύσεις	16,644	16,644
Βιολογικά Περιουσιακά Στοιχεία	4,619,673	4,619,673
Αναβαλλόμενες Φορολογικές Απαιτήσεις	39,857	39,857
Σύνολο	8,746,755	8,746,755
Κυκλοφορούν Ενεργητικό		
Βιολογικά Περιουσιακά Στοιχεία	5,765,709	5,765,709
Αποθέματα	315,408	315,408
Απαιτήσεις από Εμπορικές Δραστηριότητες	1,815,795	1,815,795
Λοιπές Απαιτήσεις	800,880	800,880
Διαθέσιμα και ισοδύναμα διαθεσίμων	803,812	803,812
Σύνολο	9,501,605	9,501,605
Σύνολο Περιουσιακών Στοιχείων	18,248,360	18,248,360
ΥΠΟΧΡΕΩΣΕΙΣ		
Μη Βραχυπρόθεσμες Υποχρεώσεις		
Έσοδα Επομένων χρήσεων	39,879	39,879
Αναβαλλόμενες Φορολογικές Υποχρεώσεις	182,681	182,681
Προβλέψεις για παροχές σε Εργαζομένους	68,506	68,506
Σύνολο	291,066	291,066
Βραχυπρόθεσμες Υποχρεώσεις		
Εμπορικοί και άλλοι Πιστωτές	7,035,283	7,035,283
Δάνεια	6,482,624	6,482,624
Λοιπές Βραχυπρόθεσμες Υποχρεώσεις	409,812	409,812
Σύνολο	13,927,719	13,927,719
Σύνολο Ιδίων Κεφαλαίων	4,029,575	4,029,575
Σύνολο Ιδίων Κεφαλαίων και Παθητικού	18,248,360	18,248,360

Πηγή: Ετήσιες Οικονομικές Καταστάσεις της INTERFISH για τις χρήσεις 2007-2008 που συντάχθηκαν με βάση τα ΔΠΧΠ και έχουν ελεγχθεί από την ελεγκτική εταιρεία ΣΟΛ Α.Ε.Ο.Ε

Σημείωση: Οι εύλογες αξίες είναι ίσες με τις λογιστικές αξίες γιατί οι απαιτήσεις αποσβένονται στο κόστος και τα ενσώματα πάγια είναι στο κόστος κτήσης. Μία ενδεχόμενη μελέτη για αναπροσαρμογή των παγίων θα δημιουργούσε μεγαλύτερο κόστος από το όφελος που θα έδινε. Επιπλέον αναφέρεται ότι τα βιολογικά στοιχεία έχουν αποτιμηθεί στις εύλογες αξίες.

Οι επαναδιατυπωμένες οικονομικές καταστάσεις της χρήσεως 2007 της Εταιρείας και του Ομίλου μετά την διόρθωση λάθους έχουν ως εξής:

	Μητρική μετά την Συγχώνευση	Electrosan	Ενοποιημένος	Απαλοιφές		Ενοποιημένος
(Ποσά σε ΕΥΡΩ)	31/12/2007	31/12/2007	31/12/2007	ΧΡΕΩΣΗ	ΠΙΣΤΩΣΗ	31/12/2007
ΠΕΡΙΟΥΣΙΑΚΑ ΣΤΟΙΧΕΙΑ						
Ενσώματα παγία	14,515,385.01	123,070.60	14,638,455.61	0.00	0.00	14,638,455.61
Υπεραξία	4,391,506.16	0.00	4,391,506.16	0.00	0.00	4,391,506.16
Αυλα περιουσιακά στοιχεία	68,543.36	5,604.26	74,147.62	0.00	0.00	74,147.62
Επενδύσεις σε θυγατρικές	1,343,964.40	0.00	1,343,964.40	-1,343,964.40	0.00	0.00
Άλλες Επενδύσεις	221,789.99	115,122.43	336,912.42	0.00	0.00	336,912.42
Βιολογικά Περιουσιακά στοιχεία	16,168,856.02	0.00	16,168,856.02	0.00	0.00	16,168,856.02
	36,710,044.94	243,797.29	36,953,842.23			35,609,877.83
Κυκλοφορούν ενεργητικό						
Βιολογικά Περιουσιακά στοιχεία	31,638,972.59	1,461,659.97	33,100,632.56	0.00	0.00	33,100,632.56
Αποθέματα	977,759.20	58,485.90	1,036,245.10	0.00	0.00	1,036,245.10
Απαιτήσεις από εμπορικές δραστηριότητες	18,222,321.38	123,846.36	18,346,167.74	0.00	-231,715.13	18,114,452.61
Λοιπές απαιτήσεις	3,748,556.30	40,925.34	3,789,481.64	0.00	0.00	3,789,481.64
Προκαταβολές	530,507.42	43,352.81	573,860.23	0.00	0.00	573,860.23
Διαθέσιμα και ισοδύναμα διαθεσίμων	4,640,945.78	3,487.30	4,644,433.08	0.00	0.00	4,644,433.08
	59,759,062.67	1,731,757.68	61,490,820.35			61,259,105.22
ΣΥΝΟΛΟ ΕΝΕΡΓΗΤΙΚΟΥ	96,469,107.61	1,975,554.97	98,444,662.58			96,868,983.05
ΙΔΙΑ ΚΕΦΑΛΑΙΑ ΚΑΙ ΥΠΟΧΡΕΩΣΕΙΣ						
Ιδια κεφάλαια						
Μετοχικό κεφάλαιο	10,690,337.48	1,341,445.38	12,031,782.86	0.00	-1,341,445.39	10,690,337.47
Διαφορά από την έκδοση μετοχών υπέρ το άρτιο	10,106,934.68	0.00	10,106,934.68	0.00	0.00	10,106,934.68
Αποθεματικά	3,030,214.60	-666,908.68	2,363,305.92	0.00	-2,519.01	2,360,786.91
Αδιανέμητα Κέρδη	-4,814,177.13	528,595.39	-4,285,581.74	0.00	0.00	-4,285,581.74
Ιδια κεφάλαια αποσπασμένα στους μετόχους	19,013,309.63	1,203,132.09	20,216,441.72			18,872,477.32
της μητρικής	19,013,309.63	1,203,132.09	20,216,441.72			18,872,477.32
Δικαιώματα μειοψηφίας	0.00	0.00	0.00			
Σύνολο Ιδίων κεφαλαίων	19,013,309.63	1,203,132.09	20,216,441.72			18,872,477.32
Μη βραχυπρόθεσμες υποχρεώσεις						
Δάνεια τραπεζών	25,500,000.00	0.00	25,500,000.00	0.00	0.00	25,500,000.00
Εσοδα επόμενων χρήσεων	1,592,939.03	0.00	1,592,939.03	0.00	0.00	1,592,939.03
Αναβαλλόμενες φορολογικές υποχρεώσεις	2,527,157.70	0.00	2,527,157.70	0.00	0.00	2,527,157.70
Προβλέψεις για παροχές σε εργαζομένους	210,091.58	0.00	210,091.58	0.00	0.00	210,091.58
	29,830,188.31	0.00	29,830,188.31			29,830,188.31
Βραχυπρόθεσμες υποχρεώσεις						
Εμπορικοί και άλλοι Πιστωτές	33,478,388.28	642,212.10	34,120,600.38	-231,715.13	0.00	33,888,885.25
Δάνεια	13,228,271.81	0.00	13,228,271.81	0.00	0.00	13,228,271.81
Τρέχουσες φορολογικές υποχρεώσεις	533,134.86	130,210.78	663,345.64	0.00	0.00	663,345.64
Λοιπές βραχυπρόθεσμες υποχρεώσεις	385,814.72	0.00	385,814.72	0.00	0.00	385,814.72
	47,625,609.67	772,422.88	48,398,032.55			48,166,317.42
ΣΥΝΟΛΟ ΙΔΙΩΝ ΚΕΦΑΛΑΙΩΝ ΚΑΙ ΠΑΘΗΤΙΚΟΥ	96,469,107.61	1,975,554.97	98,444,662.58			96,868,983.05

Πηγή: Ετήσιες Οικονομικές Καταστάσεις της INTERFISH για τις χρήσεις 2007-2008 που συντάχθηκαν με βάση τα ΔΠΧΠ και έχουν ελεγχθεί από την ελεγκτική εταιρεία ΣΟΛ Α.Ε.Ο.Ε

Οι επαναδιατυπωμένες καταστάσεις αποτελεσμάτων της χρήσεως 2007 της Εταιρείας και του Ομίλου μετά την διόρθωση λάθους έχουν ως εξής:

ΚΑΤΑΣΤΑΣΗ ΑΠΟΤΕΛΕΣΜΑΤΩΝ ΧΡΗΣΗΣ ΤΗΣ 31ης ΔΕΚΕΜΒΡΙΟΥ 2007					
	Μητρική μετά την Συγχώνευση	Electrosan	Ενοποιημένος	Απαλοιφές	Ενοποιημένος
<i>(Ποσά σε ΕΥΡΩ)</i>					
Εύλογη αξία βιολογικών περιουσιακών στοιχείων έναρξης χρήσης	-34,605,590.00	-1,034,905.20	-35,640,495.20		-35,640,495.20
Αγορές κατά την διάρκεια της χρήσης	-6,472,604.90	0.00	-6,472,604.90		-6,472,604.90
Πωλήσεις κατά την διάρκεια της χρήσης	16,967,082.74	666,884.65	17,633,967.39	-3,514,209.80	14,119,757.59
Εύλογη αξία βιολογικών περιουσιακών στοιχείων λήξης περιόδου	47,807,828.52	1,461,660.06	49,269,488.58		49,269,488.58
Κέρδη (Ζημιές) αποτίμησης στην εύλογη αξία κατά την λήξη της χρήσης	23,696,716.36	1,093,639.51	24,790,355.87		21,276,146.07
Πωλήσεις εμπορευμάτων & λοιπού υλικού	23,748,959.87	84,048.62	23,833,008.49		23,833,008.49
Κόστος πωληθέντων εμπορευμάτων και υπηρεσιών	-21,730,743.41	-79,666.95	-21,810,410.36	3,514,209.80	-18,296,200.56
Πωλήσεις Υπηρεσιών	1,586,711.09	0.00	1,586,711.09		1,586,711.09
Κόστος Υπηρεσιών	-1,174,031.18	0.00	-1,174,031.18		-1,174,031.18
Κόστος Αναλώσεων Α & Β υλών	-11,379,954.51	-789,617.47	-12,169,571.98		-12,169,571.98
Αμοιβές και έξοδα προσωπικού	-3,999,752.83	-58,818.11	-4,058,570.94		-4,058,570.94
Αμοιβές τρίτων και παροχές τρίτων	-1,852,324.16	-2,653.65	-1,854,977.81		-1,854,977.81
Λοιπά έξοδα	-1,753,246.56	-5,804.02	-1,759,050.58		-1,759,050.58
Αποσβέσεις	-1,330,310.49	-74,898.85	-1,405,209.34		-1,405,209.34
Λοιπά έσοδα	293,885.12	314.94	294,200.06		294,200.06
Λειτουργικό Κέρδος	6,105,909.30	166,544.02	6,272,453.32		6,272,453.32
Χρηματοοικονομικά Έξοδα	-1,683,993.32	-2,246.08	-1,686,239.40		-1,686,239.40
Χρηματοοικονομικά Έσοδα	101,524.88	9,324.55	110,849.43		110,849.43
Κέρδη/ (Ζημιές) εργασιών	4,523,440.86	173,622.49	4,697,063.35		4,697,063.35
Απομείωση Υπεραξίας	-2,700,000.00	0.00	-2,700,000.00		-2,700,000.00
Κέρδη/ (Ζημιές) προ φόρων	1,823,440.86	173,622.49	1,997,063.35		1,997,063.35
Φόρος εισοδήματος	0.00	-4,844.58	-4,844.58		-4,844.58
Αναβαλλόμενος Φόρος Εισοδήματος	-1,200,973.43	-15,200.69	-1,216,174.12		-1,216,174.12
Καθαρά κέρδη	622,467.43	153,577.22	776,044.65		776,044.65

Πηγή: Ετήσιες Οικονομικές Καταστάσεις της INTERFISH για τις χρήσεις 2007-2008 που συντάχθηκαν με βάση τα ΔΠΧΠ και έχουν ελεγχθεί από την ελεγκτική εταιρεία ΣΟΛ Α.Ε.Ο.Ε

Οι επαναδιατυπωμένες καταστάσεις μεταβολών ιδίων κεφαλαίων της χρήσεως 2007 της Εταιρείας και του Ομίλου μετά την διόρθωση λάθους έχουν ως εξής:

Ο Όμιλος για τη χρήση 2007:

ΠΙΝΑΚΑΣ ΜΕΤΑΒΟΛΩΝ ΙΔΙΩΝ ΚΕΦΑΛΑΙΩΝ ΤΟΥ ΟΜΙΛΟΥ					
Ποσά σε ευρώ	Αποδίδόμενα στους μετόχους της μητρικής				Σύνολο ιδίων κεφαλαίων
	Μετοχικό κεφάλαιο	Υπέρ το άρτιο	Αποθεματικά	Κέρδη εις νέον	
Υπόλοιπο στις 31 Δεκεμβρίου 2005	3,967,140.00	2,033,853.44	2,410,883.21	-2,653,093.48	5,758,783.17
Απορρόφηση θυγατρικών Εταιρειών					0.00
Συνένωση Συμφερόντων Κορωνίς Α.Ε	3,456,197.42	0.00	396,282.11	-3,377,322.92	475,156.61
Συνένωση Συμφερόντων Στεφάνου Α.Ε	219,000.00	0.00	1,315.38	-9,517.98	210,797.40
Συνένωση Συμφερόντων Elektrosan	0.00	0.00	1,066.81	210,018.08	211,084.89
Σύνολο	3,675,197.42	0.00	398,664.30	-3,176,822.82	897,038.90
Υπόλοιπο στις 31 Δεκεμβρίου 2005	7,642,337.42	2,033,853.44	2,809,547.51	-5,829,916.30	6,655,822.07
Καθαρό κέρδος (Ζημία) 01/01-31/12/06	0.00	0.00	0.00	990,023.81	990,023.81
Μεταφορά Αποθεματικών	0.00	0.00	221,733.90	-221,733.90	0.00
Συναλλαγματικές Διαφορές Θυγατρικών Εξωτερικού	0.00	0.00	-320,474.16	0.00	-320,474.16
Ενοποίηση Electrosan με την μέθοδο της Συνένωσης Συμφερόντων	0.00	0.00	0.00	0.00	0.00
Σύνολο	0.00	0.00	-98,740.26	768,289.91	669,549.65
Υπόλοιπο στις 31 Δεκεμβρίου 2006	7,642,337.42	2,033,853.44	2,710,807.25	-5,061,626.39	7,325,371.72
Καθαρό Κέρδος(Ζημία) 01/01-31/12/07	0.00	0.00	0.00	776,044.65	776,044.65
Συναλλαγματικές Διαφορές Θυγατρικών Εξωτερικού	0.00	0.00	-350,020.34	0.00	-350,020.34
Εξαγορά Εταιρείας Υδατοκαλλιέργειες Λέσβου μέσω αύξησης κεφαλαίου	3,048,000.06	8,073,081.24	0.00	0.00	11,121,081.30
Μέρισμα για το 2006	0.00	0.00	0.00	0.00	0.00
Σύνολο	3,048,000.06	8,073,081.24	-350,020.34	776,044.65	11,547,105.61
Υπόλοιπο στις 31 Δεκεμβρίου 2007	10,690,337.48	10,106,934.68	2,360,786.91	-4,285,581.74	18,872,477.33

Πηγή: Ετήσιες Οικονομικές Καταστάσεις της INTERFISH για τις χρήσεις 2007-2008 που συντάχθηκαν με βάση τα ΔΠΧΠ και έχουν ελεγχθεί από την ελεγκτική εταιρεία ΣΟΛ Α.Ε.Ο.Ε

Η Εταιρεία για τη χρήση 2007:

ΠΙΝΑΚΑΣ ΜΕΤΑΒΟΛΩΝ ΙΔΙΩΝ ΚΕΦΑΛΑΙΩΝ ΜΗΤΡΙΚΗΣ					
Ποσά σε ευρώ	Αποδίδόμενα στους μετόχους της μητρικής				Σύνολο ιδίων κεφαλαίων
	Μετοχικό κεφάλαιο	Υπέρ το άρτιο	Αποθεματικά	Κέρδη εις νέον	
Υπόλοιπο στις 31 Δεκεμβρίου 2005	3,967,140.00	2,033,853.44	2,346,765.33	-2,113,005.71	6,234,753.06
Απορρόφηση θυγατρικών Εταιρειών					0.00
Απορρόφηση Κορωνίς Α.Ε	3,456,197.42	0.00	396,282.11	-3,377,322.92	475,156.61
Απορρόφηση Στεφάνου Α.Ε	219,000.00	0.00	1,315.38	-9,517.98	210,797.40
Σύνολο	3,675,197.42	0.00	397,597.49	-3,386,840.90	685,954.01
Υπόλοιπο στις 31 Δεκεμβρίου 2005	7,642,337.42	2,033,853.44	2,744,362.82	-5,499,846.61	6,920,707.07
Καθαρό κέρδος (Ζημία) 01/01-31/12/06	0.00	0.00	0.00	825,023.72	825,023.72
Μεταφορά Αποθεματικών	0.00	0.00	-78,564.14	78,564.14	0.00
Συγχώνευση εταιρείας Τρίαντας	0.00	0.00	364,415.92	-840,385.81	-475,969.89
Σύνολο	0.00	0.00	285,851.78	63,202.05	349,053.83
Υπόλοιπο στις 31 Δεκεμβρίου 2006	7,642,337.42	2,033,853.44	3,030,214.60	-5,436,644.56	7,269,760.90
Καθαρό Κέρδος(Ζημία) 01/01-31/12/07	0.00	0.00	0.00	0.00	0.00
Εξαγορά Εταιρείας Υδατοκαλλιέργειες Λέσβου μέσω αύξησης κεφαλαίου	3,048,000.06	8,073,081.24	0.00	622,467.43	11,743,548.73
Αποθεματικά επανεκτίμησης	0.00	0.00	0.00	0.00	0.00
Σύνολο	3,048,000.06	8,073,081.24	0.00	622,467.43	11,743,548.73
Υπόλοιπο στις 31 Δεκεμβρίου 2007	10,690,337.48	10,106,934.68	3,030,214.60	-4,814,177.13	19,013,309.63

Πηγή: Ετήσιες Οικονομικές Καταστάσεις της INTERFISH για τις χρήσεις 2007-2008 που συντάχθηκαν με βάση τα ΔΠΧΠ και έχουν ελεγχθεί από την ελεγκτική εταιρεία ΣΟΛ Α.Ε.Ο.Ε

3.9 Άτυπες Pro Forma χρηματοοικονομικές πληροφορίες

Οι pro-forma ενοποιημένες χρηματοοικονομικές πληροφορίες έχουν συνταχθεί από την Εταιρεία για τη χρήση που έληξε την 31 Δεκεμβρίου 2007 («2007» ή «31.12.2007») σύμφωνα με τις διατάξεις του Κανονισμού (Ε.Κ) 809/2004 της Επιτροπής των Ευρωπαϊκών Κοινοτήτων, προκειμένου να περιληφθούν στο παρόν Έγγραφο του Άρθρου 4 / Ν.3401. Επί των pro forma ενοποιημένων χρηματοοικονομικών πληροφοριών έχει συνταχθεί έκθεση επιβεβαίωσης ανεξάρτητου ορκωτού ελεγκτή. Οι εν λόγω οικονομικές καταστάσεις μαζί με την έκθεση επιβεβαίωσης του ανεξάρτητου ορκωτού ελεγκτή παρατίθενται αυτούσιες στο Παράρτημα του παρόντος Έγγραφου του Άρθρου 4 / Ν.3401.

Οι pro forma ενοποιημένες χρηματοοικονομικές πληροφορίες έχουν συνταχθεί μόνο για ενδεικτικούς σκοπούς, προκειμένου να παρέχουν πληροφορίες για το πώς θα είχε διαμορφωθεί η κατάσταση αποτελεσμάτων χρήσεως εάν η συγχώνευση με απορρόφηση της εταιρίας «ΥΔΑΤΟΚΑΛΛΙΕΡΓΕΙΕΣ ΛΕΣΒΟΥ ΑΕ» είχε πραγματοποιηθεί στην αρχή της περιόδου που καλύπτουν οι pro forma ενοποιημένες χρηματοοικονομικές πληροφορίες (δηλ. την 1^η Ιανουαρίου 2007). Η εταιρεία «ΥΔΑΤΟΚΑΛΛΙΕΡΓΕΙΕΣ ΛΕΣΒΟΥ ΑΕ» συμμετέχει στις ενοποιημένες οικονομικές καταστάσεις του Ομίλου από 22.11.2007, ημερομηνία κατά την οποία αποκτήθηκε ο έλεγχος στην συγκεκριμένη εταιρεία. Η INTERFISH επίσης απορρόφησε τις εταιρίες «ΚΟΡΩΝΙΣ Α.Ε.» και «ΣΤΕΦΑΝΟΥ Α.Ε.», οι οποίες τελούσαν υπό κοινό έλεγχο, μέσω της λογιστικής αρχής Συνένωσης Συμφερόντων (pooling of interests). Η Εταιρεία εφάρμοσε τη λογιστική της συνένωσης συμφερόντων (pooling of interests method), όπως ακολούθως περιγράφεται: Οι τρεις συγχωνευόμενες εταιρίες, «INTERFISH ΑΕ», «ΚΟΡΩΝΙΣ Α.Ε.» και «ΣΤΕΦΑΝΟΥ Α.Ε.», δεν έχουν καμία συμμετοχική σχέση μεταξύ τους, αποτελούν όμως όλες θυγατρικές του Ομίλου ΣΕΛΟΝΤΑ ΑΕΓΕ. Επομένως, και οι τρεις εταιρίες, κατά την ημερομηνία συγχώνευσης τελούσαν υπό κοινό έλεγχο. Σύμφωνα με την μέθοδο της συνένωσης συμφερόντων (pooling of interests method), τα περιουσιακά στοιχεία και οι υποχρεώσεις των απορροφούμενων εταιριών απεικονίστηκαν στη λογιστική τους αξία πριν τη συγχώνευση, χωρίς να λαμβάνεται υπόψη η αξία κτήσης των εταιριών και τα εισφερόμενα ίδια κεφαλαία αυτών.

Για την απεικόνιση της συγχώνευσης της εταιρείας «ΥΔΑΤΟΚΑΛΛΙΕΡΓΕΙΕΣ ΛΕΣΒΟΥ Α.Ε.», η INTERFISH εναρμονίστηκε με τις απαιτήσεις του ΔΠΧΠ 3 «Συνενώσεις Επιχειρήσεων» περιλαμβάνοντας τα αποτελέσματα από 22/11/2007 τα οποία ενσωματώνονται στις αναδιατυπωμένες δημοσιευμένες οικονομικές καταστάσεις. Η παραπάνω ημερομηνία είναι αυτή με την οποία καταχωρήθηκε στο Μητρώο Αωνύμων Εταιρειών, η υπ' αριθμ. πρωτ. Κ2-16857/22-11-2007 απόφαση του Υπουργείου Ανάπτυξης με την οποία εγκρίθηκε το Σχέδιο Σύμβασης Συγχώνευσης των Αωνύμων Εταιρειών «INTERFISH ΙΧΘΥΟΚΑΛΛΙΕΡΓΕΙΕΣ Α.Ε.» και «ΥΔΑΤΟΚΑΛΛΙΕΡΓΕΙΕΣ ΛΕΣΒΟΥ Α.Ε.» και αποφασίστηκε η υιοθέτηση κοινής επιχειρηματικής και οικονομικής πολιτικής με την απορροφώμενη εταιρεία. Λόγω της φύσης τους οι pro forma ενοποιημένες χρηματοοικονομικές πληροφορίες αφορούν μια υποθετική κατάσταση και συνεπώς δεν αντικατοπτρίζουν τα πραγματικά αποτελέσματα του Ομίλου INTERFISH.

Λαμβάνοντας υπόψη τα παραπάνω, καθώς επίσης και άλλους παράγοντες, οι οποίοι ενδέχεται να επηρεάσουν τα οικονομικά μεγέθη του Ομίλου INTERFISH μετά την ολοκλήρωση της συγχώνευσης οι pro forma ενοποιημένες χρηματοοικονομικές πληροφορίες δεν θα πρέπει να θεωρούνται ως ένδειξη των ενοποιημένων λειτουργικών αποτελεσμάτων που θα επιτύγχανε ο Όμιλος INTERFISH εάν η εν λόγω συγχώνευση είχε πραγματοποιηθεί την 1^η Ιανουαρίου 2007 ούτε θα πρέπει να χρησιμοποιούνται ως ένδειξη των αποτελεσμάτων που θα επιτύχει ο Όμιλος INTERFISH στο μέλλον.

Βάση ετοιμασίας των Pro forma Ενοποιημένων χρηματοοικονομικών πληροφοριών και παραδοχές- υποθέσεις.

Οι Pro forma ενοποιημένες χρηματοοικονομικές πληροφορίες βασίζονται σε ιστορικές χρηματοοικονομικές πληροφορίες του Ομίλου INTERFISH και της εταιρείας «ΥΔΑΤΟΚΑΛΛΙΕΡΓΕΙΕΣ ΛΕΣΒΟΥ Α.Ε.» καθώς και στη διενέργεια pro forma προσαρμογών επί των πληροφοριών αυτών.

Οι λογιστικές πολιτικές που ακολουθήθηκαν κατά την κατάρτιση των pro forma ενοποιημένων χρηματοοικονομικών πληροφοριών είναι συνεπείς με τις λογιστικές πολιτικές που έχουν υιοθετηθεί από τον Όμιλο INTERFISH δηλαδή τα Διεθνή Πρότυπα Χρηματοοικονομικής Πληροφόρησης (ΔΠΧΠ), τα οποία έχουν εκδοθεί από την Επιτροπή Διεθνών Λογιστικών Προτύπων (IASB) καθώς και των ερμηνειών τους οι οποίες έχουν εκδοθεί από την Επιτροπή Ερμηνείας Προτύπων (I.F.R.I.C) και έχουν υιοθετηθεί από την Ευρωπαϊκή Ένωση.

Πηγές στις οποίες βασίζονται οι άτυπες χρηματοοικονομικές πληροφορίες σχετικά με τη συγχώνευση

Στο πίνακα που ακολουθεί παρατίθενται οι πηγές ιστορικών χρηματοοικονομικών πληροφοριών του Ομίλου INTERFISH και της εταιρείας «ΥΔΑΤΟΚΑΛΛΙΕΡΓΕΙΕΣ ΛΕΣΒΟΥ Α.Ε.» στις οποίες βασίστηκε οι ετοιμασία των pro forma χρηματοοικονομικών πληροφοριών για τη χρήση που έληξε την 31 Δεκεμβρίου 2007:

Τύπος οικονομικών πληροφοριών	Ελεγκτική εταιρεία	Ελεγκτής
Από τον ελεγμένο και δημοσιευμένο Ισολογισμό της εταιρείας ΥΔΑΤΟΚΑΛΛΙΕΡΓΕΙΕΣ ΛΕΣΒΟΥ κατά την 31/12/2006, με βάση το Ε.Γ.Λ.Σ και τις εξολογιστικές εγγραφές προσαρμογής για την εναρμόνιση του Ισολογισμού και των αποτελεσμάτων με τα ΔΠΧΠ.	ΣΟΛ Α.Ε.Ο.Ε.	Αναστάσιος Κερατσής
Από τα ελεγμένα στοιχεία και βιβλία καθώς και τα τηρούμενα Ισοζύγια για την έκδοση του Ισολογισμού Μετασχηματισμού της εταιρείας ΥΔΑΤΟΚΑΛΛΙΕΡΓΕΙΕΣ ΛΕΣΒΟΥ την περίοδο 01/01/2007 έως 31/03/2007, με βάση το Ε.Γ.Λ.Σ και τις απαραίτητες εξολογιστικές εγγραφές προσαρμογής για την εναρμόνιση των βιβλίων με τα ΔΠΧΠ.	ΣΟΛ Α.Ε.Ο.Ε.	Αναστάσιος Κερατσής
Δημοσιευμένες Οικονομικές Καταστάσεις της εταιρείας κατά την 31/12/2008, όπου παρουσιάζονται τα αναδιατυπωμένα συγκριτικά της 31/12/2007, περιλαμβάνοντας τα Ισοζύγια της εταιρείας ΥΔΑΤΟΚΑΛΛΙΕΡΓΕΙΕΣ ΛΕΣΒΟΥ από 22/11/2007 έως 31/12/2007.	ΣΟΛ Α.Ε.Ο.Ε.	Αναστάσιος Κερατσής
Από τα τηρούμενα βιβλία και στοιχεία καθώς και τα Ισοζύγια της εταιρείας ΥΔΑΤΟΚΑΛΛΙΕΡΓΕΙΕΣ ΛΕΣΒΟΥ για την περίοδο 01/04/2007 έως 22/11/2007 με τις όποιες εξολογιστικές εγγραφές προσαρμογής για την εναρμόνιση των αποτελεσμάτων και του Ισολογισμού με τα ΔΠΧΠ.	ΣΟΛ Α.Ε.Ο.Ε.	Αναστάσιος Κερατσής

Pro forma κατάσταση αποτελεσμάτων 01/01-31/12/2007

Αν η συγχώνευση δια απορρόφησης πραγματοποιούταν την 1.1.2007 το συνολικό ύψος του καθαρού μετά φόρων αποτελέσματος του Ομίλου θα ανερχόταν στο ποσό των € -510.836,34 έναντι του ποσού των € 776.044,65. Η διαφορά ανέρχεται στο ποσό των €-1.286.880,99 και οφείλεται στα αποτελέσματα της εταιρίας ΥΔΑΤΟΚΑΛΛΙΕΡΓΕΙΕΣ ΛΕΣΒΟΥ ΑΕ για την περίοδο 1.1 – 21.11.2007, τα οποία δεν ενσωματώθηκαν στις δημοσιευμένες ενοποιημένες οικονομικές καταστάσεις. Αναλυτικά οι μεταβολές μεταξύ των δημοσιευθέντων και των pro forma οικονομικών καταστάσεων παρουσιάζονται στον παρακάτω πίνακα:

Όμιλος Interfish 01/01/ έως 31/12/2007 (Δημοσιευμένη Κατάσταση Αποτελεσμάτων χρήσης)		Προσαρμογές Λέσβος 01/01 έως 22/11/2007	Όμιλος INTERFISH 01/01/ 31/12/2007 (Proforma Κ.Α.Χ)
Εύλογη αξία βιολογικών περιουσιακών στοιχείων έναρξης χρήσης	-35.640.495,20	-6.551.160,19	-33.982.159,73
Αγορές Κατά την Διάρκεια της Χρήσης	-6.472.604,90	0,00	-6.472.604,90
Πωλήσεις Κατά την Διάρκεια της Χρήσης	16.967.082,74	4.985.028,15	21.952.110,90
Εύλογη αξία βιολογικών περιουσιακών στοιχείων λήξης περιόδου	49.269.488,58	8.209.495,66	49.269.488,58
Κέρδη (ζημιές) αποτίμησης στην εύλογη αξία κατά την λήξη της χρήσης	24.123.471,22	6.643.363,62	30.766.834,85
Πωλήσεις Εμπορευμάτων & Λοιπού Υλικού	23.763.949,73	204.963,08	23.968.912,81
Πωλήσεις Υπηρεσιών	1.586.711,09	0,00	1.586.711,09
Κόστος Υπηρεσιών	-1.174.031,18	0	-1.174.031,18
Κόστος Εμπορευμάτων και λοιπών αποθεμάτων	-21.074.466,95	-929.489,08	-22.003.956,04
Κόστος Αναλώσεων Α' & Β' υλών	-12.169.571,98	-4.234.091,10	-16.403.663,08
Αμοιβές και έξοδα προσωπικού	-4.058.570,94	-1.191.452,80	-5.250.023,74
Αμοιβές Τρίτων & Παροχές Τρίτων	-1.854.977,81	-445.884,87	-2.300.862,68
Διάφορα έξοδα	-1.759.050,58	-473.514,74	-2.232.565,33
Χρηματοοικονομικά Έξοδα	-1.686.239,40	-379.512,72	-2.065.752,12
Αποσβέσεις	-1.405.209,34	-495.348,82	-1.900.558,16
Άλλα λειτουργικά Έσοδα/(Έξοδα)	294.200,06	34.388,33	328.588,39
Χρηματοοικονομικά Έσοδα	110.849,43	103,86	110.953,28
Αποτελέσματα Επενδυτικών Δραστηριοτήτων	-2.700.000,00	0,00	-2.700.000,00
Κέρδη / (ζημιές) προ φόρων	1.997.063,35	-1.266.475,24	730.588,09
Αναβαλλόμενος Φόρος Εισοδήματος	-1.216.174,12	398.640,40	-817.533,72
Φόρος εισοδήματος	-4.844,58	-419.046,14	-423.890,72
Διαφορές φορολογικού ελέγχου			
Καθαρά κέρδη	776.044,65	-1.286.880,98	-510.836,35

Πηγή: INTERFISH

Σημειώσεις επί των προσαρμογών

- Οι pro forma προσαρμογές οι οποίες έχουν διενεργηθεί στις ιστορικές πληροφορίες του Ομίλου INTERFISH για σκοπούς ετοιμασίας των pro forma ενοποιημένων καταστάσεων αποτελεσμάτων συμπεριλαμβάνουν για την εναρμόνιση τους με τα ΔΠΧΠ τις προσαρμογές σε εύλογες αξίες των αποθεμάτων για την περίοδο 01/01 έως 31/12/2007 καθώς και τις

προσαρμογές αποτύπωσης των αποσβέσεων της περιόδου 01/01 έως 22/11/2007 συμπεριλαμβανομένων για την ίδια περίοδο την κίνηση των λογαριασμών Πωλήσεων αγορών και δαπανών.

Έκθεση Ορκωτού Ελεγκτή Λογιστή

Παρατίθενται αυτούσια η έκθεση του Ορκωτού Ελεγκτή Λογιστή Κ. Αναστάσιου Ε. Κεραστή (ΑΜ ΣΟΕΛ 10871, Φωκίωνος Νέγρη 3, Αθήνα) της εταιρείας ΣΟΛ α.ε.ο.ε προς το Διοικητικό Συμβούλιο της INTERFISH, επί των άτυπων χρηματοοικονομικών πληροφοριών του Ομίλου την 31/12/2007:

«Προς το Διοικητικό Συμβούλιο της Ανώνυμης Εταιρείας «INTERFISH ΥΔΑΤΟΚΑΛΛΙΕΡΓΕΙΕΣ ΑΕ», επί των άτυπων χρηματοοικονομικών πληροφοριών του Ομίλου INTERFISH 31/12/2007.

Υποβάλλουμε την έκθεσή μας σχετικά με τις άτυπες χρηματοοικονομικές πληροφορίες του Ομίλου INTERFISH που καθορίζονται στο παράρτημα ΙΙ του Κανονισμού (Ε.Κ) 809/2004. Οι χρηματοοικονομικές πληροφορίες έχουν προετοιμασθεί για επεξηγηματικούς λόγους μόνο, για να παρέχουν τις πληροφορίες για το πως διαμορφώνεται το καθαρό μετά φόρων αποτέλεσμα του Ομίλου INTERFISH 31/12/2007 ως η συγχώνευση της εταιρείας «INTERFISH ΙΧΘΥΟΚΑΛΛΙΕΡΓΕΙΕΣ ΑΕ» με απορρόφηση της «ΥΔΑΤΟΚΑΛΛΙΕΡΓΕΙΕΣ ΛΕΣΒΟΥ ΑΕ», να είχε πραγματοποιηθεί από την αρχή της χρήσεως 2007.

Η παρούσα Έκθεση απευθύνεται αποκλειστικά προς το Διοικητικό Συμβούλιο της Εταιρείας, στα πλαίσια της τήρησης των υποχρεώσεων της προς το σχετικό κανονιστικό και νομοθετικό πλαίσιο. Ως εκ τούτου η Έκθεση αυτή δεν επιτρέπεται να χρησιμοποιηθεί για άλλους σκοπούς αφού περιορίζεται μόνο στα στοιχεία που αναφέρονται παραπάνω και δεν επεκτείνεται στις οικονομικές καταστάσεις που συντάξε η Εταιρεία για την χρήση 2007.

Ευθύνη της Διοίκησης

Είναι ευθύνη της Διοίκησης να προετοιμαστούν οι άτυπες χρηματοοικονομικές πληροφορίες του Ομίλου INTERFISH για την 31/12/2007 σύμφωνα με τις απαιτήσεις του Κανονισμού (Ε.Κ) 809/2004.

Ευθύνη Ελεγκτή

Δική μας ευθύνη είναι η έκφραση γνώμης που απαιτείται από το παράρτημα ΙΙ στοιχείο 7 του Κανονισμού (Ε.Κ) 809/2004 της Επιτροπής των Ευρωπαϊκών κοινοτήτων σχετικά με τη παράλληλη σύνταξη των pro forma ενοποιημένων χρηματοοικονομικών πληροφοριών. Η έκθεση αφορά μόνο στη βάση ετοιμασίας των άτυπων χρηματοοικονομικών πληροφοριών στα πλαίσια της συγχώνευσης της «INTERFISH ΙΧΘΥΟΚΑΛΛΙΕΡΓΕΙΕΣ Α.Ε.» με απορρόφηση της Εταιρείας «ΥΔΑΤΟΚΑΛΛΙΕΡΓΕΙΕΣ ΛΕΣΒΟΥ ΑΕ» για σκοπούς πληροφόρησής σας. Δεν είμαστε αρμόδιοι για την έκφραση οποιασδήποτε άποψης σχετικά με οποιαδήποτε από τα συστατικά στοιχεία των πληροφοριών αυτών και ειδικότερα δεν δεχόμαστε οποιαδήποτε ευθύνη για οποίες οικονομικές πληροφορίες έχουν δημοσιευθεί και χρησιμοποιηθεί στη σύνταξη των άτυπων χρηματοοικονομικών αυτών πληροφοριών.

Εργασία διενεργηθείσα

Εκτελέσαμε την εργασία μας σύμφωνα με το Διεθνές Πρότυπο Αναθέσεων Εργασιών Διασφάλισης 3000, περί Εργασιών Διασφάλισης εκτός Ελέγχου και Επισκόπησης Ιστορικών Οικονομικών Πληροφοριών, βάσει ευχέρειας που παρέχεται από τα Ελληνικά Ελεγκτικά Πρότυπα. Η εργασία μας συνίσταται πρώτιστα στη σύγκριση των χωρίς προσαρμογή οικονομικών πληροφοριών με τα πρωτότυπα έγγραφα, έχοντας λάβει υπόψη τα στοιχεία που υποστηρίζουν τις προσαρμογές και έχοντας συζητήσει τις παρουσιαζόμενες χρηματοοικονομικές πληροφορίες με την Διοίκηση της Εταιρείας. Προγραμματίσαμε και εκτελέσαμε την εργασία μας ώστε να ληφθούν όλες οι

πληροφορίες και επεξηγήσεις που θεωρήσαμε απαραίτητο προκειμένου να μας παρασχεθεί η λογική διαβεβαίωση ότι οι άτυπες χρηματοοικονομικές πληροφορίες έχουν συνταχθεί κατάλληλα στη βάση ετοιμασίας που δηλώνεται.

Γνώμη

Κατά την άποψή μας:

- α) Οι ανωτέρω άτυπες χρηματοοικονομικές πληροφορίες, έχουν συνταχθεί κατάλληλα στη βάση προετοιμασίας που δηλώνεται και
- β) Αυτή η βάση είναι σύμφωνη με τις λογιστικές πολιτικές που εφαρμόζει ο Όμιλος.»

3.10. ΑΠΟΛΟΓΙΣΤΙΚΕΣ ΠΛΗΡΟΦΟΡΙΕΣ ΔΡΑΣΤΗΡΙΟΤΗΤΑΣ ΟΜΙΛΟΥ 01/01-31/03/2009

Στο παρόν κεφάλαιο παρουσιάζονται χρηματοοικονομικές πληροφορίες για τα ενοποιημένα οικονομικά μεγέθη της Εταιρείας, όπως αυτά προκύπτουν από τις δημοσιευμένες τριμηνιαίες οικονομικές καταστάσεις του 2009 που έληξε 31/03/2009. Οι οικονομικές καταστάσεις, συντάχθηκαν από την Εταιρεία βάσει των Δ.Π.Χ.Π και εγκρίθηκαν με την από 27/05/2009 απόφαση του Διοικητικού Συμβουλίου της Εταιρείας.

3.10.1. Χρηματοοικονομικές πληροφορίες αποτελεσμάτων 01/01-31/03/2009

Η κατάσταση αποτελεσμάτων Α' Τριμήνου 2009, σε ενοποιημένη βάση, αποτυπώνεται στον πίνακα που ακολουθεί:

ΚΑΤΑΣΤΑΣΗ ΑΠΟΤΕΛΕΣΜΑΤΩΝ ΧΡΗΣΗΣ ΤΗΣ 31ης ΜΑΡΤΙΟΥ 2009 ΟΜΙΛΟΣ		
	Τρέχ.Περίοδος 01/01/2009- 31/03/2009	Συγκρ.Περίοδος 01/01/2008- 31/03/2008
<i>(Ποσά σε ΕΥΡΩ)</i>		
Εύλογη αξία βιολογικών περιουσιακών στοιχείων έναρξης χρήσης	-52,781,988.17	-49,142,884.98
Αγορές κατά την διάρκεια της χρήσης	-633,002.60	-957,663.52
Πωλήσεις κατά την διάρκεια της χρήσης	5,423,364.30	5,755,760.94
Εύλογη αξία βιολογικών περιουσιακών στοιχείων λήξης περιόδου	52,508,510.62	49,571,930.25
Κέρδη(Ζημιές) αποτίμησης στην εύλογη αξία κατά την λήξη της χρήσης	4,516,884.15	5,227,142.69
Πωλήσεις εμπορευμάτων & λοιπού υλικού	5,085,836.84	5,832,580.49
Πωλήσεις υπηρεσιών	131,253.00	130,097.60
Κόστος υπηρεσιών	-120,970.51	-89,337.36
Κόστος πωληθέντων εμπορευμάτων & υπηρεσιών	-4,671,716.61	-4,774,673.92
Κόστος αναλώσεων Α & Β Υλών	-1,388,282.10	-1,854,419.75
Αμοιβές και έξοδα προσωπικού	-829,865.95	-1,289,091.26
Αμοιβές τρίτων και παροχές τρίτων	-651,136.56	-705,589.82
Διάφορα έξοδα	-687,625.01	-779,531.91
Χρηματοοικονομικά έξοδα	-564,836.89	-533,198.12
Κέρδη από πώληση συμμετοχών	0.00	1,344,780.59
Κέρδη/ (Ζημιές) αποτίμησης στην Εύλογη αξία Χρηματοοικονομικών περιουσιακών στοιχείων	0.00	0.00
Αποσβέσεις	-428,253.39	-368,738.95
Άλλα λειτουργικά Έσοδα/(Έξοδα)	-6,122.50	-97,473.17
Χρηματοοικονομικά Έσοδα	8,583.08	15,976.42
Αποτελέσματα Επενδυτικών Δραστηριοτήτων	0.00	0.00
Κέρδη(Ζημιές) προ φόρων	393,747.54	2,058,523.52
Αναβαλλόμενος φόρος εισοδήματος	-270,701.50	-376,755.65
Φόρος εισοδήματος	-22,500.00	0.00
Διαφορές φορολογικού ελέγχου	0.00	0.00
Καθαρά κέρδη περιόδου	100,546.04	1,681,767.87
Συναλλαγματικές διαφορές από τη μετατροπή των οικονομικών καταστάσεων επιχειρηματικών δραστηριοτήτων του εξωτερικού	0.00	372,997.90
Λοιπά συνολικά έσοδα περιόδου μετά φόρων	100,546.04	2,054,765.77
Συγκεντρωτικά Συνολικά Αποτελέσματα Περιόδου		
Κέρδη περιόδου αποδιδόμενα σε:		
Ιδιοκτήτες της μητρικής	100,546.04	2,054,765.77
Μη ελέγχουσες συμμετοχές		
Κέρδη ανά μετοχή:	0.0035	0.0582
Κέρδη προ φόρων, επενδυτικών δραστηριοτήτων και αποσβέσεων	1,378,254.74	1,599,703.58

Πηγή: Δημοσιευμένες οικονομικές καταστάσεις της περιόδου 1/1-31/3/2009, οι οποίες συντάχθηκαν κατά ΔΠΧΠ.

Ο κύκλος εργασιών του Ομίλου, (Πωλήσεις κατά την διάρκεια της Χρήσης + Πωλήσεις εμπορευμάτων και λοιπού υλικού + πωλήσεις υπηρεσιών), ανήλθε για το Α' τρίμηνο 2009 σε € 10.64 εκ έναντι € 11.72 εκ την αντίστοιχη περίοδο του 2008. Η μείωση του κύκλου εργασιών του Ομίλου οφείλεται στις μειωμένες τιμές πώλησης της παραγωγής αλλά και των εμπορευμάτων, εξαιτίας των γενικότερων συνθηκών που επικράτησαν στον κλάδο.

Τα κέρδη προ φόρων, επενδυτικών δραστηριοτήτων και αποσβέσεων του Ομίλου (EBITDA) για το Α' τρίμηνο του 2009 διαμορφώθηκαν σε € 1.38 εκ έναντι € 1.60 εκ για την αντίστοιχη περίοδο του 2008. Η μείωση αυτή οφείλεται στην πτώση των τιμών πώλησης προϊόντων τσιπούρας του Ομίλου εξαιτίας των γενικότερων συνθηκών που επικράτησαν στον κλάδο, καθώς και στα αυξημένα έξοδα διαχείρισης της παραγωγής λόγω αποθεματοποίησης, επιβαρύνοντας τα EBITDA του Ομίλου.

Το κόστος χρηματοδότησης του Ομίλου για τη χρήση 01/01-31/03/2009 εμφάνισε αύξηση κατά 6% περίπου και ανήλθε σε € 565 χιλ έναντι € 533 χιλ για την αντίστοιχη χρήση του 2008. Η άνοδος του κόστους δανεισμού ήταν ο παράγοντας που διαμόρφωσε τα αυξημένα χρηματοοικονομικά έξοδα.

Τα κέρδη μετά φόρων του Ομίλου για το Α' τρίμηνο του 2009 διαμορφώθηκαν σε € 100 χιλ έναντι € 1,68 εκ το αντίστοιχο τρίμηνο του 2008. Η μείωση που παρατηρείται οφείλεται στο ότι τα κέρδη μετά φόρων του α' τριμήνου 2008 περιλάμβαναν τα κέρδη από την πώληση της ELEKTROZAN DENIZ.

3.10.2. Εξέλιξη εργασιών – αποτελεσμάτων περιόδου 01/01-31/03/2009

Ο κύκλος εργασιών του Ομίλου για τη χρήση 01/01-31/03/2009 εμφανίζεται μειωμένος κατά περίπου 9% και διαμορφώθηκε σε € 10.64 εκ. Ακολουθεί η παράθεση της ανάλυσης του κύκλου εργασιών:

ΚΥΚΛΟΣ ΕΡΓΑΣΙΩΝ (ΟΜΙΛΟΣ)					
(Ποσά σε ΕΥΡΩ)	31/03/2009	% Επί του κύκλου εργασιών	31/03/2008	% Επί του κύκλου εργασιών	Δ% 03/2009-03/2008
Πωλήσεις Βιολογικών στοιχείων ιχθύων	5,193,486.83	49%	5,027,304.75	43%	3%
Πωλήσεις Βιολογικών στοιχείων Γόνου	228,079.80	2%	708,634.25	6%	-68%
Πωλήσεις εμπορευμάτων Ιχθύων	5,046,982.46	47%	5,798,936.79	49%	-13%
Πωλήσεις εμπορευμάτων Γόνου	34,110.75	0%	37,927.80	0%	-10%
Πωλήσεις Λοιπών αποθεμάτων	6,541.30	0%	15,537.84	0%	-58%
Πωλήσεις υπηρεσιών	131,253.00	1%	130,097.60	1%	1%
Σύνολο	10,640,454.14	100%	11,718,439.03	100%	-9%

Πηγή: Δημοσιευμένες οικονομικές καταστάσεις της περιόδου 1/1-31/3/2009, οι οποίες συντάχθηκαν κατά ΔΠΧΠ.

Ο κύκλος εργασιών του Ομίλου όσον αφορά τα βιολογικά στοιχεία (πωλήσεις βιολογικών στοιχείων ιχθύων + πωλήσεις βιολογικών στοιχείων γόνου) παρουσίασε μικρή κάμψη της τάξης του 5.5%, γεγονός το οποίο οφείλεται στις μειωμένες πωλήσεις γόνου του Ομίλου. Ο κύκλος εργασιών του Ομίλου όσον αφορά τα μη βιολογικά στοιχεία (πωλήσεις εμπορευμάτων ιχθύων και γόνου + πωλήσεις λοιπών εμπορευμάτων + πωλήσεις υπηρεσιών), παρουσίασε πτώση κατά 12.7% κυρίως λόγω μείωσης των πωλήσεων εμπορευμάτων ιχθύων, αφού τα προϊόντα που το 2008 λογίζονταν ως εμπορεύματα που αγόραζε η INTERFISH και τα μεταπωλούσε, το 2009 πλέον λογίζονται σαν προϊόντα και περιλαμβάνονται στις πωλήσεις βιολογικών στοιχείων ιχθύων.

Η γεωγραφική κατανομή του κύκλου εργασιών του Ομίλου περιγράφεται στον ακόλουθο πίνακα:

ΤΜΗΜΑΤΙΚΗ ΑΝΑΛΥΣΗ ΠΩΛΗΣΕΩΝ ΤΟΥ ΟΜΙΛΟΥ (01/01-31/03/2009)				
Περίοδος 01/01-31/03/2009	ΕΛΛΑΔΑ	ΕΥΡΩΠΗ	Εκτός Ε.Ε	ΣΥΝΟΛΟ
(Ποσά σε ΕΥΡΩ)				
Πωλήσεις	2,199,301.05	8,441,153.09	0.00	10,640,454.14
Μείον: Διεταιρικές	0.00	0.00	0.00	0.00
Πωλήσεις σε τρίτους	2,199,301.05	8,441,153.09	0.00	10,640,454.14

Πηγή: Δημοσιευμένες οικονομικές καταστάσεις της περιόδου 1/1-31/3/2009, οι οποίες συντάχθηκαν κατά ΔΠΧΠ.

ΤΜΗΜΑΤΙΚΗ ΑΝΑΛΥΣΗ ΠΩΛΗΣΕΩΝ ΤΟΥ ΟΜΙΛΟΥ (01/01-31/03/2008)				
Περίοδος 01/01-31/03/2008	ΕΛΛΑΔΑ	ΕΥΡΩΠΗ	Εκτός Ε.Ε	ΣΥΝΟΛΟ
(Ποσά σε ΕΥΡΩ)				
Πωλήσεις	3,570,059.13	8,101,803.53	46,576.37	11,718,439.03
Μείον: Διεταιρικές	0.00	0.00	0.00	0.00
Πωλήσεις σε τρίτους	3,570,059.13	8,101,803.53	46,576.37	11,718,439.03

Πηγή: Δημοσιευμένες οικονομικές καταστάσεις της περιόδου 1/1-31/3/2008, οι οποίες συντάχθηκαν κατά ΔΠΧΠ.

Οι πωλήσεις του Ομίλου στην Ελλάδα για την εξεταζόμενη περίοδο του 2009 σημείωσαν μείωση κατά 38% και διαμορφώθηκαν σε € 2.19 εκ ενώ παράλληλα οι πωλήσεις του Ομίλου στην Ευρώπη αυξήθηκαν σε ποσοστό 4% και ανήλθαν σε € 8.44 εκ. Οι μεταβολές αυτές οφείλονται αφενός στις χαμηλές τιμές πώλησης των προϊόντων ιχθυηρών όσον αφορά την Ελλάδα και αφετέρου στην αυξημένη ζήτηση προϊόντων της Εταιρείας στις χώρες της Ευρωζώνης.

ΤΜΗΜΑΤΙΚΗ ΑΝΑΛΥΣΗ ΔΡΑΣΤΗΡΙΟΤΗΤΩΝ ΤΟΥ ΟΜΙΛΟΥ (01/01-31/03/2009)					
Εσοδα σε ΕΥΡΩ	Γόνος	Ιχθύς	Τροφές	Λοιπές Πωλήσεις	Σύνολο
Ευρωζώνη	0.00	8,441,153.09	0.00	0.00	8,441,153.09
Ελλάδα	262,190.55	1,799,316.20	6,541.30	131,253.00	2,199,301.05
Λοιπές Χώρες	0.00	0.00	0.00	0.00	0.00
Σύνολο	262,190.55	10,240,469.29	6,541.30	131,253.00	10,640,454.14

Πηγή: Δημοσιευμένες οικονομικές καταστάσεις της περιόδου 1/1-31/3/2009, οι οποίες συντάχθηκαν κατά ΔΠΧΠ.

ΤΜΗΜΑΤΙΚΗ ΑΝΑΛΥΣΗ ΔΡΑΣΤΗΡΙΟΤΗΤΩΝ ΤΟΥ ΟΜΙΛΟΥ (01/01-31/03/2008)					
Έσοδα σε ΕΥΡΩ	Γόνος	Ιχθύς	Τροφές	Λοιπές Πωλήσεις	Σύνολο
Ευρωζώνη	0.00	8,101,803.53	0.00	0.00	8,101,803.53
Ελλάδα	746,562.05	2,677,861.64	15,537.84	130,097.60	3,570,059.13
Λοιπές Χώρες	0.00	46,576.37	0.00	0.00	46,576.37
Σύνολο	746,562.05	10,826,241.54	15,537.84	130,097.60	11,718,439.03

Πηγή: Δημοσιευμένες οικονομικές καταστάσεις της περιόδου 1/1-31/3/2008, οι οποίες συντάχθηκαν κατά ΔΠΧΠ.

Οι πωλήσεις ιχθύων αποτελούν την κύρια δραστηριότητα του Ομίλου της INTERFISH, με πωλήσεις ύψους € 10.24 εκ το Α ' τρίμηνο του 2009. Ακολουθεί η δραστηριότητα του γόνου με € 262 χιλ και των λοιπών με € 131 χιλ. Η μείωση στη δραστηριότητα του γόνου οφείλεται στον προγραμματισμό για μειωμένη παραγωγή ιχθυηρών.

3.10.3. Χρηματοοικονομικές πληροφορίες ισολογισμών

Στον ακόλουθο πίνακα παρατίθενται τα στοιχεία της Ενοποιημένης οικονομικής κατάστασης του Ομίλου για τις χρήσεις που έληξαν 31/03/2009 και 31/12/2008:

ΙΣΟΛΟΓΙΣΜΟΣ 01/01-31/03/2009 (ΟΜΙΛΟΣ)		
(Ποσά σε ΕΥΡΩ)	31/03/2009	31/12/2008
ΠΕΡΙΟΥΣΙΑΚΑ ΣΤΟΙΧΕΙΑ		
Ενσώματα πάγια	13,299,261.02	13,760,584.12
Υπεραξία	4,391,506.16	4,391,506.16
Επενδύσεις Διαθέσιμες προς πώληση	1,058,981.32	1,058,981.32
Άλλες μακροπρόθεσμες απαιτήσεις	82,093.42	81,893.42
Βιολογικά Περιουσιακά στοιχεία	18,789,247.98	12,553,046.65
	37,626,814.31	31,853,597.50
Κυκλοφορούν ενεργητικό		
Βιολογικά Περιουσιακά στοιχεία	33,719,262.72	40,228,941.60
Αποθέματα	416,761.82	507,855.72
Απαιτήσεις από εμπορικές δραστηριότητες	7,253,034.50	7,045,641.58
Λοιπές απαιτήσεις	4,923,122.05	5,409,970.58
Προκαταβολές	1,144,182.31	1,243,750.29
Διαθέσιμα και ισοδύναμα διαθεσίμων	1,577,080.24	2,568,395.69
	49,033,443.64	57,004,555.46
ΣΥΝΟΛΟ ΠΕΡΙΟΥΣΙΑΚΩΝ ΣΤΟΙΧΕΙΩΝ	86,660,257.95	88,858,152.96
ΙΔΙΑ ΚΕΦΑΛΑΙΑ ΚΑΙ ΥΠΟΧΡΕΩΣΕΙΣ		
31/03/2009 31/12/2008		
Ίδια κεφάλαια		
Μετοχικό κεφάλαιο	10,690,337.48	10,690,337.48
Διαφορά από την έκδοση μετοχών υπέρ το άρτιο	10,106,934.68	10,106,934.68
Αποθεματικά	3,030,214.60	3,030,214.60
Αδιανέμητα Κέρδη	-2,869,652.97	-2,970,199.01
Ίδια κεφάλαια αποδιδόμενα στους μετόχους της μητρικής	20,957,833.79	20,857,287.75
Σύνολο Ιδίων κεφαλαίων	20,957,833.79	20,857,287.75
Μη βραχυπρόθεσμες υποχρεώσεις		
Δάνεια τραπεζών	25,436,380.00	25,468,190.00
Έσοδα επόμενων χρήσεων	1,325,993.70	1,385,538.28
Αναβαλλόμενες φορολογικές υποχρεώσεις	3,354,762.81	3,084,061.31
Προβλέψεις για παροχές σε εργαζομένους	150,870.40	150,870.40
	30,268,006.91	30,088,659.99
Βραχυπρόθεσμες υποχρεώσεις		
Εμπορικοί και άλλοι Πιστωτές	13,524,391.04	15,740,165.61
Δάνεια	21,050,067.43	21,164,727.11
Τρέχουσες φορολογικές υποχρεώσεις	492,539.81	441,252.20
Λοιπές βραχυπρόθεσμες υποχρεώσεις	367,418.97	566,060.31
	35,434,417.25	37,912,205.22
ΣΥΝΟΛΟ ΙΔΙΩΝ ΚΕΦΑΛΑΙΩΝ ΚΑΙ ΠΑΘΗΤΙΚΟΥ	86,660,257.95	88,858,152.96

Πηγή: Δημοσιευμένες οικονομικές καταστάσεις της περιόδου 1/1-31/3/2009, οι οποίες συντάχθηκαν κατά ΔΠΧΠ.

Όσον αφορά τα στοιχεία του ισολογισμού της 31/03/2009, έχουν μικρή μεταβολή και συγκεκριμένα το σύνολο του ενεργητικού διαμορφώθηκε σε € 86,66 εκ την 31/03/2009 έναντι € 88,86 εκ την 31/12/2008. Η μείωση οφείλεται στην μείωση του λογαριασμού «Λοιπές Απαιτήσεις» του οποίου το υπόλοιπο την 31/03/2009 διαμορφώθηκε σε € 4,92 εκ έναντι € 5,41 εκ το 2008 λόγω είσπραξης απαιτήσεων από το Ελληνικό Δημόσιο που αφορούσαν σε επιστροφή ΦΠΑ, καθώς και στην μείωση του υπολοίπου των καταθέσεων όψεως της Εταιρείας.

Αντίστοιχα στο παθητικό, οι «Εμπορικοί και άλλοι Πιστωτές» μειώθηκαν σε € 13,52 εκ την 31/03/2009 έναντι € 15,74 εκ την 31/12/2008. Η μείωση αυτή οφείλεται στην εξόφληση επιταγών από την Εταιρεία.

Ακολουθώς παρατίθενται ανάλυση ορισμένων κονδυλίων του ενεργητικού και του παθητικού του ισολογισμού της 31/03/2009:

Ενσώματες Ακινήτοποιήσεις

Οι ενσώματες ακινήτοποιήσεις του Ομίλου την 31/03/2009 αναλύονται στον πίνακα που ακολουθεί:

ΕΝΣΩΜΑΤΑ ΠΑΓΙΑ ΠΕΡΙΟΥΣΙΑΚΑ ΣΤΟΙΧΕΙΑ							
(Ποσά σε ΕΥΡΩ)	Γήπεδα & Οικόπεδα	Κτίρια & Κτιριακές εγκαταστάσεις	Μηχανήματα & Λοιπός Μηχανολογικός εξοπλισμός	Μεταφορικά Μέσα	Έπιπλα και λοιπός εξοπλισμός	Υπό εκτέλεση	Σύνολο
Περίοδος 01/01-31/03/2008							
Υπόλοιπο έναρξης	565,453.36	4,803,860.24	7,783,355.87	785,289.98	301,383.56	399,112.61	14,638,455.62
Προσθήκες	0.00	8,024.47	9,242.32	2,250.23	15,753.61	1,360.00	36,630.63
Πωλήσεις- Απομειώσεις	0.00	0.00	124,419.50	0.00	0.00	0.00	124,419.50
Αποσβέσεις περιόδου	0.00	47,857.54	234,042.84	54,787.06	26,413.62	33.63	363,134.69
Αναπόσβεστη αξία 31/03/2008	565,453.36	4,764,027.17	7,434,135.85	732,753.15	290,723.55	400,438.98	14,187,532.06
Αποσβέσεις επιχορηγούμενων παγίων 31/03/2008	0.00	0.00	76,987.21	0.00	0.00	0.00	76,987.21
Αποσβέσεις 31/03/2008 μετά αναμόρφωσης	0.00	47,857.54	157,055.63	54,787.06	26,413.62	33.63	286,147.48
Περίοδος 01/01-31/12/2008							
Υπόλοιπο έναρξης	565,453.36	4,803,860.24	7,783,355.87	785,289.98	301,383.56	8,219.31	14,247,562.32
Προσθήκες	2,158.48	39,525.26	680,671.34	621,110.61	37,232.63	0.00	1,380,698.32
Πωλήσεις- Απόσωση παγίων 01/01-31/12/2008	0.00	0.00	0.00	0.00	0.00	0.00	0.00
Αποσβέσεις περιόδου 01/01-31/12/2008	0.00	191,649.08	1,317,996.37	258,985.09	99,045.97	0.00	1,867,676.51
Αναπόσβεστη αξία 31/12/2008	567,611.84	4,651,736.42	7,146,030.84	1,147,415.50	239,570.22	8,219.31	13,760,584.13
Αποσβέσεις Επιχορηγούμενων παγίων 31/12/2008	0.00	0.00	0.00	0.00	0.00	0.00	0.00
Αποσβέσεις 31/12/2008 μετά αναμόρφωσης	0.00	191,649.08	1,317,996.37	258,985.09	99,045.97	0.00	1,867,676.51
Περίοδος 01/01-31/03/2009							
Υπόλοιπο έναρξης	567,611.84	4,651,736.42	7,146,030.84	1,147,415.50	239,570.22	8,219.31	13,760,584.13
Προσθήκες	0.00	0.00	18,793.24	8,193.00	2,971.01	0.00	29,957.25
Πωλήσεις - Απόσωση παγίων 01/01-31/03/2009	0.00	0.00	5,343.81	0.00	0.00	0.00	5,343.81
Αποσβέσεις περιόδου 01/01-31/03/2009	0.00	48,115.74	335,737.65	78,648.91	23,434.24	0.00	485,936.54
Αναπόσβεστη αξία 31/03/2009	567,611.84	4,603,620.68	6,823,742.62	1,076,959.59	219,106.99	8,219.31	13,299,261.03
Αποσβέσεις Επιχορηγούμενων παγίων 31/03/2009	0.00	0.00	59,544.58	0.00	0.00	0.00	59,544.58
Αποσβέσεις 31/03/2009 μετά αναμόρφωσης	0.00	48,115.74	276,193.07	78,648.91	23,434.24	0.00	426,391.96

Πηγή: Δημοσιευμένες οικονομικές καταστάσεις της περιόδου 1/1-31/3/2009, οι οποίες συντάχθηκαν κατά ΔΠΧΠ.

Τα εμπράγματα βάρη επί των παγίων περιουσιακών στοιχείων του Ομίλου περιγράφονται στην Ενότητα 3.5.5.3 «Εμπράγματα Βάρη» του παρόντος Εγγράφου.

Άυλα περιουσιακά στοιχεία

Το υπόλοιπο του λογαριασμού «Άυλα Περιουσιακά Στοιχεία» διαμορφώθηκε την 31/03/2009 σε € 5.724,40 και αφορά σε λογισμικά προγράμματα που χρησιμοποιεί ο Όμιλος.

Βιολογικά Στοιχεία Ενεργητικού

Τα βιολογικά στοιχεία του Ομίλου έχουν αποτιμηθεί στην εύλογη αξία τους σύμφωνα με το ΔΠΧΠ 41. Ακολουθεί πίνακας συμφωνίας εύλογης αξίας βιολογικών περιουσιακών στοιχείων την 31/03/2009 συγκριτικά με την 31/03/2008:

ΒΙΟΛΟΓΙΚΑ ΣΤΟΙΧΕΙΑ ΟΜΙΛΟΥ		
(Ποσά σε ΕΥΡΩ)	31/03/2009	31/03/2008
Εύλογη αξία βιολογικών περιουσιακών στοιχείων έναρξης περιόδου	52,781,988.17	49,142,884.98
Αγορές βιολογικών περιουσιακών στοιχείων	633,002.68	957,663.52
Κέρδη (ζημιές) αποτίμησης στην εύλογη αξία κατά την περίοδο	4,516,884.15	5,227,142.69
Πωλήσεις περιόδου	-5,423,364.30	-5,755,760.94
Εύλογη αξία βιολογικών περιουσιακών στοιχείων λήξης περιόδου	52,508,510.70	49,571,930.25
Περίοδος	31/03/2009	31/12/2008
Βιολογικά περιουσιακά στοιχεία πάγιο ενεργητικό	18,789,247.98	12,553,046.65
(Βιολογικά περιουσιακά στοιχεία κάτω των 200gr)		
Βιολογικά περιουσιακά στοιχεία πάγιο κυκλοφορούν	33,719,262.72	40,228,941.60
(Βιολογικά περιουσιακά στοιχεία πάνω από 200gr)		
Σύνολο	52,508,510.70	52,781,988.25

Πηγή: Δημοσιευμένες οικονομικές καταστάσεις της περιόδου 1/1-31/3/2009, οι οποίες συντάχθηκαν κατά ΔΠΧΠ.

Το υπόλοιπο του λογαριασμού «Βιολογικά Περιουσιακά Στοιχεία» παρουσίασε μείωση της τάξης του 0.5% την 31/03/2009 συγκριτικά με την 31/12/2008.

Αποθέματα

Τα αποθέματα του Ομίλου την 31/03/2009 διαμορφώθηκαν σε € 416.761,82 έναντι € 507.855,72 την αντίστοιχη περίοδο του 2008. Η μείωση που παρατηρείται στα αποθέματα οφείλεται στη λήξη συνεργασιών που είχε ο Όμιλος εντός του 2008.

Πελάτες και Λοιπές Εμπορικές Απαιτήσεις

Παρατίθενται η ανάλυση του λογαριασμού πελάτες την 31/03/2009:

ΠΕΛΑΤΕΣ ΟΜΙΛΟΥ		
(Ποσά σε ΕΥΡΩ)	31/03/2009	31/12/2008
Πελάτες	6,131,468.13	5,361,965.99
Επίδικοι πελάτες	1,310,132.87	1,310,132.87
Επιταγές εισπρακτέες	2,252,159.24	2,814,268.48
Επιταγές σε καθυστέρηση	896,664.91	896,664.91
Μείον: Προβλέψεις για επισφαλείς απαιτήσεις	-3,337,390.67	-3,337,390.67
Πελάτες(εισπραξιμες απαιτήσεις)	7,253,034.48	7,045,641.58

Πηγή: Δημοσιευμένες οικονομικές καταστάσεις της περιόδου 1/1-31/3/2009, οι οποίες συντάχθηκαν κατά ΔΠΧΠ.

Το υπόλοιπο του Λογαριασμού «Πελάτες και λοιπές εμπορικές απαιτήσεις» του Ομίλου διαμορφώθηκε στις 31/03/2009 σε € 7.253.034,48 έναντι € 7.045.641,58 την 31/12/2008, αυξημένο κατά περίπου 3%. Η εν λόγω αύξηση συνδέεται με την αυξημένη πίστωση που παρείχε ο Όμιλος την εξεταζόμενη περίοδο για τις πωλήσεις ιχθύων.

Η ωρίμανση των απαιτήσεων από πελάτες παρατίθενται στον ακόλουθο πίνακα:

ΩΡΙΜΑΝΣΗ ΥΠΟΛΟΙΠΟΥ ΠΕΛΑΤΩΝ ΟΜΙΛΟΥ		
(Ποσά σε € χιλ)	31/03/2009	31/12/2008
0-30	1,438,478.39	1,257,948.67
31-60	1,897,683.83	1,659,523.62
61-90	2,257,555.76	1,974,231.45
91+	537,750.15	470,262.26
Σύνολο	6,131,468.13	5,361,966.00

Πηγή: INTERFISH

Η ωρίμανση του υπολοίπου των εισπρακτέων επιταγών του Ομίλου για την περίοδο 01/01-31/03/2009 παρατίθενται στον ακόλουθο πίνακα:

ΩΡΙΜΑΝΣΗ ΥΠΟΛΟΙΠΟΥ ΕΠΙΤΑΓΩΝ ΕΙΣΠΡΑΚΤΕΩΝ ΟΜΙΛΟΥ		
(Ποσά σε € χιλ)	31/03/2009	31/12/2008
0-30	533029.16	832,936.40
31-60	414659.86	868,972.55
61-90	281074.73	241,273.65
91+	1023395.49	871,085.88
Σύνολο	2,252,159.24	2,814,268.48

Πηγή: INTERFISH

Λοιπές Απαιτήσεις

Παρατίθενται η ανάλυση του λογαριασμού «Λοιπές απαιτήσεις» την 31/03/2009:

ΛΟΙΠΕΣ ΑΠΑΙΤΗΣΕΙΣ ΟΜΙΛΟΣ		
(Ποσά σε ΕΥΡΩ)	31/03/2009	31/12/2008
Απαιτήσεις από Ελληνικό Δημόσιο	3,790,302.48	4,304,519.42
Προκαταβολές προσωπικού	6,534.10	6,534.10
Προκαταβολές και προπληρωμένα έξοδα	4,677.76	5,945.51
Χρεώστες διάφοροι	417,682.46	370,683.03
Ενοίκια θαλάσσιου χώρου	703,925.25	722,288.52
Σύνολο	4,923,122.05	5,409,970.58

Πηγή: Δημοσιευμένες οικονομικές καταστάσεις της περιόδου 1/1-31/3/2009, οι οποίες συντάχθηκαν κατά ΔΠΧΠ.

Το υπόλοιπο του λογαριασμού «Λοιπές Απαιτήσεις» διαμορφώθηκε την 31/03/2009 σε € 4.923.122,05 έναντι € 5.409.970,58 την χρήση 31/12/2008, παρουσιάζοντας μείωση περίπου 9%. Η μείωση αυτή οφείλεται κύρια στην είσπραξη οφειλών από το Δημόσιο που αφορούσαν σε επιστροφή ΦΠΑ.

Ταμειακά Διαθέσιμα και Ισοδύναμα

Τα ταμειακά διαθέσιμα & ισοδύναμα του Ομίλου την 31/03/2009 διαμορφώθηκαν σε € 1.577.080,24 έναντι € 2.568.395,69 την 31/12/2008. Τα διαθέσιμα αντιπροσωπεύουν μετρητά και τραπεζικές καταθέσεις διαθέσιμες σε πρώτη ζήτηση.

Δανειακές Υποχρεώσεις

Τα δάνεια του Ομίλου την 31/03/2009 συγκριτικά με την 31/12/2008 αναλύονται στον παρακάτω πίνακα:

ΔΑΝΕΙΑ ΟΜΙΛΟΣ				
(Ποσά σε ΕΥΡΩ)	01/01-31/03/2009		01/01-31/12/2008	
ΤΡΑΠΕΖΕΣ	ΒΡΑΧΥΠΡΟΘΕΣΜΕΣ ΥΠΟΧΡΕΩΣΕΙΣ	ΜΑΚΡΟΠΡΟΘΕΣΜΕΣ ΥΠΟΧΡΕΩΣΕΙΣ	ΒΡΑΧΥΠΡΟΘΕΣΜΕΣ ΥΠΟΧΡΕΩΣΕΙΣ	ΜΑΚΡΟΠΡΟΘΕΣΜΕΣ ΥΠΟΧΡΕΩΣΕΙΣ
Εμπορική Τράπεζα	4,500,526	0	4,500,526	0
Εθνική Τράπεζα	750,000	0	758,930	0
Τράπεζα Πειραιώς	5,000,000	0	5,000,000	0
Τράπεζα Millennium	1,009,530	0	1,015,188	0
Τράπεζα Εγγαντίας	500,000	0	508,140	0
Τράπεζα Γενική	1,000,000	0	1,000,000	0
Τράπεζα Eurobank	4,790,400	436,380	4,882,331	468,190
Τράπεζα Alpha	3,499,612	0	3,499,612	0
Κοινοπρακτικό Δάνειο	0	25,000,000	0	25,000,000
ΣΥΝΟΛΟ ΔΑΝΕΙΩΝ	21,050,067	25,436,380	21,164,727	25,468,190

Πηγή: Δημοσιευμένες οικονομικές καταστάσεις της περιόδου 1/1-31/3/2009, οι οποίες συντάχθηκαν κατά ΔΠΧΠ.

Τα δάνεια της εταιρείας δεν παρουσιάζουν αξιόλογη μεταβολή την 31/03/2009 σε σχέση με το υπόλοιπο των δανείων την 31/12/2008. Την 31/03/2009, οι δανειακές υποχρεώσεις του Ομίλου ανήλθαν σε € 46.486.447 έναντι € 46.632.917 την 31/12/2008, ήτοι μείωση κατά € 146.470.

Προμηθευτές και Λοιπές Υποχρεώσεις

Παρατίθενται στοιχεία για την ανάλυση του λογαριασμού «Προμηθευτές και λοιπές Υποχρεώσεις»:

ΠΡΟΜΗΘΕΥΤΕΣ ΟΜΙΛΟΣ		
(Ποσά σε ΕΥΡΩ)	31/03/2009	31/12/2008
Προμηθευτές	4,652,440.40	5,281,049.13
Επιταγές πληρωτέες	8,871,950.64	10,459,116.48
Σύνολο	13,524,391.04	15,740,165.61

Πηγή: Δημοσιευμένες οικονομικές καταστάσεις της περιόδου 1/1-31/3/2009, οι οποίες συντάχθηκαν κατά ΔΠΧΠ.

Το υπόλοιπο του λογαριασμού «Προμηθευτές και Λοιπές Υποχρεώσεις» του Ομίλου την 31/03/2009 ανήλθε σε € 13.524.391,04 έναντι € 15.740.165,61 την 31/12/2008. Η μείωση οφείλεται στην εξόφληση επιταγών εντός της χρήσης 01/01-31/03/2009. Η ωρίμανση των υποχρεώσεων προς προμηθευτές παρατίθενται κατωτέρω:

ΩΡΙΜΑΝΣΗ ΥΠΟΛΟΙΠΟΥ ΠΡΟΜΗΘΕΥΤΩΝ ΟΜΙΛΟΥ		
(Ποσά σε € χιλ)	31/03/2009	31/12/2008
0-30	158,497.46	179,912.65
31-60	473,983.57	538,025.27
61-90	2,401,999.61	2,726,542.82
91+	1,617,959.76	1,836,568.39
Σύνολο	4,652,440.40	5,281,049.13

Πηγή: INTERFISH

Η ωρίμανση του υπολοίπου των πληρωτέων επιταγών του Ομίλου για την περίοδο 01/01-31/03/2009 παρατίθενται στον κατωτέρω:

ΩΡΙΜΑΝΣΗ ΥΠΟΛΟΙΠΟΥ ΕΠΙΤΑΓΩΝ ΠΛΗΡΩΤΕΩΝ ΟΜΙΛΟΥ		
(Ποσά σε € χιλ)	31/03/2009	31/12/2008
0-30	1861639.47	354,473.08
31-60	1176918.11	702,396.32
61-90	1339231.59	2,795,354.43
91+	4494161.47	6,606,892.65
Σύνολο	8,871,950.64	10,459,116.48

Πηγή: INTERFISH

Λοιπές Βραχυπρόθεσμες Υποχρεώσεις

Οι Λοιπές Βραχυπρόθεσμες υποχρεώσεις παρατίθενται κατωτέρω:

ΛΟΙΠΕΣ ΒΡΑΧΥΠΡΟΘΕΣΜΕΣ ΥΠΟΧΡΕΩΣΕΙΣ ΟΜΙΛΟΣ		
(Ποσά σε ΕΥΡΩ)	31/03/2009	31/12/2008
Ασφαλιστικά ταμεία	339,597.44	390,003.34
Πιστωτές διάφοροι	17,282.75	70,136.12
Προκαταβολές πελατών	-31,180.25	60,005.73
Μερίσματα	41,719.03	41,719.03
Δεδουλευμένα έξοδα	0.00	4,196.09
Σύνολο	367,418.97	566,060.31

Πηγή: Δημοσιευμένες οικονομικές καταστάσεις της περιόδου 1/1-31/3/2009, οι οποίες συντάχθηκαν κατά ΔΠΧΠ.

Το υπόλοιπο του λογαριασμού «Λοιπές Βραχυπρόθεσμες Υποχρεώσεις» του Ομίλου την 31/03/2009 ανήλθε σε € 367.418,97 έναντι € 566.060,31 την 31/12/2008. Η μείωση αυτή κατά

35%, οφείλεται στην εξόφληση υποχρεώσεων προς ασφαλιστικά ταμεία καθώς και σε εξόφληση υποχρεώσεων από προκαταβολές πελατών.

3.10.4. Χρηματοοικονομικές πληροφορίες ταμειακών ροών περιόδου 01/01-31/03/2009

Στον παρακάτω πίνακα παρατίθενται στοιχεία της Ενοποιημένης κατάστασης ταμειακών ροών του Ομίλου για την περίοδο 01/01-31/03/2009:

ΚΑΤΑΣΤΑΣΗ ΤΑΜΕΙΑΚΩΝ ΡΟΩΝ (ΟΜΙΛΟΣ)		
(Ποσά σε ΕΥΡΩ)	01/01/2009- 31/03/2009	01/01/2008- 31/03/2008
ΛΕΙΤΟΥΡΓΙΚΕΣ ΔΡΑΣΤΗΡΙΟΤΗΤΕΣ		
Αποτελέσματα προ φόρων (συνεχιζόμενες δραστηριότητες)	393,747.54	2,058,523.52
Πλέον/Μείον προσαρμογές για:		
Αποσβέσεις	428,253.39	368,738.95
Εσοδα τόκων	-8,583.08	-15,976.42
Χρεωστικοί τόκοι και συναφή έξοδα	564,836.89	533,198.12
Πλέον/Μείον προσαρμογές για μεταβολές λογαριασμών κεφαλαίου κίνησης ή που σχετίζονται με τις λειτουργικές δραστηριότητες		
Μείωση/(αύξηση) αποθεμάτων	364,571.45	1,643,923.15
Μείωση/(αύξηση) απαιτήσεων	378,823.59	-990,318.90
(Μείωση)/αύξηση υποχρεώσεων (πλην δανειακών)	-2,445,172.88	-10,342,816.11
Μείον:		
Χρεωστικοί τόκοι και συναφή έξοδα καταβεβλημένα	-564,836.89	-533,198.12
Καταβεβλημένοι φόροι	0.00	0.00
Λειτουργικές ροές από διακοπείσες δραστηριότητες	0.00	0.00
Σύνολο εισροών/(εκροών) από λειτουργικές δραστηριότητες(α)	-888,359.99	-7,277,925.81
ΕΠΕΝΔΥΤΙΚΕΣ ΔΡΑΣΤΗΡΙΟΤΗΤΕΣ		
Αγορά ενσώματων και άυλων παγίων περιουσιακών στοιχείων	34,931.14	54,870.67
Πώληση θυγατρικών	0.00	1,344,780.59
Τόκοι εισπραχθέντες	8,583.08	15,976.42
Σύνολο εισροών/(εκροών) από επενδυτικές δραστηριότητες (β)	43,514.22	1,415,627.68
ΧΡΗΜΑΤΟΔΟΤΙΚΕΣ ΔΡΑΣΤΗΡΙΟΤΗΤΕΣ		
Εισπράξεις από εκδοθέντα /αναληφθέντα δάνεια	0.00	3,885,453.59
Εξοφλήσεις δανείων	-146,469.68	0.00
Χρηματοδοτικές ροές από διακοπείσες δραστηριότητες	0.00	0.00
Σύνολο εισροών/(εκροών) από χρηματοδοτικές δραστηριότητες(γ)	-146,469.68	3,885,453.59
Καθαρή αύξηση/(μείωση) στα ταμειακά διαθέσιμα και ισοδύναμα περιόδου /χρήσης (α)+(β)+(γ)	-991,315.45	-1,976,844.55
Ταμειακά διαθέσιμα και ισοδύναμα έναρξης περιόδου /χρήσης	2,568,395.69	4,644,433.08
Ταμειακά διαθέσιμα και ισοδύναμα λήξης περιόδου /χρήσης	1,577,080.24	2,667,588.53

Πηγή: Δημοσιευμένες οικονομικές καταστάσεις της περιόδου 1/1-31/3/2009, οι οποίες συντάχθηκαν κατά ΔΠΧΠ.

Στην περίοδο 01/01-31/03/2009 οι ταμειακές ροές από τις λειτουργικές δραστηριότητες του Ομίλου περιορίστηκαν σε τελικό κονδύλι εκροών ύψους € 888.359,99 έναντι εκροών ύψους € 7.277.925,81 την περίοδο 01/01-31/03/2008. Οι αρνητικές λειτουργικές ταμειακές ροές κατά την περίοδο 01/01-31/03/2009 οφείλονται κυρίως στην σημαντική μείωση των υποχρεώσεων σε προμηθευτές και λοιπές υποχρεώσεις. Ο σημαντικός περιορισμός των αρνητικών λειτουργικών ροών επετεύχθη, στην περίοδο όπου η τιμή πώλησης της τσιπούρας κατέγραψε τις χαμηλότερες ιστορικά τιμές. Παρά το γεγονός αυτό, η ταχύτερη είσπραξη των απαιτήσεων, η καλύτερη διαχείριση του κόστους σε συνάρτηση με την βελτίωση της παραγωγικότητας, είχαν σαν αποτέλεσμα να περιοριστούν σημαντικά οι αρνητικές επιδράσεις από τα αποθέματα.

Στην περίοδο 01/01-31/03/2009, οι ταμειακές ροές από επενδυτικές δραστηριότητες εμφανίζουν τελικό κονδύλι εισροών € 43.514,22 έναντι εισροών ύψους € 1.415.627,68 την περίοδο 01/01-31/03/2008. Οι επενδυτικές ταμειακές εισροές διαμορφώθηκαν από την είσπραξη τόκων, καθώς και με εισπράξεις από πώληση παγίων.

Στην περίοδο 01/01-31/03/2009, οι ταμειακές ροές από χρηματοδοτικές δραστηριότητες εμφανίζουν τελικό κονδύλι εκροών € 146.469,68 έναντι εισροών € 3.885.453,59 την περίοδο 01/01-31/03/2008. Οι χρηματοδοτικές εκροές για την εξεταζόμενη χρήση διαμορφώθηκαν από την εξόφληση δανείων του Ομίλου.

Τα ταμειακά διαθέσιμα και τα ισοδύναμά τους, μειώθηκαν από € 2,67 εκ το Α' Τρίμηνο του 2008 σε € 1,58 εκ το Α' τρίμηνο του 2009.

3.10.5. Χρηματοοικονομικές πληροφορίες για τις Μεταβολές των Ιδίων Κεφαλαίων του Ομίλου της περιόδου 01/01-31/03/2009.

Στον πίνακα που ακολουθεί παρατίθενται η κατάσταση μεταβολών ιδίων κεφαλαίων του Ομίλου κατά τις περιόδους 01/01-31/03/2009 και 01/01-31/03/2008:

ΚΑΤΑΣΤΑΣΗ ΜΕΤΑΒΟΛΩΝ ΚΑΘΑΡΗΣ ΘΕΣΗΣ (ΟΜΙΛΟΣ)					
ΠΙΝΑΚΑΣ ΜΕΤΑΒΟΛΩΝ ΙΔΙΩΝ ΚΕΦΑΛΑΙΩΝ		ΟΜΙΛΟΣ			
(Ποσά σε ευρώ)	Αποδιδόμενα στους μετόχους της μητρικής				
	Μετοχικό κεφάλαιο	Υπέρ το άρτιο	Λοιπά Αποθεματικά	Κέρδη εις νέον	Σύνολο ιδίων κεφαλαίων
Υπόλοιπο την 1 Ιανουαρίου 2008	10,690,337	10,106,935	2,360,787	-4,285,582	18,872,477
Μεταβολές σε λογιστικές πολιτικές	0	0	0	0	0
Αναπροσαρμοσμένο Υπόλοιπο την 1η Ιανουαρίου 2008	10,690,337	10,106,935	2,360,787	-4,285,582	18,872,477
Μεταβολές Ιδίων Κεφαλαίων περιόδου	0	0	296,430	-296,430	0
Μερίσματα χρήσης 2007	0	0	0	0	0
Εκδοθείσες μετοχές	0	0	0	0	0
Συναλλαγές με ιδιοκτήτες	0	0	296,430	-296,430	0
Κέρδη Περιόδου	0	0	0	1,681,768	1,681,768
Λοιπά συνολικά έσοδα:					
Καθαρή αντισταθμισμένη επένδυση	0	0	0	0	0
Μετατροπή στο νόμισμα λειτουργίας	0	0	372,998	0	372,998
Καθαρά έσοδα/ (έξοδα) που αναγνωρίζονται άμεσα στα ίδια κεφάλαια	0	0	0	0	0
Φόροι που συνδέονται με στοιχεία χρεούμενα ή πιστούμενα στα ίδια κεφάλαια	0	0	0	0	0
Λοιπά Συνολικά Έσοδα περιόδου	0	0	372,998	0	372,998
Συγκεντρωτικά Συνολικά Έσοδα περιόδου	0		372,998	1,681,768	2,054,766
Υπόλοιπο την 31 Μαρτίου 2008	10,690,337	10,106,935	3,030,215	-2,900,244	20,927,243
Υπόλοιπο την 1 Ιανουαρίου 2009	10,690,337	10,106,935	3,030,215	-2,970,199	20,857,288
Μεταβολές σε λογιστικές πολιτικές	0	0	0	0	0
Αναπροσαρμοσμένο Υπόλοιπο την 1η Ιανουαρίου 2008	10,690,337	10,106,935	3,030,215	-2,970,199	20,857,288
Μεταβολές Ιδίων Κεφαλαίων περιόδου	0	0	0	0	0
Μερίσματα χρήσης 2007	0	0	0	0	0
Εκδοθείσες μετοχές	0	0	0	0	0
Συναλλαγές με ιδιοκτήτες	0	0	0	0	0
Κέρδη Περιόδου	0	0	0	100,546	100,546
Λοιπά συνολικά έσοδα:					
Καθαρή αντισταθμισμένη επένδυση	0	0	0	0	0
Μετατροπή στο νόμισμα λειτουργίας	0	0	0	0	0
Καθαρά έσοδα/ (έξοδα) που αναγνωρίζονται άμεσα στα ίδια κεφάλαια	0	0	0	0	0
Φόροι που συνδέονται με στοιχεία χρεούμενα ή πιστούμενα στα ίδια κεφάλαια	0	0	0	0	0
Λοιπά Συνολικά Έσοδα περιόδου	0	0	0	0	0
Συγκεντρωτικά Συνολικά Έσοδα περιόδου	0	0	0	100,546	100,546
Υπόλοιπο την 31 Μαρτίου 2008	10,690,337	10,106,935	3,030,215	-2,869,653	20,957,834

Πηγή: Δημοσιευμένες οικονομικές καταστάσεις της περιόδου 1/1-31/3/2009, οι οποίες συντάχθηκαν κατά ΔΠΧΠ.

3.11. ΣΗΜΑΝΤΙΚΕΣ ΑΛΛΑΓΕΣ ΣΤΗ ΧΡΗΜΑΤΟΟΙΚΟΝΟΜΙΚΗ Ή ΕΜΠΟΡΙΚΗ ΘΕΣΗ ΤΟΥ ΟΜΙΛΟΥ

Στον κλάδο της ιχθυοκαλλιέργειας οι εξελίξεις συνεχίζονται και η INTERFISH πάντα πρωταγωνιστεί τόσο στην Ελλάδα όσο και το εξωτερικό. Έτσι:

- Η Εταιρεία INTERFISH καθώς και η εταιρεία ΙΧΘΥΟΤΡΟΦΕΙΑ ΣΕΛΟΝΤΑ Α.Ε, με τις από 31/12/2008 αποφάσεις των Διοικητικών τους Συμβουλίων αποφάσισαν την έναρξη της διαδικασίας συγχώνευσης διά απορρόφησης της πρώτης INTERFISH Α.Ε. από την δεύτερη ΣΕΛΟΝΤΑ Α.Ε. Η ανακοίνωση έχει ως εξής: «Η εταιρεία INTERFISH ΙΧΘΥΟΚΑΛΙΕΡΓΕΙΕΣ Α.Ε καθώς και η εταιρεία ΙΧΘΥΟΤΡΟΦΕΙΑ ΣΕΛΟΝΤΑ Α.Ε., με τις από 31/12/2008 αποφάσεις των Διοικητικών τους Συμβουλίων αποφάσισαν την έναρξη της διαδικασίας συγχώνευσης διά απορρόφησης της πρώτης INTERFISH από την δεύτερη ΣΕΛΟΝΤΑ. Τα διοικητικά συμβούλια των εταιρειών αποφάσισαν όπως η συγχώνευση πραγματοποιηθεί με ισολογισμό μετασχηματισμού τον ισολογισμό της 31/12/2008 και με βάση τις διατάξεις των Ν.2166/93 και Ν. 2190/20 καθώς και των σχετικών διατάξεων του Κανονισμού του Χ.Α. Συνεπεία της συγχώνευσης θα προκληθεί αύξηση του μετοχικού κεφαλαίου της εισηγμένης εταιρείας ΣΕΛΟΝΤΑ Α.Ε που θα ολοκληρωθεί μετά τον προσδιορισμό και την έγκριση των σχέσεων ανταλλαγής από αρμόδια όργανα. Η INTERFISH Α.Ε, καθώς και η ΣΕΛΟΝΤΑ Α.Ε. θα ενημερώνει συνεχώς το επενδυτικό κοινό για την εξέλιξη και την πορεία της διαδικασίας συγχώνευσης των εταιρειών. Η συγχώνευση τελεί υπό την αίρεση της λήψεως των κατά το Νόμο οριζόμενων αποφάσεων των αρμοδίων οργάνων των συγχωνευόμενων εταιρειών, καθώς και των αδειών και εγκρίσεων των αρμοδίων Αρχών.»
- Μετά τη λήξη της τελευταίας χρήσης για την οποία δημοσιεύτηκαν ενδιάμεσες οικονομικές καταστάσεις, η Εταιρεία δηλώνει ότι δεν έχει λάβει χώρα καμία σημαντική αλλαγή στη χρηματοοικονομική ή εμπορική θέση του Ομίλου.

3.12. ΠΛΗΡΟΦΟΡΙΕΣ ΓΙΑ ΤΙΣ ΤΑΣΕΙΣ

Σύμφωνα με εκτιμήσεις της Εταιρείας, ο κλάδος της ιχθυοκαλλιέργειας αποτελεί ένα δυναμικό και συνεχώς εξελισσόμενο κλάδο της οικονομίας. Παρότι η ιχθυοκαλλιέργεια στην Ελλάδα επικεντρώνεται στην παραγωγή γόνου και ιχθύων τσιπούρας και λαβρακίου, η Εταιρεία εστιάζει στην έρευνα με στόχο την ανάπτυξη της καλλιέργειας νέων ειδών, όπως μυτιάκι, λυθρίνι, φαγκρί, σαργός, συναγρίδα κτλ.

Εκτίμηση της Εταιρείας είναι ότι οι απορροφήσεις και εξαγορές εταιρειών μικρότερου μεγέθους, θα οδηγήσουν σε περαιτέρω συγκέντρωση του κλάδου τα επόμενα χρόνια.

Οι επενδύσεις σε νέες εγκαταστάσεις θα συνεχιστούν με σκοπό τη βελτίωση της λειτουργικής ανάπτυξης αλλά και της παραγωγικότητας της Εταιρείας.

Η Εταιρεία θεωρεί ότι οι προοπτικές του κλάδου είναι ιδιαίτερα ευνοϊκές για τα επόμενα έτη, τόσο από την πλευρά της παραγωγής όσο και της ζήτησης όπου αναμένεται να σημειωθεί σημαντική αύξηση. Η Εταιρεία βασίζει τις εκτιμήσεις της στους ακόλουθους παράγοντες: Στην μείωση των αλιευμάτων λόγω ρυθμιστικών και περιβαλλοντικών παραγόντων, στην αυξανόμενη έμφαση στην υγιεινή διατροφή, στην ολοένα και μεγαλύτερη εξοικείωση των καταναλωτών με τα προϊόντα ιχθυοκαλλιέργειας, στις έντονες προωθητικές ενέργειες των εταιρειών του κλάδου, στη διείσδυση σε νέες αγορές του εξωτερικού, στην ανάπτυξη νέων προϊόντων και τέλος στην μακροχρόνια εμπειρία και τεχνογνωσία που κατέχουν οι εταιρείες του κλάδου.

Από την ημερομηνία δημοσίευσης των τελευταίων οικονομικών καταστάσεων μέχρι την ημερομηνία του Εγγράφου, δεν έχει υπάρξει αξιολογή μεταβολή στις τάσεις όσον αφορά τις τιμές πώλησης των προϊόντων της Εταιρείας, των ζητούμενων ποσοτήτων, καθώς και των εξόδων παραγωγής.

3.13. ΠΡΟΒΛΕΨΕΙΣ ΑΠΟΤΕΛΕΣΜΑΤΩΝ 2009

Η INTERFISH και οι απορροφώμενες εταιρείες, δεν έχουν ανακοινώσει οποιαδήποτε πρόβλεψη ή εκτίμηση της κερδοφορίας τους για την τρέχουσα ή για επόμενες χρήσεις.

Ο Όμιλος ενημερώνει το επενδυτικό κοινό σχετικά με τα οικονομικά του μεγέθη μέσω τακτικών ανά τρίμηνο επίσημων δελτίων τύπου, παρέχοντας ισότιμη και έγκυρη πληροφόρηση στην επενδυτική κοινότητα, σεβόμενος τις υποχρεώσεις του που απορρέουν από το εποπτικό πλαίσιο της κεφαλαιαγοράς στην Ελλάδα.

3.14. ΣΥΝΑΛΛΑΓΕΣ ΜΕ ΣΥΝΔΕΔΕΜΕΝΑ ΜΕΡΗ

Οι ενδοεταιρικές συναλλαγές και τα ενδοεταιρικά υπόλοιπα της INTERFISH με συνδεδεμένα μέρη για τις περιόδους 1/1/2007-31/12/2007 και 1/1/2008-31/12/2008 καθώς και της περιόδου 01/01/2009-31/03/2009 παρατίθενται στους επόμενους πίνακες.

Σύμφωνα με δήλωση της INTERFISH δεν υπάρχουν άλλες συναλλαγές με συνδεδεμένα μέρη όπως αυτά ορίζονται από τον Κανονισμό ΕΚ 1606/2002 και προβλέπονται από το Διεθνές Λογιστικό Πρότυπο 24(Δ.Λ.Π.24), εκτός αυτών που παρατίθενται παρακάτω σύμφωνα με την Ενότητα 19 του Παραρτήματος Ι του κανονισμού 809/2004 της Επιτροπής των Ευρωπαϊκών Κοινοτήτων. Η INTERFISH δηλώνει επίσης ότι όλες οι συναλλαγές με συνδεδεμένα μέρη έχουν συναφθεί σύμφωνα με τους όρους της αγοράς.

ΣΥΝΑΛΛΑΓΕΣ ΚΑΙ ΑΠΑΙΤΗΣΕΙΣ ΑΠΟ ΥΠΟΧΡΕΩΣΕΙΣ ΠΡΟΣ ΣΥΝΔΕΔΕΜΕΝΑ ΠΡΟΣΩΠΑ		
(ΠΟΣΑ ΣΕ €)	31/12/2008	31/12/2007
<u>Πωλήσεις Αναθών</u>		
Μητρική	16,566,315.21	3,659,922.94
Θυγατρικές	0.00	0.00
Συνδεδεμένες	0.00	0.00
Βασικά διοικητικά στελέχη	0.00	0.00
Κοινοπραξίες	0.00	0.00
Άλλα συνδεδεμένα μέρη	0.00	0.00
Σύνολο	16,566,315.21	3,659,922.94
<u>Αγορές αναθών</u>		
Μητρική	11,177,156.14	8,342,872.44
Θυγατρικές	0.00	0.00
Συνδεδεμένες	0.00	0.00
Βασικά διοικητικά στελέχη	0.00	0.00
Κοινοπραξίες	0.00	0.00
Άλλα συνδεδεμένα μέρη	0.00	0.00
Σύνολο	11,177,156.14	8,342,872.44
<u>Πωλήσεις Υπηρεσιών</u>		
Μητρική	0.00	0.00
Θυγατρικές	0.00	0.00
Συνδεδεμένες	0.00	0.00
Βασικά διοικητικά στελέχη	0.00	0.00
Κοινοπραξίες	0.00	0.00
Άλλα συνδεδεμένα μέρη	0.00	0.00
Σύνολο	0.00	0.00

Απαιτήσεις		
Μητρική	253,153.73	362,180.75
Θυγατρικές	0.00	0.00
Συνδεδεμένες	0.00	0.00
Βασικά διοικητικά στελέχη	0.00	0.00
Κοινοπραξίες	0.00	0.00
Άλλα συνδεδεμένα μέρη	0.00	0.00
Σύνολο	253,153.73	362,180.75
Υποχρεώσεις		
Μητρική	0.00	0.00
Θυγατρικές	0.00	0.00
Συνδεδεμένες	0.00	0.00
Βασικά διοικητικά στελέχη	0.00	0.00
Κοινοπραξίες	0.00	0.00
Άλλα συνδεδεμένα μέρη	0.00	0.00
Σύνολο	0.00	0.00
Αμοιβές Δ.Σ		
Μικτές αποδοχές Μελών Δ.Σ.	397,472.53	195,404.34
Εργοδοτικές εισφορές	15,377.73	0.00
Σύνολο	412,850.26	195,404.34

Πηγή: Ετήσιες Οικονομικές Καταστάσεις της INTERFISH για τις χρήσεις 2007-2008 που συντάχθηκαν με βάση τα ΔΠΧΠ και έχουν ελεγχθεί από την ελεγκτική εταιρεία ΣΟΛ Α.Ε.Ο.Ε

ΣΥΝΑΛΛΑΓΕΣ ΚΑΙ ΑΠΑΙΤΗΣΕΙΣ ΑΠΟ ΥΠΟΧΡΕΩΣΕΙΣ ΠΡΟΣ ΣΥΝΔΕΔΕΜΕΝΑ ΠΡΟΣΩΠΑ (ΟΜΙΛΟΣ)	
ΠΟΣΑ ΣΕ €	31/03/2009
Πωλήσεις Αγαθών	2,694,176.04
Αγορές Αγαθών	3,675,792.63
Απαιτήσεις	109,161.41
Υποχρεώσεις	329,095.35
Συναλλαγές και αμοιβές διευθυντικών στελεχών και μελών Δ.Σ.	51,807.73

Πηγή: Δημοσιευμένες οικονομικές καταστάσεις της περιόδου 1/1-31/3/2009, οι οποίες συντάχθηκαν κατά ΔΠΧΠ.

3.15. ΜΕΡΙΣΜΑΤΙΚΗ ΠΟΛΙΤΙΚΗ

Κατά την περίοδο 2007-2008 η Εταιρεία δε διένειμε μέρισμα στους μετόχους της.

Σύμφωνα με την Ελληνική νομοθεσία, το ελάχιστο μέρισμα που διατίθεται ετησίως στους μετόχους της δε μπορεί να είναι μικρότερο του 35% των κερδών προ φόρων, αφαιρουμένου του τακτικού αποθεματικού και των κερδών από εκποίηση μετοχών σύμφωνα με το άρθρο 45 του Κ.Ν. 2190/20 όπως ισχύει.

Επιπρόσθετα, για το ύψος του διανεμόμενου μερίσματος η Διοίκηση της INTERFISH συνυπολογίζει τα αποτελέσματά της κατά τη χρήση για την οποία προτείνεται το μέρισμα, τη διαθέσιμη ρευστότητα, τις πηγές κεφαλαίων καθώς και τις ανάγκες χρηματοδότησής της.

3.16. ΔΙΟΙΚΗΤΙΚΑ, ΔΙΑΧΕΙΡΙΣΤΙΚΑ ΚΑΙ ΕΠΟΠΤΙΚΑ ΟΡΓΑΝΑ ΚΑΙ ΑΝΩΤΕΡΑ ΔΙΟΙΚΗΤΙΚΑ ΣΤΕΛΕΧΗ

Σύμφωνα με το καταστατικό της INTERFISH, ανώτατο όργανο της Εταιρείας είναι η Γενική Συνέλευση και συγκεκριμένα σύμφωνα με το άρθρο 20, όργανο Διοίκησης της είναι το Διοικητικό Συμβούλιο το οποίο εκλέγεται από τη Γενική Συνέλευση.

Σύμφωνα με δήλωση της Εταιρείας, τα διοικητικά, διαχειριστικά, εποπτικά και τα ανώτερα διοικητικά στελέχη της INTERFISH είναι τα ακόλουθα:

- Τα μέλη του ΔΣ που είναι οι:

Βασίλειος Στεφανής, Ιωάννης Στεφανής, Μιχάλης Ζαχαριάδης, Ιωάννης Ανδριανόπουλος, Ιωάννης Σιώντας, Ευάγγελος Πίπας, Παναγιώτης Αγρίμης, Γεώργιος Γριππιώτης, Δημήτρα Λεμπέση, Ιωάννης Αφούρης και Suleiman Saleh Al Sarraf.

- Ο πρόεδρος και διευθύνων σύμβουλος, Κος Βασίλειος Στεφανής
- Η επικεφαλής εσωτερικού ελέγχου, Κα Καλλιόπη Πάτρα
- Τα διευθυντικά στελέχη των επιμέρους διευθύνσεων της INTERFISH που είναι οι: Ιωάννης Σιώντας, Θωμάς Χασιώτης, Πάτρα Καλλιόπη και Δημήτρης Πέτας.

3.16.1 Διοικητικό συμβούλιο

Σύμφωνα με το άρθρο 19 του Καταστατικού της INTERFISH, το Διοικητικό Συμβούλιο αποτελείται από τρεις έως έντεκα συμβούλους. Η Γενική Συνέλευση που εκλέγει τα μέλη του Διοικητικού Συμβουλίου καθορίζει κάθε φορά τον ακριβή αριθμό των μελών του. Το παρόν Διοικητικό Συμβούλιο της INTERFISH εξελέγη από την Έκτακτη Γενική Συνέλευση των μετόχων της 04.02.2008. Η σύνθεση του Διοικητικού Συμβουλίου, διαμορφώνεται σήμερα ως ακολούθως:

Διοικητικό Συμβούλιο		
Ονοματεπώνυμο	Θέση	Διεύθυνση
Βασίλειος Στεφανής	Πρόεδρος, Εκτελεστικό μέλος	N. Νικοδήμου 30, TK 105 56, Αθήνα
Ιωάννης Στεφανής	Αντιπρόεδρος & Διευθύνων Σύμβουλος, εκτελεστικό μέλος	N. Νικοδήμου 30, TK 105 56, Αθήνα
Μιχάλης Ζαχαριάδης	Μη Εκτελεστικό μέλος	N. Νικοδήμου 30, TK 105 56, Αθήνα
Ιωάννης		
Ανδριανόπουλος	Εκτελεστικό μέλος	N. Νικοδήμου 30, TK 105 56, Αθήνα
Ιωάννης Σιώντας	Εκτελεστικό μέλος- Γενικός Διευθυντής	N. Νικοδήμου 30, TK 105 56, Αθήνα
Ευάγγελος Πίπας	Εκτελεστικό μέλος	N. Νικοδήμου 30, TK 105 56, Αθήνα
Παναγιώτης Αγρίμης	Εκτελεστικό μέλος	N. Νικοδήμου 30, TK 105 56, Αθήνα
Γεώργιος Γριππιώτης	Εκτελεστικό μέλος	N. Νικοδήμου 30, TK 105 56, Αθήνα
Δημήτρα Λεμπέση	Μη εκτελεστικό μέλος	N. Νικοδήμου 30, TK 105 56, Αθήνα
Suleiman Saleh Al Sarraf	Ανεξάρτητο, Μη εκτελεστικό μέλος	N. Νικοδήμου 30, TK 105 56, Αθήνα
Ιωάννης Αφούρης	Ανεξάρτητο, Μη εκτελεστικό μέλος	N. Νικοδήμου 30, TK 105 56, Αθήνα

Πηγή: Interfish

Η θητεία του προαναφερόμενου Διοικητικού Συμβουλίου λήγει στις 04/02/2014.

Ακολούθως παρατίθενται συνοπτικά βιογραφικά των σημερινών μελών του Διοικητικού Συμβουλίου:

Ο κ. Βασίλειος Στεφανής του Κωνσταντίνου, γεννήθηκε το 1948, και είναι διπλωματούχος Πολιτικός Μηχανικός Ε.Μ.Π, M.S. Transportation Planning 1973 Polytechnic Institute of Brooklyn N.Y, Ph. D. Transportation Planning 1976 Polytechnic Institute of Brooklyn N.Y.

Ο κ. Ιωάννης Στεφανής του Κωνσταντίνου, γεννήθηκε το 1943 και είναι πτυχιούχος Οικονομικών Επιστημών Α.Σ.Ο.Ε.Ε, M.A. Economic Planning New School For Social Research, N.Y.

Ο κ. Μιχάλης Ζαχαριάδης του Χριστοφόρου, γεννήθηκε το 1943 και σπούδασε στο University of Chicago.

Ο κ. Ιωάννης Ανδριανόπουλος του Παναγιώτη, γεννήθηκε το 1954, και είναι πτυχιούχος του τμήματος διοίκησης επιχειρήσεων Α.Β.Σ.Π.

Ο κ. Ιωάννης Σιώντας γεννήθηκε το 1971 και είναι πτυχιούχος του Τ.Ε.Ι. Ιχθυοκομίας & Αλιείας Μεσολογγίου, MBA of Leicester University.

Ο κ. Ευάγγελος Πίπας του Νικολάου, γεννήθηκε το 1966 και είναι πτυχιούχος του οικονομικού τμήματος της Ν.Ο.Ε του Α.Π.Θ.

Ο κ. Παναγιώτης Αγρίμης του Βασιλείου, επιχειρηματίας, κάτοικος Κοιλιάδας Αργολίδος, γεννήθηκε το έτος 1954 στην Κοιλιάδα Αργολίδος.

Ο κ. Γεώργιος Γριππιώτης του Ευστρατίου, επιχειρηματίας, κάτοικος Μυτιλήνης, γεννηθείς το έτος 1954 στα Λουτρά Λέσβου.

Η κ. Δήμητρα Λεμπέση του Ανδρέα, δικηγόρος, κάτοικος Χαλανδρίου Αττικής, γεννηθείσα το έτος 1974 στην Αθήνα.

Ο κ. Ιωάννης Αψούρης του Αλεξάνδρου, δικηγόρος, κάτοικος Αθηνών, οδός Βουκουρεστίου 25, γεννηθείς το έτος 1967 στην Αθήνα.

Ο κ. Suleiman Saleh Al –Sarraf, επιχειρηματίας, κάτοικος Σαουδικής Αραβίας, πόλη Jazan, οδός Corniche, περιοχή Rawdah, γεννηθείς το έτος 1959 στην πόλη Dammam.

Αρμοδιότητες:

Σύμφωνα με το άρθρο 20 του Καταστατικού της INTERFISH:

1) Το Διοικητικό Συμβούλιο έχει την διοίκηση (διαχείριση και διάθεση) της εταιρικής περιουσίας και την εκπροσώπηση της Εταιρείας. Αποφασίζει για όλα τα ζητήματα που αφορούν την εταιρεία μέσα στα πλαίσια του εταιρικού σκοπού και του Νόμου με εξαίρεση εκείνα τα θέματα τα οποία κατά το νόμο ή το Καταστατικό αυτό υπάγονται στην αποκλειστική αρμοδιότητα της Γενικής Συνέλευσης των μετόχων. Όταν ένα μέλος του Προεδρείου αποχωρήσει για οποιοδήποτε λόγο, το Δ.Σ. εκλέγει τον αντικαταστάτη του στην πρώτη συνεδρίασή του μετά την αποχώρηση. Σαν χρόνος υπηρεσίας του νεοεκλεγέντος μέλους του Προεδρείου λογίζεται ο υπόλοιπος χρόνος του συμβούλου που αντικατέστησε, πάντως οι αρμοδιότητες του Διοικητικού Συμβουλίου τελούν κάτω από την επιφύλαξη των άρθρων 10 και 23α του Κ.Ν. 2190/20.

2) Το Διοικητικό Συμβούλιο μπορεί να αναθέτει ορισμένες ή όλες τις εξουσίες και αρμοδιότητές του, εκτός αυτών που απαιτούν συλλογική ενέργεια, όπως και την εκπροσώπηση της Εταιρείας σε ένα ή περισσότερα πρόσωπα, μέλη του ή όχι, καθορίζοντας την έκταση της ανάθεσης αυτής.

3) Κάθε μέλος του Δ.Σ. ευθύνεται απέναντι στην Εταιρεία κατά την διοίκηση των εταιρικών υποθέσεων. Η ευθύνη αυτή δεν θα υπάρχει αν αποδείξει ότι κατά την διοίκηση των εταιρικών πραγμάτων, κατέβαλε την επιμέλεια συνετού οικογενειάρχου. Βεβαίως η ευθύνη αυτή δεν υπάρχει όταν προκύπτει από πράξεις ή παραλείψεις που στηρίζονται σε νόμιμες αποφάσεις της Γ.Σ. Κάθε μέλος του Δ.Σ. είναι υποχρεωμένο να τηρεί τα απόρρητα της επιχείρησης.

4) Το Δ.Σ. μπορεί να αναθέσει την Γενική Διεύθυνση της Εταιρείας σε ένα Γενικό Διευθυντή από τα μέλη ή και μη μέλος τους με απόφασή του που ορίζει τον χρόνο της θητείας και τη μηνιαία αποζημίωσή του. Αν πρόκειται για μέλος του Δ.Σ., τότε για τον καθορισμό της αποζημίωσής του απαιτείται ειδική απόφαση της τακτικής Γ.Σ. των μετόχων.

5) Απαγορεύεται στους μετέχοντες οπωσδήποτε της διεύθυνσεως της Εταιρείας Συμβούλους, ως και εις τους διευθυντές της εταιρείας να ενεργούν είτε συνέχεια είτε προσωρινά για λογαριασμό

τους ή και με εντολή για λογαριασμό άλλων, χωρίς την άδεια της Γ.Σ. πράξεις που ανάγονται ή περιλαμβάνονται στους σκοπούς που επιδιώκει η Εταιρεία, ως και να μετέχουν σαν ιδρυτές, Σύμβουλοι ή Διευθυντές σε προσωπικές ή ανώνυμες εταιρείες ή Συνεταιρισμούς που αποβλέπουν σε όμοιους σκοπούς. Σε περίπτωση παράβασης αυτής της διάταξης ο παραβάτης εκπίπτει αυτοδίκαια από την ιδιότητα του Συμβούλου ή του Διευθυντού της Εταιρείας και ταυτόχρονα υποχρεούται σε αποζημίωση προς την Εταιρεία. Η Εταιρεία μπορεί αντί γι' αυτή την αποζημίωση να απαιτήσει, αν πρόκειται για πράξεις που έγιναν για λογαριασμό του συμβούλου ή του Διευθυντού να θεωρηθούν οι πράξεις αυτές ότι έγιναν για λογαριασμό της Εταιρείας. Αν πρόκειται για πράξεις που έγιναν από τον Σύμβουλο ή τον Διευθυντή για λογαριασμό τρίτων, τότε θα δοθεί στην Εταιρεία η απαίτηση από αυτή την αμοιβή.

Απαγορεύεται και είναι άκυρη οποιαδήποτε παροχή πιστώσεων ή δανείων, εγγυήσεων κ.λ.π. από την Εταιρεία σε μέλη του Δ.Σ., τους ιδρυτές της, στους Διευθυντές ή σε συζύγους και συγγενείς τους μέχρι και του τρίτου βαθμού εξ αίματος ή αγχιστείας.

Απαγορεύεται και είναι άκυρη η παροχή δανείων, πιστώσεων ή εγγυήσεων σε τρίτους για την απόκτηση από αυτούς μετοχών της Εταιρείας.

3.16.2 Ελεγκτική επιτροπή

Από τον Εσωτερικό Κανονισμό λειτουργίας της INTERFISH προβλέπεται η λειτουργία Ελεγκτικής Επιτροπής, η οποία ορίζεται από το Διοικητικό Συμβούλιο της INTERFISH αποτελείται από μη εκτελεστικά μέλη του Διοικητικού Συμβουλίου και αναφέρεται μέσω του Προέδρου της στο Διοικητικό Συμβούλιο.

Ειδικότερα, η Ελεγκτική Επιτροπή:

- Παρέχει γενικές κατευθύνσεις στη Διεύθυνση Εσωτερικού Ελέγχου όσον αφορά το πλαίσιο εργασίας και τις δραστηριότητες που θα ελεγχθούν.
- Εξετάζει τις δραστηριότητες της Διεύθυνσης του Εσωτερικού Ελέγχου, με σκοπό να αξιολογήσει την αποτελεσματικότητά της.
- Ενημερώνεται σε τακτική βάση για την πορεία των εργασιών της Διεύθυνσης Εσωτερικού Ελέγχου και επιβεβαιώνει ότι σημαντικά προβλήματα και αδυναμίες που έχουν εντοπιστεί, καθώς επίσης και οι σχετικές εισηγήσεις, έχουν κοινοποιηθεί και συζητηθεί έγκαιρα με την Διοίκηση, η οποία έχει λάβει τις απαραίτητες διορθωτικές ενέργειες.
- Η Ελεγκτική Επιτροπή δικαιούται να ζητά από την Διεύθυνση Εσωτερικού Ελέγχου ή τρίτους, πληροφορίες που θεωρεί απαραίτητες για την άσκηση του έργου της.
- Η Ελεγκτική Επιτροπή λειτουργεί στα πλαίσια του Κανονισμού Λειτουργίας της.

Η Επιτροπή Ελέγχου του άρθρου 37 του Ν. 3693/2008 αποτελείται από τα παρακάτω μέλη του Δ.Σ, εκ των οποίων το ένα είναι μη εκτελεστικό και τα δύο ανεξάρτητα μη εκτελεστικά:

Τον Κ. Μιχάλη Ζαχαριάδη του Χριστοφόρου, μη εκτελεστικό μέλος του Δ.Σ, οικονομολόγος, κάτοικος Λουτσέζας Καπανδριτίου Αττικής, γεννηθείς το έτος 1943.

Τον Κ. Ιωάννη Αψούρη του Αλεξάνδρου, ανεξάρτητο- μη εκτελεστικό μέλος, δικηγόρος, κάτοικος Αθηνών, γεννηθείς το έτος 1967.

Την Κα. Δήμητρα Λεμπέση του Ανδρέα, ανεξάρτητο – μη εκτελεστικό μέλος, δικηγόρος, κάτοικος Αθηνών, γεννηθείσα το έτος 1974.

3.16.3 Εσωτερικός έλεγχος

Η INTERFISH διαθέτει Διεύθυνση εσωτερικού ελέγχου η οποία είναι επιφορτισμένη με τη συνεχή παρακολούθηση της λειτουργίας της INTERFISH και έχει την ευθύνη να ενημερώνει εγγράφως, σε τακτά χρονικά διαστήματα, την Ελεγκτική Επιτροπή, το Συμβούλιο Διευθυντών και το Διοικητικό Συμβούλιο για την εφαρμογή του κανονισμού εσωτερικής λειτουργίας της.

Η διενέργεια εσωτερικού ελέγχου πραγματοποιείται από προσωπικό πλήρους και αποκλειστικής απασχόλησης. Ο επικεφαλής του τμήματος εσωτερικού ελέγχου διορίζεται από το Διοικητικό Συμβούλιο της INTERFISH, αναφέρεται σε αυτό και είναι πρόσωπο με επαρκή προσόντα και εμπειρία.

Οι εσωτερικοί ελεγκτές κατά την άσκηση των καθηκόντων τους είναι ανεξάρτητοι, δεν υπάγονται ιεραρχικά σε άλλη υπηρεσιακή μονάδα της INTERFISH. Η INTERFISH ενημερώνει την Επιτροπή Κεφαλαιαγοράς για οποιαδήποτε μεταβολή στα πρόσωπα ή την οργάνωση του εσωτερικού ελέγχου εντός δέκα εργάσιμων ημερών από τη μεταβολή αυτή.

Κατά την άσκηση των καθηκόντων τους οι εσωτερικοί ελεγκτές δικαιούνται να λάβουν γνώση οποιουδήποτε βιβλίου, εγγράφου, αρχείου, τραπεζικού λογαριασμού και χαρτοφυλακίου της INTERFISH και να έχουν πρόσβαση σε οποιαδήποτε υπηρεσία της INTERFISH. Τα μέλη του Διοικητικού Συμβουλίου συνεργάζονται και παρέχουν πληροφορίες στους εσωτερικούς ελεγκτές και γενικά διευκολύνουν με κάθε τρόπο το έργο τους. Η Διοίκηση της INTERFISH παρέχει στους εσωτερικούς ελεγκτές όλα τα απαραίτητα μέσα για τη διευκόλυνση της άσκησης κατάλληλου και αποδοτικού εσωτερικού ελέγχου.

Η Διεύθυνση εσωτερικού ελέγχου έχει τις ακόλουθες αρμοδιότητες:

- Παρακολουθεί την εφαρμογή και τη συνεχή τήρηση του Εσωτερικού Κανονισμού Λειτουργίας και του Καταστατικού της INTERFISH, καθώς και της εν γένει νομοθεσίας που αφορά την Interfish και ιδιαίτερα της νομοθεσίας των ανωνύμων εταιρειών και της χρηματιστηριακής.
- αναφέρει στην Ελεγκτική Επιτροπή και στο Διοικητικό Συμβούλιο της INTERFISH περιπτώσεις σύγκρουσης των ιδιωτικών συμφερόντων των μελών του Διοικητικού Συμβουλίου ή των διευθυντικών στελεχών της INTERFISH με τα συμφέροντα της INTERFISH, τις οποίες διαπιστώνει κατά την άσκηση των καθηκόντων του,
- ελέγχει τις σχέσεις και τις συναλλαγές της INTERFISH με τις συνδεδεμένες με αυτήν εταιρίες, καθώς και τις σχέσεις της INTERFISH με τις εταιρίες στο κεφάλαιο των οποίων συμμετέχουν σε ποσοστό τουλάχιστον 10% μέλη του Διοικητικού Συμβουλίου της INTERFISH ή μέτοχοί της, με ποσοστό τουλάχιστον 10%,
- ελέγχει την τήρηση των δεσμεύσεων που περιέχονται στα ενημερωτικά δελτία και τα επιχειρηματικά σχέδια της INTERFISH σχετικά με τη χρήση των κεφαλαίων που αντλήθηκαν από το χρηματιστήριο.
- ελέγχει την νομιμότητα των αμοιβών και πάσης φύσεως παροχών προς τα μέλη της Διοικήσεως αναφορικά με τις αποφάσεις των αρμοδίων οργάνων της INTERFISH,
- οι εσωτερικοί ελεγκτές ενημερώνουν εγγράφως μια φορά τουλάχιστον το τρίμηνο την Ελεγκτική Επιτροπή και το Διοικητικό Συμβούλιο για το διενεργούμενο από αυτούς έλεγχο και παρίστανται κατά τις Γενικές Συνελεύσεις των μετόχων,

- οι εσωτερικοί ελεγκτές παρέχουν, μετά από έγκριση του Διοικητικού Συμβουλίου της INTERFISH, οποιαδήποτε πληροφορία ζητηθεί εγγράφως από Εποπτικές Αρχές, συνεργάζονται με αυτές και διευκολύνουν με κάθε τρόπο το έργο παρακολούθησης, ελέγχου και εποπτείας που αυτές ασκούν.

Επικεφαλής της Διεύθυνσης εσωτερικού ελέγχου είναι η κ. Πάτρα Καλλιόπη με πλήρη και αποκλειστική απασχόληση, η οποία ανέλαβε τα καθήκοντά της τον Αύγουστο του 2006. Το Βιογραφικό της παρατίθεται στην επόμενη ενότητα.

3.16.4 Ανώτερα Διοικητικά στελέχη

Τα ανώτερα διοικητικά Στελέχη της INTERFISH είναι τα ακόλουθα:

Ιωάννης Σιώντας : Γενικός διευθυντής, Μη Εκτελεστικό Μέλος Δ.Σ.

Γεννήθηκε το 1971

Σπουδές: Πτυχιούχος του Τ.Ε.Ι Ιχθυοκομίας & Αλιείας Μεσολογίου

Μεταπτυχιακά: MBA of Leicester University

Σταδιοδρομία: Από το 1994 βοηθός προϊστάμενου παραγωγής σε μονάδες του ομίλου Σελόντα.

Από το 2000 Προϊστάμενος παραγωγής σε μονάδες του ομίλου Σελόντα. Από το 2002 project manager σε επιχείρηση υδατοκαλλιέργειών στη Μαλαισία. Από το 2003 Γενικός διευθυντής στην Ilknak S.A Τουρκία. Από το 2005 International operation manager για λογαριασμό του ομίλου Σελόντα. Από το Νοέμβριο του 2006 Γενικός διευθυντής της INTERFISH.

Θωμάς Χασιώτης του Γεωργίου: Οικονομικός διευθυντής

Γεννήθηκε το 1973 στη Κρυόβρυση Ελασσόνας

Σπουδές: Πτυχιούχος του Τμήματος Στατιστικής του Πανεπιστημίου Πειραιά, Πτυχιούχος του Τμήματος Ναυτιλιακών Επιχειρήσεων του Πανεπιστημίου Πειραιά.

Μεταπτυχιακά: Executive Master's in Financial Analysis University of Piraeus

Σταδιοδρομία: Από το 2000 Υπεύθυνος Λογιστηρίου των εταιρειών του ομίλου Interargo Travel Group. Από το 2003 Υπεύθυνος Λογιστηρίου της Eurofish Hellas του ομίλου Σελόντα. Από το 2005

Οικονομικός διευθυντής της Εταιρείας Υιοί Ε. Χατζηκρανιώτη. Από το Σεπτέμβριο του 2006 Οικονομικός διευθυντής του Ομίλου INTERFISH.

Δημήτρης Πέτας: Διοικητικός διευθυντής στη περιφέρεια της Εταιρείας στη Λάρυμνα.

Γεννήθηκε το 1970

Σπουδές: Ιχθυολόγος Τ.Ε.Ι

Μεταπτυχιακά: Master in business administration.

Σταδιοδρομία: Από το 1993 εργάστηκε στη μονάδα εκτροφής του Όρμου Σελόντα. Από το 1996

Υπεύθυνος παραγωγής στην ΙΧΘΥΟ Α.Ε. Από το 1997 στον Όμιλο Σελόντα. Από το 1998

Προϊστάμενος παραγωγής μονάδων του ομίλου Σελόντα στη περιφέρεια του Σαρωνικού. Από το 2006 Διοικητικός διευθυντής στη περιφέρεια της Εταιρείας στη Λάρυμνα.

Καλλιόπη Πάτρα: Υπεύθυνη Εσωτερικού Ελέγχου.

Γεννήθηκε το 1982 στο Χολαργό.

Σπουδές: Πτυχιούχος του Τμήματος Λογιστικής του ΤΕΙ Πειραιά.

Επί πτυχίο του Τμήματος Οργάνωσης και Διοίκησης του Πανεπιστημίου Πειραιά.

Σταδιοδρομία: Από τον Αύγουστο του 2006 στο τμήμα Εσωτερικού Ελέγχου του Ομίλου INTERFISH.

3.16.5 Εταιρική διακυβέρνηση

Η INTERFISH έχει υιοθετήσει τις αρχές της Εταιρικής Διακυβέρνησης, όπως αυτές διατυπώνονται στις διατάξεις του ν.3016/2003. Στα πλαίσια αυτά καταρτίστηκε Εσωτερικός Κανονισμός Λειτουργίας της INTERFISH σύμφωνα με τις διατάξεις του ν. 3016/2002 περί εταιρικής διακυβέρνησης όπως ισχύει, του κ.ν. 2190/1920 περί ανωνύμων εταιρειών όπως ισχύει, του ν. 3340/2005 περί προστασίας της Κεφαλαιαγοράς από πράξεις προσώπων που κατέχουν προνομιακές πληροφορίες και πράξεις χειραγώγησης της αγοράς, του ν. 3556/2007 περί προϋποθέσεων διαφάνειας για την πληροφόρηση σχετικά με εκδότες των οποίων οι κινητές αξίες έχουν εισαχθεί προς διαπραγμάτευση σε οργανωμένη αγορά και άλλες διατάξεις και εν γένει των διατάξεων της χρηματιστηριακής νομοθεσίας και του Καταστατικού της INTERFISH όπως ισχύει.

Ο Εσωτερικός Κανονισμός καταγράφει τις αρμοδιότητες, τα καθήκοντα και υποχρεώσεις κάθε θεσμοθετημένου οργάνου, που προβλέπεται από το Καταστατικό της INTERFISH και την κείμενη νομοθεσία. Για τη διαμόρφωση του εν λόγω Εσωτερικού Κανονισμού ελήφθη υπόψη η οργανωτική δομή της INTERFISH, όπως αυτή απεικονίζεται στο εγκεκριμένο Οργανόγραμμα.

Συγκεκριμένα, για τη δομή της INTERFISH ελήφθησαν υπόψιν κυρίως:

α) η στρατηγική της INTERFISH

- Διατήρηση της κυρίαρχης θέσης της INTERFISH
- Αύξηση των συνεργειών μεταξύ των κυρίων δραστηριοτήτων της INTERFISH.
- Διερεύνηση περαιτέρω ανάπτυξης της INTERFISH κυρίως μέσω εξαγορών (νέες δραστηριότητες / νέες γεωγραφικές περιοχές).
- Διερεύνηση δυνατοτήτων διεθνών συμμαχιών και συνεταιρισμών και

β) οι βασικές προοπτικές της INTERFISH

- Διαφοροποίηση επιχειρηματικών δραστηριοτήτων.
- Αύξηση μεγεθών μέσω εξαγορών και των προοπτικών ανάπτυξης της αγοράς ιχθυοκαλλιεργειών.

Σύμφωνα με το εγκεκριμένο Οργανόγραμμα που παρατίθεται κατωτέρω η INTERFISH διευθύνεται από το Διοικητικό Συμβούλιο και τον Διευθύνοντα Σύμβουλο.

Στα πλαίσια της Εταιρικής Διακυβέρνησης η Εταιρεία έχει θεσμοθετήσει Διεύθυνση Εσωτερικού Ελέγχου καθώς και τα τμήματα εταιρικών ανακοινώσεων και εξυπηρέτησης μετόχων:

α) Διεύθυνση Εσωτερικού Ελέγχου

Η Διεύθυνση εσωτερικού ελέγχου της Εταιρείας συμμορφώνεται με το νόμο περί εταιρικής διακυβέρνησης. Περισσότερα στοιχεία σχετικά παρατίθενται στην Ενότητα 3.16.3 «Εσωτερικός Έλεγχος» του παρόντος Εγγράφου.

β) Τμήμα Εταιρικών Ανακοινώσεων

Το Τμήμα είναι αρμόδιο για:

- Τη συμμόρφωση της INTERFISH με την χρηματιστηριακή νομοθεσία καθώς και με τις αποφάσεις της Επιτροπής Κεφαλαιαγοράς για θέματα δημοσιότητας, που αφορούν άμεσα την ίδια την INTERFISH και απευθύνονται σε αυτήν,

- Την προετοιμασία και δημοσίευση κάθε ανακοίνωσης της INTERFISH προς το Χ.Α. ή προς το επενδυτικό κοινό με καταχώρησή της στο Ημερήσιο Δελτίο Τιμών του Χ.Α. ή με όποιο άλλο αναγκαίο και πρόσφορο μέσο, σύμφωνα με τους όρους του νόμου,
- Την δημοσίευση και γνωστοποίηση στις αρμόδιες εποπτικές αρχές κάθε γεγονότος, του οποίου η δημοσιοποίηση επιβάλλεται από το νόμο,
- Τη συμμόρφωση των υπόχρεων προσώπων στις υποχρεώσεις γνωστοποίησης συναλλαγών επί της μετοχής της INTERFISH όπως προβλέπονται στη νομοθεσία,
- Τη συμμόρφωση της INTERFISH με την υποχρέωση υποβολής στην Επιτροπή Κεφαλαιαγοράς καταλόγου προσώπων με τον κωδικό συναλλαγής τους στο ΟΑΣΗΣ και στοιχεία της μερίδας επενδυτή και λογαριασμού αξιών στο Σ.Α.Τ.,
- Την επιβεβαίωση ή διάψευση δημοσιευμάτων τρίτων στις περιπτώσεις δημοσιοποίησης ανεπιβεβαιωτών πληροφοριών που θα μπορούσαν να προκαλέσουν σημαντική μεταβολή της τιμής της μετοχής.

Επίσης η υπηρεσία εταιρικών ανακοινώσεων τηρεί αρχείο ανακοινώσεων και δημοσιευμάτων που αφορούν την INTERFISH, φροντίζει οι γνωστοποιήσεις να περιλαμβάνουν τα απαραίτητα στοιχεία για την επαρκή και σαφή πληροφόρηση των επενδυτών και να μην περιέχουν στοιχεία που επιδέχονται διττή ή ασαφή ερμηνεία, φροντίζει να λαμβάνει τις απαραίτητες εγκρίσεις για τη δημοσιοποίηση προς το επενδυτικό κοινό των γνωστοποιήσεων και των ανακοινώσεων που προηγουμένως έχουν γίνει στις αρμόδιες εποπτικές αρχές

γ) Τμήμα Εξυπηρέτησης Μετόχων

Το τμήμα είναι αρμόδιο για:

- Την άμεση πληροφόρηση των μετόχων, διασφαλίζοντας την ισότιμη ενημέρωσή τους σύμφωνα με το νόμο,
- Την εξυπηρέτηση των μετόχων σχετικά με την άσκηση των δικαιωμάτων που τους χορηγούνται από το νόμο και το Καταστατικό της INTERFISH,
- Την τήρηση του μετοχολογίου της INTERFISH,
- Την ενημέρωση του Διοικητικού Συμβουλίου και του Διευθύνοντος Συμβούλου για την κίνηση των συναλλαγών επί της μετοχής της INTERFISH και τη διασπορά των μετοχών της στο επενδυτικό κοινό,
- Την ενημέρωση του λογιστηρίου σε περίπτωση μη είσπραξης μερίσματος (μετά την παρέλευση 5 ετών),
- Την ενημέρωση των μετόχων της INTERFISH στις αυξήσεις μετοχικού κεφαλαίου σχετικά με τους όρους και τις προθεσμίες άσκησης των δικαιωμάτων τους,
- Την παραλαβή εγγράφων καταγγελιών ή παραπόνων από τους μετόχους ή τη σύνταξη αναφορών σε περίπτωση προφορικής υποβολής τέτοιων καταγγελιών ή παραπόνων. Οι σχετικές έγγραφες καταγγελίες ή αναφορές κοινοποιούνται στον Διευθύνοντα Σύμβουλο της INTERFISH καθώς και στην Υπηρεσία Εσωτερικού Ελέγχου της INTERFISH,
- Τη δημοσίευση των προσκλήσεων για τη σύγκληση Γενικών Συνελεύσεων σε συνεργασία με το Τμήμα Εταιρικών Ανακοινώσεων (και ιδίως για την ενημέρωση του επενδυτικού κοινού με αναλυτικότερα δημοσιεύματα στον τύπο, με τη διοργάνωση συνεντεύξεων τύπου ή με απευθείας προφορική διευκρίνιση σχετικά με τα θέματα της ημερήσιας διάταξης των εκάστοτε συγκαλούμενων Γενικών Συνελεύσεων),
- Την διάθεση στους μετόχους και τους ενδιαφερόμενους επενδυτές, σε κάθε χρονική στιγμή και ιδίως πριν από κάθε ετήσια τακτική Γενική Συνέλευση των περιοδικών και ετήσιων

οικονομικών καταστάσεων, των Ετήσιων Δελτίων, που επιβάλλεται από τη χρηματιστηριακή νομοθεσία και εν γένει όλων των εταιρικών εκδόσεων.

Το Τμήμα Εταιρικών Ανακοινώσεων και το Τμήμα Εξυπηρέτησης Μετόχων υπάγονται στη Διεύθυνση Επενδυτικών Σχέσεων, της οποίας υπεύθυνη είναι η κυρία Τζαβέ Ιωάννα.

3.16.6.Δηλώσεις μελών διοικητικών , διαχειριστικών και εποπτικών οργάνων και ανώτερων Διοικητικών στελεχών.

Τα μέλη των Διοικητικών, διαχειριστικών και εποπτικών οργάνων της Εταιρείας και τα Ανώτερα Διοικητικά της Στελέχη, δηλώνουν με επιστολές τους τα εξής:

Εκτός από τις δραστηριότητες που συνδέονται με την ιδιότητα τους και τη θέση τους στην INTERFISH δεν ασκούν άλλες επαγγελματικές δραστηριότητες.

1. Δεν υφίστανται οικογενειακοί δεσμοί μεταξύ των μελών των διοικητικών, διαχειριστικών ή εποπτικών οργάνων της Εταιρείας ή των ανώτερων διοικητικών στελεχών της με τις εξαιρέσεις:

Οι κ.κ. Βασίλειος Στεφανής (Πρόεδρος- Εκτελεστικό μέλος), και Ιωάννης Στεφανής (Αντιπρόεδρος- Διευθύνων Σύμβουλος και Εκτελεστικό μέλος) δήλωσαν ότι είναι αδέρφια.

2. Δεν συμμετέχουν σε διοικητικά, διαχειριστικά ή εποπτικά όργανα ούτε είναι εταίροι σε άλλη εταιρεία ή νομικό πρόσωπο σήμερα ή σε οποιαδήποτε στιγμή των πέντε τελευταίων ετών με τις εξής εξαιρέσεις:

Ο Βασίλειος Στεφανής του Κωνσταντίνου (Πρόεδρος) είναι επίσης πρόεδρος των εταιρειών Ιχθυοτροφεία Σελόντα, Aquavest A.E., Aquanet A.E., Fish Fillet A.E, Βίλλα Πρεσιέ A.E, Καταδυτικά Πάρκα A.E, Εχινάδες A.E, Τένων ΑΤΕ και Φαραδονήσια A.E. Επίσης είναι αντιπρόεδρος των εταιρειών Πολεμάρχα Επίδαυρος Α.Ε και Αελλη ΑΤΕΕ, και μέλος Δ.Σ. των εταιρειών Περσέας Α.Ε.Β.Ε, Selonda Uk, Bluewater Flatfish, Fjord Marin Turkey, International Aqua Tech LTD και Eurofish GB. Συμμετέχει επίσης στο κεφάλαιο των εταιρειών: Ιχθυοτροφεία Σελόντα με ποσοστό 6.1%, Αελλη ΑΤΕΕ με ποσοστό 50% και Τένων ΑΤΕ με ποσοστό 10%.

Ο Βασίλειος Στεφανής του Κωνσταντίνου (Πρόεδρος) συμμετείχε στα παρακάτω Δ.Σ. στη διάρκεια των τελευταίων 5 ετών:

- Πρόεδρος Δ.Σ. της εταιρείας EUROFISH HELLAS – ΑΣΤΑΡΤΗ Α.Ε μέχρι το 2006.
- Πρόεδρος Δ.Σ. της εταιρείας Διόλκος Ιχθυοκαλλιέργειες Α.Ε, μέχρι το 2004.
- Πρόεδρος Δ.Σ. της εταιρείας Ιχθυοκαλλιέργειες ΠΑΡΚΟ ΠΕΡΔΙΚΑ Α.Ε, μέχρι το 2007
- Πρόεδρος Δ.Σ της εταιρείας Ιχθυοκαλλιέργειες ΣΕΛΑΝΑ Α.Ε. μέχρι το 2007.

Ο Ιωάννης Στεφανής του Κωνσταντίνου (Αντιπρόεδρος και Διευθύνων Σύμβουλος) είναι επίσης πρόεδρος της εταιρείας Αελλη Ατε και αντιπρόεδρος των εταιρειών Ιχθυοτροφεία Σελόντα Α.Ε, Aquavest A.E, Aquanet A.E, Fish Fillet A.E, Βίλλα Πρεσιέ A.E, Καταδυτικά Πάρκα A.E, Εχινάδες A.E, Τένων ΑΤΕ και Φαραδονήσια A.E. Είναι Διευθύνων Σύμβουλος των εταιρειών Περσέας Α.Ε.Β.Ε, και Bluefin Tuna Hellas A.E. Είναι επίσης μέλος Δ.Σ, των εταιρειών Selonda UK Ltd, Bluewater Flatfish, Fjord Marin Turkey, International Aqua Tech LTD. Είναι επίσης διαχειριστής στις κοινοπραξίες Νοτίου Ευβοίας και Καλύμνου. Συμμετέχει στο κεφάλαιο των εταιρειών: Ιχθυοτροφεία Σελόντα με ποσοστό 1.87%, στην Αελλη ΑΤΕΕ με ποσοστό 50%, στην εταιρεία Τένων ΑΤΕ με ποσοστό 90% και στην εταιρεία Eurofish Α.Ε. με 60%.

Ο Ιωάννης Στεφανής του Κωνσταντίνου(Αντιπρόεδρος και Διευθύνων Σύμβουλος) συμμετείχε στα παρακάτω Δ.Σ στη διάρκεια των τελευταίων 5 ετών:

- Αντιπρόεδρος και Διευθύνων Σύμβουλος της εταιρείας EUROFISH HELLAS – ΑΣΤΑΡΤΗ Α.Ε μέχρι το 2006.
- Αντιπρόεδρος και Διευθύνων Σύμβουλος της εταιρείας Δίορκος Ιχθυοκαλλιέργειες Α.Ε, μέχρι το 2004.
- Αντιπρόεδρος και Διευθύνων Σύμβουλος της εταιρείας Ιχθυοκαλλιέργειες ΠΑΡΚΟ ΠΕΡΔΙΚΑ Α.Ε, μέχρι το 2007
- Αντιπρόεδρος και Διευθύνων Σύμβουλος της εταιρείας Ιχθυοκαλλιέργειες ΣΕΛΑΝΑ Α.Ε. μέχρι το 2007.

Ο Ιωάννης Ανδριανόπουλος του Παναγιώτη (Μέλος Δ.Σ) είναι επίσης μέλος Δ.Σ των εταιρειών: Ιχθυοτροφεία Σελόντα Α.Ε, Περσέας Α.Ε.Β.Ε, Aquavest Α.Ε, Aquanet Α.Ε, Fish Fillet Α.Ε, Βίλλα Πρεσιέ Α.Ε, Καταδυτικά Πάρκα Α.Ε, Εχινάδες Α.Ε, Fjord Marin Turkey και Φαραδονήσια Α.Ε. Είναι επίσης διαχειριστής των κοινοπραξιών Νοτίου Ευβοίας και Καλύμνου.

Ο Ιωάννης Ανδριανόπουλος του Παναγιώτη (Μέλος Δ.Σ) συμμετείχε στα παρακάτω Δ.Σ στη διάρκεια των τελευταίων 5 ετών:

- Μέλος Δ.Σ της εταιρείας EUROFISH HELLAS – ΑΣΤΑΡΤΗ Α.Ε μέχρι το 2006.
- Μέλος Δ.Σ της εταιρείας Δίορκος Ιχθυοκαλλιέργειες Α.Ε, μέχρι το 2004.
- Μέλος Δ.Σ της εταιρείας Ιχθυοκαλλιέργειες ΠΑΡΚΟ ΠΕΡΔΙΚΑ Α.Ε, μέχρι το 2007
- Μέλος Δ.Σ της εταιρείας Ιχθυοκαλλιέργειες ΣΕΛΑΝΑ Α.Ε. μέχρι το 2007.

Ο Ευάγγελος Πίπας του Νικολάου (Μέλος Δ.Σ.) είναι επίσης μέλος Δ.Σ των εταιρειών: Ιχθυοτροφεία Σελόντα Α.Ε, Aquavest Α.Ε, Aquanet Α.Ε, Fish Fillet Α.Ε, Βίλλα Πρεσιέ Α.Ε, Εχινάδες Α.Ε, Πολεμάρχα Επίδαυρος Α.Ε και Φαραδονήσια Α.Ε.

Ο Ευάγγελος Πίπας του Νικολάου (Μέλος Δ.Σ.) συμμετείχε στα παρακάτω Δ.Σ στη διάρκεια των τελευταίων 5 ετών:

- Μέλος Δ.Σ της εταιρείας EUROFISH HELLAS – ΑΣΤΑΡΤΗ Α.Ε μέχρι το 2006.
- Μέλος Δ.Σ της εταιρείας Δίορκος Ιχθυοκαλλιέργειες Α.Ε, μέχρι το 2004.
- Μέλος Δ.Σ της εταιρείας Ιχθυοκαλλιέργειες ΠΑΡΚΟ ΠΕΡΔΙΚΑ Α.Ε, μέχρι το 2007
- Μέλος Δ.Σ της εταιρείας Ιχθυοκαλλιέργειες ΣΕΛΑΝΑ Α.Ε. μέχρι το 2007.

Η Δήμητρα Λεμπέση του Ανδρέα (Μη εκτελεστικό μέλος Δ.Σ) είναι επίσης μέλος Δ.Σ των εταιρειών Aquavest Α.Ε, και Elaborate.

Ο Suleiman Saleh al Sarraf (Μη εκτελεστικό μέλος Δ.Σ) είναι επίσης μέλος Δ.Σ της εταιρείας Ιχθυοτροφεία Σελόντα Α.Ε.

3. Δεν υφίστανται καταδικαστικές αποφάσεις ποινικού δικαστηρίου εναντίον τους για τέλεση δόλιας πράξης κατά τα τελευταία πέντε έτη.
4. Δε συμμετείχαν σε οποιαδήποτε διαδικασία πτώχευσης, αναγκαστικής διαχείρισης ή εκκαθάρισης κατά τη διάρκεια των πέντε τελευταίων ετών.
5. Δεν έχουν γίνει αποδέκτες οποιασδήποτε δημόσιας επίσημης κριτικής ή / και κύρωσης εκ μέρους των καταστατικών ή ρυθμιστικών αρχών (συμπεριλαμβανομένων τυχόν επαγγελματικών οργανώσεων στις οποίες μετέχουν) και δεν έχουν παρεμποδιστεί από δικαστήριο να ενεργούν με την ιδιότητα του μέλους της διοίκησης της INTERFISH ή να παρέμβουν στη διαχείριση ή στο χειρισμό των υποθέσεων της INTERFISH κατά τη διάρκεια των πέντε τελευταίων ετών.

6. Οι υποχρεώσεις που απορρέουν από το αξίωμα τους δε δημιουργούν στο πρόσωπο τους οποιαδήποτε σύγκρουση με ιδιωτικά τους συμφέροντα ή άλλες υποχρεώσεις τους.
7. Η τοποθέτηση τους στο αξίωμα τους δεν είναι αποτέλεσμα οποιασδήποτε ρύθμισης ή συμφωνίας μετόχων της INTERFISH ή συμφωνίας μεταξύ της INTERFISH και πελατών της, προμηθευτών της ή άλλων προσώπων.
8. Δεν υφίσταται στο πρόσωπό τους οποιοσδήποτε συμβατικός περιορισμός, ο οποίος αφορά τη διάθεση, εντός ορισμένης χρονικής περιόδου, των κινητών αξιών της INTERFISH που κατέχουν.

3.16.7 Αμοιβές και οφέλη

Οι μικτές αμοιβές που καταβλήθηκαν στα μέλη του Διοικητικού Συμβουλίου καθώς και στα ανώτερα διοικητικά στελέχη της INTERFISH (για την ιδιότητα τους αυτή) κατά τη χρήση που έληξε την 31.12.2008 αναλύονται ως εξής:

Αμοιβές και οφέλη 2008					
Μέλη Δ.Σ	Μικτές Αμοιβές από Παραστάσεις Δ.Σ	Μικτές Αμοιβές από Μισθωτές υπηρεσίες	Ποσό αποζημίωσης απόλυσης με ημερομηνία 31/12/2008	Μικτές Αμοιβές Δ.Σ	Συνολικές Μικτές Αμοιβές
Βασίλειος Στεφανής	11,000	0	0	0	11,000
Ιωάννης Στεφανής	11,000	0	0	0	11,000
Μιχάλης Ζαχαριάδης	5,000	0	0	112,674	117,674
Ιωάννης Ανδριανόπουλος	12,000	0	0	0	12,000
Ιωάννης Σιώντας	5,000	56,096	18,171	0	79,267
Ευάγγελος Πίπας	12,000	0	0	0	12,000
Παναγιώτης Αग्रίμης	5,000	50,865	27,756	20,833	104,454
Γεώργιος Γριππιώτης	5,000	0	0	92,382	97,382
Δήμητρα Λεμπέση	12,000	0	0	0	12,000
Suleiman Saleh Al Sarraf	1,000	0	0	0	1,000
Ιωάννης Αψούρης	1,000	0	0	0	1,000
Θωμάς Χασιώτης	0	67,204	8,260	0	75,464
Δημήτρης Πέτας	0	36,467	16,538	0	53,005
Πάτρα Καλλιόπη	0	24,667	2,641	0	27,309
Σύνολο	80,000	235,300	73,366	225,889	614,554

Πηγή: Στοιχεία από INTERFISH

Το σύνολο των αμοιβών των μελών του Δ.Σ και των ανώτερων διοικητικών στελεχών για την χρήση 01/01/2008-31/12/2008 ανήλθε σε € 614,554.

Αναφορικά με την παροχή αμοιβών σε είδος των μελών των διοικητικών, διαχειριστικών και εποπτικών οργάνων της INTERFISH, σημειώνεται ότι ορισμένα από τα μέλη του Διοικητικού Συμβουλίου και τα ανώτερα διοικητικά στελέχη έχουν στη διάθεσή τους εταιρικό κινητό τηλέφωνο και εταιρικό αυτοκίνητο, τα οποία και χρησιμοποιούν για τις ανάγκες της INTERFISH, χωρίς δική τους επιβάρυνση. Για τη χρήση 2008, τα εμπράγματα οφέλη προς τα μέλη του Δ.Σ καθώς και στα ανώτερα διοικητικά στελέχη, ανήλθαν σε € 14.990,11. Αντίστοιχα, για τη περίοδο 01/01-31/03/2009 το ποσό είναι € 4.100.

Για τη χρήση 2008, το συνολικό ύψος των ποσών που έχει προβλέψει ή καταλογίσει η INTERFISH στα δεδουλευμένα έξοδα για συντάξεις, αποζημιώσεις ή παρεμφερή οφέλη των ανώτερων διοικητικών στελεχών και μελών του Δ.Σ, ανήλθε σε € 73,366.

Αντίστοιχα, για την περίοδο 01/01/2009-31/03/2009, οι μικτές αμοιβές που καταβλήθηκαν στα μέλη του Διοικητικού Συμβουλίου, καθώς και στα ανώτερα διοικητικά στελέχη της INTERFISH είναι τα εξής:

Αμοιβές και οφέλη 31/03/2009					
Μέλη Δ.Σ	Μικτές Αμοιβές από Παραστάσεις Δ.Σ	Μικτές Αμοιβές από Μισθωτές υπηρεσίες	Ποσό αποζημίωσης απόλυσης με ημερομηνία 31/03/2009	Μικτές Αμοιβές Δ.Σ	Συνολικές Μικτές Αμοιβές
Βασίλειος Στεφανής	0	0	0	0	0
Ιωάννης Στεφανής	0	0	0	0	0
Μιχάλης Ζαχαριάδης	0	0	0	15,385	15,385
Ιωάννης Ανδριανόπουλος	0	0	0	0	0
Ιωάννης Σιώντας	0	11,808	18,171	0	29,979
Ευάγγελος Πίπας	0	0	0	0	0
Παναγιώτης Αγγίρης	0	0	0	1,538	1,538
Γεώργιος Γριππιώτης	0	0	0	23,077	23,077
Δήμητρα Λεμπέση	0	0	0	0	0
Suleiman Saleh Al Sarraf	0	0	0	0	0
Ιωάννης Αψούρης	0	0	0	0	0
Θωμάς Χασιώτης	0	12,667	8,260	0	20,927
Δημήτρης Πέτας	0	7,780	16,538	0	24,317
Πάτρα Καλλιόπη	0	3,827	2,641	0	6,469
Σύνολο	0	36,082	45,610	40,000	121,692

Πηγή: Στοιχεία από INTERFISH

Το σύνολο των αμοιβών των μελών του Δ.Σ και των ανώτερων διοικητικών στελεχών για την χρήση 01/01/2009-31/03/2009 ανήλθε σε € 121,692.

Για τη χρήση 01/01-31/03/2009, το συνολικό ύψος των ποσών που έχει προβλέψει ή καταλογίσει η INTERFISH στα δεδουλευμένα έξοδα για συντάξεις, αποζημιώσεις ή παρεμφερή οφέλη των ανώτερων διοικητικών στελεχών και μελών του Δ.Σ, ανήλθε σε € 45,610.

Σύμφωνα με σχετική δήλωση της INTERFISH, πέραν των ανωτέρω αμοιβών, δεν υφίστανται άλλες αμοιβές και οφέλη για τα μέλη του Διοικητικού Συμβουλίου, τα μέλη των διοικητικών, διαχειριστικών και εποπτικών οργάνων καθώς και για τα ανώτερα διοικητικά στελέχη της INTERFISH και δεν προβλέπονται άλλες αποζημιώσεις κατά την λήξη των εν ισχύ συμβάσεων μεταξύ των εν λόγω προσώπων και της INTERFISH ή/και των θυγατρικών της.

Δεν υπάρχουν συμβάσεις παροχής υπηρεσιών που να συνδέουν τα μέλη του Διοικητικού Συμβουλίου, τα μέλη των διοικητικών, διαχειριστικών και εποπτικών οργάνων καθώς και τα ανώτερα διοικητικά στελέχη με την INTERFISH ή οποιαδήποτε θυγατρική της και οι οποίες να προβλέπουν την παροχή οφελών κατά τη λήξη τους. Τέλος, για τα μέλη του Διοικητικού Συμβουλίου, τα μέλη των διοικητικών, διαχειριστικών και εποπτικών οργάνων καθώς και τα ανώτερα διοικητικά στελέχη της INTERFISH δεν υφίστανται ασφαλιστήρια συμβόλαια που να προβλέπουν οφέλη ή αποζημιώσεις, πέραν του ασφαλιστήριου συμβολαίου ιατροφαρμακευτικής περίθαλψης.

3.16.8 Μετοχές της εταιρείας που κατέχουν τα μέλη των διοικητικών , διαχειριστικών και εποπτικών οργάνων και τα ανώτερα διοικητικά στελέχη

Ο κάτωθι πίνακας παρουσιάζει τον αριθμό των μετοχών που κατέχονται από τα μέλη των διοικητικών, διαχειριστικών και εποπτικών οργάνων και τα ανώτερα διοικητικά στελέχη της INTERFISH, την 13/07/2009 σύμφωνα με τις σχετικές δηλώσεις τους:

ΟΝΟΜΑ	ΘΕΣΗ	ΜΕΤΟΧΕΣ	ΠΟΣΟΣΤΟ
ΑΓΡΙΜΗΣ ΠΑΝΑΓΙΩΤΗΣ	Μέλος ΔΣ	15,700	0,146%
ΠΕΤΤΑΣ ΔΗΜΗΤΡΙΟΣ	Στέλεχος	5,000	0,047%

Πηγή: INTERFISH

3.17. ОРΓΑΝΟΓΡΑΜΜΑ

Η οργανωτική δομή της INTERFISH έχει ως εξής:

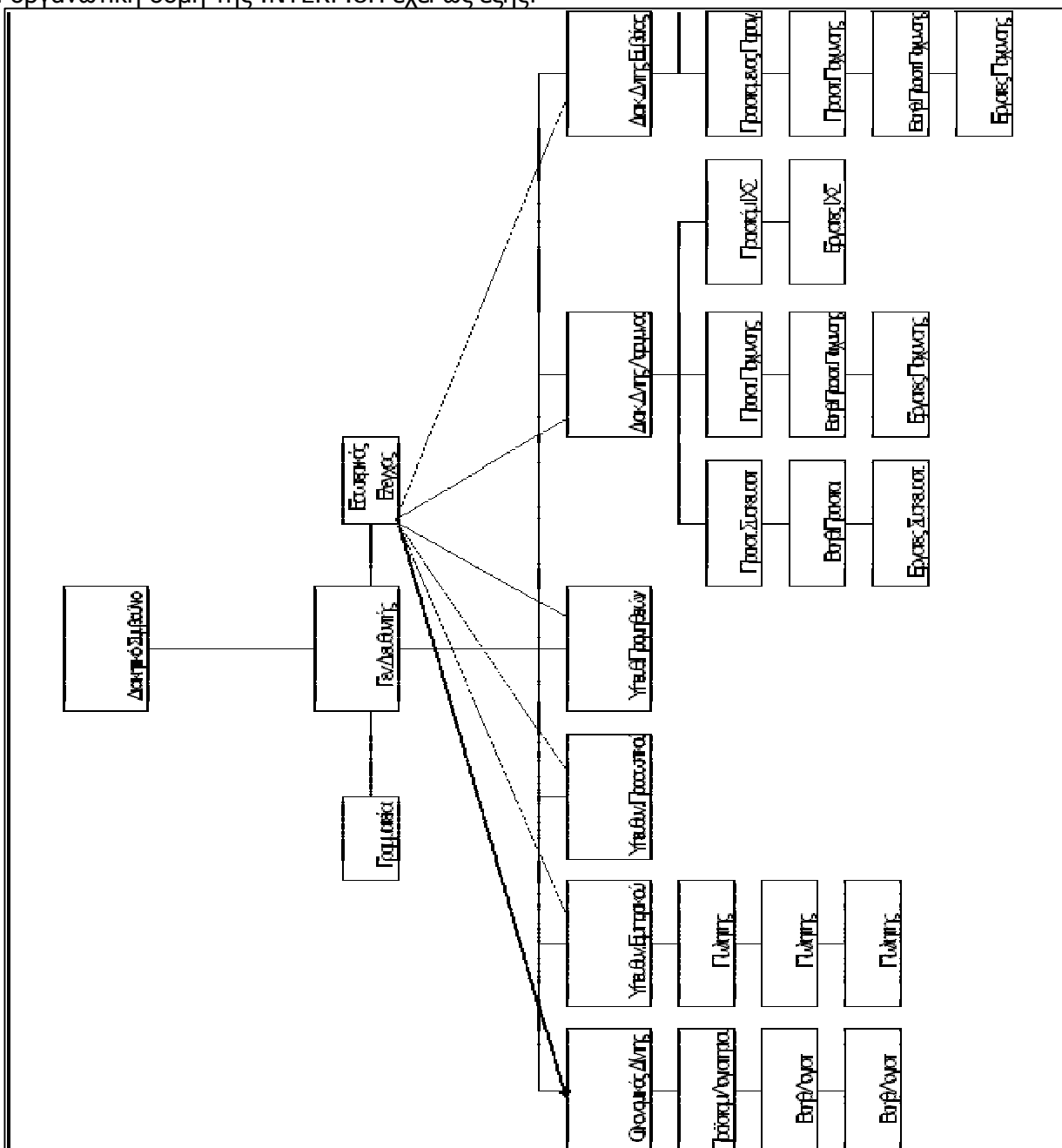

Πηγή: INTERFISH

3.18 ΠΡΟΣΩΠΙΚΟ

Ο αριθμός των εργαζομένων στον Όμιλο INTERFISH και την Εταιρεία INTERFISH είναι:

	ΟΜΙΛΟΣ		ΕΤΑΙΡΕΙΑ	
	31/12/2008	31/12/2007	31/12/2008	31/12/2007
Μισθωτοί	71	87	61	87
Ημερομίσθιοι	153	180	153	175
Σύνολο Εργαζομένων	224	267	214	262

Πηγή: Ετήσιες ενοποιημένες οικονομικές καταστάσεις για τις χρήσεις 2007-2008 που συντάχθηκαν με βάση τα ΔΠΧΠ και έχουν ελεγχθεί από την ελεγκτική εταιρεία Σ.Ο.Λ. α.ε.ο.ε.

Ο αριθμός του προσωπικού μειώθηκε στα πλαίσια αναδιάρθρωσης του Ομίλου μετά τη συγχώνευση των 3 εταιρειών τόσο σε επίπεδο διοίκησης όσο και σε επίπεδο παραγωγής (Ιχθυογεννητικούς σταθμούς, Συσκευαστήρια), λόγω των οικονομικών κλίμακας που δημιουργήθηκαν.

Αντίστοιχα ο αριθμός των εργαζομένων στον Όμιλο για την περίοδο 01/01-31/03/2009 είναι:

ΕΡΓΑΖΟΜΕΝΟΙ		
	31/03/2009	31/03/2008
Μισθωτοί	56	100
Ημερομίσθιοι	137	224
Σύνολο Εργαζομένων	193	324

Πηγή: Δημοσιευμένες οικονομικές καταστάσεις της περιόδου 1/1-31/3/2009, οι οποίες συντάχθηκαν κατά ΔΠΧΠ.

3.19. ΜΕΤΟΧΙΚΟ ΚΕΦΑΛΑΙΟ

3.19.1 Καταβεβλημένο μετοχικό κεφάλαιο

Το καταβεβλημένο μετοχικό κεφάλαιο της INTERFISH την 31.12.2008 και 31/03/2009 ανέρχόταν σε € 10,690,337 και διαιρείται σε 10.722.000 κοινές ονομαστικές μετοχές ονομαστικής αξίας € 0.37 η κάθε μία. Ο αριθμός των μετοχών την 31/03/2009 είναι ίδιος με τον αριθμό μετοχών την 31/12/2008.

3.19.2 Εξέλιξη μετοχικού κεφαλαίου

Η εξέλιξη του Μετοχικού Κεφαλαίου της INTERFISH από τη σύστασή της έως σήμερα έχει ως ακολούθως:

Το αρχικό μετοχικό κεφάλαιο της INTERFISH ορίσθηκε κατά τη σύστασή της σε ποσό € 29,347.03 κατανεμημένο σε χίλιες (1.000) ανώνυμες κοινές μετοχές ονομαστικής αξίας € 29.35 έκαστη (Φ.Ε.Κ. 6977/20.12.1994).

- Με την από 28.09.1999 απόφαση της έκτακτης Γενικής Συνέλευσης των μετόχων το μετοχικό κεφάλαιο της INTERFISH αυξήθηκε κατά € 337,490.83 με την έκδοση έντεκα χιλιάδων πεντακοσίων (11.500) νέων ανώνυμων μετοχών ονομαστικής αξίας € 29.35 έκαστη. Η αύξηση αυτή προήλθε: α) από την εισφορά, λόγω συγχώνευσης, της καθαρής θέσης της συγχωνευόμενης εταιρείας «ΘΕΚΑ ΑΕ ΙΧΘΥΟΚΑΛΛΙΕΡΓΕΙΕΣ» κατά € 141,570.07 και β) τη καταβολή € 195,920.76 μετρητών. Κατόπιν της αύξησής αυτής το μετοχικό κεφάλαιο της INTERFISH ανήλθε σε € 366,837.86, διαιρεμένο σε δώδεκα χιλιάδες πεντακόσιες (12.500) μετοχές, ονομαστικής αξίας € 29.35 η κάθε μία (Φ.Ε.Κ. 720/2.2.2000).

- Με την από 16.12.1999 απόφαση της έκτακτης Γενικής Συνέλευσης των μετόχων της η INTERFISH αύξησε το μετοχικό κεφάλαιό της κατά € 278,796.77 με την έκδοση εννέα χιλιάδων πεντακοσίων (9.500) νέων ανώνυμων μετοχών ονομαστικής αξίας € 29.35 έκαστη. Η αύξηση αυτή προήλθε από καταβολή μετρητών. Κατόπιν της αυξήσεως αυτής το μετοχικό κεφάλαιο της INTERFISH ανήλθε σε € 645,634.63, διαιρεμένο σε είκοσι δύο χιλιάδες (22.000) μετοχές ονομαστικής αξίας € 29.35 η κάθε μια (Φ.Ε.Κ. 1480/24.2.2000).
- Με την από 25.07.2000 απόφαση της έκτακτης Γενικής Συνέλευσης των μετόχων της η INTERFISH αύξησε το μετοχικό κεφάλαιό της κατά € 390,315.48 με την έκδοση δέκα τριών χιλιάδων τριακοσίων (13.300) νέων ανώνυμων μετοχών ονομαστικής αξίας € 29.35 έκαστη. Η αύξηση αυτή προήλθε από την απορρόφηση της INTERFISH «ΙΧΘΥΟΚΑΛΛΙΕΡΓΕΙΕΣ ΛΑΓΟΝΗΣΙΟΥ ΕΠΕ» από την INTERFISH, όσο δηλαδή είναι το κεφάλαιο της απορροφώμενης εταιρείας. Κατόπιν της αυξήσεως αυτής το μετοχικό κεφάλαιο της INTERFISH ανήλθε σε € 1,035,950.11, διαιρεμένο σε τριάντα πέντε χιλιάδες τριακόσιες (35.300) ανώνυμες μετοχές ονομαστικής αξίας € 29.35 η κάθε μια (Φ.Ε.Κ. 8827/27.9.2000).
- Με απόφαση της από 28.12.2000 τακτικής Γενικής Συνέλευσης των μετόχων: α) μειώθηκε η ονομαστική αξία της μετοχής της INTERFISH από € 29.35 ανά μετοχή σε € 0.36 ανά μετοχή, με ταυτόχρονη έκδοση 2.824.000 μετοχών προς αντικατάσταση των παλαιών μετοχών (Φ.Ε.Κ. 778/5.2.2001).
- Με την από 30.06.2002 απόφαση της τακτικής Γενικής Συνέλευσης των μετόχων της η INTERFISH αποφάσισε την μετατροπή του μετοχικού κεφαλαίου της από δραχμές σε ευρώ, με παράλληλη αύξηση με κεφαλαιοποίηση κερδών εις νέων χρήσης 2001 κατά € 7,945.23), με κεφαλαιοποίηση έκτακτων αποθεματικών κατά € 984.66 καθώς και την μετατροπή της ονομαστικής αξίας της μετοχής από € 0.36 (δρχ. 125) σε € 0.37. Κατόπιν τούτου, το μετοχικό κεφάλαιο της INTERFISH ανήλθε σε € 1,044,880 (ή δρχ. 356.042.860) διαιρούμενο σε δύο εκατομμύρια οκτακόσιες είκοσι τέσσερις χιλιάδες (2.824.000) κοινές ανώνυμες μετοχές ονομαστικής αξίας € 0.37 το οποίο είναι ολοσχερώς καταβεβλημένο (Φ.Ε.Κ. 10221/07.10.2002).

Οι Γενικές Συνελεύσεις των μετόχων της INTERFISH που συνήλθαν στις 09.01.2001, 22.01.2002 στις 23.10.2002 και στις 14.03.2003 αποφάσισαν ομόφωνα και παμψηφεί μεταξύ άλλων τα εξής:

Εισαγωγή της INTERFISH στην Παράλληλη Αγορά του Χρηματιστηρίου Αθηνών. Αύξηση του μετοχικού κεφαλαίου της INTERFISH (τροποποίηση του άρθρου 5 του καταστατικού) κατά € 277,500 με την έκδοση επτακοσίων πενήντα χιλιάδων (750.000) νέων κοινών ανώνυμων μετοχών, ονομαστικής αξίας € 0.37 η κάθε μία, οι οποίες θα διατεθούν ως κάτωθι:

- 35.000 ονομαστικές μετοχές, θα διατεθούν με Ιδιωτική Τοποθέτηση (εκτός Δημοσίας Εγγραφής) σε στελέχη και συνεργάτες της INTERFISH και 715.000 ονομαστικές μετοχές, θα διατεθούν στο ευρύ επενδυτικό κοινό με Δημόσια Εγγραφή.
- Η διαφορά που θα προκύψει από την έκδοση των νέων μετοχών υπέρ το άρτιο θα αχθεί σε πίστωση του λογαριασμού «Αποθεματικό από Έκδοση Μετοχών Υπέρ το Άρτιο» (αρ. πρωτ. κατάθεσης προς έγκριση 44/21.10.2002 Νομαρχίας Ν. Φθιώτιδος).
- Παραίτηση των παλαιών μετόχων από την ως άνω αύξηση προκειμένου να υπάρξει ικανοποιητική διασπορά των μετοχών μετά την ολοκλήρωση της Δημόσιας Εγγραφής.
- Εξουσιοδότηση προς το Διοικητικό Συμβούλιο της INTERFISH, να διαπραγματευθεί με το Κύριο Ανάδοχο το εύρος τιμών ώστε να καθοριστεί η τιμή διάθεσης των νέων μετοχών μέσω της διαδικασίας Υποβολής Ανταγωνιστικών Προσφορών (Βιβλίο Προσφορών-Book-building).
- Δικαίωμα των νέων μετόχων προς απόληψη μερίσματος από τα κέρδη χρήσεως 2002.

- Το μετοχικό κεφάλαιο της INTERFISH, μετά την αύξηση με Δημόσια Εγγραφή, ανέρχεται σε € 1,322,380 (ή και διαιρείται σε 3.574.000 κοινές ανώνυμες μετοχές ονομαστικής αξίας € 0.37 εκάστη).

Σημειώνεται δε ότι στην από 19/01/2005 Γενική Συνέλευση της INTERFISH αποφασίστηκε η αύξηση του μετοχικού κεφαλαίου κατά € 2.644.760,00 και συγκεκριμένα με κεφαλαιοποίηση α) ποσού € 654,437.92 από ειδικά αφορολόγητα αποθεματικά β) ποσού € 1,023,896.77 από αποθεματικά από την έκδοση μετοχών υπέρ το άρτιον γ) ποσού € 966,425.31 από αδιανέμητα κέρδη προηγούμενης χρήσης.

Με την αύξηση αποφασίστηκε επιπλέον η έκδοση 7.148.000 νέων ονομαστικών μετοχών που διατέθηκαν δωρεάν στους παλαιούς μετόχους με αναλογία (1) παλαιάς προς δύο νέες μετοχές. Κατόπιν τούτου το Μετοχικό Κεφάλαιο ανέρχεται σε €3,967,140.00 διαιρούμενο σε 10.722.000 μετοχές ονομαστικής αξίας 0.37 Ευρώ.

Με τη Γενική Συνέλευση 04/02/2008 εγκρίθηκε η συγχώνευση και η αύξηση του μετοχικού κεφαλαίου κατά το ποσό € 6,723,197.48 από τα εισφερόμενα μετοχικά κεφάλαια των ανωνύμων εταιρειών Υδατοκαλλιέργειες Λέσβου, Υδατοκαλλιέργειες Κορωνίς, Ιχθυοτροφία Στεφάνου με αντίστοιχη έκδοση 18.170.804 νέων μετοχών ονομαστικής αξίας 0.37 €.

Ο πίνακας που ακολουθεί συνοψίζει την εξέλιξη του μετοχικού κεφαλαίου της INTERFISH.

ΕΞΕΛΙΞΗ ΜΕΤΟΧΙΚΟΥ ΚΕΦΑΛΑΙΟΥ (ποσά σε €)

Ημ/να Γ.Σ.	Αριθμός ΦΕΚ	Αριθμός μετοχών	Ον/τική αξία μετοχής	Ποσό Αύξησης ΜΚ	Μετρητά	Αύξηση με κεφαλαιοποίηση /εισφορά σε είδος	ΜΚ μετά την αύξηση	Σύνολο μετοχών
Ίδρυση	6977/20.12.2004	1.000	29.35	29,347.03	29,347.03	0.00	29,347.03	1.000
28.09.1999	720/2.2.2000	11.500	29.35	337,490.83	195,920.76	141,570.07	366,837.86	12.500
16.12.1999	1480/24.2.2000	9.500	29.35	278,796.77	278,796.77	0.00	645,634.63	22.000
25.07.2000	8827/27.9.2000	13.300	29.35	390,315.48	0.00	390,315.48	1,035,950.11	35.300
28.1.2000	778/5.2.2001	2.824.000	0.36	Μείωση ονομαστικής αξίας από € 29.35 σε € 0.36			1,035,950.11	2.824.000
30.06.02	10229/7.10.02	2.824.000	0.37	8,929.89			1,044,880.00	2.824.000
14.03.03	8170/29.07.03	750.000	0.37	3,525,000	3,525,000	0.00	1,322,380.00	3.574.000
19.01.2005		7.148.000	0.37			2,644,760.00	3,967,140.00	10.722.00
04/02/2008	1286/29.02.08	18.170.804	0.37	6,723,197.4		6,723,197.40	10,690,337.40	28.892.804,00

Πηγή: INTERFISH

3.20. ΜΕΤΟΧΟΙ

Η μετοχική σύνθεση της INTERFISH, βάση του μετοχολογίου της Εταιρείας την 13/07/2009 παρουσιάζεται στον παρακάτω πίνακα:

Μέτοχοι INTERFISH την 13/07/2009 (>5% βάσει Ν.3556/2007)				
Μέτοχοι	Αριθμός Μετοχών	%	Δικαιώματα Ψήφου	%
Ιχθυοτροφεία Σελόντα Α.Ε.Γ.Ε	5,053,279	47.13%	5,053,279	47.13%
Marven Enterprises Company Ltd	1,946,043	18.15%	1,946,043	18.15%
Jazan Development Company	553,255	5.16%	553,255	5.16%
Επενδυτικό κοινό	3,169,423	29.56%	3,169,423	29.56%
Σύνολο	10,722,000	100%	10,722,000	100%

Πηγή: INTERFISH

Σημειώνεται ότι με βάση τα στοιχεία της INTERFISH δεν υπάρχουν μέτοχοι, πλην των ΙΧΘΥΟΤΡΟΦΕΙΑ ΣΕΛΟΝΤΑ ΑΕΓΕ, MARVEN ENTERPRISES COMPANY LIMITED και JAZAN DEVELOPMENT COMPANY, που να κατέχουν άμεσα ή έμμεσα ποσοστό μεγαλύτερο του 5% του Μετοχικού Κεφαλαίου της INTERFISH κατά την 13/07/2009.

Την 13/07/2009 τα μέλη του Δ.Σ. της INTERFISH και τα ανώτερα διοικητικά στελέχη κατείχαν συνολικά 20.700 μετοχές άμεσα, ήτοι ποσοστό 0,193% του Μετοχικού της Κεφαλαίου

Την ίδια ημερομηνία, η INTERFISH δεν είχε στην κατοχή της ίδιες Μετοχές.

Κάθε μετοχή παρέχει το δικαίωμα μιας ψήφου. Οι κύριοι μέτοχοι της INTERFISH δεν κατέχουν διαφορετικά δικαιώματα ψήφου.

Η Εταιρεία ελέγχεται από τον Όμιλο Σελόντα που κατέχει το 47.13% του μετοχικού της Κεφαλαίου. Η Εταιρεία έχει κοινή διοίκηση με την ΣΕΛΟΝΤΑ και ουσιαστικά τα μέλη του Διοικητικού Συμβουλίου της ΣΕΛΟΝΤΑ ελέγχουν άμεσα την Εταιρεία.

Ο έλεγχος ασκείται με βάση τις διατάξεις της κείμενης νομοθεσίας σύμφωνα με την καλή πίστη και τα χρηστά ήθη.

Σύμφωνα με τη Διοίκηση της INTERFISH, δεν υφίσταται καμία γνωστή στην ίδια συμφωνία της οποίας η εφαρμογή θα μπορούσε, σε μια μεταγενέστερη ημερομηνία, να επιφέρει αλλαγές όσον αφορά τον έλεγχο της.

Η μετοχική σύνθεση της INTERFISH όπως θα ισχύει μετά τη συγχώνευση, παρατίθεται στην Ενότητα 4.4 «Μετοχικές Συνθέσεις των συγχωνευμένων εταιρειών Πριν και Μετά τη Συγχώνευση» του παρόντος Εγγράφου.

3.21 ΚΑΤΑΣΤΑΤΙΚΟ

Σκοπός της εταιρείας σύμφωνα με το άρθρο 2 του Καταστατικού της ως ισχύει είναι ακολούθως:

- Η συμμετοχή στο κεφάλαιο άλλων επιχειρήσεων, η ίδρυση θυγατρικών επιχειρήσεων οποιασδήποτε νομικής μορφής, ο έλεγχος και η διαχείριση των επιχειρήσεων αυτών, καθώς και η εκποίηση των ανωτέρω συμμετοχών.
- Η παροχή συμβουλών και υπηρεσιών προς οποιοδήποτε φυσικό ή νομικό πρόσωπο στους τομείς της οργάνωσης, διοίκησης και διεύθυνσης επιχειρήσεων, διαχείρισης κινδύνων, συστημάτων πληροφορικής, χρηματοοικονομικής διαχείρισης καθώς και σε θέματα φορολογικά και λογιστικά, βραχυπρόθεσμου και στρατηγικού προγραμματισμού συμπεριλαμβανομένης της εκπόνησης μελετών, συγκέντρωσης, επεξεργασίας, καταγραφής και διατήρησης στοιχείων και πληροφοριών και η διάθεση αυτών με κέρδος.
- Η εταιρεία δύναται να παρέχει εγγυήσεις υπέρ τρίτων νομικών ή φυσικών προσώπων με τα οποία έχει συναλλαγές και εφ' όσον τούτο εξυπηρετεί τον εταιρικό σκοπό.
- Η αγορά, ανέγερση και μεταπώληση ακινήτων.

Για να μπορέσει η εταιρεία να πετύχει τους πιο πάνω σκοπούς μπορεί:

- Να συνάπτει κάθε είδους συμβάσεις με οποιαδήποτε φυσικά ή νομικά πρόσωπα, ημεδαπά ή αλλοδαπά.
- Να παίρνει μέρος σε κάθε είδους διαγωνισμούς, πλειστηριασμούς κ.λ.π., μειοδοτικούς ή πλειοδοτικούς.
- Να συμμετέχει σε οποιαδήποτε επιχείρηση που έχει ίδιο ή παρεμφερή σκοπό οιοδήποτε εταιρικού τύπου.
- Να συνεργάζεται με οποιοδήποτε τρόπο με οποιοδήποτε φυσικό ή νομικό πρόσωπο.
- Να ιδρύει υποκαταστήματα ή πρακτορεία οπουδήποτε στην Ελλάδα ή στο εξωτερικό.
- Να αντιπροσωπεύει, εκπροσωπεί και διαχειρίζεται ή και να αποκτά στο σύνολό της ή κατά ένα μόνο μέρος της οποιαδήποτε επιχείρηση φυσικού ή νομικού προσώπου Ελληνική ή ξένη, με όμοιο ή παρεμφερή σκοπό.»

Δεν προβλέπεται να αλλάξει η επωνυμία της Εταιρείας ή ο σκοπός της όπως περιγράφεται στο καταστατικό της.

Το Καταστατικό της Εταιρείας δεν περιέχει διατάξεις που να αποκλίνουν από τις αντίστοιχες του Κ.Ν. 2190/1920.

Σύμφωνα με το άρθρο 10 του Καταστατικού της Εταιρείας η Γενική Συνέλευση των μετόχων, συγκαλείται από το Διοικητικό Συμβούλιο και συνέρχεται τακτικά στην έδρα της εταιρείας τουλάχιστον μία φορά τον χρόνο, πάντοτε μέσα στο πρώτο εξάμηνο από τη λήξη κάθε εταιρικής χρήσης. Το Διοικητικό Συμβούλιο μπορεί να συγκαλέσει σε έκτακτη συνεδρίαση τη Γενική Συνέλευση των μετόχων, όταν το κρίνει σκόπιμο.

Η Γενική Συνέλευση με εξαίρεση τις επαναληπτικές συνελεύσεις και εκείνες που εξομοιώνονται με αυτές, πρέπει να καλείται είκοσι (20) τουλάχιστον ημέρες πριν από την οριζόμενη για τη συνεδρίαση της. Διευκρινίζεται ότι συνυπολογίζονται και οι μη εργάσιμες ημέρες. Η ημέρα δημοσίευσης της πρόσκλησης της Γενικής Συνέλευσης και η ημέρα της συνεδρίασης της δεν υπολογίζονται.

Σύμφωνα με το άρθρο 11 του Καταστατικού της Εταιρείας στην πρόσκληση των μετόχων στη Γενική Συνέλευση αναφέρεται τουλάχιστον η χρονολογία, η ημέρα, η ώρα και το οίκημα, όπου θα συνέλθει η συνέλευση, καθώς και τα θέματα της ημερησίας διάταξης με σαφήνεια. Οι

προσκήσεις, εκτός από τη δημοσίευσή τους στις εφημερίδες τοιχοκολλούνται και στο κατάστημα της Εταιρείας σε εμφανή θέση.

Οι προσκήσεις για τις τακτικές, έκτακτες και επαναληπτικές Συνελεύσεις δημοσιεύονται:

α. στο τεύχος Ανωνύμων Εταιρειών και Εταιρειών Περιορισμένης Ευθύνης της Εφημερίδας της Κυβερνήσεως, σύμφωνα με το άρθρο 3 του από 16 Ιανουαρίου 1930 Π.Δ./τος "Περί Δελτίου Ανωνύμων Εταιρειών",

β. σε μία ημερήσια πολιτική εφημερίδα που εκδίδεται στην Αθήνα και κατά την κρίση του Διοικητικού Συμβουλίου, έχει ευρύτερη κυκλοφορία σ' ολόκληρη τη χώρα, που επιλέγεται από τις εφημερίδες του άρθρου 3 του Ν.Δ. 3757/1957, όπως ισχύει και

γ. σε μία ημερήσια οικονομική εφημερίδα, από εκείνες που ορίζονται ως οικονομικές με απόφαση του Υπουργού Εμπορίου. Εφ' όσον η εταιρεία δεν εδρεύει στην περιοχή του Δήμου Αθηναίων, η πρόσκληση πρέπει να δημοσιεύεται και σε μία ημερήσια ή εβδομαδιαία εφημερίδα, από εκείνες που τυχόν εκδίδονται στην περιοχή της έδρας της και σε περίπτωση που δεν εκδίδεται εφημερίδα στην περιοχή αυτή, σε μία από τις εκδιδόμενες στην πρωτεύουσα του Νομού, στον οποίο η εταιρεία έχει την έδρα της.

Η δημοσίευση της προσκήσεως γίνεται:

α) για τις τακτικές και έκτακτες γενικές συνελεύσεις των μετόχων, στις πολιτικές εφημερίδες και την οικονομική εφημερίδα πριν από (20) είκοσι τουλάχιστον πλήρεις ημέρες και στην εφημερίδα της Κυβερνήσεως πριν από (10) δέκα τουλάχιστον πλήρεις ημέρες από την ημέρα που ορίστηκε για τη συνέλευση και

β) για τις επαναληπτικές συνελεύσεις και τις εξομοιούμενες μ' αυτές, στις πολιτικές εφημερίδες και την οικονομική εφημερίδα πριν από (10) δέκα τουλάχιστον πλήρεις ημέρες και στην εφημερίδα της Κυβερνήσεως πριν από (5) πέντε τουλάχιστον πλήρεις ημέρες από την ημέρα που ορίστηκε για τη συνέλευση, κατά τα οριζόμενα στο άρθρο 3 του από 16 Ιανουαρίου 1930 προεδρικού Διατάγματος "περί δελτίου ανώνυμων εταιρειών".

Σύμφωνα με το άρθρο 12 του Καταστατικού της INTERFISH οι μέτοχοι που επιθυμούν να λάβουν μέρος στη Γενική Συνέλευση, οφείλουν να καταθέσουν την σχετική περί κατοχής μετοχών βεβαίωση της Ανώνυμης Εταιρείας Αποθετηρίων Τίτλων, που προβλέπεται από το άρθρο 51 του Ν. 2396/96 όπως ισχύει σήμερα. Οι μέτοχοι που έχουν δικαίωμα συμμετοχής στη Γενική Συνέλευση μπορούν να αντιπροσωπευθούν σε αυτή από πρόσωπο που έχουν εξουσιοδοτηθεί νόμιμα. Οι βεβαιώσεις της Ανώνυμης Εταιρείας Αποθετηρίων Τίτλων περί κατοχής μετοχών καθώς και τα έγγραφα νομιμοποίησης αντιπροσώπων των μετόχων, πρέπει να καταθέτονται στην INTERFISH τουλάχιστον πέντε (5) πλήρεις ημέρες πριν από την ημέρα για την οποία ορίστηκε η συνεδρίαση της Γενικής Συνέλευσης.

Σύμφωνα με το άρθρο 13 του Καταστατικού της INTERFISH σαράντα οκτώ (48) ώρες πριν από κάθε Γενική Συνέλευση τοιχοκολλάται σε εμφανή θέση του καταστήματος της Εταιρείας νόμιμα συντεταγμένος πίνακας των μετόχων που έχουν δικαίωμα ψήφου στη Γενική Συνέλευση. Ο πίνακας αυτός πρέπει να περιέχει όλα τα στοιχεία που αξιώνει ο νόμος, όπως τις ενδείξεις των τυχόν αντιπροσώπων των μετόχων, τον αριθμό των μετοχών και ψήφων του καθενός και τις διευθύνσεις των μετόχων και των αντιπροσώπων τους.

Σύμφωνα με το άρθρο 14 του Καταστατικού της Εταιρείας η Γενική Συνέλευση βρίσκεται σε απαρτία και συνεδριάζει έγκυρα επί των θεμάτων της ημερησίας διατάξεως όταν εκπροσωπείται σ'

αυτή ποσοστό τουλάχιστον είκοσι τοις εκατό (20%) του καταβεβλημένου Μετοχικού Κεφαλαίου. Εάν δεν συντελεσθεί τέτοια απαρτία στην πρώτη συνεδρίαση, συγκαλείται επαναληπτική συνέλευση μέσα σε είκοσι (20) ημέρες από τη χρονολογία της συνεδρίασεως που ματαιώθηκε, με πρόσκληση του διοικητικού συμβουλίου δέκα (10) ημέρες τουλάχιστον πριν. Η επαναληπτική συνέλευση αυτή βρίσκεται σε απαρτία και συνεδριάζει έγκυρα επί των θεμάτων της αρχικής ημερησίας διατάξεως οποιοδήποτε και αν είναι το τμήμα του καταβεβλημένου Μετοχικού Κεφαλαίου, που εκπροσωπείται σ' αυτή.

Οι αποφάσεις της Γενικής Συνελεύσεως λαμβάνονται με απόλυτη πλειοψηφία των ψήφων, που εκπροσωπούνται στη συνέλευση αυτή.

Σύμφωνα με το άρθρο 15 του Καταστατικού της Εταιρείας, εξαιρετικά, η Γενική Συνέλευση βρίσκεται σε απαρτία και συνεδριάζει έγκυρα επί των θεμάτων της ημερησίας διατάξεως, εάν εκπροσωπούνται σ' αυτήν τα δύο τρίτα (2/3) τουλάχιστον του καταβεβλημένου Μετοχικού Κεφαλαίου, όταν πρόκειται για αποφάσεις, που αφορούν α. παράταση της διάρκειας, συγχώνευση ή διάλυση της Εταιρείας, β. μεταβολή της Εθνικότητας της Εταιρείας, γ. μεταβολή του αντικειμένου της επιχειρήσεως της εταιρείας, δ. αύξηση ή μείωση του μετοχικού Κεφαλαίου, ε. μεταβολή του τρόπου διαθέσεως των κερδών (Νόμος 876/1976), στ. αύξηση των υποχρεώσεων των μετόχων και ζ. σε κάθε άλλη περίπτωση κατά την οποία ο νόμος ή το παρόν καταστατικό ορίζει ότι για τη λήψη ορισμένης αποφάσεως από τη Γενική Συνέλευση απαιτείται η απαρτία της παρούσας παραγράφου.

Αν δεν συντελεσθεί η απαρτία της προηγούμενης παραγράφου στην πρώτη συνεδρίαση, μέσα σε είκοσι (20) ημέρες από τη συνεδρίαση αυτή και ύστερα από πρόσκληση του διοικητικού συμβουλίου τουλάχιστον δέκα (10) πλήρεις ημέρες πριν, συνέρχεται σε πρώτη επαναληπτική συνέλευση, που βρίσκεται σε απαρτία και συνεδριάζει έγκυρα επί των θεμάτων της αρχικής ημερησίας διατάξεως, όταν σ' αυτήν εκπροσωπείται τουλάχιστον το ένα δεύτερο (1/2) του καταβεβλημένου Μετοχικού Κεφαλαίου.

Αν δεν συντελεσθεί και η παραπάνω οριζόμενη απαρτία, συνέρχεται και πάλι μέσα σε είκοσι ημέρες (20) δεύτερη επαναληπτική συνέλευση, με πρόσκληση του διοικητικού συμβουλίου τουλάχιστον δέκα (10) πλήρεις ημέρες πριν, που βρίσκεται σε απαρτία και συνεδριάζει εγκύρως επί των θεμάτων της αρχικής ημερησίας διατάξεως όταν σ' αυτήν εκπροσωπείται τουλάχιστον το ένα τρίτο (1/3) του καταβεβλημένου Μετοχικού Κεφαλαίου.

Όλες οι αποφάσεις της παρ. 1 του ανωτέρω άρθρου λαμβάνονται με πλειοψηφία των δύο τρίτων (2) των ψήφων που εκπροσωπούνται στη Συνέλευση.

Σύμφωνα με το άρθρο 12 του καταστατικού της οι μέτοχοι για να αποκτήσουν το δικαίωμα να παραστούν στη Γενική Συνέλευση οφείλουν να παραλάβουν σχετική βεβαίωση από το Κεντρικό Αποθετήριο Αξιών που να βεβαιώνει την ιδιότητα του μετόχου και τον αριθμό των μετοχών του σύμφωνα με το άρθρο 51 του ν. 2396/96 ή βεβαίωση που αντιστοιχεί σε βεβαίωση του Κεντρικού Αποθετηρίου Αξιών. Οι μέτοχοι που έχουν δικαίωμα συμμετοχής στη Γενική Συνέλευση μπορούν να αντιπροσωπευτούν σ' αυτήν από πρόσωπο που έχουν εξουσιοδοτήσει νόμιμα. Οι βεβαιώσεις του Κεντρικού Αποθετηρίου Αξιών καθώς και τα πληρεξούσια των αντιπροσώπων των μετόχων πρέπει να κατατίθενται στην INTERFISH πέντε (5) ημέρες τουλάχιστον πριν τη συνεδρίαση».

Δεν υπάρχει κάποια διάταξη του καταστατικού ή του Εσωτερικού Κανονισμού λειτουργίας της INTERFISH, όπως ισχύουν, που να απαιτεί ενέργειες για τη μεταβολή των δικαιωμάτων των μετόχων, των οποίων οι σχετικοί όροι είναι αυστηρότεροι απ' ότι απαιτεί η σχετική ισχύουσα νομοθεσία.

Δεν υπάρχει κάποια διάταξη του καταστατικού ή του Εσωτερικού Κανονισμού λειτουργίας της INTERFISH, όπως ισχύουν, της οποίας η εφαρμογή ενδέχεται να καθυστερήσει, να αναβάλει ή να παρεμποδίσει αλλαγή στον έλεγχο του Εκδότη.

Δεν υπάρχει, πέραν όσων προβλέπει η ισχύουσα νομοθεσία, κάποια διάταξη του καταστατικού ή του Εσωτερικού Κανονισμού της INTERFISH, όπως ισχύουν, η οποία να καθορίζει το όριο ιδιοκτησίας πέραν του οποίου κάθε συμμετοχή πρέπει να γνωστοποιείται.

Δεν υπάρχουν όροι που επιβάλλονται από την ιδρυτική πράξη, το καταστατικό, την διοικητική πράξη σύστασης ή τον εσωτερικό κανονισμό του Εκδότη και οι οποίοι διέπουν τις μεταβολές στο επίπεδο του κεφαλαίου, που να είναι αυστηρότεροι απ' ότι απαιτεί η σχετική ισχύουσα νομοθεσία.

Αναφορικά με το μετοχικό κεφάλαιο της INTERFISH και την εξέλιξη του από την ημερομηνία σύστασης της μέχρι την παρούσα βλ. ενότητα 3.17.2 «Εξέλιξη μετοχικού κεφαλαίου». Αναφορικά με τα δικαιώματα των μετόχων βλ. ενότητα 3.18 «Δικαιώματα Μετόχων».

3.21.1 Θεσμικό πλαίσιο λειτουργίας των συγχωνευμένων εταιρειών

Η λειτουργία των συγχωνευόμενων εταιρειών διέπεται από τις διατάξεις του κ.ν.2190/1920 «Περί Ανωνύμων Εταιρειών» του 1920, όπως ισχύει. Επίσης, διέπεται από τις υποχρεώσεις των εισηγμένων εταιρειών που προβλέπονται στον Κανονισμό του Χρηματιστηρίου Αθηνών ως ισχύει, τον Ν.3016/2002, τον Ν.3340/2005, την υπ' αριθμ. 3/347/12.7.2005 απόφαση της Επιτροπής Κεφαλαιαγοράς, τον Ν.3556/2007, όπως εκάστοτε ισχύουν και εν γένει την εμπορική νομοθεσία.

Πέραν αυτών, οι συγχωνευόμενες εταιρείες δεν υπάγονται σε άλλο ειδικότερο θεσμικό πλαίσιο.

3.22. ΠΛΗΡΟΦΟΡΙΕΣ ΓΙΑ ΤΗΝ ΑΠΟΡΡΟΦΩΜΕΝΗ ΣΤΕΦΑΝΟΥ ΑΝΩΝΥΜΟΣ ΕΜΠΟΡΙΚΗ ΤΟΥΡΙΣΤΙΚΗ ΕΤΑΙΡΕΙΑ

3.22.1. Γενικές Πληροφορίες

Η εταιρεία συστήθηκε το έτος 2005, με την επωνυμία «ΙΧΘΥΟΚΑΛΛΙΕΡΓΕΙΕΣ ΣΤΕΦΑΝΟΥ ΑΝΩΝΥΜΟΣ ΕΜΠΟΡΙΚΗ ΤΟΥΡΙΣΤΙΚΗ ΕΤΑΙΡΕΙΑ» και με διακριτικό τίτλο «ΠΛΑΤΙΑ FARM Α.Ε.» η οποία προήλθε από μετατροπή της εταιρείας περιορισμένης ευθύνης με την επωνυμία «ΙΧΘΥΟΚΑΛΛΙΕΡΓΕΙΕΣ ΣΤΕΦΑΝΟΥ ΕΤΑΙΡΕΙΑ ΠΕΡΙΟΡΙΣΜΕΝΗΣ ΕΥΘΥΝΗΣ» και τον διακριτικό τίτλο «ΠΛΑΤΙΑ FARM» με βάση το υπ' αριθ. 2442/19.09.2005 πράξη της Συμβολαιογράφου Αθηνών Στενιώτη Μαρία και την υπ' αριθμ. 2557/7.11.2005 διορθωτική πράξη της ίδιας Συμβολαιογράφου. Η ανακοίνωση της καταχώρησης στο μητρώο Ανωνύμων Εταιρειών και Ε.Π.Ε. της σύστασης της Ανώνυμης Εταιρείας, δημοσιεύτηκε στο υπ' αριθ. 12642\13.12.2005 Φύλλο Εφημερίδας της Κυβερνήσεως (Φ.Ε.Κ).

Έδρα της εταιρείας είχε ορισθεί ο Δήμος Αθηναίων Νομού Αττικής στη συνοικία «Πλάκα» επί των οδών Αγίας Φιλοθέης αρ. 23 και Ναυάρχου Νικοδήμου αρ. 30 όπου και η έδρα της μητρικής εταιρείας ΙΧΘΥΟΤΡΟΦΕΙΑ ΣΕΛΟΝΤΑ Α.Ε.Γ.Ε.

Η διάρκεια της εταιρείας είχε ορισθεί σε 50 έτη, από την καταχώριση στο Μητρώο Ανωνύμων Εταιρειών (Μ.Α.Ε.) από την αρμόδια αρχή της απόφασης για τη σύστασή της εταιρείας και την έγκριση του καταστατικού της και έληγε στις 31.12.2055.

Σκοπός της εταιρείας σύμφωνα με το Καταστατικό της ήταν:

1. Η ίδρυση ιχθυοτροφείων σε παραχωρούμενες από το Ελληνικό Δημόσιο σ' αυτήν ή άλλους θαλάσσιες εκτάσεις. Η εκτροφή ιχθύων με το σύστημα των ιχθυοκλωβών ή και με οποιοδήποτε άλλο σύστημα ως και η εμπορία αυτών στην Ελληνική και την Αλλοδαπή αγορά.

Η παραγωγή του απαραίτητου για την ιχθυοκαλλιέργεια γόνου προς εξυπηρέτηση των δικών της ιχθυοτροφείων ως και η εμπορία αυτού. Η πώληση του παραγόμενου γόνου και των παραγόμενων ιχθύων. Η μεταποίηση των παραγομένων ιχθύων και η αγορά άλλων ιχθύων, παραγόμενων από ιχθυοκαλλιέργειες ή αλιευμένων, με σκοπό την μεταπώλησή τους ή την μεταποίηση τους. Η εισαγωγή, εξαγωγή και εμπορία γόνου, ψαριών εμπορεύσιμου μεγέθους, και κάθε είδους εξοπλισμού που θεωρείται αναγκαίος για την λειτουργία ιχθυοκαλλιεργητικών μονάδων και ιχθυογεννητικών μονάδων και ιχθυογεννητικών σταθμών. Η εισαγωγή, εξαγωγή και διάθεση σε κάθε ενδιαφερόμενη αγορά, προηγμένης τεχνολογίας στον ευρύτερο γεωργικό και βιομηχανικό χώρο. Η κατασκευή μονάδων ιχθυοκαλλιέργειας, η τεχνική υποστήριξη και διαχείριση μονάδων ιχθυοκαλλιέργειας ανά την Ελλάδα, καθώς και κάθε άλλη συναφής δραστηριότητα.

Η εκπόνηση μελετών, η παροχή συμβουλευτικών υπηρεσιών και τεχνογνωσίας και η σύνταξη τεχνικοοικονομικών μελετών σε σχετικά με την ιχθυοκαλλιέργεια θέματα. Η συμμετοχή σε ομοειδείς εταιρείες ή άλλα νομικά πρόσωπα οποιασδήποτε μορφής ή εν γένει επιχειρήσεις που σχετίζονται με τις ως άνω δραστηριότητες.

2. Η αγορά ακινήτων και οικοπέδων για τουριστική και αγροτουριστική ανάπτυξη και αξιοποίηση σε ολόκληρη την ελληνική επικράτεια, η κατασκευή, επισκευή, αναπαλαίωση και ανασκευή νέων και παλαιών (διατηρητέων και μη) κτισμάτων, τα οποία πρόκειται να χρησιμοποιηθούν για τουριστικά καταλύματα και γενικά για τουριστική και αγροτουριστική ανάπτυξη και αξιοποίηση σε ολόκληρη την ελληνική επικράτεια, η δημιουργία, η ανέγερση και η εκμετάλλευση ξενοδοχειακών συγκροτημάτων καθώς και πάσης φύσεως άλλων τουριστικών καταλυμάτων σε ολόκληρη την

ελληνική επικράτεια και γενικά η τουριστική αξιοποίηση και εκμετάλλευση πάσης φύσεως οικοπέδου και κτίσματος σε ολόκληρη την ελληνική επικράτεια.

3. Η δημιουργία, κατασκευή και παραγωγή είτε σε ιδιόκτητο οικόπεδο ή κτίσμα, είτε σε οικόπεδο ή κτίσμα που μισθώνει από οποιοδήποτε φυσικό ή νομικό πρόσωπο ή οιονδήποτε άλλο, πάσης φύσεως υλικών, εξοπλισμού, πρώτων υλών και λοιπών αντικειμένων, τα οποία είναι απαραίτητα για τις μονάδες ιχθυοκαλλιέργειας και την λειτουργία και συντήρηση αυτών και

4. Η παροχή με οιονδήποτε τρόπο πάσης φύσεως υπηρεσιών και εξυπηρέτησης στις διάφορες μονάδες ιχθυοκαλλιέργειας έναντι ανταλλάγματος και μη.

Για την επίτευξη του σκοπού της η εταιρεία μπορούσε:

α) Να συμμετέχει σε εταιρείες, κοινοπραξίες ή επιχειρήσεις υφιστάμενες ή μελλοντικά ιδρυθησόμενες, οποιασδήποτε νομικής μορφής, ημεδαπές ή αλλοδαπές που έχουν όμοιο ή παρεμφερή σκοπό.

β) Να αντιπροσωπεύει ή να συνεργάζεται με οποιαδήποτε φυσικό ή νομικό πρόσωπο και με οποιανδήποτε τρόπο, καθώς και να προβαίνει σε ίδρυση μετ' αυτών άλλων επιχειρηματικών μονάδων που να επιδιώκουν τους ίδιους ή παρεμφερείς σκοπούς.

γ) Να κατασκευάζει – εκμεταλλεύεται με οποιαδήποτε μορφή παντός είδους κτιριακές εγκαταστάσεις και λοιπά ακίνητα, να εκμεταλλεύεται και γενικά να ασκεί κάθε είδους ενέργεια σχετική με ακίνητα. Όλες τις παραπάνω δραστηριότητες η εταιρεία μπορούσε να τις εκτελεί είτε για λογαριασμό τρίτων με προμήθεια ή ποσοστά, είτε συνεταιρικά είτε με σύμπραξη με τρίτα φυσικά πρόσωπα ή νομικά πρόσωπα ή κοινοπραξίες.

δ) Να συμμετέχει σε διαγωνισμούς και δημοπρασίες για την ανάληψη οποιουδήποτε έργου σχετικού με τα ανωτέρω, καθώς και να συνάπτει σχετικές συμβάσεις ή να συνεργάζεται με οποιαδήποτε μορφή με ιδιώτες, εταιρείες καθώς και τους Ο.Τ.Α. Δημόσιο και κάθε μορφής Ν.Π.Δ.Δ ή Ν.Π.Ι.Δ ή με οποιοδήποτε άλλον Ελληνικό αλλοδαπό ή διεθνή φορέα ή οργανισμό.

ε) Να παρέχει εγγυήσεις υπέρ τρίτων με τους οποίους συνεργάζεται και υπέρ κοινοπραξιών στις οποίες συμμετέχει, προς ευόδωση του εταιρικού της σκοπού.

στ) Να προβαίνει στην μερική ή ολική εξαγορά εταιρειών και εν γένει επιχειρήσεων οποιασδήποτε νομικής μορφής στην Ελλάδα και στο Εξωτερικό.

ζ) Να ιδρύει υποκαταστήματα, πρακτορεία ή γραφεία οπουδήποτε και κυρίως σε άλλες περιοχές του Νομού Αργολίδας.

3.22.2.Μετοχικό Κεφάλαιο – Μετοχική Σύνθεση

α. Το αρχικό μετοχικό κεφάλαιο της εταιρείας ανερχόταν στο ποσό των € 60,000.00 διαιρούμενο σε 2.000 κοινές ανώνυμες μετοχές των € 30.00 η κάθε μία.

β. Με απόφαση της από 30.11.2006, Έκτακτης Γενικής Συνέλευσης των Μετόχων αποφασίσθηκε η αύξηση του Μετοχικού Κεφαλαίου κατά το ποσό των € 159,000.00 που προήλθε από την κεφαλαιοποίηση καταθέσεων των μετόχων και την έκδοση 5.300 νέων ανώνυμων μετοχών, ονομαστικής αξίας εκάστης € 30.00 και με τιμή έκδοσης € 30.00 η κάθε μία.

γ. Με απόφαση της από 30.03.2007, Έκτακτης Γενικής Συνέλευσης των Μετόχων αποφασίσθηκε η μείωση της ονομαστικής αξίας της μετοχής από € 30.00 η κάθε μία σε € 0.37 η κάθε μία και η αύξηση του μετοχικού κεφαλαίου κατά το ποσό των 0.04 δεκάτων του ευρώλεπτού που έγινε για λόγους στρογγυλοποίησης και προήλθε από τον λογαριασμό «Υπόλοιπο κερδών εις νέο».

Μετά τα ανωτέρω το συνολικό μετοχικό κεφάλαιο της εταιρείας, διαμορφώθηκε σε € 219,000.04 αποτελούμενο από 591.892 κοινές ανώνυμες μετοχές των € 0.37 έκαστη.

Κατά την 31.3.2007 το Μετοχικό Κεφάλαιο κατείχαν η ανώνυμος εταιρεία ΙΧΘΥΟΤΡΟΦΕΙΑ ΣΕΛΟΝΤΑ Α.Ε.Γ.Ε. σε ποσοστό 86,75% και ο κ. Νίκος Στεφάνου σε ποσοστό 13.25%.

3.22.3.Διοικητικό Συμβούλιο

Σύμφωνα με το άρθρο 20 του Καταστατικού:

Η εταιρεία διοικείται από Διοικητικό Συμβούλιο που αποτελείτο από τρεις (3) έως επτά (7) συμβούλους.

Η μέτοχος εταιρεία «ΙΧΘΥΟΤΡΟΦΕΙΑ ΣΕΛΟΝΤΑ ΑΝΩΝΥΜΟΣ ΕΤΑΙΡΕΙΑ ΓΕΩΡΓΙΚΩΝ ΕΚΜΕΤΑΛΛΕΥΣΕΩΝ» είχε δικαίωμα να ορίζει δύο από τα μέλη του Διοικητικού Συμβουλίου ανεξαρτήτως ποσοστού συμμετοχής της εν λόγω μετόχου στην εταιρεία.

Τα μέλη του Διοικητικού Συμβουλίου εκλέγονταν από την Γενική Συνέλευση των μετόχων της εταιρείας για τριετή θητεία, που παρατείνονταν αυτόματα μέχρι την πρώτη τακτική Γενική Συνέλευση μετά την λήξη της θητείας του, η οποία δεν μπορούσε όμως να περάσει την τετραετία.

Το Διοικητικό Συμβούλιο που ασκούσε μέχρι και 31/03/2007 την διοίκηση της Εταιρείας, εκλέχθηκε από τη Τακτική Γενική Συνέλευση της 30.6.2006 και η σύνθεσή του είχε ως εξής:

1	Βασίλειος Κ. Στεφανής	Πρόεδρος Διοικητικού Συμβουλίου
2	Ιωάννης Κ. Στεφανής	Αντιπρόεδρος & Διευθύνων Σύμβουλος
3	Ιωάννης Π. Ανδριανόπουλος	Μέλος
4	Ευάγγελος Ν. Πίπας	Μέλος
5	Αδαμαντία Α. Σώη	Μέλος

Η παραπάνω σύνθεση του Διοικητικού Συμβουλίου είχε δημοσιευτεί στο υπ. αριθ. 8777\8.8.2006 Φ.Ε.Κ.

Εν συνεχεία παρατίθενται σύντομα βιογραφικά σημειώματα των ανωτέρω προσώπων:

Ο κ. Βασίλειος Στεφανής του Κωνσταντίνου, γεννήθηκε το 1948, και είναι διπλωματούχος Πολιτικός Μηχανικός Ε.Μ.Π, Μ.Σ. Transportation Planning 1973 Polytechnic Institute of Brooklyn N.Y, Ph. D. Transportation Planning 1976 Polytechnic Institute of Brooklyn N.Y.

Ο κ. Ιωάννης Στεφανής του Κωνσταντίνου, γεννήθηκε το 1943 και είναι πτυχιούχος Οικονομικών Επιστημών Α.Σ.Ο.Ε.Ε, Μ.Α. Economic Planning New School For Social Research, N.Y.

Ο κ. Ιωάννης Ανδριανόπουλος του Παναγιώτη, γεννήθηκε το 1954, και είναι πτυχιούχος του τμήματος διοίκησης επιχειρήσεων Α.Β.Σ.Π.

Ο κ. Ευάγγελος Πίπας του Νικολάου, γεννήθηκε το 1966 και είναι πτυχιούχος του οικονομικού τμήματος της Ν.Ο.Ε του Α.Π.Θ.

3.22.4.Προσωπικό

Το προσωπικό της εταιρείας την 31.03.2007 ανέρχονταν σε ένα (1) άτομο καθώς η εταιρεία ενεργεί μια άδεια πλωτής μονάδας πάχυνσης ιχθύων για λογαριασμό της ΙΧΘΥΟΤΡΟΦΕΙΑ ΣΕΛΟΝΤΑ ΑΕΓΕ.

3.22.5.Χρηματοοικονομικές Πληροφορίες Οικονομικών Καταστάσεων ΣΤΕΦΑΝΟΥ 2006

3.22.5.1.Χρηματοοικονομικές πληροφορίες αποτελεσμάτων 2006

Στον πίνακα που ακολουθεί παρατίθενται τα στοιχεία αποτελεσμάτων της εταιρείας για τη χρήση 2006:

Κατάσταση αποτελεσμάτων Χρήσεως	
(Ποσά σε ΕΥΡΩ)	1/1-31/12/2006
Εύλογη Αξία Βιολογικών Περιουσιακών Στοιχείων 31/12/2005	-196,179.22
Αποκτώμενα Αποθέματα από Θυγατρικές Επιχειρήσεις	0.00
Θνησιμότητες/ Αναπαραγωγή	0.00
Αγορές κατά τη διάρκεια της χρήσης	0.00
Πωλήσεις κατά τη διάρκεια της χρήσης	113,603.54
Εύλογη Αξία Βιολογικών Περιουσιακών Στοιχείων 31/12/2006	306,482.96
Κέρδη/Ζημιές από μεταβολές στην εύλογη αξία των Βιολογικών Περιουσιακών Στοιχείων 31/12/2006	223,907.28
Πωλήσεις εμπορευμάτων και λοιπού υλικού	0.00
Κόστος Πωληθέντων εμπορευμάτων & λοιπών αποθεμάτων	0.00
Πωλήσεις υπηρεσιών	0.00
Κόστος Αναλώσεων	-99,743.94
Αμοιβές και έξοδα προσωπικού	-22,604.75
Αμοιβές τρίτων και παροχές τρίτων	-10,026.73
Λοιπά Έξοδα	-9,674.09
Χρηματοοικονομικά Έξοδα	-75.40
Κέρδη/ Ζημιές αποτίμησης στην εύλογη αξία χρηματοοικονομικών περιουσιακών στοιχείων	0.00
Αποσβέσεις	-22,032.00
Λοιπά Έσοδα	0.00
Χρηματοοικονομικά έσοδα	297.48
Αποτελέσματα επενδυτικών δραστηριοτήτων	0.00
Αποτελέσματα χρήσης προ φόρων	60,047.85
Φόρος Εισοδήματος	-327.06
Αναβαλλόμενος φόρος εισοδήματος	-12,167.53
Καθαρά Κέρδη	47,553.26

Πηγή: Ετήσιες οικονομικές καταστάσεις για τη χρήση 2006 που συντάχθηκαν με βάση τα ΔΠΧΠ και έχουν ελεγχθεί από Ορκωτό Ελεγκτή Λογιστή της ελεγκτικής εταιρείας ΣΟΛ Α.Ε.Ο.Ε.

3.22.5.2.Χρηματοοικονομικές πληροφορίες ισολογισμού 2006

ΣΤΟΙΧΕΙΑ ΙΣΟΛΟΓΙΣΜΟΥ ΣΤΕΦΑΝΟΥ	
(Ποσά σε ΕΥΡΩ)	1/1-31/12/2006
Μη κυκλοφορούντα περιουσιακά στοιχεία	
Βιολογικά περιουσιακά στοιχεία- Ιχθείς	5,496.82
Σύνολο Βιολογικών Περιουσιακών Στοιχείων	5,496.82
Πάγια και εξοπλισμός	99,656.30
Αναβαλλόμενες Φορολογικές Απαιτήσεις	0.00
	99,656.30
	105,153.12
Κυκλοφορούν Ενεργητικό	
Βιολογικά Περιουσιακά Στοιχεία- Ιχθείς	300,986.14
Απαιτήσεις	0.00
Λοιπές Απαιτήσεις	35,522.53
Προκαταβολές	0.00
Διαθέσιμα και ισοδύναμα διαθεσίμων	126,208.75
	462,717.42
ΣΥΝΟΛΟ ΕΝΕΡΓΗΤΙΚΟΥ	567,870.54
ΙΔΙΑ ΚΕΦΑΛΑΙΑ ΚΑΙ ΥΠΟΧΡΕΩΣΕΙΣ	
Ιδια κεφάλαια	
Μετοχικό Κεφάλαιο	219,000.00
Αποθεματικά	1,315.38
Αδιανέμητα κέρδη προηγ. Περιόδου	-9,517.98
Αδιανέμητα κέρδη Περιόδου	47,553.26
	258,350.66
Μη Βραχυπρόθεσμες Υποχρεώσεις	
Λοιπές Υποχρεώσεις	1,000.00
Αναβαλλόμενες φορολογικές Απαιτήσεις	12,047.07
	13,047.07
Βραχυπρόθεσμες Υποχρεώσεις	
Εμπορικοί και άλλοι πιστωτές	293,208.79
Τρέχουσες φορολογικές υποχρεώσεις	516.74
Λοιπές Υποχρεώσεις	2,747.28
	296,472.81
ΣΥΝΟΛΟ ΠΑΘΗΤΙΚΟΥ	567,870.54

Πηγή: Ετήσιες οικονομικές καταστάσεις για τη χρήση 2006 που συντάχθηκαν με βάση τα ΔΠΧΠ και έχουν ελεγχθεί από Ορκωτό Ελεγκτή Λογιστή της ελεγκτικής εταιρείας ΣΟΛ Α.Ε.Ο.Ε.

3.22.5.3.Χρηματοοικονομικές Πληροφορίες Μεταβολών Καθαρής Θέσης της ΣΤΕΦΑΝΟΥ την 31.12.2006

Κατάσταση μεταβολών Ιδίων Κεφαλαίων	Μετοχικό κεφάλαιο	Λοιπά Αποθεματικά	Αποτελέσματα εις νέον	Σύνολο Καθαρής Θέσης
Υπόλοιπα 01.01.2006	60,000.00	1,315.38	-9,517.98	51,797.40
Μεταβολές λογιστικών μεθόδων και διορθώσεις λαθών	0.00	0.00	0.00	0.00
Διορθωμένα υπόλοιπα	60,000.00	1,315.38	-9,517.98	51,797.40
Αποτέλεσμα περιόδου	0.00	0.00	47,553.26	47,553.26
Συνολικό κέρδος / ζημία χρήσης	0.00	0.00	47,553.26	99,350.66
Αύξηση Μετοχικού Κεφαλαίου	159,000.00			
Υπόλοιπα Καθαρής Θέσης 31.12.2006	219,000.00	1,315.38	38,035.28	258,350.66

Πηγή: Ετήσιες οικονομικές καταστάσεις για τη χρήση 2006 που συντάχθηκαν με βάση τα ΔΠΧΠ και έχουν ελεγχθεί από Ορκωτό Ελεγκτή Λογιστή της ελεγκτικής εταιρείας ΣΟΛ Α.Ε.Ο.Ε.

3.22.5.4.Χρηματοοικονομικές Πληροφορίες Ταμιακών Ροών της ΣΤΕΦΑΝΟΥ την 31.12.2006

ΚΑΤΑΣΤΑΣΗ ΤΑΜΕΙΑΚΩΝ ΡΟΩΝ (ΣΤΕΦΑΝΟΥ)	
(ΠΟΣΑ ΣΕ ΕΥΡΩ)	31/12/2006
<u>Λειτουργικές Δραστηριότητες</u>	
Κέρδη (ζημιές) προ φόρων	47,553.26
Πλέον/ Μείον προσαρμογές για:	
Φόρος	12,494.59
Αποσβέσεις	22,032.00
Έσοδα τόκων	-297.47
Έξοδα τόκων	75.40
Ειδικά αποθεματικά μετατροπής	0.00
Μεταβολές βιολογικών περιουσιακών στοιχείων	-110,303.74
Αύξηση/(Μείωση) αποθεμάτων	0.00
Αύξηση/(Μείωση) απαιτήσεων	38,580.55
Αύξηση/(Μείωση) υποχρεώσεων	-37,297.08
Σύνολο εισροών/ (εκροών) από λειτουργικές δραστηριότητες(Α)	-27,162.50
Καταβληθέντες τόκοι	-75.40
Καταβληθείς φόρος εισοδήματος	-12,494.59
Καθαρές Ταμειακές ροές από λειτουργικές δραστηριότητες	-39,732.49
<u>Επενδυτικές Δραστηριότητες</u>	
Αγορές ενσώματων παγίων	-19,881.62
Τόκοι Εισπραχθέντες	297.48
Σύνολο εισροών/(εκροών) από επενδυτικές δραστηριότητες	-19,584.14
<u>Χρηματοδοτικές Δραστηριότητες</u>	
Έκδοση κοινών μετοχών	159,000.00
Σύνολο εισροών/ (εκροών) από χρηματοδοτικές δραστηριότητες(Γ)	159,000.00
Καθαρή αύξηση/(Μείωση) στα ταμειακά διαθέσιμα και ισοδύναμα περιόδου (Α)+(Β)+(Γ)	99,683.37
Ταμειακά διαθέσιμα και ισοδύναμα έναρξης περιόδου	26,525.38

Πηγή: Ετήσιες οικονομικές καταστάσεις για τη χρήση 2006 που συντάχθηκαν με βάση τα ΔΠΧΠ και έχουν ελεγχθεί από Ορκωτό Ελεγκτή Λογιστή της ελεγκτικής εταιρείας ΣΟΛ Α.Ε.Ο.Ε.

3.23.ΠΛΗΡΟΦΟΡΙΕΣ ΓΙΑ ΤΗΝ ΑΠΟΡΡΟΦΩΜΕΝΗ ΚΟΡΩΝΙΣ ΑΝΩΝΥΜΗ ΕΤΑΙΡΕΙΑ

3.23.1.Γενικές Πληροφορίες

Η εταιρεία συστήθηκε το έτος 1989, με την επωνυμία «ΥΔΑΤΟΚΑΛΛΙΕΡΓΕΙΕΣ ΚΟΡΩΝΙΣ Α.Ε» με βάση την υπ' αριθμ. 10813/12.5.1989 πράξη της Συμβολαιογράφου Αθηνών Έλλης Παντουβάκη - Σταθοπούλου. Η ανακοίνωση της καταχώρησης στο μητρώο Ανωνύμων Εταιρειών της σύστασης της εταιρείας, δημοσιεύτηκε στο υπ' αριθμ. 2039/12.6.1989 Φύλλο Εφημερίδας της Κυβερνήσεως (Φ.Ε.Κ).

Η έδρα της εταιρείας είχε οριστεί στην κοινότητα Κοιλάδος Ερμιονίδος του Ν. Αργολίδος. Η διάρκειά της εταιρείας σύμφωνα με το άρθρο 4 του Καταστατικού, είχε οριστεί σε 30 έτη από την ημερομηνία καταχώρησης στο Μητρώο Α.Ε. και Ε.Π.Ε. της απόφασης της αρμόδιας εποπτεύουσας Αρχής, για την σύστασή της μέχρι της 11.5.2019. (Φ.Ε.Κ 2039\12.6.1989)

Η παραπάνω διάρκεια μπορούσε να παραταθεί με απόφαση της Γενικής Συνελεύσεως των Μετόχων.

Ο Σκοπός της εταιρείας σύμφωνα με το Καταστατικό της ήταν :

1. Η δημιουργία ιχθυοτροφικής μονάδος ήτοι πάχυνσης τσιπούρας - λαβρακίου σε πλωτούς κλωβούς σύγχρονης τεχνολογίας.
2. Η εμπορία των ανωτέρω προϊόντων ως και παρεμφερών προς αυτά στο εσωτερικό και στο εξωτερικό.
3. Η συνεργασία με οποιοδήποτε πρόσωπο φυσικό ή νομικό καθ' οιονδήποτε τρόπο για τα προϊόντα που παράγονται από την εταιρεία.
4. Η εκπροσώπηση εμπορικών και βιομηχανικών οίκων του εξωτερικού και γενικά επιχειρήσεων.
5. Η συμμετοχή και συνεργασία με υφιστάμενες ή μέλλουσες να συσταθούν στην ημεδαπή ή αλλοδαπή εταιρείες οιασδήποτε εταιρικής μορφής καθώς και η άσκηση εμπορίας συναφούς με τις παραπάνω αναφερόμενες δραστηριότητες.
6. Η ίδρυση υποκαταστημάτων ή πρακτορείων στο εσωτερικό ή εξωτερικό και
7. Η εμπορία στο εσωτερικό και εξωτερικό ειδών εξοπλισμού ιχθυοτροφείων

3.23.2.Μετοχικό Κεφάλαιο

Το κεφάλαιο της εταιρείας είχε οριστεί αρχικά σε δραχμές πέντε εκατομμύρια (5.000.000), διαιρείται σε πεντακόσιες (500) ονομαστικές μετοχές ονομαστικής αξίας δέκα χιλιάδων (10.000) δραχμών και είχε καταβληθεί ολόκληρο σύμφωνα με όσα ορίζονται στο άρθρο 35 του παρόντος. Την συνέχεια πραγματοποιήθηκαν οι παρακάτω μεταβολές:

1. Με απόφαση της Γενικής Συνέλευσης των μετόχων της 22.06.1991 αυξήθηκε το μετοχικό κεφάλαιο κατά σαράντα εκατομμύρια δραχμές (40.000.000) με έκδοση τεσσάρων χιλιάδων (4.000) μετοχών ονομαστικής αξίας δέκα χιλιάδων δραχμών (10.000).
2. Με απόφαση της Γενικής Συνέλευσης της 30.6.1996 αυξήθηκε το μετοχικό κεφάλαιο κατά ογδόντα πέντε εκατομμύρια δραχμές (85.000.000) δι' έκδοσης οκτώμισι χιλιάδων (8.500) μετοχών ονομαστικής αξίας δέκα χιλιάδων (10.000) δραχμών η κάθε μία.

3. Με απόφαση της έκτακτης Γενικής Συνέλευσης της 27.12.2000 αυξήθηκε το μετοχικό κεφάλαιο της εταιρείας σύμφωνα με τα προβλεπόμενα στο σχέδιο συγχωνεύσεως στο ποσό των δραχμών διακοσίων είκοσι εκατομμυρίων (220.000.000).

Επίσης με την ίδια απόφαση της εκτάκτου Γενικής Συνελεύσεως των μετόχων αυξήθηκε το μετοχικό κεφάλαιο της εταιρείας κατά επιπλέον ποσό είκοσι εκατομμύρια δραχμές (20.000.000) που προήλθε από την αύξηση του μετοχικού κεφαλαίου της απορροφούμενης εταιρείας «ΑΓΚΙΣΤΡΙ Α.Ε. ΥΔΑΤΟΚΑΛΛΙΕΡΓΕΙΕΣ» με απόφαση της Εκτάκτου Γενικής Συνελεύσεως της 7.4.2000, ημερομηνία μεταγενέστερη του ισολογισμού μετασχηματισμού της (31.12.1999). Έτσι το συνολικό μετοχικό κεφάλαιο της εταιρείας κατόπιν ολοκλήρωσεως της όλης διαδικασίας συγχώνευσης με απορρόφηση της εταιρείας «ΑΓΚΙΣΤΡΙ ΑΝΩΝΥΜΗ ΕΤΑΙΡΕΙΑ ΥΔΑΤΟΚΑΛΛΙΕΡΓΕΙΕΣ» ανήλθε στο ποσό των δραχμών τετρακοσίων εβδομήντα εκατομμυρίων (470.000.000) διαιρούμενο σε σαράντα επτά χιλιάδες (47.000) ονομαστικές μετοχές, ονομαστικής αξίας δραχμών δέκα χιλιάδων (10.000) εκάστη.

4. Το εκ δραχμών τετρακοσίων εβδομήντα εκατομμυρίων (470.000.000) μετοχικό κεφάλαιο μετατρέπεται σε ευρώ σύμφωνα με το Νόμο 2842/2000 με την από 30.6.2003 απόφαση της Γενικής Συνέλευσης ήτοι ένα εκατομμύριο τριακόσιες εβδομήντα εννέα χιλιάδες τριακόσια δέκα ευρώ και τριάντα τέσσερα λεπτά (€1,379,310.34) και με την ίδια απόφαση της Γενικής Συνέλευσης το μετοχικό κεφάλαιο της εταιρείας αυξήθηκε κατά ογδόντα δύο χιλιάδες τριακόσια δέκα εννέα ευρώ και εξήντα έξι λεπτά (€82,319.66) και έτσι το συνολικό μετοχικό κεφάλαιο της εταιρείας ανήλθε σε ένα εκατομμύριο τετρακόσιες εξήντα μία χιλιάδες εξακόσια τριάντα ευρώ (€1,461,630) διαιρούμενο σε σαράντα εννέα χιλιάδες οκτακόσιες (49.800) μετοχές ονομαστικής αξίας είκοσι εννέα ευρώ και τριάντα πέντε λεπτά (€29.35) η κάθε μία.

5. Με απόφαση της Τακτικής Γενικής Συνέλευσης της 30.6.2004 αυξήθηκε το μετοχικό κεφάλαιο της εταιρείας κατά επτακόσιες εβδομήντα τρεις χιλιάδες εξακόσια εξήντα έξι ευρώ (€ 773,666.00) με την έκδοση είκοσι έξι χιλιάδων τριακοσίων εξήντα (26.360) νέων μετοχών ονομαστικής αξίας είκοσι εννέα ευρώ και τριάντα πέντε λεπτών (€ 29.35) η κάθε μία.

6. Με απόφαση της έκτακτης Γενικής Συνέλευσης της 14.2.2006 πιστοποιήθηκε ότι αναφορικά με την αύξηση του Μετοχικού Κεφαλαίου της εταιρείας της 30.6.2004 εκ ποσού εφτακοσίων εβδομήντα τριών χιλιάδων και εξακοσίων εξήντα έξι ευρώ (€ 773,666), το συνολικό ποσό των εξακοσίων είκοσι οχτώ χιλιάδων και εκατόν ενενήντα επτά ευρώ (€ 628,197) αφορούσε την ίδια συμμετοχή της εταιρείας σε επενδυτικά προγράμματα του ΥΠΟΥΡΓΕΙΟΥ ΑΓΡΟΤΙΚΗΣ ΑΝΑΠΤΥΞΗΣ & ΤΡΟΦΙΜΩΝ συγχρηματοδοτούμενα από το Γ' ΚΟΙΝΟΤΙΚΟ ΠΛΑΙΣΙΟ ΣΤΗΡΙΞΗΣ.

Ειδικότερα δε, από το συνολικό ποσό της ίδιας συμμετοχής δηλ. εξακόσιες είκοσι οχτώ χιλιάδες εκατόν ενενήντα επτά ευρώ (€ 628,197), το επιμέρους ποσό των διακοσίων εβδομήντα τριών χιλιάδων και οχτακοσίων εξήντα επτά ευρώ (€ 273,867) διατέθηκε για την κάλυψη της ίδιας συμμετοχής της Εταιρείας στο Επενδυτικό Πρόγραμμα με τον τίτλο «Εκσυγχρονισμός Συσκευαστηρίου νωπών Αλιευμάτων με αναδιάταξη εσωτερικών χώρων και αύξηση δυναμικότητας», Μέτρο Εθνικής και Κοινοτικής Πίστωσης για Οικονομική Ενίσχυση υπ' αριθ. 3.4. προς ένταξη στον Κανονισμό 2792/99 και το επιμέρους ποσό των τριακοσίων πενήντα τεσσάρων χιλιάδων και τριακοσίων τριάντα ευρώ (€ 354,330) διατέθηκε για την κάλυψη της ίδιας συμμετοχής της Εταιρείας στο Επενδυτικό Πρόγραμμα με τον τίτλο «Εκσυγχρονισμός μονάδας Πάχυνσης Τσιπούρας – Λαβρακίου» στη θέση Αγ. Νικόλαος Ακρωτήριο Διδύμων, Μέτρο Εθνικής και Κοινοτικής Πίστωσης για Οικονομική Ενίσχυση υπ' αριθ. 3.4. προς ένταξη στον Κανονισμό 2792/99.

7. Με απόφαση της έκτακτης Γενικής Συνέλευσης της 27.12.2004 αυξήθηκε το μετοχικό κεφάλαιο της εταιρείας εκ ποσού ενός εκατομμυρίου εξήντα οκτώ χιλιάδων τριακοσίων σαράντα ευρώ (€ 1,068,340.00) με την έκδοση τριάντα έξι χιλιάδων τετρακοσίων (36.400) νέων μετοχών ονομαστικής αξίας είκοσι εννέα ευρώ και τριάντα πέντε λεπτών (€ 29.35) η κάθε μία.

8. Με απόφαση της έκτακτης Γενικής Συνέλευσης της 14.2.2006 πιστοποιήθηκε ότι αναφορικά με την αύξηση του Μετοχικού Κεφαλαίου της Εταιρείας της 27.12.2004 εκ ποσού ενός εκατομμυρίου εξήντα οχτώ χιλιάδων και τριακοσίων σαράντα ευρώ (€ 1,068,340), το επιμέρους ποσό των επτακοσίων ενενήντα τεσσάρων χιλιάδων και εκατόν τριάντα τεσσάρων ευρώ (€ 794,134) αφορούσε την ίδια συμμετοχή της Εταιρείας στο συγχρηματοδοτούμενο από το Γ' ΚΟΙΝΟΤΙΚΟ ΠΛΑΙΣΙΟ ΣΤΗΡΙΞΗΣ επενδυτικό πρόγραμμα του ΥΠΟΥΡΓΕΙΟΥ ΑΓΡΟΤΙΚΗΣ ΑΝΑΠΤΥΞΗΣ & ΤΡΟΦΙΜΩΝ με τον τίτλο «Εκσυγχρονισμός Μονάδας Ιχθυοκαλλιέργειας σε πλωτούς ιχθυοκλωβούς» στη θέση Νήσος Τρίκερι, Νομαρχιακού Διαμερίσματος Πειραιά, Μέτρο Εθνικής και Κοινοτικής Πίστωσης για Οικονομική Ενίσχυση υπ' αριθ. 3.4. προς ένταξη στον Κανονισμό 2792/99.

9. Με απόφαση της έκτακτης Γενικής Συνέλευσης της 24.10.2006 πιστοποιήθηκε ότι αναφορικά με την αύξηση του Μετοχικού Κεφαλαίου της Εταιρείας της 27.12.2004 εκ ποσού ενός εκατομμυρίου εξήντα οχτώ χιλιάδων και τριακοσίων σαράντα ευρώ (€ 1,068,340), το επιμέρους ποσό των επτακοσίων ενενήντα τεσσάρων χιλιάδων και εκατόν τριάντα τεσσάρων ευρώ (€ 794,134) αφορούσε την ίδια συμμετοχή της εταιρείας στο συγχρηματοδοτούμενο από το Γ' ΚΟΙΝΟΤΙΚΟ ΠΛΑΙΣΙΟ ΣΤΗΡΙΞΗΣ επενδυτικό πρόγραμμα του ΥΠΟΥΡΓΕΙΟΥ ΑΓΡΟΤΙΚΗΣ ΑΝΑΠΤΥΞΗΣ & ΤΡΟΦΙΜΩΝ με τον τίτλο «Εκσυγχρονισμός Μονάδας Ιχθυοκαλλιέργειας σε πλωτούς ιχθυοκλωβούς» στη θέση Νήσος Τρίκερι, Νομαρχιακού Διαμερίσματος Πειραιά, Μέτρο Εθνικής και Κοινοτικής Πίστωσης για Οικονομική Ενίσχυση υπ' αριθ. 3.2. προς ένταξη στον Κανονισμό 2792/99. Έτσι το συνολικό μετοχικό κεφάλαιο της εταιρείας ανήλθε σε τρία εκατομμύρια τριακόσιες τρεις χιλιάδες εξακόσια τριάντα έξι ευρώ (€ 3,303,636.00) διαιρούμενο σε εκατόν δώδεκα χιλιάδες πεντακόσιες εξήντα (112.560) μετοχές ονομαστικής αξίας είκοσι εννέα ευρώ και τριάντα πέντε λεπτών (€ 29.35) η κάθε μία.

10. Με την από 30.3.2007 απόφαση της Έκτακτης Γενικής Συνέλευσης των μετόχων αποφασίσθηκε:

α) Η αύξηση του μετοχικού κεφαλαίου κατά το ποσό των εκατόν πενήντα δύο χιλιάδων πεντακοσίων εξήντα ενός ευρώ και τριάντα ευρώλεπτών (€ 152,561.30) με αντίστοιχη έκδοση 5.198 μετοχών ονομαστικής αξίας των εικοσιεννέα και τριάντα πέντε ευρώ (€ 29.35) η καθεμία. Η εν λόγω αύξηση προέκυψε από κεφαλαιοποίηση του λογαριασμού Διαφορές Αναπροσαρμογής των παγίων περιουσιακών στοιχείων του Ισολογισμού.

Έτσι το μετοχικό κεφάλαιο της εταιρείας ανήλθε σε τρία εκατομμύρια τετρακόσιες πενήντα έξι χιλιάδες εκατόν ενενήντα επτά ευρώ και τριάντα λεπτά (€ 3,456,197.30) διαιρούμενο σε 117.758 μετοχές ονομαστικής αξίας € 29.35 έκαστη.

β) αποφασίσθηκε η μείωση της ονομαστικής αξίας της μετοχής από εικοσιεννέα και τριάντα πέντε ευρώ (€ 29.35) η καθεμία σε € 0.37 με αντίστοιχη αύξηση του αριθμού των μετοχών και η αύξηση του μετοχικού κεφαλαίου για λόγους στρογγυλοποίησης κατά το ποσό των οχτώ δέκατων του ευρώλεπτού (€ 0.08), που προήλθε από κεφαλαιοποίηση αποθεματικών, με την έκδοση εννέα εκατομμυρίων τριακοσίων σαράντα μία χιλιάδων εβδομήντα τεσσάρων (9.341.074) νέων ονομαστικών μετοχών, ονομαστικής αξίας των τριάντα επτά ευρώλεπτών (€ 0.37) εκάστη.

Έτσι το μετοχικό κεφάλαιο της εταιρείας ανήλθε σε τρία εκατομμύρια τετρακόσιες πενήντα έξι χιλιάδες εκατόν ενενήντα επτά ευρώ και τριάντα οχτώ λεπτά (€ 3,456,197.38) διαιρούμενο σε εννέα εκατομμύρια τριακόσιες σαράντα μία χιλιάδες εβδομήντα τέσσερις (9.341.074) νέες ονομαστικές μετοχές ονομαστικής αξίας των τριάντα επτά ευρώλεπτών (€ 0.37) εκάστη.

Κατά την 31.3.2007 το Μετοχικό Κεφάλαιο κατείχαν η ανώνυμος εταιρεία ΙΧΘΥΟΤΡΟΦΕΙΑ ΣΕΛΟΝΤΑ Α.Ε.Γ.Ε. με ποσοστό 75% και η εταιρεία Marven Enterprises Company Limited με ποσοστό 25%.

Σύνθεση και θητεία του Διοικητικού Συμβουλίου

Σύμφωνα με το άρθρο 19 του Καταστατικού η εταιρεία:

1. Διοικείται από το Διοικητικό Συμβούλιο που αποτελείτο από τρεις (3) έως επτά (7) συμβούλους.
2. Τα μέλη του Διοικητικού Συμβουλίου εκλέγονταν από την Γενική Συνέλευση των Μετόχων της εταιρείας με θητεία πέντε χρόνων που παρατείνονταν αυτόματα μέχρι την πρώτη Γενική Συνέλευση μετά την λήξη της θητείας τους, η οποία δεν μπορούσε να ξεπεράσει την εξαετία.

Το Διοικητικό Συμβούλιο που ασκούσε μέχρι και την 31/03/2007 την διοίκηση της Εταιρείας, εκλέχθηκε από τη Έκτακτη Γενική Συνέλευση της 1.11.2005 και η σύνθεσή του είχε ως εξής:

1 Βασίλειος Κ. Στεφανής	Πρόεδρος Διοικητικού Συμβουλίου
2 Ιωάννης Κ. Στεφανής	Αντιπρόεδρος Διοικητικού Συμβουλίου
3 Παναγιώτης Β. Αγρίμης	Διευθύνων Σύμβουλος
4 Ιωάννης Π. Ανδριανόπουλος	Μέλος
5 Ευάγγελος Ν. Πίπας	Μέλος

Η παραπάνω σύνθεση του Διοικητικού Συμβουλίου είχε δημοσιευτεί στο υπ' αριθ. 12248/28.11.2005 Φ.Ε.Κ.

Εν συνεχεία παρατίθενται σύντομα βιογραφικά σημειώματα των ανωτέρω προσώπων:

Ο κ. Βασίλειος Στεφανής του Κωνσταντίνου, γεννήθηκε το 1948, και είναι διπλωματούχος Πολιτικός Μηχανικός Ε.Μ.Π, M.S. Transportation Planning 1973 Polytechnic Institute of Brooklyn N.Y, Ph. D. Transportation Planning 1976 Polytechnic Institute of Brooklyn N.Y.

Ο κ. Ιωάννης Στεφανής του Κωνσταντίνου, γεννήθηκε το 1943 και είναι πτυχιούχος Οικονομικών Επιστημών Α.Σ.Ο.Ε.Ε, M.A. Economic Planning New School For Social Research, N.Y.

Ο κ. Ιωάννης Ανδριανόπουλος του Παναγιώτη, γεννήθηκε το 1954, και είναι πτυχιούχος του τμήματος διοίκησης επιχειρήσεων Α.Β.Σ.Π.

Ο κ. Ευάγγελος Πίπας του Νικολάου, γεννήθηκε το 1966 και είναι πτυχιούχος του οικονομικού τμήματος της Ν.Ο.Ε του Α.Π.Θ.

Ο κ. Παναγιώτης Αγρίμης του Βασιλείου, επιχειρηματίας, κάτοικος Κοιλιάδας Αργολίδος, γεννήθηκε το έτος 1954 στην Κοιλιάδα Αργολίδος

3.23.3. Προσωπικό

Η εταιρεία την 31/12/2006 απασχολούσε 55 εργαζομένους. Την αντίστοιχη περίοδο το 2005 ο αριθμός των απασχολούμενων στην εταιρεία ήταν 57 άτομα.

3.23.4.Χρηματοοικονομικές Πληροφορίες Οικονομικών Καταστάσεων ΚΟΡΩΝΙΣ 2006

3.23.4.1.Χρηματοοικονομικές πληροφορίες αποτελεσμάτων 2006

ΣΤΟΙΧΕΙΑ ΚΑΤΑΣΤΑΣΗΣ ΑΠΟΤΕΛΕΣΜΑΤΩΝ ΧΡΗΣΕΩΣ(ΚΟΡΩΝΙΣ)	
	1/1/2006- 31/12/2006
<i>(Ποσά σε ΕΥΡΩ)</i>	
Εύλογη Αξία Βιολογικών Περιουσιακών Στοιχείων	(6,423,505.14)
Αποκτώμενα αποθέματα από θυγατρικές επιχειρήσεις	
Θνησιμότητες/ αναπαραγωγή	
Αγορές κατά τη διάρκεια της χρήσης	(809,558.01)
Πωλήσεις κατά τη διάρκεια της χρήσης	2,969,753.26
Εύλογη Αξία Βιολογικών Περιουσιακών Στοιχείων	8,001,682.55
Κέρδη/ Ζημιές από μεταβολές στην εύλογη αξία των βιολογικών περιουσιακών στοιχείων	3,738,372.66
Πωλήσεις εμπορευμάτων και λοιπού υλικού	9,284,749.11
Κόστος Πωληθέντων εμπ/των και λοιπών αποθεμάτων	(8,938,816.35)
Πωλήσεις Υπηρεσιών	622,591.33
Κόστος αναλώσεων	(1,649,970.78)
Αμοιβές και έξοδα προσωπικού	(925,844.12)
Αμοιβές Τρίτων & παροχές τρίτων	(521,670.76)
Λοιπά έξοδα	(494,232.10)
Χρηματοοικονομικά έξοδα	(462,412.23)
Κέρδη/ Ζημιές αποτίμησης στην εύλογη αξία χρηματοοικονομικών περιουσιακών στοιχείων	85,052.56
Αποσβέσεις	(297,115.72)
Λοιπά έσοδα	82,489.47
Χρηματοοικονομικά έσοδα	19,036.02
Αποτελέσματα επενδυτικών δραστηριοτήτων	3,576.00
Αποτελέσματα χρήσης προ φόρων	545,805.09
Φόρος εισοδήματος	0.00
Αναβαλλόμενος φόρος εισοδήματος	(318,177.09)
Καθαρά κέρδη	227,628.00
Κέρδη μετά από φόρους ανά μετοχή	2.02

Πηγή: Ετήσιες οικονομικές καταστάσεις για τη χρήση 2006 που συντάχθηκαν με βάση τα ΔΠΧΠ και έχουν ελεγχθεί από Ορκωτό Ελεγκτή Λογιστή της ελεγκτικής εταιρείας ΣΟΛ Α.Ε.Ο.Ε

3.23.4.2.Χρηματοοικονομικές πληροφορίες Ισολογισμού 2006

ΣΤΟΙΧΕΙΑ ΙΣΟΛΟΓΙΣΜΟΥ ΚΟΡΩΝΙΣ	
(Ποσά σε ΕΥΡΩ)	1/1-31/12/2006
Μη κυκλοφοριακά περιουσιακά στοιχεία	
Βιολογικά περιουσιακά στοιχεία	1,391,311.05
Σύνολο Βιολογικών Περιουσιακών στοιχείων	1,391,311.05
Πάγια και εξοπλισμός	1,996,093.90
Άυλα περιουσιακά στοιχεία	3,118.30
Επενδύσεις σε θυγατρικές ⁽¹⁾	1,343,964.40
Άλλες απαιτήσεις	5,241.13
Αναβαλλόμενες Φορολογικές απαιτήσεις	1,465.69
	3,349,883.42
	4,741,194.47
Κυκλοφορούν ενεργητικό	
Βιολογικά Περιουσιακά στοιχεία	6,610,371.50
Αποθέματα	269,537.66
Απαιτήσεις	2,295,610.83
Λοιπές Απαιτήσεις	826,644.51
Προκαταβολές	0.00
Επενδύσεις κατεχόμενες για εμπορικούς σκοπούς	115,800.00
Διαθέσιμα και ισοδύναμα διαθεσίμων	990,698.62
	11,108,663.12
ΣΥΝΟΛΟ ΕΝΕΡΓΗΤΙΚΟΥ	15,849,857.59
ΙΔΙΑ ΚΕΦΑΛΑΙΑ ΚΑΙ ΥΠΟΧΡΕΩΣΕΙΣ	
Ίδια κεφάλαια	
Μετοχικό κεφάλαιο	3,303,636.00
Αποθεματικά	470,279.39
Αδιανέμητα κέρδη	-3,057,151.49
	716,763.90
Μη Βραχυπρόθεσμες υποχρεώσεις	
Δάνεια τραπεζών	4,081,755.99
Λοιπές Υποχρεώσεις	37,990.66
Αναβαλλόμενες φορολογικές υποχρεώσεις	385,547.69
Παροχές σε εργαζομένους	21,619.17
Κρατικές επιχορηγήσεις	46,004.63
	4,572,918.14
Βραχυπρόθεσμες Υποχρεώσεις	
Εμπορικοί και άλλοι Πιστωτές	5,052,502.25
Δάνεια	5,090,522.75
Τρέχουσες φορολογικές υποχρεώσεις	235,296.05
Λοιπές υποχρεώσεις	181,854.49
Μακροπρόθεσμες Υποχρεώσεις πληρωτέες την επόμενη χρήση	0.00
	10,560,175.55
ΣΥΝΟΛΟ ΠΑΘΗΤΙΚΟΥ	15,849,857.59

Πηγή: Ετήσιες οικονομικές καταστάσεις για τη χρήση 2006 που συντάχθηκαν με βάση τα ΔΠΧΠ και έχουν ελεγχθεί από Ορκωτό Ελεγκτή Λογιστή της ελεγκτικής εταιρείας ΣΟΛ Α.Ε.Ο.Ε.

(1): Το κονδύλι αφορά στην συμμετοχή της εταιρείας στην ELEKTROZAN DENIZ.

3.23.4.3.Χρηματοοικονομικές Πληροφορίες Μεταβολών Καθαρής Θέσης της ΚΟΡΩΝΙΣ την 31.12.2006

Κατάσταση μεταβολών Ιδίων Κεφαλαίων	Μετοχικό κεφάλαιο	Τακτικό Αποθεματικό	Λοιπά Αποθεματικά	Αδιανέμητα κέρδη	Σύνολο Καθαρής Θέσης
Υπόλοιπα 01.01.2005	3,303,636.00	35,910.97	512,932.56	-3,416,792.11	435,687.42
Αποτέλεσμα περιόδου 01.01. έως 31.12.2005	0.00		0.00	39,469.19	39,469.19
Υπόλοιπα 31.12.2005	3,303,636.00	35,910.97	512,932.56	-3,377,322.92	475,156.61
Υπόλοιπα 01.01.2006	3,303,636.00	35,910.97	512,932.56	-3,377,322.92	475,156.61
Μεταβολές στην καθαρή θέση στο 2006	0.00	0.00	0.00	0.00	0.00
Κέρδος / ζημιά αναγνωριζόμενο στα Ίδια Κεφάλαια	0.00	0.00	0.00	13,979.30	13,979.30
Αποτελέσματα Περιόδου 1.1 έως 31.12.2006	0.00	0.00	0.00	227,628.00	227,628.00
Υπόλοιπα Καθαρής Θέσης 31.12.2006	3,303,636.00	35,910.97	512,932.56	-3,363,343.62	716,763.91

Πηγή: Ετήσιες οικονομικές καταστάσεις για τη χρήση 2006 που συντάχθηκαν με βάση τα ΔΠΧΠ και έχουν ελεγχθεί από Ορκωτό Ελεγκτή Λογιστή της ελεγκτικής εταιρείας ΣΟΛ Α.Ε.Ο.Ε.

3.23.4.4.Χρηματοοικονομικές Πληροφορίες Ταμιακών Ροών της ΚΟΡΩΝΙΣ την 31.12.2006

ΚΑΤΑΣΤΑΣΗ ΤΑΜΕΙΑΚΩΝ ΡΟΩΝ (ΚΟΡΩΝΙΣ)	
(Ποσά σε ΕΥΡΩ)	31/12/2006
Ταμειακές ροές από λειτουργικές δραστηριότητες	
Κέρδη περιόδου	227,628.00
Προσαρμογές για:	
Φόρο	
Αποσβέσεις	297,115.58
Απομειώσεις παγίων	205,000.00
Προβλέψεις	0.00
Αποτελέσματα(έσοδα, έξοδα, κέρδη και ζημιές) επενδυτικής δραστηριότητας	-104,088.58
Χρεωστικοί τόκοι και συναφή έξοδα	462,412.23
Μεταβολές Βιολογικών περιουσιακών στοιχείων	-1,578,177.41
Προσαρμογές για μεταβολές κεφαλαίου κίνησης που σχετίζονται με τις λειτουργικές δραστηριότητες	
Αύξηση/(μείωση) αποθεμάτων	-143,382.81
Αύξηση/(μείωση) απαιτήσεων	941,130.64
Αύξηση/ (μείωση) υποχρεώσεων	79,683.96
Ταμειακές ροές από λειτουργικές δραστηριότητες	387,321.61
Καταβληθέντες τόκοι	-462,412.23
Καταβληθείς φόρος εισοδήματος	-193,361.77
Καθαρές ταμειακές ροές από λειτουργικές δραστηριότητες	-268,452.39
Επενδυτικές δραστηριότητες	
Αγορές ενσώματων παγίων	-762,766.50
Πωλήσεις ενσώματων παγίων	164,078.41
Αγορά θυγατρικών & Συγγενών επιχειρήσεων	-1,328,269.69
Μεταβολές (Αγορές-Πωλήσεις) λοιπών χρηματοοικονομικών στοιχείων	132,966.17
Τόκοι που εισπράχθηκαν	19,036.02
Εσοδα επόμενων χρήσεων	-26,474.90
Καθαρές ταμειακές ροές από επενδυτικές δραστηριότητες	-1,801,430.49
Χρηματοδοτικές δραστηριότητες	
Μερίσματα πληρωθέντα σε μετόχους της μητρικής	0.00
Δάνεια αναληφθέντα	866,930.14
Αποπληρωμή δανεισμού	0.00
Καθαρές ταμειακές ροές από χρηματοδοτικές δραστηριότητες	866,930.14
Καθαρή (μείωση)/ αύξηση στα ταμειακά διαθέσιμα και ισοδύναμα	-1,202,952.74
Ταμειακά διαθέσιμα στην αρχή της περιόδου	2,193,651.36
Ταμειακά διαθέσιμα στο τέλος της περιόδου.	990,698.62

Πηγή: Ετήσιες οικονομικές καταστάσεις για τη χρήση 2006 που συντάχθηκαν με βάση τα ΔΠΧΠ και έχουν ελεγχθεί από Ορκωτό Ελεγκτή Λογιστή της ελεγκτικής εταιρείας ΣΟΛ Α.Ε.Ο.Ε.

3.24.ΠΛΗΡΟΦΟΡΙΕΣ ΓΙΑ ΤΗΝ ΑΠΟΡΡΟΦΩΜΕΝΗ ΛΕΣΒΟΣ ΑΝΩΝΥΜΗ ΕΤΑΙΡΕΙΑ

3.24.1.Γενικές Πληροφορίες

Συνοπτικό ιστορικό της εταιρείας-Ίδρυση- Διάρκεια

Η εταιρεία ιδρύθηκε, σύμφωνα με την υπ' αριθμ. 15452/31.1.2000 πράξη της Συμβολαιογράφου Αθηνών Αιμιλίας – Άννας σύζ. Αγγ. Σακελλαροπούλου το γένος Παπαχριστοπούλου και έλαβε υπόψη την υπαριθ. 270\17.2.2000 άδεια σύστασης του Νομάρχη Λέσβου με την οποία αποφασίστηκε και η έγκριση του καταστατικού της. Η σύσταση της Ανώνυμης Εταιρείας δημοσιεύτηκε στο υπ' αριθ. 1556\28.2.2000 Φύλλο Εφημερίδας της Κυβερνήσεως (Φ.Ε.Κ).

Σύμφωνα με το Καταστατικό της, η επωνυμία της εταιρείας ήταν «ΤΑΞΙΑΡΧΗΣ ΑΝΩΝΥΜΗ ΕΤΑΙΡΕΙΑ ΙΧΘΥΟΚΑΛΛΙΕΡΓΕΙΩΝ» και με διακριτικό τίτλο «Α.Γ ΤΑΞΙΑΡΧΗΣ Α.Ε.».».

Στην συνέχεια με απόφαση της Έκτακτης Γενικής Συνέλευσης των μετόχων της 28.3.2001 η εταιρεία απορρόφησε τις ατομικές επιχειρήσεις Γεωργίου και Σταύρου Γριπιώτη και άλλαξε την επωνυμία της σε «ΥΔΑΤΟΚΑΛΛΙΕΡΓΕΙΕΣ ΛΕΣΒΟΥ Α.Ε.», Η εν λόγω τροποποίηση του άρθρου 1 του καταστατικού δημοσιεύτηκε στο Φ.Ε.Κ 2152\11.4.2001.

Έδρα της εταιρείας είχε οριστεί ο Δήμος Μυτιλήνης του Νομού Λέσβου.

Σύμφωνα με το Καταστατικό, η διάρκεια της είχε οριστεί σε 50 έτη από την ημερομηνία καταχώρησης στο Μητρώο Α.Ε. και Ε.Π.Ε. της απόφασης της αρμόδιας εποπτεύουσας Αρχής, για τη σύστασή της.

Η παραπάνω διάρκεια μπορούσε να παραταθεί με απόφαση της Γενικής Συνελεύσεως των Μετόχων.

Σκοπός της εταιρείας

Ο σκοπός της εταιρείας περιγράφονταν αναλυτικά στο άρθρο 3 του κωδικοποιημένου Καταστατικού της και ήταν:

1. Η εκτροφή, αναπαραγωγή και εμπορία, χονδρική ή λιανική ιχθύων. Οι εισαγωγές και εμπορία χονδρικώς ή λιανικώς ζωοτροφών και των πρώτων υλών αυτών για την παραγωγή και επεξεργασία, τυποποίηση και συντήρηση αυτών.
2. Για την επίτευξη του σκοπού της η εταιρεία μπορούσε:
 - Να συμμετέχει σε οιαδήποτε επιχείρηση με όμοιο ή παρεμφερή σκοπό οποιουδήποτε εταιρικού τύπου.
 - Να συνεργάζεται με οιοδήποτε φυσικό ή νομικό πρόσωπο και με οιοδήποτε τρόπο.
 - Να ιδρύει υποκαταστήματα ή πρακτορεία οπουδήποτε.
 - Να αντιπροσωπεύει οποιαδήποτε επιχείρηση, ημεδαπή ή αλλοδαπή με παρεμφερή σκοπό.

3.24.2.Μετοχικό Κεφάλαιο

Το μετοχικό κεφάλαιο της εταιρείας είχε οριστεί στην ίδρυσή της στο ποσό των ΔΡΧ 100.000.000 διαιρούμενο σε 100.000 ονομαστικές μετοχές, ονομαστικής αξίας ΔΡΧ 1.000. η κάθε μία (Φ.Ε.Κ 1556/28.2.2000). Στη συνέχεια ακολούθησαν οι παρακάτω αυξήσεις:

1. Αύξηση με απόφαση της Έκτακτης Γενικής Συνέλευσης των μετόχων της 28.3.2001 με ποσό ΔΡΧ 741.000.000 με την απορρόφηση των ατομικών επιχειρήσεων Γεωργίου και Σταύρου Γριππιώτη. (Φ.Ε.Κ 2152/11.4.2001).
2. Στη συνέχεια με απόφαση της Τακτικής Γενικής Συνελεύσεως των Μετόχων της 20.6.2002 έγινε μετατροπή του Μετοχικού Κεφαλαίου σε ΕΥΡΩ και αύξηση του με ποσό € 54,914.89 για στρογγυλοποίηση και το μετοχικό κεφάλαιο ανήλθε σε € 2,523,000.00 διαιρούμενο σε 841.000 ονομαστικές μετοχές των € 3.00 η κάθε μία. (Φ.Ε.Κ 9560/18.9.2002).
3. Με απόφαση της Έκτακτης Γενικής Συνελεύσεως των Μετόχων της 24.7.2005 έγινε αύξηση με ποσό € 525,000.00 και το Μετοχικό Κεφάλαιο ανήλθε σε € 3,048,000.00 διαιρούμενο σε 1.016.000 ονομαστικές μετοχές των € 3.00 η κάθε μία. (Φ.Ε.Κ 11334/27.10.2005).
4. Τέλος με απόφαση της Έκτακτης Γενικής Συνελεύσεως των Μετόχων της 1.3.2007 έγινε μείωση της ονομαστικής αξίας των μετοχών από € 3.00 σε € 0.37 ανά μετοχή και έτσι κατά την 31.3.2007 το Μετοχικό Κεφάλαιο ανήλθε σε € 3,048,000.00 διαιρούμενο σε 8.237.838 ονομαστικές μετοχές των € 0.37 η κάθε μία.

Οι μέτοχοι της εταιρείας την 31/03/2007 ήταν:

Όνομα Μετόχου	Αρ.Μετοχών	Ποσοστό %
Γρυπιώτης Γεώργιος	7,461,073	90.57%
Ιχθυοκαλλιέργειες Πάρκο Πέρδικα ΑΕ	737,838	8.96%
Γρυπιώτης Σταύρος	38,919	0.47%
Προφήτου Μελπομένη	8	0.00%
Σύνολο Μετόχων	8,237,838	100%

Πηγή: Διοίκηση INTERFISH

3.24.3.Διοίκηση της εταιρείας

Την διοίκηση της Εταιρείας ασκούσε το Διοικητικό Συμβούλιο, το οποίο, σύμφωνα με το άρθρο 19 του καταστατικού της, αποτελείτο από 3 έως 5 μέλη, εκλεγόμενα από τη Γενική Συνέλευση των Μετόχων για διάστημα πέντε (5) ετών.

Το Διοικητικό Συμβούλιο της εταιρείας, που εκλέχθηκε από την Τακτική Γενική Συνέλευση των Μετόχων της 30.6.2004 και ασκούσε τη διοίκηση της εταιρείας, έχει ως ακολούθως:

1. Γεώργιος Γριππιώτης Πρόεδρος και Διευθύνων Σύμβουλος
2. Σταύρος Γριππιώτης Αντιπρόεδρος Δ.Σ
3. Παρασκευή Καδή Μέλος
4. Χριστίνα Γριππιώτη Μέλος
5. Μαρία Γριππιώτη Μέλος

Η θητεία του ανωτέρω Διοικητικού Συμβουλίου έληγε την 30.6.2009 (Φ.Ε.Κ 11112/6.9.2004).

Στη συνεδρίαση του Δ.Σ της 21.4.2007 υπέβαλλαν τις παραιτήσεις τους ο αντιπρόεδρος του Δ.Σ Σταύρος Γριππιώτης και το μέλος Παρασκευή Καδή και στις θέσεις τους εξελέγησαν ο Ιωάννης Κ. Στεφανής και ο Ιωάννης Π. Ανδριανόπουλος αντίστοιχα. Οι αλλαγές αυτές εγκρίθηκαν από την Τακτική Γενική Συνέλευση των Μετόχων της 30.6.2007.

Εν συνεχεία παρατίθενται σύντομα βιογραφικά σημειώματα των ανωτέρω προσώπων:

Ο κ. Ιωάννης Στεφανής του Κωνσταντίνου, γεννήθηκε το 1943 και είναι πτυχιούχος Οικονομικών Επιστημών Α.Σ.Ο.Ε.Ε, Μ.Α. Economic Planning New School For Social Research, Ν.Υ.

Ο κ. Ιωάννης Ανδριανόπουλος του Παναγιώτη, γεννήθηκε το 1954, και είναι πτυχιούχος του τμήματος διοίκησης επιχειρήσεων Α.Β.Σ.Π.

Ο κ. Γεώργιος Γριππιώτης του Ευστρατίου, επιχειρηματίας, κάτοικος Μυτιλήνης, γεννηθείς το έτος 1954 στα Λουτρά Λέσβου

3.24.4.Προσωπικό

Η εταιρεία την χρήση 2006 απασχολούσε 61 άτομα προσωπικό, έναντι 59 ατόμων για την χρήση 2005.

3.24.5.Χρηματοοικονομικές Πληροφορίες Οικονομικών Καταστάσεων ΛΕΣΒΟΥ 2006

3.24.5.1.Χρηματοοικονομικές πληροφορίες αποτελεσμάτων 2006

ΣΤΟΙΧΕΙΑ ΚΑΤΑΣΤΑΣΗΣ ΑΠΟΤΕΛΕΣΜΑΤΩΝ ΧΡΗΣΕΩΣ(ΛΕΣΒΟΣ)	
	1/1/2006- 31/12/2006
(Ποσά σε ΕΥΡΩ)	
Πωλήσεις	6,185,153.49
Μικτά αποτελέσματα (κέρδη) εκμεταλλεύσεως	1,394,469.49
Πλέον: Άλλα έσοδα εκμετάλλευσης	4,110.04
Μείον: Εξοδα διοικητικής λειτουργίας	-232,808.62
Μείον: Εξοδα λειτουργίας διαθέσεως	-269,507.76
Μερικά αποτελέσματα(κέρδη) εκμεταλλεύσεως	896,263.15
Πλέον: Έσοδα συμμετοχών	300.00
Πλέον: Πιστωτικοί τόκοι και συναφή έσοδα	100.11
Μείον: Χρεωστικοί τόκοι και συναφή έξοδα	-353,560.97
Ολικά αποτελέσματα (κέρδη) εκμετάλλευσης	543,102.29
Πλέον: Έκτακτα αποτελέσματα	
Έκτακτα και ανόργανα έσοδα	62,507.06
Έκτακτα κέρδη	0.00
Έσοδα προηγούμενων χρήσεων	950.90
Έσοδα από προβλέψεις προηγούμενων χρήσεων	50,000.00
Μείον:	
Έκτακτα και ανόργανα έξοδα	-2,831.26
Έκτακτες ζημιές	-18,407.79
Εξοδα προηγούμενων χρήσεων	-112,950.72
Προβλέψεις για εκτακτους κινδύνους	0.00
Οργανικά και έκτακτα αποτελέσματα (κέρδη)	522,370.48
Μείον: Σύνολο αποσβέσεων παγίων στοιχείων	708,028.25
Μείον: Οι από αυτές εν/ένες στο λειτ. κόστος	-708,028.25
ΚΑΘΑΡΑ ΑΠΟΤΕΛΕΣΜΑΤΑ (ΚΕΡΔΗ) ΧΡΗΣΕΩΝ	522,370.48
Πλέον: Υπόλοιπο κερδών προηγ. Χρήσεως	38,543.77
Μείον: Διαφορές φορολ. ελέγχου προηγ. Χρήσεων	0.00
Σύνολο	560,914.25
Μείον: Φόρος εισοδήματος	-165,311.28
Υπόλοιπο Κερδών	395,602.97

Πηγή: Ετήσιες οικονομικές καταστάσεις για τη χρήση 2006 που συντάχθηκαν με βάση τα Ελληνικά Λογιστικά Πρότυπα και έχουν ελεγχθεί από Ορκωτό Ελεγκτή Λογιστή της ελεγκτικής εταιρείας ΣΟΛ Α.Ε.Ο.Ε.

3.24.5.2.Χρηματοοικονομικές πληροφορίες Ισολογισμού 2006

ΣΤΟΙΧΕΙΑ ΙΣΟΛΟΓΙΣΜΟΥ ΛΕΣΒΟΣ	
(Ποσά σε ΕΥΡΩ)	1/1-31/12/2006
ΕΝΕΡΓΗΤΙΚΟ	
Πάγια Στοιχεία Ενεργητικού	4,116,174.75
Βιολογικά Περιουσιακά Στοιχεία	0.00
Αποθέματα	5,901,123.07
Απαιτήσεις από πελάτες	3,440,109.28
Λοιπά στοιχεία ενεργητικού	197,408.20
Σύνολο ενεργητικού	13,654,815.30
ΠΑΘΗΤΙΚΟ	
Μακροπρόθεσμες υποχρεώσεις	499,516.38
Λοιπές μακροπρόθεσμες υποχρεώσεις	0.00
Βραχυπρόθεσμες τραπεζικές υποχρεώσεις	4,203,222.02
Λοιπές βραχυπρόθεσμες υποχρεώσεις	5,125,120.30
Σύνολο υποχρεώσεων	9,827,858.70
Μετοχικό κεφάλαιο	3,048,000.00
Λοιπά στοιχεία καθαρής θέσης μετόχων εταιρείας	745,505.01
Σύνολο καθαρής θέσης μετόχων εταιρείας	3,793,505.01
Δικαιώματα μειοψηφίας	0.00
Σύνολο καθαρής θέσης	3,793,505.01
Προβλέψεις	33,451.59
Σύνολο Παθητικού	13,654,815.30

Πηγή: Ετήσιες οικονομικές καταστάσεις για τη χρήση 2006 που συντάχθηκαν με βάση τα Ελληνικά Λογιστικά Πρότυπα και έχουν ελεγχθεί από Ορκωτό Ελεγκτή Λογιστή της ελεγκτικής εταιρείας ΣΟΛ Α.Ε.Ο.Ε.

3.24.5.3.Χρηματοοικονομικές πληροφορίες μεταβολών καθαρής θέσης της ΛΕΣΒΟΣ την 31.12.2006

Η καθαρή θέση της ΛΕΣΒΟΣ διαμορφώθηκε την 31 Δεκεμβρίου 2006 σε € 3,793,505.01 έναντι € 3,802,462.93 στο τέλος της προηγούμενης χρήσης παρουσιάζοντας μείωση 0,24% κυρίως λόγω της μεταφοράς ζημιών από προηγούμενες χρήσεις.

4. ΣΗΜΕΙΩΜΑ ΜΕΤΟΧΙΚΟΥ ΤΙΤΛΟΥ

4.1.ΠΕΡΙΓΡΑΦΗ ΤΗΣ ΣΥΓΧΩΝΕΥΣΗΣ

Γενικά

Τα Διοικητικά Συμβούλια των εταιρειών:

- «INTERFISH ΙΧΘΥΟΚΑΛΛΙΕΡΓΕΙΕΣ ΑΝΩΝΥΜΗ ΕΤΑΙΡΕΙΑ» (εφεξής η Απορροφώσα Εταιρεία ή η INTERFISH),
- «ΙΧΘΥΟΤΡΟΦΕΙΑ ΣΤΕΦΑΝΟΥ ΑΝΩΝΥΜΟΣ ΕΜΠΟΡΙΚΗ ΤΟΥΡΙΣΤΙΚΗ ΕΤΑΙΡΕΙΑ» (εφεξής «ΣΤΕΦΑΝΟΥ» ή «1^η Απορροφώμενη»),
- «ΥΔΑΤΟΚΑΛΛΙΕΡΓΕΙΕΣ ΚΟΡΩΝΙΣ ΑΝΩΝΥΜΗ ΕΤΑΙΡΕΙΑ» (εφεξής «ΚΟΡΩΝΙΣ» ή «2^η Απορροφώμενη»),
- «ΥΔΑΤΟΚΑΛΛΙΕΡΓΕΙΕΣ ΛΕΣΒΟΥ ΑΝΩΝΥΜΗ ΕΤΑΙΡΕΙΑ» (εφεξής «ΛΕΣΒΟΣ» ή «3^η Απορροφώμενη»)

και στο εξής από κοινού η 1^η Απορροφώμενη, 2^η Απορροφώμενη και 3^η Απορροφώμενη, οι «Συγχωνευόμενες Εταιρείες, κατά τη συνεδρίαση τους την 29 Μαρτίου 2007 αποφάσισαν την έναρξη διαδικασιών για τη συγχώνευση με απορρόφηση των τριών τελευταίων εταιρειών (ΣΤΕΦΑΝΟΥ, ΚΟΡΩΝΙΣ και ΛΕΣΒΟΣ) από την πρώτη (INTERFISH).

Τα Διοικητικά Συμβούλια της Απορροφώσας Εταιρείας και των Απορροφώμενων Εταιρειών κατά τη συνεδρίαση τους την 4 Φεβρουαρίου 2008, ενέκριναν το Σχέδιο Σύμβασης Συγχώνευσης των INTERFISH, ΣΤΕΦΑΝΟΥ, ΚΟΡΩΝΙΣ και ΛΕΣΒΟΣ, δια της από κοινού και εκ παραλλήλου απορρόφησης των τριών τελευταίων εταιρειών από την INTERFISH και αποφάσισαν να εισηγηθούν προς τις Γενικές Συνελεύσεις των Συγχωνευόμενων Εταιρειών την εν λόγω συγχώνευση, σύμφωνα με τους όρους του από 29 Ιουνίου 2007 Σχεδίου Σύμβασης Συγχώνευσης.

Οι αποφάσεις αυτές ελήφθησαν αφού τέθηκαν στη διάθεση των Διοικητικών Συμβουλίων οι εκθέσεις αποτίμησης των Συγχωνευόμενων Εταιρειών οι οποίες διενεργήθηκαν από τη MILLENNIUM BANK δυνάμει της απόφασης του Διοικητικού Συμβουλίου κάθε μιας συγχωνευόμενης εταιρείας.

Σύμφωνα με την Συνοπτική Έκθεση Αποτίμησης και Γνωμοδότησης επί του εύλογου και δίκαιου των προτεινόμενων σχέσεων ανταλλαγής των μετοχών των Συγχωνευόμενων Εταιρειών, οι προτεινόμενες από τα Διοικητικά Συμβούλια των συγχωνευόμενων εταιρειών σχέσεις ανταλλαγής μετοχών κρίθηκαν εύλογες και δίκαιες.

Η Γενική Συνέλευση των μετόχων της απορροφώσας εταιρείας INTERFISH που έγινε την 4 Φεβρουαρίου 2008 αποδεχόμενη την εισήγηση του Διοικητικού Συμβουλίου και μετά από ακρόαση της σχετικής έκθεσης αυτού, ενέκρινε το Σχέδιο Σύμβασης Συγχώνευσης δι' απορροφήσεως των εταιρειών: ΚΟΡΩΝΙΣ, ΣΤΕΦΑΝΟΥ και ΛΕΣΒΟΣ από την INTERFISH. Στην εν λόγω γενική συνέλευση παραστάθηκαν μέτοχοι που εκπροσωπούσαν το 71,70% του συνόλου των μετοχών της Απορροφώσας. Υπέρ της συγχώνευσης ψήφισε το 71,70% του συνόλου των μετόχων, ή το 100,00% των μετόχων που παραστάθηκαν.

Η συγχώνευση και όλες οι σχετικές νόμιμες ενέργειες για την υλοποίηση της εγκρίθηκαν επίσης από Γενική Συνέλευση των μετόχων της ΣΤΕΦΑΝΟΥ που έγινε την 4 Φεβρουαρίου 2008 στην οποία εκπροσωπήθηκε το 86,75% των μετόχων. Υπέρ της συγχώνευσης ψήφισε το 86,75% του συνόλου των μετόχων ή το 100,00% των μετόχων που παραστάθηκαν.

Η συγχώνευση και όλες οι σχετικές νόμιμες ενέργειες για την υλοποίηση της εγκρίθηκαν επίσης από Γενική Συνέλευση των μετόχων της ΚΟΡΩΝΙΣ που έγινε την 4 Φεβρουαρίου 2008 στην οποία εκπροσωπήθηκε το 100,00% των μετόχων. Υπέρ της συγχώνευσης ψήφισε το 100,00% του συνόλου των μετόχων ή το 100,00% των μετόχων που παραστάθηκαν.

Η συγχώνευση και όλες οι σχετικές νόμιμες ενέργειες για την υλοποίηση της εγκρίθηκαν επίσης από Γενική Συνέλευση των μετόχων της ΛΕΣΒΟΣ που έγινε την 4 Φεβρουαρίου 2008 στην οποία εκπροσωπήθηκε το 100,00% των μετόχων. Υπέρ της συγχώνευσης ψήφισε το 100,00% του συνόλου των μετόχων ή το 100,00% των μετόχων που παραστάθηκαν.

Η συγχώνευση πραγματοποιήθηκε σύμφωνα με τις διατάξεις των άρθρων 69-77 του Κ.Ν. 2190/1920 «περί ανωνύμων εταιρειών», τις διατάξεις των άρθρων 1-5 του Ν.2166/1993 και με τους όρους και συμφωνίες που περιλαμβάνονται στο Σχέδιο Σύμβασης Συγχώνευσης, που υπεγράφη την 29 Ιουνίου 2007 μεταξύ των Συγχωνευόμενων Εταιρειών και η οποία περιεβλήθη τον τύπο Συμβολαιογραφικού Εγγράφου (αρ. σύμβασης 3625/26-2-2008) και υπεγράφη από την Συμβολαιογράφο Αθηνών κ. Μαρία Ταξ, Στενιλωτή. Συγκεκριμένα, η συγχώνευση συντελείται με τις ανωτέρω διατάξεις συντάσσοντας εκάστη εκ των απορροφόμενων εταιρειών Ισολογισμό Μετασχηματισμού με ημερομηνία 31 Μαρτίου 2007. Ειδικότερα, η συγχώνευση διενεργήθηκε με την ενοποίηση των στοιχείων του ενεργητικού και παθητικού των Συγχωνευόμενων Εταιρειών ως αυτά υφίστανται κατά την ημερομηνία ολοκλήρωσης της παρούσας συγχώνευσης, τα δε περιουσιακά στοιχεία εκάστης των απορροφόμενων εταιρειών μεταφέρονται ως στοιχεία ισολογισμού της Απορροφώσας Εταιρείας. Με την ολοκλήρωση της διαδικασίας συγχώνευσης, εκάστη των απορροφωμένων εταιρειών λύεται, δίχως να εκκαθαρίζεται και οι μετοχές της ακυρώνονται, το δε σύνολο της περιουσίας της (ενεργητικό και παθητικό) μεταβιβάζεται στην Απορροφώσα Εταιρεία, η οποία εφεξής υποκαθίσταται, λόγω οιονεί καθολικής διαδοχής, σε όλα τα δικαιώματα, απαιτήσεις και υποχρεώσεις των απορροφημένων κατά τα οριζόμενα στο άρθρο 75 του Κ.Ν. 2190/1920.

Την 29/02/2008 η συγχώνευση εγκρίθηκε από το Υπουργείο Ανάπτυξης με την απόφαση Κ2-2705/ 29-02-2008, οπότε και λύθηκαν οι απορροφόμενες εταιρείες ΣΤΕΦΑΝΟΥ, ΚΟΡΩΝΙΣ και ΛΕΣΒΟΣ.

Περίληψη του Σχεδίου Σύμβασης Συγχώνευσης δημοσιεύτηκε από την απορροφώσα INTERFISH την 21/12/2007 στην ημερήσια εφημερίδα «ΕΞΠΡΕΣ» και αντίγραφο της σχετικής ανακοίνωσης περιλαμβάνεται στην ηλεκτρονική διεύθυνση της INTERFISH: www.interfish.gr.

Ουδεμία αντίρρηση ή ένσταση προβλήθηκε από πιστωτές των Συγχωνευόμενων Εταιρειών διαρκούσης της προθεσμίας του άρθρου 70 παρ. 2 του Κ.Ν. 2190/1920.

Τηρήθηκαν όλες οι κατά το νόμο προβλεπόμενες διαδικασίες, διατυπώσεις, ανακοινώσεις, δημοσιεύσεις και προθεσμίες, όπως ορίζονται και δόθηκε η δυνατότητα στους μετόχους και τους πιστωτές των συγχωνευόμενων εταιρειών να λάβουν εγκαίρως γνώση για τη διαδικασία της συγχώνευσης. Ουδεμία αντίρρηση ή ένσταση προβλήθηκε από πιστωτές των Συγχωνευόμενων Εταιρειών διαρκούσης της προθεσμίας του άρθρου 70 παρ. 2 του Κ.Ν. 2190/1920.

Τηρήθηκε η διαδικασία και πληρούνται οι σχετικές προϋποθέσεις που ορίζονται στο άρθρο 289 του Κανονισμού του Χρηματιστηρίου Αθηνών.

Η διαπραγμάτευση των μετοχών της Απορροφώσας συνεχίζεται απρόσκοπτη, δεδομένου ότι βάσει της σχέσης αξιών η οποία εγκρίθηκε από τις Γενικές Συνελεύσεις των μετόχων των εταιρειών, η σχέση ανταλλαγής για τους μετόχους της INTERFISH είναι η αριθμητική 1:1. Συγκεκριμένα, κάθε

μέτοχος της INTERFISH ανταλλάσσει μια κοινή ονομαστική μετοχή ονομαστικής αξίας ΕΥΡΩ 0,37 που κατέχει με μια νέα κοινή ονομαστική μετοχή της Απορροφώσας ονομαστικής αξίας ΕΥΡΩ 0,37.

Η συγχώνευση των ΣΤΕΦΑΝΟΥ, ΚΟΡΩΝΙΣ και ΛΕΣΒΟΣ δε συνιστά συγκέντρωση επιχειρήσεων υπό την έννοια του άρθρου 4 του Ν. 703/1977 καθώς πρόκειται για έμμεση ενδοομιλική αναδιάρθρωση και όχι συγκέντρωση ανεξάρτητων επιχειρήσεων και συνεπώς δεν απαιτείται έγκριση από την Επιτροπή Ανταγωνισμού.

Το σύνολο των νέων μετοχών που θα προκύψει μετά από τη συγχώνευση, θα είναι ελεύθερα διαπραγματεύσιμο.

4.2.ΟΡΟΙ ΤΗΣ ΣΥΓΧΩΝΕΥΣΗΣ

Οι όροι της συγχώνευσης περιλαμβάνονται στο από 29 Ιουνίου 2007 Σχέδιο Σύμβασης Συγχώνευσης.

Το μετοχικό κεφάλαιο της απορροφώσας INTERFISH ανέρχεται σήμερα στο ποσό των ΕΥΡΩ 3.967.140,00 και διαιρείται σε 10.722.000 κοινές ανώνυμες μετοχές ονομαστικής αξίας ΕΥΡΩ 0,37 εκάστη.

Το μετοχικό κεφάλαιο της «ΣΤΕΦΑΝΟΥ» ή «1^η Απορροφώμενη» ανέρχεται σήμερα στο ποσό των ΕΥΡΩ 219.000 και διαιρείται σε 591.892 κοινές ανώνυμες μετοχές, ονομαστικής αξίας ΕΥΡΩ 0,37 εκάστη.

Το μετοχικό κεφάλαιο της «ΚΟΡΩΝΙΣ» ή «2^η Απορροφώμενη» ανέρχεται σήμερα στο ποσό των ΕΥΡΩ 3.456.197,38 και διαιρείται σε 9.341.074 κοινές ανώνυμες μετοχές, ονομαστικής αξίας ΕΥΡΩ 0,37 εκάστη.

Το μετοχικό κεφάλαιο της «ΛΕΣΒΟΣ» ή «3^η Απορροφώμενη» ανέρχεται σήμερα στο ποσό των ΕΥΡΩ 3.048.000,06 και διαιρείται σε 8.237.838 κοινές ανώνυμες μετοχές, ονομαστικής αξίας ΕΥΡΩ 0,37 εκάστη.

Ουδεμία εκ των συγχωνευόμενων εταιρειών δεν κατέχει μετοχές άλλης συγχωνευόμενης εταιρείας.

Το μετοχικό κεφάλαιο της Απορροφώσας αυξήθηκε συνολικά κατά το ποσό των ΕΥΡΩ 6.723.197,48 που αντιστοιχεί στα εισφερόμενα μετοχικά κεφάλαια των απορροφόμενων εταιρειών και αναλύεται σε:

ΕΥΡΩ 219.000 από τη ΣΤΕΦΑΝΟΥ,
ΕΥΡΩ 3.456.197,38 από την ΚΟΡΩΝΙΣ και
ΕΥΡΩ 3.048.000,06 από τη ΛΕΣΒΟΣ.

Έτσι, το συνολικό μετοχικό κεφάλαιο της Απορροφώσας μετά τις ως άνω αυξήσεις ανήλθε σε ΕΥΡΩ 10.690.337,48 και θα διαιρείται σε 28.892.804 κοινές ανώνυμες μετοχές ονομαστικής αξίας ΕΥΡΩ 0,37 εκάστη.

Στον ακόλουθο πίνακα παρουσιάζονται τα μετοχικά κεφάλαια της Απορροφώσας και των Απορροφόμενων Εταιρειών καθώς και της INTERFISH όπως θα προκύψει μετά τη συγχώνευση:

	Αριθμός μετοχών	Ονομαστική αξία	Μετοχικό κεφάλαιο
Μετοχικό κεφάλαιο της INTERFISH πριν τη συγχώνευση	10.722.000,00	0,37	3.967.140,00
Μεταβολή μετοχικού κεφαλαίου			
Αύξηση κατά το εισφερόμενο μετοχικό κεφάλαιο της:			
ΚΟΡΩΝΙΣ	9.341.074,00	0,37	3.456.197,38
ΣΤΕΦΑΝΟΥ	591.892,00	0,37	219.000,04
ΛΕΣΒΟΣ	8.237.838,00	0,37	3.048.000,06
Σύνολο εισφερόμενων μετοχικών κεφαλαίων			6.723.197,48
Μετοχικό κεφάλαιο της INTERFISH μετά τη συγχώνευση	28.892.804,00	0,37	10.690.337,48

4.3.ΚΑΘΟΡΙΣΜΟΣ ΣΧΕΣΗΣ ΑΝΤΑΛΛΑΓΗΣ ΤΩΝ ΜΕΤΟΧΩΝ

Κατ' εφαρμογή των διεθνώς αποδεκτών μεθόδων αποτίμησης:

- I) Δείκτες Συγκρίσιμων Εταιρειών
- II) Δείκτες Συγκρίσιμων Συναλλαγών
- III) Προεξόφληση Ελεύθερων Ταμειακών Ροών
- IV) Χρηματιστηριακή Αξία

προέκυψε η ακόλουθη, ανά ζεύγος σχέση αξίας ανά μετοχή, ήτοι Απορροφώσα προς Πρώτη Απορροφώμενη Εταιρεία: 0,0552035 προς 1, Απορροφώσα προς Δεύτερη Απορροφώμενη Εταιρεία: 0,8712063 προς 1 και Απορροφώσα προς Τρίτη Απορροφώμενη Εταιρεία: 0,7683117 προς 1.

Βάσει των σχέσεων αξιών μεταξύ των Συγχωνευόμενων Εταιρειών, η οποία εγκρίθηκε από τις Γενικές Συγκλήσεις των Μετόχων των τεσσάρων εταιρειών, η σχέση ανταλλαγής των μετοχών είναι:

- Για τους μετόχους της INTERFISH η αριθμητική σχέση είναι 1:1
- Για τους μετόχους της ΣΤΕΦΑΝΟΥ η αριθμητική σχέση είναι 1:1
- Για τους μετόχους της ΚΟΡΩΝΙΣ η αριθμητική σχέση είναι 1:1
- Για τους μετόχους της ΛΕΣΒΟΣ η αριθμητική σχέση είναι 1:1

Πιο συγκεκριμένα:

- Κάθε μέτοχος της ΣΤΕΦΑΝΟΥ ανταλλάσει 1 κοινή, ανώνυμη, μετά ψήφου άυλη μετοχή παλαιάς ονομαστικής αξίας ΕΥΡΩ 0,37 με 1 νέα κοινή ανώνυμη ονομαστική μετά ψήφου μετοχή της Απορροφώσας Εταιρείας ονομαστικής αξίας ΕΥΡΩ 0,37 εκάστη, ήτοι οι μέτοχοι της ΣΤΕΦΑΝΟΥ θα λάβουν συνολικά 591.892 κοινές ανώνυμες μετοχές της Απορροφώσας.
- Κάθε μέτοχος της ΚΟΡΩΝΙΣ ανταλλάσει 1 κοινή, ανώνυμη, μετά ψήφου άυλη μετοχή παλαιάς ονομαστικής αξίας ΕΥΡΩ 0,37 με 1 νέα κοινή ανώνυμη ονομαστική μετά ψήφου μετοχή της Απορροφώσας Εταιρείας ονομαστικής αξίας ΕΥΡΩ 0,37 εκάστη, ήτοι οι μέτοχοι της ΚΟΡΩΝΙΣ θα λάβουν συνολικά 9.341.074 κοινές ανώνυμες μετοχές της Απορροφώσας.
- Κάθε μέτοχος της ΛΕΣΒΟΣ ανταλλάσει 1 κοινή, ανώνυμη, μετά ψήφου άυλη μετοχή παλαιάς ονομαστικής αξίας ΕΥΡΩ 0,37 με 1 νέα κοινή ανώνυμη μετά ψήφου μετοχή της Απορροφώσας Εταιρείας ονομαστικής αξίας ΕΥΡΩ 0,37 εκάστη, ήτοι οι μέτοχοι της ΛΕΣΒΟΣ θα λάβουν συνολικά 8.237.838 κοινές ανώνυμες μετοχές της Απορροφώσας.
- Κάθε παλιός μέτοχος της INTERFISH ανταλλάσει 1 κοινή, ανώνυμη, μετά ψήφου άυλη μετοχή παλαιάς ονομαστικής αξίας ΕΥΡΩ 0,37 με μια νέα κοινή ανώνυμη μετά ψήφου μετοχή της Απορροφώσας Εταιρείας ονομαστικής αξίας ΕΥΡΩ 0,37 εκάστη.

Οι ανωτέρω σχέσεις ανταλλαγής που προτάθηκαν από τα Διοικητικά Συμβούλια της Απορροφώσας και των Απορροφώμενων και περιλαμβάνονται στο από 29 Ιουνίου 2007 Σχέδιο Σύμβασης Συγχώνευσης κρίθηκαν «εύλογες και δίκαιες» σύμφωνα με τις αποτιμήσεις που διενεργήθηκαν από τη MILLENNIUM BANK. Αναλυτικότερα οι μέθοδοι αποτίμησης και η γνώμη για το εύλογο και δίκαιο της Σχέσης Ανταλλαγής του Παρόντος Εγγράφου.

Στον ακόλουθο πίνακα παρατίθεται το σύνολο των μετοχών των Συγχωνευόμενων Εταιρειών πριν από τη συγχώνευση, η σχέση ανταλλαγής των μετοχών τους καθώς και το ποσοστό συμμετοχής τους στη νέα εταιρεία INTERFISH που προέκυψε μετά τη συγχώνευση:

Μέτοχοι	Μετοχές πριν τη συγχώνευση	Σχέση Ανταλλαγής	Μετοχές μετά τη συγχώνευση	Ποσοστό συμμετοχής στο Μετοχικό Κεφάλαιο μετά τη συγχώνευση
INTERFISH	10.722.000,00	1 παλαιά μετοχή INTERFISH προς 1 νέα μετοχή INTERFISH	10.722.000,00	37,11%
ΣΤΕΦΑΝΟΥ	591.892,00	1 παλαιά μετοχή ΣΤΕΦΑΝΟΥ προς 1 νέα μετοχή INTERFISH	591.892,00	2,05%
ΚΟΡΩΝΙΣ	9.341.074,00	1 παλαιά μετοχή ΚΟΡΩΝΙΣ προς 1 νέα μετοχή INTERFISH	9.341.074,00	32,33%
ΛΕΣΒΟΣ	8.237.838,00	1 παλαιά μετοχή ΛΕΣΒΟΣ προς 1 νέα μετοχή INTERFISH	8.237.838,00	28,51%
Σύνολο:			28.892.804,00	100,00%

Κλασματικά δικαιώματα δεν προκύπτουν αφού οι σχέσεις ανταλλαγής των μετοχών είναι 1:1.

Η Απορροφώσα θα πιστώσει στους λογαριασμούς του Συστήματος Άϋλων Τίτλων των μετοχών των Συγχωνευόμενων Εταιρειών μέσω της ΕΛΛΗΝΙΚΑ ΧΡΗΜΑΤΙΣΤΗΡΙΑ Α.Ε. (Ε.Χ.Α.Ε.) τις νέες μετοχές της που θα εκδώσουν βάσει της ως άνω σχέσης ανταλλαγής και σύμφωνα με την ισχύουσα νομοθεσία και τις υποχρεώσεις της από τον Κανονισμό του Χρηματιστηρίου Αθηνών και του Συστήματος Άϋλων Τίτλων.

Από την ημερομηνία ολοκλήρωσης της παρούσας συγχώνευσης, οι νέες μετοχές που θα παραδοθούν στους μετόχους των απορροφόμενων εταιρειών θα παρέχουν πλήρως δικαίωμα συμμετοχής στα κέρδη της Απορροφώσας Εταιρείας σε κάθε οικονομική της χρήση.

Δεν υπάρχουν μέτοχοι των Συγχωνευόμενων Εταιρειών που να έχουν ειδικά δικαιώματα και προνόμια, ούτε κάτοχοι τίτλων πλην μετοχών. Επίσης, δεν υπάρχουν ιδιαίτερα προνόμια ή πλεονεκτήματα υπέρ των μελών του Διοικητικού Συμβουλίου και των τακτικών ελεγκτών των Συγχωνευόμενων Εταιρειών, ούτε προβλέπονται από τα καταστατικά αυτών ή από τις αποφάσεις των Γενικών Συνελεύσεων τους, ούτε παρέχονται τέτοια από τη συγχώνευση.

Από την ολοκλήρωση της συγχώνευσης, η Απορροφώσα Εταιρεία υποκαθίσταται αυτοδικαίως, πλήρως και χωρίς καμία άλλη διατύπωση, στα δικαιώματα, έννομες σχέσεις και υποχρεώσεις των Απορροφώμενων Εταιρειών και η μεταβίβαση αυτή εξομοιώνεται με καθολική διαδοχή, οι δε δίκες των Απορροφώμενων Εταιρειών συνεχίζονται από την Απορροφώσα Εταιρεία χωρίς καμία άλλη διατύπωση, χωρίς να επέρχεται με τη συγχώνευση βίαιη διακοπή τους και χωρίς να απαιτείται δήλωση για επανάληψη τους. Οι απορροφώμενες Εταιρείες παύουν να υπάρχουν χωρίς να ακολουθήσει εκκαθάριση τους, οι δε μετοχές τους δεν παρέχουν κανένα άλλο δικαίωμα στους κατόχους τους παρά μόνο το δικαίωμα ανταλλαγής τους με μετοχές που θα εκδώσει η Απορροφώσα Εταιρεία στην έκταση και στο μέτρο που προβλέπεται στο Σχέδιο Σύμβασης Συγχώνευσης.

4.4.ΜΕΤΟΧΙΚΕΣ ΣΥΝΘΕΣΕΙΣ ΤΩΝ ΣΥΓΧΩΝΕΥΟΜΕΝΩΝ ΕΤΑΙΡΕΙΩΝ ΠΡΙΝ ΚΑΙ ΜΕΤΑ ΤΗΝ ΣΥΓΧΩΝΕΥΣΗ

Στους πίνακες που ακολουθούν παρουσιάζεται η μετοχική σύνθεση των Συγχωνευόμενων Εταιρειών πριν από τη συγχώνευση.

Οι μετοχικές συνθέσεις των Συγχωνευόμενων Εταιρειών κατά την ημερομηνία των Γενικών Συνελεύσεων που ενέκριναν τη συγχώνευση (4 Φεβρουαρίου 2008) έχουν ως εξής:

ΣΤΕΦΑΝΟΥ (1^η Απορροφώμενη)

Μέτοχοι ΣΤΕΦΑΝΟΥ πριν τη συγχώνευση				
Μέτοχοι	Αριθμός μετοχών	Ποσοστό	Δικαιώματα ψήφου	Ποσοστό
ΙΧΘΥΟΤΡΟΦΕΙΑ ΣΕΛΟΝΤΑ Α.Ε.Γ.Ε.	513,487.03	86.75%	513,487.03	86.75%
Νίκος Στεφάνου	78,404.97	13.25%	78,404.97	13.25%
Σύνολο	591,892.00	100.00%	591,892.00	100.00%

ΚΟΡΩΝΙΣ (2^η Απορροφώμενη)

Μέτοχοι ΚΟΡΩΝΙΣ πριν τη συγχώνευση				
Μέτοχοι	Αριθμός μετοχών	Ποσοστό	Δικαιώματα ψήφου	Ποσοστό
ΙΧΘΥΟΤΡΟΦΕΙΑ ΣΕΛΟΝΤΑ Α.Ε.Γ.Ε.	7,005,806.00	75.00%	7,005,806.00	75.00%
MARVEN ENTERPRISES COMPANY LIMITED	2,335,268.00	25.00%	2,335,268.00	25.00%
Σύνολο	9,341,074.00	100.00%	9,341,074.00	100.00%

ΛΕΣΒΟΣ (3^η Απορροφώμενη)

Μέτοχοι ΛΕΣΒΟΣ πριν τη συγχώνευση				
Όνομα Μετόχου	Αρ.Μετοχών	%	Δικαιώματα ψήφου	%
Γρυπιώτης Γεώργιος	7,461,073	90.5708%	7,461,073	90.5708%
Ιχθυοκαλλιέργειες Πάρκο Πέρδικα ΑΕ	737,838	8.9567%	737,838	8.9567%
Γρυπιώτης Σταύρος	38,919	0.4724%	38,919	0.4724%
Προφήτου Μελπομένη	8	0.0001%	8	0.0001%
Σύνολο	8,237,838	100%	8,237,838	100%

INTERFISH (Απορροφώσα)

Η μετοχική σύνθεση της INTERFISH την 13/07/2009 καθώς και μετά τη Συγχώνευση, όπως έχει διαμορφωθεί, βάσει των προαναφερθέντων σχέσεων ανταλλαγής και σύμφωνα με τα εν λόγω μετοχολόγια των Γενικών Συνελεύσεων που ενέκριναν τη συγχώνευση παρουσιάζονται κατωτέρω:

Μέτοχοι INTERFISH την 13/07/2009 (>5% βάσει Ν.3556/2007)				
Μέτοχοι	Αριθμός Μετοχών	%	Δικαιώματα Ψήφου	%
Ιχθυοτροφεία Σελόντα Α.Ε.Γ.Ε	5,053,279	47.13%	5,053,279	47.13%
Marven Enterprises Company Ltd	1,946,043	18.15%	1,946,043	18.15%
Jazan Development Company	553,255	5.16%	553,255	5.16%
Επενδυτικό κοινό	3,169,423	29.56%	3,169,423	29.56%
Σύνολο	10,722,000	100%	10,722,000	100%

Πηγή: INTERFISH

Μετοχική Σύνθεση μετά τη Συγχώνευση				
Μέτοχοι	Αριθμός Μετοχών	%	Δικαιώματα Ψήφου	%
Ιχθυοτροφεία Σελόντα Α.Ε.Γ.Ε.	13,310,701	46.07%	13,310,701	46.07%
Marven Enterprises Company Ltd	4,280,788	14.82%	4,280,788	14.82%
Γρυπιώτης Γεώργιος	7,500,000	25.96%	7,500,000	25.96%
Επενδυτικό Κοινό	3,801,315	13.16%	3,801,315	13.16%
Σύνολο	28,892,804	100%	28,892,804	100%

Σημείωση: Ως επενδυτικό κοινό νοούνται οι μέτοχοι οι οποίοι κατά την 13/07/2009 κατείχαν ποσοστό κάτω του 5% του μετοχικού κεφαλαίου της Εταιρείας.

Δεν υπάρχει κανένας μέτοχος, που να γνωρίζει η INTERFISH, πέρα αυτών που αναφέρονται παραπάνω, που να κατέχει ποσοστό πάνω από 5% του μετοχικού κεφαλαίου κατά την 13/07/2009.

Η διοίκηση της Εταιρείας δηλώνει ότι δεν υπάρχουν ενεχυριασμένες μετοχές της INTERFISH. Επί των ενεχύρων που υπήρχαν έγινε άρση μετά από τακτοποίηση των δανειακών υποχρεώσεων της Εταιρείας υπέρ των οποίων είχαν ενεχυριαστεί μετοχές από τους προηγούμενους μετόχους.

Το σύνολο των μετοχών μετά τη συγχώνευση θα είναι ελεύθερα διαπραγματεύσιμο.

4.5.ΙΣΟΛΟΓΙΣΜΟΣ ΜΕΤΑΣΧΗΜΑΤΙΣΜΟΥ– ΕΚΘΕΣΗ ΔΙΑΠΙΣΤΩΣΗΣ ΛΟΓΙΣΤΙΚΗΣ ΑΞΙΑΣ

- Οι ισολογισμοί μετασχηματισμού των απορροφώμενων εταιρειών: ΣΤΕΦΑΝΟΥ, ΚΟΡΩΝΙΣ και ΛΕΣΒΟΣ, που αποτέλεσαν τη βάση για τη συγχώνευση είναι αυτοί της 31 Μαρτίου 2007.
- Για τη διαπίστωση της λογιστικής αξίας των περιουσιακών στοιχείων της 1^{ης} Απορροφώμενης Εταιρείας ΣΤΕΦΑΝΟΥ, κατά την 31 Μαρτίου 2007, συντάχθηκε σχετική έκθεση από τον Ορκωτό Ελεγκτή – Λογιστή κ. Αναστάσιο Επ. Κεράτση (Α.Μ. ΣΟΕΛ 10871) της ελεγκτικής εταιρείας ΣΥΝΕΡΓΑΖΟΜΕΝΟΙ ΟΡΚΩΤΟΙ ΕΛΕΓΚΤΕΣ Α.Ε.Ο.Ε. Στην εν λόγω έκθεση διαπιστώνεται με απογραφή η λογιστική αξία των περιουσιακών στοιχείων της ΣΤΕΦΑΝΟΥ με κατά την 31 Μαρτίου 2007 (ημερομηνία ισολογισμού μετασχηματισμού). Η έκθεση αυτή παρατίθεται στην ιστοσελίδα της INTERFISH στην ηλεκτρονική διεύθυνση www.interfish.gr ενώ είναι διαθέσιμη και στα γραφεία της Εταιρείας.
- Για τη διαπίστωση της λογιστικής αξίας των περιουσιακών στοιχείων της 2^{ης} Απορροφώμενης Εταιρείας ΚΟΡΩΝΙΣ, κατά την 31 Μαρτίου 2007, συντάχθηκε σχετική έκθεση από τον Ορκωτό Ελεγκτή – Λογιστή κ. Αναστάσιο Επ. Κεράτση (Α.Μ. ΣΟΕΛ 10871) της ελεγκτικής εταιρείας ΣΥΝΕΡΓΑΖΟΜΕΝΟΙ ΟΡΚΩΤΟΙ ΕΛΕΓΚΤΕΣ Α.Ε.Ο.Ε. Στην εν λόγω έκθεση διαπιστώνεται με απογραφή η λογιστική αξία των περιουσιακών στοιχείων της ΚΟΡΩΝΙΣ με κατά την 31 Μαρτίου 2007 (ημερομηνία ισολογισμού μετασχηματισμού). Η έκθεση αυτή παρατίθεται στην ιστοσελίδα της INTERFISH στην ηλεκτρονική διεύθυνση www.interfish.gr ενώ είναι διαθέσιμη και στα γραφεία της Εταιρείας.
- Για τη διαπίστωση της λογιστικής αξίας των περιουσιακών στοιχείων της 3^{ης} Απορροφώμενης Εταιρείας ΛΕΣΒΟΣ, κατά την 31 Μαρτίου 2007, συντάχθηκε σχετική έκθεση από τον Ορκωτό Ελεγκτή – Λογιστή κ. Αναστάσιο Επ. Κεράτση (Α.Μ. ΣΟΕΛ 10871) της ελεγκτικής εταιρείας ΣΥΝΕΡΓΑΖΟΜΕΝΟΙ ΟΡΚΩΤΟΙ ΕΛΕΓΚΤΕΣ Α.Ε.Ο.Ε. Στην εν λόγω έκθεση διαπιστώνεται με απογραφή η λογιστική αξία των περιουσιακών στοιχείων της ΛΕΣΒΟΣ με κατά την 31 Μαρτίου 2007 (ημερομηνία ισολογισμού μετασχηματισμού). Η έκθεση αυτή παρατίθεται στην ιστοσελίδα της INTERFISH στην ηλεκτρονική διεύθυνση www.interfish.gr ενώ είναι διαθέσιμη και στα γραφεία της Εταιρείας.

4.6.ΜΕΘΟΔΟΙ ΑΠΟΤΙΜΗΣΗΣ –ΓΝΩΜΗ ΓΙΑ ΤΟ ΕΥΛΟΓΟ ΚΑΙ ΔΙΚΑΙΟ ΤΗΣ ΣΧΕΣΗΣ ΑΝΤΑΛΛΑΓΗΣ

Τα Διοικητικά Συμβούλια των συγχωνευόμενων εταιρειών INTERFISH, ΣΤΕΦΑΝΟΥ, ΚΟΡΩΝΙΣ και ΛΕΣΒΟΣ ανέθεσαν από κοινού στην MILLENNIUM BANK σύμφωνα με το άρθρο 289 του Κανονισμού του Χ.Α., την αποτίμηση των τεσσάρων εταιρειών και το συνακόλουθο καθορισμό εύρους σχέσεων αξιών μεταξύ των συγχωνευόμενων εταιρειών καθώς και τη γνωμοδότηση επί του εύλογου και λογικού της προτεινόμενης σχέσης ανταλλαγής μετοχών.

Σημειώνεται ότι ο εμπειρογνώμονας που διενήργησε τις αποτιμήσεις δε συνδέεται καθ' οιονδήποτε τρόπο με τις Συγχωνευόμενες Εταιρείες για την τελευταία πενταετία πριν τη Συγχώνευση. Επίσης, αναφέρεται ότι όπως σημειώνουν οι Αποτιμητές στην Έκθεση Αποτίμησης, οι μεθοδολογίες αποτίμησης οι οποίες εφαρμόστηκαν για τον προσδιορισμό της εύλογης αγοραίας αξίας των Συγχωνευόμενων Εταιρειών κρίνονται οι κατάλληλες για τη συγκεκριμένη περίπτωση και κατά την εφαρμογή των μεθοδολογιών αυτών δεν παρουσιάστηκαν δυσχέρειες ή δυσκολίες. Οι εργασίες αποτίμησης διενεργήθηκαν υπό την παραδοχή της αυτοτελούς συνέχισης της δραστηριότητας της κάθε εταιρείας. Συνεπώς δεν εξετάστηκαν τυχόν θετικές ή αρνητικές επιδράσεις της συγχώνευσης όπως ενδεικτικά είναι οι δυνατότητες για οικονομίες κλίμακας, λοιπές synergies, έξοδα υλοποίησης της συγχώνευσης κλπ.

Ο Αποτιμητής κατά τη διάρκεια της εργασίας του για τη διαμόρφωση του συγκεκριμένου συμπεράσματος, εφάρμοσε γενικώς αποδεκτές αρχές και μεθοδολογίες που ακολουθούνται διεθνώς και το τελικό αποτέλεσμα εξήχθηκε, αφού λήφθηκε υπόψη ο βαθμός καταλληλότητας της κάθε μεθοδολογίας. Ειδικότερα, εφαρμόστηκαν κατά περίπτωση, οι κατωτέρω μεθοδολογίες:

Η Εταιρεία, παραθέτει παρακάτω, αποσπάσματα ,με τη σύμφωνη γνώμη του αποτιμητή, σχετικά με τις μεθοδολογίες και τα αποτελέσματα των αποτιμήσεων. Η Εταιρεία γνωρίζει και είναι σε θέση να βεβαιώσει ότι δεν υπάρχουν παραλείψεις που θα καθιστούσαν τις αναπαραγόμενες πληροφορίες ανακριβείς ή παραπλανητικές.

“Δείκτες Συγκρίσιμων Εταιρειών

Η μεθοδολογία των Δεικτών Συγκρίσιμων Εταιρειών βασίζεται στην παραδοχή ότι η αξία μιας εταιρείας, θα πρέπει να ισούται με το ποσό που θα ήσαν διατεθειμένοι να πληρώσουν για το μετοχικό της κεφάλαιο επενδυτές που είναι καλά πληροφορημένοι και ενεργούν ορθολογικά. Με αυτή τη μεθοδολογία, το πρώτο βήμα συνίσταται στην επιλογή ενός δείγματος εταιρειών, που είναι συγκρίσιμες με την υπό μελέτη εταιρεία και των οποίων οι μετοχές είναι εισηγμένες σε οργανωμένη χρηματιστηριακή αγορά. Το κρίσιμο σημείο, κατά την εφαρμογή αυτής της μεθοδολογίας, είναι η επιλογή του κατάλληλου δείγματος συγκρίσιμων εταιρειών, βάσει κάποιων λογικών κριτηρίων. Για κάθε εταιρεία του δείγματος, υπολογίζεται μια σειρά από δείκτες, που περιλαμβάνουν τους λόγους χρηματιστηριακή αξία προς κάποιο θεμελιώδες μέγεθος (π.χ. κύκλος εργασιών, κέρδη προ φόρων κ.λ.π.). Στη συνέχεια, υπολογίζεται ένας μέσος όρος (αριθμητικός, σταθμισμένος) για όλο το δείγμα. Οι μέσοι όροι πολλαπλασιάζονται με τα αντίστοιχα οικονομικά μεγέθη, της υπό αποτίμηση εταιρείας και τα γινόμενα παρέχουν μία πρώτη εκτίμηση της αξίας της εταιρείας, όπως προκύπτει σε σχέση με το κάθε θεμελιώδες μέγεθος. Η μεθοδολογία αυτή υποθέτει ότι οι χρηματιστηριακές αξίες αντικατοπτρίζουν τις εύλογες αγοραίες αξίες και συνεπώς ότι η αγορά είναι αποτελεσματική (efficient market hypothesis).

Δείκτες Συγκρίσιμων Συναλλαγών

Η μεθοδολογία των Δεικτών Συγκρίσιμων Συναλλαγών, προσδιορίζει την αξία μιας εταιρείας, συγκρίνοντας τη με παρόμοιες εταιρείες που αποτέλεσαν αντικείμενα πρόσφατων

αγοραπωλησιών. Το πρώτο βήμα της μεθοδολογίας είναι ο προσδιορισμός του δείγματος τέτοιων εταιρειών. Αυτές οι εταιρείες μπορεί να είναι εισηγμένες ή μη, ολόκληρες εταιρείες ή τμήματα εταιρειών κλπ. Για κάθε εταιρεία του δείγματος προσδιορίζονται διάφοροι δείκτες σχετικοί με την αγοραπωλησία. Αυτοί οι δείκτες μπορεί να περιλαμβάνουν τους λόγους αξία συναλλαγής (τίμημα) / κέρδη, αξία συναλλαγής/ κύκλο εργασιών κλπ. Με βάση αυτούς τους δείκτες, ο εμπειρογνώμονας επιλέγει τον καταλληλότερο μέσο δείκτη κατά περίπτωση, ο οποίος, εφαρμοζόμενος στα μεγέθη της υπό μελέτη εταιρείας, θα δώσει την εκτίμηση της αξίας της. Αυτή η εκτίμηση μπορεί να αναμορφωθεί κατά την κρίση του εμπειρογνώμονα με κατάλληλες σταθμίσεις, για την όποια μειωμένη συγκρισιμότητα της εταιρείας με τις εταιρείες του δείγματος των συναλλαγών. Το αναμορφωμένο αποτέλεσμα εκφράζει την αξία της εταιρείας σύμφωνα με τη μεθοδολογία των Δεικτών Συγκρίσιμων Συναλλαγών.

Προεξόφληση Ελεύθερων Ταμειακών Ροών

Για την εφαρμογή της μεθοδολογίας της Προεξόφλησης Ελεύθερων Ταμειακών Ροών, λήφθηκαν υπόψη οι προβλέψεις και οι παραδοχές των Διοικήσεων των Εταιρειών, υπό το ισχύον λειτουργικό περιβάλλον.

Συγκεκριμένα, για το σκοπό των αποτιμήσεων, ετοιμάσθηκαν χρηματοοικονομικά μοντέλα, στα οποία εισήχθησαν οι παραπάνω αναφερόμενες προβλέψεις και οι σχετικές παραδοχές.

Οι προβλεπόμενες ταμειακές ροές προεξοφλήθηκαν με επιτόκιο το οποίο αντανακλά τόσο τη χρονική αξία του χρήματος, όσο και τον κίνδυνο από την προβλεπόμενη δραστηριότητα των αποτιμώμενων εταιρειών.

Επιπλέον, διενεργήθηκε ανάλυση ευαισθησίας (sensitivity analysis), σε βασικές παραμέτρους των χρηματοοικονομικών μοντέλων, ώστε να εξετάσουμε την ευαισθησία της εκτιμώμενης εύλογης αγοραίας αξίας σε αυτές τις παραμέτρους.

Χρηματιστηριακή Αξία

Για τον προσδιορισμό εύρους αξιών για την INTERFISH, εξετάστηκαν παράλληλα οι χρηματιστηριακές αξίες της συγκεκριμένης Εταιρείας για διάφορα χρονικά διαστήματα εντός των τελευταίων 12 μηνών, και συγκεκριμένα για αυτά των 1, 3, 6, 9 και 12 μηνών έως την ημερομηνία αποτίμησης, ήτοι την 31 Μαρτίου 2007. Οι χρηματιστηριακές αξίες της INTERFISH κατά το χρονικό διάστημα μετά την ανωτέρω ημερομηνία δεν ελήφθησαν υπόψη στην αποτίμησή μας, αφού αυτές είναι λογικό να έχουν επηρεαστεί από σχετικές ανακοινώσεις.

Πιο αναλυτικά παρουσιάζονται τα αποτελέσματα που προέκυψαν από την εφαρμογή της κάθε μεθοδολογίας αποτίμησης ανά εταιρεία, καθώς και το συνολικό εύρος αξιών των Συγχωνευόμενων Εταιρειών:

Για την αποτίμηση της ΣΤΕΦΑΝΟΥ χρησιμοποιήθηκαν οι εξής μεθοδολογίες:

- Δείκτες Συγκρίσιμων Εταιρειών
- Δείκτες Συγκρίσιμων Συναλλαγών

και προέκυψε εύρος αξιών για τη ΣΤΕΦΑΝΟΥ μεταξύ ΕΥΡΩ 502,8 χιλιάδες ΕΥΡΩ και 763,1 χιλιάδες ήτοι ΕΥΡΩ 0,85 έως ΕΥΡΩ 1,29 ανά μετοχή. Στον παρακάτω πίνακα παρουσιάζονται συνοπτικά τα αποτελέσματα της αποτίμησης:

Μεθοδολογία	Αξία συνόλου μετοχών (σε ΕΥΡΩ χιλιάδες)	Τιμή ανά μετοχή (σε ΕΥΡΩ)
Δείκτες Συγκρίσιμων Εταιρειών	523,1 – 704,7	0,88 – 1,19

Δείκτες Συγκρίσιμων Συναλλαγών	482,5 – 821,5	0,82 – 1,39
Δίκαιο και εύλογο εύρος	502,8 – 763,1	0,85 – 1,29

Για την αποτίμηση της ΚΟΡΩΝΙΣ χρησιμοποιήθηκαν οι εξής μεθοδολογίες:

- Δείκτες Συγκρίσιμων Εταιρειών
- Δείκτες Συγκρίσιμων Συναλλαγών
- Προεξόφληση Ελεύθερων Ταμειακών Ροών

και προέκυψε εύρος αξιών για την ΚΟΡΩΝΙΣ μεταξύ ΕΥΡΩ 8,155 εκατομμύρια και ΕΥΡΩ 10,528 εκατομμύρια ήτοι ΕΥΡΩ 0,87 έως ΕΥΡΩ 1,13 ανά μετοχή. Στον παρακάτω πίνακα παρουσιάζονται συνοπτικά τα αποτελέσματα της αποτίμησης:

Μεθοδολογία	Αξία συνόλου μετοχών (σε ΕΥΡΩ εκατομμύρια)	Τιμή ανά μετοχή (σε ΕΥΡΩ)
Δείκτες Συγκρίσιμων Εταιρειών	8,921 – 9,944	0,96 – 1,06
Δείκτες Συγκρίσιμων Συναλλαγών	7,411 – 11,249	0,79 – 1,20
Προεξόφληση Ελεύθερων Ταμειακών Ροών	8,132 – 10,391	0,87 – 1,11
Δίκαιο και εύλογο εύρος	8,155 – 10,528	0,87- 1,13

Για την αποτίμηση της ΛΕΣΒΟΣ χρησιμοποιήθηκαν οι εξής μεθοδολογίες:

- Δείκτες Συγκρίσιμων Εταιρειών
- Δείκτες Συγκρίσιμων Συναλλαγών
- Προεξόφληση Ελεύθερων Ταμειακών Ροών

και προέκυψε εύρος αξιών για την ΛΕΣΒΟΣ μεταξύ ΕΥΡΩ 7,399 εκατομμύρια και ΕΥΡΩ 9,019 εκατομμύρια ήτοι ΕΥΡΩ 0,90 έως ΕΥΡΩ 1,09 ανά μετοχή. Στον παρακάτω πίνακα παρουσιάζονται συνοπτικά τα αποτελέσματα της αποτίμησης:

Μεθοδολογία	Αξία συνόλου μετοχών (σε ΕΥΡΩ εκατομμύρια)	Τιμή ανά μετοχή (σε ΕΥΡΩ)
Δείκτες Συγκρίσιμων Εταιρειών	6,794 – 7,635	0,82 – 0,93
Δείκτες Συγκρίσιμων Συναλλαγών	7,330 – 9,648	0,89 - 1,17
Προεξόφληση Ελεύθερων Ταμειακών Ροών	8,074 – 9,775	0,98 – 1,19
Δίκαιο και εύλογο εύρος	7,399 – 9,019	0,90- 1,09

Για την αποτίμηση της INTERFISH χρησιμοποιήθηκαν οι εξής μεθοδολογίες:

- Δείκτες Συγκρίσιμων Εταιρειών
- Δείκτες Συγκρίσιμων Συναλλαγών
- Προεξόφληση Ελεύθερων Ταμειακών Ροών

- Χρηματιστηριακή Αξία

και προέκυψε εύρος αξιών για την INTERFISH μεταξύ ΕΥΡΩ 9,203 εκατομμύρια και ΕΥΡΩ 11,828 εκατομμύρια ήτοι ΕΥΡΩ 0,86 έως ΕΥΡΩ 1,10 ανά μετοχή. Στον παρακάτω πίνακα παρουσιάζονται συνοπτικά τα αποτελέσματα της αποτίμησης:

Μεθοδολογία	Αξία συνόλου μετοχών (σε ΕΥΡΩ εκατομμύρια)	Τιμή ανά μετοχή (σε ΕΥΡΩ)
Δείκτες Συγκρίσιμων Εταιρειών	10,263 – 14,096	0,96 – 1,31
Δείκτες Συγκρίσιμων Συναλλαγών	8,025 – 10,172	0,75 – 0,95
Προεξόφληση Ελεύθερων Ταμειακών Ροών	8,565 – 11,617	0,80 – 1,08
Χρηματιστηριακή Αξία (market cap.)	9,958 – 11,429	0,93 – 1,07
Δίκαιο και εύλογο εύρος	9,203 – 11,828	0,86 – 1,10

Το εύρος αξιών κάθε μιας εκ των συγχωνευόμενων εταιρειών όπως προκύπτει από την εφαρμογή των μεθοδολογιών αποτίμησης, παρουσιάζεται συγκεντρωτικά στον παρακάτω πίνακα:

Εταιρεία	Χαμηλό άκρο αποτίμησης (σε εκατομμύρια ΕΥΡΩ)	Υψηλό άκρο αποτίμησης (σε εκατομμύρια ΕΥΡΩ)	Αριθμός μετοχών
ΣΤΕΦΑΝΟΥ	0,502	0,763	591.892
ΚΟΡΩΝΙΣ	8,155	10,528	9.341.074
ΛΕΣΒΟΣ	7,399	9,019	8.237.838
INTERFISH	9,203	11,828	10.722.000

Με βάση το εύρος αξιών του παραπάνω πίνακα και τον αριθμό μετοχών κάθε μιας εκ των Συγχωνευόμενων Εταιρειών, το εύρος αξιών ανά μετοχή διαμορφώνεται ως εξής:

Εταιρεία	Χαμηλό άκρο αποτίμησης (σε ΕΥΡΩ)	Υψηλό άκρο αποτίμησης (σε ΕΥΡΩ)
ΣΤΕΦΑΝΟΥ	0,85	1,29
ΚΟΡΩΝΙΣ	0,87	1,13
ΛΕΣΒΟΣ	0,90	1,09
INTERFISH	0,86	1,10

Το εύρος σχέσης ανταλλαγής μετοχών που προκύπτει για κάθε μια εκ των Συγχωνευόμενων Εταιρειών παρουσιάζεται στον πίνακα που ακολουθεί:

ΕΥΡΟΣ ΣΧΕΣΗΣ ΑΝΤΑΛΛΑΓΗΣ ΜΕΤΟΧΩΝ*			
Εταιρεία	Χαμηλό άκρο εύρους αποτίμησης	Υψηλό άκρο εύρους αποτίμησης	Προτεινόμενη σχέση ανταλλαγής μετοχών
ΣΤΕΦΑΝΟΥ	0,7700	1,5021	1:1
ΚΟΡΩΝΙΣ	0,7913	1,3131	1:1
ΛΕΣΒΟΣ	0,8142	1,2756	1:1
INTERFISH	1:1	1:1	1:1

* Αριθμός μετοχών που θα ανταλλάξουν οι μέτοχοι των Συγχωνευόμενων Εταιρειών για κάθε μια (1) νέα μετοχή της INTERFISH

Στην έκθεση του, σχετικά με το εύλογο και δίκαιο της προτεινόμενης σχέσης ανταλλαγής, ο Αποτιμητής αναφέρει ότι:

«Σύμφωνα με τις προτεινόμενες από τα Διοικητικά Συμβούλια των Εταιρειών σχέσεις ανταλλαγής μετοχών:

- Οι μέτοχοι της Απορροφώμενης ΣΤΕΦΑΝΟΥ ανταλλάσσουν κάθε μια παλιά μετοχή προς μια νέα μετοχή της Απορροφώσας INTERFISH. Η προαναφερθείσα σχέση ανταλλαγής μετοχών υποδηλώνει την παρακάτω σχέση αξιών:

INTERFISH προς ΣΤΕΦΑΝΟΥ	0,0552035 προς 1
-------------------------	------------------

- Οι μέτοχοι της Απορροφώμενης ΚΟΡΩΝΙΣ ανταλλάσσουν κάθε μια παλιά μετοχή προς μια νέα μετοχή της Απορροφώσας INTERFISH. Η προαναφερθείσα σχέση ανταλλαγής μετοχών υποδηλώνει την παρακάτω σχέση αξιών:

INTERFISH προς ΚΟΡΩΝΙΣ	0,8712063 προς 1
------------------------	------------------

- Οι μέτοχοι της Απορροφώμενης ΛΕΣΒΟΣ ανταλλάσσουν κάθε μια παλιά μετοχή προς μια νέα μετοχή της Απορροφώσας INTERFISH. Η προαναφερθείσα σχέση ανταλλαγής μετοχών υποδηλώνει την παρακάτω σχέση αξιών:

INTERFISH προς ΛΕΣΒΟΣ	0,7683117 προς 1
-----------------------	------------------

Οι προτεινόμενες από τα Διοικητικά Συμβούλια των Εταιρειών σχέσεις ανταλλαγής μετοχών εμπίπτουν μέσα στα εύρη των αντίστοιχων σχέσεων ανταλλαγής μετοχών που προέκυψαν από τις αποτιμήσεις των Εταιρειών και επομένως οι προτεινόμενες σχέσεις είναι εύλογες και δίκαιες σύμφωνα με τις διατάξεις των άρθρων 69, 70, 72-77 του Κ.Ν. 2190/1920 όπως ισχύουν και κατά τις προβλέψεις, διατάξεις και απαλλαγές του Ν. 2166/1993, λαμβανομένων επίσης υπόψη και των οικείων διατάξεων του Κανονισμού του Χ.Α., ως ισχύουν.”

4.7.ΛΟΓΟΙ ΤΗΣ ΣΥΓΧΩΝΕΥΣΗΣ

Στις εκθέσεις των Διοικητικών Συμβουλίων προς τις Γενικές Συνελεύσεις των συγχωνευόμενων εταιρειών, οι οποίες συντάχθηκαν κατ’ επιταγή και σύμφωνα με το άρθρο 69 παρ. 4 του Κ.Ν. 2190/1920 όπου εκτίθενται οι λόγοι για τους οποίους τα Διοικητικά Συμβούλια κρίνουν τη συγχώνευση δικαιολογημένη. Τα κύρια σημεία των εκθέσεων των Διοικητικών Συμβουλίων έχουν ως εξής:

Πλεονεκτήματα της συγχώνευσης (από οικονομική άποψη)

Η συγχώνευση δι’ απορροφήσεως των εταιρειών ΣΤΕΦΑΝΟΥ, ΚΟΡΩΝΙΣ, ΛΕΣΒΟΣ από την INTERFISH, πραγματοποιείται στα πλαίσια ενός σαφώς νέου επιχειρηματικού και αναπτυξιακού προσανατολισμού της Εταιρείας.

Συνεπώς:

- δημιουργείται μια ισχυρή Εταιρεία στο χώρο της ιχθυοκαλλιέργειας με πολυσχιδείς εμπορικές δραστηριότητες, ικανή να αντιμετωπίσει τόσο τον εγχώριο όσο και το διεθνή ανταγωνισμό,
- αξιοποιούνται στο μέγιστο δυνατό βαθμό τα περιουσιακά στοιχεία των συγχωνευόμενων εταιρειών,
- η Εταιρεία που θα προκύψει από τη συγχώνευση με βελτιωμένη θέση συγκριτικά με ανταγωνιστικές εταιρίες και αυξημένες δυνατότητες πρόσβασης σε διεθνή επενδυτικά σχέδια, θα μπορεί να εκμεταλλευτεί αποδοτικότερα και με μεγαλύτερη ευελιξία επιχειρηματικές ευκαιρίες και να πετύχει καλύτερους όρους συνεργασίας, και
- θα επιτευχθεί βελτιστοποίηση της αποδοτικότητας και των οικονομιών αποτελεσμάτων με την εκμετάλλευση των ευκαιριών ανάπτυξης αλλά και των συνεργιών.

Νομικά Πλεονεκτήματα

1. Η συγχώνευση των Συγχωνευόμενων Εταιρειών ως ανωτέρω αναφέρθηκε, συντελείται σύμφωνα με τις διατάξεις των άρθρων 68 § 2 και 69 – 77 του κ.ν. 2190/1920 και με χρήση των φορολογικών κινήτρων και απαλλαγών που προβλέπονται στα άρθρα 1-5 του ν. 2166/1993. Ειδικότερα, η συγχώνευση διενεργείται δια ενοποίησης των στοιχείων του ενεργητικού και παθητικού των Συγχωνευόμενων Εταιρειών, ως αυτά υφίστανται κατά την ημερομηνία ολοκλήρωσης της παρούσας συγχώνευσης δια απορρόφησης, και τα περιουσιακά στοιχεία εκάστης των Απορροφωμένων Εταιρειών μεταφέρονται ως στοιχεία ισολογισμού της Απορροφώσας Εταιρείας. Με την ολοκλήρωση της διαδικασίας συγχώνευσης, εκάστη των Απορροφωμένων Εταιρειών λύεται, δίχως να εκκαθαρίζεται, και οι μετοχές της ακυρώνονται, το δε σύνολο της περιουσίας της (ενεργητικό και παθητικό) μεταβιβάζεται στην Απορροφώσα Εταιρεία, η οποία εφεξής υποκαθίσταται, λόγω οιονεί καθολικής διαδοχής, σε όλα τα δικαιώματα, απαιτήσεις και υποχρεώσεις της Απορροφωμένης Α.Ε., κατά τα οριζόμενα στο άρθρο 75 κ.ν. 2190/1920.
2. Όπου, κατά νόμο, απαιτείται η τήρηση ιδιαιτέρων διατυπώσεων για τη μεταβίβαση στην Απορροφώσα Εταιρεία των περιουσιακών στοιχείων εκάστης των Απορροφωμένων Εταιρειών, οι Συγχωνευόμενες Εταιρείες αναλαμβάνουν δια του παρόντος την επακριβή τήρησή τους.
3. Η τελική απόφαση για τη Συγχώνευση θα ληφθεί σύμφωνα με το άρθρο 72 κ.ν.2190/1920 από τις Γενικές Συνελεύσεις των μετόχων των Συγχωνευόμενων Εταιρειών με αυξημένη απαρτία και πλειοψηφία.
4. Σύμφωνα με τις ανωτέρω διατάξεις, το μετοχικό κεφάλαιο της Απορροφώσας Εταιρείας εκ ποσού ενός εκατομμυρίου τετρακοσίων εξήντα επτά χιλιάδων οκτακοσίων σαράντα ενός ευρώ και ογδόντα λεπτών (1.467.841,80 €) διαιρούμενο σε τρία εκατομμύρια εννιακόσιες εξήντα επτά χιλιάδες, εκατόν σαράντα (3.967.140) κοινές ανώνυμες, μετά ψήφου, άυλες μετοχές ονομαστικής αξίας έκαστης τριάντα επτά λεπτά του ευρώ (0,37 €) κατά την ολοκλήρωση της συγχώνευσης, ταυτόχρονα και εκ παραλλήλου:
 - a. Θα αυξηθεί:
 - i. κατά το ποσό του εισφερόμενου μετοχικού κεφαλαίου της Πρώτης Απορροφώμενης Εταιρείας ύψους διακοσίων δεκαεννέα χιλιάδων (219.000,04 €),
 - ii. κατά το ποσό του εισφερόμενου μετοχικού κεφαλαίου της Δεύτερης Απορροφώμενης Εταιρείας ύψους τριών εκατομμυρίων τετρακοσίων πενήντα έξι χιλιάδων εκατόν ενενήντα επτά ευρώ (3.456.197,38 €), και

- iii. κατά το ποσό του εισφερόμενου μετοχικού κεφαλαίου της Τρίτης Απορροφώμενης Εταιρείας ύψους τριών εκατομμυρίων σαράντα οκτώ χιλιάδων ευρώ (3.048.000,06 €)
ήτοι , συνολικά, κατά το ποσό των έξι εκατομμυρίων επτακοσίων είκοσι τριών χιλιάδων εκατόν εννενήντα επτά ευρώ (6.723.197 €)

Η συγχώνευση θα ολοκληρωθεί με την έγκριση αυτής από την αρμόδια υπηρεσία του Υπουργείου Ανάπτυξης και την καταχώριση της εγκριτικής απόφασης στο Μητρώο Ανωνύμων Εταιρειών και θα υλοποιηθεί με την εισφορά στην Εταιρεία όλων των στοιχείων του Ενεργητικού και Παθητικού των Απορροφωμένων Εταιρειών. Οι συγχωνευόμενες εταιρείες θα προβούν σε κάθε αναγκαία ενέργεια για την χορήγηση των κατά νόμων προβλεπόμενων αδειών ή εγκρίσεων των αρμόδιων εποπτευουσών Αρχών.

Κατά τη διαδικασία συγχώνευσης δεν εμφανίστηκαν μέχρι της καταρτίσεως του παρόντος και δεν προβλέπεται να εμφανιστούν μέχρι την ολοκλήρωση της διαδικασίας ειδικές δυσχέρειες.

4.8. ΑΝΑΜΕΝΟΜΕΝΟ ΧΡΟΝΟΔΙΑΓΡΑΜΜΑ

Στον πίνακα που παρατίθεται παρακάτω, παρουσιάζονται συνοπτικά οι ημερομηνίες – σταθμοί στη διαδικασία συγχώνευσης:

Ημερομηνία	Ενέργεια
04/02/2008	Γενική Συνέλευση των μετόχων της INTERFISH που ενέκρινε τη συγχώνευση
04/02/2008	Γενική Συνέλευση των μετόχων της ΣΤΕΦΑΝΟΥ που ενέκρινε τη συγχώνευση
04/02/2008	Γενική Συνέλευση των μετόχων της ΚΟΡΩΝΙΣ που ενέκρινε τη συγχώνευση
04/02/2008	Γενική Συνέλευση των μετόχων της ΛΕΣΒΟΣ που ενέκρινε τη συγχώνευση
29/02/2008	Καταχώριση έγκρισης συγχώνευσης στο Μητρώο Ανωνύμων Εταιρειών
T	Γνωστοποίηση του Εγγράφου της Συγχώνευσης στο Δ.Σ. της Επιτροπής Κεφαλαιαγοράς
T+1	Δημοσίευση ανακοίνωσης για τη διάθεση του Εγγράφου στο ΗΔΤ
T+1	Δημοσίευση εγγράφου (ανάρτηση στην ιστοσελίδα του ΧΑ και της INTERFISH)
T+2	Δημοσίευση της ανακοίνωσης & της παύσης διαπραγμάτευσης στο ΗΔΤ
T+5	Εκτιμώμενη έγκριση από το ΔΣ του ΧΑ της εισαγωγής προς διαπραγμάτευση των νέων μετοχών
T+7	Δημοσίευση της ανακοίνωσης για την έναρξη διαπραγμάτευσης των νέων μετοχών στο ΗΔΤ
T+8	Εκτιμώμενη έναρξη διαπραγμάτευσης νέων μετοχών

Ως T ορίζεται η ημερομηνία συνεδρίασης του Διοικητικού Συμβουλίου της Επιτροπής Κεφαλαιαγοράς στην οποία γνωστοποιείται το περιεχόμενο του παρόντος Εγγράφου. Για τις ενέργειες που ακολουθούν της συνεδρίασης του Δ.Σ. της Επιτροπής Κεφαλαιαγοράς μέχρι και την

έναρξη διαπραγμάτευσης των νέων μετοχών, δίνεται ένα διάστημα σε εργάσιμες ημέρες μέσα στο οποίο αναμένεται να ολοκληρωθούν οι ενέργειες.

Το παραπάνω χρονοδιάγραμμα εξαρτάται από αστάθμητους παράγοντες και ενδέχεται να μεταβληθεί. Σε κάθε περίπτωση θα υπάρξει ενημέρωση του επενδυτικού κοινού με σχετική ανακοίνωση στο ημερήσιο δελτίο τιμών του ΧΑ και στον τύπο, όπου απαιτείται.

4.9. ΠΡΟΫΠΑΡΧΟΝΤΕΣ ΔΕΣΜΟΙ ΜΕΤΑΞΥ ΤΩΝ ΣΥΓΧΩΝΕΥΜΕΝΩΝ ΕΤΑΙΡΕΙΩΝ

Αναφορικά με τους προϋπαρχοντες δεσμούς μεταξύ των συγχωνευμένων εταιρειών αναφέρονται τα ακόλουθα:

Οι εταιρείες ΙΧΘΥΟΤΡΟΦΕΙΑ ΣΕΛΟΝΤΑ Α.Ε. και MARVEN ENTERPRISES COMPANY LIMITED συμμετέχουν στις συγχωνευόμενες εταιρείες ως ακολούθως:

ΕΤΑΙΡΕΙΕΣ	INTERFISH	ΣΤΕΦΑΝΟΥ	ΚΟΡΩΝΙΣ	ΛΕΣΒΟΣ
ΙΧΘΥΟΤΡΟΦΕΙΑ ΣΕΛΟΝΤΑ Α.Ε.	43,13%	86,75%	75%	8,96%*
MARVEN ENTERPRISES COMPANY LTD	18,15%		25%	
ΣΥΝΟΛΟ	61,28%	86,75%	100%	8,96%

* Μέσω της Εταιρείας Ιχθυοκαλλιέργειες Πάρκο Πέρδικα Α.Ε.

Στα Διοικητικά Συμβούλια των Εταιρειών υπήρχαν κοινά μέλη τα οποία αναφέρονται στον πίνακα που ακολουθεί:

ΟΝΟΜΑΤΕΠΩΝΥΜΟ	INTERFISH	ΣΤΕΦΑΝΟΥ	ΚΟΡΩΝΙΣ	ΛΕΣΒΟΣ
Β. ΣΤΕΦΑΝΗΣ		ΠΡΟΕΔΡΟΣ	ΠΡΟΕΔΡΟΣ	
Ι. ΣΤΕΦΑΝΗΣ		ΑΝΤΙΠΡΟΕΔΡΟΣ ΚΑΙ Δ/ΝΩΝ ΣΥΜΒΟΥΛΟΣ	ΑΝΤΙΠΡΟΕΔΡΟΣ	ΑΝΤΙΠΡΟΕΔΡΟΣ
Ι.ΑΝΔΡΙΑΝΟΠΟΥΛΟΣ	ΑΝ/ΤΗΣ Δ/ΝΩΝ ΣΥΜΒΟΥΛΟΣ	ΜΕΛΟΣ Δ.Σ.	ΜΕΛΟΣ Δ.Σ.	ΜΕΛΟΣ Δ.Σ.
Ε.ΠΙΠΑΣ	ΠΡΟΕΔΡΟΣ	ΜΕΛΟΣ Δ.Σ.	ΜΕΛΟΣ Δ.Σ.	
Π.ΑΓΡΙΜΗΣ	ΜΕΛΟΣ Δ.Σ.		ΔΙΕΥΘΥΝΩΝ ΣΥΜΒΟΥΛΟΣ	
Γ.ΓΡΙΠΠΙΩΤΗΣ	ΜΕΛΟΣ Δ.Σ.			ΠΡΟΕΔΡΟΣ ΚΑΙ Δ/ΝΩΝ ΣΥΜΒΟΥΛΟΣ

4.10. ΠΛΗΡΟΦΟΡΙΕΣ ΓΙΑ ΤΙΣ ΜΕΤΟΧΕΣ ΤΟΥ ΕΚΔΟΤΗ

Οι μετοχές της INTERFISH είναι άυλες κοινές ανώνυμες, διαπραγματεύονται στην Αγορά του Χρηματιστηρίου Αθηνών και συγκεκριμένα στην κατηγορία της Μεσαίας και Μικρής Κεφαλαιοποίησης και έχουν εκδοθεί βάσει των διατάξεων του ΚΝ 2190/1920 και του Καταστατικού της Εταιρείας. Ο κωδικός ISIN (International Security Identification Number) της μετοχής της INTERFISH είναι GRS468003009. Αρμόδιος φορέας για την τήρηση του σχετικού αρχείου των άυλων μετοχών είναι η ΕΛΛΗΝΙΚΑ ΧΡΗΜΑΤΙΣΤΗΡΙΑ (Ε.Χ.Α.Ε.), Λεωφόρος Αθηνών 110, 104 42 Αθήνα. Οι μετοχές της INTERFISH διαπραγματεύονται σε ΕΥΡΩ.

Υπεύθυνη για την τήρηση του μετοχολογίου είναι η INTERFISH και συγκεκριμένα η κα Πανουργιά Βασιλική.

Η απορροφώσα Εταιρεία INTERFISH υποχρεούται να πιστώσει στους λογαριασμούς ΣΑΤ των δικαιούχων τις μετοχές των προαναφερθεισών σχέσεων ανταλλαγής. Σχετική ανακοίνωση για το χρόνο που θα πιστωθούν οι νέες μετοχές στους λογαριασμούς ΣΑΤ των δικαιούχων θα δημοσιευτεί εγκαίρως στον τύπο.

Το σύνολο των μετοχών που θα προκύψουν μετά τη συγχώνευση θα είναι ελεύθερα διαπραγματεύσιμες.

Η μονάδα διαπραγμάτευσης των μετοχών στο ΧΑ είναι ο τίτλος της μιας (1) άυλης κοινής μετοχής.

Σύμφωνα με δήλωση της Εταιρείας, οι μετοχές της δεν περιέχουν ρήτρες εξαγοράς ούτε και ρήτρες μετατροπής.

Η INTERFISH δεν έχει συνάψει σύμβαση Ειδικής Διαπραγμάτευσης της μετοχής και δε θα υπάρξει σταθεροποίηση της τιμής της μετοχής.

Δεν υπάρχει κανένας περιορισμός από το καταστατικό ή από απόφαση της Γενικής Συνέλευσης της INTERFISH ως προς την ελεύθερη μεταβίβαση των μετοχών της.

4.10.1. Δικαιώματα μετόχων

Γενικά

Μετά την παρούσα αύξηση του μετοχικού κεφαλαίου λόγω συγχώνευσης δια απορροφήσεως των ΣΤΕΦΑΝΟΥ, ΚΟΡΩΝΙΣ και ΛΕΣΒΟΣ, όπως αποφασίσθηκε από την Γενική Συνέλευση των μετόχων της INTERFISH της 04/02/2008, το μετοχικό κεφάλαιο της INTERFISH θα ανέρχεται στο ποσό των ΕΥΡΩ 10.690.337,85 και θα διαιρείται σε 28.892.805 μετοχές κοινές ανώνυμες μετά ψήφου μετοχές, ονομαστικής αξίας ΕΥΡΩ 0,37 η κάθε μια.

Κάθε μετοχή του εκδότη ενσωματώνει όλα τα δικαιώματα και τις υποχρεώσεις που καθορίζονται από το νόμο και το καταστατικό της INTERFISH, το οποίο όμως δεν περιέχει διατάξεις περισσότερο περιοριστικές από αυτές που προβλέπει ο Νόμος. Η κατοχή του τίτλου της μετοχής συνεπάγεται αυτοδικαίως την αποδοχή από τον κύριο αυτής του καταστατικού της INTERFISH και των νομίμων αποφάσεων των Γενικών Συνελεύσεων των μετόχων, έστω και εάν δεν έλαβαν μέρος σε αυτές οι μέτοχοι.

Το καταστατικό του Εκδότη δεν περιέχει ειδικά δικαιώματα ή προνόμια υπέρ συγκεκριμένων μετόχων ούτε περιορισμούς κατά συγκεκριμένων μετόχων.

Η ευθύνη των μετόχων περιορίζεται στην ονομαστική αξία των μετοχών που κατέχουν. Οι μέτοχοι συμμετέχουν στη διοίκηση και τα κέρδη της Εταιρείας σύμφωνα με το νόμο και τις διατάξεις του καταστατικού. Τα δικαιώματα και οι υποχρεώσεις που απορρέουν από κάθε μετοχή ακολουθούν αυτή σε οποιονδήποτε καθολικό ή ειδικό διάδοχο του μετόχου.

Για τη μεταβολή των δικαιωμάτων των μετόχων, οι ενέργειες που απαιτούνται είναι αυτές της σχετικής ισχύουσας νομοθεσίας.

Όλες οι μετοχές που έχει εκδώσει μέχρι σήμερα η Εταιρεία είναι εισηγμένες στην Αγορά Αξιών του Χ.Α. και είναι ελεύθερα διαπραγματεύσιμες.

Δεν υφίστανται περιορισμοί στην ελεύθερη μεταβίβαση των μετοχών ούτε δεσμευτικές προσφορές εξαγοράς ή/ και κανόνες υποχρεωτικής εκχώρησης και υποχρεωτικής εξαγοράς των μετοχών της Εταιρείας.

Δικαίωμα μερίσματος

Σύμφωνα με το άρθρο 30 του καταστατικού της INTERFISH η διάθεση των καθαρών κερδών της INTERFISH γίνεται με τον ακόλουθο τρόπο:

Προηγείται η διάθεση του ποσοστού για τον σχηματισμό του τακτικού αποθεματικού, όπως ορίζει ο νόμος, δηλαδή για τον σκοπό αυτό αφαιρείται τουλάχιστον το ένα εικοστό (1/20) των καθαρών κερδών. Όπως είναι γνωστό, σύμφωνα με τον νόμο, η αφαίρεση αυτή παύει να είναι υποχρεωτική όταν αυτό φθάσει σε ποσό ίσο τουλάχιστον με το ένα τρίτο (1/3) του εταιρικού κεφαλαίου. Ακολουθεί η διάθεση του ποσού που απαιτείται για την καταβολή του πρώτου μερίσματος, δηλαδή ποσοστού έξι τα εκατό (6%) του καταβεβλημένου μετοχικού κεφαλαίου και σύμφωνα με το άρθρο 45 του Κ.Ν. 2190/20 σε συνδυασμό με τις διατάξεις του Α.Ν. 148/1967 και του Ν. 876/1979. Τέλος, η Γενική Συνέλευση διαθέτει ελεύθερα το υπόλοιπο.

Η Εταιρεία δύνανται να μοιράσει προσωρινό μέρισμα με απόφαση του Διοικητικού Συμβουλίου εφόσον 20 τουλάχιστον ημέρες προηγουμένως έχει δημοσιεύσει σχετική λογιστική κατάσταση. Το προσωρινό μέρισμα δεν μπορεί να υπερβεί το 50% των καθαρών κερδών της λογιστικής κατάστασης. Το μέρισμα κάθε μετοχής πληρώνεται στον κομιστή της, μέσα σε 2 μήνες από την ημερομηνία της Τακτικής Γενικής Συνέλευσης που ενέκρινε τις ετήσιες οικονομικές καταστάσεις, ή οποτεδήποτε οριστεί. Ο τρόπος και ο τόπος καταβολής ανακοινώνεται διά σχετικής Ανακοίνωσης της Εταιρείας στο Ημερήσιο Δελτίο Τιμών του Χ.Α.

Μέρισμα δικαιούται κάθε μέτοχος κατά την ημερομηνία έγκρισης των ετήσιων οικονομικών καταστάσεων από την Τακτική Γενική Συνέλευση των μετόχων ή οποτεδήποτε ορισθεί.

Τα μερίσματα που δεν έχουν ζητηθεί για μία πενταετία παραγράφονται υπέρ του Δημοσίου.

Δικαιώματα ψήφου

Κάθε μετοχή παρέχει το δικαίωμα μίας ψήφου. Συγκύριοι μετοχής, για να έχουν το δικαίωμα ψήφου, πρέπει να υποδείξουν στην Εταιρεία εγγράφως ένα κοινό εκπρόσωπο για τη μετοχή αυτή, ο οποίος θα τους εκπροσωπήσει στη Γενική Συνέλευση, μέχρι δε τον καθορισμό αυτόν αναστέλλεται η άσκηση των δικαιωμάτων τους.

Οι μέτοχοι ασκούν τα δικαιώματά τους σε σχέση με τη Διοίκηση της Εταιρείας μόνο μέσω των Γενικών Συνελεύσεων.

Κάθε μέτοχος δικαιούται να μετέχει στη Γενική Συνέλευση των μετόχων της Εταιρείας είτε αυτοπροσώπως είτε μέσω πληρεξουσίου. Σε ότι αφορά την διαδικασία κατάθεσης των μετοχών προκειμένου να συμμετέχει ο μέτοχος στις Γενικές Συνελεύσεις των μετόχων της Εταιρείας, εφαρμόζονται τα προβλεπόμενα στον Κανονισμό Λειτουργίας και Εκκαθάρισης του Συστήματος Άυλων Τίτλων του Κ.Α.Α., όπως αυτός εκάστοτε ισχύει.

Μέτοχοι που δεν συμμορφώνονται με τα παραπάνω θα μετέχουν στη Γενική Συνέλευση μόνο με τη ρητή άδειά της.

Δικαίωμα προτίμησης

Σύμφωνα με το άρθρο 13 §7 του Κωδικοποιημένου Νόμου 2190/1920, σε κάθε περίπτωση αύξησης του μετοχικού κεφαλαίου, που δεν γίνεται με εισφορά σε είδος ή έκδοση ομολογιών με δικαίωμα μετατροπής τους σε μετοχές, παρέχεται δικαίωμα προτίμησης σε ολόκληρο το νέο κεφάλαιο ή το ομολογιακό δάνειο, υπέρ των μετόχων κατά το χρόνο της έκδοσης, ανάλογα με την συμμετοχή τους στο υφιστάμενο μετοχικό κεφάλαιο.

Δικαίωμα στο προϊόν εκκαθάρισης

Σε περίπτωση εκκαθάρισης της Εταιρείας, η Γενική Συνέλευση ορίζει δύο έως τέσσερις εκκαθαριστές οι οποίοι έχουν όλα τα δικαιώματα του Διοικητικού Συμβουλίου. Το Διοικητικό Συμβούλιο παύει να υφίσταται με τον ορισμό των εκκαθαριστών. Οι εκκαθαριστές πρέπει να περατώσουν, χωρίς καθυστέρηση, τις εκκρεμείς υποθέσεις της Εταιρείας, να μετατρέψουν σε χρήμα την εταιρική περιουσία, να εξοφλήσουν τα χρέη της και να εισπράξουν τις απαιτήσεις αυτής. Μπορούν δε να ενεργήσουν και νέες πράξεις, εφόσον με αυτές εξυπηρετούνται η εκκαθάριση και το συμφέρον της Εταιρείας. Μετά το πέρας της εκκαθάρισης, οι εκκαθαριστές αποδίδουν τις εισφορές των μετόχων και διανέμουν το υπόλοιπο προϊόν της εκκαθάρισης της εταιρικής περιουσίας στους μετόχους, κατά το λόγο της συμμετοχής τους στο καταβεβλημένο μετοχικό κεφάλαιο.

Δικαιώματα μειοψηφίας

Αναφορικά με τα δικαιώματα μειοψηφίας, το Καταστατικό της Εταιρείας και συγκεκριμένα το άρθρο 8, προβλέπει τα εξής:

1. Σε περίπτωση αιτήσεως μετόχων, που εκπροσωπούν τουλάχιστον το ένα εικοστό (1/20) του καταβεβλημένου Μετοχικού Κεφαλαίου, το Διοικητικό Συμβούλιο είναι υποχρεωμένο να συγκαλεί Έκτακτη Γενική Συνέλευση των μετόχων, ορίζοντας ημέρα συνεδριάσεώς της, που να μην απέχει περισσότερο από τριάντα (30) ημέρες από την ημέρα που επιδόθηκε η αίτηση στον Πρόεδρο του Διοικητικού Συμβουλίου. Στην αίτηση πρέπει να προσδιορίζεται με ακρίβεια το αντικείμενο της ημερήσιας διατάξεως.
2. Σε περίπτωση αιτήσεως μετόχων, που εκπροσωπούν τουλάχιστον το ένα εικοστό (1/20) του καταβεβλημένου Μετοχικού Κεφαλαίου, ο Πρόεδρος της Γενικής Συνελεύσεως είναι υποχρεωμένος να αναβάλλει για μια φορά τη λήψη αποφάσεων Τακτικής ή Έκτακτης Γενικής Συνελεύσεως, ορίζοντας ημέρα συνεδριάσεως για τη λήψη τους εκείνη που ορίζεται στην αίτηση των μετόχων, που όμως δεν μπορεί να απέχει περισσότερο από τριάντα (30) ημέρες από την ημέρα της αναβολής.
3. Σε περίπτωση αιτήσεως των μετόχων, που εκπροσωπούν τουλάχιστον το ένα εικοστό (1/20) του καταβεβλημένου Μετοχικού Κεφαλαίου, η οποία πρέπει να υποβληθεί στην Εταιρεία πέντε πλήρεις ημέρες πριν από την Τακτική Γενική Συνέλευση, το Διοικητικό Συμβούλιο είναι υποχρεωμένο:
 - α. Να ανακοινώνει στη Γενική Συνέλευση τα ποσά, που μέσα στην τελευταία διετία καταβλήθηκαν για οποιαδήποτε αιτία από την Εταιρεία σε μέλη του Διοικητικού Συμβουλίου ή στους Διευθυντές ή άλλους υπαλλήλους της, καθώς και κάθε άλλη παροχή της εταιρείας στα πρόσωπα αυτά, ή κάθε άλλη σύμβαση της Εταιρείας, που καταρτίσθηκε για οποιαδήποτε αιτία, με τα αυτά πρόσωπα.
 - β. Να παρέχει τις συγκεκριμένες πληροφορίες, που του ζητούνται σχετικά με τις υποθέσεις της Εταιρείας, στο μέτρο που αυτές είναι χρήσιμες για την πραγματική εκτίμηση των θεμάτων της ημερησίας διατάξεως. Το Διοικητικό Συμβούλιο μπορεί να αρνηθεί να δώσει τις πληροφορίες που του ζητούνται, για αποχρώντα λόγο, καταχωρίζοντας τη σχετική αιτιολογία στα πρακτικά.
4. Σε περίπτωση αιτήσεως μετόχων, που εκπροσωπούν το ένα τρίτο (1/3) τουλάχιστον του καταβεβλημένου Μετοχικού Κεφαλαίου, η οποία υποβάλλεται στην Εταιρεία μέσα στην προθεσμία της προηγούμενης παραγράφου και εφ' όσον οι μέτοχοι αυτοί δεν εκπροσωπούνται στο Διοικητικό

Συμβούλιο, το Διοικητικό Συμβούλιο έχει την υποχρέωση να δώσει σ' αυτούς κατά τη γενική συνέλευση ή, αν προτιμά, πριν απ' αυτή σε εκπρόσωπό τους, πληροφορίες σχετικά με την πορεία των εταιρικών υποθέσεων και την περιουσιακή κατάσταση της Εταιρείας. Το Διοικητικό Συμβούλιο μπορεί να αρνηθεί να δώσει τις πληροφορίες που του ζητούνται για αποχρώντα ουσιώδη λόγο, καταχωρίζοντας τη σχετική αιτιολογία στα πρακτικά.

5. Στις περιπτώσεις του δευτέρου εδαφίου της παρ. 3 και της παρ. 4 του αυτού άρθρου, οποιαδήποτε αμφισβήτηση, σχετικά με το βάσιμο της αιτιολογίας, λύεται από το αρμόδιο Μονομελές Πρωτοδικείο της έδρας της Εταιρείας, με τη διαδικασία των ασφαλιστικών μέτρων.

6. Σε περίπτωση αιτήσεως μετόχων, που εκπροσωπούν τουλάχιστον το ένα εικοστό (1/20) του καταβεβλημένου μετοχικού κεφαλαίου, η λήψη αποφάσεως για οποιοδήποτε θέμα της ημερήσιας διάταξης της Γενικής Συνέλευσης γίνεται με ονομαστική κλήση.

7. Οι μέτοχοι που ασκούν τα δικαιώματα του άρθρου αυτού, οφείλουν να έχουν λάβει και να τηρούν κατατεθειμένη σύμφωνα με το άρθρο 12 του παρόντος καταστατικού σχετική βεβαίωση από το Κεντρικό Αποθετήριο Αξιών που να βεβαιώνει την ιδιότητα του μετόχου και τον αριθμό των μετοχών του σύμφωνα με το άρθρο 51 του ν. 2396/96 ή βεβαίωση που αντιστοιχεί με βεβαίωση του Κεντρικού Αποθετηρίου. Η βεβαίωση αυτή πρέπει να ισχύει από τη χρονολογία της επιδόσεως της αιτήσεως τους και α) στις περιπτώσεις των παρ. 1 έως 4 του παρόντος άρθρου μέχρι την ημέρα της συνεδριάσεως της Γενικής Συνελεύσεως, β) στις περιπτώσεις της παρ. 5 του παρόντος άρθρου μέχρι την έκδοση της απόφασης του αρμοδίου Δικαστηρίου.

8. Μέτοχοι της Εταιρείας, που εκπροσωπούν τουλάχιστον το ένα εικοστό (1/20) του καταβεβλημένου Μετοχικού Κεφαλαίου, έχουν δικαίωμα να ζητούν έλεγχο της Εταιρείας από το αρμόδιο Δικαστήριο της περιφέρειας, στην οποία εδρεύει η Εταιρεία. Ο έλεγχος διατάζεται εφόσον πιθανολογείται, ότι με τις πράξεις που καταγγέλλονται, παραβιάζονται οι διατάξεις των νόμων ή του Καταστατικού ή των αποφάσεων της Γενικής Συνελεύσεως. Οι πράξεις που καταγγέλλονται, πρέπει να έχουν γίνει σε χρόνο που δεν υπερβαίνει τη διετία από τη χρονολογία εγκρίσεως των ετήσιων λογαριασμών της χρήσεως, μέσα στην οποία τελέστηκαν.

9. Μέτοχοι της Εταιρείας που εκπροσωπούν το ένα τρίτο (1/3) τουλάχιστον του καταβεβλημένου Μετοχικού κεφαλαίου, έχουν το δικαίωμα να ζητήσουν έλεγχο της εταιρείας από το κατά την προηγούμενη παράγραφο αρμόδιο Δικαστήριο, εφόσον από την όλη πορεία των εταιρικών υποθέσεων υπάρχει υπόνοια, ότι η Διοίκηση των εταιρικών υποθέσεων δεν ασκείται όπως επιβάλλει η χρηστή και συνετή διαχείριση. Η διάταξη αυτή δεν εφαρμόζεται όσες φορές η μειοψηφία, που ζητεί τον έλεγχο εκπροσωπείται στο Διοικητικό Συμβούλιο της Εταιρείας.

10. Στις περιπτώσεις των παραγράφων 8 και 9 του παρόντος άρθρου οι μέτοχοι πρέπει μέχρι την έκδοση αποφάσεως, να μη μεταβιβάζουν τις παρέχουσες σ' αυτούς δικαιώματα προς υποβολή αιτήσεως μετοχές, πάντως όχι λιγότερο από τριάντα (30) ημέρες από την υποβολή της αιτήσεως».

Κάθε μέτοχος μπορεί να ζητήσει, 10 ημέρες πριν από την Τακτική Γενική Συνέλευση, τις ετήσιες οικονομικές καταστάσεις, τις σχετικές εκθέσεις του Διοικητικού Συμβουλίου και των Ελεγκτών της Εταιρείας και το Ετήσιο Δελτίο της Εταιρείας.

Διαπραγματευσιμότητα των μετοχών

Οι μετοχές της Εταιρείας είναι ελεύθερα διαπραγματεύσιμες. Μονάδα διαπραγμάτευσης είναι ο τίτλος μίας (1) μετοχής.

Προτάσεις εξαγοράς

Δεν έχουν περιέλθει στη γνώση της Εταιρείας δεσμευτικές προτάσεις εξαγοράς ή/και κανόνες υποχρεωτικής εκχώρησης των μετοχών του Εκδότη.

Σύμφωνα με το Νόμο 3461/30.5.2006 και εφόσον δεν συντρέχουν οι προϋποθέσεις του άρθρου 8, οποιοδήποτε πρόσωπο αποκτά μετοχές και λόγω της απόκτησης αυτής το ποσοστό των δικαιωμάτων ψήφου υπερβαίνει το 1/3 των δικαιωμάτων ψήφου της Εταιρείας, υποχρεούται να απευθύνει υποχρεωτική δημόσια πρόταση για το σύνολο των μετοχών της Εταιρείας.

Δεν υφίστανται δημόσιες προτάσεις τρίτων για την εξαγορά του μετοχικού κεφαλαίου της Εταιρείας κατά την τελευταία και την τρέχουσα χρήση.

4.10.2.Φορολογία μερισμάτων

Εταιρικά κέρδη:

Σύμφωνα με την ισχύουσα Νομοθεσία (Ν. 3296/2004), ο φορολογικός συντελεστής 2005 ήταν 32%, της χρήσης 2006 ήταν 29%, της χρήσης 2007 ήταν 25%, ενώ για την τρέχουσα χρήση 2008 οι ανώνυμες εταιρείες βαρύνονται με φόρο 25% επί των φορολογητέων κερδών τους πριν από οποιαδήποτε διανομή, σύμφωνα με το νέο φορολογικό νόμο (3697/25.9.2008) θεσμοθετήθηκε σταδιακή μείωση των συντελεστών φορολόγησης εισοδημάτων νομικών προσώπων, συμπεριλαμβανομένων τόσο των μη κερδοσκοπικών όσο και των κοινοπραξιών, αρχής γενομένης από τις διαχειριστικές περιόδους που αρχίζουν από 01/01/2010 και εξής. Συγκεκριμένα, μέχρι 31/12/2009 ο συντελεστής φορολογίας θα ανέρχεται σε 25%, μειούμενος κατά μία ποσοστιαία μονάδα κατ' έτος, καταλήγοντας σε φορολόγηση με συντελεστή 20% από 01/01/2014 και εφεξής.

Μέχρι την χρήση 2007, τα μερίσματα διανέμονταν από ήδη φορολογηθέντα στο νομικό πρόσωπο κέρδη και επομένως ο μέτοχος δεν έχει καμία φορολογική υποχρέωση επί του ποσού των μερισμάτων που εισπράττει.

Με βάση το νέο φορολογικό νόμο (3697/25.9.2008), παρακρατείται φόρος ύψους 10% στα κέρδη που εγκρίνονται από γενικές συνελεύσεις μετά την 01/01/2009 και διανέμονται από ημεδαπές ανώνυμες εταιρείες ως μερίσματα ή προμερίσματα σε φυσικά και νομικά πρόσωπα, ημεδαπά και αλλοδαπά. Από την παρακράτηση φόρου απαλλάσσεται η διασυννοριακή διανομή κερδών μεταξύ συνδεδεμένων εταιρειών εντός Ε.Ε., σύμφωνα με την ισχύουσα νομοθεσία.

Τέλος όταν στα διανεμόμενα κέρδη των ανωνύμων εταιρειών περιλαμβάνονται μερίσματα από συμμετοχή σε άλλες εταιρείες, ο ήδη παρακρατηθείς φόρος εκπίπτει από τον παρακρατούμενο φόρο 10% επί των διανεμόμενων κερδών.

Ως χρόνος απόκτησης του εισοδήματος από τα μερίσματα λογίζεται η ημερομηνία έγκρισης του Ισολογισμού από τη Γενική Συνέλευση των μετόχων της INTERFISH.

Λοιπές φορολογικές κρατήσεις:

Τα κέρδη που προκύπτουν από την πώληση μετοχών εισηγμένων στο Χ.Α, οι οποίες έχουν αποκτηθεί από την 01/01/2009 και μετά, υπόκεινται σε φόρο υπεραξίας 10%. Υπόχρεος του φόρου θα είναι ο πωλητής των μετοχών, ενώ ως κόστος κτήσης των μετοχών θα λαμβάνεται η μέση τιμή κτήσης τους. Τυχόν ζημιά που προκύπτει από την ίδια αιτία συμψηφίζεται με κέρδη που προκύπτουν κατά το ίδιο οικονομικό έτος.

Σε περίπτωση που ως πωλητής ενεργεί επιχείρηση που τηρεί βιβλία Γ' Κατηγορίας, τα κέρδη εμφανίζονται σε ειδικό αποθεματικό, κατά την μελλοντική φορολόγηση του οποίου εκπίπτει ο καταβληθείς φόρος υπεραξίας, ενώ τυχόν ζημιές που προκύπτουν μέσα στην ίδια διαχειριστική χρήση δεν συμψηφίζονται με τα κέρδη αλλά μεταφέρονται προς συμψηφισμό με κέρδη που τυχόν θα προκύψουν στο μέλλον από πώληση εισηγμένων στο Χ.Α. μετοχών.

Αντίστοιχος φόρος επιβάλλεται και επί μεταβίβασης μετοχών εισηγμένων σε ξένα χρηματιστήρια ή άλλες συναφείς αγορές.

4.11. ΔΑΠΑΝΕΣ ΕΚΔΟΣΗΣ

Οι συνολικές δαπάνες συγχώνευσης (π.χ. αμοιβές συμβούλων, αποτιμήσεις, ανακοινώσεις στον τύπο κλπ.) εκτιμώνται σε ΕΥΡΩ 73.600 και αναλύονται ως εξής:

Δαπάνη	Ποσά σε ΕΥΡΩ
Αμοιβή Συμβούλων	50.000
Αμοιβή Ορκωτών Ελεγκτών	3.600
Λοιπά έξοδα*	20.000
Σύνολο	73.600

* Δαπάνες εκτύπωσης και διανομής του Εγγράφου, ανακοινώσεις στον τύπο, δικαιώματα ΕΧΑΕ και Επιτροπής Κεφαλαιαγοράς κλπ.

5. ΠΑΡΑΡΤΗΜΑ

ΣΧΕΔΙΟ ΣΥΜΒΑΣΗΣ ΣΥΓΧΩΝΕΥΣΗΣ ΜΕ ΑΠΟΡΡΟΦΗΣΗ ΤΩΝ ΑΝΩΝΥΜΩΝ ΕΤΑΙΡΕΙΩΝ:

Α) ΑΠΟΡΡΟΦΟΥΜΕΝΕΣ ΕΤΑΙΡΕΙΕΣ

1. ΥΔΑΤΟΚΑΛΛΙΕΡΓΕΙΕΣ ΛΕΣΒΟΥ Α.Ε. [ΑΡ. Μ.Α.Ε. 45322/82/Β/00/2]

2. ΥΔΑΤΟΚΑΛΛΙΕΡΓΕΙΕΣ ΚΟΡΩΝΙΣ ΑΝΩΝΥΜΗ ΕΤΑΙΡΕΙΑ

[ΑΡ. Μ.Α.Ε. 19508/20/Β/89/10]

3. ΙΧΘΥΟΚΑΛΛΙΕΡΓΕΙΕΣ ΣΤΕΦΑΝΟΥ ΑΝΩΝΥΜΟΣ ΕΜΠΟΡΙΚΗ ΤΟΥΡΙΣΤΙΚΗ ΕΤΑΙΡΙΑ

[ΑΡ. Μ.Α.Ε. 59590/01/Β/05/532]

ΚΑΙ

Β) ΑΠΟΡΡΟΦΩΣΑ ΕΤΑΙΡΕΙΑ

INTERFISH ΙΧΘΥΟΚΑΛΛΙΕΡΓΕΙΕΣ ΑΝΩΝΥΜΗ ΕΤΑΙΡΕΙΑ [ΑΡ. ΜΑΕ 31836/06/Β/94/27]

Στην Αθήνα σήμερα 29/06/2007, ημέρα Παρασκευή και στα επί της οδού Απόλλωνος, αρ. 6 κεντρικά γραφεία της εταιρείας με την επωνυμία INTERFISH ΙΧΘΥΟΚΑΛΛΙΕΡΓΕΙΕΣ ΑΝΩΝΥΜΗ ΕΤΑΙΡΕΙΑ, μεταξύ των κάτωθι εταιρειών:

Α. Της ανώνυμης εταιρείας με την επωνυμία «**ΥΔΑΤΟΚΑΛΛΙΕΡΓΕΙΕΣ ΛΕΣΒΟΥ Α.Ε.**», με ΑΡ. ΜΑΕ 45322/82/Β/00/2, που εδρεύει στα Λουτρά Μυτιλήνης, νομίμως εκπροσωπούμενη από τον κ. Γεώργιο Γρυππιώτη του Ευστρατίου, με ΑΦΜ 8995148888 ΔΟΥ Μυτιλήνης, στο εξής καλουμένη ως **ΠΡΩΤΗ ΑΠΟΡΡΟΦΟΥΜΕΝΗ ΕΤΑΙΡΕΙΑ**.

Β. Της ανώνυμης εταιρείας με την επωνυμία «**ΥΔΑΤΟΚΑΛΛΙΕΡΓΕΙΕΣ ΚΟΡΩΝΙΣ ΑΝΩΝΥΜΗ ΕΤΑΙΡΕΙΑ**», με ΑΡ. ΜΑΕ 19508/20/Β/89/10, που εδρεύει στην Κοιλιάδα Αργολίδος, νομίμως εκπροσωπούμενη από τον κ. Ιωάννη Στεφανή του Κων/νου, με ΑΦΜ 094153237 ΔΟΥ Κρανιδίου, στο εξής καλουμένη ως **ΔΕΥΤΕΡΗ ΑΠΟΡΡΟΦΟΥΜΕΝΗ ΕΤΑΙΡΕΙΑ**.

Γ. Της ανώνυμης εταιρείας με την επωνυμία «**ΙΧΘΥΟΚΑΛΛΙΕΡΓΕΙΕΣ ΣΤΕΦΑΝΟΥ ΑΝΩΝΥΜΟΣ ΕΜΠΟΡΙΚΗ ΤΟΥΡΙΣΤΙΚΗ ΕΤΑΙΡΙΑ**» με δ.τ. ΠΛΑΤΙΑ FARM Α.Ε., με ΑΡ. Μ.Α.Ε. 59590/01/Β/05/532, που εδρεύει στην Αθήνα, οδός Ναυάρχου Νικοδήμου, αρ. 30, νομίμως εκπροσωπούμενη από τον κ. Ιωάννη Ανδριανόπουλο του Παναγιώτη, με ΑΦΜ 099835839 ΔΟΥ ΦΑΕ ΑΘΗΝΩΝ, στο εξής καλουμένη ως **ΤΡΙΤΗ ΑΠΟΡΡΟΦΟΥΜΕΝΗ ΕΤΑΙΡΕΙΑ**.

ΚΑΙ

Της ανώνυμης εταιρείας με την επωνυμία «**INTERFISH ΙΧΘΥΟΚΑΛΛΙΕΡΓΕΙΕΣ ΑΝΩΝΥΜΗ ΕΤΑΙΡΕΙΑ**», με ΔΤ INTERFISH, που εδρεύει στην Αθήνα, οδός Απόλλωνος, αρ. 6, με ΑΡ. ΜΑΕ 31836/06/Β/94/27, νομίμως εκπροσωπούμενη από τον κ. Μιχάλη Ζαχαριάδη του Χριστοφόρου, με ΑΦΜ 094198292 ΔΟΥ ΦΑΕ ΑΘΗΝΩΝ., στο εξής καλουμένη ως **ΑΠΟΡΡΟΦΩΣΑ ΕΤΑΙΡΕΙΑ**.

Συμφωνήθηκαν, συνομολογήθηκαν και έγιναν αμοιβαία αποδεκτά τα ακόλουθα:

Οι άνω εταιρείες, εκπροσωπούμενες από τα Διοικητικά Συμβούλιά τους, ήλθαν σε διαπραγματεύσεις για την συγχώνευση με απορρόφηση της πρώτης, δεύτερης και τρίτης αυτών από την ΑΠΟΡΡΟΦΩΣΑ ΕΤΑΙΡΕΙΑ. Για τον σκοπό αυτόν συντάσσουν το παρόν Σχέδιο Σύμβασης Συγχώνευσης κατά το άρθρο 69 του Κ.Ν. 2190/1920 περί Ανωνύμων Εταιρειών.

Στοιχεία συγχωνευομένων εταιρειών:

ΑΠΟΡΡΟΦΟΥΣΑ ΕΤΑΙΡΕΙΑ: Η εδρεύουσα στην Αθήνα, επί της οδού Απόλλωνος, αρ. 6, ανώνυμος εταιρεία με την επωνυμία «**INTERFISH ΙΧΘΥΟΚΑΛΛΙΕΡΓΕΙΕΣ ΑΝΩΝΥΜΗ ΕΤΑΙΡΕΙΑ**», με δ.τ. INTERFISH, με ΑΡ. ΜΑΕ 31836/06/Β/94/27, νομίμως εκπροσωπούμενη από τον κ. Μιχάλη Ζαχαριάδη του Χριστοφόρου.

ΑΦΜ 094198292

ΔΟΥ ΦΑΕ ΑΘΗΝΩΝ

Μετοχικό Κεφάλαιο: 3.967.140,00€

Μετοχές: 10.722.000 κοινές ανώνυμες.

Ονομαστική αξία μετοχών: 0,37€ εκάστη.

ΠΡΩΤΗ ΑΠΟΡΡΟΦΟΥΜΕΝΗ ΕΤΑΙΡΕΙΑ: Η εδρεύουσα στα Λουτρά Μυτιλήνης, Δήμου Μυτιλήνης ανώνυμος εταιρεία με την επωνυμία «**ΥΔΑΤΟΚΑΛΛΙΕΡΓΕΙΕΣ ΛΕΣΒΟΥ Α.Ε.**», με ΑΡ. ΜΑΕ 45322/82/Β/00/2, νομίμως εκπροσωπούμενη από τον κ. Γεώργιο Γρυππιώτη του Ευστρατίου.

ΑΦΜ 8995148888

ΔΟΥ Μυτιλήνης

Μετοχικό Κεφάλαιο: 3.048.000,06€

Μετοχές: 8.237.838 κοινές ανώνυμες.

Ονομαστική αξία μετοχών: 0,37€ εκάστη.

ΔΕΥΤΕΡΗ ΑΠΟΡΡΟΦΟΥΜΕΝΗ ΕΤΑΙΡΕΙΑ: Η εδρεύουσα στην Κοιλιάδα Ερμιονίδος Νομού Αργολίδος, ανώνυμος εταιρεία με την επωνυμία «**ΥΔΑΤΟΚΑΛΛΙΕΡΓΕΙΕΣ ΚΟΡΩΝΙΣ ΑΝΩΝΥΜΗ ΕΤΑΙΡΕΙΑ**», με ΑΡ. ΜΑΕ 19508/20/Β/89/10, νομίμως εκπροσωπούμενη από τον κ. Ιωάννη Στεφανή του Κων/νου.

ΑΦΜ 094153237

ΔΟΥ Κρανιδίου

Μετοχικό Κεφάλαιο: 3.456.197,38€

Μετοχές: 9.341.074 κοινές ανώνυμες.

Ονομαστική αξία μετοχών: 0,37€ εκάστη.

ΤΡΙΤΗ ΑΠΟΡΡΟΦΟΥΜΕΝΗ ΕΤΑΙΡΕΙΑ: Η εδρεύουσα στην Αθήνα, οδός Αγίας Φιλοθέης, αρ. 23 και Ναυάρχου Νικοδήμου, αρ. 30, ανώνυμος εταιρεία με την επωνυμία **«ΙΧΘΥΟΚΑΛΛΙΕΡΓΕΙΕΣ ΣΤΕΦΑΝΟΥ ΑΝΩΝΥΜΟΣ ΕΜΠΟΡΙΚΗ ΤΟΥΡΙΣΤΙΚΗ ΕΤΑΙΡΙΑ»** με δ.τ. ΠΛΑΤΙΑ FARM Α.Ε., με ΑΡ. Μ.Α.Ε. 59590/01/Β/05/532, νομίμως εκπροσωπούμενη από τον κ. Ιωάννη Ανδριανόπουλο του Παναγιώτη.

ΑΦΜ 099835839

ΔΟΥ ΦΑΕ ΑΘΗΝΩΝ

Μετοχικό Κεφάλαιο: 219.000,04€

Μετοχές; 591.892 κοινές ανώνυμες.

Ονομαστική αξία μετοχών: 0,37€ εκάστη.

1. Η απορρόφηση των τριών ως άνω ανωνύμων εταιρειών από την απορροφούσα θα γίνει από κοινού και εκ παραλλήλου στα πλαίσια ενιαίας διαδικασίας κατά τα άρθρα 68 παρ. 2, 69,70,72-77 του Κ.Ν. 2190/1920, τις διατάξεις και απαλλαγές των άρθρων 1-5 του Ν.2166/1993, τις διατάξεις της χρηματιστηριακής νομοθεσίας και του εμπορικού νόμου όπου συντρέχουν οι προϋποθέσεις και τους ειδικότερους αναγραφόμενους πιο κάτω όρους:
2. Οι αποφάσεις των γενικών συνελεύσεων των συγχωνευομένων ανωνύμων εταιρειών, μαζί με την οριστική σύμβαση συγχώνευσης, η οποία θα λάβει τον τύπο του συμβολαιογραφικού εγγράφου καθώς και η εγκριτική απόφαση της συγχώνευσης της αρμόδιας εποπτεύουσας αρχής, θα υποβληθούν στις διατυπώσεις δημοσιότητας του άρθρου 7β του ΚΝ2190/1920 για κάθε μία από τις συγχωνευόμενες εταιρείες. Η συγχώνευση ολοκληρώνεται με την καταχώριση στο Μητρώο Ανωνύμων Εταιρειών της εγκριτικής απόφασης της αρμόδιας εποπτεύουσας αρχής για την συγχώνευση των άνω εταιρειών.
3. Με την ολοκλήρωση της συγχωνεύσεως αυτής, οι απορροφούμενες εταιρείες θα λυθούν χωρίς να επακολουθήσει εκκαθάρισή τους και οι μετοχές τους θα ακυρωθούν, το δε σύνολο της περιουσίας τους (ενεργητικό & παθητικό) όπως αυτό προκύπτει από τα Βιβλία τους και περιλαμβάνεται στους ειδικώς καταρτισθέντες κατά το άρθρο 73 του Κ.Ν. 2190/1920 και το άρθρο 2 παρ. 1 του Ν. 2166/1993 ισολογισμούς μετασχηματισμού της 31.3.2007, και όπως θα υφίσταται και θα ευρίσκεται κατά την ολοκλήρωση της διαδικασίας συγχώνευσης των ως άνω εταιρειών, θα μεταβιβαστεί στην απορροφώσα INTERFISH ΙΧΘΥΟΚΑΛΛΙΕΡΓΕΙΕΣ Α.Ε.. Ολόκληρη η περιουσία των απορροφούμενων Α.Ε. και τα πάσης φύσεως δικαιώματα, άυλα αγαθά, απαιτήσεις και αξιώσεις αυτών, και αν ακόμα δεν περιγράφονται με ακρίβεια ή δεν κατονομάζονται, ειδικά οι πάσης φύσεως

άδειες που έχουν χορηγηθεί από τις αρχές, οι έννομες σχέσεις που προκύπτουν από σχετικές συμβάσεις ή άλλες δικαιοπραξίες, τα ακίνητα και τα σκάφη μεταβιβάζονται με την σύμβαση αλλά και εκ του νόμου (ex lege), λόγω της επερχόμενης απορροφήσεως, στην απορροφούσα, συγχρόνως δε η απορροφούμενη αναλαμβάνει και αποδέχεται λόγω της σύμβασης συγχώνευσης, αλλά και εκ του νόμου (ex lege), το σύνολο των υποχρεώσεων και του παθητικού των απορροφούμενων ΑΕ και έτσι, από την ολοκλήρωση των διατυπώσεων συγχώνευσης θα επέλθει κατά τον νόμο (άρθρο 75 Κ.Ν. 2190/1920) μεταβίβαση, που εξομοιώνεται με καθολική διαδοχή (οιονεί καθολική διαδοχή).

4. Το μετοχικό κεφάλαιο της απορροφώσας θα αυξηθεί από το εισφερόμενο μετοχικό κεφάλαιο των ανωτέρω τριών απορροφούμενων εταιρειών. Συγκεκριμένα, θα αυξηθεί κατά το ποσό των 3.048.000,06€ από το εισφερόμενο μετοχικό κεφάλαιο της ΠΡΩΤΗΣ ΑΠΟΡΡΟΦΟΥΜΕΝΗΣ [ΥΔΑΤΟΚΑΛΛΙΕΡΓΕΙΕΣ ΛΕΣΒΟΥ ΑΕ], θα αυξηθεί κατά το ποσό των 3.456.197,38 από το εισφερόμενο μετοχικό κεφάλαιο της ΔΕΥΤΕΡΗΣ ΑΠΟΡΡΟΦΟΥΜΕΝΗΣ [ΚΟΡΩΝΙΣ Α.Ε.] και κατά το ποσό των 219.000,04 από το εισφερόμενο μετοχικό κεφάλαιο της ΤΡΙΤΗΣ ΑΠΟΡΡΟΦΟΥΜΕΝΗΣ [ΣΤΕΦΑΝΟΥ Α.Ε.] συνολικά δε, θα αυξηθεί κατά έξι εκατομμύρια εφτακόσιες είκοσι τρεις χιλιάδες εκατόν ενενήντα επτά ευρώ και σαράντα οχτώ λεπτά (6.723.197,48€). Έτσι η απορροφώσα εταιρεία για την επιγενόμενη αύξηση ποσού 6.723.197,48€ θα εκδώσει δεκαοχτώ εκατομμύρια εκατόν εβδομήντα χιλιάδες οχτακόσιες τέσσερις (18.170.804) νέες μετοχές ονομαστικής αξίας εκάστης 0,37€, τις οποίες θα πάρουν οι μέτοχοι των απορροφούμενων εταιρειών κατά την αναλογία συμμετοχής τους στις απορροφούμενες εταιρίες.

Το μετοχικό κεφάλαιο αναλυτικότερα θα διαμορφωθεί ως εξής:

1. Μετοχικό Κεφάλαιο Απορροφώσας [INTERFISH]

3.967.140,00€

2. Εισφερόμενο μετοχικό κεφάλαιο πρώτης απορροφούμενης [ΥΔΑΤΟΚΑΛΛΙΕΡΓΕΙΕΣ ΛΕΣΒΟΥ Α.Ε.]

3.048.000,06€

3. Εισφερόμενο μετοχικό κεφάλαιο δεύτερης απορροφούμενης [ΚΟΡΩΝΙΣ Α.Ε.]

3.456.197,38€

4. Εισφερόμενο μετοχικό κεφάλαιο τρίτης απορροφούμενης [ΠΛΑΤΙΑ FARM Α.Ε.]

219.000,04€

Σύνολο: **10.690.337,48€**

ΣΧΕΣΗ ΑΝΤΑΛΛΑΓΗΣ

Με βάση την αξία της μετοχής κάθε εταιρείας, όπως εκτιμήθηκε με βάση τις Εκθέσεις Αποτίμησης της MILLENNIUM BANK, προκύπτει ότι η αξία της μετοχής της απορροφούσας δεν απέχει από την αξία των μετοχών των απορροφούμενων εταιρειών. Άρα οι μέτοχοι των απορροφούμενων εταιρειών θα λάβουν μία [1] μετοχή της απορροφούσας για κάθε μία [1] ακυρουμένη μετοχή τους στις απορροφούμενες.

Επομένως, οι μέτοχοι της πρώτης απορροφούμενης [ΥΔΑΤΟΚΑΛΛΙΕΡΓΕΙΕΣ ΛΕΣΒΟΥ Α.Ε.] θα ανταλλάσσουν μία παλαιά (1) μετοχή από τις 8.237.838 μετοχές της απορροφούμενης με μία (1) νέα μετοχή της ΑΠΟΡΡΟΦΩΣΑΣ INTERFISH.

Οι μέτοχοι της δεύτερης απορροφούμενης [ΚΟΡΩΝΙΣ Α.Ε.] θα ανταλλάσσουν μία παλαιά (1) μετοχή από τις 9.341.074 μετοχές της απορροφούμενης με μία (1) νέα μετοχή της ΑΠΟΡΡΟΦΩΣΑΣ INTERFISH.

Οι μέτοχοι της τρίτης απορροφούμενης [ΣΤΕΦΑΝΟΥ Α.Ε.] θα ανταλλάσσουν μία παλαιά (1) μετοχή από τις 591.892 μετοχές της απορροφούμενης με μία (1) νέα μετοχή της ΑΠΟΡΡΟΦΩΣΑΣ INTERFISH.

Η σχέση αυτή της ανταλλαγής 1:1 εμφανίζεται δίκαιη και εύλογη, βασιζόμενη στον προκύπτοντα από την σύγκριση των αξιών των μετοχών εκάστης εταιρείας λόγο και επομένως, η σχέση των παλαιών μετόχων με τους νέους, με βάση τα ανωτέρω, εμφανίζεται εύλογη και δίκαιη.

Κατά τα ανωτέρω, μετά την ολοκλήρωση της συγχώνευσης, το μετοχικό κεφάλαιο της απορροφώσας εταιρείας που ανέρχεται σήμερα σε τρία εκατομμύρια εννιακόσιες εξήντα επτά χιλιάδες εκατόν σαράντα ευρώ (3.967.140,00€) διαιρούμενο σε δέκα εκατομμύρια επτακόσιες είκοσι δύο χιλιάδες 10.722.000 μετοχές, ονομαστικής αξίας εκάστης 0,37€, θα αυξηθεί κατά έξι εκατομμύρια επτακόσιες είκοσι τρεις χιλιάδες εκατόν ενενήντα επτά ευρώ και σαράντα οχτώ λεπτά (6.723.197,48€) από κεφαλαιοποίηση των εισφερόμενων κεφαλαίων των ανωνύμων εταιρειών ΥΔΑΤΟΚΑΛΛΙΕΡΓΕΙΕΣ ΛΕΣΒΟΥ Α.Ε., ΥΔΑΤΟΚΑΛΛΙΕΡΓΕΙΕΣ ΚΟΡΩΝΙΣ ΑΝΩΝΥΜΗ ΕΤΑΙΡΕΙΑ και ΙΧΘΥΟΚΑΛΛΙΕΡΓΕΙΕΣ ΣΤΕΦΑΝΟΥ ΑΝΩΝΥΜΟΣ ΕΜΠΟΡΙΚΗ ΤΟΥΡΙΣΤΙΚΗ ΕΤΑΙΡΙΑ με έκδοση δεκαοχτώ εκατομμυρίων εκατόν εβδομήντα χιλιάδων οχτακοσίων τεσσάρων (18.170.804) νέων ανωνύμων μετοχών, ονομαστικής αξίας εκάστης 0,37€. Έτσι το μετοχικό κεφάλαιο της απορροφώσας εταιρείας θα ανέλθει συνολικά σε δέκα εκατομμύρια εξακόσιες ενενήντα χιλιάδες τριακόσια τριάντα επτά ευρώ και σαράντα οχτώ ευρώλεπτά (10.690.337,48€) διαιρούμενο σε εικοσιοχτώ εκατομμύρια οχτακόσιες ενενήντα δύο χιλιάδες οχτακόσιες τέσσερις ανώνυμες μετοχές (28.892.804), ονομαστικής αξίας εκάστης 0,37€.

Η Απορροφώσα Εταιρεία υποχρεούται να πιστώσει στους λογαριασμούς Σ.Α.Τ. των μετόχων των Απορροφούμενων Εταιρειών μέσω του Κεντρικού Αποθετηρίου Αξιών (Κ.Α.Α.) τις νέες μετοχές της βάσει των ως άνω σχέσεων ανταλλαγής αμέσως μετά την έγκριση της συγχώνευσης από τις αρμόδιες εποπτεύουσες αρχές.

Σύμφωνα με την ισχύουσα χρηματιστηριακή νομοθεσία (άρθρο 289 Κανονισμού Χρηματιστηρίου Αθηνών) οι Συγχωνευόμενες εταιρείες ανέθεσαν στην Τράπεζα Millennium Bank ΑΕ ως πιστωτικό ίδρυμα την αποτίμηση των συγχωνευομένων εταιρειών και την γνωμοδότηση για το λογικό και εύλογο της ως άνω προτεινόμενης σχέσης ανταλλαγής των μετοχών των συγχωνευομένων εταιρειών.

5. Η απορροφούσα εταιρεία θα υποχρεούται από την καταχώριση στα οικεία μητρώα Α.Ε., των αποφάσεων των γενικών συνελεύσεων, που θα ληφθούν σύμφωνα με το άρθρο 72 Κ.Ν. 2190/1920 μαζί με τα άλλα έγγραφα που προβλέπει το άρθρο 74 του Κ.Ν. 2190/1920 να παραδώσει στους μετόχους των απορροφούμενων εταιρειών τις άνω νέες μετοχές, που θα εκδώσει λόγω απορροφήσεως της περιουσίας των απορροφούμενων και αυξήσεως του κεφαλαίου της απορροφούσας με την ταυτόχρονη παράδοση σε αυτήν των μετοχών των απορροφούμενων προς ακύρωσή τους.
6. Από την ημερομηνία συντελέσεως της συγχώνευσης, ήτοι της καταχωρήσεώς της στο Μ.Α.Ε., οι μέτοχοι των απορροφούμενων εταιρειών, θα έχουν δικαίωμα συμμετοχής στα κέρδη της απορροφούσας εταιρείας σε κάθε οικονομική της χρήση, περιλαμβανομένης και της χρήσεως **31.12.2007**, ήτοι οι νέες μετοχές θα δικαιούνται μερίσματος το οποίο θα εγκριθεί και θα διανεμηθεί από την Τακτική Γενική Συνέλευση της απορροφώσας, η οποία θα συνέλθει μέχρι **30.6.2008**.
7. Από την επομένη ημέρα των ισολογισμών μετασχηματισμού βάσει των οποίων προσδιορίστηκε η καθαρή θέση των απορροφούμενων εταιρειών, ήτοι από την **1.4.2007** και εφεξής, οι πράξεις, οι πάσης φύσεως συμφωνίες και δικαιοπραξίες των απορροφούμενων εταιρειών, με κάθε τρίτο φυσικό ή νομικό πρόσωπο, θεωρούνται ότι γίνονται και συνεχίζονται με τους ίδιους όρους για λογαριασμό της απορροφώσας εταιρείας, τα δε οικονομικά αποτελέσματα των απορροφούμενων εταιρειών, που θα προκύψουν από την ημερομηνία αυτή, μέχρι της ολοκλήρωσεως της συγχώνευσης, θα θεωρούνται ως αποτελέσματα της απορροφούσας εταιρείας κατά τα προβλεπόμενα στα άρθρα 74 και 75 του Κ.Ν. 2190/1920, σε συνδυασμό και με το άρθρο 2 παρ. 6 του Ν. 2166/1993.
8. Δεν υπάρχουν μέτοχοι που να έχουν ειδικά δικαιώματα στις απορροφούμενες εταιρείες, ούτε κάτοχοι άλλων τίτλων, πλην μετοχών.

9. Ιδιαίτερα πλεονεκτήματα στα μέλη των διοικητικών συμβουλίων και τους τακτικούς ελεγκτές των συγχωνευόμενων εταιρειών δεν προβλέπονται από τα καταστατικά αυτών, ούτε από αποφάσεις των γενικών αυτών συνελεύσεων, ούτε παρέχονται τέτοια, από το παρόν Σχέδιο Σύμβασης Συγχώνευσης.
10. Η συγχώνευση αυτή θα υπαχθεί στις διατάξεις του Ν. 2166/1993 κατ' εφαρμογή των διατάξεων του οποίου, σε συνδυασμό με τις περί συγχωνεύσεως Α.Ε. διατάξεις του Κ.Ν. 2190/1920 θα πραγματοποιηθεί η συγχώνευση.
11. Από την ολοκλήρωση της συγχώνευσης η απορροφούσα εταιρεία INTERFISH ΙΧΘΥΟΚΑΛΛΙΕΡΓΕΙΕΣ Α.Ε. υποκαθίσταται αυτοδίκαια και χωρίς καμία άλλη διατύπωση σύμφωνα με τον νόμο, στο σύνολο της περιουσίας, κινητής και ακίνητης και σε όλα τα δικαιώματα, υποχρεώσεις και έννομες σχέσεις των απορροφουμένων εταιρειών 1) ΥΔΑΤΟΚΑΛΛΙΕΡΓΕΙΕΣ ΛΕΣΒΟΥ Α.Ε., 2) ΥΔΑΤΟΚΑΛΛΙΕΡΓΕΙΕΣ ΚΟΡΩΝΙΣ ΑΝΩΝΥΜΗ ΕΤΑΙΡΕΙΑ και 3) ΙΧΘΥΟΚΑΛΛΙΕΡΓΕΙΕΣ ΣΤΕΦΑΝΟΥ ΑΝΩΝΥΜΟΣ ΕΜΠΟΡΙΚΗ ΤΟΥΡΙΣΤΙΚΗ ΕΤΑΙΡΙΑ, οι οποίες θεωρούνται αυτοδικαίως λυμένες εξαφανιζομένης της νομικής προσωπικότητας και αυτονομίας αυτών. Η μεταβίβαση αυτή εξομοιώνεται με καθολική διαδοχή, οι δε δίκες των απορροφουμένων εταιρειών, θα συνεχίζονται από την INTERFISH ΙΧΘΥΟΚΑΛΛΙΕΡΓΕΙΕΣ Α.Ε., χωρίς καμία άλλη διατύπωση, μη επερχομένης βίαιας διακοπής αυτών με την συγχώνευση.
12. Η συγχώνευση θα θεωρείται συντελεσθείσα, σύμφωνα με τα άρθρα 74 και 75 του κ.ν. 2190/1920, όπως ισχύει, από τις καταχωρήσεις στο Μητρώο Α.Ε. κάθε μιας των συγχωνευόμενων εταιρειών, της αποφάσεως του Υπουργού Ανάπτυξης από τις Νομαρχίες Αθηνών [κεντρικός τομέας], Λέσβου και Αργολίδας, που εγκρίνει την συγχώνευση, των σχετικών περί την συγχώνευση αποφάσεων των Γενικών Συνελεύσεων των συγχωνευόμενων εταιρειών που θα συγκληθούν ειδικά προς τούτο με απαρτία και πλειοψηφία του άρθρου 29 παρ. 3 και 31 παρ.2 του ΚΝ2190/1920, της συμβάσεως συγχωνεύσεως που καταρτίζεται με συμβολαιογραφικό έγγραφο και της υποβολής των πιο πάνω εγγράφων στις από το άρθρο 7β του ΚΝ2190/1920 προβλεπόμενες διατυπώσεις δημοσιότητας για κάθε μία από τις συγχωνευόμενες εταιρείες. Περαιτέρω και παράλληλα θα τηρηθούν και όλες οι επιπρόσθετες διαδικασίες και υποχρεώσεις ενώπιον των Χρηματιστηριακών Αρχών, της Επιτροπής Κεφαλαιαγοράς και του Κεντρικού Αποθετηρίου Αξιών, δεδομένου ότι οι μετοχές της απορροφώσας εταιρείας διαπραγματεύονται στο Χρηματιστήριο Αθηνών.

Όλοι οι όροι του παρόντος σχεδίου συμβάσεως συγχωνεύσεως συμφωνήθηκαν από τα συμβαλλόμενα μέρη, σύμφωνα με τις ειδικές αποφάσεις των διοικητικών συμβουλίων των συμβαλλομένων εταιρειών.

Σε πίστωση των ανωτέρω, συνετάγη το παρόν Σχέδιο Σύμβασης Συγχώνευσης με απορρόφηση των εταιρειών «ΥΔΑΤΟΚΑΛΛΙΕΡΓΕΙΕΣ ΛΕΣΒΟΥ Α.Ε.», «ΥΔΑΤΟΚΑΛΛΙΕΡΓΕΙΕΣ ΚΟΡΩΝΙΣ ΑΝΩΝΥΜΗ ΕΤΑΙΡΕΙΑ» και «ΙΧΘΥΟΚΑΛΛΙΕΡΓΕΙΕΣ ΣΤΕΦΑΝΟΥ ΑΝΩΝΥΜΟΣ ΕΜΠΟΡΙΚΗ ΤΟΥΡΙΣΤΙΚΗ ΕΤΑΙΡΙΑ» [απορροφούμενες εταιρείες] από την εταιρεία INTERFISH ΙΧΘΥΟΚΑΛΛΙΕΡΓΕΙΕΣ Α.Ε. [απορροφούσα εταιρεία] και υπογράφεται νομίμως από τους κατά νόμον εκπροσώπους των συμβαλλομένων εταιρειών.

**ΓΙΑ ΤΟ ΔΙΟΙΚΗΤΙΚΟ ΣΥΜΒΟΥΛΙΟ
ΤΗΣ ΠΡΩΤΗΣ ΑΠΟΡΡΟΦΟΥΜΕΝΗΣ
ΥΔΑΤΟΚΑΛΛΙΕΡΓΕΙΕΣ ΛΕΣΒΟΥ Α.Ε.
ΓΕΩΡΓΙΟΣ ΓΡΥΠΠΙΩΤΗΣ**

**ΓΙΑ ΤΟ ΔΙΟΙΚΗΤΙΚΟ ΣΥΜΒΟΥΛΙΟ
ΤΗΣ ΔΕΥΤΕΡΗΣ ΑΠΟΡΡΟΦΟΥΜΕΝΗΣ
«ΥΔΑΤΟΚΑΛΛΙΕΡΓΕΙΕΣ ΚΟΡΩΝΙΣ ΑΝΩΝΥΜΗ ΕΤΑΙΡΕΙΑ»
ΙΩΑΝΝΗΣ ΣΤΕΦΑΝΗΣ**

**ΓΙΑ ΤΟ ΔΙΟΙΚΗΤΙΚΟ ΣΥΜΒΟΥΛΙΟ
ΤΗΣ ΤΡΙΤΗΣ ΑΠΟΡΡΟΦΟΥΜΕΝΗΣ
«ΙΧΘΥΟΚΑΛΛΙΕΡΓΕΙΕΣ ΣΤΕΦΑΝΟΥ ΑΝΩΝΥΜΟΣ ΕΜΠΟΡΙΚΗ ΤΟΥΡΙΣΤΙΚΗ
ΕΤΑΙΡΙΑ»
ΙΩΑΝΝΗΣ ΑΝΔΡΙΑΝΟΠΟΥΛΟΣ**

**ΓΙΑ ΤΟ ΔΙΟΙΚΗΤΙΚΟ ΣΥΜΒΟΥΛΙΟ
ΤΗΣ ΑΠΟΡΡΟΦΩΣΑΣ
INTERFISH Α.Ε.
ΜΙΧΑΛΗΣ ΖΑΧΑΡΙΑΔΗΣ**