

ΠΛΗΡΟΦΟΡΙΑΚΟ ΣΗΜΕΙΩΜΑ

ΤΗΣ

«VIVARTIA ΑΝΩΝΥΜΗ ΒΙΟΜΗΧΑΝΙΚΗ ΚΑΙ ΕΜΠΟΡΙΚΗ ΕΤΑΙΡΕΙΑ

ΠΡΟΪΟΝΤΩΝ ΔΙΑΤΡΟΦΗΣ ΚΑΙ ΥΠΗΡΕΣΙΩΝ ΕΣΤΙΑΣΗΣ»



ΓΙΑ ΤΗΝ ΑΠΟΣΧΙΣΗ ΤΩΝ ΚΛΑΔΩΝ:

- 1. ΓΑΛΑΚΤΟΚΟΜΙΚΩΝ & ΠΟΤΩΝ**
- 2. ΑΡΤΟΠΟΙΙΑΣ & ΖΑΧΑΡΩΔΩΝ**
- 3. ΥΠΗΡΕΣΙΩΝ ΕΣΤΙΑΣΗΣ & ΨΥΧΑΓΩΓΙΑΣ**
- 4. ΚΑΤΑΨΥΓΜΕΝΩΝ ΤΡΟΦΙΜΩΝ**

Η σύνταξη και η διάθεση του παρόντος Πληροφοριακού Σημειώματος έγινε σύμφωνα με τις διατάξεις της παρ. 4.1.3.12 του Κανονισμού του Χρηματιστηρίου Αθηνών, όπως ισχύει κατά το χρόνο της σύνταξής του, καθώς και της υπ' αριθμ. 25/17.07.2008 απόφασης του Διοικητικού Συμβουλίου του Χρηματιστηρίου Αθηνών.

Οι αποσχίσεις των ανωτέρω κλάδων εγκρίθηκαν με τις υπ' αριθμ.

- 5358/30.06.2010 απόφαση του Νομάρχη Ανατολικής Αττικής,
- ΕΜ-15390/30.06.2010 απόφαση του Νομάρχη Αθηνών,
- 5359/30.06.2010 απόφαση του Νομάρχη Ανατολικής Αττικής και
- 17/7615/30.06.2010 απόφαση του Νομάρχη Θεσσαλονίκης, αντίστοιχα

Ιούλιος 2010

Το παρόν Πληροφοριακό Σημείωμα συντάχθηκε με ευθύνη της Εταιρείας, η οποία είναι υπεύθυνη για την ακρίβεια και την πληρότητά του.

ΠΙΝΑΚΑΣ ΠΕΡΙΕΧΟΜΕΝΩΝ

1. ΓΕΝΙΚΑ	4
1.1 Σκοπός σύνταξης του Πληροφοριακού Σημειώματος	4
1.2 Υπεύθυνοι σύνταξης του Πληροφοριακού Σημειώματος	4
2. ΠΕΡΙΓΡΑΦΗ ΤΗΣ ΔΙΑΔΙΚΑΣΙΑΣ ΑΠΟΣΧΙΣΗΣ ΤΩΝ ΚΛΑΔΩΝ	6
2.1 Περιγραφή της διαδικασίας απόσχισης των κλάδων (αποφάσεις της VIVARTIA, νομοθετικές διατάξεις που ακολουθήθηκαν)	6
2.2 Περιγραφή των αποσχισθέντων κλάδων. Οικονομικά στοιχεία της VIVARTIA πριν και μετά την απόσχιση των κλάδων	8
2.2.1 Κλάδος Γαλακτοκομικών & Ποτών	11
2.2.2 Κλάδος Αρτοποιίας & Ζαχαρωδών	11
2.2.3 Κλάδος Υπηρεσιών Εστίασης & Ψυχαγωγίας	12
2.2.4 Κλάδος Καταψυγμένων Τροφίμων	12
2.3 Αποτίμηση των αποσχισθέντων κλάδων	12
2.4 Επίδραση στα αποτελέσματα του Ομίλου και της Εταιρείας VIVARTIA και την μερισματική πολιτική της για την πρώτη μετά την απόσχιση χρήση	13
3. ΠΛΗΡΟΦΟΡΙΕΣ ΓΙΑ ΤΗΝ VIVARTIA	16
3.1 Γενικές Πληροφορίες	16
3.2 Σύντομο Ιστορικό	16
3.3 Παρουσίαση του Αντικείμενου Εργασιών της VIVARTIA	19
3.3.1 Κλάδος Γαλακτοκομικών & Ποτών	19
3.3.2 Κλάδος Αρτοποιίας & Ζαχαρωδών	20
3.3.3 Κλάδος Υπηρεσιών Εστίασης & Ψυχαγωγίας	20
3.3.4 Κλάδος Καταψυγμένων Τροφίμων	21
3.4 Παρουσίαση Μετοχικής Σύθεσης και Διοίκησης	22
3.5 Συμμετοχές των Κυρίων Μετόχων και μελών του Δ.Σ. σε άλλες εταιρείες	25
3.6 Σκοπός της VIVARTIA	31
4. ΕΠΙΠΤΩΣΕΙΣ ΣΤΗΝ VIVARTIA ΑΠΟ ΤΗΝ ΑΠΟΣΧΙΣΗ ΤΩΝ ΚΛΑΔΩΝ	34
4.1 Κύρια Δραστηριότητα και κλάδοι δραστηριοποίησης πριν την απόσχιση των κλάδων.....	34
4.2 Κλάδος Δραστηριοποίησης και αντικείμενο εργασιών της VIVARTIA μετά την απόσχιση	34
4.3 Αλλαγές στο σκοπό και το καταστατικό της VIVARTIA καθώς και κάθε άλλη διαφοροποίηση σε σχέση με την ταυτότητά της πριν την απόσχιση	34
4.4 Πως επηρεάζονται οι προοπτικές της VIVARTIA μετά την απόσχιση, με ιδιαίτερη αναφορά στο επενδυτικό πρόγραμμά της μετά την απόσχιση και το χρονοδιάγραμμα υλοποίησης του.....	34
4.5 Κύκλος εργασιών της τελευταίας πενταετίας του Ομίλου VIVARTIA με διακεκριμένη παρουσίαση των εσόδων των κλάδων που αποσχίζονται	35
4.6 Διάρθρωση του Ομίλου VIVARTIA όπως διαμορφώνεται μετά την απόσχιση	36
4.7 Συμβολή των αποσχισθέντων κλάδων στα αποτελέσματα της VIVARTIA	36
5. ΠΑΡΟΥΣΙΑΣΗ ΤΩΝ ΕΤΑΙΡΕΙΩΝ ΣΤΙΣ ΟΠΟΙΕΣ ΕΙΣΦΕΡΟΝΤΑΙ ΟΙ ΚΛΑΔΟΙ	38
5.1 Αντικείμενο Δραστηριότητας και κλάδος στον οποίο δραστηριοποιούνται οι Αναδεχόμενες Εταιρείες	38
5.2 Μετοχική Σύθεση – Διεύθυνση - Κοινά Διευθυντικά Στελέχη	39
5.3 Σκοπός των Αναδεχόμενων Εταιρειών και τυχόν τροποποίηση του λόγω απορρόφησης των νέων κλάδων	41
5.4 Περιουσιακή Διάρθρωση των Αναδεχόμενων Εταιρειών και χρηματοοικονομική κατάσταση πριν την εισφορά των κλάδων.....	43
5.5 Περιουσιακή Διάρθρωση και Προοπτικές μετά την εισφορά των κλάδων	47
5.6 Μερισματική Πολιτική των Αναδεχόμενων Εταιρειών την τελευταία τριετία και αναφορά στην επίδραση των κερδών της VIVARTIA για την πρώτη μετά την απόσχιση χρήση	51
5.7 Κύκλος εργασιών της τελευταίας τριετίας πριν την εισφορά των κλάδων (επισυνάπτονται Οικονομικές Καταστάσεις της τελευταίας τριετίας της VIVARTIA και των Αναδεχόμενων Εταιρειών)	52

Ενότητα 1

ΓΕΝΙΚΑ

1. ΓΕΝΙΚΑ

1.1 Σκοπός σύνταξης του Πληροφοριακού Σημειώματος

Σκοπός του παρόντος Πληροφοριακού Σημειώματος είναι η πληροφόρηση του επενδυτικού κοινού αναφορικά με την απόσχιση και εισφορά των κλάδων Γαλακτοκομικών & Ποτών, Αρτοποιίας & Ζαχαρωδών, Υπηρεσιών Εστίασης & Ψυχαγωγίας και Καταψυγμένων Τροφίμων της εισηγμένης ανώνυμης εταιρείας με την επωνυμία «VIVARTIA ΑΝΩΝΥΜΗ ΒΙΟΜΗΧΑΝΙΚΗ ΚΑΙ ΕΜΠΟΡΙΚΗ ΕΤΑΙΡΕΙΑ ΠΡΟΪΟΝΤΩΝ ΔΙΑΤΡΟΦΗΣ ΚΑΙ ΥΠΗΡΕΣΙΩΝ ΕΣΤΙΑΣΗΣ» και το διακριτικό τίτλο «VIVARTIA A.B.E.E.» (πρώην «ΔΕΛΤΑ ΣΥΜΜΕΤΟΧΩΝ Α.Ε.») (εφεξής η «Εισφέρουσα Εταιρεία» ή η «VIVARTIA») στις θυγατρικές της εταιρείες με τις επωνυμίες «ΔΕΛΤΑ Ανώνυμη Βιομηχανική και Εμπορική Εταιρεία Τροφίμων» και τον διακριτικό τίτλο «ΔΕΛΤΑ Τρόφιμα Α.Ε.», πρώην «ΔΕΣΜΟΣ ΑΝΑΠΤΥΞΙΑΚΗ ΑΝΩΝΥΜΗ ΕΤΑΙΡΕΙΑ-ΔΙΚΤΥΟ ΚΑΤΑΣΤΗΜΑΤΩΝ ΕΣΤΙΑΣΗΣ» (η επωνυμία της οποίας μεταβλήθηκε με την από 30.09.2009 απόφαση της Γενικής Συνέλευσης των μετόχων της), «CHIPITA Ανώνυμη Βιομηχανική και Εμπορική Εταιρεία» και τον διακριτικό τίτλο «CHIPITA Α.Ε.», πρώην «ΕΝΔΕΚΑ ΑΝΩΝΥΜΟΣ ΕΤΑΙΡΕΙΑ-ΕΣΤΙΑΤΟΡΙΟ» (η επωνυμία της οποίας μεταβλήθηκε με την από 30.09.2009 απόφαση της Γενικής Συνέλευσης των μετόχων της), «GOODY'S Ανώνυμη Εταιρεία Υπηρεσιών Εστίασης» και τον διακριτικό τίτλο «GOODY'S Α.Ε.», πρώην «INVESTAL ΕΣΤΙΑΤΟΡΙΑ ΑΝΩΝΥΜΟΣ ΕΤΑΙΡΕΙΑ» (η επωνυμία της οποίας μεταβλήθηκε με την από 30.09.2009 απόφαση της Γενικής Συνέλευσης των μετόχων της) και «ΜΠΑΡΜΠΑ ΣΤΑΘΗΣ Ανώνυμη Βιομηχανική και Εμπορική Εταιρεία» και τον διακριτικό τίτλο «ΜΠΑΡΜΠΑ ΣΤΑΘΗΣ Α.Ε.», πρώην «ΚΑΦΕ ΑΛΚΥΟΝΗ ΑΝΩΝΥΜΟΣ ΕΤΑΙΡΕΙΑ» (η επωνυμία της οποίας μεταβλήθηκε με την από 30.09.2009 απόφαση της Γενικής Συνέλευσης των μετόχων της), αντιστοίχως (εφεξής οι «Αναδεχόμενες Εταιρείες»).

Η σύνταξη και η διάθεση του παρόντος Πληροφοριακού Σημειώματος έγινε σύμφωνα με τις διατάξεις της παραγράφου 4.1.3.12 του Κανονισμού του Χρηματιστηρίου Αθηνών (εφεξής το «Χ.Α.») και ειδικότερα την παράγραφο 1 (γ), που αφορά στην απόσχιση κλάδου εταιρείας της οποίας οι μετοχές είναι εισηγμένες στο Χ.Α. και ο οποίος αντιπροσωπεύει το 30% τουλάχιστον του κύκλου εργασιών της κατά την τελευταία οικονομική χρήση καθώς και τις σχετικές διατάξεις της υπ' αριθμ. 25/17.07.2008 απόφασης του Διοικητικού Συμβουλίου του Χ.Α.

1.2 Υπεύθυνοι σύνταξης του Πληροφοριακού Σημειώματος

Υπεύθυνη για τη σύνταξη και την ακρίβεια των στοιχείων που περιέχει το παρόν Πληροφοριακό Σημείωμα είναι η κα Μαρία Γεώργαλου, Γενική Οικονομική Διευθύντρια της VIVARTIA.

Οι επενδυτές οι οποίοι ενδιαφέρονται για περισσότερες πληροφορίες, μπορούν να επικοινωνούν τις εργάσιμες ημέρες και ώρες με το τμήμα Μετόχων και Επενδυτικών Σχέσεων της VIVARTIA (αρμόδιος ο κ. Μίλτος Γεωργίου) στο τηλέφωνο 210-3494461.

Οι ενδιαφερόμενοι μπορούν να προμηθευθούν το Πληροφοριακό Σημείωμα, τις εργάσιμες ημέρες και ώρες από τα γραφεία της VIVARTIA, στο Δήμο Μεταμόρφωσης Αττικής, 12^ο χιλ. Εθνικής Οδού Λαμίας Αθηνών. Το Πληροφοριακό Σημείωμα είναι επίσης διαθέσιμο στην ιστοσελίδα του Χρηματιστηρίου Αθηνών, <http://www.ase.gr>, όπως επίσης και στην ιστοσελίδα της Εταιρείας <http://www.vivartia.com>.

Ενότητα 2

ΠΕΡΙΓΡΑΦΗ ΤΗΣ ΔΙΑΔΙΚΑΣΙΑΣ ΑΠΟΣΧΙΣΗΣ ΤΩΝ ΚΛΑΔΩΝ

2. ΠΕΡΙΓΡΑΦΗ ΤΗΣ ΔΙΑΔΙΚΑΣΙΑΣ ΑΠΟΣΧΙΣΗΣ ΤΩΝ ΚΛΑΔΩΝ

2.1 Περιγραφή της διαδικασίας απόσχισης των κλάδων (αποφάσεις της VIVARTIA, νομοθετικές διατάξεις που ακολουθήθηκαν)

Απόφαση Διοικητικού Συμβουλίου VIVARTIA 22.03.2010

Με την από 22.03.2010 απόφαση του Διοικητικού Συμβουλίου (εφεξής το «Δ.Σ.») της VIVARTIA αποφασίσθηκε η απόσχιση των κλάδων Γαλακτοκομικών & Ποτών, Αρτοποιίας & Ζαχαρωδών, Υπηρεσιών Εστίασης & Ψυχαγωγίας και Καταψυγμένων Τροφίμων και η εισφορά τους σε 100% θυγατρικές εταιρείες.

Ειδικότερα αποφασίσθηκε όπως οι κλάδοι Παραγωγής και Εμπορίας Γαλακτοκομικών Προϊόντων και Ποτών, Παραγωγής και Εμπορίας Προϊόντων Αρτοποιίας και Ζαχαρωδών, Παροχής Υπηρεσιών Εστίασης και Παραγωγής και Εμπορίας Καταψυγμένων Τροφίμων εισφερθούν στις εταιρείες «ΔΕΛΤΑ Ανώνυμη Βιομηχανική και Εμπορική Εταιρεία Τροφίμων» και διακριτικό τίτλο «ΔΕΛΤΑ Τρόφιμα Α.Ε.», εφεξής η «ΔΕΛΤΑ», «CHIPITA Ανώνυμη Βιομηχανική και Εμπορική Εταιρεία» και διακριτικό τίτλο «CHIPITA Α.Ε.», εφεξής η «CHIPITA», «GOODY'S Ανώνυμη Εταιρεία Υπηρεσιών Εστίασης» και διακριτικό τίτλο «GOODY'S Α.Ε.», εφεξής η «GOODY'S» και «ΜΠΑΡΜΠΑ ΣΤΑΘΗΣ Ανώνυμη Βιομηχανική και Εμπορική Εταιρεία» και διακριτικό τίτλο «ΜΠΑΡΜΠΑ ΣΤΑΘΗΣ Α.Ε.», εφεξής η «ΜΠΑΡΜΠΑ ΣΤΑΘΗΣ».

Το ανωτέρω Δ.Σ. αποφάσισε ομόφωνα την απόσχιση των ανωτέρω κλάδων, σύμφωνα με τις διατάξεις του Ν. 2166/1993, ως ισχύει, και την εισφορά τους στις ανωτέρω αναφερόμενες ανώνυμες εταιρείες. Η VIVARTIA μετά την εισφορά των κλάδων στις κατά 100% θυγατρικές της εταιρείες, θα περιορίσει την δραστηριότητά της σε Συμμετοχές σε άλλες εταιρείες και στην Παροχή Συμβουλευτικών Υπηρεσιών και Υπηρεσιών Διοίκησης προς τις θυγατρικές εταιρείες.

Ως ημερομηνία καταρτίσεως Ισολογισμών Απόσχισης (Λογιστικές Καταστάσεις) ορίσθηκε η 30.04.2010 και διορίστηκε ο Ορκωτός Ελεγκτής κ. Γεώργιος Δεληγιάννης (ΑΜΣΟΕΛ 15791) της ελεγκτικής εταιρείας «GRANT THORNTON Α.Ε. ΟΡΚΩΤΟΙ ΕΛΕΓΚΤΕΣ ΣΥΜΒΟΥΛΟΙ ΕΠΙΧΕΙΡΗΣΕΩΝ» για την διαπίστωση της λογιστικής αξίας των περιουσιακών στοιχείων των αποσχιζόμενων κλάδων και τη σύνταξη των σχετικών εκθέσεων, σύμφωνα με το Ν. 2166/1993.

Απόφαση Τακτικής Γενικής Συνέλευσης VIVARTIA 21.06.2010

Η από 21.06.2010 Τακτική Γενική Συνέλευση (εφεξής η «Γ.Σ.») των μετόχων της Εταιρείας ενέκρινε την απόσχιση των κλάδων: Παραγωγής και Εμπορίας Γαλακτοκομικών Προϊόντων και Ποτών, Παραγωγής και Εμπορίας Αρτοποιίας και Ζαχαρωδών, Παροχής Υπηρεσιών Εστίασης και Παραγωγής και Εμπορίας Καταψυγμένων Τροφίμων, στις θυγατρικές της εταιρείες ΔΕΛΤΑ, CHIPITA, GOODY'S και ΜΠΑΡΜΠΑ ΣΤΑΘΗΣ αντίστοιχα, σύμφωνα με τις διατάξεις των άρθρων 1-5 του Ν.2166/93.

Η ίδια Τακτική Γ.Σ. ενέκρινε την αλλαγή της επωνυμίας της εταιρείας σε «VIVARTIA ΣΥΜΜΕΤΟΧΩΝ ΑΝΩΝΥΜΗ ΕΤΑΙΡΕΙΑ», με το διακριτικό τίτλο «VIVARTIA ΣΥΜΜΕΤΟΧΩΝ».

Έγκριση από τις Αρμόδιες Αρχές

Η απόσχιση των ανωτέρω κλάδων, ήτοι των κλάδων Γαλακτοκομικών & Ποτών, Αρτοποιίας & Ζαχαρωδών, Υπηρεσιών Εστίασης & Ψυχαγωγίας και Καταψυγμένων Τροφίμων, και η εισφορά τους σε 100% θυγατρικές εταιρείες της VIVARTIA, ολοκληρώθηκε με τη λήψη των εγκριτικών

αποφάσεων των αρμόδιων αρχών στις οποίες υπάγονται οι αναδεχόμενες τους κλάδους εταιρείες και συγκεκριμένα ως εξής:

- Με την υπ'αριθμ. 5358/2010 απόφαση του Νομάρχη Ανατολικής Αττικής, εγκρίθηκε την 30.06.2010 η απορρόφηση από την ΔΕΛΤΑ του αποσχισθέντος κλάδου Παραγωγής και Εμπορίας Γαλακτομικών Προϊόντων και Ποτών και καταχωρήθηκε στο Μητρώο Ανωνύμων Εταιρειών (εφεξής το «Μ.Α.Ε.») με αρ. πρωτ. 5358/2010 δις.
- Με την υπ'αριθμ. ΕΜ-15390/10 απόφαση του Νομάρχη Αθηνών εγκρίθηκε την 30.06.2010 η εισφορά του αποσχισθέντος κλάδου Παραγωγής και Εμπορίας Προϊόντων Αρτοποιίας και Ζαχαρωδών στην CHIPITA και καταχωρήθηκε στο Μ.Α.Ε. με αρ. πρωτ. ΕΜ-15390/10 δις.
- Με την υπ'αριθμ. 5359/10 απόφαση του Νομάρχη Ανατολικής Αττικής εγκρίθηκε την 30.06.2010 η εισφορά του αποσχισθέντος κλάδου Παροχής Υπηρεσιών Εστίασης στην GOODY'S και καταχωρήθηκε στο Μ.Α.Ε. με αρ. πρωτ. 5359/10 δις.
- Με την υπ'αριθμ. 17/7615 απόφαση του Νομάρχη Θεσσαλονίκης εγκρίθηκε την 30.06.2010 η απορρόφηση του αποσχιζόμενου κλάδου Παραγωγής και Εμπορίας Καταψυγμένων Τροφίμων από την ΜΠΑΡΜΠΑ ΣΤΑΘΗΣ και καταχωρήθηκε στο Μ.Α.Ε. με αρ. πρωτ. 17/7615πτ.

Πώληση του κλάδου Αρτοποιίας και Ζαχαρωδών

Με την από 15.04.2010 ανακοίνωσή της, η VIVARTIA ενημέρωσε το επενδυτικό κοινό για την συμφωνία πώλησης του 100% του κλάδου Αρτοποιίας & Ζαχαρωδών σε κοινοπραξία επενδυτών με επικεφαλής τον όμιλο Olayan και τον κ. Σπυριδωνα Θεοδωρόπουλο.

Το συνολικό συμφωνηθέν τίμημα ανέρχεται σε € 730 εκ., εκ του οποίου € 327 εκ. αφορούν σε δανειακές υποχρεώσεις αναληφθείσες από την αναδεχόμενη εταιρεία με την επωνυμία CHIPITA.

Η εν λόγω μεταβίβαση αναμένεται να ολοκληρωθεί τον Ιούλιο του 2010 αμέσως μετά την ολοκλήρωση της νομικής απόσχισης του κλάδου από τις υπόλοιπες δραστηριότητες της VIVARTIA.

Σύμφωνα με την προαναφερθείσα ανακοίνωση, για διάστημα τεσσάρων (4) ετών η VIVARTIA και η «MARFIN INVESTMENT GROUP A.E.» (εφεξής η «MIG») διατηρούν το δικαίωμα επαναγοράς ποσοστού έως το 30% της CHIPITA στην σημερινή τιμή πώλησης αυξημένη κατά 10% τον πρώτο χρόνο και 5% για κάθε επόμενο έτος. Επίσης για διάστημα πέντε (5) ετών από την ολοκλήρωση της συναλλαγής, η VIVARTIA και η MIG δικαιούνται να πάρουν το 30% της υπεραξίας από ενδεχόμενη πώληση της «NONNI'S FOOD COMPANY INC.», θυγατρικής της VIVARTIA στις Η.Π.Α.

Η εν λόγω συναλλαγή αναμένεται να έχει θετική επίπτωση στον ισολογισμό της VIVARTIA. Συγκεκριμένα, μετά την ολοκλήρωση της πώλησης το καθαρό χρέος της VIVARTIA θα μειωθεί από € 891 εκ. στο τέλος του 2009, σε € 293 εκ. σημειώνοντας μείωση κατά € 598 εκ. Οφειλές ύψους € 327 εκ. αναμένεται να αναληφθούν από την αναδεχόμενη εταιρεία ενώ η υπόλοιπη μείωση δανειακών υποχρεώσεων θα πραγματοποιηθεί με την χρήση του τιμήματος, μειώνοντας σημαντικά την έκθεση της VIVARTIA σε χρέη και κινδύνους αυτή την δύσκολη περίοδο των έντονων αναταράξεων τόσο για την ελληνική οικονομία αλλά και την αγορά γενικότερα. Επιπλέον, η VIVARTIA θα διατηρήσει σημαντική ρευστότητα που αναμένεται να χρησιμοποιήσει για την περαιτέρω ανάπτυξη των υπολοίπων δραστηριοτήτων της. Τέλος, εκτιμάται ότι, από την μεταβίβαση θα προκύψει μείωση δαπανών που σχετίζονται με αποπληρωμές τόκων τουλάχιστον € 25 εκ. ετησίως, ενισχύοντας σημαντικά την προοπτική κερδοφορίας της VIVARTIA στο μέλλον.

Σύμφωνα με την από 19.04.2010 διευκρινιστική ανακοίνωση της VIVARTIA και με βάση τα διαθέσιμα στοιχεία της 31.12.2009, το εκτιμώμενο αποτέλεσμα από την ενδεχόμενη πώληση του 100% του κλάδου Αρτοποιίας & Ζαχαρωδών υπολογιζόταν σε € 50 εκ. στις εταιρικές Οικονομικές Καταστάσεις ενώ δεν αναμενόταν σημαντικό κέρδος ή ζημία στις αντίστοιχες ενοποιημένες Οικονομικές Καταστάσεις.

Η από 21.06.2010 Τακτική Γ.Σ. των μετόχων της Εταιρείας ενέκρινε την προαναφερθείσα συναλλαγή.

2.2 Περιγραφή των αποσχισθέντων κλάδων. Οικονομικά στοιχεία της VIVARTIA πριν και μετά την απόσχιση των κλάδων

Στον πίνακα που ακολουθεί παρατίθεται η λογιστική κατάσταση της 30.04.2010, στην οποία διακρίνονται οι λογαριασμοί του ισολογισμού της VIVARTIA πριν και μετά την απόσχιση των κλάδων, Γαλακτοκομικών & Ποτών, Αρτοποιίας & Ζαχαρωδών, Υψηρεσιών Εστίασης & Ψυχαγωγίας και Καταψυγμένων Τροφίμων καθώς και οι αντίστοιχοι λογαριασμοί των τεσσάρων επιμέρους κλάδων ξεχωριστά:

30.04.2010 <i>(ποσά σε €)</i>	Πριν την απόσχιση		Αποσχιζόμενοι Κλάδοι			Μετά την απόσχιση
	VIVARTIA A.B.E.E.	Κλάδος Γαλακτομικών & Ποτών	Κλάδος Αρτοποιίας & Ζαχαρωδών	Κλάδος Υψηρεσιών Εστίασης & Ψυχαγωγίας	Κλάδος Καταψυγμένων Τροφίμων	VIVARTIA ΣΥΜΜΕΤΟΧΩΝ Α.Ε.
ΕΝΕΡΓΗΤΙΚΟ						
Μη κυκλοφορούν ενεργητικό						
Ενσώματα πάγια στοιχεία	397.437.106,66	248.975.495,87	110.307.603,11	5.020.024,76	31.827.201,56	1.306.781,36
Υπεραξία	168.028.743,87	-	28.986.960,21	111.294.870,19	27.746.913,47	-
Ασώματα πάγια στοιχεία	105.029.084,44	5.292.382,02	99.513.357,95	13.739,35	78.166,44	131.438,68
Συμμετοχές σε θυγατρικές επιχειρήσεις	417.993.068,61	100.753.326,10	252.552.954,03	38.874.557,74	827.561,15	742.027.008,79
Συμμετοχές σε συγγενείς εταιρείες	2.998.084,03	-	2.864.884,03	133.200,00	-	-
Συμμετοχές σε από κοινού ελεγχόμενες εταιρείες	20.972.488,06	-	-	-	20.972.488,06	-
Διαθέσιμα προς πώληση χρηματοοικονομικά στοιχεία	17.218.847,13	15.050.000,00	164.237,70	79.044,69	32.281,73	1.893.283,01
Απαιτήσεις από μακροπρόθεσμα δάνεια	95.970.688,69	6.000.000,00	79.170.688,69	3.450.000,00	7.350.000,00	-
Λοιπές μακροπρόθεσμες απαιτήσεις	1.194.129,48	752.627,08	196.237,70	114.858,06	123.672,44	6.734,20
Αναβαλλόμενη φορολογική απαίτηση	21.677.456,34	4.770.455,82	1.344.931,09	1.305.446,90	922.127,66	13.334.494,87
Σύνολο μη κυκλοφορούντος ενεργητικού	1.248.519.697,31	381.594.286,89	575.101.854,51	160.285.741,69	89.880.412,51	758.699.740,91
Κυκλοφορούν Ενεργητικό						
Αποθέματα	52.169.539,07	25.440.440,27	12.098.456,21	22.592,21	14.608.050,38	-
Εμπορικές απαιτήσεις	132.491.567,52	34.615.900,01	29.992.627,41	5.816.326,34	35.072.498,16	26.994.215,60
Προκαταβολές και λοιπές απαιτήσεις	95.904.377,40	27.392.477,29	15.764.981,14	3.174.193,23	7.293.852,39	42.278.873,35
Χρηματοοικονομικά στοιχεία σε εύλογες αξίες μέσω αποτελεσμάτων	890.364,54	-	-	-	-	890.364,54
Χρηματικά διαθέσιμα	19.996.677,10	7.085.239,99	3.827.321,27	1.750.522,46	1.800.526,05	5.533.067,33
Σύνολο κυκλοφορούντος ενεργητικού	301.452.525,63	94.534.057,56	61.683.386,03	10.763.634,24	58.774.926,98	75.696.520,82
ΣΥΝΟΛΟ ΕΝΕΡΓΗΤΙΚΟΥ	1.549.972.222,94	476.128.344,45	636.785.240,54	171.049.375,93	148.655.339,49	834.396.261,73
ΠΑΘΗΤΙΚΟ						
Μακροπρόθεσμες υποχρεώσεις						
Επιχορηγήσεις	(8.463.844,30)	(3.267.540,75)	(3.055.091,53)	-	(2.141.212,02)	-
Αναβαλλόμενη φορολογική υποχρέωση	(59.554.959,97)	(29.968.100,51)	(26.265.160,24)	(103.512,88)	(3.213.303,78)	(4.882,56)
Προβλέψεις για αποζημίωση προσωπικού	(13.968.938,18)	(9.178.354,90)	(1.207.484,00)	(855.334,50)	(1.979.794,66)	(747.970,12)
Λοιπές προβλέψεις	(14.594.863,69)	(134.388,69)	-	-	-	(14.460.475,00)
Παράγωγα χρηματοοικονομικά προϊόντα	(9.262.066,00)	(1.825.411,22)	(1.495.143,29)	(4.737.442,91)	(1.204.068,58)	-
Λοιπές μακροπρόθεσμες υποχρεώσεις	(10.000.000,00)	(10.000.000,00)	-	-	-	-
Σύνολο μακροπρόθεσμων υποχρεώσεων	(115.844.672,14)	(54.373.796,07)	(32.022.879,06)	(5.696.290,29)	(8.538.379,04)	(15.213.327,68)

Πληροφοριακό Σημείωμα VIVARTIA A.B.E.E.

30.04.2010 (ποσά σε €)	Πριν την απόσχιση		Αποσχιζόμενοι Κλάδοι			Μετά την απόσχιση
	VIVARTIA A.B.E.E.	Κλάδος Γαλακτομικών & Ποτών	Κλάδος Αρτοποιίας & Ζαχαρωδών	Κλάδος Υπηρεσιών Εστίασης & Ψυχαγωγίας	Κλάδος Καταψυγμένων Τροφίμων	VIVARTIA ΣΥΜΜΕΤΟΧΩΝ Α.Ε.
Βραχυπρόθεσμες υποχρεώσεις						
Εμπορικές υποχρεώσεις	(83.050.957,98)	(45.183.043,24)	(19.581.617,56)	(1.640.406,63)	(16.216.105,40)	(429.785,15)
Βραχυπρόθεσμα δάνεια	(712.644.445,05)	(86.280.000,00)	(211.200.000,00)	(104.800.000,00)	(52.920.000,00)	(257.444.445,05)
Φόροι εισοδήματος πληρωτέοι	(2.523.929,65)	-	-	-	-	(2.523.929,65)
Δεδουλευμένες και λοιπές βραχυπρόθεσμες υποχρεώσεις	(116.703.651,65)	(30.070.975,29)	(5.458.074,02)	(2.221.200,07)	(968.979,51)	(77.984.422,76)
Σύνολο βραχυπρόθεσμων υποχρεώσεων	(914.922.984,33)	(161.534.018,53)	(236.239.691,58)	(108.661.606,70)	(70.105.084,91)	(338.382.582,61)
ΣΥΝΟΛΟ ΥΠΟΧΡΕΩΣΕΩΝ	(1.030.767.656,47)	(215.907.814,60)	(268.262.570,64)	(114.357.896,99)	(78.643.463,95)	(353.595.910,29)
Μετοχικό κεφάλαιο	190.078.422,26	235.315.449,20	353.307.190,00	60.057.060,00	68.362.640,00	190.078.422,26
Υπέρ το άρτιο	181.496.451,38	-	-	-	-	181.496.451,38
Κέρδη/(Ζημιές) εις νέον	11.836.167,02	-	-	-	-	11.836.167,02
Τακτικό, αφορολόγητα και ειδικά αποθεματικά	133.487.874,13	26.333.418,92	14.401.467,36	-	2.591.357,27	90.161.630,58
Αποθεματικό ιδίων μετοχών	(478.445,78)	-	-	-	-	(478.445,78)
Αποθεματικό εύλογης αξίας	(8.682.982,94)	(1.428.338,27)	(1.169.846,59)	(3.706.783,84)	(942.121,73)	(1.435.892,51)
Λοιπά αποθεματικά	11.467.080,40	-	1.983.859,13	341.202,78	-	9.142.018,49
ΚΑΘΑΡΗ ΘΕΣΗ	519.204.566,47	260.220.529,85	368.522.669,90	56.691.478,94	70.011.875,54	480.800.351,44

Πηγή: Έκθεσεις Πιστοποίησης της Λογιστικής Αξίας της ελεγκτικής εταιρείας GRANT THORNTON κατά την 30.04.2010 των περιουσιακών στοιχείων των κλάδων Παραγωγής και Εμπορίας Γαλακτομικών Προϊόντων και Ποτών, Παραγωγής και Εμπορίας Προϊόντων Αρτοποιίας και Ζαχαρωδών, Παροχής Υπηρεσιών Εστίασης και Ψυχαγωγίας και Παραγωγής και Εμπορίας Καταψυγμένων Τροφίμων της VIVARTIA

Οι σημαντικότεροι λογαριασμοί που μεταφέρονται στις τέσσερις Αναδεχόμενες Εταιρείες όπως απεικονίζονται στον παραπάνω πίνακα, αναλύονται ως εξής:

2.2.1 Κλάδος Γαλακτοκομικών & Ποτών

Ενεργητικό

Ο λογαριασμός «Ενσώματα Πάγια Στοιχεία» ανέρχεται την 30.04.2010 σε € 248.975 χιλ. και συνίσταται σε Γήπεδα & Οικόπεδα, Κτίρια & Εγκαταστάσεις, Μηχανήματα & Εξοπλισμό, Μεταφορικά Μέσα, Λοιπό Εξοπλισμό και Ακίνητοποιήσεις υπό Εκτέλεση.

Το κονδύλι «Συμμετοχές σε θυγατρικές Επιχειρήσεις» ανέρχεται την 30.04.2010 σε € 100.753 χιλ. και αφορά στις συμμετοχές της VIVARTIA στις εταιρείες «ΒΙΓΛΑ Α.Ε.Β.Ε.», «ΕΥΡΩΤΡΟΦΕΣ ΕΛΛΑΣ Α.Ε.Β.Ε.», «VIVARTIA CYPRUS LTD» και «UNITED MILK COMPANY AD».

Ο λογαριασμός «Εμπορικές Απαιτήσεις» κατά την 30.04.2010 παρουσιάζει υπόλοιπο € 34.616 χιλ. και συνίσταται σε Πελάτες, Επιταγές Εισπρακτέες Μεταχρονολογημένες και Γραμμάτια Εισπρακτέα.

Παθητικό

Το κονδύλι του λογαριασμού «Λοιπές Μακροπρόθεσμες Υποχρεώσεις» ανέρχεται την 30.04.2010 σε ποσό € 10.000 χιλ. και αφορά σε υποχρεώσεις του αποσχιζόμενου κλάδου προς τους μετόχους της «ΜΕΒΓΑΛ ΜΑΚΕΔΟΝΙΚΗ ΕΤΑΙΡΕΙΑ ΓΑΛΑΚΤΟΣ» από την εξαγορά ποσοστού 21% του μετοχικού της κεφαλαίου.

Ο λογαριασμός «Εμπορικές Υποχρεώσεις» ανέρχεται την 30.04.2010 σε € 45.183, ενώ ο λογαριασμός «Βραχυπρόθεσμα Δάνεια» σε € 86.280 χιλ.

2.2.2 Κλάδος Αρτοποιίας & Ζαχαρωδών

Ενεργητικό

Ο λογαριασμός «Συμμετοχές σε θυγατρικές επιχειρήσεις» ανέρχεται την 30.04.2010 σε € 252.553 χιλ. και αφορά σε συμμετοχή της VIVARTIA στις εταιρείες «ΑΝΘΕΜΙΑ Α.Ε.», «VIVARTIA HUNGARY KFT», «CHIPITA PARTICIPATIONS LTD», «BIOMAP Α.Ε.», «CREAM LINE Α.Ε.», «DELTA FOOD HOLDINGS LTD», «DELTA FOOD PARTICIPATIONS & INVESTMENTS LTD» και «VIVARTIA ESPANA SL».

Ο λογαριασμός «Ενσώματα πάγια στοιχεία» ανέρχεται την 30.04.2010 σε € 110.308 χιλ. και συνίσταται κατά κύριο λόγο σε Κτίρια & Εγκαταστάσεις και Μηχανήματα & Εξοπλισμό.

Τα «Ασώματα Πάγια Στοιχεία» ανέρχονται την 30.04.2010 σε € 99.513 χιλ. και αφορούν κυρίως σε εμπορικά σήματα.

Ο λογαριασμός «Εμπορικές απαιτήσεις», ο οποίος συνίσταται σε πελάτες και επιταγές εισπρακτέες μεταχρονολογημένες, ανέρχεται την 30.04.2010 σε € 29.993 χιλ.

Παθητικό

Ο λογαριασμός «Βραχυπρόθεσμα Δάνεια» ανέρχεται την 30.04.2010 σε € 211.200 χιλ. Ο λογαριασμός «Εμπορικές Υποχρεώσεις» ανέρχεται την 30.04.2010 σε € 19.582 χιλ. και οι οποίες αφορούν κυρίως σε Προμηθευτές.

2.2.3 Κλάδος Υπηρεσιών Εστίασης & Ψυχαγωγίας

Ενεργητικό

Ο λογαριασμός «Υπεραξία», η οποία προέκυψε από την από 01.09.2006 συγχώνευση με απορρόφηση της GOODY'S από την ΔΕΛΤΑ ΣΥΜΜΕΤΟΧΩΝ, ανέρχεται την 30.04.2010 σε € 111.295 χιλ. Οι «Συμμετοχές σε θυγατρικές Επιχειρήσεις» ανέρχονται την 30.04.2010 σε € 38.875 χιλ. και αφορούν κατά κύριο λόγο συμμετοχή στις εταιρείες «EVEREST A.E. ΣΥΜΜΕΤΟΧΩΝ» και «HELLENIC CATERING A.E.»

Παθητικό

Οι «Βραχυπρόθεσμες Υποχρεώσεις» ανέρχονται την 30.04.2010 σε € 108.662 χιλ. εκ των οποίων € 104.800 χιλ. αφορούν σε βραχυπρόθεσμα δάνεια.

2.2.4 Κλάδος Καταψυγμένων Τροφίμων

Ενεργητικό

Ο λογαριασμός «Ενσώματα Πάγια Στοιχεία» ανέρχεται την 30.04.2010 σε € 31.827 χιλ. και αφορά κυρίως σε Γήπεδα & Οικόπεδα, Κτίρια & Εγκαταστάσεις και Μηχανήματα & Εξοπλισμό. Ο λογαριασμός «Υπεραξία», η οποία προέκυψε από την από 01.09.2006 συγχώνευση με απορρόφηση της ΓΕΝΙΚΗ ΤΡΟΦΙΜΩΝ από την ΔΕΛΤΑ ΣΥΜΜΕΤΟΧΩΝ, ανέρχεται την 30.04.2010 σε € 27.747 χιλ.

Παθητικό

Οι Υποχρεώσεις ανέρχονται σε € 78.643 χιλ, εκ των οποίων € 8.538 χιλ. αφορούν σε μακροπρόθεσμες υποχρεώσεις και € 70.105 χιλ. σε βραχυπρόθεσμες υποχρεώσεις. Τα δάνεια του αποσχιζόμενου κλάδου ανέρχονται σε € 52.920 χιλ.

2.3 Αποτίμηση των αποσχισθέντων κλάδων

Η καθαρή θέση των αποσχισθέντων κλάδων διαπιστώθηκε από τον ορκωτό ελεγκτή κ. Γεώργιο Δελιγιάννη (ΑΜΣΟΕΛ 15791) της ελεγκτικής εταιρείας «GRANT THORNTON A.E. ΟΡΚΩΤΟΙ ΕΛΕΓΚΤΕΣ ΣΥΜΒΟΥΛΟΙ ΕΠΙΧΕΙΡΗΣΕΩΝ» στο ποσό των € 260.220.529,85 για τον κλάδο Γαλακτοκομικών & Ποτών, € 368.522.669,90 για τον κλάδο Αρτοποιίας & Ζαχαρωδών, € 56.691.478,94 για τον κλάδο Υπηρεσιών Εστίασης & Ψυχαγωγίας και € 70.011.875,54 για τον κλάδο Καταψυγμένων Τροφίμων αντίστοιχα, όπως ο ανωτέρω Ορκωτός Ελεγκτής Λογιστής αναφέρει στις από 26.05.2010 Εκθέσεις του.

Συγκεκριμένα οι προαναφερθείσες Καθαρές Θέσεις των αποσχισθέντων κλάδων, αναλύονται ως εξής:

α. Κλάδος Παραγωγής και Εμπορίας Γαλακτομικών Προϊόντων και Ποτών

ΛΟΓΙΣΤΙΚΗ ΚΑΘΑΡΗ ΘΕΣΗ ΑΠΟΣΧΙΖΟΜΕΝΟΥ ΚΛΑΔΟΥ (ποσά σε €)	30.04.2010
Μη κυκλοφορούν ενεργητικό	381.594.286,89
Κυκλοφορούν ενεργητικό	94.534.057,56
ΣΥΝΟΛΟ ΕΝΕΡΓΗΤΙΚΟΥ	476.128.344,45
Μακροπρόθεσμες Υποχρεώσεις	54.373.796,07

ΛΟΓΙΣΤΙΚΗ ΚΑΘΑΡΗ ΘΕΣΗ ΑΠΟΣΧΙΖΟΜΕΝΟΥ ΚΛΑΔΟΥ (ποσά σε €)	30.04.2010
Βραχυπρόθεσμες Υποχρεώσεις	161.534.018,53
ΣΥΝΟΛΟ ΥΠΟΧΡΕΩΣΕΩΝ	215.907.814,60
ΛΟΓΙΣΤΙΚΗ ΚΑΘΑΡΗ ΘΕΣΗ ΑΠΟΣΧΙΖΟΜΕΝΟΥ ΚΛΑΔΟΥ	260.220.529,85

Πηγή: Έκθεση Πιστοποίησης της ελεγκτικής εταιρείας Grant Thornton A.E. της Λογιστικής Αξίας κατά την 30.04.2010 των περιουσιακών στοιχείων του κλάδου Παραγωγής και Εμπορίας Γαλακτομικών Προϊόντων και Ποτών της VIVARTIA που αποσχίζεται & απορροφάται από την εταιρεία ΔΕΛΤΑ

β. Κλάδος Παραγωγής και Εμπορίας Προϊόντων Αρτοποιίας και Ζαχαρωδών

ΛΟΓΙΣΤΙΚΗ ΚΑΘΑΡΗ ΘΕΣΗ ΑΠΟΣΧΙΖΟΜΕΝΟΥ ΚΛΑΔΟΥ (ποσά σε €)	30.04.2010
Μη κυκλοφορούν ενεργητικό	575.101.854,51
Κυκλοφορούν ενεργητικό	61.683.386,03
ΣΥΝΟΛΟ ΕΝΕΡΓΗΤΙΚΟΥ	636.785.240,54
Μακροπρόθεσμες Υποχρεώσεις	32.022.879,06
Βραχυπρόθεσμες Υποχρεώσεις	236.239.691,58
ΣΥΝΟΛΟ ΥΠΟΧΡΕΩΣΕΩΝ	268.262.570,64
ΛΟΓΙΣΤΙΚΗ ΚΑΘΑΡΗ ΘΕΣΗ ΑΠΟΣΧΙΖΟΜΕΝΟΥ ΚΛΑΔΟΥ	368.522.669,90

Πηγή: Έκθεση Πιστοποίησης της ελεγκτικής εταιρείας Grant Thornton A.E. της Λογιστικής Αξίας κατά την 30.04.2010 των περιουσιακών στοιχείων του κλάδου Παραγωγής και Εμπορίας Προϊόντων Αρτοποιίας και Ζαχαρωδών της VIVARTIA που αποσχίζεται & απορροφάται από την εταιρεία CHIPITA

γ. Κλάδος Παροχής Υπηρεσιών Εστίασης & Ψυχαγωγίας

ΛΟΓΙΣΤΙΚΗ ΚΑΘΑΡΗ ΘΕΣΗ ΑΠΟΣΧΙΖΟΜΕΝΟΥ ΚΛΑΔΟΥ (ποσά σε €)	30.04.2010
Μη κυκλοφορούν ενεργητικό	160.285.741,69
Κυκλοφορούν ενεργητικό	10.763.634,24
ΣΥΝΟΛΟ ΕΝΕΡΓΗΤΙΚΟΥ	171.049.375,93
Μακροπρόθεσμες Υποχρεώσεις	5.696.290,29
Βραχυπρόθεσμες Υποχρεώσεις	108.661.606,70
ΣΥΝΟΛΟ ΥΠΟΧΡΕΩΣΕΩΝ	114.357.896,99
ΛΟΓΙΣΤΙΚΗ ΚΑΘΑΡΗ ΘΕΣΗ ΑΠΟΣΧΙΖΟΜΕΝΟΥ ΚΛΑΔΟΥ	56.691.478,94

Πηγή: Έκθεση Πιστοποίησης της ελεγκτικής εταιρείας Grant Thornton A.E. της Λογιστικής Αξίας κατά την 30.04.2010 των περιουσιακών στοιχείων του κλάδου Παροχής Υπηρεσιών Εστίασης & Ψυχαγωγίας της VIVARTIA που αποσχίζεται & απορροφάται από την εταιρεία GOODY'S

δ. Κλάδος Καταψυγμένων Τροφίμων

ΛΟΓΙΣΤΙΚΗ ΚΑΘΑΡΗ ΘΕΣΗ ΑΠΟΣΧΙΖΟΜΕΝΟΥ ΚΛΑΔΟΥ (ποσά σε €)	30.04.2010
Μη κυκλοφορούν ενεργητικό	89.880.412,51
Κυκλοφορούν ενεργητικό	58.774.926,98
ΣΥΝΟΛΟ ΕΝΕΡΓΗΤΙΚΟΥ	148.655.339,49
Μακροπρόθεσμες Υποχρεώσεις	8.538.379,04
Βραχυπρόθεσμες Υποχρεώσεις	70.105.084,91
ΣΥΝΟΛΟ ΥΠΟΧΡΕΩΣΕΩΝ	78.643.463,95
ΛΟΓΙΣΤΙΚΗ ΚΑΘΑΡΗ ΘΕΣΗ ΑΠΟΣΧΙΖΟΜΕΝΟΥ ΚΛΑΔΟΥ	70.011.875,54

Πηγή: Έκθεση Πιστοποίησης της ελεγκτικής εταιρείας Grant Thornton A.E. της Λογιστικής Αξίας κατά την 30.04.2010 των περιουσιακών στοιχείων του κλάδου Παραγωγής και Εμπορίας Καταψυγμένων Προϊόντων της VIVARTIA που αποσχίζεται & απορροφάται από την εταιρεία ΜΠΑΡΜΠΑ ΣΤΑΘΗΣ

2.4 Επίδραση στα αποτελέσματα του Ομίλου και της Εταιρείας VIVARTIA και την μερισματική πολιτική της για την πρώτη μετά την απόσχιση χρήση

Δεδομένου ότι, η VIVARTIA κατέχει το 100% των Αναδεχόμενων Εταιρειών που απορροφούν τους αποσχιζόμενους κλάδους, θα ενοποιεί με την μέθοδο της ολικής ενοποίησης τα

οικονομικά αποτελέσματα των θυγατρικών της. Συνεπώς, τα ενοποιημένα αποτελέσματα της Εισφέρουσας Εταιρείας δεν θα επηρεασθούν από την απόσχιση δεδομένου ότι το σύνολο των αποτελεσμάτων των υπό απόσχιση κλάδων θα ενοποιείται στα οικονομικά αποτελέσματα της μητρικής VIVARTIA.

Μετά την ολοκλήρωση της απόσχισης, τα έσοδα της Εισφέρουσας Εταιρείας σε ατομικό επίπεδο θα προέρχονται από τις αμοιβές για την παροχή υπηρεσιών και συμβουλών διοικητικής οργάνωσης και συντονισμού, ελέγχου και διεκπεραίωσης των εργασιών των θυγατρικών εταιρειών.

Χωρίς να μπορεί να καθορισθεί με ακρίβεια η μερισματική πολιτική της Εισφέρουσας Εταιρείας για την πρώτη μετά την απόσχιση των κλάδων περίοδο, εκτιμάται ότι η εν λόγω μερισματική πολιτική θα εξαρτηθεί από τον οικονομικό σχεδιασμό, λαμβάνοντας υπόψη τις επενδυτικές, λειτουργικές και ταμειακές ανάγκες.

Ενότητα 3

ΠΛΗΡΟΦΟΡΙΕΣ ΓΙΑ ΤΗΝ VIVARTIA

3. ΠΛΗΡΟΦΟΡΙΕΣ ΓΙΑ ΤΗΝ VIVARTIA

3.1 Γενικές Πληροφορίες

Η ελληνική ανώνυμη εταιρεία «VIVARTIA ΑΝΩΝΥΜΗ ΒΙΟΜΗΧΑΝΙΚΗ ΚΑΙ ΕΜΠΟΡΙΚΗ ΕΤΑΙΡΕΙΑ ΠΡΟΪΟΝΤΩΝ ΔΙΑΤΡΟΦΗΣ ΚΑΙ ΥΠΗΡΕΣΙΩΝ ΕΣΤΙΑΣΗΣ» με το διακριτικό τίτλο «VIVARTIA A.B.E.E.» (πρώην «ΔΕΛΤΑ ΣΥΜΜΕΤΟΧΩΝ Α.Ε.») είναι η μητρική εταιρεία του Ομίλου VIVARTIA. Η Εισφέρουσα Εταιρεία έχει αριθμό Μητρώου Ανωνύμων Εταιρειών 1154/06/B/86/39 και έδρα το Δήμο Αμαρουσίου, Ζηρίδη 10. Η από 21.06.2010 Τακτική Γενική Συνέλευση των Μετόχων της VIVARTIA αποφάσισε τη μεταφορά της έδρας της Εταιρείας στον Άγιο Στέφανο Αττικής.

Η VIVARTIA προήλθε από τη συγχώνευση με απορρόφηση των εταιρειών: (i) με την επωνυμία «GOODY'S A.E. - ΟΡΓΑΝΩΣΗ ΕΠΙΣΙΤΙΣΤΙΚΩΝ & ΕΣΤΙΑΤΟΡΙΚΩΝ ΥΠΗΡΕΣΙΩΝ» και το διακριτικό τίτλο «GOODY'S», (ii) με την επωνυμία «ΓΕΝΙΚΗ ΤΡΟΦΙΜΩΝ ΑΝΩΝΥΜΗ ΕΤΑΙΡΕΙΑ», και το διακριτικό τίτλο «ΜΠΑΡΜΠΑ ΣΤΑΘΗΣ Α.Ε.», (iii) με την επωνυμία «ΔΕΛΤΑ ΠΡΟΤΥΠΟΣ ΒΙΟΜΗΧΑΝΙΑ ΓΑΛΑΚΤΟΣ Α.Ε.», και το διακριτικό τίτλο «ΔΕΛΤΑ ΤΡΟΦΙΜΑ Α.Ε.», και (iv) με την επωνυμία «CHIPITA ΑΝΩΝΥΜΟΣ ΒΙΟΜΗΧΑΝΙΚΗ ΚΑΙ ΕΜΠΟΡΙΚΗ ΕΤΑΙΡΕΙΑ ΤΥΠΟΠΟΙΗΜΕΝΩΝ ΤΡΟΦΩΝ» και το διακριτικό τίτλο «CHIPITA INTERNATIONAL S.A.» από την εταιρεία με την επωνυμία «ΔΕΛΤΑ ΕΤΑΙΡΕΙΑ ΣΥΜΜΕΤΟΧΩΝ ΑΝΩΝΥΜΟΣ ΕΤΑΙΡΕΙΑ» και το διακριτικό τίτλο «ΔΕΛΤΑ HOLDING Α.Ε.». Μετά την ολοκλήρωση της προαναφερθείσας συγχώνευσης η επωνυμία της εν λόγω εταιρείας σύμφωνα με την από 01.06.2006 απόφαση της Τακτικής Γενικής Συνέλευσης των μετόχων της, μεταβλήθηκε από «ΔΕΛΤΑ ΣΥΜΜΕΤΟΧΩΝ Α.Ε.» σε «VIVARTIA ΑΝΩΝΥΜΗ ΒΙΟΜΗΧΑΝΙΚΗ ΚΑΙ ΕΜΠΟΡΙΚΗ ΕΤΑΙΡΕΙΑ ΠΡΟΪΟΝΤΩΝ ΔΙΑΤΡΟΦΗΣ ΚΑΙ ΥΠΗΡΕΣΙΩΝ ΕΣΤΙΑΣΗΣ» και διακριτικό τίτλο «VIVARTIA A.B.E.E.».

Οι μετοχές της VIVARTIA είναι εισηγμένες στο Χ.Α. από 29.10.1990 και διαπραγματεύονται στην κατηγορία Χαμηλής Διασποράς και Ειδικών Χαρακτηριστικών, σύμφωνα με την ισχύουσα χρηματιστηριακή νομοθεσία.

Ο σκοπός της Εισφέρουσας Εταιρείας, βάσει του κωδικοποιημένου καταστατικού της, παρατίθεται στο κεφάλαιο 3.6 του παρόντος Πληροφοριακού Σημειώματος.

3.2 Σύντομο Ιστορικό

Στις 19.12.2005, το Δ.Σ. της VIVARTIA αποφάσισε α) τη συγχώνευση με απορρόφηση της «CHIPITA INTERNATIONAL A.E.», σύμφωνα με τις διατάξεις του Ν. 2166/1993 και β) τη συγχώνευση με απορρόφηση, σύμφωνα με τις διατάξεις του Ν. 2166/1993, των θυγατρικών εταιρειών (i) «GOODY'S», (ii) «ΜΠΑΡΜΠΑ ΣΤΑΘΗΣ Α.Ε.», και (iii) «ΔΕΛΤΑ ΤΡΟΦΙΜΑ Α.Ε.».

Η VIVARTIA κατά το τέλος της χρήσης 2005 κατέληξε σε δεσμευτική συμφωνία με τη «NESTLE ΕΛΛΑΣ Α.Ε.» για την πώληση της θυγατρικής «ΔΕΛΤΑ ΒΙΟΜΗΧΑΝΙΑ ΠΑΓΩΤΟΥ Α.Ε.» και των θυγατρικών της (υπό – όμιλος ΔΕΛΤΑ Παγωτού). Η πώληση ολοκληρώθηκε στις 31.05.2006 και το οριστικό καθαρό τίμημα ανήλθε σε € 111.173 χιλ.

Στις 09.08.2006, η VIVARTIA εξαγόρασε τον κλάδο παραγωγής του γάλακτος ΒΛΑΧΑΣ (VLACHAS Milk Production Sector) από τον Όμιλο NESTLE, μέσω εισφοράς των περιουσιακών στοιχείων και υποχρεώσεων του κλάδου γάλακτος ΒΛΑΧΑΣ σε θυγατρική εταιρεία της VIVARTIA A.B.E.E. (ΕΥΡΩΤΡΟΦΕΣ ΕΛΛΑΣ Α.Β.Ε.Ε.) και αύξηση του μετοχικού κεφαλαίου της θυγατρικής εταιρείας υπέρ της NESTLE με βάση το Ν. 2166/1993 και ταυτόχρονης εξαγοράς των νέων μετοχών που εκδόθηκαν από την VIVARTIA.

Στις 18.01.2007, η VIVARTIA μέσω της κατά 100% θυγατρικής της εταιρείας «CHIPITA PARTICIPATIONS LTD» εξαγόρασε επιπλέον ποσοστό της τάξης του 5% των μετοχών της εταιρείας «EDITA A.E.», αυξάνοντας έτσι το ποσοστό συμμετοχής της στην εταιρεία σε 30%.

Στις 27.03.2007 η VIVARTIA ανακοίνωσε την υπογραφή συμφωνίας συνεργασίας με το βασικό μέτοχο της εταιρείας «ΕΛΛΗΝΙΚΗ ΖΥΜΗ Α.Ε.» για την ανταλλαγή του 49% της εταιρείας «ΕΛΛΗΝΙΚΗ ΖΥΜΗ Α.Ε.» με το 49% της εταιρείας «ΑΛΕΞΙΣ Α.Β.Ε.Ε.», η οποία είναι κατά 100% θυγατρική εταιρείας της VIVARTIA. Σημειώνεται ότι στις 05.06.2007 η VIVARTIA έλαβε την έγκριση της Επιτροπής Ανταγωνισμού για την προαναφερθείσα συνεργασία και η ολοκλήρωση της συναλλαγής πραγματοποιήθηκε στις 13.07.2007.

Τον Απρίλιο του 2007 η VIVARTIA εξαγόρασε την κυπριακή γαλακτοβιομηχανία «CHRISTIES DAIRIES PUBLIC LTD». Την 14.12.2006, η VIVARTIA υπέγραψε τη σχετική οριστική συμφωνία για την εξαγορά του 46% των μετοχών της «CHRISTIES DAIRIES PUBLIC LTD» κατεχόμενες από την «CYPRUS TRADING CORPPORATION LTD» και άλλους μετόχους έναντι τιμήματος 7.298 χιλ. κυπριακών λιρών. Η εν λόγω εξαγορά ολοκληρώθηκε στις 20.04.2007. Κατόπιν η VIVARTIA προχώρησε σε δημόσια πρόταση για την απόκτηση του συνόλου των μετοχών της εταιρείας, με αποτέλεσμα έως την 31.12.2007 να έχει αποκτήσει το 93,74% του μετοχικού κεφαλαίου της εταιρείας. Κατά το Β' Τρίμηνο του 2008, ο Όμιλος VIVARTIA προχώρησε στην εξαγορά του συνόλου των μετοχών της «CHRISTIES DAIRIES PUBLIC LTD».

Στις 11.04.2007 ανακοινώθηκε η είσοδος του κλάδου Γαλακτοκομικών και Ποτών της VIVARTIA στην αγορά γαλακτοκομικών της Βουλγαρίας με την εξαγορά του 99,94% της εταιρείας «UNITED MILK COMPANY AD (UMC)» από το «BSF Fund» και την «DOVERIE CAPITAL» έναντι ποσού € 18,7 εκ., η οποία ολοκληρώθηκε στις 03.07.2007.

Στις 19.06.2007, η VIVARTIA υπέγραψε οριστική συμφωνία για την ίδρυση κοινής εταιρείας με την «WESTERN BAKERIES» και την «OLAYAN FINANCING COMPANY» (εφεξής η «OFC») με σκοπό την παραγωγή και διανομή προϊόντων του κλάδου αρτοποιίας, με έδρα τη Σαουδική Αραβία. Η VIVARTIA θα κατέχει το 25%, η «WESTERN BAKERIES» το 60% και η OFC το 15%. Η επένδυση περιλαμβάνει παραγωγική μονάδα στη Jeddah της Σαουδικής Αραβίας και ολοκληρώθηκε στα τέλη του 2008.

Στις 02.08.2007, η VIVARTIA πώλησε την συμμετοχή της (24%) στην εταιρεία «ΠΑΓΩΤΑ ΔΩΔΩΝΗ Α.Ε.», έναντι € 5 εκ. περίπου σε εταιρεία συμφερόντων του ομίλου της «ΕΘΝΙΚΗ ΤΡΑΠΕΖΑ ΤΗΣ ΕΛΛΑΔΟΣ Α.Ε.».

Στις 13.07.2007 ανακοινώθηκε η συμφωνία πώλησης του 30% των μετοχών της VIVARTIA από τους βασικούς μετόχους της Εταιρείας στη MIG. Στις 06.08.2007 η MIG υπέβαλε υποχρεωτική δημόσια πρόταση για το σύνολο των μετοχών της VIVARTIA, συμπεριλαμβανομένων και αυτών που προέκυψαν από τη μετατροπή των υφιστάμενων μετατρέψιμων ομολογιών, σύμφωνα με το άρθρο 11, παρ. 4 του Ν. 3461. Την 08.10.2007, λήξη της περιόδου αποδοχής, η MIG κατείχε συνολικά το 91,47% του συνόλου των δικαιωμάτων ψήφου της VIVARTIA ενώ την 29.10.2007 η MIG κατείχε συνολικά, 74.738.246 μετοχές που αντιπροσώπευαν ποσοστό 91,61% επί του συνολικού μετοχικού κεφαλαίου της VIVARTIA. Στα πλαίσια ιδιωτικής τοποθέτησης των μετοχών της VIVARTIA σε στρατηγικούς και θεσμικούς επενδυτές, μέσω ταχείας διαδικασίας βιβλίου προσφορών (accelerated book building) που έληξε την 09.11.2007, το ποσοστό της MIG στο μετοχικό της κεφάλαιο διαμορφώθηκε σε 79,07%.

Στις 23.08.2007, η VIVARTIA πώλησε τη συμμετοχή της ύψους 40% στην εταιρεία «CHIPIMA – SOCIEDEDADE DE PRODUTOS ALIMENTARES» έναντι τιμήματος € 5 εκ. περίπου.

Στις 06.03.2008, η VIVARTIA ανακοίνωσε την είσοδό της στην αγορά των Η.Π.Α. και πιο συγκεκριμένα στον κλάδο Αρτοποιίας και Ζαχαρωδών, με την υπογραφή συμφωνίας εξαγοράς του 100% της «NONNI'S FOOD COMPANY INC.» αμερικανικής εταιρείας που

δραστηριοποιείται στην αγορά μπισκότων και αλμυρών snacks. Το συνολικό τίμημα της συναλλαγής, η οποία ολοκληρώθηκε την 02.04.2008, ανήλθε στα \$ 196 εκ. Επιπλέον, μέσω της εξασφάλισης δανειακών κεφαλαίων, ο Όμιλος VIVARTIA ανέλαβε την υποχρέωση αποπληρωμής των υφιστάμενων δανείων της εταιρείας ύψους \$ 150 εκ.

Την 12.03.2008, η εταιρεία με την επωνυμία «ΑΛΚΜΗΝΗ CATERING ΑΝΩΝΥΜΟΣ ΕΤΑΙΡΕΙΑ ΕΠΕΝΔΥΣΕΩΝ ΕΣΤΙΑΣΗΣ» (εφεξής η «ΑΛΚΜΗΝΗ CATERING») υπέβαλλε προαιρετική δημόσια πρόταση για την εξαγορά του συνόλου των μετοχών της «EVEREST ΑΝΩΝΥΜΟΣ ΕΤΑΙΡΕΙΑ ΣΥΜΜΕΤΟΧΩΝ & ΕΠΕΝΔΥΣΕΩΝ» (εφεξής η «EVEREST»), σύμφωνα με το άρθρο 11, παρ. 4 του Ν. 3461/2006. Μέτοχοι της ΑΛΚΜΗΝΗ CATERING ήταν η VIVARTIA και ο κ. Λαυρέντιος Φρέρης με ποσοστό συμμετοχής 51% και 49% αντίστοιχα επί του μετοχικού κεφαλαίου αυτής. Την 10.06.2008, ημερομηνία λήξης της περιόδου αποδοχής, η ΑΛΚΜΗΝΗ CATERING κατείχε ποσοστό 95,25% επί του συνολικού μετοχικού κεφαλαίου της EVEREST ενώ μέσω εξωχρηματοπιστηριακών συναλλαγών μέχρι και την 11.06.2008, απέκτησε συνολικά το 96,13% της EVEREST. Την 30.06.2008 η ΑΛΚΜΗΝΗ CATERING κατείχε το 96,65% του μετοχικού κεφαλαίου της EVEREST και με την από 20.08.2008 αίτηση της προς την Επιτροπή Κεφαλαιαγοράς άσκησε το δικαίωμα εξαγοράς των υπολοίπων μετοχών (squeeze out) της EVEREST, ήτοι ποσοστού 3,13%. Η σχετική έγκριση δόθηκε την 28.08.2008 και ως ημερομηνία αναστολής της διαπραγμάτευσης των μετοχών της EVEREST ορίστηκε η 19.09.2008. Την 30.09.2008, η ΑΛΚΜΗΝΗ CATERING κατείχε το σύνολο των μετοχών της EVEREST.

Παράλληλα, την 12.03.2008, η ΑΛΚΜΗΝΗ CATERING υπέβαλλε προαιρετική δημόσια πρόταση για το σύνολο των μετοχών της «OLYMPIC CATERING ΑΝΩΝΥΜΟΣ ΕΤΑΙΡΕΙΑ» (εφεξής η «OLYMPIC CATERING»), σύμφωνα με το άρθρο 11, παρ. 4 του Ν. 3461. Την 17.06.2008, ημερομηνία λήξης της περιόδου αποδοχής, η ΑΛΚΜΗΝΗ CATERING κατείχε ποσοστό 20,46% επί του συνολικού μετοχικού κεφαλαίου της OLYMPIC CATERING. Την 02.07.2008, η ΑΛΚΜΗΝΗ CATERING μεταβίβασε στην EVEREST το 20,46% που κατείχε στην OLYMPIC CATERING. Μετά την ανωτέρω μεταβίβαση η EVEREST κατείχε ποσοστό 70,75% του μετοχικού κεφαλαίου της OLYMPIC CATERING.

Την 03.07.2008, η ΑΛΚΜΗΝΗ CATERING υπέβαλλε υποχρεωτική δημόσια πρόταση για το 29,25% του μετοχικού κεφαλαίου της OLYMPIC CATERING που δεν κατείχε. Την 25.08.2008, ημερομηνία λήξης της περιόδου αποδοχής, η ΑΛΚΜΗΝΗ CATERING, η VIVARTIA, η EVEREST και ο κ. Λαυρέντιος Φρέρης κατείχαν συνολικά ποσοστό 74,73% επί του συνολικού μετοχικού κεφαλαίου της OLYMPIC CATERING.

Την 31.12.2008 εγκρίθηκε η συγχώνευση με απορρόφηση της EVEREST από την ΑΛΚΜΗΝΗ CATERING. Ταυτόχρονα η ΑΛΚΜΗΝΗ CATERING προχώρησε σε αλλαγή της επωνυμίας της σε «EVEREST A.E. ΣΥΜΜΕΤΟΧΩΝ & ΕΠΕΝΔΥΣΕΩΝ».

Με διάταγμα του Επαρχιακού Δικαστηρίου Λευκωσίας στις 30.12.2008 εγκρίθηκε η συγχώνευση της θυγατρικής του Ομίλου VIVARTIA, «CHARALAMBIDES DAIRIES LTD» με την επίσης κατά 100% θυγατρική του Ομίλου VIVARTIA, «CHRISTIES DAIRIES LTD». Το διάταγμα τέθηκε σε ισχύ από την 01.01.2009 και κατά το Β' τρίμηνο του 2009 μετονομάστηκε σε «VIVARTIA (CYPRUS) LTD».

Σε συνέχεια δεσμευτικής συμφωνίας που υπεγράφη την 30.11.2009 μεταξύ της VIVARTIA και του επιχειρηματία κ. Λαυρέντιου Φρέρη, ο Όμιλος VIVARTIA εξαγόρασε το ποσοστό συμμετοχής (49%) του κ. Φρέρη στην «EVEREST A.E. ΣΥΜΜΕΤΟΧΩΝ & ΕΠΕΝΔΥΣΕΩΝ» μέσω της εταιρείας GOODY'S (πρώην «INVESTAL ΕΣΤΙΑΤΟΠΙΑ Α.Ε.»), έναντι τιμήματος ύψους € 47,758 εκατ.

Την 16.12.2009, η VIVARTIA προχώρησε στην πώληση προς τον όμιλο OLAYAN της συμμετοχής ύψους 30% που κατείχε στην εταιρεία «EDITA», έναντι € 57 εκατ. και κέρδους ύψους € 27 εκατ.

3.3 Παρουσίαση του Αντικειμένου Εργασιών της VIVARTIA

Η κυριότερη επιχειρηματική δραστηριότητα της VIVARTIA αναπτύσσεται κυρίως στους ακόλουθους κλάδους: (i) Γαλακτοκομικών και Ποτών, με κύριο αντικείμενο την παραγωγή και τη διάθεση φρέσκου γάλακτος και άλλων φρέσκων γαλακτοκομικών προϊόντων, καθώς και φρέσκων χυμών φρούτων, (ii) Αρτοποιίας και Ζαχαρωδών, με κύριο αντικείμενο την παραγωγή και τη διάθεση τυποποιημένων προϊόντων (snacks) με βασική πρώτη ύλη το αλεύρι, όπως προϊόντα μαλακής ζύμης και προϊόντα σοκολατοποιίας (iii) Υπηρεσιών Εστίασης και Ψυχαγωγίας, με κύριο αντικείμενο τα εστιατόρια γρήγορης εξυπηρέτησης και καφέ μπαρ και (iv) Καταψυγμένων Τροφίμων, με κύριο αντικείμενο την παραγωγή και τη διάθεση καταψυγμένων τροφίμων όπως λαχανικά, έτοιμες συνταγές γευμάτων και καταψυγμένες ζύμες.

Ο Όμιλος VIVARTIA έχει παραγωγική και εμπορική δραστηριότητα μέσω των θυγατρικών ή συνδεδεμένων εταιρειών στις εξής χώρες: Ελλάδα, Κύπρο, Βουλγαρία, Ρουμανία, Πολωνία, Ρωσία, Μεξικό και Η.Π.Α., Σαουδική Αραβία και Νιγηρία. Διαθέτει δε εμπορική δραστηριότητα σε Τσεχία, Γερμανία, Ουγγαρία, Ιταλία, Σλοβακία, Ουκρανία και Σερβία και εξαγωγική δραστηριότητα σε Αλβανία, Αυστραλία, Αυστρία, Βοσνία-Ερζεγοβίνη, Λευκορωσία, Καναδά, Κροατία, Μολδαβία, ΠΓΔΜ, Καζακστάν, Λίβανο, Μάλτα, Μαυροβούνιο και Σλοβενία.

3.3.1 Κλάδος Γαλακτοκομικών & Ποτών

Η VIVARTIA δραστηριοποιείται στον κλάδο Γαλακτοκομικών & Ποτών με 9 εργοστάσια, 4 σταθμούς συλλογής γάλακτος, ενώ διαθέτει 14 κέντρα διανομής και περίπου 45.000 σημεία πώλησης, κατέχοντας σημαντική θέση στον τομέα διανομής φρέσκου γάλακτος και στις ελληνικές αγορές φρέσκου σοκολατούχου γάλακτος, γιαούρτης και φρέσκων γαλακτοκομικών προϊόντων καθώς και στην αγορά φρέσκων χυμών διατήρησης σε ψύξη.

Συγκεκριμένα η VIVARTIA δραστηριοποιείται στις ακόλουθες κατηγορίες προϊόντων:

- Γάλα και ροφήματα γάλακτος
 - *Φρέσκο Γάλα (ΔΕΛΤΑ),*
 - *Γάλα εβαπορέ (ΒΛΑΧΑΣ),*
 - *Παιδικά προϊόντα γάλακτος (ADVANCE),*
 - *Λειτουργικά προϊόντα (DAILY) και*
 - *Κρέμα γάλακτος (ΔΕΛΤΑ)*
- Γιαούρτια και επιδόρπια γιαουρτιού
 - *Λευκά γιαούρτια (COMPLET, NATURAL, ΑΓΕΛΑΔΟΣ),*
 - *Γιαούρτια με φρούτα (VITALINE),*
 - *Λειτουργικά γιαούρτια (DAILY),*
 - *Παιδικά γιαούρτια και επιδόρπια (ADVANCE, STEPS, B-COOL) και*
 - *Επιδόρπια (mmilky)*
- Μη αλκοολούχα ποτά
 - *Σοκολατούχο γάλα (Milko, Milcafe),*
 - *Φυσικοί χυμοί ψυγείου (LIFE) και*
 - *Φρεσκοστυμμένος χυμός πορτοκαλιού (LIFE φρεσκοστυμμένος)*
- Τυρί (φέτα ΔΕΛΤΑ)

Ελλάδα

Την περίοδο Φεβρουάριος - Μάρτιος 2010 ο Όμιλος VIVARTIA είχε μερίδιο αγοράς 25,3% και 54,3% στο λευκό και σοκολατούχο γάλα αντίστοιχα, 36,2% στο λειτουργικό γάλα, και 58,3% και 49,3% στα παιδικά προϊόντα γάλακτος και γιαούρτια αντίστοιχα¹.

Κύπρος

Η Εταιρεία διανέμει όλα της τα προϊόντα στην αγορά της Κύπρου με τα σήματα ΧΑΡΑΛΑΜΠΙΔΗΣ και CHRISTIES και δραστηριοποιείται επίσης στην εξαγωγή χαλουμιού και γάλακτος υψηλής παστερίωσης. Σύμφωνα με στοιχεία του Μαρτίου 2010, η Εταιρεία κατέχει μερίδιο αγοράς 62% και 90% στο φρέσκο και σοκολατούχο γάλα αντίστοιχα και 45,3% στο λευκό στραγγιστό γιαούρτι².

Βουλγαρία

Η Εταιρεία δραστηριοποιείται στη Βουλγαρία μέσω της θυγατρικής της «UNITED MILK COMPANY», όπου διαθέτει τα προϊόντα της με τα σήματα VEREIA, FIBELLA, HANSKO και VITALAKT. Σύμφωνα με τα στοιχεία του Φεβρουαρίου 2010 η Εταιρεία κατέχει μερίδιο αγοράς 21% στο λευκό γάλα και 15,3% στο γιαούρτι με φρούτα³.

3.3.2 Κλάδος Αρτοποιίας & Ζαχαρωδών

Η VIVARTIA δραστηριοποιείται στο κλάδο Αρτοποιίας & Ζαχαρωδών με 15 μονάδες παραγωγής εντός και εκτός Ελλάδος και περισσότερα από 562.000 σημεία πώλησης στον κόσμο, κατέχοντας ηγετική θέση στην αγορά κρουασάν και Bake Rolls της Ελλάδας, της Κεντρικής και Ανατολικής Ευρώπης καθώς και της Ρωσίας.

Η βασική κατηγορία προϊόντων παραγωγής της VIVARTIA είναι αυτή των bakery snacks με χαρακτηριστικά προϊόντα, το ατομικό και μίνι κρουασάν (croissant), καθώς και άλλα συναφή προϊόντα, όπως τα treccia, strudel και mini strudel. Άλλες κατηγορίες προϊόντων είναι τα αρτοσκευάσματα snacks (Bake Rolls και Bake Bars), τα αλμυρά snacks (γαριδάκια) και τα chips. Επίσης, η VIVARTIA δραστηριοποιείται στις μαρμελάδες με την μάρκα Spin Span, καθώς και στα προϊόντα σοκολατοποιίας (πουράκια, spreads) με τη μάρκα Finetti.

Στην κατηγορία των croissants, η VIVARTIA κατέχει μερίδιο αγοράς 70-80% ενώ στην κατηγορία των αρτοπαρασκευασμάτων snacks 80%⁴.

Επιπλέον των προαναφερθέντων χωρών, ο κλάδος Αρτοποιίας & Ζαχαρωδών της VIVARTIA ενίσχυσε την παρουσία του σε νέες αγορές, όπως οι Η.Π.Α., καθώς και τη Σαουδική Αραβία και τη Νιγηρία μέσω joint ventures.

3.3.3 Κλάδος Υπηρεσιών Εστίασης & Ψυχαγωγίας

Η VIVARTIA δραστηριοποιείται στον κλάδο Υπηρεσιών Εστίασης & Ψυχαγωγίας, μέσω ενός εκτεταμένου δικτύου καταστημάτων το οποίο αποτελείται, όσον αφορά στον όμιλο GOODY'S, από 177 εστιατόρια γρήγορης εξυπηρέτησης GOODY'S (171 στην Ελλάδα και 6 στην Κύπρο), 83 καταστήματα FLOCAFE ESPRESSO BARS (76 στην Ελλάδα, 3 στην Κύπρο, 3 στην Βουλγαρία και 1 στην Ουγγαρία) καθώς και 3 μονάδων παραγωγής. Όσον αφορά στον όμιλο EVEREST, υπάρχουν 220 σημεία πώλησης (219 στην Ελλάδα και 1 στην Κύπρο), 18 εστιατόρια La Pasteria (17 στην Ελλάδα και 1 στην Κύπρο), 10 Σταθμούς Εξυπηρέτησης

¹ Πηγή: Αναφορά Φεβρουαρίου - Μαρτίου Nielsen Marketrack

² Πηγή: Έρευνα της εταιρείας RAI Consultants

³ Πηγή: Έρευνα της εταιρείας GFK

⁴ Πηγή: Έρευνα Full Year Nielsen Marketrack

Αυτοκινήτων OLYMPUS PLAZA, 2 εστιατόρια KUZINA και 32 ζαχαροπλαστεία PAPAGALLINO, καθώς και 2 μονάδων παραγωγής.

Συγκεκριμένα η VIVARTIA δραστηριοποιείται στον κλάδο των εστιατορίων γρήγορης εξυπηρέτησης και καφέ μπαρ μέσω των:

- (i) GOODY'S,
- (ii) FLOCAFE,
- (iii) MEGUSTO,
- (iv) EVEREST,
- (v) OLYMPIC CATERING,
- (vi) OLYMPUS PLAZA,
- (vii) LA PASTERIA,
- (viii) KUZINA &
- (ix) PAPAGALLINO

Η VIVARTIA κατέχει σημαντική θέση στην επώνυμη αγορά φαγητού μέσω των εταιρειών GOODY'S και της EVEREST, καθώς και σημαντική θέση στην επώνυμη αγορά καφέ, μέσω της FLOCAFE. Συγκεκριμένα, για το 2009, η VIVARTIA κατέχει στη αγορά του Φαγητού και Καφέ συνολικό μερίδιο σε καταναλωτική δαπάνη 18,8%, ως κάτωθι⁵:

- GOODY'S: 10,3%
- FLOCAFE: 4,2%
- EVEREST: 3,9%
- La Pasteria: 0,4%

3.3.4 Κλάδος Καταψυγμένων Τροφίμων

Η VIVARTIA δραστηριοποιείται στον κλάδο Καταψυγμένων Τροφίμων με 4 μονάδες παραγωγής εντός και εκτός Ελλάδος και 10.000 σημεία πώλησης, κατέχοντας σημαντική θέση στην αγορά καταψυγμένων τροφίμων στην Ελλάδα, μέσω μιας μεγάλης ποικιλίας προϊόντων, όπως ΜΠΑΡΜΠΑ-ΣΤΑΘΗΣ, FROZA και ΧΡΥΣΗ ΖΥΜΗ.

Συγκεκριμένα, η VIVARTIA δραστηριοποιείται στην παραγωγή και τη διάθεση των ακόλουθων τροφίμων:

- (i) Καταψυγμένα Λαχανικά,
- (ii) Έτοιμα γεύματα,
- (iii) Καταψυγμένες Ζύμες,
- (iv) Φρέσκα Λαχανικά και Σαλάτες.

Ο κλάδος Καταψυγμένων Τροφίμων της VIVARTIA έχει σημαντική παρουσία στη Νοτιοανατολική Ευρώπη, στον Καναδά, στην Ισπανία, στη Σουηδία, στη Γερμανία, στο Βέλγιο, στην Ελβετία, στην Αυστραλία, όπως επίσης και στις Η.Π.Α.

Ο κλάδος διατήρησε την ηγετική του θέση στα καταψυγμένα λαχανικά στην Ελλάδα, κατέχοντας μερίδιο αγοράς γύρω στο 55%. Στην κατηγορία των καταψυγμένων ζυμών και έτοιμων φαγητών κατέχει την πρώτη θέση ανάμεσα στις επώνυμες μάρκες με μερίδιο αγοράς 20% με τα private labels να κατέχουν την πρώτη θέση και στις 2 κατηγορίες. Τέλος, κατέχει τη δεύτερη θέση μετά τα private labels με μερίδιο 24% στην αγορά των φρέσκων λαχανικών⁶.

⁵ Πηγή: Έρευνα Food & Coffee Tracking Study της εταιρείας Prisma Option

⁶ Πηγή: IRI Promotions Scan

3.4 Παρουσίαση Μετοχικής Σύνθεσης και Διοίκησης

Κατά την 21.06.2010, ημερομηνία σύγκλησης της Γενικής Συνέλευσης των μετόχων της Εταιρείας που αποφάσισε την απόσχιση των κλάδων, οι κύριοι μέτοχοι με ποσοστό ανώτερο του 2% του μετοχικού κεφαλαίου της Εισφέρουσας Εταιρείας, παρατίθενται ακολούθως:

Μετοχική Σύνθεση		
Μέτοχος	Αριθμός μετοχών	(%)
MARFIN INVESTMENT GROUP A.E. ΣΥΜΜΕΤΟΧΩΝ	74.319.394	91,10
GLOBAL EQUITY INVESTMENTS S.A.	6.037.000	7,40
Λοιποί Μέτοχοι	1.222.328	1,50
ΣΥΝΟΛΟ	81.578.722	100,00%

Πηγή: Στοιχεία Εταιρείας

Η σύνθεση του Διοικητικού Συμβουλίου της VIVARTIA που εκλέχθηκε με τη Γενική Συνέλευση των Μετόχων της 21.06.2010 και συγκροτήθηκε σε σώμα την ίδια ημέρα, είναι η παρακάτω:

Όνοματεπώνυμο	Θέση στο Δ.Σ.	Ιδιότητα (βάσει του 3016)
Ανδρέας Ε. Βγενόπουλος	Πρόεδρος	Μη Εκτελεστικό Μέλος
Διονύσιος Κ. Μαλαματίνας	Δ/νων Σύμβουλος	Εκτελεστικό Μέλος
Αρετή Γ. Σουβατζόγλου	Μέλος	Εκτελεστικό Μέλος
Φώτιος Δ. Καρατζένης	Μέλος	Μη Εκτελεστικό Μέλος
Christophe F. Vivien	Μέλος	Εκτελεστικό Μέλος
Γεώργιος Ευστρατιάδης	Μέλος	Εκτελεστικό Μέλος
Σπυρίδων Ι. Θεοδωρόπουλος	Μέλος	Ανεξάρτητο Μη Εκτελεστικό Μέλος
Αλέξανδρος Εδιπίδης	Μέλος	Ανεξάρτητο Μη Εκτελεστικό Μέλος
Μάρκος Α. Φόρος	Μέλος	Ανεξάρτητο Μη Εκτελεστικό Μέλος

Πηγή: Στοιχεία Εταιρείας

Η θητεία του ανωτέρω Δ.Σ. λήγει την 21.06.2013.

Τα βιογραφικά των μελών του Δ.Σ. της Εισφέρουσας Εταιρείας παρουσιάζονται ακολούθως:

Ανδρέας Ε. Βγενόπουλος, Πρόεδρος Δ.Σ.

Ο κ. Βγενόπουλος σπούδασε Νομική στη Νομική Σχολή του Πανεπιστημίου Αθηνών. Είναι δικηγόρος και ιδρυτής της δικηγορικής εταιρείας «ΒΓΕΝΟΠΟΥΛΟΣ ΚΑΙ ΣΥΝΕΡΓΑΤΕΣ ΔΙΚΗΓΟΡΙΚΗ ΕΤΑΙΡΕΙΑ». Διετέλεσε Διευθυντής Ανθρωπίνου Δυναμικού στη «THENAMARIS SHIPPING». Είναι Πρόεδρος του Διοικητικού Συμβουλίου της MIG, Αντιπρόεδρος του Διοικητικού Συμβουλίου της «MARFIN POPULAR BANK PUBLIC CO LTD», της «ΑΤΤΙΚΑ ΣΥΜΜΕΤΟΧΩΝ Α.Ε.», και της «ΔΙΑΓΝΩΣΤΙΚΟΝ ΚΑΙ ΘΕΡΑΠΕΥΤΙΚΟΝ ΚΕΝΤΡΟΝ ΑΘΗΝΩΝ "ΥΓΕΙΑ"», Εκτελεστικό Μέλος του Δ.Σ. της «MARFIN ΕΓΝΑΤΙΑ ΤΡΑΠΕΖΑ Α.Ε.», Πρόεδρος Δ.Σ. της «OLYMPIC AIR ΑΝΩΝΥΜΟΣ ΕΤΑΙΡΕΙΑ ΑΕΡΟΠΟΡΙΚΩΝ ΜΕΤΑΦΟΡΩΝ», της «OLYMPIC ENGINEERING ΑΝΩΝΥΜΟΣ ΕΤΑΙΡΕΙΑ ΣΥΝΤΗΡΗΣΗΣ ΚΑΙ ΕΠΙΣΚΕΥΗΣ ΑΕΡΟΣΚΑΦΩΝ» και της «OLYMPIC HANDLING ΑΝΩΝΥΜΟΣ ΕΤΑΙΡΕΙΑ ΕΠΙΓΕΙΑΣ ΕΞΥΠΗΡΕΤΗΣΗΣ ΑΕΡΟΣΚΑΦΩΝ» και Διευθυντής της «DANDRE HOLDINGS».

Διονύσιος Κ. Μαλαματίνας, Διευθύνων Σύμβουλος

Ο κ. Μαλαματίνας σπούδασε Οικονομικά στο Πανεπιστήμιο ROOSEVELT (Σικάγο) και είναι κάτοχος MBA από το Graduate School of Business του Πανεπιστημίου του Σικάγο. Διετέλεσε Διευθύνων Σύμβουλος της «BURGER KING CORPORATION» και της «SMIRNOFF VODKA», Πρόεδρος και ιδρυτικός Διευθύνων Σύμβουλος της «PRICELINE EUROPE», Πρόεδρος και Διευθύνων Σύμβουλος της «PEPSI – COLA ITALY», μη εκτελεστικός Πρόεδρος της «METRO INTERNATIONAL», ιδρυτής και Πρόεδρος της «PHILOX LTD», Διευθύνων Σύμβουλος της «METAXA DISTILLERS», Πρόεδρος της «IDV» (σήμερα τμήμα της «DIAGEO Plc»), συν

Διευθύνων Σύμβουλος της «MARFIN BANK A.T.E.» και κατείχε διάφορες διευθυντικές θέσεις στην «PROCTER & GAMBLE INTERNATIONAL», όπου άρχισε την καριέρα του. Σήμερα διατελεί Διευθύνων Σύμβουλος και Εκτελεστικό Μέλος της MIG, μη εκτελεστικό μέλος Δ.Σ. στις εταιρείες «SSP GROUP LTD», «SAXO BANK», «SBARRO INC.», «MIDOCEAN PARTNERS», «MCB PLC» και «CELIO GROUP LTD.». Ο κ. Μαλαματίνας έχει επίσης διατελέσει Διευθυντής στα Διοικητικά Συμβούλια των εταιρειών «DIAGEO PLC», «REUTERS PLC», «ALLTRACEL PLC», «PRICELINE EUROPE LTD» και «IRF EUROPEAN FINANCE INVESTMENTS LTD». Υπήρξε ένας από τους πέντε ιδρυτές του «US PRESIDENT CLINTON'S WELFARE TO WORK REFORM INITIATIVE» και σήμερα είναι σύμβουλος της HRH Πριγκίπισσας Haya σε θέματα σε σχέση με τις αρμοδιότητές της στην FEI (Παγκόσμια Ομοσπονδία Ιηπασίας).

Αρετή Γ. Σουβατζόγλου, Εκτελεστικό Μέλος Δ.Σ.

Η κα Σουβατζόγλου είναι πτυχιούχος της Γαλλικής Φιλολογίας και Διευθύνουσα Σύμβουλος της «ΔΙΑΓΝΩΣΤΙΚΟΝ ΚΑΙ ΘΕΡΑΠΕΥΤΙΚΟΝ ΚΕΝΤΡΟΝ ΑΘΗΝΩΝ "ΥΓΕΙΑ" Α.Ε.», Μέλος Δ.Σ. της MIG, της «ΕΠΕΝΔΥΤΙΚΗ ΤΡΑΠΕΖΑ ΕΛΛΑΔΟΣ Α.Ε.», και της «ΜΗΤΕΡΑ ΙΔΙΩΤΙΚΗ ΓΕΝΙΚΗ, ΜΑΙΕΥΤΙΚΗ-ΓΥΝΑΙΚΟΛΟΓΙΚΗ ΚΛΙΝΙΚΗ & ΠΑΙΔΙΑΤΡΙΚΗ ΚΛΙΝΙΚΗ Α.Ε.». Από το 2000 είναι Διευθύντρια Ανθρώπινου Δυναμικού και Διοικητικών Υπηρεσιών της MIG, ενώ έχει εργαστεί στην «CARRIER» και στην «INTERBANK». Μιλά Γαλλικά, Αγγλικά, Ισπανικά και Πορτογαλικά.

Φώτιος Δ. Καρατζένης, Μη Εκτελεστικό Μέλος Δ.Σ.

Ο κ. Καρατζένης σπούδασε Νομική στη Νομική Σχολή του Πανεπιστημίου Αθηνών, έλαβε Μεταπτυχιακό Τίτλο Legum Magister (LL.M.) και Διδακτορικό Doktor Juris (Dr. Jur) από το Πανεπιστήμιο του Freiburg i.Br. Διετέλεσε Επιστημονικός Συνεργάτης του Ινστιτούτου Αλλοδαπού και Ιδιωτικού Διεθνούς Δικαίου στο Πανεπιστήμιο Freiburg i.Br. και Συνεταίρος-Αναπληρωτής Διαχειριστής στη δικηγορική εταιρεία «Τσιμπανούλης και Συνεταίροι». Σήμερα είναι Νομικός Σύμβουλος - Προϊστάμενος Νομικής Υπηρεσίας του ομίλου «MARFIN POPULAR BANK PUBLIC CO LTD» και μέλος Δ.Σ. της MIG.

Christophe F. Vivien, Εκτελεστικό Μέλος Δ.Σ.

Ο κ. Vivien, είναι κάτοχος πτυχίου Bachelor's από το Πανεπιστήμιο της Grenoble και πτυχίου Master's από το «Institut d' Organisation et d' Informatique du Conservatoire des Arts et Metiers de Paris». Από το 1983 έως και το 1991 εργάσθηκε ως Project Manager στην εταιρεία παραγωγής λογισμικών συστημάτων «CAP GEMINI», καθώς και στο Γαλλικό Χρηματιστήριο, ενώ στην Ελλάδα εργάσθηκε από το 1991 έως το 2000 ως Οικονομικός Διευθυντής στην «CREDIT LYONNAIS GRECE S.A.» και Οικονομικός Διευθυντής στη «EURONEXTCAP». Έχει άνω των 20 ετών εμπειρία στον τομέα των χρηματοοικονομικών και της διοίκησης. Από τον Οκτώβριο 2004 και έκτοτε κατέχει τη θέση του Γενικού Οικονομικού Διευθυντή της MIG.

Γεώργιος Ευστρατιάδης, Εκτελεστικό Μέλος Δ.Σ.

Ο κ. Ευστρατιάδης σπούδασε Οικονομικά στο Πανεπιστήμιο Αθηνών και έλαβε Μεταπτυχιακό Τίτλο στα Χρηματοοικονομικά και τις Επενδύσεις από το Πανεπιστήμιο του Exeter. Διετέλεσε Οικονομικός Αναλυτής και Διευθυντής στην «ΠΡΟΟΔΟΣ ΕΛΛΗΝΙΚΕΣ ΕΠΕΝΔΥΣΕΙΣ», υψηλόβαθμο στέλεχος πιστοδοτήσεων στην «ΤΡΑΠΕΖΑ ΕΡΓΑΣΙΑΣ», Διευθύνων Σύμβουλος της «MARFIN GLOBAL ASSET MANAGEMENT Α.Ε.Δ.Α.Κ.» και Αντιπρόεδρος και Διευθύνων Σύμβουλος της «MARFIN BANK A.T.E.», Μέλος Δ.Σ. και Γενικός Διευθυντής της MIG.

Σπυριδών Ι. Θεοδωρόπουλος, Ανεξάρτητο μη εκτελεστικό Μέλος Δ.Σ

Ο κ. Θεοδωρόπουλος είναι μέλος του Δ.Σ. της «TITAN Α.Ε.» και της «LAMDA DEVELOPMENTS Α.Ε.» ενώ κατά το παρελθόν έχει διατελέσει Πρόεδρος της Ένωσης Εισηγμένων Εταιρειών, Αντιπρόεδρος του Δ.Σ. του ΣΕΒ και Αντιπρόεδρος της «Ε.Χ.Α.Ε.» Είναι απόφοιτος της ΑΣΟΕΕ και γνωρίζει Αγγλικά και Ιταλικά.

Αλέξανδρος Θ. Εδιπίδης, Ανεξάρτητο μη εκτελεστικό Μέλος Δ.Σ

Ο κ. Εδιπίδης σπούδασε Διοίκηση Ξενοδοχειακών Επιχειρήσεων στην Ελβετία και ασχολείται με τη βιομηχανία ξενοδοχείων από το 1977. Οργάνωσε τη δημιουργία του πρώτου

Ξενοδοχείου «HOLIDAY INN» στην Ελλάδα. Από το 1977 ασχολείται με τη ναυτιλία και σήμερα εργάζεται στη ναυτιλιακή εταιρεία «BARIBA CORPORATION SHIPPING COMPANY».

Μάρκος Α. Φόρος, Ανεξάρτητο μη εκτελεστικό Μέλος Δ.Σ.

Ο κ. Φόρος σπούδασε Οικονομικά στο London School of Economics και είναι κάτοχος MBA από το Harvard Graduate School of Business Administration (Boston). Διατελεί Πρόεδρος του Συνδέσμου Επιχειρήσεων Επιβατηγού Ναυτιλίας. Εργάστηκε για τη «FIRST NATIONAL BANK OF CHICAGO», τον όμιλο «ΧΑΝΔΡΗ» και διετέλεσε Διευθύνων Σύμβουλος, Οικονομικός Διευθυντής και Αντιπρόεδρος της «CELEBRITY CRUISES INC.». Σήμερα διατελεί Διευθύνων Σύμβουλος και Μέλος του Δ.Σ. του ομίλου «ΧΑΝΔΡΗ» και Μέλος Δ.Σ. της MIG.

Η Εισφέρουσα Εταιρεία εκπροσωπείται και δεσμεύεται (γενική εκπροσώπηση) από τον κ. Διονύσιο Μαλαματίνα (Διευθύνοντα Σύμβουλο), την κα Μαρία Γεώργαλου (Γενική Οικονομική Διευθύντρια) και τον κ. Νικόλαο Ορφανό (Διευθυντή Λογιστηρίου Ομίλου VIVARTIA) υποχρεωτικά με δύο υπογραφές τους κάτω από την σφραγίδα της VIVARTIA.

Διευθυντικά Στελέχη

Τα ανώτατα διευθυντικά στελέχη της Εισφέρουσας Εταιρείας είναι τα ακόλουθα:

Όνοματεπώνυμο	Θέση
Μαρία Γεώργαλου	Γενική Οικονομική Διευθύντρια VIVARTIA
Θεμιστοκλής Μακρής	Γενικός Διευθυντής του Κλάδου Αρτοποιίας και Ζαχαρωδών
Άρτεμις Ντούσια	Οικονομική Διευθύντρια του Κλάδου Αρτοποιίας και Ζαχαρωδών
Αγγελική Οικονόμου	Αναπληρώτρια Γενική Διευθύντρια Κλάδου Γαλακτοκομικών & Ποτών
Σωτήρης Ντολός	Διευθυντής Οικονομικών Υπηρεσιών Κλάδου Γαλακτοκομικών & Ποτών
Σωτήριος Σειμανίδης	Γενικός Διευθυντής Κλάδου Υπηρεσιών Εστίασης και Ψυχαγωγίας
Νικόλαος Μαρκόπουλος	Αναπληρωτής Γενικός Διευθυντής Κλάδου Υπηρεσιών Εστίασης και Ψυχαγωγίας
Αντώνης Μαυριδόγλου	Γενικός Διευθυντής Κλάδου Καταψυγμένων
Σταύρος Σκλαβάκης	Διευθυντής Οικονομικών Υπηρεσιών Κλάδου Καταψυγμένων

Πηγή: Στοιχεία Εταιρείας

Τα βιογραφικά των ανωτάτων διευθυντικών στελεχών της VIVARTIA, εκτός των μελών του Δ.Σ. τα βιογραφικά των οποίων παρατίθενται παραπάνω, έχουν ως εξής:

Μαρία Γεώργαλου, Γενική Οικονομική Διευθύντρια VIVARTIA

Η κα Γεώργαλου έχει πολύχρονη εμπειρία σε διάφορες εταιρείες τροφίμων στη Λατινική Αμερική και σε εταιρείες επενδύσεων επιχειρηματικών κεφαλαίων στην Ευρώπη, όπως τον όμιλο «DE BENEDETTI GROUP» και την «EMPORIKI VENTURE CAPITAL S.A.». Εργάζεται στην Εταιρεία από το 2004, όπου κατείχε τη θέση της Διευθύντριας Business Development, ενώ από τον Απρίλιο του 2008 έως και σήμερα διατελεί Γενική Οικονομική Διευθύντρια της VIVARTIA. Είναι Certified Public Accountant του Univeridad de Belgrano του Μπουένος Άιρες και μιλάει Ισπανικά, Αγγλικά και Γαλλικά.

Θεμιστοκλής Μακρής, Γενικός Διευθυντής του Κλάδου Αρτοποιίας και Ζαχαρωδών της VIVARTIA

Ο κ. Μακρής είναι μέλος αρκετών Διοικητικών Συμβουλίων θυγατρικών της VIVARTIA που ελέγχονται διοικητικά από τον Κλάδο Αρτοποιίας και Ζαχαρωδών. Είναι ιδρυτής της εταιρείας «ANΘEMIA A.E.» και συνιδρυτής της εταιρείας «CREAM LINE A.E.», οι οποίες το 1998 εντάχθηκαν στον όμιλο εταιρειών της «CHIPITA INTERNATIONAL S.A.» Από το 1999 ο κ. Θ. Μακρής, ανέλαβε Διευθύνων Σύμβουλος της «CHIPITA INTERNATIONAL S.A.»

Άρτεμις Ντούσια, *Οικονομική Διευθύντρια του Κλάδου Αρτοποιίας και Ζαχαρωδών της VIVARTIA*

Η κα Ντούσια είναι μέλος αρκετών Διοικητικών Συμβουλίων των θυγατρικών της VIVARTIA που ελέγχονται διοικητικά από τον Κλάδο Αρτοποιίας και Ζαχαρωδών. Είναι απόφοιτος του Οικονομικού Τμήματος του Πανεπιστημίου Αθηνών. Κατείχε τη θέση του C.F.O. στην εταιρεία «PRISMATECH S.A.» και του Treasury Manager στην εταιρεία «ΜΑΚΡΟ CASH & CARRY», ενώ έχει διατελέσει Group C.F.O. στην εταιρεία «CHIPITA INTERNATIONAL S.A.» από το 2000 έως και το 2006.

Αγγελική Οικονόμου, *Αναπληρώτρια Γενική Διευθύντρια Κλάδου Γαλακτοκομικών & Ποτών*

Η κα Οικονόμου είναι πτυχιούχος του Οικονομικού Πανεπιστημίου Αθηνών και εργάζεται στην εταιρεία από το 1983 όπου κατείχε διάφορες διευθυντικές θέσεις. Από το 2007 κατέχει τη θέση της Αναπληρώτριας Γενικής Διευθύντριας του κλάδου Γαλακτοκομικών & Ποτών.

Σωτήρης Ντολός, *Διευθυντής Οικονομικών Υπηρεσιών Κλάδου Γαλακτοκομικών & Ποτών*

Ο κ. Ντολός είναι απόφοιτος του τμήματος Στατιστικής του Πανεπιστημίου Πειραιώς. Εργάστηκε στην «PRICE WATERHOUSE COOPERS» ως Διευθυντής στο τμήμα Ελέγχου, ενώ εργάζεται στην Εταιρεία από το 1997. Κατέχει τη θέση του Διευθυντή Οικονομικών Υπηρεσιών του Κλάδου Γαλακτοκομικών & Ποτών από το 2004.

Σωτήριος Σείμανιδης, *Γενικός Διευθυντής Κλάδου Υπηρεσιών Εστίασης και Ψυχαγωγίας*

Ο κ. Σείμανιδης είναι απόφοιτος του Αμερικάνικου Κολεγίου (DEREE), κατεύθυνσης Διοίκησης Επιχειρήσεων και με μεταπτυχιακό τίτλο MBA (ειδίκευση International Business & Marketing) από το Πανεπιστήμιο Mc Gill του Μόντρεαλ, Καναδά. Εργάζεται στον Όμιλο VIVARTIA από το 1989, το 2001 ανέλαβε Διευθύνων Σύμβουλος του ομίλου GOODY'S, και από το 2006 ανέλαβε τη Γενική Διεύθυνση του Κλάδου Υπηρεσιών Εστίασης και Ψυχαγωγίας.

Νικόλαος Μαρκόπουλος, *Αναπληρωτής Γενικός Διευθυντής Κλάδου Υπηρεσιών Εστίασης και Ψυχαγωγίας*

Ο κ. Μαρκόπουλος είναι απόφοιτος του Πανεπιστημίου UMIST του Manchester, με μεταπτυχιακό τίτλο Χημικού Μηχανικού από το Imperial College του Λονδίνου και διδακτορικό στα Βιομηχανικά Συστήματα. Εργάζεται σε εταιρείες του Ομίλου VIVARTIA από το 1992. Από το 2001 είναι Γενικός Οικονομικός Διευθυντής του Ομίλου Goody's και από το 2006 με παράλληλα καθήκοντα Αναπληρωτού Γενικού Διευθυντή.

Αντώνης Μαυριδόγλου, *Γενικός Διευθυντής Κλάδου Καταψυγμένων*

Ο κ. Μαυριδόγλου είναι απόφοιτος του Πανεπιστημίου της Ottawa στον Καναδά (Baccalaureate in Science Information & Management Systems). Έχει διατελέσει στέλεχος στις εταιρείες πετρελαιοειδών SHELL & BP. Στον Όμιλο VIVARTIA εργάζεται από το 1991 σε διάφορες διευθυντικές θέσεις εντός και εκτός Ελλάδος και είναι μέλος σε Διοικητικά συμβούλια θυγατρικών του Ομίλου. Κατέχει τη θέση του Γενικού Διευθυντή του Κλάδου Καταψυγμένων από το 2010.

Σταύρος Σκλαβάκης, *Διευθυντής Οικονομικών Υπηρεσιών Κλάδου Καταψυγμένων*

Ο κ. Σκλαβάκης είναι απόφοιτος της Α.Σ.Ο.Ε.Ε. Εργάζεται στην Εταιρεία από το 1995. Από το 1989-1995 εργάστηκε στην εταιρεία ΦΡΟΖΑ Α.Ε. (ΟΜΙΛΟΣ ΔΕΛΤΑ) ως Οικονομικός και Διοικητικός Διευθυντής, και από το 1999 έως σήμερα κατέχει τη θέση του Οικονομικού Διευθυντή του κλάδου Καταψυγμένων Τροφίμων της εταιρείας VIVARTIA.

3.5 Συμμετοχές των Κυρίων Μετόχων και μελών του Δ.Σ. σε άλλες εταιρείες

Την 31.03.2010, οι συμμετοχές της MIG, η οποία κατέχει ποσοστό 91,10% της VIVARTIA, είναι οι ακόλουθες:

Πληροφοριακό Σημείωμα VIVARTIA A.B.E.E.

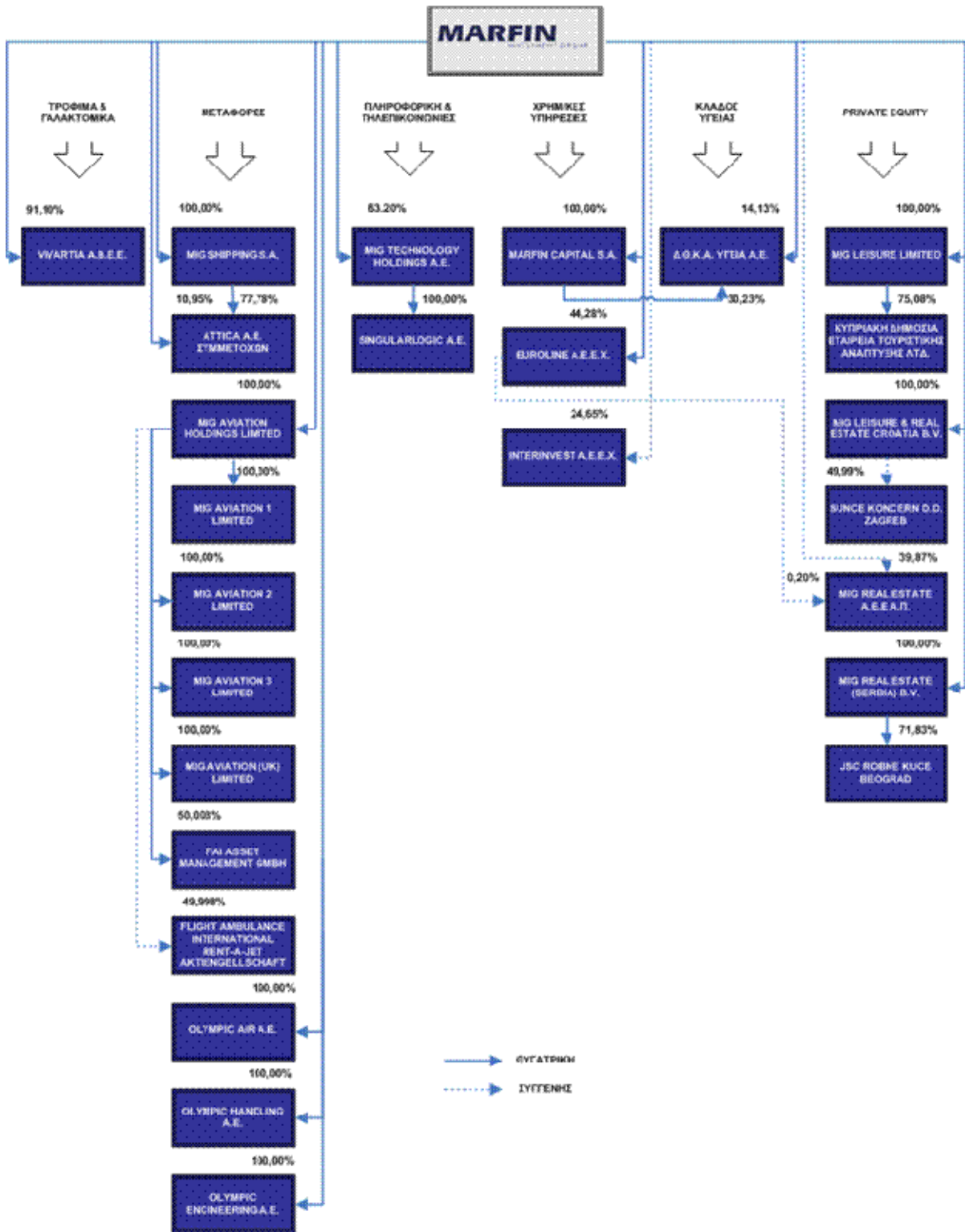

Στον πίνακα που ακολουθεί παρουσιάζονται οι συμμετοχές των μελών του Δ.Σ. και των κυρίων μετόχων της Εισφέρουσας Εταιρείας την 30.04.2010 στη διοίκηση και το κεφάλαιο άλλων εταιρειών, με ποσοστό μεγαλύτερο του 5%, ως ακολούθως:

Πληροφοριακό Σημείωμα VIVARTIA A.B.E.E.

Μέλη Δ.Σ. – Κύριοι Μέτοχοι	Εταιρεία Συμμετοχής	% Συμμετοχής στο Κεφάλαιο	Θέση στα όργανα Διοίκησης
GLOBAL EQUITY INVESTMENTS S.A.	MIG TECHNOLOGY HOLDINGS	14,3%	
	ERAGON	28,57%	
Ανδρέας Βγενόπουλος	MARFIN POPULAR BANK PUBLIC CO LTD		Αντιπρόεδρος Δ.Σ. - Εκτελεστικό Μέλος Δ.Σ.
	MARFIN INVESTMENT GROUP A.E. ΣΥΜΜΕΤΟΧΩΝ		Πρόεδρος Δ.Σ. - Εκτελεστικό Μέλος Δ.Σ.
	MARFIN ΕΓΝΑΤΙΑ ΤΡΑΠΕΖΑ Α.Ε.		Εκτελεστικό Μέλος Δ.Σ.
	ΑΤΤΙΚΑ Α.Ε. ΣΥΜΜΕΤΟΧΩΝ		Αντιπρόεδρος Δ.Σ. - Μη Εκτελεστικό Μέλος Δ.Σ.
	ΔΙΑΓΝΩΣΤΙΚΟΝ ΚΑΙ ΘΕΡΑΠΕΥΤΙΚΟΝ ΚΕΝΤΡΟΝ ΑΘΗΝΩΝ ΥΓΕΙΑ Α.Ε.		Αντιπρόεδρος Δ.Σ. - Εκτελεστικό Μέλος Δ.Σ.
	ΑΝΩΝΥΜΗ ΕΤΑΙΡΕΙΑ ΣΥΜΜΕΤΟΧΩΝ ΥΠΗΡΕΣΙΩΝ ΥΓΕΙΑΣ ΚΑΙ ΕΠΕΝΔΥΣΕΩΝ		Πρόεδρος Δ.Σ.
	OLYMPIC AIR ΑΝΩΝΥΜΟΣ ΕΤΑΙΡΕΙΑ ΑΕΡΟΠΟΡΙΚΩΝ ΜΕΤΑΦΟΡΩΝ		Πρόεδρος Δ.Σ.
	OLYMPIC ENGINEERING ΑΝΩΝΥΜΟΣ ΕΤΑΙΡΕΙΑ ΣΥΝΤΗΡΗΣΗΣ ΚΑΙ ΕΠΙΣΚΕΥΗΣ ΑΕΡΟΣΚΑΦΩΝ		Πρόεδρος Δ.Σ.
	OLYMPIC HANDLING ΑΝΩΝΥΜΟΣ ΕΤΑΙΡΕΙΑ ΕΠΙΓΕΙΑΣ ΕΞΥΠΗΡΕΤΗΣΗΣ ΑΕΡΟΣΚΑΦΩΝ		Πρόεδρος Δ.Σ.
	MIG SHIPPING S.A.		Διευθυντής
	MIG AVIATION HOLDINGS LIMITED		Διευθυντής
	MIG AVIATION 1 LIMITED		Διευθυντής
	MIG AVIATION 2 LIMITED		Διευθυντής
	MIG AVIATION 3 LIMITED		Διευθυντής
	MIG AVIATION (UK) LIMITED		Διευθυντής
	MARFIN CAPITAL S.A.		Διευθυντής
	Διονύσιος Μαλαματίνας	ΚΥΠΡΙΑΚΗ ΔΗΜΟΣΙΑ ΕΤΑΙΡΕΙΑ ΤΟΥΡΙΣΤΙΚΗΣ ΑΝΑΠΤΥΞΕΩΣ ΛΤΔ - CYPRUS TOURISM DEVELOPMENT PUBLIC CO LTD	
ΒΓΕΝΟΠΟΥΛΟΣ ΚΑΙ ΣΥΝΕΡΓΑΤΕΣ ΕΤΑΙΡΕΙΑ ΔΙΚΗΓΟΡΩΝ		Εταίρος 41,00%	
ΙΔΡΥΜΑ MARFIN ΑΣΤΙΚΗ ΜΗ ΚΕΡΔΟΣΚΟΠΙΚΗ ΕΤΑΙΡΕΙΑ		33,33%	Πρόεδρος Δ.Σ.
MARFIN INVESTMENT GROUP A.E. ΣΥΜΜΕΤΟΧΩΝ			Διευθύνων Σύμβουλος – Εκτελεστικό Μέλος Δ.Σ.
MIG TECHNOLOGY HOLDINGS A.E. ΣΥΜΜΕΤΟΧΩΝ			Αντιπρόεδρος Δ.Σ.
MIG REAL ESTATE (SERBIA B.V.)			Director
MIG LEISURE & REAL ESTATE CROATIA B.V.			Director
SSP GROUP LTD			Μη Εκτελεστικό Μέλος Δ.Σ.
SBARRO INC			Μη Εκτελεστικό Μέλος Δ.Σ.
SAXO BANK		Αντιπρόεδρος - Μη Εκτελεστικό Μέλος Δ.Σ.	
CELIO LTD		Μη Εκτελεστικό Μέλος Δ.Σ.	
MID OCEAN PARTNERS		Μη Εκτελεστικό Μέλος Δ.Σ.	

Μέλη Δ.Σ. – Κύριοι Μέτοχοι	Εταιρεία Συμμετοχής	% Συμμετοχής στο Κεφάλαιο	Θέση στα όργανα Διοίκησης
Αρετή Σουβατζόγλου	ΕΠΕΝΔΥΤΙΚΗ ΤΡΑΠΕΖΑ ΕΛΛΑΔΟΣ Α.Ε.		Μέλος Δ.Σ.
	MARFIN INVESTMENT GROUP A.E. ΣΥΜΜΕΤΟΧΩΝ		Μη Εκτελεστικό Μέλος Δ.Σ.
	ΑΤΤΙΚΑ Α.Ε. ΣΥΜΜΕΤΟΧΩΝ		Μη Εκτελεστικό Μέλος Δ.Σ.
	ΙΔΡΥΜΑ MARFIN ΑΣΤΙΚΗ ΜΗ ΚΕΡΔΟΣΚΟΠΙΚΗ ΕΤΑΙΡΕΙΑ		Μέλος Δ.Σ.
	ΔΙΑΓΝΩΣΤΙΚΟΝ ΚΑΙ ΘΕΡΑΠΕΥΤΙΚΟΝ ΚΕΝΤΡΟΝ ΑΘΗΝΩΝ ΥΓΕΙΑ Α.Ε.		Διευθύνουσα Σύμβουλος
	ΜΗΤΕΡΑ ΙΔΙΩΤΙΚΗ ΓΕΝΙΚΗ ΜΑΙΕΥΤΙΚΗ ΓΥΝΑΙΚΟΛΟΓΙΚΗ ΚΑΙ ΠΑΙΔΙΑΤΡΙΚΗ ΚΛΙΝΙΚΗ ΑΝΩΝΥΜΗ ΕΤΑΙΡΕΙΑ		Μέλος Δ.Σ.
	ΑΝΩΝΥΜΗ ΕΤΑΙΡΕΙΑ ΣΥΜΜΕΤΟΧΩΝ ΥΠΗΡΕΣΙΩΝ ΥΓΕΙΑΣ ΚΑΙ ΕΠΕΝΔΥΣΕΩΝ		Αντιπρόεδρος Δ.Σ.
	ΙΑΤΡΙΚΟ ΚΕΝΤΡΟ ΛΕΜΕΣΟΥ ΑΧΙΛΛΕΙΟΝ ΛΤΔ		Εκτελεστικό Μέλος Δ.Σ.
	OLYMPIC AIR ΑΝΩΝΥΜΟΣ ΕΤΑΙΡΕΙΑ ΑΕΡΟΠΟΡΙΚΩΝ ΜΕΤΑΦΟΡΩΝ		Μέλος Δ.Σ.
	OLYMPIC ENGINEERING ΑΝΩΝΥΜΟΣ ΕΤΑΙΡΕΙΑ ΣΥΝΤΗΡΗΣΗΣ ΚΑΙ ΕΠΙΣΚΕΥΗΣ ΑΕΡΟΣΚΑΦΩΝ		Μέλος Δ.Σ.
	OLYMPIC HANDLING ΑΝΩΝΥΜΟΣ ΕΤΑΙΡΕΙΑ ΕΠΙΓΕΙΑΣ ΕΞΥΠΗΡΕΤΗΣΗΣ ΑΕΡΟΣΚΑΦΩΝ		Μέλος Δ.Σ.
	HYGEIA HOSPITAL - TIRANA Sh.A		Μέλος Supervisory Board
	GENESIS HOLDING ANONIM ŞIRKETI		Μέλος Δ.Σ.
	ÖZEL MAYA SAĞLIK HİZMETLERİ VE TİCARET ANONİM ŞİRKETİ		Μέλος Δ.Σ.
	SEVGİ SAĞLIK HİZMETLERİ VE TİCARET ANONİM ŞİRKETİ		Μέλος Δ.Σ.
	TEN MEDİKAL TURİZM TEKSTİL SANAYİ VE TİCARET ANONİM ŞİRKETİ		Μέλος Δ.Σ.
	GÜRLER MEDİKAL VE SAĞLIK ÜRÜNLERİ PAZARLAMA SANAYİ TOCARET LIMITED ŞİRKETİ		Μέλος Δ.Σ.
	ΕΥΑΓΓΕΛΙΣΜΟΣ ΔΙΑΧΕΙΡΙΣΤΙΚΗ ΛΤΔ.		Εκτελεστικό Μέλος Δ.Σ.
	ΚΥΠΡΙΑΚΗ ΔΗΜΟΣΙΑ ΕΤΑΙΡΕΙΑ ΤΟΥΡΙΣΤΙΚΗΣ ΑΝΑΠΤΥΞΕΩΣ ΛΤΔ - CYPRUS TOURISM DEVELOPMENT PUBLIC CO LTD		Director
	MIG AVIATION HOLDINGS LIMITED		Director
	MIG AVIATION 1 LIMITED		Director
	MIG AVIATION 2 LIMITED		Director
	MIG AVIATION 3 LIMITED		Director
	MIG AVIATION (UK) LIMITED		Director
MIG LEISURE LTD		Director	
SUNCE KONCERN d.d.		Μέλος Supervisory Board	

Πληροφοριακό Σημείωμα VIVARTIA A.B.E.E.

Μέλη Δ.Σ. – Κύριοι Μέτοχοι	Εταιρεία Συμμετοχής	% Συμμετοχής στο Κεφάλαιο	Θέση στα όργανα Διοίκησης
Φώτιος Καρατζένης	MARFIN ΕΓΝΑΤΙΑ ΤΡΑΠΕΖΑ Α.Ε.		Εκτελεστικό Μέλος Δ.Σ.
	ΕΠΕΝΔΥΤΙΚΗ ΤΡΑΠΕΖΑ ΕΛΛΑΔΟΣ Α.Ε.		Εκτελεστικό Μέλος Δ.Σ.
	MARFIN BANK EESTI AS		Πρόεδρος Supervisory Board
	MARFIN BANK (ROMANIA) S.A.		ADMINISTRATOR
	IBG INVESTMENTS S.A.		Διευθυντής
	ΕΠΕΝΔΥΤΙΚΗ Α.Ε. ΚΕΦΑΛΑΙΟΥ, ΣΥΜΜΕΤΟΧΩΝ ΚΑΙ ΚΤΗΜΑΤΙΚΩΝ ΣΥΝΑΛΛΑΓΩΝ		Μέλος Δ.Σ.
	IBG Α.Ε. ΔΙΑΧΕΙΡΙΣΕΩΣ ΑΜΟΙΒΑΙΩΝ ΚΕΦΑΛΑΙΩΝ ΚΑΙ ΕΠΙΧΕΙΡΗΜΑΤΙΚΩΝ ΣΥΜΜΕΤΟΧΩΝ		Μέλος Δ.Σ.
	MARFIN CAPITAL S.A.		Διευθυντής
	OJSC MARINE TRANSPORT BANK		Διευθυντής
	MIG AVIATION HOLDING LIMITED		Διευθυντής
	MIG AVIATION 1 LIMITED		Διευθυντής
	MIG AVIATION 2 LIMITED		Διευθυντής
	MIG AVIATION 3 LIMITED		Διευθυντής
	MIG AVIATION (UK) LIMITED		Διευθυντής
	CYPRUS TOURISM DEVELOPMENT PUBLIC CO LTD		Διευθυντής
	MIG LEISURE LTD		Διευθυντής
	ΧΡΥΣΑΦΙΛΙΩΤΙΣΣΑ ΔΗΜΟΣΙΑ ΛΤΔ		Διευθυντής
	ΙΑΤΡΙΚΟ ΚΕΝΤΡΟ ΛΕΜΕΣΟΥ ΑΧΙΛΛΕΙΟΝ		Διευθυντής
	ΑΝΩΝΥΜΗ ΕΤΑΙΡΕΙΑ ΣΥΜΜΕΤΟΧΩΝ ΥΠΗΡΕΣΙΩΝ ΥΓΕΙΑΣ ΚΑΙ ΕΠΕΝΔΥΣΕΩΝ		Μέλος Δ.Σ.
	MARFIN INVESTMENT GROUP Α.Ε. ΣΥΜΜΕΤΟΧΩΝ		Μη Εκτελεστικό Μέλος Δ.Σ.
MIG TECHNOLOGY HOLDINGS Α.Ε. ΣΥΜΜΕΤΟΧΩΝ		Μέλος Δ.Σ.	
Christophe Vivien	MIG TECHNOLOGY HOLDINGS Α.Ε. ΣΥΜΜΕΤΟΧΩΝ		Μέλος Δ.Σ.
	SUNCE KONCERN d.d.		Μέλος Management Board
	ADVENTURE PARK – ΠΑΡΚΑ ΑΝΑΨΥΧΗΣ ΑΝΩΝΥΜΗ ΕΤΑΙΡΙΑ		Αντιπρόεδρος Δ.Σ.
Γεώργιος Ευστρατιάδης	SUNCE KONCERN d.d.		Πρόεδρος Supervisory Board
	ΔΙΑΓΝΩΣΤΙΚΟΝ ΚΑΙ ΘΕΡΑΠΕΥΤΙΚΟΝ ΚΕΝΤΡΟΝ ΑΘΗΝΩΝ ΥΓΕΙΑ Α.Ε.		Μέλος Δ.Σ.
	OLYMPIC AIR ΑΝΩΝΥΜΟΣ ΕΤΑΙΡΕΙΑ ΑΕΡΟΠΟΡΙΚΩΝ ΜΕΤΑΦΟΡΩΝ		Αναπληρωτής Διευθύνων Σύμβουλος
	OLYMPIC HANDLING ΑΝΩΝΥΜΟΣ ΕΤΑΙΡΕΙΑ ΕΠΙΓΕΙΑΣ ΕΞΥΠΗΡΕΤΗΣΗΣ ΑΕΡΟΣΚΑΦΩΝ		Μέλος Δ.Σ.
	ROBNE KUCE BEOGRAD D.O.O.		Αναπληρωτής Γενικός Διευθυντής (Deputy General Manager)
	MIG TECHNOLOGY HOLDINGS Α.Ε. ΣΥΜΜΕΤΟΧΩΝ		Μέλος Δ.Σ.

Μέλη Δ.Σ. – Κύριοι Μέτοχοι	%		Θέση στα όργανα Διοίκησης
	Εταιρεία Συμμετοχής	Συμμετοχής στο Κεφάλαιο	
Μάρκος Φόρος	ΧΑΝΔΡΗΣ (ΕΛΛΑΣ ΙΝΚ.)		Διευθύνων Σύμβουλος
	ΞΕΝΟΔΟΧΕΙΑ ΧΑΝΔΡΗ (ΕΛΛΑΣ) Α.Ε.		Σύμβουλος
	Εταιρείες Συγκροτήματος ΧΑΝΔΡΗ		Μέλος Δ.Σ.
	ΑΦΡΟΔΙΤΗ ΚΤΗΜΑΤΙΚΗ ΚΑΙ ΕΜΠΟΡΙΚΗ ΑΝΩΝΥΜΗ ΕΤΑΙΡΕΙΑ		Πρόεδρος & Διευθύνων Σύμβουλος
	ΚΑΜΠΙ ΚΤΗΜΑΤΙΚΗ ΚΑΙ ΕΜΠΟΡΙΚΗ ΑΝΩΝΥΜΗ ΕΤΑΙΡΕΙΑ		Πρόεδρος & Διευθύνων Σύμβουλος
	ΕΒΕΚ Α.Ε. ΕΤΑΙΡΕΙΑ ΑΚΙΝΗΤΩΝ		Εντεταλμένος Σύμβουλος
	ΜΑΤΘΙΛΔΗ Α.Ε. ΕΤΑΙΡΕΙΑ ΑΚΙΝΗΤΩΝ		Πρόεδρος Δ.Σ.
	ΜΙΛΛΕΝΣΙΟΥΜ-ΝΑΥΤΙΛΙΑΚΕΣ, ΠΡΑΚΤΟΡΕΙΑΚΕΣ ΚΑΙ ΟΙΚΟΔΟΜΙΚΕΣ ΕΠΙΧΕΙΡΗΣΕΙΣ ΕΤΑΙΡΕΙΑ ΠΕΡΙΟΡΙΣΜΕΝΗΣ ΕΥΘΥΝΗΣ		Διαχειριστής
	INTERNATIONAL CRUISES S.A.		Νόμιμος Εκπρόσωπος του εν Ελλάδα γραφείου της εταιρείας & Πρόεδρος Δ.Σ.
	MARFIN INVESTMENT GROUP A.E. ΣΥΜΜΕΤΟΧΩΝ		Μέλος Δ.Σ.
	MARFIN POPULAR BANK PUBLIC CO LTD		Μέλος Δ.Σ.
	MARFIN ΕΓΝΑΤΙΑ ΤΡΑΠΕΖΑ Α.Ε.		Μέλος Δ.Σ.
	ΑΜΜΟΣ & ΝΙΡΒΑΝΑ ΤΟΥΡΙΣΤΙΚΑΙ ΚΑΙ ΚΤΗΜΑΤΙΚΑΙ ΕΠΙΧΕΙΡΗΣΕΙΣ ΑΝΩΝΥΜΗ ΕΤΑΙΡΕΙΑ	51,00%	Πρόεδρος Δ.Σ.
	Σπυρίδων Θεοδωρόπουλος	ΣΥΝΔΕΣΜΟΣ ΕΛΛΗΝΙΚΩΝ ΕΠΙΧΕΙΡΗΣΕΩΝ ΤΡΟΦΙΜΩΝ	
LAMDA DEVELOPMENTS SA			Μέλος Δ.Σ.
ΤΙΤΑΝ ΑΕ			Μέλος Δ.Σ.
Π. Γ. ΝΙΚΑΣ ΑΒΕΕ			Μη Εκτελεστικό Μέλος Δ.Σ.
Ι. ΜΠΟΥΤΑΡΗΣ & ΥΙΟΣ HOLDING ΑΕ			Μέλος Δ.Σ.
ΚΥΛΙΝΔΡΟΙ ΒΑΟΥΤΥΠΙΑΣ ΚΑΡΑΓΙΑΝΝΗΣ ΑΕ			Πρόεδρος
ΠΑΛΛΑΣ ΑΕ ΖΑΧΑΡΩΔΗ (ΠΡΩΗΝ Φ. ΛΑΒΔΑΣ ΑΝΩΝΥΜΗ ΕΤΑΙΡΕΙΑ ΚΑΡΑΜΕΛΟΠΟΙΙΑΣ)		25,00%	Μέλος Δ.Σ.
OLYMPIC HERMES ΑΝΩΝΥΜΗ ΒΙΟΜΗΧΑΝΙΚΗ ΕΙΣΑΓΩΓΙΚΗ ΚΑΙ ΕΜΠΟΡΙΚΗ ΕΤΑΙΡΕΙΑ ΖΑΧΑΡΩΔΩΝ ΠΡΟΪΟΝΤΩΝ		24,98%	Αντιπρόεδρος
Β. ΜΠΑΚΑΛΑΣ ΚΑΙ ΣΙΑ ΟΕ		40,00%	Ομόρρυθμος Εταίρος
EUROHELLENIC ΑΝΩΝΥΜΟΣ ΕΤΑΙΡΕΙΑ ΕΠΕΝΔΥΣΕΩΝ		100,00%	Πρόεδρος
Β. & Κ. ΜΠΑΚΑΛΑΣ ΚΑΙ ΣΙΑ ΟΕ	40,00%	Ομόρρυθμος Εταίρος	
Αλέξανδρος Εδιπίδης	MARFIN INVESTMENT GROUP A.E. ΣΥΜΜΕΤΟΧΩΝ		Ανεξάρτητο Μη Εκτελεστικό Μέλος
	ΑΤΤΙΚΑ Α.Ε. ΣΥΜΜΕΤΟΧΩΝ		Ανεξάρτητο Μη Εκτελεστικό Μέλος
	ΔΙΑΓΝΩΣΤΙΚΟΝ ΚΑΙ ΘΕΡΑΠΕΥΤΙΚΟΝ ΚΕΝΤΡΟΝ ΑΘΗΝΩΝ ΥΓΕΙΑ Α.Ε.		Ανεξάρτητο Μη Εκτελεστικό Μέλος
	ΚΟΝΤΙΑΣ Α.Ε.		Μέλος Δ.Σ.

Τα μέλη του Δ.Σ. και οι Κύριοι Μέτοχοι της Εισφέρουσας Εταιρείας δηλώνουν ότι δεν συμμετέχουν στη Διοίκηση ή στο μετοχικό κεφάλαιο άλλων εταιρειών ή κοινοπραξιών με ποσοστό μεγαλύτερο ή ίσο του 5%, ούτε ασκούν διοικητική επιρροή ούτε έχουν οποιαδήποτε σχέση, συμφωνία, σύμβαση ή συναλλαγή με άλλες εταιρείες ή κοινοπραξίες εκτός των ανωτέρω.

3.6 Σκοπός της VIVARTIA

Ο σκοπός της VIVARTIA πριν την απόσχιση, ίσχυε ως ακολούθως:

1. Η παραγωγή, επεξεργασία, παρασκευή, μεταποίηση και τυποποίηση στην Ελλάδα και στο εξωτερικό, καθώς και η εισαγωγή από το εξωτερικό, προϊόντων διατροφής, εδεσμάτων, Ποτών, ετοιμωφ φαγητών, νωπών, διατηρημένων και καταψυγμένων καθώς και πρώτων υλών.
2. Η εμπορία χονδρικός και λιανικός με κάθε μέθοδο (ενδεικτικά μέσω του διαδικτύου, τηλεφωνικών πωλήσεων κτλ), η διανομή, εισαγωγή, εξαγωγή, στην ημεδαπή και αλλοδαπή των ως άνω προϊόντων και πρώτων υλών.
3. Η οργάνωση και εκμετάλλευση εστιατορικών μονάδων, η παροχή υπηρεσιών σε επισιτιστικές μονάδες, η ανάπτυξη δικτύου δικαιούχων μέσω του συστήματος της δικαιόχρησης, η οργάνωση, εξυπηρέτηση και παροχή συμβουλών σε μονάδες ειδών διατροφής, η οργάνωση και εξυπηρέτηση δεξιώσεων, γευμάτων, εστιατορίων, ξενοδοχειακών και βιομηχανικών μονάδων, καθώς και τουριστικών συγκροτημάτων και η ανάπτυξη και εκμετάλλευση σημάτων.
4. Η ίδρυση, οργάνωση και λειτουργία τουριστικών μονάδων.
5. Η αντιπροσώπηση και εμπορία ειδών εξοπλισμού εστιατορίων και μονάδων εστίασεων και γενικώς μηχανολογικού εξοπλισμού μονάδων διατροφής.
6. Η αντιπροσώπηση και εμπορία ειδών ενδύσεως, ηλεκτρονικών και κοινών παιδικών παιχνιδιών και διαφόρων ειδών αξεσουάρ και διακοσμητικών αντικειμένων, με σκοπό τη διαφήμιση και γενικότερα την προώθηση των σημάτων, των υπηρεσιών και των προϊόντων της εταιρείας.
7. Κτηνοτροφικές δραστηριότητες κάθε είδους, εκτροφή, παραγωγή και εμπορία ζώων και ιδίως αγελάδων και αιγοπροβάτων καθώς και η πρωτογενής παραγωγή, εκμετάλλευση και διάθεση γάλακτος.
8. Η αντιπροσώπηση διαφόρων οίκων του εσωτερικού και εξωτερικού σε όμοια ή παρεμφερή των άνω προϊόντων, υπηρεσιών και πρώτων υλών.
9. Η έρευνα, παραγωγή, έκδοση, διάθεση, στην Ελλάδα και το εξωτερικό προωθητικού υλικού, καθώς επίσης και η διενέργεια προωθητικών δραστηριοτήτων, εκδηλώσεων και μέσω του διαδικτύου.
10. Η παροχή υπηρεσιών μηχανοργάνωσης – μηχανογράφησης και παρεμφερών υπηρεσιών, δημοσίων σχέσεων σε συνεργαζόμενες με παρεμφερή σκοπό ή αντικείμενο επιχειρήσεις.
11. Η παραγωγή και εμπορία ηλεκτρικής ενέργειας

Για την επίτευξη του σκοπού της, η Εταιρεία δύναται:

1. Να ιδρύει και να συμμετέχει σε οποιαδήποτε επιχείρηση με παρεμφερές σκοπό ή αντικείμενο στην Ελλάδα και στο εξωτερικό.
2. Να συνεργάζεται με οποιαδήποτε φυσικό ή νομικό πρόσωπο και με οποιονδήποτε τρόπο, καθώς και να προβαίνει στην ίδρυση με αυτά άλλων επιχειρηματικών μονάδων, που επιδιώκουν τους ίδιους ή παρεμφερείς σκοπούς.
3. Να παρέχει εγγυήσεις πάσης φύσεως, τριτεγγυήσεων κλπ. υπέρ τρίτων φυσικών ή νομικών προσώπων στις οποίες συμμετέχει, εφόσον η εγγύηση εξυπηρετεί τον εταιρικό σκοπό.
4. Να επιχειρεί οτιδήποτε άλλο είναι απαραίτητο για την πραγμάτωση του σκοπού της.

Μετά την από 21.06.2010 απόφαση της Τακτικής Γενικής Συνέλευσης των μετόχων της Εισφέρουσας Εταιρείας και με βάση το κωδικοποιημένο καταστατικό, ο σκοπός της VIVARTIA είναι:

1. Η ίδρυση ή/και η συμμετοχή σε νομικά πρόσωπα οποιασδήποτε μορφής και σκοπού που εδρεύουν στην Ελλάδα και το εξωτερικό.
2. η παροχή υπηρεσιών και συμβουλών διοικητικής οργάνωσης και συντονισμού, ελέγχου και διεκπεραίωσης των εργασιών των θυγατρικών εταιρειών, ενδεικτικά σε θέματα οικονομικής πολιτικής, χρηματοοικονομικής διαχείρισης, στην αποτίμηση ενδεχόμενων επενδυτικών ευκαιριών, στην χάραξη αναπτυξιακής στρατηγικής, στον καθορισμό της εταιρικής κοινωνικής ευθύνης και επικοινωνίας.

Για την επίτευξη του σκοπού της, η Εταιρεία δύναται:

1. Να παρέχει πάσης φύσεως εγγυήσεις υπέρ των θυγατρικών της εταιρειών.
2. Να επιχειρεί οτιδήποτε άλλο είναι απαραίτητο για την πραγμάτωση του σκοπού της.

Ενότητα 4

ΕΠΙΠΤΩΣΕΙΣ ΣΤΗΝ VIVARTIA ΑΠΟ ΤΗΝ ΑΠΟΣΧΙΣΗ ΤΩΝ ΚΛΑΔΩΝ

4. ΕΠΙΠΤΩΣΕΙΣ ΣΤΗΝ VIVARTIA ΑΠΟ ΤΗΝ ΑΠΟΣΧΙΣΗ ΤΩΝ ΚΛΑΔΩΝ

4.1 Κύρια Δραστηριότητα και κλάδοι δραστηριοποίησης πριν την απόσχιση των κλάδων

Η κύρια δραστηριότητα και οι τομείς δραστηριοποίησης της VIVARTIA πριν την απόσχιση των κλάδων, αναλύονται στο κεφάλαιο 3.3 του παρόντος Πληροφοριακού Σημειώματος.

4.2 Κλάδος Δραστηριοποίησης και αντικείμενο εργασιών της VIVARTIA μετά την απόσχιση

Το αντικείμενο εργασιών της VIVARTIA μετά την απόσχιση, θα περιοριστεί ως ακολούθως:

A) Συμμετοχές σε άλλες εταιρείες

B) Παροχή υπηρεσιών και συμβουλών διοικητικής οργάνωσης και συντονισμού, ελέγχου και διεκπεραίωσης των εργασιών των θυγατρικών εταιρειών, ενδεικτικά σε θέματα οικονομικής πολιτικής, χρηματοοικονομικής διαχείρισης, στην αποτίμηση ενδεχόμενων επενδυτικών ευκαιριών, στη χάραξη αναπτυξιακής στρατηγικής, στον καθορισμό της εταιρικής κοινωνικής ευθύνης και επικοινωνίας.

Η συμμετοχή της Εισφέρουσας Εταιρείας στις Αναδεχόμενες Εταιρείες είναι 100%. Οι ενοποιημένες Οικονομικές Καταστάσεις θα εμφανίζουν το σύνολο της δραστηριότητας του Ομίλου VIVARTIA, η οποία αναμένεται να είναι αντίστοιχη της έως πριν της αποσχίσεως πορείας της.

4.3 Αλλαγές στο σκοπό και το καταστατικό της VIVARTIA καθώς και κάθε άλλη διαφοροποίηση σε σχέση με την ταυτότητά της πριν την απόσχιση

Η τροποποίηση του σκοπού της Εισφέρουσας Εταιρείας που αποφασίστηκε με την από 21.06.2010 Τακτική Γενική Συνέλευση των μετόχων της, παρατίθεται στο κεφάλαιο 3.6 του παρόντος Πληροφοριακού Σημειώματος.

Επιπλέον, η από 21.06.2010 Τακτική Γενική Συνέλευση των μετόχων της VIVARTIA αποφάσισε την τροποποίηση των άρθρων 1 & 2, ήτοι την μετονομασία της Εισφέρουσας Εταιρείας σε «VIVARTIA ΣΥΜΜΕΤΟΧΩΝ ΑΝΩΝΥΜΗ ΕΤΑΙΡΕΙΑ» με το διακριτικό τίτλο «VIVARTIA ΣΥΜΜΕΤΟΧΩΝ» και την μεταφορά της έδρας της στον Δήμο Αγίου Στεφάνου Αττικής.

4.4 Πως επηρεάζονται οι προοπτικές της VIVARTIA μετά την απόσχιση, με ιδιαίτερη αναφορά στο επενδυτικό πρόγραμμά της μετά την απόσχιση και το χρονοδιάγραμμα υλοποίησης του

Η Εισφέρουσα Εταιρεία δραστηριοποιείται στους κλάδους Γαλακτοκομικών & Ποτών, Αρτοποιίας & Ζαχαρωδών, Υπηρεσιών Εστίασης & Ψυχαγωγίας και Καταψυγμένων Τροφίμων. Μετά την απόσχιση των τεσσάρων (4) προαναφερθέντων κλάδων, η VIVARTIA θα μετατραπεί σε εταιρεία Συμμετοχών και Παροχής Συμβουλευτικών Υπηρεσιών και Υπηρεσιών Διοίκησης προς τις θυγατρικές εταιρείες.

Δεδομένου ότι οι δυο βασικοί στόχοι της απόσχισης είναι η καλύτερη διοίκηση των αποσχιζόμενων κλάδων λόγω της σημαντικής αύξησης αλλά και της διεθνούς επέκτασης των επί μέρους δραστηριοτήτων τους καθώς και η επίτευξη μεγαλύτερης ευελιξίας κινήσεων και στρατηγικών συνεργασιών για τον κάθε κλάδο ξεχωριστά και σε συνάρτηση με το ότι τόσο ο βραχυπρόθεσμος όσο και ο μακροπρόθεσμος σχεδιασμός της πορείας της Εισφέρουσας Εταιρείας γίνεται σε επίπεδο Ομίλου, συμπεραίνεται ότι οι στόχοι της VIVARTIA δεν επηρεάζονται από την απόσχιση αλλά υποστηρίζονται με τον καλύτερο τρόπο.

Το επενδυτικό πρόγραμμα της VIVARTIA καθώς και το χρονοδιάγραμμα υλοποίησης του επενδυτικού της προγράμματος δεν θα επηρεαστεί άμεσα από την απόσχιση των τεσσάρων κλάδων παρά μόνο από τη συμφωνηθείσα πώληση του κλάδου Αρτοποιίας και Ζαχαρώδων, όπως αυτή παρουσιάζεται στην ενότητα 2.1 του παρόντος.

4.5 Κύκλος εργασιών της τελευταίας πενταετίας του Ομίλου VIVARTIA με διακεκριμένη παρουσίαση των εσόδων των κλάδων που αποσχίζονται

Η ανάλυση των πωλήσεων του Ομίλου VIVARTIA ανά αποσχισθέντα κλάδο για τις χρήσεις 2006-2009, παρουσιάζεται στους πίνακες που ακολουθούν:

ΚΛΑΔΟΙ VIVARTIA (ποσά € χιλ.)	ΠΩΛΗΣΕΙΣ							
	2006	% επί του συνόλου	2007	% επί του συνόλου	2008	% επί του συνόλου	2009	% επί του συνόλου
Γαλακτοκομικά & Ποτά	372.732	48,02%	453.419	40,53%	505.105	35,15%	452.611	31,00%
Αρτοποιία & Ζαχαρώδη	128.477	16,55%	343.657	30,72%	471.351	32,80%	469.680	32,17%
Υπηρεσίες Εστίασης & Ψυχαγωγίας	154.977	19,97%	167.853	15,00%	276.510	19,24%	346.775	23,75%
Καταψυγμένα Τρόφιμα	72.165	9,30%	85.674	7,66%	93.676	6,52%	94.361	6,46%
Λοιπά	2.923	0,38%	335	0,03%	294	0,02%	286	0,02%
Διακοπείσες Δραστηριότητες	44.960	5,79%	67.748	6,06%	90.219	6,28%	96.383	6,60%
Σύνολο	776.234	100,00%	1.118.686	100%	1.437.154	100%	1.460.095	100%

Πηγή: Στοιχεία επεξεργασμένα από την Εταιρεία

Σημειώνεται ότι την 31.12.2005, η Εταιρεία δημοσίευσε Οικονομικές Καταστάσεις ως «ΔΕΛΤΑ HOLDING A.E.», καθώς η συγχώνευση με απορρόφηση των εταιρειών «GOODY' S», «ΜΠΑΡΜΠΑ ΣΤΑΘΗΣ A.E.», «ΔΕΛΤΑ ΤΡΟΦΙΜΑ A.E.» και «CHIPITA INTERNATIONAL S.A.» από την εταιρεία «ΔΕΛΤΑ HOLDING A.E.» (νυν «VIVARTIA A.B.E.E.») πραγματοποιήθηκε με ημερομηνία μετασχηματισμού την 31.12.2005. Συνεπώς τα μεγέθη της χρήσης 2005 δεν είναι συγκρίσιμα με αυτά των χρήσεων 2006-2009 και ως εκ τούτου δεν παρατίθενται στον παραπάνω πίνακα.

Στον ακόλουθο πίνακα παρουσιάζεται η ανάλυση των πωλήσεων του Ομίλου VIVARTIA για την περίοδο 01.01-31.03.2010 και την αντίστοιχη συγκριτική περίοδο του 2009.

ΚΛΑΔΟΙ VIVARTIA (ποσά σε € χιλ.)	ΠΩΛΗΣΕΙΣ			
	01.01-31.03.2009	% επί του συνόλου	01.01.-31.03.2010	% επί του συνόλου
Γαλακτοκομικά & Ποτά	109.721	32,67%	102.425	33,72%
Αρτοποιία & Ζαχαρώδη	102.765	30,60%	103.513	34,08%
Υπηρεσίες Εστίασης & Ψυχαγωγίας	72.575	21,61%	71.451	23,53%
Καταψυγμένα Τρόφιμα	26.147	7,79%	26.330	8,67%
Διακοπείσες Δραστηριότητες	24.651	7,34%	-	-
Σύνολο	335.858	100%	303.719	100%

Πηγή: Στοιχεία επεξεργασμένα από την Εταιρεία

4.6 Διάρθρωση του Ομίλου VIVARTIA όπως διαμορφώνεται μετά την απόσχιση

Η διάρθρωση του Ομίλου VIVARTIA πριν και μετά την απόσχιση των τεσσάρων (4) κλάδων αναμένεται να διαμορφωθεί ως ακολούθως:

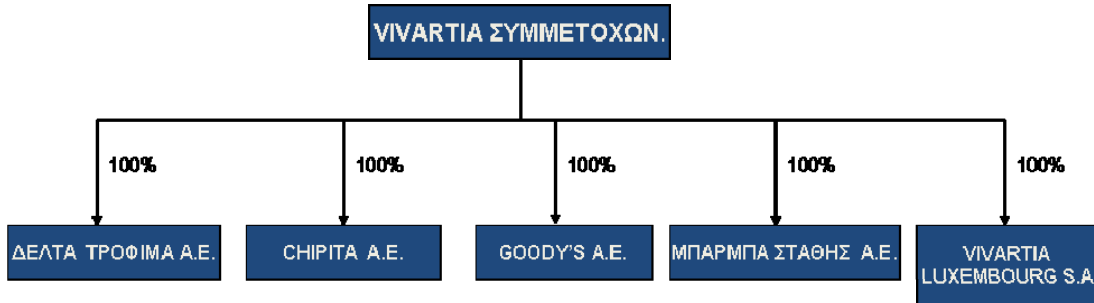

4.7 Συμβολή των αποσχισθέντων κλάδων στα αποτελέσματα της VIVARTIA

Δεδομένου ότι, οι (4) αποσχισθέντες κλάδοι εισφέρονται σε 100% θυγατρικές εταιρείες της VIVARTIA και τα οικονομικά αποτελέσματα των αναδεχόμενων εταιρειών θα συνεχίσουν να ενοποιούνται στα οικονομικά αποτελέσματα του Ομίλου VIVARTIA με τη μέθοδο της ολικής ενοποίησης, δεν αναμένεται να υπάρξει επίδραση στα οικονομικά αποτελέσματα του Ομίλου VIVARTIA συνεπεία της απόσχισης κλάδων.

Ενότητα 5

ΠΑΡΟΥΣΙΑΣΗ ΤΩΝ ΕΤΑΙΡΕΙΩΝ ΣΤΙΣ ΟΠΟΙΕΣ ΕΙΣΦΕΡΟΝΤΑΙ ΟΙ ΚΛΑΔΟΙ

5. ΠΑΡΟΥΣΙΑΣΗ ΤΩΝ ΕΤΑΙΡΕΙΩΝ ΣΤΙΣ ΟΠΟΙΕΣ ΕΙΣΦΕΡΟΝΤΑΙ ΟΙ ΚΛΑΔΟΙ

Οι εταιρείες στις οποίες θα εισφερθούν οι αποσχιζόμενοι κλάδοι είναι:

- (i) Η ανώνυμη εταιρεία με την επωνυμία «ΔΕΛΤΑ Ανώνυμη Βιομηχανική και Εμπορική Εταιρεία Τροφίμων» και τον διακριτικό τίτλο «ΔΕΛΤΑ Τρόφιμα Α.Ε.», πρώην «ΔΕΣΜΟΣ ΑΝΑΠΤΥΞΙΑΚΗ ΑΝΩΝΥΜΗ ΕΤΑΙΡΕΙΑ-ΔΙΚΤΥΟ ΚΑΤΑΣΤΗΜΑΤΩΝ ΕΣΤΙΑΣΗΣ» και ΑΡ.Μ.Α.Ε. 46219/04/Β/00/175(2009),
- (ii) Η ανώνυμη εταιρεία με την επωνυμία «CHIPITA Ανώνυμη Βιομηχανική και Εμπορική Εταιρεία» και τον διακριτικό τίτλο «CHIPITA Α.Ε.», πρώην «ΕΝΔΕΚΑ ΑΝΩΝΥΜΟΣ ΕΤΑΙΡΕΙΑ-ΕΣΤΙΑΤΟΡΙΟ» και ΑΡ.Μ.Α.Ε. 14901/01ΑΤ/Β/87/362(2009),
- (iii) Η ανώνυμη εταιρεία με την επωνυμία «GOODY'S Ανώνυμη Εταιρεία Υπηρεσιών Εστίασης» και τον διακριτικό τίτλο «GOODY'S Α.Ε.», πρώην «INVESTAL ΕΣΤΙΑΤΟΡΙΑ ΑΝΩΝΥΜΟΣ ΕΤΑΙΡΕΙΑ» και ΑΡ.Μ.Α.Ε. 35342/4/Β/96/165(2009), και
- (iv) Η ανώνυμη εταιρεία με την επωνυμία «ΜΠΑΡΜΠΑ ΣΤΑΘΗΣ Ανώνυμη Βιομηχανική και Εμπορική Εταιρεία» και τον διακριτικό τίτλο «ΜΠΑΡΜΠΑ ΣΤΑΘΗΣ Α.Ε.», πρώην «ΚΑΦΕ ΑΛΚΥΟΝΗ ΑΝΩΝΥΜΟΣ ΕΤΑΙΡΕΙΑ» και ΑΡ.Μ.Α.Ε. 52028/62/Β/02/0310(2009).

5.1 Αντικείμενο Δραστηριότητας και κλάδος στον οποίο δραστηριοποιούνται οι Αναδεχόμενες Εταιρείες

(i) ΔΕΛΤΑ

Το αντικείμενο δραστηριότητας της ΔΕΛΤΑ είναι η βιομηχανική επεξεργασία και εμπορία γάλακτος, των παραγώγων, συναφών ή παρεμφερών ειδών αυτού, καθώς και η παραγωγή και εμπορία χυμών φρούτων και κάθε είδους τροφίμων και Ποτών.

(ii) CHIPITA

Το αντικείμενο δραστηριότητας της CHIPITA είναι η παραγωγή, εμπορία και πώληση ειδών διατροφής.

(iii) GOODY'S

Το αντικείμενο δραστηριότητας της GOODY'S είναι η παραγωγή τροφίμων και η παροχή υπηρεσιών εστίασης μέσω της ίδρυσης, λειτουργίας και εκμετάλλευσης αλυσίδων συγχρόνων εστιατορίων, καφετεριών, snack bars, καθώς και Σταθμών Εξυπηρέτησης Αυτοκινητιστών (ΣΕΑ) επί των Εθνικών Οδών.

(iv) ΜΠΑΡΜΠΑ ΣΤΑΘΗΣ

Το αντικείμενο δραστηριότητας της ΜΠΑΡΜΠΑ ΣΤΑΘΗΣ είναι η παραγωγή, παρασκευή, μεταποίηση και τυποποίηση ειδών διατροφής στην Ελλάδα και το εξωτερικό.

5.2 Μετοχική Σύμβαση – Διεύθυνση - Κοινά Διευθυντικά Στελέχη

(i) ΔΕΛΤΑ

Μετοχική Σύμβαση Πριν και Μετά την Απόσχιση

Μόνος μέτοχος της ΔΕΛΤΑ πριν και μετά την απόσχιση, κατά ποσό 100% του μετοχικού της κεφαλαίου, είναι η VIVARTIA.

Διοικητικό Συμβούλιο Πριν και Μετά την Απόσχιση

Με το από 03.07.2009 πρακτικό του Διοικητικού Συμβουλίου της ΔΕΛΤΑ συγκροτήθηκε σε σώμα το Διοικητικό Συμβούλιο της εταιρείας, ως εξής:

Όνοματεπώνυμο	Θέση στο Δ.Σ.
Γούλας Γεώργιος	Πρόεδρος
Γκότσης Παναγιώτης	Αντιπρόεδρος
Λύρας Γεώργιος	Δ/νων Σύμβουλος
Τζανίδης Στέφανος	Μέλος
Μπέκου Φωτεινή	Μέλος

Η θητεία του Διοικητικού Συμβουλίου ορίστηκε ως την 30.06.2012.

Διευθυντικά Στελέχη

Τα διευθυντικά στελέχη της εταιρείας μετά την εισφορά του κλάδου είναι οι:

- Αγγελική Οικονόμου, Αναπληρώτρια Γενική Διευθύντρια και
- Σωτήρης Ντόλος, Διευθυντής Οικονομικών Υπηρεσιών

Κοινά Διευθυντικά Στελέχη με την VIVARTIA Πριν και Μετά την Απόσχιση

Δεν υπάρχουν κοινά διευθυντικά στελέχη μεταξύ της VIVARTIA και της ΔΕΛΤΑ, πριν και μετά την απόσχιση.

(ii) CHIPITA

Μετοχική Σύμβαση Πριν και Μετά την Απόσχιση

Μόνος μέτοχος της CHIPITA πριν και μετά την απόσχιση, κατά ποσό 100% του μετοχικού της κεφαλαίου, είναι η VIVARTIA.

Διοικητικό Συμβούλιο Πριν και Μετά την Απόσχιση

Με το από 21.04.2010 πρακτικό του Διοικητικού Συμβουλίου της CHIPITA συγκροτήθηκε σε σώμα το Διοικητικό Συμβούλιο της εταιρείας, ως εξής:

Όνοματεπώνυμο	Θέση στο Δ.Σ.
Αχιλλέας Φώλιας	Πρόεδρος
Θεμιστοκλής Μακρής	Δ/νων Σύμβουλος
Μιχαήλ Κωνσταντίνου	Μέλος

Η θητεία του Διοικητικού Συμβουλίου ορίστηκε ως την 21.04.2013.

Διευθυντικά Στελέχη

Τα διευθυντικά στελέχη της εταιρείας μετά την εισφορά του κλάδου, είναι οι:

- Μακρής Θεμιστοκλής, Γενικός Διευθυντής και
- Άρτεμις Ντούσια, Οικονομική Διευθύντρια

Κοινά Διευθυντικά Στελέχη με την VIVARTIA Πριν και Μετά την Απόσχιση

Δεν υπάρχουν κοινά διευθυντικά στελέχη μεταξύ της VIVARTIA και της CHIPITA, πριν και μετά την απόσχιση.

(iii) GOODY'S

Μετοχική Σύμβαση Πριν και Μετά την Απόσχιση

Μόνος μέτοχος της GOODY'S πριν και μετά την απόσχιση, κατά ποσό 100% του μετοχικού της κεφαλαίου, είναι η VIVARTIA.

Διοικητικό Συμβούλιο Πριν και Μετά την Απόσχιση

Με το από 26.06.2008 πρακτικό του Διοικητικού Συμβουλίου της GOODY'S συγκροτήθηκε σε σώμα το Διοικητικό Συμβούλιο της εταιρείας, ως εξής:

Όνοματεπώνυμο	Θέση στο Δ.Σ.
Γούλας Γεώργιος	Πρόεδρος
Σαγρής Νικόλαος	Αντιπρόεδρος
Γκότσης Παναγιώτης	Δ/νων Σύμβουλος
Μπέκου Φωτεινή	Μέλος
Συμεωνίδης Ελευθέριος	Μέλος

Η θητεία του Διοικητικού Συμβουλίου ορίστηκε ως την 30.06.2010.

Διευθυντικά Στελέχη

Τα διευθυντικά στελέχη της εταιρείας μετά την εισφορά του κλάδου, είναι οι:

- Σεϊμανίδης Σωτήριος, Γενικός Διευθυντής
- Μαρκόπουλος Νικόλαος, Αναπληρωτής Γενικός Διευθυντής

Κοινά Διευθυντικά Στελέχη με την VIVARTIA Πριν και Μετά την Απόσχιση

Δεν υπάρχουν κοινά διευθυντικά στελέχη μεταξύ της VIVARTIA και της GOODY'S, πριν και μετά την απόσχιση.

(iv) ΜΠΑΡΜΠΑ ΣΤΑΘΗΣ

Μετοχική Σύμβαση Πριν και Μετά την Απόσχιση

Μόνος μέτοχος της ΜΠΑΡΜΠΑ ΣΤΑΘΗΣ πριν και μετά την απόσχιση, κατά ποσό 100% του μετοχικού της κεφαλαίου, είναι η VIVARTIA.

Διοικητικό Συμβούλιο Πριν και Μετά την Απόσχιση

Με το από 01.05.2009 πρακτικό του Διοικητικού Συμβουλίου της ΜΠΑΡΜΠΑ ΣΤΑΘΗΣ συγκροτήθηκε σε σώμα το Διοικητικό Συμβούλιο της εταιρείας, ως εξής:

Όνοματεπώνυμο	Θέση στο Δ.Σ.
Γούλας Γεώργιος	Πρόεδρος
Γκότσης Παναγιώτης	Αντιπρόεδρος
Πέζος Εμμανουήλ	Δ/νων Σύμβουλος
Βιτζηλαίος Εμμανουήλ	Μέλος
Μπέκου Φωτεινή	Μέλος

Η θητεία του Διοικητικού Συμβουλίου ορίστηκε ως την 30.06.2013.

Διευθυντικά Στελέχη

Τα διευθυντικά στελέχη της εταιρείας μετά την εισφορά του κλάδου είναι οι:

- Αντώνης Μαυριδόγλου, Διευθύνων Σύμβουλος
- Σταύρος Σκλαβάκης, Διευθυντής Οικονομικών Υπηρεσιών

Κοινά Διευθυντικά Στελέχη με την VIVARTIA Πριν και Μετά την Απόσχιση

Δεν υπάρχουν κοινά διευθυντικά στελέχη μεταξύ της VIVARTIA και της ΜΠΑΡΜΠΑ ΣΤΑΘΗΣ πριν και μετά την απόσχιση.

5.3 Σκοπός των Αναδεχόμενων Εταιρειών και τυχόν τροποποίηση του λόγω απορρόφησης των νέων κλάδων

(i) ΔΕΛΤΑ

Σκοπός της ΔΕΛΤΑ, όπως τροποποιήθηκε σύμφωνα με την από 21.06.2010 απόφαση της Γενικής Συνέλευσης των μετόχων της, είναι 1) η ίδρυση, λειτουργία κι εκμετάλλευση επιχειρήσεων καφεζαχαροπλαστικής, εστιατορίων, καφετεριών, πιτσαριών και snack bar, 2) η παραχώρηση χώρων των καταστημάτων της εταιρείας, με αντάλλαγμα, για την τέλεση κοινωνικών εκδηλώσεων, 3) η ίδρυση, οργάνωση, και λειτουργία μεικτών ή αυτοτελών επιχειρήσεων mini market, τυποποιημένων ειδών διατροφής, ειδών δώρων, ψιλικών, εντύπων, παροχής υπηρεσιών αναψυχής και αθλητισμού, γυμναστηρίων, bowling, ηλεκτρονικών συσκευών και παιχνιδιών, 4) η βιομηχανική επεξεργασία και εμπορία γάλακτος, των παραγώγων, συναφών ή παρεμφερών ειδών αυτού, 5) η παραγωγή και εμπορία χυμών φρούτων, καθώς και κάθε είδους τροφίμων και Ποτών, 6) η εισαγωγή, εξαγωγή και αντιπροσώπευση οίκων εσωτερικού και εξωτερικού που παράγουν ή εμπορεύονται τα παραπάνω αναφερόμενα, παρεμφερή ή μη, είδη, 7) κτηνοτροφικές δραστηριότητες κάθε είδους, εκτροφή, παραγωγή και εμπορία ζώων και ιδίως αγελάδων και αιγοπροβάτων καθώς και η πρωτογενής παραγωγή, εκμετάλλευση και διάθεση γάλακτος, 8) η ίδρυση ή η συμμετοχή σε υφιστάμενες ή ιδρυθησόμενες οποιασδήποτε μορφής εταιρείες εσωτερικού ή εξωτερικού, που επιδιώκουν τους αυτούς ή μη σκοπούς, 9) η παροχή υπηρεσιών μηχανοργάνωσης – μηχανογράφησης και δημοσίων σχέσεων σε συνεργαζόμενες ή συνδεδεμένες επιχειρήσεις, 10) η παραγωγή και εμπορία ηλεκτρικής ενέργειας και 11) η εκμετάλλευση ακινήτων, η εκμίσθωση και η παροχή υπηρεσιών αποθήκευσης.

(ii) CHIPITA

Σκοπός της CHIPITA, όπως τροποποιήθηκε σύμφωνα με την από 30.09.2009 απόφαση της Γενικής Συνέλευσης των μετόχων της, είναι 1) η παραγωγή, επεξεργασία και εμπορία προϊόντων διατροφής, τυποποιημένων ή μη καθώς και πρώτων υλών, 2) η ίδρυση βιοτεχνίας ή βιομηχανίας προϊόντων διατροφής, τυποποιημένων ή μη, 3) η εμπορία με κάθε μέθοδο, η διανομή, εισαγωγή, εξαγωγή προϊόντων διατροφής, τυποποιημένων ή μη, καθώς και πρώτων υλών, 4) η παραγωγή και εμπορία βιομηχανικών ή βιοτεχνικών ή αγροτικών προϊόντων, η για λογαριασμό της εταιρείας ή για λογαριασμό τρίτων εισαγωγή από το εξωτερικό βιομηχανικών

ή βιοτεχνικών ή αγροτικών προϊόντων και η εμπορία αυτών καθώς και τοιούτων ημεδαπής προελεύσεως, 5) η παροχή συμβουλευτικών υπηρεσιών, υπηρεσιών διοίκησης (management) και τεχνογνωσίας σχετικά με τα αναφερόμενα στο παρόν προϊόντα της εταιρείας και τον μηχανολογικό εξοπλισμό αυτής, προς συνεργαζόμενες με την εταιρεία επιχειρήσεις στην Ελλάδα και στο εξωτερικό καθώς και προς συνδεδεμένες/θυγατρικές εταιρείες στην Ελλάδα και στο εξωτερικό, 6) η ίδρυση, λειτουργία κι εκμετάλλευση επιχειρήσεων καφεζαχαροπλασטיών, εστιατορίων, καφετεριών, πιτσαριών και snack bar, 7) η παραχώρηση χώρων των καταστημάτων της εταιρείας, με αντάλλαγμα, για την τέλεση κοινωνικών εκδηλώσεων, 8) η ίδρυση, οργάνωση, και λειτουργία μεικτών ή αυτοτελών επιχειρήσεων mini market, τυποποιημένων ειδών διατροφής, ειδών δώρων, ψιλικών, εντύπων, παροχής υπηρεσιών αναψυχής και αθλητισμού, γυμναστηρίων, bowling, ηλεκτρονικών συσκευών και παιχνιδιών, 9) η ανάληψη αντιπροσωπειών βιομηχανικών, βιοτεχνικών και εμπορικών οίκων εξωτερικού και εσωτερικού, 10) η εισαγωγή μηχανημάτων από το εξωτερικό, η βελτίωση, επανεξαγωγή, πώληση αυτών και η εν γένει εμπορία μηχανολογικού εξοπλισμού, 11) η ανάληψη και εκτέλεση κάθε εισαγωγικής και εξαγωγικής εργασίας, 12) η αγορά και γενικώς απόκτηση κάθε είδους αστικών και αγροτικών ακινήτων και η πώληση, μίσθωση και εκμετάλλευση αυτών, 13) η εμπορία ειδών ενδύσεως, διαφόρων ειδών αξεσουάρ και διακοσμητικών αντικειμένων με σκοπό την διαφήμιση και προώθηση των σημάτων, προϊόντων και υπηρεσιών της εταιρείας, 14) η παροχή υπηρεσιών μηχανοργάνωσης – μηχανογράφησης και δημοσίων σχέσεων σε συνεργαζόμενες ή συνδεδεμένες επιχειρήσεις στην Ελλάδα και το εξωτερικό.

Για την επίτευξη του σκοπού της η εταιρεία μπορεί 1) να ιδρύει και συμμετέχει σε οποιαδήποτε επιχείρηση, με όμοιο ή παρεμφερή σκοπό, στην ημεδαπή ή / και στην αλλοδαπή, 2) να συνεργάζεται με οποιοδήποτε φυσικό ή νομικό πρόσωπο και με οποιονδήποτε τρόπο καθώς και να προβαίνει με αυτά στην ίδρυση άλλων επιχειρηματικών μονάδων που επιδιώκουν τους ίδιους ή παρεμφερείς σκοπούς, 3) να αντιπροσωπεύει οποιαδήποτε επιχείρηση, ημεδαπή ή αλλοδαπή, με όμοιο ή παρεμφερή σκοπό, 4) τις παραπάνω πράξεις η εταιρεία μπορεί να διενεργεί απ' ευθείας η ίδια είτε και συνεταιρικά με τρίτα φυσικά ή νομικά πρόσωπα ή με κοινοπραξίες, 5) να ιδρύει υποκαταστήματα, αποθήκες, εργοστάσια, πρακτορεία, γραφεία στην ημεδαπή και αλλοδαπή, 6) να χρησιμοποιεί και εκμεταλλεύεται τα σήματα και τα λοιπά δικαιώματα της πνευματικής και βιομηχανικής ιδιοκτησίας, 7) να παρέχει κάθε είδους εγγυήσεις, ασφάλειες, ενοχικού και εμπράγματος χαρακτήρα υπέρ τρίτων φυσικών ή νομικών προσώπων στις οποίες συμμετέχει καθώς και υπέρ των θυγατρικών της εταιρειών, εφόσον η εγγύηση εξυπηρετεί τον εταιρικό σκοπό, 8) να συμμετέχει και σε άλλες συναφείς επιχειρήσεις ή εταιρείες της ημεδαπής ή της αλλοδαπής, να ιδρύει και να εξαγοράζει αυτές, καθώς και να χορηγεί ή και να εγγυάται δάνεια εταιρειών στο μετοχικό κεφάλαιο των οποίων συμμετέχει, 9) να επιχειρεί οτιδήποτε άλλο είναι απαραίτητο για την πραγμάτωση του σκοπού της.

(iii) GOODY'S

Σκοπός της GOODY'S, όπως τροποποιήθηκε σύμφωνα με την από 30.09.2009 απόφαση της Γενικής Συνέλευσης των μετόχων της, είναι 1) η ίδρυση, λειτουργία και εκμετάλλευση επιχειρήσεων καφεζαχαροπλασטיών, εστιατορίων, καφετεριών, πιτσαριών και snack bar, 2) η παραγωγή ετοιμών φαγητών και η πώληση ειδών διατροφής, 3) η οργάνωση και η εκμετάλλευση εστιατορικών μονάδων, η παροχή υπηρεσιών σε επισιτιστικές μονάδες, η ανάπτυξη δικτύου δικαιοδόχων μέσω του συστήματος της δικαιόχρησης, η οργάνωση, η εξυπηρέτηση και η παροχή συμβουλών σε μονάδες ειδών διατροφής, η οργάνωση και η εξυπηρέτηση δεξιώσεων, γευμάτων, εστιατορίων, ξενοδοχειακών και βιομηχανικών μονάδων, καθώς και τουριστικών συγκροτημάτων και η ανάπτυξη και εκμετάλλευση σημάτων, 4) η παραχώρηση χώρων των καταστημάτων της εταιρείας με αντάλλαγμα για την τέλεση κοινωνικών εκδηλώσεων, 5) η ίδρυση, οργάνωση και λειτουργία τουριστικών μονάδων, 6) η αντιπροσώπευση και εμπορία ειδών εξοπλισμού εστιατορίων και μονάδων εστίασεως και γενικώς μηχανολογικού εξοπλισμού μονάδων διατροφής, 7) η αντιπροσώπευση και εμπορία ειδών ενδύσεως, ηλεκτρονικών και κοινών παιδικών παιχνιδιών και διαφόρων ειδών αξεσουάρ

και διακοσμητικών αντικειμένων, με σκοπό την διαφήμιση και γενικότερα την προώθηση των σημάτων και των προϊόντων της εταιρείας, 8) η παροχή υπηρεσιών μηχανοργάνωσης – μηχανογράφησης και δημοσίων σχέσεων σε συνεργαζόμενες ή συνδεδεμένες επιχειρήσεις.

Για την επίτευξη των σκοπών της η εταιρεία μπορεί ενδεικτικά 1) να συνεργάζεται με οποιοδήποτε φυσικό ή νομικό πρόσωπο και με οποιονδήποτε τρόπο, καθώς και να προβαίνει στην ίδρυση με αυτά άλλων επιχειρηματικών μονάδων που επιδιώκουν τους ίδιους ή παρεμφερής σκοπούς, 2) να ιδρύει υποκαταστήματα ή πρακτορεία ή αντιπροσωπείες ή γραφεία, καθώς και θυγατρικές εταιρείες οπουδήποτε στην Ελλάδα ή στο εξωτερικό, 3) να αντιπροσωπεύει οποιαδήποτε επιχείρηση ημεδαπή ή αλλοδαπή με όμοιο ή παρεμφερή σκοπό, 4) να παρέχει εγγυήσεις πάσης φύσεως, τριτεγγυήσεων κ.λ.π υπέρ τρίτων φυσικών ή νομικών προσώπων στις οποίες συμμετέχει, εφόσον η εγγύηση εξυπηρετεί τον εταιρικό σκοπό, 5) να επιχειρεί οτιδήποτε άλλο είναι απαραίτητο για την πραγμάτωση του σκοπού της.

(iv) ΜΠΑΡΜΠΑ ΣΤΑΘΗΣ

Σκοπός της ΜΠΑΡΜΠΑ ΣΤΑΘΗΣ, όπως τροποποιήθηκε σύμφωνα με την από 30.09.2009 απόφαση της Γενικής Συνέλευσης των μετόχων της, είναι 1) η παραγωγή, επεξεργασία, παρασκευή, μεταποίηση και τυποποίηση στην Ελλάδα και το εξωτερικό, καθώς και η εισαγωγή από το εξωτερικό προϊόντων και ειδών διατροφής, εδεσμάτων, Ποτών, ετοιμών φαγητών, νωπών, διατηρημένων και καταψυγμένων, φυτικής ή και ζωικής προελεύσεως και πρώτων υλών τους, 2) η εμπορία χονδρικός και λιανικός με κάθε μέθοδο (ενδεικτικά μέσω του διαδικτύου, τηλεφωνικών πωλήσεων, κ.λ.π.) η διανομή, εισαγωγή, εξαγωγή στην ημεδαπή και αλλοδαπή των παραπάνω προϊόντων και πρώτων υλών, δικής της παραγωγής ή τρίτων, 3) η αντιπροσώπευση οίκων του εσωτερικού και εξωτερικού σε όμοια ή παρεμφερή προϊόντα και πρώτες ύλες, 4) η έρευνα, παραγωγή έκδοση και διάθεση στην Ελλάδα ή / και το εξωτερικό κάθε είδους προωθητικού υλικού, συνταγών σε περιοδικά ή άλλα έντυπα βιβλίων, καθώς επίσης η διενέργεια προωθητικών δραστηριοτήτων, εκδηλώσεων και μέσω του διαδικτύου.

5.4 Περιουσιακή Διάρθρωση των Αναδεχόμενων Εταιρειών και χρηματοοικονομική κατάσταση πριν την εισφορά των κλάδων

Η περιουσιακή διάρθρωση των Αναδεχόμενων Εταιρειών πριν την εισφορά προς αυτές των αποσχισθέντων κλάδων, απεικονίζεται στις ακόλουθες λογιστικές καταστάσεις με ημερομηνία 30.04.2010:

(i) ΔΕΛΤΑ

Η περιουσιακή διάρθρωση της εταιρείας ΔΕΛΤΑ πριν την εισφορά του κλάδου Παραγωγής και Εμπορίας Γαλακτομικών Προϊόντων και Ποτών, είναι η εξής:

ΙΣΟΛΟΓΙΣΜΟΣ	
30.04.2010	(ποσά σε €)
ΕΝΕΡΓΗΤΙΚΟ	
Μη κυκλοφορούν ενεργητικό	
Ενσώματα πάγια στοιχεία	680.206,71
Λοιπές μακροπρόθεσμες απαιτήσεις	37.757,10
Αναβαλλόμενη φορολογική απαίτηση	2.411,83
Σύνολο μη κυκλοφορούντος ενεργητικού	720.375,64
Κυκλοφορούν Ενεργητικό	
Αποθέματα	12.647,11
Εμπορικές απαιτήσεις	961,93
Προκαταβολές και λοιπές απαιτήσεις	6.307,42
Χρηματικά διαθέσιμα	59.793,15
Σύνολο κυκλοφορούντος ενεργητικού	79.709,61

ΙΣΟΛΟΓΙΣΜΟΣ	
30.04.2010	(ποσά σε €)
ΣΥΝΟΛΟ ΕΝΕΡΓΗΤΙΚΟΥ	800.085,25
ΠΑΘΗΤΙΚΟ	
Μακροπρόθεσμες υποχρεώσεις	
Προβλέψεις για αποζημίωση προσωπικού	(10.962,88)
Σύνολο μακροπρόθεσμων υποχρεώσεων	(10.962,88)
Βραχυπρόθεσμες υποχρεώσεις	
Εμπορικές υποχρεώσεις	(250.309,84)
Δεδουλευμένες και λοιπές βραχυπρόθεσμες υποχρεώσεις	(40.990,53)
Σύνολο βραχυπρόθεσμων υποχρεώσεων	(291.300,37)
ΣΥΝΟΛΟ ΥΠΟΧΡΕΩΣΕΩΝ	(302.263,25)
Μετοχικό κεφάλαιο	1.025.500,00
Κέρδη/(Ζημιές) εις νέον	(527.680,97)
Τακτικό, αφορολόγητα και ειδικά αποθεματικά	2,97
ΚΑΘΑΡΗ ΘΕΣΗ	497.822,00

Πηγή: Οικονομικές Καταστάσεις VIVARTIA

Η κατάσταση αποτελεσμάτων της εταιρείας ΔΕΛΤΑ πριν την εισφορά του κλάδου είναι η εξής:

ΚΑΤΑΣΤΑΣΗ ΑΠΟΤΕΛΕΣΜΑΤΩΝ	
01-01-30.04.2010	(ποσά σε €)
Πωλήσεις	294.699,97
Κόστος πωληθέντων	(46.430,67)
Μεικτό κέρδος/(ζημιά)	248.269,30
Έξοδα διοίκησης	(20.167,06)
Έξοδα διάθεσης	(236.712,00)
Λοιπά έσοδα	916,83
Κέρδη/(Ζημιές) προ φόρων και χρηματοοικονομικών αποτελεσμάτων	(7.692,93)
Χρηματοοικονομικά έσοδα	12,22
Χρηματοοικονομικά έξοδα	(17,90)
Κέρδη/(Ζημιές) προ φόρων	(7.698,61)
Φόροι εισοδήματος	154,85
Καθαρά κέρδη/(ζημιές)	(7.543,76)

Πηγή: Οικονομικές Καταστάσεις VIVARTIA

(ii) CHIPITA A.E.

Η περιουσιακή διάρθρωση της εταιρείας CHIPITA πριν την εισφορά του κλάδου Παραγωγής και Εμπορίας Προϊόντων Αρτοποιίας και Ζαχαρωδών, είναι η εξής:

ΙΣΟΛΟΓΙΣΜΟΣ	
30.04.2010	(ποσά σε €)
ΕΝΕΡΓΗΤΙΚΟ	
Μη κυκλοφορούν ενεργητικό	
Ενσώματα πάγια στοιχεία	359.686,24
Λοιπές μακροπρόθεσμες απαιτήσεις	62.465,97
Αναβαλλόμενη φορολογική απαίτηση	6.497,13
Σύνολο μη κυκλοφορούντος ενεργητικού	428.649,34
Κυκλοφορούν Ενεργητικό	
Αποθέματα	19.558,59
Εμπορικές απαιτήσεις	4.474,68
Προκαταβολές και λοιπές απαιτήσεις	75.747,34

ΙΣΟΛΟΓΙΣΜΟΣ	
30.04.2010	(ποσά σε €)
Χρηματικά διαθέσιμα	231.259,36
Σύνολο κυκλοφορούντος ενεργητικού	331.039,97
ΣΥΝΟΛΟ ΕΝΕΡΓΗΤΙΚΟΥ	759.689,31
ΠΑΘΗΤΙΚΟ	
Μακροπρόθεσμες υποχρεώσεις	
Αναβαλλόμενη φορολογική υποχρέωση	(427,87)
Προβλέψεις για αποζημίωση προσωπικού	(29.532,43)
Σύνολο μακροπρόθεσμων υποχρεώσεων	(29.960,30)
Βραχυπρόθεσμες υποχρεώσεις	
Εμπορικές υποχρεώσεις	(192.526,86)
Δεδουλευμένες και λοιπές βραχυπρόθεσμες υποχρεώσεις	(79.146,07)
Σύνολο βραχυπρόθεσμων υποχρεώσεων	(271.672,93)
ΣΥΝΟΛΟ ΥΠΟΧΡΕΩΣΕΩΝ	(301.633,23)
Μετοχικό κεφάλαιο	810.166,25
Κέρδη/(Ζημιές) εις νέον	(360.032,53)
Τακτικό, αφορολόγητα και ειδικά αποθεματικά	7.922,36
ΚΑΘΑΡΗ ΘΕΣΗ	458.056,08

Πηγή: Οικονομικές Καταστάσεις VIVARTIA

Η κατάσταση αποτελεσμάτων της εταιρείας CHIPITA πριν την εισφορά του κλάδου Παραγωγής και Εμπορίας Προϊόντων Αρτοποιίας και Ζαχαρωδών είναι η εξής:

ΚΑΤΑΣΤΑΣΗ ΑΠΟΤΕΛΕΣΜΑΤΩΝ	
01.01-30.04.2010	(ποσά σε €)
Πωλήσεις	535.887,25
Κόστος πωληθέντων	(178.469,42)
Μεικτό κέρδος/(ζημιά)	357.417,83
Έξοδα διοίκησης	(21.029,42)
Έξοδα διάθεσης	(458.323,53)
Λοιπά έσοδα	99.433,71
Κέρδη/(Ζημιές) προ φόρων και χρηματοοικονομικών αποτελεσμάτων	(22.501,41)
Χρηματοοικονομικά έσοδα	7,89
Χρηματοοικονομικά έξοδα	(29,00)
Κέρδη/(Ζημιές) προ φόρων	(22.522,52)
Φόροι εισοδήματος	341,44
Καθαρά κέρδη/(ζημιές)	(22.181,08)

Πηγή: Οικονομικές Καταστάσεις VIVARTIA

(iii) GOODY'S

Η περιουσιακή διάρθρωση της εταιρείας GOODY'S, πριν την εισφορά του κλάδου Παροχής Υπηρεσιών Εστίασης & Ψυχαγωγίας, είναι η εξής:

ΙΣΟΛΟΓΙΣΜΟΣ	
30.04.2010	(ποσά σε €)
ΕΝΕΡΓΗΤΙΚΟ	
Μη κυκλοφορούν ενεργητικό	
Ενσώματα πάγια στοιχεία	597.834,67
Ασώματα πάγια στοιχεία	109.375,00
Συμμετοχές σε θυγατρικές επιχειρήσεις	47.758.000,00
Λοιπές μακροπρόθεσμες απαιτήσεις	71.055,90
Αναβαλλόμενη φορολογική απαίτηση	40.576,40

ΙΣΟΛΟΓΙΣΜΟΣ	
30.04.2010	(ποσά σε €)
Σύνολο μη κυκλοφορούντος ενεργητικού	48.576.841,97
Κυκλοφορούν Ενεργητικό	
Αποθέματα	33.159,65
Προκαταβολές και λοιπές απαιτήσεις	10.506,82
Χρηματικά διαθέσιμα	119.847,16
Σύνολο κυκλοφορούντος ενεργητικού	163.513,63
ΣΥΝΟΛΟ ΕΝΕΡΓΗΤΙΚΟΥ	48.740.355,60
ΠΑΘΗΤΙΚΟ	
Μακροπρόθεσμες υποχρεώσεις	
Αναβαλλόμενη φορολογική υποχρέωση	(514,20)
Προβλέψεις για αποζημίωση προσωπικού	(38.299,15)
Σύνολο μακροπρόθεσμων υποχρεώσεων	(38.813,35)
Βραχυπρόθεσμες υποχρεώσεις	
Εμπορικές υποχρεώσεις	(307.573,32)
Βραχυπρόθεσμα δάνεια	(855.000,00)
Φόροι εισοδήματος πληρωτέοι	(2.591,23)
Δεδουλευμένες και λοιπές βραχυπρόθεσμες υποχρεώσεις	(27.842.452,14)
Σύνολο βραχυπρόθεσμων υποχρεώσεων	(29.007.616,69)
ΣΥΝΟΛΟ ΥΠΟΧΡΕΩΣΕΩΝ	(29.046.430,04)
Μετοχικό κεφάλαιο	1.500.000,00
Υπέρ το άρτιο	19.925.500,00
Κέρδη/(Ζημιές) εις νέον	(1.734.168,11)
Τακτικό, αφορολόγητα και ειδικά αποθεματικά	2.593,67
ΚΑΘΑΡΗ ΘΕΣΗ	19.693.925,56

Πηγή: Οικονομικές Καταστάσεις VIVARTIA

Η κατάσταση αποτελεσμάτων της εταιρείας GOODY'S, πριν την εισφορά του κλάδου Παροχής Υπηρεσιών Εστίασης & Ψυχαγωγίας, είναι η εξής:

ΚΑΤΑΣΤΑΣΗ ΑΠΟΤΕΛΕΣΜΑΤΩΝ	
01.01-30.04.2010	(ποσά σε €)
Πωλήσεις	978.607,43
Κόστος πωληθέντων	(325.198,63)
Μεικτό κέρδος/(ζημιά)	653.408,80
Έξοδα διοίκησης	(66.676,79)
Έξοδα διάθεσης	(684.891,21)
Λοιπά έσοδα	1.962,69
Κέρδη/(Ζημιές) προ φόρων και χρηματοοικονομικών αποτελεσμάτων	(96.196,51)
Χρηματοοικονομικά έξοδα	(16.029,52)
Κέρδη/(Ζημιές) προ φόρων	(112.226,03)
Φόροι εισοδήματος	(1.363,96)
Καθαρά κέρδη/(Ζημιές)	(113.589,99)

Πηγή: Οικονομικές Καταστάσεις VIVARTIA

(iv) ΜΠΑΡΜΠΑ ΣΤΑΘΗΣ

Η περιουσιακή διάρθρωση της εταιρείας ΜΠΑΡΜΠΑ ΣΤΑΘΗΣ πριν την εισφορά του κλάδου Παραγωγής και Εμπορίας Καταψυγμένων Τροφίμων, είναι η εξής:

ΙΣΟΛΟΓΙΣΜΟΣ	
30.04.2010	(ποσά σε €)
ΕΝΕΡΓΗΤΙΚΟ	

ΙΣΟΛΟΓΙΣΜΟΣ	
30.04.2010	(ποσά σε €)
Μη κυκλοφορούν ενεργητικό	
Ενσώματα πάγια στοιχεία	756.920,25
Λοιπές μακροπρόθεσμες απαιτήσεις	5.870,00
Αναβαλλόμενη φορολογική απαίτηση	561,10
Σύνολο μη κυκλοφορούντος ενεργητικού	763.351,35
Κυκλοφορούν Ενεργητικό	
Αποθέματα	10.415,78
Εμπορικές απαιτήσεις	11.129,82
Προκαταβολές και λοιπές απαιτήσεις	1.509,55
Χρηματικά διαθέσιμα	16.977,21
Σύνολο κυκλοφορούντος ενεργητικού	40.032,36
ΣΥΝΟΛΟ ΕΝΕΡΓΗΤΙΚΟΥ	803.383,71
ΠΑΘΗΤΙΚΟ	
Μακροπρόθεσμες υποχρεώσεις	
Αναβαλλόμενη φορολογική υποχρέωση	(2.227,49)
Προβλέψεις για αποζημίωση προσωπικού	(2.550,44)
Σύνολο μακροπρόθεσμων υποχρεώσεων	(4.777,93)
Βραχυπρόθεσμες υποχρεώσεις	
Εμπορικές υποχρεώσεις	(72.593,64)
Βραχυπρόθεσμα δάνεια	(850.000,00)
Δεδουλευμένες και λοιπές βραχυπρόθεσμες υποχρεώσεις	(39.302,19)
Σύνολο βραχυπρόθεσμων υποχρεώσεων	(961.895,83)
ΣΥΝΟΛΟ ΥΠΟΧΡΕΩΣΕΩΝ	(966.673,76)
Μετοχικό κεφάλαιο	700.000,00
Κέρδη/(Ζημιές) εις νέον	(863.290,05)
ΚΑΘΑΡΗ ΘΕΣΗ	(163.290,05)

Πηγή: Οικονομικές Καταστάσεις VIVARTIA

Η κατάσταση αποτελεσμάτων της εταιρείας ΜΠΑΡΜΠΑ ΣΤΑΘΗΣ πριν την εισφορά του κλάδου Παραγωγής και Εμπορίας Καταψυγμένων Τροφίμων είναι η εξής:

ΚΑΤΑΣΤΑΣΗ ΑΠΟΤΕΛΕΣΜΑΤΩΝ	
01.01-30.04.2010	(ποσά σε €)
Πωλήσεις	258.539,69
Κόστος πωληθέντων	(62.948,50)
Μεικτό κέρδος/(Ζημιά)	195.591,19
Έξοδα διοίκησης	(13.089,57)
Έξοδα διάθεσης	(230.319,97)
Λοιπά έσοδα	4.746,61
Κέρδη/(Ζημιές) προ φόρων και χρηματοοικονομικών αποτελεσμάτων	(43.071,74)
Χρηματοοικονομικά έξοδα	(21.097,62)
Κέρδη/(Ζημιές) προ φόρων	(64.169,36)
Φόροι εισοδήματος	(126,44)
Καθαρά κέρδη/(Ζημιές)	(64.295,80)

Πηγή: Οικονομικές Καταστάσεις VIVARTIA

5.5 Περιουσιακή Διάρθρωση και Προοπτικές μετά την εισφορά των κλάδων

Η περιουσιακή διάρθρωση των Αναδεχόμενων Εταιρειών μετά την εισφορά προς αυτές των αποσχισθέντων κλάδων, απεικονίζεται στις ακόλουθες λογιστικές καταστάσεις με ημερομηνία 30.04.2010:

(i) ΔΕΛΤΑ

Η περιουσιακή διάρθρωση της εταιρείας ΔΕΛΤΑ, μετά την εισφορά του κλάδου Γαλακτομικών και Ποτών, αναλύεται ως ακολούθως:

ΙΣΟΛΟΓΙΣΜΟΣ	
30.04.2010	(ποσά σε €)
ΕΝΕΡΓΗΤΙΚΟ	
Μη κυκλοφορούν ενεργητικό	
Ενσώματα πάγια στοιχεία	249.655.702,58
Ασώματα πάγια στοιχεία	5.292.382,02
Συμμετοχές σε θυγατρικές επιχειρήσεις	100.753.326,10
Διαθέσιμα προς πώληση χρηματοοικονομικά στοιχεία	15.050.000,00
Απαιτήσεις από μακροπρόθεσμα δάνεια	6.000.000,00
Λοιπές μακροπρόθεσμες απαιτήσεις	790.384,18
Αναβαλλόμενη φορολογική απαίτηση	4.772.867,65
Σύνολο μη κυκλοφορούντος ενεργητικού	382.314.662,53
Κυκλοφορούν Ενεργητικό	
Αποθέματα	25.453.087,38
Εμπορικές απαιτήσεις	34.616.861,94
Προκαταβολές και λοιπές απαιτήσεις	27.398.784,71
Χρηματικά διαθέσιμα	7.145.033,14
Σύνολο κυκλοφορούντος ενεργητικού	94.613.767,17
ΣΥΝΟΛΟ ΕΝΕΡΓΗΤΙΚΟΥ	476.928.429,70
ΠΑΘΗΤΙΚΟ	
Μακροπρόθεσμες υποχρεώσεις	
Επιχορηγήσεις	(3.267.540,75)
Αναβαλλόμενη φορολογική υποχρέωση	(29.968.100,51)
Προβλέψεις για αποζημίωση προσωπικού	(9.189.317,78)
Λοιπές προβλέψεις	(134.388,69)
Παράγωγα χρηματοοικονομικά προϊόντα	(1.825.411,22)
Λοιπές μακροπρόθεσμες υποχρεώσεις	(10.000.000,00)
Σύνολο μακροπρόθεσμων υποχρεώσεων	(54.384.758,95)
Βραχυπρόθεσμες υποχρεώσεις	
Εμπορικές υποχρεώσεις	(45.433.353,08)
Βραχυπρόθεσμα δάνεια	(32.522.782,44)
Μακροπρόθεσμες υποχρεώσεις πληρωτέες την επόμενη χρήση	(53.757.217,56)
Δεδουλευμένες και λοιπές βραχυπρόθεσμες υποχρεώσεις	(30.111.965,82)
Σύνολο βραχυπρόθεσμων υποχρεώσεων	(161.825.318,90)
ΣΥΝΟΛΟ ΥΠΟΧΡΕΩΣΕΩΝ	(216.210.077,85)
Μετοχικό κεφάλαιο	236.340.949,20
Κέρδη/(Ζημιές) εις νέον	(527.680,97)
Τακτικό, αφορολόγητα και ειδικά αποθεματικά	26.333.421,89
Αποθεματικό εύλογης αξίας	(1.428.338,27)
ΚΑΘΑΡΗ ΘΕΣΗ	260.718.351,85

Πηγή: Έκθεση Πιστοποίησης της ελεγκτικής εταιρείας Grant Thornton A.E. της Λογιστικής Αξίας κατά την 30.04.2010 των περιουσιακών στοιχείων του κλάδου Παραγωγής και Εμπορίας Γαλακτομικών Προϊόντων και Ποτών της VIVARTIA που αποσχίζεται & απορροφάται από την εταιρεία ΔΕΛΤΑ

(ii) CHIPITA

Η περιουσιακή διάρθρωση της εταιρείας CHIPITA μετά την εισφορά του κλάδου Αρτοποιίας & Ζαχαρωδών αναλύεται στον πίνακα που ακολουθεί:

ΙΣΟΛΟΓΙΣΜΟΣ

30.04.2010

(ποσά σε €)

ΕΝΕΡΓΗΤΙΚΟ**Μη κυκλοφορούν ενεργητικό**

Ενσώματα πάγια στοιχεία	110.667.289,35
Υπεραξία	28.986.960,21
Ασώματα πάγια στοιχεία	99.513.357,95
Συμμετοχές σε θυγατρικές επιχειρήσεις	252.552.954,03
Συμμετοχές σε συγγενείς εταιρείες	2.864.884,03
Διαθέσιμα προς πώληση χρηματοοικονομικά στοιχεία	164.237,70
Απαιτήσεις από μακροπρόθεσμα δάνεια	79.170.688,69
Λοιπές μακροπρόθεσμες απαιτήσεις	258.703,67
Αναβαλλόμενη φορολογική απαίτηση	1.351.428,22
Σύνολο μη κυκλοφορούντος ενεργητικού	575.530.503,85

Κυκλοφορούν Ενεργητικό

Αποθέματα	12.118.014,80
Εμπορικές απαιτήσεις	29.997.102,09
Προκαταβολές και λοιπές απαιτήσεις	15.840.728,48
Χρηματικά διαθέσιμα	4.058.580,63
Σύνολο κυκλοφορούντος ενεργητικού	62.014.426,00

ΣΥΝΟΛΟ ΕΝΕΡΓΗΤΙΚΟΥ**637.544.929,85****ΠΑΘΗΤΙΚΟ****Μακροπρόθεσμες υποχρεώσεις**

Επιχορηγήσεις	(3.055.091,53)
Αναβαλλόμενη φορολογική υποχρέωση	(26.265.588,11)
Προβλέψεις για αποζημίωση προσωπικού	(1.237.016,43)
Παράγωγα χρηματοοικονομικά προϊόντα	(1.495.143,29)
Σύνολο μακροπρόθεσμων υποχρεώσεων	(32.052.839,36)

Βραχυπρόθεσμες υποχρεώσεις

Εμπορικές υποχρεώσεις	(19.774.144,42)
Βραχυπρόθεσμα δάνεια	(79.677.513,59)
Μακροπρόθεσμες υποχρεώσεις πληρωτέες την επόμενη χρήση	(131.522.486,41)
Δεδουλευμένες και λοιπές βραχυπρόθεσμες υποχρεώσεις	(5.537.220,09)
Σύνολο βραχυπρόθεσμων υποχρεώσεων	(236.511.364,51)

ΣΥΝΟΛΟ ΥΠΟΧΡΕΩΣΕΩΝ**(268.564.203,87)**

Μετοχικό κεφάλαιο	354.117.356,25
Κέρδη/(Ζημιές) εις νέον	(360.032,53)
Τακτικό, αφορολόγητα και ειδικά αποθεματικά	14.409.389,72
Αποθεματικό εύλογης αξίας	(1.169.846,59)
Λοιπά αποθεματικά	1.983.859,13
ΚΑΘΑΡΗ ΘΕΣΗ	368.980.725,98

Πηγή: Έκθεση Πιστοποίησης της ελεγκτικής εταιρείας Grant Thornton A.E. της Λογιστικής Αξίας κατά την 30.04.2010 των περιουσιακών στοιχείων του κλάδου Παραγωγής και Εμπορίας Προϊόντων Αρτοποιίας και Ζαχαρωδών της VIVARTIA που αποσχίζεται & απορροφάται από την εταιρεία CHIPITA

(iii) GOODY'S

Η περιουσιακή διάρθρωση της εταιρείας GOODY'S μετά την εισφορά του κλάδου Υπηρεσιών Εστίασης & Ψυχαγωγίας, αναλύεται στον πίνακα που ακολουθεί:

ΙΣΟΛΟΓΙΣΜΟΣ

30.04.2010

(ποσά σε €)

ΕΝΕΡΓΗΤΙΚΟ**Μη κυκλοφορούν ενεργητικό**

ΙΣΟΛΟΓΙΣΜΟΣ	
30.04.2010	(ποσά σε €)
Ενσώματα πάγια στοιχεία	5.617.859,43
Υπεραξία	111.294.870,19
Ασώματα πάγια στοιχεία	123.114,35
Συμμετοχές σε θυγατρικές επιχειρήσεις	86.632.557,74
Συμμετοχές σε συγγενείς εταιρείες	133.200,00
Διαθέσιμα προς πώληση χρηματοοικονομικά στοιχεία	79.044,69
Απαιτήσεις από μακροπρόθεσμα δάνεια	3.450.000,00
Λοιπές μακροπρόθεσμες απαιτήσεις	185.913,96
Αναβαλλόμενη φορολογική απαίτηση	1.346.023,30
Σύνολο μη κυκλοφορούντος ενεργητικού	208.862.583,66
Κυκλοφορούν Ενεργητικό	
Αποθέματα	55.751,86
Εμπορικές απαιτήσεις	5.816.326,34
Προκαταβολές και λοιπές απαιτήσεις	3.184.700,05
Χρηματικά διαθέσιμα	1.870.369,62
Σύνολο κυκλοφορούντος ενεργητικού	10.927.147,87
ΣΥΝΟΛΟ ΕΝΕΡΓΗΤΙΚΟΥ	219.789.731,53
ΠΑΘΗΤΙΚΟ	
Μακροπρόθεσμες υποχρεώσεις	
Αναβαλλόμενη φορολογική υποχρέωση	(104.027,08)
Προβλέψεις για αποζημίωση προσωπικού	(893.633,65)
Παράγωγα χρηματοοικονομικά προϊόντα	(4.737.442,91)
Σύνολο μακροπρόθεσμων υποχρεώσεων	(5.735.103,64)
Βραχυπρόθεσμες υποχρεώσεις	
Εμπορικές υποχρεώσεις	(1.947.979,95)
Βραχυπρόθεσμα δάνεια	(40.381.297,61)
Μακροπρόθεσμες υποχρεώσεις πληρωτέες την επόμενη χρήση	(65.273.702,39)
Φόροι εισοδήματος πληρωτέοι	(2.591,23)
Δεδουλευμένες και λοιπές βραχυπρόθεσμες υποχρεώσεις	(30.063.652,21)
Σύνολο βραχυπρόθεσμων υποχρεώσεων	(137.669.223,39)
ΣΥΝΟΛΟ ΥΠΟΧΡΕΩΣΕΩΝ	(143.404.327,03)
Μετοχικό κεφάλαιο	61.557.060,00
Υπέρ το άρτιο	19.925.500,00
Κέρδη/(Ζημιές) εις νέον	(1.734.168,11)
Τακτικό, αφορολόγητα και ειδικά αποθεματικά	2.593,67
Αποθεματικό εύλογης αξίας	(3.706.783,84)
Λοιπά αποθεματικά	341.202,78
ΚΑΘΑΡΗ ΘΕΣΗ	76.385.404,50

Πηγή: Έκθεση Πιστοποίησης της ελεγκτικής εταιρείας Grant Thornton A.E. της Λογιστικής Αξίας κατά την 30.04.2010 των περιουσιακών στοιχείων του κλάδου Παροχής Υπηρεσιών Εστίασης & Ψυχαγωγίας της VIVARTIA που αποσχίζεται & απορροφάται από την εταιρεία GOODY'S

(iv) ΜΠΑΡΜΠΑ ΣΤΑΘΗΣ

Η περιουσιακή διάρθρωση της εταιρείας ΜΠΑΡΜΠΑ ΣΤΑΘΗΣ μετά την εισφορά του κλάδου Καταψυγμένων Τροφίμων αναλύεται στον πίνακα που ακολουθεί:

ΙΣΟΛΟΓΙΣΜΟΣ	
30.04.2010	(ποσά σε €)
ΕΝΕΡΓΗΤΙΚΟ	
Μη κυκλοφορούν ενεργητικό	
Ενσώματα πάγια στοιχεία	32.584.121,81

ΙΣΟΛΟΓΙΣΜΟΣ	
30.04.2010	(ποσά σε €)
Υπεραξία	27.746.913,47
Ασώματα πάγια στοιχεία	78.166,44
Συμμετοχές σε θυγατρικές επιχειρήσεις	827.561,15
Συμμετοχές σε από κοινού ελεγχόμενες εταιρείες	20.972.488,06
Διαθέσιμα προς πώληση χρηματοοικονομικά στοιχεία	32.281,73
Απαιτήσεις από μακροπρόθεσμα δάνεια	7.350.000,00
Λοιπές μακροπρόθεσμες απαιτήσεις	129.542,44
Αναβαλλόμενη φορολογική απαίτηση	922.688,76
Σύνολο μη κυκλοφορούντος ενεργητικού	90.643.763,86
Κυκλοφορούν Ενεργητικό	
Αποθέματα	14.618.466,16
Εμπορικές απαιτήσεις	35.083.627,98
Προκαταβολές και λοιπές απαιτήσεις	7.295.361,94
Χρηματικά διαθέσιμα	1.817.503,26
Σύνολο κυκλοφορούντος ενεργητικού	58.814.959,34
ΣΥΝΟΛΟ ΕΝΕΡΓΗΤΙΚΟΥ	149.458.723,20
ΠΑΘΗΤΙΚΟ	
Μακροπρόθεσμες υποχρεώσεις	
Επιχορηγήσεις	(2.141.212,02)
Αναβαλλόμενη φορολογική υποχρέωση	(3.215.531,27)
Προβλέψεις για αποζημίωση προσωπικού	(1.982.345,10)
Παράγωγα χρηματοοικονομικά προϊόντα	(1.204.068,58)
Σύνολο μακροπρόθεσμων υποχρεώσεων	(8.543.156,97)
Βραχυπρόθεσμες υποχρεώσεις	
Εμπορικές υποχρεώσεις	(16.288.699,04)
Βραχυπρόθεσμα δάνεια	(20.813.657,06)
Μακροπρόθεσμες υποχρεώσεις πληρωτέες την επόμενη χρήση	(32.956.342,94)
Δεδουλευμένες και λοιπές βραχυπρόθεσμες υποχρεώσεις	(1.008.281,70)
Σύνολο βραχυπρόθεσμων υποχρεώσεων	(71.066.980,74)
ΣΥΝΟΛΟ ΥΠΟΧΡΕΩΣΕΩΝ	(79.610.137,71)
Μετοχικό κεφάλαιο	69.062.640,00
Κέρδη/(Ζημιές) εις νέον	(863.290,05)
Τακτικό, αφορολόγητα και ειδικά αποθεματικά	2.591.357,27
Αποθεματικό εύλογης αξίας	(942.121,73)
ΚΑΘΑΡΗ ΘΕΣΗ	69.848.585,49

Πηγή: Έκθεση Πιστοποίησης της ελεγκτικής εταιρείας Grant Thornton A.E. της Λογιστικής Αξίας κατά την 30.04.2010 των περιουσιακών στοιχείων του κλάδου Παραγωγής και Εμπορίας Καταψυγμένων Τροφίμων της VIVARTIA που αποσχίζεται & απορροφάται από την εταιρεία ΜΠΑΡΜΠΑ ΣΤΑΘΗΣ

5.6 Μερισματική Πολιτική των Αναδεχόμενων Εταιρειών την τελευταία τριετία και αναφορά στην επίδραση των κερδών της VIVARTIA για την πρώτη μετά την απόσχιση χρήση

(i) ΔΕΛΤΑ

Η ΔΕΛΤΑ δεν προέβη στη διανομή μερίσματος για τις χρήσεις 2006-2009 λόγω συσσωρευμένων ζημιών.

Η διανομή μερίσματος τα επόμενα χρόνια θα καθορισθεί ανάλογα με τα επίπεδα κερδοφορίας, όπως θα διαμορφωθούν κατόπιν της εισφοράς του κλάδου Γαλακτοκομικών & Ποτών της VIVARTIA.

Χωρίς να μπορεί να καθορισθεί με ακρίβεια η μερισματική πολιτική της Αναδεχόμενης Εταιρείας για την πρώτη μετά την εισφορά του κλάδου χρήση, εκτιμάται ότι η εν λόγω μερισματική πολιτική δεν θα διαφέρει σημαντικά από τις αρχές που τηρούνται μέχρι σήμερα στη VIVARTIA. Επιπρόσθετα, η Εισφέρουσα Εταιρεία ως 100% μέτοχος της ΔΕΛΤΑ θα εισπράττει το σύνολο του τυχόν μερίσματος που θα αποφασισθεί να διανεμηθεί.

(ii) CHIPITA

Η CHIPITA δεν προέβη στη διανομή μερίσματος για τις χρήσεις 2006-2009 λόγω συσσωρευμένων ζημιών. Η διανομή μερίσματος τα επόμενα χρόνια θα καθορισθεί ανάλογα με τα επίπεδα κερδοφορίας, όπως θα διαμορφωθούν κατόπιν της εισφοράς του κλάδου Αρτοποιίας & Ζαχαρωδών της VIVARTIA.

Χωρίς να μπορεί να καθορισθεί με ακρίβεια η μερισματική πολιτική της Αναδεχόμενης Εταιρείας για την πρώτη μετά την εισφορά του κλάδου χρήση, εκτιμάται ότι η εν λόγω μερισματική πολιτική δεν θα διαφέρει σημαντικά από τις αρχές που τηρούνται μέχρι σήμερα στη VIVARTIA. Επιπρόσθετα, η Εισφέρουσα Εταιρεία ως 100% μέτοχος της CHIPITA θα εισπράττει το σύνολο του τυχόν μερίσματος που θα αποφασισθεί να διανεμηθεί.

(iii) GOODY'S

Η GOODY'S δεν προέβη στη διανομή μερίσματος για τις χρήσεις 2006-2009 λόγω συσσωρευμένων ζημιών. Η διανομή μερίσματος τα επόμενα χρόνια θα καθορισθεί ανάλογα με τα επίπεδα κερδοφορίας, όπως θα διαμορφωθούν κατόπιν της εισφοράς του κλάδου Υπηρεσιών Εστίασης & Ψυχαγωγίας της VIVARTIA.

Χωρίς να μπορεί να καθορισθεί με ακρίβεια η μερισματική πολιτική της Αναδεχόμενης Εταιρείας για την πρώτη μετά την εισφορά του κλάδου χρήση, εκτιμάται ότι η εν λόγω μερισματική πολιτική δεν θα διαφέρει σημαντικά από τις αρχές που τηρούνται μέχρι σήμερα στη VIVARTIA. Επιπρόσθετα, η Εισφέρουσα Εταιρεία ως 100% μέτοχος της GOODY'S θα εισπράττει το σύνολο του τυχόν μερίσματος που θα αποφασισθεί να διανεμηθεί.

(iv) ΜΠΑΡΜΠΑ ΣΤΑΘΗΣ

Η ΜΠΑΡΜΠΑ ΣΤΑΘΗΣ δεν προέβη στη διανομή μερίσματος για τις χρήσεις 2006-2009 λόγω συσσωρευμένων ζημιών. Η διανομή μερίσματος τα επόμενα χρόνια θα καθορισθεί ανάλογα με τα επίπεδα κερδοφορίας, όπως θα διαμορφωθούν κατόπιν της εισφοράς του κλάδου Καταψυγμένων Τροφίμων της VIVARTIA.

Χωρίς να μπορεί να καθορισθεί με ακρίβεια η μερισματική πολιτική της Αναδεχόμενης Εταιρείας για την πρώτη μετά την εισφορά του κλάδου χρήση, εκτιμάται ότι η εν λόγω μερισματική πολιτική δεν θα διαφέρει σημαντικά από τις αρχές που τηρούνται μέχρι σήμερα στη VIVARTIA. Επιπρόσθετα, η Εισφέρουσα Εταιρεία ως 100% μέτοχος της ΜΠΑΡΜΠΑ ΣΤΑΘΗΣ θα εισπράττει το σύνολο του τυχόν μερίσματος που θα αποφασισθεί να διανεμηθεί.

5.7 Κύκλος εργασιών της τελευταίας τριετίας πριν την εισφορά των κλάδων (επισυνάπτονται Οικονομικές Καταστάσεις της τελευταίας τριετίας της VIVARTIA και των Αναδεχόμενων Εταιρειών)

Ο κύκλος εργασίας της Εταιρείας VIVARTIA και των αναδεχόμενων εταιρειών την τριετία 2007-2009 παρουσιάζεται στον ακόλουθο πίνακα:

(ποσά σε €)	Κύκλος Εργασιών		
	2007	2008	2009
Εταιρείες			
VIVARTIA	598.088.777	630.232.350	585.835.392
CHIPITA	1.899.286	1.871.217	1.807.897
ΔΕΛΤΑ ΤΡΟΦΙΜΑ	933.923	939.644	811.551
GOODY'S	3.005.326	3.543.294	3.498.240
ΜΠΑΡΜΠΑ ΣΤΑΘΗΣ	716.787	680.848	697.437

Πηγή: Οικονομικές Καταστάσεις εταιρειών VIVARTIA, CHIPITA, ΔΕΛΤΑ ΤΡΟΦΙΜΑ, GOODY'S, ΜΠΑΡΜΠΑ ΣΤΑΘΗΣ για τα έτη 2007-2009.

	Η ΕΤΑΙΡΕΙΑ	
	1/1-31/12/2007	1/1-31/12/2006
Πωλήσεις	598.089	466.458
Κόστος Πωληθέντων	399.845	289.328
Μικτό Κέρδος	198.244	177.130
Λοιπά Έσοδα Εκμετάλλευσης	19.394	15.552
Έξοδα Διοίκησης - Διάθεσης	196.896	150.609
Πρόβλεψη Προστίμιου Επιτροπής Ανταγωνισμού	18.960	0
Κέρδη (Ζημίες) προ φόρων χρηματοδοτικών και επενδυτικών αποτελεσμάτων	1.782	42.073
Αποσβέσεις	28.212	18.987
Κέρδη (Ζημίες) προ φόρων χρηματοδοτικών, επενδυτικών αποτελεσμάτων και αποσβέσεων	29.994	61.060
Χρηματοοικονομικά αποτελέσματα	-2.178	-7.018
Κέρδη από πώληση θυγατρικής	0	25.193
Κέρδη (Ζημίες) προ Φόρων	3.960	23.898
Φόρος Εισοδήματος	9.026	16.623
Καθαρά Κέρδη (Ζημία) Περιόδου	-5.066	7.275
Κατανομή σε:		
Μετόχους της Εταιρείας	0	0
Δικαιώματα μειοψηφίας	0	0
Βασικά Κέρδη/(Ζημίες) ανά Μετοχή (σε ευρώ)	0,07	0,12

	ΣΤΟΙΧΕΙΑ ΚΑΤΑΣΤΑΣΗΣ ΜΕΤΑΒΟΛΩΝ ΚΑΘΑΡΗΣ ΘΕΣΗΣ (Τα ποσα είναι εκπεφρασμένα σε χιλιάδες Ευρώ)			
	Ο ΟΜΙΛΟΣ		Η ΕΤΑΙΡΕΙΑ	
	1/1-31/12/2007	1/1-31/12/2006	1/1-31/12/2007	1/1-31/12/2006
Καθαρή θέση έναρξης περιόδου (01/01/2007 και 01/01/2006)	631.062	319.138	550.018	223.861
Αποτέλεσμα Περιόδου μετά από φόρους	27.817	96.241	-5.066	7.275
Εξαγορά Ποσοστών μειοψηφίας	-16.294	0	0	0
Αγορές/(πωλήσεις) Ίδιων Μετοχών	-478	0	-478	0
Επίδραση από οριστικοποίηση καταμερισμού κόστους αγοράς ομίλου CHIPITA (Purchase Price Allocation)	0	7.011	0	0
Μερίσματα	0	-7.569	0	-7.569
Μέρος Ομολογιακού δανείου που ταξινομήθηκε στην καθαρή θέση	33.427	0	33.427	0
Αύξηση Μετοχικού Κεφαλαίου	0	6.299	0	1.563
Έξοδα αύξησης μετοχικού κεφαλαίου	-1.321	0	-1.321	0
Μείωση μετοχικού κεφαλαίου / Επιστροφή κεφαλαίου προς τους μετόχους	-91.632	0	-91.632	0
Πρόσχω μετατροπή Μετατρέψιμου Ομολογιακού Δανείου	115.574	0	115.574	6.299
Αύξηση Κεφαλαίου χρήσης από εκκαθάριση μετατρέψιμου ομολογιακού δανείου	0	20.059	0	20.059
Συνενώσεις επιχειρήσεων	0	214.695	0	196.080
Εξαγορά δικαιωμάτων μειοψηφίας συγχωνευθεισών θυγατρικών / Συνενώσεις θυγατρικών	0	-20.020	0	106.926
Μερίσματα μειοψηφίας απορροφηθέντων θυγατρικών	0	0	0	-3.336
Στρογγυλοποίηση από μείωση ονομαστικής αξίας	0	0	0	-1.563
Μερίσματα σε μετόχους από μειοψηφία θυγατρικών εταιρειών	-4.354	-5.568	0	0
Δικαιώματα μειοψηφίας από ενσωμάτωση νέων θυγατρικών	0	-391	0	0
Συναλλαγματικές Διαφορές	-6.170	765	0	0
Μεταβολή Αποθεματικού Εύλογης Αξίας	-271	402	-271	423
Λοιπές κινήσεις	0	0	-154	0
Καθαρή θέση λήξης περιόδου (31/12/2007 και 31/12/2006)	687.360	631.062	600.097	550.018

	ΣΤΟΙΧΕΙΑ ΚΑΤΑΣΤΑΣΗΣ ΤΑΜΙΑΚΩΝ ΡΟΩΝ (Τα ποσα είναι εκπεφρασμένα σε χιλιάδες Ευρώ)			
	Ο ΟΜΙΛΟΣ		Η ΕΤΑΙΡΕΙΑ	
	1/1-31/12/2007	1/1-31/12/2006	1/1-31/12/2007	1/1-31/12/2006
Ταμιακές ροές από λειτουργικές δραστηριότητες	51.812	122.052	3.960	23.898
Κέρδη χρήσεως προ φόρων				
Αναπροσαρμογές για την συμφωνία των καθαρών ροών από λειτουργικές δραστηριότητες				
Αποσβέσεις	56.998	34.590	28.212	19.504
Αποσβέσεις επιχορηγήσεων	-2.154	0	-1.426	0
Αποσβέσεις διακοπόμενης δραστηριότητας	0	5.070	0	0
Κέρδη/(Ζημιά) από την πώληση πανίων	-24.107	-4.201	-354	-819
Κέρδος/(Ζημιά) από την πώληση συμμετοχών και χρεογράφων	-17.963	29.333	-17.963	30.187
Χρεωστικοί τόκοι	65.180	20.830	58.795	22.587
Πιστωτικοί τόκοι	-16.191	-30.389	-25.949	-4.038
Προβλέψεις	26.742	4.374	24.311	3.510
Κέρδη από πώληση υπολοίπου Πανωτού	0	-49.060	0	0
Κέρδη/(Ζημιά) από συνδεδεμένες επιχειρήσεις	214	53	0	0
Αποτίμηση ομολογιακού σε εύλογη αξία	-7.256	-16.376	-7.256	-16.376
Μερίσματα εισπραχθέντα	-6.041	0	-9.804	-10.574
Έξοδα απομείωσης	200	0	200	0
Αρνητική υπεραξία	0	-5.752	0	0
Λειτουργικές ταμιακές ροές προ μεταβολών του κεφαλαίου κίνησης	127.434	110.524	52.726	67.879
Αλλαγές στο κεφάλαιο κίνησης				
(Αύξηση) Μείωση αποθεμάτων	-6.697	-16.713	-5.800	-12.572
(Αύξηση) Μείωση απαιτήσεων	-49.268	52.635	7.081	63.631
Αύξηση (Μείωση) υποχρεώσεων	-11.030	-68.695	-17.772	-71.547
Πληρωμές φόρων	-32.053	-23.197	-16.770	-25.228
Χρεωστικοί τόκοι	-66.725	-20.779	-58.795	-22.587
Σύνολο	-165.773	-76.749	-92.056	-68.303
Ταμιακές ροές από επενδυτικές δραστηριότητες	-38.339	33.775	-39.330	-424
Αγορά ασύμπτων ακινοποιήσεων & ενσώματων ακινοποιήσεων	-77.719	-34.513	-23.418	-12.865
Πώληση ενσώματων παγίων στοιχείων	57.844	14.849	4.358	7.772
Έσοδα/(Έξοδα) από πώληση χρηματοοικονομικών στοιχείων	11.467	20.697	12.528	0
Ανομές/Πωλήσεις μακροπρόθεσμων & βραχυπρόθεσμων επενδύσεων	-67.023	-29.986	-55.984	-28.311
Εισπράξη επιχορηγήσεων	0	1.988	0	1.899
Εισπράξη ενδοομιλικού δανείου ΔΕΛΤΑ ΒΙΟΜΗΧΑΝΙΑ ΠΑΓΩΤΟΥ ΑΕ από NESTLE	0	205.599	0	205.599
Πιστωτικοί τόκοι	14.693	7.497	14.693	14.612
Σύνολο	-60.738	186.131	-47.823	188.706
Ταμιακές ροές από χρηματοοικονομικές δραστηριότητες	68.103	-111.704	81.502	-98.162
Καθαρή μεταβολή βραχυπρόθεσμων δανείων	-19.226	-84.082	-44.526	-83.910
Καθαρή μεταβολή μακροπρόθεσμων δανείων	147.680	0	147.680	0
Αύξηση (Μείωση) μακροπρ. υποχρεώσεων από χρημ. μίσθωση	-2.124	0	-1.977	0
Αύξηση (Μείωση) βραχ. υποχρεώσεων από χρημ. μίσθωση	-1.153	0	-1.465	0
Δικαιώματα μειοψηφίας	-4.354	0	0	0
Μερίσματα πληρωτέα (Επιστροφή κεφαλαίου)	-91.632	-13.137	-91.632	-10.905
Σύνολο	97.294	-208.923	89.582	-192.977
Επίδραση μεταβολών ισοτιμιών στα διαθέσιμα	-134	213	0	0
Αύξηση (Μείωση) χρηματικών διαθέσιμων	-1.917	11.196	2.429	-4.695
Χρηματικά διαθέσιμα στην αρχή του έτους	135.024	101.841	72.618	18.644
Χρηματικά διαθέσιμα στην αρχή του έτους (Εξαγορασθέντων)	684	21.987	684	58.669
Χρηματικά διαθέσιμα στο τέλος περιόδου	133.791	135.024	75.731	72.618

x) Θυγατρική της CHIPITA ROMANIA (CYPRUS) LTD CHIPITA ROMANIA SRL	100,00%	ΡΟΥΜΑΝΙΑ	-
xi) Θυγατρική της CHIPITA YUGOSLAVIA (CYPRUS) LTD CHIPITA BELGRADE SA	100,00%	ΣΕΡΒΙΑ	-
xii) Θυγατρική της CHIPITA HUNGARY (CYPRUS) LTD CHIPITA HUNGARY KFT	100,00%	ΟΥΓΓΑΡΙΑ	-
xiii) Θυγατρικές της CHIPITA RUSSIA (CYPRUS) LTD CHIPITA ST PETERSBURG ZAO ELDI OOO	100,00% 100,00%	ΡΩΣΙΑ ΡΩΣΙΑ	- -
xiv) Θυγατρική της CHIPITA RUSSIA TRADING (CYPRUS) LTD CHIPITA RUSSIA TRADING OOO	100,00%	ΡΩΣΙΑ	-
xv) Θυγατρικές της CHIPITA CZECH (CYPRUS) LTD CHIPITA CZECH LTD CHIPITA SLOVAKIA LTD	100,00% 100,00%	ΤΣΕΧΙΑ ΣΛΟΒΑΚΙΑ	- -
xvi) Θυγατρική της CHIPITA UKRAINE TRADING (CYPRUS) LTD CHIPITA UKRAINE TRADING ZBUT	100,00%	ΟΥΚΡΑΝΙΑ	-
xvii) Θυγατρική της CHIPITA FOODS BULGARIA (CYPRUS) LTD CHIPITA FOODS BULGARIA EAD	100,00%	ΒΟΥΛΓΑΡΙΑ	-
xviii) Θυγατρική της CHIPITA BULGARIA TRANSPORTATION LTD DIAS TRANSPORTATION LTD	100,00%	ΒΟΥΛΓΑΡΙΑ	-
xix) Θυγατρική της CHRISTIES DAIRIES PLC CHRISTIES FARMS LTD	93,74%	ΚΥΠΡΟΣ	-

β) Με τη μέθοδο της μερικής ενοποίησης ενσωματώνονται οι παρακάτω εταιρείες:			
ΑΛΕΞΙΣ ΑΕΒΕ	51,00%	ΕΛΛΑΔΑ	2006-2007
MIX. ΑΡΑΜΠΑΤΖΗΣ ΑΒΕΕ	49,00%	ΕΛΛΑΔΑ	2006-2007

γ) Με τη μέθοδο της καθαρής θέσης ενσωματώνονται οι παρακάτω εταιρείες:			
ΑΡΜΑ ΕΠΙΝΔΥΤΙΚΗ Α.Ε.	25,00%	ΕΛΛΑΔΑ	82.473
ΚΑΦΕ ΑΛΚΥΟΝΗ Α.Ε.	35,00%	ΕΛΛΑΔΑ	478.445,42
CHIPIGA S.A.	35,00%	ΜΕΞΙΚΟ	
ΤΣΙΜΗΣ Α.Ε.	30,00%	ΕΛΛΑΔΑ	
LEVENTIS SNACKS LTD	40,00%	ΝΙΓΗΡΙΑ	
ΚΑΦΕ ΤΖΟΑΝΝΑ Α.Ε.	35,00%	ΕΛΛΑΔΑ	
ΕΣΤΙΑΤΟΡΙΑ ΖΑΧ. ΚΡΩΠΙΑΣ Α.Ε.	40,00%	ΕΛΛΑΔΑ	

2. Επί παγίων στοιχείων της θυγατρικής CHRISTIES DAIRIES PLC έχουν εγγραφεί προσημειώσεις ύψους € 7,9 εκ περίπου σε ασφάλεια τραπεζικών υποχρεώσεων.

3. Για δεδουλευμένες δαπάνες των οποίων τα στοιχεία δεν έχουν περιέλθει εις χείρας μας μέχρι τη σύνταξη της κατάστασης έγιναν οι ανάλογες προβλέψεις.

4. Ο αριθμός απασχολούμενου προσωπικού της Εταιρείας κατά την 31/12/2007 είναι 2.823 άτομα, ενώ στις 31/12/2006 ήταν 3.742 άτομα. Ο αριθμός απασχολούμενου προσωπικού του Ομίλου κατά την 31/12/2007 είναι 12.754 άτομα, ενώ στις 31/12/2006 ήταν 10.838 άτομα.

5. Εκτός των εκκρεμών υποθέσεων σχετικών με την Επιτροπή Ανταγωνισμού που αναφέρονται αναλυτικότερα στις σημειώσεις 33 και 42(α) των οικονομικών καταστάσεων, δεν υφίστανται εκκρεμίες αγωγής, αιτήσεις ή προσφυγές ενώπιον οποιουδήποτε δικαστηρίου, οι οποίες μπορούν να μπλοκάρουν να επηρεάσουν ουσιαστικά την οικονομική κατάσταση των εταιρειών του Ομίλου VIVARTIA A.B.E.E.

6. Η διάθεση των ανηλθθέντων κεφαλαίων, από την τελευταία αύξηση του Μετοχικού Κεφαλαίου της Εταιρείας με καταβολή μετρητών (Γ.Σ. της 29.11.1999), ολοκληρώθηκε εντός του Β' τριμήνου του έτους 2000. Η Κατάσταση Διάθεσης Ανηλθθέντων Κεφαλαίων μαζί με την Ειδική Έκθεση (Βεβαίωση) των Ορκωτών Ελεγκτών/Λογιστών δημοσιεύθηκε στην οικονομική εφημερίδα «ΕΞΠΡΕΣ» στις 19.01.2001.

7. Ποσά πωλήσεων και αγορών συμφετικά από την έναρξη της διαχειριστικής περιόδου και τα υπόλοιπα των απαιτήσεων και υποχρεώσεων της Εταιρείας στη λήξη της τρέχουσας περιόδου, που έχουν προκύψει από συναλλαγές της με τα συνδεδεμένα κατά την έννοια αυτήν μέρη, είναι ως εξής :

ΠΙΝΑΚΑΣ ΠΡΟΣΤΙΟΚΟΙΤΗΣΕΩΝ ΣΥΝΔΕΔΕΜΕΝΩΝ ΜΕΡΩΝ	ΟΜΙΛΟΣ	ΕΤΑΙΡΕΙΑ
α) Πωλήσεις αγαθών & υπηρεσιών	12.190	82.473
β) Αγορές αγαθών & υπηρεσιών	25.481	108.451
γ) Απαιτήσεις	4.537	128.084
δ) Υποχρεώσεις	6.668	12.425
ε) Συναλλαγές & αμοιβές διευθυντικών στελεχών & μελών διοίκησης	7.176	4.497
στ) Απαιτήσεις από διευθυντικά στελέχη και μέλη της διοίκησης	0	0
ζ) Υποχρεώσεις προς τα διευθυντικά στελέχη και μέλη της διοίκησης	0	0

8. Έχουν τηρηθεί οι βασικές λογιστικές αρχές του Ισολογισμού 31/12/2006

9. Η Εταιρεία έχει ελεγχθεί φορολογικά μέχρι και τη χρήση 2005

10. Κατά την χρήση του 2007 ενσωματώθηκαν για πρώτη φορά στις ενοποιημένες οικονομικές καταστάσεις i) με την μέθοδο της ολικής ενοποίησης οι εταιρείες UNITED MILK COMPANY AD (1η ενοποίηση από 01/07/2007), ΕΣΤΙΑΤΟΡΙΑ ΚΑΦΕΖΑΧΑΡΟΠΛΑΣΤΕΙΑ ΓΛΥΦΑΔΑΣ Α.Ε (1η ενοποίηση από 29/07/2007), CHRISTIES DAIRIES PLC (1η ενοποίηση από 20/04/2007), CHRISTIES FARMS LTD (1η ενοποίηση από 20/04/2007), VIVARTIA LUXEMBURG (1η ενοποίηση από 20/05/2007), ii) με την μέθοδο της μερικής ενοποίησης η εταιρεία ΜΙΧΑΗΛ ΑΡΑΜΠΑΤΖΗΣ ΑΒΕΕ (1η ενοποίηση από 01/09/2007) iii) με την μέθοδο της καθαρής θέσης οι εταιρείες ΚΑΦΕ ΤΖΟΑΝΝΑ Α.Ε. (1η ενοποίηση από 01/08/2007) και ΕΣΤΙΑΤΟΡΙΑ ΖΑΧ. ΚΡΩΠΙΑΣ Α.Ε. (1η ενοποίηση από 18/12/2007).

Κατά την 31/12/2006 ενσωματώθηκαν στις ενοποιημένες οικονομικές καταστάσεις, λόγω πώλησης της συμμετοχής τους, οι εταιρείες CHIPIMA SOSIADADE DE PRODUTOS ALIMENTARES S.A. και ΕΣΤΙΑΤΟΡΙΑ ΖΑΧΑΡΟΠΛΑΣΤΕΙΑ ΔΡΑΜΑΣ Α.Ε.

Η εταιρεία ΑΛΕΞΙΣ ΑΕΒΕ ενσωματώθηκε στις ενοποιημένες οικονομικές καταστάσεις της χρήσης του 2007 με την μέθοδο της μερικής ενοποίησης ενώ στην αμέσως προηγούμενη χρήση είχε ενσωματωθεί με την μέθοδο της ολικής ενοποίησης, η μεταβολή αυτή επήλθε λόγω ανταλλαγής μετοχών της με την εταιρεία ΜΙΧΑΗΛ ΑΡΑΜΠΑΤΖΗΣ ΑΒΕΕ.

Ενώ οι εταιρείες ΔΕΜΟΣ ΑΝΑΠΤΥΞΙΑΚΗ ΑΕ και ΚΑΦΕΖΑΧ. ΜΑΡΙΝΑΣ ΖΕΑΣ Α.Ε. ενσωματώθηκαν με την μέθοδο της ολικής ενοποίησης ενώ στην αμέσως προηγούμενη χρήση είχαν ενσωματωθεί με την μέθοδο της καθαρής θέσης.

Οι εταιρείες SMAKY S.A., ΦΡΑΝΚΑ Α.Ε. και OPIRUS TRADING LTD οι οποίες περιλαμβάνονται στις οικονομικές καταστάσεις της 31/12/2006 λήθηκαν εντός της χρήσης 2007.

11. Σύμφωνα με το άρθρο 16 παρ. 5 και επόμενα του Κ.Ν. 2190/1920 και την από την 9.5.2007 απόφαση της Τακτικής Γενικής Συνέλευσης των μετόχων, η Εταιρεία προέβη την περίοδο 6.6.07 έως 8.6.07 στην αγορά 28.147 ίδιων μετοχών συνολικής αξίας € 478.445,42.

12. Οι Ενοποιημένες Οικονομικές Καταστάσεις της Εταιρείας ενσωματώνονται με την μέθοδο της ολικής ενοποίησης και ποσοστό ενσωμάτωσης 86,37% στις Ενοποιημένες Οικονομικές Καταστάσεις που συντάσσει η εταιρεία MARFIN INVESTMENT GROUP ΑΕ ΣΥΜΜΕΤΟΧΩΝ η οποία δρύνει στην Ελλάδα.

13. Ορισμένα κονδύλια της προηγούμενης χρήσης/περιόδου έχουν αναταξινομηθεί για να καταστούν ομοειδή και συγκρίσιμα με τα κονδύλια της τρέχουσας περιόδου.

14. Κατά την 31/8/2006 ολοκληρώθηκε η συγχώνευση δι' απορροφήσεως των θυγατρικών ΔΕΛΤΑ ΠΡΟΤΥΠΟΣ ΒΙΟΜΗΧΑΝΙΑ ΓΑΛΑΚΤΟΣ Α.Ε., GOODY'S Α.Ε., ΓΕΝΙΚΗ ΤΡΟΦΙΜΩΝ Α.Ε. με βάση τις διατάξεις του Ν 2166/96. Οι ανωτέρω συγχωνευθείσες λογίσθηκαν στις απλές οικονομικές καταστάσεις με την μέθοδο της συνένωσης συμφερόντων (pooling of interest). Επίσης την 31/8/2006 ολοκληρώθηκε η συγχώνευση δι' απορροφήσεως της CHIPITA INTERNATIONAL Α.Ε.. Η ανωτέρω συγχώνευση θεωρείται με βάση τις διατάξεις του ΔΠΧΠ 3 σαν εξαγορά επιχειρήσεως με ημερομηνία απόκτησης του ελέγχου επί της CHIPITA INTERNATIONAL Α.Ε. την 31/8/2006. Ο επιμερισμός του τιμήματος εξαγοράς και ο τελικός προσδιορισμός οριστικοποιήθηκε και προέκυψε οριστική υπεραξία ύψους € 46 εκ περίπου και € 29 εκ για τον Όμιλο και την Εταιρεία αντίστοιχα. Αποτέλεσμα της παραπάνω συγχώνευσης ήταν η επίπτωση στον κύκλο εργασιών, στα αποτελέσματα μετά από φόρους και δικαιώματα μειοψηφίας και τέλος στην καθαρή θέση των μετόχων της εταιρείας ως εξής :

ΕΠΩΝΥΜΙΑ	ΚΥΚΛΟΣ ΕΡΓΑΣΙΩΝ		ΑΠΟΤΕΛΕΣΜΑΤΑ ΜΕΤΑ ΑΠΟ ΦΟΡΟΥΣ ΚΑΙ ΔΙΚΑΙΩΜΑΤΑ ΜΕΙΟΨΗΦΙΑΣ		ΚΑΘΑΡΗ ΘΕΣΗ ΤΩΝ ΜΕΤΟΧΩΝ ΤΗΣ ΕΤΑΙΡΕΙΑΣ	
	ΠΟΣΟ (σε χιλ. ευρώ)	ΠΟΣΟΣΤΟ	ΠΟΣΟ (σε χιλ. ευρώ)	ΠΟΣΟΣΤΟ	ΠΟΣΟ (σε χιλ. ευρώ)	ΠΟΣΟΣΤΟ
GOODY'S AE	14.136	4.24%	10.556	29.91%	47.863	28.95%
ΓΕΝΙΚΗ ΤΡΟΦΙΜΩΝ ΑΕ	49.384	14.80%	8.466	23.99%	46.671	18.29%
CHIPITA INTERNATIONAL SA	11.862	3.55%	754	2.14%	100.060	100,00%
ΔΕΛΤΑ ΠΡΟΤΥΠΟΣ ΒΙΟΜΗΧΑΝΙΑ ΓΑΛΑΚΤΟΣ ΑΕ	255.268	76.48%	31.166	88.33%	191.613	100,00%

Επίσης παρατίθεται πίνακας με τις αλλαγές στον κύκλο εργασιών, στα αποτελέσματα μετά από φόρους και δικαιώματα μειοψηφίας και στην καθαρή θέση των μετόχων της εταιρείας, επί των προηγούμενων δημοσιευμένων οικονομικών καταστάσεων, οι οποίες προέκυψαν εξαιτίας της οριστικοποίησης του επιμερισμού του τιμήματος εξαγοράς (PPA) του εξαγορασθέντος Ομίλου CHIPITA INTERNATIONAL SA

	Ο ΟΜΙΛΟΣ		Η ΕΤΑΙΡΕΙΑ	
	ΔΗΜΟΣΙΕΥΜΕΝΑ	ΕΠΑΝΑΔΙΑΤΥΠΩΜΕΝΑ	ΔΗΜΟΣΙΕΥΜΕΝΑ	ΕΠΑΝΑΔΙΑΤΥΠΩΜΕΝΑ
	1/1 - 31/12/2006		1/1 - 31/12/2006	
Κύκλος εργασιών	776.234		776.234	466.458
Αποτελέσματα μετά από φόρους και δικαιώματα μειοψηφίας	91.388		90.260	7.590
Καθαρή θέση μετόχων	580.968		579.840	550.333



VIVARTIA ΑΝΩΝΥΜΗ ΒΙΟΜΗΧΑΝΙΚΗ ΚΑΙ ΕΜΠΟΡΙΚΗ ΕΤΑΙΡΕΙΑ

ΠΡΟΙΟΝΤΩΝ ΔΙΑΤΡΟΦΗΣ ΚΑΙ ΥΠΗΡΕΣΙΩΝ ΕΣΤΙΑΣΗΣ

ΑΡ.Μ.Α.Ε: 1154/06/Β/86/39

ΕΔΡΑ: ΖΗΡΙΔΗ 10, ΜΑΡΟΥΣΙ ΑΤΤΙΚΗΣ

ΣΤΟΙΧΕΙΑ ΚΑΙ ΠΛΗΡΟΦΟΡΙΕΣ ΧΡΗΣΗΣ ΑΠΟ 1 ΙΑΝΟΥΑΡΙΟΥ 2008 ΕΩΣ 31 ΔΕΚΕΜΒΡΙΟΥ 2008

(δημοσιευμένα βάσει του κν.2190, άρθρο 135, για επιχειρήσεις που συντάσσουν ετήσιες οικονομικές καταστάσεις, ενοποιημένες και μη, κατά τα ΔΛΠ)

Τα παρακάτω στοιχεία και πληροφορίες, που προκύπτουν από τις οικονομικές καταστάσεις, σχετίζονται με μια γενική ενημέρωση για την οικονομική κατάσταση και τα αποτελέσματα του Ομίλου και της Εταιρείας VIVARTIA Α.Β.Ε.Ε. Συναίστως επομένως στον αναγνώστη, πριν προβεί σε οποιαδήποτε είδους επενδυτική επιλογή ή άλλη συναλλαγή με την Εταιρεία, να ανατρέξει στη διεύθυνση διαδικτύου της Εταιρείας, όπου αναγράφονται οι οικονομικές καταστάσεις καθώς και η έκθεση ελέγχου των Ορκωτών Ελεγκτών - Λογιστών.

Αρχόδα Υπηρεσία - Νομαρχία: Διεύθυνση Διαδικτύου: Ημερομηνία έγκρισης από το Διοικητικό Συμβούλιο των ετήσιων οικονομικών καταστάσεων: Ορκωτοί ελεγκτές λογιστές: Ελεγκτική εταιρεία: Τύπος έκθεσης ελέγχου ελεγκτών:	Υπουργείο Ανάπτυξης, Διεύθυνση Ανωνύμων Εταιρειών & Πιστώσεων www.vivartia.com 23 Μαρτίου 2009 Βασίλης Καζός - Μανόλης Μιχαλίδης Grant Thornton A.E. Με σύμφωνη γνώμη - Όλα έμφραση	Σύνθεση Διοικητικού Συμβουλίου Πρόεδρος - Εκτελεστικό μέλος Αντιπρόεδρος - Μη εκτελεστικό μέλος Διευθύνων Σύμβουλος - Εκτελεστικό μέλος Σύμβουλος - Εκτελεστικό μέλος Σύμβουλος - Εκτελεστικό μέλος Σύμβουλος - Εκτελεστικό μέλος Σύμβουλος - Μη εκτελεστικό μέλος Σύμβουλος - Ανεξάρτητο μη εκτελεστικό μέλος Σύμβουλος - Ανεξάρτητο μη εκτελεστικό μέλος	: Διονύσιος Κ. Μαλαμπίνας : Ανδρέας Ε. Βγενόπουλος : Σπυρίδων Ι. Θεοδωρόπουλος : Αρετή Γ. Σουβατζόγλου : Φώτης Δ. Καρατζής : Christophe F. Vivien : Θεμιστοκλής Β. Χαράμης : Απόστολος Σ. Ταμβακάκης : Βασίλειος Σ. Φουφλής
--	--	--	---

	ΣΤΟΙΧΕΙΑ ΙΣΟΛΟΓΙΣΜΟΥ (Τα ποσά είναι εκπεφρασμένα σε χιλ. Ευρώ)				ΣΤΟΙΧΕΙΑ ΚΑΤΑΣΤΑΣΗΣ ΤΑΜΕΙΑΚΩΝ ΡΟΩΝ (Τα ποσά είναι εκπεφρασμένα σε χιλ. Ευρώ)			
	Ο ΟΜΙΛΟΣ		Η ΕΤΑΙΡΕΙΑ		Ο ΟΜΙΛΟΣ		Η ΕΤΑΙΡΕΙΑ	
	31/12/2008	31/12/2007	31/12/2008	31/12/2007	1/1 - 31/12/2008	1/1 - 31/12/2007	1/1 - 31/12/2008	1/1 - 31/12/2007
ΕΝΕΡΓΗΤΙΚΟ								
Ιδιοχρησιμοποιούμενα ενσώματα πάγια στοιχεία	815.429	700.208	368.685	333.179				
Άυλα περιουσιακά στοιχεία	677.171	354.818	278.445	279.931				
Λοιπά μη κυκλοφορούντα περιουσιακά στοιχεία	58.723	37.328	578.312	415.456				
Αποθέματα	120.981	98.238	55.066	41.267				
Απαιτήσεις από πελάτες	198.197	182.491	92.823	113.359				
Χρηματικά διαθέσιμα και ισοδύναμα	265.808	134.171	167.234	76.111				
Λοιπά κυκλοφορούντα περιουσιακά στοιχεία	89.141	78.702	49.428	32.245				
ΣΥΝΟΛΟ ΕΝΕΡΓΗΤΙΚΟΥ	2.225.450	1.585.956	1.589.993	1.291.548	37.473	52.109	(15.552)	3.960
ΠΑΘΗΤΙΚΟ								
Μακροπρόθεσμες δανειακές υποχρεώσεις	823.606	369.089	623.500	348.500				
Προβλέψεις/Λοιπές μακροπρόθεσμες υποχρεώσεις	227.395	184.575	141.649	130.782				
Βραχυπρόθεσμες δανειακές υποχρεώσεις	129.085	117.137	63.684	81.254				
Λοιπές βραχυπρόθεσμες υποχρεώσεις	361.950	222.736	194.413	130.915				
ΣΥΝΟΛΟ ΥΠΟΧΡΕΩΣΕΩΝ	1.542.036	893.537	1.023.246	691.451				
Μαζωτικό κεφάλαιο	190.076	190.076	190.076	190.076				
Λοιπά στοιχεία καθαρής θέσης	401.369	450.266	376.669	410.019				
Καθαρή θέση μετόχων Εταιρείας	591.447	640.344	566.747	600.097				
Δικαιώματα μειοψηφίας	91.967	52.075	0	0				
Σύνολο Καθαρής Θέσης	683.414	692.419	566.747	600.097				
ΣΥΝΟΛΟ ΠΑΘΗΤΙΚΟΥ	2.225.450	1.585.956	1.589.993	1.291.548				

	ΣΤΟΙΧΕΙΑ ΚΑΤΑΣΤΑΣΗΣ ΜΕΤΑΒΟΛΩΝ ΚΑΘΑΡΗΣ ΘΕΣΗΣ (Τα ποσά είναι εκπεφρασμένα σε χιλ. Ευρώ)			
	Ο ΟΜΙΛΟΣ		Η ΕΤΑΙΡΕΙΑ	
	1/1 - 31/12/2008	1/1 - 31/12/2007	1/1 - 31/12/2008	1/1 - 31/12/2007
Καθαρή θέση έναρξης χρήσης (01/01/2008 και 01/01/2007)	692.419	631.062	600.097	550.018
Κέρδη/(Ζημιές) χρήσης μετά από φόρους	34.157	28.114	(2.480)	(5.066)
Επιστροφή κεφαλαίου στους μετόχους	(26.105)	(91.632)	(26.105)	(91.632)
Μέρος ομολογιακού δανείου που ταξινόμηθηκε στην καθαρή θέση	0	33.427	0	33.427
Πρόσφατη μεταβολή ομολογιακού δανείου	0	115.574	0	115.574
Έξοδα αύξησης μετοχικού κεφαλαίου	(261)	(1.321)	(261)	(1.321)
Μερίσματα σε μετόχους μειοψηφίας θυγατρικών εταιρειών	(8.611)	(4.354)	0	0
Επιστροφή κεφαλαίου σε μετόχους μειοψηφίας θυγατρικών εταιρειών	(310)	0	0	0
Παραχώρηση δικαιωμάτων αγοράς μετοχών στο προσωπικό	1.282	0	1.282	0
Αποτίμηση χρηματοοικονομικών στοιχείων μέσω καθαρής θέσης	(6.692)	(271)	(4.814)	(271)
Έξοδα ποσοστών μειοψηφίας θυγατρικών	(2.536)	(16.294)	0	0
Επίδραση οριστικοποίησης καταμερισμού κόστους αγοράς θυγατρικών	0	4.762	0	0
Νεοαναποδομημένες θυγατρικές	27.915	0	0	0
Αγορά ιδίων μετοχών	0	(478)	0	(478)
Συναλλαγματικές διαφορές	(27.844)	(6.170)	0	0
Συμφωνημένα αποτελέσματα απορροφούμενων θυγατρικών	0	0	(972)	0
Λοιπές κινήσεις	0	0	0	(154)
Καθαρή θέση λήξης χρήσης (31/12/2008 και 31/12/2007)	683.414	692.419	566.747	600.097

	ΣΤΟΙΧΕΙΑ ΚΑΤΑΣΤΑΣΗΣ ΑΠΟΤΕΛΕΣΜΑΤΩΝ ΧΡΗΣΗΣ (Τα ποσά είναι εκπεφρασμένα σε χιλ. Ευρώ)			
	Ο ΟΜΙΛΟΣ		Η ΕΤΑΙΡΕΙΑ	
	1/1 - 31/12/2008	1/1 - 31/12/2007	1/1 - 31/12/2008	1/1 - 31/12/2007
Κύκλος εργασιών	1.437.154	1.118.686	630.232	598.089
Μικτά κέρδη	506.923	402.976	198.827	198.244
Κέρδη προ φόρων, χρηματοδοτικών και επενδυτικών αποτελεσμάτων	87.542	69.918	10.014	1.782
Κέρδη/(Ζημιές) προ φόρων	37.473	52.109	(15.552)	3.960
Κέρδη/(Ζημιές) μετά από φόρους	34.157	28.114	(2.480)	(5.066)
Κατανεμημένα σε:				
Μετόχους της Εταιρείας	12.589	10.366		
Μετόχους μειοψηφίας	21.568	17.748		
Κέρδη/(Ζημιές) μετά από φόρους ανά μετοχή - βασικά (σε Ευρώ)	0,1544	0,1371	(0,0304)	(0,0670)
Προτινόμενο μερίσμα ανά μετοχή - σε Ευρώ	0,0000	0,3200	0,0000	0,3200
Κέρδη προ φόρων, χρηματοδοτικών, επενδυτικών αποτελεσμάτων και συναλλαγματικών διαφορών	145.092	100.358	35.571	28.214

ΠΡΟΣΘΕΤΑ ΣΤΟΙΧΕΙΑ ΚΑΙ ΠΛΗΡΟΦΟΡΙΕΣ

- Η επωνυμία, η χώρα της καταγωγής έδρας, το ποσοστό συμμετοχής του Ομίλου, η μέθοδος ενσωμάτωσης που εφαρμόστηκε για κάθε μία από τις εταιρείες που περιλαμβάνονται στις ενοποιημένες οικονομικές καταστάσεις, καθώς και οι ανέλεγκτες φορολογικές χρήσεις αυτών παρατίθενται στη Σημείωση 5 των Ετήσιων Οικονομικών Καταστάσεων της 31/12/2008.
- Δεν υφίστανται εμπόδια βάσει των παγίων στοιχείων της Εταιρείας και του Ομίλου.
- Ο αριθμός απασχολούμενων προσωπικού της Εταιρείας κατά την 31/12/2008 είναι 3.123 άτομα, ενώ στις 31/12/2007 ήταν 2.823 άτομα. Ο αριθμός απασχολούμενου προσωπικού του Ομίλου κατά την 31/12/2008 είναι 16.305 άτομα, ενώ στις 31/12/2007 ήταν 12.754 άτομα.
- Τα ποσά πωλητών και αγορών σωρευτικά από την έναρξη της διαχειριστικής χρήσης και τα υπόλοιπα των απαιτήσεων και υποχρεώσεων του Ομίλου και της Εταιρείας στη λήξη της τρέχουσας χρήσης, που έχουν προκύψει από συναλλαγές με τα συνδεδεμένα κατά την έννοια αυτήν μέρη, είναι ως εξής:

	Ο ΟΜΙΛΟΣ		Η ΕΤΑΙΡΕΙΑ	
	1/1 - 31/12/2008	1/1 - 31/12/2007	1/1 - 31/12/2008	1/1 - 31/12/2007
ΠΙΝΑΚΑΣ ΓΝΩΣΤΟΠΟΙΗΣΕΩΝ ΣΥΝΔΕΔΕΜΕΝΩΝ ΜΕΡΩΝ				
α) Έσοδα		14.098		86.378
β) Έξοδα		28.041		96.940
γ) Απαιτήσεις		3.480		168.070
δ) Υποχρεώσεις		10.912		25.791
ε) Συναλλαγές & αμοιβές διευθυντικών στελεχών και μελών διοίκησης		9.731		3.464
στ) Απαιτήσεις από διευθυντικά στελέχη και μέλη της διοίκησης		0		0
ζ) Υποχρεώσεις προς τα διευθυντικά στελέχη και μέλη της διοίκησης		0		0

- Το θέμα έμφρασης του ορκωτού ελεγκτή λογιστή σχετίζεται με τις εκκρεμείς υποθέσεις των προσώπων της Επιτροπής Ανταγωνισμού για τις οποίες γίνεται αναφορά στις σχετικές σημειώσεις 32 και 42 των οικονομικών καταστάσεων.
- Εκτός των εκκρεμών υποθέσεων σχετικών με την Επιτροπή Ανταγωνισμού που αναφέρονται αναλυτικότερα στις σημειώσεις 32 και 42 των οικονομικών καταστάσεων 31/12/2008, δεν υφίστανται άλλες εκκρεμείς αιτήσεις, αιτήσεις ή προσφυγές ενώπιον οποιουδήποτε δικαστηρίου, οι οποίες μπορούν να επηρεάσουν ουσιωδώς την οικονομική κατάσταση των εταιρειών του Ομίλου VIVARTIA Α.Β.Ε.Ε.
- Η εταιρεία έχει ελεγχθεί φορολογικά μέχρι και τη χρήση 2008.
- Στις οικονομικές καταστάσεις του Ομίλου και της Εταιρείας, κατά την 31/12/2008 περιλαμβάνονται οι κάτωθι προβλέψεις: i. Πρόβλεψη για τις υποθέσεις σχετικά με την Επιτροπή Ανταγωνισμού € 16.710 για τον Όμιλο και την Εταιρεία, ii. Πρόβλεψη για τις φορολογικές ανέλεγκτες χρήσεις του Ομίλου (€ 4.415) και της Εταιρείας (€ 2.536) και iii. Λοιπές προβλέψεις για τον Όμιλο (€ 3.996) και την Εταιρεία (€ 187).
- Την 30 Ιουνίου 2008, καταχωρήθηκε στο Μητρώο Ανωνύμων Εταιρειών του Υπουργείου Ανάπτυξης η έγκριση απορρόφησης από την Vivartia Α.Β.Ε.Ε. του αποσχιζόμενου βιομηχανικού κλάδου παραγωγής γάλακτος της εταιρείας «Ευρωπρωές Ανώνυμος Βιομηχανική και Εμπόρική Εταιρεία Γαλακτοκομικών Προϊόντων και Ζωοτροφών». Τα αποτελέσματα του αποσχιζόμενου κλάδου περιλαμβάνονται στα αποτελέσματα της εταιρείας από την 1 Μαΐου 2008 (ημερομηνία Ισολογισμού μετασχηματισμού 30/4/2008). Την 29 Αυγούστου 2008 εγκρίθηκε από τις Βουλευτικές αρχές η συγχώνευση με απορρόφηση της Βουλγαρικής θυγατρικής (κατά 100%) AG ROTEM από την εταιρεία του Ομίλου, UNCLE STATHIS EOD. Την 23 Δεκεμβρίου 2008 εγκρίθηκε από τις Ελληνικές αρχές η συγχώνευση με απορρόφηση της καθ' ολοκληρίαν θυγατρικής ΣΑΡΑΝΤΑ ΑΝΩΝΥΜΗ ΕΤΑΙΡΕΙΑ-ΕΣΤΙΑΤΟΡΙΟ από την VIVARTIA Α.Β.Ε.Ε. Την 31 Δεκεμβρίου 2008 εγκρίθηκε από τις Ελληνικές αρχές η συγχώνευση με απορρόφηση της EVEREST Α.Ε. από την ΑΛΚΜΗΝΗ Α.Ε. με νέα επωνυμία την EVEREST Α.Ε.
- Με την από 19 Ιουνίου 2008 απόφαση της Γενικής Συνέλευσης, εγκρίθηκε η πρόταση του Διοικητικού Συμβουλίου για επιστροφή κεφαλαίου προς τους μετόχους ποσού € 0,32 (πλήρες ποσό) ανά μετοχή με ταυτόχρονη αύξηση (κεφαλαιοποίηση αποθεματικού υπέρ το άρτιο) και μείωση του μετοχικού κεφαλαίου κατά € 26.105.
- Εντός του 2008 ενσωματώθηκαν για πρώτη φορά στις ενοποιημένες οικονομικές καταστάσεις σε σχέση με την προηγούμενη χρήση: i) με την μέθοδο της αλκής ενσωμάτωσης οι εταιρείες VIVARTIA HUNGARY KFT (1η ενοποίηση από 19/03/2008), CHIPITA SAUDI ARABIA (CYPURUS) LTD (1η ενοποίηση από 01/01/2008), VIVARTIA AMERICA INC (1η ενοποίηση από 24/03/2008), NONN'S FOOD COMPANY INC. (1η ενοποίηση από 01/04/2008), ΕΣΤΙΑΤΟΡΙΑ ΠΑΤΡΩΝ Α.Ε. (1η ενοποίηση από 21/05/2008), ΑΛΚΜΗΝΗ CATERING Α.Ε. (1η ενοποίηση από 01/04/2008), ο Όμιλος Εταιρειών της EVEREST Α.Ε. ΣΥΜΜΕΤΟΧΩΝ & ΕΠΕΝΔΥΣΕΩΝ (1η ενοποίηση από 10/06/2008), η OLYMPIC CATERING Α.Ε. (1η ενοποίηση από 17/06/2008), ΕΣΤΙΑΣΕΙΣ ΑΙΓΑΙΟΥ Α.Ε. (1η ενοποίηση από 04/12/2008), ΚΑΦΕΣΤΙΑΤΟΡΙΑ ΕΜΠΟΡΚΩΝ ΚΕΝΤΡΩΝ Α.Ε. (1η ενοποίηση από 26/11/2008), ROLLOSON TRADING LTD (1η ενοποίηση από 10/12/2008) και ΚΑΤΣΕΛΗΣ ΣΥΜΜΕΤΟΧΩΝ Α.Ε. (1η ενοποίηση από 11/2/2008).
- ii) με την μέθοδο της καθαρής θέσης η εταιρεία MODERN FOOD INDUSTRIES (S.A.R.A.B.I.A) (1η ενοποίηση από 10/12/2008) καθώς και οι συγγενείς εταιρείες του Ομίλου EVEREST Α.Ε., ΟΛΥΜΠΟΥΣ ΠΛΑΖΑ Ε.Π.Ε., ΠΛΑΖΑ Α.Ε., ΠΛΑΤΕΙΑ ΠΕΝΤΗ Ε.Π.Ε., ΚΑΡΘΑΝΑΣΗΣ Α.Ε. (1η ενοποίηση από 10/06/2008) και ΚΟΛΟΜΒΟΥ ΜΟΝΟ ΠΡΟΣΩΠΗ Ε.Π.Ε. (1η ενοποίηση από 15/12/2008).
- iii) με την μέθοδο της μερικής αναπίεσης οι εταιρείες BULZYMO LTD (1η ενοποίηση από 07/10/2008) και ALESIS BULGARIA EOOD (1η ενοποίηση από 09/12/2008).
- Οι εταιρείες ΑΡΜΑ ΕΠΕΝΔΥΤΙΚΗ Α.Ε. και ΚΑΦΕ ΑΛΚΥΟΝΗ Α.Ε. ενσωματώθηκαν με την μέθοδο της αλκής ενσωμάτωσης ενώ κατά την προηγούμενη χρήση είχαν ενσωματωθεί με την μέθοδο της καθαρής θέσης.
- Από το Δ' τρίμηνο 2008 έπαισα να ενσωματωθεί η θυγατρική CREAM LINE NISS DOO λόγω λύσης και εκκαθάρισης της. Τέλος, εντός του Δ' τριμήνου 2008 και σε σχέση με το αμέσως προηγούμενο τρίμηνο δεν ενοποιήθηκε από την EVEREST Α.Ε. η ΒΟΛΟΣ Α.Ε. ΕΙΔΩΝ ΔΙΑΤΡΟΦΗΣ λόγω εκποίησης της συμμετοχής.
- Σύμφωνα με το άρθρο 16 παρ. 5 και επόμενα του Κ.Ν. 2190/1920 και την από 09/05/2007 απόφαση της Τακτικής Γενικής Συνέλευσης των μετόχων, η Εταιρεία προβήν την περίοδο 06/06/2007 έως 08/06/2007 στην αγορά 28.147 ιδίων μετοχών συνακτικής αξίας € 478.445,42.
- Παρατίθενται πίνακες με τις αλλαγές στη συνολική καθαρή θέση των μετόχων, στον κύκλο εργασιών και στα αποτελέσματα μετά από φόρους και δικαιώματα μειοψηφίας του Ομίλου, επί των δημοσιευμένων οικονομικών καταστάσεων της προηγούμενης χρήσης 2007, που προκύπτουν εξαιτίας της οριστικοποίησης επιμερισμού του πημίματος εξεργαίας (ΡΡΑ) των εξεργασιών εταιρειών CHRISTIES DAIRIES LTD (ημερομηνία οριστικοποίησης: 30/6/2008) και UNITED MILK COMPANY AD (ημερομηνία οριστικοποίησης: 30/9/2008).

	Ο ΟΜΙΛΟΣ	
	ΔΗΜΟΣΙΕΥΜΕΝΑ	ΕΠΑΝΑΔΙΑΤΥΠΩΜΕΝΑ
Καθαρή θέση μετόχων	635.718	640.344
Κύκλος εργασιών	1.118.686	1.118.686
Αποτελέσματα μετά από φόρους και δικαιώματα μειοψηφίας	10.054	10.366

- Οι Ενοποιημένες Οικονομικές Καταστάσεις της Εταιρείας ενσωματώνονται με την μέθοδο της αλκής ενσωμάτωσης και ποσοστό ενσωμάτωσης 89,90% στις Ενοποιημένες Οικονομικές Καταστάσεις που συντάσει η εταιρεία MARFIN INVESTMENT GROUP ΑΕ ΣΥΜΜΕΤΟΧΩΝ η οποία εδρεύει στην Ελλάδα.
- Κατά την τρέχουσα χρήση καταχωρήθηκαν απευθείας στην καθαρή θέση, έξοδα ύψους € 261 που αφορούν έξοδα αύξησης μετοχικού κεφαλαίου, έξοδα ύψους € 27.844 που αφορούν συναλλαγματικές διαφορές μεταρτηθής θυγατρικών εταιρειών εξωτερικού και έξοδα € 6.692 που αφορούν αμοιβή παραγωγικών οικονομικών στοιχείων μέσω της καθαρής θέσης. Αυθιτικά της καθαρής θέσης καταχωρήθηκε η παραχώρηση δικαιωμάτων αγοράς μετοχών στο προσωπικό, με ύψος επιβάρυνση των αποτελεσμάτων χρήσης. Μειωτικά της καθαρής θέσης επδράσαν οι εξεργασίες ποσοστών θυγατρικών καθώς και η διανομή μερισμάτων σε μετόχους με μειωμένες θυγατρικών εταιρειών.

Ο ΠΡΕΣΒΥΤΕΣ ΤΟΥ Δ.Σ.	Ο ΔΙΕΥΘΥΝΩΝ ΣΥΜΒΟΥΛΟΣ	Αθήνα, 23/03/2009	Ο ΔΙΝΤΗΣ ΛΟΓΙΣΤΗΡΙΟΥ ΟΜΙΛΟΥ
ΔΙΟΝΥΣΙΟΣ Κ. ΜΑΑΜΑΤΙΝΑΣ ΑΡ. ΔΙΑΒ. : Μ 09265307	ΣΠΥΡΙΔΩΝ Ι. ΘΕΟΔΩΡΟΠΟΥΛΟΣ ΑΔΤ : 091017	ΜΑΡΙΑ Σ. ΓΕΩΡΓΙΑΔΟΥ ΑΔΤ : Ρ 609647	ΝΙΚΟΛΑΟΣ Δ. ΟΡΦΑΝΟΣ ΑΔΤ : 0 531544



VIVARTIA ΑΝΩΝΥΜΗ ΒΙΟΜΗΧΑΝΙΚΗ ΚΑΙ ΕΜΠΟΡΙΚΗ ΕΤΑΙΡΕΙΑ
ΠΡΟΙΟΝΤΩΝ ΔΙΑΤΡΟΦΗΣ ΚΑΙ ΥΠΗΡΕΣΙΩΝ ΕΣΤΙΑΣΗΣ
 ΑΡ.Μ.Α.Ε: 1154/06/Β/86/39
 ΕΔΡΑ: ΖΗΡΙΑΔΗ 10, ΜΑΡΟΥΣΙ ΑΤΤΙΚΗΣ

ΣΤΟΙΧΕΙΑ ΚΑΙ ΠΛΗΡΟΦΟΡΙΕΣ ΧΡΗΣΗΣ ΑΠΟ 1 ΙΑΝΟΥΑΡΙΟΥ 2009 ΕΩΣ 31 ΔΕΚΕΜΒΡΙΟΥ 2009
 (δημοσιευμένα βάσει του κν.2190, άρθρο 135, για επιχειρήσεις που συντάσσουν ετήσιες οικονομικές καταστάσεις, ενοποιημένες και μη, κατά το ΔΛΠ)

Τα παρακάτω στοιχεία και πληροφορίες, που προκύπτουν από τις οικονομικές καταστάσεις, στοχεύουν σε μια γενική ενημέρωση για την οικονομική κατάσταση και τα αποτελέσματα του Ομίλου και της Εταιρείας VIVARTIA Α.Β.Ε.. Συνιστούμε επομένως στον αναγνώστη, πριν προβεί σε οποιαδήποτε είδους επενδυτική επιλογή ή άλλη συναλλαγή με την Εταιρεία, να ανατρέξει στη διεύθυνση δικαστικού της Εταιρείας, όπου αναγράφονται οι οικονομικές καταστάσεις καθώς και η έκθεση ελέγχου του νόμιμου ελεγκτή.

Αρμόδια Υπηρεσία - Νομαρχία:	Υπουργείο Ανάπτυξης, Διεύθυνση Ανωμόνων Εταιρειών & Πίστεως	Σύνθεση Διοικητικού Συμβουλίου	Πρόεδρος - Μη εκτελεστικό μέλος : Διονύσιος Κ. Μαλαματίνος Αντιπρόεδρος - Μη εκτελεστικό μέλος : Ανδρέας Ε. Βγενόπουλος Διευθύνων Σύμβουλος - Εκτελεστικό μέλος : Σπυρίδων Ι. Θεοδωρόπουλος Σύμβουλος - Εκτελεστικό μέλος : Αρετή Γ. Σουβατζήλου Σύμβουλος - Εκτελεστικό μέλος : Φώτης Δ. Καρατζήνης Σύμβουλος - Εκτελεστικό μέλος : Christophe F. Vivien Σύμβουλος - Μη εκτελεστικό μέλος : Christopher E. Ευστρατόδης Σύμβουλος - Εκτελεστικό μέλος : Θεμιστοκλής Α. Μακρής Σύμβουλος - Ανεξάρτητο μη εκτελεστικό μέλος : Βασίλειος Σ. Φουρλής Σύμβουλος - Ανεξάρτητο μη εκτελεστικό μέλος : Μάρκος Α. Φόρος
Διεύθυνση διαδικτύου:	www.vivartia.com		
Ημερομηνία Έγκρισης από το Διοικητικό Συμβούλιο των ετήσιων οικονομικών καταστάσεων:	22 Μαρτίου 2010		
Νόμιμοι ελεγκτές:	Μανώλης Μιχαήλ (Α.Μ. ΣΟΕΑ: 25131) - Νίκος Ιωάννου (Α.Μ. ΣΟΕΑ: 29301)		
Ελεγκτική εταιρεία:	Grant Thornton A.E. (Α.Μ. ΣΟΕΑ: 127)		
Τύπος έκθεσης ελέγχου ελεγκτών:	Με σύμφωνη γνώμη - Θέματα έμφραξης		

	ΣΤΟΙΧΕΙΑ ΚΑΤΑΣΤΑΣΗΣ ΟΙΚΟΝΟΜΙΚΗΣ ΘΕΣΗΣ (Τα ποσά είναι εκπεφρασμένα σε χιλ. Ευρώ)				ΣΤΟΙΧΕΙΑ ΚΑΤΑΣΤΑΣΗΣ ΤΑΜΕΙΑΚΩΝ ΡΟΩΝ - Έμμεση μέθοδος (Τα ποσά είναι εκπεφρασμένα σε χιλ.Ευρώ)			
	Ο ΟΜΙΛΟΣ		Η ΕΤΑΙΡΕΙΑ		Ο ΟΜΙΛΟΣ		Η ΕΤΑΙΡΕΙΑ	
	31/12/2009	31/12/2008	31/12/2009	31/12/2008	1/1 - 31/12/2009	1/1 - 31/12/2008	1/1 - 31/12/2009	1/1 - 31/12/2008
ΕΝΕΡΓΗΤΙΚΟ								
Ιδιοχρησιμοποιούμενα ενσώματα πάγια στοιχεία	834.607	815.327	404.676	368.685				
Άυλα περιουσιακά στοιχεία	704.128	703.906	274.839	278.445				
Λοιπά μη κυκλοφορούντα περιουσιακά στοιχεία	66.095	59.483	579.370	578.312				
Αποθέματα	115.605	120.981	54.925	55.066				
Απαιτήσεις από πελάτες	222.933	198.197	116.079	92.823	64.516	61.190	28.391	29.246
Χρηματοκάθετα και ισοδύναμα	91.190	265.808	11.861	167.234	1.965	14	(1.930)	(965)
Λοιπά κυκλοφορούντα περιουσιακά στοιχεία	84.909	89.141	41.918	49.428	0	1.282	0	1.282
ΣΥΝΟΛΟ ΕΝΕΡΓΗΤΙΚΟΥ	2.119.467	2.252.843	1.483.668	1.589.993	11.730	18.295	(31.726)	(15.552)
ΊΔΙΑ ΚΕΦΑΛΑΙΑ ΚΑΙ ΥΠΟΧΡΕΩΣΕΙΣ								
Μετοχικό κεφάλαιο	190.078	190.078	190.078	190.078				
Λοιπά στοιχεία ιδίων κεφαλαίων	401.803	402.766	346.831	376.669				
Σύνολο Ιδίων Κεφαλαίων ιδιοκτητών μητρικής (α)	591.881	592.844	536.909	566.747				
Δικαιώματα μειοψηφίας (β)	39.273	91.967	0	0				
Σύνολο Ιδίων Κεφαλαίων (γ) = (α) + (β)	631.154	684.811	536.909	566.747				
Μακροπρόθεσμες δανειακές υποχρεώσεις	9.765	823.606	0	623.500				
Προβλέψεις/Λοιπές μακροπρόθεσμες υποχρεώσεις	258.182	263.165	139.997	141.649				
Βραχυπρόθεσμες δανειακές υποχρεώσεις	943.401	129.085	689.271	63.684				
Λοιπές βραχυπρόθεσμες υποχρεώσεις	276.965	352.176	117.491	194.413				
ΣΥΝΟΛΟ ΥΠΟΧΡΕΩΣΕΩΝ (δ)	1.488.313	1.568.032	946.759	1.023.246				
ΣΥΝΟΛΟ ΙΔΙΩΝ ΚΕΦΑΛΑΙΩΝ ΚΑΙ ΥΠΟΧΡΕΩΣΕΩΝ (γ) + (δ)	2.119.467	2.252.843	1.483.668	1.589.993				

	ΣΤΟΙΧΕΙΑ ΚΑΤΑΣΤΑΣΗΣ ΜΕΤΑΒΟΛΩΝ ΙΔΙΩΝ ΚΕΦΑΛΑΙΩΝ (Τα ποσά είναι εκπεφρασμένα σε χιλ. Ευρώ)			
	Ο ΟΜΙΛΟΣ		Η ΕΤΑΙΡΕΙΑ	
	1/1 - 31/12/2009	1/1 - 31/12/2008	1/1 - 31/12/2009	1/1 - 31/12/2008
Ίδια κεφάλαια έναρξης χρήσης (01/01/2009 και 01/01/2008)	684.811	692.419	566.747	600.097
Συγκεντρωτικά συνολικά έσοδα μετά από φόρους	48.524	1.018	(29.838)	(7.294)
Μερίσματα σε μετόχους μειοψηφίας θυγατρικών εταιρειών	(11.386)	(8.611)	0	0
Νεοενοποιημένες θυγατρικές	1.891	27.915	0	0
Μεταβολές ποσοτών σε θυγατρικές	(48.185)	(2.536)	0	0
Μείωση δικαιωμάτων μειοψηφίας από πώληση θυγατρικής	(44.501)	0	0	0
Επιστροφή κεφαλαίου στους μετόχους	0	(26.105)	0	(26.105)
Έσοδα αύξησης μετοχικού κεφαλαίου	0	(261)	0	(261)
Επιστροφή κεφαλαίου σε μετόχους μειοψηφίας θυγατρικών εταιρειών	0	(310)	0	0
Παράδοση δικαιωμάτων αγοράς μετοχών στο προσωπικό	0	1.282	0	1.282
Συμετέριμα αποτελέσματα απορροφηθείσας θυγατρικής	0	0	0	(972)
Ίδια κεφάλαια λήξης χρήσης (31/12/2009 και 31/12/2008)	631.154	684.811	536.909	566.747

	ΣΤΟΙΧΕΙΑ ΚΑΤΑΣΤΑΣΗΣ ΣΥΝΟΛΙΚΩΝ ΕΣΟΔΩΝ (Τα ποσά είναι εκπεφρασμένα σε χιλ. Ευρώ)					
	Ο ΟΜΙΛΟΣ			Η ΕΤΑΙΡΕΙΑ		
	1/1 - 31/12/2009	1/1 - 31/12/2008	1/1 - 31/12/2009	1/1 - 31/12/2008	1/1 - 31/12/2009	1/1 - 31/12/2008
Συνεχιζόμενες δραστηριότητες	1.363.712	96.383	1.460.095	1.346.935	90.219	1.437.154
Μικτά κέρδη	521.145	38.537	599.682	477.683	30.352	508.035
Κέρδη/(Ζημιές) προ φόρων, χρηματοδοτικών και επενδυτικών αποτελεσμάτων	64.294	23.727	88.021	62.677	21.075	83.752
Κέρδη/(Ζημιές) προ φόρων	11.730	51.706	63.436	18.295	21.470	39.765
Κέρδη/(Ζημιές) μετά από φόρους (Α)	2.405	46.821	49.226	18.177	17.377	35.554
Κατανέμονται σε:						
Ιδιοκτήτες μητρικής	(4.374)	32.130	27.756	8.773	5.213	13.986
Δικαιώματα μειοψηφίας	6.779	14.691	21.470	9.404	12.164	21.568
Λοιπά συνολικά έσοδα μετά από φόρους (Β)	441	(1.143)	(702)	(36.770)	(3.713)	(34.536)
Συγκεντρωτικά συνολικά έσοδα μετά από φόρους (Α) + (Β)	2.846	45.678	48.524	(18.593)	19.611	1.018
Κατανέμονται σε:						
Ιδιοκτήτες μητρικής	(3.933)	31.844	27.911	(27.997)	5.883	(22.114)
Δικαιώματα μειοψηφίας	6.779	13.834	20.613	9.404	13.728	23.132
Κέρδη/(Ζημιές) μετά από φόρους ανά μετοχή - βασικά (σε Ευρώ)	(0,0536)	0,3940	0,3404	0,1076	0,0639	0,1715
Προτενόμενο μέρισμα ανά μετοχή - σε Ευρώ	0,0000	0,0000	0,0000	0,0000	0,0000	0,0000
Κέρδη προ φόρων, χρηματοδοτικών, επενδυτικών αποτελεσμάτων και συνολικών αποσβέσεων	126.702	27.472	154.174	121.562	23.530	145.092

ΠΡΟΣΘΕΤΑ ΣΤΟΙΧΕΙΑ ΚΑΙ ΠΛΗΡΟΦΟΡΙΕΣ

- Η επωνυμία, η χώρα της καταστατικής έδρας, το ποσοστό συμμετοχής του Ομίλου, η μέθοδος ενοποίησης που εφαρμόστηκε για κάθε μία από τις εταιρείες που περιλαμβάνονται στις ενοποιημένες οικονομικές καταστάσεις, καθώς και οι ανέλεγκτες φορολογικά χρήσεις αυτών παρατίθενται στη Σημείωση 5 της Ετήσιας Οικονομικής Έκθεσης της 31/12/2009.
- Δεν υφίστανται εμπόδια βόθρη επί των παγίων στοιχείων της Εταιρείας και του Ομίλου.
- Ο αριθμός αποσπασμένου προσωπικού της Εταιρείας κατά την 31/12/2009 είναι 3.111 άτομα, ενώ στις 31/12/2008 ήταν 3.123 άτομα. Ο αριθμός αποσπασμένου προσωπικού του Ομίλου κατά την 31/12/2009 είναι 13.208 άτομα, ενώ στις 31/12/2008 ήταν 16.305 άτομα.
- Τα ποσά πωλήσεων και αγορών αναφέρονται από την έναρξη της διαχειριστικής χρήσης και τα υπόλοιπα των απαιτήσεων και υποχρεώσεων του Ομίλου και της Εταιρείας στη λήξη της τρέχουσας χρήσης, που έχουν προκύψει από συναλλαγές της με τα συνδεδεμένα κατά την έννοια αυτήν μέρη, είναι ως εξής :

	Ο ΟΜΙΛΟΣ			Η ΕΤΑΙΡΕΙΑ		
	1/1 - 31/12/2009	1/1 - 31/12/2008	Σύνολο	1/1 - 31/12/2009	1/1 - 31/12/2008	Σύνολο
α) Έσοδα	13.446	85.765		85.765		
β) Έξοδα	29.154	92.796		92.796		
γ) Απαιτήσεις	5.413	122.749		122.749		
δ) Υποχρεώσεις	6.753	25.666		25.666		
ε) Συναλλαγματικές & ομοζώνες διευθυντικών στελεχών & μελών διοίκησης	9.999	2.781		2.781		
στ) Απαιτήσεις από διευθυντικά στελέχη και μέλη της διοίκησης	0	0		0		
ζ) Υποχρεώσεις προς τα διευθυντικά στελέχη και μέλη της διοίκησης	0	0		0		

Τα θέματα έμφραξης των νόμιμων ελεγκτών σχετίζονται (i) με τις εκκρεμείς υποθέσεις των προστίμων της Επιτροπής Ανταγωνισμού για τις οποίες γίνεται αναφορά στη σχετική σημείωση 32 της Ετήσιας Οικονομικής Έκθεσης και (ii) με τις ενδεχόμενες υποχρεώσεις που θα προκύψουν για τον Όμιλο από τον επανακαθορισμό των όρων δανεισμού σύμφωνα με την σημείωση 42(δ) των οικονομικών καταστάσεων.

6. Εκτός των εκκρεμών υποθέσεων σχετικών με την Επιτροπή Ανταγωνισμού που αναφέρονται αναλυτικότερα στη σημείωση 32 των οικονομικών καταστάσεων 31/12/2009, δεν υφίστανται άλλες εκκρεμείς αγωγές, αιτήσεις ή προσφυγές ενώπιον οποιαδήποτε δικαστηρίου, οι οποίες μπορούν να επηρεάσουν ουσιαστικά την οικονομική κατάσταση των εταιρειών του Ομίλου VIVARTIA Α.Β.Ε.Ε.

7. Η εταιρεία έχει ελεχθεί φορολογικά μέχρι και τη χρήση 2005.
 8. Στις οικονομικές καταστάσεις του Ομίλου και της Εταιρείας, κατά την 31/12/2009 περιλαμβάνονται οι κάτωθι προβλέψεις: i. Πρόβλεψη για τις υποθέσεις σχετικά με την Επιτροπή Ανταγωνισμού € 14.460 για τον Όμιλο και την Εταιρεία, ii. Προβλέψεις για τις φορολογικά ανέλεγκτες χρήσεις του Ομίλου (€ 4.195) και της Εταιρείας (€ 2.520) και iii. Λοιπές προβλέψεις για τον Όμιλο (€ 7.900) και την Εταιρεία (€ 135).

9. Εντός του 2009 ενσωματώθηκαν για πρώτη φορά στις ενοποιημένες οικονομικές καταστάσεις σε σχέση με την προηγούμενη χρήση, με την μέθοδο της ολικής ενοποίησης οι εταιρείες: EVERSTORY Α.Ε. (1η ενοποίηση από 03/02/2009), ΕΣΤΙΑΤΟΡΙΑ ΖΑΧΑΡΟΠΛΑΣΤΕΙΑ ΕΜΠΟΡΙΚΕΣ ΕΠΙΧΕΙΡΗΣΕΙΣ ΛΙΓΑΙΟΥ Α.Ε. (1η ενοποίηση από 22/04/2009), ALBANIAN RESTAURANTS Sh.P.K. (1η ενοποίηση από 20/05/2009), ΔΙΑΣΤΑΥΡΩΣΗ Α.Ε. ΕΙΔΩΝ ΔΙΑΤΡΟΦΗΣ (1η ενοποίηση από 01/09/2009) και ΚΕΝΤΡΙΚΟ ΠΕΡΑΣΜΑ Α.Ε. ΕΙΔΩΝ ΔΙΑΤΡΟΦΗΣ (1η ενοποίηση από 25/11/2009).
 Από την 1 Ιανουαρίου 2009, οι εταιρείες LEVENTIS SNACKS LTD και MODERN FOOD INDUSTRIES ενσωματώθηκαν με την μέθοδο της αναλογικής ενοποίησης ενώ κατά τη χρήση 2008 είχαν ενσωματωθεί με την μέθοδο της καθαρής θέσης.
 Οι διακοπές δραστηριότητας του Ομίλου αφορούν την πώληση της συμμετοχής στην εταιρεία EDITA SAE (και την κατά 100% θυγατρική της DIGMA SAE) με έδρα την Αλιμνίτο. Η πώληση αφορούσε στο 30% των μετοχών της EDITA, έναντι € 57 εκατ. Από την ανωτέρω συναλλαγή, η οποία ολοκληρώθηκε στις 23 Δεκεμβρίου 2009, προέκυψε κέρδος ύψους € 27 εκατ. Επιπρόσθετα, δεν περιλαμβάνεται στις οικονομικές καταστάσεις του Ομίλου για το 2009 η εταιρεία ΠΑΠΑΓΙΑΝΝΑΚΗΣ ΚΑΤΑΣΤΗΜΑ ΕΣΤΙΑΣΗΣ Α.Ε. λόγω εκποίησης εντός του 2ου τριμήνου 2009.
 Λόγω πώλησης μέρους του κατεχόμενου ποσοστού στην ΚΑΦΕ ΤΖΟΑΝΝΑ Α.Ε. εντός του 4ου τριμήνου 2009, η εταιρεία ανακαταστάθηκε σε της συγγενείς εταιρείες (ενονοποιημένες με την μέθοδο της καθαρής θέσης) στα διαθέσιμα προς πώληση χρηματοοικονομικά στοιχεία.
 Την 1η Ιανουαρίου 2009 η θυγατρική του Ομίλου CHRISTIES DAIRIES LTD, απορροφήθηκε από την κατά 100% θυγατρική του Ομίλου CHARALAMBIDES DAIRIES LTD, ενώ κατά το 2ο τρίμηνο του 2009 μετονομάστηκε σε VIVARTIA (CYPRUS) LTD.
 Εντός του 2009 ο Όμιλος προχώρησε στην εξαγορά του συνόλου του Ομίλου Everest με την απόκτηση του 49% του μετοχικού κεφαλαίου, αντί τιμήματος € 47 εκ.

10. Σύμφωνα με το άρθρο 16 παρ. 5 και επόμενα του Κ.Ν. 2190/1920 και την από την 09/05/2007 απόφαση της Τακτικής Γενικής Συνέλευσης των μετόχων, η Εταιρεία προέβη την περίοδο 06/06/2007 έως 08/06/2007 στην αγορά 28.147 ιδίων μετοχών συνολικής αξίας € 478.445,42.
 11. Παρατίθενται πίνακες με τις αλλαγές στα συνολικά ίδια κεφάλαια των μετόχων, στον κύκλο εργασιών και στα αποτελέσματα μετά από φόρους και δικαιώματα μειοψηφίας του Ομίλου, επί των δημοσιευμένων οικονομικών καταστάσεων της προηγούμενης χρήσης, που προέκυψαν εξαιτίας της οριστικοποίησης επιμερισμού του τιμήματος εξαγοράς (PPA) της εξαγορασθείσας εταιρείας NONNI'S FOOD COMPANY INC (ημερομηνία οριστικοποίησης: 30/06/2009), όπως αναλύεται στη σημείωση 2.3 των οικονομικών καταστάσεων. Οι παρακάτω αλλαγές αφορούν αποκλειστικά τις συνεχιζόμενες δραστηριότητες του Ομίλου.

	Ο ΟΜΙΛΟΣ	
	ΔΗΜΟΣΙΕΥΜΕΝΑ	ΕΠΑΝΑΔΙΑΤΥΠΩΜΕΝΑ
Ίδια κεφάλαια μετόχων	591.447	592.844
Κύκλος εργασιών	1.437.154	1.437.154
Αποτελέσματα μετά από φόρους και δικαιώματα μειοψηφίας	12.589	13.986

12. Οι Ενοποιημένες Οικονομικές Καταστάσεις της Εταιρείας ενομοιοποιούνται με την μέθοδο της ολικής ενοποίησης και ποσοστό ενομοιοποίησης 91,07% στις Ενοποιημένες Οικονομικές Καταστάσεις που συντάσσει η εταιρεία MARFIN INVESTMENT GROUP ΑΕ ΣΥΜΜΕΤΟΧΩΝ η οποία εδρεύει στην Ελλάδα.

	Ο ΟΜΙΛΟΣ		Η ΕΤΑΙΡΕΙΑ	
	1/1 - 31/12/2009	1/1 - 31/12/2008	1/1 - 31/12/2009	1/1 - 31/12/2008
Συναλλαγματικές διαφορές από μετατροπή θυγατρικών εξωτερικού	3.477	(27.844)	0	0
Αντιστάθμιση ταμειακών ροών	(4.368)	(6.234)	(3.750)	(4.103)
Διαθέσιμα προς πώληση χρηματοοικονομικά στοιχεία	(1.023)	(2.095)	(1.023)	(2.095)
Φόρος εισοδήματος που αναλογεί στα λοιπά συνολικά έσοδα	712	1.637	1.960	1.384
Άλλα συνολικά έσοδα μετά από φόρους	(702)	(34.536)	(3.713)	(4.814)

14. Ορισμένα κονδύλια των σημειώσεων επί των οικονομικών καταστάσεων της χρήσης 2008 έχουν αναδιατυπωθεί ώστε να καταστούν περισσότερο αναλυτικά. Επιπλέον ορισμένα κονδύλια των σημειώσεων επί των οικονομικών καταστάσεων της χρήσης 2008 έχουν αναδιατυπωθεί ώστε να καταστούν συγκρίσιμα, είτε εξ αιτίας υιοθέτησης των νέων προτύπων, αναθεωρήσεων προτύπων και διερμηνειών που περιγράφονται στη Σημείωση 2.4, είτε εξ αιτίας της παρουσίασης διακοπόμενων δραστηριοτήτων για την πώληση θυγατρικής που περιγράφεται στη Σημείωση 3(στ) της Ετήσιας Οικονομικής Έκθεσης.

15. Στις οικονομικές καταστάσεις έχουν τηρηθεί οι λογιστικές αρχές που χρησιμοποιήθηκαν για να καταρτισθούν οι οικονομικές καταστάσεις της χρήσης 2008 προσαρμοσμένων με την αναθεωρημένα, ο Όμιλος προέβη στην υιοθέτηση του αναθεωρημένου ΔΛΠ 1 «Παρουσίαση Οικονομικών Καταστάσεων» καθώς και του Δ.Π.Χ.Α 8 «Οικονομικές πληροφορίες κατά τομέα». Η εφαρμογή των ανωτέρω προτύπων συνιστά αναδρομική εφαρμογή μιας λογιστικής πολιτικής η οποία δεν διαφοροποιεί ουσιαστικά τις οικονομικές καταστάσεις των προηγούμενων χρήσεων και ως εκ τούτου έχει παραληφθεί η δημοσίευση τρίτης συγκριτικής στήλης στην Κατάσταση Οικονομικής Έκθεσης.

Αθήνα, 22/03/2010

Ο ΠΡΟΕΔΡΟΣ ΤΟΥ Δ.Σ.	Ο ΔΙΕΥΘΥΝΩΝ ΣΥΜΒΟΥΛΟΣ	Η ΓΕΝΙΚΗ ΟΙΚΟΝΟΜΙΚΗ ΔΙΕΥΘΥΝΤΡΙΑ ΟΜΙΛΟΥ	Ο Δ/ΝΤΗΣ ΛΟΓΙΣΤΗΡΙΟΥ ΟΜΙΛΟΥ
ΔΙΟΝΥΣΙΟΣ Κ. ΜΑΛΑΜΑΤΙΝΑΣ ΑΡ. ΔΙΑΒ. : Η 09265307	ΣΠΥΡΙΔΩΝ Ι. ΘΕΟΔΩΡΟΠΟΥΛΟΣ ΑΔΤ: Φ 090107	ΜΑΡΙΑ Σ. ΓΕΡΓΑΛΟΥ ΑΔΤ: Φ 609647	ΝΙΚΟΛΑΟΣ ΔΗΜ. ΟΡΦΑΝΟΣ ΑΔΤ: Φ 531544



ΝΙΒΑΡΤΙΑ ΑΝΩΝΥΜΗ ΒΙΟΜΗΧΑΝΙΚΗ ΚΑΙ ΕΜΠΟΡΙΚΗ ΕΤΑΙΡΕΙΑ
ΠΡΟΙΟΝΤΩΝ ΔΙΑΤΡΟΦΗΣ ΚΑΙ ΥΠΗΡΕΣΙΩΝ ΕΣΤΙΑΣΗΣ
ΑΡ.Μ.Α.Ε: 1154/06/Β/86/39
ΕΔΡΑ: ΖΗΡΙΑΔΗ 10, ΜΑΡΟΥΣΙ ΑΤΤΙΚΗΣ

ΣΤΟΙΧΕΙΑ ΚΑΙ ΠΛΗΡΟΦΟΡΙΕΣ ΠΕΡΙΟΔΟΥ ΑΠΟ 1 ΙΑΝΟΥΑΡΙΟΥ 2010 ΕΩΣ 31 ΜΑΡΤΙΟΥ 2010
 Σύμφωνα με την Απόφαση 4/507/28.04.2009 του Διοικητικού Συμβουλίου της Επιτροπής Κεφαλαιαγοράς

Τα παρακάτω στοιχεία και πληροφορίες, που προκύπτουν από τις οικονομικές καταστάσεις, στοχεύουν σε μια γενική ενημέρωση για την οικονομική κατάσταση και τα αποτελέσματα του Ομίλου και της Εταιρείας ΝΙΒΑΡΤΙΑ Α.Β.Ε.Ε.. Συνιστούμε επομένως στον αναγνώστη, πριν προβεί σε οποιαδήποτε είδους επενδυτική επιλογή ή άλλη συναλλαγή με τον εκδότη, να ανατρέξει στη διεύθυνση διαδικτύου της Εταιρείας, όπου αναρτώνται οι οικονομικές καταστάσεις καθώς και η έκθεση επισκόπησης του νόμιμου ελεγκτή όποτε αυτή απαιτείται.

ΔΙΕΥΘΥΝΣΗ ΔΙΔΑΚΤΙΚΟΥ:
ΗΜΕΡΟΜΗΝΙΑ ΕΓΚΡΙΣΗΣ ΤΩΝ ΟΙΚΟΝΟΜΙΚΩΝ ΚΑΤΑΣΤΑΣΕΩΝ

www.vivartia.com
 26 Μαΐου 2010

ΣΤΟΙΧΕΙΑ ΚΑΤΑΣΤΑΣΗΣ ΟΙΚΟΝΟΜΙΚΗΣ ΘΕΣΗΣ (Τα ποσά είναι εκπεφρασμένα σε χιλ. Ευρώ)

	Ο ΟΜΙΛΟΣ		Η ΕΤΑΙΡΕΙΑ	
	31/3/2010	31/12/2009	31/3/2010	31/12/2009
ΕΝΕΡΓΗΤΙΚΟ				
Ιδιοχρησιμοποιούμενα ενσώματα πάγια στοιχεία	847.979	834.607	401.527	404.676
Λυαλα περιουσιακά στοιχεία	709.376	704.128	273.532	274.839
Λοιπά μη κυκλοφορούντα περιουσιακά στοιχεία	70.542	66.095	574.975	579.370
Αποθέματα	123.689	115.605	51.424	54.925
Αποτίμηση από πελάτες	226.686	222.933	131.644	116.079
Χρηματικά διαθέσιμα και ισοδύναμα	77.385	91.190	10.037	11.861
Λοιπά κυκλοφορούντα περιουσιακά στοιχεία	84.248	84.909	43.316	41.918
ΣΥΝΟΛΟ ΕΝΕΡΓΗΤΙΚΟΥ	2.139.905	2.119.467	1.486.455	1.483.668
ΠΑΤΑ ΚΕΦΑΛΑΙΑ ΚΑΙ ΥΠΟΧΡΕΩΣΕΙΣ				
Μετοχικό κεφάλαιο	190.078	190.078	190.078	190.078
Λοιπά στοιχεία ίδιων κεφαλαίων	398.655	401.803	335.009	346.831
Σύνολο Ιδίων Κεφαλαίων Διοικητών μητρικής (α)	588.733	591.881	525.087	536.909
Δικαιώματα μειοψηφίας (β)	40.109	39.273	0	0
Σύνολο Ιδίων Κεφαλαίων (γ) = (α) + (β)	628.842	631.154	525.087	536.909
Μακροπρόθεσμες δανειακές υποχρεώσεις	8.844	9.765	0	0
Προβλέψεις/Λοιπές μακροπρόθεσμες υποχρεώσεις	257.907	258.182	139.548	139.997
Βραχυπρόθεσμες δανειακές υποχρεώσεις	970.004	943.401	705.667	689.271
Λοιπές βραχυπρόθεσμες υποχρεώσεις	274.308	276.965	116.153	117.491
ΣΥΝΟΛΟ ΥΠΟΧΡΕΩΣΕΩΝ (δ)	1.511.063	1.488.313	961.368	946.759
ΣΥΝΟΛΟ ΙΔΙΩΝ ΚΕΦΑΛΑΙΩΝ ΚΑΙ ΥΠΟΧΡΕΩΣΕΩΝ (γ) + (δ)	2.139.905	2.119.467	1.486.455	1.483.668

ΣΤΟΙΧΕΙΑ ΚΑΤΑΣΤΑΣΗΣ ΤΑΜΕΙΑΚΩΝ ΡΟΩΝ - Έμμεση μέθοδος (Τα ποσά είναι εκπεφρασμένα σε χιλ.Ευρώ)

	Ο ΟΜΙΛΟΣ		Η ΕΤΑΙΡΕΙΑ	
	1/1 - 31/3/2010	1/1 - 31/3/2009	1/1 - 31/3/2010	1/1 - 31/3/2009
Λειτουργικές δραστηριότητες				
Κέρδη/(Ζημιές) από φόρων (συνεχιζόμενες δραστηριότητες)	(9.622)	(7.236)	(10.851)	(5.436)
Κέρδη/(Ζημιές) από φόρων (διακοπείσες δραστηριότητες)	0	12.158	0	0
Πλέον/μείον προσαρμογές για:				
Αποσβέσεις	16.699	16.643	7.215	7.603
Προβλέψεις	1.055	353	997	470
Τόκοι και συναφή έσοδα	(4.627)	(2.109)	(2.339)	(2.882)
Τόκοι και λοιπά χρηματοοικονομικά έσοδα	14.629	13.823	10.666	10.360
Ζημιές/(κέρδη) από πώληση ενσώματων παγίων	(76)	(233)	1	(76)
Κέρδη/(Ζημιές) από πώληση συμμετοχών, χρεογράφων και παραγώγων	21	804	1	65
Ζημιές/(κέρδη) από συνδεδεμένες εταιρείες	147	361	0	0
Αποσβέσεις επιχειρηρήσεων	(437)	(520)	(274)	(341)
Λειτουργικό κέρφος προ μεταβολών του κεφαλαίου κίνησης	17.789	34.044	5.416	9.763
Πλέον/μείον προσαρμογές για μεταβολές λογαριασμών κεφαλαίου κίνησης ή που σχετίζονται με τις λειτουργικές δραστηριότητες.				
Μείωση/(αύξηση) αποθεμάτων	(8.447)	(4.657)	3.208	(1.414)
Μείωση/(αύξηση) απαιτήσεων	(2.331)	(48.707)	(11.125)	(53.194)
(Μείωση)/αύξηση υποχρεώσεων (πλην τραπεζών)	(8.476)	(91.462)	(3.824)	(69.120)
Μείον	(1.033)	(2.649)	0	(82)
Καταβλημένοι φόροι	(13.073)	(12.827)	(8.336)	(8.669)
Χρεωστικοί τόκοι και συναφή έσοδα καταβλημένα	0	(7.382)	0	0
Λειτουργικές ταμειακές ροές από διακοπείσες δραστηριότητες	0	(7.382)	0	0
Σύνολο εισροών/(εκροών) από λειτουργικές δραστηριότητες	(15.571)	(133.640)	(14.661)	(122.716)
Επενδυτικές δραστηριότητες				
Πρόσφ. ενσώματων & ασώματων παγίων στοιχείων	(18.280)	(28.477)	(2.948)	(15.114)
Εισροές από πωλήσεις ενσώματων και ασώματων παγίων στοιχείων	1.103	610	187	605
Τόκοι και συναφή έσοδα εισπραχθέντα	440	1.370	915	491
Εισπράξεις/(επιστροφές) επιχειρηρήσεων	(35)	367	(35)	367
Απόκτηση θυγατρικών και ποσοτήτων μειοψηφίας θυγατρικών	(175)	(51)	(1.425)	(181)
Μερίσματα εισπραχθέντα / Επιστροφή κεφαλαίων από θυγατρικές (Άγiores)/Πωλήσεις μακροπρόθεσμων και βραχυπρόθεσμων επενδύσεων	0	0	351	0
Επενδυτικές ταμειακές ροές από διακοπείσες δραστηριότητες	(143)	677	7	925
Σύνολο εισροών/(εκροών) από επενδυτικές δραστηριότητες	0	(3.356)	0	0
Σύνολο εισροών/(εκροών) από επενδυτικές δραστηριότητες	(17.090)	(28.860)	(2.948)	(12.907)
Χρηματοδοτικές δραστηριότητες				
Εισφορές κεφαλαίων από μετόχους μειοψηφίας	400	0	0	0
Καθαρή μεταβολή μακροπρόθεσμων δανείων	(921)	6.390	0	0
Καθαρή μεταβολή βραχυπρόθεσμων δανείων	20.037	10.047	16.396	3.523
Αύξηση/(μείωση) μακρ. υποχρ. από χρημ. μίσθωση	(689)	(745)	(622)	(642)
Αύξηση/(μείωση) βραχυ. υποχρ. από χρημ. μίσθωση	7	55	11	94
Καταβλημένα μερίσματα σε μετόχους μειοψηφίας	(40)	(282)	0	0
Επιστροφή κεφαλαίου σε μετόχους μειοψηφίας θυγατρικών	(140)	0	0	0
Χρηματοοικονομικές ταμειακές ροές από διακοπείσες δραστηριότητες	0	(754)	0	0
Σύνολο εισροών/(εκροών) από χρηματοδοτικές δραστηριότητες	18.654	14.711	15.785	2.975
Επίδραση μεταβολών ιστιμίων στα χρηματικά διαθέσιμα	202	804	0	0
Καθαρή Αύξηση/(Μείωση) στα ταμειακά διαθέσιμα και ισοδύναμα	(13.805)	(146.985)	(1.824)	(132.648)
Χρηματικά διαθέσιμα στην αρχή της περιόδου (συνεχιζόμενες δραστηριότητες)	91.190	248.916	11.861	167.234
Χρηματικά διαθέσιμα στην αρχή της περιόδου (διακοπείσες δραστηριότητες)	0	16.892	0	0
Ταμειακά διαθέσιμα και ισοδύναμα λήξης περιόδου (συνεχιζόμενες δραστηριότητες)	77.385	100.832	10.037	34.586
Ταμειακά διαθέσιμα και ισοδύναμα λήξης περιόδου (διακοπείσες δραστηριότητες)	0	17.991	0	0

ΣΤΟΙΧΕΙΑ ΚΑΤΑΣΤΑΣΗΣ ΜΕΤΑΒΟΛΩΝ ΚΑΘΑΡΗΣ ΘΕΣΗΣ (Τα ποσά είναι εκπεφρασμένα σε χιλ. Ευρώ)

	Ο ΟΜΙΛΟΣ		Η ΕΤΑΙΡΕΙΑ	
	1/1 - 31/3/2010	1/1 - 31/3/2009	1/1 - 31/3/2010	1/1 - 31/3/2009
Τόσα κεφάλαια έναρξης περιόδου (1/1/2010 και 1/1/2009)	631.154	684.811	536.909	566.747
Συγκεντρωτικά συνολικά έσοδα μετά από φόρους	(2.348)	(7.826)	(11.822)	(6.153)
Μερίσματα σε μετόχους μειοψηφίας θυγατρικών εταιρειών	(40)	(4.421)	0	0
Επιστροφή κεφαλαίου σε μετόχους μειοψηφίας	(140)	0	0	0
Μεταβολές ποσοτήτων σε θυγατρικές	216	2.210	0	0
Νεοενοποιούμενες θυγατρικές	0	98	0	0
Τόσα κεφάλαια λήξης περιόδου (31/3/2010 και 31/3/2009)	628.842	674.872	525.087	560.594

	Ο ΟΜΙΛΟΣ		Η ΕΤΑΙΡΕΙΑ	
	1/1 - 31/3/2010	1/1 - 31/3/2009	1/1 - 31/3/2010	1/1 - 31/3/2009
Χρηματοδοτικές δραστηριότητες				
Εισφορές κεφαλαίων από μετόχους μειοψηφίας	400	0	0	0
Καθαρή μεταβολή μακροπρόθεσμων δανείων	(921)	6.390	0	0
Καθαρή μεταβολή βραχυπρόθεσμων δανείων	20.037	10.047	16.396	3.523
Αύξηση/(μείωση) μακρ. υποχρ. από χρημ. μίσθωση	(689)	(745)	(622)	(642)
Αύξηση/(μείωση) βραχυ. υποχρ. από χρημ. μίσθωση	7	55	11	94
Καταβλημένα μερίσματα σε μετόχους μειοψηφίας	(40)	(282)	0	0
Επιστροφή κεφαλαίου σε μετόχους μειοψηφίας θυγατρικών	(140)	0	0	0
Χρηματοοικονομικές ταμειακές ροές από διακοπείσες δραστηριότητες	0	(754)	0	0
Σύνολο εισροών/(εκροών) από χρηματοδοτικές δραστηριότητες	18.654	14.711	15.785	2.975
Επίδραση μεταβολών ιστιμίων στα χρηματικά διαθέσιμα	202	804	0	0
Καθαρή Αύξηση/(Μείωση) στα ταμειακά διαθέσιμα και ισοδύναμα	(13.805)	(146.985)	(1.824)	(132.648)
Χρηματικά διαθέσιμα στην αρχή της περιόδου (συνεχιζόμενες δραστηριότητες)	91.190	248.916	11.861	167.234
Χρηματικά διαθέσιμα στην αρχή της περιόδου (διακοπείσες δραστηριότητες)	0	16.892	0	0
Ταμειακά διαθέσιμα και ισοδύναμα λήξης περιόδου (συνεχιζόμενες δραστηριότητες)	77.385	100.832	10.037	34.586
Ταμειακά διαθέσιμα και ισοδύναμα λήξης περιόδου (διακοπείσες δραστηριότητες)	0	17.991	0	0

ΣΤΟΙΧΕΙΑ ΚΑΤΑΣΤΑΣΗΣ ΣΥΝΟΛΙΚΩΝ ΕΣΟΔΩΝ (Τα ποσά είναι εκπεφρασμένα σε χιλ. Ευρώ)

	Ο ΟΜΙΛΟΣ						Η ΕΤΑΙΡΕΙΑ	
	1/1 - 31/3/2010			1/1 - 31/3/2009			1/1 - 31/3/2010	1/1 - 31/3/2009
	Συνεχιζόμενες δραστηριότητες	Διακοπείσες δραστηριότητες	Σύνολο	Συνεχιζόμενες δραστηριότητες	Διακοπείσες δραστηριότητες	Σύνολο		
Κύκλος εργασιών	303.719	0	303.719	311.207	24.651	335.858	139.503	144.300
Μικτά κέρδη	111.279	0	111.279	112.248	10.099	122.347	43.285	45.132
Κέρδη/(Ζημιές) προ φόρων, χρηματοδοτικών και επενδυτικών αποτελεσμάτων	473	0	473	5.049	6.577	11.626	2.524	2.032
Κέρδη/(Ζημιές) προ φόρων	(9.622)	0	(9.622)	(7.236)	12.158	4.922	(10.851)	(5.436)
Κέρδη/(Ζημιές) μετά από φόρους (Α)	(7.867)	0	(7.867)	(5.893)	10.830	4.937	(10.951)	(4.235)
Κατανέμονται σε:								
Ιδιοκτήτες μητρικής	(8.160)	0	(8.160)	(5.090)	6.901	1.811	0	0
Δικαιώματα μειοψηφίας	293	0	293	(803)	3.929	3.126	0	0
Λοιπά συνολικά έσοδα μετά από φόρους (Β)	5.519	0	5.519	(14.379)	1.616	(12.763)	(871)	(1.918)
Συγκεντρωτικά συνολικά έσοδα μετά από φόρους (Α) + (Β)	(2.348)	0	(2.348)	(20.272)	12.446	(7.826)	(11.822)	(6.153)
Κατανέμονται σε:								
Ιδιοκτήτες μητρικής	(2.641)	0	(2.641)	(19.469)	7.473	(11.996)	0	0
Δικαιώματα μειοψηφίας	293	0	293	(803)	4.973	4.170	0	0
Κέρδη/(Ζημιές) μετά από φόρους ανά μετοχή - βασικά (σε Ευρώ)	(0,1001)	0,0000	(0,1001)	(0,0624)	0,0846	0,0222	(0,1343)	(0,0519)
Κέρδη προ φόρων, χρηματοδοτικών, επενδυτικών αποτελεσμάτων και συνολικών αποσβέσεων	16.735	0	16.735	21.172	7.411	28.583	9.465	9.294

ΠΡΟΣΘΕΤΑ ΣΤΟΙΧΕΙΑ ΚΑΙ ΠΛΗΡΟΦΟΡΙΕΣ

- Η επωνυμία, η χώρα της καταστατικής έδρας, το ποσοστό συμμετοχής του Ομίλου, η μέθοδος ενοποίησης που εφαρμόστηκε για κάθε μία από τις εταιρείες που περιλαμβάνονται στις ενοποιημένες οικονομικές καταστάσεις, καθώς και οι ανέλεγκτες φορολογικά χρήσεις αυτών παρατίθενται στη Σημείωση 4 των Ενδιάμεσων Οικονομικών Καταστάσεων της 31/03/2010.
- Δεν υφίστανται εμπόδια βάσει επί των παγίων στοιχείων της Εταιρείας και του Ομίλου.
- Ο αριθμός απασχολούμενων προσωπικού της Εταιρείας κατά την 31/3/2010 ήταν 3.052 άτομα, ενώ στις 31/3/2009 ήταν 3.162 άτομα.
Ο αριθμός απασχολούμενων προσωπικού του Ομίλου κατά την 31/3/2010 είναι 12.894 άτομα, ενώ στις 31/3/2009 ήταν 16.397 άτομα (εκ των οποίων τα 3.461 αντιστοιχούσαν σε διακοπείσες δραστηριότητες).
- Τα ποσά πωλήσεων και αγορών σωρευτικά από την έναρξη της διαχειριστικής περιόδου και τα υπόλοιπα των απαιτήσεων και υποχρεώσεων του Ομίλου και της Εταιρείας στη λήξη της τρέχουσας περιόδου, που έχουν προκύψει από συναλλαγές με τα συνδεδεμένα κατά την έννοια αυτήν μέρη, είναι ως εξής :

ΠΙΝΑΚΑΣ ΓΝΩΣΤΟΠΟΙΗΣΕΩΝ ΣΥΝΔΕΔΕΜΕΝΩΝ ΜΕΡΩΝ

	ΟΜΙΛΟΣ		ΕΤΑΙΡΕΙΑ	
	1/1 - 31/3/2010	1/1 - 31/3/2009	1/1 - 31/3/2010	1/1 - 31/3/2009
α) Έσοδα	6.421	21.383	23.378	21.383
β) Έξοδα	6.260	21.383	134.278	134.278
γ) Απαιτήσεις	7.138	134.278	29.451	443
δ) Υποχρεώσεις	6.723	29.451	0	0
ε) Συνολικές & αμοιβάτες διευθυντικών στελεχών & μελών διοίκησης	2.159	443	0	0
στ) Απαιτήσεις από διευθυντικά στελέχη και μέλη της διοίκησης	0	0	0	0
ζ) Υποχρεώσεις προς τα διευθυντικά στελέχη και μέλη της διοίκησης	0	0	0	0

- Έχουν παρθεί οι βασικές λογιστικές αρχές του Ισολογισμού 31/12/2009.
- Εκτός των εκκαθμένων υποθέσεων σχετικών με την Επιτροπή Ανταγωνισμού που αναφέρονται αναλυτικότερα στη σημείωση 32 των οικονομικών καταστάσεων 31/12/2009 και τη σημείωση 12 των ενδιάμεσων οικονομικών καταστάσεων, δεν υφίστανται άλλες εκκρεμείς αγινές, απήρξης ή προσφυγές ενώπιον οποιαδήποτε δικαστηρίου, οι οποίες μπορούν να επηρεάσουν ουσιωδώς την οικονομική κατάσταση των εταιρειών του Ομίλου ΝΙΒΑΡΤΙΑ Α.Β.Ε.Ε.
- Η εταιρεία έχει ελεγχθεί φορολογικά μέχρι και τη χρήση 2005.
- Στις οικονομικές καταστάσεις του Ομίλου και της Εταιρείας, κατά την 31/3/2010 περιλαμβάνονται οι κάτωθι προβλέψεις: i. Πρόβλεψη για τις υποθέσεις σχετικά με την Επιτροπή Ανταγωνισμού € 14.460 για τον Όμιλο και την Εταιρεία, ii. Προβλέψεις για τις φορολογικά ανέλεγκτες χρήσεις του Ομίλου (€ 4.216

ΔΕΣΜΟΣ ΑΝΑΠΤΥΞΙΑΚΗ Α.Ε.			
Ετήσια Οικονομική Κατάσταση			
ΣΤΟΙΧΕΙΑ ΚΑΙ ΠΛΗΡΟΦΟΡΙΕΣ ΠΕΡΙΟΔΟΥ ΑΠΟ 1 ΙΑΝΟΥΑΡΙΟΥ 2008 ΕΩΣ 31 ΔΕΚΕΜΒΡΙΟΥ 2008			
(δημοσιευμένα βάσει του Ν. 2190 άρθρο 135 για επιχειρήσεις που συντάσσουν ετήσιες οικονομικές καταστάσεις, ενοποιημένες και μη, κατά τα ΔΠΧΑ)			
Τα παρακάτω στοιχεία και πληροφορίες στοχεύουν σε μια γενική ενημέρωση για την οικονομική κατάσταση και τα αποτελέσματα της Εταιρείας ΔΕΣΜΟΣ ΑΝΑΠΤΥΞΙΑΚΗ Α.Ε.			
Ο αναγνώστης που επιζητά να αντλήσει ολοκληρωμένη εικόνα της οικονομικής θέσης και των αποτελεσμάτων της, πρέπει να εξασφαλίσει πρόσβαση στις ετήσιες Οικονομικές Καταστάσεις που προβλέπουν τα Διεθνή			
Πρότυπα Χρηματοοικονομικής Αναφοράς καθώς και στην έκθεση ελέγχου του Ορκωτού Ελεγκτή Λογιστή. Ενδεικτικά μπορεί να ανατρέξει στην διεύθυνση του Διαδικτύου www.vivartia.com , όπου αναρτώνται τα εν λόγω στοιχεία.			
Οι παρακάτω Οικονομικές Καταστάσεις, η Έκθεση του Δ.Σ. και η Έκθεση Ελέγχου του Ορκωτού Ελεγκτή Λογιστή δημοσιεύθηκαν στην ιστοσελίδα της εταιρείας www.vivartia.com			
ΣΤΟΙΧΕΙΑ ΕΠΙΧΕΙΡΗΣΗΣ		ΣΥΝΘΕΣΗ Δ.Σ.	
ΕΑΡΑ:	Προύσης 28 Φαναρίου	ΗΜΕΡΟΜΗΝΙΑ ΕΓΚΡΙΣΗΣ	ΟΝΟΜΑΤΕΠΩΝΥΜΟ
ΕΤΟΣ ΣΥΣΤΑΣΗΣ:	2000	ΕΤΗΣΙΩΝ ΟΙΚΟΝΟΜΙΚΩΝ	ΘΕΣΗ
ΔΙΑΡΚΕΙΑ ΤΗΣ ΕΤΑΙΡΕΙΑΣ:	20 ΕΤΗ	ΚΑΤΑΣΤΑΣΕΩΝ	ΓΟΥΛΑΣ ΓΕΩΡΓΙΟΣ ΤΟΥ ΚΩΝ/ΝΟΥ
ΚΥΡΙΑ ΔΡΑΣΤΗΡΙΟΤΗΤΑ:	ΕΣΤΙΑΤΟΡΙΟ-ΚΑΦΕΖΑΧΑΡΟΠΛ.	ΟΡΚΩΤΟΣ ΕΛΕΓΚΤΗΣ -	ΓΚΟΥΤΣΙΣ ΠΑΝΑΓΙΩΤΗΣ ΤΟΥ ΙΩΑΝΝΗ
ΑΡ.Μ.Α.Ε.:	32694/04/3/95/04	ΛΟΓΙΣΤΗΣ:	Καζός Βασίλειος
ΑΡΜΟΔΙΑ ΥΠΗΡΕΣΙΑ:	ΝΟΜ.ΑΘΗΝΩΝ	ΕΛΕΓΚΤΙΚΗ ΕΤΑΙΡΕΙΑ:	Grant Thornton Α.Ε.
ΑΦΜ:	099771194	ΤΥΠΟΣ ΕΚΘΕΣΗΣ ΕΛΕΓΧΟΥ	ΕΛΕΓΚΤΗΣ:
ΑΝΕΝ ΧΡΗΣΕΩΣ:	31 Δεκεμβρίου 2008	ΕΛΕΓΚΤΗ:	Με Σύμφωνη γνώμη
	12 μήνες		
ΔΙΑΡΚΕΙΑ ΧΡΗΣΕΩΣ:			
ΣΤΟΙΧΕΙΑ ΞΟΛΟΓΙΣΜΟΥ της 31 Δεκεμβρίου 2008		ΣΤΟΙΧΕΙΑ ΚΑΤΑΣΤΑΣΗΣ ΤΑΜΙΑΚΩΝ ΡΟΩΝ	
(Τα ποσά είναι εκφρασμένα σε Ευρώ)		(Τα ποσά είναι εκφρασμένα σε Ευρώ)	
	<u>31/12/2008</u>	<u>31/12/2007</u>	
ΕΝΕΡΓΗΤΙΚΟ			<u>1/1-31/12/2008</u>
Μη Κυκλοφοριακά Στοιχεία Ενεργητικού			<u>1/1-31/12/2007</u>
Ενσώματες ακινητοποιήσεις	631.529,84	714.645,64	
Λοιπές μακροπρόθεσμες απαιτήσεις	37.757,10	35.704,51	
Αναβαλλόμενες φορολογικές απαιτήσεις	1.815,88	1.818,26	
	671.102,82	752.168,41	
Κυκλοφοριακά Περιουσιακά Στοιχεία			
Αποθέματα	8.846,33	8.429,15	
Εμπορικές απαιτήσεις	3.159,16	46,31	
Λοιπές απαιτήσεις και προκαταβολές	5.817,39	6.093,62	
Ταμειακά Διαθέσιμα και ισοδύναμα	47.341,53	49.804,80	
	65.164,41	64.373,88	
Σύνολο Ενεργητικού	736.267,23	816.542,29	
ΠΑΘΗΤΙΚΟ			
Ίδια Κεφάλαια			
Μετοχικό Κεφάλαιο	1.025.500,00	1.025.500,00	
Αποθεματικά κεφάλαια	2,97	2,97	
Αποτελέσματα ετών	(429.116,13)	(378.090,39)	
Σύνολο Ίδιων Κεφαλαίων	596.386,84	647.412,58	
Μακροπρόθεσμες Υποχρεώσεις			
Δάνεια	0,00	72.000,00	
Υποχρεώσεις παροχών προσωπικού λόγω εξόδου από την υπηρεσία	8.254,00	7.273,00	
Σύνολο Μακροπρόθεσμων Υποχρεώσεων	8.254,00	79.273,00	
Βραχυπρόθεσμες Υποχρεώσεις			
Εμπορικές υποχρεώσεις	83.314,64	41.122,28	
Δεδουλευμένες και λοιπές βραχυπρόθεσμες υποχρεώσεις	48.311,75	48.734,43	
Σύνολο Βραχυπρόθεσμων Υποχρεώσεων	131.626,39	89.856,71	
Σύνολο Υποχρεώσεων	139.880,39	169.129,71	
Σύνολο Ίδιων Κεφαλαίων και Υποχρεώσεων	736.267,23	816.542,29	
ΣΤΟΙΧΕΙΑ ΚΑΤΑΣΤΑΣΗΣ ΜΕΤΑΒΟΛΩΝ ΚΑΘΑΡΗΣ		ΠΡΟΣΘΕΤΑ ΣΤΟΙΧΕΙΑ ΚΑΙ ΠΛΗΡΟΦΟΡΙΕΣ	
(Τα ποσά είναι εκφρασμένα σε Ευρώ)			
	<u>1/1-31/12/2008</u>	<u>1/1-31/12/2007</u>	
Καθαρή θέση έναρξης χρήσης (01/01/2008 και 01/01/2007)	647.412,58	649.595,96	
Αποτελέσματα χρήσης μετά από φόρους	(51.025,74)	(2.183,38)	
Καθαρή θέση λήξης χρήσης (31/12/2008 και 31/12/2007)	596.386,84	647.412,58	
ΣΤΟΙΧΕΙΑ ΚΑΤΑΣΤΑΣΗΣ ΑΠΟΤΕΛΕΣΜΑΤΩΝ			
(Τα ποσά είναι εκφρασμένα σε Ευρώ)			
	<u>1/1-31/12/2008</u>	<u>1/1-31/12/2007</u>	
Πωλήσεις	939.644,35	933.922,53	
Κόστος πωληθέντων	(157.714,61)	(145.202,08)	
Μικτό κέρδος	781.929,74	788.720,45	
Λοιπά έσοδα/(έξοδα)	495,71	2.805,52	
Έξοδα διαίτησης και διαβίωσης	(829.943,45)	(786.687,24)	
Κέρδη προ φόρων, χρηματοδοτικών και επενδυτικών αποτελεσμάτων	(47.518,00)	4.838,73	
Κέρδη προ φόρων, χρηματοδοτικών, επενδυτικών αποτελεσμάτων και αποσβέσεων	38.677,06	89.825,42	
Χρηματοοικονομικά αποτελέσματα έσοδα/(έξοδα)	(3.505,36)	(7.022,11)	
Κέρδη/(ζημιές) προ φόρων	(51.023,36)	(2.183,38)	
Φόρος εισοδήματος	(2,38)	(2,38)	
Καθαρά κέρδη/(ζημιές) Χρήσης	(51.025,74)	(2.183,38)	

Αθήνα, 20/3/2009

Ο ΠΡΟΕΔΡΟΣ ΤΟΥ Δ.Σ.

Ο Δ/ΝΩΝ ΣΥΜΒΟΥΛΟΣ ΤΟΥ Δ.Σ.

Ο Δ/ΝΤΗΣ ΛΟΓΙΣΤΗΡΙΟΥ

ΓΟΥΛΑΣ ΓΕΩΡΓΙΟΣ ΣΤΟΥ ΚΩΝ/ΝΟΥ
ΑΔΤ :N 331164

ΤΕΤΑΣ ΙΩΑΝΝΗΣ ΤΟΥ ΑΝΤΩΝΙΟΥ
ΑΔΤ :Σ 680415

ΑΝΤΩΝΟΓΙΑΝΝΑΚΗΣ ΕΜΜΑΝΟΥΗΛ
ΑΡ.ΑΔ. 18881 Α ΤΑΞΗΣ

- Δεν υπάρχουν εμπόδια βάσει επί των παγκών.
- Δεν υφίστανται εκκρεμείς αγωγές, απατήσεις ή προσφυγές ενώπιον οποιαδήποτε δικαστηρίου οι οποίες μπορούν να επηρεάσουν ουσιαστικά την οικονομική κατάσταση της εταιρείας.
- Η Εταιρεία έχει ελεγχθεί φορολογικά έως και τη χρήση 2006
- Η Εταιρεία περιλαμβάνεται στις ενοποιημένες οικονομικές καταστάσεις της VIVARTIA Α.Β.Ε. (ποσοστό συμμετοχής 100%).
- Ο αριθμός απασχολούμενου προσωπικού της Εταιρείας στο τέλος της χρήσης 2008 και της προηγούμενης χρήσης 2007 ήταν 24 άτομα και 27 άτομα αντίστοιχα.
- Τα ποσά των πωλήσεων και αγορών της Εταιρείας, σωρευτικά από την έναρξη της διαχειριστικής χρήσης με τις συνδεδεμένες κατά την έννοια του ΔΛΠ 24 εταιρείες ανέρχονται στο ποσό των € 0,00 και € 187.902,50 αντίστοιχα. Τα υπόλοιπα των απαιτήσεων και υποχρεώσεων της Εταιρείας με τις συνδεδεμένες κατά την έννοια του ΔΛΠ 24 εταιρείες, στη λήξη της τρέχουσας περιόδου ανέρχονται σε € 58,30 και € 61.401,86 αντίστοιχα.

ΔΕΛΤΑ ΑΝΩΝΥΜΗ ΒΙΟΜΗΧΑΝΙΚΗ & ΕΜΠΟΡΙΚΗ ΕΤΑΙΡΕΙΑ			
Ετήσια Οικονομική Κατάσταση			
ΣΤΟΙΧΕΙΑ ΚΑΙ ΠΑΡΑΦΟΡΙΣ ΠΕΡΙΟΔΟΥ ΑΠΟ 1 ΙΑΝΟΥΑΡΙΟΥ 2009 ΕΩΣ 31 ΔΕΚΕΜΒΡΙΟΥ 2009			
(Δημοσιευμένα Βάσει του Ν. 2190 άρθρο 135 για επιχειρήσεις που συντάσσουν ετήσιες οικονομικές καταστάσεις, ενοποιημένες και μη, κατά τα ΔΠΧΑ)			
Τα παρακάτω στοιχεία και πληροφορίες στοχεύουν σε μια γενική ενημέρωση για την οικονομική κατάσταση και τα αποτελέσματα της Εταιρείας ΔΕΛΤΑ ΑΝΩΝΥΜΗ ΒΙΟΜΗΧΑΝΙΚΗ & ΕΜΠΟΡΙΚΗ ΕΤΑΙΡΕΙΑ			
Ο αναγνώστης που επιζητά να αντλήσει ολοκληρωμένη εικόνα της οικονομικής θέσης και των αποτελεσμάτων της, πρέπει να εξασφαλίσει πρόσβαση στις ετήσιες Οικονομικές Καταστάσεις που προβλέπουν τα Διεθνή			
Πρότυπα Χρηματοοικονομικής Αναφοράς καθώς και στην έκθεση ελέγχου του Ορκωτού Ελεγκτή Λογιστή. Ενδεικτικά μπορεί να ανατρέξει στην διεύθυνση του Διαδικτύου www.vivartia.com , όπου αναρτώνται τα εν λόγω στοιχεία.			
Οι παρακάτω Οικονομικές Καταστάσεις, η Έκθεση του Δ.Σ. και η Έκθεση Ελέγχου του Ορκωτού Ελεγκτή Λογιστή δημοσιεύθηκαν στην ιστοσελίδα της εταιρείας www.vivartia.com			
ΣΤΟΙΧΕΙΑ ΕΠΙΧΕΙΡΗΣΗΣ		ΣΥΝΟΨΗ Δ.Σ.	
ΕΑΡΑ:	23 ΧΛΜ ΑΘΗΝΩΝ -ΛΑΜΙΑΣ	ΗΜΕΡΟΜΗΝΙΑ ΕΓΚΡΙΣΗΣ	ΟΝΟΜΑΤΕΠΩΝΥΜΟ
ΕΤΟΣ ΣΥΣΤΑΣΗΣ:	2000	ΕΤΗΣΙΩΝ ΟΙΚΟΝΟΜΙΚΩΝ ΚΑΤΑΣΤΑΣΕΩΝ:	19 Μαρτίου 2010
ΔΙΑΡΚΕΙΑ ΤΗΣ ΕΤΑΙΡΕΙΑΣ:	20 ΕΤΗ	ΟΡΚΩΤΟΣ ΕΛΕΓΚΤΗΣ - ΛΟΓΙΣΤΗΣ:	Μανώλης Μιχαλός
ΚΥΡΙΑ ΔΡΑΣΤΗΡΙΟΤΗΤΑ:	Εσπιτήριο/Καφέ/Σαχαράκι. Παραγωγή και διανομή γαλακτοκομικών προϊόντων 46219/04/Β/001/175(2009)	ΕΛΕΓΚΤΙΚΗ ΕΤΑΙΡΕΙΑ:	Grant Thornton Α.Ε.
ΑΡ.Μ.Α.Ε.:	ΝΟΜ.ΑΝΑΤΟΛΙΚΟ ΤΟΜΕΑ ΑΘΗΝΩΝ	ΤΥΠΟΣ ΕΚΘΕΣΗΣ ΕΛΕΓΧΟΥ ΕΛΕΓΚΤΗ:	Με σύμφωνη γνώμη
ΑΦΜ:	099771194		
ΑΝΗΝ ΧΡΗΣΕΩΣ:	31 Δεκεμβρίου 2009		
	12 μήνες		
ΔΙΑΡΚΕΙΑ ΧΡΗΣΕΩΣ:			
ΣΤΟΙΧΕΙΑ ΚΑΤΑΣΤΑΣΗΣ ΟΙΚΟΝΟΜΙΚΗΣ ΘΕΣΗΣ (Τα ποσά είναι εκφρασμένα σε Ευρώ)		ΣΤΟΙΧΕΙΑ ΚΑΤΑΣΤΑΣΗΣ ΤΑΜΙΑΚΩΝ ΡΟΩΝ (Τα ποσά είναι εκφρασμένα σε Ευρώ)	
	<u>31/12/2009</u>	<u>31/12/2008</u>	<u>1/1-31/12/2009</u>
ΕΝΕΡΓΗΤΙΚΟ			<u>1/1-31/12/2009</u>
Μη Κυκλοφοριακά Στοιχεία Ενεργητικού			<u>1/1-31/12/2008</u>
Ενσώμιτες ακινητοποιήσεις	702.999,80	631.529,84	
Λοιπές μακροπρόθεσμες απαιτήσεις	37.757,10	37.757,10	
Ανσβλήσιμες φορολογικές απαιτήσεις	2.256,98	1.815,88	
	743.013,88	671.102,82	
Κυκλοφοριακά Περιουσιακά Στοιχεία			
Αποθέματα	8.747,57	8.846,33	
Εμπορικές απαιτήσεις	961,93	3.159,16	
Λοιπές απαιτήσεις και προκαταβολές	23.860,72	5.817,39	
Ταμειακά διαθέσιμα και ισοδύναμα	34.996,88	47.241,53	
	68.467,10	65.164,41	
Σύνολο Ενεργητικού	811.480,98	736.267,23	
ΠΑΘΗΤΙΚΟ			
Ίδια Κεφάλαια			
Μετοχικό Κεφάλαιο	1.025.500,00	1.025.500,00	
Αποθεματικά κεφάλαια	2,97	2,97	
Αποτελέσματα εις νέον	(520.137,21)	(429.116,13)	
Σύνολο Ίδιων Κεφαλαίων	505.365,76	596.386,84	
Μακροπρόθεσμες Υποχρεώσεις			
Υποχρεώσεις παρόντων προσωπικού λόγω εξόδου από την υπηρεσία	10.259,00	8.254,00	
Σύνολο Μακροπρόθεσμων Υποχρεώσεων	10.259,00	8.254,00	
Βραχυπρόθεσμες Υποχρεώσεις			
Εμπορικές υποχρεώσεις	249.733,31	83.314,64	
Δεδουλευμένες και λοιπές βραχυπρόθεσμες υποχρεώσεις	46.122,91	48.311,75	
Σύνολο Βραχυπρόθεσμων Υποχρεώσεων	295.856,22	131.626,39	
Σύνολο Υποχρεώσεων	306.115,22	139.880,39	
Σύνολο Ίδιων Κεφαλαίων και Υποχρεώσεων	811.480,98	736.267,23	
ΣΤΟΙΧΕΙΑ ΚΑΤΑΣΤΑΣΗΣ ΜΕΤΑΒΟΛΩΝ ΙΔΙΩΝ ΚΕΦΑΛΑΙΩΝ (Τα ποσά είναι εκφρασμένα σε Ευρώ)		ΠΡΟΣΘΕΤΑ ΣΤΟΙΧΕΙΑ ΚΑΙ ΠΑΡΑΦΟΡΙΣ	
	<u>1/1-31/12/2009</u>	<u>1/1-31/12/2008</u>	
Καθαρή θέση έναρξης χρήσης (01/01/2009 και 01/01/2008)	596.386,84	647.412,58	
Συγκριση των Συνοδικών Αποτελεσμάτων χρήσης	(91.021,08)	(51.025,74)	
Καθαρή θέση λήξης χρήσης (31/12/2009 και 31/12/2008)	505.365,76	596.386,84	
ΣΤΟΙΧΕΙΑ ΚΑΤΑΣΤΑΣΗΣ ΣΥΝΟΔΙΚΩΝ ΕΣΟΔΩΝ (Τα ποσά είναι εκφρασμένα σε Ευρώ)		ΠΡΟΣΘΕΤΑ ΣΤΟΙΧΕΙΑ ΚΑΙ ΠΑΡΑΦΟΡΙΣ	
	<u>1/1-31/12/2009</u>	<u>1/1-31/12/2008</u>	
Πωλήσεις	811.550,82	939.644,35	
Κόστος πωληθέντων	(137.343,07)	(157.714,61)	
Μικτό κέρδος	674.207,75	781.929,74	
Λοιπά έσοδα/(έξοδα)	11.513,68	495,71	
Έξοδα δικίωσης και διόθεσης	(769.912,18)	(829.943,45)	
Κέρδη προ φόρων, χρηματοδοτικών και επενδυτικών αποτελεσμάτων	(84.190,75)	(47.518,00)	
Κέρδη προ φόρων, χρηματοδοτικών, επενδυτικών αποτελεσμάτων και αποσβέσεων	3.467,91	38.677,06	
Χρηματοοικονομικά αποτελέσματα έσοδα/(έξοδα)	(45,37)	(3.505,36)	
Κέρδη/(ζημιές) προ φόρων	(84.236,12)	(51.023,36)	
Φόρος εισοδήματος	(6.784,86)	(2.388)	
Καθαρά κέρδη/(ζημιές) Χρήσης	(91.021,08)	(51.025,74)	
Λοιπά συνολικά έσοδα	0,00	0,00	
Συγκριση των συνολικών αποτελεσμάτων χρήσης	(91.021,08)	(51.025,74)	
			1. Δεν υπάρχουν εμπόδια βάση επί των παγκών.
			2. Δεν υπάρχουν εκκρεμείς αγωγές, απαιτήσεις ή προσφυγές ενώπιον οποιαδήποτε δικαστηρίου οι οποίες μπορούν να επηρεάσουν ουσιαστικά την οικονομική κατάσταση της εταιρείας.
			3. Η Εταιρεία έχει ελεγχθεί φορολογικά έως και τη χρήση 2006.
			4. Η Εταιρεία περιλαμβάνεται στις ενοποιημένες οικονομικές καταστάσεις της VIVARTIA Α.Β.Ε.Ε. (ποσοστό συμμετοχής 100%).
			5. Ο αριθμός απασχολούμενου προσωπικού της Εταιρείας στο τέλος της χρήσης 2009 και της προηγούμενης χρήσης 2008 ήταν 23 άτομα και 24 άτομα αντίστοιχα.
			6. Τα ποσά των πωλήσεων και αγορών της Εταιρείας, σωρευτικά από την έναρξη της διαχειριστικής χρήσης με τις συνδεδεμένες κατά την έννοια του ΔΛΠ 24 εταιρείες ανέρχονται στο ποσό των € 10.968,59 και € 157.119,33 αντίστοιχα. Τα υπόλοιπα των απαιτήσεων και υποχρεώσεων της Εταιρείας με τις συνδεδεμένες κατά την έννοια του ΔΛΠ 24 εταιρείες, στη λήξη της τρέχουσας περιόδου ανέρχονται σε € 0,00 και € 218.436,39 αντίστοιχα.
			7. Ύστερα από την 31/15/16.10.09 απόφαση της Νομογραφικής Αυτοδιοίκησης Αθηνών - Πειραιώς, η Εταιρεία μετονομάστηκε από "ΔΕΣΜΟΣ ΑΝΑΠΤΥΞΙΑΚΗ ΑΝΩΝΥΜΗ ΕΤΑΙΡΕΙΑ - ΔΙΚΤΥΟ ΚΑΤΑΣΤΗΜΑΤΩΝ ΕΣΤΙΑΣΗΣ" σε "ΔΕΛΤΑ ΑΝΩΝΥΜΗ ΒΙΟΜΗΧΑΝΙΚΗ και ΕΜΠΟΡΙΚΗ ΕΤΑΙΡΕΙΑ ΤΡΟΦΙΜΩΝ", με σκοπό την απορρόφηση του Κλάδου Γαλακτοκομικών και Ποτών της μητρικής της εταιρείας VIVARTIA Α.Β.Ε.Ε. κατά την επερχόμενη απόφαση.

Αθήνα, 19/3/2010

Ο ΠΡΟΕΔΡΟΣ ΤΟΥ Δ.Σ.

Ο Δ/ΝΩΝ ΣΥΜΒΟΥΛΟΣ ΤΟΥ Δ.Σ.

Ο Δ/ΝΤΗΣ ΛΟΓΙΣΤΗΡΙΟΥ

ΓΟΥΛΑΣ ΓΕΩΡΓΙΟΣ ΣΤΟΥ ΚΩΝ/ΝΟΥ
ΑΔΤ :N 331164

ΛΥΡΑΣ ΓΕΩΡΓΙΟΣ ΤΟΥ ΒΑΣΙΛΕΙΟΥ
ΑΔΤ:ΑΕ 067738

ΑΝΤΩΝΟΓΙΑΝΝΑΚΗΣ ΕΜΜΑΝΟΥΗΛ
ΑΡ.ΑΔ. 18881 Α ΤΑΞΗΣ

ΕΝΔΕΚΑ Α.Ε. ΕΣΤΙΑΤΟΡΙΟ SNACK BAR

Ετήσια Οικονομική Κατάσταση

ΣΤΟΙΧΕΙΑ ΚΑΙ ΠΛΗΡΟΦΟΡΙΕΣ ΠΕΡΙΟΔΟΥ ΑΠΟ 1 ΙΑΝΟΥΑΡΙΟΥ 2007 ΕΩΣ 31 ΔΕΚΕΜΒΡΙΟΥ 2007

(δημοσιευμένα βάσει του Ν. 2190, άρθρο 135 για επιχειρήσεις που συντάσσουν ετήσιες οικονομικές καταστάσεις, ενοποιημένες και μη, κατά τα ΔΛΠ)

Τα παρακάτω στοιχεία και πληροφορίες στοχεύουν σε μια γενική ενημέρωση για την οικονομική κατάσταση και τα αποτελέσματα της Εταιρείας ΕΝΔΕΚΑ Α.Ε. ΕΣΤΙΑΤΟΡΙΟ SNACK BAR

Ο αναγνώστης που επιζητά να αντλήσει ολοκληρωμένη εικόνα της οικονομικής θέσης, και των αποτελεσμάτων της, πρέπει να εξασφαλίσει πρόσβαση στις ετήσιες Οικονομικές Καταστάσεις που προβλέπουν τα Διεθνή Λογιστικά Πρότυπα Χρηματοοικονομικής Πληροφόρησης καθώς και στην έκθεση ελέγχου του Ορκωτού Ελεγκτή Λογιστή. Ενδεικτικά μπορεί να ανατρέξει στην Διεύθυνση του Διαδικτύου www.vivartia.com, όπου αναρτώνται τα εν λόγω στοιχεία. Οι παρακάτω Οικονομικές Καταστάσεις, η Έκθεση του Δ.Σ. και η έκθεση ελέγχου του Ορκωτού Ελεγκτή Λογιστή δημοσιεύθηκαν στην ιστοσελίδα της εταιρείας www.vivartia.com

ΣΤΟΙΧΕΙΑ ΕΠΙΧΕΙΡΗΣΗΣ		ΣΥΝΘΕΣΗ Δ.Σ.			
ΕΔΡΑ: ΕΤΟΣ ΣΥΣΤΑΣΗΣ: ΔΙΑΡΚΕΙΑ ΤΗΣ ΕΤΑΙΡΕΙΑΣ: ΚΥΡΙΑ ΔΡΑΣΤΗΡΙΟΤΗΤΑ: ΑΡ.Μ.Α.Ε.: ΑΡΜΟΔΙΑ ΥΠΗΡΕΣΙΑ: ΑΦΜ: ΛΗΞΗ ΧΡΗΣΕΩΣ:	Πατησίων 39 Αθήνα 12η Φεβρουαρίου 1987 30 έτη Εστιατόριο 14901/01/Β/87/092 Νομαρχία Αθηνών 094187530 31 Δεκεμβρίου 2007	ΗΜΕΡΟΜΗΝΙΑ ΕΓΚΡΙΣΗΣ ΕΤΗΣΙΩΝ ΟΙΚΟΝΟΜΙΚΩΝ ΚΑΤΑΣΤΑΣΕΩΝ: ΟΡΚΩΤΟΣ ΕΛΕΓΚΤΗΣ ΛΟΓΙΣΤΗΣ: ΕΛΕΓΚΤΙΚΗ ΕΤΑΙΡΕΙΑ: ΤΥΠΟΣ ΕΚΘΕΣΗΣ ΕΛΕΓΧΟΥ ΕΛΕΓΚΤΗ:	10 Μαρτίου 2008 Βρασίδης Σπ. Δαμηλάκος ΒΔΟ ΠΡΟΤΥΠΟΣ ΕΛΛΗΝΙΚΗ ΕΛΕΓΚΤΙΚΗ Α.Ε. Με Σύμφωνη Γνώμη - Θέμα Έμφρασης (1. Προϋποθέσεις εφαρμογής άρθρου 47 Ν.2190/20. 2. Ανέλεγκτες φορολογικά χρήσεις.)		
ΔΙΑΡΚΕΙΑ ΧΡΗΣΕΩΣ:	12 μήνες	ΟΝΟΜΑΤΕΠΩΝΥΜΟ Γεώργιος Κων.Γούλας Παναγιώτης Ιωαν.Γκότσης Ανδρέας Κων. Μαλάμης Φωτεινή Γεωργ. Μπέκου Φίλιππος Ευαγ.Γεωργιάδης	ΘΕΣΗ Πρόεδρος Δ.Σ. Αντιπρόεδρος Διευθύνων Σύμβουλος Σύμβουλος Σύμβουλος		
ΣΤΟΙΧΕΙΑ ΙΣΟΛΟΓΙΣΜΟΥ της 31 Δεκεμβρίου 2007 (Τα ποσά είναι εκπεφρασμένα σε Ευρώ)		ΣΤΟΙΧΕΙΑ ΚΑΤΑΣΤΑΣΗΣ ΜΕΤΑΒΟΛΩΝ ΚΑΘΑΡΗΣ ΘΕΣΗΣ			
ΕΝΕΡΓΗΤΙΚΟ Μη Κυκλοφορικά Στοιχεία Ενεργητικού Ενσώματες ακινητοποιήσεις Μακροπρόθεσμες απαιτήσεις Αναβαλλόμενες φορολογικές απαιτήσεις	31/12/2007 454.861,85 59.686,51 6.362,09 520.910,45	31/12/2006 536.171,19 58.774,51 5.489,99 600.435,69	1/1-31/12/2007 Καθαρή θέση έναρξης χρήσης (01/01/2007 και 01/01/2006) Αποτελέσματα χρήσεως μετά από φόρους Απορρόφηση θυγατρικής Αύξηση Μετοχικού κεφαλαίου Καθαρή θέση λήξης χρήσης (31/12/2007 και 31/12/2006)	1/1-31/12/2006 -73.374,74 -294.302,05 0,00 188.862,98 531.168,00 352.354,19 352.354,19	
Κυκλοφορικά Περιουσιακά Στοιχεία Αποθέματα Εμπορικές απαιτήσεις Λοιπές απαιτήσεις και προκαταβολές Ταμειακά Διαθέσιμα και ισοδύναμα	14.429,34 6.451,06 8.592,22 61.664,89 91.137,51	21.924,61 3.035,94 48.494,57 198.726,88 272.182,00	ΣΤΟΙΧΕΙΑ ΚΑΤΑΣΤΑΣΗΣ ΤΑΜΕΙΑΚΩΝ ΡΟΩΝ (Τα ποσά είναι εκπεφρασμένα σε Ευρώ)		
Σύνολο Ενεργητικού	612.047,96	872.617,69	Ταμειακές ροές από λειτουργικές δραστηριότητες Κέρδη (Ζημιές) χρήσεως προ φόρων Αναπροσαρμογές για την συμφωνία των καθαρών ροών από λειτουργικές δραστηριότητες Αποσβέσεις Χρεωστικοί τόκοι Πιστωτικοί τόκοι Προβλέψεις Λειτουργικές ταμειακές ροές προ μεταβολών του κεφαλαίου κίνησης	1/1-31/12/2007 -248.124,91 101.151,11 203,06 -332,72 5.906,00 -141.197,46	1/1-31/12/2006 -296.807,93 93.618,96 249,44 -749,60 13.523,00 -190.166,13
ΠΑΘΗΤΙΚΟ Ίδια Κεφάλαια Μετοχικό Κεφάλαιο Αποθεματικά κεφάλαια Αποτελέσματα εις νέον Σύνολο Ίδιων Κεφαλαίων	1.008.300,00 7.922,36 -731.120,98 285.101,38	828.300,00 7.922,36 -483.868,17 352.354,19	Αλλαγές στο κεφάλαιο κίνησης (Αύξηση) Μείωση αποθεμάτων (Αύξηση) Μείωση απαιτήσεων Αύξηση (Μείωση) υποχρεώσεων Χρεωστικοί τόκοι	7.495,27 35.575,23 -199.222,93 -203,06 -156.355,49	-8.871,79 -67.286,93 275.824,26 -249,44 199.416,10
Μακροπρόθεσμες Υποχρεώσεις Υποχρεώσεις παροχών προσωπικού λόγω εξόδου από την υπηρεσία Σύνολο Μακροπρόθεσμων Υποχρεώσεων	25.986,00 25.986,00	20.080,00 20.080,00	Σύνολο	-297.552,95	9.249,97
Βραχυπρόθεσμες Υποχρεώσεις Εμπορικές υποχρεώσεις Λοιπές υποχρεώσεις Σύνολο Βραχυπρόθεσμων Υποχρεώσεων Σύνολο Υποχρεώσεων	202.006,41 98.954,17 300.960,58 326.946,58	406.021,39 94.162,12 500.183,50 520.263,50	Ταμ/κές ροές από επενδυτικές δραστηριότητες Αγορά ασώματων ακινητοποιήσεων & ενσώματων ακινητοποιήσεων Πιστωτικοί τόκοι Σύνολο	-19.841,76 332,72 -19.509,04	-379.732,32 749,60 -378.982,72
Σύνολο Ίδιων Κεφαλαίων και Υποχρεώσεων	612.047,96	872.617,69	Ταμ/κές ροές από χρηματοοικονομικές δραστηριότητες Αύξηση (Μείωση) ΜΚ και διαφορές υπέρ το άρτο Σύνολο	180.000,00 180.000,00	531.168,00 531.168,00
ΣΤΟΙΧΕΙΑ ΚΑΤΑΣΤΑΣΗΣ ΑΠΟΤΕΛΕΣΜΑΤΩΝ (Τα ποσά είναι εκπεφρασμένα σε Ευρώ)			Αύξηση (Μείωση) χρηματικών διαθεσίμων Χρηματικά διαθέσιμα στην αρχή της χρήσης Χρηματικά διαθέσιμα στο τέλος της χρήσης	-137.061,99 198.726,88 61.664,89	161.435,25 37.291,63 198.726,88
Πωλήσεις Κόστος πωληθέντων Μικτό κέρδος Λοιπά έσοδα Έξοδα διοίκησης Έξοδα διάθεσης Κέρδη προ φόρων, χρηματοδοτικών και επενδυτικών αποτελεσμάτων Κέρδη προ φόρων, χρηματοδοτικών, επενδυτικών αποτελεσμάτων και αποσβέσεων Χρηματοοικονομικά αποτελέσματα Κέρδη/(Ζημιές) προ φόρων Φόρος εισοδήματος Καθαρά κέρδη/(ζημιές)	1/1-31/12/2007 1.899.286,39 628.331,88 1.270.954,51 5.993,46 71.131,64 1.454.070,90 -248.254,57 -147.103,46 129,66 -248.124,91 872,10 -247.252,81	1/1-31/12/2006 1.784.367,38 596.428,10 1.187.939,28 22.075,88 83.078,59 1.424.244,66 -297.308,09 -594.116,02 500,16 -296.807,93 2.505,88 -294.302,05	ΠΡΟΣΘΕΤΑ ΣΤΟΙΧΕΙΑ ΚΑΙ ΠΛΗΡΟΦΟΡΙΕΣ 1. Δεν υφίστανται εμπράγματα βάρη επί παγίων. 2. Δεν υφίστανται εκκρεμείς αγώνες, απτήσεις ή προσαρμές ενώπιον οποιουδήποτε δικαστηρίου, οι οποίες μπορούν να επηρεάσουν ουσιαστικά την οικονομική κατάσταση της εταιρείας. 3. Η Εταιρεία έχει ελεγχθεί φορολογικά έως και τη χρήση 2002 4. Η Εταιρεία περιλαμβάνεται στις ενοποιημένες οικονομικές καταστάσεις της VIVARTIA Α.Β.Ε.Ε. με ποσοστό συμμετοχής 100,00%. 5. Ο αριθμός απασχολούμενου προσωπικού της Εταιρείας στο τέλος της χρήσης 2007 και της προηγούμενης χρήσης 2006 ήταν 49 άτομα και 21 άτομα αντίστοιχα. 6. Τα ποσά των πωληθέντων και αγορών της Εταιρείας, σωρευτικά από την έναρξη της διαχειριστικής χρήσης με τις συνδεδεμένες κατά την έννοια του ΔΛΠ 24 εταιρείες ανέρχονται στο ποσό των € 812,03 και € 695.490,30 αντίστοιχα. Τα υπόλοιπα των απαιτήσεων και υποχρεώσεων της Εταιρείας με τις συνδεδεμένες κατά την έννοια του ΔΛΠ 24 εταιρείες, στη λήξη της τρέχουσας περιόδου ανέρχονται σε € 123,14 και € 156.086,79 αντίστοιχα. 7. Ορισμένα κονδύλια της προηγούμενης χρήσης αναταξινομήθηκαν για να καταστούν ομοειδή και συγκρίσιμα με αυτά της κλειόμενης χρήσης.		
Κέρδη/(ζημιές) ανά μετοχή - βασικά Προτινόμενο μέρισμα ανά μετοχή	-0,82 -	-1,25 -			

Αθήνα, 10/03/2008

Ο ΠΡΟΕΔΡΟΣ ΤΟΥ Δ.Σ.

Ο ΔΙΕΥΘΥΝΩΝ ΣΥΜΒΟΥΛΟΣ

Ο ΥΠΕΥΘΥΝΟΣ ΛΟΓΙΣΤΗΡΙΟΥ

ΓΕΩΡΓΙΟΣ ΚΩΝ.ΓΟΥΛΑΣ
ΑΔΤ: Ν331164

ΑΝΔΡΕΑΣ ΚΩΝ. ΜΑΛΑΜΗΣ
ΑΔΤ: Φ 021343

ΕΜΜΑΝΟΥΗΛ ΣΤΥΛ. ΑΝΤΩΝΟΓΙΑΝΝΑΚΗΣ
ΑΔΤ: Π-075678

ΕΝΔΕΚΑ Α.Ε. ΕΣΤΙΑΤΟΡΙΟ SNACK BAR

Ετήσια Οικονομική Κατάσταση

ΣΤΟΙΧΕΙΑ ΚΑΙ ΠΛΗΡΟΦΟΡΙΕΣ ΠΕΡΙΟΔΟΥ ΑΠΟ 1 ΙΑΝΟΥΑΡΙΟΥ 2008 ΕΩΣ 31 ΔΕΚΕΜΒΡΙΟΥ 2008

(δημοσιευμένα βάσει του Ν. 2190, άρθρο 135 για επιχειρήσεις που συντάσσουν ετήσιες οικονομικές καταστάσεις, ενοποιημένες και μη, κατά τα ΔΠΧΑ)

Τα παρακάτω στοιχεία και πληροφορίες στοχεύουν σε μια γενική ενημέρωση για την οικονομική κατάσταση και τα αποτελέσματα της Εταιρείας ΕΝΔΕΚΑ Α.Ε. ΕΣΤΙΑΤΟΡΙΟ SNACK BAR

Ο αναγνώστης που επιζητά να αντλήσει ολοκληρωμένη εικόνα της οικονομικής θέσης και των αποτελεσμάτων της, πρέπει να εξασφαλίσει πρόσβαση στις ετήσιες Οικονομικές Καταστάσεις που προβλέπουν τα Διεθνή

Πρότυπα Χρηματοοικονομικής Αναφοράς καθώς και στην έκθεση ελέγχου του Ορκωτού Ελεγκτή Λογιστή. Ενδεικτικά μπορεί να ανατρέξει στην διεύθυνση του Διαδικτύου www.vivartia.com, όπου αναρτώνται τα εν λόγω στοιχεία.

Οι παρακάτω Οικονομικές Καταστάσεις, η Έκθεση του Δ.Σ. και η έκθεση ελέγχου του Ορκωτού Ελεγκτή Λογιστή δημοσιεύθηκαν στην ιστοσελίδα της εταιρείας www.vivartia.com

ΣΤΟΙΧΕΙΑ ΕΠΙΧΕΙΡΗΣΗΣ

ΣΥΝΘΕΣΗ Δ.Σ.

ΕΔΡΑ:	Πατησίων 39 Αθήνα	ΗΜΕΡΟΜΗΝΙΑ ΕΓΚΡΙΣΗΣ		ΟΝΟΜΑΤΕΠΩΝΥΜΟ		ΘΕΣΗ	
ΕΤΟΣ ΣΥΣΤΑΣΗΣ:	12η Φεβρουαρίου 1987	ΕΤΗΣΙΩΝ ΟΙΚΟΝΟΜΙΚΩΝ ΚΑΤΑΣΤΑΣΕΩΝ:	20 Μαρτίου 2009	Νικόλαος Γ. Μαρκόπουλος		Πρόεδρος Δ.Σ.	
ΔΙΑΡΚΕΙΑ ΤΗΣ ΕΤΑΙΡΕΙΑΣ:	30 έτη	ΟΡΚΩΤΟΣ ΕΛΕΓΚΤΗΣ ΛΟΓΙΣΤΗΣ:	Καζής Βασίλειος	Παναγιώτης Ιωαν. Γκότσης		Αντιπρόεδρος	
ΚΥΡΙΑ ΔΡΑΣΤΗΡΙΟΤΗΤΑ:	Εστιάτοριο	ΕΛΕΓΚΤΙΚΗ ΕΤΑΙΡΕΙΑ:	Grant Thornton A.E.	Ανδρέας Κων. Μαλάμης		Διευθύνων Σύμβουλος	
ΑΡ.Μ.Α.Ε.:	14901/01/Β/87/092	ΤΥΠΟΣ ΕΚΘΕΣΗΣ ΕΛΕΓΧΟΥ ΕΛΕΓΚΤΗ:	Με σύμφωνη γνώμη-Θέμα έμφασης (Προυποθέσεις εφαρμογής άρθρου 47 του Κ.Ν. 2190/1920)	Γεώργιος Νικ. Μαντζανιάδης		Διευθύνων Σύμβουλος	
ΑΡΜΟΔΙΑ ΥΠΗΡΕΣΙΑ:	Νομαρχία Αθηνών			Φωτεινή Γεωργ. Μπέκου		Σύμβουλος	
ΑΦΜ:	094187530			Γεώργιος Κων.Γούλας		Σύμβουλος	
ΛΗΞΗ ΧΡΗΣΕΩΣ:	31 Δεκεμβρίου 2008						
ΔΙΑΡΚΕΙΑ ΧΡΗΣΕΩΣ:	12 μήνες						

ΣΤΟΙΧΕΙΑ ΙΣΟΛΟΓΙΣΜΟΥ της 31 Δεκεμβρίου 2008

ΣΤΟΙΧΕΙΑ ΚΑΤΑΣΤΑΣΗΣ ΜΕΤΑΒΟΛΩΝ ΚΑΘΑΡΗΣ ΘΕΣΗΣ

(Τα ποσά είναι εκφρασμένα σε Ευρώ)

	31/12/2008	31/12/2007	(Τα ποσά είναι εκφρασμένα σε Ευρώ)	1/1-31/12/2008	1/1-31/12/2007
ΕΝΕΡΓΗΤΙΚΟ			Καθαρή θέση έναρξης χρήσης (01/01/2008 και 01/01/2007)	285.101,38	352.354,19
Μη Κυκλοφοριακά Στοιχεία Ενεργητικού			Αποτελέσματα χρήσεως μετά από φόρους	(289.459,76)	(247.252,81)
Ενοίκια ακινοποιήσεις	399.015,33	454.861,85	Απορρόφηση θυγατρικής	0,00	0,00
Μακροπρόθεσμες απαιτήσεις	61.322,50	59.686,51	Αύξηση Μετοχικού κεφαλαίου	252.074,25	180.000,00
Αναβαλλόμενες φορολογικές απαιτήσεις	5.812,56	6.362,09	Καθαρή θέση λήξης χρήσης (31/12/2008 και 31/12/2007)	247.715,87	285.101,38
	466.150,39	520.910,45			
Κυκλοφοριακά Περιουσιακά Στοιχεία			ΣΤΟΙΧΕΙΑ ΚΑΤΑΣΤΑΣΗΣ ΤΑΜΕΙΑΚΩΝ ΡΟΩΝ		
Αποθέματα	17.160,07	14.429,34	(Τα ποσά είναι εκφρασμένα σε Ευρώ)		
Εμπορικές απαιτήσεις	6.678,34	6.451,06	Ταμειακές ροές από λειτουργικές δραστηριότητες	1/1-31/12/2008	1/1-31/12/2007
Λοιπές απαιτήσεις και προκαταβολές	60.145,00	8.592,22	Κέρδη/(Ζημιές) χρήσεως προ φόρων	(278.979,62)	(248.124,91)
Ταμειακά διαθέσιμα και ισοδύναμα	96.704,75	61.664,89	Αναπροσαρμογές για την συμφωνία των καθαρών ροών από λειτουργικές δραστηριότητες		
	180.688,16	91.137,51	Αποσβέσεις	93.445,69	101.151,11
Σύνολο Ενεργητικού	646.838,55	612.047,96	Χρεωστικοί τόκοι	108,95	203,06
ΠΑΘΗΤΙΚΟ			Πιστωτικοί τόκοι	(167,73)	(332,72)
Ίδια Κεφάλαια			Προβλέψεις	2.894,48	5.906,00
Μετοχικό Κεφάλαιο	1.008.299,25	1.008.300,00	Λειτουργικές ταμειακές ροές προ μεταβολών του κεφαλαίου κίνησης	(182.698,23)	(141.197,46)
Αποθεματικά κεφάλαια	7.922,36	7.922,36	Αλλαγές στο κεφάλαιο κίνησης		
Αποτελέσματα εις νέον	(768.505,74)	(731.120,98)	Αύξηση/Μείωση αποθεμάτων	(2.730,73)	7.495,27
Σύνολο Ίδιων Κεφαλαίων	247.715,87	285.101,38	Αύξηση/Μείωση απαιτήσεων	(53.416,05)	35.575,23
Μακροπρόθεσμες Υποχρεώσεις			Αύξηση (Μείωση) υποχρεώσεων	59.351,01	(199.222,93)
Υποχρεώσεις παροχών προσωπικού λόγω εξόδου από την υπηρεσία	28.880,48	25.986,00	Χρεωστικοί τόκοι	(108,95)	(203,06)
Σύνολο Μακροπρόθεσμων Υποχρεώσεων	28.880,48	25.986,00	Σύνολο	3.095,28	(156.355,49)
Βραχυπρόθεσμες Υποχρεώσεις			Ταμ/κές ροές από επενδυτικές δραστηριότητες		
Εμπορικές υποχρεώσεις	249.765,43	202.006,41	Αγορά ασώματων ακινοποιήσεων & ενσώματων ακινοποιήσεων	(37.599,17)	(19.841,76)
Λοιπές υποχρεώσεις	120.476,77	98.954,17	Πιστωτικοί τόκοι	167,73	332,72
Σύνολο Βραχυπρόθεσμων Υποχρεώσεων	370.242,20	300.960,58	Σύνολο	(37.431,44)	(19.509,04)
Σύνολο Υποχρεώσεων	399.122,68	326.946,58	Ταμ/κές ροές από χρηματοοικονομικές δραστηριότητες		
Σύνολο Ίδιων Κεφαλαίων και Υποχρεώσεων	646.838,55	612.047,96	Αύξηση/(Μείωση) ΜΚ και διαφοράς υπέρ το άρτιο	252.074,25	180.000,00
ΣΤΟΙΧΕΙΑ ΚΑΤΑΣΤΑΣΗΣ ΑΠΟΤΕΛΕΣΜΑΤΩΝ			Σύνολο	252.074,25	180.000,00
(Τα ποσά είναι εκφρασμένα σε Ευρώ)					
	1/1-31/12/2008	1/1-31/12/2007	Αύξηση/(Μείωση) χρηματικών διαθεσίμων	35.039,86	(137.061,99)
Πωλήσεις	1.871.217,02	1.899.286,39	Χρηματικά διαθέσιμα στην αρχή της χρήσης	61.664,89	198.726,88
Κόστος πωληθέντων	(612.373,69)	(628.331,88)	Χρηματικά διαθέσιμα στο τέλος της χρήσης	96.704,75	61.664,89
Μικτό κέρδος	1.258.843,33	1.270.954,51	ΠΡΟΣΘΕΤΑ ΣΤΟΙΧΕΙΑ ΚΑΙ ΠΛΗΡΟΦΟΡΙΕΣ		
Λοιπά έσοδα	23.236,42	5.993,46	1. Δεν υφίστανται εμπράγματα βάρη επί γαιών.		
Έξοδα διοίκησης & διάθεσης	(1.561.118,15)	(1.525.202,54)	2. Δεν υφίστανται εκκρεμείς αγωγές, αιτήσεις ή προσφυγές ενώπιον οποιουδήποτε δικαστηρίου, οι οποίες μπορούν να επηρεάσουν ουσιωδώς την οικονομική κατάσταση της εταιρείας.		
Κέρδη προ φόρων, χρηματοδοτικών και επενδυτικών αποτελεσμάτων	(279.038,40)	(248.254,57)	3. Η Εταιρεία έχει ελεγχθεί φορολογικά έως και τη χρήση 2006		
Κέρδη προ φόρων, χρηματοδοτικών, επενδυτικών αποτελεσμάτων και αποσβέσεων	(185.592,71)	(147.103,46)	4. Η Εταιρεία περιλαμβάνεται στις ενοποιημένες οικονομικές καταστάσεις της VIVARTIA A.B.E.E. με ποσοστό συμμετοχής 100,00%.		
Χρηματοοικονομικά αποτελέσματα	58,78	129,66	5. Ο αριθμός απασχολούμενων προσωπικού της Εταιρείας στο τέλος της χρήσης 2008 και της προηγούμενης χρήσης 2007 ήταν 49 άτομα και 50 άτομα αντίστοιχα		
Κέρδη/(Ζημιές) προ φόρων	(278.979,62)	(248.124,91)	6. Τα ποσά των πωλήσεων και αγορών της Εταιρείας, σωρευτικά από την έναρξη της διαχειριστικής χρήσης με τις συνδεδεμένες κατά την έννοια του ΔΛΠ 24 εταιρείες		
Φόρος εισοδήματος	(10.480,14)	872,10	7. Τα ποσά των πωλήσεων και αγορών της Εταιρείας, σωρευτικά από την έναρξη της διαχειριστικής χρήσης με τις συνδεδεμένες κατά την έννοια του ΔΛΠ 24 εταιρείες, στη λήξη της τρέχουσας περιόδου, ανέρχονται σε € 4.148,04 και € 167.204,14 αντίστοιχα.		
Καθαρά κέρδη/(Ζημιές)	(289.459,76)	(247.252,81)	8. Ορισμένα κονδύλια της προηγούμενης χρήσης αναταξινόμηθηκαν για να καταστούν ομοειδή και συγκρίσιμα με αυτά της κλειόμενης χρήσης.		

Αθήνα, 20/03/2009

Ο ΑΝΤΙΠΡΟΕΔΡΟΣ ΤΟΥ Δ.Σ.

Ο ΔΙΕΥΘΥΝΩΝ ΣΥΜΒΟΥΛΟΣ

Ο ΥΠΕΥΘΥΝΟΣ ΛΟΓΙΣΤΗΡΙΟΥ

ΠΑΝΑΓΙΩΤΗΣ ΙΩΑΝ. ΓΚΟΤΣΗΣ
ΑΔΤ: T227329

ΜΑΝΤΖΑΝΙΑΔΗΣ ΝΙΚ. ΓΕΩΡΓΙΟΣ
ΑΔΤ ΑΕ 612100

ΕΜΜΑΝΟΥΗΛ ΣΤΥΛ. ΑΝΤΩΝΟΓΙΑΝΝΑΚΗΣ
ΑΔΤ: Π-075678

<p style="text-align: center;">ΧΗΡΙΡΤΑ ΑΝΩΝΥΜΗ ΒΙΟΜΗΧΑΝΙΚΗ & ΕΜΠΟΡΙΚΗ ΕΤΑΙΡΕΙΑ</p> <p style="text-align: center;">Ετήσια Οικονομική Κατάσταση ΣΤΟΙΧΕΙΑ ΚΑΙ ΠΛΗΡΟΦΟΡΙΕΣ ΠΕΡΙΟΔΟΥ ΑΠΟ 1 ΙΑΝΟΥΑΡΙΟΥ 2009 ΕΩΣ 31 ΔΕΚΕΜΒΡΙΟΥ 2009 (Δημοσιευμένα βάσει του Ν. 2190, άρθρο 135 για επιχειρήσεις που συντάσσουν ετήσιες οικονομικές καταστάσεις, ενοποιημένες και μη, κατά τα ΔΠΧΑ) Τα παρακάτω στοιχεία και πληροφορίες στοχεύουν σε μια γενική ενημέρωση για την οικονομική κατάσταση και τα αποτελέσματα της Εταιρείας ΧΗΡΙΡΤΑ ΑΝΩΝΥΜΗ ΒΙΟΜΗΧΑΝΙΚΗ & ΕΜΠΟΡΙΚΗ ΕΤΑΙΡΕΙΑ Ο αναγνώστης που επιζητά να αντλήσει ολοκληρωμένη εικόνα της οικονομικής θέσης και των αποτελεσμάτων της, πρέπει να εξοφληθεί πρόσβαση στις ετήσιες Οικονομικές Καταστάσεις που προβλέπουν τα Διεθνή Πρότυπα Χρηματοοικονομικής Αναφοράς καθώς και στην έκθεση ελέγχου του Ορκωτού Ελεγκτή Λογιστή. Ενδεικτικά μπορεί να ανατρέξει στην διεύθυνση του Διαδικτύου www.vivartia.com, όπου αναρτώνται τα εν λόγω στοιχεία. Οι παρακάτω Οικονομικές Καταστάσεις, η Έκθεση του Δ.Σ. και η έκθεση ελέγχου του Ορκωτού Ελεγκτή Λογιστή δημοσιεύθηκαν στην ιστοσελίδα της εταιρείας www.vivartia.com</p>					
ΣΤΟΙΧΕΙΑ ΕΠΙΧΕΙΡΗΣΗΣ		ΣΤΟΙΧΕΙΑ ΕΠΙΧΕΙΡΗΣΗΣ		ΣΥΝΘΕΣΗ Δ.Σ.	
ΕΔΡΑ:	12ο ΧΛΜ ΕΟ ΑΘΗΝΩΝ-ΛΑΜΙΑ	ΗΜΕΡΟΜΗΝΙΑ ΕΓΚΡΙΣΗΣ ΕΤΗΣΙΩΝ ΟΙΚΟΝΟΜΙΚΩΝ ΚΑΤΑΣΤΑΣΕΩΝ:	19 Μαρτίου 2010	ΟΝΟΜΑΤΕΠΩΝΥΜΟ Γεώργιος Κων. Γούλας Παναγιώτης Ιωάν. Γκότσης	ΘΕΣΗ Πρόεδρος Δ.Σ. Αντιπρόεδρος
ΕΤΟΣ ΣΥΣΤΑΣΗΣ:	30 έτη 12η Φεβρουαρίου 1987	ΟΡΚΩΤΟΣ ΕΛΕΓΚΤΗΣ ΛΟΓΙΣΤΗΣ:	Μανώλης Μιχαλός	Ανδρέας Κων. Μαλιμής Γεώργιος Νικ. Μαντινάδης	Διευθύνων Σύμβουλος Διευθύνων Σύμβουλος
ΔΙΑΡΚΕΙΑ ΤΗΣ ΕΤΑΙΡΕΙΑΣ:	Επιτόκιο - Παραγωγή τυποποιημένων τροφίμων	ΕΛΕΓΚΤΙΚΗ ΕΤΑΙΡΕΙΑ:	Grant Thornton Α.Ε.	Φωτεινή Γεωργ. Μπέκου	Σύμβουλος
ΚΥΡΙΑ ΔΡΑΣΤΗΡΙΟΤΗΤΑ:	14901/01ΑΤ/Β/87/362(2009)	ΤΥΠΟΣ ΕΚΘΕΣΗΣ ΕΛΕΓΧΟΥ ΕΛΕΓΚΤΗ:	Με σύμφωνη γνώμη		
ΑΡ.Μ.Α.Ε.:	Νομαρχία Αθηνών Ανατολικός Τομέας 094187530				
ΑΡΜΟΔΙΑ ΥΠΗΡΕΣΙΑ:					
ΑΦΜ:					
ΛΗΞΗ ΧΡΗΣΕΩΣ:	31 Δεκεμβρίου 2009				
ΔΙΑΡΚΕΙΑ ΧΡΗΣΕΩΣ:	12 μήνες				
ΣΤΟΙΧΕΙΑ ΚΑΤΑΣΤΑΣΗΣ ΟΙΚΟΝΟΜΙΚΗΣ ΘΕΣΗΣ (Τα ποσά είναι εκφρασμένα σε Ευρώ)			ΣΤΟΙΧΕΙΑ ΚΑΤΑΣΤΑΣΗΣ ΜΕΤΑΒΟΛΩΝ ΙΔΙΩΝ ΚΕΦΑΛΑΙΩΝ (Τα ποσά είναι εκφρασμένα σε Ευρώ)		
	31/12/2009	31/12/2008	1/1-31/12/2009	1/1-31/12/2008	
ΕΝΕΡΓΗΤΙΚΟ			Καθαρή θέση έναρξης χρήσης (01/01/2009 και 01/01/2008)		
Μη Κυκλοφοριακά Στοιχεία Ενεργητικού			Συγκριτικά συνολικά αποτελέσματα χρήσης	247.715,87	285.101,38
Ενομήτες ακινητοποιήσεις	383.114,13	399.015,33	Αύξηση Μετοχικού κεφαλαίου	(17.478,71)	(289.459,76)
Μακροπρόθεσμες απαιτήσεις	68.834,79	61.322,50	Καθαρή θέση λήξης χρήσης (31/12/2009 και 31/12/2008)	0,00	252.074,25
Αναβαλλόμενες φορολογικές απαιτήσεις	5.727,82	5.812,56		230.237,16	247.715,87
	457.676,74	466.150,39			
Κυκλοφοριακά Περιουσιακά Στοιχεία					
Αποθέματα	17.498,22	17.160,07			
Εμπορικές απαιτήσεις	4.359,19	6.678,34	Ταμειακές ροές από λειτουργικές δραστηριότητες		
Λοιπές απαιτήσεις και προκαταβολές	8.806,99	60.145,00	Κέρδη/(Ζημιές) χρήσεων προ φόρων	(17.393,97)	(278.979,62)
Ταμειακά διαθέσιμα και ισοδύναμα	82.589,79	96.704,75	Αναπροσαρμογές για την συμφωνία των καθαρών ροών από λειτουργικές δραστηριότητες		
	113.254,19	180.688,16	Αποσβέσεις	100.607,08	93.445,69
Σύνολο Ενεργητικού	570.930,93	646.838,55	Χρηστικοί τόκοι	218,22	108,95
			Πιστωτικοί τόκοι	(40,85)	(167,73)
ΠΑΘΗΤΙΚΟ			Προβλέψεις	(900,07)	2.894,48
Ίδια Κεφάλαια			Λειτουργικές ταμειακές ροές προ μεταβολών του κεφαλαίου κίνησης	82.490,41	(182.698,23)
Μετοχικό Κεφάλαιο	560.166,25	1.008.299,25	Αλλαγές στο κεφάλαιο κίνησης		
Αποθεματικά κεφάλαια	7.922,36	7.922,36	Αύξηση / Μείωση αποθεμάτων	(338,15)	(2.730,73)
Αποτελέσματα εις νέον	(337.851,45)	(768.505,74)	Αύξηση / Μείωση Αποθήσεων	46.144,87	(53.416,05)
Σύνολο Ίδιων Κεφαλαίων	230.237,16	247.715,87	Αύξηση / (Μείωση) υποχρεώσεων	(57.528,84)	59.351,01
Μακροπρόθεσμες Υποχρεώσεις			Χρηστικοί τόκοι	(218,22)	(108,95)
Υποχρεώσεις παραγών προσωπικού λόγω εξόδου από την υπηρεσία	27.980,41	28.880,48	Σύνολο	(11.940,34)	3.095,28
Σύνολο Μακροπρόθεσμων Υποχρεώσεων	27.980,41	28.880,48			
Βραχυπρόθεσμες Υποχρεώσεις			Ταμ/κές ροές από επενδυτικές δραστηριότητες		
Εμπορικές υποχρεώσεις	215.152,14	249.765,43	Αγορά ασφάλιστων ακινητοποιήσεων & ενσώματων ακινητοποιήσεων	(84.705,88)	(37.599,17)
Λοιπές υποχρεώσεις	97.561,22	120.476,77	Πιστωτικοί τόκοι	40,85	167,73
Σύνολο Βραχυπρόθεσμων Υποχρεώσεων	312.713,36	370.242,20	Σύνολο	(84.665,03)	(37.431,44)
Σύνολο Υποχρεώσεων	340.693,77	399.122,68			
Σύνολο Ίδιων Κεφαλαίων και Υποχρεώσεων	570.930,93	646.838,55			
ΣΤΟΙΧΕΙΑ ΚΑΤΑΣΤΑΣΗΣ ΣΥΝΟΛΙΚΩΝ ΕΣΟΔΩΝ (Τα ποσά είναι εκφρασμένα σε Ευρώ)			ΣΤΟΙΧΕΙΑ ΚΑΤΑΣΤΑΣΗΣ ΣΥΝΟΛΙΚΩΝ ΕΣΟΔΩΝ (Τα ποσά είναι εκφρασμένα σε Ευρώ)		
	1/1-31/12/2009	1/1-31/12/2008	Ταμ/κές ροές από χρηματοοικονομικές δραστηριότητες		
Πωλήσεις	1.807.897,48	1.871.217,02	Αύξηση/(Μείωση) ΜΚ και διαφοράς υπέρ το όριο	0,00	252.074,25
Κόστος πωληθέντων	(594.888,88)	(612.373,69)	Σύνολο	0,00	252.074,25
Μικτό κέρφος	1.213.008,60	1.258.843,33	Αύξηση/(Μείωση) χρηματικών διαθεσίμων	(14.114,96)	35.039,86
Λοιπά έσοδα	324.693,12	23.236,42	Χρηματικά διαθέσιμα στην αρχή της χρήσης	96.704,75	61.664,89
Εξόδα διοίκησης & διάθεσης	(1.554.918,32)	(1.561.118,15)	Χρηματικά διαθέσιμα στο τέλος της χρήσης	82.589,79	96.704,75
Κέρδη προ φόρων, χρηματοδοτικών και επενδυτικών αποτελεσμάτων	(17.216,60)	(279.038,40)			
Κέρδη προ φόρων, χρηματοδοτικών, επενδυτικών αποτελεσμάτων και αποσβέσεων	83.390,48	(185.592,71)	ΠΡΟΣΘΕΤΑ ΣΤΟΙΧΕΙΑ ΚΑΙ ΠΛΗΡΟΦΟΡΙΕΣ		
Χρηματοοικονομικά αποτελέσματα	(177,37)	58,78	1. Δεν υφίστανται εμπόδια βάρη επί παγίων.		
Κέρδη/(Ζημιές) προ φόρων	(17.393,97)	(278.979,62)	2. Δεν υφίστανται εκκρεμείς αγωγές, αιτήσεις ή προσφυγές ενόπιον οποιουδήποτε δικαστηρίου, οι οποίες μπορούν να επηρεάσουν ουσιωδώς την οικονομική κατάσταση της εταιρείας.		
Φόρος εισοδήματος	(84,74)	(10.480,14)	3. Η Εταιρεία έχει ελεγχθεί φορολογικά έως και τη χρήση 2006.		
Καθαρά κέρδη/(Ζημιές) Χρήσης	(17.478,71)	(289.459,76)	4. Η Εταιρεία περιλαμβάνεται στις ενοποιημένες οικονομικές καταστάσεις της VIVARTIA Α.Β.Ε.Ε. με ποσοστό συμμετοχής 100,00%		
Λοιπά συνολικά έσοδα	0,00	(289.459,76)	5. Ο αριθμός απασχολούμενου προσωπικού της Εταιρείας στο τέλος της χρήσης 2009 και της προηγούμενης χρήσης 2008 ήταν 45 άτομα και 49 άτομα αντίστοιχα.		
Συγκριτικά συνολικά αποτελέσματα χρήσης	(17.478,71)	(289.459,76)	6. Τα ποσά των πωλήσεων και αγορών της Εταιρείας, σωρευτικά από την έναρξη της διαχειριστικής χρήσης με τις συνδεδεμένες κατά την έννοια του ΔΛΠ 24 εταιρείες ανέρχονται στο ποσό των € 1.248,00 και € 665.349 αντίστοιχα. Τα υπόλοιπα των απαιτήσεων και υποχρεώσεων της Εταιρείας με τις συνδεδεμένες κατά την έννοια του ΔΛΠ 24 εταιρείες, στη λήξη της τρέχουσας περιόδου ανέρχονται σε € 0 και € 172.860,18 αντίστοιχα.		
			7. Ορισμένα κονδύλια της προηγούμενης χρήσης αναδιαμορφώθηκαν για να καταστούν ομοειδή και συγκρίσιμα με αυτά της κλεισίμενης χρήσης.		
			8. Υστερα από την 31/15/7.10.09 απόφαση της Νομαρχικής Αυτοδιοίκησης Αθηνών - Πειραιώς, η Εταιρεία μετονομάστηκε από "ΕΝΔΕΚΑ ΑΝΩΝΥΜΟΣ ΕΤΑΙΡΕΙΑ - ΕΣΤΙΑΤΟΡΙΟ" σε "ΧΗΡΙΡΤΑ Ανώνυμη Βιομηχανική και Εμπορική Εταιρεία", με σκοπό την απορρόφηση του Κλάδου Αρτοποιίας και Ζαχαρωδών της μητρικής της εταιρείας VIVARTIA Α.Β.Ε.Ε. κατά την επερχόμενη απόφαση.		
Ο ΑΝΤΙΠΡΟΕΔΡΟΣ ΤΟΥ Δ.Σ.	Αθήνα, 19/03/2010		Ο ΔΙΕΥΘΥΝΩΝ ΣΥΜΒΟΥΛΟΣ	Ο ΥΠΕΥΘΥΝΟΣ ΛΟΓΙΣΤΗΡΙΟΥ	
ΠΑΝΑΓΙΩΤΗΣ ΙΩΑΝ. ΓΚΟΤΣΗΣ ΑΔΤ: Τ227329	ΜΑΝΤΖΑΝΙΑΔΗΣ ΝΙΚ. ΓΕΩΡΓΙΟΣ ΑΔΤ ΑΕ 612100		ΕΜΜΑΝΟΥΗΛ ΣΤΥΛ. ΑΝΤΩΝΟΓΙΑΝΝΑΚΗΣ ΑΔΤ: Π-075678		

INVESTAL ΕΣΤΙΑΤΟΡΙΑ ΑΝΩΝΥΜΗ ΕΤΑΙΡΕΙΑ					
Ετήσια Οικονομική Κατάσταση					
ΣΤΟΙΧΕΙΑ ΚΑΙ ΠΛΗΡΟΦΟΡΙΕΣ ΠΕΡΙΟΔΟΥ ΑΠΟ 1 ΙΑΝΟΥΑΡΙΟΥ 2007 ΕΩΣ 31 ΔΕΚΕΜΒΡΙΟΥ 2007					
(Δημοσιευμένα βάσει του Ν. 2190, άρθρο 135 για επιχειρήσεις που συντάσσουν ετήσιες οικονομικές καταστάσεις, ενοποιημένες και μη, κατά τα ΔΛΠ)					
Τα παρακάτω στοιχεία και πληροφορίες στοχεύουν σε μια γενική ενημέρωση για την οικονομική κατάσταση και τα αποτελέσματα της Εταιρείας INVESTAL ΕΣΤΙΑΤΟΡΙΑ Α.Ε.					
Ο αναγνώστης που επιζητά να αντλήσει ολοκληρωμένη εικόνα της οικονομικής θέσης και των αποτελεσμάτων της, πρέπει να εξασφαλίσει πρόσβαση στις ετήσιες Οικονομικές Καταστάσεις που προβλέπουν τα Διεθνή Πρότυπα Χρηματοοικονομικής Πληροφόρησης καθώς και στην Έκθεση Ελέγχου του Ορκωτού Ελεγκτή Λογιστή. Ενδεικτικά μπορεί να ανατρέξει στην διεύθυνση του Διαδικτύου www.vivartia.com , όπου αναρτώνται τα εν λόγω στοιχεία.					
Οι παρακάτω Οικονομικές Καταστάσεις, η Έκθεση του Δ.Σ. και η Έκθεση Ελέγχου του Ορκωτού Ελεγκτή Λογιστή δημοσιεύθηκαν στην ιστοσελίδα της εταιρείας www.vivartia.com					
ΣΤΟΙΧΕΙΑ ΕΠΙΧΕΙΡΗΣΗΣ			ΣΥΝΘΕΣΗ Δ.Σ.		
ΕΔΡΑ:	Β ΚΟΝ/ΝΟΥ & ΚΟΝ/ΛΕΩΣ 1 - 1996	ΗΜΕΡΟΜΗΝΙΑ ΕΓΚΡΙΣΗΣ ΕΤΗΣΙΩΝ ΟΙΚΟΝΟΜΙΚΩΝ ΚΑΤΑΣΤΑΣΕΩΝ:	10/3/2008	ΟΝΟΜΑΤΕΠΩΝΥΜΟ	ΘΕΣΗ
ΕΤΟΣ ΣΥΣΤΑΣΗΣ:	1996	ΟΡΚΑΤΟΣ ΕΛΕΓΚΤΗΣ - ΛΟΓΙΣΤΗΣ:	Βρασίδης Σπ. Δημηλίδας	ΓΟΥΛΑΣ ΓΕΩΡΓΙΟΣ ΤΟΥ ΚΩΝ/ΝΟΥ	ΠΡΟΕΔΡΟΣ Δ.Σ.
ΔΙΑΡΚΕΙΑ ΤΗΣ ΕΤΑΙΡΕΙΑΣ:	50 ΕΤΗ	ΕΛΕΓΚΤΙΚΗ ΕΤΑΙΡΕΙΑ:	ΒΔΟ ΠΡΟΤΥΠΟΣ ΕΛΛΗΝΙΚΗ ΕΛΕΓΚΤΙΚΗ Α.Ε.	ΣΑΓΡΗΣ ΝΙΚΟΛΑΟΣ ΤΟΥ ΒΑΣΙΛΕΙΟΥ	ΑΝΤΙΠΡΟΕΔΡΟΣ
ΚΥΡΙΑ ΔΡΑΣΤΗΡΙΟΤΗΤΑ:	ΕΣΤΙΑΤΟΡΙΟ-ΚΑΦ/ΤΕΙΑ 35342/01ΝΤ/Β/96/42	ΤΥΠΟΣ ΕΚΘΕΣΗΣ ΕΛΕΓΧΟΥ ΕΛΕΓΚΤΗ:	Με Σύμφωνη Γνώμη - Θέμα Έμφαση (1. Προυποθέσεις εφαρμογής άρθρου 48 Ν.2190/20. 2. Ανέλεγκτες φορολογικά πράξεις	ΓΚΟΤΣΗΣ ΠΑΝΑΓΙΩΤΗΣ ΤΟΥ ΙΩΑΝΝΗ	ΔΙΕΥΘΥΝΩΝ ΣΥΜΒΟΥΛΟΣ
ΑΡ.Μ.Α.Ε.:	ΝΟΤΙΟΣ ΤΟΜΕΑΣ 094473860			ΜΠΕΚΟΥ ΦΩΤΕΙΝΗ ΤΟΥ ΓΕΩΡΓΙΟΥ	ΣΥΜΒΟΥΛΟΣ
ΑΡΜΟΔΙΑ ΥΠΗΡΕΣΙΑ:	31 Δεκεμβρίου 2007			ΣΥΜΕΩΝΙΔΗΣ ΕΛΕΥΘΕΡΙΟΣ ΤΟΥ ΒΑΣΙΛΕΙΟΥ	ΣΥΜΒΟΥΛΟΣ
ΑΦΜ:					
ΑΝΕΗ ΧΡΗΣΕΩΣ:					
ΔΙΑΡΚΕΙΑ ΧΡΗΣΕΩΣ:	12 μήνες				
ΣΤΟΙΧΕΙΑ ΙΣΟΛΟΓΙΣΜΟΥ της 31 Δεκεμβρίου 2007 (Τα ποσά είναι εκπερασμένα σε Ευρώ)			ΣΤΟΙΧΕΙΑ ΚΑΤΑΣΤΑΣΗΣ ΜΕΤΑΒΟΛΩΝ ΚΑΘΑΡΗΣ ΘΕΣΗΣ (Τα ποσά είναι εκπερασμένα σε Ευρώ)		
ΕΝΕΡΓΗΤΙΚΟ	31/12/2007	31/12/2006	Καθαρή θέση έναρξης χρήσης (01/01/2007 και 01/01/2006)	1/1-31/12/2007	1/1-31/12/2006
Μη Κυκλοφοριακά Στοιχεία Ενεργητικού			Αποτελεσμα Χρήσης μετά από φόρους	-1.175.921	-1.001.802
Ενωμάτες ακινητοποιήσεις	578.455	748.828	Αύξηση μετοχικού κεφαλαίου	97.106	-174.119
Λοιπές μακροπρόθεσμες απαιτήσεις	52.357	52.357	Καθαρή θέση λήξης χρήσης (31/12/2007 και 31/12/2006)	1.000.500	0
	630.812	801.185		-78.315	-1.175.921
Κυκλοφοριακά Περιουσιακά Στοιχεία					
Αποθέματα	23.108	24.398			
Εμπορικές απαιτήσεις	21.500	0			
Λοιπές απαιτήσεις και προκαταβολές	22.865	1.263			
Ταμειακά Διαθέσιμα και ισοδύναμα	124.110	111.231			
	191.583	136.892			
Σύνολο Ενεργητικού	822.396	938.077			
ΠΑΘΗΤΙΚΟ					
Ίδια Κεφάλαια					
Μετοχικό Κεφάλαιο	1.375.500	375.000	Αποσβέσεις Κέρδη/(Ζημιό) από την πώληση παγίων Χρεωστικά τόκοι	139.140	72.334
Αποθεματικά κεφάλαια	2.594	2.594	Λειτουργικές ταμειακές ροές προ μεταβολών του κεφαλαίου κίνησης	10.228	-450
Αποτελέσματα εις νέον	-1.456.409	-1.553.515	Αλλαγές στο κεφάλαιο κίνησης (Αύξηση) Μείωση αποθεμάτων (Αύξηση) Μείωση απαιτήσεων (Αύξηση) Μείωση υποχρεώσεων Πληρωμές φόρων Αύξηση (Μείωση) μεταβατικών ενεργητικού Αύξηση (Μείωση) μεταβατικών παθητικού Χρεωστικοί τόκοι	-341	54.964
Σύνολο Ίδιων Κεφαλαίων	-78.315	-1.175.921		12.661	4.167
Μακροπρόθεσμες Υποχρεώσεις				321.606	14.325
Υποχρεώσεις παροχών προσωπικού λόγω εφόδου από την υπηρεσία	32.828	20.167	Αλλαγές στο κεφάλαιο κίνησης (Αύξηση) Μείωση αποθεμάτων (Αύξηση) Μείωση απαιτήσεων (Αύξηση) Μείωση υποχρεώσεων Πληρωμές φόρων Αύξηση (Μείωση) μεταβατικών ενεργητικού Αύξηση (Μείωση) μεταβατικών παθητικού Χρεωστικοί τόκοι	1.290	-5.619
Σύνολο Μακροπρόθεσμων Υποχρεώσεων	32.828	20.167		-27.595	-1.395
Βραχυπρόθεσμες Υποχρεώσεις				-822.815	258.964
Προμηθευτές και λοιπές υποχρεώσεις δάνεια	221.243	969.662		0	-57.489
Λοιπές υποχρεώσεις	400.000	837.678		-586	2.265
Υποχρεώσεις από φόρους εισοδήματος	208.765	286.491		-3.330	405
Σύνολο Βραχυπρόθεσμων Υποχρεώσεων	37.876	0		-39.858	-54.964
Σύνολο Υποχρεώσεων	900.711	2.093.831		-892.894	142.167
Σύνολο Ίδιων Κεφαλαίων και Υποχρεώσεων	822.396	938.077		-571.288	156.492
ΣΤΟΙΧΕΙΑ ΚΑΤΑΣΤΑΣΗΣ ΑΠΟΤΕΛΕΣΜΑΤΩΝ (Τα ποσά είναι εκπερασμένα σε Ευρώ)					
Καθαρές πωλήσεις	1/1-31/12/2007	1/1-31/12/2006	Ταμ/κές ροές από επενδυτικές δραστηριότητες		
Κόστος πωλήσεων	3.005.326	3.014.567	Αγορά ασώματων ακινητοποιήσεων & ενσώματων ακινητοποιήσεων	-46.995	-95.765
Μικτό κέρδος	2.040.982	2.048.454	Εσοδα από πώληση ακινητοποιήσεων	68.000	14.500
Λοιπά έσοδα/(έξοδα)	30.450	39.356	Πιστωτικοί τόκοι	341	60
Έξοδα διοίκησης	-131.503	-283.711	Σύνολο	21.346	-81.206
Έξοδα διάθεσης	-1.780.352	-1.865.824	Ταμ/κές ροές από χρηματοοικονομικές δραστηριότητες		
Κέρδη προ φόρων, χρηματοδοτικών και επενδυτικών αποτελεσμάτων	159.577	-61.725	Αύξηση (Μείωση) ΜΚ και διαφορές υπέρ το όφρη	1.000.500	0
Κέρδη προ φόρων χρηματοδοτικών, επενδυτικών αποτελεσμάτων και αποσβέσεων	298.718	10.608	Αύξηση (Μείωση) μακροπρόθεσμων δανείων	0	-730.993
Χρηματοοικονομικά έσοδα/(έξοδα)	-39.517	-54.904	Αύξηση (Μείωση) βραχυπρόθεσμων δανείων	-437.679	656.679
Καθαρά κέρδη προ φόρων	120.061	-116.629	Σύνολο	562.821	-74.315
Φόρος Εισοδήματος	-22.955	-57.489	Αύξηση (Μείωση) χρηματικών διαθέσιμων	12.880	971
Καθαρά κέρδη/Ζημιές	97.106	-174.119	Χρηματικά διαθέσιμα στην αρχή της χρήσης	111.231	110.259
Καθαρά κέρδη/(Ζημιές) ανά μετοχή - Βασικά	2,41	-13,93	Χρηματικά διαθέσιμα στο τέλος της χρήσης	124.110	111.231
Προτεινόμενο μέρισμα ανα μετοχή	-	-			

ΓΛΥΦΑΔΑ 10/3/2008

Ο ΠΡΟΕΔΡΟΣ ΤΟΥ Δ.Σ.

Ο ΔΙΕΥΘΥΝΩΝ ΣΥΜΒΟΥΛΟΣ

ΠΡΟΣΤΑΜΕΝΟΣ ΛΟΓΙΣΤΗΡΙΟΥ

ΓΟΥΛΑΣ ΓΕΩΡΓΙΟΣ ΤΟΥ ΚΩΝ/ΝΟΥ
ΑΔΤ Ν 331164/83ΓΚΟΤΣΗΣ ΠΑΝΑΓΙΩΤΗΣ ΤΟΥ ΙΩΑΝΝΗ
ΑΔΤ Τ227329/99ΚΑΛΕΣΙΟΣ ΝΙΚΟΛΑΟΣ
Α.Δ.Τ Π.566475/89
Αρ.αδ. 0024659 α τάξης

INVESTAL ΕΣΤΙΑΤΟΡΙΑ ΑΝΩΝΥΜΗ ΕΤΑΙΡΕΙΑ

ΑΡ.Μ.Α.Ε.:35342/01ΝΤ/Β/96/42

Β.ΚΩΝ/ΝΟΥ & ΚΩΝ/ΛΕΩΣ 1 - ΓΛΥΦΑΔΑ

ΣΤΟΙΧΕΙΑ ΚΑΙ ΠΛΗΡΟΦΟΡΙΕΣ ΧΡΗΣΗΣ ΑΠΟ 1 ΙΑΝΟΥΑΡΙΟΥ 2008 ΕΩΣ 31 ΔΕΚΕΜΒΡΙΟΥ 2008

(δημοσιευμένα βάσει του Ν. 2190, άρθρο 135 για επιχειρήσεις που συντάσσουν ετήσιες οικονομικές καταστάσεις, ενοποιημένες και μη, κατά τα ΔΛΠ)

Τα παρακάτω στοιχεία και πληροφορίες, που προκύπτουν από τις οικονομικές καταστάσεις, στοχεύουν σε μια γενική ενημέρωση για την οικονομική κατάσταση και τα αποτελέσματα της Εταιρείας **INVESTAL ΕΣΤΙΑΤΟΡΙΑ ΑΝΩΝΥΜΗ ΕΤΑΙΡΕΙΑ**
Συνιστούμε επομένως στον αναγνώστη, πριν προβεί σε οποιαδήποτε είδους επενδυτική επιλογή ή άλλη συναλλαγή με την εταιρία, να ανατρέξει στη διεύθυνση διαδικτύου www.vivartia.com όπου αναρτώνται οι οικονομικές καταστάσεις καθώς και η έκθεση ελέγχου του αρκωτού ελεγκτή λογιστή.

ΣΤΟΙΧΕΙΑ ΕΠΙΧΕΙΡΗΣΗΣ			ΣΥΝΘΕΣΗ Δ.Σ.	
Αρμόδια Υπηρεσία -Νομαρχία:	Υπουργείο Ανάπτυξης		ΟΝΟΜΑΤΕΠΩΝΥΜΟ	ΘΕΣΗ
Διεύθυνση Διαδικτύου:			ΓΟΥΛΑΣ ΓΕΩΡΓΙΟΣ ΤΟΥ ΚΩΝ/ΝΟΥ	ΠΡΟΕΔΡΟΣ Δ.Σ.
Ημερομηνία Έγκρισης ετήσιων οικονομικών καταστάσεων:	21/3/2009		ΣΑΓΡΗΣ ΝΙΚΟΛΑΟΣ ΤΟΥ ΒΑΣΙΛΕΙΟΥ	ΑΝΤΙΠΡΟΕΔΡΟΣ
Ορκωτός ελεγκτής λογιστής:			ΓΚΟΤΣΗΣ ΠΑΝΑΓΙΩΤΗΣ ΤΟΥ ΙΩΑΝΝΗ	ΔΙΕΥΘΥΝΩΝ ΣΥΜΒΟΥΛΟΣ
Ελεγκτική εταιρεία :	GRANT-THORNTON		ΜΠΕΚΟΥ ΦΩΤΕΙΝΗ ΤΟΥ ΓΕΩΡΓΙΟΥ	ΣΥΜΒΟΥΛΟΣ
Τύπος έκθεσης ελέγχου ελεγκτών :			ΣΥΜΕΩΝΙΔΗΣ ΕΛΕΥΘΕΡΙΟΣ ΤΟΥ ΒΑΣΙΛΕΙΟΥ	ΣΥΜΒΟΥΛΟΣ
ΣΤΟΙΧΕΙΑ ΙΣΟΛΟΓΙΣΜΟΥ (Τα ποσά είναι εκφρασμένα σε Ευρώ)			ΣΤΟΙΧΕΙΑ ΚΑΤΑΣΤΑΣΗΣ ΤΑΜΙΑΚΩΝ ΡΟΩΝ ΧΡΗΣΗΣ (Τα ποσά είναι εκφρασμένα σε Ευρώ)	

	<u>31/12/2008</u>	<u>31/12/2007</u>	<u>1/1-31/12/2008</u>	<u>1/1-31/12/2007</u>
ΕΝΕΡΓΗΤΙΚΟ				
Ιδιοχρησιμοποιούμενα ενσώματα πάγια στοιχεία	663.137	578.456		
Επενδύσεις σε ακίνητα				
Άυλα περιουσιακά στοιχεία	159.375			
Λοιπά μη κυκλοφορούντα περιουσιακά στοιχεία	73.647	52.357		
Αποθέματα	30.171	23.108		
Απαιτήσεις από πελάτες		21.500		
Λοιπά κυκλοφορούντα περιουσιακά στοιχεία	33.927	22.865		
Διαθέσιμα και ταμειακά ισοδύναμα	131.154	124.110		
ΣΥΝΟΛΟ ΕΝΕΡΓΗΤΙΚΟΥ	1.091.412	822.396		
ΚΑΘΑΡΗ ΘΕΣΗ ΚΑΙ ΥΠΟΧΡΕΩΣΕΙΣ				
Μετοχικό Κεφάλαιο	1.375.500	1.375.500		
Λοιπά Στοιχεία Καθαρής Θέσης	(1.542.253)	(-1.453.815)		
Σύνολο Καθαρής Θέσης Μετόχων Εταιρείας (α)	(166.753)	(78.315)		
Μακροπρόθεσμες δανειακές υποχρεώσεις	0			
Προβλέψεις/ Λοιπές Μακροπρόθεσμες Υποχρεώσεις	31.416	32.828		
Βραχυπρόθεσμες δανειακές υποχρεώσεις	730.000	400.000		
Λοιπές βραχυπρόθεσμες Υποχρεώσεις	496.749	467.883		
Σύνολο Υποχρεώσεων (β)	1.258.165	900.711		
ΣΥΝΟΛΟ ΚΑΘΑΡΗΣ ΘΕΣΗΣ ΚΑΙ ΥΠΟΧΡΕΩΣΕΩΝ (α) + (β)	1.091.412	822.396		
ΣΤΟΙΧΕΙΑ ΚΑΤΑΣΤΑΣΗΣ ΑΠΟΤΕΛΕΣΜΑΤΩΝ ΧΡΗΣΗΣ (Τα ποσά είναι εκφρασμένα σε Ευρώ)			ΣΤΟΙΧΕΙΑ ΚΑΤΑΣΤΑΣΗΣ ΤΑΜΙΑΚΩΝ ΡΟΩΝ ΧΡΗΣΗΣ (Τα ποσά είναι εκφρασμένα σε Ευρώ)	
	<u>1/1-31/12/2008</u>	<u>1/1-31/12/2007</u>		
Κύκλος εργασιών	3.543.294	3.005.326		
Μικτά Κέρδη	2.398.427	2.040.982		
Κέρδη / (ζημιές) προ φόρων, χρηματοδοτικών και επενδυτικών αποτελεσμάτων	(6.104)	159.577		
Κέρδη / (ζημιές) προ φόρων	(50.448)	120.061		
Κέρδη / (ζημιές) μετά από φόρους	(88.438)	97.106		
Κέρδη μετά από φόρους ανά μετοχή- βασικά (σε €)	(1,93)	2,12		
Κέρδη / (ζημιές) προ φόρων, χρηματοδοτικών, επενδυτικών αποτελεσμάτων και συνολικών αποσβέσεων	(6.104)	159.577		
ΣΤΟΙΧΕΙΑ ΚΑΤΑΣΤΑΣΗΣ ΑΠΟΤΕΛΕΣΜΑΤΩΝ ΧΡΗΣΗΣ (Τα ποσά είναι εκφρασμένα σε Ευρώ)			ΠΡΟΣΘΕΤΑ ΣΤΟΙΧΕΙΑ ΚΑΙ ΠΛΗΡΟΦΟΡΙΕΣ	
	<u>31/12/2008</u>	<u>31/12/2007</u>		
Σύνολο Καθαρής θέσης έναρξης χρήσεως (01/01/2008 και 01/01/2007 αντίστοιχα)	-78.315	-1.175.921		
Κέρδη / (ζημιές) χρήσεως μετά από φόρους	-88.438	97.106		
Αύξηση / (μείωση) μετοχικού εταιρικού κεφαλαίου		1.000.500		
Διανεμηθέντα μερίσματα				
Καθαρό εισόδημα καταχωρημένο απ' ευθείας στην καθαρή θέση				
Σύνολο Καθαρής θέσης λήξης χρήσης (31/12/2008 και 31/12/2007 αντίστοιχα)	-166.753	-78.315		

Λειτουργικές Δραστηριότητες

Αποτελέσματα προ φόρων	(50.448)	120.061
Πλέον/μείον Προσαρμογές για:		
Αποσβέσεις	196.811	139.140
Προβλέψεις	(2.114)	12.661
Συναλλαγματικές Διαφορές		
Αποτελέσματα (έσοδα, έξοδα, κέρδη και ζημιές) επενδυτικής δραστηριότητας	(75)	9.887
Χρεωστικοί τόκοι και συναφή έξοδα	44.419	39.858
Λοιπά		
Πλέον/ μείον προσαρμογές για μεταβολές λογαριασμών κεφαλαίου κίνησης ή που σχετίζονται με τις λειτουργικές δραστηριότητες		
(Αύξηση) /Μείωση αποθεμάτων	(7.064)	1.290
(Αύξηση)/ Μείωση απαιτήσεων	(8.261)	(28.182)
Αύξηση/ (Μείωση) υποχρεώσεων (πλην δανειακών)	64.042	(826.145)

Μείον:		
Χρεωστικοί τόκοι και συναφή έξοδα καταβληθέντα	(44.419)	(39.858)
Καταβληθέντοι φόροι	(75.053)	-
Σύνολο εισροών / (εκροών) από λειτουργικές δραστηριότητες (α)	117.837	(571.288)

Επενδυτικές δραστηριότητες

Αγορά ενσώματων και άυλων πάγιων στοιχείων	(440.868)	(46.995)
Εισπράξεις από πωλήσεις ενσώματων και άυλων πάγιων στοιχείων		68.000
Τόκοι εισπραχθέντες	75	341
Μερίσματα εισπραχθέντα		
Σύνολο εισροών / (εκροών) από επενδυτικές δραστηριότητες (β)	(440.793)	21.346

Χρηματοδοτικές δραστηριότητες

Εισπράξεις από αύξηση μετοχικού κεφαλαίου		1.000.500
Πληρωμές για μείωση μετοχικού κεφαλαίου		
Εισπράξεις από εκδοθέντα / αναληφθέντα δάνεια		
Εξοφλήσεις δανείων	330.000	(437.679)
Εξοφλήσεις υποχρεώσεων από χρηματοδοτικές μισθώσεις (χρεολύσια)		
Μερίσματα πληρωθέντα		
Σύνολο εισροών / (εκροών) από χρηματοδοτικές δραστηριότητες (γ)	330.000	562.821
Καθαρή αύξηση/ (μείωση) στα ταμειακά διαθέσιμα και ισοδύναμα χρήσης (α) + (β) + (γ)	7.044	12.879

Ταμειακά διαθέσιμα και ισοδύναμα έναρξης χρήσης	124.110	111.231
Ταμειακά διαθέσιμα και ισοδύναμα λήξης χρήσης	131.154	124.110

- Η Εταιρεία περιλαμβάνεται στις ενοποιημένες οικονομικές καταστάσεις της VIVARTIA ABEE που εδρεύει στην Ελλάδα (ποσοστό συμμετοχής 100,00%) με τη μέθοδο της ολικής ενοποίησης.
- Ο αριθμός απασχολούμενου προσωπικού της Εταιρείας την 31.12.2008 και 31.12.2007 ανέρχεται σε 83 και 64 άτομα αντίστοιχα.

- Η Εταιρεία έχει ελεγχθεί φορολογικά έως και τη χρήση 2006. Αναλυτικότερα, για τις ανέλεγκτες χρήσεις βλέπε σημείωση 22 των Οικονομικών Καταστάσεων.
- Δεν υφίστανται εκκρεμείς αγωγές, απαιτήσεις ή προσφυγές ενώπιον οποιασδήποτε δικαστηρίου, οι οποίες μπορούν να επηρεάσουν ουσιωδώς την οικονομική κατάσταση της Εταιρείας.

5. Τα ποσά των προβλέψεων που έχουν διενεργηθεί αναλύονται ως εξής:

Πρόβλεψη αποζημίωσης προσωπικού : 12661,00

6. Τα ποσά πωλήσεων και αγορών σωρευτικά από την έναρξη της διαχειριστικής χρήσης και τα υπόλοιπα των απαιτήσεων και υποχρεώσεων της Εταιρείας στη λήξη της τρέχουσας χρήσης, που έχουν προκύψει από συναλλαγές με τα συνδεδεμένα κατά την έννοια αυτήν μέρη, είναι ως εξής :

Πίνακας γνωστοποιήσεων συνδεδεμένων μερών	2008
Έσοδα	15961,37
Έξοδα	1253503,58
Απαιτήσεις	
Υποχρεώσεις	219718,67
Συναλλαγές και αμοιβές διευθυντικών στελεχών και μελών Διοίκησης	3600
Απαιτήσεις από διεθυντικά στελέχη και μέλη της διοίκησης	
Υποχρεώσεις προς διευθυντικά στελέχη και μέλη διοίκησης	

Ο ΠΡΟΕΔΡΟΣ ΤΟΥ Δ.Σ.

Γλυφάδα, 21 Μαρτίου 2009

Ο ΔΙΕΥΘΥΝΩΝ ΣΥΜΒΟΥΛΟΣ

Ο Δ/ΝΤΗΣ ΛΟΓΙΣΤΗΡΙΟΥ

ΓΟΥΛΑΣ ΓΕΩΡΓΙΟΣ ΤΟΥ ΚΩΝ/ΝΟΥ
ΑΔΤ Φ 090423/01

ΓΚΟΤΣΗΣ ΠΑΝΑΓΙΩΤΗΣ ΤΟΥ ΙΩΑΝΝΗ
ΑΔΤ Τ227329/99

ΚΑΛΕΣΙΟΣ ΝΙΚΟΛΑΟΣ
ΑΔΤ Π 566475/89
ΑΡ.ΑΔ.0024659 Α'ΤΑΞΗΣ

GOODY'S ΑΝΩΝΥΜΟΣ ΕΤΑΙΡΕΙΑ ΥΠΗΡΕΣΙΩΝ ΕΣΤΙΑΣΗΣ

ΑΡ.Μ.Α.Ε.: 35342/01/NT/B/96/42
ΠΛΟΥΤΑΡΧΟΥ - ΠΛΑΚΗΝΗΣ

ΣΤΟΙΧΕΙΑ ΚΑΙ ΠΛΗΡΟΦΟΡΙΕΣ ΧΡΗΣΗΣ ΑΠΟ 1 ΙΑΝΟΥΑΡΙΟΥ 2009 ΕΩΣ 31 ΔΕΚΕΜΒΡΙΟΥ 2009

(δημοσιευμένα βάσει του Ν. 2190, άρθρο 135 για επιχειρήσεις που συντάσσουν ετήσιες οικονομικές καταστάσεις, ενοποιημένες και μη, κατά το ΔΛΠ)
Τα παρακάτω στοιχεία και πληροφορίες, που προκύπτουν από τις οικονομικές καταστάσεις, στοιχείων σε μία γενική ενμνηύση για την οικονομική κατάσταση και τα αποτελέσματα της Εταιρείας GOODY'S ΑΝΩΝΥΜΟΣ

ΕΤΑΙΡΕΙΑ ΥΠΗΡΕΣΙΩΝ ΕΣΤΙΑΣΗΣ
Συνιστούμε επομένως στον αναγνώστη, πριν προβεί σε οποιαδήποτε είδους επενδυτική επιλογή ή άλλη συναλλαγή με την εταιρία, να ανατρέξει στη διεύθυνση διαδικτύου www.vivartia.com όπου αναγράφονται οι οικονομικές καταστάσεις καθώς και η έκθεση ελέγχου του ορκωτού ελεγκτή λογιστή.

ΣΤΟΙΧΕΙΑ ΕΠΙΧΕΙΡΗΣΗΣ		ΣΥΝΟΛΗ Δ.Σ.	
Αρμόδια Υπηρεσία - Νομάρχη:	ΥΠΟΥΡΓΕΙΟ ΑΝΑΠΤΥΞΗΣ	ΟΝΟΜΑΤΕΠΩΝΥΜΟ	ΘΕΣΗ
Διεύθυνση Διαδικτύου:	www.vivartia.com	ΓΟΥΛΑΣ ΓΕΩΡΓΙΟΣ ΤΟΥ ΚΩΝ/ΝΟΥ	Πρόεδρος Δ.Σ.
Ημερομηνία έγκρισης ετήσιων οικονομικών καταστάσεων:	19/3/2010	ΣΑΡΗΣ ΝΙΚΟΛΑΟΣ ΤΟΥ ΒΑΣΙΛΕΙΟΥ	Αντιπρόεδρος
Ορκωτός ελεγκτής λογιστής:	ΜΑΝΩΛΗΣ ΜΙΧΑΗΛΟΣ (ΑΜ ΣΟΕΑ 25131)	ΓΚΟΤΣΗΣ ΠΑΝΑΓΙΩΤΗΣ ΤΟΥ ΙΩΑΝΝΗ	Διευθύνων Σύμβουλος
Ελεγκτική εταιρεία :	GRANT-THORNTON (ΑΜ ΣΟΕΑ 127)	ΗΠΕΚΟΝ ΦΩΤΙΝΗ ΤΟΥ ΓΕΩΡΓΙΟΥ	Σύμβουλος
Τύπος έκθεσης ελέγχου ελεγκτών :	ΓΝΩΜΗ ΜΕ ΕΠΙΘΥΛΑΣΗ	ΣΥΜΕΩΝΙΔΗΣ ΕΛΕΥΘΕΡΙΟΣ ΤΟΥ ΒΑΣΙΛΕΙΟΥ	Σύμβουλος
ΣΤΟΙΧΕΙΑ ΚΑΤΑΣΤΑΣΗΣ ΟΙΚΟΝΟΜΙΚΗΣ ΘΕΣΗΣ (Τα ποσά είναι εκφρασμένα σε Ευρώ)		ΣΤΟΙΧΕΙΑ ΚΑΤΑΣΤΑΣΗΣ ΤΑΜΙΑΚΩΝ ΡΟΩΝ - Έμμεση μέθοδος (Τα ποσά είναι εκφρασμένα σε Ευρώ)	
	31/12/2009	31/12/2008	1/1-31/12/2009
ΕΝΕΡΓΗΤΙΚΟ			1/1-31/12/2008
Παραγόμενα ενσώματα πάγια στοιχεία	622.452	663.137	
Ασώματα πάγια στοιχεία	121.875	159.375	
Συμμετοχές σε θυγατρικές επιχειρήσεις	47.758.000	-	(115.269)
Κατά μη κυκλοφορούντα περιουσιακά στοιχεία	110.359	71.056	(50.448)
Αποθέματα	30.184	30.171	
Απατήσεις από πελάτες	488	-	231.875
Κατά κυκλοφορούντα περιουσιακά στοιχεία	27.827	33.927	6.118
Διαθέσιμα και ταμειακά ποσώνυμα	123.576	131.154	6.118
ΣΥΝΟΛΟ ΕΝΕΡΓΗΤΙΚΟΥ	48.794.760	1.088.820	(10)
ΠΑΣΙΒΙΚΟ			
Μετοχές Κεφάλαιο	1.500.000	1.375.500	
Υπό το έργο	19.925.500	-	(13)
Κατά Στοιχεία Ίδρων Κεφαλαίων	(1.617.877)	(1.542.145)	5.612
Σύνολο Ίδρων Κεφαλαίων Μετόχων Εταιρείας (Α)	19.807.623	(166.645)	(82.433)
Επιτοκίδια	289.425	294.166	5.612
Προβλεπόμενες Λοιπές Αναρροφόμενες Υποχρεώσεις	37.300	31.416	(82.433)
Βραχυπρόθεσμες Δανειακές Υποχρεώσεις	805.000	730.000	(107.431)
Λοιπές Βραχυπρόθεσμες Υποχρεώσεις	27.855.412	199.883	(26.025)
Σύνολο Υποχρεώσεων (Β)	28.987.137	1.255.465	21.101
ΣΥΝΟΛΟ ΪΔΙΩΝ ΚΕΦΑΛΑΙΩΝ ΚΑΙ ΥΠΟΧΡΕΩΣΕΩΝ (Α) + (Β)	48.794.760	1.088.820	117.837
ΣΤΟΙΧΕΙΑ ΚΑΤΑΣΤΑΣΗΣ ΣΥΝΟΛΙΚΩΝ ΕΣΟΔΩΝ (Τα ποσά είναι εκφρασμένα σε Ευρώ)		ΣΤΟΙΧΕΙΑ ΚΑΤΑΣΤΑΣΗΣ ΚΕΦΑΛΑΙΩΝ (Τα ποσά είναι εκφρασμένα σε Ευρώ)	
	1/1-31/12/2009	1/1-31/12/2008	
Κύκλος εργασιών	3.498.240	3.543.294	
Μικτά κέρδη / (ζημιές)	2.388.111	2.398.428	
Κέρδη / (ζημιές) προ φόρων, χρηματοδοτικών και επενδυτικών αποτελεσμάτων	(6.603)	(6.104)	
Κέρδη / (ζημιές) προ φόρων	(115.269)	(50.448)	
Κέρδη / (ζημιές) μετά από φόρους (Α)	(75.732)	(88.329)	
Κατά συνολικά έσοδα μετά από φόρους (Β)	-	-	
Συγκεντρωτικά συνολικά έσοδα μετά από φόρους (Α) + (Β)	(75.732)	(88.329)	
Κέρδη / (ζημιές) προ φόρων, χρηματοδοτικών, επενδυτικών αποτελεσμάτων και συνολικών αποτελεσμάτων	225.272	190.707	
ΣΤΟΙΧΕΙΑ ΚΑΤΑΣΤΑΣΗΣ ΜΕΤΑΒΟΛΩΝ ΪΔΙΩΝ ΚΕΦΑΛΑΙΩΝ (Τα ποσά είναι εκφρασμένα σε Ευρώ)		ΧΡΗΜΑΤΟΔΟΤΙΚΕΣ ΔΡΑΣΤΗΡΙΟΤΗΤΕΣ	
	31/12/2009	31/12/2008	
Σύνολο ιδίων κεφαλαίων έναρξης περιόδου (01.01.2009 και 01.01.2008 αντίστοιχα)	(166.645)	(78.315)	
Επικεντρωτικά συνολικά αποτελέσματα μετά από φόρους	(75.732)	(88.329)	
Αύξηση / (μείωση) μετοχικού κεφαλαίου	20.050.000	-	
Σύνολο ιδίων κεφαλαίων λήξης περιόδου (31.12.2009 και 31.12.2008 αντίστοιχα)	19.807.623	(166.645)	
<p>1. Η γνώμη με επιφύλαξη στην έκθεση του Ορκωτού Ελεγκτή Λογιστή αφορά στο γεγονός ότι οι φορολογικές δηλώσεις της Εταιρείας για τις χρήσεις 2007 έως και 2009, δεν έχουν εξεταστεί από τις φορολογικές αρχές, με συνέπεια να υπάρχει το ενδεχόμενο επιβολής πρόσθετων φόρων και προσυλλεχών κατά το χρόνο που θα εξεταθούν και θα οριστικοποιηθούν τα κανάλια των οικονομικών καταστάσεων.</p> <p>2. Στις ανωτέρω οικονομικές καταστάσεις έχουν τηρηθεί οι λογιστικές αρχές που χρησιμοποιήθηκαν για να καταρτισθούν οι οικονομικές καταστάσεις της προηγούμενης χρήσης (2008) προσαρμοσμένων με τις αναθεωρήσεις που επέστρεψαν τα Δ.Π.Κ. Συγκριτικώς, η Εταιρεία προβεί σε απομείωση του ανανεωμένου Δ.Α.Π. 1 «Παρουσίαση Οικονομικών Καταστάσεων». Πέραν του ανωτέρω δεν σημειώθηκαν λοιπές αλλαγές στις λογιστικές πολιτικές και εκτιμήσεις, διάφορα λογιστικά λάθη ή αναδιοργανώσεις κανάλιων των οικονομικών καταστάσεων.</p> <p>3. Με απόφαση της έκτακτης γενικής συνέλευσης των μετόχων της 28/12/2009 αποφασίστηκε η αύξηση του μετοχικού κεφαλαίου της εταιρείας κατά το ποσό των € 124.500 με καταβολή μετρητών και η έκδοση 4.159 νέων μετοχών, ονομαστικής αξίας € 30,00 και τιμή διάθεσης εκάστης € 4.831,3255 υπέρ των ήδη υφιστάμενων μετοχών. Μετά την αύξηση του μετοχικού κεφαλαίου το συνολικό μετοχικό κεφάλαιο της εταιρείας ανέρχεται σε € 1.500.000 διατεταμένο σε 50.000 μετοχές ονομαστικής αξίας € 30,00 εκάστης. Η διαφορά μεταξύ της ονομαστικής αξίας και της τιμής διάθεσης των μετοχών αυτών ανέρχεται στο ποσό € 19.925.500 και συμπεριλαμβάνεται σε ειδικά αποθεμάτιο από έκδοση μετόχων υπέρ το έργο.</p> <p>4. Η Γενική Συνέλευση των μετόχων της εταιρείας στις 30.9.2009 αποφάσισε την αλλαγή της ονομασίας της εταιρείας σε «GOODY'S ΑΝΩΝΥΜΗ ΕΤΑΙΡΕΙΑ ΥΠΗΡΕΣΙΩΝ ΕΣΤΙΑΣΗΣ» και διακριτικό τίτλο «GOODY'S Α.Ε.» (πρώην INVESTAL - ΕΣΤΙΑΤΟΡΙΑ ΑΝΩΝΥΜΗ ΕΤΑΙΡΕΙΑ) καθώς και την μεταφορά της έδρας στο Δήμο Παλλήνης, στην οδό Πλουτάρχου.</p> <p>5. Το Διοικητικό Συμβούλιο της εταιρείας στις 30 Νοεμβρίου του 2009, αποφάσισε την εξαγορά ποσοστού 49% των μετοχών της συνδεδεμένης εταιρείας EVEREST ΑΝΩΝΥΜΟΣ ΕΤΑΙΡΕΙΑ ΣΥΜΜΕΤΟΧΩΝ ΚΑΙ ΕΠΙΕΝΔΥΣΕΩΝ, έναντι τιμήματος οφάρτα επί εκατομμυρίων εκατομμυρίων πενήντα κατά μιλιάδων (47.758.000) Ευρώ.</p> <p>6. Η Εταιρεία περιλαμβάνεται στις ενοποιημένες οικονομικές καταστάσεις που καταρτίζει η εισηγμένη στο χρηματιστήριο Αθηνών VIVARTIA ΑΒΕΕ (ποσοστό συμμετοχής 100%) με τη μέθοδο της ολικής ενοποίησης.</p> <p>7. Δεν υφίστανται εκκρεμείς αγωγές, απατήσεις ή προσαυγές ενόπιον οποιαδήποτε δικαστηρίου, οι οποίες μπορούν να επηρεάσουν ουσιωδώς την οικονομική κατάσταση της Εταιρείας.</p> <p>8. Ο αριθμός απασχολούμενου προσωπικού της Εταιρείας την 31.12.2009 και 31.12.2008 ανέρχεται σε 75 και 83 άτομα αντίστοιχα.</p> <p>9. Δεν υφίστανται εκκρεμείς αγωγές, απατήσεις ή προσαυγές ενόπιον οποιαδήποτε δικαστηρίου, οι οποίες μπορούν να επηρεάσουν ουσιωδώς την οικονομική κατάσταση της Εταιρείας.</p> <p>10. Η Εταιρεία έχει ελεγχθεί φορολογικά έως και τη χρήση 2006. Αναλυτικότερα, για τις ανέλεγκτες χρήσεις βρέθηκε σημείωση 26 των Οικονομικών Καταστάσεων.</p> <p>11. Τα ενδεδειγμένα υπόλοιπα της Εταιρείας έχουν ως εξής: Κατά την 31.12.2009 υποχρεώσεις προς συνδεδεμένα μέρη € 222.783 (2008: € 219.719) Για το 2009, οι πωλήσεις και αγορές προς και από συνδεδεμένα μέρη ανέρχονται € 2.056 και € 1.222.218 αντίστοιχα. Για το 2008, οι πωλήσεις και οι αγορές προς και από συνδεδεμένα μέρη ανέρχονται σε € 15.961 και € 1.253.504.</p> <p>12. Τα ποσά των προβλέψεων που έχουν διενεργηθεί αφορούν πρόβλεψη αποζημίωσης προσωπικού συνολικού ποσού € 36.832.</p> <p>13. Οι συναλλαγές και αμοιβές διευθυντικών στελεχών για τις χρήσεις 2009 και 2008 ανέρχονται σε € 69.614 και € 53.011 αντίστοιχα.</p>			
Παλλήνη, 19/03/2010			
Ο ΠΡΟΕΔΡΟΣ ΤΟΥ Δ.Σ.		Ο ΔΙΕΥΘΥΝΩΝ ΣΥΜΒΟΥΛΟΣ	
ΓΟΥΛΑΣ ΓΕΩΡΓΙΟΣ ΤΟΥ ΚΩΝ/ΝΟΥ ΑΔΤ Φ 090423/01		ΓΚΟΤΣΗΣ ΠΑΝΑΓΙΩΤΗΣ ΤΟΥ ΙΩΑΝΝΗ ΑΔΤ Γ 227329/99	
		Ο Δ/ΝΤΗΣ ΛΟΓΙΣΤΗΡΙΟΥ	
		ΚΑΛΕΙΩΣ ΝΙΚΟΛΑΟΣ ΑΔΤ Π 566475/89 ΑΡ.ΑΔ.0024659 ΑΤΑΕΗΣ	

ΚΑΦΕ ΑΛΚΥΟΝΗ ΑΝΩΝΥΜΗ ΕΤΑΙΡΙΑ ΕΣΤΙΑΣΕΩΣ
ΣΟΛΟΓΙΣΜΟΣ 31ης Δεκεμβρίου 2007
5 η ΕΤΑΙΡΙΚΗ ΧΡΗΣΗ (1 Ιανουαρίου 31 Δεκεμβρίου 2007)
 ΑΡΜΑΕ 52028/01ΝΤ/Β/02/152
 (ΠΟΣΑ ΣΕ ΕΥΡΩ)

Ε Ν Ε Ρ Γ Η Τ Ι Κ Ο							Π Α Θ Η Τ Ι Κ Ο					
							Ποσά Κλειόμενης Χρήσεως Χρ/σης 2007	Ποσά Προηγούμενης Χρ/σης 2006	Ποσά Κλειόμενης Χρήσεως Χρ/σης 2007	Ποσά Προηγούμενης Χρ/σης 2006		
							Αξία Κτήσεως	Αποσβέσεις	Αναπόσβεστη Αξία	Αξία Κτήσεως	Αποσβέσεις	Αναπόσβεστη Αξία
B. ΞΕΟΔΑ ΕΓΚΑΤΑΣΤΑΣΕΩΣ												
1. Έξοδα ιδρύσεως και πρώτης εγκαταστάσεως							227.742,96	188.091,00	39.651,96	227.742,96	150.759,91	76.983,05
4. Λοιπά έξοδα εγκαταστάσεως							0,00	0,00	0,00	0,00	0,00	0,00
							<u>227.742,96</u>	<u>188.091,00</u>	<u>39.651,96</u>	<u>227.742,96</u>	<u>150.759,91</u>	<u>76.983,05</u>
Γ. ΠΑΓΙΟ ΕΝΕΡΓΗΤΙΚΟ												
II. Ενσώματες ακινητοποιήσεις												
1. Γήπεδα - Οικοπέδα							0,00		0,00	0,00		0,00
3. Κτίρια και τεχνικά έργα							1.011.485,91	249.424,88	762.061,03	1.011.485,91	197.989,18	813.496,73
4. Μηχανήματα							0,00	0,00	0,00	0,00	0,00	0,00
5. Μεταφορικά μέσα							1.630,31	773,41	856,90	1.630,31	528,86	1.101,45
6. Έπιπλα & λοιπός εξοπλισμός							294.177,59	96.923,17	197.254,42	291.583,91	30.604,52	260.979,39
Σύνολο ακινητοποιήσεων (Γ+ΠΙ)							<u>1.307.293,81</u>	<u>347.121,46</u>	<u>960.172,35</u>	<u>1.304.700,13</u>	<u>229.122,56</u>	<u>1.075.577,57</u>
III Συμμετοχές & λοιπες μακ/μες απαιτήσεις												
7. Λοιπές μακροχρόθειες απαιτήσεις								5.870,00			5.870,00	
Σύνολο πάγιου ενεργητικού (Γ+ΠΙ+ΓΙΙ)								<u>966.042,35</u>			<u>1.081.447,57</u>	
ΚΥΚΛΟΦΟΡΟΥΝ ΕΝΕΡΓΗΤΙΚΟ												
I. Αποθέματα												
1. Εμπορεύματα								4.819,09			5.127,26	
4. Πρώτες και βοηθητικές ύλες								780,28			1.569,49	
5. Προκαταβολές για αγορές αποθεμάτων								0,00			2.880,37	
								<u>5.599,37</u>			<u>9.577,12</u>	
II. Απαιτήσεις												
1. Πελάτες								1.484,96			0,00	
3α. Επιταγές εισπρακτέες								590,00			0,00	
0 1. Χρεώστες διάφοροι								74.588,23			114.973,96	
								<u>76.663,19</u>			<u>114.973,96</u>	
III. Χρεόγραφα												
3. Λοιπά χρεόγραφα								0,00			0,00	
Διαθέσιμα												
IV. 1. Ταμείο								1.986,95			7.442,84	
3. Καταθέσεις όψεως και προθεσμίας								39.166,07			26.332,66	
								<u>41.153,02</u>			<u>33.775,50</u>	
Σύνολο κυκλοφορούντος ενεργητικού (ΔΙ+ΔΙΙ+ΔΙΙΙ+ΔΙΥ)								<u>123.415,58</u>			<u>158.326,58</u>	
Ε. ΜΕΤΑΒΑΤΙΚΟΙ ΛΟΓΑΡΙΑΣΜΟΙ ΕΝΕΡΓΗΤΙΚΟΥ												
1. Έξοδα επομένων χρήσεων								63,21			0,00	
2. Έξοδα χρήσεως εισπρακτέα								0,00			0,00	
								<u>63,21</u>			<u>0,00</u>	
ΓΕΝΙΚΟ ΣΥΝΟΛΟ ΕΝΕΡΓΗΤΙΚΟΥ (Α+Β+Γ+Δ+Ε)							(0,00)	1.129.173,10	0,00	0,00	1.316.757,20	
ΛΟΓΑΡΙΑΣΜΟΙ ΤΑΞΕΩΣ ΧΡΕΩΣΤΙΚΟΙ												
1. Αλλότρια περoυσιακά στοιχεία								1,00			1,00	

A. ΙΔΙΑ ΚΕΦΑΛΑΙΑ		
I. Κεφάλαιο μετοχικό Κατεβλ. (17.500 μετοχές των 40,00 €)		
1. Καταβληθέν	700.000,00	700.000,00
II Διαφορά από έκδοση μετοχών υπέρ το άρτιο		
III Διαφορές αναπροσαρμογής Επιχορηγήσεις Επενδύσεων		
2. Διαφορά από αναπροσαρμογή αξίας λοιπών περιουσιακών στοιχείων	0,00	0,00
IV. Αποθεματικά κεφάλαια		
1. Τακτικό αποθεματικό	0,00	0,00
5. Αφορολόγητα αποθεματικά ειδικών διατάξεων και νόμων	0,00	0,00
Υπόλοιπο κερδών χρήσεως εις νέο	0,00	0,00
Υπόλοιπο ζημιών χρήσεως εις νέο	(192.471,53)	(125.410,25)
Υπόλοιπο ζημιών προηγούμενων χρήσεων εις νέο	(447.249,70)	(321.839,45)
	<u>(639.721,23)</u>	<u>(447.249,70)</u>
Σύνολο ιδίων κεφαλαίων [Α(Ι+ΙΙ+ΙΙΙ+ΙΥ+V+VI)]	<u>60.278,77</u>	<u>252.750,30</u>
ΥΠΟΧΡΕΩΣΕΙΣ		
Γ. I. Μακροπρόθεσμες υποχρεώσεις		
2. Δάνεια τραπεζών	0,00	0,00
II Βραχυπρόθεσμες υποχρεώσεις		
1. Προμηθευτές	72.812,75	54.180,56
2. Γραμμάτια πληρωτέα	0,00	0,00
2α. Επιταγές πληρωτέες	26.193,89	64.328,21
3. Τράπεζες λ/βραχυπρόθεσμων υποχρεώσεων	500.000,00	500.000,00
4. Προκαταβολές Πελατών	0,00	0,00
5. Υποχρεώσεις από φόρους-τέλη	8.964,94	4.706,80
6. Ασφαλιστικοί Οργανισμοί	16.153,86	14.919,74
10. Μερίσματα Πληρωτέα	0,00	0,00
11. Πιστωτές διάφοροι	36.238,32	18.497,08
	<u>660.363,76</u>	<u>656.632,39</u>
Σύνολο υποχρεώσεων (ΓΙ+ΓΙΙ)	<u>660.363,76</u>	<u>656.632,39</u>
Δ. ΜΕΤΑΒΑΤΙΚΟΙ ΛΟΓΑΡΙΑΣΜΟΙ ΠΑΘΗΤΙΚΟΥ		
2. Έξοδα χρήσεως δουλευμένα	8.869,11	7.713,05
3. Λοιπά μεταβατικοί λογαριασμοί	399.661,46	399.661,46
	<u>408.530,57</u>	<u>407.374,51</u>
ΓΕΝΙΚΟ ΣΥΝΟΛΟ ΠΑΘΗΤΙΚΟΥ (Α+Β+Γ+Δ)	1.129.173,10	1.316.757,20
ΛΟΓΑΡΙΑΣΜΟΙ ΤΑΞΕΩΣ ΠΙΣΤΩΤΙΚΟΙ		
1. Δικαιούχοι αλλότριων περoυσιακών στοιχείων	1,00	1,00

ΚΑΤΑΣΤΑΣΗ ΛΟΓΑΡΙΑΣΜΟΥ ΑΠΟΤΕΛΕΣΜΑΤΩΝ ΧΡΗΣΗΣ					ΠΙΝΑΚΑΣ ΔΙΑΘΕΣΕΩΣ ΑΠΟΤΕΛΕΣΜΑΤΩΝ				
					Ποσά Κλειόμενης Χρ/σης 2007	Ποσά Προηγούμενης Χρ/σης 2006	Ποσά Κλειόμενης Χρ/σης 2007	Ποσά Προηγούμενης Χρ/σης 2006	
I. Αποτελέσματα εκμεταλλεύσεως									
Κύκλος εργασιών (πωλήσεις)					716.786,65	630.657,58	-192.471,53	-125.410,25	
Μείον: Κόστος πωλήσεων					133.480,93	120.694,99	-447.249,70	-321.839,45	
Μικτά αποτελέσματα εκμεταλλεύσεως					583.305,72	509.962,59	0,00	0,00	
Πλέον: 1. Άλλα έσοδα εκμεταλλεύσεως					168,07	949,54	0,00	0,00	
Σύνολο					<u>583.473,79</u>	<u>510.912,13</u>	<u>-639.721,23</u>	<u>-447.249,70</u>	
ΜΕΙΟΝ: 1. Έξοδα διοικητικής λειτουργίας					22.191,62	18.236,46	0,00	0,00	
2. Έξοδα λειτουργίας διαθέσεως					<u>717.528,98</u>	<u>589.645,60</u>	<u>0,00</u>	<u>0,00</u>	
Μερικά αποτελέσματα εκμεταλλεύσεως ΠΛΕΟΝ (ή μείον)							<u>-639.721,23</u>	<u>-447.249,70</u>	
4. Πιστωτικοί τόκοι και συναφή έσοδα					117,49	91,80			
Μείον: 3. Χρεωστικοί τόκοι και συναφή έξοδα					<u>33.121,22</u>	<u>27.076,41</u>			
Ολικά αποτελέσματα εκμεταλλεύσεως II. ΠΛΕΟΝ (ή μείον): Έκτακτα αποτελέσματα									
1. Έκτακτα και ανόργανα έσοδα					0,00	34,30			
2. Έκτακτα κέρδη					0,00	0,00			
4. Έσοδα απο προβλέψεις προην. χρήσεων					<u>0,00</u>	<u>0,00</u>			
Μείον: 1. Έκτακτα και ανόργανα έξοδα					3.220,99	1.490,01			
3. Έξοδα προηγούμενων χρήσεων Οργανικά και έκτακτα αποτελέσματα (κέρδη ή ζημιές)					<u>0,00</u>	<u>0,00</u>			
ΜΕΙΟΝ: Σύνολο αποσβέσεων πάγιων στοιχείων					155.695,79	89.011,65			
Μείον: Οι από αυτές ενσωματωμένες στο λειτουργικό κόστος					<u>155.695,79</u>	<u>89.011,65</u>			
ΚΑΘΑΡΑ ΑΠΟΤΕΛΕΣΜΑΤΑ ΧΡΗΣΕΩΣ									
					<u>(192.471,53)</u>	<u>(125.410,25)</u>			

Καθαρά αποτ/τα χρήσης	-192.471,53	-125.410,25
+- Υπολ. αποτ/των προην. χρήσεων	-447.249,70	-321.839,45
+- Διαφ. φορολ. ελεγχ. προην. χρ/ση	0,00	0,00
Αποθεματικά προς διάθεση	0,00	0,00
ΣΥΝΟΛΟ	<u>-639.721,23</u>	<u>-447.249,70</u>
Μείον: 1. Φορος εισοδήματος	0,00	0,00
Κερδη προς διάθεση	<u>-639.721,23</u>	<u>-447.249,70</u>
1. Τακτικό αποθεματικό	0,00	0,00
2. Πρωτο μέρισμα	0,00	0,00
3. Πρόσθετο μέρισμα	0,00	0,00
6α. Αποθεμ. από απαλλασύμενα της φορολ. έσοδα	0,00	0,00
6β. Αποθεμ. από έσοδ. φορ. κατ. ειδ. τρόπο	0,00	0,00
7. Αμοιβές μελών Δ.Σ.	0,00	0,00
8. Κέρδη/Ζημιές εις νεον	-639.721,23	-447.249,70
Σ Υ Ν Ο Λ Ο	<u>-639.721,23</u>	<u>-447.249,70</u>

ΑΘΗΝΑ 15/1/07

Ο ΠΡΟΕΔΡΟΣ ΤΟΥ ΔΣ
 ΚΑΛΑΘΑΣ ΑΡΓΥΡΙΟΣ
 ΑΔΤ 0368169/89

Ο ΑΝΤΙΠΡΟΕΔΡΟΣ
 ΠΑΝΑΓΑΚΟΣ ΝΙΚΟΛΑΟΣ
 ΑΔΤ Μ 145233/82

ΕΠΙ ΤΟΥ
 ΛΟΓΙΣΤΗΡΙΟΥ
 ΒΛΑΧΟΣ ΑΘΑΝΑΣΙΟΣ
 ΑΔΤ Χ 506519/03
 ΑΜΑ 0014345

ΚΑΦΕ ΑΛΚΥΟΝΗ ΑΝΩΝΥΜΗ ΕΤΑΙΡΕΙΑ					
Ετήσια Οικονομική Κατάσταση					
ΣΤΟΙΧΕΙΑ ΚΑΙ ΠΑΡΗΦΟΡΙΕΣ ΠΕΡΙΟΔΟΥ ΑΠΟ 1 ΙΑΝΟΥΑΡΙΟΥ 2008 ΕΩΣ 31 ΔΕΚΕΜΒΡΙΟΥ 2008					
(Δημοσιευμένα βάσει του Ν. 2190, άρθρο 135 για επιχειρήσεις που συντάσσουν ετήσιες οικονομικές καταστάσεις, ενοποιημένες και μη, κατά τα ΔΠΧΑ)					
Τα παρακάτω στοιχεία και πληροφορίες στοχεύουν σε μια γενική ενημέρωση για την οικονομική κατάσταση και τα αποτελέσματα της Εταιρείας ΚΑΦΕ ΑΛΚΥΟΝΗ ΑΝΩΝΥΜΗ ΕΤΑΙΡΕΙΑ					
Ο αναγνώστης που επιζητά να αντλήσει ολοκληρωμένη εικόνα της οικονομικής θέσης και των αποτελεσμάτων της, πρέπει να εξασφαλίσει πρόσβαση στις ετήσιες Οικονομικές Καταστάσεις που προβλέπουν τα Διεθνή					
Πρότυπα Χρηματοοικονομικής Αναφοράς καθώς και στην έκθεση ελέγχου του Ορκωτού Ελεγκτή Λογιστή. Ενδεικτικά μπορεί να ανατρέξει στην διεύθυνση του Διαδικτύου www.vivartia.com, όπου αναρτώνται τα εν λόγω στοιχεία.					
Οι παρακάτω Οικονομικές Καταστάσεις, η Έκθεση του Δ.Σ. και η Έκθεση Ελέγχου της Ορκωτού Ελεγκτή Λογιστή δημοσιεύθηκαν στην ιστοσελίδα της εταιρείας www.vivartia.com					
ΣΤΟΙΧΕΙΑ ΕΠΙΧΕΙΡΗΣΗΣ			ΣΥΝΘΕΣΗ Δ.Σ.		
ΕΔΡΑ:	N. Σμήρνη Αγάλου 2 & Α. Συγγρού 141	ΗΜΕΡΟΜΗΝΙΑ ΕΓΚΡΙΣΗΣ		ΟΝΟΜΑΤΕΠΩΝΥΜΟ	ΘΕΣΗ
ΕΤΟΣ ΣΥΣΤΑΣΗΣ:	2002	ΕΤΗΣΙΑ ΟΙΚΟΝΟΜΙΚΗ	20/3/2009	ΓΟΥΛΑΣ ΓΕΩΡΓΙΟΣ	ΠΡΟΕΔΡΟΣ Δ.Σ.
ΔΙΑΡΚΕΙΑ ΤΗΣ ΕΤΑΙΡΕΙΑΣ:	30 ΕΤΗ	ΚΑΤΑΣΤΑΣΕΩΝ		ΓΚΟΤΣΗΣ ΠΑΝΑΓΙΩΤΗΣ	ΑΝΤΙΠΡΟΕΔΡΟΣ
ΚΥΡΙΑ ΔΡΑΣΤΗΡΙΟΤΗΤΑ:	Καφέ-εστιατόριο	ΟΡΚΩΤΟΣ ΕΛΕΓΚΤΗΣ -	Καζής Βασίλειος	ΤΕΤΑΣ ΙΩΑΝΝΗΣ	ΔΙΕΥΘΥΝΩΝ ΣΥΜΒΟΥΛΟΣ
ΑΡ.Μ.Α.Ε.:	52028/01ΝΤ/Β/02/152	ΛΟΓΙΣΤΗΣ:		ΒΙΤΣΤΗΛΙΟΣ ΕΜΜΑΝΟΥΗΛ	ΣΥΜΒΟΥΛΟΣ
ΑΡΜΟΔΙΑ ΥΠΗΡΕΣΙΑ:	ΝΟΜΑΡΧΙΑ ΑΘΗΝΩΝ ΝΟΤΙΟΣ ΤΟΜΕΑΣ	ΕΛΕΓΚΤΙΚΗ ΕΤΑΙΡΕΙΑ:	Grant Thornton A.E.	ΜΠΕΚΟΥ ΦΩΤΕΙΝΗ	ΣΥΜΒΟΥΛΟΣ
ΑΦΜ:	999863856	ΤΥΠΟΣ ΕΚΘΕΣΗΣ ΕΛΕΓΧΟΥ	Με σύμφωνη γνώμη-θέμα έμφρασης		
ΛΗΞΗ ΧΡΗΣΕΩΣ:	31 Δεκεμβρίου 2008	ΕΛΕΓΚΤΗ:	(Προυποθέσεις εφαρμογής άρθρου 47 του Κ.Ν. 2190/1920)		
	12 μήνες				
ΔΙΑΡΚΕΙΑ ΧΡΗΣΕΩΣ:					
ΣΤΟΙΧΕΙΑ ΙΣΟΛΟΓΙΣΜΟΥ της 31 Δεκεμβρίου 2008			ΠΙΝΑΚΑΣ ΠΡΟΣΑΡΜΟΓΩΝ ΤΗΣ ΚΑΘΑΡΗΣ ΘΕΣΗΣ ΕΝΑΡΞΗΣ ΠΕΡΙΟΔΟΥ (01/01/2008 ΚΑΙ 01/01/2007)ΑΝΤΙΣΤΟΙΧΑ		
(Τα ποσά είναι εκφρασμένα σε Ευρώ)			ΜΕΤΑΞΥ ΛΟΓΙΣΤΙΚΩΝ ΠΡΟΤΥΠΩΝ (Ε.Λ.Π.) ΚΑΙ ΔΙΕΘΝΩΝ ΛΟΓΙΣΤΙΚΩΝ ΠΡΟΤΥΠΩΝ (Δ.Α.Π.)		
	31/12/2008	31/12/2007	(Τα ποσά είναι εκφρασμένα σε Ευρώ)	1/1/2007	1/1/2006
ΕΝΕΡΓΗΤΙΚΟ			Σύνολο Ιδίων Κεφαλαίων, όπως είχαν απεικονισθεί σύμφωνα με το ΕΓΛΣ	60.278,77	252.750,30
Μη Κυκλοφορικά Στοιχεία Ενεργητικού			Εγγραφές Προσαρμογής		
Ενσώματες ακινητοποιήσεις	877.017,29	960.172,35	Διαγραφή εφόδων πολιτευτός απόβρασης	(39.651,96)	(76.983,05)
Λοιπές μακροπρόθεσμες απαιτήσεις	5.870,00	5.870,00	Αναγνώριση αναβαλλόμενης φορολογίας	9.912,99	19.245,76
Αναβαλλόμενες φορολογικές απαιτήσεις	7.039,75	9.912,99	Σύνολο προσαρμογών	(29.738,97)	(57.737,29)
	889.927,04	975.955,34	Επενδεδυμένα κεφάλαια κατά τα Διεθνή Λογιστικά Πρότυπα	30.539,80	195.013,01
Κυκλοφορικά Περιουσιακά Στοιχεία			Σύνολο Ιδίων Κεφαλαίων, όπως είχαν απεικονισθεί σύμφωνα με το ΕΓΛΣ		
Αποθέματα	7.141,10	5.599,37	Αποτελέσματα χρήσης, όπως είχαν προγενέστερα απεικονισθεί	(192.471,53)	
Εμπορικές απαιτήσεις	2.370,06	2.074,96	Διαγραφή αποβέσεων χρήσης εφόδων πολιτευτός απόβρασης	37.331,09	
Λοιπές απαιτήσεις και προκαταβολές	8.366,82	74.651,44	Προσαρμογή αναβαλλόμενης φορολογίας	(9.332,77)	
Ταμειακά διαθέσιμα και ισοδύναμα	235.192,99	41.153,02	Αποτελέσματα χρήσης, κατά τα Διεθνή Λογιστικά Πρότυπα	(164.473,21)	
	253.070,97	123.478,79			
Σύνολο Ενεργητικού	1.142.998,01	1.099.434,13			
ΠΑΘΗΤΙΚΟ					
Ίδια Κεφάλαια					
Μετοχικό Κεφάλαιο	700.000,00	700.000,00			
Αποτελέσματα εις νέον	(611.612,01)	(669.460,20)			
Σύνολο Ίδιων Κεφαλαίων	88.387,99	30.539,80			
Μακροπρόθεσμες Υποχρεώσεις					
Υποχρεώσεις παραχών προσωπικού λόγω εφόδου από την υπηρεσία	2.647,00	0,00			
Σύνολο Μακροπρόθεσμων Υποχρεώσεων	2.647,00	0,00			
Βραχυπρόθεσμες Υποχρεώσεις					
Εμπορικές υποχρεώσεις	71.785,54	99.006,64			
Δάνεια	500.000,00	500.000,00			
Λοιπές Υποχρεώσεις	480.177,48	469.887,69			
Σύνολο Βραχυπρόθεσμων Υποχρεώσεων	1.051.963,02	1.068.894,33			
Σύνολο Υποχρεώσεων	1.054.610,02	1.068.894,33			
Σύνολο Ίδιων Κεφαλαίων και Υποχρεώσεων	1.142.998,01	1.099.434,13			
ΣΤΟΙΧΕΙΑ ΚΑΤΑΣΤΑΣΗΣ ΜΕΤΑΒΟΛΩΝ ΚΑΘΑΡΗΣ ΘΕΣΗΣ			ΣΤΟΙΧΕΙΑ ΚΑΤΑΣΤΑΣΗΣ ΤΑΜΙΑΚΩΝ ΡΟΩΝ		
(Τα ποσά είναι εκφρασμένα σε Ευρώ)			(Τα ποσά είναι εκφρασμένα σε Ευρώ)		
	1/1-31/12/2008	1/1-31/12/2007		1/1-31/12/2008	1/1-31/12/2007
Καθαρή θέση έναρξης χρήσης (01/01/2008 και 01/01/2007)	30.539,80	195.013,01	Ταμιακές ροές από λειτουργικές δραστηριότητες	65.210,26	(155.140,44)
Αποτελέσματα χρήσης μετά από φόρους	57.848,18	(164.473,21)	Αναπροσαρμογές για την συμφωνία των καθαρών ροών από λειτουργικές		
Καθαρή θέση λήξης χρήσης (31/12/2008 και 31/12/2007)	88.387,98	30.539,80	Αποσβέσεις	141.428,38	117.998,90
			Χρεωστικοί τόκοι	24.928,81	33.121,22
			Πιστωτικοί τόκοι	(1.027,24)	(117,49)
			Προβλέψεις	(225.506,94)	0,00
			Λειτουργικές ταμιακές ροές προ μεταβολών του κεφαλαίου κίνησης	5.033,27	(4.137,81)
			Αλλαγές στο κεφάλαιο κίνησης		
			(Αύξηση) Μείωση αποθεμάτων	(1.541,73)	3.977,75
			(Αύξηση) Μείωση απαιτήσεων	65.989,52	38.247,56
			Αύξηση (Μείωση) υποχρεώσεων	211.222,63	(3.981,68)
			Πληρωμές τόκων	(24.928,81)	(24.252,11)
			Διαφορές φορολογικού ελέγχου	(4.488,84)	0,00
			Σύνολο	246.252,77	13.991,52
			Ταμιακές ροές από επενδυτικές δραστηριότητες	251.286,04	9.853,71
			Αγορά ασφάλιστων ακινητοποιήσεων & ενσώματων ακινητοποιήσεων	(58.273,32)	(2.593,68)
			Τόκοι και συναφή έσοδα εισπραχθέντα	1.027,24	117,49
			Σύνολο	(57.246,08)	(2.476,19)
			Αύξηση (Μείωση) χρηματικών διαθέσιμων	194.039,96	7.377,52
			Χρηματικά διαθέσιμα στην αρχή της χρήσης	41.153,02	33.775,50
			Χρηματικά διαθέσιμα στο τέλος της χρήσης	235.192,98	41.153,02
ΠΡΟΣΘΕΤΑ ΣΤΟΙΧΕΙΑ ΚΑΙ ΠΑΡΗΦΟΡΙΕΣ					
1. Δεν υπάρχουν εμπράγματα βάρη επί των παγίων.					
2. Δεν υφίστανται εκκρεμείς φορολογίες, απαιτήσεις ή προφυγές ενόπιον οποιουδήποτε δικαστηρίου οι οποίες μπορούν να επηρεάσουν ουσιαστικά την οικονομική κατάσταση της εταιρείας.					
3. Η Εταιρεία δεν έχει ελεγχθεί φορολογικά για τις χρήσεις 2007 και 2008.					
4. Η Εταιρεία περιλαμβάνεται στις ενοποιημένες οικονομικές καταστάσεις της VIVARTIA A.B.E.E. (ποσοστό συμμετοχής 100%).					
5. Ο αριθμός απασχολούμενων προσωπικού της Εταιρείας στο τέλος της χρήσης 2008 και της προηγούμενης χρήσης 2007 ήταν 19 άτομα και 20 άτομα αντίστοιχα.					
6. Τα ποσά των πωλήσεων και αγορών της Εταιρείας, αφαιρετικά από την έναρξη της διαχειριστικής χρήσης με τις συνδεδεμένες κατά την έννοια του ΔΛΠ 24 εταιρείες ανέρχονται στο ποσό των €53.024,22 και € 70.745,45 αντίστοιχα. Τα υπόλοιπα των απαιτήσεων και υποχρεώσεων της Εταιρείας με τις συνδεδεμένες κατά την έννοια του ΔΛΠ 24 εταιρείες, στη λήξη της τρέχουσας περιόδου ανέρχονται σε € 2.155,74 και € 398.592,29 αντίστοιχα.					
7. Οι παρούσες οικονομικές καταστάσεις είναι οι πρώτες οικονομικές καταστάσεις που συντάσσει και δημοσιεύει η εταιρεία, σύμφωνα με τα Διεθνή Πρότυπα Χρηματοοικονομικής Αναφοράς (ΔΠΧΑ), που έχουν υιοθετηθεί από την Ευρωπαϊκή Ένωση.					
Ο ΠΡΟΕΔΡΟΣ ΤΟΥ Δ.Σ.			Ο Δ/ΝΩΝ ΣΥΜΒΟΥΛΟΣ ΤΟΥ Δ.Σ.		
ΓΟΥΛΑΣ ΓΕΩΡΓΙΟΣ ΣΤΟΥ ΚΑΝ/ΝΟΥ ΑΔΤ :Ν 331164			ΤΕΤΑΣ ΙΩΑΝΝΗΣ ΤΟΥ ΑΝΤΩΝΙΟΥ ΑΔΤ :Σ 680415		
Αθήνα, 20/3/2009			Αθήνα, 20/3/2009		
ΑΝΤΩΝΟΓΙΑΝΝΑΚΗΣ ΕΜΜΑΝΟΥΗΛ ΑΡ.ΑΔ. 18881 Α ΤΑΞΗΣ			ΑΝΤΩΝΟΓΙΑΝΝΑΚΗΣ ΕΜΜΑΝΟΥΗΛ ΑΡ.ΑΔ. 18881 Α ΤΑΞΗΣ		

ΜΠΑΡΜΠΑ ΣΤΑΘΗΣ ΑΝΩΝΥΜΗ ΒΙΟΜΗΧΑΝΙΚΗ & ΕΜΠΟΡΙΚΗ ΕΤΑΙΡΕΙΑ

Ετήσια Οικονομική Κατάσταση

ΣΤΟΙΧΕΙΑ ΚΑΙ ΠΛΗΡΟΦΟΡΙΕΣ ΠΕΡΙΟΔΟΥ ΑΠΟ 1 ΙΑΝΟΥΑΡΙΟΥ 2009 ΕΩΣ 31 ΔΕΚΕΜΒΡΙΟΥ 2009

(δημοσιευμένα βάσει του Ν. 2190, άρθρο 135 για επικερθείς που συντάσσουν ετήσιες οικονομικές καταστάσεις, αναορθωμένες και μη, κατά τα ΔΠΧΑ)

Τα παρακάτω στοιχεία και πληροφορίες στοχεύουν σε μια γενική ενημέρωση για την οικονομική κατάσταση και τα αποτελέσματα της Εταιρείας ΜΠΑΡΜΠΑ ΣΤΑΘΗΣ ΑΝΩΝΥΜΗ ΒΙΟΜΗΧΑΝΙΚΗ & ΕΜΠΟΡΙΚΗ ΕΤΑΙΡΕΙΑ
 Ο αναγνώστης που επιζητά να αντλήσει ολοκληρωμένη εικόνα της οικονομικής θέσης και των αποτελεσμάτων της, πρέπει να εξασφαλίσει πρόσβαση στις ετήσιες Οικονομικές Καταστάσεις που προβλέπουν τα Διεθνή Πράγματα Χρηματοοικονομικής Αναφοράς καθώς και στην έκθεση ελέγχου του Ορκωτού Ελεγκτή Λογιστή. Ενδεικτικά μπορεί να ανατρέξει στην διεύθυνση του Διαδικτύου www.vivartia.com, όπου αναρτώνται τα εν λόγω στοιχεία.
 Οι παρακάτω Οικονομικές Καταστάσεις, η Έκθεση του Δ.Σ. και η Έκθεση Ελέγχου του Ορκωτού Ελεγκτή Λογιστή δημοσιεύθηκαν στην ιστοσελίδα της εταιρείας www.vivartia.com

ΣΤΟΙΧΕΙΑ ΕΠΙΧΕΙΡΗΣΗΣ		ΣΥΝΘΕΣΗ Δ.Σ.	
ΕΔΡΑ:	ΔΡΟΜΟΣ Α5 ΣΙΝΑΔΟΥ-ΕΚΕΔΩΡΟ ΘΕΣ/ΚΗ 2002	ΟΝΟΜΑΤΕΠΩΝΥΜΟ	ΘΕΣΗ
ΕΤΟΣ ΣΥΣΤΑΣΗΣ:	30 ΕΤΗ	ΓΟΥΛΑΣ ΓΕΩΡΓΙΟΣ	ΠΡΟΕΔΡΟΣ Δ.Σ.
ΔΙΑΡΚΕΙΑ ΤΗΣ ΕΤΑΙΡΕΙΑΣ:	Καφέ/Εσπαστόριο - Παραγωγή και διανομή κατεψυγμένων τροφίμων	ΓΚΟΤΣΗΣ ΠΑΝΑΓΙΩΤΗΣ	ΑΝΤΙΠΡΟΕΔΡΟΣ
ΚΥΡΙΑ ΔΡΑΣΤΗΡΙΟΤΗΤΑ:	52028/62/B/02/03/10	ΠΕΖΟΣ ΕΜΜΑΝΟΥΗΛ	ΔΙΕΥΘΥΝΩΝ ΣΥΜΒΟΥΛΟΣ
ΑΡ.Μ.Α.Ε.:	ΝΟΜΑΡΧΙΑ ΘΕΣΣΑΛΟΝΙΚΗΣ	ΒΙΤΖΗΛΑΙΟΣ ΕΜΜΑΝΟΥΗΛ	ΣΥΜΒΟΥΛΟΣ
ΑΡΜΟΔΙΑ ΥΠΗΡΕΣΙΑ:	999863856	ΜΠΕΚΟΥ ΦΩΤΕΙΝΗ	ΣΥΜΒΟΥΛΟΣ
ΑΦΜ:	31 Δεκεμβρίου 2009		
ΛΗΞΗ ΧΡΗΣΕΩΣ:	12 μήνες		
ΔΙΑΡΚΕΙΑ ΧΡΗΣΕΩΣ:			
ΣΤΟΙΧΕΙΑ ΚΑΤΑΣΤΑΣΗΣ ΟΙΚΟΝΟΜΙΚΗΣ ΘΕΣΗΣ		ΣΤΟΙΧΕΙΑ ΚΑΤΑΣΤΑΣΗΣ ΜΕΤΑΒΟΛΩΝ ΙΔΙΩΝ ΚΕΦΑΛΑΙΩΝ	
(Τα ποσά είναι εκφρασμένα σε Ευρώ)		(Τα ποσά είναι εκφρασμένα σε Ευρώ)	

	31/12/2009	31/12/2008	1/1-31/12/2009	1/1-31/12/2008
ΕΝΕΡΓΗΤΙΚΟ				
Μη Κυκλοφοριακά Στοιχεία Ενεργητικού				
Ενώσιμες ακινήτοποιησεις	798.447,48	877.017,29	88.387,98	30.539,80
Λοιπές μακροπρόθεσμες απαιτήσεις	5.870,00	5.870,00	(179.707,84)	57.848,18
Αναβαλλόμενες φορολογικές απαιτήσεις	6.134,45	7.039,75	(91.319,87)	88.387,99
	810.451,93	889.927,04		
Κυκλοφοριακά Περιουσιακά Στοιχεία				
Αποθέματα	9.570,14	7.141,10		
Εμπορικές απαιτήσεις	4.102,41	2.370,06		
Λοιπές απαιτήσεις και προκαταβολές	3.350,13	8.366,82		
Ταμειακά διαθέσιμα και ισοδύναμα	52.034,70	235.192,99		
	69.057,38	253.070,97		
Σύνολο Ενεργητικού	879.509,31	1.142.998,01		
ΠΛΗΘΗΤΙΚΟ				
Ίδια Κεφάλαια				
Μετοχικό Κεφάλαιο	700.000,00	700.000,00		
Αποτελέσματα εις νέον	(791.319,85)	(611.612,01)		
Σύνολο Ίδιων Κεφαλαίων	(91.319,85)	88.387,99		
Μακροπρόθεσμες Υποχρεώσεις				
Υποχρεώσεις παροχών προσωπικού λόγω εξόδου από την υπηρεσία	2.058,00	2.647,00		
Σύνολο Μακροπρόθεσμων Υποχρεώσεων	2.058,00	2.647,00		
Βραχυπρόθεσμες Υποχρεώσεις				
Εμπορικές υποχρεώσεις	65.161,70	71.785,54		
Βραχυπρόθεσμα δάνεια	850.000,00	500.000,00		
Λοιπές Υποχρεώσεις	53.609,46	480.177,48		
Σύνολο Βραχυπρόθεσμων Υποχρεώσεων	968.771,16	1.051.963,02		
Σύνολο Υποχρεώσεων	970.829,16	1.054.610,02		
Σύνολο Ίδιων Κεφαλαίων και Υποχρεώσεων	879.509,31	1.142.998,01		

	1/1-31/12/2009	1/1-31/12/2008
Καθαρή θέση έναρξης χρήσης (01/01/2009 και 01/01/2008)	88.387,98	30.539,80
Συγκεντρωτικά Συνολικά Αποτελέσματα χρήσης	(179.707,84)	57.848,18
Καθαρή θέση λήξης χρήσης (31/12/2009 και 31/12/2008)	(91.319,87)	88.387,99
ΣΤΟΙΧΕΙΑ ΚΑΤΑΣΤΑΣΗΣ ΤΑΜΙΑΚΩΝ ΡΟΩΝ		
(Τα ποσά είναι εκφρασμένα σε Ευρώ)		
Ταμειακές ροές από λειτουργικές δραστηριότητες		
Κέρδη χρήσεως προ φόρων	(178.802,54)	65.210,26
Αναπροσαρμογές για την συμφωνία των καθαρών ροών από λειτουργικές δραστηριότητες		
Αποβέσεις	142.825,36	141.428,38
Χρεωστικοί τόκοι	44.716,14	24.928,81
Πιστωτικοί τόκοι	(315,86)	(1.027,24)
Προβλέψεις	(589,00)	(225.506,94)
Λειτουργικές ταμειακές ροές προ μεταβολών του κεφαλαίου κίνησης	7.834,10	5.033,27
Αλλαγές στο κεφάλαιο κίνησης		
(Αύξηση) / Μείωση αποθεμάτων	(2.429,04)	(1.541,73)
(Αύξηση) / Μείωση απαιτήσεων	3.284,34	65.989,52
Αύξηση / (Μείωση) υποχρεώσεων	(97.667,12)	211.222,63
Πληρωμές τόκων	(30.240,88)	(24.928,81)
Πληρωμές φόρων	0,00	(4.488,86)
	(127.052,70)	246.252,77
Σύνολο	(119.218,60)	251.286,04
Τομ/κές ροές από επενδυτικές δραστηριότητες		
Αγορά ασώματων ακινήτοποιήσεων & ενσώματων ακινήτοποιήσεων	(64.255,55)	(58.273,32)
Τόκοι και συναφή έσοδα εισπραχθέντα	315,86	1.027,24
Σύνολο	(63.939,69)	(57.246,08)

	1/1-31/12/2009	1/1-31/12/2008
Αύξηση (Μείωση) χρηματικών διαθεσίμων	(183.158,29)	194.039,96
Χρηματικά διαθέσιμα στην αρχή της χρήσης	235.192,99	41.153,02
Χρηματικά διαθέσιμα στο τέλος της χρήσης	52.034,70	235.192,98
ΠΡΟΣΘΕΤΑ ΣΤΟΙΧΕΙΑ ΚΑΙ ΠΛΗΡΟΦΟΡΙΕΣ		
1. Δεν υπάρχουν εμπράγματα βάρη επί των γαγίων.		
2. Δεν υφίστανται εκκρεμείς αγωγές, απαιτήσεις ή προσφυγές ενόπιον οποιοδήποτε δικαστηρίου οι οποίες μπορούν να επηρεάσουν ουσιωδώς την οικονομική κατάσταση της εταιρείας.		
3. Η Εταιρεία δεν έχει ελεγχθεί φορολογικά για τις χρήσεις 2007 και 2008 και 2009		
4. Η Εταιρεία περιλαμβάνεται στις ενσωπιασμένες οικονομικές καταστάσεις της VIVARTIA Α.Β.Ε.Ε (ποσοστό συμμετοχής 100%)		
5. Ο αριθμός απασχολούμενου προσωπικού της Εταιρείας στο τέλος της χρήσης 2009 και της προηγούμενης χρήσης 2008 ήταν 21 άτομα και 19 άτομα αντίστοιχα		
6. Τα ποσά των πωλήσεων και αγορών της Εταιρείας, ομαρειακά από την έναρξη της διαχειριστικής χρήσης με τις συνδεδεμένες κατά την έννοια του ΔΛΠ 24 εταιρείες ανέρχονται στο ποσό των € 1.040,41 και € 167.821,87 αντίστοιχα. Τα υπόλοιπα των απαιτήσεων και υποχρεώσεων της Εταιρείας με τις συνδεδεμένες κατά την έννοια του ΔΛΠ 24 εταιρείες, στη λήξη της τρέχουσας περιόδου, ανέρχονται σε € 809,79 και € 372.946,70 αντίστοιχα.		
7. Ορισμένα κονδύλια της προηγούμενης χρήσης αναταξινόμηθηκαν για να καταστούν ομοειδή και συγκρίσιμα με αυτά της τρέχουσας χρήσης		
8. Υστερα από την 14316/21.10.2009 απόφαση της Νομαρχιακής Αυτοδιοίκησης Αθηνών - Πειραιώς, η Εταιρεία μετονομάστηκε από "ΚΑΦΕ ΑΛΚΥΩΝΗΣ ΑΝΩΝΥΜΗ ΕΤΑΙΡΕΙΑ ΕΣΤΙΑΣΕΩΣ" σε "ΜΠΑΡΜΠΑ ΣΤΑΘΗΣ ΑΝΩΝΥΜΗ ΒΙΟΜΗΧΑΝΙΚΗ και ΕΜΠΟΡΙΚΗ ΕΤΑΙΡΕΙΑ", με σκοπό την απορρόφηση του Κλάδου Κατεψυγμένων Τροφίμων της μητρικής της εταιρείας VIVARTIA Α.Β.Ε.Ε. κατά την επερχόμενη απόσχιση.		

	1/1-31/12/2009	1/1-31/12/2008
Πωλήσεις	697.436,57	680.847,76
Κόστος πωληθέντων	(165.122,85)	(126.022,61)
Μικτό κέρδος	532.313,72	554.825,15
Λοιπά έσοδα/(έξοδα)	102.488,35	228.153,94
Έξοδα διοίκησης & διάθεσης	(769.204,33)	(693.867,26)
Κέρδη προ φόρων, χρηματοδοτικών και επενδυτικών αποτελεσμάτων	(134.402,26)	89.111,83
Κέρδη προ φόρων, χρηματοδοτικών, επενδυτικών αποτελεσμάτων και αποσβέσεων	8.423,10	230.540,21
Χρηματοοικονομικά αποτελέσματα έσοδα/(έξοδα)	(44.400,28)	(23.901,57)
Κέρδη/(Ζημιές) προ φόρων	(178.802,54)	65.210,26
Φόρος εισοδήματος	(905,30)	(7.362,08)
Καθαρά κέρδη/(Ζημιές) χρήσης	(179.707,84)	57.848,18
Λοιπά συνολικά έσοδα	0,00	0,00
Συγκεντρωτικά συνολικά αποτελέσματα χρήσης	(179.707,84)	57.848,18

Ο ΠΡΟΕΔΡΟΣ ΤΟΥ Δ.Σ.	Αθήνα, 19/3/2010	Ο Δ/ΝΤΗΣ ΛΟΓΙΣΤΗΡΙΟΥ
ΓΟΥΛΑΣ ΚΩΝ. ΓΕΩΡΓΙΟΣ	Ο Δ/ΝΩΝ ΣΥΜΒΟΥΛΟΣ ΤΟΥ Δ.Σ.	ΑΝΤΩΝΟΓΙΑΝΝΑΚΗΣ ΕΜΜΑΝΟΥΗΛ
ΑΔΤ: Ν 331164	ΕΜΜΑΝΟΥΗΛ ΤΡΥΦ. ΠΕΖΟΣ	ΑΡ.ΑΔ. 18881 Α ΤΑΞΗΣ
	ΑΔΤ: Σ 539513	