



**Βασιλόπουλος**  
...και του πουλιού το γάλα!

**ΕΤΗΣΙΟ ΔΕΛΤΙΟ 2005**  
**Βάσει της απόφασης**  
**7/372/15.02.2006 του Δ.Σ. της**  
**Επιτροπής Κεφαλαιαγοράς**



**«ΑΛΦΑ-ΒΗΤΑ» ΒΑΣΙΛΟΠΟΥΛΟΣ Α.Ε.**

**ΕΤΗΣΙΟ ΔΕΛΤΙΟ 2005**



## ΠΕΡΙΕΧΟΜΕΝΑ

<b>1. Πληροφορίες για τη Σύνταξη του Ετήσιου Δελτίου και τους Ελεγκτές της Εταιρίας.....</b>	<b>5</b>
1.1 <i>Υπεύθυνα Πρόσωπα .....</i>	<i>5</i>
1.2 <i>Νόμιμοι Ελεγκτές .....</i>	<i>5</i>
<b>2. Πληροφορίες για την «ΑΛΦΑ-ΒΗΤΑ» ΒΑΣΙΛΟΠΟΥΛΟΣ Α.Ε.....</b>	<b>6</b>
2.1 <i>Σύντομο Ιστορικό .....</i>	<i>6</i>
2.2 <i>Θυγατρικές Εταιρίες.....</i>	<i>7</i>
2.3 <i>Γενικές Πληροφορίες .....</i>	<i>8</i>
2.3.1 <i>«ΑΛΦΑ-ΒΗΤΑ» ΒΑΣΙΛΟΠΟΥΛΟΣ Α.Ε.....</i>	<i>8</i>
2.3.2 <i>ΕΝΑ Α.Ε. ....</i>	<i>9</i>
2.4 <i>Περιγραφή αντικειμένου εργασιών .....</i>	<i>11</i>
2.5 <i>Ανάλυση Καθαρών Πωλήσεων Εμπορευμάτων.....</i>	<i>12</i>
2.6 <i>Δίκτυο Πωλήσεων και Διανομής .....</i>	<i>13</i>
2.7 <i>Εξέλιξη Μετοχικού Κεφαλαίου.....</i>	<i>15</i>
2.8 <i>Μέλη Οργάνων Διοικήσεως, Διευθύνσεως ή Εποπτείας.....</i>	<i>18</i>
2.9 <i>Πρόσωπα του άρθρου 13 του Ν.3340/2005.....</i>	<i>19</i>
2.10 <i>Απασχολούμενο Ανθρώπινο Δυναμικό.....</i>	<i>20</i>
2.11 <i>Πληροφορίες σχετικά με Δημόσιες Προσφορές.....</i>	<i>20</i>
<b>3. Απολογισμός 2005 .....</b>	<b>21</b>
<b>4. Συνοπτικά Ετήσια Στοιχεία και Πληροφορίες .....</b>	<b>23</b>
4.1 <i>Στοιχεία Επιχείρησης.....</i>	<i>23</i>
4.2 <i>Στοιχεία Ισολογισμού .....</i>	<i>24</i>
4.3 <i>Στοιχεία Κατάστασης Αποτελεσμάτων Χρήσης.....</i>	<i>25</i>
4.4 <i>Στοιχεία Κατάστασης Μεταβολών Καθαρής Θέσης Χρήσης.....</i>	<i>25</i>
4.5 <i>Στοιχεία Κατάστασης Ταμειακών Ροών Χρήσης (Έμμεση Μέθοδος).....</i>	<i>26</i>
4.6 <i>Πίνακας Προσαρμογών Καθαρής Θέσης Έναρξης Χρήσης 01.01.2005-01.01.2004 μεταξύ Ελληνικών και Διεθνών Λογιστικών Προτύπων.....</i>	<i>27</i>
4.7 <i>Πρόσθετα Στοιχεία και Πληροφορίες.....</i>	<i>28</i>
<b>5. Ετήσιες Οικονομικές Καταστάσεις σύμφωνα με τα Διεθνή Λογιστικά Πρότυπα όπως έχουν υιοθετηθεί από την Ευρωπαϊκή Ένωση .....</b>	<b>32</b>
5.1 <i>Κατάσταση Αποτελεσμάτων της χρήσης που έληξε την 31.12.2005 .....</i>	<i>32</i>
5.2 <i>Ισολογισμός της 31.12.2005 .....</i>	<i>33</i>
5.3 <i>Κατάσταση Μεταβολών Καθαρής Θέσης της χρήσεως που έληξε την 31.12.2005 .....</i>	<i>34</i>
5.4 <i>Κατάσταση Ταμειακών Ροών της χρήσεως που έληξε την 31.12.2005.....</i>	<i>35</i>



<b>6. Σημειώσεις επί των Οικονομικών Καταστάσεων της χρήσεως που έληξε 31 Δεκεμβρίου 2005.....</b>	<b>36</b>
6.1 <i>Γενικές Πληροφορίες.....</i>	<b>36</b>
6.2 <i>Βασικές Λογιστικές Αρχές.....</i>	<b>36</b>
6.2.1 <i>Βάση Παρουσίασης.....</i>	36
6.2.2 <i>Υιοθέτηση των Διεθνών Προτύπων Χρηματοοικονομικής Πληροφόρησης (Δ.Π.Χ.Π.).....</i>	37
6.3 <i>Περίληψη Βασικών Λογιστικών Αρχών.....</i>	<b>38</b>
6.3.1 <i>Βάση Ενοποίησης.....</i>	38
6.3.2 <i>Υπεραξία Επιχειρήσεως (Goodwill).....</i>	38
6.3.3 <i>Αναγνώριση Εσόδων.....</i>	39
6.3.4 <i>Μισθώσεις.....</i>	40
6.3.5 <i>Ξένα Νομίσματα.....</i>	40
6.3.6 <i>Κόστος Δανεισμού.....</i>	40
6.3.7 <i>Κρατικές Επιχορηγήσεις.....</i>	40
6.3.8 <i>Κόστος Παροχών Συνταξιοδότησης προς το Προσωπικό.....</i>	41
6.3.9 <i>Φορολογία.....</i>	41
6.3.10 <i>Πάγια Στοιχεία Ενεργητικού.....</i>	42
6.3.11 <i>Επενδύσεις σε Ακίνητα.....</i>	43
6.3.12 <i>Απομείωση Αξίας Παγίων.....</i>	43
6.3.13 <i>Αποθέματα.....</i>	44
6.3.14 <i>Χρηματοοικονομικά Μέσα.....</i>	44
6.3.15 <i>Προβλέψεις.....</i>	45
6.4 <i>Έσοδα.....</i>	<b>46</b>
6.5 <i>Λοιπά Έσοδα Εκμετάλλευσης.....</i>	<b>46</b>
6.6 <i>Επιχειρηματικοί Τομείς.....</i>	<b>47</b>
6.7 <i>Χρηματοοικονομικό Κόστος.....</i>	<b>48</b>
6.8 <i>Κέρδη προ Φόρων.....</i>	<b>48</b>
6.9 <i>Μέρισμα.....</i>	<b>49</b>
6.10 <i>Φόρος Εισοδήματος.....</i>	<b>49</b>
6.11 <i>Κέρδη ανά Μετοχή.....</i>	<b>51</b>
6.12 <i>Ενσώματα Περιουσιακά Στοιχεία, Εγκαταστάσεις και Εξοπλισμός.....</i>	<b>52</b>
6.13 <i>Επενδύσεις σε Ακίνητα.....</i>	<b>54</b>
6.14 <i>Υπεραξία Επιχειρήσεως (Goodwill).....</i>	<b>54</b>
6.15 <i>Ασώματα Πάγια.....</i>	<b>55</b>
6.16 <i>Θυγατρικές Εταιρίες.....</i>	<b>56</b>
6.17 <i>Μακροπρόθεσμες Απαιτήσεις.....</i>	<b>56</b>
6.18 <i>Απαιτήσεις από Αναβαλλόμενο Φόρο.....</i>	<b>57</b>
6.19 <i>Αποθέματα.....</i>	<b>59</b>
6.20 <i>Απαιτήσεις από Εμπορική Δραστηριότητα.....</i>	<b>59</b>
6.21 <i>Λοιπές Απαιτήσεις – Έσοδα Χρήσεως Εισπρακτέα.....</i>	<b>60</b>
6.22 <i>Διαθέσιμα και Ταμειακά Ισοδύναμα.....</i>	<b>60</b>
6.23 <i>Μετοχικό Κεφάλαιο.....</i>	<b>60</b>
6.24 <i>Διαφορά από Έκδοση Μετοχών Υπέρ το Άρτιο.....</i>	<b>61</b>



6.25	<i>Αποθεματικά</i> .....	61
6.26	<i>Συσσωρευμένα Κέρδη / (Ζημίες)</i> .....	62
6.27	<i>Μακροπρόθεσμος Δανεισμός</i> .....	63
6.28	<i>Συνταξιοδοτικά Προγράμματα</i> .....	64
6.29	<i>Χρηματοοικονομικά Παράγωγα</i> .....	66
6.30	<i>Προβλέψεις</i> .....	66
6.31	<i>Υποχρεώσεις από Εμπορική Δραστηριότητα</i> .....	67
6.32	<i>Έξοδα Χρήσεως Πληρωτέα</i> .....	67
6.33	<i>Λοιπές Βραχυπρόθεσμες Υποχρεώσεις</i> .....	67
6.34	<i>Λειτουργικές Μισθώσεις</i> .....	68
6.35	<i>Συναλλαγές με Συνδεδεμένα Μέρη</i> .....	68
6.36	<i>Κεφαλαιουχικές Δεσμεύσεις</i> .....	70
6.37	<i>Ενδεχόμενες Υποχρεώσεις</i> .....	70
6.38	<i>Απεικόνιση των Αποτελεσμάτων του Φορολογικού Έλεγχου των Εταιριών ΤΡΟΦΟ Α.Ε. και ΕΝΑ Α.Ε. στα Δημοσιευθέντα Οικονομικά Στοιχεία Χρήσεως 2004</i> .....	72
6.39	<i>Επεξηγήσεις για τη Μετάβαση από τα Ελληνικά Πρότυπα στα Δ.Π.Χ.Π.</i> .....	73
6.40	<i>Σημείωση επί των Ταμειακών Ροών</i> .....	83
7.	<b>Έκθεση Ελέγχου Ορκωτού Ελεγκτή Λογιστή</b> .....	84
7.1	<i>Αναμόρφωση των Οικονομικών Καταστάσεων με βάση τις Παρατηρήσεις του Ορκωτού Ελεγκτή Λογιστή</i> .....	85
8.	<b>Τροποποίηση των Δημοσιευμένων Ενδιάμεσων Καταστάσεων της χρήσης 2005 βάσει της Ανακοίνωσης της Επιτροπής Κεφαλαιαγοράς της 24<sup>ης</sup> Μαρτίου 2006</b> .....	86
9.	<b>Παράγοντες κινδύνου</b> .....	98
10.	<b>Εξέλιξη της Τιμής της Μετοχής και Μερισματική Πολιτική</b> .....	98
11.	<b>Πληροφορίες του άρθρου 10 του Ν.3401/2005 σύμφωνα με το άρθρο 8 παρ.στ, της υπ' αριθμ. 7/372/15.02.2006 Απόφασης της Επιτροπής Κεφαλαιαγοράς</b> .....	100
12.	<b>Εκθέσεις του Διοικητικού Συμβουλίου</b> .....	101
12.1	<i>Έκθεση του Διοικητικού Συμβουλίου επί των Οικονομικών Καταστάσεων «ΑΛΦΑ-ΒΗΤΑ» ΒΑΣΙΛΟΠΟΥΛΟΣ Α.Ε. της 31.12.2005</i> .....	101
12.2	<i>Έκθεση του Διοικητικού Συμβουλίου επί των Ενοποιημένων Οικονομικών Καταστάσεων «ΑΛΦΑ-ΒΗΤΑ» ΒΑΣΙΛΟΠΟΥΛΟΣ Α.Ε. της 31.12.2005</i> .....	108
12.3	<i>Έκθεση του Διοικητικού Συμβουλίου για τις Συναλλαγές με τις Συνδεδεμένες Εταιρίες</i> ..	114
13.	<b>Ενημέρωση Επενδυτών</b> .....	116



## 1. Πληροφορίες για τη Σύνταξη του Ετήσιου Δελτίου και τους Ελεγκτές της Εταιρίας

### 1.1 Υπεύθυνα Πρόσωπα

Το παρόν Ετήσιο Δελτίο εκδίδεται με σκοπό την πλήρη και ακριβή πληροφόρηση των μετόχων και των επενδυτών γενικότερα και περιέχει όλες τις πληροφορίες και τα οικονομικά στοιχεία που είναι απαραίτητα για τη σωστή εκτίμηση της περιουσίας, της χρηματοοικονομικής κατάστασης, των αποτελεσμάτων και των προοπτικών της Εταιρίας «ΑΛΦΑ-ΒΗΤΑ» ΒΑΣΙΛΟΠΟΥΛΟΣ Α.Ε.

Οι επενδυτές που ενδιαφέρονται για περισσότερες πληροφορίες θα μπορούν να απευθύνονται τις εργάσιμες ημέρες και ώρες στα γραφεία της «ΑΛΦΑ-ΒΗΤΑ» ΒΑΣΙΛΟΠΟΥΛΟΣ Α.Ε., Λεωφ. Σπάτων 81, Γέρακας Αττικής, τηλ.: 210-66.08.000 (υπεύθυνοι κα Μαρία Κουκαλάνη, τηλ.: 210-66.08.201 και κος Ιωάννης Μυλωνίδης τηλ.: 210-66.08.218).

Η σύνταξη και η διάθεση του Ετήσιου Δελτίου έγινε σύμφωνα με τις διατάξεις των αποφάσεων υπ.αρ. 5/204/14.11.2000 καθώς και υπ.αρ.7/372/15.02.2006 της Επιτροπής Κεφαλαιαγοράς. Υπεύθυνοι για τη σύνταξη του και την ακρίβεια των στοιχείων που περιέχει είναι:

- α. η κα Μαρία Κουκαλάνη (Οικονομική Διευθύντρια),
- β. ο κος Ιωάννης Μυλωνίδης (Δ/ντής Λογιστηρίου και Βοηθός Οικονομικής Διευθύντριας).

Το Διοικητικό Συμβούλιο της Εταιρίας δηλώνει ότι όλα τα μέλη του έχουν λάβει γνώση του περιεχομένου του παρόντος Δελτίου και μαζί με τους συντάκτες του, βεβαιώνουν υπεύθυνα ότι:

- α. Όλες οι πληροφορίες και τα στοιχεία που περιέχονται σε αυτό είναι πλήρη και αληθή.
- β. Δεν υπάρχουν άλλα στοιχεία και δεν έχουν λάβει χώρα γεγονότα, η απόκρυψη ή παράλειψη των οποίων θα μπορούσε να καταστήσει παραπλανητικό το σύνολο ή μέρος των στοιχείων και πληροφοριών που περιέχονται στο Ετήσιο Δελτίο. Το Δελτίο μπορούν να προμηθεύονται οι ενδιαφερόμενοι από την έδρα της Εταιρίας (Λεωφ. Σπάτων 81, Γέρακας Αττικής).

### 1.2 Νόμιμοι Ελεγκτές

Η «ΑΛΦΑ-ΒΗΤΑ» ΒΑΣΙΛΟΠΟΥΛΟΣ Α.Ε. ελέγχεται από ορκωτούς ελεγκτές. Τον έλεγχο τόσο των ατομικών, όσο και των ενοποιημένων οικονομικών καταστάσεων των εταιρικών χρήσεων που έκλεισαν στις 31/12/2005, 31/12/2004 και 31/12/2003, διενέργησε ο ορκωτός ελεγκτής-λογιστής Νικόλαος Σοφινός (Deloitte.), Λεωφ. Κηφισίας 250-254, Χαλάνδρι, Α.Μ.Σ.Ο.Ε.Α. 12231.



## 2. Πληροφορίες για την «ΑΛΦΑ-ΒΗΤΑ» ΒΑΣΙΛΟΠΟΥΛΟΣ Α.Ε.

### 2.1 Σύντομο Ιστορικό

Το Δεκέμβριο του 1969 συστάθηκε η Ανώνυμος Εταιρία «Γεράσιμος και Χαράλαμπος Βασιλόπουλος ΑΛΦΑ-ΒΗΤΑ ΕΜΠΟΡΟΒΙΟΤΕΧΝΙΚΗ ΑΝΩΝΥΜΟΣ ΕΤΑΙΡΙΑ» (Φ.Ε.Κ.1333/16.12.1969) με σκοπό και αντικείμενο κυρίως την άσκηση επιχειρήσεως βιοτεχνίας και εμπορίας υψηλής ποιοτικής στάθμης προϊόντων διατροφής, την επεξεργασία, τυποποίηση, συσκευασία και πώληση κρεάτων, αγροτικών προϊόντων, ξηρών καρπών, βοτάνων και άλλων ειδών οικιακής και ατομικής χρήσεως, την οργάνωση εγκαταστάσεων και καταστημάτων «υπεραγορών» (supermarkets) προς διάθεση αντικειμένων των προαναφερομένων ειδών, υπό συγχρόνους μεθόδους προβολής, διακινήσεως και διαθέσεως. Μεταξύ των σκοπών συμπεριλαμβάνεται η οργάνωση κέντρων συγκέντρωσης των προαναφερομένων προϊόντων και η δημιουργία εγκαταστάσεων εξευγενισμού αυτών, εφοδιασμένων με τον απαραίτητο εκσυγχρονισμένο μηχανικό εξοπλισμό. Έδρα η Αθήνα, διάρκεια 50 έτη, μετοχικό κεφάλαιο 6 εκατ. δρχ.

Το 1990 η Εταιρία εισάγεται στο Χρηματιστήριο Αθηνών και την ίδια χρονιά ανοίγει το κατάστημα MEGA στο Ελληνικό που βραβεύεται το 1991 από τον Διεθνή Οργανισμό Λιανεμπορίου (A.I.D.A.) σαν το καλύτερο και πιο ολοκληρωμένο σουπερμάρκετ της Ευρώπης. Τον Ιούλιο του 1992 η «ΑΛΦΑ-ΒΗΤΑ» εντάσσεται στο διεθνή Όμιλο λιανικών πωλήσεων τροφίμων DELHAIZE ([www.delhaize.com](http://www.delhaize.com)).

Το 2001 η Εταιρία προχωρά στην εξαγορά της ΤΡΟΦΟ Α.Ε., στην οποία ανήκει επίσης η ΕΝΑ Α.Ε., μία θυγατρική που ασχολείται με το χονδρικό εμπόριο τροφίμων (Cash-and-Carry). Το 2004 οι τετραετείς προσπάθειες για την ενοποίηση του προσωπικού και των καταστημάτων της ΤΡΟΦΟ στις λειτουργίες και στην κουλτούρα της «ΑΛΦΑ-ΒΗΤΑ» ολοκληρώθηκαν με τη συγχώνευση και απορρόφηση της ΤΡΟΦΟ και σαν νομικό πρόσωπο στην «ΑΛΦΑ-ΒΗΤΑ».

Η «ΑΛΦΑ-ΒΗΤΑ» αποτελεί σήμερα τη δεύτερη σε μέγεθος εταιρία στο λιανεμπόριο τροφίμων με 135 συνολικά καταστήματα, εκ των οποίων 101 σουπερμάρκετ με τις επωνυμίες «ΑΛΦΑ-ΒΗΤΑ» και AB City, 10 καταστήματα χονδρικής πώλησης με την επωνυμία ENA Cash-and-Carry και 24 καταστήματα που φέρουν τις επωνυμίες AB Shop&Go, AB Food Market και ΤΡΟΦΟmarket τα οποία αποτελούν το δίκτυο δικαιοχρήσης (franchising) της Εταιρίας.

Η «ΑΛΦΑ-ΒΗΤΑ» ΒΑΣΙΛΟΠΟΥΛΟΣ Α.Ε. σταθερή στη φιλοσοφία της για την παροχή υψηλής ποιότητας προϊόντων και υπηρεσιών και αξιοποιώντας τα νέα δεδομένα, εμπλουτίζει συνεχώς τα ανταγωνιστικά της πλεονεκτήματα. Η ποιότητα, η ποικιλία, η εξυπηρέτηση, η επένδυση στις ανταγωνιστικές τιμές, οι άριστες συνθήκες υγιεινής, οι καινοτόμες εφαρμογές στο λιανικό εμπόριο τροφίμων είναι τα ισχυρά της όπλα και τα σημεία που τη διαφοροποιούν.

## 2.2 Θυγατρικές Εταιρίες

Οι συμμετοχές της εταιρίας «ΑΛΦΑ-ΒΗΤΑ» ΒΑΣΙΛΟΠΟΥΛΟΣ Α.Ε. στο κεφάλαιο άλλων εταιριών περιγράφονται αναλυτικά στις Σημειώσεις επί των Οικονομικών Καταστάσεων, στις παραγράφους 6.16 και 6.17 του παρόντος Ετήσιου Δελτίου.

Οι ακόλουθες εταιρίες δεν περιλαμβάνονται στην ενοποίηση για τους λόγους που παρατίθενται κατωτέρω:

Επωνυμία	% Συμμετοχής	Λόγοι Εξαίρεσης Θυγατρικών Εταιριών από την Ενοποίηση
<b>ΟΡΑ Α.Ε.</b>	50,0%	Η συμμετοχή στο κεφάλαιο είναι επουσιώδης, λόγω των μικρών οικονομικών της μεγεθών. Πέραν τούτου με απόφαση της Γενικής Συνέλευσης (29.10.2001), η εταιρία βρίσκεται υπό εκκαθάριση.
<b>ΣΑΚ Ε.Π.Ε.</b>	40,0%	Η συμμετοχή στο κεφάλαιο είναι επουσιώδης, λόγω των μικρών οικονομικών της μεγεθών. Περαιτέρω, σημειώνεται ότι η εταιρία βρίσκεται σε αδράνεια από το 1984.



## 2.3 Γενικές Πληροφορίες

### 2.3.1 «ΑΛΦΑ-ΒΗΤΑ» ΒΑΣΙΛΟΠΟΥΛΟΣ Α.Ε.

Η Εταιρία είναι εγγεγραμμένη στο Μητρώο Ανωνύμων Εταιριών του Υπουργείου Εμπορίου της Νομαρχίας Ανατολικής Αττικής με Α.Μ.Α.Ε. 13363/06/Β/86/17, με την επωνυμία «ΑΛΦΑ-ΒΗΤΑ» ΒΑΣΙΛΟΠΟΥΛΟΣ ΑΝΩΝΥΜΗ ΕΤΑΙΡΙΑ και το διακριτικό τίτλο «ΑΒ ΒΑΣΙΛΟΠΟΥΛΟΣ... και του πουλιού το γάλα!». Στις σχέσεις της Εταιρίας με την αλλοδαπή η επωνυμία ορίζεται σε «ALFA-BETA» VASSILOPOULOS S.A. και το διακριτικό τίτλο «AB VASSILOPOULOS... even the bird's milk!».

Έδρα της Εταιρίας είναι ο Δήμος Γέρακα Αττικής (Λεωφ. Σπάτων αριθμός 81, τηλ. 210-66.08.000). Διάρκεια: 50 έτη από τη σύστασή της, ήτοι μέχρι 16/12/2019.

Ο σκοπός της «ΑΛΦΑ-ΒΗΤΑ» όπως αυτός αναφέρεται στο άρθρο 2 του Καταστατικού της είναι:

- 1) Η άσκηση επιχείρησης βιοτεχνίας και εμπορίας προϊόντων διατροφής υψηλής ποιοτικής στάθμης, ιδιαίτερα δε η επεξεργασία, τυποποίηση, συσκευασία και πώληση κρεάτων, αγροτικών προϊόντων, ξηρών καρπών, βοτάνων και άλλων ειδών οικιακής και ατομικής χρήσης, η οργάνωση και εγκατάσταση καταστημάτων "υπεραγορών" (SUPERMARKETS) και μικτών καταστημάτων τροφίμων, για τη διάθεση αντικειμένων των προαναφερομένων ειδών, με σύγχρονες μεθόδους προβολής, διακίνησης, και διάθεσης. Μεταξύ των σκοπών συμπεριλαμβάνεται η οργάνωση κέντρων συγκέντρωσης των προαναφερομένων προϊόντων και η δημιουργία εγκαταστάσεων εξευγενισμού αυτών, εφοδιασμένων με τον απαραίτητο σύγχρονο μηχανικό εξοπλισμό, καθώς και η ίδρυση και εκμετάλλευση συστηματικών γεωργοκτηνοτροφικών εκμεταλλεύσεων επιχειρηματικής μορφής.
- 2) Η ανάληψη πάσης φύσης τεχνικών έργων και κατασκευών, η αγορά ακινήτων για μεταπώληση και για δημιουργία καταστημάτων "υπεραγορών" (SUPERMARKETS) και μικτών καταστημάτων τροφίμων.
- 3) Η λειτουργία και εκμετάλλευση σταθμών καυσίμων είτε σε ιδιόκτητα είτε σε μισθωμένα ακίνητα.
- 4) Η ιδιοκτησία ή / και η έκδοση εντύπων σχετικών με την προώθηση των πωλήσεων, την προβολή της εικόνας της εταιρίας (A-B MAGAZINE κ.α.).
- 5) Η αντιπροσώπευση, πρακτορεία και συνεργασία με οίκους του εσωτερικού ή εξωτερικού ή άλλες επιχειρήσεις.
- 6) Η παροχή υπηρεσιών και αγαθών με το σύστημα έκδοσης και χορήγησης διατακτικών (vouchers).
- 7) Η συνεργασία με τραπεζικά ιδρύματα με σκοπό την έκδοση πιστωτικών καρτών που φέρουν το σήμα της Εταιρίας.
- 8) Η είσπραξη χρημάτων για λογαριασμό και κατ' εντολή τρίτων.

Η επιλογή των μέσων για εξυπηρέτηση του σκοπού της Εταιρίας ανήκει στο Διοικητικό Συμβούλιο. Καμία πράξη διοίκησης, διαχείρισης ή διάθεσης δεν εξαιρείται από τα μέσα αυτά, τα οποία αναγνωρίζονται ως σκοποί.



Για εξυπηρέτηση του εταιρικού σκοπού, η Εταιρία δύναται, μετά από απόφαση του Διοικητικού Συμβουλίου, να ιδρύει υποκαταστήματα και πρακτορεία εντός ή εκτός της Ελλάδας και να συγκροτεί εργαστήρια σε αγοραζόμενα προς τούτο ή και μισθωμένα ακίνητα.

Στο σκοπό της Εταιρίας εμπίπτει αυτονότητα, αναγόμενη και σε αυτοτελή σκοπό, γενικά και κάθε πράξη ή συναλλαγή, εμπορική ή βιοτεχνική, που δύναται να αποτελεί μέσο για την πραγμάτωση των κύριων σκοπών των παραγράφων 1, 2, 3 και 4.

Η Εταιρία «ΑΛΦΑ-ΒΗΤΑ» εφαρμόζει τις αρχές και τους κανόνες του Κ.Ν. 2190/1920 περί ανωνύμων εταιριών.

### 2.3.2 ΕΝΑ Α.Ε.

Η Εταιρία ΕΝΑ Α.Ε. ΕΝΟΠΟΙΗΜΕΝΕΣ ΑΓΟΡΕΣ, με το διακριτικό τίτλο ΕΝΑ Cash & Carry, συστάθηκε το 1991 (Φ.Ε.Κ. 00650/1991) και είναι εγγεγραμμένη στο Μητρώο Ανωνύμων Εταιριών με αριθμό Μ.Α.Ε. 23791/04/Β/91/136(01). Η διάρκειά της έχει οριστεί σε 50 έτη και μπορεί να παρατείνεται με απόφαση της Γενικής Συνέλευσης των Μετόχων.

Έδρα της Εταιρίας είναι ο Δήμος Γέρακα Αττικής ( Λεωφ.Σπάτων αριθμός 81, τηλ. 210-66.08.000).

Σκοπός της Εταιρίας, σύμφωνα με το Καταστατικό της είναι:

Η υποστήριξη και η πρόοδος των μετόχων και των επιχειρήσεων που έχουν προσχωρήσει σε αυτήν σε σχέση με το χονδρεμπόριο και το λιανικό εμπόριο όλων των καταναλωτικών αγαθών και τις δραστηριότητες που συνδέονται με το σκοπό αυτό και ειδικότερα:

- 1) Με τη διεθνή ανταλλαγή εμπειριών.
- 2) Με την οργάνωση του χονδρεμπορίου και του λιανικού εμπορίου των μελών.
- 3) Με τον εκμοντερνισμό των εμπορευμάτων των μετόχων και των καταστημάτων των μελών σε όλα τα επίπεδα εμπορίου.
- 4) Με τη συνεχή καλύτερευση της ποιότητας.
- 5) Με τη συλλογική διαφήμιση σε σχέση με την αύξηση και την προώθηση των εμπορικών σημάτων και μαρκών εμπορευμάτων.
- 6) Με την εκπαίδευση και συνεχή επιμόρφωση των μελών της, των χονδρεμπόρων και εμπόρων λιανικής πώλησης που έχουν προσχωρήσει σε αυτήν, καθώς επίσης και του προσωπικού τους.
- 7) Με τη συνεχή καλύτερευση των σχέσεων με τους καταναλωτές και τις ενώσεις τους.
- 8) Με τη δημιουργία, κατάθεση και προστασία των συλλογικών εμπορικών σημάτων και βιομηχανικών δικαιωμάτων, την εφαρμογή αυτών των δικαιωμάτων, τον έλεγχο και την επίβλεψη της χρήσης τους, όπως επίσης και τον συνεχή έλεγχο της ποιότητας των εμπορευμάτων που εμπορεύονται κάτω από αυτά τα σήματα.

Σκοπός επίσης της Εταιρίας είναι η ίδρυση και λειτουργία καταστημάτων χονδρικής και λιανικής πώλησης ειδών τροφίμων και εν γένει καταναλωτικών αγαθών, η διανομή εμπορευμάτων και η παροχή υπηρεσιών μέσω του



συστήματος franchise σε συμβαλλόμενες για το σκοπό αυτό με την Εταιρία επιχειρήσεις, το άμεσο και έμμεσο εμπόριο με όλα τα είδη εμπορευμάτων, ειδικά εκείνων που ανήκουν στο εμπόριο τροφίμων για λογαριασμό δικό της ή κάποιας άλλης ομάδας. Η απαρίθμηση αυτή είναι ενδεικτική.

Με την από 26/06/1998 απόφαση της Έκτακτης Γενικής Συνέλευσης των Μετόχων της ΕΝΑ προσετέθη και ο εξής σκοπός: Η Εταιρία για την επίτευξη των παραπάνω σκοπών μπορεί μόνη της ή σε συνεργασία με άλλα φυσικά ή νομικά πρόσωπα να ιδρύει εταιρίες ή και να συμμετέχει, μετά από απόφαση της Γενικής Συνέλευσης, σε άλλες υπό σύσταση ή ήδη λειτουργούσες εταιρίες παντός νομικού τύπου με όμοιο ή παρεμφερή σκοπό στην Ελλάδα ή στο εξωτερικό.

## 2.4 Περιγραφή αντικειμένου εργασιών

Η «ΑΛΦΑ-ΒΗΤΑ» δραστηριοποιείται στον κλάδο του λιανικού εμπορίου τροφίμων και ειδών ευρείας κατανάλωσης μέσω 101 καταστημάτων σουπερμάρκετ στην ευρύτερη περιοχή Αθηνών (65 καταστήματα), στην Πελοπόννησο (15 καταστήματα), στη Στερεά Ελλάδα πλην του Νομού Αττικής (6 καταστήματα), στο Νομό Μαγνησίας (2 καταστήματα), στα Ιωάννινα (3 καταστήματα), στα νησιά του Ιονίου (2 καταστήματα), στα νησιά του Αιγαίου (2 καταστήματα) και στη Θεσσαλονίκη (6 καταστήματα). Επίσης στο δίκτυο πωλήσεων της «ΑΛΦΑ-ΒΗΤΑ» περιλαμβάνονται και 24 καταστήματα δικαιόχρησης (franchising). Από αυτά, 8 καταστήματα λειτουργούν στην Αττική, 6 καταστήματα στα νησιά του Αιγαίου, 6 καταστήματα στην Πελοπόννησο, 3 καταστήματα στη Στερεά Ελλάδα και Εύβοια και 1 κατάστημα στη Ζάκυνθο.

Η Εταιρία ΕΝΑ Α.Ε. δραστηριοποιείται στο χονδρικό εμπόριο (Cash-and-Carry) μέσω 10 καταστημάτων που εκτείνονται σε όλη την ελληνική επικράτεια. Συγκεκριμένα, λειτουργεί από ένα κατάστημα στην ευρύτερη περιοχή Αθηνών, στο Βόλο, στη Χαλκίδα, στο Άργος, στις Σέρρες, στην Καλαμάτα, στην Κέρκυρα, στα Ιωάννινα, στην Κρήτη και στην Πάτρα.

Η ανάλυση των πωλήσεων της Εταιρίας για τη χρήση από 01.01.2005 έως 31.12.2005 κατά κατηγορία οικονομικής δραστηριότητας σύμφωνα με τη Στατιστική Ταξινόμηση των Κλάδων Οικονομικών Δραστηριοτήτων (ΣΤΑΚΟΔ 91), είναι η ακόλουθη (ποσά σε χιλιάδες Ευρώ):

Κωδ.	Δραστηριότητα	Ποσό	%
521.1	Μεγάλα καταστήματα γενικών πωλήσεων, στα οποία υπερισχύουν τα τρόφιμα, τα ποτά ή ο καπνός	792.048	89,97
513.9	Μη ειδικευμένο χονδρικό εμπόριο τροφίμων ποτών και καπνού	85.306	9,69
505.0	Λιανικό εμπόριο καυσίμων και λιπαντικών οχημάτων	2.597	0,30
515.1	Χονδρικό εμπόριο στερεών, υγρών και αερίων καυσίμων και παρομοίων προϊόντων	391	0,04
744.0	Διαφήμιση	-	-
	<b>Σύνολο</b>	<b>880.342</b>	<b>100,00</b>

Η ανάλυση των ενοποιημένων πωλήσεων του Ομίλου για τη χρήση από 01.01.2005 έως 31.12.2005 κατά κατηγορία οικονομικής δραστηριότητας σύμφωνα με την ταξινόμηση των κλάδων (ΣΤΑΚΟΔ 91) παρουσιάζεται στον ακόλουθο πίνακα (ποσά σε χιλιάδες Ευρώ):

Κωδ.	Δραστηριότητα	Ποσό	%
521.1	Μεγάλα καταστήματα γενικών πωλήσεων, στα οποία υπερισχύουν τα τρόφιμα, τα ποτά ή ο καπνός	792.049	87,23
513.9	Μη ειδικευμένο χονδρικό εμπόριο τροφίμων ποτών και καπνού	112.964	12,44
505.0	Λιανικό εμπόριο καυσίμων και λιπαντικών οχημάτων	2.597	0,29
515.1	Χονδρικό εμπόριο στερεών, υγρών και αερίων καυσίμων και συναφών προϊόντων	391	0,04
744.0	Διαφήμιση	-	-
	<b>Σύνολο</b>	<b>908.001</b>	<b>100,00</b>

## 2.5 Ανάλυση Καθαρών Πωλήσεων Εμπορευμάτων

Η «ΑΛΦΑ-ΒΗΤΑ» είναι μία Εταιρία εξειδικευμένη στα τρόφιμα με ιδιαίτερη έμφαση στα φρέσκα, τα οποία αποτελούν το μεγαλύτερο μέρος των πωλήσεών της. Η ανάλυση των Καθαρών Πωλήσεων της «ΑΛΦΑ-ΒΗΤΑ» ΒΑΣΙΛΟΠΟΥΛΟΣ Α.Ε. με βάση τις κατηγορίες πωληθέντων προϊόντων για τις χρήσεις 2004-2005 παρουσιάζεται (σε χιλιάδες Ευρώ) στον ακόλουθο πίνακα:

Κατηγορία	Χρήση 2005	% Συμμετοχής	Χρήση 2004	% Συμμετοχής
Τρόφιμα	679.096	77,14	651.262	76,84
Μη Τρόφιμα	201.246	22,86	196.286	23,16
<b>Σύνολο Καθαρών Πωλήσεων</b>	<b>880.342</b>	<b>100,00</b>	<b>847.548</b>	<b>100,00</b>

Η ανάλυση των **Ενοποιημένων** Καθαρών Πωλήσεων με βάση τις κατηγορίες πωληθέντων προϊόντων για τις χρήσεις 2004-2005 παρουσιάζεται (σε χιλιάδες Ευρώ) στον ακόλουθο πίνακα:

Κατηγορία	Χρήση 2005	% Συμμετοχής	Χρήση 2004	% Συμμετοχής
Τρόφιμα	700.437	77,14	670.987	76,85
Μη Τρόφιμα	207.564	22,86	202.127	23,15
<b>Σύνολο Καθαρών Πωλήσεων Ομίλου</b>	<b>908.001</b>	<b>100,00</b>	<b>873.114</b>	<b>100,00</b>

## 2.6 Δίκτυο Πωλήσεων και Διανομής

Τα καταστήματα της «ΑΛΦΑ-ΒΗΤΑ» έχουν ομαδοποιηθεί σε πέντε κατηγορίες κυρίως ανάλογα με την επιφάνεια πώλησης, τον κύκλο εργασιών, την ποικιλία και τέλος την οργανωτική δομή τους. Όλα τα καταστήματα της «ΑΛΦΑ-ΒΗΤΑ» είναι εξοπλισμένα με σύγχρονες ταμειακές μηχανές ανάγνωσης γραμμικού κωδικού (barcode), με υπερσύγχρονα ψυγεία με ελεγχόμενες θερμοκρασίες και με αποθηκευτικούς χώρους οργανωμένους και εξοπλισμένους βάσει πρόσφατων διεθνών προτύπων. Το δίκτυο καταστημάτων της «ΑΛΦΑ-ΒΗΤΑ» αριθμούσε στις 31/12/2005 101 καταστήματα, το δίκτυο της ΕΝΑ Α.Ε. 10 καταστήματα, ενώ το δίκτυο δικαιοχρήσης της εταιρίας περιλάμβανε 24 σημεία πώλησης.

### Πίνακας Καταστημάτων του Ομίλου

#### (α) Τύπου Σουπερμάρκετ («ΑΛΦΑ-ΒΗΤΑ»)

**Καταστήματα επιφάνειας 2.000 – 5.000 τ.μ. (Τύπος Mega)**, τα οποία αναλογούν στο 7,9% του συνόλου των καταστημάτων του Ομίλου τύπου σουπερμάρκετ. Ο αριθμός των καταστημάτων αυτής της κατηγορίας είναι οκτώ (8) επί συνόλου εκατόν ένα (101).

**Καταστήματα επιφάνειας 1.200 – 1.900 τ.μ. (Τύπος Μεγάλο)**, τα οποία αναλογούν στο 27,7% του συνόλου των καταστημάτων του Ομίλου τύπου σουπερμάρκετ. Ο αριθμός των καταστημάτων αυτής της κατηγορίας είναι είκοσι οκτώ (28) επί συνόλου εκατόν ένα (101).

**Καταστήματα επιφάνειας 800 – 1.100 τ.μ. (Τύπος Μεσαίο)**, τα οποία αναλογούν στο 38,6% του συνόλου των καταστημάτων του Ομίλου τύπου σουπερμάρκετ. Ο αριθμός των καταστημάτων αυτής της κατηγορίας είναι τριάντα εννέα (39) επί συνόλου εκατόν ένα (101).

**Καταστήματα επιφάνειας 400 – 600 τ.μ. (Τύπος Μικρό)**, τα οποία αναλογούν στο 16,8% του συνόλου των καταστημάτων του Ομίλου τύπου σουπερμάρκετ. Ο αριθμός των καταστημάτων αυτής της κατηγορίας είναι δέκα επτά (17) επί συνόλου εκατόν (101).

**Καταστήματα City**, καταστήματα που λειτουργούν με το σύστημα της αυτοεξυπηρέτησης (self-service) τα οποία αναλογούν στο 8,9% του συνόλου των καταστημάτων της Εταιρίας. Ο αριθμός των καταστημάτων αυτής της κατηγορίας είναι εννέα (9) επί συνόλου εκατόν ένα (101).

**(β) Τύπου Cash-and-Carry (ENA Α.Ε.)**

**Καταστήματα τύπου Cash-and-Carry επιφάνειας 1.400 – 4.500 τ.μ.** Ο συνολικός αριθμός των καταστημάτων αυτής της κατηγορίας είναι δέκα (10).

**(γ) Τύποι καταστημάτων του δικτύου Δικαιόχρησης (Franchising)**

**Καταστήματα AB Shop & Go επιφάνειας 200 – 350 τμ.** τα οποία αναλογούν στο 45,8% του συνόλου των καταστημάτων δικαιόχρησης. Ο αριθμός των καταστημάτων αυτής της κατηγορίας είναι έντεκα (11) επί συνόλου είκοσι τεσσάρων (24).

**Καταστήματα AB Food Market επιφάνειας 500 – 700 τμ.** τα οποία αναλογούν στο 37,5% του συνόλου των καταστημάτων δικαιόχρησης. Ο αριθμός των καταστημάτων αυτής της κατηγορίας είναι εννέα (9) επί συνόλου είκοσι τεσσάρων (24).

Επιπλέον στο τέλος της χρήσης το δίκτυο δικαιόχρησης περιλάμβανε και τέσσερα (4) καταστήματα με την επωνυμία **ΤΡΟΦΟ market** που αναλογούν στο 16,7% του συνόλου των καταστημάτων δικαιόχρησης και τα οποία πρόκειται να αλλάξουν την επωνυμία τους σε AB Shop & Go ή AB Food Market εντός του 2006.

## 2.7 Εξέλιξη Μετοχικού Κεφαλαίου

Το αρχικό μετοχικό κεφάλαιο κατά τη σύσταση της Εταιρίας ορίστηκε σε 6.000.000 δρχ. διαιρούμενο σε 1.200 ανώνυμες μετοχές, ονομαστικής αξίας 5.000 δρχ. η κάθε μία, καταβλητέο σε μετρητά, όπως αναγράφεται στο αρχικό καταστατικό της Εταιρίας (Φ.Ε.Κ.1333/06.12.1969). Έκτοτε, ακολούθησαν αυξήσεις μετοχικού κεφαλαίου (1974, 1976, 1978, 1982, 1984, 1987, 1988, 1990, 1994, 1998, 2001, 2002) με αποτέλεσμα σήμερα το μετοχικό κεφάλαιο της Εταιρίας να ανέρχεται στο ποσό των 19.099.080,00 ΕΥΡΩ διαιρούμενο σε 12.732.720 κοινές ονομαστικές μετοχές με δικαίωμα ψήφου ονομαστικής αξίας 1,50 ΕΥΡΩ η κάθε μία.

Με την από 04/06/2002 απόφαση της Τακτικής Γενικής Συνέλευσης αποφασίστηκε η αύξηση του μετοχικού κεφαλαίου με κεφαλαιοποίηση αποθεματικών από διαφορά αναπροσαρμογής αξίας παγίων της Εταιρίας ύψους 4.401.564,06 ΕΥΡΩ και έκτακτων αποθεματικών ύψους 299.747,94 ΕΥΡΩ. Αυξήθηκε η ονομαστική αξία των μετοχών από 1,47 ΕΥΡΩ σε 1,50 ΕΥΡΩ η κάθε μια, με έκδοση και δωρεάν διανομή 2.938.320 νέων κοινών ονομαστικών μετοχών (με αναλογία 3 νέες για κάθε 10 παλαιές μετοχές), ονομαστικής αξίας 1,50 ΕΥΡΩ η κάθε μία.

Κατά την διανομή προέκυψαν κλασματικά υπόλοιπα που παρέμειναν σε ειδικό λογαριασμό και αντιστοιχούσαν σε κλάσματα μετοχών υπέρ 186 μετόχων που αθροίζονταν σε 92 μετοχές. Οι μετοχές αυτές παρέμειναν σε ειδικό λογαριασμό στο όνομα της εταιρίας .

Με την από 03/06/2003 απόφαση της Τακτικής Γενικής Συνέλευσης των Μετόχων εδόθη εξουσιοδότηση στο Διοικητικό Συμβούλιο να εκποιήσει τις 92 μετοχές εξωχρηματιστηριακά προς τον μέτοχο DELHAIZE "THE LION" NEDERLAND B.V. στην υψηλότερη τιμή κλεισίματος της μετοχής κατά την διαπραγμάτευσή της στο Χ.Α. την εβδομάδα που προηγήθηκε της Γενικής Συνέλευσης και η αντιστοιχούσα αξία αποδόθηκε σε κάθε δικαιούχο μέτοχο με αποστολή συστημένης επιταγής την 30/6/2003.





Στον παρακάτω πίνακα παρουσιάζεται η εξέλιξη του μετοχικού κεφαλαίου της Εταιρίας:

Ημερομηνία Γενικής Συνέλευσης	Αύξηση με Καταβολή Μετρητών	Αύξηση με Κεφαλαιοποίηση Αποθεματικών	Αύξηση με Κεφαλαιοποίηση Υπεραξίας Παγίων	Συνολικό Μετοχικό Κεφάλαιο	Ονομαστική Αξία Μετοχής	Νέες Μετοχές	Σύνολο Μετοχών
Ίδρυση				6.000.000 Δρχ	5.000 Δρχ		1.200
30.12.1974	4.000.000 Δρχ	5.000.000 Δρχ		15.000.000 Δρχ	5.000 Δρχ	1.800	3.000
22.12.1976	2.500.000 Δρχ	7.500.000 Δρχ		25.000.000 Δρχ	5.000 Δρχ	2.000	5.000
30.12.1978	17.000.000 Δρχ	8.000.000 Δρχ		50.000.000 Δρχ	5.000 Δρχ	5.000	10.000
22.12.1982	37.000.000 Δρχ	34.733.602 Δρχ	28.266.398 Δρχ	150.000.000 Δρχ	5.000 Δρχ	20.000	30.000
31.12.1984	52.000.000 Δρχ	18.000.000 Δρχ		220.000.000 Δρχ	5.000 Δρχ	14.000	44.000
31.12.1987	80.000.000 Δρχ			300.000.000 Δρχ	5.000 Δρχ	16.000	60.000
30.06.1988	100.000.000 Δρχ			400.000.000 Δρχ	5.000 Δρχ	20.000	80.000
29.12.1988	52.082.192 Δρχ		247.917.808 Δρχ	700.000.000 Δρχ	5.000 Δρχ	60.000	140.000
04.07.1990	Μείωση της ονομαστικής αξίας και ανάλογη αύξηση του αριθμού των μετοχών				250 Δρχ	2.660.000	2.800.000
04.07.1990	196.000.000 Δρχ			896.000.000 Δρχ	250 Δρχ	392.000 (Κ) + 392.000 (Π)	3.192.000(Κ)+ 392.000(Π)= 3.584.000
16.03.1994	736.400.000 Δρχ			1.632.400.000 Δρχ	250 Δρχ	2.553.600 (Κ)+ 392.000 (Π)	5.745.600(Κ)+ 784.000(Π)=6.529.600
29.06.1994		858.256.000 Δρχ	774.144.000 Δρχ	3.264.800.000 Δρχ	500 Δρχ	-	6.529.600
29.10.1994	Μετατροπή του Συνόλου των Μετοχών από Ανώνυμες σε Ονομαστικές						
28.05.1997	Μετατροπή των Προνομιούχων χωρίς ψήφου σε Κοινές μετά ψήφου						
28.12.1998			1.632.400.000 Δρχ	4.897.200.000 Δρχ	500 Δρχ	3.264.800	9.794.400
19.06.2001		8.839.446 Δρχ		4.906.039.446 Δρχ	500,90 Δρχ		9.794.400
04.06.2002				14.397.768,00 EUR	1,47 EUR		9.794.400
04.06.2002		299.747,94 EUR	4.401.564,06 EUR	19.099.080,00 EUR	1,50 EUR	2.938.320	12.732.720

Η μετοχική σύνθεση της «ΑΛΦΑ-ΒΗΤΑ» ΒΑΣΙΛΟΠΟΥΛΟΣ Α.Ε. στις 31/12/2005 αναλύεται στον επόμενο πίνακα:

<b>Μέτοχοι</b>	<b>Αριθμός Μετοχών</b>	<b>Συμμετοχή</b>
Delhaize The Lion Nederland BV	7.722.033	60,65%
Βασιλόπουλος Γεράσιμος	700.000	5,50%
Clearstream Banking	630.669	4,95%
HSBC A/K Αναπτυξιακό Μετοχικό εσωτερικού	389.431	3,06%
Λοιποί Θεσμικοί Μέτοχοι	954.341	7,50%
Λοιποί Μέτοχοι	2.336.246	18,35%
<b>Σύνολο</b>	<b>12.732.720</b>	<b>100,00%</b>

Σημειώνεται ότι η Εταιρία δεν έχει προβεί σε αγορά ιδίων μετοχών.

Στον πίνακα που ακολουθεί αναλύονται τα **Ίδια Κεφάλαια** της Εταιρίας στις 31/12/2005 και η **λογιστική αξία** της μετοχής (ποσά σε χιλιάδες Ευρώ):

<b>Αριθμός Μετοχών</b>	12.732.720
<b>Ονομαστική Αξία Μετοχής</b>	1,50
<b>Μετοχικό Κεφάλαιο</b>	19.099
<b>Διαφορά από έκδοση μετοχών υπέρ το άρτιο</b>	13.560
<b>Λοιποί λογ/σμοί Καθαρής Θέσης</b>	38.046
<b>Σύνολο Ιδίων Κεφαλαίων</b>	70.705
<b>Λογιστική Αξία Μετοχής</b>	5,6

Η μετοχική σύνθεση της ENA Α.Ε. στις 31/12/2005 αναλύεται στον επόμενο πίνακα:

<b>Μέτοχοι</b>	<b>Αριθμός Μετοχών</b>	<b>Συμμετοχή</b>
«ΑΛΦΑ-ΒΗΤΑ» ΒΑΣΙΛΟΠΟΥΛΟΣ Α.Ε.	3.998.436	99,96%
Δημήτριος Σπανός	782	0,02%
Κωνσταντίνος Σπανός	782	0,02%
<b>Σύνολο</b>	<b>4.000.000</b>	<b>100,00%</b>

## 2.8 Μέλη Οργάνων Διοικήσεως, Διευθύνσεως ή Εποπτείας

Το Διοικητικό Συμβούλιο της «ΑΛΦΑ-ΒΗΤΑ» ΒΑΣΙΛΟΠΟΥΛΟΣ Α.Ε. που εκλέχθηκε από τη Γενική Συνέλευση (Αριθ.842/22.11.2005 πρακτικό του Διοικητικού Συμβουλίου της Εταιρίας) απαρτίζεται από τους:

<b>Διοικητικό Συμβούλιο</b>	
Ραφαήλ Μωυσής	Πρόεδρος, Μη Εκτελεστικό μέλος
Pierre-Olivier Beckers	Αντιπρόεδρος, Μη Εκτελεστικό μέλος
Γεώργιος Αναγνωστόπουλος	Αντιπρόεδρος, Εκτελεστικό μέλος
Κωνσταντίνος Μαχαίρας	Εντεταλμένος Σύμβουλος, Εκτελεστικό μέλος
Jean-Claude Corpieters't Wallant (έως τις 22.11.2005)	Μη Εκτελεστικό μέλος
Michael Waller (από τις 22.11.2005)	Μη Εκτελεστικό μέλος
Renaud Cogels	Μη Εκτελεστικό μέλος
Craig Owens	Μη Εκτελεστικό μέλος
Michel Eeckhout	Μη Εκτελεστικό μέλος
Baudouin Van der Straten Waillet	Μη Εκτελεστικό μέλος
Αλέξανδρος Φυλακτόπουλος	Ανεξάρτητο, μη Εκτελεστικό μέλος
Τρύφων Κολλίντζας	Ανεξάρτητο, μη Εκτελεστικό μέλος

Η θητεία του ανωτέρω Διοικητικού Συμβουλίου είναι τριετής, παρατεινόμενη μέχρι την Τακτική Γενική Συνέλευση η οποία θα εγκρίνει τις ετήσιες οικονομικές καταστάσεις του έτους λήξεως της θητείας τους, και δεν δύναται να υπερβεί την τετραετία. Τα μέλη του Διοικητικού Συμβουλίου δεν συμμετέχουν πλειοψηφικά στην «ΑΛΦΑ-ΒΗΤΑ» ΒΑΣΙΛΟΠΟΥΛΟΣ Α.Ε.

Η Γενική Διεύθυνση καθώς και οι Διευθυντές Διευθύνσεων παρουσιάζονται παρακάτω:

<b>Εντεταλμένος Σύμβουλος</b>	Κωνσταντίνος Μαχαίρας ①
<b>Διευθυντές Διευθύνσεων</b>	
Εκτελεστική Οικονομική Διευθύντρια	Μαρία Κουκαλάνη①
Εκτελεστικός Εμπορικός Διευθυντής	Λεωνίδας Βρεττάκος①
Εκτελεστικός Διευθυντής Λειτουργίας Καταστημάτων Λιανικής	Δημήτριος Πρίντζιος①
Εκτελεστικός Διευθυντής Αλυσίδας Προμηθειών	Νικόλαος Ιωσήπου①
Εκτελεστικός Διευθυντής Ανθρωπίνων Πόρων	Βασίλειος Σταύρου①
Εκτελεστικός Διευθυντής Ανάπτυξης Εργασιών	Πέτρος Τραχανάς①
Διευθυντής Ανάπτυξης & Τεχνικής Υποστήριξης	Δημήτριος Κολιολιός
Διευθυντής Πληροφορικής	Δημήτριος Μανιαδάκης
Διευθυντής Εσωτερικού Ελέγχου	Σπυρίδων Κυρούσης

① Μέλος της Εκτελεστικής Επιτροπής.



Ο συνολικός αριθμός μετοχών που κατέχονται από τα μέλη των διοικητικών οργάνων και των οργάνων διευθύνσεως ή εποπτείας είναι μόλις 86.841 ή 0,68%.

Το Διοικητικό Συμβούλιο της ENA Α.Ε. απαρτίζεται από τους:

<b>Διοικητικό Συμβούλιο</b>	
Γεώργιος Αναγνωστόπουλος	Πρόεδρος
Νικόλαος Ιωσήπου	Μέλος
Πέτρος Τραχανάς	Μέλος
Λεωνίδας Βρεττάκος	Μέλος
Μαρία Κουκαλάνη	Μέλος

## 2.9 Πρόσωπα του άρθρου 13 του Ν.3340/2005

Στον ακόλουθο πίνακα παρουσιάζονται τα πρόσωπα που επιτρέπεται να καταρτίζουν συναλλαγές με αντικείμενο μετοχές ή παράγωγα προϊόντα επί των μετοχών της Εταιρίας ή συνδεδεμένων με αυτήν εταιριών, μόνον εφόσον έχουν προβεί σε σχετική γνωστοποίηση προς το Διοικητικό Συμβούλιο της Εταιρίας και η γνωστοποίηση αυτή έχει δημοσιευθεί εγκαίρως στο Ημερήσιο Δελτίο Τιμών του Χ.Α.:

<b>Ονοματεπώνυμο</b>	
Τα μέλη του Διοικητικού Συμβουλίου (παρ. 2.8 του παρόντος Ετήσιου Δελτίου)	
Τα μέλη της Εκτελεστικής Επιτροπής (παρ. 2.8 του παρόντος Ετήσιου Δελτίου)	
Ιωάννης Μυλωνίδης	Διευθυντής Λογιστηρίου & Βοηθός Οικονομικής Διευθύντριας
Θεοδοσία Αβραμίδου	Υπεύθυνη Εξυπηρέτησης Μετόχων & Εταιρικών Ανακοινώσεων
Σπυρίδων Κυρούσης	Εσωτερικός Ελεγκτής
Ελένη Προβίδη	Υπεύθυνη Νομικού Τμήματος
Πασχάλης Αλέξανδρος	Στέλεχος Νομικού Τμήματος
Κάπρου Χριστίνα	Στέλεχος Νομικού Τμήματος
Νικόλαος Σοφιανός	Ορκωτός Λογιστής Deloitte Α.Ε.
Τηλέμαχος Γεωργόπουλος	Αναπληρωτής Ορκωτός Ελεγκτής - Λογιστής Deloitte Α.Ε.
Delhaize "The Lion" Nederland BV	Μέτοχος 60,65 %

## 2.10 Απασχολούμενο Ανθρώπινο Δυναμικό

Ο αριθμός απασχολούμενου προσωπικού του Ομίλου στις 31/12/2005 αριθμούσε 6.744 άτομα.

Συγκεκριμένα, η Εταιρία «ΑΛΦΑ-ΒΗΤΑ» απασχολεί προσωπικό 6.472 ατόμων διαφόρων ειδικοτήτων. Η εξέλιξη του προσωπικού της Εταιρίας ανά ειδικότητα και σε σύνολο, κατά τις χρήσεις 2004-2005 παρουσιάζεται στον επόμενο πίνακα:

<b>Εταιρία</b>	<b>2005</b>	<b>2004</b>
Διοίκηση	396	390
Υπάλληλοι	5.795	5.542
Εργάτες	281	317
<b>ΣΥΝΟΛΟ</b>	<b>6.472</b>	<b>6.249</b>
Πλήρης / Μερική Απασχόληση	3.199/ 3.273	3.207/ 3.042

Αντίστοιχα, για την ΕΝΑ Α.Ε. το σύνολο του απασχολούμενου προσωπικού είναι 272 άτομα. Στον πίνακα που ακολουθεί παρουσιάζεται ανάλυση του προσωπικού του Ομίλου ανά ειδικότητα στις 31.12.2005 και στις 31.12.2004:

<b>Όμιλος</b>	<b>2005</b>	<b>2004</b>
Διοίκηση	420	415
Υπάλληλοι	6.036	5.775
Εργάτες	288	327
<b>ΣΥΝΟΛΟ</b>	<b>6.744</b>	<b>6.517</b>
Πλήρης / Μερική Απασχόληση	3.419 / 3.325	3.419/3.098

## 2.11 Πληροφορίες σχετικά με Δημόσιες Προσφορές

Κατά τη διάρκεια του 2005 δεν υπεβλήθη από την εταιρία «ΑΛΦΑ-ΒΗΤΑ» ή από την εταιρία ΕΝΑ δημόσια προσφορά αγοράς ή ανταλλαγής για μετοχές άλλης Εταιρίας, ούτε έγιναν από τρίτους παρόμοιες προσφορές για μετοχές των εταιριών του Ομίλου.

### 3. Απολογισμός 2005

Κατά τη διάρκεια του 2005 λειτούργησαν τρία νέα καταστήματα. Τον Ιούλιο εγκαινιάστηκε ένα νέο σουπερμάρκετ στον Περισσό, τον Αύγουστο ένα νέο κατάστημα στο Χαλάνδρι ενώ το Δεκέμβριο λειτούργησε ένα ακόμη νέο κατάστημα στον Κορυδαλλό. Έτσι, ο αριθμός των καταστημάτων λιανικής της «ΑΛΦΑ-ΒΗΤΑ» ΒΑΣΙΛΟΠΟΥΛΟΣ Α.Ε. ανέρχεται σε 101 με χώρους πωλήσεων 117.080m<sup>2</sup>. Επίσης ανακαινίστηκαν οκτώ καταστήματα της «ΑΛΦΑ-ΒΗΤΑ», αυτά του Ψυχικού, του Χολαργού, της Ερυθραίας, του Παπάγου, της Ν Ιωνίας, των Βριλησίων, των Γλυκών Νερών καθώς και το κατάστημα Mega της Εθνικής Οδού. Το δίκτυο δικαιόχρησης (franchising) της «ΑΛΦΑ-ΒΗΤΑ» επεκτάθηκε σε εικοσιτέσσερα καταστήματα στην Αττική και στην περιφέρεια.

Καθ' όλη τη διάρκεια του 2005 η Εταιρία εστίασε στην ενδυνάμωση της ανταγωνιστικής της θέσης μειώνοντας τις τιμές σε 2.000 επιπλέον βασικά προϊόντα και έδωσε έμφαση στη διαφοροποίησή της μέσα από την ποιότητα, την εξυπηρέτηση και την εφαρμογή αυστηρών κανόνων ασφάλειας και υγιεινής των τροφίμων.

Η σειρά προϊόντων ιδιωτικής ετικέτας «365», μία ελκυστική πρόταση προϊόντων ιδιαίτερα χαμηλής τιμής και καλής ποιότητας η οποία δημιουργήθηκε σαν η εναλλακτική πρόταση στα hard discount προϊόντα, εμπλουτίστηκε και επεκτάθηκε σε 240 κωδικούς. Επιπλέον το 2005 η «ΑΛΦΑ ΒΗΤΑ» λάνσαρε τη νέα αποκλειστική σειρά απορρυπαντικών και καθαριστικών "alin" και αυτή επίσης σε τιμές αντίστοιχες με αυτές των hard discount προϊόντων.

Ακόμη, συνεχίστηκε η αναβάθμιση του τμήματος Αρτοποιείου (Bake-off) της Εταιρίας σε 26 επιπλέον καταστήματα. Το 2005 η «ΑΛΦΑ-ΒΗΤΑ» καινοτομώντας προχώρησε στη δημιουργία ενός νέου τμήματος, «Γεύματα κατά παραγγελία» (self-traiteur) με φρέσκες έτοιμες λύσεις φαγητών που παρασκευάζονται καθημερινά, το οποίο περιλαμβάνει 45 διαφορετικά είδη και στοχεύει στην εξυπηρέτηση του πολυάσχολου καταναλωτή.

Η διαρκής αναβάθμιση των συνθηκών ασφάλειας και υγιεινής των τροφίμων καθώς και η συνεχής εκπαίδευση του προσωπικού στον τομέα αυτό, είναι ένας από τους βασικούς άξονες της φιλοσοφίας και της καθημερινής πρακτικής της «ΑΛΦΑ-ΒΗΤΑ». Ήδη στις κεντρικές αποθήκες της Εταιρίας καθώς και σε 40 από τα καταστήματά της εφαρμόζεται το πλέον αξιόπιστο σύστημα διασφάλισης ποιότητας, το σύστημα HACCP. Η εφαρμογή των αρχών του συστήματος αυτού θα επεκταθεί σε όλα τα καταστήματα της εταιρίας έως το 2008. Το 2005 το τμήμα Διασφάλισης Ποιότητας προχώρησε στην πιστοποίηση του συστήματος HACCP σε τρία καταστήματα και συγκεκριμένα τα ΑΒ Μελισσιών, ΑΒ Πάτρας ΙΙ και ΑΒ Mega Μακεδονία. Για την πιστοποίηση κλήθηκε ο ανεξάρτητος φορέας TUV HELLAS (μέλος του RWTUV Group) και χρησιμοποιήθηκε το ελληνικό πρότυπο ΕΛΟΤ 1416.

Το 2005 υπήρξε μια χρονιά σημαντικών αποφάσεων σχετικά με το Δίκτυο Δικαιόχρησης (Franchising) της «ΑΛΦΑ-ΒΗΤΑ» και κατά τη διάρκειά του δημιουργήθηκαν δύο νέοι τύποι καταστημάτων.

- Τα καταστήματα που φέρουν το εμπορικό σήμα **AB Shop & Go** τα οποία έχουν στόχο την κάλυψη των καθημερινών αναγκών των καταναλωτών. Ο χώρος πώλησης των καταστημάτων αυτών κυμαίνεται από 200 έως 350τμ. και στόχος της Εταιρίας είναι η επέκταση αυτού του τύπου των καταστημάτων στις πυκνοκατοικημένες γειτονιές μεγάλων αστικών κέντρων καθώς και κεντρικά εμπορικά σημεία μικρών αστικών κέντρων.
- Τα καταστήματα με το εμπορικό σήμα **AB Food Market** στοχεύουν στην κάλυψη των κύριων αγορών της εβδομάδας καθώς και των καθημερινών αναγκών των καταναλωτών. Ο χώρος πώλησης κυμαίνεται από 500 έως 700τμ., και απαραίτητη προϋπόθεση αποτελεί η ύπαρξη χώρου στάθμευσης. Η γεωγραφική θέση του καταστήματος είναι σε μικρά αστικά και ημιαστικά κέντρα (στα όρια της πόλης ή σε κεντρικό οδικό πέρασμα), καθώς και τουριστικά κέντρα πολύ μεγάλης συγκέντρωσης και μεγάλης εποχικής διάρκειας.

Επιπλέον, αξίζει να σημειωθεί ότι το 2005 η «ΑΛΦΑ-ΒΗΤΑ» τιμήθηκε από τον Ανεξάρτητο-μη κερδοσκοπικό Οργανισμό, Ecocity, με το βραβείο περιβαλλοντικής ευαισθησίας «Οικόπολις 2005». Το βραβείο «Οικόπολις» επιβραβεύει την πολιτική της Εταιρίας για την προστασία του περιβάλλοντος μέσω της εγκατάστασης πλήρως εξοπλισμένων Κέντρων Ανακύκλωσης σε 25 από τα καταστήματά της.

Μια ακόμη αναγνώριση για την Εταιρία ήταν η βράβευση του καταστήματος MEGA Ελληνικού σαν καλύτερο κατάστημα λιανικής τροφίμων το 2005 (Retail Store, Super Market Award 2005), στα πλαίσια του διαγωνισμού που διοργάνωσε το περιοδικό Retail Business.



## 4. Συνοπτικά Ετήσια Στοιχεία και Πληροφορίες

Στη συνέχεια παρουσιάζονται τα Συνοπτικά Οικονομικά Στοιχεία και Πληροφορίες της χρήσης από 1η Ιανουαρίου 2005 έως 31η Δεκεμβρίου 2005 (δημοσιευόμενα βάσει του Κ.Ν. 2190, άρθρο 135 για επιχειρήσεις που συντάσσουν ετήσιες οικονομικές καταστάσεις, ενοποιημένες και μη, κατά τα Δ.Λ.Π.).

Τα παρακάτω στοιχεία και πληροφορίες στοχεύουν σε μία γενική ενημέρωση για την οικονομική κατάσταση και τα αποτελέσματα της «ΑΛΦΑ-ΒΗΤΑ» ΒΑΣΙΛΟΠΟΥΛΟΣ Α.Ε. Ο αναγνώστης που επιζητά να αντλήσει ολοκληρωμένη εικόνα της οικονομικής θέσης και των αποτελεσμάτων της, πρέπει να εξασφαλίσει πρόσβαση στις ετήσιες οικονομικές καταστάσεις που προβλέπουν τα Διεθνή Λογιστικά Πρότυπα, καθώς και η έκθεση ελέγχου του ορκωτού ελεγκτή λογιστή. Ενδεικτικά μπορεί να ανατρέξει στη διεύθυνση διαδικτύου της όπου αναρτώνται τα εν λόγω στοιχεία.

### 4.1 Στοιχεία Επιχείρησης

Διεύθυνση Έδρας Εταιρίας:	Λ. Σπάτων 81, 15344 Γέρακας - Αττικής
Αριθμός Μητρώου Ανωνύμων Εταιριών:	13363/06/Β/86/17
Αρμόδια Νομαρχία:	Υπουργείο Ανάπτυξης, Γενική Γραμματεία, Γενική Διεύθυνση Εσωτερικού Εμπορίου, Διεύθυνση Α.Ε. και Πίστωσης
Σύνθεση Διοικητικού Συμβουλίου:	Ραφαήλ Μωυσής Pierre-Olivier Beckers Γεώργιος Αναγνωστόπουλος Κωνσταντίνος Μαχαίρας Jean-Claude Coppieters't Wallant (έως τις 22.11.2005) Michael Waller (από τις 22.11.2005) Renaud Cogels Craig Owens Michel Eeckhout Baudouin Van der Straten Waillet Τρύφων Κολλίντζας Αλέξανδρος Φυλακτόπουλος,
Ημερομηνία έγκρισης των ετήσιων οικονομικών καταστάσεων (από τις οποίες αντλήθηκαν τα συνοπτικά στοιχεία):	27 Φεβρουαρίου 2006
Ορκωτός ελεγκτής λογιστής:	Νικόλαος Σοφιανός
Ελεγκτική Εταιρία:	Deloitte.
Τύπος έκθεσης επισκόπησης:	Με σύμφωνη γνώμη-θέματα έμφασης
Διεύθυνση διαδικτύου εταιρίας:	<a href="http://www.ab.gr">www.ab.gr</a>



## 4.2 Στοιχεία Ισολογισμού

Ποσά εκφρασμένα σε χιλ. Ευρώ

	Ενοποιημένα Στοιχεία		Η Εταιρία	
	31-Δεκ-05	31-Δεκ-04	31-Δεκ-05	31-Δεκ-04
<b>ΕΝΕΡΓΗΤΙΚΟ</b>				
Πάγια στοιχεία ενεργητικού	245.509	230.270	242.313	225.607
Αποθέματα	73.937	82.770	69.073	77.072
Απαιτήσεις από εμπορική δραστηριότητα	18.154	15.082	27.646	25.985
Λοιπά στοιχεία ενεργητικού	2.062	1.833	1.909	1.671
Διαθέσιμα και ταμειακά ισοδύναμα	<u>30.363</u>	<u>13.113</u>	<u>26.728</u>	<u>7.320</u>
<b>ΣΥΝΟΛΟ ΕΝΕΡΓΗΤΙΚΟΥ</b>	<b><u>370.025</u></b>	<b><u>343.068</u></b>	<b><u>367.669</u></b>	<b><u>337.655</u></b>
<b>ΠΑΘΗΤΙΚΟ</b>				
Μακροπρόθεσμα δάνεια	84.297	44.628	84.297	44.628
Λοιπές μακροπρόθεσμες υποχρεώσεις	14.651	12.120	13.930	11.466
Βραχυπρόθεσμες τραπεζικές υποχρεώσεις	-	15.400	-	15.400
Λοιπές βραχυπρόθεσμες υποχρεώσεις	<u>204.252</u>	<u>216.390</u>	<u>198.737</u>	<u>207.153</u>
Σύνολο υποχρεώσεων (α)	<u>303.200</u>	<u>288.538</u>	<u>296.964</u>	<u>278.647</u>
Μετοχικό Κεφάλαιο	19.099	19.099	19.099	19.099
Λοιπά Στοιχεία Καθαρής Θέσης μετόχων Εταιρίας	<u>47.725</u>	<u>35.431</u>	<u>51.606</u>	<u>39.909</u>
Σύνολο Καθαρής Θέσης μετόχων Εταιρίας (β)	66.824	54.530	70.705	59.008
Δικαιώματα Μειοψηφίας (γ)	<u>1</u>	<u>-</u>	<u>-</u>	<u>-</u>
Σύνολο Καθαρής Θέσης (δ)=(β)+(γ)	<u>66.825</u>	<u>54.530</u>	<u>70.705</u>	<u>59.008</u>
<b>ΣΥΝΟΛΟ ΠΑΘΗΤΙΚΟΥ (ε)=(α)+(δ)</b>	<b><u>370.025</u></b>	<b><u>343.068</u></b>	<b><u>367.669</u></b>	<b><u>337.655</u></b>

### 4.3 Στοιχεία Κατάστασης Αποτελεσμάτων Χρήσης

Ποσά εκφρασμένα σε χιλ. Ευρώ

	Ενοποιημένα Στοιχεία		Η Εταιρία	
	01.01- 31.12.2005	01.01- 31.12.2004	01.01- 31.12.2005	01.01- 31.12.2004
Κύκλος εργασιών (πωλήσεις)	908.001	873.114	880.342	847.548
Μικτά κέρδη / (ζημιές)	197.674	186.126	186.708	175.904
Κέρδη / (ζημιές) προ φόρων, χρηματοδοτικών, επενδυτικών αποτελεσμάτων και αποσβέσεων	41.098	41.152	38.912	39.908
Κέρδη / (ζημιές) προ φόρων, χρηματοδοτικών και επενδυτικών αποτελεσμάτων	24.151	24.750	22.830	24.368
Κέρδη / (ζημιές) προ φόρων	22.125	23.082	20.452	22.394
Μείον φόροι	9.830	5.637	8.755	6.365
Κέρδη / (ζημιές) μετά από φόρους	12.295	17.445	11.697	16.029
Κατανέμονται σε:				
Μετόχους εταιρίας	12.294	17.445	11.697	16.029
Δικαιώματα μειοψηφίας	1	-	-	-
Κέρδη / (ζημιές) μετά από φόρους ανά μετοχή (σε Ευρώ)	0,97	1,37	0,92	1,26
Προτεινόμενο μέρισμα ανά μετοχή (σε Ευρώ)	0,31	-	0,31	-

### 4.4 Στοιχεία Κατάστασης Μεταβολών Καθαρής Θέσης Χρήσης

Ποσά εκφρασμένα σε χιλ. Ευρώ

	Ενοποιημένα Στοιχεία		Η Εταιρία	
	31-12-05	31-12-04	31-12-05	31-12-04
Καθαρή θέση έναρξης χρήσης (01.01.2005 και 01.01.2004 αντίστοιχα)	54.530	40.141	59.008	66.121
Κέρδη / (ζημιές) χρήσης μετά από φόρους	12.294	17.445	11.697	16.029
Αύξηση / (μείωση) μετοχικού κεφαλαίου	-	-	-	-
Μεταφορές λόγω συγχώνευσης	-	-	-	(20.086)
Διανεμηθέντα μερίσματα	-	(3.056)	-	(3.056)
Καθαρό Εισόδημα καταχωρημένο απευθείας στην καθαρή θέση	-	-	-	-
Δικαιώματα Μειοψηφίας	1	-	-	-
Αγορές / (πωλήσεις) ιδίων μετοχών	-	-	-	-
Καθαρή θέση λήξης χρήσης (31.12.2005 και 31.12.2004 αντίστοιχα)	<b>66.825</b>	<b>54.530</b>	<b>70.705</b>	<b>59.008</b>

## 4.5 Στοιχεία Κατάστασης Ταμειακών Ροών Χρήσης (Έμμεση Μέθοδος)

Ποσά εκφρασμένα σε χιλ. Ευρώ

	Ενοποιημένα Στοιχεία		Η Εταιρία	
	01.01.2005 - 31.12.2005	01.01.2004- 31.12.2004	01.01.2005 - 31.12.2005	01.01.2004- 31.12.2004
<b>Λειτουργικές Δραστηριότητες</b>				
Κέρδη προ φόρων	22.125	23.082	20.452	22.394
Πλέον / μείον προσαρμογές για:				
Αποσβέσεις	16.947	16.402	16.082	15.540
Προβλέψεις	3.341	2.354	3.318	1.186
(Κέρδη) / Ζημίες από πώληση παγίων	319	(32)	314	48
Αποτελέσματα επενδυτικής δραστηριότητας	(590)	(1.256)	(238)	(949)
Χρηματοοικονομικό κόστος	2.616	2.924	2.616	2.923
Πλέον / μείον προσαρμογές για μεταβολές λογ/σμών κεφαλαίου κίνησης ή που σχετίζονται με τις λειτουργικές δραστηριότητες:				
Μείωση / (αύξηση) αποθεμάτων	8.833	988	7.999	209
Μείωση / (αύξηση) απαιτήσεων	(3.632)	29.266	(2.272)	34.243
(Μείωση) / αύξηση υποχρεώσεων (πλην τραπεζών)	(8.797)	11.685	(8.867)	11.129
Μείον:				
Χρεωστικοί τόκοι και συναφή έξοδα καταβεβλημένα	(1.509)	(3.465)	(1.509)	(3.464)
Καταβεβλημένοι φόροι	(12.048)	(4.132)	(8.255)	(4.132)
<b>Σύνολο εισροών / (εκροών) από λειτουργικές δραστηριότητες (α)</b>	<b>27.605</b>	<b>77.816</b>	<b>29.640</b>	<b>79.127</b>
<b>Επενδυτικές Δραστηριότητες</b>				
Αγορά ενσωμάτων και άυλων παγίων περιουσιακών στοιχείων	(35.654)	(32.471)	(35.173)	(31.354)
Επενδύσεις σε θυγατρικές	-	-	-	(1.000)
Εισπράξεις από πωλήσεις ενσώματων και άυλων παγίων	109	450	103	438
Τόκοι εισπραχθέντες	590	1.256	238	949
<b>Σύνολο εισροών / (εκροών) από επενδυτικές δραστηριότητες (β)</b>	<b>(34.955)</b>	<b>(30.765)</b>	<b>(34.832)</b>	<b>(30.967)</b>
<b>Χρηματοδοτικές Δραστηριότητες</b>				
Εισπράξεις από εκδοθέντα / αναληφθέντα δάνεια	40.000	-	40.000	-
Εξοφλήσεις δανείων	(15.400)	(49.540)	(15.400)	(49.540)
Μερίσματα πληρωθέντα	-	(3.056)	-	(3.056)
<b>Σύνολο εισροών / (εκροών) από χρηματοοικονομικές δραστηριότητες (γ)</b>	<b>24.600</b>	<b>(52.596)</b>	<b>24.600</b>	<b>(52.596)</b>
<b>Καθαρή αύξηση / (μείωση) στα ταμειακά διαθέσιμα και ισοδύναμα χρήσης (α)+(β)+(γ)</b>	<b>17.250</b>	<b>(5.545)</b>	<b>19.408</b>	<b>(4.436)</b>
<b>Ταμειακά διαθέσιμα και ισοδύναμα έναρξης χρήσης</b>	<b>13.113</b>	<b>18.658</b>	<b>7.320</b>	<b>11.756</b>
<b>Ταμειακά διαθέσιμα και ισοδύναμα λήξης χρήσης</b>	<b>30.363</b>	<b>13.113</b>	<b>26.728</b>	<b>7.320</b>

#### 4.6 Πίνακας Προσαρμογών Καθαρής Θέσης Έναρξης Χρήσης 01.01.2005-01.01.2004 μεταξύ Ελληνικών και Διεθνών Λογιστικών Προτύπων

Ποσά εκφρασμένα σε χιλ. Ευρώ

	Ενοποιημένα Στοιχεία		Η Εταιρία	
	01.01.2005	01.01.2004	01.01.2005	01.01.2004
Καθαρή θέση έναρξης χρήσης (με βάση τα Ελληνικά Λογιστικά Πρότυπα)	81.458	43.519	89.395	62.715
Προσαρμογή μερίσματος χρήσης 2003 (καταχωρημένο σε "Μερίσματα Πληρωτέα" στον Ελληνικό Ισολογισμό της χρήσης 2003)	-	3.056	-	3.056
Επαναπροσδιορισμός αξίας παγίων, λόγω χρησιμοποίησης του ωφέλιμου χρόνου ζωής για τον υπολογισμό των αποσβέσεων, επαναφοράς της αναπροσαρμοσμένης αξίας κτήσης βάσει φορολογικών νόμων (Ν.2065/92, κλπ) στο ιστορικό κόστος και επανεκτίμησης των παγίων στοιχείων των θυγατρικών εταιριών που εξαγοράστηκαν το 2001 εντός του πρώτου έτους από την εξαγορά καθώς και υπολογισμός του σχετικού αναβαλλόμενου φόρου	10.160	8.553	9.159	8.218
Αντιλογισμός των ασώματων ακινητοποιήσεων που είχαν καταλογισθεί σύμφωνα με τα Ελληνικά Λογιστικά Πρότυπα	-	(90)	-	-
Αναπροσαρμογή Καθαρής Θέσης έτσι ώστε να απεικονίζεται η απορρόφηση της θυγατρικής ΤΡΟΦΟ Α.Ε. με βάση τα Δ.Π.Χ.Π. και όχι με βάση τον Ν.2166/93 όπως εμφανιζόταν στον Ελληνικό Ισολογισμό	3.284	-	3.284	-
Διαφορά στην αποτίμηση συμμετοχών σε θυγατρική	(8.906)	-	(8.906)	-
Διαφορά στην απαλοιφή συμμετοχών	8.906	-	-	-
Προσαρμογή Υπεραξίας Επιχειρήσεως	(21.236)	(7.653)	(14.111)	-
Προσαρμογή της πρόβλεψης για την αποζημίωση προσωπικού λόγω εξόδου από την υπηρεσία σύμφωνα με τα Δ.Π.Χ.Π. καθώς και υπολογισμός του σχετικού αναβαλλόμενου φόρου	(6.655)	(5.087)	(6.358)	(3.695)
Προσαρμογή της πρόβλεψης για την αποζημίωση προσωπικού λόγω μη ληφθείσας αδείας σύμφωνα με τα Δ.Π.Χ.Π. καθώς και υπολογισμός του σχετικού αναβαλλόμενου φόρου.	(1.255)	(1.385)	(1.153)	(1.222)
Καταλογισμός αναλογίας εσόδων από προμηθευτές σε απόθεμα καθώς και υπολογισμός του σχετικού αναβαλλόμενου φόρου	(5.436)	(3.876)	(5.388)	(3.636)
Αναγνώριση λοιπών αναβαλλόμενων φορολογικών υποχρεώσεων/ απαιτήσεων, σύμφωνα με τα Διεθνή Λογιστικά Πρότυπα	2.234	3.462	1.073	1.086
Επίπτωση φορολογικού ελέγχου χρήσεων 1999 - 2000	(7.606)	-	(7.606)	-
Λοιπά	(37)	168	-	125
Αναγνώριση των παράγωγων χρηματοοικονομικών εργαλείων, αποτιμώμενα στην εύλογη αξία τους και των συναλλαγματικών διαφορών που προέκυψαν από την αποτίμηση δανείου σε ξένο νόμισμα.	(381)	(526)	(381)	(526)
<b>Καθαρή θέση έναρξης χρήσης (Με βάση τα Διεθνή Λογιστικά Πρότυπα)</b>	<b>54.530</b>	<b>40.141</b>	<b>59.008</b>	<b>66.121</b>

#### 4.7 Πρόσθετα Στοιχεία και Πληροφορίες

(Ποσά εκφρασμένα σε χιλιάδες Ευρώ)

1. Οι εταιρίες οι οποίες περιλαμβάνονται στην ενοποίηση, οι αντίστοιχες διευθύνσεις τους καθώς και τα ποσοστά συμμετοχής της μητρικής Εταιρίας, παρουσιάζονται στον παρακάτω πίνακα:

Επωνυμία	Έδρα	Ποσοστό συμμετοχής της μητρικής στο κεφάλαιο της θυγατρικής
«ΑΛΦΑ-ΒΗΤΑ» ΒΑΣΙΛΟΠΟΥΛΟΣ Α.Ε. (μητρική εταιρία)	Ελλάδα, Γέρακας Αττικής	---
ΕΝΑ Α.Ε. (θυγατρική εταιρία)	Ελλάδα, Γέρακας Αττικής	99,96%

2. Οι ενοποιημένες οικονομικές καταστάσεις προέκυψαν με τη μέθοδο της ολικής ενοποίησης. Η μέθοδος αυτή ακολουθήθηκε και για την κατάρτιση των οικονομικών καταστάσεων της 31<sup>ης</sup> Δεκεμβρίου 2004.
3. Για την εταιρία «ΑΛΦΑ-ΒΗΤΑ» ΒΑΣΙΛΟΠΟΥΛΟΣ Α.Ε. έχει διενεργηθεί και ολοκληρωθεί φορολογικός έλεγχος έως και τη χρήση 2002 και Βρίσκεται μόνο σε εκκρεμότητα ο έλεγχος της αμοιβής της συνδεδεμένης εταιρίας GROUPE DELHAIZE S.A. για παροχή υπηρεσιών, για τις χρήσεις 2001-2002, ο οποίος έχει παραπεμφθεί σε ειδική επιτροπή του Υπουργείου Οικονομίας & Οικονομικών. Για την απορροφηθείσα εταιρία ΤΡΟΦΟ Α.Ε., της οποίας η συγχώνευση από την «ΑΛΦΑ-ΒΗΤΑ» ΒΑΣΙΛΟΠΟΥΛΟΣ Α.Ε. εγκρίθηκε με την υπ' αριθμ. Κ2-14950/10.12.04 απόφαση του Υπουργείου Ανάπτυξης και καταχωρήθηκε στο μητρώο Α.Ε. την 10.12.04, παραμένει φορολογικά ανέλεγκτη μόνο η χρήση 2003. Για την εταιρία ΕΝΑ Α.Ε., η οποία περιλαμβάνεται στην ενοποίηση, έχει διενεργηθεί φορολογικός έλεγχος μέχρι και τη χρήση 2000. Η έκβαση των φορολογικών ελέγχων δεν είναι δυνατόν να προβλεφθεί στο παρόν στάδιο και, ως εκ τούτου, δεν έχει γίνει οποιαδήποτε πρόβλεψη στις οικονομικές καταστάσεις σχετικά με το θέμα αυτό.
4. Η εταιρία GROUPE DELHAIZE S.A. με έδρα τις Βρυξέλλες, Βέλγιο, η οποία κατέχει το 60,65% του μετοχικού κεφαλαίου της «ΑΛΦΑ-ΒΗΤΑ» ΒΑΣΙΛΟΠΟΥΛΟΣ Α.Ε., συντάσσει ενοποιημένες οικονομικές καταστάσεις στις οποίες περιλαμβάνονται και οι οικονομικές καταστάσεις του Ομίλου. Οι ενοποιημένες αυτές καταστάσεις είναι διαθέσιμες στην έδρα της Βελγικής εταιρίας.
5. Δεν υφίστανται εμπράγματα βάρη επί των ακινήτων των εταιριών του Ομίλου.

6. Επίδικες ή υπό διαιτησία διαφορές των εταιριών του Ομίλου:

- 6.1 Στις απαιτήσεις περιλαμβάνονται επίδικες απαιτήσεις της μητρικής Εταιρίας από το Ελληνικό Δημόσιο συνολικού ύψους 206 Ευρώ περίπου για ισόποσες φορολογικές επιβαρύνσεις για τις οποίες εκκρεμούν προσφυγές και για τις οποίες η μητρική Εταιρία έχει σχηματίσει σχετική πρόβλεψη.
- 6.2 Σχετικά με τη δικαστική υπόθεση με τους πρώην ιδιοκτήτες της ΤΡΟΦΟ Α.Ε., την 7η Δεκεμβρίου 2004 εξεδόθη η υπ' αριθμόν 42/2004 απόφαση του Διαιτητικού Δικαστηρίου και επιδίκασε στην «ΑΛΦΑ-ΒΗΤΑ» ΒΑΣΙΛΟΠΟΥΛΟΣ Α.Ε. το ποσό των έξι δισεκατομμυρίων δραχμών, δηλαδή 17.608 Ευρώ, με το οποίο είχε ήδη μειωθεί το τμήμα αγοράς του 100% των μετοχών της ΤΡΟΦΟ Α.Ε. Επισημαίνεται ότι οι πρώην ιδιοκτήτες της ΤΡΟΦΟ Α.Ε. υπέβαλαν την 07.03.2005 αίτηση ακύρωσης επί της αποφάσεως του Διαιτητικού Δικαστηρίου, η οποία απερρίφθη δυνάμει της υπ' αριθμόν 9420/2005 απόφαση του Εφετείου Αθηνών. Η Εταιρία μελετά μαζί με τους νομικούς της συμβούλους τη διεκδίκηση του υπολοίπου της απαίτησής της, ποσού Ευρώ 21.570 (39.178-17.608) περίπου.
- 6.3 Στα πλαίσια της έγκυρης και έγκαιρης ενημέρωσης του επενδυτικού κοινού, γνωστοποιούμε ότι η Επιτροπή Ανταγωνισμού εξέδωσε την 5η Ιουλίου 2005 την υπ' αριθμόν 284/IV/2005 απόφασή της, η οποία αφορά ευρύτερα τον κλάδο του λιανεμπορίου, και με την οποία επιβάλλεται στην μητρική Εταιρία πρόστιμο ύψους 739 Ευρώ (συμπεριλαμβανόμενου και του τέλους χαρτοσήμου) για παράβαση του Ν. 703/1977. Αναφορικά με τα ανωτέρω η Διοίκηση της Εταιρίας δηλώνει ότι:
- α. Η Εταιρία έχει σχηματίσει σχετική πρόβλεψη στις δημοσιευμένες οικονομικές καταστάσεις.
- β. Η Εταιρία έχει προσφύγει κατά της ως άνω αποφάσεως της Επιτροπής Ανταγωνισμού στα καθ' ύλην αρμόδια δικαστήρια και αναμένεται η σχετική απόφαση, μέχρι την έκδοση της οποίας η υποχρέωση της εταιρίας προς καταβολή του προστίμου ανεστάλη δυνάμει της υπ' αριθμόν 117/2005 απόφασης του Διοικητικού Εφετείου Αθηνών.
- 6.4 Δεν υπάρχουν εκτός των ανωτέρω υπό 6.1, 6.2 και 6.3 άλλες επίδικες υποθέσεις για τις οποίες να εκκρεμούν αποφάσεις διαιτητικών ή δικαστικών οργάνων ή να έχει ασκηθεί αίτηση ακύρωσης αποφάσεων, που ενδέχεται να έχουν σημαντική επίπτωση στην οικονομική κατάσταση ή λειτουργία των εταιριών του Ομίλου και να μην έχει γίνει η αντίστοιχη πρόβλεψη.

7. Ο αριθμός απασχολούμενου προσωπικού του Ομίλου και της Εταιρίας στο τέλος της τρέχουσας και της προηγούμενης χρήσης ήταν:

	Όμιλος	Εταιρία
31 Δεκεμβρίου 2005	6.744	6.472
31 Δεκεμβρίου 2004	6.517	6.249

8. Συναλλαγές του Ομίλου «ΑΛΦΑ-ΒΗΤΑ» ΒΑΣΙΛΟΠΟΥΛΟΣ Α.Ε. με τις συνδεδεμένες επιχειρήσεις:

8.1 Κατά τη διάρκεια της χρήσης από 1<sup>η</sup> Ιανουαρίου 2005 έως 31 Δεκεμβρίου 2005 μεταξύ της «ΑΛΦΑ-ΒΗΤΑ» ΒΑΣΙΛΟΠΟΥΛΟΣ Α.Ε. και της ΕΝΑ ΕΝΟΠΟΙΗΜΕΝΕΣ ΑΓΟΡΕΣ ΑΝΩΝΥΜΗ ΕΜΠΟΡΙΚΗ ΚΑΙ ΥΠΟΣΤΗΡΙΞΗΣ ΕΤΑΙΡΙΑ στη μετοχική σύνθεση της οποίας συμμετέχει η πρώτη με ποσοστό 99,96%, διενεργήθηκαν οι παρακάτω συναλλαγές:

Καθαρές Πωλήσεις Εμπορευμάτων από «ΑΛΦΑ-ΒΗΤΑ» στην ΕΝΑ Α.Ε. (συμπεριλαμβανομένων και των χορηγούμενων εκπτώσεων)	67.694
Πωλήσεις Ειδών Συσκευασίας από «ΑΛΦΑ-ΒΗΤΑ» στην ΕΝΑ Α.Ε.	129
Έσοδα της «ΑΛΦΑ-ΒΗΤΑ» από εκμισθώσεις ακινήτων στην ΕΝΑ Α.Ε.	159
Αγορές της ΕΝΑ Α.Ε. από την «ΑΛΦΑ-ΒΗΤΑ»	67.824
Δαπάνες της ΕΝΑ Α.Ε. από μισθώσεις ακινήτων της «ΑΛΦΑ-ΒΗΤΑ»	159
Απαιτήσεις της «ΑΛΦΑ-ΒΗΤΑ» από την ΕΝΑ Α.Ε.	13.066
Υποχρεώσεις της «ΑΛΦΑ-ΒΗΤΑ» προς την ΕΝΑ Α.Ε.	6

8.2 Κατά τη διάρκεια της χρήσης από 1<sup>η</sup> Ιανουαρίου 2005 έως 31<sup>η</sup> Δεκεμβρίου 2005, μεταξύ των εταιριών του Ομίλου «ΑΛΦΑ-ΒΗΤΑ» ΒΑΣΙΛΟΠΟΥΛΟΣ Α.Ε. και της GROUPE DELHAIZE S.A. η οποία συμμετέχει στη μετοχική σύνθεση της μητρικής Εταιρίας με ποσοστό 60,65%, διενεργήθηκαν οι παρακάτω συναλλαγές:

Πωλήσεις Εμπορευμάτων σε GROUPE DELHAIZE S.A.	10
Αγορές Εμπορευμάτων από GROUPE DELHAIZE S.A.	1.936
Έξοδα Διοικητικής Λειτουργίας (παροχή υπηρεσιών από GROUPE DELHAIZE S.A.)	1.618
Αγορές Παγίων από GROUPE DELHAIZE S.A.	34
Λοιπά Έσοδα (χρεώσεις προς GROUPE DELHAIZE S.A.)	219
Λοιπά Έξοδα (χρεώσεις από GROUPE DELHAIZE S.A.)	35
Απαιτήσεις από GROUPE DELHAIZE S.A.	208
Υποχρεώσεις σε GROUPE DELHAIZE S.A.	2.231



8.3 Οι υποχρεώσεις που απορρέουν από το υφιστάμενο Ομολογιακό Δάνειο με τις συνδεδεμένες επιχειρήσεις DELCOR S.A και DELFINANCE S.A. κατά την 31η Δεκεμβρίου 2005, είναι οι ακόλουθες:

	DELCOR S.A.	DELFINANCE S.A.
Χρηματοοικονομικό κόστος (τόκοι έξοδα)	1.473	4
Τόκοι πληρωτέοι	1.330	3
Ομολογιακό Δάνειο	32.212	85



## 5. Ετήσιες Οικονομικές Καταστάσεις σύμφωνα με τα Διεθνή Λογιστικά Πρότυπα όπως έχουν υιοθετηθεί από την Ευρωπαϊκή Ένωση

Παρακάτω παρατίθενται οι Ετήσιες Οικονομικές Καταστάσεις σύμφωνα με τα Διεθνή Πρότυπα Χρηματοοικονομικής Πληροφόρησης που έχουν υιοθετηθεί από την Ευρωπαϊκή Ένωση για τη περίοδο 1 Ιανουαρίου – 31 Δεκεμβρίου 2005 για τον Όμιλο και την Εταιρία «ΑΛΦΑ-ΒΗΤΑ» ΒΑΣΙΛΟΠΟΥΛΟΣ Α.Ε.

### 5.1 Κατάσταση Αποτελεσμάτων της χρήσης που έληξε την 31.12.2005 (Ποσά σε χιλιάδες Ευρώ εκτός των κερδών ανά μετοχή)

Σημ.	Όμιλος		Εταιρία		
	01.01.2005-31.12.2005	01.01.2004-31.12.2004	01.01.2005-31.12.2005	01.01.2004-31.12.2004	
Κύκλος εργασιών (πωλήσεις)	<b>6.4</b>	908.001	873.114	880.342	847.548
Κόστος πωληθέντων		(710.327)	(686.988)	(693.634)	(671.644)
Μικτό κέρδος		197.674	186.126	186.708	175.904
Λοιπά έσοδα εκμετάλλευσης	<b>6.5</b>	3.544	3.684	3.364	3.489
Έξοδα διάθεσης		(145.687)	(134.637)	(137.314)	(126.250)
Έξοδα διοίκησης		(31.318)	(30.341)	(29.866)	(28.693)
Υποτίμηση περιουσιακών στοιχείων		(62)	(82)	(62)	(82)
Λειτουργικά κέρδη		24.151	24.750	22.830	24.368
Χρηματοοικονομικό κόστος	<b>6.7</b>	(2.616)	(2.924)	(2.616)	(2.923)
Έσοδα από τοποθετήσεις		590	1.256	238	949
Κέρδη προ φόρων	<b>6.8</b>	22.125	23.082	20.452	22.394
Φόρος εισοδήματος	<b>6.10</b>	(9.830)	(5.637)	(8.755)	(6.365)
Κέρδη μετά φόρων		12.295	17.445	11.697	16.029
Κατανέμονται σε:					
Μετόχους Εταιρίας		12.294	17.445	11.697	16.029
Δικαιώματα μειοψηφίας		1	-	-	-
		<b>12.295</b>	<b>17.445</b>	<b>11.697</b>	<b>16.029</b>
<b>Κέρδη ανά μετοχή (σε Ευρώ)</b>	<b>6.11</b>	<b>0,97</b>	<b>1,37</b>	<b>0,92</b>	<b>1,26</b>

Οι σημειώσεις στις σελίδες 46 έως 83 αποτελούν αναπόσπαστο μέρος των οικονομικών καταστάσεων

**5.2 Ισολογισμός της 31.12.2005**

(Ποσά σε χιλιάδες Ευρώ)

Σημ.	Όμιλος		Εταιρία		
	31.12.2005	31.12.2004	31.12.2005	31.12.2004	
<b>ΕΝΕΡΓΗΤΙΚΟ</b>					
<b>Πάγιο Ενεργητικό</b>					
Ενσώματα περιουσιακά στοιχεία, εγκαταστάσεις και εξοπλισμός	6.12	169.501	151.282	159.123	140.512
Επενδύσεις σε ακίνητα	6.13	57	57	13	13
Υπεραξία επιχείρησης	6.14	69.712	69.712	69.712	69.712
Ασώματα πάγια	6.15	21	23	1	-
Θυγατρικές εταιρίες	6.16	-	-	7.375	7.375
Μακροπρόθεσμες απαιτήσεις	6.17	5.324	4.868	5.223	4.770
Απαιτήσεις από αναβαλλόμενο φόρο	6.18	894	4.328	866	3.225
<b>Σύνολο Παγίου Ενεργητικού</b>		<b>245.509</b>	<b>230.270</b>	<b>242.313</b>	<b>225.607</b>
<b>Κυκλοφορούν Ενεργητικό</b>					
Αποθέματα	6.19	73.937	82.770	69.073	77.072
Απαιτήσεις από εμπορική δραστηριότητα	6.20	18.154	15.082	27.646	25.985
Προκαταβολή φόρου εισοδήματος		115	115	-	-
Έξοδα επόμενης χρήσεως		448	229	438	210
Λοιπές απαιτήσεις - Έσοδα χρήσεως εισπρακτέα	6.21	1.499	1.489	1.471	1.461
Διαθέσιμα και ταμειακά ισοδύναμα	6.22	30.363	13.113	26.728	7.320
<b>Σύνολο Κυκλοφορούντος Ενεργητικού</b>		<b>124.516</b>	<b>112.798</b>	<b>125.356</b>	<b>112.048</b>
<b>ΣΥΝΟΛΟ ΕΝΕΡΓΗΤΙΚΟΥ</b>		<b>370.025</b>	<b>343.068</b>	<b>367.669</b>	<b>337.655</b>
<b>ΠΑΘΗΤΙΚΟ</b>					
<b>Ίδια Κεφάλαια</b>					
Μετοχικό κεφάλαιο	6.23	19.099	19.099	19.099	19.099
Διαφορά από έκδοση μετοχών υπέρ το άρτιο	6.24	13.560	13.560	13.560	13.560
Αποθεματικά	6.25	30.057	30.057	30.336	30.336
Συσσωρευμένα κέρδη/(ζημιές)	6.26	4.108	(8.186)	7.710	(3.987)
Σύνολο ιδίων κεφαλαίων μετόχων εταιρίας		66.824	54.530	70.705	59.008
Δικαιώματα μειοψηφίας		1	-	-	-
<b>Σύνολο Ιδίων Κεφαλαίων</b>		<b>66.825</b>	<b>54.530</b>	<b>70.705</b>	<b>59.008</b>
<b>Μακροπρόθεσμες Υποχρεώσεις</b>					
Μακροπρόθεσμος δανεισμός	6.27	72.296	27.972	72.296	27.972
Συνταξιοδοτικά προγράμματα	6.28	12.443	10.620	11.861	10.126
Χρηματοοικονομικά παράγωγα	6.29	12.001	16.656	12.001	16.656
Προβλέψεις	6.30	1.934	1.078	1.795	919
Λοιπές μακροπρόθεσμες υποχρεώσεις		274	422	274	421
<b>Σύνολο Μακροπρόθεσμων Υποχρεώσεων</b>		<b>98.948</b>	<b>56.748</b>	<b>98.227</b>	<b>56.094</b>
<b>Βραχυπρόθεσμες Υποχρεώσεις</b>					
Βραχυπρόθεσμος δανεισμός		-	15.400	-	15.400
Υποχρεώσεις από εμπορική δραστηριότητα	6.31	165.103	174.017	160.744	169.381
Έξοδα χρήσεως πληρωτέα	6.32	9.954	8.853	9.421	8.486
Φόρος εισοδήματος πληρωτέος		11.320	16.986	11.320	13.193
Λοιπές βραχυπρόθεσμες υποχρεώσεις	6.33	17.875	16.534	17.252	16.093
<b>Σύνολο Βραχυπρόθεσμων Υποχρεώσεων</b>		<b>204.252</b>	<b>231.790</b>	<b>198.737</b>	<b>222.553</b>
<b>ΣΥΝΟΛΟ ΠΑΘΗΤΙΚΟΥ</b>		<b>370.025</b>	<b>343.068</b>	<b>367.669</b>	<b>337.655</b>

Οι σημειώσεις στις σελίδες 46 έως 83 αποτελούν αναπόσπαστο μέρος των οικονομικών καταστάσεων.

### 5.3 Κατάσταση Μεταβολών Καθαρής Θέσης της χρήσεως που έληξε την 31.12.2005 (Ποσά σε χιλιάδες Ευρώ)

	Μετοχικό Κεφάλαιο	Υπέρ το Άρτιο	Αποθεματικά	Συσσωρευμένα Κέρδη	Δικαιώματα Μειοψηφίας	Σύνολο
<b>Όμιλος</b>						
<b>Κατά την 31.12.2005</b>						
Κατά την 01.01.2005	19.099	13.560	30.057	(8.186)	-	54.530
Καθαρό κέρδος	-	-	-	12.294	1	12.295
<b>Κατά την 31.12.2005</b>	<b>19.099</b>	<b>13.560</b>	<b>30.057</b>	<b>4.108</b>	<b>1</b>	<b>66.825</b>

<b>Κατά την 31.12.2004</b>						
Κατά την 01.01.2004	19.099	13.560	25.051	(17.569)	-	40.141
Μεταβολές από διανομή κερδών χρήσης 2003	-	-	5.006	(5.006)	-	-
Μερίσματα	-	-	-	(3.056)	-	(3.056)
Καθαρό κέρδος	-	-	-	17.445	-	17.445
<b>Κατά την 31.12.2004</b>	<b>19.099</b>	<b>13.560</b>	<b>30.057</b>	<b>(8.186)</b>	<b>-</b>	<b>54.530</b>

	Μετοχικό Κεφάλαιο	Υπέρ το Άρτιο	Αποθεματικά	Συσσωρευμένα Κέρδη	Δικαιώματα Μειοψηφίας	Σύνολο
<b>Εταιρία</b>						
<b>Κατά την 31.12.2005</b>						
Κατά την 01.01.2005	19.099	13.560	30.336	(3.987)	-	59.008
Καθαρό κέρδος	-	-	-	11.697	-	11.697
<b>Κατά την 31.12.2005</b>	<b>19.099</b>	<b>13.560</b>	<b>30.336</b>	<b>7.710</b>	<b>-</b>	<b>70.705</b>

<b>Κατά την 31.12.2004</b>						
Κατά την 01.01.2004	19.099	13.560	25.051	8.411	-	66.121
Μεταφορές λόγω συγχώνευσης	-	-	279	(20.365)	-	(20.086)
Μεταβολές από διανομή κερδών χρήσης 2003	-	-	5.006	(5.006)	-	-
Μερίσματα	-	-	-	(3.056)	-	(3.056)
Καθαρό κέρδος	-	-	-	16.029	-	16.029
<b>Κατά την 31.12.2004</b>	<b>19.099</b>	<b>13.560</b>	<b>30.336</b>	<b>(3.987)</b>	<b>-</b>	<b>59.008</b>

Οι σημειώσεις στις σελίδες 46 έως 83 αποτελούν αναπόσπαστο μέρος των οικονομικών καταστάσεων.

#### 5.4 Κατάσταση Ταμειακών Ροών της χρήσεως που έληξε την 31.12.2005

(Ποσά σε χιλιάδες Ευρώ)

Σημ.	Όμιλος		Εταιρία	
	01.01.2005- 31.12.2005	01.01.2004- 31.12.2004	01.01.2005- 31.12.2005	01.01.2004- 31.12.2004
<b>Λειτουργικές Δραστηριότητες</b>				
Κέρδη προ φόρων	22.125	23.082	20.452	22.394
Πλέον / (μείον) προσαρμογές για:				
Αποσβέσεις	16.947	16.402	16.082	15.540
Προβλέψεις	6.40	3.341	3.318	1.186
(Κέρδη)/Ζημιές από πώληση παγίων	319	(32)	314	48
Αποτελέσματα επενδυτικής δραστηριότητας	(590)	(1.256)	(238)	(949)
Χρηματοοικονομικό κόστος	2.616	2.924	2.616	2.923
Πλέον / (μείον) προσαρμογές για μεταβολές λογ/σμών κεφαλαίου κίνησης:				
Μείωση/(αύξηση) αποθεμάτων	8.833	988	7.999	209
Μείωση/(αύξηση) απαιτήσεων	(3.632)	29.266	(2.272)	34.243
(Μείωση)/αύξηση υποχρεώσεων (πλην τραπεζών)	(8.797)	11.685	(8.867)	11.129
Μείον:				
Χρεωστικοί τόκοι και συναφή έξοδα καταβεβλημένα	(1.509)	(3.465)	(1.509)	(3.464)
Καταβεβλημένοι μη λειτουργικοί φόροι	(12.048)	(4.132)	(8.255)	(4.132)
<b>Σύνολο εισροών από λειτουργικές δραστηριότητες (α)</b>	<b>27.605</b>	<b>77.816</b>	<b>29.640</b>	<b>79.127</b>
<b>Επενδυτικές Δραστηριότητες</b>				
Αγορά ενσώματων και άυλων παγίων περιουσιακών στοιχείων	(35.654)	(32.471)	(35.173)	(31.354)
Επενδύσεις σε θυγατρικές	-	-	-	(1.000)
Εισπράξεις από πωλήσεις ενσώματων και άυλων παγίων	109	450	103	438
Τόκοι εισπραχθέντες	590	1.256	238	949
<b>Σύνολο (εκροών) από επενδυτικές δραστηριότητες (β)</b>	<b>(34.955)</b>	<b>(30.765)</b>	<b>(34.832)</b>	<b>(30.967)</b>
<b>Χρηματοδοτικές Δραστηριότητες</b>				
Εισπράξεις από εκδοθέντα / αναληφθέντα δάνεια	40.000	-	40.000	-
Εξοφλήσεις δανείων	(15.400)	(49.540)	(15.400)	(49.540)
Μερίσματα πληρωθέντα	-	(3.056)	-	(3.056)
<b>Σύνολο εισροών / (εκροών) από χρηματοοικονομικές δραστηριότητες (γ)</b>	<b>24.600</b>	<b>(52.596)</b>	<b>24.600</b>	<b>(52.596)</b>
<b>Καθαρή αύξηση / (μείωση) στα ταμειακά διαθέσιμα και ισοδύναμα χρήσης: (α)+(β)+(γ)</b>	<b>17.250</b>	<b>(5.545)</b>	<b>19.408</b>	<b>(4.436)</b>
<b>Ταμειακά διαθέσιμα και ισοδύναμα έναρξης χρήσης</b>	<b>13.113</b>	<b>18.658</b>	<b>7.320</b>	<b>11.756</b>
<b>Ταμειακά διαθέσιμα και ισοδύναμα λήξης χρήσης</b>	<b>30.363</b>	<b>13.113</b>	<b>26.728</b>	<b>7.320</b>

Οι σημειώσεις στις σελίδες 46 έως 83 αποτελούν αναπόσπαστο μέρος των οικονομικών καταστάσεων.



## **6. Σημειώσεις επί των Οικονομικών Καταστάσεων της χρήσεως που έληξε 31 Δεκεμβρίου 2005**

### **6.1 Γενικές Πληροφορίες**

Η «ΑΛΦΑ-ΒΗΤΑ» ΒΑΣΙΛΟΠΟΥΛΟΣ Α.Ε. είναι ανώνυμη εταιρία που έχει συσταθεί στην Ελλάδα σύμφωνα με τις διατάξεις του Κ.Ν. 2190/1920, με έδρα στην Λεωφ. Σπάτων αριθμ. 81, 153 44 στο Γέρακα Αττικής. Η Εταιρία δραστηριοποιείται στον κλάδο του λιανικού εμπορίου τροφίμων με σκοπό και αντικείμενο κυρίως την άσκηση επιχειρήσεως βιοτεχνίας και εμπορίας υψηλής ποιοτικής στάθμης προϊόντων διατροφής, την επεξεργασία, τυποποίηση, συσκευασία και πώληση κρεάτων, αγροτικών προϊόντων, ξηρών καρπών, βοτάνων και άλλων ειδών οικιακής και ατομικής χρήσεως, την οργάνωση εγκαταστάσεων και αλυσίδας καταστημάτων «υπεραγορών» (supermarkets) προς διάθεση αντικειμένων των προαναφερομένων ειδών, υπό συγχρόνους μεθόδους προβολής, διακινήσεως και διαθέσεως καθώς και την ανάληψη δικτύου δικαιόχρησης στον κλάδο λιανεμπορίου. Η «ΑΛΦΑ-ΒΗΤΑ» μέσω της θυγατρικής εταιρίας ΕΝΑ Α.Ε. δραστηριοποιείται και στη χονδρική πώληση.

Ο αριθμός απασχολούμενου προσωπικού του Ομίλου και της Εταιρίας την 31η Δεκεμβρίου 2005, είναι 6.744 και 6.472 άτομα αντίστοιχα.

### **6.2 Βασικές Λογιστικές Αρχές**

#### **6.2.1 Βάση Παρουσίασης**

Οι οικονομικές καταστάσεις έχουν καταρτισθεί σύμφωνα με τα Διεθνή Πρότυπα Χρηματοοικονομικής Πληροφόρησης (εφεξής: «Δ.Π.Χ.Π.»), (International Financial Reporting Standards "IFRS") λαμβάνοντας υπόψη τις πρόνοιες του Δ.Π.Χ.Π. 1 για τη πρώτη εφαρμογή και απεικονίζονται σε χιλιάδες Ευρώ, εκτός εάν αναφέρεται διαφορετικά. Οι Οικονομικές Καταστάσεις έχουν συνταχθεί σύμφωνα με την αρχή του Ιστορικού Κόστους.

Η σύνταξη των Οικονομικών Καταστάσεων σύμφωνα με τις Γενικά Παραδεκτές Λογιστικές Αρχές προϋποθέτει τη διενέργεια εκτιμήσεων και παραδοχών, οι οποίες ενδέχεται να επηρεάσουν τόσο τα λογιστικά υπόλοιπα των περιουσιακών στοιχείων και υποχρεώσεων, όσο και τις απαιτούμενες γνωστοποιήσεις για ενδεχόμενες απαιτήσεις και υποχρεώσεις κατά την ημερομηνία σύνταξης των Οικονομικών Καταστάσεων, όπως επίσης και το ύψος των εσόδων και εξόδων που αναγνωρίστηκαν κατά τη διάρκεια της περιόδου αναφοράς. Η χρήση επαρκούς πληροφόρησης και η εφαρμογή υποκειμενικής κρίσης αποτελούν αναπόσπαστα στοιχεία για τη διενέργεια εκτιμήσεων σε αποτιμήσεις περιουσιακών στοιχείων, υποχρεώσεις από παροχές στο προσωπικό, απομείωση αξίας απαιτήσεων, ανοιχτές φορολογικές χρήσεις και εκκρεμείς δικαστικές υποθέσεις. Τα πραγματικά μελλοντικά αποτελέσματα ενδέχεται να διαφέρουν από τις ανωτέρω εκτιμήσεις.

### 6.2.2 Υιοθέτηση των Διεθνών Προτύπων Χρηματοοικονομικής Πληροφόρησης (Δ.Π.Χ.Π.)

Η Εταιρία υιοθετεί τα Δ.Π.Χ.Π. για πρώτη φορά με σκοπό τη σύνταξη των Οικονομικών Καταστάσεων για τη χρήση που έληξε στις 31 Δεκεμβρίου 2005. Η Εταιρία έκανε χρήση των διατάξεων του Δ.Π.Χ.Π. 1 στη διαμόρφωση των υπολοίπων έναρξης για τα συγκριτικά στοιχεία του 2004. Για τις επιπτώσεις που επέφερε η εφαρμογή των Δ.Π.Χ.Π. στις οικονομικές καταστάσεις των συγκριτικών περιόδων οι οποίες είχαν συνταχθεί σύμφωνα με τις λογιστικές αρχές που ήταν γενικά παραδεκτές στην Ελλάδα δίδονται επεξηγήσεις στη σημείωση 6.39.

#### Νέα πρότυπα, ερμηνείες και τροποποίηση υφιστάμενων προτύπων

Έχει γίνει έκδοση νέων ΔΠΧΠ, τροποποιήσεων και διερμηνειών, τα οποία είναι υποχρεωτικά για λογιστικές χρήσεις που αρχίζουν την 1η Ιανουαρίου 2006 ή μεταγενέστερα και παρατίθενται παρακάτω:

- ΔΛΠ 19 (τροποποίηση) Παροχές Προσωπικού (ισχύει από 1.1.2006).
- ΔΛΠ 39 (τροποποίηση) Λογιστική Αντιστάθμισης Ταμιακών Ροών για προβλεπόμενες ενδοομιλικές συναλλαγές (ισχύει από 1.1.2006).
- ΔΛΠ 39 (τροποποίηση) Επιλογή Εύλογης Αξίας (ισχύει από 1.1.2006).
- ΔΛΠ 39 και ΔΠΧΠ 4 (τροποποίηση) Συμβόλαια Χρηματοοικονομικής Εγγύησης (ισχύει από 1.1.2006).
- ΔΠΧΠ 1 (τροποποίηση) Πρώτη Εφαρμογή των Διεθνών Προτύπων Χρηματοοικονομικής Πληροφόρησης και ΔΠΧΠ 6, Έρευνα και Αξιολόγηση Ορυκτών Πόρων (ισχύουν από 1.1.2006).
- ΔΠΧΠ 7 Χρηματοοικονομικά εργαλεία: Γνωστοποιήσεις και συμπληρωματική προσαρμογή στο ΔΛΠ 1, Παρουσίαση των Οικονομικών Καταστάσεων, Γνωστοποιήσεις Κεφαλαίου (ισχύει από 1.1.2007).
- Διερμηνεία 4, Προσδιορισμός επιχειρηματικών συμφωνιών που περιλαμβάνουν χρηματοδοτική μίσθωση (ισχύει από 1.1.2006).
- Διερμηνεία 5, Δικαιώματα σε Συμμετοχές σε Ταμεία Θέσης Εκτός Λειτουργίας, Αποκατάστασης και Περιβαλλοντικής Αποκατάστασης (ισχύει από 1.1.2006).

Η εκτίμηση της Διοίκησης του Ομίλου και της Εταιρίας σχετικά με την επίδραση από την εφαρμογή αυτών των νέων προτύπων και διερμηνειών είναι ότι δεν θα έχουν σημαντική επίδραση στις οικονομικές καταστάσεις του Ομίλου είτε διότι δεν είναι σχετικά με τη λειτουργία του Ομίλου είτε διότι αφορούν μόνο επιπλέον παροχή πληροφόρησης.

### 6.3 Περίληψη Βασικών Λογιστικών Αρχών

Οι βασικές λογιστικές αρχές οι οποίες έχουν υιοθετηθεί παρατίθενται κατωτέρω.

#### 6.3.1 Βάση Ενοποίησης

Στις ενοποιημένες οικονομικές καταστάσεις συμπεριλαμβάνονται οι οικονομικές καταστάσεις της «ΑΛΦΑ-ΒΗΤΑ» ΒΑΣΙΛΟΠΟΥΛΟΣ Α.Ε. (μητρικής) και της θυγατρικής της εταιρίας ΕΝΑ Α.Ε. Θυγατρικές εταιρίες είναι οι εταιρίες στις οποίες η Εταιρία ασκεί έλεγχο άμεσα ή έμμεσα μέσω άλλων θυγατρικών εταιριών.

Οι ενοποιημένες οικονομικές καταστάσεις προκύπτουν με τη μέθοδο της ολικής ενοποίησης. Συγκεκριμένα απαλείφεται από τη μητρική εταιρία το αρχικό κόστος συμμετοχής προς τη θυγατρική, τυχόν μετέπειτα αυξήσεις μετοχικού κεφαλαίου καθώς και τυχόν υποτιμήσεις συμμετοχών. Αντίστοιχα απαλείφεται από τη Καθαρή Θέση της θυγατρικής επιχείρησης η αξία κατά την ημερομηνία εξαγοράς και οι τυχόν μετέπειτα αυξήσεις μετοχικού κεφαλαίου. Η διαφορά μεταξύ της απαλοιφής από τις συμμετοχές της μητρικής και της καθαρής θέσης της θυγατρικής εγγράφεται ως υπεραξία.

Κατά την ενοποίηση, όλες οι σημαντικές διεταιρικές συναλλαγές, τα υπόλοιπα, τα έσοδα και τα έξοδα μεταξύ των επιχειρήσεων του Ομίλου απαλείφονται.

Τα δικαιώματα μειοψηφίας στην καθαρή περιουσία της ενοποιούμενης θυγατρικής καταχωρούνται ξεχωριστά στην καθαρή θέση του Ομίλου. Τα δικαιώματα μειοψηφίας αποτελούνται από το ποσό των δικαιωμάτων που υφίσταντο κατά την ημερομηνία της αρχικής συνένωσης των επιχειρήσεων και την αναλογία των δικαιωμάτων της μειοψηφίας στην μεταβολή της καθαρής θέσης από την ημερομηνία της συνένωσης των επιχειρήσεων. Ζημιές αναλογούσες στην μειοψηφία, επιβαρύνουν τα αποτελέσματα του Ομίλου κατά το ποσό που υπερβαίνουν τα δικαιώματα που της αναλογούν στην καθαρή θέση της θυγατρικής, εκτός της περίπτωσης κατά την οποία η μειοψηφία έχει δεσμευτική υποχρέωση και την ικανότητα να προβεί σε πρόσθετη επένδυση για να καλύψει τις ζημιές.

#### 6.3.2 Υπεραξία Επιχειρήσεως (Goodwill)

Η Υπεραξία της επιχείρησης που προέκυψε μετά τη συγχώνευση με απορρόφηση της ΤΡΟΦΟ Α.Ε. από την «ΑΛΦΑ-ΒΗΤΑ» ΒΑΣΙΛΟΠΟΥΛΟΣ Α.Ε. αντιπροσωπεύει την πλεονασματική διαφορά του κόστους εξαγοράς και της εύλογης αξίας των περιουσιακών στοιχείων και υποχρεώσεων της απορροφηθείσας εταιρίας κατά την ημερομηνία της εξαγοράς.

Η Υπεραξία Επιχειρήσεως (Goodwill) καταχωρείται στην αξία κόστους. Έχουν υπολογιστεί αποσβέσεις με συντελεστή 5% έως και 31.12.2003 (βάσει του Δ.Λ.Π. 22). Από 01.01.2004 η υπεραξία δεν αποσβένεται αλλά μειώνεται, εφόσον συντρέχει λόγος, με τις όποιες ζημιές προκύπτουν από απομείωση (βάσει του Δ.Π.Χ.Π. 3 όπως ισχύει).

Απομείωση της Υπεραξίας Επιχειρήσεως (Goodwill) γίνεται εφόσον έπειτα από αξιολόγηση της κάθε μίας επιμέρους μονάδας / καταστήματος (cash generating unit) προκύψει ότι η καθαρή παρούσα αξία είναι μικρότερη από την αναλογούσα υπεραξία. Η αξιολόγηση γίνεται σε ετήσια βάση.

Για το σκοπό του ελέγχου της απομείωσης έχει κατανεμηθεί σε κάθε μονάδα δημιουργίας ταμειακών ροών του Ομίλου (καταστήματα λιανικής πώλησης) που προσδοκάται να επωφεληθεί από τις συνέργιες της συνένωσης. Η κατανομή έχει γίνει βάσει των πωλήσεων της κάθε μονάδας δημιουργίας ταμειακών ροών.

Οι μονάδες δημιουργίας ταμειακών ροών στις οποίες έχει κατανεμηθεί η υπεραξία ελέγχονται ετησίως για απομείωση.

### 6.3.3 Αναγνώριση Εσόδων

Ως έσοδα αναγνωρίζονται οι πωλήσεις λιανικής στα σημεία πώλησης (καταστήματα) καθώς επίσης και οι πωλήσεις χονδρικής από την αποθήκη, όπως πωλήσεις εμπορευμάτων σε θυγατρικές εταιρίες ή εταιρίες που είναι εξουσιοδοτημένες να λειτουργούν με το σύστημα δικαιόχρησης (franchising).

Οι πωλήσεις εμπορευμάτων αναγνωρίζονται στα αποτελέσματα όταν τα εμπορεύματα έχουν παραδοθεί και ο τίτλος ιδιοκτησίας τους έχει μεταβιβασθεί.

Οι εκπτώσεις και οι προσφορές προς τους πελάτες εγγράφονται ως μειωτικές των πωλήσεων.

Τα δεδουλευμένα έσοδα από τόκους υπολογίζονται σε χρονική βάση, αναφορικά με το αρχικό ανεξόφλητο κεφάλαιο και το ισχύον επιτόκιο.

Τα μερίσματα από επενδύσεις συμμετοχών αναγνωρίζονται στα αποτελέσματα όταν θεμελιώνεται το δικαίωμα καταβολής τους στους μετόχους.



#### 6.3.4 Μισθώσεις

Ο Όμιλος έχει μόνο λειτουργικές μισθώσεις.

##### *Ο Όμιλος ως εκμισθωτής*

Τα έσοδα από μισθώματα λειτουργικής μίσθωσης αναγνωρίζονται με βάση την σταθερή μέθοδο κατά τη διάρκεια της σχετικής μίσθωσης.

##### *Ο Όμιλος ως μισθωτής*

Τα πληρωτέα μισθώματα σε περίπτωση λειτουργικής μίσθωσης επιβαρύνουν τα αποτελέσματα με βάση την σταθερή μέθοδο κατά τη διάρκεια της σχετικής μίσθωσης.

#### 6.3.5 Ξένα Νομίσματα

Το λειτουργικό και συναλλακτικό νόμισμα του οικονομικού περιβάλλοντος στο οποίο δραστηριοποιείται η Εταιρία είναι το Ευρώ.

Οι συναλλαγές σε νόμισμα διαφορετικό από το Ευρώ αρχικά εγγράφονται με βάση την ισχύουσα ισοτιμία του ξένου νομίσματος κατά την ημερομηνία των συναλλαγών. Οι απαιτήσεις και υποχρεώσεις σε ξένο νόμισμα αποτιμώνται εκ νέου με βάση την επίσημη ισχύουσα τιμή του νομίσματος κατά την ημερομηνία κλεισίματος του ισολογισμού. Τα κέρδη ή οι ζημιές που προκύπτουν από συναλλαγματικές διαφορές συμπεριλαμβάνονται στα καθαρά κέρδη, ή στις ζημιές, της χρήσεως.

#### 6.3.6 Κόστος Δανεισμού

Το κόστος δανεισμού επιβαρύνει τα αποτελέσματα της περιόδου ή χρήσεως κατά την οποία προκύπτει.

#### 6.3.7 Κρατικές Επιχορηγήσεις

Οι κρατικές επιχορηγήσεις για εκπαίδευση του προσωπικού αναγνωρίζονται ως έσοδο όταν πραγματοποιούνται οι δαπάνες.

### 6.3.8 Κόστος Παροχών Συνταξιοδότησης προς το Προσωπικό

Οι καταβολές σε προγράμματα συνταξιοδότησης καθορισμένων εισφορών, εξοδοποιούνται όταν καθίστανται πληρωτέες. Οι καταβολές σε κρατικά προγράμματα ή οργανισμούς συνταξιοδότησης, αντιμετωπίζονται όπως οι καταβολές σε προγράμματα καθορισμένων εισφορών, όταν οι υποχρεώσεις του Ομίλου προς τους οργανισμούς αυτούς είναι ανάλογες με αυτές που ισχύουν για προγράμματα συνταξιοδότησης καθορισμένων εισφορών.

Για τα προγράμματα συνταξιοδότησης καθορισμένων παροχών, το κόστος των παροχών αυτών προσδιορίζεται με τη χρήση της μεθόδου της προβεβλημένης πιστωτικής μονάδας με βάση τις εκτιμήσεις αναλογιστικών μελετών, οι οποίες διενεργούνται σε κάθε ημερομηνία κλεισίματος του Ισολογισμού. Τα αναλογιστικά κέρδη ή ζημιές τα οποία υπερβαίνουν το 10% του μεγαλύτερου μεταξύ της παρούσας αξίας των υποχρεώσεων καθορισμένων παροχών του Ομίλου και της εύλογης αξίας των περιουσιακών στοιχείων του προγράμματος αποσβένονται εντός του αναμενόμενου μέσου όρου της υπολειπόμενης εργασιακής ζωής των συμμετεχόντων εργαζομένων. Το κόστος προϋπηρεσίας αναγνωρίζεται άμεσα στο βαθμό που οι παροχές είναι ήδη κατοχυρωμένες, διαφορετικά αποσβένονται σε μία σταθερή βάση, σε τόσα έτη όσα και η μέση περίοδος κατοχύρωσης των παροχών αυτών.

Η υποχρέωση για καθορισμένες παροχές, που αναγνωρίζεται στον Ισολογισμό, αντιπροσωπεύει την παρούσα αξία της υποχρέωσης καθορισμένων παροχών, μετά την αναπροσαρμογή για τα μη αναγνωρισμένα αναλογιστικά κέρδη και ζημιές, το μη αναγνωρισμένο κόστος προϋπηρεσίας και μετά την αφαίρεση της εύλογης αξίας των περιουσιακών στοιχείων του προγράμματος. Οποιοδήποτε περιουσιακό στοιχείο προκύπτει από τον υπολογισμό αυτό, περιορίζεται στις μη αναγνωρισμένες αναλογιστικές ζημιές και το κόστος προϋπηρεσίας, πλέον την παρούσα αξία των διαθέσιμων αποδόσεων και εκπτώσεων των μελλοντικών εισφορών στο πρόγραμμα.

### 6.3.9 Φορολογία

Το έξοδο του φόρου αντιπροσωπεύει το άθροισμα του τρέχοντος πληρωτέου φόρου και του αναβαλλόμενου φόρου.

Ο τρέχων καταβλητέος φόρος βασίζεται στο φορολογητέο κέρδος της χρήσεως. Το φορολογητέο κέρδος διαφέρει από το κέρδος που εμφανίζεται στα αποτελέσματα διότι το φορολογητέο κέρδος δεν συμπεριλαμβάνει έσοδα ή έξοδα που φορολογούνται ή εκπίπτονται σε άλλες χρήσεις και επιπλέον δεν συμπεριλαμβάνει κονδύλια τα οποία ουδέποτε φορολογούνται ή εκπίπτονται. Η υποχρέωση του Ομίλου για τον τρέχοντα φόρο υπολογίζεται σύμφωνα με τους ισχύοντες φορολογικούς συντελεστές ή αυτούς που ουσιαστικά έχουν θεσπιστεί κατά την ημερομηνία του Ισολογισμού.

Αναβαλλόμενος φόρος αναγνωρίζεται σε διαφορές μεταξύ της λογιστικής αξίας των περιουσιακών στοιχείων και των υποχρεώσεων στις οικονομικές καταστάσεις και των αντίστοιχων φορολογικών τους βάσεων που χρησιμοποιούνται για τον υπολογισμό των φορολογητέων κερδών και λογιστικοποιείται με τη χρήση της μεθόδου της υποχρέωσης στον Ισολογισμό. Αναβαλλόμενες φορολογικές υποχρεώσεις γενικά αναγνωρίζονται για όλες τις φορολογικές προσωρινές διαφορές και αναβαλλόμενες φορολογικές απαιτήσεις αναγνωρίζονται στην έκταση που

είναι πιθανό ότι φορολογητέα κέρδη θα είναι διαθέσιμα έναντι των οποίων θα μπορούν να χρησιμοποιηθούν εκπεστές προσωρινές διαφορές. Τέτοιες απαιτήσεις και υποχρεώσεις δεν αναγνωρίζονται αν οι προσωρινές διαφορές προκύπτουν από υπεραξία ή από την αρχική αναγνώριση (εκτός από μία συνένωση επιχειρήσεων) περιουσιακών στοιχείων και υποχρεώσεων ή από συναλλαγές που δεν επηρεάζουν ούτε τα φορολογητέα ούτε τα λογιστικά κέρδη.

Η λογιστική αξία της αναβαλλόμενης φορολογικής απαίτησης εξετάζεται σε κάθε ημερομηνία Ισολογισμού και μειώνεται στην έκταση που δεν είναι πλέον πιθανό ότι επαρκή φορολογητέα κέρδη θα είναι διαθέσιμα έτσι ώστε να επιτρέψουν την ανάκτηση αυτού του περιουσιακού στοιχείου εξ' ολοκλήρου ή εν μέρει.

Η αναβαλλόμενη φορολογία υπολογίζεται σύμφωνα με τους φορολογικούς συντελεστές που αναμένεται να βρισκονται σε ισχύ την περίοδο που θα ρευστοποιηθεί το περιουσιακό στοιχείο ή θα διακανονιστεί η υποχρέωση. Η αναβαλλόμενη φορολογία επιβαρύνει ή ωφελεί τα αποτελέσματα της χρήσης, με εξαίρεση τις περιπτώσεις εκείνες που αφορούν κονδύλια που επιβαρύνουν ή ωφελούν απευθείας την καθαρή θέση, περίπτωση κατά την οποία οι αναβαλλόμενοι φόροι επίσης καταχωρούνται στην καθαρή θέση.

### 6.3.10 Πάγια Στοιχεία Ενεργητικού

Τα γήπεδα και τα κτίρια εγγράφονται στην αξία κόστους και εμφανίζονται στο ιστορικό κόστος μείον τις αποσβέσεις και την αναπροσαρμογή βάσει φορολογικών νόμων, (Ν.2065/92, κλπ.). Επίσης έχει γίνει επανεκτίμηση των παγίων των εξαγορασθεισών εταιριών ΤΡΟΦΟ Α.Ε. και ΕΝΑ Α.Ε., εντός του έτους ολοκλήρωσης της εξαγοράς.

Έπιπλα και λοιπός εξοπλισμός εμφανίζονται στο κόστος μειωμένα κατά το ποσό των συσσωρευμένων αποσβέσεων και τις οποιοσδήποτε συσσωρευμένες ζημιές απομείωσης.

Η απόσβεση επιβαρύνει τα αποτελέσματα ώστε να μειώνει το κόστος ή την αξία των περιουσιακών στοιχείων, εκτός από την αξία γηπέδων και ακινήτων υπό κατασκευή, κατά την διάρκεια της εκτιμώμενης ωφέλιμης ζωής τους, χρησιμοποιώντας την σταθερή μέθοδο. Η εκτιμώμενη ωφέλιμη ζωή των παγίων είναι η εξής:

Είδος Παγίου	Εκτιμώμενη Ωφέλιμη Ζωή
Ιδιόκτητα κτίρια	40 έτη
Εγκαταστάσεις κτιρίων (ενσωματωμένες και μη)	10 - 15 έτη
Μηχανήματα	5 - 10 έτη
Οχήματα – μέσα μεταφοράς	4 - 9 έτη
Ηλεκτρονικός εξοπλισμός	1 - 10 έτη
Έπιπλα - λοιπός εξοπλισμός	1 - 10 έτη

Το κέρδος ή η ζημιά που προκύπτει από την πώληση ή την απόσυρση ενσώματων ακινητοποιήσεων καθορίζεται ως η διαφορά μεταξύ των εσόδων από την πώληση και της αναπόσβεστης αξίας του περιουσιακού στοιχείου και καταχωρείται στα αποτελέσματα.

### 6.3.11 Επενδύσεις σε Ακίνητα

Οι επενδύσεις σε ακίνητα καταχωρήθηκαν στη λογιστική αξία κατά την ημέρα της πρώτης εφαρμογής των Δ.Π.Χ.Π. Ο Όμιλος δεν διενεργεί αποσβέσεις επί των Επενδύσεων σε Ακίνητα όταν η ρευστοποιήσιμη αξία τους είναι ίση ή μεγαλύτερη από την λογιστική τους αξία.

### 6.3.12 Απομείωση Αξίας Παγίων

Κατά την ημερομηνία του Ισολογισμού, ο Όμιλος εξετάζει το αναπόσβεστο υπόλοιπο των ενσώματων και ασώματων παγίων στοιχείων προκειμένου να διαπιστώσει αν υπάρχει ένδειξη απαξίωσής τους. Λόγος απαξίωσης συντρέχει όταν η αναπόσβεστη αξία των ενσώματων ή ασώματων παγίων στοιχείων είναι μεγαλύτερη από την ανακτήσιμη αξία του παγίου. Η ανακτήσιμη αξία είναι η μεγαλύτερη μεταξύ της εύλογης αξίας μειωμένης κατά τα έξοδα πώλησης και της αξίας χρήσης του. Κατά την ημερομηνία του ισολογισμού ο Όμιλος εξετάζει αν υπάρχει ένδειξη απαξίωσης παγίων στοιχείων των μονάδων παραγωγής ταμειακών ροών (καταστημάτων). Ένδειξη απαξίωσης παγίων υπάρχει για τον Όμιλο όταν οι μονάδες παραγωγής ταμειακών ροών (καταστήματα) παρουσιάζουν αρνητικές λειτουργικές ροές κατά τα τελευταία συνεχόμενα τρία έτη λειτουργίας και δεν πρόκειται για νέο κατάστημα της τελευταίας τριετίας ή ανακαινισμένο της τελευταίας διετίας. Για τα καταστήματα αυτά κατά την ημερομηνία ισολογισμού ο Όμιλος εκτιμά την ανακτήσιμη αξία της μονάδος παραγωγής ταμειακών ροών (κατάστημα) με τη μέθοδο της προεξόφλησης μελλοντικών ταμειακών ροών (discounted cash flow) εικοσαετίας με γενική παραδοχή την αύξηση των εισροών κατά τον εκτιμώμενο πληθωρισμό πλέον μίας μονάδας, την σύνθεση ταμειακών ροών βάσει ιστορικών στοιχείων και με συντελεστή προεξόφλησης (μέσου σταθμικού κόστους κεφαλαίου της εταιρίας - WACC). Παράλληλα ο Όμιλος εκτιμά και την εύλογη αξία των υπό έλεγχο απομείωσης αξίας καταστημάτων λαμβάνοντας υπόψη ότι επιπλέον έξοδο/έσοδο ανακύπτει από τη πιθανότητα κλεισίματος του καταστήματος.

Ο Όμιλος προβαίνει σε απομείωση όταν πληρούνται οι δύο κάτωθι όροι:

- Εάν η αναπόσβεστη αξία της μονάδος παραγωγής ταμειακών ροών (κατάστημα) είναι μεγαλύτερη της ανακτήσιμης, και
- Εάν η αναπόσβεστη αξία της μονάδος παραγωγής ταμειακών ροών (κατάστημα) είναι μεγαλύτερη από την εύλογη αξία.

### 6.3.13 Αποθέματα

Τα εμπορεύσιμα αποθέματα αποτιμώνται στην χαμηλότερη αξία μεταξύ κόστους και καθαρής ρευστοποιήσιμης αξίας. Το κόστος αγοράς όλων των εμπορευσίμων αποθεμάτων περιλαμβάνει την τιμολογιακή αξία αγοράς προσαυξημένη με τα ειδικά έξοδα αγοράς (μεταφορικά, ασφάλιστρα κ.λπ.) και μειωμένη με τις σχετικές εκπτώσεις και τις λοιπές παροχές από προμηθευτές. Το κόστος των αποθεμάτων προσδιορίζεται με τη χρήση της μεθόδου του μέσου σταθμικού κόστους.

### 6.3.14 Χρηματοοικονομικά Μέσα

Τα χρηματοοικονομικά περιουσιακά στοιχεία και οι χρηματοοικονομικές υποχρεώσεις καταχωρούνται στον Ισολογισμό του Ομίλου, από τη στιγμή που ο Όμιλος καθίσταται μέρος των συμβαλλομένων του χρηματοοικονομικού μέσου.

#### *Απαιτήσεις από εμπορικές δραστηριότητες*

Κατάλληλες προβλέψεις για εκτιμώμενα μη ανακτήσιμα ποσά αναγνωρίζονται στα αποτελέσματα χρήσεως όταν υπάρχει αντικειμενική απόδειξη ότι το περιουσιακό στοιχείο έχει απομειωθεί. Η αναγνωριζόμενη πρόβλεψη υπολογίζεται ως η διαφορά μεταξύ της λογιστικής αξίας του περιουσιακού στοιχείου και της παρούσας αξίας των εκτιμώμενων μελλοντικών ταμειακών ροών προεξοφλημένων με το πραγματικό επιτόκιο που ίσχυε κατά την αρχική αναγνώριση.

#### *Ταμείο και ταμειακά ισοδύναμα*

Το ταμείο και τα ταμειακά ισοδύναμα περιλαμβάνουν μετρητά και καταθέσεις όψεως και άλλες βραχυπρόθεσμες υψηλής ρευστότητας επενδύσεις (διάρκειας έως 3 μηνών) οι οποίες είναι εύκολα μετατρέψιμες σε ένα γνωστό ποσό μετρητών και υπόκεινται σε ασήμαντο κίνδυνο μεταβολής στην αξία.

#### *Υποχρεώσεις από εμπορικές δραστηριότητες*

Οι υποχρεώσεις από εμπορικές δραστηριότητες είναι άτοκες και εμφανίζονται στην ονομαστική τους αξία μειωμένες κατά τις τυχόν απαιτήσεις από εκπτώσεις και λοιπές παροχές.

### **Χρηματοοικονομικά παράγωγα**

Ο Όμιλος δεν χρησιμοποιεί παράγωγα χρηματοοικονομικά μέσα για κερδοσκοπικούς σκοπούς.

Τα παράγωγα χρηματοοικονομικά μέσα αρχικά αποτιμώνται και καταχωρούνται στην εύλογη αξία κατά την ημερομηνία της σύμβασης και σε μεταγενέστερες ημερομηνίες παρουσίασης οικονομικών καταστάσεων επανεκτιμώνται στην εύλογη αξία.

Μεταβολές στην εύλογη αξία των παράγωγων χρηματοοικονομικών μέσων, τα οποία δεν ικανοποιούν τα κριτήρια για αντιστάθμιση, αναγνωρίζονται στα αποτελέσματα όταν αυτές προκύψουν.

### **Δάνεια τραπεζών**

Τα τοκοφόρα τραπεζικά δάνεια και οι υπεραναλήψεις αρχικά καταχωρούνται στην εύλογη αξία και μεταγενέστερα αποτιμώνται στο αποσβεσμένο κόστος, με την μέθοδο του πραγματικού επιτοκίου. Κάθε διαφορά μεταξύ του ποσού της είσπραξης (καθαρό από κόστη συναλλαγής) και του προεξοφλημένου ποσού του διακανονισμού της εκπλήρωσης του δανείου αναγνωρίζεται στην χρονική διάρκεια του δανείου σύμφωνα με την λογιστική πολιτική του Ομίλου για το κόστος δανεισμού.

#### **6.3.15 Προβλέψεις**

Προβλέψεις αναγνωρίζονται όταν:

- (α) υπάρχει παρούσα νομική ή τεκμαιρόμενη δέσμευση ως αποτέλεσμα παρελθόντων γεγονότων,
- (β) είναι πιθανόν ότι θα απαιτηθεί εκροή πόρων για το διακανονισμό της δέσμευσης και
- (γ) η εκροή αυτή μπορεί να εκτιμηθεί αξιόπιστα.

## 6.4 Έσοδα

Τα έσοδα του Ομίλου και της Εταιρίας έχουν προκύψει αποκλειστικά από πωλήσεις εμπορευμάτων λιανικής σε καταναλωτές και χονδρικής από τα καταστήματα της εταιρίας προς μικρούς επιτηδευματίες σε διάφορα σημεία της χώρας και από πωλήσεις σε συνεργάτες με σύμβαση δικαιόχρησης και παρουσιάζονται ως ακολούθως:

	Όμιλος		Εταιρία	
	01.01.2005- 31.12.2005	01.01.2004- 31.12.2004	01.01.2005- 31.12.2005	01.01.2004- 31.12.2004
Πωλήσεις λιανικής	795.055	770.881	795.055	770.881
Πωλήσεις σε συνεργάτες με σύμβαση δικαιόχρησης και τρίτους	17.593	11.156	17.593	11.156
Πωλήσεις χονδρικής	95.353	91.077	67.694	65.511
<b>Σύνολο</b>	<b>908.001</b>	<b>873.114</b>	<b>880.342</b>	<b>847.548</b>

## 6.5 Λοιπά Έσοδα Εκμετάλλευσης

	Όμιλος		Εταιρία	
	01.01.2005- 31.12.2005	01.01.2004- 31.12.2004	01.01.2005- 31.12.2005	01.01.2004- 31.12.2004
Πωλήσεις βοηθητικού υλικού	146	141	282	270
Έσοδα από προμηθευτές (κουπόνια, ποιοτικός έλεγχος)	153	215	149	207
Επιδότησεις ΟΑΕΔ	310	292	298	274
Λοιπά έσοδα (αφορά κυρίως παροχή υπηρεσιών και λοιπές προμήθειες)	671	1.131	577	845
Έσοδα από συμβάσεις δικαιόχρησης	620	217	263	212
Έσοδα από ενοίκια	1.644	1.688	1.795	1.681
<b>Σύνολο</b>	<b>3.544</b>	<b>3.684</b>	<b>3.364</b>	<b>3.489</b>



## 6.6 Επιχειρηματικοί Τομείς

Ο Όμιλος παρακολουθεί την εμπορική του δραστηριότητα βάση των εταιριών

1. «ΑΛΦΑ-ΒΗΤΑ» ΒΑΣΙΛΟΠΟΥΛΟΣ Α.Ε., και
2. ΕΝΑ Α.Ε.

	Χρήση από 01.01.2005 έως 31.12.2005				Χρήση από 01.01.2004 έως 31.12.2004			
	«ΑΛΦΑ-ΒΗΤΑ»	ΕΝΑ Α.Ε.	Απαλοιφή ενδοεταιρικών	Σύνολο	«ΑΛΦΑ-ΒΗΤΑ»	ΕΝΑ Α.Ε.	Απαλοιφή ενδοεταιρικών	Σύνολο
<b>Κύκλος εργασιών (πωλήσεις)</b>								
Πωλήσεις λιανικής	795.055	-	-	<b>795.055</b>	770.881	-	-	<b>770.881</b>
Πωλήσεις σε επιτηδευματίες	-	95.353	-	<b>95.353</b>	-	91.078	-	<b>91.078</b>
Ενδοεταιρικές Πωλήσεις	67.694	-	(67.694)	-	65.512	-	(65.512)	-
Πωλήσεις σε συνεργάτες με σύμβαση δικαιόχρησης	15.930	-	-	<b>15.930</b>	9.371	-	-	<b>9.371</b>
Πωλήσεις σε τρίτους	1.663	-	-	<b>1.663</b>	1.784	-	-	<b>1.784</b>
<b>Σύνολο πωλήσεων τομέα</b>	<b>880.342</b>	<b>95.353</b>	<b>(67.694)</b>	<b>908.001</b>	<b>847.548</b>	<b>91.078</b>	<b>(65.512)</b>	<b>873.114</b>
<b>Κέρδος προ φόρων</b>	<b>20.452</b>	<b>1.687</b>	<b>(14)</b>	<b>22.125</b>	<b>22.394</b>	<b>824</b>	<b>(136)</b>	<b>23.082</b>
<b>Κέρδος μετά φόρων</b>	<b>11.697</b>	<b>1.042</b>	<b>(444)</b>	<b>12.295</b>	<b>16.029</b>	<b>822</b>	<b>594</b>	<b>17.445</b>
<b>Άλλες πληροφορίες</b>								
Καθαρές προσθήκες παγίων στοιχείων	30.962	413	-	<b>31.375</b>	30.222	1.101	(3)	<b>31.320</b>
Καθαρές αποσβέσεις χρήσεων	(12.287)	(770)	(40)	<b>(13.097)</b>	(14.893)	(808)	33	<b>(15.668)</b>
Υποτίμηση περιουσιακών στοιχείων	(62)	-	-	<b>(62)</b>	(82)	-	-	<b>(82)</b>
<b>Σύνολο</b>	<b>18.613</b>	<b>(357)</b>	<b>(40)</b>	<b>18.216</b>	<b>15.247</b>	<b>293</b>	<b>30</b>	<b>15.570</b>

Τα περιουσιακά στοιχεία και οι υποχρεώσεις των τομέων κατά την 31.12.2005 έχουν ως εξής:

	Χρήση από 01.01.2005 έως 31.12.2005				Χρήση από 01.01.2004 έως 31.12.2004			
	«ΑΛΦΑ-ΒΗΤΑ»	ΕΝΑ Α.Ε.	Απαλοιφή ενδοεταιρικών	Σύνολο	«ΑΛΦΑ-ΒΗΤΑ»	ΕΝΑ Α.Ε.	Απαλοιφή ενδοεταιρικών	Σύνολο
<b>Ισολογισμός</b>								
<b>Ενεργητικό</b>								
Πάγιο και κυκλοφορούν ενεργητικό τομέα	347.221	20.890	1.914	<b>370.025</b>	315.839	24.870	2.359	<b>343.068</b>
Στοιχεία ενεργητικού συνδεδεμένων επιχ/σεων	20.448	-	(20.448)	-	21.816	-	(21.816)	-
<b>Σύνολο ενεργητικού</b>	<b>367.669</b>	<b>20.890</b>	<b>(18.534)</b>	<b>370.025</b>	<b>337.655</b>	<b>24.870</b>	<b>(19.457)</b>	<b>343.068</b>
<b>Παθητικό (υποχρεώσεις)</b>								
Μακροπρόθεσμες και βραχυπρόθεσμες υποχρεώσεις τομέα	296.964	6.237	(1)	<b>303.200</b>	278.647	9.891	-	<b>288.538</b>
Υποχρεώσεις προς συνδεδεμένες επιχ/σεις	-	13.073	(13.073)	-	-	14.440	(14.440)	-
<b>Σύνολο υποχρεώσεων</b>	<b>296.964</b>	<b>19.310</b>	<b>(13.074)</b>	<b>303.200</b>	<b>278.647</b>	<b>24.331</b>	<b>(14.440)</b>	<b>288.538</b>

Ο Όμιλος δεν παρακολουθεί τις πωλήσεις ανά γεωγραφική περιφέρεια διότι το σύνολο αυτών γίνεται στην Ελλάδα.



## 6.7 Χρηματοοικονομικό Κόστος

	Όμιλος		Εταιρία	
	01.01.2005- 31.12.2005	01.01.2004- 31.12.2004	01.01.2005- 31.12.2005	01.01.2004- 31.12.2004
Τόκοι δανείων και υπεραναλήψεων	2.943	3.219	2.943	3.218
Ζημιές /(Κέρδη) από αποτίμηση Ομολογιακού Δανείου (Κέρδη) /Ζημιές από παράγωγα (currency swap)	4.325	(2.195)	4.325	(2.195)
Άλλα χρηματοοικονομικά έξοδα	3	4	3	4
<b>Συνολικό κόστος δανεισμού</b>	<b>2.616</b>	<b>2.924</b>	<b>2.616</b>	<b>2.923</b>

Η Εταιρία υπολογίζει την συναλλαγματική διαφορά από την αποτίμηση του δανείου από Δολάρια σε Ευρώ, και αποτιμά το παράγωγο στην τρέχουσα αξία του. Η όποια μεταβολή προκύπτει από τα ανωτέρω επηρεάζει τα αποτελέσματα και εμφανίζεται στη θέση «Χρηματοοικονομικό κόστος».

## 6.8 Κέρδη προ Φόρων

Στα κέρδη προ φόρων χρήσεως περιλαμβάνονται και οι ακόλουθες χρεώσεις/(πιστώσεις):

	Όμιλος		Εταιρία	
	01.01.2005 - 31.12.2005	01.01.2004- 31.12.2004	01.01.2005- 31.12.2005	01.01.2004- 31.12.2004
Αποσβέσεις ενσώματων παγίων στοιχείων χρήσεως	16.606	15.946	15.745	15.084
Υποτίμηση παγίων στοιχείων	62	82	62	82
Αποσβέσεις ασώματων παγίων στοιχείων χρήσεως	341	456	337	455
Σύνολο αποσβέσεων και απομείωσης παγίων στοιχείων χρήσεως	17.009	16.484	16.144	15.621
Συναλλαγματικές διαφορές ζημιές /(κέρδη) από εμπορική δραστηριότητα	(13)	(37)	(13)	(23)
Ζημιές / (κέρδη) από πώληση παγίων	319	(32)	314	48
Κόστος πωληθέντων αποθεμάτων	683.656	662.641	599.304	581.895
Απομείωση αξίας αποθεμάτων	435	272	400	174
Αμοιβές και λοιπές παροχές προσωπικού	107.878	99.097	102.563	93.942
Προβλέψεις αποζημίωσης προσωπικού λόγω εξόδου από την υπηρεσία	1.823	1.317	1.735	1.263

## 6.9 Μέρισμα

Την 10.12.2004 με την υπ'αριθμ. Κ2-14950/10.12.2004 απόφαση του Υπουργού Ανάπτυξης εγκρίθηκε η απορρόφηση από την «ΑΛΦΑ-ΒΗΤΑ» ΒΑΣΙΛΟΠΟΥΛΟΣ Α.Ε. της κατά 100% θυγατρικής της ΤΡΟΦΟ Α.Ε. Με τη συγχώνευση συμψηφίστηκαν οι μεταφερόμενες από παρελθούσες χρήσεις ζημιές της απορροφώμενης ΤΡΟΦΟ Α.Ε. με τα κέρδη της απορροφώσας Εταιρίας. Για το λόγο αυτό και σύμφωνα με το άρθρο 44α παρ.2 του Κ.Ν. 2190/1920 δεν ήταν δυνατή η καταβολή μερίσματος για τη χρήση 2004.

Το Διοικητικό Συμβούλιο της Εταιρίας αποφάσισε να προτείνει στη Γενική Συνέλευση των Μετόχων τη διανομή μερίσματος ποσού τριανταένα λεπτών (0,31 Ευρώ) ανά μετοχή για τη χρήση 2005. Το μέρισμα είναι αντικείμενο έγκρισης από την Τακτική Γενική Συνέλευση των Μετόχων που θα γίνει την 28.04.2006 και δεν έχει ενσωματωθεί στις Οικονομικές Καταστάσεις. Η καταβολή του προτεινόμενου μερίσματος στους δικαιούχους μετόχους θα γίνει την 12.05.2006 μέσω της τράπεζας EUROBANK.

## 6.10 Φόρος Εισοδήματος

	Όμιλος		Εταιρία	
	01.01.2005 - 31.12.2005	01.01.2004- 31.12.2004	01.01.2005 - 31.12.2005	01.01.2004- 31.12.2004
<b>Φόρος Εισοδήματος:</b>				
Τρέχων φόρος:	5.242	7.464	5.242	7.464
- Προσαυξήσεις φόρου εισοδήματος προηγούμενων χρήσεων	1.014	-	1.014	-
- Συμπληρωματικός φόρος	130	142	130	142
- Διαφορές φορολογικού ελέγχου προηγούμενων χρήσεων	10	-	10	-
Αναβαλλόμενος φόρος:				
- Τρέχουσα χρήση	2.426	1.076	1.843	696
- Αναλογία φόρου οφειλόμενη σε μείωση του φορολογικού συντελεστή	1.008	(946)	516	(5)
- Επίπτωση αναπροσαρμογής φορολογικών αξιών παγίων στοιχείων (Ν.2065/1992)	-	(2.099)	-	(1.932)
<b>Σύνολο</b>	<b>9.830</b>	<b>5.637</b>	<b>8.755</b>	<b>6.365</b>

Ο φορολογικός συντελεστής έχει μεταβληθεί από 35% το 2004 σε 32% για το 2005 επί των εκτιμώμενων φορολογητέων κερδών.



Τα φορολογικά έξοδα υπολογίζονται και επιβαρύνουν τα αποτελέσματα ως εξής:

	Όμιλος			
	01.01.2005- 31.12.2005		01.01.2004- 31.12.2004	
		%		%
Κέρδη προ φόρων	22.125		23.082	
Φόρος που αναλογεί στο φορολογικό συντελεστή 32% (2004: 35%)	7.080	32,0	8.079	35,0
Φορολογική επίπτωση από μη εκπιπτόμενες δαπάνες	588	2,7	462	2,0
Συμπληρωματικοί φόροι	130	0,6	142	0,6
Προσαυξήσεις φόρου εισοδήματος προηγούμενων χρήσεων	1.014	4,6	-	0,0
Διαφορές φορολογικού ελέγχου προηγούμενων χρήσεων	10	0,0	-	0,0
Μείωση στις απαιτήσεις/ υποχρεώσεις από αναβαλλόμενο φόρο που προκύπτουν από τη μείωση των φορολογικών συντελεστών	1.008	4,6	(946)	(4,1)
Επίπτωση αναπροσαρμογής φορολογικών αξιών παγίων στοιχείων (Ν.2065/1992)	-	-	(2.100)	(9,1)
<b>Φορολογικά έξοδα και πραγματικός φορολογικός συντελεστής χρήσεως</b>	<b>9.830</b>	<b>44,4</b>	<b>5.637</b>	<b>24,4</b>

	Εταιρία			
	01.01.2005- 31.12.2005		01.01.2004- 31.12.2004	
		%		%
Κέρδη προ φόρων	20.452		22.394	
Φόρος που αναλογεί στο φορολογικό συντελεστή 32% (2004: 35%)	6.545	32,0	7.838	35,0
Φορολογική επίπτωση από μη εκπιπτόμενες δαπάνες	540	2,6	322	1,4
Συμπληρωματικοί φόροι	130	0,6	142	0,6
Προσαυξήσεις φόρου εισοδήματος προηγούμενων χρήσεων	1.014	5,0	-	0,0
Διαφορές φορολογικού ελέγχου προηγούμενων χρήσεων	10	0,0	-	0,0
Μείωση στις απαιτήσεις/ υποχρεώσεις από αναβαλλόμενο φόρο που προκύπτουν από τη μείωση των φορολογικών συντελεστών	516	2,5	(5)	0,0
Επίπτωση αναπροσαρμογής φορολογικών αξιών παγίων στοιχείων (Ν.2065/1992)	-	-	(1.932)	(8,6)
<b>Φορολογικά έξοδα και πραγματικός φορολογικός συντελεστής χρήσεως</b>	<b>8.755</b>	<b>42,8</b>	<b>6.365</b>	<b>28,4</b>

### 6.11 Κέρδη ανά Μετοχή

Ο υπολογισμός των βασικών κερδών ανά μετοχή βασίζεται στα ακόλουθα δεδομένα:

	Όμιλος		Εταιρία	
	01.01.2005- 31.12.2005	01.01.2004- 31.12.2004	01.01.2005- 31.12.2005	01.01.2004- 31.12.2004
Καθαρά κέρδη χρήσεως σε χιλιάδες Ευρώ	12.294	17.445	11.697	16.029
Μέσος σταθμισμένος αριθμός μετοχών χρήσεως	12.732.720	12.732.720	12.732.720	12.732.720
Κέρδη ανά εκδοθείσα μετοχή (σε Ευρώ)	<b>0,97</b>	<b>1,37</b>	<b>0,92</b>	<b>1,26</b>

## 6.12 Ενσώματα Περιουσιακά Στοιχεία, Εγκαταστάσεις και Εξοπλισμός

	Γήπεδα- Οικόπεδα	Κτίρια - Ιδιότητα	Εγκαταστάσεις σε Ακίνητα Τρίτων	Έπιπλα & Λοιπός Εξοπλισμός	Μεταφορικά Μέσα	Ακίνητοποιήσεις υπό Εκτέλεση & Προκαταβολές	Σύνολο
<b>Όμιλος - 2005</b>							
<b>Σε Αξία Κτήσης</b>							
Κατά την 01.01.2005	32.740	68.413	44.068	107.948	7.092	1.222	261.483
Αγορές - Προσθήκες	3.566	1.466	5.896	15.591	769	8.027	35.315
Μεταφορές	(2)	2	440	210	-	(650)	-
Πωλήσεις / αποσύρσεις παγίων	-	(107)	(151)	(3.754)	(267)	-	(4.279)
Κατά την 31.12.2005	<b>36.304</b>	<b>69.774</b>	<b>50.253</b>	<b>119.995</b>	<b>7.594</b>	<b>8.599</b>	<b>292.519</b>
<b>Συσσωρευμένες Αποσβέσεις</b>							
Κατά την 01.01.2005	463	14.776	24.156	66.468	4.256	-	110.119
Αποσβέσεις χρήσεως	58	2.017	4.358	9.430	743	-	16.606
Μεταφορές	(1)	1	-	-	-	-	-
Πωλήσεις / αποσύρσεις παγίων	-	(25)	(114)	(3.452)	(260)	-	(3.851)
Κατά την 31.12.2005	<b>520</b>	<b>16.769</b>	<b>28.400</b>	<b>72.446</b>	<b>4.739</b>	<b>-</b>	<b>122.874</b>
<b>Πρόβλεψη Απομείωσης Παγίων</b>							
Κατά την 01.01.2005	-	-	-	82	-	-	82
Πρόβλεψη χρήσης	-	-	70	74	-	-	144
Αντιλογισμός πρόβλεψης απομείωσης	-	-	-	(82)	-	-	(82)
Κατά την 31.12.2005	<b>-</b>	<b>-</b>	<b>70</b>	<b>74</b>	<b>-</b>	<b>-</b>	<b>144</b>
<b>Αναπόσβεστη Αξία</b>							
Κατά την 31.12.2005	<b>35.784</b>	<b>53.005</b>	<b>21.783</b>	<b>47.475</b>	<b>2.855</b>	<b>8.599</b>	<b>169.501</b>
<b>Όμιλος - 2004</b>							
<b>Σε Αξία Κτήσης</b>							
Κατά την 01.01.2004	22.850	65.172	41.207	94.782	6.513	-	230.524
Αγορές - Προσθήκες	9.992	3.101	3.151	13.683	843	1.222	31.992
Μεταφορές	-	155	(155)	-	-	-	-
Πωλήσεις / αποσύρσεις παγίων	(102)	(15)	(135)	(517)	(264)	-	(1.033)
Κατά την 31.12.2004	<b>32.740</b>	<b>68.413</b>	<b>44.068</b>	<b>107.948</b>	<b>7.092</b>	<b>1.222</b>	<b>261.483</b>
<b>Συσσωρευμένες Αποσβέσεις</b>							
Κατά την 01.01.2004	387	12.812	20.036	57.885	3.787	-	94.907
Αποσβέσεις χρήσεως	77	1.963	4.121	9.043	742	-	15.946
Πωλήσεις / αποσύρσεις παγίων	-	-	(1)	(460)	(273)	-	(734)
Κατά την 31.12.2004	<b>464</b>	<b>14.775</b>	<b>24.156</b>	<b>66.468</b>	<b>4.256</b>	<b>-</b>	<b>110.119</b>
<b>Πρόβλεψη Απομείωσης Παγίων</b>							
Κατά την 01.01.2004	-	-	-	-	-	-	-
Πρόβλεψη χρήσης	-	-	-	82	-	-	82
Κατά την 31.12.2004	<b>-</b>	<b>-</b>	<b>-</b>	<b>82</b>	<b>-</b>	<b>-</b>	<b>82</b>
<b>Αναπόσβεστη Αξία</b>							
Κατά την 31.12.2004	<b>32.276</b>	<b>53.638</b>	<b>19.912</b>	<b>41.398</b>	<b>2.836</b>	<b>1.222</b>	<b>151.282</b>

Δεν υφίστανται εμπράγματα βάρη επί των ακινήτων των εταιριών του Ομίλου



### Εταιρία - 2005

#### Σε Αξία Κτήσης

	Γήπεδα-οικόπεδα	Κτίρια - ιδιότητα	Εγκατ/σεις σε ακίνητα τρίτων	Έπιπλα & λοιπός εξοπλισμός	Μεταφορικά μέσα	Ακίνητοποιήσεις υπό εκτέλεση & προκαταβολές	Σύνολο
Κατά την 01.01.2005	29.958	63.800	41.835	103.057	6.816	1.222	246.688
Αγορές - Προσθήκες	3.566	1.386	5.888	15.240	728	8.027	34.835
Μεταφορές	(2)	2	440	210	-	(650)	-
Πωλήσεις / αποσύρσεις παγίων		(108)	(151)	(3.686)	(266)	-	(4.211)
Κατά την 31.12.2005	<b>33.522</b>	<b>65.080</b>	<b>48.012</b>	<b>114.821</b>	<b>7.278</b>	<b>8.599</b>	<b>277.312</b>

#### Συσσωρευμένες Αποσβέσεις

Κατά την 01.01.2005	454	14.005	23.176	64.365	4.095	-	106.095
Αποσβέσεις χρήσεως	57	1.852	4.141	8.993	702	-	15.745
Μεταφορές	(1)	1	-	-	-	-	-
Πωλήσεις / αποσύρσεις παγίων	-	(25)	(114)	(3.396)	(260)	-	(3.795)
Κατά την 31.12.2005	<b>510</b>	<b>15.833</b>	<b>27.203</b>	<b>69.962</b>	<b>4.537</b>	<b>-</b>	<b>118.045</b>

#### Πρόβλεψη Απομείωσης Παγίων

Κατά την 01.01.2005	-	-	-	82	-	-	82
Πρόβλεψη χρήσης	-	-	70	74	-	-	144
Αντιλογισμός πρόβλεψης απομείωσης	-	-	-	(82)	-	-	(82)
Κατά την 31.12.2005	<b>-</b>	<b>-</b>	<b>70</b>	<b>74</b>	<b>-</b>	<b>-</b>	<b>144</b>

#### Αναπόσβεστη Αξία

Κατά την 31.12.2005	<b>33.012</b>	<b>49.247</b>	<b>20.739</b>	<b>44.785</b>	<b>2.741</b>	<b>8.599</b>	<b>159.123</b>
---------------------	---------------	---------------	---------------	---------------	--------------	--------------	----------------

### Εταιρία - 2004

#### σε Αξία Κτήσεως

Κατά την 01.01.2004	13.455	49.285	27.747	70.488	6.001	-	166.976
Αγορές - Προσθήκες	9.992	3.064	3.025	12.753	843	1.222	30.899
Περιουσιακά στοιχεία αποκτηθέντα	6.613	11.302	11.354	20.330	230	-	49.829
Μεταφορές	-	155	(155)	-	-	-	-
Πωλήσεις / αποσύρσεις παγίων	(102)	(7)	(135)	(513)	(258)	-	(1.015)
Κατά την 31.12.2004	<b>29.958</b>	<b>63.799</b>	<b>41.836</b>	<b>103.058</b>	<b>6.816</b>	<b>1.222</b>	<b>246.689</b>

#### Συσσωρευμένες Αποσβέσεις

Κατά την 01.01.2004	380	11.119	13.871	48.157	3.551	-	77.078
Αποσβέσεις χρήσεως	74	1.804	3.913	8.595	699	-	15.085
Περιουσιακά στοιχεία αποκτηθέντα	-	1.082	5.393	8.026	77	-	14.578
Πωλήσεις / αποσύρσεις παγίων	-	-	-	(413)	(233)	-	(646)
Κατά την 31.12.2004	<b>454</b>	<b>14.005</b>	<b>23.177</b>	<b>64.365</b>	<b>4.094</b>	<b>-</b>	<b>106.095</b>

#### Πρόβλεψη Απομείωσης Παγίων

Κατά την 01.01.2004	-	-	-	-	-	-	-
Πρόβλεψη χρήσης	-	-	-	82	-	-	82
Κατά την 31.12.2004	<b>-</b>	<b>-</b>	<b>-</b>	<b>82</b>	<b>-</b>	<b>-</b>	<b>82</b>

#### Αναπόσβεστη Αξία

Κατά την 31.12.2004	<b>29.504</b>	<b>49.794</b>	<b>18.659</b>	<b>38.611</b>	<b>2.722</b>	<b>1.222</b>	<b>140.512</b>
---------------------	---------------	---------------	---------------	---------------	--------------	--------------	----------------

Δεν υφίστανται εμπράγματα βάρη επί των ακινήτων της Εταιρίας.

### 6.13 Επενδύσεις σε Ακίνητα

	Όμιλος Επενδύσεις σε Ακίνητα	Εταιρία Επενδύσεις σε Ακίνητα
<b>2005</b>		
<b>Λογιστική Αξία</b>		
Κατά την 01.01.2005	57	13
<b>Κατά την 31.12.2005</b>	<b>57</b>	<b>13</b>
<b>2004</b>		
<b>Λογιστική Αξία</b>		
Κατά την 01.01.2004	64	-
Περιουσιακά στοιχεία αποκτηθέντα μέσω απορρόφησης θυγατρικής	-	20
Πωλήσεις / αποσύρσεις	(7)	(7)
<b>Κατά την 31.12.2004</b>	<b>57</b>	<b>13</b>

### 6.14 Υπεραξία Επιχειρήσεως (Goodwill)

	Όμιλος		Εταιρία	
	31.12.2005	31.12.2004	31.12.2005	31.12.2004
Κατά την 01.01.2005	69.712	69.712	69.712	69.712
<b>Κατά την 31.12.2005</b>	<b>69.712</b>	<b>69.712</b>	<b>69.712</b>	<b>69.712</b>

Η μέθοδος που χρησιμοποιήθηκε είναι αυτή της προεξόφλησης μελλοντικών ταμειακών ροών (discounted cash flow) εικοσαετίας με γενική παραδοχή την αύξηση των εισροών κατά τον εκτιμώμενο πληθωρισμό πλέον μίας μονάδας, την σύνθεση ταμειακών ροών βάσει ιστορικών στοιχείων και με συντελεστή προεξόφλησης (μέσου σταθμικού κόστους κεφαλαίου της εταιρίας - WACC) 7,7%.

Η Εταιρία με την υιοθέτηση του Δ.Π.Χ.Π. 1 απομείωσε την αξία της Υπεραξίας της επιχείρησης κατά ποσό 6.760 Ευρώ με το οποίο επιβάρυνε τη καθαρή θέση της Εταιρίας της 31.12.2003. Κατά την αξιολόγηση της 31.12.2005 δεν προέκυψε ανάγκη απομείωσης.

## 6.15 Ασώματα Πάγια

	Όμιλος Λογισμικό	Εταιρία Λογισμικό
<b>2005</b>		
<b>Σε Αξία Κτήσης</b>		
Κατά την 01.01.2005	479	455
Αγορές - Προσθήκες	339	338
<b>Κατά την 31.12.2005</b>	<b>818</b>	<b>793</b>
<b>Συσσωρευμένες Αποσβέσεις</b>		
Κατά την 01.01.2005	456	455
Αποσβέσεις χρήσεως	341	337
<b>Κατά την 31.12.2005</b>	<b>797</b>	<b>792</b>
<b>Αναπόσβεστη Αξία</b>		
Κατά την 31.12.2005	<b>21</b>	<b>1</b>
<b>2004</b>		
<b>Σε Αξία Κτήσης</b>		
Κατά την 01.01.2004	110	43
Αγορές - Προσθήκες	479	455
Περιουσιακά στοιχεία αποκτηθέντα μέσω απορρόφησης θυγατρικών	-	67
Πωλήσεις / αποσύρσεις παγίων	(110)	(110)
<b>Κατά την 31.12.2004</b>	<b>479</b>	<b>455</b>
<b>Συσσωρευμένες Αποσβέσεις</b>		
Κατά την 01.01.2004	-	-
Αποσβέσεις χρήσεως	456	455
<b>Κατά την 31.12.2004</b>	<b>456</b>	<b>455</b>
<b>Αναπόσβεστη Αξία</b>		
Κατά την 31.12.2004	<b>23</b>	-

Στην κατηγορία των ασώματων ακινητοποιήσεων περιλαμβάνονται λογισμικά και ειδικότερα προγράμματα λειτουργίας, άδειες χρήσης και προγράμματα προστασίας των Η/Υ. Η περίοδος απόσβεσης των λογισμικών είναι 1 έτος.



## 6.16 Θυγατρικές Εταιρίες

Πληροφοριακά στοιχεία για τις θυγατρικές επιχειρήσεις παρατίθενται κατωτέρω:

Επωνυμία	Έδρα	Ποσοστό συμμετοχής της μητρικής στο κεφάλαιο της θυγατρικής	Δραστηριότητα
ΕΝΑ Α.Ε.	Γέρακας Αττικής	99.96%	Χονδρικό και λιανικό εμπόριο καταναλωτικών αγαθών.

Η απόκτηση των θυγατρικών λογιστικοποιείται με τη μέθοδο της αγοράς και ανέρχεται στα 7.375 Ευρώ.

## 6.17 Μακροπρόθεσμες Απαιτήσεις

	Όμιλος		Εταιρία	
	31.12.2005	31.12.2004	31.12.2005	31.12.2004
Εγγυήσεις	4.669	4.170	4.568	4.072
Λοιπές απαιτήσεις	655	647	655	647
Συμμετοχές σε συγγενείς επιχειρήσεις <sup>(1)</sup>	-	51	-	51
<b>Σύνολο</b>	<b>5.324</b>	<b>4.868</b>	<b>5.223</b>	<b>4.770</b>

(1) Η Εταιρία έχει συμμετοχή στις κάτωθι συγγενείς επιχειρήσεις:

Επωνυμία Επιχείρησης	Κόστος Συμμετοχής	Πρόβλεψη Υποτίμησης	Καθαρή Αξία Συμμετοχής
ΣΑΚ Ε.Π.Ε.	6	(6)	-
ΟΡΑ Α.Ε.	59	(59)	-

## 6.18 Απαιτήσεις από Αναβαλλόμενο Φόρο

Ανάλυση για λόγους χρηματοοικονομικής πληροφόρησης:

	Όμιλος		Εταιρία	
	31.12.2005	31.12.2004	31.12.2005	31.12.2004
Απαιτήσεις αναβαλλόμενου φόρου	7.121	8.162	6.364	6.806
Υποχρεώσεις αναβαλλόμενου φόρου	(6.227)	(3.834)	(5.498)	(3.581)
<b>Καθαρή απαίτηση / (υποχρέωση) αναβαλλόμενου φόρου χρήσεως</b>	<b>894</b>	<b>4.328</b>	<b>866</b>	<b>3.225</b>

Οι κινήσεις της χρήσεως για τον καθαρό αναβαλλόμενο φόρο της Εταιρίας ήταν οι ακόλουθες:

	Όμιλος		Εταιρία	
	31.12.2005	31.12.2004	31.12.2005	31.12.2004
Κατά την 1η Ιανουαρίου	4.328	2.359	3.225	1.984
Επιβάρυνση στα αποτελέσματα της χρήσεως	(2.426)	(1.076)	(1.843)	(696)
Επίπτωση αναπροσαρμογής φορολογικών αξιών παγίων στοιχείων (Ν.2065/1992)	-	2.099	-	1.932
Επίπτωση μεταβολής φορολογικού συντελεστή	( 1.008)	946	(516)	5
<b>Κατά το τέλος της χρήσεως</b>	<b>894</b>	<b>4.328</b>	<b>866</b>	<b>3.225</b>

Ο υπολογισμός του αναβαλλόμενου φόρου έχει γίνει με βάση τους ισχύοντες φορολογικούς συντελεστές:

- 35% για το 2004
- 32% για το 2005
- 29% για το 2006
- 25% για τα έτη 2007 και έπειτα



Παρατίθενται κατωτέρω οι σημαντικότερες απαιτήσεις και υποχρεώσεις αναβαλλόμενου φόρου καθώς και οι κινήσεις της χρήσεως:

	Πρόβλεψη για Αποζημίωση Προσωπικού	Προϋπολογισθέντα έξοδα	Αποθέματα	Πρόβλεψη για Απομείωση παγίων	Διαφορά αναπόσβεστης αξίας παγίων	Χρηματοοικονομικά παράγωγα	Φορολογικές Ζημιές	Λοιπά	Σύνολο
<b>Όμιλος</b>									
Κατά την 01.01.2004	2.599	1.755	1.995	-	(5.608)	276	1.333	9	2.359
Επιβάρυνση στα αποτελέσματα της χρήσεως	56	(131)	563	26	1.773	(153)	(172)	7	1.969
Κατά την 01.01.2005	<b>2.655</b>	<b>1.624</b>	<b>2.558</b>	<b>26</b>	<b>(3.835)</b>	<b>123</b>	<b>1.161</b>	<b>16</b>	<b>4.328</b>
Επιβάρυνση στα αποτελέσματα της χρήσεως	456	(183)	(637)	10	(2.393)	(83)	(632)	28	(3.434)
Κατά την 31.12.2005	<b>3.111</b>	<b>1.441</b>	<b>1.921</b>	<b>36</b>	<b>(6.228)</b>	<b>40</b>	<b>529</b>	<b>44</b>	<b>894</b>

	Πρόβλεψη για Αποζημίωση Προσωπικού	Προϋπολογισθέντα έξοδα	Αποθέματα	Πρόβλεψη για Απομείωση παγίων	Διαφορά αναπόσβεστης αξίας παγίων	Χρηματοοικονομικά παράγωγα	Φορολογικές Ζημιές	Λοιπά	Σύνολο
<b>Εταιρία</b>									
Κατά την 01.01.2004	2.445	1.730	1.958	-	(4.425)	276	-	-	1.984
Μεταφορές λόγω συγχώνευσης	657	63	92	-	(1.994)	-	1.043	39	(100)
Επιβάρυνση στα αποτελέσματα της χρήσεως	(570)	(218)	486	26	2.838	(153)	(1.043)	(25)	1.341
Κατά την 01.01.2005	<b>2.532</b>	<b>1.575</b>	<b>2.536</b>	<b>26</b>	<b>(3.581)</b>	<b>123</b>	<b>-</b>	<b>14</b>	<b>3.225</b>
Επιβάρυνση στα αποτελέσματα της χρήσεως	434	(185)	(640)	10	(1.917)	(83)	-	22	(2.359)
Κατά την 31.12.2005	<b>2.966</b>	<b>1.390</b>	<b>1.896</b>	<b>36</b>	<b>(5.498)</b>	<b>40</b>	<b>-</b>	<b>36</b>	<b>866</b>

## 6.19 Αποθέματα

	Όμιλος		Εταιρία	
	31.12.2005	31.12.2004	31.12.2005	31.12.2004
Εμπορεύματα	72.870	81.838	68.006	76.140
Πρώτες και βοηθητικές ύλες, αναλώσιμα, υλικά και είδη συσκευασίας	1.032	850	1.032	850
Αγορές υπό παραλαβή και προκαταβολές	35	82	35	82
<b>Σύνολο</b>	<b>73.937</b>	<b>82.770</b>	<b>69.073</b>	<b>77.072</b>

## 6.20 Απαιτήσεις από Εμπορική Δραστηριότητα

	Όμιλος		Εταιρία	
	31.12.2005	31.12.2004	31.12.2005	31.12.2004
Απαιτήσεις από πελάτες (τρίτους)	4.845	3.219	3.977	2.185
Απαιτήσεις από πελάτες (ενδοεταιρικές)	-	-	13.064	14.430
Χρεώστες	5.472	6.857	4.621	6.028
Επιταγές, γραμμάτια	7.522	6.121	4.281	3.109
Απαιτήσεις από προμηθευτές	5.385	3.491	4.934	3.557
Πρόβλεψη για επισφαλείς απαιτήσεις	(5.070)	(4.606)	(3.231)	(3.324)
<b>Σύνολο</b>	<b>18.154</b>	<b>15.082</b>	<b>27.646</b>	<b>25.985</b>

Η μέση περίοδος είσπραξης των απαιτήσεων για τον Όμιλο ανέρχεται σε 7,3 ημέρες για το έτος 2005 έναντι 6,3 για το 2004. Η μέση περίοδος είσπραξης των απαιτήσεων της Εταιρίας ανέρχεται σε 11,5 ημέρες έναντι 11,2 το 2004.

Η Διοίκηση της Εταιρίας θεωρεί ότι η λογιστική αξία των απαιτήσεων αντιπροσωπεύει την εύλογη αξία τους (fair value).

### Πιστωτικοί κίνδυνοι

- Τα ποσά τα οποία εμφανίζονται στον ισολογισμό εμπεριέχουν προβλέψεις για επισφαλείς απαιτήσεις βάσει των εκτιμήσεων της Διοίκησης που βασίζονται στην προηγούμενη εμπειρία και στο ισχύον οικονομικό περιβάλλον. Η Εταιρία εκτιμά ότι πέραν της σχηματισθείσας πρόβλεψης δεν υπάρχει επιπλέον κίνδυνος από απαιτήσεις από την εμπορική δραστηριότητα.

- Η Εταιρία εκτιμά ότι δεν έχει σημαντική συγκέντρωση απαιτήσεων σε μεμονωμένα πρόσωπα εκτός της απαίτησης από τη θυγατρική της εταιρία ΕΝΑ, για την οποία δεν τίθεται θέμα πιστωτικού κινδύνου. Οι υπόλοιπες απαιτήσεις κατανέμονται σ' ένα ευρύ αριθμό πελατών, χρεωστών και προμηθευτών.

## 6.21 Λοιπές Απαιτήσεις – Έσοδα Χρήσεως Εισπρακτέα

	Όμιλος		Εταιρία	
	31.12.2005	31.12.2004	31.12.2005	31.12.2004
Ελληνικό δημόσιο - Παρακρατήσεις	374	352	354	329
Λοιπά έσοδα εισπρακτέα	1.125	1.137	1.117	1.132
<b>Σύνολο</b>	<b>1.499</b>	<b>1.489</b>	<b>1.471</b>	<b>1.461</b>

## 6.22 Διαθέσιμα και Ταμειακά Ισοδύναμα

Τα ταμειακά διαθέσιμα και ισοδύναμα περιλαμβάνουν τα μετρητά του Ομίλου καθώς και τις βραχυπρόθεσμες μέχρι 3 μηνών τραπεζικές καταθέσεις. Η Διοίκηση της Εταιρίας θεωρεί ότι η λογιστική αξία τους αντιπροσωπεύει την εύλογη αξία τους (fair value).

	Όμιλος		Εταιρία	
	31.12.2005	31.12.2004	31.12.2005	31.12.2004
Τράπεζες	25.8	8.9	22.5	3.41
	10	52	84	2
	4.55		4.14	
Ταμείο	3	4.161	4	3.908
<b>Σύνολο</b>	<b>30.363</b>	<b>13.113</b>	<b>26.728</b>	<b>7.320</b>

## 6.23 Μετοχικό Κεφάλαιο

	31.12.2005	31.12.2004
<b>Μετοχικό Κεφάλαιο</b>		
12.732.720 κοινές μετοχές του 1,50 Ευρώ (1 Ευρώ και 50 λεπτά) η κάθε μία	19.099	19.099

Δεν υπήρξαν μεταβολές στο μετοχικό κεφάλαιο της Εταιρίας κατά τις χρήσεις 2004 και 2005.

## 6.24 Διαφορά από Έκδοση Μετοχών Υπέρ το Άρτιο

	31.12.2005	31.12.2004
Υπέρ το άρτιο	13.560	13.560

Δεν υπήρξαν μεταβολές στο αποθεματικό «Διαφορά από Έκδοση Μετοχών υπέρ το άρτιο» της Εταιρίας κατά τις χρήσεις 2004 και 2005.

## 6.25 Αποθεματικά

Κατά την 31.12.2005 τα αφορολόγητα ή κατ' ειδικό τρόπο φορολογημένα αποθεματικά βάσει φορολογίας εισοδήματος ανέρχονταν σε 17.433 Ευρώ για τον Όμιλο και 15.591 Ευρώ για την Εταιρία. Η διαφορά σε σχέση με τους παρακάτω πίνακες προέρχεται: (α) λόγω των αποθεματικών της θυγατρικής ENA Α.Ε. τα οποία κατά την ενοποίηση απαλείφονται με το κονδύλι των συμμετοχών της μητρικής εταιρίας και (β) λόγω των αποθεματικών που υπήρχαν κατά την εξαγορά της απορροφηθείσας εταιρίας ΤΡΟΦΟ Α.Ε. τα οποία κατά την απορρόφηση μεταφέρθηκαν σε μείωση της Υπεραξίας. Εφόσον τεθεί προς έγκριση και εγκριθεί από την Γενική Συνέλευση η διανομή των ανωτέρω αποθεματικών θα προκύψει φορολογική υποχρέωση η οποία θα εξαρτηθεί από το έτος διανομής και τον ισχύοντα φορολογικό συντελεστή. Ενδεικτικά με τους ισχύοντες φορολογικούς συντελεστές, σε πιθανή διανομή των εν λόγω αποθεματικών της Εταιρίας το 2006 ο αναλογούν φόρος ανέρχεται σε 4.522 Ευρώ ενώ για το 2007 σε 3.898 Ευρώ.

	Τακτικό Αποθεματικό	Έκτακτα Αποθεματικά	Αποθεματικά ειδικών διατάξεων και νόμων	Αποθεματικό αναπροσαρμογής συμμετοχών και χρεογράφων	Σύνολο
<b>Όμιλος</b>					
Υπόλοιπο κατά την 01.01.2004	2.811	11.045	11.195	-	25.051
Μεταβολές από διανομή κερδών χρήσης 2003	400	3.443	1.163	-	5.006
<b>Υπόλοιπο κατά την 31.12.2004 και την 31.12.2005</b>	<b>3.211</b>	<b>14.488</b>	<b>12.358</b>	<b>-</b>	<b>30.057</b>



	Τακτικό Αποθεματικό	Έκτακτα Αποθεματικά	Αποθεματικά ειδικών διατάξεων και νόμων	Αποθεματικό αναπροσαρμογής συμμετοχών και χρεογράφων	Σύνολο
<b>Εταιρία</b>					
Υπόλοιπο κατά την 01.01.2004	2.811	11.045	11.195	-	25.051
Μεταφορές λόγω συγχώνευσης	-	-	-	279	279
Μεταβολές από διανομή κερδών χρήσης 2003	400	3.443	1.163	-	5.006
<b>Υπόλοιπο κατά την 31.12.2004 και την 31.12.2005</b>	<b>3.211</b>	<b>14.488</b>	<b>12.358</b>	<b>279</b>	<b>30.336</b>

Δεν υπήρξαν μεταβολές στα Αποθεματικά της Εταιρίας κατά τη χρήση 2005.

## 6.26 Συσσωρευμένα Κέρδη / (Ζημίες)

	Όμιλος	Εταιρία
Υπόλοιπο κατά την 01.01.2004	(17.569)	8.411
Μεταβολές από διανομή κερδών χρήσης 2003 και μεταφορές λόγω συγχώνευσης	(5.006)	(25.371)
Μερίσματα πληρωθέντα	(3.056)	(3.056)
Καθαρά κέρδη χρήσης 2004	17.445	16.029
Υπόλοιπο κατά την 01.01.2005	(8.186)	(3.987)
Καθαρά κέρδη χρήσης	12.294	11.697
<b>Υπόλοιπο κατά την 31.12.2005</b>	<b>4.108</b>	<b>7.710</b>

## 6.27 Μακροπρόθεσμος Δανεισμός

	Όμιλος		Εταιρία	
	31.12.2005	31.12.2004	31.12.2005	31.12.2004
Ομολογιακό δάνειο λήξης 05.02.2007	32.296	27.972	32.296	27.972
Ομολογιακό δάνειο λήξης 09.02.2010	40.000	-	40.000	-
<b>Σύνολο</b>	<b>72.296</b>	<b>27.972</b>	<b>72.296</b>	<b>27.972</b>

Ο ανωτέρω δανεισμός θα εξοφληθεί ως ακολούθως:

	Όμιλος		Εταιρία	
	31.12.2005	31.12.2004	31.12.2005	31.12.2004
Κατά το δεύτερο έτος	32.296	-	32.296	-
Κατά το τρίτο έως και το πέμπτο έτος	40.000	27.972	40.000	27.972
<b>Σύνολο</b>	<b>72.296</b>	<b>27.972</b>	<b>72.296</b>	<b>27.972</b>

Το μέσο επιτόκιο δανεισμού για τις προαναφερόμενες χρήσεις είναι το ακόλουθο:

	Όμιλος		Εταιρία	
	2005	2004	2005	2004
Ομολογιακό δάνειο με συγγενείς εταιρίες	3,305%	3,260%	3,305%	3,260%
Τραπεζικός δανεισμός (ομολογιακό)	3,895%	-	3,895%	-

Άλλα κύρια χαρακτηριστικά του δανεισμού της Εταιρίας είναι τα παρακάτω:

α) Μετά από απόφαση της Γενικής Συνέλευσης των Μετόχων της «ΑΛΦΑ-ΒΗΤΑ» ΒΑΣΙΛΟΠΟΥΛΟΣ Α.Ε. την 19.06.2001, η Εταιρία σύναψε στις 05.02.2002, με την DELCOR S.A η οποία ανήκει στον όμιλο DELHAIZE, Ομολογιακό Δάνειο πενταετούς διάρκειας, ύψους 38.100 χιλ. USD ή 44.138 Ευρώ όπως αντιστοιχεί μετά την σύναψη σύμβασης swap, αποτελούμενο από 38 ομολογίες εκ των οποίων 1 ομολογία μεταβιβάστηκε από την DELCOR S.A στην DELFINANCE S.A. η οποία επίσης ανήκει στον όμιλο DELHAIZE. Το ανωτέρω ποσό των 44.138 Ευρώ θα αποπληρωθεί ολοσχερώς την 5 Φεβρουαρίου 2007. Η Εταιρία υπολογίζει την συναλλαγματική διαφορά από την αποτίμηση του δανείου από δολάρια σε ευρώ, ενώ αποτιμά το παράγωγο στην τρέχουσα αξία του. Η όποια μεταβολή προκύπτει από τα ανωτέρω επηρεάζει τα αποτελέσματα και εμφανίζεται στη θέση «Χρηματοοικονομικό κόστος».

β) Η Εταιρία την 7η Φεβρουαρίου 2005 προέβη σε έκδοση πενταετούς ομολογιακού δανείου σε συνέχεια της από 22ας Δεκεμβρίου 2004 απόφασης του Διοικητικού της Συμβουλίου. Το ομολογιακό δάνειο είναι ύψους 40.000 Ευρώ, εκδόθηκε σε 4 ανώνυμες ομολογίες των 10.000 Ευρώ εκάστη μεταβιβάσιμες κατόπιν συναινέσεως της εταιρίας και διατέθηκε και καλύφθηκε εξ ολοκλήρου από την Τράπεζα Alpha Bank. Το εν λόγω δάνειο θα αποπληρωθεί ολοσχερώς την 9η Φεβρουαρίου 2010.



## 6.28 Συνταξιοδοτικά Προγράμματα

### Προγράμματα Καθορισμένων Εισφορών

Οι εργαζόμενοι στον Όμιλο όπως προβλέπεται από τη σχετική νομοθεσία, για σκοπούς κοινωνικής και συνταξιοδοτικής ασφάλισης καλύπτονται από το Ίδρυμα Κοινωνικών Ασφαλίσεων (Ι.Κ.Α.). Οι εργοδοτικές εισφορές επιβαρύνουν ως έξοδο τη χρήση όταν πραγματοποιούνται.

Επιπλέον η Εταιρία παρέχει στα στελέχη της συμπληρωματικό ιδιωτικό συνταξιοδοτικό πρόγραμμα. Η υποχρέωση της Εταιρίας στο πρόγραμμα αυτό αφορά μόνο την καταβολή συγκεκριμένου ποσού σε ιδιωτική ασφαλιστική εταιρία (πρόγραμμα καθορισμένων εισφορών). Το ποσό για το 2005 που επιβάρυνε τ' αποτελέσματα χρήσης ανήλθε σε 340 Ευρώ για τον Όμιλο και 327 Ευρώ για την Εταιρία, ενώ για το 2004 τ' αντίστοιχα ποσά ήταν 318 και 307 Ευρώ, και περιλαμβάνονται στις αμοιβές και λοιπές παροχές προσωπικού.

### Προγράμματα Καθορισμένων Παροχών

Το ποσό το οποίο εμπεριέχεται στον ισολογισμό και το οποίο προκύπτει από τις υποχρεώσεις της Εταιρίας σχετικά με τη συμμετοχή της σε συνταξιοδοτικά προγράμματα καθορισμένων παροχών υπολογίστηκε βάσει αναλογιστικής μελέτης και είναι το ακόλουθο:

	Όμιλος		Εταιρία	
	31.12.2005	31.12.2004	31.12.2005	31.12.2004
Παρούσα αξία των κεφαλαιοποιημένων υποχρεώσεων	14.467	12.607	13.703	11.983
Μη αναγνωρισμένες αναλογιστικές ζημιές	(1.755)	(1.757)	(1.588)	(1.642)
Μη αναγνωρισμένα έξοδα προηγούμενων χρήσεων	(269)	(230)	(254)	(215)
<b>Σύνολο</b>	<b>12.443</b>	<b>10.620</b>	<b>11.861</b>	<b>10.126</b>

Τα ποσά τα οποία αναγνωρίζονται ως έξοδα όσον αφορά το συνταξιοδοτικό πρόγραμμα είναι τα ακόλουθα:

	Όμιλος		Εταιρία	
	31.12.2005	31.12.2004	31.12.2005	31.12.2004
Κόστος υπηρεσιών τρέχουσας χρήσης	1.562	1.320	1.482	1.258
Κόστος επιτοκίου	561	498	533	474
Ζημιές μη αναγνωρισθείσες στη χρήση	27	-	25	-
Απόσβεση κόστους υπηρεσιών παρελθουσών χρήσεων	14	6	12	6
Επιπλέον παροχές, αποζημιώσεις για τις οποίες δεν είχε σχηματισθεί πρόβλεψη και επηρεάζουν τα αποτελέσματα της χρήσεως	437	379	396	302
<b>Σύνολο</b>	<b>2.601</b>	<b>2.203</b>	<b>2.448</b>	<b>2.040</b>

Σημ.: Τα στοιχεία είναι βάσει αναλογιστικής μελέτης.

Η επιβάρυνση για τη χρήση έχει περιληφθεί στα έξοδα προσωπικού στις κάτωθι κατηγορίες του λογαριασμού αποτελεσμάτων χρήσεως:

	Όμιλος		Εταιρία	
	31.12.2005	31.12.2004	31.12.2005	31.12.2004
Κόστος πωληθέντων	215	184	215	184
Έξοδα διάθεσης	449	500	303	392
Έξοδα διοίκησης	1.937	1.519	1.930	1.464
<b>Σύνολο</b>	<b>2.601</b>	<b>2.203</b>	<b>2.448</b>	<b>2.040</b>

Οι μεταβολές στην εύλογη αξία (fair value), των καθορισμένων παροχών έχουν ως εξής:

	Όμιλος		Εταιρία	
	31.12.2005	31.12.2004	31.12.2005	31.12.2004
Υποχρεώσεις κατά την έναρξη	12.607	10.109	11.983	9.632
Κόστος υπηρεσιών τρέχουσας χρήσης	1.562	1.320	1.482	1.258
Κόστος επιτοκίου	561	498	533	474
Αναλογιστικά έσοδα	52	1.054	(5)	981
Παροχές πληρωθείσες	(778)	(886)	(713)	(777)
Επιπρόσθετη υποχρέωση	463	512	423	415
<b>Σύνολο</b>	<b>14.467</b>	<b>12.607</b>	<b>13.703</b>	<b>11.983</b>

Οι κυριότερες παραδοχές που χρησιμοποιήθηκαν είναι οι εξής:

	Όμιλος		Εταιρία	
	2005	2004	2005	2004
Προεξοφλητικό επιτόκιο	4,0%	4,5%	4,0%	4,5%
Αναμενόμενο ποσοστό αύξησης των μισθών	4,0%	4,0%	4,0%	4,0%

## 6.29 Χρηματοοικονομικά Παράγωγα

Όπως έχει λεπτομερώς περιγραφεί στη σημείωση 6.27 τα χρηματοοικονομικά παράγωγα έχουν συναφθεί προκειμένου να περιορισθεί ο συναλλαγματικός κίνδυνος που προέρχεται από το ομολογιακό δάνειο που έχει συνάψει η «ΑΛΦΑ-ΒΗΤΑ» με την DELCOR σε USD.

	Όμιλος		Εταιρία	
	31.12.2005	31.12.2004	31.12.2005	31.12.2004
Υπόλοιπο κατά την 01.01.2005	16.656	14.760	16.656	14.760
Αναπροσαρμογή σε εύλογη αξία	(4.655)	1.896	(4.655)	1.896
<b>Υπόλοιπο κατά την 31.12.2005</b>	<b>12.001</b>	<b>16.656</b>	<b>12.001</b>	<b>16.656</b>

## 6.30 Προβλέψεις

	Όμιλος	Εταιρία
	Δικαστικές Υποθέσεις	Δικαστικές Υποθέσεις
Κατά την 01.01.2005	1.078	919
Μεταβολή χρήσεως	856	876
<b>Κατά την 31.12.2005</b>	<b>1.934</b>	<b>1.795</b>

### 6.31 Υποχρεώσεις από Εμπορική Δραστηριότητα

	Όμιλος		Εταιρία	
	31.12.2005	31.12.2004	31.12.2005	31.12.2004
Προμηθευτές	129.963	128.091	126.985	125.505
Γραμμάτια πληρωτέα	4.411	4.684	4.411	4.684
Πιστωτές	15.790	21.408	14.910	19.902
Επιταγές πληρωτέες	11.858	16.163	11.838	15.993
Λοιπές υποχρεώσεις	480	428	15	69
Εκπτώσεις προς πελάτες	2.601	3.243	2.585	3.228
<b>Σύνολο</b>	<b>165.103</b>	<b>174.017</b>	<b>160.744</b>	<b>169.381</b>

Η Διοίκηση θεωρεί ότι η λογιστική αξία των υποχρεώσεων σε προμηθευτές προσεγγίζει την εύλογη αξία τους.

### 6.32 Έξοδα Χρήσεως Πληρωτέα

	Όμιλος		Εταιρία	
	31.12.2005	31.12.2004	31.12.2005	31.12.2004
Πρόβλεψη επιδόματος επίτευξης στόχων (bonus) και μη ληφθεισών αδειών	4.738	3.937	4.419	3.657
Τόκοι πληρωτέοι	2.744	1.310	2.744	1.310
Λοιπές Υποχρεώσεις	2.472	3.606	2.258	3.519
<b>Σύνολο</b>	<b>9.954</b>	<b>8.853</b>	<b>9.421</b>	<b>8.486</b>

### 6.33 Λοιπές Βραχυπρόθεσμες Υποχρεώσεις

	Όμιλος		Εταιρία	
	31.12.2005	31.12.2004	31.12.2005	31.12.2004
Λοιποί Φόροι πληρωτέοι (ΦΠΑ, παρακρατήσεις, κλπ)	7.118	6.801	6.924	6.766
Ασφαλιστικοί οργανισμοί	5.343	4.902	5.090	4.663
Αποδοχές πληρωτέες	3.789	3.330	3.613	3.163
Λοιπά	1.625	1.501	1.625	1.501
<b>Σύνολο</b>	<b>17.875</b>	<b>16.534</b>	<b>17.252</b>	<b>16.093</b>

### 6.34 Λειτουργικές Μισθώσεις

Ο Όμιλος έχει προβεί σε μισθωτήρια συμβόλαια ενοικίασης/υποενοικίασης καταστημάτων με τις κάτωθι:

#### Μελλοντικές Υποχρεώσεις

	Όμιλος		Εταιρία	
	31.12.2005	31.12.2004	31.12.2005	31.12.2004
Κατά το πρώτο έτος	19.643	17.266	19.169	16.813
Από το δεύτερο έως το πέμπτο έτος	70.818	68.728	69.543	67.138
Μετά το πέμπτο έτος	119.623	84.952	119.173	84.361

#### Μελλοντικές Απαιτήσεις

	Όμιλος		Εταιρία	
	31.12.2005	31.12.2004	31.12.2005	31.12.2004
Κατά το πρώτο έτος	1.544	1.467	1.700	1.613
Από το δεύτερο έως το πέμπτο έτος	4.579	4.259	5.287	4.869
Μετά το πέμπτο έτος	6.103	4.821	6.540	5.350

### 6.35 Συναλλαγές με Συνδεδεμένα Μέρη

Συναλλαγές του Ομίλου «ΑΛΦΑ-ΒΗΤΑ» ΒΑΣΙΛΟΠΟΥΛΟΣ Α.Ε. με τις συνδεδεμένες με αυτόν επιχειρήσεις:

- (α) Κατά τη διάρκεια της χρήσης από 1η Ιανουαρίου 2005 έως 31η Δεκεμβρίου 2005, μεταξύ της «ΑΛΦΑ-ΒΗΤΑ» ΒΑΣΙΛΟΠΟΥΛΟΣ Α.Ε. και της ΕΝΑ ΕΝΟΠΟΙΗΜΕΝΕΣ ΑΓΟΡΕΣ ΑΝΩΝΥΜΗ ΕΜΠΟΡΙΚΗ ΚΑΙ ΥΠΟΣΤΗΡΙΞΗΣ ΕΤΑΙΡΙΑ, στη μετοχική σύνθεση της οποίας συμμετέχει η πρώτη με ποσοστό 99,96%, διενεργήθηκαν οι παρακάτω συναλλαγές:

	01.01.2005- 31.12.2005
Καθαρές Πωλήσεις Εμπορευμάτων από «ΑΛΦΑ-ΒΗΤΑ» στην ΕΝΑ Α.Ε. (συμπεριλαμβανομένων και των χορηγούμενων εκπτώσεων)	67.694
Πωλήσεις Ειδών Συσκευασίας από «ΑΛΦΑ-ΒΗΤΑ» στην ΕΝΑ Α.Ε.	129
Έσοδα της «ΑΛΦΑ-ΒΗΤΑ» από εκμισθώσεις ακινήτων στην ΕΝΑ Α.Ε.	159
Αγορές της ΕΝΑ Α.Ε. από την «ΑΛΦΑ-ΒΗΤΑ»	67.824
Δαπάνες της ΕΝΑ Α.Ε. από μισθώσεις ακινήτων της «ΑΛΦΑ-ΒΗΤΑ»	159
Απαιτήσεις της «ΑΛΦΑ-ΒΗΤΑ» από την ΕΝΑ Α.Ε.	13.066
Υποχρεώσεις της «ΑΛΦΑ-ΒΗΤΑ» προς την ΕΝΑ Α.Ε.	6



- (β) Κατά τη διάρκεια της χρήσης από 1η Ιανουαρίου 2005 έως 31η Δεκεμβρίου 2005, μεταξύ των εταιριών του Ομίλου «ΑΛΦΑ-ΒΗΤΑ» ΒΑΣΙΛΟΠΟΥΛΟΣ Α.Ε. και της GROUPE DELHAIZE S.A. η οποία συμμετέχει στη μετοχική σύνθεση της μητρικής Εταιρίας με ποσοστό 60,65%, διενεργήθηκαν οι παρακάτω συναλλαγές:

	01.01.2005- 31.12.2005
Πωλήσεις Εμπορευμάτων σε GROUPE DELHAIZE S.A.	10
Αγορές Εμπορευμάτων από GROUPE DELHAIZE S.A.	1.936
Έξοδα Διοικητικής Λειτουργίας (παροχή υπηρεσιών από GROUPE DELHAIZE S.A.)	1.618
Αγορές Παγίων από GROUPE DELHAIZE S.A.	34
Λοιπά Έσοδα για υπηρεσίες που παρασχέθηκαν στην GROUPE DELHAIZE S.A.	219
Λοιπά Έξοδα για υπηρεσίες που παρασχέθηκαν από την GROUPE DELHAIZE S.A.	35
Απαιτήσεις από GROUPE DELHAIZE S.A.	208
Υποχρεώσεις σε GROUPE DELHAIZE S.A.	2.231

- (γ) Υποχρεώσεις που απορρέουν από το υφιστάμενο Ομολογιακό Δάνειο με τις συνδεδεμένες επιχειρήσεις DELCOR S.A. και DELFINANCE S.A. κατά την 31η Δεκεμβρίου 2005:

	DELCOR S.A	DELFINANCE S.A
Χρηματοοικονομικό κόστος (τόκοι έξοδα)	1.473	4
Τόκοι πληρωτέοι	1.330	3
Ομολογιακό δάνειο	32.212	85

- (δ) Οι αμοιβές των Εκτελεστικών, Μη Εκτελεστικών – Ανεξάρτητων μελών του Διοικητικού Συμβουλίου της Εταιρίας καθώς και των μελών της Εκτελεστικής Επιτροπής της Εταιρίας για τα έτη 2005 και 2004 αναλύονται ως ακολούθως:

	2005	2004
Αμοιβές	1.834	1.787
Bonus	268	316
Εργοδοτικές εισφορές	92	89
Συνταξιοδοτικά προγράμματα	66	61
Ιατροφαρμακευτική εισφορά	14	13
<b>Σύνολο</b>	<b>2.274</b>	<b>2.266</b>

### 6.36 Κεφαλαιουχικές Δεσμεύσεις

Η Εταιρία έχει δεσμεύσεις για την απόκτηση περιουσιακών στοιχείων, εγκαταστάσεων και εξοπλισμού ύψους 9.731 Ευρώ.

### 6.37 Ενδεχόμενες Υποχρεώσεις

(α) Για την εταιρία «ΑΛΦΑ-ΒΗΤΑ» ΒΑΣΙΛΟΠΟΥΛΟΣ Α.Ε. έχει διενεργηθεί και ολοκληρωθεί φορολογικός έλεγχος έως και τη χρήση 2002 και βρίσκεται μόνο σε εκκρεμότητα ο έλεγχος της αμοιβής της συνδεδεμένης εταιρίας GROUPE DELHAIZE S.A. για παροχή υπηρεσιών, για τις χρήσεις 2001-2002, ο οποίος έχει παραπεμφθεί σε ειδική επιτροπή του Υπουργείου Οικονομίας & Οικονομικών. Για την απορροφηθείσα εταιρία ΤΡΟΦΟ Α.Ε., της οποίας η συγχώνευση από την «ΑΛΦΑ-ΒΗΤΑ» ΒΑΣΙΛΟΠΟΥΛΟΣ Α.Ε. εγκρίθηκε με την υπ' αριθμ. Κ2-14950/10.12.04 απόφαση του Υπουργείου Ανάπτυξης και καταχωρήθηκε στο μητρώο Α.Ε. την 10.12.04, παραμένει φορολογικά ανέλεγκτη μόνο η χρήση 2003. Για την εταιρία ΕΝΑ Α.Ε., η οποία περιλαμβάνεται στην ενοποίηση, έχει διενεργηθεί φορολογικός έλεγχος μέχρι και τη χρήση 2000. Η έκβαση των φορολογικών ελέγχων δεν είναι δυνατόν να προβλεφθεί στο παρόν στάδιο και, ως εκ τούτου, δεν έχει γίνει οποιαδήποτε πρόβλεψη στις οικονομικές καταστάσεις σχετικά με το θέμα αυτό.

(β) Επίδικες ή υπό διαιτησία διαφορές των εταιριών του Ομίλου:

- Στις απαιτήσεις περιλαμβάνονται επίδικες απαιτήσεις της μητρικής Εταιρίας από το Ελληνικό Δημόσιο συνολικού ύψους 206 Ευρώ περίπου για ισόποσες φορολογικές επιβαρύνσεις για τις οποίες εκκρεμούν προσφυγές και για τις οποίες η μητρική Εταιρία έχει σχηματίσει σχετική πρόβλεψη.
- Σχετικά με τη δικαστική υπόθεση με τους πρώην ιδιοκτήτες της ΤΡΟΦΟ Α.Ε., την 7η Δεκεμβρίου 2004 εξεδόθη η υπ' αριθμ. 42/2004 απόφαση του Διαιτητικού Δικαστηρίου και επιδίκασε στην «ΑΛΦΑ-ΒΗΤΑ» ΒΑΣΙΛΟΠΟΥΛΟΣ Α.Ε. το ποσό των έξι δισεκατομμυρίων δραχμών, δηλαδή 17.608 Ευρώ, με το οποίο είχε ήδη μειωθεί το τίμημα αγοράς του 100% των μετοχών της ΤΡΟΦΟ Α.Ε. Επισημαίνεται ότι οι πρώην ιδιοκτήτες της ΤΡΟΦΟ Α.Ε. υπέβαλαν την 07.03.2005 αίτηση ακύρωσης επί της αποφάσεως του Διαιτητικού Δικαστηρίου, η οποία απερρίφθη δυνάμει της υπ' αριθμόν 9420/2005 απόφαση του Εφετείου Αθηνών. Η Εταιρία μελετά μαζί με τους νομικούς της συμβούλους τη διεκδίκηση του υπολοίπου της απαιτήσής της, ποσού Ευρώ 21.570 (39.178-17.608) περίπου.



- Στα πλαίσια της έγκυρης και έγκαιρης ενημέρωσης του επενδυτικού κοινού, γνωστοποιούμε ότι η Επιτροπή Ανταγωνισμού εξέδωσε την 5η Ιουλίου 2005 την υπ' αριθμόν 284/IV/2005 απόφασή της, η οποία αφορά ευρύτερα τον κλάδο του λιανεμπορίου, και με την οποία επιβάλλεται στην μητρική εταιρία πρόστιμο ύψους 739 Ευρώ, συμπεριλαμβανομένου και του τέλους χαρτοσήμου, για παράβαση του Ν. 703/1977. Αναφορικά με τα ανωτέρω η Διοίκηση της Εταιρίας δηλώνει ότι:
  - Η Εταιρία έχει σχηματίσει σχετική πρόβλεψη στις δημοσιευμένες οικονομικές καταστάσεις.
  - Η Εταιρία έχει προσφύγει κατά της ως άνω αποφάσεως της Επιτροπής Ανταγωνισμού στα καθ' ύλην αρμόδια δικαστήρια και αναμένεται η σχετική απόφαση, μέχρι την έκδοση της οποίας η υποχρέωση της εταιρίας προς καταβολή του προστίμου ανεστάλη δυνάμει της υπ' αριθμόν 117/2005 απόφασης του Διοικητικού Εφετείου Αθηνών.
- Δεν υπάρχουν εκτός των ανωτέρω άλλες επίδικες υποθέσεις για τις οποίες να εκκρεμούν αποφάσεις διαιτητικών ή δικαστικών οργάνων ή να έχει ασκηθεί αίτηση ακύρωσης αποφάσεων, που ενδέχεται να έχουν σημαντική επίπτωση στην οικονομική κατάσταση ή λειτουργία των εταιριών του Ομίλου και να μην έχει γίνει η αντίστοιχη πρόβλεψη.



### 6.38 Απεικόνιση των Αποτελεσμάτων του Φορολογικού Έλεγχου των Εταιριών ΤΡΟΦΟ Α.Ε. και ΕΝΑ Α.Ε. στα Δημοσιευθέντα Οικονομικά Στοιχεία Χρήσεως 2004

Μετά την εξαγορά της ΤΡΟΦΟ και της ΕΝΑ το 2001, η «ΑΛΦΑ-ΒΗΤΑ» διαπίστωσε ενδείξεις απάτης που είχε διαπραχθεί από τους πρώην μετόχους των δύο εταιριών πριν την εξαγορά τους. Για το λόγο αυτό η «ΑΛΦΑ-ΒΗΤΑ» υπέβαλε μήνυση κατά των εμπλεκόμενων προσώπων, τα οποία διώχθηκαν και παραπέμφθηκαν σε δίκη.

Το έτος 2005 ολοκληρώθηκε ο φορολογικός έλεγχος ο οποίος βρισκόταν σε εξέλιξη κατά την ημερομηνία μετάβασης στα Δ.Π.Χ.Π. και οι ελληνικές φορολογικές αρχές πρόσφατα απέρριψαν τα λογιστικά βιβλία των εταιριών ΤΡΟΦΟ και ΕΝΑ για τις χρήσεις 1999 και 2000 λόγω παραποίησης των λογιστικών στοιχείων προ της εξαγοράς, με συνέπεια τη μη αναγνώριση των υφιστάμενων φορολογικών ζημιών του έτους 2000 και την φορολόγηση των δύο εταιριών με σταθερό φορολογικό συντελεστή για τις χρήσεις 1999-2000.

Στις 23 Δεκεμβρίου, η «ΑΛΦΑ-ΒΗΤΑ» ΒΑΣΙΛΟΠΟΥΛΟΣ Α.Ε. κατέληξε σε συμβιβασμό με τις Ελληνικές φορολογικές αρχές για την διευθέτηση φορολογικού ελέγχου των εταιριών ΤΡΟΦΟ Α.Ε. και ΕΝΑ Α.Ε. για τα έτη προ της εξαγοράς των δύο αυτών εταιριών από την «ΑΛΦΑ-ΒΗΤΑ» στις αρχές του έτους 2001. Ο συμβιβασμός απεικονίστηκε στις ενοποιημένες οικονομικές καταστάσεις της «ΑΛΦΑ-ΒΗΤΑ» ως αύξηση της υπεραξίας που αφορά την εξαγορά κατά 10.232 Ευρώ και ως μείωση κατά 1.806 Ευρώ της Καθαρής Θέσης του ενοποιημένου Ισολογισμού έναρξης 2004, το πρώτο έτος εφαρμογής των Δ.Π.Χ.Π. από την «ΑΛΦΑ-ΒΗΤΑ». Η επίπτωση του συμβιβασμού αυξάνεται και με μία φορολογική επιβάρυνση ύψους 11.150 Ευρώ από τη μη αναγνώριση φορολογικών ζημιών του έτους 2000. Η επίδραση των ανωτέρω λογιστικών χειρισμών στις ήδη δημοσιευμένες ενδιάμεσες οικονομικές καταστάσεις και ο πίνακας προσαρμογής των αποτελεσμάτων της καθαρής θέσης για την μετάβαση στα Δ.Π.Χ.Π., κατά την πρώτη εφαρμογή σύμφωνα με το Δ.Π.Χ.Π. 1 έχει ως εξής:

	Όμιλος 2004		Εταιρία 2004	
	Όπως Δημοσιεύθηκαν	Όπως Αναμορφώθηκαν	Όπως Δημοσιεύθηκαν	Όπως Αναμορφώθηκαν
<b>Για την χρήση που έληξε 31 Δεκεμβρίου</b>				
Κέρδη προ φόρων	23.082	23.082	22.394	22.394
Φόρος εισοδήματος	(2.564)	5.637	(1.837)	6.365
Κέρδη μετά φόρων	25.646	17.445	24.231	16.029
<b>Την 31 Δεκεμβρίου</b>				
Υπεραξία	60.252	69.712	60.252	69.712
Αναβαλλόμενος φόρος	6.857	4.328	5.755	3.225
Φόροι εισοδήματος εισπρακτέοι	2.772	115	2.658	-
Φόροι εισοδήματος πληρωτέοι	-	16.986	-	13.193
Συσσωρευμένα κέρδη - Υπόλοιπο εις νέο	(21.118)	(25.630)	(15.501)	(20.016)

### 6.39 Επεξηγήσεις για τη Μετάβαση από τα Ελληνικά Πρότυπα στα Δ.Π.Χ.Π.

Οι αλλαγές στις λογιστικές μεθόδους είχαν ως αποτέλεσμα τη μεταβολή της Καθαρής Θέσης της 01.01.2005 και 01.01.2004 ως ακολούθως:

**Πίνακας Προσαρμογών Καθαρής Θέσης Έναρξης Περιόδου 01.01.2005-01.01.2004 μεταξύ Ελληνικών και Δ.Π.Χ.Π.**

	Όμιλος		Εταιρία	
	01.01.2005	01.01.2004	01.01.2005	01.01.2004
Καθαρή θέση έναρξης χρήσης (με βάση τα Ελληνικά Λογιστικά Πρότυπα)	81.458	43.519	89.395	62.715
Προσαρμογή μερίσματος χρήσης 2003 (καταχωρημένο σε "Μερίσματα Πληρωτέα" στον Ελληνικό Ισολογισμό της χρήσης 2003)	-	3.056	-	3.056
Επαναπροσδιορισμός αξίας παγίων, λόγω χρησιμοποίησης του ωφέλιμου χρόνου ζωής για τον υπολογισμό των αποσβέσεων, επαναφοράς της αναπροσαρμοσμένης αξίας κτήσης βάσει φορολογικών νόμων (Ν.2065/92, κλπ) στο ιστορικό κόστος και επανεκτίμησης των παγίων στοιχείων των θυγατρικών εταιριών που εξαγοράστηκαν το 2001 εντός του πρώτου έτους από την εξαγορά καθώς και υπολογισμός του σχετικού αναβαλλόμενου φόρου.	10.160	8.553	9.159	8.218
Αντιλογισμός των ασώματων ακινητοποιήσεων που είχαν καταλογισθεί σύμφωνα με τα Ελληνικά Λογιστικά Πρότυπα.	-	(90)	-	-
Αναπροσαρμογή Καθαρής Θέσης έτσι ώστε να απεικονίζεται η απορρόφηση της θυγατρικής ΤΡΟΦΟ Α.Ε. με βάση τα Δ.Π.Χ.Π. και όχι με βάση τον Ν.2166/93 όπως εμφανιζόταν στον Ελληνικό Ισολογισμό.	3.284	-	3.284	-
Διαφορά στην αποτίμηση συμμετοχών σε θυγατρική	(8.906)	-	(8.906)	-
Διαφορά στην απαλοιφή συμμετοχών	8.906	-	-	-
Προσαρμογή Υπεραξίας Επιχειρήσεως.	(21.236)	(7.653)	(14.111)	-
Προσαρμογή της πρόβλεψης για την αποζημίωση προσωπικού λόγω εξόδου από την υπηρεσία σύμφωνα με τα Δ.Π.Χ.Π. καθώς και υπολογισμός του σχετικού αναβαλλόμενου φόρου.	(6.655)	(5.087)	(6.358)	(3.695)
Προσαρμογή της πρόβλεψης για την αποζημίωση προσωπικού λόγω μη ληφθείσας αδειάς σύμφωνα με τα Δ.Π.Χ.Π. καθώς και υπολογισμός του σχετικού αναβαλλόμενου φόρου.	(1.255)	(1.385)	(1.153)	(1.222)
Καταλογισμός αναλογίας εσόδων από προμηθευτές σε απόθεμα καθώς και υπολογισμός του σχετικού αναβαλλόμενου φόρου.	(5.436)	(3.876)	(5.388)	(3.636)
Αναγνώριση λοιπών αναβαλλόμενων φορολογικών υποχρεώσεων/ απαιτήσεων, σύμφωνα με τα Διεθνή Λογιστικά Πρότυπα.	2.234	3.462	1.073	1.086
Επίπτωση φορολογικού ελέγχου χρήσεων 1999 - 2000	(7.606)	-	(7.606)	-
Λοιπά	(37)	168	-	125
Αναγνώριση των παράγωγων χρηματοοικονομικών εργαλείων, αποτιμώμενα στην εύλογη αξία τους και των συναλλαγματικών διαφορών που προέκυψαν από την αποτίμηση δανείου σε ξένο νόμισμα.	(381)	(526)	(381)	(526)
<b>Καθαρή θέση έναρξης χρήσης (Με βάση τα Διεθνή Λογιστικά Πρότυπα)</b>	<b>54.530</b>	<b>40.141</b>	<b>59.008</b>	<b>66.121</b>

Η μεταβολή που επήλθε στα Αποτελέσματα της χρήσεως που έληξε την 31.12.2004 λόγω της μετάβασης στα Δ.Π.Χ.Π. έχει ως ακολούθως:

	Όμιλος			
	Δημοσίευση	Ανακατατάξεις	Προσαρμογές	Δ.Π.Χ.Π.
	01.01.2004- 31.12.2004	01.01.2004- 31.12.2004	01.01.2004- 31.12.2004	01.01.2004- 31.12.2004
Κύκλος εργασιών (πωλήσεις)	934.556	(61.442)	-	873.114
Κόστος Πωληθέντων	(720.418)	35.219	(1.789)	(686.988)
Μικτό κέρδος	214.138	(26.223)	(1.789)	186.126
Λοιπά έσοδα εκμετάλλευσης	3.961	(353)	76	3.684
Έξοδα διάθεσης και διοίκησης	(198.320)	24.538	8.804	(164.978)
Υποτίμηση περιουσιακών στοιχείων	-	-	(82)	(82)
Λειτουργικά κέρδη	19.779	(2.038)	7.009	24.750
Χρηματοοικονομικό κόστος	(3.288)	66	298	(2.924)
Έσοδα από τοποθετήσεις	1.125	131	-	1.256
Έκτακτα αποτελέσματα	(1.840)	1.840	-	-
Κέρδη προ φόρων	15.776	(1)	7.307	23.082
Φόρος εισοδήματος	-	-	(5.637)	(5.637)
Λοιποί μη ενσωματωμένοι στο λειτουργικό κόστος φόροι	(615)	-	615	-
Κέρδη μετά φόρων	15.161	(1)	2.285	17.445
Δικαιώματα μειοψηφίας	(1)	1	-	-
Καθαρά αποτελέσματα χρήσεως	<b>15.160</b>	-	<b>2.285</b>	<b>17.445</b>

	Εταιρία			
	Δημοσίευση	Ανακατατάξεις	Προσαρμογές	Δ.Π.Χ.Π.
	01.01.2004- 31.12.2004	01.01.2004- 31.12.2004	01.01.2004- 31.12.2004	01.01.2004- 31.12.2004
Κύκλος εργασιών (πωλήσεις)	908.176	(60.628)	-	847.548
Κόστος πωληθέντων	(705.035)	35.216	(1.825)	(671.644)
Μικτό κέρδος	203.141	(25.412)	(1.825)	175.904
Λοιπά έσοδα εκμετάλλευσης	3.650	(161)	-	3.489
Έξοδα διάθεσης και διοίκησης	(187.674)	24.228	8.503	(154.943)
Υποτίμηση περιουσιακών στοιχείων	-	-	(82)	(82)
Λειτουργικά κέρδη	19.117	(1.345)	6.596	24.368
Χρηματοοικονομικό κόστος	(3.280)	59	298	(2.923)
Έσοδα από τοποθετήσεις	904	45	-	949
Έκτακτα αποτελέσματα	(645)	645	-	-
Κέρδη προ φόρων	16.096	(596)	6.894	22.394
Φόρος εισοδήματος	-	-	(6.365)	(6.365)
Λοιποί μη ενσωματωμένοι στο λειτουργικό κόστος φόροι	(596)	596	-	-
Κέρδη μετά φόρων	15.500	-	529	16.029
Δικαιώματα μειοψηφίας	-	-	-	-
Καθαρά αποτελέσματα χρήσεως	<b>15.500</b>	-	<b>529</b>	<b>16.029</b>



Αντίστοιχα, η μεταβολή που επήλθε στον Ισολογισμό της χρήσεως που έληξε την 31.12.2004 λόγω της μετάβασης στα Δ.Π.Χ.Π. έχει ως ακολούθως:

ΕΝΕΡΓΗΤΙΚΟ	Σημ.	Όμιλος			
		ΕΓΛΣ	Ανακατατάξεις	Προσαρμογές	Δ.Π.Χ.Π.
		31.12.2004	31.12.2004	31.12.2004	31.12.2004
<b>Πάγιο Ενεργητικό</b>					
Ενσώματα περιουσιακά στοιχεία,	1	134.027	(57)	17.312	151.282
Επενδύσεις σε ακίνητα		-	57	-	57
Υπεραξία επιχείρησης	2	78.910	-	(9.198)	69.712
Ασώματα πάγια - Έξοδα εγκατάστασης	1	177	(177)	23	23
Θυγατρικές Εταιρίες		72	(72)	-	-
Μακροπρόθεσμες Απαιτήσεις		4.170	698	-	4.868
Απαιτήσεις από αναβαλλόμενο φόρο	3	-	-	4.328	4.328
Σύνολο Παγίου Ενεργητικού		217.356	449	12.465	230.270
<b>Κυκλοφορούν Ενεργητικό</b>					
Αποθέματα	4	94.948	(4.074)	(8.104)	82.770
Απαιτήσεις από Εμπορική δραστηριότητα		11.856	3.226	-	15.082
Προκαταβολή Φόρου Εισοδήματος	5	3.102	(2.987)	-	115
Έξοδα επόμενης χρήσεως		219	10	-	229
Λοιπές Απαιτήσεις - Έσοδα χρήσεως		12.656	(11.167)	-	1.489
Διαθέσιμα και ταμειακά ισοδύναμα	6	38.425	(25.312)	-	13.113
Σύνολο Κυκλοφορούντος Ενεργητικού		161.206	(40.304)	(8.104)	112.798
<b>ΣΥΝΟΛΟ ΕΝΕΡΓΗΤΙΚΟΥ</b>		<b>378.562</b>	<b>(39.855)</b>	<b>4.361</b>	<b>343.068</b>
<b>ΠΑΘΗΤΙΚΟ</b>					
<b>Ίδια Κεφάλαια</b>					
Μετοχικό κεφάλαιο		19.099	-	-	19.099
Διαφορά από έκδοση μετοχών υπέρ το άρτιο	7	44.709	-	(31.149)	13.560
Αποθεματικά	7	33.387	-	(3.330)	30.057
Συσσωρευμένα κέρδη / (ζημιές) - Υπόλοιπο	8	(15.737)	-	7.551	(8.186)
Σύνολο Ιδίων Κεφαλαίων		81.458	-	(26.928)	54.530
<b>Μακροπρόθεσμες Υποχρεώσεις</b>					
Μακροπρόθεσμος δανεισμός	9	44.138	-	(16.166)	27.972
Συνταξιοδοτικά προγράμματα	10	1.310	-	9.310	10.620
Χρηματοοικονομικά παράγωγα	9	-	-	16.656	16.656
Προβλέψεις		2.964	(1.886)	-	1.078
Λοιπές μακροπρόθεσμες υποχρεώσεις		422	-	-	422
Σύνολο Μακροπρόθεσμων Υποχρεώσεων		48.834	(1.886)	9.800	56.748
<b>Βραχυπρόθεσμες Υποχρεώσεις</b>					
Βραχυπρόθεσμος δανεισμός		15.400	-	-	15.400
Υποχρεώσεις από Εμπορική Δραστηριότητα	6	211.709	(37.692)	-	174.017
Έξοδα χρήσεως πληρωτέα	11	6.216	792	1.845	8.853
Φόρος εισοδήματος πληρωτέος	12	6.800	(9.458)	19.644	16.986
Λοιπές βραχυπρόθεσμες υποχρεώσεις		8.145	8.389	-	16.534
Σύνολο Βραχυπρόθεσμων Υποχρεώσεων		248.270	(37.969)	21.489	231.790
<b>ΣΥΝΟΛΟ ΠΑΘΗΤΙΚΟΥ</b>		<b>378.562</b>	<b>(39.855)</b>	<b>4.361</b>	<b>343.068</b>

## Σημειώσεις

1. Επαναπροσδιορισμός αξίας παγίων, λόγω χρησιμοποίησης του ωφέλιμου χρόνου ζωής για τον υπολογισμό των αποσβέσεων, επαναφοράς της αναπροσαρμοσμένης αξίας κτήσης βάσει φορολογικών νόμων (Ν.2065/92 κλπ) στο ιστορικό κόστος και επανεκτίμησης των παγίων στοιχείων των θυγατρικών εταιριών που εξαγοράστηκαν το 2001 εντός του πρώτου έτους από την εξαγορά.
2. Προσαρμογή Υπεραξίας Επιχειρήσεως με βάση τα Δ.Π.Χ.Π. και όχι βάσει του Ν.2166/93
3. Αναγνώριση αναβαλλόμενων φορολογικών υποχρεώσεων/απαιτήσεων σύμφωνα με τα Δ.Π.Χ.Π.
4. Καταλογισμός αναλογίας εσόδων από προμηθευτές σε απόθεμα.
5. Συμψηφισμός Προκαταβολής Φόρου με Φόρο Εισοδήματος Πληρωτέο
6. Μεταφορά επιταγών με ημερομηνία λήξης πριν την ημερομηνία Ισολογισμού, από υποχρεώσεις σε διαθέσιμα
7. Αναπροσαρμογή Καθαρής Θέσης έτσι ώστε ν' απεικονίζεται η απορρόφηση της θυγατρικής ΤΡΟΦΟ Α.Ε. με βάση τα Δ.Π.Χ.Π. και όχι με βάση τον Ν.2166/93 όπως εμφανιζόταν στον Ελληνικό Ισολογισμό.
8. Επίπτωση στην Καθαρή θέση από την εφαρμογή των Δ.Π.Χ.Π. (βλέπε Πίνακα Προσαρμογών Καθαρής Θέσης)
9. Αναγνώριση των παράγωγων χρηματοοικονομικών εργαλείων, αποτιμώμενα στην εύλογη αξία τους και των συναλλαγματικών διαφορών που προέκυψαν από την αποτίμηση δανείου σε ξένο νόμισμα.
10. Προσαρμογή της πρόβλεψης για την αποζημίωση προσωπικού λόγω εξόδου από την υπηρεσία σύμφωνα με τα Δ.Π.Χ.Π.
11. Προσαρμογή της πρόβλεψης για την αποζημίωση προσωπικού λόγω μη ληφθείσας αδείας σύμφωνα με τα Δ.Π.Χ.Π.
12. Δ.Π.Χ.Π.: Επίπτωση φορολογικού ελέγχου χρήσεων 1999 – 2000. ΑΝΑΚΑΤΑΤΑΞΕΙΣ: Συμψηφισμός Προκαταβολής Φόρου με Φόρο Εισοδήματος Πληρωτέο και μεταφορά Λοιπών Φόρων Πληρωτέων



		<b>Εταιρία</b>			
		<b>ΕΓΛΣ</b>	<b>Ανακατατάξεις</b>	<b>Προσαρμογές</b>	<b>Δ.Π.Χ.Π.</b>
<b>ΕΝΕΡΓΗΤΙΚΟ</b>	<b>Σημ.</b>	<b>31.12.2004</b>	<b>31.12.2004</b>	<b>31.12.2004</b>	<b>31.12.2004</b>
<b>Πάγιο Ενεργητικό</b>					
Ενσώματα περιουσιακά στοιχεία, εγκαταστάσεις και εξοπλισμός	<b>1</b>	124.443	(13)	16.082	140.512
Επενδύσεις σε ακίνητα		-	13	-	13
Υπεραξία επιχείρησης	<b>2</b>	71.785	-	(2.073)	69.712
Ασώματα πάγια - Έξοδα εγκατάστασης		139	(139)	-	-
Θυγατρικές Εταιρίες	<b>3</b>	20.147	(72)	(12.700)	7.375
Μακροπρόθεσμες Απαιτήσεις		4.072	698	-	4.770
Απαιτήσεις από αναβαλλόμενο φόρο	<b>4</b>	-	-	3.225	3.225
Σύνολο Παγίου Ενεργητικού		220.586	487	4.534	225.607
<b>Κυκλοφορούν Ενεργητικό</b>					
Αποθέματα	<b>5</b>	88.655	(3.586)	(7.997)	77.072
Απαιτήσεις από Εμπορική δραστηριότητα		22.931	3.054	-	25.985
Προκαταβολή Φόρου Εισοδήματος	<b>6</b>	2.986	(2.986)	-	-
Έξοδα επόμενης χρήσεως		200	10	-	210
Λοιπές Απαιτήσεις - Έσοδα χρήσεως εισπρακτέα		12.302	(10.841)	-	1.461
Διαθέσιμα και ταμειακά ισοδύναμα	<b>7</b>	29.122	(21.802)	-	7.320
Σύνολο Κυκλοφορούντος Ενεργητικού		156.196	(36.151)	(7.997)	112.048
<b>ΣΥΝΟΛΟ ΕΝΕΡΓΗΤΙΚΟΥ</b>		<b>376.782</b>	<b>(35.664)</b>	<b>(3.463)</b>	<b>337.655</b>
<b>ΠΑΘΗΤΙΚΟ</b>					
<b>Ίδια Κεφάλαια</b>					
Μετοχικό κεφάλαιο		19.099	-	-	19.099
Διαφορά από έκδοση μετοχών υπέρ το άρτιο	<b>8</b>	44.709	-	(31.149)	13.560
Αποθεματικά	<b>8</b>	33.666	-	(3.330)	30.336
Συσσωρευμένα κέρδη / (ζημιές) - Υπόλοιπο εις νέο	<b>9</b>	(8.079)	-	4.092	(3.987)
Σύνολο Ιδίων Κεφαλαίων		89.395	-	(30.387)	59.008
<b>Μακροπρόθεσμες Υποχρεώσεις</b>					
Μακροπρόθεσμος δανεισμός	<b>10</b>	44.138	-	(16.166)	27.972
Συνταξιοδοτικά προγράμματα	<b>11</b>	1.237	-	8.889	10.126
Χρηματοοικονομικά παράγωγα	<b>10</b>	-	-	16.656	16.656
Προβλέψεις		2.547	(1.628)	-	919
Λοιπές μακροπρόθεσμες υποχρεώσεις		421	-	-	421
Σύνολο Μακροπρόθεσμων Υποχρεώσεων		48.343	(1.628)	9.379	56.094
<b>Βραχυπρόθεσμες Υποχρεώσεις</b>					
Βραχυπρόθεσμος δανεισμός		15.400	-	-	15.400
Υποχρεώσεις από Εμπορική Δραστηριότητα	<b>7</b>	203.071	(33.690)	-	169.381
Έξοδα χρήσεως πληρωτέα	<b>12</b>	5.916	874	1.696	8.486
Φόρος εισοδήματος πληρωτέος	<b>13</b>	6.766	(9.422)	15.849	13.193
Λοιπές βραχυπρόθεσμες υποχρεώσεις		7.891	8.202	-	16.093
Σύνολο Βραχυπρόθεσμων Υποχρεώσεων		239.044	(34.036)	17.545	222.553
<b>ΣΥΝΟΛΟ ΠΑΘΗΤΙΚΟΥ</b>		<b>376.782</b>	<b>(35.664)</b>	<b>(3.463)</b>	<b>337.655</b>

## Σημειώσεις:

1. Επαναπροσδιορισμός αξίας παγίων, λόγω χρησιμοποίησης του ωφέλιμου χρόνου ζωής για τον υπολογισμό των αποσβέσεων, επαναφοράς της αναπροσαρμοσμένης αξίας κτήσης βάσει φορολογικών νόμων (Ν.2065/92 κλπ) στο ιστορικό κόστος και επανεκτίμησης των παγίων στοιχείων των θυγατρικών εταιριών που εξαγοράστηκαν το 2001 εντός του πρώτου έτους από την εξαγορά.
2. Προσαρμογή Υπεραξίας Επιχειρήσεως με βάση τα Δ.Π.Χ.Π. και όχι βάσει του Ν.2166/93
3. Διαφορά στην αποτίμηση συμμετοχών σε θυγατρική (συμπεριλαμβάνεται και η επίπτωση φορολογικού ελέγχου χρήσεων 1999 – 2000).
4. Αναγνώριση αναβαλλόμενων φορολογικών υποχρεώσεων/απαιτήσεων σύμφωνα με τα Δ.Π.Χ.Π.
5. Καταλογισμός αναλογίας εσόδων από προμηθευτές σε απόθεμα.
6. Συμψηφισμός Προκαταβολής Φόρου με Φόρο Εισοδήματος Πληρωτέο.
7. Μεταφορά επιταγών με ημερομηνία λήξης πριν την ημερομηνία Ισολογισμού, από υποχρεώσεις σε διαθέσιμα.
8. Αναπροσαρμογή Καθαρής Θέσης έτσι ώστε ν' απεικονίζεται η απορρόφηση της θυγατρικής ΤΡΟΦΟ Α.Ε. με βάση τα Δ.Π.Χ.Π. και όχι με βάση τον Ν.2166/93 όπως εμφανιζόταν στον Ελληνικό Ισολογισμό.
9. Επίπτωση στην Καθαρή θέση από την εφαρμογή των Δ.Π.Χ.Π. (βλέπε Πίνακα Προσαρμογών Καθαρής Θέσης).
10. Αναγνώριση των παράγωγων χρηματοοικονομικών εργαλείων, αποτιμώμενα στην εύλογη αξία τους και των συναλλαγματικών διαφορών που προέκυψαν από την αποτίμηση δανείου σε ξένο νόμισμα.
11. Προσαρμογή της πρόβλεψης για την αποζημίωση προσωπικού λόγω εξόδου από την υπηρεσία σύμφωνα με τα Δ.Π.Χ.Π.
12. Προσαρμογή της πρόβλεψης για την αποζημίωση προσωπικού λόγω μη ληφθείσας αδείας σύμφωνα με τα Δ.Π.Χ.Π.
13. Δ.Π.Χ.Π.: Επίπτωση φορολογικού ελέγχου χρήσεων 1999 – 2000. ΑΝΑΚΑΤΑΤΑΞΕΙΣ: Συμψηφισμός Προκαταβολής Φόρου με Φόρο Εισοδήματος Πληρωτέο και μεταφορά Λοιπών Φόρων Πληρωτέων.



Τέλος η μεταβολή που επήλθε στον Ισολογισμό της χρήσεως που έληξε την 31.12.2003 λόγω της μετάβασης στα Δ.Π.Χ.Π. έχει ως ακολούθως:

Σημ.	ΕΓΛΣ	Όμιλος		
		Ανακατατάξεις	Προσαρμογές	Δ.Π.Χ.Π.
		31.12.2003	31.12.2003	31.12.2003
<b>ΕΝΕΡΓΗΤΙΚΟ</b>				
<b>Πάγιο Ενεργητικό</b>				
	Ενώματα περιουσιακά στοιχεία, εγκαταστάσεις και εξοπλισμός			
1	119.528	(102)	16.227	135.653
1	-	64	-	64
2	65.328	-	4.385	69.713
1	219	38	(147)	110
	Ασώματα πάγια - Έξοδα εγκατάστασης			
	Θυγατρικές Εταιρίες	47	(47)	-
	Μακροπρόθεσμες Απαιτήσεις	3.347	15.316	-
3	-	-	2.259	18.663
	Απαιτήσεις από αναβαλλόμενο φόρο			
	Σύνολο Παγίου Ενεργητικού	188.469	15.269	22.724
				226.462
<b>Κυκλοφορούν Ενεργητικό</b>				
4	94.842	(5.145)	(5.939)	83.758
	Αποθέματα			
	Απαιτήσεις από Εμπορική δραστηριότητα	26.031	4.854	-
	Προκαταβολή Φόρου Εισοδήματος	3.079	(2.964)	-
5	223	10	15	115
	Έξοδα επόμενης χρήσεως			
	Λοιπές Απαιτήσεις - Έσοδα χρήσεως εισπρακτέα	41.205	(38.901)	-
6	33.433	(14.775)	-	2.304
	Διαθέσιμα και ταμειακά ισοδύναμα			
	Σύνολο Κυκλοφορούντος Ενεργητικού	198.813	(56.921)	(5.924)
				135.968
	<b>ΣΥΝΟΛΟ ΕΝΕΡΓΗΤΙΚΟΥ</b>	<b>387.282</b>	<b>(41.652)</b>	<b>16.800</b>
				<b>362.430</b>
<b>ΠΑΘΗΤΙΚΟ</b>				
<b>Ίδια Κεφάλαια</b>				
	Μετοχικό κεφάλαιο	19.099	-	-
	Διαφορά από έκδοση μετοχών υπέρ το άρτιο	13.560	-	-
	Αποθεματικά	25.051	-	-
	Συσσωρευμένα κέρδη / (ζημιές) - Υπόλοιπο εις νέο	(14.191)	3.056	(6.434)
7	43.519	3.056	(6.434)	(17.569)
	Σύνολο Ιδίων Κεφαλαίων Μετόχων Εταιρίας			
	Δικαιώματα μειοψηφίας	-	-	-
	Σύνολο Ιδίων Κεφαλαίων	43.519	3.056	(6.434)
				40.141
<b>Μακροπρόθεσμες Υποχρεώσεις</b>				
8	44.138	-	(13.972)	30.166
	Μακροπρόθεσμος δανεισμός			
9	960	-	8.343	9.303
	Συνταξιοδοτικά προγράμματα			
8	-	-	14.760	14.760
	Χρηματοοικονομικά παράγωγα			
	Προβλέψεις	1.630	(341)	-
	Λοιπές μακροπρόθεσμες υποχρεώσεις	253	34	-
	Σύνολο Μακροπρόθεσμων Υποχρεώσεων	46.981	(307)	9.131
				55.805
<b>Βραχυπρόθεσμες Υποχρεώσεις</b>				
	Βραχυπρόθεσμος δανεισμός	64.940	-	-
6	206.627	(57.542)	-	64.940
	Υποχρεώσεις από Εμπορική Δραστηριότητα			
10	6.687	(400)	2.164	149.085
	Έξοδα χρήσεως πληρωτέα			
11	7.663	(6.189)	11.939	8.451
	Φόρος εισοδήματος πληρωτέος			
12	10.865	19.730	-	13.413
	Λοιπές βραχυπρόθεσμες υποχρεώσεις			
	Σύνολο Βραχυπρόθεσμων Υποχρεώσεων	296.782	(44.401)	14.103
				266.484
	<b>ΣΥΝΟΛΟ ΠΑΘΗΤΙΚΟΥ</b>	<b>387.282</b>	<b>(41.652)</b>	<b>16.800</b>
				<b>362.430</b>



## Σημειώσεις

1. Επαναπροσδιορισμός αξίας παγίων, λόγω χρησιμοποίησης του ωφέλιμου χρόνου ζωής για τον υπολογισμό των αποσβέσεων, επαναφοράς της αναπροσαρμοσμένης αξίας κτήσης βάσει φορολογικών νόμων (Ν.2065/92 κλπ) στο ιστορικό κόστος και επανεκτίμησης των παγίων στοιχείων των θυγατρικών εταιριών που εξαγοράστηκαν το 2001 εντός του πρώτου έτους από την εξαγορά.
2. Προσαρμογή Υπεραξίας Επιχειρήσεως με βάση τα Δ.Π.Χ.Π. και όχι βάσει του Ν.2166/93
3. Αναγνώριση αναβαλλόμενων φορολογικών υποχρεώσεων/απαιτήσεων σύμφωνα με τα Δ.Π.Χ.Π.
4. Καταλογισμός αναλογίας εσόδων από προμηθευτές σε απόθεμα.
5. Λοιπά
6. Μεταφορά επιταγών με ημερομηνία λήξης πριν την ημερομηνία Ισολογισμού, από υποχρεώσεις σε διαθέσιμα
7. Επίπτωση στην Καθαρή θέση από την εφαρμογή των Δ.Π.Χ.Π. (βλέπε Πίνακα Προσαρμογών Καθαρής Θέσης)
8. Αναγνώριση των παράγωγων χρηματοοικονομικών εργαλείων, αποτιμώμενα στην εύλογη αξία τους και των συναλλαγματικών διαφορών που προέκυψαν από την αποτίμηση δανείου σε ξένο νόμισμα.
9. Προσαρμογή της πρόβλεψης για την αποζημίωση προσωπικού λόγω εξόδου από την υπηρεσία σύμφωνα με τα Δ.Π.Χ.Π.
10. Προσαρμογή της πρόβλεψης για την αποζημίωση προσωπικού λόγω μη ληφθείσας αδειάς σύμφωνα με τα Δ.Π.Χ.Π.
11. Επίπτωση φορολογικού ελέγχου χρήσεων 1999 – 2000 ΑΝΑΚΑΤΑΤΑΞΕΙΣ: Συμψηφισμός Προκαταβολής Φόρου με Φόρο Εισοδήματος Πληρωτέο και μεταφορά Λοιπών Φόρων Πληρωτέων
12. Προσαρμογή μερίσματος χρήσης 2003 (καταχωρημένο σε "Μερίσματα Πληρωτέα" σε Ελληνικό Ισολογισμό χρήσης 2003)

		<b>Εταιρία</b>			
		<b>ΕΓΛΣ</b>	<b>Ανακατατάξεις</b>	<b>Προσαρμογές</b>	<b>Δ.Π.Χ.Π.</b>
<b>Σημ.</b>		<b>31.12.2003</b>	<b>31.12.2003</b>	<b>31.12.2003</b>	<b>31.12.2003</b>
<b>ΕΝΕΡΓΗΤΙΚΟ</b>					
<b>Πάγιο Ενεργητικό</b>					
	Ενσώματα περιουσιακά στοιχεία, εγκαταστάσεις και εξοπλισμός				
<b>1</b>		77.253	-	12.644	89.897
	Επενδύσεις σε ακίνητα	-	-	-	-
	Υπεραξία επιχείρησης	-	-	-	-
	Ασώματα πάγια - Έξοδα εγκατάστασης	43	-	-	43
	Θυγατρικές Εταιρίες	84.714	-	-	84.714
	Μακροπρόθεσμες Απαιτήσεις	2.775	15.269	-	18.044
<b>2</b>	Απαιτήσεις από αναβαλλόμενο φόρο	-	-	1.983	1.983
	<b>Σύνολο Παγίου Ενεργητικού</b>	<b>164.785</b>	<b>15.269</b>	<b>14.627</b>	<b>194.681</b>
<b>Κυκλοφορούν Ενεργητικό</b>					
	Αποθέματα	75.327	(3.007)	(5.570)	66.750
<b>3</b>	Απαιτήσεις από εμπορική δραστηριότητα	76.643	2.746	-	79.389
	Προκαταβολή Φόρου Εισοδήματος	2.658	(2.658)	-	-
	Έξοδα επόμενης χρήσεως	174	8	-	182
	Λοιπές Απαιτήσεις - Έσοδα χρήσεως εισπρακτέα	37.147	(36.218)	-	929
<b>4</b>	Διαθέσιμα και ταμειακά ισοδύναμα	21.859	(13.837)	-	8.022
	<b>Σύνολο Κυκλοφορούντος Ενεργητικού</b>	<b>213.808</b>	<b>(52.966)</b>	<b>(5.570)</b>	<b>155.272</b>
	<b>ΣΥΝΟΛΟ ΕΝΕΡΓΗΤΙΚΟΥ</b>	<b>378.593</b>	<b>(37.697)</b>	<b>9.057</b>	<b>349.953</b>
<b>ΠΑΘΗΤΙΚΟ</b>					
<b>Ίδια Κεφάλαια</b>					
	Μετοχικό κεφάλαιο	19.099	-	-	19.099
	Διαφορά από έκδοση μετοχών υπέρ το άρτιο	13.560	-	-	13.560
<b>5</b>	Αποθεματικά	25.051	-	5	25.056
<b>5</b>	Συσσωρευμένα κέρδη / (ζημιές) - Υπόλοιπο εις νέο	5.006	3.056	344	8.406
	<b>Σύνολο Ιδίων Κεφαλαίων</b>	<b>62.716</b>	<b>3.056</b>	<b>349</b>	<b>66.121</b>
<b>Μακροπρόθεσμες Υποχρεώσεις</b>					
<b>6</b>	Μακροπρόθεσμος δανεισμός	44.138	-	(13.972)	30.166
<b>7</b>	Συνταξιοδοτικά προγράμματα	846	-	6.139	6.985
<b>6</b>	Χρηματοοικονομικά παράγωγα	-	-	14.760	14.760
	Προβλέψεις	883	(197)	-	686
	Λοιπές μακροπρόθεσμες υποχρεώσεις	168	-	-	168
	<b>Σύνολο Μακροπρόθεσμων Υποχρεώσεων</b>	<b>46.035</b>	<b>(197)</b>	<b>6.927</b>	<b>52.765</b>
<b>Βραχυπρόθεσμες Υποχρεώσεις</b>					
	Βραχυπρόθεσμος δανεισμός	63.440	-	-	63.440
<b>4</b>	Υποχρεώσεις από εμπορική δραστηριότητα	184.213	(53.485)	-	130.728
<b>8</b>	Έξοδα χρήσεως πληρωτέα	5.693	(510)	1.880	7.063
<b>9</b>	Φόρος εισοδήματος πληρωτέος	7.250	(5.472)	(99)	1.679
	Λοιπές βραχυπρόθεσμες υποχρεώσεις	9.246	18.911	-	28.157
	<b>Σύνολο Βραχυπρόθεσμων Υποχρεώσεων</b>	<b>269.842</b>	<b>(40.556)</b>	<b>1.781</b>	<b>231.067</b>
	<b>ΣΥΝΟΛΟ ΠΑΘΗΤΙΚΟΥ</b>	<b>378.593</b>	<b>(37.697)</b>	<b>9.057</b>	<b>349.953</b>



## Σημειώσεις

1. Επαναπροσδιορισμός αξίας παγίων, λόγω χρησιμοποίησης του ωφέλιμου χρόνου ζωής για τον υπολογισμό των αποσβέσεων, επαναφοράς της αναπροσαρμοσμένης αξίας κτήσης βάσει φορολογικών νόμων (Ν.2065/92 κλπ) στο ιστορικό κόστος και επανεκτίμησης των παγίων στοιχείων των θυγατρικών εταιριών που εξαγοράστηκαν το 2001 εντός του πρώτου έτους από την εξαγορά.
2. Αναγνώριση αναβαλλόμενων φορολογικών υποχρεώσεων/απαιτήσεων σύμφωνα με τα Δ.Π.Χ.Π.
3. Καταλογισμός αναλογίας εσόδων από προμηθευτές σε απόθεμα.
4. Μεταφορά επιταγών με ημερομηνία λήξης πριν την ημερομηνία Ισολογισμού, από υποχρεώσεις σε διαθέσιμα
5. Επίπτωση στην Καθαρή θέση από την εφαρμογή των Δ.Π.Χ.Π. (βλέπε Πίνακα Προσαρμογών Καθαρής Θέσης)
6. Αναγνώριση των παράγωγων χρηματοοικονομικών εργαλείων, αποτιμώμενα στην εύλογη αξία τους και των συναλλαγματικών διαφορών που προέκυψαν από την αποτίμηση δανείου σε ξένο νόμισμα.
7. Προσαρμογή της πρόβλεψης για την αποζημίωση προσωπικού λόγω εξόδου από την υπηρεσία σύμφωνα με τα Δ.Π.Χ.Π.
8. Προσαρμογή της πρόβλεψης για την αποζημίωση προσωπικού λόγω μη ληφθείσας αδείας σύμφωνα με τα Δ.Π.Χ.Π.
9. Λοιπά

#### 6.40 Σημείωση επί των Ταμειακών Ροών

Οι προβλέψεις που περιλαμβάνονται στη κατάσταση ταμειακών ροών αναλύονται ως ακολούθως:

	Όμιλος		Εταιρία	
	2005	2004	2005	2004
Προβλέψεις απομείωσης	62	82	62	82
Δικαστικές υποθέσεις	856	(210)	876	(280)
Προβλέψεις αποζημίωσης προσωπικού λόγω εξόδου από την υπηρεσία	1.823	1.317	1.735	1.263
Πρόστιμο Επιτροπής Ανταγωνισμού	739	-	739	-
Επισφαλείς απαιτήσεις	(139)	1.165	(94)	121
<b>Σύνολο</b>	<b>3.341</b>	<b>2.354</b>	<b>3.318</b>	<b>1.186</b>



## 7. Έκθεση Ελέγχου Ορκωτού Ελεγκτή Λογιστή

Προς τους Μετόχους της Ανώνυμης Εταιρίας  
«ΑΛΦΑ-ΒΗΤΑ» ΒΑΣΙΛΟΠΟΥΛΟΣ Α. Ε.

Ελέγξαμε τις συνημμένες οικονομικές καταστάσεις καθώς και τις ενοποιημένες οικονομικές καταστάσεις της Ανώνυμης Εταιρίας «ΑΛΦΑ-ΒΗΤΑ» ΒΑΣΙΛΟΠΟΥΛΟΣ Α.Ε., της εταιρικής χρήσεως που έληξε την 31 Δεκεμβρίου 2005. Η ευθύνη της σύνταξης των οικονομικών καταστάσεων βαρύνει τη διοίκηση της Εταιρίας. Η δική μας ευθύνη περιορίζεται στη διαμόρφωση και τη διατύπωση γνώμης επί των οικονομικών καταστάσεων, εδραιωμένης στο διενεργηθέντα έλεγχο.

Ο έλεγχος μας διενεργήθηκε σύμφωνα με τα Ελληνικά Ελεγκτικά Πρότυπα, που είναι εναρμονισμένα με τα Διεθνή Ελεγκτικά Πρότυπα. Τα Πρότυπα αυτά απαιτούν το σχεδιασμό και την εκτέλεση του ελεγκτικού έργου κατά τρόπο που να διασφαλίζει εύλογη βεβαιότητα ότι οι οικονομικές καταστάσεις είναι απαλλαγμένες από ουσιώδεις ανακρίβειες και παραλείψεις. Ο έλεγχος περιλαμβάνει την εξέταση, σε δειγματοληπτική βάση, αποδεικτικών στοιχείων που να στηρίζουν τα ποσά και τις πληροφορίες που περιλαμβάνονται στις οικονομικές καταστάσεις. Ο έλεγχος επίσης περιλαμβάνει την αξιολόγηση των λογιστικών αρχών που ακολουθήθηκαν, των εκτιμήσεων της Διοίκησης της Εταιρίας και, γενικότερα, της παρουσίασης των δεδομένων στις οικονομικές καταστάσεις καθώς και την αξιολόγηση της συνέπειας της Έκθεσης του Διοικητικού Συμβουλίου με τις οικονομικές καταστάσεις. Πιστεύουμε ότι ο έλεγχος που διενεργήθηκε παρέχει επαρκή βάση για την διαμόρφωση της έκθεσης μας.

Κατά τη γνώμη μας, οι προαναφερόμενες οικονομικές καταστάσεις απεικονίζουν ακριβοδίκαια την οικονομική θέση της Εταιρείας και την ενοποιημένη οικονομική θέση του Ομίλου (του οποίου η Εταιρία τυγχάνει μητρική), κατά την 31 Δεκεμβρίου 2005, και τα αποτελέσματα των εργασιών της και του Ομίλου καθώς και τις μεταβολές των ιδίων κεφαλαίων και τις ταμειακές ροές της Εταιρίας και του Ομίλου της χρήσεως που έληξε αυτή την ημερομηνία, σύμφωνα με τα Διεθνή Λογιστικά Πρότυπα, που έχουν υιοθετηθεί από την Ευρωπαϊκή Ένωση και το περιεχόμενο της Έκθεσης του Διοικητικού Συμβουλίου είναι συνεπές με τις προαναφερόμενες οικονομικές καταστάσεις.

Χωρίς να διατυπώνουμε επιφύλαξη ως προς τα συμπεράσματα του ελέγχου, εφιστούμε την προσοχή σας στη σημείωση 37.α επί των οικονομικών καταστάσεων, στην οποία γίνεται αναφορά στη τρέχουσα φορολογική θέση της Εταιρίας και του Ομίλου και ειδικότερα στις ανέλεγκτες φορολογικές χρήσεις. Η έκβαση των φορολογικών ελέγχων δεν είναι δυνατόν να προβλεφθεί στο παρόν στάδιο και, ως εκ τούτου, δεν έχει γίνει οποιαδήποτε πρόβλεψη στις οικονομικές καταστάσεις σχετικά με το θέμα αυτό.

Αθήνα, 28 Φεβρουαρίου 2006  
Ο Ορκωτός Ελεγκτής Λογιστής  
Νικόλαος Σοφινός  
Α.Μ. ΣΟΕΛ: 12231  
Λ. Κηφισίας 250-254, 152 31 Χαλάνδρι  
Deloitte.



## **7.1 Αναμόρφωση των Οικονομικών Καταστάσεων με βάση τις Παρατηρήσεις του Ορκωτού Ελεγκτή Λογιστή**

Η μόνη παρατήρηση του Ορκωτού Ελεγκτή Λογιστή τόσο για την Εταιρία όσο και για τον Όμιλο, αφορά φορολογικά ανέλεγκτες χρήσεις και ως εκ τούτου δεν είναι δυνατό να ποσοτικοποιηθεί.

## 8. Τροποποίηση των Δημοσιευμένων Ενδιάμεσων Καταστάσεων της χρήσης 2005 βάσει της Ανακοίνωσης της Επιτροπής Κεφαλαιαγοράς της 24<sup>ης</sup> Μαρτίου 2006

Σύμφωνα με την από 24/03/2006 ανακοίνωση της Επιτροπής Κεφαλαιαγοράς σχετικά με την από 23/03/2006 με Α.Π. 118 διευκρινιστικής οδηγίας της Επιτροπής Λογιστικής Τυποποίησης και Ελέγχων με θέμα «Επί προβλημάτων της πρώτης εφαρμογής των Διεθνών Προτύπων Χρηματοοικονομικής Πληροφόρησης» θα θέλαμε να ενημερώσουμε το επενδυτικό κοινό ότι με τη σύνταξη των ετήσιων Οικονομικών Καταστάσεων Χρήσης 2005 σύμφωνα με τα Δ.Π.Χ.Π. η Εταιρία προέβη σε τροποποιήσεις σε σχέση με τις δημοσιοποιηθείσες ενδιάμεσες οικονομικές καταστάσεις, όπως περιγράφεται παρακάτω:

Εντός του 2005 ολοκληρώθηκε ο φορολογικός έλεγχος ο οποίος βρισκόταν σε εξέλιξη κατά την ημερομηνία μετάβασης στα Δ.Π.Χ.Π. Συγκεκριμένα την 23 Δεκεμβρίου 2005, η «ΑΛΦΑ-ΒΗΤΑ» ΒΑΣΙΛΟΠΟΥΛΟΣ Α.Ε. κατέληξε σε συμβιβασμό με τις Ελληνικές φορολογικές αρχές για την διευθέτηση φορολογικού ελέγχου των εταιριών ΤΡΟΦΟ Α.Ε. και ΕΝΑ Α.Ε. για τα έτη προ της εξαγοράς των δύο αυτών εταιριών από την «ΑΛΦΑ-ΒΗΤΑ», ήτοι στις αρχές του έτους 2001. Σύμφωνα με τις πρόνοιες του Δ.Π.Χ.Π. 1 Παράρτημα Β, Παράγραφος ζ ii, επιτρέπεται η υπό ορισμένες προϋποθέσεις αναπροσαρμογή της υπεραξίας, που προκύπτει από την εξαγορά και συνένωση επιχειρήσεων πριν από την ημερομηνία μετάβασης στα Δ.Π.Χ.Π. Με βάση τα όσα ορίζονται στις ανωτέρω πρόνοιες του Δ.Π.Χ.Π. 1, ο εν λόγω φορολογικός συμβιβασμός απεικονίστηκε στις ενοποιημένες οικονομικές καταστάσεις της «ΑΛΦΑ-ΒΗΤΑ» ως αύξηση της υπεραξίας που αφορά την εξαγορά κατά 10.232 Ευρώ και ως μείωση κατά 1.806 χιλιάδες Ευρώ της Καθαρής Θέσης του ενοποιημένου Ισολογισμού έναρξης 2004, το πρώτο έτος εφαρμογής των Δ.Π.Χ.Π. από την «ΑΛΦΑ-ΒΗΤΑ». Η επίπτωση του συμβιβασμού αυξάνεται και με μία φορολογική επιβάρυνση ύψους 11.150 χιλιάδες Ευρώ από τη μη αναγνώριση φορολογικών ζημιών του έτους 2000. Από την επίπτωση αυτή ποσό 10.136 χιλιάδων Ευρώ επιβάρυνε την Καθαρή Θέση της 31/12/2004 και ποσό 1.014 χιλιάδων Ευρώ τα αποτελέσματα του 2005 (σημ. 38 των Ετήσιων Οικονομικών Καταστάσεων για τη Περίοδο 1 Ιανουαρίου - 31 Δεκεμβρίου 2005). Επί πλέον έγιναν για την ορθότερη παρουσίαση των Οικονομικών Καταστάσεων ανακατατάξεις μεταξύ ορισμένων θέσεων του ισολογισμού. Η επίδραση των ανωτέρω λογιστικών χειρισμών στις ήδη δημοσιευμένες ενδιάμεσες οικονομικές, καταστάσεις συμπεριλαμβανομένου και του ισολογισμού έναρξης έχει, ως εξής:

### Τρίμηνο λήξεως 31/03/2005

Οι τροποποιήσεις που έγιναν σε σχέση με τις δημοσιοποιηθείσες ενδιάμεσες οικονομικές καταστάσεις της 31/03/2005 έχουν ως εξής:

#### Α) Όμιλος

- 1) Ισολογισμός 31/12/2004
  - 1.1) Στη γραμμή «Πάνια στοιχεία ενεργητικού» 230.270 χιλιάδες Ευρώ αντί του δημοσιευμένου 229.327 χιλιάδες Ευρώ.
  - 1.2) Στη γραμμή «Απαιτήσεις από πελάτες» 15.082 χιλιάδες Ευρώ αντί του δημοσιευμένου 14.675 χιλιάδες Ευρώ.

- 1.3) Στη γραμμή «Λοιπά στοιχεία ενεργητικού» 1.833 χιλιάδες Ευρώ αντί του δημοσιευμένου 14.158 χιλιάδες Ευρώ.
  - 1.4) Στη γραμμή «Λοιπές βραχυπρόθεσμες υποχρεώσεις» 216.390 χιλιάδες Ευρώ αντί του δημοσιευμένου 208.664 χιλιάδες Ευρώ.
  - 1.5) Στη γραμμή «Καθαρή θέση μετόχων εταιρίας» 54.530 χιλιάδες Ευρώ αντί του δημοσιευμένου 73.231 χιλιάδες Ευρώ.
- 2) Ισολογισμός 31/03/2005
- 2.1) Στη γραμμή «Πάγια στοιχεία ενεργητικού» 227.967 χιλιάδες Ευρώ αντί του δημοσιευμένου 226.202 χιλιάδες Ευρώ.
  - 2.2) Στη γραμμή «Λοιπά στοιχεία ενεργητικού» 9.699 χιλιάδες Ευρώ αντί του δημοσιευμένου 12.356 χιλιάδες Ευρώ.
  - 2.3) Στη γραμμή «Λοιπές βραχυπρόθεσμες υποχρεώσεις» 221.280 χιλιάδες Ευρώ αντί του δημοσιευμένου 204.294 χιλιάδες Ευρώ.
  - 2.4) Στη γραμμή «Καθαρή θέση μετόχων εταιρίας» 54.144 χιλιάδες Ευρώ αντί του δημοσιευμένου 72.022 χιλιάδες Ευρώ.
- 3) Κατάσταση αποτελεσμάτων 01/01/2004-31/03/2004
- 3.1) Στη γραμμή «Μείον φόροι» -1.237 χιλιάδες Ευρώ αντί του δημοσιευμένου -1.796 χιλιάδες Ευρώ.
  - 3.2) Στη γραμμή «Κέρδη μετά φόρων» 1.101 χιλιάδες Ευρώ αντί του δημοσιευμένου 1.660 χιλιάδες Ευρώ.
- 4) Κατάσταση αποτελεσμάτων 01/01/2005-31/03/2005
- 4.1) Στη γραμμή «Μείον φόροι» 756 χιλιάδες Ευρώ αντί του δημοσιευμένου 1.578 χιλιάδες Ευρώ.
  - 4.2) Στη γραμμή «Κέρδη μετά φόρων» -387 χιλιάδες Ευρώ αντί του δημοσιευμένου -1.209 χιλιάδες Ευρώ.
- 5) Κατάσταση Μεταβολών Καθαρής Θέσης 31/03/2004
- 5.1) Στη γραμμή «Καθαρή θέση έναρξης περιόδου» 40.141 χιλιάδες Ευρώ αντί του δημοσιευμένου 58.343 χιλιάδες Ευρώ.
  - 5.2) Στη γραμμή «Κέρδη/(ζημιές) περιόδου μετά από φόρους» 1.101 χιλιάδες Ευρώ αντί του δημοσιευμένου 1.660 χιλιάδες Ευρώ.
  - 5.3) Στη γραμμή «Καθαρή θέση λήξης περιόδου» 38.186 χιλιάδες Ευρώ αντί του δημοσιευμένου 57.038 χιλιάδες Ευρώ.
- 6) Κατάσταση Μεταβολών Καθαρής Θέσης 31/03/2005
- 6.1) Στη γραμμή «Καθαρή θέση έναρξης περιόδου» 54.530 χιλιάδες Ευρώ αντί του δημοσιευμένου 73.231 χιλιάδες Ευρώ.
  - 6.2) Στη γραμμή «Κέρδη/(ζημιές) περιόδου μετά από φόρους» -387 χιλιάδες Ευρώ αντί του δημοσιευμένου -1.209 χιλιάδες Ευρώ.
  - 6.3) Στη γραμμή «Καθαρή θέση λήξης περιόδου» 54.144 χιλιάδες Ευρώ αντί του δημοσιευμένου 72.022 χιλιάδες Ευρώ.



- 7) Πίνακας Προσαρμογών Καθαρής Θέσης Έναρξης 01/01/2004
- 7.1) Στη γραμμή «Προσαρμογή Υπεραξίας Επιχειρήσεως» -7.653 χιλιάδες Ευρώ αντί του δημοσιευμένου 8.706 χιλιάδες Ευρώ.
- 7.2) Στη γραμμή «Αναγνώριση λοιπών αναβαλλόμενων φορολογικών υποχρεώσεων / απαιτήσεων, σύμφωνα με τα Διεθνή Λογιστικά Πρότυπα» 3.462 χιλιάδες Ευρώ αντί του δημοσιευμένου 5.396 χιλιάδες Ευρώ.
- 7.3) Στη γραμμή «Καθαρή θέση έναρξης χρήσης (Με βάση τα Διεθνή Λογιστικά Πρότυπα)» 40.141 χιλιάδες Ευρώ αντί του δημοσιευμένου 58.434 χιλιάδες Ευρώ.
- 8) Πίνακας Προσαρμογών Καθαρής Θέσης Έναρξης 01/01/2005
- 8.1) Στη γραμμή «Αναπροσαρμογή Καθαρής Θέσης έτσι ώστε ν' απεικονίζεται η απορρόφηση της θυγατρικής ΤΡΟΦΟ Α.Ε. με βάση τα Δ.Π.Χ.Π. και όχι με βάση τον Ν.2166/93 όπως εμφανιζόταν στον Ελληνικό Ισολογισμό» 3.284 χιλιάδες Ευρώ αντί του δημοσιευμένου -5.622 χιλιάδες Ευρώ.
- 8.2) Στη γραμμή «Διαφορά στην αποτίμηση συμμετοχών σε θυγατρική» -8.906 χιλιάδες Ευρώ αντί του δημοσιευμένου 0 χιλιάδες Ευρώ.
- 8.3) Στη γραμμή «Διαφορά στην απαλοιφή συμμετοχών σε θυγατρική» 8.906 χιλιάδες Ευρώ αντί του δημοσιευμένου 0 χιλιάδες Ευρώ.
- 8.4) Στη γραμμή «Προσαρμογή Υπεραξίας Επιχειρήσεως» -21.236 χιλιάδες Ευρώ αντί του δημοσιευμένου -3.764 χιλιάδες Ευρώ.
- 8.5) Στη γραμμή «Αναγνώριση λοιπών αναβαλλόμενων φορολογικών υποχρεώσεων / απαιτήσεων, σύμφωνα με τα Διεθνή Λογιστικά Πρότυπα» 2.234 χιλιάδες Ευρώ αντί του δημοσιευμένου 4.764 χιλιάδες Ευρώ.
- 8.6) Στη γραμμή «Επίπτωση φορολογικού ελέγχου χρήσεων 1999-2000» -7.606 χιλιάδες Ευρώ αντί του δημοσιευμένου 0 χιλιάδες Ευρώ.
- 8.7) Στη γραμμή «Καθαρή θέση έναρξης χρήσης (Με βάση τα Διεθνή Λογιστικά Πρότυπα)» 54.530 χιλιάδες Ευρώ αντί του δημοσιευμένου 73.231 χιλιάδες Ευρώ.

## **B) Εταιρία**

- 1) Ισολογισμός 31/12/2004
- 1.1) Στη γραμμή «Πάγια στοιχεία ενεργητικού» 225.607 χιλιάδες Ευρώ αντί του δημοσιευμένου 228.459 χιλιάδες Ευρώ.
- 1.2) Στη γραμμή «Απαιτήσεις από πελάτες» 25.985 χιλιάδες Ευρώ αντί του δημοσιευμένου 27.172 χιλιάδες Ευρώ.
- 1.3) Στη γραμμή «Λοιπά στοιχεία ενεργητικού» 1.671 χιλιάδες Ευρώ αντί του δημοσιευμένου 12.456 χιλιάδες Ευρώ.
- 1.4) Στη γραμμή «Λοιπές βραχυπρόθεσμες υποχρεώσεις» 207.153 χιλιάδες Ευρώ αντί του δημοσιευμένου 203.276 χιλιάδες Ευρώ.
- 1.5) Στη γραμμή «Καθαρή θέση μετόχων εταιρίας» 59.008 χιλιάδες Ευρώ αντί του δημοσιευμένου 77.709 χιλιάδες Ευρώ.

- 2) Ισολογισμός 31/03/2005
  - 2.1) Στη γραμμή «Πάγια στοιχεία ενεργητικού» 223.775 χιλιάδες Ευρώ αντί του δημοσιευμένου 225.803 χιλιάδες Ευρώ.
  - 2.2) Στη γραμμή «Λοιπά στοιχεία ενεργητικού» 6.617 χιλιάδες Ευρώ αντί του δημοσιευμένου 9.274 χιλιάδες Ευρώ.
  - 2.3) Στη γραμμή «Λοιπές βραχυπρόθεσμες υποχρεώσεις» 211.880 χιλιάδες Ευρώ αντί του δημοσιευμένου 198.687 χιλιάδες Ευρώ.
  - 2.4) Στη γραμμή «Καθαρή θέση μετόχων εταιρίας» 59.489 χιλιάδες Ευρώ αντί του δημοσιευμένου 77.367 χιλιάδες Ευρώ.
  
- 3) Κατάσταση αποτελεσμάτων 01/01/2004-31/03/2004
  - 3.1) Στη γραμμή «Μείον φόροι» 528 χιλιάδες Ευρώ αντί του δημοσιευμένου -3 χιλιάδες Ευρώ.
  - 3.2) Στη γραμμή «Κέρδη μετά φόρων» 84 χιλιάδες Ευρώ αντί του δημοσιευμένου 615 χιλιάδες Ευρώ.
  
- 4) Κατάσταση αποτελεσμάτων 01/01/2005-31/03/2005
  - 4.1) Στη γραμμή «Μείον φόροι» 465 χιλιάδες Ευρώ αντί του δημοσιευμένου 1.288 χιλιάδες Ευρώ.
  - 4.2) Στη γραμμή «Κέρδη μετά φόρων» 481 χιλιάδες Ευρώ αντί του δημοσιευμένου -342 χιλιάδες Ευρώ.
  
- 5) Κατάσταση Μεταβολών Καθαρής Θέσης 31/03/2004
  - 5.1) Στη γραμμή «Κέρδη/(ζημιές) περιόδου μετά από φόρους» 84 χιλιάδες Ευρώ αντί του δημοσιευμένου 615 χιλιάδες Ευρώ.
  - 5.2) Στη γραμμή «Καθαρή θέση λήξης περιόδου» 63.149 χιλιάδες Ευρώ αντί του δημοσιευμένου 63.680 χιλιάδες Ευρώ.
  
- 6) Κατάσταση Μεταβολών Καθαρής Θέσης 31/03/2005
  - 6.1) Στη γραμμή «Καθαρή θέση έναρξης περιόδου» 59.008 χιλιάδες Ευρώ αντί του δημοσιευμένου 77.709 χιλιάδες Ευρώ.
  - 6.2) Στη γραμμή «Κέρδη/(ζημιές) περιόδου μετά από φόρους» 481 χιλιάδες Ευρώ αντί του δημοσιευμένου -342 χιλιάδες Ευρώ.
  - 6.3) Στη γραμμή «Καθαρή θέση λήξης περιόδου» 59.489 χιλιάδες Ευρώ αντί του δημοσιευμένου 77.367 χιλιάδες Ευρώ.
  
- 7) Πίνακας Προσαρμογών Καθαρής Θέσης Έναρξης 01/01/2005
  - 7.1) Στη γραμμή «Αναπροσαρμογή Καθαρής Θέσης έτσι ώστε ν' απεικονίζεται η απορρόφηση της θυγατρικής ΤΡΟΦΟ Α.Ε. με βάση τα Δ.Π.Χ.Π. και όχι με βάση τον Ν.2166/93 όπως εμφανιζόταν στον Ελληνικό Ισολογισμό» 3.284 χιλιάδες Ευρώ αντί του δημοσιευμένου -5.622 χιλιάδες Ευρώ.
  - 7.2) Στη γραμμή «Διαφορά στην αποτίμηση συμμετοχών σε θυγατρική» -8.906 χιλιάδες Ευρώ αντί του δημοσιευμένου 0 χιλιάδες Ευρώ.
  - 7.3) Στη γραμμή «Προσαρμογή Υπεραξίας Επιχειρήσεως» -14.111 χιλιάδες Ευρώ αντί του δημοσιευμένου -5.546 χιλιάδες Ευρώ.

- 7.4) Στη γραμμή «Αναγνώριση λοιπών αναβαλλόμενων φορολογικών υποχρεώσεων / απαιτήσεων, σύμφωνα με τα Διεθνή Λογιστικά Πρότυπα» 1.073 χιλιάδες Ευρώ αντί του δημοσιευμένου 3.603 χιλιάδες Ευρώ.
- 7.5) Στη γραμμή «Επίπτωση φορολογικού ελέγχου χρήσεων 1999-2000» -7.606 χιλιάδες Ευρώ αντί του δημοσιευμένου 0 χιλιάδες Ευρώ.
- 7.6) Στη γραμμή «Καθαρή θέση έναρξης χρήσης (Με βάση τα Διεθνή Λογιστικά Πρότυπα)» 59.008 χιλιάδες Ευρώ αντί του δημοσιευμένου 77.709 χιλιάδες Ευρώ.

### **Τρίμηνο λήξεως 30/06/2005**

Οι τροποποιήσεις που έγιναν σε σχέση με τις δημοσιοποιηθείσες ενδιάμεσες οικονομικές καταστάσεις της 30/06/2005 έχουν ως εξής:

#### **A) Όμιλος**

- 1) Ισολογισμός 31/12/2004
- 1.1) Στη γραμμή «Υπεραξία επιχείρησης» 69.712 χιλιάδες Ευρώ αντί του δημοσιευμένου 60.252 χιλιάδες Ευρώ.
- 1.2) Στη γραμμή «Απαιτήσεις από αναβαλλόμενο φόρο» 4.328 χιλιάδες Ευρώ αντί του δημοσιευμένου 6.858 χιλιάδες Ευρώ
- 1.3) Στη γραμμή «Απαιτήσεις από εμπορική δραστηριότητα» 15.082 χιλιάδες Ευρώ αντί του δημοσιευμένου 14.742 χιλιάδες Ευρώ.
- 1.4) Στη γραμμή «Προκαταβολή φόρου εισοδήματος» 115 χιλιάδες Ευρώ αντί του δημοσιευμένου 2.772 χιλιάδες Ευρώ.
- 1.5) Στη γραμμή «Έξοδα επόμενης χρήσης» 229 χιλιάδες Ευρώ αντί του δημοσιευμένου 218 χιλιάδες Ευρώ.
- 1.6) Στη γραμμή «Λοιπές απαιτήσεις-Έσοδα χρήσεως εισπρακτέα» 1.489 χιλιάδες Ευρώ αντί του δημοσιευμένου 1.479 χιλιάδες Ευρώ.
- 1.7) Στη γραμμή «Συσσωρευμένα κέρδη – Υπόλοιπο εις νέο» -8.186 χιλιάδες Ευρώ αντί του δημοσιευμένου 4.528 χιλιάδες Ευρώ.
- 1.8) Στη γραμμή «Υποχρεώσεις από εμπορική δραστηριότητα» 174.017 χιλιάδες Ευρώ αντί του δημοσιευμένου 173.667 χιλιάδες Ευρώ.
- 1.9) Στη γραμμή «Έξοδα χρήσεως πληρωτέα» 8.853 χιλιάδες Ευρώ αντί του δημοσιευμένου 17.085 χιλιάδες Ευρώ.
- 1.10) Στη γραμμή «Φόρος εισοδήματος πληρωτέος» 16.986 χιλιάδες Ευρώ αντί του δημοσιευμένου 0 χιλιάδες Ευρώ.
- 1.11) Στη γραμμή «Λοιπές βραχυπρόθεσμες υποχρεώσεις» 16.534 χιλιάδες Ευρώ αντί του δημοσιευμένου 8.290 χιλιάδες Ευρώ.

- 2) Ισολογισμός 30/06/2005
  - 2.1) Στη γραμμή «Υπεραξία επιχείρησης» 69.712 χιλιάδες Ευρώ αντί του δημοσιευμένου 60.252 χιλιάδες Ευρώ.
  - 2.2) Στη γραμμή «Απαιτήσεις από αναβαλλόμενο φόρο» 2.750 χιλιάδες Ευρώ αντί του δημοσιευμένου 3.483 χιλιάδες Ευρώ.
  - 2.3) Στη γραμμή «Προκαταβολή φόρου εισοδήματος» 115 χιλιάδες Ευρώ αντί του δημοσιευμένου 2.787 χιλιάδες Ευρώ.
  - 2.4) Στη γραμμή «Λοιπές απαιτήσεις – Έσοδα χρήσεως εισπρακτέα» 1.568 χιλιάδες Ευρώ αντί του δημοσιευμένου 1.554 χιλιάδες Ευρώ.
  - 2.5) Στη γραμμή «Συσσωρευμένα κέρδη – Υπόλοιπα εις νέο» -4.618 χιλιάδες Ευρώ αντί του δημοσιευμένου 6.299 χιλιάδες Ευρώ.
  - 2.6) Στη γραμμή «Φόρος εισοδήματος πληρωτέος» 16.986 χιλιάδες Ευρώ αντί του δημοσιευμένου 0 χιλιάδες Ευρώ.
- 3) Κατάσταση αποτελεσμάτων 01/01/2004-30/06/2004
  - 3.1) Στη γραμμή «Μείον φόροι» 1.101 χιλιάδες Ευρώ αντί του δημοσιευμένου -971 χιλιάδες Ευρώ.
  - 3.2) Στη γραμμή «Κέρδη μετά φόρων» 4.977 χιλιάδες Ευρώ αντί του δημοσιευμένου 7.049 χιλιάδες Ευρώ.
- 4) Κατάσταση αποτελεσμάτων 01/01/2005-30/06/2005
  - 4.1) Στη γραμμή «Μείον φόροι» 1.587 χιλιάδες Ευρώ αντί του δημοσιευμένου 3.384 χιλιάδες Ευρώ.
  - 4.2) Στη γραμμή «Κέρδη μετά φόρων» 3.568 χιλιάδες Ευρώ αντί του δημοσιευμένου 1.771 χιλιάδες Ευρώ.
- 5) Κατάσταση Μεταβολών Καθαρής Θέσης 30/06/2004
  - 5.1) Στη γραμμή «Καθαρή θέση έναρξης περιόδου» 40.141 χιλιάδες Ευρώ αντί του δημοσιευμένου 44.653 χιλιάδες Ευρώ.
  - 5.2) Στη γραμμή «Κέρδη/(ζημιές) περιόδου μετά από φόρους» 4.977 χιλιάδες Ευρώ αντί του δημοσιευμένου 7.049 χιλιάδες Ευρώ.
  - 5.3) Στη γραμμή «Καθαρή θέση λήξης περιόδου» 42.062 χιλιάδες Ευρώ αντί του δημοσιευμένου 48.646 χιλιάδες Ευρώ.
- 6) Κατάσταση Μεταβολών Καθαρής Θέσης 30/06/2005
  - 6.1) Στη γραμμή «Καθαρή θέση έναρξης περιόδου» 54.530 χιλιάδες Ευρώ αντί του δημοσιευμένου 67.244 χιλιάδες Ευρώ.
  - 6.2) Στη γραμμή «Κέρδη/(ζημιές) περιόδου μετά από φόρους» 3.568 χιλιάδες Ευρώ αντί του δημοσιευμένου 1.771 χιλιάδες Ευρώ.
  - 6.3) Στη γραμμή «Καθαρή θέση λήξης περιόδου» 58.098 χιλιάδες Ευρώ αντί του δημοσιευμένου 69.015 χιλιάδες Ευρώ.

- 7) Πίνακας Προσαρμογών Καθαρής Θέσης Έναρξης 01/01/2004
- 7.1) Στη γραμμή «Προσαρμογή Υπεραξίας Επιχειρήσεως» -7.653 χιλιάδες Ευρώ αντί του δημοσιευμένου -5.075 χιλιάδες Ευρώ.
- 7.2) Στη γραμμή «Αναγνώριση λοιπών αναβαλλόμενων φορολογικών υποχρεώσεων / απαιτήσεων, σύμφωνα με τα Διεθνή Λογιστικά Πρότυπα» 3.462 χιλιάδες Ευρώ αντί του δημοσιευμένου 5.396 χιλιάδες Ευρώ.
- 7.3) Στη γραμμή «Καθαρή θέση έναρξης χρήσης (Με βάση τα Διεθνή Λογιστικά Πρότυπα)» 40.141 χιλιάδες Ευρώ αντί του δημοσιευμένου 44.653 χιλιάδες Ευρώ.
- 8) Πίνακας Προσαρμογών Καθαρής Θέσης Έναρξης 01/01/2005
- 8.1) Στη γραμμή «Προσαρμογή Υπεραξίας Επιχειρήσεως» -21.236 χιλιάδες Ευρώ αντί του δημοσιευμένου -18.658 χιλιάδες Ευρώ.
- 8.2) Στη γραμμή «Αναγνώριση λοιπών αναβαλλόμενων φορολογικών υποχρεώσεων / απαιτήσεων, σύμφωνα με τα Διεθνή Λογιστικά Πρότυπα» 2.234 χιλιάδες Ευρώ αντί του δημοσιευμένου 4.764 χιλιάδες Ευρώ.
- 8.3) Στη γραμμή «Επίπτωση φορολογικού ελέγχου χρήσεων 1999-2000» -7.606 χιλιάδες Ευρώ αντί του δημοσιευμένου 0 χιλιάδες Ευρώ.
- 8.4) Στη γραμμή «Καθαρή θέση έναρξης χρήσης (Με βάση τα Διεθνή Λογιστικά Πρότυπα)» 54.530 χιλιάδες Ευρώ αντί του δημοσιευμένου 67.244 χιλιάδες Ευρώ.

## **B) Εταιρία**

- 1) Ισολογισμός Έναρξης
- 1.1) Στη γραμμή «Υπεραξία επιχείρησης» 69.712 χιλιάδες Ευρώ αντί του δημοσιευμένου 60.252 χιλιάδες Ευρώ.
- 1.2) Στη γραμμή «Θυγατρικές εταιρίες» 7.375 χιλιάδες Ευρώ αντί του δημοσιευμένου 11.169 χιλιάδες Ευρώ.
- 1.3) Στη γραμμή «Απαιτήσεις από αναβαλλόμενο φόρο» 3.225 χιλιάδες Ευρώ αντί του δημοσιευμένου 5.755 χιλιάδες Ευρώ.
- 1.4) Στη γραμμή «Απαιτήσεις από εμπορική δραστηριότητα» 25.985 χιλιάδες Ευρώ αντί του δημοσιευμένου 25.995 χιλιάδες Ευρώ.
- 1.5) Στη γραμμή «Προκαταβολή φόρου εισοδήματος» 0 χιλιάδες Ευρώ αντί του δημοσιευμένου 2.658 χιλιάδες Ευρώ.
- 1.6) Στη γραμμή «Έξοδα επόμενης χρήσης» 210 χιλιάδες Ευρώ αντί του δημοσιευμένου 197 χιλιάδες Ευρώ.
- 1.7) Στη γραμμή «Λοιπές απαιτήσεις-Έσοδα χρήσεως εισπρακτέα» 1.461 χιλιάδες Ευρώ αντί του δημοσιευμένου 1.451 χιλιάδες Ευρώ.
- 1.8) Στη γραμμή «Συσσωρευμένα κέρδη – Υπόλοιπο εις νέο» -3.987 χιλιάδες Ευρώ αντί του δημοσιευμένου 8.730 χιλιάδες Ευρώ.
- 1.9) Στη γραμμή «Έξοδα χρήσεως πληρωτέα» 8.486 χιλιάδες Ευρώ αντί του δημοσιευμένου 16.312 χιλιάδες Ευρώ.
- 1.10) Στη γραμμή «Φόρος εισοδήματος πληρωτέος» 13.193 χιλιάδες Ευρώ αντί του δημοσιευμένου 0 χιλιάδες Ευρώ.
- 1.11) Στη γραμμή «Λοιπές βραχυπρόθεσμες υποχρεώσεις» 16.093 χιλιάδες Ευρώ αντί του δημοσιευμένου 8.256 χιλιάδες Ευρώ.

- 2) Ισολογισμός 30/06/2005
  - 2.1) Στη γραμμή «Υπεραξία επιχείρησης» 69.712 χιλιάδες Ευρώ αντί του δημοσιευμένου 60.252 χιλιάδες Ευρώ.
  - 2.2) Στη γραμμή «Θυγατρικές εταιρίες» 7.375 χιλιάδες Ευρώ αντί του δημοσιευμένου 11.169 χιλιάδες Ευρώ.
  - 2.3) Στη γραμμή «Απαιτήσεις από αναβαλλόμενο φόρο» 1.813 χιλιάδες Ευρώ αντί του δημοσιευμένου 2.546 χιλιάδες Ευρώ.
  - 2.4) Στη γραμμή «Προκαταβολή φόρου εισοδήματος» 0 χιλιάδες Ευρώ αντί του δημοσιευμένου 2.672 χιλιάδες Ευρώ.
  - 2.5) Στη γραμμή «Λοιπές απαιτήσεις – Έσοδα χρήσεως εισπρακτέα» 1.536 χιλιάδες Ευρώ αντί του δημοσιευμένου 1.521 χιλιάδες Ευρώ.
  - 2.6) Στη γραμμή «Συσσωρευμένα κέρδη – Υπόλοιπα εις νέο» -394 χιλιάδες Ευρώ αντί του δημοσιευμένου 10.523 χιλιάδες Ευρώ.
  - 2.7) Στη γραμμή «Φόρος εισοδήματος πληρωτέος» 13.193 χιλιάδες Ευρώ αντί του δημοσιευμένου 0 χιλιάδες Ευρώ.
- 3) Κατάσταση αποτελεσμάτων 01/01/2004-30/06/2004
  - 3.1) Στη γραμμή «Μείον φόροι» 2.012 χιλιάδες Ευρώ αντί του δημοσιευμένου -5 χιλιάδες Ευρώ.
  - 3.2) Στη γραμμή «Κέρδη μετά φόρων» 2.742 χιλιάδες Ευρώ αντί του δημοσιευμένου 4.759 χιλιάδες Ευρώ.
- 4) Κατάσταση αποτελεσμάτων 01/01/2005-30/06/2005
  - 4.1) Στη γραμμή «Μείον φόροι» 1.422 χιλιάδες Ευρώ αντί του δημοσιευμένου 3.218 χιλιάδες Ευρώ.
  - 4.2) Στη γραμμή «Κέρδη μετά φόρων» 3.593 χιλιάδες Ευρώ αντί του δημοσιευμένου 1.796 χιλιάδες Ευρώ.
- 5) Κατάσταση Μεταβολών Καθαρής Θέσης 30/06/2004
  - 5.1) Στη γραμμή «Κέρδη/(ζημιές) περιόδου μετά από φόρους» 2.742 χιλιάδες Ευρώ αντί του δημοσιευμένου 4.759 χιλιάδες Ευρώ.
  - 5.2) Στη γραμμή «Καθαρή θέση λήξης περιόδου» 65.807 χιλιάδες Ευρώ αντί του δημοσιευμένου 67.824 χιλιάδες Ευρώ.
- 6) Κατάσταση Μεταβολών Καθαρής Θέσης 30/06/2005
  - 6.1) Στη γραμμή «Καθαρή θέση έναρξης περιόδου» 59.008 χιλιάδες Ευρώ αντί του δημοσιευμένου 71.721 χιλιάδες Ευρώ.
  - 6.2) Στη γραμμή «Κέρδη/(ζημιές) περιόδου μετά από φόρους» 3.593 χιλιάδες Ευρώ αντί του δημοσιευμένου 1.796 χιλιάδες Ευρώ.
  - 6.3) Στη γραμμή «Καθαρή θέση λήξης περιόδου» 62.601 χιλιάδες Ευρώ αντί του δημοσιευμένου 73.517 χιλιάδες Ευρώ.
- 7) Πίνακας Προσαρμογών Καθαρής Θέσης Έναρξης 01/01/2005
  - 7.1) Στη γραμμή «Προσαρμογή Υπεραξίας Επιχειρήσεως» -14.111 χιλιάδες Ευρώ αντί του δημοσιευμένου -11.533 χιλιάδες Ευρώ.

- 7.2) Στη γραμμή «Αναγνώριση λοιπών αναβαλλόμενων φορολογικών υποχρεώσεων / απαιτήσεων, σύμφωνα με τα Διεθνή Λογιστικά Πρότυπα» 1.073 χιλιάδες Ευρώ αντί του δημοσιευμένου 3.603 χιλιάδες Ευρώ.
- 7.3) Στη γραμμή «Επίπτωση φορολογικού ελέγχου χρήσεων 1999-2000» -7.606 χιλιάδες Ευρώ αντί του δημοσιευμένου 0 χιλιάδες Ευρώ.
- 7.4) Στη γραμμή «Καθαρή θέση έναρξης χρήσης (Με βάση τα Διεθνή Λογιστικά Πρότυπα)» 59.008 χιλιάδες Ευρώ αντί του δημοσιευμένου 71.721 χιλιάδες Ευρώ.

### Τρίμηνο λήξεως 30/09/2005

Οι τροποποιήσεις που έγιναν σε σχέση με τις δημοσιοποιηθείσες ενδιάμεσες οικονομικές καταστάσεις της 30/09/2005 έχουν ως εξής:

#### Α) Όμιλος

- 1) Ισολογισμός Έναρξης
  - 1.1) Στη γραμμή «Πάγια στοιχεία ενεργητικού» 230.270 χιλιάδες Ευρώ αντί του δημοσιευμένου 223.340 χιλιάδες Ευρώ.
  - 1.2) Στη γραμμή «Απαιτήσεις από πελάτες» 15.082 χιλιάδες Ευρώ αντί του δημοσιευμένου 14.742 χιλιάδες Ευρώ
  - 1.3) Στη γραμμή «Λοιπά στοιχεία ενεργητικού» 1.833 χιλιάδες Ευρώ αντί του δημοσιευμένου 4.469 χιλιάδες Ευρώ.
  - 1.4) Στη γραμμή «Λοιπές βραχυπρόθεσμες υποχρεώσεις» 216.390 χιλιάδες Ευρώ αντί του δημοσιευμένου 199.042 χιλιάδες Ευρώ.
  - 1.5) Στη γραμμή «Καθαρή θέση μετόχων εταιρίας» 54.530 χιλιάδες Ευρώ αντί του δημοσιευμένου 67.244 χιλιάδες Ευρώ.
- 2) Ισολογισμός 30/09/2005
  - 2.1) Στη γραμμή «Πάγια στοιχεία ενεργητικού» 231.381 χιλιάδες Ευρώ αντί του δημοσιευμένου 222.726 χιλιάδες Ευρώ.
  - 2.2) Στη γραμμή «Λοιπά στοιχεία ενεργητικού» 1.992 χιλιάδες Ευρώ αντί του δημοσιευμένου 4.650 χιλιάδες Ευρώ.
  - 2.3) Στη γραμμή «Λοιπές βραχυπρόθεσμες υποχρεώσεις» 183.975 χιλιάδες Ευρώ αντί του δημοσιευμένου 166.989 χιλιάδες Ευρώ.
  - 2.4) Στη γραμμή «Καθαρή θέση μετόχων εταιρίας» 59.720 χιλιάδες Ευρώ αντί του δημοσιευμένου 70.709 χιλιάδες Ευρώ.
- 3) Κατάσταση αποτελεσμάτων 01/01/2004-30/09/2004
  - 3.1) Στη γραμμή «Μείον φόροι» 2.055 χιλιάδες Ευρώ αντί του δημοσιευμένου -480 χιλιάδες Ευρώ.
  - 3.2) Στη γραμμή «Καθαρά αποτελέσματα χρήσεως» 6.409 χιλιάδες Ευρώ αντί του δημοσιευμένου 8.944 χιλιάδες Ευρώ.



- 4) Κατάσταση αποτελεσμάτων 01/01/2005-30/09/2005
  - 4.1) Στη γραμμή «Μείον φόροι» 2.435 χιλιάδες Ευρώ αντί του δημοσιευμένου 4.160 χιλιάδες Ευρώ.
  - 4.2) Στη γραμμή «Καθαρά αποτελέσματα χρήσεως» 5.191 χιλιάδες Ευρώ αντί του δημοσιευμένου 3.466 χιλιάδες Ευρώ.
  
- 5) Κατάσταση Μεταβολών Καθαρής Θέσης 30/09/2004
  - 5.1) Στη γραμμή «Καθαρή θέση έναρξης περιόδου» 40.141 χιλιάδες Ευρώ αντί του δημοσιευμένου 44.653 χιλιάδες Ευρώ.
  - 5.2) Στη γραμμή «Κέρδη/(ζημιές) περιόδου μετά από φόρους» 6.409 χιλιάδες Ευρώ αντί του δημοσιευμένου 8.944 χιλιάδες Ευρώ.
  - 5.3) Στη γραμμή «Καθαρή θέση λήξης περιόδου» 43.494 χιλιάδες Ευρώ αντί του δημοσιευμένου 50.541 χιλιάδες Ευρώ.
  
- 6) Κατάσταση Μεταβολών Καθαρής Θέσης 30/09/2005
  - 6.1) Στη γραμμή «Καθαρή θέση έναρξης περιόδου» 54.530 χιλιάδες Ευρώ αντί του δημοσιευμένου 67.244 χιλιάδες Ευρώ.
  - 6.2) Στη γραμμή «Κέρδη/(ζημιές) περιόδου μετά από φόρους» 5.190 χιλιάδες Ευρώ αντί του δημοσιευμένου 3.465 χιλιάδες Ευρώ.
  - 6.3) Στη γραμμή «Καθαρή θέση λήξης περιόδου» 59.721 χιλιάδες Ευρώ αντί του δημοσιευμένου 70.710 χιλιάδες Ευρώ.
  
- 7) Πίνακας Προσαρμογών Καθαρής Θέσης Έναρξης 01/01/2004
  - 7.1) Στη γραμμή «Προσαρμογή Υπεραξίας Επιχειρήσεως» -7.653 χιλιάδες Ευρώ αντί του δημοσιευμένου -5.075 χιλιάδες Ευρώ.
  - 7.2) Στη γραμμή «Αναγνώριση λοιπών αναβαλλόμενων φορολογικών υποχρεώσεων / απαιτήσεων, σύμφωνα με τα Διεθνή Λογιστικά Πρότυπα» 3.462 χιλιάδες Ευρώ αντί του δημοσιευμένου 5.396 χιλιάδες Ευρώ.
  - 7.3) Στη γραμμή «Καθαρή θέση έναρξης χρήσης (Με βάση τα Διεθνή Λογιστικά Πρότυπα)» 40.141 χιλιάδες Ευρώ αντί του δημοσιευμένου 44.653 χιλιάδες Ευρώ.
  
- 8) Πίνακας Προσαρμογών Καθαρής Θέσης Έναρξης 01/01/2005
  - 8.1) Στη γραμμή «Προσαρμογή Υπεραξίας Επιχειρήσεως» -21.236 χιλιάδες Ευρώ αντί του δημοσιευμένου -18.658 χιλιάδες Ευρώ.
  - 8.2) Στη γραμμή «Αναγνώριση λοιπών αναβαλλόμενων φορολογικών υποχρεώσεων / απαιτήσεων, σύμφωνα με τα Διεθνή Λογιστικά Πρότυπα» 2.234 χιλιάδες Ευρώ αντί του δημοσιευμένου 4.764 χιλιάδες Ευρώ.
  - 8.3) Στη γραμμή «Επίπτωση φορολογικού ελέγχου χρήσεων 1999-2000» -7.606 χιλιάδες Ευρώ αντί του δημοσιευμένου 0 χιλιάδες Ευρώ.
  - 8.4) Στη γραμμή «Καθαρή θέση έναρξης χρήσης (Με βάση τα Διεθνή Λογιστικά Πρότυπα)» 54.530 χιλιάδες Ευρώ αντί του δημοσιευμένου 67.244 χιλιάδες Ευρώ.



**B) Εταιρία**

- 1) Ισολογισμός Έναρξης
  - 1.1) Στη γραμμή «Πάγια στοιχεία ενεργητικού» 225.607 χιλιάδες Ευρώ αντί του δημοσιευμένου 222.471 χιλιάδες Ευρώ.
  - 1.2) Στη γραμμή «Απαιτήσεις από πελάτες» 25.985 χιλιάδες Ευρώ αντί του δημοσιευμένου 25.996 χιλιάδες Ευρώ
  - 1.3) Στη γραμμή «Λοιπά στοιχεία ενεργητικού» 1.671 χιλιάδες Ευρώ αντί του δημοσιευμένου 4.305 χιλιάδες Ευρώ.
  - 1.4) Στη γραμμή «Λοιπές βραχυπρόθεσμες υποχρεώσεις» 207.153 χιλιάδες Ευρώ αντί του δημοσιευμένου 193.949 χιλιάδες Ευρώ.
  - 1.5) Στη γραμμή «Καθαρή θέση μετόχων εταιρίας» 59.008 χιλιάδες Ευρώ αντί του δημοσιευμένου 71.721 χιλιάδες Ευρώ.
  
- 2) Ισολογισμός 30/09/2005
  - 2.1) Στη γραμμή «Πάγια στοιχεία ενεργητικού» 228.076 χιλιάδες Ευρώ αντί του δημοσιευμένου 223.214 χιλιάδες Ευρώ.
  - 2.2) Στη γραμμή «Λοιπά στοιχεία ενεργητικού» 1.823 χιλιάδες Ευρώ αντί του δημοσιευμένου 4.480 χιλιάδες Ευρώ.
  - 2.3) Στη γραμμή «Λοιπές βραχυπρόθεσμες υποχρεώσεις» 173.881 χιλιάδες Ευρώ αντί του δημοσιευμένου 160.688 χιλιάδες Ευρώ.
  - 2.4) Στη γραμμή «Καθαρή θέση μετόχων εταιρίας» 63.992 χιλιάδες Ευρώ αντί του δημοσιευμένου 74.980 χιλιάδες Ευρώ.
  
- 3) Κατάσταση αποτελεσμάτων 01/01/2004-30/09/2004
  - 3.1) Στη γραμμή «Μείον φόροι» 2.299 χιλιάδες Ευρώ αντί του δημοσιευμένου -153 χιλιάδες Ευρώ.
  - 3.2) Στη γραμμή «Καθαρά αποτελέσματα χρήσεως» 2.809 χιλιάδες Ευρώ αντί του δημοσιευμένου 5.261 χιλιάδες Ευρώ.
  
- 4) Κατάσταση αποτελεσμάτων 01/01/2005-30/09/2005
  - 4.1) Στη γραμμή «Μείον φόροι» 1.557 χιλιάδες Ευρώ αντί του δημοσιευμένου 3.282 χιλιάδες Ευρώ.
  - 4.2) Στη γραμμή «Καθαρά αποτελέσματα χρήσεως» 4.984 χιλιάδες Ευρώ αντί του δημοσιευμένου 3.259 χιλιάδες Ευρώ.
  
- 5) Κατάσταση Μεταβολών Καθαρής Θέσης 30/09/2004
  - 5.1) Στη γραμμή «Κέρδη/(ζημιές) περιόδου μετά από φόρους» 2.809 χιλιάδες Ευρώ αντί του δημοσιευμένου 5.261 χιλιάδες Ευρώ.
  - 5.2) Στη γραμμή «Καθαρή θέση λήξης περιόδου» 65.874 χιλιάδες Ευρώ αντί του δημοσιευμένου 68.326 χιλιάδες Ευρώ.

- 6) Κατάσταση Μεταβολών Καθαρής Θέσης 30/09/2005
- 6.1) Στη γραμμή «Καθαρή θέση έναρξης περιόδου» 59.008 χιλιάδες Ευρώ αντί του δημοσιευμένου 71.721 χιλιάδες Ευρώ.
- 6.2) Στη γραμμή «Κέρδη/(ζημιές) περιόδου μετά από φόρους» 4.984 χιλιάδες Ευρώ αντί του δημοσιευμένου 3.259 χιλιάδες Ευρώ.
- 6.3) Στη γραμμή «Καθαρή θέση λήξης περιόδου» 63.992 χιλιάδες Ευρώ αντί του δημοσιευμένου 74.980 χιλιάδες Ευρώ.
- 7) Πίνακας Προσαρμογών Καθαρής Θέσης Έναρξης 01/01/2005
- 7.1) Στη γραμμή «Προσαρμογή Υπεραξίας Επιχειρήσεως» -14.111 χιλιάδες Ευρώ αντί του δημοσιευμένου -11.533 χιλιάδες Ευρώ.
- 7.2) Στη γραμμή «Αναγνώριση λοιπών αναβαλλόμενων φορολογικών υποχρεώσεων / απαιτήσεων, σύμφωνα με τα Διεθνή Λογιστικά Πρότυπα» 1.073 χιλιάδες Ευρώ αντί του δημοσιευμένου 3.603 χιλιάδες Ευρώ.
- 7.3) Στη γραμμή «Επίπτωση φορολογικού ελέγχου χρήσεων 1999-2000» -7.606 χιλιάδες Ευρώ αντί του δημοσιευμένου 0 χιλιάδες Ευρώ.
- 7.4) Στη γραμμή «Καθαρή θέση έναρξης χρήσης (Με βάση τα Διεθνή Λογιστικά Πρότυπα)» 59.008 χιλιάδες Ευρώ αντί του δημοσιευμένου 71.721 χιλιάδες Ευρώ.

Σχετικοί πίνακες αναφορικά με τις ανωτέρω τροποποιήσεις είναι αναρτημένοι στην ιστοσελίδα της Εταιρίας ([www.ab.gr](http://www.ab.gr)).

## 9. Παράγοντες κινδύνου

Παραπέμπουμε στην παράγραφο 6.37 του παρόντος Ετήσιου Δελτίου.

## 10. Εξέλιξη της Τιμής της Μετοχής και Μερισματική Πολιτική

Κατά τη διάρκεια του 2005, ο Γενικός Δείκτης του Χρηματιστηρίου Αθηνών αυξήθηκε κατά 31,5%, από τις 2.786,18 μονάδες στις 31/12/2004 στις 3.663,9 μονάδες στις 31/12/2005. Η τιμή της μετοχής της «ΑΛΦΑ-ΒΗΤΑ» παρουσίασε μείωση κατά 19,4%. Συγκεκριμένα, από τα 14,00 ΕΥΡΩ στις 31/12/2004 έκλεισε στα 11,28 ΕΥΡΩ στο τέλος του 2005. Στον παρακάτω πίνακα φαίνεται η εξέλιξη της τιμής της μετοχής στη διάρκεια του 2005 καθώς και η μηνιαία αξία και ο όγκος συναλλαγών.

### Εξέλιξη Χρηματιστηριακής Τιμής και Αξίας Συναλλαγών

Ημερομηνία	Κλείσιμο Μετοχής «ΑΛΦΑ-ΒΗΤΑ» (ιστορικές τιμές)	Κλείσιμο Γενικού Δείκτη Χ.Α.	Μήνας	Μηνιαία Αξία Συναλλαγών Μετοχής «ΑΛΦΑ-ΒΗΤΑ»	Μηνιαίος Όγκος Συναλλαγών Μετοχής «ΑΛΦΑ-ΒΗΤΑ»
31-Ιαν-05	12,40	2919,93	Ιανουάριος	2.531.593,70	206.360
28-Φεβ-05	12,80	3145,16	Φεβρουάριος	2.021.461,62	159.236
31-Μαρ-05	11,30	2854,91	Μάρτιος	518.001,70	41.855
28-Απρ-05	11,30	2868,45	Απρίλιος	226.321,30	20.444
31-Μαΐ-05	12,10	2959,53	Μάιος	504.104,00	46.322
30-Ιουν-05	12,30	3060,73	Ιούνιος	1.659.210,32	134.367
29-Ιουλ-05	12,18	3271,78	Ιούλιος	376.904,18	31.552
31-Αυγ-05	11,44	3231,48	Αύγουστος	2.165.624,85	188.591
30-Σεπ-05	11,40	3381,96	Σεπτέμβριος	555.560,48	49.214
31-Οκτ-05	11,00	3307,32	Οκτώβριος	124.458,08	11.242
30-Νοε-05	10,90	3441,64	Νοέμβριος	20.164.057,80	1.769.481
31-Δεκ-05	11,28	3663,90	Δεκέμβριος	248.989,16	22.534

Ακολουθεί διάγραμμα με τη σχετική διακύμανση της τιμής της μετοχής της «ΑΛΦΑ-ΒΗΤΑ» σε σχέση με το Γενικό Δείκτη του Χ.Α.

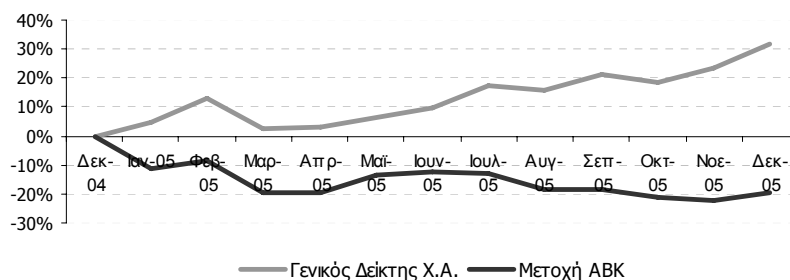



Κατά τη διάρκεια της τελευταίας πενταετίας 2001-2005, η μερισματική πολιτική της Εταιρίας διαμορφώθηκε ως εξής:

<b>ΜΕΡΙΣΜΑΤΙΚΗ ΠΟΛΙΤΙΚΗ</b>	<b>2005</b>	<b>2004</b>	<b>2003</b>	<b>2002</b>	<b>2001</b>
Συνολικό Μέρισμα (σε χιλιάδες Ευρώ)	3.947	-	3.056	3.056	2.587
Μέρισμα ανά μετοχή (σε Ευρώ)	0,31	-( <sup>2</sup> )	0,24	0,24	0,26
Αριθμός Μετοχών	12.732.720	12.732.720	12.732.720	12.732.720 <sup>(1)</sup>	9.794.400

(<sup>1</sup>) Αύξηση κεφαλαίου με κεφαλαιοποίηση των αποθεματικών από αναπροσαρμογή παγίων με την έκδοση 2.938.320 νέων μετοχών, που διανεμήθηκαν δωρεάν στους μετόχους με αναλογία 3 νέων προς 10 παλαιές

(<sup>2</sup>) Την 10<sup>η</sup> Δεκεμβρίου 2004, με την υπ' αριθμ. Κ2-14950/10.12.04 απόφαση του Υπουργού Ανάπτυξης εγκρίθηκε η απορρόφηση από την «ΑΛΦΑ-ΒΗΤΑ» ΒΑΣΙΛΟΠΟΥΛΟΣ Α.Ε. της κατά 100% θυγατρικής της ΤΡΟΦΟ Α.Ε. Με τη συγχώνευση συμψηφίζονται οι μεταφερόμενες από παρελθούσες χρήσεις ζημίες της απορροφώμενης ΤΡΟΦΟ Α.Ε. με τα κέρδη της απορροφώσας Εταιρίας. Για το λόγο αυτό και σύμφωνα με το άρθρο 44<sup>α</sup> παρ.2 του Κ.Ν.2190/1920 δεν ήταν δυνατή η καταβολή μερίσματος για τη χρήση 2004.



## 11. Πληροφορίες του άρθρου 10 του Ν.3401/2005 σύμφωνα με το άρθρο 8 παρ.στ, της υπ'αριθμ. 7/372/15.02.2006 Απόφασης της Επιτροπής Κεφαλαιαγοράς

Κατά τη διάρκεια της χρήσης 2005, η Εταιρία δημοσίευσε και κατέστησε διαθέσιμες στο κοινό τις κατωτέρω πληροφορίες, οι οποίες είναι αναρτημένες στην ιστοσελίδα της στο διαδίκτυο, [www.ab.gr](http://www.ab.gr), στη θεματική ενότητα: Επενδυτές/ Ανακοινώσεις προς Χ.Α. στις αντίστοιχες ημερομηνίες.

07/02/2005 : Έκδοση Ομολογιακού Δανείου

25/02/2005: Σκοπούμενες Εταιρικές Πράξεις

25/02/2005: Δελτίο Τύπου για τη δημοσίευση των Οικονομικών Αποτελεσμάτων της Χρήσης 2004

05/04/2005: Απάντηση σε Ερώτηση του Χ.Α.

06/04/2005: Η «ΑΛΦΑ-ΒΗΤΑ» ΒΑΣΙΛΟΠΟΥΛΟΣ Α.Ε. στην Ένωση Θεσμικών Επενδυτών

20/04/2005: Απάντηση σε ερώτηση του Χ.Α.

22/04/2005: Προαναγγελία Γενικής Συνέλευσης

12/05/2005: Ανακοίνωση Δημοσίευσης Αποτελεσμάτων του Α Τριμήνου 2005

12/05/2005: Δελτίο Τύπου για τη Δημοσίευση των Αποτελεσμάτων του Α Τριμήνου 2005

19/05/2005: Αποφάσεις Γενικής Συνέλευσης

19/05/2005: Δελτίο Τύπου της Ετήσιας Τακτικής Γενικής Συνέλευσης των Μετόχων

08/07/2005: Απάντηση σε ερώτηση του Χ.Α.

11/08/2005: Δελτίο Τύπου για τα Αποτελέσματα του Α Εξαμήνου

20/08/2005: Δελτίο Τύπου για τη Δημοσίευση των Αποτελεσμάτων του Α Εξαμήνου 2005

12/10/2005: Δελτίο Τύπου Παρουσίασης της "ΑΛΦΑ-ΒΗΤΑ"ΒΑΣΙΛΟΠΟΥΛΟΣ στον ΣΜΕΧΑ

12/10/2005: Εκδήλωση με Οικονομικούς Συντάκτες

09/11/2005: Δελτίο Τύπου για τη Δημοσίευση των Αποτελεσμάτων του Γ' Τριμήνου 2005

18/11/2005: Απάντηση σε Επιστολή του Χ.Α.

23/12/2005: Η «ΑΛΦΑ-ΒΗΤΑ» ΒΑΣΙΛΟΠΟΥΛΟΣ Α.Ε. σε Συμβιβασμό με τις Φορολογικές Αρχές

27/12/2005: Λογιστική Απεικόνιση του Φορολογικού Συμβιβασμού της «ΑΛΦΑ-ΒΗΤΑ» ΒΑΣΙΛΟΠΟΥΛΟΣ Α.Ε.

Επίσης κατά τη διάρκεια της χρήσης 2005, η Βελγική εταιρία Delhaize The Lion Nederland B.V., προέβη στην αγορά μετοχών της «ΑΛΦΑ-ΒΗΤΑ ΒΑΣΙΛΟΠΟΥΛΟΣ Α.Ε.» ως ακολούθως:

Ημερομηνία Συναλλαγής	Αριθμός Μετοχών
26/08/2005	160.703
15/11/2005	996.760
21/11/2005	115.809

Με την αγορά των ως άνω μετοχών, η συμμετοχή της εταιρίας Delhaize The Lion Nederland B.V. στο μετοχικό κεφάλαιο της «ΑΛΦΑ-ΒΗΤΑ» ΒΑΣΙΛΟΠΟΥΛΟΣ Α.Ε. ανήλθε στο 60,65%.



## 12. Εκθέσεις του Διοικητικού Συμβουλίου

### 12.1 Έκθεση του Διοικητικού Συμβουλίου επί των Οικονομικών Καταστάσεων «ΑΛΦΑ-ΒΗΤΑ» ΒΑΣΙΛΟΠΟΥΛΟΣ Α.Ε. της 31.12.2005

#### **ΕΚΘΕΣΗ ΤΟΥ ΔΙΟΙΚΗΤΙΚΟΥ ΣΥΜΒΟΥΛΙΟΥ**

Προς την Τακτική Γενική Συνέλευση των Μετόχων  
της Εταιρίας «ΑΛΦΑ-ΒΗΤΑ» ΒΑΣΙΛΟΠΟΥΛΟΣ Α.Ε.  
(Α.Μ.Α.Ε. 13363/06/Β/86/17)

Επί των Οικονομικών Καταστάσεων της 31.12.2005

Η παρούσα Έκθεση Πεπραγμένων ανταποκρίνεται με περιεκτικό τρόπο στις διατάξεις του Κ.Ν 2190/1920 και του Καταστατικού της Εταιρίας.

Κυρίες και Κύριοι Μέτοχοι,

Με ευχαρίστηση σας εκθέτουμε τα πεπραγμένα της «ΑΛΦΑ-ΒΗΤΑ» ΒΑΣΙΛΟΠΟΥΛΟΣ Α.Ε. για το Έτος 2005, μιας χρονιάς δύσκολης για το Ελληνικό λιανεμπόριο. Η σχετική κάμψη στο συνολικό διαθέσιμο εισόδημα και η στροφή σημαντικού τμήματος των καταναλωτικών δαπανών προς καινούργιες υπηρεσίες, όπως η κινητή τηλεφωνία και φθηνά εισαγόμενα από την Ασία αγαθά, περιόρισε το μερίδιο δαπάνης που κατευθύνεται προς τα ταμεία των σουπερμάρκετ. Όπως είναι φυσικό, ο αγώνας για τη διεκδίκηση ποσοστού αυτού του μεριδίου έγινε οξύτερος και ο ανταγωνισμός μεταξύ των παραδοσιακών ελληνικών αλυσίδων και των νέο-εισερχόμενων ξένων που αυξάνουν συνεχώς το πλήθος των καταστημάτων τους, έγινε όλο και περισσότερο έντονος.

Επιπροσθέτως, ο κλάδος των τροφίμων βρέθηκε κατά τη διάρκεια του 2005 μπροστά σε μια σειρά από «κρίσεις εμπιστοσύνης» που αφορούσαν διάφορες κατηγορίες προϊόντων του. Προϊόντα όπως το κρέας, τα πουλερικά, τα γαλακτοκομικά και τέλος ακόμη και το ελληνικό μέλι, βρέθηκαν στο στόχαστρο έντονης κριτικής ως προς την ακίνδυνη για την υγεία κατανάλωσή τους. Κάθε μια από τις παραπάνω «κρίσεις» είχε άμεση και σημαντική επίπτωση στις πωλήσεις της συγκεκριμένης κατηγορίας προϊόντων η δε περίοδος ανάκαμψης ορισμένες φορές υπήρξε ιδιαίτερα μακρά.

Εκτός όμως από τις δυσκολίες του κλάδου, η «ΑΛΦΑ ΒΗΤΑ» βρέθηκε μέσα στο 2005 αντιμέτωπη με δύο ειδικές αντιξοότητες που της δημιούργησαν οι κρατικές αρχές: Την επιβολή ενός υψηλού προστίμου από την Επιτροπή Ανταγωνισμού και το αποτέλεσμα του φορολογικού ελέγχου της ΤΡΟΦΟ για τις τελευταίες χρήσεις τις οποίες είχε διαχειριστεί η προηγούμενη διοίκηση αυτής της εταιρίας.

Τα αποτελέσματα που σας παρουσιάζουμε με ευχαρίστηση, αποδεικνύουν ότι η Εταιρία αντιμετώπισε με επιτυχία όλες τις δυσκολίες, τόσο αυτές που αφορούσαν γενικά τον κλάδο όσο και αυτές που αφορούσαν την ίδια. Κατά συνέπεια, το Διοικητικό Συμβούλιο και η Διοίκηση μπόρεσαν να ανταποκριθούν στις προσδοκίες των μετόχων και να προτείνουν την καταβολή μερίσματος € 0,31 ανά μετοχή. Το ποσό αυτό είναι το μεγαλύτερο που διανεμήθηκε ποτέ από την Εταιρία, αποζημιώνοντας έτσι μερικώς τους μετόχους για τη μη καταβολή μερίσματος το 2005.

Οι παραπάνω επιτυχίες οφείλονται, χωρίς καμία αμφιβολία, στη σκληρή δουλειά και την αφοσίωση του προσωπικού μας που στο τέλος του 2005 αριθμούσε 6.472 άτομα. Το ύψος των πωλήσεων είναι προϊόν του μόχθου των εργαζομένων μας σε όλες τις κλίμακες, κυρίως εκείνων που βρίσκονται στην «πρώτη γραμμή» εξυπηρέτησης των πελατών μας. Η επίτευξη των οικονομικών αποτελεσμάτων πραγματοποιήθηκε χάρη στην ικανότητα, την πείρα και τον επαγγελματισμό των στελεχών μας καθώς και στη συμπαράσταση της ειδικής εμπειρίας των στελεχών της Delhaize. Ο Πρόεδρος του Δ.Σ. και ο Εντεταλμένος Σύμβουλος, επιθυμούμε να εκφράσουμε τις πιο θερμές μας ευχαριστίες για όλα και σε όλους.

Συνοπτικά, τα Οικονομικά μεγέθη της Εταιρίας, κατά το 2005, εξελίχθηκαν ως ακολούθως:

**Ο Κύκλος Εργασιών (Πωλήσεις)** ανήλθε σε 880,3 εκατομμύρια ΕΥΡΩ από 847,5 εκατομμύρια ΕΥΡΩ το 2004, παρουσιάζοντας αύξηση κατά 3,9%. Παρά την υποτονική λειτουργία της αγοράς και τον έντονο ανταγωνισμό των τιμών καθώς και τη μείωση των τιμών σε 2.000 προϊόντα για την ενίσχυση της ανταγωνιστικής της θέσης, η «ΑΛΦΑ-ΒΗΤΑ» κατόρθωσε να διατηρήσει την ισχυρή της παρουσία στον κλάδο.

Τα **Μικτά Αποτελέσματα** αυξήθηκαν κατά 6,1% από 175,9 εκατομμύρια ΕΥΡΩ το 2004 σε 186,7 εκατομμύρια ΕΥΡΩ το 2005, αύξηση μεγαλύτερη από αυτή του Κύκλου Εργασιών. Η σύγκριση αυτή επιβεβαιώνει ότι η Εταιρία ασκεί ορθή εμπορική πολιτική και αποτελεσματική διαχείριση των αποθεμάτων.

**Οι Λειτουργικές Δαπάνες** ανήλθαν σε 167,2 εκατομμύρια ΕΥΡΩ από 155,0 εκατομμύρια ΕΥΡΩ το 2004 παρουσιάζοντας αύξηση κατά 7,9%. Σημειώνεται ότι στο ποσό των δαπανών, εμπεριέχονται όλες οι απαραίτητες προβλέψεις, συμπεριλαμβανομένης και αυτής που σχετίζεται με την επιβολή προστίμου από την Επιτροπή Ανταγωνισμού. Ακόμη, η αύξηση στις λειτουργικές δαπάνες οφείλεται κυρίως σε δαπάνες διαφήμισης που στηρίζουν την πολιτική τιμών της εταιρίας, στην αύξηση του κόστους των υλικών συσκευασίας εξαιτίας της ανόδου της τιμής του πετρελαίου και σε αυξημένες δαπάνες συντήρησης που αφορούν τη ριζική ανακαίνιση και αναμόρφωση οκτώ μεγάλων καταστημάτων. Η τελευταία κατηγορία καθώς και οι δαπάνες για νέα καταστήματα τα οποία θα λειτουργήσουν στο άμεσο μέλλον, αντιπροσωπεύουν επενδύσεις που στοχεύουν στην ενδυνάμωση της ανταγωνιστικής θέσης της Εταιρίας.

**Τα Κέρδη προ φόρων, χρηματοδοτικών, επενδυτικών αποτελεσμάτων και αποσβέσεων (EBITDA)** ανήλθαν σε 38,9 εκατομμύρια ΕΥΡΩ έναντι 39,9 εκατομμυρίων ΕΥΡΩ το 2004, παρουσιάζοντας μείωση κατά 2,5%.

**Τα Κέρδη προ φόρων, χρηματοδοτικών και επενδυτικών αποτελεσμάτων (Λειτουργικά Κέρδη)** ανήλθαν σε 22,8 εκατομμύρια ΕΥΡΩ έναντι 24,4 εκατομμυρίων ΕΥΡΩ το 2004, παρουσιάζοντας μείωση κατά 6,3% οφειλόμενη στις αυξημένες λειτουργικές δαπάνες.

Τα **Κέρδη προ Φόρων** ανήλθαν σε 20,5 εκατομμύρια ΕΥΡΩ έναντι 22,4 εκατομμυρίων ΕΥΡΩ το 2004, παρουσιάζοντας μείωση κατά 8,7%, αποτέλεσμα που οφείλεται κυρίως στις αυξημένες δαπάνες. Σημειώνεται ότι τα αποτελέσματα της προηγούμενης χρήσης εμπεριείχαν έκτακτα έσοδα τόκων ποσού 0,9 εκατομμυρίων ΕΥΡΩ οι οποίοι αφορούσαν ποσό 17,6 εκατομμυρίων ΕΥΡΩ το οποίο ήταν δεσμευμένο σε παρακαταθήκη και το οποίο επιδικάστηκε στην «ΑΛΦΑ-ΒΗΤΑ» έπειτα από σχετική απόφαση του Διαιτητικού Δικαστηρίου, αναφορικά με τη δικαστική διαμάχη με τους πρώην ιδιοκτήτες της ΤΡΟΦΟ.

Τα **Κέρδη μετά Φόρων** ανήλθαν σε 11,7 εκατομμύρια ΕΥΡΩ έναντι 16,0 εκατομμυρίων ΕΥΡΩ το 2004. Η μείωση αυτή οφείλεται:

α) στην αύξηση της αναβαλλόμενης φορολογικής απαίτησης κατά την 31.12.2004 λόγω της εφαρμογής των νέων φορολογικών συντελεστών

β) στο γεγονός ότι λόγω της αναπροσαρμογής των φορολογικών αξιών των παγίων κατά τη χρήση 2004 μειώθηκε η υποχρέωση αναβαλλόμενης φορολογίας και επηρέασε θετικά τον αναβαλλόμενο φόρο στα αποτελέσματα της προηγούμενης χρήσης

γ) σε ποσό ύψους 1,0 εκατομμυρίων ΕΥΡΩ το οποίο προέκυψε από τον φορολογικό έλεγχο της ΤΡΟΦΟ για τα έτη προ της εξαγοράς της από την «ΑΛΦΑ-ΒΗΤΑ»

Η τιμή της **μετοχής** της εταιρίας, από 14,00 ΕΥΡΩ στις 31/12/2004 διαμορφώθηκε σε 11,28 ΕΥΡΩ στις 31/12/2005.

Όσον αφορά τον τομέα της ανάπτυξης και της εμπορικής πολιτικής το 2005, η «ΑΛΦΑ ΒΗΤΑ» ανταποκρινόμενη στις νέες συνθήκες και προκλήσεις της αγοράς, ανέπτυξε μια σειρά από καινοτόμες εμπορικές πρωτοβουλίες. Η Εταιρία αναπτύσσει ένα δίκτυο πωλήσεων αποτελούμενο από πολλούς διαφορετικούς τύπους καταστημάτων, διευρύνει την προσφερόμενη ποικιλία των προϊόντων, ιδίως των προϊόντων ιδιωτικής ετικέτας και εφαρμόζει μια πολυεπίπεδη πολιτική τιμών που προσφέρει εναλλακτικές λύσεις αγορών ανάλογες προς την αγοραστική δύναμη κάθε καταναλωτή. Η εφαρμογή του Προγράμματος του «Έξυπνου Λιανεμπορίου» (Smart Retailing), η υιοθέτηση του συστήματος της υποβοηθούμενης αυτοεξυπηρέτησης (assisted self-service) και δυναμικά τμήματα όπως τα γεύματα κατά παραγγελία (self traiteur) ή τα σύγχρονα αρτοποιαεία (bake off), συνέβαλαν στη διαφοροποίηση και στην αναβάθμιση του δικτύου πώλησης. Ο ανανεωμένος σχεδιασμός των καταστημάτων της Εταιρίας εφαρμόστηκε στα τρία νέα καταστήματα του 2005 ενώ με τις ίδιες αρχές οκτώ καταστήματα ανακαινίστηκαν. Στη διάρκεια του 2005 ολοκληρώθηκε η επιχειρηματική προσέγγιση της «ΑΛΦΑ-ΒΗΤΑ» στο Δίκτυο Δικαιόχρησης (Franchising) καθώς σχεδιάστηκαν και μορφοποιήθηκαν δύο νέοι τύποι καταστημάτων, τα μεσαίου μεγέθους με το σήμα AB Food Market και τα πιο μικρά με το σήμα AB Shop & Go. Το δίκτυο δικαιόχρησης κατά το τέλος του έτους αριθμούσε 24 σημεία πώλησης, έξι από τα οποία (5 AB Food Market, 1 AB Shop & Go) λειτούργησαν κατά τη διάρκεια της χρονιάς.



Επιπλέον, η Εταιρία κερδίζει την εμπιστοσύνη της πελατείας της μέσα από την ποιότητα και τους αυστηρούς κανόνες ασφάλειας και υγιεινής όπως είναι η εφαρμογή του συστήματος HACCP, η έμφαση στη διασφάλιση φρέσκων προϊόντων και οι συνεχείς δειγματοληπτικοί έλεγχοι.

Η Εταιρική Κοινωνική Ευθύνη ήταν και παραμένει μέρος της ταυτότητας της Εταιρίας μας. Σημαντικός άξονας της έκφρασης του κοινωνικού μας ρόλου είναι η Προστασία του Περιβάλλοντος. Η «ΑΛΦΑ-ΒΗΤΑ» είναι η μοναδική εταιρία στην Ελλάδα που έχει επίσημα πιστοποιηθεί για τη διαχείριση των ανακυκλώσιμων συσκευασιών των προϊόντων ιδιωτικής ετικέτας και των εισαγόμενων προϊόντων. Επιπλέον, η Εταιρία επέκτεινε σε 25 καταστήματα την εγκατάσταση Κέντρων Ανακύκλωσης.

Η Επιτροπή Χορηγίων συνέχισε το κοινωνικό της έργο και διαχειρίστηκε πάλι κατά τη διάρκεια του 2005 τον προϋπολογισμό των δωρεών οι οποίες διοχετεύτηκαν σε κοινωνικά και εκπαιδευτικά ιδρύματα. Μας δίνει ιδιαίτερη ικανοποίηση το γεγονός ότι, όπως και την προηγούμενη χρονιά, έτσι και το 2005 απονεμήθηκαν στην «ΑΛΦΑ ΒΗΤΑ» Τιμητικές Διακρίσεις σε πολλούς διαφορετικούς τομείς.

## **ΠΡΟΟΠΤΙΚΕΣ 2006**

Με το έτος 2005 ήδη στο παρελθόν, φυσικό είναι τα κύρια ενδιαφέροντα και σκέψεις των μετόχων μας να εστιάζονται στο 2006.

Για το 2006, η «ΑΛΦΑ-ΒΗΤΑ» ΒΑΣΙΛΟΠΟΥΛΟΣ Α.Ε., σχεδιάζει την επιτάχυνση της ανάπτυξής της με την προσθήκη 19 νέων καταστημάτων στο δίκτυό της, επεκτείνοντάς το σε 154 σημεία πώλησης συμπεριλαμβανομένων και των καταστημάτων του δικτύου δικαιόχρησης (franchising).

Στον εμπορικό τομέα προτεραιότητα θα δοθεί αφ' ενός στην πολιτική των τιμών με στόχο «κάθε μέρα ανταγωνιστικές τιμές» και αφ' ετέρου στον εμπλουτισμό της ποικιλίας με νέες κατηγορίες προϊόντων με έμφαση στα αποκλειστικά και τοπικά προϊόντα, στην ανάπτυξη της ποικιλίας των προϊόντων ιδιωτικής ετικέτας καθώς και των βιολογικών.

Επιπλέον θα συνεχιστεί το πρόγραμμα «έξυπνη προσέγγιση στο λιανεμπόριο» (smart retailing) η εφαρμογή του οποίου έχει ήδη συντελέσει σε σημαντική μείωση των αποθεμάτων στα καταστήματα, σε σημαντική μείωση των αγνώστων ελλειμμάτων, στην αύξηση της παραγωγικότητας καθώς επίσης στη βελτίωση του επιπέδου εξυπηρέτησης των πελατών.

Κυρίες και Κύριοι Μέτοχοι,

Η Διοίκηση και η Διεύθυνση της εταιρίας αντιμετωπίζουμε το 2006 και τα επόμενα έτη με λελογισμένη αισιοδοξία. Η Εταιρία απέδειξε για μια ακόμη φορά ότι έχει την ικανότητα να ανταποκρίνεται στις απαιτήσεις των καιρών και να διατηρεί την πρωτοπορία της, κάτω από προκλήσεις ακόμα και κάτω από αντιξοότητες. Οι καλά εδραιωμένες της δυνάμεις, με κυριότερες την εμπιστοσύνη των πελατών και την αφοσίωση του προσωπικού, μας επιτρέπουν

να πιστεύουμε στην επίτευξη των μακρόπνοων ποσοτικών και ποιοτικών μας στόχων, οι οποίοι όλοι συγκλίνουν προς το γενικότερο σκοπό της δημιουργίας αυξημένης αξίας της εταιρίας για τους μετόχους της.

### **ΑΚΟΛΟΥΘΟΥΜΕΝΕΣ ΒΑΣΙΚΕΣ ΛΟΓΙΣΤΙΚΕΣ ΑΡΧΕΣ**

Οι οικονομικές καταστάσεις έχουν καταρτισθεί σύμφωνα με τα Διεθνή Πρότυπα Χρηματοοικονομικής Πληροφόρησης «Δ.Π.Χ.Π.», (International Financial Reporting Standards "IFRS"). Αναλυτικές πληροφορίες για τις ακολουθούμενες βασικές Λογιστικές Αρχές αναφέρονται στις Επεξηγηματικές Σημειώσεις επί των Οικονομικών Στοιχείων της 31<sup>ης</sup> Δεκεμβρίου 2005.

### **ΔΙΑΘΕΣΗ ΤΩΝ ΚΕΡΔΩΝ**

Με βάση τα παραπάνω, το Διοικητικό Συμβούλιο της Εταιρίας προτίθεται να προτείνει στη Γενική Συνέλευση των Μετόχων τη διανομή μερίσματος ποσού 0,31 Ευρώ ανά μετοχή.

Ο Ισολογισμός της χρήσης 01.01.2005-31.12.2005 έχει ως ακολούθως:

### ΣΤΟΙΧΕΙΑ ΙΣΟΛΟΓΙΣΜΟΥ

Ποσά εκφρασμένα σε χιλιάδες Ευρώ

**31-Δεκ-05**

#### ΕΝΕΡΓΗΤΙΚΟ

Πάγια στοιχεία ενεργητικού	242.313
Αποθέματα	69.073
Απαιτήσεις από εμπορική δραστηριότητα	27.646
Λοιπά στοιχεία ενεργητικού	1.909
Διαθέσιμα και ταμειακά ισοδύναμα	<u>26.728</u>
<b>ΣΥΝΟΛΟ ΕΝΕΡΓΗΤΙΚΟΥ</b>	<b><u>367.669</u></b>

#### ΠΑΘΗΤΙΚΟ

Μακροπρόθεσμα δάνεια	84.297
Λοιπές μακροπρόθεσμες υποχρεώσεις	13.930
Βραχυπρόθεσμες τραπεζικές υποχρεώσεις	-
Λοιπές βραχυπρόθεσμες υποχρεώσεις	<u>198.737</u>
Σύνολο υποχρεώσεων (α)	<u>296.964</u>
Μετοχικό Κεφάλαιο	19.099
Λοιπά Στοιχεία Καθαρής Θέσης μετόχων Εταιρίας	<u>51.606</u>
Σύνολο Καθαρής Θέσης μετόχων Εταιρίας (β)	70.705
Δικαιώματα Μειοψηφίας (γ)	-
Σύνολο Καθαρής Θέσης (δ)=(β)+(γ)	<u>70.705</u>
<b>ΣΥΝΟΛΟ ΠΑΘΗΤΙΚΟΥ (ε)=(α)+(δ)</b>	<b><u>367.669</u></b>

### ΣΤΟΙΧΕΙΑ ΚΑΤΑΣΤΑΣΗΣ ΑΠΟΤΕΛΕΣΜΑΤΩΝ ΧΡΗΣΗΣ

Ποσά εκφρασμένα σε χιλιάδες Ευρώ

**01.01.2005-  
31.12.2005**

<b>Κύκλος εργασιών (πωλήσεις)</b>	<b>880.342</b>
<b>Μικτά κέρδη / (ζημιές)</b>	<b>186.708</b>
<b>Κέρδη / (ζημιές) προ φόρων, χρηματοδοτικών, επενδυτικών αποτελεσμάτων και αποσβέσεων</b>	<b>38.912</b>
<b>Κέρδη / (ζημιές) προ φόρων, χρηματοδοτικών και επενδυτικών αποτελεσμάτων</b>	<b>22.830</b>
<b>Κέρδη / (ζημιές) προ φόρων</b>	<b>20.452</b>
Μείον φόροι	8.755
<b>Κέρδη / (ζημιές) μετά από φόρους</b>	<b>11.697</b>
<u>Κατανέμονται σε:</u>	
Μετόχους εταιρίας	11.697
Δικαιώματα μειοψηφίας	-
Κέρδη / (ζημιές) μετά από φόρους ανά μετοχή (σε Ευρώ)	0,92
Προτεινόμενο μέρισμα ανά μετοχή (σε Ευρώ)	0,31



Μετά τα παραπάνω, κ.κ. Μέτοχοι, παρακαλούμε όπως εγκρίνετε τον Ισολογισμό της 31.12.2005 καθώς και τα Αποτελέσματα της Χρήσης 2005 και να απαλλάξετε τα μέλη του Δ.Σ. και τον Ελεγκτή Λογιστή από κάθε ευθύνη για τα πεπραγμένα της Χρήσης 2005 σύμφωνα με το Νόμο και το Καταστατικό.

Γέρακας, 27 Φεβρουαρίου 2006

Για το Διοικητικό Συμβούλιο

Ραφαήλ Μωϋσής

Πρόεδρος του Διοικητικού Συμβουλίου

## 12.2 Έκθεση του Διοικητικού Συμβουλίου επί των Ενοποιημένων Οικονομικών Καταστάσεων «ΑΛΦΑ-ΒΗΤΑ» ΒΑΣΙΛΟΠΟΥΛΟΣ Α.Ε. της 31.12.2005

### ΕΝΟΠΟΙΗΜΕΝΗ ΕΚΘΕΣΗ ΤΟΥ ΔΙΟΙΚΗΤΙΚΟΥ ΣΥΜΒΟΥΛΙΟΥ

Προς την Τακτική Γενική Συνέλευση των Μετόχων

της Εταιρίας «ΑΛΦΑ-ΒΗΤΑ» ΒΑΣΙΛΟΠΟΥΛΟΣ Α.Ε.

(Α.Μ.Α.Ε. 13363/06/Β/86/17)

Επί των Ενοποιημένων Οικονομικών Καταστάσεων της 31.12.2005

Κυρίες και Κύριοι Μέτοχοι,

Με ευχαρίστηση σας εκθέτουμε τα πεπραγμένα της «ΑΛΦΑ-ΒΗΤΑ» ΒΑΣΙΛΟΠΟΥΛΟΣ Α.Ε. για το Έτος 2005, μιας χρονιάς δύσκολης για το Ελληνικό λιανεμπόριο. Η σχετική κάμψη στο συνολικό διαθέσιμο εισόδημα και η στροφή σημαντικού τμήματος των καταναλωτικών δαπανών προς καινούργιες υπηρεσίες, όπως η κινητή τηλεφωνία και φθηνά εισαγόμενα από την Ασία αγαθά, περιόρισε το μερίδιο δαπάνης που κατευθύνεται προς τα ταμεία των σουπερμάρκετ. Όπως είναι φυσικό, ο αγώνας για τη διεκδίκηση ποσοστού αυτού του μεριδίου έγινε οξύτερος και ο ανταγωνισμός μεταξύ των παραδοσιακών ελληνικών αλυσίδων και των νέο-εισερχόμενων ξένων που αυξάνουν συνεχώς το πλήθος των καταστημάτων τους, έγινε όλο και περισσότερο έντονος.

Επιπροσθέτως, ο κλάδος των τροφίμων βρέθηκε κατά τη διάρκεια του 2005 μπροστά σε μια σειρά από «κρίσεις εμπιστοσύνης» που αφορούσαν διάφορες κατηγορίες προϊόντων του. Προϊόντα όπως το κρέας, τα πουλερικά, τα γαλακτοκομικά και τέλος ακόμη και το ελληνικό μέλι, βρέθηκαν στο στόχαστρο έντονης κριτικής ως προς την ακίνδυνη για την υγεία κατανάλωσή τους. Κάθε μια από τις παραπάνω «κρίσεις» είχε άμεση και σημαντική επίπτωση στις πωλήσεις της συγκεκριμένης κατηγορίας προϊόντων η δε περίοδος ανάκαμψης ορισμένες φορές υπήρξε ιδιαίτερα μακρά.

Εκτός όμως από τις δυσκολίες του κλάδου, η «ΑΛΦΑ ΒΗΤΑ» βρέθηκε μέσα στο 2005 αντιμέτωπη με δύο ειδικές αντιξοότητες που της δημιούργησαν οι κρατικές αρχές: Την επιβολή ενός υψηλού προστίμου από την Επιτροπή Ανταγωνισμού και το αποτέλεσμα του φορολογικού ελέγχου των εταιριών ΤΡΟΦΟ και ΕΝΑ για τις τελευταίες χρήσεις τις οποίες είχαν διαχειριστεί οι προηγούμενες διοικήσεις των δύο αυτών εταιριών.

Τα αποτελέσματα που σας παρουσιάζουμε, αποδεικνύουν ότι η Εταιρία αντιμετώπισε με επιτυχία όλες τις παραπάνω κατηγορίες προβλημάτων, τόσο αυτές που αφορούσαν γενικά τον κλάδο όσο και αυτές που αφορούσαν την ίδια.

Οι παραπάνω επιτυχίες οφείλονται, χωρίς καμία αμφιβολία, στη σκληρή δουλειά και την αφοσίωση του προσωπικού μας που στο τέλος του 2005 αριθμούσε 6.744 άτομα. Το ύψος των πωλήσεων είναι προϊόν του μόχθου των εργαζομένων μας σε όλες τις κλίμακες, κυρίως εκείνων που βρίσκονται στην «πρώτη γραμμή» εξυπηρέτησης των πελατών μας. Η επίτευξη των οικονομικών αποτελεσμάτων πραγματοποιήθηκε χάρη στην ικανότητα, την πείρα και τον επαγγελματισμό των στελεχών μας καθώς και στη συμπαράσταση της ειδικής

εμπειρίας των στελεχών της Delhaize. Ο Πρόεδρος του Δ.Σ. και ο Εντεταλμένος Σύμβουλος, επιθυμούμε να εκφράσουμε τις πιο θερμές μας ευχαριστίες για όλα και σε όλους.

Συνοπτικά, τα ενοποιημένα οικονομικά μεγέθη, κατά το 2005, εξελίχθηκαν ως ακολούθως:

Ο **Ενοποιημένος Κύκλος Εργασιών** (πωλήσεις) ανήλθε σε 908,0 εκατομμύρια ΕΥΡΩ από 873,1 εκατομμύρια ΕΥΡΩ το 2004, παρουσιάζοντας αύξηση κατά 4,0%. Παρά την υποτονική λειτουργία της αγοράς και τον έντονο ανταγωνισμό των τιμών καθώς και τη μείωση των τιμών σε 2.000 προϊόντα για την ενίσχυση της ανταγωνιστικής της θέσης, η «ΑΛΦΑ-ΒΗΤΑ» κατόρθωσε να διατηρήσει την ισχυρή της παρουσία στον κλάδο.

Τα **Ενοποιημένα Μικτά Αποτελέσματα** αυξήθηκαν κατά 6,2% από 186,1 εκατομμύρια ΕΥΡΩ το 2004 σε 197,7 εκατομμύρια ΕΥΡΩ το 2005, αύξηση μεγαλύτερη από αυτή του Κύκλου Εργασιών. Η σύγκριση αυτή επιβεβαιώνει ότι η Εταιρία ασκεί ορθή εμπορική πολιτική και αποτελεσματική διαχείριση των αποθεμάτων.

Οι **Ενοποιημένες Λειτουργικές Δαπάνες** ανήλθαν σε 177,1 εκατομμύρια ΕΥΡΩ από 165,1 εκατομμύρια ΕΥΡΩ το 2004 παρουσιάζοντας αύξηση κατά 7,3%. Σημειώνεται ότι στο ποσό των δαπανών, εμπεριέχονται όλες οι απαραίτητες προβλέψεις συμπεριλαμβανομένης και αυτής που σχετίζεται με την επιβολή προστίμου από την Επιτροπή Ανταγωνισμού. Ακόμη, η αύξηση στις λειτουργικές δαπάνες οφείλεται κυρίως σε δαπάνες διαφήμισης που στηρίζουν την πολιτική τιμών της εταιρίας, στην αύξηση του κόστους των υλικών συσκευασίας εξαιτίας της ανόδου της τιμής του πετρελαίου και σε αυξημένες δαπάνες συντήρησης που αφορούν τη ριζική ανακαίνιση και αναμόρφωση οκτώ μεγάλων καταστημάτων. Η τελευταία κατηγορία καθώς και οι δαπάνες για νέα καταστήματα τα οποία θα λειτουργήσουν στο άμεσο μέλλον, αντιπροσωπεύουν επενδύσεις που στοχεύουν στην ενδυνάμωση της ανταγωνιστικής θέσης της Εταιρίας.

Τα **Ενοποιημένα Κέρδη προ φόρων, χρηματοδοτικών, επενδυτικών αποτελεσμάτων και αποσβέσεων (ΕΒΙΤΔΑ)** ανήλθαν σε 41,1 εκατομμύρια ΕΥΡΩ έναντι 41,2 εκατομμυρίων ΕΥΡΩ το 2004, παρουσιάζοντας ελαφρά μείωση κατά 0,1%.

Τα **Ενοποιημένα Κέρδη προ φόρων, χρηματοδοτικών και επενδυτικών αποτελεσμάτων (Λειτουργικά Κέρδη)** ανήλθαν σε 24,2 εκατομμύρια ΕΥΡΩ έναντι 24,7 εκατομμυρίων ΕΥΡΩ το 2004, παρουσιάζοντας μείωση κατά 2,4% οφειλόμενη στις αυξημένες λειτουργικές δαπάνες.

Τα **Ενοποιημένα Κέρδη προ Φόρων** ανήλθαν σε 22,1 εκατομμύρια ΕΥΡΩ έναντι 23,1 εκατομμυρίων ΕΥΡΩ το 2004, αποτέλεσμα που οφείλεται κυρίως στις αυξημένες δαπάνες. Σημειώνεται ότι τα αποτελέσματα της προηγούμενης χρήσης εμπεριείχαν έκτακτα έσοδα τόκων ποσού 0,9 εκατομμυρίων ΕΥΡΩ οι οποίοι αφορούσαν ποσό 17,6 εκατομμυρίων ΕΥΡΩ το οποίο ήταν δεσμευμένο σε παρακαταθήκη και το οποίο επιδικάστηκε στην «ΑΛΦΑ-ΒΗΤΑ» έπειτα από σχετική απόφαση του Διαιτητικού Δικαστηρίου, αναφορικά με τη δικαστική διαμάχη με τους πρώην ιδιοκτήτες της ΤΡΟΦΟ.

Τα **Ενοποιημένα Κέρδη μετά Φόρων** ανήλθαν σε 12,3 εκατομμύρια ΕΥΡΩ έναντι 17,4 εκατομμυρίων ΕΥΡΩ το 2004. Η μείωση αυτή οφείλεται:

α) στην αύξηση της αναβαλλόμενης φορολογικής απαίτησης κατά την 31.12.2004 λόγω της εφαρμογής των νέων φορολογικών συντελεστών

β) στο γεγονός ότι λόγω της αναπροσαρμογής των φορολογικών αξιών των παγίων κατά τη χρήση 2004 μειώθηκε η υποχρέωση αναβαλλόμενης φορολογίας και επηρέασε θετικά τον αναβαλλόμενο φόρο στα αποτελέσματα της προηγούμενης χρήσης

γ) σε ποσό ύψους 1,0 εκατομμυρίων ΕΥΡΩ το οποίο προέκυψε από τον φορολογικό έλεγχο των εταιριών ΤΡΟΦΟ και ΕΝΑ για τα έτη προ της εξαγοράς των δύο αυτών εταιριών από την «ΑΛΦΑ-ΒΗΤΑ»

Όσον αφορά τον τομέα της ανάπτυξης και της εμπορικής πολιτικής το 2005, η «ΑΛΦΑ ΒΗΤΑ» ανταποκρινόμενη στις νέες συνθήκες και προκλήσεις της αγοράς, ανέπτυξε μια σειρά από καινοτόμες εμπορικές πρωτοβουλίες. Η Εταιρία αναπτύσσει ένα δίκτυο πωλήσεων αποτελούμενο από πολλούς διαφορετικούς τύπους καταστημάτων, διευρύνει την προσφερόμενη ποικιλία των προϊόντων, ιδίως των προϊόντων ιδιωτικής ετικέτας και εφαρμόζει μια πολυεπίπεδη πολιτική τιμών που προσφέρει εναλλακτικές λύσεις αγορών ανάλογες προς την αγοραστική δύναμη κάθε καταναλωτή. Η εφαρμογή του Προγράμματος του «Έξυπνου Λιανεμπορίου» (Smart Retailing), η υιοθέτηση του συστήματος της υποβοηθούμενης αυτοεξυπηρέτησης (assisted self-service) και δυναμικά τμήματα όπως τα γεύματα κατά παραγγελία (self traiteur) ή τα σύγχρονα αρτοποιεία (bake off), συνέβαλαν στην διαφοροποίηση και στην αναβάθμιση του δικτύου πώλησης. Ο ανανεωμένος σχεδιασμός των καταστημάτων της Εταιρίας εφαρμόστηκε στα τρία νέα καταστήματα του 2005 ενώ με τις ίδιες αρχές οκτώ καταστήματα ανακαινίστηκαν. Στη διάρκεια του 2005 ολοκληρώθηκε η επιχειρηματική προσέγγιση της «ΑΛΦΑ-ΒΗΤΑ» στο Δίκτυο Δικαιόχρησης (Franchising) καθώς σχεδιάστηκαν και μορφοποιήθηκαν δύο νέοι τύποι καταστημάτων, τα μεσαίου μεγέθους με το σήμα AB Food Market και τα πιο μικρά με το σήμα AB Shop & Go. Το δίκτυο δικαιόχρησης κατά το τέλος του έτους αριθμούσε 24 σημεία πώλησης, έξι από τα οποία (5 AB Food Market, 1 AB Shop & Go) λειτούργησαν κατά τη διάρκεια της χρονιάς. Έτσι, μαζί με τα 10 καταστήματα Cash-and-Carry της ΕΝΑ, το δίκτυο του ομίλου στο τέλος της χρήσης αριθμούσε συνολικά 135 καταστήματα.

Επιπλέον, η Εταιρία κερδίζει την εμπιστοσύνη της πελατείας της μέσα από την ποιότητα και τους αυστηρούς κανόνες ασφάλειας και υγιεινής όπως είναι η εφαρμογή του συστήματος HACCP, η έμφαση στη διασφάλιση φρέσκων προϊόντων και οι συνεχείς δειγματοληπτικοί έλεγχοι.

Η Εταιρική Κοινωνική Ευθύνη ήταν και παραμένει μέρος της ταυτότητας της Εταιρίας μας. Σημαντικός άξονας της έκφρασης του κοινωνικού μας ρόλου είναι η Προστασία του Περιβάλλοντος. Η «ΑΛΦΑ-ΒΗΤΑ» είναι η μοναδική εταιρία στην Ελλάδα που έχει επίσημα πιστοποιηθεί για τη διαχείριση των ανακυκλώσιμων συσκευασιών των προϊόντων ιδιωτικής ετικέτας και των εισαγόμενων προϊόντων. Επιπλέον, η Εταιρία επέκτεινε σε 25 καταστήματα την εγκατάσταση Κέντρων Ανακύκλωσης.

Η Επιτροπή Χορηγιών συνέχισε το κοινωνικό της έργο και διαχειρίστηκε πάλι κατά τη διάρκεια του 2005 τον προϋπολογισμό των δωρεών οι οποίες διοχετεύτηκαν σε κοινωνικά και εκπαιδευτικά ιδρύματα. Μας δίνει ιδιαίτερη ικανοποίηση το γεγονός ότι, όπως και την προηγούμενη χρονιά, έτσι και το 2005 απονεμήθηκαν στην «ΑΛΦΑ ΒΗΤΑ» Τιμητικές Διακρίσεις σε πολλούς διαφορετικούς τομείς.

## ΠΡΟΟΠΤΙΚΕΣ 2006

Με το έτος 2005 ήδη στο παρελθόν, φυσικό είναι τα κύρια ενδιαφέροντα και σκέψεις των μετόχων μας να εστιάζονται στο 2006.

Για το 2006, η «ΑΛΦΑ-ΒΗΤΑ» ΒΑΣΙΛΟΠΟΥΛΟΣ Α.Ε., σχεδιάζει την επιτάχυνση της ανάπτυξης της με την προσθήκη 19 νέων καταστημάτων στο δίκτυό της, επεκτείνοντάς το σε 154 σημεία πώλησης συμπεριλαμβανομένων και των καταστημάτων του δικτύου δικαιόχρησης (franchising).

Στον εμπορικό τομέα προτεραιότητα θα δοθεί αφ' ενός στην πολιτική των τιμών με στόχο «κάθε μέρα ανταγωνιστικές τιμές» και αφ' ετέρου στον εμπλουτισμό της ποικιλίας με νέες κατηγορίες προϊόντων με έμφαση στα αποκλειστικά και τοπικά προϊόντα, στην ανάπτυξη της ποικιλίας των προϊόντων ιδιωτικής ετικέτας καθώς και των βιολογικών.

Επιπλέον θα συνεχιστεί το πρόγραμμα «έξυπνη προσέγγιση στο λιανεμπόριο» (smart retailing) η εφαρμογή του οποίου έχει ήδη συντελέσει σε σημαντική μείωση των αποθεμάτων στα καταστήματα, σε σημαντική μείωση των αγνώστων ελλειμμάτων, στην αύξηση της παραγωγικότητας καθώς επίσης στη βελτίωση του επιπέδου εξυπηρέτησης των πελατών.

Όσον αφορά την ΕΝΑ, η πολιτική που ακολουθήθηκε το 2005 και οδήγησε στη θετική εξέλιξη των αποτελεσμάτων της συνεχίζεται και το 2006 με την ίδια συνέπεια. Ιδιαίτερη έμφαση δίδεται στην αποτελεσματικότερη διαχείριση των εμπορευμάτων καθώς και στη μείωση των εξόδων προσωπικού και των δαπανών που σχετίζονται με επισφαλείς απαιτήσεις.

Κυρίες και Κύριοι Μέτοχοι,

Η Διοίκηση και η Διεύθυνση της εταιρίας αντιμετωπίζουμε το 2006 και τα επόμενα έτη με λελογισμένη αισιοδοξία. Η Εταιρία απέδειξε για μια ακόμη φορά ότι έχει την ικανότητα να ανταποκρίνεται στις απαιτήσεις των καιρών και να διατηρεί την πρωτοπορία της, κάτω από προκλήσεις ακόμα και κάτω από αντιξοότητες. Οι καλά εδραιωμένες της δυνάμεις, με κυριότερες την εμπιστοσύνη των πελατών και την αφοσίωση του προσωπικού, μας επιτρέπουν να πιστεύουμε στην επίτευξη των μακρόπνοων ποσοτικών και ποιοτικών μας στόχων, οι οποίοι όλοι συγκλίνουν προς το γενικότερο σκοπό της δημιουργίας αυξημένης αξίας της εταιρίας για τους μετόχους της.

## ΑΚΟΛΟΥΘΟΥΜΕΝΕΣ ΒΑΣΙΚΕΣ ΛΟΓΙΣΤΙΚΕΣ ΑΡΧΕΣ

Οι οικονομικές καταστάσεις έχουν καταρτισθεί σύμφωνα με τα Διεθνή Πρότυπα Χρηματοοικονομικής Πληροφόρησης «Δ.Π.Χ.Π.», (International Financial Reporting Standards "IFRS"). Αναλυτικές πληροφορίες για τις ακολουθούμενες βασικές Λογιστικές Αρχές αναφέρονται στις Επεξηγηματικές Σημειώσεις επί των Οικονομικών Στοιχείων της 31ης Δεκεμβρίου 2005.



Ο Ενοποιημένος Ισολογισμός της χρήσης 01.01.2005-31.12.2005 έχει ως ακολούθως:

### ΣΤΟΙΧΕΙΑ ΙΣΟΛΟΓΙΣΜΟΥ

Ποσά εκφρασμένα σε χιλιάδες Ευρώ

**31-Δεκ-05**

#### ΕΝΕΡΓΗΤΙΚΟ

Πάγια στοιχεία ενεργητικού	245.509
Αποθέματα	73.937
Απαιτήσεις από εμπορική δραστηριότητα	18.154
Λοιπά στοιχεία ενεργητικού	2.062
Διαθέσιμα και ταμειακά ισοδύναμα	<u>30.363</u>
<b>ΣΥΝΟΛΟ ΕΝΕΡΓΗΤΙΚΟΥ</b>	<b><u>370.025</u></b>

#### ΠΑΘΗΤΙΚΟ

Μακροπρόθεσμα δάνεια	84.297
Λοιπές μακροπρόθεσμες υποχρεώσεις	14.651
Βραχυπρόθεσμες τραπεζικές υποχρεώσεις	-
Λοιπές βραχυπρόθεσμες υποχρεώσεις	<u>204.252</u>
Σύνολο υποχρεώσεων (α)	<u>303.200</u>
Μετοχικό Κεφάλαιο	19.099
Λοιπά Στοιχεία Καθαρής Θέσης μετόχων Εταιρίας	<u>47.725</u>
Σύνολο Καθαρής Θέσης μετόχων Εταιρίας (β)	66.824
Δικαιώματα Μειοψηφίας (γ)	<u>1</u>
Σύνολο Καθαρής Θέσης (δ)=(β)+(γ)	<u>66.825</u>
<b>ΣΥΝΟΛΟ ΠΑΘΗΤΙΚΟΥ (ε)=(α)+(δ)</b>	<b><u>370.025</u></b>

### ΣΤΟΙΧΕΙΑ ΚΑΤΑΣΤΑΣΗΣ ΑΠΟΤΕΛΕΣΜΑΤΩΝ ΧΡΗΣΗΣ

Ποσά εκφρασμένα σε χιλιάδες Ευρώ

**01.01-  
31.12.2005**

<b>Κύκλος εργασιών (πωλήσεις)</b>	<b>908.001</b>
<b>Μικτά κέρδη / (ζημιές)</b>	<b>197.674</b>
<b>Κέρδη / (ζημιές) προ φόρων, χρηματοδοτικών, επενδυτικών αποτελεσμάτων και αποσβέσεων</b>	<b>41.098</b>
<b>Κέρδη / (ζημιές) προ φόρων, χρηματοδοτικών και επενδυτικών αποτελεσμάτων</b>	<b>24.151</b>
<b>Κέρδη / (ζημιές) προ φόρων</b>	<b>22.125</b>
Μείον φόροι	9.830
<b>Κέρδη / (ζημιές) μετά από φόρους</b>	<b>12.295</b>
<u>Κατανέμονται σε:</u>	
Μετόχους εταιρίας	12.294
Δικαιώματα μειοψηφίας	1
Κέρδη / (ζημιές) μετά από φόρους ανά μετοχή (σε Ευρώ)	0,97
Προτεινόμενο μέρισμα ανά μετοχή (σε Ευρώ)	0,31



Μετά τα παραπάνω, κ.κ. Μέτοχοι, παρακαλούμε όπως εγκρίνετε τον Ισολογισμό της 31.12.2005 μετά των Αποτελεσμάτων της Χρήσης 2004 και να απαλλάξετε τα μέλη του Δ.Σ. και τον Ελεγκτή Λογιστή από κάθε ευθύνη για τα πεπραγμένα της Χρήσης 2005 σύμφωνα με το Νόμο και το Καταστατικό.

Γέρακας, 27 Φεβρουαρίου 2006

Για το Διοικητικό Συμβούλιο

---

Ραφαήλ Μωϋσής

Πρόεδρος του Διοικητικού Συμβουλίου

### 12.3 Έκθεση του Διοικητικού Συμβουλίου για τις Συναλλαγές με τις Συνδεδεμένες Εταιρίες

Βάσει του άρθρου 2, παρ. 4 του Νόμου υπ' αριθμ. 3016/2002, συντάσσουμε την παρακάτω έκθεση, όπου αναφέρουμε αναλυτικά τις συναλλαγές της «ΑΛΦΑ-ΒΗΤΑ» ΒΑΣΙΛΟΠΟΥΛΟΣ Α.Ε με τις συνδεδεμένες με αυτή επιχειρήσεις του άρθρου 42ε παρ. του Κ.Ν. 2190/1920.

Κατά την διάρκεια της χρήσης 2005 μεταξύ της «ΑΛΦΑ-ΒΗΤΑ» ΒΑΣΙΛΟΠΟΥΛΟΣ Α.Ε. και της ΕΝΑ ΕΝΟΠΟΙΗΜΕΝΕΣ ΑΓΟΡΕΣ ΑΝΩΝΥΜΗ ΕΜΠΟΡΙΚΗ ΚΑΙ ΥΠΟΣΤΗΡΙΞΗΣ ΕΤΑΙΡΙΑ, στη μετοχική σύνθεση της οποίας συμμετέχει η πρώτη με ποσοστό 99,96%, διενεργήθηκαν οι παρακάτω συναλλαγές:

(ποσά σε χιλιάδες Ευρώ)	01.01.2005- 31.12.2005
Καθαρές Πωλήσεις Εμπορευμάτων από «ΑΛΦΑ-ΒΗΤΑ» στην ΕΝΑ Α.Ε. (συμπεριλαμβανομένων και των χορηγούμενων εκπτώσεων)	67.694
Πωλήσεις Ειδών Συσκευασίας από «ΑΛΦΑ-ΒΗΤΑ» στην ΕΝΑ Α.Ε.	129
Έσοδα της «ΑΛΦΑ-ΒΗΤΑ» από εκμισθώσεις ακινήτων στην ΕΝΑ Α.Ε.	159
Αγορές της ΕΝΑ Α.Ε. από την «ΑΛΦΑ-ΒΗΤΑ»	67.824
Δαπάνες της ΕΝΑ Α.Ε από μισθώσεις ακινήτων της «ΑΛΦΑ-ΒΗΤΑ»	159
Απαιτήσεις της «ΑΛΦΑ-ΒΗΤΑ» από την ΕΝΑ Α.Ε.	13.066
Υποχρεώσεις της «ΑΛΦΑ-ΒΗΤΑ» προς την ΕΝΑ Α.Ε.	6

Κατά την διάρκεια της χρήσης 2005 μεταξύ της «ΑΛΦΑ-ΒΗΤΑ» ΒΑΣΙΛΟΠΟΥΛΟΣ Α.Ε. και της GROUPE DELHAIZE S.A. η οποία συμμετέχει στη μετοχική σύνθεση της μητρικής Εταιρίας με ποσοστό 60,65%, διενεργήθηκαν οι παρακάτω συναλλαγές:

(ποσά σε χιλιάδες Ευρώ)	01.01.2005- 31.12.2005
Πωλήσεις Εμπορευμάτων σε GROUPE DELHAIZE S.A.	10
Αγορές Εμπορευμάτων από GROUPE DELHAIZE S.A.	1.936
Έξοδα Διοικητικής Λειτουργίας (παροχή υπηρεσιών από GROUPE DELHAIZE S.A.)	1.618
Αγορές Παγίων από GROUPE DELHAIZE S.A.	34
Λοιπά Έσοδα για υπηρεσίες που παρασχέθηκαν στην GROUPE DELHAIZE S.A.	219
Λοιπά Έξοδα για υπηρεσίες που παρασχέθηκαν από την GROUPE DELHAIZE S.A.	35
Απαιτήσεις από GROUPE DELHAIZE S.A.	208
Υποχρεώσεις σε GROUPE DELHAIZE S.A.	2.231

Ειδικότερα, μεταξύ της Εταιρίας «ΑΛΦΑ-ΒΗΤΑ» ΒΑΣΙΛΟΠΟΥΛΟΣ Α.Ε. και της GROUPE DELHAIZE S.A. υπάρχει σύμβαση για την παροχή εκ μέρους της δεύτερης τεχνολογίας, μεθόδων και τεχνικών οργάνωσης και διαχείρισης των αποθεμάτων, προώθησης των πωλήσεων, επιλογής και σχεδιασμού νέων καταστημάτων. Η αμοιβή για τις υπηρεσίες αυτές τίθεται σε ετήσια βάση προς έγκριση από την Τακτική Γενική Συνέλευση. Η εταιρία «ΑΛΦΑ-ΒΗΤΑ» ΒΑΣΙΛΟΠΟΥΛΟΣ Α.Ε. έχει επιβαρύνει συνολικά τα αποτελέσματα της κατά 1.289 χιλιάδες Ευρώ κατά τη διάρκεια της χρήσης 2005, για αμοιβές παρεχόμενων υπηρεσιών από την GROUPE DELHAIZE S.A. ως ακολούθως:



(ποσά σε χιλιάδες Ευρώ)	01.01.2005- 31.12.2005
Έξοδα Διοικητικής Λειτουργίας (παροχή υπηρεσιών από GROUPE DELHAIZE S.A.)	1.473
Λοιπά Έξοδα για υπηρεσίες που παρασχέθηκαν στην GROUPE DELHAIZE S.A.	219
Λοιπά Έξοδα για υπηρεσίες που παρασχέθηκαν από την GROUPE DELHAIZE S.A.	35

Η Εταιρία έχει συνάψει από τις 5/2/2002 με την **DELCOR S.A.**, η οποία ανήκει στον όμιλο **DELHAIZE**, Ομολογιακό Δάνειο ύψους 38.100.000 USD αποτελούμενο από 38 ομολογίες. Από αυτές η μία ομολογία μεταβιβάστηκε στην **DELHAIZE FINANCE B.V.**, η οποία ανήκει στον όμιλο DELHAIZE.

Κατά την διάρκεια της χρήσης 2005, για το ανωτέρω ομολογιακό δάνειο χρεώθηκαν τόκοι ύψους 1.477 χιλιάδων Ευρώ ως ακολούθως:

(ποσά σε χιλιάδες Ευρώ)	01.01.2005- 31.12.2005
DELCOR S.A	1.473
DELFINANCE S.A	4

Τέλος, η εταιρία **ENA A.E.** έχει επιβαρύνει τα αποτελέσματα της κατά τη διάρκεια της χρήσης 2005, για αμοιβές παρεχόμενων υπηρεσιών από την **GROUPE DELHAIZE S.A.** ύψους :

(ποσά σε χιλιάδες Ευρώ)	01.01.2005- 31.12.2005
Έξοδα Διοικητικής Λειτουργίας (παροχή υπηρεσιών από GROUPE DELHAIZE S.A.)	145



### **13. Ενημέρωση Επενδυτών**

Για τη διαρκή και έγκαιρη ενημέρωση των επενδυτών και των μετόχων της, η εταιρία διατηρεί ιστοσελίδα στο διαδίκτυο, στη διεύθυνση [www.ab.gr](http://www.ab.gr).

Στην ιστοσελίδα αυτή, και ειδικότερα στην ενότητα «Επενδυτές» παρέχονται χωρίς χρέωση πληροφορίες για τη μετοχική σύνθεση και τη χρηματιστηριακή αξία της μετοχής. Επίσης αναρτώνται οι εταιρικές ανακοινώσεις, οι οικονομικές καταστάσεις της Εταιρίας και του Ομίλου σε τριμηνιαία και ετήσια βάση, οι ετήσιες οικονομικές καταστάσεις της εταιρίας ΕΝΑ Α.Ε. οι οποίες ενσωματώνονται στις ενοποιημένες οικονομικές καταστάσεις, τα εταιρικά έντυπα καθώς και οι εταιρικές παρουσιάσεις.