



ΑΦΟΙ Ι. & Β. ΛΑΔΕΝΗΣ Α.Ε.

“MINERVA” ΒΙΟΜΗΧΑΝΙΑ ΠΛΕΚΤΙΚΗΣ

**ΕΤΗΣΙΟ ΔΕΛΤΙΟ
ΑΠΟΛΟΓΙΣΜΟΣ ΧΡΗΣΕΩΣ 2006**

Σύμφωνα με τις διατάξεις του Αρ. 16 της απόφασης 5/204/14.11.2000 του Δ.Σ. της Επιτροπής Κεφαλαιαγοράς, όπως αυτή τροποποιήθηκε από την υπ' αριθμ. 7/372/15.02.2006 απόφαση του Δ.Σ. της Επιτροπής Κεφαλαιαγοράς

ΜΑΙΟΣ 2007

ΑΦΟΙ Ι. & Β. ΛΑΔΕΝΗΣ Α.Ε. MINERVA
Ετήσιες Οικονομικές Καταστάσεις
Για την χρήση από 1 Ιανουαρίου έως 31 Δεκεμβρίου 2006

**1.- ΕΤΗΣΙΕΣ ΟΙΚΟΝΟΜΙΚΕΣ ΚΑΤΑΣΤΑΣΕΙΣ (Ατομικές και
Ενοποιημένες) ΓΙΑ ΤΗ ΧΡΗΣΗ 2006 ΣΥΜΦΩΝΑ ΜΕ ΤΑ
ΔΙΕΘΝΗ ΠΡΟΤΥΠΑ ΧΡΗΜΑΤΟΟΙΚΟΝΟΜΙΚΗΣ
ΠΛΗΡΟΦΟΡΗΣΗΣ (ΔΠΧΠ)**

Βεβαιώνεται ότι οι συνημμένες Ετήσιες Οικονομικές Καταστάσεις είναι εκείνες που εγκρίθηκαν από το Διοικητικό Συμβούλιο της εταιρείας Α/ΦΟΙ Ι. & Β. ΛΑΔΕΝΗΣ Α.Ε. MINERVA την 16^η Μαρτίου 2007 και έχουν αναρτηθεί στο διαδύκτιο , στην διεύθυνση www.minerva.gr. Επισημαίνεται ότι τα δημοσιευθέντα στον τύπο συνοπτικά οικονομικά στοιχεία στοχεύουν στο να παράσχουν στον αναγνώστη ορισμένα γενικά οικονομικά στοιχεία αλλά δεν παρέχουν την ολοκληρωμένη εικόνα της οικονομικής θέσης και των αποτελεσμάτων της Εταιρείας και του Ομίλου, σύμφωνα με τα Διεθνή Λογιστικά Πρότυπα. Επίσης επισημαίνεται ότι, χάριν απλοποίησης, στα δημοσιευθέντα στον τύπο συνοπτικά οικονομικά στοιχεία έχουν γίνει ορισμένες συμπτύξεις και ανακατατάξεις κονδυλίων.

Ελένη Λαδένη-Φιλίππου

Διευθύνουσα Σύμβουλος
Α/ΦΟΙ Ι.& Β. ΛΑΔΕΝΗΣ Α.Ε. MINERVA.

ΑΦΟΙ Ι. & Β. ΛΑΔΕΝΗΣ Α.Ε. MINERVA
Ετήσιες Οικονομικές Καταστάσεις
Για την χρήση από 1 Ιανουαρίου έως 31 Δεκεμβρίου 2006

ΠΕΡΙΕΧΟΜΕΝΑ

ΣΕΛΙΔΕΣ

1.- ΕΤΗΣΙΕΣ ΟΙΚΟΝΟΜΙΚΕΣ ΚΑΤΑΣΤΑΣΕΙΣ (ΑΤΟΜΙΚΕΣ ΚΑΙ ΕΝΟΠΟΙΗΜΕΝΕΣ) ΓΙΑ ΤΗ ΧΡΗΣΗ 2006 ΣΥΜΦΩΝΑ ΜΕ ΤΑ ΔΙΕΘΝΗ ΠΡΟΤΥΠΑ ΧΡΗΜΑΤΟΟΙΚΟΝΟΜΙΚΗΣ ΠΛΗΡΟΦΟΡΗΣΗΣ (ΔΠΧΠ)	2
2.- ΠΛΗΡΟΦΟΡΙΕΣ ΓΙΑ ΤΗ ΣΥΝΤΑΞΗ ΤΟΥ ΕΤΗΣΙΟΥ ΔΕΛΤΙΟΥ ΚΑΙ ΤΟΥΣ ΕΛΕΓΚΤΕΣ ΤΗΣ ΕΤΑΙΡΙΑΣ	4
3.- ΠΛΗΡΟΦΟΡΙΕΣ ΓΙΑ ΤΗΝ ΕΤΑΙΡΕΙΑ	6
3.1 ΓΕΝΙΚΕΣ ΠΛΗΡΟΦΟΡΙΕΣ.....	6
3.2 .- ΙΣΤΟΡΙΚΟ.....	6
4.- ΔΡΑΣΤΗΡΙΟΤΗΤΕΣ ΤΗΣ ΕΤΑΙΡΕΙΑΣ	8
4.1.- ΑΝΤΙΚΕΙΜΕΝΟ ΕΡΓΑΣΙΩΝ.....	8
4.2.- ΕΜΠΟΡΙΚΑ ΣΗΜΑΤΑ.....	9
4.3.- ΠΩΛΗΣΕΙΣ ΠΡΟΪΟΝΤΩΝ.....	9
5. ΔΙΟΙΚΗΣΗ	9
5.1. - ΔΙΟΙΚΗΣΗ - ΔΙΕΥΘΥΝΣΗ ΕΤΑΙΡΙΑΣ.....	9
5.2.- ΟΡΓΑΝΟΓΡΑΜΜΑ & ΕΤΑΙΡΙΚΗ ΔΙΑΚΥΒΕΡΝΗΣΗ.....	11
5.3.- ΠΡΟΣΩΠΙΚΟ – ΟΡΓΑΝΩΣΗ.....	11
6.- ΕΤΗΣΙΕΣ ΟΙΚΟΝΟΜΙΚΕΣ ΚΑΤΑΣΤΑΣΕΙΣ (ΑΤΟΜΙΚΕΣ ΚΑΙ ΕΝΟΠΟΙΗΜΕΝΕΣ) ΧΡΗΣΗΣ 2006, ΣΥΜΦΩΝΑ ΜΕ ΤΑ ΔΙΕΘΝΗ ΠΡΟΤΥΠΑ ΧΡΗΜΑΤΟΟΙΚΟΝΟΜΙΚΗΣ ΠΛΗΡΟΦΟΡΗΣΗΣ (ΔΠΧΠ)	13
ΚΑΤΑΣΤΑΣΕΙΣ ΑΠΟΤΕΛΕΣΜΑΤΩΝ ΕΤΑΙΡΕΙΑΣ	14
ΣΤΟΙΧΕΙΑ ΙΣΟΛΟΓΙΣΜΟΥ ΤΗΣ 31^{ΗΣ} ΔΕΚΕΜΒΡΙΟΥ 2006	15
6.1 ΓΕΝΙΚΕΣ ΠΛΗΡΟΦΟΡΙΕΣ - ΠΕΡΙΓΡΑΦΗ ΕΠΙΧΕΙΡΗΣΗΣ :.....	19
6.2 ΒΑΣΗ ΠΡΟΕΤΟΙΜΑΣΙΑΣ ΤΩΝ ΟΙΚΟΝΟΜΙΚΩΝ ΚΑΤΑΣΤΑΣΕΩΝ.....	20
6.3.- ΚΥΡΙΕΣ ΛΟΓΙΣΤΙΚΕΣ ΑΡΧΕΣ.....	25
6.4 .- ΚΟΣΤΟΣ ΜΙΣΘΟΔΟΣΙΑΣ :.....	29
6.5 ΑΠΟΣΒΕΣΕΙΣ:.....	30
6.6.- ΕΞΟΔΑ ΔΙΟΙΚΗΣΗΣ, ΔΙΑΘΕΣΗΣ :.....	30
6.7.- ΚΑΘΑΡΑ ΧΡΗΜΑΤΟΟΙΚΟΝΟΜΙΚΑ ΕΣΟΔΑ/ ΕΞΟΔΑ.....	30
6.8.- ΦΟΡΟΣ ΕΙΣΟΔΗΜΑΤΟΣ:.....	31
6.9.- ΕΝΣΩΜΑΤΕΣ ΑΚΙΝΗΤΟΠΟΙΗΣΕΙΣ :.....	31
6.10.- ΑΣΩΜΑΤΕΣ ΑΚΙΝΗΤΟΠΟΙΗΣΕΙΣ.....	33
6.11 ΑΠΟΘΕΜΑΤΑ:.....	34
ΤΑ ΑΠΟΘΕΜΑΤΑ ΤΟΣΟ ΤΗΣ ΜΗΤΡΙΚΗΣ ΕΤΑΙΡΕΙΑΣ ΟΣΟ ΚΑΙ ΤΩΝ ΕΤΑΙΡΕΙΩΝ ΤΟΥ ΟΜΙΛΟΥ ΕΙΝΑΙ ΑΣΦΑΛΙΣΜΕΝΑ ΕΝΑΝΤΙ ΠΥΡΟΣ ΚΑΙ ΚΛΟΠΗΣ	34
6.12.- ΠΕΛΑΤΕΣ & ΛΟΙΠΕΣ ΑΠΑΙΤΗΣΕΙΣ :.....	34
6.13.- ΣΥΝΑΛΛΑΓΕΣ ΣΥΝΔΕΔΕΜΕΝΩΝ ΜΕΡΩΝ :.....	35
6.14.- ΧΡΗΜΑΤΙΚΑ ΔΙΑΘΕΣΙΜΑ.....	36
6.15.- ΠΡΟΜΗΘΕΥΤΕΣ & ΛΟΙΠΕΣ ΥΠΟΧΡΕΩΣΕΙΣ.....	36
6.16.- ΔΑΝΕΙΑ (ΜΑΚΡΟΠΡΟΘΕΣΜΑ & ΒΡΑΧΥΠΡΟΘΕΣΜΑ).....	37
6.17.- ΑΝΑΒΑΛΛΟΜΕΝΟΙ ΦΟΡΟΙ ΕΙΣΟΔΗΜΑΤΟΣ.....	38
6.18.- ΜΕΡΙΣΜΑΤΑ.....	39
6.19.- ΠΛΗΡΟΦΟΡΗΣΗ ΑΝΑ ΤΟΜΕΑ.....	39
6.20.- ΠΡΟΣΑΡΜΟΓΗ ΣΤΑ ΔΙΕΘΝΗ ΛΟΓΙΣΤΙΚΑ ΠΡΟΤΥΠΑ.....	40
7.- ΕΚΘΕΣΗ ΔΙΑΧΕΙΡΙΣΗΣ ΔΙΟΙΚΗΤΙΚΟΥ ΣΥΜΒΟΥΛΙΟΥ ΠΡΟΣ ΤΗΝ ΕΤΗΣΙΑ ΤΑΚΤΙΚΗ ΓΕΝΙΚΗ ΣΥΝΕΛΕΥΣΗ ΤΩΝ ΜΕΤΟΧΩΝ ΤΗΣ ΜΗΤΡΙΚΗΣ ΕΤΑΙΡΕΙΑΣ	43
8.- ΕΚΘΕΣΗ ΕΛΕΓΧΟΥ ΕΠΙ ΤΩΝ ΟΙΚΟΝΟΜΙΚΩΝ ΚΑΤΑΣΤΑΣΕΩΝ ΤΗΣ ΜΗΤΡΙΚΗΣ ΕΤΑΙΡΕΙΑΣ & ΤΩΝ ΕΝΟΠΟΙΗΜΕΝΩΝ ΧΡΗΣΗΣ 2006	47
9.- ΧΡΗΜΑΤΙΣΤΗΡΙΑΚΑ ΣΤΟΙΧΕΙΑ ΜΕΤΟΧΗΣ	49
10.- ΠΛΗΡΟΦΟΡΙΕΣ ΑΡΘΡΟΥ 10 Ν. 3401/2005	50
11. ΕΠΕΞΗΓΗΜΑΤΙΚΗ ΕΚΘΕΣΗ ΤΟΥ ΔΙΟΙΚΗΤΙΚΟΥ ΣΥΜΒΟΥΛΙΟΥ	51
12.- ΕΤΗΣΙΕΣ ΟΙΚΟΝΟΜΙΚΕΣ ΚΑΤΑΣΤΑΣΕΙΣ ΤΩΝ ΕΝΟΠΟΙΗΜΕΝΩΝ ΘΥΓΑΤΡΙΚΩΝ ΤΟΥ ΟΜΙΛΟΥ	52

ΑΦΟΙ Ι. & Β. ΛΑΔΕΝΗΣ Α.Ε. MINERVA
Ετήσιες Οικονομικές Καταστάσεις
Για την χρήση από 1 Ιανουαρίου έως 31 Δεκεμβρίου 2006

**2.-. ΠΛΗΡΟΦΟΡΙΕΣ ΓΙΑ ΤΗ ΣΥΝΤΑΞΗ ΤΟΥ ΕΤΗΣΙΟΥ ΔΕΛΤΙΟΥ
ΚΑΙ ΤΟΥΣ ΕΛΕΓΚΤΕΣ ΤΗΣ ΕΤΑΙΡΙΑΣ**

Στο παρόν Ετήσιο Δελτίο περιέχονται όλες οι πληροφορίες και τα οικονομικά στοιχεία που είναι απαραίτητα για τη σωστή εκτίμηση της περιουσίας, της χρηματοοικονομικής κατάστασης, των αποτελεσμάτων και των προοπτικών της Εταιρίας “Αφοί Ι. & Β. ΛΑΔΕΝΗΣ Α.Ε. MINERVA Βιομηχανία Πλεκτικής” (εφεξής “Εταιρία”) από τους επενδυτές και τους συμβούλους επί των επενδύσεών τους.

Οι επενδυτές που ενδιαφέρονται για περισσότερες πληροφορίες θα μπορούν να απευθύνονται τις εργάσιμες ημέρες και ώρες στα γραφεία της Εταιρίας, στο 6^ο χλμ. Ωραιοκάστρου-Θεσσαλονίκης, τηλ. (2310-683110) (υπεύθυνη κα Φωτεινή Τρυπολόγου, Υπεύθυνη Τμήματος Εξυπηρέτησης Μετόχων).

Η σύνταξη και η διάθεση του παρόντος Ετησίου Δελτίου έγινε σύμφωνα με τις διατάξεις των αποφάσεων υπ.αρ. 5/204/14.11.2000 καθώς και υπ.αρ.7/372/15.02.2006 της Επιτροπής Κεφαλαιαγοράς .

Υπεύθυνοι για τη σύνταξη του Ετήσιου Δελτίου – Απολογισμού Χρήσεως 2006 και την ακρίβεια των στοιχείων που αυτό περιέχει είναι:

- ΛΑΔΕΝΗ- ΦΙΛΙΠΠΟΥ ΕΛΕΝΗ , Διευθύνουσα Σύμβουλος , 6^ο Χιλ. οδού Ωραιοκάστρου-Θεσσαλονίκης, τηλ. 2310 683-110.
- ΜΠΟΖΑ ΑΝΑΣΤΑΣΙΑ, Οικονομική Διευθύντρια , 6^ο Χιλ. οδού Ωραιοκάστρου-Θεσσαλονίκης, τηλ. 2310 683-110.

Το Διοικητικό Συμβούλιο της Εταιρίας δηλώνει υπεύθυνα ότι όλα τα μέλη του, έχουν λάβει γνώση του περιεχομένου του παρόντος Ετήσιου Δελτίου και Απολογισμού Χρήσεως 2006 και μαζί με τους συντάκτες του βεβαιώνουν υπεύθυνα ότι:

- όλες οι πληροφορίες και τα στοιχεία που περιέχονται σε αυτό είναι πλήρη και αληθή,
- δεν υπάρχουν άλλα στοιχεία και δεν έχουν λάβει χώρα άλλα γεγονότα, ή απόκρυψη ή παράλειψη των οποίων θα μπορούσε να καταστήσει παραπλανητικό το σύνολο ή μέρος των στοιχείων και πληροφοριών που περιέχονται στο Ετήσιο Δελτίο.
- Σε βάρος της Εταιρίας δεν εκκρεμούν δικαστικές διαφορές ή διαιτησίες, οι οποίες θα μπορούσαν να έχουν σημαντικές επιπτώσεις στην οικονομική της κατάσταση.

Το Δελτίο μπορούν να προμηθευθούν οι ενδιαφερόμενοι από την έδρα της Εταιρείας (6^ο Χιλ.οδού Θεσσαλονίκης –Ωραιοκάστρου , Θεσσαλονίκη).

Νόμιμοι Ορκωτοί Ελεγκτές

Η Εταιρία ελέγχεται από Ορκωτούς Ελεγκτές - Λογιστές. Τον έλεγχο των ετήσιων λογαριασμών της χρήσης 2006 διενήργησε ο ορκωτός ελεγκτής κ. ΤΣΑΜΑΚΗΣ ΑΝΔΡΕΑΣ (Α.Μ. ΣΟΕΛ17101) της εταιρίας BDO ΠΡΟΤΥΠΙΟΣ ΕΛΛΗΝΙΚΗ ΕΛΕΓΚΤΙΚΗ Α.Ε . Ομοίως τον έλεγχο των ετήσιων λογαριασμών της χρήσεως 2005 διενήργησε ο ορκωτός ελεγκτής-

ΑΦΟΙ Ι. & Β. ΛΑΔΕΝΗΣ Α.Ε. MINERVA
Ετήσιες Οικονομικές Καταστάσεις
Για την χρήση από 1 Ιανουαρίου έως 31 Δεκεμβρίου 2006

λογιστής κ. ΤΣΑΜΑΚΗΣ ΑΝΔΡΕΑΣ (Α.Μ. ΣΟΕΛ17101) της εταιρίας ΒΚΡ ΠΡΟΤΥΠΟΣ ΕΛΕΓΚΤΙΚΗ Α.Ε

Ο προαναφερθείς Ορκωτός Ελεγκτής-Λογιστής διενήργησε ομοίως τον έλεγχο των Ενοποιημένων ετήσιων λογαριασμών των χρήσεων 2006 και 2005, με βάση το Πιστοποιητικό ελέγχου του ορκωτού ελεγκτή-λογιστή της θυγατρικής εταιρείας MINCO ROMANIA S.R.L , συνεργάτη της εταιρείας της Ρουμανίας, BDO Conti Autid , Bucharest , ROMANIA και με βάση το Πιστοποιητικό ελέγχου του ορκωτού ελεγκτή-λογιστή της θυγατρικής εταιρείας ΕΛΕΤΕΝ Α.Ε, κ. Καλόγηρου Κωνσταντίνου ,συνεργάτη της εταιρείας της ΣΟΛ .

Η ενοποίηση των οικονομικών μεγεθών ,έγινε με την μέθοδο της ολικής ενοποίησης σύμφωνα με το υπ' αριθμ. 102 του Ν. 2190/20.

Επίσης , ο Ορκωτός- Ελεγκτής κ. Τσαμάκης Ανδρέας για την χρήση 2006 βεβαιώνει ότι:

- δεν έχουν υποπέσει στην αντίληψή του αδυναμίες , που να επιδρούν ουσιωδώς στην επάρκεια και αξιοπιστία των συστημάτων λογιστικής οργάνωσης, του οικονομικού και λογιστικού ελέγχου της εταιρείας και
- δεν υπήρξαν διαφωνίες μεταξύ της Διοίκησης της Εταιρείας και του ιδίου

3.- ΠΛΗΡΟΦΟΡΙΕΣ ΓΙΑ ΤΗΝ ΕΤΑΙΡΕΙΑ.

3.1 ΓΕΝΙΚΕΣ ΠΛΗΡΟΦΟΡΙΕΣ

Η Εταιρία “Αφοί Ι. & Β. Λαδένης Α.Ε. MINERVA Βιομηχανία Πλεκτικής” ιδρύθηκε το 1974 (ΦΕΚ 6/2.1.1974) και είναι εγκατεστημένη σε ιδιόκτητες κτιριακές εγκαταστάσεις στην κοινότητα της Νέας Ευκαρπίας Θεσσαλονίκης που βρίσκονται στο 6^ο χιλιόμετρο της οδού Θεσσαλονίκης-Ωραιοκάστρου. Η Εταιρία είναι εγγεγραμμένη στο Μητρώο Ανωνύμων Εταιριών με αριθμό 8411/06/Β/86/09 και η διάρκειά της έχει ορισθεί σε 99 έτη, ενώ δύναται να παραταθεί με απόφαση των μετόχων.

Σύμφωνα με το άρθρο 3 του Καταστατικού, σκοπός της Εταιρίας είναι:

1. Η βιομηχανική παραγωγή και εμπορία πλεκτών ειδών εν γένει, ήτοι υφασμάτων και ενδυμάτων εσωτερικής και εξωτερικής χρήσεως, καθώς και κάθε άλλου συναφούς προς τη δραστηριότητα της Εταιρίας είδους.
2. Η μέσω της ιδρύσεως κλωστηρίου, βιομηχανική επεξεργασία βάμβακος, ερίου και άλλων πρώτων υλών, (φυσικών ή τεχνητών) και η μετατροπή τους σε νήματα αφενός για την κάλυψη των αναγκών της Εταιρίας και αφετέρου για την εμπορία των πλεοναζόντων νημάτων και εν γένει ινών.
3. Η βιομηχανική επεξεργασία νημάτων και υφασμάτων μέσω της ίδρυσης βαφείου και λευκαντηρίου.
4. Η εισαγωγή από το εξωτερικό βιομηχανικών και εμπορικών, παρεμφερών με τα ανωτέρω προϊόντων, η επί κέρδη διάθεσή τους στο εσωτερικό, καθώς και η εισαγωγή παντός βιομηχανικού συγκροτήματος από το εξωτερικό και η εγκατάσταση και λειτουργία του για λογαριασμό της Εταιρίας.
5. Η συμμετοχή σε εταιρίες οποιουδήποτε εταιρικού σκοπού (Ομόρρυθμες, Ετερόρρυθμες, Εταιρίες Περιορισμένης Ευθύνης, Ανώνυμες κ.λ.π.) και με οποιαδήποτε μορφή, καθώς και η συμμετοχή της σε άλλες επιχειρήσεις, εσωτερικού ή εξωτερικού, υφιστάμενες ή συσταθησόμενες, που επιδιώκουν τους ίδιους με τους ανωτέρω ή παρεμφερείς σκοπούς.

Σημειώνεται ότι ο σκοπός της Εταιρίας δεν έχει μεταβληθεί από την ίδρυσή της.

3.2 .- ΙΣΤΟΡΙΚΟ

Η δραστηριότητα της Εταιρίας ξεκίνησε το 1942 με την ίδρυση της ατομικής επιχείρησης του Ιωάννη Λαδένη στη Θεσσαλονίκη που είχε ως αντικείμενο εργασιών την παραγωγή εσωρούχων. Αρχικά, η Εταιρία λειτούργησε με περιορισμένα μέσα, ως βιοτεχνία παραγωγής εσωρούχων, ενώ σύντομα εξελίχθηκε σε μία από τις σημαντικότερες βιομηχανικές μονάδες πλεκτικής στην Ελλάδα. Το 1965 συστάθηκε Ομόρρυθμη Εταιρία, η οποία το 1974 μετατράπηκε σε Ανώνυμη διατηρώντας την επωνυμία “Αφοί Ι. & Β. Λαδένης Α.Ε. MINERVA Βιομηχανία Πλεκτικής”. Με την πάροδο του χρόνου, η παρουσία της Εταιρίας στην αγορά γίνεται ολοένα και ισχυρότερη.

ΑΦΟΙ Ι. & Β. ΛΑΔΕΝΗΣ Α.Ε. MINERVA
Ετήσιες Οικονομικές Καταστάσεις
Για την χρήση από 1 Ιανουαρίου έως 31 Δεκεμβρίου 2006

Το 1970 αποτέλεσε έτος-σταθμό στην ιστορία της Εταιρίας, η οποία προχώρησε στη μεταστέγαση των παραγωγικών της εγκαταστάσεων σε νέο εργοστάσιο. Η κίνηση αυτή επέτρεψε την επέκταση της παραγωγής σε μεγάλη ποικιλία προϊόντων, τα οποία ανταποκρίνονται στις συνεχώς αυξανόμενες ποιοτικές και ποσοτικές απαιτήσεις των καταναλωτών.

Σημαντικό έτος στην ιστορική εξέλιξη της Εταιρίας, αποτέλεσε το 1995, καθώς οι μετοχές της Εταιρίας εισήχθησαν προς διαπραγμάτευση στην Κύρια αγορά του Χρηματιστηρίου Αξιών Αθηνών, κατόπιν αυξήσεως του μετοχικού της κεφαλαίου, η οποία καλύφθηκε με Δημόσια Εγγραφή και Ιδιωτική Τοποθέτηση. Έτσι εισήχθησαν συνολικά 855.000 κοινές ανώνυμες μετοχές, ονομαστικής αξίας δρχ. 100 η κάθε μία.

Σήμερα η Εταιρία διαθέτει ένα πλήρες και σύγχρονο ιδιόκτητο εργοστάσιο στο 6^ο χλμ. επί της οδού Ωραιοκάστρου- Θεσσαλονίκης, στο οποίο στεγάζονται όλες οι υπηρεσίες από την παραγωγή έως τη διοίκηση. Επίσης η Εταιρεία διαθέτει Υποκατάστημα στην Αθήνα, με στόχο την εξυπηρέτηση των πελατών της Νοτίου Ελλάδος.

Η Εταιρία διαθέτει ένα πλήρως εξοπλισμένο τμήμα σχεδιασμού και ανάπτυξης νέων προϊόντων, το οποίο ανάλογα με τις γενικότερες τάσεις που επικρατούν στην αγορά, ειδικεύεται στη δημιουργία νέων προϊόντων, ανανεώνοντας την ήδη πλούσια γκάμα των προϊόντων. Έτσι η Εταιρία ανταποκρινόμενη στα μηνύματα της αγοράς και τις εξελίξεις της μόδας προωθεί την επέκτασή της σε νέες κατηγορίες καταναλωτών.

Σημειώνεται ότι το 2001 η MINERVA ίδρυσε θυγατρική εταιρία στη Ρουμανία με την επωνυμία MINCO ROMANIA SRL με σκοπό αρχικά την παραγωγή προϊόντων ΦΑΣΟΝ μέρους των προϊόντων της μητρικής εταιρείας και κατά δεύτερον την διάθεση των προϊόντων που θα παράγονται στις εγκαταστάσεις της θυγατρικής στην αγορά της Ρουμανίας και στις αγορές των γειτονικών χωρών. Κατά το 2002, ολοκληρώθηκε η δεύτερη φάση επένδυσης στις εγκαταστάσεις της θυγατρικής εταιρείας και παρήχθησαν προϊόντα που τροφοδότησαν την μητέρα εταιρεία MINERVA με προϊόντα χαμηλού κόστους παραγωγής που διατέθηκαν σε αγορές του εξωτερικού αλλά και στην εγχώρια αγορά.

Κατά το 2004, η εταιρεία ίδρυσε από κοινού με μέλη της οικογένειας Δ.Σκενδέρογλου Ανώνυμο εταιρεία με την επωνυμία ΕΛΕΤΕΝ Α.Ε. και με σκοπό :

1. την Βιομηχανική παραγωγή κι' εμπορία πλεκτών ειδών εν γένει, δηλαδή υφασμάτων, εσφουράχων, πυζαμών, εξωρούχων παιδικών γυναικείων και ανδρικών, καλτσών κτλ.
2. την Βιομηχανική παραγωγή κι' εμπορία ειδών που αφορούν την παιδική ηλικία, ειδών βαπτίσεως, βρεφονάνπτυξης, ειδών για τον εξοπλισμό βρεφικών και παιδικών δωματίων κι' άλλων παρεμφερών ειδών.
3. την ίδρυση καταστημάτων Λιανικής πώλησης για την διάθεση των παραγόμενων ή και άλλων προϊόντων.

ΑΦΟΙ Ι. & Β. ΛΑΔΕΝΗΣ Α.Ε. MINERVA
Ετήσιες Οικονομικές Καταστάσεις
Για την χρήση από 1 Ιανουαρίου έως 31 Δεκεμβρίου 2006

Η MINERVA , στην νεοιδρυθείσα εταιρεία συμμετέχει με ποσοστό 64% , τα τρία μέλη της οικογένειας Δ.Σκενδέρογλου συμμετέχουν με ποσοστό 36%.

Στόχος της συγκεκριμένης επένδυσης , η ενίσχυση της παρουσίας της MINERVA μέσω του Ομίλου στην αγορά κυρίως των παιδικών εσωρούχων, εξωρούχων , ειδών παιδικών δωματίων κι' άλλων παρεμφερών προϊόντων.

Το 2005 , η MINERVA ιδρύει δύο καταστήματα Λιανικής Πώλησης στα Εμπορικά Κέντρα COSMOS στην Θεσσαλονίκη και THE MALL στην Αθήνα, στοχεύοντας στην παρουσίαση του συνόλου της πλούσιας κι' ανανεωμένης γκάμας των προϊόντων που δημιουργεί και παράγει , άμεσα στο καταναλωτικό κοινό.

Το 2006, η MINERVA αγόρασε ακίνητο επί της οδού Αγίου Κωνσταντίνου 17-19 & Αγίων Αναργύρων 42 στο Μαρούσι Αττικής, προκειμένου να εγκαταστήσει τα γραφεία του Υποκαταστήματος Αθηνών της εταιρείας όπως και το επισκέψιμο από τους πελάτες της σύγχρονο Show Room.

4.- ΔΡΑΣΤΗΡΙΟΤΗΤΕΣ της ΕΤΑΙΡΕΙΑΣ.

4.1.- ΑΝΤΙΚΕΙΜΕΝΟ ΕΡΓΑΣΙΩΝ

Η Εταιρία δραστηριοποιείται στην παραγωγή:

- ανδρικών, γυναικείων και παιδικών εσωρούχων
- ανδρικών, γυναικείων και παιδικών φορμών ύπνου-πυτζαμών (θερινών και χειμερινών)
- ρούχων Homewear για το χειμώνα και beach wear για το καλοκαίρι.
- μπλούζες, T-Shirt, εφηβικά και Unisex
- γυναικεία Body και σουτιέν
- γυναικείων εσωρούχων Lingerie
- Φόρμες με έντονο αθλητικό ύψος , για τον άνδρα και την γυναίκα

Σήμερα η Εταιρία παράγει ανδρικά, γυναικεία και παιδικά εσώρουχα, φόρμες ύπνου και άλλα προϊόντα τα οποία διατίθενται σε μεγάλη ποικιλία σχεδίων και χρωμάτων.

Όλα τα προϊόντα της Εταιρίας προωθούνται στην αγορά με το ενδεικτικό σήμα Minerva που έχει καθιερωθεί στη συνείδηση των καταναλωτών ως σήμα προϊόντων διακεκριμένης ποιότητας. Σε αυτό, πέρα από την ποιότητα των παραγόμενων προϊόντων, συμβάλλει η επιτυχής δραστηριοποίηση του Τμήματος Marketing καθώς και το εκτεταμένο δίκτυο πωλήσεων της Εταιρίας.

Από το 2004 , η Εταιρεία είναι Licensee στα Εσώρουχα , των Εμπορικών Σημάτων, DISNEY, FLINTSTONES , BARBIE, κι' άλλα. Επίσης από το 2006 διαθέτει σήματα του SUPERMANN ενώ η θυγατρική ΕΛΕΤΕΝ τα BABY LOONEY TUNES.

ΑΦΟΙ Ι. & Β. ΛΑΔΕΝΗΣ Α.Ε. MINERVA
Ετήσιες Οικονομικές Καταστάσεις
Για την χρήση από 1 Ιανουαρίου έως 31 Δεκεμβρίου 2006

Το 2005 , η MINERVA δημιουργεί μία νέα νεανική σειρά προϊόντων , που καλύπτει τις απαιτήσεις των καταναλωτών ηλικίας 17-25 ετών, με το διακριτικό καταχωρημένο Εμπορικό Σήμα +tizzy . Τα προϊόντα τοποθετήθηκαν στην αγορά την Ανοιξη του 2006 , έτυχαν ιδιαίτερα καλής αποδοχής και σήμερα συνεχίζουν μια ιδιαίτερα θετική πορεία στην αγορά.

4.2.- .ΕΜΠΟΡΙΚΑ ΣΗΜΑΤΑ

Τα προϊόντα της εταιρείας κυκλοφορούν, με σήματα τα οποία έχουν κατοχυρωθεί τόσο στην εσωτερική αγορά όσο και στις αγορές του εξωτερικού. Τα σήματα , με τα οποία κυκλοφορούν τα προϊόντα της εταιρίας σήμερα είναι :
MINERVA FORWARD, MINERVA UNDERWORLD, MINERVA FIMELLE, MINERVAKIA ,
MINERVA BOXER, MINERVA SPORTIES, MINERVA CLASSIC, MINERVA YOUNG,
MINERVA PYJAMAS, MINERVA SEAMLESS, MINERVA BRA , + TIZZY , ACTIVE WEAR ,
OUT WEAR και MINERVA MICRO COTTON.

4.3.- ΠΩΛΗΣΕΙΣ ΠΡΟΪΟΝΤΩΝ.

Η οργανωτική λειτουργία της εταιρείας είναι πιστοποιημένη με σύστημα ISO 9002 από το έτος 1998 και η εφαρμογή του, ελέγχεται ετησίως με βάση τις προδιαγραφές ελέγχου TUV 9002. Στο σύστημα αυτό έχουν ενταχθεί οι κατασκευαστικές δραστηριότητες και αναφέρονται στις διαδικασίες παραγωγής κι' ελέγχου όλων των προϊόντων της εταιρείας .

Από το 2003 η εταιρεία προχώρησε στην πιστοποίηση κατά το σύστημα ISO 9001-2000 , όπου ελέγχονται οι διαδικασίες δημιουργίας , παραγωγής και τοποθέτησης των προϊόντων της εταιρείας.

Η εταιρεία ακόμη από το έτος 2002 ,έχει προχωρήσει στην αναδιοργάνωση των διαδικασιών της, του εμπορικού τομέα και ανέθεσε την υλοποίηση της , σε εξειδικευμένους εξωτερικούς συνεργάτες.

Το πελατοκεντρικό σύστημα των διαδικασιών που καθιερώθηκε, ελέγχεται και βελτιώνεται έκτοτε συνεχώς. Τα ποιοτικά οφέλη του συστήματος αυτού έχουν συντελέσει στην απόκτηση και διατήρηση ικανοποιημένων πελατών και την σημαντική μείωση του χρόνου εκτέλεσης των παραγγελιών .

5. ΔΙΟΙΚΗΣΗ

5.1. - ΔΙΟΙΚΗΣΗ - ΔΙΕΥΘΥΝΣΗ ΕΤΑΙΡΙΑΣ

Η Μητρική Εταιρία διοικείται από 7μελές Διοικητικό Συμβούλιο, το οποίο εκλέχθηκε από την Τακτική Γενική Συνέλευση της Εταιρίας της 31^{ης} Μαΐου 2005. Η σύνθεση του Διοικητικού Συμβουλίου της Εταιρίας, που συγκροτήθηκε σε Σώμα την 7^η Ιουνίου 2005 , έχει ως ακολούθως:

- 1) Λαδένης Ιωάννης του Αδαμαντίου, πρόεδρος του Δ.Σ.,
- 2) Λαδένη Ελένη συζ. Φιλίππου Μιχαήλ, Διευθύνουσα Σύμβουλος του Δ.Σ.
- 3) Λαδένης Παύλος του Βασιλείου, Αντιπρόεδρος του Δ.Σ
- 4) Ανεζουλάκης Ιωάννης του Δημητρίου ,Εντεταλμένος Σύμβουλος του Δ.Σ,
- 5) Σιούγγαρης Ιωάννης του Αλεξάνδρου, μέλος του Δ.Σ.,
- 6) Ασλανίδης Θεόφιλος του Σάββα , μέλος του Δ.Σ.
- 7) Σπανόπουλος Αθανάσιος του Γεωργίου , μέλος του Δ.Σ.

ΑΦΟΙ Ι. & Β. ΛΑΔΕΝΗΣ Α.Ε. MINERVA
Ετήσιες Οικονομικές Καταστάσεις
Για την χρήση από 1 Ιανουαρίου έως 31 Δεκεμβρίου 2006

Ειδικότερα, τα πρώτα τέσσερα μέλη του Δ.Σ. είναι Εκτελεστικά Μέλη ενώ τα επόμενα τρία είναι μη Εκτελεστικά Μέλη του Δ.Σ.. Ειδικότερα τα δύο τελευταία μέλη είναι Ανεξάρτητα μη Εκτελεστικά Μέλη.

Η θητεία του Διοικητικού Συμβουλίου είναι πενταετής και λήγει στις 31.5.2010.

Σημειώνεται ότι η Εταιρία εκπροσωπείται και δεσμεύεται σε όλες τις σχέσεις και συναλλαγές της με την υπογραφή της Διευθύνουσας Συμβούλου κας Ελένης Λαδένη – Φιλίππου ή του κ. Ιωάννη Λαδένη, Προέδρου του Δ.Σ.

Η θυγατρική εταιρεία ΕΛΕΤΕΝ , διοικείται από 7μελές Διοικητικό Συμβούλιο , η σύνθεση του οποίου έχει ως ακολούθως :

- 1) Λαδένη Ελένη συζ. Φιλίππου Μιχαήλ, Πρόεδρος του Δ.Σ.
- 2) Σκενδέρογλου Χρήστος του Διογένη , Διευθύνων Σύμβουλος
- 3) Λαδένης Ιωάννης του Αδαμαντίου , Μέλος του Δ.Σ.
- 4) Λαδένης Παύλος του Βασιλείου, Μέλος του Δ.Σ.
- 5) Ανεξουλάκης Ιωάννης του Δημητρίου, Μέλος του Δ.Σ.
- 6) Σκενδέρογλου Πρόδρομος του Διογένη, Μέλος του Δ.Σ.
- 8) Σκενδέρογλου Αναστάσιος του Διογένη, Μέλος του Δ.Σ.

Η θητεία του Διοικητικού Συμβουλίου είναι πενταετής και λήγει στις 30.06.2009.

Η διαχείριση της Μητρικής Εταιρίας ασκείται από τα μέλη του Διοικητικού Συμβουλίου, και ειδικότερα από τον κ. Λαδένη Ιωάννη Πρόεδρο του Δ.Σ. και την κ. Λαδένη Ελένη Διευθύνουσα Σύμβουλο, σε συνεργασία με επιτελείο εξειδικευμένων στελεχών.

Τα ανώτατα διευθυντικά στελέχη της Εταιρίας παρουσιάζονται στο παρακάτω πίνακα:

ΑΝΩΤΑΤΑ ΔΙΕΥΘΥΝΤΙΚΑ ΣΤΕΛΕΧΗ					
ΟΝΟΜΑΤΕΠΩΝΥΜΟ	ΙΘΑ ΓΕΝ ΕΙΑ	ΕΝΑΡΞΗ ΣΥΝ. ΜΕΤΑΙΡΙΑ	ΤΟΜΕΑΣ ΕΥΘΥΝΗΣ	ΣΥΓΓΕΝΙΚ Η ΣΧΕΣΗ ΜΕΤΑΞΥ ΜΕΛΩΝ ΤΟΥ Δ.Σ.	ΣΧΕΣΗ ΜΕΤΑΞΥ ΜΕΛΩΝ ΤΟΥ Δ.Σ. & ΝΟΜ. ΠΡΟΣΩΠΟΥ
ΛΑΔΕΝΗΣ ΙΩΑΝ.	Ελληνική	1/1/1974	Πρόεδρος	Α' Βαθμού	Καμία
ΛΑΔΕΝΗ ΕΛΕΝΗ	Ελληνική	01/1/1974	Διευθ. Σύμβουλος	Α' Βαθμού	Μέτοχος
ΛΑΔΕΝΗΣ ΠΑΥΛΟΣ	Ελληνική	01/11/1991	Αντιπρόεδρος	Β' Βαθμού	Μέτοχος
ΣΙΟΥΤΓΑΡΗΣ ΙΩΑΝ.	Ελληνική	18/08/1986	Γενική Δ/ση	Καμία	Καμία
ΚΑΡΑΓΛΑΝΗΣ ΧΡ.	Ελληνική	23/09/1996	Εμπορική Δ/ση	Καμία	Καμία
ΜΠΟΖΑ ΑΝΑΣΤ.	Ελληνική	08/10/1984	Οικονομική Δ/ση	Καμία	Καμία
ΦΑΛΙΑΓΚΑΣ ΓΕΩΡ.	Ελληνική	09/10/1989	Δ/ση Παραγωγής	Καμία	Καμία
ΒΑΣΙΛΕΙΑΔΗΣ ΑΛΕΞ	Ελληνική	09/09/1985	Δ/ση Ι.Τ.	Καμία	Καμία
ΔΡΑΓΟΥΜΗ ΕΛΙΣΣΑΒΕΤ	Ελληνική	16/10/2000	Δ/ση Marketing	Καμία	Καμία
ΚΟΥΡΟΥΒΕΗΣ ΔΗΜΗΤΡΗΣ	Ελληνική	15/11/2001	Προϊστάμενος Λογιστηρίου	Καμία	Καμία

ΑΦΟΙ Ι. & Β. ΛΑΔΕΝΗΣ Α.Ε. MINERVA
Ετήσιες Οικονομικές Καταστάσεις
Για την χρήση από 1 Ιανουαρίου έως 31 Δεκεμβρίου 2006

5.2.- ΟΡΓΑΝΟΓΡΑΜΜΑ & ΕΤΑΙΡΙΚΗ ΔΙΑΚΥΒΕΡΝΗΣΗ.

Μετά την απόφαση της από 25^{ης} Ιουνίου 2003 Γενικής Συνέλευσης, όπου ορίσθηκαν ανεξάρτητα και μη εκτελεστικά μέλη σε εφαρμογή του Ν. 3016/2002 το Οργανόγραμμα έχει ως ακολούθως :

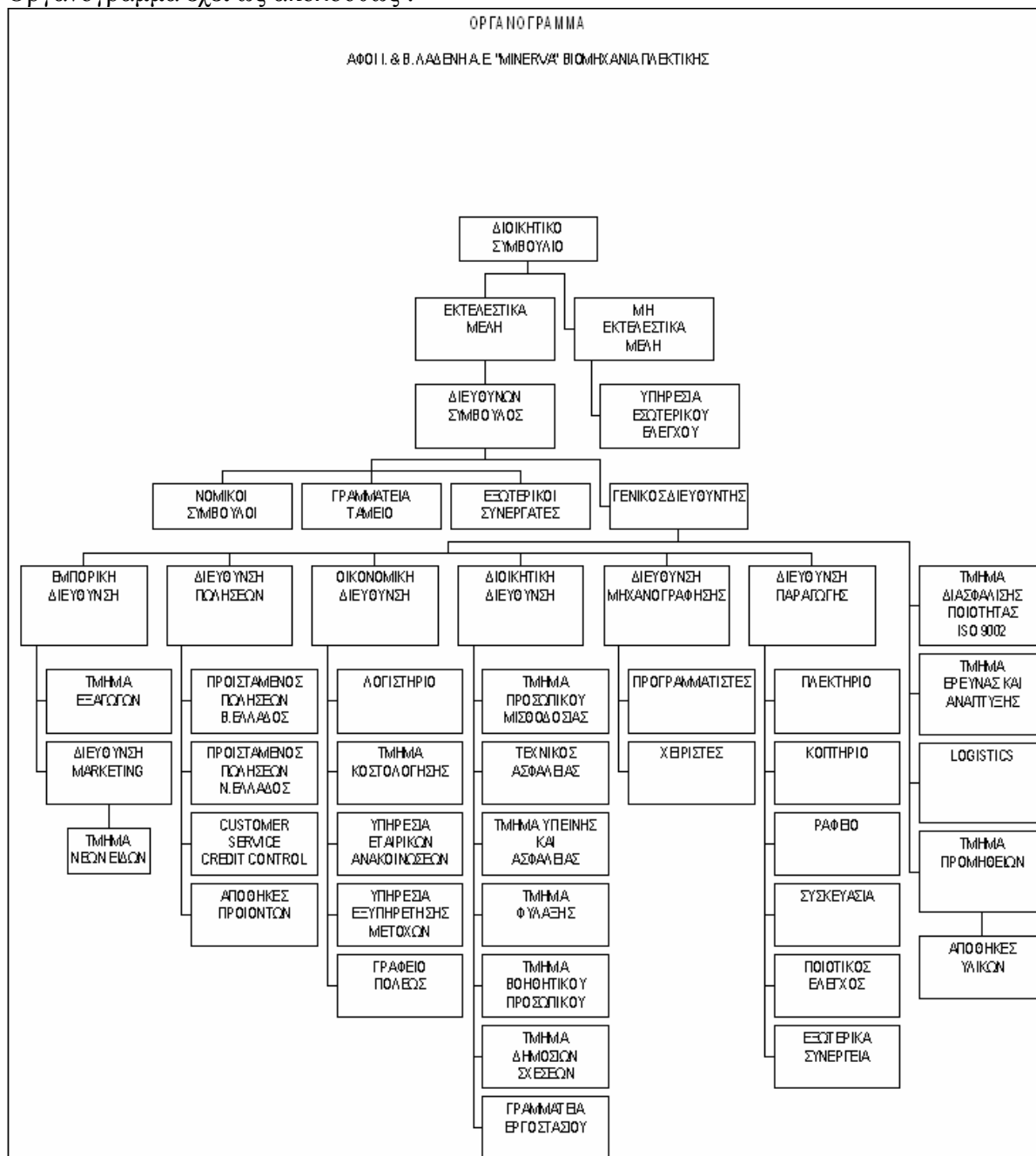

5.3.- ΠΡΟΣΩΠΙΚΟ – ΟΡΓΑΝΩΣΗ

Το προσωπικό της Μητρικής εταιρείας ,κατά κατηγορία και με βάση το επίπεδο μόρφωσης ανά κατηγορία δραστηριότητας κατά τη διάρκεια της τελευταίας διετίας έχει ως εξής:

ΑΦΟΙ Ι. & Β. ΛΑΔΕΝΗΣ Α.Ε. MINERVA
Ετήσιες Οικονομικές Καταστάσεις
Για την χρήση από 1 Ιανουαρίου έως 31 Δεκεμβρίου 2006

ΜΕΣΟΣ ΑΡΙΘΜΟΣ ΠΡΟΣΩΠΙΚΟΥ	2006	2005
α) Ανώτατη Εκπαίδευση	19	20
β) Ανώτερη Εκπαίδευση	11	11
α) Μέση Εκπαίδευση	117	120
ΔΙΟΙΚΗΤΙΚΟ ΠΡΟΣΩΠΙΚΟ	147	151
α) Μέση Εκπαίδευση-Τεχνικές Σχολές	121	115
β) Κατώτερη Εκπαίδευση	71	80
ΕΡΓΑΤΟΤΕΧΝΙΚΟ ΠΡΟΣΩΠΙΚΟ	192	217
ΣΥΝΟΛΟ ΠΡΟΣΩΠΙΚΟΥ	339	368

Το κόστος των αμοιβών του προσωπικού της μητρικής εταιρείας, κατά τη διάρκεια της τελευταίας διετίας έχει ως εξής:

ΑΜΟΙΒΕΣ ΠΡΟΣΩΠΙΚΟΥ (Σε χιλ. €)	2006	2005
α' Μισθοδοσία	3.303	3.146
β' Κοιν.Επιβάρυνση	801	758
ΣΥΝΟΛΟ ΑΜΟΙΒΩΝ ΔΙΟΙΚΗΤΙΚΟΥ ΠΡΟΣΩΠΙΚΟΥ	4.104	3.904
α' Μισθοδοσία	2.896	3.178
β' Κοιν.Επιβάρυνση	848	918
ΣΥΝΟΛΟ ΑΜΟΙΒΩΝ ΕΡΓΑΤΟΤΕΧΝΙΚΟΥ ΠΡΟΣΩΠΙΚΟΥ	3.744	4.096
ΣΥΝΟΛΟ ΑΜΟΙΒΩΝ	7.848	8.000

Το απασχολούμενο Προσωπικό αντίστοιχα των θυγατρικών εταιρειών MINCO ROMANIA S.R.L. και της ΕΛΕΤΕΝ, όπως και το κόστος των αμοιβών, καταγράφονται στους ακόλουθους Πίνακες:

ΑΡΙΘΜΟΣ ΠΡΟΣΩΠΙΚΟΥ	2006	2005
ΔΙΟΙΚΗΤΙΚΟ ΠΡΟΣΩΠΙΚΟ	27	26
ΕΡΓΑΤΟΤΕΧΝΙΚΟ ΠΡΟΣΩΠΙΚΟ	166	189
ΣΥΝΟΛΟ ΠΡΟΣΩΠΙΚΟΥ	193	215

Τέλος το κόστος των αμοιβών του προσωπικού της μητρικής εταιρείας από κοινού με τις θυγατρικές, κατά τη διάρκεια της τελευταίας διετίας έχει ως εξής:

ΑΜΟΙΒΕΣ ΠΡΟΣΩΠΙΚΟΥ (Σε χιλ. €)	2006	2005
α' Μισθοδοσία	3.469	3.274
β' Κοιν.Επιβάρυνση	850	794
ΣΥΝΟΛΟ ΑΜΟΙΒΩΝ ΔΙΟΙΚΗΤΙΚΟΥ ΠΡΟΣΩΠΙΚΟΥ	4.319	4.068
α' Μισθοδοσία	3.558	3.649
β' Κοιν.Επιβάρυνση	1.031	1053
ΣΥΝΟΛΟ ΑΜΟΙΒΩΝ ΕΡΓΑΤΟΤΕΧΝΙΚΟΥ ΠΡΟΣΩΠΙΚΟΥ	4.589	4.702
ΣΥΝΟΛΟ ΑΜΟΙΒΩΝ	8.908	8.770

ΑΦΟΙ Ι. & Β. ΛΑΔΕΝΗΣ Α.Ε. MINERVA
Ετήσιες Οικονομικές Καταστάσεις
Για την χρήση από 1 Ιανουαρίου έως 31 Δεκεμβρίου 2006

6.- ΕΤΗΣΙΕΣ ΟΙΚΟΝΟΜΙΚΕΣ ΚΑΤΑΣΤΑΣΕΙΣ (ΑΤΟΜΙΚΕΣ ΚΑΙ ΕΝΟΠΟΙΗΜΕΝΕΣ) ΧΡΗΣΗΣ 2006, ΣΥΜΦΩΝΑ ΜΕ ΤΑ ΔΙΕΘΝΗ ΠΡΟΤΥΠΑ ΧΡΗΜΑΤΟΟΙΚΟΝΟΜΙΚΗΣ ΠΛΗΡΟΦΟΡΗΣΗΣ (ΔΠΧΠ)

ΚΑΤΑΣΤΑΣΕΙΣ ΑΠΟΤΕΛΕΣΜΑΤΩΝ ΟΜΙΛΟΥ

(ποσά σε χιλιάδες Ευρώ)

	Σημείωση	Ομιλος	
		2006	2005
Κύκλος Εργασιών (πωλήσεις)		25.123	22.545
Κόστος Πωλήσεων		-15.220	-14.530
Μικτό Κέρδος		9.903	8.015
Λοιπά Εσοδα / Εξοδα (καθαρά)		40	60
Έξοδα Διοικητικής Λειτουργίας	6.6	-2.392	-2.478
Έξοδα Λειτουργίας Διαθέσεως	6.6	-5.191	-4.588
Κέρδη Εκμετάλλευσης		2.360	1.009
Χρηματοοικονομικός κόστος (καθαρό)	6.7	-468	-315
ΚΑΘΑΡΑ ΚΕΡΔΗ προ Φόρων		1.892	694
Φόρος Εισοδήματος	6.8	-655	-121
Καθαρά Κέρδη περιόδου		1.237	573
Κατενεμόμενα σε :			
Μετόχους της μητρικής		1.219	607
Δικαιώματα μειοψηφίας		18	-34
Κέρδη κατά μετοχή που αναλογούν στους μετόχους της μητρικής για την περίοδο σε €		0,197	0,098

Οι συνοδευτικές σημειώσεις αποτελούν αναπόσπαστο μέρος των ενοποιημένων Οικονομικών καταστάσεων.

ΑΦΟΙ Ι. & Β. ΛΑΔΕΝΗΣ Α.Ε. MINERVA
Ετήσιες Οικονομικές Καταστάσεις
Για την χρήση από 1 Ιανουαρίου έως 31 Δεκεμβρίου 2006

ΚΑΤΑΣΤΑΣΕΙΣ ΑΠΟΤΕΛΕΣΜΑΤΩΝ ΕΤΑΙΡΕΙΑΣ
(ποσά σε χιλιάδες Ευρώ)

		Εταιρεία	
	Σημείωση	2006	2005
Κύκλος Εργασιών (πωλήσεις)		22.510	20.581
Κόστος Πωλήσεων		-13.834	-13.337
Μικτό Κέρδος		8.676	7.243
Λοιπά Εσοδα / Εξοδα (καθαρά)		213	232
Έξοδα Διοικητικής Λειτουργίας	6.6	-1.841	-1.955
Έξοδα Λειτουργίας Διαθέσεως	6.6	-4.870	-4.382
Κέρδη Εκμετάλλευσης		2.178	1.139
4. Χρηματοοικονομικός κόστος (καθαρό)	6.7	-397	-280
ΚΑΘΑΡΑ ΚΕΡΔΗ προ Φόρων		1.781	859
Φόρος Εισοδήματος	6.8	-616	-162
Καθαρά Κέρδη περιόδου		1.165	697
Κέρδη κατά μετοχή που αναλογούν στους μετόχους της μητρικής σε €		0,188	0,112
Προτεινόμενο μέρισμα ανα Μετοχή σε €		0,065	0,040

Οι συνοδευτικές σημειώσεις αποτελούν αναπόσπαστο μέρος των ενοποιημένων Οικονομικών καταστάσεων.

ΑΦΟΙ Ι. & Β. ΛΑΔΕΝΗΣ Α.Ε. MINERVA
Ετήσιες Οικονομικές Καταστάσεις
Για την χρήση από 1 Ιανουαρίου έως 31 Δεκεμβρίου 2006

ΣΤΟΙΧΕΙΑ ΙΣΟΛΟΓΙΣΜΟΥ ΤΗΣ 31^{ΗΣ} ΔΕΚΕΜΒΡΙΟΥ 2006

	Σημείωση	Ομιλος		Εταιρεία	
		31.12.2006	31.12.2005	31.12.2006	31.12.2005
ΕΝΕΡΓΗΤΙΚΟ					
Μη Κυκλοφορούντα Περιουσι Στοιχεία					
Ενσώματα Πάγια	6.09	14.518	13.039	13.612	12.270
Αυλα Περιουσιακά Στοιχεία	6.10	574	669	560	649
Αναβαλ. Φορολ Απαιτήσεις		41	70		
Επενδύσεις σε συγγενείς Επιχ/σεις				1.432	1.432
Λοιπές Μακροπρόθεσμες Απαιτήσεις		43	65	33	55
		<u>15.176</u>	<u>13.843</u>	<u>15.637</u>	<u>14.407</u>
Κυκλοφορούντα Περιουσι Στοιχεία					
Αποθέματα	6.11	9.799	8.250	7.898	6.922
Πελάτες & Λοιπές Απαιτήσεις	6.12	13.520	11.257	11.986	10.529
Χρηματοικον. Περιουσι Στοιχεία		81	85	81	85
Ταμειακά Διαθέσιμα	6.14	280	500	130	461
		<u>23.680</u>	<u>20.092</u>	<u>20.095</u>	<u>17.997</u>
ΣΥΝΟΛΟ ΕΝΕΡΓΗΤΙΚΟΥ		<u>38.856</u>	<u>33.935</u>	<u>35.732</u>	<u>32.404</u>
ΠΑΘΗΤΙΚΟ					
ΙΔΙΑ ΚΕΦΑΛΑΙΑ					
Μετόχων Μητρικής:					
Μετοχικό Κεφάλαιο		3.100	3.100	3.100	3.100
Αποθεματικό Υπέρ το Άρτιο		2.133	2.133	2.133	2.133
Λοιπά Αποθεματικά		6.943	6.885	6.943	6.885
Συναλλαγματικές Διαφορές		156	96	0	0
Κέρδη (Ζημίες) εις Νέον		7.349	6.436	7.639	6.780
		<u>19.681</u>	<u>18.650</u>	<u>19.815</u>	<u>18.898</u>
Μειοψηφίας:		328	310		
Σύνολο ιδίων Κεφαλαίων		<u>20.009</u>	<u>18.960</u>	<u>19.815</u>	<u>18.898</u>
ΥΠΟΧΡΕΩΣΕΙΣ					
Μακροπρόθεσμες Υποχρεώσεις					
Δάνεια	6.16	4.170	2.667	4.170	2.667
Αναβαλ. Φορολ Υποχρεώσεις	6.17	1.264	1.304	1.264	1.304
Προβλέψεις για Παροχές στους εργαζόμ. μετά την έξοδο από την υπηρεσία		1.390	1.496	1.322	1.435
Προβλέψεις & Λοιπές Μακροπρ.Υποχρεώσεις		6		6	
		<u>6.830</u>	<u>5.467</u>	<u>6.762</u>	<u>5.406</u>
Βραχυπρόθεσμες Υποχρεώσεις					
Προμηθευτές & Λοιπές Υποχρεώσεις	6.15	3.624	2.844	2.404	2.342
Υποχρεώσεις από Συμβάσεις Χρημ.Μίσθωσης		14	17	14	17
Φόρος Εισοδ. & Λοιποί Φόροι Πληρωτέοι		930	598	921	580
Δάνεια		7.449	6.049	5.816	5.162
		<u>12.017</u>	<u>9.508</u>	<u>9.155</u>	<u>8.100</u>

ΑΦΟΙ Ι. & Β. ΛΑΔΕΝΗΣ Α.Ε. MINERVA
Ετήσιες Οικονομικές Καταστάσεις
Για την χρήση από 1 Ιανουαρίου έως 31 Δεκεμβρίου 2006

ΣΥΝΟΛΟ ΠΑΘΗΤΙΚΟΥ

38.856

33.935

35.732

32.404

ΣΤΟΙΧΕΙΑ ΚΑΤΑΣΤΑΣΗΣ ΤΑΜΙΑΚΩΝ ΡΟΩΝ
(ποσά σε χιλιάδες Ευρώ)

	<u>ΟΜΙΛΟΣ</u>		<u>ΕΤΑΙΡΙΑ</u>	
	<u>1/1-31/12/2006</u>	<u>1/1-31/12/2005</u>	<u>1/1-31/12/2006</u>	<u>1/1-31/12/2005</u>
<u>Λειτουργικές Δραστηριότητες</u>				
Κέρδη προ φόρων	1892		694	1.781
Πλέον /μείον προσαρμογές για:				
Αποσβέσεις	888		888	790
Χρεωστικοί τόκοι και συναφή έξοδα	468		315	397
Προβλέψεις	-106		-102	-113
Συναλλαγματικές διαφορές	61		51	
Αποτελέσματα(έσοδα,έξοδα,κερδη,ζημιές) επενδυτικής δραστηριότητας	-62		8	-62
	3.141		1.854	2.793
Πλέον /μείον προσαρμογές για μεταβολές λογαριασμού κεφαλαίου κίνησης ή που σχετίζονται με τις λειτουργικές δραστηριότητες				
Μείωση (αύξηση) αποθεμάτων	-1549		532	-976
Μείωση (αύξηση) αποτ. Απο πελ. Και λοιπούς λογ/σμούς	-2259		-1308	-1.136
Άυξηση (μείωση) τρεχουσών υποχρ. (πλην τραπεζών)	1371		652	662
	704		1.730	2.138
Μείον:				
Χρεωστικοί τόκοι και συναφή έξοδα πληρωθέντες	-468		-315	-397
Πληρωμές φόρων	-912		-601	-902
Σύνολο εισροών/(εκροών) από λειτουργικές δραστηριότητες(α)	-676		814	-272
<u>Επενδυτικές Δραστηριότητες</u>				
Αγορά ενσώματων και άυλων παγίων περιουσιακών στοιχείων	-2317		-446	-2.087
Εισπράξεις απο πωλήσεις ενσώματων και άυλων παγίων	98		7	7
Πωλήσεις/ (Αγορές) θυγατρικών				
Εισπράξεις απο την πώληση επενδυτικών τίτλων	33			33
Πληρωμές για την απόκτηση επενδυτικών τίτλων	-24			-24
Μείωση (αύξηση) λοιπών μακροπρόθεσμων απαιτήσεων	22		21	21
Σύνολο εισροών/(εκροών) από επενδυτικές δραστηριότητες(β)	-2.188		-418	-1.958
<u>Χρηματοδοτικές Δραστηριότητες</u>				
Σύσταση Θυγατρικής-Εισφορά Μειοψηφίας				
Πληρωμές μερισμάτων	-258		-339	-258
Εισπράξεις απο εκδοθέντα/ αναληφθέντα δάνεια	2902		8	2.157
Εξοφλήσεις δανείων				-527
Σύνολο εισροών (εκροών) από χρηματοδοτικές δραστηριότητες(γ)	2.644		-331	1.899
Αύξηση /(μείωση) στα Ταμειακά διαθέσιμα (α)+(β)+(γ)	-220		65	-331
Ταμειακά Διαθέσιμα και ισοδύναμα έναρξης περιόδου	500		435	461
Ταμειακά Διαθέσιμα και ισοδύναμα λήξης περιόδου	280		500	130

Οι συνοδευτικές σημειώσεις αποτελούν αναπόσπαστο μέρος των ενοποιημένων Οικονομικών καταστάσεων.

ΑΦΟΙ Ι. & Β. ΛΑΔΕΝΗΣ Α.Ε. MINERVA
Ετήσιες Οικονομικές Καταστάσεις
Για την περίοδο από 1 Ιανουαρίου έως 31 Δεκεμβρίου 2005

ΜΕΤΑΒΟΛΗ ΙΔΙΩΝ ΚΕΦΑΛΑΙΩΝ ΕΤΟΥΣ

	Μετοχικό Κεφάλαιο	Κεφάλαιο υπερ το Αρτιο	Δικαιώματα Μειοψηφίας	Τακτικό Αποθεματικό	Αποθεματικά Φορολογικών Νόμων & Ειδικά Αποθ.	Κρατικές Επιχορ.	Αποτελ. εις Νέον	<u>Σύνολο</u> <u>Ιδίων</u> <u>Κεφαλαίων</u>
	Εταιρείας _							
Υπόλοιπο την 1/1/2005 κατά ΔΠΧΠ	3.100	2.133		685	6.164	0	6.460	18.542
Καθαρό Κέρδος Περιόδου				37			660	697
Μερίσματα							-341	-341
Υπόλοιπα την 31/12/2005 κατά ΔΠΧΠ	3.100	2.133		722	6.164	0	6.779	18.898
Υπόλοιπο την 1/1/2006 κατά ΔΠΧΠ	3.100	2.133		722	6.164	0	6.779	18.898
Καθαρό Κέρδος Περιόδου				58			1.107	1.165
Μερίσματα							-248	-248
Υπόλοιπα την 31/12/2006 κατά ΔΠΧΠ	3.100	2.133	0	780	6.164	0	7.639	19.815

ΑΦΟΙ Ι. & Β. ΛΑΔΕΝΗΣ Α.Ε. MINERVA
Ετήσιες Οικονομικές Καταστάσεις
Για την χρήση από 1 Ιανουαρίου έως 31 Δεκεμβρίου 2006

	Ομίλου							
Υπόλοιπο την 1/1/2005 κατά ΔΠΧΠ	3.100	2.133	344	685	6.209	0	6.205	18.676
Καθαρό Κέρδος Περιόδου			-34	37			571	574
Συν/κές Διαφορές					51		0	51
Μερίσματα							-341	-341
Υπόλοιπα την 31/12/2005 κατά ΔΠΧΠ	3.100	2.133	310	722	6.260	0	6.435	18.960
Υπόλοιπο την 1/1/2006 κατά ΔΠΧΠ	3.100	2.133	310	722	6.260	0	6.435	18.960
Καθαρό Κέρδος Περιόδου			18	58	0		1.161	1.237
Συν/κές Διαφορές					60			60
Μερίσματα							-248	-248
Υπόλοιπα την 31/12/2006 κατά ΔΠΧΠ	3.100	2.133	328	780	6.320	0	7.349	20.009

ΑΦΟΙ Ι. & Β. ΛΑΔΕΝΗΣ Α.Ε. MINERVA
Ετήσιες Οικονομικές Καταστάσεις
Για την χρήση από 1 Ιανουαρίου έως 31 Δεκεμβρίου 2006

6.1 ΓΕΝΙΚΕΣ ΠΛΗΡΟΦΟΡΙΕΣ - ΠΕΡΙΓΡΑΦΗ ΕΠΙΧΕΙΡΗΣΗΣ :

Η Εταιρεία Αφοι Ι. & Β. ΛΑΔΕΝΗ Α.Ε. με τον διακριτικό τίτλο «MINERVA» (εφεξής η «Εταιρεία») και οι θυγατρικές της (εφεξής ο «Όμιλος») δραστηριοποιούνται στο χώρο των Ετοίμων Ενδυμάτων .

Ειδικότερα δραστηριοποιείται , όπως έχει ήδη αναφερθεί σε προηγούμενη σελίδα, στην παραγωγή & εμπορία:

- ανδρικών-γυναικείων και παιδικών Εσωρούχων,
- ανδρικών-γυναικείων και παιδικών φορμών ύπνου –πυτζαμών (θερινών και χειμερινών) ,
- ρούχων Homewear για τον χειμώνα και beach wear για το καλοκαίρι.
- μπλούζες, T-Shirt, εφηβικά και Unisex
- γυναικεία Body και σουτιέν
- γυναικείων εσωρούχων Lingerie.
- Φόρμες με έντονο αθλητικό ύψος , για τον άνδρα και την γυναίκα

Η Εταιρεία έχει την έδρα της στο 6^ο Χιλιόμετρο οδού Θεσσαλονίκης – Ωραιοκάστρου κι' απασχολεί σήμερα 335 άτομα (εργατικό κι' υπαλληλικό προσωπικό) .

Ο Όμιλος της εταιρείας περιλαμβάνει δύο επιχειρήσεις μία στο εξωτερικό και μία στο εσωτερικό της χώρας, όπου σήμερα απασχολούνται συνολικά 528 άτομα (εργατικό κι' υπαλληλικό προσωπικό) .

Οι μετοχές της Εταιρείας είναι εισηγμένες στην Κύρια αγορά του Χρηματιστηρίου Αθηνών από τον Φεβρουάριο 1995.

Οι Οικονομικές Καταστάσεις της Εταιρείας και του Ομίλου , της περιόδου που έληξε την 31^η Δεκεμβρίου 2006 εγκρίθηκαν προς δημοσιοποίηση , με απόφαση του Διοικητικού Συμβουλίου την 16η Μαρτίου 2007.

Οι θυγατρικές εταιρείες οι οποίες περιλαμβάνονται στις Ενοποιημένες Οικονομικές καταστάσεις του Ομίλου εμφανίζονται στον ακόλουθο Πίνακα:

Εταιρεία	Εδρα Εταιρείας	Δραστηριότητα	% Συμμετοχής
MINCO ROMANIA S.R.L.	Ρουμανία	Ραφή Εσωρούχων- Πυτζαμών – Λοιπών Ρούχων	100 %
ΕΛΕΤΕΝ Α. Ε.	Ελλάδα	Βιομηχανική Παραγωγή & Εμπορία Ειδών	64%

6.2 ΒΑΣΗ ΠΡΟΕΤΟΙΜΑΣΙΑΣ ΤΩΝ ΟΙΚΟΝΟΜΙΚΩΝ ΚΑΤΑΣΤΑΣΕΩΝ

Βάση προετοιμασίας των Οικονομικών Καταστάσεων : Οι Οικονομικές καταστάσεις , ενοποιημένες και μη ενοποιημένες, έχουν συνταχθεί με βάση την αρχή του ιστορικού κόστους, πλην της αποτίμησης των Γηπέδων και των Κτιρίων ,τα οποία κατά την ημερομηνία μετάβασης στα ΔΠΧΠ (1^η Ιανουαρίου 2004) αποτιμήθηκαν στην εύλογη αξία τους κατά την προαναφερθείσα ημερομηνία σύμφωνα με το ΔΠΧΠ 1 « Πρώτη Εφαρμογή των Διεθνών Προτύπων Χρηματοοικονομικής Πληροφόρησης »

Καταστατικές Οικονομικές Καταστάσεις : Η εταιρεία όπως και η Ελληνική θυγατρική της εταιρεία ΕΛΕΤΕΝ, τηρούν τα λογιστικά τους βιβλία κι' ετοιμάζουν τις Οικονομικές Καταστάσεις με βάση τον Ελληνικό Εμπορικό Νόμο 2190/1920 και την ισχύουσα Φορολογική Νομοθεσία. Η ξένη θυγατρική MINCO ROMANIA SRL αντίστοιχα τηρεί τα λογιστικά της βιβλία και ετοιμάζει τις οικονομικές καταστάσεις με βάση τους ισχύοντες νόμους και κανονισμούς της Ρουμανίας. Για την κατάρτιση των οικονομικών καταστάσεων τόσο της μητρικής όσο και θυγατρικών , σύμφωνα με τα ΔΠΧΠ, προσαρμόζονται τα δεδομένα βάσει εξωλογιστικών εγγραφών .

Εφαρμογή των Διεθνών Προτύπων Χρηματοοικονομικής Πληροφόρησης :

Σύμφωνα με την Ευρωπαϊκή Νομοθεσία 1606/2002 και βάσει του Νόμου 3229/04 (όπως τροποποιήθηκε από το Νόμο 3301/04) οι Ελληνικές εταιρείες που είναι εισηγμένες στο Χρηματιστήριο υποχρεούνται να ετοιμάζουν τις θεσμικές οικονομικές καταστάσεις αρχής γενομένης από την 1^η Ιανουαρίου 2005 σύμφωνα με τα ΔΠΧΠ. Παράλληλα υποχρεούνται όπως παρουσιάσουν συγκριτικές οικονομικές καταστάσεις σύμφωνα με τα ΔΠΧΠ , τουλάχιστον για μία χρήση δηλαδή την 31^η Δεκεμβρίου 2004.

Η εταιρεία προκειμένου να προσαρμόσει τις οικονομικές καταστάσεις στα ΔΠΧΠ , εφήρμοσε το ΔΠΧΠ 1 , υιοθετώντας τις ακόλουθες επιλογές :

- Η MINERVA , κατά την πρώτη μετάβαση στα ΔΠΧΠ (1/1/2004) αποφάσισε να εκτιμήσει τα Γήπεδα και τα Κτίρια στην εύλογή τους αξία και χρησιμοποίησε τις αξίες επανεκτίμησης σύμφωνα με το ΔΛΠ 16. Την 31^η Δεκεμβρίου 2006 , δεν επανεκτίμησε τα ανωτέρω πάγια της , λόγω του γεγονότος ότι δεν κρίνεται η μεταβολή της αξίας τους κατά την 31^η Δεκεμβρίου 2006 σημαντικά διαφορετική από εκείνη της 1^{ης} Ιανουαρίου 2004.
- Η MINERVA , ως προς την πρόβλεψη αποζημίωσης προσωπικού λόγω εξόδου συνταξιοδότησης το σύνολο των σωρευμένων αναλογιστικών ζημιών

και κερδών προσδιορίστηκαν κατά την 1^η Ιανουαρίου 2004 , ημερομηνία πρώτης μετάβασης στα ΔΠΧΠ .

ΑΦΟΙ Ι. & Β. ΛΑΔΕΝΗΣ Α.Ε. MINERVA
Ετήσιες Οικονομικές Καταστάσεις
Για την χρήση από 1 Ιανουαρίου έως 31 Δεκεμβρίου 2006

- Οι συσσωρευμένες συναλλαγματικές διαφορές όπως προέκυψαν κατά την νομισματική μετατροπή του ισολογισμού της θυγατρικής MINCO ROMANIA , θεωρήθηκαν μηδενικές στον χρόνο μετάβασης στα ΔΠΧΠ , συμπεριληφθείσες στο Υπόλοιπο των Κερδών εις νέον . Συνεπώς το αποτέλεσμα (κέρδος ή ζημία) που θα προκύψει στο μέλλον από πώληση της, δεν θα περιλαμβάνει διαφορές αποτίμησης του χρόνου προ της προσαρμογής των δεδομένων στα ΔΛΧΠ αλλά μόνο την μεταγενέστερη διαφορά αποτίμησης .

Νέα πρότυπα, διερμηνείες και τροποποίηση υφιστάμενων προτύπων

Το Συμβούλιο Διεθνών Λογιστικών Προτύπων καθώς και η Επιτροπή Διερμηνειών, έχουν εκδώσει μία σειρά νέων λογιστικών προτύπων και διερμηνειών καθώς και τροποποιήσεων υφιστάμενων προτύπων, η εφαρμογή των οποίων είναι υποχρεωτική για τις διαχειριστικές περιόδους που αρχίζουν από την 1η Ιανουαρίου 2006 και εντεύθεν (εκτός αν αναφέρεται διαφορετικά κατωτέρω). Η εκτίμηση της Διοικήσεως της Εταιρείας σχετικά με την επίδραση από την εφαρμογή των εν λόγω νέων προτύπων και διερμηνειών παρατίθεται στη συνέχεια:

Δ.Α.Π. 19 (τροποποίηση) Παροχές Προσωπικού (ισχύει από 1η Ιανουαρίου 2006)

Η εν λόγω τροποποίηση παρέχει στις εταιρείες την επιλογή μίας εναλλακτικής μεθόδου αναγνώρισης των αναλογιστικών κερδών και ζημιών. Πιθανόν να επιβάλλει νέες προϋποθέσεις αναγνώρισης για περιπτώσεις όπου υπάρχουν προγράμματα συνταξιοδότησης με συμμετοχή πολλών εργοδοτών (multi-employer plans) για τις οποίες δεν υπάρχουν επαρκείς πληροφορίες για την εφαρμογή της λογιστικής καθορισμένων παροχών. Επίσης, προσθέτει νέες απαιτήσεις γνωστοποιήσεων. Η συγκεκριμένη τροποποίηση δεν έχει εφαρμογή στον Όμιλο.

Δ.Α.Π. 39 (τροποποίηση) Λογιστική Αντιστάθμισης Ταμειακών Ροών για προβλεπόμενες ενδοομιλικές συναλλαγές (ισχύει από 1η Ιανουαρίου 2006)

Η συγκεκριμένη τροποποίηση επιτρέπει τον κίνδυνο συναλλαγματικής διαφοράς από μια υψηλής πιθανότητας προβλεπόμενη ενδοομιλική συναλλαγή, να χαρακτηριστεί ως στοιχείο προς αντιστάθμιση στις ενοποιημένες οικονομικές καταστάσεις υπό τον όρο ότι: (α) η συναλλαγή είναι σε νόμισμα διαφορετικό από το λειτουργικό της εταιρίας, η οποία συμμετέχει στη συναλλαγή και (β) ο κίνδυνος της συναλλαγματικής διαφοράς θα επηρεάσει την ενοποιημένη κατάσταση αποτελεσμάτων. Η συγκεκριμένη τροποποίηση δεν έχει εφαρμογή στον Όμιλο.

Δ.Α.Π. 39 (τροποποίηση) Επιλογή Εύλογης Αξίας (ισχύει από 1η Ιανουαρίου 2006)

Η τροποποίηση αυτή αλλάζει τον ορισμό των χρηματοοικονομικών μέσων που έχουν ταξινομηθεί σε εύλογη αξία μέσω αποτελεσμάτων και περιορίζει τη δυνατότητα ταξινόμησης χρηματοοικονομικών μέσων σε αυτή την κατηγορία. Ο Όμιλος θεωρεί ότι η συγκεκριμένη τροποποίηση δεν θα έχει σημαντική επίπτωση στην κατάταξη των χρηματοοικονομικών μέσων του, καθώς ο Όμιλος δεν έχει ταξινομήσει άλλα χρηματοοικονομικά μέσα σε τρέχουσα αξία μέσω αποτελεσμάτων, εκτός από αυτά τα οποία κρατούνται για εμπορικούς σκοπούς.

ΑΦΟΙ Ι. & Β. ΛΑΔΕΝΗΣ Α.Ε. MINERVA
Ετήσιες Οικονομικές Καταστάσεις
Για την χρήση από 1 Ιανουαρίου έως 31 Δεκεμβρίου 2006

Δ.Α.Π. 39 και Δ.Π.Χ.Π. 4 (τροποποίηση) Συμβόλαια Χρηματοοικονομικής Εγγυήσης (ισχύει από 1η Ιανουαρίου 2006)

Η τροποποίηση αυτή απαιτεί όπως οι εκδοθείσες χρηματοοικονομικές εγγυήσεις, εκτός από αυτές οι οποίες είναι ασφαλιστικά συμβόλαια, να αναγνωρισθούν αρχικά στην εύλογη αξία τους, και μεταγενέστερα να αποτιμώνται στη μεγαλύτερη αξία μεταξύ: (α) του αναπόσβεστου υπολοίπου των σχετικών αμοιβών που έχουν εισπραχθεί και αναβληθεί και (β) της δαπάνης που απαιτείται να ρυθμίσει την δέσμευση κατά την ημερομηνία ισολογισμού. Η Διοίκηση έχει καταλήξει στο συμπέρασμα ότι αυτή η τροποποίηση δεν έχει εφαρμογή στον Όμιλο.

Δ.Π.Χ.Π. 1 (τροποποίηση) Πρώτη Εφαρμογή των Διεθνών Προτύπων Χρηματοοικονομικής Πληροφόρησης και Δ.Π.Χ.Π. 6, Έρευνα και Αξιολόγηση Ορυκτών Πόρων (ισχύουν από 1η Ιανουαρίου 2006)

Οι εν λόγω τροποποιήσεις δεν είναι σχετικές με τις δραστηριότητες του Ομίλου.

Δ.Π.Χ.Π. 6 Εξερεύνηση και εκτίμηση ορυκτών πόρων (ισχύει από 1η Ιανουαρίου 2006)

Οι διατάξεις του εν λόγω προτύπου δεν έχουν εφαρμογή στον Όμιλο και δεν θα επηρεάσει τις οικονομικές καταστάσεις του.

Δ.Π.Χ.Π. 7 Χρηματοοικονομικά μέσα: Γνωστοποιήσεις και συμπληρωματική προσαρμογή στο Δ.Α.Π. 1 Παρουσίαση των Οικονομικών Καταστάσεων, Γνωστοποιήσεις Κεφαλαίου (ισχύει από 1η Ιανουαρίου 2007)

Το Δ.Π.Χ.Π. 7 εισάγει επιπλέον γνωστοποιήσεις με σκοπό τη βελτίωση της παρεχόμενης πληροφόρησης σχετικά με τα χρηματοοικονομικά μέσα. Απαιτεί την γνωστοποίηση ποιοτικών και ποσοτικών πληροφοριών σχετικά με την έκθεση σε κίνδυνο προερχόμενη από χρηματοοικονομικά μέσα. Ειδικότερα, προκαθορίζει ελάχιστες απαιτούμενες γνωστοποιήσεις που σχετίζονται με τον πιστωτικό κίνδυνο, τον κίνδυνο ρευστότητας και τον κίνδυνο αγοράς (επιβάλλει την ανάλυση ευαισθησίας σχετικά με τον κίνδυνο αγοράς). Το Δ.Π.Χ.Π. 7 αντικαθιστά το Δ.Α.Π. 30 (Γνωστοποιήσεις στις Οικονομικές Καταστάσεις Τραπεζών και Χρηματοπιστωτικών Ιδρυμάτων) και τις απαιτήσεις γνωστοποιήσεων του Δ.Α.Π. 32 (Χρηματοοικονομικά Στοιχεία Γνωστοποιήσεις και Παρουσίαση). Έχει εφαρμογή σε όλες τις εταιρείες που συντάσσουν οικονομικές καταστάσεις σύμφωνα με τα Δ.Π.Χ.Π.. Η προσαρμογή στο Δ.Α.Π. 1 εισάγει γνωστοποιήσεις σχετικά με το ύψος των κεφαλαίων μίας επιχείρησης καθώς και για τον τρόπο που γίνεται η διαχείριση αυτών. Ο Όμιλος εκτίμησε την επίδραση του Δ.Π.Χ.Π. 7 και της προσαρμογής στο Δ.Α.Π. 1 και κατέληξε ότι οι επιπλέον γνωστοποιήσεις που απαιτούνται από την εφαρμογή τους είναι η ανάλυση ευαισθησίας σχετικά με τον κίνδυνο αγοράς και οι γνωστοποιήσεις κεφαλαίου. Ο Όμιλος θα εφαρμόσει το Δ.Π.Χ.Π. 7 και την τροποποίηση του Δ.Α.Π. 1 από την 1η Ιανουαρίου 2007.

Δ.Π.Χ.Π. 8 Λειτουργικοί τομείς δραστηριότητας (ισχύει από 1η Ιανουαρίου 2009)

Το Δ.Π.Χ.Π. 8 απαιτεί όπως η παρεχόμενη πληροφόρηση που σχετίζεται με λειτουργικούς τομείς δραστηριότητας να είναι αυτή που λαμβάνει γνώση η διοίκηση, προκειμένου να κατανείμει τους διαθέσιμους πόρους και να εκτιμά την απόδοση. Η εφαρμογή του εν λόγω προτύπου εκτιμάται ότι δεν θα επηρεάσει σημαντικά τον

ΑΦΟΙ Ι. & Β. ΛΑΔΕΝΗΣ Α.Ε. MINERVA
Ετήσιες Οικονομικές Καταστάσεις
Για την χρήση από 1 Ιανουαρίου έως 31 Δεκεμβρίου 2006

τρόπο παρουσίασης των τομέων δραστηριότητας βάσει του Δ.Λ.Π. 14. "Πληροφόρηση κατά τομέα".

Διερμηνεία 3 Δικαιώματα εκπομπής αερίων

Η Διερμηνεία αυτή δεν υιοθετήθηκε από την Ε.Ε. και στη συνέχεια αποσύρθηκε από την Επιτροπή Διεθνών Λογιστικών Προτύπων. Δεν έχει εφαρμογή στον Όμιλο και δεν επηρεάζει τις οικονομικές καταστάσεις του.

Διερμηνεία 4 Προσδιορισμός επιχειρηματικών συμφωνιών που περιλαμβάνουν χρηματοδοτική μίσθωση (ισχύει από 1η Ιανουαρίου 2006)

Η Διερμηνεία αυτή απαιτεί τον προσδιορισμό του γεγονότος εάν μία επιχειρηματική συμφωνία είναι ή περιλαμβάνει χρηματοδοτική μίσθωση ή όχι. Συγκεκριμένα απαιτεί να γίνεται εκτίμηση των ακόλουθων δεδομένων: (α) εάν η εκπλήρωση της συμφωνίας εξαρτάται από την χρήση συγκεκριμένου παγίου(ων) και (β) εάν η συμφωνία δίνει στον μισθωτή το δικαίωμα χρήσης του παγίου και μόνο. Η Διοίκηση εκτιμά ότι η εν λόγω διερμηνεία δεν αναμένεται να επηρεάσει τη λογιστική απεικόνιση των υφιστάμενων επιχειρηματικών συμφωνιών.

Διερμηνεία 5 Δικαιώματα από Συμμετοχές σε Ταμεία Επαναφοράς, Απόσυρσης και Περιβαλλοντικής Αποκατάστασης (ισχύει από 1η Ιανουαρίου 2006)

Η Διερμηνεία αυτή δεν έχει εφαρμογή στον Όμιλο.

Διερμηνεία 6 Υποχρεώσεις που προκύπτουν από την συμμετοχή σε συγκεκριμένες αγορές-Ηλεκτρικός και Ηλεκτρονικός Εξοπλισμός προς απόρριψη (ισχύει από 1η Δεκεμβρίου 2005)

Η Διερμηνεία αυτή δεν έχει εφαρμογή στον Όμιλο.

Διερμηνεία 7 Εφαρμογή της προσέγγισης αναμόρφωσης του Δ.Λ.Π. 29- Αναφορές σε υπερπληθωριστικές οικονομίες (ισχύει από 1η Μαρτίου 2006)

Η Διερμηνεία αυτή δεν έχει εφαρμογή στον Όμιλο.

Διερμηνεία 8 Πεδίο εφαρμογής Δ.Π.Χ.Π. 2 (ισχύει από 1η Μαΐου 2006)

Η Διερμηνεία αυτή δεν έχει εφαρμογή στον Όμιλο.

Διερμηνεία 9 Επανεκτίμηση ενσωματωμένων παραγώγων (ισχύει από 1η Ιουνίου 2006)

Η Διερμηνεία αυτή δεν έχει εφαρμογή στον Όμιλο.

Διερμηνεία 10 Ενδιάμεση Οικονομική Έκθεση και Απομείωση (εφαρμόζεται για ετήσιες λογιστικές περιόδους που ξεκινούν κατά ή μετά την 1η Νοεμβρίου 2006)

Η Διερμηνεία αυτή μπορεί να έχει επίδραση στις οικονομικές καταστάσεις, σε περίπτωση που αναγνωριστεί ζημία απομείωσης σε ενδιάμεση περίοδο αναφορικά με υπεραξία ή επενδύσεις σε συμμετοχικούς τίτλους διαθέσιμους προς πώληση ή μη εισηγμένους συμμετοχικούς τίτλους που τηρούνται στο κόστος, καθώς αυτή η απομείωση δεν μπορεί να αντिलογιστεί σε επόμενες ενδιάμεσες ή ετήσιες οικονομικές καταστάσεις. Η εν λόγω Διερμηνεία δεν έχει ακόμη υιοθετηθεί από την Ε.Ε..

ΑΦΟΙ Ι. & Β. ΛΑΔΕΝΗΣ Α.Ε. MINERVA
Ετήσιες Οικονομικές Καταστάσεις
Για την χρήση από 1 Ιανουαρίου έως 31 Δεκεμβρίου 2006

Διερμηνεία 11 Δ.Π.Χ.Π. 2 – Συναλλαγές με Ίδιες Μετοχές και μεταξύ εταιρειών ιδίου Ομίλου (εφαρμόζεται για ετήσιες λογιστικές περιόδους που ξεκινούν κατά ή μετά την 1η Μαρτίου 2007)

Η Διερμηνεία αυτή απαιτεί όπως συναλλαγές στις οποίες παραχωρείται σε εργαζόμενο δικαίωμα επί συμμετοχικών τίτλων, θεωρούνται για σκοπούς λογιστικής αντιμετώπισης ως αμοιβές που καθορίζονται από την αξία της μετοχής και διακανονίζονται με συμμετοχικούς τίτλους, ακόμη και στην περίπτωση όπου η εταιρεία επιλέγει ή έχει την υποχρέωση να αγοράσει αυτούς τους συμμετοχικούς τίτλους από τρίτους ή οι μέτοχοι της εταιρείας παρέχουν τους προς παραχώρηση τίτλους. Η Διερμηνεία επεκτείνεται επίσης και στον τρόπο που οι θυγατρικές χειρίζονται, στις απλές τους οικονομικές καταστάσεις, προγράμματα όπου οι εργαζόμενοι τους λαμβάνουν δικαιώματα επί συμμετοχικών τίτλων της μητρικής εταιρείας. Η εν λόγω Διερμηνεία δεν έχει εφαρμογή στον Όμιλο. Η Διερμηνεία αυτή δεν έχει ακόμη υιοθετηθεί από την Ε.Ε..

Διερμηνεία 12 Συμβάσεις Παραχώρησης (Service Concession Arrangements) (εφαρμόζεται για ετήσιες λογιστικές περιόδους που ξεκινούν κατά ή μετά την 1η Ιανουαρίου 2008)

Η Διερμηνεία αυτή πραγματεύεται τον τρόπο με τον οποίο οι παραχωρησιούχοι θα πρέπει να εφαρμόζουν τα υπάρχοντα Δ.Π.Χ.Π. για να καταχωρήσουν τις υποχρεώσεις που αναλαμβάνουν και τα δικαιώματα που τους παραχωρούνται στις σχετικές συμβάσεις παραχώρησης. Με βάση τη Διερμηνεία οι παραχωρησιούχοι δεν θα πρέπει να αναγνωρίσουν τη σχετική υποδομή ως ενσώματα πάγια στοιχεία, αλλά να αναγνωρίσουν ένα χρηματοοικονομικό στοιχείο ενεργητικού ή ένα ασώματο περιουσιακό στοιχείο. Η εν λόγω Διερμηνεία δεν έχει εφαρμογή στον Όμιλο. Η Διερμηνεία αυτή δεν έχει ακόμη υιοθετηθεί από την Ε.Ε..

Έγκριση των Οικονομικών Καταστάσεων :

Οι Οικονομικές καταστάσεις της 31^{ης} Δεκεμβρίου 2006 , εγκρίθηκαν από το Διοικητικό Συμβούλιο της MINERVA στις 16 Μαρτίου 2007.

Οι Οικονομικές Καταστάσεις συντάχθηκαν με βάση τις εκτιμήσεις της Διοίκησης της εταιρείας επί των ποσών των στοιχείων Ενεργητικού και Παθητικού , ως προς τις ενδεχόμενες απαιτήσεις κι' υποχρεώσεις κατά την σύνταξη αυτών. Κατόπιν τούτου υπάρχει το ενδεχόμενο ,τα πραγματικά αποτελέσματα να διαφέρουν από τις εκτιμήσεις της Διοίκησης

ΑΦΟΙ Ι. & Β. ΛΑΔΕΝΗΣ Α.Ε. MINERVA
Ετήσιες Οικονομικές Καταστάσεις
Για την χρήση από 1 Ιανουαρίου έως 31 Δεκεμβρίου 2006

6.3.- ΚΥΡΙΕΣ ΛΟΓΙΣΤΙΚΕΣ ΑΡΧΕΣ .

Οι κύριες λογιστικές αρχές που υιοθετήθηκαν κατά την προετοιμασία των Οικονομικών Καταστάσεων είναι οι εξής :

Βάση Ενοποίησης : Η μέθοδος ενοποίησης των θυγατρικών εταιρειών ,όπως αναφέρθηκαν σε προηγούμενη σελίδα , είναι εκείνη της πλήρους (ολικής) ενοποίησης με βάση το γεγονός του υφιστάμενου ελέγχου που ασκεί η μητρική εταιρεία επί της δραστηριότητας αυτών.

Κατά την κατάρτιση των Οικονομικών Καταστάσεων των θυγατρικών, τροποποιήθηκαν αυτές προ της ενοποίησής τους, σύμφωνα με τις αρχές της εταιρείας , προκειμένου να είναι ομοιόμορφες με εκείνες του Ομίλου.

Τα περιουσιακά στοιχεία , οι υποχρεώσεις και οι απαιτήσεις της κάθε θυγατρικής , αποτιμώνται κατά την απόκτηση ή την δημιουργία τους ανεξάρτητα από το ποσοστό συμμετοχής της εταιρείας στις θυγατρικές εταιρείες.

Όλες οι ενδοεταιρικές συναλλαγές και υπόλοιπα έχουν απαλειφθεί κατά την κατάρτιση των Ενοποιημένων Οικονομικών Καταστάσεων.

Μετατροπή ξένων νομισμάτων:

Η μετατροπή των οικονομικών καταστάσεων της εταιρείας του Ομίλου στο Εξωτερικό (Ρουμανία), η οποία έχει διαφορετικό νόμισμα από την μητρική και της άλλης εταιρείας του Ομίλου στο Εσωτερικό της χώρας, γίνεται ως εξής:

- Τα περιουσιακά στοιχεία και υποχρεώσεις αποτιμώνται με βάση τις ισοτιμίες που ισχύουν κατά την ημερομηνία σύνταξης του Ισολογισμού ή σύνταξης των Ενδιάμεσων Οικονομικών Καταστάσεων.
- Τα ίδια κεφάλαια αποτιμώνται με τις ισοτιμίες που ίσχυαν κατά την ημερομηνία κατάρτισης των Οικονομικών Καταστάσεων.
- Τα έσοδα και τα έξοδα αποτιμώνται με βάση τις ισχύουσες μέσες ισοτιμίες περιόδου.

Οι συναλλαγματικές διαφορές που προκύπτουν καταχωρούνται σε Λογαριασμό Αποθεματικού των ιδίων κεφαλαίων με μεταφορά τους, στον λογαριασμό των αποτελεσμάτων στην περίπτωση πώλησης της επιχειρήσεων .

(γ) Ενσώματες πάγιες ακινητοποιήσεις:

Εκ των ενσώματων Παγίων :

- Τα Οικόπεδα αποτιμήθηκαν στην εύλογη αξία των, όπως προέκυψε από την εκτίμηση ανεξάρτητων εκτιμητών μειωμένη κατά την αξία απαλλοτριωθείσης έκτασης από το Δημόσιο.
- Τα Κτίρια, αποτιμήθηκαν στην εύλογη αξία των, μειωμένα των σωρευμένων αποσβέσεων και των τυχόν απομειώσεώς των . Σημειώνεται ότι η εύλογη αξία των Κτιρίων προσδιορίστηκε κατά την εκτίμησή των , από ανεξάρτητους εκτιμητές. Οι αποσβέσεις των Κτιρίων , που υπολογίσθηκαν με την σταθερή μέθοδο επί της αξίας αυτής , ανάλογα με τα χρόνια της ωφέλιμης ζωής τους (35 έως 50 χρόνια) μείωσαν σωρευτικά την εύλογη αξία στην οποία είχαν

ΑΦΟΙ Ι. & Β. ΛΑΔΕΝΗΣ Α.Ε. MINERVA
Ετήσιες Οικονομικές Καταστάσεις
Για την χρήση από 1 Ιανουαρίου έως 31 Δεκεμβρίου 2006

εκτιμηθεί τα Κτίρια κατά την ημερομηνία της μετάβασης στα Διεθνή Λογιστικά Πρότυπα.

- Μηχανολογικός Εξοπλισμός αποτιμήθηκε στην αξία κτήσεώς των, προσηυξημένης με τις δαπάνες βελτίωσής των . Οι αποσβέσεις των Μηχανημάτων , υπολογίζονται με την σταθερή μέθοδο κι' ανάλογα με τα χρόνια ωφέλιμης ζωής τους ,που κυμαίνεται από 9 έως 13 χρόνια.
- Αυτοκίνητα αποτιμήθηκαν στην αξία κτήσεως . Οι αποσβέσεις των Αυτοκινήτων, υπολογίζονται με την σταθερή μέθοδο κι' ανάλογα με τα χρόνια ωφέλιμης ζωής τους, που κυμαίνεται από 7 έως 8 χρόνια

Η διαφορά εκτίμησης στην εύλογη αξία και της αξίας κτήσεως, αναπροσάρμοσε τα Κέρδη εις Νέον την 1^η Ιανουαρίου 2004, πρώτη χρήση υιοθέτησης των Διεθνών Λογιστικών Προτύπων.

Η εύλογη αξία θεωρείται οιονεί κόστος , με συνέπεια οι Αποσβέσεις να λογίζονται επί της αξίας αυτής και να επιβαρύνουν τα αποτελέσματα χρήσεως.

Σημειώνεται ότι επισκευές και συντηρήσεις καταχωρούνται στα έξοδα κατά την περίοδο , που πραγματοποιούνται .

Ασώματες ακινητοποιήσεις : Στις Ασώματες ακινητοποιήσεις περιλαμβάνονται :

Το κόστος αγοράς του λογισμικού που χρησιμοποιεί η εταιρεία το οποίο αναγνωρίζεται ως ασώματη ακινητοποίηση κι αποσβένεται με την σταθερή μέθοδο και διάρκεια ωφέλιμης ζωής 4 χρόνια.

Στο κόστος της αρχικής αγοράς του λογισμικού περιλαμβάνεται και το κόστος της βελτίωσης του,πέραν των αρχικών προδιαγραφών, του λογισμικού.

Το κόστος απόκτησης Σημάτων , που αγόρασε η εταιρεία , αναγνωρίζεται ομοίως ως ασώματη ακινητοποίηση κι' αποσβένεται με την σταθερή μέθοδο σε 10 χρόνια.

Στις Ασώματες ακινητοποιήσεις δεν περιλαμβάνονται οι Δαπάνες πολυετούς Απόσβεσης οι αναφερόμενες σε Δαπάνες Εκπαίδευσης κι' αναδιοργάνωσης, με συνέπεια να έχουν διαγραφεί οι συγκεκριμένες δαπάνες.

Συμμετοχές σε θυγατρικές : Στις Οικονομικές Καταστάσεις της μητρικής εταιρείας, οι Συμμετοχές στις δύο θυγατρικές επιχειρήσεις αποτιμώνται στο κόστος κτήσης αυτών .

Αποθέματα : Η αποτίμηση των αποθεμάτων, πραγματοποιείται στην χαμηλότερη τιμή μεταξύ κόστους κτήσεως και τιμής ρευστοποίησής των, με την μέθοδο του μέσου σταθμικού κόστους.

Το κόστος των Ετοιμών κι' Ημιτελών αποθεμάτων, περιλαμβάνει το κόστος των υλικών, του άμεσου εργατικού , αναλογία των Γενικών Εξόδων Παραγωγής και μέρος του κόστους σχεδιασμού κι' ανάπτυξης των προϊόντων. .

Η καθαρή ρευστοποιήσιμη αξία , εκτιμάται με βάση τις τρέχουσες τιμές πώλησης .

Απαιτήσεις από πελάτες : Οι απαιτήσεις από πελάτες καταχωρήθηκαν στην εύλογη αξία τους όπως προέκυψε κατά τον χρόνο κατάρτισης του Ισολογισμού,

ΑΦΟΙ Ι. & Β. ΛΑΔΕΝΗΣ Α.Ε. MINERVA
Ετήσιες Οικονομικές Καταστάσεις
Για την χρήση από 1 Ιανουαρίου έως 31 Δεκεμβρίου 2006

αποτιμώμενες στην πιθανότητα είσπραξης των από τους φερέγγυους πελάτες της εταιρείας. Καθυστερημένες ή επισφαλείς απαιτήσεις μετά από ενδελεχή έλεγχο κι' ανάλογα με τον βαθμό πιθανότητας είσπραξης στο μέλλον μεταφέρονται ως πρόβλεψη στις Επισφαλείς Απαιτήσεις. Ζημίες απώλειας από επισφαλείς απαιτήσεις , αναγνωρίζονται μόνον όταν υπάρχει αντικειμενική απόδειξη ότι η εταιρεία δεν πρόκειται να εισπράξει τα οφειλόμενα ποσά των απαιτήσεών της.

Χρόνος είσπραξης των απαιτήσεων από πελάτες κυμαίνεται από δύο ως τρεις μήνες , από την αποστολή των προϊόντων . Ο μεγάλος αριθμός των πελατών της εταιρείας πλέον της μεγάλης γεωγραφικής διασποράς των , έχει ως αποτέλεσμα ο βαθμός πιστωτικού κινδύνου να είναι χαμηλός.

Ταμιακά Διαθέσιμα και Ισοδύναμα:

Ταμιακά διαθέσιμα και Ταμιακά ισοδύναμα περιλαμβάνουν ,τα μετρητά και τις καταθέσεις όψεως .

Μετοχικό Κεφάλαιο: Οι μετοχές της εταιρείας είναι κοινές κι' περιλαμβάνονται στα ίδια κεφάλαια.

Μακροπρόθεσμες Υποχρεώσεις: Οι Μακροπρόθεσμες Υποχρεώσεις αναφέρονται σε Μακροπρόθεσμα δάνεια που καταχωρούνται αρχικά στην αξία κτήσεώς τους και στην συνέχεια μετά την τμηματική ή ολική εξυπηρέτησή τους , στο ανεξόφλητο υπόλοιπο . Το κόστος των αναλογούντων τόκων με βάση το συμφωνηθέν πραγματικό επιτόκιο , αναγνωρίζεται ως έξοδο , κατά την περίοδο στην οποία πραγματοποιούνται .

Παροχές σε Εργαζόμενους - Αποθεματικό για Αποζημίωση Προσωπικού λόγω Συνταξιοδότησης : Οι εταιρείες του Ομίλου που λειτουργούν στο εσωτερικό της χώρας κι' υπάγονται στις διατάξεις του Ν2112/20 , καταβάλλουν αποζημιώσεις στους απολυόμενους εργατοπαλλήλους της, το δε ύψος των αποζημιώσεων είναι ανάλογο με τα έτη προϋπηρεσίας αυτών. Στην περίπτωση αποχώρησης λόγω συνταξιοδότησης υπαλλήλων , το ύψος της αποζημίωσης λόγω συνταξιοδότησης είναι ίσο με το 40% του σχετικού ποσού που θα καταβάλλονταν σε περίπτωση απόλυσης ενώ στην περίπτωση αποχώρησης λόγω συνταξιοδότησης εργατών , το ύψος της αποζημίωσης είναι ίσο με το 100% του σχετικού ποσού που θα καταβάλλονταν σε περίπτωση απόλυσης .

Οι παροχές στους εργαζομένους όσον αφορά την αποζημίωση κατά την έξοδο από την υπηρεσία εμπίπτουν στις παροχές όπως ορίζονται στο ΔΛΠ 19 , το αναφερόμενο στις «Παροχές Εργαζομένων». Η δε υποχρέωση καταχωρείται στο Παθητικό του Ισολογισμού κι' αποτελεί το αποτέλεσμα αναλογιστικής μελέτης , ανεξάρτητου αναλογιστή με την χρήση της μεθόδου της προβεβλημένης πιστωτικής μονάδος (projected unit credit method). Ως επιτόκιο προεξόφλησης, χρησιμοποιείται το επιτόκιο των μακροπροθέσμων ομολόγων του Ελληνικού δημοσίου.

Οι βραχυπρόθεσμες παροχές προς το προσωπικό καταχωρούνται ως έξοδο κατά τον χρόνο που καθίστανται δεδουλευμένες.

Κρατικά Ασφαλιστικά Προγράμματα: Το προσωπικό της εταιρείας καλύπτεται κυρίως από τον κύριο Κρατικό Ασφαλιστικό Φορέα που αφορά τον ιδιωτικό τομέα (ΙΚΑ) το οποίο χορηγεί συνταξιοδοτικές και ιατροφαρμακευτικές παροχές . Η

ΑΦΟΙ Ι. & Β. ΛΑΔΕΝΗΣ Α.Ε. MINERVA
Ετήσιες Οικονομικές Καταστάσεις
Για την χρήση από 1 Ιανουαρίου έως 31 Δεκεμβρίου 2006

εταιρεία όπως και οι εργαζόμενοι συμμετέχουν κατά το νόμιμο ποσοστό, που τους αναλογεί στο συνολικό ποσοστό εισφοράς . Κατόπιν τούτου κατά την συνταξιοδότησή τους , η καταβολή της σύνταξης στους εργαζόμενους , γίνεται αποκλειστικά από το Ασφαλιστικό Ταμείο κι' η εταιρεία δεν επιβαρύνεται με καμία υποχρέωση πληρωμής με βάση το πρόγραμμα συνταξιοδότησης.

Φόρος Εισοδήματος (Τρέχων κι' Αναβαλλόμενος) :

Ο τρέχων φόρος εισοδήματος υπολογίζεται βάσει των αποτελεσμάτων των εταιρειών του Ομίλου όπως αναφέρονται στις Οικονομικές Καταστάσεις , σύμφωνα με τους φορολογικούς νόμους και τους φορολογικούς συντελεστές ,που ισχύουν στην χώρα εγκατάστασης των εταιρειών του Ομίλου .

Ο αναβαλλόμενος φόρος υπολογίζεται βάσει της μεθόδου των υποχρεώσεων (liability method) σε όλες τις προσωρινές φορολογικές διαφορές , μεταξύ της Φορολογικής Βάσης και της Λογιστικής αξίας των περιουσιακών στοιχείων και υποχρεώσεων κατά την ημερομηνία κατάρτισης των Οικονομικών Καταστάσεων .

Οι αναμενόμενες φορολογικές επιπτώσεις από τις προσωρινές φορολογικές διαφορές προσδιορίζονται και εμφανίζονται είτε ως μελλοντικές (αναβαλλόμενες) φορολογικές υποχρεώσεις, είτε ως αναβαλλόμενες φορολογικές απαιτήσεις. Ενίοτε εμφανίζεται η διαφορά των Φορολογικών Υποχρεώσεων και των Φορολογικών Απαιτήσεων σε ένα κονδύλιο.

Ο προσδιορισμός του ύψους των αναβαλλόμενων φορολογικών επιπτώσεων απαιτήσεων / υποχρεώσεων αναθεωρείται στον εκάστοτε χρόνο κατάρτισης των Οικονομικών Καταστάσεων , ενδιάμεσων ή του Ισολογισμού . Ο προσδιορισμός του προκύπτει με βάση τους φορολογικούς συντελεστές που αναμένεται να είναι ισχύ κατά την χρήση που η απαίτηση ή υποχρέωση θα πραγματοποιηθεί ή θα τακτοποιηθεί και σύμφωνα με τους φορολογικούς συντελεστές που είναι σε ισχύ ή έχουν θεσμοθετηθεί κατά τον χρόνο κατάρτισης του Ισολογισμού.

Χρηματοδοτικές Μισθώσεις : Οι χρηματοδοτικές μισθώσεις, μέσω των οποίων οι κίνδυνοι και τα οφέλη συνοδεύουν εξ ολοκλήρου την κυριότητα του μισθωμένου πάγιου, καταχωρούνται ως πάγια περιουσιακά στοιχεία της εταιρείας, με αξία ίση εκείνης που ήταν κατά την έναρξη της μίσθωσης . Τα μισθώματα επιμερίζονται στο χρηματοοικονομικό κόστος και στην αξία της αποπληρωμής της αξίας του κεφαλαίου και το μεν χρηματοοικονομικό κόστος επιβαρύνει τα Αποτελέσματα , το δε καταβληθέν μέρος αποπληρωμής της αρχικής αξίας μειώνει την υποχρέωση καταβολής του κεφαλαίου.

Τα μισθωμένα περιουσιακά στοιχεία αποσβένονται σε χρόνο ίσο με την ωφέλιμη ζωή του πάγιου , και στην περίπτωση της εταιρείας ,που τα περιουσιακά στοιχεία αναφέρονται σε μηχανογραφικό εξοπλισμό , είναι περίπου ίσο με τα το χρόνο διάρκειας της μίσθωσης.

Μισθώσεις ,όπως στην περίπτωση της εταιρείας , που αναφέρονται σε μισθώσεις μεταφορικών μέσων , κι' όπου ο εκμισθωτής διατηρεί όλα τα οφέλη και τους κινδύνους , που συνοδεύουν την κυριότητα ενός περιουσιακού στοιχείου αναγνωρίζονται ως λειτουργικές μισθώσεις και η καταβολή των μισθωμάτων αναγνωρίζεται και καταχωρείται ως δαπάνη επιβαρύνοντας τα αποτελέσματα της περιόδου κατά την οποία καταβάλλονται .

ΑΦΟΙ Ι. & Β. ΛΑΔΕΝΗΣ Α.Ε. MINERVA
Ετήσιες Οικονομικές Καταστάσεις
Για την χρήση από 1 Ιανουαρίου έως 31 Δεκεμβρίου 2006

Προβλέψεις για κινδύνους και έξοδα: Προβλέψεις καταχωρούνται όταν υφίσταται, νομική ή τεκμαιρόμενη υποχρέωση που καθιστά δυνατή και αξιόπιστη την εκτίμηση του ποσού της υποχρέωσης.

Οι προβλέψεις στο τέλος κάθε χρήσης επανεξετάζονται και ενίοτε προσαρμόζονται όταν κριθεί απαραίτητο. Οι ενδεχόμενες υποχρεώσεις δεν αναγνωρίζονται στις Ενοποιημένες Οικονομικές Καταστάσεις αλλά γνωστοποιούνται, εφόσον κριθούν άξιες αναφοράς των.

Πιθανές απαιτήσεις γνωστοποιούνται μόνον όταν η είσπραξή τους είναι πιθανή.

Αναγνώριση Εσόδων: Τα έσοδα, είτε αναφέρονται σε Έσοδα από Πωλήσεις Αγαθών, είτε αναφέρονται σε Έσοδα από Παροχή Υπηρεσιών, Έσοδα από Τόκους, λογίζονται όταν είναι βεβαία η ολοκλήρωση της συναλλαγής. Ειδικά τα Έσοδα από Μέρισματα λογίζονται όταν θεμελιώνεται το δικαίωμα είσπραξής τους.

Τα διεταιρικά Έσοδα μεταξύ των εταιρειών του Ομίλου, διαγράφονται.

Κέρδη ανά Μετοχή: Τα Κέρδη ανά Μετοχή, αποτελούν το πηλίκο της διαίρεσης των Καθαρών Κερδών προς Διάθεση της εταιρείας και του μέσου σταθμισμένου αριθμού κοινών μετοχών που είναι σε κυκλοφορία στην διάρκεια του έτους.

Το Μέρισμα προτείνεται από το Διοικητικό Συμβούλιο της εταιρείας και εγκρίνεται από την Τακτική Γενική Συνέλευση των μετόχων της εταιρείας.

Πληροφόρηση κατά τομέα Δραστηριότητας: Οι δραστηριότητες των εταιρειών του Ομίλου αναφέρονται σ'έναν επιχειρηματικό τομέα, αυτόν της παραγωγής και πώλησης Εσωρούχων – Πυτζαμών (Ανδρικών, Γυναικείων και Παιδικών) στο εσωτερικό και στο εξωτερικό της χώρας.

Το ενδιαφέρον πληροφόρησης επικεντρώνεται στην γεωγραφική κατανομή της δραστηριότητας του Ομίλου, που λειτουργούν σε δύο γεωγραφικές περιοχές, του Εσωτερικού και Εξωτερικού και διευθύνονται από την έδρα της Εταιρείας με κύρια χώρα δραστηριότητας στην Ελλάδα

6.4.- ΚΟΣΤΟΣ ΜΙΣΘΟΔΟΣΙΑΣ :

Το Κόστος Μισθοδοσίας που συμπεριλαμβάνεται στις συνημμένες ενοποιημένες οικονομικές καταστάσεις αναλύεται ως εξής :

	Ομιλος		Εταιρεία	
	Ετος 2006	Ετος 2005	Ετος 2006	Ετος 2005
Αριθμός Ατόμων				
Μισθωτοί	176	176	149	150
Ημερομίσθιοι	352	407	186	218
Σύνολο	528	583	335	368
	Ομιλος		Εταιρεία	
	2006	2005	2006	2005
Μισθοί και Ημερομίσθια	7.027	7.094	6.199	6.324
Εργοδοτικές εισφορές	1.881	1.908	1.649	1.677
Λοιπά έξοδα προσωπικού	432	710	432	685

ΑΦΟΙ Ι. & Β. ΛΑΔΕΝΗΣ Α.Ε. MINERVA
Ετήσιες Οικονομικές Καταστάσεις
Για την χρήση από 1 Ιανουαρίου έως 31 Δεκεμβρίου 2006

Σύνολα Μισθοδοσίας	9.340	9.712	8.280	8.686
Μείον:έξοδα που ενσωματώθηκαν στο κόστος παραγωγής	5.864	6505	4.970	5.599
Εξοδα Μισθοδοσίας(Σημείωση 6)	3.476	3.207	3.310	3.087

6.5 ΑΠΟΣΒΕΣΕΙΣ:

Οι Αποσβέσεις που λογίσθηκαν στις Ενοποιημένες καταστάσεις αναλύονται ως ακολούθως :

	Ομιλος		Εταιρεία	
	2006	2005	2006	2005
Αποσβέσεις Ενσώματων Ακινήτοποιήσεων	784	730	693	666
Αποσβέσεις Ασώματων Ακινήτοποιήσεων	104	157	97	144
Σύνολο Αποσβέσεων	888	887	790	809
Μείον : Αποσβέσεις που χρεώθηκαν στο κόστος παραγωγής	379	363	285	287
Εξοδα Αποσβέσεων	509	524	505	552

6.6.- ΕΞΟΔΑ ΔΙΟΙΚΗΣΗΣ, ΔΙΑΘΕΣΗΣ :

Τα Εξοδα Διοίκησης και Διοίκησης , που εμφανίζονται στις Ενοποιημένες καταστάσεις αναλύονται ως ακολούθως :

	Ομιλος		Εταιρεία	
	2006	2005	2006	2005
Μισθοδοσία (Σημείωση 4)	3.476	3.207	3.310	3.087
Εξοδα Διαφήμισης & Προώθησης	681	718	664	704
Αμοιβές Τρίτων	1.408	1.227	958	846
Αποσβέσεις (Σημείωση 5)	509	524	505	522
Εξοδα Ενοικίων	342	240	332	230
Εξοδα Μεταφορών	282	221	199	171
Επισκευές & Συντηρήσεις	76	108	75	83
Λοιπά	809	822	668	694
ΣΥΝΟΛΟ	7.583	7.067	6.711	6.337

6.7.- ΚΑΘΑΡΑ ΧΡΗΜΑΤΟΟΙΚΟΝΟΜΙΚΑ ΕΣΟΔΑ/ ΕΞΟΔΑ

Τα Καθαρά Χρηματοοικονομικά Εσοδα / Εξοδα , που εμφανίζονται στις Ενοποιημένες καταστάσεις αναλύονται ως ακολούθως :

	Ομιλος		Εταιρεία	
	2006	2005	2006	2005
Τόκοι Μακροπροθέσμων Δανείων	150	133	150	133
Τόκοι Βραχυπροθέσμων Δανείων	310	175	241	141

ΑΦΟΙ Ι. & Β. ΛΑΔΕΝΗΣ Α.Ε. MINERVA
Ετήσιες Οικονομικές Καταστάσεις
Για την χρήση από 1 Ιανουαρίου έως 31 Δεκεμβρίου 2006

Πιστωτικοί Τόκοι / Μερίσματα	-12	-2	-12	-2
Λοιπά Χρηματοοικονομικά Εξοδα	20	9	18	8
Σύνολο Χρηματοοικονομικών Εξόδων	468	315	397	280

6.8.- ΦΟΡΟΣ ΕΙΣΟΔΗΜΑΤΟΣ:

Ο Φόρος Εισοδήματος , που εμφανίζεται στις Ενοποιημένες καταστάσεις αναλύεται ως ακολούθως :

Εισοδήματος

	Ομιλος		Εταιρεία	
	2006	2005	2006	2005
Φόρος Εισοδήματος	477	246	444	293
Οφελος από Αναβαλλ Φόρος				
Διαφορές Φορολ. Ελεγχου προυγ. Χρήσεων προηγουμενης περιόδου (29% από 32%)	212		212	
	-116	-122	-122	-124
Αναβαλλόμενος Φόρος	82	-3	82	-7
	655	121	616	162

Φορολογική Δαπάνη

	Ομιλος		Εταιρεία	
	2006	2005	2006	2005
Κέρδη προ Φόρων	1.892	694	1.781	859
Φόρος Κερδών (2006: 29%,2005:32%)	549	222	516	275
Φόρος Δαπανών μη εκπιπτόμενων	13	21	13	11
Διαφορές Φορολογικού Ελεγχου προηγουμενων				
Χρήσεων	212		212	
Φορολ. Επίδραση από την αλλαγή Φορολ. συντελεστή	-116	-122	-122	-124
Φόρος Μη φορολογήσιμο Εισόδημα ή με ειδικό				
τρόπο φορολογήσιμο Εισόδημα	-3	0	-3	0
Φόρος Εισοδήματος	655	121	616	162

Σημειώνεται ότι ο Φορολογικός συντελεστής που εφαρμόστηκε την 31^η Δεκεμβρίου 2006 και την 31^η Δεκεμβρίου 2005 αντίστοιχα, είναι ο 29% και ο 32%.

Η MINERVA δεν έχει ελεγχθεί για τις χρήσεις 2005-2006 , η θυγατρική ΕΛΕΤΕΝ ιδρυθείσα το 2004 δεν έχει ελεγχθεί για τις χρήσεις 2004-2006 ,ενώ η θυγατρική στην Ρουμανία MINCO έχει ελεγχθεί μέχρι και την διαχειριστική χρήση του 2005.

6.9.- ΕΝΣΩΜΑΤΕΣ ΑΚΙΝΗΤΟΠΟΙΗΣΕΙΣ :

Η Κίνηση των Παγίων του Ομίλου και Εταιρείας ,κατά το 2005 και 2006 έχει ως ακολούθως :

	Κίνηση Ετος 2005-'Ομιλος						
	Γήπεδα	Κτίρια	Μηχ/κός Εξοπλισμός	Μεταφορικά Μεσα	Επιπλα και λοιπός Εξοπλισμός	Εργα υπό Εκτέλεση	Σύνολα
Κόστος ή Εκτίμηση 1/1/2005	5.990	4.282	6.637	252	2.360	48	19.570

ΑΦΟΙ Ι. & Β. ΛΑΔΕΝΗΣ Α.Ε. MINERVA
Ετήσιες Οικονομικές Καταστάσεις
Για την χρήση από 1 Ιανουαρίου έως 31 Δεκεμβρίου 2006

Προσθήκες Περιόδου	1	80	155	34	493	55	818	0
Μείωση από Απαλλοτρίωση	-295	-107	0	0	0	0	-402	
Πωλήσεις				-15			-15	
31/12/2005	5.696	4.255	6.792	271	2.853	103	19.971	
Αποσβέσεις								
1/1/2005	0	-115	-4.526	-133	-1.428	0	-6.201	
Αποσβέσεις Περιόδου		-117	-337	-36	-240	0	-730	
31/12/2005		-232	-4.863	-169	-1.668	0	-6.931	
Αναπόσβεστη αξία								0
31/12/2005	5.696	4.023	1.929	103	1.186	103	13.039	

Κίνηση Ετος 2006-Όμιλος								
	Γήπεδα	Κτίρια	Μηχ/κός Εξοπλισμ	Μεταφορ Μεσα	Επιπλα και λοιπός Εξοπλισμός	Εργα υπό Εκτέλεση	Σύνολα	
Κόστος ή Εκτίμηση								
1/1/2006	5.696	4.255	6.772	291	2.853	103	19.970	0
Προσθήκες Περιόδου	479	1.314	23	39	376	77	2.308	
Μείωση από πωλήσεις			-57	-71			-128	
31/12/2006	6.175	5.569	6.738	259	3.229	180	22.150	
Αποσβέσεις								0
1/1/2006	0	-232	-4.834	-184	-1.683	0	-6.933	
Αποσβέσεις Περιόδου		-130	-294	-38	-321	0	-783	
Μείωση αποσβεσθέντων			57	26			83	
31/12/2006		-362	-5.071	-196	-2.004	0	-7.633	
Αναπόσβεστη αξία								0
31/12/2006	6.175	5.207	1.667	63	1.225	180	14.517	

Κίνηση Ετος 2005-Εταιρεία								
	Γήπεδα	Κτίρια	Μηχ/κός Εξοπλισμός	Μεταφορικά Μεσα	Επιπλα και λοιπός Εξοπλισμός	Εργα υπό Εκτέλεση	Σύνολα	
Κόστος ή Εκτίμηση								
1/1/2005	5.975	3.961	6.455	160	2.271	0	18.822	0
Προσθήκες Περιόδου	0	36	142	27	462	0	667	
Μείωση από Απαλλοτρίωση	-295	-107	0	0	0	0	-402	
Πωλήσεις				-15			-15	
31/12/2005	5.680	3.890	6.597	172	2.733	0	19.072	
Αποσβέσεις								
1/1/2005	0	-106	-4.503	-109	-1.419	0	-6.137	
Αποσβέσεις Περιόδου		-107	-317	-17	-224	0	-665	
31/12/2005		-213	-4.820	-126	-1.643	0	-6.802	
Αναπόσβεστη αξία								0
31/12/2005	5.680	3.677	1.777	46	1.090	0	12.270	

ΑΦΟΙ Ι. & Β. ΛΑΔΕΝΗΣ Α.Ε. MINERVA
Ετήσιες Οικονομικές Καταστάσεις
Για την χρήση από 1 Ιανουαρίου έως 31 Δεκεμβρίου 2006

	Κίνηση Έτος 2006-Εταιρεία							Σύνολο
	Γήπεδα	Κτίρια	Μηχ/κός Εξοπλισ	Μεταφορ Μεσα	Επιπλα και λοιπός Εξοπλισμός	Εργα υπό Εκτέλεση		
Κόστος ή Εκτίμηση								
1/1/2006		5.680	3.885	6.577	192	2.733	0	19.067
Προσθήκες Περιόδου		478	1.282	6	30	285	0	2.080
Μείωση από πωλήσεις				-57	-71			-128
31/12/2006		6.158	5.167	6.526	151	3.018	0	21.019
Αποσβέσεις								
1/1/2006		0	-208	-4.791	-126	-1.672	0	-6.797
Αποσβέσεις Περιόδου			-117	-270	-15	-292	0	-693
Μείωση αποσβεσθέντων				57	26			83
31/12/2006			-325	-5.004	-115	-1.964	0	-7.407
Αναπόσβεστη αξία								0
31/12/2006		6.158	4.842	1.523	36	1.054	0	13.612

Κατά το 2005, απαλλοτριώθηκε έκταση 1.800 τμ του οικοπέδου από το Δημόσιο προκειμένου να διαπλατυνθεί ο δρόμος προ του οικοπέδου της έδρας της εταιρείας. Από την απαλλοτρίωση προέκυψε ζημία ύψους 185 χιλ. €, το οποίο ποσό μείωσε τα Αποτελέσματα Χρήσεως της εταιρείας Μετά την ολοκληρωτική εκδίκαση της έφεσης κατά την χρήση του 2006, η εταιρεία υποβλήθηκε σε επιπρόσθετη ζημία της τάξεως των 98 χιλ. € περίπου, η οποία επιβάρυνε τα Κέρδη της τρέχουσας Χρήσεως

Κατά την τρέχουσα χρήση, η επιχείρηση προέβη στην αγορά ακινήτου στο Μαρούσι Αττικής, προκειμένου να στεγάσει τα γραφεία του Υποκαταστήματος της εταιρείας στην Αθήνα όπως και το Show Room της εταιρείας προς επίδειξη των νέων συλλογών των προϊόντων της. Η αξία κτήσεως πλέον των αναλογούντων δαπανών και φόρων, εμφανίστηκε, ανάλογα με το ποσοστό συμμετοχής στο Οικόπεδο, τον λογαριασμό των Οικοπέδων και κατά το υπόλοιπο ποσό της αξίας κτήσεως εμφανίστηκε τον λογαριασμό των Κτιρίων -Κτιριακών Εγκαταστάσεων. Οι αποσβέσεις του Κτιρίου, υπολογίσθηκαν με την μέθοδο επί της αξίας κτήσεως, ανάλογα με τα χρόνια της ωφέλιμης ζωής του κτιρίου (50 χρόνια) και μείωσαν την αξία του κτιρίου κατά τον χρόνο λειτουργίας των γραφείων του Υποκαταστήματος κατά την τρέχουσα χρήση.

Το παρόν ακίνητο είναι επιβαρυνόμενο με προσημείωση υποθήκης ύψους χιλ. € 700.

Τα Πάγια είναι ασφαλισμένα έναντι Πυρός και Κλοπής.

6.10.- ΑΣΩΜΑΤΕΣ ΑΚΙΝΗΤΟΠΟΙΗΣΕΙΣ

Η Κίνηση των Ασωμάτων Ακινήτοποιήσεων Παγίων του Ομίλου και Εταιρείας, κατά το 2005 και 2006 έχει ως ακολούθως :

ΑΦΟΙ Ι. & Β. ΛΑΔΕΝΗΣ Α.Ε. MINERVA
Ετήσιες Οικονομικές Καταστάσεις
Για την χρήση από 1 Ιανουαρίου έως 31 Δεκεμβρίου 2006

Εταιρεία

	1/1-31/12/2006			1/1-31/12/2005		
	Δαπάνες			Δαπάνες		
	Λογισμικού	Σήματα	Σύνολα	Λογισμικού	Σήματα	Σύνολα
Αναπόσβεστο						
Υπόλοιπο	59	591	650	102	663	765
Προσθήκες	7		7	29		29
Αποσβέσεις περιόδου	-26	-71	-97	-72	-72	-144
Αναπόσβεστο						
Υπόλοιπο	40	520	560	59	591	650

Ομιλος

	1/1-31/12/2006			1/1-31/12/2005		
	Δαπάνες			Δαπάνες		
	Λογισμικού	Σήματα	Σύνολα	Λογισμικού	Σήματα	Σύνολα
Αναπόσβεστο						
Υπόλοιπο	78	591	669	134	663	797
Προσθήκες	9		9	29		29
Αποσβέσεις περιόδου	-33	-71	-104	-85	-72	-157
Αναπόσβεστο						
Υπόλοιπο	54	520	574	78	591	669

6.11 ΑΠΟΘΕΜΑΤΑ:

Τα αποθέματα Ομίλου και Εταιρείας αναλύονται ως εξής:

	Ομιλος		Εταιρεία	
	31.12.2006	31.12.2005	31.12.2006	31.12.2005
Εμπορεύματα	620	476	595	405
Πρώτες & Βοηθητικές Υλες	2.206	1.662	1.784	1.372
Ετοιμα Προϊόντα	6.973	6.112	5.519	5.145
	0	0	0	0
ΣΥΝΟΛΟ	9.799	8.250	7.898	6.922

Τα αποθέματα τόσο της μητρικής εταιρείας όσο και των εταιρειών του Ομίλου είναι ασφαλισμένα έναντι πυρός και κλοπής

6.12.- ΠΕΛΑΤΕΣ & ΛΟΙΠΕΣ ΑΠΑΙΤΗΣΕΙΣ :

Οι Απαιτήσεις Ομίλου και Εταιρείας κατά λογαριασμό έχουν ως ακολούθως

ΑΦΟΙ Ι. & Β. ΛΑΔΕΝΗΣ Α.Ε. MINERVA
Ετήσιες Οικονομικές Καταστάσεις
Για την χρήση από 1 Ιανουαρίου έως 31 Δεκεμβρίου 2006

	Ομιλος		Εταιρεία	
	31.12.2006	31.12.2005	31.12.2006	31.12.2005
Πελάτες	6.280	5.891	5.827	5.627
Γραμμάτια Εισπρακτέα	155	156	154	152
Μεταχρονολογημένες				
Επιταγές	6.194	4.298	5.170	3.890
Λοιποί Χρεώστες	835	883	798	831
Εξοδα Επομένων Χρήσεων	56	28	37	28
	13.520	11.257	11.986	10.529

Λόγω του πολυπληθούς του πελατολογίου της εταιρείας αφενός και της χορήγησης κινήτρων για την εξόφληση των λογαριασμών σε βραχύ χρόνο, οι απαιτήσεις της εταιρείας θεωρούνται υγιείς και δεν προβλέπονται σημαντικές επισφάλειες

6.13.- ΣΥΝΑΛΛΑΓΕΣ ΣΥΝΔΕΔΕΜΕΝΩΝ ΜΕΡΩΝ :

Οι Ενοποιημένες Οικονομικές Καταστάσεις περιλαμβάνουν και τις Οικονομικές Καταστάσεις των θυγατρικών ή συνδεδεμένων εταιρειών της MINERVA .
Κατωτέρω αναλυτικά αναφέρονται τα υπόλοιπα της εταιρείας που προκύπτουν από τις συναλλαγές με τις συνδεδεμένες εταιρείες

ΕΝΔΟΕΤΑΙΡΙΚΑ ΥΠΟΛΟΙΠΑ ΑΠΑΙΤΗΣΕΩΝ	31.12.2006	31.12.2005
MINCO ROMANIA SRL	71.233,02	46.570,02
ΕΛΕΤΕΝ Α.Ε.	14.948,11	103.613,36
ΣΥΝΟΛΑ	86.181,13	150.183,38

ΕΝΔΟΕΤΑΙΡΙΚΑ ΥΠΟΛΟΙΠΑ ΥΠΟΧΡΕΩΣΕΩΝ	31.12.2006	31.12.2005
MINCO ROMANIA SRL	39.484,74	3.808,18
ΕΛΕΤΕΝ Α.Ε.	0,00	0,00
ΣΥΝΟΛΑ	39.484,74	3.808,18

	01/01- 31/12/2006	01/01- 31/12/2005
ΕΝΔΟΕΤΑΙΡΙΚΕΣ ΑΓΟΡΕΣ		
MINCO ROMANIA SRL	599.568,55	456.804,98
ELETEN A.E	1.020,77	8.783,77
ΣΥΝΟΛΑ	600.589,32	465.588,75

	01/01- 31/12/2006	01/01- 31/12/2005
ΕΝΔΟΕΤΑΙΡΙΚΕΣ ΠΩΛΗΣΕΙΣ-ΛΟΙΠΑ ΕΣΟΔΑ		
MINCO ROMANIA SRL	24.663,00	25.833,36
ELETEN A.E	193.318,18	174.969,21
ΣΥΝΟΛΑ	217.981,18	200.802,57

ΑΦΟΙ Ι. & Β. ΛΑΔΕΝΗΣ Α.Ε. MINERVA
Ετήσιες Οικονομικές Καταστάσεις
Για την χρήση από 1 Ιανουαρίου έως 31 Δεκεμβρίου 2006

Επιπρόσθετα , οι αμοιβές των Μελών της Διοίκησης και των Διευθυντών στελεχών πλέον των συναλλαγών με λοιπά συνδεδεμένα Μέλη , που πραγματοποιήθηκαν το έτος 2006 , έχουν ως ακολούθως :

ΚΑΤΑΣΤΑΣΗ ΣΥΝΔΕΔΕΜΕΝΩΝ ΜΕΛΩΝ	
	1/1-31/12/2006
1.- ΕΚΡΟΕΣ (ΑΜΟΙΒΕΣ ΔΙΟΙΚ. ΣΥΜΒΟΥΛΙΟΥ πλέον ΜΙΣΘΩΝ ΜΕΛΩΝ Δ.Σ. & ΔΙΕΥΘΥΝΤΩΝ ΕΤΑΙΡΕΙΑΣ)	746
2. ΣΥΝΑΛΛΑΓΕΣ με ΕΤΑΙΡΕΙΕΣ ΣΥΝΔΕΔΕΜΕΝΩΝ ΜΕΛΩΝ	
ΑΦΟΙ ΑΝΕΖΟΥΛΑΚΗ Α.Ε. FIERATEX	
ΑΓΟΡΕΣ	1.734
ΠΩΛΗΣΕΙΣ	264
ΥΠΟΧΡΕΩΣΕΙΣ	204
ΑΠΑΙΤΗΣΕΙΣ	0

Ενδεχόμενες υποχρεώσεις της εταιρείας και των εταιρειών του Ομίλου :

Η μητρική εταιρεία έχει ελεγχθεί μέχρι και την χρήση 2004 . Πρόβλεψη για τυχόν φόρους από φορολογικό έλεγχο των επόμενων χρήσεων δεν έχει γίνει επειδή δεν είναι δυνατόν να προβλεφθεί η εν λόγω επιβάρυνση.

6.14.- ΧΡΗΜΑΤΙΚΑ ΔΙΑΘΕΣΙΜΑ

Τα διαθέσιμα αναφέρονται στα μετρητά που υπάρχουν στα ταμεία του Ομίλου και της Εταιρείας καθώς και στις Καταθέσεις Οψεως στις Τράπεζες , στην δεδομένη χρονική στιγμή, της σύνταξης των Οικονομικών Καταστάσεων.

	Ομιλος		Εταιρεία	
	Ετος 2006	Ετος 2005	Ετος 2006	Ετος 2005
Ταμείο	43	25	25	17
Καταθέσεις σε Τράπεζες (Οψεως & Προθεσμίες)	237	475	105	444
	280	500	130	461

6.15.- ΠΡΟΜΗΘΕΥΤΕΣ & ΛΟΙΠΕΣ ΥΠΟΧΡΕΩΣΕΙΣ .

Οι Υποχρεώσεις Ομίλου και Εταιρείας κατά λογαριασμό έχουν ως ακολούθως

ΑΦΟΙ Ι. & Β. ΛΑΔΕΝΗΣ Α.Ε. MINERVA
Ετήσιες Οικονομικές Καταστάσεις
Για την χρήση από 1 Ιανουαρίου έως 31 Δεκεμβρίου 2006

	<i>Ομιλος</i>		<i>Εταιρεία</i>	
	31.12.2006	31.12.2005	31.12.2006	31.12.2005
Προμηθευτές	2.923	2.187	1.773	1.688
Κοινωνικές Ασφαλίσεις & Φόροι	1.344	970	1.290	948
Μερίσματα πληρωτέα	6	16	6	16
Πληρωτέοι				
Λοιπές Υποχρεώσεις	295	286	270	286
	4.569	3.459	3.339	2.938

6.16.- ΔΑΝΕΙΑ (Μακροπρόθεσμα & Βραχυπρόθεσμα)

Μακροπρόθεσμα & Βραχυπρόθεσμα Δάνεια αναφέρονται στον ακόλουθο Πίνακα :

	<i>Ομιλος</i>		<i>Εταιρεία</i>	
	31.12.2006	31.12.2005	31.12.2006	31.12.2005
<u>Μακροπρόθεσμα Δάνεια</u>				
Ομολογιακά Δάνεια	3.578	2.667	3.578	2.667
Λοιπά Τραπεζικά Δάνεια	592		592	
Χρηματοδοτικές Μισθώσεις				
	4.170	2.667	4.170	2.667
<u>Βραχυπρόθεσμα Δάνεια</u>				
Τραπεζικά Δάνεια	6.453	5.161	4.820	4.274
Μακροχρόνια Δάνεια πληρωτέα στους επόμενους 12 Μήνες	996	888	996	888
	7.449	6.049	5.816	5.162
Σύνολο Δανείων	11.619	8.716	9.986	7.829

Τα παραπάνω δάνεια έχουν χορηγηθεί σε Ευρώ.

Η μητρική εταιρεία συνήψε απλό , κοινό Ομολογιακό Δάνειο, ύψους 4.000.000 € τον Ιούλιο του 2004, προκειμένου να χρηματοδοτήσει αφενός το επενδυτικό της πρόγραμμα κι' αφετέρου να αναχρηματοδοτήσει τον υφιστάμενο τραπεζικό δανεισμό. Η διάρκεια του δανείου ορίστηκε σε 5 έτη και η αποπληρωμή σε 8 ισόποσες εξαμηνιαίες δόσεις των € 444 χιλ. € περίπου , χωρίς παροχή οποιασδήποτε εμπράγματης εξασφάλισης.

Ομοίως η μητρική εταιρεία συνήψε κατά το πρώτο τρίμηνο του 2006 , μακροπρόθεσμο Δάνειο, ύψους 700.000 € , διάρκειας επτά ετών από το χρόνο εκταμίευσης , προκειμένου να χρηματοδοτηθεί μέρος της αξίας του 1.440.000 € ακινήτου που αγοράστηκε από την εταιρεία το παρόν τρίμηνο . Το σύνολο του δανείου των 700.000 € εκταμιεύθηκε το πρώτο εξάμηνο του 2006 και θα εξοφληθεί σε 13 εξαμηνιαίες δόσεις ύψους 53.846 € κάθε μία .Πρώτη δόση οφείλεται να καταβληθεί τον Μάρτιο του 2007.

ΑΦΟΙ Ι. & Β. ΛΑΔΕΝΗΣ Α.Ε. MINERVA
Ετήσιες Οικονομικές Καταστάσεις
Για την χρήση από 1 Ιανουαρίου έως 31 Δεκεμβρίου 2006

Τέλος η μητρική εταιρεία συνήψε τον Δεκέμβριο του 2006, κοινό Ομολογιακό Δάνειο ονομαστικής αξίας ύψους € 1.800.000 υπό την διαχείριση της Εθνικής Τράπεζας Ελλάδος με έκδοση ενός τίτλου πληρωτέου στην λήξης του, την 20.12.2008 .

Το επιτόκιο δανεισμού όπως αναλυτικά αναφέρθηκε παραπάνω, ορίσθηκε κυμαινόμενο με βάση το Euribor προσαυξημένο κατά τα συμφωνηθέντα με τις Τράπεζες περιθώρια.

Τα ποσά των πληρωτέων δόσεων εντός του έτους ,των μακροπρόθεσμων δανείων , παρουσιάζονται στις Βραχυπρόθεσμες Υποχρεώσεις

Οι δεδουλευμένοι τόκοι εξυπηρέτησης των δανείων συνολικά, επιβαρύνουν ως προβλέψεις τα αποτελέσματα της περιόδου στις οποίες αναφέρονται οι Οικονομικές Καταστάσεις.

Τα ποσά των πληρωτέων δόσεων εντός 12 μηνών ,των μακροπρόθεσμων δανείων , παρουσιάζονται στις Βραχυπρόθεσμες Υποχρεώσεις ,ως ο παρακάτω Πίνακας.

	Ομολογιακ. Δανείου 4 εκ.€	Μακροπρόθ. Δανείου 700 χιλ.€
Δόσεις Πληρωτέες 2007		
2007 : Δόση 14.1.2007	444.444	
2007 : Δόση 14.7.2007	444.444	
2007 : Δόση 22.3.2007		53.846
2007 : Δόση 22.9.2007		53.846
ΣΥΝΟΛΟ	888.888	107.692

Οι ελάχιστες (χιλ.€14)υποχρεώσεις από χρηματοδοτικές μισθώσεις την 31^η Δεκεμβρίου 2006 αφορούν τη μίσθωση ενός Φορτηγού αυτοκινήτου με δεδομένο ότι χρηματοδοτικές μισθώσεις αναφερόμενες στην μίσθωση ηλεκτρονικών υπολογιστών έχουν λήξει εντός της χρήσεως του 2006.

Επί του μισθωμένου φορτηγού υπάρχει παρακράτηση κυριότητας υπέρ της εταιρείας Leising, μέχρι το χρόνο λήξης της μισθωτικής περιόδου και την πλήρη αποπληρωμή των μισθωμάτων.

Επί των παγίων και των άλλων περιουσιακών στοιχείων του Ομίλου, πλην εκείνου του ακινήτου στο Μαρούσι Αττικής ,στο οποίο υφίσταται. Προσημείωση υποθήκης , ύψους 700.000 € υπέρ της Τράπεζας HSBC, ουδεμία περαιτέρω εγγύηση και δέσμευση κυριότητας υφίσταται.

6.17.- ΑΝΑΒΑΛΛΟΜΕΝΟΙ ΦΟΡΟΙ ΕΙΣΟΔΗΜΑΤΟΣ

Η εξέλιξη του λογαριασμού των Αναβαλλόμενων Φόρων :

	Ομιλος		Εταιρεία	
	2006	2005	2006	2005
Αναβαλλόμενες Φορολογικές				

ΑΦΟΙ Ι. & Β. ΛΑΔΕΝΗΣ Α.Ε. MINERVA
Ετήσιες Οικονομικές Καταστάσεις
Για την χρήση από 1 Ιανουαρίου έως 31 Δεκεμβρίου 2006

Απαιτήσεις	-553	-683	-512	-613
Αναβαλλόμενες Φορολογικές				
Υποχρεώσεις	1.776	1.917	1.776	1.917
	<u>1.223</u>	<u>1.234</u>	<u>1.264</u>	<u>1.304</u>

	Ομίλος		Εταιρεία	
	2006	2005	2006	2005
Υπόλοιπο Εναρξης	1.234	1.407	1.304	1.436
Φόρος Αποτελεσμάτων	-11	-173	-40	-132
Υπόλοιπο Τέλους	<u>1.223</u>	<u>1.234</u>	<u>1.264</u>	<u>1.304</u>

Η φύση των προσωρινών διαφορών της εταιρείας και η αναλυτική παρουσίαση κατά το 2006:

Φύση Προσωρινών Διαφορών
για την Εταιρεία την 31.12.2006

	Υπόλοιπο Εναρξης	Χρεώσεις/ Πιστώσ. Αποτελ.	Υπόλοιπο Τέλους
Προβλέψεις Επισφαλών	60	-5	55
Διαγραφές Αϋλων Στοιχείων	41	-14	27
Παροχές Προσωπικού	460	-76	384
Αναπροσαρμογή Παγίων	-1.823	100	-1.723
Χρεώγραφα	-7	2	-5
Αποθεματικά (Απαλλοτρίωσης και χρεογράφων)	-33	31	-2
Λογιστ. Χειρισμός Leising	-1	1	0
	<u>-1.303</u>	<u>39</u>	<u>-1.264</u>

6.18.- ΜΕΡΙΣΜΑΤΑ

Σύμφωνα με τον Ελληνικό Εμπορικό Νόμο, οι εταιρείες κατ' έτος από το ποσό των Κερδών τους μειωμένων κατά τα ποσά των αναλογούντων Φόρων και του Τακτικού Αποθεματικού, οφείλουν να καταβάλλουν στους μετόχους τους Μέρισμα, ίσο με το 35% αυτών ή τουλάχιστον 6% του καταβλημένου κεφαλαίου.

Την 16^η Μαρτίου 2007, το Διοικητικό Συμβούλιο της εταιρείας κατά την έγκριση των Οικονομικών Καταστάσεων χρήσεως 2006, αποφάσισε να προτείνει προς την Ετήσια Γενική Συνέλευση των Μετόχων, την διανομή Μερίσματος από τα Κέρδη του 2006 ύψους 403 χιλ. € και με Μέσο Σταθμικό Αριθμό Μετοχών 6.200.000 το προτεινόμενο ανά μετοχή Μέρισμα ανέρχεται στο ποσό των € 0,065.

6.19.- ΠΛΗΡΟΦΟΡΗΣΗ ΑΝΑ ΤΟΜΕΑ

ΑΦΟΙ Ι. & Β. ΛΑΔΕΝΗΣ Α.Ε. MINERVA
Ετήσιες Οικονομικές Καταστάσεις
Για την χρήση από 1 Ιανουαρίου έως 31 Δεκεμβρίου 2006

Οι δραστηριότητες του Ομίλου , οι οποίες έχουν ήδη αναπτυχθεί , και τα αποτελέσματα αυτών, κατά την 31^η Δεκεμβρίου 2005 και την 31^η Δεκεμβρίου 2006 έχουν ως ακολούθως :

ΠΩΛΗΣΕΙΣ ΚΑΤΑ ΤΟΜΕΑ

ΕΤΟΣ 2005	Συνολικά		
	ΕΣΩΤΕΡΙΚΟΥ ΕΞΩΤΕΡΙΚΟΥ		ποσά
Πωλησεις	21.292	1.746	23.038
Μείον διαιτητικές	-36	-457	-493
πωλησεις σε τριτους	21.256	1.289	22.545
Μικτο κέρδος			8.015
Αλλα έσοδα /έξοδα			60
Λειτουργικές Δαπάνες			-7.066
Λειτουργικό Αποτέλεσμα			1.009
Χρηματοοικονομικό κόστος			-315
Αποτέλεσμα πρό φόρων			694
Φόροι εισοδήματος			-121
Αποτέλεσμα μετα φόρων			573
Δικαιώματα μειοψηφίας			-34
Καθαρό αποτέλεσμα Ομίλου			607

ΕΤΟΣ 2006	Συνολικά		
	ΕΣΩΤΕΡΙΚΟΥ ΕΞΩΤΕΡΙΚΟΥ		ποσά
Πωλησεις	24.095	1.672	25.767
Μείον διαιτητικές	-44	-600	-644
πωλησεις σε τριτους	24.051	1.072	25.123
Μικτο κέρδος			9.903
Αλλα έσοδα /έξοδα			40
Λειτουργικές Δαπάνες			-7.583
Λειτουργικό Αποτέλεσμα			2.360
Χρηματοοικονομικό κόστος			-468
Αποτέλεσμα πρό φόρων			1.892
Φόροι εισοδήματος			-655
Αποτέλεσμα μετα φόρων			1.237
Δικαιώματα μειοψηφίας			18
Καθαρό αποτέλεσμα Ομίλου			1.219

6.20.- ΠΡΟΣΑΡΜΟΓΗ ΣΤΑ ΔΙΕΘΝΗ ΛΟΓΙΣΤΙΚΑ ΠΡΟΤΥΠΑ

Οι παρούσες Ενοποιημένες Οικονομικές καταστάσεις αποτελούν τις πρώτες Οικονομικές Καταστάσεις που συντάχθηκαν και δημοσιεύονται σύμφωνα με τα Διεθνή Λογιστικά Πρότυπα, με συνέπεια η πρώτη προσαρμογή της αξίας των περιουσιακών στοιχείων και υποχρεώσεων να γίνει την 1 Ιανουαρίου 2004.

Οι αναγκαίες προσαρμογές που έγιναν , είναι οι ακόλουθες :

ΑΦΟΙ Ι. & Β. ΛΑΔΕΝΗΣ Α.Ε. MINERVA
Ετήσιες Οικονομικές Καταστάσεις
Για την χρήση από 1 Ιανουαρίου έως 31 Δεκεμβρίου 2006

- ολοσχερής απόσβεση της αναπόσβεστης αξίας εξόδων Δαπανών Πολυετούς Απόσβεσης (δαπάνες αναδιοργάνωσης, δαπάνες εκπαίδευσης προσωπικού) που είχαν κεφαλαιοποιηθεί κι' εμφανιζόταν στα Εξοδα Εγκαταστάσεως μέχρι την 31^η Δεκεμβρίου 2003.
- αναπροσαρμογή των συντελεστών απόσβεσης των ενσώματων πάγιων περιουσιακών στοιχείων, σύμφωνα με την ωφέλιμη ζωή τους βάση της εκτίμησης των Ακινήτων Γηπέδων-Κτιρίων) από Πραγματογνώμονα αφενός και της εκτίμησης των Μηχανολόγων των Κινητών Παγίων (Μηχανημάτων) αφετέρου.
- προσδιορισμός του ύψους των υποχρεώσεων της Εταιρείας και της θυγατρικής που δραστηριοποιείται στην Ελλάδα, προς τους εργαζόμενους, σχετικά με την καταβολή παροχών, ανάλογα με το χρόνο προϋπηρεσίας του καθενός στο μέλλον σύμφωνα με την Αναλογιστική μελέτη ανεξάρτητου γραφείου συμβούλων.
- μεταφορά των «μη δεδουλευμένων» κρατικών επιχορηγήσεων από τα Ιδια Κεφάλαια στις Υποχρεώσεις και δη στον λογαριασμό των Εσόδων Επομένων Χρήσεων.
- λογιστική αναγνώριση των επιπτώσεων της ετεροχρονισμένης φορολογίας επί των αποτελεσμάτων, του ομίλου.

<i>Ομιλος</i>		<i>Εταιρεία</i>	
31.12.2004	31.12.2003	31.12.2004	31.12.2003

Ιδια Κεφάλαια, όπως είχαν προγενέστερα απεικονισθεί	15.680	13.830	15.760	13.996
--	---------------	---------------	---------------	---------------

Προσαρμογές των Διεθνών Λογιστικών Προτύπων

Στα Ιδια Κεφάλαια (εκτός κερδών εις Νέον)

***Μεταφορά των Κρατικών Επιχορηγήσεων από τα**

Ιδια Κεφάλαια στα Εσοδα Επομένων Χρήσεων

-222	-240	-222	-240
------	------	------	------

Στα Κέρδη εις Νέον

*** Προσαρμογή αποσβέσεων ενσωμάτων παγίων, από**

την απόσβεση ανάλογα με την ωφέλιμη ζωή τους

*** Προσαρμογές της αξίας Παγίων στην εύλογη αξία**

5.955	6.981	6.002	7.025
-------	-------	-------	-------

*** Απόσβεση Εξόδων, που είχαν κεφαλαιοποιηθεί στο παρελθόν**

-98	-101	-83	-101
-----	------	-----	------

*** Προσαρμογή της αξίας των απαιτήσεων (επιφαλείς)**

-319	-35	-319	-35
------	-----	------	-----

ΑΦΟΙ Ι. & Β. ΛΑΔΕΝΗΣ Α.Ε. MINERVA
Ετήσιες Οικονομικές Καταστάσεις
Για την χρήση από 1 Ιανουαρίου έως 31 Δεκεμβρίου 2006

* Αναγνώριση Μακροχρόνιας υποχρέωσης για αποζημίωση των εργαζόμενων λόγω συνταξιοδότησης.	-1.598	-1.447	-1.530	-1.447
* Επίπτωση αναβαλλόμενης φορολογίας	-1.406	-1.560	-1.435	-1.560
* Προσαρμογή από την διαφορετική λογιστική μεταχείριση των χρηματοοικονομικών μισθώσεων	28	35	28	35
* Μετάθεση Μερισμάτων στο χρόνο έγκρισής τους.	341	434	341	434
* Διάφορες άλλες εγγραφές.	-29			
Σύνολο Προσαρμογών	2.652	4.067	2.782	4.111
ΣΥΝΟΛΟ ΙΔΙΩΝ ΚΕΦΑΛΑΙΩΝ , κατά τα Διεθνή Λογιστικά Πρότυπα	18.332	17.897	18.542	18.107
	<u>Ομιλος</u>	<u>Εταιρεία</u>		
	01.01-31.12.2004	01.01-31.12.2004		
Καθαρά Κέρδη (μετά φόρων και μετά δικαιωμάτων μειοψηφίας)όπως είχαν προγενέστερα απεικονισθεί.		1.151	1.155	
<u>Προσαρμογές των Διεθνών Λογιστικών Προτύπων :</u>				
Προσαρμογή Αποσβέσεων Ενσώματων παγίων, από την απόσβεση ανάλογα με την ωφέλιμη ζωή τους.		-1	6	
Απόσβεση εξόδων,που είχαν κεφαλοποιηθεί στο παρελθόν		7	17	
Προσαρμογή της αξίας των απαιτήσεων (επισφαλείς)		-284	-284	
Πρόβλεψη φορολογίας εισοδήματος περιόδου				
Επίπτωση αναβαλλόμενης φορολογίας		73	54	
Αναγνώριση κερδών από συναλλαγματικές διαφορές που προέρχονται από αποτίμηση υποχρεώσεων και απαιτήσεων σε ξένο νόμισμα.		0	0	
Προσαρμογή από την διαφορετική λογιστική μεταχείριση των χρηματοοικονομικών μισθώσεων		-6	-6	
Προσαρμογή πρόβλεψης αποζημίωσης προσωπικού στην αναλογιστική μελέτη.		-127	-83	

ΑΦΟΙ Ι. & Β. ΛΑΔΕΝΗΣ Α.Ε. MINERVA
Ετήσιες Οικονομικές Καταστάσεις
Για την χρήση από 1 Ιανουαρίου έως 31 Δεκεμβρίου 2006

Διαφορές από αποτίμηση Χρεογράφων	16	16
Διάφορα	-6	-6
Σύνολο προσαρμογών	-328	-286
Καθαρά κέρδη (μετά φόρων και δικαιωμάτων μειοψηφίας) κατά τα Διεθνή Λογιστικά Πρότυπα.	823	869

7.- ΕΚΘΕΣΗ ΔΙΑΧΕΙΡΙΣΗΣ ΔΙΟΙΚΗΤΙΚΟΥ ΣΥΜΒΟΥΛΙΟΥ ΠΡΟΣ ΤΗΝ ΕΤΗΣΙΑ ΤΑΚΤΙΚΗ ΓΕΝΙΚΗ ΣΥΝΕΛΕΥΣΗ ΤΩΝ ΜΕΤΟΧΩΝ ΤΗΣ ΜΗΤΡΙΚΗΣ ΕΤΑΙΡΕΙΑΣ.

ΕΚΘΕΣΗ ΔΙΑΧΕΙΡΙΣΗΣ ΔΙΟΙΚΗΤΙΚΟΥ ΣΥΜΒΟΥΛΙΟΥ.

Προς την Γενική Τακτική Συνέλευση των Μετόχων της εταιρείας για την διαχείριση 1/1/-31/12/2006.

Κύριοι Μέτοχοι,

Το 2006, υπήρξε μια ιδιαίτερα θετική χρονιά για την MINERVA και τούτο καταγράφεται στις Οικονομικές Καταστάσεις που δημοσιεύονται .

Συγκεκριμένα ο τζίρος ανήλθε στο ποσό των χιλ. € 22.510 έναντι χιλ.€ 20.581 κατά το προηγούμενο έτος σημειώνοντας αύξηση σε χιλ. € 1.929 ή 9,4% .

Ομοίως σημαντική υπήρξε η αύξηση των προ Φόρων Κερδών της εταιρείας το έτος 2006, ανερχόμενα στο ποσό των σε χιλ. € 1.781 έναντι χιλ.€ 859 κατά το προηγούμενο έτος του 2005 , σημειώνοντας αύξηση σε χιλ. € 922 και 107,3%.

Τέλος τα μετά Φόρων Κέρδη το έτος 2006, διαμορφώθηκαν στις χιλ. € 1.165 από χιλ.€ 697 , σημειώνοντας άνοδο σε χιλ. € 468 ή 67,1% .

Ο τζίρος της εταιρείας προήλθε από Πωλήσεις τόσο στο Εσωτερικό όσο και στο Εξωτερικό της χώρας , με συμμετοχή των με Πωλήσεων στο 95,5% και στο 4,5% ,αντίστοιχα. Αύξηση του τζίρου της εταιρείας το 2006 συγκριτικά με το προηγούμενο έτος, προήλθε από την κατά 11,3% αύξηση των Πωλήσεων στο Εσωτερικό και μείωση κατά 20,2% των πωλήσεων στο Εξωτερικό.

Η αύξηση του τζίρου οφείλεται , κύρια στον εμπλουτισμό της γκάμας των προϊόντων της εταιρείας με προϊόντα που ικανοποίησαν την ζήτηση των καταναλωτών αφενός κι' αφετέρου στην επιτυχέστερη προβολή των νέων προϊόντων της εταιρείας μέσω των δυνατών σημείων λιανικής πώλησης .

Αντίστοιχα η σημαντική αύξηση των Κερδών της εταιρείας οφείλεται στην συμπίεση του κόστους παραγωγής των προϊόντων σε συνδυασμό με την παραγωγή προϊόντων με υψηλότερο περιθώριο κέρδους . Το Μικτό Κέρδος της εταιρείας ανήλθε σε Χιλ. 8.676 έναντι των χιλ. € 7.243 το προηγούμενο έτος. Η αύξηση του Μικτού Κέρδους δηλαδή προσέγγισε το ποσό των χιλ.€ 1.433 ή 19,8%.

ΑΦΟΙ Ι. & Β. ΛΑΔΕΝΗΣ Α.Ε. MINERVA
Ετήσιες Οικονομικές Καταστάσεις
Για την χρήση από 1 Ιανουαρίου έως 31 Δεκεμβρίου 2006

Σημειώνεται ότι τα Κέρδη μετά Φόρων της εταιρείας , επιβαρύνθηκαν από δύο σημαντικούς παράγοντες πρώτον από Φόρους ύψους 211 χιλ. € που προέκυψαν από τον διενεργηθέντα φορολογικό έλεγχο των χρήσεων 2001 – 2004 και δεύτερον από την ζημία των χιλ. € 98, που υπέστη η εταιρεία μετά την εκδίκαση της προσφυγής της κατά του Δημοσίου στο Εφετείο επί του θέματος απαλλοτρίωσης μέρους του γηπέδου της εξ αιτίας της διαπλάτυνσης του δρόμου προ των Κτιριακών Εγκαταστάσεων της . Υπενθυμίζεται ότι η εταιρεία κατά το παρελθόν έτος είχε καταγράψει ομοίως ζημία χιλ. € 185, εξ αιτίας του ίδιου γεγονότος .

Η εταιρεία συνεχίζει την προσφυγή της υπόθεσης στον ‘Αρειο Πάγο.

Τέλος τα Κέρδη προ Φόρων, Τόκων και Αποσβέσεων (EBITDA) , της MINERVA , διαμορφώθηκαν κατά το τρέχον έτος σε χιλ.€ 2.968 έναντι χιλ.€ 1.948 σημειώνοντας αύξηση της τάξεως 52,4% .

ΕΠΙΔΙΩΞΕΙΣ & ΣΤΡΑΤΗΓΙΚΕΣ της Διοίκησης της εταιρείας:

Επιδίωξη και σταθερή στρατηγική της Διοίκησης της εταιρείας, η διατήρησή της στην εσωτερική αγορά στα υψηλά ποσοστά αναγνωρισιμότητας που κατέχει , προσφέροντας προϊόντα σταθερά υψηλής ποιότητας σε προσιτές τιμές .

Στα πλαίσια της στρατηγικής της , εντάσσει πλέον και η σταδιακή παρουσία της κατ’ αρχήν στις γειτονικές χώρες των Βαλκανίων κι’ αργότερα σε χώρες της Ευρωπαϊκής Ένωσης με καταστήματα Λιανικής Πώλησης ιδιοκτησίας της ή ακόμη σε συνεργασία με τοπικούς επιχειρηματίες .

Η Διοίκηση της εταιρείας , με βάση τις προσπάθειες που καταβάλει και την στρατηγική που έχει υιοθετήσει , προσβλέπει για το τρέχον έτος του 2007, αύξηση της τζίρου της σε ποσοστό 6%-7% κι’ ικανοποιητική αύξηση των κερδών της.

Η Διοίκηση της εταιρείας , ακολουθώντας τους στρατηγικούς της στόχους , στοχεύει στην διατήρηση επί πολλών ετών θέση της στο εσωτερικό της χώρας αλλά και την επίτευξη παρουσίας της στο εξωτερικό.

ΠΟΡΟΙ , ΚΙΝΔΥΝΟΙ κι’ ANTIMETΩΠΙΣH ΤΟΥΣ.

Η MINERVA με προσεκτικά βήματα προσπαθεί να επιτύχει την μέγιστη δυνατή αύξηση των δεικτών αποτελεσματικότητας με γνώμονα την ικανοποίηση των μετόχων της που εμπιστεύθηκαν κι’ επένδυσαν στην εταιρεία .

Δείκτες Μικτών και Καθαρών Κερδών, Ρευστότητας , σχέσεις Ιδίων προς Ξένα Κεφάλαια πιστοποιούν την επιτυχία των προσπαθειών της Διοίκησης της εταιρείας σε συνεργασία με το εξειδικευμένο προσωπικό της .

Η Διοίκηση της εταιρείας , επιβάρυνε την σχέση Ιδίων προς Ξένα Κεφάλαια με την αγορά ακινήτου εκτάσεως 485 τ.μ. στο Μαρούσι Αθηνών, όπου στέγασε τα γραφεία του Υποκαταστήματος Αθηνών και το σύγχρονο Show Room για τους πελάτες που δραστηριοποιούνται στην Αττική αλλά και σ’ολόκληρη την Νότια Ελλάδα.

ΑΦΟΙ Ι. & Β. ΛΑΔΕΝΗΣ Α.Ε. MINERVA
Ετήσιες Οικονομικές Καταστάσεις
Για την χρήση από 1 Ιανουαρίου έως 31 Δεκεμβρίου 2006

Μέρος του ακινήτου , μέχρι την στιγμή που θα απαιτηθεί η χρήση ολόκληρης της έκτασης του ακινήτου, ενοικιάζεται σε εταιρεία πραγματοποιώντας κάποια έσοδα .

Το ασταθές οικονομικό κλίμα που κυριαρχεί στην Ελλάδα αλλά και παγκοσμίως , αποτελούν το μόνο κίνδυνο που διαβλέπει η Διοίκηση της εταιρείας για την εταιρεία .Οποιαδήποτε αλλαγή σε παγκόσμιο επίπεδο στα πλαίσια της παγκοσμιοποίησης είναι δυνατόν να επηρεάσει την οικονομία της Ελλάδος με συνέπεια την πτώση της ζήτησης χαμηλής ελαστικότητας προϊόντων όπως είναι τα προϊόντα της εταιρείας, με συνέπεια τον περιορισμό των πωλήσεων .

Οι κίνδυνοι αυτοί είναι εξωγενείς που βέβαια η εταιρεία δεν είναι δυνατόν να επηρεάσει.

ΜΕΡΙΣΜΑΤΙΚΗ ΠΟΛΙΤΙΚΗ.

Με δεδομένη την αύξηση των Κερδών της εταιρείας, η Διοίκηση της εταιρείας ,προτείνει την διανομή μερίσματος ίσου με 0,065 € ανά μετοχή. Συγκεκριμένα προτείνεται το Μέρισμα να ανέλθει στο ποσό των χιλ. € 403 για την χρήση του 2006 έναντι του ποσού των χιλ. € 248 την προηγούμενη χρήση του 2005 , για το σύνολο των 6.200.000 ανωνύμων μετοχών.

Κλείνοντας την παρούσα έκθεση, τονίζουμε ότι είμαστε στην διάθεσή σας γι' οποιαδήποτε περαιτέρω πληροφορία ή επεξήγηση πάνω στα θέματα , που αναπτύχθηκαν παραπάνω.

Θεσσαλονίκη 16 Μαρτίου 2007

Η ΔΙΕΥΘΥΝΟΥΣΑ ΣΥΜΒΟΥΛΟΣ

ΕΛΕΝΗ ΛΑΔΕΝΗ-ΦΙΛΙΠΠΟΥ

**ΕΚΘΕΣΗ ΔΙΟΙΚΗΤΙΚΟΥ ΣΥΜΒΟΥΛΙΟΥ ΔΙΑΧΕΙΡΙΣΗΣ ΕΝΟΠΟΙΗΜΕΝΩΝ
ΟΙΚΟΝΟΜΙΚΩΝ ΚΑΤΑΣΤΑΣΕΩΝ**

Προς την Γενική Τακτική Συνέλευση των Μετόχων της εταιρείας για την διαχείριση 1/1/-31/12/2006.

Κύριοι Μέτοχοι,

Ο Κύκλος Εργασιών των Ενοποιημένων ανήλθε στο ποσό των χιλ. € 25.123 . Το ποσό αυτό προέκυψε από τον Τζίρο :

- Της Μητρικής εταιρείας χιλ. € 22.467
Τζίρος συνολικός 22.510 , ο οποίος μειώνεται λόγω ενδοεταιρικών πωλήσεων στις θυγατρικές χιλ.€ 43
- Της Θυγατρικής εταιρείας MINCO ROMANIA χιλ.€ 0
Τζίρος συνολικός χιλ.€ 600, ο οποίος απαλείφεται λόγω της αποκλειστικής υλοποίησης του προς

ΑΦΟΙ Ι. & Β. ΛΑΔΕΝΗΣ Α.Ε. MINERVA
Ετήσιες Οικονομικές Καταστάσεις
Για την χρήση από 1 Ιανουαρίου έως 31 Δεκεμβρίου 2006

την μητρική εταιρεία.

- Της θυγατρικής εταιρείας ΕΛΕΤΕΝ Α.Ε.
Τζίρος συνολικός 2.657, ο οποίος μειώνεται
λόγω των ενδοεταιρικών πωλήσεων χιλ.€ 1 χιλ.€ 2.656

Τα Καθαρά Κέρδη των Ενοποιημένων Καταστάσεων προ Φόρων ανήλθαν στο ποσό των Χιλ. € 695. Τα Καθαρά Κέρδη προήλθαν από τα Κέρδη :

- Της Μητρικής εταιρείας χιλ. € 1.781
- Της θυγατρικής εταιρείας MINCO ROMANIA χιλ.€ 31
- Της θυγατρικής εταιρείας ΕΛΕΤΕΝ Α.Ε. χιλ.€ 80

ΚΕΡΔΗ προ ΦΟΡΩΝ χιλ.€ 1.892

Τα Καθαρά Κέρδη μετά από Φόρους και μετά τον υπολογισμό της αναλογίας Μετοχών Μειοψηφίας ανέρχεται στο ποσό των χιλ. € 1.219

Το σύνολο των Επενδύσεων σε Πάγιο (Ενσώματο κι' Ασώματο) ανήλθε στο ποσό των χιλ.€ 2.317 εκ των οποίων ποσό σε χιλ. € 2.087 αποτελούν επενδύσεις της μητρικής και ποσό σε χιλ.€ 230 αποτελούν επενδύσεις των θυγατρικών.

Τέλος τα Ιδια Κεφάλαια του Ενοποιημένου Ισολογισμού ανήλθαν στο ποσό των χιλ.€ 20.009 ενώ τα Κεφάλαια Τρίτων ανήλθαν στο ποσό των χιλ. € 18.847 . Εκ των συνολικών μεγεθών Ιδίων & Ξένων Κεφαλαίων , τα ποσά της μητρικής αντίστοιχα , διαμορφώνονται στα ποσό χιλ. € 19.815 και 15.917 . Τα υπόλοιπα δε ποσά χιλ. € 194 και 2.930 αντίστοιχα, αποτελούν μεγέθη των θυγατρικών εταιρειών.

Η αύξηση του τζίρου και των Κερδών των θυγατρικών , το έτος 2006, οφείλεται στην μέγιστη δυνατή προσπάθεια των Διοικήσεων των εταιρειών του Ομίλου.

Αύξηση των οικονομικών μεγεθών αναμένεται ομοίως κατά το τρέχον έτος.

Θεσσαλονίκη 16 Μαρτίου 2007

Η ΔΙΕΥΘΥΝΟΥΣΑ ΣΥΜΒΟΥΛΟΣ

ΕΛΕΝΗ ΛΑΔΕΝΗ – ΦΙΛΙΠΠΟΥ.

8.- ΕΚΘΕΣΗ ΕΛΕΓΧΟΥ ΕΠΙ ΤΩΝ ΟΙΚΟΝΟΜΙΚΩΝ ΚΑΤΑΣΤΑΣΕΩΝ ΤΗΣ ΜΗΤΡΙΚΗΣ ΕΤΑΙΡΕΙΑΣ & ΤΩΝ ΕΝΟΠΟΙΗΜΕΝΩΝ ΧΡΗΣΗΣ 2006.

ΕΚΘΕΣΗ ΕΛΕΓΧΟΥ ΑΝΕΞΑΡΤΗΤΟΥ ΟΡΚΩΤΟΥ ΕΛΕΓΚΤΗ ΛΟΓΙΣΤΗ

Προς τους Μετόχους της ανώνυμης εταιρείας «ΑΦΟΙ Ι.& Β. ΛΑΔΕΝΗΣ Α.Ε. MINERVA ΒΙΟΜΗΧΑΝΙΑ ΠΛΕΚΤΙΚΗΣ»

Έκθεση επί των Οικονομικών Καταστάσεων.

Ελέγξαμε τις συνημμένες Οικονομικές Καταστάσεις της της ανώνυμης εταιρείας «ΑΦΟΙ Ι.& Β. ΛΑΔΕΝΗΣ Α.Ε. MINERVA ΒΙΟΜΗΧΑΝΙΑ ΠΛΕΚΤΙΚΗΣ» (απλές και ενοποιημένες), που αποτελούνται από τον ισολογισμό της 31^{ης} Δεκεμβρίου 2006, τις καταστάσεις αποτελεσμάτων, μεταβολών ιδίων κεφαλαίων και ταμειακών ροών της χρήσεως που έληξε την ημερομηνία αυτή, καθώς και περίληψη των σημαντικών λογιστικών πολιτικών και λοιπές επεξηγηματικές σημειώσεις.

Ευθύνη Διοίκησης για τις Οικονομικές Καταστάσεις

Η Διοίκηση της μητρικής εταιρείας έχει την ευθύνη για την κατάρτιση και εύλογη παρουσίαση αυτών των Οικονομικών Καταστάσεων (απλών και ενοποιημένων) σύμφωνα με τα Διεθνή Πρότυπα Χρηματοοικονομικής Πληροφόρησης, όπως αυτά έχουν υιοθετηθεί από την Ευρωπαϊκή Ένωση. Η ευθύνη αυτή περιλαμβάνει το σχεδιασμό, την εφαρμογή και τη διατήρηση συστήματος εσωτερικού ελέγχου σχετικά με την κατάρτιση και την εύλογη παρουσίαση των οικονομικών καταστάσεων, απαλλαγμένων από ουσιώδη ανακρίβεια, που οφείλεται σε απάτη ή λάθος. Η ευθύνη αυτή περιλαμβάνει επίσης την επιλογή και την εφαρμογή κατάλληλων λογιστικών πολιτικών και τη διενέργεια λογιστικών εκτιμήσεων που είναι λογικές για τις περιστάσεις.

Ευθύνη Ελεγκτή

Δική μας ευθύνη είναι η έκφραση γνώμης επί αυτών των Οικονομικών Καταστάσεων (απλών και ενοποιημένων), με βάση τον έλεγχό μας. Διενεργήσαμε τον έλεγχο σύμφωνα με τα Ελληνικά Ελεγκτικά Πρότυπα, που είναι εναρμονισμένα με τα Διεθνή Ελεγκτικά Πρότυπα. Τα Πρότυπα αυτά απαιτούν τη συμμόρφωσή μας με τους κανόνες δεοντολογίας, το σχεδιασμό και τη διενέργεια του ελέγχου μας με σκοπό την εύλογη διασφάλιση ότι οι οικονομικές καταστάσεις είναι απαλλαγμένες από ουσιώδη ανακρίβεια.

ΑΦΟΙ Ι. & Β. ΛΑΔΕΝΗΣ Α.Ε. MINERVA
Ετήσιες Οικονομικές Καταστάσεις
Για την χρήση από 1 Ιανουαρίου έως 31 Δεκεμβρίου 2006

Ο έλεγχος περιλαμβάνει τη διενέργεια διαδικασιών για την συγκέντρωση ελεγκτικών τεκμηρίων, σχετικά με τα ποσά και τις πληροφορίες που περιλαμβάνονται στις οικονομικές καταστάσεις. Οι διαδικασίες επιλέγονται κατά την κρίση του ελεγκτή και περιλαμβάνουν την εκτίμηση του κινδύνου ουσιώδους ανακρίβειας των οικονομικών καταστάσεων, λόγω απάτης ή λάθους. Για την εκτίμηση του κινδύνου αυτού, ο ελεγκτής λαμβάνει υπόψη το σύστημα εσωτερικού ελέγχου σχετικά με την κατάρτιση και εύλογη παρουσίαση των οικονομικών καταστάσεων, με σκοπό το σχεδιασμό ελεγκτικών διαδικασιών για τις περιστάσεις και όχι για την έκφραση γνώμης επί της αποτελεσματικότητας του συστήματος εσωτερικού ελέγχου των εταιρειών του ομίλου. Ο έλεγχος περιλαμβάνει επίσης την αξιολόγηση της καταλληλότητας των λογιστικών πολιτικών που εφαρμόστηκαν και του εύλογου των εκτιμήσεων που έγιναν από τη Διοίκηση, καθώς και την αξιολόγηση της συνολικής παρουσίασης των οικονομικών καταστάσεων.

Πιστεύουμε ότι τα ελεγκτικά τεκμήρια που έχουμε συγκεντρώσει είναι επαρκή και κατάλληλα για τη θεμελίωση της γνώμης μας.

Γνώμη

Κατά τη γνώμη μας, οι συνημμένες Οικονομικές Καταστάσεις (απλές και ενοποιημένες) παρουσιάζουν εύλογα από κάθε ουσιώδη άποψη την οικονομική κατάσταση της μητρικής εταιρείας και του ομίλου κατά την 31 Δεκεμβρίου 2006, την χρηματοοικονομική τους επίδοση και τις Ταμειακές τους Ροές για τη χρήση που έληξε την ημερομηνία αυτή σύμφωνα με τα Διεθνή Πρότυπα Χρηματοοικονομικής Πληροφόρησης, όπως αυτά υιοθετήθηκαν από την Ευρωπαϊκή Ένωση.

Χωρίς να διατυπώνουμε επιφύλαξη ως προς τα συμπεράσματα του ελέγχου μας, εφιστούμε την προσοχή σας στο γεγονός ότι δεν έχουν ελεγχθεί φορολογικά τόσο η μητρική εταιρεία (για τις χρήσεις 2005-2006), όσο και οι υπόλοιπες εταιρείες του ομίλου (για τις χρήσεις που αναφέρονται στη Σημείωση 9.8) και συνεπώς οι φορολογικές της υποχρεώσεις για τις επόμενες χρήσεις δεν έχουν καταστεί οριστικές. Επειδή η έκβαση του φορολογικού ελέγχου δεν είναι δυνατό να προβλεφθεί στο παρόν στάδιο, δεν έχει σχηματισθεί οποιαδήποτε πρόβλεψη στις οικονομικές καταστάσεις σε σχέση με το θέμα αυτό.

Αναφορά επί άλλων νομικών και κανονιστικών θεμάτων.

Το περιεχόμενο της Έκθεσης του Διοικητικού Συμβουλίου είναι συνεπές με τις συνημμένες οικονομικές καταστάσεις.

Αθήνα, 20 Μαρτίου 2007
Ο Ορκωτός Ελεγκτής Λογιστής
ΑΝΔΡΕΑΣ ΔΗΜ. ΤΣΑΜΑΚΗΣ

ΑΦΟΙ Ι. & Β. ΛΑΔΕΝΗΣ Α.Ε. MINERVA
Ετήσιες Οικονομικές Καταστάσεις
Για την χρήση από 1 Ιανουαρίου έως 31 Δεκεμβρίου 2006

Α.Μ. ΣΟΕΛ 17101



Πρότυπος Ελληνική Ελεγκτική ΑΕ
Ορκωτοί Ελεγκτές Λογιστές

9.- ΧΡΗΜΑΤΙΣΤΗΡΙΑΚΑ ΣΤΟΙΧΕΙΑ ΜΕΤΟΧΗΣ

Ημερομηνία	Τιμή €	Αξία Μηνιαίου Όγκου €
Ιαν-06	1,70	187.272
Φεβ-06	1,77	69.747
Μαρ-06	1,59	23.581
Απρ-06	1,41	18.332
Μαϊ-06	1,49	47.805
Ιουν-06	1,55	34.974
Ιουλ-06	1,98	270.403
Αυγ-06	2,21	150.104
Σεπ-06	2,49	731.969
Οκτ-06	2,60	876.574
Νοε-06	2,69	742.161
Δεκ-06	2,87	46.024

Η εξέλιξη της πορείας της χρηματιστηριακής τιμής της Μετοχής, καταγράφεται στον παραπάνω Πίνακα όπου παρουσιάζεται η τιμή κλεισίματος της μετοχής της Εταιρίας της τελευταίας συνεδρίασης κάθε μήνα, και η αξία των συναλλαγών για το διάστημα 01.01.2006-31.12.2006.

Η εξέλιξη της χρηματιστηριακής τιμής και του όγκου συναλλαγών των μετοχών της MINERVA παρουσιάζονται στο διάγραμμα που ακολουθεί:

ΑΦΟΙ Ι. & Β. ΛΑΔΕΝΗΣ Α.Ε. MINERVA
Ετήσιες Οικονομικές Καταστάσεις
Για την χρήση από 1 Ιανουαρίου έως 31 Δεκεμβρίου 2006

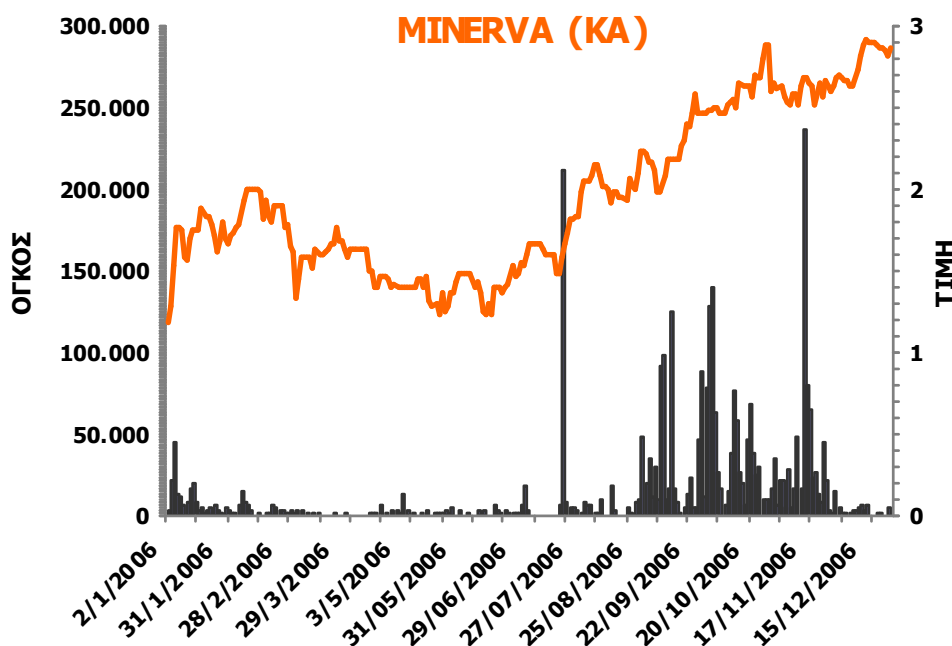

10.- ΠΛΗΡΟΦΟΡΙΕΣ ΑΡΘΡΟΥ 10 Ν. 3401/2005.

Κατ'εφαρμογή της ισχύουσας νομοθεσίας, η εταιρεία δημοσίευσε και κατέστησε διαθέσιμες στο επενδυτικό κοινό στον διαδικτυακό της τόπο www.minerva.gr και στον διαδικτυακό τόπο του Χρηματιστηρίου Αθηνών www.ase.gr, κατά τη διάρκεια της χρήσης 2005, τις πληροφορίες που ενσωματώνονται στον παρακάτω πίνακα :

α/α	Ημερομηνία	Είδος Πληροφορίας	Διαδικτυακός Τόπος
1.	24.02.2005	Ανακοίνωση Αποτελεσμάτων Χρήσης 2004	http://ir.minerva.gr/home.asp?pg=news
2.	17.03.2005	Αναγγελία Σκοπούμενων Εταιρικών Πράξεων	http://ir.minerva.gr/home.asp?pg=news
3.	08.04.2005	Ανακοίνωση Άλλων Σημαντικών Γεγονότων	http://ir.minerva.gr/home.asp?pg=news
4.	05.05.2005	Προτεινόμενο Μέρισμα Χρήσης 2004	http://ir.minerva.gr/home.asp?pg=news
5.	06.05.2005	Πρόσκληση Των Μετόχων Σε Τακτική Ετήσια Γενική Συνέλευση	http://ir.minerva.gr/home.asp?pg=events
6.	31.05.2005	Ημερομηνία Αποκοπής Δικαιώματος Μερίσματος Για την Χρήση του 2004	http://ir.minerva.gr/home.asp?pg=events
7.	01.06.2005	Αποφάσεις Γενικής Συνέλευσης της 31.05.2005	http://ir.minerva.gr/home.asp?pg=news
8.	09.06.2005	Νέο Διοικητικό Συμβούλιο Της Εταιρείας	http://ir.minerva.gr/home.asp?pg=news
9.	04.07.2005	Δελτίο Τύπου Οικονομικών αποτελεσμάτων Α' Τριμήνου 2005 σύμφωνα Με τα Δ.Π.Χ.Π.	http://ir.minerva.gr/home.asp?pg=news

ΑΦΟΙ Ι. & Β. ΛΑΔΕΝΗΣ Α.Ε. MINERVA
Ετήσιες Οικονομικές Καταστάσεις
Για την χρήση από 1 Ιανουαρίου έως 31 Δεκεμβρίου 2006

10. 06.07.2005	Ανακοίνωση Πληρωμής Μερίσματος Χρήσης 2004	http://ir.minerva.gr/home.asp?pg=news
11. 25.07.2005	Ημερομηνία Έναρξης Πληρωμής Μερίσματος Χρήσης 2004	http://ir.minerva.gr/home.asp?pg=events
12. 28.09.2005	Συμμετοχή Της Minerva S.A Στην 70 ^η Διεθνής Έκθεση Θεσσαλονίκης	http://ir.minerva.gr/home.asp?pg=news
13. 05.10.2005	Γνωστοποίηση Αλλαγής Σύνθεσης Δ.Σ. ή Ανωτάτων Διευθυντικών Στελεχών	http://ir.minerva.gr/home.asp?pg=news
14. 05.10.2005	Δελτίο Τύπου Οικονομικών Αποτελεσμάτων Α' Εξαμήνου 2005	http://ir.minerva.gr/home.asp?pg=news
15. 30.11.2005	Δελτίο Τύπου Οικονομικών Αποτελεσμάτων Εννεαμήνου 2005	http://ir.minerva.gr/home.asp?pg=news
16.	Στοιχεία & Πληροφορίες Α' Τριμήνου 2005, Α' Εξαμήνου 2005, Εννεαμήνου 2005, Ετήσια 2005.	http://ir.minerva.gr/home.asp?pg=quarterly_accounts

11. ΕΠΕΞΗΓΗΜΑΤΙΚΗ ΕΚΘΕΣΗ ΤΟΥ ΔΙΟΙΚΗΤΙΚΟΥ ΣΥΜΒΟΥΛΙΟΥ

σχετικά με τα θέματα της παρ.1 του άρθρου 11α του Ν. 3371/2005

Η παρούσα επεξηγηματική έκθεση του Διοικητικού Συμβουλίου προς την Τακτική Γενική Συνέλευση των Μετόχων της Εταιρίας περιέχει πληροφορίες σχετικά με τα θέματα της παραγράφου 1 του άρθρου 11α του Νόμου 3371/2005.

1. Διάρθρωση μετοχικού κεφαλαίου της Εταιρίας

Το μετοχικό κεφάλαιο της Εταιρίας ανέρχεται σε ευρώ 3.100.000 και διαιρείται σε 6.200.000 μετοχές, ονομαστικής αξίας € 0,5 κάθε μετοχής

Όλες οι μετοχές είναι κοινές ανώνυμες κι' εισηγμένες προς διαπραγμάτευση στην Αγορά Αξιών (Κατηγορία «Μέσης & Μικρής Κεφαλαιοποίησης») του Χρηματιστηρίου Αθηνών.

Κάθε κοινή ανώνυμη μετοχή παρέχει το δικαίωμα μιας ψήφου κι' όλες οι μετοχές έχουν δικαίωμα στην διανομή κερδών χρήσης πρώτου μερίσματος , δηλαδή του ελάχιστου μερίσματος που σύμφωνα με τον Νόμο πρέπει η εταιρεία να διαθέτει ετησίως.

Κάθε μετοχή παρέχει όλα τα δικαιώματα και τις υποχρεώσεις που ορίζονται από το Νόμο και το Καταστατικό της Εταιρίας.

Η ευθύνη κάθε μετόχου περιορίζεται στην ονομαστική αξία των μετοχών που κατέχει.

2. Περιορισμοί στη μεταβίβαση μετοχών της Εταιρίας

Η μεταβίβαση των μετοχών της Εταιρίας γίνεται όπως ορίζει ο Νόμος και κανένας περιορισμός δεν απορρέει από το Καταστατικό της.

3. Σημαντικές άμεσες ή έμμεσες συμμετοχές κατά την έννοια του Π.Δ. 51/1992

ΑΦΟΙ Ι. & Β. ΛΑΔΕΝΗΣ Α.Ε. MINERVA
Ετήσιες Οικονομικές Καταστάσεις
Για την χρήση από 1 Ιανουαρίου έως 31 Δεκεμβρίου 2006

Την 31.12.2006 οι μέτοχοι που κατείχαν ποσοστό μεγαλύτερο του 5% του συνόλου των δικαιωμάτων ψήφου της Εταιρίας είναι οι ακόλουθοι :

ΛΑΔΕΝΗΣ ΠΑΥΛΟΣ	32,0
ΛΑΔΕΝΗ - ΦΙΛΙΠΠΟΥ ΕΛΕΝΗ	18,5
ΛΑΔΕΝΗ ΑΝΑΣΤΑΣΙΑ	14,5
ΑΝΕΖΟΥΛΑΚΗ ΕΛΕΝΗ	6,5

4. Μετοχές παρέχουσες ειδικά δικαιώματα ελέγχου

Δεν υφίστανται μετοχές της Εταιρίας που παρέχουν ειδικά δικαιώματα ελέγχου.

5. Περιορισμοί στο δικαίωμα ψήφου

Ουδείς περιορισμός στο δικαίωμα ψήφου για τους κατόχους των μετοχών της εταιρείας υφίσταται .

6. Συμφωνίες μετόχων της Εταιρίας

Ουδεμία συμφωνία ,αναφερόμενη στον περιορισμό της μεταβίβασης μετοχών ή στον περιορισμό της άσκησης δικαιωμάτων ψήφου, μεταξύ των μετόχων είναι γνωστές στην εταιρεία .

7. Κανόνες διορισμού και αντικατάστασης μελών του Δ.Σ. και τροποποίησης καταστατικού που διαφοροποιούνται από τα προβλεπόμενα στον Κ.Ν. 2190/20

Οι κανόνες διορισμού κι' αντικατάστασης μελών του Δ.Σ. όπως και της τροποποίησης του Καταστατικού ουδ'όπως διαφοροποιούνται από ότι προβλέπει ο Ν. 2190/20 .

8. Αρμοδιότητα του Δ.Σ. ή ορισμένων μελών του για την έκδοση νέων μετοχών ή

την αγορά ιδίων μετοχών της Εταιρίας σύμφωνα με το άρθρο 16 του Κ.Ν. 2190/20

Ουδεμία αρμοδιότητα του Δ.Σ. ή ορισμένων μελών του υφίσταται για την έκδοση νέων μετοχών ή την αγορά ιδίων μετοχών της Εταιρείας. Σύμφωνα με το Καταστατικό της εταιρείας αρμόδια είναι η Γενική Συνέλευση της εταιρείας η οποία αναθέτει την υλοποίηση της απόφασής της στο εκάστοτε εκλεγμένο Διοικητικό Συμβούλιο.

9. Σημαντικές συμφωνίες που τίθενται σε ισχύ, τροποποιούνται ή λήγουν σε περίπτωση αλλαγής στον έλεγχο της Εταιρίας κατόπιν δημόσιας πρότασης

Δεν υπάρχουν συμφωνίες της Εταιρίας , οι οποίες τίθενται σε ισχύ, τροποποιούνται ή λήγουν σε περίπτωση αλλαγής στον έλεγχο της Εταιρίας κατόπιν δημόσιας πρότασης.

10. Σημαντικές συμφωνίες με μέλη του Δ.Σ. ή το προσωπικό της Εταιρίας

Δεν υπάρχουν συμφωνίες της Εταιρίας με μέλη του Διοικητικού Συμβουλίου της ή με το προσωπικό της, για καταβολή αποζημίωσης ειδικά σε περίπτωση παραίτησης ή απόλυσης χωρίς βάσιμο λόγο ή τερματισμού της θητείας ή της απασχόλησής τους εξ αιτίας δημόσιας πρότασης

12.- ΕΤΗΣΙΕΣ ΟΙΚΟΝΟΜΙΚΕΣ ΚΑΤΑΣΤΑΣΕΙΣ ΤΩΝ ΕΝΟΠΟΙΗΜΕΝΩΝ ΘΥΓΑΤΡΙΚΩΝ ΤΟΥ ΟΜΙΛΟΥ.

Οι ετήσιες Οικονομικές Καταστάσεις των θυγατρικών που ενοποιούνται στον Ισολογισμό της Εταιρείας, οι Εκθέσεις των Διοικητικών Συμβουλίων τους καθώς και οι Εκθέσεις Ελέγχου των Ορκωτών Ελεγκτών τους είναι αναρτημένες στην ιστοσελίδα της Εταιρείας [http /www.minerva.gr](http://www.minerva.gr)