CABLEL®

ΕΛΛΗΝΙΚΑ ΚΑΛΩΔΙΑ Α.Ε.

ΕΛΛΗΝΙΚΗ ΒΙΟΜΗΧΑΝΙΑ ΚΑΛΩΔΙΩΝ Α.Ε.

ΕΤΗΣΙΟ ΔΕΛΤΙΟ

ΧΡΗΣΗΣ 2006

Σύμφωνα με τις υπ' αριθμ. 5/204/14.11.2000 και 7/372/15.2.2006 αποφάσεις της Επιτροπής Κεφαλαιαγοράς.

Θήβα, Μάιος 2007

Περιεχόμενα

Πληροφορίες για τη σύνταξη του Ετήσιου Δελτίου
και τους Ελεγκτές της Εταιρείας....2

Πληροφορίες για την Εταιρεία....3

Έκθεση Διοικητικού Συμβουλίου....10

Ετήσιες Οικονομικές Καταστάσεις....15

Σημειώσεις επί των Οικονομικών Καταστάσεων....19

Έκθεση Ελέγχου Ορκωτού Ελεγκτή....54

Διεταιρικές Συναλλαγές Ν.3016/2002....57

Πληροφορίες άρθρου 10 Ν.3401/2005....60

1. ΠΛΗΡΟΦΟΡΙΕΣ ΓΙΑ ΤΗ ΣΥΝΤΑΞΗ ΤΟΥ ΕΤΗΣΙΟΥ ΔΕΛΤΙΟΥ ΚΑΙ ΤΟΥΣ ΕΛΕΓΚΤΕΣ ΤΗΣ ΕΤΑΙΡΙΑΣ

1.1 Ετήσιο Δελτίο

Στο παρόν Ενημερωτικό Δελτίο περιέχονται όλες οι πληροφορίες και τα οικονομικά στοιχεία που είναι απαραίτητα για τη σωστή εκτίμηση της περιουσίας, της χρηματοοικονομικής κατάστασης, των αποτελεσμάτων και των προοπτικών της εταιρίας Ελληνικά Καλώδια ΑΕ (εφεξής η Εταιρία) από τους επενδυτές και τους συμβούλους επί των επενδύσεών τους.

Οι επενδυτές που ενδιαφέρονται για περισσότερες πληροφορίες μπορούν να απευθύνονται κατά τις εργάσιμες ημέρες και ώρες:

Στα γραφεία της εταιρίας, Λεωφόρος Μεσογείων 2-4 (Πύργος Αθηνών) Αθήνα, τηλ. 22620-86623, 22620-86624, υπεύθυνος κος Κωνσταντίνος Σταμούλος.

Η σύνταξη και η διάθεση του παρόντος Ετήσιου Δελτίου έγινε σύμφωνα με τις διατάξεις της ισχύουσας νομοθεσίας.

Υπεύθυνοι για τη σύνταξη του παρόντος Ετήσιου Δελτίου και την ακρίβεια των στοιχείων που περιέχει είναι:

Ο κ. Περικλής Σαπουντζής, Γενικός Διευθυντής της Εταιρείας, 69ο χιλ. ΠΕΟ Αθηνών Θηβών, Θήβα, τηλέφωνο 22620-86616.

Ο κ. Ιωάννης Θεωνάς, Οικονομικός Διευθυντής, 69ο χιλ. ΠΕΟ Αθηνών Θηβών, Θήβα, τηλέφωνο 22620-86623.

Το Διοικητικό Συμβούλιο της Εταιρίας δηλώνει ότι όλα τα μέλη του έχουν λάβει γνώση του περιεχομένου του παρόντος Δελτίου και μαζί με τους συντάκτες του, βεβαιώνουν υπεύθυνα ότι:

α. Όλες οι πληροφορίες και τα στοιχεία που περιέχονται σε αυτό είναι πλήρη και αληθή.

β. Δεν υπάρχουν άλλα στοιχεία και δεν έχουν λάβει χώρα γεγονότα, η απόκρυψη ή παράλειψη των οποίων θα μπορούσε να καταστήσει παραπλανητικό το σύνολο ή μέρος των στοιχείων και πληροφοριών που περιέχονται στο Ενημερωτικό Δελτίο.

γ. Σε βάρος της εταιρίας και των εταιριών που ελέγχονται μετοχικά από αυτή, δεν εκκρεμούν δικαστικές αποφάσεις ή διαιτησίες, οι οποίες θα μπορούσαν να έχουν σημαντικές επιπτώσεις στην οικονομική τους κατάσταση.

1.2 Τακτικοί Ελεγκτές

Η ΕΛΛΗΝΙΚΑ ΚΑΛΩΔΙΑ Α.Ε., καθώς και οι θυγατρικές της εταιρίες που συμμετέχουν στις ενοποιημένες οικονομικές καταστάσεις, ελέγχονται από Ορκωτούς Ελεγκτές. Τον έλεγχο των οικονομικών καταστάσεων τόσο της Εταιρίας όσο και των ενοποιημένων οικονομικών καταστάσεων για την χρήση 2006, διενήργησε ο ορκωτός ελεγκτής κος Γεώργιος Αναστόπουλος της ΕΡΝΣΤ & ΓΙΑΝΓΚ Ορκωτοί Ελεγκτές Λογιστές ΑΕ. (Α.Μ. ΣΟΕΛ 15451).

Τον έλεγχο τόσο της εταιρείας όσο και των ενοποιημένων οικονομικών καταστάσεων για τις χρήσεις 2001 και 2002 διενήργησε ο Ορκωτός Ελεγκτής Γεώργιος Αληφαντής (Α.Μ.Σ.Ο.Ε.Λ. 10091) της εταιρίας ΕΡΝΣΤ & ΓΙΑΝΓΚ Ορκωτοί Ελεγκτές Λογιστές ΑΕ, για τις χρήσεις 2003 & 2004 ο Ορκωτός Ελεγκτής Ιωάννης Φίλιππος Χριστοδουλίδης (Α.Μ.Σ.Ο.Ε.Λ. 12541) της εταιρίας ΕΡΝΣΤ & ΓΙΑΝΓΚ Ορκωτοί Ελεγκτές Λογιστές ΑΕ και για τη χρήση 2005 ο ορκωτός ελεγκτής κος Γεώργιος Αναστόπουλος της ΕΡΝΣΤ & ΓΙΑΝΓΚ Ορκωτοί Ελεγκτές Λογιστές ΑΕ. (Α.Μ. ΣΟΕΛ 15451).

Τον έλεγχο των οικονομικών καταστάσεων της εταιρίας ΤΗΛΕΚΑΛΩΔΙΑ ΑΕ για τις χρήσεις 2001 και 2002 διενήργησε ο Ορκωτός Ελεγκτής Γεώργιος Αληφαντής (Α.Μ. Σ.Ο.Ε.Λ. 10091) της εταιρίας ΕΡΝΣΤ & ΓΙΑΝΓΚ Ορκωτοί Ελεγκτές Λογιστές ΑΕ , για τις χρήσεις 2003 & 2004 ο Ορκωτός Ελεγκτής Ιωάννης Φίλιππος Χριστοδουλίδης (Α.Μ.Σ.Ο.Ε.Λ. 12541) της εταιρίας ΕΡΝΣΤ & ΓΙΑΝΓΚ Ορκωτοί Ελεγκτές Λογιστές ΑΕ . και για τις χρήσεις 2005 & 2006, διενήργησε ο ορκωτός ελεγκτής κος Γεώργιος Αναστόπουλος της ΕΡΝΣΤ & ΓΙΑΝΓΚ Ορκωτοί Ελεγκτές Λογιστές ΑΕ. (Α.Μ. ΣΟΕΛ 15451).

Τα πιστοποιητικά ελέγχου των Ορκωτών Ελεγκτών δεν περιέχουν καμία σημαντική αρνητική παρατήρηση.

2. ΠΛΗΡΟΦΟΡΙΕΣ ΣΧΕΤΙΚΑ ΜΕ ΤΗΝ ΕΤΑΙΡΙΑ

2.1 Γενικές πληροφορίες σχετικά με την εταιρία

Η Εταιρία ιδρύθηκε το 1973 στην Αθήνα ως ανώνυμη εταιρία με την επωνυμία ΕΛΛΗΝΙΚΑ ΚΑΛΩΔΙΑ ΑΕ και εγκρίθηκε το καταστατικό της όπως αυτό καταρτίστηκε με την υπ' αριθμόν 41615 πράξη του Συμβολαιογράφου κ. Παναγιώτη Μαλτέζου. Το ανωτέρω καταστατικό δημοσιεύτηκε στο υπ' αριθμόν 515/73 ΦΕΚ (τεύχος ΑΕ και ΕΠΕ) στις 16.4.73. Είναι εγγεγραμμένη στο Μητρώο Ανωνύμων Εταιριών με αριθμό μητρώου 2131/06/Β/86/19.

Έδρα της Εταιρίας ορίστηκε ο Δήμος Αθηναίων. Η αρχική της διεύθυνση ήταν επί της οδού Κηφισίας 115. Σήμερα είναι επί της λεωφόρου Μεσογείων 2-4 (Πύργος Αθηνών). Η διάρκεια της Εταιρίας ορίστηκε μέχρι την 16/4/2048.

Το μετοχικό κεφάλαιο ορίστηκε αρχικά σε δρχ εκατόν εξήντα εκατομμύρια (160.000.000) και κατανεμήθηκε σε 160.000 μετοχές ονομαστικής αξίας 1.000 δρχ εκάστη. Το κεφάλαιό της σήμερα είναι € 19.284.700,50.

Σκοπός της Εταιρίας σύμφωνα με το άρθρο 3 του καταστατικού της είναι:

«Σκοπός της εταιρείας είναι η παραγωγή και η διάθεσης παντός τύπου και μορφής καλωδίων, ως και συναφών προς αυτά βιομηχανικών προϊόντων, εκ παντός μετάλλου και εκ πάσης ύλης. Το Διοικητικό Συμβούλιο της Εταιρείας δύναται δι' αποφάσεών του να επεκτείνει εντός ή και εκτός της Ελλάδος την ανωτέρω δραστηριότητα της Εταιρείας και προς άλλους κλάδους της βιομηχανίας, εν συνεταιρισμό ή μη, οιασδήποτε μορφής, μετ' άλλων προσώπων, ως και να προβαίνει εις την ίδρυση νέων εργοστασίων.»

Το αντικείμενο δραστηριότητας δεν έχει μεταβληθεί την τελευταία πενταετία.

Για την επίτευξη του σκοπού αυτού η Εταιρία μπορεί με απόφαση του Διοικητικού Συμβουλίου να ιδρύει και να διατηρεί υποκαταστήματα, πρακτορεία , γραφεία ή αποθήκες και να ορίζει αντιπροσώπους και σε άλλες πόλεις της Ελλάδας ή του εξωτερικού. Τους όρους λειτουργίας αυτών και καθώς και την φύση και την έκταση των εργασιών τους , καθορίζει του Διοικητικό Συμβούλιο με τη σχετική για την ίδρυση τους απόφασή του. Τα δικαστήρια που βρίσκονται στην έδρα της Εταιρίας θα είναι αποκλειστικά αρμόδια για εκδίκαση κάθε κατά της Εταιρίας στρεφόμενης δικαστικής ενέργειας, εκτός αν ο Νόμος ορίζει διαφορετικά.

Η Εταιρεία δραστηριοποιείται στον κλάδο των καλωδίων και συρμάτων εμαγιέ. Σύμφωνα με την ανάλυση της ΕΣΥΕ (ΣΤΑΚΟΔ 91) η κύρια δραστηριότητα της Εταιρίας υπάγεται στον κλάδο 313.0 "ΚΑΤΑΣΚΕΥΗ ΜΟΝΩΜΕΝΩΝ ΣΥΡΜΑΤΩΝ ΚΑΙ ΚΑΛΩΔΙΩΝ".

2.2 Ιστορικό

Η εταιρεία ανήκει στον Όμιλο ΒΙΟΧΑΛΚΟ και είναι μια από τις πιο σημαντικές εταιρείες αυτού. Ιδρύθηκε το 1973 με την απόσπαση του κλάδου παραγωγής καλωδίων της ΒΙΟΧΑΛΚΟ, που προϋπήρχε ως δραστηριότητα από τις αρχές της δεκαετίας του 1950. Η ανεξαρτητοποίηση αυτή του κλάδου καλωδίων απετέλεσε την αφετηρία για την δυναμική εξέλιξη και επιτυχημένη πορεία της εταιρείας.

Το 1991 η εταιρεία σε συνεργασία με την Γερμανική ΣΗΜΕΝΣ ίδρυσε την ΤΗΛΕΚΑΛΩΔΙΑ Α.Ε. , στην οποία κατείχε την πλειοψηφία των μετοχών, με την οποία πραγματοποιήθηκε ο εκσυγχρονισμός του τομέα τηλεπικοινωνιακών καλωδίων και επετεύχθη η παραγωγή καλωδίων από οπτικές ίνες.

Το 1994 έγινε εξαγορά και συγχώνευση των συγγενών εταιρειών ΚΑΛΩΔΙΑ ΒΟΙΩΤΙΑΣ Α.Ε. και ΜΟΝΕΛ Α.Ε. επιτυγχάνοντας κατ' αυτό τον τρόπο την δημιουργία ενιαίας και δυναμικής εταιρείας με καλύτερη οργάνωση και δομή καθώς επίσης και αποτελεσματικότερη λειτουργία.

Το 1994 η εταιρεία εισήχθη στην Κυρία Αγορά του Χρηματιστηρίου Αξιών Αθηνών και απερρόφησε 2,5 δις περίπου, με τα οποία χρηματοδότησε μέρος των μεγάλων επενδυτικών της προγραμμάτων.

Η δραστηριότητα της εταιρείας ασκείται σε ιδιόκτητες εγκαταστάσεις με σύγχρονο εξοπλισμό που βρίσκονται στη Θήβα, στα Οινόφυτα Βοιωτίας και στη Λιβαδειά.

Το 1999 η εταιρεία απέκτησε την πλειοψηφία των μετοχών της Ρουμάνικης Βιομηχανίας ICME ECAB S.A. , η οποία παράγει καλώδια ενεργείας και τηλεφωνικά. Οι εγκαταστάσεις της εταιρείας ευρίσκονται πλησίον του Βουκουρεστίου και κατέχει οικοπεδική έκταση 268 στρεμμάτων περίπου και στεγασμένους χώρους 70 στρεμμάτων. Το 2000, η εταιρία αύξησε το ποσοστό συμμετοχής της στην ICME-ECAB SA στο 82% του κεφαλαίου της, το 2001 συμμετείχε στην αύξηση μετοχικού κεφαλαίου κατά 7 εκατ. ευρώ περίπου και το 2002 αύξησε το ποσοστό συμμετοχής της στο 98,56%. Επίσης το 2002 ολοκληρώθηκε η μετεγκατάσταση του κλάδου καλωδίων στο νέο εργοστάσιο στην περιοχή της Θήβας Βοιωτίας (θέση Άγιος Τρύφωνας), συνολικής επιφανείας 34.407 τ.μ. επί οικοπέδου εκτάσεως 175.082 τ.μ..

Η εταιρεία εφαρμόζει διαδικασίες πιστοποιημένου συστήματος διασφάλισης ποιότητας σύμφωνα με το ISO 9001 για να εξασφαλίσει υψηλή ποιότητα στα προϊόντα και τις υπηρεσίες της. Η εταιρεία το 2000 απέκτησε το Πιστοποιητικό περιβαλλοντικής διαχείρισης ISO 14001.

Στα πλαίσια της συνεχούς προσπάθειας για ανάπτυξη των δραστηριοτήτων της σε νέα προϊόντα υψηλής προστιθέμενης αξίας, η εταιρία σύναψε σύμβαση τεχνικής βοήθειας και τεχνογνωσίας με την Ιαπωνική FURUKAWA ELECTRIC Co. LTD, για την παραγωγή καλωδίων υψηλής τάσης έως 400 KV ενώ το 2006 επέκτεινε τη σύμβαση και σε υποβρύχια καλώδια ενεργείας.

Η εταιρεία διαθέτει πλήρες εργαστήριο ελέγχου με τα πλέον σύγχρονα όργανα και συσκευές όπου με το άριστα εκπαιδευμένο και έμπειρο προσωπικό της μπορεί να ελέγξει και να εξασφαλίσει την υψηλή ποιότητα των προϊόντων που παράγει. Επίσης με τα κατάλληλα μέσα που διαθέτει το τμήμα μελετών και ερευνών της εταιρείας φροντίζει για τη συνεχή βελτίωση των παραγόμενων προϊόντων και για το σχεδιασμό νέων προϊόντων που να πληρούν τις απαιτήσεις της σύγχρονης αγοράς.

Η Ελληνικά Καλώδια με την εμπειρία μισού αιώνα στην παραγωγή καλωδίων και 30 ετών στην παραγωγή συρμάτων περιελίξεως, για τα οποία είναι μοναδικός παραγωγός στην Ελλάδα με συνεχή οργάνωση, παρακολούθηση των τεχνολογικών εξελίξεων και ανανέωση του μηχανολογικού της εξοπλισμού κατέχει σήμερα σημαντική θέση στον δυναμικό και εξελισσόμενο κλάδο παραγωγής καλωδίων στην Ελλάδα με αξιοσημείωτη παρουσία στην Ελληνική και Διεθνή αγορά.

2.3 Εξέλιξη μετοχικού κεφαλαίου

Το Μετοχικό Κεφαλαίο της Εταιρείας, έχει διαμορφωθεί ως εξής:

Το αρχικό μετοχικό κεφάλαιο της Εταιρείας ορίσθηκε σε δρχ εκατόν εξήντα εκατομμύρια (160.000.000) και διαιρείτο σε 160.000 μετοχές ονομαστικής αξίας δρχ 1.000 η καθεμία (ΦΕΚ 515/73).

Στην συνέχεια το μετοχικό κεφάλαιο της Εταιρείας αυξήθηκε ως εξής:

Με απόφαση της Τακτικής Συνέλευσης της 28/6/1977 το μετοχικό κεφάλαιο της Εταιρείας αυξήθηκε κατά δρχ τριάντα επτά εκατομμύρια επτακόσιες εξήντα χιλιάδες (37.760.000) κατόπιν κεφαλαιοποίησης δρχ 37.624.367 σύμφωνα με τον Ν. 542/77 και ποσού δρχ 135.633 που μεταφέρθηκε από το αποθεματικό Ν. 3213/35 άρθρο 8.

Η ονομαστική αξία των 160.000 μετοχών της Εταιρείας αυξήθηκε κατά δρχ 236 και καθορίστηκε στις δρχ 1.236 η κάθε μία (ΦΕΚ 3098/77).

Με απόφαση της Έκτακτης Γενικής Συνέλευσης της 17/11/1982 το μετοχικό κεφάλαιο της Εταιρείας αυξήθηκε κατά δρχ εκατόν είκοσι πέντε εκατομμύρια τετρακόσιες σαράντα χιλιάδες (125.440.000), κατόπιν κεφαλαιοποίησης σύμφωνα με τον Ν. 1249/82, που προέκυψε από τη διαφορά αναπροσαρμογής της αξίας των ακινήτων της Εταιρείας κατά 125.408.683, συν ποσού 31.317 που μεταφέρθηκε από το αποθεματικό Ν. 942/49 άρθρο 18. Η ονομαστική αξία της μετοχής της Εταιρείας αυξήθηκε κατά δρχ 784 η κάθε μία, και ανήλθε στις δρχ 2.020 (ΦΕΚ 119/83).

Με απόφαση της Έκτακτης Γενικής Συνέλευσης της 20/11/1987, το μετοχικό κεφάλαιο της Εταιρείας αυξήθηκε κατά δρχ δέκα εκατομμύρια εκατό χιλιάδες (10.100.000) με έκδοση 5.000 νέων ονομαστικών μετοχών ονομαστικής αξίας δρχ 2.020 και τιμής εκδόσεως δρχ 5.600 η καθεμία (ΦΕΚ 28/88).

Με απόφαση της Έκτακτης Γενικής Συνέλευσης της 29/12/1989 το μετοχικό κεφάλαιο της Εταιρείας αυξήθηκε κατά δρχ εκατόν ενενήντα τέσσερα εκατομμύρια τριακόσιες δέκα τρεις χιλιάδες εννιακόσιες (194.313.900) με έκδοση 96.195 νέων ονομαστικών μετοχών ονομαστικής αξίας και τιμής εκδόσεως δρχ 2.020 η καθεμία λόγω αναπροσαρμογής των παγίων στοιχείων της Εταιρείας βάσει της υπ'αριθμ Ε2665/88 κοινής απόφασης των Υπουργών Εθνικής Οικονομίας και Οικονομικών (ΦΕΚ 3642/90).

Με απόφαση της Τακτικής Συνέλευσης της 29/6/1993 το μετοχικό κεφάλαιο της Εταιρείας αυξήθηκε κατά δρχ τριακόσια είκοσι ένα εκατομμύρια διακόσιες εξήντα εννέα χιλιάδες οκτακόσιες πενήντα(321.269.850) λόγω αναπροσαρμογής της αξίας των πάγιων στοιχείων της Εταιρείας βάσει του Ν. 2065/92 άρθρο 23 παρ. 2ε. Η ονομαστική αξία της μετοχής αυξήθηκε κατά δρχ. 1.230 και ανήλθε στις δρχ. 3.250 (ΦΕΚ 5874/93).

Κατόπιν της από 19/4/94 αποφάσεως της Εκτάκτου Γενικής Συνελεύσεως, το μετοχικό κεφάλαιο της Εταιρείας αυξήθηκε : αα) κατά δρχ. 65.298.750 δι' αυξήσεως της ονομαστικής αξίας κάθε μετοχής σε 3.500 δρχ λόγω κεφαλαιοποιήσεως μέρους του Αφορολόγητου Αποθεματικού Ν. 1828/89 αβ) κατά δρχ 431.217.500 δι' εκδόσεως 123. 205 νέων μετοχών, ονομαστικής αξίας δρχ. 3. 500, οι οποίες διανεμήθηκαν δωρεάν στους μετόχους, λόγω κεφαλαιοποιήσεως Αφορολόγητων Αποθεματικών των Νόμων 2065/92, 1297/72ν, 1249/82, τμήματος του Αφορολ. Αποθεμ. Ν. 1828/89, καθώς και του Αφορολ. Αποθεμ. της Ε2665/88 ΥΠΕΘΟ.

Στην Έκτακτη Γενική Συνέλευση των μετόχων της Εταιρείας της 8ης Αυγούστου 1994 αποφασίστηκε:

α) Η μείωση της ονομαστικής αξίας των μετοχών της Εταιρείας από 3.500 δρχ σε 350 δρχ και η αντικατάσταση των 384.400 παλαιών μετοχών με 3.844.000 νέες μετοχές που διανεμήθηκαν στους παλαιούς μετόχους.

β) Η μετατροπή όλων των μετοχών της Εταιρείας σε ανώνυμες μετοχές.

γ) Η εισαγωγή των μετοχών της Εταιρείας στην Κύρια Αγορά του Χρηματιστηρίου Αξιών Αθηνών.

δ) Η αύξηση του Μετοχικού Κεφαλαίου κατά δρχ. 336.350.000 με έκδοση 961.000 νέων κοινών ανωνύμων μετοχών ονομαστικής αξίας δρχ. 350 και με τιμή εκδόσεως δρχ. 2.650 ανά μετοχή. Η διαφορά από την έκδοση των νέων μετοχών σε τιμή μεγαλύτερη της ονομαστικής, ίση με δρχ. 2.210.300.000, πιστώθηκε στον λογαριασμό ιδίων κεφαλαίων "Διαφορά από την Έκδοση Μετοχών Υπέρ το Άρτιο".

Η Τακτική Γενική Συνέλευση των μετόχων της Εταιρείας στη συνεδρίασή της στις 29/6/98 αποφάσισε την αύξηση του μετοχικού της κεφαλαίου κατά 1.681.750.000 δρχ με την κεφαλαιοποίηση αποθεματικών και υπεραξίας από αναπροσαρμογή παγίων στοιχείων και έκδοση 4.805.000 νέων ονομαστικών μετοχών, ονομαστικής αξίας 350 δρχ εκάστης, οι οποίες διανεμήθηκαν δωρεάν στους μετόχους κατά τη αναλογία συμμετοχή τους στο καταβεβλημένο μετοχικό κεφάλαιο με σχέση δέκα (10) νέων μετοχών για κάθε δέκα (10) παλαιές.

Η Έκτακτη Γενική Συνέλευση των μετόχων της Εταιρίας στη συνεδρίασή της στις 18/02/00 αποφάσισε την μείωση της ονομαστικής αξίας των μετοχών της Εταιρίας από 350 δρχ. σε 175 δρχ. και την αντίστοιχη έκδοση 9.610.000 νέων μετοχών οι οποίες θα διανεμηθούν δωρεάν στους μετόχους με σχέση μίας νέας μετοχής για κάθε μία παλαιά.

Η ίδια Γενική Συνέλευση αποφάσισε επίσης την αύξηση του Μετοχικού Κεφαλαίου κατά δρχ. 1.345.400.000 με έκδοση 7.688.000 νέων κοινών ονομαστικών μετοχών ονομαστικής αξίας δρχ. 175 και με τιμή εκδόσεως δρχ. 1.000 ανά μετοχή. Η διαφορά από την έκδοση των νέων μετοχών σε τιμή μεγαλύτερη της ονομαστικής, ίση με

δρχ. 6.342.600.000 πιστώθηκε στον λογαριασμό ιδίων κεφαλαίων "Διαφορά από την Έκδοση Μετοχών Υπέρ το Άρτιο". Η αναλογία στην αύξηση ήταν οκτώ νέες μετοχές σε κάθε δέκα παλαιές.

Η Έκτακτη Γενική Συνέλευση των μετόχων της Εταιρίας στη συνεδρίασή της στις 5/07/00 επανέγκρινε την παραπάνω απόφαση.

Η Τακτική Γενική Συνέλευση των μετόχων της Εταιρείας στη συνεδρίασή της στις 26/6/02 αποφάσισε α) την μετατροπή ,σύμφωνα με τον Ν. 2842/2000 του μετοχικού κεφαλαίου και της ονομαστικής αξίας της μετοχής σε ευρώ, ως κατωτέρω : μετοχικό κεφάλαιο € 13.819.222,30 και ονομαστική αξία μετοχής € 0,5136 και β) την αύξηση του μετοχικού της κεφαλαίου κατά € 711.097,70 με την κεφαλαιοποίηση 1) αποθεματικού από αναπροσαρμογή αξίας ακινήτων Ν. 2065/1992 χρήσης 2000 ποσού € 530.587,89 και 2) μέρος κερδών εις Νέο ποσού € 180.509,81 και αύξηση της ονομαστικής αξίας της μετοχής σε € 0,54. Έτσι το μετοχικό κεφάλαιο της εταιρίας ανέρχεται σε € 14.530.320,00 και διαιρείται σε 26.908.000 μετοχές ονομαστικής αξίας € 0,54 εκάστη.

Η Γενική Συνέλευση της 17/6/2004, κατόπιν σχετικής πρότασης του προέδρου αυτής αποφάσισε την κεφαλοποίηση των ειδικών αφορολόγητων αποθεματικών του Ν. 1892/90 αρθρ. 20 ποσού € 4.574.360,00 με αύξηση της ονομαστικής αξίας της μετοχής απο € 0,54 σε € 0,71 ανά μετοχή. Κατόπιν τούτου το μετοχικό κεφάλαιο της εταιρείας θα ανέρχεται σε € 19.104.680,00 και θα διαιρείται σε 26.908.000 μετοχές ονομαστικής αξίας € 0,71 ανά μετοχή.

Σύμφωνα με την από 26-6-2002 απόφαση της Γενικής Συνέλευσης των μετόχων της εταιρείας, εγκρίθηκε πρόγραμμα χορήγησης δικαιωμάτων αγοράς μετοχών σε μέλη του Δ.Σ. και το προσωπικό της εταιρείας.
Το ποσό που καταβλήθηκε τελικώς από την άσκηση των δικαιωμάτων τον 11^{ο} του 2006 ανέρχεται σε επτακόσιες πενήντα τρεις χιλιάδες σαράντα τρία και πενήντα (753.043,50) ευρώ, το οποίο πιστοποιήθηκε από την συνεδρίαση του Δ.Σ της εταιρίας στις 5.12.2006. Το Διοικητικό Συμβούλιο ενέκρινε στις 4.12.2006 την αύξηση του μετοχικού κεφαλαίου της εταιρείας με καταβολή μετρητών κατά το ποσό των εκατόν ογδόντα χιλιάδων είκοσι και πενήντα (180.020,50) ευρώ με την έκδοση διακοσίων πενήντα τριών χιλιάδων πεντακοσίων πενήντα μετοχών (253.550), ονομαστικής αξίας εβδομήντα ενός (0,71) ευρώ εκάστης. Το υπερβάλλον καταβεβλημένο ποσό δηλαδή πεντακόσιες εβδομήντα τρεις χιλιάδες είκοσι τρία (573.023) ευρώ θα αχθεί στο λογαριασμό «Διαφορά από έκδοση μετοχών υπέρ το άρτιο».

Η εξέλιξη του μετοχικού κεφαλαίου της Εταιρίας παρουσιάζεται στον ακόλουθο πίνακα:

ΠΙΝΑΚΑΣ ΕΞΕΛΙΞΗΣ ΜΕΤΟΧΙΚΟΥ ΚΕΦΑΛΑΙΟΥ

(ποσά σε Δρχ)

						ΤΡΟΠΟΣ ΑΥΞΗΣΗΣ		
ΗΜΕΡΟΜ. Γ.Σ.	ΑΡΙΘ. ΦΕΚ	ΑΡΙΘΜΟΣ ΝΕΩΝ ΜΕΤΟΧΩΝ	ΣΥΝΟΛΟ ΜΕΤΟΧΩΝ	ΟΝΟΜ. ΑΞΙΑ ΜΤΧ	ΤΙΜΗ ΔΙΑΘΕΣΗΣ ΜΕΤΟΧΗΣ	ΜΕ ΜΕΤΡΗΤΑ	ΜΕ ΚΕΦΑΛ/ΣΕΙΣ ή ΣΕ ΕΙΔΟΣ	ΜΕΤΟΧΙΚΟ ΚΕΦΑΛΑΙΟ
Αρχικό Κεφάλαιο	515/73	160.000	160.000	1.000		160.000.000		160.000.000
28/6/1977	3098/77	-	160.000	1.236			37.760.000	197.760.000
17/11/1982	119/83	-	160.000	2.020			125.440.000	323.200.000
20/11/1987	28/88	5.000	165.000	2.020	5.600	10.100.000		333.300.000
29/12/1989	3642/90	96.195	261.195	2.020			194.313.900	527.613.900
29/6/1993	5874/93	-	261.195	3.250			321.269.850	848.883.750
19/4/1994	5196/94	123.205	384.400	3.500			496.516.250	1.345.400.000
8/8/1994	5196/94		3.844.000	350				1.345.400.000
8/8/1994	5196/94	961.000	4.805.000	350	2.650	336.500.000		1.681.750.000
29/6/1998	5504/98	4.805.000	9.610.000	350			1.681.750.000	3.363.500.000
17/7/2000	6716/00	9.610.000	19.220.000	175				3.363.500.000
17/7/2000	6716/00	7.688.000	26.908.000	175	1.000	1.345.400.000		4.708.900.000
17/7/2002	Μετατροπή σε ευρώ		26.908.000	€ 0,51				€ 13.819.222,30
17/7/2002	7480/02		26.908.000	€ 0,54			€ 711.097,70	€ 14.530.320,00
17/6/2004	10607/04		26.908.000	€ 0,71			€ 4.574.360,00	€ 19.104.680,00
26/6/2002	7488/02	253.550	27.161.550	€ 0,71	€2,97	180.020,50		€ 19.284.700,50

2.4 Μέτοχοι

Στον παρακάτω πίνακα παρουσιάζεται η μετοχική σύνθεση της εταιρίας στις 31 Δεκεμβρίου 2006:

Μέτοχος	Αριθμός μετοχών	Ποσοστό
ΧΑΛΚΟΡ Α.Ε.	21.431.038	78,90%
ΛΟΙΠΟΙ ΜΕΤΟΧΟΙ	5.730.512	21,10%
ΣΥΝΟΛΟ	**27.161.550**	**100,00%**

Σημειώνεται ότι κανένας από τους λοιπούς μετόχους δεν κατέχει μεμονωμένα ποσοστό μεγαλύτερο ή ίσο του 10%.

Η Εταιρία σύμφωνα με το Π.Δ. 51/92 γνωστοποιεί στο Χ.Α.Α. κάθε μεταβολή στη μετοχική της σύνθεση για την οποία την ενημερώνουν οι μέτοχοί της.

2.5 Διοίκηση – Διεύθυνση Εταιρείας

Η Εταιρία διοικείται από Διοικητικό Συμβούλιο που απαρτίζεται από 12 μέλη κατ' ανώτατο όριο. Τα μέλη του Διοικητικού Συμβουλίου εκλέγονται από την Γενική Συνέλευση για μονοετή θητεία (άρθρο 11 του Καταστατικού), η οποία μπορεί να παραταθεί μέχρι την εκλογή του νέου Διοικητικού Συμβουλίου από την Τακτική Γενική Συνέλευση.

Η θητεία του Διοικητικού Συμβουλίου λήγει στις 30/6/2007 και απαρτίζεται από τα ακόλουθα μέλη:

Ονοματεπώνυμο	Ιδιότητα Μέλους	
1. ΙΩΑΝΝΗ ΜΠΑΤΣΟΛΑ	Πρόεδρος	
2. ΓΡΗΓΟΡΙΟ ΚΩΝΣΤΑΝΤΑΚΟΠΟΥΛΟ	Αντιπρόεδρος	
3. ΕΥΣΤΑΘΙΟ ΣΤΡΙΜΠΕΡ	Μέλος	Μη εκτελεστικό ανεξάρτητο μέλος
4. ΙΩΑΝΝΗ ΣΤΑΥΡΟΠΟΥΛΟ	Μέλος	Εκτελεστικό μέλος
5. ΙΩΑΝΝΗ ΠΑΝΑΓΙΩΤΟΠΟΥΛΟ	Μέλος	Μη εκτελεστικό μέλος
6. ΚΩΝΣΤΑΝΤΙΝΟ ΛΑΪΟ	Μέλος	Μη εκτελεστικό μέλος
7. ΑΝΔΡΕΑ ΚΥΡΙΑΖΗ	Μέλος	Μη εκτελεστικό ανεξάρτητο μέλος
8. WIEDENMANN RUDOLF	Μέλος	Μη εκτελεστικό μέλος
9. ΜΙΧΑΗΛ ΔΙΑΚΟΓΙΑΝΝΗ	Μέλος	Μη εκτελεστικό μέλος
10. ΘΕΟΔΩΡΟ ΒΑΛΜΑ	Μέλος	Μη εκτελεστικό μέλος
11. RONALD GEE	Μέλος	Μη εκτελεστικό μέλος
12. ΙΑΚΩΒΟ ΓΕΩΡΓΑΝΑ	Μέλος	Μη εκτελεστικό μέλος

Η Διεύθυνση της ΕΛΛΗΝΙΚΑ ΚΑΛΩΔΙΑ Α.Ε. ασκείται από την παρακάτω ομάδα έμπειρων διευθυντικών στελεχών:

Περικλή Σαπουντζή, Γενικό Διευθυντή, Χημικό Μηχανικό, πτυχιούχο του πολυτεχνείου του Μονάχου και κάτοχο Διδακτορικού (CTUM) . Ανήκει στο στελεχιακό δυναμικό της εταιρείας από τις αρχές του 2004 αφού είδη απασχολήθηκε σε ανάλογες θέσεις σε άλλες εταιρίες του ομίλου της ΒΙΟΧΑΛΚΟ από το 1995.

Ιωάννη Θεωνά, Οικονομικό Διευθυντή, Οικονομολόγο, Πτυχιούχο Α.Σ.Ο.Ε.Ε. Ανήκει στο στελεχιακό δυναμικό του Ομίλου της ΒΙΟΧΑΛΚΟ από το 1984.

Δημήτριο Χατζάκη, Διευθυντή Πωλήσεων Συρμάτων Περιελίξεων, Οικονομολόγο, πτυχιούχο Α.Σ.Ο.Ε.Ε. Έχει 34 έτη εμπειρία στον τομέα του και ανήκει στο στελεχιακό δυναμικό της Εταιρείας από το 1969.

Χρήστο Σιαπέρα, Διευθυντή Πωλήσεων Καλωδίων, Μηχανολόγο – Ηλεκτρολόγο Μηχανικό, πτυχιούχο Ε.Μ.Π. Έχει μεγάλη εμπειρία στον τομέα του και ανήκει στο στελεχιακό δυναμικό της εταιρείας από το 2004.

Χρήστο Γεωργίου, Διευθυντή Εργοστασίου Θήβας, Μηχανολόγο-Μηχανικό, πτυχιούχο Πολυτεχνείου Πάτρας. Ανήκει στο στελεχιακό δυναμικό της εταιρείας από το 1987.

Ευάγγελο Πιπέρη, Διευθυντή Εργοστασίου Μιγμάτων, Χημικό-Μηχανικό, πτυχιούχο ΕΜΠ. Έχει 33 έτη εμπειρία στον τομέα του και ανήκει στο στελεχιακό δυναμικό της Εταιρείας από το 1970.

Ιωάννη Παπαϊωάνου, Διευθυντή Εργοστασίου Λιβαδειάς, Μηχανολόγο-Μηχανικό, πτυχιούχο Πολυτεχνείου Πάτρας. Ανήκει στο στελεχιακό δυναμικό της Εταιρείας από το 1991.

Νικόλαο Βροντίση, Διευθυντή Ποιοτικού Ελέγχου, Μηχανολόγο-Ηλεκτρολόγο, πτυχιούχο ΕΜΠ. Έχει 30 έτη εμπειρία στον τομέα του και ανήκει στο στελεχιακό δυναμικό της Εταιρείας από το 1973.

Δεν υπάρχουν συγγενικές σχέσεις μεταξύ των μελών του Δ.Σ. και των διευθυντικών στελεχών.

Την εταιρία δεσμεύουν με την υπογραφή τους μαζί οι κύριοι Ιωάννης Σταυρόπουλος, Μέλος Δ.Σ. και Περικλής Σαπουντζής, Γενικός Διευθυντής.

Κανένα από τα παραπάνω μέλη του Διοικητικού Συμβουλίου της Εταιρίας και από τα διευθυντικά στελέχη δεν έχει καταδικαστεί για πράξεις ατιμωτικές ή οικονομικά εγκλήματα, ή είναι αναμεμιγμένο σε δικαστικές εκκρεμότητες που αφορούν πτώχευση, εγκληματική πράξη και απαγόρευση άσκησης επιχειρηματικής δραστηριότητας, χρηματιστηριακών συναλλαγών, επαγγέλματος ως συμβούλου επενδύσεων , διευθυντικού στελέχους τραπεζών ή ασφαλιστικών εταιριών, αναδόχου έκδοσης, στελέχους χρηματιστηριακών εταιρειών κλπ.

2.6 Υπόχρεα πρόσωπα

Η Εταιρία υπόκειται πλήρως στις διατάξεις της Επιτροπής Κεφαλαιαγοράς περί χειραγώγησης της αγοράς και πρόσβασης σε προνομιακή πληροφόρηση όπως αυτές ορίζονται από το άρθρο 3 της απόφασης 3/347/12.07.2005 του Δ.Σ. της Επιτροπής Κεφαλαιαγοράς και το άρθρο 13, παρ. 3 του Ν.3340/2005, και έχει θέσει στη διάθεση του επενδυτικού κοινού τη λίστα των υπόχρεων προσώπων, των προσώπων δηλαδή που έχουν πρόσβαση σε προνομιακή πληροφόρηση.

Συγκεκριμένα τα υπόχρεα πρόσωπα της ΕΛΛΗΝΙΚΑ ΚΑΛΩΔΙΑ Α.Ε. είναι:

Μέλη Διοικητικού Συμβουλίου

Μπατσόλας Ιωάννης (Πρόεδρος), Κωνσταντακόπουλος Γρηγόριος (Αντιπρόεδρος), Βαλμάς Θεόδωρος (Μέλος), Στρίμπερ Ευστάθιος (Μέλος), Σταυρόπουλος Ιωάννης (Μέλος), Παναγιωτόπουλος Ιωάννης (Μέλος), Λάϊος Κωνσταντίνος (Μέλος), Κυριαζής Ανδρέας (Μέλος), Wiedenmann Rudolf (Μέλος) Διακογιάννης Μιχαήλ (Μέλος) ,Gee Ronald (Μέλος), Γεωργάνας Ιάκωβος (Μέλος).

Ανώτερα και Ανώτατα Στελέχη

Σαπουντζής Περικλής (Γενικός Διευθυντής), Θεωνάς Ιωάννης (Οικονομικός Διευθυντής), Κάβουρας Στάυρος (Προϊστάμενος Κοστολόγησης), Σταμούλος Κωνσταντίνος (Προϊστάμενος Λογιστηρίου), Γιαννουκλίδης Σπυρίδων (Νομικός Σύμβουλος),

Ελεγκτής

Αναστόπουλος Γεώργιος
Πελεντρίδης Χρήστος

2.7 Οργανόγραμμα

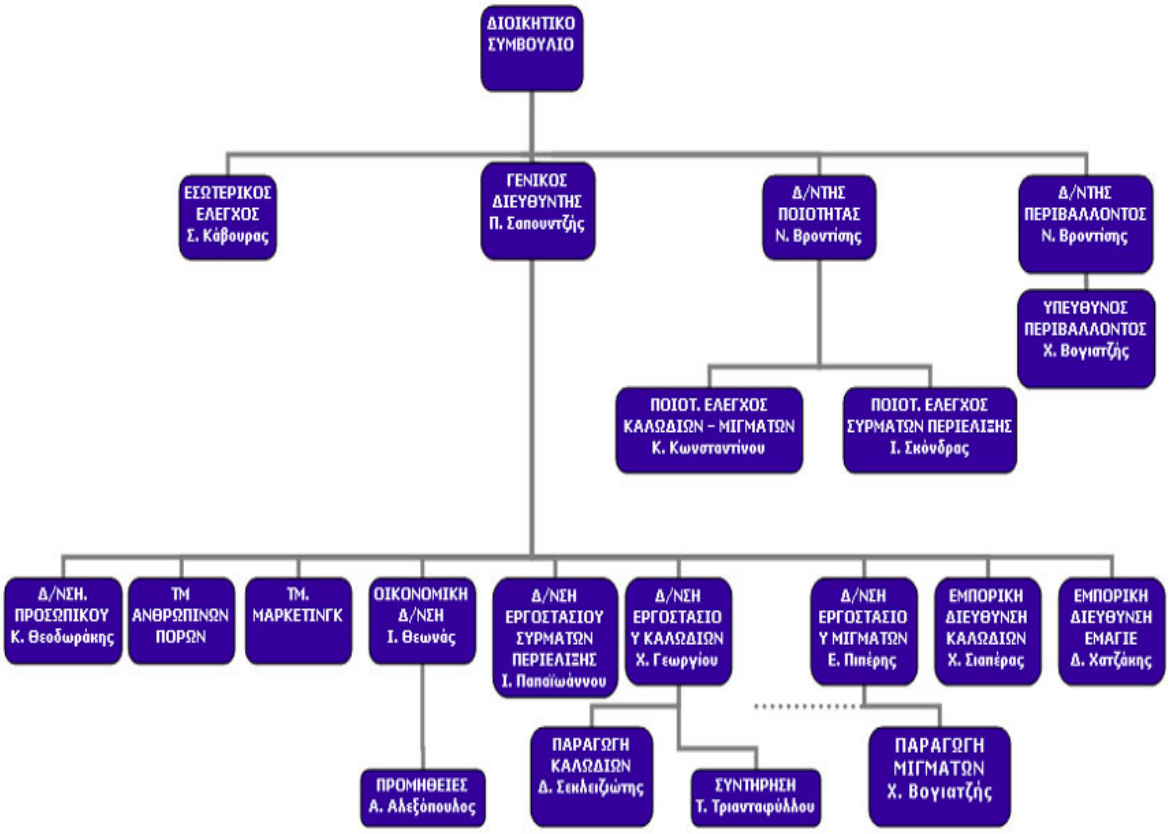

3. Έκθεση Διοικητικού Συμβουλίου

ΕΚΘΕΣΗ
ΤΟΥ Δ.Σ. ΤΗΣ "ΕΛΛΗΝΙΚΑ ΚΑΛΩΔΙΑ Α.Ε."

ΓΙΑ ΤΗ ΧΡΗΣΗ 2006
ΑΡ.Μ.Α.Ε. 2131/06/Β/86/19
ΠΡΟΣ ΤΗΝ ΤΑΚΤΙΚΗ ΓΕΝΙΚΗ ΣΥΝΕΛΕΥΣΗ ΤΩΝ ΜΕΤΟΧΩΝ
ΤΗΣ 14/06/2007

Κυρίες και Κύριοι Μέτοχοι,

Έχουμε την τιμή να υποβάλουμε προς έγκριση τις ετήσιες Οικονομικές Καταστάσεις ενοποιημένες και εταιρικές που περιλαμβάνουν τον Ισολογισμό , τον Λογαριασμό Αποτελεσμάτων της χρήσεως, την Κατάσταση Μεταβολών Ιδίων Κεφαλαίων, την Κατάσταση Ταμειακών Ροών και τις Σημειώσεις επί των Οικονομικών Καταστάσεων , μαζί με την παρούσα έκθεση, που αφορά την 33η Διαχειριστική περίοδο από 1ης Ιανουαρίου 2006 έως 31ης Δεκεμβρίου 2006.

Οι ενοποιημένες Οικονομικές Καταστάσεις προέκυψαν από την ενοποίηση των αντίστοιχων στοιχείων των Οικονομικών Καταστάσεων , της μητρικής εταιρείας ΕΛΛΗΝΙΚΑ ΚΑΛΩΔΙΑ, ΕΛΛΗΝΙΚΗ ΒΙΟΜΗΧΑΝΙΑ ΚΑΛΩΔΙΩΝ Α.Ε., και των θυγατρικών αυτής ΤΗΛΕΚΑΛΩΔΙΑ Α.Ε., με έδρα την Αθήνα, ICME ECAB S.A., με έδρα το Βουκουρέστι Ρουμανίας , LESCO O.O.D. , με έδρα το Μπλακόεγκραβ Βουλγαρίας ,LESCO ROMANIA με έδρα το Βουκουρέστι Ρουμανίας και GENECOS S.A., με έδρα το Παρίσι Γαλλίας . Η σχέση που υπαγόρευσε την ενοποίηση είναι η σχέση μητρικής - θυγατρικών.

Επίσης, με την μέθοδο της καθαρής θέσης ενσωματώθηκαν η METAL AGENCIES LTD με έδρα το Λονδίνο , η METAL GLOBE DOO. με έδρα το Βελιγράδι , η ΣΤΗΛΜΕΤ Α.Ε. με έδρα την Αθήνα, η DE LAIRE LIMITED με έδρα την Λευκωσία , η ELECTRIC CABLES AGENCIES με έδρα το Λονδίνο, η COPPERPROME ΕΠΕ με έδρα την Αθήνα και η ΕΔΕ Α.Ε με έδρα την Αθήνα

Δεν υπάρχουν μετοχές της μητρικής εταιρείας που κατέχονται είτε από την ίδια, είτε από άλλη επιχείρηση που περιλαμβάνεται στην ενοποίηση.

ΕΠΙΣΗΜΑΝΣΕΙΣ ΚΑΙ ΣΥΝΘΗΚΕΣ ΑΓΟΡΑΣ ΓΙΑ ΤΗΝ ΧΡΗΣΗ 2006

Οι εξελίξεις στον κλάδο των καλωδίων το 2006 υπήρξαν ευνοϊκές , επιβεβαιώνοντας τις προβλέψεις του προηγούμενου έτους. Στον τομέα των καλωδίων ενέργειας η ισχυρή ανάπτυξη της ζήτησης καλωδίων οφείλεται εν μέρει στην αντικατάσταση αλλά και σε επέκταση των δικτύων διανομής όπως επίσης στις αλματώδεις επενδύσεις στην ανάπτυξη νέων μορφών εκμετάλλευσης ενεργειακών πηγών(αιολικά πάρκα, φωτοβολταικά τόξα κ.λ.π.).Στην ώθηση της ανάπτυξης της αγοράς έχουν συντελέσει οι σημαντικές επενδύσεις σε πετρελαιαγωγούς και στα δίκτυα διανομής φυσικού αερίου στον ευρωπαϊκό χώρο. Η αγορά των τηλεπικοινωνιακών καλωδίων παρουσίασε αύξηση της ζήτησης κυρίως σε καλώδια οπτικών ινών ενώ παραμένει σταθερή η ζήτηση των συμβατικών, στον τομέα αυτό ο όμιλος κατέγραψε σημαντική αύξηση δραστηριοτήτων σε σχέση με το 2005. Σημαντική άνοδο παρουσίασε ο τομέας παραγωγής συρμάτων περιέλιξης (εμαγιέ) παρά τον υψηλό ανταγωνισμό και την ραγδαία αύξηση των πρώτων υλών.

Η ελληνική αγορά συνέχισε την επισκοπούμενη χρήση την θετική εξέλιξη του Β' εξάμηνου του προηγούμενου έτους λόγω της αλματώδους αύξησης της ιδιωτικής οικοδομικής δραστηριότητας. Πτώση στην αγορά παρατηρείται το τελευταίο τετράμηνο του έτους οφειλόμενη περισσότερο στις αυξομειώσεις των τιμών του μετάλλου που οδηγούν την αγορά σε στάση αναμονής και λιγότερο στην μείωση των εκδοθέντων αδειών μια και η υλοποίηση των κατασκευών υστερεί για αρκετό διάστημα από την έκδοση τους.

Σημαντικός παράγων στα αποτελέσματα και την χρηματοοικονομική κατάσταση του ομίλου της Ελληνικά Καλώδια αποτέλεσε η σημαντική άνοδος της χρηματιστηριακής τιμής του χαλκού που παρουσίασε αύξηση 79,6% σε μέσους όρους, επιβαρύνοντας το κόστος αλλά και τις ανάγκες σε κεφάλαια κίνησης.

ΚΥΚΛΟΣ ΕΡΓΑΣΙΩΝ

Η ανάλυση των πωλήσεων σε ευρώ της Ελληνικά Καλώδια έχει ως εξής:

Ποσά σε Ευρώ	**2006**	**Επί Πωλήσεων**	**2005**	**Επί Πωλήσεων**	**Μεταβολή**
Εσωτερικού	108.053.413,37	46,77%	71.396.659,93	49,33%	51,34%
Εξωτερικού	122.999.762,85	53,23%	73.327.933,71	50,67%	67,74%
Σύνολο	**231.053.176,22**	**100,00%**	**144.724.593,64**	**100,00%**	**59,65%**

Η εταιρεία διατήρησε τις πωλήσεις στα επίπεδα του 2005 βελτιώνοντας το μερίδιο της στο εσωτερικό ,ενώ σημαντική αύξηση ,13% σε όγκο παρουσίασαν οι εξαγωγές μέσω της διείσδυσης σε νέες αγορές με προϊόντα υψηλής προστιθέμενης αξίας. Τα ποσοστά μεταβολής των τιμών έχουν σε μεγάλο βαθμό επηρεαστεί από τις αυξήσεις των τιμών των πρώτων υλών.

Ανάλογη είναι η εξέλιξη του κύκλου εργασιών σε επίπεδο ομίλου όπως παρουσιάζεται στον παρακάτω πίνακα :

Ποσά σε Ευρώ	**2006**	**Επί Πωλήσεων**	**2005**	**Επί Πωλήσεων**	**Μεταβολή**
Εσωτερικού	113.361.691,27	35,29%	75.105.028,07	37,42%	50,94%
Εξωτερικού	207.911.502,86	64,71%	125.612.262,15	62,58%	65,52%
Σύνολο	**321.273.194,13**	**100,00%**	**200.717.290,22**	**100,00%**	**60,06%**

ΑΠΟΤΕΛΕΣΜΑΤΑ

Η βελτίωση των αποτελεσμάτων της εταιρείας σε ενοποιημένη και εταιρική βάση οφείλεται ως επί το πλείστον στην βελτιστοποίηση των παραγωγικών δεικτών συνεπεία της αποτελεσματικής αξιοποίησης των επενδύσεων των προηγούμενων ετών. Επίσης σημαντική συμβολή είχε η αύξηση του όγκου πωλήσεων ειδικά σε προϊόντα υψηλής προστιθέμενης αξίας σε νέες αγορές. Μέρος των αποτελεσμάτων οφείλεται και στην αποτίμηση σε υψηλότερες τιμές του βασικού αποθέματος της εταιρείας σε χαλκό. Τα βασικά στοιχεία των οικονομικών αποτελεσμάτων που εκφράζουν την βελτίωση σε σχέση με το προηγούμενο έτος έχουν ως εξής :

ΕΝΟΠΟΙΗΜΕΝΑ ΣΤΟΙΧΕΙΑ	2006	2005	Μεταβολή %
Καθαρά κέρδη προ φόρων Τόκων & αποσβέσεων	29.312.731,95	13.619.976,78	*115,22%*
Ποσοστό επί πωλήσεων	*9,12%*	6,79%	
Καθαρά κέρδη προ φόρων & προ αποσβέσεων	25.350.855,86	10.990.228,39	*130,67%*
Ποσοστό επί πωλήσεων	*7,89%*	*5,48%*	
Καθαρά κέρδη προ φόρων	18.137.476,53	4.150.131,22	*337,03%*
Ποσοστό επί πωλήσεων	*5,65%*	*2,07%*	

ΕΤΑΙΡΙΚΑ ΣΤΟΙΧΕΙΑ	2006	2005	Μεταβολή %
Καθαρά κέρδη προ φόρων Τόκων & αποσβέσεων	18.353.142,63	8.744.360,86	*109,89%*
Ποσοστό επί πωλήσεων	*7,94%*	6,04%	
Καθαρά κέρδη προ φόρων& προ αποσβέσεων	14.107.063,26	5.801.036,71	*143,18%*
Ποσοστό επί πωλήσεων	*6,11%*	*4,01%*	
Καθαρά κέρδη προ φόρων	9.838.826,23	1.699.870,47	*478,80%*
Ποσοστό επί πωλήσεων	*4,26%*	*1,17%*	

Όσον αφορά του τομείς δράσης της εταιρείας ,στον τομέα των εμαγιέ τα λειτουργικά κέρδη ανήλθαν στα € 1.903.664,35 (2005 :€ 1.100.346,03) παρουσιάζοντας αύξηση 73% ενώ στον τομέα των καλωδίων τα λειτουργικά κέρδη ανήλθαν € 19.342.425,31 (2005 :€ 5.236.440,14) παρουσιάζοντας αύξηση 269% έναντι του προηγούμενου έτους.

ΕΠΕΝΔΥΣΕΙΣ

Η αύξηση των ενσώματων περιουσιακών στοιχείων του ομίλου το 2006 ανήλθε στα 6,4 εκατομμύρια ευρώ και αφορούσε κυρίως σε αναβαθμίσεις του μηχανολογικού εξοπλισμού της θυγατρικής ICME ECAB και σε επενδύσεις στο εργοστάσιο της μητρικής στην Θήβα .Οι επενδύσεις στην Θήβα αφορούν μέρος επενδυτικού σχεδίου 5,2 εκατομμύριων ευρώ για αγορά μηχανημάτων με σκοπό την αύξηση της παραγωγικής δυναμικότητας, για την παραπάνω επένδυση έχει υποβληθεί αίτημα επιχορήγησης στα πλαίσια του Αναπτυξιακού Νόμου 3299/04.

ΣΥΜΜΕΤΟΧΕΣ ΚΑΙ ΛΟΙΠΕΣ ΕΠΕΝΔΥΣΕΙΣ

Η μείωση του μετοχικού κεφαλαίου της κατά 100% θυγατρικής ΤΗΛΕΚΑΛΩΔΙΑ Α.Ε κατά 2.887.865,08 € ως δυσαναλόγου προς τις ανάγκες της εταιρείας αποτελεί την μόνη μεταβολή κατά το 2006.

Τα έσοδα (μερίσματα) από τις συμμετοχές της μητρικής ΕΛΛΗΝΙΚΑ ΚΑΛΩΔΙΑ κατά τη χρήση 2006 αναλύονται ως εξής:

1.	ΣΤΗΛΜΕΤ Α.Ε.	ΕΥΡΩ	332.302,00
2.	DE LAIRE LIMITED	“	87.518,00
	Σύνολο	“	419.820,00

ΟΙΚΟΝΟΜΙΚΗ ΘΕΣΗ

Το Κυκλοφορούν Ενεργητικό παρουσιάζει αύξηση € 26.259.845σε εταιρική βάση λόγω κυρίως, της αύξησης των απαιτήσεων και των αποθεμάτων , συνέπεια της αλματώδους αύξησης της τιμής του χαλκού σε σύγκριση με το προηγούμενο έτος . Σε ενοποιημένη βάση οι απαιτήσεις έχουν αυξηθεί κατά € 19.910.172 και τα αποθέματα κατά €24.414.119 συνολικά το Κυκλοφορούν Ενεργητικό έχει αυξηθεί κατά € 45.275.664 έναντι του προηγούμενου έτους.

Στο Παθητικό το σύνολο των υποχρεώσεων της Εταιρείας παρουσίασε αύξηση κατά € 13.584.848 λόγω κυρίως της αύξησης των δανείων κατά € 7.263.001 συνέπεια των αναγκών σε κεφάλαιο κίνησης, των προμηθευτών αντίστοιχα κατά € 3.465.292 ,καθώς και από την αύξηση των τρεχουσών –αναβαλλόμενων φορολογικών υποχρεώσεων κατά. € 2.173.770.Στα ενοποιημένα στοιχεία Παθητικού οι υποχρεώσεις παρουσιάζουν αύξηση €30.114.676 λόγω της αύξησης των αναγκών σε κεφάλαια για κάλυψη των αυξήσεων των μετάλλων κατά € 19.317.496 , των προμηθευτών αντίστοιχα κατά € 6.795.771 ,καθώς και από την αύξηση των τρεχουσών – αναβαλλόμενων φορολογικών υποχρεώσεων κατά € 2.818.952 .

Οι βασικοί αριθμοδείκτες οι οποίοι εκφράζουν την οικονομική θέση της Εταιρείας και του ομίλου της Ελληνικά Καλώδια κατά το τέλος του 2006, διαμορφώθηκαν σε σύγκριση με το προηγούμενο έτος, ως εξής :

	Ισολογισμοί Εταιρικοί		**Ισολογισμοί Ενοποιημένοι**	
Συντελεστές	**31.12.06**	**31.12.05**	**31.12.06**	**31.12.05**
-Ρευστότητας:	2,66	1,66	2,07	1,71
-Δανειακής Επιβαρύνσεως :	1,69	1,69	1,58	1,56
-Καλύψεως παγίων:	0,92	0,77	1,1	0,94
-Αποδόσεως Ιδίων Κεφαλαίων:	13,90%	2,70%	17,31%	4,79%

ΛΟΙΠΕΣ ΠΛΗΡΟΦΟΡΙΕΣ(μητρικής)

Εγκαταστάσεις και ακίνητη περιουσία

Α) Ιδιόκτητο εργοστάσιο στον Άγιο Γεώργιο Λιβαδειάς συνολικής επιφανείας 13.890 τ.μ. επί οικοπέδου εκτάσεως 121.818 τ.μ.

Β) Ιδιόκτητο εργοστάσιο εις περιοχή Οινοφύτων Βοιωτίας (53ον χιλ. της Εθνικής οδού Αθηνών Λαμίας), συνολικής επιφάνειας 6.444 τ.μ. επί οικοπέδου εκτάσεως 22.032 τ.μ.

Γ) Ιδιόκτητο εργοστάσιο στην περιοχή Άγιος Τρύφωνας Θηβών Βοιωτίας (69ον χιλ. της παλαιάς Εθνικής οδού Αθηνών Θήβας), συνολικής επιφανείας 34.407 τ.μ. επί οικοπέδου εκτάσεως 175.082 τ.μ.

Δ) Πολυκατοικίες εις περιοχή Οινοφύτων Βοιωτίας συνολικής επιφανείας 2.632 τ.μ. επί οικοπέδων 5.653 τ.μ.

Ε) Οικόπεδο στην Δεσφίνα Φωκίδος εκτάσεως 14.594 τ.μ.

ΣΤ) Οικόπεδο στην Αυλώνα, εκτάσεως 8.705 τ.μ.

Ζ) Οικόπεδο στα Ψαχνά Ευβοίας, εκτάσεως 7.900 τ.μ.

Η) Οικόπεδο στην ΒΙ.ΠΕ. Θίσβης, εκτάσεως 110.122 τ.μ.

Θ) Οικόπεδο στην περιοχή Οινοφύτων Βοιωτίας, εκτάσεως 15.371 τ.μ.

Η συνολική αναπόσβεστη αξία κτήσεως μετά τις αναπροσαρμογές και τις προσθήκες ανέρχεται στο ποσόν των € 28.141.625,97. Επί των ανωτέρω ακινήτων δεν υπάρχουν εμπράγματα βάρη.

Υποκαταστήματα

Η εταιρεία διατηρεί :

α) Υποκατάστημα επί της οδού Πειραιώς 252 Ταύρος όπου ευρίσκονται τα εμπορικά τμήματα.

β) Υποκατάστημα εις το Καλοχώρι Θεσσαλονίκης για την πώληση των προϊόντων εις την Βόρεια Ελλάδα.

γ) Υποκατάστημα εις Άγιο Γεώργιο Λιβαδειάς όπου ευρίσκεται το εργοστάσιο Συρμάτων Εμαγιέ.

δ) Υποκατάστημα εις τα Οινόφυτα Βοιωτίας (53ο χιλ. Εθνικής οδού Αθηνών-Λαμίας) όπου ευρίσκεται το εργοστάσιο Παραγωγής Πλαστικών και Ελαστικών Μειγμάτων.

ε) Υποκατάστημα εις την Θήβα Βοιωτίας (69ον χιλ. Παλαιάς Εθνικής οδού Αθηνών-Θηβών) όπου ευρίσκεται το εργοστάσιο Παραγωγής Καλωδίων.

ΠΡΟΟΠΤΙΚΕΣ

Οι υψηλοί προβλεπόμενοι ρυθμοί ανάπτυξης στον τομέα της ενέργειας και ιδιαίτερα στις αγορές της νοτιοανατολικής Ευρώπης, μετά και την ένταξη της Ρουμανίας και Βουλγαρίας στην Ευρωπαϊκή Ένωση, στις οποίες η εταιρεία μας κατέχει σημαντική θέση, μας επιτρέπει να αισιοδοξούμε για το μέλλον. Η εφαρμογή μοντέρνων επιχειρησιακών εργαλείων ,η δέσμευση της εταιρείας για επίτευξη των στρατηγικών της στόχων για επιχειρηματική αριστεία συνηγορούν επίσης για συνεχή ανάπτυξη σε ένα ιδιαίτερα ανταγωνιστικό και απαιτητικό περιβάλλον.

ΣΥΜΠΕΡΑΣΜΑΤΑ

Κυρίες και Κύριοι Μέτοχοι σας παρουσιάσαμε τις Οικονομικές Καταστάσεις της χρήσεως 2006. Ο Οικονομικές Καταστάσεις έχουν καταρτισθεί σύμφωνα με τα Διεθνή Πρότυπα Χρηματοοικονομικής Πληροφόρησης.

Παρατίθεται στη συνέχεια ο πίνακας διανομής των αποτελεσμάτων της μητρικής εταιρείας :

ΠΙΝΑΚΑΣ ΔΙΑΘΕΣΗΣ ΚΕΡΔΩΝ	
Καθαρά αποτελέσματα (κέρδη) χρήσεως προ φόρων	9.838.826,23
Πλέον: Πρόβλεψη Αμοιβών ΔΣ & Στελεχών	1.000.000,00
Υπόλοιπο κερδών προηγουμένων χρήσεων	81.717,11
Σύνολο	**10.920.543,34**
Μείον	
Φόρος εισοδήματος	(1.378.815,39)
Αναβαλλόμενος φόρος	(1.063.850,00)
Σύνολο Φόρων	**(2.442.665,39)**
Υπόλοιπο προς διανομή	**8.477.877,95**
Προτείνεται η διάθεση των κερδών ως κατωτέρω:	
Τακτικό αποθεματικό	290.010,59
Μέρισμα (€ 0,10 / μετοχή)	2.716.155,00
Κέρδη Διανεμόμενα στο Δ.Σ. και στα στελέχη	1.000.000,00
Αφορολόγητη Έκπτωση Ν 2601/98	2.850.000,00
Ειδικό Φορολογημένο Αποθεματικό για Επενδύσεις Ν. 3299/04	615.000,00
Υπόλοιπο κερδών εις νέον	1.006.712,36
Σύνολο	**8.477.877,95**

Τελειώνοντας σας παρακαλούμε Κυρίες και Κύριοι Μέτοχοι να εγκρίνετε τις Οικονομικές Καταστάσεις της Εταιρείας, καθώς επίσης και την παρούσα έκθεση, για την χρήση που έληξε την 31η Δεκεμβρίου 2006, αφού πρώτα σας ευχαριστήσουμε για την εμπιστοσύνη σας προς την Εταιρεία.

Αθήνα, 20 Φεβρουαρίου 2007

ΤΟ ΔΙΟΙΚΗΤΙΚΟ ΣΥΜΒΟΥΛΙΟ

Ο ΠΡΟΕΔΡΟΣ ΤΟΥ ΔΙΟΙΚΗΤΙΚΟΥ ΣΥΜΒΟΥΛΙΟΥ

ΙΩΑΝΝΗΣ ΜΠΑΤΣΟΛΑΣ

4. ΕΤΗΣΙΕΣ ΟΙΚΟΝΟΜΙΚΕΣ ΚΑΤΑΣΤΑΣΕΙΣ 2006 (Απλές & Ενοποιημένες)

Ι. Ισολογισμοί

Ποσά σε Ευρώ

	Σημ.	ΕΝΟΠΟΙΗΜΕΝΑ ΣΤΟΙΧΕΑ		ΕΤΑΙΡΙΚΑ ΣΤΟΙΧΕΙΑ	
ΕΝΕΡΓΗΤΙΚΟ		**31/12/2006**	**31/12/2005**	**31/12/2006**	**31/12/2005**
Μη κυκλοφορούν ενεργητικό					
Ενσώματα πάγια περιουσιακά στοιχεία	*6*	84.435.092,69	83.220.017,52	51.227.960,18	53.010.167,48
Επενδύσεις σε ακίνητα	*8*	2.168.074,00	2.168.074,00	2.168.074,00	2.168.074,00
Άϋλα περιουσιακά στοιχεία	*7*	1.827.444,95	2.380.021,61	1.224.852,78	1.591.017,20
Επενδύσεις σε επιχειρήσεις που ενοποιούνται με την καθαρή θέση	*9*	2.076.912,00	1.618.251,89	935.583,00	935.583,00
Επενδύσεις σε επιχειρήσεις που ενοποιούνται με ολική ενοποίηση	*9α*	-	-	19.507.372,80	22.395.237,88
Χρηματοοικονομικά στοιχεία διαθέσιμα προς πώληση	*10*	1.759.368,61	1.759.368,61	1.759.368,61	1.759.368,61
Αναβαλλόμενες φορολογικές απαιτήσεις	*12*	2.271.597,56	647.521,14	-	-
Παράγωγα	*14α*	126.792,04	-	126.792,04	-
Λοιπές απαιτήσεις	*14*	343.482,67	305.588,35	223.090,60	217.234,50
		95.008.764,52	**92.098.843,12**	**77.173.094,01**	**82.076.682,67**
Κυκλοφορούν ενεργητικό					
Αποθέματα	*13*	71.619.542,48	47.205.422,60	35.289.853,86	25.507.436,67
Εμπορικές και λοιπές βραχυπρόθεσμες απαιτήσεις	*14*	99.159.535,55	79.249.362,99	76.950.758,49	60.675.387,10
Παράγωγα	*14α*	442.035,85	649.650,10	442.035,85	649.650,10
Ταμειακά διαθέσιμα και ισοδύναμα	*15*	4.140.386,43	2.981.400,16	799.889,78	390.218,67
		175.361.500,31	**130.085.835,85**	**113.482.537,98**	**87.222.692,54**
Σύνολο ενεργητικού		**270.370.264,83**	**222.184.678,97**	**190.655.631,99**	**169.299.375,21**
ΙΔΙΑ ΚΕΦΑΛΑΙΑ					
Ίδια κεφάλαια αποδιδόμενα στους μετόχους					
Μετοχικό κεφάλαιο	*16*	19.284.700,50	19.104.680,00	19.284.700,50	19.104.680,00
Αποθεματικό υπέρ το άρτιο	*17*	23.078.520,52	22.505.497,52	23.078.520,52	22.505.497,52
Συναλλαγματικές διαφορές ενοποίησης ξένων θυγατρικών		5.994.103,81	2.979.492,21	-	-
Λοιπά αποθεματικά	*17*	20.131.289,04	20.621.790,75	10.581.895,82	10.662.214,87
Κέρδη εις νέον		35.481.072,73	20.845.153,47	17.845.685,76	10.747.002,06
		103.969.686,60	**86.056.613,95**	**70.790.802,60**	**63.019.394,45**
Δικαιώματα μειοψηφίας		**795.421,26**	**637.584,50**	**-**	**-**
Σύνολο ιδίων κεφαλαίων		**104.765.107,86**	**86.694.198,45**	**70.790.802,60**	**63.019.394,45**
ΥΠΟΧΡΕΩΣΕΙΣ					
Μακροπρόθεσμες υποχρεώσεις					
Δάνεια	*18*	74.334.060,74	53.889.373,14	71.375.909,05	48.681.817,38
Υποχρεώσεις από χρηματοδοτικές μισθώσεις	*18*	15.820,74	-	-	-
Παράγωγα	*14α*	-	361.796,96	-	361.796,96
Αναβαλλόμενες φορολογικές υποχρεώσεις	*12*	4.407.229,55	3.229.324,83	3.837.961,66	2.928.422,77
Υποχρεώσεις παροχών προσωπικού λόγω εξόδου από την υπηρεσία	*19*	1.137.675,00	1.083.987,00	1.022.372,00	948.437,00
Επιχορηγήσεις	*20*	918.649,68	750.858,99	918.649,68	750.858,99
		80.813.435,71	**59.315.340,92**	**77.154.892,39**	**53.671.333,10**
Βραχυπρόθεσμες υποχρεώσεις					
Προμηθευτές και λοιπές βραχυπρόθεσμες υποχρεώσεις	*21*	31.261.591,40	24.465.820,10	22.692.060,19	19.226.767,47
Τρέχουσες φορολογικές υποχρεώσεις		2.734.026,81	1.092.978,68	1.520.427,12	256.195,27
Δάνεια	*18*	49.488.878,01	50.616.068,87	17.694.594,40	33.125.684,92
Υποχρεώσεις από χρηματοδοτικές μισθώσεις	*18*	7.464,59	-	-	-
Παράγωγα	*14α*	1.299.760,45	271,95	802.855,29	-
		84.791.721,26	**76.175.139,60**	**42.709.937,00**	**52.608.647,66**
Σύνολο υποχρεώσεων		**165.605.156,97**	**135.490.480,53**	**119.864.829,39**	**106.279.980,76**
Σύνολο ιδίων κεφαλαίων και υποχρεώσεων		**270.370.264,83**	**222.184.678,97**	**190.655.631,99**	**169.299.375,21**

Οι σημειώσεις στις σελίδες 15 έως 53 αποτελούν αναπόσπαστο μέρος αυτών των οικονομικών καταστάσεων.

II. Καταστάσεις λογαριασμών αποτελεσμάτων

Ποσά σε Ευρώ	*Σημ.*	ΕΝΟΠΟΙΗΜΕΝΑ ΣΤΟΙΧΕΑ		ΕΤΑΙΡΙΚΑ ΣΤΟΙΧΕΙΑ	
		12 μήνες έως 31/12/06	**12 μήνες έως 31/12/05**	**12 μήνες έως 31/12/06**	**12 μήνες έως 31/12/05**
Πωλήσεις		**321.273.194,13**	**200.717.290,22**	**231.053.176,22**	**144.724.593,64**
Κόστος Πωληθέντων	*22*	(282.498.470,02)	(180.788.328,40)	(208.580.159,96)	(132.963.159,59)
Μεικτό Κέρδος		**38.774.724,11**	**19.928.961,82**	**22.473.016,26**	**11.761.434,05**
Έξοδα διάθεσης	*22*	(10.257.400,73)	(8.256.989,91)	(4.082.558,59)	(4.336.649,75)
Έξοδα διοίκησης	*22*	(7.620.724,72)	(6.017.703,00)	(5.335.996,99)	(4.143.014,28)
Λοιπά έσοδα/ (έξοδα) εκμετάλλευσης, καθαρά	*26*	349.491,00	682.517,27	610.624,61	1.038.130,60
Λειτουργικά κέρδη		**21.246.089,660**	**6.336.786,18**	**13.665.085,29**	**4.319.900,62**
Χρηματοοικονομικά έσοδα / (έξοδα), καθαρά	*24*	(3.961.876,09)	(2.629.748,39)	(4.246.079,37)	(2.943.324,15)
Έσοδα από μερίσματα		247,31	74.160,00	419.820,31	323.294,00
Κέρδη από συγγενείς επιχειρήσεις		853.015,65	368.933,43	-	-
Κέρδη προ φόρων		**18.137.476,53**	**4.150.131,22**	**9.838.826,23**	**1.699.870,47**
Φόρος εισοδήματος	*25*	(3.083.869,00)	(1.094.537,72)	(2.442.665,39)	(508.118,58)
Καθαρά κέρδη περιόδου από συνεχιζόμενες δραστηριότητες		**15.053.607,53**	**3.055.593,50**	**7.396.160,84**	**1.191.751,89**
Κατανεμημένα σε:					
Μετόχους της μητρικής		14.934.711,34	2.990.266,14	7.396.160,84	1.191.751,89
Δικαιώματα μειοψηφίας		118.896,19	65.327,36	-	-
		15.053.607,53	**3.055.593,50**	**7.396.160,84**	**1.191.751,89**
Κέρδη ανά μετοχή που αναλογούν στους μετόχους της μητρικής για την περίοδο (εκφρασμένα σε Ευρώ ανά μετοχή)					
Βασικά	*31*	0,555	0,111	0,275	0,044
Μειωμένα	*31*	0,554	0,111	0,274	0,044

Οι σημειώσεις στις σελίδες 15 έως 53 αποτελούν αναπόσπαστο μέρος αυτών των οικονομικών καταστάσεων.

III. Καταστάσεις μεταβολών ιδίων κεφαλαίων

Ποσά σε Ευρώ	Μετοχικό κεφάλαιο και Αποθεματικό υπέρ το άρτιο	Αποθεματικά εύλογης αξίας	Λοιπά Αποθεματικά	Αποτελέσματα εις νέον	Συναλ/τικές διαφορές ενοποίησης	Σύνολο	Δικαιώματα Μειοψηφίας	Σύνολο Ιδίων Κεφαλαίων
ΕΝΟΠΟΙΗΜΕΝΑ ΣΤΟΙΧΕΙΑ								
Υπόλοιπα στις 1 Ιανουαρίου 2005	**41.610.177,52**	**(185.000,00)**	**20.447.207,61**	**17.854.887,33**	**964.693,54**	**80.691.966,00**	**539.820,55**	**81.231.786,55**
Συναλλαγματικές διαφορές	-		-	-	2.014.798,67	2.014.798,67	28.850,74	2.043.649,41
Καθαρά κέρδη/(ζημίες) που αναγνωρίστηκαν άμεσα στα ίδια κεφάλαια	-	359.583,14	-	-	-	359.583,14	3.585,85	363.168,99
Καθαρό κέρδος περιόδου	-		-	2.990.266,14	-	2.990.266,14	65.327,36	3.055.593,50
Υπόλοιπα την 31η Δεκεμβρίου 2005	**41.610.177,52**	**174.583,14**	**20.447.207,61**	**20.845.153,47**	**2.979.492,21**	**86.056.613,95**	**637.584,50**	**86.694.198,45**
Υπόλοιπα στις 1 Ιανουαρίου 2006	**41.610.177,52**	**174.583,14**	**20.447.207,61**	**20.845.153,47**	**2.979.492,21**	**86.056.613,95**	**637.584,50**	**86.694.198,45**
Συναλλαγματικές διαφορές	-	-	-	-	3.014.611,60	3.014.611,60	44.843,31	3.059.454,92
Καθαρά κέρδη/(ζημίες) που αναγνωρίστηκαν άμεσα στα ίδια κεφάλαια	-	(789.293,79)	-	-	-	(789.293,79)	(5.902,74)	(795.196,53)
Καθαρό κέρδος περιόδου	-	-	-	14.934.711,34	-	14.934.711,34	118.896,18	15.053.607,53
Δικαιώματα προαίρεσης μετοχών εργαζομένων	753.043,50	-	-	-	-	753.043,50	-	753.043,50
Μεταφορά αποθεματικών	-	-	298.792,08	(298.792,08)	-	-	-	-
Υπόλοιπα την 31η Δεκεμβρίου 2006	**42.363.221,02**	**(614.710,65)**	**20.745.999,69**	**35.481.072,73**	**5.994.103,81**	**103.969.686,60**	**795.421,26**	**104.765.107,86**
ΕΤΑΙΡΙΚΑ ΣΤΟΙΧΕΙΑ								
Υπόλοιπα στις 1 Ιανουαρίου 2005	**41.610.177,52**	**(208.779,00)**	**10.487.631,73**	**9.555.250,17**	**-**	**61.444.280,42**	**-**	**61.444.280,42**
Καθαρά κέρδη/(ζημίες) που αναγνωρίστηκαν άμεσα στα ίδια κεφάλαια	-	383.362,14	-	-	-	383.362,14	-	383.362,14
Καθαρό κέρδος περιόδου	-		-	1.191.751,89	-	1.191.751,89	-	1.191.751,89
Υπόλοιπα την 31η Δεκεμβρίου 2005	**41.610.177,52**	**174.583,14**	**10.487.631,73**	**10.747.002,06**	**-**	**63.019.394,45**	**-**	**63.019.394,45**
Υπόλοιπα στις 1 Ιανουαρίου 2006	**41.610.177,52**	**174.583,14**	**10.487.631,73**	**10.747.002,06**	**-**	**63.019.394,45**	**-**	**63.019.394,45**
Καθαρά κέρδη/(ζημίες) που αναγνωρίστηκαν άμεσα στα ίδια κεφάλαια	-	(377.796,19)	-	-	-	(377.796,19)	-	(377.796,19)
Καθαρό κέρδος περιόδου	-	-	-	7.396.160,84	-	7.396.160,84	-	7.396.160,84
Δικαιώματα προαίρεσης μετοχών εργαζομένων	753.043,50	-	-	-	-	753.043,50	-	753.043,50
Μεταφορά αποθεματικών	-	-	297.477,14	(297.477,14)	-	-	-	-
Υπόλοιπα την 31η Δεκεμβρίου 2006	**42.363.221,02**	**(203.213,05)**	**10.785.108,87**	**17.845.685,76**	**-**	**70.790.802,60**	**-**	**70.790.802,60**

Οι σημειώσεις στις σελίδες 15 έως 53 αποτελούν αναπόσπαστο μέρος αυτών των οικονομικών καταστάσεων.

IV. Καταστάσεις ταμειακών ροών

Ποσά σε Ευρώ		ΕΝΟΠΟΙΗΜΕΝΑ ΣΤΟΙΧΕΙΑ		ΕΤΑΙΡΙΚΑ ΣΤΟΙΧΕΙΑ	
	Σημ.	**1/1 έως 31/12/06**	**1/1 έως 31/12/05**	**1/1 έως 31/12/06**	**1/1 έως 31/12/05**
Ταμειακές ροές (για) / από λειτουργικές δραστηριότητες					
Ταμειακές ροές για λειτουργικές δραστηριότητες	*27*	(7.467.624,23)	(1.465.737,94)	(5.708.513,28)	(1.616.042,17)
Καταβληθέντες τόκοι		(5.107.216,77)	(3.680.481,66)	(3.540.825,87)	(2.900.024,35)
Καταβληθής φόρος εισοδήματος		(1.526.809,80)	(868.240,69)	(121.504,76)	(66.679,61)
Καθαρές ταμειακές ροές για λειτουργικές δραστηριότητες		**(14.101.650,80)**	**(6.014.460,29)**	**(9.370.843,91)**	**(4.582.746,13)**
Ταμειακές ροές (προς) / από επενδυτικές δραστηριότητες					
Αγορές ενσώματων παγίων		(6.105.021,47)	(4.197.822,19))	(1.811.261,42)	(1.674.986,50)
Αγορές άϋλων περιουσιακών στοιχείων		(374.553,87)	(610.028,29)	(312.539,08)	(589.653,47)
Πωλήσεις ενσώματων παγίων		954.545,72	636.340,10	18.517,00	1.213.837,21
Μερίσματα εισπραχθέντα		419.820,31	323.294,00	419.820,31	323.294,00
Πωλήσεις χρηματοοικονομικών περιουσιακών στοιχείων διαθέσιμων προς πώληση		-	471.732,00	-	-
Τόκοι που εισπράχθηκαν		113.858,46	154.096,81	51.367,60	32.357,53
Επιστροφή μετοχικού κεφαλαίου θυγατρικής		-	-	2.887.865,08	-
Καθαρές ταμειακές ροές για επενδυτικές δραστηριότητες		**(4.991.350,85)**	**(3.222.387,57)**	**1.253.769,49**	**(195.151,23)**
Ταμειακές ροές προς / από χρηματοδοτικές δραστηριότητες					
`Εκδοση κοινών μετοχών		753.043,50	-	753.043,50	-
Μερίσματα πληρωθέντα σε μετόχους της μητρικής		(387,36)	(424,44)	(387,36)	(424,44)
Δάνεια αναληφθέντα		40.285.000,00	8.020.070,75	40.285.000,00	4.432.346,64
Αποπληρωμή δανεισμού		(21.367.873,82)	-	(33.021.998,85)	-
Μεταβολές κεφαλαίου χρηματοδοτικών μισθώσεων		23.285,33	-	-	-
Είσπραξη επιχορήγησης		511.088,24	-	511.088,24	-
Καθαρές ταμειακές ροές από χρηματοδοτικές δραστηριότητες		**20.204.155,89**	**8.019.646,31**	**8.526.745,53**	**4.431.922,20**
Καθαρή (μείωση) / αύξηση στα ταμειακά διαθέσιμα και ισοδύναμα		**1.111.154,23**	**(1.217.201,55)**	**409.671,11**	**(345.975,16)**
Ταμειακά διαθέσιμα και ισοδύναμα στην αρχή της χρήσεως		2.981.400,16	4.155.893,72	390.218,67	736.193,83
Συναλλαγματικές διαφορές στα ταμειακά διαθέσιμα		47.832,04	42.707,99	-	-
Ταμειακά διαθέσιμα και ισοδύναμα στο τέλος της χρήσεως		**4.140.386,43**	**2.981.400,16**	**799.889,78**	**390.218,67**

Οι σημειώσεις στις σελίδες 15 έως 53 αποτελούν αναπόσπαστο μέρος αυτών των οικονομικών καταστάσεων.

5. Σημειώσεις επί των οικονομικών καταστάσεων

1. Γενικές πληροφορίες

Η παρούσα έκθεση περιλαμβάνει τις εταιρικές οικονομικές καταστάσεις της ΕΛΛΗΝΙΚΑ ΚΑΛΩΔΙΑ Α.Ε. (η "Εταιρεία") και τις ενοποιημένες οικονομικές καταστάσεις της Εταιρείας και των θυγατρικών της (μαζί ο "Όμιλος"). Τα ονόματα των θυγατρικών εταιρειών παρουσιάζονται στη Σημείωση 10α των καταστάσεων αυτών.

Οι κυριότερες δραστηριότητες του Ομίλου είναι παραγωγή και διάθεση παντός τύπου και μορφής καλωδίων.

Ο Όμιλος δραστηριοποιείται κυρίως στην Ελλάδα και στη Ρουμανία. Η εταιρεία είναι ανώνυμη και οι μετοχές της διαπραγματεύονται στο Χρηματιστήριο Αξιών Αθηνών.

Η Εταιρεία εδρεύει στην Ελλάδα, Λ. Μεσογείων 2 (4, Πύργος Αθηνών Β' Κτίριο, Αθήνα. Η ηλεκτρονική διεύθυνση της Εταιρείας είναι www.cablel.gr.

Οι συνημμένες οικονομικές καταστάσεις της 31ης Δεκεμβρίου 2005 έχουν εγκριθεί προς δημοσίευση από το Διοικητικό Συμβούλιο της Εταιρείας την 3η Μαρτίου 2006.

Μητρική εταιρεία είναι η ΧΑΛΚΟΡ Α.Ε., της οποίας οι μετοχές διαπραγματεύονται στο Χρηματιστήριο Αξιών Αθηνών. Η Εταιρεία, όπως και η ΧΑΛΚΟΡ ανήκουν στον Όμιλο της ΒΙΟΧΑΛΚΟ Α.Ε. Η άμεση και έμμεση συμμετοχή της ΧΑΛΚΟΡ Α.Ε. στα ΕΛΛΗΝΙΚΑ ΚΑΛΩΔΙΑ στις 31 Δεκεμβρίου 2005 ήταν 79.65%.

2. Σύνοψη σημαντικών λογιστικών αρχών

2.1. Πλαίσιο κατάρτισης των οικονομικών καταστάσεων

Οι συνημμένες οικονομικές καταστάσεις της Εταιρείας αφορούν στη χρήση που έληξε την 31η Δεκεμβρίου 2005, έχουν συνταχθεί σύμφωνα με τα Διεθνή Πρότυπα Χρηματοοικονομικής Πληροφόρησης ("ΔΠΧΠ").

Οι οικονομικές καταστάσεις συντάσσονταν σύμφωνα με τις Ελληνικές Γενικά Παραδεκτές Λογιστικές Αρχές ("ΓΠΛΑ") έως την 31 Δεκεμβρίου 2004. Οι ΓΠΛΑ διαφέρουν σε κάποια σημεία από τα ΔΠΧΠ. Κατά την σύνταξη αυτών των καταστάσεων, η Διοίκηση τροποποίησε κάποιες από τις μεθόδους λογιστικής, παρουσίασης, αποτίμησης και ενοποίησης που χρησιμοποιούσε σύμφωνα με τις Ελληνικές Γενικά Παραδεκτές Λογιστικές Αρχές ώστε να συνάδουν με τα ΔΠΧΠ. Τα στοιχεία του 2004 παρουσιάζονται αναπροσαρμοσμένα βάσει των τροποποιήσεων αυτών.

Σύμφωνα με την Ευρωπαϊκή Νομοθεσία 1606/2002 και βάσει του Νόμου 3229/04 (όπως τροποποιήθηκε από το Νόμο 3301/04) οι Ελληνικές εταιρείες που είναι εισηγμένες σε οποιοδήποτε Χρηματιστήριο Αξιών (εσωτερικού ή εξωτερικού) υποχρεούνται να ετοιμάζουν τις θεσμικές οικονομικές τους καταστάσεις για τις χρήσεις που ξεκινούν από την 1η Ιανουαρίου 2005 και εντεύθεν, σύμφωνα με τα ΔΠΧΠ. Βάσει του ΔΠΧΠ 1 και της προαναφερθείσας Ελληνικής νομοθεσίας, οι ανωτέρω εταιρείες είναι υποχρεωμένες να παρουσιάσουν συγκριτικές οικονομικές καταστάσεις σύμφωνα με τα ΔΠΧΠ, τουλάχιστον για μία χρήση (31 Δεκεμβρίου 2004).

Η Εταιρεία εφάρμοσε το ΔΠΧΠ 1 "Πρώτη Εφαρμογή των ΔΠΧΠ" στην προετοιμασία των συνημμένων οικονομικών καταστάσεων. Βάσει των αντίστοιχων διατάξεων του ΔΠΧΠ 1, υιοθετήθηκαν οι ακόλουθες εξαιρέσεις:

- Η Εταιρεία αποφάσισε να μην εφαρμόσει το ΔΠΧΠ 3 "Συνενώσεις Εταιρειών" αναδρομικά, στις συνενώσεις εταιρειών που προέκυψαν προγενέστερα της ημερομηνίας μετάβασης στα ΔΠΧΠ (1η Ιανουαρίου 2004). Κατά συνέπεια και σύμφωνα με τις διατάξεις του ΔΠΧΠ 1 "Πρώτη Εφαρμογή των ΔΠΧΠ" σχετικά με τις προγενέστερες συνενώσεις επιχειρήσεων ο Όμιλος:

1) διατήρησε την ίδια ταξινόμηση με τις οικονομικές καταστάσεις που συνέτασσε βάσει των ΓΠΛΑ,

2) αναγνώρισε το σύνολο του ενεργητικού και του παθητικού κατά την ημερομηνία μετάβασης στα ΔΠΧΠ που είχε αποκτηθεί ή αναληφθεί σε συνενώσεις επιχειρήσεων εκτός:

   - συγκεκριμένων χρηματοοικονομικών απαιτήσεων και χρηματοοικονομικών υποχρεώσεων που δεν είχαν αναγνωριστεί σύμφωνα με τα προηγούμενα λογιστικά πρότυπα και,

   - στοιχείων ενεργητικού και στοιχείων παθητικού τα οποία δεν είχαν αναγνωριστεί στον ενοποιημένο ισολογισμό του Ομίλου σύμφωνα με τα προηγούμενα λογιστικά πρότυπα και τα οποία, επιπλέον, δεν πληρούν τα κριτήρια αναγνώρισης σύμφωνα με τα ΔΠΧΠ στον ατομικό ισολογισμό της εξαγορασθείσας.

3) εξαίρεσε/διέγραψε από τον ενοποιημένο ισολογισμό έναρξης κάθε στοιχείο το οποίο αναγνωρίσθηκε σύμφωνα με τα προηγούμενα λογιστικά πρότυπα και το οποίο δεν πληρεί τα κριτήρια αναγνώρισης ως στοιχείο του ενεργητικού ή του παθητικού σύμφωνα με τα ΔΠΧΠ.

- Η Εταιρεία αποφάσισε να εκτιμήσει τα γήπεδα, τα κτίρια και τον μηχανολογικό εξοπλισμό κατά την ημερομηνία μετάβασης στα ΔΠΧΠ σε εύλογες αξίες και χρησιμοποίησε τις εύλογες αξίες αυτές ως τεκμαρτό κόστος κατά την συγκεκριμένη ημερομηνία.

- Όσον αφορά τη πρόβλεψη αποζημίωσης προσωπικού λόγω εξόδου συνταξιοδότησης, το σύνολο των σωρευμένων αναλογιστικών ζημιών και κερδών αναγνωρίσθηκαν κατά την ημερομηνία μετάβασης στα ΔΠΧΠ, ενώ για τις αναλογιστικές ζημίες και κέρδη που προέκυψαν κατά το 2004 χρησιμοποιήθηκε η μέθοδος του περιθωρίου (“corridor approach”).

- Οι συσσωρευμένες συναλλαγματικές διαφορές που προέκυψαν κατά την νομισματική μετατροπή ισολογισμών των θυγατρικών εξωτερικού θεωρήθηκαν μηδενικές κατά την ημερομηνία μετάβασης στα ΔΠΧΠ (συμπεριλήφθηκαν στο υπόλοιπο κερδών εις νέον) και το κέρδος ή ζημία από μεταγενέστερη πώληση οποιασδήποτε θυγατρικής του εξωτερικού δεν θα περιλαμβάνει διαφορές αποτίμησης που προέκυψαν προγενέστερα της ημερομηνίας μετάβασης στα ΔΠΧΠ, αλλά μόνο τυχόν μεταγενέστερη διαφορά αποτίμησης.

- Οι εκτιμήσεις της Εταιρείας με βάση τα ΔΠΧΠ κατά την ημερομηνία μετάβασης στα ΔΠΧΠ ήταν σε συνέπεια με τις εκτιμήσεις που έγιναν για την ίδια ημερομηνία με βάση τις ΓΠΛΑ (μετά από τις όποιες αναμορφώσεις για την απεικόνιση διαφορών στις λογιστικές αρχές), εκτός αν υπήρχαν σαφείς ενδείξεις ότι αυτές οι εκτιμήσεις ήταν λανθασμένες.

- Οι απαιτήσεις και υποχρεώσεις συγκεκριμένων θυγατρικών του εξωτερικού που είχαν υιοθετήσει τα ΔΠΧΠ πριν από την μητρική, έχουν συμπεριληφθεί στις συνημμένες οικονομικές καταστάσεις με τις ίδιες λογιστικές αξίες όπως αυτές παρουσιάστηκαν στις ατομικές οικονομικές τους καταστάσεις αφού λήφθηκαν υπόψη οι εγγραφές ενοποίησης και σχετικών προσαρμογών της καθαρής θέσης.

Ο Όμιλος έκανε χρήση της εξαίρεσης που προβλέπεται από το ΔΠΧΠ 1 και εφάρμοσε τα ΔΛΠ 32 και ΔΛΠ 39 από την 1 Ιανουαρίου 2005, διατηρώντας την ίδια ταξινόμηση για τα στοιχεία που εμπίπτουν στο πρότυπο αυτό με τις οικονομικές καταστάσεις που συνέτασσε βάσει των ΓΠΛΑ στις συγκριτικές οικονομικές καταστάσεις της χρήσης που έληξε την 31η Δεκεμβρίου 2004.

Συμφωνία και περιγραφή της επίδρασης της μετάβασης, από τις ΓΠΛΑ στα ΔΠΧΠ, στα ίδια κεφάλαια και τα αποτελέσματα της Εταιρείας και του Ομίλου παρατίθενται στην Σημείωση 5.

Οι καταστάσεις αυτές έχουν συνταχθεί με βάση την αρχή του ιστορικού κόστους (εξαιρουμένων των οικοπέδων, κτιρίων και σημαντικού μηχανολογικού εξοπλισμού, τα οποία αποτιμήθηκαν στις

εύλογες αξίες τους οι οποίες και θεωρήθηκαν ως τεκμαρτό κόστος (deemed cost) κατά την ημερομηνία μετάβασης στα ΔΠΧΠ).

Ο Όμιλος, κάνοντας χρήση των μεταβατικών διατάξεων του ΔΠΧΠ 2 "Πληρωμές βασισμένες σε μετοχές", δεν αναγνώρισε στις συνημμένες οικονομικές καταστάσεις τα προγράμματα παροχής δικαιωμάτων αγοράς μετοχών, καθώς αυτά είχαν εκχωρηθεί πριν από την 7η Νοεμβρίου 2002.

Η ετοιμασία των οικονομικών καταστάσεων σύμφωνα με τα ΔΠΧΠ απαιτεί τη χρήση ορισμένων σημαντικών λογιστικών εκτιμήσεων και την άσκηση κρίσης από τη Διοίκηση στη διαδικασία εφαρμογής των λογιστικών αρχών. Επίσης απαιτείται η χρήση υπολογισμών και υποθέσεων που επηρεάζουν τα αναφερθέντα ποσά των περιουσιακών στοιχείων και υποχρεώσεων, τη γνωστοποίηση ενδεχόμενων απαιτήσεων και υποχρεώσεων κατά την ημερομηνία σύνταξης των οικονομικών καταστάσεων και τα αναφερθέντα ποσά εισοδημάτων και εξόδων κατά τη διάρκεια του έτους υπό αναφορά. Παρά το γεγονός ότι αυτοί οι υπολογισμοί βασίζονται στην καλύτερη δυνατή γνώση της Διοίκησης σε σχέση με τις τρέχουσες συνθήκες και ενέργειες, τα πραγματικά αποτελέσματα μπορεί τελικά να διαφέρουν από αυτούς τους υπολογισμούς. Οι περιοχές που εμπεριέχουν μεγάλο βαθμό υποκειμενικότητας και είναι περίπλοκες, ή οι υποθέσεις και εκτιμήσεις που είναι σημαντικές για τις χρηματοοικονομικές καταστάσεις αναφέρονται στην Σημείωση 4.

Έχει γίνει έκδοση νέων ΔΠΧΠ, τροποποιήσεων και διερμηνειών, τα οποία είναι υποχρεωτικά για λογιστικές χρήσεις που ξεκινούν την 1η Ιανουαρίου 2006 ή μεταγενέστερα. Η εκτίμηση της Διοίκησης του Ομίλου και της Εταιρίας σχετικά με την επίδραση από την εφαρμογή αυτών των νέων προτύπων και διερμηνειών παρατίθεται παρακάτω:

ΔΛΠ 19 (τροποποίηση) Παροχές Προσωπικού (ισχύει από 1.1.2006)

Αυτή η τροποποίηση παρέχει στις εταιρίες την επιλογή μίας εναλλακτικής μεθόδου αναγνώρισης των αναλογιστικών κερδών και ζημιών. Πιθανόν να επιβάλλει νέες προϋποθέσεις αναγνώρισης για περιπτώσεις όπου υπάρχουν προγράμματα συνταξιοδότησης με συμμετοχή πολλών εργοδοτών (multi-employer plans) για τις οποίες δεν υπάρχουν επαρκείς πληροφορίες για την εφαρμογή της λογιστικής καθορισμένων παροχών. Επίσης, προσθέτει νέες απαιτήσεις γνωστοποιήσεων. Η συγκεκριμένη τροποποίηση δεν έχει εφαρμογή στον όμιλο.

ΔΛΠ 39 (τροποποίηση) Λογιστική Αντιστάθμισης Ταμιακών Ροών για προβλεπόμενες ενδοομιλικές συναλλαγές (ισχύει από 1 Ιανουαρίου 2006).

Η συγκεκριμένη τροποποίηση επιτρέπει τον κίνδυνο συναλλαγματικής διαφοράς από μια υψηλής πιθανότητας προβλεπόμενη ενδοομιλική συναλλαγή, να χαρακτηριστεί ως στοιχείο προς αντιστάθμιση στις ενοποιημένες οικονομικές καταστάσεις υπό τον όρο ότι: (α) η συναλλαγή είναι σε νόμισμα διαφορετικό από το λειτουργικό της εταιρίας, η οποία συμμετέχει στη συναλλαγή και (β) ο κίνδυνος της συναλλαγματικής διαφοράς θα επηρεάσει την ενοποιημένη κατάσταση αποτελεσμάτων. Αυτή η τροποποίηση δεν είναι σχετική με τις λειτουργίες του Ομίλου, καθώς ο Όμιλος δεν έχει ενδοομιλικές συναλλαγές που θα μπορούσαν να χαρακτηριστούν ως στοιχείο προς αντιστάθμιση.

ΔΛΠ 39 (τροποποίηση) Επιλογή Εύλογης Αξίας (ισχύει από 1 Ιανουαρίου 2006).

Η τροποποίηση αυτή αλλάζει τον ορισμό των χρηματοοικονομικών εργαλείων που έχουν ταξινομηθεί σε εύλογη αξία μέσω των αποτελεσμάτων και περιορίζει τη δυνατότητα ταξινόμησης χρηματοοικονομικών εργαλείων σε αυτή την κατηγορία. Ο Όμιλος θεωρεί ότι η συγκεκριμένη τροποποίηση δεν θα έχει σημαντική επίπτωση στην κατάταξη των χρηματοοικονομικών εργαλείων, καθώς ο Όμιλος και η Εταιρία θα είναι σε θέση να εναρμονιστούν με τα τροποποιημένα κριτήρια για τον προσδιορισμό των χρηματοοικονομικών εργαλείων στην τρέχουσα αξία τους μέσω της κατάστασης αποτελεσμάτων. Ο Όμιλος και η Εταιρία θα εφαρμόσουν την τροποποίηση αυτή από 1 Ιανουαρίου 2006.

ΔΛΠ 39 και ΔΠΧΠ 4 (τροποποίηση) Συμβόλαια Χρηματοοικονομικής Εγγύησης (ισχύει από 1 Ιανουαρίου 2006).

Η τροποποίηση αυτή απαιτεί τις εκδοθείσες χρηματοοικονομικές εγγυήσεις, εκτός από αυτές οι οποίες έχουν αποδειχθεί από την Εταιρία ότι είναι ασφαλιστικά συμβόλαια, να αναγνωρισθούν αρχικά στην εύλογη αξία, και μεταγενέστερα να αποτιμώνται στη μεγαλύτερη αξία μεταξύ (α) του αναπόσβεστου υπολοίπου των σχετικών αμοιβών που έχουν εισπραχθεί και αναβληθεί και (β) της δαπάνης που απαιτείται να ρυθμίσει την δέσμευση κατά την ημερομηνία ισολογισμού. Η Διοίκηση έχει καταλήξει στο συμπέρασμα, ότι αυτή η τροποποίηση δεν έχει εφαρμογή στον Όμιλο και την Εταιρία.

ΔΠΧΠ 1 (τροποποίηση) Πρώτη Εφαρμογή των Διεθνών Προτύπων Χρηματοοικονομικής Πληροφόρησης και ΔΠΧΠ 6, Έρευνα και Αξιολόγηση Ορυκτών Πόρων (ισχύουν από 1 Ιανουαρίου 2006).

Οι τροποποιήσεις αυτές δεν είναι σχετικές με τις λειτουργίες του Ομίλου.

ΔΠΧΠ 6, Εξερεύνηση και εκτίμηση ορυκτών πόρων

Δεν έχει εφαρμογή στον Όμιλο και δεν θα επηρεάσει τις οικονομικές του καταστάσεις.

ΔΠΧΠ 7, Χρηματοοικονομικά εργαλεία: Γνωστοποιήσεις και συμπληρωματική προσαρμογή στο ΔΛΠ 1, Παρουσίαση των Οικονομικών Καταστάσεων, Γνωστοποιήσεις Κεφαλαίου (ισχύει από 1 Ιανουαρίου 2007).

Το ΔΠΧΠ 7 εισάγει επιπλέον γνωστοποιήσεις με σκοπό τη βελτίωση της παρεχόμενης πληροφόρησης σχετικά με τα χρηματοοικονομικά εργαλεία. Απαιτεί την γνωστοποίηση ποιοτικών και ποσοτικών πληροφοριών σχετικά με την έκθεση σε κίνδυνο προερχόμενη από χρηματοοικονομικά εργαλεία. Ειδικότερα, προκαθορίζει ελάχιστες απαιτούμενες γνωστοποιήσεις που σχετίζονται με τον πιστωτικό κίνδυνο, τον κίνδυνο ρευστότητας και τον κίνδυνο αγοράς (επιβάλλει την ανάλυση ευαισθησίας σχετικά με τον κίνδυνο αγοράς). Το ΔΠΧΠ 7 αντικαθιστά το ΔΛΠ 30 (Γνωστοποιήσεις στις Οικονομικές Καταστάσεις Τραπεζών και Χρηματοπιστωτικών Ιδρυμάτων) και τις απαιτήσεις γνωστοποιήσεων του ΔΛΠ 32, (Χρηματοοικονομικά Στοιχεία Γνωστοποιήσεις και Παρουσίαση). Έχει εφαρμογή σε όλες τις εταιρίες που συντάσσουν οικονομικές καταστάσεις σύμφωνα με τα ΔΠΧΠ. Η προσαρμογή στο ΔΛΠ 1 εισάγει γνωστοποιήσεις σχετικά με το ύψος των κεφαλαίων μίας επιχείρησης καθώς και για τον τρόπο που γίνεται η διαχείριση αυτών. Ο Όμιλος και η Εταιρία εκτίμησε την επίδραση του ΔΠΧΠ 7 και της προσαρμογής στο ΔΛΠ 1 και κατέληξε ότι οι επιπλέον γνωστοποιήσεις που απαιτούνται από την εφαρμογή τους είναι η ανάλυση ευαισθησίας σχετικά με τον κίνδυνο αγοράς και οι γνωστοποιήσεις κεφαλαίου. Ο Όμιλος θα εφαρμόσει το ΔΠΧΠ 7 και την τροποποίηση του ΔΛΠ 1 από την 1 Ιανουαρίου 2007.

Διερμηνεία 3, Δικαιώματα εκπομπής αερίων

Δεν έχει εφαρμογή στον Όμιλο και δεν θα επηρεάσει τις οικονομικές του καταστάσεις.

Διερμηνεία 4, Προσδιορισμός επιχειρηματικών συμφωνιών που περιλαμβάνουν χρηματοδοτική μίσθωση (ισχύει από 1 Ιανουαρίου 2006).

Η Διερμηνεία 4 απαιτεί να γίνεται προσδιορισμός του εάν μία επιχειρηματική συμφωνία είναι ή περιλαμβάνει χρηματοδοτική μίσθωση ή όχι. Συγκεκριμένα απαιτεί να γίνεται εκτίμηση των ακόλουθων δεδομένων: α) εάν η εκπλήρωση της συμφωνίας εξαρτάται από την χρήση συγκεκριμένου παγίου(ων) και β) εάν η συμφωνία δίνει στον μισθωτή το δικαίωμα χρήσης του παγίου και μόνο. Η Διοίκηση εκτιμά ότι η Διερμηνεία 4 δεν αναμένεται να επηρεάσει τη λογιστική απεικόνιση των υφιστάμενων επιχειρηματικών συμφωνιών.

Διερμηνεία 5, Δικαιώματα σε Συμμετοχές σε Ταμεία Θέσης Εκτός Λειτουργίας, Αποκατάστασης και Περιβαλλοντικής Αποκατάστασης (ισχύει από 1η Δεκεμβρίου 2006).

Η Διερμηνεία 5 δεν έχει εφαρμογή στον Όμιλο και την Εταιρία .

Διερμηνεία 6, Υποχρεώσεις που προκύπτουν από την συμμετοχή σε συγκεκριμένες αγορές -

Ηλεκτρικός και Ηλεκτρονικός Εξοπλισμός προς απόρριψη (ισχύει από 1η Δεκεμβρίου 2005).

Η Διερμηνεία 6 δεν έχει εφαρμογή στον Όμιλο και την Εταιρία.

Διερμηνεία 8, Πεδίο εφαρμογής ΔΠΧΠ 2

Δεν έχει εφαρμογή στον Όμιλο και δεν θα επηρεάσει τις οικονομικές του καταστάσεις.

2.2 Αρχές Ενοποίησης και συμμετοχές

(α) Θυγατρικές εταιρείες

Θυγατρικές είναι οι εταιρείες στις οποίες ο Όμιλος, άμεσα ή έμμεσα, ελέγχει την οικονομική και λειτουργική τους πολιτική.

Οι θυγατρικές εταιρείες ενοποιούνται πλήρως (ολική ενοποίηση) από την ημερομηνία κατά την οποία αποκτάται ο έλεγχος επ' αυτών και παύουν να ενοποιούνται από την ημερομηνία που τέτοιος έλεγχος δεν υφίσταται.

Οι εξαγορές θυγατρικών εταιρειών λογίζονται βάσει της μεθόδου εξαγοράς. Το κόστος κτήσης μιας θυγατρικής υπολογίζεται στην εύλογη αξία των στοιχείων ενεργητικού που μεταφέρονται, των μετοχών που εκδόθηκαν και των υποχρεώσεων που αναλήφθηκαν κατά την ημερομηνία της εξαγοράς, πλέον τυχόν κόστος που συνδέεται άμεσα με την εξαγορά. Τα αναγνωρίσιμα περιουσιακά στοιχεία, υποχρεώσεις και ενδεχόμενες υποχρεώσεις που αποκτώνται σε μία επιχειρηματική συνένωση επιμετρούνται κατά την εξαγορά στις εύλογες αξίες τους, ανεξαρτήτως του ποσοστού συμμετοχής. Το πλεόνασμα του κόστους εξαγοράς πέραν της εύλογης αξίας των αναγνωρίσιμων καθαρών περιουσιακών στοιχείων που αποκτήθηκαν, καταχωρείται ως υπεραξία. Αν το συνολικό κόστος της εξαγοράς είναι μικρότερο από το μερίδιο του Ομίλου στην εύλογη αξία των καθαρών περιουσιακών στοιχείων που αποκτήθηκαν, η διαφορά καταχωρείται άμεσα στην Κατάσταση Αποτελεσμάτων.

Συναλλαγές, υπόλοιπα και μη πραγματοποιημένα κέρδη που προκύπτουν μεταξύ των εταιρειών του Ομίλου απαλείφονται κατά την ενοποίηση. Οι μη πραγματοποιημένες ζημιές, επίσης απαλείφονται, εκτός εάν η συναλλαγή παρουσιάζει ενδείξεις απομείωσης, του μεταβιβασθέντος περιουσιακού στοιχείου. Οι λογιστικές αρχές των θυγατρικών εταιρειών έχουν αναπροσαρμοσθεί ώστε να είναι ομοιόμορφες με αυτές που έχουν υιοθετηθεί από τον Όμιλο.

(β) Συγγενείς επιχειρήσεις

Συγγενείς είναι οι επιχειρήσεις, στις οποίες ο Όμιλος έχει ουσιώδη επιρροή, αλλά όχι έλεγχο, το οποίο γενικά ισχύει όταν τα ποσοστά συμμετοχής κυμαίνονται μεταξύ 20% και 50% των δικαιωμάτων ψήφου. Οι επενδύσεις σε συγγενείς επιχειρήσεις λογιστικοποιούνται με την μέθοδο της καθαρής θέσης και αρχικά αναγνωρίζονται στο κόστος κτήσεως. Ο λογαριασμός των επενδύσεων σε συγγενείς επιχειρήσεις περιλαμβάνει και την υπεραξία που προέκυψε κατά την εξαγορά (μειωμένη με τυχόν ζημίες απομείωσης).

Στις εταιρικές οικονομικές της καταστάσεις, η Εταιρεία αποτιμά τις συμμετοχές σε θυγατρικές και συγγενείς εταιρείες στο κόστος κτήσης αυτών μειούμενο με τυχόν απομείωση της αξίας των συμμετοχών.

2.3 Συναλλαγματικές μετατροπές

(α) Νόμισμα λειτουργίας και νόμισμα παρουσίασης.

Τα στοιχεία των οικονομικών καταστάσεων των εταιρειών του Ομίλου επιμετρώνται χρησιμοποιώντας το νόμισμα του πρωτεύοντος οικονομικού περιβάλλοντος, στο οποίο κάθε εταιρεία λειτουργεί ("νόμισμα λειτουργίας").
Οι ενοποιημένες οικονομικές καταστάσεις παρουσιάζονται σε Ευρώ, που είναι το νόμισμα λειτουργίας και το νόμισμα παρουσίασης της μητρικής Εταιρείας.

(β) Συναλλαγές και υπόλοιπα

Οι συναλλαγές σε ξένα νομίσματα μετατρέπονται στο νόμισμα λειτουργίας βάσει των ισοτιμιών που ισχύουν κατά την ημερομηνία της κάθε συναλλαγής. Κέρδη και ζημιές από συναλλαγματικές διαφορές οι οποίες προκύπτουν από την εξόφληση τέτοιων συναλλαγών και από τη μετατροπή των χρηματικών στοιχείων ενεργητικού και υποχρεώσεων που είναι σε ξένο νόμισμα με τις συναλλαγματικές ισοτιμίες που ισχύουν κατά την ημερομηνία ισολογισμού, αναγνωρίζονται στην Κατάσταση Αποτελεσμάτων.

(γ) Εταιρείες του Ομίλου

Η μετατροπή των οικονομικών καταστάσεων των εταιρειών του Ομίλου (καμία εκ των οποίων κατά την 31η Δεκεμβρίου 2005 δεν είχε νόμισμα υπερπληθωριστικής οικονομίας), οι οποίες έχουν διαφορετικό λειτουργικό νόμισμα από το νόμισμα παρουσίασης του Ομίλου γίνεται ως εξής:

i. Τα περιουσιακά στοιχεία και υποχρεώσεις μετατρέπονται με τις ισοτιμίες που ισχύουν κατά την ημερομηνία του ισολογισμού,

ii. Τα έσοδα και τα έξοδα μετατρέπονται με τη μέση ισοτιμία της περιόδου (εκτός εάν η μέση ισοτιμία δεν είναι λογική προσέγγιση της συσσωρευμένης επίδρασης των ισοτιμιών που ίσχυαν κατά τις ημερομηνίες των συναλλαγών, στην οποία περίπτωση τα έσοδα και έξοδα μετατρέπονται με τις ισοτιμίες που ίσχυαν τις ημερομηνίες των συναλλαγών) και

iii. Οι προκύπτουσες συναλλαγματικές διαφορές καταχωρούνται σε αποθεματικό των ιδίων κεφαλαίων και μεταφέρονται στα αποτελέσματα με την πώληση των επιχειρήσεων αυτών.

Στις ενοποιημένες οικονομικές καταστάσεις, οι συναλλαγματικές διαφορές που προκύπτουν από την μετατροπή της καθαρής επένδυσης σε επιχείρηση εξωτερικού αναγνωρίζονται στα ίδια κεφάλαια. Κατά τη πώληση εταιρείας εξωτερικού, οι συσσωρευμένες συναλλαγματικές διαφορές μεταφέρονται στα αποτελέσματα χρήσεως ως μέρος του κέρδους ή ζημίας από τη πώληση.

Η υπεραξία και οι αναπροσαρμογές των εύλογων αξιών που προκύπτουν από εξαγορά θυγατρικών εταιρειών στο εξωτερικό, αναγνωρίζονται ως στοιχεία ενεργητικού και παθητικού της εταιρείας εξωτερικού και μετατρέπονται με βάση την τιμή συναλλάγματος που ισχύει την ημερομηνία εξαγοράς.

2.4 Ενσώματα πάγια περιουσιακά στοιχεία

Τα ενσώματα πάγια περιουσιακά στοιχεία παρουσιάζονται στο κόστος κτήσης μείον συσσωρευμένες αποσβέσεις και τυχόν απομείωση. Το κόστος κτήσης περιλαμβάνει και τις δαπάνες που σχετίζονται άμεσα με την απόκτηση στοιχείων ακινήτων και εξοπλισμού. Όπως αναφέρεται στη Σημείωση 2.1, η Εταιρεία αποτίμησε τα γήπεδα, κτίρια και μηχανολογικό εξοπλισμό σε εύλογες αξίες κατά την 1η Ιανουαρίου 2004, οι οποίες χρησιμοποιήθηκαν σαν τεκμαρτό κόστος (deemed cost) κατά την ημερομηνία μετάβασης στα ΔΠΧΠ.

Μεταγενέστερες δαπάνες είτε περιλαμβάνονται στη λογιστική αξία των ενσώματων παγίων ή όταν κριθεί πιο κατάλληλο αναγνωρίζονται ως ξεχωριστό πάγιο, μόνο όταν θεωρείται πιθανόν πως θα προκύψουν μελλοντικά οικονομικά οφέλη στον Όμιλο μεγαλύτερα από αυτά που αρχικά αναμένονταν σύμφωνα με την αρχική απόδοση του στοιχείου ενεργητικού και υπό την προϋπόθεση ότι το κόστος τους μπορεί να επιμετρηθεί αξιόπιστα. Το κόστος επισκευών και συντηρήσεων καταχωρείται στην Κατάσταση Αποτελεσμάτων όταν πραγματοποιείται.

Τα οικόπεδα δεν αποσβένονται. Οι αποσβέσεις των άλλων στοιχείων των ενσώματων παγίων υπολογίζονται με τη σταθερή μέθοδο με ισόποσες ετήσιες επιβαρύνσεις στο διάστημα της αναμενόμενης ωφέλιμης ζωής του στοιχείου, έτσι ώστε να διαγραφεί το κόστος στην υπολειμματική του αξία. Η αναμενόμενη ωφέλιμη ζωή των στοιχείων είναι ως εξής:

Κτίρια	20 – 33 έτη
Μηχανήματα – τεχνικές εγκαταστάσεις και λοιπός μηχανολογικός εξοπλισμός	5 – 17 έτη
Μεταφορικά μέσα	4 – 6 έτη
Εξοπλισμός τηλεπικοινωνιών	4 – 6 έτη
Έπιπλα και λοιπός εξοπλισμός	5 – 7 έτη

Οι υπολειμματικές αξίες και οι ωφέλιμες ζωές των ενσώματων παγίων αναθεωρούνται και προσαρμόζονται σε κάθε ημερομηνία ισολογισμού αν αυτό θεωρηθεί αναγκαίο.

Όταν οι λογιστικές αξίες των ενσώματων παγίων υπερβαίνουν την ανακτήσιμη αξία τους, η διαφορά (ζημιά απομείωσης) καταχωρείται άμεσα ως έξοδο στην Κατάσταση Αποτελεσμάτων (Σημείωση 2.6).

Κατά την πώληση ενσώματων παγίων, οι διαφορές μεταξύ του τιμήματος που λαμβάνεται και της λογιστικής τους αξίας καταχωρούνται ως κέρδη ή ζημίες στην Κατάσταση Αποτελεσμάτων.

Οι επενδύσεις σε ακίνητα αφορούν σε οικόπεδα τα οποία καταχωρήθηκαν στην τρέχουσα αξία τους (deemed cost) κατά την ημερομηνία μετάβασης στα ΔΠΧΠ και έκτοτε αποτιμώνται στο κόστος μειωμένο κατά τυχόν απομειώσεις. Δεν υπήρξε ανάγκη απομείωσης κατά τις εμφανιζόμενες περιόδους. Η εύλογη αξία των ακινήτων αυτών κατά την 31η Δεκεμβρίου 2005 δεν διαφέρει σημαντικά από την εμφανιζόμενη αξία στον ισολογισμό βάσει εκτιμήσεων της Διοίκησης.

2.5 Άϋλα περιουσιακά στοιχεία

(α) Παραχωρήσεις και δικαιώματα βιομηχανικής ιδιοκτησίας

Οι παραχωρήσεις και τα δικαιώματα βιομηχανικής ιδιοκτησίας, συμπεριλαμβάνουν σήματα και άδειες και αποτιμώνται στο κόστος κτήσεως μείον αποσβέσεις. Οι αποσβέσεις διενεργούνται με την σταθερή μέθοδο κατά την διάρκεια της ωφέλιμης ζωής των στοιχείων αυτών η οποία κυμαίνεται 10-15 χρόνια.

(β) Λογισμικά προγράμματα

Οι άδειες λογισμικού αποτιμώνται στο κόστος κτήσεως μείον συσσωρευμένες αποσβέσεις, μείον οποιαδήποτε συσσωρευμένη απομείωση. Οι αποσβέσεις διενεργούνται με βάση τη σταθερή μέθοδο στο διάστημα της ωφέλιμης ζωής τους, η οποία κυμαίνεται 3-5 χρόνια.

Δαπάνες που απαιτούνται για την ανάπτυξη και συντήρηση του λογισμικού αναγνωρίζονται ως έξοδα στην Κατάσταση Αποτελεσμάτων στο έτος που προκύπτουν.

2.6 Απομείωση αξίας περιουσιακών στοιχείων

Τα περιουσιακά στοιχεία που έχουν απροσδιόριστη ωφέλιμη ζωή δεν αποσβένονται αλλά υπόκεινται σε έλεγχο απομείωσης ετησίως και όταν κάποια γεγονότα καταδεικνύουν ότι η λογιστική αξία μπορεί να μην είναι ανακτήσιμη. Τα περιουσιακά στοιχεία που αποσβένονται υπόκεινται σε έλεγχο απομείωσης της αξίας τους όταν υπάρχουν ενδείξεις ότι η λογιστική αξία τους δε θα ανακτηθεί. Η ανακτήσιμη αξία είναι η μεγαλύτερη μεταξύ της εύλογης αξίας, μειωμένης κατά το απαιτούμενο κόστος πώλησης, και της αξίας λόγω χρήσης. Οι ζημιές απομείωσης καταχωρούνται σαν έξοδα στην Κατάσταση Αποτελεσμάτων στο έτος που προκύπτουν.

2.7 Χρηματοοικονομικά περιουσιακά στοιχεία

Λογιστικές αρχές 1 Ιανουαρίου 2004 μέχρι 31 Δεκεμβρίου 2004

Επενδύσεις, εξαιρουμένων θυγατρικών, συνδεδεμένων και κοινοπραξιών, στις οποίες ο Όμιλος δεν ασκεί σημαντική επιρροή, παρουσιάζονται σε κόστος μείον προβλέψεις απομείωσης. Παράγωγα χρηματοοικονομικά στοιχεία δεν παρουσιάζονται στον ισολογισμό της 31ης Δεκεμβρίου 2004.

Λογιστικές αρχές από την 1 Ιανουαρίου 2005

Τα χρηματοοικονομικά περιουσιακά στοιχεία του Ομίλου ταξινομούνται σε 4 κατηγορίες. Η ταξινόμηση εξαρτάται από το σκοπό για τον οποίο αποκτήθηκε το περιουσιακό στοιχείο. Η Διοίκηση προσδιορίζει την ταξινόμηση κατά την αρχική αναγνώριση και επανεξετάζει την ταξινόμηση σε κάθε ημερομηνία δημοσίευσης.

(α) Χρηματοοικονομικά περιουσιακά στοιχεία αποτιμώμενα στην εύλογη αξία τους με μεταβολές στα αποτελέσματα

Η κατηγορία αυτή περιλαμβάνει χρηματοοικονομικά στοιχεία που αποκτήθηκαν με σκοπό την πώληση σε σύντομο χρονικό διάστημα. Στοιχεία ενεργητικού αυτής της κατηγορίας ταξινομούνται στο κυκλοφορούν ενεργητικού εάν κατέχονται για εμπορία ή αναμένεται να πουληθούν εντός 12 μηνών από την ημερομηνία ισολογισμού.

(β) Δάνεια και απαιτήσεις

Περιλαμβάνει μη παράγωγα χρηματοοικονομικά περιουσιακά στοιχεία με πάγιες ή προσδιορισμένες πληρωμές, τα οποία δεν διαπραγματεύονται σε ενεργές αγορές και δεν υπάρχει πρόθεση πώλησης τους. Περιλαμβάνονται στο κυκλοφορούν ενεργητικό, εκτός από εκείνα με λήξεις μεγαλύτερες των 12 μηνών από την ημερομηνία ισολογισμού. Τα τελευταία συμπεριλαμβάνονται στα μη κυκλοφορούντα περιουσιακά στοιχεία.

(γ) Επενδύσεις διακρατούμενες ως τη λήξη

Περιλαμβάνει μη παράγωγα χρηματοοικονομικά περιουσιακά στοιχεία με πάγιες ή προσδιορισμένες πληρωμές και συγκεκριμένη λήξη και τα οποία ο Όμιλος έχει την πρόθεση και τη δυνατότητα να τα διακρατήσει ως τη λήξη τους. Κατά τη διάρκεια του έτους, ο Όμιλος δεν κατείχε επενδύσεις αυτής της κατηγορίας.

(δ) Διαθέσιμα για πώληση χρηματοοικονομικά περιουσιακά στοιχεία

Περιλαμβάνει μη παράγωγα χρηματοοικονομικά περιουσιακά στοιχεία τα οποία είτε προσδιορίζονται σε αυτήν την κατηγορία, είτε δε μπορούν να ενταχθούν σε κάποια από τις ανωτέρω κατηγορίες. Περιλαμβάνονται στα μη κυκλοφορούντα περιουσιακά στοιχεία εφόσον η Διοίκηση δεν έχει την πρόθεση να τα ρευστοποιήσει μέσα σε 12 μήνες από την ημερομηνία Ισολογισμού.

Οι αγορές και οι πωλήσεις των επενδύσεων αναγνωρίζονται κατά την ημερομηνία της συναλλαγής που είναι και η ημερομηνία που ο Όμιλος δεσμεύεται ν' αγοράσει ή να πωλήσει το στοιχείο. Οι επενδύσεις αρχικά αναγνωρίζονται στην εύλογη αξία τους πλέον των δαπανών συναλλαγής. Οι επενδύσεις διαγράφονται όταν το δικαίωμα στις ταμειακές ροές από τις επενδύσεις λήγει ή μεταβιβάζεται και ο Όμιλος έχει μεταβιβάσει ουσιωδώς όλους τους κινδύνους και τα οφέλη που συνεπάγεται η ιδιοκτησία.

Στη συνέχεια, τα διαθέσιμα προς πώληση χρηματοοικονομικά περιουσιακά στοιχεία αποτιμώνται στην εύλογη αξία τους και τα σχετικά κέρδη ή ζημιές καταχωρούνται σε αποθεματικό των ιδίων κεφαλαίων μέχρι τα στοιχεία αυτά πωληθούν ή υποστούν απομείωση. Ειδικά για τα διαθέσιμα προς πώληση χρηματοοικονομικά περιουσιακά στοιχεία που

απεικονίζονται στις οικονομικές καταστάσεις του Ομίλου, η αποτίμησή τους γίνεται στο κόστος μείον απομειώσεις, διότι αυτά δεν διαπραγματεύονται σε ενεργή αγορά και η εύλογη αξία τους δεν μπορεί να προσδιορισθεί αξιόπιστα. Κατά την πώληση ή απομείωση, τα κέρδη ή οι ζημιές μεταφέρονται στα αποτελέσματα. Ζημιές απομείωσης που έχουν αναγνωρισθεί στα αποτελέσματα δεν αντιστρέφονται μέσω αποτελεσμάτων για τα χρηματοοικονομικά αυτά στοιχεία (συμμετοχές).

Τα δάνεια και απαιτήσεις αναγνωρίζονται στο αναπόσβεστο κόστος βάσει της μεθόδου του πραγματικού επιτοκίου.

2.8 Αποθέματα

Τα αποθέματα αποτιμώνται στην χαμηλότερη αξία μεταξύ κόστους κτήσης και της καθαρής ρευστοποιήσιμης αξίας. Το κόστος προσδιορίζεται με τη μέθοδο του μέσου ετήσιου σταθμικού κόστους. Χρηματοοικονομικά έξοδα δεν περιλαμβάνονται στο κόστος κτήσεως των αποθεμάτων. Η καθαρή ρευστοποιήσιμη αξία εκτιμάται με βάση τις τρέχουσες τιμές πώλησης των αποθεμάτων στα πλαίσια της συνήθους δραστηριότητας αφαιρουμένων και των τυχόν εξόδων πώλησης όπου συντρέχει περίπτωση.

2.9 Εμπορικές απαιτήσεις

Οι απαιτήσεις από πελάτες καταχωρούνται αρχικά στην εύλογη αξία τους και μεταγενέστερα αποτιμώνται στο αναπόσβεστο κόστος με τη μέθοδο του πραγματικού επιτοκίου, αφαιρουμένων και των ζημιών απομείωσης. Οι ζημιές απομείωσης αναγνωρίζονται όταν υπάρχει αντικειμενική ένδειξη ότι ο Όμιλος δεν είναι σε θέση να εισπράξει όλα τα ποσά που οφείλονται με βάση τους συμβατικούς όρους. Το ποσό της πρόβλεψης είναι η διαφορά μεταξύ της λογιστικής αξίας των απαιτήσεων και της παρούσας αξίας των εκτιμώμενων μελλοντικών ταμειακών ροών, προεξοφλουμένων με τη μέθοδο του πραγματικού επιτοκίου. Το ποσό της πρόβλεψης καταχωρείται ως έξοδο στην Κατάσταση Αποτελεσμάτων.

2.10 Ταμειακά διαθέσιμα και ισοδύναμα

Τα ταμειακά διαθέσιμα και ισοδύναμα περιλαμβάνουν τα μετρητά, τις καταθέσεις όψεως, τις βραχυπρόθεσμες μέχρι 3 μήνες επενδύσεις υψηλής ρευστοποίησης και χαμηλού ρίσκου. Οι τραπεζικές υπεραναλήψεις εμφανίζονται στο παθητικό ως βραχυπρόθεσμες δανειακές υποχρεώσεις.

2.11 Μετοχικό κεφάλαιο

Οι κοινές μετοχές περιλαμβάνονται στα ίδια κεφάλαια.

Άμεσα έξοδα για την έκδοση μετοχών, εμφανίζονται μετά την αφαίρεση του σχετικού φόρου εισοδήματος, σε μείωση του προϊόντος της έκδοσης. Άμεσα έξοδα που σχετίζονται με την έκδοση μετοχών για την απόκτηση επιχειρήσεων περιλαμβάνονται στο κόστος κτήσεως της επιχειρήσεως που αποκτάται.

2.12 Δανεισμός

Τα δάνεια καταχωρούνται αρχικά στην εύλογη αξία τους, μειωμένα με τα τυχόν άμεσα έξοδα για την πραγματοποίηση της συναλλαγής. Μεταγενέστερα αποτιμώνται στο αναπόσβεστο κόστος βάσει της μεθόδου του πραγματικού επιτοκίου. Τυχόν διαφορά μεταξύ του εισπραχθέντος ποσού (καθαρό από σχετικά έξοδα) και της αξίας εξόφλησης αναγνωρίζεται στα αποτελέσματα κατά την διάρκεια του δανεισμού βάσει της μεθόδου του πραγματικού επιτοκίου.

Τα δάνεια ταξινομούνται ως βραχυπρόθεσμες υποχρεώσεις εκτός εάν ο Όμιλος έχει το δικαίωμα να αναβάλλει την εξόφληση της υποχρέωσης για τουλάχιστον 12 μήνες από την ημερομηνία του ισολογισμού.

Οι χρεωστικοί τόκοι δανείων, καταχωρούνται απευθείας στην κατάσταση αποτελεσμάτων της περιόδου που αφορούν, ακόμη κι αν αφορούν κατασκευαστική περίοδο παγίων στοιχείων.

2.13 Αναβαλλόμενος φόρος εισοδήματος

Ο αναβαλλόμενος φόρος εισοδήματος προσδιορίζεται με την μέθοδο της υποχρέωσης που προκύπτει από τις προσωρινές διαφορές μεταξύ της λογιστικής αξίας και της φορολογικής βάσης των περιουσιακών στοιχείων και των υποχρεώσεων. Αναβαλλόμενος φόρος εισοδήματος δεν λογίζεται εάν προκύπτει από την αρχική αναγνώριση στοιχείου ενεργητικού ή παθητικού σε συναλλαγή, εκτός επιχειρηματικής συνένωσης, η οποία όταν έγινε η συναλλαγή δεν επηρέασε ούτε το λογιστικό ούτε το φορολογικό κέρδος ή ζημία. Ο αναβαλλόμενος φόρος προσδιορίζεται με τους φορολογικούς συντελεστές που αναμένεται να είναι σε ισχύ τη χρήση που η απαίτηση θα πραγματοποιηθεί ή η υποχρέωση θα τακτοποιηθεί και βασίζεται στους φορολογικούς συντελεστές (και φορολογικούς νόμους) που είναι σε ισχύ ή έχουν θεσμοθετηθεί κατά την ημερομηνία ισολογισμού.

Οι αναβαλλόμενες φορολογικές απαιτήσεις αναγνωρίζονται στην έκταση στην οποία θα υπάρξει μελλοντικό φορολογητέο κέρδος για την χρησιμοποίηση της προσωρινής διαφοράς που δημιουργεί την αναβαλλόμενη φορολογική απαίτηση.

Ο αναβαλλόμενος φόρος εισοδήματος αναγνωρίζεται για τις προσωρινές διαφορές που προκύπτουν από επενδύσεις σε θυγατρικές και συνδεδεμένες επιχειρήσεις, με εξαίρεση την περίπτωση που η αναστροφή των προσωρινών διαφορών ελέγχεται από τον Όμιλο και είναι πιθανό ότι οι προσωρινές διαφορές δεν θα αναστραφούν στο προβλεπτό μέλλον.

2.14 Παροχές στο προσωπικό

(α) Βραχυπρόθεσμες παροχές

Οι βραχυπρόθεσμες παροχές προς το προσωπικό σε χρήμα και σε είδος καταχωρούνται ως έξοδο όταν καθίστανται δεδουλευμένες.

(β) Παροχές μετά την έξοδο από την υπηρεσία

Οι παροχές μετά την έξοδο από την υπηρεσία περιλαμβάνουν τόσο προγράμματα καθορισμένων εισφορών όσο και προγράμματα καθορισμένων παροχών.

Το δεδουλευμένο κόστος των προγραμμάτων καθορισμένων εισφορών καταχωρείται ως έξοδο στην περίοδο που αφορά.

Η υποχρέωση που καταχωρείται στον ισολογισμό για τα προγράμματα καθορισμένων παροχών είναι η παρούσα αξία της δέσμευσης για την καθορισμένη παροχή μείον την εύλογη αξία των περιουσιακών στοιχείων του προγράμματος και τις μεταβολές που προκύπτουν από τα μη αναγνωρισμένα αναλογιστικά κέρδη και ζημίες και το κόστος της προϋπηρεσίας. Η δέσμευση της καθορισμένης παροχής υπολογίζεται ετησίως από ανεξάρτητο αναλογιστή με τη χρήση της μεθόδου της προβεβλημένης πιστωτικής μονάδος (projected unit credit method).

Τα αναλογιστικά κέρδη και οι ζημίες που προκύπτουν από τις προσαρμογές με βάση τα ιστορικά δεδομένα και είναι πάνω ή κάτω από το περιθώριο του 10% της σωρευμένης υποχρέωσης, καταχωρούνται στα αποτελέσματα μέσα στον αναμενόμενο μέσο ασφαλιστικό χρόνο των συμμετεχόντων στο πρόγραμμα. Το κόστος προϋπηρεσίας καταχωρείται άμεσα στα αποτελέσματα με εξαίρεση την περίπτωση που οι μεταβολές του προγράμματος εξαρτώνται από τον εναπομένοντα χρόνο υπηρεσίας των εργαζομένων. Στην περίπτωση αυτή το κόστος προϋπηρεσίας καταχωρείται στα αποτελέσματα με τη σταθερή μέθοδο μέσα στην περίοδο ωρίμανσης.

(γ) Παροχές τερματισμού της απασχόλησης

Οι παροχές τερματισμού της απασχόλησης πληρώνονται όταν οι εργαζόμενοι αποχωρούν πριν την ημερομηνία συνταξιοδοτήσεως. Ο Όμιλος καταχωρεί αυτές τις παροχές όταν δεσμεύεται,

είτε όταν τερματίζει την απασχόληση υπαρχόντων εργαζομένων σύμφωνα με ένα λεπτομερές πρόγραμμα για το οποίο δεν υπάρχει πιθανότητα απόσυρσης, είτε όταν προσφέρει αυτές τις παροχές ως κίνητρο για εθελουσία αποχώρηση. Παροχές τερματισμού της απασχόλησης που οφείλονται 12 μήνες μετά την ημερομηνία του ισολογισμού προεξοφλούνται.

Στην περίπτωση τερματισμού απασχόλησης που υπάρχει αδυναμία προσδιορισμού των εργαζομένων που θα κάνουν χρήση αυτών των παροχών, δεν γίνεται λογιστικοποίηση αλλά γνωστοποίηση αυτών ως ενδεχόμενη υποχρέωση.

2.15 Επιχορηγήσεις

Οι κρατικές επιχορηγήσεις αναγνωρίζονται στην εύλογη αξία τους όταν αναμένεται με βεβαιότητα ότι η επιχορήγηση θα εισπραχθεί και ο Όμιλος θα συμμορφωθεί με όλους τους προβλεπόμενους όρους.

Κρατικές επιχορηγήσεις που αφορούν έξοδα, αναγνωρίζονται στα αποτελέσματα έτσι ώστε να αντιστοιχίζονται με τα έξοδα που προορίζονται να αποζημιώσουν.

Οι κρατικές επιχορηγήσεις που σχετίζονται με την αγορά ενσώματων παγίων, περιλαμβάνονται στις μακροπρόθεσμες υποχρεώσεις ως αναβαλλόμενες κρατικές επιχορηγήσεις και μεταφέρονται ως έσοδα στην κατάσταση λογαριασμού αποτελεσμάτων με την σταθερή μέθοδο κατά την αναμενόμενη ωφέλιμη ζωή των σχετικών περιουσιακών στοιχείων.

2.16 Προβλέψεις

Προβλέψεις αναγνωρίζονται όταν:

i. Υπάρχει μία παρούσα νομική ή τεκμαιρόμενη δέσμευση ως αποτέλεσμα παρελθόντων γεγονότων.

ii. Είναι πιθανόν ότι θα απαιτηθεί εκροή πόρων για τον διακανονισμό της δέσμευσης.

iii. Το απαιτούμενο ποσό μπορεί να εκτιμηθεί αξιόπιστα.

Όπου υπάρχουν διάφορες παρόμοιες υποχρεώσεις, η πιθανότητα ότι θα απαιτηθεί εκροή κατά την εκκαθάριση προσδιορίζεται με την εξέταση της κατηγορίας υποχρεώσεων συνολικά.

Οι προβλέψεις υπολογίζονται στην παρούσα αξία των εξόδων τα οποία, βάσει της καλύτερης εκτίμησης της διοίκησης, απαιτούνται να καλύψουν την παρούσα υποχρέωση την ημερομηνία του ισολογισμού (Σημείωση 4). Το προεξοφλητικό επιτόκιο που χρησιμοποιείται για τον προσδιορισμό της παρούσας αξίας αντικατοπτρίζει τις τρέχουσες αγοραίες εκτιμήσεις για την χρονική αξία του χρήματος και αυξήσεις που αφορούν τη συγκεκριμένη υποχρέωση.

2.17 Αναγνώριση εσόδων

Τα έσοδα περιλαμβάνουν την εύλογη αξία των πωλήσεων αγαθών και παροχής υπηρεσιών, καθαρά από Φόρο Προστιθέμενης Αξίας, εκπτώσεις και επιστροφές. Τα διεταιρικά έσοδα μέσα στον Όμιλο απαλείφονται πλήρως. Η αναγνώριση των εσόδων γίνεται ως εξής:

(α) Πωλήσεις αγαθών

Οι πωλήσεις αγαθών αναγνωρίζονται όταν ο Όμιλος παραδίδει τα αγαθά στους πελάτες, τα αγαθά γίνονται αποδεκτά από αυτούς και η είσπραξη της απαίτησης είναι εύλογα εξασφαλισμένη. Σε περιπτώσεις εγγύησης επιστροφής χρημάτων για πωλήσεις αγαθών, οι επιστροφές λογίζονται σε κάθε ημερομηνία ισολογισμού ως μείωση των εσόδων, με βάση στατιστικά στοιχεία.

(β) Παροχή υπηρεσιών

Τα έσοδα από παροχή υπηρεσιών λογίζονται την περίοδο που παρέχονται οι υπηρεσίες, με βάση το στάδιο ολοκλήρωσης της παρεχόμενης υπηρεσίας σε σχέση με το σύνολο των παρεχόμενων υπηρεσιών.

(γ) Έσοδα από τόκους

Τα έσοδα από τόκους αναγνωρίζονται βάσει χρονικής αναλογίας και με την χρήση του πραγματικού επιτοκίου. Όταν υπάρχει απομείωση των απαιτήσεων, η λογιστική αξία αυτών μειώνεται στο ανακτήσιμο ποσό τους το οποίο είναι η παρούσα αξία των αναμενόμενων μελλοντικών ταμειακών ροών προεξοφλουμένων με το αρχικό πραγματικό επιτόκιο. Στην συνέχεια λογίζονται τόκοι με το ίδιο επιτόκιο επί της απομειωμένης (νέας λογιστικής) αξίας.

(δ) Μερίσματα

Τα μερίσματα, λογίζονται ως έσοδο όταν θεμελιώνεται το δικαίωμα είσπραξής τους με την έγκριση από τη Γενική Συνέλευση ή το κατά περίπτωση αρμόδιο όργανο των συνδεδεμένων επιχειρήσεων.

2.18 Μισθώσεις

Οι μισθώσεις παγίων όπου ο Όμιλος διατηρεί ουσιωδώς όλους τους κινδύνους και ανταμοιβές της ιδιοκτησίας ταξινομούνται ως χρηματοδοτικές μισθώσεις. Οι χρηματοδοτικές μισθώσεις κεφαλαιοποιούνται με την έναρξη της μίσθωσης στη χαμηλότερη μεταξύ της εύλογης αξίας του παγίου στοιχείου ή της παρούσας αξίας των ελάχιστων μισθωμάτων. Οι αντίστοιχες υποχρεώσεις από μισθώματα, καθαρές από χρηματοοικονομικά έξοδα, απεικονίζονται στις υποχρεώσεις. Το μέρος του χρηματοοικονομικού εξόδου που αφορά σε χρηματοδοτικές μισθώσεις αναγνωρίζεται στα αποτελέσματα χρήσης κατά τη διάρκεια της μίσθωσης. Τα πάγια που αποκτήθηκαν με χρηματοδοτική μίσθωση αποσβένονται στη μικρότερη περίοδο μεταξύ της ωφέλιμης ζωής των παγίων στοιχείων και της διάρκειας μίσθωσής τους.
Μισθώσεις όπου ουσιωδώς οι κίνδυνοι και ανταμοιβές της ιδιοκτησίας διατηρούνται από τον εκμισθωτή ταξινομούνται ως λειτουργικές μισθώσεις. Οι πληρωμές που γίνονται για λειτουργικές μισθώσεις αναγνωρίζονται στα αποτελέσματα χρήσης αναλογικά κατά τη διάρκεια της μίσθωσης.

2.19 Διανομή μερισμάτων

Η διανομή μερισμάτων στους μετόχους της μητρικής αναγνωρίζεται ως υποχρέωση στις οικονομικές καταστάσεις όταν η διανομή εγκρίνεται από την Γενική Συνέλευση των μετόχων.

3. Διαχείριση χρηματοοικονομικού κινδύνου

3.1 Παράγοντες χρηματοοικονομικού κινδύνου

Ο Όμιλος εκτίθεται σε χρηματοοικονομικούς κινδύνους, όπως κινδύνους αγοράς (μεταβολές σε συναλλαγματικές ισοτιμίες, επιτόκια, τιμές αγοράς), πιστωτικό κίνδυνο και κίνδυνο ρευστότητας. Το γενικό πρόγραμμα διαχείρισης κινδύνων του Ομίλου εστιάζεται στη μη προβλεψιμότητα των χρηματοπιστωτικών αγορών και επιδιώκει να ελαχιστοποιήσει την ενδεχόμενη αρνητική τους επίδραση στη χρηματοοικονομική απόδοση του Ομίλου.
Η διαχείριση κινδύνων διεκπεραιώνεται κεντρικά από αρμόδια υπηρεσία του Ομίλου ΒΙΟΧΑΛΚΟ Α.Ε., η οποία λειτουργεί με συγκεκριμένους κανόνες που έχουν εγκριθεί από τον Κανονισμό Λειτουργίας. Το Διοικητικό Συμβούλιο παρέχει οδηγίες και κατευθύνσεις για την γενική διαχείριση του κινδύνου καθώς και ειδικές οδηγίες για την διαχείριση συγκεκριμένων κινδύνων όπως ο συναλλαγματικός κίνδυνος, ο κίνδυνος επιτοκίου και ο πιστωτικός κίνδυνος.

(α) Κίνδυνος αγοράς

Ο Όμιλος δραστηριοποιείται κυρίως στην Ευρώπη και συνεπώς το μεγαλύτερο μέρος των συναλλαγών του Ομίλου διεξάγεται σε Ευρώ. Μέρος όμως των αγορών εμπορευμάτων του Ομίλου γίνεται σε Δολάριο Αμερικής και Λίρα Αγγλίας. Η γρήγορη πληρωμή των προμηθευτών αυτών μειώνει σημαντικά το συναλλαγματικό κίνδυνο. Ο Όμιλος, προαγοράζει συνάλλαγμα και κυρίως συνάπτει συμβόλαια μελλοντικής εκπλήρωσης συναλλάγματος με εξωτερικούς αντισυμβαλλόμενους για την αντιμετώπιση του κινδύνου μεταβολής των συναλλαγματικών ισοτιμιών.

(β) Πιστωτικός κίνδυνος

Ο Όμιλος έχει θεσπίσει και εφαρμόζει διαδικασίες πιστωτικού ελέγχου με στόχο την ελαχιστοποίηση των επισφαλειών και την άμεση κάλυψη των απαιτήσεων με αξιόγραφα. Κανένας πελάτης δεν ξεπερνά το 10% των πωλήσεων και επομένως ο εμπορικός κίνδυνος είναι κατανεμημένος σε μεγάλο αριθμό πελατών. Οι πωλήσεις χονδρικής γίνονται κυρίως σε πελάτες με αξιολογημένο ιστορικό πιστώσεων. Από τη Διεύθυνση Πιστωτικού Ελέγχου ορίζονται πιστωτικά όρια ανά πελάτη και εφαρμόζονται συγκεκριμένοι όροι πωλήσεων και εισπράξεων. Όπου αυτό είναι δυνατόν ζητούνται εμπράγματες ή άλλες εξασφαλίσεις.

(γ) Κίνδυνος ρευστότητας

Ο κίνδυνος ρευστότητας διατηρείται σε χαμηλά επίπεδα έχοντας ικανά ταμειακά διαθέσιμα καθώς και διαθέτοντας επαρκή πιστωτικά όρια με τις συνεργαζόμενες τράπεζες.

(δ) Κίνδυνος Διακύμανσης επιτοκίων

Οι δανειακές υποχρεώσεις του Ομίλου συνδέονται με κυμαινόμενα επιτόκια τα οποία ανάλογα με τις συνθήκες της αγοράς μπορούν είτε να παραμείνουν κυμαινόμενα ή να μετατραπούν σε σταθερά. Επίσης, ο Όμιλος για δάνεια κυμαινόμενου επιτοκίου, έχει προβεί σε συμβάσεις ανταλλαγής επιτοκίων (πληρωμή προκαθορισμένου επιτοκίου και είσπραξη Euribor) για κάλυψη της έκθεσης στον κίνδυνο από τυχόν μελλοντικές μεταβολές των επιτοκίων δανεισμού πάνω από προκαθορισμένα όρια.

(ε) Κίνδυνος διακύμανσης τιμών πρώτων υλών μετάλλου (αλουμίνιο, χαλκός)

Ο Όμιλος προβαίνει σε πράξεις αντιστάθμισης του κινδύνου μεταβολής των τιμών των μετάλλων που ενσωματώνονται στα παραγόμενα προϊόντα, μέσω πράξεων προαγοράς ή προπώλησης ποσοτήτων ισόποσων εκείνων των φυσικών πράξεων σε ισότιμο μετάλλου (αγορών ή πωλήσεων) στο χρηματιστήριο μετάλλων του Λονδίνου (LME).

3.1.1. Βασικά εργαλεία διαχείρισης χρηματοοικονομικού κινδύνου και ακολουθούμενες λογιστικές αρχές

Από 01 Ιανουαρίου 2005
Τα αποτελέσματα από τις εκκαθαρισμένες πράξεις διαχείρισης του χρηματοοικονομικού κινδύνου καταχωρούνται στην κατάσταση αποτελεσμάτων όταν πραγματοποιούνται (διαφορά τόκου επι συμβάσεων ανταλλαγής επιτοκίου και χρηματιστηριακά αποτελέσματα επι πράξεων σε αλουμίνιο και χαλκό).
Ο Ομιλος σε τακτική βάση προσδιορίζει την αποτελεσματικότητα των πράξεων αντιστάθμισης των αναμενόμενων ταμειακών ροών, τόσο σε επιχειρηματική, όσο και σε λογιστική βάση, και καταχωρεί στην καθαρή θέση το αποτέλεσμα της αποτίμησης των ανοικτών θέσεων σε κάθε ημερομηνία ισολογισμού, κατά το μέρος εκείνο που αξιολογείται ως αποτελεσματικό.

Μέχρι και 31 Δεκεμβρίου 2004
Ο Ομιλος κάνοντας χρήση της εξαίρεσης που προβλεπόταν από το ΔΠΧΠ Ι σχετικά με την εφαρμογή των ΔΛΠ 32 και 39, στις οικονομικές καταστάσεις της χρήσης 2004, ακολούθησε τις λογιστικές αρχές των προηγούμενων προτύπων (ΓΠΛΑ), σύμφωνα με τα οποία καταχωρούνταν μόνο οι εκκαθαρισμένες πράξεις επι παραγώγων μέσα στη χρήση.

3.2 Προσδιορισμός των ευλόγων αξιών

Η εύλογη αξία των χρηματοοικονομικών στοιχείων που διαπραγματεύονται σε ενεργείς αγορές (χρηματιστήρια) (π.χ. παράγωγα, μετοχές, ομόλογα, αμοιβαία κεφάλαια), προσδιορίζεται από τις δημοσιευόμενες τιμές που ισχύουν κατά την ημερομηνία του ισολογισμού. Για τα χρηματοοικονομικά στοιχεία ενεργητικού χρησιμοποιείται η τιμή προσφοράς και για τα χρηματοοικονομικά στοιχεία παθητικού χρησιμοποιείται η τιμή ζήτησης.

Η εύλογη αξία των χρηματοοικονομικών στοιχείων που δεν διαπραγματεύονται σε ενεργείς αγορές προσδιορίζεται με την χρήση τεχνικών αποτίμησης και παραδοχών που στηρίζονται σε δεδομένα της αγοράς κατά την ημερομηνία του ισολογισμού.

Η ονομαστική αξία μείον προβλέψεις για επισφάλειες των εμπορικών απαιτήσεων εκτιμάται ότι προσεγγίζει την εύλογη τους αξία. Οι εύλογες αξίες των χρηματοοικονομικών υποχρεώσεων για σκοπούς εμφάνισής τους στις οικονομικές καταστάσεις υπολογίζονται με βάση τη παρούσα αξία των μελλοντικών ταμειακών ροών που προκύπτουν από συγκεκριμένες συμβάσεις χρησιμοποιώντας το τρέχον επιτόκιο το οποίο είναι διαθέσιμο για τον Όμιλο για τη χρήση παρόμοιων χρηματοπιστωτικών μέσων.

4. Σημαντικές λογιστικές εκτιμήσεις και κρίσεις της Διοικήσεως

Οι εκτιμήσεις και οι κρίσεις της διοίκησης επανεξετάζονται διαρκώς και βασίζονται σε ιστορικά δεδομένα και προσδοκίες για μελλοντικά γεγονότα, που κρίνονται εύλογες σύμφωνα με τα ισχύοντα.

Ο Όμιλος προβαίνει σε εκτιμήσεις και παραδοχές σχετικά με την εξέλιξη των μελλοντικών γεγονότων. Οι εκτιμήσεις και παραδοχές που ενέχουν σημαντικό κίνδυνο να προκαλέσουν ουσιώδεις προσαρμογές στις λογιστικές αξίες των περιουσιακών στοιχείων και των υποχρεώσεων στους επόμενους 12 μήνες αφορούν φόρο εισοδήματος.

Απαιτείται κρίση από τον Όμιλο για τον προσδιορισμό της πρόβλεψης για φόρο εισοδήματος. Υπάρχουν πολλές συναλλαγές και υπολογισμοί για τους οποίους ο τελικός προσδιορισμός του φόρου είναι αβέβαιος. Εάν ο τελικός φόρος είναι διαφορετικός από τον αρχικώς αναγνωρισθέντα, η διαφορά θα επηρεάσει τον φόρο εισοδήματος και την πρόβλεψη για αναβαλλόμενη φορολογία της περιόδου.

4.1. Αναταξινομήσεις κονδυλίων

Ορισμένα κονδύλια των οικονομικών καταστάσεων και ορισμένων σημειώσεων της χρήσεως 2004 αναταξινομήθηκαν σε σχέση με τις ενδιάμεσες δημοσιευμένες οικονομικές καταστάσεις, ώστε να είναι συγκρίσιμα με εκείνα της κλειόμενης χρήσης.

6. Πληροφόρηση κατά τομέα

Πρωτεύων τύπος πληροφόρησης – επιχειρηματικοί τομείς

Ο Όμιλος διαχωρίζεται σε 2 επιχειρηματικούς τομείς:

(1) ΚΑΛΩΔΙΑ -Πρόκειται για καλώδια ενέργειας και τηλεφωνικά καθώς και αγωγούς χαλκού και αλουμινίου. Οι πρώτες ύλες που χρησιμοποιούνται ανήκουν σε δύο κατηγορίες: Τις μεταλλικές (χαλκός, αλουμίνιο, χαλυβδοσύρματα) και τις πλαστικές-ελαστικές (XLPE, EPR, PVC κλπ).

(2) ΕΜΑΓΙΕ -Καλώδια εμαγιέ είναι σύρματα χαλκού, επικασσιτερωμένοι αγωγοί χαλκού και επισμαλτωμένα σύρματα περιέλιξης (εμαγιέ). Οι πρώτες ύλες που χρησιμοποιούνται είναι χαλκός σε σύρμα Φ8mm, κασσίτερος σε χελώνες, βερνίκια καθώς και πρώτες ύλες για την κατασκευή βερνικιών.

Τα αποτελέσματα κατά τομέα για τη χρήση που έληξε την 31η Δεκεμβρίου 2005 αναλύονται ως εξής:

Ποσά σε Ευρώ	**ΚΑΛΩΔΙΑ**	**ΕΜΑΓΙΕ**	**Μη κατανεμημένο**	**Σύνολο**
12 μήνες έως 31 Δεκεμβρίου 2005				
Συνολικές μεικτές πωλήσεις ανά τομέα	184.092.194,65	33.685.299,87	-	**217.777.494,52**
Ενδοεταιρικές πωλήσεις	(15.568.355,73)	(1.491.848,57)	-	**(17.060.204,30)**
Καθαρές πωλήσεις	**168.523.838,92**	**32.193.451,30**	**-**	**200.717.290,22**
Λειτουργικά κέρδη	5.236.440,15	1.100.346,03		6.336.786,18
Χρηματοοικονομικά έσοδα-έξοδα	-	-	(2.629.748,39)	(2.629.748,39)
Μερίδιο αποτελεσμάτων συνδεδεμένων επιχειρήσεων & μερίσματα	-	-	443.093,43	443.093,43
Κέρδη προ φόρων	**5.236.440,15**	**1.100.346,03**	**(2.186.654,96)**	**4.150.131,22**
Φόρος εισοδήματος	-	-	(1.094.537,72)	**(1.094.537,72)**
Καθαρό κέρδος	5.236.440,15	1.100.346,03	(3.281.192,68)	**3.055.593,50**

	ΚΑΛΩΔΙΑ	**ΕΜΑΓΙΕ**	**Μη κατανεμημένο**	**Σύνολο**
31 Δεκεμβρίου 2005				
Ενεργητικό	192.509.899,36	28.056.527,72	1.618.251,89	**222.184.678,97**
Σύνολο υποχρεώσεων	26.171.168,41	4.813.870,11	104.505.442,01	**135.490.480,53**
Επενδύσεις σε ενσώματα άϋλα πάγια και επενδύσεις σε ακίνητα	4.764.204,67	-	43.645,81	**4.807.850,48**

Τα λοιπά στοιχεία της ενοποιημένης κατάστασης αποτελεσμάτων έχουν ως εξής:

Ποσά σε Ευρώ	**ΚΑΛΩΔΙΑ**	**ΕΜΑΓΙΕ**	**Μη κατανεμημένο**	**Σύνολο**
12 μήνες έως 31 Δεκεμβρίου 2005				
Αποσβέσεις ενσώματων παγίων	5.477.713,49	493.108,30	-	**5.970.821,79**
Αποσβέσεις άϋλων παγίων	869.275,38	-	-	**869.275,38**
Σύνολο αποσβέσεων	**6.346.988,87**	**493.108,30**	**-**	**6.840.097,17**
Απομείωση απαιτήσεων	-	-	853.442,55	**853.442,55**
Απομείωση αποθεμάτων	-	-	35.910,00	**35.910,00**

Τα αποτελέσματα κατά τομέα για τη χρήση που έληξε την 31η Δεκεμβρίου 2006 αναλύονται ως εξής:

Ποσά σε Ευρώ	**ΚΑΛΩΔΙΑ**	**ΕΜΑΓΙΕ**	**Μη κατανεμημένο**	**Σύνολο**
12 μήνες έως 31 Δεκεμβρίου 2006				
Συνολικές μεικτές πωλήσεις ανά τομέα	296.579.146,50	60.114.878,05	-	**356.694.024,55**
Ενδοεταιρικές πωλήσεις	(33.238.757,40)	(2.182.073,02)	-	(35.420.830,42)
Καθαρές πωλήσεις	**263.340.389,10**	**57.932.805,03**	**-**	**321.273.194,13**
Λειτουργικά κέρδη	19.342.425,31	1.903.664,35	-	21.246.089,66
Χρηματοοικονομικά έσοδα-έξοδα	-	-	(3.961.876,09)	(3.961.876,09)
Μερίδιο αποτελεσμάτων συνδεδεμένων επιχειρήσεων & μερίσματα	-	-	853.262,96	853.262,96
Κέρδη προ φόρων	**19.342.425,31**	**1.903.664,35**	**(3.108.613,13)**	**18.137.476,53**
Φόρος εισοδήματος	-	-	(3.083.869,00)	(3.083.869,00)
Καθαρό κέρδος	**19.342.425,31**	**1.903.664,35**	**(6.192.482,13)**	**15.053.607,53**

	ΚΑΛΩΔΙΑ	**ΕΜΑΓΙΕ**	**Μη κατανεμημένο**	**Σύνολο**
31 Δεκεμβρίου 2006				
Ενεργητικό	232.905.556,96	35.387.795,87	2.076.912,00	**270.370.264,83**
Σύνολο υποχρεώσεων	36.401.722,58	5.357.210,31	123.846.224,08	**165.605.156,97**
Επενδύσεις σε ενσώματα άϋλα πάγια και επενδύσεις σε ακίνητα	6.429.099,22	-	50.476,12	**6.479.575,34**

Τα λοιπά στοιχεία της ενοποιημένης κατάστασης αποτελεσμάτων έχουν ως εξής:

Ποσά σε Ευρώ	**ΚΑΛΩΔΙΑ**	**ΕΜΑΓΙΕ**	**Μη κατανεμημένο**	**Σύνολο**
12 μήνες έως 31 Δεκεμβρίου 2006				
Αποσβέσεις ενσώματων παγίων	5.747.422,63	489.356,00	-	**6.236.778,63**
Αποσβέσεις άϋλων παγίων	976.600,70	-	-	**976.600,70**
Σύνολο αποσβέσεων	**6.724.023,33**	**489.356,00**	**-**	**7.213.379,33**
Απομείωση απαιτήσεων	-	-	1.068.265,82	**1.068.265,82**
Απομείωση αποθεμάτων	-	-	1.594.186,81	**1.594.186,81**

Μεταβιβάσεις και συναλλαγές μεταξύ τομέων πραγματοποιούνται με πραγματικούς εμπορικούς όρους και συνθήκες, σύμφωνα με αυτά που ισχύουν για συναλλαγές με τρίτους.

Τα περιουσιακά στοιχεία των τομέων περιλαμβάνουν κυρίως ενσώματα πάγια, άϋλα περιουσιακά στοιχεία, αποθέματα, απαιτήσεις και διαθέσιμα.
Οι υποχρεώσεις των τομέων περιλαμβάνουν τις λειτουργικές υποχρεώσεις.
Οι κεφαλαιουχικές δαπάνες περιλαμβάνουν δαπάνες για απόκτηση ενσώματων παγίων και άϋλων περιουσιακών στοιχείων.

Δευτερεύων τύπος πληροφόρησης (γεωγραφικοί τομείς)

Η έδρα της Εταιρείας και η κύρια χώρα δραστηριοποίησής της είναι η Ελλάδα. Οι πωλήσεις του Ομίλου γίνονται κυρίως στην Ελλάδα και σε άλλες χώρες της Ευρωπαϊκής Ένωσης.

Ποσά σε Ευρώ		
Πωλήσεις	**31/12/06**	**31/12/05**
Ελλάδα	113.361.691,27	75.105.028,07
Ευρωπαϊκή Ένωση	119.538.457,41	67.910.417,41
Λοιπές Ευρωπαϊκές χώρες	63.031.929,19	39.927.852,65
Ασία	17.936.912,48	13.888.756,68
Αμερική	4.029.169,82	388.157,07
Αφρική	3.375.033,96	3.497.078,34
Σύνολο	**321.273.194,13**	**200.717.290,22**

Οι πωλήσεις αναφέρονται στη χώρα που είναι εγκατεστημένοι οι πελάτες. Τα περιουσιακά στοιχεία αναφέρονται στην τοποθεσία τους. Οι κεφαλαιουχικές δαπάνες αναφέρονται στην τοποθεσία των περιουσιακών στοιχείων.

Ποσά σε Ευρώ		
Ανάλυση των πωλήσεων ανά κατηγορία	**31/12/06**	**31/12/05**
Πωλήσεις εμπορευμάτων & προϊόντων	299.248.713,80	186.800.549,91
Έσοδα από υπηρεσίες	3.082.741,86	2.936.036,59
Λοιπά	18.941.738,47	10.980.703,72
Σύνολα	**321.273.194,13**	**200.717.290,22**

Ποσά σε Ευρώ		
Σύνολο ενεργητικού	**31/12/06**	**31/12/05**
Ελλάδα	181.898.949,54	164.523.987,80
Εξωτερικό	88.471.315,29	57.660.691,17
Σύνολα	**270.370.264,83**	**222.184.678,97**

Ποσά σε Ευρώ		
Επενδύσεις σε ενσώματα και άϋλα	**31/12/06**	**31/12/05**
Ελλάδα	2.130.040,10	2.224.998,52
Εξωτερικό	4.349.535,24	2.582.851,96
Σύνολα	**6.479.575,34**	**4.807.850,48**

7. Ενσώματα πάγια περιουσιακά στοιχεία

Τα ενσώματα πάγια περιουσιακά στοιχεία του Ομίλου και της μητρικής εταιρείας κατά την 31η Δεκεμβρίου 2004 και 2005 και οι μεταβολές τους εντός των χρήσεων 2004 και 2005 αναλύονται ως ακολούθως:

ΕΝΟΠΟΙΗΜΕΝΑ ΣΤΟΙΧΕΙΑ

	Οικόπεδα	Κτίρια	Μηχ/κός Εξοπλισμός	Μεταφορικά Μέσα	Έπιπλα & εξαρτήματα	Ακιν/σεις υπό εκτέλεση	Σύνολο
Κόστος ή εύλογη αξία							
Υπόλοιπο 1 Ιανουαρίου 2005	**12.194.711,20**	**39.503.823,37**	**59.211.777,21**	**1.192.165,52**	**5.253.661,51**	**2.083.057,12**	**119.439.195,93**
Συναλλαγματικές διαφορές	114.367,98	1.265.626,35	1.884.730,98	-	190.071,18	5.830,59	**3.460.627,08**
Προσθήκες, περιλαμβανομένων μεταφορών	-	563.549,81	3.170.484,32	21.691,74	167.026,69	825.279,75	**4.748.032,31**
Πωλήσεις/διαγραφές	(73.711,00)	(426.018,00)	(11.384,20)	(89.568,48)	(16.110,46)	-	**(616.792,14)**
Καταστροφές	-	(131.583,38)	(22.861,70)	-	(2.516,00)	-	**(156.961,08)**
Ενοποίηση θυγατρικής	-	-	2.261,00	12.807,00	739,00	-	**15.807,00**
Ανακατανομές (Σημ. 7)	-	-	-	-	-	(550.210,12)	**(550.210,12)**
Υπόλοιπο 31 Δεκεμβρίου 2005	**12.235.368,18**	**40.775.398,15**	**64.235.007,61**	**1.137.095,78**	**5.592.871,92**	**2.363.957,34**	**126.339.698,98**
Συσσωρευμένες αποσβέσεις							
Υπόλοιπο 1 Ιανουαρίου 2005	**-**	**(11.980.693,30)**	**(18.328.672,79)**	**(813.804,68)**	**(4.272.016,91)**	**-**	**(35.395.187,68)**
Συναλλαγματικές διαφορές	-	(834.743,41)	(907.936,50)	-	(173.494,61)	-	**(1.916.174,52)**
Αποσβέσεις περιόδου	-	(1.517.962,60)	(4.159.344,29)	(80.474,31)	(213.040,59)	-	**(5.970.821,79)**
Πωλήσεις/διαγραφές	-	24.743,46	167,14	12.183,36	13.131,72	-	**50.225,68**
Καταστροφές	-	108.854,86	8.856,99	-	1.166,00	-	**118.877,85**
Ενοποίηση θυγατρικής	-	-	(94,00)	(6.404,00)	(103,00)	-	**(6.601,00)**
Ανακατανομές	-	3.068,37	3.092,33	-	(6.160,70)	-	**-**
Υπόλοιπο 31 Δεκεμβρίου 2005	**-**	**(14.196.732,62)**	**(23.383.931,12)**	**(888.499,63)**	**(4.650.518,09)**	**-**	**(43.119.681,46)**
Αναπόσβεστη αξία στις 31 Δεκεμβρίου 2005	**12.235.368,18**	**26.578.665,53**	**40.851.076,49**	**248.596,15**	**942.353,83**	**2.363.957,34**	**83.220.017,52**

	Οικόπεδα	Κτίρια	Μηχ/κός Εξοπλισμός	Μεταφορικά Μέσα	Έπιπλα & εξαρτήματα	Ακιν/σεις υπό εκτέλεση	Σύνολο
Κόστος ή εύλογη αξία							
Υπόλοιπο 1 Ιανουαρίου 2006	**12.235.368,18**	**40.775.398,15**	**64.235.007,61**	**1.137.095,78**	**5.592.871,92**	**2.363.957,34**	**126.339.698,98**
Συναλλαγματικές διαφορές	137.015,21	1.523.250,18	2.677.302,70	521,00	238.738,10	153.275,68	**4.730.102,87**
Προσθήκες, περιλαμβανομένων μεταφορών	-	1.043.994,21	4.857.877,72	3.880,23	491.518,00	24.399,06	**6.421.669,22**
Πωλήσεις/διαγραφές	-	-	(1.067.894,67)	(34.396,27)	(74.970,17)	-	**(1.177.261,11)**
Απομείωση	-	-	(27.500,07)	-	-	-	**(27.500,07)**
Ανακατανομές (Σημ. 7)	-	-	-	-	-	(316.647,75)	**(316.647,75)**
Υπόλοιπο 31 Δεκεμβρίου 2006	**12.372.383,39**	**43.342.642,54**	**70.674.793,29**	**1.107.100,74**	**6.248.157,85**	**2.224.984,33**	**135.970.062,14**
Συσσωρευμένες αποσβέσεις							
Υπόλοιπο 1 Ιανουαρίου 2006	**-**	**(14.196.732,62)**	**(23.383.931,12)**	**(888.499,63)**	**(4.650.518,09)**	**-**	**(43.119.681,46)**
Συναλλαγματικές διαφορές	-	(1.056.306,63)	(1.329.690,90)	-	(212.548,69)	-	**(2.598.546,22)**
Αποσβέσεις περιόδου	-	(1.548.919,33)	(4.377.241,41)	(71.981,39)	(238.636,50)	-	**(6.236.778,63)**
Πωλήσεις/διαγραφές	-	-	332.164,70	34.396,16	53.476,00	-	**420.036,86**
Ανακατανομές	-	80.132,00	-	-	(80.132,00)	-	**-**
Υπόλοιπο 31 Δεκεμβρίου 2006	**-**	**(16.721.826,58)**	**(28.758.698,73)**	**(926.084,86)**	**(5.128.359,28)**	**-**	**(51.534.969,45)**
Αναπόσβεστη αξία στις 31 Δεκεμβρίου 2006	**12.372.383,39**	**26.620.815,96**	**41.916.094,56**	**181.015,88**	**1.119.798,57**	**2.224.984,33**	**84.435.092,69**

ΕΤΑΙΡΙΚΑ ΣΤΟΙΧΕΙΑ

	Οικόπεδα	Κτίρια	Μηχ/κός Εξοπλισμός	Μεταφορικά Μέσα	Έπιπλα & εξαρτήματα	Ακιν/σεις υπό εκτέλεση	Σύνολο
Κόστος ή εύλογη αξία							
Υπόλοιπο 1 Ιανουαρίου 2005	**8.226.492,00**	**19.628.788,39**	**30.381.291,88**	**1.049.423,79**	**2.634.304,80**	**1.348.539,19**	**63.268.840,05**
Προσθήκες, περιλαμβανομένων μεταφορών	-	521.738,54	1.744.482,06	1.785,68	134.947,77	(698.132,25)	**1.704.821,80**
Πωλήσεις/διαγραφές	(73.711,00)	(426.018,00)	(109.813,14)	(89.568,48)	(15.591,00)	-	**(714.701,62)**
Ανακατανομές (Σημ. 7)	-	-	-	-	-	(29.835,30)	**(29.835,30)**
Υπόλοιπο 31 Δεκεμβρίου 2005	**8.152.781,00**	**19.724.508,93**	**32.015.960,80**	**961.640,99**	**2.753.661,57**	**620.571,64**	**64.229.124,93**
Συσσωρευμένες αποσβέσεις							
Υπόλοιπο 1 Ιανουαρίου 2005	**-**	**(911.722,25)**	**(4.310.387,52)**	**(706.570,97)**	**(1.889.711,86)**	**-**	**(7.818.392,60)**
Αποσβέσεις περιόδου	-	(921.036,01)	(2.321.815,63)	(74.452,49)	(165.480,50)	-	**(3.482.784,63)**
Πωλήσεις/διαγραφές	-	24.743,46	32.680,70	12.183,36	12.612,26	-	**82.219,78**
Ανακατανομές	-	3.068,37	(3.068,37)	-	-	-	-
Υπόλοιπο 31 Δεκεμβρίου 2005	**-**	**(1.804.946,43)**	**(6.602.590,82)**	**(768.840,10)**	**(2.042.580,10)**	**-**	**(11.218.957,45)**
Αναπόσβεστη αξία στις 31 Δεκεμβρίου 2005	**8.152.781,00**	**17.919.562,50**	**25.413.369,98**	**192.800,89**	**711.081,47**	**620.571,64**	**53.010.167,48**

	Οικόπεδα	Κτίρια	Μηχ/κός Εξοπλισμός	Μεταφορικά Μέσα	Έπιπλα & εξαρτήματα	Ακιν/σεις υπό εκτέλεση	Σύνολο
Κόστος ή εύλογη αξία							
Υπόλοιπο 1 Ιανουαρίου 2006	**8.152.781,00**	**19.724.508,93**	**32.015.960,80**	**961.640,99**	**2.753.661,57**	**620.571,64**	**64.229.124,93**
Προσθήκες, περιλαμβανομένων μεταφορών	-	842.341,66	1.165.492,36	3.880,23	115.155,54	(60.975,41)	**2.065.894,38**
Πωλήσεις/διαγραφές	-	-	(8.000,00)	(34.396,27)	(19.451,52)	-	**(61.847,79)**
Ανακατανομές (Σημ. 7)	-	-	-	-	-	(254.632,96)	**(254.632,96)**
Υπόλοιπο 31 Δεκεμβρίου 2006	**8.152.781,00**	**20.566.850,59**	**33.173.453,16**	**931.124,95**	**2.849.365,59**	**304.963,27**	**65.978.538,56**
Συσσωρευμένες αποσβέσεις							
Υπόλοιπο 1 Ιανουαρίου 2006	**-**	**(1.804.946,43)**	**(6.602.590,82)**	**(768.840,10)**	**(2.042.580,10)**	**-**	**(11.218.957,45)**
Αποσβέσεις περιόδου	-	(941.133,19)	(2.428.014,03)	(60.058,78)	(160.327,53)	-	**(3.589.533,53)**
Πωλήσεις/διαγραφές	-	-	4.533,34	34.396,16	18.983,10	-	**57.912,60**
Υπόλοιπο 31 Δεκεμβρίου 2006	**-**	**(2.746.079,62)**	**(9.026.071,51)**	**(794.502,72)**	**(2.183.924,53)**	**-**	**(14.750.578,38)**
Αναπόσβεστη αξία στις 31 Δεκεμβρίου 2006	**8.152.781,00**	**17.820.770,97**	**24.147.381,65**	**136.622,23**	**665.441,06**	**304.963,27**	**51.227.960,18**

Έχουν συσταθεί υποθήκες επί των ακινήτων της θυγατρικής ICME ECAB Ρουμανίας (λεπτομέρειες περιλαμβάνονται στη σημείωση 18).

Εντός της χρήσης, έγινε αναπροσαρμογή της αξίας ενσώματων περιουσιακών παγίων στοιχείων της θυγατρικής ICME ECAB Ρουμανίας. Η αναπροσαρμογή αυτή (€9,5 εκ.), έγινε στα βιβλία της εταιρείας με βάση την τοπική Νομοθεσία και αντιλογίσθηκε για σκοπούς ΔΠΧΠ.
Η αναβαλλόμενη φορολογική απαίτηση που αναλογεί στο ποσό αυτό, ανέρχεται σε 1,6 εκατ. € και περιλαμβάνεται στην κατάσταση αποτελεσμάτων χρήσεως.

8. Αϋλα περιουσιακά στοιχεία

Τα άϋλα περιουσιακά στοιχεία του Ομίλου και της μητρικής εταιρείας κατά την 31η Δεκεμβρίου 2005 και 2006 αναλύονται ως ακολούθως:

ΕΝΟΠΟΙΗΜΕΝΑ ΣΤΟΙΧΕΙΑ	Σήματα & άδειες	Λογισμικό	Σύνολο
Κόστος			
Υπόλοιπο 1 Ιανουαρίου 2005	**1.055.719,07**	**2.871.467,39**	**3.927.186,46**
Συναλλαγματικές διαφορές	-	28.876,86	**28.876,86**
Προσθήκες	16.172,36	43.645,81	**59,818,17**
Ενοποίηση θυγατρικών	-	293,00	**293,00**
Ανακατανομές (Σημ. 6)	29.835,30	520.374,82	**550.210,12**
Υπόλοιπο 31 Δεκεμβρίου 2005	**1.101.726,73**	**3.464.657,88**	**4.566.384,61**
Συσσωρευμένες αποσβέσεις			
Υπόλοιπο 1 Ιανουαρίου 2005	**(383.691,52)**	**(922.300,45)**	**(1.305.991,97)**
Συναλλαγματικές διαφορές	-	(10.802,65)	**(10.802,65)**
Αποσβέσεις περιόδου	(114.859,34)	(754.416,04)	**(869.275,38)**
Ενοποίηση θυγατρικών	-	(293,00)	**(293,00)**
Υπόλοιπο 31 Δεκεμβρίου 2005	**(498.550,86)**	**(1.687.812,14)**	**(2.186.363,00)**
Αναπόσβεστη αξία στις 31 Δεκεμβρίου 2005	**603.175,87**	**1.776.845,74**	**2.380.021,61**

	Σήματα & άδειες	Λογισμικό	Σύνολο
Κόστος			
Υπόλοιπο 1 Ιανουαρίου 2006	**1.101.726,73**	**3.464.657,88**	**4.566.384,61**
Συναλλαγματικές διαφορές	-	91.139,42	**91.139,42**
Προσθήκες	7.430,00	50.476,12	**57.906,12**
Διαγραφές	-	(12.232,00)	**(12.232,00)**
Ανακατανομές (Σημ. 6)	234.409,63	82.238,12	**316.647,75**
Υπόλοιπο 31 Δεκεμβρίου 2006	**1.343.566,36**	**3.676.279,54**	**5.019.845,90**
Συσσωρευμένες αποσβέσεις			
Υπόλοιπο 1 Ιανουαρίου 2006	**(498.550,86)**	**(1.687.812,14)**	**(2.186.363,00)**
Συναλλαγματικές διαφορές	-	(40.898,25)	**(40.898,25)**
Αποσβέσεις περιόδου	(163.227,28)	(813.373,42)	**(976.600,70)**
Διαγραφές	-	11.461,00	**11.461,00**
Υπόλοιπο 31 Δεκεμβρίου 2006	**(661.778,14)**	**(2.530.622,81)**	**(3.192.400,95)**
Αναπόσβεστη αξία στις 31 Δεκεμβρίου 2006	**681.788,22**	**1.145.656,73**	**1.827.444,95**

ΕΤΑΙΡΙΚΑ ΣΤΟΙΧΕΙΑ	Σήματα & άδειες	Λογισμικό	Σύνολο
Κόστος			
Υπόλοιπο 1 Ιανουαρίου 2005	**1.047.128,97**	**2.098.807,44**	**3.145.936,41**
Προσθήκες	16.172,36	43.645,81	**59.818,17**
Ανακατανομές (Σημ. 6)	29.835,30	-	**29.835,30**
Υπόλοιπο 31 Δεκεμβρίου 2005	**1.093.136,63**	**2.142.453,25**	**3.235.589,88**
Συσσωρευμένες αποσβέσεις			
Υπόλοιπο 1 Ιανουαρίου 2005	**(379.224,66)**	**(646.966,41)**	**(1.026.191,07)**
Αποσβέσεις περιόδου	(113.914,43)	(504.467,18)	**(618.381.61)**
Υπόλοιπο 31 Δεκεμβρίου 2005	**(493.139,09)**	**(1.151.433,59)**	**(1.644.572,68)**
Αναπόσβεστη αξία στις 31 Δεκεμβρίου 2005	**599.997,54**	**991.019,66**	**1.591.017,20**

	Σήματα & άδειες	Λογισμικό	Σύνολο
Κόστος			
Υπόλοιπο 1 Ιανουαρίου 2006	**1.093.136,63**	**2.142.453,25**	**3.235.589,88**
Προσθήκες	7.430,00	50.476,12	**57.906,12**
Ανακατανομές (Σημ. 6)	234.409,63	20.223,33	**254.632,96**
Υπόλοιπο 31 Δεκεμβρίου 2006	**1.334.976,26**	**2.213.152,70**	**3.548.128,96**
Συσσωρευμένες αποσβέσεις			
Υπόλοιπο 1 Ιανουαρίου 2006	**(493.139,09)**	**(1.151.433,59)**	**(1.644.572,68)**
Αποσβέσεις περιόδου	(162.282,37)	(516.421,13)	**(678.703,50)**
Υπόλοιπο 31 Δεκεμβρίου 2006	**(655.421,46)**	**(1.667.854,72)**	**(2.323.276,18)**
Αναπόσβεστη αξία στις 31 Δεκεμβρίου 2006	**679.554,80**	**545.297,98**	**1.224.852,78**

9. Επενδύσεις σε ακίνητα

Οι επενδύσεις σε ακίνητα αφορούν σε οικόπεδα, τα οποία κατά την ημερομηνία μετάβασης στα ΔΠΧΠ, αποτιμήθηκαν στην εύλογη αξία τους η οποία και θεωρήθηκε ως τεκμαρτό κόστος (deemed cost).

Λόγω του γεγονότος ότι δεν έχουν επέλθει σημαντικές μεταβολές στην κτηματαγορά των περιοχών που βρίσκονται τα οικόπεδα, η διοίκηση εκτιμά ότι οι παραπάνω αξίες προσεγγίζουν τις τρέχουσες αξίες των ακινήτων αυτών.

10. Επενδύσεις σε συγγενείς

	ΕΝΟΠΟΙΗΜΕΝΑ ΣΤΟΙΧΕΙΑ		ΕΤΑΙΡΙΚΑ ΣΤΟΙΧΕΙΑ	
	31/12/2006	**31/12/2005**	**31/12/2006**	**31/12/2005**
Υπόλοιπο κατά την 1η Ιανουαρίου	**1.618.251,89**	**1.483.976,66**	**935.583,00**	**945.740,18**
Συναλλαγματικές διαφορές	15.549,46	21.032,98	-	-
Μερίδιο κέρδους/ζημιάς	853.015,65	368.933,43	-	-
Μερίσματα που εισπράχθηκαν	(419.573,00)	(249.134,00)		
Λοιπές κινήσεις	9.668,00			
Μεταφορές σε άλλες κατηγορίες	-	(6.557,18)	-	(10.157,18)
Υπόλοιπο κατά την 31η Δεκεμβρίου	**2.076.912,00**	**1.618.251,89**	**935.583,00**	**935.583,00**

Τα ποσοστά συμμετοχής του Ομίλου σε συγγενείς εταιρείες, εκ των οποίων καμία δεν είναι εισηγμένη σε χρηματιστήριο, καθώς και συνοπτικά οικονομικά στοιχεία αυτών παρατίθενται κατωτέρω:

	Χώρα εγκατάστασης	Ενεργητικό	Υποχρεώσεις	Έσοδα (Κύκλος εργασιών)	Κέρδη (ζημιές) μετά φόρων	Ποσοστό συμμετοχής
2005						
Στηλμέτ Α.Ε	Ελλάς	8.555.891,35	5.110.112,31	20.844.926,82	1.421.033,14	29,56%
Metal Globe L.T.D	Σερβία(Μαυροβούνιο)	2.361.616,38	2.115.588,59	5.517.820,74	210.930,21	30,00%

Metal Agencies L.T.D	Αγγλία	31.005.531,79	29.552.706,84	58.261.879,46	(592.025,39)	33,00%
Ε.Δ.Ε. Α.Ε.	Ελλάς	107.272,95	3.062,09	-	(2.018,11)	99,99%
De laire Limited	Κύπρος	144.695,00	26.266,00	331.515,00	138.071,00	100,00%
Copperprom Ε.Π.Ε	Ελλάς	87.246,01	71.044,12	86.403,26	(1.686,58)	40,00%
Electric Cable Agencies	Αγγλία	60.186,78	7.296,07	-	(14.844,59)	100,00%
		42.322.440,35	**36.886.076,02**	**85.042.545,29**	**1.159.459,68**	

	Χώρα εγκατάστασης	**Ενεργητικό**	**Υποχρεώσεις**	**Έσοδα (Κύκλος εργασιών)**	**Κέρδη (ζημιές) μετά φόρων**	**Ποσοστό συμμετοχής**
2006						
Στηλμέτ Α.Ε	Ελλάς	8.319.955,41	4.598.105,96	20.683.799,64	2.104.218,19	29,56%
Metal Globe L.T.D	Σερβία(Μαυροβούνιο)	4.736.194,98	4.064.870,96	12.677.281,04	383.665,51	30,00%
Metal Agencies L.T.D	Αγγλία	34.951.209,23	33.208.396,13	88.277.537,04	277.710,04	33,00%
Ε.Δ.Ε. Α.Ε.	Ελλάς	108.065,80	6.019,54	(2.164,60)	(2.164,60)	99,99%
De laire Limited	Κύπρος	184.670,00	32.124,00	559.426,00	113.209,00	100,00%
Copperprom Ε.Π.Ε	Ελλάς	74.259,42	66.769,57	76.239,43	(8.712,04)	40,00%
Electric Cable Agencies	Αγγλία	-	-	-	-	100,00%
		48.374.354,84	**41.976.286,16**	**122.272.118,55**	**2.867.926,10**	

Οι Εταιρείες Ε.Δ.Ε. Α.Ε., De Laire Limited και Electric Cable Agencies, ενοποιήθηκαν με την μέθοδο της καθαρής θέσης αντί με τη μέθοδο της ολικής ενοποίησης λόγω μη σημαντικότητας των σχετικών κονδυλίων.

10α. Επενδύσεις σε θυγατρικές

Οι συμμετοχές της μητρικής εταιρείας σε θυγατρικές αναλύονται ως ακολούθως:

	ΕΤΑΙΡΙΚΑ ΣΤΟΙΧΕΙΑ	
	31/12/06	**31/12/05**
Υπόλοιπα κατά την 1η Δεκεμβρίου	**22.395.237,88**	**22.385.080,70**
Προσθήκες	-	10.157,18
Επιστροφή κεφαλαίου θυγατρικής	(2.887.865,08)	-
Υπόλοιπα κατά την 31η Δεκεμβρίου	**19.507.372,80**	**22.395.237,88**

	Χώρα εγκατάστασης	**Αξία κτήσης έναρξης & λήξης**	**Άμεσο Ποσοστό συμμετοχής**
2005			
ΤΗΛΕΚΑΛΩΔΙΑ Α.Ε.	Ελλάς	5.617.454,15	100,00%
ICME ECAB S.A.	Ρουμανία	16.385.718,73	98,59%
LESCO OOD	Βουλγαρία	300.545,85	99,15%
GENECOS S.A.	Γαλλία	81.361,97	60,00%
LESCO ROMANIA	Ρουμανία	10.157,18	65,00%
		22.395.237,88	

	Χώρα εγκατάστασης	**Αξία κτήσης έναρξης**	**Επιστροφή κεφαλαίου θυγατρικής**	**Αξία κτήσης λήξης**	**Άμεσο Ποσοστό συμμετοχής**
2006					
ΤΗΛΕΚΑΛΩΔΙΑ Α.Ε.	Ελλάς	5.617.454,15	(2.887.865,08)	2.729.589,07	100,00%
ICME ECAB S.A.	Ρουμανία	16.385.718,73	-	16.385.718,73	98,59%

LESCO OOD	Βουλγαρία	300.545,85	-	300.545,85	99,15%
GENECOS S.A.	Γαλλία	81.361,97	-	81.361,97	60,00%
LESCO ROMANIA	Ρουμανία	10.157,18	-	10.157,18	65,00%
		22.395.237,88	**(2.887.865,08)**	**19.507.372,80**	

11. Χρηματοοικονομικά στοιχεία διαθέσιμα προς πώληση

Τα χρηματοοικονομικά στοιχεία διαθέσιμα προς πώληση αφορούν σε συμμετοχές σε εταιρείες εσωτερικού και εξωτερικού με ποσοστά συμμετοχής κάτω του 20%.

	ΕΝΟΠΟΙΗΜΕΝΑ ΣΤΟΙΧΕΙΑ	ΕΤΑΙΡΙΚΑ ΣΤΟΙΧΕΙΑ
Υπόλοιπα, 1η Ιανουαρίου 2005	**2.102.660,47**	**1.759.368,61**
Πωλήσεις	(339.691,86)	-
Αναταξινόμηση	(3.600,00)	-
Υπόλοιπα, 31η Δεκεμβρίου 2005	**1.759.368,61**	**1.759.368,61**
Υπόλοιπα, 31η Δεκεμβρίου 2006	**1.759.368,61**	**1.759.368,61**

Τα διαθέσιμα προς πώληση χρηματοοικονομικά στοιχεία κατά την 31η Δεκεμβρίου 2005 και 2006 περιλαμβάνουν τα κατωτέρω:

	ΕΝΟΠΟΙΗΜΕΝΑ ΣΤΟΙΧΕΙΑ	ΕΤΑΙΡΙΚΑ ΣΤΟΙΧΕΙΑ
	31/12/05&06	**31/12/05&06**
Μη εισηγμένοι τίτλοι		
Συμμετοχικοί τίτλοι εσωτερικού	381.027,78	381.027,78
Συμμετοχικοί τίτλοι εξωτερικού	1.378.340,83	1.378.340,83
	1.759.368,61	**1.759.368,61**

12. Αναβαλλόμενη φορολογία

Οι αναβαλλόμενες φορολογικές απαιτήσεις και υποχρεώσεις συμψηφίζονται όταν υπάρχει εφαρμόσιμο νομικό δικαίωμα να συμψηφισθούν οι τρέχουσες φορολογικές απαιτήσεις έναντι των τρεχουσών φορολογικών υποχρεώσεων και όταν οι αναβαλλόμενοι φόροι εισοδήματος αφορούν στην ίδια φορολογική αρχή. Τα συμψηφισμένα ποσά είναι τα παρακάτω:

	ΕΝΟΠΟΙΗΜΕΝΑ ΣΤΟΙΧΕΙΑ		ΕΤΑΙΡΙΚΑ ΣΤΟΙΧΕΙΑ	
	31/12/06	**31/12/05**	**31/12/06**	**31/12/05**
Αναβαλλόμενες φορολογικές απαιτήσεις:	2.271.597,56	647.521,14	-	-
Αναβαλλόμενες φορολογικές υποχρεώσεις:	(4.407.229,55)	(3.229.324,83)	(3.837.961,66)	(2.928.422,77)
	(2.135.631,99)	**(2.581.803,69)**	**(3.837.961,66)**	**(2.928.422,77)**

Το μεγαλύτερο ποσοστό των αναβαλλόμενων φορολογικών απαιτήσεων είναι ανακτήσιμο μετά από 12 μήνες.

Η συνολική μεταβολή στον αναβαλλόμενο φόρο εισοδήματος είναι η παρακάτω:

	ΕΝΟΠΟΙΗΜΕΝΑ ΣΤΟΙΧΕΙΑ		ΕΤΑΙΡΙΚΑ ΣΤΟΙΧΕΙΑ	
	2006	**2005**	**2006**	**2005**
Υπόλοιπα αρχής χρήσης	(2.581.803,69)	(2.280.025,03)	(2.928.422,,77)	(2.317.425,02)
Συναλλαγματικές διαφορές	116.917,43	62.015,11	-	-
(Χρέωση)/πίστωση κατάστασης αποτελεσμάτων	95.503,61	(198.786,45)	(1.063.850,00)	(441.438,97)
Φόρος που (χρεώθηκε)/πιστώθηκε στα ίδια κεφάλαια	233.750,66	(165.007,32)	154.311,11	(169.557,60)
Υπόλοιπο τέλους περιόδου	**(2.135.631,99)**	**(2.581.803,69)**	**(3.837.961,66)**	**(2.928.422,77)**

Οι μεταβολές στις αναβαλλόμενες φορολογικές απαιτήσεις και υποχρεώσεις κατά την διάρκεια της χρήσης, αφού έχει ληφθεί υπόψη ο συμψηφισμός των υπολοίπων εντός της ίδιας φορολογικής αρχής είναι οι παρακάτω:

Αναβαλλόμενες φορολογικές απαιτήσεις:

ΕΝΟΠΟΙΗΜΕΝΑ ΣΤΟΙΧΕΙΑ *Ποσά σε Ευρώ*	**Ενσώματα πάγια στοιχεία**	**Μελλοντική ωφέλεια αντιλογισθείσας Αναπροσαρμογής ακινήτων**	**Σύνολο**
Υπόλοιπο 1/1/2005	**673.721,00**	**-**	**673.721,00**
Χρέωση αποτελεσμάτων χρήσεως	(26.199,86)	-	(26.199,86)
Υπόλοιπο 31/12/2005	**647.521,14**	**-**	**647.521,14**
Συνναλαγματικές διαφορές	116.917,43	-	116.917,43
(Χρέωση)/πίστωση αποτελεσμάτων χρήσεως	(77.194,80)	1.584.353,79	1.507.159,00
Υπόλοιπο 31/12/2006	**687.243,77**	**1.584.353,79**	**2.271.597,56**

Αναβαλλόμενες φορολογικές υποχρεώσεις:

ΕΝΟΠΟΙΗΜΕΝΑ ΣΤΟΙΧΕΙΑ *Ποσά σε Ευρώ*	**Ενσώματα πάγια στοιχεία**	**Προβλέψεις**	**Άϋλα πάγια στοιχεία**	**Φορολογικές ζημίες**	**Λοιπά**	**Σύνολο**
Υπόλοιπο 1/1/2005	**(4.375.563,57)**	**194.444,11**	**486.077,51**	**388.696,80**	**352.599,13**	**(2.953.746,03)**
Συναλλαγματικές διαφορές	-	-	-		62.015,11	62.015,11
(Χρέωση)/πίστωση αποτελεσμάτων χρήσης	(181.396,04)	134.996,03	(175.813,70)	155.426,20	(105.799,08)	(172.586,59)
(Χρέωση)/πίστωση Ιδίων Κεφαλαίων					(165.007,32)	(165.007,32)
Υπόλοιπο 31/12/2005	**(4.556.959,61)**	**329.440,14**	**310.263,81**	**544.123,00**	**143.807,84**	**(3.229.324,83)**
(Χρέωση)/πίστωση αποτελεσμάτων χρήσης	(555.654,22)	(43.793,82)	(141.728,47)	(544.123,00)	(126.355,88)	(1.411.655,39)
(Χρέωση)/πίστωση Ιδίων Κεφαλαίων	-	-	-	-	233.750,66	233.750,66
Υπόλοιπο 31/12/2006	**(5.112.613,83)**	**285.646,32**	**168.535,34**	**-**	**251.202,62**	**(4.407.229,55)**

ΕΤΑΙΡΙΚΑ ΣΤΟΙΧΕΙΑ *Ποσά σε Ευρώ*	**Ενσώματα πάγια στοιχεία**	**Προβλέψεις**	**Άϋλα πάγια στοιχεία**	**Φορολογικές ζημίες**	**Λοιπά**	**Σύνολο**
Υπόλοιπο 1/1/2005	**(3.856.818,36)**	**167.189,61**	**475.178,17**	**388.696,80**	**508.327,61**	**(2.317.426,18)**
(Χρέωση)/πίστωση αποτελεσμάτων χρήσης	-	-	-	-	(169.557,62)	(169.557,62)
(Χρέωση)/πίστωση Ιδίων Κεφαλαίων	(397.423,90)	135.651,53	(172.481,70)	47.007,20	(54.192,10)	(441.438,97)

Υπόλοιπο 31/12/2005	**(4.254.242,26)**	**302.841,14**	**302.696,47**	**435.704,00**	**284.577,89**	**(2.928.422,77)**
(Χρέωση)/πίστωση αποτελεσμάτων χρήσης	(221.169,20)	(43.793,82)	(165.088,22)	(435.704,00)	(198.094,77)	(1.063.850,00)
(Χρέωση)/πίστωση Ιδίων Κεφαλαίων	-	-	-	-	154.311,11	154.311,11
Υπόλοιπο 31/12/2006	**(4.475.411,46)**	**259.047,32**	**137.608,25**	**-**	**240.794,23**	**(3.837.961,66)**

Ο αναβαλλόμενος φόρος που (χρεώθηκε)/πιστώθηκε στα αποτελέσματα χρήσης προήλθε από τις παρακάτω διαφορές:

Ποσά σε Ευρώ	**ΕΝΟΠΟΙΗΜΕΝΑ ΣΤΟΙΧΕΙΑ**		**ΕΤΑΙΡΙΚΑ ΣΤΟΙΧΕΙΑ**	
	31/12/2006	**31/12/2005**	**31/12/2006**	**31/12/2005**
Ενσώματων παγίων στοιχείων	(555.654,22)	(207.595,90)	(221.169,20)	(397.423,90)
Άϋλων παγίων στοιχείων	(141.728,47)	(175.813,70)	(165.088,22)	(172.481,70)
Προβλέψεων	(43.793,82)	134.996,03	(43.793,82)	135.651,53
Φορολογικών ζημιών	(544.123,00)	155.426,20	(435.704,00)	47.007,20
Μελλοντική ωφέλεια φορολογικής αναπροσαρμογής ακινήτων θυγατρικής	1.584.353,79	-	-	-
Λοιπών στοιχείων	(203.550,68)	(105.799,08)	(198.094,77)	(54.192,10)
Σύνολο	**95.503,61**	**(198.786,45)**	**(1.063.850,00)**	**(441.438,97)**

Κατά την 31η Δεκεμβρίου 2006, η Εταιρεία είχε πραγματοποιήσει επενδύσεις ύψους 13,6εκατ. € περίπου, υπαγόμενες στον αναπτυξιακό νόμο 2601/1998. Βάσει αυτού, η Εταιρεία δικαιούται να σχηματίσει από τα λογιστικά κέρδη των επομένων χρήσεων αφορολόγητο αποθεματικό ίσο με το 70% των ανωτέρω επενδύσεων. Το δικαίωμα αυτό εκπνέει μεταξύ των χρήσεων 2012 και 2014. Η αναλογούσα μελλοντική φορολογική ωφέλεια δεν έχει λογιστεί στις συνημμένες οικονομικές καταστάσεις, λόγω αβεβαιότητας επάρκειας των απαιτούμενων λογιστικών κερδών. Εντός της χρήσης, σχηματίσθηκε αφορολόγητο αποθεματικό ποσού 2.580 χιλ. €

13. Αποθέματα

Τα αποθέματα του Ομίλου και της μητρικής εταιρείας κατά την 31η Δεκεμβρίου 2005 και 2006 αναλύονται ως εξής:

	ΕΝΟΠΟΙΗΜΕΝΑ ΣΤΟΙΧΕΙΑ		**ΕΤΑΙΡΙΚΑ ΣΤΟΙΧΕΙΑ**	
	31/12/06	**31/12/05**	**31/12/06**	**31/12/05**
Εμπορεύματα	7.029.801,69	3.363.697,68	2.768.360,34	1.203.626,16
Προϊόντα έτοιμα	23.079.323,17	14.340.832,20	15.183.316,55	9.230.723,73
Ημιτελή	17.629.523,04	10.359.251,15	7.918.040,39	5.381.505,75
Υποπροϊόντα & υπολείμματα	1.368.134,01	1.464.679,93	336.940,30	499.501,80
Παραγωγή σε εξέλιξη	2.173.335,97	1.924.705,30	2.173.335,97	1.924.705,30
Α' & Β' Υλες, αναλώσιμα, ανταλλακτικά & είδη συσκευασίας	21.297.677,76	15.488.620,24	7.416.125,47	7.267.373,93
Προκαταβολές για αγορά αποθεμάτων	671.842,65	299.546,10	-	
Σύνολο	**73.249.638,29**	**47.241.332,60**	**35.796.119,02**	**25.507.436,67**
Μείον: Προβλέψεις υποτιμημένα αποθέματα:				
Εμπορεύματα	(19.024,54)	-	(19.024,54)	-
Προϊόντα έτοιμα	(790.224,81)	(35.910,00)	(109.362,23)	-
Ημιτελή	(182.680,15)	-	(182.680,15)	-
Υποπροϊόντα & υπολείματα	(7.821,73)	-	(7.821,73)	-
Α' & Β' Υλες, αναλώσιμα, ανταλλακτικά & είδη συσκευασίας	(536.313,44)	-	(187.376,51)	-
Προκαταβολές για αγορά αποθεμάτων	(94.031,14)	-	-	-
	(1.630.095,81)	**(35.910,00)**	**(506.265,16)**	**-**
Συνολική καθαρή ρευστοποιήσιμα αξία	**71.619.542,48**	**47.205.422,60**	**35.289.853,86**	**25.507.436,67**

14. Πελάτες & λοιπές απαιτήσεις

Κυκλοφορούν Ενεργητικό	ΕΝΟΠΟΙΗΜΕΝΑ ΣΤΟΙΧΕΙΑ		ΕΤΑΙΡΙΚΑ ΣΤΟΙΧΕΙΑ	
	31/12/06	**31/12/05**	**31/12/06**	**31/12/05**
Πελάτες	67.901.959,15	54.948.601,65	49.849.579,99	39.227.142,27
Μείον: Προβλέψεις απομείωσης	(2.552.501,65)	(1.719.235,83)	(1.232.418,22)	(1.247.634,51)
Καθαρές απαιτήσεις πελατών	**65.349.457,50**	**53.229.365,82**	**48.617.161,77**	**37.979.507,76**
Προκαταβολές για αγορά αποθεμάτων				-
Λοιπές προκαταβολές	645.899,28	606.308,59	634.770,42	606.007,29
Επιταγές & γραμμάτια εισπρακτέα	17.374.794,80	15.043.925,24	12.530.580,70	12.957.794,59
Απαιτήσεις από συνδεδεμένα μέρη	6.677.871,35	5.654.044,76	10.443.251,24	6.864.345,78
Λοιποί χρεώστες	9.521.471,85	4.890.677,81	8.211.424,12	2.442.690,91
Μείον: Προβλέψεις απομείωσης	(409.959,23)	(174.959,23)	(409.959,23)	(174.959,23)
Σύνολο	**99.159.535,55**	**79.249.362,99**	**76.950.758,49**	**60.675.387,10**

Οι εύλογες αξίες των απαιτήσεων είναι περίπου ίσες με τις λογιστικές αξίες τους.

14α. Παράγωγα

Τα παράγωγα κατά την 31η Δεκεμβρίου 2006 και 2005 αναλύονται ως ακολούθως:

	ΕΝΟΠΟΙΗΜΕΝΑ ΣΤΟΙΧΕΙΑ		ΕΤΑΙΡΙΚΑ ΣΤΟΙΧΕΙΑ	
	31/12/06	**31/12/05**	**31/12/06**	**31/12/05**
Μη κυκλοφορούν ενεργητικό				
Συμβάσεις ανταλλαγής επιτοκίων (interest rate swaps)	126.792,04	-	126.792,04	-
Σύνολο	**126.792,04**	**-**	**126.792,04**	**-**
Κυκλοφορούν ενεργητικό				
Συμβάσεις ανταλλαγής συναλλάγματος (foreign exchange swaps)	42.899,26	41.961,40	42.899,26	41.961,40
Συμβόλαια μελλοντικής εκπλήρωσης επι χαλκού και αλουμινίου (future contacts)	399.136,59	607.688,70	399.136,59	607.688,70
Σύνολο	**442.035,85**	**649.650,10**	**442.035,85**	**649.650,10**
Μακροπρόθεσμες υποχρεώσεις				
Συμβάσεις ανταλλαγής επιτοκίων (interest rate swaps)	-	361.796,96	-	361.796,96
Σύνολο	**-**	**361.796,96**	**-**	**361.796,96**
Βραχυπρόθεσμες υποχρεώσεις				
Συμβάσεις ανταλλαγής συναλλάγματος (foreign exchange swaps)	33.394,10	-	33.394,10	-
Συμβόλαια μελλοντικής εκπλήρωσης επι χαλκού και αλουμινίου (future contacts)	1.266.366,35	271,95	769.461,19	-
Σύνολο	**1.299.760,45**	**271,95**	**802.855,29**	**-**
Ποσά που καταχωρήθηκαν στα αποτελέσματα ως έσοδο	**4.530,70**	**41.961,40**	**10.226,76**	**41.961,40**
Ονομαστική αξία δανεισμού επί του οποίου εφαρμόζονται τα interest rate swaps	16.500.000,00	27.250.000,00	16.500.000,00	27.250.000,00

Οι ανοιχτές θέσεις του ομίλου και της εταιρείας σε μέταλλα (τόννοι) και συνάλλαγμα κατά την 31η Δεκεμβρίου 2005 και 2006 έχουν ως εξής:

ΕΝΟΠΟΙΗΜΕΝΑ ΣΤΟΙΧΕΙΑ			
31/12/2005		**31/12/2006**	
Αγορά	**Πώληση**	**Αγορά**	**Πώληση**

	Νόμισμα	Ποσότητα	Αξία	Ποσότητα	Αξία	Ποσότητα	Αξία	Ποσότητα	Αξία
Αλουμίνιο	EUR	200,00	395.235,00	52,00	101.664,00	87,00	175.857,00		
	USD	570,00	1.231.431,00	-	44.402,00	1.455,00	3.742.608,00		
Χαλκός	EUR	118,00	379.320,00	811,00	4.613.999,00	757,00	4.331.634,00	869,00	4.389.663,00
	USD	265,00	1.025.889,00	150,00	1.021.796,00	1.234,00	8.572.566,00		
Συνάλαγμα	GBP	-	-	4.000.000,00	5.881.487,00			9.710.000,00	14.410.094,25
	USD	-	-	1.969.000,00	1.545.059,00	1.848.500,00	1.424.865,60	15.627.407,83	12.142.010,09

		ΕΤΑΙΡΙΚΑ ΣΤΟΙΧΕΙΑ							
		31/12/2005				31/12/2006			
		Αγορά		Πώληση		Αγορά		Πώληση	
	Νόμισμα	Ποσότητα	Αξία	Ποσότητα	Αξία	Ποσότητα	Αξία	Ποσότητα	Αξία
Αλουμίνιο	EUR	100,00	177.868,00	-	-	87,00	175.857,00		
	USD	570,00	1.231.431,00	-	44.402,00	1.268,00	3.367.882,00		
Χαλκός	EUR	75,00	212.382,00	100,00	417.962,00	275,00	1.591.948,00	600,00	3.097.413,00
	USD	265,00	1.025.889,00	150,00	1.021.796,00	1.089,00	7.534.746,00		
Συνάλαγμα	GBP	-	-	4.000.000,00	5.881.487,00			9.710.000,00	14.410.094,25
	USD	-	-	1.969.000,00	1.545.059,00	1.848.500,00	1.424.865,60	15.627.407,83	12.142.010,09

15. Ταμειακά διαθέσιμα και ισοδύναμα

Τα ταμειακά διαθέσιμα και ισοδύναμα του Ομίλου και της μητρικής εταιρείας κατά την 31η Δεκεμβρίου 2005 και 2006 αναλύονται ως εξής:

	ΕΝΟΠΟΙΗΜΕΝΑ ΣΤΟΙΧΕΙΑ		ΕΤΑΙΡΙΚΑ ΣΤΟΙΧΕΙΑ	
	31/12/06	31/12/05	31/12/06	31/12/05
Διαθέσιμα στο ταμείο και σε τράπεζες	540.352,78	756.581,00	57.355,85	136.521,26
Βραχυπρόθεσμες τραπεζικές καταθέσεις	3.600.033,65	2.224.819,16	742.533,93	253.697,41
Σύνολο	**4.140.386,43**	**2.981.400,16**	**799.889,78**	**390.218,67**

16. Μετοχικό κεφάλαιο

Το Μετοχικό Κεφάλαιο της Εταιρείας κατά την 31η Δεκεμβρίου 2005 και 2006 αναλύεται ως εξής:

	Αριθμός μετοχών	Μετοχικό κεφάλαιο	Αποθεματικό υπέρ το άρτιο	Σύνολο
31 Δεκεμβρίου 2004	**26.908.000**	**19.104.680,00**	**22.505.497,52**	**41.610.177,52**
31 Δεκεμβρίου 2005	**26.908.000**	**19.104.680,00**	**22.505.497,52**	**41.610.177,52**
Αύξηση μετοχικού κεφαλαίου λόγω άσκησης δικαιωμάτων προαίρεσης μετοχών από εργαζομένους	253.550	180.020,50	573.023,00	**753.043,50**
31 Δεκεμβρίου 2006	**27.161.550**	**19.284.700,50**	**23.078.520,52**	**42.363.221,02**

Η εταιρεία, έχει θεσπίσει πρόγραμμα διάθεσης δικαιωμάτων προαίρεσης μέχρι ποσοστού 1,97 % του αριθμού των υφιστάμενων κοινών ονομαστικών μετοχών κατά τη στιγμή της θέσπισης (530.600 δικαιώματα), προσαρμοζόμενο σε μελλοντικές μεταβολές του αριθμού των μετοχών στις οποίες διαιρείται το μετοχικό κεφάλαιο, με τους παρακάτω κύριους όρους και προϋποθέσεις:

α) Δικαιούχοι του προγράμματος δικαιωμάτων προαίρεσης: Μέλη του Διοικητικού Συμβουλίου, εργαζόμενοι στην εταιρεία ή σε συνδεμένες με την εταιρεία επιχειρήσεις.

β) Τιμή εξάσκησης των δικαιωμάτων προαίρεσης: Ως τιμή εξάσκησης, ορίσθηκε η τιμή κλεισίματος στο Χ.Α.Α. κατά το πρώτο δεκαπενθήμερο του μηνός Ιουνίου 2002, δηλαδή € 2,97 ανά δικαίωμα.

γ) Εξάσκηση των δικαιωμάτων προαίρεσης: Τα δικαιώματα προαίρεσης κατοχυρώνονται σταδιακά κατά 10% ετησίως αρχής ξεκινώντας την 1η εργάσιμη ημέρα του μηνός Νοεμβρίου 2002 μέχρι και την πρώτη εργάσιμη ημέρα του μηνός Νοεμβρίου 2011. Η εξάσκηση των παραπάνω κατοχυρωμένων δικαιωμάτων γίνεται από την 1η εργάσιμη ημέρα του μηνός Νοεμβρίου 2006 μέχρι και την πρώτη εργάσιμη ημέρα του μηνός Νοεμβρίου 2013. Μετά την καταληκτική αυτή ημερομηνία, τα μη εξασκηθέντα δικαιώματα καταργούνται.

Η κίνηση των δικαιωμάτων προαίρεσης, έχει ως εξής:

	Αριθμός δικαιωμάτων προαίρεσης	Τιμή εξάσκησης (€)
Εκκρεμμή την 1η Ιανουαρίου 2005	**159.180**	2,97
Κατοχυρωμένα στη χρήση	53.060	2,97
Διαγραφέντα στη χρήση	-	2,97
Υπόλοιπο την 31η Δεκεμβρίου 2005	**212.240**	2,97
Με δικαίωμα εξάσκησης την 31η Δεκεμβρίου 2005	-	
Κατοχυρωμένα στη χρήση	53.060	2,97
Ασκηθέντα στη χρήση	(253.550)	2,97
Διαγραφέντα στη χρήση	-	2,97
Υπόλοιπο την 31η Δεκεμβρίου 2006	**11.750**	2,97
Με δικαίωμα άσκησης την 31η Δεκεμβρίου 2006	**11.750**	2,97

Κατά τη διάρκεια της χρήσης, ασκήθηκαν 253.550 δικαιώματα με αύξηση μετοχικού κεφαλαίου. Η διαφορά μεταξύ ονομαστικής αξίας και τιμής εξάσκησης μεταφέρθηκε στο αποθεματικό υπέρ το άρτιο (Συνολικό ποσό €753.043,50).

17. Λοιπά αποθεματικά

ΕΝΟΠΟΙΗΜΕΝΑ ΣΤΟΙΧΕΙΑ	Τακτικό Αποθεματικό	Αποθεματικά από αποτίμηση παραγώγων	Ειδικά Αποθεματικά	Αφορολόγητα Αποθεματικά	Σύνολο	Συναλ/τικές διαφορές ενοποίησης ξένων θυγατρικών	Σύνολο
Υπόλοιπο στις 1 Ιανουαρίου 2005	**3.790.978,38**	**(185.000,00)**	**5.160.062,11**	**11.496.167,12**	**20.262.207,61**	**964.693,54**	**21.226.901,15**
Συναλλαγματικές διαφορές	-	-	-	-	-	2.014.798,67	**2.014.798,67**
Μεταφορά στα αποτελέσματα	-	359.583,14	-	-	**359.583,14**	**-**	**359.583,14**
Υπόλοιπο στις 31 Δεκεμβρίου 2005	**3.790.978,38**	**174.583,14**	**5.160.062,11**	**11.496.167,12**	**20.621.790,75**	**2.979.492,21**	**23.601.282,96**
Υπόλοιπο στις 1 Ιανουαρίου 2006	**3.790.978,38**	**174.583,14**	**5.160.062,11**	**11.496.167,12**	**20.621.790,75**	**2.979.492,21**	**23.601.282,96**
Συναλλαγματικές διαφορές	-	-	-	-	-	3.014.611,60	**3.014.611,60**
Μεταφορά	1.314,94	-	297.477,14	-	**298.792,08**	-	**298.792,08**
Μεταφορά στα αποτελέσματα	-	(789.293,79)	-	-	**(789.293,79)**	**-**	**(789.293,79)**
Υπόλοιπο στις 31 Δεκεμβρίου 2006	**3.792.293,32**	**(614.710,65)**	**5.457.539,25**	**11.496.167,12**	**20.131.289,04**	**5.994.103,81**	**26.125.392,85**

ΕΤΑΙΡΙΚΑ ΣΤΟΙΧΕΙΑ	Τακτικό Αποθεματικό	Αποθεματικά από αποτίμηση παραγώγων	Ειδικά Αποθεματικά	Αφορολόγητα Αποθεματικά	Σύνολο
Υπόλοιπο στις 1 Ιανουαρίου 2005	**2.029.950,07**	**(208.779,00)**	**5.160.062,11**	**3.297.619,55**	**10.278.852,73**
Μεταφορά στα αποτελέσματα	-	383.362,14	-	-	**383.362,14**
Υπόλοιπο στις 31 Δεκεμβρίου 2005	**2.029.950,07**	**174.583,14**	**5.160.062,11**	**3.297.619,55**	**10.662.214,87**
Υπόλοιπο στις 1 Ιανουαρίου 2006	**2.029.950,07**	**174.583,14**	**5.160.062,11**	**3.297.619,55**	**10.662.214,87**
Μεταφορά	-	-	297.477,14	-	**297.477,14**
Μεταφορά στα αποτελέσματα	-	(377.796,19)	-	-	**(377.796,19)**
Υπόλοιπο στις 31 Δεκεμβρίου 2006	**2.029.950,07**	**(203.213,05)**	**5.457.539,25**	**3.297.619,55**	**10.581.895,82**

Η πλειοψηφία των ανωτέρω αποθεματικών προέρχεται κυρίως από τη Μητρική Εταιρεία και από ελληνικές θυγατρικές του Ομίλου. Σύμφωνα με την Ελληνική εμπορική νομοθεσία, οι εταιρείες υποχρεούνται, από τα κέρδη της χρήσης, να σχηματίσουν το 5% σαν τακτικό αποθεματικό μέχρις ότου αυτό φτάσει το ένα τρίτο

του καταβλημένου μετοχικού τους κεφαλαίου. Κατά την διάρκεια της ζωής της εταιρείας απαγορεύεται η διανομή του τακτικού αποθεματικού.

Τα αφορολόγητα αποθεματικά ειδικών διατάξεων νόμων αφορούν μη διανεμηθέντα κέρδη τα οποία απαλλάσσονται της φορολογίας βάσει ειδικών διατάξεων αναπτυξιακών νόμων (υπό την προϋπόθεση ότι υπάρχουν επαρκή κέρδη για το σχηματισμό τους).

Τα αποθεματικά από απαλλασσόμενα της φορολογίας έσοδα και τα αποθεματικά φορολογηθέντα κατ' ειδικό τρόπο αφορούν έσοδα από τόκους και έχει γίνει παρακράτηση φόρου στην πηγή. Πέραν των τυχόν προπληρωθέντων φόρων τα αποθεματικά αυτά υπόκεινται σε φορολόγηση στην περίπτωση διανομής τους.

Για τα ανωτέρω αφορολόγητα αποθεματικά αυτά δεν έχουν λογιστικοποιηθεί αναβαλλόμενοι φόροι, οι οποίοι, την 31η Δεκεμβρίου 2005 & 2006, ανέρχονται σε περίπου 4,0 εκ € σε επίπεδο Ομίλου, σε περίπτωση διανομής τους.

18. Δανεισμός

	ΕΝΟΠΟΙΗΜΕΝΑ ΣΤΟΙΧΕΙΑ		ΕΤΑΙΡΙΚΑ ΣΤΟΙΧΕΙΑ	
	31/12/06	**31/12/05**	**31/12/06**	**31/12/05**
Μακροπρόθεσμος δανεισμός				
Τραπεζικός δανεισμός	14.424.969,84	23.798.790,45	11.466.818,05	16.284.231,29
Ομολογιακό δάνειο	77.500.000,00	50.000.000,00	77.500.000,00	50.000.000,00
μείον: Μακροπρόθεσμα δάνεια πληρωτέα στην επόμενη χρήση	(17.590.909,00)	(19.909.417,31)	(17.590.909,00)	(17.602.413,91)
Σύνολο μακροπροθέσμων δανείων	**74.334.060,84**	**53.889.373,14**	**71.375.909,05**	**48.681.817,38**
Βραχυπρόθεσμα δάνεια				
Τραπεζικός δανεισμός	49.488.878,01	50.616.068,87	17.694.594,40	33.125.684,92
Σύνολο βραχυπροθέσμων δανείων	**49.488.878,01**	**50.616.068,87**	**17.694.594,40**	**33.125.684,92**
Σύνολο δανείων	**123.822.938,85**	**104.505.442,01**	**89.070.503,45**	**81.807.502,30**

Όπως αναφέρεται και στη Σημείωση 6, έχει συσταθεί υποθήκη επί των ακινήτων της θυγατρικής ICME ECAB (Ρουμανία) περιλαμβανομένου του εξοπλισμού αυτών και ενέχυρο επί των κινητών περιουσιακών στοιχείων της (εξαιρουμένων απαιτήσεων και αποθεμάτων) έναντι μακροπρόθεσμου δανείου, το ύψος του οποίου κατά την 31η Δεκεμβρίου 2006 ανερχόταν σε €4,6 εκ. περίπου. Σύμφωνα με τους όρους του ίδιου δανείου, η ICME θα πρέπει να ικανοποιεί ορισμένους χρηματοοικονομικούς δείκτες. Κατά την 31η Δεκεμβρίου 2006 και σύμφωνα με προκαταρκτικούς υπολογισμούς, δύο (2) από τους προβλεπόμενους δείκτες δεν ικανοποιούνται. Ως αποτέλεσμα, η τράπεζα έχει το δικαίωμα να ζητήσει την αποπληρωμή του δανείου. Η ICME έχει ενημερώσει την τράπεζα σχετικά με τη μη εκπλήρωση του ανωτέρου όρου και έχει ζητήσει σχετική απαλλαγή (waiver), η οποία δεν έχει επισήμως δοθεί μέχρι την ημερομηνία σύνταξης των συνημμένων οικονομικών καταστάσεων. Η Διοίκηση εκτιμά ότι η τράπεζα δεν θα ζητήσει την αποπληρωμή του εν λόγω δανείου και, ως εκ τούτου, δεν μετέφερε το μακροπρόθεσμο μέρος αυτού, ύψους 2,8 εκατ. € περίπου στις βραχυπρόθεσμες υποχρεώσεις.

Οι ημερομηνίες λήξης των μακροπρόθεσμων δανείων είναι οι εξής:

Ποσά σε Ευρώ	ΕΝΟΠΟΙΗΜΕΝΑ ΣΤΟΙΧΕΙΑ		ΕΤΑΙΡΙΚΑ ΣΤΟΙΧΕΙΑ	
	31/12/06	**31/12/05**	**31/12/06**	**31/12/05**
Μεταξύ 1 και 2 ετών	27.149.228,31	19.897.912,50	25.045.454,45	17.590.909,10
Μεταξύ 2 και 5 ετών	47.184.832,53	33.991.460,64	46.330.454,60	31.090.908,28
	74.334.060,84	**53.889.373,14**	**71.375.909,05**	**48.681.817,38**

Ποσά σε Ευρώ	ΕΝΟΠΟΙΗΜΕΝΑ ΣΤΟΙΧΕΙΑ		ΕΤΑΙΡΙΚΑ ΣΤΟΙΧΕΙΑ	
Υποχρεώσεις χρηματοδοτικής μίσθωσης – ελάχιστα μισθώματα	**31/12/06**	**31/12/05**	**31/12/06**	**31/12/05**
Μέχρι 1 έτος	7.464,59	-	-	-
Από 1 έως 5 έτη	15.820,74	-	-	-
Πάνω από 5 έτη				
Σύνολο	**23.285,33**	**-**	**-**	**-**
Τρέχουσα αξία υποχρεώσεων χρηματοδοτικής μίσθωσης	**23.285,33**	**-**	**-**	**-**

Οι εύλογες αξίες των δανείων είναι περίπου ίσες με τις λογιστικές αξίες τους καθώς τα δάνεια φέρουν κυμαινόμενα επιτόκια. Οι λογιστικές αξίες των δανείων του Ομίλου αφορούν δάνεια σε Ευρώ.

Τα επιτόκια των δανείων κατά την 31 Δεκεμβρίου 2006 και 2005 είχαν ως εξής:

	31/12/06		31/12/05	
	ΕΝΟΠΟΙΗΜΕΝΑ ΣΤΟΙΧΕΙΑ	ΕΤΑΙΡΙΚΑ ΣΤΟΙΧΕΙΑ	ΕΝΟΠΟΙΗΜΕΝΑ ΣΤΟΙΧΕΙΑ	ΕΤΑΙΡΙΚΑ ΣΤΟΙΧΕΙΑ
	%	%	%	%
Τραπεζικός δανεισμός (βραχυπρόθεσμος)	4,66	4,50	4,02	4,22
Τραπεζικός δανεισμός (μακροπρόθεσμος)	5,73	5,77	3,44	3,12
Ομολογιακό Δάνειο	4,28	4,28	3,03	3,03

Ο Όμιλος έχει διαθέσιμα επαρκή πιστωτικά όρια για να καλύψει μελλοντικές εταιρικές ανάγκες.
Το μη χρησιμοποιηθέν μέρος των πιστωτικών αυτών ορίων, ανερχόταν σε €53,0 εκ. σε ενοποιημένο και €59,7 σε εταιρικό επίπεδο, κατά την 31η Δεκεμβρίου 2006.

19. Υποχρεώσεις παροχών προσωπικού λόγω εξόδων από την υπηρεσία

Ποσά σε Ευρώ	ΕΝΟΠΟΙΗΜΕΝΑ ΣΤΟΙΧΕΙΑ		ΕΤΑΙΡΙΚΑ ΣΤΟΙΧΕΙΑ	
	31/12/06	**31/12/05**	**31/12/06**	**31/12/05**
Υποχρεώσεις ισολογισμού για:				
Συνταξιοδοτικές παροχές	**1.137.675,00**	**1.083.987,00**	**1.022.372,00**	**948.437,00**
Χρεώσεις στα αποτελέσματα				
Συνταξιοδοτικές παροχές	**283.531,00**	**736.272,00**	**276.858,00**	**676.755,00**
Παρούσα αξία μη χρηματοδοτούμενων υποχρεώσεων	1.374.200,00	1.244.126,00	1.252.658,00	1.109.078,00
Μη καταχωρηθέντα αναλογιστικά (κέρδη) / ζημιές	(236.525,00)	(160.139,00)	(230.286,00)	(160.641,00)
Υποχρέωση στον Ισολογισμό	**1.137.675,00**	**1.083.987,00**	**1.022.372,00**	**948.437,00**
Μεταβολές στην καθαρή υποχρέωση αναγνωρισμένη στον Ισολογισμό				
Καθαρή υποχρέωση κατά την έναρξη του έτους	1.083.987,00	1.108.160,00	948.437,00	976.454,00
Παροχές που πληρώθηκαν	(229.843,00)	(760.445,00)	(202.923,00)	(704.772,00)
Σύνολο δαπάνης που αναγνωρίστηκε στο λογαριασμό αποτελεσμάτων	283.531,00	736.272,00	276.858,00	676.755,00
Καθαρή υποχρέωση στο τέλος του έτους	**1.137.675,00**	**1.083.987,00**	**1.022.372,00**	**948.437,00**
Παρούσα αξία υποχρέωσης στο τέλος της περιόδου	**1.137.675,00**	**1.083.987,00**	**1.022.372,00**	**948.437,00**
Ανάλυση δαπανών που αναγνωρίστηκαν στο λογαριασμό αποτελεσμάτων				
Κόστος τρέχουσας απασχόλησης	103.196,00	103.766,00	91.713,00	84.914,00

Τόκος στην υποχρέωση	47.427,00	48.974,00	42.834,00	44.153,00
Κόστος επιπλέον παροχών	129.714,00	583.532,00	111.358,00	547.688,00
Κόστος τακτοποίησης από μεταφορές εργαζομένων	-	-	27.759,00	-
Απόσβεση αναλογιστικής ζημίας	3.194,00	-	3.194,00	-
Σύνολο δαπάνης που αναγνωρίστηκε στο λογαριασμό αποτελεσμάτων	**283.531,00**	**736.272,00**	**276.858,00**	**676.755,00**
Οι κύριες αναλογιστικές παραδοχές που χρησιμοποιήθηκαν για λογιστικούς σκοπούς είναι οι εξής:				
Προεξοφλητικό επιτόκιο	4.1%	4%	4.1%	4%
Μελλοντικές αυξήσεις μισθών	4%	4%	4%	4%

(α) Συνταξιοδοτικές παροχές

Σύμφωνα με την Ελληνική εργατική νομοθεσία οι εργαζόμενοι δικαιούνται αποζημίωση στην περίπτωση απόλυσης ή συνταξιοδότησής τους, το ύψος της οποίας ποικίλει ανάλογα με τον μισθό, τα έτη υπηρεσίας και τον τρόπο της αποχώρησης (απόλυση ή συνταξιοδότηση) του εργαζομένου. Υπάλληλοι που παραιτούνται ή απολύονται αιτιολογημένα δεν δικαιούνται αποζημίωση. Η πληρωτέα αποζημίωση σε περίπτωση συνταξιοδότησης ισούται με το 40% της αποζημίωσης που θα ήταν πληρωτέα σε περίπτωση αναίτιας απόλυσης. Στην Ελλάδα αυτά τα προγράμματα δεν χρηματοδοτούνται. Ο Όμιλος χρεώνει τα αποτελέσματα για δεδουλευμένες παροχές σε κάθε περίοδο με αντίστοιχη αύξηση της συνταξιοδοτικής υποχρέωσης. Οι πληρωμές παροχών που διενεργούνται στους συνταξιοδοτούμενους κάθε περίοδο χρεώνονται έναντι αυτής της υποχρέωσης.

(β) Παροχές ιατροφαρμακευτικής περίθαλψης μετά την έξοδο από την υπηρεσία.

Ο Όμιλος δε λειτουργεί κανένα σχέδιο ιατροφαρμακευτικής περίθαλψης μετά την έξοδο από την υπηρεσία.

20. Επιχορηγήσεις

Οι εμφανιζόμενες επιχορηγήσεις έχουν ληφθεί έναντι επενδύσεων σε μηχανολογικό εξοπλισμό.

	ΕΝΟΠΟΙΗΜΕΝΑ ΣΤΟΙΧΕΙΑ		ΕΤΑΙΡΙΚΑ ΣΤΟΙΧΕΙΑ	
	31/12/06	**31/12/05**	**31/12/06**	**31/12/05**
Υπόλοιπο αρχής χρήσεως	750.858,99	1.081.995,17	750.858,99	1.081.995,17
Είσπραξη επιχορηγήσεων	511.088,24	-	511.088,24	-
Αποσβέσεις επιχορηγήσεων	(343.297,55)	(331.136,18)	(343.297,55)	(331.136,18)
Υπόλοιπο τέλους χρήσεως	**918.649,68**	**750.858,99**	**918.649,68**	**750.858,99**

21. Προμηθευτές & λοιπές υποχρεώσεις

	ΕΝΟΠΟΙΗΜΕΝΑ ΣΤΟΙΧΕΙΑ		ΕΤΑΙΡΙΚΑ ΣΤΟΙΧΕΙΑ	
	31/12/06	**31/12/05**	**31/12/06**	**31/12/05**
Προμηθευτές	13.927.423,56	11.462.079,14	8.596.761,82	7.071.012,68
Προκαταβολές πελατών	202.407,78	236.285,65	-	-
Ασφαλιστικοί οργανισμοί	567.443,18	548.400,99	530.922,87	498.960,73
Ποσά οφειλόμενα σε συνδεδεμένα μέρη	10.957.386,58	8.785.850,01	8.610.111,42	8.446.905,66
Υποχρεώσεις προς λοιπές συμμετοχικές επιχειρήσεις	32.823,73	-	-	-
Μερίσματα πληρωτέα	49.474,31	49.861,67	49.474,31	49.861,67
Πιστωτές διάφοροι	2.617.132,48	1.180.963,13	2.572.816,90	1.133.913,88
Έξοδα χρήσεως δεδουλευμένα	1.779.408,57	966.851,60	1.779.408,57	889.203,45
Λοιποί μεταβατικοί λογαριασμοί Παθητικού	1.128.091,21	1.235.527,91	552.564,30	1.136.909,40
Σύνολο	**31.261.591,40**	**24.465.820,10**	**22.692.060,19**	**19.226.767,47**

22. Έξοδα ανά κατηγορία

ΕΝΟΠΟΙΗΜΕΝΑ ΣΤΟΙΧΕΙΑ	Σημ.	Κόστος Πωληθέντων	Έξοδα Διάθεσης	Έξοδα Διοίκησης	Σύνολο
31/12/05					
Παροχές σε εργαζόμενους	*23*	(11.894.075,24)	(3.205.753,97)	(2.509.323,46)	**(17.609.152,67)**
Κόστος αποθεμάτων αναγνωρισμένο ως έξοδο		(153.065.283,32)	(137.912,50)	-	**(153.203.195,82)**
Αποσβέσεις		(6.044.616,58)	(168.499,19)	(626.981,40)	**(6.840.097,17)**
Ασφάλιστρα		(371.183,00)	(263.990,79)	(138.893,62)	**(774.067,41)**
Ενοίκια		(131.525,58)	(460.537,02)	(217.644,30)	**(809.706,90)**
Μεταφορικά		(2.595.470,29)	(929.443,90)	(18.983,37)	**(3.543.897,56)**
Αμοιβές-παροχές τρίτων		(4.488.139,23)	(1.050.001,59)	(687.509,55)	**(6.225.650,37)**
Προβλέψεις		(838.481,64)	(300.000,00)	(174.959,00)	**(1.313.440,64)**
Λοιπά έξοδα		(1.359.553,52)	(1.740.850,95)	(1.643.408,30)	**(4.743.812,77)**
Σύνολο		**(180.788.328,40)**	**(8.256.989,91)**	**(6.017.703,00)**	**(195.063.021,31)**
31/12/06					
Παροχές σε εργαζόμενους	*23*	(13.994.795,98)	(2.958.959,22)	(3.935.301,85)	**(20.889.057,05)**
Κόστος αποθεμάτων αναγνωρισμένο ως έξοδο		(246.015.439,24)	(128.135,38)	-	**(246.143.574,62)**
Αποσβέσεις		(6.365.251,80)	(195.783,49)	(652.344,04)	**(7.213.379,33)**
Ασφάλιστρα		(321.445,02)	(561.039,66)	(132.992,36)	**(1.015.477,04)**
Ενοίκια		(217.976,95)	(213.031,48)	(475.126,99)	**(906.135,42)**
Μεταφορικά		(2.879.125,55)	(1.375.012,06)	(1.972,22)	**(4.256.109,83)**
Αμοιβές-παροχές τρίτων		(5.373.452,14)	(2.514.951,53)	(595.798,70)	**(8.484.202,37)**
Προβλέψεις		(382.987,00)	(149.997,00)	-	**(532.984,00)**
Λοιπά έξοδα		(6.947.996,34)	(2.160.490,91)	(1.827.188,56)	**(10.935.675,81)**
Σύνολο		**(282.498.470,02)**	**(10.257.400,73)**	**(7.620.724,72)**	**(300.376.595,47)**

ΕΤΑΙΡΙΚΑ ΣΤΟΙΧΕΙΑ	Σημ.	Κόστος Πωληθέντων	Έξοδα Διάθεσης	Έξοδα Διοίκησης	Σύνολο
31/12/05					
Παροχές σε εργαζόμενους	*23*	(8.512.394,01)	(2.022.363,52)	(1.649.147,87)	**(12.183.905,40)**
Κόστος αποθεμάτων αναγνωρισμένο ως έξοδο		(111.158.046,66)	(137.912,50)	-	**(111.295.959,16)**
Αποσβέσεις		(3.772.407,78)	(152.421,34)	(176.337,12)	**(4.101.166,24)**
Ασφάλιστρα		(219.464,38)	(219.311,73)	(115.762,81)	**(554.538,92)**
Ενοίκια		(85.807,00)	(409.248,72)	(167.749,66)	**(662.805,38)**
Μεταφορικά		(2.593.431,36)	(9.894.65)	(4.724,43)	**(2.608.050,44)**
Αμοιβές-παροχές τρίτων		(4.601.124,68)	(345.788,22)	(549.350,27)	**(5.496.263,17)**
Προβλέψεις		(838.481,64)	(300.000,00)	(174.959,00)	**(1.313.440,64)**
Λοιπά έξοδα		(1.182.002,08)	(739.709,07)	(1.304.983,12)	**(3.226.694,27)**
Σύνολο		**(132.963.159,59)**	**(4.336.649,75)**	**(4.143.014,28)**	**(141.442.823,62)**
31/12/06					
Παροχές σε εργαζόμενους	*23*	(9.435.444,63)	(1.805.516,32)	(2.922.400,15)	**(14.163.361,10)**
Κόστος αποθεμάτων αναγνωρισμένο ως έξοδο		(181.985.969,46)	(128.135,38)	-	**(182.114.104,84)**
Αποσβέσεις		(3.952.131,80)	(150.658,36)	(165.446,87)	**(4.268.237,03)**
Ασφάλιστρα		(190.648,19)	(369.523,26)	(112.716,69)	**(672.888,14)**
Ενοίκια		(84.923,13)	(142.47,760	(418.050,92)	**(645.421,81)**
Μεταφορικά		(2.876.454,06)	(27.291,44)	(1.699,30)	**(2.905.444,80)**
Αμοιβές-παροχές τρίτων		(5.989.430,75)	(916.227,26)	(242.729,68)	**(7.148.387,69)**
Προβλέψεις		(382.987,00)	(130.000,00)	-	**(512.987,00)**
Λοιπά έξοδα		(3.682.170,94	(412.758,81)	(1.472.953,38)	**(5.567.883,13)**
Σύνολο		**(208.580.159,96)**	**(4.082.558,59)**	**(5.335.996,99)**	**(217.998.745,38)**

23. Παροχές σε εργαζόμενους

	ΕΝΟΠΟΙΗΜΕΝΑ ΣΤΟΙΧΕΙΑ		ΕΤΑΙΡΙΚΑ ΣΤΟΙΧΕΙΑ	
	31/12/06	**31/12/05**	**31/12/06**	**31/12/05**
Αμοιβές & έξοδα προσωπικού	15.789.180,76	13.330.103,32	10.420.787,99	9.233.636,15
Έξοδα κοινωνικής ασφάλισης	3.816.345,29	3.542.777,35	2.465.715,11	2.273.514,25
Συνταξιοδοτικό κόστος προγραμμάτων καθορισμένων παροχών	283.531,00	736.272,00	276.858,00	676.755,00
Λοιπες παροχές σε εργαζόμενους	1.000.000,00	-	1.000.000,00	-
Σύνολο	**20.889.057,05**	**17.609.152,67**	**14.163.361,10**	**12.183.905,40**

24. Χρηματοοικονομικά έσοδα / (έξοδα), καθαρά

	ΕΝΟΠΟΙΗΜΕΝΑ ΣΤΟΙΧΕΙΑ		ΕΤΑΙΡΙΚΑ ΣΤΟΙΧΕΙΑ	
Έσοδα	**31/12/06**	**31/12/05**	**31/12/06**	**31/12/05**
Πιστωτικοί τόκοι	113.858,46	154.096,81	51.367,60	32.357,53
Συναλλαγματικές διαφορές	26.868.725,22	32.676.123,57	583.284,84	1.035.944,59
Κέρδη από hedging Νομισμάτων	256.556,53	-	256.556,53	-
Σύνολο Εσόδων	**27.239.140,21**	**32.830.220,38**	**891.208,97**	**1.068.302,12**
Έξοδα				
Χρεωστικοί τόκοι & συναφή έξοδα	(5.409.284,78)	(3.696.966,96)	(3.942.515,88)	(2.858.401,67)
Συναλλαγματικές διαφορές	(25.480.618,83)	(31.480.870,81)	(883.659,77)	(871.093,60)
Ζημιές από hedging Νομισμάτων	(311.112,69)	(282.131,00)	(311.112,69)	(282.131,00)
Σύνολο Εξόδων	**(31.201.016,30)**	**(35.459.968,77)**	**(5.137.288,34)**	**(4.011.626,27)**
Χρηματοοικονομικά έσοδα/(έξοδα), καθαρά	**(3.961.876,09)**	**(2.629.748,39)**	**(4.246.079,37)**	**(2.943.324,15)**

25. Φόρος εισοδήματος

Η ανάλυση τρέχοντος και αναβαλλόμενου φόρου, έχει ως εξής:

	ΕΝΟΠΟΙΗΜΕΝΑ ΣΤΟΙΧΕΙΑ		ΕΤΑΙΡΙΚΑ ΣΤΟΙΧΕΙΑ	
	31/12/06	**31/12/05**	**31/12/06**	**31/12/05**
Τρέχων φόρος	(3.179.372,61)	(895.751,27)	(1.378.815,39)	(66.679,61)
Αναβαλλόμενος φόρος	95.503,61	(198.786,45)	(1.063.850,00)	(441.438,97)
Σύνολο φόρου εισοδήματος	**(3.083.869,00)**	**(1.094.537,72)**	**(2.442.665,39)**	**(508.118,58)**

Η συμφωνία του φόρου χρήσης εφαρμόζοντας τον συντελεστή φόρου της μητρικής εταιρείας (29% για το 2006 και 32% για το 2005) έχει ως εξής:

	ΕΝΟΠΟΙΗΜΕΝΑ ΣΤΟΙΧΕΙΑ		ΕΤΑΙΡΙΚΑ ΣΤΟΙΧΕΙΑ	
	31/12/06	**31/12/05**	**31/12/06**	**31/12/05**
Λογιστικό κέρδος προ φόρων	18.137.476,53	4.150.131,22	9.838.826,23	1.699.870,47
Φόρος, βάσει συντελεστή μητρικής (2006: 29% & 2005:32%)	**(5.259.868,19)**	**(1.328.041,99)**	**(2.853.259,61)**	**(543.958,55)**
Μελλοντική ωφέλεια επί φορολογικής αναπροσαρμογής ακινήτων	1.584.353,79	-	-	-
Μόνιμες φορολογικές διαφορές	(579.482,64)	(200.516,30)	(294.401,03)	(150.646,72)
Επίπτωση διαφοράς συντελεστή θυγατρικών στο φόρο	1.164.842,27	565.238,28	-	-
Πρόσθετοι καταβληθέντες φόροι	(606.046,50)	(66.679,61)	(121.504,75)	(66.679,61)
Διαφορές φορολογικού ελέγχου	-	(195.630,04)	-	-
Αλλαγή εκτίμησης σχετικά με την πραγματοποίηση μελλοντικών φορολογικών ωφελειών	(214.167,74)	296.101,50	-	296.101,50
Αφορολόγητα αποθεματικά Ν.2601/98	826.500,00	-	826.500,00	-
Λοιπά	-	(165.009,56)	-	(42.935,20)
Σύνολο φόρου εισοδήματος χρήσης	**(3.083.869,00)**	**(1.094.537,72)**	**(2.442.665,39)**	**(508.118,58)**

Οι φορολογικές ζημίες επί των οποίων δεν έχει αναγνωρισθεί αναβαλλόμενη φορολογική απαίτηση, έρχονται σε 1,1 εκατ. € περίπου κατά την 31η Δεκεμβρίου 2006 σε ενοποιημένο επίπεδο και αφορούν σε θυγατρική εσωτερικού (2005: 0,4 εκ. €)

26. Λοιπά έσοδα/(έξοδα) εκμετάλλευσης, καθαρά

Ποσά σε Ευρώ	ΕΝΟΠΟΙΗΜΕΝΑ ΣΤΟΙΧΕΙΑ		ΕΤΑΙΡΙΚΑ ΣΤΟΙΧΕΙΑ	
	31/12/2006	**31/12/2005**	**31/12/2006**	**31/12/2005**
Έσοδα				
Έσοδα ενοικίων	171.473,26	117.110,60	171.473,26	117.110,60
Αποσβέσεις ληφθέντων επιχορηγήσεων	343.297,55	331.136,18	343.297,55	331.136,18
Λοιπά Έσοδα	404.971,72	367.737,79	876.492,72	342.518,92

Σύνολο	**919.742,53**	**815.984,57**	**1.391.263,53**	**790.765,70**
Έξοδα				
Προβλέψεις για λοιπές απαιτήσεις	(235.000,00)	-	(235.000,00)	-
Προβλέψεις για ποινικές ρήτρες	(225.000,00)	-	(225.000,00)	-
Αγορές υπό παραλαβή (απομείωση)	(243.852,00)	-	(243.852,00)	-
Λοιπά Έξοδα	(63.721,00)	(335.281,08)	(91.368,73)	(333.990,47)
Σύνολο	**(767.573,00)**	**(335.281,08)**	**(795.220,73)**	**(333.990,47)**
Κέρδη / (Ζημίες) από πώληση παγίων στοιχείων	197.321,47	69.773,64	14.581,81	581.355,37
Κέρδη / (Ζημίες) από πώληση χρηματοοικονομικών στοιχείων διαθεσίμων προς πώληση	-	132.040,14	-	-
`Αλλα λειτουργικά έσοδα-έξοδα (καθαρά)	**349.491,00**	**682.517,27**	**610.624,61**	**1.038.130,60**

27. Ταμειακές ροές για λειτουργικές δραστηριότητες

Ποσά σε Ευρώ	ΕΝΟΠΟΙΗΜΕΝΑ ΣΤΟΙΧΕΙΑ		ΕΤΑΙΡΙΚΑ ΣΤΟΙΧΕΙΑ	
	2006	**2005**	**2006**	**2005**
Κέρδη Περιόδου	15.053.607,53	3.055.593,50	7.396.160,84	1.191.751,89
Προσαρμογές για:				
Φόρο	3.083.869,00	1.094.537,72	2.442.665,39	508.118,58
Αποσβέσεις ενσώματων παγίων στοιχείων	6.236.778,63	5.970.821,79	3.589.533,53	3.482.784,63
Αποσβέσεις άϋλων περιουσιακών στοιχείων	976.600,70	869.275,38	678.703,50	618.381,61
Απομειώσεις	27.500,07	-	-	-
(Κέρδη)/ ζημιές από πώληση ενσώματων παγίων στοιχείων	(197.321,47)	(69.773,64)	(14.581,81)	(581.355,37)
(Κέρδος) / Ζημία από πώληση χρηματοοικονομικών στοιχείων της κατηγορίας 'διαθέσιμα προς πώληση'	-	(132.040,14)	-	-
(Κέρδη)/ ζημιές εύλογης αξίας παραγώγων	(4.530,70)	(41.961,40)	(10.226,76)	(77.415,40)
(Έσοδα) τόκων	(113.858,46)	(154.096,81)	(51.367,60)	(32.357,53)
Έξοδα τόκων	5.409.284,78	3.696.966,96	3.942.515,88	2.858.401,67
(Έσοδα) από μερίσματα	(247,31)	(74.160,00)	(419.820,31)	(323.294,00)
(Αποσβέσεις) επιχορηγήσεων	(343.297,55)	(331.136,18)	(343.297,55)	(331.136,18)
(Κέρδη) / ζημιές από συνδεδεμένες εταιρίες	(853.015,65)	(368.933,43)	-	-
Ζημία από καταστροφή παγίων και διαγραφή αύλων	771,00	38.083,23	-	-
Προβλέψεις για απομείωση απαιτήσεων και αποθεμάτων	2.959.991,63	941.643,83	1.043.835,87	527.250,51
	32.236.132,20	**14.494.820,81**	**18.254.120,98**	**7.841.130,41**
Μεταβολές Κεφαλαίου κίνησης				
(Αύξηση)/ μείωση αποθεμάτων	(25.593.459,04)	(2.536.219,10)	(10.288.682,35)	270.172,31
(Αύξηση)/ μείωση απαιτήσεων	(20.475.568,56)	(21.803.025,88)	(16.744.863,20)	(13.455.502,79)
Αύξηση/ (μείωση) υποχρεώσεων	6.418.959,17	8.402.859,23	3.132.526,29	3.756.174,90
Αύξηση/ (μείωση)υποχρέωσης παροχών στο προσωπικό λόγω συνταξιοδότησης	(53.688,00)	(24.173,00)	(61.615,00)	(28.017,00)
	(39.703.756,43)	**(15.960.558,75)**	**(23.962.634,26)**	**(9.457.172,58)**
Ταμειακές ροές για λειτουργικές δραστηριότητες	**(7.467.624,23)**	**(1.465.737,94)**	**(5.708.513,28)**	**(1.616.042,17)**

28. Δεσμεύσεις

Υποχρεώσεις από λειτουργικές μισθώσεις

Ο Όμιλος μισθώνει επιβατικά Ι.Χ με λειτουργικές μισθώσεις. Τα μελλοντικά πληρωτέα συνολικά μισθώματα σύμφωνα με τις λειτουργικές μισθώσεις έχουν ως εξής:

	ΕΝΟΠΟΙΗΜΕΝΑ ΣΤΟΙΧΕΙΑ		ΕΤΑΙΡΙΚΑ ΣΤΟΙΧΕΙΑ	
	31/12/06	**31/12/05**	**31/12/06**	**31/12/05**
Έως 1 έτος	232.397,02	192.966,92	198.755,10	180.270,26
Από 1-5 έτη	344.620,92	279.105,43	273.707,08	278.235,87
	577.017,94	**472.072,35**	**472.462,18**	**458.506,13**

29. Ενδεχόμενες υποχρεώσεις / απαιτήσεις

Ο Όμιλος και η μητρική εταιρεία έχουν ενδεχόμενες υποχρεώσεις και απαιτήσεις σε σχέση με τράπεζες, λοιπές εγγυήσεις και άλλα θέματα που προκύπτουν στα πλαίσια της συνήθους δραστηριότητάς τους, ως εξής:

	ΕΝΟΠΟΙΗΜΕΝΑ ΣΤΟΙΧΕΙΑ		ΕΤΑΙΡΙΚΑ ΣΤΟΙΧΕΙΑ	
Υποχρεώσεις	**31/12/2006**	**31/12/2005**	**31/12/2006**	**31/12/2005**
Εγγυήσεις για εξασφάλιση υποχρεώσεων προς προμηθευτές	986.414,23	743.118,23	478.034,23	478.034,23
Εγγυήσεις για εξασφάλιση καλής εκτελέσεως συμβάσεων με πελάτες	13.870.766,58	10.365.489,46	13.122.232,58	9.156.031,46
Σύνολο	**14.857.180,81**	**11.108.607,69**	**13.600.266,81**	**9.634.065,69**

Όπως αναφέρεται και στη Σημείωση 7, έχει συσταθεί υποθήκη επί των ακινήτων της θυγατρικής ICME ECAB (Ρουμανία) περιλαμβανομένου του εξοπλισμού αυτών και ενέχυρο επί των κινητών περιουσιακών στοιχείων της (εξαιρουμένων απαιτήσεων και αποθεμάτων) έναντι μακροπρόθεσμου δανείου, το ύψος του οποίου κατά την 31η Δεκεμβρίου 2006 ανερχόταν σε 4,6 εκατ. € περίπου.

Ποσά σε Ευρώ	ΕΝΟΠΟΙΗΜΕΝΑ ΣΤΟΙΧΕΙΑ		ΕΤΑΙΡΙΚΑ ΣΤΟΙΧΕΙΑ	
Απαιτήσεις	**31/12/2006**	**31/12/2005**	**31/12/2006**	**31/12/2005**
Εγγυήσεις για εξασφάλιση απαιτήσεων από πελάτες	11.444,00	17.324,00	-	-
Σύνολο	**11.444,00**	**17.324,00**	**-**	**-**

Οι εταιρείες του Ομίλου είναι ενδεχόμενα υπόχρεες για φόρους εισοδήματος λόγω ανέλεγκτων χρήσεων από τις φορολογικές αρχές. Οι ανέλεγκτες αυτές χρήσεις, έχουν ως εξής:

Εταιρεία	**Χρήσεις από**	**μέχρι**
ΕΛΛΗΝΙΚΑ ΚΑΛΩΔΙΑ Α.Ε. (μητρική εταιρεία)	2003	2006
ΤΗΛΕΚΑΛΩΔΙΑ Α.Ε.	2004	2006
ICME ECAB S.A.	2003	2006
LESCO OOD	2003	2006
GENECOS S.A.	2005	2006
LESCO ROMANIA	2003	2006
Στήλμετ Α.Ε. (μητρική)	2003	2006
Metal Globe L.T.D.	2003	2006
Metal Agencies L.T.D.	2005	2006
Ε.Δ.Ε. Α.Ε.	1999	2006
De laire Limited	2001	2006
Copperprom Ε.Π.Ε.	2003	2006
Electric Cable Agencies	2005	2006

Σε εξέλιξη βρίσκεται ο φορολογικός έλεγχος της μητρικής εταιρείας για τις χρήσεις 2003 εως 2005 από τις φορολογικές αρχές.

30. Συναλλαγές με συνδεδεμένα μέρη

Οι κυριότερες συναλλαγές με συνδεδεμένα μέρη αναλύονται κατωτέρω:

Ποσά σε Ευρώ	ΕΝΟΠΟΙΗΜΕΝΑ ΣΤΟΙΧΕΙΑ		ΕΤΑΙΡΙΚΑ ΣΤΟΙΧΕΙΑ	
	31/12/2006	**31/12/2005**	**31/12/2006**	**31/12/2005**
Πωλήσεις αγαθών				
Θυγατρικές	-	-	5.773.831,66	3.050.973,36
Λοιπά συνδεδεμένα μέρη	36.071.940,21	13.823.980,57	27.362.038,17	9.656.808,28
	36.071.940,21	**13.823.980,57**	**33.135.869,83**	**12.707.781,64**
Πωλήσεις υπηρεσιών				
Θυγατρικές	-	-	1.567.965,84	857.369,71
Λοιπά συνδεδεμένα μέρη	824.517,56	1.467.447,92	463.091,43	188.550,72
	824.517,56	**1.467.447,92**	**2.031.057,27**	**1.045.920,43**
Πωλήσεις παγίων				
Θυγατρικές	-	-	10.000,00	607.017,37
Λοιπά συνδεδεμένα μέρη	6.817,00	636.339,27	6.817,00	606.819,00
	6.817,00	**636.339,27**	**16.817,00**	**1.213.836,37**
Αγορές αγαθών				
Θυγατρικές	-	-	24.675.399,44	10.569.061,42
Λοιπά συνδεδεμένα μέρη	133.156.029,47	67.079.472,51	100.374.763,23	57.334.661,92
	133.156.029,47	**67.079.472,51**	**125.050.162,67**	**67.903.723,34**
Αγορές υπηρεσιών				
Θυγατρικές	-	-	50.167,88	46.826,70
Λοιπά συνδεδεμένα μέρη	4.876.882,28	2.887.239,97	3.928.454,24	2.594.676,06
	4.876.882,28	**2.887.239,97**	**3.978.622,12**	**2.641.502,76**
Αγορές παγίων				
Θυγατρικές	-	-	2.500,00	3.000,00
Λοιπά συνδεδεμένα μέρη	72.560,70	694.013,27	72.560,70	173.261,37
	72.560,70	**694.013,27**	**75.060,70**	**176.261,37**

Παροχές προς τη Διοίκηση	ΕΝΟΠΟΙΗΜΕΝΑ ΣΤΟΙΧΕΙΑ		ΕΤΑΙΡΙΚΑ ΣΤΟΙΧΕΙΑ	
Ποσά σε Ευρώ	**31/12/2006**	**31/12/2005**	**31/12/2006**	**31/12/2005**
Αμοιβές - Ωφελήματα για μέλη ΔΣ και Στελέχη	2.048.157,83	723.644,73	1.646.683,87	360.992,94
	2.048.157,83	**723.644,73**	**1.646.683,87**	**360.992,94**

Υπόλοιπα τέλους χρήσης που προέρχονται από πωλήσεις(αγορές αγαθών, υπηρεσιών, παγίων κλπ):

Ποσά σε Ευρώ	ΕΝΟΠΟΙΗΜΕΝΑ ΣΤΟΙΧΕΙΑ		ΕΤΑΙΡΙΚΑ ΣΤΟΙΧΕΙΑ	
	31/12/2006	**31/12/2005**	**31/12/2006**	**31/12/2005**
Απαιτήσεις από συνδεδεμένα μέρη:				
Θυγατρικές	-	-	3.205.756,93	4.656.266,92
Λοιπά συνδεδεμένα μέρη	6.677.871,35	5.654.044,76	7.237.494,31	2.208.078,86
	6.677.871,35	**5.654.044,76**	**10.443.251,24**	**6.864.345,78**
Υποχρεώσεις προς συνδεδεμένα μέρη:				
Θυγατρικές	-	-	7.080.202,86	4.903.051,07
Λοιπά συνδεδεμένα μέρη	10.957.386,58	8.785.850,01	1.529.908,56	3.543.854,59
	10.957.386,58	**8.785.850,01**	**8.610.111,42**	**8.446.905,66**

31. Κέρδη ανά μετοχή

Τα βασικά κέρδη ανά μετοχή υπολογίζονται με διαίρεση του κέρδους που αναλογεί στους μετόχους της μητρικής, με τον σταθμισμένο μέσο αριθμό των κοινών μετοχών στην διάρκεια της περιόδου.

	ΕΝΟΠΟΙΗΜΕΝΑ ΣΤΟΙΧΕΙΑ		ΕΤΑΙΡΙΚΑ ΣΤΟΙΧΕΙΑ	
	31/12/2006	**31/12/2005**	**31/12/2006**	**31/12/2005**
Κέρδη που αναλογούν στους μετόχους τη μητρικής	14.934.711,34	2.990.266,14	7.396.160,84	1.191.751,89
Σταθμισμένος μέσος όρος του αριθμού μετοχών	26.909.389	26.908.000	26.909.389	26.908.000
Βασικά κέρδη ανά μετοχή (ευρώ ανά μετοχή)	0,555	0,111	0,275	0,044

	ΕΝΟΠΟΙΗΜΕΝΑ ΣΤΟΙΧΕΙΑ		ΕΤΑΙΡΙΚΑ ΣΤΟΙΧΕΙΑ	
	31/12/2006	**31/12/2005**	**31/12/2006**	**31/12/2005**
Κέρδη που αναλογούν στους μετόχους τη μητρικής	0,444	0,111	0,275	0,044
Σταθμισμένος μέσος όρος του αριθμού μετοχών	26.909.389	26.908.000	26.909.389	26.908.000
Προσαρμογή για δικαιώματα σε μετοχές	42.932	-	42.932	-
Σύνολο σταθμισμένου μέσου όρου των αριθμών των μετοχών για μειωμένα κέρδη ανά μετοχή	26.952.321	26.908.000	26.952.321	26.908.000
Μειωμένα κέρδη ανά μετοχή (ευρώ ανά μετοχή)	0,554	0,111	0,274	0,044

32. Γεγονότα μετά την ημερομηνία Ισολογισμού

Τον Φεβρουάριο του 2006, το Διοικητικό Συμβούλιο της θυγατρικής ΤΗΛΕΚΑΛΩΔΙΑ Α.Ε. εξέδωσε πρόσκληση σύγκλησης Εκτακτης Γενικής Συνέλευσης με θέμα τη μείωση του μετοχικού της κεφαλαίου, λόγω πλεονάζοντος κεφαλαίου με επιστροφή μετρητών στους μετόχους.

6. `Εκθεση Ελέγχου Ορκωτού Ελεγκτή

ERNST & YOUNG

ΕΡΝΣΤ & ΓΙΑΝΓΚ (ΕΛΛΑΣ)
Ορκωτοί Ελεγκτές - Λογιστές Α.Ε.
11ο χλμ Εθνικής οδού Αθηνών - Λαμίας
144 51 Μεταμόρφωση

Τηλέφωνο : 210.28.86.000
Τέλεφαξ : 210.28.86.905

ΕΚΘΕΣΗ ΕΛΕΓΧΟΥ
ΑΝΕΞΑΡΤΗΤΟΥ ΟΡΚΩΤΟΥ ΕΛΕΓΚΤΗ ΛΟΓΙΣΤΗ

Προς τους Μετόχους της εταιρείας ΕΛΛΗΝΙΚΑ ΚΑΛΩΔΙΑ Α.Ε.

Έκθεση επί των Οικονομικών Καταστάσεων.

Ελέγξαμε τις συνημμένες οικονομικές καταστάσεις της εταιρείας ΕΛΛΗΝΙΚΑ ΚΑΛΩΔΙΑ Α.Ε. (η «Εταιρεία»), καθώς και τις ενοποιημένες οικονομικές καταστάσεις της Εταιρείας και των θυγατρικών της (ο «Όμιλος»), που αποτελούνται από τον Ισολογισμό της 31ης Δεκεμβρίου 2006, και τις καταστάσεις Αποτελεσμάτων, μεταβολών ιδίων κεφαλαίων και Ταμειακών Ροών της χρήσεως που έληξε την ημερομηνία αυτή καθώς και περίληψη των σημαντικών λογιστικών πολιτικών και λοιπές επεξηγηματικές σημειώσεις.

Ευθύνη Διοίκησης για τις οικονομικές καταστάσεις.

Η Διοίκηση της Εταιρείας έχει την ευθύνη για την κατάρτιση και εύλογη παρουσίαση αυτών των οικονομικών καταστάσεων σύμφωνα με τα Διεθνή Πρότυπα Χρηματοοικονομικής Πληροφόρησης, όπως αυτά έχουν υιοθετηθεί από την Ευρωπαϊκή Ένωση. Η ευθύνη αυτή περιλαμβάνει σχεδιασμό, εφαρμογή και διατήρηση συστήματος εσωτερικού ελέγχου σχετικά με την κατάρτιση και εύλογη παρουσίαση οικονομικών καταστάσεων, απαλλαγμένων από ουσιώδη ανακρίβεια, που οφείλεται σε απάτη ή λάθος. Η ευθύνη αυτή περιλαμβάνει επίσης την επιλογή και εφαρμογή κατάλληλων λογιστικών πολιτικών και την διενέργεια λογιστικών εκτιμήσεων που είναι λογικές για τις περιστάσεις.

Ευθύνη Ελεγκτή

Δική μας ευθύνη είναι η έκφραση γνώμης επί αυτών των οικονομικών καταστάσεων, με βάση τον έλεγχό μας. Διενεργήσαμε τον έλεγχο σύμφωνα με τα Ελληνικά Ελεγκτικά Πρότυπα, που είναι εναρμονισμένα με τα Διεθνή Ελεγκτικά Πρότυπα. Τα πρότυπα αυτά απαιτούν τη συμμόρφωσή μας με τους κανόνες δεοντολογίας και το σχεδιασμό και την διενέργεια του ελεγκτικού έργου με σκοπό την εύλογη διασφάλιση ότι οι οικονομικές καταστάσεις είναι απαλλαγμένες από ουσιώδη ανακρίβεια.

Ο έλεγχος περιλαμβάνει τη διενέργεια διαδικασιών για την συγκέντρωση ελεγκτικών τεκμηρίων, σχετικά με τα ποσά και τις πληροφορίες που περιλαμβάνονται στις οικονομικές καταστάσεις. Οι διαδικασίες επιλέγονται κατά την κρίση του Ελεγκτή και περιλαμβάνουν την εκτίμηση του κινδύνου ουσιώδους ανακρίβειας των οικονομικών καταστάσεων, λόγω απάτης ή λάθους. Για την εκτίμηση του κινδύνου αυτού, ο ελεγκτής λαμβάνει υπόψη το σύστημα εσωτερικού ελέγχου σχετικά με την κατάρτιση και εύλογη παρουσίαση των οικονομικών καταστάσεων, με σκοπό το σχεδιασμό ελεγκτικών διαδικασιών για τις περιστάσεις και όχι για την έκφραση γνώμης επί της αποτελεσματικότητας του συστήματος εσωτερικού ελέγχου της εταιρείας. Ο έλεγχος περιλαμβάνει επίσης την αξιολόγηση της καταλληλότητας των λογιστικών πολιτικών που εφαρμόσθηκαν και του εύλογου των εκτιμήσεων που έγιναν από την Διοίκηση, καθώς και την αξιολόγηση της συνολικής παρουσίασης των οικονομικών καταστάσεων.

Πιστεύουμε ότι τα ελεγκτικά τεκμήρια που έχουμε συγκεντρώσει είναι επαρκή και κατάλληλα για την θεμελίωση της γνώμης μας.

Θεσσαλονίκη : Πολυτεχνείου 4
546 26 Θεσσαλονίκη
Τηλέφωνο : 2310.512.515, Fax: 2310.512.487

ERNST & YOUNG

Γνώμη

Κατά την γνώμη μας, οι συνημμένες οικονομικές καταστάσεις παρουσιάζουν εύλογα από κάθε ουσιώδη άποψη την οικονομική κατάσταση της ΕΛΛΗΝΙΚΑ ΚΑΛΩΔΙΑ Α.Ε. και του Ομίλου κατά την 31η Δεκεμβρίου 2006 και την χρηματοοικονομική επίδοσή τους και τις Ταμειακές Ροές για την χρήση που έληξε αυτήν την ημερομηνία σύμφωνα με τα Διεθνή Πρότυπα Χρηματοοικονομικής Πληροφόρησης, όπως αυτά υιοθετήθηκαν από την Ευρωπαϊκή Ένωση.

Χωρίς να διατυπώνουμε επιφύλαξη ως προς τα συμπεράσματα του ελέγχου, εφιστούμε την προσοχή σας στη σημείωση 29 που παρατίθεται στις Σημειώσεις των οικονομικών καταστάσεων, στην οποία γίνεται αναφορά στο γεγονός ότι η μητρική Εταιρεία και οι θυγατρικές της δεν έχουν ελεγχθεί από τις φορολογικές αρχές για ορισμένες χρήσεις, με συνέπεια να υπάρχει το ενδεχόμενο επιβολής πρόσθετων φόρων και προσαυξήσεων κατά το χρόνο που θα εξετασθούν και θα οριστικοποιηθούν. Η έκβαση των φορολογικών ελέγχων δεν είναι δυνατόν να προβλεφθεί στο παρόν στάδιο και, ως εκ τούτου, δεν έχει γίνει οποιαδήποτε πρόβλεψη στις οικονομικές καταστάσεις σε σχέση με το θέμα αυτό.

Αναφορά επί άλλων νομικών και κανονιστικών θεμάτων

Το περιεχόμενο της Έκθεσης του Διοικητικού Συμβουλίου είναι συνεπές με τις συνημμένες οικονομικές καταστάσεις.

Αθήνα, 23 Φεβρουαρίου 2007

Ο Ορκωτός Ελεγκτής Λογιστής

Γεώργιος Αναστάσσουλος
(Α.Μ. ΣΟΕΛ 15451)
ΕΡΝΣΤ & ΓΙΑΝΓΚ (ΕΛΛΑΣ)
Ορκωτοί Ελεγκτές Λογιστές Α.Ε.

ΕΛΛΗΝΙΚΑ ΚΑΛΩΔΙΑ Α.Ε. ΕΛΛΗΝΙΚΗ ΒΙΟΜΗΧΑΝΙΑ ΚΑΛΩΔΙΩΝ Α.Ε. **CABLEL**

ΑΡ. ΜΗΤΡΟΟΥ Α.Ε. 2131/06/Β/86/19
Διεύθυνση: Πύργος Αθηνών, Β Κτίριο, Μεσογείων 2-4, 11527 Αθήνα
Εταιρεία και πληροφορίες περιόδου από 1 Ιανουαρίου 2006 έως 31 Δεκεμβρίου 2006
(Σύμφωνα με την Απόφαση 2/396/31.8.2006 του Διοικητικού Συμβουλίου της Επιτροπής Κεφαλαιαγοράς)

Τα παρακάτω στοιχεία και πληροφορίες στοχεύουν σε μια γενική ενημέρωση για την οικονομική κατάσταση και τα αποτελέσματα της ΕΛΛΗΝΙΚΑ ΚΑΛΩΔΙΑ Α.Ε. Συνιστούμε επομένως στον αναγνώστη, πριν προβεί σε οποιαδήποτε είδους επενδυτική επιλογή ή άλλη συναλλαγή με την Εταιρία, να ανατρέξει στην διεύθυνση διαδικτύου της, όπου αναρτώνται οι περιοδικές οικονομικές καταστάσεις που προβλέπουν τα Διεθνή Λογιστικά Πρότυπα καθώς και η έκθεση ελεγκτικής λοιπού είδους αναφοράς.

Ορκωτός ελεγκτής : Γεώργιος Αναστόπουλος (Α.Μ.ΣΟΕΛ : 15451)
Ελεγκτική εταιρία : ERNST KAI ΠΑΝΓΟΣ ΕΛΛΑΣ Ορκωτοί Ελεγκτές Α.Ε
Τύπος έκθεσης ελεγκτικών ελεγκτών : Με σύμφωνη γνώμη - θέμα έμφασης
Αρμόδιο Πρωτοδικείο : Αττικής
Ημερομηνία έγκρισης των Οικονομικών Καταστάσεων : 26 Φεβρουαρίου 2007
ΜΟΗ Α.Ε.: Πρόεδρος : Μπαταλάς Ι., Αντιπρόεδρος : Κωνσταντακόπουλος Γ. και μέλη : Διακογιάννης Μ., Κυριαζής Α., Λάος Κ., Παναγιωτόπουλος Ι.,Βελιμής Θ., Σταμπουλίδης Ι., Σφέμπας Ε., Γεωργάνας Ι., Gee Ronald, Wiedermann Rudolf
Διεύθυνση διαδικτύου Εταιρίας : www.cablel.gr
Θέμα έμφασης : Σύμφωνα με την Έκθεση Ελέγχου των Ορκωτών Ελεγκτών Λογιστών << .... Χωρίς να διατυπώνουμε επιφύλαξη για πρόβλεψη, τα συμπεράσματα του ελέγχου, ιδιαιτέρως την προσοχή σας στην σημείωση 29 που παρατίθεται στις Σημειώσεις των οικονομικών καταστάσεων, στην οποία γίνεται αναφορά στο γεγονός ότι η μητρική Εταιρία και οι θυγατρικές της δεν έχουν ολοκλήρωσε από τις φορολογικές αρχές τα οριστικές τους, με αποτέλεσμα να υπάρχει το ενδεχόμενο επιβολής πρόσθετων φόρων και προσαυξήσεων κατά το χρόνο που θα εξεταστούν και θα οριστικοποιηθούν. Η έκβαση των φορολογικών ελέγχων δεν είναι δυνατόν να προβλεφθεί από τώρα ούτε και, υπό τα δεδομένα, δεν έχει γίνει οποιαδήποτε πρόβλεψη στις οικονομικές καταστάσεις σε σχέση με το θέμα αυτό >>. Σχετικές είναι και οι σημειώσεις 1 και 3 της εταιρίας.

ΣΤΟΙΧΕΙΑ ΙΣΟΛΟΓΙΣΜΟΥ (Ποσά εκφρασμένα σε ευρώ)

	ΕΝΟΠΟΙΗΜΕΝΑ 31-Δεκ-06	ΕΝΟΠΟΙΗΜΕΝΑ 31-Δεκ-2005	ΜΗ ΕΝΟΠΟΙΗΜΕΝΑ 31-Δεκ-06	ΜΗ ΕΝΟΠΟΙΗΜΕΝΑ 31-Δεκ-2005
ΕΝΕΡΓΗΤΙΚΟ				
Πάγιο στοιχείο ενεργητικού	88.430.611,64	87.768.113,13	54.620.886,96	56.769.258,68
Συμμετοχές & Άλλες Μακρ. Απαιτήσεις	6.578.152,88	4.380.729,99	22.552.207,05	25.307.423,99
Αποθέματα	71.619.542,48	47.205.422,60	35.399.853,86	25.507.436,67
Απαιτήσεις από πελάτες	89.402.123,65	73.927.335,82	69.359.166,59	57.801.648,13
Λοιπά στοιχεία ενεργητικού	14.339.834,10	8.953.077,43	8.832.517,53	3.912.607,74
ΣΥΝΟΛΟ ΕΝΕΡΓΗΤΙΚΟΥ	**270.370.264,03**	**222.184.678,97**	**190.655.631,99**	**169.299.375,21**
ΠΑΘΗΤΙΚΟ				
Μακροπρόθεσμες υποχρεώσεις	90.812.425,71	59.215.340,92	77.154.092,39	53.671.233,10
Βραχυπρόθεσμες τραπεζικές υποχρεώσεις	49.488.878,01	50.616.068,87	17.694.594,40	33.125.684,92
Προμηθευτές	24.884.830,14	20.247.929,15	17.206.873,24	15.517.918,34
Λοιπές βραχυπρόθεσμες υποχρεώσεις	10.418.033,11	5.311.141,58	2.808.469,26	3.965.044,40
Σύνολο υποχρεώσεων (α)	165.605.156,97	135.490.480,52	119.864.029,29	106.279.880,76
Μετοχικό (ή εταιρικό) κεφάλαιο	19.284.700,50	19.104.680,00	19.284.700,50	19.104.680,00
Λοιπά στοιχεία καθαρής θέσης μετόχων Εταιρίας	84.684.986,10	66.951.933,95	51.506.102,10	43.914.714,45
Σύνολο καθαρής θέσης μετόχων Εταιρίας (β)	103.969.686,60	86.056.613,95	70.790.802,60	63.019.394,45
Δικαιώματα Μειοψηφίας (γ)	795.421,26	637.584,50	0,00	0,00
Σύνολο καθαρής θέσης (δ)=(β) + (γ)	104.765.107,86	86.694.198,45	70.790.802,60	63.019.394,45
ΣΥΝΟΛΟ ΠΑΘΗΤΙΚΟΥ (ε) = (α) + (δ)	**270.370.264,03**	**222.184.678,97**	**190.655.631,99**	**169.299.375,21**

ΣΤΟΙΧΕΙΑ ΚΑΤΑΣΤΑΣΗΣ ΑΠΟΤΕΛΕΣΜΑΤΩΝ ΠΕΡΙΟΔΟΥ (Ποσά εκφρασμένα σε ευρώ)

	ΕΝΟΠΟΙΗΜΕΝΑ 1 Ιαν 2006 31 Δεκ 2006	ΕΝΟΠΟΙΗΜΕΝΑ 1 Οκτ 2006 31 Δεκ 2006	ΕΝΟΠΟΙΗΜΕΝΑ 1 Ιαν 2005 31 Δεκ 2005	ΕΝΟΠΟΙΗΜΕΝΑ 1 Οκτ 2005 31 Δεκ 2005	ΜΗ ΕΝΟΠΟΙΗΜΕΝΑ 1 Ιαν 2006 31 Δεκ 2006	ΜΗ ΕΝΟΠΟΙΗΜΕΝΑ 1 Οκτ 2006 31 Δεκ 2006	ΜΗ ΕΝΟΠΟΙΗΜΕΝΑ 1 Ιαν 2005 31 Δεκ 2005	ΜΗ ΕΝΟΠΟΙΗΜΕΝΑ 1 Οκτ 2005 31 Δεκ 2005
Σύνολο κύκλου εργασιών	**321.273.194,13**	**85.092.482,16**	**200.717.290,22**	**65.000.787,77**	**231.053.176,22**	**61.887.086,15**	**144.724.593,64**	**47.015.225,05**
Μικτά Κέρδη / (Ζημιές)	**38.774.724,11**	**10.030.341,46**	**19.938.961,82**	**8.047.881,52**	**22.473.016,26**	**5.812.365,05**	**11.361.434,05**	**5.223.867,31**
Κέρδη / (Ζημιές) προ φόρων, χρηματοδοτικών, επενδυτικών αποτελεσμάτων και αποσβέσεων	20.489.468,99	7.037.542,40	13.128.880,35	4.932.052,82	17.933.222,32	4.425.861,45	8.421.866,86	4.022.320,17
Κέρδη / (Ζημιές) προ φόρων, χρηματοδοτικών και επενδυτικών αποτελεσμάτων	21.246.089,66	5.052.211,12	6.336.786,18	3.810.951,23	13.665.085,29	3.239.942,90	4.319.900,62	2.901.235,73
Κέρδη / (Ζημιές) προ φόρων σύνολο	**18.137.476,53**	**4.196.944,63**	**4.151.131,22**	**1.509.526,47**	**9.938.826,23**	**2.161.692,98**	**1.690.820,47**	**2.141.615,14**
Μείον φόρος	(3.083.869,00)	(288.162,10)	(1.094.537,72)	(82.700,54)	(2.442.665,59)	(613.625,64)	(508.118,58)	188.168,90
Κέρδη / (Ζημιές) μετά από φόρους σύνολο	**15.053.607,53**	**4.608.782,53**	**3.055.593,50**	**1.426.825,93**	**7.396.160,84**	**1.330.067,34**	**1.191.751,89**	**2.249.784,04**
Κατανέμονται σε :								
Μετόχους Εταιρίας	14.924711,24	4.576.757,86	2.998.266,13	1.426.269,67	7.396.160,84	1.330.067,34	1.191.751,89	2.249.784,04
Δικαιώματα Μειοψηφίας	128.896,29	32.024,67	65.327,37	556,26	—	—	—	—
	15.053.607,53	**4.608.782,53**	**3.055.593,50**	**1.426.825,93**	**7.396.160,84**	**1.330.067,34**	**1.191.751,89**	**2.249.784,04**
Κέρδη ανά μετοχή (σε €)	**0,555**	**0,170**	**0,111**	**0,053**	**0,275**	**0,050**	**0,044**	**0,084**

Πρόσθετα στοιχεία και πληροφορίες :

1. Οι εταιρίες του Ομίλου με τις συνδεόμενες διευθύνσεις τους και ποσοστό συμμετοχής, που περιλαμβάνονται στις ενοποιημένες οικονομικές καταστάσεις, είναι :

Με την πλήρη μέθοδο ενοποίησης:

	Συμμετοχή Άμεση	Συμμετοχή Έμμεση	Συμμετοχή Σύνολο	Χώρα εγκατάστασης	Ανάλογιστες χρήσεις
ΤΗΛΕΚΑΛΩΔΙΑ Α.Ε.	100,00%		100,00%	ΕΛΛΑΔΑ	2004-2006
ICME ECAB S.A	98,58%		98,58%	ΡΟΥΜΑΝΙΑ	2003-2006
LESCO O.O.D	99,15%		99,15%	ΒΟΥΛΓΑΡΙΑ	2003-2006
GENECOS S.A	60,00%		60,00%	ΓΑΛΛΙΑ	2005-2006
LESCO ROMANIA S.A	65,00%		65,00%	ΡΟΥΜΑΝΙΑ	2003-2006
Με τη μέθοδο καθαρής θέσης:					
STHAMET A.E	29,56%		29,56%	ΕΛΛΑΔΑ	2003-2006
METAL AGENCIES LTD	33%		33,00%	ΑΓΓΛΙΑ	2005-2006
DE LAIRE LIMITED	100%		100,00%	ΚΥΠΡΟΣ	2001-2006
METAL GLOBE DOO	30%		30,00%	ΣΕΡΒΙΑ	2003-2006
ELECTRIC CABLE AGENCIES	100%		100,00%	ΑΓΓΛΙΑ	2005-2006
COPERPROM ETE	20%	20%	40,00%	ΕΛΛΑΔΑ	2003-2006
Ε.Δ.Ε.Α.Ε	99,99%	0,01%	100,00%	ΕΛΛΑΔΑ	1999-2006
Με τη μέθοδο της ανειλημμένης ενοποίησης:					
ΥΧΟΝΟΠΡΑΣΙΑ NEXANS-ΕΛΛΗΝΙΚΑ ΚΑΛΩΔΙΑ-FULGOR-ΑΓΩΓΟΣ ΔΕΗ 2005	33,33%		33,33%	ΕΛΛΑΔΑ	2006
ΚΟΙΝΟΠΡΑΣΙΑ NEXANS & ΕΛΛΗΝΙΚΑ ΚΑΛΩΔΙΑ – ΔΕΗ 2005	50,00%		50,00%	ΕΛΛΑΔΑ	2006

2. Οι δύο κοινοπραξίες ενοποιήθηκαν για πρώτη φορά το 2006 διότι τόσο η δημιουργία τους όσο και η παραγωγική τους διαδικασία ξεκίνησε εντός της χρήσης 2006.
3. Η Εταιρία έχει ελεγχθεί από τις φορολογικές αρχές μέχρι και τη χρήση 2002.
4. Προς κάλυψη μακροπρόθεσμου δανείου της θυγατρικής ICME ECAB Ρουμανίας, ανοικτού υπολοίπου στις 31/12/2006 4,6 εκ. €, έχει συσταθεί υποθήκη επί των ακινήτων της περιλαμβανομένου του εξοπλισμού αυτών και ενέχυρο επί των κινητών περιουσιακών στοιχείων της (εξαιρουμένων αποθεμάτων και αποθεμάτων).
5. Σύμφωνα με την ανάλυση της ΕΣΥΕ (ΣΤΑΚΟΔ 91) η κύρια δραστηριότητα του ομίλου υπάγεται στον κλάδο 313.0 <<Καταασκευή μονωμένων συρμάτων και καλωδίων>>.
6. Ο αριθμός του απασχολούμενου προσωπικού στις 31 Δεκεμβρίου 2006 ήταν της Εταιρίας 340 και του Ομίλου 1.022, ενώ στις 31 Δεκεμβρίου 2005 ήταν 338 και 953 αντίστοιχα.
7. Δεν υφίστανται υπόδικες απαιτήσεις σε βάρος των εταιριών του ομίλου.
8. Ποσά πωλήσεων και αγορών συμφωνά από την έναρξη της διαχειριστικής χρήσης και τα υπόλοιπα των απαιτήσεων και υποχρεώσεων της Εταιρίας στη λήξη της τρέχουσας περιόδου, που έχουν προκύψει από συναλλαγές της με τα συνδεδεμένα κατά την έννοια του Δ/ΛΠ 24 προς αυτήν μέρη, είναι ως εξής:

(Ποσά σε €)

	Εταιρία Συνολικές	Εταιρία Λοιπές	Όμιλος Συνολικές	Όμιλος Λοιπές
i) Πωλήσεις αγαθών και υπηρεσιών	7.751.797,50	27.801.948,60	0,00	36.900.274,77
ii) Αγορές αγαθών και υπηρεσιών	24.729.066,92	104.375.778,17	0,00	158.105.479,45
iii) Απαιτήσεις από συνδεδεμένα μέρη	3.205.756,92	5.005.687,19	0,00	8.677.871,05
iv) Υποχρεώσεις προς συνδεδεμένα μέρη	7.080.202,96	1.569.938,56	0,00	10.957.386,58
v) Αμοιβές διευθυντικών στελεχών και μελών της διοίκησης	1.646.680,97		2.048.157,80	

9. Ο φόρος εισοδήματος της Κατάστασης Αποτελεσμάτων αναλύεται ως εξής :

	Εταιρίας 31.12.2006	Εταιρίας 31.12.2005	Όμιλος 31.12.2006	Όμιλος 31.12.2005
Φόρος εισοδήματος	(1.378.815,39)	(66.679,61)	(3.179.372,61)	(895.751,27)
Αναβαλλόμενος φόρος	(1.063.850,00)	(441.438,97)	95.503,61	(198.786,45)
Σύνολο φόρου	(2.442.665,39)	(508.118,58)	(3.083.869,00)	(1.094.537,72)

10. Οι οικονομικές καταστάσεις του ομίλου περιλαμβάνονται στις ενοποιημένες οικονομικές καταστάσεις των εξής εταιριών:

Επωνυμία	Χώρα έδρας	Μέθοδος ενσωμάτωσης	Ποσοστό συμμετοχής
ΧΑΛΚΟΡ Α.Ε	ΕΛΛΑΔΑ	ΟΛΙΚΗ	78,90%
ΒΙΟΧΑΛΚΟ Α.Ε	ΕΛΛΑΔΑ	ΟΛΙΚΗ	53,75%

ΑΘΗΝΑ 16/2/2007

Ο ΠΡΟΕΔΡΟΣ ΤΟΥ Δ.Σ.	ΕΝΑ ΜΕΛΟΣ ΤΟΥ Δ.Σ.	Ο ΓΕΝΙΚΟΣ ΔΙΕΥΘΥΝΤΗΣ	Ο ΟΙΚΟΝΟΜΙΚΟΣ Δ/ΝΤΗΣ
ΙΩΑΝΝΗΣ ΜΠΑΤΑΣΛΑΣ	ΙΩΑΝΝΗΣ ΣΤΑΥΡΟΠΟΥΛΟΣ	ΠΕΡΙΚΛΗΣ ΣΠΟΥΝΤΖΗΣ	ΙΩΑΝΝΗΣ ΘΕΟΝΑΣ
Κ 067453	Κ 221209	Κ 473915	ΑΕ 635600

7. Διαιτερικές Συναλλαγές ΕΛΛΗΝΙΚΑ ΚΑΛΩΔΙΑ Α.Ε. όπως ορίζονται από το Αρ.2 παρ. 4 του Ν.3016/2002.

ΕΤΑΙΡΕΙΑ*	Πωλήσεις Προς	Αγορές Από	Απαιτήσεις	Υποχρεώσεις
ΧΑΛΚΟΡ	11.262.965,57	99.741.274,00	456.365,83	-433.151,56
METAL GLOBE	415.165,94	-	218.932,39	-
ICME ECAB	4.255.677,15	22.066.762,27	1.303.445,82	5.717.345,68
ΣΤΗΛΜΕΤ Α.Ε	-	1.094.577,41	562,49	696.327,62
METALL AGENCIES LTD	4.135.174,33	266.420,71	1.479.337,32	372.736,13
SOVEL	128.749,50	29.105,00	110.538,55	-
TEPRO METAL	7.004,00	271.795,83	-	82.788,50
ΤΗΛΕΚΑΛΩΔΙΑ	225.966,15	1.190.860,34	239.335,14	1.220.770,47
LESCO OOD	23.617,84	1.360.149,09	14.365,35	77.088,22
GENECOS SA	2.836.536,36	97.144,84	1.648.610,62	64.998,49
FITCO	40.881,28	5.972,19	-	-
ΕΛΒΑΛ ΑΕ	604.356,47	89.167,48	419.207,28	133.203,51
ΣΙΔΕΝΟΡ	65.837,38	5.386,30	-	28.911,53
TEKA SYSTEMS	160,88	185.084,41	13.501,89	114.869,26
ΕΡΛΙΚΟΝ ΕΠΕΞΕΡΓ ΑΕ	1.219,35	903.801,21	1.235,27	73.275,74
STEELMET SA	1.511.027,09	8.862,50	245.801,94	61.781,65
ΣΩΛΗΝ ΚΟΡΙΝΘΟΥ	44.829,56	-	15.770,15	4.506,26
ΣΙΔΜΑ	-	9.473,56	-	2.780,63
ΕΡΓΟΣΤΗΛ	-	89.065,56	-	-
ΕΛΒΑΛ ΚΟΛΟΡ	2.134,76	-	3.264,59	-
ΣΑΝΙΤΑΣ ΑΝΤΙΠΡ/ΕΣ	-	26.650,76	-	2.829,93
ΣΥΜΕΤΑΛ Α.Ε	3.995,59	3.078,80	4.754,74	3.663,77
ΒΙΤΡΟΥΒΙΤ Α.Ε	977,49	-	14.612,57	-
STEELMET (ΚΥΠΡΟΣ)	-	676.358,91	-	291.253,60
ΑΝΤΙΜΕΤ ΑΕ	2.982,98	177.141,95	1.783.859,84	52.341,79
ΔΙΑΒΙΠΕΘΙΒ	-	4.059,39	2.445,30	-
Ε.Λ.Κ.Ε.Μ.Ε	1.194,01	5.500,00	952,50	1.785,00
ΒΙΟΧΑΛΚΟ Α.Ε	150.474,56	283.823,03	179.064,73	13.200,68
ΕΤΑΛ Α.Ε.	21.685,60	-	6.333,98	-
ΔΕΠΑΛ	216,71	3.948,00	-	-
ΕΤΕΜ Α.Ε.	145.951,78	-	48.372,76	
ΒΙΕΞΑΛ ΕΠΕ	-	109.226,25		1.031,14
ΑΕΙΦΟΡΟΣ	427,62	-	-	-
ΒΕΤ Α.Ε.	4.632,00	-	311,02	-
ΤΕΧΝΟΛΟΓΙΑ ΚΑΤΕΡΓΑΣΙΑΣ ΜΕΤΑΛΛΩΝ	-	35.317,00	-	21.013,62
ΑΛΜΕΤ ΕΠΕ	-	329,36	-	391,94
DE LAIRE	-	335.150,98	-	3.250,26
ΣΑΝΙΤΑΣ ΑΕ	-	535,00	-	351,05
ΕΤΗΛ	1.839,45	1.100,00	-	-
STOMANA	46.365,24	-	-	-
ΚΕΡΑΜΕΙΑ ΑΞΙΟΥ	702,76	-	311,02	-
ΠΡΟΣΑΛ	379,87	-	-	-
ΣΥΝΟΛΑ	**25.943.129,27**	**129.090.272,91**	**8.211.413,38**	**8.610.111,42**

**Σημειώνεται ότι οι παραπάνω πωλήσεις δεν συμπεριλαμβάνουν ΦΠΑ, ενώ τα υπόλοιπα απαιτήσεων-υποχρεώσεων περιλαμβάνουν.*

ΧΑΛΚΟΡ Α.Ε.

Η Ελληνικά Καλώδια αγοράζει σύρμα Cu για την παραγωγή των καλωδίων. Με τη σειρά της, πωλεί σκραπ χαλκού στη ΧΑΛΚΟΡ από τις επιστροφές που προκαλούνται κατά την παραγωγική της διαδικασία και καλώδια.

METAL GLOBE DOO
Λειτουργεί ως έμπορος - διανομέας και αντιπρόσωπος επί προμηθεία της ΕΛΛΗΝΙΚΑ ΚΑΛΩΔΙΑ στην πρώην Γιουγκοσλαβία.

ICME ECAB S.A.
Πωλεί καλώδια στην ΕΛΛΗΝΙΚΑ ΚΑΛΩΔΙΑ και αγοράζει ύλες & ημιέτοιμα.

ΣΤΗΛΜΕΤ Α.Ε.
Παρέχει στην ΕΛΛΗΝΙΚΑ ΚΑΛΩΔΙΑ συμβουλευτικές υπηρεσίες διοίκησης & οργάνωσης.

METAL AGENCIES LTD
Λειτουργεί ως έμπορος - διανομέας και αντιπρόσωπος επί προμηθεία της ΕΛΛΗΝΙΚΑ ΚΑΛΩΔΙΑ στη Μεγάλη Βρετανία.

SOVEL A.E.
Αγοράζει καλώδια από την ΕΛΛΗΝΙΚΑ ΚΑΛΩΔΙΑ.

TEPROMETAL AG
Λειτουργεί ως έμπορος - διανομέας και αντιπρόσωπος επί προμηθεία της ΕΛΛΗΝΙΚΑ ΚΑΛΩΔΙΑ στην αγορά της Γερμανίας .

ΤΗΛΕΚΑΛΩΔΙΑ Α.Ε.
Αγοράζει σύρμα για την παραγωγή τηλεφωνικών καλωδίων και προϊόντα της στην ΕΛΛΗΝΙΚΑ ΚΑΛΩΔΙΑ.
Πωλεί τηλεφωνικά καλώδια στην ΕΛΛΗΝΙΚΑ ΚΑΛΩΔΙΑ.

LESCO EOOD
Πωλεί υλικά συσκευασίας στην ΕΛΛΗΝΙΚΑ ΚΑΛΩΔΙΑ.

GENECOS SA
Λειτουργεί ως έμπορος - διανομέας και αντιπρόσωπος επί προμηθεία της ΕΛΛΗΝΙΚΑ ΚΑΛΩΔΙΑ στη Γαλλία.

FITCO A.E.
Αγοράζει σύρματα αλουμινίου από την ΕΛΛΗΝΙΚΑ ΚΑΛΩΔΙΑ ενώ εκτελεί κατεργασία facon σε ορισμένα προϊόντα της ΕΛΛΗΝΙΚΑ ΚΑΛΩΔΙΑ.

ΕΛΒΑΛ Α.Ε.
Η ΕΛΒΑΛ εκτελεί κατεργασία (facon) σε ορισμένα προϊόντα της ΕΛΛΗΝΙΚΑ ΚΑΛΩΔΙΑ, ενώ με τη σειρά της αγοράζει καλώδια.

ΣΙΔΕΝΟΡ Α.Ε.
Αγοράζει καλώδια από την ΕΛΛΗΝΙΚΑ ΚΑΛΩΔΙΑ.

TEKA SYSTEMS A.E.
Αναλαμβάνει την διεκπεραίωση διαφόρων βιομηχανικών κατασκευών για λογαριασμό της ΕΛΛΗΝΙΚΑ ΚΑΛΩΔΙΑ και λογισμικών προγραμμάτων.

ΒΕΚΤΩΡ Α.Ε
Εκτελεί κατεργασία (facon) σε ορισμένα προϊόντα της ΕΛΛΗΝΙΚΑ ΚΑΛΩΔΙΑ.

ΕΡΛΙΚΟΝ Α.Ε
Πωλεί πρώτες ύλες (χαλυβδόσυρμα) στην ΕΛΛΗΝΙΚΑ ΚΑΛΩΔΙΑ.

STEELMET SA
Λειτουργεί ως έμπορος - διανομέας και αντιπρόσωπος επί προμηθεία της ΕΛΛΗΝΙΚΑ ΚΑΛΩΔΙΑ στην Βουλγαρία .

ΣΩΛΗΝΟΥΡΓΕΙΑ ΚΟΡΙΝΘΟΥ
Αγοράζει καλώδια από την ΕΛΛΗΝΙΚΑ ΚΑΛΩΔΙΑ Α.Ε.

ΣΙΔΜΑ
Πωλεί διάφορα υλικά συντήρησης και κατασκευών στην ΕΛΛΗΝΙΚΑ ΚΑΛΩΔΙΑ Α.Ε

ΕΡΓΟΣΤΗΛ
Κατασκευάζει έργα στην ΕΛΛΗΝΙΚΑ ΚΑΛΩΔΙΑ Α.Ε

ΕΛΒΑΛ ΚΟΛΟΡ
Αγοράζει καλώδια από την ΕΛΛΗΝΙΚΑ ΚΑΛΩΔΙΑ Α.Ε

ΣΑΝΙΤΑΣ ΑΝΤΙΠΡΟΣΩΠΕΙΕΣ Α.Ε
Πωλεί διάφορα υλικά συντηρήσεως και κατασκευών στην ΕΛΛΗΝΙΚΑ ΚΑΛΩΔΙΑ.

ΣΥΜΕΤΑΛ Α.Ε
Πωλεί διάφορα υλικά συντήρησης και κατασκευών στην ΕΛΛΗΝΙΚΑ ΚΑΛΩΔΙΑ Α.Ε.

ΒΙΤΡΟΥΒΙΤ Α.Ε
Πωλεί διάφορα υλικά συντήρησης και κατασκευών στην ΕΛΛΗΝΙΚΑ ΚΑΛΩΔΙΑ Α.Ε.

STEELMET (ΚΥΠΡΟΣ)
Παρέχει υπηρεσίες consulting για πωλήσεις στην ΕΛΛΗΝΙΚΑ ΚΑΛΩΔΙΑ .

ΑΝΤΙΜΕΤ Α.Ε.
Λειτουργεί ως αντιπρόσωπος της ΕΛΛΗΝΙΚΑ ΚΑΛΩΔΙΑ στην Κρήτη εισπράττοντας προμήθεια για τις πωλήσεις που πραγματοποιεί.

ΔΙΑ.ΒΙ.ΠΕ.ΘΙΒ Α.Ε
Διαχειρίζεται τη βιομηχανική περιοχή Θίσβης.

Ε.Λ.Κ.Ε.Μ.Ε.
Παρέχει υπηρεσίες στην ΕΛΛΗΝΙΚΑ ΚΑΛΩΔΙΑ .

ΒΙΟΧΑΛΚΟ Α.Ε.
Ενοικιάζει στην ΕΛΛΗΝΙΚΑ ΚΑΛΩΔΙΑ τα κτίρια και τις εγκαταστάσεις του υποκαταστήματος της Θεσσαλονίκης.

ΜΕΤΕΜ Α.Ε.
Ενοικιάζει στην ΕΛΛΗΝΙΚΑ ΚΑΛΩΔΙΑ τα κτίρια και τις εγκαταστάσεις του υποκαταστήματος του Κηφισού.

ΕΤΑΛ Α.Ε.
Ενοικιάζει από την ΕΛΛΗΝΙΚΑ ΚΑΛΩΔΙΑ μέρος του βιομηχανοστασίου της Θήβας .

ΔΕΠΑΛ Α.Ε.
Ενοικιάζει στην ΕΛΛΗΝΙΚΑ ΚΑΛΩΔΙΑ μέρος των γραφείων του υποκαταστήματος της Θεσσαλονίκης.

ΕΤΕΜ Α.Ε.
Πώληση υλικών κατασκευών στην ΕΛΛΗΝΙΚΑ ΚΑΛΩΔΙΑ.

ΒΙΕΞΑΛ ΕΠΕ.
Διεκπεραιώνει τα ταξίδια κυρίως εξωτερικού των υπαλλήλων της ΕΛΛΗΝΙΚΑ ΚΑΛΩΔΙΑ.

STEELMET EXPORTS
Παρέχει υπηρεσίες consulting για πωλήσεις στην ΕΛΛΗΝΙΚΑ ΚΑΛΩΔΙΑ .

ΑΕΙΦΟΡΟΣ
Πωλεί διάφορα υλικά συντήρησης και κατασκευών στην ΕΛΛΗΝΙΚΑ ΚΑΛΩΔΙΑ Α.Ε

ΒΕΤ ΑΕ
Πωλεί διάφορα υλικά συντήρησης και κατασκευών στην ΕΛΛΗΝΙΚΑ ΚΑΛΩΔΙΑ Α.Ε

ΤΕΧΝΟΛΟΓΙΑ ΚΑΤΕΡΓΑΣΙΑΣ ΜΕΤΑΛΛΩΝ
Παρέχει συμβουλευτικές υπηρεσίες στην ΕΛΛΗΝΙΚΑ ΚΑΛΩΔΙΑ Α.Ε

ΤΕΧΝΟΛΟΓΙΑ ΚΑΤΕΡΓΑΣΙΑΣ ΜΕΤΑΛΛΩΝ
Παρέχει συμβουλευτικές υπηρεσίες στην ΕΛΛΗΝΙΚΑ ΚΑΛΩΔΙΑ Α.Ε

ΑΛΜΕΤ ΕΠΕ
Ενοικιάζει στην ΕΛΛΗΝΙΚΑ ΚΑΛΩΔΙΑ μέρος των εγκαταστάσεων του υποκαταστήματος της Θεσσαλονίκης.

SANITAS AE
Διαχείρηση κοινοχρήστων δαπανών εμπορικού

DE LAIRE
Λειτουργεί ως έμπορος - διανομέας και αντιπρόσωπος επί προμηθεία της ΕΛΛΗΝΙΚΑ ΚΑΛΩΔΙΑ στη ΚΥΠΡΟ.

ΕΤΗΛ
Αγοράζει καλώδια από την ΕΛΛΗΝΙΚΑ ΚΑΛΩΔΙΑ Α.Ε.

STOMANA
Αγοράζει καλώδια από την ΕΛΛΗΝΙΚΑ ΚΑΛΩΔΙΑ Α.Ε.

ΚΕΡΑΜΕΙΑ ΑΞΙΟΥ
Αγοράζει καλώδια από την ΕΛΛΗΝΙΚΑ ΚΑΛΩΔΙΑ Α.Ε.

ΠΡΟΣΑΛ
Αγοράζει καλώδια από την ΕΛΛΗΝΙΚΑ ΚΑΛΩΔΙΑ Α.Ε.

8. ΠΛΗΡΟΦΟΡΙΕΣ ΑΡΘΡΟΥ 10 Ν. 3401/2005

i) Ανακοινώσεις προς το Χρηματιστήριο Αθηνών

1. Προαναγγελία Γενικής Συνέλευσης

Σας υποβάλλουμε την Πρόσκληση της Τακτικής Γενικής Συνέλευσης των μετόχων που θα πραγματοποιηθεί την 15η Ιουνίου 2006 και ώρα 11:00 στο ξενοδοχείο ATHENS IMPERIA, Πλ. Καραϊσκάκη, Αθήνα. Η Πρόσκληση δημοσιεύτηκε στις 24.05.06 στις εφημερίδες «ΕΣΤΙΑ» και «ΚΕΡΔΟΣ».

2. Γνωστοποίηση Συμφωνίας με πελάτη

Θα θέλαμε να σας ενημερώσουμε ότι η εταιρία ΕΛΛΗΝΙΚΑ ΚΑΛΩΔΙΑ Α.Ε., σύναψε συμφωνία πώλησης καλωδίων στην Ισπανία αξίας 3 εκ ευρώ περίπου, προοριζόμενα για το μετρό της Μαδρίτης.

3. Ανακοίνωση απόφασης Ετήσιας Τακτικής Γενικής Συνμέλευσης

Ανακοινώνεται από την εταιρία ότι στις 15 Ιουνίου 2006 συνήλθαν στην προγραμματισμένη Ετήσια Τακτική Γενική Συνέλευση οι μέτοχοι της ΕΛΛΗΝΙΚΑ ΚΑΛΩΔΙΑ Α.Ε. και επί των θεμάτων της ημερησίας διατάξεως αποφάσισαν :

1. Την έγκριση των ετήσιων οικονομικών καταστάσεων της χρήσεως 2005, μετά των έπ' αυτών εκθέσεων του Διοικητικού Συμβουλίου και των Ελεγκτών.

2. Την απαλλαγή των μελών του Διοικητικού Συμβουλίου και των ελεγκτών από πάσα ευθύνη για τη χρήση 2005.

3. Την εκλογή ως ορκωτό ελεγκτή για τη χρήση 2006 την ελεγκτική εταιρία ERNST & YOUNG.

4. Την εκλογή του νέου Διοικητικού Συμβουλίου, σύμφωνα με τις διατάξεις του Ν.3016/2002 περί εταιρικής διακυβέρνησης όπως τροποποιήθηκε με τον Ν.3091/2002 ως εξής:

   1.-ΙΩΑΝΝΗ ΜΠΑΤΣΟΛΑ, Πρόεδρο
   2.-ΓΡΗΓΟΡΙΟ ΚΩΝΣΤΑΝΤΑΚΟΠΟΥΛΟ, Αντιπρόεδρο
   3.-ΕΥΣΤΑΘΙΟ ΣΤΡΙΜΠΕΡ, μη εκτελεστικό και ανεξάρτητο μέλος
   4.-ΙΩΑΝΝΗ ΣΤΑΥΡΟΠΟΥΛΟ, εκτελεστικό μέλος
   5.-ΙΩΑΝΝΗ ΠΑΝΑΓΙΩΤΟΠΟΥΛΟ, μη εκτελεστικό μέλος
   6.-ΚΩΝΣΤΑΝΤΙΝΟ ΛΑΪΟ, μη εκτελεστικό μέλος
   7.-ΑΝΔΡΕΑ ΚΥΡΙΑΖΗ, μη εκτελεστικό και ανεξάρτητο μέλος
   8.-WIEDENMANN RUDOLF, μη εκτελεστικό μέλος
   9.-ΜΙΧΑΗΛ ΔΙΑΚΟΓΙΑΝΝΗ, μη εκτελεστικό μέλος
   10.-ΘΕΟΔΩΡΟ ΒΑΛΜΑ, μη εκτελεστικό μέλος
   11.-RONALD GEE, μη εκτελεστικό μέλος
   12.-ΙΑΚΩΒΟ ΓΕΩΡΓΑΝΑ, μη εκτελεστικό μέλος

   Η θητεία των μελών του νέου τούτου Διοικητικού Συμβουλίου, αρχίζει από της επομένης της εκλογής του και θα λήξει την ημέρα της συγκλήσεως της Τακτικής Γενικής Συνελεύσεως του έτους 2007.

5. Την έγκριση των αμοιβών των μελών του Διοικητικού Συμβουλίου σύμφωνα με το άρθρο 24 παρ.2 του Κ.Ν. 2190/1920.

6. Την έγκριση έκδοσης ομολογιακού δανείου.

7. Την έγκριση δέσμευσης για την κάλυψη του ποσού της ίδιας συμμετοχής σε ειδική επένδυση.

8. Διάφορες ανακοινώσεις.

Λόγω του συμψηφισμού των αρνητικών αποτελεσμάτων προηγουμένων χρήσεων, η Εταιρία δεν θα διανείμει μέρισμα για την χρήση που έληξε στις 31.12.2005.

4. Γνωστοποίηση Συμφωνίας με πελάτη

Θα θέλαμε να σας ενημερώσουμε ότι η εταιρία ΕΛΛΗΝΙΚΑ ΚΑΛΩΔΙΑ Α.Ε., σύναψε συμφωνία πώλησης ειδικών καλωδίων στις Ηνωμένες Πολιτείες Αμερικής αξίας 8 εκ δολαρίων, προοριζόμενα για εφαρμογές σε αιολικά πάρκα.

5. Γνωστοποίηση αλλαγής έδρας της εταρείας

Δια της παρούσης θα θέλαμε να σας ενημερώσουμε ότι η έδρα της εταιρίας μας είναι στην Λεωφόρο Μεσογείων 2-4, Πύργος Αθηνών, Κτίριο ΄Β. Επίσης θα θέλαμε η αλληλογραφία με την εταιρία μας να γίνεται στην διεύθυνση «69ο ΧΙΛ. ΠΑΛΑΙΑΣ ΕΘΝΙΚΗΣ ΟΔΟΥ ΑΘΗΝΩΝ – ΘΗΒΩΝ. ΘΗΒΑ Τ.Κ 32200»

6. Ανακοίνωση αναγκαστικής εκποίησης ενσώματων ονομαστικών μετοχών.

Η εταιρία δια της παρούσης ενημερώνει τους μετόχους που κατείχαν έως 31.10.2006 ενσώματες ονομαστικές μετοχές της εταιρίας μας, ότι θα εκποιηθούν μέσω του χρηματιστηρίου Αθηνών, σύμφωνα με τον Ν. 3371/2005 και τις απ΄ αριθ. 1/380/4.5.2006 και 3/387/19.6.2006 αποφάσεις του Διοικητικού Συμβουλίου της Επιτροπής Κεφαλαιαγοράς.. Η εκποίηση θα πραγματοποιηθεί με τον τρόπο που ορίζει το άρθρο 99Α του Κανονισμού του Χρηματιστηρίου Αθηνών και το προϊόν αυτής θα κατατεθεί στο ταμείο Παρακαταθηκών και Δανείων.

Η εταιρία θα επανέλθει με νέα της ανακοίνωση για να ενημερώσει τους ενδιαφερόμενους για τον χρόνο έναρξης και ολοκλήρωσης της εκποίησης καθώς και για τα δικαιολογητικά που απαιτούνται για την είσπραξη του σχετικού δικαιούμενου ποσού.

7. Γνωστοποίηση Συμφωνίας με πελάτη

Θα θέλαμε να σας ενημερώσουμε ότι η εταιρία ΕΛΛΗΝΙΚΑ ΚΑΛΩΔΙΑ Α.Ε., σύναψε συμφωνία πώλησης ειδικών καλωδίων στις Ηνωμένες Πολιτείες Αμερικής αξίας 5,5 εκ δολαρίων.

8. Αίτηση προς το ΧΑΑ για έγκριση εισαγωγής νέων μετοχών

Δια της παρούσης αιτούμαστε την έγκριση της εισαγωγής των 253.550 νέων κοινών ονομαστικών μετοχών, την 4η ημέρα από την έγκριση του Δ.Σ του Χ.Α. Οι νέες μετοχές προέκυψαν από την πρόσφατη αύξηση του μετοχικού κεφαλαίου κατά 180.020,50 Ευρώ, λόγω άσκησης δικαιωμάτων προαίρεσης αγοράς μετοχών (stock option plan), από 1.11.2006 έως 30.11.2006,

9. Γνωστοποίηση πίνακα ασκηθέντων δικαιωμάτων προαίρεσης

Δια της παρούσης θα θέλαμε να σας ενημερώσουμε ότι στις 30.11.2006 ασκήθηκαν από τους δικαιούχους 253.550 δικαιώματα επί συνόλου δικαιωμάτων 265.300. Οι δικαιούχοι είναι οι εξής :

Α/Α	ΟΝΟΜΑΤΕΠΩΝΥΜΟ	ΘΕΣΗ	ΜΕΡΙΔΑ	ΔΙΚΑΙΩΜΑΤΑ	ΠΟΣΟΣΤΟ ΕΠΙ Μ.Κ	ΤΙΜΗ ΔΙΑΘΕΣΗΣ	ΣΥΝΟΛΙΚΗ ΑΞΙΑ ΣΕ €
1	ΜΠΑΤΣΟΛΑΣ ΙΩΑΝΝΗΣ	ΠΡΟΕΔΡΟΣ Δ.Σ ΚΑΙ ΓΕΝΙΚΟΣ ΔΙΕΥΘΥΝΤΗΣ ΘΥΓΑΤΡΙΚΗΣ	00003837548	100.000	0,3716%	2,97	297.000
2	ΠΑΣΣΑΣ ΓΕΩΡΓΙΟΣ	ΣΥΝΤΑΞΙΟΥΧΟΣ, ΠΡΩΗΝ ΓΕΝΙΚΟΣ ΔΙΕΥΘΥΝΤΗΣ	00035504258	63.150	0,2347%	2,97	187.555,50
3	ΝΙΚΟΛΑΚΟΠΟΥΛΟΣ ΚΩΝ/ΝΟΣ	ΣΥΝΤΑΞΙΟΥΧΟΣ, ΠΡΩΗΝ ΤΕΧΝΙΚΟΣ ΔΙΕΥΘΥΝΤΗΣ	00049025892	50.000	0,1858%	2,97	148.500
4	ΒΕΝΙΕΡΗΣ ΕΥΑΓΓΕΛΟΣ	ΤΕΧΝΙΚΟΣ ΔΙΕΥΘΥΝΤΗΣ ΘΥΓΑΤΡΙΚΗΣ	00001015387	40.400	0,1501%	2,97	119.988
	ΣΥΝΟΛΟ			**253.550**	**0,9422%**		**753.043,5**

9. Γνωστοποίηση ανακεφαλαιωτικού πίνακα δικαιωμάτων προαίρεσης

Στον κάτωθι αναλυτικό πίνακα παρουσιάζεται η εξέλιξη της άσκησης των δικαιωμάτων προαίρεσης για την τρέχουσα περίοδο :

ΟΝΟΜΑΤΕΠΩΝΥΜΟ	ΘΕΣΗ	ΜΕΡΙΔΑ	ΑΡΙΘΜΟΣ ΔΙΚΑΙΩΜΑΤΩΝ	ΠΟΣΟΣΤΟ ΕΠΙ Μ.Κ	ΠΟΣΟΣΤΟ ΕΠΙ Μ.Κ (μετά την εισαγωγή των νέων μετοχών)
ΜΠΑΤΣΟΛΑΣ ΙΩΑΝΝΗΣ	ΠΡΟΕΔΡΟΣ Δ.Σ ΚΑΙ ΓΕΝΙΚΟΣ ΔΙΕΥΘΥΝΤΗΣ ΘΥΓΑΤΡΙΚΗΣ	00003837548	100.000	0,3716%	0,3681%
ΠΑΣΣΑΣ	ΣΥΝΤΑΞΙΟΥΧΟΣ, ΠΡΩΗΝ	00035504258	63.150	0,2347%	0,2325%

ΓΕΩΡΓΙΟΣ	ΓΕΝΙΚΟΣ ΔΙΕΥΘΥΝΤΗΣ				
ΝΙΚΟΛΑΚΟΠΟΥΛΟΣ ΚΩΝ/ΝΟΣ	ΣΥΝΤΑΞΙΟΥΧΟΣ, ΠΡΩΗΝ ΤΕΧΝΙΚΟΣ ΔΙΕΥΘΥΝΤΗΣ	00049025892	50.000	0,1858%	0,1841%
ΒΕΝΙΕΡΗΣ ΕΥΑΓΓΕΛΟΣ	ΤΕΧΝΙΚΟΣ ΔΙΕΥΘΥΝΤΗΣ ΘΥΓΑΤΡΙΚΗΣ	00001015387	40.400	0,1501%	0,1487%
ΣΥΝΟΛΟ			**253.550**	**0,9422%**	**0,9334%**

Σημειώνουμε ότι στη τρέχουσα περίοδο εφαρμόζεται για πρώτη φορά το Πρόγραμμα Παροχών Δικαιωμάτων Προαίρεσης

10. Γνωστοποίηση εισαγωγής νέων μετοχών προς διαπραγμάτευση

Εισαγωγή μετοχών από αύξηση μετοχικού κεφαλαίου μετά από άσκηση δικαιώματος προαίρεσης αγοράς μετοχών (stock option plan)

Ανακοινώνεται από τη εταιρία ΕΛΛΗΝΙΚΑ ΚΑΛΩΔΙΑ Α.Ε ότι την Παρασκευή 29/12/2007 αρχίζει η διαπραγμάτευση στο Χρηματιστήριο Αθηνών των 253.550 νέων κοινών ονομαστικών μετοχών της Εταιρίας που προέκυψαν από την πρόσφατη αύξηση του μετοχικού κεφαλαίου κατά 180.020,50 Ευρώ, λόγω άσκησης δικαιωμάτων προαίρεσης αγοράς μετοχών (stock option plan) από τα μέλη του Δ.Σ, και τα στελέχη της εταιρίας, τα οποία ανέρχονται συνολικά σε τέσσερα (4) άτομα , σε τιμής διάθεσης μετοχής 2,97 €, σύμφωνα με την απόφαση της Τακτικής Γενικής Συνέλευσης των μετόχων της 26/6/2002, και του Διοικητικού Συμβουλίου Της 18/11/2002.

Η ανωτέρω αύξηση που δεν αποτελεί άμεση τροποποίηση του καταστατικού, πιστοποιήθηκε από το Δ.Σ της Εταιρίας την 5/12/2006, σε εφαρμογή των αποφάσεων της ως άνω Γενικής Συνέλευσης και καταχωρήθηκε στο Μ.Α.Ε με τις υπ΄αριθμ Κ2-17443 και Κ2-17587-12/12/2006 σχετικές ανακοινώσεις.

Το Δ.Σ. του Χ.Α. κατά την στη συνεδρίασή του της 21/12/2006 ενέκρινε την εισαγωγή προς διαπραγμάτευση των ως άνω 253.550 κοινών ονομαστικών μετοχών της Εταιρίας.

Με απόφαση του Δ.Σ της εταιρίας ορίζεται ότι οι ανωτέρω μετοχές θα είναι διαπραγματεύσιμες στο Χ.Α. την 29/12/2006. Από την ίδια ημερομηνία, η τιμή εκκίνησης διαπραγμάτευσης των μετοχών της εταιρίας στο Χ.Α., θα διαμορφωθεί σύμφωνα με τον Κανονισμό του Χ.Α. και οι νέες μετοχές θα έχουν πιστωθεί στις μερίδες και τους λογαριασμούς αξιών των δικαιούχων μετόχων στο σύστημα Αϋλων Τίτλων (Σ.Α.Τ.).

Για περισσότερες πληροφορίες οι κ.κ μέτοχοι μπορούν να ενημερώνονται από σχετικό έντυπο το οποίο είναι διαθέσιμο από 13/12/2006 σε έγχαρτη μορφή και από 13/12/2006 σε ηλεκτρονική μορφή, καθώς επίσης μπορούν να απευθύνονται στο Τμήμα Εξυπηρέτησης Μετόχων της εταιρίας (τηλ.: 22620-86624 κος Σταμούλος Κωνσταντίνος).

ΑΘΗΝΑ 22/12/2006

ΤΟ ΔΙΟΙΚΗΤΙΚΟ ΣΥΜΒΟΥΛΙΟ

ii) Δημοσίευση Οικονομικών Καταστάσεων

Εντός της Χρήσης 2006 η εταιρεία ΕΛΛΗΝΙΚΑ ΚΑΛΩΔΙΑ ΑΕ προέβη στην δημοσιοποίηση των κάτωθι Οικονομικών Καταστάσεων (Απλών & Ενοποιημένων):

Οικονομικές Καταστάσεις 31/3/2006 (Σύμφωνα με τα Δ.Π.Χ.Π.)
Οικονομικές Καταστάσεις 30/6/2006 (Σύμφωνα με τα Δ.Π.Χ.Π.)
Οικονομικές Καταστάσεις 30/9/2009 (Σύμφωνα με τα Δ.Π.Χ.Π.)

Οι παραπάνω Οικονομικές Καταστάσεις βρίσκονται αναρτημένες στην ιστοσελίδα της ΕΛΛΗΝΙΚΑ ΚΑΛΩΔΙΑ ΑΕ www.CABLEL.gr