MLS MULTIMEDIA A.E.

ΕΤΗΣΙΟ ΔΕΛΤΙΟ 2006

ΙΟΥΝΙΟΣ 2007

MLS ΠΛΗΡΟΦΟΡΙΚΗ Α.Ε.

Ε Τ Η Σ Ι Ο Δ Ε Λ Τ Ι Ο

ΧΡΗΣΗ 1/1-31/12/2006

Σύμφωνα με τις διατάξεις της απόφασης 5/204/14-11-2000

του Δ.Σ. της Επιτροπής Κεφαλαιαγοράς

Θεσσαλονίκη, Ιούνιος 2007

ΠΙΝΑΚΑΣ ΠΕΡΙΕΧΟΜΕΝΩΝ

1^{O} ΚΕΦΑΛΑΙΟ : ΕΤΗΣΙΕΣ ΟΙΚΟΝΟΜΙΚΕΣ ΚΑΤΑΣΤΑΣΕΙΣ 5

1.1 ΕΚΘΕΣΗ ΕΛΕΓΧΟΥ ΑΝΕΡΞΑΡΤΗΤΟΥ ΟΡΚΩΤΟΥ ΕΛΕΓΚΤΗ ΛΟΓΙΣΤΗ…....……5

1.2 ΣΤΟΙΧΕΙΑ ΙΣΟΛΟΓΙΣΜΟΥ…….……...……8

1.3 ΚΑΤΑΣΤΑΣΗ ΑΠΟΣΤΕΛΕΣΜΑΤΩΝ ΧΡΗΣΗΣ…….……..……..10

1.4 ΣΤΟΙΧΕΙΑ ΚΑΤΑΣΤΑΣΗΣ ΜΕΤΑΒΟΛΩΝ ΚΑΘΑΡΗΣ ΘΕΣΗΣ…….…….……13

1.5 ΚΑΤΑΣΤΑΣΗ ΤΑΜΕΙΑΚΩΝ ΡΟΩΝ 17

1.6 ΠΡΟΣΘΕΤΑ ΣΤΟΙΧΕΙΑ ΚΑΙ ΠΛΗΡΟΦΟΡΙΕΣ – ΣΥΝΑΛΛΑΓΕΣ ΜΕ ΣΥΝΔΕΔΕΜΕΝΑ ΜΕΡΗ 19

1.7 ΕΚΘΕΣΗ ΔΙΟΙΚΗΤΙΚΟΥ ΣΥΜΒΟΥΛΙΟΥ 21

1.8 ΝΟΜΙΚΟΣ ΕΛΕΓΧΟΣ 30

1.9 ΓΕΝΙΚΕΣ ΠΛΗΡΟΦΟΡΙΕΣ – ΔΙΑΘΕΣΙΜΟΤΗΤΑ ΟΙΚΟΝΟΜΙΚΩΝ ΚΑΤΑΣΤΑΣΕΩΝ.... 30

2° ΠΛΗΡΟΦΟΡΙΕΣ ΑΡΘΡΟΥ 10 Ν. 3401/2005 …….……..……32

3° ΚΕΦΑΛΑΙΟ: ΠΛΗΡΟΦΟΡΙΕΣ ΓΙΑ ΤΗΝ ΕΤΑΙΡΕΙΑ 33

3.1 ΓΕΝΙΚΕΣ ΠΛΗΡΟΦΟΡΙΕΣ 33

3.2 ΙΣΤΟΡΙΚΟ 34

3.3 ΑΝΤΙΚΕΙΜΕΝΟ ΔΡΑΣΤΗΡΙΟΤΗΤΑΣ..... 36

3.3.1 ΔΙΑΡΘΡΩΣΗ ΚΥΚΛΟΥ ΕΡΓΑΣΙΩΝ ΑΝΑ ΔΡΑΣΤΗΡΙΟΤΗΤΑ..... 36

3.3.2 ΣΥΜΒΑΣΕΙΣ ΤΗΣ ΕΤΑΙΡΙΑΣ 36

3.3.3 ΠΕΛΑΤΕΣ 37

3.4 ΔΙΚΤΥΟ ΠΩΛΗΣΕΩΝ ΚΑΙ ΔΙΑΝΟΜΗ 39

3.5 ΠΑΓΙΑ ΠΕΡΙΟΥΣΙΑΚΑ ΣΤΟΙΧΕΙΑ - ΕΓΓΥΗΣΕΙΣ ΚΑΙ ΕΜΠΡΑΓΜΑΤΕΣ ΑΣΦΑΛΕΙΕΣ... 40

3.6 ΕΞΕΛΙΞΗ ΜΕΤΟΧΙΚΟΥ ΚΕΦΑΛΑΙΟΥ 42

3.7 ΜΕΤΟΧΟΙ - ΣΥΝΘΕΣΗ ΤΟΥ ΜΕΤΟΧΙΚΟΥ ΚΕΦΑΛΑΙΟΥ….……42

3.8 ΔΙΟΙΚΗΣΗ - ΔΙΕΥΘΥΝΣΗ ΕΡΓΑΣΙΩΝ ΤΗΣ ΕΤΑΙΡΕΙΑΣ 42

3.9 ΔΙΕΥΘΥΝΤΙΚΑ ΣΤΕΛΕΧΗ 42

3.10 ΣΥΜΜΕΤΟΧΕΣ ΤΩΝ ΜΕΛΩΝ ΤΟΥ Δ.Σ. ΚΑΙ ΤΩΝ ΚΥΡΙΩΝ ΜΕΤΟΧΩΝ ΣΤΗ ΔΙΟΙΚΗΣΗ Η / ΚΑΙ ΣΤΟ ΚΕΦΑΛΑΙΟ ΑΛΛΩΝ ΕΤΑΙΡΕΙΩΝ 44

3.11 ΟΡΓΑΝΟΓΡΑΜΜΑ 45

4° ΚΕΦΑΛΑΙΟ : ΣΤΟΙΧΕΙΑ ΚΛΑΔΟΥ..... 47

4.1 ΑΝΤΑΓΩΝΙΣΜΟΣ – ΠΡΟΟΠΤΙΚΕΣ…… …….……47

4.2 Η ΑΓΟΡΑ ΤΗΣ ΠΛΗΡΟΦΟΡΙΚΗΣ…….……48

5° ΚΕΦΑΛΑΙΟ : ΕΠΕΝΔΥΣΕΙΣ ΧΡΗΣΗΣ, ΜΑΚΡΟΧΡΟΝΙΟΙ ΣΤΟΧΟΙ & ΠΡΟΟΠΤΙΚΕΣ..... 50

5.1 ΣΤΟΧΟΙ ΚΑΙ ΣΤΡΑΤΗΓΙΚΗ 50

5.2 ΕΠΕΝΔΥΣΕΙΣ ΧΡΗΣΗΣ 2005 – ΕΠΕΝΔΥΤΙΚΗ ΠΟΛΙΤΙΚΗ 51

5.3 ΣΤΟΧΟΙ ΧΡΗΣΗΣ 2007..... 52

6° ΚΕΦΑΛΑΙΟ : ΕΞΕΛΙΞΗ ΤΗΣ ΤΙΜΗΣ ΤΗΣ ΜΕΤΟΧΗΣ 53

ΣΥΝΟΠΤΙΚΕΣ ΟΙΚΟΝΟΜΙΚΕΣ ΚΑΤΑΣΤΑΣΕΙΣ..... 54

Α. ΣΥΝΟΠΤΙΚΗ ΟΙΚΟΝΟΜΙΚΗ ΚΑΤΑΣΤΑΣΗ Α' ΤΡΙΜΗΝΟΥ…….……..……54

Β. ΣΥΝΟΠΤΙΚΗ ΟΙΚΟΝΟΜΙΚΗ ΚΑΤΑΣΤΑΣΗ Β' ΤΡΙΜΗΝΟΥ……..…….……..….55

Γ. ΣΥΝΟΠΤΙΚΗ ΟΙΚΟΝΟΜΙΚΗ ΚΑΤΑΣΤΑΣΗ Γ' ΤΡΙΜΗΝΟΥ…….…….……..…56

Δ. ΑΝΑΜΟΡΦΩΜΕΝΗ ΣΥΝΟΠΤΙΚΗ ΟΙΚΟΝΟΜΙΚΗ ΚΑΤΑΣΤΑΣΗ ΧΡΗΣΗΣ 2006…...…..57

1^{O} ΚΕΦΑΛΑΙΟ : ΕΤΗΣΙΕΣ ΟΙΚΟΝΟΜΙΚΕΣ ΚΑΤΑΣΤΑΣΕΙΣ

1.1. ΕΚΘΕΣΗ ΕΛΕΓΧΟΥ ΑΝΕΞΑΡΤΗΤΟΥ ΟΡΚΩΤΟΥ ΕΛΕΓΚΤΗ ΛΟΓΙΣΤΗ

Μετά την αναμόρφωση των οικονομικών καταστάσεων την εταιρείας της 31.12.2006 σύμφωνα με το υπ' αριθμ 1528/18.4.2007 έγγραφου της Επιτροπής Κεφαλαιαγοράς

Προς τους Μετόχους της Εταιρείας "MLS ΠΛΗΡΟΦΟΡΙΚΗ Α.Ε. "

Έκθεση επί των Οικονομικών Καταστάσεων.

Ελέγξαμε τις συνημμένες εταιρικές και ενοποιημένες Οικονομικές Καταστάσεις της "MLS ΠΛΗΡΟΦΟΡΙΚΗ Α.Ε. " (η Εταιρεία), που αποτελούνται από τον εταιρικό και ενοποιημένο ισολογισμό της 31ης Δεκεμβρίου 2006, και τις καταστάσεις αποτελεσμάτων, μεταβολών ιδίων κεφαλαίων και ταμειακών ροών της χρήσεως που έληξε την ημερομηνία αυτή καθώς και περίληψη των σημαντικών λογιστικών πολιτικών και λοιπές επεξηγηματικές σημειώσεις.

Ευθύνη Διοίκησης για τις Οικονομικές Καταστάσεις

Η Διοίκηση της εταιρείας έχει την ευθύνη για την κατάρτιση και εύλογη παρουσίαση αυτών των Οικονομικών Καταστάσεων σύμφωνα με τα Διεθνή Πρότυπα Χρηματοοικονομικής Πληροφόρησης, όπως αυτά έχουν υιοθετηθεί από την Ευρωπαϊκή Ένωση. Η ευθύνη αυτή περιλαμβάνει σχεδιασμό, εφαρμογή και διατήρηση συστήματος εσωτερικού ελέγχου σχετικά με την κατάρτιση και εύλογη παρουσίαση οικονομικών καταστάσεων, απαλλαγμένων από ουσιώδη ανακρίβεια, που οφείλεται σε απάτη ή λάθος. Η ευθύνη αυτή περιλαμβάνει επίσης την επιλογή και εφαρμογή κατάλληλων λογιστικών πολιτικών και την διενέργεια λογιστικών εκτιμήσεων που είναι λογικές για τις περιστάσεις.

Ευθύνη Ελεγκτή

Δική μας ευθύνη είναι η έκφραση γνώμης επί αυτών των Οικονομικών Καταστάσεων, με βάση τον έλεγχό μας. Διενεργήσαμε τον έλεγχο σύμφωνα με τα Ελληνικά Ελεγκτικά Πρότυπα, που είναι εναρμονισμένα με τα Διεθνή Ελεγκτικά Πρότυπα. Τα Πρότυπα αυτά απαιτούν τη συμμόρφωσή μας με τους κανόνες δεοντολογίας και το σχεδιασμό και διενέργεια του ελέγχου μας με σκοπό την εύλογη διασφάλιση ότι οι οικονομικές καταστάσεις είναι απαλλαγμένες από ουσιώδη ανακρίβεια.

Ο έλεγχος περιλαμβάνει τη διενέργεια διαδικασιών για την συγκέντρωση ελεγκτικών τεκμηρίων, σχετικά με τα ποσά και τις πληροφορίες που περιλαμβάνονται στις οικονομικές καταστάσεις. Οι διαδικασίες επιλέγονται κατά την κρίση του ελεγκτή και περιλαμβάνουν την εκτίμηση του κινδύνου ουσιώδους ανακρίβειας των οικονομικών καταστάσεων, λόγω απάτης ή λάθους. Για την εκτίμηση του κινδύνου αυτού, ο ελεγκτής λαμβάνει υπόψη το σύστημα εσωτερικού ελέγχου σχετικά με την κατάρτιση και εύλογη παρουσίαση των οικονομικών καταστάσεων, με σκοπό το σχεδιασμό ελεγκτικών διαδικασιών για τις περιστάσεις και όχι για την έκφραση γνώμης επί της αποτελεσματικότητας του συστήματος εσωτερικού ελέγχου της εταιρείας. Ο έλεγχος περιλαμβάνει επίσης την αξιολόγηση της καταλληλότητας των λογιστικών πολιτικών που εφαρμόσθηκαν και του εύλογου των εκτιμήσεων που έγιναν από τη Διοίκηση, καθώς και αξιολόγηση της συνολικής παρουσίασης των οικονομικών καταστάσεων.

Πιστεύουμε ότι τα ελεγκτικά τεκμήρια που έχουμε συγκεντρώσει είναι επαρκή και κατάλληλα για τη θεμελίωση της γνώμης μας.

Γνώμη

Κατά τη γνώμη μας, οι συνημμένες εταιρικές και ενοποιημένες Οικονομικές Καταστάσεις παρουσιάζουν εύλογα από κάθε ουσιώδη άποψη την οικονομική κατάσταση της Εταιρείας και του Ομίλου κατά την 31 Δεκεμβρίου 2006, την χρηματοοικονομική της επίδοση και τις Ταμειακές της Ροές για τη χρήση που έληξε την ημερομηνία αυτή σύμφωνα με τα Διεθνή Πρότυπα Χρηματοοικονομικής Πληροφόρησης, όπως αυτά υιοθετήθηκαν από την Ευρωπαϊκή Ένωση.

Χωρίς να διατυπώνουμε επιφύλαξη ως προς τα συμπεράσματα του ελέγχου μας, εφιστούμε την προσοχή σας:

στο γεγονός ότι δεν έχουν ελεγχθεί φορολογικά τόσο η μητρική εταιρεία, όσο και η θυγατρική της για τις χρήσεις 2003-2006, (που αναφέρονται στη Σημείωση 6.24) και συνεπώς οι φορολογικές της υποχρεώσεις για τις επόμενες χρήσεις δεν έχουν καταστεί οριστικές. Επειδή η έκβαση του φορολογικού ελέγχου δεν είναι δυνατό να προβλεφθεί στο παρόν στάδιο, δεν έχει σχηματισθεί οποιαδήποτε πρόβλεψη στις οικονομικές καταστάσεις σε σχέση με το θέμα αυτό.

Αναφορά επί άλλων νομικών και κανονιστικών θεμάτων.

Το περιεχόμενο της Έκθεσης του Διοικητικού Συμβουλίου (ή του Διαχειριστή) είναι συνεπές με τις συνημμένες οικονομικές καταστάσεις.

Θεσσαλονίκη, 4 Μαΐου 2007

Η Ορκωτός Ελεγκτής Λογιστής

Μαργαρίτα Κωνσταντία Αντ. Βασιλειάδου

Α.Μ.ΣΟΕΛ 12861

BDO Πρότυπος Ελληνική Ελεγκτική ΑΕ
Ορκωτοί Ελεγκτές Λογιστές

1.2. ΣΤΟΙΧΕΙΑ ΙΣΟΛΟΓΙΣΜΟΥ

Ποσά εκφρασμένα σε ευρώ

		Ο ΟΜΙΛΟΣ		Η ΕΤΑΙΡΙΑ	
	επεξ.				
ΕΝΕΡΓΗΤΙΚΟ	**σημ.**	**31.12.2006**	**31.12.2005**	**31.12.2006**	**31.12.2005**
Μη κυκλοφοριακά στοιχεία ενεργητικού					
Ενσώματα πάγια περιουσιακά στοιχεία	**6.01**	550.665,70	589.253,85	550.665,70	535.272,37
Ασώματα πάγια περιουσιακά στοιχεία	**6.02**	3.570.898,34	3.797.070,14	3.570.898,34	3.797.070,14
Επενδύσεις σε θυγατρικές		0,00	0,00	254.292,01	340.681,69
Αναβαλλόμενες φορολογικές απαιτήσεις	**6.03**	417.810,00	410.259,78	479.114,72	471.564,56
Κυκλοφορούν ενεργητικό					
Αποθέματα	**6.04**	3.976.513,96	2.880.870,83	3.976.513,96	2.749.620,94
Απαιτήσεις από πελάτες	**6.05**	1.803.489,27	2.153.372,01	1.803.489,27	1.793.435,87
Διαθέσιμα για πώληση χρηματοοικονομικά περιουσιακά στοιχεία	**6.06**	832.538,67	876.421,67	832.538,67	876.421,67
Λοιπά στοιχεία ενεργητικού	**6.07**	816.306,45	2.219.308,28	816.306,45	2.174.584,37
Ταμειακά διαθέσιμα και ισοδύναμα	**6.08**	1.384.546,08	711.424,03	1.384.546,08	707.277,94
Σύνολο κυκλοφορούντος ενεργητικού		**8.813.394,43**	**8.841.396,82**	**8.813.394,43**	**8.301.340,79**
Ομάδα στοιχείων ενεργητικού τομέα διακρατούμενου προς πώληση πώληση	**6.23**	106.764,08	0,00	0,00	0,00
ΣΥΝΟΛΟ ΕΝΕΡΓΗΤΙΚΟΥ		**13.459.532,55**	**13.637.980,59**	**13.668.365,20**	**13.445.929,55**
ΠΑΘΗΤΙΚΟ					
Μακροπρόθεσμες υποχρεώσεις					
Λοιπές μακροπρόθεσμες υποχρεώσεις	**6.09**	18.998,98	74.900,11	18.998,98	74.900,11
Βραχυπρόθεσμες υποχρεώσεις					
Οφειλές προς προμηθευτές	**6.10**	971.201,76	1.278.567,18	971.201,76	1.104.448,92
Λοιπές βραχυπρόθεσμες υποχρεώσεις	**6.11**	1.255.626,21	485.818,07	1.255.626,21	376.855,57
Σύνολο υποχρεώσεων (α)		**2.245.826,95**	**1.839.285,36**	**2.245.826,95**	**1.556.204,60**

Υποχρεώσεις άμεσα συνδεδεμένες με στοιχεία ενεργητικού τομέα διακρατούμενου προς πώληση	**6.23**	40.351,66	0,00	0,00	0,00
Κεφάλαιο και αποθεματικά					
Καταβλημένο μετοχικό κεφάλαιο	**6.12**	3.650.400,00	3.592.950,00	3.650.400,00	3.592.950,00
Διαφορά μετοχών έκδοσης υπέρ το άρτιο	**6.12**	2.891.643,50	2.853.343,50	2.891.643,50	2.853.343,50
Αποθεματικά	**6.12**	4.476.307,21	4.552.189,46	4.476.307,21	4.552.189,46
Σωρευμένα κέρδη	**6.12**	148.467,47	686.687,74	404.187,53	891.241,99
Σύνολο Καθαρής Θέσης (β)		**11.166.818,18**	**11.685.170,70**	**11.422.538,24**	**11.889.724,95**
Δικαιώματα μειοψηφίας (γ)		6.535,76	113.524,53	0	0
Σύνολο Καθαρής Θέσης (δ)=(β)+(γ)		**11.173.353,94**	**11.798.695,23**	**11.422.538,24**	**11.889.724,95**
ΣΥΝΟΛΟ ΠΑΘΗΤΙΚΟΥ		**13.459.532,55**	**13.637.980,59**	**13.668.365,20**	**13.445.929,55**

1.3. ΚΑΤΑΣΤΑΣΗ ΑΠΟΤΕΛΕΣΜΑΤΩΝ ΧΡΗΣΕΩΣ

Ποσά εκφρασμένα σε ευρώ

ΚΑΤΑΣΤΑΣΗ ΑΠΟΤΕΛΕΣΜΑΤΩΝ ΧΡΗΣΕΩΣ ΤΗΣ ΕΤΑΙΡΙΑΣ

ΓΙΑ ΤΗ ΧΡΗΣΗ ΠΟΥ ΕΛΗΞΕ ΤΗΝ 31 ΔΕΚΕΜΒΡΙΟΥ 2006

Κέρδη (ζημίες) προ φόρων, χρηματοδοτικών και επενδυτικών αποτελεσμάτων	**επεξ. σημ.**	**01.01. - 31.12.2006**	**01.01. - 31.12.2005**
Σύνολο Κύκλου εργασιών	**6.13**	3.643.029,89	3.040.359,11
		-	-
Κόστος πωλήσεων	**6.14**	2.958.610,03	1.721.319,55
Μικτά κέρδη		**684.419,86**	**1.319.039,56**
Άλλα έσοδα	**6.15**	13.371,87	18.906,40
Έξοδα διοικητικής λειτουργίας	**6.16**	-312.007,35	-233.946,69
Έξοδα λειτουργίας διάθεσης	**6.17**	-340.869,81	-177.914,08
Έξοδα ερευνών και αναπτύξεως	**6.18**	-482.330,19	-429.350,35
Κέρδη (ζημίες) προ φόρων, χρηματοδοτικών και επενδυτικών αποτελεσμάτων		**-437.415,63**	**496.734,84**
Κέρδη προ φόρων, χρηματοδοτικών, επενδυτικών αποτελεσμάτων & αποσβέσεων		**1.498.406,79**	**2.406.435,08**
Έξοδα χρηματοοικονομικής λειτουργίας	**6.21**	-64.839,87	8.945,23
Κέρδη (ζημίες) προ φόρων σύνολο		**-502.255,50**	**505.680,07**
Μείον: Φόροι	**6.22**	7.550,22	-91.645,79
Κέρδη / (ζημίες) μετά από φόρους από συνεχιζόμενες δραστηριότητες (α)		**-494.705,27**	**414.034,28**
Κέρδη / (ζημίες) μετά από φόρους από διακοπείσες δραστηριότητες (β)		0,00	0,00
Κέρδη / (ζημίες) μετά από φόρους (συνεχιζόμενες και διακοπείσες δραστηριότητες) (α) + (β)		-494.705,27	414.034,28
<u>Κατανέμονται σε:</u>			
Μετόχους εταιρείας		**-494.705,27**	**414.034,28**

Μετόχους μειοψηφίας	**0,00**	**0,00**
Κέρδη μετά από φόρους ανά μετοχή - βασικά (σε €)	**-0,041**	**0,035**
Προτεινόμενο μέρισμα ανά μετοχή – (σε €)	**0,026**	**0,013**

ΕΝΟΠΟΙΗΜΕΝΗ ΚΑΤΑΣΤΑΣΗ ΑΠΟΤΕΛΕΣΜΑΤΩΝ ΧΡΗΣΕΩΣ

ΓΙΑ ΤΗ ΧΡΗΣΗ ΠΟΥ ΕΛΗΞΕ ΤΗΝ 31 ΔΕΚΕΜΒΡΙΟΥ 2006

		1/1-31/12/2006			1/1-31/12/2005		
Κέρδη (ζημίες) προ φόρων, χρηματοδοτικών και επενδυτικών αποτελεσμάτων	**επεξ. σημ.**	**Συνεχοζό-μενες Δραστηρ.**	**Διακ. Δραστηριό-τητες**	**Σύνολο**	**Συνεχοζό-μενες Δραστηρ.**	**Διακ. Δραστ.**	**Σύνολο**
Σύνολο Κύκλου εργασιών	**6.13**	3.643.029,89	0,00	3.643.029,89	3.229.829,03	26.770,85	3.256.599,88
Κόστος πωλήσεων	**6.14**	-2.958.610,03	-131.249,89	-3.089.859,92	-1.827.683,98	-49.259,67	-1.876.943,65
Μικτά κέρδη		**684.419,86**	**-131.249,89**	**553.169,97**	**1.402.145,05**	**-22.488,82**	**1.379.656,23**
Άλλα έσοδα	**6.15**	13.371,87	59.407,64	72.779,51	-6.158,57	25.064,97	18.906,40
Έξοδα διοικητικής λειτουργίας	**6.16**	-312.007,35	0,00	-312.007,35	-280.431,53	-3.363,83	-283.795,37
Έξοδα λειτουργίας διάθεσης	**6.17**	-340.869,81	0,00	-340.869,81	-177.914,08	0,00	-177.914,08
Έξοδα ερευνών και αναπτύξεως	**6.18**	-482.330,19	0,00	-482.330,19	-429.350,35	0,00	-429.350,35
Κέρδη (ζημίες) προ φόρων, χρηματοδοτικών και επενδυτικών αποτελεσμάτων		**-437.415,63**	**-71.842,25**	**-509.257,88**	**508.290,52**	**-787,68**	**507.502,84**
Αποσβέσεις	**6.20**	0,00	0,00	0,00	0,00	0,00	0,00
Κέρδη προ φόρων, χρηματοδοτικών, επενδυτικών αποτελεσμάτων & αποσβέσεων		**1.498.406,79**	**-71.792,25**	**1.426.614,54**	**2.487.881,05**	**-787,68**	**2.487.093,36**
Έξοδα χρηματοοικονομικής λειτουργίας	**6.21**	-64.789,87	-50,00	-64.839,87	8.917,35	-259,05	8.658,30
Κέρδη (ζημίες) προ φόρων σύνολο		**-502.255,50**	**-71.842,25**	**-574.097,75**	**517.207,87**	**-1.046,73**	**516.161,14**
Μείον: Φόροι	**6.22**	7.550,22	0,00	7.550,22	-103.353,91	0,00	-103.353,91
Κέρδη / (ζημίες) μετά από φόρους από συνεχιζόμενες δραστηριότητες (α)		**-494.705,27**	**-71.842,25**	**-566.547,52**	**413.853,96**	**-1.046,73**	**412.807,23**
Κατανέμονται σε:							
Μετόχους εταιρείας				**-544.779,32**			**413.214,55**
Μετόχους μειοψηφίας				**-21.768,202**			**-407,32**
Κέρδη μετά από φόρους ανά μετοχή - βασικά (σε €)				**-0,045**			**0,035**

1.4. ΣΤΟΙΧΕΙΑ ΚΑΤΑΣΤΑΣΗΣ ΜΕΤΑΒΟΛΩΝ ΚΑΘΑΡΗΣ ΘΕΣΗΣ ΧΡΗΣΕΩΣ ΕΤΑΙΡΙΑΣ

Ποσά εκφρασμένα σε ευρώ

	Μετοχικό Κεφάλαιο	**Κεφάλαιο υπέρ το άρτιο**	**Λοιπά Αποθεματικά**	**Καταβληθέντα Μερίσματα**	**Υπόλοιπο εις νέο**	**Σύνολο**
Καθαρή θέση έναρξης περιόδου (1.1.2005)	**3.592.950**	**2.853.344**	**4.454.079**	**0**	**575.318**	**11.475.691**
Κέρδη περιόδου μετά από φόρους	-	-	-	-	414.034	**414.034**
Μεταφορά στα Αποθεματικά			98.110	-	(98.110)	0
Διανεμηθέντα μερίσματα						0
Καθαρή θέση λήξης περιόδου (31.12.05)	**3.592.950**	**2.853.344**	**4.552.189**	**0**	**891.242**	**11.889.725**
Καθαρή θέση έναρξης περιόδου (1.1.2006)	**3.592.950**	**2.853.344**	**4.552.189**	**0**	**891.242**	**11.889.725**
Κέρδη περιόδου μετά από φόρους	-	-	-	-	(494.705)	(494.705)
Αύξηση κεφαλαίου	57.450	38.300				95.750
Καθαρό εισόδημα που καταχωρείται απ' ευθείας στην καθαρή θέση	-	-	(133.332)		163.350	30.018

Δικαίωμα προαίρεσης αγοράς μετοχών			57.450		0	57.450
Διανεμηθέντα μερίσματα		-	-	-	(155.699)	(155.699)
Καθαρή θέση λήξης περιόδου (31.12.2006)	**3.650.400**	**2.891.644**	**4.476.307**	**0**	**404.187**	**11.422.538**

ΣΤΟΙΧΕΙΑ ΚΑΤΑΣΤΑΣΗΣ ΜΕΤΑΒΟΛΩΝ

ΚΑΘΑΡΗΣ ΘΕΣΗΣ ΧΡΗΣΕΩΣ ΟΜΙΛΟΥ

	Μετοχικό Κεφάλαιο	Κεφάλαιο υπέρ το άρτιο	Λοιπά Αποθεματικά	Καταβληθέντα Μερίσματα	Υπόλοιπο εις νέο	Δικαιώματα Μειοψηφίας	Σύνολο
Καθαρή θέση έναρξης περιόδου (1.1.2005)	**3.592.950**	**2.853.344**	**4.454.079**	**0**	**370.763**	**0**	**11.271.136**
Κέρδη περιόδου μετά από φόρους	-	-	-	-	414.034	0	**414.034**
Μεταβολές Καθαρής Θέσης			98.110		(98.110)	113.524	**113.524**
Διανεμηθέντα μερίσματα						0	0
Καθαρή θέση λήξης περιόδου (31.12.05)	**3.592.950**	**2.853.344**	**4.552.189**	**0**	**686.687**	113.524	**11.798.694**
Καθαρή θέση έναρξης περιόδου (1.1.2006)	**3.592.950**	**2.853.344**	**4.552.189**	**0**	**686.687**	**113.524**	**11.798.694**
Κέρδη περιόδου μετά από φόρους	-	-	-	-	(566.548)		(566.548)
Αύξηση κεφαλαίου	57.450	38.300					95.750
Καθαρό εισόδημα που καταχωρείται απ' ευθείας στην καθαρή θέση	-	-	(133.332)		184.026	-106.988	(56.294)

Δικαίωμα προαίρεσης αγοράς μετοχών			57.450			57.450
Διανεμηθέντα μερίσματα		-	-	-	(155.699)	(155.699)
Καθαρή θέση λήξης περιόδου (31.12.2006)	**3.650.400**	**2.891.644**	**4.476.307**	**0**	**148.467**	**11.173.354**

1.5. ΚΑΤΑΣΤΑΣΗ ΤΑΜΕΙΑΚΩΝ ΡΟΩΝ ΧΡΗΣΕΩΣ

Ποσά εκφρασμένα σε ευρώ

	Ο ΟΜΙΛΟΣ		Η ΕΤΑΙΡΙΑ	
	01.01-31.12.2006	**01.01-31.12.2005**	**01.01-31.12.2006**	**01.01-31.12.2005**
Λειτουργικές δραστηριότητες				
Κέρδη προ φόρων	-574.097,75	516.161,14	-502.255,50	505.680,07
Πλέον / μείον προσαρμογές για :				
Αποσβέσεις	1.935.822,41	1.980.378,21	1.935.822,41	1.909.700,24
Προβλέψεις	-77.816,93	267.121,50	-77.816,93	267.111,42
Συναλλαγματικές διαφορές	0,00	0,00	0,00	0,00
Αποτελέσματα (έσοδα, έξοδα, κέρδη και ζημίες) επενδυτικής δραστηριότητας	133.332,25	0,00	133.332,25	0,00
Χρεωστικοί τόκοι και συναφή έξοδα	76.006,98	50.533,23	75.956,98	50.274,18
Πλέον / μείον προσαρμογές για μεταβολές λογαριασμών κεφαλαίου κίνησης:				
	-		-	
Μείωση / (αύξηση) αποθεμάτων	1.095.643,13	-608.261,81	1.226.893,02	-654.261,81
Μείωση / (αύξηση) απαιτήσεων	1.492.186,01	-62.784,11	1.348.224,52	-49.722,15
(Μείωση) / αύξηση υποχρεώσεων (πλην τραπεζών)	741.065,00	-622.006,49	944.648,39	-285.432,58
Μείον :				
Χρεωστικοί τόκοι και συναφή έξοδα καταβλημένα	-76.006,98	-50.533,23	-75.956,98	-50.274,18
Καταβλημένοι φόροι	-136.347,96	-128.901,31	-136.347,96	-128.901,31
Σύνολο εισροών / (εκροών) από λειτουργικές δραστηριότητες (α)	**2.418.499,91**	**1.341.707,13**	**2.418.714,17**	**1.564.173,88**
Επενδυτικές δραστηριότητες				
	-	-	-	-
Αγορά ενσώματων και άϋλων παγίων στοιχείων	1.694.418,94	1.885.434,42	1.694.418,94	1.885.434,42
Εισπράξεις από πωλήσεις ενσώματων και άϋλων παγίων στοιχείων	0,00	5.912,47	0,00	5.912,47
Τόκοι εισπραχθέντες	1.792,62	1.863,88	1.792,62	1.863,88
Μερίσματα εισπραχθέντα	7.214,59	25.995,06	7.214,59	25.995,06
Σύνολο εισροών / (εκροών) από επενδυτικές δραστηριότητες (β)	**-**	**-**	**-**	**-**

	1.685.411,73	**1.851.663,01**	**1.685.411,73**	**1.851.663,01**
Χρηματοδοτικές δραστηριότητες				
Εισπράξεις από αύξηση μετοχικού κεφαλαίου	95.750,00	0,00	95.750,00	0,00
Εισπράξεις από εκδοθέντα / αναληφθέντα δάνεια	3.101,41	0,00	3.101,41	0,00
Εξοφλήσεις δανείων	0,00	0,00	0,00	0,00
Μερίσματα πληρωθέντα	-154.885,71	-155.694,50	-154.885,71	-155.694,50
Σύνολο εισροών / (εκροών) από χρηματοδοτικές δραστηριότητες (γ)	**-56.034,30**	**-155.694,50**	**-56.034,30**	**-155.694,50**
Καθαρή αύξηση / (μείωση) στα ταμειακά διαθέσιμα				
και ισοδύναμα περιόδου (α) + (β) + (γ)	**677.053,88**	**-665.650,38**	**677.268,14**	**-443.183,63**
Ταμειακά διαθέσιμα και ισοδύναμα έναρξης περιόδου	**711.424,03**	**1.377.074,40**	**707.277,94**	**1.150.461,57**
Ταμειακά διαθέσιμα και ισοδύναμα λήξης περιόδου	**1.384.546,08**	**711.424,03**	**1.384.546,08**	**707.277,94**
Ταμειακά διαθέσιμα και ισοδύναμα λήξης περιόδου διακοπτ. δραστηριότητας	**3.931,83**			

1.6. ΠΡΟΣΘΕΤΑ ΣΤΟΙΧΕΙΑ ΚΑΙ ΠΛΗΡΟΦΟΡΙΕΣ – ΣΥΝΑΛΛΑΓΕΣ ΜΕ ΣΥΝΔΕΔΕΜΕΝΑ ΜΕΡΗ

1. Το Θέμα Έμφασης στην Έκθεση Ελέγχου στο οποίο αναφέρεται η Ορκωτός Ελεγκτής αφορά ανέλεγκτες φορολογικά χρήσεις (βλέπε κατωτέρω σημείωση 2).

2. Η Εταιρεία έχει ελεγχθεί φορολογικά μέχρι και τη χρήση που έληξε στις 31.12.2002.

3. Στις ενοποιημένες οικονομικές καταστάσεις περιλαμβάνεται η εταιρία "ΣΥΣΠΕΙΡΩΣΗ ΕΤΑΙΡΙΩΝ ΠΟΛΥΜΕΣΩΝ ΚΑΙ ΗΛΕΚΤΡΟΝΙΚΩΝ ΕΚΔΟΣΕΩΝ Α.Ε.", με έδρα τη Θεσσαλονίκη, ποσοστό συμμετοχής 69,70%, μέθοδος ενοποίησης ολική και ανέλεγτες χρήσεις 4 (2002-2006), η οποία βρίσκεται σε καθεστώς εκκαθάρισης (ΦΕΚ 12209-7.11.2006), (Σημ. 6.23 Οικ. Καταστάσεων).

4. Στην αντίστοιχη περίοδο της προηγούμενης χρήσης, λόγω λάθους δεν καταρτίστηκαν ενοποιημένες οικονομικές καταστάσεις. Η επίδραση από τη διόρθωση του λάθους για την προηγούμενη χρήση 2005 (με την κατάρτιση ενοποιημένων οικονομικών καταστάσεων και σε σύγκριση των οικονομικών καταστάσεων της εταιρίας με αυτές του ομίλου) στο σύνολο του ενεργητικού είναι 192.051,04€ (ή 1,43%), ενώ στα αποτελέσματα χρήσεως μετά από φόρους 1.227,05€ (ή 0,30%) (Σημ. 6.24 Οικ. Καταστάσεων).

5. Επί των παγίων του Ομίλου και της Εταιρείας δεν υφίστανται εμπράγματα βάρη.

6. Δεν υπάρχουν πάσης φύσεως επίδικες ή υπό διαιτησία διαφορές του Ομίλου και της Εταιρείας καθώς και αποφάσεις δικαστικών ή διαιτητικών οργάνων που να έχουν σημαντική επίπτωση στην οικονομική κατάσταση ή λειτουργία τους.

7. Ο αριθμός του απασχολούμενου προσωπικού στον όμιλο και στην Εταιρεία ανερχόταν σε 23 εργαζομένους, στο τέλος της τρέχουσας χρήσης και σε 23 εργαζόμενους στο τέλος της της προηγούμενης χρήσης.

8. Οι συναλλαγές με τα συνδεδεμένα μέρη από την έναρξη της οικονομικής χρήσης καθώς και τα υπόλοιπα των απαιτήσεων και υποχρεώσεων του Ομίλου και της Εταιρίας στη λήξη της τρέχουσας χρήσης, όπως αυτά ορίζονται από το ΔΛΠ 24, παρουσιάζονται στον παρακάτω πίνακα.

	Όμιλος	**Εταιρία**
α) Πωλήσεις αγαθών και υπηρεσιών	0,00	0,00
β) Αγορές αγαθών και υπηρεσιών	398.617,54	398.617,54
γ) Απαιτήσεις	38.198,19	38.198,19

δ) Υποχρεώσεις	0,00	0,00
ε) Συναλλαγές και αμοιβές διευθυντικών στελεχών και μελών της διοίκησης	210.489,71	210.489,71
στ) Απαιτήσεις από διευθυντικά στελέχη και μέλη της διοίκησης	59.610,36	59.610,36
ζ) Υποχρεώσεις προς διευθυντικά στελέχη και μέλη της διοίκησης	240,00	240,00

9. Στην τρέχουσα χρήση δεν ενσωματώθηκαν στις ενοποιημένες οικονομικές καταστάσεις οι εταιρίες "ΚΥΚΛΩΠΑΣ Α.Ε" και EMS "MULTIMEDIA Ltd", οι οποίες έχουν ενσωματωθεί στις οικονομικές καταστάσεις της χρήσης που έληξε στις 31.12.2005, επειδή το σύνολο των συμμετοχών που κατείχε η εταιρία στις εταιρίες αυτές πουλήθηκε. Συνεπώς τα στοιχεία της τρέχουσας χρήσης στις οικονομικές καταστάσεις της εταιρίας MLS Πληροφορική ΑΕ δεν είναι απολύτως συγκρίσιμα με τα αντίστοιχα στοιχεία της προηγούμενης χρήσης. Περισσότερες πληροφορίες στις Οικονομικές Καταστάσεις.

10. Οι οικονομικές καταστάσεις είναι αναμορφωμένες σε σχέση με αυτές που δημοσιεύτηκαν στις 31 Μαρτίου 2007, σύμφωνα με την απόφαση 1528/18-4-2007 της Επιτροπής Κεφαλαιαγοράς (βλ. σημ. 7 των οικονομικών καταστάσεων).

Η ανάλυση των εσόδων της εταιρίας κατά κατηγορία οικονομικής δραστηριότητας ΣΤΑΚΟΔ 2003, έχει ως εξής:

Κωδικός κλάδου	**Τίτλος**	**31.12.2006 Όμιλος**	**31.12.2006 Εταιρία**
722.0	Παροχή συμβουλών σε θέματα λογισμικού (software) και προμήθεια λογισμικού	3.643.029,89	3.643.029,89
Σύνολα		**3.643.029,89**	**3.643.029,89**

Κωδικός κλάδου	**Τίτλος**	**31.12.2005 Όμιλος**	**31.12.2005 Εταιρία**
722.0	Παροχή συμβουλών σε θέματα λογισμικού (software) και προμήθεια λογισμικού	3.256.599,88	3.040.359,11
Σύνολα		**3.256.599,88**	**3.040.359,11**

1.7. ΕΚΘΕΣΗ ΤΟΥ ΔΙΟΙΚΗΤΙΚΟΥ ΣΥΜΒΟΥΛΙΟΥ

ΕΠΙ ΤΩΝ ΕΤΗΣΙΩΝ ΟΙΚΟΝΟΜΙΚΩΝ ΚΑΤΑΣΤΑΣΕΩΝ ΤΗΣ ΧΡΗΣΕΩΣ 2006

Θεσσαλονίκη 27 Απριλίου 2007

1.1.1.1. Προς την ετήσια Γενική Συνέλευση των Μετόχων της εταιρείας

Κύριοι Μέτοχοι,

Από μέρους του Δ.Σ. της εταιρείας μας, σας υποβάλλουμε για έγκριση τις οικονομικές καταστάσεις της εταιρείας, της οικονομικής χρήσης από 11η Ιανουαρίου έως 31η Δεκεμβρίου 2006. Η χρήση που έληξε την 31η Δεκεμβρίου 2006 είναι η ένατη για την εταιρεία.

Οι παρούσες οικονομικές καταστάσεις που συντάσσει και δημοσιεύει η εταιρία MLS ΠΛΗΡΟΦΟΡΙΚΗ Α.Ε., είναι σύμφωνα με τα Διεθνή Λογιστικά Πρότυπα, που έχουν υιοθετηθεί από την Ευρωπαϊκή Ένωση. Σύμφωνα με το ισχύον δίκαιο, η εφαρμογή των Διεθνών Λογιστικών Προτύπων είναι υποχρεωτική από την 1η Ιανουαρίου 2005 για τις εισηγμένες εταιρείες στο Χρηματιστήριο Αθηνών.

1.1.1.1..1 ΠΡΟΣΑΡΜΟΓΕΣ

Δεν υπήρξε περίπτωση μεταβολής στις λογιστικές πολιτικές ή εκτιμήσεις που ακολουθήθηκαν σε σχέση με την αντίστοιχη περίοδο της προηγούμενης χρήσης, όπως διόρθωση λάθους, υιοθέτησης νέου διεθνούς λογιστικού προτύπου, ή αναταξινόμηση των συγκριτικών οικονομικών στοιχείων.

Δεν υπάρχουν πάσης φύσεως επίδικες ή υπό διαιτησία διαφορές της Εταιρείας καθώς και αποφάσεις δικαστικών ή διαιτητικών οργάνων που να έχουν σημαντική επίπτωση στην οικονομική κατάσταση ή λειτουργία της.

Στη συνέχεια περιγράφονται οι κυριότερες προσαρμογές και τα ποσά που έχουν αναγνωρισθεί στις οικονομικές καταστάσεις του ομίλου και της εταιρείας καθώς και τα υπόλοιπά τους κατά την 31η Δεκεμβρίου 2006.

<u>Λοιπές προσαρμογές</u>

Οι λοιπές προσαρμογές της αξίας των επιμέρους περιουσιακών στοιχείων και υποχρεώσεων της εταιρίας αφορούν κυρίως στην αποτίμηση των απαιτήσεων από πελάτες και λοιπούς χρεώστες καθώς και των αποθεμάτων και εξόδων πολυετούς απόσβεσης.

Επίσης, κατά τη σύνταξη των οικονομικών καταστάσεων της 31.12.2003 με βάση τις προσαρμογές της αξίας των επιμέρους περιουσιακών στοιχείων και υποχρεώσεων της εταιρίας δημιουργήθηκαν ετεροχρονισμένες φορολογικές υποχρεώσεις και απαιτήσεις σχετιζόμενες με τη διαφοροποίηση της αξίας των περιουσιακών στοιχείων των αποσβέσεών τους και τις συσσωρευμένες δαπάνες προγενέστερων χρήσεων. Οι συγκεκριμένες φορολογικές υποχρεώσεις και απαιτήσεις καταχωρήθηκαν κατά την ημερομηνία μετάβασης (31.12.2003) στα ίδια κεφάλαια.

ΔΙΑΚΟΠΤΟΜΕΝΕΣ ΔΡΑΣΤΗΡΙΟΤΗΤΕΣ

Ο όμιλος στο τέλος της χρήσεως 2006 κατέληξε να θέσει υπό εκκαθάριση τη θυγατρική εταιρία «ΣΥΣΠΕΙΡΩΣΗ ΕΤΑΙΡΙΩΝ ΠΟΛΥΜΕΣΩΝ ΚΑΙ ΗΛΕΚΤΡΟΝΙΚΩΝ ΕΚΔΟΣΕΩΝ με το δ.τ. ΑΘΗΝΑ Α.Ε.» έχουν υποβληθεί στις αρμόδιες υπηρεσίες οι αναγκαίες αιτήσεις και έχουν ληφθεί οι σχετικές άδειες (ΦΕΚ 12209/7.11.2006). Εντός του πρώτου εξαμήνου του 2007 θα ολοκληρωθεί η εκκαθάριση των περιουσιακών στοιχείων της παραπάνω θυγατρικής εταιρίας.

Η εταιρία «ΣΥΣΠΕΙΡΩΣΗ ΕΤΑΙΡΙΩΝ ΠΟΛΥΜΕΣΩΝ ΚΑΙ ΗΛΕΚΤΡΟΝΙΚΩΝ ΕΚΔΟΣΕΩΝ με το δ.τ. ΑΘΗΝΑ Α.Ε.» δραστηριοποιούνταν στην έκδοση περιοδικού τύπου με θέματα ηλεκτρονικών υπολογιστών με δραστηριοποίηση στις μεγάλες πόλεις της Ελλάδος. Οι λόγοι της διακοπής έχουν να κάνουν με τον ολοένα και αυξανόμενο ανταγωνισμό στον κλάδο και τον συρικνούμενο όγκο πωλήσεων. Το ποσοστό συμμετοχής στην παραπάνω εταιρία είναι 69,70% και η αξία κτήσεως της συμμετοχής ανέρχεται στο ποσό των 254.292,01€. Τα αποτελέσματα της δραστηριότητας της υπό εκκαθάριση εταιρίας για τη χρήση 2006 παρουσιάζονται διακεκριμένα στην κατάσταση αποτελεσμάτων χρήσεως των οικονομικών καταστάσεων του ομίλου υπό τον τίτλο «Διακοπτόμενες Δραστηριότητες» ενώ οι βασικές κατηγορίες των περιουσιακών στοιχείων και υποχρεώσεων της υπό εκκαθάριση εταιρίας κατά την 31η Δεκεμβρίου 2006 έχουν ως κατωτέρω:

ΕΝΕΡΓΗΤΙΚΟ

Μη κυκλοφοριακά περιουσιακά στοιχεία	
Ενσώματα πάγια περιουσιακά στοιχεία	36.823,63
Κυκλοφορούν ενεργητικό	
Απαιτήσεις από πελάτες	47.200,00
Λοιπά στοιχεία ενεργητικού	18.808,62
Διαθέσιμα και ταμειακά ισοδύναμα	3.931,83
ΣΥΝΟΛΟ ΕΝΕΡΓΗΤΙΚΟΥ	**106.764,08**

ΠΑΘΗΤΙΚΟ	
Βραχυπρόθεσμες υποχρεώσεις	
Οφειλές προς προμηθευτές	39.022,09
Λοιπές βραχυπρόθεσμες υποχρεώσεις	1.329,57
Σύνολο υποχρεώσεων (α)	**40.351,66**

1.1.1.1..1.1 ΦΥΣΗ ΤΩΝ ΔΡΑΣΤΗΡΙΟΤΗΤΩΝ

Η εταιρεία δραστηριοποιείται στον τομέα της Έρευνας & ανάπτυξης - παραγωγής & εμπορίας προϊόντων πληροφορικής.

Το εμπορικό δίκτυο της εταιρείας αφορά αποκλειστικά στην χονδρική πώληση. Από τις κεντρικές αποθήκες της εταιρείας σε Αθήνα και Θεσσαλονίκη καλύπτονται οι πωλήσεις σε όλη την Ελλάδα.

1.1.1.1..1.1.1 III. ΔΙΑΦΟΡΕΣ ΣΧΕΣΕΙΣ ΚΑΙ ΧΡΗΜΑΤΟΟΙΚΟΝΟΜΙΚΟΙ ΚΙΝΔΥΝΟΙ

Η εταιρεία έχει συνάψει συμφωνίες συνεργασίας με σημαντικούς πελάτες, αναλαμβάνοντας την προώθηση και διανομή των προϊόντων τους στην εγχώρια αγορά. Με τον τρόπο αυτόν η εταιρεία έχει επιτύχει υψηλή ανταγωνιστικότητα για τα είδη που παράγει ή εμπορεύεται, εμπλουτίζοντας την ποικιλία και την ποιότητα των προϊόντων της.

Η εταιρεία δεν έχει κάποια σημαντική εξάρτηση από συγκεκριμένους προμηθευτές, δεδομένου ότι κανένας προμηθευτής δεν την προμηθεύει με εμπορεύματα σε αξιοσημείωτο ποσοστό.

Η πελατειακή βάση της Εταιρείας αφορά ένα μεγάλο εύρος επιχειρήσεων σε όλη την Ελλάδα.

Η εταιρεία στοχεύει στην ικανοποίηση μεγαλύτερου πλήθους επιχειρήσεων (πελατών) μέσα από τη συνεχώς εμπλουτιζόμενη ποικιλία των προϊόντων που διαθέτει, επιδιώκοντας ταυτόχρονα τη γρήγορη ικανοποίηση των αναγκών τους και την αύξηση της εμπιστοσύνης τους προς αυτήν, μέσα από διάφορες διαδικασίες και παροχές.

Προς εξασφάλιση των κινδύων που απορρέουν από τις εμπορικές τους πιστώσεις, η εταιρεία έχουν συνάψει σύμβαση πρακτορείας επιχειρηματικών απαιτήσεων και με τον τρόπο αυτό ελέγχει την φερεγγυότητα του μεγαλύτερου μέρους των πελατών της με μεγάλη ταχύτητα και μικρό σχετικά κόστος εξασφαλίζοντας συγχρόνως μεγάλη ρευστότητα. Με τον τρόπο αυτό περιορίζεται ο κίνδυνος για την εταιρεία, από τις τυχόν επισφάλειες των πελατών της.

Λόγω της μεγάλης διασποράς που παρουσιάζει η πελατειακή βάση της εταιρείας, δεν υφίστανται κίνδυνοι εξάρτησης από μερίδα πελατών της.

Ως αποτέλεσμα της παραπάνω συνεργασίας η εταιρία δεν έχει τραπεζικό δανεισμό, η συνεργασία με χρηματοπιστωτικά ιδρύματα περιορίζεται στην έκδοση εγγυητικών επιστολών συμμετοχής ή καλής εκτέλεσης.

Δεν υφίσταται καμία εμπράγματη ή μη εξασφάλιση προς τα συνεργαζόμενα πιστωτικά ιδρύματα, παρά μόνο η υπογραφή της ίδιας της εταιρείας.

Οι σχέσεις της εταιρίας με το εργαζόμενο προσωπικό είναι άριστες και δεν παρουσιάζονται εργασιακά προβλήματα. Συνέπεια των σχέσεων αυτών είναι η έλλειψη δικαστικών υποθέσεων που αφορούν σε εργασιακά θέματα.

ΑΠΟΤΕΛΕΣΜΑΤΑ – ΧΡΗΜ/ΚΟΙ ΔΕΙΚΤΕΣ

Κατά το 2006 η εταιρεία επέκτεινε τις συνεργασίες με μεγάλες εταιρείες παγκοσμίως στο χώρο της αυτόματης πλοήγησης, προκειμένου να ενσωματώσει την τεχνολογία

τους στα συστήματα αυτόματης πλοήγησης που αναπτύσσει και διακινεί η εταιρεία. Επιπρόσθετα, τα νέα βελτιωμένα συστήματα πλοήγησης της εταιρίας έχουν συγκριτικά με τα προηγούμενα μεγαλύτερο κόστος ανάπτυξης, γεγονός που συνδυαζόμενο με την σταθερή τιμή πώλησης είχε ως αποτέλεσμα την πτώση του συνολικού ποσοστού μικτού κέρδους της χρήσης 2006 και κατ΄επέκταση και των καθαρών αποτελεσμάτων. Έτσι το ποσοστό μικτών κερδών σαν ποσοστό επί του κύκλου εργασιών της ανήλθε στη χρήση 2006 στο 19%, έναντι 44% στη χρήση 2005.

Σε απόλυτα μεγέθη τα μικτά κέρδη της εταιρείας στη χρήση 2006 ανήλθαν σε 684 χιλ. ευρώ, έναντι 1.319 χιλ. ευρώ στη χρήση 2005, μειωμένα κατά 635 χιλ ευρώ.

Η μείωση των μικτών κερδών του ομίλου και της εταιρείας επηρεάζουν ανάλογα τα επιτευχθέντα καθαρά κέρδη πρό φόρων της χρήσης 2006. Η αύξηση των πωλήσεων στη χρήση 2006 έναντι εκείνης του 2005, ανέρχεται σε 602 χιλ. ευρώ. Σε απόλυτα μεγέθη τα καθαρά πρό φόρων αποτελέσματα της χρήσης 2006 ανήλθαν για τον όμιλο σε -574 χιλ ευρώ, έναντι 516 χιλ ευρώ το 2005 (οι ζημίες μετά από φόρους από διακοπείσες δραστηριότητες για το 2006 για τον όμιλο ανήλθαν σε 72 χιλ. ευρώ), ενώ για την εταιρία ανήλθαν σε -502 χιλ ευρώ, έναντι 505 χιλ ευρώ το 2005.

Οι εταιρία για την άμεση ικανοποίηση των πελατών τους και την αντιμετώπιση του μεγάλου και διαρκώς εντεινόμενου ανταγωνισμού, είναι υποχρεωμένη να διατηρεί αυξημένη γκάμα προϊόντων και σε ποσότητες ικανές να ανταποκριθούν σε κάθε ζήτηση. Η διατήρηση υψηλών αποθεμάτων έχει ευεργετικά αποτελέσματα στην περίπτωση αυξητικής τάσης των τιμών, ενώ εγκυμονεί κινδύνους σε ενδεχόμενη πτώση.

Η μερισματική πολιτική της εταιρείας έχει σαν στόχο την ικανοποίηση των μετόχων της, χωρίς να δημιουργεί πρόβλημα στην αναπτυξιακή της πολιτική και στα επενδυτικά της σχέδια. Η εταιρεία, όπως και στις προηγούμενες χρήσεις, προτείνει την αποθεματοποίηση μέρους των κερδών της για την αυτοχρηματοδότηση της ανέγερσης νέων σύγχρονων εγκαταστάσεων. Από κέρδη υπόλοιπο εις νέο προτείνεται προς την Γενική Συνέλευση η διανομή συνολικού καθαρού μερίσματος ευρώ 316.368,00€ ήτοι 0,026€ ανά μετοχή.

Στη συνέχεια, για πληρέστερη πληροφόρηση επί των πεπραγμένων της χρήσης 2006, παρουσιάζονται δείκτες που αφορούν την εξέλιξη των οικονομικών μεγεθών της εταιρείας.

1.1.1.1..1.2 Δείκτες εξέλιξης

Κύκλου εργασιών 12% για τον όμιλο και 20% για την εταιρία

ΔΙΑΝΟΜΗ ΚΕΡΔΩΝ 31ης ΔΕΚΕΜΒΡΙΟΥ 2006

Το σύνολο των καθαρών αποτελεσμάτων μετά από φόρους της χρήσης ανέρχεται στο ποσό των ευρώ -494.705,27

διανομή κερδών από προηγούμενες χρήσεις ως εξής : Το Δ.Σ. της εταιρείας προτείνει να γίνει η

1. **Πρώτο Μέρισμα** 316.368,00 ήτοι 0,026 ανά μετοχή.
2. **Αποτελέσματα εις νέον** **87.819,53€**

ΣΤΟΧΟΙ ΚΑΙ ΠΡΟΟΠΤΙΚΕΣ

Οι εταιρία είναι προετοιμασμένη α αξιοποιήσει ευνοϊκές επιχειρηματικές ευκαιρίες που διαφαίνονται στην αγορά, από την αρχή της χρήσης 2007, διατηρώντας πάντα σαν οδηγό την πελατοκεντρική τη προσέγγιση που τη χαρακτηρίζει.

Ήδη από τους πρώτους μήνες της νέας χρήσης, οι πωλήσεις έχον αυξηθεί σημαντικά σε σύγκριση με την προηγούμενη χρονιά.

Οι κυριότερες κινήσεις που θα βοηθήσουν την εταιρία να ενισχύσει το συγκριτικό της πλεονέκτημα έναντι ου ανταγωνισμού είναι :

- Ο εμπλουτισμός των προϊόντων με καινοτόμα προϊόντα, εξαλείφοντας έτσι το τεχνολογικό χάσμα μεταξύ της Ελληνικής αγοράς και των λοιπών ανεπτυγμένων χωρών.

- Η διατήρηση αποθέματος ικανού να ανταποκριθεί και στις δυσκολότερες απαιτήσεις της αγοράς.

- Η εγκατάσταση των πλέον σύγχρονων πληροφοριακών συστημάτων διοίκησης, διαχείρισης αποθηκών και πελατειακών σχέσεων, που σε συνδυασμό με τα υπάρχοντα πληροφοριακά συστήματα θα θέσουν νέα στάνταρ στα επίπεδα εξυπηρέτησης πελατών.

- Η ενδυνάμωση του ανθρώπινου δυναμικού με τις πρόσθετες εμπειρίες του και τη διαρκή του εκπαίδευση, σε συνδυασμό με την προσθήκη νέων εξειδικευμένων στελεχών.

- Η δημιουργία νέων σύγχρονων κέντρων διακίνησης εμπορευμάτων στην Αθήνα και Θεσσαλονίκη, που θα καταστήσουν ορθολογικότερη τη διαχείριση των αποθεμάτων, συντελώντας ταυτόχρονα στην άμεση και καλύτερη εξυπηρέτηση των πελατών της εταιρίας.

Λαμβάνοντας υπ΄όψιν τα παραπάνω, η διοίκηση της εταιρείας εκτιμά ότι είναι εφικτός ο στόχος αύξησης του κύκλου εργασιών, τουλάχιστον κατά 30%, καθώς και η βελτίωση της σχέσης λειτουργικού κόστους / κύκλου εργασιών.

Τελειώνοντας, σημειώνουμε ότι από την ημερομηνία των οικονομικών καταστάσεων μέχρι την ημερομηνία που συντάχθηκε η έκθεση αυτή, δεν έχει συμβεί κάποιο σημαντικό γεγονός που θα μπορούσε να επηρεάσει την πορεία της εταιρείας.

ΕΠΕΞΗΓΗΜΑΤΙΚΗ ΕΚΘΕΣΗ (άρθρο 11^{α} παρ.1 Ν. 3371/2005)

Η παρούσα επεξηγηματική έκθεση του Διοικητικού Συμβουλίου της εταιρείας MLS ΠΛΗΡΟΦΟΡΙΚΗΣ Α.Ε. προς την Τακτική Γενική Συνέλευση των Μετόχων της περιλαμβάνει αναλυτικές πληροφορίες σύμφωνα με τις διατάξεις της παραγράφου 1 του άρθρου 11α του Ν. 3371/2005.

1. Διάρθρωση μετοχικού κεφαλαίου. Το μετοχικό κεφάλαιο της εταιρείας ανέρχεται σε 3.650.040 ευρώ διαιρούμενο σε 12.168.000 κοινές ονομαστικές μετοχές, ονομαστικής αξίας Euro 0,30 ανά μετοχή. Όλες οι μετοχές είναι εισηγμένες προς διαπραγμάτευση στην Αγορά Αξιών του Χρηματιστηρίου Αθηνών, στην κατηγορία Μεσαίας και Μικρής Κεφαλαιοποίησης. Οι μετοχές της εταιρείας είναι κοινές ονομαστικές με δικαίωμα ψήφου.

2. Περιορισμοί στη μεταβίβαση μετοχών της εταιρείας. Η μεταβίβαση των μετοχών της εταιρείας γίνεται όπως ορίζει ο ΚΝ 2190/1920 και δεν υφίστανται περιορισμοί στη μεταβίβαση από το καταστατικό της.

3. Σημαντικές άμεσες ή έμμεσες συμμετοχές κατά την έννοια των διατάξεων του Π.Δ. 51/1992. Με ημερομηνία 27/04/2007 ο Ιωάννης Καματάκης κατέχει ποσοστό 66,51%, του καταβεβλημένου μετοχικού κεφαλαίου της εταιρείας. Κανένα άλλο φυσικό ή νομικό πρόσωπο δεν κατέχει ποσοστό μεγαλύτερο του 5% του καταβεβλημένου μετοχικού κεφαλαίου.

4. Κάτοχοι κάθε είδους μετοχών που παρέχουν ειδικά δικαιώματα ελέγχου. Δεν υφίστανται μετοχές που παρέχουν στους κατόχους τους ειδικά δικαιώματα ελέγχου.

5. Περιορισμοί στο δικαίωμα ψήφου. Δεν προβλέπονται από το καταστατικό της εταιρείας περιορισμοί στο δικαίωμα ψήφου.

6. Συμφωνίες μεταξύ των μετόχων της εταιρείας. Δεν είναι γνωστή στην εταιρεία η ύπαρξη συμφωνιών μεταξύ των μετόχων της, οι οποίες συνεπάγονται περιορισμούς στη μεταβίβαση των μετοχών της ή στην άσκηση δικαιωμάτων ψήφου που απορρέουν από τις μετοχές της.

7. Κανόνες διορισμού και αντικατάστασης μελών του Διοικητικού Συμβουλίου και τροποποίησης του καταστατικού. Δεν υφίστανται διαφοροποιήσεις από τα προβλεπόμενα στον Κ.Ν. 2190/1920.

8. Αρμοδιότητα του Διοικητικού Συμβουλίου ή ορισμένων μελών του για έκδοση νέων μετοχών ή την αγορά ιδίων μετοχών. α) Σύμφωνα με τις διατάξεις του άρθρου 13 παρ. 1 στοιχ. β του Κ.Ν. 2190/1920, το Διοικητικό Συμβούλιο της εταιρείας έχει το δικαίωμα, κατόπιν σχετικής απόφασης της Γενικής Συνέλευσης που υπόκειται στις διατυπώσεις δημοσιότητας του άρθρου 7β του Κ.Ν. 2190/1920, να αυξάνει το μετοχικό κεφάλαιο της εταιρείας με την έκδοση νέων μετοχών, με απόφασή του που λαμβάνεται με πλειοψηφία τουλάχιστον των δύο τρίτων (2/3) του συνόλου των μελών του. β) Σύμφωνα με τις διατάξεις του άρθρου 13 παρ. 9 και 23α του Κ.Ν. 2190/1920, με απόφαση της Γενικής Συνέλευσης μπορεί να θεσπισθεί πρόγραμμα διάθεσης μετοχών στα μέλη του Διοικητικού Συμβουλίου και σε επιλεγμένα στελέχη, με τη μορφή δικαιώματος προαίρεσης αγοράς μετοχών κατά τους ειδικότερους όρους της απόφασης αυτής. Η απόφαση της Γενικής Συνέλευσης ορίζει, τον ανώτατο αριθμό των μετοχών πού μπορεί να εκδοθούν, ο οποίος βάσει νόμου δεν μπορεί να υπερβαίνει το 1/10 των υφισταμένων μετοχών, την τιμή και τους όρους διάθεσης των μετοχών στους δικαιούχους. γ) Σύμφωνα με τις διατάξεις των παραγράφων 5 έως 13 του άρθρου 16 του Κ.Ν. 2190/1920, οι εισηγμένες στο Χρηματιστήριο Αθηνών εταιρείες μπορούν, με απόφαση της Γενικής Συνέλευσης των μετόχων τους, να αποκτούν ίδιες μετοχές μέσω του Χρηματιστηρίου Αθηνών μέχρι ποσοστού 10% του συνόλου των μετοχών τους, με σκοπό τη στήριξη της χρηματιστηριακής τιμής τους και με τους ειδικότερους όρους και διαδικασίες των ως άνω παραγράφων του Κ.Ν. 2190/1920.

9. Σημαντική συμφωνία που έχει συνάψει η εταιρεία και η οποία τίθεται σε ισχύ, τροποποιείται ή λήγει σε περίπτωση αλλαγής στον έλεγχο της εταιρείας κατόπιν δημόσιας πρότασης και τα αποτελέσματα της συμφωνίας αυτής. Δεν υφίσταται τέτοια συμφωνία.

10. Κάθε συμφωνία που η εταιρεία έχει συνάψει με τα μέλη του Διοικητικού της Συμβουλίου ή με το προσωπικό της, η οποία προβλέπει αποζημίωση σε περίπτωση παραίτησης ή απόλυσης χωρίς βάσιμο λόγο ή τερματισμό της θητείας ή της απασχόλησης τους εξαιτίας της δημόσιας πρότασης. Δεν υπάρχουν συμφωνίες της εταιρείας με τα μέλη του Διοικητικού Συμβουλίου της ή με το προσωπικό της, οι οποίες

να προβλέπουν την καταβολή αποζημίωσης ειδικά σε περίπτωση παραίτησης ή απόλυσης χωρίς βάσιμο λόγο ή τερματισμού της θητείας ή της απασχόλησης τους εξαιτίας δημόσιας πρότασης.

Με τιμή

Για το Διοικητικό Συμβούλιο

Ο Πρόεδρος & Διευθύνων Σύμβουλος

Απόσπασμα από το βιβλίο πρακτικών του Δ..Σ.

ΒΕΒΑΙΩΣΗ ΟΡΚΩΤΟΥ ΕΛΕΓΚΤΗ ΛΟΓΙΣΤΗ

Βεβαιώνουμε ότι, η ανωτέρω έκθεση που αποτελείται από 9 (εννέα) σελίδες, είναι αυτή που αναφέρεται στην Έκθεση Ελέγχου μας που χορηγήσαμε με ημερομηνία 5 Μαΐου 2007.

Θεσσαλονίκη 5 Μαΐου 2007

Η ΟΡΚΩΤΟΣ ΕΛΕΓΚΤΗΣ - ΛΟΓΙΣΤΗΣ

ΒΑΣΙΛΕΙΑΔΟΥ ΑΝΤ. ΜΑΡΓΑΡΙΤΑ - ΚΩΝΣΤΑΝΤΙΑ
Α.Μ. ΣΟΕΛ 12861

1.8. ΝΟΜΙΚΟΣ ΕΛΕΓΧΟΣ

Σύμφωνα με την από 7/2/2007 επιστολή του δικηγόρου Κωνσταντούλα Δημήτριου ο οποίος προέβει σε νομικό έλεγχο της χρήσης 2006, εν' όψει της προετοιμασίας των Ετήσιων Οικονομικών Καταστάσεων «η MLS ΠΛΗΡΟΦΟΡΙΚΗ Α.Ε. δεν έχει επίδικες ή υπό διατησία διαφορές οι οποίες ενδέχεται να έχουν σοβαρές επιπτώσεις στη περιουσιαστική κατάσταση της εταιρίας».

1.9. ΓΕΝΙΚΕΣ ΠΛΗΡΟΦΟΡΙΕΣ – ΔΙΑΘΕΣΙΜΟΤΗΤΑ ΟΙΚΟΝΟΜΙΚΩΝ ΚΑΤΑΣΤΑΣΕΩΝ

Στο παρόν ΕΤΗΣΙΟ ΔΕΛΤΙΟ περιέχονται όλες οι πληροφορίες και τα οικονομικά στοιχεία που είναι απαραίτητα για τους επενδυτές και τους συμβούλους επί των επενδύσεών τους, προκειμένου να εκτιμήσουν σωστά την περιουσία, την χρηματοοικονομική κατάσταση, την δραστηριότητα και τις προοπτικές της εταιρείας **MLS ΠΛΗΡΟΦΟΡΙΚΗ ΑΕ (στο εξής ''MLS ΑΕ'' ή ''Εταιρεία'').** Το παρόν ετήσιο δελτίο, οι ενδιάμεσες και οι ετήσιες οικονομικές καταστάσεις, τα πιστοποιητικά ελέγχου του ορκωτού ελεγκτή λογιστή και η έκθεση του Δ.Σ. αναρτώνται στυο χώρο διαδικτύου της εταιρίας http://www.mls.gr (Η MLS στο ΧΑ).

Οι μέτοχοι της εταιρείας και οι επενδυτές που ενδιαφέρονται για περισσότερες πληροφορίες, μπορούν να απευθύνονται κατά τις εργάσιμες ημέρες και ώρες : στα γραφεία της Εταιρείας: στην οδό 17^{ης} Νοεμβρίου 79 , Θεσσαλονίκη τηλ. 2310-929090, υπεύθυνος : Ο κ. Ταχταλίδης Γεώργιος, Υπεύθυνος Σχέσεων με τους Επενδυτές.

Η σύνταξη και η διάθεση του παρόντος ΕΤΗΣΙΟΥ ΔΕΛΤΙΟΥ έγινε σύμφωνα με τις διατάξεις της ισχύουσας νομοθεσίας, με γνώμονα την απόφαση 5/204 της 14-11-2000 της Επιτροπής Κεφαλαιαγοράς

Υπεύθυνος για την σύνταξη του Ετήσιου Δελτίου και την ακρίβεια των στοιχείων που περιέχει είναι :

Ο κ. Ιωάννης Καματάκης Πρόεδρος Δ.Σ και Διευθύνων Σύμβουλος της Εταιρείας. Διεύθυνση του ανωτέρω είναι η διεύθυνση της Εταιρείας (οδός 17ης Νοεμβρίου 79, Θεσ/νίκη).

Το Διοικητικό Συμβούλιο της Εταιρείας δηλώνει ότι όλα τα μέλη του έχουν λάβει γνώση του περιεχομένου του παρόντος Δελτίου και μαζί με τους συντάκτες του βεβαιώνουν υπεύθυνα ότι:

Α. Όλες οι πληροφορίες και τα στοιχεία που περιέχονται σε αυτό είναι ακριβή, πλήρη και αληθή.

Β. Δεν υπάρχουν άλλα στοιχεία και δεν έχουν λάβει χώρα γεγονότα, η απόκρυψη ή παράλειψη των οποίων θα μπορούσε να καταστήσει παραπλανητικό το σύνολο ή μέρος των στοιχείων και πληροφοριών που περιέχονται στο **Ετήσιο Δελτίο 2006**.

Γ. Σε βάρος της Εταιρείας και των εταιρείων - που ελέγχονται μετοχικά από αυτή, δεν εκκρεμούν δικαστικές διαφορές ή διαιτησίες, οι οποίες θα μπορούσαν να έχουν σημαντικές επιπτώσεις στην οικονομική τους κατάσταση.

Οικονομικός και Λογιστικός Έλεγχος

Η Εταιρεία ελέγχεται από Ορκωτούς Ελεγκτές-Λογιστές. Τον τακτικό έλεγχο της **εταιρικής χρήσης 2006** διενήργησε η Ορκωτός Ελεγκτής Λογιστής Μαργαρίτα Κωνσταντία Αντ. Βασιλειάδου Α.Μ. ΣΟΕΛ 12861 της ελεγκτικής εταιρίας BDO ΠΡΟΤΥΠΟΣ ΕΛΕΓΚΤΙΚΗ Α.Ε.

Η Ορκωτός Ελεγκτής Λογιστής Μαργαρίτα Κωνσταντία Αντ. Βασιλειάδου στα πλαίσια του τακτικού ελέγχου που διενήργησε για την χρήση 2006 διαβεβαιώνει ότι δεν υπήρξε διαφωνία μεταξύ της Διοίκησης της Εταιρείας και της ιδίας και ότι η Εταιρεία διαθέτει αξιόπιστο σύστημα εσωτερικού ελέγχου.

2^{O} ΚΕΦΑΛΑΙΟ : ΠΛΗΡΟΦΟΡΙΕΣ ΑΡΘΡΟΥ 10 Ν.3401/2005

Ημερομηνία	Τύπος	Θέμα
1/2/2006	Δελτία Τύπου	Νέα Platinum έκδοση του Interactive Dictionary
31/3/2006	Δελτία Τύπου	€505.680,07 τα καθαρά κέρδη της εταιρίας για το 2005 σύμφωνα με τα ΔΛΠ. Σταθερό το προτεινόμενο μέρισμα στα €0,013
9/6/2006	Ανακοινώσεις	Πρόσκληση των Μετόχων της ΑΕ με την επωνυμία «MLS Πληροφορική ΑΕ» σε τακτική ΓΣ
14/6/2006	Δελτία Τύπου	Νέα εξειδικευμένη συσκευή πλοήγησης MLS Destinator
29/6/2006	Ανακοινώσεις	Αποφάσεις τακτικής γενικής συνέλευσης στις 29/6/2006 της MLS Πληροφορική ΑΕ
5/7/2006	Ανακοινώσεις	Ανακοίνωση πληρωμής μερίσματος χρήσεως 2005
21/7/2006	Δελτία Τύπου	Νέο Επενδυτικό Σχέδιο ύψους 4 εκ. Ευρώ
30/8/2006	Δελτία Τύπου	Αποτελέσματα Α' εξαμήνου 2006
21/9/2006	Δελτία Τύπου	MLS DESTINATOR: Πλοήγηση σε όλη την Ελλάδα με ακρίβεια και αξιοπιστία
28/9/2006	Δελτία Τύπου	MLS ΠΛΗΡΟΦΟΡΙΚΗ: Αίτηση για άρση της επιτήρησης
23/10/2006	Ανακοινώσεις	Ανακοίνωση οι μετοχές της εταιρίας "MLS ΠΛΗΡΟΦΟΡΙΚΗ Α.Ε." μεταφέρονται από την κατηγορία Επιτήρησης στην κατηγορία Μεσαίας και Μικρής Κεφαλαιοποίησης από τη Δευτέρα 9/10/2006, κατόπιν απόφασης της Εκτελεστικής Επιτροπής της Ε.Κ.
15/11/2006	Δελτία Τύπου	Δυναμική πορεία ανάπτυξης ακολουθεί η Nea Media ΑΕΒΕ
23/11/2006	Δελτία Τύπου	MLS Πληροφορική: Άνοδος του κύκλου εργασιών κατά 14,7%
28/11/2006	Ανακοινώσεις	Πρόγραμμα παροχής δικαιωμάτων προαίρεσης
5/12/2006	Δελτία Τύπου	Με λογισμικό MLS Destinator και οι συσκευές TiBo της ΕΛΑΣΥΝ
8/12/2006	Ανακοινώσεις	Έντυπο παροχής πληροφοριών Ν 3401/2005 (άρθρο 4 Παρ.2) στο πλαίσο του προγράμματος παροχής δικαιωμάντων προαίρεσης σε στελέχη
19/12/2006	Δελτία Τύπου	Hewlett Packard rx5710 Travel Companion με MLS Destinator

3° ΚΕΦΑΛΑΙΟ: ΠΛΗΡΟΦΟΡΙΕΣ ΓΙΑ ΤΗΝ ΕΤΑΙΡΕΙΑ

3.1. ΓΕΝΙΚΕΣ ΠΛΗΡΟΦΟΡΙΕΣ

Η Εταιρεία συστάθηκε το 1995 με την υπ' αριθμ. 17/8805/15.9.1995 απόφαση του Νομάρχη Θεσσαλονίκης, η οποία ενέκρινε και το καταστατικό της Εταιρείας που καταρτίστηκε με την υπ' αριθμ. 1439/95 πράξη της Συμβολαιογράφου Θεσσαλονίκης Πηνελόπης Τσεκούρα-Σείρα (ΦΕΚ 5494/25.9.1995). Η πλήρης επωνυμία της είναι «M.L.S. ΠΛΗΡΟΦΟΡΙΚΗ Α.Ε», ενώ ο διακριτικός της τίτλος "M.L.S. MULTIMEDIA S.A." (ΦΕΚ: 8323//05-08-02).

Η Εταιρεία έχει κατοχυρώσει στο Εμπορικό και Βιομηχανικό Επιμελητήριο Θεσ/νίκης τον διακριτικό της τίτλο. Όσον αφορά το σήμα της Εταιρείας «MLS-Multimedia-MLS Πληροφορική ΑΕ», έχει κατατεθεί δήλωση κατοχύρωσης του στην αρμόδια υπηρεσία του Υπουργείου Ανάπτυξης στις 13.5.1999 .

Έδρα της Εταιρείας είναι ο Δήμος Πυλαίας Θεσσαλονίκης, οδός 17^{ης} Νοεμβρίου 79, Τ.Κ. 54352, τηλ. 2310 929090 και η διάρκειά της έχει ορισθεί σε 99 έτη. Η MLS Πληροφορική Α.Ε. είναι καταχωρημένη στο Μητρώο Ανωνύμων Εταιριών με αριθμό Μ.Α.Ε. 34194/62/Β/95/227.

Σύμφωνα με το άρθρο 3 του Καταστατικού της Εταιρείας, όπως αυτό τροποποιήθηκε με απόφαση της Τακτικής Γενικής Συνέλευσης της 30.06.2002 (ΦΕΚ: 8323//05-08-02) σκοπός της είναι:

i. η εισαγωγή, εξαγωγή εμπορία, κατασκευή, συναρμολόγηση ηλεκτρικών, ηλεκτρονικών συσκευών, εξαρτημάτων και συναφών ειδών,
ii. η αντιπροσώπευση ομοίων επιχειρήσεων και εταιριών της ημεδαπής και αλλοδαπής,
iii. η παραγωγή και διάθεση προϊόντων λογισμικού,
iv. η συμμετοχή της εταιρείας σε άλλες εταιρείες και σχήματα στην ημεδαπή και αλλοδαπή,
v. η μηχανογραφική οργάνωση με ηλεκτρονικούς υπολογιστές (Η/Υ) επιχειρήσεων, υπηρεσιών, γραφείων κλπ.,
vi. η ίδρυση ιδιωτικών επαγγελματικών σχολών για Η/Υ,
vii. η ίδρυση και λειτουργία Τραπεζών πληροφοριών, εκμίσθωση προγραμμάτων και η έκδοση περιοδικών εντύπων σχετικών με το αντικείμενο των Η/Υ,
viii. η επινόηση, ανάπτυξη, παραγωγή, θέση σε πρακτική εφαρμογή και εκμετάλλευση νέων προϊόντων πληροφορικής, καθώς και η τροποποίηση και βελτίωση των ήδη υπαρχόντων,

ix. η παροχή υπηρεσιών σχετικών με τις προαναφερόμενες εμπορικές δραστηριότητες (τεχνική υποστήριξη, εγκατάσταση δικτύων),
x. απεριόριστα, οποιαδήποτε δραστηριότητα που έχει σχέση με τους Η/Υ, και
xi. η συμμετοχή σε ερευνητικά και αναπτυξιακά προγράμματα και λειτουργίας της ως σύμβουλος σε αυτά.
xii. Ηλεκτρονικές εκδόσεις: Ανάπτυξη και εκμετάλλευση.

Η βασική δραστηριότητα της εταιρίας, παροχή υπηρεσιών προηγμένης τεχνολογίας, την ανάπτυξη εφαρμογών πολυμέσων (multimedia), καθώς και την ανάπτυξη και υλοποίηση έργων πληροφορικής εντάσσονται στον κωδικό ΕΣΥΕ: 722.0.

3.2. ΙΣΤΟΡΙΚΟ

Η ίδρυση της MLS Πληροφορική Α.Ε. είναι συνυφασμένη με τη σύλληψη της ιδέας της έκδοσης τίτλων σε CD-ROM, δηλαδή το αντίστοιχο των έντυπων εκδόσεων σε ηλεκτρονική όμως μορφή. Παρά το γεγονός ότι ακόμη και στις προηγμένες τεχνολογικά χώρες του εξωτερικού ο κλάδος των πολυμέσων βρισκόταν τότε σε εμβρυακό στάδιο, η διοίκηση της Εταιρείας προχώρησε σε μία μεγάλη για την εποχή επένδυση για την έκδοση των πρώτων ελληνικών τίτλων σε CD-ROM.

Έτσι στα **τέλη του 1995**, κυκλοφόρησαν η πρώτη ελληνική εγκυκλοπαίδεια, δύο εκπαιδευτικοί τίτλοι (Φυσική, Χημεία) και ένας για παιδιά προσχολικής ηλικίας (Προσχολείο) σε CD-ROM, τα οποία έτυχαν θετικής υποδοχής από το ελληνικό κοινό. Το γεγονός ότι το κόστος της επένδυσης υπερκαλύφθηκε μέσα στους πρώτους οκτώ μήνες από την κυκλοφορία των τίτλων, απέδειξε την ανταποδοτικότητα της επένδυσης.

Στα **μέσα του 1996**, η Εταιρεία ξεκίνησε επενδυτικό πρόγραμμα διετούς διάρκειας και ύψους 170.000.000 δρχ., για τη δημιουργία της πλέον προηγμένης υποδομής στην Ελλάδα για την ανάπτυξη τίτλων πολυμέσων. Μέρος της επένδυσης καλύφθηκε από την υπαγωγή της επενδυτικής πρότασης στον αναπτυξιακό νόμο 1892/90.

Η αλματώδης πρόοδος της τεχνολογίας ιδιαίτερα στο χώρο των πολυμέσων, οδήγησε στην ανάγκη διαρκούς βελτίωσης των προϊόντων (τίτλων), έτσι ώστε αυτά να μην καθίστανται ανεπίκαιρα, τόσο ως προς την θεματολογία όσο και ως προς την τεχνολογία. Η MLS Πληροφορική με επαρκή εμπειρία και υψηλή εγκατεστημένη τεχνολογική βάση, προχώρησε στα τέλη του 1996 στην έναρξη υλοποίησης στρατηγικού έργου που αφορούσε στην ανάπτυξη της μεγαλύτερης ελληνικής ηλεκτρονικής εγκυκλοπαίδειας, η οποία, πέραν του όγκου της, θα διακρινόταν και από την τεχνολογία που θα ενσωμάτωνε. Έτσι, **εντός του 1998**, σχεδόν δύο χρόνια αργότερα, κυκλοφόρησε στην ελληνική αγορά η εγκυκλοπαίδεια «ΤΟΜΗ», η οποία σε

σύντομο χρονικό διάστημα από την κυκλοφορία της αντιπροσώπευε το 10% του συνολικού κύκλου εργασιών της Εταιρείας.

Τον **Ιούνιο του 2001** η εταιρεία εισάγεται στην Παράλληλη Αγορά του Χ.Α. και τον **Δεκέμβριο** ξεκινάει η έναρξη λειτουργίας του «Ηλεκτρονικού Σχολείου» και πραγματοποιεί την έκδοση του πρώτου Ελληνικού DVD-ROM.

Το 2002 η εταιρεία κυκλοφορεί στην ελληνική αγορά πρωτοποριακές και καινοτομικές εφαρμογές : *την **πρώτη εφαρμογή αυτόματης μετάφρασης και την πρώτη εφαρμογή αναγνώρισης φωνής, σε CD-ROM, για τα ελληνικά.***

Το **2003** η εταιρεία συνεχίζει την ενεργή δραστηριοποίησή της στο χώρο των καινοτομικών γλωσσικών τεχνολογιών και κυκλοφορεί την επαγγελματική έκδοση της Αυτόματης Μετάφρασης την πρώτη εφαρμογή λογισμικού ειδικά σχεδιασμένη για επιχειρήσεις στην ελληνική αγορά. Παράλληλα, επεκτείνει το χώρο δραστηριοποιήσεών της σε νέες τεχνολογίες και παρουσιάζει το πρώτο σύστημα αυτόματης πλοήγησης στην Ελλάδα.

Το **2004** η εταιρεία παρουσιάζει το σύστημα MLS VoiceConnect, ένα Σύστημα Αναγνώρισης Φωνής για Τηλεφωνικά Κέντρα που αποτελεί μια καινοτομική λύση λογισμικού και hardware, ειδικά σχεδιασμένη για επιχειρήσεις. Επίσης τον Δεκέμβριο του ίδιου έτους κυκλοφορεί η εφαρμογή αναγνώρισης συνεχούς λόγου MLS Talk & Write, που αναπτύχθηκε σε συνεργασία με τη PHILIPS.

Το **2005** η εταιρία εμπλουτίζει την γκάμα των διαθέσιμων εφαρμογών γλωσσικής τεχνολογίας. Σε αυτό το πλαίσιο αρχίζει η διάθεση στην αγορά του Ελληνικού νομικού φωνητικού κειμενογράφου ΝΟΜΙΚΟ MLS Talk&Write. Πρόκειται για μία εξειδικευμένη εφαρμογή αναγνώρισης συνεχούς λόγου για νομικά που απευθύνεται σε όλους όσους ασχολούνται με τη νομική επιστήμη. Παράλληλα κυκλοφορούν οι 2^{ης} γενιάς εφαρμογές αυτόματης μετάφρασης με την εμπορική ονομασία Αυτόματη Μετάφραση SYSTRAN Gold. Τέλος κυκλοφορεί το σύστημα αυτόματης πλοήγησης MLS Destinator, προϊόν της συνεργασίας της εταιρίας με τις εταιρίες Destinator και NGI.

Το **2006** η εταιρία ολοκληρώνει την ανάπτυξη μίας σειράς εφαρμογών εκπαιδευτικού λογισμικού, που απευθύνονται τόσο στους μαθητές Δημοτικού-Γυμνασίου-Λυκείου, όσο και σε άτομα με ειδικές ανάγκες, προκειμένου οι εφαρμογές αυτές να υποβληθούν σε σχετικούς διαγωνισμούς του Υπουργείου Παιδείας αλλά και στην ελεύθερη αγορά. Επίσης εμπλουτίζεται η γκάμα των διαθέσιμων συσκευών πλοήγησης, όπου πλέον συμπεριλαμβάνονται και οι συσκευές της Hewlett-Packard.

3.3. ΑΝΤΙΚΕΙΜΕΝΟ ΔΡΑΣΤΗΡΙΟΤΗΤΑΣ

Η MLS ΠΛΗΡΟΦΟΡΙΚΗ Α.Ε. δραστηριοποιείται στην ανάπτυξη, έκδοση και διάθεση ελληνικών τίτλων πολυμέσων – multimedia, καθώς και στην ανάπτυξη εξειδικευμένων εφαρμογών τηλεματικής, γλωσσικής τεχνολογίας και πολυμέσων.

Ο κύκλος εργασιών της Εταιρείας προέρχεται από τις ακόλουθες δραστηριότητες: α) εμπορική δραστηριότητα, η οποία αφορά κυρίως πωλήσεις ελληνικών τίτλων πολυμέσων σε CD-ROM & DVD-ROM β) βιομηχανική δραστηριότητα, η οποία αφορά την παραγωγή συστημάτων πλοήγησης καθώς και ελληνικών τίτλων (εφαρμογές γλωσσικής τεχνολογίας, εγκυκλοπαίδειες, λεξικά, τουριστικοί οδηγοί-χάρτες, ψυχαγωγικοί-εκπαιδευτικοί τίτλοι, κ.α.) και γ) παροχή υπηρεσιών κατά παραγγελία που αφορούν την ανάπτυξη ολοκληρωμένων εφαρμογών (εκπαιδευτικές εφαρμογές για χρήση στα σχολεία, βάσεις δεδομένων, εφαρμογές ψηφιοποίησης και επεξεργασίας στοιχείων που βρίσκονται σε έντυπη ή αναλογική μορφή, εφαρμογές γεωγραφικών συστημάτων πληροφοριών, κ.α.). Στην ενότητα που ακολουθεί παρατίθεται η ανάλυση του κύκλου εργασιών της Εταιρείας ανά δραστηριότητα:

3.3.1. ΔΙΑΡΘΡΩΣΗ ΚΥΚΛΟΥ ΕΡΓΑΣΙΩΝ ΑΝΑ ΔΡΑΣΤΗΡΙΟΤΗΤΑ

Η εμπορική δραστηριότητα αποτελεί το 27,54% του κύκλου εργασιών και αφορά πωλήσεις Ελληνικών τίτλων πολυμέσων σε CD-ROM (εγκυκλοπαίδειες, παιχνίδια, εκπαιδευτικοί τίτλοι, λεξικά, κ.α.) καθώς και λογισμικού εφαρμογών. Η Εταιρεία έχει συνάψει σύμβαση αποκλειστικής διάθεσης για 3 τίτλους.

Η βιομηχανική δραστηριότητα αποτελεί το 61,74% του κύκλου εργασιών. Η Εταιρεία παράγει τις κάτωθι κατηγορίες προϊόντων :

- Συστήματα αυτόματης πλοήγησης
- Εφαρμογές Αυτόματης Μετάφρασης
- Εφαρμογές Αναγνώρισης Φωνής
- Εκπαιδευτικούς και γενικότερου ενδιαφέροντος τίτλους πολυμέσων

Η δραστηριότητα της Εταιρείας στην παροχή υπηρεσιών αποτελεί το 10,72% του συνόλου του κύκλου εργασιών.

Η MLS Πληροφορική Α.Ε., αξιοποιώντας τόσο τη συσσωρευμένη εμπειρία όσο και την τεχνογνωσία που διαθέτει σε όλες τις περιοχές που άπτονται των πολυμέσων, παρέχει και τις κάτωθι υπηρεσίες κατά παραγγελία:

Ανάπτυξη ολοκληρωμένων πολυμεσικών εφαρμογών. Οι εφαρμογές αυτές στην πλειοψηφία τους αποτελούν εκπαιδευτικές εφαρμογές που προορίζονται για χρήση στα σχολεία όλων των βαθμίδων, καθώς και παρουσιάσεις ιδιωτικών και δημοσίων φορέων (μουσεία, αρχαιολογικοί χώροι, βιομηχανίες, τοπική και νομαρχιακή αυτοδιοίκηση, εκπαιδευτήρια, εκκλησιαστικά ιδρύματα κ.λ.π.).

Ανάπτυξη επιμέρους στοιχείων πολυμεσικών εφαρμογών. Σε αυτή την κατηγορία εντάσσονται τόσο η ανάπτυξη προγραμμάτων που ενσωματώνονται σε μεγαλύτερες εφαρμογές, όπως βάσεις δεδομένων, όσο και η ψηφιοποίηση και επεξεργασία στοιχείων που βρίσκονται σε έντυπη ή αναλογική μορφή, όπως κείμενα, φωτογραφίες, video, ήχος κ.α.

Παροχή υπηρεσιών τεχνικής υποστήριξης. Στην πλειοψηφία τους αυτές οι υπηρεσίες απευθύνονται σε εκπαιδευτικά ιδρύματα και αφορούν σε υπηρεσίες για τη συντήρηση της δικτυακής υποδομής και την αξιοποίηση των εκπαιδευτικών εφαρμογών.

3.3.2. ΣΥΜΒΑΣΕΙΣ ΤΗΣ ΕΤΑΙΡΙΑΣ

Σύμφωνα με τα οριζόμενα στο Ν. 2121/93 για την πνευματική ιδιοκτησία, ο δημιουργός του έργου μπορεί να καταρτίζει συμβάσεις εκμετάλλευσης με τις οποίες αναθέτει το δικαίωμα άσκησης εξουσιών που απορρέουν από το περιουσιακό αυτό δικαίωμα. Οι συμβάσεις αυτές μπορεί να είναι αποκλειστικές ή μη αποκλειστικές. Οι εξουσίες που μπορούν να ασκηθούν ή να μεταβιβασθούν είναι μεταξύ άλλων αυτές της εγγραφής, αναπαραγωγής, μετάφρασης, διασκευής και θέσης σε κυκλοφορία του έργου ή αντιτύπων αυτού. Πρέπει να σημειωθεί ότι η κύρια δραστηριότητα της Εταιρείας είναι η ανάπτυξη τίτλων πολυμέσων, τα δικαιώματα των επιμέρους στοιχείων των οποίων (φωτογραφίες, ηχητικά και μουσικά αποσπάσματα, video, κείμενα κλπ) της έχουν παραχωρηθεί από τους δημιουργούς τους, και ως εκ τούτου ένα μεγάλο μέρος των συμβάσεων αφορούν στην παραπάνω παραχώρηση.

3.3.3. ΠΕΛΑΤΕΣ

Οι πελάτες της Εταιρείας μπορούν να ταξινομηθούν ως εξής:

1. Φορείς του ευρύτερου Δημοσίου τομέα, όπως η Ευρωπαϊκή Επιτροπή, το Υπουργείο Ανάπτυξης, το Ινστιτούτο Τεχνολογίας Υπολογιστών, το Παιδαγωγικό Ινστιτούτο, το Αριστοτέλειο Πανεπιστήμιο Θεσσαλονίκης, το Εθνικό Κέντρο ‘Ερευνας & Τεχνολογικής Ανάπτυξης, Σχολικές Επιτροπές κλπ.

2. Μεγάλες αλυσίδες, οι οποίες αποτελούν και τους κυριότερους πελάτες των οποίων το δίκτυο αναπτύσσεται με γοργούς ρυθμούς, όπως ΓΕΡΜΑΝΟΣ, Multirama ΑΕΒΕ, Παπασωτηρίου ΑΕ, Πλαίσιο Computers ΑΕΕ, FNAC κ.α.
3. Εξειδικευμένα βιβλιοπωλεία που διατηρούν τμήμα πωλήσεων CD-ROM, όπως Ιανός, Μαλλιάρης-Παιδεία ΑΕ, Ελευθερουδάκης κ.α.
4. Μεμονωμένα καταστήματα πληροφορικής και καταστήματα πολυμέσων σε όλη την επικράτεια, τα οποία παρότι το ποσοστό που αντιπροσωπεύει έκαστο στις πωλήσεις της Εταιρείας είναι σχετικά μικρό, διασφαλίζουν όμως σε αυτήν μια πολύ καλή διασπορά.
5. Μεγάλοι κατασκευαστές Η/Υ, όπως ALTEC ΑΒΕΕ, Info Quest ΑΕΒΕ, Πουλιάδης κ.α., στους οποίους οι τίτλοι δίνονται συνήθως με μορφή bundle, δηλαδή ο τελικός καταναλωτής δεν αγοράζει μεμονωμένα τα CD-Rom, αλλά αυτά αποτελούν συνοδευτικό λογισμικό του Η/Υ.
6. Πολυκαταστήματα ηλεκτρικών ειδών αλλά και super market, όπως Carefour, Μασούτης κ.α.
7. Καταστήματα Car Audio

Η διασπορά του Κύκλου Εργασιών σε πολλούς διαφορετικούς πελάτες δείχνει ότι η Εταιρεία δεν διατρέχει κίνδυνο από την απώλεια κάποιου συγκεκριμένου πελάτη.

Παράλληλα θα πρέπει να αναφερθεί ότι οι πελάτες της Εταιρείας δεν μπορούν να προμηθευτούν τους τίτλους από άλλη πηγή, ούτε φυσικά να τους εισάγουν, καθώς αυτοί είναι Ελληνικά προϊόντα και αποτελούν προϊόν ανάπτυξης της ίδιας της Εταιρείας. Έτσι διαφαίνεται όλο και μεγαλύτερη ενίσχυση της συνεργασίας με τους μεγάλους πελάτες καθώς αφενός μεν τα περιθώρια κέρδους που δίνει η Εταιρεία είναι μεγάλα, αφετέρου δε οι Ελληνικοί τίτλοι πολυμέσων αποτελούν ίσως τον σημαντικότερο λόγο για την απόκτηση Η/Υ στο σπίτι, γεγονός που ενισχύει τις πωλήσεις των αλυσίδων.

Οι πωλήσεις στις αλυσίδες γίνονται κατόπιν κεντρικής συμφωνίας με τα αντίστοιχα τμήματα προμηθειών, ενώ στις υπόλοιπες κατηγορίες γίνονται με επί τόπου επισκέψεις των πωλητών στα σημεία πώλησης. Η σημαντική ανάπτυξη των αλυσίδων είναι σαφώς προς όφελος της Εταιρείας, γιατί έχουν τη δυνατότητα να προμηθεύονται μεγάλες ποσότητες και να συμβάλλουν από τη μεριά τους στην καθιέρωση των τίτλων πολυμέσων αλλά και των προϊόντων αυτόματης πλοήγησης ως καταναλωτικών προϊόντων.

Η τιμολόγηση των τίτλων γίνεται βάσει τιμοκαταλόγου, όπου προβλέπονται ποσοστιαίες εκπτώσεις ανάλογα με τον όγκο της παραγγελίας. Τόσο η τιμή πώλησης

των προϊόντων, όσο και η διαθεσιμότητά τους, είναι παράμετροι που ορίζονται αποκλειστικά από την εταιρεία, οπότε δεν τίθεται θέμα επηρεασμού τους από εξωτερικούς παράγοντες. Η αποστολή των εμπορευμάτων σε Αθήνα και Θεσσαλονίκη γίνεται με μέσα της εταιρείας ή σε περίπτωση μεγάλων παραγγελιών με μεταφορική εταιρεία και η είσπραξη βάσει προγραμματισμένων ημερομηνιών. Στην υπόλοιπη Ελλάδα η αποστολή γίνεται ταχυδρομικώς ή με courier και αντικαταβολή, ενώ στην Κύπρο και στο εξωτερικό οι εισπράξεις γίνονται με άνοιγμα πίστωσης και σπανιότερα με μετρητά έναντι φορτωτικών εγγράφων. Σε καμία περίπτωση τόσο στην Ελλάδα όσο και στο εξωτερικό δεν αποστέλλονται εμπορεύματα με παρακαταθήκη.

3.4. ΔΙΚΤΥΟ ΠΩΛΗΣΕΩΝ ΚΑΙ ΔΙΑΝΟΜΗ

Η MLS Πληροφορική Α.Ε. διαθέτει γραφεία τόσο στη Θεσσαλονίκη, όπου είναι η έδρα της Εταιρείας, όσο και στην Αθήνα. Το γραφείο της Θεσσαλονίκης είναι υπεύθυνο για τη Βόρειο και Κεντρική Ελλάδα, τα νησιά του Β.Α. Αιγαίου, καθώς και για τις εξαγωγές σε όλο τον κόσμο πλην της Κύπρου. Αντίστοιχα, το γραφείο της Αθήνας είναι υπεύθυνο για την Αττική, τη Νότιο Ελλάδα, τα υπόλοιπα νησιά του Αιγαίου και την Κύπρο. Η εταιρία έχει οργανώσει ένα δομημένο δίκτυο πωλήσεων, που με έδρα τη Θεσσαλονίκη και υποκατάστημα στην Αθήνα καταφέρνει να καλύπτει όλη την ελληνική αγορά με επιτυχία. Στους πελάτες της εταιρίας συμπεριλαμβάνονται όλες οι γνωστές αλυσίδες καταστημάτων πώλησης τεχνολογικών προϊόντων.

Ο διαφημιστικός προϋπολογισμός της Εταιρείας κυμαίνεται ετησίως γύρω στο 5-8% του κύκλου εργασιών της, και αναλώνεται σε ενθέσεις καταλόγων και καταχωρήσεις σε περιοδικά και εφημερίδες, καθώς και σε προωθητικό-διαφημιστικό υλικό. Παράλληλα η MLS Πληροφορική Α.Ε. συμμετέχει ετησίως στις κυριότερες εκθέσεις του εξωτερικού και εσωτερικού, είτε με δικό της περίπτερο είτε μέσω επιχειρηματικών αποστολών. Ενδεικτικά αναφέρονται οι εκθέσεις στις οποίες η Εταιρεία λαμβάνει συστηματικά μέρος:

- E3 (ΗΠΑ)
- Milia (Γαλλία)
- ECTS (Αγγλία)
- CeBit (Γερμανία)
- Frankfurt Bookfair (Γερμανία)
- Bologna Bookfair (Ιταλία)
- ΔΕΘ
- Infosystem

3.5. ΠΑΓΙΑ ΠΕΡΙΟΥΣΙΑΚΑ ΣΤΟΙΧΕΙΑ - ΕΓΓΥΗΣΕΙΣ ΚΑΙ ΕΜΠΡΑΓΜΑΤΕΣ ΑΣΦΑΛΕΙΕΣ

Η Εταιρεία δεν έχει στην κατοχή της ιδιόκτητα γήπεδα ή οικόπεδα και για την κάλυψη των αναγκών της χρησιμοποιεί τα ακόλουθα μισθωμένα ακίνητα:

Θεσσαλονίκη

Χώρος 560 τ.μ. επί του δευτέρου ορόφου στο Βιομηχανικό Πάρκο Πυλαίας σε νέο σύγχρονο κτίριο ανεγέρσεως 1998 επί της οδού 17ης Νοεμβρίου 79, στον οποίο στεγάζονται η διοίκηση, το τμήμα ανάπτυξης πολυμέσων, το τμήμα εξαγωγών, το τμήμα marketing, το τμήμα πωλήσεων Β. Ελλάδος και η αποθήκη πολυμέσων Β. Ελλάδος.

Αθήνα

Γραφεία συνολικού εμβαδού 240 τ.μ. επί της οδού Αθανασίου Διάκου 1-3, Γλυφάδα, όπου στεγάζονται το τμήμα πωλήσεων Αθηνών – Ν. Ελλάδος και η αποθήκη χονδρικής Αθηνών και Νοτίου Ελλάδος.

Τα στοιχεία των μισθωμένων ακινήτων της Εταιρίας παρουσιάζονται στον πίνακα που ακολουθεί:

Τοποθεσία	Διεύθυνση	Χρόνος Κατάρτισης Σύμβασης	Διάρκεια	Μηνιαίο μίσθωμα	Χρήση
ΠΥΛΑΙΑ	**17ης Νοεμβρίου 79**	17.3.1999	9 έτη	€ 2.055 (+τιμ.αναπροσαρμογή)	Γραφεία, αποθήκη
ΓΛΥΦΑΔΑ	Ματθαίου Λιούγκα 67 & Αθ. Διάκου	14.2.1999	6 έτη	€ 623	Γραφεία, αποθήκη

Ο μηχανολογικός εξοπλισμός της Εταιρείας περιλαμβάνει κυρίως καλούπια για μήτρες CD-ROM, ενώ ο τεχνολογικός εξοπλισμός αποτελείται από ηλεκτρονικούς υπολογιστές υψηλής τεχνολογίας και ηλεκτρονικά συγκροτήματα (φωτογραφικές μηχανές, βιντεοκάμερες, παλμογράφο, plotter, δίκτυα, εργαλεία συναρμολόγησης Η/Υ, προγράμματα λογισμικού, σαρωτές κλπ.), απαραίτητα για την ανάπτυξη των πολυμέσων.

Σημειώνεται ότι δεν έχει πραγματοποιηθεί αναπροσαρμογή της αξίας των παγίων περιουσιακών στοιχείων της Εταιρείας, καθώς -όπως έχει προαναφερθεί - δεν υπάρχουν ιδιόκτητα ακίνητα.

Δεν υφίστανται εμπράγματα βάρη επί των παγίων περιουσιακών στοιχείων της Εταιρείας.

Η Εταιρεία έχει συνάψει **ασφαλιστικές συμβάσεις** για τον εξοπλισμό της με την ασφαλιστική εταιρεία «Nationale-Nederlanden Ελληνική Ανώνυμη Εταιρεία Γενικών Ασφαλειών» κάτω από το πρόγραμμα “All Business Plan”. Τα συμβόλαια καλύπτουν ζημιές από πυρκαγιά, σεισμό, κλοπή μετά από διάρρηξη, κίνδυνοι στάσεων και απεργιών, τρομοκρατικές ενέργειες και συμπληρωματικοί κίνδυνοι. Το συνολικό ύψος του ασφαλιζόμενου κινδύνου ανέρχεται σε 205.429,21 ευρώ).

3.6. ΕΞΕΛΙΞΗ ΜΕΤΟΧΙΚΟΥ ΚΕΦΑΛΑΙΟΥ

Η εξέλιξη του μετοχικού κεφαλαίου της Εταιρείας παρουσιάζεται συνοπτικά στον ακόλουθο πίνακα:

ΠΙΝΑΚΑΣ ΕΞΕΛΙΞΗΣ ΜΕΤΟΧΙΚΟΥ ΚΕΦΑΛΑΙΟΥ ΤΗΣ ΕΤΑΙΡΕΙΑΣ					
ΗΜΕΡΟΜΗΝΙΑ ΓΕΝΙΚΗΣ ΣΥΝΕΛΕΥΣΗΣ	**ΑΡΙΘΜΟΣ ΦΕΚ**	**ΚΑΤΑΒΟΛΗ ΜΕΤΡΗΤΩΝ**	**ΜΕΤΟΧΙΚΟ ΚΕΦΑΛΑΙΟ ΜΕΤΑ ΤΗΝ ΑΥΞΗΣΗ**	**ΟΝΟΜ. ΑΞΙΑ ΜΕΤΟΧΗΣ**	**ΣΥΝΟΛΙΚΟΣ ΑΡΙΘΜΟΣ ΜΕΤΟΧΩΝ**
Ιδρυτ. Κεφάλαιο	5494/25.9.95	10.000.000 δρχ	10.000.000 δρχ	10.000 δρχ	1.000 (ονομ.)
23.9.1997	7236/10.10.97	41.250.000 δρχ	51.250.000 δρχ	10.000 δρχ	5.125 (ονομ.)
30.12.1998	1706/29.3.99	5.470.000 δρχ	56.720.000 δρχ	10.000 δρχ	5.672 (ονομ.)
31.12.1998	2785/21.5.99	150.000.000 δρχ	206.720.000 δρχ	10.000 δρχ	20.672 (ονομ.)
21.5.1999	2955/27.05.99	Μετατροπή ονομαστικών μετοχών σε ανώνυμες			
		Μείωση της ονομαστικής αξίας από 10.000 δρχ. σε 100 δρχ.			
ΣΥΝΟΛΟ ΠΡΟ ΤΗΣ ΑΥΞΗΣΗΣ ΓΙΑ ΤΗΝ ΕΙΣΑΓΩΓΗ ΣΤΟ ΧΑ		206.720.000 δρχ	206.720.000 δρχ	100 δρχ	2.067.200 (ανων.)
ΑΥΞΗΣΗ ΜΕΤΟΧΙΚΟΥ ΚΕΦΑΛΑΙΟΥ ΓΙΑ ΤΗΝ ΕΙΣΑΓΩΓΗ ΣΤΟ ΧΑ					
07.09.1999	7667/24.09.1999	32.810.000 δρχ	239.530.000 δρχ	100 δρχ	2.395.300 (ονομ.)
18.1.2000	1643/01.03.2000	Ανάκληση και αύξηση – Μετατροπή Ανωνύμων σε Ονομαστικές			
01.06.2000	(*)		Ανάκληση και αύξηση		
03.10.2000	(*)		Ανάκληση και αύξηση		
27.02.2001	2836/18.05.2001	32.810.000 δρχ	239.530.000 δρχ	100 δρχ	2.395.300 (ονομ.)
ΑΥΞΗΣΗ ΜΕΤΟΧΙΚΟΥ ΚΕΦΑΛΑΙΟΥ (με κεφαλαιοποίηση αποθεματικού «Καταβεβλημένη διαφορά από έκδοση μετοχών υπέρ το άρτιο)					
25.09.2001	9075/15.10.2001	958.120.000 δρχ	1.197.650.000 δρχ	100 δρχ	11.976.500(ονομ.)
ΑΥΞΗΣΗ ΜΕ ΒΑΣΗ ΤΗΝ ΤΕΛΕΥΤΑΙΑ Γ.Σ. (με κεφαλαιοποίηση κερδών εις νέον)					
30.06.02	8323/05.08.2002	78,203.12 ευρώ	3,592,950.00 ευρώ	0.30 ευρώ	11.976.500(ονομ.)
ΑΥΞΗΣΗ ΜΕ ΒΑΣΗ ΤΗΝ ΤΕΛΕΥΤΑΙΑ Γ.Σ. (stock option plan)					
04.12.06	13270/08.12.2006	57.450 ευρώ	3,650,400.00 ευρώ	0.30 ευρώ	12.168.000(ονομ.)

3.7. ΜΕΤΟΧΟΙ - ΣΥΝΘΕΣΗ ΤΟΥ ΜΕΤΟΧΙΚΟΥ ΚΕΦΑΛΑΙΟΥ

Η μετοχική σύνθεση της Εταιρείας σύμφωνα με την 31.12.2006 έχει ως εξής:

ΜΕΤΟΧΟΙ		
	Αριθμός μετοχών	**Ποσοστό%**
ΙΩΑΝΝΗΣ ΚΑΜΑΤΑΚΗΣ ΤΟΥ ΝΙΚΟΛΑΟΥ	8.063.198	67,32%
ΕΠΕΝΔΥΤΙΚΟ ΚΟΙΝΟ (μέτοχοι με ποσοστό μικρότερο του 5%)	4.104.802	32,68%
ΣΥΝΟΛΟ	**12.168.000**	**100%**

3.8. ΔΙΟΙΚΗΣΗ - ΔΙΕΥΘΥΝΣΗ ΕΡΓΑΣΙΩΝ ΤΗΣ ΕΤΑΙΡΕΙΑΣ

Η Εταιρεία σύμφωνα με το άρθρο 9 του καταστατικού της, διοικείται από Διοικητικό Συμβούλιο, του οποίου ο αριθμός των μελών του δε δύναται να υπερβαίνει τα επτά (7) μέλη ή να είναι μικρότερος των τριών (3).

Το παρόν Διοικητικό Συμβούλιο εξελέγη με απόφαση της Τακτικής Γενικής Συνέλευσης της 30.06.2002 και συγκροτήθηκε σε σώμα την 30.06.2002 σύμφωνα με το πρακτικό συνεδρίασης του Δ.Σ. (ΦΕΚ 10379//10-10-2002). Η θητεία του παραπάνω Διοικητικού Συμβουλίου είναι πενταετής και λήγει την 30.06.2007. Το παρόν Δ.Σ. απαρτίζεται από τους κάτωθι :

1. Ιωάννης Καματάκης του Νικολάου, Πρόεδρος Δ.Σ. & Διευθύνων Σύμβουλος.
2. Παρασκευή Ζαχαριάδου του Δημητρίου, Αντιπρόεδρος. (Μη εκτελεστικό)
3. Βασίλειος Γουλάσης του Ιωάννη, Μέλος. (Ανεξάρτητο, μη εκτελεστικό)
4. Παναγιώτης Χριστοδουλίδης του Θαλή, Μέλος. (Εκτελεστικό)
5. Δημήτριος Κωνσταντούλας του Βελισσαρίου, Μέλος. (Εκτελεστικό)
6. Χρίστος Αντωνιάδης, Μέλος (Ανεξάρτητο, μη εκτελεστικό)
7. Παντελής Ατάρογλου του Στεφάνου, Μέλος. (Εκτελεστικό)

Από τα ανωτέρω μέλη οι κ.κ. Βασίλειος Γουλάσης του Ιωάννη και Κωσταντίνος Κυριακού του Αθανασίου αποτελούν ανεξάρτητα μέλη, υπό την έννοια ότι δεν συνδέονται με άλλη σχέση με την Εκδότρια Εταιρεία και τους μετόχους της πλην της εν λόγω συμμετοχής τους στο Δ.Σ. της Εταιρείας.

Το Διοικητικό Συμβούλιο με το από 30.06.2002 πρακτικό συνεδρίασης του, ανέθεσε στον Πρόεδρο και Διευθύνοντα Σύμβουλο την εκπροσώπηση και δέσμευση της Εταιρείας δικαστικώς και εξωδίκως σε όλες της τις σχέσεις, ασκώντας όλες τις εξουσίες και τα δικαιώματα που ορίζει ο νόμος και το καταστατικό της Εταιρείας, δεσμεύοντας την Εταιρεία με την υπογραφή του τιθέμενη κάτω από την εταιρική επωνυμία.

Οι αμοιβές των μελών Δ.Σ. για την ιδιότητά τους αυτή **κατά την χρήση του 2005 ήταν μηδενικές.**

3.9. ΔΙΕΥΘΥΝΤΙΚΑ ΣΤΕΛΕΧΗ

Η Διεύθυνση εργασιών της Εταιρείας ασκείται από τα παρακάτω στελέχη που καλύπτουν τους βασικούς τομείς δραστηριότητας:

ΠΙΝΑΚΑΣ ΣΤΕΛΕΧΩΝ που εμπίπτουν στις διατάξεις του Άρθρου 8 της απόφασης 5/204//24-11-2000 της Κεφαλαιαγοράς:

	ΣΤΕΛΕΧΟΣ	ΘΕΣΗ ΣΤΗΝ ΕΤΑΙΡΕΙΑ
1.	Καματάκης Ιωάννης	Διευθύνων Σύμβουλος & Γενικός Διευθυντής
2.	Χριστοδουλίδης Παναγιώτης	Μέλος Δ.Σ. & Γενικός Διευθυντής
3.	Ατάρογλου Παντελής	Μέλος Δ.Σ. & Διευθυντής Πωλήσεων

4.	Κωσταντούλας Δημήτρης	Μέλος Δ.Σ. & Νομικός Σύμβουλος
5.	Παπαδόπουλος Κωνσταντίνος	Οικονομικός Διευθυντής
6.	Ταχταλίδης Γεώργιος	Υπεύθυνος Μονάδας Σχέσεων με της Επενδυτές
7.	Καραγιάννης Γεώργιος	Υπεύθυνος Μετοχολογίου
8.	Νικολαϊδης Ιωάννης	Υπεύθυνος Εσωτερικού Ελέγχου

ΠΙΝΑΚΑΣ ΣΤΕΛΕΧΩΝ που δεν εμπίπτουν της διατάξεις του Άρθρου 8 της απόφασης 5/204//24-11-2000 της Κεφαλαιαγοράς:

	ΣΤΕΛΕΧΟΣ	**ΘΕΣΗ ΣΤΗΝ ΕΤΑΙΡΕΙΑ**
9.	Dr, Ζήσης Νικόλαος	Υπεύθυνος Έρευνας & Ανάπτυξης

Από τα μέλη του Δ.Σ της Εταιρείας ή τα στελέχη της Διεύθυνσης της, ουδείς έχει καταδικαστεί για ατιμωτικές πράξεις ή οικονομικά εγκλήματα ή είναι αναμεμειγμένος σε δικαστικές εκκρεμότητες που αφορούν πτώχευση, εγκληματική πράξη και απαγόρευση άσκησης:

- επιχειρηματικής δραστηριότητας
- χρηματιστηριακών συναλλαγών
- επαγγέλματος ως σύμβουλος επενδύσεων, διευθυντικό στέλεχος τραπεζών
- ασφαλιστικών εταιριών, ανάδοχος έκδοσης, στέλεχος χρηματιστηριακών εταιρειών, κ.λ.π.

Μεταξύ των μετόχων, των μελών του Δ.Σ. και των διευθυντικών στελεχών της Εταιρείας δεν υπάρχουν συγγενικές σχέσεις πέραν των παρακάτω: Η κα Ζαχαριάδου Παρασκευή είναι σύζυγος του κ. Καματάκη Ιωάννη.

Όλα τα μέλη του Δ.Σ και τα διευθυντικά στελέχη της Εταιρείας έχουν Ελληνική υπηκοότητα.

Η ταχυδρομική διεύθυνση των μελών του Δ.Σ. της Εταιρίας και των διευθυντικών στελεχών της είναι η έδρα της Εταιρίας, 17^{ης} Νοεμβρίου 79 Θεσσαλονίκη.

3.10. Συμμετοχές των μελών του Δ.Σ. και των κυρίων μετόχων στη Διοίκηση ή / και στο Κεφάλαιο άλλων εταιρειών

Στον πίνακα που ακολουθεί παρουσιάζονται οι συμμετοχές των μελών του Διοικητικού Συμβουλίου και των κυρίων μετόχων της Εταιρείας στη Διοίκηση άλλων εταιρειών και τα αντίστοιχα ποσοστά συμμετοχής τους στο κεφάλαιο άλλων εταιρειών με ποσοστό μεγαλύτερο του 10%:

Μέλος του Δ.Σ. ή Κύριος Μέτοχος	Εταιρία	Θέση στο Δ.Σ.	Ποσοστό Συμ/χής
Ιωάννης Καματάκης του Νικολάου	MLS LASERLOCK Α.Ε.	Πρόεδρος & Διευθ. Σύμβουλος Πρόεδρος & Διευθ. Σύμβουλος	30% (*) -
Παρασκευή Ζαχαριάδου του Δημητρίου	MLS LASERLOCK Α.Ε.	Μέλος ΔΣ	-
Βασίλειος Γουλάσης του Ιωάννη	-	-	-
Παναγιώτης Χριστοδουλίδης του Θαλή	ΣΥΣΠΕΙΡΩΣΗ ΕΤΑΙΡΙΩΝ ΠΟΛΥΜΕΣΩΝ & ΗΛΕΚΤΡΟΝΙΚΩΝ ΕΚΔΟΣΕΩΝ Α.Ε.	Αντιπρόεδρος	-
Δημήτριος Κωσταντούλας του Βελισσαρίου	MLS LASERLOCK Α.Ε. EMS Ltd ΕΠΙΚΟΙΝΩΝΙΑ Α.Ε.	Μέλος Μέλος Μέλος	- - -
Χρίστος Αντωνιάδης του	ΣΥΣΠΕΙΡΩΣΗ ΕΤΑΙΡΕΙΩΝ ΠΟΛΥΜΕΣΩΝ & ΗΛΕΚΤΡΟΝΙΚΩΝ ΕΚΔΟΣΕΩΝ Α.Ε.	Μέλος	- -
Παντελής Ατάρογλου του Στεφάνου	ΣΥΣΠΕΙΡΩΣΗ ΕΤΑΙΡΙΩΝ ΠΟΛΥΜΕΣΩΝ & ΗΛΕΚΤΡ. ΕΚΔΟΣΕΩΝ Α.Ε. EMS Ltd VIRTUAL REALITY Α.Ε.	Μέλος Μέλος Πρόεδρος	- - -

Τα μέλη του Δ.Σ. και οι κύριοι μέτοχοι της MLS ΠΛΗΡΟΦΟΡΙΚΗ Α.Ε. δηλώνουν ότι δεν συμμετέχουν στη Διοίκηση ή στο κεφάλαιο άλλων εταιρειών με ποσοστό μεγαλύτερο του 10%, ούτε ασκούν διοικητική επιρροή, ούτε έχουν οποιαδήποτε σχέση με άλλες εταιρείες, εκτός των παραπάνω και εκείνων που αναφέρονται στο κεφάλαιο VII περί Συνδεδεμένων Εταιρειών. Επιπλέον, ουδεμία επιχειρηματική σχέση υφίσταται μεταξύ της Εταιρείας και των εταιρειών στο κεφάλαιο και στη Διοίκηση των οποίων συμμετέχουν τα μέλη ή/και οι κύριοι μέτοχοι της Εταιρείας, πλην εκείνων που αναφέρονται στο κεφάλαιο περί Συνδεδεμένων Εταιρειών.

3.11. Οργανόγραμμα

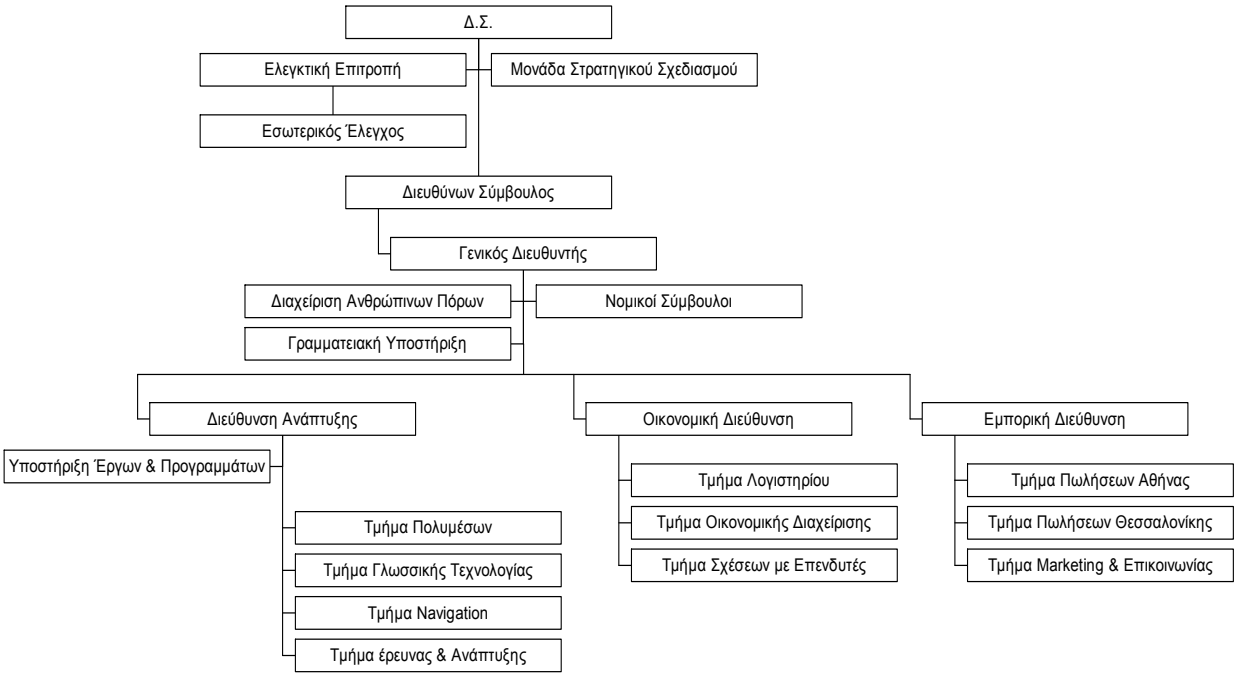
Δ.Σ.
Ελεγκτική Επιτροπή
Μονάδα Στρατηγικού Σχεδιασμού
Εσωτερικός Έλεγχος
Διευθύνων Σύμβουλος
Γενικός Διευθυντής
Διαχείριση Ανθρώπινων Πόρων
Νομικοί Σύμβουλοι
Γραμματειακή Υποστήριξη
Διεύθυνση Ανάπτυξης
Οικονομική Διεύθυνση
Εμπορική Διεύθυνση
Υποστήριξη Έργων & Προγραμμάτων
Τμήμα Πολυμέσων
Τμήμα Γλωσσικής Τεχνολογίας
Τμήμα Navigation
Τμήμα έρευνας & Ανάπτυξης
Τμήμα Λογιστηρίου
Τμήμα Οικονομικής Διαχείρισης
Τμήμα Σχέσεων με Επενδυτές
Τμήμα Πωλήσεων Αθήνας
Τμήμα Πωλήσεων Θεσσαλονίκης
Τμήμα Marketing & Επικοινωνίας

4ο ΚΕΦΑΛΑΙΟ : ΣΤΟΙΧΕΙΑ ΚΛΑΔΟΥ

4.1. ΑΝΤΑΓΩΝΙΣΜΟΣ – ΠΡΟΟΠΤΙΚΕΣ

Στην αγορά των πολυμέσων, η ζήτηση για multimedia τίτλους και εφαρμογές γλωσσικής τεχνολογίας προέρχεται κυρίως από τις κάτωθι αγορές:

- Οικιακή χρήση υπολογιστών, κυρίως για τους εκπαιδευτικούς και ψυχαγωγικούς τίτλους.
- Μικρές εταιρείες – προσωπικές επιχειρήσεις, κυρίως για επαγγελματική αυτόματη μετάφραση, αυτόματη δρομολόγηση κλήσεων, λεξικά και εξειδικευμένους τίτλους.
- Επιχειρήσεις και οργανισμούς, κυρίως για επαγγελματική αυτόματη μετάφραση, τηλεφωνικά κέντρα, εφαρμογές πολυμέσων και εφαρμογές τηλεματικής.
- Δημοσίου Τομέα και κυρίως από το Υπουργείο Παιδείας, για εκπαιδευτικούς τίτλους.

Με βάση τα στοιχεία της τελευταίας έκδοσης του οργανισμού EITO, η χώρα μας κατετάγη στην 13η θέση της Ευρώπης των 23 (πλην Κύπρου και Μάλτας) με βάση την κατά κεφαλή δαπάνη σε τεχνολογίες πληροφορικής και τηλεπικοινωνιών. Με 783 Ευρώ το 2006 έναντι 760 το 2005, οι Έλληνες δαπανούν σχεδόν τα μισά χρήματα για προϊόντα και υπηρεσίες ICT σε σύγκριση με τον μέσο Ευρωπαίο και περίπου το ένα τρίτο σε σύγκριση με τις χώρες της Βόρειας Ευρώπης (Δανία, Σουηδία, κλπ).

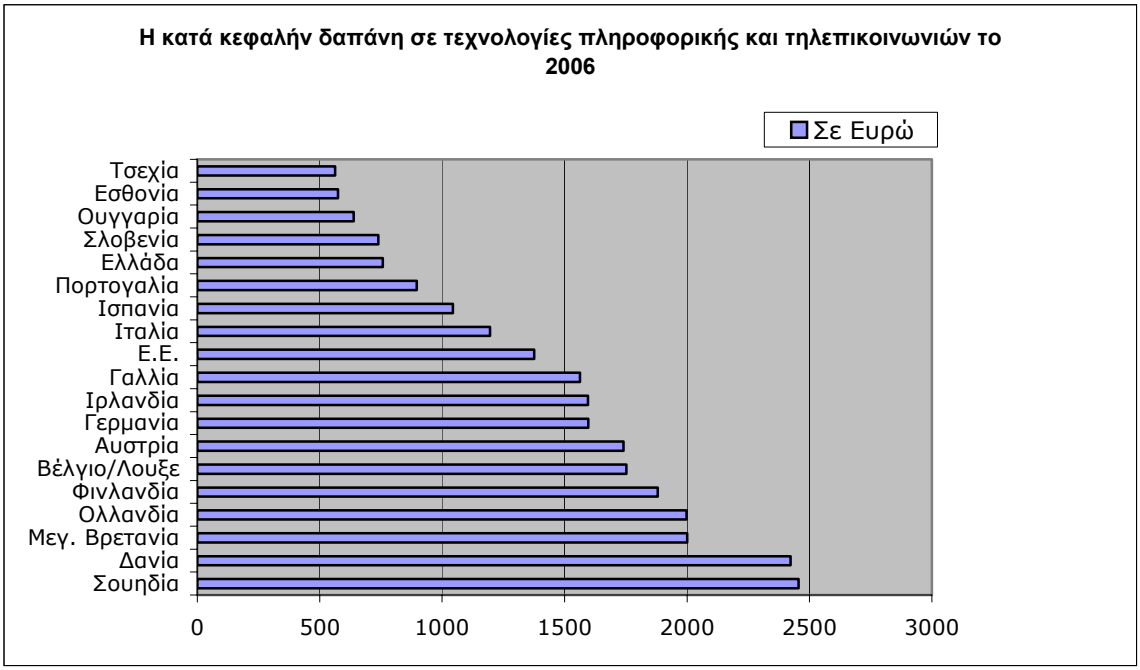

Πηγή: EITO 2007

Ειδικότερα η κατά κεφαλήν δαπάνη για τεχνολογίες πληροφορικής το 2006 στην Ελλάδα ανήλθε σε 199 Ευρώ, ενώ ο μέσος όρος στην Ευρώπη είναι 635 Ευρώ.

Κατά κεφαλήν IT δαπάνες (σε €)	2003	2004	2005	2006
Αυστρία	776	791	826	847
Βέλγιο/Λουξεμβ.	762	785	813	843
Δανία	1.186	1.226	1.278	1.309
Φιλανδία	921	951	989	1.022
Γαλλία	827	847	888	913
Γερμανία	762	773	797	819
Ελλάδα	**177**	**182**	**190**	**199**
Ιρλανδία	573	604	630	659
Ιταλία	422	427	430	437
Ολλανδία	981	988	1.027	1.072
Πορτογαλία	247	253	264	272
Ισπανία	291	302	326	345
Σουηδία	1.199	1.192	1.246	1.277
Ην. Βασίλειο	987	1.017	1.070	1.104
Βουλγαρία	33	40	54	58
Τσεχία	199	228	257	285
Εσθονία	121	151	171	181
Ουγγαρία	152	178	192	203
Λετονία	74	88	102	113
Λιθουανία	59	73	86	96
Πολωνία	79	96	122	139
Ρουμανία	27	37	46	54
Σλοβακία	109	132	149	166
Σλοβενία	243	279	297	314
ΕΕ	**570**	**586**	**614**	**635**
ΕΕ 15	**703**	**717**	**747**	**770**
Νορβηγία	1.205	1.261	1.320	1.361
Ελβετία	1.515	1.466	1.508	1.536
ΕΕ 15 + Νορβηγία, Ελβετία	**724**	**738**	**768**	**792**
Ευρώπη	**590**	**605**	**634**	**655**
ΗΠΑ	1.032	1.067	1.118	1.174
Ιαπωνία	954	970	999	1.010

IT δαπάνες ως % επί του ΑΕΠ	2003	2004	2005	2006
Αυστρία	2,86	2,80	2,81	2,76
Βέλγιο/Λουξεμβ.	2,87	2,81	2,82	2,78
Δανία	3,35	3,32	3,29	3,20
Φιλανδία	3,28	3,25	3,27	3,20
Γαλλία	3,08	3,04	3,11	3,08
Γερμανία	2,91	2,89	2,93	2,91
Ελλάδα	**1,21**	**1,15**	**1,12**	**1,09**
Ιρλανδία	1,62	1,60	1,55	1,52
Ιταλία	1,82	1,77	1,75	1,71
Ολλανδία	3,30	3,26	3,30	3,32
Πορτογαλία	1,82	1,78	1,81	1,81
Ισπανία	1,47	1,42	1,42	1,40
Σουηδία	3,96	3,77	3,85	3,75
Ην. Βασίλειο	3,67	3,49	3,57	3,52
Βουλγαρία	1,43	1,51	1,95	1,95
Τσεχία	2,69	2,76	3,01	3,20
Εσθονία	2,31	2,72	2,88	2,86
Ουγγαρία	2,09	2,37	2,45	2,49
Λετονία	1,90	2,11	2,29	2,34
Λιθουανία	1,31	1,50	1,66	1,76
Πολωνία	1,67	1,93	2,36	2,58
Ρουμανία	1,26	1,61	1,90	2,13
Σλοβακία	2,05	2,14	2,34	2,48
Σλοβενία	1,93	2,09	2,14	2,18
ΕΕ	**2,75**	**2,70**	**2,74**	**2,71**
ΕΕ15	**2,80**	**2,73**	**2,75**	**2,72**
Νορβηγία	2,76	2,78	2,52	2,37
Ελβετία	3,84	3,68	3,74	3,69
ΕΕ 15 + Νορβηγία, Ελβετία	**2,83**	**2,75**	**2,78**	**2,74**
Ευρώπη	**2,78**	**2,72**	**2,76**	**2,73**
ΗΠΑ	3,08	3,30	3,28	3,27
Ιαπωνία	3,24	3,35	3,47	3,45

Πηγή : EITO 2007

4.2. Η ΑΓΟΡΑ ΤΗΣ ΠΛΗΡΟΦΟΡΙΚΗΣ

Σύμφωνα με την ετήσια αναφορά του EITO η ευρωπαϊκή αγορά Information Technology (IT) κινήθηκε κατά το 2006 με ρυθμό ανάπτυξης της τάξης του 3,6%. Αυτή η ανάπτυξη εκτιμάται ότι θα συνεχισθεί και το 2007 με ρυθμό 4,4%. Για την χώρα μας, οι ρυθμοί ανάπτυξης θα συνεχίσουν την ανοδική τους πορεία και από 4,6% το 2006, θα ανέλθουν σε 6,7% το 2007.

IT αγορά ανά χώρα (σε εκατ. €)									
Ευρώπη	**2004**	**2005**	**2006**	**2007**	**2008**	**2005/04 %**	**2006/05 %**	**2007/06 %**	**2008/07 %**
Αυστρία	6.606	6.910	7.095	7.356	7.689	4,6	2,7	3,7	4,5
Βέλγιο/Λουξεμβ.	8.114	8.418	8.735	9.191	9.693	3,7	3,8	5,2	5,5
Δανία	6.565	6.866	7.060	7.206	7.425	4,6	2,8	2,1	3,0
Φιλανδία	4.949	5.158	5.341	5.497	5.721	4,2	3,5	2,9	4,1
Γαλλία	50.540	53.256	54.922	57.443	60.128	5,4	3,1	4,6	4,7
Γερμανία	63.816	65.789	67.632	69.998	72.600	3,1	2,8	3,5	3,7
Ελλάδα	**1.936**	**2.028**	**2.122**	**2.263**	**2.417**	**4,7**	**4,6**	**6,7**	**6,8**
Ιρλανδία	2.369	2.501	2.648	2.767	2.903	5,6	5,8	4,5	4,9
Ιταλία	24.607	24.858	25.235	25.764	26.521	1,0	1,5	2,1	2,9
Ολλανδία	15.984	16.720	17.548	18.394	19.316	4,6	4,9	4,8	5,0
Πορτογαλία	2.554	2.680	2.771	2.925	3.044	4,9	3,4	5,6	4,1
Ισπανία	11.904	12.885	13.678	14.516	15.473	8,2	6,2	6,1	6,6
Σουηδία	10.611	11.106	11.407	11.760	12.246	4,7	2,7	3,1	4,1
Ην. Βασίλειο	60.690	64.046	66.323	69.669	73.164	5,5	3,6	5,0	5,0
Βουλγαρία	298	405	430	494	549	35,8	6,2	14,8	11,2
Τσεχία	2.332	2.634	2.915	3.215	3.499	12,9	10,6	10,3	8,8
Εσθονία	212	238	252	273	286	12,4	5,8	8,4	4,8
Ουγγαρία	1.786	1.918	2.027	2.173	2.333	7,4	5,6	7,2	7,4
Λετονία	205	237	261	287	316	16,0	9,9	9,9	10,1
Λιθουανία	261	307	344	377	409	17,6	12,1	9,6	8,6
Πολωνία	3.701	4.715	5.375	5.906	6.497	27,4	14,0	9,9	10,0
Ρουμανία	818	1.018	1.211	1.303	1.479	24,4	19,0	7,6	13,5
Σλοβακία	714	808	901	1.004	1.110	13,2	11,4	11,4	10,6
Σλοβενία	540	576	609	640	668	6,6	5,9	5,0	4,4
ΕΕ	**282.112**	**296.078**	**306.840**	**320.421**	**335.487**	**5,0**	**3,6**	**4,4**	**4,7**
ΕΕ 15	**271.245**	**283.222**	**292.516**	**304.750**	**318.341**	**4,4**	**3,3**	**4,2**	**4,5**
Νορβηγία	5.711	6.006	6.218	6.395	6.691	5,2	3,5	2,8	4,6
Ελβετία	10.685	11.046	11.320	11.798	12.336	3,4	2,5	4,2	4,6
ΕΕ 15 + Νορβηγία, Ελβετία	**287.641**	**300.274**	**310.054**	**322.943**	**337.369**	**4,4**	**3,3**	**4,2**	**4,5**
Ευρώπη	**298.508**	**313.131**	**324.378**	**338.614**	**354.514**	**4,9**	**3,6**	**4,4**	**4,7**

Ευρωπαϊκή Αγορά IT / χώρα σε εκ. €. Πηγή EITO2007

Όσον αφορά τώρα τις επιμέρους ενότητες του κλάδου της πληροφορικής στην Ελλάδα, ο τομέας του λογισμικού αναμένεται να παρουσιάσει πωλήσεις το 2007 της τάξης των 406 εκ. Ευρώ έναντι 386 εκ. Ευρώ το 2005, σημειώνοντας άνοδο 5,3% από 5,0 % το 2006. Αντίστοιχα, οι υπηρεσίες πληροφορικής από 768 εκ. Ευρώ το 2006 αυξήθηκαν σε 821 εκ. Ευρώ το 2007. Για το σύνολο της πληροφορικής (hardware, software και υπηρεσίες) η αγορά για το 2007 αναμένεται να ανέλθει στα 2.263 εκ. Ευρώ από 2.122 εκ. Ευρώ το 2006.

Η ελληνική αγορά ICT, 2004-2008									
(σε εκατ. €)	2004	2005	2006	2007	2008	δ % 05/04	δ % 06/05	δ % 07/06	δ % 08/07
Hardware Η/Υ	717	730	733	782	840	1,7	0,4	6,8	7,4
Συστήματα servers	128	127	131	145	147	-0,9	2,7	11,2	1,1
PCs (=φορητοί+επιτραπέζιοι)	410	412	408	430	476	0,4	-1,0	5,5	10,8
Φορητοί	195	210	222	253	296	7,8	5,8	14	16,8
Επιτραπέζιοι	215	202	186	177	180	-6,4	-8,0	-4,8	2,1
Εκτυπωτές και πολυμηχανήματα	128	138	143	154	160	8,0	3,8	7,5	4,1
Άλλος εξοπλ. πληροφορικής	51	53	51	53	57	3,6	-3,3	3,5	7,8
Τερματικός εξοπλισμός	512	579	573	565	559	13,0	-1,1	-1,4	-1,0
Συσκευές κινητής τηλεφωνίας	371	430	416	399	386	15,7	-3,2	-4,0	-3,2
Άλλος τερμ. εξοπλ. δικτύων	141	149	157	166	173	6,0	5,1	5,6	4,5
Εξοπλισμός μηχανών γραφείου	94	95	95	96	96	1,2	0,5	0,8	0,6
Φωτοαντιγραφικά	48	49	49	50	50	2,3	0,9	1,4	1,1
Άλλος εξοπλ. Μηχ. Γραφείου	46	46	46	46	46	0,1	0,1	0,0	0,1
Εξοπλισμός δικτύων	501	497	528	562	593	-1,0	6,3	6,5	5,5
PBXs & key systems	31	32	34	35	36	5,4	4,4	3,5	2,8
Συστ. δρομολ. & μεταγωγής (IP)	23	26	30	35	39	12,5	13,9	15,3	12,2
Συστ. μεταγωγής κυκλωμάτων	74	65	59	55	51	-11,9	-9,5	-7,6	-6,1
Υποδομές GSM κινητής	201	191	195	209	220	-5,0	2,0	7,0	5,6
Συστήματα μετάδοσης	60	62	64	66	67	3,2	2,6	2,9	2,3
Άλλος εξοπλισμος	112	119	146	163	179	6,8	22,6	11,9	9,,5
Σύνολο (1+2+3+4)	1.824	1.900	1.928	2.005	2.089	4,1	1,5	4,0	4,2
Προϊόντα λογισμικού	345	367	386	406	428	6,5	5,0	5,3	5,3
Λογισμικά συστημάτων	201	215	220	226	233	7,0	2,4	2,8	3,2
Λογισμικό εφαρμογών	144	153	166	180	195	5,8	8,8	8,7	7,9
Υπηρεσίες πληροφορικής	673	720	768	821	878	7,0	6,7	6,8	7,0
Υπηρεσίες πληροφορικής	449	484	517	553	592	7,9	6,8	7,0	6,9
Υπηρεσίες υποστήριξης	224	236	251	267	286	5,2	6,4	6,5	7,0
Υπηρεσίες επικοινωνιών	4.963	5.100	5.277	5.415	5.476	2,8	3,5	2,6	1,1
Υπηρ. σταθερής τηλεφωνίας	1.953	1.933	1.922	1.872	1.812	-0,7	-0,9	-2,6	-3,2
Υπηρεσίες δεδομένων	647	726	842	970	1.082	12,2	16,0	15,2	11,5
Υπηρεσίες κινητής τηλεφωνίας	2.363	2.435	2.514	2.573	2.582	3,0	3,2	2,4	0,3
Υπηρ. καλωδιακής τηλεόρασης	-	-	-	-	-	-	-	-	-
Σύνολο (5+6+7)	5.636	5.820	6.045	6.236	6.354	3,3	3,9	3,2	1,9
Σύνολο Πληροφορική (8)	1.936	2.028	2122	2.263	2.417	4,,7	4,6	6,7	6,8
Σύνολο Επικοινωνίες (9)	5.869	6.059	6.237	6.383	6.453	3,2	2,6	2,3	1,1
Σύνολο (8+9)	7.806	8.087	8.359	8.647	8.870	3,6	3,4	3,4	2,6

Ανάλυση Ελληνικής Αγοράς ICT 2004- 2008 σε εκ. Ευρώ. Πηγή ΕΙΤΟ 2007

5° ΚΕΦΑΛΑΙΟ : ΕΠΕΝΔΥΣΕΙΣ ΧΡΗΣΗΣ, ΜΑΚΡΟΧΡΟΝΙΟΙ ΣΤΟΧΟΙ & ΠΡΟΟΠΤΙΚΕΣ

5.1. Στόχοι και Στρατηγική

Η κύρια δραστηριότητα της MLS Πληροφορική Α.Ε. είναι η ανάπτυξη, παραγωγή, έκδοση και διάθεση multimedia τίτλων, η ανάπτυξη και διάθεση εφαρμογών τηλεματικής, γλωσσικής τεχνολογίας και ολοκληρωμένων εφαρμογών πολυμέσων. Η Εταιρεία παρουσιάζει σημαντικούς ρυθμούς ανάπτυξης στον τομέα της και στοχεύει σήμερα στην περαιτέρω επέκτασή της στις νέες τεχνολογίες που αναμένεται να επικρατήσουν τα αμέσως επόμενα χρόνια. Οι άξονες στους οποίους η Εταιρεία κινήθηκε για την υλοποίηση των στρατηγικών της στόχων είναι οι εξής:

- Η ανάπτυξη νέων εφαρμογών τηλεματικής για μία διευρυμένη βάση υπολογιστικών συσκευών.
- Η ανάπτυξη εξειδικευμένων εφαρμογών γλωσσικής τεχνολογίας για ιδιαίτερες επαγγελματικές ομάδες.
- Η ανάπτυξη συγκριτικά λιγότερων εφαρμογών πολυμέσων με πλουσιότερο όμως υλικό και διευρυμένες δυνατότητες.
- Η συστηματική ανάπτυξη των εξαγωγών με στοχευμένα προϊόντα ανά χώρα.

Οι προοπτικές για την ευόδωση των στόχων και κατά συνέπεια για την ανάπτυξη της Εταιρείας διαγράφονται ευοίωνες. Η εγχώρια αγορά της αυτόματης πλοήγησης παρουσιάζει σημαντική ανάπτυξη με τα περιθώρια περαιτέρω ανάπτυξης να είναι πολύ μεγάλα. Σε αυτό συνέβαλλε τόσο η ποιότητα των διατιθέμενων συστημάτων, που πλέον είναι στα ίδια επίπεδα με αυτά των αναπτυγμένων αγορών της Δυτικής Ευρώπης, όσο και η σημαντική μείωση του κόστους απόκτησής τους με την παράλληλη διάθεση πλήθους εξειδικευμένων για την πλοήγηση συσκευών. Στον τομέα της γλωσσικής τεχνολογίας η εταιρία διαθέτει πλέον προϊόντα που τεχνολογικά βρίσκονται στο state-of-the-art παγκοσμίως και επιπλέον φέρουν και ιδιαίτερα αναγνωρίσιμα brand name, όπως αυτά της PHILIPS και λιγότερο της SYSTRAN, τόσο στην Ελλάδα, όσο και στο εξωτερικό. Επίσης πλέον έχουν παρουσία και στην Ελλάδα μεγάλες αλυσίδες πώλησης προϊόντων τεχνολογίας με ισχυρή παρουσία σε πολλές ευρωπαϊκές χώρες. Τα δύο αυτά γεγονότα συνδυαζόμενα δημιουργούν πολύ πρόσφορο έδαφος για την ανάπτυξη των εξαγωγών προς τις πολυπληθείς και αναπτυγμένες τεχνολογικά χώρες της Δυτικής κυρίως Ευρώπης. Όσον αφορά στην επέκταση σε νέες τεχνολογικές πλατφόρμες, η εταιρία έχει δημιουργήσει την υποδομή για την ανάπτυξη εφαρμογών για κινητά τηλέφωνα, η διείσδυση των οποίων ξεπερνάει στην Ελλάδα το 90%. Τέλος ιδιαίτερης σημασίας για την εταιρία είναι το γεγονός της μαζικής προμήθειας εκπαιδευτικού λογισμικού για όλα τα σχολεία της χώρας από το Υπουργείο Παιδείας. Η MLS

αποτελεί τον leader του κλάδου και ενίσχυσε περαιτέρω τη θέση της προκειμένου να αποσπάσει σημαντικό μερίδιο από τους διαγωνισμούς που βρίσκονται στη φάση της αξιολόγησης.

Τα οφέλη που προβλέπεται ότι θα προκύψουν από την υλοποίηση του επενδυτικού προγράμματος είναι τα εξής:

- Διατήρηση της τεχνολογικής πρωτοπορίας.
- Διάνοιξη της προοπτικής για μεγαλύτερη κερδοφορία, συνεπεία των νέων προϊόντων και υπηρεσιών με μεγάλη προστιθέμενη αξία.
- Απεξάρτηση από τις τυχόν διακυμάνσεις της τοπικής αγοράς, δίνοντας έμφαση στις εξαγωγές.

5.2.ΕΠΕΝΔΥΣΕΙΣ ΧΡΗΣΗΣ 2006 – ΕΠΕΝΔΥΤΙΚΗ ΠΟΛΙΤΙΚΗ

Κατά το 2006 οι επενδύσεις της εταιρίας κινήθηκαν σε δύο άξινες: Στην ενίσχυση των διαθέσιμων τίτλων εκπαιδευτικού λογισμικού, ενόψει του διαγωνισμού του Παιδαγωγικού Ινστιτούτου που διενεργήθηκε τον Οκτώβριο, καθώς και στον εμπλουτισμό της διαθέσιμης γκάμας των προϊόντων πλοήγησης.

Συγκεκριμένα στον τομέα του εκπαιδευτικού λογισμικού η εταιρία προχώρησε, μόνη της ή σε συνεργασία με software houses, στην ανάπτυξη 15 νέων τίτλων και στην επικαιροποίηση άλλων 7. Ως αποτέλεσμα η εταιρία υπέβαλλε στους διαγωνισμούς του Παιδαγωγικού Ινστιτούτου προσφορές για 35 μαθήματα, συνολικού προϋπολογισμού περίπου 4,5 εκ. Ευρώ. Σημειώνεται ότι τα αποτελέσματα του διαγωνισμού αναμένονται εντός του 2007. Τα εκπαιδευτικά λογισμικά αυτά αφορούσαν τόσο στη Γενική Εκπαίδευση (Δημοτικό-Γυμνάσιο-Λύκειο) όσο και στην εκπαίδευση ΑΜΕΑ. Το σύνολο των λογισμικών αυτών κυκλοφόρησε, ή πρόκειται να κυκλοφορήσει σύντομα, και στην ελεύθερη αγορά

Στον τομέα της αυτόματης πλοήγησης, κυκλοφόρησε η νέα προηγμένη έκδοση του συστήματος πλοήγησης MLS Destinator. Το σύστημα βασίζεται στο παγκοσμίως καταξιωμένο λογισμικό πλοήγησης Destinator, ενώ περιλαμβάνει τους πλέον ακριβείς και επίκαιρους χάρτες σχεδιασμένους από την NGI, οι οποίοι επιπρόσθετα αναβαθμίζονται δωρεάν ανά τακτά χρονικά διαστήματα. Το σύστημα είναι διαθέσιμο για υπολογιστές χειρός (PDA) και για εξειδικευμένες συσκευές πλοήγησης (PNA) Κυκλοφορεί είτε αυτόνομα, είτε σε συνδυασμό με τα γνωστότερα PDA και PNA, όπως Fujitsu-Siemens, Hewlett-Packard κ.α. Στις 31/12/2006 η εταιρία διέθετε στην αγορά άνω των 10 διαφορετικών συσκευών μαζί με το MLS Destinator.

5.3. ΣΤΟΧΟΙ ΧΡΗΣΗΣ 2007

Για το 2007 οι στόχοι της εταιρίας βρίσκονται σε αντιστοιχία με τους στρατηγικούς της στόχους για απεξάρτηση από την εγχώρια αγορά αλλά και την περαιτέρω διαφοροποίηση από τον ανταγωνισμό, όσον αφορά στις τεχνολογίες που χρησιμοποιούνται. Σε αυτό το πλαίσιο η εταιρία κινείται στους κάτωθι άξονες:

- Ενισχύεται η εμπορική διεύθυνση με έμφαση στις εξαγωγές, ώστε τα προϊόντα γλωσσικής τεχνολογίας της εταιρίας, αρχής γενομένης από το MLS Talk&Write να αρχίσουν να διατίθενται στις αναπτυγμένες αγορές της Ευρώπης. Μετά την επιτυχή ολοκλήρωση της πιλοτικής φάσης που ήταν η αγορά της Ελλάδας, το MLS Talk&Write έχει ήδη τροποποιηθεί κατάλληλα ώστε να είναι έτοιμο προς χρήση από τους πελάτες των κατά τόπους στοχευόμενων αγορών και οι διαπραγματεύσεις με τους πιθανούς διανομείς βρίσκονται σε εξέλιξη.

- Στην αυτόματη πλοήγηση η ανάπτυξη της δεύτερης γενιάς του MLS Destinator, το οποίο θα ενσωματώνει και σημαντικές τεχνολογικές λύσεις που θα το καθιστούν μοναδικό στο είδος του παγκοσμίως, βρίσκεται σε εξέλιξη με την πιθανή ημερομηνία ολοκλήρωσής του να τοποθετείται εντός του 2006. Παράλληλα βρίσκεται σε εξέλιξη και ο συνεχής εμπλουτισμός των διαθέσιμων γεωγραφικών δεδομένων, τα οποία θα αρχίσουν να διατίθενται με την μορφή ανανεώσεων σταδιακά από το καλοκαίρι του 2006 και έπειτα.

Στον τομέα του εκπαιδευτικού λογισμικού επίκειται η προκήρυξη διαγωνισμών από το Υπουργείο Παιδείας για την προμήθεια λογισμικού για όλα τα μαθήματα και από όλα τα σχολεία. Όντας ο ηγέτης στα ελληνικά πολυμέσα, η εταιρία ενδυναμώνει περαιτέρω τη θέση της με τη σύναψη νέων συνεργασιών σε Ελλάδα και εξωτερικό, αλλά και με την ενίσχυση του σχετικού τμήματος ανάπτυξης, ώστε να διεκδικήσει το μεγαλύτερο δυνατό μερίδιο.

6° ΚΕΦΑΛΑΙΟ : ΕΞΕΛΙΞΗ ΤΗΣ ΤΙΜΗΣ ΤΗΣ ΜΕΤΟΧΗΣ

Η μετοχή της MLS Πληροφορική ΑΕ ακολούθησε οριακή πτωτική πορεία για το 2006.

Η μετοχή της εταιρίας σύμφωνα με το Κανονισμό του Χ.Α. διαπραγματεύεται στην κατηγορία Μικρής και Μεσαίας Κεφαλαιοποίησης.

Συνοπτικά η μετοχή ξεκίνησε το 2006 με τιμή 1,00 Ευρώ (ανώτερη τιμή 1,23 Ευρώ και κατώτερη τιμή 0,66 Ευρώ για το 2006) έκλεισε το έτος με τιμή 0.97 Ευρώ σημειώνοντας απώλειες 3%.

	2005	2006	ΜΕΤΑΒΟΛΗ
ΤΙΜΗ MLS (31/12)	1,00	0.97	-3%
ΓΕΝΙΚΟΣ ΔΕΙΚΤΗΣ	3663.90	4394.13	+19.93%

ΣΥΝΟΠΤΙΚΕΣ ΟΙΚΟΝΟΜΙΚΕΣ ΚΑΤΑΣΤΑΣΕΙΣ

Α. ΣΥΝΟΠΤΙΚΗ ΟΙΚΟΝΟΜΙΚΗ ΚΑΤΑΣΤΑΣΗ Α' ΤΡΙΜΗΝΟΥ

MLS ΠΛΗΡΟΦΟΡΙΚΗ Α.Ε.

MLS ΠΛΗΡΟΦΟΡΙΚΗ Α.Ε. με το δ.τ. "MLS MULTIMEDIA SA"

ΣΥΝΟΠΤΙΚΑ ΟΙΚΟΝΟΜΙΚΑ ΣΤΟΙΧΕΙΑ ΚΑΙ ΠΛΗΡΟΦΟΡΙΕΣ ΤΗΣ ΠΕΡΙΟΔΟΥ από 1 Ιανουαρίου έως 31 Μαρτίου 2006

(δημοσιευόμενα βάσει του ν. 2190, άρθρο 135 για επιχειρήσεις που συντάσσουν ετήσιες οικονομικές καταστάσεις κατά τα ΔΛΠ)

Τα παρακάτω στοιχεία και πληροφορίες στοχεύουν σε μια γενική ενημέρωση για την οικονομική κατάσταση και τα αποτελέσματα της MLS ΠΛΗΡΟΦΟΡΙΚΗ Α.Ε. Οι αναγνώστες που επιζητά να ανιλήσει ολοκληρωμένη εικόνα της οικονομικής θέσης και των αποτελεσμάτων της, πρέπει να εξασφαλίσει πρόσβαση στις ετήσιες οικονομικές καταστάσεις που προβλέπουν τα Διεθνή Λογιστικά Πρότυπα, καθώς και η έκθεση ελέγχου του ορκωτού ελεγκτή λογιστή. Ενδεικτικά μπορεί να ανατρέξει στη διεύθυνση Διαδικτύου της, όπου αναρτώνται τα εν λόγω στοιχεία.

ΣΤΟΙΧΕΙΑ ΤΗΣΕΠΙΧΕΙΡΗΣΗΣ

Έδρα:	17ης Νοεμβρίου 79, Θεσσαλονίκη	
Αριθμός Μητρώου Ανωνύμων Εταιριών:	34194/06/Β/95/14	
Κύρια Δραστηριότητα:	Έρευνα & ανάπτυξη - παραγωγή & εμπορία προϊόντων πληροφορικής	
Αρμόδια Νομαρχία:	ΑΘΗΝΩΝ	
Σύνθεση Διοικητικού Συμβουλίου:	Όνομα	Θέση
	Ιωάννης Καματάκης	Πρόεδρος Δ.Σ. & Δ/νων Σύμβουλος
	Παρασκευή Ζαχαριάδου	Αντιπρόεδρος Δ.Σ.
	Βασίλειος Γουλιάσης	Μέλος Δ.Σ.
	Παναγιώτης Χριστοδουλίδης	Μέλος Δ.Σ.
	Δημήτριος Κωνσταντινίδης	Μέλος Δ.Σ.
	Πανελλής Αταρογλου	Μέλος Δ.Σ.
	Χρήστος Αντωνιάδης	Μέλος Δ.Σ.
Ημερομηνία έγκρισης των οικονομικών καταστάσεων (από τις οποίες απιλήθηκαν τα στοιχεία):	18 Σεπτεμβρίου 2006	
Ορκωτός Ελεγκτής Λογιστής:		
Ελεγκτική εταιρία:		
Τύπος έκθεσης ελέγχου:	Ανέλεγκτα ενδιάμεσα οικονομική κατάσταση	
Διεύθυνση Διαδικτύου Εταιρίας:	www.mls.gr	

1.1 ΣΤΟΙΧΕΙΑ ΙΣΟΛΟΓΙΣΜΟΥ

	Ο ΟΜΙΛΟΣ		Η ΕΤΑΙΡΙΑ	
Ποσά εκπεφρασμένα σε Ευρώ	31-03-06	31-12-05	31-03-06	31-12-05
ΕΝΕΡΓΗΤΙΚΟ				
Πάγια στοιχεία ενεργητικού	4.530.077,77	4.821.355,00	4.540.230,61	4.828.678,31
Επενδύσεις σε θυγατρικές	0,00	0,00	340.681,69	340.681,69
Αποθέματα	3.082.356,68	2.880.870,83	2.951.106,79	2.749.620,94
Απαιτήσεις από πελάτες	1.437.079,53	2.153.372,01	1.207.017,02	1.793.435,87
Λοιπά στοιχεία ενεργητικού	4.073.544,04	3.782.382,75	4.001.085,18	3.733.512,73
ΣΥΝΟΛΟ ΕΝΕΡΓΗΤΙΚΟΥ	13.123.058,02	13.637.980,59	13.040.121,29	13.445.929,54
ΠΑΘΗΤΙΚΟ				
Μακροπρόθεσμες υποχρεώσεις	74.900,11	74.900,11	74.900,11	74.900,11
Λοιπές βραχυπρόθεσμες υποχρεώσεις	1.010.298,44	1.764.385,25	832.754,55	1.481.304,49
Σύνολο υποχρεώσεων (α)	1.085.198,55	1.839.285,36	907.654,66	1.556.204,60
Μετοχικό κεφάλαιο	3.592.950,00	3.592.950,00	3.592.950,00	3.592.950,00
Λοιπά στοιχεία καθαρής θέσης	8.332.468,90	8.092.220,71	8.539.516,63	8.296.774,95
Καθαρή Θέση μετόχων Εταιρίας	11.925.418,90	11.685.170,70	12.132.466,63	11.889.724,95
Δικαιώματα Μειοψηφίας	112.440,57	113.524,53	0,00	0,00
Σύνολο καθαρής θέσης (β)	12.037.859,47	11.798.695,23	12.132.466,63	11.889.724,95
ΣΥΝΟΛΟ ΠΑΘΗΤΙΚΟΥ (α)+(β)	13.123.058,02	13.637.980,59	13.040.121,29	13.445.929,55

1.3 ΣΤΟΙΧΕΙΑ ΚΑΤΑΣΤΑΣΗΣ ΜΕΤΑΒΟΛΩΝ ΚΑΘΑΡΗΣ ΘΕΣΗΣ ΠΕΡΙΟΔΟΥ

	Ο ΟΜΙΛΟΣ		Η ΕΤΑΙΡΙΑ	
Ποσά εκπεφρασμένα σε Ευρώ	31-03-06	31-03-05	31-03-06	31-03-05
Καθαρή Θέση έναρξης χρήσης (01/01/2006 και 01/01/2005 αντίστοιχα)	11.798.695,23	11.306.729,63	11.889.724,95	11.475.690,68
Διανεμηθέντα μερίσματα	0,00	0,00		
Καθαρό εισόδημα καταχωρημένο απ' ευθείας στην καθαρή θέση	80.740,50	-60.701,09	83.215,74	-63.210,36
Κέρδη περιόδου μετά από φόρους	158.665,73	218.536,82	159.525,94	223.418,26
Καθαρή θέση λήξης περιόδου (31/03/2006 και 31/03/2005 αντίστοιχα)	12.038.101,47	11.464.565,36	12.132.466,63	11.635.898,58

ΠΡΟΣΘΕΤΑ ΣΤΟΙΧΕΙΑ ΚΑΙ ΠΛΗΡΟΦΟΡΙΕΣ

1. Η εταιρία έχει ελεγχθεί φορολογικά μέχρι και τη χρήση 2002.
2. Επί των παγίων της εταιρίας δεν υπάρχουν εμπράγματα βάρη.
3. Δεν υπάρχουν επίδικες ή υπό διαιτησία διαφορές δικαστικών ή διοικητικών οργάνων που ενδέχεται να έχουν επίπτωση στην οικονομική κατάσταση της εταιρίας.
4. Τα κέρδη ανά μετοχή υπολογίστηκαν με βάση τον επιμερισμό των κερδών στο συνολικό αριθμό των μετοχών.
5. Ο αριθμός του απασχολούμενου προσωπικού στο τέλος της τρέχουσας περιόδου ανέρχεται σε 26 εργαζόμενους
6. Οι επενδύσεις του ομίλου απιλήθαν σε 151.494,03 ευρώ.
7. Τα έσοδα της κύριας δραστηριότητας της εταιρίας υπάγονται σύμφωνα με την απιλήψη της ΕΣΥΕ ΣΤΑΚΟΔ 03 στον Κωδ. 722.1 (παραγωγή λογισμικού κάθε είδους).
8. Στις ενοποιημένες οικονομικές καταστάσεις περιλαμβάνονται οι ακόλουθες εταιρίες:

ΕΤΑΙΡΙΑ	ΕΔΡΑ	ΠΟΣΟΣΤΟ	ΜΕΘΟΔΟΣ ΕΝΟΠΟΙΗΣΗΣ	ΑΝΕΛΕΓΚΤΕΣ ΦΟΡΟΛΟΓΙΚΑ ΧΡΗΣΕΙΣ	
ΣΥΣΠΕΙΡΩΣΗ ΕΤΑΙΡΙΩΝ ΠΟΛΥΜΕΣΩΝ ΚΑΙ ΗΛΕΚΤΡΟΝΙΚΩΝ ΕΚΔΟΣΕΩΝ Α.Ε.	Θεσ-νίκη	69,70%	ΟΛΙΚΗ	3	(2003-2005)
ΚΥΚΛΩΠΑΣ Α.Ε.	Θεσ-νίκη	50,00%	ΟΛΙΚΗ	4	(2002-2005)
EMS MULTIMEDIA LTD	Κύπρος	50,00%	ΟΛΙΚΗ	3	(2003-2005)

1.2. ΣΤΟΙΧΕΙΑ ΚΑΤΑΣΤΑΣΗΣ ΑΠΟΤΕΛΕΣΜΑΤΩΝ ΠΕΡΙΟΔΟΥ

	Ο ΟΜΙΛΟΣ		Η ΕΤΑΙΡΙΑ	
Ποσά εκπεφρασμένα σε Ευρώ	01.01-31.03.2006	01.01-31.03.2005	01.01-31.03.2006	01.01-31.03.2005
Κύκλος εργασιών	1.072.386,07	953.957,07	1.072.386,07	950.385,64
Μικτά Κέρδη	544.750,82	672.012,90	544.750,82	668.916,33
Κέρδη προ φόρων, χρηματοδοτικών και επενδυτικών αποτελεσμάτων	303.033,26	343.829,91	700.049,62	757.028,06
Κέρδη προ φόρων, χρηματοδοτικών και επενδυτικών αποτελεσμάτων και αποσβέσεων	699.573,72	753.797,97	304.317,07	348.097,90
Κέρδη προ φόρων	285.637,05	332.315,10	286.950,86	336.583,09
Μείον φόροι	-126.971,32	-113.778,28	-127.424,92	-113.164,83
Κέρδη μετά από φόρους	158.665,73	218.536,82	159.525,94	223.418,26
Κατανέμονται σε:				
Μετόχους Εταιρίας	158.665,73	218.536,82	159.525,94	223.418,26
Δικαιώματα Μειοψηφίας	-398,08	-2.715,27		
Κέρδη μετά από φόρους ανά μετοχή:				
Βασικά κέρδη ανά μετοχή (σε Ευρώ)	0,0132	0,0182	0,0133	0,0187
Προτεινόμενο μέρισμα ανά μετοχή (σε Ευρώ)	0,000	0,000	0,000	0,000

1.4. ΣΤΟΙΧΕΙΑ ΚΑΤΑΣΤΑΣΗΣ ΤΑΜΕΙΑΚΩΝ ΡΟΩΝ

	Ο ΟΜΙΛΟΣ		Η ΕΤΑΙΡΙΑ	
Ποσά εκπεφρασμένα σε Ευρώ	01.01-31.03.2006	01.01-31.03.2005	01.01-31.03.2006	01.01-31.03.2005
Ταμειακές ροές από λειτουργικές δραστηριότητες				
Κέρδη προ φόρων	285.637,05	332.315,10	286.950,86	336.583,09
Πλέον/μείον προσαρμογές για:				
+ Αποσβέσεις	396.540,46	409.968,06	395.732,55	408.930,16
+ Προβλέψεις	45.006,26	-30.981,90	45.248,26	-22.740,05
+ Συναλλαγματικές διαφορές	0,00	0,00	0,00	0,00
+ Αποτελέσματα (έσοδα, έξοδα, κέρδη και ζημίες) επενδυτικής δραστηριότητας	-17.455,02	0,00	-17.455,02	0,00
+ Χρεωστικοί τόκοι και συναφή έξοδα	17.396,94	13.360,12	17.366,94	13.360,12
	727.125,69	*724.661,38*	*727.843,59*	*736.133,32*
Πλέον/μείον προσαρμογές για μεταβολές λογαριασμών κεφαλαίου κίνησης ή που σχετίζονται με τις λειτουργικές δραστηριότητες				
Μείωση(αύξηση) αποθεμάτων	-201.485,85	-7.285,07	-201.485,85	-7.285,07
Μείωση(αύξηση) απαιτήσεων	172.753,32	504.715,65	42.879,69	538.791,03
Μείωση(αύξηση) υποχρεώσεων (πλην τραπεζών)	-754.086,82	-1.229.683,38	-648.549,94	-1.056.057,19
Ταμειακές ροές από τις λειτουργίες	*-782.819,35*	*-732.252,80*	*-807.156,10*	*-524.551,23*
Μείον:				
Χρεωστικοί τόκοι και συναφή έξοδα καταβεβλημένα	-17.396,94	-13.360,12	-17.366,94	-13.360,12
Καταβεβλημένοι φόροι	-45.248,26	0,00	-45.248,26	0,00
Σύνολο εκροών/εκροών από λειτουργικές δραστηριότητες (α)	-118.338,86	-20.951,54	-141.927,71	198.221,97
Ταμειακές ροές από επενδυτικές δραστηριότητες				
Απόκτηση θυγατρικών, συγγενών, κοινοπραξιών και λοιπών επενδύσεων	0,00	0,00	0,00	0,00
Αγορές ενσώματων και άυλων παγίων στοιχείων	-151.494,03	-389.631,38	-151.494,03	-389.631,38
Εισπράξεις από πωλήσεις ενσώματων και άυλων παγίων στοιχείων	17.454,29	5.912,47	17.454,29	5.912,47
Τόκοι εισπραχθέντες	0,73	1.845,31	0,73	1.845,31
Μερίσματα εισπραχθέντα	0,00	0,00	0,00	0,00
Σύνολο εκροών/εκροών από επενδυτικές δραστηριότητες (β)	-134.039,01	-381.873,60	-134.039,01	-381.873,60
Ταμειακές ροές από χρηματοδοτικές δραστηριότητες				
Μερίσματα πληρωθέντα	0,00	0,00	0,00	0,00
Σύνολο εκροών/εκροών από χρηματοδοτικές δραστηριότητες (γ)	0,00	0,00	0,00	0,00
Καθαρή αύξηση (μείωση) στα ταμειακά διαθέσιμα και ισοδύναμα (α)+(β)+(γ)	-252.377,87	-402.825,14	-275.966,72	-183.651,63
Ταμειακά διαθέσιμα και ισοδύναμα έναρξης περιόδου	711.424,03	1.377.074,40	707.277,94	1.150.461,57
Ταμειακά διαθέσιμα και ισοδύναμα λήξης περιόδου	459.046,16	974.249,26	431.311,22	966.809,94

Θεσσαλονίκη, 18 Σεπτεμβρίου 2007

Ο ΠΡΟΕΔΡΟΣ ΤΟΥ Δ.Σ. & Δ/ΝΩΝ ΣΥΜΒΟΥΛΟΣ	Η ΑΝΤΙΠΡΟΕΔΡΟΣ ΤΟΥ Δ.Σ.	Ο ΟΙΚΟΝΟΜΙΚΟΣ ΔΙΕΥΘΥΝΤΗΣ
ΙΩΑΝΝΗΣ Ν. ΚΑΜΑΤΑΚΗΣ	**ΠΑΡΑΣΚΕΥΗ Δ. ΖΑΧΑΡΙΑΔΟΥ**	**ΚΩΝΣΤΑΝΤΙΝΟΣ Β. ΠΑΠΑΔΟΠΟΥΛΟΣ**
Α.Δ.Τ. Ρ 218736	Α.Δ.Τ. Ρ 218737	Α.Δ.Τ. Ρ 717294

5881 *Τύπος τ.τ. 2102724090*

Β. ΣΥΝΟΠΤΙΚΗ ΟΙΚΟΝΟΜΙΚΗ ΚΑΤΑΣΤΑΣΗ Β' ΤΡΙΜΗΝΟΥ

MLS ΠΛΗΡΟΦΟΡΙΚΗ Α.Ε.

MLS ΠΛΗΡΟΦΟΡΙΚΗ Α.Ε. με το δ.τ. "MLS MULTIMEDIA SA"

ΣΥΝΟΠΤΙΚΑ ΟΙΚΟΝΟΜΙΚΑ ΣΤΟΙΧΕΙΑ ΚΑΙ ΠΛΗΡΟΦΟΡΙΕΣ ΤΗΣ ΠΕΡΙΟΔΟΥ από 1 Ιανουαρίου έως 30 Ιουνίου 2006

(δημοσιευόμενα βάσει του ν. 2190, άρθρο 135 για επιχειρήσεις που συντάσσουν ετήσιες οικονομικές καταστάσεις κατά τα ΔΛΠ)

Τα παρακάτω στοιχεία και πληροφορίες στοχεύουν σε μια γενική ενημέρωση για την οικονομική κατάσταση και τα αποτελέσματα της MLS ΠΛΗΡΟΦΟΡΙΚΗ Α.Ε. Ο αναγνώστης που επιζητά να ανατρέξει ολοκληρωμένη εικόνα της οικονομικής θέσης και των αποτελεσμάτων της, πρέπει να εξοπλισθεί πρόβαση στις εξαμηνιαίες οικονομικές καταστάσεις που προβλέπουν τα Διεθνή Λογιστικά Πρότυπα, καθώς και η έκθεση του ορκωτού ελεγκτή λογιστή. Ενδεικτικά μπορεί να ανατρέξει στη διεύθυνση Διαδικτύου της, όπου αναρτώνται τα εν λόγω στοιχεία.

ΣΤΟΙΧΕΙΑ ΤΗΣ ΕΠΙΧΕΙΡΗΣΗΣ

Έδρα:	17ης Νοεμβρίου 79, Θεσσαλονίκη
Αριθμός Μητρώου Ανωνύμων Εταιριών:	34194/06/B/95/14
Κύρια Δραστηριότητα:	Έρευνα & ανάπτυξη - παραγωγή & εμπορία προϊόντων πληροφορικής
Αρμόδια Νομαρχία:	ΑΘΗΝΩΝ
Σύνθεση Διοικητικού Συμβουλίου:	*Όνομα* — *Θέση*
	Ιωάννης Καματάκης — Πρόεδρος Δ.Σ. & Δ/νων Σύμβουλος
	Παρασκευή Ζαχαριάδου — Αντιπρόεδρος Δ.Σ.
	Βασίλειος Γουλάσης — Μέλος Δ.Σ.
	Παναγιώτης Χριστοδουλίδης — Μέλος Δ.Σ.
	Δημήτριος Κωνσταντινίδης — Μέλος Δ.Σ.
	Παυκελής Ατάρογλου — Μέλος Δ.Σ.
	Χρήστος Αντωνιάδης — Μέλος Δ.Σ.
Ημερομηνία έγκρισης των οικονομικών καταστάσεων (από τις οποίες ανιχνεύθηκαν τα στοιχεία):	18 Σεπτεμβρίου 2006
Ορκωτός Ελεγκτής Λογιστής:	Μαργαρίτα - Κωνσταντία Βασιλειάδου Α.Μ. ΣΟΕΛ 12861
Ελεγκτική εταιρία:	BKR ΠΡΟΤΥΠΟΣ ΕΛΕΓΚΤΙΚΗ Α.Ε.
Τύπος Έκθεσης Επισκόπησης:	Με σύμφωνη γνώμη - Θέμα έμφασης για ανέλεγκτες φορολογικά χρήσεις
Διεύθυνση Διαδικτύου Εταιρίας:	www.mls.gr

1.1 ΣΤΟΙΧΕΙΑ ΙΣΟΛΟΓΙΣΜΟΥ

Ποσά εκπεφρασμένα σε Ευρώ	Ο ΟΜΙΛΟΣ 30-06-06	Ο ΟΜΙΛΟΣ 31-12-05	Η ΕΤΑΙΡΙΑ 30-06-06	Η ΕΤΑΙΡΙΑ 31-12-05
ΕΝΕΡΓΗΤΙΚΟ				
Πάγια στοιχεία ενεργητικού	4.260.805,10	4.796.583,77	4.271.523,85	4.803.907,07
Επενδύσεις σε θυγατρικές	0,00	0,00	340.681,69	340.681,69
Αποθέματα	3.728.086,17	2.880.870,83	3.596.836,28	2.749.620,94
Απαιτήσεις από πελάτες	1.888.810,97	2.153.372,01	1.670.648,46	1.793.435,87
Λοιπά στοιχεία ενεργητικού	3.570.119,97	3.807.153,98	3.521.571,60	3.758.283,98
ΣΥΝΟΛΟ ΕΝΕΡΓΗΤΙΚΟΥ	13.447.822,21	13.637.980,59	13.401.261,88	13.445.929,55
ΠΑΘΗΤΙΚΟ				
Μακροπρόθεσμες υποχρεώσεις	16.983,06	74.900,11	16.983,06	74.900,11
Λοιπές βραχυπρόθεσμες υποχρεώσεις	1.677.709,38	1.764.385,25	1.534.165,49	1.481.304,49
Σύνολο υποχρεώσεων (α)	1.694.692,44	1.839.285,36	1.551.148,55	1.556.204,60
Μετοχικό κεφάλαιο	3.592.950,00	3.592.950,00	3.592.950,00	3.592.950,00
Λοιπά στοιχεία καθαρής θέσης	8.048.459,25	8.092.220,71	8.257.163,33	8.296.774,95
Καθαρή Θέση μετόχων Εταιρίας	11.641.409,25	11.685.170,70	11.850.113,33	11.889.724,95
Δικαιώματα Μειοψηφίας	111.720,52	113.524,53	0,00	0,00
Σύνολο καθαρής θέσης (β)	11.753.129,77	11.798.695,23	11.850.113,33	11.889.724,95
ΣΥΝΟΛΟ ΠΑΘΗΤΙΚΟΥ (α)+(β)	13.447.822,21	13.637.980,59	13.401.261,88	13.445.929,55

1.3 ΣΤΟΙΧΕΙΑ ΚΑΤΑΣΤΑΣΗΣ ΜΕΤΑΒΟΛΩΝ ΚΑΘΑΡΗΣ ΘΕΣΗΣ ΠΕΡΙΟΔΟΥ

Ποσά εκπεφρασμένα σε Ευρώ	Ο ΟΜΙΛΟΣ 30-06-06	Ο ΟΜΙΛΟΣ 30-06-05	Η ΕΤΑΙΡΙΑ 30-06-06	Η ΕΤΑΙΡΙΑ 30-06-05
Καθαρή Θέση έναρξης χρήσης (01/01/2006 και 01/01/2005 αντίστοιχα)	11.798.695,23	11.306.729,63	11.889.724,95	11.475.690,69
Διανεμηθέντα μερίσματα	-155.694,50	0,00	-155.694,50	0,00
Καθαρό εκόδημα καταχωρημένο απ' ευθείας στην καθαρή θέση	-2.634,56	-59.359,91	215,23	-70.725,35
Κέρδη περιόδου μετά από φόρους	112.763,60	490.194,13	115.867,65	484.814,99
Καθαρή Θέση λήξης περιόδου (30/06/2006 και 30/06/2005 αντίστοιχα)	11.753.129,77	11.737.563,85	11.850.113,33	11.889.780,33

ΠΡΟΣΘΕΤΑ ΣΤΟΙΧΕΙΑ ΚΑΙ ΠΛΗΡΟΦΟΡΙΕΣ

1. Δεν υπάρχουν εμπράγματα βάρη στα ακίνητα της Εταιρείας.
2. Δεν υπάρχουν επίδικες ή υπό διαιτησία διαφορές δικαστικών ή διοικητικών οργάνων που ενδέχεται να έχουν σημαντική επίπτωση στην οικονομική κατάσταση της Εταιρείας.
3. Ο αριθμός του απασχολούμενου στον όμιλο και στην Εταιρεία προσωπικού στο τέλος του πρώτου εξαμήνου του 2006 ανέρχεται σε 23 εργαζόμενους.
4. Οι επενδύσεις του πρώτου εξαμήνου του 2006 ανήλθαν σε 418.524,50 ευρώ.
5. Η εταιρεία έχει ελεγχθεί φορολογικά μέχρι και τη χρήση 2002. Η έλεγχος του φορολογικού ελέγχου δεν είναι δυνατόν να προβλεφθεί στο παρόν στάδιο και ως εκ τούτου, δεν έχει γίνει οποιαδήποτε πρόβλεψη στις οικονομικές καταστάσεις σε σχέση με το θέμα αυτό.
6. Οι αμοιβές των μελών της διοίκησης για το χρονικό διάστημα 01.01 έως 30.06.2006 ανέρχονται στο ποσό των 88.857,57€ και αφορούν αμοιβές για παρασχεθείσες υπηρεσίες όπως αυτές έχουν εγκριθεί από την τακτική γενική συνέλευση των μετόχων της εταιρίας.
7. Στις ενοποιημένες οικονομικές καταστάσεις περιλαμβάνονται οι ακόλουθες εταιρίες (η ενοποίηση έγινε για πρώτη φορά):

ΕΤΑΙΡΙΕΣ	ΕΔΡΑ	ΠΟΣΟΣΤΟ	ΜΕΘΟΔΟΣ ΕΝΟΠΟΙΗΣΗΣ	ΑΝΕΛΕΓΚΤΕΣ ΦΟΡΟΛΟΓΙΚΑ ΧΡΗΣΕΙΣ	
ΣΥΣΠΕΙΡΩΣΗ ΕΤΑΙΡΙΩΝ ΠΟΛΥΜΕΣΩΝ ΚΑΙ ΗΛΕΚΤΡΟΝΙΚΩΝ ΕΚΔΟΣΕΩΝ Α.Ε.	Θεσ-νίκη	69,70%	ΟΛΙΚΗ	3	(2003-2005)
ΚΥΚΛΟΠΑΣ Α.Ε.	Θεσ-νίκη	50,00%	ΟΛΙΚΗ	4	(2002-2005)
EMS MULTIMEDIA LTD	Κύπρος	50,00%	ΟΛΙΚΗ	3	(2003-2005)

1.2. ΣΤΟΙΧΕΙΑ ΚΑΤΑΣΤΑΣΗΣ ΑΠΟΤΕΛΕΣΜΑΤΩΝ ΠΕΡΙΟΔΟΥ

Ποσά εκπεφρασμένα σε Ευρώ	Ο ΟΜΙΛΟΣ 01.01-30.06.2006	Ο ΟΜΙΛΟΣ 01.01-30.06.2005	Η ΕΤΑΙΡΙΑ 01.01-30.06.2006	Η ΕΤΑΙΡΙΑ 01.01-30.06.2005
Κύκλος εργασιών	1.864.002,60	2.061.747,68	1.864.002,60	2.049.111,58
Μικτά Κέρδη	907.426,67	1.274.388,39	907.426,67	1.264.413,35
Κέρδη προ φόρων, χρηματοδοτικών και επενδυτικών αποτελεσμάτων	346.729,45	730.194,15	350.853,66	716.235,54
Κέρδη προ φόρων, χρηματοδοτικών και επενδυτικών αποτελεσμάτων και αποσβέσεων	1.143.773,72	1.574.660,75	1.146.282,11	1.557.635,93
Κέρδη προ φόρων	315.079,72	729.706,52	319.253,93	715.889,34
Μείον φόροι	-202.316,12	-239.512,39	-203.386,28	-231.074,35
Κέρδη μετά από φόρους	112.763,60	490.194,13	115.867,65	484.814,99
Κατανέμονται σε:				
Μετόχους Εταιρίας	113.552,23	490.194,13	115.867,65	484.814,99
Δικαιώματα Μειοψηφίας	-788,63	-842,80	0,00	0,00
Κέρδη μετά από φόρους ανά μετοχή:				
Βασικά κέρδη ανά μετοχή (σε Ευρώ)	0,0095	0,0409	0,0097	0,0405

Ποσά εκπεφρασμένα σε Ευρώ	Ο ΟΜΙΛΟΣ 01.04-30.06.2006	Ο ΟΜΙΛΟΣ 01.04-30.06.2005	Η ΕΤΑΙΡΙΑ 01.04-30.06.2006	Η ΕΤΑΙΡΙΑ 01.04-30.06.2005
Κύκλος εργασιών	791.616,53	1.107.790,61	791.616,53	1.098.725,94
Μικτά Κέρδη	362.675,85	602.826,19	362.675,85	595.497,02
Κέρδη προ φόρων, χρηματοδοτικών και επενδυτικών αποτελεσμάτων	44.746,09	393.206,76	46.536,58	368.137,64
Κέρδη προ φόρων, χρηματοδοτικών και επενδυτικών αποτελεσμάτων και αποσβέσεων	672.220,78	971.279,81	446.232,48	800.607,87
Κέρδη προ φόρων	30.492,58	404.324,01	32.303,07	379.306,25
Μείον φόροι	-75.436,32	-125.915,20	-75.961,36	-117.909,52
Κέρδη μετά από φόρους	-44.943,74	278.408,81	-43.658,29	261.396,73
Κατανέμονται σε:				
Μετόχους Εταιρίας	-44.943,74	278.408,81	-43.658,29	261.396,73
Δικαιώματα Μειοψηφίας	-386,92	5.120,64	0,00	0,00
Κέρδη μετά από φόρους ανά μετοχή:				
Βασικά κέρδη ανά μετοχή (σε Ευρώ)	-0,0038	0,0232	-0,0036	0,0218

1.4. ΣΤΟΙΧΕΙΑ ΚΑΤΑΣΤΑΣΗΣ ΤΑΜΕΙΑΚΩΝ ΡΟΩΝ

Ποσά εκπεφρασμένα σε Ευρώ	Ο ΟΜΙΛΟΣ 01.01-30.06.2006	Ο ΟΜΙΛΟΣ 01.01-30.06.2005	Η ΕΤΑΙΡΙΑ 01.01-30.06.2006	Η ΕΤΑΙΡΙΑ 01.01-30.06.2005
Ταμειακές ροές από λειτουργικές δραστηριότητες				
Κέρδη προ φόρων	315.079,72	729.706,52	319.253,93	715.889,33
Πλέον/μείον προσαρμογές για:				
+ Αποσβέσεις	797.044,27	844.466,60	795.428,45	841.400,39
+ Προβλέψεις	-24.737,70	-34.779,89	-24.737,70	-26.011,47
+ Συναλλαγματικές διαφορές	0,00	0,00	0,00	0,00
+ Αποτελέσματα (έσοδα, έξοδα, κέρδη και ζημιές) επενδυτικής δραστηριότητας	-245,00	0,00	0,00	0,00
+ Χρεωστικοί τόκοι και συναφή έξοδα	32.096,34	26.499,10	32.046,34	26.357,67
	1.119.237,63	*1.565.892,33*	*1.121.991,02*	*1.557.635,92*
Πλέον/μείον προσαρμογές για μεταβολές λογαριασμών κεφαλαίου κίνησης ή που σχετίζονται με τις λειτουργικές δραστηριότητες				
Μείωση/(αύξηση) αποθεμάτων	-847.215,34	-20.594,67	-847.215,34	-20.594,67
Μείωση/(αύξηση) απαιτήσεων	417.890,72	-3.188.831,21	276.117,09	-3.170.786,27
Μείωση/(αύξηση) υποχρεώσεων (πλην τραπεζών)	-144.592,92	1.826.988,84	-134.299,13	2.031.752,31
Ταμειακές ροές από τις λειτουργίες	*-573.917,54*	*-1.382.437,04*	*-705.397,38*	*-1.159.628,63*
Μείον:				
Χρεωστικοί τόκοι και συναφή έξοδα καταβεβλημένα	-32.096,34	-26.499,10	-32.046,34	-26.357,67
Καταβεβλημένοι φόροι	-178.191,10	-11.061,32	-49.193,01	-11.061,32
Σύνολο εκροών/εκροών από λειτουργικές δραστηριότητες (α)	335.032,65	145.894,87	335.354,29	360.588,30
Ταμειακές ροές από επενδυτικές δραστηριότητες				
Απόκτηση θυγατρικών, συγγενών, κοινοπραξιών και λοιπών επενδύσεων	0,00	0,00	0,00	0,00
Αγορές ενσώματων και άυλων πάγιων στοιχείων	-418.524,50	-752.952,56	-418.524,50	-752.952,56
Εισπράξεις από πωλήσεις ενσώματων και άυλων παγίων στοιχείων	0,00	0,00	0,00	0,00
Τόκοι εισπραχθέντες	201,61	0,00	201,61	0,00
Μερίσματα εισπραχθέντα	0,00	0,00	0,00	0,00
Σύνολο εκροών/(εκροών) από επενδυτικές δραστηριότητες (β)	-418.322,89	-752.952,56	-418.322,89	-752.952,56
Ταμειακές ροές από χρηματοδοτικές δραστηριότητες				
Μερίσματα πληρωθέντα	-659,10	-191.943,66	-659,10	-191.943,66
Σύνολο εκροών/(εκροών) από χρηματοδοτικές δραστηριότητες (γ)	-659,10	-191.943,66	-659,10	-191.943,66
Καθαρή αύξηση (μείωση) στα ταμειακά διαθέσιμα και ισοδύναμα (α)+(β)+(γ)	-83.949,34	-799.001,35	-83.627,70	-584.307,92
Ταμειακά διαθέσιμα και ισοδύναμα έναρξης περιόδου	711.424,03	1.377.074,40	707.277,94	1.150.461,57
Ταμειακά διαθέσιμα και ισοδύναμα λήξης περιόδου	627.474,69	578.073,05	623.650,24	566.153,65

Θεσσαλονίκη,18 Σεπτεμβρίου 2007

Ο ΠΡΟΕΔΡΟΣ ΤΟΥ Δ.Σ. & Δ/ΝΩΝ ΣΥΜΒΟΥΛΟΣ	Η ΑΝΤΙΠΡΟΕΔΡΟΣ ΤΟΥ Δ.Σ.	Ο ΟΙΚΟΝΟΜΙΚΟΣ ΔΙΕΥΘΥΝΤΗΣ
ΙΩΑΝΝΗΣ Ν. ΚΑΜΑΤΑΚΗΣ	**ΠΑΡΑΣΚΕΥΗ Δ. ΖΑΧΑΡΙΑΔΟΥ**	**ΚΩΝΣΤΑΝΤΙΝΟΣ Β. ΠΑΠΑΔΟΠΟΥΛΟΣ**
Α.Δ.Τ. Ρ 218736	Α.Δ.Τ. Ρ 218737	Α.Δ.Τ. Ρ 717294

5882 τύπος τε 2102724090

Γ. ΣΥΝΟΠΤΙΚΗ ΟΙΚΟΝΟΜΙΚΗ ΚΑΤΑΣΤΑΣΗ Γ' ΤΡΙΜΗΝΟΥ

6324

MLS ΠΛΗΡΟΦΟΡΙΚΗ Α.Ε.

MLS ΠΛΗΡΟΦΟΡΙΚΗ Α.Ε. με το δ.τ. "MLS MULTIMEDIA SA"

ΑΡ.Μ.Α.Ε.: 34194/06/Β/95/14 - Διεύθυνση της Έδρας της Εταιρείας: 17ης Νοεμβρίου Δήμος Θεσσαλονίκης

ΣΤΟΙΧΕΙΑ ΚΑΙ ΠΛΗΡΟΦΟΡΙΕΣ ΠΕΡΙΟΔΟΥ από 1 Ιανουαρίου 2006 έως 30 Σεπτεμβρίου 2006

Σύμφωνα με την Απόφαση 2/396/31.08.2006 του Διοικητικού Συμβουλίου της Επιτροπής Κεφαλαιαγοράς

Τα παρακάτω στοιχεία και πληροφορίες στοχεύουν σε μία γενική ενημέρωση για την οικονομική κατάσταση και τα αποτελέσματα της MLS Πληροφορική Α.Ε. Συνιστούμε, επομένως στον αναγνώστη, πριν προβεί σε οποιοδήποτε είδους επενδυτική επιλογή ή άλλη συναλλαγή με την Εταιρεία, να ανατρέξει στη διεύθυνση διαδικτύου της, όπου αναρτώνται οι περιοδικές οικονομικές καταστάσεις που προβλέπουν τα Διεθνή Λογιστικά Πρότυπα καθώς και η Έκθεση Επισκόπησης του Ορκωτού Ελεγκτή Λογιστή όποτε αυτή απαιτείται.

Διεύθυνση Διαδικτύου Εταιρείας:: www.mls.gr

Ημερομηνία έγκρισης από το Διοικητικό Συμβούλιο των ενιαμήνων περιοδικών οικονομικών καταστάσεων: 31 Οκτωβρίου 2006

ΣΤΟΙΧΕΙΑ ΙΣΟΛΟΓΙΣΜΟΥ

	Ο ΟΜΙΛΟΣ		Η ΕΤΑΙΡΙΑ	
Ποσά εκπεφρασμένα σε Ευρώ	30.09.2006	31.12.2005	30.09.2006	31.12.2005
ΕΝΕΡΓΗΤΙΚΟ				
Πάγια στοιχεία	3.841.650,33	4.386.323,99	3.808.222,17	4.332.342,51
Αποθέματα	3.998.219,16	2.880.870,83	3.866.969,27	2.749.620,94
Απαιτήσεις από πελάτες	1.872.707,58	2.153.372,01	1.825.514,82	1.793.435,87
Λοιπά στοιχεία ενεργητικού	3.960.675,06	4.217.413,76	4.201.679,80	4.570.530,23
ΣΥΝΟΛΟ ΕΝΕΡΓΗΤΙΚΟΥ	13.673.252,14	13.637.980,59	13.702.386,07	13.445.929,55
ΠΑΘΗΤΙΚΟ				
Μακροπρόθεσμες υποχρεώσεις	243.828,87	74.900,11	243.828,87	74.900,11
Βραχυπρόθεσμες τραπεζικές υποχρεώσεις	120.000,00	0,00	120.000,00	0,00
Λοιπές βραχυπρόθεσμες υποχρεώσεις	1.355.652,66	1.764.385,25	1.265.373,54	1.481.304,49
Σύνολο υποχρεώσεων (α)	**1.719.481,53**	**1.839.285,36**	**1.629.202,41**	**1.556.204,60**
Μετοχικό κεφάλαιο	3.592.950,00	3.592.950,00	3.592.950,00	3.592.950,00
Λοιπά στοιχεία Καθαρής Θέσης Μετόχων Εταιρείας	8.333.539,49	8.092.220,71	8.480.233,66	8.296.774,95
Καθαρή Θέση Μετόχων Εταιρείας (β)	11.926.489,49	11.685.170,70	12.073.183,66	11.889.724,95
Δικαιώματα Μειοψηφίας (γ)	27.281,12	113.524,53	0,00	0,00
Σύνολο Καθαρής Θέσης (δ) = (β) + (γ)	11.953.770,61	11.798.695,23	12.073.183,66	11.889.724,95
ΣΥΝΟΛΟ ΠΑΘΗΤΙΚΟΥ (ε) = (α) + (δ)	13.673.252,14	13.637.980,59	13.702.386,07	13.445.929,55

ΣΤΟΙΧΕΙΑ ΚΑΤΑΣΤΑΣΗΣ ΜΕΤΑΒΟΛΩΝ ΚΑΘΑΡΗΣ ΘΕΣΗΣ ΠΕΡΙΟΔΟΥ

	Ο ΟΜΙΛΟΣ		Η ΕΤΑΙΡΙΑ	
Ποσά εκπεφρασμένα σε Ευρώ	30.09.2006	30.09.2005	30.09.2006	30.09.2005
Σύνολο καθαρή θέσης έναρξης περιόδου (01.01.2006 και 01.01.2005 αντίστοιχα)	**11.798.695,23**	**11.306.729,63**	**11.889.724,95**	**11.475.690,69**
Κέρδη / (ζημίες) περιόδου μετά από φόρους	463.088,73	488.547,41	468.484,38	489.058,64
Διανεμηθέντα μερίσματα	-155.694,50	0,00	-155.694,50	0,00
Καθαρό εισόδημα καταχωρημένο απ' ευθείας στην καθαρή θέση	-152.318,86	-44.604,74	-129.331,17	-81.566,01
Σύνολο καθαρή θέσης λήξης περιόδου (30.09.2006 και 30.09.2005 αντίστοιχα)	11.953.770,61	11.750.672,30	12.073.183,66	11.883.183,32

ΣΤΟΙΧΕΙΑ ΚΑΤΑΣΤΑΣΗΣ ΤΑΜΕΙΑΚΩΝ ΡΟΩΝ ΠΕΡΙΟΔΟΥ

	Ο ΟΜΙΛΟΣ		Η ΕΤΑΙΡΙΑ	
Ποσά εκπεφρασμένα σε Ευρώ	01.01-30.09.2006	01.01-30.09.2005	01.01-30.09.2006	01.01-30.09.2005
Λειτουργικές δραστηριότητες				
Κέρδη προ φόρων	719.223,77	718.452,07	726.823,27	719.203,88
Πλέον / μείον προσαρμογές για:				
Αποσβέσεις	1.199.641,58	1.364.880,30	1.196.246,12	1.364.880,30
Προβλέψεις	-114.686,94	-128.553,20	-114.686,94	-199.553,23
Συναλλαγματικές διαφορές	0,00	0,00	0,00	0,00
Αποτελέσματα (έσοδα, έξοδα, κέρδη και ζημίες) επενδυτικής δραστηριότητας	0,00	0,00	0,00	0,00
Χρεωστικοί τόκοι και συναφή έξοδα	48.628,91	36.435,65	48.578,91	36.238,34
Πλέον / μείον προσαρμογές για μεταβολές λογαριασμών κεφαλαίου κίνησης:				
Μείωση / (αύξηση) αποθεμάτων	-1.117.348,33	-52.270,57	-1.117.348,33	-52.270,57
Μείωση / (αύξηση) απαιτήσεων	19.651,73	-850.316,89	-134.802,96	-706.873,77
(Μείωση) / αύξηση υποχρεώσεων (πλην τραπεζών)	105.138,37	-427.332,30	258.794,30	-278.298,33
Μείον :				
Χρεωστικοί τόκοι και συναφή έξοδα καταβληθέντα	-48.628,91	-36.435,65	-48.578,91	-36.238,34
Καταβληθείσες φόροι	-294.423,90	-27.653,31	-294.423,90	-27.653,31
Σύνολο εισροών / (εκροών) από λειτουργικές δραστηριότητες (α)	517.196,28	597.206,10	520.601,56	819.434,97
Επενδυτικές δραστηριότητες				
Αγορά ενσώματων και άυλων παγίων στοιχείων	-672.125,79	-1.475.443,45	-672.125,79	-1.475.443,45
Εισπράξεις από πωλήσεις ενσώματων και άυλων παγίων στοιχείων	0,00	2.057,88	0,00	2.057,88
Τόκοι εισπραχθέντες	201,84	0,00	201,84	0,00
Μερίσματα εισπραχθέντα	0,00	26.018,40	0,00	26.018,40
Σύνολο εισροών / (εκροών) από επενδυτικές δραστηριότητες (β)	-671.923,95	-1.447.367,17	-671.923,95	-1.447.367,17
Χρηματοδοτικές δραστηριότητες				
Εισπράξεις από αύξηση μετοχικού κεφαλαίου	0,00	0,00	0,00	0,00
Εισπράξεις από εκδοθέντα / αναληφθέντα δάνεια	120.000,00	0,00	120.000,00	0,00
Εξοφλήσεις δανείων	0,00	0,00	0,00	0,00
Μερίσματα πληρωθέντα	-156.503,29	0,00	-156.503,29	0,00
Σύνολο εισροών / (εκροών) από χρηματοδοτικές δραστηριότητες (γ)	-36.503,29	0,00	-36.503,29	0,00
Καθαρή αύξηση / (μείωση) στα ταμειακά διαθέσιμα και ισοδύναμα περιόδου (α) + (β) + (γ)	-191.230,96	-850.161,07	-187.825,68	-627.932,20
Ταμειακά διαθέσιμα και ισοδύναμα έναρξης περιόδου	711.424,03	1.377.074,40	707.277,94	1.150.461,57
Ταμειακά διαθέσιμα και ισοδύναμα λήξης περιόδου	520.193,07	526.913,33	519.452,26	522.529,37

ΣΤΟΙΧΕΙΑ ΚΑΤΑΣΤΑΣΗΣ ΑΠΟΤΕΛΕΣΜΑΤΩΝ ΠΕΡΙΟΔΟΥ

	Ο ΟΜΙΛΟΣ		Η ΕΤΑΙΡΙΑ	
Ποσά εκπεφρασμένα σε Ευρώ	01.01-30.09.2006	01.01-30.09.2005	01.01-30.09.2006	01.01-30.09.2005
Κύκλος εργασιών	3.123.478,53	2.736.023,83	3.123.478,53	2.723.387,73
Μικτά κέρδη / (ζημίες)	1.822.102,02	1.787.413,74	1.822.102,02	1.802.438,70
Κέρδη / (ζημίες) προ φόρων, χρηματοδοτικών, επενδυτικών αποτελεσμάτων και αποσβέσεων	1.965.995,42	2.093.749,65	1.970.149,46	2.094.304,15
Κέρδη / (ζημίες) προ φόρων, χρηματοδοτικών και επενδυτικών αποτελεσμάτων	766.353,84	728.869,32	773.903,34	729.423,82
Κέρδη / (ζημίες) προ φόρων	719.223,77	718.452,07	726.823,27	719.203,88
Μείον φόροι	-256.135,04	-229.904,66	-258.338,90	-230.145,24
Κέρδη / (ζημίες) μετά από φόρους από συνεχιζόμενες δραστηριότητες (α)	463.088,73	488.547,41	468.484,38	489.058,64
Κέρδη / (ζημίες) μετά από φόρους από διακοπείσες δραστηριότητες (β)	0,00	0,00	0,00	0,00
Κέρδη / (ζημίες) μετά από φόρους (συνεχιζόμενες και διακοπείσες δραστηριότητες) (α) + (β)	463.088,73	488.547,41	468.484,38	489.058,64
Κατανέμονται σε:				
Μετόχους Εταιρείας	464.723,61	488.702,31	468.484,38	489.058,64
Μετόχους Μειοψηφίας	-1.634,88	-154,90	0,00	0,00
Κέρδη μετά από φόρους ανά μετοχή - βασικά (σε €)	0,039	0,041	0,039	0,041

	Ο ΟΜΙΛΟΣ		Η ΕΤΑΙΡΙΑ	
	01.07-30.09.2006	01.07-30.09.2005	01.07-30.09.2006	01.07-30.09.2005
Κύκλος εργασιών	1.259.475,93	674.276,15	1.259.475,93	674.276,15
Μικτά κέρδη / (ζημίες)	914.675,35	513.025,35	914.675,35	538.025,35
Κέρδη / (ζημίες) προ φόρων, χρηματοδοτικών, επενδυτικών αποτελεσμάτων και αποσβέσεων	822.221,70	519.088,90	823.867,35	536.668,22
Κέρδη / (ζημίες) προ φόρων, χρηματοδοτικών και επενδυτικών αποτελεσμάτων	419.624,39	-1.324,83	423.049,68	13.188,28
Κέρδη / (ζημίες) προ φόρων	404.144,05	-11.254,45	407.569,34	3.314,54
Μείον φόροι	-53.818,92	9.607,73	-54.952,62	929,11
Κέρδη / (ζημίες) μετά από φόρους από συνεχιζόμενες δραστηριότητες (α)	350.325,13	-1.646,72	352.616,73	4.243,65
Κέρδη / (ζημίες) μετά από φόρους από διακοπείσες δραστηριότητες (β)	0,00	0,00	0,00	0,00
Κέρδη / (ζημίες) μετά από φόρους (συνεχιζόμενες και διακοπείσες δραστηριότητες) (α) + (β)	350.325,13	-1.646,72	352.616,73	4.243,65
Κατανέμονται σε:				
Μετόχους Εταιρείας	350.841,88	-2.252,15	352.616,73	4.243,65
Μετόχους Μειοψηφίας	-516,75	605,43	0,00	0,00
Κέρδη μετά από φόρους ανά μετοχή - βασικά (σε €)	0,029	0,000	0,029	0,000

Πρόσθετα στοιχεία και πληροφορίες:

α. Η Εταιρεία έχει ελεγχθεί φορολογικά μέχρι και τη χρήση που έληξε στις 31.12.2002.

β. Δεν υπήρξε περίπτωση μεταβολής στις λογιστικές πολιτικές ή εκτιμήσεις που ακολουθήθηκαν σε σχέση με την αντίστοιχη περίοδο της προηγούμενης χρήσης, όπως διόρθωση λάθους, υιοθέτηση νέου διεθνούς λογιστικού προτύπου, ή αναταξινόμηση των σημαντικών οικονομικών στοιχείων.

γ. Επί των ακινήτων της Εταιρείας δεν υφίστανται εμπράγματα βάρη.

δ. Δεν υπάρχουν πάσης φύσεως ενδικες ή υπό διαιτησία διαφορές της Εταιρείας καθώς και αποφάσεις δικαστικών ή διοικητικών οργάνων που να έχουν σημαντική επίπτωση στην οικονομική κατάσταση ή λειτουργία της.

ε. Ο αριθμός του απασχολούμενου προσωπικού στην Εταιρεία ανερχόταν σε 14 εργαζόμενους, στο τέλος της τρέχουσας περιόδου και σε 28 εργαζόμενους στο τέλος της αντίστοιχης περιόδου της προηγούμενης χρήσης.

στ. Οι συναλλαγές με τα συνδεδεμένα μέρη από την έναρξη της οικονομικής χρήσης καθώς και τα υπόλοιπα των απαιτήσεων και υποχρεώσεων της Εταιρίας στη λήξη της τρέχουσας περιόδου, όπως αυτά ορίζονται από το ΔΛΠ 24, παρουσιάζονται στον παρακάτω πίνακα.

	Όμιλος	Εταιρία
α) Πωλήσεις αγαθών και υπηρεσιών	0,00	0,00
β) Αγορές αγαθών και υπηρεσιών	0,00	0,00
γ) Απαιτήσεις	0,00	44.842,26
δ) Υποχρεώσεις	0,00	0,00
ε) Συναλλαγές και αμοιβές διευθυντικών στελεχών και μελών της διοίκησης	163.896,23	163.896,23
στ) Απαιτήσεις από διευθυντικά στελέχη και μέλη της διοίκησης	60.826,90	60.826,90
ζ) Υποχρεώσεις προς διευθυντικά στελέχη και μέλη της διοίκησης	240,00	240,00

ζ. Στις ενοποιημένες οικονομικές καταστάσεις περιλαμβάνεται η εταιρία "ΣΥΣΠΕΙΡΩΣΗ ΕΤΑΙΡΙΩΝ ΠΟΛΥΜΕΣΩΝ ΚΑΙ ΗΛΕΚΤΡΟΝΙΚΩΝ ΕΚΔΟΣΕΩΝ Α.Ε.", με έδρα τη Θεσσαλονίκη, ποσοστό συμμετοχής 69,70%, μέθοδος ενοποίησης ολική και ανέλεγκτες χρήσεις 3 (2002-2005).

η. Στην τρέχουσα περίοδο δεν ενσωματώθηκαν στις ενοποιημένες οικονομικές καταστάσεις οι εταιρίες "ΚΥΚΛΩΠΑΣ Α.Ε" και EMS "MULTIMEDIA Ltd", οι οποίες είχαν ενσωματωθεί στις οικονομικές καταστάσεις της περιόδου που έληξε στις 30.06.2006 καθώς και στην αντίστοιχη περίοδο της προηγούμενης χρήσης (30.09.2005), επειδή το σύνολο των συμμετοχών που κατείχε η εταιρία στις εταιρίες αυτές πωλήθηκε.

Θεσσαλονίκη, 31 Οκτωβρίου 2006

Ο ΠΡΟΕΔΡΟΣ ΤΟΥ Δ.Σ. & Δ/ΝΩΝ ΣΥΜΒΟΥΛΟΣ	Η ΑΝΤΙΠΡΟΕΔΡΟΣ ΤΟΥ Δ.Σ.	Ο ΟΙΚΟΝΟΜΙΚΟΣ ΔΙΕΥΘΥΝΤΗΣ
ΙΩΑΝΝΗΣ Ν. ΚΑΜΑΤΑΚΗΣ	**ΠΑΡΑΣΚΕΥΗ Δ. ΖΑΧΑΡΙΑΔΟΥ**	**ΚΩΝΣΤΑΝΤΙΝΟΣ Β. ΠΑΠΑΔΟΠΟΥΛΟΣ**
Α.Δ.Τ. Ρ 218736	Α.Δ.Τ. Ρ 218737	Α.Δ.Τ. Ρ 717294

Τύπος: 2102724090

Δ. ΑΝΑΜΟΡΦΩΜΕΝΗ ΣΥΝΟΠΤΙΚΗ ΟΙΚΟΝΟΜΙΚΗ ΚΑΤΑΣΤΑΣΗ ΧΡΗΣΗΣ '06

MLS ΠΛΗΡΟΦΟΡΙΚΗ Α.Ε.

MLS ΠΛΗΡΟΦΟΡΙΚΗ Α.Ε. με το δ.τ. "MLS MULTIMEDIA SA"

ΑΡ.Μ.Α.Ε.: 34194/06/Β/95/14 Διεύθυνση της Έδρας της Εταιρείας: 17ης Νοεμβρίου Δήμος Θεσσαλονίκης

ΑΝΑΜΟΡΦΩΜΕΝΑ ΣΥΝΟΠΤΙΚΑ ΟΙΚΟΝΟΜΙΚΑ ΣΤΟΙΧΕΙΑ ΚΑΙ ΠΛΗΡΟΦΟΡΙΕΣ ΤΗΣ ΧΡΗΣΗΣ από 1 Ιανουαρίου 2006 έως 31 Δεκεμβρίου 2006

Σύμφωνα με την Κ.Υ.Α 6511/172 (ΦΕΚ 2378/23.2.2006) και το Ν. 2190/1920 άρθρο 135 για τις επιχειρήσεις που συντάσσουν οικονομικές καταστάσεις σύμφωνα με τα Δ.Π.Χ.Π.

Τα παρακάτω στοιχεία και πληροφορίες παρέχουν σε μία γενική ενημέρωση για την οικονομική κατάσταση και τα αποτελέσματα της MLS Πληροφορική ΑΕ. Συνιστούμε, επομένως στον αναγνώστη, πριν προβεί σε οποιαδήποτε είδους επενδυτική επιλογή ή άλλη συναλλαγή με την Εταιρεία, να ανατρέξει στη διεύθυνση διαδικτύου της, όπου αναρτώνται οι ετήσιες οικονομικές καταστάσεις που προβλέπουν τα Διεθνή Λογιστικά Πρότυπα καθώς και η Έκθεση ελέγχου του Ορκωτού Ελεγκτή Λογιστή.

ΣΤΟΙΧΕΙΑ ΕΤΑΙΡΕΙΑΣ

Διεύθυνση Διαδικτύου Εταιρείας:	www.mls.gr
Αρμόδια Υπηρεσία:	Υπουργείο Ανάπτυξης
Ορκωτός Ελεγκτής - Λογιστής:	Μαργαρίτα - Κωνσταντία Βασιλειάδου Α.Μ. ΣΟΕΛ 12861
Εταιρία Ορκωτών Ελεγκτών - Λογιστών:	BDO ΠΡΟΤΥΠΟΣ ΕΛΛΗΝΙΚΗ ΕΛΕΓΚΤΙΚΗ Α.Ε.
Ημερομηνία έγκρισης από το Διοικητικό Συμβούλιο των οικονομικών καταστάσεων:	27 Απριλίου 2007
Τύπος Έκθεσης Ελέγχου:	Με σύμφωνη γνώμη - Θέμα Έμφασης

Σύνθεση Διοικητικού Συμβουλίου

Ιωάννης Καματάκης,	Πρόεδρος και Διευθύων Σύμβουλος
Παρασκευή Ζαχαριάδου,	Αντιπρόεδρος
Βασίλειος Γουλιάσης,	Μέλος
Παναγιώτης Χριστοδουλίδης,	Μέλος
Δημήτριος Κωνσταντούλας,	Μέλος
Παντελής Ατάρογλου,	Μέλος
Χρήστος Αντωνιάδης,	Μέλος

ΣΤΟΙΧΕΙΑ ΙΣΟΛΟΓΙΣΜΟΥ {Ποσά εκφρασμένα σε ευρώ }

	Ο ΟΜΙΛΟΣ		Η ΕΤΑΙΡΙΑ	
ΕΝΕΡΓΗΤΙΚΟ	**31.12.2006**	**31.12.2005**	**31.12.2006**	**31.12.2005**
Πάγια στοιχεία Ενεργητικού	4.121.564,04	4.386.323,99	4.121.564,04	4.332.342,51
Αποθέματα	3.976.513,96	2.880.870,83	3.976.513,96	2.749.620,94
Απαιτήσεις από πελάτες	1.803.489,27	2.153.372,01	1.803.489,27	1.793.435,87
Λοιπά στοιχεία ενεργητικού	3.451.201,20	4.217.413,76	3.766.797,93	4.570.530,23
Ομάδα στοιχείων ενεργητικού τομέα διακρατούμενου προς πώληση	106.764,08	0,00	0,00	0,00
ΣΥΝΟΛΟ ΕΝΕΡΓΗΤΙΚΟΥ	**13.459.532,55**	**13.637.980,59**	**13.668.365,20**	**13.445.929,55**
ΠΑΘΗΤΙΚΟ				
Μακροπρόθεσμες υποχρεώσεις	18.998,98	74.900,11	18.998,98	74.900,11
Βραχυπρόθεσμες τραπεζικές υποχρεώσεις	3.101,41	0,00	3.101,41	0,00
Λοιπές βραχυπρόθεσμες υποχρεώσεις	2.223.726,56	1.764.385,25	2.223.726,56	1.481.304,49
Σύνολο υποχρεώσεων (α)	**2.245.826,95**	**1.839.285,36**	**2.245.826,95**	**1.556.204,60**
Μετοχικό κεφάλαιο	3.650.400,00	3.592.950,00	3.650.400,00	3.592.950,00
Λοιπά στοιχεία Καθαρής Θέσης Μετόχων Εταιρείας	7.516.418,18	8.092.220,70	7.772.138,24	8.296.774,95
Καθαρή Θέση Μετόχων Εταιρείας (β)	**11.166.818,18**	**11.685.170,70**	**11.422.538,24**	**11.889.724,95**
Δικαιώματα Μειοψηφίας (γ)	6.535,76	113.524,53	0,00	0,00
Σύνολο Καθαρής Θέσης (δ) = (β) + (γ)	**11.173.353,94**	**11.798.695,23**	**11.422.538,24**	**11.889.724,95**
Υποχρεώσεις άμεσα συνδεδεμένες με στοιχεία ενεργητικού τομέα διακρατούμενου προς πώληση	40.351,66	0,00	0,00	0,00
ΣΥΝΟΛΟ ΠΑΘΗΤΙΚΟΥ (ε) = (α) + (δ)	**13.459.532,55**	**13.637.980,59**	**13.668.365,20**	**13.445.929,55**

ΣΤΟΙΧΕΙΑ ΚΑΤΑΣΤΑΣΗΣ ΤΑΜΕΙΑΚΩΝ ΡΟΩΝ ΧΡΗΣΕΩΣ {Ποσά εκφρασμένα σε ευρώ}

	Ο ΟΜΙΛΟΣ		Η ΕΤΑΙΡΙΑ	
	01.01-31.12.2006	**01.01-31.12.2005**	**01.01-31.12.2006**	**01.01-31.12.2005**
Λειτουργικές δραστηριότητες				
Κέρδη προ φόρων	-574.097,75	516.161,14	-502.255,50	505.680,07
Πλέον / μείον προσαρμογές για :				
Αποσβέσεις	1.935.822,41	1.980.378,21	1.935.822,41	1.909.700,24
Προβλέψεις	-77.816,93	267.121,50	-77.816,93	267.111,42
Συναλλαγματικές διαφορές	0,00	0,00	0,00	0,00
Αποτελέσματα (έσοδα, έξοδα, κέρδη και ζημίες) επενδυτικής δραστηριότητας	133.332,25	0,00	133.332,25	0,00
Χρεωστικοί τόκοι και συναφή έξοδα	76.006,98	50.533,23	75.956,98	50.274,18
Πλέον / μείον προσαρμογές για μεταβολές λογαριασμών κεφαλαίου κίνησης:				
Μείωση / (αύξηση) αποθεμάτων	-1.095.643,13	-608.261,81	-1.226.893,02	-654.261,81
Μείωση / (αύξηση) απαιτήσεων	1.492.186,01	-62.784,11	1.348.224,52	-49.722,15
(Μείωση) / αύξηση υποχρεώσεων (πλην τραπεζών)	741.065,00	-622.006,49	944.648,39	-285.432,58
Μείον :				
Χρεωστικοί τόκοι και συναφή έξοδα καταβληθέντα	-76.006,98	-50.533,23	-75.956,98	-50.274,18
Καταβληθέντοι φόροι	-136.347,96	-128.901,31	-136.347,96	-128.901,31
Σύνολο εσόρων / (εκρών) από λειτουργικές δραστηριότητες (α)	**2.418.499,91**	**1.341.707,13**	**2.418.714,17**	**1.564.173,88**
Επενδυτικές δραστηριότητες				
Αγορά ενσώματων και άυλων παγίων στοιχείων	-1.694.418,94	-1.885.434,42	-1.694.418,94	-1.885.434,42
Εισπράξεις από πωλήσεις ενσώματων και άυλων παγίων στοιχείων	0,00	5.912,47	0,00	5.912,47
Τόκοι εισπραχθέντες	1.792,62	1.863,88	1.792,62	1.863,88
Μερίσματα εισπραχθέντα	7.214,59	25.995,06	7.214,59	25.995,06
Σύνολο εσόρων / (εκρών) από επενδυτικές δραστηριότητες (β)	**-1.685.411,73**	**-1.851.663,01**	**-1.685.411,73**	**-1.851.663,01**
Χρηματοδοτικές δραστηριότητες				
Εισπράξεις από αύξηση μετοχικού κεφαλαίου	95.750,00	0,00	95.750,00	0,00
Εισπράξεις από εκδοθέντα / αναληφθέντα δάνεια	3.101,41	0,00	3.101,41	0,00
Εξοφλήσεις δανείων	0,00	0,00	0,00	0,00
Μερίσματα πληρωθέντα	-154.885,71	-155.694,50	-154.885,71	-155.694,50
Σύνολο εσόρων / (εκρών) από χρηματοδοτικές δραστηριότητες (γ)	**-56.034,30**	**-155.694,50**	**-56.034,30**	**-155.694,50**
Καθαρή αύξηση / (μείωση) στα ταμειακά διαθέσιμα και ισοδύναμα περιόδου (α) + (β) + (γ)	**677.053,88**	**-665.650,38**	**677.268,14**	**-443.183,63**
Ταμειακά διαθέσιμα και ισοδύναμα έναρξης περιόδου	**711.424,03**	**1.377.074,40**	**707.277,94**	**1.150.461,57**
Ταμειακά διαθέσιμα και ισοδύναμα λήξης περιόδου	**1.384.546,08**	**711.424,03**	**1.384.546,08**	**707.277,94**
Ταμειακά διαθέσιμα και ισοδύναμα λήξης περιόδου διακ. δραστηριότητας	**3.931,83**			

ΣΤΟΙΧΕΙΑ ΚΑΤΑΣΤΑΣΗΣ ΑΠΟΤΕΛΕΣΜΑΤΩΝ ΧΡΗΣΕΩΣ {Ποσά εκφρασμένα σε ευρώ}

	Ο ΟΜΙΛΟΣ		Η ΕΤΑΙΡΙΑ	
	01.01-31.12.2006	**01.01-31.12.2005**	**01.01-31.12.2006**	**01.01-31.12.2005**
Κύκλος εργασιών	**3.643.029,89**	**3.256.599,88**	**3.643.029,89**	**3.040.359,11**
Μικτά κέρδη / (ζημίες)	**553.169,97**	**1.379.656,23**	**684.419,86**	**1.319.039,56**
Κέρδη / (ζημίες) προ φόρων, χρηματοδοτικών, επενδυτικών αποτελεσμάτων και αποσβέσεων	**1.426.514,54**	**2.487.093,36**	**1.498.406,79**	**2.406.435,08**
Κέρδη / (ζημίες) προ φόρων, χρηματοδοτικών, επενδυτικών αποτελεσμάτων	**-509.207,88**	**507.502,84**	**-437.415,63**	**496.734,84**
Κέρδη / (ζημίες) προ φόρων	**-574.097,75**	**516.161,14**	**-502.255,50**	**505.680,07**
Μείον φόροι	7.550,22	-103.353,91	7.550,22	-91.645,79
Κέρδη / (ζημίες) μετά από φόρους από συνεχιζόμενες δραστηριότητες (α)	**-494.705,27**	**412.807,23**	**-494.705,27**	**414.034,28**
Κέρδη / (ζημίες) μετά από φόρους από διακοπείσες δραστηριότητες (β)	**-71.842,25**	**0,00**	**0,00**	**0,00**
Κέρδη / (ζημίες) μετά από φόρους {συνεχιζόμενες και διακοπείσες δραστηριότητες} (α) + (β)	**-566.547,52**	**412.807,23**	**-494.705,27**	**414.034,28**
Κατανέμονται σε:				
Μετόχους Εταιρείας	-544.779,32	413.214,55	-494.705,27	414.034,28
Μετόχους Μειοψηφίας	-21.768,20	-407,32	0,00	0,00
Κέρδη μετά από φόρους ανά μετοχή - βασικά (σε €)	-0,045	0,035	-0,041	0,035
Προτεινόμενο μέρισμα ανά μετοχή			0,026	0,013

ΣΤΟΙΧΕΙΑ ΚΑΤΑΣΤΑΣΗΣ ΜΕΤΑΒΟΛΩΝ ΚΑΘΑΡΗΣ ΘΕΣΗΣ ΧΡΗΣΕΩΣ {Ποσά εκφρασμένα σε ευρώ}

	Ο ΟΜΙΛΟΣ		Η ΕΤΑΙΡΙΑ	
	31.12.2006	**31.12.2005**	**31.12.2006**	**31.12.2005**
Σύνολο καθαρής θέσης έναρξης χρήσης (01.01.2006 και 01.01.2005 αντίστοιχα)	11.798.695,23	11.271.136,61	11.889.724,95	11.475.690,69
Κέρδη / (ζημίες) χρήσης μετά από φόρους	-566.547,52	412.807,23	-494.705,27	414.034,28
Αύξηση (μείωση) μετοχικού κεφαλαίου	95.750,00	0,00	95.750,00	0,00
Διανεμηθέντα μερίσματα	-155.694,50	0,00	-155.694,50	0,00
Καθαρό εισόδημα καταχωρημένο απ' ευθείας στην καθαρή θέση	1.150,74	114.751,39	87.463,06	-0,02
Σύνολο καθαρής θέσης λήξης χρήσης {31.12.2006 και 31.12.2005 αντίστοιχα}	**11.173.353,94**	**11.798.695,23**	**11.422.538,24**	**11.889.724,95**

Πρόσθετα στοιχεία και πληροφορίες:

1. Το Θέμα Έμφασης στην Έκθεση Ελέγχου στο οποίο αναφέρεται η Ορκωτός Ελεγκτής αφορά ανέλεγκτες φορολογικά χρήσεις (βλέπε κατωτέρω σημείωση 2).
2. Η Εταιρεία έχει ελεγχθεί φορολογικά μέχρι και τη χρήση που έληξε στις 31.12.2002.
3. Στις ενοποιημένες οικονομικές καταστάσεις περιλαμβάνεται η εταιρία "ΣΥΣΠΕΙΡΩΣΗ ΕΤΑΙΡΙΩΝ ΠΟΛΥΜΕΣΩΝ ΚΑΙ ΗΛΕΚΤΡΟΝΙΚΩΝ ΕΚΔΟΣΕΩΝ Α.Ε.", με έδρα τη Θεσσαλονίκη, ποσοστό συμμετοχής 69,70%, μέθοδος ενοποίησης ολική και ανέλεγκτες χρήσεις 4 (2002-2006), η οποία βρίσκεται σε καθεστώς εκκαθάρισης (ΦΕΚ 12209-7.11.2006), (Σημ. 6.23 Οικ. Καταστάσεων).
4. Στην αντίστοιχη περίοδο της προηγούμενης χρήσης, λόγω λάθους δεν καταρτίστηκαν ενοποιημένες οικονομικές καταστάσεις. Η επίδραση από τη διόρθωση του λάθους για την προηγούμενη χρήση 2005 (με την κατάρτιση ενοποιημένων οικονομικών καταστάσεων και σε σύγκριση των οικονομικών καταστάσεων της εταιρίας με αυτές του ομίλου) στο σύνολο του ενεργητικού είναι 192.051,04€ (ή 1,43%), ενώ στα αποτελέσματα χρήσεως μετά από φόρους 1.227,05€ (ή 0,30%) (Σημ. 6.24 Οικ. Καταστάσεων).
5. Επίτων παγίων του Ομίλου και της Εταιρείας δεν υφίστανται εμπράγματα βάρη.
6. Δεν υπάρχουν πάσης φύσεως ενδίκιες ή υπό διαιτησία διαφορές του Ομίλου και της Εταιρείας καθώς και αποφάσεις δικαστικών ή διαιτητικών οργάνων που να έχουν σημαντική επίπτωση στην οικονομική κατάσταση ή λειτουργία τους.
7. Ο αριθμός του απασχολούμενου προσωπικού στον όμιλο και στην Εταιρεία ανερχόταν σε 23 εργαζόμενους, στο τέλος της τρέχουσας χρήσης και σε 23 εργαζόμενους στο τέλος της της προηγούμενης χρήσης.
8. Οι συναλλαγές με τα συνδεδεμένα μέρη από την έναρξη της οικονομικής χρήσης καθώς και τα υπόλοιπα των απαιτήσεων και υποχρεώσεων του Ομίλου και της Εταιρίας στη λήξη της τρέχουσας χρήσης, όπως αυτά ορίζονται από το ΔΛΠ 24, παρουσιάζονται στον παρακάτω πίνακα.

	Όμιλος	Εταιρία
α) Πωλήσεις αγαθών και υπηρεσιών	0,00	0,00
β) Αγορές αγαθών και υπηρεσιών	398.617,54	398.617,54
γ) Απαιτήσεις	38.198,19	38.198,19
δ) Υποχρεώσεις	0,00	0,00
ε) Συναλλαγές και αμοιβές διευθυντικών στελεχών και μελών της διοίκησης	210.489,71	210.489,71
στ) Απαιτήσεις από διευθυντικά στελέχη και μέλη της διοίκησης	59.610,36	59.610,36
ζ) Υποχρεώσεις προς διευθυντικά στελέχη και μέλη της διοίκησης	240,00	240,00

9. Στην τρέχουσα χρήση δεν ενσωματώθηκαν στις ενοποιημένες οικονομικές καταστάσεις οι εταιρίες "ΚΥΚΛΩΠΑΣ Α.Ε" και EMS "MULTIMEDIA Ltd", οι οποίες έχουν ενσωματωθεί στις οικονομικές καταστάσεις της χρήσης που έληξε στις 31.12.2005, επειδή το σύνολο των συμμετοχών που κατείχε η εταιρία στις εταιρίες αυτές πουλήθηκε. Συνεπώς τα στοιχεία της τρέχουσας χρήσης στις οικονομικές καταστάσεις της εταιρίας MLS Πληροφορική ΑΕ δεν είναι απολύτως συγκρίσιμα με τα αντίστοιχα στοιχεία της προηγούμενης χρήσης. Περισσότερες πληροφορίες στις Οικονομικές Καταστάσεις.
10. Οι οικονομικές καταστάσεις είναι αναμορφωμένες σε σχέση με αυτές που δημοσιεύτηκαν στις 31 Μαρτίου 2007, σύμφωνα με την απόφαση 1528/18-4-2007 της Επιτροπής Κεφαλαιαγοράς (βλ. σημ. 7).

Θεσσαλονίκη, 27 Απριλίου 2007

Ο ΠΡΟΕΔΡΟΣ ΤΟΥ Δ.Σ. & ΔΙΝΩΝ ΣΥΜΒΟΥΛΟΣ	Η ΑΝΤΙΠΡΟΕΔΡΟΣ ΤΟΥ Δ.Σ.	Ο ΟΙΚΟΝΟΜΙΚΟΣ ΔΙΕΥΘΥΝΤΗΣ
ΙΩΑΝΝΗΣ Ν. ΚΑΜΑΤΑΚΗΣ	ΠΑΡΑΣΚΕΥΗ Δ. ΖΑΧΑΡΙΑΔΟΥ	ΚΩΝΣΤΑΝΤΙΝΟΣ Β. ΠΑΠΑΔΟΠΟΥΛΟΣ
Α.Δ.Τ. Ρ 218736	Α.Δ.Τ. Ρ 218737	Α.Δ.Τ. Ρ 717294