ΑΘΗΝΑ ΑΤΕ

ΕΤΗΣΙΟ ΔΕΛΤΙΟ

Χρήσης 2007

Ιούνιος 2007

Περιεχόμενα

1. ΠΛΗΡΟΦΟΡΙΕΣ ΓΙΑ ΤΗΝ ΕΤΑΙΡΕΙΑ

1.1	ΓΕΝΙΚΕΣ ΠΛΗΡΟΦΟΡΙΕΣ	σελ.	3
1.2	ΙΣΤΟΡΙΚΟ - ΕΚΤΕΛΕΣΘΕΝΤΑ ΕΡΓΑ	σελ.	4
1.3	ΜΕΤΟΧΙΚΟ ΚΕΦΑΛΑΙΟ	σελ.	6
1.4	ΦΟΡΟΛΟΓΙΚΟΣ ΕΛΕΓΧΟΣ	σελ.	7
1.5	ΚΥΡΙΟΙ ΜΕΤΟΧΟΙ	σελ.	7
1.6	ΟΡΓΑΝΟΓΡΑΜΜΑ	σελ.	8

2. ΠΛΗΡΟΦΟΡΙΕΣ ΣΧΕΤΙΚΑ ΜΕ ΤΗ ΔΙΟΙΚΗΣΗ, ΤΗ ΔΙΕΥΘΥΝΣΗ ΚΑΙ ΤΗΝ ΕΠΟΠΤΕΙΑ ΤΗΣ ΕΤΑΙΡΕΙΑΣ

2.1	ΠΛΗΡΟΦΟΡΙΕΣ ΣΧΕΤΙΚΑ ΜΕ ΤΗ ΔΙΟΙΚΗΣΗ, ΤΗ ΔΙΕΥΘΥΝΣΗ ΚΑΙ ΤΗΝ ΕΠΟΠΤΕΙΑ ΤΗΣ ΕΤΑΙΡΙΑΣ	σελ.	9

3. Η ΔΡΑΣΤΗΡΙΟΤΗΤΑ ΤΗΣ ΕΤΑΙΡΕΙΑΣ

3.1	ΑΝΑΛΥΣΗ ΚΥΚΛΟΥ ΕΡΓΑΣΙΩΝ	σελ.	14
3.2	ΕΚΤΕΛΟΥΜΕΝΑ ΕΡΓΑ	σελ.	15
3.3	ΑΚΙΝΗΤΗ ΠΕΡΙΟΥΣΙΑ	σελ.	18
3.4	ΚΥΡΙΟΣ ΕΞΟΠΛΙΣΜΟΣ	σελ.	19

4. ΘΥΓΑΤΡΙΚΕΣ & ΣΥΝΔΕΔΕΜΕΝΕΣ ΕΤΑΙΡΕΙΕΣ σελ. 20

ΠΑΡΑΡΤΗΜΑ

Οικονομικές Καταστάσεις Ομίλου περιόδου 1/1-31/12/2007	σελ.	26-114
Συναλλαγές με Συνδεδεμένες Επιχειρήσεις	σελ.	115
Δελτία Τύπου - Εταιρικές Ανακοινώσεις	σελ.	116

ΣΥΝΟΠΤΙΚΕΣ ΛΟΓΙΣΤΙΚΕΣ ΚΑΤΑΣΤΑΣΕΙΣ ΤΡΙΜΗΝΩΝ 2007 σελ. 118-121

1. ΠΛΗΡΟΦΟΡΙΕΣ ΓΙΑ ΤΗΝ ΕΤΑΙΡΕΙΑ

1.1 Γενικές πληροφορίες

Το 1966, οι μέτοχοι των εταιρειών ΟΔΩΝ ΚΑΙ ΟΔΟΣΤΡΩΜΑΤΩΝ Α.Ε. και ΑΡΧΙΜΗΔΗΣ Α.Τ.Ε. ίδρυσαν την «ΑΡΧΙΡΟΔΟΝ ΑΝΩΝΥΜΟΣ ΕΛΛΗΝΙΚΗ ΤΕΧΝΙΚΗ ΚΑΙ ΕΡΓΟΛΗΠΤΙΚΗ ΕΤΑΙΡΕΙΑ», όταν καταχωρήθηκε η υπ΄ αριθμ. 70925/1454/3959/9.12.1966 απόφαση του αρμόδιου υπουργού με την οποία δόθηκε άδεια σύστασης και εγκρίθηκε το Καταστατικό της Εταιρείας, όπως καταρτίστηκε με την υπ' αριθμ. 254038/1966 συμβολαιογραφική πράξη του Συμβολαιογράφου Αθηνών Δήμου Δημοκωστούλα και της υπ' αριθμ. 254081 διορθωτικής πράξης του ιδίου Συμβολαιογράφου. Ανακοίνωση της καταχώρησης και ολόκληρο το κείμενο του Καταστατικού δημοσιεύθηκε στο υπ' αριθμ. 953/21.12.1966 Φύλλο της Εφημερίδας της Κυβερνήσεως (Τεύχος Α.Ε. & Ε.Π.Ε.). Το 1983 η ΑΡΧΙΡΟΔΟΝ Α.Ε.Τ.Β. & Τ.Ε. μετονομάσθηκε σε ΑΘΗΝΑ Α.Ε.Τ.Β. & Τ.Ε., Φ.Ε.Κ. (29/10.1.1983) με έδρα τον Δήμο Χαλανδρίου. Με απόφαση της Γενικής Συνέλευσης των μετόχων στις 26/06/2003 η Εταιρεία μετονομάσθηκε σε ΑΘΗΝΑ ΑΤΕ και δημοσιεύθηκε στο υπ' αριθμ.8091/28.7.2003 ΦΕΚ (ΑΕ & ΕΠΕ).

Η Εταιρεία είναι εγγεγραμμένη στο Μητρώο Ανωνύμων Εταιρειών με αριθμό μητρώου 13556/06/Β/86/07. Η διάρκεια της Εταιρείας αρχικά ορίσθηκε σε 50 χρόνια, με την κωδικοποίηση όμως του καταστατικού σύστασης της παρατάθηκε για μια ακόμα δεκαετία και έχει ορισθεί μέχρι 21.10.2026.

Ως έδρα της Εταιρείας ορίστηκε η Αθήνα και η κεντρική της διεύθυνση βρίσκεται στην οδό Αμαρουσίου - Χαλανδρίου, αριθμός 16, Μαρούσι.

Η Εταιρεία στα πλαίσια της επανάκρισης των πτυχίων των τεχνικών εταιριών, ολοκλήρωσε όλες τις διαδικασίες που προέβλεπε ο Ν. 2940/2001 και στις 27/9/2002 υπέβαλε πλήρη φάκελο στο ΥΠΕΧΩΔΕ και έλαβε το πτυχίο Ζ' τάξης.

Για τον παραπάνω σκοπό η Εταιρεία απορρόφησε τις εταιρίες ΤΕΧΝΙΚΗ ΕΝΩΣΙΣ Α.Ε., ΑΡΧΙΜΗΔΗΣ Α.Τ.Ε., ΑΙΟΛΟΣ Α.Τ.Ε., ΒΕΚΤΡΑ Α.Ε., ΙΝΤΕΚΤΑ Α.Ε., ΜΕΤΤΕΜ Α.Ε. ΚΑΙ ΕΡΓΟΝΕΤ Α.Ε., και τον κατασκευαστικό κλάδο δημοσίων έργων από την Εταιρεία ΔΟ.ΜΗ.ΚΑ. Α.Ε. Στις 31/01/2003 απέκτησε το πτυχίο της έβδομης τάξεως (ανώτατη), Αρ. ΜΕΕΠ 4056 για όλες τις κατηγορίες έργων (Οικοδομικά, Οδοποιίας, Λιμενικά, Υδραυλικά, Ηλεκτρομηχανολογικά, Βιομηχανικά και Ενεργειακά).

Την 11.6.2007 η εταιρεία J&P - ΑΒΑΞ ΑΕ απέκτησε ποσοστό 51,12% επί των συνολικών δικαιωμάτων ψήφου της Εταιρείας και σήμερα κατέχει ποσοστό 80,54%.

Σύμφωνα με το άρθρο 2 του Καταστατικού, οι σκοποί της Εταιρείας είναι:

- η εκπόνηση κάθε φύσεως μελετών τεχνικών έργων καθώς και η εκτέλεση αυτών στην Ελλάδα ή και στην αλλοδαπή,
- η ίδρυση και εκμετάλλευση βιομηχανιών που παράγουν προϊόντα που χρησιμοποιούνται στην κατασκευή τεχνικών έργων,
- η εν γένει πραγματοποίηση μεταλλικών κατασκευών κάθε φύσεως, η αγορά, επεξεργασία και κατά οποιοδήποτε τρόπο μεταποίηση πρώτων υλών για την παραγωγή των ανωτέρω μεταλλικών κατασκευών, η εμπορία των ανωτέρω προϊόντων, η δημιουργία των απαραίτητων για την επίτευξη του άνω σκοπού εγκαταστάσεων και η ανάληψη αντιπροσωπειών οίκων του εξωτερικού, που έχουν σχέση με τα ανωτέρω είδη,
- η διενέργεια ναυπηγικών εργασιών εν γένει,
- η με οποιοδήποτε τρόπο συμμετοχή σε άλλες ημεδαπές ή αλλοδαπές εταιρίες, που υφίστανται ή ιδρύονται το πρώτον, που επιδιώκουν τους αυτούς ή παραπλήσιους σκοπούς,

- η ανάληψη κάθε φύσεως τουριστικών δραστηριοτήτων και η ανάληψη της εκμεταλλεύσεως εκτάσεων του Δημοσίου ή και τρίτων που παραχωρούνται στην Εταιρεία για τουριστική αξιοποίηση και ανάπτυξη καθώς και η κατασκευή, οργάνωση και εκμετάλλευση λιμενίσκων προς εξυπηρέτηση τουριστικών και μη πλοίων,
- κάθε συναφής προς τα ανωτέρω εργασία που ήθελε εγκρίνει το Διοικητικό Συμβούλιο της Εταιρείας,
- η ανάπτυξη κάθε φύσεως εμπορικών και Βιομηχανικών δραστηριοτήτων, η συμμετοχή της Εταιρείας σε άλλες εταιρίες που επιδιώκουν οποιουσδήποτε εμπορικούς ή και Βιομηχανικούς σκοπούς καθώς και η συμμετοχή της Εταιρείας ως συνιδρύτριας σε άλλα νεοϊδρυόμενα νομικά πρόσωπα που επιδιώκουν χρηματοοικονομικούς σκοπούς ή η συμμετοχή της ως μετόχου σε ήδη υφιστάμενα.

Για την επίτευξη του σκοπού της, η Εταιρεία μπορεί να παρέχει εγγυήσεις υπέρ τρίτων.

Σύμφωνα με την ανάλυση της ΕΣΥΕ (ΣΤΑΚΟΔ 2003), η δραστηριότητα του Ομίλου ΑΘΗΝΑ υπάγεται στους ακόλουθους τομείς:

451.1	Εκτέλεση χωματουργικών εργασιών
452.1	Κατασκευή κτιρίων και τεχνικών έργων Πολ. Μηχ/κού
452.3	Κατασκευή αυτοκινητοδρόμων, οδών, αεροδρομίων
452.4	Κατασκευή υδραυλικών και λιμενικών έργων
453.1	Τοποθέτηση ηλεκτρικών καλωδιώσεων και εξοπλισμού
453.3	Υδραυλικές εγκαταστάσεις
518.2	Χονδρικό εμπόριο μηχανημάτων για κατασκευαστικά έργα
633.0	Δραστηριότητες παροχής τουριστικής βοήθειας
634.0	Δραστηριότητες άλλων γραφείων μεταφορών
713.2	Εκμίσθωση μηχ/των και εξοπλισμού κατασκευών & έργων Πολ. Μηχ/κού
742.0	Δραστηριότητες παροχής τεχνικών συμβουλών
926.9	Υπηρεσίες μαρινών

1.2 Ιστορικό - Εκτελεσθέντα Εργα

Η Εταιρεία δραστηριοποιείται σε όλο το φάσμα του κατασκευαστικού κλάδου εκτελώντας τεχνικά έργα πάσης φύσεως του Δημοσίου και του Ιδιωτικού τομέα στην Ελλάδα και το Εξωτερικό με εξειδίκευση στα Λιμενικά, τα Περιβαλλοντικά και τα Ενεργειακά έργα.
Η Εταιρεία έχει μακρά εμπειρία στην εκτέλεση έργων σε Αραβικές χώρες καθώς επίσης και σε Βαλκανικές χώρες.

Παρακάτω παραθέτουμε συνοπτικό κατάλογο με τα κυριότερα εκτελεσθέντα έργα είτε αυτά εκτελέστηκαν 100% από την Εταιρεία είτε συμμετέχοντας σε Κοινοπραξίες.

- Εργοστάσιο Τσιμέντων ΑΓΕΤ Ηρακλή στο Μηλάκι Αλιβερίου
- Στάδιο Ειρήνης & Φιλίας (Σ.Ε.Φ)
- Ολυμπιακό Στάδιο Αθηνών (Ο.Α.Κ.Α)
- Πανεπιστημιακό Νοσοκομείο Ρίου
- Υποθαλάσσιοι αγωγοί μεταφοράς λυμάτων ΚΕΛ Ψυτάλειας
- Κέντρο Επεξεργασίας των Λυμάτων της Αθήνας στην Ψυτάλλεια
- Κατασκευή Ξενοδοχείου HILTON στη Ρόδο

- Φράγμα Μεσοχώρας. Υδροηλεκτρικός Σταθμός 150mw
- Δεξαμενές Υγροποιημένου Φυσικού Αερίου στην Νήσο Ρεβυθούσα Μεγάρων (LNG)
- Νέος Διεθνής Αερολιμένας Αθηνών - Γέφυρες - Utilities
- Κατασκευή Ολυμπιακού Κέντρου Ιστιοπλοΐας (Άγιος Κοσμάς)
- Ολυμπιακό Κέντρο Γραπτού Τύπου (MPC)
- Σταθμός Παραγωγής Ηλεκτρικού Ρεύματος, ισχύος 200 MW στον Αθερινόλακκο Κρήτης, Α' & Β΄Φάση
- Εργολαβίες στην Εγνατία Οδό : Τμήμα Δερβένι - Νυμφόπετρα (Κόμβος Λαγκαδά), Τμήμα Αραχθος - Περιστέρι, Τμήμα Ανθοχώρι - Ανισόπεδος Κόμβος Μετσόβου
- Αισθητική Ενοποίηση ΟΑΚΑ
- Ολυμπιακό Κέντρο Τηλεόρασης (IBC)
- Νέος Λιμένας Ηγουμενίτσας (Α΄ολοκληρωμένη φάση)
- ΛΑΤΣΕΙΟ Κέντρο Εγκαυμάτων στο Θριάσιο
- Ανακατασκευή και Συντήρηση Πολεμικού Αεροδρομίου Σούδας
- Κτιριακό συγκρότημα στο Δημοσιογραφικό Χωριό 2004 στο Μαρούσι
- Επέκταση 6^{ου} προβλήτα ΟΛΘ
- Κατασκευή γεφυρών στο εμιράτο Sharjah, Ηνωμένα Αραβικά Εμιράτα
- Οδικά έργα στα Ηνωμένα Αραβικά Εμιράτα
- Λιμενικά έργα στα Ηνωμένα Αραβικά Εμιράτα
- Κατασκευή Οικισμών στα Ηνωμένα Αραβικά Εμιράτα
- Κατασκευή πολυόροφων κτιρίων στα Ηνωμένα Αραβικά Εμιράτα

1.3 Το Μετοχικό Κεφάλαιο της Εταιρείας

Πίνακας Εξέλιξης Μετοχικού Κεφαλαίου							
Ημερομηνία Γενικής Συνέλευσης	Αρ. ΦΕΚ & Ημερ/νία	Αύξηση με Μετρητά / Εισφορές (σε δρχ./ευρώ)	Αύξηση με Κεφαλαιοποίηση Αποθεματικών (σε δρχ./ευρώ)	Αριθμός Μετοχών	Ονομαστική Αξία (σε δρχ./ευρώ)	Συνολικός Αριθμός Μετοχών	Συνολικό Μετοχικό Κεφάλαιο (σε δρχ./ευρώ)
Αρχικό Κεφάλαιο	953/1966	5.000.000		5.000	1.000	5.000	5.000.000
27/12/1969	91/1970	30.000.000		30.000	1.000	35.000	35.000.000
22/07/1972	1544/1972	5.000.000		5.000	1.000	40.000	40.000.000
20/06/1977	2629/1977	12.285	1.097.715	1.100	1.000	41.100	41.100.000
21/01/1978	137/1978	20.900.000		20.900	1.000	62.000	62.000.000
30/12/1979	323/1979	60.000.000		60.000	1.000	122.000	122.000.000
29/11/1982	28/1983	9.462	14.260.538	14.270	1.000	136.270	136.270.000
27/06/1987	2359/1987	60.000.000		60.000	1.000	196.270	196.270.000
24/06/1989	3416/1989	22.769.413	122.230.587	145.000	1.000	341.270	341.270.000
30/06/1990	3227/1990		58.730.000	58.730	1.000	400.000	400.000.000
28/12/1993	1266/1994	300.067.584	84.932.416	385.000	1.000	785.000	785.000.000
20/05/1994	6704/1994	Μείωση ονομαστικής αξίας			250	3.140.000	
		196.250.000		785.000	250	3.925.000	981.250.000
05/06/1998	5016/1998		196.250.000	785.000	250	4.710.000	1.177.500.000
04/06/1999	3643/1999	353.250.000		1.413.000	250	4.710.000	1.530.750.000
03/09/1999	7420/1999	-	-	9.184.500	100	6.123.000	1.530.750.000
		Μείωση ονομαστικής αξίας					
16/06/2000	6520/2000	632.250.000	-	6.322.500	100	21.630.000	2.163.000.000
		Μετατροπή σε ευρώ					
22/6/2001	6313/2001	-	416.647.875	-	119,26		2.579.647.875
27/8/2002	9149/2002	18.437.528,24	18.311,96	13.540.730			**26.026.340,20**
26/6/2003	8091/2003		1.406.829,20	-	**0,78**		**1.406.829,20**
31/10/2005	12449/2005	10.973.267,76		14.068.292	**0,78**	**49.239.022**	**38.406.437,16**
9/8/2007	11118/2007		983.058,08 -67.172,04	-86.118	**0,80**	**49.152.904**	**39.322.323,20**
Σύνολο μετοχών και μετοχικό κεφάλαιο Εταιρείας 31.12.2007						49.152.904	39.322.323,20

1.4 Φορολογικός Ελεγχος

Η Εταιρεία έχει ελεγχθεί έως και τη χρήση 2005 με τακτικό φορολογικό έλεγχο ο οποίος αφορούσε στον προσδιορισμό πάσης φύσεως φορολογικών υποχρεώσεων (μεγάλης ακίνητης περιουσίας εισοδήματος Κ.Β.Σ., Φ.Π.Α., τελών, χαρτοσήμων, φόροι μισθωτών υπηρεσιών κτλ.), τα δε καταγεγραμμένα οικονομικά της στοιχεία κρίθηκαν οριστικά, ειλικρινή και ακριβή.

Επίσης βρίσκεται στο στάδιο της ολοκλήρωσης ο φορολογικός έλεγχος για τη χρήση 2006 από το Δ.Ε.Κ Αθηνών και δεν έχουν προκύψει σημαντικές επιβαρύνσεις.

1.5 Κύριοι Μέτοχοι

Σύμφωνα με το μετοχολόγιο της Εταιρείας, η μετοχική σύνθεση κατά την 31.5.2008 διαμορφώνεται ως εξής :

Μέτοχοι	Ποσοστό	Μετοχές
J&P - ΑΒΑΞ ΑΕ	80,539	39.587.482
ΠΡΩΤΟΠΑΠΑΣ ΑΘΑΝΑΣΙΟΣ	6,830	3.356.935
ΠΡΩΤΟΠΑΠΑ ΑΜΑΛΙΑ	2,494	1.225.702
ΠΡΩΤΟΠΑΠΑ ΜΑΡΙΑ	2,486	1.221.702
ΕΠΕΝΔΥΤΙΚΟ ΚΟΙΝΟ	7,651	3.761.083
ΣΥΝΟΛΟ	**100%**	**49.152.904**

1.6 Οργανόγραμμα Εταιρείας

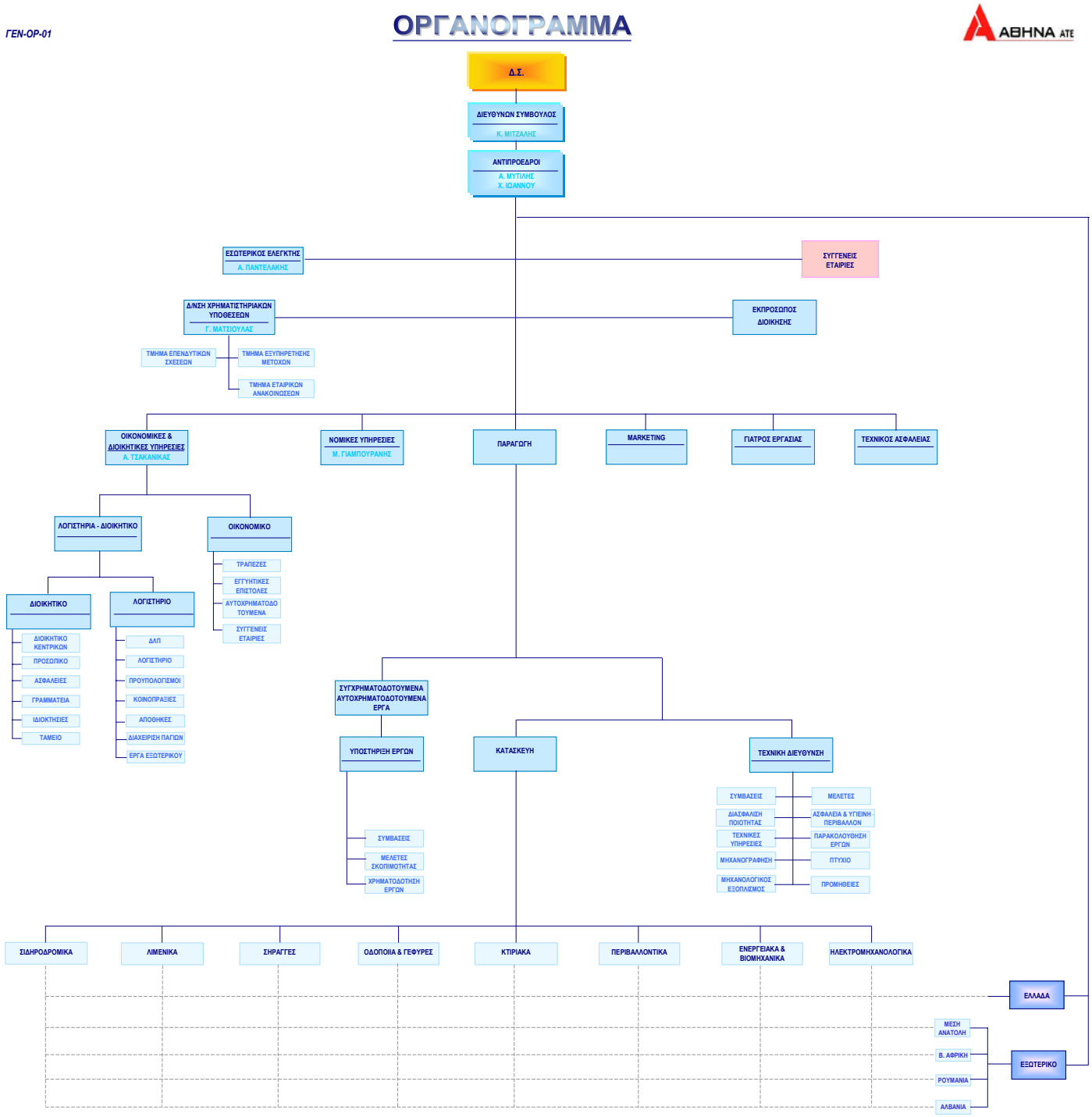

2. ΠΛΗΡΟΦΟΡΙΕΣ ΣΧΕΤΙΚΑ ΜΕ ΤΗ ΔΙΟΙΚΗΣΗ, ΤΗ ΔΙΕΥΘΥΝΣΗ ΚΑΙ ΤΗΝ ΕΠΟΠΤΕΙΑ ΤΗΣ ΕΤΑΙΡΙΑΣ

2.1 Πληροφορίες σχετικά με τη Διοίκηση, τη Διεύθυνση και την Εποπτεία της Εταιρείας

Το Διοικητικό Συμβούλιο της Εταιρείας είναι εννεαμελές με διετή θητεία. Το παρόν Διοικητικό Συμβούλιο εκλέχθηκε με απόφαση της Γενικής Συνέλευσης 30/7/2007.

Η θητεία του Διοικητικού Συμβουλίου λήγει την 26/6/2008 και η σύνθεσή του είναι η ακόλουθη:

- **Ιωάννης Πιστιόλης**, Μηχανολόγος - Μηχανικός.
  Πρόεδρος Δ.Σ., Εκτελεστικό Μέλος.

- **Χρήστος Ιωάννου**, Πτυχιούχος ΒΑ και ΜΒΑ από Πανεπιστήμια των ΗΠΑ.
  Αντιπρόεδρος Δ.Σ, Εκτελεστικό μέλος Δ.Σ.

- **Απόστολος Μύτιλης**, Πολιτικός Μηχανικός.
  Αντιπρόεδρος Δ.Σ, Εκτελεστικό μέλος Δ.Σ.

- **Κωνσταντίνος Μιτζάλης**, Διπλωματούχος Πολιτικός Μηχανικός Α.Π.Θ.
  Διευθύνων Σύμβουλος, Εκτελεστικό μέλος Δ.Σ.

- **Αναστάσιος Τσακανίκας**, Οικονομολόγος Α.Σ.Ο.Ε.Ε.
  Οικονομικός Διευθυντής της Εταιρείας, Εκτελεστικό Μέλος Δ.Σ.

- **Αθηνά Ηλιάδη**, Πτυχιούχος του Πανεπιστημίου Αθηνών με μεταπτυχιακό τίτλο στη Διοίκηση Επιχειρήσεων, μέλος του Σώματος των Ορκωτών Ελεγκτών της Μ. Βρετανίας.
  Σύμβουλος, Εκτελεστικό Μέλος Δ.Σ.

- **Γεώργιος Απέγητος**, Επιχειρηματίας.
  Ανεξάρτητο, μη Εκτελεστικό Μέλος Δ.Σ.

- **Αλέξανδρος Παπατσώρης**, Δικηγόρος.
  Ανεξάρτητο, μη Εκτελεστικό Μέλος Δ.Σ.

- **Ιωάννης Λυμπερόπουλος**, Δικηγόρος.
  Ανεξάρτητο, μη Εκτελεστικό Μέλος Δ.Σ.

Στελέχη της Εταιρείας

Χαράλαμπος Χασαποδήμος, Διευθυντής ΠεριβαλλοντικώνΈργων
Πολιτικός Μηχανικός. Ανήκει στο δυναμικό της Εταιρείας από το 1981.

Κωνσταντίνος Ιατρού, Αυτοχρηματοδοτούμενα Εργα - Συμβάσεις
Πολιτικός Μηχανικός. Ανήκει στο δυναμικό της Εταιρείας από το 1973.

Γεώργιος Δραζίνος, Διευθυντής Έργων
Πολιτικός Μηχανικός. Ανήκει στο δυναμικό της Εταιρείας από το 1975.

Γεώργιος Παπαδογεωργόπουλος, Υπεύθυνος Μηχανολογικού Εξοπλισμού
Μηχανολόγος - Μηχανικός. Ανήκει στο δυναμικό της Εταιρείας από το 1984.

Ανδρέας Στασινόπουλος, Διευθυντής Ηλεκτρομηχανολογικών Εργων
Μηχανολόγος - Ηλεκτρολόγος Μηχανικός. Ανήκει στο δυναμικό της Εταιρείας από το 1997.

Ιωάννης Συνοδινός, Διευθυντής Ενεργειακών Εργων
Πολιτικός Μηχανικός. Ανήκει στο δυναμικό της Εταιρείας από το 1972.

Παντελής Ιεροδιακόνου, Διευθυντής Ενεργειακών Έργων
Ηλεκτρολόγος Μηχανολόγος. Ανήκει στο δυναμικό της Εταιρείας από το 1981.

Ανδρέας Παπαηλιάκης, Εργοταξιάρχης
Ηλεκτρολόγος Μηχανολόγος. Ανήκει στο δυναμικό της Εταιρείας από το 1994.

Γεώργιος Κολομόνδος, Ερτοταξιάρχης
Πολιτικός Μηχανικός. Ανήκει στο δυναμικό της Εταιρείας από το 1996.

Ηλίας Κατσούλης, Εργοταξιάρχης
Πολιτικός Μηχανικός. Ανήκει στο δυναμικό της Εταιρείας από το 2004.

Στυλιανός Καλπίας, Εργοταξιάρχης
Πολιτικός Μηχανικός. Ανήκει στο δυναμικό της Εταιρείας από το 2002.

Παύλος Χριστόφιλος, Εργοταξιάρχης
Πολιτικός Μηχανικός. Ανήκει στο δυναμικό της Εταιρείας από το 2004.

Γεώργιος Ψαρράς, Εργοταξιάρχης Εργων στη Ρουμανία
Πολιτικός Μηχανικός. Ανήκει στο δυναμικό της Εταιρείας από το 2004.

Χάρης Γιάτσος, Area Manager στα Η.Α.Ε
Πολιτικός Μηχανικός. Ανήκει στο δυναμικό της Εταιρείας από το 1999.

Σωτήριος Κουκιάς, Οικονομικός Διευθυντής στα Η.Α.Ε
Ανήκει στο δυναμικό της Εταιρείας από το 2004.

Γεώργιος Λαγουδάκης, Τεχνικός Διευθυντής στα Η.Α.Ε
Πολιτικός Μηχανικός. Ανήκει στο δυναμικό της Εταιρείας από το 2001.

Σπύρος Γεροντόπουλος, Εργοταξιάρχης Εργων στα Η.Α.Ε
Πολιτικός Μηχανικός. Ανήκει στο δυναμικό της Εταιρείας από το 2000.

Νικόλαος Σκαλιέρης, Εργοταξιάρχης
Πολιτικός Μηχανικός. Ανήκει στο δυναμικό της Εταιρείας από το 2006.

Γεώργιος Ματσιούλας, Υπεύθυνος Μετόχων και Εταιρικών Ανακοινώσεων
Λογιστής. Ανήκει στο δυναμικό της Εταιρείας από το 2001.

Ιωάννης Ροΐδης, Προϊστάμενος Κεντρικού Λογιστηρίου
Οικονομολόγος Α.Π.Θ. Ανήκει στο δυναμικό της Εταιρείας από το 1990 και ασκεί τα σημερινά του καθήκοντα από το 2001.

Αλέξανδρος Παντελάκης, Εσωτερικός Ελεγκτής
Οικονομολόγος. Ανήκει στο δυναμικό της Εταιρείας από το 1996 και ασκεί τα σημερινά του καθήκοντα από το 2006.

Σύμφωνα με τα άρθρα 19 και 21 του Καταστατικού, την Εταιρεία εκπροσωπούν:

- Για την ανάληψη υποχρεώσεων εκ μέρους και στο όνομα της Εταιρείας απαιτούνται είτε οι κοινές υπογραφές δύο (2) εκ των κ.κ. Ιωάννη Πιστιόλη, Κωνσταντίνου Μιτζάλη, Χρήστου Ιωάννου, Απόστολου Μύτιλη και Αθηνάς Ηλιάδη είτε οι κοινές υπογραφές ενός (1) από τους ανωτέρω αναφερομένων με έναν (1) από τους κ.κ. Αναστάσιο Τσακανίκα, Ιωάννη Ροΐδη και Γεώργιου Ματσιούλα.

- Τη διεκπεραίωση των καθημερινών εταιρικών υποθέσεων, έχουν αναλάβει οι κ.κ. Χρήστος Ιωάννου, Απόστολος Μύτιλης, Κωνσταντίνος Μιτζάλης, Αθηνά Ηλιάδη και Αναστάσιος Τσακανίκας.

- Σε σχέση με την εκτέλεση των έργων η Εταιρεία δεσμεύεται με μόνη την υπογραφή του του κ. Χρήστου Ιωάννου ή του κ. Κωνσταντίνου Μιτζάλη ή των κοινών υπογραφών των κ.κ. Α. Μύτιλη και Αν. Τσακανίκα.

Συμμετοχές των μελών του Δ.Σ της ΑΘΗΝΑ ΑΤΕ σε άλλες εταιρείες, στα Δ.Σ των οποίων μέλη είναι κύριοι μέτοχοι ή μέλη του Δ.Σ της ΑΘΗΝΑ

Ονοματεπώνυμο	Εταιρεία	Ιδιότητα
Πιστιόλης Ιωάννης	ΠΥΡΑΜΙΣ ΑΤΕΕ	Πρόεδρος & Δ/νων Σύμβουλος
Ιωάννου Χρήστος	3Τ Α.Ε	Πρόεδρος
	ΠΡΟΕΤ Α.Ε	Μέλος
	ΕΤΕΘ Α.Ε	Μέλος
	5Ν ΑΕ	Πρόεδρος
	Ε-Construction ΑΕ	Μέλος
	Nice Day Development Ltd	Μέλος
	Zarco Developments Ltd	Μέλος
	Dakis Joannou (Holdings) Ltd	Μέλος
	YES AE	Διευθύνων Σύμβουλος
	Foodplus AEBE	Πρόεδρος
	Service Plus Α.Ε	Προέδρος
	Nucorp Hellas Α.Ε	Πρόεδρος & Δ./νων Σύμβουλος
	Ter - Ellen SA	Μέλος
	Smile SA	Μέλος
	Αεροπορία Αιγαίου Α.Ε	Μέλος
	3Χ ΑΕ	Αντιπρόεδρος

Ιωάννου Χρήστος	Αθήναιον Ξενοδοχειακές & Τουριστικές Επιχειρήσεις ΑΕ	Μέλος
	Ροΐδη ΑΕ	Πρόεδρος & Δ/νων Σύμβουλος
	J&P Development ΑΕ	Πρόεδρος
	ΠΡΩΤΟΒΟΥΛΙΑ ΣΠΕΤΣΩΝ ΑΕ	Αναπληρωτής Αντιπρόεδρος Δ.Σ
	ΤΑΜΙΡΟ ΑΚΤΞΕ	Πρόεδρος & Δ/νων Σύμβουλος
	J&P ΕΝΕΡΓΕΙΑΚΗ ΒΙΟΜΗΧΑΝΙΚΗ ΑΕ	Αντιπρόεδρος
	J&P ΑΒΑΞ ΙΚΤΕΟ	Αντιπρόεδρος
	ISTRIA DEVELOPMENT	Μέλος
	J&P (Overseas) Ltd	Μέλος
	ΠΑΡΚΑ ΑΝΑΨΥΧΗΣ & ΑΘΛΗΤΙΣΜΟΥ ΕΛΛΗΝΙΚΟΥ ΑΕ	Διευθύνων Σύμβουλος
	Bourne Holdings (Cyprus) Ltd	Μέλος
	ΑΝΕΜΑ ΑΕ.	Πρόεδρος
Μύτιλης Απόστολος	ΣΤΑΘΜΟΣ ΑΥΤΟΚΙΝΗΤΩΝ ΟΛΠ ΑΕ	Αντιπρόεδρος Δ.Σ
	ΓΕΦΥΡΑ ΝΑΥΤΙΚΗ ΕΤΑΙΡΙΑ	Μέλος Δ.Σ
	ΓΕΦΥΡΑ ΛΕΙΤΟΥΡΓΙΑ ΑΕ	Μέλος Δ.Σ
	ΕΡΓΟΝΕΤ ΑΤΕ	Αντιπρόεδρος Δ.Σ
Μιτζάλης Κωνσταντίνος	ΕΛΛΗΝΙΚΕΣ ΚΑΤΑΣΚΕΥΕΣ NOVA TEC Α.Ε	Πρόεδρος & Δ/νων Σύμβουλος
	ΕΤΕΘ Α.Ε	Διευθύνων Σύμβουλος
	3Τ Α.Ε	Διευθύνων Σύμβουλος
	ΠΡΟΕΤ Α.Ε	Πρόεδρος
	ΣΕΑ ΑΤΤΙΚΟΙ ΣΤΑΘΜΟΙ Α.Ε	Μέλος
	ΑΤΤΙΚΗ ΟΔΟΣ Α.Ε	Αντιπρόεδρος
	ΑΤΤΙΚΑ ΔΙΟΔΙΑ Α.Ε	Αντιπρόεδρος
	J&P Development Α.Ε	Μέλος
	ΣΤΑΘΜΟΙ ΑΥΤΟΚΙΝΗΤΩΝ ΘΕΣΣΑΛΟΝΙΚΗΣ Α.Ε ΠΑΡΑΧΩΡΗΣΗΣ	Διευθύνων Σύμβουλος
	ΑΡΓΕΣΤΗΣ Α.Ε	Πρόεδρος
	ΗΛΙΟΦΑΝΕΙΑ Α.Ε	Πρόεδρος
	TERRAFIRMA Α.Ε	Πρόεδρος
	ΑΝΕΜΑ Α.Ε	Διευθύνων Σύμβουλος
	ΕΝΕΡΓΕΙΑΚΟ ΚΕΝΤΡΟ ΑΠΕ ΚΥΚΛΑΔΩΝ	Πρόεδρος
	AUTECO ΑΕ	Πρόεδρος
	ΕΛΒΙΕΞ ΟΕ	Συνδιαχειριστής
	ΠΑΡΚΑ ΑΝΑΨΥΧΗΣ & ΑΘΛΗΤΙΣΜΟΥ ΕΛΛΗΝΙΚΟΥ ΑΕ	Μέλος
Τσακανίκας Αναστάσιος	ΕΡΓΟΝΕΤ ΑΤΕ	Μέλος Δ.Σ
	ARCAT ΑΕΒΕ	Αντιπρόεδρος
	ARCAT Β.Ε	Μέλος Δ.Σ
Ηλιάδη Αθηνά	ΑΝΕΜΑ ΑΕ	Μέλος Δ.Σ

Κατάλογος φυσικών προσώπων του άρθρου 8 της απόφασης 5/204/14.11.2000

Α. ΔΙΟΙΚΗΤΙΚΟ ΣΥΜΒΟΥΛΙΟ

ΕΚΤΕΛΕΣΤΙΚΑ ΜΕΛΗ

- Ιωάννης Πιστιόλης, Πρόεδρος
- Χρήστος Ιωάννου, Αντιπρόεδρος
- Απόστολος Μύτιλης, Αντιπρόεδρος
- Κωνσταντίνος Μιτζάλης, Διευθύνων Σύμβουλος
- Αναστάσιος Τσακανίκας, Μέλος
- Αθηνά Ηλιάδη, Μέλος

ΜΗ ΕΚΤΕΛΕΣΤΙΚΑ ΜΕΛΗ

- Γεώργιος Απέγητος, Μέλος
- Αλέξανδρος Παπατσώρης, Μέλος
- Ιωάννης Λυμπερόπουλος, Μέλος

Α1. ΔΙΕΥΘΥΝΩΝ ΣΥΜΒΟΥΛΟΣ

Κωνσταντίνος Μιτζάλης

Α2. ΟΙΚΟΝΟΜΙΚΟΣ ΔΙΕΥΘΥΝΤΗΣ

Αναστάσιος Τσακανίκας

Α3. ΠΡΟΪΣΤΑΜΕΝΟΣ ΛΟΓΙΣΤΗΡΙΟΥ

Ιωάννης Ροϊδης

Α4. ΕΣΩΤΕΡΙΚΟΣ ΕΛΕΓΚΤΗΣ

Αλέξανδρος Παντελάκης

Α5. ΥΠΕΥΘΥΝΟΣ ΜΕΤΟΧΩΝ & ΕΤΑΙΡΙΚΩΝ ΑΝΑΚΟΙΝΩΣΕΩΝ

Γεώργιος Ματσιούλας

Β.ΟΡΚΩΤΟΣ ΕΛΕΓΚΤΗΣ

Γεώργιος Παρασκευόπουλος

Γ. ΝΟΜΙΚΟΣ ΣΥΜΒΟΥΛΟΣ

Μιχαήλ Γιαμπουράνης

3. Η ΔΡΑΣΤΗΡΙΟΤΗΤΑ ΤΗΣ ΕΤΑΙΡΕΙΑΣ

3.1 Ανάλυση Κύκλου Εργασιών

Ο κύκλος εργασιών του Ομίλου αναλύεται ποσοτικά στον παρακάτω πίνακα κατά κατηγορία έργου για το έτος 2007.

ΑΝΑΛΥΣΗ ΚΥΚΛΟΥ ΕΡΓΑΣΙΩΝ	
(ποσά σε χιλ. €)	**31.12.2007**
Α. Εργα εκτελούμενα 100% από την εταιρία	
Εσωτερικού	**63.578**
Δημοσίου τομέα	60.396
Ιδιωτικού τομέα	3.182
Εξωτερικού	**56.399**
Δημοσίου τομέα	55.402
Ιδιωτικού τομέα	997
Σύνολο Α	**119.977**
Β. Εργα εκτελούμενα από Κοινοπραξίες	
Εσωτερικού	**52.726**
Δημοσίου τομέα	52.512
Ιδιωτικού τομέα	214
Εξωτερικού	**2.914**
Δημοσίου τομέα	2.914
Σύνολο Β	**55.640**
Γ. Πωλήσεις εμπορευμάτων	
Εσωτερικού	**2.967**
Ιδιωτικού τομέα	2.967
Σύνολο Γ	**2.967**
Δ. Λοιπές Υπηρεσίες	
Εσωτερικού	**1.516**
Ιδιωτικού τομέα	1.516
Εξωτερικού	**44**
Δημοσίου τομέα	44
Σύνολο Δ	**1.560**
ΓΕΝΙΚΟ ΣΥΝΟΛΟ (Α+Β+Γ+Δ)	**180.144**

3.2 Πληροφορίες σχετικά με τα εκτελούμενα έργα

Η κύρια δραστηριότητα της Εταιρείας είναι η κατασκευή πάσης φύσεως τεχνικών έργων στην Ελλάδα και το εξωτερικό. Στους παρακάτω πίνακες αναφέρονται τα έργα τα οποία κατασκευάζει η Εταιρεία. Το συνολικό ανεκτέλεστο υπόλοιπο των συμβάσεων στις 31.12.2007 σε 439 εκ. €. Ωστόσο με την υπογραφή των συμβάσεων για νέα έργα που η Εταιρεία είναι μειοδότης στην Ελλάδα και στο Εξωτερικό, το ανεκτέλεστο υπόλοιπο αναμένεται να αυξηθεί σημαντικά.

ΓΕΝΙΚΟΣ ΚΑΤΑΛΟΓΟΣ ΤΩΝ ΥΠΟ ΕΚΤΕΛΕΣΗ ΕΡΓΩΝ

Α/Α	ΚΩΔΙΚΟΣ ΕΡΓΟΥ	ΕΡΓΑ	ΣΥΝΟΠΤΙΚΟΣ ΤΙΤΛΟΣ	ΚΥΡΙΟΣ ΕΡΓΟΥ	ΑΝΑΔΟΧΟΣ	ΚΑΤΑΣΚΕΥΑΣΤΙΚΗ ΠΕΡΙΟΔΟΣ		ΕΚΤΙΜΩΜΕΝΗ ΑΞΙΑ ΕΡΓΟΥ	ΣΥΜΜΕΤΟΧΗ ΑΘΗΝΑ ΑΤΕ		ΕΚΤΕΛΕΣΜΕΝΗ ΕΡΓΑΣΙΑ ΑΘΗΝΑ ΑΤΕ ΕΩΣ 31/12/07	ΠΟΣΟ ΑΝΕΚΤΕΛΕΣΤΟΥ ΕΡΓΟΥ ΑΘΗΝΑ ΑΤΕ 31/12/07 (ΔΑΠ)	ΤΟΠΟΘΕΣΙΑ
						ΥΠΟΓΡΑΦΗ ΣΥΜΒΑΣΗΣ	ΕΚΤΙΜΩΜΕΝΗ ΠΕΡΑΙΩΣΗ ΕΡΓΟΥ		%	ΠΟΣΟ			
Α.		**ΕΡΓΑ ΕΚΤΕΛΟΥΜΕΝΑ 100% ΑΠΟ ΑΘΗΝΑ ΑΤΕ**											
Α.1		**ΔΗΜΟΣΙΑ ΕΡΓΑ ΕΣΩΤΕΡΙΚΟΥ**											
1	ΝΚΔ15.1	ΕΓΝΑΤΙΑ ΟΔΟΣ : ΤΜΗΜΑ ΔΕΡΒΕΝΙ - ΝΥΜΦΟΠΕΤΡΑ (9.1/9.2)	ΔΕΡΒΕΝΙ	ΕΓΝΑΤΙΑ ΟΔΟΣ Α.Ε.	Κ/Ξ ΕΥΚΛΕΙΔΗΣ ΑΕ-ΘΕΜΕΛΗ ΑΕ-ΒΙΟΤΕΡ ΑΕ-ΑΘΗΝΑ ΑΤΕ	14/10/1998	30/11/2004	172.180.000,01	25,00%	43.045.000,00	41.754.765,62	1.290.234,38	ΔΕΡΒΕΝΙ-ΘΕΣΣΑΛΟΝΙΚΗ
2	ΝΚΔ24.1	ΕΓΝΑΤΙΑ ΟΔΟΣ: ΤΜΗΜΑ ΑΝΘΟΧΩΡΙ - ΑΝΙΣΟΠΕΔΟΣ ΚΟΜΒΟΣ ΜΕΤΣΟΒΟΥ (3.2)+1η Σ.Σ+2η Σ.Σ	ΜΕΤΣΟΒΟ	ΕΓΝΑΤΙΑ ΟΔΟΣ Α.Ε.	Κ/Ξ ΜΗΧΑΝΙΚΗ ΑΕ-J&P/ΑΒΑΞ ΑΕ-ΑΘΗΝΑ ΑΤΕ-ΜΟΧΛΟΣ ΑΕ	4/10/1999	31/7/2005	140.606.189,77	15,54%	21.850.201,89	21.840.686,24	9.515,65	ΜΕΤΣΟΒΟ
3	ΝΙΔ48	ΔΗΜΟΤΙΚΟ ΑΜΑΞΟΣΤΑΣΙΟ ΔΗΜΟΥ ΛΑΡΙΣΑΣ	ΑΜΑΞΟΣΤΑΣΙΟ	ΔΗΜΟΣ ΛΑΡΙΣΑΣ	ΑΘΗΝΑ ΑΤΕ	23/12/1999	31/12/2003	2.217.171,54	100,00%	2.217.171,54	2.214.300,51	2.871,03	ΛΑΡΙΣΑ
4	ΝΙΔ79	ΝΕΟΣ ΔΗΖΕΛΟΗΛΕΚΤΡΙΚΟΣ ΣΤΑΘΜΟΣ ΣΤΟΝ ΑΘΕΡΙΝΟΛΑΚΚΟ ΣΥΝΟΛΙΚΗΣ ΙΣΧΥΟΣ 102 MW ΜΕ ΔΥΟ ΜΗΧΑΝΕΣ ΜΑΝ DIESEL, ΚΑΘΩΣ ΕΠΙΣΗΣ ΒΟΗΘΗΤΙΚΑ ΚΤΙΡΙΑ ΚΑΙ ΕΓΚΑΤΑΣΤΑΣΕΙΣ ΣΤΟΝ ΝΟΜΟ ΛΑΣΙΘΙΟΥ	ΑΘΕΡΙΝΟΛΑΚΚΟΣ 1	ΔΕΗ/ΔΜΚΘ	Consortium "BWSC A/S - MES Ltd - ΑΘΗΝΑ ΑΤΕ - BURMEISTER SA"	30/7/2002	30/11/2004	44.880.777,00	100,00%	44.880.777,00	44.880.572,86	204,14	ΑΘΕΡΙΝΟΛΑΚΚΟΣ, Ν.ΛΑΣΙΘΙΟΥ
5	ΝΙΔ84	ΑΝΑΚΑΤΑΣΚΕΥΗ ΑΚΡΟΥ 29 Δ/Π ΚΑΙ ΑΝΑΚΑΤΑΣΚΕΥΗ - ΣΥΝΤΗΡΗΣΗ ΛΟΙΠΩΝ ΕΣΤΡΩΜΕΝΩΝ ΕΠΙΦΑΝΕΙΩΝ ΣΤΟ Α/Δ ΣΟΥΔΑΣ (Κ-413Ν)	ΣΟΥΔΑ	ΓΕΑ/ΥΠΕΠΑ	ΑΘΗΝΑ ΑΤΕ	7/3/2003	30/6/2005	11.700.000,00	100,00%	11.700.000,00	11.368.528,49	331.471,51	ΣΟΥΔΑ / ΧΑΝΙΑ
6	ΝΙΔ102 (1431/05)	ΣΥΝΤΗΡΗΣΗ ΤΟΥ ΣΥΣΤΗΜΑΤΟΣ ΥΓΡΟΠΟΙΗΜΕΝΟΥ ΦΥΣΙΚΟΥ ΑΕΡΙΟΥ ΚΑΙ ΤΩΝ ΕΓΚΑΤΑΣΤΑΣΕΩΝ ΤΟΥ1153/03+1431/05+F/B ΘΗΡΕΣΙΑΣ	ΣΥΝΤΗΡΗΣΗ ΔΕΣΦΑ	ΔΕΠΑ .ΑΕ.	ΑΘΗΝΑ ΑΤΕ	25/3/2003 - 25/3/2005	26/10/2005-26/10/2007	3.023.005,00	100,00%	3.023.005,00	2.409.552,43	613.452,57	ΝΗΣΟΣ ΡΕΒΥΘΟΥΣΑ - ΜΕΓΑΡΑ
7	ΝΙΔ86	ΜΕΛΕΤΗ ΚΑΙ ΚΑΤΑΣΚΕΥΗ ΣΥΣΤΗΜΑΤΟΣ ΚΑΤΕΡΓΑΣΙΑΣ ΥΤΡΩΝ ΒΙΟΜΗΧΑΝΙΚΩΝ ΑΠΟΒΛΗΤΩΝ (Σ.Κ.Υ.Β.Α.) ΤΟΥ ΑΗΣ ΜΕΓΑΛΟΠΟΛΗΣ, ΜΟΝΑΔΕΣ Ι, ΙΙ, ΙΙΙ.	ΣΚΥΒΑ	ΔΕΗ Α.Ε.	ΑΘΗΝΑ ΑΤΕ	19/6/2003	19/9/2005	5.845.000,00	100,00%	5.845.000,00	5.376.778,96	468.221,04	ΜΕΓΑΛΟΠΟΛΗ
8	ΝΙΔ87	ΣΥΜΠΛΗΡΩΜΑΤΙΚΟ ΑΝΑΡΡΥΘΜΙΣΤΙΚΟ ΕΡΓΟ Α΄. ΒΑΡΒΑΡΑΣ ΣΤΟΝ ΠΟΤΑΜΟ ΑΛΙΑΚΜΩΝΑ. ΚΑΤΑΣΚΕΥΗ ΦΡΑΓΜΑΤΟΣ – ΕΚΧΕΙΛΙΣΤΗ – ΣΤΑΘΜΟΥ ΠΑΡΑΓΩΓΗΣ – ΑΡΔΕΥΤΙΚΗΣ ΥΔΡΟΛΗΨΙΑΣ ΚΑΙ ΣΥΝΑΦΩΝ ΕΡΓΩΝ. ΣΥΜΒΑΣΗ BAR-2	ΑΓ.ΒΑΡΒΑΡΑ	ΔΕΗ Α.Ε.	ΑΘΗΝΑ ΑΤΕ	30/6/2003	31/12/2006	27.729.309,41	100,00%	27.729.309,41	27.011.889,17	717.420,24	ΒΟΡΕΙΑ ΕΛΛΑΔΑ
9	ΝΙΔ93	ΔΙΑΚΙΝΗΣΗ 3,5 X 10^6 (-25%, +25%) M^3 ΣΤ. ΥΠΕΡΚΕΙΜΕΝΩΝ ΚΑΙ ΛΙΓΝΙΤΙΚΟΥ ΚΟΙΤΑΣΜΑΤΟΣ ΑΠΟ ΤΟ ΠΕΔΙΟ ΑΧΛΑΔΑΣ	ΑΧΛΑΔΑ	ΔΕΗ / ΔΜΑΟΡ	ΑΘΗΝΑ ΑΤΕ	16/7/2004	19/8/2006	10.495.642,92	100,00%	10.495.642,92	10.472.291,96	23.350,96	ΑΧΛΑΔΑ
10	ΝΙΔ96	ΛΕΙΤΟΥΡΓΙΑ ΚΑΙ ΣΥΝΤΗΡΗΣΗ ΤΩΝ ΕΓΚΑΤΑΣΤΑΣΕΩΝ ΤΗΣ Α' ΦΑΣΗΣ ΤΟΥ ΚΕΝΤΡΟΥ ΕΠΕΞΕΡΓΑΣΙΑΣ ΛΥΜΑΤΩΝ ΨΥΤΤΑΛΕΙΑΣ Α-423	423	ΕΥΔΑΠ	ΑΘΗΝΑ ΑΤΕ	24/3/2005	24/8/2005	4.259.448,17	100,00%	4.259.448,17	3.949.121,59	310.326,58	ΠΕΙΡΑΙΑΣ
11	ΝΙΔ97	ΛΕΠΤΟΜΕΡΗΣ ΜΕΛΕΤΗ-ΠΡΟΜ.ΕΞΟΠΛΙΣΜΟΥ ΚΑΙ ΚΑΤΑΣΚΕΥΗ ΑΝΑΒΑΘΜΙΣΗΣ ΤΕΡΜΑΤ.ΣΤΑΘΜΟΥ ΥΦΑ ΡΕΒΥΘΟΥΣΑ	ΡΕΒΥΘΟΥΣΑ	ΔΕΠΑ	ΑΘΗΝΑ ΑΤΕ	27/4/2005	27/8/2007	21.950.000,00	100,00%	21.950.000,00	20.814.500,12	1.135.499,88	ΡΕΒΥΘΟΥΣΑ
12	ΝΙΔ101	ΛΕΙΤΟΥΡΓΙΑ ΚΑΙ ΣΥΝΤΗΡΗΣΗ ΤΩΝ ΕΓΚΑΤΑΣΤΑΣΕΩΝ ΤΗΣ Α΄ ΦΑΣΗΣ ΤΟΥ ΚΕΝΤΡΟΥ ΕΠΕΞΕΡΓΑΣΙΑΣ ΛΥΜΑΤΩΝ ΨΥΤΤΑΛΕΙΑΣ Α-426	426	ΕΥΔΑΠ	ΑΘΗΝΑ ΑΤΕ	29/9/2005	1/12/2005	2.989.357,93	100,00%	2.989.357,93	2.946.916,44	42.441,49	ΠΕΙΡΑΙΑΣ
13	ΝΙΔ100	ΑΗΣ ΑΘΕΡΙΝΟΛΑΚΚΟΥ-ΜΕΛΕΤΗ,ΠΡΟΜΗΘΕΙΑ,ΜΕΤΑΦΟΡΑ,ΕΓΚΑΤΑΣΤΑΣΗ ΚΑΙ ΘΕΣΗ ΣΕ ΛΕΙΤΟΥΡΓΙΑ ΔΥΟ ΙΔΙΩΝ ΜΟΝΑΔΩΝ ΕΓΚΑΤΕΣΤΗΜΕΝΗΣ ΙΣΧΥΟΣ 50 Mwe ΕΚΑΣΤΗ,ΜΕ ΚΑΥΣΙΜΟ ΜΑΖΟΥΤ ΧΑΜΗΛΟΥ ΘΕΙΟΥ ΚΑΙ ΔΥΝΑΤΟΤΗΤΑ ΚΑΥΣΗΣ ΦΥΣΙΚΟΥ ΑΕΡΙΟΥ,ΜΕΤΑ ΤΩΝ ΒΟΗΘΗΤΙΚΩΝ ΤΟΥΣ ΕΓΚΑΤΑΣΤΑΣΕΩΝ	ΑΘΕΡΙΝΟΛΑΚΚΟΣ 2	ΔΕΗ/ΔΜΚΘ	Consortium " ΑΘΗΝΑ ΑΤΕ - FOSTER WHEELER SA"	15/9/2005	15/4/2008	40.289.594,00	100,00%	40.289.594,00	39.638.206,17	651.387,83	ΑΘΕΡΙΝΟΛΑΚΚΟΣ, Ν.ΛΑΣΙΘΙΟΥ
14	ΝΙΔ104	ΜΕΤΑΤΟΠΙΣΗ,ΑΝΑΒΑΘΜΙΣΗ ΚΑΙ ΕΠΕΚΤΑΣΗ ΔΙΚΤΥΟΥ ΒΙΟΑΕΡΙΟΥ ΚΑΙ ΑΝΤΙΚΑΤΑΣΤΑΣΗ ΔΑΥΛΩΝ ΒΙΟΑΕΡΙΟΥ Κ.Ε.Λ ΨΥΤΤΑΛΕΙΑΣ Α-427	427	ΕΥΔΑΠ	ΑΘΗΝΑ ΑΤΕ	5/4/2006	19/7/2006	1.599.233,93	100,00%	1.599.233,93	1.594.981,08	4.252,85	ΠΕΙΡΑΙΑΣ
15	ΝΙΔ109	ΑΝΑΒΑΘΜΙΣΗ ΤΩΝ ΕΓΚΑΤΑΣΤΑΣΕΩΝ ΕΚΦΟΡΤΩΣΗΣ ΚΑΥΣΙΜΩΝ,ΜΕ ΥΠΟΘΑΛΑΣΣΙΟ ΔΙΠΛΟ ΜΕΤΑΛΛΙΚΟ ΟΜΟΑΞΟΝΙΚΟ ΗΛΕΚΤΡΙΚΑ ΘΕΡΜΑΙΝΟΜΕΝΟ ΚΑΙ ΜΟΝΩΜΕΝΟ ΑΓΩΓΟ,ΓΙΑ ΤΗΝ ΠΑΡΑΛΑΒΗ ΜΑΖΟΥΤ ΧΑΜΗΛΗΣ ΠΕΡΙΕΚΤΙΚΟΤΗΤΑΣ ΣΕ ΘΕΙΟ,ΣΤΟΥΣ ΑΗΣ ΛΙΝΟΠΕΡΑΜΑΤΩΝ ΚΑΙ ΡΟΔΟΥ.	ΛΙΝΟΠΕΡΑΜΑΤΑ	ΔΕΗ	ΑΘΗΝΑ ΑΤΕ	5/12/2006	5/12/2007	3.270.000,00	100,00%	3.270.000,00	1.528.515,36	1.741.484,64	ΛΙΝΟΠΕΡΑΜΑΤΑ - ΡΟΔΟΣ
16	ΝΙΔ110	ΕΠΙΣΚΕΥΗ ΚΑΙ ΑΝΑΒΑΘΜΙΣΗ ΠΥΡΓΟΥ ΨΥΞΗΣ ΜΟΝΑΔΑΣ ΙΙΙ ΑΗΣ ΜΕΓΑΛΟΠΟΛΗΣ	ΠΥΡΓΟΣ ΨΥΞΗΣ	ΔΕΗ	ΑΘΗΝΑ ΑΤΕ	14/2/2007	5/6/2008	3.911.381,00	100,00%	3.911.381,00	131.974,86	3.779.406,14	ΜΕΓΑΛΟΠΟΛΗ
17	-	ENGINEERING,MATERIAL SUPPLY AND ERECTION OF FOUR FLOATING ROOF-DOUBLE DECK CRUDE OIL TANKS 60.000 M3 CAPACITY EACH.		HELLENIC PETROLEUM S.A	ΑΘΗΝΑ ΑΤΕ	7/9/2007	15/7/2009	20.404.600,00	100,00%	20.404.600,00	0,00	20.404.600,00	ΘΕΣΣΑΛΟΝΙΚΗ
		ΣΥΝΟΛΟ Α1						**517.350.710,68**		**269.459.722,79**	**237.933.581,86**	**31.526.140,93**	

Α.2		**ΙΔΙΩΤΙΚΑ ΕΡΓΑ ΕΣΩΤΕΡΙΚΟΥ**											
1	ΝΙΙ25 (PERFORMER)	MOTOR OIL +ΘΕΜΕΛΙΩΣΗ ΚΑΙ STEEL STRUCTURE ΓΙΑ ΤΗΝ ΕΓΚΑΤΑΣΤΑΣΗ ELEVATOR ΣΤΟ PERFORMER. ΕΡΓΟ 4122	REFORMER	ΜΟΤΟΡ ΟΙΛ (ΕΛΛΑΣ) ΔΥΛΙΣΤΗΡΙΑ ΚΟΡΙΝΘΟΥ Α.Ε.	ΑΘΗΝΑ ΑΤΕ	6/3/2003 (ΝΙΙ25) 8/5/2003 (ΝΙΙ27)	30/6/2007	3.105.470,86	100,00%	3.105.470,86	3.104.684,11	786,75	ΜΟΤΟΡ ΟΙΛ
2	ΝΙΙ30	ΠΛΗΡΗΣ ΚΑΤΑΣΚΕΥΗ ΤΩΝ ΛΙΜΕΝΙΚΩΝ, ΟΙΚΟΔΟΜΙΚΩΝ ΚΑΙ ΗΛΕΚΤΡΟΜΗΧΑΝΟΛΟΓΙΚΩΝ ΕΡΓΩΝ ΕΚΣΥΓΧΡΟΝΙΣΜΟΥ ΚΑΙ ΑΝΑΒΑΘΜΙΣΗΣ ΤΩΝ ΕΓΚΑΤΑΣΤΑΣΕΩΝ ΤΗΣ ΜΑΡΙΝΑΣ ΖΕΑΣ	ΜΑΡΙΝΑ ΖΕΑΣ	ΜΑΡΙΝΑ ΖΕΑΣ ΑΕ	ΑΘΗΝΑ ΑΤΕ	9/1/2004	31/12/2005	9.037.307,72	100,00%	9.037.307,72	8.994.661,21	42.646,51	ΠΕΙΡΑΙΑΣ
3	ΝΙΙ31	ΕΣΩΤ. ΔΙΑΣΚΕΥΗ ΚΑΤ/ΤΟΣ ΕΤΕ ΣΤΗ ΠΛΑΤΕΙΑ ΚΑΝΙΤΓΟΣ - ΟΙΚΟΔΟΜΙΚΑ ΕΓΚΑΤΑΣΤΑΣΕΙΣ ΜΕ ΚΑΙΜΑΤΙΣΜΟ	ΚΑΝΙΤΓΟΣ	ΕΘΝΙΚΗ ΤΡΑΠΕΖΑ	ΑΘΗΝΑ ΑΤΕ	5/4/2005	2/10/2005	750.013,56	100,00%	750.013,56	750.013,56	0,00	ΑΘΗΝΑ
4	ΝΙΙ32 (Β' ΦΑΣΗ) - ΝΙΙ34 (Γ' ΦΑΣΗ)	ΒΙΟΜΗΧΑΝΙΚΑ ΚΤΙΡΙΑ ΚΑΙ ΚΤΙΡΙΑ ΓΡΑΦΕΙΩΝ ΔΙΟΙΚΗΣΗΣ ΠΟΛΥΔΟΜΙΚΗ' ΣΤΟ ΒΙΟ.ΠΑ ΓΕΡΑΚΑ-ΦΑΣΗ Β:ΚΑΤΑΣΚΕΥΗ ΦΕΡΟΝΤΟΣ ΟΡΓΑΝΙΣΜΟΥ ΚΑΙ ΚΑΤΑΣΚΕΥΩΝ ΑΠΟ ΟΠΛΙΣΜΕΝΟ ΣΚΥΡΟΔΕΜΑ & ΚΑΤΑΣΚΕΥΗ ΤΟΙΧΟΠΟΙΙΑΣ ΚΤΙΡΙΩΝ	ΓΕΡΑΚΑΣ	ΠΟΛΥΔΟΜΙΚΗ ΑΕ	ΑΘΗΝΑ ΑΤΕ	10/10/2006 (ΝΙΙ32) 12/4/2007 (ΝΙΙ34)	31/12/2007	1.722.187,65	100,00%	1.722.187,65	1.673.537,65	48.650,00	ΓΕΡΑΚΑΣ
5	ΝΙΙ35	ΔΙΑΜΟΡΦΩΣΗ ΝΕΟΥ DISASTER SITE ΤΗΣ ALPHA BANK ΚΑΙ ΤΩΝ ΕΤΑΙΡΕΙΩΝ ΤΟΥ ΟΜΙΛΟΥ	DISASTER	ALPHA BANK AE	ΑΘΗΝΑ ΑΤΕ	23/4/2007	31/8/2007	1.049.788,42	100,00%	1.049.788,42	894.623,35	155.165,07	ΜΑΝΔΡΑ
6	-	ΜΕΛΕΤΗ-ΚΑΤΑΣΚΕΥΗ ΤΜΗΜΑΤΟΣ ΤΟΥ ΕΡΓΟΥ ΠΑΘΕ ΜΑΛΙΑΚΟΣ-ΚΛΕΙΔΙ ΑΠΟ ΤΟΝ ΑΝΙΣΟΠΕΔΟ ΚΟΜΒΟ ΚΛΕΙΔΙ ΕΩΣ ΤΟΝ ΑΝΙΣΟΠΕΔΟ ΚΟΜΒΟ ΡΑΧΩΝ	ΜΑΛΙΑΚΟΣ-ΚΛΕΙΔΙ	HOCHTIEF AG-AKTOP AE-J&P ABAE AE-VINCI-AEFEK AE-ΑΘΗΝΑ ΑΕ	ΑΘΗΝΑ ΑΤΕ	30/11/2007	30/11/2011	35.123.346,00	100,00%	35.123.346,00	0,00	35.123.346,00	ΛΑΜΙΑ-ΚΑΤΕΡΙΝΗ
		ΣΥΝΟΛΟ Α2						**50.788.114,21**		**50.788.114,21**	**15.417.519,88**	**35.370.594,33**	
Α.3		**ΑΥΤΟΧΡΗΜΑΤΟΔΟΤΟΥΜΕΝΑ (REAL ESTATE)**				**(Αγορά οικοπέδου)**							
1	ΝΙΑ06	ΕΞΑΟΡΟΦΟΣ ΟΙΚΟΔΟΜΗ ΚΑΙ ΙΣΟΓΕΙΟ ΚΑΤΑΣΤΗΜΑ ΜΕΤΑ ΥΠΟΓΕΙΟΥ ΕΠΙ ΤΩΝ ΟΔΩΝ ΣΙΝΩΠΗΣ-ΑΡΧΙΜΗΔΟΥ-ΦΙΣΚΑ-ΧΡ. ΣΜΥΡΝΗΣ ΣΤΗ ΝΕΑ ΙΩΝΙΑ ΒΟΛΟΥ		ΑΘΗΝΑ Α.Τ.Ε.	ΑΘΗΝΑ ΑΤΕ	29/8/2002	31/12/2005	2.355.500,00	100,00%	2.355.500,00	1.462.041,46	893.458,54	ΒΟΛΟΣ
2	ΝΙΑ05	ΠΕΝΤΑΟΡΟΦΟΣ ΟΙΚΟΔΟΜΗ ΜΕΤΑ ΥΠΟΓΕΙΟΥ ΣΤΗΝ ΟΔΟ ΔΟΒΡΟΥΤΣΟΥ ΣΤΗ ΛΑΡΙΣΑ		ΑΘΗΝΑ Α.Τ.Ε.	ΑΘΗΝΑ ΑΤΕ	21/12/2001	31/12/2006	1.000.000,00	100,00%	1.000.000,00	818.659,24	181.340,76	ΛΑΡΙΣΑ
3	ΝΙΑ07	ΟΙΚΟΔΟΜΗ ΚΟΝΔΥΛΗ-ΣΙΝΩΠΗΣ-ΑΡΧΙΜΗΔΟΥΣ		ΑΘΗΝΑ Α.Τ.Ε.	ΑΘΗΝΑ ΑΤΕ	29/8/2002	31/12/2007	1.650.000,00	100,00%	1.650.000,00	0,00	1.650.000,00	ΒΟΛΟΣ
		ΣΥΝΟΛΟ Α3						**5.005.500,00**		**5.005.500,00**	**2.280.700,70**	**2.724.799,30**	
Α.4		**ΕΡΓΑ ΕΞΩΤΕΡΙΚΟΥ**											
1	ΝΙΔ91	DESIGN AND CONSTRUCTION OF SEWERAGE EXTENSION AND COMPLETION OF ROSIORI MAIN SEWER-BRAILA	BRAILA	C.F.C.U.	ΑΘΗΝΑ ΑΤΕ	31/3/2004	31/5/2008	22.824.678,20	100,00%	22.824.678,20	17.443.918,56	5.380.759,64	ΡΟΥΜΑΝΙΑ
2	ΝΙΔ95	ΜΕΛΕΤΗ-ΚΑΤΑΣΚΕΥΗ ΑΓΩΓΩΝ ΕΚΒΟΛΗΣ ΤΩΝ ΒΙΟΛΟΓΙΚΩΝ ΚΑΘΑΡΙΣΜΩΝ ΜΟΝΑΔΑΣ ΒΟΡΕΙΑΣ CONSTANTZA ΚΑΙ ΝΟΤΙΑΣ EFORIE	OUTFALLS	C.F.C.U. - ROMANIA	ΑΘΗΝΑ ΑΤΕ	21/3/2005	31/12/2006	21.205.922,63	100,00%	21.205.922,63	18.495.609,08	2.710.313,55	ΡΟΥΜΑΝΙΑ
3	ΝΙΔ98	ENHANCEMENT WORKS IN CONSTANTA RAILWAY STATION	RAILWAY	ROMANIAN RIILWAY ORGANISATION	ΑΘΗΝΑ ΑΤΕ	7/6/2005	30/4/2008	8.263.212,40	100,00%	8.263.212,40	3.316.295,77	4.946.916,63	ΡΟΥΜΑΝΙΑ
4	ΝΙΔ99 (1Α) - ΝΙΔ105 (2Α) - ΝΙΔ106 (AL J.)	RAS AL KHAIMAH PORT DEVELOPMENT PHASE 1A&AL JEER FISHING HARBOUR - SHEET PILE QUAY WALL WORKS	RAS	GOVERNMENT OF RAS AL KHAIMAH - DEPT.OF CUSTOMS & PORTS	ΑΘΗΝΑ ΑΤΕ	19/6/2005 (1Α)	31/3/2008	14.433.076,64	100,00%	14.433.076,64	11.657.187,30	2.775.889,34	RAS AL KHAIMAH
5	ΝΙΔ94	KHOR FAKKAN PORT EXPANSION-PHASE 2	KHOR FAKKAN	GOVERNMENT OF SHARJAH SHARJAH PORTS AUTHORITY	ΑΘΗΝΑ ΑΤΕ	1/1/2006	31/10/2009	42.864.974,78	100,00%	42.864.974,78	8.332.250,53	34.532.724,25	KHOR FAKKAN
6	ΝΙΔ107	PORT OF FUJAIRAH S.BREAKWATER	FUJAIRAH	PORT OF FUJAIRAH	ΑΘΗΝΑ ΑΤΕ	8/7/2006	31/7/2008	24.915.566,14	100,00%	24.915.566,14	14.172.972,23	10.742.593,91	FUJAIRAH-UAE
7	ΝΙΔ108	CONSTRUCTION OF THE GCAA AIR NAVIGATION SERVICES SITE (CNANS 0402)	GCAA	GENERAL CIVIL AVIATION AUTHORITY	ATHENA EMIRATES LLC	1/9/2006	31/8/2008	26.525.428,85	100,00%	26.525.428,85	8.668.646,80	17.856.782,05	ABU DHABI- UAE
8	ΝΙΙ33	SHAMS ISLAND ABU DHABI CONSTRUCTION OF MARINA AND SEA WALLS	AL REEM , PLOT 1	SOROUH DEVELOPMENT	ΑΘΗΝΑ ΑΤΕ	1/1/2007	30/6/2008	17.099.013,61	100,00%	17.099.013,61	8.913.803,36	8.185.210,25	ABU DHABI - UAE
9	ΝΙΔ111 - ΝΙΥ30	WIP R 492 (MILEIHA VILLAGE FOOTBRIDGE) & CONCRETE RADAR TOWER AT DUBAI WORLD CENTRAL INTERN.AIRPORT	MVF&CRTC	GOVERNMENT OG SHARJAH & THALES AIR SYSTEMS,FRANCE	ΑΘΗΝΑ ΑΤΕ	28/5/2007 (ΝΙΔ111) 18/6/2007 (ΝΙΥ30)	29/2/2008	1.875.673,60	100,00%	1.875.673,60	1.507.608,69	368.064,91	DUBAI-SHARJAH
10	ΝΙΥ32	SIRTE COMMERCIAL HARBOUR,LIBYA-MARINE WORKS AND SLOPE PROTECTION		JOANNOU&PARASKEVAIDES (OVERSEAS)LTD	ΑΘΗΝΑ ΑΤΕ	1/11/2007	1/11/2009	7.851.388,00	100,00%	7.851.388,00	0,00	7.851.388,00	SIRTE-LIBYA
11	-	PORT OF FUJAIRAH - NORTHERN PORT EXPANSION PROJECT	FUJAIRAH 2	PORT OF FUJAIRAH	ΑΘΗΝΑ ΑΤΕ	1/1/2008	31/3/2010	92.926.956,62	100,00%	92.926.956,62	1.426.426,65	91.500.529,97	FUJAIRAH-UAE
		ΣΥΝΟΛΟ Α4						**280.785.891,47**		**280.785.891,47**	**93.934.718,97**	**186.851.172,50**	
ΣΥΝΟΛΟ ΕΡΓΩΝ ΕΚΤΕΛΟΥΜΕΝΩΝ 100% ΑΠΟ ΑΘΗΝΑ (Α1+Α2+Α3+Α4)								**853.930.216,36**		**606.039.228,47**	**349.566.521,41**	**256.472.707,06**	

Β.		**ΕΡΓΑ ΕΚΤΕΛΟΥΜΕΝΑ ΥΠΟ ΚΟΙΝΟΠΡΑΚΤΙΚΗ ΜΟΡΦΗ ΤΗΣ ΑΘΗΝΑ ΑΤΕ**											
Β.1		**ΔΗΜΟΣΙΑ & ΙΔΙΩΤ. ΕΡΓΑ ΕΣΩΤΕΡΙΚΟΥ**											
1	ΝΚΔ05	ΝΕΟΣ ΛΙΜΕΝΑΣ ΗΓΟΥΜΕΝΙΤΣΑΣ Α΄ΦΑΣΗ	ΗΓΟΥΜΕΝΙΤΣΑ	ΥΠΕΧΩΔΕ	Κ/Ξ ΑΘΗΝΑ ΑΤΕ - FCC	20/5/1996	30/3/2003	44.562.301,99	50,00%	22.281.151,00	22.239.868,89	41.282,11	ΗΓΟΥΜΕΝΙΤΣΑ
2	ΝΚΔ23	ΚΑΤΑΣΚΕΥΗ ΝΕΑΣ ΜΟΝΑΔΑΣ ΑΕΡΟΤΡΟΦΟΔΟΣΙΑΣ OLYMPIC CATERING ΣΤΟ ΝΕΟ ΑΕΡΟΛΙΜΕΝΑ ΑΘΗΝΩΝ	ΙΚΑΡΟΣ	ΟΛΥΜΠΙΑΚΗ ΑΕΡΟΠΟΡΙΑ	Κ/Ξ ΘΕΜΕΛΙΟΔΟΜΗ-ΑΘΗΝΑ-ΚΟΡΟΝΤΖΗΣ	27/9/1999	31/3/2001	15.199.991,40	33,33%	5.066.663,80	5.012.126,55	54.537,25	ΣΠΑΤΑ ΑΤΤΙΚΗΣ
3	ΝΚΔ28	ΚΑΤΑΣΚΕΥΗ ΝΕΟΥ ΕΜΠΟΡΕΥΜΑΤΙΚΟΥ ΣΤΑΘΜΟΥ ΟΛΥΜΠΙΑΚΗΣ ΑΕΡΟΠΟΡΙΑΣ ΣΤΟ ΝΕΟ ΑΕΡΟΛΙΜΕΝΑ ΑΘΗΝΩΝ	ΕΡΜΗΣ	ΟΛΥΜΠΙΑΚΗ ΑΕΡΟΠΟΡΙΑ	Κ/Ξ ΑΘΗΝΑ-ΑΤΤΙΚΑΤ-ΘΕΜΕΛΙΟΔΟΜΗ	21/11/1999	31/3/2001	12.049.597,86	33,33%	4.016.532,62	3.977.576,99	38.955,63	ΣΠΑΤΑ ΑΤΤΙΚΗΣ
4	ΝΚΔ29	ΕΠΕΚΤΑΣΗ 6ΟΥ ΠΡΟΒΛΗΤΑ Ο.Λ.Θ. - ΦΑΣΗ Α1 - ΤΜΗΜΑ α	ΟΛΘ	ΟΡΓΑΝΙΣΜΟΣ ΛΙΜΕΝΟΣ ΘΕΣΣΑΛΟΝΙΚΗΣ	Κ/Ξ Τ.Ε. ΧΡ. ΚΩΝΣΤΑΝΤΙΝΙΔΗΣ ΑΕ-ΕΔΡΑΣΗ ΨΑΛΛΙΔΑΣ ΑΕ-ΑΘΗΝΑ ΑΤΕ-ΘΕΜΕΛΙΟΔΟΜΗ ΑΕ	2/12/1999	2/2/2005	30.210.480,00	41,67%	12.587.700,00	2.836.086,23	9.751.613,77	ΘΕΣΣΑΛΟΝΙΚΗ
5	ΝΚΔ33	ΑΝΑΒΑΘΜΙΣΗ & ΕΠΕΚΤΑΣΗ ΕΓΚ/ΣΗΣ ΕΠΕΞΕΡΓΑΣΙΑΣ ΛΥΜΑΤΩΝ ΙΩΑΝΝΙΝΩΝ	ΓΙΑΝΝΙΝΑ	ΔΕΥΑ ΙΩΑΝΝΙΝΩΝ	Κ/Ξ ΑΚΤΩΡ ΑΤΕ-ΑΘΗΝΑ ΑΤΕ-ΘΕΜΕΛΙΟΔΟΜΗ-PASSAVANT-ΠΕΡΙΒΑΛΛΟΝ	25/8/2000	7/3/2004	12.261.695,63	28,00%	3.433.274,78	3.375.432,10	57.842,68	ΙΩΑΝΝΙΝΑ
6	ΝΚΔ37	ΕΓΝΑΤΙΑ ΟΔΟΣ : ΤΜΗΜΑ ΠΟΤΑΜΟΣ ΑΡΑΧΘΟΣ ΕΩΣ ΠΕΡΙΣΤΕΡΙ (2.4)	ΑΡΑΧΘΟΣ	ΕΓΝΑΤΙΑ ΟΔΟΣ Α.Ε.	Κ/Ξ ΤΕΡΝΑ ΑΕ-ΑΘΗΝΑ ΑΤΕ	30/8/2001	31/5/2005	39.920.000,00	37,50%	14.970.000,00	14.970.000,00	0,00	ΑΡΑΧΘΟΣ - ΠΕΡΙΣΤΕΡΙ
7	ΝΚΔ39	ΟΛΟΚΛΗΡΩΣΗ ΝΟΜΑΡΧΙΑΚΟΥ ΓΕΝΙΚΟΥ ΝΟΣΟΚΟΜΕΙΟΥ ΒΟΛΟΥ: ΑΠΟΠΕΡΑΤΩΣΗ ΟΙΚΟΔΟΜΙΚΩΝ-Η/Μ ΕΡΓΑΣΙΩΝ ΚΑΙ ΤΜΗΜΑΤΟΣ ΠΕΡΙΒ.ΧΩΡΟΥ ΠΡΟΜΗΘΕΙΑ-ΕΓΚΑΤΑΣΤΑΣΗ ΙΑΤΡΙΚΟΥ ΚΑΙ ΞΕΝΟΔΟΧΕΙΑΚΟΥ ΕΞΟΠΛΙΣΜΟΥ	ΙΜΕΚ	ΔΕΠΑΝΟΜ	ΑΘΗΝΑ ΑΤΕ-ΙΜΕΚ ΕΛΛΑΣΣ	21/11/2001	31/12/2005	10.224.296,51	99,00%	10.122.053,54	9.748.365,63	373.687,91	ΒΟΛΟΣ
8	ΝΚΔ38	ΟΛΥΜΠΙΑΚΟ ΚΕΝΤΡΟ ΓΡΑΠΤΟΥ ΤΥΠΟΥ (Μ.Ρ.C.)	Μ.Ρ.C	ΓΕΝΙΚΗ ΓΡΑΜΜΑΤΕΙΑ ΑΘΛΗΤΙΣΜΟΥ, ΕΥΔΕ/ΑΟΕΕ	Κ/Ξ ΜΗΧΑΝΙΚΗ ΑΕ-ΑΘΗΝΑ ΑΤΕ	5/11/2001	12/8/2004	56.588.746,43	50,00%	28.294.373,22	27.077.503,39	1.216.869,83	ΑΘΗΝΑ
9	ΝΚΔ40	ΟΛΥΜΠΙΑΚΟ ΚΕΝΤΡΟ ΡΑΔΙΟΤΗΛΕΟΡΑΣΗΣ (IBC) ΜΕ ΥΠΟΓΕΙΟ ΣΤΑΘΜΟ ΑΥΤΟΚΙΝΗΤΩΝ+ΛΕΙΤΟΥΡΓΙΑ	I.B.C	ΓΕΝΙΚΗ ΓΡΑΜΜΑΤΕΙΑ ΑΘΛΗΤΙΣΜΟΥ, ΕΥΔΕ/ΑΟΕΕ	Κ/Ξ ΑΚΤΩΡ ΑΤΕ-ΑΘΗΝΑ ΑΤΕ-ΕΜΠΕΔΟΣ ΑΕ	30/11/2001	30/4/2005	116.913.601,85	26,00%	30.397.536,48	30.397.536,48	0,00	ΑΘΗΝΑ
10	ΝΚΔ42	ΚΑΤΑΣΚΕΥΗ ΟΛΥΜΠΙΑΚΟΥ ΚΕΝΤΡΟΥ ΣΤΙΓΟΛΟΙΟΣΙΑΣ (ΑΓΙΟΣ ΚΟΣΜΑΣ) - ΕΡΓΑ Β' ΦΑΣΗΣ	ΑΓ.ΚΟΣΜΑΣ	ΥΠΟΥΡΓΕΙΟ ΠΕ.ΧΩ.Δ.Ε. / Γ.Γ.Δ.Ε. ΕΥΔΕ/ΟΕ 2004	Κ/Ξ ΑΤΤΙΚΑΤ ΑΤΕ-ΑΘΗΝΑ ΑΤΕ	21/6/2002	30/4/2004	83.867.701,24	40,00%	33.547.080,50	33.413.990,90	133.089,60	ΑΘΗΝΑ
11	ΝΚΔ43	ΕΓΝΑΤΙΑ ΟΔΟΣ : ΕΡΓΑΣΙΕΣ ΟΛΟΚΛΗΡΩΣΗΣ ΑΠΟ Α/Κ ΣΕΛΛΩΝ ΕΩΣ Α/Κ ΙΩΑΝΝΙΝΩΝ 1.2.2/3 - 1.3.1/2 - 2.1	ΔΩΔΩΝΗ	ΕΓΝΑΤΙΑ ΟΔΟΣ Α.Ε.	ΚΑΤΑΣΚΕΥΑΣΤΙΚΗ Κ/Ξ ΜΟΧΛΟΣ ΑΕ--ΑΘΗΝΑ ΑΤΕ	17/7/2002	30/6/2005	58.274.000,00	50,00%	29.137.000,00	28.094.511,42	1.042.488,58	ΙΩΑΝΝΙΝΑ
12	ΝΚΔ46	ΑΙΣΘΗΤΙΚΗ ΕΝΟΠΟΙΗΣΗ ΤΟΥ ΟΛΥΜΠΙΑΚΟΥ ΑΘΛΗΤΙΚΟΥ ΚΕΝΤΡΟΥ ΤΗΣ ΑΘΗΝΑΣ (Ο.Α.Κ.Α.) : ΕΙΔΙΚΕΣ ΚΑΤΑΣΚΕΥΕΣ	ΚΑΛΑΤΡΑΒΑΣ	Γ.Γ.Α., ΕΥΔΕ/ΑΟΕΕ	Κ/Ξ ΑΚΤΩΡ-ΑΘΗΝΑ	4/11/2002	15/7/2004	198.965.517,24	29,00%	57.700.000,00	57.698.669,95	1.330,05	ΑΘΗΝΑ
13	ΝΚΔ50	ΟΛΟΚΛΗΡΩΣΗ ΕΡΓΑΣΙΩΝ ΚΑΤΑΣΚΕΥΗΣ ΤΜΗΜΑΤΟΣ ΑΠΟ Χ.Θ. 1+800 ΕΩΣ 6+000 (ΔΙΑΣΤΑΥΡΩΣΗ ΜΕ ΑΝΑΤΟΛΙΚΗ ΠΑΡΑΚΑΜΨΗ ΛΑΡΙΣΑΣ) ΚΑΙ ΚΑΤΑΣΚΕΥΗ ΕΡΓΟΥ ΑΠΟΧΕΤΕΥΣΗΣ ΟΜΒΡΙΩΝ ΤΗΣ ΠΕΡΙΟΧΗΣ		ΠΕΡΙΦΕΡΕΙΑ ΘΕΣΣΑΛΙΑΣ/ΔΙΕΥΘΥΝΣΗ ΔΗΜΟΣΙΩΝ ΕΡΓΩΝ Δ.Ε.Κ.Ε.	Κ/Ξ ΑΘΗΝΑ ΑΤΕ-ΕΡΓΟΑΣΦΑΛΤΙΚΗ-Γ. ΣΤΕΡΓΙΟΥΛΑΣ ΑΤΕ	30/12/2002	30/6/2005	2.473.511,38	50,00%	1.236.755,69	1.231.477,98	5.277,71	ΛΑΡΙΣΑ
14	ΝΚΥ07	ΝΕΑ ΓΡΑΜΜΟΛΟΓΙΑ ΣΤΑΘΜΟΥ ΘΗΣΕΙΟΥ	ΘΗΣΕΙΟ	ΗΣΑΠ	ARCHIRODON / ΑΘΗΝΑ	27/6/2003	31/12/2003	2.494.599,90	50,00%	1.247.299,95	1.122.810,64	124.489,31	ΘΗΣΕΙΟ
15	ΝΚΥ05	ΚΑΤΑΣΚΕΥΗ ΚΤΙΡΙΑΚΩΝ ΕΓΚΑΤΑΣΤΑΣΕΩΝ ΣΥΝΤΗΡΗΣΗΣ ΤΡΟΧΑΙΟΥ ΥΛΙΚΟΥ ΟΣΕ ΣΤΟ ΘΡΙΑΣΙΟ	ΘΡΙΑΣΙΟ	ΕΔΡΑΣΗ-EDRACO	ΕΔΡΑΣΗ ΨΑΛΛΙΔΑΣ ΑΤΕ - J&P ΑΒΑΞ ΑΕ - ΕΚΑΤ ΕΤΑΝ ΑΕ - ΑΤΟΜΟΝ ΑΕ - ΗΛΙΟΧΩΡΑ ΑΕ - ΑΘΗΝΑ ΑΤΕ	30/11/2004	31/12/2005	31.291.897,14	13,30%	4.161.822,32	4.115.286,40	46.535,92	ΘΡΙΑΣΙΟ
16	ΝΚΔ53	ΛΕΙΤΟΥΡΓΙΑ ΚΑΙ ΣΥΝΤΗΡΗΣΗ ΤΩΝ ΕΓΚΑΤΑΣΤΑΣΕΩΝ ΤΗΣ Α΄ ΦΑΣΗΣ ΤΟΥ ΚΕΝΤΡΟΥ ΕΠΕΞΕΡΓΑΣΙΑΣ ΛΥΜΑΤΩΝ ΨΥΤΤΑΛΕΙΑΣ Α-403	403	ΕΤΑΙΡΕΙΑ ΥΔΡΕΥΣΗΣ ΚΑΙ ΑΠΟΧΕΤΕΥΣΗΣ ΠΡΩΣΤΕΥΟΥΣΑΣ	Κ/Ξ ΑΚΤΩΡ ΑΤΕ-ΑΘΗΝΑ ΑΤΕ	28/2/2003	28/2/2005	24.066.484,70	33,33%	8.022.161,57	7.964.524,77	57.636,80	ΠΕΙΡΑΙΑΣ
17	ΝΚΥ08	ΕΡΓΑΣΙΕΣ ΣΥΝΤΗΡΗΣΗΣ ΕΠΙΔΟΜΗΣ ΤΗΣ ΓΡΑΜΜΗΣ 1 ΤΟΥ ΗΣΑΠ	ΗΣΑΠ	ΗΣΑΠ	ΑΘΗΝΑ / ARCHIRODON	22/10/2003	31/12/2004	2.912.429,76	50,00%	1.456.214,88	1.447.612,19	8.602,69	ΠΕΙΡΑΙΑΣ-ΚΗΦΙΣΙΑ
18	ΝΚΔ54	ΥΠΗΡΕΣΙΕΣ ΔΙΑΜΟΡΦΩΣΗΣ ΚΑΙ ΕΝΣΩΜΑΤΩΣΗΣ ΕΙΔΙΚΩΝ ΕΦΑΡΜΟΓΩΝ ΣΤΟ ΧΩΡΟ ΤΟΥ ΟΑΚΑ	ΧΑΛΟΣΤΑΠΗΤΑΣ	ΟΡΓΑΝΩΤΙΚΗ ΕΠΙΤΡΟΠΗ ΟΛΥΜΠΙΑΚΩΝ ΑΓΩΝΩΝ - ΑΘΗΝΑ 2004 Α.Ε.	Κ/Ξ ΑΚΤΩΡ-ΑΘΗΝΑ	29/3/2004	31/7/2004	14.445.734,08	21,10%	3.048.049,89	3.037.455,67	10.594,22	ΑΘΗΝΑ
19	ΝΚΔ55	ΕΓΝΑΤΙΑ ΟΔΟΣ : ΤΜΗΜΑ ΙΩΑΝΝΙΝΑ - ΜΕΤΣΟΒΟ	ΙΩΑΝΝΙΝΑ-ΜΕΤΣΟΒΟ	ΕΓΝΑΤΙΑ ΟΔΟΣ Α.Ε.	Κ/Ξ ΤΕΡΝΑ ΑΕ-ΑΘΗΝΑ ΑΤΕ	28/6/2004	31/12/2005	2.940.000,00	37,50%	1.102.500,00	1.061.299,34	41.200,66	ΙΩΑΝΝΙΝΑ-ΜΕΤΣΟΒΟ
20	ΝΚΔ57	ΚΑΤΑΣΚΕΥΗ ΤΜΗΜΑΤΩΝ ΑΥΤΟΚΙΝΗΤΟΔΡΟΜΟΥ ΑΠΟ Α.Κ. ΘΕΡΜΟΠΥΛΩΝ ΜΕΧΡΙ ΝΕΑ ΚΟΪΤΗ ΣΠΕΡΧΕΙΟΥ (Χ.Θ. ΜΕΛΕΤΗΣ 18+000 ΕΩΣ Χ.Θ. 26+800) ΚΑΙ ΑΠΟ Α.Κ. ΡΟΔΙΤΣΑΣ ΜΕΧΡΙ Α.Κ. ΑΓ. ΜΑΡΙΝΑΣ (Χ.Θ. ΜΕΛΕΤΗΣ 3+500 ΕΩΣ Χ.Θ. 12+000), ΩΣ ΕΠΕΚΤΑΣΗ ΤΟΥ ΑΞΟΝΑ ΠΑΘΕ ΣΤΟ ΤΜΗΜΑ ΣΚΑΡΦΕΙΑ - ΛΑΜΙΑ-ΡΑΧΕΣ	ΣΚΑΡΦΕΙΑ	Υ.ΠΕ.ΧΩ.Δ.Ε./Γ.Γ.Δ.Ε./ΕΥΔΕ-ΠΑΘΕ	Κ/Ξ ΑΘΗΝΑ ΑΤΕ - ΜΗΧΑΝΙΚΗ ΑΕ	18/3/2005	18/3/2008	100.128.000,00	50,00%	50.064.000,00	30.783.846,28	19.280.153,72	ΛΑΜΙΑ
21	ΝΚΔ59	ΕΠΕΚΤΑΣΗ ΔΙΑΔΡΟΜΟΥ ΠΡΟΣΑΠΟΓΕΙΟΣΕΩΝ ΑΕΡΟΣΚΑΦΩΝ 10-28 (ΜΕΤΑ ΠΑΡΑΛΛΗΛΟΥ ΤΡΟΧΟΔΡΟΜΟΥ) ΚΡΑΤΙΚΟΥ ΑΕΡΟΛΙΜΕΝΑ ΘΕΣΣΑΛΟΝΙΚΗΣ "ΜΑΚΕΔΟΝΙΑ"	ΜΑΚΕΔΟΝΙΑ	Υ.ΠΕ.ΧΩ.Δ.Ε./Γ.Γ.Δ.Ε./ΕΥΔΕ ΑΕΡΟΔΡ.Β.ΕΛΛΑΔΟΣ	Κ/Ξ ΑΘΗΝΑ ΑΤΕ - ΑΚΤΩΡ ΑΤΕ	31/10/2005	31/12/2009	114.984.738,76	70,00%	80.489.317,13	10.272.765,65	70.216.551,48	ΘΕΣΣΑΛΟΝΙΚΗ
22	ΝΚΔ64	ΕΡΓΑΣΙΕΣ ΛΕΙΤΟΥΡΓΙΑΣ ΚΑΙ ΣΥΝΤΗΡΗΣΗΣ ΤΩΝ ΕΡΓΩΝ Β ΦΑΣΗΣ ΒΙΟΛΟΓΙΚΟΥ ΚΑΘΑΡΙΣΜΟΥ ΛΥΜΑΤΩΝ ΨΥΤΤΑΛΕΙΑΣ		ΥΠΕΧΩΔΕ	Κ/Ξ ΑΘΗΝΑ ΑΤΕ-ΑΚΤΩΡ ΑΤΕ	11/1/2007	26/12/2007	7.500.000,00	50,00%	3.750.000,00	3.588.519,47	161.480,53	ΨΥΤΤΑΛΕΙΑ
23	ΝΚΔ60	ΛΕΙΤΟΥΡΓΙΑ ΚΑΙ ΣΥΝΤΗΡΗΣΗ ΤΩΝ ΕΓΚΑΤΑΣΤΑΣΕΩΝ ΤΗΣ Α' ΦΑΣΗΣ ΤΟΥ ΚΕΝΤΡΟΥ ΕΠΕΞΕΡΓΑΣΙΑΣ ΛΥΜΑΤΩΝ ΨΥΤΤΑΛΕΙΑΣ Α-425	425	ΕΥΔΑΠ	Κ/Ξ ΑΘΗΝΑ ΑΤΕ-ΑΚΤΩΡ ΑΤΕ	27/1/2006	27/1/2008	28.815.999,21	50,00%	14.407.999,61	14.257.064,68	150.934,93	ΨΥΤΤΑΛΕΙΑ
24	ΝΚΔ61	ΜΕΛΕΤΗ-ΚΑΤΑΣΚΕΥΗ ΜΟΝΑΔΟΣ ΞΗΡΑΝΣΗΣ ΙΑΥΟΣ ΚΕΝΤΡΟΥ ΕΠΕΞΕΡΓΑΣΙΑΣ ΛΥΜΑΤΩΝ ΨΥΤΤΑΛΕΙΑΣ	ΞΥΡΑΝΣΗ	ΥΠΕΧΩΔΕ	Κ/Ξ ΑΚΤΩΡ ΑΤΕ-ΑΘΗΝΑ ΑΤΕ	10/3/2006	9/12/2008	30.583.942,30	50,00%	15.291.971,15	14.294.941,38	997.029,77	ΨΥΤΤΑΛΕΙΑ
25	ΝΚΔ65	ΜΟΝΑΔΕΣ ΣΥΜΠΑΡΑΓΩΓΗΣ ΗΛΕΚΤΡΙΚΗΣ & ΘΕΡΜΙΚΗΣ ΕΝΕΡΓΕΙΑΣ ΣΤΟ ΚΕΛΨ (Α-417)	417	ΕΥΔΑΠ	Κ/Ξ ΑΘΗΝΑ ΑΤΕ-ΑΚΤΩΡ ΑΤΕ	28/3/2007	28/3/2012	12.458.023,19	70,00%	8.720.616,23	2.287.820,74	6.432.795,49	ΨΥΤΤΑΛΕΙΑ
26	ΝΚΔ66	ΛΕΙΤΟΥΡΓΙΑ ΚΑΙ ΣΥΝΤΗΡΗΣΗ ΤΩΝ ΕΓΚΑΤΑΣΤΑΣΕΩΝ Α' ΦΑΣΗΣ ΤΟΥ ΚΕΝΤΡΟΥ ΕΠΕΞΕΡΓΑΣΙΑΣ ΛΥΜΑΤΩΝ ΨΥΤΤΑΛΕΙΑΣ (ΚΕΛΨ) Α-435	435	ΕΥΔΑΠ	Κ/Ξ ΑΚΤΩΡ ΑΤΕ-ΑΘΗΝΑ ΑΤΕ	18/12/2007	27/1/2011	50.811.036,36	50,00%	25.405.518,18	0,00	25.405.518,18	ΨΥΤΤΑΛΕΙΑ
27	ΝΚΔ68	ΕΡΓΑΣΙΕΣ ΛΕΙΤΟΥΡΓΙΑΣ ΚΑΙ ΣΥΝΤΗΡΗΣΗΣ ΤΩΝ ΕΡΓΩΝ Β ΦΑΣΗΣ ΒΙΟΛΟΓΙΚΟΥ ΚΑΘΑΡΙΣΜΟΥ ΛΥΜΑΤΩΝ ΨΥΤΤΑΛΕΙΑΣ Α-437	437	ΕΥΔΑΠ	Κ/Ξ ΑΚΤΩΡ ΑΤΕ-ΑΘΗΝΑ ΑΤΕ	22/12/2007	31/1/2008	998.000,00	50,00%	499.000,00	0,00	499.000,00	ΨΥΤΤΑΛΕΙΑ
		ΣΥΝΟΛΟ Β1						**1.105.942.326,94**		**470.456.592,54**	**334.307.093,72**	**136.149.498,82**	

Β.2		**ΕΡΓΑ ΕΞΩΤΕΡΙΚΟΥ**											
1	ΝΚΔ49	ΑΠΟΚΑΤΑΣΤΑΣΗ ΟΔΟΥ DN6 ΤΜΗΜΑ CRAIOVA - DROBETA TURNU SEVERIN, Χ.Θ. 268+390 - Χ.Θ. 298+000. ΣΥΜΒΑΣΗ 4R12	CRAIOVA	MINISTRY OF PUBLIC WORKS AND TRANSPORTS, NATIONAL ADMINISTRATION OF ROADS	ΠΡΟΟΔΕΥΤΙΚΗ ΑΤΕ-ΑΘΗΝΑ ΑΤΕ	17/12/2002	31/12/2005	21.554.391,14	35,00%	7.544.036,90	6.007.703,07	1.536.333,83	CRAIOVA-ΡΟΥΜΑΝΙΑ
2	ΝΚΔ62	BUCHAREST WASTE WATER TREATMENT PLANT. REHABILITATION : STAGE 1 2004/RO/16/P/PE/003-3	BUCHAREST	MUNICIPALITY OF BUCHAREST	Κ/Ξ ΑΚΤΩΡ ΑΤΕ - ΑΘΗΝΑ ΑΤΕ	8/12/2006	8/7/2009	83.533.625,00	50,00%	41.766.812,50	2.083.867,07	39.682.945,43	ΒΟΥΚΟΥΡΕΣΤΙ-ΡΟΥΜΑΝΙΑ
3	ΝΚΔ67	ΕΚΒΑΘΥΝΣΗ ΤΟΥ ΛΙΜΑΝΙΟΥ ΛΕΜΕΣΟΥ		ΑΡΧΗ ΛΙΜΕΝΩΝ ΚΥΠΡΟΥ	Κ/Ξ J&P ΑΒΑΞ ΑΕ - ΑΘΗΝΑ ΑΤΕ	19/12/2007	1/9/2008	12.575.306,61	40,00%	5.030.122,64	0,00	5.030.122,64	ΛΕΜΕΣΟΣ ΚΥΠΡΟΥ
ΣΥΝΟΛΟ Β2								**117.663.322,75**		**54.340.972,04**	**8.091.570,14**	**46.249.401,90**	
ΣΥΝΟΛΟ ΕΡΓΩΝ ΕΚΤΕΛΟΥΜΕΝΩΝ ΥΠΟ ΚΟΙΝΟΠΡΑΚΤΙΚΗ ΜΟΡΦΗ (Β1+Β2)								**1.223.605.649,69**		**524.797.564,58**	**342.398.663,86**	**182.398.900,72**	
ΓΕΝΙΚΟ ΣΥΝΟΛΟ ΕΡΓΩΝ (Α+Β)								**2.077.535.866,05**		**1.130.836.793,05**	**691.965.185,27**	**438.871.607,78**	

3.3 Ακίνητη Περιουσία

Η Εταιρεία είναι ιδιοκτήτρια των πιο κάτω ακινήτων, των οποίων η τρέχουσα αξία σύμφωνα με αποτίμηση διεθνούς οίκου για την εφαρμογή Δ.Λ.Π. ανέρχεται σε 8,7 εκατομμύρια ευρώ περίπου. Αναλυτικότερα, τα ακίνητα της Εταιρείας είναι :

ΕΙΔΟΣ - ΠΕΡΙΓΡΑΦΗ	ΠΟΣΟΣΤΟ ΣΥΝΙΔ/ΣΙΑΣ	ΑΞΙΑ ΕΚΤΙΜΗΣΗΣ
Οικόπεδο στα Σούρμενα, Χαλδείας 66	100%	1.291.000,00
Ακίνητο στα Καλύβια Αττικής	30%	445.000,00
Παλαιά οικία μετά οικοπέδου στα Καλύβια Αττικής	30%	34.700,00
Αγροτεμάχια στα Καλύβια Αττικής	30%	57.000,00
Αγροτεμάχια στην Κορωπία Αττικής	100%	156.000,00
Αγροτεμάχια Σουσακίου	100%	2.240.000,00
Αγροτεμάχιο στην Λιαγκόσυρα Αφιδνών	100%	58.900,00
Οικόπεδο και γραφεία στο Κουμέρκι Θήβας	100%	740.000,00
Οικόπεδο στο Μπουτάκο Θήβας	100%	1.487.000,00
Γραφεία και αποθήκες στην οδό Ανθ. Γαζή, Λάρισα	100%	751.000,00
Οικόπεδα στην οδό Κασσάνδρας, Λάρισα	100%	467.400,00
Οικόπεδα (αγροτεμάχια, γραφεία) στο 6ο χιλ.Αθηνών - Λάρισας	100%	670.000,00
Οικόπεδο στον Τύρναβο Θράκης	100%	141.500,00
Αγροτεμάχιο στο Πρίνερι Λέσβου	100%	134.500,00
ΣΥΝΟΛΙΚΗ ΑΞΙΑ ΕΚΤΙΜΗΣΗΣ		**8.674.000,00**

3.4 Κύριος εξοπλισμός (μηχανήματα / μεταφορικά μέσα / πλωτά μέσα)

Ο μηχανολογικός εξοπλισμός της Εταιρείας περιλαμβάνει πλωτά μηχανήματα, κατάλληλα για πάσης φύσεως λιμενικά έργα και μηχανήματα ξηράς και για κατασκευή μεγάλων έργων. Στον πλωτό εξοπλισμό της περιλαμβάνονται μεγάλοι πλωτοί γερανοί ανυψωτικής δύναμης μέχρι και 150 τόνων, πλωτές πλατφόρμες, ρυμουλκά μέχρι και 1200 HP, φορτηγίδες μεταφοράς υλικών πάσης φύσεως, μέχρι και 1.300 τόνων - κυβικών, και διάφορα άλλα ειδικά και βοηθητικά σκάφη, ηλεκτρονικά συστήματα ελέγχου κ.λ.π. Ο εξοπλισμός ξηράς περιλαμβάνει πολλούς ερπυστριοφόρους και λαστιχοφόρους γερανούς μέχρι και 150 τόνων, οικοδομικούς γερανούς, σταθερούς και κινούμενους, προωθητές γαιών, φορτωτές, εκσκαφείς, διαμορφωτές γαιών, συγκροτήματα παραγωγής αδρανών και σκυροδέματος, οδοστρωτήρες, πλήθος φορτηγών αυτοκινήτων, αεροσυμπιεστών, γεννητριών, αντλιών, διατρητικών κ.λ.π, η συνολική αξία των οποίων ανέρχεται στο ποσό των 50 εκ. € περίπου.

α/α	Περιγραφή	Κατασκευαστής	Τεμάχια
1	Συγκροτήματα παραγωγής σκυροδέματος	KABAG, PRIOVOLOS	12
2	Πρέσσες μπετόν	SCHWING, ELBA	7
3	Μπετονιέρες	MERCEDES, MAN, SCANIA	26
4	Αντλίες εκτόξευσης σκυροδέματος - τσιμεντενέσεων	NORMET MAN SCHWING	12
5	Διατρητικά σηράγγων	JUMBO	2
6	Καλούπια σηράγγων	CIFA	1
7	Διαστρωτήρας σκυροδέματος + ασφάλτου	POWER CURBER - GOBACO	3
8	Γερανοί 80 τόννων ερπυστριοφόροι	AMERICAN, LIMA, DRAGLINE, KOBELCO	13
9	Γερανοί 70 τόννων ερπυστριοφόροι	NCK - RADIER	2
10	Γερανοί λαστιχοφόροι δικτυωτοί έως 120 τόννους	P&H	1
11	Τηλεσκοπικοί γερανοί μέχρι 60 τόννους	GROVE, RIGO, P & H ΩΜΕΓΑ, BANTAM - KOHERING	22
12	Τηλεσκοπικοί γερανοί άνω των 60 τόννων	GOTTWALD	1
13	Οικοδομικοί γερανοί	POTAIN, SIMMA	21
14	Γερανογέφυρες	BILFO, KITO	18
15	Εκσκαφείς	JCB, CATERPILLAR, HYUNDAI, LIEBHERR, HANIX, BOBCAT, O&K, KOMATSU	56
16	Ανυψωτικά περονοφόρα	CATERPILLAR, BALKAN, TOYOTA, MANITU, DESTA, KOMATSU	9
17	Αναβατόρια	LINDEN ALIMAC, SECALT, PONTEGGI	17
18	Μηχανήματα ανέλκυσης & καθέλκυσης σκαφών	MARINE TRAVEL LIFT, PAOLO DE NIKOLA	4
19	Προωθητές γαιών	CATERPILLAR, O+K, KOMATSU	9
20	Φορτωτές	CATERPILLAR, INTERNATIONAL, CASE, BOBCAT, TOYOTA, KOMATSU, AHLMANN, VOLVO, FIAT ALIS	77
21	Ισοπεδωτές	CATERPILLAR, O&K	7
22	Διατρητικά μηχανήματα	INGERSOLL RAND, TAMROCK	4
23	Μηχανήματα συμπυκνώσεως εδάφους	DYNAPAC, BOMAC, WACKER, HATZ, HONDA, MBU, HAMM, ABG, CATERPILLAR, AMMAN	49
24	Σπαστηροτριβεία - Κόσκινα	BAIONI, ΓΑΒΑΛΑΣ, ΦΡΑΓΚΟΣ	16
25	Πλωτοί γερανοί μέχρι 200 τόννους	LIMA, MANITOWOC, P+H, GRAB, BUCYRUS	12
26	Κλαπέ με πόρτες	ΕΛΛΑΔΑ	1
27	Πλωτές Φορτηγίδες - Επίπεδες	ASIA PACIFIC, ΧΑΡΙΤΑΚΗΣ, ΝΑΥΣΙ, ΡΟΥΜΑΝΙΑ, ΟΛΛΑΝΔΙΑ	5
28	Πλωτές Φορτηγίδες SPLIT	DWE GALATSI, ΡΟΥΜΑΝΙΑ, ΟΛΛΑΝΔΙΑ, ΓΕΡΜΑΝΙΑ	11
29	Πλωτή πλατφόρμα JACK UP	ΡΟΥΜΑΝΙΑ	1
30	Ρυμουλκά	15M, 16M, 17M	7
31	Φερυ μπόατ	ΕΛΛΑΔΑ	1
32	Λάντζες	LAMBRO, BOOGARD, ΕΛΛΑΔΑ, ΓΕΡΜΑΝΙΑ	4
33	Αεροσυμπιεστές	INTERSOLL RAND, SULLAIR, ATLAS COPCO, HOKUETSU KOGYO, HOLMAN	43
34	Γεννήτριες	STANFORD, CATERPILLAR, NEWTON DERBY, PETROGEN, SAB, GENSET, YANMAR, KUMMINS/IEC, MARCON, ROLLS-ROYCE	114
35	Ηλεκτροσυγκολλήσεις	MILLER, PETBOW, LINCOLN, MANSFIELD, TRIODYN	206
36	Αντλίες	FLYGT, KSB, DP, OASIS, P&W LOWARA, ΔΡΑΚΟΣ - ΠΟΛΕΜΗΣ, GRINDEX, SHOWFAN, MICAWA, ΠΟΛΙΤΗΣ	60
37	Αυτοκίνητα, φορτηγά, γερανοφόρα, υδροφόρα, λιπαντικά	MERCEDES, BERLIET, MAN, VOLVO, SCANIA	64
38	Φορτηγά ανατρεπόμενα	MERCEDES, RENAULT, BERLIET, CATERPILLAR, DAF, MAN	69
39	Οχήματα διάφορα, VAN, Ημιφορτηγά, Ε.Ι.Χ.,κ.λ.π.		205

4. ΘΥΓΑΤΡΙΚΕΣ & ΣΥΝΔΕΔΕΜΕΝΕΣ ΕΤΑΙΡΕΙΕΣ

ARCAT Α.Ε.Β.Ε

Η εταιρεία ιδρύθηκε το 1997 και έχει έδρα το Αιγάλεω, Λεωφ. Αθηνών 217.
Αντικείμενο εργασιών είναι η εισαγωγή, εμπορία ανταλλακτικών και εξαρτημάτων, παρελκομένων και αναλωσίμων πάσης φύσεως μηχανολογικού εξοπλισμού καθώς και η προμήθεια ενσωματωμένων ή αναλωσίμων υλικών έργου.

Η Εταιρεία απασχολεί 10 άτομα και τα βασικά οικονομικά στοιχεία την 31.12.2007 είναι τα παρακάτω :

Ποσά σε χιλ. €	**2006**	**2007**
Αναπόσβεστα Πάγια	1.238	1.184
Κυκλοφορούν Ενεργητικό	4.172	3.529
Μετοχικό Κεφάλαιο	2.442	2.442
Σύνολο Ιδίων Κεφαλαίων	2.433	1.993
Βραχυπρόθεσμες Υποχρεώσεις	2.844	2.663
Κύκλος Εργασιών	1.634	1.121
Μικτά Κέρδη	404	308
Αποτελέσματα προ Φόρων	(335)	(440)

Το Μετοχικό Κεφάλαιο της Εταιρείας ανέρχεται σε 2.442 χιλ. € και διαιρείται σε 814.000 μετοχές ονομαστικής αξίας 3,00 Ευρώ ανά μετοχή ως εξής :

Η μετοχική της σύνθεση είναι η ακόλουθη :

α/α	**Μέτοχος**	**Ποσοστό %**
1	ΑΘΗΝΑ ΑΤΕ	100%
	Σύνολα	**100%**

Τα Μέλη του Διοικητικού Συμβουλίου της Εταιρείας σήμερα είναι τα ακόλουθα :

Γεώργιος Παπαδογεωργόπουλος	Πρόεδρος
Αναστάσιος Τσακανίκας	Αντιπρόεδρος
Εμμανουήλ Τσιμπουρλάς	Δ/νων Σύμβουλος
Μιχάλης Γιαμπουράνης	Μέλος
Γεώργιος Ματσιούλας	Μέλος

ARCAT Β.Ε

Η Εταιρεία ιδρύθηκε το 2002 και έχει έδρα την Κοινότητα Καλοχωρίου Δήμου Εχεδώρου Θεσσαλονίκης.
Αντικείμενο εργασιών είναι η εισαγωγή, εμπορία ανταλλακτικών και εξαρτημάτων, παρελκομένων και αναλωσίμων πάσης φύσεως μηχανολογικού εξοπλισμού καθώς και η προμήθεια ενσωματωμένων ή αναλωσίμων υλικών έργου.

Η Εταιρεία απασχολεί 7 άτομα και τα βασικά οικονομικά στοιχεία την 31.12.2007 είναι τα παρακάτω:

Ποσά σε χιλ. €	**2006**	**2007**
Αναπόσβεστα Πάγια	51	45
Κυκλοφορούν Ενεργητικό	1.767	1.701
Μετοχικό Κεφάλαιο	880	880
Σύνολο Ιδίων Κεφαλαίων	1.014	1.031
Βραχυπρόθεσμες Υποχρεώσεις	734	648
Κύκλος Εργασιών	2.039	2.148
Μικτά Κέρδη	672	682
Αποτελέσματα προ Φόρων	234	203

Το Μετοχικό Κεφάλαιο της Εταιρείας ανέρχεται σε 880 χιλ. € και διαιρείται σε 88.000 μετοχές ονομαστικής αξίας 10,00 Ευρώ ανά μετοχή ως εξής :

Η μετοχική της σύνθεση είναι η ακόλουθη :

α/α	**Μέτοχος**	**Ποσοστό %**
1	ΑΘΗΝΑ ΑΤΕ	60%
2	Ζαχαρούλα Παπαδοπούλου	10%
3	Ευαγγελία Παπαδοπούλου	10%
4	Βασίλειος Πρώϊος	5%
5	Παναγιώτα Πρώϊου	5%
6	Γεώργιος Πρώϊος	5%
7	Κωνσταντίνος Πρώϊος	5%
	Σύνολα	**100%**

Τα Μέλη του Διοικητικού Συμβουλίου της Εταιρείας σήμερα είναι τα ακόλουθα :

Γεώργιος Παπαδογεωργόπουλος	Πρόεδρος
Εμμανουήλ Τσιμπουρλάς	Αντιπρόεδρος
Βασίλειος Πρωϊός	Δ/νων Σύμβουλος
Αναστάσιος Τσακανίκας	Μέλος
Γεώργιος Ματσιούλας	Μέλος
Ζαχαρούλα Παπαδοπούλου	Μέλος
Παναγιώτα Πρώϊου	Μέλος

ΕΡΓΟΝΕΤ ΑΤΕ

Η εταιρεία ιδρύθηκε το 2005 και έχει έδρα το Χαλάνδρι, Λ. Μεσογείων 357-359.
Αντικείμενο εργασιών είναι η ανάληψη τεχνικών έργων.

Η Εταιρεία απασχολεί 60 άτομα και τα βασικά οικονομικά στοιχεία την 31.12.2007 είναι τα παρακάτω :

Ποσά σε χιλ. €	2006	2007
Αναπόσβεστα Πάγια	307	329
Κυκλοφορούν Ενεργητικό	1.130	1.827
Μετοχικό Κεφάλαιο	380	380
Σύνολο Ιδίων Κεφαλαίων	480	506
Βραχυπρόθεσμες Υποχρεώσεις	981	1.681
Κύκλος Εργασιών	1.140	2.553
Μικτά Κέρδη	150	382
Αποτελέσματα προ Φόρων	147	424

Το Μετοχικό Κεφάλαιο της Εταιρείας ανέρχεται σε 380 χιλ. € και διαιρείται σε 380.000 μετοχές ονομαστικής αξίας 1,00 Ευρώ ανά μετοχή ως εξής :

Η μετοχική της σύνθεση είναι η ακόλουθη :

α/α	Μέτοχος	Ποσοστό %
1	ΑΘΗΝΑ ΑΤΕ	51,00%
2	Ηλίας Κοντοδήμος	23,50%
3	Γεώργιος Ακριτίδης	23,50%
4	Γεώργιος Τσολακίδης	2,00%
	Σύνολα	**100%**

Τα Μέλη του Διοικητικού Συμβουλίου της Εταιρείας σήμερα είναι τα ακόλουθα :

Ηλίας Κοντοδήμος	Πρόεδρος
Απόστολος Μύτιλης	Αντιπρόεδρος
Γεώργιος Ακριτίδης	Δ/νων Σύμβουλος
Γεώργιος Τσολακίδης	Μέλος
Σωτήριος Ανδρόπουλος	Μέλος
Αναστάσιος Τσακανίκας	Μέλος
Γεώργιος Ματσιούλας	Μέλος

ΣΥΠΡΟ ΑΒΕΕ

Η Εταιρεία ιδρύθηκε το 1999 και έχει έδρα τον Δήμο Λάρισας, Ερυθρού Σταυρού 1-3.
Αντικείμενο εργασιών είναι η βιομηχανική παραγωγή και εμπορία διαφόρων τύπων σιδηροδρομικών στρωτήρων από σκυρόδεμα και λοιπών συναφών προκατασκευασμένων κατασκευών.

Η Εταιρεία απασχολεί 35 άτομα και τα βασικά οικονομικά στοιχεία την 31.12.2007 είναι τα παρακάτω :

Ποσά σε χιλ. €	**2006**	**2007**
Αναπόσβεστα Πάγια	178	168
Κυκλοφορούν Ενεργητικό	3.767	3.760
Μετοχικό Κεφάλαιο	1.714	1.714
Σύνολο Ιδίων Κεφαλαίων	2.632	2.348
Βραχυπρόθεσμες Υποχρεώσεις	1.312	1.586
Κύκλος Εργασιών	3.377	1.453
Μικτά Κέρδη	2.289	185
Αποτελέσματα προ Φόρων	987	129

Το Μετοχικό Κεφάλαιο της Εταιρείας ανέρχεται σε 1.714.040 χιλ. € και διαιρείται σε 58.400 μετοχές ονομαστικής αξίας 29,35 Ευρώ ανά μετοχή ως εξής :

Η μετοχική της σύνθεση είναι η ακόλουθη :

α/α	**Μέτοχος**	**Ποσοστό %**
1	ΑΘΗΝΑ ΑΤΕ	25%
2	ΠΡΟΚΕΛ Α.Ε	40%
3	ΠΡΟΕΤ ΑΕ	35%
	Σύνολα	**100%**

Τα Μέλη του Διοικητικού Συμβουλίου της Εταιρείας σήμερα είναι τα ακόλουθα :

Γεώργιος Δραζίνος	Πρόεδρος
Κωνσταντίνος Ζαβλιάρης	Αντιπρόεδρος
Ιωάννης Ρουπακιάς	Δ/νων Σύμβουλος
Δημήτριος Παντάκας	Μέλος

ΓΕΦΥΡΑ Α.Ε

Η «ΑΘΗΝΑ» συμμετέχει στην εταιρεία Γαλλο - Ελληνικός - Φορέας Υπερθαλάσσιας ζεύξης Ρίου - Αντιρρίου Α.Ε. (ΓΕΦΥΡΑ Α.Ε), με ποσοστό 7,89%. Η εταιρεία ιδρύθηκε με έδρα στην οδό Ριζαρείου 2, Χαλάνδρι Αττικής. Σκοπός της Εταιρείας είναι:

- Η ανάληψη όλων ανεξαιρέτως των δραστηριοτήτων που συνδέονται με τη μελέτη, κατασκευή, χρηματοδότηση, λειτουργία, εκμετάλλευση και συντήρηση του έργου της Ζεύξης Ρίου - Αντιρρίου.
- Η πραγματοποίηση όλων των ενεργειών που απαιτούνται, προβλέπονται ή συνάγονται και άσκηση όλων των δικαιωμάτων και υποχρεώσεων της εταιρείας που προκύπτουν από τη σύμβαση παραχώρησης μεταξύ του Ελληνικού Δημοσίου και της εταιρείας.

- Η διαπραγμάτευση με τρίτους, φυσικά ή νομικά πρόσωπα, με σκοπό την προμήθεια εξοπλισμού, την επίβλεψη και το συντονισμό οποιασδήποτε απαραίτητης εργασίας που έχει σχέση με το παραπάνω έργο.
- Όλες οι δραστηριότητες και εργασίες που σχετίζονται με τους προαναφερόμενους σκοπούς συμπεριλαμβανομένης της συνάψεως και εκτελέσεως συμβάσεων δανείων ή εισπράξεως χρημάτων, της παροχής εγγυήσεων για την εκπλήρωση οποιασδήποτε υποχρεώσεως ή της παροχής ασφαλειών επί κινητής ή ακινήτου περιουσίας εντός του εταιρικού σκοπού και της δέσμευσης της εταιρείας για την καταβολή οποιασδήποτε αποζημίωσης ή παροχής εγγυοδοσίας.

Η μετοχική σύνθεση της εταιρείας είναι η ακόλουθη:

ΣΤΟΙΧΕΙΑ ΜΕΤΟΧΩΝ	**% επί του Μ.Κ**
VINCI SA	54,00%
ΑΚΤΩΡ ΠΑΡΑΧΩΡΗΣΕΙΣ ΑΕ	20,70%
J&P - ΑΒΑΧ Α.Ε	11,41%
ΑΘΗΝΑ Α.Τ.Ε.	7,89%
ΠΡΟΟΔΕΥΤΙΚΗ Α.Τ.Ε.	6,00%
ΣΥΝΟΛΟ	**100,00%**

Τα μέλη του Διοικητικού Συμβουλίου της Εταιρείας .Σ της Εταιρείας είναι τα ακόλουθα :

J.P.Teyssandier	Πρόεδρος
C. Pelissie du Rausas	Αντιπρόεδρος, & Δ/νων Σύμβουλος
Δημήτριος Καλλιτσάντσης	Μέλος
Νίκος Χαρικιόπουλος	Μέλος
Γεώργιος Δημητρίου	Μέλος
Antoine Brejolin	Μέλος
Lui Roch Burgerod	Μέλος

Το Μετοχικό Κεφάλαιο της Εταιρείας ανέρχεται σε 65.220 χιλ. € και διαιρείται σε 21.740.000 μετοχές ονομαστικής αξίας 3,00 € η κάθε μία.

Τα οικονομικά στοιχεία της Εταιρείας παρατίθενται στον ακόλουθο πίνακα (ποσά σε χιλ. €.):

ΓΕΦΥΡΑ ΑΕ	**2006**	**2007**
Αναπόσβεστα Πάγια	766.816	747.719
Κυκλοφορούν Ενεργητικό	28.742	52.697
Μετοχικό Κεφάλαιο	65.220	65.220
Ίδια Κεφάλαια	443.893	417.091
Βραχυπρόθεσμες υποχρεώσεις	1.954	36.876
Κύκλος Εργασιών	43.244	47.711
Μικτά Κέρδη	11.530	16.368
Αποτελέσματα προ Φόρων	8.581	11.250

ΠΑΡΑΡΤΗΜΑ

ΟΜΙΛΟΣ ΕΤΑΙΡΙΩΝ

ΑΘΗΝΑ ΑΝΩΝΥΜΗ ΤΕΧΝΙΚΗ ΕΤΑΙΡΕΙΑ

Ετήσιες Οικονομικές Καταστάσεις της χρήσης 2007

Σύμφωνα με τα Διεθνή Πρότυπα Χρηματοοικονομικής Πληροφόρησης

Βεβαιώνεται ότι οι συνημμένες Ετήσιες Οικονομικές Καταστάσεις είναι εκείνες που εγκρίθηκαν από το Διοικητικό Συμβούλιο της «ΑΘΗΝΑ Α.Τ.Ε.» την 28 Μαρτίου 2008 και έχουν δημοσιοποιηθεί με την κατάθεση τους στην Επιτροπή Κεφαλαιαγοράς και την ανάρτησή τους στο διαδίκτυο, στη διεύθυνση www.athena-sa.gr. Επισημαίνεται ότι τα δημοσιοποιηθέντα στον τύπο συνοπτικά οικονομικά στοιχεία στοχεύουν στο να παράσχουν στον αναγνώστη ορισμένα γενικά οικονομικά στοιχεία αλλά δεν παρέχουν την ολοκληρωμένη εικόνα της οικονομικής θέσης και των αποτελεσμάτων της Εταιρείας και του Ομίλου, σύμφωνα με τα Διεθνή Πρότυπα Χρηματοοικονομικής Πληροφόρησης (ΔΠΧΠ). Επίσης, επισημαίνεται ότι, χάριν απλοποίησης, στα δημοσιευθέντα στον τύπο συνοπτικά οικονομικά στοιχεία έχουν γίνει ορισμένες συμπτύξεις και ανακατατάξεις κονδυλίων.

Κωνσταντίνος Μιτζάλης

Διευθύνων Σύμβουλος της Εταιρείας
ΑΘΗΝΑ ΑΤΕ

ΠΕΡΙΕΧΟΜΕΝΑ

Έκθεση Διαχείρισης του Διοικητικού Συμβουλίου 30
Επεξηγηματική Έκθεση 35
Έκθεση Ελέγχου Ανεξάρτητου Ορκωτού Ελεγκτή Λογιστή 38
Ισολογισμός 40
Κατάσταση Λογαριασμού Αποτελεσμάτων 41
Ενοποιημένη Κατάσταση Μεταβολών Ιδίων Κεφαλαίων 42
Κατάσταση Μεταβολών Ιδίων Κεφαλαίων Μητρικής Εταιρείας 43
Κατάσταση ταμειακών ροών 44
1. Πληροφορίες για την Εταιρεία 45
1.1 Γενικές Πληροφορίες 45
1.2 Φύση Δραστηριοτήτων 46
2. Πλαίσιο κατάρτισης οικονομικών καταστάσεων 46
3. Αλλαγές στις Λογιστικές Αρχές 47
3.1 Αλλαγές σε Λογιστικές Αρχές (Τροποποιήσεις στα δημοσιευμένα πρότυπα έναρξης ισχύος 2007) 47
3.2 Πρότυπα, τροποποιήσεις και διερμηνείες σε ήδη υπάρχοντα πρότυπα τα οποία δεν έχουν ακόμα τεθεί σε ισχύ και δεν έχουν υιοθετηθεί 48
3.4 Σύνοψη των λογιστικών πολιτικών 55
3.4.1 Πληροφόρηση κατά τομέα 55
3.4.2 Ενοποίηση 56
3.4.3 Δομή του Ομίλου – Ενοποιημένες Οικονομικές Καταστάσεις 58
3.5 Μετατροπή ξένου νομίσματος 60
3.6 Ενσώματες ακινητοποιήσεις 60
3.7 Μισθώσεις 61
3.8 Άυλα περιουσιακά στοιχεία 62
3.9 Απομείωση Αξίας Περιουσιακών Στοιχείων 62
3.10 Επενδύσεις σε Ακίνητα 63
3.12 Αποθέματα 68
3.13 Εμπορικές απαιτήσεις 68
3.14 Ταμειακά διαθέσιμα και ισοδύναμα ταμειακών διαθεσίμων 68
3.15 Ίδια κεφάλαια 68
3.16 Φορολογία εισοδήματος & αναβαλλόμενος φόρος 69
3.17 Παροχές στο προσωπικό 70
3.18 Κρατικές Επιχορηγήσεις 71
3.19 Προβλέψεις 71
3.20 Τραπεζικός δανεισμός 72
3.22 Αναγνώριση εσόδων και εξόδων 72

3.23 Κατασκευαστικά συμβόλαια ... 73
3.24 Διανομή μερισμάτων ... 74
4. Σκοποί και πολιτικές διαχείρισης κινδύνων ... 74
4.1 Παρουσίαση των χρηματ/μικών περιουσιακών στοιχείων και υποχρεώσεων ανά κατηγορία ... 78
4.2 Πολιτικές και διαδικασίες διαχείρισης κεφαλαίου ... 78
4.3 Κίνδυνοι που σχετίζονται με τις Επιχειρηματικές Δραστηριότητες της Εταιρείας ... 79
4.4 Κίνδυνοι που σχετίζονται με τον Κλάδο στον οποίο δραστηριοποιείται η Εταιρεία ... 81
4.5 Κίνδυνοι που σχετίζονται με τις Μετοχές της Εταιρείας ... 82
5. Οικονομικές πληροφορίες κατά τομέα ... 82
6. Σημειώσεις επί των Ετήσιων Οικονομικών Καταστάσεων ... 84
6.1 Ενσώματα Πάγια ... 84
6.2 Χρηματοδοτικές μισθώσεις ... 85
6.3 Άυλα περιουσιακά στοιχεία ... 85
6.4 Επενδύσεις σε θυγατρικές επιχειρήσεις ... 86
6.5 Επενδύσεις σε συγγενείς επιχειρήσεις ... 87
6.6 Χρηματοοικονομικά στοιχεία διαθέσιμα προς πώληση ... 88
6.7 Επενδύσεις σε ακίνητα ... 89
6.8 Λοιπές μακροπρόθεσμες απαιτήσεις ... 90
6.9 Αποθέματα ... 90
6.10 Απαιτήσεις / Υποχρεώσεις από κατασκευαστικά συμβόλαια ... 90
6.11 Απαιτήσεις από πελάτες ... 94
6.12 Κοινοπραξίες ... 94
6.13 Λοιπές απαιτήσεις ... 98
6.14 Ταμειακά διαθέσιμα και ισοδύναμα ταμειακών διαθεσίμων ... 99
6.15 Ίδια κεφάλαια ... 99
6.16 Αναβαλλόμενες φορολογικές απαιτήσεις / υποχρεώσεις ... 101
6.17 Υποχρεώσεις παροχών προσωπικού λόγω εξόδου από την υπηρεσία ... 102
6.18 Δανειακές υποχρεώσεις ... 103
6.19 Λοιπές Προβλέψεις ... 104
6.20 Λοιπές μακροπρόθεσμες υποχρεώσεις ... 104
6.21 Προμηθευτές και λοιπές υποχρεώσεις ... 105
6.22 Τρέχουσες φορολογικές υποχρεώσεις ... 105
6.23 Λοιπές βραχυπρόθεσμες υποχρεώσεις ... 105
6.24 Κύκλος Εργασιών ... 105
6.25 Ανάλυση εξόδων ανά κατηγορία ... 106
6.26 Άλλα έσοδα / έξοδα εκμετάλλευσης ... 106
6.27 Χρηματοοικονομικά έσοδα / έξοδα – Λοιπά χρηματοοικονομικά αποτελέσματα – Έσοδα από Μερίσματα ... 107
6.28 Φόρος εισοδήματος ... 107

6.29 Ζημιές από αποτίμηση επενδύσεων 108
6.30 Αναλογία αποτελέσματος συγγενών επιχειρήσεων 108
6.31 Συναλλαγές με συνδεόμενα μέρη 109
6.32 Κέρδη ανά μετοχή 111
6.33 Προσαρμογή στα κέρδη της Κατάστασης Ταμειακών Ροών 111
6.34 Εμπράγματα Βάρη – Εκχωρήσεις Απαιτήσεων 111
6.35 Ενδεχόμενες απαιτήσεις – υποχρεώσεις 113
6.36 Δεσμεύσεις 113
6.37 Ανέλεγκτες φορολογικά χρήσεις 114
6.38 Πρόταση διανομής μερίσματος 114
6.39 Γεγονότα μετά την ημερομηνία του ισολογισμού 114

Έκθεση Διαχειρισης του Διοικητικου Συμβουλιου

Προς την
Τακτική Γενική Συνέλευση των Μετόχων

Κύριοι Μέτοχοι,

Σύμφωνα με το Νόμο και το Καταστατικό της Εταιρείας, σας υποβάλλουμε την Έκθεση Διαχείρισης του Διοικητικού Συμβουλίου για την εταιρική χρήση (1.1.2007-31.12.2007).
Η απόκτηση πλειοψηφικού μετοχικού πακέτου της Εταιρείας τον Ιούνιο του 2007 από την J&P-ΑΒΑΞ ΑΕ, έναν από τους ισχυρότερους ελληνικούς κατασκευαστικούς ομίλους, αποτέλεσε το καθοριστικό γεγονός για την πορεία και την εξέλιξή της και συγκεκριμένα :
Στις 12/6/2007 οι κύριοι μέτοχοι της ΑΘΗΝΑ ΑΤΕ μεταβίβασαν μετοχές τους συνολικού ποσοστού 50,6% στον νέο μέτοχο J&P-ΑΒΑΞ ΑΕ. Κατά το χρονικό διάστημα 31.7.2007 έως 10.9.2007 πραγματοποιήθηκε Δημόσια Πρόταση προς τους Μετόχους της Εταιρείας η οποία ήταν απόλυτα επιτυχής με αποτέλεσμα στις 10.9.2007 το συνολικό ποσοστό του μετοχικού κεφαλαίου που κατείχε η J&P - ΑΒΑΞ ΑΕ να ανέλθει σε 72,96% και σήμερα σε 80,54%.

Τα συγκριτικά πλεονεκτήματα της ανωτέρω εξαγοράς είναι:
Η J&P-ΑΒΑΞ Α.Ε ενισχύει ουσιαστικά την παρουσία της σε λιμενικά, περιβαλλοντολογικά και ενεργειακά έργα, όπου η ΑΘΗΝΑ ΑΤΕ έχει μακροχρόνια παρουσία και εμπειρία, ενδυναμώνει το χαρτοφυλάκιό της σε έργα παραχώρησης που αποτελούν ουσιαστική προτεραιότητα για την J&P - ΑΒΑΞ ΑΕ. Παράλληλα, η συγκεκριμένη σύμπραξη αναμένεται να αποφέρει συνέργιες και οικονομίες κλίμακας στην εκμετάλλευση των παγίων περιουσιακών στοιχείων και του ανθρώπινου δυναμικού των δύο εταιρειών, στο πλαίσιο του ανεκτέλεστου υπολοίπου τους ύψους περίπου 2,9 δισ. ευρώ.
Μετά την εξαγορά του πλειοψηφικού πακέτου από την J&P- ΑΒΑΞ ΑΕ, συνεχίστηκαν οι προσπάθειες από την νέα Διοίκηση και τα Στελέχη στην κατεύθυνση της εξυγίανσης της Εταιρείας. Η προσπάθεια αυτή δεν αποτυπώθηκε στα αποτελέσματα της χρήσης καθώς αυτά επιβαρύνθηκαν καθοριστικά από μη επαναλαμβανόμενες δαπάνες όπως η πρόβλεψη επισφαλών απαιτήσεων, επίδικων υποθέσεων, κλπ, οι οποίες στην αντιμετώπισή τους εκφράζουν την νέα Διοίκηση και οι οποίες διαμόρφωσαν τα αποτελέσματα της Εταιρείας αρνητικά.
Ωστόσο η αύξηση του κύκλου εργασιών καταδεικνύει ότι η Εταιρεία ευρίσκεται σε πορεία εξυγίανσης και ανάπτυξης.

Τα οικονομικά αποτελέσματα του Ομίλου ΑΘΗΝΑ και της Εταιρείας για τη χρήση του 2007 καθώς και οι προοπτικές για το 2008 μαζί με τους δείκτες μέτρησης επιδόσεων αποτυπώνονται συνοπτικά στους παρακάτω πίνακες:

- **Αποτελέσματα σε επίπεδο Μητρικής Εταιρείας**

ποσά σε χιλ. €

Περιγραφή	**Εταιρικά Αποτελέσματα**	
	31.12.2007	**31.12.2006**
Κύκλος Εργασιών	120.346	93.004
Κέρδη προ φόρων, τόκων και αποσβέσεων (EBITDA)	4.810	7.988
Κέρδη προ φόρων (EBT)	-4.706	-165
Κέρδη μετά φόρων (EAT)	- 6.201	679
Κέρδη ανά Μετοχή (λεπτά / μετοχή)	-12,6	1,5

- **Αποτελέσματα σε επίπεδο Ομίλου**

ποσά σε χιλ. €

Περιγραφή	**Ενοποιημένα Αποτελέσματα**	
	31.12.2007	**31.12.2006**
Κύκλος Εργασιών	180.144	150.002
Κέρδη προ φόρων, τόκων και αποσβέσεων (EBITDA)	7.632	11.817
Κέρδη προ φόρων (EBT)	-3.515	1.252
Κέρδη μετά φόρων (EAT)	-6.441	462
Κέρδη μετά φόρων και δικαιωμάτων μειοψηφίας	-6.611	340
Κέρδη ανά Μετοχή (λεπτά / μετοχή)	-13,5	0,7

- **Εργα υπό εκτέλεση**

Το ανεκτέλεστο υπόλοιπο των υπογεγραμμένων συμβάσεων στην Ελλάδα και το εξωτερικό την 31/12/2007 ανέρχεται στο ποσό των **439 εκ. €.** Στο ποσό αυτό θα πρέπει να προστεθεί και ποσό **200 εκ. €** από συμβάσεις οι οποίες πρόκειται να υπογραφούν εντός του 2008 και έτσι το συνολικό ανεκτέλεστο υπόλοιπο της Εταιρείας θα ανέρχεται στο ποσό των **640 εκ. €.**

ΕΡΓΑ ΕΚΤΕΛΟΥΜΕΝΑ ΣΤΗΝ ΕΛΛΑΔΑ

Τα κυριότερα έργα τα οποία εκτελεί στην Ελλάδα είναι :

- ***Δημόσιο***
  - Επέκταση Αεροδιαδρόμου στο Αεροδρόμιο «ΜΑΚΕΔΟΝΙΑ» Θεσσαλονίκης
  - Κατασκευή Τμήματος ΠΑΘΕ στο Πέταλο Μαλλιακού

- ***ΔΕΗ***
  - Ατμοηλεκτρικός Σταθμός στον Αθερινόλακκο Κρήτης,
  - Μονάδες ΙΙΙ & IV - Β΄Φάση
  - Αγωγοί Λινοπεραμάτων & Ρόδου
  - Φράγμα Αγ. Βαρβάρας
  - Πύργος Ψύξης ΑΗΣ Μεγαλόπολης

- ***ΔΕΠΑ***
  - Αναβάθμιση Τερματικού Σταθμού Φυσικού Αερίου στην Νήσο Ρεβυθούσα

- ***Ο.Λ.Θ***
  - Επέκταση 6ου προβλήτα Λιμένος Θεσσαλονίκης

- ***ΕΥΔΑΠ***
  - Λειτουργία και Συντήρηση Κ.Ε.Λ. Ψυττάλειας

- ***ΕΓΝΑΤΙΑ ΟΔΟΣ***
  - Διάφορες Εργολαβίες

Το υπόλοιπο των υπογεγραμμένων συμβάσεων των έργων που εκτελεί η Εταιρεία στην Ελλάδα στις 31/12/2007 ανερχόταν σε **206 εκ. €** περίπου.

ΕΡΓΑ ΕΚΤΕΛΟΥΜΕΝΑ ΣΕ ΧΩΡΕΣ ΤΟΥ ΕΞΩΤΕΡΙΚΟΥ

Οι χώρες που δραστηριοποιείται η Εταιρεία στο Εξωτερικό είναι:

- ***`Ηνωμένα Αραβικά Εμιράτα***

  Τα κυριότερα έργα που εκτελεί στα Ηνωμένα Αραβικά Εμιράτα είναι:
  - Επέκταση Λιμανιού Khorr Fakkan, Φάση 1 & 2
  - Λιμάνι Fujairah 1&2
  - Επέκταση Λιμανιού Ras Al Khaimah
  - Λιμενικές Εργασίες στο Al Reem Island, Abu Dhabi
  - Κτίριο Ελέγχου Εναέριας Κυκλοφορίας, Αεροδρόμιο Abu Dhabi

- ***Ρουμανία***

  Τα κυριότερα έργα που εκτελεί στη Ρουμανία είναι:
  - Δίκτυα Αποχέτευσης πόλης Βραΐλα
  - Αγωγός εκβολής λυμάτων πόλης Constanta
  - Ανακατασκευή σιδηροδρομικού σταθμού πόλης Constanta
  - Αποκατάσταση οδού DN 6 Craiova - Drobeta (σε Κοινοπραξία με άλλη εταιρεία)
  - Βιολογικός Καθαρισμός Βουκουρεστίου (σε Κοινοπραξία με άλλη εταιρεία)

- ***Λιβύη***

  Η Εταιρεία έχει αναλάβει την εκτέλεση θαλάσσιων εργασιών στο λιμάνι της ΣΙΡΤΕ στη Λιβύη.

- ***Κύπρος***

  Τα κυριότερα έργα που εκτελεί στην Κύπρο είναι:
  - Ανάπτυξη Μαρίνας Λεμεσού
  - Εκβάθυνση Λιμένα Λεμεσού

Για την εκτέλεση των ανωτέρω έργων, η Εταιρεία έχει ιδρύσει κατά τόπους υποκαταστήματα στις χώρες που εκτελεί τα έργα.

Το υπόλοιπο των υπογεγραμμένων συμβάσεων των έργων που εκτελεί η Εταιρεία στο Εξωτερικό μέχρι τις 31/12/2007 ανέρχεται σε **233 εκ. €** περίπου.

ΑΥΤΟΧΡΗΜΑΤΟΔΟΤΟΥΜΕΝΑ ΕΡΓΑ

- Η Εταιρεία συμμετέχει στην ΓΕΦΥΡΑ Α.Ε., η οποία χρηματοδότησε, μελέτησε, κατασκεύασε και λειτουργεί τη Γέφυρα Ρίου - Αντιρρίου και κατά το 2008 προβλέπεται να αρχίσει η είσπραξη μερισμάτων από την παραπάνω δραστηριότητα.
- Η Εταιρεία ως μέλος του ΟΜΙΛΟΥ ΑΥΤΟΚΙΝΗΤΟΔΡΟΜΩΝ ΑΙΓΑΙΟΥ υπέγραψε σύμβαση με το Ελληνικό Δημόσιο για την χρηματοδότηση, μελέτη, κατασκευή και εκμετάλλευση του έργου «ΜΑΛΙΑΚΟΣ - ΚΛΕΙΔΙ», του οποίου έχει ξεκινήσει η εκτέλεση.
- Η Εταιρεία ως μέλος του Ομίλου «ΑΠΙΟΝ ΚΛΕΟΣ» υπέγραψε σύμβαση με το Ελληνικό Δημόσιο για την χρηματοδότηση, μελέτη, κατασκευή και εκμετάλλευση του έργου «ΠΑΘΕ: Κόρινθος - Πάτρα - Πύργος - Τσακώνα».
- Η Εταιρεία ως μέλος του Ομίλου "LEMESOS MARINA LIMITED" υπέγραψε σύμβαση με το Κυπριακό Δημόσιο για την χρηματοδότηση, μελέτη, κατασκευή και εκμετάλλευση του έργου «ΜΑΡΙΝΑ ΛΕΜΕΣΟΥ» στην Κύπρο.

Επίσης η ΑΘΗΝΑ συμμετέχει στις Εταιρείες Παραχώρησης για τα έργα ΜΑΡΙΝΑ ΛΕΥΚΑΔΑΣ και ΜΑΡΙΝΑΣ ΖΕΑΣ, και το Υπόγειο Πάρκιγκ του ΟΛΠ, τα οποία έχουν ολοκληρωθεί και λειτουργούν και προβλέπεται να εισπραχθούν σύντομα μερίσματα από την εκμετάλλευσή τους.

- **Τάσεις και προοπτικές για το 2008**

Από την εκτέλεση των παραπάνω έργων, προβλέπεται για το 2008 αύξηση του κύκλου εργασιών, ενώ τα αποτελέσματα της Εταιρείας πριν από τόκους, αποσβέσεις και φόρους (EBITDA) θα είναι βελτιωμένα σε σχέση με το 2007.
Σε αυτό θα βοηθήσουν :

- οι οικονομίες κλίμακας που θα επιτευχθούν από την εξαγορά της Εταιρείας από την J&P - ΑΒΑΞ ΑΕ,
- η αναδιάρθρωση του τραπεζικού δανεισμού μετά τη σύναψη ομολογιακού δανεισμού επταετούς διάρκειας με ευνοϊκούς όρους,
- οι περικοπές οι οποίες έγιναν στα γενικά έξοδα της Εταιρείας εντός του 2007 και στο ίδιο πνεύμα θα συνεχιστούν και το 2008, και
- η βελτιστοποίηση του κόστους παραγωγής των έργων τα οποία εκτελεί η Εταιρεία.

Με βάση τα παραπάνω λοιπόν, η ΑΘΗΝΑ ΑΤΕ προσβλέπει σε σταθερή αναπτυξιακή πορεία στην οποία θα συνδράμουν οι εξής παράγοντες :

- Νέοι Μέτοχοι
- Νέα Διοίκηση
- Υψηλό ανεκτέλεστο υπόλοιπο των συμβάσεων εκτέλεσης έργων.
- Ανάληψη νέων έργων στην Ελλάδα, στα Ηνωμένα Αραβικά Εμιράτα, στη Ρουμανία, στην Κύπρο και στη Λιβύη.
- Ανταγωνιστικά της πλεονεκτήματα, όπως:
  α) η διατήρηση και ενίσχυση των παραγωγικών δυνατοτήτων της Εταιρείας στην εκτέλεση έργων,
  β) η εμπειρία στην εκτέλεση πάσης φύσεως τεχνικών έργων και ειδικότερα η εμπειρία της σε έργα θαλάσσης, έργα περιβάλλοντος και ενεργειακά και
  γ) η μέχρι τώρα ιστορία της και η φήμη που έχει στην αγορά ως αξιόπιστος οργανισμός.

- Δραστηριοποίηση της Εταιρείας σε νέα επιχειρηματικά πεδία, όπως ενεργειακό, έργα Σ.Δ.Ι.Τ, μαρίνες κ.λπ.

Με γνώμονα το συμφέρον των μετόχων, το Διοικητικό Συμβούλιο θα προχωρήσει στην υλοποίηση των παραπάνω εκτεθέντων και θα πράξει ότι είναι απαραίτητο προκειμένου η Εταιρεία να βελτιώσει την αποδοτικότητα των κεφαλαίων της και να παίξει σημαντικό ρόλο στον κλάδο της.

<u>ΑΝΑΛΗΦΘΕΝΤΑ ΝΕΑ ΕΡΓΑ ΕΝΤΟΣ ΤΟΥ 2008</u>

Η Εταιρεία μέχρι και την σύνταξη της παρούσας Εκθέσεως κατά το 2008, υπέγραψε συμβάσεις για την εκτέλεση των παρακάτω έργων στην Ελλάδα και το Εξωτερικό.

1) Διασφάλιση πρόσβασης και προστασίας σωληνοδιαδρόμου, φάση Β΄ με τα Ελληνικά Πετρέλαια ΑΕ, *προϋπολογισμού 696 χιλ. €.*

2) Εργασίες Λειτουργίας και Συντήρησης Εργων Β΄ φάσης Βιολογικού Καθαρισμού Λυμάτων Ψυττάλειας, με το ΥΠΕΧΩΔΕ, (1η συμπληρωματική σύμβαση) *προϋπολογισμού 1,5 εκ. €.*
3) Εργασίες Λειτουργίας και Συντήρησης Έργων Β΄ φάσης Βιολογικού Καθαρισμού Λυμάτων Ψυττάλειας, Σύμβαση Α-438 με την ΕΥΔΑΠ, *προϋπολογισμού 9 εκ. €.*
4) Εργασίες ανάπτυξης στον λιμένα Ras Al Khaimah, Ηνωμένα Αραβικά Εμιράτα, *προϋπολογισμού 2,6 εκ.€.*
5) Εργασίες ανάπτυξης, εκβάθυνσης και αποκατάστασης στο νησί Al Sowah, Ηνωμένα Αραβικά Εμιράτα, *προϋπολογισμού 14,6 εκ. €.*
6) Κατασκευαστικές εργασίες και εγκατάσταση συστήματος ανέλκυσης πλοίων στο λιμάνι Al Jazeera, Ηνωμένα Αραβικά Εμιράτα, *προϋπολογισμού 10,6 εκ. €.*

Για τα έργα των ανωτέρω περιπτώσεων 4,5 και 6 υπάρχουν τα Letters of acceptance και αναμένεται η υπογραφή των οριστικών συμβάσεων.

- **Δείκτες Μέτρησης Επιδόσεων**

Η Εταιρεία παρακολουθεί τις επιδόσεις της μέσα από την ανάλυση βασικών δεικτών απόδοσης ώστε να εντοπίζονται και να αντιμετωπίζονται έγκαιρα τυχόν αποκλίσεις. Η αποδοτικότητα μετράται με τη χρήση χρηματοοικονομικών δεικτών που χρησιμοποιούνται διεθνώς:
ROCE (Return On Capital Employed) - Αποδοτικότητα συνολικών απασχολούμενων κεφαλαίων: Ο Δείκτης διαιρεί τα Κέρδη προ Φόρων και Χρηματοοικονομικών αποτελεσμάτων με τα συνολικά Απασχολούμενα Κεφάλαια, τα οποία είναι το άθροισμα της Καθαρής Θέσης της Εταιρείας και του συνόλου των Δανείων (βραχυπρόθεσμα και μακροπρόθεσμα).
ROE (Return On Equity) - Αποδοτικότητα Ιδίων Κεφαλαίων: Ο Δείκτης διαιρεί τα Κέρδη μετά από Φόρους με την Καθαρή Θέση της Εταιρείας.

Οι παραπάνω δείκτες, οι οποίοι αναμένεται να ενισχυθούν σημαντικά στην επόμενη χρήση, κινήθηκαν ως εξής:

	2007		2006	
Δείκτης	**Μητρική**	**Όμιλος**	**Μητρική**	**Όμιλος**
ROCE	-1,26	0,22	0,85	3,22
ROE	-7,53	-7,93	0,51	0,32

- **Εταιρική Διακυβέρνηση**

Διοικητικό Συμβούλιο
Σύμφωνα με τον Εσωτερικό Κανονισμό Λειτουργίας της ΑΘΗΝΑ ΑΤΕ και τον Ν. 3016/2002 περί Εταιρικής Διακυβέρνησης, το Διοικητικό Συμβούλιο εκπροσωπεί την Εταιρεία, ασκεί τη διοίκηση της και κατά κύριο λόγο διαμορφώνει την στρατηγική και πολιτική ανάπτυξης αυτής, ενώ εποπτεύει και ελέγχει τη διαχείριση της περιουσίας της.

Το Διοικητικό Συμβούλιο στα πλαίσια της Εταιρικής Διακυβέρνησης απαρτίζεται από έξι (6) εκτελεστικά μέλη και τρία (3) μη εκτελεστικά μέλη. Από τα μη εκτελεστικά μέλη τα δύο (2) σύμφωνα με τις διατάξεις του Ν. 3016/2002 περί Εταιρικής Διακυβέρνησης είναι «Ανεξάρτητα».

Τα μέλη του Διοικητικού Συμβουλίου οφείλουν να απέχουν από την επιδίωξη ιδίων συμφερόντων που αντιβαίνουν στα συμφέροντα της Εταιρείας. Επίσης, τα μέλη του Διοικητικού Συμβουλίου οφείλουν να αποκαλύπτουν στα υπόλοιπα μέλη του Δ.Σ. τα σημαντικά ίδια συμφέροντά τους που ενδέχεται να επηρεάζονται άμεσα από συναλλαγές ή αποφάσεις της Εταιρείας καθώς και κάθε άλλη σύγκρουση ιδίων συμφερόντων με αυτών της Εταιρείας ή συνδεδεμένων με αυτή επιχειρήσεων κατά την έννοια του άρθρου 43ε παρ. 5 του Κ.Ν.2190/1920, που ανακύπτει κατά την άσκηση των καθηκόντων τους. Τα μέλη του Διοικητικού Συμβουλίου πρέπει να γνωστοποιούν τις προθέσεις τους για τη διενέργεια σημαντικών συναλλαγών και οικονομικών δραστηριοτήτων που σχετίζονται με την Εταιρεία καθώς επίσης και με βασικούς πελάτες ή προμηθευτές της.

Εσωτερικός Έλεγχος

Η υπηρεσία Εσωτερικού Ελέγχου, απαραίτητη προϋπόθεση της Εταιρικής Διακυβέρνησης, εποπτεύεται από την Ελεγκτική Επιτροπή η οποία απαρτίζεται από μη εκτελεστικά μέλη του Διοικητικού Συμβουλίου της Εταιρείας, ορίζεται από το Διοικητικό Συμβούλιο της Εταιρείας και αναφέρεται απευθείας σε αυτό.

Σύμφωνα με τον Εσωτερικό Κανονισμό της Εταιρείας, η υπηρεσία Εσωτερικού Ελέγχου : α) παρακολουθεί ως ανεξάρτητη μονάδα την εφαρμογή και συνεχή τήρηση του Εσωτερικού Κανονισμού, του Καταστατικού της Εταιρείας και της εν γένει νομοθεσίας και των αποφάσεων των εποπτικών αρχών, οι οποίες αφορούν στη λειτουργία της Εταιρείας, β) αναφέρει στο Δ.Σ. τυχόν συγκρούσεις συμφερόντων μεταξύ της Εταιρείας και των μελών του Δ.Σ. ή των διευθυντικών στελεχών, και γ) παρέχει εκθέσεις, στοιχεία και εισηγήσεις στο Δ.Σ. αναφορικά με όλες τις πτυχές της λειτουργίας και της συνεργασίας με οποιαδήποτε επιβλέπουσα αρχή.

ΕΠΕΞΗΓΗΜΑΤΙΚΗ ΈΚΘΕΣΗ
ΠΡΟΣ ΤΗΝ ΤΑΚΤΙΚΗ ΓΕΝΙΚΗ ΣΥΝΕΛΕΥΣΗ ΤΩΝ ΜΕΤΟΧΩΝ ΚΑΤ' ΆΡΘΡΟ 11Α Ν.3371/2005

Η παρούσα επεξηγηματική έκθεση του Διοικητικού Συμβουλίου προς την Τακτική Γενική Συνέλευση των μετόχων περιέχει αναλυτικές πληροφορίες αναφορικά με τα ζητήματα της παραγράφου 1 του άρθρου 11^{α} του Νόμου 3371/2005.

Διάρθρωση Μετοχικού κεφαλαίου της Εταιρείας

Το μετοχικό Κεφάλαιο της Εταιρείας ανέρχεται σε τριάντα εννέα εκατομμύρια τριακόσιες είκοσι δύο χιλιάδες τριακόσια είκοσι τρία ευρώ και είκοσι λεπτά (€ 39.322.323,20), διαιρούμενο σε σαράντα εννέα εκατομμύρια εκατόν πενήντα δύο χιλιάδες εννιακόσιες τέσσερις (49.152.904) κοινές ονομαστικές μετοχές ονομαστικής αξίας ογδόντα λεπτών (€ 0,80) η κάθε μία. Οι μετοχές της Εταιρείας είναι εισηγμένες προς διαπραγμάτευση στην Αγορά Αξιών του Χρηματιστηρίου Αθηνών.

Τα δικαιώματα των μετόχων της Εταιρείας που πηγάζουν από τη μετοχή της είναι ανάλογα με το ποσοστό του κεφαλαίου στο οποίο αντιστοιχεί η καταβεβλημένη αξία της μετοχής. Κάθε μετοχή παρέχει όλα τα δικαιώματα που προβλέπει ο Νόμος και το Καταστατικό της και ειδικότερα :

- Το δικαίωμα επί του μερίσματος από τα ετήσια ή τα κατά την εκκαθάριση κέρδη της Εταιρείας. Αυτά υπολογίζονται κατ' ελάχιστο ίσο το 35% των καθαρών κερδών μετ' αφαίρεση μόνο του τακτικού αποθεματικού. Το ποσό αυτό διανέμεται από την Εταιρεία ως πρώτο μέρισμα, ενώ η χορήγηση πρόσθετου

μερίσματος αποφασίζετε από τη Γενική Συνέλευση. Μέρισμα δικαιούται κάθε μέτοχος, ο οποίος αναφέρεται στο τηρούμενο από την Εταιρεία μητρώο μετόχων κατά την ημερομηνία προσδιορισμού δικαιούχων μερίσματος. Το μέρισμα καταβάλλεται στο μέτοχο εντός 2 μηνών από την ημερομηνία της Τακτικής Γενικής Συνέλευσης που ενέκρινε τις ετήσιες οικονομικές καταστάσεις. Ο τρόπος και ο τόπος καταβολής του μερίσματος ανακοινώνεται μέσω του Τύπου. Το δικαίωμα είσπραξης παραγράφεται και το αντίστοιχο ποσό περιέρχεται στο Δημόσιο μετά την παρέλευση 5 ετών από το τέλος του έτους κατά το οποίο ενέκρινε τη διανομή η Γενική Συνέλευση.

- Το δικαίωμα ανάληψης της εισφοράς κατά την εκκαθάριση ή αντίστοιχα της απόσβεσης κεφαλαίου που αντιστοιχεί στη μετοχή, εφόσον αποφασιστεί από τη Γενική Συνέλευση.
- Το δικαίωμα προτίμησης σε κάθε αύξηση του Μετοχικού Κεφαλαίου της Εταιρείας με μετρητά και την ανάληψη νέων μετοχών.
- Το δικαίωμα λήψης αντιγράφου των οικονομικών καταστάσεων, των εκθέσεων των ορκωτών ελεγκτών και του Διοικητικού Συμβουλίου της Εταιρείας.
- Η Γενική Συνέλευση των μετόχων της Εταιρείας διατηρεί όλα τα δικαιώματά της κατά τη διάρκεια της εκκαθάρισης σύμφωνα με το Καταστατικό της.

Η ευθύνη των μετόχων της Εταιρείας περιορίζεται στην ονομαστική αξία των μετοχών που κατέχουν.

Περιορισμοί στη μεταβίβαση των μετοχών της Εταιρείας

Η μεταβίβαση των μετοχών της Εταιρείας γίνεται όπως ορίζει ο Νόμος και δεν υφίσταται εκ του Καταστατικού της περιορισμοί στη μεταβίβασή τους καθώς πρόκειται για άυλες μετοχές εισηγμένες σε Χρηματιστηριακή αγορά.

Σημαντικές άμεσες ή έμμεσες συμμετοχές κατά το Π.Δ. 51/1992

Οι μέτοχοι, φυσικά ή νομικά πρόσωπα, που κατέχουν άμεσα ή έμμεσα ποσοστό του μετοχικού κεφαλαίου μεγαλύτερο από το 5% είναι οι εξής:

Μέτοχος	Ποσοστό επί του συνόλου του Μετοχικού Κεφαλαίου*
J&P – ΑΒΑΞ Α.Ε.	80,54 %
Αθανάσιος Πρωτοπαπάς	6,82 %
Λοιποί Μέτοχοι με <5%	12,64 %

*Στοιχεία την 31/12/2007

Μετοχές παρέχουσες ειδικά δικαιώματα ελέγχου

Δεν υφίστανται.

Περιορισμοί στο δικαίωμα ψήφου

Δεν προβλέπονται από το Καταστατικό.

Συμφωνίες μετόχων της Εταιρείας

Δεν είναι γνωστή στην Εταιρεία η ύπαρξη συμφωνιών μεταξύ των μετόχων της οι οποίες συνεπάγονται περιορισμούς στη μεταβίβαση των μετοχών της ή στην άσκηση των δικαιωμάτων ψήφου που απορρέουν από τις μετοχές της.

Κανόνες διορισμού και αντικατάστασης μελών Δ.Σ. και τροποποίησης Καταστατικού.

Οι κανόνες που προβλέπει το καταστατικό της Εταιρείας για το διορισμό και την αντικατάσταση των μελών του Διοικητικού Συμβουλίου δεν διαφοροποιούνται από τα όσα προβλέπει ο Ν. 2190/1920.

Αρμοδιότητα του Δ.Σ. για την έκδοση νέων μετοχών ή για την αγορά ιδίων μετοχών

Α. Σύμφωνα με τις διατάξεις του άρθρου 13 παρ.1 στοιχ. β&γ του Ν. 2190/1920 και σε συνδυασμό με τις διατάξεις του Καταστατικού της, το Διοικητικό Συμβούλιο της Εταιρείας έχει το δικαίωμα, κατόπιν σχετικής αποφάσεως της Γενικής Συνέλευσης, να αυξάνει το μετοχικό κεφάλαιο της Εταιρείας με την έκδοση νέων μετοχών, με απόφαση που λαμβάνεται με πλειοψηφία τουλάχιστον των 2/3 του συνόλου των μελών του. Στην περίπτωση αυτή το Μετοχικό Κεφάλαιο μπορεί να αυξηθεί μέχρι το ποσό του κεφαλαίου που είναι καταβεβλημένο κατά την ημερομηνία που χορηγήθηκε στο Δ.Σ. η εν λόγω εξουσία από τη Γενική Συνέλευση. Η εξουσία αυτή μπορεί να ανανεωθεί από τη Γενική Συνέλευση για χρονικό διάστημα που δεν ξεπερνά την πενταετία για κάθε ανανέωση.

Β. Σύμφωνα με τις διατάξεις του άρθρου 13 παρ.9 του Ν. 2190/1920, με απόφαση της Γενικής Συνέλευσης μπορεί να θεσπιστεί πρόγραμμα διάθεσης μετοχών στα μέλη του Διοικητικού Συμβουλίου και το προσωπικό, με τη μορφή δικαιώματος προαίρεσης αγοράς μετοχών κατά τους ειδικότερους όρους της απόφασης αυτής. Η απόφαση της Γενικής Συνέλευσης ορίζει τον ανώτατο αριθμό των μετοχών που μπορεί να εκδοθούν, ο οποίος βάσει του Νόμου δεν μπορεί να υπερβαίνει το 1/10 των υφιστάμενων μετοχών, αν οι δικαιούχοι ασκήσουν το δικαίωμα αγοράς μετοχών, την τιμή και τους όρους διάθεσης των μετοχών στους δικαιούχους.

Σημαντικές συμφωνίες που τίθενται σε ισχύ, τροποποιούνται ή λήγουν σε περίπτωση αλλαγής ελέγχου κατόπιν δημόσιας πρότασης

Δεν υφίστανται τέτοιες συμφωνίες.

Συμφωνίες με μέλη του Διοικητικού Συμβουλίου ή το προσωπικό της Εταιρείας

Δεν υπάρχουν συμφωνίες της Εταιρείας με μέλη το Δ.Σ. ή με το προσωπικό της, οι οποίες να προβλέπουν την καταβολή αποζημίωσης ειδικά σε περίπτωση παραίτησης, ή απόλυσης χωρίς βάσιμο λόγο ή τερματισμού της θητείας ή της απασχόλησης τους εξαιτίας δημόσιας πρότασης.

Χαλάνδρι, 28 Μαρτίου 2008

ΤΟ ΔΙΟΙΚΗΤΙΚΟ ΣΥΜΒΟΥΛΙΟ

ΈΚΘΕΣΗ ΕΛΕΓΧΟΥ ΑΝΕΞΑΡΤΗΤΟΥ ΟΡΚΩΤΟΥ ΕΛΕΓΚΤΗ ΛΟΓΙΣΤΗ

Προς τους Μετόχους της Εταιρείας **«ΑΘΗΝΑ ΑΝΩΝΥΜΗ ΤΕΧΝΙΚΗ ΕΤΑΙΡΙΑ»**

Έκθεση επί των οικονομικών καταστάσεων

Ελέγξαμε τις συνημμένες Οικονομικές Καταστάσεις της «ΑΘΗΝΑ ΑΝΩΝΥΜΗ ΤΕΧΝΙΚΗ ΕΤΑΙΡΙΑ» (η «Εταιρεία»), καθώς και τις ενοποιημένες οικονομικές καταστάσεις της Εταιρείας και των θυγατρικών της (ο «Όμιλος») που αποτελούνται από τον εταιρικό και ενοποιημένο ισολογισμό της 31 Δεκεμβρίου 2007 και τις καταστάσεις αποτελεσμάτων, μεταβολών ιδίων κεφαλαίων και ταμειακών ροών για τη χρήση που έληξε αυτή την ημερομηνία, καθώς και περίληψη των σημαντικών λογιστικών πολιτικών και λοιπές επεξηγηματικές σημειώσεις.

Ευθύνη της Διοίκησης για τις οικονομικές καταστάσεις

Η Διοίκηση της Εταιρείας έχει την ευθύνη για την κατάρτιση και εύλογη παρουσίαση των οικονομικών καταστάσεων σύμφωνα με τα Διεθνή Πρότυπα Χρηματοοικονομικής Πληροφόρησης, όπως αυτά υιοθετήθηκαν από την Ευρωπαϊκή Ένωση. Η ευθύνη αυτή περιλαμβάνει σχεδιασμό, εφαρμογή και διατήρηση συστήματος εσωτερικού ελέγχου σχετικά με την κατάρτιση και εύλογη παρουσίαση οικονομικών καταστάσεων, απαλλαγμένων από ουσιώδη ανακρίβεια, που οφείλεται σε απάτη ή λάθος. Η ευθύνη αυτή περιλαμβάνει επίσης την επιλογή και εφαρμογή κατάλληλων λογιστικών πολιτικών και την διενέργεια λογιστικών εκτιμήσεων που είναι λογικές για τις περιστάσεις.

Ευθύνη Ελεγκτή

Δική μας ευθύνη είναι η έκφραση γνώμης επί αυτών των Οικονομικών Καταστάσεων, με βάση τον έλεγχό μας. Διενεργήσαμε τον έλεγχο σύμφωνα με τα Ελληνικά Ελεγκτικά Πρότυπα, που είναι εναρμονισμένα με τα Διεθνή Ελεγκτικά Πρότυπα. Τα Πρότυπα αυτά απαιτούν τη συμμόρφωσή μας με τους κανόνες δεοντολογίας και το σχεδιασμό και διενέργεια του ελέγχου μας με σκοπό την εύλογη διασφάλιση ότι οι οικονομικές καταστάσεις είναι απαλλαγμένες από ουσιώδη ανακρίβεια.

Ο έλεγχος περιλαμβάνει τη διενέργεια διαδικασιών για την συγκέντρωση ελεγκτικών τεκμηρίων, σχετικά με τα ποσά και τις πληροφορίες που περιλαμβάνονται στις οικονομικές καταστάσεις. Οι διαδικασίες επιλέγονται κατά την κρίση του ελεγκτή και περιλαμβάνουν την εκτίμηση του κινδύνου ουσιώδους ανακρίβειας των οικονομικών καταστάσεων, λόγω απάτης ή λάθους. Για την εκτίμηση του κινδύνου αυτού, ο ελεγκτής λαμβάνει υπόψη το σύστημα εσωτερικού ελέγχου σχετικά με την κατάρτιση και εύλογη παρουσίαση των οικονομικών καταστάσεων, με σκοπό το σχεδιασμό ελεγκτικών διαδικασιών για τις περιστάσεις και όχι για την έκφραση γνώμης επί της αποτελεσματικότητας του συστήματος εσωτερικού ελέγχου της Εταιρείας. Ο έλεγχος περιλαμβάνει επίσης την αξιολόγηση της καταλληλότητας των λογιστικών πολιτικών που εφαρμόσθηκαν και του εύλογου των εκτιμήσεων που έγιναν από τη Διοίκηση, καθώς και αξιολόγηση της συνολικής παρουσίασης των οικονομικών καταστάσεων.

Πιστεύουμε ότι τα ελεγκτικά τεκμήρια που έχουμε συγκεντρώσει είναι επαρκή και κατάλληλα για τη θεμελίωση της γνώμης μας.

Γνώμη

Κατά τη γνώμη μας, οι συνημμένες εταιρικές και ενοποιημένες οικονομικές καταστάσεις παρουσιάζουν εύλογα, από κάθε ουσιώδη άποψη, την οικονομική κατάσταση της Εταιρείας και του Ομίλου κατά την 31η Δεκεμβρίου 2007, καθώς και τη χρηματοοικονομική τους επίδοση και τις ταμειακές τους ροές για τη χρήση που έληξε αυτή την ημερομηνία, σύμφωνα με τα Διεθνή Πρότυπα Χρηματοοικονομικής Πληροφόρησης, όπως αυτά υιοθετήθηκαν από την Ευρωπαϊκή Ένωση.

Χωρίς να διατυπώνουμε επιφύλαξη ως προς τα συμπεράσματα του ελέγχου μας, εφιστούμε την προσοχή σας στη σημ. 6.37 που παρατίθεται στο Προσάρτημα των οικονομικών καταστάσεων, στην οποία γίνεται αναφορά στο γεγονός ότι οι φορολογικές δηλώσεις της Εταιρείας και των θυγατρικών της για τις χρήσεις που αναφέρονται στην ανωτέρω σημείωση, δεν έχουν ελεγχθεί από τις φορολογικές αρχές, με συνέπεια να υπάρχει το ενδεχόμενο επιβολής πρόσθετων φόρων και προσαυξήσεων κατά το χρόνο που θα ελεγχθούν και θα οριστικοποιηθούν. Η έκβαση του φορολογικού ελέγχου δεν είναι δυνατόν να προβλεφθεί στο παρόν στάδιο και, ως εκ τούτου, δεν έχει γίνει οποιαδήποτε πρόσθετη πρόβλεψη στις οικονομικές καταστάσεις σε σχέση με το θέμα αυτό.

Αναφορά επί άλλων νομικών και κανονιστικών θεμάτων

Η Έκθεση του Διοικητικού Συμβουλίου περιλαμβάνει τις πληροφορίες που προβλέπονται από τα άρθρα 43α παράγραφος 3 και 107 παράγραφος 3 του ΚΝ 2190/1920, καθώς και από το άρθρο 11α του Ν.3371/2005 και το περιεχόμενο της είναι συνεπές με τις συνημμένες οικονομικές καταστάσεις.

Αθήνα, 28 Μαρτίου 2008

Ο Ορκωτός Ελεγκτής Λογιστής

Γεώργιος Αθ. Παρασκευόπουλος
Α.Μ. Σ.Ο.Ε.Λ. 11851

Grant Thornton

Βασιλέως Κωνσταντίνου 44

116 35 Αθήνα

Α.Μ. ΣΟΕΛ 127

ΑΘΗΝΑ ΑΤΕ

Ισολογισμός

ΕΝΕΡΓΗΤΙΚΟ	Σημείωση	Ο ΟΜΙΛΟΣ 31/12/2007	Ο ΟΜΙΛΟΣ 31/12/2006	Η ΕΤΑΙΡΕΙΑ 31/12/2007	Η ΕΤΑΙΡΕΙΑ 31/12/2006
Μη Κυκλοφοριακά Στοιχεία Ενεργητικού					
Ενσώματα Πάγια	6.1, 6.2	44.148.231,29	42.085.733,75	40.948.978,74	39.403.419,79
Άυλα περιουσιακά στοιχεία	6.3	190.869,89	278.381,63	51.794,32	99.092,62
Επενδύσεις σε θυγατρικές επιχειρήσεις	6.4	0,00	0,00	3.624.898,62	3.681.391,33
Επενδύσεις σε συγγενείς επιχειρήσεις	6.5	4.604.883,90	4.869.446,02	5.852.085,69	5.758.585,69
Χρηματοοικονομικά Στοιχεία Διαθέσιμα προς πώληση	6.6	26.729.002,14	17.979.720,99	26.729.002,14	17.979.720,99
Επενδύσεις σε ακίνητα	6.7	3.859.822,77	3.571.410,53	3.859.822,77	3.571.410,53
Λοιπές μακροπρόθεσμες απαιτήσεις	6.8	627.891,35	593.902,38	497.214,69	473.031,38
		80.160.701,34	**69.378.595,30**	**81.563.796,97**	**70.966.652,33**
Κυκλοφοριακά Περιουσιακά Στοιχεία					
Αποθέματα	6.9	10.656.386,37	9.347.959,57	6.639.751,19	4.175.925,51
Απαιτήσεις απο κατασκευαστικά συμβόλαια	6.10	52.685.368,28	44.165.246,41	29.694.040,16	26.064.634,48
Απαιτήσεις από πελάτες και λοιπές εμπορικές απαιτήσεις	6.11	50.249.291,95	44.083.294,61	36.983.165,13	32.230.594,53
Απαιτήσεις απο κοινοπραξίες	6.12	0,00	0,00	18.867.812,28	13.029.393,33
Λοιπές Απαιτήσεις	6.13	44.404.476,55	43.173.041,65	33.457.442,37	37.626.635,25
Ταμειακά διαθέσιμα και ισοδύναμα	6.14	10.819.623,30	15.035.796,34	3.955.879,24	4.828.084,48
		168.815.146,45	**155.805.338,58**	**129.598.090,37**	**117.955.267,58**
Σύνολο Ενεργητικού		**248.975.847,79**	**225.183.933,88**	**211.161.887,34**	**188.921.919,91**
Ίδια Κεφάλαια & Υποχρεώσεις					
Ίδια Κεφάλαια					
Μετοχικό κεφάλαιο	6.15	39.322.323,20	38.406.437,16	39.322.323,20	38.406.437,16
Κεφάλαιο υπέρ το άρτιο	6.15	29.287.511,99	29.287.511,99	29.287.511,99	29.287.511,99
Αποθεματικά εύλογης αξίας	6.15	15.293.977,54	12.347.327,99	15.456.490,15	12.564.011,47
Αποθεματικά κεφάλαια	6.15	7.097.671,80	8.312.835,46	7.037.275,81	8.258.880,75
Ιδιες μετοχές		0,00	-569.228,96	0,00	-569.228,96
Αποτελέσματα εις νέο		-6.241.224,54	197.928,69	-4.515.973,73	1.506.294,47
Συναλλαγματικές Διαφορές	6.15	-4.269.553,63	-960.465,84	-4.286.787,45	-1.004.856,74
Δικαιώματα Τρίτων		771.692,18	650.431,61	0,00	0,00
Σύνολο Ιδίων Κεφαλαίων		**81.262.398,54**	**87.672.778,10**	**82.300.839,97**	**88.449.050,14**
Μακροπρόθεσμες Υποχρεώσεις					
Αναβαλλόμενες φορολογικές υποχρεώσεις	6.16	8.464.354,73	1.957.065,45	7.232.587,70	787.294,38
Υποχρεώσεις παροχών προσωπικού λόγω εξόδου από την υπηρεσία	6.17	2.015.527,96	1.201.751,94	1.934.713,60	1.125.868,75
Μακροπρόθεσμες δανειακές υποχρεώσεις	6.18	54.422.052,48	26.224.999,02	53.845.916,51	25.572.552,86
Λοιπές προβλέψεις	6.19	339.045,22	119.791,53	191.523,86	98.000,00
Λοιπές μακροπρόθεσμες υποχρεώσεις	6.20	16.271,25	9.171,25	8.978,21	1.878,21
Σύνολο Μακροπροθέσμων Υποχρεώσεων		**65.257.251,64**	**29.512.779,19**	**63.213.719,88**	**27.585.594,20**
Βραχυπρόθεσμες Υποχρεώσεις					
Προμηθευτές και συναφείς υποχρεώσεις	6.21	54.003.094,32	44.501.836,96	36.334.774,10	28.168.420,01
Τρέχουσες Φορολογικές Υποχρεώσεις	6.22	3.079.878,60	4.289.380,74	674.964,02	1.864.456,60
Βραχυπρόθεσμες Δανειακές Υποχρεώσεις	6.18	26.170.460,72	29.798.979,51	17.156.404,95	20.257.539,74
Μακροπρόθεσμες υποχρεώσεις πληρωτέες στην επόμενη χρήση	6.18	86.105,40	4.797.145,40	0,00	4.711.040,00
Υποχρεώσεις πρός κοινοπραξίες	6.12	0,00	0,00	901.550,20	1.340.582,88
Λοιπές Βραχυπρόθεσμες Υποχρεώσεις	6.23	19.116.658,57	24.611.033,98	10.579.634,22	16.545.236,34
Σύνολο Βραχυπροθέσμων Υποχρεώσεων		**102.456.197,61**	**107.998.376,59**	**65.647.327,49**	**72.887.275,57**
Σύνολο Υποχρεώσεων		**167.713.449,25**	**137.511.155,78**	**128.861.047,37**	**100.472.869,77**
Σύνολο Ιδιών Κεφαλαίων και Υποχρεώσεων		**248.975.847,79**	**225.183.933,88**	**211.161.887,34**	**188.921.919,91**

Οι συνημμένες σημειώσεις αποτελούν αναπόσπαστο μέρος αυτών των οικονομικών καταστάσεων.

ΑΘΗΝΑ ΑΤΕ

Κατάσταση Λογαριασμού Αποτελεσμάτων

		Ο ΟΜΙΛΟΣ		Η ΕΤΑΙΡΕΙΑ	
	Σημείωση	1/1-31/12/2007	1/1-31/12/2006	1/1-31/12/2007	1/1-31/12/2006
Κύκλος εργασιών (πωλήσεις)	6.24	180.144.262,62	150.002.406,10	120.346.469,96	93.004.350,65
Κόστος πωλήσεων	6.25	-173.664.033,10	-140.617.001,29	-118.203.136,63	-87.892.421,99
Μικτό Κέρδος		**6.480.229,52**	**9.385.404,81**	**2.143.333,33**	**5.111.928,66**
Άλλα εσοδα εκμεταλλευσης	6.26	1.198.433,84	1.809.059,85	734.560,65	1.308.744,54
Έξοδα διοικητικής λειτουργίας	6.25	-4.493.177,55	-4.590.289,71	-3.614.484,76	-3.840.694,99
Έξοδα λειτουργίας διαθέσεως	6.25	-495.190,79	-478.727,58	0,00	0,00
Άλλα έξοδα Εκμετάλευσης	6.26	-2.328.373,57	-1.491.326,44	-1.192.460,70	-1.438.320,92
Αποτελέσματα Προ Φόρων Χρηματοδοτικών και επενδυτικών Αποτελεσμάτων		**361.921,45**	**4.634.120,93**	**-1.929.051,48**	**1.141.657,29**
Χρηματοοικονομικά Έξοδα	6.27	-4.223.073,93	-3.666.460,93	-3.991.595,80	-3.416.662,10
Χρηματοοικονομικά Έσοδα	6.27	277.731,62	69.382,73	228.933,09	40.992,98
Άλλα Χρηματοοικονομικά Αποτελέσματα	6.27	0,00	0,00	0,00	0,00
Εσοδα απο κοινοπρακτική εκτέλεση έργων	6.12	0,00	0,00	559.141,30	1.800.704,69
Ζημιές από αποτίμηση επενδύσεων	6.29	0,00	0,00	0,00	0,00
Αποτελέσματα απο Αναπρ/γή Επενδύσεων σε ακίνητα	6.7	288.412,24	0,00	288.412,24	0,00
Αποτέλεσμα από πώληση θυγατρικής	6.4	0,00	64.498,09	0,00	34.885,59
Αποτέλεσμα από αγορά μετοχών θυγατρικής	6.4	0,00	258.805,11	0,00	0,00
Αναλογία Αποτελέσματος συγγενών επιχειρήσεων	6.30	-255.862,12	-217.053,65	0,00	0,00
Έσοδα από μερίσματα	6.27	35.908,29	108.530,28	138.108,29	233.652,28
Κέρδη (Ζημιές) προ φόρων		**-3.514.962,45**	**1.251.822,56**	**-4.706.052,36**	**-164.769,27**
Φόρος εισοδήματος	6.28	**-2.926.449,61**	**-789.894,18**	**-1.494.976,52**	**843.641,86**
Κέρδη (Ζημιές) μετά από φόρους		**-6.441.412,06**	**461.928,38**	**-6.201.028,88**	**678.872,59**
Κατανεμημένα σε :					
Μετόχους της μητρικής		-6.611.472,63	340.070,26	-6.201.028,88	678.872,59
Δικαιώματα μειοψηφίας		170.060,57	121.858,12	0,00	0,00
Βασικά Κέρδη (Ζημιές) ανά Μετοχή (Λεπτά ανά μετοχή)	6.32	-13,5	0,7	-12,6	1,5
Αποτελέσματα Προ Φόρων Χρηματοδοτικών και Επενδυτικών Αποτελεσμάτων και Αποσβέσεων		7.631.487,20	11.816.895,67	4.809.964,96	7.987.170,31
Αποτελέσματα Προ Φόρων Χρηματοδοτικών και Επενδυτικών Αποτελεσμάτων		361.921,45	4.634.120,93	-1.929.051,48	1.141.657,29
Κέρδη ή (Ζημίες) Προ Φόρων		-3.514.962,45	1.251.822,56	-4.706.052,36	-164.769,27
Κέρδη ή (Ζημίες) μετά απο Φόρους		-6.441.412,06	461.928,38	-6.201.028,88	678.872,59

Οι συνημμένες σημειώσεις αποτελούν αναπόσπαστο μέρος αυτών των οικονομικών καταστάσεων.

Ενοποιημένη Κατάσταση Μεταβολών Ιδίων Κεφαλαίων

	Ο ΟΜΙΛΟΣ									
	Αποδιδόμενα στους μετόχους της μητρικής									
	Μετοχικό κεφάλαιο	Υπέρ Το Άρτιο	Αποθεματικά εύλογης αξίας	Λοιπά αποθέματικα	Ίδιες Μετοχές	Αποτελέσματα εις νέον	Συναλ/κές διαφορές	*Σύνολο*	Δικαιώματα Μειοψηφίας	Σύνολο
Υπόλοιπα κατά την 1η Ιανουαρίου 2006, σύμφωνα με τα ΔΠΧΠ	**27.433.169,40**	**26.192.487,75**	**12.347.327,99**	**8.308.122,29**	**-569.228,96**	**-227.336,05**	**0,00**	**73.484.542,42**	**1.898.580,18**	**75.383.122,60**
Μεταβολή ιδίων Κεφαλαίων για την περίοδο 01/01 - 31/12/2006										
Αύξηση μετοχικού κεφαλαίου	10.973.267,76	3.095.024,24	0,00	0,00	0,00	0,00	0,00	14.068.292,00	0,00	**14.068.292,00**
Καθαρά Αποτελέσματα Περιόδου 01/01-31/12/2006	0,00	0,00	0,00	0,00	0,00	340.070,26	0,00	340.070,26	121.858,12	**461.928,38**
Συναλλαγματικές διαφορές	0,00	0,00	0,00	0,00	0,00	0,00	-960.465,84	-960.465,84	0,00	**-960.465,84**
Διανεμηθέντα μερίσματα	0,00	0,00	0,00	0,00	0,00	0,00	0,00	0,00	-40.000,00	**-40.000,00**
Πώληση/Αποτέλεσμα μέχρι πώληση θυγατρικής	0,00	0,00	0,00	0,00	0,00	19.745,12	0,00	19.745,12	-21.993,16	**-2.248,04**
Απόκτηση θυγατρικής εταιρείας	0,00	0,00	0,00	4.713,17	0,00	65.449,36	0,00	70.162,53	-1.308.013,53	**-1.237.851,00**
Συνολική μεταβολή περιόδου	10.973.267,76	3.095.024,24	0,00	4.713,17	0,00	425.264,74	-960.465,84	13.537.804,07	-1.248.148,57	**12.289.655,50**
Υπόλοιπο των Ιδίων Κεφαλαίων κατά την 31η Δεκεμβρίου 2006	**38.406.437,16**	**29.287.511,99**	**12.347.327,99**	**8.312.835,46**	**-569.228,96**	**197.928,69**	**-960.465,84**	**87.022.346,49**	**650.431,61**	**87.672.778,10**
Υπόλοιπα κατά την 1η Ιανουαρίου 2007, σύμφωνα με τα ΔΠΧΠ	**38.406.437,16**	**29.287.511,99**	**12.347.327,99**	**8.312.835,46**	**-569.228,96**	**197.928,69**	**-960.465,84**	**87.022.346,49**	**650.431,61**	**87.672.778,10**
Μεταβολή ιδίων Κεφαλαίων για την περίοδο 01/01 - 31/12/2007										
Αύξηση μετοχικού κεφαλαίου	983.058,08			-983.058,08				0,00		**0,00**
Μείωση μετοχικού κεφαλαίου	-67.172,04			-238.546,86	126.958,22	178.760,68		0,00		**0,00**
Καθαρά Αποτελέσματα Περιόδου 1/1-31/12/2007						-6.611.472,63		-6.611.472,63	170.060,57	**-6.441.412,06**
Πώληση ιδίων μετοχών					442.270,74			442.270,74		**442.270,74**
Συναλλαγματικές διαφορές							-3.309.087,79	-3.309.087,79	-48.800,00	**-3.357.887,79**
Διανομή μερισμάτων χρήσης 2006								0,00		**0,00**
Τακτικό αποθεματικό 2006				6.441,28		-6.441,28		0,00		**0,00**
Αποθεματικό απο Αναπροσαρμογή Συμμετοχών σε Εύλογη Αξία			8.044.642,07					8.044.642,07		**8.044.642,07**
Αναβαλλόμενη Φορολογία στοιχείων αναγνωρισμένων απ΄ευθείας στα ίδια κεφάλαια			-5.097.992,52					-5.097.992,52		**-5.097.992,52**
Συνολική μεταβολή περιόδου	**915.886,04**	**0,00**	**2.946.649,55**	**-1.215.163,66**	**569.228,96**	**-6.439.153,23**	**-3.309.087,79**	**-6.531.640,13**	**121.260,57**	**-6.410.379,56**
Υπόλοιπο των Ιδίων Κεφαλαίων κατά την 31η Δεκεμβρίου 2007	**39.322.323,20**	**29.287.511,99**	**15.293.977,54**	**7.097.671,80**	**0,00**	**-6.241.224,54**	**-4.269.553,63**	**80.490.706,36**	**771.692,18**	**81.262.398,54**

Οι συνημμένες σημειώσεις αποτελούν αναπόσπαστο μέρος αυτών των οικονομικών καταστάσεων.

ΑΘΗΝΑ ΑΤΕ

Κατάσταση Μεταβολών Ιδίων Κεφαλαίων Μητρικής Εταιρείας

	Μετοχικό κεφάλαιο	Υπέρ Το Άρτιο	Αποθεματικά Εύλογης Αξίας	Αποθεματικά Κεφάλαια	Ίδιες Μετοχές	Αποτελέσματα εις νέον	Συναλλαγματικές διαφορές	Σύνολο
Υπόλοιπα κατά την 1η Ιανουαρίου 2006, σύμφωνα με τα ΔΠΧΠ	**27.433.169,40**	**26.192.487,75**	**12.564.011,47**	**8.258.880,75**	**-569.228,96**	**827.421,88**	**0,00**	**74.706.742,29**
Μεταβολή ιδίων Κεφαλαίων για την περίοδο 01/01 - 31/12/2006								
Αύξηση μετοχικού κεφαλαίου	10.973.267,76	3.095.024,24	0,00	0,00	0,00	0,00	0,00	**14.068.292,00**
Καθαρά Αποτελέσματα Χρήσης	0,00	0,00	0,00	0,00	0,00	678.872,59	0,00	**678.872,59**
Συναλλαγματικές διαφορές	0,00	0,00	0,00	0,00	0,00	0,00	-1.004.856,74	**-1.004.856,74**
Συνολική μεταβολή περιόδου	10.973.267,76	3.095.024,24	0,00	0,00	0,00	678.872,59	-1.004.856,74	**13.742.307,85**
Υπόλοιπο των Ιδίων Κεφαλαίων κατά την 31η Δεκεμβρίου 2006	**38.406.437,16**	**29.287.511,99**	**12.564.011,47**	**8.258.880,75**	**-569.228,96**	**1.506.294,47**	**-1.004.856,74**	**88.449.050,14**
Υπόλοιπα κατά την 1η Ιανουαρίου 2007, σύμφωνα με τα ΔΠΧΠ	**38.406.437,16**	**29.287.511,99**	**12.564.011,47**	**8.258.880,75**	**-569.228,96**	**1.506.294,47**	**-1.004.856,74**	**88.449.050,14**
Μεταβολή ιδίων Κεφαλαίων για την περίοδο 01/01 - 31/12/2007								
Αύξηση μετοχικού κεφαλαίου	983.058,08			-983.058,08				**0,00**
Μείωση μετοχικού κεφαλαίου	-67.172,04			-238.546,86	126.958,22	178.760,68		**0,00**
Καθαρά Αποτελέσματα Χρήσης						-6.201.028,88		**-6.201.028,88**
Πώληση ιδίων μετοχών					442.270,74			**442.270,74**
Αποθεματικό απο Αναπροσαρμογή Συμμετοχών σε Εύλογη Αξία			8.044.642,07					**8.044.642,07**
Αναβαλλόμενη Φορολογία στοιχείων αναγνωρισμένων απ΄ευθείας στα ίδια κεφάλαια			-5.152.163,39					**-5.152.163,39**
Συναλλαγματικές διαφορές							-3.281.930,71	**-3.281.930,71**
Συνολική μεταβολή περιόδου	**915.886,04**	**0,00**	**2.892.478,68**	**-1.221.604,94**	**569.228,96**	**-6.022.268,20**	**-3.281.930,71**	**-6.148.210,17**
Υπόλοιπο των Ιδίων Κεφαλαίων κατά την 31η Δεκεμβρίου 2007	**39.322.323,20**	**29.287.511,99**	**15.456.490,15**	**7.037.275,81**	**0,00**	**-4.515.973,73**	**-4.286.787,45**	**82.300.839,97**

Οι συνημμένες σημειώσεις αποτελούν αναπόσπαστο μέρος αυτών των οικονομικών καταστάσεων.

ΑΘΗΝΑ ΑΤΕ

Κατάσταση ταμειακών ροών

		Ο ΟΜΙΛΟΣ		Η ΕΤΑΙΡΕΙΑ	
	Σημείωση	31/12/2007	31/12/2006	31/12/2007	31/12/2006
Ταμειακές ροές από λειτουργικές δραστηριότητες					
Κέρδη (Ζημιές) Περιόδου (Προ φόρου)		-3.514.962,45	1.251.822,56	-4.706.052,36	-164.769,27
Προσαρμογές στα Κέρδη	6.33	14.240.043,77	11.114.910,05	12.170.283,25	10.453.516,41
		10.725.081,32	**12.366.732,61**	**7.464.230,89**	**10.288.747,14**
Μεταβολές Κεφαλαίου κίνησης					
Αύξηση/ (μείωση) αποθεμάτων		-1.308.426,80	2.462.951,78	-2.463.825,68	3.637.454,72
Αύξηση/ (μείωση) απαιτήσεων		-21.721.864,07	-8.829.208,63	-10.648.911,16	-5.389.527,57
Αύξηση/ (μείωση) υποχρεώσεων		7.504.471,20	4.242.250,99	957.072,53	-3.566.316,78
Εκροή υποχρέωσης παροχών στο προσωπικό λόγω συνταξιοδότησης		-576.480,12		-231.229,10	
Σύνολο μεταβολών κεφαλαίου κίνησης		**-16.102.299,79**	**-2.124.005,86**	**-12.386.893,41**	**-5.318.389,63**
Ταμειακές ροές από λειτουργικές δραστηριότητες		**-5.377.218,47**	**10.242.726,75**	**-4.922.662,52**	**4.970.357,51**
Καταβληθέντες τόκοι		-4.072.136,45		-3.324.111,76	
Συναλ/μές διαφορές υποκ/των εξωτερικού		-3.309.087,79	-960.465,84	-3.281.930,71	-1.004.856,74
Καταβληθείς φόρος εισοδήματος		-2.177.973,92	-1.686.018,69	-1.653.167,92	-1.544.608,86
Καθαρές ταμειακές ροές από λειτουργικές δραστηριότητες		**-14.936.416,63**	**7.596.242,22**	**-13.181.872,91**	**2.420.891,91**
Ταμειακές ροές από επενδυτικές δραστηριότητες					
Αγορές ενσώματων παγίων		-9.649.622,88	-4.776.173,94	-7.759.408,62	-4.543.726,43
Αγορές άϋλων περιουσιακών στοιχείων		-16.617,77	-191.413,27	-16.617,77	-30.837,09
Πωλήσεις ενσώματων παγίων		670.132,18	428.016,88	277.350,52	428.016,88
Μερίσματα εισπραχθέντα		35.908,29	108.530,28	138.108,29	233.652,28
Τόκοι εισπραχθέντες		208.268,96	69.382,73	159.470,43	40.992,98
Αγορά συγγενών επιχειρήσεων		-695.939,08	-307.768,66	-798.139,08	-432.890,66
Αγορά θυγατρικών (μείον χρηματικών διαθεσίμων θυγατρικής)		0,00	-981.293,93	0,00	-989.045,87
Πωλήσεις θυγατρικών (μείον χρηματικών διαθεσίμων θυγατρικής)		0,00	64.498,09	0,00	91.378,62
Καθαρές ταμειακές ροές από επενδυτικές δραστηριότητες		**-9.447.870,30**	**-5.586.221,82**	**-7.999.236,23**	**-5.202.459,29**
Ταμειακές ροές από χρηματοδοτικές δραστηριότητες					
Εκδοση κοινών μετοχών		0,00	14.068.292,00	0,00	14.068.292,00
Αγορά / Πώληση ιδίων μετοχών		508.100,08		508.100,08	
Μερίσματα πληρωθέντα		-48.800,00	-40.000,00	0,00	0,00
Δάνεια αναληφθέντα		69.388.046,12	347,29	67.873.599,79	0,00
Αποπληρωμή δανεισμού		-45.063.013,46	-7.375.940,24	-43.692.897,63	-5.734.347,22
Πληρωμές κεφαλαίου χρηματοδοτικών μισθώσεων		-388.302,54	-373.626,06	-388.302,54	-373.626,06
Πληρωμές Εγγυήσεων		0,00	0,00	0,00	0,00
Τόκοι πληρωθέντες		-4.227.916,31	-3.711.124,10	-3.991.595,80	-3.416.662,10
Καθαρές Ταμειακές ροές από χρηματοδοτικές δραστηριότητες		**20.168.113,89**	**2.567.948,89**	**20.308.903,90**	**4.543.656,62**
Καθαρή (μείωση)/ αύξηση στα ταμειακά διαθέσιμα και ισοδύναμα		**-4.216.173,04**	**4.577.969,29**	**-872.205,24**	**1.762.089,24**
Ταμειακά διαθέσιμα και ισοδύναμα στην αρχή της περιόδου		15.035.796,34	10.457.827,05	4.828.084,48	3.065.995,24
Ταμειακά διαθέσιμα και ισοδύναμα στο τέλος της περιόδου		**10.819.623,30**	**15.035.796,34**	**3.955.879,24**	**4.828.084,48**

Οι συνημμένες σημειώσεις αποτελούν αναπόσπαστο μέρος αυτών των οικονομικών καταστάσεων.

1. Πληροφορίες για την Εταιρεία

1.1 Γενικές Πληροφορίες

Το 1966 οι μέτοχοι των εταιρειών ΟΔΩΝ ΚΑΙ ΟΔΟΣΤΡΩΜΑΤΩΝ Α.Ε. και ΑΡΧΙΜΗΔΗΣ Α.Τ.Ε. ίδρυσαν την ΑΡΧΙΡΟΔΟΝ Α.Ε.Τ.Β. & Τ.Ε., μία από τις παλαιότερες τεχνικές εταιρείες της Ελλάδας. Το 1983 η ΑΡΧΙΡΟΔΟΝ Α.Ε.Τ.Β. & Τ.Ε. μετονομάστηκε σε ΑΘΗΝΑ Α.Ε.Τ.Β. & Τ.Ε. με έδρα τον Δήμο Χαλανδρίου. Με απόφαση της Γενικής Συνέλευσης των μετόχων στις 26/06/2003 μετονομάστηκε σε ΑΘΗΝΑ Α.Τ.Ε. Στις 31/01/2003 απέκτησε το πτυχίο της Εβδόμης Τάξεως (ανώτατη), για όλες τις κατηγορίες των έργων (Οικοδομικά, Οδοποιία, Λιμενικά, Υδραυλικά, Ηλεκτρολογικά, Βιομηχανικά και Ενεργειακά).

Η έδρα της Εταιρείας βρίσκεται στο Χαλάνδρι Αττικής (οδός Μεσογείων 357-359, Τ.Κ. 152 31) και των υποκαταστημάτων της στη Λάρισα, στα Ενωμένα Αραβικά Εμιράτα και στη Ρουμανία. Οι μετοχές της Εταιρείας εισήχθησαν στο Χρηματιστήριο Αθηνών το 1994. Η διάρκεια της Εταιρείας σύμφωνα με το τελευταίο καταστατικό της έχει ορισθεί μέχρι το 2026.

Η ΑΘΗΝΑ ΑΤΕ στη χρήση 2007 ενοποιείται από την Εταιρεία J&P – ΑΒΑΞ ΑΕ καθώς στις 11.6.2007 προέβει στην αγορά ποσοστού 47,37% του μετοχικού κεφαλαίου της ΑΘΗΝΑ ΑΤΕ. Στις 31.12.2007 και κατά την ημερομηνία σύνταξης του παρόντος το ποσοστό συμμετοχής της ανέρχεται σε 80,54%.

Η ΑΘΗΝΑ ΑΤΕ την 31.12.2007 απασχολούσε 244 υπαλλήλους ενώ ο Όμιλος 276.

Οι οικονομικές καταστάσεις για την χρήση που έληξε την 31 Δεκεμβρίου 2007 (συμπεριλαμβάνοντας τα συγκριτικά στοιχεία για τη χρήση που έληξε 31 Δεκεμβρίου 2006) εγκρίθηκαν από το Δ.Σ. στις 28 Μαρτίου 2008.

Συνοπτικά οι βασικές πληροφορίες για την Εταιρεία έχουν ως εξής:

Σύνθεση Διοικητικού Συμβουλίου

Α/ ΕΚΤΕΛΕΣΤΙΚΑ ΜΕΛΗ

1. Ιωάννης Πιστιόλης (Πρόεδρος)
2. Χρήστος Ιωάννου (Αντιπρόεδρος)
3. Απόστολος Μύτιλης (Αντιπρόεδρος)
4. Κωνσταντίνος Μιτζάλης (Διευθύνων Σύμβουλος)
5. Αναστάσιος Τσακανίκας (Σύμβουλος)
6. Αθηνά Ηλιάδη (Σύμβουλος)

Β/ ΜΗ ΕΚΤΕΛΕΣΤΙΚΑ ΜΕΛΗ ΕΞΗΡΤΗΜΕΝΑ

7. Γεώργιος Απέγητος (Σύμβουλος)

Γ/ ΜΗ ΕΚΤΕΛΕΣΤΙΚΑ ΜΕΛΗ ΑΝΕΞΑΡΤΗΤΑ

8. Αλέξανδρος Παπατσώρης (Σύμβουλος)
9. Ιωάννης Λυμπερόπουλος (Σύμβουλος)

Εποπτεύουσα αρχή: ΥΠΟΥΡΓΕΙΟ ΑΝΑΠΤΥΞΗΣ

ΓΕΝΙΚΗ ΓΡΑΜΜΑΤΕΙΑ ΕΜΠΟΡΙΟΥ

(ΔΙΕΥΘΥΝΣΗ ΑΕ & ΠΙΣΤΕΩΣ)

Αριθμός φορολογικού μητρώου: 094126106

Αρμόδια Δ.Ο.Υ.: Φ.Α.Β.Ε. ΑΘΗΝΩΝ

Αριθμός Μητρώου Ανωνύμων Εταιριών: 13556/06/Β/86/07

Νομικοί Σύμβουλοι

Μιχαήλ Γιαμπουράνης

Κωνσταντίνος Αλεξίου

Δρυλλεράκης & Συνεργάτες

Ορκωτοί Ελεγκτές

Γεώργιος Αθ. Παρασκευόπουλος

Grant Thornton S.A.

1.2 Φύση Δραστηριοτήτων

Η Εταιρεία δραστηριοποιείται σε ένα ευρύ φάσμα κατηγοριών εκτελούμενων έργων στο εσωτερικό και εξωτερικό (Ηνωμένα Αραβικά Εμιράτα και Ρουμανία), τα οποία είτε εκτελούνται 100% από την Εταιρεία, είτε εκτελούνται μέσω Κοινοπραξιών.

Οι στρατηγικοί τομείς στους οποίους δραστηριοποιείται η ΑΘΗΝΑ Α.Τ.Ε. είναι οι εξής:

- **Κτίρια και τεχνικά έργα**
- **Υδραυλικά, λιμενικά και ηλεκτρολογικά έργα,**
- **Χωματουργικά και έργα Οδοποιίας**
- **Σήραγγες**
- **Ενεργειακά έργα**
- **Περιβαλλοντολογικά έργα**
- **Γέφυρες**
- **Λοιπά τεχνικά έργα**

2. Πλαίσιο κατάρτισης οικονομικών καταστάσεων

Οι απλές και ενοποιημένες οικονομικές καταστάσεις της ΑΘΗΝΑ Α.Τ.Ε. (εφεξής "οι οικονομικές καταστάσεις") που καλύπτουν περίοδο από την 1η Ιανουαρίου έως και την 31η Δεκεμβρίου 2007 (χρήση 2007) και τα συγκριτικά τους στοιχεία για την χρήση 2006, εγκρίθηκαν για δημοσιοποίηση με απόφαση του Διοικητικού Συμβουλίου στις 28 Μαρτίου 2008, και τελούν υπό την έγκριση της ετήσιας Τακτικής Γενικής Συνέλευσης των

Μετόχων. Το Διοικητικό Συμβούλιο της Εταιρείας δύναται, με απόφασή του, να διορθώσει τις Οικονομικές Καταστάσεις, μετά την δημοσιοποίησή τους, εάν αυτό είναι αναγκαίο. Οι οικονομικές καταστάσεις της ΑΘΗΝΑ Α.Τ.Ε. για την χρήση 2007, έχουν συνταχθεί με βάση την αρχή του ιστορικού κόστους όπως αυτή τροποποιείται με την αναπροσαρμογή συγκεκριμένων στοιχείων ενεργητικού και παθητικού σε τρέχουσες αξίες, την αρχή της συνέχισης της δραστηριότητας (going concern) και είναι σύμφωνες με τα Διεθνή Πρότυπα Χρηματοοικονομικής Πληροφόρησης (ΔΠΧΠ) τα οποία έχουν εκδοθεί από την Επιτροπή Διεθνών Λογιστικών Προτύπων (IASB), καθώς και των διερμηνειών τους, οι οποίες έχουν εκδοθεί από την Επιτροπή Ερμηνείας Προτύπων (I.F.R.I.C.) της IASB και τα οποία έχουν υιοθετηθεί από την Ευρωπαϊκή Ένωση.

Όλα τα αναθεωρημένα ή νεοεκδοθέντα Πρότυπα και διερμηνείες που έχουν εφαρμογή στον Όμιλο και είναι σε ισχύ την 31η Δεκεμβρίου 2007 ελήφθησαν υπόψη για τη σύνταξη των οικονομικών καταστάσεων της τρέχουσας χρήσης στην έκταση που αυτά ήταν εφαρμόσιμα.

Η σύνταξη οικονομικών καταστάσεων σύμφωνα με τα ΔΠΧΠ απαιτεί τη χρήση λογιστικών εκτιμήσεων και κρίσης της διοίκησης κατά την εφαρμογή των λογιστικών του Ομίλου. Σημαντικές παραδοχές από τη διοίκηση για την εφαρμογή των λογιστικών μεθόδων της Εταιρείας έχουν επισημανθεί όπου κρίνεται κατάλληλο.

Το 2003 και 2004, εκδόθηκε από το Συμβούλιο Διεθνών Λογιστικών Προτύπων (IASB) μία σειρά από καινούρια Διεθνή Πρότυπα Χρηματοοικονομικής Πληροφόρησης (IFRS) και αναθεωρημένα Διεθνή Λογιστικά Πρότυπα (IAS), τα οποία σε συνδυασμό με τα μη αναθεωρημένα Διεθνή Λογιστικά Πρότυπα (IAS) τα οποία εκδόθηκαν από την Επιτροπή Διεθνών Λογιστικών Προτύπων, προγενέστερης του Συμβουλίου Διεθνών Λογιστικών Προτύπων IASB. Η προαναφερθείσα σειρά από πρότυπα αναφέρεται ως «IFRS Stable Platform 2005». Ο Όμιλος εφαρμόζει το IFRS Stable Platform 2005 από την 1η Ιανουαρίου 2005. Την ημερομηνία μετάβασης αποτέλεσε για τον Όμιλο, η 1η Ιανουαρίου 2004.

3. Αλλαγές στις Λογιστικές Αρχές

Οι λογιστικές αρχές βάσει των οποίων συντάσσονται οι συνημμένες οικονομικές καταστάσεις και τις οποίες συστηματικά εφαρμόζει ο Όμιλος είναι συνεπείς με αυτές που εφαρμόσθηκαν την προηγούμενη χρήση εκτός των κατωτέρω περιπτώσεων:

3.1 Αλλαγές σε Λογιστικές Αρχές (Τροποποιήσεις στα δημοσιευμένα πρότυπα έναρξης ισχύος 2007)

- **Τροποποίηση του ΔΛΠ 1 Παρουσίαση των Οικονομικών Καταστάσεων**

Εξαιτίας της έκδοσης του ΔΠΧΠ 7 κάποιες τροποποιήσεις στο ΔΛΠ 1 Παρουσίαση των Οικονομικών Καταστάσεων ήταν απαραίτητες και κάποιες επιπλέον απαιτήσεις προστέθηκαν στο ΔΛΠ 1 που αφορούν στις γνωστοποιήσεις πληροφοριών μιας οικονομικής οντότητας. Ο Όμιλος πλέον δημοσιεύσει στοιχεία που

αφορούν στους σκοπούς διαχείρισης των κεφαλαίων τις διαδικασίες και πολιτικές που ακολουθεί. Οι γνωστοποιήσεις αυτές που απαιτούνται με βάση την αλλαγή του ΔΛΠ 1 παρουσιάζονται στην σημείωση 3.2.

- **Υιοθέτηση του ΔΠΧΠ 7 Χρηματοοικονομικά μέσα: Γνωστοποιήσεις**

Το ΔΠΧΠ 7 εφαρμόζεται υποχρεωτικά για τις ετήσιες οικονομικές καταστάσεις που δημοσιεύονται για περίοδο που ξεκινά την 1/1/2007 ή μεταγενέστερα. Το ΔΠΧΠ 7 αντικαθιστά και τροποποιεί τις απαιτούμενες γνωστοποιήσεις που προηγουμένως καθοριζόταν από το IAS 32 και υιοθετήθηκε από τον Όμιλο για τις ενοποιημένες οικονομικές καταστάσεις του 2007. Όλες οι γνωστοποιήσεις που αφορούν σε χρηματοοικονομικά μέσα καθώς και τα στοιχεία της συγκριτικής περιόδου έχουν επικαιροποιηθεί με σκοπό να ανταποκρίνονται στις απαιτήσεις του νέου προτύπου.

Πιο συγκεκριμένα, στις ενοποιημένες οικονομικές καταστάσεις του Ομίλου πλέον παρουσιάζεται:

1. Ανάλυση ευαισθησίας με σκοπό την αιτιολόγηση την έκθεση του Ομίλου στους κινδύνους της αγοράς που συνδέονται με τα χρηματοοικονομικά της μέσα, και
2. Ανάλυση ληκτότητας των χρηματοοικονομικών υποχρεώσεων που δείχνει τις συμβατικές οφειλές που απομένουν, για κάθε παρουσιαζόμενη οικονομική κατάσταση.

Η πρώτη εφαρμογή του Προτύπου δεν έχει οδηγήσει σε αναπροσαρμογές των κονδυλίων των προηγούμενων χρήσεων όσον αφορά στις ταμειακές ροές, τα καθαρά αποτελέσματα ή σε άλλα κονδύλια του Ισολογισμού.

3.2 Πρότυπα, τροποποιήσεις και διερμηνείες σε ήδη υπάρχοντα πρότυπα τα οποία δεν έχουν ακόμα τεθεί σε ισχύ και δεν έχουν υιοθετηθεί

Τα ακόλουθα νέα Πρότυπα και Αναθεωρήσεις Προτύπων αλλά και οι ακόλουθες διερμηνείες για τα υπάρχοντα πρότυπα έχουν δημοσιευθεί, τα οποία όμως δεν είναι υποχρεωτικά για τις παρουσιαζόμενες οικονομικές καταστάσεις και τις οποίες ο Όμιλος δεν έχει προγενέστερα υιοθετήσει:

Πρότυπα ή Διερμηνείες	**Περιγραφή**	**Έναρξη ισχύος από την χρήση που ξεκινά την ή μετά την :**
ΕΔΔΠΧΠ 11	ΔΠΧΠ 2 – Συναλλαγές Συμμετοχικών Τίτλων της Ίδιας Επιχείρησης ή Επιχειρήσεων του Ίδιου Ομίλου	01.03.2007
ΕΔΔΠΧΠ 12	Συμφωνίες για Παραχώρηση Δικαιώματος Παροχής Υπηρεσιών	01.01.2008
ΕΔΔΠΧΠ 13	Προγράμματα Πιστότητας Πελατών	01.07.2008
ΕΔΔΠΧΠ 14	ΔΛΠ 19 – Όριο Περιουσιακών Στοιχείων Καθορισμένων Παροχών, Ελάχιστες Απαιτήσεις Χρηματοδότησης και η Αλληλεπίδρασή τους	01.01.2008
ΔΛΠ 23	Κόστος Δανεισμού (Αναθεωρημένο 2007)	01.01.2009
ΔΛΠ 1	Παρουσίαση Των Οικονομικών Καταστάσεων (Αναθεωρημένο	01.01.2009

	2007)	
ΔΠΧΠ 8	Οικονομικές πληροφορίες κατά τομέα	01.01.2009

Συνοπτικά οι ανωτέρω διερμηνείες και Πρότυπα ορίζουν τα ακόλουθα:

ΕΔΔΠΧΠ 11 : ΔΠΧΠ 2 - Συναλλαγές Συμμετοχικών Τίτλων της Ίδιας Επιχείρησης ή Επιχειρήσεων του Ίδιου Ομίλου

Η ΕΔΔΠΧΠ 11 παρέχει οδηγίες για το εάν οι συμφωνίες παροχών που εξαρτώνται από την αξία των μετοχών θα πρέπει να θεωρούνται πληρωμές με μετρητά ή με συμμετοχικούς τίτλους στις οικονομικές καταστάσεις της επιχείρησης. Αυτή είναι μία σημαντική διάκριση καθώς υπάρχουν σημαντικές διαφορές στους απαιτούμενους λογιστικούς χειρισμούς.

Για παράδειγμα, οι πληρωμές με μετρητά αποτιμώνται στην εύλογη αξία σε κάθε ημερομηνία ισολογισμού. Αντιθέτως, στις πληρωμές με συμμετοχικούς τίτλους η εύλογη αξία προσδιορίζεται κατά την ημερομηνία της παροχής και αναγνωρίζεται στην περίοδο που η σχετική υπηρεσία παρέχεται.

Παρόλο που η ΕΔΔΠΧΠ 11 επικεντρώνεται σε πληρωμές στο προσωπικό βασιζόμενες σε συμμετοχικούς τίτλους η λογική της μπορεί να εφαρμοστεί και σε άλλες παρόμοιες συναλλαγές με προμηθευτές αγαθών και υπηρεσιών. Οι οντότητες οφείλουν να εφαρμόζουν την παρούσα Διερμηνεία για ετήσιες περιόδους που αρχίζουν την 1η Μαρτίου 2007 ή μεταγενέστερα. Επιτρέπεται η εφαρμογή πριν από την ημερομηνία αυτή. Εάν μία οντότητα εφαρμόζει την παρούσα διερμηνεία για μία περίοδο η οποία αρχίζει πριν από την 1η Μαρτίου 2007, πρέπει να το γνωστοποιήσει.

ΕΔΔΠΧΠ 12: Συμφωνίες για Παραχώρηση Δικαιώματος Παροχής Υπηρεσιών

Η ΕΔΔΠΧΠ 12 παρέχει οδηγίες για τον λογιστικό χειρισμό συμφωνιών στις οποίες (i) μία οντότητα του δημοσίου τομέα (ο «παραχωρητής») χορηγεί συμβάσεις για την παροχή δημοσίων υπηρεσιών σε επιτηδευματίες του ιδιωτικού τομέα («διαχειριστές των παραχωρήσεων») και (ii) αυτές οι υπηρεσίες που παρέχονται προϋποθέτουν τη χρήση της υποδομής από τον διαχειριστή της παραχώρησης (ιδιωτική επιχείρηση). Η ΕΔΔΠΧΠ 12 δεν καλύπτει όλα τα είδη υπηρεσιών παραχώρησης. Εφαρμόζεται μόνο για συμφωνίες μεταξύ δημοσίου και ιδιωτικού τομέα στις οποίες ο διαχειριστής χρησιμοποιεί την υποδομή. Δεν καλύπτει, λοιπόν, συμβάσεις εκχώρησης μεταξύ επιχειρήσεων του ιδιωτικού τομέα.

Ο Οδηγός Εφαρμογής της ΕΔΔΠΧΠ 12 ξεκαθαρίζει ότι αυτές οι ρυθμιστικές αρχές ή ο έλεγχος της υπηρεσίας δεν προϋποθέτουν ο παραχωρητής να έχει πλήρη έλεγχο της τιμολόγησης ή του τρόπου χρήσης της υποδομής. Γι αυτό τον λόγο υποκειμενική κρίση απαιτείται για ορισμένες περιπτώσεις προκειμένου να προσδιοριστεί αν εντάσσονται στον σκοπό της Διερμηνείας.

Συμφωνίες που δεν εντάσσονται στον σκοπό της ΕΔΔΠΧΠ 12 θα πρέπει να χειρίζονται σύμφωνα με τα υπόλοιπα ΔΠΧΠ. Συμφωνίες στις οποίες ο διαχειριστής ελέγχει την υποδομή είναι πιθανό να οδηγούν σε αναγνώριση των περιουσιακών στοιχείων της σύμφωνα με το ΔΛΠ 16 ή να αποτελούν μίσθωση (σύμφωνα με την ΕΔΔΠΧΠ 4).

Η ΕΔΔΠΧΠ 12 εφαρμόζεται για ετήσιες περιόδους που ξεκινούν την ή μετά την 1η Ιανουαρίου 2008. Νωρίτερη εφαρμογή της επιτρέπεται. Η αναδρομική εφαρμογή της απαιτείται κατά την μετάβαση αλλά υπάρχουν εξαιρέσεις σε αυτή την απαίτηση για την περίπτωση που η πλήρης αναδρομική εφαρμογή είναι ανέφικτη.

ΕΔΔΠΧΠ 13: Προγράμματα Πιστότητας Πελατών

Τα προγράμματα πιστότητας πελατών παρέχουν στους πελάτες κίνητρα να αγοράζουν προϊόντα ή υπηρεσίες μιας επιχείρησης. Εάν ο πελάτης αγοράσει προϊόντα ή υπηρεσίες, τότε η επιχείρηση του χορηγεί award credits «πόντους» τα οποία ο πελάτης μπορεί να εξαγοράσει στο μέλλον προς απόκτηση δωρεάν ή σε μειωμένη τιμή προϊόντων/υπηρεσιών. Τα προγράμματα αυτά δύνανται να εφαρμόζονται από την επιχείρηση την ίδια ή από τρίτο μέρος. Η ΕΔΔΠΧΠ 13 μπορεί να εφαρμοστεί σε όλα τα award credits προγραμμάτων πιστότητας πελατών που μία επιχείρηση μπορεί να χορηγεί στους πελάτες της ως μέρος μίας συναλλαγής πώλησης. Η IFRIC 13 θα εφαρμόζεται υποχρεωτικά για περιόδους που ξεκινούν την ή μετά την 1η Ιουλίου 2008. Η αναδρομική εφαρμογή της Διερμηνείας απαιτείται ενώ η νωρίτερη εφαρμογή της ενθαρρύνεται αρκεί το γεγονός αυτό να γνωστοποιείται στις επεξηγηματικές σημειώσεις που συνοδεύουν τις οικονομικές καταστάσεις της επιχείρησης.

ΕΔΔΠΧΠ 14: ΔΛΠ 19 - Όριο Περιουσιακών Στοιχείων Καθορισμένων Παροχών, Ελάχιστες Απαιτήσεις Χρηματοδότησης και η Αλληλεπίδρασή τους

Η ΕΔΔΠΧΠ 14 καλύπτει την αλληλεπίδραση μεταξύ των ελαχίστων απαιτήσεων χρηματοδότησης (οι οποίες συνήθως επιβάλλονται από νόμους και κανονισμούς) και της μέτρησης ενός περιουσιακού στοιχείου καθορισμένων παροχών Το θέμα μελέτης της ΕΔΔΠΧΠ 14 σχετίζεται μόνο με περιορισμένες περιπτώσεις προγραμμάτων καθορισμένων παροχών μετά την έξοδο από την υπηρεσία τα οποία βρίσκονται «σε πλεόνασμα» ή υπόκεινται σε ελάχιστες απαιτήσεις χρηματοδότησης. Μεταξύ άλλων θεμάτων, ασχολείται ειδικά με την έννοια «διαθέσιμο» που χρησιμοποιείται στο ΔΛΠ 19. Γενικά, η Διερμηνεία επεξηγεί ότι ένα οικονομικό όφελος είναι διαθέσιμο εάν η επιχείρηση έχει ένα ανεπιφύλακτο δικαίωμα να αναγνωρίσει το όφελος κατά την διάρκεια ή κατά τον διακανονισμό του προγράμματος καθορισμένων παροχών. Η αναγνώριση του στοιχείου δεν εξαρτάται από το εάν τα οικονομικά οφέλη είναι άμεσα αναγνωρίσιμα κατά την ημερομηνία του ισολογισμού ή από το πώς προτίθεται να χρησιμοποιήσει το τυχόν πλεόνασμα. Η Διερμηνεία επιπλέον ασχολείται με τον λογιστικό χειρισμό μιας υποχρέωσης για τις ελάχιστες απαιτήσεις χρηματοδότησης που προκύπτουν από υπηρεσίες που έχουν ήδη ληφθεί από την επιχείρηση. Η ΕΔΔΠΧΠ 14 εφαρμόζεται για περιόδους που ξεκινούν την ή μετά την 1η Ιανουαρίου 2008. Ως εξαίρεση, η ΕΔΔΠΧΠ 14 δεν απαιτεί πλήρη αναδρομική εφαρμογή. Η εφαρμογή απαιτείται κατά την έναρξη της πρώτης περιόδου για την οποία η Διερμηνεία έχει εφαρμογή.

ΔΛΠ 23: Κόστος Δανεισμού (αναθεωρημένο 2007)

Το αναθεωρημένο ΔΛΠ 23 καταργεί την επιλογή της άμεσης αναγνώρισης σαν έξοδο του κόστους δανεισμού που αφορά σε απόκτηση, κατασκευή ή παραγωγή παγίου στοιχείου του ενεργητικού. Το χαρακτηριστικό αυτού του παγίου είναι ότι απαιτείται ένα σημαντικό χρονικό διάστημα προκειμένου να έλθει σε κατάσταση για χρήση ή πώληση. Μία επιχείρηση, παρόλα αυτά, απαιτείται να κεφαλαιοποιεί τέτοια κόστη δανεισμού σαν μέρος του κόστους του παγίου.

Το αναθεωρημένο Πρότυπο δεν απαιτεί την κεφαλαιοποίηση του κόστους δανεισμού που σχετίζονται με πάγια στοιχεία που μετρώνται στην εύλογη αξία και αποθέματα που κατασκευάζονται ή παράγονται σε μεγάλες ποσότητες συστηματικά ακόμη και αν χρειάζεται ένα σημαντικό χρονικό διάστημα προκειμένου να έλθουν σε κατάσταση για χρήση ή πώληση.

Το αναθεωρημένο Πρότυπο εφαρμόζεται για κόστη δανεισμού σχετιζόμενα με πάγια περιουσιακά στοιχεία που πληρούν τις προϋποθέσεις και η ημερομηνία έναρξης ισχύος του είναι την ή μετά την 1η Ιανουαρίου 2009. Νωρίτερη εφαρμογή του επιτρέπεται.

ΔΛΠ 1: Παρουσίαση των Οικονομικών Καταστάσεων

Οι βασικές αλλαγές αυτού του Προτύπου συνοψίζονται στην ξεχωριστή παρουσίαση των μεταβολών της καθαρής θέσης που προέρχονται από συναλλαγές με τους μετόχους με την ιδιότητά τους ως μέτοχοι (π.χ. μερίσματα, αυξήσεις κεφαλαίου) από τις λοιπές μεταβολές της καθαρής θέσης (π.χ. αποθεματικά μετατροπής). Επιπλέον, η βελτιωμένη έκδοση του Προτύπου επιφέρει αλλαγές στην ορολογία καθώς και στην παρουσίαση οικονομικών καταστάσεων.

Οι νέοι ορισμοί του Προτύπου ωστόσο δεν αλλάζουν τους κανόνες αναγνώρισης, μέτρησης ή γνωστοποίησης συγκεκριμένων συναλλαγών και άλλων γεγονότων που απαιτούνται από τα υπόλοιπα Πρότυπα.

Η τροποποίηση του ΔΛΠ 1 είναι υποχρεωτική για τις περιόδους που ξεκινούν την ή μετά την 1η Ιανουαρίου 2009 ενώ οι απαιτήσεις αυτές έχουν εφαρμογή και στο ΔΛΠ 8 «Λογιστικές πολιτικές, αλλαγές στις λογιστικές εκτιμήσεις και λάθη». Οι αλλαγές που προκαλούνται από την τροποποίηση του ΔΛΠ 1 εφαρμόζονται αναδρομικά (ΔΛΠ 8.19 (β)). Νωρίτερη εφαρμογή ενθαρρύνεται, αρκεί το γεγονός αυτό να γνωστοποιείται στις επεξηγηματικές σημειώσεις που συνοδεύουν τις οικονομικές καταστάσεις της επιχείρησης.

Με βάση την υπάρχουσα δομή του Ομίλου και τις λογιστικές πολιτικές που ακολουθούνται, η Διοίκηση δεν αναμένει σημαντικές επιδράσεις στις οικονομικές καταστάσεις του Ομίλου από την εφαρμογή των ανωτέρω Προτύπων και διερμηνειών, όταν αυτά καταστούν εφαρμόσιμα.

ΔΠΧΠ 8: Λειτουργικοί Τομείς

Το ΔΠΧΠ 8 Λειτουργικοί Τομείς, αντικαθιστά το ΔΛΠ 14 Οικονομικές Πληροφορίες κατά Τομέα. Οι κυριότερες αλλαγές συνοψίζονται στα εξής:

1. Τα αποτελέσματα κάθε τομέα βασίζονται στα λειτουργικά αποτελέσματα κάθε ξεχωριστού τομέα πληροφόρησης. Στα αποτελέσματα των λειτουργικών τομέων δεν περιλαμβάνονται, το χρηματοοικονομικό κόστος και τα χρηματοοικονομικά έσοδα, περιλαμβανομένων των αποτελεσμάτων που προκύπτουν από επενδύσεις στο μετοχικό κεφάλαιο εταιρειών, καθώς και τα αποτελέσματα από φόρους και από διακοπείσες δραστηριότητες.

2. Επιπλέον, για σκοπούς διοικητικών αποφάσεων που αφορούν στην κατανομή των πόρων στους λειτουργικούς τομείς αλλά και για τον σκοπό της μέτρησης της αποδοτικότητας των τομέων, δεν λαμβάνονται υπόψη τα έξοδα που αφορούν στις παροχές προς το προσωπικό λόγω εξόδου από την υπηρεσία ούτε και το κόστος που προκύπτει από τον διακανονισμό των συναλλαγών που βασίζονται σε συμμετοχικούς τίτλους.

Εφαρμόζεται για περιόδους που αρχίζουν από 1/1/2009.

Ο Όμιλος δεν έχει σκοπό να εφαρμόσει κανένα από τα Πρότυπα ή τις Διερμηνείες νωρίτερα.

3.3 Σημαντικές λογιστικές κρίσεις, εκτιμήσεις και υποθέσεις.

Η προετοιμασία των οικονομικών καταστάσεων σύμφωνα με τα Διεθνή Πρότυπα Χρηματοοικονομικής Πληροφόρησης (ΔΠΧΠ) απαιτεί από τη διοίκηση το σχηματισμό κρίσεων, εκτιμήσεων και υποθέσεων οι οποίες επηρεάζουν τα δημοσιευμένα περιουσιακά στοιχεία και τις υποχρεώσεις την ημερομηνία σύνταξης οικονομικών καταστάσεων. Επηρεάζουν επίσης τις γνωστοποιήσεις των ενδεχόμενων απαιτήσεων και υποχρεώσεων την ημερομηνία σύνταξης οικονομικών καταστάσεων καθώς και τα δημοσιευμένα ποσά εσόδων και εξόδων κατά της περιόδου. Τα πραγματικά αποτελέσματα ενδέχεται να διαφέρουν από αυτά τα οποία έχουν εκτιμηθεί. Οι εκτιμήσεις και οι κρίσεις βασίζονται στην εμπειρία του παρελθόντος και σε άλλους παράγοντες, συμπεριλαμβανομένων και των προσδοκιών για μελλοντικά γεγονότα τα οποία θεωρούνται λογικά στις συγκεκριμένες συνθήκες, ενώ επαναξιολογούνται συνεχώς με την χρησιμοποίηση όλων των διαθέσιμων πληροφοριών.

3.3.1 Κρίσεις

Κατά τη διαδικασία εφαρμογής των λογιστικών πολιτικών η διοίκηση της εταιρείας χρησιμοποιώντας ως βάση την πληρέστερη πληροφόρηση που έχει στη διάθεσή της εφαρμόζει την κρίση της με γνώμονα τη γνώση της για την εταιρεία αλλά και της αγοράς στην οποία δραστηριοποιείται. Μεταγενέστερες πιθανές αλλαγές στις υπάρχουσες συνθήκες λαμβάνονται υπόψη προκειμένου να εφαρμοστεί η κατάλληλη λογιστική πολιτική. Οι κρίσεις της διοίκησης αναφορικά με τη διενέργεια εκτιμήσεων σε ότι αφορά τις λογιστικές πολιτικές συνοψίζονται στις ακόλουθες κατηγορίες στοιχείων:

- **Κατηγοριοποίηση των επενδύσεων**

Η διοίκηση αποφασίζει κατά την απόκτηση μίας επένδυσης, εάν αυτή θα κατηγοριοποιηθεί ως διακρατούμενη μέχρι την λήξη, κατεχόμενη για εμπορικούς σκοπούς, αποτιμώμενη στην εύλογη αξία μέσω των αποτελεσμάτων, ή διαθέσιμη προς πώληση. Για αυτές που είναι διακρατούμενες μέχρι τη λήξη, η διοίκηση εξετάζει εάν πληρούνται τα κριτήρια που ορίζει το ΔΛΠ 39 και συγκεκριμένα ο όμιλος έχει την πρόθεση και την ικανότητα να τις κρατήσει έως τη λήξη τους. Ο Όμιλος κατηγοριοποιεί τις επενδύσεις ως κατεχόμενες για εμπορικούς σκοπούς εάν αυτές έχουν αποκτηθεί κυρίως για τη δημιουργία βραχυπρόθεσμου κέρδους. Η κατηγοριοποίηση των επενδύσεων ως αποτιμώμενες στην εύλογη αξία μέσω των αποτελεσμάτων εξαρτάται από τον τρόπο με βάση τον οποίο η διοίκηση παρακολουθεί την απόδοση των επενδύσεων αυτών. Όταν δεν

κατηγοριοποιούνται ως κατεχόμενες για εμπορικούς σκοπούς αλλά υπάρχουν διαθέσιμες και αξιόπιστες εύλογες αξίες και οι μεταβολές στις εύλογες αξίες περιλαμβάνονται στο κέρδος ή στη ζημιά στους λογαριασμούς των αποτελεσμάτων, τότε κατηγοριοποιούνται ως αποτιμώμενες στην εύλογη αξία μέσω των αποτελεσμάτων. Όλες οι λοιπές επενδύσεις κατηγοριοποιούνται ως διαθέσιμες προς πώληση.

- **Ανακτησιμότητα των απαιτήσεων**

Η κρίση της διοίκησης αναφορικά με την εκτίμηση για ανακτησιμότητα των απαιτήσεων αποτελεί σημαντικό στοιχείο για την αξιολόγηση των υπολοίπων ως επισφαλή ή μη και την επιμέτρηση τυχόν απομείωσης της αξίας τους.

- **Απαξίωση των αποθεμάτων**

Οι κρίσεις και οι γνώσεις της διοίκησης αναφορικά με την απαξίωση ή όχι του υπολοίπου των αποθεμάτων υπόκειται τόσο σε υποκειμενικά (κρίση σε ότι αφορά τη χρήση του αποθέματος) όσο και σε αντικειμενικά κριτήρια (φυσική καταλληλότητα του αποθέματος).

- **Κατά πόσο μια μίσθωση που συνάπτεται με έναν εκμισθωτή κατατάσσεται ως λειτουργική ή χρηματοδοτική**

Η αξιολόγηση τέτοιων συμβάσεων δεν εναπόκειται μόνο στον έλεγχο του τύπου που τη διέπει αλλά κυρίως στην αξιολόγηση της ουσίας της συναλλαγής. Για την αξιολόγηση της ουσίας της συναλλαγής λαμβάνονται υπόψη γεγονότα όπως ο χρόνος της μίσθωσης, η υπολειπόμενη εύλογη αξία του παγίου και διάφοροι άλλοι παράγοντες.

- **Έλεγχοι απομείωσης συμμετοχών**

Ο Όμιλος διενεργεί σχετικό έλεγχο απομείωσης των συμμετοχών σε θυγατρικές / συγγενείς εταιρίες όπου υπάρχουν σχετικές ενδείξεις. Προκειμένου να γίνει ο έλεγχος απομείωσης γίνεται προσδιορισμός της αξίας χρήσης (value in use) των μονάδων παραγωγής ταμειακών ροών (τις οποίες αποτελούν η κάθε θυγατρική ή συγγενής).

3.3.2 Εκτιμήσεις και υποθέσεις

Συγκεκριμένα ποσά τα οποία περιλαμβάνονται ή επηρεάζουν τις οικονομικές μας καταστάσεις καθώς και τις σχετικές γνωστοποιήσεις εκτιμώνται, απαιτώντας από εμάς να σχηματίζουμε υποθέσεις σχετικά με αξίες ή συνθήκες οι οποίες δεν είναι δυνατόν να είναι γνωστές με βεβαιότητα κατά την περίοδο σύνταξης των οικονομικών καταστάσεων. Μία λογιστική εκτίμηση θεωρείται σημαντική όταν είναι σημαντική για την εικόνα της οικονομικής κατάστασης της εταιρείας και τα αποτελέσματα και απαιτεί τις πιο δύσκολες, υποκειμενικές ή περίπλοκες κρίσεις της διοίκησης, συχνά ως αποτέλεσμα της ανάγκης για σχηματισμό εκτιμήσεων σχετικά με την επίδραση υποθέσεων οι οποίες είναι αβέβαιες. Ο όμιλος αξιολογεί τέτοιες εκτιμήσεις σε συνεχή βάση, βασιζόμενος στα αποτελέσματα του παρελθόντος και στην εμπειρία, σε συσκέψεις με ειδικούς, σε τάσεις και σε άλλες μεθόδους οι οποίες θεωρούνται λογικές στις συγκεκριμένες συνθήκες, όπως επίσης και τις προβλέψεις μας σχετικά με το πώς αυτά ενδέχεται να αλλάξουν στο μέλλον.

- **Ωφέλιμες ζωές παγίων**

Η Εταιρεία αποτιμά τα ακίνητά της σε εύλογες αξίες και εκτιμά την ωφέλιμη ζωή τους. Με βάση αυτές τις εκτιμήσεις προσδιορίζονται και οι συντελεστές απόσβεσης που χρησιμοποιούνται και το ποσό των αποσβέσεων που αναγνωρίζεται στα αποτελέσματα της χρήσης. Η μεταβολή των εκτιμήσεων αυτών πιθανά θα προκαλέσει αλλαγές και στα ποσά των αποσβέσεων που θα επιβαρύνουν και τα αντίστοιχα αποτελέσματα των αντίστοιχων χρήσεων.

- **Προβλέψεις**

Οι επισφαλείς λογαριασμοί απεικονίζονται με τα ποσά τα οποία είναι πιθανόν να ανακτηθούν. Οι εκτιμήσεις για τα ποσά που αναμένεται να ανακτηθούν προκύπτουν κατόπιν ανάλυσης καθώς και από την εμπειρία του ομίλου σχετικά με την πιθανότητα επισφαλειών των πελατών. Μόλις γίνει γνωστός ότι ένας συγκεκριμένος λογαριασμός υπόκειται σε μεγαλύτερο κίνδυνο του συνήθους πιστωτικού κινδύνου (π.χ. χαμηλή πιστοληπτική ικανότητα πελάτη, διαφωνία σχετικά με την ύπαρξη ή το ποσό της απαίτησης, κτλ), ο λογαριασμός αναλύεται και κατόπιν καταγράφεται ως επισφάλεια εάν οι συνθήκες υποδηλώνουν ότι η απαίτηση είναι ανείσπρακτη. Οι σωρευμένες διαγραφές απαιτήσεων ανέρχονταν στο ποσό των € 11.143.489.75 την 31 Δεκεμβρίου 2007.

- **Αναγνώριση εσόδων από κατασκευαστικά συμβόλαια**

Ο χειρισμός των εσόδων και εξόδων μίας κατασκευαστικής σύμβασης, εξαρτάται από εάν το τελικό αποτέλεσμα από την εκτέλεση του συμβατικού έργου μπορεί να εκτιμηθεί αξιόπιστα (και αναμένεται να αποφέρει κέρδος στον κατασκευαστή ή το αποτέλεσμα από την εκτέλεση είναι ζημιογόνο). Όταν το αποτέλεσμα ενός συμβολαίου έργου μπορεί να εκτιμηθεί με αξιοπιστία, τότε τα έσοδα και τα έξοδα του συμβολαίου αναγνωρίζονται κατά τη διάρκεια του συμβολαίου, αντίστοιχα, ως έσοδο και έξοδο. Ο Όμιλος χρησιμοποιεί τη μέθοδο της ποσοστιαίας ολοκλήρωσης για να καθορίσει το κατάλληλο ποσό εσόδου και εξόδου που θα αναγνωρίσει σε μια συγκεκριμένη περίοδο. Το στάδιο ολοκλήρωσης μετράται με βάση το συμβατικό κόστος που έχει πραγματοποιηθεί μέχρι την ημερομηνία του ισολογισμού σε σχέση με το συνολικό εκτιμώμενο κόστος κατασκευή κάθε έργου. Οι σωρευτικές επιδράσεις των αναθεωρήσεων / επανεκτιμήσεων του συνολικού προϋπολογιζόμενου κόστους των έργων και του συνολικού συμβατικού τιμήματος (αναγνώριση υπερσυμβατικών εργασιών), καταχωρούνται στις χρήσεις κατά τις οποίες προκύπτουν οι σχετικές αναθεωρήσεις. Το συνολικό προϋπολογισμένο κόστος και το συνολικό συμβατικό τίμημα των έργων προκύπτουν κατόπιν εκτιμητικών διαδικασιών και επανεκτιμώνται και αναθεωρούνται σε κάθε ημερομηνία ισολογισμού. Απαιτούνται συνεπώς, σημαντικές εκτιμήσεις της διοίκησης, αναφορικά με το μικτό αποτέλεσμα με το οποίο θα εκτελείται η εκάστοτε εκτελούμενη κατασκευαστική σύμβαση (εκτιμώμενο κόστος εκτέλεσης).

- **Πρόβλεψη για φόρο εισοδήματος**

Ο Όμιλος και η Εταιρεία υπόκειται σε φόρο εισοδήματος σε πολυάριθμες φορολογικές δικαιοδοσίες. Σημαντικές εκτιμήσεις απαιτούνται για τον καθορισμό της πρόβλεψης για φόρους εισοδήματος. Υπάρχουν πολλές συναλλαγές και υπολογισμοί για τους οποίους ο ακριβής καθορισμός του φόρου είναι αβέβαιος κατά τη συνήθη πορεία των δραστηριοτήτων της επιχείρησης. Ο Όμιλος και η Εταιρεία, βασιζόμενοι σε εκτιμήσεις του

κατά πόσο θα οφείλονται επιπλέον φόροι αναγνωρίζουν υποχρεώσεις για αναμενόμενα θέματα φορολογικού ελέγχου. Μέχρι σήμερα δεν έχει προβεί σε σχετικές προβλέψεις καθώς εκτιμά ότι δεν θα προκύψουν επιπλέον φόροι σημαντικής αξίας.

- **Ενδεχόμενα γεγονότα**

Ο Όμιλος εμπλέκεται σε δικαστικές διεκδικήσεις και αποζημιώσεις κατά τη συνήθη πορεία των εργασιών του. Η διοίκηση κρίνει ότι οποιοιδήποτε διακανονισμοί για επίδικες υποθέσεις δε θα επηρέαζαν σημαντικά την οικονομική θέση του Ομίλου και της Εταιρείας στις 31 Δεκεμβρίου 2007, βάσει στοιχείων από τη Νομική Υπηρεσία του Ομίλου. Παρόλα αυτά, ο καθορισμός των ενδεχόμενων υποχρεώσεων που σχετίζονται με τις δικαστικές διεκδικήσεις και τις απαιτήσεις είναι μία πολύπλοκη διαδικασία που περιλαμβάνει κρίσεις σχετικά με τις πιθανές συνέπειες και τις διερμηνείες σχετικά με τους νόμους και τους κανονισμούς. Μεταβολές στις κρίσεις ή στις διερμηνείες είναι πιθανό να οδηγήσουν σε μία αύξηση ή μία μείωση των ενδεχόμενων υποχρεώσεων του Ομίλου στο μέλλον.

3.4 Σύνοψη των λογιστικών πολιτικών

Οι σημαντικές λογιστικές πολιτικές, βάσει των οποίων συντάσσονται οι συνημμένες οικονομικές καταστάσεις και τις οποίες συστηματικά εφαρμόζει η Εταιρεία και ο Όμιλος συνοψίζονται παρακάτω.

Αξίζει να σημειωθεί όπως αναφέρθηκε αναλυτικότερα ανωτέρω στην παράγραφο 3.3 ότι χρησιμοποιούνται λογιστικές εκτιμήσεις και υποθέσεις στην κατάρτιση των οικονομικών καταστάσεων. Παρά το γεγονός ότι αυτές οι εκτιμήσεις βασίζονται στην καλύτερη γνώση της διοίκησης σχετικά με τα τρέχοντα γεγονότα και ενέργειες, τα πραγματικά αποτελέσματα είναι πιθανό να διαφέρουν τελικά από αυτά τα οποία έχουν εκτιμηθεί. Οι ενοποιημένες και ατομικές οικονομικές καταστάσεις παρουσιάζονται σε ευρώ.

3.4.1 Πληροφόρηση κατά τομέα

Ως επιχειρηματικός τομέας ορίζεται μία ομάδα στοιχείων ενεργητικού και δραστηριοτήτων που παρέχουν προϊόντα και υπηρεσίες, τα οποία υπόκεινται σε διαφορετικούς κινδύνους και αποδόσεις από εκείνα άλλων επιχειρηματικών τομέων. Ως γεωγραφικός τομέας, ορίζεται μία γεωγραφική περιοχή, στην οποία παρέχονται προϊόντα και υπηρεσίες και η οποία υπόκειται σε διαφορετικούς κινδύνους και αποδόσεις από άλλες περιοχές.

Ο Όμιλος δραστηριοποιείται στην κατασκευή έργων (δημοσίων και ιδιωτικών). Το κάθε συμβόλαιο που εκτελεί ο Όμιλος έχει τα δικά του ιδιαίτερα τεχνικά χαρακτηριστικά τα οποία διαφοροποιούνται σε μικρό ή μεγάλο βαθμό από τα υπόλοιπα συμβόλαια. Τα έργα που εκτελεί η επιχείρηση διαφοροποιούνται κυρίως από την χρήση για την οποία τα προορίζει ο πελάτης, χωρίς όμως να διαφοροποιείται ο βαθμός επιχειρηματικού κινδύνου και απόδοσης.

Γεωγραφικά ο Όμιλος δραστηριοποιείται στην Ελληνική Επικράτεια και σε Λοιπές Χώρες (Αραβικά Εμιράτα, Ρουμανία και Λιβύη).

Συνεπώς, με βάση τα προαναφερθέντα, στις παρούσες οικονομικές καταστάσεις του Ομίλου δεν παρέχεται πληροφόρηση κατά επιχειρηματικό τομέα καθώς ο Όμιλος δεν δραστηριοποιείται σε διαφορετικούς επιχειρηματικούς τομείς με σημαντική δραστηριότητα, ωστόσο παρέχεται πληροφόρηση κατά γεωγραφικές περιοχές.

3.4.2 Ενοποίηση

Θυγατρικές: Είναι όλες οι εταιρείες που διοικούνται και ελέγχονται, άμεσα ή έμμεσα, από άλλη Εταιρεία (μητρική), είτε μέσω της κατοχής της πλειοψηφίας των μετοχών της εταιρείας στην οποία έγινε η επένδυση, είτε μέσω της εξάρτησή της από την τεχνογνωσία που της παρέχει ο Όμιλος. Δηλαδή, θυγατρικές είναι οι επιχειρήσεις πάνω στις οποίες ασκείται έλεγχος από την μητρική. Η Εταιρεία αποκτά και ασκεί έλεγχο μέσω των δικαιωμάτων ψήφου. Η ύπαρξη τυχόν δυνητικών δικαιωμάτων ψήφου τα οποία είναι ασκήσιμα κατά τον χρόνο σύνταξης των οικονομικών καταστάσεων, λαμβάνεται υπόψη προκειμένου να στοιχειοθετηθεί αν η μητρική ασκεί τον έλεγχο επί των θυγατρικών. Οι θυγατρικές ενοποιούνται πλήρως (ολική ενοποίηση) με την μέθοδο της εξαγοράς από την ημερομηνία που αποκτάται ο έλεγχος επ' αυτών και παύουν να ενοποιούνται από την ημερομηνία που τέτοιος έλεγχος δεν υφίσταται.

Η εξαγορά θυγατρικής από τον Όμιλο λογιστικοποιείται βάσει της μεθόδου της αγοράς. Το κόστος κτήσης μιας θυγατρικής είναι η εύλογη αξία των περιουσιακών στοιχείων που δόθηκαν, των μετοχών που εκδόθηκαν και των υποχρεώσεων που αναλήφθηκαν κατά την ημερομηνία της ανταλλαγής, πλέον τυχόν κόστους άμεσα συνδεδεμένου με την συναλλαγή. Τα εξατομικευμένα περιουσιακά στοιχεία, υποχρεώσεις και ενδεχόμενες υποχρεώσεις που αποκτώνται σε μία επιχειρηματική συνένωση επιμετρούνται κατά την εξαγορά στις εύλογες αξίες τους ανεξαρτήτως του ποσοστού συμμετοχής. Το κόστος αγοράς πέραν της εύλογης αξίας των επί μέρους στοιχείων που αποκτήθηκαν, καταχωρείται ως υπεραξία. Αν το συνολικό κόστος της αγοράς είναι μικρότερο από την εύλογη αξία των επί μέρους στοιχείων που αποκτήθηκαν, η διαφορά καταχωρείται άμεσα στα αποτελέσματα.

Ειδικά για τις επιχειρηματικές συνενώσεις που είχαν πραγματοποιηθεί πριν την ημερομηνία μετάβασης του Ομίλου στα ΔΠΧΠ (1η Ιανουαρίου 2004) χρησιμοποιήθηκε η εξαίρεση του ΔΠΧΠ 1 και δεν εφαρμόστηκε αναδρομικά η μέθοδος της εξαγοράς. Στα πλαίσια της παραπάνω εξαίρεσης η Εταιρεία δεν επαναϋπολόγισε το κόστος κτήσης των θυγατρικών που είχαν αποκτηθεί πριν από την ημερομηνία μετάβασης στα ΔΠΧΠ, ούτε την εύλογη αξία των αποκτηθέντων στοιχείων του ενεργητικού και των υποχρεώσεων κατά την ημερομηνία της εξαγοράς. Κατά συνέπεια η υπεραξία που αναγνωρίστηκε κατά την ημερομηνία μετάβασης, στηρίχθηκε στην εξαίρεση του ΔΠΧΠ 1, υπολογίστηκε με βάση τις προηγούμενες λογιστικές αρχές και απεικονίστηκε με τον ίδιο τρόπο που απεικονιζόταν σύμφωνα με τις τελευταίες δημοσιευμένες οικονομικές καταστάσεις του ομίλου πριν την μετάβαση στα ΔΠΧΠ.

Διεταιρικές συναλλαγές, υπόλοιπα και μη πραγματοποιημένα κέρδη από συναλλαγές μεταξύ των εταιρειών του Ομίλου απαλείφονται. Οι μη πραγματοποιημένες ζημιές, επίσης απαλείφονται, εκτός εάν η συναλλαγή παρέχει

ενδείξεις απομείωσης, του μεταβιβασθέντος στοιχείου ενεργητικού. Οι λογιστικές αρχές των θυγατρικών έχουν τροποποιηθεί ώστε να είναι ομοιόμορφες με αυτές που έχουν υιοθετηθεί από τον Όμιλο.

Συγγενείς: Είναι οι επιχειρήσεις αυτές πάνω στις οποίες ο Όμιλος μπορεί να ασκήσει σημαντική επιρροή αλλά δεν πληρούν τις προϋποθέσεις για να χαρακτηριστούν είτε θυγατρικές είτε συμμετοχή σε κοινοπραξία. Οι παραδοχές που χρησιμοποιήθηκαν από τον όμιλο συνιστούν ότι το κατεχόμενο ποσοστό μεταξύ 20% και 50% δικαιωμάτων ψήφου μίας εταιρείας υποδηλώνει σημαντική επιρροή πάνω στην εταιρεία αυτή. Επενδύσεις σε συγγενείς επιχειρήσεις αρχικά αναγνωρίζονται στην αξία κτήσεως και κατόπιν ενοποιούνται με τη μέθοδο της καθαρής θέσης. Στο τέλος κάθε χρήσης, η αξία κτήσεως αυξάνεται με την αναλογία της επενδύτριας επιχείρησης στις μεταβολές της καθαρής θέσης της επενδυόμενης επιχείρησης και μειώνεται με τα λαμβανόμενα από τη συγγενή μερίσματα.

Όσον αφορά την υπεραξία απόκτησης, αυτή μειώνει την αξία της συμμετοχής με επιβάρυνση των αποτελεσμάτων χρήσης, όταν μειώνεται η αξία της.
Το μερίδιο του Ομίλου στα κέρδη ή τις ζημιές των συνδεδεμένων επιχειρήσεων μετά την εξαγορά αναγνωρίζεται στα αποτελέσματα, ενώ το μερίδιο των μεταβολών των αποθεματικών μετά την εξαγορά, αναγνωρίζεται στα αποθεματικά. Οι συσσωρευμένες μεταβολές επηρεάζουν την λογιστική αξία των επενδύσεων σε συνδεδεμένες επιχειρήσεις. Όταν η συμμετοχή του Ομίλου στις ζημίες σε μία συγγενή επιχείρηση ισούται ή υπερβαίνει τη συμμετοχή της στη συγγενή επιχείρηση, συμπεριλαμβανομένων οποιονδήποτε άλλων επισφαλών απαιτήσεων, ο Όμιλος δεν αναγνωρίζει περαιτέρω ζημίες, εκτός και αν έχει καλύψει υποχρεώσεις ή έχει ενεργήσει πληρωμές για λογαριασμό της συγγενούς επιχείρησης και εν γένει εκείνων που προκύπτουν από τη μετοχική ιδιότητα.

Μη πραγματοποιημένα κέρδη από συναλλαγές μεταξύ του Ομίλου και των συνδεδεμένων επιχειρήσεων απαλείφονται κατά το ποσοστό συμμετοχής του Ομίλου στις συνδεδεμένες επιχειρήσεις. Μη πραγματοποιημένες ζημιές απαλείφονται, εκτός εάν η συναλλαγή παρέχει ενδείξεις απομείωσης του μεταβιβασθέντος περιουσιακού στοιχείου. Οι λογιστικές αρχές των συνδεδεμένων επιχειρήσεων έχουν τροποποιηθεί ώστε να είναι ομοιόμορφες με αυτές που έχουν υιοθετηθεί από τον Όμιλο.

Κοινοπραξίες: Είναι οι συμβατικοί διακανονισμοί, σύμφωνα με τους οποίους δύο ή περισσότερα μέρη αναλαμβάνουν μια οικονομική δραστηριότητα που υπόκειται σε από κοινού έλεγχο.
Από κοινού έλεγχος είναι η συμβατικά κατανεμηθείσα κατανομή του ελέγχου πάνω σε μια επιχείρηση, δηλαδή της δυνατότητας να κατευθύνεται η οικονομική και επιχειρηματική πολιτική μιας επιχείρησης, ούτως ώστε να λαμβάνονται από κοινού οφέλη από τις δραστηριότητές της.
Οι συμμετοχές της Εταιρείας σε κοινοπραξίες ενοποιούνται με τη μέθοδο της Αναλογικής Ενοποίησης. Σύμφωνα με τη μέθοδο αυτή, το μερίδιο του κοινοπρακτούντος στα στοιχεία του ενεργητικού, στις υποχρεώσεις, στα έσοδα και στα έξοδα της κοινοπραξίας προστίθεται γραμμή προς γραμμή με τα αντίστοιχα στοιχεία στις οικονομικές καταστάσεις του κοινοπρακτούντος.

Ο συμβατικός διακανονισμός επιβάλλει τον από κοινού έλεγχο πάνω στην κοινοπραξία και επομένως, κανένας από τους κοινοπρακτούντες δεν μπορεί να ελέγχει τη δραστηριότητα της κοινοπραξίας από μόνος του. Το γεγονός αυτό αποτελεί και την ουσία της κοινοπραξίας. Ο συμβατικός διακανονισμός προσδιορίζει εάν η λήψη κάποιων αποφάσεων για την επίτευξη των στόχων της κοινοπραξίας, χρειάζεται τη συναίνεση όλων των μερών της κοινοπραξίας ή μιας συγκεκριμένης πλειοψηφίας.

Στο συμβατικό διακανονισμό μπορεί να κατονομάζεται ποιος θα είναι ο διαχειριστής της κοινοπραξίας. Ο διαχειριστής δεν ελέγχει την κοινοπραξία, αλλά ενεργεί μέσα στο πλαίσιο της οικονομικής και επιχειρηματικής πολιτικής που έχει συμφωνηθεί από τους κοινοπρακτούντες.

Στην περίπτωση που η επενδύτρια επιχείρηση πωλεί στοιχεία του ενεργητικού στην κοινοπραξία, θα αναγνωρίζει μόνο το κέρδος ή τη ζημιά από τη συναλλαγή που αντιστοιχεί στη συμμετοχή των λοιπών μελών.

Αντίθετα, εάν η επενδύτρια επιχείρηση αγοράζει στοιχεία του ενεργητικού από την κοινοπραξία, δεν θα αναγνωρίσει το μερίδιο της στο κέρδος ή στη ζημιά έως ότου πωλήσει σε τρίτους το στοιχείο του ενεργητικού. Στην περίπτωση που υπάρχουν ενδείξεις ζημιών λόγω μείωσης της αξίας των αποκτηθέντων από την κοινοπραξία στοιχείων του ενεργητικού, τότε οποιαδήποτε ζημιά θα αναγνωρίζεται στο σύνολο της.

Διεταιρικά υπόλοιπα της επενδύτριας με την κοινοπραξία διαγράφονται, απαλείφοντας κατά το μερίδιο της επενδύτριας επιχείρησης τα υπόλοιπα της κοινοπραξίας.

3.4.3 Δομή του Ομίλου – Ενοποιημένες Οικονομικές Καταστάσεις

Η δομή του Ομίλου στις 31/12/2007 και μέχρι την ημερομηνία έγκρισης των οικονομικών καταστάσεων έχει ως εξής :

α) Εκτός από την μητρική Εταιρεία στις ενοποιημένες οικονομικές καταστάσεις στις 31/12/2007 περιλαμβάνονται με την μέθοδο της ολικής ενοποίησης και οι κάτωθι θυγατρικές επιχειρήσεις :

Επωνυμία	Έδρα	Αντικείμενο Δραστηριότητας	% Συμμετοχής	Σχέση που υπαγόρευσε την ενοποίηση
ARCAT Α.Ε.Β.Ε.	ΑΙΓΑΛΕΩ ΑΤΤΙΚΗΣ	Εμπορία ανταλ/κών μηχαν/των έργων	100%	Το ποσοστό συμμετοχής
ARCAT ΒΟΡΕΙΟΥ ΕΛΛΑΔΟΣ-Β.ΠΡΩΙΟΣ Α.Ε.Β.Ε.	ΘΕΣ/ΝΙΚΗ	Εμπορία ανταλ/κών μηχαν/των έργων	60%	Έμμεση συμμετοχή μέσω της ARCAT Α.Ε.Β.Ε (θυγατρική της ARCAT Α.Ε.Β.Ε)
ΕΡΓΟΝΕΤ Α.Τ.Ε.	ΧΑΛΑΝΔΡΙ	Τεχνικά έργα	51%	Το ποσοστό συμμετοχής
ATHENA ROMANIA SRL	ΡΟΥΜΑΝΙΑ	Τεχνικά έργα	100%	Το ποσοστό συμμετοχής
ΑΘΗΝΑ ΕΝΕΡΓΕΙΑΚΗ	ΧΑΛΑΝΔΡΙ	Παραγωγή Ηλεκ.Ρεύματος	99%	Το ποσοστό συμμετοχής

β) Επίσης, με την μέθοδο της αναλογικής ενοποίησης περιλαμβάνονται οι κοινοπραξίες στις οποίες συμμετέχει ο Όμιλος και με τις οποίες προβαίνει σε κοινοπρακτική εκτέλεση έργων, οι οποίες είναι οι εξής:

ΟΝΟΜΑ	ΕΔΡΑ	ΠΟΣΟΣΤΟ	ΟΝΟΜΑ	ΕΔΡΑ	ΠΟΣΟΣΤΟ
Κ/Ξ ΑΘΗΝΑ - ΚΩΝΣΤΑΝΤΙΝΙΔΗΣ	Αθήνα	50,00%	Κ/Ξ ΠΑΠΑΔΑΚΗΣ - ΑΘΗΝΑ (ΒΡΙΛΗΣΣΙΑ)	Αθήνα	50,00%
Κ/Ξ ΑΘΗΝΑ - FCC	Αθήνα	50,00%	Κ/ΞΙΑ 6ου ΠΡΟΒΛΗΤΑ ΟΛΘ - Α1	Αθήνα	55,56%
Κ/Ξ ΑΘΗΝΑ - ΑΡΧΙΜΗΔΗΣ (ΟΛΠ ΙΙ)	Αθήνα	100,00%	Κ/Ξ ΠΟΣΕΙΔΩΝ	Αθήνα	16,50%
Κ/Ξ ΑΘΗΝΑ - BARESEL - ΑΤΤΙΚΑΤ	Αθήνα	34,00%	Κ/Ξ ΠΡΟΟΔΕΥΤΙΚΗ - ΑΘΗΝΑ (ΚΡΑΪΟΒΑ)	Αθήνα	35,00%
Κ/Ξ ΑΘΗΝΑ - LAND & MARINE	Αθήνα	46,875%	Κ/Ξ ΤΕΡΝΑ - ΑΘΗΝΑ (ΑΡΑΧΘΟΣ-ΠΕΡΙΣΤΕΡΙ)	Αθήνα	37,50%
Κ/Ξ ΑΘΗΝΑ - SNAMPROGETTI	Αθήνα	100,00%	Κ/Ξ ΚΩΝ/ΔΗΣ - ΑΘΗΝΑ (ΑΓ.ΚΟΣΜΑΣ Α΄)	Αθήνα	50,00%
Κ/Ξ ΑΘ.-ΑΡΧΙΜ.-ΑΤΤΙΚΑΤ (ΟΛΠ ΙΙΙ)	Αθήνα	95,00%	Κ/Ξ ΑΘΗΝΑ - ΡΟΥΤΣΗΣ (CAR TERMINAL)	Αθήνα	50,00%
Κ/Ξ ΑΘΗΝΑ - ΑΡΧΙΜΗΔΗΣ (ΟΛΠ V)	Αθήνα	100,00%	Κ/Ξ ΑΚΤΩΡ-ΑΘΗΝΑ-ΘΕΜ. (ΚΑΛΑΤΡΑΒΑ)	Αθήνα	29,00%
Κ/Ξ ΑΘΗΝΑ - ΑΡΧΙΜΗΔΗΣ (ΟΛΠ Ι)	Αθήνα	100,00%	Κ/Ξ ΑΘΗΝΑ - ΑΡΧΙΡΟΔΟΝ (ΗΣΑΠ)	Αθήνα	50,00%
Κ/Ξ ΑΘΗΝΑ - ΓΚΟΥΝΤΑΣ / ΣΠΗΛΙΩΤΟΠΟΥΛΟΣ	Αθήνα	70,00%	Κ/Ξ ΑΝΕΓΕΡΣΗΣ ΚΤΙΡΙΩΝ ΟΣΕ ΣΤΟ ΘΡΙΑΣΙΟ	Αθήνα	13,30%
Κ/Ξ ΑΘΗΝΑ - ΔΟΜΙΚΗ ΚΡΗΤΗΣ	Αθήνα	50,00%	Κ/Ξ ΑΡΧΙΡΟΔΟΝ - ΑΘΗΝΑ (ΘΗΣΕΙΟ)	Αθήνα	50,00%
Κ/Ξ ΑΘΗΝΑ - ΕΡΓΟΑΣΦΑΛΤΙΚΗ	Λάρισα	50,00%	Κ/Ξ ΑΚΤΩΡ-ΑΘΗΝΑ-ΘΕΜ. (ΧΛΟΟΤ.ΟΑΚΑ)	Αθήνα	21,10%
Κ/Ξ ΑΘ-ΘΕΜ.-ΕΛΛ.ΤΕΧ.-ΚΩΝ.-ΤΣΑΜΠΡΑΣ	Αθήνα	25,00%	Κ/Ξ ΑΤΤΙΚΑΤ - ΑΘΗΝΑ (ΑΓ.ΚΟΣΜΑΣ)	Αθήνα	40,00%
Κ/Ξ ΑΘ-ΕΛ.ΤΕΧΝ.-ΘΕΜ-PASS.-ΠΕΡΙΒΑΛΛΟΝ	Θεσ/νίκη	28,00%	Κ/Ξ ΕΡΕΤΒΟ - ΑΘΗΝΑ - ΡΟΥΤΣΗΣ	Αθήνα	25,00%
Κ/Ξ ΑΘ.-ΘΕΜ.-ΕΛ.ΤΕΧ. - ΚΤΙΡΙΟ ΒΥΤΙΟΦΟΡΩΝ	Αθήνα	33,33%	Κ/Ξ ΑΚΤΩΡ - ΑΘΗΝΑ (ΞΗΡΑΝΣΗ ΙΛΥΟΣ)	Αθήνα	50,00%
Κ/Ξ ΠΛΑΤΑΜΩΝΑ	Αθήνα	19,60%	Κ/Ξ ΠΑΝΤΕΧΝΙΚΗ - ΑΘΗΝΑ (ΚΩΣ)	Αθήνα	50,00%
Κ/Ξ ΑΘΗΝΑ - ΠΡΟΟΔΕΥΤΙΚΗ (ΚΟΡΑΒΙΑ)	Αθήνα	60,00%	Κ/Ξ ΑΘΗΝΑ-ΑΚΤΩΡ (ΠΟΤΙ)	Αθήνα	50,00%
Κ/Ξ ΑΘΗΝΑ-ΚΩΝΣΤΑΝΤΙΝΙΔΗΣ (ΦΛΟΙΣΒΟΣ)	Αθήνα	66,67%	ΨΥΤΤΑΛΕΙΑ ΝΑΥΤΙΚΗ ΕΤΑΙΡΙΑ	Αθήνα	33,33%
Κ/Ξ ΑΚΤΩΡ - ΑΘΗΝΑ - ΕΜΠΕΔΟΣ (IBC)	Αθήνα	26,00%	Κ/Ξ ΑΚΤΩΡ - ΘΕΜ/ΜΗ - ΑΘΗΝΑ (Α380)	Αθήνα	33,33%
Κ/Ξ ΑΘΗΝΑ - ΕΚΑΤ ΕΤΑΝ ΑΕ	Αθήνα	55,00%	Κ/Ξ ΑΚΤΩΡ-ΑΘΗΝΑ-ΕΜΠΕΔΟΣ (IBC)-ΣΥΝΤΗΡΗΣΗ	Αθήνα	26,00%
Κ/Ξ ΑΡΧΙΜΗΔΗΣ - ΑΘΗΝΑ (ΟΛΠ IV)	Αθήνα	100,00%	Κ/Ξ ΤΕΡΝΑ - ΑΘΗΝΑ (ΙΩΑΝΝΙΝΑ - ΜΕΤΣΟΒΟ)	Αθήνα	37,50%
Κ/Ξ ΒΙΟΤΕΡ - ΑΘΗΝΑ	Αθήνα	50,00%	Κ/Ξ ΑΘΗΝΑ - ΜΗΧΑΝΙΚΗ (ΣΚΑΡΦΕΙΑ)	Αθήνα	50,00%
Κ/Ξ ΓΕΦΥΡΑ	Αθήνα	7,74%	Κ/Ξ ΑΘΗΝΑ-ΑΚΤΩΡ (ΛΑΣΠΗ)	Αθήνα	50,00%
Κ/Ξ ΑΘΗΝΑ-ΘΕΜ/ΜΗ-ΑΤΤΙΚΑΤ (ΕΡΜΗΣ)	Αθήνα	33,33%	Κ/Ξ ΑΘΗΝΑ - IMEK HELLAS AE	Αθήνα	99,00%
Κ/Ξ ΘΕΜ-ΕΛΛ.ΤΕΧΝ.-ΑΘ.-PASS.-GIOVANI	Αθήνα	26,67%	Κ/Ξ ΑΘΗΝΑ ΑΤΕ -ΑΚΤΩΡ ΑΤΕ (Α425)	Αθήνα	50,00%
Κ/Ξ ΑΚΤΩΡ - ΘΕΜ/ΜΗ - ΑΘΗΝΑ (Α403)	Αθήνα	33,33%	Κ/Ξ ΜΟΧΛΟΣ - ΑΘΗΝΑ (ΣΗΡΑΓΓΑ Σ2)	Αθήνα	50,00%
Κ/Ξ ΘΕΜ/ΜΗ-ΑΘΗΝΑ-ΚΟΡΟΤΖΗΣ (ΙΚΑΡΟΣ)	Αθήνα	33,33%	Κ/Ξ ΑΘΗΝΑ - ΑΚΤΩΡ (Β΄ΦΑΣΗ)	Αθήνα	50,00%
Κ/Ξ ΚΩΝ.-ΑΘ-ΕΔΡΑΣΗ-ΔΟΜΙΚΗ (ΑΓ.ΚΟΣ)	Αθήνα	25,00%	Κ/Ξ ΑΘΗΝΑ - ΑΚΤΩΡ (Α-417)	Αθήνα	70,00%
Κ/Ξ ΑΘΗΝΑ-ΑΚΤΩΡ (ΜΑΚΕΔΟΝΙΑ)	Αθήνα	70,00%	Κ/Ξ ΑΚΤΩΡ - ΑΘΗΝΑ (ΒΟΥΚΟΥΡΕΣΤΙ)	Αθήνα	50,00%
Κ/Ξ ΤΟΥΡΙΣΤΙΚΟΥ ΛΙΜΕΝΑ ΛΕΥΚΑΔΑΣ	Αθήνα	22,50%	Κ/Ξ ΚΑΤΑΣΚΕΥΗΣ ΜΑΛΙΑΚΟΣ ΚΛΕΙΔΙ	Αθήνα	5,00%
Κ/Ξ ΜΗΧΑΝΙΚΗ - ΑΘΗΝΑ (ΜΡΟ)	Αθήνα	50,00%	ΚΑΤΑΣΚΕΥΑΣΤ. Κ/ΞΙΑ ΑΠΙΟΝ ΚΛΕΟΣ	Αθήνα	5,00%
ΚΞ ΔΩΔΩΝΗ ΜΟΧΛΟΣ - ΑΘΗΝΑ	Αθήνα	50,00%			
Κ/Ξ TSO - ΑΡΧΙΡΟΔΟΝ - ΕΡΓΟΝΕΤ	Αθήνα	22,95%	* Εμμεση συμμετοχή		
Κ/Ξ ΕΡΓΟΝΕΤ - ΑΡΧΙΡΟΔΟΝ	Αθήνα	25,50%	* Εμμεση συμμετοχή		
Κ/Ξ ΑΡΧΙΡΟΔΟΝ - ΕΡΓΟΝΕΤ	Αθήνα	25,50%	* Εμμεση συμμετοχή		

Σε σχέση με την 31/12/2006 μεταβλήθηκε το ποσοστό συμμετοχής στην κοινοπραξία 6ου προβλήτα ΟΛΘ – Α1 και από ποσοστό συμμετοχής 41,67% έγινε 55,56% και έκλεισαν οι κάτωθι κοινοπραξίες :

Κ/Ξ ΣΥΓΧΡΟΝΗ ΠΡΟΚΑΤΑΣΚΕΥΗ	Αθήνα	25,00%
Κ/Ξ ΑΝΑΠΛΑΣΕΩΝ-ΑΘΗΝΑ-ΑΦΟΙ ΣΟΥΡΛΑ	Αθήνα	17,00%
ΓΕΦΥΡΑ ΝΑΥΤΙΚΗ ΕΤΑΙΡΙΑ	Αθήνα	11,74%

γ) Με τη μέθοδο της Καθαρής Θέσης ενοποιούνται οι παρακάτω συγγενείς εταιρείες:

Επωνυμία	Χώρα εγκατάστασης	Ενεργητικό	Υποχρεώσεις	Έσοδα	Κέρδη (ζημιές)	Ποσοστό συμμετοχής	
31/12/2007							
ΜΑΡΙΝΑ ΛΕΥΚΑΔΑΣ Α.Ε.	Ελλάδα	13.412.347,10	6.072.922,35	2.006.534,07	-431.813,04	26,642%	
ΒΑΚΩΝ Α.Κ.Τ.ΚΤ. & Τ.Ε.	Ελλάδα	5.373.098,40	685.293,83	0,00	-124.528,25	25%	
ΣΥ.ΠΡΟ ΑΒΕΕ	Ελλάδα	4.183.651,26	1.835.874,17	1.452.281,00	-3.601,74	25%	
ΒΙΟΕΝΕΡΓΕΙΑ Α.Ε. ΑΞΙΟΠΟΙΗΣΗΣ ΕΝΕΡΓΕΙΑΚΩΝ ΠΟΡΩΝ	Ελλάδα	2.564.081,59	1.880.109,60	0,00	-93.268,46	45%	
ΑΘΗΝΑ - ΜΗΧΑΝΙΚΗ ΟΕ	Ελλάδα	301.057,27	481.193,65	1.060.011,00	-200.492,41	50%	
ATHENA EMIRATES LLC	Αραβικά Εμιράτα	6.006.021,93	5.965.687,29	11.134.036,13	164.879,83	49%	
ΝΕΟΣ ΥΠΟΓ.ΣΤΑΘΜΟΣ ΑΥΤ.ΟΛΠ ΑΕ	Ελλάδα	8.616.987,23	6.187.869,32	1.039.477,43	27.223,54	30%	
SC ECO SA	Ρουμανία	-	-	-	-	24,409%	*
		40.457.244,78	23.108.950,21	16.692.339,63	-661.600,53		

* Πρόκειται για εταιρεία του εξωτερικού, η οποία δεν έχει σημαντική δραστηριότητα και για την οποία μέχρι τη σύνταξη του παρόντος δεν υπήρχαν διαθέσιμα οικονομικά στοιχεία.

Στην χρήση 2006 η Εταιρεία προέβη στην πώληση της συμμετοχής της στην ΙΤΕΣΟ Ε.Π.Ε. και στην αγορά του 45% της ARCAT Α.Ε.Β.Ε.

Η συμμετοχή στην εταιρεία ALB ΜΕΤΤΕΜ ΕΠΕ διεγράφη στο σύνολο της από τις οικονομικές καταστάσεις της μητρικής εταιρείας, καθώς δεν έχει περιουσιακά στοιχεία, υποχρεώσεις και οικονομική δραστηριότητα.

3.5 Μετατροπή ξένου νομίσματος

Τα στοιχεία των οικονομικών καταστάσεων των εταιρειών του Ομίλου επιμετρώνται βάσει νομίσματος του πρωτεύοντος οικονομικού περιβάλλοντος στο οποίο λειτουργεί ο Όμιλος (λειτουργικό νόμισμα). Οι ενοποιημένες οικονομικές καταστάσεις παρουσιάζονται σε Ευρώ, που είναι το λειτουργικό νόμισμα και το νόμισμα παρουσίασης της μητρικής Εταιρείας. Οι συναλλαγές σε ξένα νομίσματα μετατρέπονται στο λειτουργικό νόμισμα με την χρήση των ισοτιμιών που ισχύουν κατά την ημερομηνία των συναλλαγών.

Κέρδη και ζημιές από συναλλαγματικές διαφορές οι οποίες προκύπτουν από την εκκαθάριση τέτοιων συναλλαγών κατά την διάρκεια της περιόδου και από την μετατροπή των νομισματικών στοιχείων που εκφράζονται σε ξένο νόμισμα με τις ισχύουσες ισοτιμίες κατά την ημερομηνία ισολογισμού, καταχωρούνται στα αποτελέσματα. Οι συναλλαγματικές διαφορές από μη νομισματικά στοιχεία που αποτιμώνται στην εύλογη αξία τους, θεωρούνται ως τμήμα της εύλογης αξίας και συνεπώς καταχωρούνται όπου και οι διαφορές της εύλογης αξίας. Τα στοιχεία του ενεργητικού και παθητικού των δραστηριοτήτων στο εξωτερικό, συμπεριλαμβανομένων της υπεραξίας και των αναπροσαρμογών της εύλογης αξίας, που προκύπτουν κατά την ενοποίηση, μετατρέπονται σε Ευρώ με τις συναλλαγματικές ισοτιμίες που ισχύουν κατά την ημερομηνία του ισολογισμού.

Οι ατομικές οικονομικές καταστάσεις των εταιρειών που μετέχουν στην ενοποίηση, και οι οποίες αρχικά παρουσιάζονται σε νόμισμα διαφορετικό από το νόμισμα παρουσίασης του Ομίλου, έχουν μετατραπεί σε ευρώ. Τα στοιχεία του ενεργητικού και οι υποχρεώσεις έχουν μεταφραστεί σε ευρώ στην ισοτιμία κλεισίματος την ημερομηνία του ισολογισμού. Όποιες διαφορές προκύπτουν από αυτή την διαδικασία έχουν χρεωθεί / (πιστωθεί) στο αποθεματικό μετατροπής ισολογισμών θυγατρικών σε ξένο νόμισμα, της καθαρής θέσης.

3.6 Ενσώματες ακινητοποιήσεις

Τα πάγια στοιχεία του ενεργητικού απεικονίζονται στις οικονομικές καταστάσεις στις αξίες κτήσεως τους ή στο κόστος κτήσης μειωμένο με τις σωρευμένες αποσβέσεις και οποιεσδήποτε σωρευμένες ζημιές απομείωσης. Ορισμένες κατηγορίες παγίων, όπως οικόπεδα, κτίρια και πλωτά μέσα αποτιμήθηκαν κατά την ημερομηνία μετάβασης στα ΔΠΧΠ (1/1/2004) στο τεκμαιρόμενο κόστος. Τεκμαιρόμενο κόστος είναι η εύλογη αξία του πάγιου στοιχείου, η οποία προσδιορίστηκε μετά από μελέτη ανεξάρτητων, αναγνωρισμένων οίκων εκτιμητών.

Το κόστος κτήσεως περιλαμβάνει όλες τις άμεσα επιρριπτέες δαπάνες για την απόκτηση των στοιχείων.

Μεταγενέστερες προσθήκες καταχωρούνται σε επαύξηση της λογιστικής αξίας των ενσωμάτων παγίων ή ως ξεχωριστό πάγιο μόνον κατά την έκταση που οι προσθήκες αυτές αυξάνουν τα μελλοντικά οικονομικά οφέλη

που αναμένεται να εισρεύσουν από την χρήση του παγίου στοιχείου και το κόστος τους μπορεί να επιμετρηθεί αξιόπιστα. Το κόστος επισκευών και συντηρήσεων καταχωρείται στα αποτελέσματα όταν πραγματοποιείται.

Πάγια τα οποία έχουν αποκτηθεί με συμβάσεις χρηματοδοτικής μίσθωσης αποσβένονται καθ' όλη τη διάρκεια της εκτιμώμενης ωφέλιμης ζωής τους (καθοριζόμενη σε σχέση με συγκρίσιμα με ιδιόκτητα περιουσιακά στοιχεία), εάν είναι βραχύτερη.

Οι αποσβέσεις των άλλων στοιχείων των ενσωμάτων παγίων (πλην οικοπέδων τα οποία δεν αποσβένονται) υπολογίζονται με την σταθερή μέθοδο μέσα στην ωφέλιμη ζωή τους που έχει ως εξής:

- Κτίρια	12-33 έτη
- Μηχανολογικός εξοπλισμός	4-20 έτη
- Μεταφορικά μέσα	6-12 έτη
- Πλωτά μέσα	8-24 έτη
- Λοιπός εξοπλισμός	4-7 έτη

Οι υπολειμματικές αξίες και οι ωφέλιμες ζωές των ενσωμάτων παγίων υπόκεινται σε επανεξέταση σε κάθε ημερομηνία ισολογισμού. Όταν οι λογιστικές αξίες των ενσωμάτων ακινητοποιήσεων υπερβαίνουν την ανακτήσιμη αξία τους, η διαφορά (απομείωση) καταχωρείται άμεσα ως έξοδο στα αποτελέσματα.

Κατά την πώληση ενσωμάτων ακινητοποιήσεων, οι διαφορές μεταξύ του τιμήματος που λαμβάνεται και της λογιστικής τους αξίας καταχωρούνται ως κέρδη ή ζημίες στα αποτελέσματα.

Οι ιδιοπαραγόμενες ενσώματες ακινητοποιήσεις στοιχειοθετούν προσθήκη στο κόστος κτήσεως των ενσώματων ακινητοποιήσεων σε αξίες που περιλαμβάνουν το άμεσο κόστος μισθοδοσίας του προσωπικού, που συμμετέχει στην κατασκευή (αντίστοιχες εργοδοτικές εισφορές), το κόστος αναλωθέντων υλικών και άλλα γενικά κόστη.

3.7 Μισθώσεις

Όμιλος ως Μισθωτής: Οι μισθώσεις παγίων κατά τις οποίες μεταβιβάζονται στον Όμιλο όλοι οι κίνδυνοι και τα οφέλη που έχουν σχέση με την κυριότητα ενός στοιχείου του ενεργητικού, ανεξάρτητα από την τελική μεταβίβαση ή μη του τίτλου κυριότητας του στοιχείου αυτού, αποτελούν τις χρηματοοικονομικές μισθώσεις. Οι μισθώσεις αυτές κεφαλαιοποιούνται με την έναρξη της μίσθωσης στη χαμηλότερη μεταξύ της εύλογης αξίας του παγίου στοιχείου ή της παρούσας αξίας των ελάχιστων μισθωμάτων. Κάθε μίσθωμα επιμερίζεται μεταξύ της υποχρέωσης και των χρηματοοικονομικών εξόδων έτσι ώστε να επιτυγχάνεται ένα σταθερό επιτόκιο στην υπολειπόμενη χρηματοοικονομική υποχρέωση. Οι αντίστοιχες υποχρεώσεις από μισθώματα, καθαρές από χρηματοοικονομικά έξοδα, απεικονίζονται στις υποχρεώσεις. Το μέρος του χρηματοοικονομικού εξόδου που αφορά σε χρηματοδοτικές μισθώσεις αναγνωρίζεται στα αποτελέσματα χρήσης κατά τη διάρκεια

της μίσθωσης. Τα πάγια που αποκτήθηκαν με χρηματοδοτική μίσθωση αποσβένονται στη διάρκεια της ωφέλιμης ζωής τους.

Συμφωνίες μισθώσεων όπου ο εκμισθωτής μεταβιβάζει το δικαίωμα χρήσης ενός στοιχείου του ενεργητικού για μια συμφωνημένη χρονική περίοδο, χωρίς ωστόσο να μεταβιβάζει και τους κινδύνους και ανταμοιβές της ιδιοκτησίας του παγίου στοιχείου, ταξινομούνται ως λειτουργικές μισθώσεις. Οι πληρωμές που γίνονται για λειτουργικές μισθώσεις (καθαρές από τυχόν κίνητρα που προσφέρθηκαν από τον εκμισθωτή) αναγνωρίζονται στα αποτελέσματα χρήσης αναλογικά κατά τη διάρκεια της μίσθωσης.

Όμιλος ως εκμισθωτής: Όταν πάγια εκμισθώνονται με χρηματοδοτική μίσθωση, η παρούσα αξία των μισθωμάτων καταχωρείται ως απαίτηση. Η διαφορά μεταξύ του μικτού ποσού της απαίτησης και της παρούσας αξίας της απαίτησης καταχωρείται ως αναβαλλόμενο χρηματοοικονομικό έσοδο. Το έσοδο από την εκμίσθωση αναγνωρίζεται στα αποτελέσματα χρήσης κατά τη διάρκεια της μίσθωσης χρησιμοποιώντας τη μέθοδο της καθαρής επένδυσης, η οποία αντιπροσωπεύει μια σταθερή περιοδική απόδοση.
Πάγια που εκμισθώνονται με λειτουργικές μισθώσεις περιλαμβάνονται στις ενσώματες ακινητοποιήσεις του ισολογισμού. Αποσβένονται κατά τη διάρκεια της αναμενόμενης ωφέλιμης ζωής τους σε βάση συνεπή με παρόμοιες ιδιόκτητες ενσώματες ακινητοποιήσεις. Το έσοδο του ενοικίου (καθαρό από τυχόν κίνητρα που δόθηκαν στους μισθωτές) αναγνωρίζεται με τη σταθερή μέθοδο κατά τη διάρκεια της περιόδου της μίσθωσης.

Ο Όμιλος λειτουργεί ως μισθωτής για χρηματοδοτικές και λειτουργικές μισθώσεις και ως εκμισθωτής για λειτουργικές μισθώσεις. Ως εκμισθωτής η εταιρεία λαμβάνει μισθώματα από την υπεκμίσθωση γραφείων. Τα ποσά που λαμβάνονται είναι επουσιώδη σε σχέση με τα μεγέθη του ομίλου ή της εταιρείας.

3.8 Άυλα περιουσιακά στοιχεία

Στα άυλα περιουσιακά στοιχεία περιλαμβάνονται οι άδειες λογισμικού.
Οι άδειες λογισμικού αποτιμώνται στο κόστος κτήσης μείον τις αποσβέσεις. Οι αποσβέσεις διενεργούνται με την σταθερή μέθοδο κατά την διάρκεια της ωφέλιμης ζωής των στοιχείων αυτών η οποία κυμαίνεται από 1 έως 4 χρόνια.

3.9 Απομείωση Αξίας Περιουσιακών Στοιχείων

Τα στοιχεία του ενεργητικού που έχουν απροσδιόριστη ωφέλιμη ζωή δεν αποσβένονται και υπόκεινται σε έλεγχο απομείωσης ετησίως και όταν κάποια γεγονότα καταδεικνύουν ότι η λογιστική αξία μπορεί να μην είναι ανακτήσιμη. Τα στοιχεία του ενεργητικού που αποσβένονται υπόκεινται σε έλεγχο απομείωσης της αξίας τους όταν υπάρχουν ενδείξεις ότι η λογιστική αξία τους δεν θα ανακτηθεί. Η ανακτήσιμη αξία είναι το μεγαλύτερο ποσό μεταξύ της καθαρής τιμής πώλησης και της αξίας λόγω χρήσης. Η ζημία λόγο μείωσης της αξίας των στοιχείων του ενεργητικού αναγνωρίζεται από την επιχείρηση, όταν η λογιστική αξία των στοιχείων αυτών είναι μεγαλύτερη από το ανακτήσιμο ποσό τους.

Καθαρή αξία πώλησης θεωρείται το ποσό από την πώληση ενός στοιχείου του ενεργητικού στα πλαίσια μιας αμφοτεροβαρούς συναλλαγής στην οποία τα μέρη έχουν πλήρη γνώση και προσχωρούν οικειοθελώς, μετά από την αφαίρεση κάθε πρόσθετου άμεσου κόστους διάθεσης του στοιχείου ενεργητικού, ενώ, αξία χρήσης είναι η παρούσα αξία των εκτιμώμενων μελλοντικών ταμειακών ροών που αναμένεται να εισρεύσουν στην επιχείρηση από τη χρήση ενός στοιχείου ενεργητικού και από την διάθεση του στο τέλος της εκτιμώμενης ωφέλιμης ζωής του.

3.10 Επενδύσεις σε Ακίνητα

Οι επενδύσεις σε ακίνητα κατέχονται για αποκόμιση ενοικίων, για κεφαλαιακή ενίσχυση ή και για τα δύο. Επενδύσεις σε ακίνητα είναι οι επενδύσεις που αφορούν όλα εκείνα τα ακίνητα (στα οποία περιλαμβάνονται η γη, τα κτίρια ή τα μέρη κτιρίων ή και τα δύο) τα οποία κατέχονται από τον ιδιοκτήτη (ή από τον μισθωτή σε περίπτωση χρηματοοικονομικής μίσθωσης), είτε για να αποκομίζει μισθώματα από την εκμίσθωσή τους είτε για την αύξηση της αξίας τους (ενίσχυση κεφαλαίου) ή και για τα δύο.
Μια επιχείρηση εκτιμά σύμφωνα με τα κριτήρια αναγνώρισης όλα τα έξοδα που πραγματοποιεί για μια επένδυση σε ακίνητα κατά τη χρονική στιγμή που πραγματοποιούνται. Αυτά τα έξοδα περιλαμβάνουν έξοδα που αρχικά πραγματοποιήθηκαν για την απόκτηση του ακινήτου και έξοδα που πραγματοποιήθηκαν μεταγενέστερα για την προσθήκη ή την αντικατάσταση μέρους του ακινήτου. Σύμφωνα με τα κριτήρια αναγνώρισης, μια επιχείρηση δεν περιλαμβάνει τα έξοδα επισκευής στη λογιστική αξία μιας επένδυσης σε ακίνητα, τα οποία είναι έξοδα που αναγνωρίζονται απευθείας στην Κατάσταση Αποτελεσμάτων Χρήσης.

Οι επενδύσεις σε ακίνητα αναγνωρίζονται αρχικά στο κόστος κτήσης τους, το οποίο είναι προσαυξημένο με όλα εκείνα τα έξοδα που σχετίζονται με τη συναλλαγή για την απόκτησή τους (π.χ. συμβολαιογραφικά, μεσιτικά, φόροι μεταβίβασης). Το κόστος ενός ακινήτου για επένδυση είναι η ισοδύναμη, τοις μετρητοίς, τιμή. Στην περίπτωση που η πληρωμή για την απόκτηση ενός ακινήτου για επένδυση αναβάλλεται πέρα από τα συνήθη πιστωτικά όρια, τότε η διαφορά μεταξύ του συνόλου των πληρωμών και του ισοδύναμου, τοις μετρητοίς ποσού, θα αναγνωρίζεται και θα απεικονίζεται στα αποτελέσματα της χρήσης, ως τόκοι (έξοδα) καθ' όλη τη διάρκεια της πίστωσης.

Το κόστος μιας επένδυσης που ιδιοκατασκευάζεται από την επιχείρηση, περιλαμβάνει όλα τα έξοδα τα οποία απαιτήθηκαν προκειμένου να κατασκευαστεί, με την προϋπόθεση ότι το συνολικό κόστος δεν ξεπερνά το ανακτήσιμο ποσό.

Η αποτίμηση μιας επένδυσης μετά την αρχική καταχώρηση, μπορεί να γίνει είτε με την πολιτική του κόστους κτήσης είτε με την πολιτική της εύλογης αξίας. Η λογιστική πολιτική που επιλέγεται, πρέπει να εφαρμόζεται για όλες τις επενδύσεις σε ακίνητα.

Πολιτική του Κόστους Κτήσης: Μετά την αρχική αναγνώριση, η επιχείρηση μπορεί να αποτιμά τα ακίνητά της, στο κόστος κτήσης μείον τις συσσωρευμένες αποσβέσεις και τις συσσωρευμένες ζημιές από μείωση της αξίας τους (εφαρμογή των όσων ορίζονται στο Δ.Λ.Π. 16).

Πολιτική εύλογης αξίας: Η εύλογη αξία μιας επένδυσης σε ακίνητα είναι η τιμή στην οποία το ακίνητο μπορεί να ανταλλαχθεί μεταξύ ενήμερων και πρόθυμων μερών σε μια συνήθη εμπορική συναλλαγή. Η εύλογη αξία εξαιρεί μια τιμή προσαυξημένη ή μειωμένη εξαιτίας ειδικών όρων ή περιστάσεων, όπως ασυνήθιστη χρηματοδότηση, πώληση με συμφωνία επαναμίσθωσης, ειδικές αντιπαροχές ή παραχωρήσεις που γίνονται από οποιονδήποτε σχετίζεται με την πώληση.

Κάθε κέρδος (ή ζημιά) που προκύπτει από μεταβολή στην εύλογη αξία της επένδυσης, συνιστά αποτέλεσμα και αναγνωρίζεται στα αποτελέσματα της χρήσης κατά την οποία προκύπτει.

Προσδιοριστικός παράγοντας της εύλογης αξίας είναι η τρέχουσα τιμή σε μια ενεργό αγορά για όμοια ακίνητα, στην ίδια τοποθεσία και στην ίδια κατάσταση. Εάν δεν υπάρχουν τρέχουσες τιμές για όμοια ακίνητα σε μία ενεργό αγορά στην ίδια τοποθεσία, τότε μπορούν να χρησιμοποιούνται:

- Τρέχουσες τιμές μιας ενεργούς αγοράς για διαφορετικά ακίνητα, με αντίστοιχες προσαρμογές ώστε να αντανακλώνται οι διαφορές.
- Πρόσφατες τιμές σε λιγότερο ενεργές αγορές με προσαρμογές που να αντανακλούν τις διαφοροποιήσεις στις οικονομικές συνθήκες σε σχέση με την ημερομηνία που διενεργήθηκαν οι συναλλαγές.
- Προεξοφλημένες ταμειακές ροές από τρέχουσες συμβάσεις μίσθωσης για όμοια ακίνητα, στην ίδια τοποθεσία και στην ίδια κατάσταση.

Ο Όμιλος εφαρμόζει την πολιτική της εύλογης αξίας.

3.11 Χρηματοοικονομικά Περουσιακά Στοιχεία

Χρηματοοικονομικό μέσο είναι κάθε σύμβαση που δημιουργεί χρηματοοικονομικό στοιχείο ενεργητικού σε μία επιχείρηση και χρηματοοικονομική υποχρέωση ή συμμετοχικό τίτλο σε μια άλλη επιχείρηση εκτός των μέσων αντιστάθμισης. Τα χρηματοοικονομικά μέσα της Εταιρείας ταξινομούνται στις παρακάτω κατηγορίες με βάση την ουσία της σύμβασης και το σκοπό για τον οποίο αποκτήθηκαν:

- Χρηματοοικονομικά στοιχεία αποτιμώμενα στην εύλογη αξία τους μέσω της κατάστασης αποτελεσμάτων χρήσης
- δάνεια και απαιτήσεις,
- χρηματοοικονομικά στοιχεία διαθέσιμα προς πώληση, και
- επενδύσεις διακρατούμενες μέχρι τη λήξη.

Τα χρηματοοικονομικά περιουσιακά στοιχεία διαχωρίζονται σε διαφορετικές κατηγορίες από την διοίκηση ανάλογα με τα χαρακτηριστικά και τον σκοπό για τον οποίο το μέσο αποκτήθηκε. Η κατηγορία στην οποία κατατάσσεται κάθε χρηματοοικονομικό μέσο διαφοροποιείται από τις υπόλοιπες καθώς ανάλογα με την κατηγορία στην οποία θα καταχωρηθεί το μέσο, ισχύουν διαφορετικοί κανόνες όσον αφορά στην αποτίμηση του αλλά και στον τρόπο αναγνώρισης κάθε προσδιοριζόμενου αποτελέσματος είτε στην κατάσταση αποτελεσμάτων είτε απευθείας στα Ίδια Κεφάλαια. Τα χρηματοοικονομικά περιουσιακά στοιχεία αναγνωρίζονται με την εφαρμογή της λογιστικής της ημερομηνίας διακανονισμού.

3.11.1 Χρηματοοικονομικά στοιχεία αποτιμώμενα στην εύλογη αξία τους μέσω της κατάστασης αποτελεσμάτων χρήσης

Πρόκειται για χρηματοοικονομικά στοιχεία ενεργητικού (συμπεριλαμβάνονται τα παράγωγα, εκτός από εκείνα που είναι καθορισμένα και αποτελεσματικά μέσα αντιστάθμισης), που αποκτώνται ή δημιουργούνται με σκοπό την πώληση ή την επαναγορά βραχυπρόθεσμα και αυτά που αποτελούν μέρος ενός χαρτοφυλακίου από συγκεκριμένα χρηματοοικονομικά μέσα που διαχειρίζονται ομαδικά και υπάρχει ένδειξη κερδοσκοπίας σε βραχυπρόθεσμη βάση. Κατά την αρχική αναγνώριση ορίζονται από την επιχείρηση ως στοιχεία που αποτιμώνται στην εύλογη αξία, με αναγνώριση των μεταβολών στην κατάσταση αποτελεσμάτων χρήσης.. Τα πραγματοποιημένα και μη πραγματοποιημένα κέρδη ή ζημίες που προκύπτουν από τις μεταβολές της εύλογης αξίας των χρηματοοικονομικών στοιχείων ενεργητικού αποτιμώμενα στην εύλογη αξία τους με μεταβολές στα αποτελέσματα αναγνωρίζονται στα αποτελέσματα στην περίοδο που προκύπτουν. Επιπλέον, τα παράγωγα χρηματοοικονομικά στοιχεία που δεν πληρούν τα κριτήρια για λογιστική αντιστάθμισης ταξινομούνται ως διακρατούμενα για εμπορικούς σκοπούς. Τα χρηματοοικονομικά περιουσιακά στοιχεία που είχαν αρχικώς αναγνωριστεί ως χρηματοοικονομικά στοιχεία στην εύλογη αξία μέσω των αποτελεσμάτων δεν μπορούν να αναταξινομηθούν σε άλλη κατηγορία. Ο όμιλος δεν έχει καθορίσει τέτοια στοιχεία κατά την 31/12/2007 καθότι όλα τα παράγωγα χρησιμοποιούνται ως μέσα αντιστάθμισης.

3.11.2 Δάνεια και απαιτήσεις

Περιλαμβάνουν μη παράγωγα χρηματοοικονομικά στοιχεία ενεργητικού με σταθερές ή προσδιορισμένες πληρωμές, τα οποία δεν διαπραγματεύονται σε ενεργές αγορές. Στην κατηγορία αυτή (Δάνεια και Απαιτήσεις) δεν περιλαμβάνονται:

α) απαιτήσεις από προκαταβολές για αγορά αγαθών ή υπηρεσιών,

β) απαιτήσεις που σχετίζονται με δοσοληψίες φόρων,

γ) οτιδήποτε δεν καλύπτεται από σύμβαση ώστε να δίνει δικαίωμα στην επιχείρηση για λήψη μετρητών ή άλλων χρηματοοικονομικών περιουσιακών στοιχείων.

Τα δάνεια και οι απαιτήσεις περιλαμβάνονται στο κυκλοφορούν ενεργητικό, εκτός από εκείνα με λήξεις μεγαλύτερες των 12 μηνών από την ημερομηνία ισολογισμού, τα οποία περιλαμβάνονται στα μη κυκλοφορούντα στοιχεία του ενεργητικού. Τα δάνεια και οι απαιτήσεις αναγνωρίζονται στο αποσβέσιμο κόστος βάσει της μεθόδου του πραγματικού επιτοκίου μείον τυχόν απομειώσεις. Κάθε μεταβολή στην αξία των δανείων και απαιτήσεων αναγνωρίζεται στα αποτελέσματα όταν τα δάνεια και οι απαιτήσεις διαγράφονται ή υφίστανται μείωση της αξίας τους καθώς και κατά την διενέργεια της απόσβεσης.

3.11.3 Χρηματοοικονομικά στοιχεία διαθέσιμα προς πώληση

Περιλαμβάνει μη παράγωγα χρηματοοικονομικά περιουσιακά στοιχεία τα οποία είτε προσδιορίζονται σε αυτήν την κατηγορία, είτε δεν ταξινομούνται σε κάποια από τις ανωτέρω κατηγορίες. Περιλαμβάνονται στο μη κυκλοφορούν ενεργητικό εφόσον η Διοίκηση δεν έχει την πρόθεση να τα ρευστοποιήσει μέσα σε 12 μήνες από την ημερομηνία Ισολογισμού.

Αγορές και πωλήσεις επενδύσεων αναγνωρίζονται κατά την ημερομηνία που διεξάγεται η συναλλαγή που είναι η ημερομηνία κατά την οποία ο Όμιλος δεσμεύεται να αγοράσει ή να πωλήσει το περιουσιακό στοιχείο. Οι επενδύσεις αποαναγνωρίζονται όταν τα δικαιώματα είσπραξης ταμειακών ροών από τις επενδύσεις λήγουν ή μεταβιβάζονται και ο Όμιλος έχει μεταβιβάσει ουσιωδώς όλους τους κινδύνους και ανταμοιβές που συνεπάγεται η ιδιοκτησία.

Οι επενδύσεις αρχικά αναγνωρίζονται στην εύλογη αξία τους πλέον του κόστους συναλλαγής.
Τα διαθέσιμα προς πώληση και τα χρηματοοικονομικά περιουσιακά στοιχεία σε εύλογη αξία μέσω της Κατάστασης Αποτελεσμάτων μετέπειτα παρουσιάζονται στην εύλογη αξία τους.

Τα πραγματοποιηθέντα και μη πραγματοποιηθέντα κέρδη ή ζημίες που προκύπτουν από τις μεταβολές της εύλογης αξίας των χρηματοοικονομικών περιουσιακών στοιχείων σε εύλογη αξία μέσω της Κατάστασης Αποτελεσμάτων, αναγνωρίζονται στην Κατάσταση Αποτελεσμάτων την περίοδο που προκύπτουν.

Μη πραγματοποιθέντα κέρδη ή ζημίες που προκύπτουν από τις μεταβολές της εύλογης αξίας χρηματοοικονομικών στοιχείων που ταξινομήθηκαν σαν διαθέσιμα προς πώληση αναγνωρίζονται στα αποθεματικά επανεκτίμησης επενδύσεων. Σε περίπτωση πώλησης ή απομείωσης των διαθέσιμων προς πώληση χρηματοοικονομικών στοιχείων, οι συσσωρευμένες αναπροσαρμογές εύλογης αξίας μεταφέρονται στην Κατάσταση Αποτελεσμάτων.

Οι εύλογες αξίες των χρηματοοικονομικών περιουσιακών στοιχείων που είναι διαπραγματεύσιμα σε ενεργείς αγορές προσδιορίζονται από τις τρέχουσες τιμές προσφοράς (bid price). Εάν η αγορά για ένα χρηματοοικονομικό στοιχείο ενεργητικού δεν είναι ενεργή και για τα μη διαπραγματεύσιμα στοιχεία, ο Όμιλος προσδιορίζει τις εύλογες αξίες με τη χρήση μεθόδων αποτίμησης. Οι μέθοδοι αποτίμησης περιλαμβάνουν την χρήση πρόσφατων συναλλαγών, αναφορά σε συγκρίσιμα στοιχεία και μεθόδους προεξόφλησης ταμειακών ροών αναπροσαρμοσμένες ώστε να αντικατοπτρίζουν τις συγκεκριμένες συνθήκες του εκδότη.

Ο Όμιλος αξιολογεί σε κάθε ημερομηνία ισολογισμού κατά πόσο υπάρχει αντικειμενική ένδειξη ότι ένα χρηματοοικονομικό περιουσιακό στοιχείο έχει υποστεί απομείωση στη λογιστική του αξία. Για μετοχές εταιρειών που έχουν ταξινομηθεί ως χρηματοοικονομικά στοιχεία διαθέσιμα προς πώληση, σημαντική ή παρατεταμένη μείωση της εύλογης αξίας της μετοχής χαμηλότερα από το κόστος κτήσης συνιστά ένδειξη απομείωσης της αξίας. Αν στοιχειοθετείται απομείωση της αξίας, η συσσωρευμένη ζημιά που υπολογίζεται σαν η διαφορά μεταξύ του κόστους κτήσης και της τρέχουσας εύλογης αξίας μείον οποιαδήποτε ζημιά απομείωσης η οποία είχε αναγνωρισθεί προηγουμένως στην Κατάσταση Αποτελεσμάτων, μεταφέρεται από το αποθεματικό επανεκτίμησης επενδύσεων στην Κατάσταση Αποτελεσμάτων. Οι ζημιές απομείωσης των συμμετοχικών τίτλων που καταχωρούνται στην Κατάσταση Αποτελεσμάτων δεν αναστρέφονται μέσω της Κατάστασης Αποτελεσμάτων.

Ο όμιλος την 31/12/2007 (2006) κατέχει χρηματοοικονομικά στοιχεία διαθέσιμα προς πώληση (συμμετοχές σε ανώνυμες εταιρείες μη εισηγμένες σε χρηματιστηριακή αγορά).

3.11.4 Επενδύσεις διακρατούμενες ως την λήξη

Περιλαμβάνει μη παράγωγα χρηματοοικονομικά περιουσιακά στοιχεία με πάγιες η προσδιορισμένες πληρωμές και συγκεκριμένη λήξη και για τα οποία υπάρχει πρόθεση και δυνατότητα να διακρατηθούν ως την λήξη τους. Οι αγορές και οι πωλήσεις των επενδύσεων αναγνωρίζονται κατά την ημερομηνία της συναλλαγής που είναι και η ημερομηνία που ο Όμιλος δεσμεύεται να αγοράσει ή να πωλήσει το στοιχείο. Οι επενδύσεις αρχικά αναγνωρίζονται στην εύλογη αξία τους πλέον των άμεσα επιρριπτέων στη συναλλαγή δαπανών, (με εξαίρεση όσον αφορά τις άμεσα επιρριπτέες στη συναλλαγή δαπάνες), οι επενδύσεις διαγράφονται όταν το δικαίωμα στις ταμειακές ροές από τις επενδύσεις λήγει ή μεταβιβάζεται και ο Όμιλος έχει μεταβιβάσει ουσιωδώς όλους τους κινδύνους και τις ανταμοιβές που συνεπάγεται η ιδιοκτησία. Ο όμιλος κατά την 31/12/2007 (και 2006) δεν είχε στην κατοχή του «Επενδύσεις διακρατούμενες ως τη λήξη»

3.11.5 Εύλογη Αξία

Η εύλογη αξία των επενδύσεων που υφίστανται σε μία ενεργό αγορά αποδεικνύεται από την αναφορά σε χρηματιστηριακές τιμές την ημερομηνία του Ισολογισμού. Εάν η αγορά για μία επένδυση δεν είναι ενεργός η εταιρεία προσδιορίζει την εύλογη αξία χρησιμοποιώντας τεχνικές αποτίμησης. Ο σκοπός της χρήσης μιας τεχνικής αποτίμησης είναι ο καθορισμός της τιμής συναλλαγής που θα προέκυπτε κατά την ημερομηνία επιμέτρησης για μια συναλλαγή σε καθαρά εμπορική βάση παρακινούμενη από συνήθεις επιχειρηματικούς παράγοντες. Στις τεχνικές αποτίμησης περιλαμβάνεται η χρήση πρόσφατων συναλλαγών σε καθαρά εμπορική βάση, η αναφορά στην τρέχουσα εύλογη αξία ενός ουσιωδώς συναφούς μέσου, η ανάλυση των προεξοφλημένων ταμιακών ροών καθώς και μοντέλα αποτίμησης δικαιωμάτων προαίρεσης.

3.11.6 Εύλογη αξία – απομείωση αξίας

Οι εύλογες αξίες των χρηματοοικονομικών στοιχείων ενεργητικού που είναι διαπραγματεύσιμα σε ενεργές αγορές προσδιορίζονται από τις τρέχουσες τιμές κλεισίματος. Για τα μη διαπραγματεύσιμα στοιχεία οι εύλογες αξίες προσδιορίζονται με την χρήση τεχνικών αποτίμησης όπως ανάλυση πρόσφατων συναλλαγών, συγκρίσιμων στοιχείων που διαπραγματεύονται και προεξόφληση ταμειακών ροών. Ο σκοπός της χρήσης μιας τεχνικής αποτίμησης είναι ο καθορισμός της τιμής συναλλαγής που θα προέκυπτε κατά την ημερομηνία επιμέτρησης για μια συναλλαγή σε καθαρά εμπορική βάση παρακινούμενη από συνήθεις επιχειρηματικούς παράγοντες

Σε κάθε ημερομηνία ισολογισμού ο Όμιλος εκτιμά αν υπάρχουν αντικειμενικές ενδείξεις που να οδηγούν στο συμπέρασμα ότι τα χρηματοοικονομικά στοιχεία του ενεργητικού έχουν υποστεί απομείωση. Για μετοχές εταιρειών που έχουν ταξινομηθεί ως χρηματοοικονομικά στοιχεία διαθέσιμα προς πώληση τέτοια ένδειξη συνιστά η σημαντική ή παρατεταμένη μείωση της εύλογης αξίας σε σχέση με το κόστος κτήσης. Αν

στοιχειοθετείται απομείωση η σωρευμένη στα ίδια κεφάλαια ζημιά που είναι η διαφορά μεταξύ κόστους κτήσεως και εύλογης αξίας μεταφέρεται στα αποτελέσματα.

3.12 Αποθέματα

Την ημερομηνία του ισολογισμού, τα αποθέματα αποτιμώνται στη χαμηλότερη τιμή μεταξύ του κόστους κτήσεως και της καθαρής ρευστοποιήσιμης αξίας. Η καθαρή ρευστοποιήσιμη αξία είναι η εκτιμημένη τιμή πώλησης στην συνηθισμένη πορεία των εργασιών της επιχείρησης μείον οποιαδήποτε σχετικά έξοδα πώλησης. Το κόστος των αποθεμάτων δεν περιλαμβάνει χρηματοοικονομικά έξοδα.

3.13 Εμπορικές απαιτήσεις

Οι απαιτήσεις από πελάτες καταχωρούνται αρχικά στην εύλογη αξία τους και μεταγενέστερα αποτιμώνται στο αναπόσβεστο κόστος με τη χρήση του πραγματικού επιτοκίου, αφαιρουμένων και των ζημιών απομείωσης. Οι ζημίες απομείωσης (απώλειες από επισφαλείς απαιτήσεις) αναγνωρίζονται αφού ληφθεί υπόψη η παλαιότητα του υπολοίπου, η οικονομική δυνατότητα του πελάτη να πληρώσει και η αποτελεσματικότητα των προσπαθειών είσπραξης. Το ποσό της πρόβλεψης είναι η διαφορά μεταξύ της λογιστικής αξίας των απαιτήσεων και της παρούσας αξίας των εκτιμώμενων μελλοντικών ταμειακών ροών, προεξοφλουμένων με τη μέθοδο του πραγματικού επιτοκίου. Η επάρκεια της πρόβλεψης επισκοπείται συχνά σε συνδυασμό με τα ιστορικά ποσοστά είσπραξης και άλλους οικονομικούς παράγοντες οι οποίοι επηρεάζουν την εισπραξιμότητα των απαιτήσεων. Το ποσό της ζημιάς απομείωσης καταχωρείται ως έξοδο στα αποτελέσματα.

3.14 Ταμειακά διαθέσιμα και ισοδύναμα ταμειακών διαθεσίμων

Τα ταμειακά διαθέσιμα και ισοδύναμα περιλαμβάνουν τα μετρητά, τις καταθέσεις όψεως και τις βραχυπρόθεσμες μέχρι 3 μήνες επενδύσεις υψηλής ρευστοποίησης και χαμηλού ρίσκου.

3.15 Ίδια κεφάλαια

Το μετοχικό κεφάλαιο προσδιορίζεται σύμφωνα με την ονομαστική αξία των μετοχών που έχουν εκδοθεί. Οι κοινές μετοχές ταξινομούνται στα ίδια κεφάλαια.

Η αύξηση Μετοχικού Κεφαλαίου με καταβολή μετρητών περιλαμβάνει κάθε διαφορά υπέρ το άρτιο κατά την αρχική έκδοση του μετοχικού κεφαλαίου. Κάθε κόστος συναλλαγής σχετιζόμενο με την έκδοση των μετοχών καθώς και οποιοδήποτε σχετικό όφελος φόρου εισοδήματος προκύψει αφαιρούνται από την αύξηση μετοχικού κεφαλαίου.

Κατά την απόκτηση ιδίων μετοχών, το καταβληθέν τίμημα, συμπεριλαμβανομένων και των σχετικών δαπανών, απεικονίζεται μειωτικά των ιδίων κεφαλαίων.

Τα αποθεματικά εύλογης αξίας περιλαμβάνουν κέρδη και ζημιές εξαιτίας της αναπροσαρμογής συγκεκριμένων χρηματοοικονομικών περιουσιακών στοιχείων.

Οι συναλλαγματικές διαφορές προέρχονται από την ενσωμάτωση των υποκαταστημάτων του εξωτερικού.

Οι σωρευμένες ζημιές περιλαμβάνουν τα τρέχοντα αποτελέσματα και αυτά προηγούμενων περιόδων όπως γνωστοποιούνται στα αποτελέσματα.

3.16 Φορολογία εισοδήματος & αναβαλλόμενος φόρος

Η επιβάρυνση της περιόδου με φόρους εισοδήματος αποτελείται από τους τρέχοντες φόρους και τους αναβαλλόμενους φόρους, δηλαδή τους φόρους ή τις φορολογικές ελαφρύνσεις που σχετίζονται με τα οικονομικά οφέλη που προκύπτουν στην περίοδο αλλά έχουν ήδη καταλογιστεί ή θα καταλογιστούν από τις φορολογικές αρχές σε διαφορετικές περιόδους. Ο φόρος εισοδήματος αναγνωρίζεται στον λογαριασμό των αποτελεσμάτων της περιόδου, εκτός του φόρου εκείνου που αφορά συναλλαγές που καταχωρήθηκαν απευθείας στα ίδια κεφάλαια.

Οι τρέχοντες φόροι εισοδήματος περιλαμβάνουν τις βραχυπρόθεσμες υποχρεώσεις προς τις δημοσιονομικές αρχές που σχετίζονται με τους πληρωτέους φόρους επί του φορολογητέου εισοδήματος της περιόδου και οι τυχόν πρόσθετοι φόροι εισοδήματος που αφορούν προηγούμενες χρήσεις.

Οι τρέχοντες φόροι επιμετρούνται σύμφωνα με τους φορολογικούς συντελεστές και τους φορολογικούς νόμους που εφαρμόζονται στις διαχειριστικές περιόδους με τις οποίες σχετίζονται, βασιζόμενα στο φορολογητέο κέρδος για το έτος. Όλες οι αλλαγές στα βραχυπρόθεσμα φορολογικά στοιχεία του ενεργητικού ή τις υποχρεώσεις αναγνωρίζονται σαν μέρος των φορολογικών εξόδων στην κατάσταση αποτελεσμάτων χρήσης.

Ο αναβαλλόμενος φόρος εισοδήματος προσδιορίζεται με την μέθοδο της υποχρέωσης που προκύπτει από τις προσωρινές διαφορές μεταξύ της λογιστικής αξίας και της φορολογικής βάσης των στοιχείων του ενεργητικού και των υποχρεώσεων. Αναβαλλόμενος φόρος εισοδήματος δεν λογίζεται εάν προκύπτει από την αρχική αναγνώριση στοιχείου ενεργητικού ή παθητικού σε συναλλαγή, εκτός επιχειρηματικής συνένωσης, η οποία όταν έγινε η συναλλαγή δεν επηρέασε ούτε το λογιστικό ούτε το φορολογικό κέρδος ή ζημία.

Οι αναβαλλόμενες φορολογικές απαιτήσεις και υποχρεώσεις αποτιμώνται με βάση τους φορολογικούς συντελεστές που αναμένεται να εφαρμοστούν στην περίοδο κατά την οποία θα διακανονιστεί η απαίτηση ή η υποχρέωση, λαμβάνοντας υπόψη τους φορολογικούς συντελεστές (και φορολογικούς νόμους) που έχουν τεθεί σε ισχύ ή ουσιαστικά ισχύουν μέχρι την ημερομηνία του Ισολογισμού. Σε περίπτωση αδυναμίας σαφούς προσδιορισμού του χρόνου αναστροφής των προσωρινών διαφορών εφαρμόζεται ο φορολογικός συντελεστής που ισχύει κατά την επόμενη της ημερομηνίας του ισολογισμού χρήση.

Οι αναβαλλόμενες φορολογικές απαιτήσεις αναγνωρίζονται κατά την έκταση στην οποία θα υπάρξει μελλοντικό φορολογητέο κέρδος για την χρησιμοποίηση της προσωρινής διαφοράς που δημιουργεί την αναβαλλόμενη φορολογική απαίτηση.

Ο αναβαλλόμενος φόρος εισοδήματος αναγνωρίζεται για τις προσωρινές διαφορές που προκύπτουν από επενδύσεις σε θυγατρικές και συνδεδεμένες επιχειρήσεις, με εξαίρεση την περίπτωση που η αναστροφή των προσωρινών διαφορών ελέγχεται από τον Όμιλο και είναι πιθανό ότι οι προσωρινές διαφορές δεν θα αναστραφούν στο προβλεπτό μέλλον.

Ο φόρος εισοδήματος αποτελεί έξοδο το οποίο αναγνωρίζεται στην Κατάσταση Αποτελεσμάτων Χρήσης, αν οι συναλλαγές και τα οικονομικά γεγονότα που αφορούν αυτή τη φορολογική επίδραση αναγνωρίζονται επίσης

στην Κατάσταση Αποτελεσμάτων Χρήσης. Ο φόρος εισοδήματος αποτελεί έξοδο το οποίο αναγνωρίζεται απευθείας στα Ίδια Κεφάλαια, αν οι συναλλαγές και τα οικονομικά γεγονότα που αφορούν αυτή τη φορολογική επίδραση αναγνωρίζονται επίσης στα Ίδια Κεφάλαια.

3.17 Παροχές στο προσωπικό

Βραχυπρόθεσμες παροχές: Οι βραχυπρόθεσμες παροχές προς τους εργαζομένους (εκτός από παροχές λήξης της εργασιακής σχέσης) σε χρήμα και σε είδος αναγνωρίζονται ως έξοδο όταν καθίστανται δεδουλευμένες. Τυχόν ανεξόφλητο ποσό καταχωρείται ως υποχρέωση, ενώ σε περίπτωση που το ποσό που ήδη καταβλήθηκε υπερβαίνει το ποσό των παροχών, η επιχείρηση αναγνωρίζει το υπερβάλλον ποσό ως στοιχείο του ενεργητικού της (προπληρωθέν έξοδο) μόνο κατά την έκταση που η προπληρωμή θα οδηγήσει σε μείωση μελλοντικών πληρωμών ή σε επιστροφή.

Παροχές μετά την έξοδο από την υπηρεσία: Οι παροχές μετά την λήξη της απασχόλησης περιλαμβάνουν συντάξεις ή άλλες παροχές (ασφάλειες ζωής και ιατρική περίθαλψη) που παρέχει η επιχείρηση μετά τη λήξη της απασχόλησης, ως αντάλλαγμα της υπηρεσίας των εργαζομένων. Συνεπώς περιλαμβάνουν τόσο προγράμματα καθορισμένων εισφορών όσο και προγράμματα καθορισμένων παροχών. Το δεδουλευμένο κόστος των προγραμμάτων καθορισμένων εισφορών καταχωρείται ως έξοδο στην περίοδο που αφορά.

- **Πρόγραμμα καθορισμένων εισφορών:** Με βάση το πρόγραμμα καθορισμένων εισφορών, η υποχρέωση της επιχείρησης (νομική ή τεκμαρτή) περιορίζεται στο ποσό που έχει συμφωνηθεί να συνεισφέρει στον φορέα (π.χ. ταμείο) που διαχειρίζεται τις εισφορές και χορηγεί τις παροχές. Συνεπώς το ποσό των παροχών που θα λάβει ο εργαζόμενος προσδιορίζεται από το ποσό που καταβάλλει η επιχείρηση (ή και ο εργαζόμενος) και από τις καταβληθείσες επενδύσεις των εισφορών αυτών.
Η πληρωτέα εισφορά από την επιχείρηση σε ένα πρόγραμμα καθορισμένων εισφορών, αναγνωρίζεται είτε ως μία υποχρέωση μετά και την αφαίρεση της εισφοράς που καταβλήθηκε, είτε ως ένα έξοδο.

- **Πρόγραμμα καθορισμένων παροχών:** Η υποχρέωση που καταχωρείται στον ισολογισμό για τα προγράμματα καθορισμένων παροχών αποτελεί την παρούσα αξία της υποχρέωσης για την καθορισμένη παροχή μείον την εύλογη αξία των στοιχείων του ενεργητικού του προγράμματος (εάν υπάρχουν) και τις μεταβολές που προκύπτουν από οποιοδήποτε αναλογιστικό κέρδος ή ζημία και το κόστος της προϋπηρεσίας. Η δέσμευση της καθορισμένης παροχής υπολογίζεται ετησίως από ανεξάρτητο αναλογιστή με την χρήση της μεθόδου της προβεβλημένης πιστωτικής μονάδος. Για την προεξόφληση χρησιμοποιείται το επιτόκιο των μακροπροθέσμων ομολόγων του Ελληνικού Δημοσίου.

Τα αναλογιστικά κέρδη και οι ζημίες είναι στοιχεία της υποχρέωσης της παροχής της επιχείρησης, όσο και του εξόδου το οποίο θα αναγνωριστεί στα αποτελέσματα. Αυτά που προκύπτουν από τις προσαρμογές με βάση τα ιστορικά δεδομένα και είναι πάνω ή κάτω από το περιθώριο του 10% της σωρευμένης υποχρέωσης,

καταχωρούνται στα αποτελέσματα μέσα στον αναμενόμενο μέσο ασφαλιστικό χρόνο των συμμετεχόντων στο πρόγραμμα. Το κόστος προϋπηρεσίας αναγνωρίζεται άμεσα στα αποτελέσματα με εξαίρεση την περίπτωση που οι μεταβολές του προγράμματος εξαρτώνται από τον εναπομένοντα χρόνο υπηρεσίας των εργαζομένων. Στην περίπτωση αυτή το κόστος προϋπηρεσίας καταχωρείται στα αποτελέσματα με την σταθερή μέθοδο μέσα στην περίοδο ωρίμανσης.

Παροχές τερματισμού της απασχόλησης: Οι παροχές λόγω λήξης της εργασιακής σχέσης καταβάλλονται όταν οι εργαζόμενοι αποχωρούν πριν την ημερομηνία συνταξιοδότησης. Ο Όμιλος καταχωρεί αυτές τις παροχές όταν δεσμεύεται, είτε όταν τερματίζει την απασχόληση υπαρχόντων εργαζομένων σύμφωνα με ένα λεπτομερές πρόγραμμα για το οποίο δεν υπάρχει πιθανότητα απόσυρσης, είτε όταν προσφέρει αυτές τις παροχές ως κίνητρο για εκούσια (εθελουσία) αποχώρηση. Όταν οι παροχές αυτές καθίστανται πληρωτέες σε περιόδους πέρα των δώδεκα μηνών από ημερομηνία του Ισολογισμού, τότε θα πρέπει να προεξοφλούνται με βάση τις αποδόσεις των υψηλής ποιότητας εταιρικών ομολόγων ή των κρατικών ομολόγων.

Στην περίπτωση μίας προσφοράς που γίνεται για να ενθαρρύνει την εθελουσία αποχώρηση, η αποτίμηση των παροχών λήξης της εργασιακής σχέσης πρέπει να βασίζεται στον αριθμό των εργαζομένων που αναμένεται να δεχτούν την προσφορά. Στην περίπτωση τερματισμού απασχόλησης που υπάρχει αδυναμία προσδιορισμού των εργαζομένων που θα κάνουν χρήση αυτών των παροχών, δεν γίνεται λογιστικοποίηση αλλά γνωστοποίηση αυτών ως ενδεχόμενη υποχρέωση.

3.18 Κρατικές Επιχορηγήσεις

Ο Όμιλος αναγνωρίζει τις κρατικές επιχορηγήσεις οι οποίες ικανοποιούν αθροιστικά τα εξής κριτήρια: α) Υπάρχει τεκμαιρόμενη βεβαιότητα ότι η επιχείρηση έχει συμμορφωθεί ή πρόκειται να συμμορφωθεί με τους όρους της επιχορήγησης και β) πιθανολογείται ότι το ποσό της επιχορήγησης θα εισπραχθεί. Καταχωρούνται στην εύλογη αξία και αναγνωρίζονται με τρόπο συστηματικό στα έσοδα, με βάση την αρχή του συσχετισμού των επιχορηγήσεων με τα αντίστοιχα κόστη τα οποία και επιχορηγούν.
Οι επιχορηγήσεις που αφορούν στοιχεία του ενεργητικού περιλαμβάνονται στις μακροπρόθεσμες υποχρεώσεις ως έσοδο επόμενων χρήσεων και αναγνωρίζονται συστηματικά και ορθολογικά στα έσοδα κατά τη διάρκεια της ωφέλιμης ζωής του παγίου στοιχείου του ενεργητικού.

3.19 Προβλέψεις

Προβλέψεις αναγνωρίζονται όταν ο Όμιλος έχει παρούσες νομικές η τεκμαιρόμενες υποχρεώσεις ως αποτέλεσμα παρελθόντων γεγονότων, είναι πιθανή η εκκαθάρισή τους μέσω εκροών πόρων και η εκτίμηση του ακριβούς ποσού της υποχρέωσης μπορεί να πραγματοποιηθεί με αξιοπιστία. Οι προβλέψεις επισκοπούνται κατά την ημερομηνία σύνταξης κάθε ισολογισμού και προσαρμόζονται προκειμένου να αντανακλούν την παρούσα αξία της δαπάνης που αναμένεται να απαιτηθεί για τη διευθέτηση της υποχρέωσης. Το προεξοφλητικό επιτόκιο που χρησιμοποιείται για τον προσδιορισμό της παρούσας αξίας αντικατοπτρίζει τις

τρέχουσες αγοραίες εκτιμήσεις για την χρονική αξία του χρήματος και αυξήσεις που αφορούν τη συγκεκριμένη υποχρέωση.

Οι ενδεχόμενες υποχρεώσεις δεν αναγνωρίζονται στις οικονομικές καταστάσεις αλλά γνωστοποιούνται, εκτός αν η πιθανότητα εκροών πόρων οι οποίοι ενσωματώνουν οικονομικά οφέλη είναι ελάχιστη. Οι ενδεχόμενες απαιτήσεις δεν αναγνωρίζονται στις οικονομικές καταστάσεις αλλά γνωστοποιούνται εφόσον η εισροή οικονομικών οφελών είναι πιθανή.

3.20 Τραπεζικός δανεισμός

Όλα τα δάνεια αρχικώς αναγνωρίζονται στο κόστος, που είναι η εύλογη αξία του ανταλλάγματος που λαμβάνεται μειωμένη με το κόστος έκδοσης. Μετά την αρχική αναγνώριση, τα δάνεια αποτιμώνται στο αποσβέσιμο κόστος με τη μέθοδο του πραγματικού επιτοκίου.

3.21 Χρηματοοικονομικές υποχρεώσεις

Οι χρηματοοικονομικές υποχρεώσεις, εκτός από τα τραπεζικά δάνεια, περιλαμβάνουν, εμπορικές και λοιπές υποχρεώσεις και χρηματοδοτικές μισθώσεις. Οι χρηματοοικονομικές υποχρεώσεις αναγνωρίζονται όταν η Εταιρεία συμμετέχει συμβατικά στο χρηματοοικονομικό μέσο και διαγράφονται όταν η Εταιρεία απαλλάσσεται από την υποχρέωση ή αυτή ακυρώνεται ή λήγει. Οι τόκοι αναγνωρίζονται ως χρηματοοικονομικό κόστος στην κατάσταση αποτελεσμάτων. Οι εμπορικές υποχρεώσεις παρακολουθούνται συνήθως στα ονομαστικά τους ποσά (εκτός και αν η επίδραση της διαχρονικής αξίας του χρήματος είναι σημαντική). Οι υποχρεώσεις για συντηρήσεις αεροσκαφών λειτουργικών μισθώσεων παρακολουθούνται στα προεξοφλημένα ποσά της σχετικής δέσμευσης. Οι υποχρεώσεις από χρηματοδοτικές μισθώσεις παρακολουθούνται στο αποσβέσιμο κόστος.

3.22 Αναγνώριση εσόδων και εξόδων

Έσοδα: Τα έσοδα περιλαμβάνουν την εύλογη αξία εκτελεσθέντων έργων, πωλήσεων αγαθών και παροχής υπηρεσιών, καθαρά από Φόρο Προστιθέμενης Αξίας, εκπτώσεις και επιστροφές. Τα διεταιρικά έσοδα στον Όμιλο απαλείφονται πλήρως. Η αναγνώριση των εσόδων γίνεται ως εξής:

- **Κατασκευαστικά Συμβόλαια Έργων:** Τα έσοδα από την εκτέλεση κατασκευαστικών συμβολαίων λογίζονται την περίοδο που κατασκευάζεται το έργο, με βάση τη μέθοδο ποσοστιαίας ολοκλήρωσης του έργου.
- **Πωλήσεις ακινήτων:** Το έσοδο αναγνωρίζεται όταν μεταβιβάζεται ο νόμιμος τίτλος στον αγοραστή και μεταφέρονται οι κίνδυνοι και τα οφέλη της ιδιοκτησίας.
- **Πωλήσεις αγαθών:** Οι πωλήσεις αγαθών αναγνωρίζονται όταν ο Όμιλος παραδίδει τα αγαθά στους πελάτες, τα αγαθά γίνονται αποδεκτά από αυτούς και η είσπραξη της απαίτησης είναι εύλογα εξασφαλισμένη.
- **Παροχή υπηρεσιών:** Τα έσοδα από παροχή υπηρεσιών λογίζονται την περίοδο που παρέχονται οι υπηρεσίες, με βάση το στάδιο ολοκλήρωσης της παρεχόμενης υπηρεσίας σε σχέση με το σύνολο των παρεχόμενων υπηρεσιών.

- **Κέρδη και ζημίες από συμμετοχή σε κοινοπραξίες:** Τα κέρδη ή οι ζημίες από κοινοπραξίες κατασκευαστικών έργων αναγνωρίζονται στον ατομικό ισολογισμό της μητρικής εταιρείας κάθε τρίμηνο με βάση το στάδιο ολοκλήρωσής τους. Η Διοίκηση της Εταιρείας πιστεύει ότι η συγκεκριμένη λογιστική πρακτική εξυπηρετεί την αρχή της σαφήνειας και της πληρότητας των οικονομικών καταστάσεων.
- **Έσοδα από τόκους:** Τα έσοδα από τόκους αναγνωρίζονται βάσει χρονικής αναλογίας και με την χρήση του πραγματικού επιτοκίου. Όταν υπάρχει απομείωση των απαιτήσεων, η λογιστική αξία αυτών μειώνεται στο ανακτήσιμο ποσό τους το οποίο είναι η παρούσα αξία των αναμενόμενων μελλοντικών ταμειακών ροών προεξοφλημένων με το αρχικό πραγματικό επιτόκιο. Στην συνέχεια λογίζονται τόκοι με το ίδιο επιτόκιο επί της απομειωμένης (νέας λογιστικής) αξίας.
- **Μερίσματα:** Τα μερίσματα, λογίζονται ως έσοδα, όταν θεμελιώνεται το δικαίωμα είσπραξής τους.

Έξοδα: Τα έξοδα αναγνωρίζονται στα αποτελέσματα σε δεδουλευμένη βάση. Οι πληρωμές που πραγματοποιούνται για λειτουργικές μισθώσεις μεταφέρονται στα αποτελέσματα ως έξοδα, κατά το χρόνο χρήσης του μισθίου. Τα έξοδα από τόκους αναγνωρίζονται σε δεδουλευμένη βάση.

3.23 Κατασκευαστικά συμβόλαια

Τα κατασκευαστικά συμβόλαια αφορούν την κατασκευή περιουσιακών στοιχείων ή ομάδα συνδεδεμένων περιουσιακών στοιχείων ειδικά για πελάτες σύμφωνα με τους όρους που προβλέπονται στα σχετικά συμβόλαια και των οποίων η εκτέλεση συνήθως διαρκεί για χρονικό διάστημα άνω της μια χρήσης.

Τα έξοδα που αφορούν στο συμβόλαιο αναγνωρίζονται όταν πραγματοποιούνται.

Τα έσοδα αναγνωρίζονται ως εξής :

α) Στην περίπτωση όπου το αποτέλεσμα μιας σύμβασης κατασκευής έργου δεν είναι εφικτό να αποτιμηθεί αξιόπιστα, και κυρίως στην περίπτωση όπου το έργο βρίσκεται σε πρώιμο στάδιο:

- Το έσοδο αναγνωρίζεται μόνο στην έκταση που το αναληφθέν συμβατικό κόστος ενδέχεται να ανακτηθεί και
- Το συμβατικό κόστος αναγνωρίζεται στα έξοδα της χρήσης στην οποία αναλήφθηκε.

β) Όταν το αποτέλεσμα ενός συμβολαίου έργου μπορεί να εκτιμηθεί με αξιοπιστία, το έσοδο και τα έξοδα του συμβολαίου αναγνωρίζονται κατά τη διάρκεια του συμβολαίου, αντίστοιχα, ως έσοδο και έξοδο.

Ο Όμιλος χρησιμοποιεί τη μέθοδο της ποσοστιαίας ολοκλήρωσης για να καθορίσει το κατάλληλο ποσό εσόδου και εξόδου που θα αναγνωρίσει σε μια συγκεκριμένη περίοδο.

Το στάδιο ολοκλήρωσης μετράται με βάση το συμβατικό κόστος που έχει πραγματοποιηθεί μέχρι την ημερομηνία του ισολογισμού σε σχέση με το συνολικό εκτιμώμενο κόστος κατασκευή κάθε έργου.

Όταν είναι πιθανό το συνολικό κόστος του συμβολαίου να υπερβεί το συνολικό έσοδο, τότε η αναμενόμενη ζημία αναγνωρίζεται άμεσα στα αποτελέσματα χρήσεως ως έξοδο.

Για τον υπολογισμό του κόστους που πραγματοποιήθηκε έως το τέλος της χρήσης , τυχόν έξοδα που σχετίζονται με μελλοντικές εργασίες αναφορικά με το συμβόλαιο εξαιρούνται και εμφανίζονται ως έργο σε εξέλιξη. Το σύνολο του κόστους που πραγματοποιήθηκε και του κέρδους / ζημίας που αναγνωρίσθηκε για κάθε συμβόλαιο συγκρίνεται με τις προοδευτικές τιμολογήσεις μέχρι το τέλος της χρήσης.

Όπου τα πραγματοποιηθέντα έξοδα πλέον των καθαρών κερδών (μείον των ζημιών) που έχουν αναγνωρισθεί υπερβαίνουν τις προοδευτικές τιμολογήσεις, η διαφορά εμφανίζεται ως απαίτηση από πελάτες συμβολαίων έργων στο κονδύλι «Απαιτήσεις από κατασκευαστικά συμβόλαια». Όταν οι προοδευτικές τιμολογήσεις υπερβαίνουν τα πραγματοποιηθέντα έξοδα πλέον των καθαρών κερδών (μείον των ζημιών) που έχουν αναγνωρισθεί, το υπόλοιπο εμφανίζεται ως υποχρέωση προς τους πελάτες συμβολαίων έργων στο κονδύλι «Λοιπές βραχυπρόθεσμες υποχρεώσεις».

3.24 Διανομή μερισμάτων

Η διανομή μερισμάτων στους μετόχους της μητρικής αναγνωρίζεται ως υποχρέωση στις ενοποιημένες οικονομικές καταστάσεις την ημερομηνία κατά την οποία η διανομή εγκρίνεται από την Γενική Συνέλευση των μετόχων.

4. Σκοποί και πολιτικές διαχείρισης κινδύνων

Ο Όμιλος είναι εκτεθειμένος σε πολλαπλούς χρηματοοικονομικούς κινδύνους όπως ο κίνδυνος της αγοράς (διακυμάνσεις στις συναλλαγματικές ισοτιμίες, τα επιτόκια, οι τιμές της αγοράς κτλ), ο πιστωτικός κίνδυνος και ο κίνδυνος ρευστότητας. Το πρόγραμμα διαχείρισης κινδύνων του Ομίλου στοχεύει στον περιορισμό της αρνητικής επίδρασης στα χρηματοοικονομικά αποτελέσματα που προκύπτει από την αδυναμία πρόβλεψης των χρηματοοικονομικών αγορών και τη διακύμανση στις μεταβλητές του κόστους και των πωλήσεων.

Η πολιτική διαχείρισης κινδύνων εφαρμόζεται από την Οικονομική Διεύθυνση.

Η διαδικασία που ακολουθείται είναι η παρακάτω:

- Αξιολόγηση των κινδύνων που σχετίζονται με τις δραστηριότητες και τις λειτουργίες του Ομίλου,
- σχεδιασμός της μεθοδολογίας και επιλογή των κατάλληλων χρηματοοικονομικών προϊόντων για την μείωση των κινδύνων και
- εκτέλεση/εφαρμογή, σύμφωνα με τη διαδικασία που έχει εγκριθεί από τη διοίκηση, της διαδικασίας διαχείρισης κινδύνων.

Τα χρηματοοικονομικά μέσα του Ομίλου αποτελούνται κυρίως από καταθέσεις σε τράπεζες, δικαιώματα υπερανάληψης σε τράπεζες, εμπορικούς χρεώστες και πιστωτές, τις συνδεδεμένες επιχειρήσεις, κοινοπραξίες και υποχρεώσεις από μισθώσεις.

Συναλλαγματικός κίνδυνος

Ο Όμιλος δραστηριοποιείται το 2007 εκτός από την Ελλάδα στη Ρουμανία και στα Ηνωμένα Εμιράτα μέσω υποκαταστημάτων και συνεπώς είναι εκτεθειμένος σε κίνδυνο συναλλαγματικών ισοτιμιών που προκύπτουν κυρίως από το RON (νόμισμα Ρουμανίας) και το DHS (νόμισμα Ηνωμένων Εμιράτων). Αυτό το είδος κινδύνου προκύπτει από καθαρές επενδύσεις σε οικονομικές οντότητες του εξωτερικού (Ρουμανία) και κυρίως από την ενσωμάτωση των υποκαταστημάτων εξωτερικού. Για τη διαχείριση αυτής της κατηγορίας κινδύνου η Εταιρεία τηρεί μέσω των υποκαταστημάτων εξωτερικού λογαριασμούς με χρηματοοικονομικούς οργανισμούς στις χώρες αυτές.

Ο Όμιλος κατέχει επενδύσεις σε οικονομικές οντότητες του εξωτερικού, τα καθαρά περιουσιακά στοιχεία του οποίου εκτίθενται επίσης σε κίνδυνο συναλλαγματικών ισοτιμιών. Ο κίνδυνος συναλλαγματικών ισοτιμιών αυτού του είδους προκύπτει από την ισοτιμία του RON και DHS έναντι του ευρώ και αντισταθμίζεται μερικώς από αντίστοιχες υποχρεώσεις (π.χ. δάνεια) του ίδιου νομίσματος.

Τα περιουσιακά στοιχεία και οι αντίστοιχες υποχρεώσεις σε ξένο νόμισμα, μετατρεπόμενες σε Ευρώ με την ισοτιμία κλεισίματος αναλύονται ως εξής:

	ΟΜΙΛΟΣ			
	2007		2006	
	RON	DHS	RON	DHS
Ποσά σε €				
Περιουσιακά στοιχεία	9.531.576,32	33.745.137,65	11.202.877,66	24.625.494,77
Χρηματοοικονομικές υποχρεώσεις	12.324.900,45	47.503.091,94	13.534.644,84	32.680.521,29
Βραχυχρόνια έκθεση	**21.856.476,77**	**81.248.229,59**	**24.737.522,50**	**57.306.016,06**
Περιουσιακά στοιχεία	4.545.699,99	18.686.925,39	2.917.613,00	11.569.421,17
Χρηματοοικονομικές υποχρεώσεις	337.944,60	4.928.971,10	365.845,82	3.514.394,65
Μακροχρόνια έκθεση	**4.883.644,59**	**23.615.896,49**	**3.283.458,82**	**15.083.815,82**

	ΕΤΑΙΡΕΙΑ			
	2007		2006	
	RON	AHD	RON	AHD
Ποσά σε €				
Περιουσιακά στοιχεία	9.188.699,33	33.745.137,65	9.909.559,65	24.625.494,77
Χρηματοοικονομικές υποχρεώσεις	11.852.648,38	47.503.091,94	12.289.881,48	32.680.521,29
Βραχυχρόνια έκθεση	**21.041.347,71**	**81.248.229,59**	**22.199.441,13**	**57.306.016,06**
Περιουσιακά στοιχεία	4.539.749,27	18.686.925,39	2.701.776,75	11.569.421,17
Χρηματοοικονομικές υποχρεώσεις	320.710,78	4.928.971,10	321.454,92	3.514.394,65
Μακροχρόνια έκθεση	**4.860.460,05**	**23.615.896,49**	**3.023.231,67**	**15.083.815,82**

Ο παρακάτω πίνακας παρουσιάζει την ευαισθησία των ιδίων κεφαλαίων σε σχέση με τα περιουσιακά στοιχεία και τις υποχρεώσεις και τις συναλλαγματικές ισοτιμίες €/RON και €/DHS καθώς οι συναλλαγματικές διαφορές προέρχονται μόνο από την ενσωμάτωση των υποκαταστημάτων εξωτερικού και της θυγατρικής

εξωτερικού και η επίδραση λόγω μεταβολής της συναλλαγματικής ισοτιμίας επιδρά στα αποτελέσματα και στα ίδια κεφάλαια.

Υποθέτουμε ότι πραγματοποιείται μία αλλαγή την 31η Δεκεμβρίου 2007 στη συναλλαγματική ισοτιμία €/RON της τάξεως του +5,23% (2006: +3,2%) και στη συναλλαγματική ισοτιμία €/DHS της τάξεως +9,09% (2006:+0,88%). Το ποσοστό αυτό βασίσθηκε στη μέση μεταβλητότητα στην αγορά συναλλαγματικών ισοτιμιών για διάστημα 12 μηνών.

Σε περίπτωση όπου το € αυξηθεί σε σχέση με το RON κατά ποσοστό 5,23% και σε σχέση με το DHS κατά ποσοστό 9,09% τότε στα ίδια κεφάλαια και στα αποτελέσματα χρήσης θα έχουμε την εξής επίπτωση:

	ΟΜΙΛΟΣ				ΕΤΑΙΡΕΙΑ			
	2007		2006		2007		2006	
	RON	RON	RON	RON	RON	RON	RON	RON
Ποσά σε €	5,23%	-5,23%	3,20%	-3,20%	5,23%	-5,23%	3,20%	-3,20%
Καθαρή θέση	-545.274,58	605.480,27	-399.357,44	425.754,90	-527.911,70	586.200,29	-355.421,50	378.914,80

	ΟΜΙΛΟΣ				ΕΤΑΙΡΕΙΑ			
	2007		2006		2007		2006	
	DHS	DHS	DHS	DHS	DHS	DHS	DHS	DHS
Ποσά σε €	9,09%	-9,09%	0,88%	-0,88%	9,09%	-9,09%	0,88%	-0,88%
Καθαρή θέση	-4.368.709,75	5.242.349,32	-315.842,83	321.441,89	-4.368.709,75	5.242.349,32	-315.842,83	321.441,89

	ΟΜΙΛΟΣ				ΕΤΑΙΡΕΙΑ			
	2007		2006		2007		2006	
	RON		RON		RON		RON	
Ποσά σε €	5,23%	-5,23%	3,20%	-3,20%	5,23%	-5,23%	3,20%	-3,20%
Αποτελέσματα χρήσης	52.036,90	-57.780,35	-69.223,22	73.799,96	62.459,63	-69.353,45	-69.673,88	74.280,42

	ΟΜΙΛΟΣ				ΕΤΑΙΡΕΙΑ			
	2007		2006		2007		2006	
	DHS		DHS		DHS		DHS	
Ποσά σε €	9,09%	-9,09%	0,88%	-0,88%	9,09%	-9,09%	0,88%	-0,88%
Αποτελέσματα χρήσης	-115.293,42	138.349,56	-6.158,93	6.268,29	-115.293,42	138.349,56	-6.158,93	6.268,29

Εν τούτοις η ανωτέρω ανάλυση θεωρείται αντιπροσωπευτική της έκθεσης του Ομίλου στο συναλλαγματικό κίνδυνο.

Ανάλυση ευαισθησίας κίνδυνου επιτοκίου

Η πολιτική του Ομίλου είναι να ελαχιστοποιήσει την έκθεση του στο κίνδυνο ταμειακών ροών επιτοκίου όσον αφορά τη μακροπρόθεσμη χρηματοδότηση. Την 31η Δεκεμβρίου 2007, ο Όμιλος είναι εκτεθειμένος στις μεταβολές της αγοράς του επιτοκίου όσον αφορά τον μακροπρόθεσμο τραπεζικό δανεισμό του, ο οποίος υπόκεινται σε μεταβλητό ποσοστό επιτοκίου. Όπως και στο προηγούμενο έτος τα λοιπά χρηματοοικονομικά περιουσιακά στοιχεία ενεργητικού και οι λοιπές χρηματοοικονομικές υποχρεώσεις έχουν σταθερά ποσοστά.

Ο παρακάτω πίνακας παρουσιάζει την ευαισθησία του αποτελέσματος της χρήσης καθώς και των ιδίων κεφαλαίων σε μια λογική μεταβολή του επιτοκίου της τάξεως του +1% ή –1% (2006: +/-1%). Οι αλλαγές στα επιτόκια εκτιμάται ότι κινούνται σε μία λογική βάση σε σχέση με τις πρόσφατες συνθήκες της αγοράς.

Ποσά σε €	ΟΜΙΛΟΣ 31/12/2007 1%	ΟΜΙΛΟΣ 31/12/2007 -1%	ΟΜΙΛΟΣ 31/12/2006 1%	ΟΜΙΛΟΣ 31/12/2006 -1%	ΕΤΑΙΡΕΙΑ 31/12/2007 **1%**	ΕΤΑΙΡΕΙΑ 31/12/2007 **-1%**	ΕΤΑΙΡΕΙΑ 31/12/2006 **1%**	ΕΤΑΙΡΕΙΑ 31/12/2006 **-1%**
Αποτέλεσμα χρήσης	-350.808,08	350.808,08	-176.268,23	176.268,23	-328.232,89	328.232,89	-150.311,62	150.311,62
Καθαρή Θέση	-350.808,08	350.808,08	-176.268,23	176.268,23	-328.232,89	328.232,89	-150.311,62	150.311,62

Σύμφωνα με την πολιτική του Ομίλου, καμία συγκεκριμένη πολιτική αντιστάθμισης δεν ακολουθείται για τις επενδύσεις αυτές.

Ανάλυση πιστωτικού κινδύνου

Η έκθεση του Ομίλου όσον αφορά τον πιστωτικό κίνδυνο περιορίζεται στα χρηματοοικονομικά περιουσιακά στοιχεία τα οποία την ημερομηνία του Ισολογισμού αναλύονται ως εξής:

	ΟΜΙΛΟΣ 2007	ΟΜΙΛΟΣ 2006	ΕΤΑΙΡΕΙΑ 2007	ΕΤΑΙΡΕΙΑ 2006
Κατηγορίες χρηματοοικονομικών στοιχείων				
Διαθέσιμα προς πώληση χρηματοοικονομικά στοιχεία	26.729.002,14	17.979.720,99	26.729.002,14	17.979.720,99
Ταμιακά διαθέσιμα και ταμιακά ισοδύναμα	10.819.623,30	15.035.796,34	3.955.879,24	4.828.084,48
Εμπορικές και λοιπές απαιτήσεις	147.339.136,78	131.421.582,67	119.002.459,94	108.951.257,59
Σύνολο	**184.887.762,22**	**164.437.100,00**	**149.687.341,32**	**131.759.063,06**

Ο Όμιλος ελέγχει διαρκώς τις απαιτήσεις του, είτε χωριστά είτε κατά ομάδα και ενσωματώνει τις πληροφορίες αυτές στις διαδικασίες του πιστωτικού ελέγχου.

Η διοίκηση του Ομίλου θεωρεί ότι όλα τα ανωτέρω χρηματοοικονομικά περιουσιακά στοιχεία τα οποία δεν έχουν απομειωθεί σε προηγούμενες ημερομηνίες σύνταξης των οικονομικών καταστάσεων είναι υψηλής πιστωτικής ποιότητας, συμπεριλαμβανομένων και των οφειλομένων.

Κανένα από τα χρηματοοικονομικά περιουσιακά στοιχεία του Ομίλου δεν έχει ασφαλιστεί με υποθήκη ή άλλη μορφή πιστωτικής ασφάλισης.

Για τις εμπορικές και λοιπές απαιτήσεις, ο Όμιλος δεν εκτίθεται σε σημαντικούς πιστωτικούς κινδύνους. Ο πιστωτικός κίνδυνος για απαιτήσεις ρευστοποιήσιμες καθώς και για άλλα βραχυπρόθεσμα χρηματοοικονομικά στοιχεία θεωρείται αμελητέος.

Για τους πελάτες και λοιπές εμπορικές απαιτήσεις, η Εταιρεία δεν εκτίθεται σε σημαντικούς πιστωτικούς κινδύνους. Ο πιστωτικός κίνδυνος για απαιτήσεις ρευστοποιήσιμες καθώς και για άλλα βραχυπρόθεσμα χρηματοοικονομικά στοιχεία θεωρείται αμελητέος, δεδομένου ότι το μεγάλο μέρος των απαιτήσεων αφορά το Δημόσιο.

Ανάλυση κινδύνου ρευστότητας

Ο Όμιλος ΑΘΗΝΑ ΑΤΕ διαχειρίζεται τις ανάγκες ρευστότητας με προσεκτική παρακολούθηση των χρεών των μακροπρόθεσμων χρηματοοικονομικών υποχρεώσεων καθώς επίσης και των πληρωμών που πραγματοποιούνται καθημερινά. Οι ανάγκες ρευστότητας παρακολουθούνται σε διάφορες χρονικές περιόδους, σε καθημερινή και εβδομαδιαία βάση καθώς και σε μια κυλιόμενη περίοδο 30 ημερών. Οι μακροπρόθεσμες ανάγκες ρευστότητας για τους επόμενους 6 μήνες και το επόμενο έτος προσδιορίζονται μηνιαία.

Η ληκτότητα των χρηματοοικονομικών υποχρεώσεων την 31η Δεκεμβρίου 2007 για τον Όμιλο αναλύεται ως εξής:

	Ο ΟΜΙΛΟΣ				Η ΕΤΑΙΡΕΙΑ			
	Βραχυπρόθεσμες		Μακροπρόθεσμες		Βραχυπρόθεσμες		Μακροπρόθεσμες	
	εντός 6 μηνών	6 έως 12 μήνες	1 έως 5 έτη	αργότερο από 5 έτη	εντός 6 μηνών	6 έως 12 μήνες	1 έως 5 έτη	αργότερο από 5 έτη
Μακροπρόθεσμος Δανεισμός	0,00	86.105,40	34.422.052,48	20.000.000,00	0,00	0,00	33.845.916,51	20.000.000,00
Εμπορικές Υποχρεώσεις	28.109.892,95	25.893.201,37	0,00	0,00	12.952.771,61	23.382.002,49	0,00	0,00
Βραχυπρόθεσμες Δανειακές Υποχρεώσεις	12.514.790,66	13.655.670,06	0,00	0,00	9.756.980,67	7.399.424,28	0,00	0,00
Λοιπές Βραχυπρόθεσμες Υποχρεώσεις	11.762.922,39	7.353.736,18	0,00	0,00	6.367.512,60	4.212.121,62	0,00	0,00
Σύνολο	**52.387.606,00**	**46.988.713,01**	**34.422.052,48**	**20.000.000,00**	**29.077.264,88**	**34.993.548,39**	**33.845.916,51**	**20.000.000,00**

Η αντίστοιχη ληκτότητα των χρηματοοικονομικών υποχρεώσεων για την 31η Δεκεμβρίου 2006 είχε ως εξής:

	Ο ΟΜΙΛΟΣ				Η ΕΤΑΙΡΕΙΑ			
	Βραχυπρόθεσμες		Μακροπρόθεσμες		Βραχυπρόθεσμες		Μακροπρόθεσμες	
	εντός 6 μηνών	6 έως 12 μήνες	1 έως 5 έτη	αργότερο από 5 έτη	εντός 6 μηνών	6 έως 12 μήνες	1 έως 5 έτη	αργότερο από 5 έτη
Μακροπρόθεσμος Δανεισμός	0,00	0,00	26.224.999,02	0,00	0,00	0,00	25.572.552,86	0,00
Εμπορικές Υποχρεώσεις	26.911.963,74	17.589.873,22	0,00	0,00	12.839.845,10	15.328.574,91	0,00	0,00
Βραχυπρόθεσμες Δανειακές Υποχρεώσεις	14.899.490,00	19.696.634,91	0,00	0,00	10.128.770,00	14.839.809,74	0,00	0,00
Λοιπές Βραχυπρόθεσμες Υποχρεώσεις	12.465.882,49	12.145.151,49	0,00	0,00	8.963.779,37	7.581.456,97	0,00	0,00
Σύνολο	**54.277.336,23**	**49.431.659,62**	**26.224.999,02**	**0,00**	**31.932.394,47**	**37.749.841,62**	**25.572.552,86**	**0,00**

4.1 Παρουσίαση των χρηματοοικονομικών περιουσιακών στοιχείων και υποχρεώσεων ανά κατηγορία

Τα χρηματοοικονομικά περιουσιακά στοιχεία καθώς και οι χρηματοοικονομικές υποχρεώσεις κατά την ημερομηνία των οικονομικών καταστάσεων μπορούν να κατηγοριοποιηθούν και ως εξής:

	ΟΜΙΛΟΣ		ΕΤΑΙΡΕΙΑ	
Ποσά σε €	**2007**	**2006**	**2007**	**2006**
Μη κυκλοφοριακά στοιχεία ενεργητικού				
Διαθέσιμα προς πώληση χρηματοοικονομικά περιουσιακά στοιχεία	26.729.002,14	17.979.720,99	26.729.002,14	17.979.720,99
Σύνολο	**26.729.002,14**	**17.979.720,99**	**26.729.002,14**	**17.979.720,99**
Κυκλοφοριακά στοιχεία ενεργητικού				
Εμπορικές και λοιπές απαιτήσεις				
Ταμιακά διαθέσιμα και ταμιακά ισοδύναμα	10.819.623,30	15.035.796,34	3.955.879,24	4.828.084,48
Σύνολο	**10.819.623,30**	**15.035.796,34**	**3.955.879,24**	**4.828.084,48**
	2007	**2006**	**2007**	**2006**
Μακροπρόθεσμες υποχρεώσεις				
Δανεισμός				
Χρηματοοικονομικές υποχρεώσεις στο αποσβεσμένο κόστος	54.422.052,48	26.224.999,02	53.845.916,51	25.572.552,86
Σύνολο	**54.422.052,48**	**26.224.999,02**	**53.845.916,51**	**25.572.552,86**
Βραχυπρόθεσμες υποχρεώσεις				
Δανεισμός				
Χρηματοοικονομικές υποχρεώσεις στο αποσβεσμένο κόστος	26.256.566,12	34.596.124,91	17.156.404,95	24.968.579,74
Σύνολο	**26.256.566,12**	**34.596.124,91**	**17.156.404,95**	**24.968.579,74**

4.2 Πολιτικές και διαδικασίες διαχείρισης κεφαλαίου

Οι στόχοι του Ομίλου όσον αφορά τη διαχείριση του κεφαλαίου είναι οι εξής:

- να εξασφαλίσει την ικανότητα του Ομίλου να συνεχίσει τη δραστηριότητα του (going-concern) και
- να εξασφαλίσει μια ικανοποιητική απόδοση στους μετόχους

τιμολογώντας προϊόντα και υπηρεσίες αναλογικά με το επίπεδο κινδύνου.

Ο Όμιλος παρακολουθεί το κεφάλαιο στη βάση του ποσού των ιδίων κεφαλαίων πλέον τα δάνεια μειωμένης εξασφάλισης, μείον τα ταμιακά διαθέσιμα και τα ταμειακά ισοδύναμα όπως αυτά απεικονίζονται στον Ισολογισμό. Το κεφάλαιο για τις χρήσεις 2007 και 2006 αναλύεται ως εξής:

	ΟΜΙΛΟΣ		ΕΤΑΙΡΕΙΑ	
Ποσά σε €	**2007**	**2006**	**2007**	**2006**
Σύνολο Ιδίων Κεφαλαίων	81.262.398,54	87.672.778,10	82.300.839,97	88.449.050,14
Πλέον: Δάνεια μειωμένης εξασφάλισης	80.016.377,23	29.798.979,51	71.002.321,46	20.257.539,74
Μείον: Ταμειακά διαθέσιμα και ταμειακά ισοδύναμα	-10.819.623,30	-15.035.796,34	-3.955.879,24	-4.828.084,48
Κεφάλαιο	**150.459.152,47**	**102.435.961,27**	**149.347.282,19**	**103.878.505,40**
Σύνολο Ιδίων Κεφαλαίων	81.262.398,54	87.672.778,10	82.300.839,97	88.449.050,14
Πλέον: Δάνεια	80.678.618,60	60.821.123,93	71.002.321,46	50.541.132,60
Σύνολο κεφαλαίων	**161.941.017,14**	**148.493.902,03**	**153.303.161,43**	**138.990.182,74**
Κεφάλαιο προς Σύνολο Κεφαλαίων	1:1,08	1:1,45	1:1,3	1:1,34

Ο Όμιλος ορίζει το ποσό του κεφαλαίου σε σχέση με την συνολική κεφαλαιακή διάρθρωση, π.χ. ίδια κεφάλαια και χρηματοοικονομικές υποχρεώσεις. Ο Όμιλος διαχειρίζεται την κεφαλαιακή διάρθρωση και κάνει τις προσαρμογές κατά το χρόνο που η οικονομική κατάσταση και τα χαρακτηριστικά των κινδύνων των υπαρχόντων περιουσιακών στοιχείων αλλάζουν. Με στόχο τη διατήρηση ή την προσαρμογή της κεφαλαιακής διάρθρωσης, ο Όμιλος μπορεί να προσαρμόσει να επιστρέψει κεφάλαιο στους μετόχους, να εκδώσει μετοχικό κεφάλαιο ή να πουλήσει περιουσιακά στοιχεία για να μειώσει το δανεισμό.

Στόχος του Ομίλου όσον αφορά στη διαχείριση κεφαλαίου, είναι να βελτιώσει τον δείκτη "κεφάλαιο προς το σύνολο κεφαλαίων" σε 1:2.

4.3 Κίνδυνοι που σχετίζονται με τις Επιχειρηματικές Δραστηριότητες της Εταιρείας

- ✓ **Εξάρτηση των αποτελεσμάτων από διακυμάνσεις των συναλλαγματικών ισοτιμιών**

Ένα από τα βασικά νομίσματα στα οποίο συναλλάσσεται η Εταιρεία για την πώληση των υπηρεσιών της σε διάφορες περιοχές που δραστηριοποιείται παραγωγικά είναι το DHS των Ηνωμένων Αραβικών Εμιράτων. Επομένως τα περιθώρια κέρδους της Εταιρείας δύναται να επηρεαστούν, είτε αρνητικά είτε θετικά, από τις διακυμάνσεις στην ισοτιμία του DHS Ηνωμένων Αραβικών Εμιράτων.

- ✓ **Κίνδυνοι από την εξάρτηση από το ελληνικό δημόσιο στην εκτέλεση των δημοσίων έργων**

Σημαντικό μέρος των εσόδων του Ομίλου προέρχεται από έργα που εκτελούνται (συμπεριλαμβανομένων των Κοινοπραξιών) για λογαριασμό του ελληνικού δημοσίου. Το ενδεχόμενο αδυναμίας εκπλήρωσης των υποχρεώσεων του ελληνικού δημοσίου προς τον Όμιλο είναι περιορισμένο, αλλά υφίσταται θέμα καθυστέρησης στην καταβολή των πληρωμών, η οποία με τη σειρά της επηρεάζει αρνητικά το κεφάλαιο κίνησης και την ρευστότητα του Ομίλου. Μελλοντικές διαφοροποιήσεις στην δυνατότητα ανάληψης έργων από τον Όμιλο και στην πολιτική πληρωμών από το δημόσιο ενδέχεται να επηρεάσουν αρνητικά τις δραστηριότητες και τα οικονομικά αποτελέσματα του Ομίλου.

- ✓ **Κίνδυνοι που συνδέονται με την καλή εκτέλεση κατασκευαστικών έργων**

Τα κατασκευαστικά έργα που αναλαμβάνει ο Όμιλος, περιλαμβάνουν σαφείς ρήτρες σχετικά με τα την ορθή και έγκαιρη εκτέλεσή τους. Παρόλο που ο Όμιλος διαθέτει μεγάλη εμπειρία και τεχνογνωσία στην εκτέλεση σύνθετων και μεγάλων κατασκευαστικών έργων, δεν μπορεί να αποκλεισθεί το ενδεχόμενο να προκύψουν στο μέλλον, προβλήματα και υποχρεώσεις από τη μη συνεπή εκτέλεση συμβάσεων που έχει συνάψει ο Όμιλος με τους πελάτες του, με αποτέλεσμα να επηρεαστούν δυσμενώς και τα οικονομικά αποτελέσματα του Ομίλου.

- ✓ **Κίνδυνοι που συνδέονται με την εκτέλεση έργων από υπεργολάβους**

Σε ορισμένα έργα, ο Όμιλος αναθέτει μέρος των εργασιών σε τρίτες εταιρείες με το καθεστώς της υπεργολαβίας. Στις περιπτώσεις αυτές ο Όμιλος είναι υπεύθυνος έναντι του πελάτη της για τυχόν λάθη ή παραλείψεις του υπεργολάβου της. Μολονότι ο Όμιλος φροντίζει να συνάπτει συμφωνίες με τους υπεργολάβους οι οποίες να καλύπτουν την υποχρέωση των τελευταίων για αποκατάσταση τυχόν σφαλμάτων με δική τους ευθύνη, δε μπορεί να αποκλειστεί το ενδεχόμενο σε ορισμένες περιπτώσεις οι υπεργολάβοι να αδυνατούν να εκπληρώσουν τις εν λόγω υποχρεώσεις τους με συνέπεια αυτές να βαρύνουν τελικά τον Όμιλο, με αποτέλεσμα να μπορεί να επηρεαστούν δυσμενώς οι δραστηριότητες και τα οικονομικά αποτελέσματα του Ομίλου.

- ✓ **Κίνδυνοι που προκύπτουν από ζημιές/βλάβες σε πρόσωπα, εξοπλισμό και περιβάλλον (ασφαλιστική κάλυψη)**

Οι δραστηριότητες του Ομίλου αντιμετωπίζουν κινδύνους που μπορεί να προκύψουν από αρνητικά γεγονότα όπως, μεταξύ άλλων, ατυχήματα, τραυματισμούς και βλάβες σε πρόσωπα (εργαζόμενους ή/και τρίτους), βλάβες στο περιβάλλον, ζημιές σε εξοπλισμό και περιουσίες τρίτων. Όλα τα παραπάνω πολύ πιθανόν να προκαλέσουν καθυστερήσεις ή στη δυσμενέστερη περίπτωση διακοπή εκτέλεσης εργασιών στα εμπλεκόμενα έργα. Τυχόν τέτοιες αρνητικές εξελίξεις σχετικά με τα ανωτέρω θέματα, ενδέχεται, λαμβάνοντας υπόψη και την ασφαλιστική πολιτική του Ομίλου να επηρεάσουν την οικονομική θέση και τα αποτελέσματα του Ομίλου.

- ✓ **Κίνδυνοι που σχετίζονται με τη συμμετοχή σε συγχρηματοδοτούμενα έργα**

Ο Όμιλος συμμετέχει στις διαδικασίες ανάληψης νέων συγχρηματοδοτούμενων έργων. Οι δυσκολίες, οι οποίες δύναται να προκαλέσουν καθυστερήσεις στην οριστική ανάθεση νέων συγχρηματοδοτούμενων έργων με συμβάσεις παραχώρησης, ενδέχεται να επηρεάσουν τα οικονομικά μεγέθη του Ομίλου. Επίσης, η συμμετοχή του Ομίλου στην υλοποίηση και εκμετάλλευση των συγχρηματοδοτούμενων έργων απαιτεί την εκτεταμένη χρήση των ιδίων κεφαλαίων. Δεδομένου ότι κάποια από τα έργα αυτά είναι μεγάλης κλίμακας, ενδέχεται να απαιτηθούν κεφάλαια σημαντικού ύψους για να εξασφαλιστεί η συμμετοχή του Ομίλου.

4.4 Κίνδυνοι που σχετίζονται με τον Κλάδο στον οποίο δραστηριοποιείται η Εταιρεία

✓ **Ανταγωνισμός**

Τα αποτελέσματα και η πορεία της ΑΘΗΝΑ αναμένεται να επηρεαστούν από τον τρόπο που η Εταιρεία θα επιλέξει να αντιμετωπίσει τον εντεινόμενο ανταγωνισμό. Τυχόν αδυναμία της να ανταποκριθεί στις νέες συνθήκες τάσης συγκέντρωσης του κλάδου και εντατικοποίησης του ανταγωνισμού θα μπορούσε να έχει αρνητικές επιπτώσεις στην οικονομική της κατάσταση και τα λειτουργικά της αποτελέσματα.

✓ **Κίνδυνος από Συμμετοχή σε Κοινοπραξίες**

Η κοινοπραξία είναι ένωση φυσικών ή νομικών προσώπων που απαντάται στις συναλλαγές, η οποία αποτελεί απλή ένωση προσώπων χωρίς νομική προσωπικότητα (δηλαδή είναι εμπορική Εταιρεία, παρόλο που ενδέχεται οι κανόνες της ομόρρυθμης ή της αφανούς Εταιρείας να εφαρμόζονται και σε αυτήν). Ωστόσο, αναγνωρίζεται στην κοινοπραξία μια φορολογική και εισοδηματική αυτοτέλεια. Η κοινοπραξία έχει φορολογική οντότητα καθώς διαθέτει ΑΦΜ.

Κάθε κοινοπραξία συστήνεται προκειμένου να εξυπηρετήσει την υλοποίηση ενός συγκεκριμένου έργου (Δημοσίου ή Ιδιωτικού). Επομένως, λόγω του συγκεκριμένου σκοπού και αντικειμένου της Κοινοπραξίας η συμμετοχή μιας Εταιρείας (ως κοινοπρακτούν μέλος) σε μία ή περισσότερες κοινοπραξίες δεν εμπεριέχει ιδιαίτερους κινδύνους. Ωστόσο τα κοινοπρακτούντα μέλη ευθύνονται αλληλέγγυα και εις ολόκληρο έναντι του κυρίου του έργου, καθώς και για οποιαδήποτε υποχρέωση της Κοινοπραξίας. Συνεπώς, αν ένα ή περισσότερα μέλη της Κοινοπραξίας δεν ανταποκριθούν στις υποχρεώσεις τους, αυτό μπορεί να προκαλέσει αρνητικές επιδράσεις στην κοινοπραξία και κατά συνέπεια στην Εταιρεία και στον Όμιλο αυτής, δεδομένου ότι η Εταιρεία συμμετέχει και θα εξακολουθεί να συμμετέχει σε κοινοπραξίες για την ανάληψη έργων και προμηθειών του ευρύτερου Δημοσίου τομέα. Σημειώνεται ότι Κύριος Έργου προκειμένου για Δημόσια Έργα θεωρείται το Ελληνικό Δημόσιο ή οι αρμόδιοι κατά νόμο Δημόσιοι φορείς, ενώ για τα Ιδιωτικά έργα Κύριος του Έργου θεωρείται ο Ιδιοκτήτης του ακίνητου στο οποίο κατασκευάζεται το έργο.

✓ **Παράγοντες πολιτικής και οικονομικής φύσεως ή και φυσικές καταστροφές που δεν τελούν υπό τον έλεγχο της Εταιρείας**

Η ζήτηση των προϊόντων και κατ' επέκταση οι πωλήσεις και τα αποτελέσματα του Ομίλου επηρεάζονται από διάφορους εξωγενείς με τη δραστηριότητα και τον κλάδο της Εταιρείας παράγοντες, όπως είναι η πολιτική αστάθεια, η οικονομική αβεβαιότητα και η ύφεση που χαρακτηρίζει πολλές από τις αγορές που δραστηριοποιείται ο Όμιλος. Η απειλή ή η πραγματοποίηση ενός πολέμου ή μιας τρομοκρατικής επίθεσης, η εξάπλωση μιας επιδημίας, η εμφάνιση τυφώνων ή ξηρασίας είναι παράγοντες τους οποίους δεν μπορεί να προβλέψει και να ελέγξει η Εταιρεία και οι οποίοι είναι δυνατόν να επηρεάσουν το οικονομικό, πολιτικό και κοινωνικό περιβάλλον του πλανήτη με αρνητικά αποτελέσματα για την Εταιρεία και τον Όμιλο γενικότερα.

Επιπλέον σε εγχώριο επίπεδο παράγοντες όπως φορολογικές πολιτικές, οικονομικές και κοινωνικές αλλαγές.

4.5 Κίνδυνοι που σχετίζονται με τις Μετοχές της Εταιρείας

✓ **Κίνδυνοι που μπορούν να επηρεάσουν την τιμή της μετοχής**

Οι επενδυτές πρέπει να είναι ενήμεροι πως η πορεία του Χ.Α. και η τιμή διαπραγμάτευσης των μετοχών της Εταιρείας μπορεί να υπόκειται σε μεγάλες διακυμάνσεις οι οποίες να οφείλονται σε εξωγενείς παράγοντες και συγκυρίες που δεν σχετίζονται πάντα άμεσα με τη δραστηριότητα και τη χρηματοοικονομική κατάσταση της Εταιρείας. Κάποιοι από τους παράγοντες που δύναται να επηρεάσουν την τιμή της μετοχής της Εταιρείας είναι ενδεικτικά οι εξής:

- Διακυμάνσεις στα οικονομικά μεγέθη της Εταιρείας,
- Η πορεία των διεθνών χρηματαγορών και κεφαλαιαγορών,
- Η ψυχολογία του επενδυτικού κοινού,
- Πολιτική αστάθεια, η απειλή τρομοκρατικών χτυπημάτων ή ενδεχόμενη πολεμική σύρραξη στην Ελλάδα ή στο εξωτερικό,
- Πολιτικές, οικονομικές ή κοινωνικές αλλαγές που μπορεί να επηρεάσουν την Ελλάδα,
- Η κατάσταση της Ελληνικής Οικονομίας,
- Η πορεία του Χ.Α.,
- Θετικά ή αρνητικά δημοσιεύματα για την Εταιρεία και τον κατασκευαστικό κλάδο.

Πλην των ανωτέρω, θα πρέπει να λαμβάνεται επίσης υπόψη ότι το Χ.Α. έχει χαμηλότερη ρευστότητα σε σχέση με άλλες κύριες διεθνείς αγορές, γεγονός το οποίο πιθανόν να δημιουργήσει δυσκολίες στην προσπάθεια διάθεσης μετοχών ειδικά σε μεγάλα πακέτα. Η τιμή διαπραγμάτευσης των κοινών μετοχών της Εταιρείας ενδέχεται να επηρεαστεί δυσμενώς από τυχόν πώληση σημαντικού αριθμού κοινών μετοχών της Εταιρείας ή από την εκτίμηση ότι μπορεί να λάβει χώρα μία τέτοια πώληση. Μελλοντικές πωλήσεις μέσω της χρηματιστηριακής αγοράς σημαντικού αριθμού μετοχών της Εταιρείας από οποιονδήποτε μεγάλο μέτοχο ή ομάδα μετόχων, ή ακόμα και η εκτίμηση ότι θα μπορούσε να λάβει χώρα μία τέτοια πώληση, θα μπορούσαν να επηρεάσουν την τιμή διαπραγμάτευσης των κοινών μετοχών της Εταιρείας.

5. Οικονομικές πληροφορίες κατά τομέα

Ο επιχειρηματικός τομέας δεν υπόκειται σε διαφορετικούς κινδύνους και αποδόσεις καθώς η κύρια δραστηριότητα του Ομίλου είναι η κατασκευή έργων, και επομένως δεν παρατίθεται ανάλυση ανά επιχειρηματικό τομέα.

Από την δράση όμως του ομίλου σε διαφορετικές γεωγραφικές περιοχές πηγάζουν διαφορετικοί κίνδυνοι και αποδόσεις.

Τα οικονομικά στοιχεία και τα αποτελέσματα κατά γεωγραφικό τομέα είναι τα εξής :

Γεωγραφικοί Τομείς 1/1/2007-31/12/2007	ΕΛΛΑΔΑ	ΕΞΩΤΕΡΙΚΟ	ΟΜΙΛΟΣ
Απαιτήσεις			
Μη Κυκλοφορούν Ενεργητικό	**62.575.109,92**	**17.585.591,42**	**80.160.701,34**
Κυκλοφορούν Ενεργητικό	**133.994.995,94**	**34.820.150,51**	**168.815.146,45**
Σύνολο	**196.570.105,86**	**52.405.741,93**	**248.975.847,79**
Υποχρεώσεις			
Μακροπρόθεσμες Υποχρεώσεις	**61.408.335,13**	**3.848.916,51**	**65.257.251,64**
Βραχυπρόθεσμες Υποχρεώσεις	**54.236.935,07**	**48.219.262,54**	**102.456.197,61**
Σύνολο	**115.645.270,20**	**52.068.179,05**	**167.713.449,25**
Καθαρή θέση	**80.924.835,66**	**337.562,88**	**81.262.398,54**

Γεωγραφικοί Τομείς 1/1/2006-31/12/2006	ΕΛΛΑΔΑ	ΕΞΩΤΕΡΙΚΟ	ΟΜΙΛΟΣ
Απαιτήσεις			
Μη Κυκλοφορούν Ενεργητικό	**57.355.512,11**	**12.023.083,19**	**69.378.595,30**
Κυκλοφορούν Ενεργητικό	**129.826.596,29**	**25.978.742,29**	**155.805.338,58**
Σύνολο	**187.182.108,40**	**38.001.825,48**	**225.183.933,88**
Υποχρεώσεις			
Μακροπρόθεσμες Υποχρεώσεις	**26.157.306,47**	**3.355.472,72**	**29.512.779,19**
Βραχυπρόθεσμες Υποχρεώσεις	**76.195.246,88**	**31.803.129,71**	**107.998.376,59**
Σύνολο	**102.352.553,35**	**35.158.602,43**	**137.511.155,78**
Καθαρή θέση	**84.829.555,05**	**2.843.223,05**	**87.672.778,10**

Γεωγραφικοί Τομείς 1/1/2007-31/12/2007	ΕΛΛΑΔΑ	ΕΞΩΤΕΡΙΚΟ	ΟΜΙΛΟΣ
ΕΣΟΔΑ	**120.718.476,53**	**59.425.786,09**	**180.144.262,62**
Λειτουργικό Αποτέλεσμα	**1.031.378,25**	**(669.456,80)**	**361.921,45**
Χρηματοοικονομικά Έξοδα	(4.016.213,65)	(206.860,28)	(4.223.073,93)
Χρηματοοικονομικά Έσοδα	215.011,56	62.720,06	277.731,62
Εσοδα απο μερίσματα	35.908,29	0,00	35.908,29
Αποτελέσματα απο Αναπρ/γή Επενδύσεων σε ακίνητα	288.412,24	0,00	288.412,24
Κέρδη/ζημίες από συγγενείς επιχειρήσεις	(275.626,09)	19.763,97	(255.862,12)
Έξοδο Φόρου	(2.885.086,48)	(41.363,13)	(2.926.449,61)
Κέρδη / (ζημίες) μετά Φόρου			**(6.441.412,06)**

Γεωγραφικοί Τομείς 1/1/2006-31/12/2006	ΕΛΛΑΔΑ	ΕΞΩΤΕΡΙΚΟ	ΟΜΙΛΟΣ
ΕΣΟΔΑ	**97.208.440,95**	**52.793.965,15**	**150.002.406,10**
Λειτουργικό Αποτέλεσμα	**(2.059.159,71)**	**6.693.280,64**	**4.634.120,93**
Χρηματοοικονομικά Έξοδα	(3.379.074,40)	(287.386,53)	(3.666.460,93)
Χρηματοοικονομικά Έσοδα	46.743,30	22.639,43	69.382,73
Αποτέλεσμα απο αγορά μετοχών θυγατρικής	258.805,11	0,00	258.805,11
Εσοδα απο μερίσματα	108.530,28	0,00	108.530,28
Αποτέλεσμα απο πώληση θυγατρικής	64.498,09	0,00	64.498,09
Κέρδη/ζημίες από συγγενείς επιχειρήσεις	(217.053,65)	0,00	(217.053,65)
Έξοδο Φόρου	(247.805,18)	(542.089,00)	(789.894,18)
Κέρδη / (ζημίες) μετά Φόρου			**461.928,38**

Επίσης τα στοιχεία των αποσβέσεων, προσθηκών ενσώματων και άυλων περιουσιακών στοιχείων και αποτελεσμάτων από συγγενείς εταιρίες ή κοινοπραξίες κατά τομέα έχουν ως εξής :

1/1/2007-31/12/2007	ΕΛΛΑΔΑ	ΕΞΩΤΕΡΙΚΟ	ΟΜΙΛΟΣ
Αποσβέσεις	4.189.837,23	3.079.728,52	**7.269.565,75**
Προσθήκες ενσώματων και άυλων	2.166.755,58	7.499.485,07	**9.666.240,65**
Κέρδη/(ζημίες) από επενδύσεις σε συγγενείς ή κοινοπραξίες	684.738,58	(381.459,40)	**303.279,18**
1/1/2006-31/12/2006			
Αποσβέσεις	5.069.817,04	2.112.957,70	**7.182.774,74**
Προσθήκες ενσώματων και άυλων	911.481,85	4.056.105,36	**4.967.587,21**
Κέρδη/(ζημίες) από επενδύσεις σε συγγενείς ή κοινοπραξίες	1.678.711,56	(95.060,52)	**1.583.651,04**

6. Σημειώσεις επί των Ετήσιων Οικονομικών Καταστάσεων

6.1 Ενσώματα Πάγια

Τα οικόπεδα, τα κτίρια και τα μεταφορικά μέσα (και συγκεκριμένα τα πλωτά μέσα) αποτιμήθηκαν κατά την ημερομηνία μετάβασης στα ΔΠΧΠ (01/01/2004) στο τεκμαιρόμενο κόστος (deemed cost), σύμφωνα με το ΔΠΧΠ 1. Ως «τεκμαιρόμενο» κόστος θεωρείται η εύλογη αξία του παγίου εξοπλισμού κατά την ημερομηνία μετάβασης στα ΔΠΧΠ, η οποία προσδιορίστηκε μετά από μελέτη ανεξάρτητων οίκων εκτιμητών.

Τα ενσώματα πάγια στοιχεία του ενεργητικού του Ομίλου αναλύονται ως εξής :

	Ο ΟΜΙΛΟΣ				
	Οικόπεδα & Κτίρια	**Μεταφορικά μέσα & μηχ/κός εξοπλισμός**	**Έπιπλα και Λοιπός εξοπλισμός**	**Ακινητοποιήσεις υπό εκτέλεση**	**Σύνολο**
Μικτή Λογιστική αξία	11.020.676,13	56.874.065,15	3.206.609,99	347.567,18	**71.448.918,45**
Καθαρή Λογιστική αξία παγίων Κοινοπραξιών	31.660,14	529.981,28	78.515,73	0,00	**640.157,15**
Συσσωρευμένη απόσβεση και απομείωση αξίας	-3.681.221,43	-19.761.057,06	-2.561.198,32	0,00	**-26.003.476,81**
Καθαρή λογιστική αξία την 1 Ιανουαρίου 2006	**7.371.114,84**	**37.642.989,37**	**723.927,40**	**347.567,18**	**46.085.598,79**
Μικτή Λογιστική αξία	10.913.901,84	59.005.216,72	3.490.574,70	323.673,47	**73.733.366,73**
Συσσωρευμένη απόσβεση και απομείωση αξίας	-4.171.126,72	-24.647.852,52	-2.828.653,74	0,00	**-31.647.632,98**
Καθαρή λογιστική αξία την 31 Δεκεμβρίου 2006	**6.742.775,12**	**34.357.364,20**	**661.920,96**	**323.673,47**	**42.085.733,75**
Μικτή Λογιστική αξία	11.063.177,63	67.388.731,12	4.069.456,63	323.673,47	**82.845.038,85**
Συσσωρευμένη απόσβεση και απομείωση αξίας	-4.867.441,98	-30.397.137,56	-3.432.228,02	0,00	**-38.696.807,56**
Καθαρή λογιστική αξία την 31 Δεκεμβρίου 2007	**6.195.735,65**	**36.991.593,56**	**637.228,61**	**323.673,47**	**44.148.231,29**

	Οικόπεδα & Κτίρια	**Μεταφορικά μέσα & μηχ/κός εξοπλισμός**	**Έπιπλα και Λοιπός εξοπλισμός**	**Ακινητοποιήσεις υπό εκτέλεση**	**Σύνολο**
Καθαρή λογιστική αξία την 1 Ιανουαρίου 2006	**7.371.114,84**	**37.642.989,37**	**723.927,40**	**347.567,18**	**46.085.598,79**
Προσθήκες	223.146,47	4.266.701,41	286.326,06	0,00	**4.776.173,94**
Λοιπές Μεταβολές	-48.787,18	-848.705,51	-43.576,92	0,00	**-941.069,61**
Πωλήσεις - Μειώσεις	-312.793,72	-1.816.825,61	-37.300,16	-23.893,71	**-2.190.813,20**
Αποσβέσεις	-740.299,01	-6.019.924,73	-334.035,83	0,00	**-7.094.259,57**
Αποσβέσεις πωληθέντων-διαγραφέντων	250.393,72	1.133.129,27	66.580,41	0,00	**1.450.103,40**
Καθαρή λογιστική αξία την 31 Δεκεμβρίου 2006	**6.742.775,12**	**34.357.364,20**	**661.920,96**	**323.673,47**	**42.085.733,75**
Προσθήκες	333.678,65	8.549.393,96	766.550,27	0,00	**9.649.622,88**
Λοιπές Μεταβολές	-67.203,82	216.483,31	-59.928,66	0,00	**89.350,83**
Πωλήσεις - Μειώσεις	-117.199,04	-382.362,87	-127.739,68	0,00	**-627.301,59**
Αποσβέσεις	-777.670,81	-5.985.773,98	-435.102,36	0,00	**-7.198.547,15**
Αποσβέσεις πωληθέντων-διαγραφέντων	81.355,55	236.488,94	-168.471,92	0,00	**149.372,57**
Καθαρή λογιστική αξία την 31 Δεκεμβρίου 2007	**6.195.735,65**	**36.991.593,56**	**637.228,61**	**323.673,47**	**44.148.231,29**

Τα ενσώματα πάγια στοιχεία του ενεργητικού της Εταιρείας αναλύονται ως εξής :

	Η ΕΤΑΙΡΕΙΑ				
	Οικόπεδα & Κτίρια	**Μεταφορικά μέσα & μηχ/κός εξοπλισμός**	**Έπιπλα και Λοιπός εξοπλισμός**	**Ακινητοποιήσεις υπό εκτέλεση**	**Σύνολο**
Μικτή Λογιστική αξία	9.176.269,36	56.611.434,31	2.940.426,67	347.567,18	**69.075.697,52**
Συσσωρευμένη απόσβεση και απομείωση αξίας	-3.541.072,34	-19.681.304,19	-2.379.507,83	0,00	**-25.601.884,36**
Καθαρή λογιστική αξία την 1 Ιανουαρίου 2006	**5.635.197,02**	**36.930.130,12**	**560.918,84**	**347.567,18**	**43.473.813,16**
Μικτή Λογιστική αξία	9.117.129,32	57.855.320,62	3.088.606,66	323.673,47	**70.384.730,07**
Συσσωρευμένη απόσβεση και απομείωση αξίας	-4.025.623,45	-24.305.421,34	-2.650.265,49	0,00	**-30.981.310,28**
Καθαρή λογιστική αξία την 31 Δεκεμβρίου 2006	**5.091.505,87**	**33.549.899,28**	**438.341,17**	**323.673,47**	**39.403.419,79**
Μικτή Λογιστική αξία	9.294.217,65	64.950.325,77	3.162.467,44	323.673,47	**77.730.684,33**
Συσσωρευμένη απόσβεση και απομείωση αξίας	-4.621.465,22	-29.394.944,66	-2.765.295,71	0,00	**-36.781.705,59**
Καθαρή λογιστική αξία την 31 Δεκεμβρίου 2007	**4.672.752,43**	**35.555.381,11**	**397.171,73**	**323.673,47**	**40.948.978,74**

	Οικόπεδα & Κτίρια	**Μεταφορικά μέσα & μηχ/κός εξοπλισμός**	**Έπιπλα και Λοιπός εξοπλισμός**	**Ακινητοποιήσεις υπό εκτέλεση**	**Σύνολο**
Καθαρή λογιστική αξία την 1 Ιανουαρίου 2006	**5.635.197,02**	**36.930.130,12**	**560.918,84**	**347.567,18**	**43.473.813,16**
Προσθήκες	209.257,30	4.139.421,50	195.047,63	0,00	**4.543.726,43**
Λοιπές Μεταβολές	-48.787,18	-848.705,51	-43.576,92	0,00	**-941.069,61**
Πωλήσεις - Μειώσεις	-219.610,16	-2.046.829,68	-3.290,72	-23.893,71	**-2.293.624,27**
Αποσβέσεις	-713.221,72	-5.742.586,82	-301.189,31	0,00	**-6.756.997,85**
Αποσβέσεις πωληθέντων-διαγραφέντων	228.670,61	1.118.469,67	30.431,65	0,00	**1.377.571,93**
Καθαρή λογιστική αξία την 31 Δεκεμβρίου 2006	**5.091.505,87**	**33.549.899,28**	**438.341,17**	**323.673,47**	**39.403.419,79**
					0,00
Προσθήκες	244.292,15	7.258.272,29	256.844,18	0,00	**7.759.408,62**
Λοιπές Μεταβολές	-67.203,82	219.095,73	-59.393,42	0,00	**92.498,49**
Πωλήσεις - Μειώσεις	0,00	-382.362,87	-123.589,98	0,00	**-505.952,85**
Αποσβέσεις	-612.112,17	-5.775.588,69	-285.544,80	0,00	**-6.673.245,66**
Αποσβέσεις πωληθέντων-διαγραφέντων	16.270,40	686.065,37	170.514,58	0,00	**872.850,35**
Καθαρή λογιστική αξία την 31 Δεκεμβρίου 2007	**4.672.752,43**	**35.555.381,11**	**397.171,73**	**323.673,47**	**40.948.978,74**

Σχετικά με τα εμπράγματα βάρη που υφίσταται επί των παγίων στοιχείων της Εταιρείας και των λοιπών εταιρειών του Ομίλου βλέπε αναλυτικά ενότητα «6.34 Εμπράγματα βάρη-Εκχωρήσεις Απαιτήσεων».

6.2 Χρηματοδοτικές μισθώσεις

Ο Όμιλος είχε προβεί σε σύναψη συμβάσεων χρηματοδοτικής μίσθωσης (leasing). Η αναπόσβεστη αξία των μηχανημάτων που αποκτήθηκαν με χρηματοδοτική μίσθωση ανέρχεται σε € 1.644.485,54 την 31/12/2007 και σε € 1.953.772,67 την 31/12/2006 και περιλαμβάνονται στα μηχανήματα του ομίλου όπως αναφέρονται παραπάνω στην παράγραφο 6.1 Ενσώματα πάγια.

6.3 Άυλα περιουσιακά στοιχεία

Τα άυλα στοιχεία του ενεργητικού του Ομίλου και της Εταιρείας, περιλαμβάνουν αγορασθέν λογισμικό και αναλύονται ως εξής:

	Ο ΟΜΙΛΟΣ	Η ΕΤΑΙΡΕΙΑ
Μικτή Λογιστική αξία	402.885,75	363.533,68
Καθαρή Λογιστική αξία παγίων κοινοπραξιών	34.723,32	0,00
Συσσωρευμένη απόσβεση και απομείωση αξίας	-262.125,54	-206.762,98
Λογιστική αξία την 1 Ιανουαρίου 2006	**175.483,53**	**156.770,70**
Μικτή Λογιστική αξία	416.676,55	381.929,60
Καθαρή Λογιστική αξία παγίων κοινοπραξιών	162.287,80	0,00
Συσσωρευμένη απόσβεση και απομείωση αξίας	-300.582,72	-282.836,98
Λογιστική αξία την 31 Δεκεμβρίου 2006	**278.381,63**	**99.092,62**
Μικτή Λογιστική αξία	531.216,13	250.576,71
Συσσωρευμένη απόσβεση και απομείωση αξίας	-340.346,24	-198.782,39
Λογιστική αξία την 31 Δεκεμβρίου 2007	**190.869,89**	**51.794,32**
Λογιστική αξία την 1 Ιανουαρίου 2006	**175.483,53**	**156.770,70**
Προσθήκες	30.837,09	30.837,09
Διαγραφές-Μειώσεις	-17.046,29	-12.441,17
Αποσβέσεις	-88.515,17	-88.515,17
Διαγραφές	50.057,99	12.441,17
Μεταβολή Παγίων από Κοινοπραξίες	127.564,48	0,00
Λογιστική αξία την 31 Δεκεμβρίου 2006	**278.381,63**	**99.092,62**
Προσθήκες	16.617,77	16.617,77
Διαγραφές-Μειώσεις	-64.365,99	-147.970,66
Αποσβέσεις	-71.018,60	-65.770,78
Διαγραφές	31.255,08	149.825,37
Λογιστική αξία την 31 Δεκεμβρίου 2007	**190.869,89**	**51.794,32**

Οι αποσβέσεις των άυλων περιουσιακών στοιχείων περιλαμβάνονται στα αποτελέσματα όπως αναλύονται παρακάτω :

	Ο ΟΜΙΛΟΣ		Η ΕΤΑΙΡΕΙΑ	
	31/12/2007	31/12/2006	31/12/2007	31/12/2006
Κόστος πωληθέντων	49.637,22	63.821,15	49.637,22	63.821,15
Εξοδα διάθεσης	0,00	0,00	0,00	0,00
Εξοδα διοίκησης	21.381,38	24.694,02	16.133,56	24.694,02
Αποσβέσεις άυλων περιουσιακών στοιχείων που περιλαμβάνονται στην κατάσταση αποτελεσμάτων	**71.018,60**	**88.515,17**	**65.770,78**	**88.515,17**

6.4 Επενδύσεις σε θυγατρικές επιχειρήσεις

Στις ατομικές οικονομικές καταστάσεις οι επενδύσεις σε θυγατρικές επιχειρήσεις, έχουν αποτιμηθεί στην αξία κτήσεως μειωμένη με τυχόν ζημίες απομείωσης.

	Ο ΟΜΙΛΟΣ		Η ΕΤΑΙΡΕΙΑ	
	31/12/2007	31/12/2006	31/12/2007	31/12/2006
Αρχή περιόδου	0,00	0,00	3.681.391,33	2.748.838,49
Προσθήκες	0,00	0,00	0,00	989.045,87
Πωλήσεις/ διαγραφές	0,00	0,00	-56.492,71	-56.493,03
Υπόλοιπο λήξεως	**0,00**	**0,00**	**3.624.898,62**	**3.681.391,33**

Οι θυγατρικές επιχειρήσεις της Εταιρείας αναλύονται ως ακολούθως:

ΕΤΑΙΡΕΙΑ	% Συμ.	ΑΞΙΑ ΚΤΗΣΗΣ	ΧΡΗΣΗ 2007 ΥΠΟΤΙΜΗΣΗ ΧΡΗΣΗΣ	ΧΡΗΣΗ 2007 ΥΠΟΤΙΜΗΣΗ ΣΥΝΟΛΟ	ΥΠΟΛΟΙΠΟ 31/12/2007	ΑΞΙΑ ΚΤΗΣΗΣ	ΧΡΗΣΗ 2006 ΥΠΟΤΙΜΗΣΗ	ΥΠΟΛΟΙΠΟ 31/12/2006
ARCAT AEBE	100%	4.171.698,62	0,00	-1.000.000,00	3.171.698,62	4.171.698,62	-1.000.000,00	3.171.698,62
STAR TRAVEL ΕΠΕ	55%	56.492,71	-56.492,71	-56.492,71	0,00	56.492,71	0,00	56.492,71
ΑΘΗΝΑ ΕΝΕΡΓΕΙΑΚΗ ΑΕ	99%	59.400,00	0,00	-20.000,00	39.400,00	59.400,00	-20.000,00	39.400,00
ATHENA ROMANIA SRL	100%	370.000,00	0,00	-150.000,00	220.000,00	370.000,00	-150.000,00	220.000,00
ALB ΜΕΤΤΕΜ ΕΠΕ	100%	642.092,44	0,00	-642.092,44	0,00	642.092,44	-642.092,44	0,00
ΕΡΓΟΝΕΤ ΑΤΕ	51%	193.800,00	0,00	0,00	193.800,00	193.800,00	0,00	193.800,00
ΣΥΝΟΛΟ		**5.493.483,77**	**-56.492,71**	**-1.868.585,15**	**3.624.898,62**	**5.493.483,77**	**-1.812.092,44**	**3.681.391,33**

Σε σχέση με την 31/12/2006 η θυγατρική εταιρεία STAR TRAVEL ΕΠΕ δεν συμπεριλαμβάνεται στον Όμιλο λόγω οριστικής εκκαθάρισης στις 5/9/2007. Από την εκκαθάριση της εν λόγω Εταιρείας προέκυψε ζημία 67.491,15 η οποία επιβάρυνε τα αποτελέσματα χρήσης.

Στην χρήση 2006 η Εταιρεία απέκτησε το υπόλοιπο 45% της ARCAT Α.Ε.Β.Ε. (αντί του ποσού των € 979.045,87 με αποτέλεσμα πιστωτικό Goodwill € 258.805,11), προχώρησε στην πώληση του ποσοστού της στην ΙΤΕΣΟ Ε.Π.Ε. (αξία κτήσης € 56.493,03 τίμημα πώλησης € 100.000,00 και μετά την αφαίρεση ειδικών εξόδων € 8.721,38 καθαρό τίμημα πώλησης € 91.378,62 και κέρδος 34.885,59 για τη μητρική και 64.498,09 για τον Όμιλο) και συμμετείχε στην αύξηση κεφαλαίου της εταιρείας ATHENA ROMANIA CONSTRUCTION SRL κατά € 10.000,00.

6.5 Επενδύσεις σε συγγενείς επιχειρήσεις

Οι επενδύσεις σε συγγενείς επιχειρήσεις αναλύονται ως ακολούθως:

	Ο ΟΜΙΛΟΣ		Η ΕΤΑΙΡΕΙΑ	
	31/12/2007	**31/12/2006**	**31/12/2007**	**31/12/2006**
Αρχή περιόδου	**4.869.446,02**	**4.778.731,01**	**5.758.585,69**	**5.325.695,03**
Λογισμός Αποτελέσματος Συγγενών	**-255.862,12**	**-217.053,65**	**0,00**	**0,00**
Αντιλογισμός Εισπραχθέντων Μερισμάτων	**-102.200,00**	**-125.122,00**	**0,00**	**0,00**
Προσθήκες	**99.000,00**	**432.890,66**	**99.000,00**	**432.890,66**
Πωλήσεις/ διαγραφές/ Υποτίμηση	**-5.500,00**	**0,00**	**-5.500,00**	**0,00**
Υπόλοιπο λήξεως	**4.604.883,90**	**4.869.446,02**	**5.852.085,69**	**5.758.585,69**

Στις επενδύσεις σε συγγενείς επιχειρήσεις δεν περιλαμβάνεται υπεραξία. Οι προσθήκες της περιόδου αφορούν συμμετοχή σε αύξηση κεφαλαίου της ΒΙΟΕΝΕΡΓΕΙΑ ΑΕ (€ 99.000,00) και της συγκρίσιμης περιόδου συμμετοχή σε αύξηση κεφαλαίου των συγγενών επιχειρήσεων ΜΑΡΙΝΑ ΛΕΥΚΑΔΑΣ Α.Ε. (€ 95.298,66) , ΝΕΟΣ ΥΠΟΓΕΙΟΣ ΣΤΑΘΜΟΣ ΑΥΤΟΚΙΝΗΤΩΝ ΟΛΠ Α.Ε. (€ 124.092,00) και ΒΙΟΕΝΕΡΓΕΙΑ Α.Ε. (€ 203.500,00). Παράλληλα η Εταιρεία το 2006 προχώρησε στην ίδρυση της ΑΘΗΝΑ- ΜΗΧΑΝΙΚΗ Ο.Ε. (€ 10.000,00).

Οι συγγενείς επιχειρήσεις της Εταιρείας αναλύονται ως ακολούθως:

ΕΤΑΙΡΕΙΑ	% Συμ.	ΑΞΙΑ ΚΤΗΣΗΣ	ΧΡΗΣΗ 2007 ΥΠΟΤΙΜΗΣΗ ΧΡΗΣΗΣ	ΧΡΗΣΗ 2007 ΥΠΟΤΙΜΗΣΗ ΣΥΝΟΛΟ	ΥΠΟΛΟΙΠΟ 31/12/2007	ΑΞΙΑ ΚΤΗΣΗΣ	ΧΡΗΣΗ 2006 ΥΠΟΤΙΜΗΣΗ	ΥΠΟΛΟΙΠΟ 31/12/2006
ΔΥΩΝΗ ΑΕ		3.854,00	0,00	-3.854,00	0,00	3.854,00	-3.854,00	0,00
Κ/Ξ ΤΕΚΜΑ ΑΤΕ ΜΕΤΤΕΜ ΑΕ		1.320,62	0,00	-1.320,62	0,00	1.320,62	-1.320,62	0,00
Κ/Ξ ΜΕΤΤΕΜ ΑΕ ΜΕΔΟΥΣΑ		2.054,29	0,00	-2.054,29	0,00	2.054,29	-2.054,29	0,00
Κ/Ξ ΜΕΤΤΕΜ ΑΕ-ΕΤΕΟ ΑΕ		1.467,35	0,00	-1.467,35	0,00	1.467,35	-1.467,35	0,00
OGEBSRL (ΒΟΥΚΟΥΡΕΣΤΙ)		3.656,34	0,00	-3.656,34	0,00	3.656,34	-3.656,34	0,00
ΒΑΚΩΝ Α.Κ.Τ.ΚΤ. & Τ.Ε.	25%	1.179.750,55	0,00	0,00	1.179.750,55	1.179.750,55	0,00	1.179.750,55
ΜΑΡΙΝΑ ΛΕΥΚΑΔΑΣ ΑΕ	26,642%	3.237.000,00	0,00	0,00	3.237.000,00	3.237.000,00	0,00	3.237.000,00
ΣΥ.ΠΡΟ.	25%	428.466,62	0,00	0,00	428.466,62	428.466,62	0,00	428.466,62
ATHENA EMIRATES LLC	49%	29.278,20	0,00	-29.278,20	0,00	29.278,20	-29.278,20	0,00
ΒΙΟΕΝΕΡΓΕΙΑ Α.Ε.	45%	369.000,00	0,00	0,00	369.000,00	275.500,00	0,00	275.500,00
SC ECO SA	24,409%	300.000,00	0,00	-200.000,00	100.000,00	300.000,00	-200.000,00	100.000,00
ΝΕΟΣ ΥΠΟΓ.ΣΤΑΘΜΟΣ ΑΥΤ.ΟΛΠ ΑΕ	30%	744.552,00	0,00	-216.683,48	527.868,52	744.552,00	-216.683,48	527.868,52
SOUTHERN AEGEAN PRIVATE ENERGY	16,66%	9.996,00	0,00	-9.996,00	0,00	9.996,00	-9.996,00	0,00
Κ/Ξ ΕΡΓΟΥ ΤΟΥΡΙΣΤΙΚΟΥ ΛΙΜΕΝΑ Λ		6.603,08	0,00	-6.603,08	0,00	6.603,08	-6.603,08	0,00
ΑΘΗΝΑ - ΜΗΧΑΝΙΚΗ ΟΕ	50%	10.000,00	0,00	0,00	10.000,00	10.000,00	0,00	10.000,00
Κ/Ξ ΜΑΡΙΝΕΣ ΑΤΤΙΚΗΣ		20.825,00	0,00	-20.825,00	0,00	20.825,00	-20.825,00	0,00
ΣΥΝΟΛΟ		**6.347.824,05**	**0,00**	**-495.738,36**	**5.852.085,69**	**6.254.324,05**	**-495.738,36**	**5.758.585,69**

Παραθέτουμε ενδεικτικά οικονομικά στοιχεία για τις συγγενείς εταιρείες του Ομίλου:

Επωνυμία	Χώρα εγκατάστασης	Ενεργητικό	Υποχρεώσεις	Κύκλος Εργασιών	Κέρδη (ζημιές)	Ποσοστό συμμετοχής
31/12/2007						
ΜΑΡΙΝΑ ΛΕΥΚΑΔΑΣ Α.Ε.	Ελλάδα	13.412.347,10	6.072.922,35	2.006.534,07	-431.813,04	26,642%
ΒΑΚΩΝ Α.Κ.Τ.ΚΤ. & Τ.Ε.	Ελλάδα	5.373.098,40	685.293,83	0,00	-124.528,25	25%
ΣΥ.ΠΡΟ ΑΒΕΕ	Ελλάδα	4.183.651,26	1.835.874,17	1.452.281,00	-3.601,74	25%
ΒΙΟΕΝΕΡΓΕΙΑ Α.Ε. ΑΞΙΟΠΟΙΗΣΗΣ ΕΝΕΡΓΕΙΑΚΩΝ ΠΟΡΩΝ	Ελλάδα	2.564.081,59	1.880.109,60	0,00	-93.268,46	45%
ΑΘΗΝΑ - ΜΗΧΑΝΙΚΗ ΟΕ	Ελλάδα	301.057,27	481.193,65	1.060.011,00	-200.492,41	50%
ATHENA EMIRATES LLC	Αραβικά Εμιράτα	6.006.021,93	5.965.687,29	11.134.036,13	164.879,83	49%
ΝΕΟΣ ΥΠΟΓ.ΣΤΑΘΜΟΣ ΑΥΤ.ΟΛΠ ΑΕ	Ελλάδα	8.616.987,23	6.187.869,32	1.039.477,43	27.223,54	30%
SC ECO SA	Ρουμανία	-	-	-	-	24,409% *
		40.457.244,78	23.108.950,21	16.692.339,63	-661.600,53	

* Πρόκειται για εταιρεία του εξωτερικού, η οποία δεν έχει σημαντική δραστηριότητα και για την οποία μέχρι τη σύνταξη του παρόντος δεν υπήρχαν διαθέσιμα οικονομικά στοιχεία.

6.6 Χρηματοοικονομικά στοιχεία διαθέσιμα προς πώληση

Τα χρηματοοικονομικά στοιχεία διαθέσιμα προς πώληση αφορούν τις ακόλουθες επενδύσεις:

Επωνυμία	Ποσοστό συμμετοχής
ΤΥΕ ΜΕΓ.ΜΟΥΣ.ΘΕΣ/ΚΗΣ-ΕΛΙΞ ΑΤΕ	11,00%
ΓΕΦΥΡΑ SA	7,74%
ΜΑΡΙΝΑ ΖΕΑΣ ΑΕ	6,26%
ΓΕΦΥΡΑ ΛΕΙΤΟΥΡΓΙΑ ΑΕ	7,74%
INTERNATIONAL COMMERCIAL BLACK SEA	0,76%
ΑΥΤΟΚΙΝΗΤΟΔΡΟΜΟΣ ΑΙΓΑΙΟΥ ΑΕ	5,00%
ΑΠΙΟΝ ΚΛΕΟΣ ΑΥΤΟΚΙΝ/ΜΟΣ ΑΕ	3,00%
ΑΠΙΟΝ ΚΛΕΟΣ ΛΕΙΤΟΥΡΓΙΑ ΑΥΤ. ΑΕ	3,00%

Η κίνηση των Χρηματοοικονομικών στοιχείων διαθέσιμων προς πώληση είναι η ακόλουθη:

	Ο ΟΜΙΛΟΣ		Η ΕΤΑΙΡΕΙΑ	
	31/12/2007	31/12/2006	31/12/2007	31/12/2006
Υπόλοιπο έναρξης περιόδου	**17.979.720,99**	**17.979.720,99**	**17.979.720,99**	**17.979.720,99**
Προσθήκες				
- Από απόκτηση θυγατρικής εταιρείας	0,00	0,00	0,00	0,00
- Από συμμετοχή σε αύξηση κεφαλαίου	704.639,08	0,00	704.639,08	0,00
Πωλήσεις/ διαγραφές	0,00	0,00	0,00	0,00
- Λοιπές μεταβολές	0,00	0,00	0,00	0,00
Προσαρμογή σε εύλογη αξία	8.044.642,07	0,00	8.044.642,07	0,00
Υπόλοιπο τέλους περιόδου	**26.729.002,14**	**17.979.720,99**	**26.729.002,14**	**17.979.720,99**
Μη κυκλοφορούν ενεργητικό	26.729.002,14	17.979.720,99	26.729.002,14	17.979.720,99
Κυκλοφορούν ενεργητικό	0,00	0,00	0,00	0,00
	26.729.002,14	**17.979.720,99**	**26.729.002,14**	**17.979.720,99**

Το σύνολο των επενδύσεων αυτών έχουν αποτιμηθεί σε εύλογες αξίες σύμφωνα με τις διατάξεις του Δ.Λ.Π 39.

Στη χρήση του 2007 έγινε αξιολόγηση των παραδοχών του business plan, προέκυψαν αλλαγές ως προς την εύλογη αξία των ΓΕΦΥΡΑ SA, ΓΕΦΥΡΑ ΛΕΙΤΟΥΡΓΙΑ ΑΕ και ΜΑΡΙΝΑ ΖΕΑΣ ΑΕ και περιλαμβάνονται στον πίνακα που ακολουθεί.

ΒΑΣΙΚΑ ΣΤΟΙΧΕΙΑ ΑΠΟΤΙΜΗΣΗΣ	ΓΕΦΥΡΑ ΑΕ	ΓΕΦΥΡΑ ΛΕΙΤΟΥΡΓΙΑ ΑΕ	ΜΑΡΙΝΑ ΖΕΑΣ ΑΕ
Συντελεστής προεξόφλησης κόστους ιδίων κεφαλαίων	10,12%	10,12%	10,12%
Μέσο ποσοστό ανάπτυξης	4,28%	4,28%	4,28%
Έκπτωση λόγω δυσκολίας ρευστοποίησης	10,00%	10,00%	10,00%
Προσαρμογή σε εύλογη αξία	6.836.360,92	1.049.000,00	159.281,15
Εύλογη αξία 31.12.2007	24.011.000,00	1.549.000,00	554.000,00

6.7 Επενδύσεις σε ακίνητα

Η ανάλυση των επενδύσεων σε ακίνητα του Ομίλου και της Εταιρείας έχει ως εξής:

	Ο ΟΜΙΛΟΣ		Η ΕΤΑΙΡΕΙΑ	
	31/12/07	31/12/06	31/12/07	31/12/06
Στην αρχή της περιόδου	**3.571.410,53**	**3.622.185,96**	**3.571.410,53**	**3.622.185,96**
Προσθήκες	**0,00**	**0,00**	**0,00**	**0,00**
Πωλήσεις/ διαγραφές	**0,00**	**-50.775,43**	**0,00**	**-50.775,43**
Κέρδη από εύλογη αξία	**292.862,23**	**0,00**	**292.862,23**	**0,00**
Ζημίες από εύλογη αξία	**-4.449,99**	**0,00**	**-4.449,99**	**0,00**
Στο τέλος της περιόδου	**3.859.822,77**	**3.571.410,53**	**3.859.822,77**	**3.571.410,53**

Στη χρήση 2007 έγινε επανεκτίμηση των επενδύσεων σε ακίνητα από ανεξάρτητο, αναγνωρισμένο επαγγελματία εκτιμητή με εφαρμογή των παρακάτω τρόπων προσδιορισμού της εκτίμησης :

1) Μέθοδος Συγκριτικών στοιχείων και κτηματαγοράς (Comparative Method)

2) Μέθοδος Αξιοποίησης / Υπολειμματικής Αξίας (Residual Valuation Method)

3) Μέθοδος Απαξιωμένου Κόστους Αντικατάστασης (Depreciated Replacement Cost)

Από την επανεκτίμηση προέκυψε υπεραξία 288.412,24.

Το σύνολο των μειώσεων στη χρήση 2006 αφορά σε πωλήσεις επενδύσεων σε ακίνητα.

6.8 Λοιπές μακροπρόθεσμες απαιτήσεις

Οι λοιπές μακροπρόθεσμες απαιτήσεις του Ομίλου και της Εταιρείας αναλύονται στον παρακάτω πίνακα:

	Ο ΟΜΙΛΟΣ		Η ΕΤΑΙΡΕΙΑ	
	31/12/2007	**31/12/2006**	**31/12/2007**	**31/12/2006**
Δοσμένες Εγγυήσεις	627.891,35	509.794,59	497.214,69	473.031,38
Λοιπές Μακροπρόθεσμες Απαιτήσεις Κοινοπραξιών	0,00	84.107,79	0,00	0,00
Σύνολο λοιπών μακροπρόθεσμων απαιτήσεων	**627.891,35**	**593.902,38**	**497.214,69**	**473.031,38**

Οι απαιτήσεις αφορούν κατά κύριο λόγο δοσμένες εγγυήσεις και πρόκειται να εισπραχθούν μετά το τέλος της επόμενης χρήσης.

6.9 Αποθέματα

Τα αποθέματα του Ομίλου και της Εταιρείας αναλύονται ως εξής:

Αποθέματα	Ο ΟΜΙΛΟΣ		Η ΕΤΑΙΡΕΙΑ	
	31/12/2007	**31/12/2006**	**31/12/2007**	**31/12/2006**
Εμπορεύματα	2.728.927,97	3.065.479,99	0,00	0,00
Πρώτες Ύλες	4.683.191,99	3.431.102,40	4.386.509,42	2.192.447,69
Κτίρια υπό κατασκευή	2.113.737,55	1.837.168,87	2.113.737,55	1.837.168,87
Αναλώσιμα Υλικά	108.659,38	117.511,51	108.659,38	117.511,51
Ανταλλακτικά & Είδη Συσκευασίας	30.844,84	28.797,44	30.844,84	28.797,44
Πρώτες & Βοηθητικές Ύλες Κοινοπραξιών	991.024,64	867.899,36	0,00	0,00
Σύνολο	**10.656.386,37**	**9.347.959,57**	**6.639.751,19**	**4.175.925,51**
Υποτίμηση αποθεμάτων αναγνωρισμένη ως έξοδο	0,00	0,00	0,00	0,00
Σύνολο	**0,00**	**0,00**	**0,00**	**0,00**
Καθαρή λογιστική αξία	**10.656.386,37**	**9.347.959,57**	**6.639.751,19**	**4.175.925,51**

Το σύνολο των αποθεμάτων αυτών έχουν αποτιμηθεί κατά το τέλος της χρήσεως στη χαμηλότερη αξία μεταξύ του κόστους κτήσεως και της καθαρής ρευστοποιήσιμης αξίας τους.

6.10 Απαιτήσεις / Υποχρεώσεις από κατασκευαστικά συμβόλαια

Τα κατασκευαστικά συμβόλαια αφορούν την κατασκευή περιουσιακών στοιχείων ή ομάδα συνδεδεμένων περιουσιακών στοιχείων ειδικά για πελάτες σύμφωνα με τους όρους που προβλέπονται στα σχετικά συμβόλαια και των οποίων η εκτέλεση συνήθως διαρκεί για χρονικό διάστημα άνω της μια χρήσης.

Η ανάλυση των απαιτήσεων και υποχρεώσεων από κατασκευαστικές συμβάσεις του Ομίλου και της Εταιρείας, έχει ως εξής:

	Ο ΟΜΙΛΟΣ		Η ΕΤΑΙΡΕΙΑ	
	31/12/2007	**31/12/2006**	**31/12/2007**	**31/12/2006**
Σωρευμένο κόστος έργων	1.005.108.316,47	843.382.258,09	562.692.922,83	455.787.540,25
πλέον: Κέρδος που αναγνωρίσθηκε (σωρευτικά)	90.210.280,32	81.270.039,32	23.478.147,33	18.350.711,26
μείον: Ζημία που αναγνωρίσθηκε (σωρευτικά)	-752.951,43	-849.204,87	-123.979,09	-324.654,64
μείον: Τμηματικές Τιμολογήσεις	-1.044.950.750,23	-883.934.784,37	-558.496.405,35	-450.566.394,45
Σύνολο	**49.614.895,13**	**39.868.308,17**	**27.550.685,72**	**23.247.202,42**
Έσοδα από εκτέλεση συμβάσεων κατασκευής έργων	170.432.624,36	141.981.883,18	112.032.818,64	87.809.729,23
Απαίτηση από κατασκευαστικές συμβάσεις (από πελάτες)	29.740.257,66	26.096.862,29	29.694.040,16	26.064.634,48
Απαίτηση από κατασκευαστικές συμβάσεις - Κοινοπραξίες	22.945.110,62	18.068.384,12		
Σύνολο Απαιτήσεων από Κατασκευαστικά Συμβόλαια	52.685.368,28	44.165.246,41	29.694.040,16	26.064.634,48
Υποχρέωση από κατασκευαστικές συμβάσεις (προς πελάτες)	2.303.080,63	2.832.000,88	2.143.354,44	2.817.432,06
Υποχρέωση από κατασκευαστικές συμβάσεις - Κοινοπραξίες	767.392,51	1.464.937,35		
Σύνολο Υποχρεώσεων από Κατασκευαστικά Συμβόλαια	3.070.473,15	4.296.938,23	2.143.354,44	2.817.432,06
Σύνολο ληφθέντων προκαταβολών	13.525.721,30	13.525.721,30	6.136.242,77	9.742.202,42
Κρατήσεις Πελατών για καλή εκτέλεση	**3.124.705,91**	**2.281.185,92**	**2.973.994,32**	**2.237.640,47**
- Εισπρακτέες εντός 12 μηνών	2.347.946,92	614.709,22	2.347.946,92	571.163,77
- Εισπρακτέες άνω των 12 μηνών	776.758,99	1.666.476,70	626.047,40	1.666.476,70

Τα κατασκευαστικά συμβόλαια αναλύονται ανά έργο ως ακολούθως :

ΕΡΓΟ	Σωρευμένο κόστος έργων	πλέον: Κέρδος που αναγνωρίσθηκε (σωρευτικά)	μείον: Ζημία που αναγνωρίσθηκε (σωρευτικά)	μείον: Τμηματικές Τιμολογήσεις	Έσοδα από εκτέλεση συμβάσεων κατασκευής έργων	Απαίτηση από κατασκ/κές συμβάσεις (από πελάτες)	Υποχρέωση από κατασκ/κές συμβάσεις (προς πελάτες)
Αγ.Κοσμάς Β΄Φάση	501.245,32	1.222.754,68	0,00	-1.724.000,00	0,00	0,00	0,00
Αγ.Ανδρέας	88.714,09	-19.894,32	0,00	-68.819,77	0,00	0,00	0,00
Αμφιάλη-Κομοτ. ΜΕΤΤΕΜ	413.248,51	-21.147,20	0,00	-199.985,39	0,00	192.115,92	0,00
ΑΡΧΙΜ - Ακροκέραμος	5.096.602,33	1.797.160,82	0,00	-6.893.763,15	760,92	0,00	0,00
ΑΡΧΙΜ - Σπαρτοχώρι	63.194,42	-3.194,42	0,00	0,00	0,00	60.000,00	0,00
Αχλάδα - ΔΕΗ	9.548.247,95	924.044,01	0,00	-10.461.988,25	1.379.431,94	10.303,71	0,00
Αγωγός Λιν.Ρόδου	1.318.169,21	210.346,15	0,00	-1.086.300,00	1.528.515,36	442.215,36	0,00
Βαρβάρα ΔΕΗ	26.355.992,26	168.833,04	0,00	-21.523.191,59	3.177.491,49	5.001.633,72	0,00
Βιοαέριο	13.902.737,59	1.210.967,43	0,00	-15.113.705,02	0,00	0,00	0,00
Δόντια ΟΛΠ	2.665.978,45	742.190,58	0,00	-3.408.169,03	0,00	0,00	0,00
Δωδώνη	1.062.936,70	358.917,00	0,00	-1.421.853,70	0,00	0,00	0,00
ΕΚΟ VATECH	542.903,59	283.096,42	0,00	-826.000,01	0,00	0,00	0,00
ΕΥΔΑΠ Β΄Φάση	104.442,00	-104.442,00	0,00	0,00	0,00	0,00	0,00
Ερευνητικά	398.527,33	-119.451,38	0,00	-279.075,95	0,00	0,00	0,00
ΕΡΓΟΝΕΤ - Κατσέλης	160.849,97	-19.014,94	0,00	-141.835,03	0,00	0,00	0,00
ΕΡΓΟΝΕΤ - Πανεπιστήμιο	3.041.620,95	1.621,21	0,00	-3.043.242,16	5.000,00	0,00	0,00
ΕΤΕ Κάνιγγος	852.335,03	-102.321,47	0,00	-339.297,51	1.824,81	410.716,05	0,00
ΕΤΕ Λασκαράτου	82.127,95	19.876,24	0,00	-102.004,19	0,00	0,00	0,00
ΕΤΕ Μητροπόλεως	3.273.509,41	-91.313,76	0,00	-3.182.195,65	0,00	0,00	0,00
ΕΤΕ Μισούλη	628.878,95	69.748,29	0,00	-698.627,24	1.200,00	0,00	0,00
ΕΤΕ Νικαίας	39.731,44	41.857,49	0,00	-81.588,93	0,00	0,00	0,00
ΕΤΕ Πειραιά	3.962.432,09	568.787,28	0,00	-4.174.714,24	0,00	356.505,13	0,00
Καλαμάτα-Τσούτσουρας	213.115,64	62.817,98	0,00	-215.933,62	0,00	60.000,00	0,00
Κάρλα	11.492.160,61	1.329.022,28	0,00	-12.635.482,89	0,00	185.700,00	0,00
Κορωπί	23.686.952,03	1.236.726,06	0,00	-24.923.678,09	0,00	0,00	0,00
Λάρισα - ΑΜΑΞ	1.928.139,70	286.160,81	0,00	-2.217.171,54	54.173,34	0,00	-2.871,03
Λάρισα - ΔΕΥΑ	864.920,82	-60.337,99	0,00	-804.582,83	0,00	0,00	0,00
Λάρισα - ΕΛΑΣ	225.977,97	46.723,89	0,00	-272.701,86	0,00	0,00	0,00
Λάρισα - ΕΛΑΣ Ι	708.707,45	627.082,81	0,00	-1.265.790,26	0,00	70.000,00	0,00
Λάρισα - ΕΤΕ Λαμίας	636.528,32	214.604,47	0,00	-851.132,79	0,00	0,00	0,00
Λάρισα - ΛΑΜΠ	1.324.253,78	-180.195,45	0,00	-1.144.058,33	0,00	0,00	0,00
Λάρισα - ΟΣΕ	176.623,52	96.376,48	0,00	-273.000,00	0,00	0,00	0,00
Λάρισα - Πλατύκαμπος	1.497.341,48	351.086,16	0,00	-1.848.427,64	0,00	0,00	0,00
Λάρισα - ΣΟΑ Ι	443.225,45	50.134,24	0,00	-493.359,69	0,00	0,00	0,00
Λάρισα - ΧΥΤΑ Βόλου	212.901,14	249.766,36	0,00	-462.667,50	462.667,50	0,00	0,00
Λάτσειο	10.730.312,23	-1.985.478,66	0,00	-7.394.833,57	-450.000,00	1.350.000,00	0,00
Μάνδρα ALPHA	826.710,42	67.912,93	0,00	-784.015,85	894.623,35	110.607,50	0,00
Μαρίνα Ζέας	7.743.139,21	1.251.522,00	0,00	-8.717.307,72	-17.316,99	277.353,49	0,00
Μαρούσι	25.199.282,14	-2.951.570,19	0,00	-22.247.711,95	82.718,03	0,00	0,00
Μέτσοβο	17.880.912,87	3.959.773,37	0,00	-21.770.251,31	39.342,61	70.434,93	0,00
Πύργος Ψύξης	122.864,72	9.110,14	0,00	0,00	131.974,86	131.974,86	0,00
Ρεβυθούσα	13.759.380,26	7.055.119,86	0,00	-20.748.447,41	14.191.364,50	66.052,71	0,00
Σαλαμίνα	5.009.935,06	-1.434.719,89	0,00	-3.575.215,17	0,00	0,00	0,00
Σκύβα - ΔΕΗ	6.798.014,80	-1.421.235,84	-123.764,15	-4.151.149,36	912.916,08	1.101.865,44	0,00
Σούδα	9.828.432,96	1.540.095,53	0,00	-10.747.988,70	282.860,23	620.539,79	0,00
ΤΕ - Motor oil	3.748.898,14	-644.214,03	-163,25	-3.091.227,86	869,36	13.293,00	0,00
ΤΕ - Αθερινόλακκος	55.744.746,44	-11.364.171,31	-51,69	-43.027.089,14	-187.453,42	1.353.434,30	0,00
ΤΕ - ΑΗΣ Αθερινόλακκου	298.467,63	271.763,57	0,00	-570.231,20	0,00	0,00	0,00
Αθερινόλακκος Β΄	37.110.156,45	2.528.049,72	0,00	-35.975.121,72	22.907.871,64	3.663.084,45	0,00
ΤΕ - ΔΕΗ Μεγαλόπολη	468.936,71	-42.278,70	0,00	-426.658,01	0,00	0,00	0,00
ΤΕ - ΔΕΗ Νησιά	772.977,93	-296.224,26	0,00	-476.753,67	0,00	0,00	0,00
ΤΕ - ΔΕΗ Ρόδος	737.193,54	-3.036,26	0,00	-734.157,28	0,00	0,00	0,00
ΤΕ - Εγνατία	40.062.070,39	1.692.695,23	0,00	-40.699.830,40	7.616.872,94	1.054.935,22	0,00
ΤΕ - ΕΚΟ ΤΚ - 862	3.373.684,22	-1.464.249,55	0,00	-1.909.434,67	0,00	0,00	0,00
ΤΕ - Λινοπεράματα	326.603,24	8.888,59	0,00	-335.491,83	0,00	0,00	0,00
ΤΕ - Συντήρηση ΔΕΠΑ	2.215.708,11	193.844,32	0,00	-2.061.475,87	351.688,65	348.076,56	0,00
ΤΕ - ΤΑΜΕ ΕΛΔΑ	5.375.880,51	-798.317,30	0,00	-4.577.563,21	0,00	0,00	0,00
Τέφρα Μεγαλόπολη	46.120,14	-46.120,14	0,00	0,00	0,00	0,00	0,00
Φυσικό αέριο	1.305.586,88	-843.141,86	0,00	-462.445,02	0,00	0,00	0,00
Ψυττάλεια Α-423	3.619.616,44	329.505,15	0,00	-4.259.448,17	501.335,75	0,00	-310.326,58
Ψυττάλεια Α-426	2.713.224,72	233.691,72	0,00	-2.989.357,93	383.531,56	0,00	-42.441,49
Ψυττάλεια Α-427	1.218.382,70	376.598,38	0,00	-1.599.233,93	197.664,74	0,00	-4.252,85
Γέρακας	1.589.860,78	83.676,87	0,00	-1.673.537,65	1.169.524,66	0,00	0,00
CAR TERMINAL	259.862,09	121.867,91	0,00	-381.730,00	0,00	0,00	0,00
Αλιμος	498.524,36	-498.524,36	0,00	0,00	0,00	0,00	0,00
Marine Fishing Port of Sousa (LIBYA)	3.038.873,07	1.997.794,61	0,00	-5.036.667,68	0,00	0,00	0,00
Ground + 4 Parking (BO7)	2.272.541,38	203.123,29	0,00	-2.475.664,67	0,00	0,00	0,00
Kalba Lagoon & Edge Nall (KLB)	7.411.722,95	997.084,52	0,00	-8.408.807,47	0,00	0,00	0,00
RAK	8.711.778,50	2.945.408,80	0,00	-10.966.682,66	1.431.259,80	690.504,64	0,00
Wasit Power Station R310 (WPS)	8.809.571,11	-1.570.959,39	0,00	-7.238.611,72	0,00	0,00	0,00
Al Khan Lagoon Fole Works (ALK)	2.644.800,21	-548.925,73	0,00	-2.095.874,48	0,00	0,00	0,00
Industrial City 2B (GIC)	30.877.294,27	598.962,32	0,00	-31.476.256,59	0,00	0,00	0,00
G+2 Parking+Mezanine+15 Stores (BO6)	970.790,67	257.404,76	0,00	-1.228.195,43	0,00	0,00	0,00
Marina Mall (MMR I)	1.204.837,74	562.943,41	0,00	-1.767.794,23	0,00	0,00	-13,08
Port of Fujairah S.Breakwater	13.075.273,81	1.097.698,42	0,00	-13.454.689,32	12.125.636,20	718.282,91	0,00
Plot No 454 Al Mazal Building	1.383.725,04	510.512,38	0,00	-1.894.237,42	1.009.527,01	0,00	0,00
GCAA Air Navigation	7.183.242,44	1.485.404,36	0,00	-10.452.096,22	7.842.684,23	0,00	-1.783.449,42
Al Reem Island Development	7.177.465,90	1.736.337,46	0,00	-8.890.519,95	7.978.169,97	23.283,41	0,00
Al Rumaithy	40.477,76	27.729,87	0,00	-68.207,63	0,00	0,00	0,00
Wip R492 (MVF) & CRTC	560.829,95	946.778,74	0,00	-1.488.393,75	1.507.608,69	19.214,94	0,00
NPE-OT2	1.301.128,61	125.298,04	0,00	0,00	1.426.426,65	1.426.426,65	0,00
Khor Fakkan Port Expansion (KPE)	42.301.672,25	2.365.416,49	0,00	-44.667.088,73	2.616.641,95	0,00	0,00
Khor Fakkan Port Expansion 2 (KPE - 2)	8.238.032,72	94.217,81	0,00	-3.002.097,99	8.332.250,53	5.330.152,54	0,00
Al Shahara Mall (SMI J/V)+(SMI-Profit)	2.281.711,29	-683.734,80	0,00	-1.597.976,49	0,00	0,00	0,00
Braila - Ρουμανία	16.559.635,26	884.283,30	0,00	-13.474.106,46	3.788.716,08	3.969.812,10	0,00
Constanza-Railway station Ρουμανία	3.086.262,30	230.033,47	0,00	-3.168.904,00	2.127.046,92	147.391,77	0,00
Constanza - Ρουμανία	16.660.496,06	1.835.113,02	0,00	-18.077.480,01	6.225.396,70	418.129,07	0,00
ΣΥΝΟΛΟ ΕΡΓΩΝ ΕΤΑΙΡΙΑΣ	**562.692.922,83**	**23.478.147,33**	**-123.979,09**	**-558.496.405,35**	**112.032.818,64**	**29.694.040,16**	**-2.143.354,44**

ΕΡΓΟ	Σωρευμένο κόστος έργων	πλέον: Κέρδος που αναγνωρίσθηκε (σωρευτικά)	μείον: Ζημία που αναγνωρίσθηκε (σωρευτικά)	μείον: Τμηματικές Τιμολογήσεις	Έσοδα από εκτέλεση συμβάσεων κατασκευής έργων	Απαίτηση από κατασκευαστικές συμβάσεις (από πελάτες)	Υποχρέωση από κατασκευαστικές συμβάσεις (προς πελάτες)
Κ/Ξ ΑΘΗΝΑ - FCC	23.523.807,13	-1.283.938,23	-2.383,27	-22.281.150,99	195.068,54	0,00	-43.665,37
Κ/Ξ ΓΕΦΥΡΑ	33.609.946,37	1.797.910,35	0,00	-35.406.373,61	297.184,26	1.483,11	0,00
Κ/Ξ ΑΘ-ΘΕΜ.-ΕΛΛ.ΤΕΧ.-ΚΩΝ.-ΤΣΑΜΠΡΑΣ	5.691.951,71	2.097.031,02	0,00	-7.817.141,64	-211,72	0,00	-28.158,92
Κ/Ξ ΘΕΜ-ΕΛΛ.ΤΕΧΝ.-ΑΘ.-PASS.-GIOVANI	38.361.841,81	12.966.601,11	0,00	-50.550.976,03	468.789,95	777.466,89	0,00
Κ/Ξ ΑΚΤΩΡ - ΘΕΜ/ΜΗ - ΑΘΗΝΑ (Α380)	383.397,01	130.713,67	0,00	-514.110,68	0,00	0,00	0,00
Κ/Ξ ΑΚΤΩΡ - ΘΕΜ/ΜΗ - ΑΘΗΝΑ (Α403)	5.741.694,97	2.222.829,80	0,00	-8.022.161,56	63.487,49	0,00	-57.636,79
Κ/Ξ ΑΘ.-ΘΕΜ.-ΕΛ.ΤΕΧ. - ΚΤΙΡΙΟ ΒΥΤΙΟΦΟΡΩΝ	199.480,76	100.028,80	0,00	-299.509,56	0,00	0,00	0,00
ΣΥΝΙΔ/ΣΙΑ ΨΥΤΤΑΛΕΙΑ Ι ΘΕΜ-ΕΛ.ΤΕΧ.-ΑΘΗΝΑ	254.334,45	1.204,45	0,00	-255.538,90	0,01	0,00	0,00
ΨΥΤΤΑΛΕΙΑ ΝΑΥΤΙΚΗ ΕΤΑΙΡΙΑ	1.138.345,58	447.227,63	0,00	-1.585.573,21	213.800,01	0,00	0,00
ΓΕΦΥΡΑ ΝΑΥΤΙΚΗ ΕΤΑΙΡΙΑ	250.409,55	177.260,65	0,00	-427.670,20	0,04	0,00	0,00
Κ/Ξ ΠΟΣΕΙΔΩΝ	2.839,89	-2.839,89	0,00	0,00	0,00	0,00	0,00
Κ/Ξ ΑΘΗΝΑ - BARESEL - ΑΤΤΙΚΑΤ	7.481,73	-7.481,73	0,00	0,00	0,00	0,00	0,00
Κ/Ξ ΑΘΗΝΑ - LAND & MARINE	29.725,33	-29.725,33	0,00	-69.309,30	-69.309,30	0,00	-69.309,30
Κ/Ξ ΑΘΗΝΑ-ΓΚΟΥΝΤΑΣ/ΣΠΗΛΙΩΤΟΠΟΥΛΟΣ	26.844,16	-26.844,16	0,00	0,00	0,00	0,00	0,00
Κ/Ξ ΠΛΑΤΑΜΩΝΑ	7.380.227,87	5.322.469,63	0,00	-12.705.608,52	-2.911,02	0,00	-2.911,02
Κ/ΞΙΑ 6ου ΠΡΟΒΛΗΤΑ ΟΛΘ - Α1	2.703.673,81	132.412,42	0,00	-2.581.017,31	1.726.205,63	255.068,92	0,00
Κ/Ξ ΘΕΜ/ΜΗ-ΑΘΗΝΑ-ΚΟΡΟΤΖΗΣ (ΙΚΑΡΟΣ)	6.196.558,20	-1.184.431,66	-12.887,87	-4.559.996,80	15.390,62	439.241,88	0,00
Κ/Ξ ΑΘΗΝΑ-ΘΕΜ/ΜΗ-ΑΤΤΙΚΑΤ (ΕΡΜΗΣ)	4.632.556,48	-654.979,49	-6.414,75	-3.749.865,62	2.086,92	221.296,62	0,00
Κ/Ξ ΑΘ-ΕΛ.ΤΕΧΝ.-ΘΕΜ-PASS.-ΠΕΡΙΒΑΛΛΟΝ	3.064.264,40	311.167,71	0,00	-3.433.274,77	3.045,00	0,00	-57.842,67
Κ/Ξ ΑΘΗΝΑ - Κ.Ι.Σ.- ΤΕΡΝΑ (ΚΟΥΚΟΝΤΩΝΗ)	2.143.000,33	1.146.000,00	0,00	-3.289.000,32	0,00	0,00	0,00
Κ/Ξ ΜΗΧΑΝΙΚΗ - ΑΘΗΝΑ (ΜΡΟ)	20.974.011,57	6.103.491,82	0,00	-27.392.003,21	37.020,28	0,00	-314.499,82
Κ/Ξ ΒΙΟΤΕΡ - ΑΘΗΝΑ	800.985,48	-47.190,58	0,00	-350.962,61	0,00	402.832,29	0,00
Κ/Ξ ΘΕΜΕΛΙΟΔΟΜΗ - ΑΘΗΝΑ (ΑΗΣ ΠΤΟΛ.)	17.016,81	13.274,92	0,00	-30.291,73	0,00	0,00	0,00
Κ/Ξ ΠΑΠΑΔΑΚΗΣ - ΑΘΗΝΑ	821.334,32	44.817,64	0,00	-866.320,73	0,00	0,00	-168,78
Κ/Ξ ΑΚΤΩΡ - ΑΘΗΝΑ - ΕΜΠΕΔΟΣ (ΙΒΟ)	25.725.732,47	4.332.267,53	0,00	-30.008.587,03	32.669,61	49.412,97	0,00
Κ/Ξ ΑΚΤΩΡ-ΑΘΗΝΑ-ΕΜΠΕΔΟΣ (ΙΒΟ)-ΣΥΝΤΗΡΗΣΗ	246.366,34	93.170,15	0,00	-339.536,48	0,00	0,00	0,00
Κ/Ξ ΚΩΝ.-ΑΘ-ΕΔΡΑΣΗ-ΔΟΜΙΚΗ (ΑΓ.ΚΟΣ)	2.157.271,91	170.966,80	0,00	-2.328.238,70	0,01	0,00	0,00
Κ/Ξ ΚΩΝ/ΔΗΣ - ΑΘΗΝΑ (ΑΓ.ΚΟΣΜΑΣ Α΄)	697.776,99	467.514,58	0,00	-1.165.291,57	0,00	0,00	0,00
Κ/Ξ ΑΤΤΙΚΑΤ - ΑΘΗΝΑ (ΑΓ.ΚΟΣΜΑΣ)	24.159.917,36	9.254.073,54	0,00	-33.375.080,49	415.097,42	38.910,41	0,00
ΚΞ ΔΩΔΩΝΗ ΜΟΧΛΟΣ - ΑΘΗΝΑ	28.027.446,03	67.065,39	0,00	-26.668.915,89	2.129.351,04	1.425.595,53	0,00
Κ/Ξ ΑΝΕΓΕΡΣΗΣ ΚΤΙΡΙΩΝ ΟΣΕ ΣΤΟ ΘΡΙΑΣΙΟ	2.670.116,27	1.445.170,14	0,00	-4.161.822,32	33.517,09	0,00	-46.535,92
Κ/Ξ ΑΘΗΝΑ - ΡΟΥΤΣΗΣ (CAR TERMINAL)	2.201.349,74	557.377,89	0,00	-2.758.727,63	0,02	0,00	0,00
Κ/Ξ ΕΡΕΤΒΟ - ΑΘΗΝΑ - ΡΟΥΤΣΗΣ	908.065,56	509.456,95	0,00	-1.417.522,50	0,00	0,00	0,00
Κ/Ξ ΑΚΤΩΡ-ΑΘΗΝΑ-ΘΕΜ. (ΚΑΛΑΤΡΑΒΑ)	48.082.445,13	9.616.224,82	0,00	-52.013.020,65	1.888.669,97	5.685.649,30	0,00
Κ/Ξ ΑΚΤΩΡ-ΑΘΗΝΑ-ΘΕΜ. (ΧΛΟΟΤ.ΟΑΚΑ)	1.789.396,27	1.248.059,40	0,00	-3.048.049,89	-2.131,16	0,00	-10.594,22
Κ/Ξ ΑΘΗΝΑ - ΑΡΧΙΡΟΔΟΝ (ΗΣΑΠ)	1.177.921,81	269.690,38	0,00	-1.456.300,02	3.673,47	0,00	-8.687,83
Κ/Ξ ΑΡΧΙΡΟΔΟΝ - ΑΘΗΝΑ (ΘΗΣΕΙΟ)	901.933,38	220.877,26	0,00	-1.247.299,95	1.516,83	0,00	-124.489,31
Κ/Ξ ΑΘΗΝΑ-ΚΩΝΣΤΑΝΤΙΝΙΔΗΣ (ΦΛΟΙΣΒΟΣ)	1.442.955,58	783.820,46	0,00	-2.226.776,04	0,00	0,00	0,00
Κ/Ξ ΤΕΡΝΑ - ΑΘΗΝΑ (ΑΡΑΧΘΟΣ-ΠΕΡΙΣΤΕΡΙ)	13.022.874,65	1.947.125,35	0,00	-14.749.359,90	225.142,81	220.640,10	0,00
Κ/Ξ ΤΕΡΝΑ - ΑΘΗΝΑ (ΙΩΑΝΝΙΝΑ - ΜΕΤΣΟΒΟ)	953.093,52	108.205,82	0,00	-1.022.499,89	3.288,58	38.799,46	0,00
Κ/Ξ ΠΑΝΤΕΧΝΙΚΗ - ΑΘΗΝΑ	84.832,96	19.467,04	0,00	-104.300,00	0,00	0,00	0,00
Κ/Ξ ΑΘΗΝΑ - ΚΩΝΣΤΑΝΤΙΝΙΔΗΣ	6.633.048,71	315.104,67	0,00	-6.948.153,38	0,00	0,00	0,00
Κ/Ξ ΑΘΗΝΑ - ΔΟΜΙΚΗ ΚΡΗΤΗΣ	1.678.752,21	73.134,77	0,00	-1.751.886,98	136.281,42	0,00	0,00
Κ/Ξ ΑΘΗΝΑ - ΕΡΓΟΑΣΦΑΛΤΙΚΗ	1.166.680,69	64.797,29	0,00	-1.197.902,62	-54.038,57	33.575,36	0,00
Κ/Ξ ΑΝΑΠΛΑΣΕΩΝ-ΑΘΗΝΑ-ΑΦΟΙ ΣΟΥΡΛΑ	392.097,81	41.201,18	0,00	-433.299,00	0,01	0,00	0,00
Κ/Ξ ΑΘΗΝΑ - ΑΚΤΩΡ (ΠΟΤΙ)	2.066.260,31	-167.029,90	0,00	-1.899.230,40	0,00	0,00	0,00
Κ/Ξ ΠΡΟΟΔΕΥΤΙΚΗ - ΑΘΗΝΑ	8.382.406,38	-2.374.703,30	-607.276,51	-5.317.837,73	901.525,10	82.588,82	0,00
Κ/Ξ ΑΘΗΝΑ - ΠΡΟΟΔΕΥΤΙΚΗ	900.225,32	-142.922,47	0,00	-757.302,85	0,00	0,00	0,00
SEP GEFYRA	19.573.458,59	-66.066,06	-9,76	-19.510.275,35	0,00	0,00	-2.892,58
Κ/Ξ ΑΘΗΝΑ - ΑΡΧΙΜΗΔΗΣ (ΟΛΠ ΙΙ)	2.754,63	-2.754,63	0,00	0,00	0,00	0,00	0,00
Κ/Ξ ΑΘΗΝΑ - SNAMPROGETTI	105.919,26	-105.919,26	0,00	0,00	0,00	0,00	0,00
Κ/Ξ ΑΘ.-ΑΡΧΙΜ.-ΑΤΤΙΚΑΤ (ΟΛΠ ΙΙΙ)	42.065,26	-42.065,26	0,00	0,00	0,00	0,00	0,00
Κ/Ξ ΑΘΗΝΑ - ΑΡΧΙΜΗΔΗΣ (ΟΛΠ Ι)	-364,51	364,51	0,00	0,00	0,00	0,00	0,00
Κ/Ξ ΑΘΗΝΑ - ΔΑΓΡΕΣ	96,56	-96,56	0,00	0,00	0,00	0,00	0,00
Κ/Ξ ΑΘΗΝΑ - ΕΛΤΕΡ	367,04	-367,04	0,00	0,00	0,00	0,00	0,00
Κ/Ξ ΑΘΗΝΑ - ΕΚΑΤ ΕΤΑΝ	3.330,31	-3.330,31	0,00	0,00	0,00	0,00	0,00
Κ/Ξ ΑΘΗΝΑ - ΜΗΧΑΝΙΚΗ	29.523.322,05	1.260.524,23	0,00	-27.983.652,38	14.993.291,76	2.800.193,90	0,00
Κ/Ξ ΑΘΗΝΑ - ΑΚΤΩΡ (ΛΑΣΠΗ)	192.276,16	160.169,00	0,00	-352.445,16	0,00	0,00	0,00
Κ/Ξ ΑΘΗΝΑ - ΑΚΤΩΡ (ΜΑΚΕΔΟΝΙΑ)	9.674.111,38	598.654,27	0,00	-7.667.040,23	5.796.613,73	2.605.725,42	0,00
Κ/Ξ ΑΘΗΝΑ ΑΤΕ-ΑΚΤΩΡ ΑΤΕ Α-425	11.280.576,19	2.976.488,49	0,00	-13.212.704,98	6.335.218,80	1.044.359,71	0,00
Κ/Ξ ΑΚΤΩΡ-ΑΘΗΝΑ (ΞΗΡΑΝΣΗ ΙΛΥΟΣ)	13.180.686,22	1.114.255,16	0,00	-13.203.295,98	7.063.837,51	1.091.645,40	0,00
Κ/Ξ ΜΟΧΛΟΣ-ΑΘΗΝΑ (ΣΗΡΑΓΓΑ Σ2)	147.250,29	-6.406,30	-0,17	-88.343,81	140.843,99	52.500,01	0,00
Κ/Ξ ΑΘΗΝΑ-ΑΚΤΩΡ (Β΄ΦΑΣΗ)	2.703.351,34	885.168,14	0,00	-2.565.513,39	3.588.519,47	1.023.006,08	0,00
Κ/Ξ ΑΚΤΩΡ-ΑΘΗΝΑ (ΒΟΥΚΟΥΡΕΣΤΙ)	1.958.835,05	125.032,03	0,00	-2.011,86	2.081.855,21	2.081.855,21	0,00
Κ/Ξ ΑΘΗΝΑ-ΑΚΤΩΡ (Α-417)	2.173.538,47	114.282,27	0,00	-103.096,46	2.287.820,74	2.184.724,28	0,00
Κ/Ξ ΚΑΤΑΣΚΕΥΗΣ ΜΑΛΙΑΚΟΣ ΚΛΕΙΔΙ	229.772,55	125,15	0,00	0,00	230.704,72	229.897,70	0,00
ΚΑΤΑΣΚΕΥΑΣΤ. Κ/ΞΙΑ ΑΠΙΟΝ ΚΛΕΟΣ	150.855,11	0,00	0,00	0,00	150.855,11	150.855,11	0,00
Κ/Ξ ΑΘΗΝΑ - IMEK HELLAS	9.354.393,25	393.972,38	0,00	-9.740.579,49	743.904,01	7.786,14	0,00
Κ/Ξ ΣΥΓΧΡΟΝΗ ΠΡΟΚΑΤΑΣΚΕΥΗ	3.505,64	-3.505,64	0,00	0,00	0,00	0,00	0,00
ΣΥΝΟΛΑ ΚΑΤΑΣΚ.ΣΥΜΒΑΣ.ΑΠΟ ΚΟΙΝ/ΞΙΕΣ	**433.724.797,87**	**66.095.650,85**	**-628.972,34**	**-477.013.758,27**	**52.077.675,43**	**22.945.110,62**	**-767.392,51**
Γέρακας	1.526.097,19	109.981,06	0,00	-1.589.860,75	1.125.038,11	46.217,50	0,00
Πόσιμο Νερό	951.299,62	9.331,48	0,00	-960.631,10	487.894,07	0,00	0,00
Μαρασιά	0,00	0,00	0,00	0,00	0,00	0,00	0,00
Καβούρι	98.460,85	10.940,08	0,00	-162.578,06	109.400,93	0,00	-53.177,13
ΔΕΗ Ρόδου	0,00	0,00	0,00	0,00	0,00	0,00	0,00
Πολυδομική	506.223,83	56.247,09	0,00	-614.063,20	562.470,92	0,00	-51.592,28
ΣΥΝΟΛΑ ΕΡΓΩΝ ΕΡΓΟΝΕΤ	**3.082.081,49**	**186.499,71**	**0,00**	**-3.327.133,11**	**2.284.804,03**	**46.217,50**	**-104.769,41**
Κ/Ξ ΕΒΡΟΣ	2.589.568,10	392.710,55	0,00	-3.014.231,87	1.180.198,38	0,00	-31.953,23
Κ/Ξ ΕΡΓΟΝΕΤ - ΑΡΧΙΡΟΔΟΝ	412.851,48	48.559,38	0,00	-466.998,95	242.320,66	0,00	-5.588,10
Κ/Ξ ΑΡΧΙΡΟΔΟΝ - ΕΡΓΟΝΕΤ	2.606.094,71	8.712,52	0,00	-2.632.222,69	2.614.807,23	0,00	-17.415,46
ΣΥΝΟΛΑ ΚΟΙΝΟΠΡΑΞΙΩΝ ΕΡΓΟΝΕΤ	**5.608.514,28**	**449.982,44**	**0,00**	**-6.113.453,50**	**4.037.326,27**	**0,00**	**-54.956,78**
ΓΕΝΙΚΑ ΣΥΝΟΛΑ ΟΜΙΛΟΥ	**1.005.108.316,47**	**90.210.280,32**	**-752.951,43**	**-1.044.950.750,23**	**170.432.624,36**	**52.685.368,28**	**-3.070.473,15**

6.11 Απαιτήσεις από πελάτες

Οι απαιτήσεις από πελάτες του Ομίλου και της Εταιρείας, αναλύονται ως εξής:

	Ο ΟΜΙΛΟΣ		Η ΕΤΑΙΡΕΙΑ	
	31/12/2007	**31/12/2006**	**31/12/2007**	**31/12/2006**
Πελάτες (ανοικτός λογαριασμός)	39.677.545,34	34.347.481,19	37.166.115,45	32.742.577,13
Πελάτες- λογαριασμός παρ/νων εγγυήσεων καλής εκτέλεσης	2.973.994,32	2.237.640,47	2.973.994,32	2.237.640,47
Επιταγές εισπρακτέες μεταχρονολογημένες & Γραμμάτια Εισπρακτέα	1.101.861,40	1.255.634,39	115.691,94	2.613,51
Επισφαλείς και επίδικοι πελάτες & χρεώστες	242.930,80	262.909,57	41.524,46	41.524,46
Μείον: Προβλέψεις απομείωσης	-3.314.161,04	-2.793.761,04	-3.314.161,04	-2.793.761,04
Κοινοπραξίες (Πελάτες - επιταγές -γραμμάτια)	9.567.121,13	8.773.390,03	0,00	0,00
Σύνολο Καθαρών Απαιτήσεων από Πελάτες	**50.249.291,95**	**44.083.294,61**	**36.983.165,13**	**32.230.594,53**

Η Ανάλυση των απαιτήσεων του Ομίλου και της Εταιρείας, όπως προβλέπεται από το IFRS 7, παρατίθεται ακολούθως:

	Ο ΟΜΙΛΟΣ		Η ΕΤΑΙΡΕΙΑ	
	31/12/2007	**31/12/2006**	**31/12/2007**	**31/12/2006**
Λιγότερο από 3 μήνες	31.595.253,64	26.812.264,97	28.380.141,86	25.512.831,03
Μεταξύ 3 και 6 μηνών	3.162.443,61	5.170.301,12	801.308,16	1.320.658,00
Μεταξύ 6 μηνών και 1 έτους	8.268.769,33	3.102.362,72	947.613,68	1.678.668,75
Μεγαλύτερη του 1 έτους	7.222.825,37	8.998.365,80	6.854.101,43	3.718.436,75
Σύνολο	**50.249.291,95**	**44.083.294,61**	**36.983.165,13**	**32.230.594,53**

Οι προβλέψεις απομείωσης για πελάτες αναλύονται ως ακολούθως:

	Ο ΟΜΙΛΟΣ	**Η ΕΤΑΙΡΕΙΑ**
Υπόλοιπο 31 Δεκεμβρίου 2005	**3.534.498,04**	**3.534.498,04**
Πρόσθετες προβλέψεις χρήσεως	26.890,64	26.890,64
Χρησιμοποιηθείσες προβλέψεις χρήσεως	767.627,64	767.627,64
Υπόλοιπο 31 Δεκεμβρίου 2006	**2.793.761,04**	**2.793.761,04**
Πρόσθετες προβλέψεις χρήσεως	520.400,00	520.400,00
Χρησιμοποιηθείσες προβλέψεις χρήσεως	0,00	0,00
Υπόλοιπο 31 Δεκεμβρίου 2007	**3.314.161,04**	**3.314.161,04**

6.12 Κοινοπραξίες

Η Εταιρεία ως μέλος κοινοπραξιών αναγνωρίζει την συμμετοχή της στις από κοινού ελεγχόμενες οικονομικές οντότητες με τη μέθοδο της αναλογικής ενοποίησης.
Οι σημαντικότερες συμμετοχές της Εταιρείας σε κοινοπραξίες είναι οι ακόλουθες:

Α/Α	ΟΝΟΜΑ Κ/ΞΙΑΣ	ΕΡΓΟ	ΣΥΜΜΕΤΟΧΗ ΑΘΗΝΑΣ
1	Κ/Ξ ΑΘΗΝΑ - F.C.C.	ΚΑΤΑΣΚΕΥΗ ΝΕΟΥ ΛΙΜΕΝΑ ΗΓΟΥΜΕΝΙΤΣΑΣ	50,00%
2	Κ/Ξ ΑΘΗΝΑ - IMEK HELLAS	ΟΛΟΚΛΗΡΩΣΗ ΝΟΜΑΡΧΙΑΚΟΥ ΓΕΝΙΚΟΥ ΝΟΣΟΚΟΜΕΙΟΥ ΒΟΛΟΥ: ΑΠΟΠΕΡΑΤΩΣΗ ΟΙΚΟΔΟΜ.-Η/Μ ΕΡΓΑΣΙΩΝ & ΤΜΗΜ.ΠΕΡΙΒΑΛΛΟΝΤΟΣ ΧΩΡΟΥ - ΠΡΟΜΗΘΕΙΑ - ΕΓΚΑΤΑΣΤΑΣΗ ΙΑΤΡΙΚΟΥ & ΞΕΝΟΔΟΧ.ΕΞΟΠΛΙΣΜΟΥ	99,00%
3	Κ/Ξ ΑΘΗΝΑ - ΜΗΧΑΝΙΚΗ	ΚΑΤΑΣΚΕΥΗ ΤΜΗΜΑΤΩΝ ΑΥΤ/ΜΟΥ ΑΠΟ Α.Κ. ΘΕΡΜΟΠΥΛΩΝ ΜΕΧΡΙ ΝΕΑ ΚΟΙΤΗ ΣΠΕΡΧΕΙΟΥ & ΑΠΟ Α.Κ.ΡΟΔΙΤΣΑΣ ΜΕΧΡΙ Α.Κ.ΑΓ.ΜΑΡΙΝΑΣ,ΩΣ ΕΠΕΚΤΑΣΗ ΤΟΥ ΑΞΟΝΑ ΠΑΘΕ ΣΤΟ ΤΜΗΜΑ ΣΚΑΡΦΕΙΑ-ΛΑΜΙΑ-ΡΑΧΕΣ	50,00%
4	Κ/Ξ ΑΚΤΩΡ ΑΤΕ-ΑΘΗΝΑ ΑΤΕ-ΕΜΠΕΔΟΣ ΑΕ	ΟΛΥΜΠΙΑΚΟ ΚΕΝΤΡΟ ΡΑΔΙΟΤΗΛΕΟΡΑΣΗΣ (IBC) ΜΕ ΥΠΟΓΕΙΟ ΣΤΑΘΜΟ ΑΥΤΟΚΙΝΗΤΩΝ+ΛΕΙΤΟΥΡΓΙΑ	26,00%
5	Κ/Ξ ΑΚΤΩΡ-ΑΘΗΝΑ-ΘΕΜΕΛΙΟΔΟΜΗ	ΑΙΣΘΗΤΙΚΗ ΕΝΟΠΟΙΗΣΗ ΤΟΥ ΟΛΥΜΠΙΑΚΟΥ ΑΘΛΗΤΙΚΟΥ ΚΕΝΤΡΟΥ ΤΗΣ ΑΘΗΝΑΣ (Ο.Α.Κ.Α.) : ΕΙΔΙΚΕΣ ΚΑΤΑΣΚΕΥΕΣ	29,00%
6	Κ/Ξ ΑΘΗΝΑ - ΑΚΤΩΡ (ΜΑΚΕΔΟΝΙΑ)	ΕΠΕΚΤΑΣΗ ΔΙΑΔΡΟΜΟΥ ΠΡΟΣΑΠΟΓΕΙΩΣΕΩΝ ΑΕΡΟΣΚΑΦΩΝ 10-28 (ΜΕΤΑ ΠΑΡΑΛΛΗΛΟΥ ΤΡΟΧΟΔΡΟΜΟΥ) ΚΡΑΤΙΚΟΥ ΑΕΡΟΛΙΜΕΝΑ ΘΕΣΣΑΛΟΝΙΚΗΣ "ΜΑΚΕΔΟΝΙΑ"	70,00%
7	Κ/Ξ ΑΘΗΝΑ ΑΤΕ-ΑΚΤΩΡ ΑΤΕ Α-425	ΛΕΙΤΟΥΡΓΙΑ & ΣΥΝΤΗΡΗΣΗ ΤΩΝ ΕΓΚΑΤΑΣΤΑΣΕΩΝ ΤΗΣ Α΄ΦΑΣΗΣ ΤΟΥ ΚΕΝΤΡΟΥ ΕΠΕΞΕΡΓΑΣΙΑΣ ΛΥΜΑΤΩΝ ΨΥΤΤΑΛΕΙΑΣ Α- 425	50,00%
8	Κ/Ξ ΑΚΤΩΡ-ΑΘΗΝΑ (ΞΗΡΑΝΣΗ ΙΛΥΟΣ	ΜΕΛΕΤΗ - ΚΑΤΑΣΚΕΥΗ ΜΟΝΑΔΟΣ ΞΗΡΑΝΣΗΣ ΙΛΥΟΣ ΚΕΝΤΡΟΥ ΕΠΕΞΕΡΓΑΣΙΑΣ ΛΥΜΑΤΩΝ ΨΥΤΤΑΛΕΙΑΣ	50,00%
9	Κ/Ξ ΘΕΜΕΛ/ΜΗ ΑΕ-ΑΚΤΩΡ ΑΤΕ-ΑΘΗΝΑ ΑΤΕ-PASSAVANT ROEDIGER PROD.GMBH-GIOVANNI PUTIGNANO & FIGLI SRL	ΜΕΛΕΤΗ - ΚΑΤΑΣΚΕΥΗ Β' ΦΑΣΗΣ ΒΙΟΛΟΓΙΚΟΥ ΚΑΘΑΡΙΣΜΟΥ ΛΥΜΑΤΩΝ ΨΥΤΤΑΛΕΙΑΣ	26,67%
10	Κ/Ξ ΜΟΧΛΟΣ - ΑΘΗΝΑ	ΕΓΝΑΤΙΑ ΟΔΟΣ : ΕΡΓΑΣΙΕΣ ΟΛΟΚΛΗΡΩΣΗΣ ΑΠΟ Α/Κ ΣΕΛΛΩΝ ΕΩΣ Α/Κ ΙΩΑΝΝΙΝΩΝ 1.2.2/3 - 1.3.1/2 - 2.1	50,00%
11	Κ/Ξ ΠΡΟΟΔΕΥΤΙΚΗ - ΑΘΗΝΑ	ΑΠΟΚΑΤΑΣΤΑΣΗ ΟΔΟΥ DN6 ΤΜΗΜΑ CRAIOVA - DROBETA TURNUSEVERIN Χ.Θ 298 + 000 ΣΥΜΒΑΣΗ 4R12	35,00%
12	Κ/Ξ ΤΕΡΝΑ ΑΕ-ΑΘΗΝΑ ΑΤΕ	ΕΓΝΑΤΙΑ ΟΔΟΣ : ΤΜΗΜΑ ΠΟΤΑΜΟΣ ΑΡΑΧΘΟΣ ΕΩΣ ΠΕΡΙΣΤΕΡΙ (2.4)	37,50%
13	Κ/Ξ ΑΘΗΝΑ-ΑΚΤΩΡ (Α-417)	ΜΟΝΑΔΕΣ ΣΥΜΠΑΡΑΓΩΓΗΣ ΗΛΕΚΤΡΙΚΗΣ ΚΑΙ ΘΕΡΜΙΚΗΣ ΕΝΕΡΓΕΙΑΣ ΣΤΟ ΚΕΝΤΡΟ ΕΠΕΞΕΡΓΑΣΙΑΣ ΨΥΤΤΑΛΕΙΑΣ Α-417	70,00%
14	Κ/Ξ ΑΘΗΝΑ-ΑΚΤΩΡ (Β΄ΦΑΣΗ)	ΕΡΓΑΣΙΕΣ ΛΕΙΤΟΥΡΓΙΑΣ ΚΑΙ ΣΥΝΤΗΡΗΣΗΣ ΤΩΝ ΕΡΓΩΝ Β΄ΦΑΣΗΣ ΒΙΟΛΟΓΙΚΟΥ ΚΑΘΑΡΙΣΜΟΥ ΛΥΜΑΤΩΝ ΨΥΤΤΑΛΕΙΑΣ	50,00%
15	Κ/ΞΙΑ 6ου ΠΡΟΒΛΗΤΑ ΟΛΘ - Α1	ΕΠΕΚΤΑΣΗ 6ου ΠΡΟΒΛΗΤΑ ΟΛΘ, ΦΑΣΗ Α1 - ΤΜΗΜΑ Α	55,56%
16	Κ/Ξ ΑΚΤΩΡ - ΑΘΗΝΑ (ΒΟΥΚΟΥΡΕΣΤΙ)	BUCAREST WASTEWATER TREATMENT PLANT REHABILITATION : STAGE 1 2004/RO/16/P/PE/003-3, Publication Reference: EUROPEAID/120608/D/W/RO.	50,00%
17	Κ/Ξ ΚΑΤΑΣΚΕΥΗΣ ΜΑΛΙΑΚΟΣ ΚΛΕΙΔΙ	ΜΕΛΕΤΗ-ΚΑΤΑΣΚΕΥΗ-ΧΡΗΜΑΤΟΔΟΤΗΣΗ-ΛΕΙΤΟΥΡΓΙΑ-ΣΥΝΤΗΡΗΣΗ ΚΑΙ ΕΚΜΕΤΑΛΛΕΥΣΗ ΤΟΥ ΕΡΓΟΥ ΤΜΗΜΑ ΠΑΘΕ ΜΑΛΙΑΚΟΣ-ΚΛΕΙΔΙ	5,00%
18	ΚΑΤΑΣΚΕΥΑΣΤΕΥΑΣΤΙΚΗ Κ/ΞΙΑ ΑΠΙΟΝ ΚΛΕΟΣ	ΜΕΛΕΤΗ - ΚΑΤΑΣΚΕΥΗ - ΧΡΗΜΑΤΟΔΟΤΗΣΗ - ΛΕΙΤΟΥΡΓΙΑ - ΣΥΝΤΗΡΗΣΗ ΚΑΙ ΕΚΜΕΤΑΛΛΕΥΣΗ ΤΟΥ ΕΡΓΟΥ ΑΥΤΟΚΙΝΗΤΟΔΡΟΜΟΣ - ΕΛΕΥΣΙΝΑ - ΚΟΡΙΝΘΟΣ - ΠΑΤΡΑ - ΠΥΡΓΟΣ - ΤΣΑΚΩΝΑ	5,00%

Τα παρακάτω ποσά αντιπροσωπεύουν το μερίδιο ενεργητικού, υποχρεώσεων, πωλήσεων και αποτελεσμάτων της Εταιρείας σε κοινοπραξίες και περιλαμβάνονται στον ισολογισμό και την κατάσταση αποτελεσμάτων.

	Ο ΟΜΙΛΟΣ	
	31/12/2007	**31/12/2006**
Περιουσιακά Στοιχεία		
Μη κυκλοφορούν ενεργητικό	2.620.776,55	1.068.986,18
Κυκλοφορούν ενεργητικό	46.494.222,78	42.679.828,77
	49.114.999,33	43.748.814,95
Υποχρεώσεις		
Μακροπρόθεσμες υποχρεώσεις	147.200,38	12.440,38
Βραχυπρόθεσμες υποχρεώσεις	31.001.536,87	32.047.564,12
	31.148.737,25	32.060.004,50
Καθαρή θέση	**17.966.262,08**	**11.688.810,45**

	31/12/2007	**31/12/2006**
Έσοδα	50.948.273,85	52.163.637,24
Έξοδα	-50.389.132,55	-50.362.932,55
Κέρδη/ ζημιές (μετά φόρων)	**559.141,30**	**1.800.704,69**

Τα ανωτέρω κονδύλια αναλύονται ανά κοινοπραξία ως ακολούθως :

Περιγραφή	Ποσοστό Συμμετοχής	Κυκλοφορούν Ενεργητικό	Μη κυκλοφορούν Ενεργητικό	Βραχυπρόθ. Υποχρεώσεις	Μακροπρόθ. Υποχρεώσεις	Καθαρή Θέση
Κ/Ξ ΑΘΗΝΑ - ΚΩΝΣΤΑΝΤΙΝΙΔΗΣ	50%	480,53	0,00	-5.730,81	0,00	6.211,34
Κ/Ξ ΑΘΗΝΑ - FCC	50%	42.566,78	10.048,85	-10.682,28	0,00	63.297,91
Κ/Ξ ΑΘΗΝΑ - BARESEL - ΑΤΤΙΚΑΤ	34%	17.834,53	0,00	17.834,53	0,00	0,00
Κ/Ξ ΑΘΗΝΑ - LAND & MARINE	46,875%	77.486,65	0,00	69.907,50	0,00	7.579,15
Κ/Ξ ΑΘΗΝΑ - SNAMPROGETTI	100%	146.681,62	2.450,48	2.445,98	0,00	146.686,12
Κ/Ξ ΑΘΗΝΑ - ΑΡΧΙΜΗΔΗΣ (ΟΛΠ V)	100%	0,00	0,00	11.523,68	0,00	-11.523,68
Κ/Ξ ΑΘΗΝΑ - ΔΟΜΙΚΗ ΚΡΗΤΗΣ	50%	3.645,08	0,00	-8.409,12	0,00	12.054,20
Κ/Ξ ΑΘΗΝΑ - ΕΡΓΟΑΣΦΑΛΤΙΚΗ	50%	67.566,20	0,00	6.475,53	0,00	61.090,67
Κ/Ξ ΑΘ-ΘΕΜ.-ΕΛΛ.ΤΕΧ.-ΚΩΝ.-ΤΣΑΜΠΡΑΣ	25%	2.882,05	0,00	54.881,17	0,00	-51.999,12
Κ/Ξ ΑΘ.-ΘΕΜ.-ΕΛ.ΤΕΧ. - ΚΤΙΡΙΟ ΒΥΤΙΟΦΟΡΩΝ	33,33%	22.233,45	0,00	13.333,30	0,00	8.900,15
Κ/Ξ ΑΘΗΝΑ-ΚΩΝΣΤΑΝΤΙΝΙΔΗΣ (ΦΛΟΙΣΒΟΣ)	66,67%	65.855,10	0,01	2.091,31	0,00	63.763,80
Κ/Ξ ΑΚΤΩΡ - ΑΘΗΝΑ - ΕΜΠΕΔΟΣ (IBC)	26%	1.656.798,61	3.277,77	1.149.401,92	0,00	510.674,46
Κ/Ξ ΒΙΟΤΕΡ - ΑΘΗΝΑ	50%	478.795,35	84,92	647.802,84	0,00	-168.922,57
Κ/Ξ ΓΕΦΥΡΑ	7,74%	171.026,45	365,07	-88.866,28	13.214,38	247.043,42
Κ/Ξ ΑΘΗΝΑ-ΘΕΜ/ΜΗ-ΑΤΤΙΚΑΤ (ΕΡΜΗΣ)	33,33%	260.748,94	0,06	76.738,72	0,00	184.010,28
Κ/Ξ ΕΥΚΛ.-ΘΕΜ.-ΒΙΟΤΕΡ-ΑΘΗΝΑ	100%	0,00	0,00	3.656,40	0,00	-3.656,40
Κ/Ξ ΘΕΜ-ΕΛΛ.ΤΕΧΝ.-ΑΘ.-PASS.-GIOVANI	26,67%	986.073,52	2.449,80	314.720,51	0,00	673.802,81
Κ/Ξ ΑΚΤΩΡ - ΘΕΜ/ΜΗ - ΑΘΗΝΑ (Α403)	33,33%	229.059,96	0,00	127.420,62	0,00	101.639,34
Κ/Ξ ΘΕΜ/ΜΗ-ΑΘΗΝΑ-ΚΟΡΟΤΖΗΣ (ΙΚΑΡΟΣ)	33,33%	801.192,19	0,00	124.846,02	0,00	676.346,17
Κ/Ξ ΜΗΧΑΝΙΚΗ - ΑΘΗΝΑ (MPC)	50%	380.804,37	0,02	322.347,93	0,00	58.456,46
Κ/Ξ ΜΗΧ/ΚΗ-ΑΒΑΞ-ΑΘΗΝΑ-ΜΟΧΛΟΣ	15,54%	0,00	0,00	-323.211,48	0,00	323.211,48
ΚΞ ΔΩΔΩΝΗ ΜΟΧΛΟΣ - ΑΘΗΝΑ	50%	2.354.243,47	70.069,49	2.142.206,51	0,00	282.106,45
Κ/ΞΙΑ 6ου ΠΡΟΒΛΗΤΑ ΟΛΘ - Α1	55,56%	625.667,19	18.854,71	389.409,80	0,00	255.112,10
Κ/Ξ ΠΟΣΕΙΔΩΝ	16,5%	3.580,15	0,00	161.521,31	0,00	-157.941,16
Κ/Ξ ΠΡΟΟΔΕΥΤΙΚΗ - ΑΘΗΝΑ	35%	573.884,68	106.395,71	680.280,39	0,00	0,00
Κ/Ξ ΤΕΡΝΑ - ΑΘΗΝΑ (ΑΡΑΧΘΟΣ-ΠΕΡΙΣΤΕΡΙ)	37,5%	259.487,01	17.752,13	99.891,86	0,00	177.347,28
Κ/Ξ ΑΘΗΝΑ - ΡΟΥΤΣΗΣ (CAR TERMINAL)	50%	0,00	0,00	0,01	0,00	-0,01
Κ/Ξ ΑΚΤΩΡ-ΑΘΗΝΑ-ΘΕΜ. (ΚΑΛΑΤΡΑΒΑ)	29%	11.262.049,48	6.896,90	5.715.012,94	0,00	5.553.933,44
Κ/Ξ ΑΘΗΝΑ - ΑΡΧΙΡΟΔΟΝ (ΗΣΑΠ)	50%	19.210,85	0,00	-17.156,51	0,00	36.367,36
Κ/Ξ ΑΝΕΓΕΡΣΗΣ ΚΤΙΡΙΩΝ ΟΣΕ ΣΤΟ ΘΡΙΑΣΙΟ	13,3%	34.880,40	1.875,29	-85.671,89	0,00	122.427,58
Κ/Ξ ΑΡΧΙΡΟΔΟΝ - ΑΘΗΝΑ (ΘΗΣΕΙΟ)	50%	126.418,54	0,00	104.289,28	0,00	22.129,26
Κ/Ξ ΑΚΤΩΡ-ΑΘΗΝΑ-ΘΕΜ. (ΧΛΟΟΤ.ΟΑΚΑ)	21,1%	165.903,48	0,00	69.289,65	0,00	96.613,83
Κ/Ξ ΑΤΤΙΚΑΤ - ΑΘΗΝΑ (ΑΓ.ΚΟΣΜΑΣ)	40%	116.992,92	905,01	618.998,73	0,00	-501.100,80
SEP GEFYRA	7,74%	0,00	0,00	-22.415,87	0,00	22.415,87
Κ/Ξ ΠΑΝΤΕΧΝΙΚΗ - ΑΘΗΝΑ	50%	12.972,70	0,00	-637,40	0,00	13.610,10
ΨΥΤΤΑΛΕΙΑ ΝΑΥΤΙΚΗ ΕΤΑΙΡΙΑ	33,33%	151.978,02	106.765,94	37.798,05	0,00	220.945,91
Κ/Ξ ΑΚΤΩΡ - ΘΕΜ/ΜΗ - ΑΘΗΝΑ (Α380)	33,33%	37.026,05	0,00	0,03	0,00	37.026,02
Κ/Ξ ΑΚΤΩΡ-ΑΘΗΝΑ-ΕΜΠΕΔΟΣ (IBC)-ΣΥΝΤΗΡΗΣΗ	26%	70.140,12	102,61	21.318,81	0,00	48.923,92
Κ/Ξ ΤΕΡΝΑ - ΑΘΗΝΑ (ΙΩΑΝΝΙΝΑ - ΜΕΤΣΟΒΟ)	37,5%	104.166,37	0,00	11.506,16	0,00	92.660,21
Κ/Ξ ΑΘΗΝΑ- ΜΗΧΑΝΙΚΗ	50%	5.620.320,27	335.734,56	4.970.370,90	0,00	985.683,93
Κ/Ξ ΑΘΗΝΑ - ΑΚΤΩΡ (ΜΕΤ/ΡΑ ΛΑΣΠΗΣ)	50%	112.191,97	0,00	-75,00	0,00	112.266,97
Κ/Ξ ΑΘΗΝΑ-IMEK HELLAS	99%	514.446,68	0,00	262.147,79	0,00	252.298,89
Κ/Ξ ΑΘΗΝΑ - ΑΚΤΩΡ (ΜΑΚΕΔΟΝΙΑ)	70%	4.065.643,51	1.500.030,93	3.150.722,36	0,00	2.414.952,08
Κ/Ξ ΑΘΗΝΑ - ΑΚΤΩΡ (Α-425)	50%	2.471.937,69	143.738,41	1.279.507,68	0,00	1.336.168,42
Κ/Ξ ΑΚΤΩΡ-ΑΘΗΝΑ (ΞΗΡΑΝΣΗ ΙΛΥΟΣ)	50%	1.439.004,87	13.526,06	578.076,09	0,00	874.454,84
Κ/Ξ ΜΟΧΛΟΣ - ΑΘΗΝΑ (ΣΗΡΑΓΓΑ Σ2)	50%	71.550,85	0,01	77.957,32	0,00	-6.406,46
Κ/Ξ ΑΘΗΝΑ-ΑΚΤΩΡ (Β΄ΦΑΣΗ)	50%	1.455.648,69	84.140,12	802.538,10	0,00	737.250,71
Κ/Ξ ΑΚΤΩΡ - ΑΘΗΝΑ (ΒΟΥΚΟΥΡΕΣΤΙ)	50%	4.130.036,11	146.051,19	3.959.845,04	133.986,00	182.256,26
Κ/Ξ ΑΘΗΝΑ-ΑΚΤΩΡ (Α-417)	70%	4.739.290,22	0,00	3.118.460,32	0,00	1.620.829,90
Κ/Ξ ΚΑΤΑΣΚΕΥΗΣ ΜΑΛΙΑΚΟΣ ΚΛΕΙΔΙ	5%	363.988,12	25.564,16	214.359,69	0,00	175.192,59
ΚΑΤΑΣΚΕΥΑΣΤ. Κ/ΞΙΑ ΑΠΙΟΝ ΚΛΕΟΣ	5%	179.830,99	23.696,34	153.456,73	0,00	50.070,60
Γενικό άθροισμα		**46.494.222,78**	**2.620.776,55**	**31.001.536,87**	**147.200,38**	**17.966.262,08**

Κωδικός	Περιγραφή	Έσοδα	Έξοδα	Κέρδη/ ζημιές (μετά φόρων)
K_000001	Κ/Ξ ΑΘΗΝΑ - ΚΩΝΣΤΑΝΤΙΝΙΔΗΣ	0,00	-0,20	-0,20
K_000002	Κ/Ξ ΑΘΗΝΑ - FCC	195.068,54	-194.643,70	424,84
K_000003	Κ/Ξ ΑΘΗΝΑ - ΑΡΧΙΜΗΔΗΣ (ΟΛΠ ΙΙ)	0,02	0,00	0,02
K_000005	Κ/Ξ ΑΘΗΝΑ - BARESEL - ΑΤΤΙΚΑΤ	924,59	-924,59	0,00
K_000006	Κ/Ξ ΑΘΗΝΑ - LAND & MARINE	-69.247,55	3.465,46	-65.782,09
K_000007	Κ/Ξ ΑΘΗΝΑ - SNAMPROGETTI	0,00	-51.807,00	-51.807,00
K_000009	Κ/Ξ ΑΘ.-ΑΡΧΙΜ.-ΑΤΤΙΚΑΤ (ΟΛΠ ΙΙΙ)	0,00	-0,02	-0,02
K_000010	Κ/Ξ ΑΘΗΝΑ - ΑΡΧΙΜΗΔΗΣ (ΟΛΠ V)	5.335,50	0,00	5.335,50
K_000011	Κ/Ξ ΑΘΗΝΑ - ΑΡΧΙΜΗΔΗΣ (ΟΛΠ Ι)	395,13	364,51	759,64
K_000013	Κ/Ξ ΑΘΗΝΑ-ΓΚΟΥΝΤΑΣ/ΣΠΗΛΙΩΤΟΠΟΥΛΟΣ	18.288,80	-18.288,80	0,00
K_000015	Κ/Ξ ΑΘΗΝΑ - ΔΟΜΙΚΗ ΚΡΗΤΗΣ	136.281,42	-132.668,53	3.612,89
K_000017	Κ/Ξ ΑΘΗΝΑ - ΕΡΓΟΑΣΦΑΛΤΙΚΗ	-54.038,57	-48.567,04	-102.605,61
K_000018	Κ/Ξ ΑΘ-ΘΕΜ.-ΕΛΛ.ΤΕΧ.-ΚΩΝ.-ΤΣΑΜΠΡΑΣ	-156,78	-615,88	-772,66
K_000019	Κ/Ξ ΑΘ-ΕΛ.ΤΕΧΝ.-ΘΕΜ-PASS.-ΠΕΡΙΒΑΛΛΟΝ	2.870,67	-2.870,52	0,15
K_000020	Κ/Ξ ΑΘ.-ΘΕΜ.-ΕΛ.ΤΕΧ. - ΚΤΙΡΙΟ ΒΥΤΙΟΦΟΡΩΝ	154,78	0,00	154,78
K_000021	Κ/Ξ ΠΛΑΤΑΜΩΝΑ	1.517,11	-1.517,11	0,00
K_000024	Κ/Ξ ΑΘΗΝΑ - ΠΡΟΟΔΕΥΤΙΚΗ	-8.332,60	8.332,60	0,00
K_000026	Κ/Ξ ΑΘΗΝΑ-ΚΩΝΣΤΑΝΤΙΝΙΔΗΣ (ΦΛΟΙΣΒΟΣ)	301,17	-186,60	114,57
K_000027	Κ/Ξ ΑΚΤΩΡ - ΑΘΗΝΑ - ΕΜΠΕΔΟΣ (IBC)	32.669,61	-231.394,42	-198.724,81
K_000028	Κ/Ξ ΑΝΑΠΛΑΣΕΩΝ-ΑΘΗΝΑ-ΑΦΟΙ ΣΟΥΡΛΑ	0,01	0,00	0,01
K_000029	Κ/Ξ ΑΘΗΝΑ - ΕΚΑΤ ΕΤΑΝ	3.330,31	-3.330,31	0,00
K_000030	Κ/Ξ ΑΡΧΙΜΗΔΗΣ - ΑΘΗΝΑ (ΟΛΠ IV)	-11.462,94	0,00	-11.462,94
K_000031	Κ/Ξ ΑΤΤΙΚΑΤ - ΑΘΗΝΑ - ΕΚΤΕΡ	-25.552,69	0,00	-25.552,69
K_000032	Κ/Ξ ΒΙΟΤΕΡ - ΑΘΗΝΑ	0,00	-96,49	-96,49
K_000033	Κ/Ξ ΓΕΦΥΡΑ	299.615,31	-293.117,84	6.497,47
K_000034	Κ/Ξ ΑΘΗΝΑ-ΘΕΜ/ΜΗ-ΑΤΤΙΚΑΤ (ΕΡΜΗΣ)	2.086,92	-48.514,54	-46.427,62
K_000036	Κ/Ξ ΘΕΜ-ΕΛΛ.ΤΕΧΝ.-ΑΘ.-PASS.-GIOVANI	470.558,78	-330.101,07	140.457,71
K_000038	Κ/Ξ ΑΚΤΩΡ - ΘΕΜ/ΜΗ - ΑΘΗΝΑ (Α403)	64.580,33	-25.742,58	38.837,75
K_000039	Κ/Ξ ΘΕΜ/ΜΗ-ΑΘΗΝΑ-ΚΟΡΟΤΖΗΣ (ΙΚΑΡΟΣ)	215.390,62	2.504,70	217.895,32
K_000042	Κ/Ξ ΚΩΝ.-ΑΘ-ΕΔΡΑΣΗ-ΔΟΜΙΚΗ (ΑΓ.ΚΟΣ)	-137.515,05	-70.391,52	-207.906,57
K_000043	Κ/Ξ ΤΟΥΡΙΣΤΙΚΟΥ ΛΙΜΕΝΑ ΛΕΥΚΑΔΑΣ	2.208,47	-2.208,46	0,01
K_000044	Κ/Ξ ΜΗΧΑΝΙΚΗ - ΑΘΗΝΑ (MPC)	37.020,28	-12.801,02	24.219,26
K_000047	ΚΞ ΔΩΔΩΝΗ ΜΟΧΛΟΣ - ΑΘΗΝΑ	2.129.351,04	-2.868.367,78	-739.016,74
K_000049	Κ/ΞΙΑ 6ου ΠΡΟΒΛΗΤΑ ΟΛΘ - Α1	1.549.935,93	-1.717.144,74	-167.208,81
K_000050	Κ/Ξ ΠΟΣΕΙΔΩΝ	102,91	0,00	102,91
K_000051	Κ/Ξ ΠΡΟΟΔΕΥΤΙΚΗ - ΑΘΗΝΑ	-582.452,77	-2.094.079,34	-2.676.532,11
K_000055	Κ/Ξ ΤΕΡΝΑ - ΑΘΗΝΑ (ΑΡΑΧΘΟΣ-ΠΕΡΙΣΤΕΡΙ)	227.215,81	-135.332,86	91.882,95
K_000057	Κ/Ξ ΚΩΝ/ΔΗΣ - ΑΘΗΝΑ (ΑΓ.ΚΟΣΜΑΣ Α΄)	1.690,97	-1.690,96	0,01
K_000058	Κ/Ξ ΑΘΗΝΑ - ΡΟΥΤΣΗΣ (CAR TERMINAL)	-2.620,32	-12.872,40	-15.492,72
K_000059	Κ/Ξ ΑΚΤΩΡ-ΑΘΗΝΑ-ΘΕΜ. (ΚΑΛΑΤΡΑΒΑ)	1.888.669,97	-705.840,90	1.182.829,07
K_000061	Κ/Ξ ΑΘΗΝΑ - ΑΡΧΙΡΟΔΟΝ (ΗΣΑΠ)	3.704,72	-2.604,80	1.099,92
K_000062	Κ/Ξ ΑΝΕΓΕΡΣΗΣ ΚΤΙΡΙΩΝ ΟΣΕ ΣΤΟ ΘΡΙΑΣΙΟ	33.517,09	-30.126,12	3.390,97
K_000064	Κ/Ξ ΑΡΧΙΡΟΔΟΝ - ΑΘΗΝΑ (ΘΗΣΕΙΟ)	1.516,83	-12.440,27	-10.923,44
K_000065	Κ/Ξ ΑΚΤΩΡ-ΑΘΗΝΑ-ΘΕΜ. (ΧΛΟΟΤ.ΟΑΚΑ)	-2.131,16	1.788,27	-342,89
K_000066	Κ/Ξ ΑΤΤΙΚΑΤ - ΑΘΗΝΑ (ΑΓ.ΚΟΣΜΑΣ)	415.097,42	-662.676,97	-247.579,55
K_000068	Κ/Ξ ΕΡΕΤΒΟ - ΑΘΗΝΑ - ΡΟΥΤΣΗΣ	349,08	-349,08	0,00
K_000070	Κ/Ξ ATHENA - LILLEY	425.796,73	0,00	425.796,73
K_000072	ΣΥΝΙΔ/ΣΙΑ ΨΥΤΤΑΛΕΙΑ Ι ΘΕΜ-ΕΛ.ΤΕΧ.-ΑΘΗΝΑ	0,01	0,00	0,01
K_000081	Κ/Ξ ΠΑΝΤΕΧΝΙΚΗ - ΑΘΗΝΑ	0,00	72,22	72,22
K_000085	Κ/Ξ ΑΘΗΝΑ - ΑΚΤΩΡ (ΠΟΤΙ)	22.914,94	-712,20	22.202,74
K_000087	ΨΥΤΤΑΛΕΙΑ ΝΑΥΤΙΚΗ ΕΤΑΙΡΙΑ	214.012,71	-173.682,92	40.329,79
K_000090	ΓΕΦΥΡΑ ΝΑΥΤΙΚΗ ΕΤΑΙΡΙΑ	5,56	0,00	5,56
K_000091	Κ/Ξ ΑΚΤΩΡ - ΘΕΜ/ΜΗ - ΑΘΗΝΑ (Α380)	199,41	-464,00	-264,59
K_000092	Κ/Ξ ΑΚΤΩΡ-ΑΘΗΝΑ-ΕΜΠΕΔΟΣ (IBC)-ΣΥΝΤΗΡΗΣΗ	0,00	934,83	934,83
K_000096	Κ/Ξ ΤΕΡΝΑ - ΑΘΗΝΑ (ΙΩΑΝΝΙΝΑ - ΜΕΤΣΟΒΟ)	3.288,58	-2.664,42	624,16
K_000100	Κ/Ξ ΑΘΗΝΑ- ΜΗΧΑΝΙΚΗ	14.993.291,76	-14.737.130,73	256.161,03
K_000102	Κ/Ξ ΑΘΗΝΑ - ΑΚΤΩΡ (ΜΕΤ/ΡΑ ΛΑΣΠΗΣ)	834,65	-904,00	-69,35
K_000103	Κ/Ξ ΑΘΗΝΑ-IMEK HELLAS	743.904,01	-784.643,61	-40.739,60
K_000104	Κ/Ξ ΑΘΗΝΑ - ΑΚΤΩΡ (ΜΑΚΕΔΟΝΙΑ)	5.796.613,73	-5.622.056,56	174.557,17
K_000105	Κ/Ξ ΑΘΗΝΑ - ΑΚΤΩΡ (Α-425)	6.343.473,31	-5.102.634,90	1.240.838,41
K_000106	Κ/Ξ ΑΚΤΩΡ-ΑΘΗΝΑ (ΞΗΡΑΝΣΗ ΙΛΥΟΣ)	7.067.965,49	-6.653.898,20	414.067,29
K_000107	Κ/Ξ ΜΟΧΛΟΣ - ΑΘΗΝΑ (ΣΗΡΑΓΓΑ Σ2)	140.843,99	-147.250,46	-6.406,47
K_000108	Κ/Ξ ΑΘΗΝΑ-ΑΚΤΩΡ (Β΄ΦΑΣΗ)	3.591.713,48	-2.924.643,38	667.070,10
K_000109	Κ/Ξ ΑΚΤΩΡ - ΑΘΗΝΑ (ΒΟΥΚΟΥΡΕΣΤΙ)	2.083.867,07	-1.959.106,27	124.760,80
K_000110	Κ/Ξ ΑΘΗΝΑ-ΑΚΤΩΡ (Α-417)	2.291.665,53	-2.202.109,04	89.556,49
K_000111	Κ/Ξ ΚΑΤΑΣΚΕΥΗΣ ΜΑΛΙΑΚΟΣ ΚΛΕΙΔΙ	230.704,75	-230.512,16	192,59
K_000112	ΚΑΤΑΣΚΕΥΑΣΤ. Κ/ΞΙΑ ΑΠΙΟΝ ΚΛΕΟΣ	150.938,43	-150.867,83	70,60
Γενικό άθροισμα		**50.948.273,85**	**-50.389.132,55**	**559.141,30**

Οι ενδεχόμενες απαιτήσεις και υποχρεώσεις του Ομίλου που αφορούν κοινοπραξίες αναλύονται παρακάτω στην παράγραφο 6.35 «Ενδεχόμενες Απαιτήσεις - Υποχρεώσεις».

6.13 Λοιπές απαιτήσεις

Οι λοιπές απαιτήσεις του Ομίλου και της Εταιρείας αναλύονται ως εξής:

	Ο ΟΜΙΛΟΣ		Η ΕΤΑΙΡΕΙΑ	
	31/12/2007	**31/12/2006**	**31/12/2007**	**31/12/2006**
Προκαταβολές για αγορά αποθεμάτων	3.333.152,36	5.950.229,45	3.156.571,59	5.856.887,41
Χρεώστες Διάφοροι	29.952.050,49	32.053.574,54	30.393.220,33	32.110.332,33
Λογαριασμοί Διαχείρισης προκαταβολών & πιστώσεων	1.645.611,71	1.314.580,90	1.606.471,70	1.254.108,97
Μεταβατικοί Λογαριασμοί Ενεργητικού	2.196.198,02	1.869.837,01	2.174.044,91	1.860.485,96
Μείον: Προβλέψεις απομείωσης	-7.829.328,71	-7.411.641,97	-7.829.328,71	-7.411.641,97
Απαίτηση από Τόκους ΤΕΧΝΙΚΗΣ ΕΝΩΣΗΣ	3.956.462,55	3.956.462,55	3.956.462,55	3.956.462,55
Κοινοπραξίες - Προκαταβολές για αγορές αποθεμάτων	2.224.964,51	572.269,31	0,00	0,00
Κοινοπραξίες - Χρεώστες & Λ/σμοί διαχειρ και προκαταβ	7.661.866,80	4.867.729,86	0,00	0,00
Κοινοπραξίες - Λοιποί μεταβατικοί λογαριασμοί	1.263.498,82	0,00	0,00	0,00
Σύνολο Λοιπών Απαιτήσεων	**44.404.476,55**	**43.173.041,65**	**33.457.442,37**	**37.626.635,25**

Οι προβλέψεις απομείωσης για λοιπές απαιτήσεις αναλύονται ως ακολούθως:

	Ο ΟΜΙΛΟΣ	**Η ΕΤΑΙΡΕΙΑ**
Υπόλοιπο 31 Δεκεμβρίου 2005	**8.064.777,32**	**8.064.777,32**
Πρόσθετες προβλέψεις χρήσεως	86.112,71	86.112,71
Χρησιμοποιηθείσες προβλέψεις χρήσεως	739.248,06	739.248,06
Υπόλοιπο 31 Δεκεμβρίου 2006	**7.411.641,97**	**7.411.641,97**
Πρόσθετες προβλέψεις χρήσεως	517.589,81	517.589,81
Χρησιμοποιηθείσες προβλέψεις χρήσεως	99.903,07	99.903,07
Υπόλοιπο 31 Δεκεμβρίου 2007	**7.829.328,71**	**7.829.328,71**

Στο λογαριασμό «Χρεώστες διάφοροι» περιλαμβάνονται:

α) Ποσό € 16.470 χιλ. που αφορά απαίτηση από τους μετόχους της απορροφηθείσας εταιρείας ΤΕΧΝΙΚΗ ΕΝΩΣΙΣ Α.Ε. που επιδικάστηκε με την απόφαση 21/2005 του Διαιτητικού Δικαστηρίου στις 10 Ιουνίου 2005. Μετά την έκδοση της Διαιτητικής Απόφασης, οι κ.κ. μέτοχοι της απορροφηθείσας εταιρείας ΤΕΧΝΙΚΗ ΕΝΩΣΙΣ Α.Ε. άσκησαν ενώπιον του Εφετείου Αθηνών την από 30.8.2005 αγωγή αναγνώρισης ανυπαρξίας και ακύρωσης της ως άνω 21/2005 Διαιτητικής Αποφάσεως, η οποία συζητήθηκε στις 19.1.2006. Επ' αυτής εκδόθηκε η απόφαση ΕφΑθ. 2471/2006, η οποία απέρριψε την αγωγή ακυρώσεως των κ.κ. μετόχων της απορροφηθείσας εταιρείας ΤΕΧΝΙΚΗ ΕΝΩΣΙΣ Α.Ε., καθιστώντας τελεσίδικη την υπ' αριθμ. 21/2005 Διαιτητική Απόφαση. Οι αντίδικοι έχουν ασκήσει αίτηση αναιρέσεως, η οποία συζητήθηκε με αντιμωλία την 15/10/2007 στο Α1 Τμήμα του Αρείου Πάγου, με Αριθμό Πινακίου 31, η δε εισήγηση που εκδόθηκε πριν την δικάσιμο αυτή ήταν απορριπτική. Επίσης, με την υπ' αριθμ. 985/2007 απόφαση του Εφετείου Αθηνών απερρίφθη και η δεύτερη από 15.2.2006 αγωγή ακυρώσεως των κ.κ. μετόχων της απορροφηθείσας εταιρείας ΤΕΧΝΙΚΗ ΕΝΩΣΙΣ Α.Ε. κατά της ίδιας Διαιτητικής Αποφάσεως. Αναίρεση δεν ασκήθηκε. Προς εξασφάλιση της απαιτήσεως αυτής η Εταιρεία έχει προβεί στην συντηρητική κατάσχεση κάθε κινητής και ακίνητης περιουσίας των μετόχων-εγγυητών μέχρι του ποσού των € 21.900 χιλ.

Η Εταιρεία έχει δρομολογήσει την διαδικασία αναγκαστικής εκτέλεσης κατά του συνόλου της περιουσίας των αντιδίκων.

β) Ποσό € 4.376 χιλ που αφορά απαίτηση από τους μετόχους της απορροφηθείσας εταιρείας ΜΕΤΤΕΜ Α.Ε. στα πλαίσια της εγγυητικής τους ευθύνης. Για την εξασφάλιση των ανωτέρω απαιτήσεων έχει διαταχθεί η συντηρητική κατάσχεση κάθε κινητής και ακίνητης περιουσίας για ποσό € 8.000 χιλ με την απόφαση 7945/10-10-2003 του Μονομελούς Πρωτοδικείου Αθηνών. Στις 27/2/2008 συζητήθηκε με αντιμωλία αγωγή αποζημιώσεως στο Πολυμελές Πρωτοδικείο Αθηνών κατά των παραπάνω προσώπων και αναμένεται η έκδοση αποφάσεως που πιστεύουμε ότι θα είναι ευνοϊκή για την Εταιρεία.

Πρόθεση και σκοπός της διοίκησης της Εταιρείας, είναι σε περίπτωση θετικής έκβασης της παραπάνω δικαστικής εκκρεμότητας υπέρ της Εταιρείας, να δρομολογηθεί άμεσα η διαδικασία της αναγκαστικής εκτέλεσης κατά του συνόλου της περιουσίας των αντιδίκων, συντηρητικώς κατασχεθείσης ή όχι, (κινητής, ακινήτων, μετοχών και εις χείρας τρίτων).

6.14 Ταμειακά διαθέσιμα και ισοδύναμα ταμειακών διαθεσίμων

Τα ταμειακά διαθέσιμα και ισοδύναμα ταμειακών διαθεσίμων του Ομίλου και της Εταιρείας έχουν ως ακολούθως:

	Ο ΟΜΙΛΟΣ		Η ΕΤΑΙΡΕΙΑ	
	31/12/2007	**31/12/2006**	**31/12/2007**	**31/12/2006**
Διαθέσιμα στο ταμείο	253.228,46	699.209,70	63.632,11	611.496,21
Βραχυπρόθεσμες τραπεζικές καταθέσεις	4.293.858,36	4.712.014,88	3.892.247,13	4.216.588,27
Ταμιακά διαθέσιμα και ισοδύναμα κοινοπραξιών	6.272.536,48	9.624.571,76	0,00	0,00
Σύνολο	**10.819.623,30**	**15.035.796,34**	**3.955.879,24**	**4.828.084,48**

Τα διαθέσιμα αντιπροσωπεύουν μετρητά καθώς και τραπεζικές καταθέσεις διαθέσιμες σε πρώτη ζήτηση. Το πραγματικό μέσο σταθμισμένο επιτόκιο στις τραπεζικές καταθέσεις για την παρουσιαζόμενη χρήση είναι 1,5%. Κατά τις ανωτέρω ημερομηνίες δεν υπήρχαν υπεραναλήψεις από τραπεζικούς λογαριασμούς.

6.15 Ίδια κεφάλαια

i) Μετοχικό κεφάλαιο

Το μετοχικό κεφάλαιο της Εταιρείας αποτελείται από 49.152.904 κοινές πλήρως εξοφλημένες μετοχές, ονομαστικής αξίας € 0,80 η κάθε μία. Το σύνολο του μετοχικού κεφαλαίου ανέρχεται σε € 39.322.323,20. Οι μετοχές της ΑΘΗΝΑ Α.Τ.Ε. είναι εισηγμένες στο Χρηματιστήριο Αθηνών.

Στη χρήση 2007 η Εταιρεία προχώρησε σε ακύρωση 86.118 ιδίων μετοχών με μείωση του μετοχικού κεφαλαίου κατά ποσό 67.172,04 € και σε αύξηση του μετοχικού κεφαλαίου κατά 983.058,08 € με κεφαλαιοποίηση αποθεματικών, με αύξηση της ονομαστικής αξίας της μετοχής από 0,78 € σε 0,80 € (Β΄ Επαναληπτική Τακτική Γενική Συνέλευση των μετόχων της Εταιρείας στις 9.08.2007).

Το υπέρ το άρτιο μετοχικό κεφάλαιο της Εταιρείας προέκυψε από την έκδοση μετοχών έναντι μετρητών σε αξία μεγαλύτερη της ονομαστικής τους αξίας. Το ποσό της διαφοράς υπέρ το άρτιο ανέρχεται σε ποσό € 29.287.511,99.

ii) Αποθεματικά Εύλογης Αξίας

Τα αποθεματικά εύλογης αξίας του Ομίλου και της Εταιρείας αναλύονται ως εξής:

	Ο ΟΜΙΛΟΣ	Η ΕΤΑΙΡΕΙΑ
Υπόλοιπο στις 1 Ιανουαρίου 2006	**12.347.327,99**	**12.564.011,47**
Επανεκτίμηση:		
πλέον: Κέρδη από επανεκτίμηση σε εύλογες αξίες	0,00	0,00
μείον: Αναλογούν φόρος εισοδήματος	0,00	0,00
μείον: Μεταφορά στα αποτελέσματα της περιόδου (ποσό που αναλογεί στα πωληθέντα μέσα στην περίοδο χρημ/κα μέσα)	0,00	0,00
πλέον: Φόρος επί του μεταφερόμενου ποσού	0,00	0,00
Υπόλοιπο στις 31 Δεκεμβρίου 2006	**12.347.327,99**	**12.564.011,47**
πλέον: Κέρδη από επανεκτίμηση σε εύλογες αξίες	8.044.642,07	8.044.642,07
μείον: Αναλογούν φόρος εισοδήματος	-5.097.992,52	-5.152.163,39
μείον: Μεταφορά στα αποτελέσματα της περιόδου (ποσό που αναλογεί στα πωληθέντα μέσα στην περίοδο χρημ/κα μέσα)	0,00	0,00
πλέον: Φόρος επί του μεταφερόμενου ποσού	0,00	0,00
Υπόλοιπο στις 31 Δεκεμβρίου 2007	**15.293.977,54**	**15.456.490,15**

iii) Λοιπά Αποθεματικά

Τα λοιπά αποθεματικά του Ομίλου και της Εταιρείας αναλύονται ως εξής:

	Ο ΟΜΙΛΟΣ						
	Τακτικό αποθεματικο	Ειδικά αποθεματικά	Έκτακτα Αποθεματικά	Αφορολόγητα και Αποθεματικά ειδικών διατάξεων	Αποθεματικό Ν.1828/1989	Αποθεματικό Ιδίων Μετοχών	Σύνολο
Υπόλοιπο στις 1 Ιανουαρίου 2006	**2.834.175,39**	**15.011,36**	**76.014,44**	**4.027.967,69**	**1.116.406,54**	**238.546,86**	**8.308.122,28**
Μεταβολές κατά τη διάρκεια της χρήσης	4.713,18	**0,00**	**0,00**	**0,00**	**0,00**	**0,00**	**4.713,18**
Υπόλοιπο στις 31 Δεκεμβρίου 2006	**2.838.888,57**	**15.011,36**	**76.014,44**	**4.027.967,69**	**1.116.406,54**	**238.546,86**	**8.312.835,46**
Μεταβολές κατά τη διάρκεια της χρήσης	6.441,28	0,00	0,00	0,00	-983.058,08	-238.546,86	**-1.215.163,66**
Υπόλοιπο στις 31 Δεκεμβρίου 2007	**2.845.329,85**	**15.011,36**	**76.014,44**	**4.027.967,69**	**133.348,46**	**0,00**	**7.097.671,80**

	Η ΕΤΑΙΡΕΙΑ						
	Τακτικό αποθεματικο	Ειδικά αποθεματικά	Έκτακτα Αποθεματικά	Αφορολόγητα και Αποθεματικά ειδικών διατάξεων	Αποθεματικό Ν.1828/1989	Αποθεματικό Ιδίων Μετοχών	Σύνολο
Υπόλοιπο στις 1 Ιανουαρίου 2006	**2.812.433,86**	**15.011,36**	**76.014,44**	**4.000.467,69**	**1.116.406,54**	**238.546,86**	**8.258.880,75**
Μεταβολές κατά τη διάρκεια της χρήσης Λοιπά	-	-	-	-	-	-	-
Υπόλοιπο στις 31 Δεκεμβρίου 2006	**2.812.433,86**	**15.011,36**	**76.014,44**	**4.000.467,69**	**1.116.406,54**	**238.546,86**	**8.258.880,75**
Μεταβολές κατά τη διάρκεια της χρήσης Λοιπά	-	-	-	-	-983.058,08	-238.546,86	-
Υπόλοιπο στις 31 Δεκεμβρίου 2007	**2.812.433,86**	**15.011,36**	**76.014,44**	**4.000.467,69**	**133.348,46**	**0,00**	**7.037.275,81**

Τα αφορολόγητα αποθεματικά έχουν μειωθεί κατά το ποσό της αναβαλλόμενης φορολογίας η οποία έχει υπολογιστεί με ένα μέσο φορολογικό συντελεστή 25%.

iv) Συναλλαγματικές διαφορές

Οι Μεταβολές του κονδυλίου των συναλλαγματικών διαφορών που εμφανίζονται στις οικονομικές καταστάσεις της Εταιρείας και του Ομίλου αναλύονται ως εξής :

	Ο ΟΜΙΛΟΣ	Η ΕΤΑΙΡΕΙΑ
Υπόλοιπο 31 Δεκεμβρίου 2005	**0,00**	**0,00**
Συναλλαγματικές διαφορές μετατροπής υποκ/των εξωτερικού	1.004.856,74	1.004.856,74
Συναλλαγματικές διαφορές μετατροπής υποκ/των θυγατρικών	-44.390,90	0,00
Υπόλοιπο 31 Δεκεμβρίου 2006	**960.465,84**	**1.004.856,74**
Συναλλαγματικές διαφορές μετατροπής υποκ/των εξωτερικού	3.281.930,71	3.281.930,71
Συναλλαγματικές διαφορές μετατροπής υποκ/των θυγατρικών	27.157,08	0,00
Υπόλοιπο 31 Δεκεμβρίου 2007	**4.269.553,63**	**4.286.787,45**

6.16 Αναβαλλόμενες φορολογικές απαιτήσεις / υποχρεώσεις

Οι αναβαλλόμενες φορολογικές απαιτήσεις και υποχρεώσεις συμψηφίζονται (στο επίπεδο της κάθε επιμέρους εταιρείας) όταν υπάρχει εφαρμόσιμο νομικό δικαίωμα να συμψηφιστούν οι τρέχουσες φορολογικές απαιτήσεις έναντι των τρεχουσών φορολογικών υποχρεώσεων και όταν οι αναβαλλόμενοι φόροι εισοδήματος αφορούν στην ίδια φορολογική αρχή. Τα συμψηφισμένα ποσά είναι τα παρακάτω:

	Ο ΟΜΙΛΟΣ				Η ΕΤΑΙΡΕΙΑ			
	31/12/2007		31/12/2006		31/12/2007		31/12/2006	
	Απαίτηση	Υποχρέωση	Απαίτηση	Υποχρέωση	Απαίτηση	Υποχρέωση	Απαίτηση	Υποχρέωση
Μη Κυκλοφοριακά Στοιχεία								
Άυλα Περιουσιακά Στοιχεία	914.582,25	-18.816,12	1.237.695,27	-17.253,53	914.458,48	0,00	1.236.945,78	0,00
Ενσώματες Ακινητοποιήσεις	37.126,05	-3.340.775,31	35.649,42	-3.605.961,93	0,00	-3.300.419,32	0,00	-3.566.244,52
Επενδύσεις Σε ακίνητα	0,00	0,00	0,00	0,00	0,00	0,00	0,00	0,00
Κυκλοφοριακά Στοιχεία								
Κατασκευαστικά Συμβόλαια	0,00	-1.002.196,54	339.458,30	-7.663,02	0,00	-1.030.573,73	339.458,30	0,00
Κοινοπραξίες	0,00	-1.307.206,86	0,00	-1.156.350,08	0,00	0,00	0,00	0,00
Επιχορηγήσεις επενδύσεων παγίου ενεργητικού	0,00	0,00	0,00	0,00	0,00	0,00	0,00	0,00
Αποθεματικά								
Αποφορολόγηση αποθεματικών	0,00	-1.363.831,16	0,00	-1.363.831,16	0,00	-1.363.831,16	0,00	-1.363.831,16
Αποφορολόγηση αποθεματικών εύλογης αξίας	0,00	-5.097.992,52	0,00	0,00	0,00	-5.152.163,39	0,00	0,00
Μακροπρόθεσμες Υποχρεώσεις								
Παροχές σε Εργαζομένους	228.478,81	0,00	296.281,25	0,00	213.664,75	0,00	281.467,19	0,00
Κοινοπρακτικό Δάνειο	0,00	0,00	0,00	-40.089,97	0,00	0,00	0,00	-40.089,97
Ομολογιακό Δάνειο	0,00	-13.723,33	0,00	0,00	0,00	-13.723,33	0,00	0,00
Βραχυπρόθεσμες Υποχρεώσεις								
Προβλέψεις	0,00	0,00	0,00	0,00	0,00	0,00	0,00	0,00
Φορολογικές ζημίες	2.500.000,00	0,00	2.325.000,00	0,00	2.500.000,00	0,00	2.325.000,00	0,00
Μερικό σύνολο	3.680.187,11	-12.144.541,84	4.234.084,24	-6.191.149,69	3.628.123,23	-10.860.710,93	4.182.871,27	-4.970.165,65
Συμψηφισμός	-3.680.187,11	3.680.187,11	-4.234.084,24	4.234.084,24	-3.628.123,23	3.628.123,23	-4.182.871,27	4.182.871,27
Σύνολο	**0,00**	**-8.464.354,73**	**0,00**	**-1.957.065,45**	**0,00**	**-7.232.587,70**	**0,00**	**-787.294,38**

Ο συντελεστής φόρου εισοδήματος στον οποίο υπόκειται η μητρική Εταιρεία και οι υπόλοιπες εταιρείες που έχουν έδρα στην Ελλάδα για το 2007 ίσος με 25%. Ειδικότερα, από 35% που ίσχυε μέχρι την χρήση 2004, μειώθηκε σε 32% για τη χρήση 2005 και σε 29% για τη χρήση 2006, ενώ από την χρήση 2007 και μετά διαμορφώνεται σε 25%.

Στις 31/12/2007 υπήρχαν φορολογικές ζημιές της χρήσης και τριών παρελθουσών χρήσεων για την Εταιρεία, ύψους € 25 εκ. περίπου, από τις οποίες υπολογίστηκε αναβαλλόμενη φορολογική απαίτηση για ποσό ύψους € 10 εκ. βάσει των εκτιμήσεων της διοίκησης ότι αυτές θα μειώσουν το φορολογητέο κέρδος επόμενων χρήσεων. Με βάση την φορολογική νομοθεσία, η Εταιρεία έχει το δικαίωμα να αξιοποιήσει φορολογικά τις προαναφερθείσες ζημίες κατά τη διάρκεια μιας πενταετίας από τη χρήση στην οποία δημιουργήθηκαν.

Σύμφωνα με το φορολογικό νόμο ορισμένα εισοδήματα δεν φορολογούνται κατά το χρόνο απόκτησης τους, αλλά κατά το χρόνο διανομής τους στους μετόχους. Η λογιστική αρχή του Ομίλου είναι να αναγνωρίζει

αναβαλλόμενη φορολογική υποχρέωση για τα εισοδήματα αυτά κατά το χρόνο πραγματοποίησης τους, ανεξάρτητα από το χρόνο διανομής τους.

6.17 Υποχρεώσεις παροχών προσωπικού λόγω εξόδου από την υπηρεσία

Ο Όμιλος και η Εταιρεία αναγνωρίζει ως υποχρέωση παροχών προσωπικού λόγω εξόδου από την υπηρεσία, την παρούσα αξία της νομικής δέσμευσης που έχει αναλάβει για την καταβολή εφάπαξ αποζημίωσης στο προσωπικό που αποχωρεί λόγω συνταξιοδότησης. Η σχετική υποχρέωση υπολογίστηκε κατόπιν αναλογιστικής μελέτης.

Η σχετική υποχρέωση του Ομίλου και της Εταιρείας, αναλύεται ως εξής:

	Ο ΟΜΙΛΟΣ		Η ΕΤΑΙΡΕΙΑ	
	31/12/2007	**31/12/2006**	**31/12/2007**	**31/12/2006**
Υποχρεώσεις ισολογισμού για:				
Συνταξιοδοτικές παροχές Ν. 2112/20	2.015.527,96	1.201.751,94	1.934.713,60	1.125.868,75
Παροχές ιατροφαρμακευτικής περίθαλψης μετά την συνταξιοδότηση	0,00	0,00	0,00	0,00
Σύνολο	**2.015.527,96**	**1.201.751,94**	**1.934.713,60**	**1.125.868,75**

	Ο ΟΜΙΛΟΣ		Η ΕΤΑΙΡΙΑ	
	31/12/2007	**31/12/2006**	**31/12/2007**	**31/12/2006**
Χρεώσεις στα αποτελέσματα:				
Συνταξιοδοτικές παροχές Ν. 2112/20	813.776,02	4.301,63	808.844,85	0,00
Παροχές ιατροφαρμακευτικής περίθαλψης μετά την συνταξιοδότηση	0,00	0,00	0,00	0,00
Σύνολο	**813.776,02**	**4.301,63**	**808.844,85**	**0,00**

Τα ποσά που έχουν καταχωρηθεί στον ισολογισμό έχουν προσδιοριστεί ως εξής:

	31/12/2007	**31/12/2006**	**31/12/2007**	**31/12/2006**
Παρούσα αξία της συσσωρευμένης υποχρέωσης	2.015.527,96	1.201.751,94	1.934.713,60	1.125.868,75
Μη αναγνωρισθέντα\ αναλογιστικά κέρδη/ (ζημίες)	0,00	0,00	0,00	0,00
Μη καταχωρηθέν κόστος προϋπηρεσίας	0,00	0,00	0,00	0,00
Υποχρέωση στον ισολογισμό	**2.015.527,96**	**1.201.751,94**	**1.934.713,60**	**1.125.868,75**

Τα ποσά που έχουν καταχωρηθεί στην κατάσταση λογαριασμού αποτελεσμάτων είναι τα παρακάτω:

	Ο ΟΜΙΛΟΣ		Η ΕΤΑΙΡΙΑ	
	31/12/2007	**31/12/2006**	**31/12/2007**	**31/12/2006**
Κόστος τρέχουσας απασχόλησης	1.016.150,08	70.836,71	1.011.218,91	67.294,87
Χρηματοοικονομικό κόστος	33.739,81	11.310,59	33.739,81	10.550,80
Καθαρά αναλογιστικά (κέρδη)/ ζημιές που καταχωρήθηκαν στην περίοδο	-217.155,98	-63.644,89	-217.155,98	-63.644,89
Συναλλαγματικές διαφορές από πρόγραμμα εξωτερικού (υποκατ/τα)	-18.957,89	0,00	-18.957,89	0,00
Παροχές που πληρώθηκαν απο τον εργοδότη	0,00	-14.200,78	0,00	-14.200,78
Σύνολο	**813.776,02**	**4.301,63**	**808.844,85**	**0,00**

Οι κύριες αναλογιστικές παραδοχές που χρησιμοποιήθηκαν για λογιστικούς σκοπούς είναι οι εξής:

	31/12/2007	31/12/2006	31/12/2007	31/12/2006
Προεξοφλητικό επιτόκιο	4,1%	4,5%	4,1%	4,5%
Μελλοντικές αυξήσεις μισθών	5,0%	3,5%	5,0%	3,5%
Ποσοστό αποχωρήσεων	0,0%	1,0%	0,0%	1,0%

Οι παροχές προς το προσωπικό σε επίπεδο Ομίλου και Εταιρείας αναλύονται ως ακολούθως:

	ΟΜΙΛΟΣ		ΕΤΑΙΡΕΙΑ	
	31/12/2007	31/12/2006	31/12/2007	31/12/2006
Μισθοί, ημερομίσθια και επιδόματα	19.535.242,77	16.678.187,08	12.847.690,81	11.680.296,08
Εξοδα κοινωνικής ασφάλισης	4.037.767,97	3.544.066,95	1.979.798,45	2.135.037,99
Αποζημιώσεις τερματισμού υπηρεσίας	504.359,71	372.178,21	278.203,19	300.765,63
Συνταξιοδοτικό κόστος προγραμμάτων καθορισμένων παροχών	1.016.150,08	70.836,71	1.011.218,91	67.294,87
Λοιπές παροχές σε εργαζομένους	1.502.443,62	1.018.592,42	1.402.785,52	915.713,84
Σύνολο	**26.595.964,15**	**21.683.861,37**	**17.519.696,88**	**15.099.108,41**

Ο αριθμός του απασχολούμενου προσωπικού του Ομίλου και της Εταιρείας κατά την παρουσιαζόμενη ημερομηνία αναλύεται ως εξής :

	ΟΜΙΛΟΣ		ΕΤΑΙΡΕΙΑ	
	31/12/2007	31/12/2006	31/12/2007	31/12/2006
Μισθωτοί	222	210	194	191
Ημερομίσθιοι	54	77	50	75
Σύνολο	**276**	**287**	**244**	**266**

6.18 Δανειακές υποχρεώσεις

Οι δανειακές υποχρεώσεις του Ομίλου (μακροπρόθεσμες και βραχυπρόθεσμες) αναλύονται ως εξής:

	Ο ΟΜΙΛΟΣ		Η ΕΤΑΙΡΕΙΑ	
	31/12/2007	31/12/2006	31/12/2007	31/12/2006
Μακροπρόθεσμος δανεισμός				
Τραπεζικός δανεισμός	54.422.052,48	26.224.999,02	53.845.916,51	25.572.552,86
Τραπεζικός δανεισμός πληρωτέος στην επόμενη χρήση	86.105,40	4.797.145,40	0,00	4.711.040,00
Υποχρεώσεις χρηματοδοτικής μίσθωσης	0,00	0,00	0,00	0,00
Σύνολο μακροπρόθεσμων δανείων	**54.508.157,88**	**31.022.144,42**	**53.845.916,51**	**30.283.592,86**
Βραχυπρόθεσμα δάνεια				
Τραπεζικός δανεισμός	18.582.528,96	21.557.158,84	17.156.304,95	19.869.138,20
Τραπεζικός δανεισμός Κοινοπραξιών	7.587.831,76	7.853.419,13	0,00	0,00
Υποχρεώσεις χρηματοδοτικής μίσθωσης	100,00	388.401,54	100,00	388.401,54
Σύνολο βραχυπρόθεσμων δανείων	**26.170.460,72**	**29.798.979,51**	**17.156.404,95**	**20.257.539,74**
Σύνολο δανείων	**80.678.618,60**	**60.821.123,93**	**71.002.321,46**	**50.541.132,60**

Οι ημερομηνίες λήξεως του συνόλου των δανείων του Ομίλου είναι οι εξής:

	1 έτος και λιγότερο	Μεταξύ 1 και 2 ετών	Μεταξύ 2 και 5 ετών	Άνω των 5 ετών	Σύνολο
31 Δεκεμβρίου 2006					
Σύνολο δανείων	34.596.124,91	6.772.120,00	19.452.879,02	0,00	60.821.123,93
31 Δεκεμβρίου 2007					
Σύνολο δανείων	26.256.566,12	576.135,97	33.845.916,51	20.000.000,00	80.678.618,60

Οι ημερομηνίες λήξης των μακροπρόθεσμων δανείων του Ομίλου είναι οι εξής:

	31/12/2007	31/12/2006
1 έτος έως και 2 έτη	662.241,37	11.569.265,40
Μεταξύ 2 και 5 ετών	33.845.916,51	19.452.879,02
Πάνω από 5 έτη	20.000.000,00	-
	54.508.157,88	31.022.144,42

Οι μελλοντικές πληρωμές του Ομίλου που αφορούν μισθώματα χρηματοδοτικής μίσθωσης αναλύονται ως εξής:

	Ο ΟΜΙΛΟΣ		Η ΕΤΑΙΡΕΙΑ	
Μισθώματα χρηματοδοτικών μισθώσεων καταβλητέα σε:	**31/12/2007**	**31/12/2006**	**31/12/2007**	**31/12/2006**
Έως 1 έτος	100,00	388.401,54	100,00	388.401,54
Από 1 έως 5 έτη	0,00	0,00	0,00	0,00
	100,00	**388.401,54**	**100,00**	**388.401,54**

Τα πραγματικά σταθμισμένα μέσα επιτόκια δανεισμού του ομίλου, την ημερομηνία του ισολογισμού είναι τα παρακάτω:

	31/12/2007		31/12/2006	
	€	**Λοιπά**	**€**	**Λοιπά**
Τραπεζικός δανεισμός (βραχυπρόθεσμος)	6,40%	5,90%	5,80%	5,90%
Τραπεζικός δανεισμός (μακροπρόθεσμος)	5,60%	5,95%	5,60%	5,95%
Τραπεζικές υπεραναλήψεις	-	-	-	-

Μέσα στην χρήση έγινε πρόωρη εξόφληση του κοινοπρακτικού δανείου και υπογράφτηκε ομολογιακό δάνειο ύψους 50.000.000,00 € με τις τράπεζες ALPHA BANK, ΤΡΑΠΕΖΑ ΠΕΙΡΑΙΩΣ, EUROBANK και MARFIN BANK με προθεσμίες αποπληρωμής ως ακολούθως :

2010	10.000.000,00	**2013**	10.000.000,00
2011	10.000.000,00	**2014**	10.000.000,00
2012	10.000.000,00	**ΣΥΝΟΛΟ**	**50.000.000,00**

6.19 Λοιπές Προβλέψεις

Οι προβλέψεις που αφορούν τον Όμιλο και την Εταιρεία αναγνωρίζονται εφ' όσον υπάρχουν παρούσες νομικές ή τεκμαρτές υποχρεώσεις ως συνέπεια παλαιότερων γεγονότων, εφ' όσον υπάρχει πιθανότητα εκκαθάρισης τους μέσω εκροών πόρων, και εφ' όσον η υποχρέωση του ποσού μπορεί να υπολογιστεί αξιόπιστα.

Οι λοιπές προβλέψεις αναλύονται ως εξής:

	Ο ΟΜΙΛΟΣ	Η ΕΤΑΙΡΕΙΑ
Υπόλοιπο 31 Δεκεμβρίου 2005	**223.788,81**	**98.000,00**
Πρόσθετες προβλέψεις χρήσεως	0,00	0,00
Χρησιμοποιηθείσες προβλέψεις χρήσεως	103.997,28	0,00
Υπόλοιπο 31 Δεκεμβρίου 2006	**119.791,53**	**98.000,00**
Πρόσθετες προβλέψεις χρήσεως	241.045,22	93.523,86
Χρησιμοποιηθείσες προβλέψεις χρήσεως	21.791,53	0,00
Υπόλοιπο 31 Δεκεμβρίου 2007	**339.045,22**	**191.523,86**

6.20 Λοιπές μακροπρόθεσμες υποχρεώσεις

Η ανάλυση των υπολοίπων των λοιπών μακροπρόθεσμων υποχρεώσεων του Ομίλου και της Εταιρείας έχει ως εξής:

	Ο ΟΜΙΛΟΣ		Η ΕΤΑΙΡΕΙΑ	
	31/12/2007	31/12/2006	31/12/2007	31/12/2006
Εγγυήσεις Ενοικίου				
Υπόλοιπο αρχής χρήσης	9.171,25	8.823,96	1.878,21	1.878,21
Πληρωμές μέσα στη χρήση	7.100,00	347,29	7.100,00	
Υπόλοιπο τέλους χρήσεως	**16.271,25**	**9.171,25**	**8.978,21**	**1.878,21**
Σύνολο λοιπών μακροπρόθεσμων υποχρεώσεων	**16.271,25**	**9.171,25**	**8.978,21**	**1.878,21**

6.21 Προμηθευτές και λοιπές υποχρεώσεις

Η ανάλυση των υπολοίπων των προμηθευτών και των λοιπών συναφών υποχρεώσεων του Ομίλου και της Εταιρείας έχει ως εξής:

	Ο ΟΜΙΛΟΣ		Η ΕΤΑΙΡΕΙΑ	
	31/12/2007	31/12/2006	31/12/2007	31/12/2006
Προμηθευτές	16.131.504,96	16.371.459,79	15.039.326,06	14.500.569,51
Επιταγές Πληρωτέες (Μεταχ/νες)	15.284.613,69	4.245.595,98	15.159.205,27	3.925.805,70
Προκαταβολές πελατών	7.414.359,66	10.190.075,43	6.136.242,77	9.742.044,80
Κοινοπραξίες - Προμηθευτές	7.133.836,93	8.242.511,86	0,00	0,00
Κοινοπραξίες - Επιταγές Πληρωτέες	935.308,23	2.116.548,03	0,00	0,00
Κοινοπραξίες - Προκαταβολές Πελατών	7.103.470,85	3.335.645,87	0,00	0,00
Σύνολο	**54.003.094,32**	**44.501.836,96**	**36.334.774,10**	**28.168.420,01**

6.22 Τρέχουσες φορολογικές υποχρεώσεις

Ακολουθεί ανάλυση των τρεχουσών φορολογικών υποχρεώσεων :

	Ο ΟΜΙΛΟΣ		Η ΕΤΑΙΡΕΙΑ	
	31/12/2007	31/12/2006	31/12/2007	31/12/2006
Υποχρεώσεις από Φόρους	1.059.981,18	2.071.003,48	674.964,02	1.864.456,60
Υποχρεώσεις από Φόρους Κοινοπραξιών	2.019.897,42	2.218.377,26	0,00	0,00
Σύνολο	**3.079.878,60**	**4.289.380,74**	**674.964,02**	**1.864.456,60**

6.23 Λοιπές βραχυπρόθεσμες υποχρεώσεις

Ακολουθεί ανάλυση των λοιπών βραχυπρόθεσμων υποχρεώσεων:

	Ο ΟΜΙΛΟΣ		Η ΕΤΑΙΡΕΙΑ	
	31/12/2007	31/12/2006	31/12/2007	31/12/2006
Ασφαλιστικοί οργανισμοί	364.556,42	440.798,32	325.759,61	387.511,34
Μερίσματα πληρωτέα	344.100,74	395.471,34	295.300,74	295.471,34
Αποδοχές προσωπικού πληρωτέες	627.391,24	1.092.531,98	617.559,24	1.092.531,98
Λοιπές υποχρεώσεις	5.882.515,21	11.943.888,33	6.143.318,30	11.263.953,60
Έσοδα επομένων χρήσεων	18.467,30	93.371,61	17.290,86	92.195,17
Έξοδα χρήσεως δουλευμένα	1.069.938,27	627.203,16	1.037.051,03	596.140,86
Υποχρεώσεις από κατασκευαστικά συμβόλαια	2.248.123,85	2.832.000,88	2.143.354,44	2.817.432,05
Κοινοπραξίες - Ασφαλιστικοί Οργανισμοί	533.314,02	359.380,78	0,00	0,00
Κοινοπραξίες - Πιστωτές	3.988.770,26	4.759.797,81	0,00	0,00
Κοινοπραξίες - Εσοδα επόμενων χρήσεων	210.168,00	0,00	0,00	0,00
Κοινοπραξίες - Εξοδα χρήσεως δεδουλευμένα	52.944,82	1.636,59	0,00	0,00
Κοινοπραξίες - Υποχρεώσεις προς λοιπά συνδεδεμένα μέλη	3.014.941,58	600.015,83	0,00	0,00
Κοινοπραξίες - Υποχρεώσεις από κατασκευαστικά συμβόλαια	761.426,86	1.464.937,35	0,00	0,00
Σύνολο	**19.116.658,57**	**24.611.033,98**	**10.579.634,22**	**16.545.236,34**

6.24 Κύκλος Εργασιών

Η ανάλυση του κύκλου εργασιών του Ομίλου και της Εταιρείας έχει ως εξής:

Κύκλος Εργασιών	Ο ΟΜΙΛΟΣ 1/1-31/12/2007	Ο ΟΜΙΛΟΣ 1/1-31/12/2006	Η ΕΤΑΙΡΕΙΑ 1/1-31/12/2007	Η ΕΤΑΙΡΕΙΑ 1/1-31/12/2006
Έσοδα από εκτέλεση συμβάσεων κατασκευής έργων	116.760.319,81	89.685.501,19	112.032.818,64	87.809.729,23
Έσοδα κοινοπραξιών από εκτέλεση συμβάσεων κατασκευής έργων	52.077.675,42	51.771.919,00	0,00	0,00
Έσοδα από πώληση οικοδομών	0,00	1.529.061,34	0,00	1.529.061,34
Έσοδα από εμπορία	2.967.659,92	3.249.000,06	0,00	0,00
Έσοδα από λοιπές παροχές υπηρεσιών	8.326.092,99	3.683.477,00	8.301.136,84	3.582.112,57
Πωλήσεις άχρηστου υλικού και λοιπών αποθεμάτων	12.514,48	83.447,51	12.514,48	83.447,51
	180.144.262,62	**150.002.406,10**	**120.346.469,96**	**93.004.350,65**

6.25 Ανάλυση εξόδων ανά κατηγορία

Η ανάλυση των εξόδων ανά κατηγορία του Ομίλου και της Εταιρείας για τη χρήση 2007, έχει ως ακολούθως:

	Ο ΟΜΙΛΟΣ Κόστος Πωλήσεων	Ο ΟΜΙΛΟΣ Εξοδα Διοίκησης	Ο ΟΜΙΛΟΣ Εξοδα Διάθεσης	Ο ΟΜΙΛΟΣ Σύνολο	Η ΕΤΑΙΡΕΙΑ Κόστος Πωλήσεων	Η ΕΤΑΙΡΕΙΑ Εξοδα Διοίκησης	Η ΕΤΑΙΡΕΙΑ Εξοδα Διάθεσης	Η ΕΤΑΙΡΕΙΑ Σύνολο
Κόστος αποθεμάτων αναγνωρισμένο ως έξοδο	57.936.751,65	0,00	0,00	57.936.751,65	35.228.787,39	0,00	0,00	35.228.787,39
Αμοιβές και έξοδα προσωπικού	24.491.898,16	756.280,75	331.635,16	25.579.814,07	15.903.919,94	604.558,03	0,00	16.508.477,97
Συνταξιοδοτικές παροχές	939.098,50	77.051,58	0,00	1.016.150,08	939.098,50	72.120,41	0,00	1.011.218,91
Αμοιβές και έξοδα τρίτων	54.426.651,59	1.132.929,37	0,00	55.559.580,96	41.433.666,52	851.081,90	0,00	42.284.748,42
Παροχές τρίτων	16.150.734,19	830.041,73	40.423,83	17.021.199,75	11.715.671,94	563.216,51	0,00	12.278.888,45
Φόροι - τέλη	2.463.123,00	80.222,08	945,72	2.544.290,80	1.564.858,13	62.483,39	0,00	1.627.341,52
Διάφορα έξοδα	7.900.175,97	605.980,26	118.540,90	8.624.697,13	3.398.207,09	526.696,20	0,00	3.924.903,29
Προμήθειες εγγυητικών επιστολών έργων	2.624.187,31	0,00	0,00	2.624.187,31	1.738.075,06	0,00	0,00	1.738.075,06
Αποσβέσεις ενσώματων παγίων	6.205.611,57	989.290,40	3.645,18	7.198.547,15	5.755.050,90	918.194,76	0,00	6.673.245,66
Αποσβέσεις άϋλων παγίων	49.637,22	21.381,38	0,00	71.018,60	49.637,22	16.133,56	0,00	65.770,78
Προβλέψεις	476.163,94	0,00	0,00	476.163,94	476.163,94	0,00	0,00	476.163,94
Σύνολο	**173.664.033,10**	**4.493.177,55**	**495.190,79**	**178.652.401,44**	**118.203.136,63**	**3.614.484,76**	**0,00**	**121.817.621,39**

Η ανάλυση των εξόδων ανά κατηγορία του Ομίλου και της Εταιρείας για τη χρήση 2006,έχει ως ακολούθως:

	Ο ΟΜΙΛΟΣ Κόστος Πωλήσεων	Ο ΟΜΙΛΟΣ Εξοδα Διοίκησης	Ο ΟΜΙΛΟΣ Εξοδα Διάθεσης	Ο ΟΜΙΛΟΣ Σύνολο	Η ΕΤΑΙΡΕΙΑ Κόστος Πωλήσεων	Η ΕΤΑΙΡΕΙΑ Εξοδα Διοίκησης	Η ΕΤΑΙΡΕΙΑ Εξοδα Διάθεσης	Η ΕΤΑΙΡΕΙΑ Σύνολο
Κόστος αποθεμάτων αναγνωρισμένο ως έξοδο	48.021.275,03	0,00	0,00	48.021.275,03	25.901.958,58	0,00	0,00	25.901.958,58
Αμοιβές και έξοδα προσωπικού	20.492.130,29	785.571,32	335.323,05	21.613.024,66	14.420.522,28	611.291,26	0,00	15.031.813,54
Συνταξιοδοτικές παροχές	3.541,84	67.294,87	0,00	70.836,71	0,00	67.294,87	0,00	67.294,87
Αμοιβές και έξοδα τρίτων	42.374.753,72	897.067,86	533,66	43.272.355,24	25.762.266,27	726.026,50	0,00	26.488.292,77
Παροχές τρίτων	12.962.658,03	800.681,48	34.983,78	13.798.323,29	8.158.248,27	550.241,35	0,00	8.708.489,62
Φόροι - τέλη	1.923.157,03	82.613,87	1.527,54	2.007.298,44	1.131.596,66	65.624,57	0,00	1.197.221,23
Διάφορα έξοδα	6.530.027,21	654.064,69	98.068,62	7.282.160,52	4.833.995,58	588.052,61	0,00	5.422.048,19
Προμήθειες εγγυητικών επιστολών έργων	2.432.172,40	1.495,92	0,00	2.433.668,32	2.070.485,16	0,00	0,00	2.070.485,16
Αποσβέσεις ενσώματων παγίων	5.813.464,59	1.275.586,02	5.208,96	7.094.259,57	5.549.528,04	1.207.469,81	0,00	6.756.997,85
Αποσβέσεις άϋλων παγίων	63.821,15	24.694,02	0,00	88.515,17	63.821,15	24.694,02	0,00	88.515,17
Προβλέψεις	0,00	1.219,66	3.081,97	4.301,63	0,00	0,00	0,00	0,00
Σύνολο	**140.617.001,29**	**4.590.289,71**	**478.727,58**	**145.686.018,58**	**87.892.421,99**	**3.840.694,99**	**0,00**	**91.733.116,98**

6.26 Άλλα έσοδα / έξοδα εκμετάλλευσης

Τα λοιπά έσοδα και έξοδα εκμετάλλευσης για την χρήση 2007 και 2006 έχουν ως εξής:

	Ο ΟΜΙΛΟΣ		Η ΕΤΑΙΡΕΙΑ	
Άλλα λειτουργικά έσοδα	**1/1-31/12/2007**	**1/1-31/12/2006**	**1/1-31/12/2007**	**1/1-31/12/2006**
Έσοδα από Επιδοτήσεις	10.567,55	3.258,01	10.567,55	3.258,01
Έσοδα από Ενοίκια	70.553,22	242.565,62	70.553,22	166.471,00
Κέρδος πώλησης με επαναμίσθωση (sale & leaseback)	74.903,31	75.440,03	74.903,31	75.440,03
Κέρδη από πώληση παγίων	550.800,55	119.358,42	184.023,09	119.358,42
Λοιπά λειτουργικά έσοδα	491.609,21	999.292,48	394.513,48	944.217,08
Άλλα έσοδα κοινοπραξιών	0,00	369.145,29	0,00	0,00
Σύνολο	**1.198.433,84**	**1.809.059,85**	**734.560,65**	**1.308.744,54**
Άλλα λειτουργικά έξοδα				
Ζημιά από πώληση παγίων	28.592,63	1.081.476,54	28.592,63	1.081.476,54
Λοιπά	93.829,96	273.163,35	118.156,04	260.855,01
Φορολογικά πρόστιμα και προσαυξήσεις	7.501,33	79.795,91	7.501,33	39.098,73
Προβλέψεις για επισφαλείς απαιτήσεις	2.198.449,65	56.890,64	1.038.210,70	56.890,64
Σύνολο	**2.328.373,57**	**1.491.326,44**	**1.192.460,70**	**1.438.320,92**

6.27 Χρηματοοικονομικά έσοδα / έξοδα – Λοιπά χρηματοοικονομικά αποτελέσματα – Έσοδα από Μερίσματα

Το χρηματοοικονομικό αποτέλεσμα του ομίλου και της εταιρείας αναλύεται ως ακολούθως:

	Ο ΟΜΙΛΟΣ		Η ΕΤΑΙΡΕΙΑ	
	1/1-31/12/2007	**1/1-31/12/2006**	**1/1-31/12/2007**	**1/1-31/12/2006**
Έσοδα τόκων από:				
-Καταθέσεις Τραπεζών	208.268,96	69.382,73	159.470,43	40.992,98
-Έσοδα από μερίσματα & Χρεόγραφα	69.462,66	0,00	69.462,66	0,00
	277.731,62	**69.382,73**	**228.933,09**	**40.992,98**

	Ο ΟΜΙΛΟΣ		Η ΕΤΑΙΡΕΙΑ	
	1/1-31/12/2007	**1/1-31/12/2006**	**1/1-31/12/2007**	**1/1-31/12/2006**
Έξοδα τόκων από:				
- Προεξόφληση Υποχρεώσεων παροχών προσωπικού λόγω εξόδου από την υπηρεσία	33.739,81	11.310,59	33.739,81	10.745,06
-Τραπεζικά δάνεια	3.138.396,37	3.548.331,65	2.906.918,24	3.299.811,65
- Χρηματοδοτικές Μισθώσεις	4.842,38	44.663,17	4.842,38	44.663,17
-Λοιπά Τραπεζικά Έξοδα	1.046.095,37	62.155,52	1.046.095,37	61.442,22
	4.223.073,93	**3.666.460,93**	**3.991.595,80**	**3.416.662,10**

	Ο ΟΜΙΛΟΣ		Η ΕΤΑΙΡΕΙΑ	
	1/1-31/12/2007	**1/1-31/12/2006**	**1/1-31/12/2007**	**1/1-31/12/2006**
Εσοδα απο Μερίσματα:				
ΣΥ.ΠΡΟ ΑΒΕΕ	0,00	0,00	102.200,00	125.122,00
ΓΕΦΥΡΑ SA	35.908,29	108.530,28	35.908,29	108.530,28
	35.908,29	**108.530,28**	**138.108,29**	**233.652,28**

6.28 Φόρος εισοδήματος

Ο φόρος εισοδήματος του ομίλου και της Εταιρείας αναλύεται ως ακολούθως:

	Ο ΟΜΙΛΟΣ		Η ΕΤΑΙΡΕΙΑ	
	1/1-31/12/2007	**1/1-31/12/2006**	**1/1-31/12/2007**	**1/1-31/12/2006**
Φόρος Εισοδήματος				
Φόρος χρήσης	-1.508.012,37	-1.441.481,87	-198.422,59	-590.374,39
Αναβαλλόμενος φόρος	-1.415.013,24	753.168,38	-1.293.129,93	1.495.319,76
Διαφορές φορολογικού ελέγχου	-3.424,00	-101.580,69	-3.424,00	-61.303,51
Σύνολο	**-2.926.449,61**	**-789.894,18**	**-1.494.976,52**	**843.641,86**

	Ο ΟΜΙΛΟΣ		Η ΕΤΑΙΡΕΙΑ	
	1/1-31/12/2007	1/1-31/12/2006	1/1-31/12/2007	1/1-31/12/2006
Ζημιές (Κέρδη) προ φόρων, ως κατάσταση αποτελεσμάτων	-3.514.962,45	1.251.822,56	-4.706.052,36	-164.769,27
Εφαρμοστέος Φορολογικός συντελεστής	25%	29%	25%	29%
Φόρος Εισοδήματος βάσει εφαρμοστέου φορολογικού συντελεστή	878.740,61	-363.028,54	1.176.513,09	47.783,09
Φόρος που αναλογεί σε αφορολόγητα εισοδήματα				
- Χρηματοοικονομικά έσοδα	52.827,07	58.413,07	34.527,07	58.413,07
- Λοιπά αφορολόγητα έσοδα	-210.803,04	1.850.987,91	-210.803,04	1.850.987,91
Φόρος που αναλογεί σε έξοδα που δεν αναγνωρίζονται φορολογικά				
- Υποτίμηση Θυγατρικών-Συγγενών	0,00	0,00	0,00	0,00
- Προβλέψεις επισφαλειών	-205.191,55	-8.218,79	-205.191,55	-8.218,79
- Λοιπές μη εκπιπτόμενες δαπάνες	-257.604,06	-529.286,21	-224.623,00	-529.005,86
Προσαρμογή για κατασκευαστικά έργα που φορολογούνται τεκμαρτά-Αποτέλεσμα από κοινοπραξίες	-57.633,98	-293.782,72	126.468,66	462.771,11
Προσαρμογή αναβαλλόμενης φορολογίας από μεταβολή φορολογικού συντελεστή	0,00	431.671,19	0,00	416.988,39
Αναλογούν φόρος, φορολογικής ζημιάς χρήσης που δεν αναγνωρίσθηκε	-2.650.251,37	-818.995,94	-1.715.334,46	-378.700,09
Φόροι προηγ. Χρήσεων	-3.424,00	-101.580,69	-3.424,00	-61.303,51
Φόρος (τρέχων και αναβαλλόμενος) κατασκευαστικών έργων που φορολογούνται τεκμαρτά	-473.109,29	-491.247,19	-473.109,29	-491.247,19
Τρέχων Φόρος Εξωτερικού	0,00	-524.826,27	0,00	-524.826,27
Έξοδο φόρου σε κατάσταση αποτελεσμάτων χρήσης	**-2.926.449,61**	**-789.894,18**	**-1.494.976,52**	**843.641,86**

6.29 Ζημιές από αποτίμηση επενδύσεων

Οι ζημιές από την αποτίμηση των επενδύσεων στα Αποτελέσματα Χρήσης της μητρικής, αναλύονται ως ακολούθως :

ΕΤΑΙΡΕΙΑ	ΑΞΙΑ ΚΤΗΣΗΣ	ΑΠΟΤ/ΣΗ	ΖΗΜΙΑ ΠΡΟΗΓ. ΧΡΗΣΗΣ	ΖΗΜΙΑ ΑΠΟΤ/ΣΗΣ ΧΡΗΣΗΣ
ΑΘΗΝΑ ΕΝΕΡΓΕΙΑΚΗ ΑΕ	59.400,00	39.400,00	0,00	0,00
ΘΥΓΑΤΡΙΚΕΣ	**59.400,00**	**39.400,00**	**0,00**	**0,00**
ΝΕΟΣ ΥΠΟΓ.ΣΤΑΘΜΟΣ ΑΥΤ.ΟΛΠ ΑΕ	744.552,00	527.868,52	0,00	0,00
ΔΥΩΝΗ ΑΕ	0,00	0,00	0,00	0,00
ATHENA EMIRATES LLC	29.278,20	9.278,20	0,00	0,00
SC ECO SA	300.000,00	100.000,00	0,00	0,00
ΣΥΓΓΕΝΕΙΣ	**1.073.830,20**	**637.146,72**	**0,00**	**0,00**
BULKAT LTD	2.646,74	0,00	0,00	0,00
ΧΡΗΜ/ΚΑ ΣΤ. ΔΙΑΘ. ΠΡΟΣ ΠΩΛΗΣΗ	**2.646,74**	**0,00**	**0,00**	**0,00**
ΣΥΝΟΛΟ	**1.135.876,94**	**676.546,72**	**0,00**	**0,00**

6.30 Αναλογία αποτελέσματος συγγενών επιχειρήσεων

Η αναλογία του αποτελέσματος του Ομίλου από τη συμμετοχή σε συγγενείς εταιρείες αναλύεται ως ακολούθως:

ΕΤΑΙΡΕΙΑ	31/12/2007 ΠΟΣΟΣΤΟ ΣΥΜ/ΧΗΣ	31/12/2007 ΑΝΑΛΟΓΙΑ ΑΠΟΤ/ΤΟΣ	31/12/2006 ΠΟΣΟΣΤΟ ΣΥΜ/ΧΗΣ	31/12/2006 ΑΝΑΛΟΓΙΑ ΑΠΟΤ/ΤΟΣ
ΒΑΚΩΝ Α.Κ.Τ.ΚΤ. & Τ.Ε.	25%	-31.132,06	25%	-36.794,50
ΜΑΡΙΝΑ ΛΕΥΚΑΔΑΣ ΑΕ	26,642%	-115.043,63	26,642%	-130.603,80
ΣΥ.ΠΡΟ.	25%	-900,44	25%	155.106,07
ATHENA EMIRATES LLC	49%	19.763,97	49%	0,00
ΒΙΟΕΝΕΡΓΕΙΑ Α.Ε.	45%	-36.470,81	45%	-21.259,95
ΑΘΗΝΑ ΜΗΧΑΝΙΚΗ ΟΕ	50%	-100.246,21	50%	178,01
ΝΕΟΣ ΥΠΟΓ.ΣΤΑΘΜΟΣ ΑΥΤ.ΟΛΠ ΑΕ	30%	8.167,06	30%	-183.679,50
SC ECO SA	24,409%	0,00	24,409%	0,00
ΣΥΝΟΛΟ	**-**	**-255.862,12**	**-**	**-217.053,65**

6.31 Συναλλαγές με συνδεόμενα μέρη

Οι συναλλαγές που αφορούν πωλήσεις και αγορές προς και από τα συνδεόμενα μέρη του ομίλου έχουν ως ακολούθως:

	Ο ΟΜΙΛΟΣ		Η ΕΤΑΙΡΕΙΑ	
Εσοδα παροχής υπηρεσιών	**31/12/2007**	**31/12/2006**	**31/12/2007**	**31/12/2006**
Θυγατρικές	0,00	0,00	18.884,69	0,00
Λοιπά συνδεδεμένα μέρη	24.770,08	8.559,06	24.770,08	8.559,06
Σύνολο	**24.770,08**	**8.559,06**	**43.654,77**	**8.559,06**
Λήψη αγαθών & υπηρεσιών	**31/12/2007**	**31/12/2006**	**31/12/2007**	**31/12/2006**
Θυγατρικές	0,00	0,00	1.171.675,28	538.857,01
Διευθυντικά Στελέχη και μέλη της Διοίκησης	884.378,96	1.149.053,08	844.368,29	1.149.053,08
Λοιπά συνδεδεμένα μέρη	1.978.718,35	0,00	1.978.718,35	0,00
Σύνολο	**2.863.097,31**	**1.149.053,08**	**3.994.761,92**	**1.687.910,09**
Εγγυήσεις σε συνδεδεμένα μέρη	**31/12/2007**	**31/12/2006**	**31/12/2007**	**31/12/2006**
Λοιπά συνδεδεμένα μέρη	121.292,78	0,00	121.292,78	0,00
Σύνολο	**121.292,78**	**0,00**	**121.292,78**	**0,00**

Οι απαιτήσεις και υποχρεώσεις από και προς τα συνδεόμενα μέρη του ομίλου έχουν ως ακολούθως:

Απαιτήσεις - Υποχρεώσεις απο αγορές - Πωλήσεις Προϊόντων

	Ο ΟΜΙΛΟΣ		Η ΕΤΑΙΡΕΙΑ	
Εισπρακτέα	**31/12/2007**	**31/12/2006**	**31/12/2007**	**31/12/2006**
Θυγατρικές	0,00	0,00	1.004.202,74	397.699,48
Σύνολο	**0,00**	**0,00**	**1.004.202,74**	**397.699,48**

Απαιτήσεις - Υποχρεώσεις απο αγορές - Πωλήσεις Περιουσιακών Στοιχείων

Εισπρακτέα	**31/12/2007**	**31/12/2006**	**31/12/2007**	**31/12/2006**
Θυγατρικές	0,00	0,00	159.187,67	0,00
Αμοιβές διοικητικών στελεχών	31.415,66	0,00	1.810,65	0,00
Σύνολο	**31.415,66**	**0,00**	**160.998,32**	**0,00**
Πληρωτέα	**31/12/2007**	**31/12/2006**	**31/12/2007**	**31/12/2006**
Θυγατρικές	0,00	2.483,90	0,00	2.483,90
Αμοιβές διοικητικών στελεχών	0,00	76.969,29	0,00	76.969,29
Λοιπά συνδεδεμένα μέρη	0,00	672.978,90	0,00	672.978,90
Σύνολο	**0,00**	**752.432,09**	**0,00**	**752.432,09**

Απαιτήσεις - Υποχρεώσεις απο αγορές - Πωλήσεις Υπηρεσιών

Εισπρακτέα	**31/12/2007**	**31/12/2006**	**31/12/2007**	**31/12/2006**
Θυγατρικές	0,00	0,00	18.481,17	189.714,30
Συγγενείς	245.485,14	1.474.751,61	245.485,14	1.474.751,61
Λοιπά συνδεδεμένα μέρη	7.541,20	61.475,94	7.541,20	61.475,94
Σύνολο	**253.026,34**	**1.536.227,55**	**271.507,51**	**1.725.941,85**
Πληρωτέα	**31/12/2007**	**31/12/2006**	**31/12/2007**	**31/12/2006**
Θυγατρικές	0,00	0,00	204.842,43	0,00
Αμοιβές διοικητικών στελεχών	160.629,83	0,00	157.304,43	0,00
Λοιπά συνδεδεμένα μέρη	207.681,32	0,00	207.681,32	0,00
Σύνολο	**368.311,15**	**0,00**	**569.828,18**	**0,00**

Απαιτήσεις - Υποχρεώσεις απο Δάνεια

Εισπρακτέα	**31/12/2007**	**31/12/2006**	**31/12/2007**	**31/12/2006**
Συγγενείς	1.238.555,03	0,00	1.238.555,03	0,00
Σύνολο	**1.238.555,03**	**0,00**	**1.238.555,03**	**0,00**
Πληρωτέα	**31/12/2007**	**31/12/2006**	**31/12/2007**	**31/12/2006**
Μητρική	0,00	0,00	360.253,79	0,00
Σύνολο	**0,00**	**0,00**	**360.253,79**	**0,00**

- ✓ Οι ανωτέρω συναλλαγές έγιναν με βάση εμπορικούς όρους της αγοράς.
- ✓ Δεν έχουν χορηγηθεί δάνεια σε συνδεδεμένα μέλη.

Οι παροχές προς τα μέλη της Διοίκησης για το 2007 έχουν ως εξής (σε €):

ΠΕΡΙΓΡΑΦΗ	ΘΕΣΗ	ΜΙΚΤΕΣ ΑΜΟΙΒΕΣ	ΠΡΟΒΛΕΨΗ ΑΠΟΖ/ΣΗΣ	ΠΑΡΟΧΕΣ ΣΕ ΕΙΔΟΣ ΑΥΤΟΚ/ΤΟ	ΤΗΛΕΦΩΝΟ	ΣΥΝΟΛΟ
ΛΕΚΚΑΚΗΣ ΠΑΥΛΟΣ	Πρόεδρος Δ.Σ. - Εκτελεστικό Μέλος Δ.Σ.	99.400,00	-	7.373,47	4.324,15	**111.097,62**
ΠΙΣΤΙΟΛΗΣ ΙΩΑΝΝΗΣ	Διευθ.Σύμβουλος - Αντιπρόεδρος Δ.Σ.& Εκτελεστικό Μέλος	121.600,00	-	-	-	**121.600,00**
ΜΙΧΗΣ ΚΩΝΣΤΑΝΤΙΝΟΣ	Αντιπρόεδρος Δ.Σ. - Εκτελεστικό Μέλος Δ.Σ.	113.411,57	-	-	-	**113.411,57**
ΜΥΤΙΛΗΣ ΑΠΟΣΤΟΛΟΣ	Εκτελεστικό Μέλος Δ.Σ.	139.200,00	-	5.141,52	268,81	**144.610,33**
ΑΠΕΓΗΤΟΣ ΓΕΩΡΓΙΟΣ	Εκτελεστικό Μέλος Δ.Σ.	-	-	-	-	**0,00**
ΤΣΑΚΑΝΙΚΑΣ ΑΝΑΣΤΑΣΙΟΣ	Εκτελεστικό Μέλος Δ.Σ.	85.153,59	2.754,08	2.750,40	2.551,00	**93.209,07**
ΠΑΠΑΔΟΓΕΩΡΓΟΠΟΥΛΟΣ ΓΕΩΡΓΙΟΣ	Εξηρτημένο μη Εκτελεστικό Μέλος Δ.Σ.	94.808,55	-	-	2.564,03	**97.372,58**
ΠΑΠΑΤΣΩΡΗΣ ΑΛΕΞΑΝΔΡΟΣ	Ανεξάρτητο μη Εκτελεστικό Μέλος Δ.Σ.	60.000,00	-	-	-	**60.000,00**
ΛΥΜΠΕΡΟΠΟΥΛΟΣ ΙΩΑΝΝΗΣ	Ανεξάρτητο μη Εκτελεστικό Μέλος Δ.Σ.	-	-	-	-	**0,00**
	ΣΥΝΟΛΟ	**713.573,71**	**2.754,08**	**15.265,39**	**9.707,99**	**741.301,17**

Οι παροχές προς τα μέλη της Διοίκησης για το 2006 έχουν ως εξής (σε €):

ΠΕΡΙΓΡΑΦΗ	ΘΕΣΗ	ΜΙΚΤΕΣ ΑΜΟΙΒΕΣ	ΠΡΟΒΛΕΨΗ ΑΠΟΖ/ΣΗΣ	ΠΑΡΟΧΕΣ ΣΕ ΕΙΔΟΣ ΑΥΤΟΚ/ΤΟ	ΤΗΛΕΦΩΝΟ	ΣΥΝΟΛΟ
ΛΕΚΚΑΚΗΣ ΠΑΥΛΟΣ	Πρόεδρος Δ.Σ. - Εκτελεστικό Μέλος Δ.Σ.	133.000,00	-	7.373,47	8.690,36	**149.063,83**
ΠΙΣΤΙΟΛΗΣ ΙΩΑΝΝΗΣ	Διευθ.Σύμβουλος - Αντιπρόεδρος Δ.Σ.& Εκτελεστικό Μέλος	110.800,00	-	-	-	**110.800,00**
ΜΙΧΗΣ ΚΩΝΣΤΑΝΤΙΝΟΣ	Αντιπρόεδρος Δ.Σ. - Εκτελεστικό Μέλος Δ.Σ.	92.142,26	-	-	-	**92.142,26**
ΚΑΡΑΤΖΑΣ ΑΜΒΡΟΣΙΟΣ	Αντιπρόεδρος Δ.Σ. - Εκτελεστικό Μέλος Δ.Σ.	77.343,74	-	6.446,02	571,90	**84.361,66**
ΜΥΤΙΛΗΣ ΑΠΟΣΤΟΛΟΣ	Εκτελεστικό Μέλος Δ.Σ.	129.000,00	-	5.141,52	216,34	**134.357,86**
ΧΑΣΑΠΟΔΗΜΟΣ ΧΑΡΑΛΑΜΠΟΣ	Εκτελεστικό Μέλος Δ.Σ.	119.923,15	-	5.117,02	1.836,72	**126.876,89**
ΖΑΡΙΜΠΑΣ ΧΡΗΣΤΟΣ	Εκτελεστικό Μέλος Δ.Σ.	59.957,19	-	1.906,60	-	**61.863,79**
ΤΣΑΚΑΝΙΚΑΣ ΑΝΑΣΤΑΣΙΟΣ	Εκτελεστικό Μέλος Δ.Σ.	71.668,66	-	2.750,40	2.078,09	**76.497,15**
ΣΑΡΤΑΜΠΑΚΟΣ ΕΛΕΥΘΕΡΙΟΣ	Εξηρτημένο μη Εκτελεστικό Μέλος Δ.Σ.	26.845,88	-	3.881,52	-	**30.727,40**
ΠΑΠΑΔΟΓΕΩΡΓΟΠΟΥΛΟΣ ΓΕΩΡΓΙΟΣ	Εξηρτημένο μη Εκτελεστικό Μέλος Δ.Σ.	83.523,45	-	-	2.604,14	**86.127,59**
ΑΖΑΣ ΧΡΗΣΤΟΣ	Ανεξάρτητο μη Εκτελεστικό Μέλος Δ.Σ.	15.000,00	-	-	238,48	**15.238,48**
ΠΑΠΑΤΣΩΡΗΣ ΑΛΕΞΑΝΔΡΟΣ	Ανεξάρτητο μη Εκτελεστικό Μέλος Δ.Σ.	30.000,00	-	-	-	**30.000,00**
	ΣΥΝΟΛΟ	**949.204,33**	**0,00**	**32.616,55**	**16.236,03**	**998.056,91**

Δεν έχουν χορηγηθεί δάνεια σε μέλη του Δ.Σ. ή σε λοιπά διευθυντικά στελέχη του Ομίλου (και τις οικογένειες τους).

- ✓ Δεν υπάρχουν άλλες συναλλαγές με συνδεόμενα μέρη.

6.32 Κέρδη ανά μετοχή

	Ο ΟΜΙΛΟΣ		Η ΕΤΑΙΡΕΙΑ	
	1/1-31/12/2007	1/1-31/12/2006	1/1-31/12/2007	1/1-31/12/2006
Κέρδη (ζημίες) που αναλογούν στους μετόχους της μητρικής	-6.611.472,63	340.070,26	-6.201.028,88	678.872,59
Σταθμισμένος μέσος όρος του αριθμού μετοχών σε κυκλοφορία	49.033.468	45.538.183	49.033.468	45.538.183
Βασικά κέρδη (ζημίες) ανά μετοχή (Λεπτά ανά μετοχή)	-13,5	0,7	-12,6	1,5

6.33 Προσαρμογή στα κέρδη της Κατάστασης Ταμειακών Ροών

Οι προσαρμογές που έχουν προκύψει στα κέρδη της Κατάστασης Ταμειακών Ροών έχουν προκύψει από τα ακόλουθα:

	Ο ΟΜΙΛΟΣ		Η ΕΤΑΙΡΕΙΑ	
	31/12/2007	31/12/2006	31/12/2007	31/12/2006
Προσαρμογές στα Κέρδη για:				
Αποσβέσεις ενσώματων παγίων στοιχείων	7.198.547,15	7.094.259,57	6.673.245,66	6.756.997,85
Αποσβέσεις άύλων περιουσιακών στοιχείων	71.018,60	88.515,17	65.770,78	88.515,17
Απομειώσεις	0,00	56.890,64	0,00	56.890,64
Προβλέψεις	3.465.073,67	4.301,63	2.048.176,39	0,00
Εσοδα από χρησιμοποίηση προβλέψεων προηγ.χρήσεων	217.155,98	0,00	217.155,98	0,00
Κέρδη/ (ζημιές) από πώληση ενσώματων παγίων στοιχείων	-522.207,92	452.870,88	-155.430,46	452.870,88
Κέρδη από πώληση θυγατρικών	0,00	-64.498,09	56.492,71	-34.885,59
Αποτέλεσμα από αγορά μετοχών θυγατρικής	0,00	-258.805,11	0,00	0,00
Έσοδα τόκων	-208.268,96	-69.382,73	-159.470,43	-40.992,98
Έξοδα τόκων	4.227.916,31	3.711.124,10	3.991.595,80	3.416.662,10
Εσοδα από μερίσματα	-35.908,29	-108.530,28	-138.108,29	-233.652,28
Έσοδα από απόσβεση leasback	-74.903,31	-75.440,03	-74.903,31	-75.440,03
Αποτελέσματα απο Αναπρ/γή Επενδύσεων σε ακίνητα	-288.412,24	0,00	-288.412,24	0,00
Κέρδη απο πώληση ιδίων μετοχών	-65.829,34	0,00	-65.829,34	0,00
Μερίδιο αποτελέσματος σε συνδεδεμένες εταιρείες	255.862,12	217.053,65	0,00	0,00
Λοιπές συναλλαγματικές διαφορές	0,00	66.550,65	0,00	66.550,65
Σύνολο Προσαρμογών στα Κέρδη για Ταμειακές Ροές	**14.240.043,77**	**11.114.910,05**	**12.170.283,25**	**10.453.516,41**

6.34 Εμπράγματα Βάρη – Εκχωρήσεις Απαιτήσεων

- ✓ Οι εμπράγματες ασφάλειες προς εξασφάλιση τραπεζικών υποχρεώσεων αναφέρονται στο κάτωθι πίνακα. Σε ότι αφορά την περίπτωση υπ΄αριθμό α. λόγω πρόωρης εξόφλησης δανείου στη χρήση 2007 επίκειται άρση εντός του πρώτο τετραμήνου του 2008.

α. Προσημείωση υποθήκης α' σειράς ποσού € 8.500.000,00 επί των ακόλουθων ακινήτων:

- Οικόπεδο στη τοποθεσία Καλύβια Αττικής 27.500 τ.μ. πλέον κτισμάτων 2.726 τ.μ. των οποίων η Εταιρεία έχει στην ιδιοκτησία της ποσοστό εξ αδιαιρέτου συνιδιοκτησίας της τάξης του 30%
- Οικόπεδο στη τοποθεσία Σουσάκι Αγ. Θεοδώρων Κορινθίας 12.532 τ.μ. πλέον κτισμάτων 1.272 τ.μ. πλέον λιμενίσκου και μαρίνας
- Οικόπεδο στη τοποθεσία Μπουτάκο Θηβών 46.467,54 τ.μ.
- Οικόπεδο (αγροτεμάχιο) στη τοποθεσία Κλίσα Κουκιέ-Πάτημα, Δ. Κρωπιάς, Ν. Αττικής 2.227 τ.μ.
- Οικόπεδο (αγροτεμάχιο) στη τοποθεσία Κλίσα Κουκιέ-Πάτημα, Δ. Κρωπιάς, Ν. Αττικής 1.423,20 τ.μ.
- Οικόπεδο (αγροτεμάχιο) στη τοποθεσία Κλίσα Κουκιέ-Πάτημα, Δ. Κρωπιάς Πάτημα, Ν. Αττικής 1.921 τ.μ.
- Οικόπεδο (αγροτεμάχιο) στη τοποθεσία Πρινέρη Δ. Μυτιλήνης 5.380,93 τ.μ.
- Οικόπεδο στη τοποθεσία Κουμέρκι, Δήμος Θηβαίων 16.462 τ.μ. πλέον κτιρίου 1.272,92 τ.μ.
- Οικόπεδο (αγροτεμάχια) στη τοποθεσία Κοινότητα Αφιδνών, Ν. Αττικής 2.560 τ.μ.
- Οικόπεδο (αγροτεμάχιο) στη τοποθεσία 6ο χλμ ΕΟ Αθηνών-Λάρισας 26.985 τ.μ. πλέον κτίσματος 625 τ.μ.
- Γραφεία και αποθήκη στη τοποθεσία Άνθιμου Γαζή 46 -Λάρισα 225,70 τ.μ.
- Αποθήκη και θέση στάθμευσης στη τοποθεσία Κασσάνδρα Λάρισα 992 τ.μ.

β. Ενέχυρο-εκχώρηση υπέρ των τραπεζών του δικαιώματος απόληψης μερίσματος που αντιστοιχεί σε 1.682.676 μετοχές κυριότητας της Εταιρείας (7,74%) στην εταιρεία Γέφυρα ΑΕ, οι οποίες έχουν ήδη ενεχυριαστεί υπέρ της Ευρωπαϊκής Επενδυτικής Τράπεζας (ΕΙΒ).

γ. Ενέχυρο-εκχώρηση απαιτήσεων της Εταιρείας ύψους € 16.000.000,00 περίπου κατά των κ.κ. μετόχων της απορροφηθείσας εταιρείας ΤΕΧΝΙΚΗ ΕΝΩΣΗ ΑΕ δυνάμει της 21/2005 Διαιτητικής Απόφασης η οποία επικυρώθηκε από την υπ΄αριθμόν 2471/2006 απόφαση του Εφετείου Αθηνών. Από τα εισπραττόμενα ποσό το 25% θα αποδίδεται στον οφειλέτη, υπό την προϋπόθεση ότι το πρόγραμμα αποπληρωμής του α΄τμήματος του δανείου εξυπηρετείται κανονικά και δεν συντρέχει οποιοδήποτε άλλο γεγονός καταγγελίας του δανείου.

✓ Η Εταιρεία υπέγραψε στις 24/7/2006 σύμβαση εκχώρησης της υπ΄αριθμ. 1159321 σύμβασης εκτέλεσης του έργου ΑΘΕΡΙΝΟΛΑΚΚΟΣ Β΄ΦΑΣΗ για ποσό € 36.623.050,00 σε ποσοστό 50% στην ΕΜΠΟΡΙΚΗ ΤΡΑΠΕΖΑ και σε ποσοστό 50% στην MARFIN BANK και εξασφάλισε α) δάνειο ποσού € 2.500.000,00 και β) έκδοση ενέγγυων πιστώσεων ποσού € 2.500.000,00 απο την ΕΜΠΟΡΙΚΗ ΤΡΑΠΕΖΑ και έντοκη πίστωση έως του ποσού των € 5.000.000,00. από την MARFIN BANK.

- ✓ Επί των ακινήτων μίας θυγατρικής υφίστανται εμπράγματα βάρη κατά την 31/12/2006 και 31/12/2007 ποσού € 1.321 χιλ. για εξασφάλιση τραπεζικών δανείων.

6.35 Ενδεχόμενες απαιτήσεις – υποχρεώσεις

Οι ενδεχόμενες απαιτήσεις και υποχρεώσεις του ομίλου όπως προκύπτουν από τη Νομική Υπηρεσία της εταιρείας έχουν ως εξής:

ΕΝΔΕΧΟΜΕΝΕΣ ΑΠΑΙΤΗΣΕΙΣ

Α/Α	ΕΡΓΟ	ΑΙΤΙΟΛΟΓΙΑ	ΠΟΣΟ
1	Α΄ ΦΑΣΗ ΨΥΤΤΑΛΕΙΑΣ (Κ/Ξ ΑΘΗΝΑ-SNAMPROGETTI)	Διάφορες απαιτήσεις κατά του Ελληνικού Δημοσίου από την εκτέλεση της Α΄ φάσης της Ψυττάλειας	3.788.768,41
2	Β΄ ΦΑΣΗ ΨΥΤΤΑΛΕΙΑΣ (Κ/Ξ ΑΘΗΝΑ-LAND AND MARINE)	Απαίτηση κατά του Ελληνικού Δημοσίου από την υπερημέρια για την παράδοση του χώρου εκτέλεσης των εργασιών της κοινοπραξίας	1.377.135,53
3	ΛΙΜΑΝΙ ΗΓΟΥΜΕΝΙΤΣΑ (Κ/Ξ ΑΘΗΝΑ - F.C.C.)	Διάφορες απαιτήσεις κατά του Ελληνικού Δημοσίου από την εκτέλεση της κατασκευής του λιμανιού Ηγουμενίτσας	1.157.538,48
4	ΛΟΙΠΑ	Λοιπές ενδεχόμενες απαιτήσεις κατά διαφόρων	2.287.478,37
		ΓΕΝΙΚΟ ΣΥΝΟΛΟ	**8.610.920,79**

ΕΝΔΕΧΟΜΕΝΕΣ ΥΠΟΧΡΕΩΣΕΙΣ

Α/Α	ΕΡΓΟ	ΑΙΤΙΟΛΟΓΙΑ	ΠΟΣΟ
1	ΚΥΡΙΑΚΗΣ ΖΑΧΑΡΙΑΣ	Αγωγή κατά της Κ/Ξ ΑΤΤΙΚΑΤ - ΑΘΗΝΑ (έργο Αγίου Κοσμά), για αμοιβές μηχανικού.	628.553,60
2	ΤΕΧΝΙΚΗ ΕΝΩΣΗ	Αγωγή RODAX ΑΕ κατά ΑΘΗΝΑ (προέρχεται απο ΤΕΧΝΙΚΗ ΕΝΩΣΗ).	501.264,00
3	ΜΑΡΟΥΣΙ	Αγωγή υπεργολάβου ΣΟΦΙΑΝΟΣ ΑΕ.	157.877,71
4	ΜΑΡΟΥΣΙ	Αγωγή HYSEN QATO κατά ΑΘΗΝΑ για εργατικό ατύχημα (Εργαζόμενος Υπεργολάβου).	162.860,00
5	ΣΟΥΣΑΚΙ	Αγωγή αποζημιώσεως Σταύρου Μανουσέλη κατά ΑΘΗΝΑ - (60.110.235 Δρχ.).	176.405,68
6	ΣΑΛΑΜΙΝΑ	Αγωγή οικογένειας Σμαρλαμάκη για ψυχική οδύνη και διατροφή	850.000,00
7	ΑΡΑΧΘΟΣ - ΠΕΡΙΣΤΕΡΙ	Αγωγή οικογένειας Παπακώστα κατά της Κ/ΞΙΑΣ ΕΡΓΟΥ ΑΡΑΧΘΟΣ-ΠΕΡΙΣΤΕΡΙ	132.000,00
8	ΛΟΙΠΑ	Λοιπές ενδεχόμενες υποχρεώσεις κατά διαφόρων.	1.245.195,94
		ΓΕΝΙΚΟ ΣΥΝΟΛΟ	**3.854.156,93**

Για τις παραπάνω απαιτήσεις και υποχρεώσεις η Διοίκηση της Εταιρείας εκτιμά ότι δεν θα έχουν σημαντική επίπτωση στην οικονομική κατάσταση της εταιρείας.

Ο όμιλος δεν έχει διενεργήσει πρόβλεψη για ενδεχόμενες υποχρεώσεις από μελλοντικό φορολογικό έλεγχο των θυγατρικών εταιρειών καθώς δεν είναι δυνατό να εκτιμηθεί το ποσό που θα προκύψει.

6.36 Δεσμεύσεις

Η Εταιρεία έχει αναλάβει: (α) δέσμευση που αντιστοιχεί σε ποσό € 5.000.000,00 για την συμμετοχή της στο μετοχικό κεφάλαιο της από 11/6/2007 συσταθείσας εταιρείας, η οποία θα αναλάβει την εκτέλεση με το σύστημα της αυτοχρηματοδότησης με αντίστοιχη παραχώρηση του έργου «Μελέτη, Κατασκευή, Χρηματοδότηση, Λειτουργία και συντήρηση του έργου τμήμα Παθε Μαλιακός – Κλειδί», μέχρι την 31/12/2007 και μέχρι τη σύνταξη του παρόντος η Εταιρεία είχε καταβάλλει το ποσό των 250.000,00 € και (β) δέσμευση που αντιστοιχεί σε ποσό € 3.000.000,00 για την συμμετοχή της στο μετοχικό κεφάλαιο της από 12/7/2007 συσταθείσας εταιρείας, η οποία θα αναλάβει την εκτέλεση με το σύστημα της αυτοχρηματοδότησης με

αντίστοιχη παραχώρηση του έργου «Αυτοκινητόδρομος Ελευσίνα – Κόρινθος – Πάτρα – Πύργος – Τσακώνα», μέχρι την 31/12/2007 και μέχρι τη σύνταξη του παρόντος η Εταιρεία έχει καταβάλλει το ποσό των 180.000,00 €.

Οι δεσμεύσεις του Ομίλου και της Εταιρείας αναφορικά με τα κατασκευαστικά συμβόλαια έχουν ως εξής :

	Ο ΟΜΙΛΟΣ		Η ΕΤΑΙΡΕΙΑ	
	1/1-31/12/2007	1/1- 31/12/2006	1/1-31/12/2007	1/1-31/12/2006
Ανεκτέλεστο Υπόλοιπο έργων	446.715.507,78	357.993.004,08	438.871.607,78	356.252.891,52
Παρακρατηθείσες εγγυήσεις καλής εκτέλεσης	3.124.705,91	2.281.185,92	2.973.994,32	2.237.640,47
	449.840.213,69	**360.274.190,00**	**441.845.602,10**	**358.490.531,99**

6.37 Ανέλεγκτες φορολογικά χρήσεις

ΕΠΩΝΥΜΙΑ	ΑΝΕΛΕΓΚΤΕΣ ΦΟΡΟΛΟΓΙΚΑ ΧΡΗΣΕΙΣ
ΑΘΗΝΑ Α.Τ.Ε.	2006-2007
ARCAT Β.Ε. - Β.ΠΡΩΪΟΣ Α.Ε.Β.Ε.	2002-2007
ARCAT Α.Ε.Β.Ε.	2005-2007
ATHENA ROMANIA SRL	-
ΕΡΓΟΝΕΤ Α.Τ.Ε.	2005-2007
ΑΘΗΝΑ ΕΝΕΡΓΕΙΑΚΗ Α.Ε.	2005-2007

Βρίσκεται σε εξέλιξη ο φορολογικός έλεγχος της μητρικής εταιρείας για τη χρήση 2006 και της θυγατρικής ARCAT ΒΕ – Β.ΠΡΩΪΟΣ ΑΕΒΕ για τις χρήσεις 2002 έως 2006.

Σε ότι αφορά τις κοινοπραξίες του Ομίλου δεν έχουν ελεγχθεί φορολογικά για δύο έως πέντε χρήσεις.

6.38 Πρόταση διανομής μερίσματος

Για τη χρήση 2007 δεν υπάρχουν κέρδη προς διάθεση.

6.39 Γεγονότα μετά την ημερομηνία του ισολογισμού

Από την ημερομηνία αναφοράς των οικονομικών καταστάσεων και μέχρι σήμερα η διοίκηση της Εταιρείας, εκτός των κατωτέρω, δεν έλαβε γνώση κάποιων πληροφοριών ούτε πραγματοποιήθηκε κάποιο γεγονός πού ενδέχεται να οδηγήσει σε αλλοίωση της οικονομικής θέσης της Εταιρείας και του Ομίλου όπως αυτή απεικονίζεται στις συνημμένες οικονομικές καταστάσεις:

ii) Στις 27/2/2008 συζητήθηκε με αντιμωλία αγωγή αποζημιώσεως στο Πολυμελές Πρωτοδικείο Αθηνών κατά των μετόχων της απορροφηθείσας εταιρείας ΜΕΤΤΕΜ ΑΕ και αναμένεται η έκδοση αποφάσεως που πιστεύουμε ότι θα είναι ευνοϊκή για την Εταιρεία.

iii) Βρίσκεται σε εξέλιξη φορολογικός έλεγχος της Εταιρείας για τη χρήση 2006 και μιας θυγατρικής για τις χρήσεις 2002 έως 2006.

Έκθεση του Διοικητικού Συμβουλίου
για τις συναλλαγές της Εταιρείας
με τις συνδεδεμένες με αυτήν επιχειρήσεις του άρθρου 42ε
παρ. 5 του Κ.Ν. 2190/20
για την εταιρική χρήση 2007
σύμφωνα με τις διατάξεις του άρθρου 2 παρ. 4 του Ν.3016/2002

Σας αναφέρουμε ότι οι ενδοομιλικές συναλλαγές για τη χρήση 2007 είναι οι εξής :

α) Πωλήσεις της ΑΘΗΝΑ ΑΤΕ

- στην «ΓΕΦΥΡΑ ΛΕΙΤΟΥΡΓΙΑ» ύψους 24.770,08 ευρώ
- στην «ΕΡΓΟΝΕΤ ΑΤΕ» ύψους 18.884,69 ευρώ

για την παροχή υπηρεσιών

β) Αγορές της ΑΘΗΝΑ ΑΤΕ

- από την «ΑΡΚΑΤ ΑΕΒΕ» ύψους 60.626,86 ευρώ

για την προμήθεια ανταλλακτικών μηχανημάτων έργων και για παροχή υπηρεσιών επισκευών των μηχανημάτων

- από την «ΕΡΓΟΝΕΤ ΑΤΕ» ύψους 1.111.048,42 ευρώ

για τεχνικά έργα.

Το Διοικητικό Συμβούλιο

ΔΕΛΤΙΑ ΤΥΠΟΥ – ΕΤΑΙΡΙΚΕΣ ΑΝΑΚΟΙΝΩΣΕΙΣ

5.10.2007	Ανακοίνωση για ακύρωση μετοχών της Εταιρείας και αύξηση του μετοχικού της κεφαλαίου με αύξηση ονομαστικής αξίας της μετοχής
9.8.2007	Αποφάσεις Τακτικής Γενικής Συνέλευσης των Μετόχων
3.8.2007	Ανακοίνωση αιτιολογημένης γνώμης του Δ.Σ της Εταιρείας επί της υποβληθείσας υποχρεωτικής δημόσιας πρότασης της J&P-ΑΒΑΞ ΑΕ
2.8.2007	Ανακοίνωση για γνωστοποίηση μεταβολής δημόσιας πρότασης
28.6.2007	Ανακοίνωση για υπογραφή νέας σύμβσης
19.6.2007	Ανακοίνωση ολοκλήρωσης εκποίησης μετοχών 18.6.2007
13.6.2008	Γνωστοποίηση για μεταβολή ποσοστών κυρίων μετόχων την 13.6.07
12.6.2008	Γνωστοποίηση για μεταβολή ποσοστών κυρίων μετόχων την 12.6.07
15.6.2007	J&P ΑΒΑΞ Στρατηγική Επένδυση στην ΑΘΗΝΑ ΑΤΕ
14.6.2007	Ανακοίνωση για την διάθεση ενημερωτικού δελτίου στο επενδυτικό κοινό
13.6.2007	Μεταβολή ποσοστού επί των δικαιωμάτων ψήφου του Προέδρου
12.6.2007	Μεταβολή ποσοστών κυρίων μετόχων επί των δικαιωμάτων ψήφου
12.6.2007	Πρόσκληση στην Τακτική Γενική Συνέλευση των Μετόχων
4.6.2007	Ανακοίνωση για ολοκλήρωση διαδικασίας πώλησης ιδίων μετοχών
4.6.2007	Διάψευση δημοσιευμάτων
11.5.2007	Ανακοίνωση για υπογραφή νέας σύμβασης
26.4.2007	Ανακοίνωση για υπογραφή νέας σύμβασης
13.4.2007	Ενημέρωση για πώληση ιδίων μετοχών
30.3.2007	Πίνακας Διάθεσης Αντληθέντων Κεφαλαίων 31.12.2006
30.3.2007	Ανακοίνωση για υπογραφή νέας σύμβασης
16.3.2007	Γνωστοποίηση συναλλαγών μελών Δ.Σ
15.3.2007	Γνωστοποίηση συναλλαγών μελών Δ.Σ
6.3.2007	Γνωστοποίηση συναλλαγών μελών Δ.Σ
5.3.2007	Γνωστοποίηση συναλλαγών μελών Δ.Σ
28.2.2007	Γνωστοποίηση συναλλαγών μελών Δ.Σ
27.2.2007	Γνωστοποίηση συναλλαγών μελών Δ.Σ
26.2.2007	Γνωστοποίηση συναλλαγών μελών Δ.Σ
23.2.2007	Γνωστοποίηση συναλλαγών μελών Δ.Σ
22.2.2007	Γνωστοποίηση συναλλαγών μελών Δ.Σ
21.2.2007	Γνωστοποίηση συναλλαγών μελών Δ.Σ
20.2.2007	Γνωστοποίηση συναλλαγών μελών Δ.Σ
16.2.2007	Γνωστοποίηση συναλλαγών μελών Δ.Σ
15.2.2007	Γνωστοποίηση συναλλαγών μελών Δ.Σ
14.2.2007	Γνωστοποίηση συναλλαγών μελών Δ.Σ
30.1.2007	Γνωστοποίηση σχετικά με την απόκτηση ιδίων μετοχών της Εταιρείας
23.1.2007	Ανακοίνωση πώλησης ιδίων μετοχών

Συνοπτικές Λογιστικές Καταστάσεις Τριμήνων 2007

ΣΥΝΟΠΤΙΚΑ ΟΙΚΟΝΟΜΙΚΑ ΣΤΟΙΧΕΙΑ ΚΑΙ ΠΛΗΡΟΦΟΡΙΕΣ ΟΜΙΛΟΥ ΚΑΙ ΕΤΑΙΡΙΑΣ ΤΗΣ ΧΡΗΣΗΣ

από 1 Ιανουαρίου 2007 μέχρι 31 Μαρτίου 2007

(δημοσιευμένα σύμφωνα με την απόφαση 2/396/31.8.2006 του Δ.Σ. της Επιτροπής Κεφαλαιαγοράς και του Π.Δ. 360/1985)

Τα παρακάτω στοιχεία και πληροφορίες στοχεύουν σε μία γενική ενημέρωση για την οικονομική κατάσταση και τα αποτελέσματα της ΑΘΗΝΑ ΑΤΕ και του ΟΜΙΛΟΥ της. Συνιστούμε, επομένως στον αναγνώστη, πριν προβεί σε οποιαδήποτε είδους επενδυτική επιλογή ή άλλη συναλλαγή με την Εταιρία, να ανατρέξει στη διεύθυνση διαδικτύου της, όπου αναρτώνται οι περιοδικές οικονομικές καταστάσεις που προβλέπουν τα Διεθνή Λογιστικά Πρότυπα καθώς και η έκθεση επισκόπησης του ορκωτού ελεγκτή λογιστή όποτε αυτή απαιτείται.

ΣΤΟΙΧΕΙΑ ΕΠΙΧΕΙΡΗΣΗΣ

Πλήρες Ονομα :	ΑΘΗΝΑ Ανών.Τεχνική Εταιρία
Διεύθυνση έδρας Εταιρίας :	Λ.Μεσογείων 357-359 Χαλάνδρι
Αριθμός Φορολογικού Μητρώου :	094126106
Εποπτεύουσα Αρχή :	Υπουργείο Ανάπτυξης - Δ/νση Α.Ε. & Πίστεως
Κύρια Δραστηριότητα :	Τεχνική Εταιρία
Αριθ. Μητρώου Ανωνύμων Εταιριών :	13556-06-Β/86/07
Σύνθεση Διοικητικού Συμβουλίου :	
Παύλος Λεκκάκης, Πρόεδρος του Δ.Σ. - Εκτελεστικό.	
Ιωάννης Πιστιόλης, Αντιπρ.του Δ.Σ. & Διευθ.Σύμβουλος -Εκτελεστικό.	
Κωνσταντίνος Μίχης, Αντιπρόεδρος του Δ.Σ. - Εκτελεστικό.	
Απόστολος Μύτιλής, Μέλος ΔΣ - Εκτελεστικό.	
Αναστάσιος Τσακανίκας, Μέλος ΔΣ - Εκτελεστικό.	
Γεώργιος Απέγητος, Μέλος ΔΣ - Εκτελεστικό.	
Γεώργιος Παπαδογεωργόπουλος, Μέλος ΔΣ - Εξηρτ.μη Εκτελεστικό.	
Αλέξανδρος Παπατσώρης, Μέλος ΔΣ - Ανεξάρτητο μη Εκτελεστικό.	
Ιωάννης Λυμπερόπουλος, Μέλος ΔΣ - Ανεξάρτητο μη Εκτελεστικό.	
Ημερ.έγκρ.των οικον.καταστάσεων :	29/5/2007
Ορκωτός Ελεγκτής Λογιστής :	Παρασκευόπουλος Αθ. Γεώργιος Α.Μ.ΣΟΕΛ 11851
Ελεγκτική Εταιρία :	Grant Thornton
Τύπος έκθεσης ελέγχου ελεγκτών :	Δεν απαιτείται
Διεύθυνση Διαδικτύου Εταιρίας :	www.athena-sa.gr

ΣΤΟΙΧΕΙΑ ΙΣΟΛΟΓΙΣΜΟΥ

Ποσά εκφρασμένα σε χιλιάδες €

	Ο ΟΜΙΛΟΣ		Η ΕΤΑΙΡΙΑ	
	31/3/2007	31/12/2006	31/3/2007	31/12/2006
ΕΝΕΡΓΗΤΙΚΟ				
Πάγια στοιχεία Ενεργητικού	69.124	69.378	70.732	70.967
Αποθέματα	8.848	9.348	4.035	4.176
Απαιτήσεις από πελάτες	43.821	44.083	31.415	32.230
Λοιπά στοιχεία ενεργητικού	101.156	102.375	80.909	81.549
ΣΥΝΟΛΟ ΕΝΕΡΓΗΤΙΚΟΥ	**222.949**	**225.184**	**187.091**	**188.922**
ΠΑΘΗΤΙΚΟ				
Μακροπρόθεσμες υποχρεώσεις	27.005	29.513	25.653	27.585
Βραχυπρόθεσμες τραπεζικές υποχρεώσεις	27.625	29.799	17.887	20.258
Λοιπές βραχυπρόθεσμες υποχρεώσεις	80.388	78.199	54.860	52.630
Σύνολο υποχρεώσεων (α)	**135.018**	**137.511**	**98.400**	**100.473**
Μετοχικό Κεφάλαιο	38.406	38.406	38.406	38.406
Λοιπά στοιχεία καθαρής θέσης μετόχων εταιρίας	48.834	48.617	50.285	50.043
Σύνολο Καθαρής Θέσης μετόχων Εταιρίας (β)	**87.240**	**87.023**	**88.691**	**88.449**
Δικαιώματα Μειοψηφίας (γ)	691	650	-	-
Σύνολο Καθαρής Θέσης (δ)	**87.931**	**87.673**	**88.691**	**88.449**
ΣΥΝΟΛΟ ΠΑΘΗΤΙΚΟΥ (α) + (δ)	**222.949**	**225.184**	**187.091**	**188.922**

ΣΤΟΙΧΕΙΑ ΚΑΤΑΣΤΑΣΗΣ ΑΠΟΤΕΛΕΣΜΑΤΩΝ ΧΡΗΣΗΣ

Ποσά εκφρασμένα σε χιλιάδες €

	Ο ΟΜΙΛΟΣ		Η ΕΤΑΙΡΙΑ	
	1/1-31/3/2007	1/1-31/3/2006	1/1-31/3/2007	1/1-31/3/2006
Κύκλος εργασιών	**42.697**	**28.583**	**27.595**	**20.145**
Μικτά κέρδη / (ζημιές)	**2.514**	**837**	**1.353**	**-27**
Κέρδη / (ζημιές) προ φόρων, χρηματοδοτικών, επενδυτικών αποτελεσμάτων και αποσβέσεων.	**4.834**	**1.864**	**2.409**	**1.107**
Κέρδη / (ζημιές) προ φόρων, χρηματοδοτικών και επενδυτικών αποτελεσμάτων.	**1.536**	**-148**	**635**	**-788**
Κέρδη / (ζημιές) προ φόρων	**742**	**-990**	**518**	**-1.066**
Μείον: Φόροι	-120	209	90	279
Κέρδη / (ζημιές) μετά από φόρους	**622**	**-781**	**608**	**-787**
Κατανέμονται σε:				
Μετόχους Εταιρίας	581	-773	608	-787
Μετόχους Μειοψηφίας	41	-8		
Κέρδη / (ζημιές) μετά από φόρους - ανά μετοχή (σε λεπτά / μετοχή)	1,2	-1,7	1,2	-1,7
Προτεινόμενο μέρισμα ανά Μετοχή - (σε λεπτά / μετοχή)	-	-	-	-

ΠΡΟΣΘΕΤΑ ΣΤΟΙΧΕΙΑ ΚΑΙ ΠΛΗΡΟΦΟΡΙΕΣ

1. Δομή του Ομίλου - Οι εταιρίες του Ομίλου με τις αντίστοιχες διευθύνσεις τους και ποσοστά συμμετοχής, που περιλαμβάνονται στις ενοποιημένες οικονομικές καταστάσεις, είναι:

Μέθοδος πλήρους ενοποίησης

ΕΤΑΙΡΙΑ	ΕΔΡΑ	% ΣΥΜ/ΧΗΣ		ΕΤΑΙΡΙΑ	ΕΔΡΑ	% ΣΥΜ/ΧΗΣ
ARCAT AEBE	Αθήνα	100%		STAR TRAVEL ΕΠΕ	Καλλιθέα	55,00%
ARCAT B.E-B.ΠΡΟΪΟΣ AEBE	Θεσ/νίκη	60,00%	*	ATHENA ROMANIA SRL	Ρουμανία	100%
ΕΡΓΟΝΕΤ ΑΤΕ	Αθήνα	51,00%		ΑΘΗΝΑ ΕΝΕΡΓΕΙΑΚΗ ΑΕ	Χαλάνδρι	99,00%

Μέθοδος αναλογικής ενοποίησης

ΕΤΑΙΡΙΑ	ΕΔΡΑ	% ΣΥΜ/ΧΗΣ	ΕΤΑΙΡΙΑ	ΕΔΡΑ	% ΣΥΜ/ΧΗΣ
Κ/Ξ ΑΘΗΝΑ - ΚΩΝΣΤΑΝΤΙΝΙΔΗΣ	Αθήνα	50,00%	Κ/Ξ ΜΗΧΑΝΙΚΗ - ΑΘΗΝΑ (MPC)	Αθήνα	50,00%
Κ/Ξ ΑΘΗΝΑ - FCC	Αθήνα	50,00%	Κ/Ξ ΔΩΔΩΝΗ ΜΟΧΛΟΣ - ΑΘΗΝΑ	Αθήνα	50,00%
Κ/Ξ ΑΘΗΝΑ - ΑΡΧΙΜΗΔΗΣ (ΟΛΠ ΙΙ)	Αθήνα	100,00%	Κ/Ξ ΠΑΠΑΔΑΚΗΣ - ΑΘΗΝΑ (ΒΡΙΛΗΣΣΙΑ)	Αθήνα	50,00%
Κ/Ξ ΑΘΗΝΑ - BARESEL - ΑΤΤΙΚΑΤ	Αθήνα	34,00%	Κ/ΣΙΑ 6ου ΠΡΟΒΛΗΤΑ ΟΛΘ - Α1	Αθήνα	41,67%
Κ/Ξ ΑΘΗΝΑ - LAND & MARINE	Αθήνα	46,875%	Κ/Ξ ΠΟΣΕΙΔΩΝ	Αθήνα	16,50%
Κ/Ξ ΑΘΗΝΑ - SNAMPROGETTI	Αθήνα	100,00%	Κ/Ξ ΠΡΟΟΔΕΥΤΙΚΗ - ΑΘΗΝΑ (ΚΡΑΪΟΒΑ)	Αθήνα	35,00%
Κ/Ξ ΑΘ.-ΑΡΧΙΜ.-ΑΤΤΙΚΑΤ (ΟΛΠ ΙΙΙ)	Αθήνα	95,00%	Κ/Ξ ΤΕΡΝΑ - ΑΘΗΝΑ (ΑΡΑΧΘΟΣ-ΠΕΡΙΣΤΕΡΙ)	Αθήνα	37,50%
Κ/Ξ ΑΘΗΝΑ - ΑΡΧΙΜΗΔΗΣ (ΟΛΠ V)	Αθήνα	100,00%	Κ/Ξ ΚΩΝ/ΔΗΣ - ΑΘΗΝΑ (ΑΓ.ΚΟΣΜΑΣ Α΄)	Αθήνα	50,00%
Κ/Ξ ΑΘΗΝΑ - ΑΡΧΙΜΗΔΗΣ (ΟΛΠ Ι)	Αθήνα	100,00%	Κ/Ξ ΑΘΗΝΑ - ΡΟΥΤΣΗΣ (CAR TERMINAL)	Αθήνα	50,00%
Κ/Ξ ΑΘΗΝΑ - ΓΚΟΥΝΤΑΣ / ΣΠΗΛΙΟΤΟΠΟΥΛΟΣ	Αθήνα	70,00%	Κ/Ξ ΑΚΤΟΡ-ΑΘΗΝΑ-ΘΕΜ. (ΚΑΛΑΤΡΑΒΑ)	Αθήνα	29,00%
Κ/Ξ ΑΘΗΝΑ - ΔΟΜΙΚΗ ΚΡΗΤΗΣ	Αθήνα	50,00%	Κ/Ξ ΑΘΗΝΑ - ΑΡΧΙΡΟΔΩΝ (ΗΣΑΠ)	Αθήνα	50,00%
Κ/Ξ ΑΘΗΝΑ - ΕΡΓΟΑΣΦΑΛΤΙΚΗ	Λάρισα	50,00%	Κ/Ξ ΑΝΕΓΕΡΣΗΣ ΚΤΙΡΙΩΝ ΟΣΕ ΣΤΟ ΘΡΙΑΣΙΟ	Αθήνα	13,30%
Κ/Ξ ΑΘ-ΘΕΜ.-ΕΛΛ.ΤΕΧ.-ΚΩΝ.-ΤΣΑΜΠΡΑΣ	Αθήνα	25,00%	Κ/Ξ ΑΡΧΙΡΟΔΩΝ - ΑΘΗΝΑ (ΘΗΣΕΙΟ)	Αθήνα	50,00%
Κ/Ξ ΑΘ-ΕΛ.ΤΕΧΝ.-ΘΕΜ-PASS.-ΠΕΡΙΒΑΛΛΟΝ	Θεσ/νίκη	28,00%	Κ/Ξ ΑΚΤΟΡ-ΑΘΗΝΑ-ΘΕΜ. (ΧΛΟΟΤ.ΟΑΚΑ)	Αθήνα	21,10%
Κ/Ξ ΑΘ.-ΘΕΜ.-ΕΛ.ΤΕΧ. - ΚΤΙΡΙΟ ΒΥΤΙΟΦΟΡΩΝ	Αθήνα	33,33%	Κ/Ξ ΑΤΤΙΚΑΤ - ΑΘΗΝΑ (ΑΓ.ΚΟΣΜΑΣ)	Αθήνα	40,00%
Κ/Ξ ΠΛΑΤΑΜΩΝΑ	Αθήνα	19,60%	Κ/Ξ ΕΡΕΤΒΟ - ΑΘΗΝΑ - ΡΟΥΤΣΗΣ	Αθήνα	25,00%
Κ/Ξ ΑΘΗΝΑ - ΠΡΟΟΔΕΥΤΙΚΗ (ΚΟΡΑΒΙΑ)	Αθήνα	60,00%	Κ/Ξ ΑΚΤΟΡ - ΑΘΗΝΑ (ΞΗΡΑΝΣΗ ΙΛΥΟΣ)	Αθήνα	50,00%
Κ/Ξ ΑΘΗΝΑ-ΚΩΝΣΤΑΝΤΙΝΙΔΗΣ (ΦΛΟΙΣΒΟΣ)	Αθήνα	66,67%	Κ/Ξ ΠΑΝΤΕΧΝΙΚΗ - ΑΘΗΝΑ (ΚΩΣ)	Αθήνα	50,00%
Κ/Ξ ΑΚΤΟΡ - ΑΘΗΝΑ - ΕΜΠΕΔΟΣ (IBC)	Αθήνα	26,00%	Κ/Ξ ΑΘΗΝΑ-ΑΚΤΟΡ (ΠΟΤΙ)	Αθήνα	50,00%
Κ/Ξ ΑΘΗΝΑ - ΕΚΑΤ ΕΤΑΝ ΑΕ	Αθήνα	55,00%	ΨΥΤΤΑΛΕΙΑ ΝΑΥΤΙΚΗ ΕΤΑΙΡΙΑ	Αθήνα	33,33%
Κ/Ξ ΑΡΧΙΜΗΔΗΣ - ΑΘΗΝΑ (ΟΛΠ IV)	Αθήνα	100,00%	Κ/Ξ ΑΚΤΟΡ - ΘΕΜ/ΜΗ - ΑΘΗΝΑ (Α380)	Αθήνα	33,33%
Κ/Ξ ΒΙΟΤΕΡ - ΑΘΗΝΑ	Αθήνα	50,00%	Κ/Ξ ΑΚΤΟΡ-ΑΘΗΝΑ-ΕΜΠΕΔΟΣ (IBC)-ΣΥΝΤΗΡΗΣΗ	Αθήνα	26,00%
Κ/Ξ ΓΕΦΥΡΑ	Αθήνα	7,74%	Κ/Ξ ΤΕΡΝΑ - ΑΘΗΝΑ (ΙΩΑΝΝΙΝΑ - ΜΕΤΣΟΒΟ)	Αθήνα	37,50%
Κ/Ξ ΑΘΗΝΑ-ΘΕΜ/ΜΗ-ΑΤΤΙΚΑΤ (ΕΡΜΗΣ)	Αθήνα	33,33%	Κ/Ξ ΑΘΗΝΑ - ΜΗΧΑΝΙΚΗ (ΣΚΑΡΦΕΙΑ)	Αθήνα	50,00%
Κ/Ξ ΘΕΜ-ΕΛΛ.ΤΕΧΝ.-ΑΘ.-PASS.-GIOVANI	Αθήνα	26,67%	Κ/Ξ ΑΘΗΝΑ-ΑΚΤΟΡ (ΛΑΣΠΗ)	Αθήνα	50,00%
Κ/Ξ ΑΚΤΟΡ - ΘΕΜ/ΜΗ - ΑΘΗΝΑ (Α403)	Αθήνα	33,33%	Κ/Ξ ΑΘΗΝΑ - IMEK HELLAS AE	Αθήνα	99,00%
Κ/Ξ ΘΕΜ/ΜΗ-ΑΘΗΝΑ-ΚΟΡΟΤΖΗΣ (ΙΚΑΡΟΣ)	Αθήνα	33,33%	Κ/Ξ ΑΘΗΝΑ ΑΤΕ -ΑΚΤΟΡ ΑΤΕ (Α425)	Αθήνα	50,00%
Κ/Ξ ΚΩΝ.-ΑΘ-ΕΔΡΑΣΗ-ΔΟΜΙΚΗ (ΑΓ.ΚΟΣ)	Αθήνα	25,00%	Κ/Ξ ΜΟΧΛΟΣ - ΑΘΗΝΑ (ΣΗΡΑΓΓΑ Σ2)	Αθήνα	50,00%
Κ/Ξ ΑΘΗΝΑ-ΑΚΤΟΡ (ΜΑΚΕΔΟΝΙΑ)	Αθήνα	70,00%	Κ/Ξ ΑΘΗΝΑ - ΑΚΤΟΡ (Β΄ΦΑΣΗ)	Αθήνα	50,00%
Κ/Ξ TSO - ΑΡΧΙΡΟΔΩΝ - ΕΡΓΟΝΕΤ	Αθήνα	22,95%	* Κ/Ξ ΤΟΥΡΙΣΤΙΚΟΥ ΛΙΜΕΝΑ ΛΕΥΚΑΔΑΣ	Αθήνα	22,50%
Κ/Ξ ΕΡΓΟΝΕΤ - ΑΡΧΙΡΟΔΩΝ	Αθήνα	25,50%	*			

*** Εταιρίες με έμμεση συμμετοχή**

2. Οι βασικές λογιστικές αρχές που εφαρμόστηκαν είναι αυτές που προβλέπονται απο τα Διεθνή Πρότυπα Χρηματοοικονομικής Πληροφόρησης (Δ.Π.Χ.Π.), όπως εφαρμόστηκαν και κατά την προηγούμενη χρήση.

3. Η Μητρική Εταιρία έχει ελεγχθεί φορολογικά μέχρι και τη χρήση 2005. Οι ανέλεγκτες φορολογικά χρήσεις για τον Ομιλο έχουν ως ακολούθως :

ARCAT B.E - B.ΠΡΟΪΟΣ AEBE, 2002-2006	ARCAT AEBE, 2005-2006	ATHENA ROMANIA SRL, 2003-2006
ΑΘΗΝΑ ΕΝΕΡΓΕΙΑΚΗ ΑΕ, 2005-2006	ΕΡΓΟΝΕΤ ΑΤΕ, 2005-2006	STAR TRAVEL ΕΠΕ, 2003-2006

ενώ οι κοινοπραξίες του Ομίλου δεν έχουν ελεγχθεί φορολογικά για περιόδους που καλύπτουν τις τελευταίες 2 έως 5 χρήσεις.

4. Επί των παγίων στοιχείων της Μητρικής υφίσταται προσημείωση υποθήκης ποσού € 8.500 χιλ. και επί των παγίων στοιχείων μιάς θυγατρικής υφίστανται εμπράγματα βάρη ποσού € 1.321 χιλ. για εξασφάλιση τραπεζικού δανεισμού.

5. Υφίστανται επίδικες διαφορές δικαστικών ή διοικητικών οργάνων που εκτιμάται ότι δεν θα έχουν σημαντική επίπτωση στην οικονομική κατάσταση της εταιρίας.

6. Τα ποσά των αγορών και πωλήσεων, από και προς τα συνδεδεμένα (κατά την έννοια του ΔΛΠ 24) μέρη σωρευτικά από την έναρξη της οικονομικής χρήσης ανέρχονται σε € 529 χιλ. και € 8 χιλ. αντίστοιχα για την Εταιρία και € 158 χιλ. και € 6 χιλ. αντίστοιχα για τον Ομιλο.Τα υπόλοιπα των απαιτήσεων και υποχρεώσεων με τα συνδεδεμένα (κατά την έννοια του ΔΛΠ 24) μέρη, στη λήξη της τρέχουσας περιόδου, ανέρχονται σε € 2.082 χιλ. και € 459 χιλ. αντίστοιχα για την Εταιρία και € 1.549 χιλ και € 387 χιλ. αντίστοιχα για τον Ομιλο.

ΣΤΟΙΧΕΙΑ ΚΑΤΑΣΤΑΣΗΣ ΤΑΜΙΑΚΩΝ ΡΟΩΝ ΧΡΗΣΗΣ

Ποσά εκφρασμένα σε χιλιάδες €

	Ο ΟΜΙΛΟΣ		Η ΕΤΑΙΡΙΑ	
	1/1-31/3/2007	1/1-31/3/2006	1/1-31/3/2007	1/1-31/3/2006
Λειτουργικές δραστηριότητες				
Κέρδη / (ζημίες) προ φόρων	742	-990	518	-1.066
Πλέον / μείον προσαρμογές για:				
Αποσβέσεις	3.298	2.012	1.774	1.895
Προβλέψεις	0	-104	0	7
Αποτελέσματα (έσοδα,έξοδα,κέρδη και ζημιές) επενδυτικής δραστηριότητας	-103	95	-116	91
Χρεωστικοί τόκοι και συναφή έξοδα	783	820	761	794
Πλέον / μείον προσαρμογές για μεταβολές λογαριασμών κεφαλαίου κίνησης ή που σχετίζονται με τις λειτουργικές δραστηριότητες:				
Μείωση / (αύξηση) αποθεμάτων	500	521	141	598
Μείωση / (αύξηση) απαιτήσεων	-5.404	-107	623	3.204
(Μείωση) / αύξηση υποχρεώσεων (πλην τραπεζών)	294	-4.117	1.329	-4.947
Μείον:				
Χρεωστικοί τόκοι και συναφή έξοδα καταβεβλημένα	-570	-512	-570	-512
Συναλλαγματικές διαφορές υποκ/των Εξωτερικού	-364	0	-366	0
Καταβεβλημένοι φόροι	-929	-291	-476	-291
Σύνολο εισροών / (εκροών) από λειτουργικές δραστηριότητες (α)	**-1.753**	**-2.673**	**3.618**	**-227**
Επενδυτικές δραστηριότητες				
Απόκτηση θυγατρικών, συγγενών, κοινοπραξιών & λοιπών επενδύσεων	-263	-15	-268	-15
Αγορά ενσώματων και άυλων παγίων περιουσιακών στοιχείων	-1.411	-592	-1.392	-396
Εισπράξεις από πωλήσεις ενσώματων και άυλων παγίων	123	182	123	182
Σύνολο εισροών / (εκροών) από επενδυτικές δραστηριότητες (β)	**-1.551**	**-425**	**-1.537**	**-229**
Χρηματοδοτικές δραστηριότητες				
Εισπράξεις απο αύξηση μετοχικού κεφαλαίου	0	14.068	0	14.068
Εισπράξεις από εκδοθέντα / αναληφθέντα δάνεια	2.904	0	2.400	0
Εξοφλήσεις δανείων	-6.491	-7.458	-6.140	-6.795
Εξοφλήσεις υποχρεώσεων από χρηματοδοτικές μισθώσεις (χρεολύσια)	-85	-127	-85	-127
Σύνολο εισροών / (εκροών) από χρηματοδοτικές δραστηριότητες (γ)	**-3.672**	**6.483**	**-3.825**	**7.146**
Καθαρή αύξηση / (μείωση) στα ταμειακά διαθέσιμα και ισοδύναμα περιόδου (α) + (β) + (γ)	**-6.976**	**3.385**	**-1.744**	**6.690**
Ταμειακά διαθέσιμα και ισοδύναμα έναρξης χρήσης	15.036	10.458	4.828	3.066
Ταμειακά διαθέσιμα και ισοδύναμα λήξης χρήσης	**8.060**	**13.843**	**3.084**	**9.756**

ΣΤΟΙΧΕΙΑ ΚΑΤΑΣΤΑΣΗΣ ΜΕΤΑΒΟΛΩΝ ΚΑΘΑΡΗΣ ΘΕΣΗΣ ΧΡΗΣΗΣ

Ποσά εκφρασμένα σε χιλιάδες €

	Ο ΟΜΙΛΟΣ		Η ΕΤΑΙΡΙΑ	
	31/3/2007	31/3/2006	31/3/2007	31/3/2006
Καθαρή θέση έναρξης χρήσης (1/1/2007 και 1/1/2006 αντίστοιχα)	87.673	75.383	88.449	74.707
Κέρδη / (ζημιές) της χρήσης, μετά από φόρους	622	-780	608	-787
ΣΥΝΟΛΟ	**88.295**	**74.603**	**89.057**	**73.920**
Συναλλαγματικές διαφορές	-364	0	-366	0
Αύξηση / (μείωση) μετοχικού κεφαλαίου	0	14.068	0	14.068
Καθαρή θέση λήξης χρήσης (31/3/2007 και 31/3/2006 αντίστοιχα)	**87.931**	**88.671**	**88.691**	**87.988**

7. Επενδύσεις σε πάγιο εξοπλισμό Α΄τριμήνου 2007 : Ομιλος € 1.411 χιλ. Εταιρία € 1.392 χιλ.

8. Τα κέρδη ανά μετοχή υπολογίστηκαν με βάση το μέσο σταθμισμένο αριθμό επί του συνόλου των μετοχών σε κυκλοφορία.

9. Ο αριθμός απασχολούμενου προσωπικού στον Ομιλο (εκτός κοιν/ξιών)

	Ο Ομιλος		Η Εταιρία	
και στην Εταιρία είναι :	31/3/2007	31/3/2006	31/3/2007	31/3/2006
Μισθωτοί (κατά την παρατιθέμενη ημερομηνία)	214	312	195	295
Ημερομίσθιοι (κατά την παρατιθέμενη ημερομηνία)	94	113	93	113
Σύνολο	**308**	**425**	**288**	**408**

Ο ΠΡΟΕΔΡΟΣ Δ.Σ.	Ο ΑΝΤΙΠΡΟΕΔΡΟΣ & ΔΙΕΥΘΥΝΩΝ ΣΥΜΒΟΥΛΟΣ	Ο ΟΙΚΟΝΟΜΙΚΟΣ Δ/ΝΤΗΣ	Ο ΠΡΟΪΣΤΑΜΕΝΟΣ ΛΟΓΙΣΤΗΡΙΟΥ
ΠΑΥΛΟΣ ΛΕΚΚΑΚΗΣ Α.Δ.Τ. Π 316798	ΙΩΑΝΝΗΣ ΠΙΣΤΙΟΛΗΣ Α.Δ.Τ. Ι 089689	ΑΝΑΣΤΑΣΙΟΣ ΤΣΑΚΑΝΙΚΑΣ Α.Δ.Τ. Π 663813	ΙΩΑΝΝΗΣ ΡΟΪΔΗΣ Α.Δ.Τ. Σ 103324

ΣΥΝΟΠΤΙΚΑ ΟΙΚΟΝΟΜΙΚΑ ΣΤΟΙΧΕΙΑ ΚΑΙ ΠΛΗΡΟΦΟΡΙΕΣ ΟΜΙΛΟΥ ΚΑΙ ΕΤΑΙΡΙΑΣ ΤΗΣ ΧΡΗΣΗΣ

από 1 Ιανουαρίου 2007 μέχρι 30 Ιουνίου 2007

(δημοσιευμένα σύμφωνα με την απόφαση 2/396/31.8.2006 του Δ.Σ. της Επιτροπής Κεφαλαιαγοράς και του Π.Δ. 360/1985)

Τα παρακάτω στοιχεία και πληροφορίες στοχεύουν σε μία γενική ενημέρωση για την οικονομική κατάσταση και τα αποτελέσματα της ΑΘΗΝΑ ΑΤΕ και του ΟΜΙΛΟΥ της. Συνιστούμε, επομένως στον αναγνώστη, πριν προβεί σε οποιαδήποτε είδους επενδυτική επιλογή ή άλλη συναλλαγή με την Εταιρία, να ανατρέξει στη διεύθυνση διαδικτύου της, όπου αναρτώνται οι περιοδικές οικονομικές καταστάσεις που προβλέπουν τα Διεθνή Λογιστικά Πρότυπα καθώς και η έκθεση επισκόπησης του ορκωτού ελεγκτή λογιστή όποτε αυτή απαιτείται.

ΣΤΟΙΧΕΙΑ ΕΠΙΧΕΙΡΗΣΗΣ

Πλήρες Ονομα :	ΑΘΗΝΑ Ανών.Τεχν. Εταιρία Α.Μεταφορέων 357-359 Χαλάνδρι
Διεύθυνση έδρας Εταιρίας :	
Αριθμός Φορολογικού Μητρώου :	094126106
Εποπτεύουσα Αρχή :	Υπουργείο Ανάπτυξης - Δ/νση Α.Ε. & Πίστεως
Κύρια Δραστηριότητα :	Τεχνική Εταιρία
Αριθ. Μητρώου Ανωνύμων Εταιριών :	13556-06-Β/86/07
Σύνθεση Διοικητικού Συμβουλίου :	
Παύλος Λεκκάκης, Πρόεδρος του Δ.Σ. - Εκτελεστικό.	
Ιωάννης Πιστιόλης, Αντιπρ.του Δ.Σ.& Διευθ.Σύμβουλος-Εκτελεστικό.	
Κωνσταντίνος Μίχης, Αντιπρόεδρος του Δ.Σ. - Εκτελεστικό.	
Απόστολος Μύτιλης, Μέλος ΔΣ - Εκτελεστικό.	
Αναστάσιος Τσακανίκας, Μέλος ΔΣ - Εκτελεστικό.	
Γεώργιος Απέγητος, Μέλος ΔΣ - Εκτελεστικό.	
Γεώργιος Παπαδογεωργόπουλος, Μέλος ΔΣ - Εξηρτ.μη Εκτελεστικό.	
Αλέξανδρος Παπατσώρης, Μέλος ΔΣ - Ανεξάρτητο μη Εκτελεστικό.	
Ιωάννης Λυμπερόπουλος, Μέλος ΔΣ - Ανεξάρτητο μη Εκτελεστικό.	
Ημερ.έγκρ.των οικον.καταστάσεων :	28/8/2007
Ορκωτός Ελεγκτής Λογιστής :	Παρασκευόπουλος Αθ. Γεώργιος Α.Μ.ΣΟΕΛ 11851
Ελεγκτική Εταιρία :	Grant Thornton
Τύπος έκθεσης ελέγχου ελεγκτών :	Με σύμφωνη γνώμη
Διεύθυνση Διαδικτύου Εταιρίας :	www.athena-sa.gr

ΣΤΟΙΧΕΙΑ ΙΣΟΛΟΓΙΣΜΟΥ

Ποσά εκφρασμένα σε χιλιάδες €

	Ο ΟΜΙΛΟΣ		Η ΕΤΑΙΡΙΑ	
	30/6/2007	31/12/2006	30/6/2007	31/12/2006
ΕΝΕΡΓΗΤΙΚΟ				
Πάγια στοιχεία Ενεργητικού	77.277	69.378	78.851	70.967
Αποθέματα	9.643	9.348	4.907	4.176
Απαιτήσεις από πελάτες	42.739	44.083	30.247	32.230
Λοιπά στοιχεία ενεργητικού	103.724	102.375	88.060	81.549
ΣΥΝΟΛΟ ΕΝΕΡΓΗΤΙΚΟΥ	**233.383**	**225.184**	**202.065**	**188.922**
ΠΑΘΗΤΙΚΟ				
Μακροπρόθεσμες υποχρεώσεις	31.720	29.513	30.028	27.585
Βραχυπρόθεσμες τραπεζικές υποχρεώσεις	28.572	29.799	19.614	20.258
Λοιπές βραχυπρόθεσμες υποχρεώσεις	81.081	78.199	59.746	52.630
Σύνολο υποχρεώσεων (α)	**141.373**	**137.511**	**109.388**	**100.473**
Μετοχικό Κεφάλαιο	38.406	38.406	38.406	38.406
Λοιπά στοιχεία καθαρής θέσης μετόχων εταιρίας	52.925	48.617	54.271	50.043
Σύνολο Καθαρής Θέσης μετόχων Εταιρίας (β)	**91.331**	**87.023**	**92.677**	**88.449**
Δικαιώματα Μειοψηφίας (γ)	679	650	-	-
Σύνολο Καθαρής Θέσης (δ) = (β)+(γ)	**92.010**	**87.673**	**92.677**	**88.449**
ΣΥΝΟΛΟ ΠΑΘΗΤΙΚΟΥ (α) + (δ)	**233.383**	**225.184**	**202.065**	**188.922**

ΣΤΟΙΧΕΙΑ ΚΑΤΑΣΤΑΣΗΣ ΑΠΟΤΕΛΕΣΜΑΤΩΝ ΠΕΡΙΟΔΟΥ

Ποσά εκφρασμένα σε χιλιάδες €

	Ο ΟΜΙΛΟΣ				Η ΕΤΑΙΡΙΑ			
	1/1-30/6/07	1/1-30/6/06	1/4-30/6/07	1/4-30/6/06	1/1-30/6/07	1/1-30/6/06	1/4-30/6/07	1/4-30/6/06
Κύκλος εργασιών	**90.935**	**59.027**	**48.238**	**30.444**	**63.112**	**40.228**	**35.517**	**20.083**
Μικτά κέρδη / (ζημιές)	**7.219**	**1.503**	**4.705**	**666**	**4.715**	**779**	**3.362**	**806**
Κέρδη / (ζημιές) προ φόρων, χρηματοδοτικών, επενδυτικών αποτελεσμάτων και αποσβέσεων.	**9.646**	**2.474**	**4.812**	**610**	**6.617**	**2.127**	**4.208**	**1.020**
Κέρδη / (ζημιές) προ φόρων, χρηματοδοτικών και επενδυτικών αποτελεσμάτων.	**5.660**	**-1.118**	**4.124**	**-970**	**2.903**	**-1.415**	**2.268**	**-627**
Κέρδη / (ζημιές) προ φόρων	**4.172**	**-2.233**	**3.430**	**-1.243**	**3.174**	**-2.728**	**2.656**	**-1.662**
Μείον: Φόροι	-2.447	265	-2.327	56	-1.519	514	-1.609	235
Κέρδη / (ζημιές) μετά από φόρους	**1.725**	**-1.968**	**1.103**	**-1.187**	**1.655**	**-2.214**	**1.047**	**-1.427**
Καταγράφονται σε:								
Μετόχους Εταιρίας	1.648	-1.986	1.067	-1.213	1.655	-2.214	1.047	-1.427
Μετόχους Μειοψηφίας	77	18	36	26				
Κέρδη / (ζημίες) μετά από φόρους ανά μετοχή - (σε λεπτά / μετοχή)	3,4	-4,7	2,2	-2,9	3,4	-5,3	2,1	-3,4
Προτεινόμενο μέρισμα ανά Μετοχή - (σε λεπτά / μετοχή)	-	-	-	-	-	-	-	-

ΠΡΟΣΘΕΤΑ ΣΤΟΙΧΕΙΑ ΚΑΙ ΠΛΗΡΟΦΟΡΙΕΣ

1. Δομή του Ομίλου - Οι εταιρίες του Ομίλου με τις αντίστοιχες διευθύνσεις τους και ποσοστά συμμετοχής, που περιλαμβάνονται στις ενοποιημένες οικονομικές καταστάσεις, είναι:

Μέθοδος πλήρους ενοποίησης

ΕΤΑΙΡΙΑ	ΕΔΡΑ	% ΣΥΜ/ΧΗΣ		ΕΤΑΙΡΙΑ	ΕΔΡΑ	% ΣΥΜ/ΧΗΣ
ARCAT ΑΕΒΕ	Αθήνα	100%		STAR TRAVEL ΕΠΕ	Καλλιθέα	55,00%
ARCAT Β.Ε-Β.ΠΡΟΪΟΣ ΑΕΒΕ	Θεσ/νίκη	60,00%	*	ATHENA ROMANIA SRL	Ρουμανία	100%
ΕΡΓΟΝΕΤ ΑΤΕ	Αθήνα	51,00%		ΑΘΗΝΑ ΕΝΕΡΓΕΙΑΚΗ ΑΕ	Χαλάνδρι	99,00%

Μέθοδος αναλογικής ενοποίησης

ΕΤΑΙΡΙΑ	ΕΔΡΑ	% ΣΥΜ/ΧΗΣ		ΕΤΑΙΡΙΑ	ΕΔΡΑ	% ΣΥΜ/ΧΗΣ
Κ/Ξ ΑΘΗΝΑ - ΚΩΝΣΤΑΝΤΙΝΙΔΗΣ	Αθήνα	50,00%		Κ/Ξ ΜΗΧΑΝΙΚΗ - ΑΘΗΝΑ (MPC)	Αθήνα	50,00%
Κ/Ξ ΑΘΗΝΑ - FCC	Αθήνα	50,00%		Κ/Ξ ΔΩΔΩΝΗ ΜΟΧΛΟΣ - ΑΘΗΝΑ	Αθήνα	50,00%
Κ/Ξ ΑΘΗΝΑ - ΑΡΧΙΜΗΔΗΣ (ΟΛΠ ΙΙ)	Αθήνα	100,00%		Κ/Ξ ΠΑΠΑΔΑΚΗΣ - ΑΘΗΝΑ (ΒΡΙΛΗΣΣΙΑ)	Αθήνα	50,00%
Κ/Ξ ΑΘΗΝΑ - BARESEL - ΑΤΤΙΚΑΤ	Αθήνα	34,00%		Κ/ΞΙΑ 6ου ΠΡΟΒΛΗΤΑ ΟΛΘ - Α1	Αθήνα	41,67%
Κ/Ξ ΑΘΗΝΑ - LAND & MARINE	Αθήνα	46,875%		Κ/Ξ ΠΟΣΕΙΔΩΝ	Αθήνα	16,50%
Κ/Ξ ΑΘΗΝΑ - SNAMPROGETTI	Αθήνα	100,00%		Κ/Ξ ΠΡΟΟΔΕΥΤΙΚΗ - ΑΘΗΝΑ (ΚΡΑΪΟΒΑ)	Αθήνα	35,00%
Κ/Ξ ΑΘ.-ΑΡΧΙΜ.-ΑΤΤΙΚΑΤ (ΟΛΠ ΙΙΙ)	Αθήνα	95,00%		Κ/Ξ ΤΕΡΝΑ - ΑΘΗΝΑ (ΑΡΑΧΩΟΣ-ΠΕΡΙΣΤΕΡΙ)	Αθήνα	37,50%
Κ/Ξ ΑΘΗΝΑ - ΑΡΧΙΜΗΔΗΣ (ΟΛΠ V)	Αθήνα	100,00%		Κ/Ξ ΚΩΝ/ΔΗΣ - ΑΘΗΝΑ (ΑΓ.ΚΟΣΜΑΣ Α΄)	Αθήνα	50,00%
Κ/Ξ ΑΘΗΝΑ - ΑΡΧΙΜΗΔΗΣ (ΟΛΠ Ι)	Αθήνα	100,00%		Κ/Ξ ΑΘΗΝΑ - ΡΟΥΤΣΗΣ (CAR TERMINAL)	Αθήνα	50,00%
Κ/Ξ ΑΘΗΝΑ - ΓΚΟΥΝΤΑΣ/ΣΠΗΛΙΩΤΟΠΟΥΛΟΣ	Αθήνα	70,00%		Κ/Ξ ΑΚΤΩΡ-ΑΘΗΝΑ-ΘΕΜ. (ΚΑΛΛΑΤΡΑΒΑ)	Αθήνα	29,00%
Κ/Ξ ΑΘΗΝΑ - ΔΟΜΙΚΗ ΚΡΗΤΗΣ	Αθήνα	50,00%		Κ/Ξ ΑΘΗΝΑ - ΑΡΧΙΡΟΔΟΝ (ΗΣΑΠ)	Αθήνα	50,00%
Κ/Ξ ΑΘΗΝΑ - ΕΡΓΟΑΣΦΑΛΤΙΚΗ	Λάρισα	50,00%		Κ/Ξ ΑΝΕΓΕΡΣΗΣ ΚΤΙΡΙΩΝ ΟΣΕ ΣΤΟ ΦΡΙΑΣΙΟ	Αθήνα	13,30%
Κ/Ξ ΑΘ-ΘΕΜ.-ΕΛΛ.ΤΕΧ.-ΚΩΝ.-ΤΣΑΜΠΡΑΣ	Αθήνα	25,00%		Κ/Ξ ΑΡΧΙΡΟΔΟΝ - ΑΘΗΝΑ (ΘΗΣΕΙΟ)	Αθήνα	50,00%
Κ/Ξ ΑΘ-ΕΛ.ΤΕΧΝ.-ΘΕΜ-PASS.-ΠΕΡΙΒΑΛΛΟΝ	Θεσ/νίκη	28,00%		Κ/Ξ ΑΚΤΟΡ-ΑΘΗΝΑ-ΘΕΜ. (ΧΛΟΟΤ.ΟΑΚΑ)	Αθήνα	21,10%
Κ/Ξ ΑΘ.-ΘΕΜ.-ΕΛ.ΤΕΧ.-ΚΤΙΡΙΟ ΒΥΤΙΟΦΟΡΩΝ	Αθήνα	33,33%		Κ/Ξ ΑΤΤΙΚΑΤ - ΑΘΗΝΑ (ΑΓ.ΚΟΣΜΑΣ)	Αθήνα	40,00%
Κ/Ξ ΠΛΑΤΑΜΩΝΑ	Αθήνα	19,60%		Κ/Ξ ΕΡΕΤΒΟ - ΑΘΗΝΑ - ΡΟΥΤΣΗΣ	Αθήνα	25,00%
Κ/Ξ ΑΘΗΝΑ - ΠΡΟΟΔΕΥΤΙΚΗ (ΚΟΡΑΒΙΑ)	Αθήνα	60,00%		Κ/Ξ ΑΚΤΟΡ - ΑΘΗΝΑ ΞΗΡΑΝΣΗ (ΛΥΟΣ)	Αθήνα	50,00%
Κ/Ξ ΑΘΗΝΑ-ΚΩΝΣΤΑΝΤΙΝΙΔΗΣ (ΦΛΟΙΣΒΟΣ)	Αθήνα	66,67%		Κ/Ξ ΠΑΝΤΕΧΝΙΚΗ - ΑΘΗΝΑ (ΚΩΣ)	Αθήνα	50,00%
Κ/Ξ ΑΚΤΟΡ - ΑΘΗΝΑ - ΕΜΠΕΔΟΣ (IBC)	Αθήνα	26,00%		Κ/Ξ ΑΘΗΝΑ-ΑΚΤΟΡ (ΠΟΤΙ)	Αθήνα	50,00%
Κ/Ξ ΑΘΗΝΑ - ΕΚΑΤ ΕΤΑΝ ΑΕ	Αθήνα	55,00%		ΨΥΤΤΑΛΕΙΑ ΝΑΥΤΙΚΗ ΕΤΑΙΡΙΑ	Αθήνα	33,33%
Κ/Ξ ΑΡΧΙΜΗΔΗΣ - ΑΘΗΝΑ (ΟΛΠ IV)	Αθήνα	100,00%		Κ/Ξ ΑΚΤΟΡ - ΘΕΜ/ΜΗ - ΑΘΗΝΑ (Α380)	Αθήνα	33,33%
Κ/Ξ ΒΙΟΤΕΡ - ΑΘΗΝΑ	Αθήνα	50,00%		Κ/Ξ ΑΚΤΟΡ-ΑΘΗΝΑ-ΕΜΠΕΔΟΣ (IBC)-ΣΥΝΤΗΡΗΣΗ	Αθήνα	26,00%
Κ/Ξ ΓΕΦΥΡΑ	Αθήνα	7,74%		Κ/Ξ ΤΕΡΝΑ - ΑΘΗΝΑ (ΙΩΑΝΝΙΝΑ - ΜΕΤΣΟΒΟ)	Αθήνα	37,50%
Κ/Ξ ΑΘΗΝΑ-ΘΕΜ/ΜΗ-ΑΤΤΙΚΑΤ (ΕΡΜΗΣ)	Αθήνα	33,33%		Κ/Ξ ΑΘΗΝΑ - ΜΗΧΑΝΙΚΗ (ΣΚΑΡΦΕΙΑ)	Αθήνα	50,00%
Κ/Ξ ΘΕΜ-ΕΛΛ.ΤΕΧΝ.-ΑΘ.-PASS.-GIOVANI	Αθήνα	26,67%		Κ/Ξ ΑΘΗΝΑ-ΑΚΤΟΡ (ΛΑΣΠΗ)	Αθήνα	50,00%
Κ/Ξ ΑΚΤΩΡ - ΘΕΜ/ΜΗ - ΑΘΗΝΑ (Α403)	Αθήνα	33,33%		Κ/Ξ ΑΘΗΝΑ - IMEK HELLAS AE	Αθήνα	99,00%
Κ/Ξ ΘΕΜ/ΜΗ-ΑΘΗΝΑ-ΚΟΡΟΤΖΗΣ (ΙΚΑΡΟΣ)	Αθήνα	33,33%		Κ/Ξ ΑΘΗΝΑ ΑΤΕ -ΑΚΤΩΡ ΑΤΕ (Α425)	Αθήνα	50,00%
Κ/Ξ ΚΩΝ.-ΑΘ-ΕΔΡΑΣΗ-ΔΟΜΙΚΗ (ΑΓ.ΚΟΣ)	Αθήνα	25,00%		Κ/Ξ ΜΟΧΛΟΣ - ΑΘΗΝΑ (ΣΗΡΑΓΓΑ Σ2)	Αθήνα	50,00%
Κ/Ξ ΑΘΗΝΑ-ΑΚΤΩΡ (ΜΑΚΕΔΟΝΙΑ)	Αθήνα	70,00%		Κ/Ξ ΑΘΗΝΑ - ΑΚΤΩΡ (Β΄ΦΑΣΗ)	Αθήνα	50,00%
Κ/Ξ ΤΣΟ - ΑΡΧΙΡΟΔΟΝ - ΕΡΓΟΝΕΤ	Αθήνα	22,95%	*	Κ/Ξ ΤΟΥΡΙΣΤΙΚΟΥ ΛΙΜΕΝΑ ΛΕΥΚΑΔΑΣ	Αθήνα	22,50%
Κ/Ξ ΕΡΓΟΝΕΤ - ΑΡΧΙΡΟΔΟΝ	Αθήνα	25,50%	*	Κ/Ξ ΑΘΗΝΑ - ΑΚΤΩΡ (Α-417)	Αθήνα	70,00%
Κ/Ξ ΑΡΧΙΡΟΔΟΝ - ΕΡΓΟΝΕΤ	Αθήνα	25,50%	*			

*** Εταιρίες με έμμεση συμμετοχή**

2. Οι βασικές λογιστικές αρχές που εφαρμόστηκαν είναι αυτές που προβλέπονται απο τα Διεθνή Πρότυπα Χρηματοοικονομικής Πληροφόρησης (Δ.Π.Χ.Π.), όπως εφαρμόστηκαν και κατά την προηγούμενη χρήση.

3. Η Μητρική Εταιρία έχει ελεγχθεί φορολογικά μέχρι και τη χρήση 2005. Οι ανέλεγκτες φορολογικά χρήσεις για τον Ομιλο έχουν ως ακολούθως :
ARCAT Β.Ε-Β.ΠΡΟΪΟΣ ΑΕΒΕ, 2002-2006 - ARCAT ΑΕΒΕ, 2005-2006 - ATHENA ROMANIA SRL, 2003-2006 - ΑΘΗΝΑ ΕΝΕΡΓΕΙΑΚΗ ΑΕ, 2005-2006 - ΕΡΓΟΝΕΤ ΑΤΕ, 2005-2006 - STAR TRAVEL ΕΠΕ, 2003-2006 : ενώ οι κοινοπραξίες του Ομίλου δεν έχουν ελεγχθεί φορολογικά για περιόδους που καλύπτουν τις τελευταίες 2 έως 6 χρήσεις.

4. Επί των παγίων στοιχείων της Μητρικής υφίσταται προσημείωση υποθήκης ποσού € 8.500 χιλ. και επί των παγίων στοιχείων μιάς θυγατρικής υφίστανται εμπράγματα βάρη ποσού € 1.321 χιλ. για εξασφάλιση τραπεζικού δανεισμού.

5. Υφίστανται επίδικες διαφορές δικαστικών ή διοικητικών οργάνων που εκτιμάται ότι δεν θα έχουν σημαντική επίπτωση στην οικονομική κατάσταση του Ομίλου.

6. Τα ποσά των αγορών και πωλήσεων, από και προς τα συνδεδεμένα (κατά την έννοια του ΔΛΠ 24) μέρη συμπεριλαμβάνονται στις οικονομικές καταστάσεις ως εξής:
Η Εταιρία και η Θυγατρική Εταιρία έχουν κάνει αγορές ύψους € 1.684 χιλ. και € 2 χιλ. αντίστοιχα για την Εταιρία και € 1.041 χιλ. και € 0 χιλ. αντίστοιχα για τον Ομιλο.Τα υπόλοιπα των απαιτήσεων και υποχρεώσεων με τα συνδεδεμένα (κατά την έννοια του ΔΛΠ 24) μέρη, στη λήξη της τρέχουσας περιόδου, ανέρχονται σε € 2.428 χιλ. και € 974 χιλ. αντίστοιχα για την Εταιρία και € 1.561 χιλ και € 568 χιλ. αντίστοιχα για τον Ομιλο.

7. Επενδύσεις σε πάγιο εξοπλισμό Α΄ Εξαμήνου 2007 : Ομιλος € 3.178 χιλ. Εταιρία € 2.867 χιλ.

8. Τα κέρδη ανά μετοχή υπολογίστηκαν με βάση το μέσο σταθμισμένο αριθμό επί του συνόλου των μετοχών σε κυκλοφορία.

9. Σύμφωνα με το άρθρο 16 του κ.ν.2190/1920 το Διοικητικό Συμβούλιο της Εταιρίας στις 23.04.2007 αποφάσισε να προβεί στην πώληση των ιδίων μετοχών της Εταιρίας. Η Εταιρία απο τις 10.05.2007 έως την 01.06.2007 διέθεσε στο ευρύ επενδυτικό κοινό, μέσω του Χ.Α., 300.000 μετοχές με μέση τιμή πώλησης 1,71 Ευρώ. Ετσι μετά την παραπάνω πώληση, η Εταιρία στις 30.6.2007 κατείχε 86.118 ίδιες μετοχές που αντιπροσωπεύουν το 0,175 % του καταβεβλημένου μετοχικού κεφαλαίου.

10. Η Β΄ Επαναλ.Τακτική Γενική Συνέλευση των μετόχων της Εταιρίας στις 9.08.2007 αποφάσισε α) την ακύρωση 86.118 ιδίων μετοχών με μείωση του μετοχικού κεφαλαίου κατά ποσό 67.172,04 € και β) την αύξηση του μετοχικού κεφαλαίου κατά 1.966.116,16 € με κεφαλαιοποίηση αποθεματικών, με αύξηση της ονομαστικής αξίας της μετοχής από 0,78 € σε 0,82 €. Κατόπιν των ανωτέρω, το μετοχικό κεφάλαιο θα ανέρχεται στο ποσό των 40.305.381,28 € και θα διαιρείται σε 49.152.904 κοινές ονομαστ. μετοχές.

ΣΤΟΙΧΕΙΑ ΚΑΤΑΣΤΑΣΗΣ ΤΑΜΙΑΚΩΝ ΡΟΩΝ ΠΕΡΙΟΔΟΥ

Ποσά εκφρασμένα σε χιλιάδες €

	Ο ΟΜΙΛΟΣ		Η ΕΤΑΙΡΙΑ	
	1/1-30/6/07	1/1-30/6/06	1/1-30/6/07	1/1-30/6/06
Λειτουργικές δραστηριότητες				
Κέρδη / (ζημίες) προ φόρων	4.172	-2.233	3.174	-2.728
Πλέον / μείον προσαρμογές για:				
Αποσβέσεις	3.986	3.592	3.714	3.542
Προβλέψεις	64	50	64	50
Αποτελέσματα (έσοδα, έξοδα, κέρδη και ζημιές) επενδυτικής δραστηριότητας	-825	-307	-510	-58
Χρεωστικοί τόκοι και συναφή έξοδα	1.760	1.615	1.678	1.495
Πλέον / μείον προσαρμογές για μεταβολές λογαριασμών κεφαλαίου κίνησης ή που σχετίζονται με τις λειτουργικές δραστηριότητες:				
Μείωση / (αύξηση) αποθεμάτων	-295	-929	-731	440
Μείωση / (αύξηση) απαιτήσεων	-7.574	-1.479	-3.846	775
(Μείωση) / αύξηση υποχρεώσεων (πλην τραπεζών)	1.846	-2.904	4.797	-7.265
Μείον:				
Χρεωστικοί τόκοι και συναφή έξοδα καταβεβλημένα	-1.106	0	-1.106	0
Συναλλαγματικές διαφορές υποκ/των Εξωτερικού	-728	-485	-762	-504
Καταβεβλημένοι φόροι	-1.254	-696	-1.054	-306
Σύνολο εισροών / (εκροών) από λειτουργικές δραστηριότητες (α)	**46**	**-3.776**	**5.418**	**-4.559**
Επενδυτικές δραστηριότητες				
Απόκτηση θυγατρικών, συγγενών, κοινοπραξιών & λοιπών επενδύσεων	-473	-858	-503	-840
Αγορά ενσώματων και άϋλων παγίων περιουσιακών στοιχείων	-3.178	-2.738	-2.867	-2.579
Εισπράξεις από πωλήσεις ενσώματων και άϋλων παγίων	617	2.390	195	2.390
Σύνολο εισροών / (εκροών) από επενδυτικές δραστηριότητες (β)	**-3.034**	**-1.206**	**-3.175**	**-1.029**
Χρηματοδοτικές δραστηριότητες				
Εισπράξεις απο αύξηση μετοχικού κεφαλαίου	0	14.068	0	14.068
Εισπράξεις από εκδοθέντα / αναληφθέντα δάνεια	6.176	0	5.950	0
Εξοφλήσεις δανείων	-10.813	-10.370	-9.878	-8.122
Εξοφλήσεις υποχρεώσεων από χρηματοδοτικές μισθώσεις (χρεολύσια)	-210	-231	-210	-231
Πώληση ιδίων μετοχών	508	0	508	0
Μερίσματα πληρωθέντα	-49	-40	0	0
Σύνολο εισροών / (εκροών) από χρηματοδοτικές δραστηριότητες (γ)	**-4.388**	**3.427**	**-3.630**	**5.715**
Καθαρή αύξηση / (μείωση) στα ταμειακά διαθέσιμα και ισοδύναμα περιόδου (α) + (β) + (γ)	**-7.376**	**-1.555**	**-1.387**	**127**
Ταμειακά διαθέσιμα και ισοδύναμα έναρξης περιόδου	15.036	10.458	4.828	3.066
Ταμειακά διαθέσιμα και ισοδύναμα λήξης περιόδου	**7.660**	**8.903**	**3.441**	**3.193**

ΣΤΟΙΧΕΙΑ ΚΑΤΑΣΤΑΣΗΣ ΜΕΤΑΒΟΛΩΝ ΚΑΘΑΡΗΣ ΘΕΣΗΣ ΠΕΡΙΟΔΟΥ

Ποσά εκφρασμένα σε χιλιάδες €

	Ο ΟΜΙΛΟΣ		Η ΕΤΑΙΡΙΑ	
	30/6/2007	30/6/2006	30/6/2007	30/6/2006
Καθαρή θέση έναρξης χρήσης (1/1/2006 και 1/1/2005 αντίστοιχα)	87.673	75.383	88.449	74.707
Κέρδη / (ζημιές) της περιόδου, μετά από φόρους	1.725	-1.968	1.655	-2.214
ΣΥΝΟΛΟ	**89.398**	**73.415**	**90.104**	**72.493**
Διανεμηθέντα μερίσματα	-49	-40	0	0
Απόκτηση θυγατρικής εταιρίας	0	-1.237	0	0
Πώληση ιδίων μετοχών	442	0	442	0
Πώληση / αποτέλεσμα μέχρι πώληση θυγατρικής	0	-3	0	0
Αποθεματικό από αναπροσαρμογή συμμετοχών σε εύλογη αξία	8.044	0	8.044	0
Αναβαλλόμενη φορολογία στοιχείων αναγνωρισμένων απ΄ευθείας στα ίδια κεφάλαια	-5.097	0	-5.152	0
Συναλλαγματικές διαφορές	-728	-485	-761	-505
Αύξηση / (μείωση) μετοχικού κεφαλαίου	0	14.068	0	14.068
Καθαρή θέση λήξης περιόδου (30/6/2007 και 30/6/2006 αντίστοιχα)	**92.010**	**85.718**	**92.677**	**86.056**

11. Η Εκτακτη Γενική Συνέλευση των μετόχων στις 22.08.2007 αποφάσισε να εκδώσει η Εταιρία κοινό ομολογιακό δάνειο συνολικού ποσού 50.000.000,00 € (άρθ.6 Ν.3156/03), με παροχή στους ομολογιούχους δανειστές δικαιώματος προς απόληψη τόκου.

12. Ο αριθμός απασχολούμενου προσωπικού στον Ομιλο (εκτός κοιν/ξιών) και στην Εταιρία είναι :

	Ο Ομιλος		Η Εταιρία	
	30/6/2007	30/6/2006	30/6/2007	30/6/2006
Μισθωτοί (κατά την παρατιθέμενη ημερομηνία)	225	304	200	287
Ημερομίσθιοι (κατά την παρατιθέμενη ημερομηνία)	92	108	91	102
Σύνολο	**317**	**412**	**291**	**395**

Ο ΠΡΟΕΔΡΟΣ Δ.Σ.	Ο ΑΝΤΙΠΡΟΕΔΡΟΣ & ΔΙΕΥΘΥΝΩΝ ΣΥΜΒΟΥΛΟΣ	Ο ΟΙΚΟΝΟΜΙΚΟΣ Δ/ΝΤΗΣ	Ο ΠΡΟΪΣΤΑΜΕΝΟΣ ΛΟΓΙΣΤΗΡΙΟΥ
ΠΑΥΛΟΣ ΛΕΚΚΑΚΗΣ Α.Δ.Τ. Π 316798	ΙΩΑΝΝΗΣ ΠΙΣΤΙΟΛΗΣ Α.Δ.Τ. Ι 089689	ΑΝΑΣΤΑΣΙΟΣ ΤΣΑΚΑΝΙΚΑΣ Α.Δ.Τ. Π 663813	ΙΩΑΝΝΗΣ ΡΟΪΔΗΣ Α.Δ.Τ. Σ 103324

ΣΥΝΟΠΤΙΚΑ ΟΙΚΟΝΟΜΙΚΑ ΣΤΟΙΧΕΙΑ ΚΑΙ ΠΛΗΡΟΦΟΡΙΕΣ ΟΜΙΛΟΥ ΚΑΙ ΕΤΑΙΡΙΑΣ ΤΗΣ ΧΡΗΣΗΣ

από 1 Ιανουαρίου 2007 μέχρι 30 Σεπτεμβρίου 2007

(δημοσιευμένα σύμφωνα με την απόφαση 2/396/31.8.2006 του Δ.Σ. της Επιτροπής Κεφαλαιαγοράς και του Π.Δ. 360/1985)

Τα παρακάτω στοιχεία και πληροφορίες στοχεύουν σε μία γενική ενημέρωση για την οικονομική κατάσταση και τα αποτελέσματα της ΑΘΗΝΑ ΑΤΕ και του ΟΜΙΛΟΥ της. Συνιστούμε, επομένως στον αναγνώστη, πριν προβεί σε οποιαδήποτε είδους επενδυτική επιλογή ή άλλη συναλλαγή με την Εταιρία, να ανατρέξει στη διεύθυνση διαδικτύου της, όπου αναρτώνται οι περιοδικές οικονομικές καταστάσεις που προβλέπουν τα Διεθνή Λογιστικά Πρότυπα καθώς και η έκθεση επισκόπησης του ορκωτού ελεγκτή λογιστή όποτε αυτή απαιτείται.

ΣΤΟΙΧΕΙΑ ΕΠΙΧΕΙΡΗΣΗΣ

Πλήρες Ονομα :	ΑΘΗΝΑ Ανών.Τεχν.Εταιρία
Διεύθυνση έδρας Εταιρίας :	Λ.Μεσογείων 357-359 Χαλάνδρι
Αριθμός Φορολογικού Μητρώου :	094126106
Εποπτεύουσα Αρχή :	Υπουργείο Ανάπτυξης - Δ/νση Α.Ε. & Πίστεως
Κύρια Δραστηριότητα :	Τεχνική Εταιρία
Αριθ. Μητρώου Ανωνύμων Εταιριών :	13556-06-Β/86/07
Σύνθεση Διοικητικού Συμβουλίου :	
Παύλος Λεκκάκης, Πρόεδρος του Δ.Σ. - Εκτελεστικό.	
Ιωάννης Πιστιόλης, Αντιπρ.του Δ.Σ.& Διευθ.Σύμβουλος-Εκτελεστικό.	
Κωνσταντίνος Μίχης, Αντιπρόεδρος του Δ.Σ. - Εκτελεστικό.	
Απόστολος Μύτιλης, Μέλος ΔΣ - Εκτελεστικό.	
Αναστάσιος Τσακανίκας, Μέλος ΔΣ - Εκτελεστικό.	
Γεώργιος Ατέγητος, Μέλος ΔΣ - Εκτελεστικό.	
Γεώργιος Παπαδογεωργόπουλος, Μέλος ΔΣ - Εξηρτ.μη Εκτελεστικό.	
Αλέξανδρος Παπατσώρης, Μέλος ΔΣ - Ανεξάρτητο μη Εκτελεστικό.	
Ιωάννης Λυμπερόπουλος, Μέλος ΔΣ - Ανεξάρτητο μη Εκτελεστικό.	
Ημερ.έγκρ.των οικον.καταστάσεων :	26/11/2007
Ορκωτός Ελεγκτής Λογιστής :	Παρασκευόπουλος Αθ. Γεώργιος Α.Μ.ΣΟΕΛ 11851
Ελεγκτική Εταιρία :	Grant Thornton
Τύπος έκθεσης ελέγχου ελεγκτών :	Δεν απαιτείται
Διεύθυνση Διαδικτύου Εταιρίας :	www.athena-sa.gr

ΣΤΟΙΧΕΙΑ ΙΣΟΛΟΓΙΣΜΟΥ

Ποσά εκφρασμένα σε χιλιάδες €

	Ο ΟΜΙΛΟΣ		Η ΕΤΑΙΡΙΑ	
	30/9/2007	31/12/2006	30/9/2007	31/12/2006
ΕΝΕΡΓΗΤΙΚΟ				
Πάγια στοιχεία Ενεργητικού	77.186	69.378	78.322	70.967
Αποθέματα	10.406	9.348	6.091	4.176
Απαιτήσεις από πελάτες	44.210	44.083	30.461	32.230
Λοιπά στοιχεία ενεργητικού	128.148	102.375	106.388	81.549
ΣΥΝΟΛΟ ΕΝΕΡΓΗΤΙΚΟΥ	**259.950**	**225.184**	**221.262**	**188.922**
ΠΑΘΗΤΙΚΟ				
Μακροπρόθεσμες υποχρεώσεις	64.571	29.513	62.775	27.585
Βραχυπρόθεσμες τραπεζικές υποχρεώσεις	26.583	29.799	15.204	20.258
Λοιπές βραχυπρόθεσμες υποχρεώσεις	77.477	78.199	51.332	52.630
Σύνολο υποχρεώσεων (α)	**168.631**	**137.511**	**129.311**	**100.473**
Μετοχικό Κεφάλαιο	39.322	38.406	39.322	38.406
Λοιπά στοιχεία καθαρής θέσης μετόχων εταιρίας	51.267	48.617	52.629	50.043
Σύνολο Καθαρής Θέσης μετόχων Εταιρίας (β)	**90.589**	**87.023**	**91.951**	**88.449**
Δικαιώματα Μειοψηφίας (γ)	730	650	-	-
Σύνολο Καθαρής Θέσης (δ) = (β)+(γ)	**91.319**	**87.673**	**91.951**	**88.449**
ΣΥΝΟΛΟ ΠΑΘΗΤΙΚΟΥ (α) + (δ)	**259.950**	**225.184**	**221.262**	**188.922**

ΣΤΟΙΧΕΙΑ ΚΑΤΑΣΤΑΣΗΣ ΑΠΟΤΕΛΕΣΜΑΤΩΝ ΠΕΡΙΟΔΟΥ

Ποσά εκφρασμένα σε χιλιάδες €

	Ο ΟΜΙΛΟΣ				Η ΕΤΑΙΡΙΑ			
	1/1-30/9/07	1/1-30/9/06	1/7-30/9/07	1/7-30/9/06	1/1-30/9/07	1/1-30/9/06	1/7-30/9/07	1/7-30/9/06
Κύκλος εργασιών	**137.022**	**95.753**	**46.087**	**36.726**	**96.272**	**61.542**	**33.160**	**21.314**
Μικτά κέρδη / (ζημιές)	**10.085**	**4.596**	**2.866**	**3.094**	**7.011**	**2.557**	**2.296**	**1.778**
Κέρδη / (ζημιές) προ φόρων, χρηματοδοτικών, επενδυτικών αποτελεσμάτων και αποσβέσεων.	**12.979**	**5.837**	**3.333**	**3.363**	**9.554**	**4.323**	**2.937**	**2.196**
Κέρδη / (ζημιές) προ φόρων, χρηματοδοτικών και επενδυτικών αποτελεσμάτων.	**7.417**	**488**	**1.757**	**1.607**	**4.365**	**-953**	**1.462**	**462**
Κέρδη / (ζημιές) προ φόρων	**4.817**	**-1.527**	**645**	**707**	**3.561**	**-2.491**	**387**	**236**
Μείον: Φόροι	-3.584	-62	-1.137	-328	-2.463	615	-944	101
Κέρδη / (ζημιές) μετά από φόρους	**1.233**	**-1.589**	**-492**	**379**	**1.098**	**-1.876**	**-557**	**337**
Καταλογίζονται σε:								
Μετόχους Εταιρίας	1.105	-1.643	-543	343	1.098	-1.876	-557	337
Μετόχους Μειοψηφίας	128	54	51	36				
Κέρδη / (ζημιές) μετά από φόρους ανά μετοχή - (σε λεπτά / μετοχή)	2,3	-3,7	-1,1	0,8	2,2	-4,2	-1,1	0,8
Προτεινόμενο μέρισμα ανά Μετοχή - (σε λεπτά / μετοχή)	-	-	-	-	-	-	-	-

ΠΡΟΣΘΕΤΑ ΣΤΟΙΧΕΙΑ ΚΑΙ ΠΛΗΡΟΦΟΡΙΕΣ

1. Δομή του Ομίλου - Οι εταιρίες του Ομίλου με τις αντίστοιχες διευθύνσεις τους και ποσοστά συμμετοχής, που περιλαμβάνονται στις ενοποιημένες οικονομικές καταστάσεις, είναι:

Μέθοδος πλήρους ενοποίησης

ΕΤΑΙΡΙΑ	ΕΔΡΑ	% ΣΥΜ/ΧΗΣ		ΕΤΑΙΡΙΑ	ΕΔΡΑ	% ΣΥΜ/ΧΗΣ
ARCAT ΑΕΒΕ	Αθήνα	100%		ATHENA ROMANIA SRL	Ρουμανία	100%
ΕΡΓΟΝΕΤ ΑΤΕ	Αθήνα	51,00%		ΑΘΗΝΑ ΕΝΕΡΓΕΙΑΚΗ ΑΕ	Χαλάνδρι	99,00%
ARCAT B.E-B.ΠΡΟΪΟΣ ΑΕΒΕ	Θεσ/νίκη	60,00%	*			

Μέθοδος αναλογικής ενοποίησης

ΕΤΑΙΡΙΑ	ΕΔΡΑ	% ΣΥΜ/ΧΗΣ		ΕΤΑΙΡΙΑ	ΕΔΡΑ	% ΣΥΜ/ΧΗΣ
Κ/Ξ ΑΘΗΝΑ - ΚΩΝΣΤΑΝΤΙΝΙΔΗΣ	Αθήνα	50,00%		Κ/Ξ ΜΗΧΑΝΙΚΗ - ΑΘΗΝΑ (MPC)	Αθήνα	50,00%
Κ/Ξ ΑΘΗΝΑ - FCC	Αθήνα	50,00%		Κ/Ξ ΔΩΔΩΝΗ ΜΟΧΛΟΣ - ΑΘΗΝΑ	Αθήνα	50,00%
Κ/Ξ ΑΘΗΝΑ - ΑΡΧΙΜΗΔΗΣ (ΟΛΠ ΙΙ)	Αθήνα	100,00%		Κ/Ξ ΠΑΠΑΔΑΚΗΣ - ΑΘΗΝΑ (ΒΡΙΛΗΣΣΙΑ)	Αθήνα	50,00%
Κ/Ξ ΑΘΗΝΑ - BARESEL - ΑΤΤΙΚΑΤ	Αθήνα	34,00%		Κ/ΞΙΑ 6ου ΠΡΟΒΛΗΤΑ ΟΛΘ - Α1	Αθήνα	41,67%
Κ/Ξ ΑΘΗΝΑ - LAND & MARINE	Αθήνα	46,875%		Κ/Ξ ΠΟΣΕΙΔΩΝ	Αθήνα	16,50%
Κ/Ξ ΑΘΗΝΑ - SNAMPROGETTI	Αθήνα	100,00%		Κ/Ξ ΠΡΟΟΔΕΥΤΙΚΗ - ΑΘΗΝΑ (ΚΡΑΪΟΒΑ)	Αθήνα	35,00%
Κ/Ξ ΑΘ.-ΑΡΧΙΜ.-ΑΤΤΙΚΑΤ (ΟΛΠ ΙΙΙ)	Αθήνα	95,00%		Κ/Ξ ΤΕΡΝΑ - ΑΘΗΝΑ (ΑΡΑΧΩΒΟΣ-ΠΕΡΙΣΤΕΡΙ)	Αθήνα	37,50%
Κ/Ξ ΑΘΗΝΑ - ΑΡΧΙΜΗΔΗΣ (ΟΛΠ V)	Αθήνα	100,00%		Κ/Ξ ΚΩΝ/ΔΗΣ - ΑΘΗΝΑ (ΑΓ.ΚΟΣΜΑΣ Α΄)	Αθήνα	50,00%
Κ/Ξ ΑΘΗΝΑ - ΑΡΧΙΜΗΔΗΣ (ΟΛΠ Ι)	Αθήνα	100,00%		Κ/Ξ ΑΘΗΝΑ - ΡΟΥΤΣΗΣ (CAR TERMINAL)	Αθήνα	50,00%
Κ/Ξ ΑΘΗΝΑ - ΓΚΟΥΝΤΑΣ/ΣΠΗΛΙΩΤΟΠΟΥΛΟΣ	Αθήνα	70,00%		Κ/Ξ ΑΚΤΟΡ-ΑΘΗΝΑ-ΘΕΜ. (ΚΑΛΑΤΡΑΒΑ)	Αθήνα	29,00%
Κ/Ξ ΑΘΗΝΑ - ΔΟΜΙΚΗ ΚΡΗΤΗΣ	Αθήνα	50,00%		Κ/Ξ ΑΘΗΝΑ - ΑΡΧΙΡΟΔΩΝ (ΗΣΑΠ)	Αθήνα	50,00%
Κ/Ξ ΑΘΗΝΑ - ΕΡΓΟΑΣΦΑΛΤΙΚΗ	Λάρισα	50,00%		Κ/Ξ ΑΝΕΓΕΡΣΗΣ ΚΤΙΡΙΩΝ ΟΣΕ ΣΤΟ ΘΡΙΑΣΙΟ	Αθήνα	13,30%
Κ/Ξ ΑΘ-ΘΕΜ.-ΕΛΛ.ΤΕΧ.-ΚΩΝ.-ΤΣΑΜΠΡΑΣ	Αθήνα	25,00%		Κ/Ξ ΑΡΧΙΡΟΔΩΝ - ΑΘΗΝΑ (ΘΗΣΕΙΟ)	Αθήνα	50,00%
Κ/Ξ ΑΘ-ΕΛ.ΤΕΧΝ.-ΘΕΜ-PASS.-ΠΕΡΙΒΑΛΛΟΝ	Θεσ/νίκη	28,00%		Κ/Ξ ΑΚΤΟΡ-ΑΘΗΝΑ-ΘΕΜ. (ΧΛΟΟΤ.ΟΑΚΑ)	Αθήνα	21,10%
Κ/Ξ ΑΘ.-ΘΕΜ.-ΕΛ.ΤΕΧ.-ΚΤΙΡΙΟ ΒΥΤΙΟΦΟΡΩΝ	Αθήνα	33,33%		Κ/Ξ ΑΤΤΙΚΑΤ - ΑΘΗΝΑ (ΑΓ.ΚΟΣΜΑΣ)	Αθήνα	40,00%
Κ/Ξ ΠΛΑΤΑΜΩΝΑ	Αθήνα	19,60%		Κ/Ξ ΕΡΕΤΒΟ - ΑΘΗΝΑ - ΡΟΥΤΣΗΣ	Αθήνα	25,00%
Κ/Ξ ΑΘΗΝΑ - ΠΡΟΟΔΕΥΤΙΚΗ (ΚΟΡΑΒΙΑ)	Αθήνα	60,00%		Κ/Ξ ΑΚΤΟΡ - ΑΘΗΝΑ (ΞΗΡΑΝΣΗ ΙΛΥΟΣ)	Αθήνα	50,00%
Κ/Ξ ΑΘΗΝΑ-ΚΩΝΣΤΑΝΤΙΝΙΔΗΣ (ΦΑΛΙΣΒΟΣ)	Αθήνα	66,67%		Κ/Ξ ΠΑΝΤΕΧΝΙΚΗ - ΑΘΗΝΑ (ΚΟΣ)	Αθήνα	50,00%
Κ/Ξ ΑΚΤΟΡ - ΑΘΗΝΑ - ΕΜΠΕΔΟΣ (IBC)	Αθήνα	26,00%		Κ/Ξ ΑΘΗΝΑ-ΑΚΤΟΡ (ΠΟΤΙ)	Αθήνα	50,00%
Κ/Ξ ΑΘΗΝΑ - ΕΚΑΤ ΕΤΑΝ ΑΕ	Αθήνα	55,00%		ΨΥΤΤΑΛΕΙΑ ΝΑΥΤΙΚΗ ΕΤΑΙΡΙΑ	Αθήνα	33,33%
Κ/Ξ ΑΡΧΙΜΗΔΗΣ - ΑΘΗΝΑ (ΟΛΠ IV)	Αθήνα	100,00%		Κ/Ξ ΑΚΤΟΡ - ΘΕΜ/ΜΗ - ΑΘΗΝΑ (Α380)	Αθήνα	33,33%
Κ/Ξ ΒΙΟΤΕΡ - ΑΘΗΝΑ	Αθήνα	50,00%		Κ/Ξ ΑΚΤΟΡ-ΑΘΗΝΑ-ΕΜΠΕΔΟΣ (IBC)-ΣΥΝΤΗΡΗΣΗ	Αθήνα	26,00%
Κ/Ξ ΓΕΦΥΡΑ	Αθήνα	7,74%		Κ/Ξ ΤΕΡΝΑ - ΑΘΗΝΑ (ΙΩΑΝΝΙΝΑ - ΜΕΤΣΟΒΟ)	Αθήνα	37,50%
Κ/Ξ ΑΘΗΝΑ-ΘΕΜ/ΜΗ-ΑΤΤΙΚΑΤ (ΕΡΜΗΣ)	Αθήνα	33,33%		Κ/Ξ ΑΘΗΝΑ - ΜΗΧΑΝΙΚΗ (ΣΚΑΡΦΕΙΑ)	Αθήνα	50,00%
Κ/Ξ ΘΕΜ-ΕΛΛ.ΤΕΧΝ.-ΑΘ.-PASS.-GIOVANI	Αθήνα	26,67%		Κ/Ξ ΑΘΗΝΑ-ΑΚΤΟΡ (ΛΑΣΠΗ)	Αθήνα	50,00%
Κ/Ξ ΑΚΤΟΡ - ΘΕΜ/ΜΗ - ΑΘΗΝΑ (Α403)	Αθήνα	33,33%		Κ/Ξ ΑΘΗΝΑ - ΙΜΕΚ HELLAS AE	Αθήνα	99,00%
Κ/Ξ ΘΕΜ/ΜΗ-ΑΘΗΝΑ-ΚΟΡΟΤΖΗΣ (ΙΚΑΡΟΣ)	Αθήνα	33,33%		Κ/Ξ ΑΘΗΝΑ ΑΤΕ -ΑΚΤΟΡ ΑΤΕ (Α425)	Αθήνα	50,00%
Κ/Ξ ΚΩΝ.-ΑΘ-ΕΔΡΑΣΗ-ΔΟΜΙΚΗ (ΑΓ.ΚΟΣ)	Αθήνα	25,00%		Κ/Ξ ΜΟΧΛΟΣ - ΑΘΗΝΑ (ΣΗΡΑΓΓΑ Ε2)	Αθήνα	50,00%
Κ/Ξ ΑΘΗΝΑ-ΑΚΤΟΡ (ΜΑΚΕΔΟΝΙΑ)	Αθήνα	70,00%		Κ/Ξ ΑΘΗΝΑ - ΑΚΤΟΡ (Β΄ΦΑΣΗ)	Αθήνα	50,00%
Κ/Ξ TSO - ΑΡΧΙΡΟΔΟΝ - ΕΡΓΟΝΕΤ	Αθήνα	22,95%	*	Κ/Ξ ΤΟΥΡΙΣΤΙΚΟΥ ΛΙΜΕΝΑ ΛΕΥΚΑΔΑΣ	Αθήνα	22,50%
Κ/Ξ ΕΡΓΟΝΕΤ - ΑΡΧΙΡΟΔΩΝ	Αθήνα	25,50%	*	Κ/Ξ ΑΘΗΝΑ - ΑΚΤΟΡ (Α-417)	Αθήνα	70,00%
Κ/Ξ ΑΡΧΙΡΟΔΩΝ - ΕΡΓΟΝΕΤ	Αθήνα	25,50%	*	Κ/Ξ ΑΚΤΟΡ - ΑΘΗΝΑ (ΒΟΥΚΟΥΡΕΣΤΙ)	Αθήνα	50,00%

*** Εταιρίες με έμμεση συμμετοχή**

2. Οι βασικές λογιστικές αρχές που εφαρμόστηκαν είναι αυτές που προβλέπονται απο τα Διεθνή Πρότυπα Χρηματοοικονομικής Πληροφόρησης (Δ.Π.Χ.Π.), όπως εφαρμόστηκαν και κατά την προηγούμενη χρήση.

3. Η Μητρική Εταιρία έχει ελεγχθεί φορολογικά μέχρι και τη χρήση 2005. Οι ανέλεγκτες φορολογικά χρήσεις για τον Ομιλο έχουν ως ακολούθως :
ARCAT B.E-B.ΠΡΟΪΟΣ ΑΕΒΕ, 2002-2006 - ARCAT ΑΕΒΕ, 2005-2006 - ΑΘΗΝΑ ΕΝΕΡΓΕΙΑΚΗ ΑΕ, 2005-2006 - ΕΡΓΟΝΕΤ ΑΤΕ, 2005-2006
- ενώ οι κοινοπραξίες του Ομίλου δεν έχουν ελεγχθεί φορολογικά για περιόδους που καλύπτουν τις τελευταίες 2 έως 6 χρήσεις.

4. Επί των παγίων στοιχείων της Μητρικής υφίσταται προσημείωση υποθήκης ποσού € 8.500 χιλ. και επί των παγίων στοιχείων μιάς θυγατρικής υφίστανται εμπράγματα βάρη ποσού € 1.321 χιλ. για εξασφάλιση τραπεζικού δανεισμού.

5. Υφίστανται επίδικες διαφορές δικαστικών ή διοικητικών οργάνων που εκτιμάται ότι δεν θα έχουν σημαντική επίπτωση στην οικονομική κατάσταση του Ομίλου.

6. Τα ποσά των αγορών και πωλήσεων, από και προς τα συνδεδεμένα (κατά την έννοια του ΔΛΠ 24) μέρη σωρευτικά από την έναρξη της οικονομικής χρήσης ανέρχονται σε € 2.592 χιλ. και € 6 χιλ. αντίστοιχα για την Εταιρία και € 1.769 χιλ. και € 0 χιλ. αντίστοιχα για τον Ομιλο.Τα υπόλοιπα των απαιτήσεων και υποχρεώσεων με τα συνδεδεμένα (κατά την έννοια του ΔΛΠ 24) μέρη, στη λήξη της τρέχουσας περιόδου, ανέρχονται σε € 2.657 χιλ. και € 870 χιλ. αντίστοιχα για την Εταιρία και € 1.531 χιλ και € 487 χιλ. αντίστοιχα για τον Ομιλο.

7. Επενδύσεις σε πάγιο εξοπλισμό Εννιαμήνου 2007 : Όμιλος € 5.124 χιλ. Εταιρία € 4.251 χιλ.

8. Τα κέρδη ανά μετοχή υπολογίστηκαν με βάση το μέσο σταθμισμένο αριθμό επί του συνόλου των μετοχών σε κυκλοφορία.

9. Η Εταιρία σε υλοποίηση της απο 22.08.2007 απόφασης της Εκτακτης Γενικής Συνέλευσης των μετόχων και των αποφάσεων του Διοικητικού Συμβουλίου, εξέδωσε στις 14.09.2007 κοινό ομολογιακό δάνειο συνολικού ποσού 50.000.000,00 € (άρθ.6 Ν.3156/2003), με παροχή στους ομολογιούχους δανειστές δικαιώματος προς απόληψη τόκου.

ΣΤΟΙΧΕΙΑ ΚΑΤΑΣΤΑΣΗΣ ΤΑΜΙΑΚΩΝ ΡΟΩΝ ΠΕΡΙΟΔΟΥ

Ποσά εκφρασμένα σε χιλιάδες €

	Ο ΟΜΙΛΟΣ		Η ΕΤΑΙΡΙΑ	
	1/1-30/9/07	1/1-30/9/06	1/1-30/9/07	1/1-30/9/06
Λειτουργικές δραστηριότητες				
Κέρδη / (ζημιές) προ φόρων	4.817	-1.526	3.561	-2.491
Πλέον / μείον προσαρμογές για:				
Αποσβέσεις	5.562	5.349	5.189	5.276
Προβλέψεις	471	52	326	52
Αποτελέσματα (έσοδα, έξοδα, κέρδη και ζημιές) επενδυτικής δραστηριότητας	-772	-98	-365	137
Χρεωστικοί τόκοι και συναφή έξοδα	3.025	2.570	2.868	2.386
Πλέον / μείον προσαρμογές για μεταβολές λογαριασμών κεφαλαίου κίνησης ή που σχετίζονται με τις λειτουργικές δραστηριότητες:				
Μείωση / (αύξηση) αποθεμάτων	-1.058	671	-1.915	2.329
Μείωση / (αύξηση) απαιτήσεων	-21.110	-2.452	-12.014	1.173
(Μείωση) / αύξηση υποχρεώσεων (πλην τραπεζών)	7.192	-2.535	3.683	-9.937
Μείον:				
Χρεωστικοί τόκοι και συναφή έξοδα καταβεβλημένα	-1.592	0	-1.592	0
Συναλλαγματικές διαφορές υπολ/των Εξωτερικού	-927	-424	-930	-450
Καταβεβλημένοι φόροι	-1.861	-1.191	-1.387	-426
Σύνολο εισροών / (εκροών) από λειτουργικές δραστηριότητες (α)	**-6.253**	**416**	**-2.576**	**-1.951**
Επενδυτικές δραστηριότητες				
Απόκτηση θυγατρικών, συγγενών, κοινοπραξιών & λοιπών επενδύσεων	-559	-1.002	-596	-935
Αγορά ενσώματων και άυλων παγίων περιουσιακών στοιχείων	-5.124	-5.531	-4.251	-5.272
Εισπράξεις από πωλήσεις ενσώματων και άυλων παγίων	665	2.617	242	2.617
Σύνολο εισροών / (εκροών) από επενδυτικές δραστηριότητες (β)	**-5.018**	**-3.916**	**-4.605**	**-3.590**
Χρηματοδοτικές δραστηριότητες				
Εισπράξεις απο αύξηση μετοχικού κεφαλαίου	0	14.068	0	14.068
Εισπράξεις από εκδοθέντα / αναληφθέντα δάνεια	68.958	0	66.114	0
Εξοφλήσεις δανείων	-50.697	-9.247	-49.470	-7.419
Εξοφλήσεις υποχρεώσεων από χρηματοδοτικές μισθώσεις (χρεολύσια)	-302	-321	-302	-321
Πώληση ιδίων μετοχών	508	0	508	0
Μερίσματα πληρωθέντα	-49	-40	0	0
Σύνολο εισροών / (εκροών) από χρηματοδοτικές δραστηριότητες (γ)	**18.418**	**4.460**	**16.850**	**6.328**
Καθαρή αύξηση / (μείωση) στα ταμειακά διαθέσιμα και ισοδύναμα περιόδου (α) + (β) + (γ)	**7.147**	**960**	**9.669**	**787**
Ταμειακά διαθέσιμα και ισοδύναμα έναρξης περιόδου	15.036	10.458	4.828	3.066
Ταμειακά διαθέσιμα και ισοδύναμα λήξης περιόδου	**22.183**	**11.418**	**14.497**	**3.853**

ΣΤΟΙΧΕΙΑ ΚΑΤΑΣΤΑΣΗΣ ΜΕΤΑΒΟΛΩΝ ΚΑΘΑΡΗΣ ΘΕΣΗΣ ΠΕΡΙΟΔΟΥ

Ποσά εκφρασμένα σε χιλιάδες €

	Ο ΟΜΙΛΟΣ		Η ΕΤΑΙΡΙΑ	
	30/9/2007	30/9/2006	30/9/2007	30/9/2006
Καθαρή θέση έναρξης χρήσης (1/1/2007 και 1/1/2006 αντίστοιχα)	87.673	75.383	88.449	74.707
Κέρδη / (ζημιές) της περιόδου, μετά από φόρους	1.233	-1.589	1.098	-1.876
ΣΥΝΟΛΟ	**88.906**	**73.794**	**89.547**	**72.831**
Διανεμηθέντα μερίσματα	-49	-40	0	0
Απόκτηση θυγατρικής εταιρίας	0	-1.237	0	0
Πώληση ιδίων μετοχών	442	0	442	0
Πώληση / αποτέλεσμα μέχρι πώληση θυγατρικής	0	-3	0	0
Αποθεματικό από αναπροσαρμογή συμμετοχών σε εύλογη αξία	8.044	0	8.044	0
Αναβαλλόμενη φορολογία στοιχείων αναγνωρισμένων απ΄ευθείας στα ίδια κεφάλαια	-5.098	0	-5.152	0
Συναλλαγματικές διαφορές	-926	-423	-930	-450
Αύξηση / (μείωση) μετοχικού κεφαλαίου	0	14.068	0	14.068
Καθαρή θέση λήξης περιόδου (30/9/2007 και 30/9/2006 αντίστοιχα)	**91.319**	**86.159**	**91.951**	**86.449**

10. Ο αριθμός απασχολούμενου προσωπικού στον Ομιλο (εκτός κοιν/ξιών) και στην Εταιρία είναι :

	Ο Ομιλος		Η Εταιρία	
	30/9/2007	30/9/2006	30/9/2007	30/9/2006
Μισθωτοί (κατά την παρατιθέμενη ημερομηνία)	215	221	189	204
Ημερομίσθιοι (κατά την παρατιθέμενη ημερομηνία)	94	74	93	74
Σύνολο	**309**	**295**	**282**	**278**

Ο ΠΡΟΕΔΡΟΣ Δ.Σ.	Ο ΑΝΤΙΠΡΟΕΔΡΟΣ & ΔΙΕΥΘΥΝΩΝ ΣΥΜΒΟΥΛΟΣ	Ο ΟΙΚΟΝΟΜΙΚΟΣ Δ/ΝΤΗΣ	Ο ΠΡΟΪΣΤΑΜΕΝΟΣ ΛΟΓΙΣΤΗΡΙΟΥ
ΠΑΥΛΟΣ ΛΕΚΚΑΚΗΣ Α.Δ.Τ. Π 316798	ΙΩΑΝΝΗΣ ΠΙΣΤΙΟΛΗΣ Α.Δ.Τ. Ι 089689	ΑΝΑΣΤΑΣΙΟΣ ΤΣΑΚΑΝΙΚΑΣ Α.Δ.Τ. Π 663813	ΙΩΑΝΝΗΣ ΡΟΪΔΗΣ Α.Δ.Τ. Σ 103324

ΣΥΝΟΠΤΙΚΑ ΟΙΚΟΝΟΜΙΚΑ ΣΤΟΙΧΕΙΑ ΚΑΙ ΠΛΗΡΟΦΟΡΙΕΣ ΤΗΣ ΧΡΗΣΗΣ

από 1 Ιανουαρίου 2007 μέχρι 31 Δεκεμβρίου 2007

(δημοσιευμένα βάσει του ν.2190, άρθρο 135, για επιχειρήσεις που συντάσσουν ετήσιες οικονομικές καταστάσεις, ενοποιημένες και μη, κατά τα ΔΛΠ)

Τα παρακάτω στοιχεία και πληροφορίες στοχεύουν σε μία γενική ενημέρωση για την οικονομική κατάσταση και τα αποτελέσματα της ΑΘΗΝΑ ΑΤΕ και του ΟΜΙΛΟΥ ΑΘΗΝΑ. Ο αναγνώστης που επιζητά να αντλήσει ολοκληρωμένη εικόνα της οικονομικής θέσης και των αποτελεσμάτων της, πρέπει να εξασφαλίσει πρόσβαση στις ετήσιες οικονομικές καταστάσεις που προβλέπουν τα Διεθνή Πρότυπα Χρηματοοικονομικής Πληροφόρησης (ΔΠΧΠ), καθώς και στην έκθεση ελέγχου του Ορκωτού Ελεγκτή Λογιστή.Ενδεικτικά μπορεί να ανατρέξει στη διεύθυνση διαδικτύου της όπου αναρτώνται τα εν λόγω στοιχεία.

ΣΤΟΙΧΕΙΑ ΕΠΙΧΕΙΡΗΣΗΣ

Πλήρες Όνομα :	ΑΘΗΝΑ Ανώνυμη Τεχνική Εταιρία
Διεύθυνση έδρας Εταιρίας :	Λ.Μεσογείων 357-359 Χαλάνδρι
Αριθμός Φορολογικού Μητρώου :	094126106
Εποπτεύουσα Αρχή :	Υπουργείο Ανάπτυξης - Δ/νση Α.Ε. & Πίστεως
Κύρια Δραστηριότητα :	Τεχνική Εταιρία
Αριθ. Μητρώου Ανωνύμων Εταιριών :	13556-06-Β/86/07
Σύνθεση Διοικητικού Συμβουλίου :	
Ιωάννης Πιστιόλης, Πρόεδρος του Δ.Σ. - Εκτελεστικό	
Χρήστος Ιωάννου, Αντιπρόεδρος του Δ.Σ. - Εκτελεστικό	
Απόστολος Μύτιλης, Αντιπρόεδρος του Δ.Σ. - Εκτελεστικό.	
Κωνσταντίνος Μπζάλης, Διευθύνων Σύμβουλος - Εκτελεστικό.	
Αναστάσιος Τσακανίκας, Μέλος Δ.Σ. - Εκτελεστικό.	
Αθηνά Ηλιάδη, Μέλος Δ.Σ. - Εκτελεστικό.	
Γεώργιος Απέγητος, Μέλος Δ.Σ. - μη Εκτελεστικό	
Αλέξανδρος Παπαταψώρης, Μέλος Δ.Σ. - Ανεξάρτητο μη Εκτελεστικό	
Ιωάννης Λυμπερόπουλος, Μέλος Δ.Σ. - Ανεξάρτητο μη Εκτελεστικό	
Ημερ.έγκρ.των οικον.καταστάσεων :	28/3/2008
Ορκωτός Ελεγκτής Λογιστής :	Παρασκευόπουλος Αθ. Γεώργιος Α.Μ.ΣΟΕΛ 11851
Ελεγκτική Εταιρία :	Grant Thornton
Τύπος έκθεσης ελέγχου ελεγκτών :	Με σύμφωνη γνώμη και έμφαση για ανέλεγκτες χρήσεις
Διεύθυνση Διαδικτύου Εταιρίας :	www.athena-sa.gr

ΣΤΟΙΧΕΙΑ ΙΣΟΛΟΓΙΣΜΟΥ

Ποσά εκφρασμένα σε χιλιάδες €

	Ο ΟΜΙΛΟΣ		Η ΕΤΑΙΡΙΑ	
	31/12/2007	31/12/2006	31/12/2007	31/12/2006
ΕΝΕΡΓΗΤΙΚΟ				
Πάγια στοιχεία Ενεργητικού	80.161	69.378	81.564	70.967
Αποθέματα	10.656	9.348	6.640	4.176
Απαιτήσεις από πελάτες	50.249	44.083	36.983	32.230
Λοιπά στοιχεία ενεργητικού	107.910	102.375	85.975	81.549
ΣΥΝΟΛΟ ΕΝΕΡΓΗΤΙΚΟΥ	**248.976**	**225.184**	**211.162**	**188.922**
ΠΑΘΗΤΙΚΟ				
Μακροπρόθεσμες υποχρεώσεις	65.257	29.513	63.214	27.585
Βραχυπρόθεσμες τραπεζικές υποχρεώσεις	26.256	29.799	17.156	20.258
Λοιπές βραχυπρόθεσμες υποχρεώσεις	76.201	78.199	48.491	52.630
Σύνολο υποχρεώσεων (α)	**167.714**	**137.511**	**128.861**	**100.473**
Μετοχικό Κεφάλαιο	39.322	38.406	39.322	38.406
Λοιπά στοιχεία καθαρής θέσης μετόχων εταιρίας	41.168	48.617	42.979	50.043
Σύνολο Καθαρής Θέσης μετόχων Εταιρίας (β)	**80.490**	**87.023**	**82.301**	**88.449**
Δικαιώματα Μειοψηφίας (γ)	772	650	-	-
Σύνολο Καθαρής Θέσης (δ)	**81.262**	**87.673**	**82.301**	**88.449**
ΣΥΝΟΛΟ ΠΑΘΗΤΙΚΟΥ (α) + (δ)	**248.976**	**225.184**	**211.162**	**188.922**

ΣΤΟΙΧΕΙΑ ΚΑΤΑΣΤΑΣΗΣ ΑΠΟΤΕΛΕΣΜΑΤΩΝ ΧΡΗΣΗΣ

Ποσά εκφρασμένα σε χιλιάδες €

	Ο ΟΜΙΛΟΣ		Η ΕΤΑΙΡΙΑ	
	1/1-31/12/2007	1/1-31/12/2006	1/1-31/12/2007	1/1-31/12/2006
Κύκλος εργασιών	**180.144**	**150.002**	**120.346**	**93.004**
Μικτά κέρδη / (ζημιές)	**6.480**	**9.385**	**2.143**	**5.112**
Κέρδη / (ζημιές) προ φόρων, χρηματοδοτικών,				
επενδυτικών αποτελεσμάτων και αποσβέσεων.	**7.632**	**11.817**	**4.810**	**7.988**
Κέρδη / (ζημιές) προ φόρων, χρηματοδοτικών				
και επενδυτικών αποτελεσμάτων.	**362**	**4.634**	**-1.929**	**1.142**
Κέρδη / (ζημιές) προ φόρων	**-3.515**	**1.252**	**-4.706**	**-165**
Μείον: Φόροι	-2.926	-790	-1.495	844
Κέρδη / (ζημιές) μετά από φόρους	**-6.441**	**462**	**-6.201**	**679**
Κατανέμονται σε:				
Μετόχους Εταιρίας	-6.611	340	-6.201	679
Μετόχους Μειοψηφίας	170	122		
Κέρδη / (ζημίες) μετά από φόρους -				
ανά μετοχή (σε λεπτά / μετοχή)	-13,5	0,7	-12,6	1,5
Προτεινόμενο μέρισμα ανά Μετοχή -				
(σε λεπτά / μετοχή)	-	-	-	-

ΠΡΟΣΘΕΤΑ ΣΤΟΙΧΕΙΑ ΚΑΙ ΠΛΗΡΟΦΟΡΙΕΣ

1. Δομή του Ομίλου - Οι εταιρίες του Ομίλου με τις αντίστοιχες διευθύνσεις τους και ποσοστά συμμετοχής, που περιλαμβάνονται στις ενοποιημένες οικονομικές καταστάσεις, είναι:

Μέθοδος πλήρους ενοποίησης

ΕΤΑΙΡΙΑ	ΕΔΡΑ	% ΣΥΜ/ΧΗΣ		ΕΤΑΙΡΙΑ	ΕΔΡΑ	% ΣΥΜ/ΧΗΣ
ARCAT AEBE	Αθήνα	100%		ATHENA ROMANIA SRL	Ρουμανία	100%
ΕΡΓΟΝΕΤ ΑΤΕ	Χαλάνδρι	51%		ΑΘΗΝΑ ΕΝΕΡΓΕΙΑΚΗ ΑΕ	Χαλάνδρι	99%
ARCAT B.E-B.ΠΡΟΪΟΣ ΑΕΒΕ	Θεσ/νίκη	60%	*			

Μέθοδος αναλογικής ενοποίησης

ΕΤΑΙΡΙΑ	ΕΔΡΑ	% ΣΥΜ/ΧΗΣ	ΕΤΑΙΡΙΑ	ΕΔΡΑ	% ΣΥΜ/ΧΗΣ
Κ/Ξ ΑΘΗΝΑ - ΚΩΝΣΤΑΝΤΙΝΙΔΗΣ	Αθήνα	50%	Κ/ΞΙΑ 6ου ΠΡΟΒΛΗΤΑ ΟΛΘ - Α1	Θεσ/νίκη	55,56%
Κ/Ξ ΑΘΗΝΑ - FCC	Αθήνα	50%	Κ/Ξ ΠΟΣΕΙΔΩΝ	Αθήνα	16,5%
Κ/Ξ ΑΘΗΝΑ - ΑΡΧΙΜΗΔΗΣ (ΟΛΠ ΙΙ)	Αθήνα	100%	Κ/Ξ ΠΡΟΟΔΕΥΤΙΚΗ - ΑΘΗΝΑ (ΚΡΑΪΟΒΑ)	Αθήνα	35%
Κ/Ξ ΑΘΗΝΑ - BARESEL - ΑΤΤΙΚΑΤ	Αθήνα	34%	Κ/Ξ ΤΕΡΝΑ - ΑΘΗΝΑ (ΑΡΑΧΘΟΣ-ΠΕΡΙΣΤΕΡΙ)	Αθήνα	37,5%
Κ/Ξ ΑΘΗΝΑ - LAND & MARINE	Αθήνα	46,875%	Κ/Ξ ΚΩΝ/ΔΗΣ - ΑΘΗΝΑ (ΑΓ.ΚΟΣΜΑΣ Α΄)	Αθήνα	50%
Κ/Ξ ΑΘΗΝΑ - SNAMPROGETTI	Αθήνα	100%	Κ/Ξ ΑΘΗΝΑ - ΡΟΥΤΣΗΣ (CAR TERMINAL)	Αθήνα	50%
Κ/Ξ ΑΘ.-ΑΡΧΙΜ.-ΑΤΤΙΚΑΤ (ΟΛΠ ΙΙΙ)	Αθήνα	95%	Κ/Ξ ΑΚΤΩΡ-ΑΘΗΝΑ-ΘΕΜ. (ΚΑΛΛΑΤΡΑΒΑ)	Αθήνα	29%
Κ/Ξ ΑΘΗΝΑ - ΑΡΧΙΜΗΔΗΣ (ΟΛΠ V)	Αθήνα	100%	Κ/Ξ ΑΘΗΝΑ - ΑΡΧΙΡΟΔΩΝ (ΗΣΑΠ)	Αθήνα	50%
Κ/Ξ ΑΘΗΝΑ - ΑΡΧΙΜΗΔΗΣ (ΟΛΠ Ι)	Αθήνα	100%	Κ/Ξ ΑΝΕΓΕΡΣΗΣ ΚΤΙΡΙΩΝ ΟΣΕ ΣΤΟ ΘΡΙΑΣΙΟ	Αθήνα	13,3%
Κ/Ξ ΑΘΗΝΑ-ΓΚΟΥΝΤΑΣ/ΣΠΗΛΙΩΤΟΠΟΥΛΟΣ	Αθήνα	70%	Κ/Ξ ΑΡΧΙΡΟΔΩΝ - ΑΘΗΝΑ (ΘΗΣΕΙΟ)	Αθήνα	50%
Κ/Ξ ΑΘΗΝΑ - ΔΟΜΙΚΗ ΚΡΗΤΗΣ	Αθήνα	50%	Κ/Ξ ΑΚΤΩΡ-ΑΘΗΝΑ-ΘΕΜ. (ΧΛΟΟΤ.ΟΑΚΑ)	Αθήνα	21,1%
Κ/Ξ ΑΘΗΝΑ - ΕΡΓΟΑΣΦΑΛΤΙΚΗ	Λάρισα	50%	Κ/Ξ ΑΤΤΙΚΑΤ - ΑΘΗΝΑ (ΑΓ.ΚΟΣΜΑΣ)	Αθήνα	40%
Κ/Ξ ΑΘ-ΘΕΜ.-ΕΛΛ.ΤΕΧ.-ΚΩΝ.-ΤΖΑΜΠΡΑΣ	Αθήνα	25%	Κ/Ξ ΕΡΕΤΒΟ - ΑΘΗΝΑ - ΡΟΥΤΣΗΣ	Αθήνα	25%
Κ/Ξ ΑΘ-ΕΛ.ΤΕΧΝ.-ΘΕΜ-PASS.-ΠΕΡΙΒΑΛΛΟΝ	Θεσ/νίκη	28%	Κ/Ξ ΠΑΝΤΕΧΝΙΚΗ - ΑΘΗΝΑ (ΚΩΣ)	Αθήνα	50%
Κ/Ξ ΑΘ.-ΘΕΜ.-ΕΛ.ΤΕΧ. - ΚΤΙΡΙΟ ΒΥΤΙΟΦΟΡΩΝ	Αθήνα	33,33%	Κ/Ξ ΑΘΗΝΑ-ΑΚΤΩΡ (ΠΟΤΙ)	Αθήνα	50%
Κ/Ξ ΠΛΑΤΑΜΩΝΑ	Αθήνα	19,6%	ΨΥΤΤΑΛΕΙΑ ΝΑΥΤΙΚΗ ΕΤΑΙΡΙΑ	Αθήνα	33,33%
Κ/Ξ ΑΘΗΝΑ - ΠΡΟΟΔΕΥΤΙΚΗ (ΚΟΡΑΒΙΑ)	Αθήνα	60%	Κ/Ξ ΑΚΤΩΡ - ΘΕΜ/ΜΗ - ΑΘΗΝΑ (Α380)	Αθήνα	33,33%
Κ/Ξ ΑΘΗΝΑ-ΚΩΝΣΤΑΝΤΙΝΙΔΗΣ ΦΛΟΙΣΒΟΣ)	Αθήνα	66,67%	Κ/Ξ ΑΚΤΩΡ-ΑΘΗΝΑ-ΕΜΠΕΔΟΣ (IBC)-ΣΥΝΤΗΡΗΣΗ	Αθήνα	26%
Κ/Ξ ΑΚΤΩΡ - ΑΘΗΝΑ - ΕΜΠΕΔΟΣ (IBC)	Αθήνα	26%	Κ/Ξ ΤΕΡΝΑ - ΑΘΗΝΑ (ΙΩΑΝΝΙΝΑ - ΜΕΤΣΟΒΟ)	Αθήνα	37,5%
Κ/Ξ ΑΘΗΝΑ - ΕΚΑΤ ΕΤΑΝ ΑΕ	Αθήνα	55%	Κ/Ξ ΑΘΗΝΑ - ΜΗΧΑΝΙΚΗ ΣΚΑΡΦΕΙΑ)	Αθήνα	50%
Κ/Ξ ΑΡΧΙΜΗΔΗΣ - ΑΘΗΝΑ (ΟΛΠ IV)	Αθήνα	100%	Κ/Ξ ΑΘΗΝΑ-ΑΚΤΩΡ (ΛΑΣΠΗ)	Αθήνα	50%
Κ/Ξ BIOTER - ΑΘΗΝΑ	Αθήνα	50%	Κ/Ξ ΑΘΗΝΑ - IMEK HELLAS AE	Αθήνα	99%
Κ/Ξ ΓΕΦΥΡΑ	Αθήνα	7,74%	Κ/Ξ ΑΘΗΝΑ-ΑΚΤΩΡ (ΜΑΚΕΔΟΝΙΑ)	Αθήνα	70%
Κ/Ξ ΑΘΗΝΑ-ΘΕΜ/ΜΗ-ΑΤΤΙΚΑΤ (ΕΡΜΗΣ)	Αθήνα	33%	Κ/Ξ ΑΘΗΝΑ ΑΤΕ-ΑΚΤΩΡ ΑΤΕ (Α425)	Αθήνα	50%
Κ/Ξ ΘΕΜ-ΕΛΛ.ΤΕΧΝ.-ΑΘ.-PASS.-GIOVANI	Αθήνα	26,67%	Κ/Ξ ΑΚΤΩΡ ΑΤΕ-ΑΘΗΝΑ ΑΤΕ (ΞΗΡΑΝΣΗ ΙΛΥΟΣ)	Αθήνα	50%
Κ/Ξ ΑΚΤΩΡ - ΘΕΜ/ΜΗ - ΑΘΗΝΑ (Α403)	Αθήνα	33,33%	Κ/Ξ ΜΟΧΛΟΣ - ΑΘΗΝΑ (ΣΗΡΑΓΓΑ Ε2)	Αθήνα	50%
Κ/Ξ ΘΕΜ/ΜΗ-ΑΘΗΝΑ-ΚΟΡΟΤΖΗΣ (ΙΚΑΡΟΣ)	Αθήνα	33,33%	Κ/Ξ ΑΘΗΝΑ - ΑΚΤΩΡ (Β΄ΦΑΣΗ)	Αθήνα	50%
Κ/Ξ ΚΩΝ.-ΑΘ-ΕΔΡΑΣΗ-ΔΟΜΙΚΗ (ΑΓ.ΚΟΣ)	Αθήνα	25%	Κ/Ξ ΑΚΤΩΡ - ΑΘΗΝΑ (ΒΟΥΚΟΥΡΕΣΤΙ)	Αθήνα	50%
Κ/Ξ ΤΟΥΡΙΣΤΙΚΟΥ ΛΙΜΕΝΑ ΛΕΥΚΑΔΑΣ	Αθήνα	22,5%	Κ/Ξ ΑΘΗΝΑ - ΑΚΤΩΡ (Α-417)	Αθήνα	70%
Κ/Ξ ΜΗΧΑΝΙΚΗ - ΑΘΗΝΑ (MPC)	Αθήνα	50%	Κ/Ξ ΚΑΤΑΣΚΕΥΗΣ ΜΑΛΙΑΚΟΣ ΚΛΕΙΔΙ	Αθήνα	5%
Κ/Ξ ΔΟΔΩΝΗ ΜΟΧΛΟΣ - ΑΘΗΝΑ	Αθήνα	50%	ΚΑΤΑΣΚΕΥΑΣΤ. Κ/ΞΙΑ ΑΠΙΟΝ ΚΛΕΟΣ	Αθήνα	5%
Κ/Ξ TSO - ΑΡΧΙΡΟΔΩΝ - ΕΡΓΟΝΕΤ	Αθήνα	22,95%	* Κ/Ξ ΠΑΠΑΔΑΚΗΣ - ΑΘΗΝΑ (ΒΡΙΛΗΣΣΙΑ)	Αθήνα	50%
Κ/Ξ ΕΡΓΟΝΕΤ - ΑΡΧΙΡΟΔΩΝ	Αθήνα	25,50%	*		
Κ/Ξ ΑΡΧΙΡΟΔΩΝ - ΕΡΓΟΝΕΤ	Αθήνα	25,50%	*		

*** Εταιρίες με έμμεση συμμετοχή**

2. Οι βασικές λογιστικές αρχές που εφαρμόστηκαν είναι αυτές που προβλέπονται απο τα Διεθνή Πρότυπα Χρηματοοικονομικής Πληροφόρησης (Δ.Π.Χ.Π.), όπως εφαρμόστηκαν και κατά την προηγούμενη χρήση.

3. Η Μητρική Εταιρία έχει ελεγχθεί φορολογικά μέχρι και τη χρήση 2005. Οι ανέλεγκτες φορολογικά χρήσεις για τον Όμιλο έχουν ως ακολούθως :

ARCAT B.E-B.ΠΡΟΪΟΣ ΑΕΒΕ, 2002-2007 ARCAT AEBE, 2005-2007 ΕΡΓΟΝΕΤ ΑΤΕ, 2005-2007 ΑΘΗΝΑ ΕΝΕΡΓΕΙΑΚΗ ΑΕ, 2005-2007

ενώ οι κοινοπραξίες του Ομίλου δεν έχουν ελεγχθεί φορολογικά για περιόδους που καλύπτουν τις τελευταίες 2 έως 5 χρήσεις.

4. Επί των παγίων στοιχείων της Μητρικής υφίσταται προσημείωση υποθήκης ποσού € 8.500 χιλ.για την οποία επίκειται άρση εντός του πρώτου τετραμήνου του 2008 και επί των παγίων στοιχείων μιάς θυγατρικής υφίστανται εμπράγματα βάρη ποσού € 1.321 χιλ. για εξασφάλιση τραπεζικού δανεισμού.

5. Υφίστανται επίδικες διαφορές δικαστικών ή διοικητικών οργάνων που εκτιμάται ότι δεν θα έχουν σημαντική επίπτωση στην οικονομική κατάσταση της εταιρίας.

6. Τα ποσά των αγορών και πωλήσεων, από και προς τα συνδεδεμένα (κατά την έννοια του ΔΛΠ 24) μέρη σωρευτικά από την έναρξη της οικονομικής χρήσης ανέρχονται σε € 3.995 χιλ. και € 44 χιλ. αντίστοιχα για την Εταιρία και € 2.863 χιλ. και € 25 χιλ. αντίστοιχα για τον Όμιλο.Τα υπόλοιπα των απαιτήσεων και υποχρεώσεων με τα συνδεδεμένα (κατά την έννοια του ΔΛΠ 24) μέρη, στη λήξη της τρέχουσας περιόδου, ανέρχονται σε € 2.675 χιλ. και € 930 χιλ. αντίστοιχα για την Εταιρία και € 1.523 χιλ και € 368 χιλ. αντίστοιχα για τον Όμιλο.

7. Επενδύσεις σε πάγιο εξοπλισμό χρήσης 2007 : Όμιλος € 9.666 χιλ. Εταιρία € 7.776 χιλ.

8. Η Εταιρία σε υλοποίηση της απο 22.08.2007 απόφασης της Εκτακτης Γενικής Συνέλευσης των μετόχων και των αποφάσεων του Διοικητικού Συμβουλίου, εξέδωσε στις 14.09.2007 κοινό ομολογιακό δάνειο συνολικού ποσού 50.000.000,00 € (άρθ.6 Ν.3156/2003), με παροχή στους ομολογιούχους δανειστές δικαιώματος προς απόληψη τόκου.

ΣΤΟΙΧΕΙΑ ΚΑΤΑΣΤΑΣΗΣ ΤΑΜΙΑΚΩΝ ΡΟΩΝ ΧΡΗΣΗΣ

Ποσά εκφρασμένα σε χιλιάδες €

	Ο ΟΜΙΛΟΣ		Η ΕΤΑΙΡΙΑ	
	31/12/2007	31/12/2006	31/12/2007	31/12/2006
Λειτουργικές δραστηριότητες				
Κέρδη / (ζημίες) προ φόρων	-3.515	1.252	-4.706	-165
Πλέον / μείον προσαρμογές για:				
Αποσβέσεις	7.270	7.183	6.739	6.846
Προβλέψεις	3.465	4	2.048	0
Αποτελέσματα (έσοδα,έξοδα,κέρδη και ζημιές) επενδυτικής δραστηριότητας	-723	217	-609	192
Χρεωστικοί τόκοι και συναφή έξοδα	4.228	3.711	3.992	3.417
Πλέον / μείον προσαρμογές για μεταβολές λογαριασμών κεφαλαίου				
κίνησης ή που σχετίζονται με τις λειτουργικές δραστηριότητες:				
Μείωση / (αύξηση) αποθεμάτων	-1.308	2.463	-2.464	3.637
Μείωση / (αύξηση) απαιτήσεων	-21.722	-8.829	-10.649	-5.390
(Μείωση) / αύξηση υποχρεώσεων (πλην τραπεζών)	6.928	4.242	726	-3.566
Μείον:				
Χρεωστικοί τόκοι και συναφή έξοδα καταβεβλημένα	-4.072	0	-3.324	0
Συναλλαγματικές διαφορές υποκ/των Εξωτερικού	-3.309	-960	-3.282	-1.005
Καταβεβλημένοι φόροι	-2.178	-1.686	-1.653	-1.545
Σύνολο εισροών / (εκροών) από λειτουργικές δραστηριότητες (α)	**-14.936**	**7.597**	**-13.182**	**2.421**
Επενδυτικές δραστηριότητες				
Απόκτηση θυγατρικών, συγγενών, κοινοπραξιών & λοιπών επενδύσεων	-452	-1.047	-500	-1.055
Αγορά ενσώματων και άύλων παγίων περιουσιακών στοιχείων	-9.666	-4.967	-7.776	-4.575
Εισπράξεις από πωλήσεις ενσώματων και άύλων παγίων	670	428	277	428
Σύνολο εισροών / (εκροών) από επενδυτικές δραστηριότητες (β)	**-9.448**	**-5.586**	**-7.999**	**-5.202**
Χρηματοδοτικές δραστηριότητες				
Εισπράξεις απο αύξηση μετοχικού κεφαλαίου	0	14.068	0	14.068
Εισπράξεις από εκδοθέντα / αναληφθέντα δάνεια	69.388	0	67.874	0
Εξοφλήσεις δανείων (χρεολύσια)	-49.286	-11.087	-47.680	-9.151
Εξοφλήσεις υποχρεώσεων από χρηματοδοτικές μισθώσεις (χρεολύσια)	-393	-374	-393	-374
Πώληση ιδίων μετοχών	508	0	508	0
Μερίσματα πληρωθέντα	-49	-40	0	0
Σύνολο εισροών / (εκροών) από χρηματοδοτικές δραστηριότητες (γ)	**20.168**	**2.567**	**20.309**	**4.543**
Καθαρή αύξηση / (μείωση) στα ταμειακά διαθέσιμα και				
ισοδύναμα περιόδου (α) + (β) + (γ)	**-4.216**	**4.578**	**-872**	**1.762**
Ταμειακά διαθέσιμα και ισοδύναμα έναρξης χρήσης	15.036	10.458	4.828	3.066
Ταμειακά διαθέσιμα και ισοδύναμα λήξης χρήσης	**10.820**	**15.036**	**3.956**	**4.828**

ΣΤΟΙΧΕΙΑ ΚΑΤΑΣΤΑΣΗΣ ΜΕΤΑΒΟΛΩΝ ΚΑΘΑΡΗΣ ΘΕΣΗΣ ΧΡΗΣΗΣ

Ποσά εκφρασμένα σε χιλιάδες €

	Ο ΟΜΙΛΟΣ		Η ΕΤΑΙΡΙΑ	
	31/12/2007	31/12/2006	31/12/2007	31/12/2006
Καθαρή θέση έναρξης χρήσης (1/1/2007 και 1/1/2006 αντίστοιχα)	87.673	75.383	88.449	74.707
Κέρδη / (ζημιές) της χρήσης, μετά από φόρους	-6.441	462	-6.201	679
ΣΥΝΟΛΟ	**81.232**	**75.845**	**82.248**	**75.386**
Διανεμηθέντα μερίσματα	-49	-40	0	0
Απόκτηση θυγατρικής εταιρίας	0	-1.237	0	0
Πώληση ιδίων μετοχών	442	0	442	0
Πώληση / αποτέλεσμα μέχρι πώληση θυγατρικής	0	-3	0	0
Αποθεματικό απο αναπροσαρμογή συμμετοχών σε εύλογη αξία	8.044	0	8.044	0
Αναβαλ.φορολ. στοιχείων αναγνωρισμένων απ΄ευθείας στα ίδια κεφάλαια	-5.098	0	-5.152	0
Συναλλαγματικές διαφορές	-3.309	-960	-3.281	-1.005
Αύξηση / (μείωση) μετοχικού κεφαλαίου	0	14.068	0	14.068
Καθαρή θέση λήξης χρήσης (31/12/2007 και 31/12/2006 αντίστοιχα)	**81.262**	**87.673**	**82.301**	**88.449**

9. Τα κέρδη ανά μετοχή υπολογίστηκαν με βάση το μέσο σταθμισμένο αριθμό επί του συνόλου των μετοχών σε κυκλοφορία.

10. Ο αριθμός απασχολούμενου προσωπικού στον Όμιλο (εκτός κοιν/ξιών)

	Ο Όμιλος		Η Εταιρία	
και στην Εταιρία είναι :	31/12/2007	31/12/2006	31/12/2007	31/12/2006
Μισθωτοί (κατά την παρατιθέμενη ημερομηνία)	222	210	194	191
Ημερομίσθιοι (κατά την παρατιθέμενη ημερομηνία)	54	77	50	75
Σύνολο	**276**	**287**	**244**	**266**

Ο ΠΡΟΕΔΡΟΣ Δ.Σ.	Ο ΔΙΕΥΘΥΝΩΝ ΣΥΜΒΟΥΛΟΣ	Ο ΟΙΚΟΝΟΜΙΚΟΣ Δ/ΝΤΗΣ	Ο ΠΡΟΪΣΤΑΜΕΝΟΣ ΛΟΓΙΣΤΗΡΙΟΥ
ΙΩΑΝΝΗΣ ΠΙΣΤΙΟΛΗΣ Α.Δ.Τ. Ι 089689	ΚΩΝΣΤΑΝΤΙΝΟΣ ΜΙΤΖΑΛΗΣ Α.Δ.Τ. Ξ 547337	ΑΝΑΣΤΑΣΙΟΣ ΤΣΑΚΑΝΙΚΑΣ Α.Δ.Τ. ΑΖ 601216	ΙΩΑΝΝΗΣ ΡΟΪΔΗΣ Α.Δ.Τ. Σ 103324