

ΕΤΗΣΙΟ ΔΕΛΤΙΟ

2006
2007

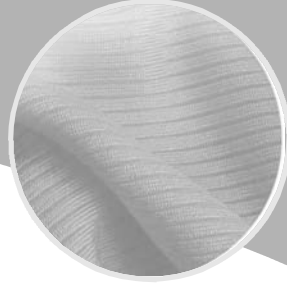

ΕΠΙΛΕΚΤΟΣ ΚΛΩΣΤΟΨΦΑΝΤΟΥΡΓΙΑ

ΑΝΩΝΥΜΟΣ ΕΜΠΟΡΙΚΗ & ΒΙΟΜΗΧΑΝΙΚΗ ΕΤΑΙΡΕΙΑ

Σύμφωνα με την υπ' αριθμ. 7/372/15.02.2006
απόφαση του Δ.Σ. της Επιτροπής Κεφαλαιαγοράς

Αχαρνές, Νοέμβριος 2007



ΕΠΙΛΕΚΤΟΣ ΚΛΩΣΤΟΥΨΑΝΤΟΥΡΓΙΑ
ΑΝΩΝΥΜΟΣ ΕΜΠΟΡΙΚΗ & ΒΙΟΜΗΧΑΝΙΚΗ ΕΤΑΙΡΕΙΑ

- ΕΔΡΑ:** Γραφεία Διοικήσεως
15ο χλμ Λεωφ. Πάρνηθος, Αχαρνές, Τ.Κ. 13671
τηλ.: 210-2404240, fax: 210-2467177
e-mail: epil@stiafilco.com
- ΦΑΡΣΑΛΑ:** Εκκοκκιστήρια & Κλωστήρια
7ο χλμ Φαρσάλων - Λαρίσης, Τ.Κ. 40300
τηλ.: 24910-26101, fax: 24910-23500
e-mail: epfa@stiafilco.com
- ΛΙΒΑΔΕΙΑ:** Εργοστάσιο Βαφής
2ο χλμ Π.Ε.Ο. Λιβαδειάς - Λαμίας, Τ.Κ. 32100
τηλ.: 22610-29738, -29739, -29740, fax: 22610-25322
e-mail: edon@stiafilco.com
- ΛΑΜΙΑ:** Εκκοκκιστήρια
Μεγάλη Βρύση Λαμία, Τ.Κ. 35100
τηλ.: 22310-30907, -30908, fax: 22310-67402
e-mail: lam-m@stiafilco.com

Περιεχόμενα

1. ΓΕΝΙΚΕΣ ΠΛΗΡΟΦΟΡΙΕΣ	6
1.1 ΓΕΝΙΚΑ ΠΛΗΡΟΦΟΡΙΑΚΑ ΣΤΟΙΧΕΙΑ	6
1.2 ΥΠΕΥΘΥΝΟΙ ΣΥΝΤΑΞΗΣ ΤΟΥ ΕΤΗΣΙΟΥ ΔΕΛΤΙΟΥ	6
1.3 ΟΡΚΩΤΟΙ ΕΛΕΓΚΤΕΣ	6
2. ΣΤΟΙΧΕΙΑ ΓΙΑ ΤΗΝ ΕΤΑΙΡΕΙΑ	7
2.1 ΜΕΤΟΧΙΚΟ ΚΕΦΑΛΑΙΟ - ΜΕΤΟΧΙΚΗ ΣΥΝΘΕΣΗ	7
2.2 ΔΙΚΑΙΩΜΑΤΑ ΜΕΤΟΧΩΝ	7
2.3 ΙΔΙΑ ΚΕΦΑΛΑΙΑ	9
2.4 ΔΙΟΙΚΗΣΗ - ΔΙΕΥΘΥΝΣΗ ΕΤΑΙΡΕΙΑΣ	10
2.5 ΕΣΩΤΕΡΙΚΟΣ ΚΑΝΟΝΙΣΜΟΣ ΛΕΙΤΟΥΡΓΙΑΣ - ΕΣΩΤΕΡΙΚΟΣ ΕΛΕΓΚΤΗΣ ΤΗΣ ΕΤΑΙΡΕΙΑΣ	11
2.6 ΠΡΟΣΩΠΙΚΟ - ΟΡΓΑΝΩΣΗ	12
3. ΠΛΗΡΟΦΟΡΙΕΣ ΣΧΕΤΙΚΑ ΜΕ ΔΗΜΟΣΙΕΣ ΠΡΟΣΦΟΡΕΣ	13
4. ΕΞΕΛΙΞΗ ΧΡΗΜΑΤΙΣΤΗΡΙΑΚΗΣ ΤΙΜΗΣ ΜΕΤΟΧΗΣ	14
5. ΕΤΗΣΙΕΣ ΟΙΚΟΝΟΜΙΚΕΣ ΚΑΤΑΣΤΑΣΕΙΣ	16
Α. ΕΚΘΕΣΗ ΔΙΑΧΕΙΡΙΣΕΩΣ ΤΟΥ Δ.Σ. ΤΗΣ ΕΤΑΙΡΕΙΑΣ "ΕΠΙΛΕΚΤΟΣ ΚΛΩΣΤΟΥΨΑΝΤΟΥΡΓΙΑ ΑΕΒΕ" ΓΙΑ ΤΙΣ ΟΙΚΟΝΟΜΙΚΕΣ ΚΑΤΑΣΤΑΣΕΙΣ ΧΡΗΣΕΩΣ 2006-2007 ΚΑΙ ΕΠΕΞΗΓΗΜΑΤΙΚΗ ΕΚΘΕΣΗ	17
Β. ΕΚΘΕΣΗ ΕΛΕΓΧΟΥ ΑΝΕΞΑΡΤΗΤΟΥ ΟΡΚΩΤΟΥ ΕΛΕΓΚΤΗ ΛΟΓΙΣΤΗ	23
1. ΠΛΗΡΟΦΟΡΙΕΣ ΓΙΑ ΤΗΝ ΕΤΑΙΡΕΙΑ	24
1.1 ΓΕΝΙΚΕΣ ΠΛΗΡΟΦΟΡΙΕΣ	24
1.2 ΑΝΤΙΚΕΙΜΕΝΟ ΕΡΓΑΣΙΩΝ	25
1.3 ΣΥΝΘΕΣΗ ΔΙΟΙΚΗΤΙΚΟΥ ΣΥΜΒΟΥΛΙΟΥ	25
2. ΚΑΤΑΣΤΑΣΗ ΑΠΟΤΕΛΕΣΜΑΤΩΝ	25
3. ΣΤΟΙΧΕΙΑ ΙΣΟΛΟΓΙΣΜΩΝ	26
4. ΚΑΤΑΣΤΑΣΗ ΜΕΤΑΒΟΛΩΝ ΚΑΘΑΡΗΣ ΘΕΣΗΣ	27
5. ΚΑΤΑΣΤΑΣΗ ΤΑΜΕΙΑΚΩΝ ΡΟΩΝ	28
6. ΠΡΟΣΘΕΤΑ ΣΤΟΙΧΕΙΑ ΚΑΙ ΠΛΗΡΟΦΟΡΙΕΣ ΣΧΕΤΙΚΑ ΜΕ ΤΙΣ ΟΙΚΟΝΟΜΙΚΕΣ ΚΑΤΑΣΤΑΣΕΙΣ	29
6.1 Βάση σύνταξης των Οικονομικών Καταστάσεων	29
6.2 Καταστατικές Οικονομικές Καταστάσεις	29
6.3 Πρώτη χρήση εφαρμογής των Δ.Π.Χ.Π.	29
6.4 Έγκριση των Οικονομικών Καταστάσεων	30
6.5 Πληροφόρηση κατά τομέα	30
6.6 Εκτιμήσεις Διοίκησης	30
6.7 Συναλλαγματικές μετατροπές	30
6.8 Ενσώματα Πάγια	30
6.9 Κόστος Δανεισμού	31
6.10 Άυλα περιουσιακά στοιχεία	31
6.11 Απομείωση αξίας Περιουσιακών Στοιχείων εκτός της υπεραξίας	32
6.12 Επενδύσεις	32
6.13 Ταμειακά διαθέσιμα και ισοδύναμα	33
6.14 Λογαριασμοί Απαιτήσεων	33
6.15 Αποθέματα	34
6.16 Μετοχικό κεφάλαιο	34
6.17 Δανεισμός	34
6.18 Προβλέψεις για Κινδύνους και Έξοδα, Ενδεχόμενες Υποχρεώσεις και Ενδεχόμενες Απαιτήσεις	34
6.19 Παροχές στο προσωπικό	35
6.20 Κρατικά Ασφαλιστικά Προγράμματα	35
6.21 Φόροι εισοδήματος (τρέχων και αναβαλλόμενος)	35
6.22 Προβλέψεις	36

6.23 Αναγνώριση εσόδων	36
6.24 Χρηματοοικονομικά Προϊόντα	36
6.25 Κέρδη ανά Μετοχή	37
6.26 Ίδιες μετοχές	37
6.27 Διανομή μερισμάτων	37
6.28 Μισθώσεις	37
6.29 Κρατικές επιχορηγήσεις	38
6.30 Προσδιορισμός των εύλογων αξιών	38
6.31 Σημαντικές λογιστικές εκτιμήσεις και κρίσεις της διοίκησης	38
7. ΣΥΝΟΔΕΥΤΙΚΕΣ ΣΗΜΕΙΩΣΕΙΣ ΕΠΙ ΤΩΝ ΟΙΚΟΝΟΜΙΚΩΝ ΚΑΤΑΣΤΑΣΕΩΝ	39
7.1 ΠΛΗΡΟΦΟΡΙΕΣ ΚΑΤΑ ΤΟΜΕΑ	39
7.1.1 ΚΟΣΤΟΣ ΠΑΡΑΓΩΓΗΣ - ΠΩΛΗΣΕΩΝ	39
7.2 ΑΝΑΛΥΣΗ ΑΛΛΩΝ ΕΣΟΔΩΝ	40
7.3 ΑΝΑΛΥΣΗ ΑΛΛΩΝ ΕΞΟΔΩΝ	40
7.4 ΑΝΑΛΥΣΗ ΧΡΗΜΑΤΟΟΙΚΟΝΟΜΙΚΟΥ ΚΟΣΤΟΥΣ	41
7.5 ΦΟΡΟΣ ΕΙΣΟΔΗΜΑΤΟΣ	41
7.6 ΑΝΑΛΥΣΗ ΠΑΓΙΟΥ ΕΝΕΡΓΗΤΙΚΟΥ	42
7.7 ΜΑΚΡΟΠΡΟΘΕΣΜΕΣ ΑΠΑΙΤΗΣΕΙΣ	46
7.8 ΑΝΑΒΑΛΛΟΜΕΝΕΣ ΦΟΡΟΛΟΓΙΚΕΣ ΑΠΑΙΤΗΣΕΙΣ	46
7.9 ΑΠΟΘΕΜΑΤΑ	47
7.10 ΑΝΑΛΥΣΗ ΠΕΛΑΤΩΝ & ΛΟΙΠΩΝ ΑΠΑΙΤΗΣΕΩΝ	48
7.11 ΧΡΗΜΑΤΟΟΙΚΟΝΟΜΙΚΑ ΠΕΡΙΟΥΣΙΑΚΑ ΣΤΟΙΧΕΙΑ ΑΠΟΤΙΜΩΜΕΝΑ ΣΤΗΝ ΕΥΛΟΓΗ ΑΞΙΑ ΤΟΥΣ ΜΕ ΜΕΤΑΒΟΛΕΣ ΚΑΤΑΧΩΡΗΜΕΝΕΣ ΣΤΑ ΑΠΟΤΕΛΕΣΜΑΤΑ	49
7.12 ΤΑΜΙΑΚΑ ΔΙΑΘΕΣΙΜΑ & ΤΑΜΙΑΚΑ ΙΣΟΔΥΝΑΜΑ	49
7.13 ΜΕΤΟΧΙΚΟ ΚΕΦΑΛΑΙΟ	50
7.14 ΑΠΟΤΕΛΕΣΜΑΤΑ ΕΙΣ ΝΕΟΝ & ΛΟΙΠΑ ΑΠΟΘΕΜΑΤΙΚΑ	53
7.14.1 ΑΠΟΤΕΛΕΣΜΑΤΑ ΕΙΣ ΝΕΟΝ	53
7.14.2 ΛΟΙΠΑ ΑΠΟΘΕΜΑΤΙΚΑ	53
7.15 ΑΝΑΒΑΛΛΟΜΕΝΕΣ ΦΟΡΟΛΟΓΙΚΕΣ ΥΠΟΧΡΕΩΣΕΙΣ	54
7.16 ΠΡΟΒΛΕΨΕΙΣ ΓΙΑ ΠΑΡΟΧΕΣ ΣΤΟΥΣ ΕΡΓΑΖΟΜΕΝΟΥΣ ΚΑΤΑ ΤΗΝ ΕΞΟΔΟ ΑΠΟ ΤΗΝ ΥΠΗΡΕΣΙΑ	55
7.17 ΕΠΙΧΟΡΗΓΗΣΕΙΣ ΕΝΣΩΜΑΤΩΝ ΑΚΙΝΗΤΟΠΟΙΗΣΕΩΝ	55
7.18 ΑΝΑΛΥΣΗ ΠΡΟΜΗΘΕΥΤΩΝ	56
7.19 ΑΝΑΛΥΣΗ ΔΑΝΕΙΩΝ	56
7.20 ΑΝΑΛΥΣΗ ΠΡΟΒΛΕΨΕΩΝ & ΛΟΙΠΩΝ ΥΠΟΧΡΕΩΣΕΩΝ	56
7.21 ΑΓΟΡΑ ΙΔΙΩΝ ΜΕΤΟΧΩΝ	57
7.22 ΕΝΔΕΧΟΜΕΝΕΣ ΥΠΟΧΡΕΩΣΕΙΣ	57
7.23 ΓΕΓΟΝΟΤΑ ΜΕΤΑ ΤΗΝ ΗΜΕΡΟΜΗΝΙΑ ΤΟΥ ΙΣΟΛΟΓΙΣΜΟΥ	57
7.24 ΣΥΝΑΛΛΑΓΕΣ ΜΕ ΣΥΝΔΕΔΕΜΕΝΑ ΜΕΡΗ ΚΑΤΑ ΤΗΝ ΕΝΝΟΙΑ ΤΟΥ Δ.Λ.Π 24.	57
7.25 ΔΙΕΥΚΡΙΝΗΣΗ ΕΠΙ ΤΗΣ ΔΗΜΟΣΙΕΥΜΕΝΗΣ ΚΑΤΑΣΤΑΣΗΣ ΑΠΟΤΕΛΕΣΜΑΤΩΝ ΤΗΣ 30/06/2006	58
7.26 ΥΠΕΥΘΥΝΟΙ ΣΥΝΤΑΞΗΣ	58
6. ΕΚΘΕΣΗ ΣΥΝΑΛΛΑΓΩΝ ΤΗΣ ΕΤΑΙΡΕΙΑΣ ΜΕ ΤΙΣ ΣΥΝΔΕΔΕΜΕΝΕΣ ΜΕ ΑΥΤΗΝ ΕΠΙΧΕΙΡΗΣΕΙΣ ΣΥΜΦΩΝΑ ΜΕ ΤΑ ΟΡΙΖΟΜΕΝΑ ΣΤΟ ΑΡΘΡΟ 2 ΠΑΡ.4 ΤΟΥ Ν.3016/2002	59
7. ΑΝΑΦΟΡΑ ΣΤΟ ΧΩΡΟ ΔΙΑΔΥΚΤΙΟΥ ΟΠΟΥ ΑΝΑΡΤΩΝΤΑΙ ΟΙ ΕΤΗΣΙΕΣ ΟΙΚΟΝΟΜΙΚΕΣ ΚΑΤΑΣΤΑΣΕΙΣ, ΟΙ ΕΚΘΕΣΕΙΣ ΕΛΕΓΧΟΥ ΟΡΚΩΤΟΥ ΛΟΓΙΣΤΗ, ΟΙ ΕΚΘΕΣΕΙΣ ΤΟΥ Δ.Σ ΠΟΥ ΕΝΣΩΜΑΤΩΝΟΝΤΑΙ ΣΤΙΣ ΕΤΗΣΙΕΣ ΟΙΚΟΝΟΜΙΚΕΣ ΚΑΤΑΣΤΑΣΕΙΣ	60
8. ΑΝΑΚΟΙΝΩΣΕΙΣ ΤΗΣ ΕΤΑΙΡΕΙΑΣ ΚΑΤΑ ΤΟ ΑΡΘΡΟ 10 του Ν.3401/2005	61
ΠΑΡΑΡΤΗΜΑ ΕΤΗΣΙΟΥ ΔΕΛΤΙΟΥ	
I. Υποδομές - Ποιότητα - Προϊόντα	65
II. Οικονομικές Καταστάσεις Εκδότριας	75

ΕΠΙΛΕΚΤΟΣ ΚΛΩΣΤΟΨΦΑΝΤΟΥΡΓΙΑ Α.Ε.Β.Ε.

ΘΕΜΑΤΑ ΗΜΕΡΗΣΙΑΣ ΔΙΑΤΑΞΗΣ ΤΗΣ ΕΤΗΣΙΑΣ ΤΑΚΤΙΚΗΣ ΓΕΝΙΚΗΣ ΣΥΝΕΛΕΥΣΗΣ ΤΩΝ ΜΕΤΟΧΩΝ ΤΗΣ 8ης ΔΕΚΕΜΒΡΙΟΥ 2007

1. Υποβολή για έγκριση των ετησίων οικονομικών καταστάσεων της 30ης Ιουνίου 2007 (από την 1η Ιουλίου 2006 μέχρι την 30η Ιουνίου 2007) μαζί με την έκθεση διαχείρισης του Διοικητικού Συμβουλίου.
2. Υποβολή για έγκριση της έκθεσης των ελεγκτών για την χρήση που έκλεισε την 30η Ιουνίου 2007.
3. Λήψη απόφασης για τη διάθεση των αποτελεσμάτων χρήσης.
4. Απαλλογή του Διοικητικού Συμβουλίου και των ελεγκτών από κάθε ευθύνη αποζημίωσης για την χρήση που έκλεισε την 30η Ιουνίου 2007.
5. Εκλογή τακτικών και αναπληρωματικών ελεγκτών για την χρήση από 1η Ιουλίου 2007 μέχρι 30η Ιουνίου 2008 και καθορισμός της αμοιβής αυτών.
6. Παροχή αδείας στα μέλη του Διοικητικού Συμβουλίου για διενέργεια εμπορικών πράξεων και συμμετοχή σε άλλες εταιρείες.
7. Αμοιβές Δ.Σ.
8. Αγορά ιδίων μετοχών.
9. Τροποποίηση του άρθρου 2 του καταστατικού που αφορά το σκοπό της εταιρείας.
10. Παράταση της διάρκειας της εταιρείας με αντίστοιχη τροποποίηση του άρθρου 4 του καταστατικού.

1

ΓΕΝΙΚΕΣ ΠΛΗΡΟΦΟΡΙΕΣ

1.1 ΓΕΝΙΚΑ ΠΛΗΡΟΦΟΡΙΑΚΑ ΣΤΟΙΧΕΙΑ

Στο παρόν Ετήσιο Δελτίο περιέχονται όλες οι πληροφορίες και τα οικονομικά στοιχεία που είναι απαραίτητα για τη σωστή εκτίμηση της περιουσίας, της χρηματοοικονομικής κατάστασης, των αποτελεσμάτων και των προοπτικών της Εταιρείας "ΕΠΙΛΕΚΤΟΣ ΚΛΩΣΤΟΥΦΑΝΤΟΥΡΓΙΑ Α.Ε.Β.Ε." (εφεξής "Εταιρεία") από τους επενδυτές και τους συμβούλους επί των επενδύσεών τους.

Οι επενδυτές που ενδιαφέρονται για περισσότερες πληροφορίες θα μπορούν να απευθύνονται κατά τις εργάσιμες ημέρες και ώρες στα γραφεία της Εταιρείας, στο 15ο χλμ. Λεωφόρου Πάρνηθος - Αχαρνές, τηλ. (210-2404240, Υπεύθυνη Εξυπηρέτησης Μετόχων κα Αρετή Αρσενοπούλου).

Οι ενδιαφερόμενοι μπορούν να προμηθευτούν το Ετήσιο Δελτίο από τα γραφεία της εταιρείας δωρεάν ή να το αναζητήσουν στην ιστοσελίδα της στη διεύθυνση www.stiafilco.com.

Η σύνταξη του παρόντος Ετήσιου Δελτίου έγινε σύμφωνα με τις διατάξεις της ισχύουσας νομοθεσίας και της απόφασης 7/372/15.02.2006 του Δ.Σ της Επιτροπής Κεφαλαιαγοράς.

1.2 ΥΠΕΥΘΥΝΟΙ ΣΥΝΤΑΞΗΣ ΤΟΥ ΕΤΗΣΙΟΥ ΔΕΛΤΙΟΥ

Υπεύθυνοι για τη σύνταξη του Ετήσιου Ενημερωτικού Δελτίου - χρήσεως 01/07/2006 - 30/06/2007 και την ακρίβεια των στοιχείων που αυτό περιέχει είναι:

- ΕΥΡΙΠΙΔΗΣ ΧΑΡ. ΔΟΝΤΑΣ, Αντιπρόεδρος του Διοικητικού Συμβουλίου και Διευθύνων Σύμβουλος, 15ο χλμ. Λεωφόρου Πάρνηθος - Αχαρνές, τηλ. 210-2404240.
- ΑΡΣΕΝΟΠΟΥΛΟΥ ΑΝΔΡ. ΑΡΕΤΗ, Υπεύθυνη Οικονομικών Υπηρεσιών, 15ο χλμ. Λεωφόρου Πάρνηθος - Αχαρνές, τηλ. 210-2404240.

Το Διοικητικό Συμβούλιο της Εταιρείας δηλώνει υπεύθυνα ότι όλα τα μέλη του έχουν λάβει γνώση του περιεχομένου του παρόντος Ετήσιου Δελτίου χρήσεως 01/07/2006 - 30/06/2007 και μαζί με τους συντάκτες του βεβαιώνουν υπεύθυνα ότι:

- Όλες οι πληροφορίες και τα στοιχεία που περιέχονται σε αυτό είναι ακριβή, πλήρη και αληθή.
- Δεν υπάρχουν άλλα στοιχεία και δεν έχουν λάβει χώρα άλλα γεγονότα, η απόκρυψη ή παράλειψη των οποίων θα μπορούσε να καταστήσει παραπλανητικό το σύνολο ή μέρος των στοιχείων και πληροφοριών που περιέχονται στο Ετήσιο Ενημερωτικό Δελτίο.
- Δεν εκκρεμούν σε βάρος της Εταιρείας δικαστικές διαφορές ή διαιτησίες, οι οποίες θα μπορούσαν να έχουν σημαντικές επιπτώσεις στην οικονομική της κατάσταση.

1.3 ΟΡΚΩΤΟΙ ΕΛΕΓΚΤΕΣ

Η Εταιρεία ελέγχεται από Ορκωτούς Ελεγκτές - Λογιστές. Τον έλεγχο των χρήσεων 1/7/2005 έως 30/6/2006 και 1/7/2006 έως 30/6/2007 διενήργησε ο ορκωτός ελεγκτής κ. ΕΥΣΤΑΘΙΟΣ Σ. ΠΡΑΣΣΑΣ (Α.Μ. ΣΟΕΛ 12061), Φωκίανος Νέγρη 3 - Αθήνα.

Η έκθεση ελέγχου του Ορκωτού Ελεγκτή - Λογιστή παρατίθεται στις ετήσιες οικονομικές καταστάσεις που περιλαμβάνονται στην ενότητα 5B.

ΣΤΟΙΧΕΙΑ ΓΙΑ ΤΗΝ ΕΤΑΙΡΕΙΑ

2

2.1 ΜΕΤΟΧΙΚΟ ΚΕΦΑΛΑΙΟ - ΜΕΤΟΧΙΚΗ ΣΥΝΘΕΣΗ

Το μετοχικό κεφάλαιο της Εταιρείας αποτελείται από 53.279.405 ονομαστικές μετοχές ονομαστικής αξίας 0,30 ευρώ ανά μετοχή. Η εξέλιξη του μετοχικού κεφαλαίου αναλυτικά αναφέρεται στις σημειώσεις των ετησίων οικονομικών καταστάσεων στην παράγραφο 7.13.

Οι μετοχές της Εταιρείας με απόφαση της Γ.Σ. της 20ης Ιανουαρίου 2006 έχουν μετατραπεί από ανώνυμες κοινές σε ονομαστικές κοινές.

Με απόφαση της Γ.Σ. της 16ης Δεκεμβρίου 2006 και του Δ.Σ. της 15ης Ιανουαρίου 2007 η Εταιρεία προβαίνει σε αγορά ιδίων μετοχών έως το 10% του μετοχικού της κεφαλαίου για το διάστημα από 26/01/2007 έως 16/12/2007.

Οι μετοχές της Εταιρείας εισήχθησαν για διαπραγμάτευση στην κύρια αγορά του Χρηματιστηρίου Αθηνών τον Απρίλιο του 1991.

Στον παρακάτω πίνακα παρουσιάζεται η μετοχική σύνθεση της εταιρείας κατά την ημερομηνία σύνταξης του παρόντος.

Όνομα	Θέση	Ποσοστό συμμετοχής
PRIMA ΣΥΜΜΕΤΟΧΕΣ ΑΕΒΕ	24.025.877	45,09%
ΔΟΝΤΑ ΦΩΤΕΙΝΗ ΜΙΧΑΗΛ	3.760.987	7,05%
ΔΟΝΤΑΣ ΓΕΩΡΓΙΟΣ ΜΙΧΑΗΛ	3.757.691	7,05%
ΔΟΝΤΑ ΦΩΤΕΙΝ ΙΩΑΝΝΗΣ	2.912.583	5,46%
ΔΟΝΤΑΣ ΑΠΟΣΤΟΛΟΣ ΙΩΑΝΝΗΣ	2.985.097	5,60%
ΙΔΙΕΣ ΜΕΤΟΧΕΣ	712.121	1,34%
ΛΟΙΠΟΙ ΜΕΤΟΧΟΙ ΜΕ ΠΟΣΟΣΤΟ ΣΥΜΜΕΤΟΧΗΣ ΣΤΟ ΚΕΦΑΛΑΙΟ ΤΗΣ ΕΤΑΙΡΕΙΑΣ ΚΑΤΩ ΤΟΥ 5%	15.125.049	28,41%
ΣΥΝΟΛΟ ΜΕΤΟΧΙΚΟΥ ΚΕΦΑΛΑΙΟΥ	53.279.405	100,00%

2.2 ΔΙΚΑΙΩΜΑΤΑ ΜΕΤΟΧΩΝ

Τα δικαιώματα και οι υποχρεώσεις των μετόχων που ενσωματώνονται στους άυλους τίτλους της Εταιρείας καθορίζονται:

- από τις διατάξεις του Κ.Ν. 2190/1920 περί ανωνύμων εταιρειών.
- από τους όρους του καταστατικού της Εταιρείας.
- από τις αποφάσεις του Διοικητικού Συμβουλίου και της Γενικής Συνέλευσης των μετόχων, που λαμβάνονται μέσα στα όρια της δικαιοδοσίας τους.

Κάθε κατηγορία μετοχών της Εταιρείας ενσωματώνει όλα τα δικαιώματα και τις υποχρεώσεις, που καθορίζονται από τον Νόμο και το Καταστατικό της Εταιρείας, το οποίο δεν περιέχει περισσότερο περιοριστικότερες διατάξεις από αυτές που προβλέπει ο Νόμος.

Η κατοχή του τίτλου της μετοχής συνεπάγεται αυτοδικαίως την αποδοχή από τον κύριο αυτής, του Καταστατικού της Εταιρείας και των νομίμων αποφάσεων των Γενικών Συνελεύσεων των μετόχων.

Οι μετοχές της Εταιρείας είναι ελεύθερα διαπραγματεύσιμες, με μονάδα διαπραγμάτευσης τις δέκα (10) μετοχές.

Οι μέτοχοι, ουδεμία ευθύνη υπέχουν πέραν της ονομαστικής αξίας των μετοχών που κατέχουν και συμμετέχουν στη διοίκηση, στη διανομή των κερδών και στη διανομή των περιουσιακών στοιχείων της Εταιρείας σε περίπτωση διάλυσής της, ανάλογα με τον αριθμό, το είδος των μετοχών που κατέχουν και σύμφωνα με το Νόμο και τις διατάξεις του Καταστατικού.

Τα δικαιώματα και οι υποχρεώσεις που απορρέουν από κάθε μετοχή παρακολουθούν αυτήν σε οποιονδήποτε καθολικό ή ειδικό διάδοχο του μετόχου.

Οι μέτοχοι ασκούν τα δικαιώματά τους σε σχέση με τη Διοίκηση της Εταιρείας μόνο μέσω των Γενικών Συνελεύσεων.

Οι μέτοχοι έχουν προνόμιο προτίμησης σε κάθε μελλοντική αύξηση του Μετοχικού Κεφαλαίου της Εταιρείας ανάλογα με τη συμμετοχή τους στο υφιστάμενο Μετοχικό Κεφάλαιο.

Οι δανειστές του μετόχου και οι καθολικοί ή ειδικοί διάδοχοί τους σε καμία περίπτωση δεν μπορούν να προκαλέσουν κατάσχεση ή σφράγιση οποιουδήποτε περιουσιακού στοιχείου ή των βιβλίων της Εταιρείας, ούτε να ζητήσουν τη διανομή ή εκκαθάρισή της, ούτε να αναμειχθούν με οποιοδήποτε τρόπο στη διοίκηση ή τη διαχείρισή της.

Κάθε μέτοχος, οπουδήποτε και αν κατοικεί ή διαμένει, λογίζεται ότι έχει μόνιμη κατοικία την έδρα της Εταιρείας, ως προς τις σχέσεις του με αυτή και υπόκειται στους Ελληνικούς Νόμους. Κάθε διαφορά μεταξύ της Εταιρείας αφενός και των μετόχων ή οποιουδήποτε τρίτου αφετέρου, υπάγεται στην αποκλειστική αρμοδιότητα των τακτικών δικαστηρίων, η δε Εταιρεία ενάγεται μόνον ενώπιον των δικαστηρίων της έδρας της.

Κάθε μετοχή παρέχει δικαίωμα μίας ψήφου. Κάθε μέτοχος δικαιούται να μετέχει στη Γενική Συνέλευση της Εταιρείας, είτε αυτοπροσώπως, είτε μέσω πληρεξουσίου.

Για να μετάσχει μέτοχος στη Γενική Συνέλευση πρέπει να δεσμεύσει το σύνολο ή μέρος των μετοχών του στο Σύστημα Αϋλών Τίτλων (Σ.Α.Τ.) και να καταθέσει τη σχετική Βεβαίωση Δέσμευσης των μετοχών στο Ταμείο της Εταιρείας, πέντε (5) τουλάχιστον μέρες πριν από την οριθείσα για τη συνεδρίαση της Γενικής Συνέλευσης ημερομηνία. Μέσα στην ίδια προθεσμία, πρέπει να κατατίθενται στην Εταιρεία και τα έγγραφα εκπροσώπησης και να δίνεται στο μέτοχο απόδειξη για την είσοδό του στη Γενική Συνέλευση. Μέτοχοι που δεν συμμορφώνονται με τα παραπάνω θα μετέχουν στη Γενική Συνέλευση μόνο με την άδειά της.

Κάθε μέτοχος μπορεί να ζητήσει, δέκα (10) ημέρες πριν από την Τακτική Γενική Συνέλευση, τις ετήσιες οικονομικές καταστάσεις και τις σχετικές εκθέσεις του Διοικητικού Συμβουλίου και των Ελεγκτών της Εταιρείας.

Μέτοχοι, που εκπροσωπούν το 5% του καταβεβλημένου Μετοχικού Κεφαλαίου:

- έχουν δικαίωμα να ζητήσουν από το Πρωτοδικείο της έδρας της Εταιρείας το διορισμό ενός ή περισσότερων ελεγκτών ειδικά για τον έλεγχο της Εταιρείας, σύμφωνα με το άρθρο 40 του Κ.Ν. 2190/1920 και
- μπορούν να ζητήσουν τη σύγκληση Έκτακτης Γενικής Συνέλευσης των Μετόχων. Το Διοικητικό Συμβούλιο υποχρεούται να συγκαλέσει τη Συνέλευση αυτή εντός τριάντα (30) ημερών από της καταθέσεως της αίτησης στον Πρόεδρο του Διοικητικού Συμβουλίου. Στην αίτηση, οι αιτούντες Μέτοχοι, οφείλουν να αναγράφουν τα θέματα για τα οποία θα αποφασίσει η Γενική Συνέλευση.

Το μέρισμα κάθε μετοχής πληρώνεται στο δικαιούχο, μέσα σε δύο μήνες από την ημερομηνία της Τακτικής Γενικής Συνέλευσης, που ενέκρινε τις ετήσιες οικονομικές καταστάσεις, στα γραφεία της Εταιρείας ή όπου αλλού ορισθεί. Ο τόπος και οι άλλες λεπτομέρειες της καταβολής θα ανακοινώνεται δια του Τύπου.

Τα μερίσματα, τα οποία δεν ζητήθηκαν για μία πενταετία από τότε που κατέστησαν απαιτητά, παραγράφονται υπέρ του Δημοσίου.

Σύμφωνα με την ισχύουσα νομοθεσία οι εταιρίες, οι μετοχές των οποίων είναι εισηγμένες στο Χ.Α., πλην των χρηματοπιστωτικών ιδρυμάτων, βαρύνονται με φόρο πριν από οποιαδήποτε διανομή (29% στην παρούσα χρήση).

Τα μερίσματα διανέμονται από τα ήδη φορολογηθέντα στο νομικό πρόσωπο κέρδη και επομένως ο μέτοχος δεν έχει καμία φορολογική επιβάρυνση επί του ποσού των μερισμάτων που εισπράττει.

Ως χρόνος απόκτησης του εισοδήματος από τα μερίσματα, λογίζεται η ημερομηνία έγκρισης του Ισολογισμού από την Τακτική Γενική Συνέλευση των Μετόχων της Εταιρείας.

2.3 ΙΔΙΑ ΚΕΦΑΛΑΙΑ

Ίδια κεφάλαια - Λογιστική Αξία Μετοχής	(σε ευρώ)
Αριθμός μετοχών	53.279.405
Ονομαστική Αξία Μετοχής	0,30
Μετοχικό Κεφάλαιο	15.983.821,50
Διαφορά από την Έκδοση Μετοχών υπέρ το Άρτιο	17.214.521,49
Αποθεματικά Κεφάλαια	16.888.537,33
Αποτελέσματα εις Νέον	11.132.043,76
Σύνολο Ιδίων Κεφαλαίων	61.218.924,08
Λογιστική Αξία Μετοχής	1,15

2.4 ΔΙΟΙΚΗΣΗ - ΔΙΕΥΘΥΝΣΗ ΕΤΑΙΡΕΙΑΣ

Η Εταιρεία διοικείται από 8μελές Διοικητικό Συμβούλιο, το οποίο εκλέχθηκε από την Τακτική Γενική Συνέλευση της Εταιρείας της 16ης Δεκεμβρίου 2006. Η σύνθεση του Διοικητικού Συμβουλίου της Εταιρείας, έχει ως ακολούθως:

ΤΟ ΔΙΟΙΚΗΤΙΚΟ ΣΥΜΒΟΥΛΙΟ ΤΗΣ ΕΤΑΙΡΕΙΑΣ

ΗΛΙΑΣ ΑΠ. ΔΟΝΤΑΣ

Πρόεδρος του Δ.Σ., μη εκτελεστικό μέλος

ΕΥΡΙΠΙΔΗΣ ΧΑΡ. ΔΟΝΤΑΣ

Αντιπρόεδρος του Δ.Σ., Διευθύνων Σύμβουλος εκτελεστικό μέλος

ΑΠΟΣΤΟΛΟΣ ΗΛ. ΔΟΝΤΑΣ

Διευθύνων Σύμβουλος, εκτελεστικό μέλος

ΑΠΟΣΤΟΛΟΣ ΧΡ. ΔΟΝΤΑΣ

Εκτελεστικό μέλος

ΑΡΕΤΗ ΑΝΔΡ.ΑΡΣΕΝΟΠΟΥΛΟΥ

Εκτελεστικό μέλος

ΓΡΗΓΟΡΙΟΣ ΕΥΑΓ. ΜΠΙΤΣΙΚΩΚΟΣ

Μέλος μη εκτελεστικό και Νομικός Σύμβουλος

ΤΡΙΑΝΤΑΦΥΛΛΟΣ ΑΝΤ. ΕΛΕΥΘΕΡΙΟΥ

Μέλος ανεξάρτητο μη εκτελεστικό

ΗΛΙΑΣ ΓΕΩΡΓ. ΘΕΟΔΩΡΟΥ

Μέλος ανεξάρτητο μη εκτελεστικό

Η θητεία του Διοικητικού Συμβουλίου έχει ορισθεί μέχρι την 16η Δεκεμβρίου 2008 και παρατείνεται εκ του καταστατικού της εταιρείας έως την επόμενη Γενική Συνέλευση.

Την Εταιρεία εκπροσωπούν και δεσμεύουν οι κ.κ. Ευριπίδης Χαρ.Δοντάς, Αντιπρόεδρος του Διοικητικού Συμβουλίου και Διευθύνων Σύμβουλος, Απόστολος Ηλ. Δοντάς, Μέλος του Διοικητικού Συμβουλίου και Διευθύνων Σύμβουλος.



2.5 ΕΣΩΤΕΡΙΚΟΣ ΚΑΝΟΝΙΣΜΟΣ ΛΕΙΤΟΥΡΓΙΑΣ - ΕΣΩΤΕΡΙΚΟΣ ΕΛΕΓΚΤΗΣ ΤΗΣ ΕΤΑΙΡΕΙΑΣ

Η Εταιρεία διαθέτει εσωτερικό κανονισμό λειτουργίας και τμήμα εσωτερικού ελέγχου σύμφωνα με το Ν.3016/2002 περί εταιρικής διακυβέρνησης.

Στα πλαίσια των υποχρεώσεων της Εταιρείας, ορίσθηκε Εσωτερικός Ελεγκτής της Εταιρείας ο κ. Βλαχούλης Ηρακλής του Γεωργίου. Ο κύριος Βλαχούλης είναι οικονομολόγος, απόφοιτος Πανεπιστημίου Humboldt (B.Sc στη Διοίκηση Επιχειρήσεων & M.B.A Χρηματοοικονομική Διοίκηση Επιχειρήσεων/Finance) και Πιστοποιημένος Εσωτερικός Ελεγκτής (CIA, ΙΔ Νο 1170667).

Η διαχείριση της Εταιρείας ασκείται από τα μέλη του Διοικητικού Συμβουλίου, και ειδικότερα από τον κ. Δοντά Χαρ. Ευριπίδη, Αντιπρόεδρο του Δ.Σ σε συνεργασία με επιτελείο εξειδικευμένων στελεχών. Πιο συγκεκριμένα τα ανώτατα διευθυντικά στελέχη της Εταιρείας εμφανίζονται στην ακόλουθη κατάσταση:

ΑΝΩΤΑΤΑ ΔΙΕΥΘΥΝΤΙΚΑ ΣΤΕΛΕΧΗ			
Α/Α	ΟΝΟΜΑΤΕΠΩΝΥΜΟ	ΙΘΑΓΕΝΕΙΑ	ΤΟΜΕΑΣ ΕΥΘΥΝΗΣ
1.	ΔΟΝΤΑΣ ΧΑΡ. ΕΥΡΙΠΙΔΗΣ	Ελληνική	Αντιπρόεδρος & Δ/νων Σύμβουλος
2.	ΔΟΝΤΑΣ ΗΛ.ΑΠΟΣΤΟΛΟΣ	Ελληνική	Δ/νων Σύμβουλος Δ/ντής εργοστασίου Φαρσάλων
3.	ΔΟΝΤΑΣ ΧΡ.ΑΠΟΣΤΟΛΟΣ	Ελληνική	Εκτελεστικό μέλος Δ.Σ. Δ/ντής εργοστασίου Λαμίας
4.	ΔΟΝΤΑΣ ΔΗΜΗΤΡΙΟΣ	Ελληνική	Δ/ντής Εκκοκκιστηρίων
5.	ΔΟΝΤΑΣ ΒΑΣΙΛΕΙΟΣ	Ελληνική	Δ/ντής Βαφείου
6.	ΜΠΙΤΣΙΚΩΚΟΣ ΓΡΗΓΟΡΙΟΣ	Ελληνική	Μέλος Δ.Σ. Νομικός Σύμβουλος
7.	ΒΛΑΧΟΥΛΗΣ ΗΡΑΚΛΗΣ	Ελληνική	Επικεφαλής τμήματος εσωτερικού ελέγχου
8.	ΑΡΣΕΝΟΠΟΥΛΟΥ ΑΡΕΤΗ	Ελληνική	Υπεύθυνη Οικονομικών Υπηρεσιών
9.	ΞΕΝΑΡΙΟΣ ΣΤΕΦΑΝΟΣ	Ελληνική	Διευθυντής Πωλήσεων

2.6 ΠΡΟΣΩΠΙΚΟ - ΟΡΓΑΝΩΣΗ

Η Εταιρεία απασχολεί 497 εργαζομένους.

Η εξέλιξη του προσωπικού κατά κατηγορία και με βάση το επίπεδο μόρφωσης κατά τη διάρκεια της τελευταίας τριετίας έχει ως εξής:

ΜΕΣΟΣ ΑΡΙΘΜΟΣ ΠΡΟΣΩΠΙΚΟΥ	2004-2005	2005-2006	2006-2007
ΔΙΟΙΚΗΤΙΚΟ	107	108	104
ΕΡΓΑΤΟΤΕΧΝΙΚΟ	404	436	393
ΣΥΝΟΛΟ ΠΡΟΣΩΠΙΚΟΥ	511	544	497
ΒΑΘΜΙΔΕΣ ΕΚΠΑΙΔΕΥΣΗΣ			
α) Μεταπτυχιακά	2	14	14
β) Ανώτατη Εκπαίδευση	24	22	22
γ) Ανώτερη Εκπαίδευση	18	20	21
δ) Μέση Εκπαίδευση	344	363	337
ε) Κατώτερη	123	125	103
ΣΥΝΟΛΟ ΠΡΟΣΩΠΙΚΟΥ	511	544	497

ΠΙΝΑΚΑΣ ΚΑΤΑΝΟΜΗΣ ΠΡΟΣΩΠΙΚΟΥ

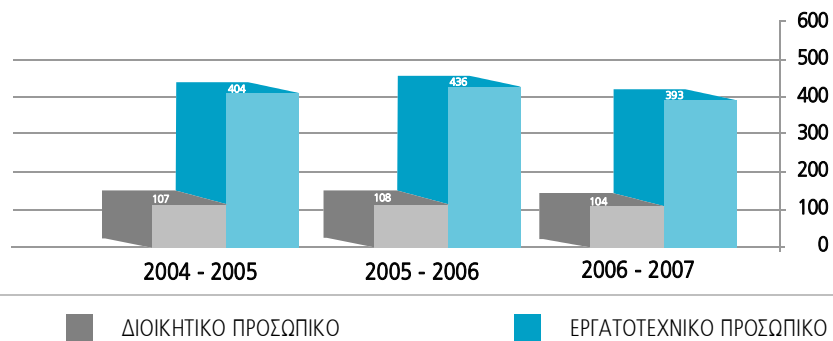

Η Εταιρεία έχει συνάψει Ομαδικό Συνταξιοδοτικό Συμβόλαιο για το προσωπικό της που εργάζεται στο εργοστάσιο Φαρσάλων με την εταιρεία ALICO AIG.

Οι εργαζόμενοι δεν μετέχουν στο κόστος της ασφάλισης.

Η Εταιρεία είναι πλήρως εναρμονισμένη με τους κανόνες υγιεινής και ασφάλειας του υπουργείου εργασίας (ιατρός εργασίας, τεχνικός ασφαλείας, εκτίμηση επαγγελματικού κινδύνου).

ΠΛΗΡΟΦΟΡΙΕΣ ΣΧΕΤΙΚΑ ΜΕ ΔΗΜΟΣΙΕΣ ΠΡΟΣΦΟΡΕΣ

3

Κατά τη διάρκεια της τελευταίας χρήσης η ΕΠΙΛΕΚΤΟΣ ΚΛΩΣΤΟΨΦΑΝΤΟΥΡΓΙΑ Α.Β.Ε.Ε. δεν πραγματοποίησε καμία δημόσια προσφορά αγοράς ή ανταλλαγής για τις μετοχές άλλης εταιρείας ούτε και έγιναν δημόσιες προσφορές αγοράς ή ανταλλαγής από τρίτους για τις μετοχές της.

4

ΕΞΕΛΙΞΗ ΧΡΗΜΑΤΙΣΤΗΡΙΑΚΗΣ ΤΙΜΗΣ ΜΕΤΟΧΗΣ

Ο πίνακας που ακολουθεί παρουσιάζει την τιμή κλεισίματος της μετοχής της Εταιρείας της τελευταίας συνεδρίασης κάθε μήνα, τον όγκο και την αξία των συναλλαγών για το διάστημα 01/06/2006-30/06/2007.

ΕΞΕΛΙΞΗ ΧΡΗΜΑΤΙΣΤΗΡΙΑΚΗΣ ΤΙΜΗΣ ΜΕΤΟΧΗΣ				
ΗΜΕΡΟΜΗΝΙΑ	ΜΗΝΙΑΙΟΣ ΟΓΚΟΣ ΣΥΝΑΛΛΑΓΩΝ (τμχ.)	ΤΙΜΗ ΚΛΕΙΣΙΜΑΤΟΣ	ΜΗΝΙΑΙΑ ΑΞΙΑ ΣΥΝΑΛΛΑΓΩΝ	ΓΕΝΙΚΟΣ ΔΕΙΚΤΗΣ
30/6/2006	371.873	0,56	203.390	3.693,75
31/7/2006	414.204	0,57	231.140	3.747,98
31/8/2006	172.086	0,58	98.340	3.868,62
29/9/2006	385.218	0,55	219.990	3.931,05
31/10/2006	241.405	0,55	132.140	4.128,60
30/11/2006	1.021.378	0,53	583.460	4.220,50
29/12/2006	1.869.680	0,68	1.306.380	4.394,13
31/1/2007	1.240.403	0,70	865.870	4.710,24
28/2/2007	672.833	0,56	426.910	4.503,96
30/3/2007	386.223	0,54	215.310	4.643,14
30/4/2007	1.513.938	0,63	989.710	4.736,83
31/5/2007	1.885.347	0,70	1.335.910	4.972,19
29/6/2007	3.405.957	0,94	2.859.090	4.843,78

ΕΞΕΛΙΞΗ ΧΡΗΜΑΤΙΣΤΗΡΙΑΚΗΣ ΤΙΜΗΣ ΜΕΤΟΧΗΣ ΕΠΙΛΕΚΤΟΥ

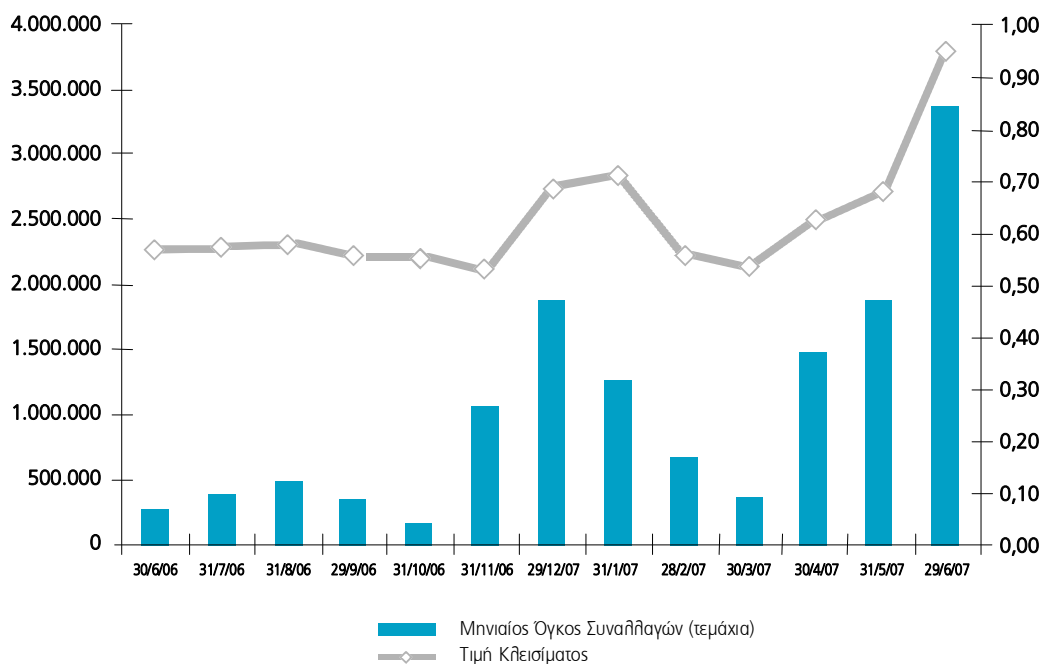

Στο διάγραμμα που ακολουθεί παρουσιάζεται η εξέλιξη της χρηματιστηριακής τιμής της μετοχής και του Γενικού Δείκτη του Χ.Α.

ΕΞΕΛΙΞΗ ΧΡΗΜΑΤΙΣΤΗΡΙΑΚΗΣ ΤΙΜΗΣ ΜΕΤΟΧΗΣ ΕΠΙΛΕΚΤΟΥ ΣΕ ΣΧΕΣΗ ΜΕ ΤΟ ΓΕΝΙΚΟ ΔΕΙΚΤΗ

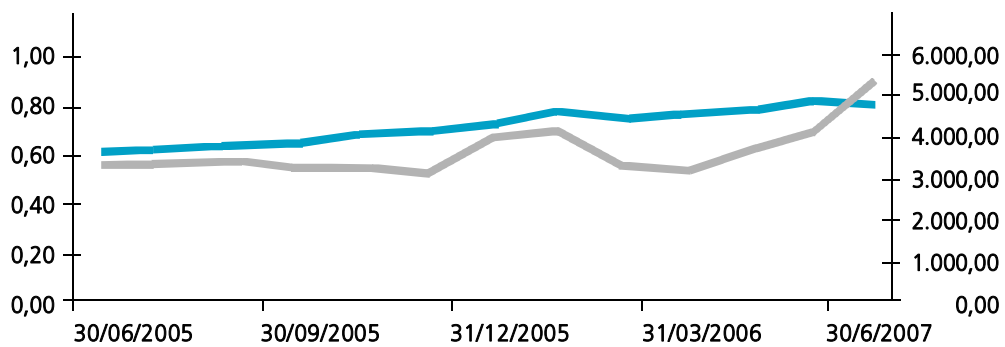

— ΓΕΝΙΚΟΣ ΔΕΙΚΤΗΣ
— ΤΙΜΗ ΚΛΕΙΣΙΜΑΤΟΣ

5

ΕΤΗΣΙΕΣ ΟΙΚΟΝΟΜΙΚΕΣ ΚΑΤΑΣΤΑΣΕΙΣ - ΣΗΜΕΙΩΣΕΙΣ

Βεβαιώνεται ότι οι συνημμένες Ετήσιες Οικονομικές Καταστάσεις είναι εκείνες που εγκρίθηκαν από το Διοικητικό Συμβούλιο της "ΕΠΙΛΕΚΤΟΣ ΚΛΩΣΤΟΨΦΑΝΤΟΥΡΓΙΑ Α.Ε.Β.Ε" στις 14 Σεπτεμβρίου 2007 και στη συνέχεια τροποποιήθηκαν με την απόφαση του Δ.Σ στις 27 Σεπτεμβρίου 2007 έχουν δημοσιοποιηθεί με την ανάρτηση τους στο διαδίκτυο, στη διεύθυνση www.stiafilco.com. Επισημαίνεται ότι τα δημοσιοποιηθέντα στο τύπο συν-οπτικά οικονομικά στοιχεία στοχεύουν στο να παράσχουν στον αναγνώστη ορισμένα γενικά οικονομικά στοιχεία αλλά δεν παρέχουν την ολοκληρωμένη εικόνα της οικονομικής θέσης και των αποτελεσμάτων της Εταιρείας, σύμφωνα με τα Διεθνή Λογιστικά Πρότυπα.

Ευριπίδης Χαρ. Δοντάς
Αντιπρόεδρος & Διευθύνων Σύμβουλος
της εταιρείας ΕΠΙΛΕΚΤΟΣ ΚΛΩΣΤΟΨΦΑΝΤΟΥΡΓΙΑ Α.Ε.Β.Ε.

Α. ΕΚΘΕΣΗ ΔΙΑΧΕΙΡΙΣΕΩΣ ΤΟΥ Δ.Σ. ΤΗΣ ΕΤΑΙΡΕΙΑΣ "ΕΠΙΛΕΚΤΟΣ ΚΛΩΣΤΟΥΦΑΝΤΟΥΡΓΙΑ ΑΕΒΕ" ΓΙΑ ΤΙΣ ΟΙΚΟΝΟΜΙΚΕΣ ΚΑΤΑΣΤΑΣΕΙΣ ΧΡΗΣΕΩΣ 2006-2007 ΚΑΙ ΕΠΕΞΗΓΗΜΑΤΙΚΗ ΕΚΘΕΣΗ

Κυρίες και Κύριοι Μέτοχοι,

Έχουμε την τιμή να υποβάλλουμε με την παρούσα έκθεση για έγκριση τις οικονομικές καταστάσεις της Εταιρείας "ΕΠΙΛΕΚΤΟΣ ΚΛΩΣΤΟΥΦΑΝΤΟΥΡΓΙΑ ΑΕΒΕ" που αφορούν την διαχειριστική περίοδο που έληξε στις 30.06.2007 (περίοδος 01.07.2006 έως και 30.06.2007), σύμφωνα με τα Διεθνή Λογιστικά Πρότυπα Χρηματοοικονομικής πληροφόρησης και να σας εκθέσουμε τα ακόλουθα σχετικά με τη δραστηριότητα της εταιρείας κατά τη διάρκεια της χρήσης, την οικονομική της θέση, τις προβλεπόμενες από το Διοικητικό Συμβούλιο προοπτικές καθώς και τους μακροχρόνιους στόχους και στρατηγικό σχεδιασμό.

Τα αναλυτικά στοιχεία των οικονομικών καταστάσεων καθώς και οι λογιστικές αρχές που εφαρμόζει η εταιρεία, περιγράφονται αναλυτικά στις σημειώσεις επί των οικονομικών καταστάσεων που αποτελούν αναπόσπαστο μέρος αυτών.

Κυρίες και Κύριοι Μέτοχοι,

Η πολλή κακή για το ελληνικό βαμβάκι χρονιά, ποιοτικά και ποσοτικά, (μία από τις χειρότερες της τελευταίας 20ετίας), σε συνδυασμό με τον συνεχιζόμενο έντονο ανταγωνισμό από τις χώρες χαμηλού κόστους δεν άφησαν το περιθώριο να φανούν για τη εταιρεία τα αποτελέσματα της προσπάθειας που γίνεται για αναστροφή των αρνητικών αποτελεσμάτων και επιστροφή στην κερδοφορία. Η παραγωγή εκκοκκισμένου βάμβακος δημιούργησε σοβαρά προβλήματα στην δραστηριότητα και στην κερδοφορία των εκκοκκιστηρίων λόγω της μειωμένης ποσότητας παραγωγής και του αυξημένου κόστους αγοράς συσπόρου που δεν ανταποκρινόταν στην υποβαθμισμένη σε σχέση με τις προηγούμενες χρονιές ποιότητα. Συνέπεια των ανωτέρω ήταν η αύξηση του κόστους παραγωγής των τελικών προϊόντων των κλωστηρίων (νήματα) και η δημιουργία ορισμένων ποιοτικών προβλημάτων. Παρ' όλα αυτά η διοίκηση μεθόδευσε τρόπους ικανοποίησης των πελατών της και διατήρησης των ποσοτήτων διάθεσης των προϊόντων της.

Η Διοίκηση της εταιρείας επιθετικά συνεχίζει την προσπάθεια αυτή αφ' ενός μεν με περαιτέρω επιλεκτικές επενδύσεις στο κλάδο της κλωστοϋφαντουργίας, με σκοπό την αύξηση της παραγωγής και επιπλέον μείωση του κόστους παραγωγής, στοιχεία που προβλέπεται να διαφανούν ως το τέλος της διαχειριστικής περιόδου που διανύουμε, αφ' εταίρου δε με την απόφαση δραστηριοποίησης της στο κλάδο παραγωγής ηλεκτρικής ενέργειας από ηλιακή ενέργεια.

Όπως προκύπτει από τις οικονομικές καταστάσεις, η εταιρεία κατά την διαχειριστική περίοδο 1/7/2006 -30/6/2007 είχε ζημίες μετά από φόρους 5.996 εκατ. ευρώ, έναντι ζημιών 1.156 εκατ. ευρώ της αντίστοιχης προηγούμενης περιόδου. Ο κύκλος εργασιών κατά την χρήση 2006-2007 ανήλθε σε 59,262 εκατ. ευρώ έναντι 64,282 εκατ. ευρώ της αντίστοιχης προηγούμενης περιόδου, σημειώνοντας μείωση κατά 7,81%. Το μικτό αποτέλεσμα παρουσίασε μείωση κατά 189% από 2.148 εκατ. ευρώ κέρδη σε 1,913 εκατ. ευρώ ζημία. Τα κέρδη πρό φόρων, χρηματοδοτικών, επενδυτικών αποτελεσμάτων και αποσβέσεων (EBITDA) σημείωσαν μείωση της τάξεως του 122% και ανέρχονται κατά την περίοδο 2006-2007 σε 865,99 χιλ. ευρώ ζημία από 3.875,11 εκατ. ευρώ κέρδη κατά την περίοδο 2005-2006.

Κατά την χρήση 2006-2007 η εταιρεία παρήγαγε συνολικά 13.009 τόνους μονόκλωνων, πολύκλωνων, βαμμένων και Ο/Ε νημάτων έναντι 12.585 τόνων της αντίστοιχης προηγούμενης περιόδου σημειώνοντας αύξηση κατά 3,37 %, διέθεσε δε συνολικά 11.458 τόνους ιδιοπαραγωμένων νημάτων έναντι 11.240 τόνους της αντίστοιχης προηγούμενης περιόδου σημειώνοντας αύξηση κατά 1,93 %. Επίσης η εταιρεία επεξεργάσθηκε 159 τόνους νήματος τρίτων και διέθεσε 600 τόνους νήματα εμπορίου.

Οι επενδύσεις κατά την χρήση 2006-2007 ανήλθαν σε 4,3 εκατ. ευρώ.

Κατά την διαχειριστική περίοδο 2006-2007 πραγματοποιήθηκε φορολογικός έλεγχος για τέσσερις διαχειριστικές περιόδους από 1/7/2002 έως και 30/6/2006 και οι διαφορές που προέκυψαν ύψους 269 χιλ. ευρώ βάρυναν εξολόκληρου τα αποτελέσματα της χρήσης. Επίσης έγινε πρόβλεψη επισφαλών απαιτήσεων ποσού ευρώ 374 χιλ. το οποίο επίσης βάρυνε τα αποτελέσματα της χρήσης.

Η εταιρεία υπέβαλε στην Ρ.Α.Ε. (Ρυθμιστική Αρχή Ενέργειας) αίτηση για άδεια παραγωγής ηλεκτρικής ενέργειας από ηλιακή ενέργεια. Η υποβολή της αίτησης απαιτούσε ίδια συμμετοχή για την εταιρεία η οποία ανέρχονταν στο 17 % επί του αρχικού προϋπολογισμού ήτοι ποσό ευρώ 9.403.083 .Το ποσό αυτό δεσμεύθηκε από τα ίδια κεφάλαια της εταιρείας.

Η εταιρεία υπέβαλε στα πλαίσια του αναπτυξιακού νόμου 3299/04 αίτηση για ένταξη στις διατάξεις του νόμου για κρατική επιχορήγηση επενδυτικού σχεδίου εκσυγχρονισμού του κλωστηρίου Α' στις εγκαταστάσεις των Φαρσάλων ύψους 1.883.000 ευρώ. Η αίτηση έχει εγκριθεί και η επιχορήγηση που αντιστοιχεί στο 30 % της επένδυσής ανέρχεται σε 564.900 ευρώ.

Οι στόχοι της εταιρείας μας για την επόμενη πενταετία παραμένουν η επίτευξη οικονομικών κλίμακας στους τομείς αγοράς πρώτων υλών και παραγωγικής διαδικασίας όσον αφορά την δραστηριότητα της εταιρείας στον παραδοσιακό κλάδο της κλωστοϋφαντουργίας και η άμεση δραστηριοποίησή της στον κλάδο της ενέργειας με την έναρξη της δραστηριότητας στην παραγωγή ηλεκτρικού ρεύματος από ηλιακή ενέργεια.

Κυρίες και Κύριοι Μέτοχοι,

Η Εταιρεία ΕΠΙΛΕΚΤΟΣ ΚΛΩΣΤΟΥΦΑΝΤΟΥΡΓΙΑ ΑΕΒΕ διαθέτει επαρκή παραγωγική δυναμικότητα, ισχυρό δίκτυο πωλήσεων τόσο στην Ελλάδα όσο και σε ολόκληρη την Ευρώπη και η προσπάθεια της διοίκησης είναι να μπορέσει να παραμείνει ανταγωνιστικά στις αγορές που έχει κατακτήσει επί σειρά ετών με την ποιότητα των προϊόντων της και την εξυπηρέτηση που παρέχει στους πελάτες της.

Στην συνέχεια θα θέλαμε να αναφερθούμε στα κυριότερα οικονομικά στοιχεία υποβάλλοντας για έγκριση τις οικονομικές καταστάσεις από 01.07.2006 μέχρι και 30.06.2007, σύμφωνα με την ημερήσια διάταξη.

Τα ακίντα της Εταιρείας την 30η Ιουνίου 2007 έχουν ως εξής:

Γήπεδα	3.403.078,86
Κτίρια	
Αξία κτήσης	36.779.331,36
Αποσβέσεις	2.156.000,12
Αναπόσβεστη αξία	<u>34.623.331,24</u>

**Μηχανήματα - Τεχνικές εγκ/σεις**

Αξία κτήσης	77.417.727,87
Αποσβέσεις	53.119.936,74
Αναπόσβεστη αξία	<u>24.297.791,13</u>

Μεταφορικά μέσα

Αξία κτήσης	1.857.550,04
Αποσβέσεις	1.466.845,75
Αναπόσβεστη αξία	<u>390.704,29</u>

Έπιπλα-Εξοπλισμός

Αξία κτήσης	5.044.619,88
Αποσβέσεις	3.933.975,29
Αναπόσβεστη αξία	<u>1.110.644,59</u>

Ακινήτοποιήσεις υπό εκτέλεση

και προκαταβολές παγίων στοιχείων κατά την 30/06/2007	<u>1.846.244,14</u>
--	----------------------------

Η αναπόσβεστη αξία του Ενσώματου Παγίου Ενεργητικού ανέρχεται σε εκατ. 65,67 ευρώ έναντι 66,155 εκατ. της αντίστοιχης προηγούμενης περιόδου. Το συνολικό Πάγιο Ενεργητικό της Εταιρείας ανέρχεται στις 30.6.2007 σε 66,63 εκατ. ευρώ έναντι 66,18 εκατ. ευρώ στις 30.06.2006.

Το Κυκλοφορούν Ενεργητικό της Εταιρείας παρουσίασε μείωση από 51,08 εκατ. ευρώ στις 30.06.2006 σε 36,7 εκατ. ευρώ στις 30.06.2007 κυρίως από την είσπραξη ανοικτών υπολοίπων πελατών εκκοκκισμένου βάμβακος.

Τα ίδια Κεφάλαια ανέρχονται σε 61,22 εκατ. ευρώ στις 30.06.2007 έναντι 66,74 εκατ. ευρώ στις 30.06.2006. Οι βραχυπρόθεσμες υποχρεώσεις παρουσιάζονται μειωμένες κατά την 30.06.2007 και διαμορφώνονται σε 30,85 ευρώ από 35,12 εκατ. ευρώ στις 30.06.2006, κυρίως από την μείωση του βραχυπρόθεσμου δανεισμού και την μείωση υποχρεώσεων σε προμηθευτές πρώτων υλών .

Τα ακαθάριστα έσοδα της εταιρείας αναλύονται ως εξής:

ΑΚΑΘΑΡΙΣΤΑ ΕΣΟΔΑ ΕΤΑΙΡΕΙΑΣ	01/07/2006 30/06/2007	01/07/2005 30/06/2006
Πωλήσεις εκκοκκισμένου βάμβακος ιδίας παραγωγής	8.070.291,94	10.473.789,22
Πωλήσεις νημάτων κλωστηρίων - στριπτηρίων	26.647.120,04	27.456.248,92
Πωλήσεις νημάτων επεξεργασμένων	5.899.416,10	5.090.686,49
Πωλήσεις υποπροϊόντων εκκοκκιστηρίου	3.446.929,79	2.817.722,10
Πωλήσεις υποπροϊόντων κλωστηρίων	2.515.873,26	2.005.911,78
Πωλήσεις μοουτς	223.731,19	128.260,69
Πωλήσεις εκκοκκισμένου βάμβακος εμπορίου	9.768.193,59	14.680.800,11
Πωλήσεις νημάτων εμπορίου	1.665.491,55	747.197,06
Έσοδα από επεξεργασία φασόν	388.442,39	518.385,87
Λοιπές πωλήσεις	636.941,95	363.410,21
Σύνολα	<u>59.262.431,80</u>	<u>64.282.412,45</u>



Οι βασικοί αριθμοδείκτες των οικονομικών καταστάσεων των χρήσεων 2007 και 2006 είναι οι κάτωθι:

	01/07/2006 30/06/2007	01/07/2005 30/06/2006
Κυκλοφορούν / Σύνολο Ενεργητικού	0,35	0,43
Ίδια Κεφάλαια / Σύνολο Υποχρεώσεων	1,42	1,29
Ίδια Κεφάλαια / Πάγιο Ενεργητικό	0,92	1,01
Κυκλοφορούν / Βραχυπρόθεσμες Υποχρεώσεις	1,19	1,34
Σύνολο Υποχρεώσεων / Ίδια Κεφάλαια	0,71	0,77

Το υπόλοιπο σωρευμένων κερδών σε νέο ανέρχεται κατά τη λήξη της χρήσης σε 11.132.043,76 ευρώ το οποίο έχει δεσμευτεί για ίδια συμμετοχή σε διάφορους αναπτυξιακούς νόμους σε συνδυασμό με τις ζημίες της χρήσης δεν δίνει το δικαίωμα διανομής μερίσματος στους μετόχους. Εναπόκειται στην κρίση της Γενικής Συνέλευσης να αποφασίσει για το θέμα.

ΕΠΕΞΗΓΗΜΑΤΙΚΗ ΕΚΘΕΣΗ ΤΟΥ ΔΙΟΙΚΗΤΙΚΟΥ ΣΥΜΒΟΥΛΙΟΥ (ΑΡΘΡΟ 11ΑΝ. 3371/2005)

Η παρούσα επεξηγηματική έκθεση του Διοικητικού Συμβουλίου προς την Τακτική Γενική Συνέλευση των Μετόχων της Εταιρείας περιέχει πληροφορίες σχετικά με τα θέματα της παραγράφου Ι του άρθρου ΙΙ α του Νόμου 3371/2005.

1. Διάρθρωση μετοχικού κεφαλαίου της Εταιρείας

Το μετοχικό κεφάλαιο της Εταιρείας ανέρχεται σε ευρώ 15.983.821,50 και διαιρείται σε 53.279.405 μετοχές, ονομαστικής αξίας 0,30 ευρώ εκάστης.

Όλες οι μετοχές είναι ονομαστικές και εισηγμένες προς διαπραγμάτευση στην Αγορά Αξιών (Κατηγορία "Μεσαίας και Μικρής Κεφαλαιοποίησης") του Χρηματιστηρίου Αθηνών.

Κάθε κοινή μετοχή παρέχει το δικαίωμα μιας ψήφου.

Κάθε μετοχή παρέχει όλα τα δικαιώματα και τις υποχρεώσεις που ορίζονται από το Νόμο και το Καταστατικό της Εταιρείας. Η ευθύνη των μετόχων περιορίζεται στην ονομαστική αξία των μετοχών που κατέχουν.

2. Περιορισμοί στη μεταβίβαση μετοχών της Εταιρείας

Η μεταβίβαση των μετοχών της Εταιρείας γίνεται όπως ορίζει ο Νόμος και δεν υφίστανται περιορισμοί στη μεταβίβαση από το Καταστατικό της.

3. Σημαντικές άμεσες ή έμμεσες συμμετοχές κατά την έννοια του Π.Δ. 51/1992

Την 30/6/2007 οι κατωτέρω μέτοχοι κατείχαν ποσοστό μεγαλύτερο του 5% του συνόλου των δικαιωμάτων ψήφου της εταιρείας.

Όνομα	Ποσοστό συμμετοχής
PRIMA ΣΥΜΜΕΤΟΧΕΣ ΑΕΒΕ	45,09%
ΔΟΝΤΑΣ ΓΕΩΡΓΙΟΣ του ΜΙΧΑΗΛ	7,05%
ΔΟΝΤΑ ΦΩΤΕΙΝΗ του ΜΙΧΑΗΛ	7,05%
ΔΟΝΤΑΣ ΑΠΟΣΤΟΛΟΣ του ΙΩΑΝΝΗ	5,60%
ΔΟΝΤΑ ΦΩΤΕΙΝΗ του ΙΩΑΝΝΗ	5,46%

4. Μετοχές παρέχουσες ειδικά δικαιώματα ελέγχου

Δεν υφίστανται μετοχές της Εταιρείας παρέχουσες ειδικά δικαιώματα ελέγχου.

5. Περιορισμοί στο δικαίωμα ψήφου

Δεν προβλέπονται στο Καταστατικό της Εταιρείας περιορισμοί στο δικαίωμα ψήφου.

6. Συμφωνίες μετόχων της Εταιρείας

Δεν είναι γνωστές συμφωνίες μετόχων που συνεπάγονται περιορισμούς στη μεταβίβαση των μετοχών ή περιορισμούς στην άσκηση δικαιωμάτων ψήφου.

7. Κανόνες διορισμού και αντικατάστασης μελών του Δ.Σ. και τροποποίησης καταστατικού που διαφοροποιούνται από τα προβλεπόμενα στον Κ.Ν. 2190/20.

Οι κανόνες που προβλέπει το Καταστατικό της Εταιρείας για το διορισμό και την αντικατάσταση των μελών του Διοικητικού Συμβουλίου της και την τροποποίηση των διατάξεων του Καταστατικού της δεν διαφοροποιούνται από τα προβλεπόμενα στον Κ.Ν. 2190/20.

8. Αρμοδιότητα του Δ.Σ. ή ορισμένων μελών του για την έκδοση νέων μετοχών ή την αγορά ιδίων μετοχών της Εταιρείας σύμφωνα με το άρθρο 16 του Κ.Ν. 2190/1920

Σύμφωνα με τις διατάξεις των παραγράφων 5 έως 13 του άρθρου 16 του Κ.Ν. 2190/20, οι εισηγμένες στο Χρηματιστήριο Αθηνών εταιρίες, μπορούν με απόφαση της Γενικής Συνέλευσης των μετόχων τους, να αποκτούν ίδιες μετοχές, μέσω του Χρηματιστηρίου Αθηνών, μέχρι ποσοστού 10% του συνόλου των μετοχών τους. Κατ' εφαρμογή των ανωτέρω διατάξεων του άρθρου 16 του Κ.Ν. 2190/20, η με αποφάσεις των Γ.Σ της 20ης Ιανουαρίου 2006 και της 16ης Δεκεμβρίου 2006 και κατόπιν σχετικών αποφάσεων του Δ.Σ ,προχώρησε σε αγορά 632.050 ιδίων μετοχών, αξίας ευρώ 430.108,92 οι οποίες μαζί με 80.071 δωρεάν μετοχές οι οποίες προέκυψαν από αύξηση μετοχικού κεφαλαίου της εταιρείας ανέρχονται κατά την 30η Ιουνίου 2007 σε 712.121 ίδιες μετοχές και αντιστοιχούν στο 1,34% του συνόλου των μετοχών.

9. Σημαντικές συμφωνίες που τίθενται σε ισχύ, τροποποιούνται ή λήγουν σε περίπτωση αλληλαγής στον έλεγχο της Εταιρείας κατόπιν δημόσιας πρότασης.

Δεν υπάρχουν συμφωνίες της Εταιρείας, οι οποίες τίθενται σε ισχύ, τροποποιούνται ή λήγουν σε περίπτωση αλληλαγής στον έλεγχο της Εταιρείας κατόπιν δημόσιας πρότασης.

10. Σημαντικές συμφωνίες με μέλη του Δ.Σ. ή το προσωπικό της Εταιρείας εξαιτίας δημόσιας πρότασης.

Δεν υπάρχουν συμφωνίες της Εταιρείας με μέλη του Διοικητικού Συμβουλίου της ή με το προσωπικό της, οι οποίες να προβλέπουν την καταβολή αποζημίωσης ειδικά σε περίπτωση παραίτησης ή απόλυσης χωρίς βάσιμο λόγο ή τερματισμού της θητείας ή της απασχόλησής τους εξ αιτίας δημόσιας πρότασης.

ΑΚΡΙΒΕΣ ΑΝΤΙΓΡΑΦΟ

ΑΠΟ ΤΟ ΒΙΒΛΙΟ ΠΡΑΚΤΙΚΩΝ ΤΗΣ ΣΥΝΕΔΡΙΑΣΗΣ ΤΟΥ Δ.Σ ΤΗΣ 14ης ΣΕΠΤΕΜΒΡΙΟΥ 2007

Ο ΠΡΟΕΔΡΟΣ

ΗΛΙΑΣ ΑΠ. ΔΟΝΤΑΣ

Βεβαιώνεται ότι η ανωτέρω έκθεση του Διοικητικού Συμβουλίου προς τη Τακτική Γενική Συνέλευση των κ. μετόχων της εταιρείας της που αποτελείται από οκτώ (8) σελίδες (σελ. 5 - σελ. 12) είναι αυτή που αναφέρεται στην έκθεση ελέγχου που χορήγησα με ημερομηνία την 27η Σεπτεμβρίου 2007.

Αθήνα, 27 Σεπτεμβρίου 2007

Ο Ορκωτός Ελεγκτής Λογιστής

ΕΥΣΤΑΘΙΟΣ Σ. ΠΡΑΣΣΑΣ

Α.Μ. Σ.Ο.ΕΛ. 12061

Σ.Ο.Λ. Ανώνυμη Εταιρεία Ορκωτών Ελεγκτών

Β. ΕΚΘΕΣΗ ΕΛΕΓΧΟΥ ΟΡΚΩΤΟΥ ΕΛΕΓΚΤΗ ΛΟΓΙΣΤΗ

Προς τους Μετόχους

της "ΕΠΙΛΕΚΤΟΣ ΚΛΩΣΤΟΨΦΑΝΤΟΥΡΓΙΑ ΑΝΩΝΥΜΟΣ ΕΜΠΟΡΙΚΗ ΚΑΙ ΒΙΟΜΗΧΑΝΙΚΗ ΕΤΑΙΡΕΙΑ".

Έκθεση επί των Οικονομικών Καταστάσεων: Ελέγξαμε τις συνημμένες οικονομικές καταστάσεις της "ΕΠΙΛΕΚΤΟΣ ΚΛΩΣΤΟΨΦΑΝΤΟΥΡΓΙΑ ΑΝΩΝΥΜΟΣ ΕΜΠΟΡΙΚΗ ΚΑΙ ΒΙΟΜΗΧΑΝΙΚΗ ΕΤΑΙΡΕΙΑ", (η Εταιρεία), που αποτελείται από τον ισολογισμό της 30ης Ιουνίου 2007, και τις καταστάσεις αποτελεσμάτων, μεταβολών ιδίων κεφαλαίων και ταμειακών ροών της χρήσεως που έληξε την ημερομηνία αυτή καθώς και περίληψη των σημαντικών λογιστικών πολιτικών και λοιπές επεξηγηματικές σημειώσεις. **Ευθύνη Διοίκησης για τις Οικονομικές Καταστάσεις:** Η Διοίκηση της εταιρείας έχει την ευθύνη για την κατάρτιση και εύλογη παρουσίαση αυτών των Οικονομικών Καταστάσεων σύμφωνα με τα Διεθνή Πρότυπα Χρηματοοικονομικής Πληροφόρησης, όπως αυτά έχουν υιοθετηθεί από την Ευρωπαϊκή Ένωση. Η ευθύνη αυτή περιλαμβάνει σχεδιασμό, εφαρμογή και διατήρηση συστήματος εσωτερικού ελέγχου σχετικά με την κατάρτιση και εύλογη παρουσίαση οικονομικών καταστάσεων, απαλλοτριμένων από ουσιώδη ανακρίβεια, που οφείλεται σε απάτη ή λάθος. Η ευθύνη αυτή περιλαμβάνει επίσης την επιλογή και εφαρμογή κατάλληλων λογιστικών πολιτικών και την διενέργεια λογιστικών εκτιμήσεων που είναι λογικές για τις περιστάσεις.

Ευθύνη Ελεγκτή: Δική μας ευθύνη είναι η έκφραση γνώμης επί αυτών των Οικονομικών Καταστάσεων, με βάση τον έλεγχό μας. Διενεργήσαμε τον έλεγχο σύμφωνα με τα Ελληνικά Ελεγκτικά Πρότυπα, που είναι εναρμονισμένα με τα Διεθνή Ελεγκτικά Πρότυπα. Τα Πρότυπα αυτά απαιτούν τη συμμόρφωσή μας με τους κανόνες δεοντολογίας και το σχεδιασμό και διενέργεια του ελέγχου μας με σκοπό την εύλογη διασφάλιση ότι οι οικονομικές καταστάσεις είναι απαλλοτριμένες από ουσιώδη ανακρίβεια. Ο έλεγχος περιλαμβάνει τη διενέργεια διαδικασιών για την συγκέντρωση ελεγκτικών τεκμηρίων, σχετικά με τα ποσά και τις πληροφορίες που περιλαμβάνονται στις οικονομικές καταστάσεις. Οι διαδικασίες επιλέγονται κατά την κρίση του ελεγκτή και περιλαμβάνουν την εκτίμηση του κινδύνου ουσιώδους ανακρίβειας των οικονομικών καταστάσεων, λόγω απάτης ή λάθους. Για την εκτίμηση του κινδύνου αυτού, ο ελεγκτής λαμβάνει υπόψη το σύστημα εσωτερικού ελέγχου σχετικά με την κατάρτιση και εύλογη παρουσίαση των οικονομικών καταστάσεων, με σκοπό το σχεδιασμό ελεγκτικών διαδικασιών για τις περιστάσεις και όχι για την έκφραση γνώμης επί της αποτελεσματικότητας του συστήματος εσωτερικού ελέγχου της εταιρείας. Ο έλεγχος περιλαμβάνει επίσης την αξιολόγηση της καταλληλότητας των λογιστικών πολιτικών που εφαρμόστηκαν και του εύλογου των εκτιμήσεων που έγιναν από τη Διοίκηση, καθώς και αξιολόγηση της συνολικής παρουσίας των οικονομικών καταστάσεων. Πιστεύουμε ότι τα ελεγκτικά τεκμήρια που έχουμε συγκεντρώσει είναι επαρκή και κατάλληλα για τη θεμελίωση της γνώμης μας. **Γνώμη:** Κατά τη γνώμη μας, οι συνημμένες Οικονομικές Καταστάσεις παρουσιάζουν εύλογα από κάθε ουσιώδη άποψη την οικονομική κατάσταση της Εταιρείας κατά την 30η Ιουνίου 2007, την χρηματοοικονομική της επίδοση και τις Ταμειακές της Ροές για τη χρήση που έληξε την ημερομηνία αυτή σύμφωνα με τα Διεθνή Πρότυπα Χρηματοοικονομικής Πληροφόρησης, όπως αυτά υιοθετήθηκαν από την Ευρωπαϊκή Ένωση. Χωρίς να διατυπώνουμε επιφύλαξη ως προς τα συμπεράσματα του ελέγχου μας, εφιστούμε την προσοχή σας στη σημείωση 7.22 που παρατίθεται στο Προσάρτημα των οικονομικών καταστάσεων, στην οποία γίνεται αναφορά στο γεγονός ότι η φορολογική δήλωση της κλειόμενης χρήσης 2006-2007 δεν έχει εξετασθεί από τις φορολογικές αρχές, με συνέπεια να υπάρχει το ενδεχόμενο επιβολής πρόσθετων φόρων και προσαυξήσεων κατά το χρόνο που θα εξετασθεί και οριστικοποιηθεί. Η έκβαση του φορολογικού ελέγχου δεν είναι δυνατόν να προβλεφθεί στο παρόν στάδιο και, ως εκ τούτου, δεν έχει γίνει οποιαδήποτε πρόβλεψη στις οικονομικές καταστάσεις σε σχέση με το θέμα αυτό. **Αναφορά επί άλλων νομικών και κανονιστικών θεμάτων:** Το περιεχόμενο της Έκθεσης του Διοικητικού Συμβουλίου είναι συνεπές με τις συνημμένες οικονομικές καταστάσεις.

Αθήνα, 27 Σεπτεμβρίου 2007

Ο ΟΡΚΩΤΟΣ ΕΛΕΓΚΤΗΣ ΛΟΓΙΣΤΗΣ

ΕΥΣΤΑΘΙΟΣ Σ. ΠΡΑΣΣΑΣ

A.M. Σ.Ο.Ε.Λ. 12061

Σ.Ο.Λ. ΑΝΩΝΥΜΗ ΕΤΑΙΡΕΙΑ ΟΡΚΩΤΩΝ ΕΛΕΓΚΤΩΝ

Φωκ. Νέγρη 3, Αθήνα

1. ΠΛΗΡΟΦΟΡΙΕΣ ΓΙΑ ΤΗΝ ΕΤΑΙΡΕΙΑ

1.1 ΓΕΝΙΚΕΣ ΠΛΗΡΟΦΟΡΙΕΣ

Η Εταιρεία "ΕΠΙΛΕΚΤΟΣ ΚΛΩΣΤΟΥΦΑΝΤΟΥΡΓΙΑ Α.Ε.Β.Ε" με το διακριτικό τίτλο "STIafilco" ιδρύθηκε το 1970 (ΦΕΚ 1322/17.9.70) και είναι εγκατεστημένη σε μισθωμένες κτιριακές εγκαταστάσεις που βρίσκονται στο 15ο χιλιόμετρο της Λεωφόρου Πάρνηθος - Αχαρνές. Η Εταιρεία είναι εγγεγραμμένη στο Μητρώο Ανωνύμων Εταιριών με αριθμό 1419/06/Β/86/43 και η διάρκειά της έχει ορισθεί σε 50 έτη.

Σύμφωνα με το άρθρο 2 του Καταστατικού, σκοπός της Εταιρείας είναι η βιομηχανική επεξεργασία κλωστοϋφαντουργικών πρώτων υλών και η παραγωγή παντός είδους νήματος και άλλων κλωστοϋφαντουργικών προϊόντων, καθώς και η εμπορία προϊόντων βάμβακος, η βιομηχανική επεξεργασία προϊόντων τρίτων κ.ά.

Με απόφαση της Γενικής Συνέλευσης των μετόχων της 16ης Δεκεμβρίου 2006 έγινε τροποποίηση του άρθρου 2 του καταστατικού της εταιρείας με διεύρυνση του σκοπού αυτής για παραγωγή ηλεκτρικής ενέργειας από ηλιακή ενέργεια ή και βιομάζα.

Η εταιρεία λειτουργεί σύμφωνα με τις διατάξεις του Ν.2190/1920 "Περί Ανωνύμων Εταιριών".

Τό 1991, οι μετοχές της Εταιρείας εισήχθησαν προς διαπραγμάτευση στην Κύρια αγορά του Χρηματιστηρίου Αθηνών, κατόπιν αύξησεως του μετοχικού της κεφαλαίου, η οποία καλύφθηκε με Δημόσια Εγγραφή και Ιδιωτική Τοποθέτηση. Έτσι εισήχθησαν συνολικά 1.128.000 κοινές ανώνυμες μετοχές, ονομαστικής αξίας δρχ. 100 η κάθε μία. Μετά από διαδοχικές αυξήσεις σήμερα έχουν εισαχθεί στην αγορά μεσαίας και μικρής κεφαλαιοποίησης του Χ.Α 53.279.405 ονομαστικές μετοχές ονομαστικής αξίας 0,30 ευρώ.

Η Εταιρεία απασχολεί 497 άτομα και αποτελεί μία από τις λίγες εταιρίες του κλάδου που διαθέτει πλήρως καθετοποιημένη παραγωγική διαδικασία, καθώς όλα τα στάδια από την παραλαβή του συσπόρου βάμβακος μέχρι την παραγωγή του τελικού προϊόντος, διενεργούνται από την ίδια στις παραγωγικές της εγκαταστάσεις στα Φάρσαλα, τη Λιβαδειά, και τη Λαμία. Πιο συγκεκριμένα, η οργάνωση παραγωγής περιλαμβάνει:

Τρία σύγχρονα εκκοκκιστήρια βάμβακος που καλύπτουν ποιοτικά την υψηλών προδιαγραφών παραγωγή βαμβακονημάτων (2 στο Εργοστάσιο Φαρσάλων, 1 στο Εργοστάσιο Λαμίας).

Τέσσερα Κλωστήρια συνολικής δυναμικότητας 94.272 δακτυλιοφόρων αδραχιτών ένα κλωστήριο Ο/Ε με 1.120 κεφαλές ανοικτής κλώσης και στριπτήρια που της εξασφαλίζουν ευελιξία στην παραγωγή της η οποία επικεντρώνεται κυρίως σε νήματα πεννιέ (Εργοστάσιο Φαρσάλων).

Βαφεία νημάτων που αξιοποιούν εμπορικά μέρος της παραγωγής των κλωστηρίων (Εργοστάσιο Λιβαδειάς).

1.2 ΑΝΤΙΚΕΙΜΕΝΟ ΕΡΓΑΣΙΩΝ

Η Εταιρεία ασχολείται:

- με την εκκόκκιση σύσπορου βαμβακιού
- με την εμπορία εκκοκκισμένου βάμβακος
- με την παραγωγή νημάτων
- με το εξευγενισμό νημάτων

Δεν δραστηριοποιείται ακόμη στην παραγωγή ηλεκτρικής ενέργειας. Στις 30.3.2007 υποβλήθηκε αίτηση στη Ρ.Α.Ε. (Ρυθμιστική Αρχή Ενέργειας) για παροχή αδείας παραγωγής ηλεκτρικής ενέργειας από ηλιακή ενέργεια.

1.3 ΣΥΝΘΕΣΗ ΔΙΟΙΚΗΤΙΚΟΥ ΣΥΜΒΟΥΛΙΟΥ

Η Εταιρεία διοικείται από 8μελές Διοικητικό Συμβούλιο, το οποίο εκλέχθηκε από την Τακτική Γενική Συνέλευση της Εταιρείας της 16ης Δεκεμβρίου 2006. Η σύνθεση του Διοικητικού Συμβουλίου της Εταιρείας, έχει ως ακολούθως:

1.	Ηλίας Απ. Δοντάς	Πρόεδρος, μη εκτελεστικό μέλος
2.	Ευριπίδης Χαρ. Δοντάς	Αντιπρόεδρος & Διευθύνων Σύμβουλος, εκτελεστικό μέλος
3.	Απόστολος Ηλ. Δοντάς	Διευθύνων Σύμβουλος, εκτελεστικό μέλος
4.	Απόστολος Χρ. Δοντάς	Εκτελεστικό μέλος
5.	Αρετή Ανδρ. Αρσενοπούλου	Εκτελεστικό μέλος
6.	Γρηγόριος Ευαγ. Μπισικιώκος	Μη εκτελεστικό μέλος
7.	Τριαντάφυλλος Αντ. Ελευθερίου	Ανεξάρτητο μη εκτελεστικό μέλος
8.	Ηλίας Γεωργ. Θεοδώρου	Ανεξάρτητο μη εκτελεστικό μέλος

2. ΚΑΤΑΣΤΑΣΗ ΑΠΟΤΕΛΕΣΜΑΤΩΝ

	Σημ.	01/07/2006 30/06/2007	01/07/2005 30/06/2006
Πωλήσεις	7.1	59.262.431,80	64.282.412,45
Κόστος Πωλήσεων	7.1.1	-61.175.610,16	(62.134.327,37)
Μικτό αποτέλεσμα		-1.913.178,36	2.148.085,08
Άλλα Έσοδα	7.2	727.434,74	1.425.032,14
Έξοδα Διάθεσης		(655.992,19)	(742.974,65)
Έξοδα Διοίκησης		(2.121.835,03)	(1.773.523,42)
Άλλα Έξοδα	7.3	(710.904,15)	(852.251,02)
Λειτουργικά Αποτελέσματα Εκμεταλλεύσεως		(4.674.474,99)	204.368,13
Χρηματοοικονομικό κόστος (καθαρό)	7.4	(1.177.475,85)	(1.147.897,47)
Καθαρά Κέρδη / Ζημίες Χρήσεως προ φόρων		(5.851.950,84)	(943.529,34)
Φόρος εισοδήματος	7.5	(144.753,14)	(212.839,22)
Καθαρά Κέρδη / Ζημίες περιόδου		(5.996.703,98)	(1.156.368,56)
Κέρδη Ανά Μετοχή		-0,1141	-0,0260
Σταθμισμένος Μέσος Όρος Αριθμού μετοχών		52.567.284	44.450.416

3. ΣΤΟΙΧΕΙΑ ΙΣΟΛΟΓΙΣΜΩΝ

ΠΕΡΙΟΥΣΙΑΚΑ ΣΤΟΙΧΕΙΑ			
Μη κυκλοφορούντα περιουσιακά στοιχεία	Σημ.	30.06.2007	30.06.2006
Ενσώματα πάγια	7.6.1	66.497.273,24	66.155.429,60
Άυλα περιουσιακά στοιχεία	7.6.3	138.051,49	24.643,70
Μακροπρόθεσμες Απαιτήσεις	7.7	471.589,55	446.451,37
Αναβαλλόμενος φόρος εισοδήματος	7.8	569.033,41	635.347,80
		67.675.947,69	67.261.872,47

Κυκλοφορούντα περιουσιακά στοιχεία	Σημ.	30.06.2007	30.06.2006
Αποθέματα	7.9	22.121.249,38	27.949.315,56
Πελάτες και λοιπές απαιτήσεις	7.10	14.028.856,17	21.737.867,81
Χρηματοοικονομικά περιουσιακά στοιχεία αποτιμώμενα στην εύλογη αξία τους με μεταβολές καταχωρούμενες στα αποτελέσματα	7.11	119.259,53	103.358,77
Ταμειακά διαθέσιμα και ισοδύναμα	7.12	1.000.790,82	1.286.058,10
		37.270.155,90	51.076.600,24
Σύνολο περιουσιακών στοιχείων		104.946.103,59	118.338.472,71

ΚΑΘΑΡΗ ΘΕΣΗ			
Κεφάλαιο και αποθεματικά	Σημ.	30.06.2007	30.06.2006
Κεφάλαιο και αποθεματικά Μετοχικό Κεφάλαιο	7.13	15.983.821,50	13.335.124,80
Υπέρ το άρτιο		17.214.521,49	17.354.983,21
Ίδιες μετοχές	7.21	-430.108,92	0,00
Λοιπά αποθεματικά	7.14.2	17.318.646,25	19.826.881,23
Αποτελέσματα Eis Νέον	7.14.1	11.132.043,76	16.223.594,68
Σύνολο καθαρής θέσης		61.218.924,08	66.740.583,92

ΥΠΟΧΡΕΩΣΕΙΣ			
Μακροπρόθεσμες Υποχρεώσεις	Σημ.	30.06.2007	30.06.2006
Αναβαλλόμενος φόρος εισοδήματος	7.15.1	9.963.983,61	10.846.816,80
Προβλέψεις για παροχές σε εργαζομένους	7.16	1.069.269,76	1.191.496,46
Επιχορηγήσεις παγίων επενδύσεων	7.17	1.841.441,87	1.433.565,43
		12.874.695,24	13.471.878,69

Βραχυπρόθεσμες Υποχρεώσεις	Σημ.	30.06.2007	30.06.2006
Προμηθευτές και λοιπές υποχρεώσεις	7.18	3.013.166,33	7.758.121,47
Βραχυπρόθεσμα Δάνεια	7.19	26.888.859,81	28.005.697,36
Προβλέψεις και λοιπές υποχρεώσεις	7.20	950.458,13	2.362.191,27
		30.852.484,27	38.126.010,10
Σύνολο υποχρεώσεων		43.727.179,51	51.597.888,79
Σύνολο Καθαρής Θέσης και Υποχρεώσεων		104.946.103,59	118.338.472,71

4. ΚΑΤΑΣΤΑΣΗ ΜΕΤΑΒΟΛΩΝ ΚΑΘΑΡΗΣ ΘΕΣΗΣ

	Σημ.	Μετοχικό κεφάλαιο	Υπέρ το άρτιο	Ίδιες μετοχές	Λοιπά αποθεματικά	Αποτελέσματα εις νέον	Σύνολο Καθαρής θέσης
Υπόλοιπα 01.07.2005		13.335.124,80	17.354.983,21	17.318.646,25	0,00	18.313.728,90	66.322.483,16

Μεταβολές καθαρής θέσης 01.07.2005 - 30.06.2006

- Μείωση αναβαλλόμενης φορολογίας					1.728.337,27	1.728.337,27	
-----------------------------------	--	--	--	--	--------------	--------------	--

- Μεταφορά υπεραξίας 2065/92	0,00	0,00	0,00	2.508.234,98	-2,662,102,93		-153.867,95
------------------------------	------	------	------	--------------	---------------	--	-------------

Καθαρό κέρδος (ζημία) που αναγνωρίστηκε στην καθαρή θέση

	0,00	0,00	0,00	2.508.234,98	-933,765,66		1.574.469,32
--	------	------	------	--------------	-------------	--	--------------

- Αποτέλεσμα περιόδου						-1.156.368,56	-1.156.368,56
-----------------------	--	--	--	--	--	---------------	---------------

Συνολικό κέρδος (ζημία) περιόδου

	0,00	0,00	0,00	2.508.234,98	418.100,76	2.926.335,74	
--	------	------	------	--------------	------------	--------------	--

Υπόλοιπα 30.06.2006		13.335.124,80	17.354.983,21	0,00	19.826.881,23	16.223.594,68	66.740.583,92
---------------------	--	---------------	---------------	------	---------------	---------------	---------------

Υπόλοιπα 01.07.2006		13.335.124,80	17.354.983,21	0,00	19.826.881,23	16.223.594,68	66.740.583,92
---------------------	--	---------------	---------------	------	---------------	---------------	---------------

Μεταβολές καθαρής θέσης 01.07.2006 - 30.06.2007

- Μείωση αναβαλλόμενης φορολογίας	7.15.2					905.153,06	905.153,06
-----------------------------------	--------	--	--	--	--	------------	------------

Αγορά ιδίων μετοχών	7.21			-430.108,92			-430.108,92
---------------------	------	--	--	-------------	--	--	-------------

Μεταφορά αποθεματικών					-2.508.234,98	2.508.234,98	0,00
-----------------------	--	--	--	--	---------------	--------------	------

Αύξηση μετοχικού κεφαλαίου	2.648.696,70	-140.461,72				-2.508.234,98	0,00
----------------------------	--------------	-------------	--	--	--	---------------	------

Καθαρό κέρδος (ζημία) που αναγνωρίστηκε στην καθαρή θέση

	2.648.696,70	-140.461,72	-430.108,92	-2.508.234,98		905.153,06	475.044,14
--	--------------	-------------	-------------	---------------	--	------------	------------

- Αποτέλεσμα περιόδου						-5.996.703,98	-5.996.703,98
-----------------------	--	--	--	--	--	---------------	---------------

Συνολικό κέρδος (ζημία) περιόδου

	2.648.696,70	-140.461,72	-430.108,92	0,00	-5.091.550,92		-5.521.659,84
--	--------------	-------------	-------------	------	---------------	--	---------------

Υπόλοιπα 30.06.2007		15.983.821,50	17.214.521,49	-430.108,92	17.318.646,25	11.132.043,76	61.218.924,08
---------------------	--	---------------	---------------	-------------	---------------	---------------	---------------

5. ΚΑΤΑΣΤΑΣΗ ΤΑΜΙΑΚΩΝ ΡΩΩΝ

	01/07/2006 30/06/2007	01/07/2005 30/06/2006
<u>Λειτουργικές δραστηριότητες</u>		
Κέρδη προ φόρων	-5.851.950,84	-943.529,34
Πλέον / μείον προσαρμογές για:		
Αποσβέσεις	3.808.476,22	3.670.746,19
Προβλέψεις	-516.886,69	-803.361,27
Συναλλαγματικές διαφορές	99.430,71	268.674,77
Αποτελέσματα (εσοδα,εξοδα κέρδη και ζημίες επενδυτικής δραστηριότητας)	-615.889,06	43.758,10
Χρεωστικοί τόκοι και συναφή έξοδα	1.363.255,99	1.199.958,18
Πλέον / μείον προσαρμογές για μεταβολές λογαριασμών κεφαλαίου κίνησης ή που σχετίζονται με τις λειτουργικές δραστηριότητες:		
Μείωση / (αύξηση) αποθεμάτων	5.828.066,18	-9.499.543,25
Μείωση / (αύξηση) απαιτήσεων	7.734.287,09	-3.703.469,79
(Μείωση) / αύξηση υποχρεώσεων (πλην τραπεζών)	-6.753.500,76	2.610.262,33
(Μείον):		
Χρεωστικοί τόκοι και συναφή έξοδα καταβεβλημένα	-1.667.739,19	-1.120.411,71
Καταβεβλημένοι φόροι	0,00	0,00
Σύνολο εισροών / (εκροών) από λειτουργικές δραστηριότητες (α)	3.427.549,65	-8.276.915,79
<u>Επενδυτικές δραστηριότητες</u>		
Αγορά ενσώματων και άυλων περιουσιακών στοιχείων	-3.024.173,65	-5.343.869,56
Εισπράξεις από πωλήσεις ενσώματων και άυλων περιουσιακών στοιχείων	75.175,62	76.672,26
Τόκοι εισπραχθέντες	40.321,09	19.146,55
Μερίσματα εισπραχθέντα		
Σύνολο εισροών / (εκροών) από επενδυτικές δραστηριότητες (β)	-2.908.676,94	-5.248.050,75
<u>Χρηματοδοτικές δραστηριότητες</u>		
Εισπράξεις από αύξηση μετοχικού κεφαλαίου		
Εισπράξεις από εκδοθέντα / αναληφθέντα δάνεια	20.340.000,00	54.867.000,00
Εξοφλήσεις δανείων	-21.143.769,02	-40.798.854,03
Εξοφλήσεις υποχρεώσεων από χρηματοδοτικές μισθώσεις (χρεολύσια)		
Μερίσματα πληρωθέντα	-370,97	-4.468,85
Σύνολο εισροών / (εκροών) από χρηματοδοτικές δραστηριότητες (γ)	-804.139,99	14.063.677,12
Καθαρή αύξηση / (μείωση) στα ταμειακά διαθέσιμα και ισοδύναμα περιόδου (α) + (β) + (γ)	-285.267,28	538.710,58
Ταμιακά διαθέσιμα και ισοδύναμα έναρξης περιόδου	1.286.058,10	747.347,52
Ταμιακά διαθέσιμα και ισοδύναμα λήξης περιόδου	1.000.790,82	1.286.058,10

6. ΠΡΟΣΘΕΤΑ ΣΤΟΙΧΕΙΑ ΚΑΙ ΠΛΗΡΟΦΟΡΙΕΣ ΣΧΕΤΙΚΑ ΜΕ ΤΙΣ ΟΙΚΟΝΟΜΙΚΕΣ ΚΑΤΑΣΤΑΣΕΙΣ

6.1 Βάση σύνταξης των Οικονομικών Καταστάσεων:

Οι συνημμένες ετήσιες οικονομικές καταστάσεις έχουν συνταχθεί σύμφωνα με την αρχή του ιστορικού κόστους, εκτός από τα γήπεδα και τα κτίρια, τα οποία κατά την ημερομηνία της μετάβασης στα ΔΠΧΠ (30 Ιουνίου 2004), αποτιμήθηκαν στην εύλογη αξία τους και αυτή η εύλογη αξία χρησιμοποιήθηκε ως τεκμαρτό κόστος κατά την προαναφερθείσα ημερομηνία.

Οι συνημμένες ετήσιες οικονομικές καταστάσεις της εταιρείας, της περιόδου 1/7/2006 έως 30/06/2007 καθώς και της αντίστοιχης συγκριτικής περιόδου, έχουν καταρτισθεί σύμφωνα με τα Διεθνή Πρότυπα Χρηματοοικονομικής Πληροφόρησης (ΔΠΧΠ), καθώς και των διερμηνειών που έχουν εκδοθεί από Συμβούλιο Διεθνών Λογιστικών Προτύπων και την μόνιμη επιτροπή Διερμηνειών που έχουν υιοθετηθεί από την Ευρωπαϊκή Ένωση.

Οι λογιστικές αρχές που χρησιμοποιήθηκαν για την προετοιμασία και την παρουσίαση των ενδιάμεσων οικονομικών καταστάσεων είναι συνεπείς με αυτές που χρησιμοποιήθηκαν για την σύνταξη των οικονομικών καταστάσεων της εταιρείας για την χρήση που έληξε την 30η Ιουνίου 2006.

6.2 Καταστατικές Οικονομικές Καταστάσεις:

Η ΕΠΙΛΕΚΤΟΣ ΚΛΩΣΤΟΨΦΑΝΤΟΥΡΓΙΑ Α.Ε.Β.Ε τηρεί τα λογιστικά της βιβλία και ετοιμάζει οικονομικές καταστάσεις με βάση τον Ελληνικό Εμπορικό Νόμο 2190/1920 και την ισχύουσα φορολογική νομοθεσία. Οι συνημμένες ετήσιες οικονομικές καταστάσεις έχουν βασιστεί στις ανωτέρω καταστατικές οικονομικές καταστάσεις κατάλληλα προσαρμοσμένες και αναμορφωμένες βάσει εξωλογιστικών εγγραφών προκειμένου να συμφωνούν με τα ΔΠΧΠ.

6.3 Πρώτη χρήση εφαρμογής των Δ.Π.Χ.Π.:

Σύμφωνα με την Ευρωπαϊκή Νομοθεσία 1606/2002 και βάσει του Νόμου 3229/04 (όπως τροποποιήθηκε από το Νόμο 3301/04) οι ελληνικές εταιρείες που είναι εισηγμένες σε οποιοδήποτε Χρηματιστήριο Αξιών (εσωτερικού ή εξωτερικού) υποχρεούνται να ετοιμάζουν τις οικονομικές τους καταστάσεις για τις χρήσεις που ξεκινούν μετά την 1η Ιανουαρίου 2005, σύμφωνα με τα ΔΠΧΠ. Βάσει του ΔΠΧΠ 1 και της προαναφερθείσας ελληνικής νομοθεσίας οι ανωτέρω εταιρείες είναι υποχρεωμένες να παρουσιάσουν συγκριτικές οικονομικές καταστάσεις σύμφωνα με τα ΔΠΧΠ, τουλάχιστον για μία χρήση (1 Ιουλίου 2005 έως 30 Ιουνίου 2006).

Η Εταιρεία αποφάσισε να εκτιμήσει τα γήπεδα και τα κτίρια κατά την ημερομηνία μετάβασης στα ΔΠΧΠ σε εύλογες αξίες και χρησιμοποίησε τις εύλογες αξίες αυτές ως τεκμαρτό κόστος κατά την συγκεκριμένη ημερομηνία. Όσον αφορά τη πρόβλεψη αποζημίωσης προσωπικού λόγω εξόδου του από την υπηρεσία για συνταξιοδότηση, το σύνολο των σωρευμένων αναλογιστικών ζημιών και κερδών αναγνωρίστηκαν κατά την ημερομηνία μετάβασης στα ΔΠΧΠ.

Οι εκτιμήσεις της Εταιρείας με βάση τα ΔΠΧΠ κατά την ημερομηνία μετάβασης στα ΔΠΧΠ ήταν σε συνέπεια με τις εκτιμήσεις που έγιναν για την ίδια ημερομηνία με βάση τα προηγούμενα ΕΛΠ (μετά από τις όποιες αναμορφώσεις για την απεικόνιση διαφορών στις λογιστικές αρχές), εκτός αν υπήρχαν σαφείς ενδείξεις ότι αυτές οι εκτιμήσεις ήταν λανθασμένες.

6.4 Έγκριση των Οικονομικών Καταστάσεων:

Το Διοικητικό Συμβούλιο της εταιρείας στις 14 Σεπτεμβρίου 2007 ενέκρινε τις ετήσιες οικονομικές καταστάσεις της περιόδου 1/7/2006 -30/06/2007 και στη συνέχεια τις τροποποίησε με την απόφαση του στις 27 Σεπτεμβρίου 2007.

6.5 Πληροφόρηση κατά τομέα:

Ως επιχειρηματικός τομέας ορίζεται μία ομάδα περιουσιακών στοιχείων και λειτουργιών προκειμένου να παρέχονται προϊόντα και υπηρεσίες τα οποία υπόκεινται σε διαφορετικούς κινδύνους και αποδόσεις από εκείνα άλλων επιχειρηματικών τομέων. Ως γεωγραφικός τομέας, ορίζεται μία γεωγραφική περιοχή, στην οποία παρέχονται προϊόντα και υπηρεσίες και η οποία υπόκειται σε διαφορετικούς κινδύνους και αποδόσεις από άλλες περιοχές.

6.6 Εκτιμήσεις Διοίκησης:

Η σύνταξη των οικονομικών καταστάσεων σύμφωνα με τα Δ.Π.Χ.Π απαιτεί όπως η διοίκηση προβαίνει σε παραδοχές και εκτιμήσεις που επηρεάζουν τα υπόλοιπα των λογαριασμών Ενεργητικού και Παθητικού, την γνωστοποίηση ενδεχόμενων απαιτήσεων και υποχρεώσεων κατά την ημερομηνία σύνταξης των οικονομικών καταστάσεων, καθώς και τα παρουσιαζόμενα έσοδα - έξοδα κατά την υπό εξέταση διαχειριστική περίοδο. Κατά συνέπεια τα πραγματικά μελλοντικά αποτελέσματα πιθανόν να διαφέρουν από τις εκτιμήσεις αυτές..

6.7 Συναλλαγματικές μετατροπές:

(α) Λειτουργικό νόμισμα και νόμισμα παρουσίασης. Τα στοιχεία των οικονομικών καταστάσεων της εταιρείας, αποτιμώνται με χρήση του νομίσματος του οικονομικού περιβάλλοντος, μέσα στο οποίο η εταιρεία λειτουργεί, δηλαδή το ευρώ.

(β) Συναλλαγές και υπόλοιπα. Οι συναλλαγές σε ξένα νομίσματα μετατρέπονται στο λειτουργικό νόμισμα βάσει των ισοτιμιών που υφίστανται κατά την ημερομηνία των συναλλαγών. Κέρδη και ζημιές από συναλλαγματικές διαφορές οι οποίες προκύπτουν από μετατροπή των νομισματικών στοιχείων που εκφράζονται σε ξένο νόμισμα κατά την διάρκεια της περιόδου και κατά την ημερομηνία ισολογισμού με τις υπάρχουσες ισοτιμίες, καταχωρούνται στα αποτελέσματα. Οι συναλλαγματικές διαφορές από μη νομισματικά στοιχεία που αποτιμώνται στην εύλογη αξία τους, θεωρούνται ως τμήμα της εύλογης αξίας και συνεπώς καταχωρούνται όπου και οι διαφορές της εύλογης αξίας.

6.8 Ενσώματα Πάγια:

Τα γήπεδα και τα κτίρια, αποτιμώνται στο τεκμαρτό κόστος μείον τις σωρευμένες αποσβέσεις και τις τυχόν προβλέψεις απομείωσής τους. Τα μηχανήματα, τα μεταφορικά μέσα καθώς και τα έπιπλα και ο λοιπός εξοπλισμός αποτιμώνται στο κόστος κτήσεως μείον τις σωρευμένες αποσβέσεις και τις τυχόν προβλέψεις απομείωσης της αξίας τους. Η Εταιρεία προέβη στην αποτίμηση της εύλογης αξίας των γηπέδων και κτιρίων κατά την 1η Ιουλίου 2004 και οι εύλογες αξίες αυτές χρησιμοποιήθηκαν ως τεκμαρτό κόστος κατά την ημερομηνία μετάβασης στα ΔΠΧΠ.

Η υπεραξία που προέκυψε καταχωρήθηκε στο λογαριασμό της καθαρής θέσης "κέρδη σε νέο".

Οι επισκευές και συντηρήσεις καταχωρούνται στα έξοδα της χρήσης κατά την οποία πραγματοποιούνται. Σημαντικές βελτιώσεις κεφαλαιοποιούνται στο κόστος των αντίστοιχων παγίων εφόσον αυτές προσαυξάνουν την ωφέλιμη ζωή, αυξάνουν την ικανότητα παραγωγής ή βελτιώνουν την αποδοτικότητα των αντίστοιχων παγίων.

Τα στοιχεία των ενσώματων ακινητοποιήσεων διαγράφονται κατά την πώληση ή την απόσυρση τους ή όταν δεν αναμένονται περαιτέρω οικονομικά οφέλη από τη συνεχιζόμενη χρήση τους. Τα κέρδη ή οι ζημίες που προκύπτουν από την διαγραφή ενός παγίου περιλαμβάνονται στα αποτελέσματα της χρήσης κατά την οποία διαγράφεται το εν λόγω πάγιο.

Κατά την πώληση των ενσωμάτων παγίων, οι διαφορές μεταξύ του τιμήματος που λαμβάνεται και της λογιστικής τους αξίας καταχωρούνται ως κέρδη ή ζημίες στα αποτελέσματα. Για τα παραγωγικά ακίνητα που αποτιμώνται στις εύλογες αξίες τους, το τυχόν αποθεματικό αναπροσαρμογής που υπάρχει στα ίδια κεφάλαια κατά την πώληση, μεταφέρεται στα κέρδη εις νέον. Οι υπολειμματικές αξίες και οι ωφέλιμες ζωές των ενσωμάτων παγίων υπόκεινται σε επανεξέταση σε κάθε ετήσιο ισολογισμό. Όταν οι λογιστικές αξίες των ενσωμάτων παγίων υπερβαίνουν την ανακτήσιμη αξία τους, οι διαφορές (απομείωση) καταχωρούνται ως έξοδα στα αποτελέσματα. Τα οικόπεδα δεν αποσβένονται. Οι αποσβέσεις των λοιπών παγίων στοιχείων λογίζονται με την μέθοδο της σταθερής απόσβεσης βάσει της εκτιμώμενης ωφέλιμης ζωής των παγίων. Η εκτιμώμενη διάρκεια ωφέλιμης ζωής κατά κατηγορία παγίων έχει ως εξής:

Είδος Παγίου	Ωφέλιμη ζωή
Βιομηχανικά Κτίρια και Τεχνικές Εγκαταστάσεις Κτιρίων	66 έτη
Λοιπά Κτίρια	55 έτη
Μηχανήματα & λοιπός εξοπλισμός	9 έως 12,5 έτη
Μεταφορικά μέσα	5 έτη
Λοιπός εξοπλισμός	4 έως 8 έτη

Τα παραγωγικά ακίνητα ή αυτά για τα οποία δεν έχει προσδιοριστεί η χρήση τους και βρίσκονται στο στάδιο της κατασκευής, απεικονίζονται στο κόστος μειωμένα κατά τις τυχόν ζημίες απομείωσης. Το κόστος περιλαμβάνει επαγγελματικές αμοιβές και λοιπά έξοδα κτήσης τους. Η απόσβεση αυτών των ακινήτων όπως και των υπολοίπων της εταιρείας αρχίζει όταν τα ακίνητα είναι έτοιμα για χρήση.

6.9 Κόστος Δανεισμού:

Η Εταιρεία έχει υιοθετήσει το βασικό λογιστικό χειρισμό που προβλέπεται από το ΔΛΠ 23, βάσει του οποίου, το κόστος δανεισμού (ανεξάρτητα από το αν αφορά δάνεια για κτήσεις ή κατασκευές παγίων και εγκαταστάσεων) λογίζεται στα αποτελέσματα της χρήσεως που αφορά.

6.10 Άυλα περιουσιακά στοιχεία:

Οι άδειες λογισμικού αποτιμώνται στο κόστος κτήσεως μείον τις αποσβέσεις. Οι αποσβέσεις διενεργούνται με την σταθερή μέθοδο κατά την διάρκεια της ωφέλιμης ζωής των στοιχείων αυτών η οποία κυμαίνεται από 3 έως 5 έτη.

Οι δαπάνες που απαιτούνται για την ανάπτυξη και διατήρηση του λογισμικού καταχωρούνται ως έξοδα όταν πραγματοποιούνται.

6.11 Απομείωση αξίας Περιουσιακών Στοιχείων εκτός της υπεραξίας:

Η ανακτήσιμη αξία ενός παγίου ή άλλου περιουσιακού στοιχείου εκτιμάται όποτε υπάρχει ένδειξη ότι ένα περιουσιακό στοιχείο μπορεί να έχει απομειωθεί και αναγνωρίζεται ζημία απομείωσης όταν η λογιστική αξία του περιουσιακού στοιχείου υπερβαίνει το ανακτήσιμο ποσό του. Ως ανακτήσιμο ποσό αναγνωρίζεται το μεγαλύτερο μεταξύ της καθαρής αξίας πώλησης και της αξίας χρήσεως του περιουσιακού στοιχείου. Καθαρή τιμή πώλησεως είναι το ποσό που μπορεί να ληφθεί από την πώληση ενός περιουσιακού στοιχείου σε μια αντικειμενική συναλληλαγή μεταξύ μερών που γνωρίζουν και επιθυμούν τη συναλληλαγή, μετά την αφαίρεση κάθε άμεσης δαπάνης διαθέσεως. Αξία χρήσεως είναι η παρούσα αξία των εκτιμώμενων μελλοντικών ταμειακών ροών που αναμένονται να προκύψουν από τη συνεχή χρήση ενός περιουσιακού στοιχείου και από τη διάθεση του κατά το τέλος της ωφέλιμης ζωής του.

Οι ζημιές απομείωσης καταχωρούνται ως έξοδα στα αποτελέσματα της χρήσης κατά την οποία προκύπτουν, εκτός εάν το περιουσιακό στοιχείο έχει αναπροσαρμοστεί, οπότε η ζημία απομείωσης μειώνει το αντίστοιχο αποθεματικό αναπροσαρμογής.

Όταν σε μεταγενέστερη χρήση η ζημία απομείωσης πρέπει να αναστραφεί, η αναπόσβεστη αξία του περιουσιακού στοιχείου αυξάνεται έως το ύψος της αναθεωρημένης εκτίμησης της ανακτήσιμης αξίας, στο βαθμό που η νέα αναπόσβεστη αξία δεν υπερβαίνει την αναπόσβεστη αξία που θα είχε προσδιοριστεί εάν δεν είχε καταχωρηθεί η ζημία απομείωσης σε προηγούμενες χρήσεις. Η αναστροφή της ζημίας απομείωσης καταχωρείται στα έσοδα, εκτός εάν το περιουσιακό στοιχείο έχει αναπροσαρμοστεί, οπότε αναστροφή της ζημίας απομείωσης αυξάνει το αντίστοιχο αποθεματικό αναπροσαρμογής.

Για την εκτίμηση των ζημιών απομείωσης τα περιουσιακά στοιχεία εντάσσονται στις μικρότερες δυνατές μονάδες δημιουργίας ταμιακών ροών.

6.12 Επενδύσεις:

Οι επενδύσεις της Εταιρείας ταξινομούνται στις παρακάτω κατηγορίες:

α) Χρηματοοικονομικά περιουσιακά στοιχεία αποτιμώμενα στην εύλογη αξία τους με μεταβολές καταχωρούμενες στα αποτελέσματα.

Στην κατηγορία αυτή καταχωρούνται τα χρηματοοικονομικά περιουσιακά στοιχεία που αποκτώνται με σκοπό την κερδοσκοπία συμπεριλαμβανομένων των παραγώγων.

β) Δάνεια και απαιτήσεις

Περιλαμβάνει μη παράγωγα χρηματοοικονομικά περιουσιακά στοιχεία με πάγιες ή προσδιορισμένες πληρωμές και τα οποία δεν διαπραγματεύονται σε ενεργές αγορές. Δημιουργούνται όταν η εταιρεία δίδει χρήματα ή παρέχει αγαθά και υπηρεσίες και δεν υπάρχει πρόθεση για την πώληση αυτών των στοιχείων.

γ) Διακρατούμενες ως την λήξη επενδύσεις

Περιλαμβάνει μη παράγωγα χρηματοοικονομικά περιουσιακά στοιχεία με πάγιες ή προσδιορισμένες πληρωμές και συγκεκριμένη λήξη και τα οποία η Εταιρεία έχει την πρόθεση και την ικανότητα να τα διακρατήσει ως την λήξη τους.

δ) Διαθέσιμα για πώληση χρηματοοικονομικά περιουσιακά στοιχεία.

Περιλαμβάνει μη παράγωγα χρηματοοικονομικά περιουσιακά στοιχεία τα οποία δεν μπορούν να ενταχθούν σε κάποια από τις ανωτέρω κατηγορίες. Περιλαμβάνονται στα μη κυκλοφορούντα περιουσιακά στοιχεία εφόσον η Διοίκηση δεν έχει την πρόθεση να τα ρευστοποιήσει μέσα σε 12 μήνες από την ημερομηνία Ισολογισμού.

Οι αγορές και οι πωλήσεις των επενδύσεων καταχωρούνται κατά την ημερομηνία της εμπορικής συναλλαγής που είναι και η ημερομηνία που η εταιρεία δεσμεύεται να αγοράσει ή να πωλήσει το στοιχείο. Οι επενδύσεις αρχικά καταχωρούνται στην εύλογη αξία τους η οποία προσαυξάνεται με τις άμεσα επιρριπτέες στη συναλλαγή δαπάνες, με εξαίρεση όσον αφορά τις άμεσα επιρριπτέες στη συναλλαγή δαπάνες, τα στοιχεία εκείνα που αποτιμώνται στην εύλογη αξία τους με μεταβολές καταχωρούμενες στα αποτελέσματα. Οι επενδύσεις διαγράφονται όταν το δικαίωμα στις ταμιακές ροές από τις επενδύσεις λήγει ή μεταβιβάζεται και η εταιρεία έχει μεταβιβάσει ουσιαστικά όλους τους κινδύνους και τα οφέλη που συνεπάγεται η ιδιοκτησία. Τα διαθέσιμα για πώληση χρηματοοικονομικά περιουσιακά στοιχεία αποτιμώνται στην εύλογη αξία τους και τα σχετικά κέρδη ή ζημίες καταχωρούνται σε αποθεματικό των ιδίων κεφαλαίων μέχρι τα στοιχεία αυτά πωληθούν ή χαρακτηρισθούν ως απομειωμένα. Κατά την πώληση ή όταν χαρακτηρισθούν ως απομειωμένα, τα κέρδη ή οι ζημίες μεταφέρονται στα αποτελέσματα.

Οι εύλογες αξίες των χρηματοοικονομικών περιουσιακών στοιχείων που είναι διαπραγματεύσιμα σε ενεργές αγορές προσδιορίζονται από τις τρέχουσες τιμές τους. Για τα μη διαπραγματεύσιμα στοιχεία οι εύλογες αξίες προσδιορίζονται με την χρήση τεχνικών αποτίμησης όπως προεξόφληση μελλοντικών ταμιακών ροών και μοντέλα αποτίμησης δικαιωμάτων προαίρεσης.

Τα δάνεια και οι απαιτήσεις και οι διακρατούμενες ως την λήξη επενδύσεις, μεταγενέστερα αποτιμώνται στο αναπόσβεστο κόστος με την χρήση του πραγματικού επιτοκίου.

Σε κάθε ημερομηνία Ισολογισμού η εταιρεία εκτιμά αν υπάρχουν αντικειμενικές ενδείξεις που να οδηγούν στο συμπέρασμα ότι τα χρηματοοικονομικά περιουσιακά στοιχεία είναι απομειωμένα. Για τους συμμετοχικούς τίτλους που έχουν ταξινομηθεί ως διαθέσιμα για πώληση χρηματοοικονομικά στοιχεία τέτοια ένδειξη συνιστά η σημαντική μείωση της εύλογης αξίας σε σχέση με το κόστος κτήσεως. Αν στοιχειοθετείται απομείωση, η σωρευμένη στα ίδια κεφάλαια ζημιά που είναι η διαφορά μεταξύ κόστους κτήσεως και εύλογης αξίας, μεταφέρεται στα αποτελέσματα. Οι ζημίες απομείωσης των συμμετοχικών τίτλων που καταχωρούνται στα αποτελέσματα δεν αναστρέφονται μέσω των αποτελεσμάτων.

6.13 Ταμειακά διαθέσιμα και ισοδύναμα:

Τα ταμειακά διαθέσιμα και ταμειακά ισοδύναμα περιλαμβάνουν τα μετρητά, τις καταθέσεις όψεως και τις βραχυπρόθεσμες μέχρι 3 μήνες επενδύσεις, άμεσης ρευστοποίησης.

6.14 Λογαριασμοί Απαιτήσεων:

Οι λογαριασμοί απαιτήσεων εμφανίζονται στην ονομαστική τους αξία μετά από προβλέψεις για μη εισπρακτέα υπόλοιπα. Ο υπολογισμός για επισφαλείς απαιτήσεις γίνεται όταν δεν είναι πλέον πιθανή η είσπραξη μέρους ή ολόκληρου του οφειλόμενου ποσού.

6.15 Αποθέματα:

Τα αποθέματα αποτιμώνται στη χαμηλότερη αξία μεταξύ κόστους κτήσεως και καθαρής ρευστοποιήσιμης αξίας. Το κόστος κτήσεως των αποθεμάτων προσδιορίστηκε με μέθοδο του μέσου σταθμικού κόστους. Το κόστος των ετοιμών προϊόντων και των ημιτελών αποθεμάτων περιλαμβάνει το κόστος της Α' ύλης, το άμεσο εργατικό κόστος και τα γενικά βιομηχανικά έξοδα. Κόστος δανεισμού δεν περιλαμβάνεται στο κόστος κτήσεως των αποθεμάτων. Η καθαρή ρευστοποιήσιμη αξία εκτιμάται με βάση τις τρέχουσες τιμές πώλησης των αποθεμάτων στα πλαίσια της συνήθους δραστηριότητας αφαιρουμένων και των τυχόν εξόδων πώλησης όπου συντρέχει περίπτωση.

6.16 Μετοχικό κεφάλαιο:

Οι κοινές μετοχές κατατάσσονται στα ίδια κεφάλαια. Το κόστος κτήσεως των ιδίων μετοχών μειωμένο με το φόρο εισοδήματος (εάν συντρέχει περίπτωση) εμφανίζεται αφαιρετικά των ιδίων κεφαλαίων της εταιρείας μέχρις ότου οι ίδιες μετοχές πωληθούν ή ακυρωθούν. Κάθε κέρδος ή ζημιά από πώληση ιδίων μετοχών καθαρό από άμεσα για την συναλλαγή λοιπά κόστη και φόρο εισοδήματος, αν συντρέχει περίπτωση, εμφανίζεται ως αποθεματικό στα ίδια κεφάλαια.

6.17 Δανεισμός:

Τα δάνεια καταχωρούνται αρχικά στην εύλογη αξία τους μειωμένα με τα τυχόν άμεσα κόστη για την πραγματοποίηση της συναλλαγής. Μεταγενέστερα αποτιμώνται στο αναπόσβεστο κόστος με την χρήση του πραγματικού επιτοκίου.

6.18 Προβλέψεις για Κινδύνους και Έξοδα, Ενδεχόμενες Υποχρεώσεις και Ενδεχόμενες Απαιτήσεις:

Οι προβλέψεις αναγνωρίζονται όταν η Εταιρεία έχει παρούσα νομική ή τεκμαρτή υποχρέωση ως αποτέλεσμα προγενέστερων γεγονότων, είναι πιθανή η εκκαθάριση της μέσω εκροής πόρων και μία αξιόπιστη εκτίμηση της υποχρέωσης μπορεί να πραγματοποιηθεί. Οι προβλέψεις επανεξετάζονται σε κάθε ημερομηνία ισολογισμού και προσαρμόζονται έτσι ώστε απαιτήσεις από πελάτες καταχωρούνται αρχικά στην εύλογη αξία τους και μεταγενέστερα αποτιμώνται στο αναπόσβεστο κόστος με την χρήση του πραγματικού επιτοκίου, αφαιρουμένων και των ζημιών απομείωσης. Οι ζημιές απομείωσης (απώλειες από επισφαλείς απαιτήσεις) αναγνωρίζονται όταν υπάρχει αντικειμενική απόδειξη ότι η εταιρεία δεν είναι σε θέση να εισπράξει όλα τα ποσά που οφείλονται με βάση τους συμβατικούς όρους. Το ποσό της ζημιάς απομείωσης είναι η διαφορά μεταξύ της λογιστικής αξίας των απαιτήσεων και της παρούσας αξίας των εκτιμώμενων μελλοντικών ταμιακών ροών, προεξοφλημένων με το πραγματικό επιτόκιο. Το ποσό της ζημιάς απομείωσης καταχωρείται ως έξοδο στα αποτελέσματα.

6.19 Παροχές στο προσωπικό:

Βραχυπρόθεσμες παροχές: Οι βραχυπρόθεσμες παροχές προς το προσωπικό σε χρήμα και σε είδος καταχωρούνται ως έξοδο όταν καθίστανται δουληευμένες.

Παροχές κατά την έξοδο από την υπηρεσία:

Η μελλοντική υποχρέωση για αποζημίωση του προσωπικού λόγω συνταξιοδότησης προσδιορίζεται με βάση αναλογιστική μελέτη.

Η υποχρέωση που καταχωρείται στον ισολογισμό για τα προγράμματα καθορισμένων παροχών είναι η παρούσα αξία της δέσμευσης για την καθορισμένη παροχή μείον την εύλογη αξία των περιουσιακών στοιχείων του προγράμματος και τις μεταβολές που προκύπτουν από τα ακαταχώρητα αναλογιστικά κέρδη και ζημίες και το κόστος της προϋπηρεσίας. Η δέσμευση της καθορισμένης παροχής υπολογίζεται από ανεξάρτητο αναλογιστή με την χρήση της μεθόδου της προβλεπόμενης πιστωτικής μονάδος (projected unit credit method). Για την προεξόφληση χρησιμοποιείται το επιτόκιο των μακροπρόθεσμων ομολόγων του Ελληνικού Δημοσίου.

Τα αναλογιστικά κέρδη και οι ζημίες που προκύπτουν από τις προσαρμογές με βάση τα ιστορικά δεδομένα και είναι πάνω ή κάτω από το περιθώριο του 10% της σωρευμένης υποχρέωσης, καταχωρούνται στα αποτελέσματα μέσα στον αναμενόμενο μέσο ασφαλιστικό χρόνο των συμμετεχόντων στο πρόγραμμα. Το κόστος προϋπηρεσίας καταχωρείται άμεσα στα αποτελέσματα με εξαίρεση την περίπτωση που οι μεταβολές του προγράμματος εξαρτώνται από τον εναπομένοντα χρόνο υπηρεσίας των εργαζομένων. Στην περίπτωση αυτή το κόστος προϋπηρεσίας καταχωρείται στα αποτελέσματα με την σταθερή μέθοδο μέσα στην περίοδο ωρίμανσης.

6.20 Κρατικά Ασφαλιστικά Προγράμματα:

Το προσωπικό της Εταιρείας καλύπτεται συνταξιοδοτικά και ιατροφαρμακευτικά από τον κύριο κρατικό ασφαλιστικό φορέα το ΙΚΑ. Κάθε εργαζόμενος είναι υποχρεωμένος να συνεισφέρει μέρος του μηνιαίου μισθού του στο ταμείο, και τμήμα της συνολικής εισφοράς καλύπτεται από την εταιρεία. Κατά την συνταξιοδότηση το συνταξιοδοτικό ταμείο είναι υπεύθυνο για την καταβολή των συνταξιοδοτικών παροχών στους εργαζομένους και κατά συνέπεια η εταιρεία δεν έχει καμία νόμιμη ή τεκμαιρόμενη υποχρέωση για καταβολή παροχών συντάξεως και ιατροφαρμακευτικής περίθαλψης στο προσωπικό της.

6.21 Φόροι εισοδήματος (τρέχων και αναβαλλόμενος):

Ο τρέχων και αναβαλλόμενος φόρος εισοδήματος, υπολογίζονται βάσει των σχετικών κονδυλίων των οικονομικών καταστάσεων, σύμφωνα με τους φορολογικούς νόμους που ισχύουν στην Ελλάδα. Ο τρέχων φόρος εισοδήματος αφορά, φόρο επί των φορολογητέων κερδών της Εταιρείας όπως αναμορφώθηκαν σύμφωνα με τις απαιτήσεις του φορολογικού νόμου, και υπολογίστηκε με βάση τον ισχύοντα φορολογικό συντελεστή. Η αναβαλλόμενη φορολογία υπολογίζεται χρησιμοποιώντας τη μέθοδο υποχρέωσης (liability method) σε όλες τις προσωρινές φορολογικές διαφορές κατά την ημερομηνία του ισολογισμού μεταξύ της φορολογικής βάσης και της λογιστικής αξίας των περιουσιακών στοιχείων και υποχρεώσεων. Οι αναμενόμενες φορολογικές επιπτώσεις από τις προσωρινές φορολογικές διαφορές προσδιορίζονται και εμφανίζονται είτε ως μελλοντικές (αναβαλλόμενες) φορολογικές υποχρεώσεις, είτε ως αναβαλλόμενες φορολογικές απαιτήσεις. Καταχωρούνται αναβαλλόμενες φορολογικές απαιτήσεις για όλες τις εκπεστέες προσωρινές διαφορές και τις μεταφερόμενες φορολογικές ζημίες κατά την έκταση

που πιθανολογείται ότι θα υπάρχει διαθέσιμο φορολογητέο κέρδος έναντι του οποίου η εκπεστέα προσωρινή διαφορά μπορεί να αξιοποιηθεί. Η λογιστική αξία των αναβαλλόμενων φορολογικών απαιτήσεων αναθεωρείται σε κάθε ημερομηνία ισολογισμού. Οι αναβαλλόμενες φορολογικές απαιτήσεις και υποχρεώσεις για την τρέχουσα και τις προηγούμενες χρήσεις αποτιμώνται στο ποσό που αναμένεται να πληρωθεί στις φορολογικές αρχές (ή να ανακτηθεί από αυτές) με την χρήση φορολογικών συντελεστών και φορολογικών νόμων που έχουν θεσπιστεί, ή ουσιαστικά θεσπιστεί, μέχρι την ημερομηνία του Ισολογισμού.

6.22 Προβλέψεις:

Οι προβλέψεις για αποκατάσταση περιβάλλοντος, κόστη αναδιάρθρωσης και αποζημιώσεις, καταχωρούνται όταν:

- Υπάρχει μία παρούσα νόμιμη ή τεκμαιρόμενη δέσμευση ως αποτέλεσμα γεγονότων του παρελθόντος,
- Είναι πιθανόν ότι θ' απαιτηθεί εκροή πόρων για διακανονισμό της δέσμευσης και,
- Το απαιτούμενο ποσό μπορεί να αποτιμηθεί αξιόπιστα.

6.23 Αναγνώριση εσόδων:

Τα έσοδα αποτιμώνται στην εύλογη αξία των πωλήσεων αγαθών και παροχής υπηρεσιών, προ ΦΠΑ και λοιπών φόρων και μετά τις εκπτώσεις και επιστροφές.

Η αναγνώριση των εσόδων γίνεται ως εξής:

Πωλήσεις αγαθών: Οι πωλήσεις αγαθών αναγνωρίζονται όταν η εταιρεία παραδίδει τα αγαθά στους πελάτες, τα αγαθά γίνονται αποδεκτά από αυτούς και η είσπραξη της απαίτησης είναι εύλογα εξασφαλισμένη.

Παροχή υπηρεσιών: Τα έσοδα από παροχή υπηρεσιών λογίζονται με βάση το στάδιο ολοκλήρωσης της υπηρεσίας σε σχέση με το εκτιμώμενο συνολικό κόστος της.

Έσοδα από τόκους: Τα έσοδα από τόκους αναγνωρίζονται βάσει χρονικής αναλογίας και με την χρήση του πραγματικού επιτοκίου. Επειδή τα έσοδα από τόκους αφορούν σε βραχυπρόθεσμη περίοδο έως 6 μήνες το πραγματικό επιτόκιο ταυτίζεται με το ονομαστικό.

Μερίσματα: Τα μερίσματα, λογίζονται ως έσοδα, όταν θεμελιώνεται το δικαίωμα είσπραξής τους.

6.24 Χρηματοοικονομικά Προϊόντα:

Τα χρηματοοικονομικά περιουσιακά στοιχεία και υποχρεώσεις εμφανίζονται στον Ισολογισμό της εταιρείας όταν η εταιρεία είναι συμβαλλόμενο μέρος μίας τέτοιας σύμβασης χρηματοοικονομικών μέσων. Τα περιουσιακά στοιχεία και υποχρεώσεις του ισολογισμού περιλαμβάνουν διαθέσιμα και τραπεζικό δανεισμό. Η εταιρεία κάνει χρήση παραγώγων για κερδοσκοπικούς σκοπούς. Οι λογιστικές αρχές αναγνώρισης και αποτίμησης των στοιχείων αυτών αναφέρονται στη συνέχεια. Τα χρηματοοικονομικά προϊόντα παρουσιάζονται ως απαιτήσεις, υποχρεώσεις ή στοιχεία της καθαρής θέσης βάσει του περιεχομένου των σχετικών συμβάσεων από τις οποίες απορρέουν. Τόκοι, μερίσματα κέρδη ή ζημίες που προκύπτουν από τα χρηματοοικονομικά προϊόντα που χαρακτηρίζονται ως απαιτήσεις ή υποχρεώσεις, λογιστικοποιούνται ως έξοδα ή έσοδα αντίστοιχα.

Πραγματική αξία: Τα ποσά που εμφανίζονται στους ισολογισμούς για βραχυπρόθεσμες απαιτήσεις και τις λοιπές βραχυπρόθεσμες υποχρεώσεις, προσεγγίζουν τις αντίστοιχες πραγματικές τους αξίες λόγω του βραχυπρόθεσμου χαρακτήρα τους.

Πιστωτικός κίνδυνος: Η διοίκηση εκτιμά ότι δεν υφίστανται σημαντικοί πιστωτικοί κίνδυνοι.

Κίνδυνος επιτοκίων και συναλλαγματικός κίνδυνος: Ο τραπεζικός δανεισμός της εταιρείας είναι σε ευρώ και βραχυπρόθεσμος και κατά συνέπεια ο συναλλαγματικός κίνδυνος δεν είναι σημαντικός. Η Εταιρεία δεν χρησιμοποιεί παράγωγα σε χρηματοοικονομικά προϊόντα για την μείωση του κινδύνου μεταβολής επιτοκίων. Κατά την ημερομηνία σύνταξης των οικονομικών καταστάσεων η διοίκηση της Εταιρείας εκτιμά ότι δεν υφίστανται σημαντικοί κίνδυνοι από την πιθανή μεταβολή επιτοκίων.

Κίνδυνος Αγοράς: Η Εταιρεία δεν έχει συνάψει συμβόλαια για την αντιστάθμιση κινδύνου αγοράς, που προκύπτει από την έκθεσή της σε διακυμάνσεις των πρώτων υλών που χρησιμοποιεί στην παραγωγική διαδικασία.

6.25 Κέρδη ανά Μετοχή:

Τα κέρδη ανά μετοχή υπολογίζονται διαιρώντας τα καθαρά κέρδη της περιόδου μετά από φόρους, με το μέσο σταθμικό αριθμό μετοχών που είχαν εκδοθεί κατά τη διάρκεια της κάθε χρήσεως / περιόδου.

6.26 Ίδιες μετοχές:

Οι ίδιες μετοχές εμφανίζονται στο κόστος κτήσεως, σαν ένα ξεχωριστό στοιχείο των ιδίων κεφαλαίων. Κατά την αγορά, πώληση ή ακύρωση των ιδίων μετοχών, δεν αναγνωρίζεται κέρδος ή ζημία στην κατάσταση αποτελεσμάτων. Το τίμημα πώλησης ή αγοράς και τα σχετικά κέρδη ή ζημίες από την εκκαθάριση αναγνωρίζονται απ' ευθείας στην καθαρή θέση.

6.27 Διανομή μερισμάτων:

Η διανομή των μερισμάτων στους μετόχους καταχωρείται ως υποχρέωση όταν η διανομή εγκρίνεται από την Γενική Συνέλευση των μετόχων.

6.28 Μισθώσεις:

Μισθώσεις στις οποίες, ουσιαστικά όλοι οι κίνδυνοι και οι ωφέλειες της ιδιοκτησίας διατηρούνται από τους εκμισθωτές ταξινομούνται ως λειτουργικές μισθώσεις.

Εισπράξεις που προκύπτουν από λειτουργικές μισθώσεις καταχωρούνται ως έσοδα με βάση την σταθερή μέθοδο κατά την διάρκεια της μίσθωσης.

Πληρωμές μισθωμάτων βάσει λειτουργικών μισθώσεων καταχωρούνται στα έξοδα με βάση την σταθερή μέθοδο κατά την διάρκεια της μίσθωσης.

6.29 Κρατικές επιχορηγήσεις:

Οι κρατικές επιχορηγήσεις για εκπαίδευση προσωπικού ή άλλα έξοδα καταχωρούνται στα έσοδα βάσει της αρχής της συσχέτισης των εσόδων με τα έξοδα και απεικονίζονται στα αποτελέσματα αφαιρετικά των αντίστοιχων εξόδων. Οι κρατικές επιχορηγήσεις που σχετίζονται σε πάγια περιουσιακά στοιχεία καταχωρούνται στο παθητικό ως έσοδα επόμενων χρήσεων και μεταφέρονται στα έσοδα σύμφωνα με την ωφέλιμη διάρκεια ζωής των σχετικών παγίων. Οι κρατικές επιχορηγήσεις καταχωρούνται στην εύλογη αξία τους όταν υπάρχει εύλογη βεβαιότητα ότι η επιχορήγηση θα εισπραχθεί και η εταιρεία θα συμμορφωθεί με όλους τους προβλεπόμενους όρους.

Κρατικές επιχορηγήσεις που αφορούν κόστη, αναβάλλονται και καταχωρούνται στην κατάσταση λογαριασμού αποτελεσμάτων μέσα σε μία περίοδο τέτοια ώστε να υπάρχει αντιστοίχιση με τα κόστη που προορίζονται να αποζημιώσουν.

Οι κρατικές επιχορηγήσεις που σχετίζονται με την αγορά ενσωμάτων παγίων, περιλαμβάνονται στις μακροπρόθεσμες υποχρεώσεις ως αναβαλλόμενες κρατικές επιχορηγήσεις και μεταφέρονται ως έσοδα στην κατάσταση λογαριασμού αποτελεσμάτων με την σταθερή μέθοδο στην αναμενόμενη ωφέλιμη ζωή των σχετικών περιουσιακών στοιχείων.

6.30 Προσδιορισμός των εύλογων αξιών:

Η εύλογη αξία των χρηματοπιστωτικών μέσων που διαπραγματεύονται σε ενεργές αγορές (χρηματιστήρια), προσδιορίζεται από τις δημοσιευόμενες τιμές που ισχύουν κατά την ημερομηνία του ισολογισμού.

Η εύλογη αξία των χρηματοπιστωτικών μέσων που δεν διαπραγματεύονται σε ενεργές αγορές προσδιορίζεται μέσω τεχνικών αποτίμησης, και με την χρήση μεθόδων και παραδοχών που στηρίζονται σε δεδομένα της αγοράς κατά την ημερομηνία του Ισολογισμού.

Οι εύλογες αξίες των απαιτήσεων και υποχρεώσεων είναι οι ονομαστικές τους αξίες κατάλληλα προσαρμοσμένες ώστε να αντανακλούν την διαχρονική αξία του χρήματος και τις εκτιμήσεις για τις απώλειες από τον πιστωτικό κίνδυνο.

6.31 Σημαντικές λογιστικές εκτιμήσεις και κρίσεις της διοίκησης:

Οι εκτιμήσεις και οι κρίσεις της διοίκησης είναι υπό συνεχή επανεξέταση με βάση τα ιστορικά δεδομένα και προσδοκίες για τα μελλοντικά γεγονότα, που κρίνονται εύλογες σύμφωνα με τα ισχύοντα.

7. ΣΥΝΟΔΕΥΤΙΚΕΣ ΣΗΜΕΙΩΣΕΙΣ ΕΠΙ ΤΩΝ ΟΙΚΟΝΟΜΙΚΩΝ ΚΑΤΑΣΤΑΣΕΩΝ

7.1. ΠΛΗΡΟΦΟΡΙΕΣ ΚΑΤΑ ΤΟΜΕΑ

Η παραγωγική διαδικασία της ΕΠΙΛΕΚΤΟΥ γίνεται αποκλειστικά στην Ελλάδα και στα εργοστάσιά της στα ΦΑΡΣΑΛΑ, στη ΛΙΒΑΔΕΙΑ και στη ΛΑΜΙΑ. Από τα προϊόντα της, τα νήματα εκρού βαμβακερά και τα φινιρισμένα βαμμένα νήματα, απευθύνονται κυρίως στις χώρες της Ευρωπαϊκής Ένωσης και στην ελληνική αγορά. Το εκκοκκισμένο βαμβάκι εξάγεται κυρίως σε τρίτες χώρες.

Οι πωλήσεις ανά γεωγραφική περιοχή καταγράφονται στους παρακάτω πίνακες.

ΠΛΗΡΟΦΟΡΗΣΗ ΑΝΑ ΓΕΩΓΡΑΦΙΚΗ ΠΕΡΙΟΧΗ 30.06.2006 και 30.06.2005								
	1η Ιουλίου 2006 έως 30η Ιουνίου 2007				1η Ιουλίου 2005 έως 30η Ιουνίου 2006			
	Ελλάδα	Ευρωπαϊκή Ένωση	Λοιπές χώρες	Σύνολο	Ελλάδα	Ευρωπαϊκή Ένωση	Λοιπές χώρες	Σύνολο
Έσοδα από πωλήσεις προϊόντων	13.946.772,15	21.821.570,46	5.072.214,99	40.840.557,60	12.297.834,38	20.761.947,84	10.089.203,10	43.148.985,32
Έσοδα από πωλήσεις εμπορευμάτων	871.485,51	746.555,15	1.674.802,12	3.292.842,78	395.327,48	479.178,05	3.813.702,65	4.688.208,18
Έσοδα από πωλήσεις λοιπών αποθεμάτων	6.116.253,29	2.591.025,63	6.032.748,11	14.740.027,03	7.119.757,33	1.823.872,28	6.983.203,47	15.926.833,08
Έσοδα από επεξεργασία για τρίτους (φασόν)	389.004,39			389.004,39	518.385,87			518.385,87
Σύνολο εσόδων	21.323.515,34	25.159.151,24	12.779.765,22	59.262.431,80	20.331.305,06	23.064.998,17	20.886.109,22	64.282.412,45

7.1.1 ΚΟΣΤΟΣ ΠΑΡΑΓΩΓΗΣ - ΠΩΛΗΣΕΩΝ

Το αυξημένο κόστος απόκτησης συσπόρου βάμβακος σε σχέση με την προηγούμενη χρήση (απόρροια της πολύ κακής για το ελληνικό βαμβάκι χρονιάς, μία από τις χειρότερες της τελευταίας 20ετίας) σε συνδυασμό με την όχι άριστη ποιότητα του παραγόμενου σε πρώτο στάδιο εκκοκκισμένο βαμβάκι και μεγαλύτερες απώλειες κατά την κατεργασία (φύρα παραγωγής) το οποίο χρησιμοποιείται κατά κύριο λόγο από την εταιρεία για την παραγωγή νημάτων είχε ως αποτέλεσμα την αύξηση του κόστους παραγωγής όπως αυτή καταγράφεται συγκριτικά με την μείωση των πωλήσεων στα αποτελέσματα της εταιρείας.

7.2. ΑΝΑΛΥΣΗ ΑΛΛΩΝ ΕΣΟΔΩΝ

	01/07/2006 30/06/2007	01/07/2005 30/06/2006
Επιδότησεις για εκπαίδευση προσωπικού	132.291,40	65.362,28
Επιδότησεις ειδικών προγραμμάτων	0,00	102.700,50
Ενοίκια κτιρίων εδαφικών εκτάσεων	13.173,00	14.544,00
Συναθληγματικές διαφορές	96.169,58	496.055,49
Αναλογούσες αποσβέσεις επιχ. παγίων	255.857,56	275.433,10
Λοιπά έκτακτα έσοδα	173.824,32	62.573,96
Διαφορές ενσωματώσεως & καταλογισμού	0,00	369.445,75
Διαφορές προβλέψεων	0,00	-13.587,04
Έσοδα προηγούμενων χρήσεων	56.118,88	52.504,10
Σύνολο Άλλων Εσόδων	727.434,74	1.425.032,14

7.3. ΑΝΑΛΥΣΗ ΑΛΛΩΝ ΕΞΟΔΩΝ

	01/07/2006 30/06/2007	01/07/2005 30/06/2006
Συναθληγματικές διαφορές	195.600,29	774.641,86
Λοιπά έκτακτα έξοδα	67.373,67	4.043,10
Διαφορές ενσωματώσεως & καταλογισμού	73.554,70	0,00
Έξοδα προηγούμενων χρήσεων	0,00	73.566,06
Προβλέψεις επισφαλών απαιτήσεων	374.375,49	0,00
Σύνολο Άλλων Εξόδων	710.904,15	852.251,02

7.4. ΑΝΑΛΥΣΗ ΧΡΗΜΑΤΟΟΙΚΟΝΟΜΙΚΟΥ ΚΟΣΤΟΥΣ

	01/07/2006 30/06/2007	01/07/2005 30/06/2006
Έσοδα από πώληση χρηματοοικονομικών προϊόντων	2.648.056,31	1.194.646,66
Κόστος αγοράς χρηματοοικονομικών προϊόντων	-2.578.681,92	-1.361.543,60
Αποτέλεσμα	69.374,39	-166.896,94
Έσοδα από πώληση χρεογράφων	0,00	123.138,84
Έσοδα από τόκους	40.321,09	19.146,55
Χρεωστικοί τόκοι	-1.363.255,99	-1.199.958,18
Αποτέλεσμα	-1.322.934,90	-1.057.672,79
Κέρδη από εκποίηση παγίων	114.037,06	84.454,62
Ζημίες από εκποίηση παγίων	-37.952,40	-7.782,36
Αποτέλεσμα	76.084,66	76.672,26
Σύνολο χρηματοοικονομικού κόστους	-1.177.475,85	-1.147.897,47

7.5. ΦΟΡΟΣ ΕΙΣΟΔΗΜΑΤΟΣ

	01/07/2006 30/06/2007	01/07/2005 30/06/2006
Φόρος εισοδήματος	0,00	0,00
Αναβαλλόμενοι φόροι	144.753,14	212.839,22
Σύνολο	144.753,14	212.839,22

Ο φόρος εισοδήματος αφορά τον φόρο επί των κερδών της περιόδου. Οι αναβαλλόμενοι φόροι αφορούν καταχώρηση μελλοντικής φορολογίας για προβλέψεις αποζημίωσης προσωπικού διαφορές αποσβέσεων κλπ.

7.6. ΑΝΑΛΥΣΗ ΠΑΓΙΟΥ ΕΝΕΡΓΗΤΙΚΟΥ
7.6.1 Α. ΕΝΣΩΜΑΤΑ ΠΑΓΙΑ ΠΕΡΙΟΥΣΙΑΚΑ ΣΤΟΙΧΕΙΑ 30.6.2006

ΠΕΡΙΓΡΑΦΗ	Γήπεδα-Οικόπεδα	Κτίρια - Τεχν. έργα	Μηχ. Τεχν. εγκατ. & λοιπ. μηχ. εξοπλ.	Μεταφορικά μέσα	Επιπλά και λοιπός εξοπλισμός	Ακιν/σεις υπό εκτέλ. & προκαταβ.	ΣΥΝΟΛΟ
Αξία κτήσης							
30/06/2005	3.366.000,00	36.589.725,34	70.329.535,89	1.780.990,98	4.568.939,43	1.900.857,62	118.536.049,26
Αγορές Χρήσης, Προσθήκες, Βελτιώσεις	37.078,86	93.140,38	5.119.903,37	58.822,26	338.243,19	342.028,18	5.989.216,24
Αφαιρέσεις, Μειώσεις, Πωλήσεις, Καταστροφές			-568.263,27	-7.401,65	-7.960,31		-583.625,23
Σύνολο Αξίας κτήσης							
30/06/2006	3.403.078,86	36.682.865,72	74.881.175,99	1.832.411,59	4.899.222,31	2.242.885,80	123.941.640,27
Αξία Αποσβέσεων							
30/06/2005		802.438,40	48.713.811,89	1.383.006,71	3.809.213,73	0,00	54.708.470,73
Μειώσεις Αποσβεσθέντων		0,01	-568.984,07	-7.401,64	-7.960,25		-584.345,95
Τακτικές Αποσβέσεις Χρήσης 2005-2006		671.349,61	2.656.209,60	108.551,68	226.215,31		3.662.326,20
Σύνολο Αποσβέσεων Χρήσης	0,00	671.349,62	2.087.225,53	101.150,04	218.255,06	0,00	3.077.980,25
Αξία αποσβεσθέντων							
30/06/2006	0,00	1.473.788,02	50.801.037,42	1.484.156,75	4.027.468,79	0,00	57.786.450,98
Αναπόσβεστη Αξία							
30/06/2006	3.403.078,86	35.209.077,70	24.080.138,57	348.254,84	871.753,52	2.242.885,80	66.155.189,29
Υπόλοιπο παραγγελιών στο εξωτερικό κατά την 30η Ιουνίου 2006							240,31
Σύνολο ενσώματων ακινητοποιήσεων							65.155.429,60

7.6.1 Β. ΕΝΣΩΜΑΤΑ ΠΑΓΙΑ ΠΕΡΙΟΥΣΙΑΚΑ ΣΤΟΙΧΕΙΑ 30.6.2007

ΠΕΡΙΓΡΑΦΗ	Γήπεδα- Οικόπεδα	Κτίρια - Τεχν. έργα	Μηχ. Τεχν. εγκατ. & λοιπ. μηχ. εξοπλ.	Μεταφορικά μέσα	Επιπλά και λοιπός εξοπλισμός	Ακιν/σεις υπό εκτέλ. & προκαταβ.	ΣΥΝΟΛΟ
Αξία κτήσης 30/06/2006	3.403.078,86	36.682.865,72	74.881.175,99	1.832.411,59	4.899.222,31	2.242.885,80	123.941.640,27
Αγορές Χρήσης, Προσθήκες, Βελτιώσεις Μεταφορές	0,00	108.907,80	2.985.297,82	146.737,61	456.535,12	-396.641,66	3.300.836,69
Αφαιρέσεις, Μειώσεις, Πωλήσεις, Καταστροφές	0,00	-12.442,16	-448.745,94	-121.599,16	-311.137,55	0,00	-893.924,81
Σύνολο Αξίας κτήσης 30/06/2007	3.403.078,86	36.779.331,36	77.417.727,87	1.857.550,04	5.044.619,88	1.846.244,14	126.348.552,15
Αξία Αποσβέσεων 30/06/2006	0,00	1.473.788,02	50.801.037,42	1.484.156,75	4.027.468,79	0,00	57.786.450,98
Μειώσεις Αποσβεσθέντων	0,00	-4.097,16	-441.345,59	-115.039,80	-311.581,90	0,00	-872.064,45
Τακτικές Αποσβέσεις Χρήσης 2006-2007	0,00	686.309,26	2.760.244,91	97.728,80	218.088,40	0,00	3.762.371,37
Σύνολο Αποσβέσεων Χρήσης	0,00	682.212,10	2.318.899,32	-17.311,00	-93.493,50	0,00	2.890.306,92
Αξία αποσβεσθέντων 30/06/2007	0,00	2.156.000,12	53.119.936,74	1.466.845,75	3.933.975,29	0,00	60.676.757,90
Αναπόσβεστη Αξία 30/06/2007	3.403.078,86	34.623.331,24	24.297.791,13	390.704,29	1.110.644,59	1.846.244,14	65.671.794,25
Υπόλοιπο παραγγελιών στο εξωτερικό κατά την 30η Ιουνίου 2007							825.478,99
Σύνολο ενσώματων ακινητοποιήσεων							66.497.273,24

Οι αποσβέσεις των περιουσιακών στοιχείων κατανεμήθηκαν στα αποτελέσματα ως εξής:

7.6.2 ΑΝΑΛΥΣΗ ΑΠΟΣΒΕΣΕΩΝ

	01/07/2006 30/06/2007	01/07/2005 30/06/2006
Αποσβέσεις κτιρίων	686.309,26	671.349,61
Αποσβέσεις μηχανημάτων	2.760.244,91	2.656.209,60
Αποσβέσεις μεταφορικών μέσων	97.728,80	108.551,68
Αποσβέσεις επίπλων - λοιπού εξοπλισμού	218.088,40	226.215,31
Αποσβέσεις ενσώματων παγίων περιουσιακών στοιχείων	3.762.371,37	3.662.326,20
Αποσβέσεις αύλων περιουσιακών στοιχείων	46.104,85	8.419,99
Σύνολο αποσβέσεων	3.808.476,22	3.670.746,19
Κατανέμονται σε:		
Κόστος Πωλήσεων	3.633.723,65	3.550.373,82
Έξοδα Διάθεσης	40.428,75	5.486,94
Έξοδα Διοίκησης	134.323,82	114.885,43
Σύνολο	3.808.476,22	3.670.746,19

Δεν υπάρχουν υποθήκες και προσημειώσεις επί των ακινήτων.

7.6.3. Α. ΑΥΛΑ ΠΕΡΙΟΥΣΙΑΚΑ ΣΤΟΙΧΕΙΑ 30.6.2006

Περιγραφή	Έξοδα αναδιοργάνωσης
Κόστος Κτήσεως 30/06/2005	17.351,91
Προσθήκες περιόδου	19.430,06
Κόστος Κτήσεως 30/06/2006	36.781,97
Αποσβέσεις μέχρι 30/06/2005	3.718,31
Αποσβέσεις περιόδου	8.419,99
Διαγραφές - Μειώσεις αποσβέσεων	0,03
Αναπόσβεστη Αξία 30.06.2006	24.643,70

7.6.3. Β. ΑΥΛΑ ΠΕΡΙΟΥΣΙΑΚΑ ΣΤΟΙΧΕΙΑ 30.6.2007

Περιγραφή	Έξοδα αναδιοργάνωσης
Κόστος Κτήσεως 30/06/2006	36.781,97
Προσθήκες περιόδου	159.512,64
Κόστος Κτήσεως 30/06/2007	196.294,61
Αποσβέσεις μέχρι 30/06/2006	12.138,27
Αποσβέσεις περιόδου	46.104,85
Διαγραφές - Μειώσεις αποσβέσεων	0,00
Αναπόσβεστη Αξία 30.06.2007	138.051,49

Τα λοιπά άυλα περιουσιακά στοιχεία περιλαμβάνουν το διαθέσιμο λογισμικό.

7.7. ΜΑΚΡΟΠΡΟΘΕΣΜΕΣ ΑΠΑΙΤΗΣΕΙΣ

Στην κατηγορία αυτή περιλαμβάνονται πάσης φύσεως εγγυήσεις και προκαταβολές για διάφορες παροχές (ΔΕΗ-ΟΤΕ κλπ).

ΑΝΑΛΥΣΗ ΜΑΚΡΟΠΡΟΘΕΣΜΩΝ ΑΠΑΙΤΗΣΕΩΝ

Δικαιούχος Εγγύησης	30/06/2007	30/06/2006
Δοσμένες εγγυήσεις σε Δ.Ε.Η	444.599,66	427.742,48
Δοσμένες εγγυήσεις σε ΔΕΥΑΛ	164,34	164,34
Δοσμένες εγγυήσεις για μίσθωση ακινήτων	18.469,55	18.469,55
Δοσμένες εγγυήσεις σε ταμείο Αττικής οδού	150,00	75,00
Δοσμένες εγγυήσεις σε OLYMPIC ΑΕ	8.206,00	0,00
Σύνολο δοσμένων εγγυήσεων	471.589,55	446.451,37

7.8. ΑΝΑΒΑΛΛΟΜΕΝΕΣ ΦΟΡΟΛΟΓΙΚΕΣ ΑΠΑΙΤΗΣΕΙΣ

	30/06/2007	30/06/2006
<i>Αναβαλλόμενες φορολογικές απαιτήσεις από:</i>		
Υπεραξία γηπέδων	42.097,83	42.097,83
Εξόδων εγκατάστασης	6.236,29	8.109,61
Προβλέψεις για αποζημίωση προσωπικού	310.088,23	381.278,86
Προβλέψεις για επισφαλείς απαιτήσεις	210.611,06	203.861,50
Σύνολο	569.033,41	635.347,80

Στην παρούσα περίοδο έγινε επανεκτίμηση τόσο των αναβαλλόμενων φορολογικών απαιτήσεων όσο και των αντίστοιχων υποχρεώσεων. Ανάλυση της μείωσης της αναβαλλόμενης φορολογίας παρατίθεται παρακάτω στην § 7.15.2

7.9. ΑΠΟΘΕΜΑΤΑ

	01/07/2006 30/06/2007	01/07/2005 30/06/2006
Εμπορεύματα	931.197,31	1.895.120,01
Έτοιμα προϊόντα & ημιτελή	10.581.476,09	8.777.879,44
Υποπροϊόντα - Υπολείμματα	220.158,80	357.138,47
Παραγωγή σε εξέλιξη	684.158,80	665.224,25
Πρώτες και β. ύλεις - υλικά συσκευασίας	7.455.340,07	13.677.245,00
Αναλώσιμα υλικά	121.148,68	127.624,68
Ανταλλακτικά	1.343.777,03	1.367.706,35
Είδη συσκευασίας	70.303,68	82.687,00
Προκαταβολές για αγορά αποθεμάτων	713.688,92	998.690,36
Υπόλοιπο αποθεμάτων	22.121.249,38	27.949.315,56

Κατά την μετάβαση στα Δ.Π.Χ.Π. η διοίκηση αποφάσισε στην υποτίμηση της αξίας ορισμένων αποθεμάτων οποία αναλύεται ως εξής:

7.10. ΑΝΑΛΥΣΗ ΠΕΛΑΤΩΝ & ΛΟΙΠΩΝ ΑΠΑΙΤΗΣΕΩΝ

	30/06/2007	30/06/2006
Πελάτες	7.831.074,22	8.219.239,14
Μείον: προβλέψεις απομείωσης	-735.068,31	-919.236,96
Υπόλοιπο πελατών	7.096.005,91	7.300.002,18
Γραμμάτια Εισπρακτέα	0,00	39.124,89
Επιταγές μεταχρονολογημένες	5.178.813,26	5.152.738,59
Επιταγές σε καθυστέρηση	93.349,12	76.150,55
Προκαταβολές προσωπικού	8.400,00	3.700,00
Απαιτήσεις από το ελληνικό δημόσιο	1.375.330,89	2.532.035,37
Απαιτήσεις από ΟΠΕΚΕΠΕ	24.024,71	6.248.365,24
Δεσμευμένες καταθέσεις	0,00	105,66
Λογαριασμοί διαχειρίσεων προκαταβολών	82.552,62	211.960,43
Προκαταβολές σε προμηθευτές	37.091,46	46.049,40
Έξοδα επόμενων περιόδων	9.528,75	5.455,25
Λοιπές απαιτήσεις - προβλέψεις περιόδου	123.759,45	122.180,25
Υπόλοιπο λοιπών απαιτήσεων	6.932.850,26	14.437.865,63
Υπόλοιπο πελατών και λοιπών απαιτήσεων	14.028.856,17	21.737.867,81

Διευκρινίζεται ότι το ποσό των ευρώ 6.248.365,24 της χρήσης 2005-2006 αφορά ενισχύσεις της Ε.Ε. προς του παραγωγούς συσπόρου βάμβακος το οποίο στη κλειόμενη χρήση εισπράχθηκε από την εταιρεία και αποδόθηκε στους παραγωγούς. Το θεσμικό πλαίσιο είσπραξης ενισχύσεων τροποποιήθηκε κατά την χρήση 2006-2007 και η ενίσχυση καταβάλλεται στους παραγωγούς χωρίς την μεσολάβηση της εταιρείας.



**7.11. ΧΡΗΜΑΤΟΟΙΚΟΝΟΜΙΚΑ ΠΕΡΙΟΥΣΙΑΚΑ ΣΤΟΙΧΕΙΑ ΑΠΟΤΙΜΩΜΕΝΑ
ΣΤΗΝ ΕΥΛΟΓΗ ΑΞΙΑ ΤΟΥΣ ΜΕ ΜΕΤΑΒΟΛΕΣ ΚΑΤΑΧΩΡΗΜΕΝΕΣ ΣΤΑ ΑΠΟΤΕΛΕΣΜΑΤΑ**

	30/06/2007	30/06/2006
Ταμείο μετρητά	35.331,15	42.533,37
Καταθέσεις σε ευρώ	651.907,29	836.350,67
Καταθέσεις σε Ξ.Ν.	313.552,38	407.174,06
Σύνολο	1.000.790,82	1.286.058,10

Αφορούν 62 χρηματιστηριακά συμβόλαια εκκοκκισμένου βάμβακος που διαπραγματεύονται στο χρηματιστήριο της Νέας Υόρκης. Η εύλογη αξία τους κατά την 30.06.2007 ανέρχεται σε 161.060 \$ ήτοι 119.259,53 ευρώ.

7.12. ΤΑΜΙΑΚΑ ΔΙΑΘΕΣΙΜΑ και ΤΑΜΙΑΚΑ ΙΣΟΔΥΝΑΜΑ

Τα διαθέσιμα αντιπροσωπεύουν μετρητά και καταθέσεις λογαριασμών όψεως διαθέσιμες σε πρώτη ζήτηση.

7.13. ΜΕΤΟΧΙΚΟ ΚΕΦΑΛΑΙΟ

Το μετοχικό κεφάλαιο κατά την ίδρυση της Εταιρείας το 1970 ορίστηκε σε 20.000.000 δρχ., διαιρούμενο σε 20.000 μετοχές, ονομαστικής αξίας 1.000 δρχ. η κάθε μία (Φ.Ε.Κ. 1322/1970). Στη συνέχεια η εξέλιξη του μετοχικού κεφαλαίου ακολούθησε τα παρακάτω στάδια:

Με απόφαση της Γενικής Συνέλευσης των μετόχων της 2ας Ιουνίου 1972, το μετοχικό κεφάλαιο αυξήθηκε κατά 10.000.000 δρχ. με την έκδοση 10.000 νέων μετοχών ονομαστικής αξίας 1.000 δρχ. η μία, βάσει της υπ' αριθμόν 9436/5.8.72 απόφασης του Υπουργού Εθνικής Οικονομίας (Φ.Ε.Κ. 1561/22.8.1972).

Με απόφαση της Γενικής Συνέλευσης των μετόχων της 6ης Φεβρουαρίου 1973, το μετοχικό κεφάλαιο αυξήθηκε κατά 25.000.000 δρχ. με την έκδοση 25.000 νέων μετοχών, ονομαστικής αξίας 1.000 δρχ. έκαστη, βάσει της υπ' αριθμόν 174893/22.2.1973 απόφασης του Αναπληρωτή Νομάρχη Διαμερίσματος Αθηνών (Φ.Ε.Κ. 131 /26.2.1973).

Με απόφαση της Γενικής Συνέλευσης των μετόχων της 20ης Ιουνίου 1977, το μετοχικό κεφάλαιο αυξήθηκε κατά 15.400.000 δρχ. με την έκδοση 15.400 νέων μετοχών, ονομαστικής αξίας 1.000 δρχ. έκαστη, κατ' εφαρμογή του άρθρου 16 του Ν. 542/1977.

Με απόφαση της Γενικής Συνέλευσης των μετόχων της 23ης Σεπτεμβρίου 1981, το μετοχικό κεφάλαιο αυξήθηκε κατά 70.400.000 δρχ. με την έκδοση 70.400 νέων μετοχών, ονομαστικής αξίας 1.000 δρχ., έκαστη, βάσει της υπ' αριθμόν 28807/22.12.1981 απόφασης του Αναπληρωτή Νομάρχη Διαμερίσματος Αθηνών (Φ.Ε.Κ. 4266/28.12.1981).

Με απόφαση της Γενικής Συνέλευσης των μετόχων της 24ης Μαΐου 1982, το μετοχικό κεφάλαιο αυξήθηκε κατά 104.200.000 δρχ. με την έκδοση 104.200 νέων μετοχών, ονομαστικής αξίας 1.000 δρχ., έκαστη, κατ' εφαρμογή του Ν. 1249/1982 και βάσει της υπ' αριθμόν 11155/22.6.1981 απόφασης του Αναπληρωτή Νομάρχη Διαμερίσματος Αθηνών (Φ.Ε.Κ. 2966/25.6.1982).

Με απόφαση της Γενικής Συνέλευσης των μετόχων της 29ης Δεκεμβρίου 1988, το μετοχικό κεφάλαιο αυξήθηκε κατά 146.000.000 δρχ. με την έκδοση 146.200 νέων μετοχών, ονομαστικής αξίας 1.000 δρχ., έκαστη, κατ' εφαρμογή των διατάξεων της υπ' αριθμόν Ε. 2665/1988 κοινής απόφασης των Υπουργών Εθνικής Οικονομίας και Οικονομικών (Φ.Ε.Κ. 1550/25.5.1990).

Με απόφαση της Γενικής Συνέλευσης των μετόχων της 5ης Δεκεμβρίου 1990, το μετοχικό κεφάλαιο αυξήθηκε κατά 112.800.000 δρχ. με την έκδοση 1.128.000 νέων μετοχών με δημόσια εγγραφή (1.008.000) και ιδιωτική τοποθέτηση (20.000) (Φ.Ε.Κ. 4495/28.12.1990).

Με απόφαση της Γενικής Συνέλευσης των μετόχων της 23ης Δεκεμβρίου 1991, το μετοχικό κεφάλαιο αυξήθηκε κατά 755.700.000 δρχ. με την έκδοση 7.557.000 νέων μετοχών, ονομαστικής αξίας 100 δρχ., έκαστη. Η αύξηση καλύφθηκε: α) κατά το ποσό 273.261.866 δρχ. με κεφαλαιοποίηση της υπεραξίας των παγίων περιουσιακών στοιχείων, βάσει των διατάξεων του Ν. 1731/87, β) κατά 451.375.717 δρχ. με κεφαλαιοποίηση ειδικού αφορολόγητου αποθεματικού επενδύσεων, βάσει της Ε. 2665/87 και γ) κατά 31.062.417 δρχ. με κεφαλαιοποίηση ειδικού αφορολόγητου αποθεματικού επενδύσεων, βάσει του ΝΔ. 1078/71.

Με απόφαση της Γενικής Συνέλευσης των μετόχων της 18ης Δεκεμβρίου 1993, το μετοχικό κεφάλαιο αυξήθηκε κατά 314.875.000 δρχ. με την έκδοση 3.148.750 νέων μετοχών, ονομαστικής αξίας 100 δρχ., έκαστη.

Με απόφαση της Γενικής Συνέλευσης των μετόχων της 17ης Δεκεμβρίου 1994, το μετοχικό κεφάλαιο αυξήθηκε κατά 787.188.000 δρχ. με την έκδοση 7.871.880 νέων μετοχών, ονομαστικής αξίας 100 δρχ., έκαστη. Η αύξηση καλύφθηκε: α) με κεφαλαιοποίηση της υπεραξίας των παγίων περιουσιακών στοιχείων, κατά το ποσό 247.625.290 δρχ., βάσει των διατάξεων του Ν. 2065/92, β) με κεφαλαιοποίηση ειδικού αφορολόγητου αποθεματικού επενδύσεων βάσει του Ν. 1828/89, κατά 65.564.577 δρχ. για τη χρήση 1988 - 1989, κατά 88.435.668 δρχ. για τη χρήση 1989 - 1990 και κατά 385.562.465 δρχ. για τη χρήση 1990 - 1991.

Με απόφαση της Γενικής Συνέλευσης των μετόχων της 20ης Δεκεμβρίου 1997, το μετοχικό κεφάλαιο αυξήθηκε κατά 885.585.000 δρχ. με την έκδοση 8.855.850 νέων μετοχών, ονομαστικής αξίας 100 δρχ., έκαστη, με κεφαλαιοποίηση ειδικού αφορολόγητου αποθεματικού επενδύσεων βάσει του Ν. 1828/89, κατά 50.475.965 δρχ. για τη χρήση 1990 - 1991, κατά 335.000.000 δρχ. για τη χρήση 1992 - 1993 και κατά 500.109.035 δρχ. για τη χρήση 1993 - 1994.

Με απόφαση της Γενικής Συνέλευσης των μετόχων της 21ης Δεκεμβρίου 1998 το μετοχικό κεφάλαιο αυξήθηκε κατά οκτακόσια έντεκα εκατομμύρια επτακόσιες ογδόντα επτά χιλιάδες (811.787.000) δρχ., διαιρεμένο σε οκτώ εκατομμύρια εκατόν δέκα επτά χιλιάδες οκτακόσιες εβδομήντα μετοχές (8.117.870), ονομαστικής αξίας δραχμών εκατό (100) εκάστης, με κεφαλαιοποίηση της υπεραξίας ακινήτων Ν.2065/92 361.327.571, δραχμών αποθεματικών του Ν.1828/89 (ειδικό αφορολόγητο αποθεματικό επενδύσεων), για τη χρήση 1993-1994 14.890.965 δραχμών, για τη χρήση 1994-1995 300.000.000 δραχμών και για τη χρήση 1995-1996 110.185.045 δραχμών, αποθεματικών του ΝΔ 1078/71 (αφορολόγητο αποθεματικό επενδύσεων) 25.383.419 δραχμών και μετά από άθροισιν των παραπάνω κονδυλίων δραχμές 811.787.000.

Με απόφαση της Γενικής Συνέλευσης των μετόχων της 22ας Δεκεμβρίου 2001 η ονομαστική αξία των μετοχών της εταιρείας μετατράπηκε σε ευρώ σύμφωνα με τα άρθρα 11 και 12 του Ν.2842/2000 με αύξηση για το σκοπό αυτό της ονομαστικής αξίας των μετοχών της εταιρείας από 100 δραχμές σε 102,225 δραχμές (0,30 ευρώ) εκάστη, με μερική κεφαλαιοποίηση εκ δραχμών 90.311.304 από το αποθεματικό της εταιρείας με τίτλο "Διαφορές από αναπροσαρμογή αξίας λοιπών περιουσιακών στοιχείων" (Υπεραξία Ν.2065/92) και μετατράπηκε σε ευρώ το μετοχικό κεφάλαιο της εταιρείας, δηλαδή από δραχμές 4.149.246.304 σε ευρώ 12.176.805.

Με απόφαση της Γενικής Συνέλευσης των μετόχων της 9ης Νοεμβρίου 2002 το μετοχικό κεφάλαιο αυξήθηκε κατά ένα εκατομμύριο εκατόν πενήντα οκτώ χιλιάδες τριακόσια δέκα εννέα ευρώ και ογδόντα λεπτά (1.158.319,80), διαιρεμένο σε τρία εκατομμύρια οκτακόσιες εξήντα μία χιλιάδες εξήντα έξι μετοχές (3.861.066), ονομαστικής αξίας 0,30 ευρώ εκάστης, με κεφαλαιοποίηση α) της υπεραξίας ακινήτων Ν.2065/92 1.120.713,14 ευρώ και β) από αποθεματικό - διαφορά από έκδοση μετοχών υπέρ το άρτιο 37.606,66 ευρώ, και μετά από άθροιση των παραπάνω κονδυλίων ευρώ 1.158.319,80.

Έτσι το σύνολο του μετοχικού κεφαλαίου της Εταιρείας μετά την παραπάνω αύξηση ανέρχεται σε 13.335.124,80 ευρώ διαιρούμενο πλέον σε σαράντα τέσσερα εκατομμύρια τετρακόσιες πενήντα χιλιάδες τετρακόσιες δέκα έξι μετοχές (44.450.416) ονομαστικής αξίας 0,30 ευρώ εκάστης.

Με απόφαση της Γενικής Συνέλευσης των μετόχων της 16ης Δεκεμβρίου 2006 το μετοχικό κεφάλαιο αυξήθηκε κατά δύο εκατομμύρια εξακόσιες σαράντα οκτώ χιλιάδες εξακόσια ενενήντα έξι ευρώ και εβδομήντα λεπτά (2.648.696,70) με κεφαλαιοποίηση α) μέρους των αποθεματικών όπως αυτά εμφανίζονται στο συγκεντρωτικό λογαριασμό υπόλοιπο εις νέο ποσού ευρώ 2.508.234,98 και β) μέρους του αποθεματικού- διαφορά από έκδοση μετοχών υπέρ το άρτιο ποσού ευρώ 140.461,72 και με έκδοση οκτώ εκατομμυρίων οκτακοσίων είκοσι οκτώ χιλιάδων εννιакοσίων ογδόντα εννέα (8.828.989) νέων ονομαστικών μετοχών, ονομαστικής αξίας 0,30 ευρώ εκάστης.

Έτσι το σύνολο του μετοχικού κεφαλαίου της Εταιρείας μετά την παραπάνω αύξηση ανέρχεται σε 15.983.821,50 ευρώ διαιρούμενο πλέον σε πενήντα τρία εκατομμύρια διακόσιες εβδομήντα εννέα χιλιάδες τετρακόσιες πέντε μετοχές (53.279.405) ονομαστικής αξίας 0,30 ευρώ εκάστης.

Ο ακόλουθος πίνακας παρουσιάζει την εξέλιξη του μετοχικού κεφαλαίου της Εταιρείας:

ΕΞΕΛΙΞΗ ΜΕΤΟΧΙΚΟΥ ΚΕΦΑΛΑΙΟΥ (σε ευρώ)					
ΑΡΙΘΜΟΣ Φ.Ε.Κ.	ΗΜΕΡΟΜΗΝΙΑ Γ.Σ.	ΤΡΟΠΟΣ ΑΥΞΗΣΗΣ			ΣΥΝΟΛΑ
		ΜΕ ΚΑΤΑΒΟΛΗ ΜΕΤΡΗΤΩΝ	ΜΕ ΚΕΦ/ΣΗ ΑΠΟΘΕΜΑΤΙΚΩΝ	ΜΕ ΚΕΦ/ΣΗ ΥΠΕΡΑΣΙΑΣ ΠΑΓΙΩΝ	
1322/1970	1δρυση Α.Ε.	58.694,06	0,00	0,00	58.694,06
1561/22.8.1972	02.06.1972	29.347,03	0,00	0,00	29.347,03
131/26.02.1973	06.02.1973	73.367,57	0,00	0,00	73.367,57
3233/1.11.1977	20.06.1977	45.194,42	0,00	0,00	45.194,42
4266/28.12.1981	23.09.1981	206.603,08	0,00	0,00	206.603,08
2966/25.06.1982	24.05.1982	305.796,04	0,00	0,00	305.796,04
1550/25.05.1990	29.12.1988	428.466,62	0,00	0,00	428.466,62
4495/28.12.1990	05.12.1990	331.034,48	0,00	0,00	331.034,48
296/30.01.1992	23.12.1991		1.415.812,57	801.942,38	2.217.754,95
128/11.01.1994	18.12.1993	924.064,56	0,00	0,00	924.064,56
7211/30.12.1994	17.12.1994	0,00	1.583.456,23	726.706,65	2.310.162,88
230/16.01.1998	20.12.1997	0,00	2.598.928,83	0,00	2.598.928,83
282/20.01.1999	21.12.1998	0,00	1.321.964,58	1.060.389,06	2.382.353,64
695/29.01.2002	22.12.2001	0,00	0,00	265.036,84	265.036,84
12826/23.12.2002	09.11.2002	0,00	37.606,66	1.120.713,14	1.158.319,80
14009/29.12.2006	15.12.2006	0,00	140.461,72	2.508.234,98	2.648.696,70
ΣΥΝΟΛΑ		2.402.567,86	7.098.230,59	6.483.023,05	15.983.821,50

7.14. ΑΠΟΤΕΛΕΣΜΑΤΑ ΕΙΣ ΝΕΟΝ & ΛΟΙΠΑ ΑΠΟΘΕΜΑΤΙΚΑ

7.14.1 ΑΠΟΤΕΛΕΣΜΑΤΑ ΕΙΣ ΝΕΟΝ

	30/06/2007	30/06/2006
Αποτελέσματα εις Νέον	404.860,76	14.586.690,81
Αποτελέσματα εις Νέον δεσμευμένα βάσει ειδικών διατάξεων νόμων	0,00	1.636.903,87
Αποτελέσματα εις Νέον προορισμένα για ίδια συμμετοχή	1.318.100,00	0,00
Αποτελέσματα εις Νέον προορισμένο για ίδια συμμετοχή για κατάθεση αδείας Ρ.Α.Ε.)	9.409.083,00	0,00
Σύνολο	11.132.043,76	16.223.594,68

7.14.2 ΛΟΙΠΑ ΑΠΟΘΕΜΑΤΙΚΑ

	30/06/2007	30/06/2006
Τακτικό αποθεματικό	2.314.432,79	2.314.432,79
Ειδικά αποθεματικά	1.776.082,17	1.776.082,17
Έκτακτα αποθεματικά	87.968,16	87.968,16
Αφορολόγητα αποθεματικά ειδικών νόμων διατάξεων	13.985.637,60	13.985.637,60
Αποθεματικά απο απαλλασσόμενα της φορολογίας έσοδα	1.322.772,63	1.322.772,63
Αποθεματικά από ειδικώς φορολογηθέντα έσοδα	788.864,94	788.864,94
Διαφορά από εκποίηση ιδίων μετοχών	-2.957.112,04	-2.957.112,04
Διαφορά από αναπροσαρμογή περιουσιακών στοιχείων Ν2065/92	0.00	2.508.234,98
Σύνολο	17.318.646,25	19.826.881,23

Τα αφορολόγητα αποθεματικά ειδικών διατάξεων νόμων, τα αποθεματικά από απαλλασσόμενα της φορολογίας έσοδα, καθώς και τα αποθεματικά από ειδικώς φορολογηθέντα έσοδα αφορούν σε αποθεματικά η διάθεση των οποίων, σύμφωνα με τις ισχύουσες φορολογικές διατάξεις, υπόκεινται στη φορολογία εισοδήματος. Ο φόρος εισοδήματος αυτός θα βαρύνει τα αποτελέσματα της χρήσης στην οποία η Γενική Συνέλευση των μετόχων θα αποφασίσει τη διανομή τους.

7.15. ΑΝΑΒΑΛΛΟΜΕΝΕΣ ΦΟΡΟΛΟΓΙΚΕΣ ΥΠΟΧΡΕΩΣΕΙΣ

7.15.1. ΑΝΑΛΥΣΗ ΑΝΑΒΑΛΛΟΜΕΝΩΝ ΦΟΡΟΛΟΓΙΚΩΝ ΥΠΟΧΡΕΩΣΕΩΝ

Αναβαλλόμενες φορολογικές υποχρεώσεις από:	30/06/2007	30/06/2006
Από υπεραξία κτιρίων	8.194.236,85	9.047.539,52
Από υπεραξία εγκαταστάσεων	1.735.161,50	1.766.200,46
Χρηματοοικονομικά περιουσιακά στοιχεία	34.585,26	33.074,81
Συναλλαγματικές διαφορές (έσοδα)		2,01
Σύνολο	9.963.983,61	10.846.816,80

Η αναβαλλόμενη φορολογική υποχρέωση που προέκυψε από την υπεραξία των παγίων στοιχείων τα οποία δεν υπόκεινται σε απόσβεση (γήπεδα) υπολογίστηκε με συντελεστή 25% ενώ για τις υπόλοιπες αναβαλλόμενες φορολογικές υποχρεώσεις ο αντίστοιχος συντελεστής της φορολογίας εισοδήματος για την τρέχουσα περίοδο είναι 29%.

Οι μειωμένες αναβαλλόμενες φορολογικές υποχρεώσεις καθώς και οι αντίστοιχες απαιτήσεις οφείλονται στη μείωση του συντελεστή της φορολογίας εισοδήματος από 32% σε 29% και αναλύεται στον παρακάτω πίνακα.

7.15.2 ΑΝΑΛΥΣΗ ΔΙΑΦΟΡΩΝ ΑΝΑΒΑΛΛΟΜΕΝΗΣ ΦΟΡΟΛΟΓΙΑΣ

	Από μείωση συντελεστή φορολογίας
ΚΤΙΡΙΩΝ	848.206,84
ΤΕΧΝΙΚΩΝ ΕΓΚΑΤΑΣΤΑΣΕΩΝ	165.581,31
ΕΞΟΔΩΝ ΠΟΛΥΕΤΟΥΣ ΑΠΟΣΒΕΣΗΣ	-760,27
ΕΠΙΣΦΑΛΩΝ ΑΠΑΙΤΗΣΕΩΝ	-19.112,02
ΛΕΙΤΟΥΡΓΙΚΩΝ ΕΞΟΔΩΝ	0,19
ΑΠΟΖΗΜΙΩΣΗΣ ΠΡΟΣΩΠΙΚΟΥ	-35.744,88
ΠΑΡΑΓΩΓΩΝ	3.100,77
ΣΥΝΟΛΟ	961.271,94

Από το ανωτέρω ποσό, κονδύλι ευρώ 905.153,06 καταχωρήθηκε απευθείας στην καθαρή θέση και κονδύλι ευρώ 56.118,88 ως έσοδο στα αποτελέσματα της περιόδου.

7.16. ΠΡΟΒΛΕΨΕΙΣ ΓΙΑ ΠΑΡΟΧΕΣ ΣΤΟΥΣ ΕΡΓΑΖΟΜΕΝΟΥΣ ΚΑΤΑ ΤΗΝ ΕΞΟΔΟ ΑΠΟ ΤΗΝ ΥΠΗΡΕΣΙΑ

Η διοίκηση της εταιρείας με βάση πρόσφατη αναλογιστική μελέτη εκτίμησε τη μελλοντική υποχρέωση για αποζημίωση του προσωπικού της λόγω εξόδου του από την υπηρεσία για συνταξιοδότηση. Πέραν της αποζημίωσης, με βάση τα προβλεπόμενα από το νόμο, η εταιρεία καμία άλλη υποχρέωση για οποιαδήποτε άλλη παροχή δεν έχει αναλάβει έναντι των εργαζομένων.

7.17. ΕΠΙΧΟΡΗΓΗΣΕΙΣ ΕΝΣΩΜΑΤΩΝ ΑΚΙΝΗΤΟΠΟΙΗΣΕΩΝ

Αφορούν επενδύσεις που πραγματοποιήθηκαν από την εταιρεία κάνοντας χρήση αναπτυξιακών νόμων. Το ποσοστό της επιχορήγησης κυμαίνεται από 30 % έως 50%. Σύμφωνα με το νόμο και τις εγκριτικές αποφάσεις υπάρχουν υποχρεώσεις και χρονικοί περιορισμοί όσον αφορά την μεταβίβαση των επιχορηγηθέντων παγίων. Επίσης η εταιρεία έχει δεσμεύσει μέρος των αποθεματικών της για κάλυψη της ίδιας συμμετοχής κατά την παρούσα χρήση.

7.18. ΑΝΑΛΥΣΗ ΠΡΟΜΗΘΕΥΤΩΝ

	30/06/2007	30/06/2006
Προμηθευτές	3.013.166,33	7.732.394,53
Πιστωτές	0,00	7.600,00
Γραμμάτια πληρωτέα	0,00	18.126,94
Σύνολο	3.013.166,33	7.758.121,47

7.19. ΑΝΑΛΥΣΗ ΔΑΝΕΙΩΝ

Το μέσο κόστος δανεισμού κατά την παρούσα περίοδο κυμάνθηκε από 5,17% έως 5,93%.

	30/06/2007	30/06/2006
ΕΘΝΙΚΗ ΤΡΑΠΕΖΑ ΤΗΣ ΕΛΛΑΔΟΣ	17.228.150,32	14.540.799,26
ALPHA BANK	5.720.709,49	11.964.898,10
EUROBANK	3.940.000,00	1.500.000,00
Σύνολο	26.888.859,81	28.005.697,36

- Η Εταιρεία έχει μόνο βραχυπρόθεσμο δανεισμό.
- Καμία υποθήκη και προσημείωση δεν είναι εγγεγραμμένη για εξασφάλιση τραπεζικών δανείων και πιστώσεων.
- Δεν υφίσταται συναλληλαγματικός κίνδυνος γιατί το σύνολο των δανείων είναι σε ευρώ.
- Το σύνολο των αναληφθέντων δανείων χρησιμοποιήθηκε για κεφάλαιο κίνησης.

7.20. ΑΝΑΛΥΣΗ ΠΡΟΒΛΕΨΕΩΝ & ΛΟΙΠΩΝ ΥΠΟΧΡΕΩΣΕΩΝ

	30/06/2007	30/06/2006
Προκαταβολές πελατών	37.207,98	1.607.607,40
Αμοιβές προσωπικού πληρωτέες	281.330,74	275.645,19
Μερίσματα πληρωτέα	17.870,46	18.241,43
Υποχρεώσεις από φόρους τέλη	250.831,16	90.320,88
Υποχρεώσεις σε ασφαλιστικούς οργανισμούς	310.481,49	293.849,25
Λοιπά - προβλέψεις περιόδου	52.736,30	76.527,12
Σύνολο	950.458,13	2.362.191,27

7.21. ΑΓΟΡΑ ΙΔΙΩΝ ΜΕΤΟΧΩΝ

Κατά την παρούσα χρήση η εταιρεία απέκτησε α) 403.128 ίδιες μετοχές έναντι 286.707,49 ευρώ σύμφωνα με την από 20/1/2006 απόφαση της τακτικής γενικής συνέλευσης των μετόχων της εταιρείας και β) 148.851 ίδιες μετοχές έναντι 114.420,51 ευρώ σύμφωνα με την από 16/12/2006 απόφαση της τακτικής γενικής συνέλευσης των μετόχων της εταιρείας. Επίσης η εταιρεία απέκτησε 80.071 δωρεάν μετοχές από την αύξηση του μετοχικού κεφαλαίου από κεφαλαιοποίηση της υπεραξίας από την αναπροσαρμογή παγίων του Ν.2065/92. Έτσι το σύνολο των ιδίων μετοχών που κατέχει η εταιρεία ανέρχεται σε 712.121 μετοχές με συνολικό κόστος απόκτησης 430.108,92 ευρώ.

7.22. ΕΝΔΕΧΟΜΕΝΕΣ ΥΠΟΧΡΕΩΣΕΙΣ

Ανέλεγκτες φορολογικές χρήσεις: Η Εταιρεία κατά το χρόνο σύνταξης έχει οριστικοποιήσει τις φορολογικές της υποχρεώσεις μέχρι και την 30η Ιουνίου 2006. Το ποσό των λογιστικών διαφορών ανήλθε σε 269.320,80 ευρώ και καταχωρήθηκε στα αποτελέσματα της χρήσης. Έτσι δεν έχουν καταστεί οριστικές οι φορολογικές υποχρεώσεις της εταιρείας μόνο για τη χρήση που έληξε την 30η Ιουνίου 2007 και την παρούσα χρονική στιγμή δεν μπορεί να προσδιοριστεί με ακρίβεια το ύψος των επιπλέον φόρων και προστίμων που πιθανόν να επιβληθούν από τη φορολογική αρχή. Για το λόγο αυτό δεν έχει σχηματιστεί ανάλογη πρόβλεψη στις συνημμένες οικονομικές καταστάσεις.

7.23. ΓΕΓΟΝΟΤΑ ΜΕΤΑ ΤΗΝ ΗΜΕΡΟΜΗΝΙΑ ΤΟΥ ΙΣΟΛΟΓΙΣΜΟΥ

Δεν υπάρχουν σημαντικά γεγονότα μετά την 30η Ιουνίου 2007 και ως την σύνταξη των Οικονομικών καταστάσεων που να αφορούν την εταιρεία.

7.24. ΣΥΝΑΛΛΑΓΕΣ ΜΕ ΣΥΝΔΕΔΕΜΕΝΑ ΜΕΡΗ ΚΑΤΑ ΤΗΝ ΕΝΝΟΙΑ ΤΟΥ Δ.Λ.Π 24.

	Συναλλαγές Βασικών διοικητικών στελεχών παρ.18 (στ) ΔΛΠ 24	Συναλλαγές με "Άλλα συνδεδεμένα μέρη" παρ.18 (z) ΔΛΠ 24
Πωλήσεις αγαθών και Υπηρεσιών	0,00	2.623,34
Αγορές αγαθών & υπηρεσιών	0,00	162.074,85
Απαιτήσεις	0,00	3.860,61
Υποχρεώσεις	0,00	34.978,40
Αμοιβές διευθυντικών στελεχών και μελών διοίκησης	475.226,60	0,00
Απαιτήσεις από διευθυντικά στελέχη και μέλη διοίκησης	0,00	0,00
Υποχρεώσεις προς τα διευθυντικά στελέχη και μέλη διοίκησης	0,00	0,00

**7.25. ΔΙΕΥΚΡΙΝΗΣΗ ΕΠΙ ΤΗΣ ΔΗΜΟΣΙΕΥΜΕΝΗΣ ΚΑΤΑΣΤΑΣΗΣ ΑΠΟΤΕΛΕΣΜΑΤΩΝ
ΤΗΣ 30/06/2006**

Κονδύλι ποσού ευρώ 13.587,04 μεταφέρθηκε από τα αποτελέσματα της περιόδου 30/06/2006 από τα άληθα έσοδα στα άληθα έξοδα με σκοπό για να καταστούν ομοειδή και συγκρίσιμα με τα αντίστοιχα κονδύλια της κλειόμενης περιόδου όπως αναλυτικά στους παρακάτω πίνακες αναγράφονται.

Άληθα έσοδα

	Αναμορφωμένες καταστάσεις 01.07.2005 30.06.2006	Δημοσιευμένες καταστάσεις 01.07.2005 30.06.2006	Διαφορά
Επιδότησεις για εκπαίδευση προσωπικού	65.362,28	65.362,28	0,00
Επιδότησεις ειδικών προγραμμάτων	102.700,50	102.700,50	0,00
Ενοίκια κτιρίων -εδαφικών εκτάσεων	14.544,00	14.544,00	0,00
Συναλληλαγματικές διαφορές	496.055,49	492.972,70	3.082,79
Αναλογούσες αποσβέσεις επιχ.παγίων	275.433,10	275.433,10	0,00
Λοιπά έκτακτα έσοδα	62.573,96	65.656,75	-3.082,79
Διαφορές ενσωματώσεως & καταλογισμού	369.445,75	369.445,75	0,00
Διαφορές προβλέψεων	-13.587,04		-13.587,04
Έσοδα προηγούμενων χρήσεων	52.504,10	52.504,10	0,00
Σύνολο Άληθων Εσόδων	1.425.032,14	1.438.619,18	-13.587,04

Άληθα έξοδα

	Αναμορφωμένες καταστάσεις 01.07.2005 30.06.2006	Δημοσιευμένες καταστάσεις 01.07.2005 30.06.2006	Διαφορά
Συναλληλαγματικές διαφορές	774.641,86	788.228,90	-13.587,04
Λοιπά έκτακτα έξοδα	4.043,10	4.043,10	0,00
Διαφορές εσωματώσεως & καταλογισμού	0,00	0,00	0,00
Έξοδα προηγούμενων χρήσεων	73.566,06	73.566,06	0,00
Προβλέψεις επισφαλών απαιτήσεων	0,00	0,00	0,00
Σύνολο Άληθων Εσόδων	852.251,02	865.838,06	-13.587,04

7.26. ΥΠΕΥΘΥΝΟΙ ΣΥΝΤΑΞΗΣ

Υπεύθυνοι για τη σύνταξη του Ετήσιου Ενημερωτικού Δελτίου - Απολογισμού Χρήσεως 01/07/2006 - 30/06/2007 και την ακρίβεια των στοιχείων που αυτό περιέχει είναι:

- ΕΥΡΙΠΙΔΗΣ ΧΑΡ. ΔΟΝΤΑΣ, Αντιπρόεδρος του Διοικητικού Συμβουλίου και Διευθύνων Σύμβουλος, 15ο χλμ. Λεωφόρου Πάρνηθος - Αχαρνές, τηλ. 210-2404240.
- ΑΡΣΕΝΟΠΟΥΛΟΥ ΑΝΔΡ. ΑΡΕΤΗ, Υπεύθυνη Οικονομικών Υπηρεσιών, 15ο χλμ. Λεωφόρου Πάρνηθος - Αχαρνές, τηλ. 210-2404240.



**ΕΚΘΕΣΗ ΣΥΝΑΛΛΑΓΩΝ ΤΗΣ ΕΤΑΙΡΕΙΑΣ ΜΕ ΤΙΣ ΣΥΝΔΕΔΕΜΕΝΕΣ ΜΕ ΑΥΤΗΝ
ΕΠΙΧΕΙΡΗΣΕΙΣ ΣΥΜΦΩΝΑ ΜΕ ΤΑ ΟΡΙΖΟΜΕΝΑ ΣΤΟ ΑΡΘΡΟ 2 ΠΑΡ.4 ΤΟΥ Ν.3016/2002**

6

Δεν υπάρχουν συνδεδεμένες επιχειρήσεις σύμφωνα με τα οριζόμενα από το άρθρο 2 παρ.4 του Ν.3016/2002.

7

ΑΝΑΦΟΡΑ ΣΤΟ ΧΩΡΟ ΔΙΑΔΥΚΤΙΟΥ ΟΠΟΥ ΑΝΑΡΤΩΝΤΑΙ ΟΙ ΕΤΗΣΙΕΣ ΟΙΚΟΝΟΜΙΚΕΣ ΚΑΤΑΣΤΑΣΕΙΣ, ΟΙ ΕΚΘΕΣΕΙΣ ΕΛΕΓΧΟΥ ΟΡΚΩΤΟΥ ΛΟΓΙΣΤΗ, ΟΙ ΕΚΘΕΣΕΙΣ ΤΟΥ Δ.Σ ΠΟΥ ΕΝΣΩΜΑΤΩΝΟΝΤΑΙ ΣΤΙΣ ΕΤΗΣΙΕΣ ΟΙΚΟΝΟΜΙΚΕΣ ΚΑΤΑΣΤΑΣΕΙΣ

Για την διαρκή και έγκαιρη ενημέρωση των επενδυτών και των μετόχων της, η Εταιρεία διατηρεί ιστοσελίδα στο διαδύκτιο χωρίς χρέωση, στη διεύθυνση www.stiafilco.com.

Στην ιστοσελίδα της εταιρείας και ειδικότερα στην ενότητα **ενημέρωση επενδυτών**, βρίσκονται αναρτημένα τα στοιχεία και πληροφορίες, οι ενδιάμεσες και ετήσιες οικονομικές καταστάσεις, η έκθεση του Διοικητικού Συμβουλίου επί των ετησίων οικονομικών καταστάσεων και οι εκθέσεις ελέγχου του ορκωτού ελεγκτή λογιστή όπου αυτές απαιτούνται.

ΑΝΑΚΟΙΝΩΣΕΙΣ ΤΗΣ ΕΤΑΙΡΕΙΑΣ ΚΑΤΑ ΤΟ ΑΡΘΡΟ 10 του Ν.3401/2005

8

Ημερομηνία	Θέμα	Διαδικτυακός τόπος
07/07/06	ΑΓΟΡΑ ΙΔΙΩΝ ΜΕΤΟΧΩΝ	www.stiafilco.com
27/09/06	ΕΤΗΣΙΕΣ ΟΙΚΟΝΟΜΙΚΕΣ ΚΑΤΑΣΤΑΣΕΙΣ 2005-2006	www.stiafilco.com
27/09/06	ΣΤΟΙΧΕΙΑ & ΠΛΗΡΟΦΟΡΙΕΣ ΕΤΗΣΙΩΝ ΟΙΚΟΝΟΜΙΚΩΝ ΚΑΤΑΣΤΑΣΕΩΝ 2005-2006	www.stiafilco.com
07/11/06	ΑΓΟΡΑ ΙΔΙΩΝ ΜΕΤΟΧΩΝ	www.stiafilco.com
07/11/06	ΠΡΟΣΚΛΗΣΗ ΤΑΚΤΙΚΗΣ ΓΕΝΙΚΗΣ ΣΥΝΕΛΕΥΣΗΣ	www.stiafilco.com
28/11/06	ΣΤΟΙΧΕΙΑ & ΠΛΗΡΟΦΟΡΙΕΣ ΤΡΙΜΗΝΟΥ 2006-2007	www.stiafilco.com
28/11/06	ΕΝΔΙΑΜΕΣΕΣ ΟΙΚΟΝΟΜΙΚΕΣ ΤΡΙΜΗΝΟΥ 2006-2007	www.stiafilco.com
30/11/06	ΕΤΗΣΙΟ ΔΕΛΤΙΟ 2006	www.stiafilco.com
30/11/06	ΔΙΕΥΚΡΙΝΗΣΕΙΣ ΠΕΡΙ ΤΩΝ ΟΙΚΟΝΟΜΙΚΩΝ ΚΑΤΑΣΤΑΣΕΩΝ	www.stiafilco.com
30/11/06	ΓΝΩΣΤΟΠΟΙΗΣΗ ΜΕΤΑΒΟΛΗΣ ΠΟΣΟΣΤΩΝ ΚΩΝ/ΝΟΥ ΔΟΝΤΑ	www.stiafilco.com
18/12/06	ΔΕΛΤΙΟ ΤΥΠΟΥ ΤΑΚΤΙΚΗΣ ΓΕΝΙΚΗΣ ΣΥΝΕΛΕΥΣΗΣ	www.stiafilco.com
18/12/06	ΝΕΟ Δ.Σ.	www.stiafilco.com
20/12/06	ΑΠΑΝΤΗΣΗ ΣΕ ΧΑΑ ΓΙΑ ΠΡΟΣΘΗΚΗ ΣΚΟΠΟΥ	www.stiafilco.com
11/01/07	ΕΝΤΥΠΟ ΑΡΘΡΟΥ 4 (ΟΡΘΗ ΕΠΑΝΑΛΗΨΗ)	www.stiafilco.com
15/01/07	ΑΓΟΡΑ ΙΔΙΩΝ ΜΕΤΟΧΩΝ	www.stiafilco.com
19/01/07	ΔΙΑΠΡΑΓΜΑΤΕΥΣΗ ΜΕΤΟΧΩΝ	www.stiafilco.com
22/01/07	ΔΗΛΩΣΗ ΑΓΟΡΑΣΘΕΝΤΩΝ ΙΔΙΩΝ ΜΕΤΟΧΩΝ	www.stiafilco.com
02/02/07	ΑΠΟΚΤΗΣΗ ΔΩΡΕΑΝ ΜΕΤΟΧΩΝ	www.stiafilco.com
05/02/07	ΣΧΟΛΙΑΣΜΟΣ ΔΗΜΟΣΙΕΥΜΑΤΩΝ	www.stiafilco.com
28/02/07	ΕΝΔΙΑΜΕΣΕΣ ΟΙΚΟΝΟΜΙΚΕΣ ΕΞΑΜΗΝΟΥ 2006-2007	www.stiafilco.com
28/02/07	ΣΤΟΙΧΕΙΑ & ΠΛΗΡΟΦΟΡΙΕΣ ΕΞΑΜΗΝΟΥ 2006-2007	www.stiafilco.com
02/04/07	ΥΠΟΒΟΛΗ ΑΙΤΗΣΗΣ ΦΩΤΟΒΟΛΤΑΙΚΟΥ ΣΤΑΘΜΟΥ	www.stiafilco.com
24/04/07	ΑΠΟΤΕΛΕΣΜΑΤΑ ΤΑΚΤΙΚΟΥ ΦΟΡΟΛΟΓΙΚΟΥ ΕΛΕΓΧΟΥ	www.stiafilco.com
30/05/07	ΕΝΔΙΑΜΕΣΕΣ ΟΙΚΟΝΟΜΙΚΕΣ ΕΝΝΕΑΜΗΝΟΥ 2006-2007	www.stiafilco.com
30/05/07	ΣΤΟΙΧΕΙΑ & ΠΛΗΡΟΦΟΡΙΕΣ ΕΝΝΕΑΜΗΝΟΥ 2006-2007	www.stiafilco.com
31/05/07	ΓΝΩΣΤΟΠΟΙΗΣΗ ΠΩΛΗΣΗΣ ΜΕΤΟΧΩΝ ΑΠΟΣΤΟΛΟΥ ΧΡ. ΔΟΝΤΑ	www.stiafilco.com
19/06/07	ΟΡΙΣΜΟΣ ΥΠΕΥΘΥΝΟΥ ΕΡΓΟΣΤΑΣΙΟΥ ΛΙΒΑΔΕΙΑΣ	www.stiafilco.com



Π Α Ρ Α Ρ Τ Η Μ Α
ΕΤΗΣΙΟΥ ΔΕΛΤΙΟΥ
2 0 0 6 - 2 0 0 7

I. ΥΠΟΔΟΜΕΣ - ΠΟΙΟΤΗΤΑ - ΠΡΟΪΟΝΤΑ

ΥΠΟΔΟΜΕΣ

ΓΗΠΕΔΑ - ΚΤΙΡΙΑΚΕΣ ΕΓΚΑΤΑΣΤΑΣΕΙΣ - ΠΑΡΑΓΩΓΙΚΕΣ ΜΟΝΑΔΕΣ

Τα ακίνητα της Εταιρείας αποτελούνται από:

- Το σύνολο γηπέδων - κτιριακών εγκαταστάσεων των τριών παραγωγικών της μονάδων, οι οποίες είναι εγκατεστημένες στα Φάρσαλα, τη Λιβαδειά και τη Μεγάλη Βρύση Λαμίας.
- Τον μηχανολογικό εξοπλισμό και λοιπές εγκαταστάσεις των τριών μονάδων.

ΦΑΡΣΑΛΑ

Το εργοστάσιο των **Φαρσάλων**, το οποίο αποτελεί την κυρίαρχη παραγωγική μονάδα της Εταιρείας, είναι εγκατεστημένο σε ιδιόκτητο οικόπεδο 317 στρεμμάτων με συνολική στεγασμένη επιφάνεια 85.000 τ.μ. και αναπτύσσεται σε 6 χωριστές μονάδες ως εξής:

- 1. Κτιριακό συγκρότημα εκκοκκιστηρίου και αποθηκών.** Περιλαμβάνει δύο μηχανοστάσια, αποθήκες σύσπορου βάμβακος, αποθήκες βαμβακόσπορου, αποθήκες δεμάτων εκκοκκισμένου βάμβακος, υπόστεγα, συγκρότημα επεξεργασίας των υποπροϊόντων εκκοκκιστηρίου καθώς και συγκρότημα καύσης των στερεών απορριμμάτων του εκκοκκιστηρίου. Οι εγκαταστάσεις του λειτούργουν από το 1980, ενώ η τελευταία επέκτασή του περατώθηκε το Σεπτέμβριο του 2000. Όλες οι κτιριακές του εγκαταστάσεις καλύπτουν έκταση 24.000 τ.μ. Η ετήσια δυναμικότητά του είναι 23.000 τόνοι εκκοκκισμένου βάμβακος.
- 2. Α' Κλωστήριο πενιέ - καρντέ.** Λειτουργεί από το 1972 και εκσυγχρονίστηκε πλήρως το 2000. Διαθέτει 18.768 αδράχτια και η ετήσια δυναμικότητά του είναι 2.700 τόνοι νήματος.
- 3. Β' Κλωστήριο πενιέ.** Λειτουργεί από το 1986. και εκσυγχρονίστηκε πλήρως το 2004. Διαθέτει 27.600 αδράχτια. Η ετήσια δυναμικότητά του είναι 2.200 τόνοι παραγόμενου νήματος.
- 4. Γ' Κλωστήριο πενιέ.** Λειτουργεί από το 1992 και διαθέτει 23.712 αδράχτια. Η ετήσια δυναμικότητά του είναι 2.700 τόνοι νήματος.
- 5. Δ' Κλωστήριο πενιέ - καρντέ.** Λειτουργεί από τον Απρίλιο του 1996 και διαθέτει 24.192 αδράχτια. Η ετήσια δυναμικότητά του είναι 4.300 τόνοι νήματος.
- 6. Συγκρότημα σπιρτηρίου.** Αποτελείται από 16 σπιρτηρία. Υπάρχει η δυνατότητα παραγωγής δίκλωνων και πολύκλωνων νημάτων.
- 7. Κλωστήριο Ο/Ε** με 1.120 κεφαλές ανοιχτής κλώσης.

Γεγονός...

- 12.650 τόνοι νήματος
- 94.272 αδράχτια
- 110 δέματα εκκοκκισμένου βάμβακος την ώρα



ΛΙΒΑΔΕΙΑ

Το εργοστάσιο της Λιβαδειάς βρίσκεται σε ιδιόκτητο οικόπεδο 59 στρεμμάτων με κτιριακό συγκρότημα 10.000 τ.μ. Οι παραγωγικές του εγκαταστάσεις περιλαμβάνουν:

1. **Μονάδα βαφείου κώνων.** Λειτουργεί από το 1967 και συνεχώς εκσυγχρονίζεται. Η ετήσια δυναμικότητά της είναι 1.694 τόνοι νήματος.
2. **Μονάδα Γκαζέ - Μερσεριζέ βαφείου ταιλédων.** Λειτουργεί από το 1982. Η ετήσια δυναμικότητά της είναι 250 τόνοι νήματος.

Στο συγκρότημα Λιβαδειάς λειτουργεί από το 1992 μονάδα επεξεργασίας υγρών αποβλήτων.



ΛΑΜΙΑ

Η τρίτη παραγωγική μονάδα της Εταιρείας βρίσκεται στη **Μεγάλη Βρύση Λαμίας** και περιλαμβάνει **μονάδα εκκοκκιστηρίου**, η οποία είναι εγκατεστημένη σε οικόπεδο 30.000 τ.μ. Η ετήσια δυναμικότητά της αγγίζει τους 4.500 τόνους εκκοκκισμένου βάμβακος.

Τα Ισχυρά Σημεία της
**ΕΠΙΛΕΚΤΟΥ
ΚΛΩΣΤΟΥΨΑΝΤΟΥΡΓΙΑΣ**

- Εμπειρη Διοίκηση και επαγγελματικά διοικητικά στελέχη
- Εμπειρο Εργατικό προσωπικό
- Συνεχής εκπαίδευση προσωπικού & εξαιρετες εργασιακές σχέσεις
- Σύγχρονες υποδομές και διασφάλιση Ποιότητας (ISO 9001)
- ISO 14001 enviromental management system
- Περιβαλλοντική ευαισθησία
- Εξοικονόμηση ενέργειας
- Εκμετάλλευση βιομάζας
- Επιλογή πρώτης ύλης
- Πλήρως κατετοιποιημένη παραγωγική διαδικασία
- Ευελιξία παραγωγής
- Εκτεταμένο δίκτυο πωλήσεων και εξυπηρέτησης πελατών
- Αξιόπιστοι συνεργάτες



ΠΟΙΟΤΗΤΑ

Ο βασικός κανόνας: **«Κάθε προηγούμενο στάδιο στην κλωστοϋφαντουργική δραστηριότητα πρέπει να φροντίζει, ώστε να εξυπηρετούνται κατά τον καλύτερο τρόπο οι ανάγκες των επόμενων σταδίων»**

Έτσι, αρχίζοντας από την ίδια την καλλιέργεια του βάμβακος, ο σπόρος που σπείρεται πρέπει να είναι από τους καλύτερους και καταλληλότερους για την περιοχή, ώστε να προκύψει συγκομιδή άριστης ποιότητας σύσπορου βάμβακος. Το τελικό στάδιο της νηματοποίησης οφείλει να διαθέτει τον πλέον σύγχρονο μηχανολογικό εξοπλισμό, ώστε να διασφαλίζεται ο άψογος χειρισμός της ίνας κατά την παραγωγή βαμβακερών νημάτων.

Η τεράστια εμπειρία της **ΕΠΙΛΕΚΤΟΥ** σε όλους τους παραπάνω τομείς της επιτρέπει να κυνηγά με επιτυχία το στόχο της **«μικρότερης ζημιάς στην ίνα»**

Επιλογή της καλύτερης δυνατής πρώτης ύλης.

Εξειδικευμένο προσωπικό επιλέγει το καλύτερο σύσπορο βαμβάκι από τους βαμβακοπαραγωγούς, η εκκόκκιση συντελείται κάτω από σταθερή επίβλεψη και ιδανικές συνθήκες, ενώ συνεχείς και εκτενείς εργαστηριακοί έλεγχοι και αναλύσεις προηγούνται της τελικής επιλογής του βάμβακος που θα χρησιμοποιηθεί στην παραγωγή νημάτων.

Τα κλωστήρια της **ΕΠΙΛΕΚΤΟΥ**, στα **Φάρσαλα**, διαθέτουν ολοκληρωμένο σύστημα παρακολούθησης ποιοτικών και παραγωγικών δεδομένων σε πραγματικό χρόνο (USTER EXPERT, LOEPFE MILL MASTER), καθώς και ειδικά εξοπλισμένα εργαστήρια ποιοτικού ελέγχου για την παρακολούθηση και βελτιστοποίηση των προϊόντων σε όλες τις φάσεις της παραγωγικής διαδικασίας. Τα εργαστήρια αυτά χρησιμοποιούνται και ως χώροι εξέλιξης και πιστοποίησης νέων προϊόντων και μεθόδων παραγωγής.

Γεγονός...

- Η ΕΠΙΛΕΚΤΟΣ ΚΛΩΣΤΟΨΑΝΤΟΥΡΓΙΑ είναι πιστοποιημένη με τα διαχειριστικά πρότυπα κατά ISO 14001 environmental management system & ISO 9001: 2000 Quality system καθώς και με το οικολογικό πιστοποιητικό ΟΚΟ TEX STANDARD 100

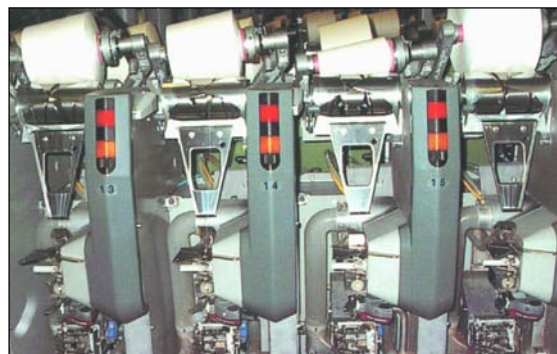

Ο «μύθος» της παραγωγής «νήματος μηδενικού σφάλματος» έγινε πραγματικότητα.

Διαχείριση Βάμβακος

Ως εκκοκκιστήρια βάμβακος, αποθηκεύουμε ξεχωριστά το σύσπορο βαμβάκι λαμβάνοντας υπ' όψη τα ποιοτικά χαρακτηριστικά και εφαρμόζουμε διαφορετικές τεχνικές εκκόκκισης για κάθε παρτίδα. Ο κύριος στόχος μας είναι η παραγωγή, ομοιογενών δεμάτων με όσο το δυνατό λιγότερο ποσοστό κοντών ινών και λιγότερα Νεψ, και μεγαλύτερο μήκος και ομοιομορφία. Κάθε δέμα ελέγχεται στο HVI Spectrum της εταιρείας Uster Tech., επιτυγχάνοντας με έμμεσο τρόπο τον έλεγχο της ποιοτικής απόδοσης των εκκοκκιστηρίων μας. Ως παραγωγοί βάμβακος, διαθέτουμε το πλεονέκτημα να σχεδιάζουμε χαρμάνια με μεγάλη διάρκεια για τα κλωστήρια μας.

Blowroom

Για τον έλεγχο των ξένων υλών, πριν την είσοδο του βαμβακιού στο κλωστήριο, η ΕΠΙΛΕΚΤΟΣ έχει εξοπλιστεί με την τελευταία γενιά μηχανημάτων της εταιρείας Jossi. Η αντικατάσταση με τα νέα μηχανήματα αφορά όλα τα κλωστήρια. Ο συνδυασμός τους με τους νηματοκαθαριστές είναι η ακριβή αλληά και η μόνη λύση για την αντιμετώπιση των προβλημάτων που δημιουργούν οι ξένες ύλες.

Χάρτζια

Ο ποιοτικός έλεγχος εντοπίζεται κυρίως στον έλεγχο των Νέψ. Τα χάρτζια ελέγχονται περιοδικά στο AFIS της εταιρείας Uster Tech, προκειμένου να ελεγχθεί η ποιοτική απόδοση τους. Αλληά τα Νέψ και το Trash δεν είναι αρκετά σαν πληροφορίες. Η ΕΠΙΛΕΚΤΟΣ ελέγχει και όλα τα υπόλοιπα στοιχεία των μετρήσεων εκτιμώντας με αυτόν τον τρόπο την ομοιομορφία των χαρμανιών του βαμβακιού στον χρόνο. Διασταυρώνουμε τις πληροφορίες με τα στοιχεία της φύρας των χτενιστικών, του Silver Data και των νηματοκαθαριστών. Η εμπειρία μας έδειξε την ύπαρξη σχέσης μεταξύ των Νέψ των χαρτζιών και των νημάτων όπως μετρούνται στους νηματοκαθαριστές. Η ίδια σχέση υπάρχει ανάμεσα στο Trash του AFIS και το Trash των νηματοκαθαριστών.

Σύρτες / Χτενιστικά

Στους σύρτες είναι εγκατεστημένο το Silver Data της εταιρείας Uster Tech, το οποίο εξασφαλίζει όχι μόνο ο τίτλος του φιτιλιού να είναι εντός των προκαθορισμένων ορίων αλληά επίσης το spectrogram να είναι σωστό εντοπίζοντας γρήγορα και εύκολα μηχανικά προβλήματα. Με προσεκτική μελέτη όλων των μετρούμενων παραμέτρων, μπορούμε να εκτιμήσουμε το ποσοστό της φύρας στα χτενιστικά όπως επίσης την ομοιομορφία των χαρμανιών μας, ειδικά σε κρίσιμες παραμέτρους όπως λεπτότητα, ωριμότητα, μήκος, ομοιομορφία μήκους και ποσοστό κοντών ινών. Με όλα αυτά τα στοιχεία μπορούμε να προβλέψουμε την ομοιομορφία του νήματος. Ο συνδυασμός των στοιχείων του Silver Data και των νηματοκαθαριστών, μας δίνει τη δυνατότητα να προβλέψουμε την εμφάνιση του υφάσματος για το σύνολο της παραγωγής μας.

Κλώστριες / Μπομπινουάρ / Νηματοκαθαριστές

Ο συνδυασμός του μπομπινουάρ της Schlafhorst AC338 με τον νηματοκαθαριστή USTER Quantum, οδήγησε την ΕΠΙΛΕΚΤΟ να μεταφέρει τον ποιοτικό έλεγχο μέσα στο κλωστήριο, ελέγχοντας on line το σύνολο της παραγωγής και το πιο σημαντικό, απομακρύνοντας τα τυχαία σφάλματα (exceptions) της παραγωγής. Με αυτόν τον τρόπο, μπορούμε να έχουμε τους μέσους όρους των ποιοτικών χαρακτηριστικών του νήματος όπως είχαμε συνηθίσει από τον τυπικό ποιοτικό έλεγχο, αλληά με απόλυτη στατιστική ακρίβεια και χωρίς καταστροφή του υλικού. Επιπλέον, με τη βοήθεια του συστήματος Single Spinning Detection της Schlafhorst μπορούμε να βρούμε τη θέση παραγωγής σκάρτων εξαιρέσεων στην κλώστρια, αμέσως και με ακρίβεια.



ΠΡΟΪΟΝΤΑ

Η εκκόκκιση γίνεται με επιλεγμένες ποιότητες σύσπορου βάμβακος και ελέγχεται από τα συστήματα ποιότητας της Εταιρείας, έτσι ώστε να παράγεται το κατάλληλο εκκοκισμένο βαμβάκι που απαιτείται για την επίτευξη της υψηλής ποιοτικής στάθμης των νημάτων.

Πάνω από το 70% εκκοκισμένου βάμβακος ιδιοχρησιμοποιείται από τα κλωστήρια της Εταιρείας. Το υπόλοιπο κατευθύνεται στην εσωτερική ή διεθνή αγορά ανάλογα με τις συνθήκες της αγοράς

Η παραγωγή νημάτων αποτελεί την κύρια δραστηριότητα της Εταιρείας.

Το 94% περίπου την παραγωγής αφορά νήματα πενιέ και τα υπόλοιπα καρντέ.

Τα παραγόμενα νήματα περιλαμβάνουν εκρού, βαμμένα, μονόκλωνα πολύκλωνα, γκαζέ μερσεριζέ, καλύπτοντας ένα ευρύ φάσμα προϊόντων και δίνοντας στην εταιρεία ευελιξία αναφορικά με την προώθηση των προϊόντων της και την τιμολογιακή της πολιτική. Το 70% της παραγωγής εξάγεται σε ευρωπαϊκές χώρες και το υπόλοιπο διατίθεται στην εσωτερική αγορά.



ΕΚΚΟΚΚΙΣΜΕΝΟ ΒΑΜΒΑΚΙ - ΒΑΜΒΑΚΕΡΑ ΝΗΜΑΤΑ - ΒΑΜΜΕΝΑ ΝΗΜΑΤΑ - ΒΑΜΜΕΝΑ ΝΗΜΑΤΑ ΚΑΤΑ ΠΑΡΑΓΓΕΛΙΑ - ΕΠΕΞΕΡΓΑΣΜΕΝΑ ΥΠΟΠΡΟΪΟΝΤΑ**1. ΕΚΚΟΚΙΣΜΕΝΟ ΒΑΜΒΑΚΙ****2. ΒΑΜΒΑΚΕΡΑ ΝΗΜΑΤΑ****ΝΗΜΑΤΑ****(Πλεκτικής και Υφαντικής)****Πεννιέ**

Από Nec 20 έως Nec 60

Καρντέ

Από Nec 10 έως Nec 40

Μακρόνια πεννιέ

Από Nec 24 έως Nec 70

VENUS Compact

Από Nec 20 έως Nec 70

Μακρόνια VENUS Compact

Από Nec 24 έως Nec 70

Δίκλωνα πολύκλωνα

Από Nec 2/10 έως Nec 2/70

Από Nec 3/10 έως Nec 3/70

Από Nec 4/10 έως Nec 4/70

3. ΒΑΜΜΕΝΑ ΝΗΜΑΤΑ

100% βαμβακερά, ακρυλικά και σύμμικτα (ακρυλικό, μαλλί, νάυλον, βισκόζη), μονόκλωνα και πολυκλωνα

100% βαμακερά γκαζέ, μερσεριζέ

4. ΒΑΜΜΕΝΑ ΝΗΜΑΤΑ ΚΑΤΑ ΠΑΡΑΓΓΕΛΙΑ

Βαμβακερά, ακρυλικά και σύμμικτα (ακρυλικό, μαλλί, νάυλον, βισκόζη)

5. ΕΠΕΞΕΡΓΑΣΜΕΝΑ ΥΠΟΠΡΟΪΟΝΤΑ**1) ΕΚΚΟΚΚΙΣΤΗΡΙΩΝ**

- A) Μόουτς - Σποράκι Εκκοκκιστηρίου
- B) Σπόρος Βάμβacos
- Γ) Επεξεργασμένες ίνες υποπροϊόντων βάμβacos GINA

2) ΚΛΩΣΤΗΡΙΩΝ

- A) Φύρα Σκούπας Καρντέ
- B) Φύρα Στουπί
- Γ) Λαναρία Β Καρντέ
- Δ) Λαναρία Πεννιέ



Γεγονός...

Η Εταιρεία δραστηριοποιείται:

- Στην εκκόκκιση βάμβacos
- Στην παραγωγή νημάτων
- Στη βάφη και εξευγενισμό νημάτων





Αχαρνές: Γραφεία Διοικήσεως



Φάρσαλα: Εκκοκκιστήρια και Κλωστήρια



Λαμία: Εκκοκκιστήριο



Λιβαδειά: Βαφείο - Φινιριστήριο νημάτων

II. ΟΙΚΟΝΟΜΙΚΕΣ ΚΑΤΑΣΤΑΣΕΙΣ ΕΚΔΟΤΡΙΑΣ

- ΣΤΟΙΧΕΙΑ ΚΑΙ ΠΛΗΡΟΦΟΡΙΕΣ

περιόδου 1.7 2006 - 30.9.2006

περιόδου 1.7 2006 - 31.12.2006

περιόδου 1.7 2006 - 31.3.2007

χρήσεως 1.7 2006 - 30.6.2007

χρήσεως 1.7 2005 - 30.6.2006



ΕΠΙΛΕΚΤΟΣ ΚΛΩΣΤΟΥΦΑΝΤΟΥΡΓΙΑ Α.Ε.Β.Ε.

Έδρα: 15ο χιλ. Λεωφόρου Πάρνηθος - Αχαρνές ΑΡ.Μ.Α.Ε 1419/06/Β/86/43



Στοιχεία και πληροφορίες περιόδου από 1η Ιουλίου 2006 έως 30η Σεπτεμβρίου 2006

(Σύμφωνα με την απόφαση 2/396/31.8.2006 του Διοικητικού Συμβουλίου της Επιτροπής Κεφαλαιαγοράς)

Τα παρακάτω στοιχεία και πληροφορίες στοχεύουν σε μία γενική ενημέρωση για την οικονομική κατάσταση και τα αποτελέσματα της ΕΠΙΛΕΚΤΟΥ ΚΛΩΣΤΟΥΦΑΝΤΟΥΡΓΙΑΣ Α.Ε.Β.Ε. Συνιστούμε επομένως στον αναγνώστη, πριν προβεί σε οποιαδήποτε είδους επενδυτική επιλογή ή άλλη συναλλαγή με την Εταιρεία, να ανατρέξει στη διεύθυνση του διαδικτύου της όπου αναρτώνται οι περιοδικές οικονομικές καταστάσεις που προβλέπονται τα Διεθνή Λογιστικά Πρότυπα καθώς και η έκθεση επισκόπησης του ορκωτού ελεγκτή λογιστή όποτε αυτή απαιτείται.

Διεύθυνση έδρας Εταιρείας:	15ο χιλ.Λεωφόρου Πάρνηθος- Αχαρνές
Αριθμός μητρώου Ανωνύμων Εταιρειών:	1419/06/Β/86/43
Αρμόδια Αρχή:	Υπουργείο Ανάπτυξης
Ημερομηνία έγκρισης από το Διοικητικό Συμβούλιο των τριμηνιαίων περιοδικών οικονομικών καταστάσεων:	7 Νοεμβρίου 2006
Διεύθυνση διαδικτύου Εταιρείας:	www.stiafilco.com

1.1 ΣΤΟΙΧΕΙΑ ΙΣΟΛΟΓΙΣΜΟΥ

Ποσά εκφρασμένα σε ευρώ	30.09.2006	30.06.2006
ΕΝΕΡΓΗΤΙΚΟ		
Πάγια στοιχεία Ενεργητικού	66.421.689,89	66.180.073,30
Αποθέματα	14.755.092,15	27.949.315,36
Απαιτήσεις από πελάτες	12.347.214,90	12.568.016,21
Λοιπά στοιχεία ενεργητικού	6.080.805,98	11.641.067,64
ΣΥΝΟΛΟ ΕΝΕΡΓΗΤΙΚΟΥ	99.604.802,92	118.338.472,71
ΠΑΘΗΤΙΚΟ		
Μακροπρόθεσμες υποχρεώσεις	12.513.154,32	13.471.878,69
Βραχυπρόθεσμες τραπεζικές υποχρεώσεις	16.736.245,01	28.005.697,36
Λοιπές βραχυπρόθεσμες υποχρεώσεις	3.980.170,84	10.120.312,74
Σύνολο υποχρεώσεων (α)	33.229.570,17	51.597.888,79
Μετοχικό Κεφάλαιο	13.335.124,80	13.335.124,80
Λοιπά στοιχεία καθαρής θέσης μετόχων εταιρείας	53.040.107,95	53.405.459,12
Σύνολο καθαρής θέσης μετόχων εταιρείας (β)	66.375.232,75	66.740.583,92
ΣΥΝΟΛΟ ΠΑΘΗΤΙΚΟΥ (α) + (β)	99.604.802,92	118.338.472,71

1.2 ΣΤΟΙΧΕΙΑ ΚΑΤΑΣΤΑΣΗΣ ΑΠΟΤΕΛΕΣΜΑΤΩΝ ΠΕΡΙΟΔΟΥ

Ποσά εκφρασμένα σε ευρώ	01.07.2006 30.09.2006	01.07.2005 30.09.2005
Σύνολο κύκλου εργασιών	19.292.236,91	10.765.434,91
Μικτά κέρδη / (ζημιές)	-425.358,95	132.091,29
Κέρδη / (ζημιές) προ φόρων, χρηματοδοτικών και επενδυτικών αποτελεσμάτων και αποσβέσεων	-378.186,82	262.727,08
Κέρδη / (ζημιές) προ φόρων, χρηματοδοτικών και επενδυτικών αποτελεσμάτων	-895.970,19	-223.675,49
Κέρδη / (ζημιές) προ φόρων	-1.169.797,08	125.426,32
Μείον (Φόροι)	-39.037,44	-99.353,22
Κέρδη / (ζημιές) μετά από φόρους	-1.208.834,52	26.073,10
από συνεχιζόμενες δραστηριότητες	-1.208.834,52	26.073,10
Κατανέμονται σε:		
Μετόχους εταιρείας		
Μετόχους μειοψηφείας		
Κέρδη μετά από φόρους ανά μετοχή - βασικά (σε ευρώ)	-0,0272	0,0006

1.3 ΣΤΟΙΧΕΙΑ ΚΑΤΑΣΤΑΣΗΣ ΜΕΤΑΒΟΛΩΝ ΚΑΘΑΡΗΣ ΘΕΣΗΣ ΠΕΡΙΟΔΟΥ

	30.09.2006	30.09.2005
Σύνολο καθαρής θέσης έναρξης περιόδου (1.07.2006 και 1.07.2005 αντίστοιχα)	66.740.583,92	66.322.483,16
Κέρδη / (ζημιές) της χρήσεως		
μετά από φόρους	-1.208.834,52	26.073,10
Αύξηση / (μείωση) μετοχικού κεφαλαίου	0,00	0,00
Διανεμηθέντα μερίσματα	0,00	0,00
Καθαρό εισόδημα καταχωρημένο απ' ευθείας στην καθαρή θέση	905.153,06	793.708,83
Αγορές (πωλήσεις) ιδίων μετοχών	-61.669,71	0,00
Καθαρή θέση λήξης περιόδου (30.09.2006 και 30.09.2005 αντίστοιχα)	66.375.232,75	67.142.265,09

1.4 ΣΤΟΙΧΕΙΑ ΚΑΤΑΣΤΑΣΗΣ ΤΑΜΕΙΑΚΩΝ ΡΟΩΝ ΠΕΡΙΟΔΟΥ

Ποσά εκφρασμένα σε ευρώ	01.07.2006 30.09.2006	01.07.2005 30.09.2005
Λειτουργικές δραστηριότητες		
Κέρδη προ φόρων	-1.169.797,08	125.426,32
Πλέον / μείον προσαρμογές για:		
Αποσβέσεις	517.783,37	486.402,57
Προβλέψεις	-55.524,76	4.919,08
Συναλλαγματικές διαφορές	-3.990,44	223.282,38
Αποτελέσματα (εσοδα,εξοδα κέρδη και ζημιές επενδυτικής δραστηριότητας)	41.272,94	0,00
Χρεωστικοί τόκοι και συναφή έξοδα	265.311,49	102.361,52
Πλέον/ μείον προσαρμογές για μεταβολές λογαριασμών κεφαλαίου κίνησης ή που σχετίζονται με τις λειτουργικές δραστηριότητες:		
Μείωση / (αύξηση) αποθεμάτων	13.194.223,41	2.446.708,12
Μείωση / (αύξηση) απαιτήσεων	5.415.148,68	5.328.974,26
(Μείωση) / αύξηση υποχρεώσεων (πλην τραπεζών)	-7.057.933,44	-6.345.178,21
(Μείον):		
Χρεωστικοί τόκοι & συναφή έξοδα καταβεβλημένα	-882.204,80	-247.598,62
Σύνολο εισροών / (εκροών) από λειτουργικές δραστηριότητες (α)	10.264.289,37	2.125.297,42
Επενδυτικές δραστηριότητες		
Αγορά ενσώματων και άυλων παγίων περιουσιακών στοιχείων	616.505,89	-1.871.165,22
Εισπράξεις από πωλήσεις ενσώματων και άυλων παγίων	0,00	0,00
Τόκοι εισπραχθέντες	16.747,22	49,70
Μερίσματα εισπραχθέντα	0,00	0,00
Σύνολο εισροών / (εκροών) από επενδυτικές δραστηριότητες (β)	633.253,11	-1.871.115,52
Χρηματοδοτικές δραστηριότητες		
Εισπράξεις από αύξηση μετοχικού κεφαλαίου	0,00	0,00
Εισπράξεις από εκδοθέντα / αναληφθέντα δάνεια	0,00	9.400.014,96
Εξοφλήσεις δανείων	-11.160.098,00	-10.043.559,29
Εξοφλήσεις υποχρεώσεων		
από χρηματοδοτικές μισθώσεις (χρεολύσια)	0,00	0,00
Μερίσματα πληρωθέντα	0,00	0,00
Σύνολο εισροών / (εκροών) από χρηματοδοτικές δραστηριότητες (γ)	-11.160.098,00	-643.544,33
Καθαρή αύξηση / (μείωση) στα ταμειακά διαθέσιμα και ισοδύναμα περιόδου (α) + (β) + (γ)	-262.555,52	-389.362,43
Ταμειακά διαθέσιμα και ισοδύναμα έναρξης περιόδου	1.286.058,10	747.347,52
Ταμειακά διαθέσιμα και ισοδύναμα λήξης περιόδου	1.023.502,58	357.985,09

ΠΡΟΣΘΕΤΑ ΣΤΟΙΧΕΙΑ ΚΑΙ ΠΛΗΡΟΦΟΡΙΕΣ

- Δεν υφίστανται εμπόδια βάσει των παγίων περιουσιακών στοιχείων
- Η εταιρεία έχει ελεγχθεί φορολογικά μέχρι 30/6/2002
- Η εταιρεία στις 30.9.2006 απασχολούσε 572 άτομα
- Δεν υπάρχουν επίδικες ή υπό διαπίστωση διαφορές δικαστικών ή διοικητικών οργάνων που ενδέχεται να έχουν σημαντική επίπτωση στην οικονομική κατάσταση της εταιρείας.
- Η σύνταξη των ανωτέρω οικονομικών καταστάσεων έγινε σύμφωνα με τα Δ.Π.Χ.Π
- Συμπληρωτικές συναλλαγές της εταιρείας από την έναρξη της διαχειριστικής περιόδου καθώς και τα υπόλοιπα υποχρεώσεων και απαιτήσεων με τα συνδεδεμένα μέρη κατά την εννοια του Δ.Α.Π. 24.
 - Αγορές αγαθών και υπηρεσιών 37.065,94
 - Απαιτήσεις 106.041,60
 - Υποχρεώσεις 199.067,08

Αχαρνές, 7 Νοεμβρίου 2006

**Ο Αντιπρόεδρος του Δ.Σ.
& Δ/νων Σύμβουλος**
ΕΥΡΥΠΙΔΗΣ ΧΑΡ. ΔΟΝΤΑΣ
Α.Δ.Τ. Σ 815362

**Το Μέλος του Δ.Σ.
& Δ/νων Σύμβουλος**
ΑΠΟΣΤΟΛΟΣ ΗΛ. ΔΟΝΤΑΣ
Α.Δ.Τ. Ν 861004

Η Υπεύθυνη Οικονομικών Υπηρεσιών
ΑΡΕΤΗ ΑΝΔΡ. ΑΡΣΕΝΟΠΟΥΛΟΥ
Α.Δ.Τ. Π 395401

ΕΠΙΛΕΚΤΟΣ ΚΛΩΣΤΟΥΦΑΝΤΟΥΡΓΙΑ Α.Ε.Β.Ε.

Έδρα: 15ο χιλ.Λεωφόρου Πάρνηθος - Αχαρνές ΑΡ.Μ.Α.Ε 1419/06/Β/86/43

Στοιχεία και πληροφορίες περιόδου από 1η Ιουλίου 2006 έως 31η Δεκεμβρίου 2006

(Σύμφωνα με την απόφαση 2/396/31.8.2006 του Διοικητικού συμβουλίου της Επιτροπής Κεφαλαιαγοράς)

Τα παρακάτω στοιχεία και πληροφορίες στοχεύουν σε μία γενική ενημέρωση για την οικονομική κατάσταση και τα αποτελέσματα της ΕΠΙΛΕΚΤΟΥ ΚΛΩΣΤΟΥΦΑΝΤΟΥΡΓΙΑΣ Α.Ε.Β.Ε. Συνιστάται επομένως στον αναγνώστη, πριν προβεί σε οποιαδήποτε είδους επενδυτική επιλογή ή άλλη συναλλαγή με την Εταιρεία, να ανατρέξει στη διεύθυνση του διαδικτύου της όπου αναρτώνται οι περιοδικές οικονομικές καταστάσεις που προβλέπουν τα Διεθνή Λογιστικά Πρότυπα καθώς και η έκθεση επισκόπησης του ορκωτού ελεγκτή λογιστή όποτε αυτή απαιτείται.

Διεύθυνση διαδικτύου Εταιρείας : www.stafico.com
Ημερομηνία έγκρισης από το Διοικητικό Συμβούλιο
των εξαμηνιαίων περιόδων οικονομικών καταστάσεων : 20 Φεβρουαρίου 2007

Ορκωτός Ελεγκτής Λογιστής : ΕΥΣΤΑΘΙΟΣ ΠΡΑΣΣΑΣ Α.Μ.ΣΟΕΛ 12061

Ελεγκτική Εταιρεία : ΣΟΛ Ανώνυμη Εταιρεία Ορκωτών Ελεγκτών

Τύπος Έκθεσης Επισκόπησης : Σύμκρωνη γνώμη - θέματα έμφρασης

1.1 ΣΤΟΙΧΕΙΑ ΙΣΟΛΟΓΙΣΜΟΥ			1.4 ΣΤΟΙΧΕΙΑ ΚΑΤΑΣΤΑΣΗΣ ΤΑΜΕΙΑΚΩΝ ΡΟΩΝ ΠΕΡΙΟΔΟΥ		
Ποσά εκφρασμένα σε ευρώ	31.12.2006	30.06.2006	Ποσά εκφρασμένα σε ευρώ	01.07.2006 31.12.2006	01.07.2005 31.12.2005
ΕΝΕΡΓΗΤΙΚΟ			Λειτουργικές δραστηριότητες		
Πάγια στοιχεία Ενεργητικού	65.977.075,88	66.180.073,30	Κέρδη προ φόρων	(2.154.992,05)	194.730,04
Αποθέματα	29.029.557,38	27.949.315,56	Πλέον / μείον προσαρμογές για:		
Απαιτήσεις από πελάτες	12.289.040,61	12.568.016,21	Αποσβέσεις	2.188.876,68	1.959.112,72
Λοιπά στοιχεία ενεργητικού	4.813.583,87	11.641.067,64	Προβλέψεις	(91.774,58)	506.248,65
ΣΥΝΟΛΟ ΕΝΕΡΓΗΤΙΚΟΥ	112.109.257,74	118.338.472,71	Συναλλαγματικές διαφορές	77.179,02	254.282,77
ΠΑΘΗΤΙΚΟ			Αποτελέσματα (έσοδα, έξοδα κέρδη και ζημιές επενδυτικής δραστηριότητας)		
Μακροπρόθεσμες υποχρεώσεις	12.496.495,76	13.471.878,69	Χρωστικοί τόκοι και συναφή έξοδα	(6.194,09)	0,00
Βραχυπρόθεσμες τραπεζικές υποχρεώσεις	28.446.608,26	28.005.697,36	Πλέον/ μείον προσαρμογές για μεταβολές λογαριασμών κεφαλαίου κίνησης ή που σχετίζονται με τις λειτουργικές δραστηριότητες:		
Λοιπές βραχυπρόθεσμες υποχρεώσεις	5.937.314,45	10.120.312,74	Μείωση/(αύξηση) αποθεμάτων	(1.080.241,82)	(16.514.415,06)
Σύνολο υποχρεώσεων (α)	46.880.418,47	51.597.888,79	Μείωση/(αύξηση) απαιτήσεων	7.720.020,63	1.900.342,58
Μετοχικό κεφάλαιο	15.983.821,50	13.335.124,80	(Μείωση/αύξηση υποχρεώσεων (πλην τραπεζών) (Μείων):	(5.158.381,22)	(3.898.775,62)
Λοιπά στοιχεία Καθαρής θέσης μετόχων Εταιρείας	49.245.017,77	53.405.459,12	Χρωστικοί τόκοι & συναφή έξοδα καταβεβλημένα	(1.042.604,67)	(477.418,51)
Σύνολο καθαρής θέσης εταιρείας (β)	65.228.839,27	66.740.583,92	Σύνολο εισροών / (εκροών)	1.030.427,18	(15.799.199,57)
Δικαιώματα μειοψηφίας (γ)	0,00	0,00	Επενδυτικές δραστηριότητες		
Σύνολο καθαρής θέσης εταιρείας (δ) = (β) + (γ)	65.228.839,27	66.740.583,92	Απόκτηση θυγατρικών, συγγενών, κοινοπραξιών και λοιπών επεδίωσεων		
ΣΥΝΟΛΟ ΠΑΘΗΤΙΚΟΥ (ε) = (α) + (δ)	112.109.257,74	118.338.472,71	Αγορά ενσώματων & άυλων περιουσιακών στοιχείων	(1.269.419,08)	(3.367.294,57)
1.3 ΣΤΟΙΧΕΙΑ ΚΑΤΑΣΤΑΣΗΣ ΜΕΤΑΒΟΛΩΝ ΚΑΘΑΡΗΣ ΘΕΣΗΣ ΠΕΡΙΟΔΟΥ			Εισπραξεις από πωλήσεις ενσώματων & άυλων περιουσιακών στοιχείων	63.463,06	0,00
			Τόκοι εισπραχθέντες	31.483,37	0,00
			Σύνολο εισροών / (εκροών)	(1.174.472,65)	(3.367.294,57)
			Χρηματοδοτικές δραστηριότητες		
			Εισπραξεις από εκδοθέντα / αναληφθέντα δάνεια	8.500.000,00	44.788.000,00
			Εξοφλήσεις δανείων	(7.742.393,27)	(25.405.617,98)
			Σύνολο εισροών / (εκροών)	757.606,73	19.382.382,02
			Καθαρή αύξηση / (μείωση) στα ταμειακά διαθέσιμα και ισοδύναμα περιόδου (α) + (β) + (γ)	613.561,26	215.887,88
			Ταμειακά διαθέσιμα & ισοδύναμα έναρξης περιόδου	1.286.058,10	747.347,52
			Ταμειακά διαθέσιμα & ισοδύναμα λήξης περιόδου	1.899.619,36	963.235,40

1.2 ΣΤΟΙΧΕΙΑ ΚΑΤΑΣΤΑΣΗΣ ΑΠΟΤΕΛΕΣΜΑΤΩΝ ΠΕΡΙΟΔΟΥ

Ποσά εκφρασμένα σε ευρώ	01.07.2006	01.07.2005	1.10.2006	1.10.2005
	31.12.2006	31.12.2005	31.12.2006	31.12.2005
Σύνολο κύκλου εργασιών	33.629.669,40	26.303.447,48	14.337.432,49	15.538.012,57
Μικτά κέρδη / (ζημιές)	(645.573,43)	1.013.210,02	(220.214,48)	881.118,73
Κέρδη / (ζημιές) προ φόρων, χρηματοδοτικών και επενδυτικών αποτελεσμάτων και αποσβέσεων	606.229,82	2.128.810,10	984.416,64	1.866.083,02
Κέρδη / (ζημιές) προ φόρων, χρηματοδοτικών και επενδυτικών αποτελεσμάτων	(1.582.646,86)	169.697,38	(686.676,67)	393.372,87
Κέρδη / (ζημιές) προ φόρων	(2.154.992,05)	194.730,04	(985.194,97)	69.303,72
Μείων (Φόροι)	(58.627,65)	(156.726,36)	(19.590,21)	(57.373,14)
Κέρδη / (ζημιές) μετά από φόρους από συνεχιζόμενες δραστηριότητες	<u>(2.213.619,70)</u>	<u>38.003,68</u>	<u>(1.004.785,18)</u>	<u>11.930,58</u>
Κατανέμονται σε :				
Μετόχους εταιρείας	0,00	0,00	0,00	0,00
Μετόχους μειοψηφίας	0,00	0,00	0,00	0,00
Κέρδη μετά από φόρους ανά μετοχή - βασικά (σε ευρώ)	(0,0418)	0,0009	(0,0190)	0,0003

ΠΡΟΣΘΕΤΑ ΣΤΟΙΧΕΙΑ ΚΑΙ ΠΛΗΡΟΦΟΡΙΕΣ

- Δεν υφίστανται εμπόγματα βάρη επί των παγίων περιουσιακών στοιχείων
- Η εταιρεία έχει ελεγχθεί φορολογικά μέχρι 30/6/2002
- Η εταιρεία στις 31.12.2006 απασχολούσε 478 άτομα
- Δεν υπάρχουν επίδικες ή υπό διαιπίσα διαφορές δικαστικών ή διοικητικών οργάνων που ενδέχεται να έχουν σημαντική επίπτωση στην οικονομική κατάσταση της εταιρείας.
- Το θέμα έμφρασης αφορά αποκλειστικά τις ανέλεγκτες φορολογικές χρήσεις.
- Η σύνταξη των ανωτέρω οικονομικών καταστάσεων έγινε σύμφωνα με τα Δ.Π.Χ.Π
- Σωρευτικές συναλλαγές της εταιρείας από την έναρξη της διαχειριστικής περιόδου καθώς και τα υπόλοιπα υποχρεώσεων και απαιτήσεων με τα συνδεδεμένα μέρη κατά την έννοια του Δ.Λ.Π 24. Δεν υπάρχουν άλλες συναλλαγές πλην των κατωτέρω.
 - Αγορές αγαθών και υπηρεσιών 76.563,62
 - Απαιτήσεις 56.773,37
 - Υποχρεώσεις 199.067,08
 - Ορισμένα κονδύλια των αποτελεσμάτων της περιόδου 31./12/2005 αναμορφώθηκαν για να καταστούν ομοειδή και συγκρίσιμα με τα αντίστοιχα κονδύλια της κλειστής περιόδου. Η διαφορά των συγκριτικών στηλών 1/7/2005 έως 31/12/2005 & 1/10/2005 έως 31/12/2005 με την αντίστοιχη δημοσιευμένη κατάσταση στις 17/3/2006 προκύπτει από αναταξινόμηση κονδυλίων συνοηκά για το διάστημα από 1/7/2005 έως 31/12/2005 α) ευρώ 85.1460,99 (έσοδα απο χρηματοοικονομικά παράγωγα) απο τον κύκλο εργασιών στο χρηματοοικονομικό κόστος και β) ευρώ 752.799,91 (κόστος χρηματοοικονομικών παραγώγων) απο το κόστος πωληθέντων στο χρηματοοικονομικό κόστος .

Αχαρνές, 26 Φεβρουαρίου 2007

Ο Αντιπρόεδρος του Δ.Σ.
 & Δ/νων Σύμβουλος
 ΕΥΡΥΠΙΔΗΣ ΧΑΡ. ΔΟΝΤΑΣ
 Α.Δ.Τ. Σ 815362

Το Μέλος του Δ.Σ.
 & Δ/νων Σύμβουλος
 ΑΠΟΣΤΟΛΟΣ ΗΛ. ΔΟΝΤΑΣ
 Α.Δ.Τ. Ν 861004

Η Υπεύθυνη Οικονομικών Υπηρεσιών
 ΑΡΕΤΗ ΑΝΔΡ. ΑΡΣΕΝΟΠΟΥΛΟΥ
 Α.Δ.Τ. π 395401



ΕΠΙΛΕΚΤΟΣ ΚΛΩΣΤΟΦΑΝΤΟΥΡΓΙΑ Α.Ε.Β.Ε.

Έδρα: 15ο χιλ.Λεωφόρου Πάρνηθος - Αχαρνές ΑΡ.Μ.Α.Ε 1419/06/Β/86/43



Στοιχεία και πληροφορίες περιόδου από 1η Ιουλίου 2006 έως 31η Μαρτίου 2007 (Σύμφωνα με την απόφαση 2/396/31.8.2006 του Διοικητικού συμβουλίου της Επιτροπής Κεφαλαιαγοράς)

Τα παρακάτω στοιχεία και πληροφορίες στοχεύουν σε μία γενική ενημέρωση για την οικονομική κατάσταση και τα αποτελέσματα της ΕΠΙΛΕΚΤΟΥ ΚΛΩΣΤΟΦΑΝΤΟΥΡΓΙΑΣ Α.Ε.Β.Ε. Συνοψίζουμε επομένως στον αναγνώστη, πριν προβεί σε οποιαδήποτε είδους επενδυτική επιλογή ή άλλη συναλλαγή με την Εταιρεία, να ανατρέξει στη διεύθυνση του διαδικτύου της όπου αναρτώνται οι περιοδικές οικονομικές καταστάσεις που προβλέπουν τα Διεθνή Λογιστικά Πρότυπα καθώς και η έκθεση επισκόπησης του ορκωτού ελεγκτή λογιστή όπως αυτή απαιτείται.

Διεύθυνση διαδικτύου Εταιρείας : www.etiafilco.com
Ημερομηνία έγκρισης από το Διοικητικό Συμβούλιο των περιοδικών οικονομικών καταστάσεων εννεαμήνου : 15 Μαΐου 2007

Ορκωτός Ελεγκτής Λογιστής : ΕΥΣΤΑΘΙΟΣ ΠΡΑΣΣΑΣ Α.Μ.ΣΟΕΛ 12061
Ελεγκτική Εταιρεία : ΣΟΛ Ανώνυμη Εταιρεία Ορκωτών Ελεγκτών
Τύπος Ελέγχου Ελεγκτών : Δεν απαιτείται

1.1 ΣΤΟΙΧΕΙΑ ΙΣΟΛΟΓΙΣΜΟΥ			1.4 ΣΤΟΙΧΕΙΑ ΚΑΤΑΣΤΑΣΗΣ ΤΑΜΕΙΑΚΩΝ ΡΟΩΝ ΠΕΡΙΟΔΟΥ		
Ποσά εκφρασμένα σε ευρώ	31.03.2007	30.06.2006	Ποσά εκφρασμένα σε ευρώ	31.03.2007	31.03.2006
ΕΝΕΡΓΗΤΙΚΟ			Λειτουργικές δραστηριότητες		
Πάγια στοιχεία ενεργητικού	65.911.972,15	66.180.073,30	Κέρδη προ φόρων	-3.473.204,59	-196.686,28
Αποθέματα	27.142.127,70	27.949.315,56	Πλέον / μείον προσαρμογές για:		
Απαιτήσεις από πελάτες	8.846.897,81	12.568.016,21	Αποσβέσεις	3.028.814,27	2.837.588,73
Λοιπά στοιχεία ενεργητικού	7.700.882,70	11.641.067,64	Προβλέψεις	-140.421,17	735.630,30
ΣΥΝΟΛΟ ΕΝΕΡΓΗΤΙΚΟΥ	109.601.880,36	118.338.472,71	Συναρτησιακές διαφορές	78.145,52	291.632,61
ΠΑΘΗΤΙΚΟ			Αποτελέσματα (εσοδα, έξοδα κέρδη και ζημιές επενδυτικής δραστηριότητας)	21.385,13	0,00
Μακροπρόθεσμες υποχρεώσεις	12.332.174,48	13.471.878,69	Χρεωστικοί τόκοι και συναφή έξοδα	926.860,26	755.208,80
Βραχυπρόθεσμες τραπεζικές υποχρεώσεις	29.553.453,87	28.005.697,36	Πλέον/ μείον προσαρμογές για μεταβολές ποσοτήτων κεφαλαίου κίνησης ή που σχετίζονται με τις λειτουργικές δραστηριότητες:		
Λοιπές βραχυπρόθεσμες υποχρεώσεις	4.021.403,89	10.120.312,74	Μείωση / αύξηση αποθεμάτων	807.187,86	-17.821.114,43
Σύνολο υποχρεώσεων (α)	45.907.032,24	51.597.888,79	Μείωση / αύξηση απαιτήσεων	7.010.711,39	2.655.463,43
Μετοχικό κεφάλαιο	15.983.821,50	13.335.124,80	(Μείωση) / αύξηση υποχρεώσεων (πλην τραπεζών)	-7.238.613,06	-6.773.423,11
Λοιπά στοιχεία Καθαρής θέσης μετόχων Εταιρείας	47.711.026,62	53.405.459,12	Χρεωστικοί τόκοι και συναφή έξοδα καταβεβλημένα	-1.146.093,82	-912.516,28
Σύνολο καθαρής θέσης (β)	63.694.848,12	66.740.583,92	Σύνολο εισροών / (εκροών) από λειτουργικές δραστηριότητες (α)	-125.228,21	-18.428.216,23
ΣΥΝΟΛΟ ΠΑΘΗΤΙΚΟΥ (γ) = (α) + (β)	109.601.880,36	118.338.472,71	Επενδυτικές δραστηριότητες		
1.3 ΣΤΟΙΧΕΙΑ ΚΑΤΑΣΤΑΣΗΣ ΜΕΤΑΒΟΛΩΝ ΚΑΘΑΡΗΣ ΘΕΣΗΣ ΠΕΡΙΟΔΟΥ			Αγορά ενσώματων και άυλων περιουσιακών στοιχείων	-1.939.591,77	-4.528.426,50
Ποσά εκφρασμένα σε ευρώ	31.03.2007	30.03.2006	Εισορράξεις από πωλήσεις ενσώματων και άυλων περιουσιακών στοιχείων	94.445,66	0,00
Σύνολο καθαρής θέσης έναρξης περιόδου (1.07.2006 και 1.07.2005 αντίστοιχα)	66.740.583,92	66.322.483,16	Τόκοι εισπραχθέντες	34.507,86	0,00
Κέρδη / (ζημιές) της χρήσεως μετά από φόρους	-3.595.987,24	-349.532,70	Σύνολο εισροών / (εκροών) από επενδυτικές δραστηριότητες (β)	-1.810.638,25	-4.528.426,50
Αύξηση / (μείωση) μετοχικού κεφαλαίου	2.648.696,70	0,00	Χρηματοδοτικές δραστηριότητες		
Κεφαλαίωση αποθεματικών & κερδών εις νέον καθαρό εισόδημα	-2.648.696,70		Εισορράξεις από εκδόθεντα / αναληφθέντα δάνεια	10.700.000,00	72.738.000,00
Καταχωρημένο απ' ευθείας στην καθαρή θέση	905.153,06	952.450,58	Εξοφλήσεις δανείων	-9.414.725,49	-49.936.501,41
Αγορές (πωλήσεις) ιδίων μετοχών	-354.901,62	0,00	Σύνολο εισροών / (εκροών) από χρηματοδοτικές δραστηριότητες (γ)	1.285.274,51	22.801.498,59
Καθαρή θέση λήξης περιόδου (31.03.2007 και 31.03.2006 αντίστοιχα)	63.694.848,12	66.925.401,04	Καθαρή αύξηση / (μείωση) στα ταμειακά διαθέσιμα και ισοδύναμα περιόδου (α) + (β) + (γ)	-650.591,95	-155.144,14
ΠΡΟΣΘΕΤΑ ΣΤΟΙΧΕΙΑ ΚΑΙ ΠΛΗΡΟΦΟΡΙΕΣ			Ταμειακά διαθέσιμα και ισοδύναμα έναρξης περιόδου	1.286.058,10	747.347,52
1. Δεν υφίστανται εμπράγματα βάρη επί των παγίων περιουσιακών στοιχείων.			Ταμειακά διαθέσιμα και ισοδύναμα λήξης περιόδου	635.466,15	592.203,38
2. Η εταιρεία έχει ελεγχθεί φορολογικά μέχρι 30/6/2006.			περιόδου. Η διαφορά των συγκριτικών στηλών 1/7/2005 έως 31/03/2006 & 1/1/2006 έως 31/3/2006 με την αντίστοιχη δημοσιευμένη κατάσταση στις 17/3/2006 προκύπτει από ανασταξινόμηση κονδυλίων συνοδικά για το διάστημα από 1/7/2005 έως 31/3/2006 α) ευρώ 967.048,03 (έσοδα από χρηματοοικονομικά παράγωγα) α) τον κύκλο εργασιών στο χρηματοοικονομικό κόστος β) ευρώ 1.062.070,78 (κόστος χρηματοοικονομικών παράγωγων) α) το κόστος πωληθέντων γ) ευρώ 82.694,14 (κέρδη από εκποίηση παγίων) από άλλα έσοδα στο χρηματοοικονομικό κόστος και δ) ευρώ 7.732,35 (ζημιές από εκποίηση παγίων) από άλλα έξοδα στο χρηματοοικονομικό κόστος.		
3. Η εταιρεία στις 31.03.2007 απασχολούσε 493 άτομα.					
4. Δεν υπάρχουν επιδικές ή υπό διαιτησία διαφορές δικαστικών ή διοικητικών οργάνων που ενδέχεται να έχουν σημαντική επίπτωση στην οικονομική κατάσταση της εταιρείας.					
5. Η σύσταξη των ανωτέρω οικονομικών καταστάσεων έγινε σύμφωνα με τα Δ.Π.Χ.Π.					
6. Σορρευτικές συναλλαγές της εταιρείας από την έναρξη της διαχειριστικής περιόδου καθώς και τα υπόλοιπα υποχρεώσεων και απαιτήσεων με τα συνδεδεμένα μέρη κατά την έναρξη του Δ.Π.Π 24.					
Δεν υπάρχουν άλλες συναλλαγές πλην των κατωτέρω.					
β) Αγορές αγαθών και υπηρεσιών	123.611,12				
γ) Απαιτήσεις	48.080,93				
δ) Υποχρεώσεις	179.067,08				
8. Ορισμένα κονδύλια των αποτελεσμάτων της περιόδου 31/03/2006 αναμορφώθηκαν για να καταστούν ομοειδή και συγκρίσιμα με τα αντίστοιχα κονδύλια της κλεισμένης					

1.2 ΣΤΟΙΧΕΙΑ ΚΑΤΑΣΤΑΣΗΣ ΑΠΟΤΕΛΕΣΜΑΤΩΝ ΠΕΡΙΟΔΟΥ

Ποσά εκφρασμένα σε ευρώ	01.07.2006 31.03.2007	01.07.2005 31.03.2006	01.01.2007 31.03.2007	01.01.2006 31.03.2006
Κύκλος εργασιών	47.917.877,68	47.126.750,52	14.288.208,28	20.823.303,04
Μικτά κέρδη / (ζημιές)	-1.176.102,21	2.121.591,33	-530.528,78	1.108.381,31
Κέρδη / (ζημιές) προ φόρων, χρηματοδοτικών και επενδυτικών αποτελεσμάτων και αποσβέσεων	503.855,07	3.286.855,60	-102.374,75	1.158.045,50
Κέρδη / (ζημιές) προ φόρων, χρηματοδοτικών και επενδυτικών αποτελεσμάτων	-2.524.959,20	449.266,77	-942.312,34	279.569,39
Κέρδη / (ζημιές) προ φόρων	-3.473.204,59	-196.686,28	-1.318.212,54	-391.416,32
Μείον (Φόροι)	-122.782,65	-152.846,42	-64.155,00	3.879,94
Κέρδη / (ζημιές) μετά από φόρους από συνεχιζόμενες δραστηριότητες	-3.595.987,24	-349.532,70	-1.382.367,54	-387.536,38
Κατανέμονται σε:				
Μετόχους εταιρείας				
Μετόχους μειοψηφείας				
Κέρδη μετά από φόρους ανά μετοχή - βασικά (σε ευρώ)	-0,0683	-0,0079	-0,0190	0,0003

Αχαρνές, 18 Μαΐου 2007

Ο Αντιπρόεδρος του Δ.Σ.
& Δ/νων Σύμβουλος
ΕΥΡΙΠΙΔΗΣ ΧΑΡ. ΔΟΝΤΑΣ
Α.Δ.Τ. Σ 815362

Το Μέλος του Δ.Σ.
& Δ/νων Σύμβουλος
ΑΠΟΣΤΟΛΟΣ ΗΛ. ΔΟΝΤΑΣ
Α.Δ.Τ. Ν 861004

Η Υπεύθυνη Οικονομικών Υπηρεσιών
ΑΡΕΤΗ ΑΝΔΡ. ΑΡΣΕΝΟΠΟΥΛΟΥ
Α.Δ.Τ. Π 395401

ΕΠΙΛΕΚΤΟΣ ΚΛΩΣΤΟΥΦΑΝΤΟΥΡΓΙΑ Α.Ε.Β.Ε.

Έδρα: 15ο χιλ.Λεωφόρου Πάρνηθος - Αχαρνές ΑΡ.Μ.Α.Ε 1419/06/Β/86/43



Συνοπτικά Οικονομικά Στοιχεία και Πληροφορίες της χρήσης από 1η Ιουλίου 2006 έως 30η Ιουνίου 2007 (δημοσιευμένα βάσει των ν.2190, άρθρο 135 για επιχειρήσεις που συντάσσουν ετήσιες οικονομικές καταστάσεις, ενοποιημένες και μη, κατά τα ΔΠΛ)

Τα παρακάτω στοιχεία και πληροφορίες στοχεύουν σε μία γενική ενημέρωση για την οικονομική κατάσταση και τα αποτελέσματα της ΕΠΙΛΕΚΤΟΥ ΚΛΩΣΤΟΥΦΑΝΤΟΥΡΓΙΑΣ Α.Ε.Β.Ε. Ο αναγνώστης που επιζητά να αναγίνει ολοκληρωμένη εικόνα της οικονομικής θέσης και των αποτελεσμάτων της, πρέπει να εξασφαλίσει πρόσβαση στις ετήσιες οικονομικές καταστάσεις που προβλέπουν τα Διεθνή Λογιστικά Πρότυπα καθώς και η έκθεση ελέγχου του ορκωτού ελεγκτή λογιστή. Ενδεικτικά μπορεί να ανατρέξει στη διεύθυνση του διαδικτύου της όπου αναρτώνται τα εν λόγω στοιχεία.

Στοιχεία επεξεργασίας		Σύνθεση Διοικητικού Συμβουλίου	
Διεύθυνση Έδρας Εταιρείας:	15ο χιλ.Λεωφόρου Πάρνηθος- Αχαρνές	Δοτὰς Απ. Ηλιάς	Πρόεδρος, μη εκτελεστικό μέλος
Αριθμός μητρώου Ανωγώνων Εταιρειών:	1419/06/Β/86/43	Δοτὰς Χαρ. Ευριπίδης	Αντιπρόεδρος & Δ/νων Σύμβουλος, εκτελεστικό μέλος
Αρμόδια Αρχή:	Υπουργείο Ανάπτυξης	Δοτὰς Ηλ. Απόστολος	Δ/νων Σύμβουλος, εκτελεστικό μέλος
Ημερομηνία έγκρισης των ετήσιων οικον. καταστάσεων (από τις οποίες αντλήθηκαν τα συνοπτικά στοιχεία):	14 Σεπτεμβρίου 2007	Δοτὰς Χρ. Απόστολος	Εκτελεστικό μέλος
Ορκωτός Ελεγκτής Λογιστής:	ΕΥΣΤΑΘΙΟΣ ΠΡΑΣΙΑΣ (Α.Μ.ΣΟΕΛ 12061)	Αρσενόπουλου Ανθρ. Αρετή	Εκτελεστικό μέλος
Ελεγκτική Εταιρεία:	ΣΥΝΕΡΓΑΖΟΜΕΝΟΙ ΟΡΚΩΤΟΙ ΛΟΓΙΣΤΕΣ Α.Ε.Ο.Ε	Μπισκίκωκος Ε. Γρηγόριος	Μη εκτελεστικό μέλος
Τύπος εκθέσεως ελέγχου ελεγκτών:	Με σύμφωνη γνώμη	Ελευθερίου Αντ. Τριαντάφυλλος	Ανεξάρτητο μη εκτελεστικό μέλος
Διεύθυνση διαδικτύου Εταιρείας:	www.stafilco.com	Θεοδώρα Γ. Ηλιάς	Ανεξάρτητο μη εκτελεστικό μέλος

1.1 ΣΤΟΙΧΕΙΑ ΙΣΟΛΟΓΙΣΜΟΥ			ΣΤΟΙΧΕΙΑ ΚΑΤΑΣΤΑΣΗΣ ΤΑΜΕΙΑΚΩΝ ΡΟΩΝ ΠΕΡΙΟΔΟΥ		
Ποσά εκφρασμένα σε ευρώ	30.06.2007	30.06.2006	Ποσά εκφρασμένα σε ευρώ	01.07.2006 30.06.2007	01.07.2005 30.06.2006
ΕΝΕΡΓΗΤΙΚΟ			Λειτουργικές δραστηριότητες		
Πάγια στοιχεία ενεργητικού	66.635.324,73	66.180.073,30	Λειτουργικές δραστηριότητες		
Αποθέματα	22.121.249,38	27.949.315,56	Κέρδη προ φόρων	-5.851.950,84	-943.529,34
Απαιτήσεις από πελάτες	7.096.005,91	12.568.016,21	Πλέον / μείον προσαρμογές για:		
Λοιπά στοιχεία ενεργητικού	9.093.523,57	11.641.067,64	Αποσβέσεις	3.808.476,22	3.670.746,19
ΣΥΝΟΛΟ ΕΝΕΡΓΗΤΙΚΟΥ	104.946.103,59	118.338.472,71	Προβήψεις	-516.886,69	-803.361,27
ΠΑΘΗΤΙΚΟ			Συναρτηματικές διαφορές	99.430,71	268.674,77
Μακροπρόθεσμες υποχρεώσεις	12.874.695,24	13.471.878,69	Αποτελέσματα (έσοδα,έξοδα κέρδη και ζημιές επενδυτικών δραστηριοτήτων)	-615.889,06	43.758,10
Βραχυπρόθεσμες τραπεζικές υποχρεώσεις	26.888.859,81	28.005.697,36	Χρεωστικοί τόκοι και συναφή έξοδα	1.363.255,99	1.199.958,18
Λοιπές βραχυπρόθεσμες υποχρεώσεις	3.963.624,46	10.120.312,74	Πλέον / μείον προσαρμογές για μεταβολές λογ/μίων κεφαλαίου κίνησης ή που σχετίζονται με τις λειτουργικές δραστηριότητες:		
Σύνολο υποχρεώσεων (α)	43.727.179,51	51.597.888,79	Μείωση / (αύξηση) αποθεμάτων	5.828.066,18	-9.499.543,25
Μετοχικό κεφάλαιο	15.983.821,50	13.335.124,80	Μείωση / (αύξηση) απαιτήσεων	7.734.287,09	-3.703.469,79
Λοιπά στοιχεία Καθαρής θέσης μετόχων Εταιρείας	45.235.102,58	53.405.459,12	(Μείωση) / αύξηση υποχρεώσεων (πλην τραπεζών)	-6.753.500,76	2.610.262,33
Σύνολο καθαρής θέσης μετόχων εταιρείας (β)	61.218.924,08	66.740.583,92	(Μείων):		
Δικαιώματα μειοψηφίας (γ)	0,00	0,00	Χρεωστικοί τόκοι και συναφή έξοδα καταβεβλημένα	-1.667.739,19	-1.120.411,71
Σύνολο καθαρής θέσης εταιρείας (δ)=(β)+(γ)	61.218.924,08	66.740.583,92	Καταβεβλημένοι φόροι	0,00	0,00
ΣΥΝΟΛΟ ΠΑΘΗΤΙΚΟΥ (ε)=(α)+(δ)	104.946.103,59	118.338.472,71	Σύνολο εισροών / (εκροών) από λειτουργικές δραστηριότητες (α)	3.427.549,65	-8.276.915,79
1.2. ΣΤΟΙΧΕΙΑ ΚΑΤΑΣΤΑΣΗΣ ΑΠΟΤΕΛΕΣΜΑΤΩΝ ΧΡΗΣΗΣ			Επενδυτικές δραστηριότητες		
Ποσά εκφρασμένα σε ευρώ	01.07.2006 30.06.2007	01.07.2005 30.06.2006	Απόκτηση θυγατρικών, συγγενών, κοινοπραξιών και λοιπών επεδύσεων	0,00	0,00
Κύκλος εργασιών	59.262.431,80	64.282.412,45	Αγορά ενσώματων και άυλων περιουσιακών στοιχείων	-3.024.173,65	-5.343.869,56
Μικτά κέρδη / (ζημιές)	-1.913.178,36	2.148.085,08	Εισπράξεις από πωλήσεις ενσώματων και άυλων περιουσιακών στοιχείων	75.175,62	76.672,26
Κέρδη / (ζημιές) προ φόρων, χρηματοδοτικών και επενδυτικών αποτελεσμάτων & αποσβέσεων	-865.998,77	3.875.114,32	Τόκοι εισπραχθέντες	40.321,09	19.146,55
Κέρδη / (ζημιές) προ φόρων, χρηματοδοτικών και επενδυτικών αποτελεσμάτων	-4.674.474,99	204.368,13	Σύνολο εισροών / (εκροών) από επενδυτικές δραστηριότητες (β)	-2.908.676,94	-5.248.050,75
Κέρδη / (ζημιές) προ φόρων	-5.851.950,84	-943.529,34	Χρηματοδοτικές δραστηριότητες		
Μείων (Φόροι)	-144.753,14	-212.839,22	Εισπράξεις από αύξηση μετοχικού κεφαλαίου	0,00	0,00
Κέρδη / (ζημιές) μετά από φόρους	-5.996.703,98	-1.156.368,56	Εισπράξεις από εκδοθέντα / αναληφθέντα δάνεια	20.340.000,00	54.867.000,00
Κέρδη μετά από φόρους ανά μετοχή - βασικά (σε ευρώ)	-0,1141	-0,0260	Εξοφλήσεις δανείων	-21.143.769,02	-40.798.854,03
Προτεινόμενο μέρισμα ανά μετοχή (σε ευρώ)	0,00	0,00	Εξοφλήσεις υποχρεώσεων	0,00	0,00
1.3. ΣΤΟΙΧΕΙΑ ΚΑΤΑΣΤΑΣΗΣ ΜΕΤΑΒΟΛΩΝ ΚΑΘΑΡΗΣ ΘΕΣΗΣ ΧΡΗΣΗΣ			από χρηματοδοτικές μισθώσεις (χρεολίσια)	0,00	0,00
Ποσά εκφρασμένα σε ευρώ	30.06.2007	30.06.2006	Μερίσματα πληρωθέντα	-370,97	-4.468,85
Σύνολο καθαρής θέσης έναρξης περιόδου (1.07.2006 και 1.07.2005 αντίστοιχα)	66.740.583,92	66.322.483,16	Σύνολο εισροών / (εκροών) από χρηματοδοτικές δραστηριότητες (γ)	-804.139,99	14.063.677,12
Κέρδη / (ζημιές) της χρήσεως μετά από φόρους	-5.996.703,98	-1.156.368,56	Καθαρή αύξηση / (μείωση) στα ταμειακά διαθέσιμα και ισοδύναμα περιόδου (α) + (β) + (γ)	-285.267,28	538.710,58
Αύξηση / (μείωση) μετοχικού κεφαλαίου	2.648.696,70	0,00	Ταμειακά διαθέσιμα και ισοδύναμα έναρξης περιόδου	1.286.058,10	747.347,52
Κεφαλαίοσηση αποθεματικών & κερδών εις νέον	-2.648.696,70	0,00	Ταμειακά διαθέσιμα και ισοδύναμα λήξης περιόδου	1.000.790,82	1.286.058,10
Διανεμηθέντα μερίσματα	0,00	0,00			
Καθαρό εισόδημα καταχωρημένο απ' ευθείας στην καθαρή θέση	905.153,06	1.574.469,32			
Αγορές (πωλήσεις) ιδίων μετοχών	-430.108,92	0,00			
Καθαρή θέση λήξης περιόδου (30.06.2007 και 30.06.2006 αντίστοιχα)	61.218.924,08	66.740.583,92			

ΠΡΟΞΕΤΑ ΣΤΟΙΧΕΙΑ ΚΑΙ ΠΛΗΡΟΦΟΡΙΕΣ

1. Δεν υφίστανται εμπράγματα βάρη επί των παγίων περιουσιακών στοιχείων.	δ) Απαιτήσεις	3.860,61
2. Η εταιρεία έχει ελεγχθεί φορολογικά μέχρι 30/6/2006.	ε) Υποχρεώσεις	34.978,40
3. Η εταιρεία στις 30.06.2007 απασχολούσε 497 άτομα.	ε) Συναρτηγές και αμοιβές διευθυντικών στελεχών και μελών διοίκησης	475.226,60
4. Δεν υπάρχουν επίδικες ή υπό διαπίστωση διαφορές δικαστικών ή διοικητικών οργάνων που ενδέχεται να έχουν σημαντική επίπτωση στην οικονομική κατάσταση της εταιρείας.	στ) Απαιτήσεις από διευθυντικά στελέχη και μέλη διοίκησης	0,00
5. Η σύνταξη των ανωτέρω οικονομικών καταστάσεων έγινε σύμφωνα με τα Δ.Π.Χ.Π.	ζ) Υποχρεώσεις προς τα διευθυντικά στελέχη και μέλη διοίκησης	0,00
6. Συναρτηγές με συνδεδεμένα μέρη κατά την εννοια του Δ.Λ.Π 24.	7. Κονδύλι ποσού ευρώ 13.587,04 μεταφέρθηκε στα αποτελέσματα της περιόδου 30/06/2006 από τα άλλα έσοδα στα άλλα έξοδα με σκοπό για να καταστούν ομοειδή και συγκρίσιμα με τα αντίστοιχα κονδύλια της κλειόμενης περιόδου.	
α) Πωλήσεις αγαθών και Υπηρεσιών		2.623,34
β) Αγορές αγαθών & υπηρεσιών		162.074,85

Αχαρνές, 14 Σεπτεμβρίου 2007

Ο Αντιπρόεδρος του Δ.Σ. & Δ/νων Σύμβουλος
ΕΥΡΥΠΙΔΗΣ ΧΑΡ. ΔΟΝΤΑΣ
Α.Δ.Τ. Σ 815362

Το Μέλος του Δ.Σ. & Δ/νων Σύμβουλος
ΑΠΟΣΤΟΛΟΣ ΗΛ. ΔΟΝΤΑΣ
Α.Δ.Τ. Ν 861004

Η Υπεύθυνη Οικονομικών Υπηρεσιών
ΑΡΕΤΗ ΑΝΔΡ. ΑΡΣΕΝΟΠΟΥΛΟΥ
Α.Δ.Τ. Π 395401



ΕΠΙΛΕΚΤΟΣ ΚΛΩΣΤΟΥΦΑΝΤΟΥΡΓΙΑ Α.Ε.Β.Ε.

Έδρα: 15ο χιλ.Λεωφόρου Πάρνηθος - Αχαρνές ΑΡ.Μ.Α.Ε 1419/06/Β/86/43



Συνοπτικά Οικονομικά Στοιχεία και πληροφορίες της χρήσης από 1η Ιουλίου 2005 έως 30η Ιουνίου 2006

(δημοσιευμένα βάσει του ν.2190, άρθρο 135 για επιχειρήσεις που συντάσσουν ετήσιες οικονομικές καταστάσεις, ενοποιημένες και μη, κατά τα ΠΛ)

Τα παρακάτω στοιχεία και πληροφορίες στοχεύουν σε μία γενική ενημέρωση για την οικονομική κατάσταση και τα αποτελέσματα της ΕΠΙΛΕΚΤΟΥ ΚΛΩΣΤΟΥΦΑΝΤΟΥΡΓΙΑΣ Α.Ε.Β.Ε. Ο αναγνώστης που επιζητά να αντιληφθεί ολοκληρωμένη εικόνα της οικονομικής θέσης και των αποτελεσμάτων της, πρέπει να εξασφαλίσει πρόσβαση στις ετήσιες οικονομικές καταστάσεις που προβλέπουν τα Διεθνή Λογιστικά Πρότυπα καθώς και η έκθεση ελέγχου του ορκωτού ελεγκτή λογιστή. Ενδεχτικά μπορεί να ανατρέξει στη διεύθυνση του διαδικτύου της όπου αναρτώνται τα εν λόγω στοιχεία.

Στοιχεία επιχείρησης		Σύνθεση Διοικητικού Συμβουλίου	
Διεύθυνση έδρας Εταιρείας:	15ο χιλ.Λεωφόρου Πάρνηθος- Αχαρνές	Δοντάς Απ. Ηλίας	Πρόεδρος, μη εκτελεστικό μέλος
Αριθμός μητρώου Ανωτάτων Εταιρειών:	1419/06/Β/86/43	Δοντάς Χαρ. Ευριπίδης	Αντιπρόεδρος & Δ/νων Σύμβουλος, εκτελεστικό μέλος
Αρμόδια Αρχή:	Υπουργείο Ανάπτυξης	Δοντάς Ηλ. Απόστολος	Δ/νων Σύμβουλος, εκτελεστικό μέλος
Ημερομηνία έγκρισης των ετήσιων οικονομ. καταστάσεων (από τις οποίες αντλήθηκαν τα συνοπτικά στοιχεία):	4 Σεπτεμβρίου 2006	Δοντάς Χρ. Απόστολος	Εκτελεστικό μέλος
Ορκωτός Ελεγκτής Λογιστής:	ΕΥΣΤΑΘΙΟΣ ΠΡΑΣΣΑΣ (Α.Μ.ΣΟΕΑ 12061)	Μπιστικώκος Ε. Γρηγόριος	Μη εκτελεστικό μέλος
Ελεγκτική Εταιρεία:	ΣΥΝΕΡΓΑΖΟΜΕΝΟΙ ΟΡΚΩΤΟΙ ΛΟΓΙΣΤΕΣ Α.Ε.Ο.Ε	Ελευθερίου Αντ. Τριαντάφυλλος	Ανεξάρτητο μη εκτελεστικό μέλος
Τύπος εκθέσεως ελέγχου ελεγκτών:	Με σύμφωνη γνώμη-θέματα έμφρασης	Σαραντάπουλος Στ. Σπυριδών	Ανεξάρτητο μη εκτελεστικό μέλος
Διεύθυνση διαδικτύου Εταιρείας:	www.stafilco.com		

1.1 ΣΤΟΙΧΕΙΑ ΙΣΟΛΟΓΙΣΜΟΥ			ΣΤΟΙΧΕΙΑ ΚΑΤΑΣΤΑΣΗΣ ΤΑΜΕΙΑΚΩΝ ΡΟΩΝ ΠΕΡΙΟΔΟΥ		
Ποσά εκφρασμένα σε ευρώ	30.06.2006	30.06.2005	Ποσά εκφρασμένα σε ευρώ	01.07.2005 30.06.2006	01.07.2004 30.06.2005
ΕΝΕΡΓΗΤΙΚΟ			Λειτουργικές δραστηριότητες		
Πάγια στοιχεία Ενεργητικού	66.180.073,30	64.061.242,63	Κέρδη προ φόρων	-943.529,34	-2.676.286,96
Αποθέματα	27.949.315,56	18.449.772,31	Πλέον / μείον προσαρμογές για:		
Απαιτήσεις από πελάτες	12.568.016,21	11.775.744,92	Αποσβέσεις	3.670.746,19	3.972.153,22
Λοιπά στοιχεία ενεργητικού	11.641.067,64	8.138.507,16	Προβλέψεις	-803.361,27	136.515,40
ΣΥΝΟΛΟ ΕΝΕΡΓΗΤΙΚΟΥ	118.338.472,71	102.425.267,02	Συναλλαγματικές διαφορές	268.674,77	378.725,49
ΠΑΘΗΤΙΚΟ			Αποτελέσματα (εσοδα, έξοδα κέρδη και ζημιές επενδυτικής δραστηριότητας)	43.758,10	212.039,32
Μακροπρόθεσμες υποχρεώσεις	13.471.878,69	14.829.642,49	Χρεωστικοί τόκοι και συναφή έξοδα	1.199.958,18	596.594,01
Βραχυπρόθεσμες τραπεζικές υποχρεώσεις	28.005.697,36	13.905.769,84	Πλέον/μείον προσαρμογές για μεταβολές λογαριασμών κεφαλαίου κίνησης ή που σχετίζονται με τις λειτουργικές δραστηριότητες:		
Λοιπές βραχυπρόθεσμες υποχρεώσεις	10.120.312,74	7.367.371,53	Μείωση/(αύξηση) αποθεμάτων	-9.499.543,25	1.001.144,45
Σύνολο υποχρεώσεων (α)	51.597.888,79	36.102.783,86	Μείωση/(αύξηση) απαιτήσεων	-3.703.469,79	2.110.658,94
Μετοχικό κεφάλαιο	13.335.124,80	13.335.124,80	(Μείωση)/αύξηση υποχρεώσεων (ήπην τραπεζών) (Μείον):	2.610.262,33	-1.981.811,33
Λοιπά στοιχεία Καθαρή θέση μετόχων Εταιρείας	53.405.459,12	52.987.358,36	Χρεωστικοί τόκοι & συναφή έξοδα καταβεβλημένα	-1.120.411,71	-242.111,37
Σύν. καθαρή θέση μετόχων εταιρείας (β)	66.740.583,92	66.322.483,16	Σύνολο εισροών/(εκροών)	-8.276.915,79	3.507.601,17
Δικαιώματα μειοψηφίας (γ)	0	0	από λειτουργικές δραστηριότητες (α)		
Σύνολο καθαρή θέση εταιρείας (δ) = (β) + (γ)	66.740.583,92	66.322.483,16	Επενδυτικές δραστηριότητες		
ΣΥΝΟΛΟ ΠΑΘΗΤΙΚΟΥ (ε) = (α) + (δ)	118.338.472,71	102.425.267,02	Αγορά ενσώματων και άυλων παγίων περιουσιακών στοιχείων	-5.343.869,56	-8.514.396,03
			Εισπραξεις από πωλήσεις ενσώματων και άυλων παγίων	76.672,26	0,00
			Τόκοι εισπραχθέντες	19.146,55	21.894,42
			Μερίσματα εισπραχθέντα	0,00	0,00
			Σύνολο εισροών / (εκροών) από επενδυτικές δραστηριότητες (β)	-5.248.050,75	-8.492.501,61
			Χρηματοδοτικές δραστηριότητες		
			Εισπράξεις από αύξηση μετοχικού κεφαλαίου	0,00	0,00
			Εισπράξεις από εκδόσεις/αναηφθέντα δάνεια	54.867.000,00	36.558.137,50
			Εξοφλήσεις δανείων	-40.798.854,03	-34.454.359,21
			Εξοφλήσεις υποχρεώσεων από χρηματοδοτικές μισθώσεις (χρεολύσια)	0,00	0,00
			Μερίσματα πληρωθέντα	-4.468,85	-4.870,76
			Σύνολο εισροών / (εκροών) από χρηματοδοτικές δραστηριότητες (γ)	14.063.677,12	2.098.907,53
			Καθαρή αύξηση / (μείωση) στα ταμειακά διαθέσιμα και ισοδύναμα περιόδου (α) + (β) + (γ)	538.710,58	-2.885.992,91
			Ταμειακά διαθέσιμα και ισοδύναμα έναρξης περιόδου	747.347,52	3.633.340,43
			Ταμειακά διαθέσιμα και ισοδύναμα λήξης περιόδου	1.286.058,10	747.347,52

ΠΡΟΣΘΕΤΑ ΣΤΟΙΧΕΙΑ ΚΑΙ ΠΛΗΡΟΦΟΡΙΕΣ

1. Δεν υφίστανται εμπόδια βάρη επί των παγίων περιουσιακών στοιχείων.
2. Η εταιρεία έχει ελεγχθεί φορολογικά μέχρι 30/6/2002.
3. Η εταιρεία στις 30.06.2006 απασχολούσε 544 άτομα.
4. Δεν υπάρχουν επίδικες ή υπό διαπίστωση διαφορές δικαστικών ή διοικητικών οργάνων που ενδέχεται να έχουν σημαντική επίπτωση στην οικονομική κατάσταση της εταιρείας.
5. Δεν υπάρχουν συνδεδεμένα μέρη κατά την έννοια του Δ.Λ.Π. 24.
6. Η ανάλυση των ανωτέρω οικονομικών καταστάσεων έγινε σύμφωνα με τα Δ.Π.Χ.Π.
7. Επενδύσεις χρήσης 5.769.426,05
8. Το θέμα έμφρασης στην Έκθεση Ελέγχου του Ορκωτού Ελεγκτή - Λογιστή αφορά ανέλεγκτες φορολογικά χρήσεις.

Αχαρνές, 4 Σεπτεμβρίου 2006

**Ο Αντιπρόεδρος του Δ.Σ.
& Δ/νων Σύμβουλος**
ΕΥΡΙΠΙΔΗΣ ΧΑΡ. ΔΟΝΤΑΣ
Α.Δ.Τ. Σ 815362

**Το Μέλος του Δ.Σ.
& Δ/νων Σύμβουλος**
ΑΠΟΣΤΟΛΟΣ ΗΛ. ΔΟΝΤΑΣ
Α.Δ.Τ. Ν 861004

Η Υπεύθυνη Οικονομικών Υπηρεσιών
ΑΡΕΤΗ ΑΝΔΡ. ΑΡΣΕΝΟΠΟΥΛΟΥ
Α.Δ.Τ. Π 395401

