



# **ΤΕΞΑΠΡΕΤ Α.Ε.**

**ΧΗΜΙΚΟΤΕΧΝΙΚΗ ΕΠΕΞΕΡΓΑΣΙΑ ΠΡΟΪΟΝΤΩΝ  
ΚΛΩΣΤΟΥΨΑΝΤΟΥΡΓΙΑΣ**

## **ΕΤΗΣΙΟ ΔΕΛΤΙΟ - ΑΠΟΛΟΓΙΣΜΟΣ ΧΡΗΣΕΩΣ**

**ΔΙΑΧΕΙΡΙΣΤΙΚΗ ΧΡΗΣΗ 01.07.2006 – 30.06.2007**

**Σύμφωνα με τις διατάξεις**

**του άρθρου 8 της Απόφασης 5/204/14.11.2000 της Επιτροπής  
Κεφαλαιαγοράς**

**και του άρθρου 1 της Απόφασης 7/372/15.02.2006 της Επιτροπής  
Κεφαλαιαγοράς**

**Θεσσαλονίκη, Νοέμβριος 2007**

**ΠΙΝΑΚΑΣ ΠΕΡΙΕΧΟΜΕΝΩΝ**

	<b>Πρόσκληση Μετόχων στην Τακτική Γενική Συνέλευση των Μετόχων</b>	<b>3</b>
<b>Κεφάλαιο 1</b>	<b>Συνοπτικά οικονομικά μεγέθη της ΤΕΞΑΠΡΕΤ ΑΕ</b>	
1.1	Συνοπτικά οικονομικά στοιχεία και ποσοστά μεταβολών	4
1.2	Χρηματοοικονομικοί Δείκτες	6
1.3	Επεξήγηση Χρηματοοικονομικών Δεικτών	7
<b>Κεφάλαιο 2</b>	<b>Πληροφορίες για τη σύνταξη του Ετήσιου Δελτίου και τους Ελεγκτές</b>	
2.1	Τακτικοί Ανεξάρτητοι Ορκωτοί Ελεγκτές Λογιστές	9
2.2	Φορολογικοί Έλεγχοι	9
<b>Κεφάλαιο 3</b>	<b>Σημαντικά στοιχεία για την Εταιρεία</b>	
3.1	Δημόσιες Προσφορές	10
3.2	Σημαντικές δικαστικές εκκρεμότητες – Άδειες	10
3.3	Αγορά Ιδίων Μετοχών	10
3.4	Σημαντικές εξελίξεις εξεταζόμενης χρήσης	10
3.5	Σύνταξη Εσωτερικού Κανονισμού Λειτουργίας	10
<b>Κεφάλαιο 4</b>	<b>Χρηματιστηριακά στοιχεία μετοχής</b>	
4.1	Χρηματιστηριακά στοιχεία μετοχής - Διαγράμματα	11
4.2	Εταιρικές ανακοινώσεις χρήσεως	14
<b>Κεφάλαιο 5</b>	<b>Πληροφορίες για την Εταιρεία</b>	
5.1	Γενικές πληροφορίες	15
5.2	Ιστορικό	16
5.3	Αντικείμενο εργασιών της ΤΕΞΑΠΡΕΤ Α.Ε.	17
5.4	Πάγια περιουσιακά στοιχεία – Εγγυήσεις και εμπράγματα ασφάλειες	19
5.5	Πολιτική Επενδύσεων	22
<b>Κεφάλαιο 6</b>	<b>Πληροφορίες σχετικά με το Κεφάλαιο, τους Μετόχους, τη Διοίκηση &amp; το Προσωπικό της Εταιρείας</b>	
6.1	Εξέλιξη Μετοχικού κεφαλαίου της Εταιρείας	23
6.2	Ίδια κεφάλαια – Λογιστική αξία μετοχής	27
6.3	Μέτοχοι	28
6.4	Δικαιώματα Μετόχων	29
6.5	Διοίκηση - Διεύθυνση της Εταιρείας	32
6.6	Συμμετοχές των μελών του Δ.Σ., των Οργάνων Διευθύνσεως και εποπτείας στο Δ.Σ. ή /και στο Μετοχικό Κεφάλαιο (>10%) άλλων εταιριών	35
6.7	Προσωπικό	35
6.8	Οργανόγραμμα	37
6.9	Εταιρική Διακυβέρνηση – Τμήμα Εσωτερικού Ελέγχου – Κανονισμός Λειτουργίας	38

**ΕΤΗΣΙΟ ΔΕΛΤΙΟ - ΑΠΟΛΟΓΙΣΜΟΣ ΧΡΗΣΕΩΣ**  
**Διαχειριστική χρήση 01.07.2006 έως 30.06.2007**

---

<b>Κεφάλαιο 7</b>	<b>Οικονομικές Καταστάσεις - Απολογιστικά Στοιχεία της Εταιρείας</b>	
7.1	Στοιχεία Ισολογισμού – Κατάσταση Μεταβολών Καθαρής Θέσης	39
7.2	Στοιχεία Κατάστασης Αποτελεσμάτων Χρήσεως	40
7.3	Στοιχεία Κατάστασης Ταμιακών Ροών Χρήσεως	41
7.4	Έκθεση Ελέγχου Ανεξάρτητου Ορκωτού Ελεγκτή Λογιστή	42
7.5	Σημειώσεις επί των Στοιχείων των Οικονομικών Καταστάσεων	44
<b>Κεφάλαιο 8</b>	<b>Επεξηγηματικές Σημειώσεις επί των Οικονομικών Καταστάσεων</b>	<b>52</b>
<b>Κεφάλαιο 9</b>	<b>Συνδεδεμένες εταιρείες</b>	
9.1	Συνδεδεμένες εταιρείες με την ΤΕΞΑΠΡΕΤ Α.Ε.	66
9.2	Θυγατρικές Εταιρείες	66
9.3	Συγγενείς Εταιρείες	66
9.4	Εταιρείες στο μετοχικό κεφάλαιο των οποίων συμμετέχουν Μέλη του Δ.Σ., Όργανα Διευθύνσεως και Εποπτείας της ΤΕΞΑΠΡΕΤ Α.Ε.	67
<b>Κεφάλαιο 10</b>	<b>Πρόσφατες εξελίξεις – Μακροχρόνιοι στόχοι και Προοπτικές</b>	
10.1	Στόχοι και προοπτικές της ΤΕΞΑΠΡΕΤ Α.Ε.	69
<b>Κεφάλαιο 11</b>	<b>Έγκριση των ετήσιων Οικονομικών Καταστάσεων – Έκθεση του Διοικητικού Συμβουλίου – Ενδιάμεσες Οικονομικές Καταστάσεις</b>	<b>70</b>

**ΠΡΟΣΚΛΗΣΗ**  
**των κ.κ. Μετόχων της Ανώνυμης Εταιρείας με την επωνυμία**  
**ΤΕΞΑΠΡΕΤ Α.Ε.**  
**ΧΗΜΙΚΟΤΕΧΝΙΚΗ ΕΠΕΞΕΡΓΑΣΙΑ ΠΡΟΪΟΝΤΩΝ ΚΛΩΣΤΟΥΨΑΝΤΟΥΡΓΙΑΣ**  
**στην Ετήσια Τακτική Γενική Συνέλευση**  
**(Αρ. Μ.Α.Ε. 9329/06/Β/86/22)**

Συμφώνως προς τον Νόμον 2190/20 περί Ανωνύμων Εταιρειών, κατόπιν δε αποφάσεως του Διοικητικού Συμβουλίου, καλούνται οι κ.κ. Μέτοχοι της Εταιρείας στην Ετήσια Τακτική Γενική Συνέλευση για την 21<sup>η</sup> Δεκεμβρίου 2007 ημέρα Παρασκευή και ώρα 12<sup>η</sup> μεσημβρινή εις τα εν Καλοχωρίω γραφεία αυτής προς λήψιν αποφάσεων επί των παρακάτω θεμάτων της ημερησίας διατάξεως:

1. Υποβολή και ανάγνωση της Έκθεσης Διαχειρίσεως του Διοικητικού Συμβουλίου και της Εκθέσεως Ελέγχου των Ορκωτών Ελεγκτών Λογιστών επί των Οικονομικών Καταστάσεων και των πεπραγμένων της διαχειριστικής χρήσης 01.07.2006 – 30.06.2007.
2. Υποβολή και έγκριση του Ισολογισμού της διαχειριστικής χρήσεως 01.07.2006 - 30.06.2007 μετά της αναλύσεως των αποτελεσμάτων της χρήσεως και του πίνακα Διαθέσεως των αποτελεσμάτων.
3. Απαλλαγή των μελών του Διοικητικού Συμβουλίου και των Ελεγκτών από πάσης ευθύνης και αποζημιώσεως για την χρήσιν ταύτην.
4. Εκλογή ενός (1) Ορκωτού Ελεγκτή Λογιστή Τακτικού και ενός (1) Αναπληρωματικού για τη χρήση 2007 - 2008 και προσδιορισμός της αμοιβής αυτών.
5. Προέγκριση καταβολής αμοιβών στα μέλη του Διοικητικού Συμβουλίου για την διαχειριστική χρήση 01.07.2007 – 30.06.2008.
6. Έγκριση του δικαιώματος του Διοικητικού Συμβουλίου να πραγματοποιεί επενδύσεις άνω των 293.470,29 ευρώ σύμφωνα με το άρθρο 27 του Καταστατικού της Εταιρείας.
7. Λοιπές ανακοινώσεις.

Οι κ.κ. Μέτοχοι για να μετάσχουν στην Ετήσια Τακτική Γενική Συνέλευση της 21.12.2007 θα πρέπει σύμφωνα με το νόμο να ζητήσουν από τον χειριστή του λογαριασμού τους ή από το Κεντρικό Αποθετήριο Αξιών Αθηνών τη δέσμευση του συνόλου ή μέρους των μετοχών τους και να παραλάβουν τη σχετική Βεβαίωση Δέσμευσης Μετοχών, την οποία πρέπει να καταθέσουν στα γραφεία της Εταιρείας στο Καλοχώρι Θεσσαλονίκης πέντε (5) τουλάχιστον ημέρες πριν από την ημερομηνία σύγκλησης της Συνέλευσης. Εντός της αυτής προθεσμίας κατατίθενται και τα τυχόν έγγραφα αντιπροσωπεύσεως από τους εξουσιοδοτημένους και νόμιμους εκπροσώπους.

Θεσσαλονίκη, 5 Σεπτεμβρίου 2007

Το Διοικητικό Συμβούλιο

**ΕΤΗΣΙΟ ΔΕΛΤΙΟ - ΑΠΟΛΟΓΙΣΜΟΣ ΧΡΗΣΕΩΣ**  
**Διαχειριστική χρήση 01.07.2006 έως 30.06.2007**

**Κεφάλαιο 1: Συνοπτικά οικονομικά μεγέθη της ΤΕΞΑΠΡΕΤ Α.Ε.**

**1.1 Συνοπτικά οικονομικά στοιχεία και ποσοστά μεταβολών**

<b>ΣΤΟΙΧΕΙΑ ΙΣΟΛΟΓΙΣΜΟΥ</b>			
<i>ποσά σε €</i>	<b>01.07.2006 30.06.2007</b>	<i>Μεταβολή %</i>	<b>01.07.2005 30.06.2006</b>
Πάγια στοιχεία ενεργητικού	9.333.459,13	-4,51%	9.774.755,78
Αποθέματα	2.072.765,17	-15,32%	2.447.648,45
Απαιτήσεις από πελάτες	3.823.989,08	28,95%	2.965.577,68
Λοιπά στοιχεία ενεργητικού	1.134.223,45	-1,53%	1.151.890,50
<b>Σύνολο Ενεργητικού</b>	<b>16.364.436,83</b>	<b>0,15%</b>	<b>16.339.872,41</b>
Μακροπρόθεσμες υποχρεώσεις	1.901.480,28	-2,87%	1.957.663,05
Οφειλές προς προμηθευτές	1.014.925,50	4,19%	974.122,30
Βραχυπρόθεσμες τραπεζικές υποχρεώσεις	2.986.138,06	14,42%	2.609.707,21
Λοιπές βραχυπρόθεσμες υποχρεώσεις	237.114,73	-13,00%	272.537,56
<b>Σύνολο υποχρεώσεων (α)</b>	<b>6.139.658,57</b>	<b>5,60%</b>	<b>5.814.030,12</b>
Μετοχικό Κεφάλαιο	4.454.400,00	0,00%	4.454.400,00
Λοιπά στοιχεία Καθαρής Θέσης Μετόχων	5.770.378,26	-4,96%	6.071.442,29
<b>Σύνολο Καθαρής Θέσης Μετόχων Εταιρείας (β)</b>	<b>10.224.778,26</b>	<b>-2,86%</b>	<b>10.525.842,29</b>
Δικαιώματα Μειοψηφίας (γ)	0,00	0,00%	0,00
<b>Σύνολο Καθαρής Θέσης (δ) = (β) + (γ)</b>	<b>10.224.778,26</b>	<b>-2,86%</b>	<b>10.525.842,29</b>
<b>Σύνολο Παθητικού</b>	<b>16.364.436,83</b>	<b>0,15%</b>	<b>16.339.872,41</b>
Λογιστική Αξία Μετοχής (ποσά σε €)	0,734		0,756

**ΕΤΗΣΙΟ ΔΕΛΤΙΟ - ΑΠΟΛΟΓΙΣΜΟΣ ΧΡΗΣΕΩΣ**  
**Διαχειριστική χρήση 01.07.2006 έως 30.06.2007**

<b>ΣΤΟΙΧΕΙΑ ΚΑΤΑΣΤΑΣΗΣ ΑΠΟΤΕΛΕΣΜΑΤΩΝ ΧΡΗΣΕΩΣ</b>			
<i>ποσά σε €</i>	<b>01.07.2006 30.06.2007</b>	<i>Μεταβολή %</i>	<b>01.07.2005 30.06.2006</b>
Κύκλος εργασιών	10.208.004,32	14,65%	8.903.362,29
Κόστος πωλήσεων	-9.153.646,48	12,96%	-8.103.499,49
<b>Μικτά κέρδη</b>	<b>1.054.357,84</b>	<b>31,82%</b>	<b>799.862,80</b>
Πλέον: Άλλα έσοδα	42.518,91	-16,38%	50.850,77
<b>Σύνολο</b>	<b>1.096.876,75</b>	<b>28,93%</b>	<b>850.713,57</b>
<b>Λειτουργικά Έξοδα</b>			
Έξοδα διοικητικής λειτουργίας	-413.169,61	17,60%	-351.349,46
Έξοδα λειτουργίας διαθέσεως	-307.702,79	-4,39%	-321.824,80
<b>Κέρδη (ζημίες) προ φόρων, χρηματοδοτικών, επενδυτικών αποτελεσμάτων και αποσβέσεων</b>	<b>376.004,36</b>	<b>111,79%</b>	<b>177.539,31</b>
Αποσβέσεις	-755.062,05	-8,03%	-820.996,28
<b>Κέρδη (ζημίες) προ φόρων, χρηματοδοτικών και επενδυτικών αποτελεσμάτων</b>	<b>-379.057,70</b>	<b>-41,09%</b>	<b>-643.456,97</b>
Έξοδα χρηματοοικονομικής λειτουργίας	-174.071,91	9,89%	-158.404,13
<b>Κέρδη (ζημίες) προ φόρων</b>	<b>-553.129,61</b>	<b>-31,02%</b>	<b>-801.861,10</b>
Μείον φόροι	88.410,15	8.473,94%	1.031,15
<b>Κέρδη (ζημίες) μετά από φόρους</b>	<b>-464.719,46</b>	<b>-41,97%</b>	<b>-800.829,95</b>
<b><u>Κατανέμονται σε:</u></b>			
Μετόχους Εταιρείας	-464.719,46		-800.829,95
Μετόχους Μειοψηφίας	0,00		0,00
Κέρδη μετά από φόρους ανά μετοχή – βασικά (σε ευρώ)	-0,0334		-0,0575
Προτεινόμενο μέρισμα ανά μετοχή (σε ευρώ)	0,00		0,00
Σταθμισμένος Αριθμός Μετοχών τέλους χρήσεως	13.920.000		13.920.000

**ΕΤΗΣΙΟ ΔΕΛΤΙΟ - ΑΠΟΛΟΓΙΣΜΟΣ ΧΡΗΣΕΩΣ**  
**Διαχειριστική χρήση 01.07.2006 έως 30.06.2007**

**1.2 Χρηματοοικονομικοί δείκτες**

Στον παρακάτω πίνακα παρουσιάζονται οι χρηματοοικονομικοί δείκτες για τις δύο χρήσεις 01.07.2006 - 30.06.2007 και 01.07.2005 - 30.06.2006 :

<b>Χρηματοοικονομικοί δείκτες</b>		
<b>Χρήση</b>	<b>01.07.2006 30.06.2007</b>	<b>01.07.2005 30.06.2006</b>
<b>Εξέλιξης (%)</b>		
Συνόλου Κύκλου εργασιών	14,65%	29,08%
Κερδών (ζημιών) προ φόρων	-31,02%	57,48%
Κερδών (ζημιών) μετά από φόρους σύνολο	-41,97%	0,43%
Συνολικών απασχολούμενων κεφαλαίων	0,15%	-6,85%
<b>Αποδοτικότητας (%)</b>		
μ.ο. αποδοτικότητας Ιδίων Κεφαλαίων (προ φόρων)	-1,33%	-4,95%
μ.ο αποδοτικότητας συνολικών απασχολούμενων Κεφαλαίων (προ φόρων)	-1,11%	-0,95%
<b>Κυκλοφοριακής Ταχύτητας (ημέρες)</b>		
Αποθεμάτων (ημέρες)	82,7	110,2
Πελατών και βραχυπρ. επιταγών εισπρακτέων (ημέρες)	136,7	121,6
Προμηθευτών και επιταγών πληρωτέων (ημέρες)	40,5	43,9
<b>Δανειακής επιβάρυνσης (:1)</b>		
Ξένα / Ίδια κεφάλαια	0,6	0,4
Τραπεζικές υποχρεώσεις / Ίδια κεφάλαια	0,5	0,4
<b>Ρευστότητας (:1)</b>		
Γενική ρευστότητα	2,4	2,5
Ειδική ρευστότητα	1,7	1,6

**ΕΤΗΣΙΟ ΔΕΛΤΙΟ - ΑΠΟΛΟΓΙΣΜΟΣ ΧΡΗΣΕΩΣ**  
**Διαχειριστική χρήση 01.07.2006 έως 30.06.2007**

**1.3 Επεξήγηση Χρηματοοικονομικών Δεικτών**

<b>ΔΕΙΚΤΕΣ ΕΞΕΛΙΞΗΣ (%)</b>	
Κύκλου εργασιών	$\frac{[(\text{Κύκλος Εργασιών Τρέχουσας Χρήσης} - \text{Κύκλος Εργασιών Προηγούμενης Χρήσης}) / \text{Κύκλος Εργασιών Προηγούμενης Χρήσης}] \times 100$
Κέρδη προ Φόρων	$\frac{[(\text{Κέρδη προ Φόρων Τρέχουσας Χρήσης} - \text{Κέρδη προ Φόρων Προηγούμενης Χρήσης}) / \text{Κέρδη προ Φόρων Προηγούμενης Χρήσης}] \times 100$
Κερδών μετά από Φόρους Χρήσης	$\frac{[(\text{Κέρδη μετά από φόρους \& αμοιβές Δ.Σ. Τρέχουσας Χρήσης} - \text{Κέρδη μετά από φόρους \& αμοιβές Δ.Σ. Προηγούμενης Χρήσης}) / \text{Κέρδη μετά από φόρους \& αμοιβές Δ.Σ. Προηγούμενης Χρήσης}] \times 100$
Συνολικών Απασχολούμενων Κεφαλαίων	$\frac{[(\text{Σύνολο Ενεργητικού Τρέχουσας Χρήσης} - \text{Σύνολο Ενεργητικού Προηγούμενης Χρήσης}) / \text{Σύνολο Ενεργητικού Προηγούμενης Χρήσης}] \times 100$
<b>ΔΕΙΚΤΕΣ ΑΠΟΔΟΤΙΚΟΤΗΤΑΣ (προ φόρων) (%)</b>	
Μέσου όρου Ιδίων Κεφαλαίων	$\frac{[\text{Κέρδη Προ Φόρων Τρέχουσας Χρήσης} / (\text{Ιδια Κεφάλαια Τρέχουσας Χρήσης} + \text{Ιδια Κεφάλαια Προηγούμενης Χρήσης} / 2)] \times 100$
Μέσου όρου Συνολικών Απασχολούμενων Κεφαλαίων	$\frac{\{[\text{Κέρδη προ Φόρων Τρέχουσας Χρήσης} + \text{Χρηματοοικονομικά έξοδα}] / [(\text{Σύνολο Ενεργητικού Τρέχουσας Χρήσης} + \text{Σύνολο Ενεργητικού Προηγούμενης Χρήσης}) / 2]\} \times 100$
<b>ΔΕΙΚΤΕΣ ΚΥΚΛΟΦΟΡΙΑΚΗΣ ΤΑΧΥΤΗΤΑΣ (ημέρες)</b>	
Αποθεμάτων	$= (\text{Αποθέματα Τρέχουσας Χρήσης} / \text{Κόστος Πωληθέντων (προ αποσβέσεων) τρέχουσας χρήσης}) \times 365$
Πελατών – Επιταγών Εισπρακτέων	$= \frac{[(\text{Πελάτες, Γραμμάτια \& Επιταγές Εισπρακτέες, Γραμμάτια \& Επιταγές σε καθυστέρηση Τρέχουσας χρήσης}) / \text{Σύνολο Κύκλου Εργασιών Τρέχουσας Χρήσης}] \times 365$
Προμηθευτών - Γραμμ. & Επιταγών Πληρωτέων	$= \frac{[(\text{Προμηθευτές, Γραμμάτια \& Επιταγές Πληρωτέες Τρέχουσας Χρήσης}) / \text{Κόστος Πωληθέντων Τρέχουσας χρήσης}] \times 365$
<b>ΔΕΙΚΤΕΣ ΔΑΝΕΙΑΚΗΣ ΕΠΙΒΑΡΥΝΣΗΣ (:1)</b>	
Ξένα /Ιδια Κεφάλαια	$= \frac{(\text{Μακροπρόθεσμες Υποχρεώσεις} + \text{Βραχυπρόθεσμες Υποχρεώσεις} + \text{Μεταβατικοί Λογαριασμοί Παθητικού}) / \text{Σύνολο Ιδίων Κεφαλαίων}}$
Τραπεζικές Υποχρεώσεις / Ιδια Κεφάλαια	$= \frac{(\text{Μακροπρόθεσμα Δάνεια Τραπεζών} + \text{Βραχυπρόθεσμες Υποχρεώσεις προς Τράπεζες} + \text{Τραπεζικές Υποχρεώσεις Πληρωτέες στην Επόμενη Χρήση}) / \text{Σύνολο Ιδίων Κεφαλαίων}}$
<b>ΔΕΙΚΤΕΣ ΡΕΥΣΤΟΤΗΤΑΣ (:1)</b>	
Γενική Ρευστότητα	$= \frac{(\text{Κυκλοφορούν Ενεργητικό} + \text{Μεταβατικοί Λογαριασμοί Ενεργητικού}) / (\text{Σύνολο Βραχυπρόθεσμων Υποχρεώσεων} + \text{Μεταβατικοί Λογαριασμοί Παθητικού})$
Ειδική Ρευστότητα	$= \frac{(\text{Κυκλοφορούν Ενεργητικό} + \text{Μεταβατικοί Λογαριασμοί Ενεργητικού} - \text{Αποθέματα}) / (\text{Βραχυπρόθεσμες Υποχρεώσεις} + \text{Μεταβατικοί Λογαριασμοί Παθητικού})$

## **Κεφάλαιο 2: Πληροφορίες για την σύνταξη του Ετήσιου Δελτίου και τους Ελεγκτές**

Στο παρόν Ετήσιο Δελτίο περιέχονται όλες οι πληροφορίες και τα οικονομικά στοιχεία που είναι απαραίτητα, για την σωστή εκτίμηση της περιουσίας, της χρηματοοικονομικής κατάστασης, των αποτελεσμάτων και των προοπτικών της εταιρείας “ΤΕΞΑΠΡΕΤ Α.Ε.” (στο εξής η «Εταιρεία»), για τους επενδυτές και τους συμβούλους επί των επενδύσεών τους.

Οι επενδυτές που ενδιαφέρονται για περισσότερες πληροφορίες θα μπορούν να απευθύνονται κατά τις εργάσιμες ημέρες και ώρες στα γραφεία της Εταιρείας, στο Καλοχώρι Θεσσαλονίκης στον κ. Κωνσταντίνο Νικολαΐδη, Υπεύθυνο του Τμήματος Ανακοινώσεων και Εξυπηρέτησης Μετόχων, τηλ. 2310 751 612.

Η σύνταξη και η διάθεση του παρόντος Ετήσιου Δελτίου έγινε σύμφωνα με τις διατάξεις του άρθρου 8 της υπ’ αριθμ. 5/204/14-11-2000 και του άρθρου 1 της υπ’ αριθμ. 7/372/15-02-2006 Αποφάσεων του Δ.Σ. της Επιτροπής Κεφαλαιαγοράς και καλύπτει τις ανάγκες πληροφόρησης των επενδυτών, όπως αυτές καθορίζονται από τις διατάξεις του Π.Δ. 348/1985.

Υπεύθυνοι για την σύνταξη του Ετήσιου Δελτίου και την ακρίβεια των στοιχείων που περιέχει είναι οι:

- Ο κ. Παύλος Ιωσήφ Καράσσο, Διευθύνων Σύμβουλος, Καλοχώρι Θεσσαλονίκης, τηλ. 2310 751 612.
- Ο κ. Κωνσταντίνος Νικολαΐδης, Υπεύθυνος του Τμήματος Ανακοινώσεων και Εξυπηρέτησης Μετόχων και Μέλος Δ.Σ., Καλοχώρι Θεσσαλονίκης, τηλ. 2310 751 612.

Το Διοικητικό Συμβούλιο της Εταιρείας δηλώνει ότι όλα τα μέλη του έχουν λάβει γνώση του περιεχομένου του παρόντος Ετήσιου Δελτίου και μαζί με τους συντάκτες του βεβαιώνουν υπεύθυνα ότι:

- Όλες οι πληροφορίες και τα στοιχεία που περιέχονται στο Ετήσιο Δελτίο είναι πλήρη και αληθή.
- Δεν υπάρχουν άλλα στοιχεία και δεν έχουν λάβει χώρα γεγονότα, η απόκρυψη ή παράλειψη των οποίων θα μπορούσε να καταστήσει παραπλανητικό το σύνολο ή μέρος των στοιχείων και πληροφοριών που περιέχονται στο Ετήσιο Δελτίο.
- Σε βάρος της Εταιρείας δεν εκκρεμούν δικαστικές διαφορές ή διαιτησίες, οι οποίες θα μπορούσαν να έχουν σημαντικές επιπτώσεις στην οικονομική της κατάσταση.

**ΕΤΗΣΙΟ ΔΕΛΤΙΟ - ΑΠΟΛΟΓΙΣΜΟΣ ΧΡΗΣΕΩΣ**  
**Διαχειριστική χρήση 01.07.2006 έως 30.06.2007**

---

## 2.1 ΤΑΚΤΙΚΟΙ ΑΝΕΞΑΡΤΗΤΟΙ ΟΡΚΩΤΟΙ ΕΛΕΓΚΤΕΣ ΛΟΓΙΣΤΕΣ

Η ΤΕΞΑΠΡΕΤ Α.Ε. ελέγχεται από Ορκωτούς Ελεγκτές Λογιστές του Σώματος Ορκωτών Ελεγκτών Λογιστών :

Τον έλεγχο της χρήσης 01.07.2006 - 30.06.2007 διενήργησε ο Ορκωτός Ελεγκτής Λογιστής κ.Ευάγγελος Παγώνης (ΑΜ ΣΟΕΛ 14211), της ελεγκτικής εταιρείας BAKER TILLY HELLAS ΑΕ, 3ης Σεπτεμβρίου 76 – Αθήνα, Τ.Κ. 104 33 τηλ. 210 82 53 079.

Τον έλεγχο της χρήσης 01.07.2005 - 30.06.2006 διενήργησε ο Ορκωτός Ελεγκτής Λογιστής κ.Ευάγγελος Παγώνης (ΑΜ ΣΟΕΛ 14211), της ελεγκτικής εταιρείας BAKER TILLY HELLAS ΑΕ, 3ης Σεπτεμβρίου 76 – Αθήνα, Τ.Κ. 104 33 τηλ. 210 82 53 079.

## 2.2 ΦΟΡΟΛΟΓΙΚΟΙ ΕΛΕΓΧΟΙ

Η ΤΕΞΑΠΡΕΤ ΑΕ έχει ελεγχθεί φορολογικά μέχρι και τη χρήση 01.07.2004 - 30.06.2005. Ο έλεγχος αφορούσε στον προσδιορισμό πάσης φύσεως εκκρεμών φορολογικών της υποχρεώσεων (εισοδήματος, Φ.Π.Α και λοιπών φορολογιών) για τις χρήσεις 1.07.2003 - 30.6.2004 και 01.07.2004 – 30.06.2005 και τα οικονομικά στοιχεία κρίθηκαν οριστικά ειλικρινή και ακριβή.

Από τα πορίσματα των φορολογικών ελέγχων, προέκυψαν φορολογικές διαφορές ύψους €77.645,18 για τις οποίες επεβλήθησαν στην Εταιρεία προσαυξήσεις συνολικού ύψους €19.487,75 και πρόστιμα € 390,00. Η ανάλυση των φόρων και των προσαυξήσεων ανά ελεγχόμενη χρήση έχει ως ακολούθως:

Αποτελέσματα φορολογικού ελέγχου της ΤΕΞΑΠΡΕΤ Α.Ε.					
Οικονομικές χρήσεις	Φόρος Εισοδήματος	Πρόστιμα	Φόρος υπεραξίας	Φόρος επισφαλών	Συνολικό Ποσό Φόρου
<i>ποσά σε €</i>					
<b>01.07.2003-30.06.2004</b>	50.589,45	0,00	39,81	0,00	50.629,26
<b>01.07.2004-30.06.2005</b>	0,00	390,00	0,00	46.503,67	46.893,67
<b>ΣΥΝΟΛΟ</b>	<b>50.589,45</b>	<b>390,00</b>	<b>39,81</b>	<b>46.503,67</b>	<b>97.522,93</b>

Από το συνολικό ποσό των φόρων και των προσαυξήσεων, ήτοι € 97.522,93 ποσά € 42.886,66 καταβλήθηκαν μέχρι την 30.06.2006 ποσά € 27.137,64 καταβλήθηκαν μέχρι την 30.06.2007 ενώ τα υπόλοιπα καταβλήθηκαν στην αμέσως επόμενη χρήση σε μηνιαίες δόσεις.

### **Κεφάλαιο 3: Σημαντικά στοιχεία για την Εταιρεία**

#### **3.1 Δημόσιες Προσφορές**

Η Εταιρεία κατά τη χρήση 01.07.2006 – 30.06.2007 και στην τρέχουσα χρήση δεν προέβη σε Δημόσια Προσφορά Αγοράς / Ανταλλαγής μετοχών άλλης Εταιρείας. Κατά το ίδιο διάστημα δεν έλαβε χώρα από τρίτους δημόσια πρόταση αγοράς ή ανταλλαγής μετοχών της Εταιρείας.

#### **3.2 Σημαντικές δικαστικές εκκρεμότητες – Άδειες**

Δεν υπάρχουν πάσης φύσεως επίδικες ή υπό διαιτησία διαφορές της Εταιρείας καθώς και αποφάσεις δικαστικών ή διαιτητικών οργάνων που να έχουν σημαντική επίπτωση στην οικονομική κατάσταση ή λειτουργία της Εταιρείας.

#### **3.3 Αγορά ιδίων μετοχών**

Η Εταιρεία κατά την εξεταζόμενη χρήση 01.07.2006 – 30.06.2007 δεν προέβη σε αγορά ιδίων μετοχών.

#### **3.4 Σημαντικές εξελίξεις εξεταζόμενης χρήσης 01.07.2006 - 30.06.2007**

Κατά τη διάρκεια προηγούμενης χρήσης και ειδικότερα στις 08.02.2003 από άγνωστη αιτία προκλήθηκε πυρκαϊά στις εγκαταστάσεις της Εταιρείας στο Καλοχώρι Θεσσαλονίκης, με αποτέλεσμα να υπάρξουν περιορισμένης έκτασης ζημιές σε κτίρια και εγκαταστάσεις, καθώς και σε εμπορεύματα και πρώτες ύλες. Με την από 10.10.2003 απόφαση του Δ.Σ. της Εταιρείας αποφασίστηκε να προβεί η Εταιρεία με δικές της δαπάνες σε πλήρη αποκατάσταση των ζημιών, που ανήλθαν σε € 650.000 περίπου. Μέχρι την 30.06.2006 έναντι των ανωτέρω δαπανών είχαν εισπραχθεί από την ασφαλιστική εταιρία ποσά € 399.834,82 και ποσό € 175.165,18 μεταφέρθηκε σε έκτακτες ζημιές ενώ υπόλοιπο ποσό € 75.000,00 μεταφέρθηκε κατά την κλειόμενη χρήση στα έκτακτα αποτελέσματα.

#### **3.5 Σύνταξη Εσωτερικού Κανονισμού Λειτουργίας**

Η Εταιρεία διαθέτει Εσωτερικό Κανονισμό Λειτουργίας, την εφαρμογή και την τήρηση του οποίου παρακολουθεί το τμήμα Εσωτερικού Ελέγχου της. Ο Εσωτερικός Κανονισμός Λειτουργίας της Εταιρείας έχει συνταχθεί στα πλαίσια εφαρμογής της απόφασης 5/204/14.11.2000 του Δ.Σ. της Επιτροπής Κεφαλαιαγοράς και του Ν. 3016/2002.

**ΕΤΗΣΙΟ ΔΕΛΤΙΟ - ΑΠΟΛΟΓΙΣΜΟΣ ΧΡΗΣΕΩΣ**  
**Διαχειριστική χρήση 01.07.2006 έως 30.06.2007**

---

**Κεφάλαιο 4: Χρηματιστηριακά στοιχεία μετοχής**

**4.1 Χρηματιστηριακά στοιχεία μετοχής - Διαγράμματα**

Το σύνολο των μετοχών της Εταιρείας εισήχθη στην Παράλληλη Αγορά του Χρηματιστηρίου Αθηνών την 01.07.1998. Στον ακόλουθο πίνακα παρουσιάζονται στατιστικά στοιχεία για την τιμή της μετοχής της Εταιρείας, τον μηνιαίο όγκο συναλλαγών των μετοχών και την αξία του, καθώς και του Γενικού Δείκτη του Χ.Α. για τη χρήση 01.07.2006 – 30.06.2007 :

Ημερομηνία	Τιμή (σε €)	Συνολικός μηνιαίος όγκος συναλλαγών (σε τεμάχια)	Αξία συνολικού μηνιαίου όγκου συν/γών (σε €)	Τιμή Γενικού Δείκτη (σε μονάδες)	Τιμή Δείκτη Βιομηχανίας (σε μονάδες)
01/07/06	0,59	-	-	3.693,04	5.084,50
31/07/06	0,55	522.134	297.030	3.747,98	5.046,75
31/08/06	0,55	343.700	194.121	3.868,62	5.692,03
29/09/06	0,50	256.481	129.587	3.931,05	5.691,34
31/10/06	0,50	235.961	111.771	4.128,60	6.308,58
30/11/06	0,50	360.626	184.105	4.220,50	6.240,50
29/12/06	0,50	392.628	201.034	4.394,13	6.617,56
31/01/07	0,61	934.656	535.604	4.710,24	6.739,21
28/02/07	0,55	811.029	502.784	4.503,96	6.790,05
30/03/07	0,55	215.555	114.309	4.643,14	7.514,14
30/04/07	0,57	311.208	178.100	4.736,83	8.035,06
31/05/07	0,61	466.758	273.334	4.972,19	8.049,51
29/06/07	0,76	1.662.255	1.191.217	4.843,78	8.263,34

**ΕΤΗΣΙΟ ΔΕΛΤΙΟ - ΑΠΟΛΟΓΙΣΜΟΣ ΧΡΗΣΕΩΣ**  
**Διαχειριστική χρήση 01.07.2006 έως 30.06.2007**

Στα διαγράμματα που ακολουθούν παρουσιάζονται η πορεία της τιμής της μετοχής και η εξέλιξη του συνολικού μηνιαίου όγκου συναλλαγών της μετοχής σε αξία και τεμάχια, για τη χρήση από 01.07.2006 – 30.06.2007 :



Ημερήσιος όγκος συναλλαγών σε τεμάχια

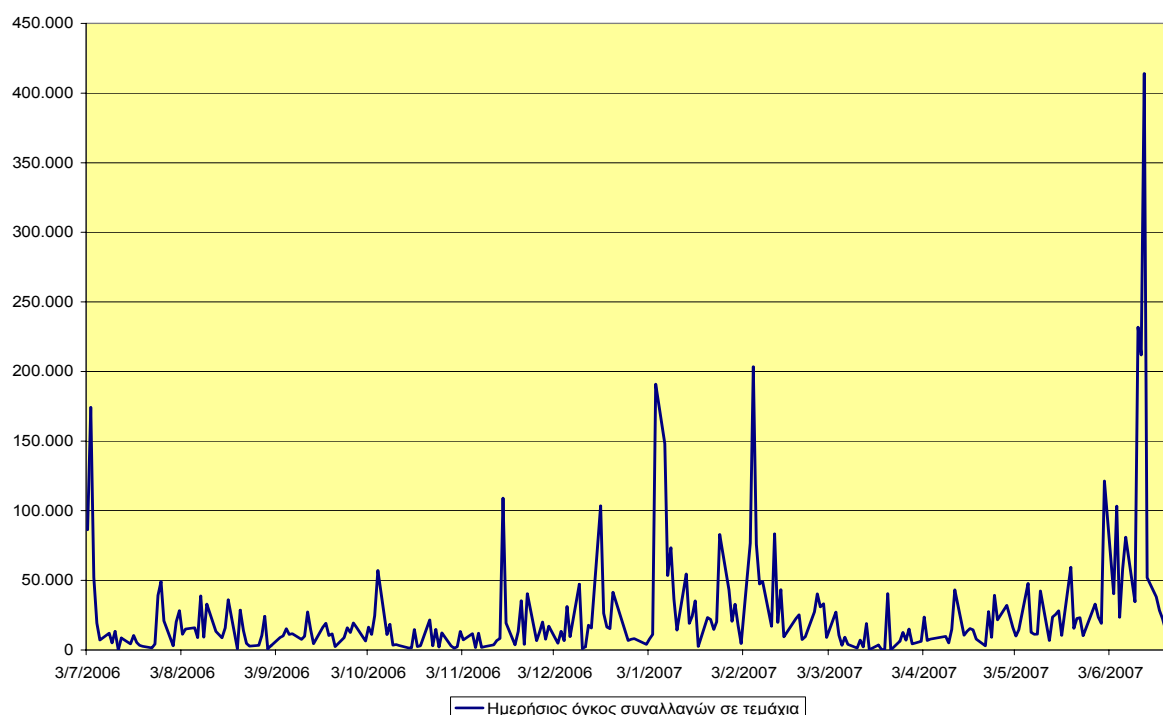

**ΕΤΗΣΙΟ ΔΕΛΤΙΟ - ΑΠΟΛΟΓΙΣΜΟΣ ΧΡΗΣΕΩΣ**  
**Διαχειριστική χρήση 01.07.2006 έως 30.06.2007**

Στα επόμενο διάγραμμα παρουσιάζεται η πορεία της τιμής της μετοχής της Εταιρείας, του Γενικού Δείκτη και του Βιομηχανικού Δείκτη για τη χρήση από 01.07.2006 - 30.06.2007 οι οποίες έχουν μετατραπεί με βάση το 100, (ημερομηνία βάσης).

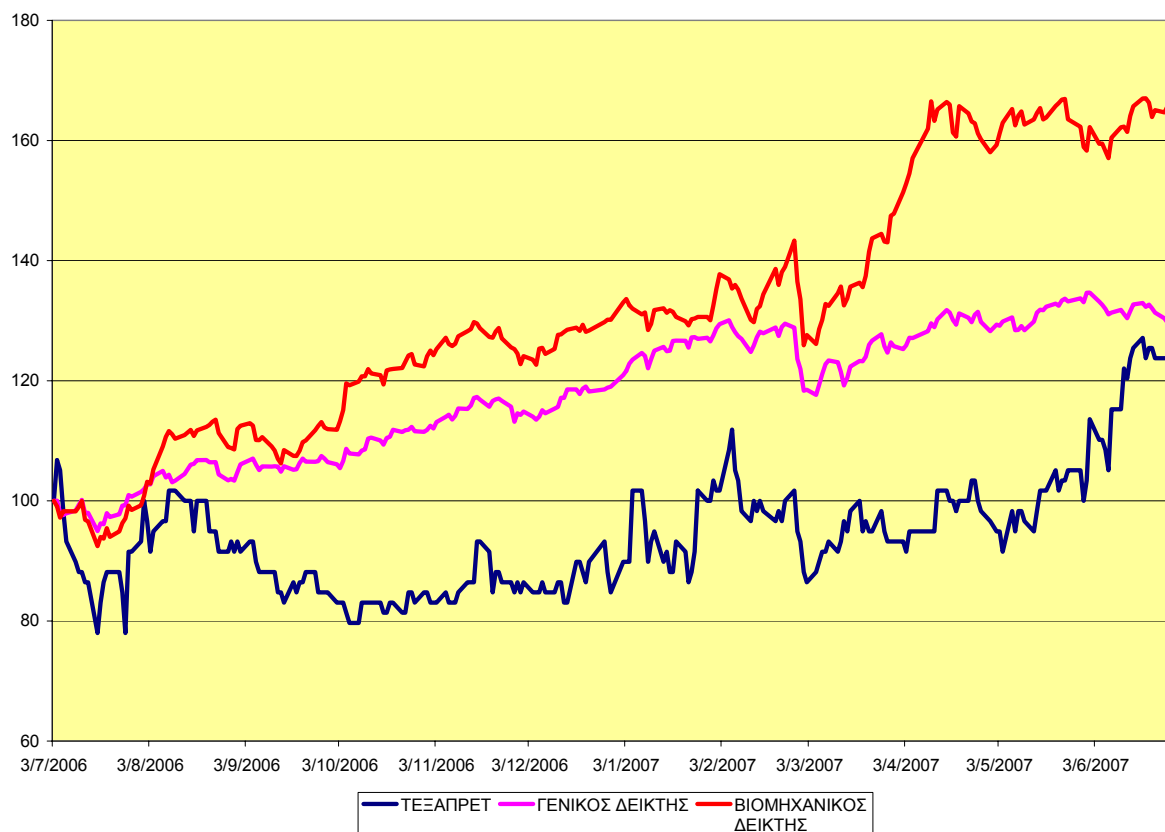

**4.2 Εταιρικές ανακοινώσεις χρήσεως 01.07.2006 – 30.06.2007**

Οι επενδυτές έχουν τη δυνατότητα να ενημερώνονται για όλες τις εταιρικές πράξεις της ΤΕΞΑΠΡΕΤ Α.Ε., καθώς και τις οικονομικές καταστάσεις στην ιστοσελίδα της Εταιρείας στη διεύθυνση [www.texapret.gr](http://www.texapret.gr) :

- 04.09.2006 Προαναγγελία Γενικής Συνέλευσης.  
Πρόσκληση των Μετόχων στην Τακτική Γενική Συνέλευση για την 15.12.2006.
- 15.12.2006 Αποφάσεις της Τακτικής Γενικής Συνέλευσης των Μετόχων.
- 30.10.2006 Έγκριση των Οικονομικών Καταστάσεων του Α' τριμήνου της χρήσεως.
- 06.11.2006 Ετήσιο Δελτίο χρήσης 01.07.2005 έως 30.06.2006.
- 29.11.2006 Δημοσίευση των Οικονομικών Καταστάσεων του Α' τριμήνου της χρήσεως.
- 31.01.2007 Έγκριση των Οικονομικών Καταστάσεων του Α' εξαμήνου της χρήσεως.
- 27.02.2007 Δημοσίευση των Οικονομικών Καταστάσεων του Α' εξαμήνου της χρήσεως.
- 30.04.2007 Έγκριση των Οικονομικών Καταστάσεων του Γ' τριμήνου της χρήσεως.
- 30.05.2007 Δημοσίευση των Οικονομικών Καταστάσεων του Γ' τριμήνου της χρήσεως.
- 31.07.2007 Έγκριση των ετήσιων Οικονομικών Καταστάσεων της χρήσεως.
- 31.08.2007 Δημοσίευση των ετήσιων Οικονομικών Καταστάσεων της χρήσεως.  
Έκθεση Ελέγχου Ανεξάρτητου Ορκωτού Ελεγκτή Λογιστή.  
Έκθεση Διοικητικού Συμβουλίου 31.07.2007.

## **Κεφάλαιο 5: Πληροφορίες για την Εταιρεία**

### **5.1 Γενικές πληροφορίες**

Η Εταιρεία «ΧΗΜΙΚΟΤΕΧΝΙΚΗ ΕΠΕΞΕΡΓΑΣΙΑ ΠΡΟΪΟΝΤΩΝ ΚΛΩΣΤΟΥΨΑΝΤΟΥΡΓΙΑΣ – ΤΕΞΑΠΡΕΤ – ΑΝΩΝΥΜΟΣ ΕΤΑΙΡΙΑ» με το διακριτικό τίτλο «ΑΔΕΛΦΟΙ ΚΑΡΑΣΣΟ ΒΑΦΕΙΑ ΛΕΥΚΑΝΤΗΡΙΑ Α.Ε.» ιδρύθηκε στις 24.04.1985 (ΦΕΚ 946/24.04.1985) και προήλθε από μετατροπή της Ομόρρυθμης Εταιρείας με την επωνυμία «ΑΦΟΙ ΚΑΡΑΣΣΟ Ο.Ε.», που ιδρύθηκε το 1952.

Έδρα της Εταιρείας είναι το Δημοτικό Διαμέρισμα Καλοχωρίου, του Δήμου Εχεδώρου του Νομού Θεσσαλονίκης. Η ΤΕΞΑΠΡΕΤ Α.Ε. είναι καταχωρημένη στα Μητρώα των Ανωνύμων Εταιρειών της Νομαρχίας Θεσσαλονίκης με Αριθμό Μητρώου 9329/06/Β/86/22 και η διάρκεια της, σύμφωνα με το άρθρο 4 του Καταστατικού της, ορίστηκε σε πενήντα (50) χρόνια, ήτοι μέχρι το 2035.

Σύμφωνα με το άρθρο 3 του Καταστατικού της, σκοπός της Εταιρείας, είναι:

1. η άσκηση βιομηχανικής επιχειρήσεως χημικοτεχνικής επεξεργασίας κλωστοϋφαντουργικών προϊόντων βιομηχανιών πλεκτικής,
2. η επίδοση της Εταιρείας σε κάθε άλλη συναφή εργασία και δραστηριότητα,
3. η άσκηση εμπορίας των ειδών των επιχειρησιακών δραστηριοτήτων αυτής.

Για την επιδίωξη και επίτευξη του ανωτέρω σκοπού της η Εταιρεία μπορεί :

- να ιδρύει υποκαταστήματα, παραρτήματα και πρακτορεία και σε άλλες πόλεις της Ελλάδας ή και στο εξωτερικό,
- να μετέχει σε άλλες εταιρείες με τον ίδιο ή παρεμφερή σκοπό,
- να συνεργάζεται με οποιοδήποτε φυσικό ή νομικό πρόσωπο με οποιοδήποτε τρόπο και
- να αντιπροσωπεύει οποιαδήποτε επιχείρηση ημεδαπή ή αλλοδαπή.

Στην ΤΕΞΑΠΡΕΤ Α.Ε. έχουν χορηγηθεί οι εξής άδειες λειτουργίας:

α) Η υπ' αριθμ. 15/Φ.14.2.1612/23/1035 άδεια λειτουργίας των εργοστασιακών εγκαταστάσεων (βαφείο – φινιριστήριο – τυπωτήριο) της Εταιρείας από τη Διεύθυνση Βιομηχανίας της Νομαρχίας Θεσσαλονίκης. Η εν λόγω άδεια συνιστά ανανέωση της αρχικώς χορηγηθείσας άδειας λειτουργίας, είναι οριστική και έχει διάρκεια αορίστου χρόνου.

β) Η υπ' αριθμ. Α.Π. 30/1383 σχετ. 30/6238 π.ε./6/05/2003 άδεια της Διεύθυνσης Προστασίας Περιβάλλοντος, τμήμα Αποβλήτων, της Νομαρχιακής Αυτοδιοίκησης Θεσσαλονίκης, για τη διαχείριση και προσωρινή εναπόθεση στερεών αποβλήτων του Βαφείου – Χημικοτεχνική επεξεργασία υφασμάτων στο Καλοχώρι Θεσσαλονίκης. Η διάρκεια ισχύος της άδειας αυτής ήταν μέχρι την 6.05.2006 και ήδη καλύπτεται από την παρακάτω νέα άδεια.

γ) Η υπ' αριθμ. 8749 σχετ. 5516, 6718/1-9-2006 άδεια της Διεύθυνσης Ε.Α.Ρ.Θ., τμήμα Βιομηχανιών, Γενική Διεύθυνση Περιβάλλοντος του Υ.ΠΕ.ΧΩ.Δ.Ε., της ανανέωσης για ένα έτος, της υπ' αριθμ. Πρωτ. 116355 απόφασης έγκρισης Περιβαλλοντικών Όρων για τη λειτουργία του βαφείου – φινιριστηρίου – τυπωτηρίου, η δυναμικότητα του οποίου είναι 11 τόνοι/ημέρα σε ύφασμα και η εγκατεστημένη κινητήρια ισχύς είναι 6.131 HP.

δ) Η με αριθ. Πρωτ. 1068948/5389/Β0010 28 Σεπτεμβρίου 2006 νομιμοποίηση υφιστάμενων έργων στη ζώνη του αιγιαλού 126,50 τ.μ., παραλίας και του παρακείμενου θαλάσσιου χώρου, από τη Γενική Γραμματεία Δημοσιονομικής πολιτικής του Υπουργείου Οικονομίας και Οικονομικών.

Η Εταιρεία δεν εξαρτάται σε σημαντικό βαθμό από διπλώματα ευρεσιτεχνίας, άδειες εκμεταλλεύσεως, βιομηχανικές, εμπορικές ή οικονομικές συμβάσεις. Ο βασικός κλάδος στον οποίο δραστηριοποιείται η ΤΕΞΑΠΡΕΤ Α.Ε. είναι ο ευρύτερος κλάδος της κλωστοϋφαντουργίας. Πιο συγκεκριμένα σύμφωνα με τη Στατιστική Ταξινόμηση των Κλάδων Οικονομικής Δραστηριότητας (ΣΤΑΚΟΔ 03) της Ε.Σ.Υ.Ε., η Εταιρεία κατατάσσεται στους κλάδους 173.0 «Φινίρισμα κλωστοϋφαντουργικών προϊόντων» και 514.1 «Χονδρικό εμπόριο κλωστοϋφαντουργικών προϊόντων». Επισημαίνεται ότι βασική δραστηριότητα της Εταιρείας είναι η χημικοτεχνική επεξεργασία κλωστοϋφαντουργικών προϊόντων, νημάτων ή υφασμάτων, με στόχο τη βαφή και τη βελτίωση της εμφάνισής τους ή των ποιοτικών χαρακτηριστικών τους. Το δίκαιο που διέπει τη λειτουργία της Εταιρείας είναι αυτό της Ελληνικής Δημοκρατίας.

## **5.2 Ιστορικό**

Το 1880, ο Ιάκωβος Καράσσο, ξεκίνησε τη δραστηριοποίηση της οικογένειας ΚΑΡΑΣΣΟ στον κλάδο των βαφείων, ιδρύοντας ένα από τα πρώτα βαφεία που λειτούργησαν στη περιοχή της Θεσσαλονίκης. Χαρακτηριστικό της εποχής ήταν η μεταφορά των νημάτων στη θάλασσα για να τα πλύνουν.

Η επιχείρηση, που έβαφε κυρίως νήματα «τσιλέ» (κούκλες), κάλτσες και ρούχα, βρισκόταν αρχικά στην οδό Αγίου Νικολάου, ενώ αργότερα μεταφέρθηκε στην οδό Βασιλέως Πέτρου 64 (την σημερινή οδό Σκρα, πίσω από την εκκλησία της Αγ. Σοφίας), που αποτελούσε τότε μια μικρή βιομηχανική ζώνη της εποχής με εγκατεστημένες αρκετές μονάδες.

Τη δεκαετία του 1920 το βαφείο εκσυγχρονίσθηκε, όταν εισήλθε στην επιχείρηση ο γιος του ιδρυτή, με την εισαγωγή νέων μηχανημάτων, αλλά και μηχανημάτων που κατασκεύαζε ο ίδιος ο Ιωσήφ Καράσσο, ενώ κατά το 1935, επειδή η περιοχή που ήταν εγκατεστημένη αναπτυσσόταν οικιστικά, μεταφέρθηκε σε άλλη περιοχή της πόλης (26ης Οκτωβρίου 48).

Στη διάρκεια της κατοχής το βαφείο επιτάχθηκε από τους Γερμανούς και αργότερα καταστράφηκε από τους βομβαρδισμούς. Άρχισε να ανασυγκροτείται και να λειτουργεί και πάλι από το 1945 για να μεταφερθεί το 1975 στις σημερινές εγκαταστάσεις στην περιοχή Καλοχωρίου Θεσσαλονίκης, λειτουργώντας με τη μορφή της Ομόρρυθμης Εταιρείας και την επωνυμία ΑΦΟΙ ΚΑΡΑΣΣΟ Ο.Ε. από το 1952.

Κατά το 1985 πήρε τη σημερινή νομική μορφή με την μετατροπή της ομορρύθμου Εταιρείας σε ανώνυμη με μετοχικό κεφάλαιο 425 εκατ. Δρχ. (ΦΕΚ 946/24.04.1985). Μετά την μετατροπή της σε ανώνυμη εταιρία, οι ρυθμοί ανάπτυξης της επιταχύνθηκαν με όλες τις απαραίτητες επενδύσεις που έπρεπε να γίνουν. Έτσι υπερδιπλασίασε με αγορές την έκταση των γηπέδων της και με συνεχείς αγορές νέου εξοπλισμού αύξησε και την δυναμικότητα της και την ποικιλία των παρεχόμενων υπηρεσιών της, κατακτώντας επάξια τη φήμη ενός από τα κορυφαία βαφεία φινιριστήρια της χώρας. Άλλωστε η μακροχρόνια παρουσία της στον κλάδο, η εμπειρία που έχει αποκτηθεί σε συνδυασμό με την τεχνογνωσία και την παρακολούθηση και αφομοίωση όλων των εξελίξεων, τόσο στο κλάδο της όσο και στην αγορά των κλωστοϋφαντουργικών προϊόντων και του έτοιμου υφάσματος, έχουν ενισχύσει την ανταγωνιστικότητα της προσδίδοντας ισχυρά συγκριτικά πλεονεκτήματα όχι μόνο έναντι του εγχώριου, αλλά και του διεθνούς ανταγωνισμού. Το 1998 οι μετοχές της Εταιρείας ξεκίνησαν να διαπραγματεύονται στην Παράλληλη Αγορά του Χρηματιστηρίου Αθηνών.

**ΕΤΗΣΙΟ ΔΕΛΤΙΟ - ΑΠΟΛΟΓΙΣΜΟΣ ΧΡΗΣΕΩΣ**  
**Διαχειριστική χρήση 01.07.2006 έως 30.06.2007**

**5.3 Αντικείμενο εργασιών της ΤΕΞΑΠΡΕΤ Α.Ε.**

Η ΤΕΞΑΠΡΕΤ Α.Ε. δραστηριοποιείται στο χώρο της παροχής υπηρεσιών χημικοτεχνικής επεξεργασίας υφασμάτων και νημάτων τρίτων καθώς και της εισαγωγής υφασμάτων και νημάτων τα οποία στη συνέχεια επεξεργάζεται. Κατά την τελευταία διετία οι επεξεργασθείσες ποσότητες διαμορφώθηκαν, ανά προϊόν και γεωγραφική αγορά, ως εξής:

<b>Ανάλυση επεξεργασθέντων ποσοτήτων</b>				
(σε κιλά)	<b>01.07.2006 30.06.2007</b>	%	<b>01.07.2005 30.06.2006</b>	%
<b>Νήματα</b>				
<i>Εσωτερικού</i>	312.047	8,40%	258.062	7,69%
<i>Εξωτερικού</i>	0	0,00%	0	0,00%
<b>Υφάσματα</b>				
<i>Εσωτερικού</i>	3.401.510	91,60%	3.098.748	92,31%
<i>Εξωτερικού</i>	0	0,00	0	0,00
<b>Εμπορία</b>				
<i>Εσωτερικού</i>	0	0,00%	0	0,00%
<i>Εξωτερικού</i>	0	0,00%	0	0,00%
<b>Σύνολο</b>	<b>3.713.557</b>	<b>100,00%</b>	<b>3.356.810</b>	<b>100,00%</b>

Η βιομηχανική δραστηριότητα της Εταιρείας επικεντρώνεται στην επεξεργασία νημάτων και υφασμάτων. Ο σύγχρονος μηχανολογικός εξοπλισμός που διαθέτει η ΤΕΞΑΠΡΕΤ Α.Ε. της παρέχει τη δυνατότητα να επεξεργάζεται μία πολύ μεγάλη ποικιλία υφασμάτων και νημάτων οποιασδήποτε σύνθεσης (φυσικής, τεχνητής ή συνθετικής προέλευσης).

Η μονάδα παραγωγής παραλαμβάνει ακατέργαστα υφάσματα και νήματα οποιασδήποτε σύνθεσης, τα οποία μετά από την κατάλληλη επεξεργασία λαμβάνουν το επιθυμητό χρώμα και τις αναγκαίες χαρακτηριστικές ιδιότητές τους, όπως σταθερότητα διαστάσεων, ελαστικότητα, επιθυμητό βάρος, όγκο κλπ.

Τα προς παραγωγή προϊόντα χωρίζονται σε παρτίδες και στη συνέχεια, ανάλογα με τις ζητούμενες προδιαγραφές, τα ακατέργαστα υφάσματα ακολουθούν μία πορεία όπου ομοειδή μηχανήματα τα εξευγενίζουν, προσδίδοντάς τους ιδιαίτερα χαρακτηριστικά : λάμψη, ειδική αφή, βελούδο, χνούδιασμα, μερσεριζέ, αδιαβροχοποίηση κ.λ.π.

Η παραλαβή και παράδοση των εμπορευμάτων γίνεται με ιδιόκτητα φορτηγά της Εταιρείας. Οι χρόνοι παράδοσης των προϊόντων ποικίλουν, ανάλογα με τις τεχνητές τους προδιαγραφές, με μέσο όρο τις 7 εργάσιμες ημέρες περίπου.

**ΕΤΗΣΙΟ ΔΕΛΤΙΟ - ΑΠΟΛΟΓΙΣΜΟΣ ΧΡΗΣΕΩΣ**  
**Διαχειριστική χρήση 01.07.2006 έως 30.06.2007**

---

Η ζήτηση για τις υπηρεσίες ενός βαφείου φινιριστηρίου παρουσιάζει εποχικότητα, ανάλογη με τη ζήτηση για τα έτοιμα ενδύματα. Έτσι η ΤΕΞΑΠΡΕΤ Α.Ε. παρουσιάζει υψηλότερη παραγωγική δυναμικότητα κατά το τετράμηνο Σεπτεμβρίου – Δεκεμβρίου και κατά το δεύτερο τρίμηνο Απρίλιος – Ιούνιος κάθε έτους.

Η Εταιρεία τηρεί αυστηρές προδιαγραφές ελέγχου και ποιότητας, τόσο στις διαδικασίες επεξεργασίας των εμπορευμάτων τρίτων, όσο και στις πρώτες ύλες, βαφές και άλλες χημικές ουσίες που προμηθεύεται από τους γνωστούς εγχώριους και διεθνείς οίκους (ΛΟΥΦΑΚΗΣ ΧΗΜΙΚΑ ΑΒΕΕ, CHT, ΚΥΚΕ ΕΛΛΑΣ ΑΕ, ΠΕΤΣΙΑΒΑΣ ΑΕ, CLARIANT ΕΛΛΑΣ Α.Ε.Β.Ε., ΓΙΟΥΝΙΧΕΜ ΕΛΛΑΣ Α.Β.Ε.Ε. κ.ά). Στα πλαίσια της επίτευξης του ανωτέρω στόχου, διαθέτει πλήρως εξοπλισμένο χημείο και τμήμα ποιοτικού ελέγχου για τον διαρκή και συστηματικό έλεγχο των επεξεργασμένων προϊόντων.

Κατά τη χρήση 01.07.2006 - 30.06.2007 το 12,0% των συνολικών αγορών της ΤΕΞΑΠΡΕΤ Α.Ε. προήλθε από την ΛΟΥΦΑΚΗΣ ΧΗΜΙΚΑ ΑΒΕΕ, το 13,8% από την CHT, το 5,6% από την ΚΥΚΕ ΕΛΛΑΣ ΑΕ, το 7,8% από την ΠΕΤΣΙΑΒΑΣ ΑΕ και το 10,7% από την CLARIANT ΕΛΛΑΣ Α.Ε.Β.Ε..

Η εμπορική δραστηριότητα της Εταιρείας αναφέρεται στην εισαγωγή υφασμάτων και νημάτων, τα οποία μετά από σχετική επεξεργασία στην οποία υπόκεινται, διανέμονται στον Ελλαδικό χώρο ή εξάγονται στην ευρύτερη περιοχή των Βαλκανίων και σε χώρες της Ευρωπαϊκής Ένωσης.

Η διαφοροποίηση που υπάρχει στην παραγόμενη ποσότητα υφασμάτων, η οποία είναι σημαντικά μεγαλύτερη, έναντι της ποσότητας των νημάτων, οφείλεται στο ότι αφενός τα υφάσματα έχουν υψηλότερο περιθώριο κέρδους και αφετέρου στον Ελλαδικό χώρο η αγορά των νημάτων μειώνεται.

Η Εταιρεία έχει αναπτύξει δίκτυο διανομής και πωλήσεων των προϊόντων της και έχει δημιουργήσει μία άρτια οργανωμένη διεύθυνση προώθησης πωλήσεων, που αποβλέπει στην ανάπτυξη προσωπικών επαφών με τους πελάτες με σκοπό να τους παρέχει εξειδικευμένες υπηρεσίες.

Αναγνωρίζοντας τα συγκριτικά πλεονεκτήματα που διαθέτει η Εταιρεία στο χώρο της επεξεργασίας υφασμάτων, έχει τη δυνατότητα επιλογής μεταξύ των πελατών της. Συνέπεια του ανωτέρω είναι η Εταιρεία να συνεργάζεται με υγιείς επιχειρήσεις και να μην εξαρτά τη δραστηριότητα και τον κύκλο εργασιών της από λίγους πελάτες. Ειδικότερα το πελατολόγιο της Εταιρείας περιλαμβάνει περισσότερους από 300 πελάτες, κυρίως από το γεωγραφικό χώρο της Βορείου Ελλάδος, όπου είναι συγκεντρωμένες οι περισσότερες βιομηχανίες και βιοτεχνίες ειδών ένδυσης.

Στη διάρκεια της χρήσης μόνον ένας από τους πελάτες της ΤΕΞΑΠΡΕΤ Α.Ε. κάλυπτε ποσοστό πάνω από 10% του κύκλου εργασιών της Εταιρείας και πιο συγκεκριμένα, η εταιρεία ΜΟΡΦΗΣ ΜΠΟΝΙΚΟΣ ΑΝΔΡΕΑΣ & ΣΙΑ ΕΕ.

**ΕΤΗΣΙΟ ΔΕΛΤΙΟ - ΑΠΟΛΟΓΙΣΜΟΣ ΧΡΗΣΕΩΣ**  
**Διαχειριστική χρήση 01.07.2006 έως 30.06.2007**

**5.4 Πάγια στοιχεία – Χορηγηθείσες Εγγυήσεις και Εμπράγματα Ασφάλειας**

**5.4.1 Γήπεδα – Κτιριακές εγκαταστάσεις**

Η ΤΕΞΑΠΡΕΤ Α.Ε. έχει στην κατοχή της τα εξής ακίνητα:

- Γήπεδο εκτάσεως 64.051 τ.μ. στην περιοχή Καλοχωρίου Θεσσαλονίκης. Επί του ακινήτου αυτού βρίσκονται οι κτιριακές εγκαταστάσεις και ο εξοπλισμός της Εταιρείας.
- Κτίριο – Βιομηχανοστάσιο εκτάσεως 30.000 τ.μ. Το κτίριο αυτό κατασκευάστηκε αρχικά το έτος 1974 και μέχρι το 1990 υπόκειτο σε συνεχείς βελτιώσεις και συμπληρώσεις. Στο κτίριο αυτό στεγάζονται αφ' ενός τα μηχανήματα, όπου γίνεται η επεξεργασία των πλεκτών και των νημάτων και αφ' ετέρου υπάρχουν οι αποθηκευτικοί χώροι και τα γραφεία της Εταιρείας.

Ο βασικός μηχανολογικός εξοπλισμός της Εταιρείας παρουσιάζεται αναλυτικά στον παρακάτω πίνακα:

Μηχανολογικός Εξοπλισμός						
Περιγραφή Μηχανήματος	Έτος Κτήσης	Όικος Κατασκευής	Χώρα Προέλευσης	Παραγωγή Δυναμικότητα	Αξία Κτήσης (χιλ. €)	Αναπόσβ. Αξία (χιλ. €)
Βαφική Μηχανή	1993	THIES	Γερμανία	167 κιλά / ώρα	282,32	0,00
Τυπωτική Μηχανή	1993	STORK	Γερμανία	208 κιλά / ώρα	268,95	0,00
Κουζίνα Χρωμάτων	1996	IAS	Ιταλία		320,74	0,00
Ράμμα	1998	SANTEX	Ελβετία	333 κιλά / ώρα	378,35	155,13
Στεγνωτική Μηχανή	2000	KRANTZ	Γερμανία	500 κιλά / ώρα	195,66	50,87
Βαφική Μηχανή	2000	THIES	Γερμανία	90 κιλά / ώρα	93,57	24,33
Εκτυπωτικό Μηχαν. Δειγμάτων	2000	SOPHIS	Βέλγιο	10 δείγματα / ημέρα	67,37	17,51
Τυπωτική Μηχανή	2000	LEMAIRE	Γαλλία		137,27	56,28
Στυπτική Κομπ. & Φιν. Μηχανή	2000	SANTEX	Ελβετία	500 μέτρα / ημέρα	185,84	51,41
Δύο (2) Βαφικές Μηχανές	2000	THIES	Γερμανία	500 κιλά / ώρα	308,10	80,09
Ράμμα (ΕΠΑΝ)	2002	KRANTZ	Γερμανία	625 κιλά / ώρα	733,35	733,35
Δύο (2) Μπομπινουάρ	2003	CHEMATEX	Ιταλία	210 κιλά / ώρα	264,53	100,16
Δύο (2) Μπομπινουάρ	2003	CHEMATEX	Ιταλία	210 κιλά / ώρα	240,73	89,45
Μηχανή Αφρού	2003	HANSA	Γερμανία		18,38	10,29
<b>Σύνολο</b>					<b>3.495,16</b>	<b>1.368,87</b>

**ΕΤΗΣΙΟ ΔΕΛΤΙΟ - ΑΠΟΛΟΓΙΣΜΟΣ ΧΡΗΣΕΩΣ**  
**Διαχειριστική χρήση 01.07.2006 έως 30.06.2007**

**5.4.2 Αξία των παγίων περιουσιακών στοιχείων**

Ο πίνακας που ακολουθεί δίνει συνοπτικά την εικόνα της εξέλιξης των ενσώματων ακινητοποιήσεων της ΤΕΞΑΠΡΕΤ Α.Ε. κατά τη διάρκεια της διετίας 30.06.2005 - 30.06.2007 :

Αξίες κτήσεως	Γήπεδα Οικόπεδα	Κτίρια εγκατ.	Μηχανολ. εξοπλισμός	Μεταφ. μέσα	Έπιπλα & λοιπός	Πάγια εκτέλεση
Υπόλοιπα 30.06.2005	<b>1.820.000,00</b>	<b>10.857.897,11</b>	<b>14.524.972,75</b>	<b>223.564,35</b>	<b>341.111,52</b>	<b>1.131.525,56</b>
Αγορές – προσθήκες περιόδου 01.07.2005 έως 30.06.2006	0,00	0,00	76.785,24	0,00	1.877,22	211.568,05
Μειώσεις – πωλήσεις περιόδου 01.07.2005 έως 30.06.2006	0,00	0,00	0,00	0,00	0,00	0,00
Υπόλοιπα 30.06.2006	<b>1.820.000,00</b>	<b>10.857.897,11</b>	<b>14.601.757,99</b>	<b>223.564,35</b>	<b>342.988,74</b>	<b>1.026.532,6</b>
Αγορές – προσθήκες περιόδου 01.07.2006 έως 30.06.2007	0,00	132.676,85	220.336,66	0,00	2.984,79	79.473,20
Μειώσεις – πωλήσεις περιόδου 01.07.2006 έως 30.06.2007	0,00	68.892,42	-157.700,82	0,00	0,00	210.514,50
Υπόλοιπα 30.06.2007	<b>1.820.000,00</b>	<b>10.921.681,54</b>	<b>14.979.795,47</b>	<b>223.564,35</b>	<b>345.973,53</b>	<b>1.212.052,31</b>

Αποσβέσεις	Γήπεδα Οικόπεδα	Κτίρια εγκατ.	Μηχαν. εξοπλ	Μεταφ. μέσα	Έπιπλα λοιπός	Πάγια εκτέλεση
Υπόλοιπα 30.06.2005	<b>0,00</b>	<b>6.319.442,11</b>	<b>11.813.265,17</b>	<b>157.253,35</b>	<b>303.589,11</b>	<b>0,00</b>
Αποσβέσεις 01.07.2005 έως 30.06.2006	0,00	189.100,00	602.688,84	13.580,64	15.626,80	0,00
Μειώσεις αποσβέσεων 01.07.2005 έως 30.06.2006	0,00	0,00	0,00	0,00	0,00	0,00
Υπόλοιπα 30.06.2006	<b>0,00</b>	<b>6.508.542,11</b>	<b>12.415.954,01</b>	<b>170.833,99</b>	<b>319.215,91</b>	<b>0,00</b>
Αποσβέσεις 01.07.2006 έως 30.06.2007	0,00	192.195,79	538.791,82	13.580,61	10.493,83	0,00
Μειώσεις αποσβέσεων 01.07.2006 έως 30.06.2007	0,00	0,00	0,00	0,00	0,00	0,00
Υπόλοιπα 30.06.2006	<b>0,00</b>	<b>6.700.737,90</b>	<b>12.954.745,83</b>	<b>184.414,60</b>	<b>329.709,74</b>	<b>0,00</b>

Αναπόσβεστη αξία στις 30.06.2005	<b>1.820.000,00</b>	<b>4.538.455,00</b>	<b>2.711.707,58</b>	<b>66.311,00</b>	<b>37.522,41</b>	<b>1.131.525,56</b>
Αναπόσβεστη αξία στις 30.06.2006	<b>1.820.000,00</b>	<b>4.349.355,00</b>	<b>2.185.803,98</b>	<b>52.730,36</b>	<b>23.772,83</b>	<b>1.343.093,61</b>
Αναπόσβεστη αξία στις 30.06.2007	<b>1.820.000,00</b>	<b>4.220.943,64</b>	<b>2.025.049,64</b>	<b>39.149,75</b>	<b>16.263,79</b>	<b>1.212.052,31</b>

**ΕΤΗΣΙΟ ΔΕΛΤΙΟ - ΑΠΟΛΟΓΙΣΜΟΣ ΧΡΗΣΕΩΣ**  
**Διαχειριστική χρήση 01.07.2006 έως 30.06.2007**

---

#### 5.4.3 Χορηγηθείσες Εγγυήσεις και Εμπράγματα Ασφάλειες

Δεν υφίστανται εμπράγματα βάρη (προσημειώσεις – υποθήκες) επί των ακινήτων της Εταιρείας.

Κατά την εξεταζόμενη χρήση υπάρχουν οι εξής εγγυητικές επιστολές της Γενικής Τράπεζας της Ελλάδος υπέρ της ΤΕΞΑΠΡΕΤ :

- Εγγυητική Επιστολή της Γενικής Τράπεζας της Ελλάδος Νο 005/50593 ποσού € 191.291,40 υπέρ της ΤΕΞΑΠΡΕΤ, για τη χορήγηση ισόποσης προκαταβολής για τη σύμβαση μεταξύ της Εταιρείας και του ΕΦΔ ΚΕΠΑ-ΑΝΕΜ για την εκτέλεση του έργου «Εξοικονόμηση θερμικής και ηλεκτρικής ενέργειας».
- Εγγυητική Επιστολή της Γενικής Τράπεζας της Ελλάδος Νο 005/7078 ποσού € 63.763,80 υπέρ της ΤΕΞΑΠΡΕΤ, για την καλή εκτέλεση του έργου «Εξοικονόμηση θερμικής και ηλεκτρικής ενέργειας» μεταξύ της Εταιρείας και του ΕΦΔ ΚΕΠΑ-ΑΝΕΜ.

#### 5.4.4 Ασφαλιστήρια Συμβόλαια

Τα πάγια περιουσιακά στοιχεία της Εταιρείας είναι ασφαλισμένα και οι καλυπτόμενοι κίνδυνοι είναι οι εξής:

- Πυρός
- Κεραυνός
- Πυρκαγιά από Δάσος
- Ευρεία Έκρηξη
- Πλημμύρα / Θύελλα
- Θραύση Σωληνώσεων
- Παγετού / Χιόνος
- Στάσεις / Απεργίες / Ταραχές
- Τρομοκρατικές Ενέργειες
- Αποκομιδή Ερειπίων
- Σεισμός
- Κακόβουλες Βλάβες
- Πρόσκρουση Οχημάτων Αεροσκαφών
- Βραχυκύκλωμα
- Κλοπή (Α Κίνδυνο)

Όλα τα περιουσιακά στοιχεία τα οποία παρατίθενται στον παρακάτω πίνακα μαζί με τα ποσά κάλυψης είναι συνασφαλισμένα στις εξής ασφαλιστικές εταιρείες:

<b>Ασφαλιστική Εταιρία</b>	<b>% συμμετοχές</b>
▪ ALPHA (Leader) ALPHA A.E.	▪ 32%
▪ ΕΘΝΙΚΗ	▪ 32%
▪ COMMERCIAL VALUE	▪ 26%
▪ ΔΥΝΑΜΙΣ	▪ 10%

<b>Ημερομηνία Κατάρτισης</b>	<b>Ημερομηνία Λήξης</b>	<b>Ασφαλιζόμενο Αντικείμενο</b>	<b>Ασφαλιζόμενο Κεφάλαιο (σε €)</b>	<b>Ετήσιο Ασφάλιστρο (σε €)</b>
1/07/2006	30/06/2007	Κτίρια	5.000.000,00	17.116,90
1/07/2006	30/06/2007	Μηχανήματα	10.000.000,00	34.233,80
1/07/2006	30/06/2007	Εμπορεύματα, Α' ύλες	500.000,00	1.711,70
1/07/2006	30/06/2007	Γραφεία	200.000,00	684,60
<b>Σύνολο</b>			<b>15.700.000,00</b>	<b>53.747,08</b>

**ΕΤΗΣΙΟ ΔΕΛΤΙΟ - ΑΠΟΛΟΓΙΣΜΟΣ ΧΡΗΣΕΩΣ**  
**Διαχειριστική χρήση 01.07.2006 έως 30.06.2007**

**5.5 Πολιτική Επενδύσεων**

**5.5.1 Επενδύσεις που έχουν πραγματοποιηθεί κατά τη διετία 01.07.2006 – 30.06.2007 και 01.07.2005 - 30.06.2006**

Η ΤΕΞΑΠΡΕΤ Α.Ε., κατά την εξεταζόμενη περίοδο 01.07.2006 – 30.06.2007 και 01.07.2005 – 30.06.2006, πραγματοποίησε τις κάτωθι επενδύσεις:

<b>Κατηγορία Επενδύσεων</b>			
<i>ποσά σε χιλ. €</i>	<b>01.07.2006 30.06.2007</b>	<b>01.07.2005 30.06.2006</b>	<b>Σύνολο</b>
<b><i>Ενσώματες ακινητοποιήσεις</i></b>			
Γήπεδα – Οικόπεδα	0,00	0,00	<b>0,00</b>
Κτίρια & τεχνικά έργα	132,67	0,00	<b>132,67</b>
Μηχανήματα & λοιπός μηχανολογικός εξοπλισμός	220,33	76,78	<b>297,11</b>
Μεταφορικά μέσα & μέσα εσωτερικών μεταφορών	0,00	0,00	<b>0,00</b>
Έπιπλα & λοιπός εξοπλισμός	3,00	1,87	<b>4,87</b>
Ακινήτοποιήσεις υπό εκτέλεση	79,47	211,56	<b>291,03</b>
<b>Σύνολο επενδύσεων σε πάγια</b>	<b>435,47</b>	<b>290,21</b>	<b>725,68</b>

Οι σημαντικότερες επενδύσεις της Εταιρείας στη διάρκεια της τελευταίας διετίας αφορούν κυρίως επενδύσεις σε μηχανολογικό εξοπλισμό και μηχανήματα, με σκοπό την αντικατάσταση των μηχανημάτων παλαιότερης τεχνολογίας με σύγχρονο μηχανολογικό εξοπλισμό, επιφέροντας μείωση του λειτουργικού κόστους και βελτίωση της ποιότητας των παραγόμενων προϊόντων. Το συνολικό ύψος των επενδύσεων ανέρχεται στο ποσό των € 725,68 χιλ.

**5.5.2 Επενδύσεις σε εξέλιξη**

Στα πλαίσια του επενδυτικού προγράμματος της Εταιρείας για τα προσεχή έτη, εντάσσεται επένδυση συνολικού κόστους € 1.467.351,43 που στοχεύει στην εξοικονόμηση της Θερμικής και Ηλεκτρικής ενέργειας στο εργοστάσιο της Εταιρείας. Ειδικότερα η εν λόγω επένδυση αφορά σε επεμβάσεις στις ηλεκτρομηχανολογικές εγκαταστάσεις του εργοστασίου καθώς και στην προμήθεια ενεργειακού / παραγωγικού εξοπλισμού μειωμένης ειδικής κατανάλωσης, σύμφωνα με τον οδηγό του ΕΠΑΝ. Η Εταιρεία μέχρι 30.06.2007 είχε επενδύσει ποσά € 1.106,00 χιλ. έναντι της ανωτέρω επένδυσης.

## **Κεφάλαιο 6: Πληροφορίες σχετικά με το Κεφάλαιο, τους Μετόχους, τη Διοίκηση & το Προσωπικό της Εταιρείας**

### **6.1 Εξέλιξη Μετοχικού Κεφαλαίου της Εταιρείας**

Η εξέλιξη του Μετοχικού Κεφαλαίου της ΤΕΞΑΠΡΕΤ Α.Ε. από την ίδρυσή της μέχρι σήμερα, έχει ως εξής:

Το αρχικό Μετοχικό Κεφάλαιο της Εταιρείας ανερχόταν σε 425.000.000 Δρχ. (€ 1.247.248,72), (370.114.624 Δρχ. εισφορά σε είδος της μετατρεπόμενης Ομορρύθμου Εταιρείας ΑΔΕΛΦΟΙ ΚΑΡΑΣΣΟ Ο.Ε. και 54.885.376 Δρχ. σε μετρητά), διαιρούμενο σε 370.114 κοινές ονομαστικές και 54.886 κοινές ανώνυμες μετοχές, ονομαστικής αξίας 1.000 Δρχ. (€ 2,93) η κάθε μία. Οι κοινές ονομαστικές εκδόθηκαν λόγω των ισχυουσών διατάξεων για την μετατροπή της Ομορρύθμου Εταιρείας σε Ανώνυμη (Φ.Ε.Κ. 946/24.04.1985).

Με την από 09.03.1988 απόφαση της Γενικής Συνέλευσης των μετόχων, το μετοχικό κεφάλαιο της Εταιρείας αυξήθηκε κατά το ποσό των 70.125.000 Δρχ. (€ 205.796,04) Η αύξηση αυτή προήλθε από κεφαλαιοποίηση μη διανεμομένων κερδών και αύξηση της ονομαστικής αξίας των μετοχών από 1.000 Δρχ. (€ 2,93) σε 1.165 Δρχ. (€ 3,42). Έτσι το μετοχικό κεφάλαιο της Εταιρείας ανήλθε σε 495.125.000 Δρχ. (€ 1.453.044,75) διαιρούμενο σε 370.114 κοινές ονομαστικές και 54.886 ανώνυμες μετοχές, ονομαστικής αξίας 1.165 Δρχ. (€ 3,42) η κάθε μία (Φ.Ε.Κ. 586/04.04.1988).

Με την από 31.12.1988 απόφαση της Γενικής Συνέλευσης των μετόχων, το μετοχικό κεφάλαιο της Εταιρείας αυξήθηκε κατά το ποσό των 80.641.300 Δρχ. (€ 236.658,25). Η αύξηση αυτή προήλθε από κεφαλαιοποίηση της υπεραξίας των παγίων ύψους 80.641.137 Δρχ. (€236.657,78), σύμφωνα με την υπ' αριθμ. Ε 2665/84/22-2-88 Υπουργική απόφαση, και κεφαλαιοποίηση των μη διανεμομένων κερδών ύψους 163 Δρχ. (€ 0,48) και την έκδοση 69.220 νέων κοινών ανωνύμων μετοχών. Έτσι το μετοχικό κεφάλαιο της Εταιρείας ανήλθε σε 575.766.300 Δρχ. (€ 1.689.703,01) διαιρούμενο σε 370.114 κοινές ονομαστικές και 124.106 κοινές ανώνυμες μετοχές, ονομαστικής αξίας 1.165 Δρχ. (€ 3,42) η κάθε μία (Φ.Ε.Κ. 821/14.4.1989).

Με την από 15.03.1989 απόφαση της Γενικής Συνέλευσης των μετόχων, το μετοχικό κεφάλαιο της Εταιρείας αυξήθηκε κατά το ποσό των 13.343.940 Δρχ. (€ 39.160,50). Η αύξηση αυτή προήλθε με κεφαλαιοποίηση μη διανεμομένων κερδών και αύξηση της ονομαστικής αξίας των μετοχών από 1.165 Δρχ. (€ 3,42) σε 1.192 Δρχ. (€ 3,50). Έτσι το μετοχικό κεφάλαιο της Εταιρείας ανήλθε σε 589.110.240 Δρχ. (€ 1.728.863,51) διαιρούμενο σε 370.114 κοινές ονομαστικές και 124.106 κοινές ανώνυμες μετοχές ονομαστικής αξίας 1.192 Δρχ. (€ 3,50) η κάθε μία (Φ.Ε.Κ. 1214/16.05.1989).

Με την από 15.06.1990 απόφαση της Έκτακτης Γενικής Συνέλευσης των μετόχων, μετατράπηκαν οι 370.114 κοινές ονομαστικές μετοχές της Εταιρείας σε κοινές ανώνυμες. Έτσι το μετοχικό κεφάλαιο της Εταιρείας ανήλθε σε 589.110.240 Δρχ. (€ 1.728.863,51) διαιρούμενο σε 494.220 κοινές ανώνυμες μετοχές, ονομαστικής αξίας 1.192 Δρχ. (€ 3,50) η κάθε μία.

**ΕΤΗΣΙΟ ΔΕΛΤΙΟ - ΑΠΟΛΟΓΙΣΜΟΣ ΧΡΗΣΕΩΣ**  
**Διαχειριστική χρήση 01.07.2006 έως 30.06.2007**

---

Με την από 29.12.1994 απόφαση της Γενικής Συνέλευσης των μετόχων της Εταιρείας, αυξήθηκε το μετοχικό κεφάλαιο κατά το ποσό των 259.959.720 Δρχ. (€ 762.904,53). Η αύξηση αυτή προήλθε από κεφαλαιοποίηση της υπεραξίας των παγίων ύψους 259.943.600 Δρχ. (€762.857,23), σύμφωνα με την υπ' αριθμ. Ν 2065/92, κατάθεση μετρητών ύψους 16.120 Δρχ.(€ 47,31) και αύξηση της ονομαστικής αξίας των μετοχών από 1.192 Δρχ.(€ 3,50) σε 1.718 Δρχ.(€ 5,04). Έτσι το μετοχικό κεφάλαιο ανήλθε σε 849.069.960 Δρχ. (€ 2.491.768,04) διαιρούμενο σε 494.220 κοινές ανώνυμες μετοχές, ονομαστικής αξίας 1.718 Δρχ. (€ 5,04) η κάθε μία (Φ.Ε.Κ. 1493/06.04.1995).

Με την από 03.05.1996 απόφαση της Γενικής Συνέλευσης των μετόχων, το μετοχικό κεφάλαιο της Εταιρείας αυξήθηκε κατά το ποσό των 988.440 Δρχ. (€ 2.900,78) με καταβολή μετρητών και αύξηση της ονομαστικής αξίας από 1.718 Δρχ. (€ 5,04) σε 1.720 Δρχ. (€ 5,05). Έτσι το μετοχικό κεφάλαιο ανήλθε σε 850.058.400 Δρχ. (€ 2.494.668,82), διαιρούμενο σε 494.220 κοινές ανώνυμες μετοχές, ονομαστικής αξίας 1.720 Δρχ. (€ 5,05) η κάθε μία (Φ.Ε.Κ 2265/24.05.1996).

Με τις από 26.02.1997 και της 14.04.1998 Έκτακτες Γενικές Συνελεύσεις των μετόχων της Εταιρείας, αυξήθηκε το μετοχικό κεφάλαιο κατά το ποσό των 147.541.600 Δρχ.(€ 432.990,76). Η αύξηση αυτή προήλθε: α) με μείωση της ονομαστικής αξίας της τιμής των μετοχών από 1.720 Δρχ. (€ 5,50) σε 344 Δρχ. (€ 1,01) και αντικατάσταση των 494.220 κοινών μετοχών με 2.471.100 νέες κοινές μετοχές ονομαστικής αξίας 344 Δρχ. (€ 1,01) η κάθε μια και β) κατά το ποσό των 147.541.600 Δρχ. (€ 432.990,76) με την έκδοση 428.900 νέων κοινών ανώνυμων μετοχών ονομαστικής αξίας 344 Δρχ. (€ 1,01) η κάθε μια και τιμής διάθεσης 1.050 Δρχ. (€ 3,08) η κάθε μια. Μετά την αύξηση αυτή το μετοχικό κεφάλαιο της Εταιρείας ανήλθε σε 997.600.000 Δρχ. (€ 2.927.659,57) διαιρούμενο σε 2.900.000 κοινές ανώνυμες μετοχές, ονομαστικής αξίας 344 Δρχ. (€ 1,01) η κάθε μία (Φ.Ε.Κ. 1386/13.03.1998).

Με την από 23.12.1998 απόφαση της Γενικής Συνέλευσης των μετόχων, το μετοχικό κεφάλαιο της Εταιρείας αυξήθηκε κατά το ποσό των 229.100.000 Δρχ. (€ 672.340,43), με κεφαλαιοποίηση της υπεραξίας που προέκυψε από τη διαφορά αναπροσαρμογής της αξίας των ακινήτων της Εταιρείας με αύξηση της ονομαστικής αξίας των μετοχών από 344 Δρχ. (€ 1,01) σε 423 Δρχ. (€1,24). Έτσι το μετοχικό κεφάλαιο της Εταιρείας ανήλθε σε 1.226.700.000 Δρχ. (€3.600.000,00) διαιρούμενο σε 2.900.000 κοινές ανώνυμες μετοχές, ονομαστικής αξίας 423 Δρχ. (€ 1,24) η κάθε μία (Φ.Ε.Κ. 629/5.02.1999).

Με την από 23.12.1999 απόφαση της Έκτακτης Γενικής Συνέλευσης των μετόχων, αποφασίστηκε η αύξηση του μετοχικού κεφαλαίου της Εταιρείας: α) κατά το ποσό των €59.574,47 (Δρχ. 20.300.000) με κεφαλαιοποίηση μέρους του αποθεματικού υπέρ το άρτιο, β) κατά το ποσό των € 731.914,89 (Δρχ. 249.400.000) με κεφαλαιοποίηση επίσης μέρους του αποθεματικού υπέρ το άρτιο, γ) κατά το ποσό των € 7.319.148,94 (Δρχ. 2.494.000.000) με καταβολή μετρητών και, δ) κατά το ποσό των € 151.430,67 (Δρχ. 51.600.000) με καταβολή μετρητών.

Με την από 07.07.2000 απόφαση της Έκτακτης Γενικής Συνέλευσης των μετόχων, οι αποφάσεις της προηγούμενης παραγράφου ανακλήθηκαν, καθώς είχαν περάσει τα χρονικά όρια που ορίζει το άρθρο 11 του Ν. 2.190/1920 και πιστοποιήθηκε η μη καταβολή των ανωτέρω ποσών. Έτσι το μετοχικό κεφάλαιο επανήλθε στο ποσό των € 3.600.000,00 (Δρχ. 1.226.700.000).

**ΕΤΗΣΙΟ ΔΕΛΤΙΟ - ΑΠΟΛΟΓΙΣΜΟΣ ΧΡΗΣΕΩΣ**  
**Διαχειριστική χρήση 01.07.2006 έως 30.06.2007**

---

Επίσης με την από 07.07.2000 απόφαση της Έκτακτης Γενικής Συνέλευσης των μετόχων, το μετοχικό κεφάλαιο της Εταιρείας αυξήθηκε κατά το ποσό των € 811.738,81 (Δρχ. 276.660.000). Η αύξηση αυτή προήλθε: α) κατά το ποσό των € 76.595,74 (Δρχ. 26.100.000) με κεφαλαιοποίηση μέρους του αποθεματικού υπέρ το άρτιο, με αύξηση της ονομαστικής αξίας της μετοχής από € 1,24 (Δρχ. 423) σε € 1,27 (Δρχ. 432), και β) κατά το ποσό των € 735.319,15 (Δρχ. 250.560.000) με κεφαλαιοποίηση του αποθεματικού υπέρ το άρτιο με έκδοση 580.000 νέων μετοχών, οι οποίες διανεμήθηκαν δωρεάν προς τους μετόχους. Έτσι το μετοχικό κεφάλαιο της Εταιρείας ανήλθε σε € 4.411.914,89 (Δρχ. 1.503.360.000) διαιρούμενο σε 3.480.000 ανώνυμες μετοχές, ονομαστικής αξίας € 1,27 (Δρχ. 432) η κάθε μία.

Με απόφαση της ίδιας Έκτακτης Γενικής Συνέλευσης στις 07.07.2000, αποφασίστηκε η μείωση της ονομαστικής αξίας των μετοχών από € 1,27 (Δρχ. 432) σε € 0,32 (Δρχ. 108) με αντίστοιχη αύξηση του αριθμού των μετοχών. Έτσι το μετοχικό κεφάλαιο της Εταιρείας ανήλθε σε € 4.411.914,89 (Δρχ. 1.503.360.000) διαιρούμενο σε 13.920.000 ανώνυμες μετοχές, ονομαστικής αξίας € 0,32 (Δρχ. 108) η κάθε μία (Φ.Ε.Κ. 7174/31.07.2000).

Τέλος με απόφαση της από 16.11.2001 Γενικής Συνέλευσης των μετόχων αποφασίστηκε η μετατροπή των μετοχών της Εταιρείας από ανώνυμες σε ονομαστικές καθώς και η μετατροπή και στρογγυλοποίηση της ονομαστικής αξίας της μετοχής από 108 Δρχ (€ 0,32) σε € 0,32 (Δρχ. 109,04) και ανάλογη αύξηση του μετοχικού κεφαλαίου κατά € 42.485,11 (Δρχ. 14.476.800) με κεφαλαιοποίηση μέρους του αποθεματικού υπέρ το άρτιο, προκειμένου να εκφραστούν οι μετοχές και το κεφάλαιο σε ευρώ.

Έτσι το μετοχικό κεφάλαιο της Εταιρείας ανέρχεται σήμερα στο ποσό των € 4.454.400,00 (Δρχ. 1.517.836.800) και διαιρείται σε 13.920.000 ονομαστικές μετοχές, ονομαστικής αξίας € 0,32 (Δρχ. 109,04) η κάθε μία (Φ.Ε.Κ. 10522/27.11.2001).

Η εξέλιξη και ο τρόπος κάλυψης του μετοχικού κεφαλαίου της Εταιρείας από την σύστασή της μέχρι σήμερα παρουσιάζονται στον συνοπτικό πίνακα που ακολουθεί :

**ΕΤΗΣΙΟ ΔΕΛΤΙΟ - ΑΠΟΛΟΓΙΣΜΟΣ ΧΡΗΣΕΩΣ**  
**Διαχειριστική χρήση 01.07.2006 έως 30.06.2007**

**ΠΙΝΑΚΑΣ ΕΞΕΛΙΞΗΣ ΜΕΤΟΧΙΚΟΥ ΚΕΦΑΛΑΙΟΥ**

Ημερομηνία Γ.Σ.	Αριθμός ΦΕΚ	ΜΕΤΟΧΕΣ				Ποσό Αύξησης Μετοχικού Κεφαλαίου			Μετοχικό κεφάλαιο μετά την αύξηση
		Ανώνυμες	Ονομ/κές	Σύνολο	Ονομαστική Αξία της μετοχής	Με καταβολή μετρητών	Εισφορά σε είδος	Με κεφ/ση αποθεματικών & κερδών εις νέο κλπ.	
<i>ποσά σε Δρχ. / €</i>									
ΙΔΡΥΣΗ	946/24.04.1985	54.886	370.114	425.000	1.000/ 2,93	54.885.376/ 161.072,27	370.114.624/ 1.086.176,45	-	425.000.000/ 1.247.248,72
09/03/1988	586/4.04.1988	54.886	370.114	425.000	1.165/ 3,42	-	-	70.125.000/ 205.796,04	495.125.000/ 1.453.044,75
31/12/1988	821/14.04.1989	124.106	370.114	494.220	1.165/ 3,42	-	-	80.641.300/ 236.658,25	575.766.300/ 1.689.703,01
15/03/1989	1214/16.05.89	124.106	370.114	494.220	1.192/ 3,50	-	-	13.343.940/ 39.160,50	589.110.240/ 1.728.863,51/
29/12/1994	1493/6.04.1995	494.220	-	494.220	1.718/ 5,04	16.120/ 47,31	-	259.943.600/ 762.857,23/	849.069.960/ 2.491.768,04
03/05/1996	2265/24.05.1996	494.220	-	494.220	1.720/ 5,05	988.440/ 2.900,78	-	-	850.058.400/ 2.494.668,82
26/02/1997	1386/13.03.1998	2.900.000	-	2.900.000	344/ 1,01	147.541.600/ 432.990,76	-	-	997.600.000/ 2.927.659,57
23/12/1998	629/05.02.1999	2.900.000	-	2.900.000	423/ 1,24	-	-	229.100.000/ 672.340,43/	1.226.700.000/ 3.600.000,00
07/07/2000	7174/31.07.2000	13.920.000	-	13.920.000	108/ 0,32	-	-	276.660.000/ 811.738,81/	1.503.360.000/ 4.411.914,89
16/11/2001	10522/27.11.2001	-	13.920.000	13.920.000	109,04/ 0,32	-	-	14.476.800/ 42.485,11	1.517.836.800/ 4.454.400,00
<b>ΣΥΝΟΛΟ</b>		<b>13.920.000</b>			<b>109,04/ 0,32</b>	<b>203.431.536/ 597.011,11</b>	<b>370.114.624/ 1.086.176,45</b>	<b>944.290.640/ 2.771.212,44</b>	<b>1.517.836.800/ 4.454.400,00</b>

**ΕΤΗΣΙΟ ΔΕΛΤΙΟ - ΑΠΟΛΟΓΙΣΜΟΣ ΧΡΗΣΕΩΣ**  
**Διαχειριστική χρήση 01.07.2006 έως 30.06.2007**

---

**6.2 Ίδια κεφάλαια – Λογιστική αξία μετοχής**

Στον πίνακα που ακολουθεί παρουσιάζονται τα Ίδια Κεφάλαια της ΤΕΞΑΠΡΕΤ Α.Ε. καθώς και η λογιστική αξία της κάθε μετοχής:

<b>Ίδια Κεφάλαια της ΤΕΞΑΠΡΕΤ Α.Ε.</b>	
<b>ποσά σε €</b>	<b>30.06.2007 <sup>(1)</sup></b>
Αριθμός μετοχών	13.920.000
Ονομαστική αξία μετοχής	0,32
Μετοχικό Κεφάλαιο Καταβλημένο	4.454.400,00
Διαφορά από έκδοση μετοχών υπέρ το άρτιο	34.238,00
Διαφορές αναπροσαρμογής	386.501,75
Λοιπά αποθεματικά	5.789.793,86
Αποτελέσματα εις νέο	-440.155,35
<b>Σύνολο Ιδίων Κεφαλαίων</b>	<b>10.224.778,26</b>
Λογιστική αξία μετοχής	0,7345

(1) : Με βάση τον Ισολογισμό των ΔΠΧΠ της χρήσεως 01.07.2006 - 30.06.2007

**ΕΤΗΣΙΟ ΔΕΛΤΙΟ - ΑΠΟΛΟΓΙΣΜΟΣ ΧΡΗΣΕΩΣ**  
**Διαχειριστική Χρήση 01.07.2006 έως 30.06.2007**

---

### 6.3 Μέτοχοι

Στον παρακάτω πίνακα παρουσιάζεται η μετοχική σύνθεση της ΤΕΞΑΠΡΕΤ Α.Ε., σύμφωνα με την Τακτική Γενική Συνέλευση των μετόχων την 15.12.2006 :

<b>Μετοχική σύνθεση της ΤΕΞΑΠΡΕΤ Α.Ε.</b>		
<b>Όνοματεπώνυμο Μετόχου</b>	<b>Αριθμός Μετοχών</b>	<b>(%) συμμετοχής</b>
Ιωσήφ - Παύλος Καράσσο του Ιακώβ	2.065.748	14,84%
Σόλων Καράσσο του Ιακώβ	2.582.940	18,56%
Μωϋσής - Μωρίς Καράσσο του Ιωσήφ	1.463.982	10,52%
Μάρκος Καράσσο του Ιωσήφ	975.858	7,01%
Νταΐζη Καράσσο του Ιωσήφ	1.644.930	11,82%
Κωνσταντίνος Νικολαΐδης	20.000	0,14
Επενδυτικό Κοινό	5.166.542	37,11%
<b>Σύνολο</b>	<b>13.920.000</b>	<b>100,00%</b>

Σημειώνεται ότι κατά την 31.12.2006, σύμφωνα με το Μετοχολόγιο, τα μέλη του Διοικητικού Συμβουλίου της Εταιρείας κατείχαν συνολικά 9.605.032 μετοχές οι οποίες αντιπροσωπεύουν το 69,00% του συνολικού μετοχικού κεφαλαίου.

Πέραν των μετόχων που παρουσιάζονται στον παραπάνω πίνακα, δεν υπάρχει άλλος μέτοχος εν γνώσει της Εταιρείας με ποσοστό συμμετοχής στο μετοχικό κεφάλαιο ίσο ή μεγαλύτερο του 3%. Δεν υπάρχουν κοινωνίες μετόχων, συμφωνίες μεταξύ μετόχων με οποιοδήποτε περιεχόμενο, δικαστική επιδίωξη ή επιδίωξη δικαιωμάτων ή αξιώσεων μετόχων από διεταιρικές συμβάσεις, άσκηση δικαιωμάτων μειοψηφίας την τελευταία τριετία.

Κατά το τελευταίο έτος ουδείς μέτοχος έχει παρουσιάσει μεταβολή στο ποσοστό συμμετοχής του μετοχικού κεφαλαίου της Εταιρείας μεγαλύτερο ή ίσο του 3% εκτός από τον κ. Μάρκο Καράσσο, Εκτελεστικό Μέλος του Δ.Σ. ο οποίος με την από 12.06.2007 επιστολή του, σύμφωνα με το Π.Δ. 51/1992 όπως ισχύει, γνωστοποίησε μεταβολή στο ποσοστό δικαιωμάτων ψήφου του από 7,03185% σε 6,98156% που αντιστοιχεί σε 971.834 μετοχές επί συνόλου 13.920.000 με την πώληση 7.000 μετοχών της ΤΕΞΑΠΡΕΤ ΑΕ στις 29.05.2007.

Επίσης μεταβολή κάτω του 10% είχε ο κ. Μωρίς Μωϋσή Καράσσο, Πρόεδρος του Δ.Σ. ο οποίος με την από 19.09.2006 επιστολή του, σύμφωνα με το Π.Δ. 51/1992 όπως ισχύει, γνωστοποίησε μεταβολή στο ποσοστό δικαιωμάτων ψήφου του που περνά κάτω από το 10% του συνόλου των μετοχών ήτοι από 10,00541% σε 9,98745% που αντιστοιχεί σε 1.390.253 μετοχές επί συνόλου 13.920.000 με την πώληση 2.500 μετοχών της ΤΕΞΑΠΡΕΤ ΑΕ στις 18.09.2006.

#### **6.4 Δικαιώματα Μετόχων**

Μετά την αύξηση του μετοχικού κεφαλαίου της Εταιρείας, ως συνακόλουθο της μετατροπής του μετοχικού της κεφαλαίου από δραχμές σε ευρώ με αντίστοιχη μετατροπή και στρογγυλοποίηση της ονομαστικής αξίας των μετοχών της σε ευρώ, σύμφωνα με απόφαση της Τακτικής Γενικής Συνέλευσης των Μετόχων της 16.11.2001, το μετοχικό κεφάλαιο της Εταιρείας διαιρείται σε 13.920.000 ονομαστικές μετοχές, ονομαστικής αξίας € 0,32 η κάθε μία.

Κάθε μετοχή της Εταιρείας ενσωματώνει όλα τα δικαιώματα και τις υποχρεώσεις που καθορίζονται από τον κωδ. Νόμο 2190/1920 και το Καταστατικό της Εταιρείας, το οποίο δεν περιέχει διατάξεις περισσότερο περιοριστικές από αυτές που προβλέπει ο Νόμος. Η κατοχή του τίτλου της μετοχής συνεπάγεται αυτοδικαίως την αποδοχή από τον κύριο αυτής του Καταστατικού της Εταιρείας και των νομίμων αποφάσεων των Γενικών Συνελεύσεων των μετόχων.

Το Καταστατικό της Εταιρείας δεν περιέχει ειδικά δικαιώματα υπέρ συγκεκριμένων μετόχων.

Οι μετοχές της Εταιρείας είναι ελεύθερα διαπραγματεύσιμες. Μονάδα διαπραγμάτευσης είναι ο τίτλος των 10 μετοχών.

Η ευθύνη των μετόχων περιορίζεται στην ονομαστική αξία των μετοχών που κατέχουν. Οι μέτοχοι συμμετέχουν στη Διοίκηση και στα κέρδη της Εταιρείας σύμφωνα με το Νόμο και τις διατάξεις του Καταστατικού. Τα δικαιώματα και οι υποχρεώσεις που απορρέουν από κάθε μετοχή παρακολουθούν αυτή σε οποιοδήποτε καθολικό ή ειδικό διάδοχο του μετόχου. Οι μέτοχοι ασκούν τα δικαιώματά τους σε σχέση με τη Διοίκηση της Εταιρείας μόνο μέσω των Γενικών Συνελεύσεων.

Οι μέτοχοι έχουν δικαίωμα προτίμησης σε κάθε μελλοντική αύξηση του Μετοχικού Κεφαλαίου της Εταιρείας, ανάλογα με τη συμμετοχή τους στο υφιστάμενο μετοχικό κεφάλαιο, όπως ορίζεται στο άρθρο 13, παράγραφος 5 του κωδ. Νόμου 2190/1920.

Οι δανειστές του μέτοχου και οι καθολικοί ή ειδικοί διάδοχοί του σε καμία περίπτωση δεν μπορούν να προκαλέσουν την κατάσχεση ή τη σφράγιση οποιουδήποτε περιουσιακού στοιχείου ή των βιβλίων της Εταιρείας, ούτε να ζητήσουν τη διανομή ή την εκκαθάρισή της, ούτε να αναμιχθούν κατά οποιοδήποτε τρόπο στη διοίκηση ή στη διαχείρισή της.

Κάθε μέτοχος, οπουδήποτε και να κατοικεί, λογίζεται ότι έχει νόμιμη κατοικία την έδρα της Εταιρείας ως προς τις σχέσεις του με αυτήν και υπόκειται στην Ελληνική Νομοθεσία. Κάθε διαφορά μεταξύ της Εταιρείας, αφενός και των μετόχων ή οποιουδήποτε τρίτου, αφετέρου, υπάγεται στην αποκλειστική αρμοδιότητα των τακτικών δικαστηρίων, η δε Εταιρεία ενάγεται μόνον ενώπιον των δικαστηρίων της έδρας της.

**ΕΤΗΣΙΟ ΔΕΛΤΙΟ - ΑΠΟΛΟΓΙΣΜΟΣ ΧΡΗΣΕΩΣ**  
**Διαχειριστική Χρήση 01.07.2006 έως 30.06.2007**

---

Κάθε μετοχή παρέχει δικαίωμα μίας ψήφου. Συγκύριοι μετοχής, για να έχουν δικαίωμα ψήφου, πρέπει να υποδείξουν στην Εταιρεία εγγράφως έναν κοινό εκπρόσωπο για τη μετοχή αυτή, ο οποίος θα τους εκπροσωπήσει στη Γενική Συνέλευση, μέχρι δε τον καθορισμό αυτόν αναστέλλεται η άσκηση των δικαιωμάτων τους.

Κάθε μέτοχος για να μετάσχει στην ετήσια Τακτική Γενική Συνέλευση θα πρέπει σύμφωνα με το νόμο να ζητήσει από τον χειριστή του λογαριασμού του ή από το Κεντρικό Αποθετήριο Αξιών Αθηνών τη δέσμευση του συνόλου ή μέρους των μετοχών του και να παραλάβει τη σχετική Βεβαίωση Δέσμευσης Μετοχών, την οποία πρέπει να καταθέσει στα γραφεία της Εταιρείας στο Καλοχώρι Θεσσαλονίκης πέντε (5) τουλάχιστον ημέρες πριν από την ημερομηνία σύγκλησης της Συνέλευσης. Εντός της αυτής προθεσμίας κατατίθενται και τα τυχόν έγγραφα αντιπροσωπεύσεως από τους εξουσιοδοτημένους και νόμιμους εκπροσώπους.

Μέτοχοι που δεν συμμορφώνονται με τα παραπάνω θα μετέχουν στη Γενική Συνέλευση μόνο με την άδειά της.

Μέτοχοι, που εκπροσωπούν το 5% του καταβλημένου μετοχικού κεφαλαίου έχουν το δικαίωμα:

- α) Να ζητήσουν από το Πρωτοδικείο της έδρας της Εταιρείας το διορισμό ενός ή περισσότερων ελεγκτών για τον έλεγχο της Εταιρείας σύμφωνα με τα άρθρα 40, 40ε του Ν. 2190/1920.
- β) Να ζητήσουν τη σύγκληση Έκτακτης Γενικής Συνέλευσης των μετόχων. Το Διοικητικό Συμβούλιο υποχρεούται να συγκαλέσει τη Συνέλευση αυτή εντός τριάντα (30) ημερών από την ημέρα κατάθεσης της αίτησης στον Πρόεδρο του Διοικητικού Συμβουλίου. Οι αιτούντες μέτοχοι οφείλουν να αναγράψουν στην αίτηση τα θέματα για τα οποία καλείται να αποφασίσει η Γενική Συνέλευση, σύμφωνα με τα άρθρα 39, παράγραφοι 1-2, 8 και 57 εδ. δ' του Ν. 2190/1920.
- γ) Έχουν δικαίωμα να επιβάλλουν με αίτησή τους στον Πρόεδρο της Γενικής Συνέλευσης την εφάπαξ αναβολή λήψεως αποφάσεως, οποιασδήποτε φύσης από τη Γενική Συνέλευση για χρονικό διάστημα έως 30 ημερών, όπως ορίζεται στο άρθρο 39, παράγραφος 3 του κωδικοποιημένου Νόμου 2190/1920.
- δ) Μπορούν να επιβάλλουν στο Διοικητικό Συμβούλιο την ανακοίνωση ενώπιον της τακτικής Γενικής Συνέλευσης όλων των καταβολών, παροχών ή συμβάσεων της Α.Ε. προς μέλη του Δ.Σ. διευθυντές ή υπαλλήλους της Α.Ε. κατά την τελευταία διετία και την παροχή των συγκεκριμένων εκείνων πληροφοριών που είναι χρήσιμες για την εκτίμηση των θεμάτων της ημερησίας διάταξης, όπως ορίζεται στα άρθρα 39, 35β, 35γ, 58α του κωδ. Ν. 2190/1920.
- ε) Δικαιούνται να επιβάλλουν στη Γενική Συνέλευση τη λήψη απόφασης επί οποιουδήποτε θέματος της ημερησίας διάταξης κατόπιν ονομαστικής κλήσης, όπως ορίζεται στο άρθρο 39 του κωδ. Ν. 2190/1920.

**ΕΤΗΣΙΟ ΔΕΛΤΙΟ - ΑΠΟΛΟΓΙΣΜΟΣ ΧΡΗΣΕΩΣ**  
**Διαχειριστική Χρήση 01.07.2006 έως 30.06.2007**

---

Μέτοχος ή μέτοχοι που κατέχουν μετοχές οι οποίες αντιστοιχούν στο 1/3 του καταβλημένου μετοχικού κεφαλαίου:

- α) Δικαιούνται να επιβάλουν στο Δ.Σ., εφόσον δεν εκπροσωπούνται σε αυτό, την παροχή πληροφοριών σχετικών με την πορεία των εταιρικών υποθέσεων και την περιουσιακή κατάσταση της Α.Ε., όπως ορίζεται στο άρθρο 39 του κωδ. Ν. 2190/1920.
- β) Δικαιούνται να υποβάλλουν αίτηση προς το αρμόδιο Δικαστήριο, ζητώντας τον έλεγχο της Α.Ε., εάν από την όλη πορεία των εταιρικών υποθέσεων καθίσταται πιστευτό ότι η Διοίκηση αυτών δεν ασκείται όπως επιβάλλει η χρηστή και συνετή διοίκηση, εφόσον οι αιτούντες δεν εκπροσωπούνται στο Δ.Σ., όπως ορίζεται στο άρθρο 40 του κωδ. Ν. 2190/1920.

Κάθε μέτοχος μπορεί να ζητήσει, δέκα (10) ημέρες πριν από την Τακτική Γενική Συνέλευση, τις ετήσιες Οικονομικές Καταστάσεις και τις σχετικές Εκθέσεις του Διοικητικού Συμβουλίου και των Ελεγκτών.

Μέρισμα δικαιούται κάθε μέτοχος κατά την ημερομηνία έγκρισης των ετήσιων οικονομικών καταστάσεων από την Τακτική Γενική Συνέλευση των μετόχων ή οποτεδήποτε αυτό ορισθεί.

Το μέρισμα κάθε μετοχής πληρώνεται στον κομιστή της στα γραφεία της Εταιρείας ή όπου αλλού ορισθεί, εντός δύο (2) μηνών από την ημερομηνία της Τακτικής Γενικής Συνέλευσης που ενέκρινε τις ετήσιες οικονομικές καταστάσεις. Ο τόπος καταβολής ανακοινώνεται με δημοσιεύσεις στον Τύπο.

Τα μερίσματα που δεν ζητήθηκαν για μία πενταετία αφότου κατέστησαν απαιτητά παραγράφονται υπέρ του Δημοσίου.

Σε ό,τι αφορά στη διαδικασία κατάθεσης των μετοχών προκειμένου να συμμετέχει ο μέτοχος στις Γενικές Συνελεύσεις των μετόχων της Εταιρείας και στη διαδικασία πληρωμής του μερίσματος, θα εφαρμόζονται τα προβλεπόμενα στον Κανονισμό Λειτουργίας και Εκκαθάρισης του Συστήματος Άυλων Τίτλων του Κεντρικού Αποθετηρίου Αξιών, όπως αυτός εκάστοτε ισχύει.

**ΕΤΗΣΙΟ ΔΕΛΤΙΟ - ΑΠΟΛΟΓΙΣΜΟΣ ΧΡΗΣΕΩΣ**  
**Διαχειριστική Χρήση 01.07.2006 έως 30.06.2007**

---

**6.5 Διοίκηση – Διεύθυνση της Εταιρείας**

Η σύνθεση του Διοικητικού Συμβουλίου της Εταιρείας, σύμφωνα με την από 09.12.2005 ετήσια Τακτική Γενική Συνέλευση των μετόχων της Εταιρείας, και όπως συγκροτήθηκε σε σώμα με το από 12.12.2005 Πρακτικό του Δ.Σ. (ΦΕΚ 13119/23.12.2005) έχει ως εξής :

<b>ΔΙΟΙΚΗΤΙΚΟ ΣΥΜΒΟΥΛΙΟ</b>		
<b>Όνοματεπώνυμο</b>	<b>Θέση</b>	<b>Ν. 3016/2002</b>
Μωϋσής - Μωρίς Καράσσο του Ιωσήφ	Πρόεδρος του Δ.Σ.	Εκτελεστικό μέλος
Σόλων Καράσσο του Ιακώβ	Αντιπρόεδρος του Δ.Σ.	Εκτελεστικό μέλος
Ιωσήφ - Παύλος Καράσσο του Ιακώβ	Διευθύνων Σύμβουλος	Εκτελεστικό μέλος
Μάρκος Καράσσο του Ιωσήφ	Μέλος	Εκτελεστικό μέλος
Κωνσταντίνος Νικολαΐδης του Βασιλείου	Μέλος	Εκτελεστικό μέλος
Νταΐζη Καράσσο του Ιωσήφ	Μέλος	Μη Εκτελεστικό μέλος
Δημήτριος Κιάννας του Ιωάννη	Μέλος	Εκτελεστικό μέλος
Ιωάννης Παντελίδης του Ευσταθίου	Μέλος	Μη Εκτελεστικό Ανεξάρτητο
Πώλ Ισαάκ Χάγουελ του Λεόν	Μέλος	Μη Εκτελεστικό Ανεξάρτητο

Το Διοικητικό Συμβούλιο της Εταιρείας των οποίων η θητεία λήγει στις 31.12.2008 απαρτίζεται από εννέα (9) μέλη, έξη (6) εκτελεστικά και τρία (3) μη εκτελεστικά μέλη εκ των οποίων τα δύο (2) είναι ανεξάρτητα μέλη, σύμφωνα με τα οριζόμενα στον Ν. 3016/2002 σχετικά περί εταιρικής διακυβέρνησης.

Η ταχυδρομική διεύθυνση των στελεχών της Εταιρείας είναι: Καλοχώρι Θεσσαλονίκης, Τ.Κ. 570 09 Τ.Θ. 164, Θεσσαλονίκη.

Τα μέλη του Δ.Σ. δεν έχουν υπαλληλική σχέση με την Εταιρεία κατά τη χρήση 01.07.2006 - 30.06.2007 και δεν έλαβαν καμία αμοιβή για την ιδιότητά τους ως μέλη του Δ.Σ.. Ωστόσο, δύο από τα ανωτέρω μέλη του Δ.Σ., ο κ. Κων/νος Νικολαΐδης και ο κ. Δημήτριος Κιάννας, προσφέρουν τις υπηρεσίες τους προς την Εταιρεία και αμείβονται γι αυτές βάσει υπαλληλικής σχέσης. Οι αμοιβές των ανωτέρω συμπεριλαμβάνονται στις αμοιβές των Διευθυντικών στελεχών.

Η Εταιρεία εκπροσωπείται και δεσμεύεται από τον Διευθύνοντα Σύμβουλο κ. Ιωσήφ - Παύλο Καράσσο, αναπληρούμενο από τον Πρόεδρο του Δ.Σ. κ. Μωϋσή - Μωρίς Καράσσο, σε περίπτωση δε απουσίας και των δύο από τον Αντιπρόεδρο κ. Σόλωνα Καράσσο.

Τα ανώτερα διευθυντικά στελέχη της Εταιρείας είναι τα ακόλουθα:

**Βασίλειος Τασόπουλος:** Είναι χημικός, Προϊστάμενος στο τμήμα Τυπωτηρίου. Είναι πτυχιούχος του Αριστοτέλειου Πανεπιστημίου Θεσσαλονίκης.

**Γεώργιος Νικολαΐδης:** Είναι χημικός μηχανικός του Α.Π.Θ. και εργάζεται στην Εταιρεία από το 1993.

**Ναταλία Τέντα:** Είναι μηχανικός του Πολυτεχνείου της Τασκένδης, υπεύθυνη του βιολογικού καθαρισμού στο τμήμα συντήρησης.

**ΕΤΗΣΙΟ ΔΕΛΤΙΟ - ΑΠΟΛΟΓΙΣΜΟΣ ΧΡΗΣΕΩΣ**  
**Διαχειριστική Χρήση 01.07.2006 έως 30.06.2007**

---

**Χανιόγλου Αλέξανδρος:** Είναι χημικός του Α.Π.Θ. και Προϊστάμενος του Βαφείου υφασμάτων. Εργάζεται στην Εταιρεία από το 2005.

**Κωνσταντίνος Νικολαΐδης:** Είναι υπεύθυνος της Διεύθυνσης Διοικητικού και των Οικονομικών υπηρεσιών και εργάζεται στην Εταιρεία από το 1975.

**Χρυσή Τσαγκαλίδου:** Απόφοιτος της Ανωτάτης Βιομηχανικής Σχολής Θεσσαλονίκης. Εργάζεται στην Εταιρεία ως εσωτερικός ελεγκτής.

Σημειώνεται ότι κανένα από τα μέλη του Δ.Σ. καθώς και από τα στελέχη της Διεύθυνσης της Εταιρείας δεν έχει καταδικαστεί για ατιμωτικές πράξεις, οικονομικά εγκλήματα ή είναι αναμειγμένο σε δικαστικές εκκρεμότητες που αφορούν πτώχευση, εγκληματική πράξη, και απαγόρευση άσκησης:

- επιχειρηματικής δραστηριότητας,
- χρηματιστηριακών συναλλαγών,
- επαγγέλματος ως σύμβουλος επενδύσεων, διευθυντικό στέλεχος τραπεζών,
- ασφαλιστικών εταιρειών, ανάδοχος έκδοσης, στέλεχος χρηματιστηριακών εταιρειών κ.λ.π.

Δεν υπάρχουν δάνεια ή εγγυήσεις υπέρ μελών των Οργάνων Διοικήσεως, Διευθύνσεως ή εποπτείας της Εταιρείας.

Κατά τη χρήση 01.07.2006 - 30.06.2007 οι συνολικές ετήσιες μικτές αποδοχές των Διευθυντικών Στελεχών της Εταιρείας, ανήλθαν σε € 252.879,56 (όπου η μέγιστη ετήσια αμοιβή ανέρχεται σε € 55.787,81 και η ελάχιστη σε € 25.302,21), έναντι € 211.648,65 κατά την προηγούμενη εταιρική χρήση.

Μεταξύ των μελών του Δ.Σ. της Εταιρείας και των Διευθυντικών στελεχών της, υπάρχουν οι παρακάτω οικογενειακές σχέσεις :

- Οι κ.κ. Σόλων και Παύλος Καράσσο είναι αδέρφια.
- Οι κ.κ. Μωρίς Καράσσο, Μάρκος Καράσσο και η κα Νταΐζη Καράσσο είναι αδέρφια.

Ουδεμία άλλη οικογενειακή σχέση, πλην των παραπάνω, υπάρχει μεταξύ των μελών του Δ.Σ. και των Διευθυντικών στελεχών της Εταιρείας.

Όλα τα Διευθυντικά στελέχη έχουν την ελληνική υπηκοότητα.

**ΕΤΗΣΙΟ ΔΕΛΤΙΟ - ΑΠΟΛΟΓΙΣΜΟΣ ΧΡΗΣΕΩΣ**  
**Διαχειριστική Χρήση 01.07.2006 έως 30.06.2007**

**Κατάσταση προσώπων που υπόκεινται στις διατάξεις του άρθρου 8 της υπ' αριθμ. 5/204/14-11-2000 και το άρθρο 6 της υπ' αριθμ. 3/347/12.07.2005 Αποφάσεων του Δ.Σ. της Επιτροπής Κεφαλαιαγοράς (Άρθρο 13, παρ. 3 Ν. 3340/2005).**

Σύμφωνα με τις ανωτέρω Αποφάσεις “κατά το χρονικό διάστημα των 30 ημερών από την λήξη της περιόδου στις οποίες αναφέρονται οι τριμηνιαίες οικονομικές καταστάσεις της Εταιρείας, σύμφωνα με το Π.Δ. 360/1985, ή κατά το τυχόν μικρότερο χρονικό διάστημα έως τη δημοσίευση των καταστάσεων αυτών, καθώς και από την στιγμή που κατά την άσκηση των καθηκόντων τους ή με οποιονδήποτε άλλον τρόπο έρχεται στην κατοχή τους οποιαδήποτε εμπιστευτική πληροφορία, όπως ορίζεται στο άρθρο 2 του Π.Δ. 53/1992, στα παρακάτω πρόσωπα επιτρέπεται να καταρτίζουν συναλλαγές με αντικείμενο μετοχές της Εταιρείας ή παράγωγα προϊόντα επί μετοχών της Εταιρείας, τα οποία είναι διαπραγματεύσιμα στο Χρηματιστήριο Παραγώγων Αθηνών, ή συνδεδεμένης με αυτήν εταιρείας, μόνον εφ’ όσον έχουν προηγουμένως προβεί σε σχετική γνωστοποίηση προς το Διοικητικό Συμβούλιο της Εταιρείας και η γνωστοποίηση έχει δημοσιευθεί στο Ημερήσιο Δελτίο Τιμών του Χ.Α. την προηγούμενη τουλάχιστον ημέρα από την ημερομηνία της συναλλαγής”. Ακολουθεί κατάσταση με ημερομηνία 30.01.2006, των υπόχρεων προσώπων:

<b>ΚΑΤΑΛΟΓΟΣ ΠΡΟΣΩΠΩΝ</b>
<b>ΔΙΟΙΚΗΤΙΚΟ ΣΥΜΒΟΥΛΙΟ</b>
Μωρίς Καράσσο του Ιωσήφ, Πρόεδρος του Δ.Σ.
Σόλων Καράσσο του Ιακώβ, Αντιπρόεδρος του Δ.Σ.
Παύλος Καράσσο του Ιακώβ, Διευθύνων Σύμβουλος
Μάρκος Καράσσο του Ιωσήφ, Μέλος του Δ.Σ.
Νταίζη Καράσσο του Ιωσήφ, Μέλος του Δ.Σ. Μη εκτελεστικό
Δημήτριος Κιάννας του Ιωάννη, Μέλος του Δ.Σ. Εκτελεστικό
Κωνσταντίνος Νικολαΐδης του Βασιλείου, Μέλος του Δ.Σ. Εκτελεστικό
Ιωάννης Παντελίδης του Ευσταθίου, Μέλος του Δ.Σ. Μη εκτελεστικό
Πύλ Ισαάκ Χάγουελ του Λεόν, Μέλος του Δ.Σ. Μη εκτελεστικό
<b>ΔΙΕΥΘΥΝΤΗΣ ΟΙΚΟΝΟΜΙΚΩΝ ΥΠΗΡΕΣΙΩΝ</b>
Σόλων Καράσσο του Ιακώβ
<b>ΥΠΕΥΘΥΝΟΣ ΑΝΑΚΟΙΝΩΣΕΩΝ &amp; ΕΞΥΠΗΡΕΤΗΣΗΣ ΜΕΤΟΧΩΝ</b>
Κωνσταντίνος Νικολαΐδης του Βασιλείου
<b>ΥΠΕΥΘΥΝΟΣ ΠΡΟΣΩΠΙΚΟΥ</b>
Δημήτριος Κιάννας του Ιωάννη
<b>ΥΠΕΥΘΥΝΟΣ ΕΣΩΤΕΡΙΚΟΥ ΕΛΕΓΧΟΥ</b>
Χρυσή Τσαγκαλίδου του Ιωάννη
<b>ΔΙΕΥΘΥΝΣΗ ΠΑΡΑΓΩΓΗΣ</b>
Γεώργιος Νικολαΐδης του Νικολάου, Άλλη ιδιότητα
Βασίλειος Τασόπουλος του Παναγιώτη, Άλλη ιδιότητα
Ναταλία Τέντα του Λεωνίδα, Άλλη ιδιότητα
<b>ΟΡΚΩΤΟΙ ΕΛΕΓΚΤΕΣ ΛΟΓΙΣΤΕΣ</b>
Ευάγγελος Παγώνης του Νικολάου
<b>ΝΟΜΙΚΟΣ ΣΥΜΒΟΥΛΟΣ</b>
Όλγα Ζυγούρα του Παναγιώτη

Για τη χρήση 01.07.2006 έως 30.06.2007 δεν έχει επέλθει ουδεμία μεταβολή στην ανωτέρω κατάσταση.

**ΕΤΗΣΙΟ ΔΕΛΤΙΟ - ΑΠΟΛΟΓΙΣΜΟΣ ΧΡΗΣΕΩΣ**  
**Διαχειριστική Χρήση 01.07.2006 έως 30.06.2007**

**6.6 Συμμετοχές των μελών του Δ.Σ., των Οργάνων Διευθύνσεως και Εποπτείας στο Διοικητικό Συμβούλιο ή /και στο Μετοχικό Κεφάλαιο (>10%) άλλων εταιρειών**

Ο πίνακας που ακολουθεί, παρουσιάζει τις συμμετοχές των μελών του Δ.Σ. και των κύριων μετόχων (ποσοστό συμμετοχής μεγαλύτερο ή ίσο του 10%) της ΤΕΞΑΠΡΕΤ Α.Ε. στη Διοίκηση ή /και στο κεφάλαιο άλλων εταιρειών (ποσοστό συμμετοχής μεγαλύτερο ή ίσο του 10%), καθώς και τυχόν ποσοστό συμμετοχής τους στο μετοχικό κεφάλαιο των εταιρειών αυτών:

Μέλη του Δ.Σ. ή Κύριοι Μέτοχοι	Εταιρία που συμμετέχει	Θέση στο Δ.Σ.	Ποσοστό συμμετοχής
<b>ΜΩΡΙΣ ΚΑΡΑΣΣΟ</b>	EDPS A.E.	Πρόεδρος	12,80%
<b>ΠΑΥΛΟΣ ΚΑΡΑΣΣΟ</b>	EDPS A.E.	Μέτοχος	17,97%
<b>ΠΑΥΛΟΣ ΚΑΡΑΣΣΟ</b>	ALBERTA A.E.	Αντιπρόεδρος & Δ/νων Σύμβουλος	0,00%
<b>ΣΟΛΩΝ ΚΑΡΑΣΣΟ</b>	ALBERTA A.E.	Πρόεδρος & Δ/νων Σύμβουλος	20,84%
<b>ΚΩΝ/ΝΟΣ ΝΙΚΟΛΑΙΔΗΣ</b>	ALBERTA A.E.	Μέλος Δ.Σ.	0,00

Σημειώνεται ότι τα μέλη του Δ.Σ. και οι κύριοι μέτοχοι της Εταιρείας δεν συμμετέχουν σε Δ.Σ. ή στο μετοχικό κεφάλαιο άλλων εταιρειών με ποσοστό μεγαλύτερο ή ίσο του 10% ούτε ασκούν διοικητική επιρροή ούτε έχουν οποιαδήποτε σχέση με άλλες εταιρείες εκτός των παραπάνω.

**6.7 Προσωπικό**

Η εξέλιξη του προσωπικού ανά δραστηριότητα που απασχολήθηκε από την Εταιρεία κατά την τελευταία διετία, παρουσιάζεται στον παρακάτω πίνακα:

<b>Εξέλιξη προσωπικού ανά δραστηριότητα</b>		
<b>Προσωπικό</b>	<b>01.07.2006 30.06.2007</b>	<b>01.07.2005 30.06.2006</b>
A. Υπάλληλοι		
- Διοικητικοί	18	18
- Μηχανικοί παραγωγής	11	8
- Οδηγοί	2	2
B. Τεχνίτες παραγωγής	104	102
<b>Σύνολο</b>	<b>135</b>	<b>130</b>

**ΕΤΗΣΙΟ ΔΕΛΤΙΟ - ΑΠΟΛΟΓΙΣΜΟΣ ΧΡΗΣΕΩΣ**  
**Διαχειριστική Χρήση 01.07.2006 έως 30.06.2007**

---

Στον πίνακα που ακολουθεί παρουσιάζεται η εξέλιξη, σύμφωνα με τα Προσαρτήματα των Οικονομικών Καταστάσεων των χρήσεων 01.07.2006 - 30.06.2007 και 01.07.2005 - 30.06.2006 του μέσου όρου του απασχοληθέντος προσωπικού της Εταιρείας:

<b>Μέσος όρος προσωπικού της ΤΕΞΑΠΡΕΤ Α.Ε.</b>		
	<b>01.07.2006 30.06.2007</b>	<b>01.07.2005 30.06.2006</b>
Άτομα	135	130

Το προσωπικό της Εταιρείας στις 30.06.2007 ανερχόταν σε 135 εργαζομένους.

Στον παρακάτω πίνακα παρουσιάζεται η εξέλιξη του προσωπικού της Εταιρείας ανά βαθμίδα εκπαίδευσης:

<b>Ανάλυση προσωπικού ανά βαθμίδα εκπαίδευσης</b>		
	<b>01.07.2006 30.06.2007</b>	<b>01.07.2005 30.06.2006</b>
Ανώτατη Εκπαίδευση	9	9
Τεχνική Εκπαίδευση	29	26
Μέση Εκπαίδευση	69	67
Κατωτέρα Εκπαίδευση	28	28
<b>Σύνολο</b>	<b>135</b>	<b>130</b>

Η Εταιρεία διαθέτει Κανονισμό Εργασίας, σύμφωνα με το άρθρο 1, παρ. 1, Ν.Δ.3789/1957, καθώς το προσωπικό της υπερβαίνει τα 50 άτομα, και Εσωτερικό Κανονισμό Λειτουργίας, την εφαρμογή και την τήρηση του οποίου παρακολουθεί η Διεύθυνση Εσωτερικού Ελέγχου της Εταιρείας.

Οι συνολικές δαπάνες προσωπικού της Εταιρείας στη χρήση 01.07.2006 - 30.06.2007 ανήλθαν σε € 3.429,96 ενώ στη χρήση 01.07.2005 - 30.06.2006 ανήλθαν σε € 3.166,63 χιλ..

## 6.8 Οργανόγραμμα

Η οργανωτική διάρθρωση της ΤΕΞΑΠΡΕΤ Α.Ε. παρουσιάζεται στο ακόλουθο οργανόγραμμα:

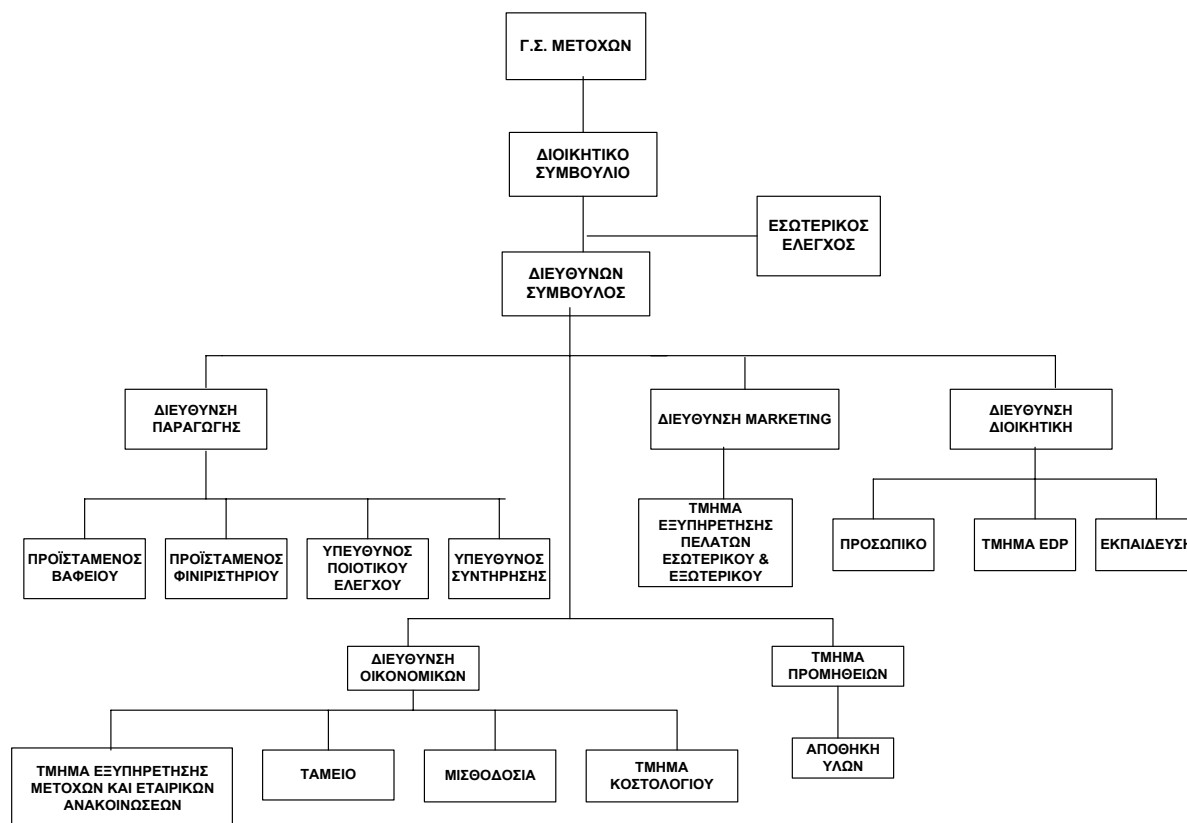

Σημειώνεται ότι η Εταιρεία, σύμφωνα με την Απόφαση 5/204/14.11.2000 του Δ.Σ. της Επιτροπής Κεφαλαιαγοράς, έχει δημιουργήσει τμήμα εξυπηρέτησης μετόχων και τμήμα εταιρικών ανακοινώσεων, τα οποία υπάγονται στο τμήμα οικονομικής διεύθυνσης, καθώς και τμήμα εσωτερικού ελέγχου.

Υπεύθυνος των τμημάτων εξυπηρέτησης μετόχων και εταιρικών ανακοινώσεων είναι ο κ. Κωνσταντίνος Νικολαΐδης ενώ υπεύθυνη του τμήματος εσωτερικού ελέγχου έχει ορισθεί η κα. Χρυσή Τσαγκαλίδου.

### **6.9 Εταιρική Διακυβέρνηση – Τμήμα Εσωτερικού Ελέγχου – Κανονισμός Λειτουργίας**

Η ΤΕΞΑΠΡΕΤ Α.Ε. έχει δώσει ιδιαίτερη σημασία και έμφαση στην εφαρμογή κανόνων λειτουργίας και στη θέσπιση αρχών εταιρικής διακυβέρνησης στην Εταιρεία. Η Εταιρεία καθημερινώς προσπαθεί για :

- Διαφάνεια στη Διοίκηση
- Ανεξαρτησία ανάμεσα στη Διοίκηση και στο θεσμό του Ελέγχου
- Επιδείξη εταιρικής κοινωνικής ευθύνης

Στη βάση αυτή υιοθετήθηκε ένα δομημένο μοντέλο Διοίκησης που καλύπτει τις ανάγκες και τους στόχους της Εταιρείας και είναι προσαρμοσμένο στις ιδιαιτερότητες που υπάρχουν. Έτσι για το συμφέρον των μετόχων η Διοίκηση έχει καταστήσει σαφή τη θέλησή και την πολιτική της να ελέγχεται για τις ηθικές, νομικές και επιχειρηματικές ευθύνες της.

Το Τμήμα Εσωτερικού Ελέγχου έχει την ευθύνη της συνεχούς παρακολούθησης της λειτουργίας της Εταιρείας και την υποχρέωση να ενημερώνει εγγράφως σε τακτά χρονικά διαστήματα το Διοικητικό Συμβούλιο για την τήρηση των αρχών χρηστής διαχείρισης και την εφαρμογή του Κανονισμού Εσωτερικής Λειτουργίας της Εταιρείας. Στις αρμοδιότητές του συμπεριλαμβάνονται επιπροσθέτως και τα ακόλουθα:

- Έλεγχος τήρησης του κανονισμού εσωτερικής λειτουργίας της Εταιρείας
- Έλεγχος τήρησης του κανονισμού επιπέδων έγκρισης και αρμοδιοτήτων των Διευθυντικών Στελεχών
- Έλεγχος των σχέσεων με τις επιχειρήσεις στις οποίες οι κύριοι μέτοχοι και τα μέλη του Δ.Σ. συμμετέχουν, είτε στο μετοχικό κεφάλαιο είτε στο Διοικητικό Συμβούλιο.

Το Τμήμα Εσωτερικού Ελέγχου έχει πλήρη ανεξαρτησία στην άσκηση των καθηκόντων του καθώς και όλα τα απαραίτητα μέσα που απαιτούνται και διευκολύνουν την άσκηση του σημαντικού ελεγκτικού και προληπτικού έργου του.

Βασική προϋπόθεση της εφαρμογής των αρχών της εταιρικής διακυβέρνησης και του εσωτερικού ελέγχου είναι η κάλυψη της Εταιρείας με πλήρες πλαίσιο διαδικασιών. Σε εφαρμογή αυτών των αρχών η ΤΕΞΑΠΡΕΤ Α.Ε. θέσπισε ένα ολόκληρο σύστημα διαδικασιών και ελέγχου το οποίο καλύπτει όλες τις λειτουργίες και συναλλαγές.

**ΕΤΗΣΙΟ ΔΕΛΤΙΟ - ΑΠΟΛΟΓΙΣΜΟΣ ΧΡΗΣΕΩΣ**  
**Διαχειριστική Χρήση 01.07.2006 έως 30.06.2007**

**Κεφάλαιο 7: Οικονομικές Καταστάσεις - Απολογιστικά Στοιχεία**

**7.1 Στοιχεία Ισολογισμού και Κατάστασης Μεταβολών Καθαρής Θέσης**

<b>ΣΤΟΙΧΕΙΑ ΙΣΟΛΟΓΙΣΜΟΥ</b>		
<b>ποσά σε €</b>	<b>01.07.2006 30.06.2007</b>	<b>01.07.2005 30.06.2006</b>
Πάγια στοιχεία ενεργητικού	9.333.459,13	9.774.755,78
Αποθέματα	2.072.765,17	2.447.648,45
Απαιτήσεις από πελάτες	3.823.989,08	2.965.577,68
Λοιπά στοιχεία ενεργητικού	1.134.223,45	1.151.890,50
<b>Σύνολο Ενεργητικού</b>	<b>16.364.436,83</b>	<b>16.339.872,41</b>
Μακροπρόθεσμες υποχρεώσεις	1.901.480,28	1.957.663,05
Οφειλές προς προμηθευτές	1.014.925,50	974.122,30
Βραχυπρόθεσμες τραπεζικές υποχρεώσεις	2.986.138,06	2.609.707,21
Λοιπές βραχυπρόθεσμες υποχρεώσεις	237.114,73	272.537,56
<b>Σύνολο υποχρεώσεων (α)</b>	<b>6.139.658,57</b>	<b>5.814.030,12</b>
Μετοχικό Κεφάλαιο	4.454.400,00	4.454.400,00
Λοιπά στοιχεία Καθαρής Θέσης Μετόχων Εταιρείας	5.770.378,26	6.071.442,29
<b>Σύνολο Καθαρής Θέσης Μετόχων Εταιρείας (β)</b>	<b>10.224.778,26</b>	<b>10.525.842,29</b>
Δικαιώματα Μειοψηφίας (γ)	0,00	0,00
<b>Σύνολο Καθαρής Θέσης (δ) = (β) + (γ)</b>	<b>10.224.778,26</b>	<b>10.525.842,29</b>
<b>Σύνολο Παθητικού</b>	<b>16.364.436,83</b>	<b>16.339.872,41</b>
Λογιστική Αξία Μετοχής (ποσά σε €)	0,734	0,756

<b>ΣΤΟΙΧΕΙΑ ΚΑΤΑΣΤΑΣΗΣ ΜΕΤΑΒΟΛΩΝ ΚΑΘΑΡΗΣ ΘΕΣΗΣ ΧΡΗΣΕΩΣ</b>		
<b>ποσά σε €</b>	<b>01.07.2006 30.06.2007</b>	<b>01.07.2005 30.06.2006</b>
Καθαρή Θέση έναρξης χρήσεως	10.525.842,29	11.326.672,24
Κέρδη (ζημίες) της χρήσεως μετά από φόρους	-464.719,46	-800.829,95
Καθαρό εισόδημα που καταχωρείται απευθείας	163.655,43	0,00
<b>Καθαρή Θέση τέλους χρήσεως</b>	<b>10.224.778,26</b>	<b>10.525.842,29</b>

**ΕΤΗΣΙΟ ΔΕΛΤΙΟ - ΑΠΟΛΟΓΙΣΜΟΣ ΧΡΗΣΕΩΣ**  
**Διαχειριστική Χρήση 01.07.2006 έως 30.06.2007**

**7.2 Στοιχεία Κατάστασης Αποτελεσμάτων Χρήσεως**

<b>ΣΤΟΙΧΕΙΑ ΚΑΤΑΣΤΑΣΗΣ ΑΠΟΤΕΛΕΣΜΑΤΩΝ ΧΡΗΣΕΩΣ</b>		
<b>ποσά σε €</b>	<b>01.07.2006 30.06.2007</b>	<b>01.07.2005 30.06.2006</b>
Κύκλος εργασιών	10.208.004,32	8.903.362,29
Κόστος πωλήσεων	-9.153.646,48	-8.103.499,49
<b>Μικτά κέρδη</b>	<b>1.054.357,84</b>	<b>799.862,80</b>
(% επί του κύκλου εργασιών)	10,33%	8,98%
Πλέον: Άλλα έσοδα	42.518,91	50.850,77
<b>Σύνολο</b>	<b>1.096.876,75</b>	<b>850.713,57</b>
(% επί του κύκλου εργασιών)	10,74%	9,55%
<b>Λειτουργικά Έξοδα</b>		
Έξοδα διοικητικής λειτουργίας	-413.169,61	-351.349,46
Έξοδα λειτουργίας διαθέσεως	-307.702,79	-321.824,80
<b>Κέρδη (ζημίες) προ φόρων, χρηματοδοτικών, επενδυτικών αποτελεσμάτων και αποσβέσεων</b>	<b>376.004,36</b>	<b>177.539,31</b>
(% επί του κύκλου εργασιών)	3,68%	1,99%
Αποσβέσεις	-755.062,05	-820.996,28
<b>Κέρδη (ζημίες) προ φόρων, χρηματοδοτικών και επενδυτικών αποτελεσμάτων</b>	<b>-379.057,70</b>	<b>-643.456,97</b>
(% επί του κύκλου εργασιών)	-3,71%	-7,22%
Έξοδα χρηματοοικονομικής λειτουργίας	-174.071,91	-158.404,13
<b>Κέρδη (ζημίες) προ φόρων</b>	<b>-553.129,61</b>	<b>-801.861,10</b>
(% επί του κύκλου εργασιών)	-5,42%	-9,00%
Μείον φόροι	88.410,15	1.031,15
<b>Κέρδη (ζημίες) μετά από φόρους</b>	<b>-464.719,46</b>	<b>-800.829,95</b>
(% επί του κύκλου εργασιών)	-5,50%	-8,99%
<b><u>Κατανέμονται σε:</u></b>		
Μετόχους Εταιρείας	-464.719,46	-800.829,95
Μετόχους Μειοψηφίας	0,00	0,00
Κέρδη μετά από φόρους ανά μετοχή – βασικά (σε ευρώ)	-0,0334	-0,0575
Προτεινόμενο μέρισμα ανά μετοχή (σε ευρώ)	0,00	0,00
Σταθμισμένος Αριθμός Μετοχών τέλους χρήσεως	13.920.000	13.920.000

**ΕΤΗΣΙΟ ΔΕΛΤΙΟ - ΑΠΟΛΟΓΙΣΜΟΣ ΧΡΗΣΕΩΣ**  
**Διαχειριστική Χρήση 01.07.2006 έως 30.06.2007**

**7.3 Στοιχεία Κατάστασης Ταμιακών Ροών Χρήσεως**

<b>ΣΤΟΙΧΕΙΑ ΚΑΤΑΣΤΑΣΗΣ ΤΑΜΙΑΚΩΝ ΡΟΩΝ ΧΡΗΣΕΩΣ</b>		
<b>ποσά σε €</b>	<b>01.07.2006 30.06.2007</b>	<b>01.07.2005 30.06.2006</b>
<b>Λειτουργικές δραστηριότητες</b>		
Κέρδη προ φόρων	-553.129,61	-801.861,10
<i>Πλέον (μείον) προσαρμογές για:</i>		
Αποσβέσεις	755.062,05	820.996,28
Προβλέψεις	37.722,10	0,00
Αποτελέσματα (έσοδα, έξοδα, κέρδη και ζημίες) επενδυτικής δραστηριότητας	0,00	-6.752,20
Χρεωστικοί τόκοι και συναφή έξοδα	174.071,91	158.404,13
<i>Πλέον (μείον) προσαρμογές για μεταβολές λογαριασμών κεφαλαίου κίνησης:</i>		
Μείωση / (αύξηση) αποθεμάτων	374.883,28	70.553,20
Μείωση / (αύξηση) απαιτήσεων	-704.524,30	974.547,27
(Μείωση) / (αύξηση) λοιπών υποχρεώσεων (πλην τραπεζών)	5.380,37	-683.679,83
Χρεωστικοί τόκοι και συναφή έξοδα καταβλημένα	-174.071,91	-158.404,13
Καταβλημένοι φόροι	-62.585,59	-42.886,66
<b>Σύνολο εισροών / (εκροών) από λειτουργικές δραστηριότητες (α)</b>	<b>-147.191,70</b>	<b>330.916,96</b>
<b>Επενδυτικές δραστηριότητες</b>		
Αγορά ενσώματων και άυλων παγίων περιουσιακών στοιχείων	-224.957,00	-290.230,51
Εισπράξεις από πωλήσεις ενσώματων και άυλων παγίων	0,00	0,00
<b>Σύνολο εισροών / (εκροών) από επενδυτικές δραστηριότητες (β)</b>	<b>-224.957,00</b>	<b>-290.230,51</b>
<b>Χρηματοδοτικές δραστηριότητες</b>		
Εισπράξεις από εκδοθέντα / αναληφθέντα δάνεια	376.430,85	-32.337,61
<b>Σύνολο εισροών/(εκροών) από χρηματοδοτικές δραστηριότητες (γ)</b>	<b>376.430,85</b>	<b>-32.337,61</b>
<b>Καθαρή αύξηση / (μείωση) στα ταμειακά διαθέσιμα και ισοδύναμα (α) + (β) + (γ)</b>	<b>4.282,15</b>	<b>8.348,84</b>
<b>Ταμειακά διαθέσιμα και ισοδύναμα έναρξης περιόδου</b>	<b>13.009,59</b>	<b>4.660,75</b>
<b>Ταμειακά διαθέσιμα και ισοδύναμα λήξης περιόδου</b>	<b>17.291,74</b>	<b>13.009,59</b>

#### **7.4 Έκθεση Ελέγχου Ανεξάρτητου Ορκωτού Ελεγκτή Λογιστή**

**Προς τους κ.κ. Μετόχους της Εταιρείας “ΤΕΞΑΠΡΕΤ Α.Ε.”**

##### Έκθεση επί των Οικονομικών Καταστάσεων

Ελέγξαμε τις συνημμένες Οικονομικές Καταστάσεις της “ΤΕΞΑΠΡΕΤ ΑΕ Χημικοτεχνική Επεξεργασία Προϊόντων Κλωστοϋφαντουργίας”, που αποτελούνται από τον ισολογισμό της 30<sup>ης</sup> Ιουνίου 2007, και τις καταστάσεις αποτελεσμάτων, μεταβολών ιδίων κεφαλαίων και ταμειακών ροών της χρήσεως που έληξε την ημερομηνία αυτή, καθώς και περίληψη των σημαντικών λογιστικών πολιτικών και λοιπές επεξηγηματικές σημειώσεις.

##### Ευθύνη Διοίκησης για τις Οικονομικές Καταστάσεις

Η Διοίκηση της εταιρείας έχει την ευθύνη για την κατάρτιση και εύλογη παρουσίαση αυτών των Οικονομικών Καταστάσεων σύμφωνα με τα Διεθνή Πρότυπα Χρηματοοικονομικής Πληροφόρησης, όπως αυτά έχουν υιοθετηθεί από την Ευρωπαϊκή Ένωση. Η ευθύνη αυτή περιλαμβάνει σχεδιασμό, εφαρμογή και διατήρηση συστήματος εσωτερικού ελέγχου, σχετικά με την κατάρτιση και εύλογη παρουσίαση οικονομικών καταστάσεων, απαλλαγμένων από ουσιώδη ανακρίβεια, που οφείλεται σε απάτη ή λάθος. Η ευθύνη αυτή περιλαμβάνει επίσης την επιλογή και εφαρμογή κατάλληλων λογιστικών πολιτικών και τη διενέργεια λογιστικών εκτιμήσεων που είναι λογικές για τις περιστάσεις.

##### Ευθύνη Ελεγκτή

Δική μας ευθύνη είναι η έκφραση γνώμης επί αυτών των Οικονομικών Καταστάσεων, με βάση τον έλεγχό μας. Διενεργήσαμε τον έλεγχο σύμφωνα με τα Ελληνικά Ελεγκτικά Πρότυπα, που είναι εναρμονισμένα με τα Διεθνή Ελεγκτικά Πρότυπα. Τα Πρότυπα αυτά απαιτούν τη συμμόρφωσή μας με τους κανόνες δεοντολογίας και το σχεδιασμό και διενέργεια του ελέγχου μας με σκοπό την εύλογη διασφάλιση ότι οι οικονομικές καταστάσεις είναι απαλλαγμένες από ουσιώδη ανακρίβεια.

Ο έλεγχος περιλαμβάνει τη διενέργεια διαδικασιών για την συγκέντρωση ελεγκτικών τεκμηρίων, σχετικά με τα ποσά και τις πληροφορίες που περιλαμβάνονται στις οικονομικές καταστάσεις. Οι διαδικασίες επιλέγονται κατά την κρίση του ελεγκτή και περιλαμβάνουν την εκτίμηση του κινδύνου ουσιώδους ανακρίβειας των οικονομικών καταστάσεων, λόγω απάτης ή λάθους. Για την εκτίμηση του κινδύνου αυτού, ο ελεγκτής λαμβάνει υπόψη το σύστημα εσωτερικού ελέγχου σχετικά με την κατάρτιση και εύλογη παρουσίαση των οικονομικών καταστάσεων, με σκοπό το σχεδιασμό ελεγκτικών διαδικασιών για τις περιστάσεις και όχι για την έκφραση γνώμης επί της αποτελεσματικότητας του συστήματος εσωτερικού ελέγχου της εταιρείας. Ο έλεγχος περιλαμβάνει επίσης την αξιολόγηση της καταλληλότητας των λογιστικών πολιτικών που εφαρμόστηκαν και του εύλογου των εκτιμήσεων που έγιναν από τη Διοίκηση, καθώς και αξιολόγηση της συνολικής παρουσίας των οικονομικών καταστάσεων. Πιστεύουμε ότι τα ελεγκτικά τεκμήρια που έχουμε συγκεντρώσει είναι επαρκή και κατάλληλα για τη θεμελίωση της γνώμης μας.

**ΕΤΗΣΙΟ ΔΕΛΤΙΟ - ΑΠΟΛΟΓΙΣΜΟΣ ΧΡΗΣΕΩΣ**  
**Διαχειριστική Χρήση 01.07.2006 έως 30.06.2007**

---

Γνώμη

Κατά τη γνώμη μας, οι συνημμένες Οικονομικές Καταστάσεις παρουσιάζουν εύλογα από κάθε ουσιώδη άποψη την οικονομική κατάσταση της Εταιρείας κατά την 30<sup>η</sup> Ιουνίου 2007, την χρηματοοικονομική της επίδοση και τις Ταμειακές της Ροές για τη χρήση που έληξε την ημερομηνία αυτή, σύμφωνα με τα Διεθνή Πρότυπα Χρηματοοικονομικής Πληροφόρησης, όπως αυτά υιοθετήθηκαν από την Ευρωπαϊκή Ένωση. Χωρίς να διατυπώνουμε επιφύλαξη ως προς τα συμπεράσματα του ελέγχου μας, εφιστούμε την προσοχή σας στη σημείωση υπ' αριθμ 1 των πρόσθετων στοιχείων και πληροφοριών, όπου αναφέρεται ότι η Εταιρεία έχει ελεγχθεί φορολογικά μέχρι και τη χρήση που έληξε στις 30.06.2005 με συνέπεια να υπάρχει το ενδεχόμενο επιβολής πρόσθετων φόρων και προσαυξήσεων κατά το χρόνο που θα εξετασθούν και θα οριστικοποιηθούν οι φορολογικές δηλώσεις των ανέλεγκτων χρήσεων. Η έκβαση του φορολογικού ελέγχου δεν είναι δυνατόν να προβλεφθεί στο παρόν στάδιο και ως εκ τούτου, δεν έχει γίνει οποιαδήποτε πρόβλεψη στις οικονομικές καταστάσεις σε σχέση με το θέμα αυτό.

Αναφορά επί άλλων νομικών και κανονιστικών θεμάτων

Το περιεχόμενο της Έκθεσης του Διοικητικού Συμβουλίου είναι συνεπές με τις συνημμένες οικονομικές καταστάσεις.



**BAKER TILLY HELLAS**

Ορκωτοί Ελεγκτές Λογιστές  
Σύμβουλοι Επιχειρήσεων ΑΕ  
3<sup>ης</sup> Σεπτεμβρίου 76,  
ΤΚ 104 33 Αθήνα  
ΑΜ ΣΟΕΛ 148

Αθήνα, 10 Αυγούστου 2007  
Ο Ορκωτός Ελεγκτής Λογιστής

**Ευάγγ. Ν. Παγώνης**  
ΑΜ ΣΟΕΛ 14211

## **7.5 Σημειώσεις επί των Στοιχείων των Οικονομικών Καταστάσεων**

### **7.5.1 Γενικές πληροφορίες για την Εταιρεία**

Η ΤΕΞΑΠΡΕΤ Α.Ε έχει τη μορφή της Ανωνύμου Εταιρείας, υπόκειται στο κωδ. Ν. 2190/1920 περί Ανώνυμων Εταιρειών και ιδρύθηκε στις 24.04.1985 (ΦΕΚ 946/24.04.1985). Το site της είναι το [www.texapret.gr](http://www.texapret.gr) και είναι εισηγμένη στο Χρηματιστήριο Αθηνών.

Η Εταιρεία προήλθε από μετατροπή της Ομόρρυθμης Εταιρείας με την επωνυμία «ΑΦΟΙ ΚΑΡΑΣΣΟ Ο.Ε.», που ιδρύθηκε το 1952. Η ΤΕΞΑΠΡΕΤ Α.Ε. δραστηριοποιείται στο χώρο της παροχής υπηρεσιών χημικοτεχνικής επεξεργασίας υφασμάτων και νημάτων τρίτων καθώς και εισαγωγής υφασμάτων και νημάτων τα οποία στη συνέχεια επεξεργάζεται. Ο σύγχρονος μηχανολογικός εξοπλισμός που διαθέτει της παρέχει τη δυνατότητα να επεξεργάζεται μία πολύ μεγάλη ποικιλία υφασμάτων και νημάτων οποιασδήποτε σύνθεσης (φυσικής, τεχνητής ή συνθετικής προέλευσης). Η μονάδα παραγωγής παραλαμβάνει ακατέργαστα υφάσματα και νήματα οποιασδήποτε σύνθεσης, τα οποία μετά από την κατάλληλη επεξεργασία λαμβάνουν το επιθυμητό χρώμα και τις αναγκαίες χαρακτηριστικές ιδιότητές τους, όπως σταθερότητα διαστάσεων, ελαστικότητα, επιθυμητό βάρος, όγκο κλπ. και ανάλογα με τις ζητούμενες προδιαγραφές, τα ακατέργαστα υφάσματα ακολουθούν μία πορεία όπου ομοειδή μηχανήματα τα ξευγενίζουν, προσδίδοντάς τους ιδιαίτερα χαρακτηριστικά, όπως λάμψη, ειδική αφή, βελούδο, χνούδιασμα, μερσεριζέ, αδιαβροχοποίηση κ.λ.π.

Έδρα της Εταιρείας είναι το Δημοτικό Διαμέρισμα Καλοχωρίου, του Δήμου Εχεδώρου του Νομού Θεσσαλονίκης. Η ΤΕΞΑΠΡΕΤ Α.Ε. είναι καταχωρημένη στα Μητρώα των Ανωνύμων Εταιρειών της Νομαρχίας Θεσσαλονίκης με Αριθμό Μητρώου 9329/06/Β/86/22 και η διάρκεια της, σύμφωνα με το άρθρο 4 του Καταστατικού της, ορίσθηκε σε πενήντα (50) χρόνια, ήτοι μέχρι το 2035.

### **7.5.2 Βάση σύνταξης των οικονομικών καταστάσεων σε ΔΠΧΠ.**

Σύμφωνα με την Ευρωπαϊκή νομοθεσία 1606/2002 και του Ν. 3229/2004 (όπως τροποποιήθηκε με τον Ν. 3301/2004) οι ελληνικές εταιρείες που είναι εισηγμένες σε οποιοδήποτε Χρηματιστήριο Αξιών (εσωτερικού ή εξωτερικού) υποχρεούνται να συντάσσουν τις οικονομικές τους καταστάσεις για τις χρήσεις που ξεκινούν από την 1 Ιανουαρίου 2005 και κατόπιν, σύμφωνα με τα Διεθνή Πρότυπα Χρηματοοικονομικής Πληροφόρησης (ΔΠΧΠ).

Η ημερομηνία μετάβασης για την ΤΕΞΑΠΡΕΤ Α.Ε. ήταν η 1 Ιουλίου 2004. Η Εταιρεία προετοίμασε τον ισολογισμό ανοίγματος με ΔΠΧΠ κατά την ημερομηνία αυτή. Η ημερομηνία αναφοράς αυτών των ενδιάμεσων οικονομικών καταστάσεων είναι η 30<sup>η</sup> Ιουνίου 2006, ενώ η ημερομηνία υιοθέτησης ΔΠΧΠ από την Εταιρεία είναι η 1η Ιουλίου 2005. Για την προετοιμασία αυτών των ενδιάμεσων οικονομικών καταστάσεων, σύμφωνα με το ΔΠΧΠ 1, η Εταιρεία εφάρμοσε τις υποχρεωτικές εξαιρέσεις και μερικές από τις προαιρετικές απαλλαγές από την πλήρη αναδρομική εφαρμογή των ΔΠΧΠ.

Οι ετήσιες και οι ενδιάμεσες οικονομικές καταστάσεις της ΤΕΞΑΠΡΕΤ ΑΕ, έχουν ετοιμαστεί σύμφωνα με το Διεθνές Λογιστικό Πρότυπο 34 «Ενδιάμεσες Οικονομικές Καταστάσεις» και το Διεθνές Πρότυπο Χρηματοοικονομικής Αναφοράς, «Πρώτη υιοθέτηση», καθότι η Εταιρεία για πρώτη φορά υιοθετεί τα Διεθνή Πρότυπα Χρηματοοικονομικής Πληροφόρησης. Οι ετήσιες και οι ενδιάμεσες οικονομικές καταστάσεις έχουν ετοιμαστεί με βάση την αρχή του ιστορικού κόστους όπως έχει τροποποιηθεί με την εκτίμηση σε δίκαιη αξία των οικοπέδων και των κτιρίων και της αρχής της συνέχισης της Εταιρείας (going concern).

Η ετοιμασία των ετήσιων και των ενδιάμεσων οικονομικών καταστάσεων σύμφωνα με τα ΔΠΧΠ απαιτεί τη χρήση ορισμένων σημαντικών λογιστικών εκτιμήσεων και την άσκηση κρίσης από τη Διεύθυνση στη διαδικασία εφαρμογής των λογιστικών αρχών της Εταιρείας. Επίσης απαιτείται η χρήση υπολογισμών και υποθέσεων που επηρεάζουν τα αναφερθέντα ποσά των περιουσιακών στοιχείων και υποχρεώσεων, τη γνωστοποίηση ενδεχόμενων απαιτήσεων και υποχρεώσεων κατά την ημερομηνία των οικονομικών καταστάσεων και τα αναφερθέντα ποσά εισοδημάτων και εξόδων κατά τη διάρκεια της περιόδου υπό αναφορά.

Οι λογιστικές αρχές που χρησιμοποιήθηκαν για την προετοιμασία και την παρουσίαση των ετήσιων και των ενδιάμεσων οικονομικών καταστάσεων, είναι συνεπείς με αυτές που χρησιμοποιήθηκαν για την σύνταξη των οικονομικών καταστάσεων της Εταιρείας για την χρήση που έληξε στις 30 Ιουνίου 2006 σύμφωνα με τα ΔΠΧΠ. Οι ετήσιες και οι ενδιάμεσες οικονομικές καταστάσεις πρέπει να ληφθούν υπόψη σε συνδυασμό με τις οικονομικές καταστάσεις της 30.06.2005 που έχουν ετοιμαστεί σύμφωνα με τα ΔΠΧΠ, καθότι με αυτόν τον τρόπο προσφέρεται πιο ολοκληρωμένη ενημέρωση στον αναγνώστη.

Οι ετήσιες και οι ενδιάμεσες οικονομικές καταστάσεις καθώς και οι σημειώσεις και οι αναφορές που τις συνοδεύουν, ενδέχεται να εμπεριέχουν ορισμένες υποθέσεις και υπολογισμούς που αναφέρονται σε μελλοντικά γεγονότα σε σχέση με τις εργασίες, την ανάπτυξη και τις οικονομικές επιδόσεις της Εταιρείας. Η Εταιρεία δεν φέρει ευθύνη εάν αλλάξουν τα γεγονότα ή οι υποθέσεις που αφορούν σε μελλοντικά γεγονότα σαν αποτέλεσμα νεότερης πληροφόρησης περί αυτών των μελλοντικών γεγονότων ή εξ άλλης αιτίας.

### **7.5.3 Σημαντικές Λογιστικές Αρχές**

Οι οικονομικές καταστάσεις της Εταιρείας έχουν συνταχθεί σύμφωνα με τα Διεθνή Πρότυπα Χρηματοοικονομικής Πληροφόρησης (ΔΠΧΠ). Η κατάρτιση των οικονομικών καταστάσεων σύμφωνα με τα ΔΠΧΠ απαιτεί τη χρήση λογιστικών εκτιμήσεων και την άσκηση κρίσεως για την εφαρμογή των λογιστικών αρχών που ακολουθούνται.

Οι κυριότερες λογιστικές αρχές που εφαρμόστηκαν στην ετοιμασία αυτών των οικονομικών καταστάσεων επεξηγούνται παρακάτω. Αυτές οι αρχές έχουν εφαρμοσθεί με συνέπεια τόσο στην τρέχουσα περίοδο όσο και στην αντίστοιχη περσινή έτσι ώστε τα στοιχεία που παρουσιάζονται στις οικονομικές καταστάσεις να είναι συγκρίσιμα.

Οι οικονομικές καταστάσεις της 30 Ιουνίου 2007 εγκρίθηκαν από το Διοικητικό Συμβούλιο στις 31 Ιουλίου 2007 και έχουν αναρτηθεί στο site [www.texapret.gr](http://www.texapret.gr) καθόσον η Εταιρεία είναι εισηγμένη στο Χρηματιστήριο Αθηνών.

#### **7.5.4 Συναλλαγματικές μετατροπές**

##### (1) Νόμισμα αποτίμησης και παρουσίασης

Τα στοιχεία των οικονομικών καταστάσεων της Εταιρείας, αποτιμώνται με χρήση του νομίσματος του οικονομικού περιβάλλοντος, μέσα στο οποίο λειτουργεί δηλ. το ευρώ.

##### (2) Συναλλαγές και υπόλοιπα

Συναλλαγές σε ξένο νόμισμα καταχωρούνται με βάση τις τιμές συναλλάγματος που ισχύουν την ημερομηνία της συναλλαγής. Συναλλαγματικά κέρδη και ζημιές που προκύπτουν από την εξόφληση τέτοιων χρηματικών περιουσιακών στοιχείων και υποχρεώσεων που είναι σε ξένα νομίσματα αναγνωρίζονται στην κατάσταση λογαριασμού αποτελεσμάτων.

#### **7.5.5 Ενσώματα πάγια περιουσιακά στοιχεία**

Οι εδαφικές εκτάσεις και τα κτίρια - βιομηχανοστάσια παρουσιάζονται στην εύλογη αξία τους, με βάση εκτιμήσεις από εξωτερικούς ανεξάρτητους εκτιμητές. Όλα τα άλλα στοιχεία ακινήτων, μηχανολογικός εξοπλισμός, μεταφορικά μέσα, και λοιπός εξοπλισμός παρουσιάζονται σε ιστορικό κόστος μείον τις αποσβέσεις. Το ιστορικό κόστος περιλαμβάνει δαπάνες που σχετίζονται άμεσα με την απόκτηση στοιχείων ακινήτων, εγκαταστάσεων και εξοπλισμού. Τα ακίνητα αυτά αναλύονται σε:

Γήπεδο εκτάσεως 64.051 τ.μ. στην περιοχή Καλοχωρίου Θεσσαλονίκης. Επί του ακινήτου αυτού βρίσκονται οι κτιριακές εγκαταστάσεις και ο εξοπλισμός της Εταιρείας. Κτίριο – Βιομηχανοστάσιο εκτάσεως 30.000 τ.μ. Το κτίριο αυτό κατασκευάστηκε αρχικά το έτος 1974 και μέχρι το 1990 υπόκειτο σε συνεχείς βελτιώσεις και συμπληρώσεις. Στο κτίριο αυτό στεγάζονται αφ' ενός τα μηχανήματα, όπου γίνεται η επεξεργασία των πλεκτών και των νημάτων και αφ' ετέρου υπάρχουν οι αποθηκευτικοί χώροι και τα γραφεία της Εταιρείας.

Οι εδαφικές εκτάσεις δεν αποσβένονται. Οι αποσβέσεις για άλλα στοιχεία ακινήτων, εγκαταστάσεων και εξοπλισμού υπολογίζονται χρησιμοποιώντας τη σταθερή μέθοδο ώστε να κατανεμηθεί το κόστος ή η επανεκτιμημένη αξία του κάθε στοιχείου ακινήτων, εγκαταστάσεων και εξοπλισμού στο διάστημα της εκτιμημένης ωφέλιμης ζωής τους.

Τα ετήσια ποσοστά απόσβεσης των στοιχείων του πάγιου ενεργητικού είναι τα εξής:

	έτη	%
Κτίρια	25	4
Εγκαταστάσεις και μηχανήματα	8	12
Μεταφορικά μέσα	5	20
Έπιπλα και σκεύη & εξοπλισμός γραφείου	5	20

#### **7.5.6 Ακίνητα για επένδυση**

Ακίνητα για επένδυση θεωρούνται τα ακίνητα τα οποία κατέχονται είτε για την απόδοση ενοικίων είτε για κεφαλαιουχικό κέρδος είτε και για τα δύο. Ως ακίνητα για επένδυση θεωρούνται μόνο τα οικόπεδα και τα κτίρια. Τα ακίνητα για επένδυση αρχικώς επιμετρώνται στο κόστος. Στο αρχικό κόστος περιλαμβάνονται και τα έξοδα συναλλαγών: επαγγελματικές και νομικές δαπάνες, φόροι μεταβίβασης και άλλα άμεσα κόστη. Μετά την αρχική επιμέτρηση τα ακίνητα για επένδυση επιμετρώνται στην εύλογη αξία τους.

Δαπάνες για επισκευές και συντήρηση ακινήτων, εγκαταστάσεων και εξοπλισμού χρεώνονται στην κατάσταση λογαριασμού αποτελεσμάτων στην περίοδο που προκύπτουν. Το κόστος σημαντικών ανακαινίσεων και άλλες μεταγενέστερες δαπάνες περιλαμβάνονται στην αξία του περιουσιακού στοιχείου όταν είναι πιθανό πως θα προκύψουν μελλοντικά οικονομικά οφέλη στην εταιρεία μεγαλύτερα από αυτά που αρχικά αναμένονταν σύμφωνα με την αρχική απόδοση του περιουσιακού στοιχείου. Οι σημαντικές ανακαινίσεις αποσβένονται κατά τη διάρκεια της υπόλοιπης ωφέλιμης ζωής του σχετικού περιουσιακού στοιχείου.

Κέρδη και ζημίες από διάθεση ακινήτων, εγκαταστάσεων και εξοπλισμού προσδιορίζονται με τη σύγκριση των εισπράξεων με τη λογιστική αξία και περιλαμβάνονται στην κατάσταση λογαριασμού αποτελεσμάτων.

#### **7.5.7 Απομείωση αξίας περιουσιακών στοιχείων**

Ακίνητα, εγκαταστάσεις και εξοπλισμός και άλλα μη κυκλοφορούντα στοιχεία, περιλαμβανομένης της υπεραξίας και άλλων άυλων περιουσιακών στοιχείων, αξιολογούνται για ζημίες από απομείωση στην αξία τους όταν γεγονότα ή αλλαγές στις συνθήκες υποδεικνύουν ότι η λογιστική αξία μπορεί να μην είναι ανακτήσιμη. Ζημία από απομείωση στην αξία αναγνωρίζεται για το ποσό με το οποίο η λογιστική αξία του περιουσιακού στοιχείου υπερβαίνει το ανακτήσιμο ποσό. Στην τρέχουσα περίοδο δεν υπήρξε ανάγκη απομείωσης των παγίων.

#### **7.5.8 Αποθέματα**

Τα από αγορά προερχόμενα αποθέματα (πρώτες ύλες, αναλώσιμα και ανταλλακτικά παγίων κ.λ.π.) αποτιμώνται στην κατ' είδος χαμηλότερη τιμή, μεταξύ της τιμής κτήσεως και της κατά το τέλος της χρήσεως τρέχουσας τιμής αγοράς τους. Για τον υπολογισμό της αξίας κτήσεως εφαρμόζεται η μέθοδος της μέσης τριμηνιαίας σταθμικής τιμής, για τις πρώτες ύλες και τα αναλώσιμα ενώ τα ανταλλακτικά παγίων και τα υλικά συσκευασίας αποτιμώνται στην αξία κτήσεως. Η καθαρή ρευστοποιήσιμη αξία είναι η υπολογιζόμενη τιμή πώλησης κατά τη συνήθη πορεία των εργασιών, μείον οι υπολογιζόμενες δαπάνες συμπλήρωσης και οι υπολογιζόμενες δαπάνες που χρειάζονται για να πραγματοποιηθεί η πώληση. Προβλέψεις για απαξιωμένα αποθέματα αφαιρούνται από την αξία των αποθεμάτων που εμφανίζονται στον Ισολογισμό. Απαξιωμένα χαρακτηρίζονται τα αποθέματα που δεν έχουν εμπορική αξία και τα οποία θα διατεθούν σε τιμές κάτω του κόστους.

### **7.5.9 Απαιτήσεις από πελάτες**

Οι απαιτήσεις από πελάτες παρουσιάζονται στο αρχικό ποσό των τιμολογίων μείον των προβλέψεων για απομείωση των εισπρακτέων ποσών. Η πρόβλεψη για απομείωση καθορίζεται όταν υπάρχει αντικειμενική ένδειξη πως η εταιρεία δεν θα είναι σε θέση να εισπράξει τα συνολικά ποσά σύμφωνα με τους αρχικούς όρους της συναλλαγής. Η πρόβλεψη για επισφαλείς απαιτήσεις επιβαρύνει τα αποτελέσματα της χρήσης και αναπροσαρμόζεται κάθε φορά που απαιτείται. Οι απαιτήσεις οι οποίες έχουν καταστεί ανεπίδεκτες εισπράξεως διαγράφονται με μείωση της ήδη σχηματισθείσας πρόβλεψης.

### **7.5.10 Ταμειακά διαθέσιμα και ισοδύναμα**

Τα ταμειακά διαθέσιμα και τα ταμειακά ισοδύναμα περιλαμβάνουν τα μετρητά, τις καταθέσεις όψεως και βραχυπρόθεσμης προθεσμίας επενδύσεις μέχρι 3 μήνες, υψηλής ρευστοποιησιμότητας και χαμηλού ρίσκου. Για σκοπούς της κατάστασης ταμειακών ροών, τα μετρητά και τα αντίστοιχα μετρητών αποτελούνται από μετρητά στο ταμείο και καταθέσεις στην τράπεζα μείον τραπεζικές υπεραναλήψεις.

### **7.5.11 Μετοχικό Κεφάλαιο**

Οι κοινές μετοχές κατατάσσονται στα Ίδια Κεφάλαια. Άμεσα κόστη για την έκδοση μετοχών, εμφανίζονται μετά την αφαίρεση του σχετικού φόρου εισοδήματος, σε μείωση του προϊόντος της έκδοσης. Άμεσα κόστη που σχετίζονται με την έκδοση μετοχών για την απόκτηση επιχειρήσεων περιλαμβάνονται στο κόστος κτήσεως της επιχειρήσεως που αποκτάται.

Η ευθύνη των μετόχων περιορίζεται στην ονομαστική αξία των μετοχών που κατέχουν. Οι μέτοχοι συμμετέχουν στη Διοίκηση και στα κέρδη της Εταιρείας σύμφωνα με το Νόμο και τις διατάξεις του Καταστατικού. Τα δικαιώματα και οι υποχρεώσεις που απορρέουν από κάθε μετοχή παρακολουθούν αυτή σε οποιονδήποτε καθολικό ή ειδικό διάδοχο του μετόχου. Οι μέτοχοι ασκούν τα δικαιώματά τους σε σχέση με τη Διοίκηση της Εταιρείας μέσω των Γενικών Συνελεύσεων.

Κάθε μετοχή της Εταιρείας ενσωματώνει όλα τα δικαιώματα και τις υποχρεώσεις που καθορίζονται από τον κωδ. Νόμο 2190/1920 και το Καταστατικό της Εταιρείας, το οποίο δεν περιέχει διατάξεις περισσότερο περιοριστικές από αυτές που προβλέπει ο Νόμος. Η κατοχή του τίτλου της μετοχής συνεπάγεται αυτοδικαίως την αποδοχή από τον κύριο αυτής του Καταστατικού της Εταιρείας και των νομίμων αποφάσεων των Γενικών Συνελεύσεων των μετόχων.

Τα βασικά κέρδη ανά μετοχή υπολογίζονται διαιρώντας το καθαρό κέρδος της περιόδου που αναλογεί στους μετόχους κοινών ονομαστικών μετοχών, με το μέσο σταθμισμένο αριθμό των μετοχών σε κυκλοφορία κατά τη διάρκεια της περιόδου.

Το κόστος κτήσεως των ιδίων μετοχών εμφανίζεται αφαιρετικά των Ιδίων Κεφαλαίων, μέχρις ότου οι ίδιες μετοχές πωληθούν ή ακυρωθούν. Κάθε κέρδος ή ζημία από πώληση ιδίων μετοχών, καθαρό από άμεσα για τη συναλλαγή λοιπά κόστη, εμφανίζεται ως αποθεματικό στα Ίδια Κεφάλαια.

Η διανομή μερισμάτων στους μετόχους της Εταιρείας καταχωρείται ως υποχρέωση στις οικονομικές καταστάσεις όταν η διανομή εγκρίνεται από τη Γενική Συνέλευση των μετόχων.

### **7.5.12 Κρατικές επιχορηγήσεις**

Οι κρατικές επιχορηγήσεις καταχωρούνται στην εύλογη αξία τους όταν υπάρχει εύλογη βεβαιότητα ότι η επιχορήγηση θα εισπραχθεί και η Εταιρεία θα συμμορφωθεί με όλους τους προβλεπόμενους όρους. Κρατικές επιχορηγήσεις που αφορούν κόστη, αναβάλλονται και καταχωρούνται στην κατάσταση λογαριασμού αποτελεσμάτων μέσα σε μία περίοδο τέτοια ώστε να υπάρχει αντιστοίχιση με τα κόστη που προορίζονται να αποζημιώσουν. Οι κρατικές επιχορηγήσεις που σχετίζονται με την αγορά ενσωμάτων παγίων, περιλαμβάνονται στις μακροπρόθεσμες υποχρεώσεις ως αναβαλλόμενες κρατικές επιχορηγήσεις και μεταφέρονται ως έσοδα στην κατάσταση λογαριασμού αποτελεσμάτων με την σταθερή μέθοδο στην αναμενόμενη ωφέλιμη ζωή των σχετικών περιουσιακών στοιχείων.

### **7.5.13 Παροχές στο προσωπικό**

#### (α) Βραχυπρόθεσμες παροχές

Οι βραχυπρόθεσμες παροχές προς το προσωπικό σε χρήμα και σε είδος καταχωρούνται ως έξοδο όταν καθίστανται δεδουλευμένες.

#### (β) Παροχές μετά την έξοδο από την υπηρεσία

Οι παροχές μετά την έξοδο από την υπηρεσία περιλαμβάνουν τόσο προγράμματα καθορισμένων εισφορών όσο και προγράμματα καθορισμένων παροχών. Το δεδουλευμένο κόστος των προγραμμάτων καθορισμένων εισφορών καταχωρείται ως έξοδο στην περίοδο που αφορά.

#### (γ) Παροχές τερματισμού της απασχόλησης

Οι παροχές τερματισμού της απασχόλησης πληρώνονται όταν οι εργαζόμενοι αποχωρούν πριν την ημερομηνία συνταξιοδότησεως. Η Εταιρεία καταχωρεί αυτές τις παροχές όταν δεσμεύεται, είτε όταν τερματίζει την απασχόληση υπαρχόντων εργαζομένων σύμφωνα με ένα λεπτομερές πρόγραμμα για το οποίο δεν υπάρχει πιθανότητα απόσυρσης, είτε όταν προσφέρει αυτές τις παροχές ως κίνητρο για εθελουσία αποχώρηση. Παροχές τερματισμού της απασχόλησης που οφείλονται 12 μήνες μετά την ημερομηνία του ισολογισμού προεξοφλούνται.

### **7.5.14 Λοιπές προβλέψεις**

Οι προβλέψεις αναγνωρίζονται όταν η Εταιρεία έχει μια παρούσα νομική ή τεκμαρτή υποχρέωση που προκύπτει από γεγονότα που έχουν προηγηθεί, είναι πιθανό να υπάρξει ροή περιουσιακών στοιχείων για εξόφληση αυτής της υποχρέωσης, και το ποσό της υποχρέωσης μπορεί να υπολογιστεί αξιόπιστα. Όταν η εταιρεία αναμένει η πρόβλεψη να ανακτηθεί, για παράδειγμα με βάση ένα ασφαλιστικό συμβόλαιο, η ανάκτηση αναγνωρίζεται ως ξεχωριστό περιουσιακό στοιχείο μόνο όταν η αποπληρωμή είναι σχεδόν βεβαία.

### **7.5.15 Δάνεια**

Το κόστος δανεισμού αναγνωρίζεται ως έξοδο την περίοδο που πραγματοποιείται σύμφωνα με το Δ.Λ.Π. 23 "Κόστος Δανεισμού". Τα δάνεια αρχικά αναγνωρίζονται στο κόστος που είναι η εύλογη αξία του δανείου που λαμβάνεται, μειωμένο με τα έξοδα έκδοσης που σχετίζονται με το δανεισμό. Μετά την αρχική αναγνώριση, αποτιμώνται στο αναπόσβεστο κόστος με τη μέθοδο του πραγματικού επιτοκίου.

#### **7.5.16 Αναβαλλόμενος φόρος εισοδήματος**

Ο φόρος εισοδήματος της Εταιρείας αφορά φόρο επί των φορολογητέων κερδών όπως αυτά αναμορφώθηκαν σύμφωνα με τις απαιτήσεις του φορολογικού νόμου και υπολογίστηκε με βάση τον ισχύοντα φορολογικό συντελεστή.

Οι αναμενόμενες φορολογικές επιπτώσεις από τις προσωρινές φορολογικές διαφορές προσδιορίζονται και εμφανίζονται είτε ως μελλοντικές (αναβαλλόμενες) φορολογικές υποχρεώσεις, είτε ως αναβαλλόμενες φορολογικές απαιτήσεις.

Ο αναβαλλόμενος φόρος εισοδήματος προσδιορίζεται με την μέθοδο της υποχρέωσης που προκύπτει από τις προσωρινές διαφορές μεταξύ της λογιστικής αξίας και της φορολογικής βάσης των περιουσιακών στοιχείων και των υποχρεώσεων. Ο αναβαλλόμενος φόρος προσδιορίζεται με τους φορολογικούς συντελεστές που ισχύουν κατά την ημερομηνία του Ισολογισμού. Οι αναβαλλόμενες φορολογικές απαιτήσεις καταχωρούνται κατά την έκταση κατά την οποία θα υπάρξει μελλοντικό φορολογητέο κέρδος για την χρησιμοποίηση της προσωρινής διαφοράς που δημιουργεί την αναβαλλόμενη φορολογική απαίτηση.

Οι αναβαλλόμενες φορολογικές απαιτήσεις συμψηφίζονται με τις αναβαλλόμενες φορολογικές υποχρεώσεις όταν υπάρχει ένα νόμιμα ασκητό δικαίωμα για συμψηφισμό και υπόκεινται και τα δύο στην ίδια φορολογική αρχή.

#### **7.5.17 Διαχείριση κινδύνων**

##### Πιστωτικός κίνδυνος

Η Εταιρεία δεν έχει σημαντική συγκέντρωση πιστωτικού κινδύνου έναντι των συμβαλλόμενων μερών λόγω κυρίως της μεγάλης διασποράς του πελατολογίου. Η έκθεση σε πιστωτικούς κινδύνους παρακολουθείται και αξιολογείται σε συνεχή βάση, ώστε η χορηγούμενη πίστωση να μην υπερβαίνει στους μεγάλους πελάτες το ορισθέν πιστωτικό όριο.

##### Κίνδυνος επιτοκίων και συναλλαγματικός κίνδυνος

Ο τραπεζικός δανεισμός της Εταιρείας είναι αποκλειστικά σε ευρώ και υπόκειται σε κυμαινόμενα επιτόκια. Η Εταιρεία δεν χρησιμοποιεί παράγωγα σε χρηματοοικονομικά προϊόντα προκειμένου να μειώσει την έκθεσή της στον κίνδυνο μεταβολής των επιτοκίων, κατά την ημερομηνία σύνταξης του ισολογισμού. Η Διοίκηση της Εταιρείας πιστεύει ότι δεν υφίστανται σημαντικοί κίνδυνοι από πιθανή μεταβολή των επιτοκίων ή από τη διαφοροποίηση συναλλαγματικών ισοτιμιών λόγω του ότι η πλειοψηφία των συναλλαγών της Εταιρείας είναι σε ευρώ.

##### Κίνδυνος ρευστότητας (χρηματοδοτικός κίνδυνος)

Η Εταιρεία δεν αντιμετωπίζει δυσκολία στην εξυπηρέτηση των υποχρεώσεών της, γεγονός που πηγάζει: α) από τις καλές ταμειακές ροές της, β) από την υψηλή πιστοληπτική ικανότητα που έχει από τους τραπεζικούς οργανισμούς και γ) από τα χρηματοοικονομικά της περιουσιακά στοιχεία, των οποίων η εμφανιζόμενη αξία στις οικονομικές καταστάσεις, δεν αποκλίνει από την εύλογη αξία αυτών.

#### **7.5.18 Αναγνώριση εσόδων**

Τα έσοδα αποτελούνται από την αξία τιμολόγησης για τη παροχή υπηρεσιών που προσφέρει η Εταιρεία και την εμπορία, καθαρά πριν από τους ανακτώμενους φόρους (Φ.Π.Α.), τις εκπτώσεις και τις επιστροφές. Τα έσοδα της εταιρείας αναγνωρίζονται ως εξής:

##### (α) Παροχές υπηρεσιών

Οι παροχές υπηρεσιών αναγνωρίζονται στη λογιστική περίοδο που προσφέρονται οι υπηρεσίες, με αναφορά στη συμπλήρωση της συγκεκριμένης συναλλαγής υπολογισμένης βάση των υπηρεσιών χημικοτεχνικής επεξεργασίας που προσφέρθηκαν ως αναλογία των συνολικών υπηρεσιών που θα προσφερθούν (δηλ. με βάση το στάδιο ολοκλήρωσης της υπηρεσίας σε σχέση με το εκτιμώμενο συνολικό κόστος της).

##### (β) Πωλήσεις αγαθών

Οι πωλήσεις αγαθών αναγνωρίζονται όταν η Εταιρεία παραδίδει τα αγαθά στους πελάτες, τα αγαθά γίνονται αποδεκτά από αυτούς και η είσπραξη της απαίτησης είναι εύλογα εξασφαλισμένη.

##### (γ) Πιστωτικοί τόκοι

Τα έσοδα από τόκους αναγνωρίζονται βάσει χρονικής αναλογίας και με την χρήση του πραγματικού επιτοκίου. Όταν υπάρχει ένδειξη για απομείωση των απαιτήσεων, η λογιστική αξία αυτών μειώνεται στο ανακτήσιμο ποσό τους το οποίο είναι η παρούσα αξία των αναμενόμενων μελλοντικών ταμιακών ροών προεξοφλουμένων με το αρχικό πραγματικό επιτόκιο. Στην συνέχεια λογίζονται τόκοι με το ίδιο επιτόκιο επί της απομειωμένης (νέας λογιστικής) αξίας.

##### (δ) Έσοδα από μερίσματα

Τα έσοδα από μερίσματα αναγνωρίζονται όταν αποδειχθεί το δικαίωμα της Εταιρείας να τα εισπράξει.

**ΕΤΗΣΙΟ ΔΕΛΤΙΟ - ΑΠΟΛΟΓΙΣΜΟΣ ΧΡΗΣΕΩΣ**  
**Διαχειριστική Χρήση 01.07.2006 έως 30.06.2007**

---

**Κεφάλαιο 8: Επεξηγηματικές Σημειώσεις επί των Οικονομικών Καταστάσεων**

**8.1 Πάγια στοιχεία ενεργητικού**

Τα ενσώματα πάγια στοιχεία ενεργητικού που εμφανίζονται στις οικονομικές καταστάσεις της Εταιρείας κατά την 30 Ιουνίου 2007 και την 30 Ιουνίου 2006 αναλύονται ως ακολούθως :

<b>Περιγραφή λογαριασμού</b>	<b>30.06.2007</b>	<b>30.06.2006</b>
Γήπεδα – Οικόπεδα	1.820.000,00	1.820.000,00
Κτίρια και τεχνικά έργα	4.220.943,64	4.349.355,00
Μηχανήματα – τεχνικές εγκαταστάσεις	2.025.049,64	2.185.803,98
Μεταφορικά μέσα	39.149,75	52.730,36
Έπιπλα και λοιπός εξοπλισμός	16.263,79	23.772,83
Ακίνητοποιήσεις υπό εκτέλεση και προκαταβολές	1.212.052,31	1.343.093,61
	<b>9.333.459,13</b>	<b>9.774.755,78</b>

Η Εταιρεία χρησιμοποίησε στον Ισολογισμό πρώτης εφαρμογής των Δ.Π.Χ.Π. τις εύλογες αξίες των Γηπέδων – Οικοπέδων και των Κτιρίων της 30<sup>ης</sup> Ιουνίου 2004, ως τεκμαρτό κόστος, βάση της εξαίρεσης που παρέχεται από το ΔΠΧΠ 1.

Η αναπροσαρμογή της αξίας των εδαφικών εκτάσεων και των κτιρίων που προέκυψε από την εκτίμηση από εξωτερικούς ανεξάρτητους εκτιμητές, σε σχέση με τα λογιστικά υπόλοιπα των βιβλίων, ανήλθε σε € 4.464.656,90.

Ο λογαριασμός των ακίνητοποιήσεων αναλύεται σε υπό εκτέλεση έργα ύψους € 1.106.005,83 και σε προκαταβολές παγίων στους προμηθευτές ύψους € 106.046,48.

Οι επενδύσεις της Εταιρείας σε πάγιο εξοπλισμό ανήλθαν στη χρήση 01.07.2006 έως 30.06.2007 σε € 435.471,50 ενώ οι προκαταβολές για την απόκτηση παγίων στοιχείων, σε σχέση με την προηγούμενη χρήση είναι μειωμένες κατά € 210.514,50.

Επί των ακινήτων της Εταιρείας δεν υφίστανται εμπράγματα βάρη.

**ΕΤΗΣΙΟ ΔΕΛΤΙΟ - ΑΠΟΛΟΓΙΣΜΟΣ ΧΡΗΣΕΩΣ**  
**Διαχειριστική Χρήση 01.07.2006 έως 30.06.2007**

---

## 8.2 Αποθέματα

Τα αποθέματα που εμφανίζονται στις οικονομικές καταστάσεις της Εταιρείας κατά την 30 Ιουνίου 2007 και την 30 Ιουνίου 2006 αναλύονται ως ακολούθως :

Περιγραφή λογαριασμού	30.06.2007	30.06.2006
Προϊόντα έτοιμα και ημιτελή	78.092,47	113.059,92
Πρώτες και βοηθητικές ύλες – Υλικά συσκευασίας	879.040,54	1.228.195,59
Αναλώσιμα υλικά – Ανταλλακτικά παγίων	1.126.461,04	1.096.377,49
Είδη συσκευασίας	58.142,75	84.360,25
Μείον: Προβλέψεις για απαξιωμένα αποθέματα	-83.073,69	-83.073,69
Προκαταβολές για αγορές αποθεμάτων	4.237,00	0,00
Προκαταβολές σε προμηθευτές για αγορές	9.865,06	8.728,89
	<b>2.072.765,17</b>	<b>2.447.648,45</b>

Η σχηματισθείσα σε προηγούμενη χρήση πρόβλεψη υποτίμησης των αποθεμάτων, καλύπτει τα βραδείας ανάλωσης αποθέματα που υπάρχουν στις αποθήκες της Εταιρείας και έτσι δεν διενεργήθηκε στην τρέχουσα περίοδο συμπληρωματική της υπάρχουσας πρόβλεψη.

## 8.3 Απαιτήσεις από πελάτες

Οι απαιτήσεις από πελάτες που εμφανίζονται στις οικονομικές καταστάσεις της Εταιρείας κατά την 30 Ιουνίου 2007 και την 30 Ιουνίου 2006 αναλύονται ως ακολούθως :

Περιγραφή λογαριασμού	30.06.2007	30.06.2006
Πελάτες	3.227.475,87	3.539.665,14
Γραμμάτια εισπρακτέα	500,00	0,00
Επιταγές εισπρακτέες	1.729.235,81	559.135,14
Μείον : Προβλέψεις	-1.133.222,60	-1.133.222,60
	<b>3.823.989,08</b>	<b>2.965.577,68</b>

Η σχηματισθείσα σε προηγούμενη χρήση πρόβλεψη επισφαλών απαιτήσεων, καλύπτει τα ανείσπρακτα χρεωστικά υπόλοιπα απαιτήσεων της Εταιρείας και έτσι δεν διενεργήθηκε στην τρέχουσα περίοδο συμπληρωματική της υπάρχουσας πρόβλεψη.

**ΕΤΗΣΙΟ ΔΕΛΤΙΟ - ΑΠΟΛΟΓΙΣΜΟΣ ΧΡΗΣΕΩΣ**  
**Διαχειριστική Χρήση 01.07.2006 έως 30.06.2007**

Ο πίνακας που ακολουθεί παρουσιάζει τη χρονική ενηλικίωση των απαιτήσεων από τους Πελάτες της Εταιρείας κατά την 30 Ιουνίου 2007 και την 30 Ιουνίου 2006 ως ακολούθως :

<b>Χρονική ενηλικίωση του λογ/σμού "Πελάτες"</b>				
<b>Υπόλοιπα</b>	<b>30.06.2007</b>	<b>Ποσοστό %</b>	<b>30.06.2006</b>	<b>Ποσοστό %</b>
0-30 ημέρες	92.721,53	4,43%	1.077.315,48	44,77%
31-60 ημέρες	244.675,22	11,68%	686.097,06	28,51%
61-90 ημέρες	527.992,40	25,21%	237.800,00	9,88%
91-120 ημέρες	473.393,97	22,60%	0,00	0,00%
121-180 ημέρες	336.310,62	16,06%	0,00	0,00%
181-365 ημέρες	419.159,53	20,02%	405.230,00	16,84%
<b>Σύνολο</b>	<b>2.094.253,27</b>	<b>100,00%</b>	<b>2.406.442,54</b>	<b>100,00%</b>

Ο πίνακας που ακολουθεί παρουσιάζει τη χρονική ενηλικίωση των απαιτήσεων από τις μεταχρονολογημένες εισπρακτέες Επιταγές της Εταιρείας κατά την 30 Ιουνίου 2007 και την 30 Ιουνίου 2006 ως ακολούθως :

<b>Χρονική ενηλικίωση του λογ/σμού "Επιταγές εισπρακτέες"</b>				
<b>Υπόλοιπα</b>	<b>30.06.2007</b>	<b>Ποσοστό %</b>	<b>30.06.2006</b>	<b>Ποσοστό %</b>
0-30 ημέρες	441.495,18	25,53%	99.396,28	17,78%
31-60 ημέρες	374.318,96	21,65%	81.143,55	14,51%
61-90 ημέρες	396.405,95	22,92%	129.484,56	23,16%
91-120 ημέρες	293.195,99	16,96%	142.652,23	25,51%
121-150 ημέρες	204.913,86	11,85%	81.458,52	14,57%
151-365 ημέρες	18.905,87	1,09%	25.000,00	4,47%
<b>Σύνολο</b>	<b>1.729.235,81</b>	<b>100,00%</b>	<b>559.135,14</b>	<b>100,00%</b>

**ΕΤΗΣΙΟ ΔΕΛΤΙΟ - ΑΠΟΛΟΓΙΣΜΟΣ ΧΡΗΣΕΩΣ**  
**Διαχειριστική Χρήση 01.07.2006 έως 30.06.2007**

**8.4 Λοιπά στοιχεία ενεργητικού**

Οι απαιτήσεις από τα λοιπά στοιχεία του ενεργητικού που εμφανίζονται στις οικονομικές καταστάσεις της Εταιρείας κατά την 30 Ιουνίου 2007 και την 30 Ιουνίου 2006 αναλύονται ως ακολούθως :

<b>Περιγραφή λογαριασμού</b>	<b>30.06.2007</b>	<b>30.06.2006</b>
Αναβαλλόμενες φορολογικές απαιτήσεις	1.074.644,86	942.706,96
Δοσμένες εγγυήσεις	7.534,16	7.534,16
Χρεώστες διάφοροι	1.500,00	113.639,79
Χρεωστικά υπόλοιπα απαιτήσεων ΦΠΑ	33.252,69	0,00
Έσοδα χρήσεως εισπρακτέα	0,00	75.000,00
	<b>1.116.931,71</b>	<b>1.138.880,91</b>

Οι αναβαλλόμενες φορολογικές απαιτήσεις που εμφανίζονται στις οικονομικές καταστάσεις της Εταιρείας κατά την 30 Ιουνίου 2007 και την 30 Ιουνίου 2006 αναλύονται ως ακολούθως :

<b>Περιγραφή λογαριασμού</b>	<b>30.06.2007</b>	<b>30.06.2006</b>
Διαφορά αποσβέσεων μεταξύ ΕΛΠ και ΔΛΠ	115.631,90	99.524,64
Πρόβλεψη υποτίμησης αποθεμάτων	20.768,42	24.087,90
Πρόβλεψη υποτίμησης επισφαλών απαιτήσεων	283.305,65	283.943,88
Πρόβλεψη αποζημίωσης λόγω συνταξιοδότησης	109.972,30	111.968,84
Φόρος αναβαλλόμενος	544.966,59	423.181,70
	<b>1.074.644,86</b>	<b>942.706,96</b>

Τα Ταμειακά διαθέσιμα και τα ταμειακά ισοδύναμα που εμφανίζονται στις οικονομικές καταστάσεις της Εταιρείας κατά την 30 Ιουνίου 2007 και την 30 Ιουνίου 2006 αναλύονται ως ακολούθως :

<b>Περιγραφή λογαριασμού</b>	<b>30.06.2006</b>	<b>30.06.2006</b>
Ταμείο	5.284,53	1.692,83
Καταθέσεις όψεως	12.007,21	11.316,76
	<b>17.291,74</b>	<b>13.009,59</b>

Τα ποσά αφορούν μετρητά στο ταμείο της Εταιρείας κατά την 30 Ιουνίου 2007 και καταθέσεις σε λογαριασμούς όψεως που είναι άμεσα μετατρέψιμα σε ταμειακά διαθέσιμα.

**ΕΤΗΣΙΟ ΔΕΛΤΙΟ - ΑΠΟΛΟΓΙΣΜΟΣ ΧΡΗΣΕΩΣ**  
**Διαχειριστική Χρήση 01.07.2006 έως 30.06.2007**

---

**8.5 Μακροπρόθεσμες υποχρεώσεις**

Οι μακροπρόθεσμες υποχρεώσεις που εμφανίζονται στις οικονομικές καταστάσεις της Εταιρείας κατά την 30 Ιουνίου 2007 και την 30 Ιουνίου 2006 αναλύονται ως ακολούθως :

<b>Περιγραφή λογαριασμού</b>	<b>30.06.2007</b>	<b>30.06.2006</b>
Αναβαλλόμενες φορολογικές υποχρεώσεις	1.116.164,23	1.135.222,07
Επιχορηγήσεις επενδύσεων πάγιου ενεργητικού	345.426,87	385.038,34
Προβλέψεις αποζημίωσης λόγω συνταξιοδότησης	439.889,18	437.402,64
	<b>1.901.480,28</b>	<b>1.957.663,05</b>

Οι αναβαλλόμενες φορολογικές υποχρεώσεις που εμφανίζονται στις οικονομικές καταστάσεις της Εταιρείας κατά την 30 Ιουνίου 2007 και την 30 Ιουνίου 2006 αναλύονται ως ακολούθως :

<b>Περιγραφή λογαριασμού</b>	<b>30.06.2007</b>	<b>30.06.2006</b>
Αναπροσαρμογή αξίας γηπέδων - οικοπέδων	76.406,69	76.406,69
Αναπροσαρμογή αξίας κτιρίων	1.039.757,54	1.058.815,38
	<b>1.116.164,23</b>	<b>1.135.222,07</b>

Οι εργαζόμενοι της Εταιρείας καλύπτονται από ένα υποστηριγμένο από το ελληνικό κράτος συνταξιοδοτικό ασφαλιστικό ταμείο. Κάθε εργαζόμενος απαιτείται να καταβάλει ένα ποσό του μηνιαίου μισθού του στο ασφαλιστικό ταμείο, μαζί με την αναλογούσα από την επιχείρηση εργοδοτική υποχρέωση. Κατά την αποχώρηση λόγω συνταξιοδότησης, το συνταξιοδοτικό ταμείο είναι αρμόδιο για την πληρωμή των συντάξεων. Έτσι η επιχείρηση δεν έχει καμία νομική υποχρέωση να πληρώσει μελλοντικές παροχές στο πλαίσιο αυτού του σχεδίου.

Βάση του ελληνικού εργατικού δικαίου οι εργαζόμενοι έχουν δικαίωμα αποζημίωσης σε περίπτωση απόλυσης ή αποχώρησης με ποσό πληρωμής που υπολογίζεται σύμφωνα με τις τελευταίες αποδοχές, την προϋπηρεσία και τον τρόπο της λήξης της εργασίας (απόλυση ή συνταξιοδότηση). Οι εργαζόμενοι που παραιτούνται ή απολύονται υπαιτιότητά τους δεν έχουν δικαίωμα αποζημίωσης. Η πληρωτέα αποζημίωση σε περίπτωση συνταξιοδότησης ανέρχεται σε ποσοστό 40% εκείνου του ποσού που θα ήταν πληρωτέο για απόλυση χωρίς υπαιτιότητα.

**ΕΤΗΣΙΟ ΔΕΛΤΙΟ - ΑΠΟΛΟΓΙΣΜΟΣ ΧΡΗΣΕΩΣ**  
**Διαχειριστική Χρήση 01.07.2006 έως 30.06.2007**

**8.6 Βραχυπρόθεσμες τραπεζικές υποχρεώσεις**

Οι βραχυπρόθεσμες τραπεζικές υποχρεώσεις που εμφανίζονται στις οικονομικές καταστάσεις της Εταιρείας κατά την 30 Ιουνίου 2007 και την 30 Ιουνίου 2006 αναλύονται ως ακολούθως :

Περιγραφή λογαριασμού	30.06.2007	30.06.2006
Τράπεζες λογαριασμοί βραχυπρ. υποχρεώσεων	2.986.138,06	2.609.707,21
	<b>2.986.138,06</b>	<b>2.609.707,21</b>

Τα βραχυπρόθεσμα τραπεζικά δάνεια αποτελούν αναλήψεις με βάση διάφορα πιστωτικά όρια που διατηρεί η Εταιρεία με τις παρακάτω τράπεζες. Τα ποσά των υποχρεώσεων είναι πληρωτέα εντός ενός έτους από την ημερομηνία του Ισολογισμού.

Περιγραφή λογαριασμού	30.06.2007	30.06.2006
Βραχυπρόθεσμα δάνεια ΠΕΙΡΑΙΩΣ	1.684.804,71	1.310.542,72
Βραχυπρόθεσμα δάνεια ΕΘΝΙΚΗΣ	1.034.666,68	1.029.145,10
Βραχυπρόθεσμα δάνεια ΓΕΝΙΚΗΣ	0,00	90.019,39
Βραχυπρόθεσμα δάνεια PROTON BANK	266.666,67	180.000,00
	<b>2.986.138,06</b>	<b>2.609.707,21</b>

**8.7 Λοιπές βραχυπρόθεσμες υποχρεώσεις**

Οι λοιπές βραχυπρόθεσμες υποχρεώσεις που εμφανίζονται στις οικονομικές καταστάσεις της Εταιρείας κατά την 30 Ιουνίου 2007 και την 30 Ιουνίου 2006 αναλύονται ως ακολούθως :

Περιγραφή λογαριασμού	30.06.2007	30.06.2006
Προμηθευτές	1.003.384,60	954.337,80
Γραμμάτια πληρωτέα	11.540,90	19.784,50
Προκαταβολές πελατών	890,07	3.726,31
Υποχρεώσεις από φόρους τέλη	26.375,12	97.066,61
Ασφαλιστικοί Οργανισμοί	102.510,14	87.970,26
Πιστωτές διάφοροι	107.339,40	83.774,38
	<b>1.252.040,23</b>	<b>1.246.659,86</b>

**ΕΤΗΣΙΟ ΔΕΛΤΙΟ - ΑΠΟΛΟΓΙΣΜΟΣ ΧΡΗΣΕΩΣ**  
**Διαχειριστική Χρήση 01.07.2006 έως 30.06.2007**

---

### 8.8 Καθαρή Θέση Μετόχων Εταιρείας

Οι λογαριασμοί του μετοχικού κεφαλαίου, των αποθεματικών και των λοιπών λογαριασμών κατά την 30 Ιουνίου 2007 και 30 Ιουνίου 2006 έχουν ως εξής :

Περιγραφή λογαριασμού	30.06.2007	30.06.2006
Καταβλημένο μετοχικό κεφάλαιο	4.454.400,00	4.454.400,00
Διαφορά από έκδοση μετοχών υπέρ το άρτιο	34.238,00	34.238,00
Τακτικό αποθεματικό	320.852,04	320.852,04
Ειδικά αποθεματικά	13.858,37	13.858,37
Έκτακτα αποθεματικά	7.622,10	7.622,10
Αφορολόγητα αποθεματικά ειδικών διατάξεων	5.447.461,35	5.447.461,35
Διαφορές από αναπροσαρμογή αξίας παγίων	386.501,75	386.501,75
Υπόλοιπο κερδών / ζημιών χρήσεως εις νέο	-440.155,35	-139.091,32
	<b>10.224.778,26</b>	<b>10.525.842,29</b>

#### Διαφορά από έκδοση μετοχών υπέρ το άρτιο

Αφορά το εναπομείναν υπόλοιπο του λογαριασμού από αυτό που είχε προκύψει κατά την αύξηση του μετοχικού κεφαλαίου ύψους € 432.990,76 με την έκδοση 428.900 μετοχών, ονομαστικής αξίας € 1,01 η καθεμία και τιμή διάθεσης € 3,08 κατά το έτος 1997. Από το αρχικό ποσό της υπέρ το άρτιο διαφοράς το μεγαλύτερο μέρος της κεφαλαιοποιήθηκε στα επόμενα έτη 2000 και 2001.

#### Τακτικό αποθεματικό

Σύμφωνα με την ελληνική εταιρική νομοθεσία, οι επιχειρήσεις υποχρεούνται να μεταφέρουν τουλάχιστον το 5% του ετήσιου καθαρού κέρδους τους, όπως αυτό φαίνεται στα βιβλία τους, σε τακτικό αποθεματικό, μέχρι το αποθεματικό αυτό να ανέρχεται στο ένα τρίτο του καταβλημένου μετοχικού κεφαλαίου.

#### Ειδικά αποθεματικά

Σύμφωνα με την ελληνική εταιρική νομοθεσία, οι επιχειρήσεις μπορούν να διατηρούν ειδικά αποθεματικά, έπειτα από απόφαση των μετόχων τους στην ετήσια γενική συνέλευση, ή εάν απαιτείται από το Καταστατικό. Το ειδικό αποθεματικό έχει δημιουργηθεί από μη διανεμημένα κέρδη μετά φόρων των προηγούμενων χρήσεων.

#### Έκτακτα αποθεματικά

Αφορά αποθεματικά που έχουν σχηματιστεί από φορολογητέα κέρδη προηγούμενων χρήσεων.

#### Διαφορές από αναπροσαρμογή αξίας παγίων

Αφορά την υπεραξία που προέκυψε από την αποτίμηση των γηπέδων - οικοπέδων και κτιρίων σε προηγούμενες χρήσεις πριν την ημερομηνία μετάβασης στα ΔΠΧΠ.

#### Αφορολόγητα αποθεματικά ειδικών διατάξεων

Τα αφορολόγητα αποθεματικά αφορούν κυρίως αποθεματικά που σχηματίστηκαν από μη διανεμηθέντα αφορολόγητα κέρδη παρελθουσών χρήσεων με την χρήση των διατάξεων των διαφόρων αναπτυξιακών νόμων. Η Εταιρεία δεν προτίθεται να διανείμει τα αφορολόγητα αποθεματικά και συνεπώς, δεν έχουν υπολογιστεί σχετικοί αναβαλλόμενοι φόροι.

**ΕΤΗΣΙΟ ΔΕΛΤΙΟ - ΑΠΟΛΟΓΙΣΜΟΣ ΧΡΗΣΕΩΣ**  
**Διαχειριστική Χρήση 01.07.2006 έως 30.06.2007**

---

### 8.9 Κύκλος εργασιών

Ο κύκλος εργασιών που εμφανίζεται στη Κατάσταση Αποτελεσμάτων της Εταιρείας στις 30 Ιουνίου 2007 και 30 Ιουνίου 2006 αναλύονται ως ακολούθως :

<b>Περιγραφή λογαριασμού</b>	<b>01.07.2006 30.06.2007</b>	<b>01.07.2005 30.06.2006</b>
Πωλήσεις ετοιμών προϊόντων	705,20	13.706,97
Πωλήσεις λοιπών αποθεμάτων	135.269,80	68.595,90
Έσοδα από την παροχή υπηρεσιών	10.072.029,32	8.821.059,42
	<b>10.208.004,32</b>	<b>8.903.362,29</b>

#### Πρωτεύων τομέας πληροφόρησης - επιχειρηματικοί τομείς

Ο κύριος επιχειρηματικός τομέας της Εταιρείας είναι τα έσοδα από την παροχή υπηρεσιών στους πελάτες, δηλαδή τα έσοδα από τη χημικοτεχνική επεξεργασία των προϊόντων κλωστοϋφαντουργίας, όπως είναι η βαφή των υφασμάτων και η επεξεργασία τους, δηλαδή η επεξεργασία με βάση την οποία λαμβάνεται το επιθυμητό χρώμα και οι αναγκαίες χαρακτηριστικές ιδιότητες τους, όπως η σταθερότητα των διαστάσεων, ελαστικότητα, επιθυμητό βάρος και όγκο. Επίσης ο εξευγενισμός των υφασμάτων ώστε να προσδίδονται τα διάφορα χαρακτηριστικά, όπως λάμψη, ειδική αφή, βελούδο, χνούδιασμα, σανφοριζέ, μερσεριζέ, αδιαβροχοποίηση κ.ά.

Σε προηγούμενες χρήσεις υπήρχε ως βοηθητικός επιχειρηματικός τομέας η αγορά υφασμάτων εκρού, η βαφή και επεξεργασία τους και στη συνέχεια η πώλησή τους στο εσωτερικό και εξωτερικό. Βαθμιαία ο τομέας αυτός ελαττώθηκε και δόθηκε αποκλειστική βαρύτητα στον πρωτεύοντα τομέα. Υπάρχουν και ορισμένες πωλήσεις λοιπών αποθεμάτων, δηλαδή υλικών και ειδών συσκευασίας, αναλώσιμων, βοηθητικών υλών και ελαττωματικών της βαφής υφασμάτων.

#### Δευτερεύων τομέας πληροφόρησης - γεωγραφικοί τομείς

Ο κύκλος εργασιών από τη χημικοτεχνική επεξεργασία των υφασμάτων αναλύεται κατά γεωγραφική περιοχή ως ακολούθως : Έσοδα παροχής υπηρεσιών στο εσωτερικό της χώρας ύψους € 5.310.636,09 έσοδα από επεξεργασία εμπορευμάτων των πελατών σύμφωνα με την απόφαση του Υπουργείου Οικονομικών 1103551/8478/ΠΟΛ 1262/93 ύψους € 4.744.046,25 (άνευ ΦΠΑ επειδή τα επεξεργασθέντα προϊόντα θα εξαχθούν από τη χώρα) και τέλος έσοδα από επεξεργασία προϊόντων εξωτερικού ύψους € 17.346,98.

#### Εποχικότητα στη δραστηριότητα

Η δραστηριότητα της Εταιρείας χαρακτηρίζεται από εποχικότητα η οποία εντοπίζεται κυρίως λόγω διάθεσης των ετοιμών ενδυμάτων σε περιόδους, χειμώνα – καλοκαίρι. Συγκεκριμένα, κατά τους μήνες Απρίλιο, Μάιο και Δεκέμβριο εμφανίζονται αυξημένα έσοδα και αντίστοιχα σε περιόδους εκπτώσεων παρατηρούνται μειωμένα έσοδα.

**ΕΤΗΣΙΟ ΔΕΛΤΙΟ - ΑΠΟΛΟΓΙΣΜΟΣ ΧΡΗΣΕΩΣ**  
**Διαχειριστική Χρήση 01.07.2006 έως 30.06.2007**

---

### 8.10 Κόστος πωλήσεων

Το κόστος πωλήσεων που εμφανίζεται στη Κατάσταση Αποτελεσμάτων της Εταιρείας στις 30 Ιουνίου 2007 και 30 Ιουνίου 2006 αναλύονται ως ακολούθως :

<b>Περιγραφή λογαριασμού</b>	<b>01.07.2006 30.06.2007</b>	<b>01.07.2005 30.06.2006</b>
Κόστος αναλωθέντων υλικών	3.504.944,80	2.722.856,71
Κόστος αμοιβών προσωπικού	3.236.071,61	2.894.160,29
Κόστος λοιπών δαπανών	2.412.630,07	2.486.482,49
	<b>9.153.646,48</b>	<b>8.103.499,49</b>

### 8.11 Άλλα έσοδα

Τα λοιπά έσοδα που εμφανίζονται στη Κατάσταση Αποτελεσμάτων της Εταιρείας στις 30 Ιουνίου 2007 και 30 Ιουνίου 2006 αναλύονται ως ακολούθως :

<b>Περιγραφή λογαριασμού</b>	<b>01.07.2006 30.06.2007</b>	<b>01.07.2005 30.06.2006</b>
Έσοδα από επιδοτήσεις	1.620,44	3.057,30
Επιδότησεις ειδικής φορολογίας	0,00	0,00
Έσοδα από την μεταφορά αποθεμάτων	1.287,00	7.235,00
Αναλογούσες αποσβέσεις επιχορηγηθ. παγίων	39.611,47	39.611,47
Έσοδα από τη πώληση συμμετοχών	0,00	0,00
Έκτακτα και ανόργανα έσοδα	0,00	947,00
	<b>42.518,91</b>	<b>50.850,77</b>

Τα άλλα έσοδα αφορούν έσοδα από επιδοτήσεις μέσω του Ο.Α.Ε.Δ., μεταφορικά επί των πωλήσεων στο εξωτερικό που επιβαρύνουν τους πελάτες καθώς και αναλογούσες αποσβέσεις επιχορηγηθέντων παγίων.

**ΕΤΗΣΙΟ ΔΕΛΤΙΟ - ΑΠΟΛΟΓΙΣΜΟΣ ΧΡΗΣΕΩΣ**  
**Διαχειριστική Χρήση 01.07.2006 έως 30.06.2007**

**8.12 Έξοδα διοικήσεως**

Τα έξοδα διοικήσεως που εμφανίζονται στις συνημμένες οικονομικές καταστάσεις αναλύονται ως ακολούθως :

<b>Περιγραφή λογαριασμού</b>	<b>01.07.2006 30.06.2007</b>	<b>01.07.2005 30.06.2006</b>
Αμοιβές και έξοδα προσωπικού	159.645,70	166.123,01
Αμοιβές και έξοδα τρίτων	30.086,08	17.900,47
Παροχές τρίτων	30.631,88	0,00
Φόροι – τέλη	20,38	21,38
Διάφορα έξοδα	105.599,56	118.737,46
Τόκοι και συναφή έξοδα	0,00	0,00
Αποσβέσεις	0,00	0,00
Προβλέψεις επισφαλών απαιτήσεων	0,00	9.117,50
Προβλέψεις αποζημιώσεως συνταξιοδότησης	2.486,54	37.402,64
Έκτακτα και ανόργανα έξοδα	84.699,47	2.047,00
	<b>413.169,61</b>	<b>351.349,46</b>

**8.13 Έξοδα διαθέσεως**

Τα έξοδα διαθέσεως που εμφανίζονται στις συνημμένες οικονομικές καταστάσεις αναλύονται ως ακολούθως :

<b>Περιγραφή λογαριασμού</b>	<b>01.07.2006 30.06.2007</b>	<b>01.07.2005 30.06.2006</b>
Αμοιβές και έξοδα προσωπικού	126.882,20	138.632,55
Αμοιβές και έξοδα τρίτων	1.698,45	945,18
Παροχές τρίτων	60.471,89	47.892,40
Φόροι - τέλη	2.012,40	2.295,20
Διάφορα έξοδα	116.637,85	132.059,47
Τόκοι και συναφή έξοδα	0,00	0,00
Αποσβέσεις	0,00	0,00
Προβλέψεις επισφαλών απαιτήσεων	0,00	0,00
Προβλέψεις αποζημιώσεως συνταξιοδότησης	0,00	0,00
	<b>307.702,79</b>	<b>321.824,80</b>

**ΕΤΗΣΙΟ ΔΕΛΤΙΟ - ΑΠΟΛΟΓΙΣΜΟΣ ΧΡΗΣΕΩΣ**  
**Διαχειριστική Χρήση 01.07.2006 έως 30.06.2007**

---

#### 8.14 Κόστος μισθοδοσίας

Το κόστος μισθοδοσίας που περιλαμβάνεται στις συνημμένες οικονομικές καταστάσεις αναλύεται ως ακολούθως :

Περιγραφή λογαριασμού	01.07.2006 30.06.2007	01.07.2005 30.06.2006
Μισθοί και Ημερομίσθια	2.643.452,76	2.444.965,19
Εργοδοτικές εισφορές	786.513,72	721.665,39
Λοιπά έξοδα προσωπικού	92.633,03	32.285,27
	<b>3.522.599,51</b>	<b>3.198.915,85</b>

Το ανωτέρω κόστος μισθοδοσίας, μερίζεται στις λειτουργίες της Εταιρείας ως ακολούθως :

Περιγραφή λογαριασμού	01.07.2006 30.06.2007	01.07.2005 30.06.2006
Έξοδα λειτουργίας Παραγωγής	3.236.071,61	2.894.160,29
Έξοδα Διοικητικής λειτουργίας	159.645,70	166.123,01
Έξοδα λειτουργίας Διαθέσεως	126.882,20	138.632,55
	<b>3.522.599,51</b>	<b>3.198.915,85</b>

Αριθμός απασχολούμενου προσωπικού στο τέλος της τρέχουσας περιόδου ανέρχεται σε 135 εργαζομένους.

#### 8.15 Αποσβέσεις

Οι αποσβέσεις που περιλαμβάνονται στις συνημμένες οικονομικές καταστάσεις αναλύονται ως ακολούθως :

Περιγραφή λογαριασμού	01.07.2006 30.06.2007	01.07.2005 30.06.2006
Αποσβέσεις Κτιρίων	192.195,79	189.100,00
Αποσβέσεις Μηχανημάτων	538.791,82	602.688,84
Αποσβέσεις Μεταφορικών μέσων	13.580,61	13.580,64
Αποσβέσεις Επίπλων και λοιπού εξοπλισμού	10.493,83	15.626,80
	<b>755.062,05</b>	<b>820.996,28</b>

**ΕΤΗΣΙΟ ΔΕΛΤΙΟ - ΑΠΟΛΟΓΙΣΜΟΣ ΧΡΗΣΕΩΣ**  
**Διαχειριστική Χρήση 01.07.2006 έως 30.06.2007**

Οι ανωτέρω αποσβέσεις, μερίζοντο στις λειτουργίες της Εταιρείας ως ακολούθως :

<b>Περιγραφή λογαριασμού</b>	<b>01.07.2006 30.06.2007</b>	<b>01.07.2005 30.06.2006</b>
Έξοδα λειτουργίας Παραγωγής	732.980,12	796.366,39
Έξοδα Διοικητικής λειτουργίας	15.089,29	16.419,93
Έξοδα λειτουργίας Διαθέσεως	6.992,64	8.209,96
	<b>755.062,05</b>	<b>820.996,28</b>

### 8.16 Καθαρά χρηματοοικονομικά έξοδα

Τα καθαρά χρηματοοικονομικά έξοδα / έσοδα που εμφανίζονται στις συνημμένες οικονομικές καταστάσεις, αναλύονται ως ακολούθως :

<b>Περιγραφή λογαριασμού</b>	<b>01.07.2006 30.06.2007</b>	<b>01.07.2005 30.06.2006</b>
Προεξοφλητικοί τόκοι και έξοδα τραπεζών	3.500,47	6.620,31
Τόκοι και έξοδα βραχυπρόθεσμων υποχρεώσεων	170.571,44	151.783,82
	<b>174.071,91</b>	<b>158.404,13</b>

### 8.17 Φόροι

Ο φόρος εισοδήματος που εμφανίζεται στις συνημμένες οικονομικές καταστάσεις, αναλύεται ως ακολούθως :

<b>Περιγραφή λογαριασμού</b>	<b>01.07.2006 30.06.2007</b>	<b>01.07.2005 30.06.2006</b>
Φόρος χρήσεως	0,00	0,00
Διαφορές φορολογικού ελέγχου προηγούμενων χρήσεων	-27.137,64	-16.036,00
Διαφορές φορολογικού ελέγχου προηγούμενων χρήσεων	0,00	-4.543,38
Λοιποί μη ενσωματώμενοι στο λειτουργικό κόστος φόροι	-35.447,95	-26.850,66
Αναβαλλόμενος φόρος απαιτήσεων / υποχρεώσεων	150.995,74	48.461,19
	<b>88.410,15</b>	<b>1.031,15</b>

Σύμφωνα με τον ισχύοντα φορολογικό νόμο οι συντελεστές με τους οποίους φορολογείται το εισόδημα των Ανωνύμων Εταιρειών μειώνεται σταδιακά από 35% σε 25%. Ειδικότερα για τις χρήσεις 2005, 2006 και 2007 μειώνεται αντίστοιχα σε 32%, 29% και 25%.

Οι φορολογικές δηλώσεις υποβάλλονται κάθε χρόνο, αναπροσαρμόζοντας τα λογιστικά κέρδη με τις φορολογικές διαφορές, αλλά τα κέρδη ή οι ζημίες που αναφέρονται σ' αυτές θεωρούνται προσωρινές μέχρι τη διενέργεια φορολογικού ελέγχου από τις φορολογικές αρχές και την έκδοση της σχετικής έκθεσης με την οποία οι φορολογικές υποχρεώσεις οριστικοποιούνται. Φορολογικές ζημίες που μεταφέρονται από προηγούμενες χρήσεις, στο βαθμό που είναι αποδεκτές από τις φορολογικές αρχές, μπορούν να συμψηφιστούν με τα κέρδη των πέντε επόμενων χρήσεων που ακολουθούν.

Αναβαλλόμενοι φόροι εισοδήματος, υπολογίζονται σε όλες τις προσωρινές φορολογικές διαφορές χρησιμοποιώντας τον φορολογικό συντελεστή που θα ισχύει κατά την περίοδο που ένα περιουσιακό στοιχείο ή μία υποχρέωση διακανονίζεται, λαμβάνοντας υπόψη τους φορολογικούς συντελεστές που έχουν θεσπιστεί μέχρι την ημερομηνία του Ισολογισμού.

## **8.18 Πρόσθετα στοιχεία και πληροφορίες**

### Ανέλεγκτες φορολογικά χρήσεις

Η Εταιρεία έχει ελεγχθεί φορολογικά μέχρι και τη χρήση που έληξε στις 30.06.2005 με συνέπεια να υπάρχει το ενδεχόμενο επιβολής πρόσθετων φόρων και προσαυξήσεων κατά το χρόνο που θα εξετασθούν και θα οριστικοποιηθούν οι φορολογικές δηλώσεις των ανέλεγκτων χρήσεων. Η έκβαση του φορολογικού ελέγχου δεν είναι δυνατόν να προβλεφθεί στο παρόν στάδιο και ως εκ τούτου, δεν έχει γίνει οποιαδήποτε πρόβλεψη στις οικονομικές καταστάσεις σε σχέση με το θέμα αυτό.

### Μεταβολή στις λογιστικές πολιτικές

Δεν υπήρξε περίπτωση μεταβολής στις λογιστικές πολιτικές ή εκτιμήσεις που ακολουθήθηκαν σε σχέση με την αντίστοιχη περίοδο της προηγούμενης χρήσης, όπως διόρθωση λάθους, υιοθέτηση νέου διεθνούς λογιστικού προτύπου, ή αναταξινόμηση των συγκριτικών οικονομικών στοιχείων.

### Εταιρικά γεγονότα

Δεν υπήρξαν κατά την τρέχουσα περίοδο, εταιρικά γεγονότα όπως εξαγορά, πώληση, συγχώνευση άλλης εταιρείας ή κλάδου, απόσχιση κλάδου και αναδιοργάνωση.

### Αλλαγή οικονομικής χρήσης

Δεν υπήρξε αλλαγή της οικονομικής χρήσης της Εταιρείας και τα οικονομικά στοιχεία σε σχέση με την αντίστοιχη περίοδο της προηγούμενης χρήσης είναι απολύτως συγκρίσιμα.

### Ενοποιημένες οικονομικές καταστάσεις

Η Εταιρεία δεν συντάσσει ενοποιημένες οικονομικές καταστάσεις, ούτε οι οικονομικές καταστάσεις της συμπεριλαμβάνονται σε ενοποιημένες οικονομικές καταστάσεις που καταρτίζουν άλλες εταιρείες.

**ΕΤΗΣΙΟ ΔΕΛΤΙΟ - ΑΠΟΛΟΓΙΣΜΟΣ ΧΡΗΣΕΩΣ**  
**Διαχειριστική Χρήση 01.07.2006 έως 30.06.2007**

---

Εμπράγματα βάρη

Επί των ακινήτων της Εταιρείας δεν υφίστανται εμπράγματα βάρη.

Επίδικες ή υπό διαιτησία διαφορές

Δεν υπάρχουν πάσης φύσεως επίδικες ή υπό διαιτησία διαφορές της Εταιρείας καθώς και αποφάσεις δικαστικών ή διοικητικών οργάνων που ενδέχεται να έχουν σημαντική επίπτωση στην οικονομική κατάσταση ή λειτουργία της.

Αριθμός απασχολούμενου προσωπικού

Ο αριθμός του απασχολούμενου προσωπικού στην Εταιρεία ανερχόταν σε 135 εργαζομένους, στο τέλος της τρέχουσας χρήσης και σε 130 εργαζόμενους στο τέλος της προηγούμενης χρήσης.

ο Ημερομίσθιοι :	100
ο Μισθωτοί :	35
Σύνολο εργαζομένων :	<b>135</b>

Συναλλαγές με συνδεδεμένα μέρη

Ως συνδεδεμένα μέρη κατά την έννοια του Δ.Λ.Π. 24 εννοούνται, εκτός από τις θυγατρικές και τις συγγενείς εταιρείες, τα μέλη της Διοίκησης και τα Διευθυντικά στελέχη. Οι συναλλαγές, οι αγορές και οι πωλήσεις με τα μέλη της Διοίκησης και τα Διευθυντικά στελέχη για το διάστημα 01.07.2006 έως 30.06.2007 καθώς και τα υπόλοιπα των απαιτήσεων και υποχρεώσεων τους στις 30.06.2007 αναλύονται στον παρακάτω πίνακα :

α) Πωλήσεις αγαθών και υπηρεσιών	371.765,34
β) Αγορές αγαθών και υπηρεσιών	0,00
γ) Απαιτήσεις	10.941,57
δ) Υποχρεώσεις	0,00
ε) Συναλλαγές και αμοιβές διευθυντικών στελεχών και μελών της διοίκησης	252.879,56
στ) Απαιτήσεις από διευθυντικά στελέχη και μέλη της διοίκησης	0,00
ζ) Υποχρεώσεις προς διευθυντικά στελέχη και μέλη της διοίκησης	0,00

Κατάσταση Μεταβολών Καθαρής Θέσης

Κατά την κλειόμενη χρήση καταχωρήθηκαν απευθείας στην καθαρή θέση ορισμένα κονδύλια όπως αναλύονται στον παρακάτω πίνακα, ως αποτέλεσμα διορθωτικών κινήσεων εγγραφών που είχαν λογιστεί κατά την πρώτη εφαρμογή των ΔΠΧΠ και ακολούθως, σε μείωση της καθαρής θέσης :

Υπεραξία μηχανημάτων που αποσβέστηκε σε επόμενες χρήσεις	157.700,82
Υπεραξία κτιριακών εγκαταστάσεων από προηγούμενες χρήσεις	-68.892,42
Διαφορές φόρων έως 30.06.2005 που καταβλήθηκαν στη συνέχεια	74.847,03
Σύνολο καταχωρημένων απευθείας στη καθαρή θέση στις 30.06.2007	<b>163.655,43</b>

## **Κεφάλαιο 9: Συνδεδεμένες εταιρείες**

### **9.1 Συνδεδεμένες εταιρείες με την ΤΕΞΑΠΡΕΤ Α.Ε.**

Η ΤΕΞΑΠΡΕΤ Α.Ε. δεν συμμετέχει (κατά πλειοψηφία ή μειοψηφία) σε επιχειρήσεις ή κοινοπραξίες ή συνεταιρισμούς οποιασδήποτε νομικής μορφής (ούτε έχει ενιαία διεύθυνση ή κοινή διοίκηση ή κοινή μετοχική σχέση με άλλη επιχείρηση και ούτε υπάρχουν συμβάσεις ελέγχου πλειοψηφίας ή διορισμού οργάνων άλλης εταιρείας).

### **9.2 Θυγατρικές εταιρείες**

Η Εταιρεία κατά την 30.06.2007 δεν συμμετείχε σε καμία εταιρεία με ποσοστό μεγαλύτερο ή ίσο του 50%.

### **9.3 Συγγενείς εταιρείες**

Η Εταιρεία κατά την 30.06.2007 δεν συμμετείχε σε καμία εταιρεία με ποσοστό μεγαλύτερο ή ίσο του 20%.

**ΕΤΗΣΙΟ ΔΕΛΤΙΟ - ΑΠΟΛΟΓΙΣΜΟΣ ΧΡΗΣΕΩΣ**  
**Διαχειριστική Χρήση 01.07.2006 έως 30.06.2007**

**9.4 Εταιρείες στο μετοχικό κεφάλαιο των οποίων συμμετέχουν Μέλη του Δ.Σ., Όργανα Διευθύνσεως και Εποπτείας της ΤΕΞΑΠΡΕΤ Α.Ε.**

▪ **EDPS Α.Ε.**

Η EDPS Α.Ε. ιδρύθηκε το 1999. Έχει έδρα στη Βούλα Αττικής (Παπάγου 31) και δραστηριοποιείται στην ηλεκτρονική επεξεργασία δεδομένων.

Το καταβλημένο μετοχικό της κεφάλαιο της εταιρείας, μετά την από 31.01.2006 απόφαση της έκτακτης Γενικής Συνέλευσης των μετόχων για την αύξησή του κατά € 49.996,24 με την έκδοση 4.088 νέων μετοχών, ανέρχεται σε € 1.063.655,33 διαιρούμενο σε 86.971 μετοχές ονομαστικής αξίας € 12,23 η κάθε μια. Η μετοχική σύνθεση της EDPS Α.Ε. Α.Ε., έχει ως εξής :

<b>Μετοχική σύνθεση της EDPS Α.Ε.</b>		
<b>Μέτοχος</b>	<b>Αριθμός Μετοχών</b>	<b>% συμμετοχής</b>
Αντώνιος Συλλόπουλος	18.699	21,50%
Παύλος Καράσσο	15.629	17,97%
Μωρίς Καράσσο	11.132	12,80%
Χρήστος Ευθυβούλης	13.089	15,05%
Νικόλαος - Ανανίας Ευθυβούλης	9.428	10,84%
Σάρα Καράσσο	10.550	12,13%
Ζωή Καραμάνου	3.661	4,21
Παναγιώτης Σπηλιάκος	3.044	3,50%
Γεώργιος Δανέλλης	1.739	2,00%
<b>Σύνολο</b>	<b>86.971</b>	<b>100,00%</b>

Το Διοικητικό Συμβούλιο της εταιρείας απαρτίζεται από τους εξής:

<b>Σύνθεση του Δ.Σ. EDPS Α.Ε.</b>	
<b>Όνοματεπώνυμο</b>	<b>Θέση του Δ.Σ.</b>
Μωρίς Καράσσο	Πρόεδρος του Δ.Σ.
Αντώνιος Συλλόπουλος	Μέλος & Διευθύνων Σύμβουλος
Χρήστος Ευθυβούλης	Αντιπρόεδρος του Δ.Σ.

Η θητεία του ανωτέρω Διοικητικού Συμβουλίου της εταιρίας θα διαρκέσει μέχρι την 24.05.2011.

**ΕΤΗΣΙΟ ΔΕΛΤΙΟ - ΑΠΟΛΟΓΙΣΜΟΣ ΧΡΗΣΕΩΣ**  
**Διαχειριστική Χρήση 01.07.2006 έως 30.06.2007**

Σύμφωνα με τις οικονομικές καταστάσεις της τελευταίας διετίας τα κυριότερα οικονομικά μεγέθη της εταιρείας έχουν ως εξής:

σε χιλ. €	31.12.2006	31.12.2005
Κύκλος Εργασιών	289,51	137,59
Κέρδη προ φόρων	50,05	(48,66)
Ίδια Κεφάλαια	578,45	478,40

▪ **ALBERTA A.E.**

Η εταιρεία ALBERTA A.E. ιδρύθηκε το 1990 και έχει διάρκεια 50 έτη. Η έδρα της είναι στο Καλοχώρι Θεσσαλονίκης και δραστηριοποιείται στην εμπορία ειδών κλωστοϋφαντουργίας. Το μετοχικό κεφάλαιο της εταιρείας ανέρχεται σε € 360.000,00 διαιρούμενο σε 60.000 μετοχές ονομαστικής αξίας € 6,00 η κάθε μία. Η μετοχική σύνθεση της ALBERTA A.E. έχει ως εξής:

Μετοχική σύνθεση της ALBERTA A.E.		
Μέτοχος	Αριθμός Μετοχών	% συμμετοχής
Ελένη Κόρδα	5.000	8,33%
Σάρα Καράσσο	20.000	33,34%
Αλέγγρα Καράσσο	10.000	16,66%
Τζάκος Καράσσο	12.500	20,83%
Σόλων Καράσσο	12.500	20,84%
<b>Σύνολο</b>	<b>60.000</b>	<b>100,00%</b>

Το Διοικητικό Συμβούλιο της εταιρείας, η διάρκεια του οποίου είναι τριετής και λήγει στις 30.06.2009, απαρτίζεται από τους εξής:

Σύνθεση του Δ.Σ. της ALBERTA A.E.	
Όνοματεπώνυμο	Θέση του Δ.Σ.
Σόλων Καράσσο του Ιακώβ	Πρόεδρος του Δ.Σ. & Δ/νων Σύμβουλος
Ιωσήφ Παύλος Καράσσο του Ιακώβ	Αντιπρόεδρος του Δ.Σ. & Δ/ων Σύμβουλος
Ελένη Κόρδα του Αθανασίου	Μέλος του Δ.Σ.
Σάρα Καράσσο του Αβραάμ	Μέλος του Δ.Σ.
Αλέγγρα Καράσσο του Ιωσήφ	Μέλος του Δ.Σ.
Τζάκος Καράσσο του Σόλωνα	Μέλος του Δ.Σ.
Κωνσταντίνος Νικολαΐδης του Βασιλείου	Μέλος του Δ.Σ.

Σύμφωνα με τις οικονομικές καταστάσεις της εταιρείας τα κυριότερα οικονομικά μεγέθη έχουν:

σε χιλ. €	31.12.2006	31.12.2005
Κύκλος Εργασιών	1.044,31	1.120,47
Κέρδη προ φόρων	39,65	23,54
Ίδια Κεφάλαια	425,89	397,75

## **Κεφάλαιο 10: Πρόσφατες εξελίξεις – Μακροχρόνιοι στόχοι και προοπτικές της Εταιρείας**

### **10.1 Στόχοι και προοπτικές της ΤΕΞΑΠΡΕΤ Α.Ε.**

Η ΤΕΞΑΠΡΕΤ έχει καθιερωθεί ως μια σύγχρονη μονάδα χημικοτεχνικής επεξεργασίας υφασμάτων και νημάτων. Στρατηγική της Εταιρείας είναι η ανάπτυξη τόσο της υποδομής στην κατεύθυνση του εκσυγχρονισμού, όσο και της παραγωγικής δυναμικότητας, με τελικό στόχο τη βελτίωση της ανταγωνιστικότητας και του μεριδίου αγοράς της, τόσο στην Ελλάδα όσο και στο εξωτερικό.

Η εν λόγω στρατηγική υλοποιείται αφενός με τον έλεγχο και τη μείωση του κόστους επεξεργασίας των υφασμάτων και των νημάτων και αφετέρου με τον εμπλουτισμό της ποικιλίας των παρεχόμενων υπηρεσιών της, με τη συνεχώς βελτιούμενη ποιότητα της επεξεργασίας των υφασμάτων και τη σμίκρυνση του χρόνου επεξεργασίας τους, ώστε να ανταποκρίνεται ακόμη και σε πολύ μικρούς χρόνους παράδοσης.

Για την υλοποίηση των παραπάνω στόχων η Εταιρεία αναβαθμίζει τακτικά τον παραγωγικό εξοπλισμό της, μέσω επενδύσεων εκσυγχρονισμού και αυτοματοποίησης, που οδηγούν σε βελτίωση της ποιότητας των παραγόμενων προϊόντων και των παρεχόμενων υπηρεσιών και σε κοστολογικές βελτιώσεις.

Επίσης, η Εταιρεία παρακολουθεί στενά τις τάσεις και τις αλλαγές σε σχέδια και χρώματα, τις αλλαγές στην καταναλωτική συμπεριφορά καθώς και στις νέες τεχνικές που συνεχώς αναπτύσσονται στη βαφή και στο φινίρισμα.

Τέλος η Εταιρεία επενδύει στη συνεχή βελτίωση της επαγγελματικής κατάρτισης και της παραγωγικότητας του προσωπικού, μέσω της συμμετοχής τους σε εξειδικευμένα σεμινάρια και της ενημέρωσής τους για τις νέες εξελίξεις του αντικειμένου τους.

Στους ευρύτερους στόχους της Εταιρείας εντάσσονται οι προσπάθειές της για διείσδυση σε νέες εξαγωγικές αγορές, όπως η Ουγγαρία και η Ρουμανία, και για την είσοδο και επέκταση των δραστηριοτήτων της σε νέες αγορές.

**Κεφάλαιο 11: Έγκριση ετήσιων οικονομικών καταστάσεων - Έκθεση του Δ.Σ.  
Ενδιάμεσες Οικονομικές Καταστάσεις**

**11.1 Πρακτικό Συνεδριάσεως του Διοικητικού Συμβουλίου την 31<sup>η</sup> Ιουλίου 2006**

Σήμερα 31 Ιουλίου 2007, ημέρα Τρίτη και ώρα 15.30' μ.μ. στα γραφεία της έδρας της εταιρείας ΤΕΞΑΠΡΕΤ ΑΕ κείμενα στον Δήμο Εχεδώρου Θεσσαλονίκης, συνήλθαν σε συνεδρίαση τα μέλη του Διοικητικού Συμβουλίου αυτής μετά από πρόσκληση του κ.Προέδρου.

**ΠΑΡΟΝΤΕΣ:**

Μωϋσής Μωρίς Καράσσο	του Ιωσήφ	: Πρόεδρος του Δ.Σ.	Εκτελεστικό μέλος
Σόλων Καράσσο	του Ιακώβ	: Αντιπρόεδρος	Εκτελεστικό μέλος
Ιωσήφ Παύλος Καράσσο	του Ιακώβ	: Δ/νων Σύμβουλος	Εκτελεστικό μέλος
Μάρκος Καράσσο	του Ιωσήφ	: Μέλος του Δ.Σ.	Εκτελεστικό μέλος
Κωνσταντίνος Νικολαΐδης	του Βασιλείου	: Μέλος του Δ.Σ.	Εκτελεστικό μέλος
Δημήτριος Κιάννας	του Ιωάννη	: Μέλος του Δ.Σ.	Εκτελεστικό μέλος
Νταΐζη Καράσσο	του Ιωσήφ	: Μέλος του Δ.Σ.	Μη εκτελεστικό μέλος
Ιωάννης Παντελίδης	του Ευσταθίου	: Μέλος του Δ.Σ.	Ανεξάρτητο μη εκτελεστικό
Πωλ Ισαάκ Χάγουελ	του Λεόν	: Μέλος του Δ.Σ.	Ανεξάρτητο μη εκτελεστικό

**ΘΕΜΑΤΑ ΗΜΕΡΗΣΙΑΣ ΔΙΑΤΑΞΕΩΣ :**

1. Έκθεση Διαχειρίσεως του Δ.Σ. προς την Τακτική Γενική Συνέλευση.
2. Έγκριση ετήσιων οικονομικών καταστάσεων που συντάχθησαν σύμφωνα με Δ.Π.Χ.Π.
3. Πρόσκληση των κ.κ. Μετόχων της Εταιρείας στην Ετήσια Τακτική Γενική Συνέλευση.

**ΘΕΜΑ 1<sup>ο</sup>**

**ΕΚΘΕΣΗ ΤΟΥ ΔΙΟΙΚΗΤΙΚΟΥ ΣΥΜΒΟΥΛΙΟΥ**  
**ΠΡΟΣ ΤΗΝ ΤΑΚΤΙΚΗ ΓΕΝΙΚΗ ΣΥΝΕΛΕΥΣΗ ΤΩΝ ΜΕΤΟΧΩΝ**  
**ΕΠΙ ΤΩΝ ΕΤΗΣΙΩΝ ΟΙΚΟΝΟΜΙΚΩΝ ΚΑΤΑΣΤΑΣΕΩΝ**

Κυρίες και Κύριοι Μέτοχοι,

Σύμφωνα με το άρθρο 136 του κωδ. Ν. 2190/1920 και το Καταστατικό της Εταιρείας, σας παρουσιάζουμε με την παρούσα Έκθεση, πληροφορίες και επεξηγήσεις για τη δραστηριότητα της εταιρείας, κατά την εικοστή δεύτερη εταιρική χρήση, από 01.07.2006 έως και 30.06.2007. Σύμφωνα με το Νόμο 3229/2004 όπως τροποποιήθηκε από τον Ν.3301/2004, οι εισηγμένες στο Χ.Α. εταιρείες υποχρεούνται να συντάσσουν Οικονομικές Καταστάσεις σύμφωνα με τα ΔΠΧΠ.

**1. Πραγματική εικόνα εξέλιξης της εταιρείας (άρθρο 43<sup>α</sup> κωδ. Ν. 2190/20 παρ. α' )**

Εξέλιξη εργασιών

Επιθυμούντες όπως πριν από κάθε ανάλυση των στοιχείων του Ισολογισμού ως και του λογαριασμού των αποτελεσμάτων χρήσεως της 30.06.2007 να σας δώσουμε ορισμένα στοιχεία χρήσιμα, ώστε να μπορέσετε να διαμορφώσετε ιδίαν γνώμη περί της πορείας των εργασιών της Εταιρείας. Καταβλήθηκαν εκ μέρους του Διοικητικού Συμβουλίου όλες οι ενδεικνυόμενες προσπάθειες, παρά τις αντιξοότητες τις οποίες συναντήσαμε ώστε να αναστρέψουμε την πτωτική πορεία των εργασιών της Εταιρείας και να εκπληρωθούν οι προγραμματισθέντες σκοποί και στόχοι του Διοικητικού Συμβουλίου, ώστε τα ακαθάριστα έσοδα της υπό κρίσιν περιόδου να ανέλθουν στο ποσό των € 10.208.004,32 και να παρουσιάσουν αύξηση κατά 14,65% σε σχέση με την προηγούμενη χρήση.

Στόχοι και προοπτικές

Η ΤΕΞΑΠΡΕΤ έχει καθιερωθεί ως μια σύγχρονη μονάδα χημικοτεχνικής επεξεργασίας υφασμάτων και νημάτων. Στρατηγική της Εταιρείας είναι η ανάπτυξη τόσο της υποδομής στην κατεύθυνση του εκσυγχρονισμού, όσο και της παραγωγικής δυναμικότητας, με τελικό στόχο τη βελτίωση της ανταγωνιστικότητας και του μεριδίου αγοράς της, τόσο στην Ελλάδα όσο και στο εξωτερικό.

Η εν λόγω στρατηγική υλοποιείται αφενός με τον έλεγχο και τη μείωση του κόστους επεξεργασίας των υφασμάτων και των νημάτων και αφετέρου με τον εμπλουτισμό της ποικιλίας των παρεχόμενων υπηρεσιών της, με τη συνεχώς βελτιούμενη ποιότητα της επεξεργασίας των υφασμάτων και τη σμίκρυνση του χρόνου επεξεργασίας τους, ώστε να ανταποκρίνεται ακόμη και σε πολύ μικρούς χρόνους παράδοσης.

Για την υλοποίηση των παραπάνω στόχων η Εταιρεία αναβαθμίζει τακτικά τον παραγωγικό εξοπλισμό της, μέσω επενδύσεων εκσυγχρονισμού και αυτοματοποίησης, που οδηγούν σε βελτίωση της ποιότητας των παραγόμενων προϊόντων και των παρεχόμενων υπηρεσιών και σε κοστολογικές βελτιώσεις.

Επίσης, η Εταιρεία παρακολουθεί στενά τις τάσεις και τις αλλαγές σε σχέδια και χρώματα, τις αλλαγές στην καταναλωτική συμπεριφορά καθώς και στις νέες τεχνικές που συνεχώς αναπτύσσονται στη βαφή και στο φινίρισμα.

**ΕΤΗΣΙΟ ΔΕΛΤΙΟ - ΑΠΟΛΟΓΙΣΜΟΣ ΧΡΗΣΕΩΣ**  
**Διαχειριστική Χρήση 01.07.2006 έως 30.06.2007**

---

Τέλος η Εταιρεία επενδύει στη συνεχή βελτίωση της επαγγελματικής κατάρτισης και της παραγωγικότητας του προσωπικού, μέσω της συμμετοχής τους σε εξειδικευμένα σεμινάρια και της ενημέρωσής τους για τις νέες εξελίξεις του αντικειμένου τους.

Ήδη από τους πρώτους μήνες της νέας χρήσης, τα έσοδα της χημικοτεχνικής επεξεργασίας των προϊόντων κλωστοϋφαντουργίας έχουν αυξηθεί σημαντικά σε σύγκριση με την προηγούμενη χρονιά. Οι κυριότερες κινήσεις που θα βοηθήσουν την εταιρεία να ενισχύσει το συγκριτικό της πλεονέκτημα έναντι του ανταγωνισμού της είναι:

- Ο εμπλουτισμός των χρωμάτων και των σχεδίων για την παραγωγή καινοτόμων προϊόντων, εξαλείφοντας έτσι το τεχνολογικό χάσμα μεταξύ της ελληνικής αγοράς και των λοιπών ανεπτυγμένων χωρών.
- Η εγκατάσταση των πλέον σύγχρονων βαφικών μηχανημάτων, πληροφοριακών συστημάτων διοίκησης, διαχείρισης αποθηκών και πελατειακών σχέσεων, που σε συνδυασμό με τα υπάρχοντα πληροφοριακά συστήματα θα θέσουν νέα στάνταρ στα επίπεδα εξυπηρέτησης πελατών.
- Η ενδυνάμωση του ανθρώπινου δυναμικού με τις πρόσθετες εμπειρίες του και τη διαρκή του εκπαίδευση, σε συνδυασμό με την προσθήκη νέων εξειδικευμένων στελεχών.

Χρηματοοικονομικοί Δείκτες

	<b>01.07.2006</b>	<b>01.07.2005</b>
	<b>30.06.2007</b>	<b>30.06.2006</b>
<b>Δείκτες Εξέλιξης (%)</b>		
Συνόλου Κύκλου εργασιών	14,65%	29,08%
Κερδών (ζημιών) προ φόρων	-31,02%	57,48%
Κερδών (ζημιών) μετά από φόρους σύνολο	-41,97%	0,43%
Συνολικών απασχολούμενων κεφαλαίων	0,15%	-6,85%
<b>Δείκτες Αποδοτικότητας (%)</b>		
μ.ο. αποδοτικότητας Ιδίων Κεφαλαίων (προ φόρων)	-1,33%	-4,95%
μ.ο αποδοτικότητας συνολικών απασχολούμενων Κεφαλαίων (προ φόρων)	-1,11%	-0,95%
<b>Δείκτες Κυκλοφοριακής Ταχύτητας (ημέρες)</b>		
Αποθεμάτων (ημέρες)	82,7	110,2
Πελατών και βραχυπρ. επιταγών εισπρακτέων (ημέρες)	136,7	121,6
Προμηθευτών και επιταγών πληρωτέων (ημέρες)	40,5	43,9
<b>Δείκτες Δανειακής επιβάρυνσης (:1)</b>		
Ξένα / Ίδια κεφάλαια	0,6	0,4
Τραπεζικές υποχρεώσεις / Ίδια κεφάλαια	0,5	0,4
<b>Δείκτες Ρευστότητας (:1)</b>		
Γενική ρευστότητα	2,4	2,5
Ειδική ρευστότητα	1,7	1,6

**ΕΤΗΣΙΟ ΔΕΛΤΙΟ - ΑΠΟΛΟΓΙΣΜΟΣ ΧΡΗΣΕΩΣ**  
**Διαχειριστική Χρήση 01.07.2006 έως 30.06.2007**

---

Επίσης, οικονομικοί δείκτες της εταιρείας έχουν διαμορφωθεί ως εξής : Οι αναπόσβεστες πάγιες επενδύσεις της εταιρείας καλύπτουν το 91,28 % του συνόλου των Ιδίων Κεφαλαίων. Το κυκλοφορούν ενεργητικό της υπερκαλύπτει κατά 114,52 % τις συνολικές υποχρεώσεις της. Οι υποχρεώσεις προς τις τράπεζες την 30.6.2007 ανέρχονταν σε €2.986.138,06. Τα διαθέσιμα της εταιρείας ανέρχονται σε 17.291,74 € ενώ το αντίστοιχο ποσό για την προηγούμενη χρήση ήταν 13.009,59 €.

Η εταιρεία μας στη χρήση 2006/2007 έχει ζημία προ φόρων € 553.129,61 ενώ στην προηγούμενη χρήση παρουσίασε ζημία προ φόρων € 801.861,10. Το κόστος πωληθέντων αυξήθηκε κατά 12,96 % συγκριτικά με την προηγούμενη χρήση. Τα έξοδα διοίκησης αυξήθηκαν κατά 17,60 % σε σχέση με την προηγούμενη χρήση, ενώ τα έξοδα διάθεσης μειώθηκαν κατά 4,39 %. Τα χρηματοοικονομικά έξοδα ανήλθαν σε ευρώ 174.071,91 και αυξήθηκαν κατά 9,89 % σε σχέση με την προηγούμενη χρήση.

*Εργασιακά θέματα*

Το προσωπικό της Εταιρείας στις 30.06.2007 ανερχόταν σε 135 εργαζομένους. Οι σχέσεις της εταιρείας με το προσωπικό της είναι άριστες και δεν παρουσιάζονται εργασιακά προβλήματα. Συνέπεια των σχέσεων αυτών είναι η έλλειψη δικαστικών υποθέσεων που να αφορούν σε εργασιακά θέματα.

Η Εταιρεία διαθέτει Κανονισμό Εργασίας, σύμφωνα με το άρθρο 1, παρ. 1, Ν.Δ.3789/1957, καθώς το προσωπικό της υπερβαίνει τα 50 άτομα, και Εσωτερικό Κανονισμό Λειτουργίας, την εφαρμογή και την τήρηση του οποίου παρακολουθεί η Διεύθυνση Εσωτερικού Ελέγχου της Εταιρείας. Οι συνολικές δαπάνες προσωπικού της Εταιρείας στη χρήση 01.07.2006 - 30.06.2007 ανήλθαν σε € 3.429,96 ενώ στην προηγούμενη χρήση 01.07.2005 - 30.06.2006 είχαν ανέλθει σε € 3.166,63 χιλ..

**2. Σημαντικά γεγονότα (άρθρο 43<sup>α</sup> κωδ. Ν. 2190/20 παρ. β' )**

Οψιγενή γεγονότα

Από τη λήξη της χρήσης 01.07.2006 – 30.06.2007, μέχρι συντάξεως της παρούσης εκθέσεως, δεν προέκυψε κανένα πολύ σημαντικό γεγονός το οποίο να έχει σημαντική επίπτωση επί της πορείας της εταιρείας και των αποτελεσμάτων της χρήσεως.

Προβλεπόμενη εξέλιξη της πορείας της εταιρείας

Όπως και στην προηγούμενη διαχειριστική χρήση 2005/2006 έτσι και κατά τη διαχειριστική χρήση 2006/2007 η επιχείρησή μας προγραμμάτισε διάφορα έργα σε κτιριακές εγκαταστάσεις και μηχανολογικό εξοπλισμό των οποίων η δαπάνη μέχρι 30/6/2007 ανήλθε εις το ποσό των ευρώ 435.000,00 περίπου. Με τις νέες αυτές επενδύσεις πιστεύουμε ότι θα αυξήσουμε τον κύκλο εργασιών μας, η δε προσφερόμενη εργασία θα καλυτερεύσει, αλλά και εν όψει του έτους 2008 θα είμεθα έτοιμοι να αντιμετωπίσουμε τις καταστάσεις οι οποίες θα δημιουργηθούν για να μη βρεθούμε προ εκπλήξεων. Βεβαίως όπως σας είναι γνωστό η επιχείρησή μας για την πραγματοποίηση των ανωτέρω σκοπών λόγω του μεγάλου ύψους της δαπάνης δανειοδοτείται και από τραπεζικά ιδρύματα, επέτυχε όμως την επιδότηση του Δημοσίου με τους ισχύοντες νόμους ως και η σχετική εγκριτική απόφαση της υπαγωγής μας (ΕΠΑΝ). Η διοίκηση εξετάζει όλα τα ενδεχόμενα και θα πράξει το καλύτερο δυνατό για το συμφέρον των μετόχων.

Δραστηριότητες στον τομέα ερευνών και ανάπτυξης

Στα πλαίσια του επενδυτικού προγράμματος της Εταιρείας για τα προσεχή έτη, εντάσσεται επένδυση συνολικού κόστους € 1.467.351,43 που στοχεύει στην εξοικονόμηση της Θερμικής και Ηλεκτρικής ενέργειας στο εργοστάσιο της Εταιρείας. Ειδικότερα η εν λόγω επένδυση αφορά σε επεμβάσεις στις ηλεκτρομηχανολογικές εγκαταστάσεις του εργοστασίου καθώς και στην προμήθεια ενεργειακού / παραγωγικού εξοπλισμού μειωμένης ειδικής κατανάλωσης, σύμφωνα με τον οδηγό του ΕΠΑΝ. Η Εταιρεία, αθροιστικά μέχρι την 30.06.2007 είχε επενδύσει ποσά € 1.106,00 χιλ. έναντι της ανωτέρω επένδυσης.

**3. Έκθεση της επιχείρησης σε κινδύνους (άρθρο 43<sup>α</sup> κωδ.Ν. 2190/20 παρ. γ' )**

Διαχείριση χρηματοοικονομικού κινδύνου

Η Εταιρεία δεν έχει σημαντική συγκέντρωση πιστωτικού κινδύνου έναντι των συμβαλλόμενων μερών λόγω κυρίως της μεγάλης διασποράς του πελατολογίου. Η έκθεση σε πιστωτικούς κινδύνους παρακολουθείται και αξιολογείται σε συνεχή βάση, ώστε η χορηγούμενη πίστωση να μην υπερβαίνει στους μεγάλους πελάτες το ορισθέν πιστωτικό όριο.

Κίνδυνος επιτοκίων και συναλλαγματικός κίνδυνος

Ο τραπεζικός δανεισμός της Εταιρείας είναι αποκλειστικά σε ευρώ και υπόκειται σε κυμαινόμενα επιτόκια. Η Εταιρεία δεν χρησιμοποιεί παράγωγα σε χρηματοοικονομικά προϊόντα προκειμένου να μειώσει την έκθεσή της στον κίνδυνο μεταβολής των επιτοκίων, κατά την ημερομηνία σύνταξης του ισολογισμού. Η Διοίκηση της Εταιρείας πιστεύει ότι δεν υφίστανται σημαντικοί κίνδυνοι από πιθανή μεταβολή των επιτοκίων ή από τη διαφοροποίηση συναλλαγματικών ισοτιμιών λόγω του ότι η πλειοψηφία των συναλλαγών της Εταιρείας είναι σε ευρώ.

Κίνδυνος ρευστότητας (χρηματοδοτικός κίνδυνος)

Η Εταιρεία δεν αντιμετωπίζει δυσκολία στην εξυπηρέτηση των υποχρεώσεών της, γεγονός που πηγάζει: α) από τις καλές ταμειακές ροές της, β) από την υψηλή πιστοληπτική ικανότητα που έχει από τους τραπεζικούς οργανισμούς και γ) από τα χρηματοοικονομικά της περιουσιακά στοιχεία, των οποίων η εμφανιζόμενη αξία στις οικονομικές καταστάσεις, δεν αποκλίνει από την εύλογη αξία αυτών.

Έκθεση της επιχείρησης στον κίνδυνο μεταβολής τιμών

Η εταιρεία δεν έχει κάποια σημαντική εξάρτηση από συγκεκριμένους προμηθευτές, δεδομένου ότι κανένας προμηθευτής δεν την προμηθεύει με χημικά και χρώματα σε αξιοσημείωτο ποσοστό. Από την άλλη η πελατειακή βάση της Εταιρείας αφορά ένα μεγάλο εύρος επιχειρήσεων σε όλη τη Βόρεια Ελλάδα. Λόγω της μεγάλης διασποράς που παρουσιάζει η πελατειακή βάση της εταιρείας, δεν υφίστανται κίνδυνοι εξάρτησης από μερίδα πελατών της. Προς εξασφάλιση των κινδύνων που απορρέουν από τις εμπορικές της πιστώσεις, η εταιρεία ακολουθεί μια συγκρατημένη πολιτική και με τον τρόπο αυτό ελέγχει την φερεγγυότητα των πελατών της με μεγάλη ταχύτητα και μικρό σχετικά κόστος. Με τον τρόπο αυτό περιορίζεται ο κίνδυνος για την εταιρεία, από τις τυχόν επισφάλειες των πελατών της.

**4. Υποχρεώσεις πληροφόρησης σύμφωνα με το άρθρο 30 του Ν. 3461/2006**

Η παρούσα επεξηγηματική έκθεση του Διοικητικού Συμβουλίου της εταιρείας προς την Τακτική Γενική Συνέλευση των Μετόχων της, περιλαμβάνει αναλυτικές πληροφορίες σύμφωνα με τις διατάξεις της παραγράφου 1 του άρθρου 11α του Ν. 3371/2005 και του άρθρου 30 του Ν. 3461/2006.

- Η Εταιρεία «ΧΗΜΙΚΟΤΕΧΝΙΚΗ ΕΠΕΞΕΡΓΑΣΙΑ ΠΡΟΪΟΝΤΩΝ ΚΛΩΣΤΟΨΦΑΝΤΟΥΡΓΙΑΣ – ΤΕΞΑΠΡΕΤ – ΑΝΩΝΥΜΟΣ ΕΤΑΙΡΙΑ» με το διακριτικό τίτλο «ΑΔΕΛΦΟΙ ΚΑΡΑΣΣΟ ΒΑΦΕΙΑ ΛΕΥΚΑΝΤΗΡΙΑ Α.Ε.» ιδρύθηκε στις 24.04.1985 (ΦΕΚ 946/24.04.1985) και προήλθε από μετατροπή της Ομόρρυθμης Εταιρείας με την επωνυμία «ΑΦΟΙ ΚΑΡΑΣΣΟ Ο.Ε.», που είχε ιδρυθεί το 1952.
- Οι μετοχές της «ΤΕΞΑΠΡΕΤ Α.Ε.» εισήχθησαν προς διαπραγμάτευση στην Παράλληλη Αγορά του Χρηματιστηρίου Αθηνών το έτος 1998 ανέρχονται σε 13.920.000 άυλες κοινές ονομαστικές, αξίας € 0,32, η κάθε μία. Ως αποτέλεσμα το Μετοχικό Κεφάλαιο της εταιρείας ανέρχεται σε € 4.454.400,00 ολοσχερώς καταβλημένο. Δεν υπάρχουν άλλες κατηγορίες μετοχών με άλλα δικαιώματα και υποχρεώσεις, πέραν από αυτά των κοινών ονομαστικών. Το

**ΕΤΗΣΙΟ ΔΕΛΤΙΟ - ΑΠΟΛΟΓΙΣΜΟΣ ΧΡΗΣΕΩΣ**  
**Διαχειριστική Χρήση 01.07.2006 έως 30.06.2007**

σύνολο των 13.920.000 μετοχών, που αντιπροσωπεύει το 100% του μετοχικού κεφαλαίου, διαπραγματεύονται μόνο στο Χ.Α. και σε καμία άλλη οργανωμένη αγορά.

- Οι μετοχές είναι ελεύθερα διαπραγματεύσιμες και δεν υφίσταται κανένας περιορισμός στη μεταβίβασή τους από το καταστατικό της.
- Το Καταστατικό της Εταιρείας δεν περιέχει ειδικά δικαιώματα ελέγχου υπέρ συγκεκριμένων μετόχων.
- Το Καταστατικό της Εταιρείας δεν περιέχει περιορισμούς στα δικαιώματα ψήφου.
- Δεν υπάρχουν συμφωνίες μεταξύ μετόχων οι οποίες είναι γνωστές στην εταιρεία και συνεπάγονται περιορισμούς στη μεταβίβαση μετοχών ή στην άσκηση δικαιωμάτων ψήφου.
- Οι κανόνες για το διορισμό και την αντικατάσταση των μελών του Διοικητικού Συμβουλίου δεν διαφοροποιούνται από τις σχετικές διατάξεις του Ν. 2190/1920.
- Το Διοικητικό Συμβούλιο, ούτε και κάποιο μέλος του, έχει αρμοδιότητα για την έκδοση νέων μετοχών. Αντίθετα ενεργώντας συλλογικά, είναι αρμόδιο για να αποφασίσει για την αγορά ιδίων μετοχών, προς το σκοπό της στήριξης της χρηματιστηριακής τιμής, σύμφωνα με τις επιμέρους αποφάσεις των Γενικών Συνελεύσεων των μετόχων της Εταιρείας.
- Δεν υπάρχει συμφωνία που έχει συνάψει η Εταιρεία και η οποία τίθεται σε ισχύ, τροποποιείται ή λήγει σε περίπτωση αλλαγής στον έλεγχο της εταιρείας κατόπιν δημόσιας πρότασης.
- Η εταιρεία δεν έχει συνάψει με μέλη του Διοικητικού Συμβουλίου ή με το προσωπικό της συμφωνία, η οποία προβλέπει αποζημίωση σε περίπτωση παραίτησης ή απόλυσης χωρίς βάσιμο λόγο ή τερματισμού της θητείας ή της απασχόλησής τους εξαιτίας δημόσιας πρότασης.
- Οι κυριότεροι μέτοχοι της εταιρείας με ποσοστά άνω του 5% είναι οι παρακάτω:

ΜΕΤΟΧΟΙ	Μετοχές	Ποσοστά
Ιωσήφ - Παύλος Καράσσο του Ιακώβ	2.065.748	14,84%
Σόλων Καράσσο του Ιακώβ	2.582.940	18,56%
Μωϋσής - Μωρίς Καράσσο του Ιωσήφ	1.463.982	10,52%
Μάρκος Καράσσο του Ιωσήφ	975.858	7,01%
Νταίζη Καράσσο του Ιωσήφ	1.644.930	11,82%

Μετά όλα τα ανωτέρω που σας ανέγνωσα παρακαλώ κύριοι μέτοχοι να προχωρήσετε στην έγκριση των Οικονομικών Καταστάσεων της Εταιρείας και της παρούσας έκθεσης για τη χρήση 1 Ιουλίου 2006 ως 30 Ιουνίου 2007 καθώς επίσης και στη απαλλαγή του Διοικητικού Συμβουλίου και των Ελεγκτών από κάθε ευθύνη

Με τιμή Για το Διοικητικό Συμβούλιο Ο Πρόεδρος του Δ.Σ.

**ΒΕΒΑΙΩΣΗ ΑΝΕΞΑΡΤΗΤΟΥ ΟΡΚΩΤΟΥ ΕΛΕΓΚΤΗ ΛΟΓΙΣΤΗ**

Βεβαιώνεται ότι η παρούσα Έκθεση του Διοικητικού Συμβουλίου της Εταιρείας “**ΤΕΞΑΠΡΕΤ Α.Ε**” η οποία αποτελείται από οκτώ (8) σελίδες, είναι αυτή που αναφέρεται στην Έκθεση Ελέγχου που χορηγήσαμε με ημερομηνία 10 Αυγούστου 2007.



**BAKER TILLY HELLAS**

Ορκωτοί Ελεγκτές Λογιστές &  
Σύμβουλοι Επιχειρήσεων ΑΕ  
3<sup>ης</sup> Σεπτεμβρίου 76  
ΤΚ 104 33 Αθήνα  
ΑΜ ΣΟΕΛ 148

Αθήνα, 10 Αυγούστου 2007  
Ο Ορκωτός Ελεγκτής Λογιστής

**Ευάγγ. Ν. Παγώνης**  
ΑΜ ΣΟΕΛ 14211

**ΕΤΗΣΙΟ ΔΕΛΤΙΟ - ΑΠΟΛΟΓΙΣΜΟΣ ΧΡΗΣΕΩΣ**  
**Διαχειριστική Χρήση 01.07.2006 έως 30.06.2007**

---

**ΘΕΜΑ 2°**

**Έγκριση των οικονομικών καταστάσεων που συντάχθηκαν σύμφωνα με τα ΔΠΧΠ**

Στη συνέχεια ο κ. Πρόεδρος έθεσε υπόψιν των μελών του Διοικητικού Συμβουλίου τις οικονομικές καταστάσεις της χρήσεως 01.07.2006 – 30.06.2007. Τα μέλη του Διοικητικού Συμβουλίου, αφού μελέτησαν τις οικονομικές καταστάσεις της χρήσεως 01.07.2006 – 30.06.2007, τις ενέκριναν ομόφωνα ως κάτωθι:

**ΣΤΟΙΧΕΙΑ ΙΣΟΛΟΓΙΣΜΟΥ**

(Ποσά εκφρασμένα σε ευρώ)

**ΕΝΕΡΓΗΤΙΚΟ**

	<b><u>30.06.2007</u></b>	<b><u>30.06.2006</u></b>
Πάγια στοιχεία ενεργητικού	9.333.459,13	9.774.755,78
Αποθέματα	2.072.765,17	2.447.648,45
Απαιτήσεις από πελάτες	3.823.989,08	2.965.577,68
Λοιπά στοιχεία ενεργητικού	1.134.223,45	1.151.890,50
<b>ΣΥΝΟΛΟ ΕΝΕΡΓΗΤΙΚΟΥ</b>	<b>16.364.436,83</b>	<b>16.339.872,41</b>

**ΠΑΘΗΤΙΚΟ**

Μακροπρόθεσμες υποχρεώσεις	1.901.480,28	1.957.663,05
Βραχυπρόθεσμες τραπεζικές υποχρεώσεις	2.986.138,06	2.609.707,21
Λοιπές βραχυπρόθεσμες υποχρεώσεις	1.252.040,23	1.246.659,86
Σύνολο υποχρεώσεων (α)	6.139.658,57	5.814.030,12
Μετοχικό κεφάλαιο	4.454.400,00	4.454.400,00
Λοιπά στοιχεία Καθαρής Θέσης Μετόχων Εταιρείας	5.770.378,26	6.071.442,29
Σύνολο Καθαρής Θέσης Μετόχων Εταιρείας (β)	10.224.778,26	10.525.842,29
Δικαιώματα Μειοψηφίας (γ)	0,00	0,00
Σύνολο Καθαρής Θέσης (δ)=(β)+(γ)	10.224.778,26	10.525.842,29
<b>ΣΥΝΟΛΟ ΠΑΘΗΤΙΚΟΥ</b>	<b>16.364.436,83</b>	<b>16.339.872,41</b>

**ΕΤΗΣΙΟ ΔΕΛΤΙΟ - ΑΠΟΛΟΓΙΣΜΟΣ ΧΡΗΣΕΩΣ**  
**Διαχειριστική Χρήση 01.07.2006 έως 30.06.2007**

ΣΤΟΙΧΕΙΑ ΚΑΤΑΣΤΑΣΗΣ ΑΠΟΤΕΛΕΣΜΑΤΩΝ ΧΡΗΣΗΣ

(Ποσά εκφρασμένα σε ευρώ)

	<u>01.07.2006</u> <u>30.06.2007</u>	<u>01.07.2005</u> <u>30.06.2006</u>
Σύνολο κύκλου εργασιών	10.208.004,32	8.903.362,29
Μικτά κέρδη/(ζημίες)	1.054.357,84	799.862,80
<b>Κέρδη / (ζημίες) προ φόρων, χρηματοδοτικών ,</b>		
<b>επενδυτικών αποτελεσμάτων και αποσβέσεων</b>	376.004,35	177.539,31
<b>Κέρδη/(ζημίες) προ φόρων, χρηματοδοτικών</b>		
<b>και επενδυτικών αποτελεσμάτων</b>	-379.057,70	-643.456,97
<b>Κέρδη/(ζημίες) προ φόρων σύνολο</b>	-553.129,61	-801.861,10
Μείον φόροι	88.410,15	1.031,15
Κέρδη/(ζημίες) μετά από φόρους σύνολο	-464.719,46	-800.829,95
<u>Κατανέμονται σε :</u>		
Μετόχους εταιρείας	-464.719,46	-800.829,95
Μετόχους μειοψηφίας	0,00	0,00
Κέρδη μετά από φόρους ανά μετοχή/βασικά σε ευρώ	-0,03	-0,06
Προτεινόμενο μέρισμα ανά μετοχή (σε ευρώ)	0,00	0,00

ΣΤΟΙΧΕΙΑ ΚΑΤΑΣΤΑΣΗΣ ΜΕΤΑΒΟΛΩΝ ΚΑΘΑΡΗΣ ΘΕΣΗΣ ΧΡΗΣΕΩΣ

(Ποσά εκφρασμένα σε ευρώ)

	<u>30.06.2007</u>	<u>30.06.2006</u>
Καθαρή θέση έναρξης περιόδου		
(01.07.2006 και 01.07.2005 αντίστοιχα)	10.525.842,29	11.326.672,24
Κέρδη/(ζημίες) περιόδου μετά από φόρους	-464.719,46	-800.829,95
Καθαρό εισόδημα καταχωρημένο απ' ευθείας στην καθαρή θέση	163.655,43	0,00
Καθαρή θέση λήξης περιόδου		
(30.06.2007 και 30.06.2006 αντίστοιχα)	<b>10.224.778,26</b>	<b>10.525.842,29</b>

**ΕΤΗΣΙΟ ΔΕΛΤΙΟ - ΑΠΟΛΟΓΙΣΜΟΣ ΧΡΗΣΕΩΣ**  
**Διαχειριστική Χρήση 01.07.2006 έως 30.06.2007**

ΣΤΟΙΧΕΙΑ ΚΑΤΑΣΤΑΣΗΣ ΤΑΜΙΑΚΩΝ ΡΟΩΝ ΧΡΗΣΕΩΣ

(Ποσά εκφρασμένα σε ευρώ)

	<b>01.07.2006</b>	<b>01.07.2005</b>
	<b><u>30.06.2007</u></b>	<b><u>30.06.2006</u></b>
<b>Λειτουργικές δραστηριότητες</b>		
Κέρδη προ φόρων	-553.129,61	-801.861,10
<i>Πλέον/μείον προσαρμογές για :</i>		
Αποσβέσεις	755.062,05	820.996,28
Προβλέψεις	37.722,10	
<b>Αποτελέσματα (έσοδα,έξοδα,κέρδη και ζημίες)</b>		
Επενδυτικής δραστηριότητας	0,00	-6.752,20
Χρεωστικοί τόκοι και συναφή έξοδα	174.071,91	158.404,13
<i>Πλέον/μείον προσαρμογές για μεταβολές</i>		
Λογαριασμών κεφαλαίου κίνησης:		
Μείωση/(αύξηση) αποθεμάτων	374.883,28	70.553,20
Μείωση/(αύξηση) απαιτήσεων	-704.524,30	974.547,27
(Μείωση)/αύξηση λοιπών υποχρεώσεων		
(πλην τραπεζών)	5.380,37	-683.679,83
<i>Μείον</i>		
Χρεωστικοί τόκοι και συναφή έξοδα καταβλημένα	-174.071,91	-158.404,13
Καταβλημένοι φόροι	-62.585,59	-42.886,66
<b>Σύνολο εισροών/(εκροών) από λειτουργικές δραστηριότητες (α)</b>	<b>-147.191,70</b>	<b>330.916,96</b>
<b>Επενδυτικές δραστηριότητες</b>		
Αγορά ενσώματων και άυλων παγίων περιουσ.στοιχ.	-224.957,00	-290.230,51
Εισπράξεις από πωλήσεις ενσώματων και άυλων παγίων στοιχείων	0,00	0,00
Τόκοι εισπραχθέντες	0,00	0,00
Μερίσματα εισπραχθέντα	0,00	0,00
<b>Σύνολο εισροών/(εκροών) από επενδυτικές δραστηριότητες (β)</b>	<b>-224.957,00</b>	<b>-290.230,51</b>
<b>Χρηματοδοτικές δραστηριότητες</b>		
Εισπράξεις από αύξηση μετοχικού κεφαλαίου	0,00	0,00
Εισπράξεις από εκδοθέντα/αναληφθέντα δάνεια	376.430,85	-32.337,61
Εξοφλήσεις δανείων	0,00	0,00
Μερίσματα πληρωθέντα	0,00	0,00
<b>Σύνολο εισροών/(εκροών) από χρηματοδοτικές δραστηριότητες (γ)</b>	<b>376.430,85</b>	<b>-32.337,61</b>
<b>Καθαρή αύξηση/(μείωση) στα ταμειακά διαθέσιμα και ισοδύναμα περιόδου (α)+(β)+(γ)</b>	<b>4.282,15</b>	<b>8.348,84</b>
Ταμειακά διαθέσιμα και ισοδύναμα έναρξης περιόδ.	13.009,59	4.660,75
Ταμειακά διαθέσιμα και ισοδύναμα λήξης περιόδου	17.291,74	13.009,59

**ΘΕΜΑ 3ον**

**Πρόσκληση των Μετόχων της Εταιρείας στην Ετήσια Τακτική Γενική Συνέλευση**

Επί του θέματος τούτου το Διοικητικό Συμβούλιο αποφασίζει παμψηφεί την σύγκληση της Ετήσιας Τακτικής Γενικής Συνελεύσεως των κ.κ. Μετόχων για τις 21.12.2007 ημέρα Παρασκευή και ώρα 12<sup>η</sup> μεσημβρινή, και συντάσσει την παρακάτω Πρόσκληση.

Συμφώνως προς τον Νόμον 2190/20 περί Ανωνύμων Εταιρειών, κατόπιν δε αποφάσεως του Διοικητικού Συμβουλίου, καλούνται οι κ.κ. Μέτοχοι της Εταιρείας στην Ετήσια Τακτική Γενική Συνέλευση για την 21<sup>η</sup> Δεκεμβρίου 2007 ημέρα Παρασκευή και ώρα 12<sup>η</sup> μεσημβρινή εις τα εν Καλοχωρίω γραφεία αυτής προς λήψιν αποφάσεων επί των παρακάτω θεμάτων της ημερησίας διατάξεως :

1. Υποβολή και ανάγνωση της Έκθεσης Διαχειρίσεως του Διοικητικού Συμβουλίου και της Εκθέσεως Ελέγχου των Ορκωτών Ελεγκτών Λογιστών επί των Οικονομικών Καταστάσεων και των πεπραγμένων της διαχειριστικής χρήσης 01.07.2006 –30.06.2007.
2. Υποβολή και έγκριση του Ισολογισμού της διαχειριστικής χρήσεως 01.07.2006 –30.06.2007 μετά της αναλύσεως των αποτελεσμάτων της χρήσεως και του πίνακα Διαθέσεως των αποτελεσμάτων.
3. Απαλλαγή των μελών του Διοικητικού Συμβουλίου και των Ελεγκτών από πάσης ευθύνης και αποζημιώσεως για την χρήση ταύτην.
4. Εκλογή ενός (1) Ορκωτού Ελεγκτού Τακτικού και ενός (1) Αναπληρωματικού για την χρήση 2007 - 2008 και προσδιορισμός της αμοιβής αυτών.
5. Προέγκριση καταβολής αμοιβών στα μέλη του Διοικητικού Συμβουλίου για την διαχειριστική χρήση 01.07.2007 – 30/06/2008.
6. Έγκριση του δικαιώματος του Διοικητικού Συμβουλίου να πραγματοποιεί επενδύσεις άνω των 293.470,29 ευρώ, σύμφωνα με το άρθρο 27 του Καταστατικού της Εταιρείας.
7. Λοιπές ανακοινώσεις.

Οι κ.κ. Μέτοχοι για να μετάσχουν στην Ετήσια Τακτική Γενική Συνέλευση της 21.12.2007 θα πρέπει σύμφωνα με το νόμο να ζητήσουν από τον Χειριστή του λογαριασμού τους ή από το Κεντρικό Αποθετήριο Αξιών Αθηνών τη δέσμευση του συνόλου ή μέρους των μετοχών τους και να παραλάβουν την σχετική Βεβαίωση Δέσμευσης Μετοχών, την οποία πρέπει να καταθέσουν στα γραφεία της Εταιρείας στο Καλοχώρι Θεσσαλονίκης πέντε (5) τουλάχιστον ημέρες πριν από την ημερομηνία σύγκλησης της Συνέλευσης. Εντός της αυτής προθεσμίας κατατίθενται και τα τυχόν έγγραφα αντιπροσωπεύσεως από τους εξουσιοδοτημένους και νόμιμους εκπροσώπους.

Το Διοικητικό Συμβούλιο

Ο ΠΡΟΕΔΡΟΣ ΤΟΥ Δ.Σ.

Ο ΔΙΕΥΘΥΝΩΝ ΣΥΜΒΟΥΛΟΣ

ΤΑ ΜΕΛΗ