

**FHL Η.ΚΥΡΙΑΚΙΔΗΣ ΜΑΡΜΑΡΑ – ΓΡΑΝΙΤΕΣ Α.Β.Ε.Ε.**



**ΕΤΗΣΙΟ ΔΕΛΤΙΟ  
ΟΙΚΟΝΟΜΙΚΗΣ ΚΑΤΑΣΤΑΣΗΣ ΚΑΙ ΕΞΕΛΙΞΗΣ ΤΗΣ  
ΔΡΑΣΤΗΡΙΟΤΗΤΑΣ  
ΚΑΤΑ ΤΗ ΠΕΡΙΟΔΟ 01/01 - 31/12/2007**

*ΔΡΑΜΑ ΜΑΙΟΣ 2008*

**ΠΕΡΙΕΧΟΜΕΝΑ**

ΕΤΗΣΙΟ ΔΕΛΤΙΟ.....	1
1.Συνοπτική Επιχειρηματική Έκθεση.....	5
Επισκόπηση .....	5
Στόχοι - Στρατηγική.....	5
Επενδυτική Πολιτική .....	5
Προοπτικές.....	6
<b>2.Πληροφορίες για την Εταιρία.....</b>	<b>6</b>
Γενικές Πληροφορίες & Σύντομο Ιστορικό.....	6
Αντικείμενο Δραστηριοτήτων .....	7
Παραγόμενα Προϊόντα.....	8
Δίκτυο Πωλήσεων και Διανομής.....	9
Οργάνωση – Διεύθυνση – Προσωπικό της Εταιρίας.....	10
<b>ΕΚΘΕΣΗ ΤΟΥ ΔΙΟΙΚΗΤΙΚΟΥ ΣΥΜΒΟΥΛΙΟΥ ΤΗΣ .....</b>	<b>15</b>
<b>«FHL Η. ΚΥΡΙΑΚΙΔΗΣ ΜΑΡΜΑΡΑ-ΓΡΑΝΙΤΕΣ Α.Β.Ε.Ε.» .....</b>	<b>15</b>
<b>ΠΕΡΙΕΧΟΜΕΝΑ.....</b>	<b>24</b>
1.....	28
2. Οικονομικές Καταστάσεις.....	28
2.1 Ισολογισμός.....	28
2.2 Αποτελέσματα .....	30
2.3 Ταμειακές ροές.....	31
2.4 Μεταβολή της Καθαρής Θέσης .....	33
3. Γενικά.....	35
3.1 Γενικές Πληροφορίες για την εταιρία.....	35
3.2 Συμμόρφωση με τα Διεθνή Λογιστικά Πρότυπα (ΔΛΠ) και τα Διεθνή Πρότυπα Χρηματοοικονομικής Παρουσίασης (ΔΠΧΠ). .....	36
3.3 Βασικές Λογιστικές Αρχές και Μέθοδοι .....	37
4. Σημειώσεις επί των οικονομικών καταστάσεων .....	54
4.1 Ενσώματες ακινητοποιήσεις.....	54
4.2 Άυλα στοιχεία ενεργητικού.....	56
4.3 Επενδύσεις σε θυγατρικές εταιρίες .....	57
4.4 Αποθέματα.....	58
4.5 Πελάτες και λοιπές απαιτήσεις.....	58
4.6 Ταμειακά διαθέσιμα και ισοδύναμα .....	59
4.7 Μετοχικό Κεφάλαιο.....	59
4.8 Αποθεματικά εύλογης αξίας.....	59
4.9 Λοιπά αποθεματικά.....	60
4.10 Δικαιώματα μειοψηφίας στην καθαρή θέση.....	60
4.11 Αναβαλλόμενες φορολογικές υποχρεώσεις.....	60
4.12 Υποχρεώσεις παροχών προσωπικού λόγω εξόδου από την υπηρεσία.....	61
4.13 Δανειακές υποχρεώσεις.....	62
4.14 Προμηθευτές & λοιπές υποχρεώσεις.....	63
4.15 Τρέχουσες φορολογικές υποχρεώσεις.....	64
4.16 Έσοδα.....	64
4.17 Κόστος πωληθέντων .....	65
4.18 Λοιπά έσοδα .....	65
4.19 Έξοδα διάθεσης.....	65

4.20 Έξοδα διοίκησης .....	66
4.21 Λοιπά έξοδα .....	66
4.22 Χρηματοοικονομικά έσοδα .....	67
4.23 Χρηματοοικονομικά έξοδα .....	67
4.24 Φόροι .....	67
5. Λοιπές Γνωστοποιήσεις .....	73
5.1 Συναλλαγές με συνδεδεμένα μέρη.....	73
5.2 Βασικά κέρδη ανά μετοχή.....	74
5.3 Πρόταση Διανομής Χρήσης 2007.....	74
5.4 Γεγονότα μετά την ημερομηνία των οικονομικών καταστάσεων.....	75
5.5 Μεταβολές λογιστικών αρχών ή εκτιμήσεων σε σχέση με την προηγούμενη χρήση .....	75
5.6 Εμπράγματα βάρη.....	75
5.7 Επίδικες ή υπό διαιτησία διαφορές.....	75
5.8 Δεσμεύσεις.....	75
5.9 Ανέλεγκτες φορολογικά χρήσεις.....	75
5.10 Λοιπές γνωστοποιήσεις .....	75

## 1. ΠΛΗΡΟΦΟΡΙΕΣ ΣΧΕΤΙΚΑ ΜΕ ΤΑ ΠΡΟΣΩΠΑ ΠΟΥ ΕΙΝΑΙ ΥΠΕΥΘΥΝΑ ΓΙΑ ΤΟ ΕΤΗΣΙΟ ΔΕΛΤΙΟ ΚΑΙ ΤΟΝ ΕΛΕΓΧΟ ΤΩΝ ΛΟΓΑΡΙΑΣΜΩΝ

Στα πλαίσια της τακτικής και επαρκούς πληροφόρησης του ευρύ επενδυτικού κοινού σχετικά με την οικονομική κατάσταση και την εξέλιξη των δραστηριοτήτων της **FHL Η.ΚΥΡΙΑΚΙΔΗΣ ΜΑΡΜΑΡΑ – ΓΡΑΝΙΤΕΣ Α.Β.Ε.Ε.** μετά την ολοκλήρωση της εταιρικής χρήσης (1/1/2007– 31/12/2007) τίθενται στη διάθεσή σας τα στοιχεία του παρόντος.

Το παρόν «ετήσιο δελτίο» συντάχθηκε σε εφαρμογή και σύμφωνα με τα πρότυπα που ορίζονται βάσει της 7/732/15.2.2006 Απόφαση ΔΣ της Επιτροπής Κεφαλαιαγοράς σε συνδυασμό με τις διατάξεις των Π.Δ. 348/1985 και 360/1985.

Υπεύθυνοι για τη σύνταξη και την ακρίβεια των στοιχείων που περιέχονται στο παρόν δελτίο είναι:

- κ. Κυριακίδης Ηλίας, Πρόεδρος Δ.Σ. της εταιρείας
- κ. Κονδύλης Ελευθέριος, Οικονομικός Δ/ντης και μέλος του Δ.Σ. της εταιρείας

Το Διοικητικό Συμβούλιο της εταιρείας δηλώνει ότι:

όλα τα μέλη που έχουν γνώση του περιεχομένου του παρόντος Δελτίου και, μαζί με τους συντάκτες του βεβαιώνουν υπεύθυνα ότι:

Όλες οι πληροφορίες και τα στοιχεία που περιέχονται σε αυτό είναι πλήρη και αληθή.

Δεν υπάρχουν άλλα στοιχεία και δεν έχουν λάβει χώρα γεγονότα, η απόκρυψη ή παράλειψη των οποίων θα μπορούσε να καταστήσει παραπλανητικό το σύνολο ή μέρος των στοιχείων και των πληροφοριών που περιέχονται στο παρόν δελτίο.

Σε βάρος της εταιρείας δεν εκκρεμούν δικαστικές διαφορές ή διαιτησίες, οι οποίες θα μπορούσαν να έχουν σημαντικές επιπτώσεις στην οικονομική της κατάσταση.

μετά από προσηκόντως επιμελή λογιστικό έλεγχο από το νόμιμο Ορκωτό Ελεγκτή της εταιρείας μας, Grant Thornton – Δημήτρη Ντζανάτο για τη χρήση 2007, τα στοιχεία του παρόντος που αναφέρονται στους ετήσιους λογαριασμούς των δύο τελευταίων χρήσεων είναι πλήρη και αληθή. Παρατηρήσεις οι οποίες προέκυψαν από τον εν λόγω έλεγχο παρατίθενται στο Παράρτημα του παρόντος.

Οι επενδυτές που ενδιαφέρονται να συμβουλευθούν τα έγγραφα που αφορούν την εταιρεία και αναφέρονται στο παρόν ετήσιο δελτίο μπορούν να απευθύνονται τις εργάσιμες μέρες και ώρες στα γραφεία της εταιρείας, ΒΙΠΕ Δράμας υπεύθυνος Αθανασία Σίντου (2521081360).

## 1. Συνοπτική Επιχειρηματική Έκθεση

### Επισκόπηση

Η FHL Κυριακίδης Μάρμαρα ιδρύθηκε το 1991 και δραστηριοποιείται στην εξόρυξη, επεξεργασία, διανομή και πώληση μαρμάρων καθώς και στην παραγωγή, πώληση και διανομή κονιαμάτων. Η Εταιρία εδρεύει στη Δράμα και η παραγωγική της δυναμικότητα ανέρχεται σε 35,000κ.μ. μαρμάρου (σε επίπεδο μητρικής).

Κατά τη διάρκεια των τελευταίων ετών, η Εταιρία σχεδίασε και υλοποίησε σειρά σημαντικών επενδύσεων, προς την κατεύθυνση εξαγοράς ομοειδών επιχειρήσεων καθώς και της ανανέωσης του μηχανολογικού της εξοπλισμού, έχοντας ως βασική παράμετρο την περαιτέρω ενίσχυση του εξαγωγικού χαρακτήρα της. Στόχος, η δημιουργία ενός πλήρως καθετοποιημένου ομίλου, οι εταιρίες του οποίου θα δραστηριοποιούνται και θα ελέγχουν όλα τα στάδια της παραγωγής και εμπορίας προϊόντων μαρμάρου, ήτοι εξόρυξη, επεξεργασία και διανομή. Δεδομένου ότι το μεγαλύτερο μέρος του κόστους παραγωγής αφορά σταθερές δαπάνες, σημαντικό μέρος του επιχειρηματικού της σχεδιασμού σχετίζεται με τη συνεχή επέκταση της παραγωγής της σε όγκο επιδιώκοντας παράλληλα τη βελτίωση της ποιότητας των παραγόμενων προϊόντων. Η υλοποίηση αυτού εκτιμάται ότι θα της επιτρέψει όχι μόνο να διευρύνει το πελατολόγιό της αλλά και να βελτιώσει σημαντικά την κερδοφορία της.

### Στόχοι - Στρατηγική

Οι μακροχρόνιοι στόχοι της Εταιρίας είναι οι εξής:

- ▶ Μεγιστοποίηση της απόδοσης των επενδεδυμένων κεφαλαίων
- ▶ Αύξηση του μεριδίου αγοράς
- ▶ Συνεχής βελτίωση της ποιότητας των προϊόντων

### Επενδυτική Πολιτική

Οι στόχοι της επενδυτικής πολιτικής της Εταιρίας είναι οι εξής:

- ▶ Η πλήρης καθετοποίηση της δραστηριότητάς της, τόσο μέσω της απόκτησης ιδιόκτητων λατομείων (ώστε να εξασφαλιστεί επάρκεια α' ύλης) όσο και μέσω της δημιουργίας ιδιόκτητων εμπορικών δικτύων ώστε να εξασφαλίσει καλύτερα περιθώρια κερδοφορίας. Με τον τρόπο αυτό η Εταιρία να αποκτήσει πλήρη έλεγχο σε όλη την διαδικασία μέχρι την παράδοση του προϊόντος στον καταναλωτή ώστε έτσι να διασφαλίζει αυστηρά ποιοτικά πρότυπα αλλά και να εκμεταλλεύεται το συνολικό περιθώριο κέρδους. Σημειώνεται πως ο στόχος εξασφάλισης επάρκειας α' ύλης έχει επιτευχθεί με την απόκτηση του λατομείου στο Prilep, οπότε στο εξής η Εταιρία θα στραφεί κυρίως προς την επέκταση των εμπορικών της δικτύων με την δημιουργία θυγατρικών εταιριών πλησίον των κυρίων αγορών της.
- ▶ Εισαγωγή νέων προϊόντων στην αγορά. Η δημιουργία μονάδας παρασκευής μαρμαροκονιάματος αποτελεί την κύρια ενέργεια προς αυτή την κατεύθυνση. Με την δημιουργία αυτής της μονάδας, η Εταιρία προσφέρει στην αγορά μία γκάμα ανταγωνιστικών προϊόντων (έτοιμοι σοβάδες κόλλες κλπ.) τόσο από άποψη τιμής όσο και λόγω των φυσικομηχανικών τους ιδιοτήτων. Είναι σημαντικό να τονισθεί πως η α' ύλη για την μονάδα αυτή (μαρμαρόσκονη) αποτελεί κύριο παράγωγο υποπροϊόν της εξορυκτικής διαδικασίας, βρίσκειται δηλαδή σε απόλυτη αφθονία με ελάχιστο κόστος.

- ▶ Αύξηση της ποσότητας εξόρυξης λευκών μαρμάρων: η εξαγορά της Π.ΣΙΣΚΟΣ Α.Ε. και της F.H.L. Mermeren Kombinat ήταν ένα σημαντικό βήμα προς αυτήν την κατεύθυνση.
- ▶ Επέκταση της εταιρείας στο χώρο των έργων (projects) με τη δημιουργία μονάδας επεξεργασίας μαρμάρων (καλλιτεχνικού) που αποτελείται από μηχανήματα τεχνολογίας CNC και water-jet.
- ▶ Επέκταση των δικτύων διανομής στην Ελλάδα με κύριο στόχο την κάλυψη της αγοράς της νότιας Ελλάδας με κέντρο την Αττική και της κεντρικής Ελλάδας με κέντρο τη Θεσσαλονίκη.
- ▶ Επέκταση των δικτύων διανομής στο εξωτερικό με κύριο στόχο την κάλυψη της αγοράς της Κίνας .Για το σκοπό αυτό μέσα στο 2004 (9/04) ολοκληρώθηκε η εξαγορά του 51% της COSMOS BUILDING SHANGHAI από τη θυγατρική MERMEREN KOMBINAT ad.
- ▶ Συνεχείς αναζητήσεις για συνεργασίες με στόχο τον εμπλουτισμό της γκάμας των προϊόντων με μάρμαρα γήινων χρωμάτων, τα οποία αποτελούν υπερδιπλάσιο ποσοστό των λευκών μαρμάρων στην παγκόσμια αγορά.

Προοπτικές

Μελλοντικά, η Εταιρία αποβλέπει :

- ▶ Στην ενίσχυση της ανταγωνιστικότητάς της με την βελτίωση της ποιότητας των προϊόντων της. Για το σκοπό αυτό θα συνεχίσει τις επενδύσεις σε μηχανολογικό εξοπλισμό και θα εισάγει νέες τεχνολογίες στην παραγωγική της διαδικασία.
- ▶ Στην επέκταση της προς νέες αγορές. Η Εταιρία σκοπεύει να διευρύνει τα δίκτυα πωλήσεων ώστε να προσεγγίσει αγορές όπου διατηρεί περιορισμένη παρουσία. Σημαντική ανάπτυξη αναμένεται να προέλθει από τις αγορές της Α. Ανατολής και ιδιαίτερα των χωρών της πρώην σοβιετικής Ενώσεως.
- ▶ Στη διεύρυνση του μεριδίου αγοράς στον ευρύτερο χώρο των δομικών υλικών με αύξηση των παραγόμενων προϊόντων που έχουν ως βάση την μαρμαρόσκονη .
- ▶ Στην απόκτηση αποκλειστικού δικαιώματος εμπορίας μαρμάρων στις γήινες αποχρώσεις.

## 2.Πληροφορίες για την Εταιρία

Γενικές Πληροφορίες & Σύντομο Ιστορικό

Η Εταιρία ιδρύθηκε το Νοέμβριο του 1991 (Φ.Ε.Κ. 4684/3.12.91) και είναι εγγεγραμμένη στο Μητρώο Ανωνύμων Εταιριών με αριθμό 25177/06/B/91/06 και με την επωνυμία "F.H.L. Η. Κυριακίδης Μάρμαρα - Γρανίτες Α.Β.Ε.Ε. ". Έδρα της Εταιρίας είναι η ΒΙ.ΠΕ Δράμας. Η διάρκεια της Εταιρίας έχει ορισθεί σε ενενήντα εννέα (99) έτη, δηλαδή έως το 2090. Οι κυριότεροι σταθμοί στην εξέλιξη της Εταιρίας είναι τα ακόλουθα:

- 1991** Ίδρυση της Εταιρίας από τους κ.κ. Ηλία Κυριακίδη, Κων/νο Ζαμανόπουλο και Χρύσανθο Καλιονίδη (ΦΕΚ 4684) με την επωνυμία "Η. Κυριακίδης Μάρμαρα - Γρανίτες ΑΒΕΕ" και έδρα την κοινότητα Πολυστύλου Καβάλας.
- 1994** Κατασκευή σύγχρονης ιδιόκτητης μονάδας επεξεργασίας μαρμάρων στην ΒΙ.ΠΕ Δράμας. Κατά το ίδιο έτος μεταφέρεται η έδρα της Εταιρίας στην ΒΙ.ΠΕ. Δράμας.

- 1996** Έναρξη εξόρυξης του λατομείου μαρμάρου στην περιοχή Δροσερό Ρέμα της κοινότητας Γρανίτη, Νομού Δράμας. Εξαγορά του 100% του μετοχικού κεφαλαίου της εταιρίας "Λατομεία Δράμας ΑΕ".
- 1997** Ίδρυση της θυγατρικής εταιρίας "F.H.L. Marmor und Granitvertrieb I. Kyriakidis Germany GMBH" με αντικείμενο την εισαγωγή μαρμάρου, γρανιτών και λοιπών πετρωμάτων στην Γερμανία.
- 1998** Εισαγωγή της Εταιρίας στην Παράλληλη Αγορά του Χρηματιστηρίου Αξιών Αθηνών. Εφαρμογή προγράμματος ολικής ποιότητας ISO 9002.
- 1999** Ολοκλήρωση της εξαγοράς του 100% του μετοχικού κεφαλαίου της εταιρίας "Λατομικές Επιχειρήσεις Θάσου ΑΕ". Επίσης, εξαγορά του 100% της εταιρίας "Μάρμαρα Π. Σίσκος ΑΕ", η οποία μετονομάστηκε σε "F.H.L. Μάρμαρα - Δομικά Υλικά ΑΒΕΕ". Κατά το ίδιο έτος ιδρύονται οι θυγατρικές εταιρίες "F.H.L. Marble Importers LLC" και "F.H.L. Marmor Spain SA" με αντικείμενο την εισαγωγή προϊόντων μαρμάρου στις ΗΠΑ και την Ισπανία αντίστοιχα. Τέλος, ιδρύεται κοινοπραξία με την επωνυμία "ΚΟΣΜΟΜΑΡΜΑΡΑ" στην οποία συμμετέχουν η "F.H.L. Η. Κυριακίδης Μάρμαρα - Γρανίτες Α.Β.Ε.Ε." κατά 12,62%, η ΣΕΤΕ ΠΡΟΜΗΘΕΥΤΙΚΗ (μέλος του ομίλου Λάτση) κατά 40% και άλλες 7 εταιρίες εξόρυξης και εμπορίας μαρμάρου.
- 2000** Εξαγορά σε ποσοστό 87,34% της εταιρίας "F.H.L. Mermeren Kombinat" στην ΠΓΔΜ και σε ποσοστό 100% της εταιρίας "Σίντος ΑΒΕΕ". Επίσης, ιδρύεται η εταιρία "Cosmostone Shanghai Ltd".
- 2001** Απορρόφηση της εταιρίας "F.H.L. Μάρμαρα - Δομικά Υλικά ΑΒΕΕ" από την "F.H.L. Η. Κυριακίδης Μάρμαρα - Γρανίτες Α.Β.Ε.Ε.". Ιδρύονται οι εταιρίες "Beijing Construction Ltd" και "F.H.L. Εμπορική Λευκών Μαρμάρων Α.Ε.". Αύξηση της συμμετοχής της Εταιρίας στην "F.H.L. Mermeren Kombinat" από 87,34% σε 97,71%
- 2002** Έναρξη παραγωγής προϊόντων μαρμαρόσκονης.
- 2003** Απορρόφηση της εταιρίας "F.H.L. Σίντος ΑΒΕΕ" από την "F.H.L. Η. Κυριακίδης Μάρμαρα - Γρανίτες Α.Β.Ε.Ε.".
- 2004** Εισαγωγή της "F.H.L. Mermeren Kombinat" στο Χρηματιστήριο Αθηνών.

#### Αντικείμενο Δραστηριοτήτων

Η "F.H.L. Η. Κυριακίδης Μάρμαρα - Γρανίτες Α.Β.Ε.Ε." έχει ως αντικείμενο εργασιών την εξόρυξη, επεξεργασία και εμπορία μαρμάρων και λοιπών ορυκτών καθώς και την παραγωγή και εμπορία προϊόντων αυτών. Τα κυριότερα παραγόμενα προϊόντα μαρμάρου της Εταιρίας

- ▶ Πλάκες κατεργασμένες διαφόρων παχών (συνήθως 2 εκ. και 3 εκ. ) μεγάλων διαστάσεων (140 εκ. X 250 εκ.).
- ▶ Πλακίδια δαπέδων (40 εκ. X 40 εκ. & 60 εκ. X 30 εκ.).
- ▶ Πλακίδια τοίχου (πάχους 2 εκ.) για εξωτερικές επενδύσεις, καθώς και για εσωτερικές επενδύσεις τοίχων, διαστάσεων 30,5 X 30,5 X 1 εκ. καθώς και 60 X 60 X 2 εκ.
- ▶ Καλλιτεχνική επεξεργασία μαρμάρων. Το τμήμα είναι εξοπλισμένο με τα πλέον σύγχρονα και εξειδικευμένα μηχανήματα που υπάρχουν σήμερα στην διεθνή αγορά και απαρτίζετε με εξαιρετικά έμπειρο προσωπικό.
- ▶ Διακοσμητικά Δάπεδα (πρόκειται για υψηλής ποιότητας διακοσμητικές μαρμαροσυνθέσεις δαπέδων που κατασκευάζονται από ρετάλια μαρμάρων).
- ▶ Κονιάματα.

Η Εταιρία δραστηριοποιείται και στον χώρο της παραγωγής δομικών υλικών και πιο συγκεκριμένα, στα προπαρασκευασμένα κονιάματα. Τα υλικά αυτά χρησιμοποιούνται σαν επιχρίσματα τοίχων με σκοπό την προστασία τους από καιρικά φαινόμενα, ατμοσφαιρική ρύπανση κ.α. ενώ παράλληλα έχουν θερμομονωτικές και ηχομονωτικές ιδιότητες. Παράλληλα με τα παραπάνω προϊόντα, η Εταιρία ξεκίνησε την παραγωγή μιας σειράς από ειδικές κόλλες πλακών & πλακιδίων. Η κύρια πρώτη ύλη (σε ποσοστό 60% - 80% του τελικού προϊόντος) για τα παραπάνω προϊόντα είναι η μαρμαρόσκονη η οποία αποτελεί υποπροϊόν της κύριας δραστηριότητας της Εταιρίας (εξόρυξη όγκων μαρμάρου) και κατά συνέπεια, είναι ανεξάντλητη και έχει ουσιαστικά μηδενικό κόστος.

Ο εξαγωγικός χαρακτήρας της Εταιρίας είναι προφανής καθώς καθ' όλη την τελευταία τριετία ποσοστό τουλάχιστον 65% επί του κύκλου εργασιών αφορούσε εξαγωγές.

#### Παραγόμενα Προϊόντα

Τα κυριότερα μάρμαρα που η Εταιρία διακινεί ανήκουν στις παρακάτω κατηγορίες:

- ▶ Μάρμαρο Θάσου Λευκό
- ▶ Μάρμαρο Sivec White
- ▶ Μάρμαρο Volakas
- ▶ Μάρμαρο Prinos Semi White
- ▶ Μάρμαρο Semi White Crystallina
- ▶ Μάρμαρο Gohare Beige
- ▶ Μάρμαρο Crema arena
- ▶ Διάφορα μάρμαρα σε ποικίλες αποχρώσεις και ποιότητες από την Πορτογαλία, Ιταλία, Ισπανία, Ινδία, Βραζιλία, Αίγυπτο, Κίνα.

Τα παραπάνω προϊόντα ανταποκρίνονται στα αυστηρότερα ποιοτικά κριτήρια και αποτελούν συνώνυμα του ποιοτικού ελληνικού μαρμάρου, σε όλες τις διεθνείς αγορές.

Αναφορικά με τα προκατασκευασμένα κονιάματα, τα κύρια προϊόντα της Εταιρίας είναι:

## Παράθεση Κυριοτέρων Προϊόντων

Προϊόν	Εφαρμογή
Μαρμαροκονιάματα (λευκά)	Βασική στρώση, διακοσμητικό επίχρισμα
Μαρμαροκονιάματα Διακόσμησης (Χρωματιστά)	Διακοσμητικό επίχρισμα, σοβάς μίας στρώσης
Μαρμαροκονιάματα Επισκευής	Επικάλυψη ατελειών και τελική στρώση
Μαρμαροκονιάματα Λάσπης	Χτίσιμο δομικών στοιχείων πάνω σε επιφάνειες
Χτισίματος	Porrobeton, Υαλοβάμβακα, Φελλού, Polyester. Αυτοεπιπεδούμενα δάπεδα
Κόλλες Πλακών & Πλακιδίων	Στρώσιμο Μαρμάρου Συγκόλληση πλακιδίων, θερμομονωτικών πλακών, πλακών πέτρας και μαρμάρου, διακοσμητικών τούβλων πάνω σε σοβάδες, μπετόν και άλλα επιχρίσματα.

Πηγή FHL

Η παραγωγή των παραπάνω υλικών πραγματοποιείται με την μίξη μαρμαρόσκονης (σε ποσοστό 60% - 80%) με τσιμέντο (10% - 20%), άσβεστο (3% - 7%), περλίτη και άλλα χημικά προσμείγματα. Σταδιακά, η Εταιρία σχεδιάζει να επεκτείνει την σειρά προϊόντων κονιαμάτων, εισάγοντας νέα με βελτιωμένες ή / και νέες ιδιότητες. Επίσης η Εταιρία διαθέτει στην αγορά ψηφιδωτές μαρμαροσυνθέσεις δαπέδων, υψηλής αισθητικής και ποιότητας, σε ποικίλους χρωματισμούς και σχέδια.

## Δίκτυο Πωλήσεων και Διανομής

Η Εταιρία έχει κυρίως εξαγωγικό χαρακτήρα, με τις εξαγωγές να καταλαμβάνουν το 2005 το 67% του συνολικού κύκλου εργασιών της. Η Εταιρία συγκαταλέγεται μεταξύ των μεγαλύτερων εξαγωγέων μαρμάρου στην Ελλάδα. Κύριοι προορισμοί των εξαγωγών είναι οι αγορές της Άπω & Μέσης Ανατολής, της Ευρώπης και της Β. Αφρικής. Αναλυτική κατάσταση των πωλήσεων της Εταιρίας κατά την χρήση 2007 ανά γεωγραφικό προορισμό παρατίθεται στη συνέχεια:

	Ο Όμιλος		Η Εταιρεία	
	31.12.2007	31.12.2006	31.12.2007	1.1-31.12.2006
Ελλάδα	12.247.858	11.374.280	11.747.858	<b>10.132.972</b>
Ευρώπη	7.201.903	7.300.556	6.297.056	6.212.363
Ασία	17.199.147	24.537.402	17.199.147	22.557.402
Αφρική	377.700	355.213	377.700	355.213
Αμερική	541.864	505.478	541.864	505.478
<b>Σύνολο</b>	<b>37.568.472</b>	<b>44.072.929</b>	<b>36.163.625</b>	<b>39.763.428</b>

- ▶ Θυγατρικές εταιρίες της "F.H.L. Η. Κυριακίδης Μάρμαρα -Γρανίτες Α.Β.Ε.Ε.". Οι εταιρίες αυτές εγκατεστημένες σε Ελλάδα ( Θεσσαλονίκη), Ιταλία και Κίνα, και το υποκ/μα Αθηνών εξασφαλίζουν την μόνιμη παρουσία των προϊόντων της Εταιρίας στις κυριότερες αγορές της. Οι εταιρίες είναι αμιγώς εμπορικές και λειτουργούν ως υποκαταστήματα της "F.H.L. Η. Κυριακίδης Μάρμαρα -Γρανίτες Α.Β.Ε.Ε.". Με τον τρόπο αυτό επιτυγχάνεται τόσο η προσέγγιση νέων πελατών όσο και η διατήρηση των δεσμών μαζί τους και μετά την πώληση.
- ▶ Ομάδα εξειδικευμένων πωλητών. Οι πωλητές της Εταιρίας έχουν βαθιά γνώση του αντικειμένου και μακρόχρονη εμπειρία τόσο σε γενικότερα θέματα δομικών υλικών και αρχιτεκτονικής όσο και ειδικότερα σε εφαρμογές μαρμάρου και συναφών λίθων. Η πολιτική της εταιρίας είναι η διενέργεια 3 - 4 επισκέψεων ετησίως προς τους μεγάλους πελάτες της. Παράλληλα η Εταιρία έχει δημιουργήσει θέσεις υπευθύνων τομέων (οι οποίοι αναφέρονται στον Δ/ντή πωλήσεων) για κάθε μία από τις κύριες αγορές. Οι υπεύθυνοι τομέων είναι επιφορτισμένοι με την παρακολούθηση των κυριοτέρων πελατών και των ειδικότερων θεμάτων που αφορούν τον τομέα τους.

Τέλος, όσον αφορά τις εγχώριες πωλήσεις προϊόντων μαρμάρου της Εταιρίας, αυτές γίνονται κατά κύριο λόγο προς τις μεσαίες και μικρές εμπορικές επιχειρήσεις του κλάδου, που σε ένα μεγάλο βαθμό τα επαναπροωθούν στις διεθνείς αγορές. Η υλοποίηση και παρακολούθηση του συνόλου της λειτουργίας πωλήσεων και διανομών ανήκει στην ευθύνη του Δ/ντή Πωλήσεων ο οποίος υποστηρίζεται στο έργο του από τους υπευθύνους τομέων.

## Οργάνωση – Διεύθυνση – Προσωπικό της Εταιρίας

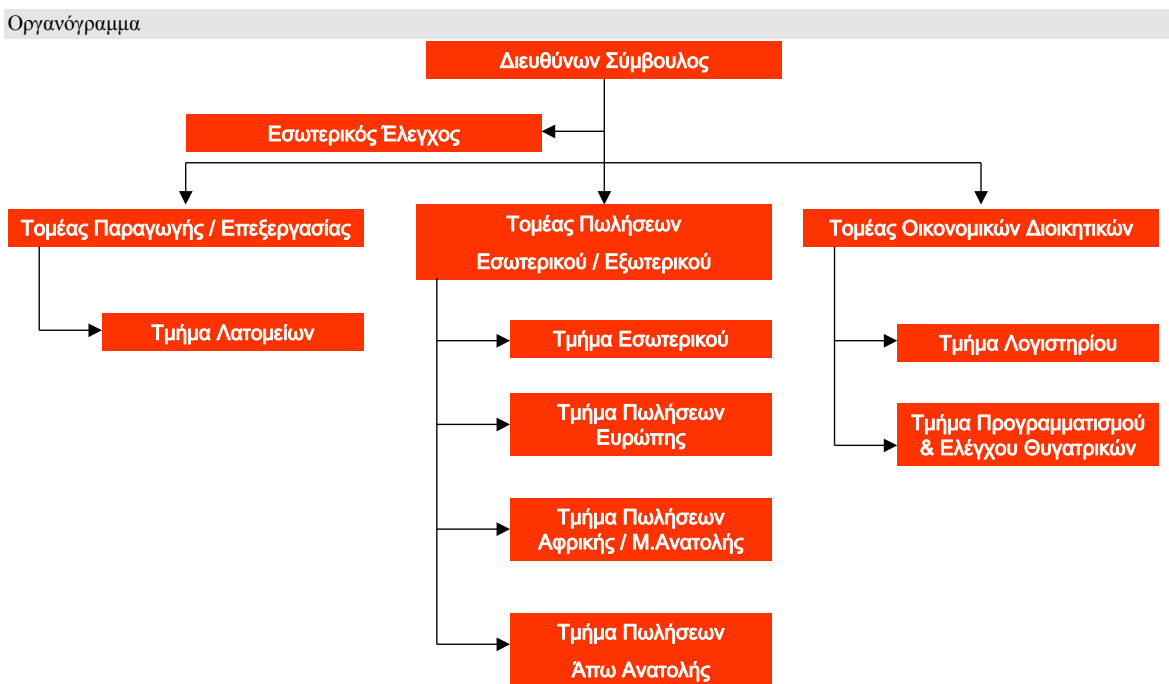

Η εταιρεία απασχολούσε την 31/12/2006 221 άτομα, εκ των οποίων 16 είναι πτυχιούχοι ανώτατων και ανωτέρων σχολών. Η διαχρονική εξέλιξη του προσωπικού κατά την τριετία 2004-2006 έχει ως εξής:

	<b>2007</b>	<b>2006</b>
Υπάλληλοι Παραγωγής	<b>62</b>	<b>61</b>
Υπάλληλοι Διοίκησης	<b>24</b>	<b>28</b>
Υπάλληλοι Πωλήσεων	<b>12</b>	<b>12</b>
Εργάτες Παραγωγής	<b>89</b>	<b>120</b>
Σύνολο	<b>187</b>	<b>221</b>
Απόφοιτοι ΑΕΙ - ΤΕΙ	<b>16</b>	<b>16</b>

Ο όμιλος για την περίοδο που έληξε στις 31/12/2007 απασχολούσε ένα μέσο όρο 639 εργαζομένων.

Η διοίκηση της Εταιρίας ασκείται από τους ακόλουθους:

- ▶ Κυριακίδης Ηλίας, Πρόεδρος & Διευθύνων Σύμβουλος.
- ▶ Καλλιωνίδης Κων/νος, Αντιπρόεδρος Δ.Σ.
- ▶ Κονδύλης Ελευθέριος, Οικονομικός Δ/ντης Εκτελεστικό Μέλος.
- ▶ Πετρόπουλος Γεώργιος Δ/ντης Πωλήσεων.

## Κλάδος

### Δύναμη Προμηθευτών Περιορισμένη

Η Εταιρία ελέγχει επαρκέστατες ποσότητες πρώτης ύλης εξαιρετικής ποιότητας και εμφάνισης, ικανές να της εξασφαλίσουν με την ωρίμανση των σχετικών επενδύσεων και την πλήρη λειτουργία των λατομείων σημαντική αυτάρκεια σε μάρμαρα ανώτερης ποιότητας και τιμής.

### Νέο - εισερχόμενοι Περιορισμένη

Δεδομένου ότι οι φυσικοί πόροι είναι περιορισμένοι και σε μεγάλο εκμεταλλεύονται από τις εταιρίες που ήδη δραστηριοποιούνται στον κλάδο, η πιθανότητα εισόδου νέων ανταγωνιστών είναι περιορισμένη.

### Ανταγωνισμός Σημαντικός αλλά ελεγχόμενος

Η ποιότητα των Ελληνικών μαρμάρων καθώς και η ποικιλία των διαθέσιμων προϊόντων είναι τέτοια που περιορίζουν τον κίνδυνο των εισαγωγών.

### Υποκατάστατα προϊόντα Σημαντικά

Το μάρμαρο ως δομικό υλικό έχει πολλά υποκατάστατα προϊόντα όπως ξύλο, μέταλλα, πλακάκια, γρανίτες κλπ.

### Δύναμη Πελατών Μεσαία

Η δύναμη των πελατών κρίνεται ως μεσαία δεδομένου ότι τείνουν να αξιολογούν τη σχέση τιμής – ποιότητας προκειμένου για την τελική επιλογή τους.



#### Δυνάμεις

- ▶ Καλή φήμη
- ▶ Μονοπωλιακός έλεγχος μέσω θυγατρικών υψηλής ποιότητας λευκών μαρμάρων (SIVEC, Βώλακας)
- ▶ Εμπειρία και εξειδικευμένη γνώση του απασχολούμενου προσωπικού και της διοίκησης στην εξόρυξη και επεξεργασία μαρμάρων
- ▶ Σημαντικό διεθνές δίκτυο πωλήσεων με θυγατρικές και συνεργάτες (Γερμανία, Ισπανία, ΗΠΑ, Κίνα κλπ)
- ▶ Ο εξαγωγικός προσανατολισμός των δραστηριοτήτων της Εταιρίας περιορίζει την εξάρτηση των οικονομικών της μεγεθών από τις εξελίξεις στην εγχώρια αγορά, η οποία παρά τις σημαντικές προοπτικές ανάπτυξης που παρουσιάζει, παραμένει μία μικρή αγορά
- ▶ Επιθετική πολιτική ανάπτυξης μέσω εξαγωγών

#### Ευκαιρίες

- ▶ Ανάπτυξη στην Κινέζικη αγορά που ήδη παρουσιάζει συγκριτικό πλεονέκτημα, με την επέκταση των δραστηριοτήτων της μονάδος της Σαγκάης στο Πεκίνο και την Καντώνα, σε συνδυασμό με την ανάληψη των Ολυμπιακών Αγώνων του Πεκίνου.
- ▶ Απόκτηση μονοπωλιακής διάθεσης λατομείων μπεζ μαρμάρου σε τρίτες χώρες αφού τα λευκά και τα μπεζ μάρμαρα καλύπτουν το 70% της παγκόσμιας κατανάλωσης
- ▶ Μονοπωλιακή σχεδόν κατοχή ενός ευρέως γνωστού σε διεθνές επίπεδο λευκού μαρμάρου
- ▶ Πρακτικά ανεξάντλητα αποθέματα πρώτης ύλης
- ▶ Πλούσια εμπειρία στη διαχείριση μεγάλων λατομείων
- ▶ Διεύρυνση του δικτύου πωλήσεων και σε άλλες χώρες με βάση το πλεονέκτημα της αποκλειστικής διάθεσης συγκεκριμένων τύπων μαρμάρων
- ▶ Ανάπτυξη στην εσωτερική αγορά με βάση το συγκριτικό πλεονέκτημα της αποκλειστικής διάθεσης του λευκού μαρμάρου SIVEC
- ▶ Νέα προϊόντα (έτοιμα κονιάματα και κόλες μαρμάρων πλακιδίων)

#### Αδυναμίες

- ▶ Υψηλός Δανεισμός που όμως στο μεγαλύτερο μέρος του αφορά επενδύσεις (εξαγορές ή / και μηχανολογικός εξοπλισμός) οι οποίες χρειάζονται κάποιο χρονικό διάστημα προκειμένου να αποδώσουν
- ▶ Αδυναμίες στη λειτουργία των μηχανισμών διοίκησης και πληροφόρησης

#### Κίνδυνοι

- ▶ Σημαντικός ανταγωνισμός από τρίτες χώρες και εγχώριους ανταγωνιστές που οδηγούν σε συμπίεση των τιμών πώλησης
- ▶ Πιθανή ύφεση σε μεγάλες αγορές του εξωτερικού δύναται να επηρεάσουν αρνητικά τη ζήτηση προϊόντων μαρμάρου, δεδομένου ότι αυτά χαρακτηρίζονται ως είδη πολυτελείας.
- ▶ Ενδεχόμενη πολιτική αστάθεια στις χώρες που δραστηριοποιούνται οι θυγατρικές εξόρυξης μαρμάρων δύναται να έχουν αρνητικές συνέπειες για τις εγχώριες οικονομίες και κατ' επέκταση θέσουν σε κίνδυνο την εξέλιξη των οικονομικών μεγεθών της Εταιρίας
- ▶ Προβλήματα σε ότι αφορά το νομικό πλαίσιο εξόρυξης μαρμάρου στην Ελλάδα

Λατομεία υπό Εκμετάλλευση

Θέση	Περιοχή	Νομός	Έκταση	Λήξη Άδειας	Αποθέματα	Ετήσια Παραγωγή	Ελάχιστη Διάρκεια Ζωής	Προϊόν
Βλαχούδι	Θάσος	Καβάλας	36.335	2014	415.000	7.000	52	Χιονόλευκο Θάσου
Βλαχούδι	Θάσος	Καβάλας	34.140	2023	292.000	7.000	42	Χιονόλευκο Θάσου
Δροσερό Ρέμα	Γρανίτης	Δράμας	96.144	2021	204.000	4.000	51	OMEGA
Μικρή Κορυφή	Βόλακας	Δράμας	65.172	2014	109.000	3.000	36	Βόλαξ
Σορνιάκι	Βόλακας	Δράμας	40.681	2010	355.000	12.000	30	Βόλαξ
Σορνιάκι	Βόλακας	Δράμας	24.610	2013	125.000	7.000	18	Βόλαξ
Σορνιάκι	Βόλακας	Δράμας	24.067	2021	90.000	1.000	88	Βόλαξ
Σορνιάκι	Βόλακας	Δράμας	54.400	2010	290.000	4.000	72	Βόλαξ
Ψιττάκι	Θάσος	Καβάλας	42.869	2014	350.000	4.000	85	Κρυστάλινα Θάσου
Τρεις Γκρεμοί	Θάσος	Καβάλας	39.397	2023	215.000	5.000	43	Χιονόλευκο Θάσου
Τσακαλίνα	Νευροκόπι	Δράμας	100.000	2016	590.000	3.000	>100	Δολομιτικό Δράμας
Prilep	Prilep	FYROM	2.000.000	2003	2.238.327	30.000	75	SIVEC
Σορνιάκι	Βόλακας	Δράμας	40.681	2010	355.000	12.000	30	Βόλαξ
Σορνιάκι	Βόλακας	Δράμας	24.610	2013	125.000	7.000	18	Βόλαξ
Σορνιάκι	Βόλακας	Δράμας	24.067	2021	90.000	1.000	88	Βόλαξ
Σορνιάκι	Βόλακας	Δράμας	54.400	2010	290.000	4.000	72	Βόλαξ
Τσακαλίνα	Νευροκόπι	Δράμας	100.000	2016	590.000	3.000	>100	Δολομιτικό Δράμας

Πηγή FHL

**ΕΚΘΕΣΗ ΤΟΥ ΔΙΟΙΚΗΤΙΚΟΥ ΣΥΜΒΟΥΛΙΟΥ ΤΗΣ  
 «FHL Η. ΚΥΡΙΑΚΙΔΗΣ ΜΑΡΜΑΡΑ-ΓΡΑΝΙΤΕΣ Α.Β.Ε.Ε.»  
 ΕΠΙ ΤΩΝ ΕΤΑΙΡΙΚΩΝ ΚΑΙ ΕΝΟΠΟΙΗΜΕΝΩΝ ΟΙΚΟΝΟΜΙΚΩΝ ΚΑΤΑΣΤΑΣΕΩΝ  
 ΓΙΑ ΤΗ ΧΡΗΣΗ 1/1-31/12/2007**

Κυρίες και κύριοι μέτοχοι ,

Από μέρους του Διοικητικού Συμβουλίου σας υποβάλλουμε τις οικονομικές καταστάσεις του ομίλου και της εταιρείας σύμφωνα με τα Διεθνή Λογιστικά Πρότυπα Χρηματοοικονομικής Πληροφόρησης , όπως αυτά υιοθετήθηκαν την 1/1/2005 καθώς και τη παρούσα έκθεση για τη χρήση από 1.1. έως 31.12.2007.

Στις οικονομικές καταστάσεις του ομίλου περιλαμβάνονται με τη μέθοδο της πλήρους ενοποίησης οι εξής εταιρείες:

A/A	ΕΤΑΙΡΕΙΑ		% ΣΥΜΜΕΤΟΧΗΣ	ΑΞΙΑ ΣΥΜΜΕΤΟΧΗΣ	ΜΕΘΟΔΟΣ
1	FHL Η. ΚΥΡΙΑΚΙΔΗΣ ΜΑΡΜΑΡΑ - ΓΡΑΝΙΤΕΣ ΑΒΕΕ	ΕΛΛΑΣ	100%	Μητρική	Ολική ενοποίηση
2	FHL MERMEREN KOMBINAT	FYROM	88%	25.108.744	Ολική ενοποίηση
3	ΛΑΤΟΜΙΚΗ Κ.ΝΟΥΚΑΡΗΣ Α.Ε	ΕΛΛΑΣ	97%	320.960	Ολική ενοποίηση
5	ΚΥΡΙΑΚΙΔΗ ΑΦΟΙ ΑΒΕΕ ΜΑΡΜΑΡΑ-ΔΟΜΙΚΑ	ΕΛΛΑΣ	51%	76.500	Ολική ενοποίηση
6	COSMOS BUILDING MATERIALS SHANGHAI CO. LTD	ΚΙΝΑ	92%	2.205.388	Ολική ενοποίηση
7	FHL I. KYRIAKIDIS MARMOLES SPAIN S.A.	ΙΣΠΑΝΙΑ	75%	1	Ολική ενοποίηση
8	BEIJING FHL CONSTRUCTION	ΚΙΝΑ	100%	1	Ολική ενοποίηση
9	FHL DO BRASIL MARMOLES LTDA	ΒΡΑΖΙΛΙΑ	99%	1	Ολική ενοποίηση
10	MARMI BIANCHI SRL	ΙΤΑΛΙΑ	100%	60.000	Ολική ενοποίηση
Σύνολο				27.771.595	

**ΟΙΚΟΝΟΜΙΚΑ ΑΠΟΤΕΛΕΣΜΑΤΑ**

Ο συνολικός κύκλος εργασιών του Ομίλου κατά την χρήση 2007 διαμορφώθηκε σε € 37.568.472 έναντι € 44.072.929 της χρήσης 2006, παρουσιάζοντας μείωση 15% περίπου.

Στους παρακάτω πίνακες παρατίθεται ο κύκλος εργασιών ανά δραστηριότητα και γεωγραφικούς τομείς:

(ποσά σε €)	2007	2006
Εξόρυξη, επεξ.& εμπορ, μαρμ.	29.387.722	36.935.140
Παραγ. & επεξ. κονιαμάτων	8.180.750	7.137.789
<b>ΣΥΝΟΛΟ</b>	<b>37.568.472</b>	<b>44.072.929</b>

Ο συνολικός κύκλος εργασιών της Εταιρίας κατά την χρήση 2007 διαμορφώθηκε σε € 36.163.625 έναντι € 39.502.728 της χρήσης 2006, παρουσιάζοντας μείωση κατά 9% περίπου. Από το συνολικό κύκλο εργασιών της Εταιρίας περίπου το 25% αφορά σε πωλήσεις στο εσωτερικό και 75% σε πωλήσεις εξωτερικού.

(ποσά σε €)	2007	2006
Κύκλος Εργασιών	11.747.858	9.872.269

Εσωτερικού		
Κύκλος Εργασιών	24.415.767	29.630.458
Εξωτερικού		
<b>ΣΥΝΟΛΟ</b>	<b>36.163.625</b>	<b>39.502.727</b>

Η ανάλυση του κύκλου εργασιών της Εταιρίας ανά δραστηριότητα έχει ως εξής:

(ποσά σε €)	2007	2006
Βιομηχανική Δραστηριότητα	30.054.725	34.308.730
Εμπορική Δραστηριότητα	6.108.900	5.193.997
<b>ΣΥΝΟΛΟ</b>	<b>36.163.625</b>	<b>39.502.727</b>

Οι πωλήσεις του ομίλου και της εταιρείας κατά γεωγραφικό τομέα αναλύονται ως εξής:

	Ο Όμιλος		Η Εταιρεία		1.1-31.12.2006
	31.12.2007	31.12.2006	31.12.2007	1.1-31.12.2006	
				<b>Επαναδιατυπωμέ να στοιχεία</b>	<b>Αρχικά στοιχεία</b>
Ελλάδα	12.247.858	11.374.280	11.747.858	<b>10.132.972</b>	9.872.269
Ευρώπη	7.201.903	7.300.556	6.297.056	6.212.363	6.212.363
Ασία	17.199.147	24.537.402	17.199.147	22.557.402	22.557.402
Αφρική	377.700	355.213	377.700	355.213	355.213
Αμερική	541.864	505.478	541.864	505.478	505.478
<b>Σύνολο</b>	<b>37.568.472</b>	<b>44.072.929</b>	<b>36.163.625</b>	<b>39.763.428</b>	<b>39.502.727</b>

### Το κόστος πωληθέντων

Για τον όμιλο ανήλθε σε € 19.161,2 ή 51,0% των πωλήσεων έναντι 54,9% του 2006 και για την εταιρεία σε €23.340,0 ή 64,5% έναντι 67,3% του 2006.

### Μικτό Κέρδος /Περιθώριο Μικτού Κέρδους

Το μικτό κέρδος του Ομίλου παρουσίασε μικρή μείωση κατά την χρήση 2007 και διαμορφώθηκε σε € 18.407,2 τη χρήση 2007 έναντι € 19.892.403 τη χρήση 2006 σε ποσοστό των πωλήσεων διαμορφώθηκε στο 48,9% έναντι 45,1% του 2006. Για την εταιρεία το μικτό κέρδος παρουσίασε βελτίωση σε 35,5% το 2007 από 32,6 % το 2006.

### Έξοδα Διοικητικής Λειτουργίας και Διάθεσης

Τα λειτουργικά έξοδα του Ομίλου παρουσίασαν μείωση το 2007 σε σχέση με το 2006 κατά 8,2%, σε σχέση δε με το κύκλο εργασιών από 24% το 2005 σε 26,2% το 2006. Για την εταιρεία παρουσίασαν μείωση από 18,7% το 2006 σε 19% το 2007.

### Λειτουργικό Αποτέλεσμα

Κατά την χρήση 2007, το Λειτουργικό Αποτέλεσμα του Ομίλου ανήλθε σε € 6.415.597 έναντι € 9.641.541 στη χρήση 2006. Ως ποσοστό επί του συνολικού κύκλου εργασιών της Εταιρίας, το λειτουργικό αποτέλεσμα της διαμορφώθηκε από 22% τη χρήση 2006 σε 17% τη χρήση 2006. Σημειώνεται ότι υπήρξε διαφορά λογιστικής εκτίμησης για τις προβλέψεις επισφαλών απαιτήσεων μεταξύ διοίκησης και ελέγχου. Η διοίκηση παρά το ότι θεωρεί σαν επαρκείς τις

σχηματισμένες προβλέψεις μέχρι 31.12.2006 ποσού 2,6 εκ. €, διενήργησε πρόσθετες προβλέψεις στη χρήση ποσού 3 εκ. €, με βάση την εκτίμηση του ελέγχου.

### Χρεωστικοί Τόκοι

Οι χρεωστικοί τόκοι του Ομίλου διαμορφώθηκαν σε € 4.979.566 για τη χρήση 2007, έναντι € 4.104.663 για τη χρήση 2006. Για την εταιρεία διαμορφώθηκαν σε € 3.786.738 για τη χρήση 2007, έναντι 3.285.127 για τη χρήση 2006.

### Δείκτες

	Ο Όμιλος	Η Εταιρεία
	31.12.2007	31.12.2007
Καθαρά κέρδη προ φόρων / πωλήσεις	4,04%	5,55%
Καθαρά κέρδη μετά φόρων / πωλήσεις	3,10%	5,70%
Καθαρά κέρδη προ φόρων / Ίδια κεφάλαια	3,26%	3,99%
Ξένα κεφάλαια / Ίδια κεφάλαια	2,06	1,70
Τραπεζικές υποχρεώσεις/ Ίδια κεφάλαια	1,54	1,16
Κυκλοφορούν ενεργητικό / Σύνολο περιουσιακών στοιχείων	56,89%	46,84%
Κυκλοφορούν ενεργητικό / Βραχυπρ. υποχρεώσεις	1,77	1,45
EBITDA / Χρεωστικοί τόκοι	1,69	1,47

### ΔΙΑΦΟΡΕΣ ΣΧΕΣΕΙΣ ΚΑΙ ΧΡΗΜΑΤΟΟΙΚΟΝΟΜΙΚΟΙ ΚΙΝΔΥΝΟΙ

Η εταιρεία δεν έχει κάποια εξάρτηση από συγκεκριμένους προμηθευτές λόγω του ελέγχου από την ίδια των πηγών ά υλών μέσω της αποκλειστικής εκμετάλλευσης των λατομίων που δια θέτει. Η πελατειακή της σύνθεση ο γεωγραφικός καταμερισμός και η διασπορά δεν δημιουργεί κινδύνους εξάρτησης απο μερίδα πελατών . Οι εξαγωγές της εταιρείας πραγματοποιούνται κατά κύριο λόγο με την έκδοση απο τους πελάτες ενέγγυων πιστώσεων (letter of credit). Το βασικό νόμισμα τιμολόγησης των εξαγωγών της εταιρείας είναι το ευρώ.

Στό χρηματοπιστωτικό τομέα ο όμιλος συνεργάζεται με Ελληνικές και ξένες τράπεζες και έχει συνάψει δανειακές συμβάσεις σε ευρώ με κυμαινόμενο επιτόκιο.

Ο τραπεζικός δανεισμός της εταιρίας είναι αρκετά υψηλός και αναλύεται ως εξής.

	Ο Όμιλος		Η Εταιρεία	
	31.12.2007	31.12.2006	31.12.2007	31.12.2006
Μακροπρόθεσμες υποχρεώσεις σε δάνεια	37.555.159	43.771.300	29.583.284	35.243.139
Μακροπρόθεσμες υποχρεώσεις σε leasing	8.441.630	10.062.732	6.991.930	8.440.900
	<b>45.996.789</b>	<b>53.834.032</b>	<b>36.575.214</b>	<b>43.684.039</b>
Σύνολο υποχρέωσης σε αλληλόχρεους λογαριασμούς	<b>25.821.851</b>	<b>16.070.740</b>	<b>21.794.463</b>	<b>12.902.324</b>

Η διοίκηση για την αντιμετώπιση αυτών των κινδύνων σχεδιάζει και επιδιώκει την υλοποίηση εναλλακτικών ενεργειών, με στόχο τη θετική αναδιαμόρφωση της χρηματοοικονομικής διάρθρωσης. Οι ενέργειες σχετίζονται με πιθανή ρευστοποίηση στοιχείων που δεν είναι απαραίτητα για τη λειτουργία της αλλά έχουν μη εγγεγραμμένες υπεραξίες, αύξηση της καθαρής θέσης για βελτίωση της σχέσης ιδίων προς ξένα κεφάλαια και αναδιάρθρωση του δανεισμού με καλύτερους όρους. Η διοίκηση της εταιρίας εκτιμά ότι κάποιες από τις ενέργειες της θα ευοδωθούν και ο στόχος βελτίωσης της χρηματοοικονομικής διάρθρωσης είναι δυνατό να επιτευχθεί.

**ΠΛΗΡΟΦΟΡΙΕΣ ΒΑΣΕΙ ΤΟΥ ΑΡ.11 ΤΟΥ Ν 3371/2005**

Το Μετοχικό κεφάλαιο της εταιρείας, ανερχόμενο σε 29.726.400 ευρώ, διαιρείται σε 24.772.000 ονομαστικές μετοχές, ονομαστικής αξίας 1,20 ευρώ η καθεμία. Όλες οι μετοχές είναι εισηγμένες στο Χρηματιστήριο Αθηνών στην κατηγορία της Μεσαίας και Μικρής Κεφαλαιοποίησης (Κατασκευές και υλικά κατασκευών). Τα δικαιώματα και οι υποχρεώσεις που συνδέονται με τις μετοχές αυτές είναι αυτά που καθορίζονται από τις διατάξεις του Ν.2190/1920 σε συνδυασμό με τις διατάξεις του ν. 3371/2005.

Οι μετοχές της εταιρείας είναι ελεύθερα διαπραγματεύσιμες και δεν υπάρχουν περιορισμοί από το νόμο ή το καταστατικό για την μεταβίβαση τους ή την κατοχή τους.

Κάθε μετοχή της εταιρείας ενσωματώνει όλα τα δικαιώματα και τις υποχρεώσεις που καθορίζονται από το Νόμο και το καταστατικό της εταιρείας, οι ρυθμίσεις του οποίου δεν αποκλίνουν από ό,τι προβλέπει ο Νόμος. Τα δικαιώματα και οι υποχρεώσεις κάθε μετοχής παρακολουθούν τον κατά Νόμο κύριο αυτής, η κυριότητα δε του τίτλου αυτής συνεπάγεται αυτοδικαίως την αποδοχή των όρων του καταστατικού, των αποφάσεων της Γ.Σ. των μετόχων και του διοικητικού συμβουλίου που λαμβάνονται μέσα στα όρια της δικαιοδοσίας αυτών και των νόμων. Το καταστατικό της εταιρείας δεν περιέχει ειδικά δικαιώματα υπέρ συγκεκριμένων μετόχων.

Η ευθύνη του μετόχου περιορίζεται στην ονομαστική αξία της μετοχής του. Οι μέτοχοι συμμετέχουν στη διοίκηση και τα κέρδη της εταιρείας σύμφωνα με το Νόμο και τις διατάξεις του καταστατικού. Ο κάθε μέτοχος ασκεί τα δικαιώματα που απορρέουν από τη μετοχή σε σχέση με την διοίκηση της εταιρείας μόνο μέσω της Γ.Σ. των μετόχων.

Οι μέτοχοι έχουν δικαίωμα προτίμησης σε κάθε μελλοντική αύξηση του μετοχικού κεφαλαίου της εταιρείας, ως ορίζεται στο άρθρο 13 παρ.5 του Ν.2190/1920.

Κάθε μετοχή παρέχει δικαίωμα μίας ψήφου στη Γ.Σ. των μετόχων. Σε περίπτωση συγκυριότητας μίας μετοχής οι συγκύριοι, για να έχουν δικαίωμα ψήφου πρέπει να υποδείξουν έναν εκπρόσωπο που θα τους εκπροσωπήσει στη Γ.Σ., άλλως το Δ.Σ μπορεί να αναστείλει την άσκηση των δικαιωμάτων που απορρέουν από τη μετοχή αυτή.

Κάθε μέτοχος δικαιούται να συμμετέχει στη Γ.Σ είτε αυτοπροσώπως είτε μέσω πληρεξουσίου που ορίζεται με επιστολή ή με τηλεγράφημα. Οι Μέτοχοι για να συμμετάσχουν στη Γενική Συνέλευση πρέπει να καταθέσουν στο Ταμείο της Εταιρείας, πέντε (5) τουλάχιστον ημέρες πριν από την ορισθείσα Γενική Συνέλευση την σχετική βεβαίωση δέσμευσης των μετοχών τους, την οποία θα παραλάβουν από τον χειριστή του λογαριασμού τους στο Σ.Α.Τ, εάν οι μετοχές τους δεν βρίσκονται στον ειδικό λογαριασμό που τηρείται στο Κ.Α.Α, ή από το Κ.Α.Α. αν οι μετοχές τους βρίσκονται στον Ειδικό Λογαριασμό που τηρείται στο Κ.Α.Α. Στην ίδια προθεσμία πρέπει να καταθέσουν μαζί την προαναφερθείσα βεβαίωση και τα τυχόν έγγραφα αντιπροσώπευσης τους για να συμμετάσχουν στη Γενική Συνέλευση.

Ο μέτοχος ή οι διάδοχοι του καθώς και οι δανειστές των μετόχων δεν μπορούν σε καμία περίπτωση να προκαλέσουν κατάσχεση ή σφράγιση της εταιρικής περιουσίας ή να επιδιώξουν την εκκαθάριση ή την διανομή αυτής ή οπωσδήποτε να αναμιχθούν στη διοίκηση της εταιρείας ή να αμφισβητήσουν τις νόμιμες αποφάσεις της Γ.Σ. των μετόχων.

Κάθε μέτοχος, οπουδήποτε και αν κατοικεί, λογίζεται για τις σχέσεις αυτού μετά της εταιρείας ότι έχει νόμιμη κατοικία την έδρα της εταιρείας και υπόκειται στους ελληνικούς νόμους.

Μέτοχοι που έχουν το 1/20 του μετοχικού κεφαλαίου έχουν τα δικαιώματα που προβλέπει ο Ν.2190/1920 και ορίζονται και στο καταστατικό της εταιρείας, ήτοι:

α) Να ζητήσουν την σύγκληση έκτακτης Γ.Σ., προσδιορίζοντας στην αίτηση τους ακριβώς το θέμα της ημερήσιας διάταξης. Το Διοικητικό Συμβούλιο είναι υποχρεωμένο σε τέτοια περίπτωση να συγκαλέσει τη Γενική Συνέλευση, ορίζοντας ημέρα συνεδρίασης που δεν θα απέχει περισσότερο από τριάντα (30) ημέρες από την ημέρα επίδοσης της αίτησης στον Πρόεδρο του Διοικητικού Συμβουλίου.

β. Να ζητήσουν την αναβολή λήψης απόφασης από τη Γενική Συνέλευση επί ενός ή περισσοτέρων θεμάτων της ημερήσιας διάταξης. Σε τέτοια περίπτωση ο Πρόεδρος της Γενικής Συνέλευσης είναι υποχρεωμένος να αναβάλλει για μία μόνο φορά την λήψη απόφασης επί θέματος ή θεμάτων της ημερήσιας διάταξης, τακτικής ή έκτακτης Γενικής Συνέλευσης, ορίζοντας ως ημέρα συνέχισης της συνεδρίασης, αυτής που ορίζεται στην αίτηση των μετόχων, η οποία όμως δεν μπορεί να απέχει περισσότερο από τριάντα (30) ημέρες από την χρονολογία της αναβολής.

γ. Να ζητήσουν την λήψη απόφασης από τη Γενική Συνέλευση σε κάποιο θέμα της ημερήσιας διάταξης με ονομαστική κλήση.

δ. Να ζητήσουν από το Διοικητικό Συμβούλιο, το οποίο κατόπιν της αιτήσεως υποχρεούται 1) να ανακοινώσει στην Γενική Συνέλευση των μετόχων τα ποσά τα οποία κατά την τελευταία διετία καταβλήθηκαν για οποιαδήποτε αιτία από την εταιρία στα μέλη του Διοικητικού Συμβουλίου ή τους Διευθυντές ή άλλους υπαλλήλους αυτής, καθώς και κάθε άλλη παροχή προς τα πρόσωπα αυτά ή κάθε υφιστάμενη σύμβαση της εταιρίας με αυτούς, από οποιαδήποτε αιτία και 2) να παρέχει τις συγκεκριμένες πληροφορίες που ζητούνται για τις υποθέσεις της εταιρίας, στο μέτρο που οι πληροφορίες αυτές είναι χρήσιμες για την πραγματική εκτίμηση των θεμάτων της ημερήσιας διάταξης. Το Διοικητικό Συμβούλιο μπορεί να αρνηθεί την παροχή των πληροφοριών που ζητούνται για αποχρώντα λόγο, αναγράφοντας την σχετική αιτιολογία στα πρακτικά.

ε. Να ζητήσουν έλεγχο της εταιρίας από το Μονομελές Πρωτοδικείο της Περιφέρειας στην οποία εδρεύει η Εταιρία, που δικάζει κατά την διαδικασία της εκούσιας δικαιοδοσίας. Ο έλεγχος διατάσσεται εάν πιθανολογείται ότι από τις πράξεις που καταγγέλλονται παραβιάζονται διατάξεις νόμου ή του Καταστατικού ή αποφάσεις της Γενικής Συνέλευσης. Οι πράξεις που καταγγέλλονται πρέπει να έγιναν σε χρόνο που δεν υπερβαίνει την διετία από την χρονολογία έγκρισης των ετήσιων οικονομικών καταστάσεων της χρήσης κατά την οποία τελέσθηκαν.

Κάθε μέτοχος μπορεί να ζητήσει δέκα ημέρες πριν από την Τακτική Γενική Συνέλευση τις ετήσιες οικονομικές καταστάσεις και τις σχετικές εκθέσεις του Διοικητικού Συμβουλίου και των Ελεγκτών.

Το μέρισμα κάθε μετοχής πληρώνεται στους μετόχους μέσα σε δύο (2) μήνες από την ημερομηνία της Τακτικής Γενικής Συνέλευσης, που ενέκρινε τις ετήσιες οικονομικές καταστάσεις, με την προσκόμιση της σχετικής βεβαίωσης του Κ.Α.Α στα γραφεία της εταιρείας ή όπου αλλού οριστεί. Ο τρόπος και ο τόπος καταβολής ανακοινώνεται μέσω του τύπου. Όσα μερίσματα δεν ζητήθηκαν μέσα σε πέντε χρόνια από τότε που έγιναν απαιτητά παραγράφονται υπέρ του Δημοσίου.

Οι μέτοχοι (φυσικά ή νομικά πρόσωπα) που κατέχουν άμεσα ή έμμεσα ποσοστό μεγαλύτερο του 5% του συνολικού αριθμού των μετοχών της μητρικής εταιρείας κατά την έννοια των διατάξεων του π.δ. 51/1992 είναι οι εξής:

A/A ΟΝΟΜΑΤΕΠΩΝΥΜΟ ΜΕΤΟΧΟΥ	ΠΟΣΟΣΤΟ %
1. Ηλίας Κυριακίδης του Στυλιανού	49,6
2. SANYO ΕΛΛΑΣ Α.Ε.	8,1

Δεν έχει γνωστοποιηθεί στην εταιρεία οποιαδήποτε συμφωνία μεταξύ των μετόχων που συνεπάγεται περιορισμούς στη μεταβίβαση των μετοχών ή στην άσκηση δικαιωμάτων ψήφου.

Οι κανόνες για τον διορισμό και την αντικατάσταση των μελών του Δ.Σ. καθώς και για την τροποποίηση του καταστατικού δεν διαφοροποιούνται από τα οριζόμενα στο Ν.2190/1920.

Δεν προβλέπεται αρμοδιότητα του Δ.Σ. ή ορισμένων μελών του για την έκδοση νέων μετοχών ή την αγορά ιδίων μετοχών σύμφωνα με το άρθρο 16 του ν.2190/1920.

Δεν υπάρχουν σημαντικές συμφωνίες που έχει συνάψει η εταιρεία και οι οποίες τίθενται σε ισχύ, τροποποιούνται ή λήγουν σε περίπτωση αλλαγής στον έλεγχο της εταιρείας κατόπιν δημόσιας πρότασης, εκτός των δανειακών συμβάσεων των ομολογιακών δανείων που περιλαμβάνουν συνήθεις όρους για τυχόν αλλαγή του ιδιοκτησιακού καθεστώτος.

Δεν υπάρχουν συμφωνίες που η εταιρεία έχει συνάψει με μέλη του Δ.Σ. ή με το προσωπικό της, οι οποίες προβλέπουν αποζημίωση σε περίπτωση παραίτησης ή απόλυσης χωρίς βάσιμο λόγο ή τερματισμού της θητείας ή της απασχόληση τους εξαιτίας δημόσιας πρότασης. Σε περίπτωση καταγγελίας των συμβάσεων εργασίας των προσώπων που εργάζονται στην εταιρεία με σύμβαση εξαρτημένης εργασίας, καταβάλλονται οι προβλεπόμενες στο Νόμο αποζημιώσεις.

## Σημαντικά γεγονότα που συνέβησαν στη χρήση

Κανένα αξιοσημείωτο γεγονός δεν συνέβη στην χρήση 2007

### Βασικοί Στόχοι

Οι στόχοι της επενδυτικής πολιτικής της Εταιρίας που υλοποιήθηκαν τη περίοδο 1999-2007 είναι οι εξής:

- ▶ Η πλήρης καθετοποίηση της δραστηριότητάς της, τόσο μέσω της απόκτησης ιδιόκτητων λατομείων (ώστε να εξασφαλιστεί επάρκεια α' ύλης) όσο και μέσω της δημιουργίας ιδιόκτητων εμπορικών δικτύων ώστε να εξασφαλίσει καλύτερα περιθώρια κερδοφορίας. Με τον τρόπο αυτό η Εταιρία να αποκτήσει πλήρη έλεγχο σε όλη την διαδικασία μέχρι την παράδοση του προϊόντος στον καταναλωτή ώστε έτσι να διασφαλίζει αυστηρά ποιοτικά πρότυπα αλλά και να εκμεταλλεύεται το συνολικό περιθώριο κέρδους. Σημειώνεται πως ο στόχος εξασφάλισης επάρκειας α' ύλης έχει επιτευχθεί με την απόκτηση του λατομείου στο Prilep, οπότε στο εξής η Εταιρία θα στραφεί κυρίως προς την επέκταση των εμπορικών της δικτύων με την δημιουργία θυγατρικών εταιριών πλησίον των κυρίων αγορών της.
- ▶ Εισαγωγή νέων προϊόντων στην αγορά. Η δημιουργία μονάδας παρασκευής μαρμαροκονιάματος αποτελεί την κύρια ενέργεια προς αυτή την κατεύθυνση. Με την δημιουργία αυτής της μονάδας, η Εταιρία προσφέρει στην αγορά μία γκάμα ανταγωνιστικών προϊόντων (έτοιμοι σοβάδες κόλλες κλπ.) τόσο από άποψη τιμής όσο και λόγω των φυσικομηχανικών τους ιδιοτήτων. Είναι σημαντικό να τονισθεί πως η α' ύλη για την μονάδα αυτή (μαρμαρόσκονη) αποτελεί κύριο παράγωγο υποπροϊόν της εξορυκτικής διαδικασίας, βρίσκεται δηλαδή σε απόλυτη αφθονία με ελάχιστο κόστος.
- ▶ Αύξηση της ποσότητας εξόρυξης λευκών μαρμάρων: η εξαγορά της Π.ΣΙΣΚΟΣ Α.Ε. και της F.H.L. Mermeren Kombinat ήταν ένα σημαντικό βήμα προς αυτήν την κατεύθυνση.
- ▶ Επέκταση της εταιρείας στο χώρο των έργων (projects) με τη δημιουργία μονάδας επεξεργασίας μαρμάρων (καλλιτεχνικού) που αποτελείται από μηχανήματα τεχνολογίας CNC και water-jet.
- ▶ Επέκταση των δικτύων διανομής στην Ελλάδα με κύριο στόχο την κάλυψη της αγοράς της νότιας Ελλάδας με κέντρο την Αττική και της κεντρικής Ελλάδας με κέντρο τη Θεσσαλονίκη.
- ▶ Επέκταση των δικτύων διανομής στο εξωτερικό με κύριο στόχο την κάλυψη της αγοράς της Κίνας. Για το σκοπό αυτό μέσα στο 2004 (9/04) ολοκληρώθηκε η εξαγορά του 51% της COSMOS BUILDING SHANGHAI.
- ▶ Συνεχείς αναζητήσεις για συνεργασίες με στόχο τον εμπλουτισμό της γκάμας των προϊόντων με μάρμαρα γήινων χρωμάτων, τα οποία αποτελούν υπερδιπλάσιο ποσοστό των λευκών μαρμάρων στην παγκόσμια αγορά.

Μελλοντικά, η Εταιρία αποβλέπει :

- ▶ Στην ενίσχυση της ανταγωνιστικότητάς της με την βελτίωση της ποιότητας των προϊόντων της. Για το σκοπό αυτό θα συνεχίσει τις επενδύσεις σε μηχανολογικό εξοπλισμό και θα εισάγει νέες τεχνολογίες στην παραγωγική της διαδικασία.
- ▶ Στην επέκταση της προς νέες αγορές. Η Εταιρία σκοπεύει να διευρύνει τα δίκτυα πωλήσεων ώστε να προσεγγίσει αγορές όπου διατηρεί περιορισμένη παρουσία. Σημαντική ανάπτυξη αναμένεται να προέλθει από τις αγορές της Α. Ανατολής και ιδιαίτερα των χωρών της πρώην σοβιετικής Ενώσεως.
- ▶ Στη διεύρυνση του μεριδίου αγοράς στον ευρύτερο χώρο των δομικών υλικών με αύξηση των παραγόμενων προϊόντων που έχουν ως βάση την μαρμαρόσκονη .

- ▶ Η μεγαλύτερη δυνατή και τεχνικά ορθολογική αξιοποίηση των λατομείων του Ομίλου κυρίως του Βώλακα και του Sivec.

**Διανομή κερδών,**

Το Διοικητικό Συμβούλιο προτείνει να γίνει η διανομή των κερδών της χρήσης ως εξής

Τα καθαρά αποτελέσματα που προέκυψαν Κατά την εταιρική χρήση 1.1.2007-31.12.2007	2.007.429
Μείον: την αφαίρεση του αναλογούντος Φόρου εισοδήματος	- 52.454
Δηλαδή κέρδη που Προτίθενται να διατεθούν για:	2.059.893
1. Τακτικό αποθεματικό	127.779,04
2. Πρώτο μέρισμα (0,05 ευρώ ανά μετοχή)	1.238.600
8. Υπόλοιπο κερδών εις νέο	693.513,96

Μετά από όλα τα ανωτέρω , παρακαλούμε κύριοι μέτοχοι να λάβετε υπόψη σας τις σημειώσεις επί των οικονομικών καταστάσεων σύμφων με τα Διεθνή Πρότυπα Χρηματοοικονομικής Πληροφόρησης.

Τέλος σας παρακαλούμε , Κύριοι μέτοχοι να εγκρίνετε τον Ισολογισμό και το Λογαριασμό Αποτελεσμάτων της εταιρείας , καθώς επίσης και την Έκθεση αυτή για τη χρήση 1/1-31/12/2007 και να αποφασίσετε σχετικά με τα υπόλοιπα θέματα της Γενικής Συνέλευσης.

Με τιμή  
Για το Διοικητικό Συμβούλιο  
Ο Πρόεδρος και Διευθύνων Σύμβουλος  
Ηλίας Κυριακίδης

Απόσπασμα από το βιβλίο πρακτικών του Δ.Σ.  
Δράμα 28 Μαρτίου 2008  
Ο Πρόεδρος και Διευθύνων Σύμβουλος  
Ηλίας Κυριακίδης

Βεβαιώνεται ότι η ανωτέρω Έκθεση του Δ.Σ. που αποτελείται από 9 σελίδες , είναι αυτή που αναφέρεται στην Έκθεση Ελέγχου που χορήγησα με ημερομηνία 28 Μαρτίου 2008

Αθήνα 28 Μαρτίου 2008  
Ο Ορκωτός Ελεγκτής Λογιστής  
Ντζανάτος Δημήτριος  
Α.Μ. ΣΟΕΛ 11521

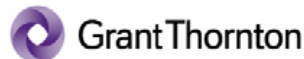

Βασιλέως Κωνσταντίνου 44  
116 35 Αθήνα  
Α.Μ. ΣΟΕΛ 127

**FHL Η. ΚΥΡΙΑΚΙΔΗΣ ΜΑΡΜΑΡΑ-ΓΡΑΝΙΤΕΣ Α.Β.Ε.Ε.**

**Ετήσιες Οικονομικές Καταστάσεις**  
**για την χρήση από**  
**1 Ιανουαρίου έως 31 Δεκεμβρίου 2007**

Βεβαιώνεται ότι οι συνημμένες Ετήσιες Οικονομικές Καταστάσεις είναι εκείνες που εγκρίθηκαν από το Διοικητικό Συμβούλιο της «FHL Η. ΚΥΡΙΑΚΙΔΗΣ ΜΑΡΜΑΡΑ-ΓΡΑΝΙΤΕΣ Α.Β.Ε.Ε.» την 28 Μαρτίου 2008 και έχουν δημοσιοποιηθεί με την ανάρτησή τους στο διαδίκτυο, στη διεύθυνση [www.fhl.gr](http://www.fhl.gr). Επισημαίνεται ότι τα δημοσιοποιηθέντα στον τύπο συνοπτικά οικονομικά στοιχεία στοχεύουν στο να παράσχουν στον αναγνώστη ορισμένες γενικές οικονομικές πληροφορίες, αλλά δεν παρέχουν την ολοκληρωμένη εικόνα της οικονομικής θέσης και των αποτελεσμάτων της Εταιρείας και του Ομίλου, σύμφωνα με τα Διεθνή Λογιστικά Πρότυπα. Επίσης, επισημαίνεται ότι, χάριν απλοποίησης, στα δημοσιευμένα στον τύπο συνοπτικά οικονομικά στοιχεία, έχουν γίνει ορισμένες συμπτύξεις και ανακατατάξεις κονδυλίων.

**Κυριακίδης Σ. Ηλίας**  
**Πρόεδρος του Δ.Σ. και Διευθύνων Σύμβουλος**

**ΠΕΡΙΕΧΟΜΕΝΑ**

ΠΕΡΙΕΧΟΜΕΝΑ.....	24
2. Οικονομικές Καταστάσεις.....	28
2.1 Ισολογισμός.....	28
2.2 Αποτελέσματα.....	30
2.3 Ταμειακές ροές.....	31
2.4 Μεταβολή της Καθαρής Θέσης.....	33
3. Γενικά.....	35
3.1 Γενικές Πληροφορίες για την εταιρία.....	35
3.2 Συμμόρφωση με τα Διεθνή Λογιστικά Πρότυπα (ΔΛΠ) και τα Διεθνή Πρότυπα Χρηματοοικονομικής Παρουσίασης (ΔΠΧΠ). .....	36
3.3 Βασικές Λογιστικές Αρχές και Μέθοδοι.....	37
4. Σημειώσεις επί των οικονομικών καταστάσεων.....	54
4.1 Ενσώματες ακινητοποιήσεις.....	54
4.2 Άυλα στοιχεία ενεργητικού.....	56
4.3 Επενδύσεις σε θυγατρικές εταιρίες.....	57
4.4 Αποθέματα.....	58
4.5 Πελάτες και λοιπές απαιτήσεις.....	58
4.6 Ταμειακά διαθέσιμα και ισοδύναμα.....	59
4.7 Μετοχικό Κεφάλαιο.....	59
4.8 Αποθεματικά εύλογης αξίας.....	59
4.9 Λοιπά αποθεματικά.....	60
4.10 Δικαιώματα μειοψηφίας στην καθαρή θέση.....	60
4.11 Αναβαλλόμενες φορολογικές υποχρεώσεις.....	60
4.12 Υποχρεώσεις παροχών προσωπικού λόγω εξόδου από την υπηρεσία.....	61
4.13 Δανειακές υποχρεώσεις.....	62
4.14 Προμηθευτές & λοιπές υποχρεώσεις.....	63
4.15 Τρέχουσες φορολογικές υποχρεώσεις.....	64
4.16 Έσοδα.....	64
4.17 Κόστος πωληθέντων.....	65
4.18 Λοιπά έσοδα.....	65
4.19 Έξοδα διάθεσης.....	65
4.20 Έξοδα διοίκησης.....	66
4.21 Λοιπά έξοδα.....	66
4.22 Χρηματοοικονομικά έσοδα.....	67
4.23 Χρηματοοικονομικά έξοδα.....	67
4.24 Φόροι.....	67
5. Λοιπές Γνωστοποιήσεις.....	73
5.1 Συναλλαγές με συνδεδεμένα μέρη.....	73
5.2 Βασικά κέρδη ανά μετοχή.....	74
5.3 Πρόταση Διανομής Χρήσης 2007.....	74
5.4 Γεγονότα μετά την ημερομηνία των οικονομικών καταστάσεων.....	75
5.5 Μεταβολές λογιστικών αρχών ή εκτιμήσεων σε σχέση με την προηγούμενη χρήση.....	75
5.6 Εμπράγματα βάρη.....	75
5.7 Επίδικες ή υπό διαιτησία διαφορές.....	75

5.8 Δεσμεύσεις.....	75
5.9 Ανέλεγκτες φορολογικά χρήσεις.....	75
5.10 Λοιπές γνωστοποιήσεις.....	75

## **1. ΕΚΘΕΣΗ ΕΛΕΓΧΟΥ ΑΝΕΞΑΡΤΗΤΟΥ ΟΡΚΩΤΟΥ ΕΛΕΓΚΤΗ ΛΟΓΙΣΤΗ** **Προς τους Μετόχους της «FHL Η. ΚΥΡΙΑΚΙΔΗΣ ΜΑΡΜΑΡΑ – ΓΡΑΝΙΤΕΣ Α.Β.Ε.Ε.»**

### ***Έκθεση επί των Οικονομικών Καταστάσεων.***

Ελέγξαμε τις συνημμένες Οικονομικές Καταστάσεις της ««FHL Η. ΚΥΡΙΑΚΙΔΗΣ ΜΑΡΜΑΡΑ – ΓΡΑΝΙΤΕΣ Α.Β.Ε.Ε.»» (η «Εταιρεία»), καθώς και τις ενοποιημένες οικονομικές καταστάσεις της Εταιρίας και των θυγατρικών της (ο «Όμιλος») που αποτελούνται από τον εταιρικό και ενοποιημένο ισολογισμό της 31<sup>ης</sup> Δεκεμβρίου 2007 και τις καταστάσεις αποτελεσμάτων, μεταβολών ιδίων κεφαλαίων και ταμειακών ροών για τη χρήση που έληξε την ημερομηνία αυτή, καθώς και περίληψη των σημαντικών λογιστικών πολιτικών και λοιπές επεξηγηματικές σημειώσεις.

### ***Ευθύνη Διοίκησης για τις Οικονομικές Καταστάσεις***

Η Διοίκηση της εταιρείας έχει την ευθύνη για την κατάρτιση και εύλογη παρουσίαση αυτών των Οικονομικών Καταστάσεων σύμφωνα με τα Διεθνή Πρότυπα Χρηματοοικονομικής Πληροφόρησης, όπως αυτά έχουν υιοθετηθεί από την Ευρωπαϊκή Ένωση. Η ευθύνη αυτή περιλαμβάνει σχεδιασμό, εφαρμογή και διατήρηση συστήματος εσωτερικού ελέγχου σχετικά με την κατάρτιση και εύλογη παρουσίαση οικονομικών καταστάσεων, απαλλαγμένων από ουσιώδη ανακρίβεια, που οφείλεται σε απάτη ή λάθος. Η ευθύνη αυτή περιλαμβάνει επίσης την επιλογή και εφαρμογή κατάλληλων λογιστικών πολιτικών και τη διενέργεια λογιστικών εκτιμήσεων που είναι λογικές για τις περιστάσεις.

### ***Ευθύνη Ελεγκτή***

Δική μας ευθύνη είναι η έκφραση γνώμης επί αυτών των Οικονομικών Καταστάσεων, με βάση τον έλεγχό μας. Διενεργήσαμε τον έλεγχο σύμφωνα με τα Ελληνικά Ελεγκτικά Πρότυπα, που είναι εναρμονισμένα με τα Διεθνή Ελεγκτικά Πρότυπα. Τα Πρότυπα αυτά απαιτούν τη συμμόρφωσή μας με τους κανόνες δεοντολογίας και το σχεδιασμό και διενέργεια του ελέγχου μας με σκοπό την εύλογη διασφάλιση ότι οι οικονομικές καταστάσεις είναι απαλλαγμένες από ουσιώδη ανακρίβεια.

Ο έλεγχος περιλαμβάνει τη διενέργεια διαδικασιών για τη συγκέντρωση ελεγκτικών τεκμηρίων, σχετικά με τα ποσά και τις πληροφορίες που περιλαμβάνονται στις οικονομικές καταστάσεις. Οι διαδικασίες επιλέγονται κατά την κρίση του ελεγκτή και περιλαμβάνουν την εκτίμηση του κινδύνου ουσιώδους ανακρίβειας των οικονομικών καταστάσεων, λόγω απάτης ή λάθους. Για την εκτίμηση του κινδύνου αυτού, ο ελεγκτής λαμβάνει υπόψη το σύστημα εσωτερικού ελέγχου σχετικά με την κατάρτιση και εύλογη παρουσίαση των οικονομικών καταστάσεων, με σκοπό το σχεδιασμό ελεγκτικών διαδικασιών για τις περιστάσεις και όχι για την έκφραση γνώμης επί της αποτελεσματικότητας του συστήματος εσωτερικού ελέγχου της εταιρείας. Ο έλεγχος περιλαμβάνει επίσης την αξιολόγηση της καταλληλότητας των λογιστικών πολιτικών που εφαρμόστηκαν και του εύλογου των εκτιμήσεων που έγιναν από τη Διοίκηση, καθώς και αξιολόγηση της συνολικής παρουσίασης των οικονομικών καταστάσεων. Πιστεύουμε ότι τα ελεγκτικά τεκμήρια που έχουμε συγκεντρώσει είναι επαρκή και κατάλληλα για τη θεμελίωση της γνώμης μας.

### ***Γνώμη***

Κατά τη γνώμη μας, οι συνημμένες εταιρικές και ενοποιημένες Οικονομικές Καταστάσεις παρουσιάζουν εύλογα από κάθε ουσιώδη άποψη την οικονομική κατάσταση της Εταιρείας και του Ομίλου κατά την 31η Δεκεμβρίου 2007, τη χρηματοοικονομική τους επίδοση και τις Ταμειακές τους Ροές για τη χρήση που έληξε την ημερομηνία αυτή σύμφωνα με τα Διεθνή Πρότυπα Χρηματοοικονομικής Πληροφόρησης, όπως αυτά υιοθετήθηκαν από την Ευρωπαϊκή Ένωση.

Χωρίς να διατυπώνουμε επιφύλαξη ως προς τα συμπεράσματα του ελέγχου μας, επιστούμε την προσοχή σας στα εξής ζητήματα: α) Υπήρξε διαφορά λογιστικής εκτίμησης για τις προβλέψεις επισφαλών απαιτήσεων μεταξύ διοίκησης και ελέγχου (σημ.4.5). Η διοίκηση παρά το ότι θεωρεί σαν επαρκείς τις σχηματισμένες προβλέψεις μέχρι 31.12.2006 ποσού 2,6 εκ. €, διενήργησε πρόσθετες προβλέψεις στη χρήση ποσού 3 εκ. €, με βάση την εκτίμηση του ελέγχου. β) Λόγω της χρηματοοικονομικής διάρθρωσης του Ομίλου, επισημαίνουμε τους κινδύνους επιτοκίου και ταμειακών ροών, για τους οποίους γίνεται αναφορά και στις σημειώσεις της εταιρίας, στη σχετική με του κινδύνους παράγραφο γ) Οι φορολογικές δηλώσεις της μητρικής εταιρίας για τις χρήσεις 2002 - 2005 βρίσκονται υπό εξέταση από τις φορολογικές αρχές. Η έκβαση του φορολογικού ελέγχου για τις πιο πάνω ανέλεγκτες φορολογικά χρήσεις και πιθανές επιβαρύνσεις για τη χρήση 2006 δεν είναι δυνατόν να προβλεφθούν στο παρόν στάδιο. Σημειώνουμε ότι η εταιρία έχει σχηματίσει γι' αυτόν τον κίνδυνο πρόβλεψη ποσού 800 χιλ. €.

***Αναφορά επί άλλων νομικών και κανονιστικών θεμάτων.***

Η Έκθεση του Διοικητικού Συμβουλίου περιλαμβάνει τις πληροφορίες που προβλέπονται από τα άρθρα 43α παράγραφος 3 και 107 παράγραφος 3 του Κ.Ν. 2190/20 καθώς και από το άρθρο 11α του Ν.3371/2005 και το περιεχόμενό της είναι συνεπές με τις συνημμένες οικονομικές καταστάσεις.

Αθήνα, 28 Μαρτίου 2008

**Ο Ορκωτός Ελεγκτής Λογιστής**

**Ντζανάτος Δημήτρης**  
Α.Μ.Σ.Ο.Ε.Λ. 11521

 **Grant Thornton**

Βασιλέως Κωνσταντίνου 44  
116 35 Αθήνα  
Α.Μ.Σ.Ο.Ε.Λ. 127

**1.**
**2. Οικονομικές Καταστάσεις**
**2.1 Ισολογισμός**

Οι ατομικοί και ενοποιημένοι Ισολογισμοί της λήξης της χρήσης 01.01.-31.12.2007, καθώς και οι αντίστοιχοι συγκρίσιμοι ισολογισμοί της προηγούμενης χρήσης έχουν ως εξής:

	Σημειώσεις	Ο Όμιλος	
		31.12.2007	31.12.2006
<b>ΕΝΕΡΓΗΤΙΚΟ</b>			
<b>Μη κυκλοφορούν ενεργητικό</b>			
Ενσώματες Ακινήτοποιήσεις	4.1	49.556.845	50.839.997
Αύλα στοιχεία ενεργητικού	4.2	10.190.279	9.942.388
Επενδύσεις σε θυγατρικές Επιχειρήσεις	4.3		
Αναβαλλόμενες φορολογικές απαιτήσεις		1.492.775	1.072.286
Χρηματοοικονομικά στοιχεία διαθέσιμα προς πώληση		66.659	66.659
Λοιπές Μακροπρόθεσμες Απαιτήσεις		91.526	96.526
		<b>61.398.085</b>	<b>62.017.856</b>
<b>Κυκλοφορούν ενεργητικό</b>			
Αποθέματα	4.4	31.003.215	31.082.342
Πελάτες και Λοιπές Απαιτήσεις	4.5	48.115.749	48.464.587
Ταμειακά διαθέσιμα και ισοδύναμα	4.6	1.916.766	1.866.395
		<b>81.035.730</b>	<b>81.413.324</b>
<b>Σύνολο ενεργητικού</b>		<b>142.433.815</b>	<b>143.431.180</b>
<b>ΙΔΙΑ ΚΕΦΑΛΑΙΑ</b>			
<b>Ίδια κεφάλαια αποδιδόμενα στους μετόχους</b>			
Μετοχικό κεφάλαιο	4.7	29.726.400	29.726.400
Αποθεματικά κεφάλαια	4.8-9	17.051.977	16.445.726
Κέρδη/ (ζημιές) εις νέον		-3.710.689	-2.326.210
<b>Σύνολο ιδίων κεφαλαίων μετόχων</b>		<b>43.067.688</b>	<b>43.845.916</b>
Δικαιώματα μειοψηφίας στην καθαρή θέση	4.10	3.468.082	3.681.933
<b>Σύνολο ιδίων κεφαλαίων</b>		<b>46.535.770</b>	<b>47.527.849</b>
<b>ΥΠΟΧΡΕΩΣΕΙΣ</b>			
<b>Μακροπρόθεσμες υποχρεώσεις</b>			
Αναβαλλόμενες φορολογικές υποχρεώσεις	4.11	3.793.335	4.085.437
Υποχρεώσεις παροχών προσωπικού λόγω εξόδου από την υπηρεσία	4.12	274.826	250.000
Λοιπές μακροπρόθεσμες υποχρεώσεις	4.13	45.996.789	53.834.033
<b>Σύνολο Μακροπρόθεσμων Υποχρεώσεων</b>		<b>50.064.951</b>	<b>58.169.470</b>
<b>Βραχυπρόθεσμες υποχρεώσεις</b>			
Προμηθευτές και λοιπές υποχρεώσεις	4.14	17.787.196	19.788.357
Τρέχουσες φορολογικές υποχρεώσεις	4.15	2.224.047	1.874.763
Βραχυπρόθεσμες Δανειακές Υποχρεώσεις	4.13	25.821.851	16.070.741
<b>Σύνολο Βραχυπρόθεσμων Υποχρεώσεων</b>		<b>45.833.094</b>	<b>37.733.861</b>
<b>Σύνολο υποχρεώσεων</b>		<b>95.898.044</b>	<b>95.903.331</b>
<b>Σύνολο ιδίων κεφαλαίων και υποχρεώσεων</b>		<b>142.433.815</b>	<b>143.431.180</b>

Σημειώσεις	Η Εταιρεία			
	31.12.2007	31.12.2006	31.12.2006	
<b>ΕΝΕΡΓΗΤΙΚΟ</b>				
<b>Μη κυκλοφορούν ενεργητικό</b>				
Ενσώματες Ακίνητοποιήσεις	4.1	31.378.760	32.526.619	30.163.029
Άυλα στοιχεία ενεργητικού	4.2	10.103.655	9.872.915	9.872.315
Επενδύσεις σε θυγατρικές Επιχειρήσεις	4.3	27.771.595	35.809.707	35.809.708
Αναβαλλόμενες φορολογικές απαιτήσεις		2.803.575	2.389.033	2.386.573
Χρηματοοικονομικά στοιχεία διαθέσιμα προς πώληση		66.659	66.659	66.659
Λοιπές Μακροπρόθεσμες Απαιτήσεις		87.928	92.928	75.928
		<b>72.212.172</b>	<b>80.757.861</b>	<b>78.374.212</b>
<b>Κυκλοφορούν ενεργητικό</b>				
Αποθέματα	4.4	21.074.091	20.918.220	19.800.000
Πελάτες και Λοιπές Απαιτήσεις	4.5	41.630.406	37.374.881	38.501.322
Ταμειακά διαθέσιμα και ισοδύναμα	4.6	921.496	1.408.431	1.398.447
		<b>63.625.993</b>	<b>59.701.532</b>	<b>59.699.769</b>
<b>Σύνολο ενεργητικού</b>		<b>135.838.166</b>	<b>140.459.393</b>	<b>138.073.981</b>
<b>ΙΔΙΑ ΚΕΦΑΛΑΙΑ</b>				
<b>Ίδια κεφάλαια αποδιδόμενα στους μετόχους</b>				
Μετοχικό κεφάλαιο	4.7	29.726.400	29.726.400	29.726.400
Αποθεματικά κεφάλαια	4.8-9	20.872.021	26.802.445	26.069.354
Κέρδη/ (ζημιές) εις νέον		-275.772	-751.185	560.231
<b>Σύνολο ιδίων κεφαλαίων</b>		<b>50.322.649</b>	<b>55.777.660</b>	<b>56.355.985</b>
<b>ΥΠΟΧΡΕΩΣΕΙΣ</b>				
<b>Μακροπρόθεσμες υποχρεώσεις</b>				
Αναβαλλόμενες φορολογικές υποχρεώσεις	4.11	4.833.089	7.181.841	7.066.641
Υποχρεώσεις παροχών προσωπικού λόγω εξόδου από την υπηρεσία	4.12	262.638	250.000	250.000
Λοιπές μακροπρόθεσμες υποχρεώσεις	4.13	36.575.213	43.684.039	42.506.523
<b>Σύνολο Μακροπρόθεσμων Υποχρεώσεων</b>		<b>41.670.940</b>	<b>51.115.880</b>	<b>49.823.164</b>
<b>Βραχυπρόθεσμες υποχρεώσεις</b>				
Προμηθευτές και λοιπές υποχρεώσεις	4.14	21.252.486	20.001.089	19.200.426
Τρέχουσες φορολογικές υποχρεώσεις	4.15	618.113	663.440	661.629
Βραχυπρόθεσμες Δανειακές Υποχρεώσεις	4.13	21.973.978	12.901.324	12.032.777
<b>Σύνολο Βραχυπρόθεσμων Υποχρεώσεων</b>		<b>43.844.577</b>	<b>33.565.853</b>	<b>31.894.832</b>
<b>Σύνολο υποχρεώσεων</b>		<b>85.515.517</b>	<b>84.681.733</b>	<b>81.717.996</b>
<b>Σύνολο ιδίων κεφαλαίων και υποχρεώσεων</b>		<b>135.838.166</b>	<b>140.459.393</b>	<b>138.073.981</b>

## 2.2 Αποτελέσματα

Οι καταστάσεις αποτελεσμάτων για την χρήσης 01.01.-31.12.2006, και τα αντίστοιχα συγκρίσιμα μεγέθη της προηγούμενης περιόδου, έχουν ως εξής:

	Σημειώσεις	Ο Όμιλος			Η Εταιρεία	
		1.1- 31.12.2007	1.1- 31.12.2006	1.1- 31.12.2007	1.1-31.12.2006	1.1- 31.12.2006
					<b>Επαναδιατυπωμένα στοιχεία</b>	<b>Αρχικά στοιχεία</b>
Πωλήσεις	<b>4.16</b>	37.568.472	44.072.929	36.163.625	39.763.430	39.502.728
Κόστος Πωληθέντων	<b>4.17</b>	19.161.228	24.180.526	23.340.067	26.271.237	26.598.763
<b>Μεικτό Κέρδος</b>		<b>18.407.244</b>	<b>19.892.403</b>	<b>12.823.559</b>	<b>13.492.193</b>	<b>12.903.965</b>
Έξοδα διάθεσης	<b>4.19</b>	4.423.745	5.109.968	3.684.832	4.310.323	3.953.359
Έξοδα διοίκησης	<b>4.20</b>	5.417.239	5.604.045	3.214.355	3.120.121	2.774.537
Λοιπά (έσοδα) / έξοδα		-2.150.663	-463.152	-2.332.968	90.392	144.453
<b>Αποτελέσματα προ φόρων, χρηματοοικονομικών και επενδυτικών αποτελεσμάτων</b>		<b>6.415.597</b>	<b>9.641.541</b>	<b>3.591.404</b>	<b>5.971.357</b>	<b>6.031.616</b>
<b>Αποτελέσματα προ φόρων, χρηματοοικονομικών και επενδυτικών αποτελεσμάτων και αποσβέσεων</b>		<b>8.430.187</b>	<b>11.659.360</b>	<b>5.551.257</b>	<b>7.967.969</b>	<b>7.967.969</b>
Χρηματοοικονομικά αποτελέσματα		-4.898.148	-4.104.663	1.583.975	451.979	358.501
<b>Κέρδη προ φόρων</b>		<b>1.517.449</b>	<b>5.536.878</b>	<b>2.007.429</b>	<b>5.519.378</b>	<b>5.673.115</b>
Φόρος	<b>4.24</b>	352.532	1.983.649	-52.464	1.487.559	1.438.874
<b>Καθαρά κέρδη περιόδου</b>		<b>1.164.917</b>	<b>3.553.229</b>	<b>2.059.893</b>	<b>4.031.819</b>	<b>4.234.240</b>
<b>Κατανέμονται σε:</b>						
Μετόχους εταιρείας		1.047.580	3.178.806	2.059.893	4.031.819	4.234.240
Μετόχους μειοψηφίας		117.337	374.423			
Καθαρά κέρδη περιόδου που αναλογούν στους μετόχους		1.047.580	3.178.806	2.059.893	4.031.819	4.234.240
Αριθμός μετοχών		24.772.000	24.772.000	24.772.000	24.772.000	24.772.000
<b>Βασικά κέρδη ανα μετοχή</b>		<b>0,04</b>	<b>0,14</b>	<b>0,08</b>	<b>0,16</b>	<b>0,17</b>
Καθαρά κέρδη περιόδου που αναλογούν στους μετόχους της μειοψηφίας		117.337	374.423			
Αριθμός μετοχών		24.772.000	24.772.000			
<b>Βασικά κέρδη ανα μετοχή</b>		<b>0,004</b>	<b>0,015</b>			

### 2.3 Ταμειακές ροές

Οι ταμειακές ροές της εταιρίας και του Ομίλου για την χρήση 01.01.-31.12.2007, καθώς και τα αντίστοιχα συγκρίσιμα κονδύλια της προηγούμενης χρήσης έχουν ως εξής:

	Ο Όμιλος	
	31.12.2007	31.12.2006
<b>Λειτουργικές δραστηριότητες</b>		
Κέρδη προ φόρων	2.017.449	5.536.878
<b>Πλέον / μείον προσαρμογές για:</b>		
Αποσβέσεις	2.014.590	2.017.819
Προβλέψεις	3.024.826	338.754
Λοιπές μη ταμιακές συναλλαγές	-1.170.676	-3.971.374
Αποτελέσματα (έσοδα, έξοδα, κέρδη και ζημιές) επενδυτικής δραστηριότητας	0	0
Χρεωστικοί τόκοι και συναφή έξοδα	4.979.566	4.750.680
<b>Πλέον/ μείον προσαρμογές για μεταβολές λογαριασμών κεφαλαίου κίνησης ή που σχετίζονται με τις λειτουργικές δραστηριότητες:</b>		
Μείωση / (αύξηση) αποθεμάτων	79.127	2.404.829
Μείωση / (αύξηση) απαιτήσεων	-2.316.651	-1.340.165
(Μείωση) / αύξηση υποχρεώσεων (πλην τραπεζών)	4.375.084	-441.741
<b>Μείον:</b>		
Χρεωστικοί τόκοι και συναφή έξοδα καταβεβλημένα	-3.857.252	-4.108.016
Καταβεβλημένοι φόροι		0
<b>Σύνολο εισροών/ εκροών από λειτουργικές δραστηριότητες (α)</b>	<b>9.146.063</b>	<b>5.187.666</b>
<b>Επενδυτικές δραστηριότητες</b>		
Απόκτηση θυγατρικών, συγγενών, κοινοπραξιών και λοιπών επενδύσεων		
Αγορά ενσώματων και άυλων παγίων περιουσιακών στοιχείων	-696.205	-2.118.629
Εισπράξεις από πωλήσεις ενσώματων και άυλων παγίων	-283.124	1.125.974
Τόκοι εισπραχθέντες		0
Μερίσματα εισπραχθέντα	0	0
<b>Σύνολο εισροών/ εκροών από επενδυτικές δραστηριότητες (β)</b>	<b>-979.329</b>	<b>-992.655</b>
<b>Χρηματοδοτικές δραστηριότητες</b>		
Εισπράξεις από εκδοθέντα /αναληφθέντα δάνεια	1.348.638	3.101.985
Εξοφλήσεις δανείων	-8.591.741	-6.245.605
Εξοφλήσεις υποχρεώσεων από χρηματοδοτικές μισθώσεις	-873.260	-1.843.135
Μερίσματα πληρωθέντα		0
Είσπραξη από επιχορηγήσεις παγίων		0
Μεταβολές λοιπών μακροπρόθεσμων υποχρεώσεων		0
<b>Σύνολο εισροών/εκροών από χρηματοδοτικές δραστηριότητες (γ)</b>	<b>-8.116.363</b>	<b>-4.986.755</b>
<b>Καθαρή αύξηση (μείωση) στα ταμειακά διαθέσιμα &amp; ισοδύναμα περιόδου</b>		
<b>(α)+(β)+(γ)</b>	<b>50.371</b>	<b>-791.744</b>
<b>Ταμειακά διαθέσιμα και ισοδύναμα έναρξης περιόδου</b>	<b>1.866.395</b>	<b>2.658.139</b>
<b>Ταμειακά διαθέσιμα και ισοδύναμα λήξης περιόδου</b>	<b>1.916.766</b>	<b>1.866.395</b>

	Η ΕΤΑΙΡΕΙΑ		
	1.1- 31.12.2007	1.1-31.12.2006	1.1- 31.12.2006
		Επαναδιατυπωμένα στοιχεία	Αρχικά στοιχεία
<b>Λειτουργικές δραστηριότητες</b>			
Κέρδη προ φόρων	2.007.429	5.519.378	5.673.115
<b>Πλέον / μείον προσαρμογές για:</b>			
Αποσβέσεις	1.959.853	1.996.612	1.936.353
Προβλέψεις	3.812.638	338.754	338.754
Λοιπές μη ταμιακές συναλλαγές	621.368	-3.335.655	-3.335.655
Αποτελέσματα (έσοδα, έξοδα, κέρδη και ζημιές) επενδυτικής δραστηριότητας	-2.193.541	0	
Χρεωστικοί τόκοι και συναφή έξοδα	2.876.395	3.927.791	3.927.791
<b>Πλέον/ μείον προσαρμογές για μεταβολές λογαριασμών κεφαλαίου κίνησης ή που σχετίζονται με τις λειτουργικές δραστηριότητες:</b>			
Μείωση / (αύξηση) αποθεμάτων	-155.871	582.782	1.701.002
Μείωση / (αύξηση) απαιτήσεων	-2.791.176	-5.235.127	-4.655.101
(Μείωση) / αύξηση υποχρεώσεων (πλην τραπεζών)	-6.147.006	2.365.269	1.564.606
<b>Μείον:</b>			
Χρεωστικοί τόκοι και συναφή έξοδα καταβεβλημένα	-2.296.146	-3.378.857	-3.285.127
Καταβεβλημένοι φόροι			
<b>Σύνολο εισροών/ εκροών από λειτουργικές δραστηριότητες (α)</b>	<b>-2.306.057</b>	<b>2.780.947</b>	<b>3.865.738</b>
<b>Επενδυτικές δραστηριότητες</b>			
Απόκτηση θυγατρικών, συγγενών, κοινοπραξιών και λοιπών επενδύσεων	0	-53.000	-53.000
Αγορά ενσώματων και άυλων παγίων περιουσιακών στοιχείων	-776.891	-1.014.622	-1.014.622
Εισπράξεις από πωλήσεις ενσώματων και άυλων παγίων	-265.843	42.086	42.086
Τόκοι εισπραχθέντες	0	0	
Μερίσματα εισπραχθέντα	2.202.762	0	
<b>Σύνολο εισροών/ εκροών από επενδυτικές δραστηριότητες (β)</b>	<b>1.160.028</b>	<b>-1.025.536</b>	<b>-1.025.536</b>
<b>Χρηματοδοτικές δραστηριότητες</b>			
Εισπράξεις από εκδοθέντα /αναληφθέντα δάνεια	9.072.654	3.805.088	2.936.541
Εξοφλήσεις δανείων	-7.689.075	-4.521.366	-4.747.592
Εξοφλήσεις υποχρεώσεων από χρηματοδοτικές μισθώσεις	-724.485	-1.843.135	-1.843.135
Μερίσματα πληρωθέντα	0	0	
<b>Σύνολο εισροών/εκροών από χρηματοδοτικές δραστηριότητες (γ)</b>	<b>659.094</b>	<b>-2.559.413</b>	<b>-3.654.186</b>
<b>Καθαρή αύξηση (μείωση) στα ταμειακά διαθέσιμα &amp; ισοδύναμα περιόδου (α)+(β)+(γ)</b>	<b>-486.935</b>	<b>-804.002</b>	<b>-813.984</b>
<b>Ταμειακά διαθέσιμα και ισοδύναμα έναρξης περιόδου</b>	<b>1.408.431</b>	<b>2.212.433</b>	<b>2.212.433</b>
<b>Ταμειακά διαθέσιμα και ισοδύναμα λήξης περιόδου</b>	<b>921.497</b>	<b>1.408.431</b>	<b>1.398.449</b>

## 2.4 Μεταβολή της Καθαρής Θέσης

Ο Πίνακας μεταβολών της καθαρής θέσης έχει ως εξής

	(Ποσά εκφρασμένα σε Ευρώ)								
	<b>Ο ΟΜΙΛΟΣ</b>								
	Σημ.	Μετοχικό κεφάλαιο	Κεφάλαιο υπέρ το άρτιο	Αποθεματικά	Προτεινόμενα καταβληθέντα μερίσματα	Αποτελέσματα εις νέον	Σύνολο	Δικαιώματα μειοψηφίας	Σύνολο καθαρής θέσης
<b>Υπόλοιπα κατά την 1η Ιανουαρίου 2006</b>		<b>29.726.400</b>		<b>16.317.946</b>		<b>-3.128.901</b>	<b>42.915.445</b>	<b>3.308.579</b>	<b>46.224.024</b>
Μεταβολές καθαρής θέσης 01.01 - 31.12.2006									<b>0</b>
Καθαρά κέρδη χρήσης 2006 μετά από φόρους						3.178.806	3.178.806	374.423	<b>3.553.229</b>
Διανομή κερδών				127.779	1.238.600	-1.366.379	0		<b>0</b>
Μερίσματα πληρωθέντα					-1.238.600		-1.238.600		<b>-1.238.600</b>
Κέρδη αναγνωρισθέντα κατ' ευθείαν στη καθαρή θέση						-1.009.735	-1.009.735	-1.069	<b>-1.010.804</b>
<b>Υπόλοιπα κατά την 31η Δεκεμβρίου 2006</b>		<b>29.726.400</b>	<b>0</b>	<b>16.445.725</b>	<b>0</b>	<b>-2.326.209</b>	<b>43.845.916</b>	<b>3.681.933</b>	<b>47.527.849</b>
<b>Υπόλοιπα κατά την 1η Ιανουαρίου 2007</b>		<b>29.726.400</b>	<b>0</b>	<b>16.445.725</b>	<b>0</b>	<b>-2.326.209</b>	<b>43.845.916</b>	<b>3.681.933</b>	<b>47.527.849</b>
Μεταβολές καθαρής θέσης 01.01 - 31.12.2007									
Καθαρά κέρδη περιόδου 2007 μετά από φόρους						1.047.580	1.047.580	117337	<b>1.164.917</b>
Διανομή κερδών				606252	1486320	-2092572			
Μερίσματα πληρωθέντα					-1486320		-1486320		<b>-1486320</b>
Κέρδη από αποτίμηση στην εύλογη αξία συμμετοχών									
Ποσά καταχωρημένα κατευθείαν στην καθαρή θέση						-339488	-339488	-331188	<b>-670676</b>
<b>Υπόλοιπα κατά την 31η Δεκεμβρίου 2007</b>		<b>29.726.400</b>		<b>17.051.977</b>		<b>-3.710.689</b>	<b>43.067.688</b>	<b>3.468.082</b>	<b>46.535.770</b>

## Η ΕΤΑΙΡΕΙΑ

## Αρχικά στοιχεία

	Μετοχικό κεφάλαιο	Κεφάλαιο υπέρ το άρτιο	Αποθεματικά	Προτεινόμενα καταβληθέντα μερίσματα	Αποτελέσματα εις νέον	Σύνολο καθαρής θέσης
<b>Υπόλοιπα κατά την 1η Ιανουαρίου 2006</b>	<b>29.726.400</b>		<b>16.317.946</b>	<b>0</b>	<b>-2.307.631</b>	<b>43.736.715</b>
Μεταβολές καθαρής θέσης 01.01 - 31.12.2006						
Καθαρά κέρδη χρήσης 2006 μετά από φόρους					4.234.241	<b>4.234.241</b>
Διανομή κερδών			127.779	1.238.600	-1.366.379	<b>0</b>
Μερίσματα πληρωθέντα				-1.238.600		<b>-1.238.600</b>
Κέρδη από αποτίμηση στην εύλογη αξία συμμετοχών			9.623.629			<b>9.623.629</b>
Ποσά καταχωρημένα κατευθείαν στην καθαρή θέση						<b>0</b>
<b>Υπόλοιπα κατά την 31η Δεκεμβρίου 2006</b>	<b>29.726.400</b>	<b>0</b>	<b>26.069.354</b>	<b>0</b>	<b>560.231</b>	<b>56.355.985</b>

## Επαναδιατυπωμένα στοιχεία

## Η ΕΤΑΙΡΕΙΑ

	Μετοχικό κεφάλαιο	Κεφάλαιο υπέρ το άρτιο	Αποθεματικά	Προτεινόμενα καταβληθέντα μερίσματα	Αποτελέσματα εις νέον	Σύνολο καθαρής θέσης
<b>Υπόλοιπα κατά την 1η Ιανουαρίου 2006</b>	<b>29.726.400</b>		<b>16.317.946</b>	<b>0</b>	<b>-2.307.631</b>	<b>43.736.715</b>
Μεταβολές καθαρής θέσης 01.01 - 31.12.2006						
Καθαρά κέρδη χρήσης 2006 μετά από φόρους					4.031.819	<b>4.031.819</b>
Διανομή κερδών			127.779	1.238.600	-1.366.379	<b>0</b>
Μερίσματα πληρωθέντα				-1.238.600		<b>-1.238.600</b>
Κέρδη από αποτίμηση στην εύλογη αξία συμμετοχών			9.623.629			<b>9.623.629</b>
Ποσά καταχωρημένα κατευθείαν στην καθαρή θέση			733091		-1108994	<b>-375903</b>
<b>Υπόλοιπα κατά την 31η Δεκεμβρίου 2006</b>	<b>29.726.400</b>	<b>0</b>	<b>26.802.445</b>	<b>0</b>	<b>-751.185</b>	<b>55.777.660</b>
<b>Υπόλοιπα κατά την 1η Ιανουαρίου 2007</b>	<b>29.726.400</b>	<b>0</b>	<b>26.802.445</b>	<b>0</b>	<b>-751.185</b>	<b>55.777.660</b>
Μεταβολές καθαρής θέσης 01.01 - 31.12.2007						
Καθαρά κέρδη περιόδου 2007 μετά από φόρους					<b>2.059.893</b>	2059893
Διανομή κερδών			98.159	1.486.320	<b>-1.584.479</b>	<b>0</b>
Μερίσματα πληρωθέντα				-1.486.320		-1486320
Κέρδη από αποτίμηση στην εύλογη αξία συμμετοχών			-6.028.583			-6028583,44
Ποσά καταχωρημένα κατευθείαν στην καθαρή θέση						<b>0</b>
<b>Υπόλοιπα κατά την 31η Δεκεμβρίου 2007</b>	<b>29.726.400</b>	<b>0</b>	<b>20.872.021</b>	<b>0</b>	<b>-275.771</b>	<b>50.322.649</b>

### 3. Γενικά

#### 3.1 Γενικές Πληροφορίες για την εταιρία

Η εταιρεία «**FHL Η. ΚΥΡΙΑΚΙΔΗΣ ΜΑΡΜΑΡΑ-ΓΡΑΝΙΤΕΣ Α.Β.Ε.Ε.**» παρουσιάζει τις οικονομικές της καταστάσεις για την χρήση 01.01. – 31.12.2007, σε εταιρικό και ενοποιημένο επίπεδο, μαζί με τις «σημειώσεις» που αποτελούν αναπόσπαστο τμήμα τους.

Η εταιρεία είναι εγκατεστημένη στην Ελλάδα και έχει έδρα στη Δράμα. Η εταιρεία δραστηριοποιείται στην εξόρυξη, επεξεργασία, τοποθέτηση και εμπορία μαρμάρων, καθώς και την παραγωγή και πώληση κονιαμάτων και αποτελεί όμιλο επιχειρήσεων του οποίου είναι η ανώτατη μητρική εταιρεία. Οι μετοχές της εταιρίας εισήχθησαν στην παράλληλη αγορά του Χ.Α.Α. το Δεκέμβριο του 1991.

Οι εταιρείες που συνιστούν τον όμιλο την 31.12.2007 και οι πληροφορίες που αφορούν στην ενοποίηση τους είναι οι εξής:

A/A	ΕΤΑΙΡΕΙΑ		% ΣΥΜΜΕΤΟΧΗΣ	ΑΞΙΑ ΣΥΜΜΕΤΟΧΗΣ	ΜΕΘΟΔΟΣ
1	FHL Η. ΚΥΡΙΑΚΙΔΗΣ ΜΑΡΜΑΡΑ - ΓΡΑΝΙΤΕΣ ΑΒΕΕ	ΕΛΛΑΣ	100%	Μητρική	Ολική ενοποίηση
2	FHL MERMEREN KOMBINAT	FYROM	88%	25.108.744	Ολική ενοποίηση
3	ΛΑΤΟΜΙΚΗ Κ.ΝΟΥΚΑΡΗΣ Α.Ε	ΕΛΛΑΣ	97%	320.960	Ολική ενοποίηση
4	ΚΥΡΙΑΚΙΔΗ ΑΦΟΙ ΑΒΕΕ ΜΑΡΜΑΡΑ-ΔΟΜΙΚΑ	ΕΛΛΑΣ	51%	76.500	Ολική ενοποίηση
5	COSMOS BUILDING MATERIALS SHANGHAI CO. LTD	ΚΙΝΑ	92%	2.205.388	Ολική ενοποίηση
6	FHL Ι. ΚΥΡΙΑΚΙΔΙΣ ΜΑΡΜΟΛΕΣ SPAIN S.A.	ΙΣΠΑΝΙΑ	75%	1	Ολική ενοποίηση
7	BEIJING FHL CONSTRUETION	ΚΙΝΑ	100%	1	Ολική ενοποίηση
8	FHL DO BRASIL MARMORES LTDA	ΒΡΑΖΙΛΙΑ	99%	1	Ολική ενοποίηση
9	MARMI BIANCHI SRL	ΙΤΑΛΙΑ	100%	60.000	Ολική ενοποίηση
<b>Σύνολο</b>				<b>27.771.595</b>	

Ο Όμιλος, για την χρήση 01.01-31.12.2007, απασχόλησε ένα μέσο όρο 639 εργαζόμενων. Ο αντίστοιχος αριθμός για την εταιρία ήταν 187. Αντίστοιχα για την προηγούμενη περίοδο ο αριθμός του απασχολούμενου προσωπικού ήταν 688 και 221 άτομα, για την εταιρεία και τον όμιλο αντίστοιχα.

Οι οικονομικές καταστάσεις έχουν συνταχθεί σε Ευρώ, αφού αυτό είναι το νόμισμα στο οποίο καταγράφονται οι συναλλαγές. Όλα τα ποσά εμφανίζονται σε Ευρώ, εκτός αν αναφέρεται διαφορετικά.

### 3.2 Συμμόρφωση με τα Διεθνή Λογιστικά Πρότυπα (ΔΛΠ) και τα Διεθνή Πρότυπα Χρηματοοικονομικής Παρουσίασης (ΔΠΧΠ).

Οι συνημμένες ενδιάμεσες συνοπτικές οικονομικές καταστάσεις (εφεξής οι «οικονομικές καταστάσεις») έχουν συνταχθεί σύμφωνα με τα Διεθνή Πρότυπα Χρηματοοικονομικής Πληροφόρησης, όπως αυτά έχουν υιοθετηθεί από την Ευρωπαϊκή Ένωση (ΔΛΠ 34 «Ενδιάμεσες Οικονομικές Καταστάσεις»).

Ο Όμιλος εφαρμόζει το IFRS Stable Platform , το οποίο περιλαμβάνει τα ακόλουθα πρότυπα:

Δ.Λ.Π. 1	Παρουσίαση των Οικονομικών Καταστάσεων
Δ.Λ.Π. 2	Αποθέματα
Δ.Λ.Π. 7	Καταστάσεις ταμειακών ροών
Δ.Λ.Π. 8	Καθαρό Κέρδος ή Ζημιά Χρήσης, Βασικά Λάθη και μεταβολές στις Λογιστικές Μεθόδους
Δ.Λ.Π. 10	Γεγονότα μετά την ημερομηνία του ισολογισμού
Δ.Λ.Π. 11	Κατασκευαστικά συμβόλαια
Δ.Λ.Π. 12	Φόροι εισοδήματος
Δ.Λ.Π. 14	Πληροφόρηση κατά τομέα
Δ.Λ.Π. 16	Ενσώματα Πάγια
Δ.Λ.Π. 17	Μισθώσεις
Δ.Λ.Π. 18	Έσοδα
Δ.Λ.Π. 19	Παροχές σε εργαζομένους
Δ.Λ.Π. 20	Λογιστική των κρατικών επιχορηγήσεων και γνωστοποίηση της κρατικής υποστήριξης
Δ.Λ.Π. 21	Οι επιδράσεις των μεταβολών στις τιμές του συναλλάγματος
Δ.Λ.Π. 23	Κόστος δανεισμού
Δ.Λ.Π. 24	Γνωστοποιήσεις συνδεδεμένων μερών
Δ.Λ.Π. 26	Λογιστική απεικόνιση και παρουσίαση των προγραμμάτων αποχώρησης προσωπικού
Δ.Λ.Π. 27	Ενοποιημένες οικονομικές καταστάσεις και λογιστική επενδύσεων σε θυγατρικές
Δ.Λ.Π. 28	Λογιστική επενδύσεων σε συγγενείς εταιρίες
Δ.Λ.Π. 29	Οι οικονομικές καταστάσεις σε υπερπληθωριστικές οικονομίες
Δ.Λ.Π. 30	Γνωστοποιήσεις με τις οικονομικές καταστάσεις των τραπεζών και των ομοίων χρηματοπιστωτικών ιδρυμάτων
Δ.Λ.Π. 31	Χρηματοοικονομική παρουσίαση των δικαιωμάτων σε κοινοπραξίες
Δ.Λ.Π. 32	Χρηματοοικονομικά μέσα: Γνωστοποιήσεις και παρουσίαση
Δ.Λ.Π. 33	Κέρδη ανά μετοχή
Δ.Λ.Π. 34	Ενδιάμεσες οικονομικές καταστάσεις
Δ.Λ.Π. 36	Μείωση της αξίας στοιχείων του ενεργητικού
Δ.Λ.Π. 37	Προβλέψεις, ενδεχόμενες υποχρεώσεις και ενδεχόμενες απαιτήσεις
Δ.Λ.Π. 38	Άυλα στοιχεία του ενεργητικού
Δ.Λ.Π. 39	Χρηματοοικονομικά μέσα: Αναγνώριση και αποτίμηση
Δ.Λ.Π. 40	Επενδύσεις σε Ακίνητα

Δ.Λ.Π. 41	Γεωργία
Δ.Π.Χ.Π. 1	Πρώτη εφαρμογή των Δ.Π.Χ.Π.
Δ.Π.Χ.Π. 2	Πληρωμές με στοιχεία καθαρής θέσης
Δ.Π.Χ.Π. 3	Ενοποίηση επιχειρήσεων
Δ.Π.Χ.Π. 4	Ασφαλιστικά συμβόλαια
Δ.Π.Χ.Π. 5	Μη κυκλοφορούντα στοιχεία ενεργητικού κατεχόμενα προς πώληση και Διακοπείσες Δραστηριότητες
Δ.Π.Χ.Π. 6	Εξερεύνηση και εκτίμηση ορυκτών πόρων

Οι θυγατρικές εταιρείες της «FHL Η. ΚΥΡΙΑΚΙΔΗΣ ΜΑΡΜΑΡΑ-ΓΡΑΝΙΤΕΣ Α.Β.Ε.Ε.», «FHL MERMEREN KOMBINAT» και «COSMOS BUILDING MATERIALS SHANGHAI CO. LTD», τηρούν τα βιβλία και στοιχεία τους και συντάσσουν τις οικονομικές τους καταστάσεις σύμφωνα με τα Διεθνή Λογιστικά Πρότυπα και τα Διεθνή Πρότυπα Χρηματοοικονομικής Παρουσίασης.

Οι θυγατρικές ΚΥΡΙΑΚΙΔΗ ΑΦΟΙ Α.Β.Ε.Ε και ΛΑΤΟΜΙΚΗ Κ. ΝΟΥΚΑΡΗΣ Α.Ε. που είναι εγκατεστημένες στην Ελλάδα, συντάσσουν τις οικονομικές τους Καταστάσεις επίσης σύμφωνα με τα Διεθνή Λογιστικά Πρότυπα και τα Διεθνή Πρότυπα Χρηματοοικονομικής Παρουσίασης

Οι υπόλοιπες θυγατρικές εταιρείες συντάσσουν οικονομικές καταστάσεις σύμφωνα με τα Διεθνή Λογιστικά Πρότυπα και τα Διεθνή Πρότυπα Χρηματοοικονομικής Παρουσίασης μόνο για τους σκοπούς της ενοποίησης.

#### **Αλλαγές στις λογιστικές αρχές και μεθόδους**

Ορισμένες μεταβολές που έγιναν και αφορούν το περιεχόμενο των ταμειακών ισοδυνάμων και την λογιστική εμφάνιση των εξόδων διάνοιξης λατομείων και η επίδραση αυτών των μεταβολών στις συγκρίσιμες Οικονομικές Καταστάσεις έχουν αναλυθεί στις ενδιάμεσες Οικονομικές Καταστάσεις του 1<sup>ου</sup> τριμήνου του 2007.

#### **Going Concern**

Οι οικονομικές καταστάσεις που εμφανίζονται, έχουν συνταχθεί με την προϋπόθεση ότι ισχύει η αρχή της συνέχισης της επιχειρηματικής δραστηριότητας, για την εταιρία και τον Όμιλο, ενώ δεν υφίσταται καμία ένδειξη που να θέτει σε αμφισβήτηση την εφαρμογή αυτής της αρχής.

### **3.3 Βασικές Λογιστικές Αρχές και Μέθοδοι**

Οι οικονομικές καταστάσεις έχουν συνταχθεί με βάση την αρχή του ιστορικού κόστους, εκτός από την αναπροσαρμογή της αξίας συγκεκριμένων παγίων και συμμετοχών σε θυγατρικές που αποτιμούνται σε εύλογη αξία.

Οι κύριες λογιστικές μέθοδοι που εφαρμόστηκαν αναφέρονται στις παραγράφους που ακολουθούν:

#### **Λογιστικοποίηση εσόδων**

Τα έσοδα αναγνωρίζονται στο βαθμό που είναι πιθανό ότι τα οικονομικά οφέλη θα εισρεύσουν στον Όμιλο και τα σχετικά ποσά μπορούν να ποσοτικοποιηθούν αξιόπιστα.

Τα έσοδα από πωλήσεις αγαθών, λογίζονται όταν παραδοθούν τα αγαθά και εκδοθεί το σχετικό τιμολόγιο.

Τα έσοδα από τόκους λογίζονται ανάλογα με το χρόνο, το ανεξόφλητο κεφάλαιο και το συμβατικό επιτόκιο.

Τα μερίσματα από θυγατρικές και άλλες συγγενείς εταιρίες, λογίζονται σαν έσοδο όταν αποφασίζουν τη διανομή τους οι αρμόδιες Γενικές Συνελεύσεις.

Τα έσοδα από δικαιώματα (royalties) και τα έσοδα από ενοίκια λογίζονται σύμφωνα με τους συμβατικούς όρους των σχετικών συμβολαίων, ενώ στο τέλος της χρήσης ή της περιόδου, γίνεται οριοθέτηση σε χρονική βάση.

### **Βάση ενοποίησης**

Οι ενοποιημένες οικονομικές καταστάσεις, ενσωματώνουν τις οικονομικές καταστάσεις της εταιρίας και των νομικών προσώπων που ελέγχονται από την εταιρία (των θυγατρικών της). Έλεγχος νοείται ότι υπάρχει, όταν η εταιρία έχει την εξουσία να καθορίζει τη χρηματοδοτική και τη λειτουργική πολιτική μίας επένδυσής της, έτσι ώστε να αποκομίζει οφέλη από αυτές τις δραστηριότητες.

Για τις εξαγορές, τα ενεργητικά στοιχεία και οι υποχρεώσεις μίας θυγατρικής, αποτιμούνται στις δίκαιες αξίες τους κατά την ημέρα της εξαγοράς. Κάθε επιπλέον (έλασσον) ποσό, όταν το κόστος της εξαγοράς είναι μεγαλύτερο (μικρότερο) από τη δίκαιη αξία του αναγνωρίσιμου καθαρού ενεργητικού που αποκτήθηκε, λογίζεται σαν υπεραξία (αρνητική υπεραξία). Τα δικαιώματα της μειοψηφίας καταχωρούνται ανάλογα με το ποσοστό της μειοψηφίας επί της δίκαιης αξίας του αναγνωρίσιμου καθαρού ενεργητικού.

Τα αποτελέσματα των θυγατρικών που αποκτήθηκαν στη διάρκεια της περιόδου, περιλαμβάνονται στην ενοποιημένη κατάσταση αποτελεσμάτων, από την ημέρα της εξαγοράς

Όπου είναι απαραίτητο, γίνονται αναμορφώσεις στις οικονομικές καταστάσεις των θυγατρικών, με σκοπό αυτές οι οικονομικές καταστάσεις, να έχουν συνταχθεί με τις ίδιες λογιστικές αρχές, που έχουν υιοθετηθεί από τον Όμιλο. Ειδικά για τα έξοδα διάνοιξης λατομείων που έγινε αλλαγή λογιστικής αρχής στην χρήση 2007 για την μητρική εταιρία αναφερόμαστε στην παράγραφο «Έξοδα έρευνας και ανάπτυξης».

Όλες οι διεταιρικές συναλλαγές και τα διεταιρικά υπόλοιπα, απαλείφονται κατά τη διαδικασία της ενοποίησης.

### **Συμμετοχές σε θυγατρικές επιχειρήσεις**

Οι συμμετοχές σε θυγατρικές εταιρίες αποτιμώνται μετά την απόκτησή τους στον ατομικό Ισολογισμό σε εύλογες αξίες οι οποίες για τις εισηγμένες θυγατρικές είναι η αντίστοιχη αξία στο Χρηματιστήριο κατά την ημερομηνία του Ισολογισμού ενώ για τις μη εισηγμένες η εύλογη αξία προκύπτει από αναλυτικές αποτιμήσεις που γίνονται κατά την σύνταξη των ετήσιων Οικονομικών Καταστάσεων ή εκτιμήσεις της Διοίκησης.

**Συμμετοχές σε συνδεδεμένες επιχειρήσεις**

Μία συνδεδεμένη επιχείρηση, είναι μία επιχείρηση στην οποία η εταιρία και ο Όμιλος μπορούν να ασκήσουν ουσιώδη επιρροή, αλλά όχι έλεγχο, με τη συμμετοχή τους στη λήψη αποφάσεων που σχετίζονται με τις πολιτικές που αυτή εφαρμόζει στα χρηματοοικονομικά και στη λειτουργία της.

Το μερίδιο της εταιρίας στα αποτελέσματα και το καθαρό ενεργητικό των συγγενών εταιριών, ενσωματώνεται στις οικονομικές καταστάσεις της με τη μέθοδο της καθαρής θέσης.

Οι συμμετοχές στις συγγενείς εταιρίες, εμφανίζονται στον ισολογισμό της εταιρίας στο κόστος κτήσης τους, που αναμορφώνεται με τις διαφοροποιήσεις στα ποσοστά του ομίλου μετά την αρχική απόκτηση, τη συμμετοχή του ομίλου στα αποτελέσματα της συγγενούς εταιρίας και τα μερίσματα που έχουν ληφθεί. Το κόστος κτήσης είναι διαχωρισμένο σε λογαριασμούς που εμφανίζουν τη δίκαιη αξία του καθαρού ενεργητικού και την υπεραξία για κάθε συμμετοχή.

**Υπεραξία**

Η υπεραξία (διαφορά) ενοποίησης προκύπτει σαν το υπερβάλλον ποσό ανάμεσα στο κόστος απόκτησης μίας συμμετοχής που ενοποιείται και στη δίκαιη αξία των αναγνωρίσιμων ενεργητικών στοιχείων ή υποχρεώσεων μίας θυγατρικής, μίας συγγενούς εταιρίας ή μίας κοινοπραξίας κατά την ημέρα της ενοποίησης.

Η υπεραξία που προκύπτει από την ενοποίηση μίας θυγατρικής ή μίας κοινοπραξίας εμφανίζεται ξεχωριστά στον ενοποιημένο ισολογισμό.

Η υπεραξία αναγνωρίζεται σαν ενεργητικό στοιχείο και δεν αποσβένεται.

Υπεραξία έχει προκύψει πριν την 31.12.2003 και από συγχωνεύσεις που έγιναν με βάση το Ν. 2166/93 και εμφανίζεται στο ενεργητικό.

Η υπεραξία ελέγχεται σε ικανοποιητικά τακτικά διαστήματα, από τη διοίκηση της εταιρίας, για πιθανή απαξίωση. Κάθε πρόβλεψη για απαξίωση της υπεραξίας μεταφέρεται στα αποτελέσματα της περιόδου που έγινε η πρόβλεψη. Προβλέψεις απαξίωσης της υπεραξίας, δεν αντιστρέφονται, εκτός από εξαιρετικά σπάνιες περιπτώσεις που συντρέχουν ειδικοί λόγοι για την αιτιολόγηση μίας τέτοιας ενέργειας.

Κατά την πώληση της συμμετοχής σε μία θυγατρική, συγγενή ή σε κοινοπραξία, η σχετική υπεραξία μεταφέρεται στα αποτελέσματα, για τον προσδιορισμό του αποτελέσματος της πώλησης.

**Αρνητική υπεραξία**

Η αρνητική υπεραξία εμφανίζει το υπερβάλλον ποσό ανάμεσα στην αναλογία της εταιρίας στη δίκαιη αξία των αναγνωρίσιμων ενεργητικών στοιχείων και υποχρεώσεων μίας συμμετοχής σε θυγατρική, συγγενή εταιρία ή κοινοπραξία κατά την ημέρα της απόκτησης και στο κόστος της απόκτησης.

Η αρνητική υπεραξία μεταφέρεται κατευθείαν στα αποτελέσματα κατά την ημέρα την απόκτησης της συμμετοχής.

Σαν απόκτηση συμμετοχής νοείται και η απορρόφηση με βάση τις διατάξεις του Ν. 2166/93.

### **Λογιστικοποίηση και αποσβέσεις ενσώματων και ασώματων ακινητοποιήσεων**

#### *Εδαφικές εκτάσεις – Κτίρια εκμετάλλευσης- Εξοπλισμός (PPE)*

Οι εδαφικές εκτάσεις και τα κτίρια που χρησιμοποιούνται για την παραγωγή, τη διάθεση αγαθών ή υπηρεσιών, ή για κάλυψη αναγκών των διοικητικών υπηρεσιών της εταιρίας, εμφανίζονται στον ισολογισμό στο κόστος τους (ή) στις αναπροσαρμοσμένες αξίες τους, μείον τις σωρευμένες αποσβέσεις τους και κάθε πρόβλεψη υποτίμησης που έχει γίνει. Η διοίκηση διενεργεί αναπροσαρμογές της αξίας αυτών των στοιχείων σε ικανοποιητικά τακτικά διαστήματα, ώστε τα υπόλοιπα στον ισολογισμό να μην διαφέρουν ουσιωδώς από της δίκαιες αξίες κατά την ημερομηνία του ισολογισμού.

Κάθε υπεραξία αναπροσαρμογής, (μείον το φόρο που αναλογεί σε αυτήν) πιστώνεται κατευθείαν σε λογαριασμό αποθεματικού αναπροσαρμογής, εκτός από τις περιπτώσεις που η υπεραξία αντιστοιχεί σε μία υπαξία που προέκυψε από προηγούμενη αναπροσαρμογή για το ίδιο πάγιο και μεταφέρθηκε στα αποτελέσματα. Σε αυτήν την περίπτωση η υπεραξία μεταφέρεται στα αποτελέσματα, μέχρι το ποσό που αντιστοιχεί στην υπαξία που είχε μεταφερθεί στο παρελθόν. Η υποαξία που μπορεί να προκύψει από την αναπροσαρμογή ενός παγίου, μεταφέρεται κατευθείαν στα αποτελέσματα, στο βαθμό που δεν καλύπτεται από υπεραξία που είχε μεταφερθεί προηγούμενα για το ίδιο πάγιο και εμφανίζεται σαν υπόλοιπο στο λογαριασμό του αποθεματικού υπεραξίας κατά το χρόνο της αναπροσαρμογής.

Η απόσβεση λογίζεται στις αναπροσαρμοσμένες αξίες των παγίων και μεταφέρεται στα αποτελέσματα.

Οι ακινητοποιήσεις υπό εκτέλεση, για παραγωγικές εγκαταστάσεις και εξοπλισμό, για ενοικίαση, για διοικητική χρήση ή για σκοπούς που ακόμα δεν έχουν προσδιοριστεί, λογίζονται στο κόστος τους, μείον κάθε πρόβλεψη απαξίωσης που αναλογεί. Σε αυτό το κόστος περιλαμβάνονται και οι σχετικές αμοιβές επαγγελματιών και, για τα ενσώματα πάγια με νόμιμες άδειες και οι τόκοι της κατασκευαστικής περιόδου, σύμφωνα με τη σχετική λογιστική αρχή που έχει υιοθετήσει ο όμιλος. Αυτές οι ακινητοποιήσεις αρχίζουν να αποσβένονται όταν αρχίζουν να χρησιμοποιούνται.

Οι εγκαταστάσεις και ο εξοπλισμός εμφανίζονται στο κόστος τους μείον τις σωρευμένες αποσβέσεις τους και μείον τις τυχόν σωρευμένες προβλέψεις υποτίμησής τους.

Οι αποσβέσεις λογίζονται με σκοπό τη μείωση του κόστους ή της αναπροσαρμοσμένης αξίας μείον την υπολειμματική αξία των ενσώματων παγίων στοιχείων, εκτός των εδαφικών εκτάσεων και των ακινητοποιήσεων σε εκτέλεση, σύμφωνα με την εκτιμώμενη ωφέλιμη ζωή τους, χρησιμοποιώντας την ευθεία μέθοδο. Τα ποσοστά απόσβεσης που χρησιμοποιούνται (και βασίζονται στην ωφέλιμη διάρκεια ζωής των παγίων) είναι τα πιο κάτω:

Κτίρια	2,5%
Μηχανήματα και λοιπός μηχανολογικός εξοπλισμός	5%
Μεταφορικά Μέσα	12,5%
Δικαιώματα εκμετάλλευσης λατομείων	5%
Έπιπλα και λοιπός εξοπλισμός	8%-20%

Ενσώματα πάγια που αφορούν χρηματοδοτική μίσθωση αποσβένονται ανάλογα με την ωφέλιμη διάρκεια ζωής τους, όπως και τα ιδιόκτητα πάγια.

### **Δικαιώματα και λοιπά ασώματα περιουσιακά στοιχεία**

Τα δικαιώματα που έχει η εταιρεία αφορούν μεταλλευτικά δικαιώματα και έχουν αποτιμηθεί στο κόστος κτήσης τους, ενώ δεν ασκούν ουσιώδη επίδραση στις οικονομικές καταστάσεις, αποσβένονται δε σε μία 20ετία.

Τα λοιπά ασώματα περιουσιακά στοιχεία αφορούν στην αξία των λογισμικών προγραμμάτων που χρησιμοποιεί η εταιρεία στις διάφορες διοικητικές λειτουργίες της. Τα προγράμματα αυτά απεικονίζονται στην αξία κτήσης τους μείον τις σωρευμένες αποσβέσεις, οι οποίες υπολογίζονται στη διάρκεια της ωφέλιμης ζωής τους.

### **Απαξίωση**

Κατά την ημερομηνία του Ισολογισμού ο όμιλος εξετάζει τα λογιστικά υπόλοιπα των ενσώματων και ασώματων ακινητοποιήσεων μήπως υπάρχει κάποια ένδειξη απαξίωσή τους. Εάν υπάρχει τέτοια ένδειξη, υπολογίζεται η αξία ανάκτησης του παγίου και η λογιστική του αξία μειώνεται σε αυτό το ποσό. Η πρόβλεψη απαξίωσης βαρύνει άμεσα τα αποτελέσματα της περιόδου, εκτός αν το πάγιο είχε αναπροσαρμοστεί στο παρελθόν και υπάρχει σχετικό υπόλοιπο υπεραξίας αναπροσαρμογής για αυτό το πάγιο στην καθαρή θέση, οπότε με την πρόβλεψη απαξίωσης μειώνεται ανάλογα αυτή η υπεραξία. Αν η απαξίωση είναι μεγαλύτερη από την υπεραξία, η διαφορά μεταφέρεται στα αποτελέσματα.

Τα περιουσιακά στοιχεία που αποσβένονται υπόκεινται σε έλεγχο απομείωσης της αξίας τους όταν υπάρχουν ενδείξεις ότι η λογιστική τους αξία δεν θα ανακτηθεί. Η ζημιά απομείωσης αναγνωρίζεται κατά το ποσό που η λογιστική αξία του περιουσιακού στοιχείου υπερβαίνει την ανακτήσιμη αξία του. Η ανακτήσιμη αξία είναι η μεγαλύτερη αξία μεταξύ της εύλογης αξίας μειωμένη με το απαιτούμενο για την πώληση κόστος και της αξίας χρήσεως. Για την εκτίμηση των ζημιών απομείωσης τα περιουσιακά στοιχεία εντάσσονται στις μικρότερες δυνατές μονάδες δημιουργίας ταμειακών ροών. Δεν υπήρχαν ενδείξεις πως κάποιο περιουσιακό στοιχείο υποκείμενο σε απόσβεση έχει απομειωθεί κατά τη διάρκεια της περιόδου που αφορούν οι συγκεκριμένες οικονομικές καταστάσεις.

Όταν δεν είναι δυνατό να εκτιμηθεί η αξία ανάκτησης ενός παγίου, ο όμιλος εκτιμά την αξία ανάκτησης της παραγωγικής μονάδας στην οποία ανήκει το συγκεκριμένο πάγιο.

Η αξία ανάκτησης είναι μεγαλύτερη από την καθαρή αξία ρευστοποίησης και από την αξία χρήσης ενός παγίου. Για την αποτίμηση της αξίας χρήσης ενός παγίου, οι μελλοντικές ταμειακές ροές προεξοφλούνται σε παρούσες αξίες, με την χρήση ενός προ φόρων επιτοκίου προεξόφλησης που καλύπτει τις παρούσες εκτιμήσεις της αγοράς για την αξία του χρήματος και τους κινδύνους που σχετίζονται με το συγκεκριμένο πάγιο.

### **Έξοδα δανεισμού**

Κόστη δανεισμού (τόκοι και λοιπά έξοδα), που αφορούν άμεσα την απόκτηση, κατασκευή ή παραγωγή στοιχείων του ενεργητικού, προσαυξάνουν το κόστος αυτών των στοιχείων, μέχρι αυτά να είναι έτοιμα για τη χρήση που έχει προβλεφθεί για το καθένα ή να είναι έτοιμα για πώληση. Τόκοι έσοδα ή λοιπά έσοδα από την προσωρινή επένδυση του προϊόντος δανείων που έχουν ληφθεί για τον πιο πάνω σκοπό, μειώνουν αντίστοιχα τα κόστη δανεισμού που κεφαλαιοποιούνται.

Όλα τα άλλα κόστη δανεισμού (τόκοι και συναφή έξοδα) μεταφέρονται στα αποτελέσματα της περιόδου που αυτά πραγματοποιούνται.

### **Κεφαλαιοποίηση δαπανών**

Όλα τα έξοδα πρώτης εγκατάστασης, καθώς και τα έξοδα μετεγκατάστασης, μεταφέρονται στα αποτελέσματα στην περίοδο που πραγματοποιούνται.

### **Κατασκευαστικά συμβόλαια**

Η εταιρία δεν συνάπτει κατασκευαστικά συμβόλαια.

### **Ιδιοκτησία επένδυσης**

Η ιδιοκτησία επένδυσης είναι στοιχεία του ενεργητικού που κρατούνται από την εταιρία για την αποκόμιση κερδών κεφαλαίου και ενοικίων ή μόνο ενοικίων. Αυτές οι επενδύσεις εμφανίζονται με τη δίκαιη αξία τους κατά την ημερομηνία του ισολογισμού. Κέρδη ή ζημιές από την αποτίμηση αυτών των επενδύσεων σε δίκαιες αξίες, μεταφέρονται κατευθείαν στα αποτελέσματα, στην περίοδο που έγινε η αποτίμηση.

### **Χρηματοπιστωτικά μέσα και επενδύσεις**

Τα χρηματοπιστωτικά ενεργητικά στοιχεία και υποχρεώσεις, εμφανίζονται στον ισολογισμό του ομίλου όταν ο όμιλος έχει συμβατικές δεσμεύσεις ή δικαιώματα που σχετίζονται με αυτά τα χρηματοπιστωτικά μέσα.

Οι απαιτήσεις από εμπορικές συναλλαγές (απαιτήσεις από πελάτες και αξιόγραφα βραχυπρόθεσμης λήξης), εμφανίζονται στον ισολογισμό στην ονομαστική τους αξία, μειωμένη με τις απαραίτητες προβλέψεις για επισφαλείς απαιτήσεις.

Οι επενδύσεις σε συμμετοχές και χρεόγραφα, λογίζονται κατά την ημέρα που γίνεται η συναλλαγή και αρχικά καταχωρούνται στο κόστος τους, πλέον τα λοιπά κόστη που σχετίζονται με τη μεταβίβαση τους.

Μετά την απόκτησή τους, οι επενδύσεις σε συμμετοχές και χρεόγραφα για τις οποίες ο όμιλος έχει την πρόθεση για τις κρατήσει μέχρι τη λήξη τους, (επενδύσεις που κρατούνται μέχρι τη λήξη τους), εμφανίζονται στις ετήσιες ή ενδιάμεσες οικονομικές καταστάσεις με το ανεξόφλητο υπόλοιπό τους μείον τυχόν προβλέψεις υποτίμησης, για ποσά που δεν πρόκειται να εισπραχθούν, οι οποίες προβλέψεις επιβαρύνουν τα αποτελέσματα. Η ετήσια «απόσβεση» κάθε έκπτωσης ή έξτρα αμοιβής, επί του κόστους απόκτησης μιας επένδυσης που κρατείται μέχρι τη λήξη της, αθροίζεται με τα άλλα εισπρακτέα έσοδα από την επένδυση (π.χ. τόκους) για όλη την περίοδο από την αγορά μέχρι τη λήξη, ώστε το έσοδο που λογίζεται στα αποτελέσματα κάθε περιόδου, να αντιστοιχεί σε μία σταθερή απόδοση της επένδυσης.

Οι επενδύσεις σε συμμετοχές και χρεόγραφα, εκτός αυτών που κρατούνται μέχρι τη λήξη τους, χαρακτηρίζονται σαν «διαθέσιμες για πώληση» ή «κρατούμενες για εμπορικούς σκοπούς» και αποτιμώνται σε κάθε οικονομική κατάσταση, με τις δίκαιες αξίες τους κατά την ημερομηνία της οικονομικής κατάστασης.

Οι διαφορές αποτίμησης, χρεωστικές ή πιστωτικές, των συμμετοχών και χρεογράφων που κρατούνται για εμπορικούς σκοπούς, μεταφέρονται στα αποτελέσματα της περιόδου.

Οι διαφορές αποτίμησης των συμμετοχών και χρεογράφων που είναι διαθέσιμες για πώληση, μεταφέρονται κατευθείαν στην καθαρή θέση μέχρι να πωληθεί η επένδυση ή να απαξιωθεί πλήρως, οπότε τα σωρευμένα κέρδη ή οι ζημιές από αποτίμηση που εμφανίζονται στην καθαρή θέση, μεταφέρονται στα αποτελέσματα της περιόδου.

### **Χρηματοπιστωτικές υποχρεώσεις και καθαρή θέση**

Οι χρηματοπιστωτικές υποχρεώσεις και τα χρηματοπιστωτικά μέσα που σχετίζονται με την καθαρή θέση, λογίζονται σύμφωνα με την ουσία του περιεχομένου των συμβατικών ρυθμίσεων που τα διέπουν. Εκδοθέντα χρηματοπιστωτικά μέσα δανεισμού (π.χ. ομολογιακό δάνειο) που παρέχουν το δικαίωμα της μετατροπής τους σε καθαρή θέση (π.χ. μετοχές), όταν αυτό το δικαίωμα συναρτάται με αβεβαιότητες και παράγοντες που είναι πέρα από τον έλεγχο του ομίλου που τα εξέδωσε ή του κατόχου αυτών των μέσων, καταχωρούνται σαν υποχρεώσεις, εκτός αν η πιθανότητα της μη μετατροπής τους είναι πολύ μικρή.

### **Τραπεζικά δάνεια**

Τα έντοκα τραπεζικά δάνεια και οι αλληλόχρεοι τραπεζικοί λογαριασμοί, καταχωρούνται στο συνολικό καθαρό ποσό που έχει ληφθεί μετά την αφαίρεση των άμεσων εξόδων σύναψης της δανειακής σύμβασης. Τα χρηματοοικονομικά έξοδα που σχετίζονται με αυτά τα δάνεια, περιλαμβανομένων των πληρωτέων

ποινών για πρόωρη εξόφληση ή των εξόδων για διακανονισμό, καθώς και τα άμεσα κόστη έκδοσης του δανείου, καταχωρούνται εφόσον είναι «δουλευμένα» στη χρέωση των αποτελεσμάτων με πίστωση των δανειακών λογαριασμών και εμφανίζονται στο υπόλοιπο του δανείου της περιόδου εφόσον δεν έχουν εξοφληθεί. Για το λογισμό των τόκων χρησιμοποιείται η κατάλληλη μέθοδος υπολογισμού, ανάλογα και με το ισχύον επιτόκιο και τους άλλους συμβατικούς όρους.

### **Μετατρέψιμα ομολογιακά δάνεια**

Τα μετατρέψιμα ομολογιακά δάνεια, θεωρούνται σύνθετα χρηματοπιστωτικά μέσα που αποτελούνται από ένα συνθετικό υποχρέωσης και ένα καθαρής θέσης. Την ημέρα της έκδοσης του μετατρέψιμου ομολογιακού δανείου, υπολογίζεται η δίκαιη αξία του συνθετικού της υποχρέωσης με τη χρήση του κατάλληλου επιτοκίου που χρησιμοποιείται για τα μη μετατρέψιμα αντίστοιχα δάνεια. Η διαφορά ανάμεσα στο συνολικό καθαρό ποσό του ομολογιακού δανείου και στη δίκαιη αξία της υποχρέωσης, που πιο πάνω αναφέρθηκε, αφορά το ενσωματωμένο δικαίωμα της μετατροπής της υποχρέωσης σε καθαρή θέση του ομίλου και εμφανίζεται σε λογαριασμό αποθεματικού στην καθαρή θέση.

Τα έξοδα έκδοσης του δανείου, μερίζονται ανάμεσα στο συνθετικό της υποχρέωσης και σε εκείνο της καθαρής θέσης, ανάλογα με τα υπολογισμένα ποσά αυτών των συνθετικών κατά το χρόνο της έκδοσης. Το τμήμα που αφορά καθαρή θέση επιβαρύνει κατευθείαν την καθαρή θέση.

Οι τόκοι που αφορούν το συνθετικό της υποχρέωσης του δανείου, υπολογίζονται με την εφαρμογή του επιτοκίου που αφορά αντίστοιχα μη μετατρέψιμα δάνεια και το ποσό του υπολογισμένου συνθετικού της υποχρέωσης του δανείου. Η διαφορά ανάμεσα σε αυτό το υπολογισμένο ποσό τόκων και στους τόκους που πραγματικά καταβάλλονται μεταφέρεται στο υπόλοιπο του μετατρέψιμου ομολογιακού δανείου.

### **Υποχρεώσεις από εμπορικές συναλλαγές (προμηθευτές)**

Όλες οι υποχρεώσεις από εμπορικές συναλλαγές (υποχρεώσεις σε προμηθευτές) εμφανίζονται στον ισολογισμό στις ονομαστικές τους αξίες.

### **Τίτλοι καθαρής θέσης**

Οι τίτλοι της καθαρής θέσης (π.χ. μετοχές) που εκδίδονται από την εταιρία, λογίζονται στο συνολικό καθαρό ποσό που θα εισπραχθεί, μετά την αφαίρεση των άμεσων εξόδων έκδοσης.

Οι μετοχές εμφανίζονται στην ονομαστική αξία τους σε ειδικό λογαριασμό «Μετοχικού Κεφαλαίου», ενώ σε διαφορετικό λογαριασμό εμφανίζεται η «Υπέρ το άρτιο διαφορά».

### **Παράγωγα χρηματοπιστωτικά μέσα**

Ο όμιλος δεν έχει παράγωγα για αντισταθμίσεις.

## **Μισθώσεις**

Οι μισθώσεις χαρακτηρίζονται σαν χρηματοδοτικές, όταν οι όροι των σχετικών συμβάσεων μεταφέρουν από άποψη ουσίας όλους τους κινδύνους και τα οφέλη του αντικειμένου που ενοικιάζεται στο μισθωτή στο τέλος της περιόδου μίσθωσης, με την καταβολή από το μισθωτή στον εκμισθωτή ενός συμβολικού τιμήματος.

### **Ο Όμιλος σαν εκμισθωτής**

Το έσοδο από λειτουργικές μισθώσεις καταχωρείται στα αποτελέσματα σε μία σταθερή βάση, ανάλογα με τους όρους των σχετικών συμβάσεων. Ο Όμιλος δεν ενεργεί σαν εκμισθωτής με χρηματοδοτικές συμβάσεις.

### **Ο Όμιλος σαν μισθωτής**

Πάγια τα οποία έχουν αποκτηθεί και χρησιμοποιούνται με χρηματοδοτική μίσθωση, λογίζονται σαν πάγια με τη μικρότερη αξία ανάμεσα στην εύλογη αξία τους και στην παρούσα αξία των ελάχιστων πληρωμών για τη μίσθωση. Η σχετική υποχρέωση του μισθωτή, εμφανίζεται στο παθητικό σαν υποχρέωση για χρηματοδοτικές μισθώσεις. Τα μισθώματα που πληρώνονται διαχωρίζονται στο τμήμα που αφορά τόκους με το οποίο επιβαρύνονται τα χρηματοοικονομικά έξοδα και στο τμήμα που αφορά μείωση της υποχρέωσης, με τρόπο που να προκύπτει ένα σταθερό επιτόκιο για κάθε περίοδο πάνω στο υπόλοιπο της υποχρέωσης. Οι χρηματοοικονομικές επιβαρύνσεις μεταφέρονται στα αποτελέσματα κάθε περιόδου, εκτός αν επιβαρύνουν το κόστος των παγίων και κεφαλαιοποιηθούν (π.χ. σαν τόκοι κατασκευαστικής περιόδου) με βάση τις λογιστικές αρχές του ομίλου για το χειρισμό του κόστους δανεισμού.

### **Έξοδα έρευνας και ανάπτυξης**

Τα έξοδα για ερευνητικές δραστηριότητες λογίζονται σαν έξοδα στην περίοδο στην οποία πραγματοποιούνται.

Εσωτερικά δημιουργούμενες από τον όμιλο ασώματες ακινητοποιήσεις, λογίζονται, μόνο αν πληρούνται οι πιο κάτω όροι:

- Το ενεργητικό στοιχείο που αφορά η ασώματη ακινητοποίηση μπορεί να προσδιοριστεί με σαφήνεια
- Είναι πιθανό αυτό το ενεργητικό στοιχείο να δημιουργήσει μελλοντικά οικονομικά κέρδη
- Το κόστος ανάπτυξης αυτού του ενεργητικού στοιχείου μπορεί να προσδιοριστεί αξιόπιστα.

Όλες οι ασώματες ακινητοποιήσεις που δημιουργούνται εσωτερικά από την εταιρία, αποσβένονται, ανάλογα με την ωφέλιμη διάρκεια ζωής τους, με την ευθεία μέθοδο.

Όταν τα έξοδα έρευνας και ανάπτυξης, δεν δημιουργούν μία ασώματη ακινητοποίηση, σύμφωνα με όσα προαναφέρθηκαν, τότε μεταφέρονται κατευθείαν στα αποτελέσματα της περιόδου στην οποία πραγματοποιήθηκαν.

Τα έξοδα διάνοιξης λατομείων για τη μητρική εταιρία και τον όμιλο από την χρήση 2007 εμφανίζονται στα ενσώματα πάγια και αντίστοιχα έχουν αναμορφωθεί τα συγκρίσιμα στοιχεία.

### **Αποθέματα**

Τα αποθέματα αποτιμούνται στη μικρότερη αξία ανάμεσα στο κόστος κτήσης τους και στην καθαρή ρευστοποιήσιμη αξία τους. Το κόστος για τα αγαθά που αγοράζονται από τρίτους, προσδιορίζεται από την τιμολογιακή αξία του αγαθού πλέον κάθε άμεσο έξοδο που αφορά το αγαθό μέχρι αυτό να παραληφθεί στη συγκεκριμένη κατάσταση και στο συγκεκριμένο χώρο που αυτό βρίσκεται κατά την αποτίμηση. Το κόστος των προϊόντων αποτελείται από το κόστος των άμεσων υλικών, το άμεσο εργατικό κόστος όπου είναι δυνατός ο προσδιορισμός του και τα γενικά βιομηχανικά ή άλλα έξοδα, που χρειάστηκαν ώστε το προϊόν να φθάσει στο συγκεκριμένο χώρο και στη συγκεκριμένη κατάσταση κατά το χρόνο της αποτίμησης. Το κόστος υπολογίζεται με τη χρήση της μέσης σταθμικής μεθόδου. Η καθαρή ρευστοποιήσιμη αξία απεικονίζει την εκτιμώμενη αξία πώλησης του αγαθού μείον τα εκτιμώμενα κόστη διάθεσής του.

Οι αγορές της μητρικής εταιρίας από την θυγατρική της στα Σκόπια λογίζονται όταν γίνει η παραλαβή των αποθεμάτων και ληφθούν τα σχετικά δικαιολογητικά.

### **Φόροι περιλαμβανομένων των αναβαλλόμενων φόρων**

Ο φόρος εισοδήματος που εμφανίζεται στην κατάσταση των αποτελεσμάτων, είναι το άθροισμα του τρέχοντος φόρου εισοδήματος και των αναβαλλόμενων φόρων εισοδήματος.

Ο πληρωτέος φόρος εισοδήματος βασίζεται στα φορολογητέα αποτελέσματα της χρήσης. Τα φορολογητέα κέρδη όμως μπορεί να διαφέρουν από τα αποτελέσματα που εμφανίζονται στην κατάσταση αποτελεσμάτων, καθώς δεν περιλαμβάνουν αφορολόγητα έσοδα ή μη εκπιπτόμενα φορολογικά έξοδα, ενώ επίσης δεν περιλαμβάνουν έσοδα ή έξοδα που είναι φορολογητέα ή εκπιπτόμενα σε επόμενες χρήσεις.

Ο τρέχων (πληρωτέος) φόρος εισοδήματος του ομίλου, υπολογίζεται με βάση τον ισχύοντα φορολογικό συντελεστή κατά την ημερομηνία του ισολογισμού, επί των φορολογητέων κερδών.

Η αναβαλλόμενη φορολογία λογίζεται είτε σαν μία απαίτηση (για φόρους που αναμένεται να εισπραχθούν ή να συμψηφιστούν μελλοντικά με φορολογικές υποχρεώσεις), ή σαν υποχρέωση (για φόρους που αναμένεται να πληρωθούν μελλοντικά), για όλες τις προσωρινές (από φορολογική άποψη) διαφορές ανάμεσα στα λογιστικά υπόλοιπα και στη φορολογική βάση των ενεργητικών στοιχείων και των υποχρεώσεων, με τη χρήση της μεθόδου της υποχρέωσης. Δηλαδή κατ' αρχήν για κάθε διαφορά που εμφανίζεται στον Ισολογισμό λόγω της εφαρμογής των ΔΠΧΠ, σε σχέση με τα ποσά που θα εμφανίζονταν με βάση τα ελληνικά λογιστικά πρότυπα, πρέπει να υπολογιστεί και να λογιστεί η φορολογική επίπτωση.

Αναβαλλόμενες φορολογικές υποχρεώσεις λογίζονται για όλες τις φορολογητέες προσωρινές (από φορολογική άποψη) διαφορές, ενώ αναβαλλόμενες φορολογικές απαιτήσεις λογίζονται για όλες τις

εκπεστές φορολογικά διαφορές, στο βαθμό που αναμένονται φορολογητέα κέρδη από τα οποία αυτές οι διαφορές θα μπορούσαν να εκπέσουν.

Η αναβαλλόμενη φορολογία υπολογίζεται με βάση τους συντελεστές φόρου εισοδήματος που αναμένεται ότι θα υπάρχουν κατά το χρόνο που οι αναβαλλόμενες φορολογικές υποχρεώσεις θα τακτοποιηθούν ή οι αναβαλλόμενες φορολογικές απαιτήσεις θα ρευστοποιηθούν ή συμψηφιστούν.

Στις παρούσες οικονομικές καταστάσεις, χρησιμοποιήθηκαν οι συντελεστές φορολογίας εισοδήματος που ίσχυαν κατά το χρόνο λήξης της περιόδου κάθε οικονομικής κατάστασης που συντάχθηκε.

Οι αναβαλλόμενοι φόροι μεταφέρονται στη χρέωση ή την πίστωση της κατάστασης αποτελεσμάτων, εκτός αν σχετίζονται με αντικείμενα (λογαριασμούς) που μεταφέρονται κατευθείαν στην καθαρή θέση, οπότε σε αυτήν την περίπτωση και οι αναβαλλόμενοι φόροι μεταφέρονται κατευθείαν σε χρέωση ή πίστωση της καθαρής θέσης.

Οι φορολογικές απαιτήσεις και υποχρεώσεις συμψηφίζονται όταν αφορούν μία προσωρινή (από φορολογική άποψη) διαφορά που προκύπτει από απαιτήσεις και υποχρεώσεις της ίδιας φύσης.

### **Προβλέψεις**

Οι προβλέψεις αναγνωρίζονται όταν:

1. Υπάρχει μια παρούσα νομική ή τεκμαιρόμενη δέσμευση ως αποτέλεσμα παρελθόντων γεγονότων.
2. Είναι πιθανόν ότι θα απαιτηθεί μια εκροή πόρων για τον διακανονισμό της δέσμευσης.
3. Το απαιτούμενο ποσό μπορεί να εκτιμηθεί αξιόπιστα.

Όπου υπάρχουν διάφορες παρόμοιες υποχρεώσεις, η πιθανότητα ότι θα απαιτηθεί εκροή κατά την εκκαθάριση προσδιορίζεται με την εξέταση της κατηγορίας υποχρεώσεων συνολικά. Πρόβλεψη αναγνωρίζεται ακόμα κι αν η πιθανότητα εκροής σχετικά με οποιοδήποτε στοιχείο που περιλαμβάνεται στην ίδια κατηγορία υποχρεώσεων μπορεί να είναι μικρή.

Οι προβλέψεις υπολογίζονται στην παρούσα αξία των εξόδων τα οποία, βάση της καλύτερης εκτίμησης της διοίκησης, απαιτούνται να καλύψουν την παρούσα υποχρέωση την ημερομηνία του ισολογισμού. Το προεξοφλητικό επιτόκιο που χρησιμοποιείται για τον προσδιορισμό της παρούσας αξίας αντικατοπτρίζει τις τρέχουσες αγοραίες εκτιμήσεις για την χρονική αξία του χρήματος και αυξήσεις που αφορούν τη συγκεκριμένη υποχρέωση.

### **Παροχές στο προσωπικό**

#### Βραχυπρόθεσμες παροχές:

Οι βραχυχρόνιες παροχές στους εργαζόμενους περιλαμβάνουν:

- Ημερομίσθια, μισθούς, εισφορές κοινωνικών ασφαλίσεων
- Βραχύχρονες αποζημιωμένες απουσίες, όπως ετήσια άδεια με αποδοχές και άδεια ασθενείας με αποδοχές, όταν οι απουσίες αναμένεται να πραγματοποιηθούν μέσα σε 12 μήνες, μετά το τέλος της χρήσεως στην οποία οι εργαζόμενοι παρέχουν τη σχετική υπηρεσία.

-Διανομή κερδών και έκτακτες παροχές πληρωτέες μέσα σε 12 μήνες μετά τη λήξη της χρήσεως, μέσα στην οποία οι εργαζόμενοι παρέχουν σχετική υπηρεσία

Οι βραχυπρόθεσμες παροχές προς τους εργαζομένους (εκτός από παροχές λήξης της εργασιακής σχέσης) σε χρήμα και σε είδος αναγνωρίζονται ως έξοδο όταν καθίστανται δεδουλευμένες. Τυχόν ανεξόφλητο ποσό καταχωρείται ως υποχρέωση, ενώ σε περίπτωση που το ποσό που ήδη καταβλήθηκε υπερβαίνει το ποσό των παροχών, η επιχείρηση αναγνωρίζει το υπερβάλλον ποσό ως στοιχείο του ενεργητικού της (προπληρωθέν έξοδο) μόνο κατά την έκταση που η προπληρωμή θα οδηγήσει σε μείωση μελλοντικών πληρωμών ή σε επιστροφή.

#### Αποδοχές λήξεως εργασιακής σχέσεως:

Οι παροχές αυτές δημιουργούνται, όταν μια επιχείρηση δεσμεύεται αποδεδειγμένα είτε:

- Να τερματίσει την απασχόληση εργαζομένου ή εργαζομένων, πριν την κανονική ημερομηνία αποχώρησης
- Να χορηγήσει παροχές λήξεως της εργασιακής σχέσεως ως ένα αποτέλεσμα μιας προσφοράς που γίνεται για να ενθαρρύνει εκούσια απόλυση κάτι που δεν έχει υπάρξει για την εταιρεία ή τον Όμιλο.

Οι παροχές αυτές καταχωρούνται ως μία υποχρέωση και μία δαπάνη όταν και μόνο όταν η επιχείρηση δεσμεύεται να τις χορηγήσει. Όταν οι παροχές αυτές λήγουν πέραν των 12 μηνών από την ημερομηνία ισολογισμού πρέπει να προεξοφλούνται. Στην περίπτωση μιας προσφοράς που γίνεται για να ενθαρρύνει την εκούσια απόσυρση, η αποτίμηση των παροχών λήξεως της εργασιακής σχέσεως πρέπει να βασίζεται στον αριθμό των εργαζομένων που αναμένεται να δεχθούν την προσφορά

Όταν οι παροχές αυτές καθίστανται πληρωτέες σε περιόδους πέρα των δώδεκα μηνών από ημερομηνία του Ισολογισμού, τότε αυτές προεξοφλούνται με βάση τις αποδόσεις των υψηλής ποιότητας εταιρικών ομολόγων ή των κρατικών ομολόγων.

Στην περίπτωση τερματισμού απασχόλησης που υπάρχει αδυναμία προσδιορισμού των εργαζομένων που θα κάνουν χρήση αυτών των παροχών, δεν γίνεται λογιστικοποίηση αλλά γνωστοποίηση αυτών ως ενδεχόμενη υποχρέωση.

#### Παροχές μετά την έξοδο από την υπηρεσία

Οι παροχές μετά την έξοδο από την υπηρεσία περιλαμβάνουν τόσο προγράμματα καθορισμένων εισφορών όσο και προγράμματα καθορισμένων παροχών .

#### **Πρόγραμμα καθορισμένων εισφορών**

Με βάση το πρόγραμμα καθορισμένων εισφορών, η υποχρέωση της επιχείρησης (νομική) περιορίζεται στο ποσό που έχει συμφωνηθεί να συνεισφέρει στο φορέα (ασφαλιστικό ταμείο) που διαχειρίζεται τις εισφορές και χορηγεί τις παροχές (συντάξεις, ιατροφαρμακευτική περίθαλψη κτλ.) .

Το δεδουλευμένο κόστος των προγραμμάτων καθορισμένων εισφορών καταχωρείται ως έξοδο στην περίοδο που αφορά.

Η εταιρία και ο όμιλος δεν έχουν υποχρεώσεις για προγράμματα αυτού του είδους.

#### **Προγράμματα καθορισμένων παροχών – Αποζημίωση προσωπικού λόγω εξόδου από την υπηρεσία**

Το πρόγραμμα καθορισμένων παροχών αφορά στη νομική υποχρέωση για καταβολή στο προσωπικό εφάπαξ αποζημίωσης κατά την ημερομηνία εξόδου κάθε εργαζομένου από την υπηρεσία λόγω συνταξιοδότησης. Η υποχρέωση που καταχωρείται στον ισολογισμό για το πρόγραμμα αυτό, είναι η παρούσα αξία της δέσμευσης για την καθορισμένη παροχή, ανάλογα με το δεδουλευμένο δικαίωμα των εργαζομένων και σε σχέση με το χρόνο που αναμένεται να καταβληθεί .

Οι κρατικά καθορισμένες υποχρεώσεις για παροχές στο προσωπικό, λογίζονται σαν υποχρεώσεις, όπως και αυτές που αφορούν τα προσδιορισμένα προγράμματα παροχών. Η Εταιρεία λογίζει σαν υποχρέωση την παρούσα αξία των μελλοντικών ροών για νομικές ή ηθικές υποχρεώσεις προς τους εργαζόμενους σε αυτήν για συνταξιοδότηση, απόλυση ή εθελούσια έξοδο. Αυξήσεις ή μειώσεις σε αυτές τις κρατικά καθορισμένες υποχρεώσεις για παροχές στο προσωπικό, λογίζονται κατευθείαν στα αποτελέσματα κάθε χρήσης.

Οι υποχρεώσεις της Εταιρείας που προκύπτουν από τη νομοθεσία περί αποζημιώσεων του προσωπικού, προσδιορίζονται από αναλογιστή στις ετήσιες Οικονομικές Καταστάσεις ενώ στις Ενδιάμεσες Καταστάσεις γίνεται εκτίμηση της υποχρέωσης από την Διοίκηση με βάση τα δεδομένα της τελευταίας αναλογιστικής μελέτης. Λογιστικοποιούνται με πίστωση σχετικού λογαριασμού πρόβλεψης στο παθητικό.

### **Συναλλαγματικές μετατροπές**

Οι συναλλαγές σε ξένο νόμισμα λογιστικοποιούνται με βάση την ισοτιμία του ξένου νομίσματος κατά την ημέρα της κάθε συναλλαγής. Κατά την ημερομηνία του ισολογισμού όλα τα νομισματικά (χρηματικά) ενεργητικά στοιχεία και οι υποχρεώσεις που αφορούν ξένα νομίσματα, αποτιμούνται με βάση τις ισοτιμίες των ξένων νομισμάτων αυτής της ημερομηνίας. Τα μη νομισματικά (χρηματικά) ενεργητικά στοιχεία και υποχρεώσεις που αποτιμούνται σε δίκαιες αξίες, εφόσον αφορούν ξένα νομίσματα, αποτιμούνται με βάση την ισοτιμία της ημέρας που οριστικοποιήθηκε η αποτίμησή τους σε δίκαιες αξίες. Οι συναλλαγματικές διαφορές που προκύπτουν μεταφέρονται στα αποτελέσματα, εκτός των συναλλαγματικών διαφορών που αφορούν μη νομισματικά (χρηματικά) ενεργητικά στοιχεία και υποχρεώσεις, που μεταφέρονται κατευθείαν στην καθαρή θέση.

Η μετατροπή των οικονομικών καταστάσεων των εταιρειών του Ομίλου (καμία εκ των οποίων δεν έχει νόμισμα υπερπληθωριστικής οικονομίας), οι οποίες έχουν διαφορετικό λειτουργικό νόμισμα από το νόμισμα παρουσίασης του Ομίλου γίνεται ως εξής:

- (1) Τα περιουσιακά στοιχεία και υποχρεώσεις μετατρέπονται με τις ισοτιμίες που ισχύουν κατά την ημερομηνία του ισολογισμού,
- (2) Τα έσοδα και τα έξοδα μετατρέπονται με τις μέσες ισοτιμίες της περιόδου (εκτός εάν η μέση ισοτιμία δεν είναι λογική προσέγγιση της συσσωρευμένης επίδρασης των ισοτιμιών που ίσχυαν κατά τις ημερομηνίες των συναλλαγών, στην οποία περίπτωση τα έσοδα και έξοδα μετατρέπονται με τις ισοτιμίες που ίσχυαν τις ημερομηνίες των συναλλαγών) και
- (3) Οι προκύπτουσες συναλλαγματικές διαφορές καταχωρούνται σε αποθεματικό των ιδίων κεφαλαίων και μεταφέρονται στα αποτελέσματα με την πώληση των επιχειρήσεων αυτών.

Οι συναλλαγματικές διαφορές που προκύπτουν από την μετατροπή της καθαρής επένδυσης σε επιχείρηση εξωτερικού καθώς και του δανεισμού που έχει χαρακτηριστεί ως αντιστάθμιση της επένδυσης αυτής, καταχωρούνται στα ίδια κεφάλαια. Κατά τη πώληση επιχείρησης εξωτερικού, οι συσσωρευμένες συναλλαγματικές διαφορές μεταφέρονται στα αποτελέσματα χρήσεως ως μέρος του κέρδους ή ζημίας από τη πώληση.

### **Καθορισμός των διαθεσίμων και ταμειακών ισοδυνάμων**

Τα διαθέσιμα περιλαμβάνουν τα μετρητά στο ταμείο, τις καταθέσεις όψεως καθώς και τους ανοικτούς δοσοληπτικούς λογαριασμούς με τις τράπεζες (overdrafts) με χρεωστικό υπόλοιπο.

Τα ταμειακά ισοδύναμα, αφορούν βραχυχρόνιες (μέχρι τρεις μήνες) υψηλής ευκολίας ρευστοποίησης επενδύσεις, που είναι εύκολα μετατρέψιμες σε μετρητά και είναι τόσο κοντά στη λήξη τους που εμφανίζουν αμελητέο κίνδυνο για αλλαγές την αποτίμησή τους κατά το χρόνο της ρευστοποίησής τους και καταθέσεις προθεσμίας.

### **Εύλογη Αξία**

Τα ποσά που εμφανίζονται στους συνημμένους ισολογισμούς για τα διαθέσιμα, τις απαιτήσεις και τις βραχυπρόθεσμες υποχρεώσεις, προσεγγίζουν τις αντίστοιχες πραγματικές τους αξίες λόγω της βραχυπρόθεσμης λήξης τους.

Οι πραγματικές αξίες των χρεογράφων που είναι εισηγμένα σε χρηματιστηριακές αγορές βασίζονται στις χρηματιστηριακές τους τιμές κατά την ημερομηνία σύνταξης του ισολογισμού.

### **Κρατικές Επιχορηγήσεις**

Οι επιχορηγήσεις αφορούν την επιδότηση ενσώματων παγίων περιουσιακών στοιχείων και αναγνωρίζονται στην εύλογη τους αξία όταν υπάρχει εύλογη βεβαιότητα ότι η επιχορήγηση θα εισπραχθεί και όλοι οι σχετικοί όροι λήψης της θα τηρηθούν.

Οι επιχορηγήσεις αυτές καταχωρούνται ως έσοδα επομένων χρήσεων (αναβαλλόμενα έσοδα) και μεταφέρονται στην κατάσταση αποτελεσμάτων σε ισόποσες ετήσιες δόσεις βάσει της αναμενόμενης ωφέλιμης ζωής των επιχορηγούμενων παγίων.

### **Ίδιες Μετοχές**

Οι ίδιες μετοχές αντιπροσωπεύουν μετοχές της Μητρικής Εταιρείας οι οποίες αποκτήθηκαν και κατέχονται από την ίδια. Οι ίδιες μετοχές εμφανίζονται στο κόστος κτήσεως, ως ξεχωριστό στοιχείο, αφαιρετικά των ενοποιημένων ιδίων κεφαλαίων. Κατά την αγορά, πώληση, έκδοση ή ακύρωση των ιδίων μετοχών οποιοδήποτε αποτέλεσμα προκύπτει αναγνωρίζεται απ' ευθείας στην καθαρή θέση.

### **Κέρδη Ανά Μετοχή**

Τα βασικά κέρδη ανά μετοχή υπολογίζονται διαιρώντας τα καθαρά κέρδη με το μέσο σταθμικό αριθμό μετοχών που είναι σε κυκλοφορία κατά τη διάρκεια κάθε περιόδου, εξαιρώντας τον μέσο όρο των κοινών μετοχών που αποκτήθηκαν από τον όμιλο ως ίδιες μετοχές.

### **Διαχείριση κινδύνων**

#### **Παράγοντες χρηματοοικονομικού κινδύνου**

Ο Όμιλος εκτίθεται σε χρηματοοικονομικούς κινδύνους όπως κινδύνους αγοράς (μεταβολές σε συναλλαγματικές ισοτιμίες, επιτόκιο, τιμές αγοράς), πιστωτικό κίνδυνο, κίνδυνο ρευστότητας.

#### **Κίνδυνος αγοράς**

Ο Όμιλος δραστηριοποιείται και στο εξωτερικό και συνεπώς εκτίθεται σε συναλλαγματικό κίνδυνο. Αυτός ο κίνδυνος προκύπτει κυρίως από μελλοντικές εμπορικές συναλλαγές, απαιτήσεις και υποχρεώσεις σε ξένο νόμισμα και καθαρές επενδύσεις σε επιχειρήσεις εξωτερικού.

#### **Πιστωτικός κίνδυνος**

Ο Όμιλος έχει πιστωτικούς κινδύνους που σχετίζονται με πιστώσεις που παρέχονται σε ορισμένους πελάτες. Οι πωλήσεις χονδρικής γίνονται κατά κανόνα σε πελάτες με αξιολογημένο ιστορικό πιστώσεων, ώστε να μειώνεται ο σχετικός πιστωτικός κίνδυνος.

#### **Κίνδυνος ρευστότητας - επιτοκίου**

Η εταιρία και ο Όμιλος έχουν κινδύνους ρευστότητας που σχετίζονται με τη χρηματοοικονομική τους δομή, τα δεσμευμένα κεφάλαια σε μακροπρόθεσμο ενεργητικό, αποθέματα και εμπορικές πιστώσεις και στο σχετικό δανεισμό. Λόγω του ύψους του δανεισμού υφίσταται και ανάλογος κίνδυνος επιτοκίου. Η διοίκηση για την αντιμετώπιση αυτών των κινδύνων έχει σχεδιάσει και επιδιώκει την υλοποίηση εναλλακτικών ενεργειών, με στόχο τη θετική αναδιαμόρφωση της χρηματοοικονομικής διάρθρωσης. Οι ενέργειες σχετίζονται με πιθανή ρευστοποίηση στοιχείων που δεν είναι απαραίτητα για τη λειτουργία της αλλά έχουν μη εγγεγραμμένες υπεραξίες, αύξηση της καθαρής θέσης για βελτίωση της σχέσης ιδίων προς ξένα κεφάλαια και αναδιάρθρωση του δανεισμού με καλύτερους όρους. Η διοίκηση της εταιρίας εκτιμά ότι κάποιες από τις ενέργειες της θα ευοδωθούν και ο στόχος βελτίωσης της χρηματοοικονομικής διάρθρωσης είναι δυνατό να επιτευχθεί.

#### **Πληροφορίες Κατά Κλάδο Δραστηριότητας**

Ο Όμιλος παρουσιάζει πληροφορίες κατά κλάδο δραστηριότητας για τις δραστηριότητες εξόρυξη, επεξεργασία και εμπορία μαρμάρων και γρανιτών και για την παραγωγή και εμπορία κονιαμάτων

**Νέα πρότυπα, διερμηνείες και τροποποίηση υφιστάμενων προτύπων.**

Το Συμβούλιο Διεθνών Λογιστικών Προτύπων (IASB) καθώς και η Επιτροπή Διερμηνειών (IFRIC), έχουν ήδη εκδώσει νέα λογιστικά πρότυπα και διερμηνείες ή έχουν τροποποιήσει υφιστάμενα πρότυπα, η εφαρμογή των οποίων είναι υποχρεωτική για λογιστικές περιόδους που αρχίζουν μετά την 1<sup>η</sup> Ιανουαρίου ή μεταγενέστερα.

Η εκτίμηση της διοίκησης της εταιρείας σχετικά με την επίδραση από την εφαρμογή αυτών των νέων προτύπων και διερμηνειών στις οικονομικές καταστάσεις του ομίλου και της εταιρείας, παρατίθεται παρακάτω:

***Τροποποίηση του Δ.Λ.Π.1 «Παρουσίαση των Οικονομικών Καταστάσεων», με ισχύ, για ετήσιες λογιστικές περιόδους που αρχίζουν την ή μετά την 01/01/2009.***

Το τροποποιημένο Δ.Λ.Π. 1, βασικά, αντικαθιστά την «Κατάσταση Αποτελεσμάτων» με τη διευρυμένη «Κατάσταση Συνολικού Εισοδήματος» και εισάγει την πρόσθετη «Κατάσταση της Χρηματοοικονομικής Θέσης» στην αρχή της πρώτης παρουσιαζόμενης συγκριτικής περιόδου, στην περίπτωση αναδρομικής εφαρμογής λογιστικής πολιτικής και αναδρομικής αναδιατύπωσης ή αναταξινόμησης στοιχείων των οικονομικών καταστάσεων. Η εφαρμογή του προτύπου αυτού πέραν της διαφορετικής παρουσίασης δεν θα έχει επίπτωση στις οικονομικές καταστάσεις.

***Αντικατάσταση του Δ.Λ.Π. 23 «Κόστος Δανεισμού», με ισχύ, για ετήσιες λογιστικές περιόδους που αρχίζουν την ή μετά την 01/01/2009.***

Το νέο πρότυπο απαλείφει την επιλογή που παρείχε το προηγούμενο για την άμεση αναγνώριση στα έξοδα του κόστους δανεισμού που σχετιζόταν με την απόκτηση, κατασκευή ή παραγωγή περιουσιακών στοιχείων, για το χρονικό διάστημα που διαρκεί η κατασκευαστική περίοδος. Με δεδομένο ότι η εφαρμογή του προτύπου δεν έχει αναδρομική ισχύ, οι οικονομικές καταστάσεις του ομίλου και της εταιρείας δεν θα επηρεασθούν.

***Τροποποίηση του Δ.Λ.Π. 32 σχετικά με τη λογιστική αντιμετώπιση κάποιων ιδιαίτερων χρηματοοικονομικών μέσων που πληρούν τον ορισμό της υποχρέωσης αλλά αντιπροσωπεύουν υπολειμματικό δικαίωμα στα καθαρά περιουσιακά στοιχεία της επιχείρησης και συνεπώς εντάσσονται στην καθαρή θέση, με ταυτόχρονη τροποποίηση του Δ.Λ.Π. 1, ώστε να συμπεριληφθούν στο κείμενό του κάποιες πρόσθετες γνωστοποιήσεις που προκύπτουν από την ανωτέρω τροποποίηση. Οι τροποποιήσεις αυτές έχουν ισχύ για ετήσιες λογιστικές περιόδους που αρχίζουν την ή μετά την 01/01/2009.***

Οι ανωτέρω τροποποιήσεις δεν έχουν εφαρμογή στον όμιλο και την εταιρεία.

***Αντικατάσταση του Δ.Π.Χ.Π. 3 «Επιχειρηματικές Συνενώσεις», με ισχύ για επιχειρηματικές Συνενώσεις, με ημερομηνία απόκτησης που προκύπτει σε ετήσιες λογιστικές περιόδους που αρχίζουν την ή μετά την 01/07/2009.***

Το νέο πρότυπο εισάγει αλλαγές στα θέματα αναγνώρισης και επιμέτρησης των περιουσιακών στοιχείων, των υποχρεώσεων, της υπεραξίας και των δικαιωμάτων μειοψηφίας, καθώς και στις απαιτούμενες γνωστοποιήσεις, κατά τις συνενώσεις επιχειρήσεων. Η εφαρμογή του θα έχει επίδραση στις μελλοντικές αγορές επιχειρήσεων. Πάντως ο όμιλος δεν προτίθεται να προβεί σε ωριότερη εφαρμογή του προτύπου, (η οποία επιτρέπεται) για αγορές στις οποίες ενδεχομένως προβεί, πριν την ημερομηνία της υποχρεωτικής ισχύος του.

***Δ.Π.Χ.Π. 8 «Λειτουργικοί Τομείς» με ισχύ, για ετήσιες λογιστικές περιόδους που αρχίζουν την ή μετά την 01/01/2009.***

Το Δ.Π.Χ.Π. 8 αντικαθιστά το Δ.Λ.Π.14 «Πληροφόρηση κατά Τομέα». Οι ουσιαστικές αλλαγές που επιφέρει το πρότυπο, είναι, η βάση διαχωρισμού των λειτουργικών τομέων και η δυνατότητα επιμέτρησης των στοιχείων τους σε διαφορετική βάση, τα οποία γίνονται πλέον, βάσει των εσωτερικών αναφορών προς τον λαμβάνοντα τις αποφάσεις, προκειμένου να κατανεμηθούν οι πόροι και να εκτιμηθεί η απόδοση. Το πρότυπο αυτό δεν αναμένεται: να έχει ουσιαστική επίδραση στην παρουσίαση των οικονομικών καταστάσεων.

**Διερμηνεία 11 «Δ.Π.Χ.Π. 2-Συναλλαγές Ομίλου και Ιδίων Μετοχών», με ισχύ για ετήσιες λογιστικές περιόδους που αρχίζουν την ή μετά την 01/03/2007.**

Η διερμηνεία αυτή παρέχει οδηγίες για τον λογιστικό χειρισμό, παροχής δικαιωμάτων σε συμμετοχικούς τίτλους από μία επιχείρηση στους εργαζομένους της, για τα οποία (δικαιώματα), η επιχείρηση επιλέγει ή είναι υποχρεωμένη να αγοράσει τους συμμετοχικούς τίτλους από τρίτο μέρος προκειμένου να ανταποκριθεί στις υποχρεώσεις της, παροχής δικαιωμάτων σε συμμετοχικούς τίτλους, είτε από την ίδια την επιχείρηση είτε από μετόχους της, τους οποίους (συμμετοχικούς τίτλους) θα παράσχουν οι μέτοχοι και παροχές σε συμμετοχικούς τίτλους που εμπλέκονται δύο ή περισσότερες εταιρείες του ομίλου. Η διερμηνεία αυτή, δεν έχει εφαρμογή στον όμιλο και την εταιρεία.

**Διερμηνεία 12 «Συμφωνίες Παραχώρησης του Δικαιώματος Παροχής Υπηρεσιών», με ισχύ, για ετήσιες λογιστικές περιόδους που αρχίζουν την ή μετά την 01/01/2008.**

Η διερμηνεία αυτή παρέχει οδηγίες για τον λογιστικό χειρισμό, εκ μέρους του παραχωρησιούχου, συμφωνιών παραχώρησης, από τον δημόσιο προς τον ιδιωτικό τομέα. Η διερμηνεία αυτή, δεν έχει εφαρμογή στον όμιλο και την εταιρεία.

**Διερμηνεία 13 «Προγράμματα Εμπιστοσύνης ή Αφοσίωσης Πελατών», με ισχύ, για ετήσιες λογιστικές περιόδους που αρχίζουν την ή μετά την 01/07/2008.**

Η διερμηνεία αυτή, περιγράφει τον λογιστικό χειρισμό της ανταμοιβής της εμπιστοσύνης, που μια οντότητα παρέχει στους πελάτες της, στα πλαίσια μιας συναλλαγής πώλησης αγαθών, παροχής υπηρεσιών, ή χρησιμοποίησης των περιουσιακών στοιχείων της από αυτούς και η οποία (ανταμοιβή της εμπιστοσύνης), εφόσον συντρέχουν οι εκάστοτε προϋποθέσεις, θα εξαργυρωθεί στο μέλλον, με τη λήψη δωρεάν ή με έκπτωση, αγαθών ή υπηρεσιών. Η διερμηνεία αυτή δεν έχει εφαρμογή στον όμιλο και την εταιρεία.

**Διερμηνεία 14 «Δ.Λ.Π. 19—Το όριο σε ένα περιουσιακό στοιχείο καθορισμένων παροχών, οι ελάχιστες απαιτήσεις χρηματοδότησης και οι αλληλεπιδράσεις τους», με ισχύ, για ετήσιες λογιστικές περιόδους που αρχίζουν την ή μετά την 01/01/2008.**

Η διερμηνεία αυτή αντιμετωπίζει τα θέματα της επιστροφής χρημάτων ή μειώσεων σε μελλοντικές εισφορές, πως μία ελάχιστη απαίτηση χρηματοδότησης μπορεί να επηρεάσει τη δυνατότητα μείωσης μελλοντικών καταβολών και τότε μία ελάχιστη απαίτηση χρηματοδότησης μπορεί να δημιουργήσει υποχρέωση, σε προγράμματα καθορισμένων παροχών. Η διερμηνεία αυτή δεν έχει εφαρμογή στον όμιλο και την εταιρεία.

**Αναδιατύπωση Οικονομικών Καταστάσεων**

Από την χρήση 2007 άλλαξε η λογιστική πολιτική λογιστικής εμφάνισης των εξόδων διάνοιξης λατομείων της μητρικής και από τα αύλα πάγια μεταφέρθηκαν στα ενσώματα πάγια και η αντιμετώπιση των επιταγών εισπρακτών που ενώ θεωρούνταν προηγούμενα ταμειακά ισοδύναμα στο εξής θεωρούνται εμπορικές απαιτήσεις. Οι επιδράσεις αυτών των αλλαγών στο συγκρίσιμο Ισολογισμό της 31.12.06 αναλύθηκαν με τις ενδιάμεσες Οικονομικές Καταστάσεις του 1<sup>ου</sup> τριμήνου του 2007.

Στις 20/12/2007 με την Κ2-17801/20/12/2007 απόφαση του Υπουργείου Ανάπτυξης εγκρίθηκε η απορρόφηση της κατά 100% θυγατρικής εταιρείας FHL Εμπορική Λευκών Μαρμάρων ΑΕ, σύμφωνα με τις διατάξεις των αρ. 69-78 του κν 2190/1920 και των αρ.1-5 του ν 2166/93 με ισολογισμό μετασχηματισμού 31/12/2006. Η ενσωμάτωση των στοιχείων του ισολογισμού μετασχηματισμού καθώς και των οικονομικών αποτελεσμάτων της θυγατρικής εταιρείας για το διάστημα 1/1-20/12/2007 έγινε στα βιβλία της μητρικής εταιρείας την 20/12/2007.

**4. Σημειώσεις επί των οικονομικών καταστάσεων**
**4.1 Ενσώματες ακινητοποιήσεις**

Σχετικά με τις ενσώματες ακινητοποιήσεις του ομίλου και της εταιρίας, οι σχετικές πληροφορίες έχουν ως εξής:

**Ο ΟΜΙΛΟΣ**

	Οικόπεδα - Κτίρια & Τεχνικά έργα	Μηχανήματα και λοιπός μηχ/κός εξοπλισμός	Μεταφορικά μέσα	Έπιπλα και λοιπός εξοπλισμός	Ακινητοποιήσεις υπο εκτέλεση	Σύνολο
<b>Αξία κτήσης (31/12/2006):</b>	<b>30.317.211</b>	<b>39.222.746</b>	<b>1.710.919</b>	<b>1.113.261</b>	<b>432.258</b>	<b>72.796.395</b>
πλέον: Προσθήκες	207.485	1.678.531	25.451	22.621	5.031	<b>1.939.119</b>
πλέον /(μείον): Μεταφορές Λογ/μών - Μειώσεις	-4.245.507	288.564	-72.447	-64.874	-342	<b>-4.094.606</b>
<b>Αξία κτήσης (31/12/2007):</b>	<b>26.279.189</b>	<b>41.189.841</b>	<b>1.663.923</b>	<b>1.071.008</b>	<b>436.947</b>	<b>70.640.908</b>
<b>Αποσβέσεις (31/12/2006):</b>	<b>7.133.882</b>	<b>13.505.226</b>	<b>773.146</b>	<b>544.144</b>	<b>0</b>	<b>21.956.398</b>
πλέον: Αποσβέσεις χρήσης	687.913	1.101.266	122.883	60.851	0	<b>1.972.913</b>
πλέον /(μείον): Μεταφορές Λογ/μών - Μειώσεις	-2.826.382	153.037	-111.615	-60.288	0	<b>-2.845.248</b>
<b>Αποσβέσεις (31/12/2007):</b>	<b>4.995.413</b>	<b>14.759.529</b>	<b>784.414</b>	<b>544.707</b>	<b>0</b>	<b>21.084.063</b>
<b>Αναπόσβεστο υπόλοιπο (31/12/2006):</b>	<b>23.183.329</b>	<b>25.717.520</b>	<b>937.773</b>	<b>569.117</b>	<b>432.258</b>	<b>50.839.997</b>
<b>Αναπόσβεστο υπόλοιπο (31/12/2007):</b>	<b>21.283.776</b>	<b>26.430.312</b>	<b>879.509</b>	<b>526.301</b>	<b>436.947</b>	<b>49.556.845</b>

**Επαναδιατυπωμένα  
στοιχεία**

<b>Η ΕΤΑΙΡΕΙΑ</b>						
	<b>Οικόπεδα - Κτίρια &amp; Τεχνικά έργα</b>	<b>Μηχανήματα και λοιπός μηχ/κός εξοπλισμός</b>	<b>Μεταφορικά μέσα</b>	<b>Έπιπλα και λοιπός εξοπλισμός</b>	<b>Ακίνητοποιήσεις υπο εκτέλεση</b>	<b>Σύνολο</b>
<b>Αξία κτήσης (31/12/2006):</b>	<b>18.557.317</b>	<b>22.736.151</b>	<b>1.513.009</b>	<b>990.500</b>	<b>1288</b>	<b>43.798.265</b>
πλέον: Προσθήκες	99.759	813.292	25.451	22.621	5.031	<b>966.154</b>
πλέον /(μείον): Μεταφορές Λογ/μών - Μειώσεις		-170.833	-18.430			<b>-189.263</b>
<b>Αξία κτήσης (31/12/2007):</b>	<b>18.657.076</b>	<b>23.378.610</b>	<b>1.520.030</b>	<b>1.013.121</b>	<b>6.319</b>	<b>44.575.156</b>
<b>Αποσβέσεις (31/12/2006):</b>	<b>3.333.886</b>	<b>6.836.347</b>	<b>638.376</b>	<b>463.037</b>	<b>0</b>	<b>11.271.646</b>
πλέον: Αποσβέσεις χρήσης	667.520	1.095.571	112.455	49.205		<b>1.924.750</b>
πλέον /(μείον): Μεταφορές Λογ/μών - Μειώσεις		0				<b>0</b>
<b>Αποσβέσεις (31/12/2007):</b>	<b>4.001.406</b>	<b>7.931.918</b>	<b>750.831</b>	<b>512.242</b>	<b>0</b>	<b>13.196.396</b>
<b>Αναπόσβεστο υπόλοιπο (31/12/2006):</b>	<b>15.223.431</b>	<b>15.899.804</b>	<b>874.633</b>	<b>527.463</b>	<b>1.288</b>	<b>32.526.619</b>
<b>Αναπόσβεστο υπόλοιπο (31/12/2007):</b>	<b>14.655.670</b>	<b>15.446.692</b>	<b>769.199</b>	<b>500.879</b>	<b>6.319</b>	<b>31.378.760</b>

**Αρχικά στοιχεία**

<b>Η ΕΤΑΙΡΕΙΑ</b>						
	<b>Οικόπεδα - Κτίρια &amp; Τεχνικά έργα</b>	<b>Μηχανήματα και λοιπός μηχ/κός εξοπλισμός</b>	<b>Μεταφορικά μέσα</b>	<b>Έπιπλα και λοιπός εξοπλισμός</b>	<b>Ακίνητοποιήσεις υπο εκτέλεση</b>	<b>Σύνολο</b>
<b>Αξία κτήσης (31/12/2006):</b>	<b>16.299.587</b>	<b>22.697.888</b>	<b>1.296.172</b>	<b>954.225</b>	<b>1288</b>	<b>41.249.160</b>
<b>Αποσβέσεις (31/12/2006):</b>	<b>3.300.627</b>	<b>6.832.779</b>	<b>522.704</b>	<b>430.021</b>	<b>0</b>	<b>11.086.131</b>
<b>Αναπόσβεστο υπόλοιπο (31/12/2006):</b>	<b>12.998.960</b>	<b>15.865.109</b>	<b>773.468</b>	<b>524.204</b>	<b>1.288</b>	<b>30.163.029</b>

Σύμφωνα με το ΔΛΠ 17, τα πάγια τα οποία έχουν αποκτηθεί με χρηματοδοτική μίσθωση, λογίζονται σαν πάγια στη χαμηλότερη αξία ανάμεσα στην εύλογη αξία τους και στην παρούσα αξία των ελάχιστων μισθωμάτων. Η σχετική υποχρέωση του μισθωτή, εμφανίζεται στο παθητικό σαν υποχρέωση για χρηματοδοτικές μισθώσεις. Τα μισθώματα που πληρώνονται διαχωρίζονται στο τμήμα που αφορά τόκους με

το οποίο επιβαρύνονται τα χρηματοοικονομικά έξοδα και στο τμήμα που αφορά μείωση της υποχρέωσης, με τρόπο που να προκύπτει ένα σταθερό επιτόκιο για κάθε περίοδο πάνω στο υπόλοιπο της υποχρέωσης.

Τα πάγια τα οποία έχουν αποκτηθεί με χρηματοδοτική μίσθωση, έχουν ως εξής:

❖ Ο Όμιλος

Ο ΟΜΙΛΟΣ	<u>31.12.2007</u>	<u>31.12.2006</u>
Χρηματοδοτική Μίσθωση που αφορά οικόπεδο	3.638.185	3.638.185
Χρηματοδοτική Μίσθωση που αφορά κτίριο	7.029.341	7.029.341
Χρηματοδοτικές Μισθώσεις που αφορούν λοιπό εξοπλισμό	8.700.908	8.700.908
<i>Μείον: Σωρευμένες αποσβέσεις κτιρίου</i>	<i>-857.733</i>	<i>-682.500</i>
<i>Μείον: Σωρευμένες αποσβέσεις λοιπού εξοπλισμού</i>	<i>-2.136.303</i>	<i>-1.701.258</i>
<b>Αναπόσβεστο Σύνολο παγίων αποκτηθέντων με χρηματοδοτική μίσθωση</b>	<b>16.374.398</b>	<b>16.984.676</b>

❖ Η Εταιρεία

Η ΕΤΑΙΡΕΙΑ	<u>31.12.2007</u>	<u>31.12.2006</u>
Χρηματοδοτική Μίσθωση που αφορά οικόπεδο	540.000 €	540.000 €
Χρηματοδοτική Μίσθωση που αφορά κτίριο	5.460.000 €	5.460.000 €
Χρηματοδοτικές Μισθώσεις που αφορούν λοιπό εξοπλισμό	8.566.076 €	8.566.076 €
<i>Μείον: Σωρευμένες αποσβέσεις κτιρίου</i>	<i>-819.000 €</i>	<i>-682.500 €</i>
<i>Μείον: Σωρευμένες αποσβέσεις λοιπού εξοπλισμού</i>	<i>-2.129.562 €</i>	<i>-1.701.258 €</i>
<b>Αναπόσβεστο Σύνολο παγίων αποκτηθέντων με χρηματοδοτική μίσθωση</b>	<b>11.617.514 €</b>	<b>12.182.318 €</b>

Τέλος σημειώνεται ότι για τα πάγια που δεν αποκτήθηκαν με χρηματοδοτική μίσθωση, υπάρχουν εμπράγματα βάρη, συνολικού ύψους € 1.500.000.

#### 4.2 Άυλα στοιχεία ενεργητικού

Σχετικά με τα άυλα στοιχεία ενεργητικού του ομίλου και της εταιρίας, οι σχετικές πληροφορίες έχουν ως εξής:

	<u>Ο Όμιλος</u>	<u>Η Εταιρεία</u>
	<u>Ο Όμιλος</u>	<u>Η Εταιρεία</u>
		<b>Επαναδιατυπωμένα στοιχεία</b>
<b>Αξία κτήσης (31/12/2006):</b>	<b>10.569.188</b>	<b>10.444.864</b>
Υπεραξία επιχειρήσης	9.939.576	9.939.576
Δικαιώματα εκμεταλλεύσεως Λατομείων	303.731	192.483
Έξοδα ερευνών λατομείων	0	0
Έξοδα αναδιοργάνωσης	275.881	262.805

Έξοδα βιομηχανικής ιδιοκτησίας	50000	50000
Πλέον: Προσθήκες:		
Έξοδα αναδιοργάνωσης	189.568	165843
Έξοδα βιομηχανικής ιδιοκτησίας	100000	100000
<b>Αξία κτήσης (31/12/2007):</b>	<b>10.858.756</b>	<b>10.710.707</b>
Υπεραξία επιχειρήσης	9.939.576	9.939.576
Δικαιώματα εκμεταλλεύσεως Λατομείων	303.731	192.483
Έξοδα ερευνών λατομείων	0	0
Έξοδα βιομηχανικής ιδιοκτησίας	150000	150000
Έξοδα αναδιοργάνωσης	465.449	428.648
<b>Αποσβέσεις (31/12/2006):</b>	<b>626.800</b>	<b>571.949</b>
Πλέον: Αποσβέσεις χρήσης	41.677	35.103
Μείον: Μειώσεις / Διαγραφές		
<b>Αποσβέσεις (31/12/2007):</b>	<b>668.477</b>	<b>607.052</b>
<b>Αναπόσβεστο υπόλοιπο (31/12/2006):</b>	<b>9.942.388</b>	<b>9.872.915</b>
<b>Αναπόσβεστο υπόλοιπο (31/12/2007):</b>	<b>10.190.279</b>	<b>10.103.655</b>

Ο λογαριασμός υπεραξία αφορά σε:

	<b><u>31.12.2006</u></b>
Υπεραξία από απορρόφηση της εταιρείας «FHL ΜΑΡΜΑΡΑ – ΔΟΜΙΚΑ ΥΛΙΚΑ ΑΒΕΕ»	4.156.025
Υπεραξία από «FHL Mermeren Kombinat»	<u>5.783.551</u>
<b>Σύνολο</b>	<b><u><u>9.939.576</u></u></b>

#### 4.3 Επενδύσεις σε θυγατρικές εταιρίες

Η συμμετοχές σε θυγατρικές και συγγενείς εταιρίες σε εταιρικό επίπεδο αναλύονται στους επόμενους πίνακες:

	1.1-31.12.2006	1.1-31.12.2006	Μεταβολή	1.1-31.12.2007
	<b>Αρχικά στοιχεία</b>	<b>Επαναδιατυπωμένα στοιχεία</b>		
MERMEREN KOMBINAT	33.146.856	33.146.856	-8.038.112	25.108.744
ΛΑΤΟΜΙΚΗ Κ.ΝΟΥΚΑΡΗΣ Α.Ε	320.960	320.960		320.960
FHL ΕΜΠΟΡΙΚΗ ΛΕΥΚΩΝ ΜΑΡΜΑΡΩΝ ΑΕ	1	0		0
ΚΥΡΙΑΚΙΔΗ ΑΦΟΙ ΑΒΕΕ ΜΑΡΜ-ΔΟΜΙΚ	76.500	76.500		76.500
COSMOS BUILDING MATERIALS SHANGHAI CO. LTD	2.205.388	2.205.388		2.205.388
FHL I. KYRIAKIDIS MARMOLES SPAIN S.A.	1	1		1
BEIJING FHL CONSTRUCTION	1	1		1
FHL DO BRASIL MARMOLES LTDA	1	1		1
MARMI BIANCHI SRL	60.000	60.000		60.000
<b>Σύνολο</b>	<b>35.809.708</b>	<b>35.809.707</b>	<b>-8.038.112</b>	<b>27.771.595</b>

Στις 20/12/2007 με την Κ2-17801/20/12/2007 απόφαση του Υπουργείου Ανάπτυξης εγκρίθηκε η απορρόφηση της κατά 100% θυγατρικής εταιρείας FHL Εμπορική Λευκών Μαρμάρων ΑΕ, σύμφωνα με τις διατάξεις των αρ. 69-78 του κν 2190/1920 και των αρ.1-5 του ν 2166/93 με ισολογισμό μετασχηματισμού 31/12/2006. Η ενσωμάτωση των στοιχείων του

ισολογισμού μετασχηματισμού καθώς και των οικονομικών αποτελεσμάτων της θυγατρικής εταιρείας για το διάστημα 1/1-20/12/2007 έγινε στα βιβλία της μητρικής εταιρείας την 20/12/2007.

Ανάλυση των σωρευμένων μειώσεων για αυτές τις συμμετοχές στις ατομικές οικονομικές καταστάσεις της εταιρείας, παρέχεται στον πίνακα που ακολουθεί.

	31.12.2007		31.12.2006	
	Αξία κτήσης	Μειώσεις	Αξία Κτήσης	Μειώσεις
ΛΑΤΟΜΙΚΗ Κ.ΝΟΥΚΑΡΗΣ Α.Ε	1.170.961	850.000	1.170.961	850.000
FHL ΕΜΠΟΡΙΚΗ ΛΕΥΚΩΝ ΜΑΡΜΑΡΩΝ ΑΕ	300.000	299.999	300.000	299.999
FHL Ι. ΚΥΡΙΑΚΙΔΙΣ ΜΑΡΜΟΛΕΣ SPAIN S.A.	43.558	43.557	43.558	43.557
BEIJING FHL CONSTRUCTION	3.901.517	3.901.516	3.901.517	3.901.516
FHL DO BRASIL MARMORES LTDA	669.643	669.642	669.643	669.642

#### 4.4 Αποθέματα

Τα αποθέματα της εταιρείας αναλύονται ως εξής:

Αποθέματα	Ο Όμιλος		Η Εταιρεία		
	31.12.2007	31.12.2006	31.12.2007	31.12.2006	31.12.2006
				<b>Επαναδιατυπωμένα στοιχεία</b>	<b>Αρχικά στοιχεία</b>
Εμπορεύματα	7.670.123	5.108.392	4.863.731	4.753.894	3.635.674
Προϊόντα έτοιμα και ημιτελή	16.627.109	18.287.389	10.615.880	9.293.184	9.293.184
Παραγωγή σε εξέλιξη	155.211	0	0	0	0
Πρώτες και βοηθητικές ύλες	6.426.735	7.651.494	5.479.169	6.836.075	6.836.075
Είδη συσκευασίας	124.036	35.067	115.311	35.067	35.067
<b>Σύνολο</b>	<b>31.003.215</b>	<b>31.082.342</b>	<b>21.074.091</b>	<b>20.918.220</b>	<b>19.800.000</b>

#### 4.5 Πελάτες και λοιπές απαιτήσεις

Ο λογαριασμός «Πελάτες και λοιπές απαιτήσεις», αναλύεται στον ακόλουθο πίνακα:

	Ο Όμιλος		Η Εταιρεία		
	31.12.2007	31.12.2006	31.12.2007	31.12.2006	31.12.2006
				<b>Επαναδιατυπωμένα στοιχεία</b>	<b>Αρχικά στοιχεία</b>
Πελάτες εσωτερικού	5.368.123	4.189.525	5.026.684	4.861.547	7.958.210
Πελάτες εξωτερικού	28.642.262	28.950.276	24.048.547	17.413.957	17.413.957
Προβλέψεις για επισφαλείς πελάτες	-5.725.411	-2.581.679	-5.581.679	-2.581.679	-2.581.679
Λοιπές συναφείς με τους πελάτες απαιτήσεις	295.356	295.356	295.356	295.356	295.356
Επιταγές και γραμμάτια	11.274.651	9.319.901	8.607.849	6.928.455	5.847.454
Φόρος προστιθέμενης αξίας	526.496	690.835	479.460	370.389	370.389
Προκαταβολές σε προμηθευτές	1.500.019	2.218.289	936.576	2.206.903	2.206.903
Απαιτήσεις από το Δημόσιο	1.582.823	1.480.327	1.528.325	1.438.583	1.438.583
Λοιπές απαιτήσεις	4.651.430	3.901.757	6.289.288	6.441.370	5.552.149
<b>Σύνολο</b>	<b>48.115.749</b>	<b>48.464.587</b>	<b>41.630.406</b>	<b>37.374.881</b>	<b>38.501.322</b>

Η διοίκηση της εταιρίας είχε σχηματίσει προβλέψεις για απώλειες από επισφαλείς απαιτήσεις μέχρι την 31.12.2006 ποσού 2,6 εκ. €, τις οποίες και θεωρεί επαρκείς για την κάλυψη των πιθανών απωλειών από αυτήν την αιτία. Όπως είναι γνωστό οι προβλέψεις για επισφαλείς απαιτήσεις, βασίζονται καταρχήν σε δεδομένα, αλλά σε μεγάλο βαθμό αποτελούν προϊόν εκτίμησης. Οι τακτικοί ελεγκτές της εταιρίας, εκτίμησαν ότι πρέπει να διενεργηθούν πρόσθετες προβλέψεις στη χρήση ποσού 3 εκ. €, για να καλυφθούν οι κίνδυνοι πιθανών απωλειών. Η διοίκηση παρότι παραμένει στην αρχική της εκτίμηση, ότι οι προβλέψεις ποσού 2,6 εκ. € είναι επαρκείς κατά την κρίση της, για να μην υπάρξει διαφωνία με τους ελεγκτές, διενήργησε στη χρήση 2007, πρόσθετες προβλέψεις 3 εκ. € με αποτέλεσμα το συνολικό ποσό τους να διαμορφωθεί στις 31.12.2007 σε 5,6 εκ. €.

Η διενέργεια αυτών των προβλέψεων μείωσε τα κέρδη προ φόρων κατά 3 εκ. €, αύξησε τους αναβαλλόμενους φόρους με μείωση αντίστοιχα των εξόδων για φόρους κατά 750 χιλ. € και μείωσε τα αποτελέσματα μετά τους φόρους και την καθαρή θέση της εταιρίας κατά 2.250 χιλ. €.

#### 4.6 Ταμειακά διαθέσιμα και ισοδύναμα

Τα διαθέσιμα που παρουσιάζονται στις συνημμένες οικονομικές καταστάσεις, αναλύονται ως εξής:

Διαθέσιμα	Ο Όμιλος		Η Εταιρεία		Επαναδιατυπωμένα στοιχεία	Αρχικά στοιχεία
	31.12.2007	31.12.2006	31.12.2007	31.12.2006		
Ταμείο	59.379	134.903	9.253	7.030		6.720
Δεσμευμένες καταθέσεις	965	0	965	0		0
Καταθέσεις όψεως	1.856.422	1.731.492	911.278	1.401.401		1.391.727
<b>Σύνολο</b>	<b>1.916.766</b>	<b>1.866.395</b>	<b>921.496</b>	<b>1.408.431</b>		<b>1.398.447</b>

#### 4.7 Μετοχικό Κεφάλαιο

Το μετοχικό κεφάλαιο, ποσού € 29.726.400,00, αποτελείται από 24.772.000 κοινές μετοχές, αξίας € 1,20 η κάθε μία.

#### 4.8 Αποθεματικά εύλογης αξίας

Τα αποθεματικά εύλογης αξίας που παρουσιάζονται στις συνημμένες οικονομικές καταστάσεις, αναλύονται ως εξής:

	Ο Όμιλος		Η Εταιρεία	
	31.12.2006	31.12.2006	31.12.2006	31.12.2006
Αποθεματικό επανεκτίμησης εδαφικών εκτάσεων (υπεραξία αναπροσαρμογής)	729.774	536.232	729.774	536.232
Αποθεματικό επανεκτίμησης κτιρίων (υπεραξία αναπροσαρμογής)	1.735.063	1.421.541	1.735.063	1.421.541
Αποθεματικά υπεραξίας τίτλων			3.820.044	9.623.629
<b>Σύνολο</b>	<b>2.464.837</b>	<b>1.957.773</b>	<b>6.284.881</b>	<b>11.581.402</b>

Στο ποσό του λογαριασμού «Αποθεματικά υπεραξίας τίτλων» εμφανίζεται συμψηφιστικά και ο αναβαλλόμενος φόρος αυτών των διαφορών αναπροσαρμογής, που παρακαλουθείται διακεκριμένα στα βιβλία.

#### 4.9 Λοιπά αποθεματικά

Τα αποθεματικά που παρουσιάζονται στις συνημμένες οικονομικές καταστάσεις, αναλύονται ως εξής:

	Ο Όμιλος		Η Εταιρεία	
	31.12.2006	31.12.2006	31.12.2006	31.12.2006
Αποθεματικά ελεύθερα για διανομή με απόφαση της ΓΣ χωρίς άλλους φόρους	327.899	327.899	327.899	327.899
Αποθεματικά που δεν είναι δυνατό να διανεμηθούν	7.093.448	6.994.260	7.093.448	6.994.260
Αποθεματικά που μπορούν να διανεμηθούν με απόφαση της ΓΣ και απαιτείται πλήρης φόρος	7.165.793	7.165.793	7.165.793	7.165.793
	<b>14.587.140</b>	<b>14.487.952</b>	<b>14.587.140</b>	<b>14.487.952</b>

#### 4.10 Δικαιώματα μειοψηφίας στην καθαρή θέση

Το υπόλοιπο του λογαριασμού «Δικαιώματα μειοψηφίας στην καθαρή θέση», ποσού € 3.468.082 (2006: € 3.681.933 ) προκύπτει από το ποσοστό των μετοχών που κατέχει η μειοψηφία, επί της καθαρής θέσης των ενοποιούμενων εταιρειών.

#### 4.11 Αναβαλλόμενες φορολογικές υποχρεώσεις

Ο λογαριασμός «Αναβαλλόμενες φορολογικές υποχρεώσεις» σε εταιρικό και σε ενοποιημένο επίπεδο αναλύεται ως εξής:

Αναβαλλόμενες υποχρεώσεις	Ο Όμιλος		Η Εταιρεία		31.12.2006
	31.12.2007	31.12.2006	31.12.2007	31.12.2006	
				<b>Επαναδιατυπωμένα στοιχεία</b>	<b>Αρχικά στοιχεία</b>
Επίδραση από sale and lease back	104.941	104.941	104.941	104.941	104.941
Επίδραση από αναπροσαρμογή της αξίας των παγίων	446.529	446.529	134.556	134.556	134.556
Επίδραση από leasing	2.251.004	1.841.671	2.063.680	1.701.438	1.664.081
Επίδραση από μεταβολή στους συντελεστές αποσβέσεων	2.805.207	2.531.933	3.073.368	2.800.126	2.794.823
Επίδραση από μεταβολή συντελεστή φορολογίας	-1.814.346	-839.637	-1.816.805	-842.097	-839.637
Επίδραση από αποτίμηση συμμετοχών	0	0	1.273.349	3.282.877	3.207.877
<b>Σύνολο</b>	<b>3.793.335</b>	<b>4.085.437</b>	<b>4.833.089</b>	<b>7.181.841</b>	<b>7.066.641</b>

#### 4.12 Υποχρεώσεις παροχών προσωπικού λόγω εξόδου από την υπηρεσία

Το υπόλοιπο του λογαριασμού «Υποχρεώσεις παροχών προσωπικού λόγω εξόδου από την υπηρεσία», ποσού € 262.011, αφορά σε πρόβλεψη αποζημίωσης που σχηματίστηκε. Η διοίκηση της εταιρείας στηριζόμενη στην αναλογιστική μελέτη του αδειούχου αναλογιστή κου Ξαφέλλη Μαρίου Βασιλείου, της εταιρείας «Prudential LTD» ( που πραγματοποιήθηκε την 31/12/2007) αναπροσάρμοσε το ποσό της πρόβλεψης από € 250.000 σε € 262.011.

Σύμφωνα με το Ελληνικό Εργατικό Δίκαιο (Ν. 2112/20) ο εργοδότης έχει την υποχρέωση να καταβάλλει στον εργαζόμενο σε περίπτωση συνταξιοδότησης με τη συμπλήρωση των προϋποθέσεων πλήρους σύνταξης το 40% της αποζημίωσης σε περίπτωση απόλυσης εάν ο εργαζόμενος καλύπτεται από κάποιο επικουρικό ταμείο, διαφορετικά το 50% της αποζημίωσης.

Το Δ.Λ.Π. 19 ορίζει τη μέθοδο προβεβλημένης πιστωτικής μονάδας (projected unit credit).

Η μέθοδος προβεβλημένης πιστωτικής μονάδας θεωρεί ότι κάθε περίοδος υπηρεσίας δημιουργεί μια επιπρόσθετη μονάδα δικαιώματος στις παροχές και αποτιμά κάθε μονάδα ξεχωριστά για να δημιουργήσει την τελική δέσμευση.

Η υπηρεσία του εργαζόμενου δημιουργεί μια δέσμευση ακόμη και αν οι παροχές εξαρτώνται από μελλοντική απασχόληση (με άλλα λόγια δεν είναι κατοχυρωμένες). Η υπηρεσία του εργαζόμενου πριν την ημερομηνία κατοχύρωσης δημιουργεί τεκμαιρόμενη δέσμευση γιατί, σε κάθε διαδοχική ημερομηνία ισολογισμού, το ποσό της μελλοντικής υπηρεσίας που ένας εργαζόμενος θα πρέπει να παράσχει πριν να δικαιούται τις παροχές, μειώνεται. Κατά την αποτίμηση της δέσμευσης της για καθορισμένες παροχές, η επιχείρηση λαμβάνει υπόψη την πιθανότητα ότι μερικοί εργαζόμενοι μπορεί να μην πληρούν οποιεσδήποτε προϋποθέσεις κατοχύρωσης.

Η επιχείρηση προεξοφλεί το σύνολο μιας δέσμευσης παροχών μετά την έξοδο από την υπηρεσία, ακόμη και αν μέρος της δέσμευσης καθίστανται πληρωτέο μέσα σε δώδεκα μήνες από την ημερομηνία του ισολογισμού.

Οι κύριες αναλογιστικές παραδοχές που χρησιμοποιήθηκαν για λογιστικούς σκοπούς είναι οι εξής:

**Επιτόκιο Προεξόφλησης:** 4,9%.

**Μέσος Ετήσιος Πληθωρισμός:** 2% σε μακροχρόνια βάση.

**Μέση Ετήσια Μακροχρόνια Αύξηση του ΑΕΠ:** 3%

**Μέση Μακροπρόθεσμη Αύξηση Μισθολογίου:** 3,5% = πληθωρισμός + 1,5%

#### ΕΠΕΞΗΓΗΣΕΙΣ-Γνωστοποιήσεις Μεταβολών Βασικών Αναλογιστικών Μεγεθών

##### Μεταβολές Καθορισμένης Παροχής

Παρούσα Αξία Δέσμευσης καθορισμένων Παροχών κατά την 31/12/2006	€	302.636,87
Κόστος τρέχουσας απασχόλησης		24.120,94
Κόστος Τόκων		6.355,37
Επίδραση Περικοπής / Διακανονισμού/Τερματικές παροχές		31.634,54
Μείον Καταβληθείσες αποζημιώσεις		(50931,05)
Μη Καταχωρούμενα Αναλογιστικά (κέρδη)/ζημιές		(21805,33)
Παρούσα Αξία Δέσμευσης καθορισμένων Παροχών κατά την 31/12/2007	€	<b>292.011,34</b>

##### Μεταβολές Περιουσιακών στοιχείων του Προγράμματος Καθορισμένων Παροχών

Εύλογη αξία περιουσιακών στοιχείων του προγράμματος κατά την 31/12/2006	€	
Πραγματική απόδοση περιουσιακών στοιχείων του προγράμματος		0
Εργοδοτικές Εισφορές		50.931,05

Εισφορές καλυπτόμενου προσωπικού από το πρόγραμμα		
Καταβληθείσες Αποζημιώσεις		(50.931,05)
Επίπτωση Περικοπής ή διακανονισμού		
Μη Καταχωρούμενα Αναλογιστικά (κέρδη)/ζημιές		
Εύλογη αξία περιουσιακών στοιχείων του προγράμματος κατά την 31/12/2007	€	<b>0</b>

Κατάσταση Αποθεματοποίησης κατά την 31/12/2007	€	(292.011,34)
--	---	--------------

Μη καταχωρούμενη αύξηση στην υποχρέωση κατά την αρχική υπόθεση του Προτύπου		
Μη καταχωρημένο κόστος προϋπηρεσίας		
Μη καταχωρημένα Αναλογιστικά (κέρδη)/ζημιές		29.372,97

**Καθαρό Ποσό καταχωρούμενο στον Ισολογισμό 31/12/2007**

(Υποχρέωση)/ Περιουσιακό Στοιχείο	€	(262.638,37)
-----------------------------------	---	--------------

**4.13 Δανειακές υποχρεώσεις**

Ο λογαριασμός αφορά σε δάνεια και υποχρεώσεις της Εταιρείας και του Ομίλου από συμβόλαια Leasing και αναλύονται ως εξής:

	Ο Όμιλος		Η Εταιρεία		
	31.12.2007	31.12.2006	31.12.2007	31.12.2006	31.12.2006
Μακροπρόθεσμες υποχρεώσεις σε δάνεια	37.555.159	43.771.300	29.583.284	35.243.139	35.243.139
Μακροπρόθεσμες υποχρεώσεις σε leasing	8.441.630	10.062.732	6.991.930	8.440.900	7.263.384
	<b>45.996.789</b>	<b>53.834.032</b>	<b>36.575.214</b>	<b>43.684.039</b>	<b>42.506.523</b>

	Ο Όμιλος		Η Εταιρεία		
	31.12.2007	31.12.2006	31.12.2007	31.12.2006	31.12.2006
1 - 2 έτη	11.552.500	14.752.190	8.352.500	8.752.190	8.752.190
2 - 5 έτη	22.686.570	20.714.731	18.186.570	18.186.,570	18.186.,570
5 και άνω έτη	3.316.089	8.304.379	3.044.214	8.304.379	8.304.379
<b>Σύνολο υποχρέωσης σε δάνεια</b>	<b>37.555.159</b>	<b>43.771.300</b>	<b>29.583.284</b>	<b>35.243.139</b>	<b>35.243.139</b>
<b>Σύνολο υποχρέωσης σε αλληλόχρεους λογαριασμούς</b>	<b>25.821.851</b>	<b>16.070.740</b>	<b>21.794.463</b>	<b>12.902.324</b>	<b>12.032.777</b>

	Ο Όμιλος		Η Εταιρεία		
	31.12.2007	31.12.2006	31.12.2007	31.12.2006	31.12.2006
1 - 2 έτη	1.189.830	2.478.444	999.670	2.345.002	2.227.251

2 - 5 έτη	5.993.557	6.060.009	4.993.550	4.877.435	4.306.429
5 και άνω έτη	1.258.243	1.524.279	998.710	1.218.463	729.703
<b>Σύνολο υποχρέωσης σε Leasing</b>	<b>8.441.630</b>	<b>10.062.732</b>	6.991.930	<b>8.440.900</b>	<b>7.263.384</b>

Ο μέσος όρος επιτοκίου της εκάστοτε χρήσης ανά κατηγορία δανείων έχει ως εξής:

Δάνεια κεφαλαίου κίνησης	6,96%
Δάνεια μακροπρόθεσμα	4,62%

Η εταιρεία εκτίθεται στον κίνδυνο επιτοκίων λόγω του δανεισμού της.

#### Ανάλυση ευαισθησίας δανειακών υποχρεώσεων.

Η διοίκηση της εταιρείας στηριζόμενη σε ιστορικά στοιχεία και στην εμπειρία της πιστεύει ότι μια μεταβολή των επιτοκίων +/-0,5% σε σχέση με τα τρέχοντα επίπεδα επιτοκίων θα επηρεάσει τα καθαρά κέρδη μετά από φόρους και τη καθαρή θέση ως εξής:

	Όμιλος	Εταιρία
Καθαρή θέση τέλους χρήσης	<b>46.535.770</b>	<b>50.322.649</b>
Αποτελέσματα μετά τους φόρους χρήσης	<b>1.164.917</b>	<b>2.059.883</b>
Δανεισμός με μεταβλητό επιτόκιο στην έναρξη της χρήσης	69.904.772	56.586.363
Δανεισμός με μεταβλητό επιτόκιο στη λήξη της χρήσης	71.818.640	58.369.677
Μέσο επίπεδο δανεισμού χρήσης	70.861.706	57.478.020
Χρηματοοικονομικά έξοδα χρήσης	4979566	3.786.737
Μέσο επιτόκιο δανεισμού χρήσης	7,03%	6,58%
<b>Αυξήση μέσου επιτοκίου κατά 0,5%</b>	<b>354.309</b>	<b>215.540</b>
Επίδραση στην καθαρή θέση (μείον τους φόρους)	<b>46.270.039</b>	<b>50.160.994</b>
Επίδραση στα αποτελέσματα μετά τους φόρους	<b>899.186</b>	<b>1.898.228</b>
<b>Μείωση μέσου επιτοκίου κατά 0,5%</b>	<b>354.309</b>	<b>215.540</b>
Επίδραση στην καθαρή θέση (μείον τους φόρους)	<b>46.890.079</b>	<b>50.538.189</b>
Επίδραση στα αποτελέσματα μετά τους φόρους	<b>1.430.648</b>	<b>2.221.538</b>

#### 4.14 Προμηθευτές & λοιπές υποχρεώσεις

Οι προμηθευτές και οι συναφείς υποχρεώσεις, αναλύονται ως εξής:

Προμηθευτές	Ο Όμιλος		Η Εταιρία		Επαναδιατυπωμένα στοιχεία	Αρχικά στοιχεία
	31.12.2007	31.12.2006	31.12.2007	31.12.2006		
Προμηθευτές εσωτερικού	2.182.367	4.404.520	4.754.367	3.930.579	3.930.579	
Προμηθευτές εξωτερικού	1.306.293	1.880.057	5.852.517	1.880.056	1.604.687	
Επιταγές πληρωτέες και γραμμάτια	6.746.973	6.585.849	4.866.921	5.879.571	5.577.243	
Προκαταβολές Πελατών	1.243.596	1.399.760	907.339	1.329.643	1.329.643	
Κέρδη από Sale and leaseback που είχαν μεταφερθεί σε αποθεματικό	1.967.646	2.295.586	1.967.646	2.295.586	2.295.586	
Λοιπές υποχρεώσεις	3.540.321	2.922.585	2.103.697	4.385.654	4.162.688	
Βραχυπρόθεσμες προβλέψεις	800.000	300.000	800.000	300.000	300.000	

<b>Σύνολο</b>	<b>17.787.196</b>	<b>19.788.357</b>	<b>21.252.486</b>	<b>20.001.089</b>	<b>19.200.426</b>
---------------	-------------------	-------------------	-------------------	-------------------	-------------------

#### 4.15 Τρέχουσες φορολογικές υποχρεώσεις

Ο λογαριασμός «Τρέχουσες φορολογικές υποχρεώσεις», αναλύεται στον ακόλουθο πίνακα:

Φόροι	Ο Όμιλος		Η Εταιρεία		31.12.2006	31.12.2006
	31.12.2007	31.12.2006	31.12.2007	31.12.2006		
				<b>Επαναδιατυπωμένα στοιχεία</b>		<b>Αρχικά στοιχεία</b>
ΦΠΑ	45.507	0	0	0	0	0
Φόροι – Τέλη προσωπικού	168.424	300.532	156.864	298.557	296.745	296.745
Φόροι – Τέλη αμοιβών τρίτων	37.138	26.024	37.020	26.024	26.024	26.024
Φόρος εισοδήματος φορολογητέων κερδών	1.693.575	1.195.898	180.007	241.204	241.204	241.204
Λοιποί φόροι – τέλη	279.403	352.309	244.222	97.655	97.656	97.656
	<b>2.224.047</b>	<b>1.874.763</b>	<b>618.113</b>	<b>663.440</b>	<b>661.629</b>	<b>661.629</b>

Σημειώνεται ότι, η μητρική εταιρεία δεν έχει ελεγχθεί από τις φορολογικές αρχές για τις χρήσεις 2002 - 2006, με συνέπεια να υπάρχει ενδεχόμενο επιβολής πρόσθετων φόρων και προσαυξήσεων κατά το χρόνο του φορολογικού ελέγχου. Η έκβαση του φορολογικού ελέγχου για τις χρήσεις 2002-2005, ο οποίος βρίσκεται σε εξέλιξη και δεν έχει ολοκληρωθεί ακόμα, δεν είναι δυνατόν να προβλεφθεί στο παρόν στάδιο παρ'όλα αυτά έχει γίνει πρόβλεψη ποσού € 800 χιλ. στις οικονομικές καταστάσεις σε σχέση με το θέμα αυτό.

Σχετικά με τις ανέλεγκτες χρήσεις των θυγατρικών εταιριών, αναφερόμαστε στην παράγραφο 5.9

#### 4.16 Έσοδα

Τα έσοδα της εταιρείας και του ομίλου, αναλύονται στον ακόλουθο πίνακα:

	Ο Όμιλος		Η Εταιρεία		1.1-31.12.2006	1.1-31.12.2006
	31.12.2007	31.12.2006	31.12.2007	1.1-31.12.2006		
				<b>Επαναδιατυπωμένα στοιχεία</b>		<b>Αρχικά στοιχεία</b>
Πωλήσεις εμπορευμάτων	7.248.057	6.688.948	6.108.900	5.193.997	5.193.997	5.193.997
Πωλήσεις προϊόντων έτοιμων και ημιτελών	17.281.166	26.286.514	17.281.166	23.547.218	23.286.514	23.286.514
Πωλήσεις υποπροϊόντων και υπολειμμάτων	79.221	92.950	3.971	17.702	17.702	17.702
Πωλήσεις αναλώσιμων υλικών	770	458.647	770	458.646	458.646	458.646
Πωλήσεις α' υλών	12.720.888	10.523.093	12.720.888	10.523.093	10.523.093	10.523.093
Πωλήσεις ανταλλακτικών	0	500	0	500	500	500
Πωλήσεις ειδών συσκευασίας	7.875	8.848	7.875	8.848	8.848	8.848
Πωλήσεις υπηρεσιών	230.496	13.429	40.056	13.426	13.426	13.426
<b>ΣΥΝΟΛΟ</b>	<b>37.568.472</b>	<b>44.072.929</b>	<b>36.163.625</b>	<b>39.763.430</b>	<b>39.502.727</b>	<b>39.502.727</b>

#### 4.17 Κόστος πωληθέντων

Το κόστος πωλήσεων για τον όμιλο και την εταιρεία, αναλύεται ως εξής:

Κόστος πωλήσεων	Ο Όμιλος	
	31.12.2007	31.12.2006
FHL Η. ΚΥΡΙΑΚΙΔΗΣ Α.Β.Ε.Ε	23.340.067	26.271.237
FHL MERMEREN KOMBINAT AD PRILEP	6.100.149	8.954.868
Λοιπές θυγατρικές	7.743.615	7.426.203
Διεταιρικές συναλλαγές	-18.022.603	-18.471.781
	<b>19.161.228</b>	<b>24.180.526</b>

Κόστος πωληθέντων	Η Εταιρεία	
	31.12.2007	31.12.2006
Αμοιβές κα έξοδα προσωπικού	4.011.866	3.955.774
Αμοιβές και έξοδα τρίτων	99.635	38.319
Παροχές τρίτων	1.358.439	2.413.563
Φόροι – Τέλη	35.138	21.452
Διάφορα έξοδα	2.012.002	1.305.058
Αποσβέσεις παγίων	888.205	941.649
Κόστος αναλωθέντων αποθεμάτων	14.934.782	17.922.947
	<b>23.340.067</b>	<b>26.598.763</b>

#### 4.18 Λοιπά έσοδα

Τα λοιπά έσοδα αναλύονται ως εξής:

Λοιπά έσοδα	Ο Όμιλος		Η Εταιρεία	
	31.12.2007	31.12.2006	31.12.2007	31.12.2006
Έκτακτα και ανόργανα έσοδα	641.683	373.486	446.350	362.130
Έκτακτα κέρδη	209.905	17.706	209.905	17.706
Έσοδα προηγούμενων χρήσεων	74.673	563.258	74.673	457.045
Επιστροφές δασμών και λοιπών επιβαρ.	57.616	32.793	57.616	32.793
Ειδικές επιχορηγήσεις και επιδοτήσεις	524.463	1.030.095	519.439	471.739
Εισπρατόμενα έξοδα αποστολής	105.459	0	105.459	0
Έσοδα από ενοίκια	900	0	900	0
Έσοδα απο παροχή υπηρεσιών σε τρίτους	5.300	18.485	0	6.550
	<b>1.619.999</b>	<b>2.035.823</b>	<b>1.414.342</b>	<b>1.347.963</b>

#### 4.19 Έξοδα διάθεσης

Τα έξοδα διάθεσης του ομίλου και της εταιρίας αναλύονται ως εξής:

Έξοδα διάθεσης	Ο Όμιλος	
	31.12.2007	31.12.2006
FHL Η. ΚΥΡΙΑΚΙΔΗΣ ΑΒΕΕ	3.684.832	4.310.323
Λοιπές θυγατρικές	738.913	799.645
<b>Σύνολο</b>	<b>4.423.745</b>	<b>5.109.968</b>

Έξοδα διάθεσης	Η Εταιρεία	
	31.12.2007	31.12.2006
Αμοιβές κα έξοδα προσωπικού	695.435	702.673
Αμοιβές και έξοδα τρίτων	442.093	499.668
Παροχές τρίτων	141.154	131.387
Φόροι – Τέλη	12.638	39.416
Διάφορα έξοδα	2.361.175	2.904.223
Αποσβέσεις παγίων	32.338	32.957
<b>Σύνολο</b>	<b>3.684.832</b>	<b>4.310.323</b>

#### 4.20 Έξοδα διοίκησης

Τα έξοδα διοίκησης του ομίλου και της εταιρίας αναλύονται ως εξής:

	Ο Όμιλος	
	31.12.2007	31.12.2006
FHL Η. ΚΥΡΙΑΚΙΔΗΣ ΑΒΕΕ	3.214.355	3.120.121
FHL MERMEREN KOMBINAT AD PRILEP	1.240.426	1.839.954
Λοιπές θυγατρικές	962.458	643.970
<b>Σύνολο</b>	<b>5.417.239</b>	<b>5.604.045</b>
Έξοδα διοίκησης		
	Η Εταιρεία	
	31.12.2007	31.12.2006
Αμοιβές και έξοδα προσωπικού	764.614	946.819
Αμοιβές και έξοδα τρίτων	203.667	162.870
Παροχές τρίτων	855.841	210.351
Φόροι – Τέλη	9.304	28.490
Διάφορα έξοδα	274.280	527.431
Αποσβέσεις παγίων	1.039.310	1.007.937
Προβλέψεις εκμετάλλευσης	67.339	236.224
<b>Σύνολο</b>	<b>3.214.355</b>	<b>3.120.121</b>

#### 4.21 Λοιπά έξοδα

Τα λοιπά έξοδα αναλύονται ως εξής:

Λοιπά έξοδα	Ο Όμιλος		Η Εταιρεία	
	31.12.2007	31.12.2006	31.12.2007	31.12.2006
Έκτακτα και ανόργανα έξοδα	177.554	242.126	156.144	167.550
Έκτακτες ζημιές	23.337	153.408	23.337	151.142
<b>Προβλέψεις για έκτακτους κινδύνους</b>	<b>3.500.000</b>	<b>300.000</b>	<b>3.500.000</b>	<b>300.000</b>
Έξοδα προηγούμενων χρήσεων	69.770	877.137	67.829	873.724
<b>Σύνολο</b>	<b>3.770.661</b>	<b>1.572.671</b>	<b>3.747.309</b>	<b>1.492.416</b>

Αναφορικά με τις προβλέψεις για έκτακτους κινδύνους βλέπε παρατήρηση **4.5**.

#### 4.22 Χρηματοοικονομικά έσοδα

Τα χρηματοοικονομικά έσοδα του ομίλου και της εταιρίας αναλύονται ως εξής:

	Ο Όμιλος		Η Εταιρεία	
	31.12.2007	31.12.2006	31.12.2007	31.12.2006
Έσοδα συμμετοχών			2.193.542	2.924.713
Λοιποί πιστωτικοί τόκοι	78.142	2.463	5944,2	1023
Έσοδα χρεογράφων	3276,24	890	3276,24	890
Κέρδη από πώληση συμμετοχ. & χρεογράφων				
<b>Σύνολο</b>	<b>81.418</b>	<b>3.353</b>	<b>2.202.762</b>	<b>2.926.626</b>

#### 4.23 Χρηματοοικονομικά έξοδα

Οι χρηματοοικονομικές δαπάνες του ομίλου και της εταιρίας αναλύονται ως εξής:

	Ο Όμιλος		Η Εταιρεία	
	31.12.2007	31.12.2006	31.12.2007	31.12.2006
Τόκοι και έξοδα λοιπών μακροπροθέσμων υποχρεώσεων	2.466.191	1.261.324	1.661.750	1.261.324
Τόκοι και έξοδα βραχυπροθέσμων τραπεζικών χρηματοδοτήσεων	1.449.642	1.693.115	1.253.737	986.634
Τόκοι και έξοδα λοιπών βραχυπροθέσμων υποχρεώσεων	56.136,62	0	1.610	0
Προμήθειες εγγυητικών επιστολών	44.324	116.472	44.324	116.472
Τόκοι και έξοδα είσπραξης απαιτήσεων με σύμβαση factoring	27.459	16.676	27.459	16.676
Λοιπά συναφή με τις χρηματοδοτήσεις έξοδα	935.814	1.020.429	797.858	904.020
<b>Σύνολο</b>	<b>4.979.566</b>	<b>4.108.016</b>	<b>3.786.738</b>	<b>3.285.127</b>

#### 4.24 Φόροι

Τα ποσά των φόρων που επιβαρύνουν την χρήση, τόσο σε ατομικό όσο και σε ενοποιημένο επίπεδο έχουν ως εξής:

Αναβαλλόμενος φόρος στα αποτελέσματα	Ο Όμιλος		Η Εταιρεία		31.12.2006
	31.12.2007	31.12.2006	31.12.2007	31.12.2006	
Φόρος εισοδήματος βάση Εγχωρίων Προτύπων Πλέον/(μείον)	1.064.797	1.515.193	701.302	1.081.153	1.081.153
				<b>Επαναδιατυπωμένα στοιχεία</b>	<b>Αρχικά στοιχεία</b>

Αναβαλλόμενη φορολογία από αλλαγή συντελεστών απόσβεσης	117.868	114.826	123.383	124.945	114.827
Αναβαλλόμενη φορολογία από διαγραφή εξόδων εγκατάστασης	-2.325	272.260	-2.250	262.439	262.439
Αναβαλλόμενη φορολογία από leasing	570.877	244.779	523.786	182.431	143.864
Αναβαλλόμενη φορολογία από προβλέψεις	-753.160	-9.689	-753.160	-9.689	-9.689
Αναβαλλόμενη φορολογία από μεταβολή συντελεστή φορολογίας	-645.527	-153.720	-645.527	-153.720	-153.720
<b>Σύνολο</b>	<b>352.532</b>	<b>1.983.649</b>	<b>-52.464</b>	<b>1.487.559</b>	<b>1.438.874</b>

## A. Τομείς δραστηριότητας

Τομέας ή τμήμα των δραστηριοτήτων του Ομίλου είναι κάθε διακεκριμένη επιχειρηματική δραστηριότητα με ιδιάζοντα χαρακτηριστικά ως προ της φύσης της δραστηριότητας και τους επιχειρηματικούς κινδύνους που συνεπάγεται (επιχειρηματικός τομέας). Ανάλογη διάκριση γίνεται με βάση το επιχειρηματικό περιβάλλον στο οποίο αναπτύσσεται η δραστηριότητα (γεωγραφικός τομέας).

Τα κριτήρια για τον καθορισμό τομέων του Ομίλου έχουν ως εξής:

Για τους Επιχειρηματικούς Τομείς λαμβάνονται υπόψη τα εξής κριτήρια:

- Η φύση των προϊόντων ή των υπηρεσιών
- Η μορφή της παραγωγικής διαδικασίας
- Ο τύπος της αγοράς στην οποία τα προϊόντα ή υπηρεσίες πωλούνται ή παρέχονται.
- Τις κατηγορίες των πελατών στους οποίους τα προϊόντα ή υπηρεσίες πωλούνται ή παρέχονται.
- Τα κανάλια διανομής των προϊόντων και παροχής υπηρεσιών.
- Το γενικότερο πλαίσιο λειτουργίας της επιχείρησης, όπως το τραπεζικό, ασφαλιστικό, κατασκευαστικό κ.λ.π.

Για τους Γεωγραφικούς Τομείς λαμβάνονται υπόψη τα εξής κριτήρια:

- Εγγύτητα λειτουργιών
- Ομοιότητα οικονομικών και πολιτικών συνθηκών
- Σχέσεις μεταξύ εργασιών σε διάφορους οικονομικούς χώρους
- Ειδικοί κίνδυνοι, οι οποίοι συνδέονται με τις λειτουργίες σε συγκεκριμένες περιοχές
- Ρυθμιστικοί κανόνες συναλλαγματικού ελέγχου
- Επικρατούντες συναλλαγματικοί κίνδυνοι

Για διοικητικούς σκοπούς ο όμιλος σε αυτήν τη φάση είναι οργανωμένος σε δύο βασικούς τομείς δραστηριότητας.

Οι κύριες δραστηριότητες κάθε τομέα είναι οι εξής:

### Τομέας 1

Εξόρυξη, επεξεργασία και εμπορία μαρμάρων και γρανιτών.

### Τομέας 2

Παραγωγή και εμπορία κονιαμάτων

Οι μεταξύ των τομέων πωλήσεις λογίζονται με βάση τις τιμές που επικρατούν στην αγορά.

Το αποτέλεσμα της εταιρείας και του ομίλου, κατά τομέα δραστηριότητας, αναλύεται στους ακόλουθους πίνακες:

	Μάρμαρα	Ο Όμιλος Κονιάμματα 31.12.2007	Σύνολο
Πωλήσεις	29.387.722	8.180.750	37.568.472
Κόστος Πωληθέντων	14.470.383	4.690.845	19.161.228
<b>Μεικτό Κέρδος</b>	<b>14.917.339</b>	<b>3.489.905</b>	<b>18.407.244</b>
Έξοδα διάθεσης	4.208.219	215.526	4.423.745
Έξοδα διοίκησης	4.542.270	874.969	5.417.239
Λοιπά (έσοδα) / έξοδα	2.150.663	0	2.150.663
<b>Αποτελέσματα προ φόρων, χρηματοοικονομικών και επενδυτικών αποτελεσμάτων</b>	<b>4.016.187</b>	<b>2.399.410</b>	<b>6.415.597</b>

	Μάρμαρα	Ο Όμιλος Κονιάμματα 31.12.2006	Σύνολο
Πωλήσεις	36.243.386	7.829.543	44.072.929
Κόστος Πωληθέντων	19.285.256	4.395.270	23.680.526
<b>Μεικτό Κέρδος</b>	<b>16.958.130</b>	<b>3.434.273</b>	<b>20.392.403</b>
Έξοδα διάθεσης	4.718.585	891.383	5.609.968
Έξοδα διοίκησης	5.298.051	305.994	5.604.045
Λοιπά (έσοδα) / έξοδα	463.152		463.152
<b>Αποτελέσματα προ φόρων, χρηματοοικονομικών και επενδυτικών αποτελεσμάτων</b>	<b>7.404.646</b>	<b>2.236.896</b>	<b>9.641.541</b>

	Μάρμαρα	Η Εταιρεία Κονιάμματα 31.12.2007	Σύνολο
Πωλήσεις	28.532.875	7.630.750	36.163.625
Κόστος Πωληθέντων	18.849.222	4.490.845	23.340.067
<b>Μεικτό Κέρδος</b>	<b>9.683.653</b>	<b>3.139.905</b>	<b>12.823.558</b>
Έξοδα διάθεσης	3.469.306	215.526	3.684.832
Έξοδα διοίκησης	2.339.386	874.969	3.214.355
Λοιπά (έσοδα) / έξοδα	2.332.968	0	2.332.968
<b>Αποτελέσματα προ φόρων, χρηματοοικονομικών και επενδυτικών αποτελεσμάτων</b>	<b>1.541.993</b>	<b>2.049.410</b>	<b>3.591.403</b>

**Επαναδιατυπωμένα στοιχεία**

	Μάρμαρα	Η Εταιρεία Κονιάματα 31.12.2006	Σύνολο
Πωλήσεις	32.645.663	7.117.767	39.763.430
Κόστος Πωληθέντων	21.820.992	4.450.245	26.271.237
<b>Μεικτό Κέρδος</b>	<b>10.824.671</b>	<b>2.667.522</b>	<b>13.492.193</b>
Έξοδα διάθεσης	3.954.520	355.802	4.310.323
Έξοδα διοίκησης	2.842.667	277.454	3.120.121
Λοιπά (έσοδα) / έξοδα	90.392		90.392
<b>Αποτελέσματα προ φόρων, χρηματοοικονομικών και επενδυτικών αποτελεσμάτων</b>	<b>3.937.092</b>	<b>2.034.266</b>	<b>5.971.357</b>

**Αρχικά στοιχεία**

	Μάρμαρα	Η Εταιρεία Κονιάματα 31.12.2006	Σύνολο
Πωλήσεις	32.384.961	7.117.767	39.502.728
Κόστος Πωληθέντων	22.148.517	4.450.245	26.598.762
<b>Μεικτό Κέρδος</b>	<b>10.236.444</b>	<b>2.667.521</b>	<b>12.903.965</b>
Έξοδα διάθεσης	3.597.556	355.802	3.953.359
Έξοδα διοίκησης	2.497.083	277.454	2.774.537
Λοιπά (έσοδα) / έξοδα	144.453		144.453
<b>Αποτελέσματα προ φόρων, χρηματοοικονομικών και επενδυτικών αποτελεσμάτων</b>	<b>3.997.352</b>	<b>2.034.264</b>	<b>6.031.616</b>

Το ενεργητικό και παθητικό της εταιρείας και του ομίλου, κατά τομέα δραστηριότητας, αναλύεται στους ακόλουθους πίνακες:

	Μάρμαρα	Ο Όμιλος Κονιάματα 31.12.2007	Μη κατανεμημένα
<b>Ενεργητικό</b>			
<b>Μη κυκλοφορούν ενεργητικό</b>			
Πάγια	49.738.388	6.005.302	4.003.434
Λοιπά μη κυκλοφοριακά στοιχεία			1.650.961
	<b>49.738.388</b>	<b>6.005.302</b>	<b>5.654.395</b>
<b>Κυκλοφορούν ενεργητικό</b>			
Απαιτήσεις	40.296.245	4.116.650	3.702.854
Αποθέματα	30.102.861	900.354	
Λοιπά κυκλοφοριακά στοιχεία	1.916.766	0	
<b>Σύνολο Ενεργητικού</b>	<b>122.054.260</b>	<b>11.022.306</b>	<b>9.357.249</b>
<b>Υποχρεώσεις</b>			
Βραχυπρόθεσμες υποχρεώσεις	<b>30.059.387</b>	<b>2.584.224</b>	<b>13.189.483</b>

	Μάρμαρα	Ο Όμιλος Κονιάματα 31.12.2006	Μη κατανεμημένα
<b>Ενεργητικό</b>			
<b>Μη κυκλοφορούν ενεργητικό</b>			
Πάγια	41.987.802	11.276.750	7.517.833
Λοιπά μη κυκλοφοριακά στοιχεία	656.103	323.620	255.748
	<b>42.643.9050</b>	<b>11.600.370</b>	<b>7.773.581</b>
<b>Κυκλοφορούν ενεργητικό</b>			
Απαιτήσεις	36.653.610	5.169.098	5.169.099
Αποθέματα	23.311.649	4.662.351	3.108.342
Λοιπά κυκλοφοριακά στοιχεία	2.504.382	500.876	333.917
<b>Σύνολο Ενεργητικού</b>	<b>105.113.546</b>	<b>21.932.695</b>	<b>16.384.939</b>
<b>Υποχρεώσεις</b>			
Βραχυπρόθεσμες υποχρεώσεις	18.300.396	5.660.079	13.773.386

	Μάρμαρα	Η Εταιρεία Κονιάματα 31.12.2007	Μη κατανεμημένα
<b>Ενεργητικό</b>			
<b>Μη κυκλοφορούν ενεργητικό</b>			
Πάγια	31.473.678	6.005.302	4.003.434
Λοιπά μη κυκλοφοριακά στοιχεία			30.729.758
	<b>31.473.678</b>	<b>6.005.302</b>	<b>34.733.192</b>
<b>Κυκλοφορούν ενεργητικό</b>			
Απαιτήσεις	33.810.902	4.116.650	3.702.854
Αποθέματα	20.173.737	900.354	
Λοιπά κυκλοφοριακά στοιχεία	921.496	0	
<b>Σύνολο Ενεργητικού</b>	<b>54.906.135</b>	<b>5.017.004</b>	<b>3.702.854</b>
<b>Υποχρεώσεις</b>			
Βραχυπρόθεσμες υποχρεώσεις	<b>23.839.596</b>	<b>2.584.224</b>	<b>13.189.483</b>

## Επαναδιατυπωμένα στοιχεία

	Μάρμαρα 31.12.2006	Κονιάματα	Μη κατανεμημένα
<b>Ενεργητικό</b>			
<b>Μη κυκλοφορούν ενεργητικό</b>			
Πάγια	32.390.808	6.005.302	4.003.434
Λοιπά μη κυκλοφοριακά στοιχεία			0
	<b>32.390.808</b>	<b>6.005.302</b>	<b>4.003.434</b>
<b>Κυκλοφορούν ενεργητικό</b>			
Απαιτήσεις	28.117.746	5.554.281	3.702.854
Αποθέματα	19.497.220	1.421.000	
Λοιπά κυκλοφοριακά στοιχεία	1.121.431	287.000	
<b>Σύνολο Ενεργητικού</b>	<b>48.736.397</b>	<b>7.262.281</b>	<b>3.702.854</b>

<b>Υποχρεώσεις</b>			
Βραχυπρόθεσμες υποχρεώσεις	15.592.146	4.784.224	13.189.483
<b>Αρχικά στοιχεία</b>			
	<b>Η Εταιρεία Μάρμαρα 31.12.2006</b>	<b>Κονιάμματα</b>	<b>Μη κατανομημένα</b>
<b>Ενεργητικό</b>			
<b>Μη κυκλοφορούν ενεργητικό</b>			
Πάγια	30.026.608	6.005.302	4.003.434
Λοιπά μη κυκλοφοριακά στοιχεία			0
	<b>30.026.608</b>	<b>6.005.302</b>	<b>4.003.434</b>
<b>Κυκλοφορούν ενεργητικό</b>			
Απαιτήσεις	29.244.187	5.554.281	3.702.854
Αποθέματα	18.379.000	1.421.000	
Λοιπά κυκλοφοριακά στοιχεία	1.111.447	287.000	
<b>Σύνολο Ενεργητικού</b>	<b>48.734.634</b>	<b>7.262.281</b>	<b>3.702.854</b>
<b>Υποχρεώσεις</b>			
Βραχυπρόθεσμες υποχρεώσεις	13.921.125	4.784.224	13.189.483

## Β. Γεωγραφικοί τομείς

Οι πωλήσεις του ομίλου και της εταιρείας κατά γεωγραφικό τομέα αναλύονται ως εξής:

	Ο Όμιλος		Η Εταιρεία		1.1-31.12.2006
	31.12.2007	31.12.2006	31.12.2007	1.1-31.12.2006	
				<b>Επαναδιατυπωμένα στοιχεία</b>	<b>Αρχικά στοιχεία</b>
Ελλάδα	12.247.858	11.374.280	11.747.858	10.132.972	9.872.269
Ευρώπη	7.201.903	7.300.556	6.297.056	6.212.363	6.212.363
Ασία	17.199.147	24.537.402	17.199.147	22.557.402	22.557.402
Αφρική	377.700	355.213	377.700	355.213	355.213
Αμερική	541.864	505.478	541.864	505.478	505.478
<b>Σύνολο</b>	<b>37.568.472</b>	<b>44.072.929</b>	<b>36.163.625</b>	<b>39.763.428</b>	<b>39.502.727</b>

**5. Λοιπές Γνωστοποιήσεις**
**5.1 Συναλλαγές με συνδεδεμένα μέρη**

i) Πωλήσεις αγαθών και υπηρεσιών				
	Ο Όμιλος		Η Εταιρία	
	1.1-31.12.2007	1.1-31.12.2006	1.1-31.12.2007	1.1-31.12.2006
Πωλήσεις αγαθών σε θυγατρικές εταιρίες			8.326.167,72	10.188.900,00
Πωλήσεις αγαθών σε συγγενείς εταιρίες			0,00	
Πωλήσεις Υπηρεσιών σε θυγατρικές εταιρίες			0,00	
Λοιπά έσοδα σε θυγατρικές εταιρίες			0,00	
<b>Μερικά σύνολα</b>			8.326.167,72	10.188.900,00
Πωλήσεις προς τα διευθυντικά στελέχη και τα μέλη της διοίκησης			0,00	0,00
<b>Γενικά σύνολα</b>			8.326.167,72	10.188.900,00

ii) Αγορές αγαθών και υπηρεσιών				
	Ο Όμιλος		Η Εταιρία	
	1.1-31.12.2007	1.1-31.12.2006	1.1-31.12.2007	1.1-31.12.2006
Αγορές αγαθών από θυγατρικές εταιρίες			9.650.821,75	10.712.600,00
Αγορές αγαθών από συγγενείς εταιρίες				
Αγορές Υπηρεσιών από θυγατρικές εταιρίες				
Λοιπά έξοδα από θυγατρικές εταιρίες				
<b>Σύνολα</b>			9.650.821,75	10.712.600,00

iii) Αμοιβές μελών Δ.Σ.& Διευθυντικού προσωπικού				
	Ο Όμιλος		Η Εταιρία	
	1.1-31.12.2007	1.1-31.12.2006	1.1-31.12.2007	1.1-31.12.2006
Μισθοί και λοιπές βραχυπρόθεσμες παροχές	258.600,00	430.100,00	155.700,00	285.500,00
Παροχές λόγω εξόδου από την υπηρεσία (N.2112/20)				
Αμοιβές Δ.Σ. από τα κέρδη της χρήσης				
<b>Σύνολα</b>	258.600,00	430.100,00	155.700,00	285.500,00

iv) Υπόλοιπα τέλους περιόδου που έχουν προκύψει από συναλλαγές με συνδεδεμένα μέρη				
	Ο Όμιλος		Η Εταιρία	
	1.1-31.12.2007	1.1-31.12.2006	1.1-31.12.2007	1.1-31.12.2006
<b>Απαιτήσεις από συνδεδεμένα μέρη</b>				
Θυγατρικές			8.922.377,84	13.317.400,00
Συγγενείς				
<b>Μερικά σύνολα</b>			8.922.377,84	13.317.400,00
Διευθυντικά στελέχη και μέλη της διοίκησης				
<b>Γενικά σύνολα</b>			8.922.377,84	13.317.400,00

	Ο Όμιλος		Η Εταιρία	
	1.1-31.12.2007	1.1-31.12.2006	1.1-31.12.2007	1.1-31.12.2006
<b>Υποχρεώσεις πληρωτέες σε συνδεδεμένα μέρη</b>				
Θυγατρικές			4.949.600,00	614.200,00
Συγγενείς				
<b>Μερικά σύνολα</b>			4.949.600,00	614.200,00
Διευθυντικά στελέχη και μέλη της διοίκησης				
<b>Γενικά σύνολα</b>			4.949.600,00	614.200,00

## 5.2 Βασικά κέρδη ανά μετοχή

Τα βασικά κέρδη κατά μετοχή υπολογίζονται με διαιρέση του κέρδους που αναλογεί στους μετόχους, με το μέσο αριθμό των κοινών μετοχών στη διάρκεια της χρήσεως.

	01.01 - 31.12.07	01.01 - 31.12.06
	<b>Ο Όμιλος</b>	
Καθαρά κέρδη περιόδου που αναλογούν στους μετόχους της μητρικής	1.047.580	3.178.806
Αριθμός μετοχών	24.772.000	24.772.000
<b>Βασικά κέρδη ανα μετοχή</b>	<b>0,04</b>	<b>0,13</b>

	01.01 - 31.12.07	01.01 - 31.12.06
	<b>Ο Όμιλος</b>	
Καθαρά κέρδη περιόδου που αναλογούν στους μετόχους της μειοψηφίας	117.337	374.423
Αριθμός μετοχών	24.772.000	24.772.000
<b>Βασικά κέρδη ανα μετοχή</b>	<b>0,005</b>	<b>0,015</b>

	01.01 - 31.12.07	01.01 - 31.12.06	01.01 - 31.12.06
	<b>Η Εταιρεία</b>		
		<b>Επαναδιατυπωμένα στοιχεία</b>	<b>Αρχικά στοιχεία</b>
Καθαρά κέρδη περιόδου που αναλογούν στους μετόχους της μητρικής	2.059.893	4.031.819	4.234.240
Αριθμός μετοχών	24.772.000	24.772.000	24.772.000
<b>Βασικά κέρδη ανα μετοχή</b>	<b>0,08</b>	<b>0,16</b>	<b>0,17</b>

## 5.3 Πρόταση Διανομής Χρήσης 2007

Η πρόταση του διοικητικού συμβουλίου προς την Γενική Συνέλευση των Μετόχων θα είναι η διανομή μερίσματος από τα κέρδη της χρήσης 2007 συνολικού ποσού € 1.238.600,00 που αντιστοιχεί σε € 0,05 ανά μετοχή, έναντι μερίσματος € 0,06 ανά μετοχή για την χρήση 2006.

#### **5.4 Γεγονότα μετά την ημερομηνία των οικονομικών καταστάσεων**

Δεν υπάρχουν σημαντικά γεγονότα μεταγενέστερα της 31ης Δεκεμβρίου 2007 τα οποία θα έπρεπε ή να κοινοποιηθούν ή να διαφοροποιήσουν τα κονδύλια των δημοσιευμένων οικονομικών καταστάσεων.

#### **5.5 Μεταβολές λογιστικών αρχών ή εκτιμήσεων σε σχέση με την προηγούμενη χρήση**

Δεν έχουν επέλθει τέτοιες μεταβολές σε ότι αφορά τις λογιστικές αρχές που ακολουθεί η εταιρεία ή τις εκτιμήσεις της διοίκησης σε ότι αφορά τα Δ.Λ.Π. και Δ.Π.Χ.Π. σε σχέση με την αμέσως προηγούμενη χρήση.

#### **5.6 Εμπράγματα βάρη**

Επί των παγίων στοιχείων υφίστανται εμπράγματα βάρη για τον Όμιλο 1.500.000 Ευρώ και για την Εταιρεία 1.500.000 Ευρώ.

#### **5.7 Επίδικες ή υπό διαιτησία διαφορές**

Δεν υπάρχουν επίδικες ή υπό διαιτησία διαφορές, καθώς και αποφάσεις δικαστικών ή διοικητικών οργάνων που ενδέχεται να έχουν σημαντική επίπτωση στην οικονομική κατάσταση των εταιρειών του ομίλου.

#### **5.8 Δεσμεύσεις**

Οι δεσμεύσεις αφορούν στη μητρική εταιρεία του ομίλου και το συνολικό τους υψος είναι €300.000 και αφορά σε Ε/Ε για την προμήθεια βοηθητικών υλικών παραγωγής.

#### **5.9 Ανέλεγκτες φορολογικά χρήσεις**

Η μητρική εταιρεία έχει ελεγχθεί φορολογικά μέχρι και τη χρήση που έληξε την 31.12.2001.

Ήδη διενεργείται φορολογικός έλεγχος για τις χρήσεις 2002- 2005.  
Οι ανέλεγκτες φορολογικά χρήσεις των εταιρειών του ομίλου είναι οι εξής:

- FHL MEMREREN KOMBINA AD PRILEP 2006 και 2007
- ΛΑΤΟΜΙΚΗ ΝΟΥΚΑΡΗΣ 2003 – 2007
- COSMO ΜΑΡΜΑΡΑ 2003 – 2007
- FHL ΕΜΠΟΡΙΚΗ ΛΕΥΚΩΝ ΜΑΡΜΑΡΩΝ Α.Ε. 2003 – 2006
- ΚΥΡΙΑΚΙΔΗ ΑΦΟΙ ΑΒΕΕ ΜΑΡΜΟΔΟΜ 2002 - 2007

#### **5.10 Λοιπές γνωστοποιήσεις**

- Στην παρούσα περίοδο δεν υπάρχουν εποχικά έσοδα ή ανώμαλα κόστη.

- Δεν υπήρξαν περιπτώσεις λογισμού εσόδων ή δαπανών τα οποία δεν αφορούν στην περίοδο
- Δεν υπάρχουν ασυνήθη κονδύλια στις οικονομικές καταστάσεις της περιόδου.
- Δεν εκδόθηκαν, ούτε επαναγοράστηκαν, ούτε εξοφλήθηκαν ομολογίες.
- Στην παρούσα περίοδο δεν έλαβαν χώρα μεταβολές στη διάρθρωση της επιχείρησης, συμπεριλαμβανομένων ενοποιήσεων, αγορών ή πωλήσεων θυγατρικών και μακροπρόθεσμων επενδύσεων, αναδιοργανώσεων και διακοπτόμενων δραστηριοτήτων .
- Δεν υπάρχουν ενδεχόμενες προβλέψεις στην παρούσα περίοδο πέραν αυτών που αναφέρονται στις σημειώσεις.

## ΠΛΗΡΟΦΟΡΙΕΣ ΤΟΥ ΑΡΘΡΟΥ 10 ΤΟΥ ΝΟΜΟΥ 3401/2005

<b>Δελτία Τύπου Εταιριών Χ.Α.</b>		
<u>Δευτέρα, 31 Δεκέμβριος 2007</u>		
<b>15:38</b>	<a href="#">F.H.L. Η. ΚΥΡΙΑΚΙΔΗΣ ΜΑΡΜΑΡΑ - ΓΡΑΝΙΤΕΣ Α.Β.Ε.Ε.</a>	<a href="#">Ανακοίνωση ολοκλήρωσης συγχώνευσης</a>
<u>Δευτέρα, 17 Δεκέμβριος 2007</u>		
<b>14:10</b>	<a href="#">F.H.L. Η. ΚΥΡΙΑΚΙΔΗΣ ΜΑΡΜΑΡΑ - ΓΡΑΝΙΤΕΣ Α.Β.Ε.Ε.</a>	<a href="#">Γνωστοποίηση διενέργειας συναλλαγών</a>
<u>Παρασκευή, 14 Δεκέμβριος 2007</u>		
<b>10:04</b>	<a href="#">F.H.L. Η. ΚΥΡΙΑΚΙΔΗΣ ΜΑΡΜΑΡΑ - ΓΡΑΝΙΤΕΣ Α.Β.Ε.Ε.</a>	<a href="#">Γνωστοποίηση διενέργειας συναλλαγών</a>
<u>Δευτέρα, 10 Δεκέμβριος 2007</u>		
<b>13:14</b>	<a href="#">F.H.L. Η. ΚΥΡΙΑΚΙΔΗΣ ΜΑΡΜΑΡΑ - ΓΡΑΝΙΤΕΣ Α.Β.Ε.Ε.</a>	<a href="#">Γνωστοποίηση - Ορθή καταχώρηση</a>
<u>Δευτέρα, 26 Νοέμβριος 2007</u>		
<b>12:59</b>	<a href="#">F.H.L. Η. ΚΥΡΙΑΚΙΔΗΣ ΜΑΡΜΑΡΑ - ΓΡΑΝΙΤΕΣ Α.Β.Ε.Ε.</a>	<a href="#">Ακύρωση ομολογιών εισηγμένης εταιρίας διαπραγματεύσιμων στο Χ.Α.</a>
<u>Τρίτη, 30 Οκτώβριος 2007</u>		
<b>13:02</b>	<a href="#">F.H.L. Η. ΚΥΡΙΑΚΙΔΗΣ ΜΑΡΜΑΡΑ - ΓΡΑΝΙΤΕΣ Α.Β.Ε.Ε.</a>	<a href="#">Γνωστοποίηση σύμφωνα με τις διατάξεις του Ν. 3556/2007</a>
<u>Πέμπτη, 18 Οκτώβριος 2007</u>		
<b>11:26</b>	<a href="#">F.H.L. Η. ΚΥΡΙΑΚΙΔΗΣ ΜΑΡΜΑΡΑ - ΓΡΑΝΙΤΕΣ Α.Β.Ε.Ε.</a>	<a href="#">Αποτέλεσμα Εκποίησης Μετοχών</a>
<u>Δευτέρα, 8 Οκτώβριος 2007</u>		
<b>17:44</b>	<a href="#">F.H.L. Η. ΚΥΡΙΑΚΙΔΗΣ ΜΑΡΜΑΡΑ - ΓΡΑΝΙΤΕΣ Α.Β.Ε.Ε.</a>	<a href="#">Ανακοίνωση</a>
<u>Παρασκευή, 5 Οκτώβριος 2007</u>		
<b>13:48</b>	<a href="#">F.H.L. Η. ΚΥΡΙΑΚΙΔΗΣ ΜΑΡΜΑΡΑ - ΓΡΑΝΙΤΕΣ Α.Β.Ε.Ε.</a>	<a href="#">Έναρξης Ειδικής Διαπραγμάτευσης</a>
<u>Τρίτη, 18 Σεπτέμβριος 2007</u>		
<b>14:53</b>	<a href="#">F.H.L. Η. ΚΥΡΙΑΚΙΔΗΣ ΜΑΡΜΑΡΑ - ΓΡΑΝΙΤΕΣ Α.Β.Ε.Ε.</a>	<a href="#">Εκποίηση Μετοχών</a>
<u>Παρασκευή, 14 Σεπτέμβριος 2007</u>		
<b>15:40</b>	<a href="#">F.H.L. Η. ΚΥΡΙΑΚΙΔΗΣ ΜΑΡΜΑΡΑ - ΓΡΑΝΙΤΕΣ Α.Β.Ε.Ε.</a>	<a href="#">Αποφάσεις Γενικής Συνέλευσης</a>
<u>Παρασκευή, 31 Αυγούστος 2007</u>		
<b>11:59</b>	<a href="#">F.H.L. Η. ΚΥΡΙΑΚΙΔΗΣ ΜΑΡΜΑΡΑ -</a>	<a href="#">Δημοσίευση οικονομικών καταστάσεων</a>

	<a href="#">ΓΡΑΝΙΤΕΣ Α.Β.Ε.Ε.</a>	
<b><u>Τετάρτη, 29 Αύγουστος 2007</u></b>		
<b>19:13</b>	<a href="#">F.H.L. Η ΚΥΡΙΑΚΙΔΗΣ ΜΑΡΜΑΡΑ - ΓΡΑΝΙΤΕΣ Α.Β.Ε.Ε.</a>	<a href="#">Ανακοίνωση</a>
<b>16:09</b>	<a href="#">F.H.L. Η ΚΥΡΙΑΚΙΔΗΣ ΜΑΡΜΑΡΑ - ΓΡΑΝΙΤΕΣ Α.Β.Ε.Ε.</a>	<a href="#">Αποτελέσματα 1ου Εξαμήνου 2007</a>
<b><u>Τρίτη, 28 Αύγουστος 2007</u></b>		
<b>11:33</b>	<a href="#">F.H.L. Η ΚΥΡΙΑΚΙΔΗΣ ΜΑΡΜΑΡΑ - ΓΡΑΝΙΤΕΣ Α.Β.Ε.Ε.</a>	<a href="#">Γνωστοποίηση της εταιρείας FHL Η ΚΥΡΙΑΚΙΔΗΣ ΜΑΡΜΑΡΑ ΓΡΑΝΙΤΕΣ ΑΒΕΕ σχετικά με τις Ενδιάμεσες Οικονομικές Καταστάσεις και τα Στοιχεία και Πληροφορίες της περιόδου 1/1-31/3/2007.</a>
<b><u>Τρίτη, 7 Αύγουστος 2007</u></b>		
<b>09:58</b>	<a href="#">F.H.L. Η ΚΥΡΙΑΚΙΔΗΣ ΜΑΡΜΑΡΑ - ΓΡΑΝΙΤΕΣ Α.Β.Ε.Ε.</a>	<a href="#">Αναμορφωμένες ετήσιες οικονομικές καταστάσεις</a>
<b><u>Δευτέρα, 6 Αύγουστος 2007</u></b>		
<b>12:11</b>	<a href="#">F.H.L. Η ΚΥΡΙΑΚΙΔΗΣ ΜΑΡΜΑΡΑ - ΓΡΑΝΙΤΕΣ Α.Β.Ε.Ε.</a>	<a href="#">Το μέρισμα για την 15η εταιρική χρήση ανέρχεται στο ποσό των ευρώ 0,06</a>
<b><u>Τρίτη, 24 Ιούλιος 2007</u></b>		
<b>14:33</b>	<a href="#">F.H.L. Η ΚΥΡΙΑΚΙΔΗΣ ΜΑΡΜΑΡΑ - ΓΡΑΝΙΤΕΣ Α.Β.Ε.Ε.</a>	<a href="#">Σχολιασμός Δημοσιεύματος</a>
<b><u>Τετάρτη, 4 Ιούλιος 2007</u></b>		
<b>16:52</b>	<a href="#">F.H.L. Η ΚΥΡΙΑΚΙΔΗΣ ΜΑΡΜΑΡΑ - ΓΡΑΝΙΤΕΣ Α.Β.Ε.Ε.</a>	<a href="#">Περίληψη Σχεδίου Σύμβασης Συγγώνευσης</a>
<b><u>Δευτέρα, 2 Ιούλιος 2007</u></b>		
<b>12:31</b>	<a href="#">F.H.L. Η ΚΥΡΙΑΚΙΔΗΣ ΜΑΡΜΑΡΑ - ΓΡΑΝΙΤΕΣ Α.Β.Ε.Ε.</a>	<a href="#">Αποφάσεις Γενικής Συνέλευσης</a>
<b><u>Παρασκευή, 8 Ιούνιος 2007</u></b>		
<b>16:05</b>	<a href="#">F.H.L. Η ΚΥΡΙΑΚΙΔΗΣ ΜΑΡΜΑΡΑ - ΓΡΑΝΙΤΕΣ Α.Β.Ε.Ε.</a>	<a href="#">Ανακοίνωση για την ακύρωση ομολογιών εισηγμένης εταιρίας διαπραγματευσιμων στο Χ.Α.</a>
<b><u>Τετάρτη, 6 Ιούνιος 2007</u></b>		
<b>10:51</b>	<a href="#">F.H.L. Η ΚΥΡΙΑΚΙΔΗΣ ΜΑΡΜΑΡΑ - ΓΡΑΝΙΤΕΣ Α.Β.Ε.Ε.</a>	<a href="#">Διάθεση Ετήσιου Δελτίου χρήσης 2006</a>
<b><u>Τρίτη, 29 Μάιος 2007</u></b>		
<b>19:06</b>	<a href="#">F.H.L. Η ΚΥΡΙΑΚΙΔΗΣ ΜΑΡΜΑΡΑ - ΓΡΑΝΙΤΕΣ Α.Β.Ε.Ε.</a>	<a href="#">Δημοσίευση οικονομικών καταστάσεων 01-01/31-03-07</a>
<b><u>Δευτέρα, 14 Μάιος 2007</u></b>		
<b>11:03</b>	<a href="#">F.H.L. Η ΚΥΡΙΑΚΙΔΗΣ ΜΑΡΜΑΡΑ - ΓΡΑΝΙΤΕΣ Α.Β.Ε.Ε.</a>	<a href="#">Πρόωρη αποπληρωμή ομολογιών</a>
<b><u>Δευτέρα, 7 Μάιος 2007</u></b>		
<b>16:49</b>	<a href="#">F.H.L. Η ΚΥΡΙΑΚΙΔΗΣ ΜΑΡΜΑΡΑ - ΓΡΑΝΙΤΕΣ Α.Β.Ε.Ε.</a>	<a href="#">Σχολιασμός Δημοσιευμάτων</a>
<b><u>Τετάρτη, 2 Μάιος 2007</u></b>		
<b>15:23</b>	<a href="#">F.H.L. Η ΚΥΡΙΑΚΙΔΗΣ ΜΑΡΜΑΡΑ - ΓΡΑΝΙΤΕΣ Α.Β.Ε.Ε.</a>	<a href="#">Διευκρινήσεις επί δημοσιευμάτων</a>
<b><u>Δευτέρα, 5 Φεβρουάριος 2007</u></b>		
<b>17:16</b>	<a href="#">F.H.L. Η ΚΥΡΙΑΚΙΔΗΣ ΜΑΡΜΑΡΑ - ΓΡΑΝΙΤΕΣ Α.Β.Ε.Ε.</a>	<a href="#">Σχολιασμός Δημοσιεύματος</a>
<b><u>Τρίτη, 2 Ιανουάριος 2007</u></b>		
<b>16:11</b>	<a href="#">F.H.L. Η ΚΥΡΙΑΚΙΔΗΣ ΜΑΡΜΑΡΑ - ΓΡΑΝΙΤΕΣ Α.Β.Ε.Ε.</a>	<a href="#">Έναρξη διαδικασίας απορρόφησης της εταιρίας F.H.L. ΛΕΥΚΩΝ ΜΑΡΜΑΡΩΝ Α.Ε.</a>