



ΕΤΗΣΙΟ ΔΕΛΤΙΟ 2007

Εταιρική Χρήση 01/07/2006 - 30/06/2007

ΠΕΡΙΕΧΟΜΕΝΑ

ΠΕΡΙΕΧΟΜΕΝΑ	1
1. ΠΛΗΡΟΦΟΡΙΕΣ ΓΙΑ ΤΗΝ ΣΥΝΤΑΞΗ ΤΟΥ ΕΤΗΣΙΟΥ ΔΕΛΤΙΟΥ & ΤΟΥΣ ΕΛΕΓΚΤΕΣ ΤΗΣ ΕΤΑΙΡΙΑΣ	3
2. ΔΙΚΑΙΩΜΑΤΑ ΜΕΤΟΧΩΝ	4
2.1 ΓΕΝΙΚΑ	4
2.2 ΦΟΡΟΛΟΓΙΑ ΜΕΡΙΣΜΑΤΩΝ	5
3. ΧΡΗΜΑΤΙΣΤΗΡΙΑΚΑ ΣΤΟΙΧΕΙΑ ΜΕΤΟΧΗΣ	6
4. ΧΡΗΣΗ ΑΝΤΛΗΘΕΝΤΩΝ ΚΕΦΑΛΑΙΩΝ ΑΠΟ ΤΗΝ ΕΙΣΑΓΩΓΗ ΤΗΣ ΕΤΑΙΡΙΑΣ ΣΤΗΝ ΠΑΡΑΛΛΗΛΗ ΑΓΟΡΑ ΤΟΥ Χ.Α. ΑΘΗΝΩΝ	8
5. ΣΗΜΑΝΤΙΚΕΣ ΠΛΗΡΟΦΟΡΙΕΣ	10
5.1 ΔΗΜΟΣΙΕΣ ΠΡΟΣΦΟΡΕΣ	10
5.2 ΑΓΟΡΑ ΙΔΙΩΝ ΜΕΤΟΧΩΝ	10
5.3 ΕΚΚΡΕΜΕΙΣ ΔΙΚΑΣΤΙΚΕΣ ΥΠΟΘΕΣΕΙΣ	10
6. ΓΕΝΙΚΕΣ ΣΥΝΕΛΕΥΣΕΙΣ ΕΤΑΙΡΙΑΣ 01/07/06-30/06/07	11
6.1 ΤΑΚΤΙΚΗ ΓΕΝΙΚΗ ΣΥΝΕΛΕΥΣΗ 28-12-2006	11
7. ΠΛΗΡΟΦΟΡΙΕΣ ΤΟΥ ΑΡΘΡΟΥ 10 ΤΟΥ Ν.3401/2005	13
8. ΔΙΑΘΕΣΙΜΟΤΗΤΑ ΟΙΚΟΝΟΜΙΚΩΝ ΚΑΤΑΣΤΑΣΕΩΝ	16
9. ΠΛΗΡΟΦΟΡΙΕΣ ΓΙΑ ΤΗΝ RAINBOW Α.Ε.	17
9.1 ΓΕΝΙΚΕΣ ΠΛΗΡΟΦΟΡΙΕΣ	17
9.2 ΚΥΡΙΕΣ ΔΡΑΣΤΗΡΙΟΤΗΤΕΣ ΤΗΣ ΕΤΑΙΡΙΑΣ	18
9.3 ΔΙΚΤΥΟ ΠΩΛΗΣΕΩΝ	19
9.4 ΠΡΟΜΗΘΕΥΤΕΣ	21
9.5 ΠΑΓΙΑ ΠΕΡΙΟΥΣΙΑΚΑ ΣΤΟΙΧΕΙΑ	21
9.6 ΕΞΕΛΙΞΗ ΜΕΤΟΧΙΚΟΥ ΚΕΦΑΛΑΙΟΥ	22
9.7 ΙΔΙΑ ΚΕΦΑΛΑΙΑ – ΛΟΓΙΣΤΙΚΗ ΑΞΙΑ ΜΕΤΟΧΗΣ	25
9.8 ΜΕΤΟΧΟΙ	25
9.9 ΔΙΟΙΚΗΣΗ – ΔΙΕΥΘΥΝΣΗ ΕΡΓΑΣΙΩΝ	26
9.10 ΣΥΜΜΕΤΟΧΕΣ ΤΩΝ ΜΕΛΩΝ ΤΟΥ Δ.Σ. ΚΑΙ ΤΩΝ ΚΥΡΙΩΝ ΜΕΤΟΧΩΝ ΣΤΗΝ ΔΙΟΙΚΗΣΗ Η/ΚΑΙ ΤΟ ΚΕΦΑΛΑΙΟ ΑΛΛΩΝ ΕΤΑΙΡΙΩΝ ΚΑΤΑ ΤΗΝ 30/06/2007	28
9.11 ΚΑΤΑΣΤΑΣΗ ΠΡΟΣΩΠΩΝ ΠΟΥ ΥΠΟΚΕΙΝΤΑΙ ΣΤΙΣ ΔΙΑΤΑΞΕΙΣ ΤΟΥ ΑΡ.8 ΤΗΣ ΥΠ'ΑΡ. 5/204/2000 ΑΠΟΦΑΣΗΣ ΤΗΣ ΕΠΙΤΡΟΠΗΣ ΚΕΦΑΛΑΙΑΓΟΡΑΣ	29
9.12 ΟΡΓΑΝΟΓΡΑΜΜΑ	30
9.13 ΑΠΑΣΧΟΛΟΥΜΕΝΟ ΠΡΟΣΩΠΙΚΟ	31
9.14 ΕΣΩΤΕΡΙΚΟΣ ΕΛΕΓΧΟΣ ΕΤΑΙΡΙΑΣ	32
9.15 ΕΠΕΝΔΥΣΕΙΣ ΠΟΥ ΥΛΟΠΟΙΟΥΝΤΑΙ	32
10. ΠΟΛΙΤΙΚΗ ΜΕΡΙΣΜΑΤΩΝ	33
11. ΣΥΝΔΕΔΕΜΕΝΕΣ ΕΤΑΙΡΙΕΣ	34
11.1 ΘΥΓΑΤΡΙΚΕΣ.....	34
11.2 RAINBOW SERVICES Α.Ε.....	35
11.3 RAINBOW ΕΚΠΑΙΔΕΥΤΙΚΟ ΚΕΝΤΡΟ Ε.Π.Ε.	37
11.4 RAINBOW ΕΠΙΚΟΙΝΩΝΙΕΣ Ε.Π.Ε.....	38
11.5 ΕΚΘΕΣΗ ΣΥΝΑΛΛΑΓΩΝ ΜΕ ΤΙΣ ΣΥΝΔΕΔΕΜΕΝΕΣ ΕΤΑΙΡΙΕΣ	39
11.6 ΑΛΛΕΣ ΣΥΜΜΕΤΟΧΕΣ	40

12. ΕΤΗΣΙΕΣ ΟΙΚΟΝΟΜΙΚΕΣ ΚΑΤΑΣΤΑΣΕΙΣ ΓΙΑ ΤΗΝ ΧΡΗΣΗ ΑΠΟ 1Η ΙΟΥΛΙΟΥ 2006 ΕΩΣ 30Η ΙΟΥΝΙΟΥ 2007	41
12.1 ΕΚΘΕΣΗ ΔΙΑΧΕΙΡΙΣΗΣ ΔΙΟΙΚΗΤΙΚΟΥ ΣΥΜΒΟΥΛΙΟΥ.....	41
12.2 ΕΠΕΞΗΓΗΜΑΤΙΚΗ ΕΚΘΕΣΗ ΤΟΥ ΔΙΟΙΚΗΤΙΚΟΥ ΣΥΜΒΟΥΛΙΟΥ ΣΥΜΦΩΝΑ ΜΕ ΤΟ ΑΡΘΡΟ 11 ^Α Ν.3371/2005.....	44
12.3 ΕΚΘΕΣΗ ΕΛΕΓΧΟΥ ΟΡΚΩΤΟΥ ΕΛΕΓΚΤΗ ΛΟΓΙΣΤΗ	47
12.4 ΚΑΤΑΣΤΑΣΗ ΛΟΓΑΡΙΑΣΜΟΥ ΑΠΟΤΕΛΕΣΜΑΤΩΝ.....	49
12.5 ΣΤΟΙΧΕΙΑ ΙΣΟΛΟΓΙΣΜΟΥ.....	50
12.6 ΕΝΟΠΟΙΗΜΕΝΗ ΚΑΤΑΣΤΑΣΗ ΜΕΤΑΒΟΛΩΝ ΙΔΙΩΝ ΚΕΦΑΛΑΙΩΝ.....	51
12.7 ΚΑΤΑΣΤΑΣΗ ΜΕΤΑΒΟΛΩΝ ΙΔΙΩΝ ΚΕΦΑΛΑΙΩΝ ΜΗΤΡΙΚΗΣ ΕΤΑΙΡΙΑΣ.....	52
12.8 ΚΑΤΑΣΤΑΣΗ ΤΑΜΕΙΑΚΩΝ ΡΟΩΝ.....	53
12.9 ΣΗΜΕΙΩΣΕΙΣ ΕΠΙ ΤΩΝ ΟΙΚΟΝΟΜΙΚΩΝ ΚΑΤΑΣΤΑΣΕΩΝ	54
ΠΑΡΑΡΤΗΜΑ	89



1. ΠΛΗΡΟΦΟΡΙΕΣ ΓΙΑ ΤΗΝ ΣΥΝΤΑΞΗ ΤΟΥ ΕΤΗΣΙΟΥ ΔΕΛΤΙΟΥ & ΤΟΥΣ ΕΛΕΓΚΤΕΣ ΤΗΣ ΕΤΑΙΡΙΑΣ

Στο παρόν Ετήσιο Δελτίο, περιέχονται όλες οι πληροφορίες και τα οικονομικά στοιχεία που κρίνονται απαραίτητα, για την σωστή εκτίμηση της περιουσίας, της χρηματοοικονομικής κατάστασης της Εταιρίας "RAINBOW A.E. Προϊόντων και Υπηρεσιών Προηγμένης Τεχνολογίας" (η "Εταιρία") από τους επενδυτές και τους συμβούλους επί των επενδύσεών τους.

Οι επενδυτές που ενδιαφέρονται για περισσότερες πληροφορίες μπορούν να απευθύνονται τις εργάσιμες ημέρες και ώρες στα γραφεία της Εταιρίας, Ηλία Ηλιού 75, Αθήνα 117 44, τηλ. 210-9012892 (αρμόδιος ο κύριος Γ. Δελώνας, υπεύθυνος Τμήματος Εξυπηρέτησης Μετόχων & Εταιρικών Ανακοινώσεων).

Το παρόν Ετήσιο Ενημερωτικό Δελτίο βρίσκεται σε έντυπη μορφή δωρεάν στην διάθεση κάθε ενδιαφερόμενου, στα γραφεία της Εταιρίας, Ηλία Ηλιού 75, Ν. Κόσμος & ώρες: 09.00-17.00, και θα διανεμηθεί στους παριστάμενους μετόχους κατά την ετήσια Τακτική Γενική Συνέλευση της Εταιρίας. Επιπρόσθετα, βρίσκεται και σε ηλεκτρονική μορφή στην ιστοσελίδα της Εταιρίας www.rainbow.gr, απ' όπου οι ενδιαφερόμενοι επενδυτές μπορούν να το προμηθευτούν (download), να το διαβάσουν, να το εκτυπώσουν και να το αποθηκεύσουν.

[Βεβαιώνουμε ότι το περιεχόμενο της καταχώρησης στην ιστοσελίδα της Εταιρίας είναι ταυτόσημο με το περιεχόμενο του παρόντος Ετήσιου Ενημερωτικού Δελτίου (που κυκλοφορεί με την μορφή εντύπου), και ότι η πρόσβαση στη σελίδα της Εταιρίας παρέχεται χωρίς χρέωση].

Η σύνταξη και η διάθεση του παρόντος Ετήσιου Δελτίου έγινε σύμφωνα με τις διατάξεις της ισχύουσας νομοθεσίας.

Υπεύθυνοι για τη σύνταξη του Ετήσιου Δελτίου και την ακρίβεια των στοιχείων που περιέχει είναι:

1. Ο κ. Γεώργιος Βάμιαλης, Πρόεδρος & Διευθύνων Σύμβουλος της Εταιρίας, Ηλία Ηλιού 75, 11744 Αθήνα.
2. Ο κ. Νικόλαος Ζήβας, Οικονομικός Διευθυντής της Εταιρίας, Ηλία Ηλιού 75, 11744 Αθήνα.

Το Διοικητικό Συμβούλιο της Εταιρίας δηλώνει ότι όλα τα μέλη του έχουν λάβει γνώση του περιεχομένου του παρόντος Ετήσιου Ενημερωτικού Δελτίου και μαζί με τους συντάκτες του, βεβαιώνουν υπεύθυνα ότι:

1. Όλες οι πληροφορίες και τα στοιχεία που περιλαμβάνονται σε αυτό είναι πλήρη και αληθή.
2. Δεν υπάρχουν άλλα στοιχεία και δεν έχουν λάβει χώρα άλλα γεγονότα, η απόκρυψη ή η παράλειψη των οποίων θα μπορούσε να καταστήσει παραπλανητικό το σύνολο ή μέρος των στοιχείων και πληροφοριών που περιέχονται στο Ετήσιο Ενημερωτικό Δελτίο.
3. Σε βάρος της Εταιρίας δεν εκκρεμούν δικαστικές αγωγές ή διαιτησίες, η έκβαση των οποίων θα μπορούσε να έχει ουσιώδεις επιπτώσεις στην οικονομική της κατάσταση.

Η Εταιρία ελέγχεται από Τακτικούς Ορκωτούς Ελεγκτές-Λογιστές.

Συγκεκριμένα, τον έλεγχο των οικονομικών καταστάσεων καθώς και των Καταστάσεων Ταμειακών Ροών (εταιρίας & ενοποιημένες) της χρήσης που έκλεισε 30/06/2007, διενήργησε ο Τακτικός Ορκωτός Ελεγκτής Λογιστής κ. Κωνσταντίνου Σωτήριος του Ανδρέα (Α.Μ. Σ.Ο.Ε.Α. 13671) της ελεγκτικής εταιρίας GRANT THORNTON A.E., οδός Β. Κωνσταντίνου 44, Αθήνα, τηλ. 210-7280000.

Τα πιστοποιητικά ελέγχου των Τακτικών Ορκωτών Ελεγκτών-Λογιστών της Εταιρίας παρατίθενται στο συνημμένο Παράρτημα μαζί με τους αντίστοιχους δημοσιευμένους Ισολογισμούς και τα Αποτελέσματα Χρήσεων.



2. ΔΙΚΑΙΩΜΑΤΑ ΜΕΤΟΧΩΝ

2.1 ΓΕΝΙΚΑ

Κάθε μετοχή της Εταιρίας ενσωματώνει όλα τα δικαιώματα και τις υποχρεώσεις που καθορίζονται από τον ΚΝ 2190/1920 και το Καταστατικό της Εταιρίας, το οποίο δεν περιέχει διατάξεις περισσότερο περιοριστικές από αυτές που προβλέπει ο Νόμος. Η κατοχή του τίτλου της μετοχής συνεπάγεται αυτοδικαίως την αποδοχή από τον κύριο αυτής του Καταστατικού της Εταιρίας και των νόμιμων αποφάσεων των Γενικών Συνελεύσεων των μετόχων.

Το καταστατικό της Εταιρίας δεν περιέχει ειδικά δικαιώματα υπέρ συγκεκριμένων μετόχων.

Η ευθύνη των μετόχων περιορίζεται στην ονομαστική αξία των μετοχών που κατέχουν. Οι μέτοχοι συμμετέχουν στη διοίκηση και τα κέρδη της Εταιρίας σύμφωνα με το Νόμο και τις διατάξεις του Καταστατικού. Τα δικαιώματα και οι υποχρεώσεις που απορρέουν από κάθε μετοχή θα παρακολουθούν και οποιονδήποτε καθολικό ή ειδικό διάδοχο του μετόχου.

Οι μέτοχοι ασκούν τα δικαιώματά τους σε σχέση με τη Διοίκηση της Εταιρίας μόνο μέσω των Γενικών Συνελεύσεων.

Οι μέτοχοι έχουν δικαίωμα προτίμησης σε κάθε μελλοντική αύξηση του Μετοχικού Κεφαλαίου της Εταιρίας, ανάλογα με την συμμετοχή τους στο υφιστάμενο μετοχικό κεφάλαιο, όπως ορίζεται στο Άρθρο 13, παράγραφος 5 του Κωδικοποιημένου Νόμου 2190/1920.

Οι δανειστές του μετόχου και οι διάδοχοί τους σε καμία περίπτωση δεν θα μπορούν να προκαλέσουν την κατάσχεση ή τη σφράγιση οποιουδήποτε περιουσιακού στοιχείου ή των βιβλίων της Εταιρίας, ούτε να ζητήσουν τη διανομή ή εκκαθάριση της, ούτε να αναμιχθούν κατά οποιοδήποτε τρόπο στη διοίκηση ή τη διαχείρισή της.

Κάθε μέτοχος, οπουδήποτε και να κατοικεί, θα λογίζεται ότι έχει μόνιμη κατοικία την έδρα της Εταιρίας ως προς τις σχέσεις του με αυτήν και υπόκειται στην Ελληνική Νομοθεσία. Κάθε διαφορά μεταξύ της Εταιρίας αφ' ενός και των μετόχων ή οποιουδήποτε τρίτου αφ' ετέρου, υπάγεται στην αποκλειστική αρμοδιότητα των τακτικών δικαστηρίων, η δε Εταιρία ενάγεται μόνο ενώπιον των δικαστηρίων της έδρας της.

Κάθε μετοχή παρέχει το δικαίωμα μίας ψήφου στις Γενικές Συνελεύσεις της Εταιρίας. Συγκύριοι μετοχής, για να έχουν δικαίωμα ψήφου, πρέπει να υποδείξουν στην Εταιρία εγγράφως έναν κοινό εκπρόσωπο για τη μετοχή αυτή, ο οποίος θα τους εκπροσωπήσει στη Γενική Συνέλευση, μέχρι δε τον καθορισμό εκπροσώπου αναστέλλεται η άσκηση των δικαιωμάτων τους.

Κάθε μέτοχος δικαιούται να μετέχει στη Γενική Συνέλευση των μετόχων της Εταιρίας, είτε αυτοπροσώπως, είτε μέσω πληρεξουσίου. Για να μετάσχει μέτοχος στη Γενική Συνέλευση πρέπει να καταθέσει τις μετοχές του στο Ταμείο της Εταιρίας ή στο Ταμείο Παρακαταθηκών και Δανείων ή σε οποιαδήποτε Τράπεζα στην Ελλάδα ή στο εξωτερικό, πέντε (5) τουλάχιστον ημέρες πριν την ορισθείσα για τη συνεδρίαση της Γενικής Συνέλευσης ημερομηνία. Μέσα στην ίδια προθεσμία πρέπει να κατατίθενται στην Εταιρία οι αποδείξεις κατάθεσης των μετοχών και τα έγγραφα εκπροσώπησης και να δίνεται στο μέτοχο απόδειξη για την είσοδό του στη Γενική Συνέλευση. Μέτοχοι που δεν θα συμμορφώνονται με τα παραπάνω, θα μετέχουν στη Γενική Συνέλευση μόνο με την άδειά της. Σε ότι αφορά τη διαδικασία κατάθεσης των μετοχών προκειμένου να συμμετέχει ο μέτοχος στις Γενικές Συνελεύσεις των μετόχων της Εταιρίας και τη διαδικασία πληρωμής του μερίσματος θα εφαρμόζονται τα προβλεπόμενα στον Κανονισμό Λειτουργίας και Εκκαθάρισης του Συστήματος Άυλων Τίτλων του Κεντρικού Αποθετηρίου Αξιών, όπως αυτός εκάστοτε ισχύει.

Μέτοχοι που εκπροσωπούν το 5% του καταβεβλημένου Μετοχικού Κεφαλαίου :

- έχουν δικαίωμα να ζητήσουν από το Πρωτοδικείο της έδρας της Εταιρίας, το διορισμό ενός ή περισσότερων ελεγκτών για τον έλεγχο της Εταιρίας, σύμφωνα με τα άρθρα 40, 40ε του Ν. 2190/20 και
- μπορούν να ζητήσουν τη σύγκληση Έκτακτης Γενικής Συνέλευσης των μετόχων. Το Διοικητικό Συμβούλιο είναι υποχρεωμένο να συγκαλέσει τη Συνέλευση αυτή εντός τριάντα (30) ημερών από την ημέρα κατάθεσης της αίτησης στον Πρόεδρο του Διοικητικού Συμβουλίου. Στην αίτηση, οι αιτούντες μέτοχοι οφείλουν να αναφέρουν τα θέματα για τα οποία θα πρέπει να αποφασίσει η Γενική Συνέλευση.

Κάθε μέτοχος μπορεί να ζητήσει, δέκα (10) ημέρες πριν από την Τακτική Γενική Συνέλευση, τις ετήσιες οικονομικές καταστάσεις και τις σχετικές εκθέσεις του Διοικητικού Συμβουλίου και των Ελεγκτών.

Μέρισμα δικαιούται κάθε μέτοχος που αναγράφεται στο τηρούμενο από την Εταιρία μητρώο μετόχων κατά την ημερομηνία έγκρισης οικονομικών καταστάσεων από την Τακτική Γενική Συνέλευση των Μετόχων ή οποτεδήποτε οριστεί.

Το μέρισμα κάθε μετοχής θα πληρώνεται στους μετόχους της Εταιρίας, μέσα σε δύο (2) μήνες από την ημερομηνία της Τακτικής Γενικής Συνέλευσης, που ενέκρινε τις ετήσιες οικονομικές καταστάσεις. Ο τρόπος και ο τόπος καταβολής ανακοινώνεται δια του Τύπου.



Σε ότι αφορά τη διαδικασία κατάθεσης των μετοχών προκειμένου να συμμετάσχει ο μέτοχος στις Γενικές Συνελεύσεις των μετόχων της Εταιρίας και τη διαδικασία πληρωμής του μερίσματος, θα εφαρμόζονται τα προβλεπόμενα στον Κανονισμό Λειτουργίας και Εκκαθάρισης του Συστήματος Άυλων Τίτλων του Κεντρικού Αποθετηρίου Αξιών, όπως αυτός εκάστοτε ισχύει.

Τα μερίσματα τα οποία δεν θα έχουν ζητηθεί για μία πενταετία παραγράφονται υπέρ του Δημοσίου.

2.2 ΦΟΡΟΛΟΓΙΑ ΜΕΡΙΣΜΑΤΩΝ

Σύμφωνα με την ισχύουσα νομοθεσία (Ν. 2238/1994, άρθρο 109), όπως ισχύει σήμερα, οι ημεδαπές ανώνυμες εταιρίες (πλην Τραπεζών) των οποίων οι μετοχές είναι εισηγμένες στο Χρηματιστήριο Αξιών Αθηνών βαρύνονται με συντελεστή φόρου 29% επί των φορολογητέων κερδών τους πριν από οποιαδήποτε διανομή.

Έτσι, τα μερίσματα διανέμονται από τα ήδη φορολογηθέντα στο νομικό πρόσωπο κέρδη και επομένως ο μέτοχος δεν έχει καμία φορολογική υποχρέωση επί του ποσού των μερισμάτων που εισπράττει.

Ως χρόνος απόκτησης του εισοδήματος από τα μερίσματα λογίζεται η ημερομηνία έγκρισης των οικονομικών καταστάσεων από τη Γενική Συνέλευση των μετόχων της Εταιρίας.

Σύμφωνα με τις διατάξεις του Νόμου, από τα κέρδη τα οποία πραγματοποιούν σε κάθε χρήση οι θυγατρικές εταιρίες και διανέμονται μερίσματα, το μέρος των μερισμάτων που αντιστοιχεί στη μητρική εταιρία καταβάλλεται κατά την επόμενη χρήση (εκτός αν δοθεί προμέρισμα στην ίδια χρήση), και συνεπώς περιέχεται στα κέρδη της μητρικής εταιρίας της επόμενης χρήσης. Τα δε μερίσματα από τα κέρδη της μητρικής εταιρίας που σχηματίζονται κατά ένα μέρος από τα διανεμόμενα κέρδη των εταιριών στις οποίες συμμετέχει, εφόσον διανεμηθούν, καταβάλλονται στην επόμενη από τη λήψη τους χρήση.

3. ΧΡΗΜΑΤΙΣΤΗΡΙΑΚΑ ΣΤΟΙΧΕΙΑ ΜΕΤΟΧΗΣ

Η Rainbow εισήχθη στην Παράλληλη Αγορά του Χρηματιστηρίου Αξιών Αθηνών στις 18/12/2001 (Κατηγορία: Υπηρεσίες Χονδρικού και Λιανικού Εμπορίου, Κλάδος: Είδη-Λύσεις Πληροφορικής), με υπερκάλυψη της Δημόσιας Εγγραφής της κατά 38 φορές. Η τιμή διάθεσης των μετοχών της εταιρίας είχε ορισθεί σε 6,00 ευρώ (Δρχ. 2.044,5) σύμφωνα με τους κανόνες στρογγυλοποίησης που ορίζονται στο άρθρο 2 του Ν. 2842/2000.

Από τις 20/06/2006 η εταιρία ταξινομείται στον κλάδο οικονομικής δραστηριότητας (σύμφωνα με το μοντέλο κλαδικής κατάταξης Industry Classification Benchmark –ICB): Υλικό Υπολογιστών.

ΠΑΡΟΥΣΙΑΣΗ ΤΗΣ ΤΙΜΗΣ ΚΛΕΙΣΙΜΑΤΟΣ ΤΗΣ ΜΕΤΟΧΗΣ ΤΗΣ RAINBOW ΑΕ (ΡΕΙΝ)
ΤΗΣ ΤΕΛΕΥΤΑΙΑΣ ΣΥΝΕΔΡΙΑΣΗΣ ΚΑΘΕ ΜΗΝΑ
ΓΙΑ ΤΟ ΧΡΟΝΙΚΟ ΔΙΑΣΤΗΜΑ ΑΠΟ 01-07-2006 ΕΩΣ 30-06-2007

ΗΜΕΡΟΜΗΝΙΑ	ΤΙΜΗ ΜΕΤΟΧΗΣ (ΕΥΡΩ)
31-07-2006	3,28
31-08-2006	3,40
29-09-2006	4,00
31-10-2006	5,08
30-11-2006	5,32
29-12-2006	6,68
31-01-2007	6,96
28-02-2007	5,72
30-03-2007	6,12
30-04-2007	5,96
31-05-2007	6,70
29-06-2007	6,80

ΠΑΡΟΥΣΙΑΣΗ ΤΟΥ ΣΥΝΟΛΙΚΟΥ ΜΗΝΙΑΙΟΥ ΟΓΚΟΥ ΣΥΝΑΛΛΑΓΩΝ
ΚΑΙ ΤΗΣ ΣΥΝΟΛΙΚΗΣ ΜΗΝΙΑΙΑΣ ΑΞΙΑΣ ΤΗΣ ΜΕΤΟΧΗΣ
ΤΗΣ RAINBOW ΑΕ (ΡΕΙΝ) ΓΙΑ ΤΟ ΧΡΟΝΙΚΟ ΔΙΑΣΤΗΜΑ ΑΠΟ 01-07-2006 ΕΩΣ 30-06-2007

ΜΗΝΑΣ	ΟΓΚΟΣ ΣΥΝΑΛΛΑΓΩΝ	ΜΗΝΙΑΙΑ ΑΞΙΑ
ΙΟΥΛ 2006	18.450	61.840
ΑΥΓ 2006	35.499	125.620
ΣΕΠ 2006	157.756	623.610
ΟΚΤ 2006	281.829	1.414.380
ΝΟΕ 2006	306.613	1.503.160
ΔΕΚ 2006	337.911	2.082.010
ΙΑΝ 2007	351.909	2.462.230
ΦΕΒ 2007	146.898	946.840
ΜΑΡ 2007	135.844	783.280
ΑΠΡ 2007	65.537	389.930
ΜΑΙ 2007	202.431	1.297.650
ΙΟΥΝ 2007	156.720	1.068.490

ΣΗΜΕΙΩΣΗ: Από την Τετάρτη 1η Φεβρουαρίου 2006 οι μετοχές της εταιρίας διαπραγματεύονταν με τη νέα μειωμένη ονομαστική αξία 0,30 Ευρώ, και την Τετάρτη 08 Φεβρουαρίου 2006 πιστώθηκαν στους λογαριασμούς ΣΑΤ των δικαιούχων μετόχων και άρχισε η διαπραγμάτευση των νέων 1.875.000 δωρεάν κοινών ονομαστικών μετοχών, που προέκυψαν από το split των μετοχών της εταιρίας με ταυτόχρονη μείωση της ονομαστικής αξίας της μετοχής από 0,60 Ευρώ σε 0,30 Ευρώ, σύμφωνα με απόφαση της Τακτικής Γενικής Συνέλευσης των μετόχων της εταιρίας την 29/12/2005.

ΔΙΑΓΡΑΜΜΑΤΙΚΗ ΠΑΡΟΥΣΙΑΣΗ ΤΗΣ ΠΟΡΕΙΑΣ ΤΗΣ ΜΕΤΟΧΗΣ ΤΗΣ RAINBOW ΑΕ
ΣΕ ΣΧΕΣΗ ΜΕ ΤΟ ΓΕΝΙΚΟ ΔΕΙΚΤΗ ΤΟΥ Χ.Α. (.ΑΤΓ)
ΑΠΟ 01-07-2006 ΕΩΣ 30-06-2007

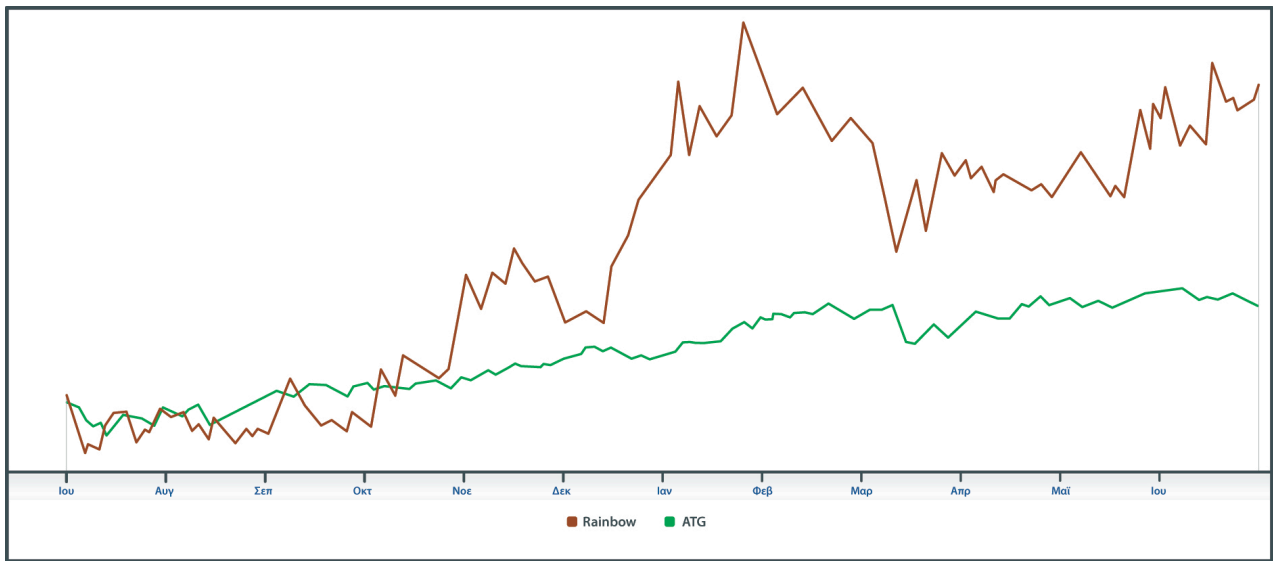



4. ΧΡΗΣΗ ΑΝΤΛΗΘΕΝΤΩΝ ΚΕΦΑΛΑΙΩΝ ΑΠΟ ΤΗΝ ΕΙΣΑΓΩΓΗ ΤΗΣ ΕΤΑΙΡΙΑΣ ΣΤΗΝ ΠΑΡΑΛΛΗΛΗ ΑΓΟΡΑ ΤΟΥ Χ.Α. ΑΘΗΝΩΝ

Από την αύξηση του μετοχικού κεφαλαίου της εταιρίας με καταβολή μετρητών, που έγινε με βάση τις αποφάσεις των Τακτικών και Έκτακτων Γενικών Συνελεύσεων των μετόχων της, την 15.01.99, 2.11.99, 15.03.00, 19.05.00, 16.09.00, 13.01.01, 11.05.01, 5.09.01 και την από 10.12.01 απόφαση του Δ.Σ. του Χ.Α. κατά την συνεδρίασή του της 6.12.2001, αντλήθηκαν κεφάλαια συνολικά 2.250.000 Ευρώ.

Η περίοδος δημόσιας εγγραφής ήταν από 21 έως 23 Νοεμβρίου 2001. Ο αριθμός των νέων μετοχών που εξεδόθησαν ήταν 375.000. Οι νέες μετοχές μαζί με τις 1.500.000 παλιές, εισήχθησαν στην κύρια αγορά του Χ.Α. την 18.12.2001.

Τα έσοδα της Δημόσιας Εγγραφής ανήλθαν σε 2.250.000 Ευρώ. Η πιστοποίηση της καταβολής των μετρητών έγινε με απόφαση του Δ.Σ. της 06.12.01 (ΦΕΚ 11095/13.12.01). Τα έξοδα της έκδοσης (αμοιβές, προμήθειες αναδόχου, συμβούλου έκδοσης) ανήλθαν στο ποσό των 158.719 Ευρώ.

Σύμφωνα με τα αναγραφόμενα στο Ενημερωτικό Δελτίο για την εισαγωγή της εταιρίας στην Παράλληλη Αγορά του Χ.Α., τα ανωτέρω κεφάλαια προβλέπονταν να χρησιμοποιηθούν στις ακόλουθες δραστηριότητες:

1. Εκσυγχρονισμός του Πάγιου Μηχανολογικού Εξοπλισμού της εταιρίας ύψους 86,8 εκατ. δραχμές (254,73 χιλ. ευρώ)
2. Ανάπτυξη Εφαρμογών Λογισμικού ύψους 129,4 εκατ. δραχμές (379,75 χιλ. ευρώ)
3. Εξελληνισμός Λογισμικού ύψους 129,4 εκατ. δραχμές (379,75 χιλ. ευρώ)
4. Ανάπτυξη τόπων ιστοσελίδων (web-sites) ύψους 129,4 εκατ. δραχμές (379,75 χιλ. ευρώ)
5. Εκπαίδευση του προσωπικού της εταιρίας & του προσωπικού των συνεργαζόμενων μεταπωλητών ύψους 77,6 εκατ. δραχμές (227,73 χιλ. ευρώ)
6. Προώθηση Πωλήσεων ύψους 258,9 εκατ. δραχμές (759,79 χιλ. ευρώ)

Η Διάθεση των Αντληθέντων Κεφαλαίων από την εισαγωγή της εταιρίας στην Παράλληλη Αγορά του Χρηματιστηρίου Αθηνών στις 18/12/2001, ολοκληρώθηκε την 30/12/2004.

Η Τακτική Γενική συνέλευση των μετόχων της 30/12/2004 ενέκρινε ομόφωνα, με ψήφους 1.499.890 την μέχρι τον Δεκέμβριο 2004 πορεία του Προγράμματος Διάθεσης των Αντληθέντων Κεφαλαίων από την εισαγωγή της εταιρίας στην Παράλληλη Αγορά του Χρηματιστηρίου Αθηνών, και την ολοκλήρωση στις 30/12/2004 του επενδυτικού προγράμματος της εταιρίας με χρήση των αντληθέντων κεφαλαίων από την εισαγωγή της εταιρίας στην Παράλληλη Αγορά του Χρηματιστηρίου Αθηνών στις 18/12/2001.

Ο σχετικός πίνακας με την πλήρη διάθεση των κεφαλαίων υποβλήθηκε στο Χ.Α. στις 23/02/05 (αρ.πρωτ. 7404) και δημοσιεύθηκε στην εφημερίδα ΝΙΚΗ (23/02/05) και στην εφημερίδα ΕΞΠΡΕΣ (27/02/05) για ενημέρωση του επενδυτικού κοινού.

Η πορεία Διάθεσης των Αντληθέντων Κεφαλαίων μέχρι και τον Δεκέμβριο 2004 που ολοκληρώθηκε το επενδυτικό πρόγραμμα της εταιρίας, και τα ποσά που διατέθηκαν για κάθε δράση έχουν ως ο κατωτέρω πίνακας:

ΤΡΟΠΟΣ ΔΙΑΘΕΣΗΣ ΑΝΤΛΗΘΕΝΤΩΝ ΚΕΦΑΛΑΙΩΝ	σε χιλιάδες Ευρώ					ΑΝΑΛΟΓΙΚΗ ΚΑΛΥΨΗ ΒΑΣΗ ΤΩΝ ΑΝΤΛΗΘΕΝΤΩΝ ΚΕΦΑΛΑΙΩΝ	σε χιλιάδες ευρώ					ΣΥΝΟΛΟ
	ΣΥΜΦΩΝΑ ΜΕ ΤΟ ΕΝΗΜΕΡΩΤΙΚΟ ΔΕΛΤΙΟ						ΔΙΑΤΕΘΕΝΤΑ ΚΕΦΑΛΑΙΑ					
	2001 B. Εξάμηνο	2002 A. Εξάμηνο	2002 B' Εξάμηνο	2003 A' Εξάμηνο	Σύνολο		01/08/2001- 31/12/2001	01/01/2002- 31/12/2002	01/01/2003- 31/12/2003	01/01/04- 30/09/04	01/10/04- 30/12/04	
1. ΕΚΣΥΧΡΟΝΙΣΜΟΣ ΠΑΓΙΟΥ ΜΗΧ/ΚΟΥ ΕΞΟΠΛΙΣΜΟΥ	228.03	0.00	0.00	26.71	254.73	240.60	95.61	20.95	49.64	30.37	3.11	199.68
2. ΑΝΑΠΤΥΞΗ ΕΦΑΡΜΟΓΩΝ	0.00	135.26	135.25	109.24	379.75	358.90	0.00	164.67	106.85	27.06	5.35	303.93
3. ΕΞΕΛΛΗΝΙΣΜΟΣ	33.90	133.38	79.09	133.38	379.75	358.90	58.13	139.21	83.47	1.87	0.00	282.68
4. WEB SITES	0.00	85.84	0.00	293.91	379.75	358.90	117.84	211.33	214.21	280.90	100.00	924.28
5. ΚΕΦΑΛΑΙΟ ΚΙΝΗΣΗΣ	246.88	246.88	246.88	246.89	987.53	932.90	69.23	225.65	109.33	69.08	66.14	539.43
A. ΕΚΠΑΙΔΕΥΣΗ ΠΡΟΣΩΠΙΚΟΥ	56.93	56.93	56.93	56.94	227.73	215.10	0.00	5.51	5.30	4.67	0.00	15.48
B. ΠΡΟΩΘΗΣΗ ΠΩΛΗΣΕΩΝ	189.95	189.95	189.95	189.95	759.80	717.80	69.23	220.14	104.03	64.41	66.14	523.95
ΥΠΟΣΥΝΟΛΟ 1-5	508.76	601.29	461.15	810.05	2381.51	2250.00	340.81	761.81	563.50	409.28	174.60	2250.00
6. ΛΟΙΠΑ ΚΕΦΑΛΑΙΑ ΚΙΝΗΣΗΣ												
ΣΥΝΟΛΑ	508.76	601.29	461.15	810.05	2381.51	2250.00	340.81	761.81	563.50	409.28	174.60	2250.00



5. ΣΗΜΑΝΤΙΚΕΣ ΠΛΗΡΟΦΟΡΙΕΣ

5.1 ΔΗΜΟΣΙΕΣ ΠΡΟΣΦΟΡΕΣ

Όσον αφορά την χρήση που έληξε στις 30-06-2007 δεν έγιναν δημόσιες προσφορές αγοράς ή ανταλλαγής από τρίτους για τις μετοχές της εταιρίας, ούτε δημόσιες προσφορές αγοράς ή ανταλλαγής από την Rainbow A.E. για μετοχές άλλης εταιρίας.

5.2 ΑΓΟΡΑ ΙΔΙΩΝ ΜΕΤΟΧΩΝ

Η Εταιρία κατά την χρήση 01/07/2006 έως 30/06/2007 δεν προέβει σε αγορά ιδίων μετοχών.

5.3 ΕΚΚΡΕΜΕΙΣ ΔΙΚΑΣΤΙΚΕΣ ΥΠΟΘΕΣΕΙΣ

Δεν υπάρχουν επίδικες ή υπό διαιτησία διαφορές καθώς και αποφάσεις δικαστικών ή διοικητικών οργάνων σε βάρος της εταιρίας που θα μπορούσαν να έχουν σημαντικές επιπτώσεις στην οικονομική κατάσταση ή λειτουργία της Εταιρίας.



6. ΓΕΝΙΚΕΣ ΣΥΝΕΛΕΥΣΕΙΣ ΕΤΑΙΡΙΑΣ 01/07/06-30/06/07

6.1 ΤΑΚΤΙΚΗ ΓΕΝΙΚΗ ΣΥΝΕΛΕΥΣΗ 28-12-2006

ΠΡΟΣΚΛΗΣΗ
σε Τακτική Γενική Συνέλευση των Μετόχων της
RAINBOW A.E. – Προϊόντων και Υπηρεσιών Προηγμένης Τεχνολογίας

Σύμφωνα με το Νόμο και το Καταστατικό της Εταιρίας, καλούνται οι κ.κ. Μέτοχοι της Ανώνυμης Εταιρίας “RAINBOW A.E. - Προϊόντων και Υπηρεσιών Προηγμένης Τεχνολογίας” σε Τακτική Γενική Συνέλευση η οποία θα γίνει στις 28 Δεκεμβρίου 2006 ημέρα Πέμπτη και ώρα 10.00’ π.μ., στα γραφεία της εταιρίας Ηλία Ηλιού 75 (5ος όροφος) Ν. Κόσμος για συζήτηση και λήψη αποφάσεων στα παρακάτω θέματα της ημερησίας διάταξης:

- 1) Υποβολή προς έγκριση των Ετησίων Ενοποιημένων και Εταιρικών Οικονομικών Καταστάσεων της εταιρικής χρήσης από 01.07.2005 μέχρι 30.06.2006, οι οποίες καταρτίστηκαν σύμφωνα με τα Διεθνή Λογιστικά Πρότυπα, μαζί με την επ’ αυτών Ενοποιημένη Έκθεση Διαχείρισης του Διοικητικού Συμβουλίου, τις Σημειώσεις επί των Οικονομικών Καταστάσεων και την Έκθεση Ελέγχου του Ορκωτού Ελεγκτή Λογιστή επ’ αυτών.
- 2) Υποβολή προς έγκριση της Διάθεσης των Κερδών της κλειόμενης εταιρικής χρήσης από 01.07.2005 έως 30.06.2006 και λήψη απόφασης για τον τρόπο και χρόνο διάθεσης αυτών.
- 3) Απαλλαγή των μελών του Διοικητικού Συμβουλίου και του Ορκωτού Ελεγκτή Λογιστή από κάθε ευθύνη τους για αποζημίωση για τα πεπραγμένα της εταιρικής χρήσης από 01.07.2005 μέχρι 30.06.2006.
- 4) Εκλογή Τακτικού και Αναπληρωματικού Ορκωτού Ελεγκτή Λογιστή για τις Ετήσιες Ενοποιημένες και τις Εταιρικές Οικονομικές Καταστάσεις της εταιρίας για την εταιρική χρήση από 01.07.2006 μέχρι 30.06.2007 και καθορισμός της αμοιβής αυτών.
- 5) Διάφορες ανακοινώσεις του Διοικητικού Συμβουλίου και λήψη σχετικών αποφάσεων.

Καλούνται όθεν οι κ.κ. Μέτοχοι ή αντιπρόσωποι αυτών, οι οποίοι επιθυμούν να παραστούν στην Τακτική Γενική Συνέλευση, σύμφωνα με το νόμο και το Καταστατικό της εταιρίας, να εφαρμόσουν όσα οι κείμενες διατάξεις προβλέπουν σχετικά με την δέσμευση των άυλων τίτλων μετοχών τους προκειμένου να συμμετάσχουν νόμιμα στην τακτική γενική συνέλευση της εταιρίας.

Επειδή οι μετοχές της εταιρίας τηρούνται σε άυλη μορφή οφείλουν οι κ.κ. Μέτοχοι με δήλωσή τους στο Κεντρικό Αποθετήριο Αξιών Αθηνών, να δεσμεύσουν τις μετοχές τους, πέντε (5) τουλάχιστον πλήρεις ημέρες πριν από την ημερομηνία σύγκλησης της Γενικής συνέλευσης.

Σε κάθε περίπτωση πρέπει οι κ.κ. Μέτοχοι να προσκομίσουν τα σχετικά αποδεικτικά έγγραφα και τα έγγραφα αντιπροσωπευσεώς τους στα γραφεία της έδρας της εταιρίας τουλάχιστον πέντε (5) ημέρες πριν την ορισθείσα συνεδρίαση της Γενικής Συνέλευσης.

Αθήνα, 29.11.2006
Το Διοικητικό Συμβούλιο



Κατά την Τακτική Γενική Συνέλευση των μετόχων η οποία πραγματοποιήθηκε στην Αθήνα την 28η Δεκεμβρίου 2006, ημέρα Πέμπτη και ώρα 10.00 π.μ, στα γραφεία της εταιρίας Ηλία Ηλιού 75 (5ος όροφος) Ν. Κόσμος, παραβρέθηκαν, ύστερα από την από 29.11.2006 πρόσκληση του Διοικητικού Συμβουλίου της, μέτοχοι εκπροσωπούντες 2.900.020 μετοχές εμπροθέσμως δεσμευθείσες, ήτοι ποσοστό 77,3338% επί συνόλου 3.750.000 μετοχών, εξασφαλίζοντας την απαραίτητη απαρτία (μεγαλύτερη του 50% του μετοχικού κεφαλαίου).

Η Τακτική Γενική Συνέλευση των Μετόχων της εταιρίας έλαβε αποφάσεις επί όλων των θεμάτων της ημερήσιας διάταξης ως ακολούθως:

Θέμα 1ο: Ομόφωνη έγκριση (με ψήφους 2.900.020) των Ετήσιων Ενοποιημένων και Εταιρικών Οικονομικών Καταστάσεων της εταιρικής χρήσης από 01.07.2005 μέχρι 30.06.2006 (19η εταιρική χρήση), οι οποίες καταρτίστηκαν σύμφωνα με τα Διεθνή Λογιστικά Πρότυπα, μαζί με την επ' αυτών Ενοποιημένη Έκθεση Διαχείρισης του Διοικητικού Συμβουλίου, τις Σημειώσεις επί των Οικονομικών Καταστάσεων και την Έκθεση Ελέγχου του Ορκωτού Ελεγκτή Λογιστή επ' αυτών.

Θέμα 2ο: Ομόφωνη έγκριση (με ψήφους 2.900.020) της Διάθεσης των Κερδών της κλειόμενης εταιρικής χρήσης από 01.07.2005 έως 30.06.2006. Το καθαρό μέρισμα για τη χρήση που έληξε 30/06/2006 ανέρχεται σε 0,06 Ευρώ ανά μετοχή. Δικαιούχοι είσπραξης του μερίσματος είναι οι κάτοχοι μετοχών της εταιρίας κατά τη λήξη της συνεδρίασης του Χρηματιστηρίου Αθηνών (Χ.Α.) της Παρασκευής 29 Δεκεμβρίου 2006, σύμφωνα με την εκκαθάριση του Κεντρικού Αποθετηρίου Αξιών Α.Ε. Από την Τρίτη 02/01/2007 οι μετοχές της εταιρίας θα διαπραγματεύονται χωρίς το δικαίωμα μερίσματος για την χρήση που έληξε 30/06/2006. Ημερομηνία έναρξης καταβολής του μερίσματος για την χρήση που έληξε 30/06/2006, ορίζεται η Τετάρτη 10/01/2007. Η καταβολή του μερίσματος για την χρήση που έληξε 30/06/2006 θα γίνει μέσω της τράπεζας EFG EUROBANK ERGASIAS A.E.

Θέμα 3ο: Απαλλαγή του Δ.Σ. (με ψήφους 2.900.000, στην σχετική ψηφοφορία δεν εψήφισε αριθμός 20 (είκοσι) μετοχών, σύμφωνα με το άρθρο 35 παραγραφος 2 του Ν2190/1920), και των Ορκωτών Ελεγκτών Λογιστών (με ψήφους 2.900.020) από κάθε ευθύνη αποζημίωσης για τα πεπραγμένα της χρήσης 01/07/2005-30/06/2006.

Θέμα 4ο: Εκλογή Ορκωτού Ελεγκτή Λογιστή και αναπληρωτή αυτού για την χρήση 1/7/2006-30/06/2007 και καθορισμός της αμοιβής τους (με ψήφους 2.900.020). Τακτικός Ορκωτός Ελεγκτής Λογιστής ορίστηκε ο κύριος Σωτήριος Κωνσταντίνου του Ανδρέα και αναπληρωτής Ορκωτός Ελεγκτής Λογιστής ορίστηκε ο κύριος Γεώργιος Δεληγιάννης του Νικολάου, της ελεγκτικής εταιρίας GRANT THORNTON A.E.

Θέμα 5ο: Δεν υπήρχαν άλλες ανακοινώσεις προς την Γενική Συνέλευση των μετόχων της εταιρίας για τις οποίες να απαιτείται η λήψη σχετικής απόφασης από το Σώμα.



7. ΠΛΗΡΟΦΟΡΙΕΣ ΤΟΥ ΑΡΘΡΟΥ 10 ΤΟΥ Ν.3401/2005

Ακολουθούν πληροφορίες του άρθρου 10 Ν. 3401/2005, που αφορούν την Εταιρία και τις μετοχές της, τις οποίες η Εταιρία δημοσίευσε και κατέστησε διαθέσιμες στο επενδυτικό κοινό κατά την διάρκεια της οικονομικής χρήσης 2007 (01/07/2006-30/06/2007), κατ' εφαρμογή της νομοθεσίας.

Όλες οι κατωτέρω πληροφορίες έχουν δημοσιευθεί στην επίσημη ιστοσελίδα του Χρηματιστηρίου Αθηνών www.ase.gr, και στην επίσημη ιστοσελίδα της Εταιρίας στο διαδίκτυο <http://www.rainbow.gr>

Ημερομηνία	Θέμα	Ανακοίνωση
06-07-2006	Ανακοίνωση για υπογραφή συνεργασίας RAINBOW με το Δίκτυο καταστημάτων ΓΕΡΜΑΝΟΣ ΚΥΠΡΟΥ	Η RAINBOW A.E. Προϊόντων & Υπηρεσιών Προηγμένης Τεχνολογίας επίσημος διανομέας των προϊόντων της Apple Computer Inc σε Ελλάδα και Κύπρο, προχώρησε πρόσφατα στην υπογραφή συμφωνίας με το δίκτυο καταστημάτων ΓΕΡΜΑΝΟΣ ΚΥΠΡΟΥ-INFOTEL Ltd, για την πώληση των δημοφιλών προϊόντων iPod της Apple και των αξεσουάρ τους. Έχοντας ήδη μία επιτυχημένη συνεργασία με το δίκτυο καταστημάτων ΓΕΡΜΑΝΟΣ σε όλη την Ελλάδα, η RAINBOW, στοχεύει με τη νέα της αυτή συνεργασία με τα 20 καταστήματα ΓΕΡΜΑΝΟΣ σε όλη την Κύπρο να διευρύνει το Δίκτυο διάθεσης του iPod, στην Κυπριακή αγορά. Για περισσότερες πληροφορίες οι ενδιαφερόμενοι μπορούν να επισκεφθούν τις ιστοσελίδες www.rainbow.gr & www.germanos.com.cy .
20-09-2006	Δημοσίευση Ετήσιων Οικονομικών Καταστάσεων χρήσης 2006 (01/07/2005-30/06/2006)	
20-09-2006	Ανακοίνωση για Αύξηση Κύκλου Εργασιών και Κερδών της Rainbow στα αποτελέσματα της χρήσης 2006	Αύξηση κύκλου εργασιών και κερδών σημείωσε η "RAINBOW A.E. Προϊόντων και Υπηρεσιών Προηγμένης Τεχνολογίας", όπως φαίνεται από τα δημοσιευμένα Ετήσια Οικονομικά αποτελέσματα της χρήσης 2006 (01/07/2005-30/06/2006). Αναλυτικότερα, τα βασικά οικονομικά μεγέθη της εταιρίας για την χρήση 2006 (01/07/2005-30/06/2006), σύμφωνα με τα Διεθνή Πρότυπα Χρηματοοικονομικής Πληροφόρησης - IFRS διαμορφώθηκαν ως εξής: Ο Κύκλος Εργασιών ανήλθε σε 15.094.740 Ευρώ, έναντι 9.446.485 Ευρώ την προηγούμενη χρήση, παρουσιάζοντας αύξηση 59,79%. Τα Αποτελέσματα Προ Φόρων Χρηματοδοτικών και Επενδυτικών Αποτελεσμάτων και Αποσβέσεων (EBITDA) ανήλθαν σε 1.182.727 Ευρώ, έναντι 1.112.335 Ευρώ την προηγούμενη χρήση. Τα Κέρδη Προ Φόρων (EBT) ανήλθαν σε 845.578 Ευρώ, έναντι 773.998 Ευρώ την προηγούμενη χρήση. Τα Κέρδη Μετά από Φόρους και Δικαιώματα Μειοψηφίας ανήλθαν σε 551.553 Ευρώ, έναντι 372.245 Ευρώ την προηγούμενη χρήση. Ανάλογη εικόνα παρουσίασαν και τα Ενοποιημένα αποτελέσματα του Ομίλου για την χρήση 2006 (01/07/2005-30/06/2006), με ποσοστό αύξησης του Κύκλου Εργασιών 58,73%. Πιο συγκεκριμένα, ο Κύκλος Εργασιών του Ομίλου για τη χρήση 2006 (01/07/2005-30/06/2006) ανήλθε σε 15.215.682 Ευρώ, έναντι 9.585.812 Ευρώ πέρυσι. Τα EBITDA ανήλθαν σε 1.259.031 Ευρώ, έναντι 1.182.465 Ευρώ πέρυσι. Τα Κέρδη Προ Φόρων ανήλθαν σε 901.690 Ευρώ, έναντι 834.286 Ευρώ πέρυσι. Τα Κέρδη Μετά από Φόρους και Δικαιώματα Μειοψηφίας ανήλθαν σε 586.370 Ευρώ, έναντι 388.352 Ευρώ πέρυσι. Οι Ετήσιες Οικονομικές Καταστάσεις της RAINBOW βρίσκονται αναρτημένες και διαθέσιμες δωρεάν στο επενδυτικό κοινό στην διεύθυνση διαδικτύου της εταιρίας http://www.rainbow.gr/xa
20-09-2006	Γνωστοποίηση στο πλαίσιο εφαρμογής της Α.Π.118/23-03-2006 της Ε.Λ.Τ.Ε.	Η "RAINBOW A.E. Προϊόντων και Υπηρεσιών Προηγμένης Τεχνολογίας" στο πλαίσιο εφαρμογής της Α.Π.118/23-03-2006 διευκρινιστικής οδηγίας της Επιτροπής Λογιστικής Τυποποίησης και Ελέγχων και της από 23/08/2006 ανακοίνωσης της Επιτροπής Κεφαλαιαγοράς, ανακοινώνει ότι οι προσαρμογές μετάβασης από τα προηγούμενα λογιστικά πρότυπα και κανόνες στα Δ.Λ.Π. διαφοροποιήθηκαν σε σχέση με τους πίνακες των ήδη δημοσιευθέντων ενδιάμεσων οικονομικών καταστάσεων των περιόδων 01/07/2005-30/09/2005, 01/07/2005-31/12/2005 και 01/07/2005-31/03/2006. Οι διαφοροποιήσεις οφείλονται: α. Στην επανεξέταση λογιστικής αρχής περί σχηματισμού πρόβλεψης για διαφορά φόρου εισοδήματος που πιθανόν να προκύψει σε μελλοντικό φορολογικό έλεγχο για τη χρήση 01/07/2004-30/06/2005. β. Σε επανεξέταση λογιστικής εκτίμησης που αφορά την αναπροσαρμογή των "Λοιπών μακροπρόθεσμων απαιτήσεων" της εταιρίας στην παρούσα αξία της 30/06/2004. γ. Σε διορθώσεις κονδυλίων λόγω απάλειψης συμμετοχών θυγατρικής εταιρίας του Ομίλου σε άλλες θυγατρικές του Ομίλου. δ. Σε αναταξινόμησης κονδυλίων, ώστε να καταστούν συγκρίσιμα με αυτά της κλειόμενης χρήσης. Οι ανωτέρω διαφοροποιήσεις και αναταξινόμησης περιλαμβάνονται στους λογαριασμούς "Λοιπές μακροπρόθεσμες απαιτήσεις", "Λοιπές υποχρεώσεις", "Χρηματοοικονομικά στοιχεία διαθέσιμα προς πώληση", "Χρεόγραφα", "Εμπορικές απαιτήσεις", "Κέρδη εις νέον", "Δικαιώματα μειοψηφίας", "Μερίσματα προς διανομή", "Προβλέψεις" και "Λοιπές απαιτήσεις". Σημειώνεται ότι οι ανωτέρω διαφοροποιήσεις δεν είχαν καμία επίπτωση στα ήδη δημοσιευμένα αποτελέσματα και τον κύκλο εργασιών στις ενδιάμεσες οικονομικές καταστάσεις της χρήσης και κατά συνέπεια και στα δημοσιευμένα κέρδη ανά μετοχή. Ενώ η καθαρή θέση των μετόχων της εταιρίας και τα δικαιώματα μειοψηφίας αναμορφώθηκαν ως κάτωθι: Καθαρή Θέση Μετόχων Εταιρίας: 30/06/04 ευρώ 4.495.121, 30/06/05 ευρώ 4.754.867, 30/09/05 ευρώ 4.851.971, 31/12/05 ευρώ 4.908.812, 31/03/06 ευρώ 5.130.183. Καθαρή Θέση Μετόχων Ομίλου: 30/06/04 ευρώ 4.526.150, 30/06/05 ευρώ 4.802.003, 30/09/05 ευρώ 4.904.490, 31/12/05 ευρώ 4.974.869, 31/03/06 ευρώ 5.214.491. Δικαιώματα Μειοψηφίας: 30/06/04 ευρώ 381, 30/06/05 ευρώ 328, 30/09/05 ευρώ 332. Λεπτομερής αναφορά επί των ανωτέρω διαφοροποιήσεων έχει γίνει στην σημείωση 5.27 επί των Ετήσιων Οικονομικών Καταστάσεων 30/06/2006, οι οποίες είναι διαθέσιμες δωρεάν στην διεύθυνση διαδικτύου της εταιρίας http://www.rainbow.gr/xa .
09-10-2006	Απάντηση RAINBOW A.E. σε Επιστολή του Χ.Α.	Η "RAINBOW AE Προϊόντων και Υπηρεσιών Προηγμένης Τεχνολογίας" σε απάντηση της με ημερομηνία 09/10/06 (αρ. Πρωτ. 48231) επιστολής του Χρηματιστηρίου Αθηνών, ανακοινώνει: Με αφορμή πρόσφατα δημοσιεύματα του Τύπου, ζητήσαμε από τον κύριο μέτοχο της εταιρίας μας, κύριο Γεώργιο Βάμιαλη, να τα σχολιάσει και μας απάντησε ότι, ούτε έχει εκφράσει την επιθυμία να αποχωρήσει από την εταιρία, ούτε του έχει γίνει πρόταση εξαγοράς, είτε μέρους, είτε του συνόλου των μετοχών που κατέχει. Σημειώνουμε ακόμη, ότι ο κύριος μέτοχος της εταιρίας, κύριος Γεώργιος Βάμιαλης, δεν έχει διενεργήσει καμία πράξη αγοράς ή πώλησης μετοχών από την ημερομηνία εισαγωγής της εταιρίας στο Χρηματιστήριο Αθηνών (18/12/2001), μέχρι και σήμερα.



03-11-2006	Ανακοίνωση για Μεταβολή Ποσοστού Συμμετοχής	Η RAINBOW A.E. Προϊόντων και Υπηρεσιών Προηγμένης Τεχνολογίας, ενημερώνει το επενδυτικό κοινό ότι ο μέτοχος Πρόεδρος και Διευθύνων Σύμβουλος της Εταιρίας κύριος Γεώργιος Βάμιαλης, κατά τη συνεδρίαση της 2ας Νοεμβρίου 2006 του Χ.Α., πραγματοποίησε πώληση 2.950 κοινών ονομαστικών μετοχών της εταιρίας "RAINBOW A.E. Προϊόντων και Υπηρεσιών Προηγμένης Τεχνολογίας" αξίας 14.845,84 ευρώ. Ειδικότερα, ο κύριος Γεώργιος Βάμιαλης κατείχε πριν τη συναλλαγή 2.999.730 μετοχές της Εταιρίας μας επί συνόλου 3.750.000 μετοχών και το ποσοστό δικαιωμάτων ψήφου του, όπως επίσης και το ποσοστό του επί του μετοχικού κεφαλαίου της Εταιρίας ανήρχετο σε 79,9928%. Μετά την ως άνω συναλλαγή και την εκχώρηση 2.950 μετοχών, ο κύριος Γεώργιος Βάμιαλης κατέχει 2.996.780 μετοχές και το ποσοστό του συνόλου των δικαιωμάτων ψήφου, καθώς και το ποσοστό του επί του μετοχικού κεφαλαίου της Εταιρίας ανέρχεται σε 79,9141%.
06-11-2006	Γνωστοποίηση Συναλλαγής	Η RAINBOW A.E. Προϊόντων και Υπηρεσιών Προηγμένης Τεχνολογίας, ενημερώνει το επενδυτικό κοινό ότι ο μέτοχος Πρόεδρος και Διευθύνων Σύμβουλος της Εταιρίας κύριος Γεώργιος Βάμιαλης, κατά τη συνεδρίαση της 3ης Νοεμβρίου 2006 του Χ.Α., πραγματοποίησε πώληση 297 κοινών ονομαστικών μετοχών της εταιρίας RAINBOW A.E. Προϊόντων και Υπηρεσιών Προηγμένης Τεχνολογίας αξίας 1.489,00 ευρώ. Ειδικότερα, ο κύριος Γεώργιος Βάμιαλης κατείχε πριν τη συναλλαγή 2.996.780 μετοχές της Εταιρίας μας επί συνόλου 3.750.000 μετοχών και το ποσοστό δικαιωμάτων ψήφου του, όπως επίσης και το ποσοστό του επί του μετοχικού κεφαλαίου της Εταιρίας ανήρχετο σε 79,9141%. Μετά την ως άνω συναλλαγή και την εκχώρηση 297 μετοχών, ο κύριος Γεώργιος Βάμιαλης κατέχει 2.996.483 μετοχές και το ποσοστό του συνόλου των δικαιωμάτων ψήφου, καθώς και το ποσοστό του επί του μετοχικού κεφαλαίου της Εταιρίας ανέρχεται σε 79,9062%.
07-11-2006	Γνωστοποίηση Μεταβολής Ποσοστού Συμμετοχής	Η "RAINBOW A.E. Προϊόντων και Υπηρεσιών Προηγμένης Τεχνολογίας", ενημερώνει το επενδυτικό κοινό ότι ο μέτοχος Πρόεδρος και Διευθύνων Σύμβουλος της Εταιρίας κύριος Γεώργιος Βάμιαλης, κατά τη συνεδρίαση της 6ης Νοεμβρίου 2006 του Χ.Α., πραγματοποίησε πώληση 10.560 κοινών ονομαστικών μετοχών της εταιρίας "RAINBOW A.E. Προϊόντων και Υπηρεσιών Προηγμένης Τεχνολογίας" αξίας 53.382,86 ευρώ. Ειδικότερα, ο κύριος Γεώργιος Βάμιαλης κατείχε πριν τη συναλλαγή 2.996.483 μετοχές της Εταιρίας μας επί συνόλου 3.750.000 μετοχών και το ποσοστό δικαιωμάτων ψήφου του, όπως επίσης και το ποσοστό του επί του μετοχικού κεφαλαίου της Εταιρίας ανήρχετο σε 79,9062%. Μετά την ως άνω συναλλαγή και την εκχώρηση 10.560 μετοχών, ο κύριος Γεώργιος Βάμιαλης κατέχει 2.985.923 μετοχές και το ποσοστό του συνόλου των δικαιωμάτων ψήφου, καθώς και το ποσοστό του επί του μετοχικού κεφαλαίου της Εταιρίας ανέρχεται σε 79,6246%.
08-11-2006	Γνωστοποίηση Μεταβολής Ποσοστού Συμμετοχής	Η "RAINBOW A.E. Προϊόντων και Υπηρεσιών Προηγμένης Τεχνολογίας", ενημερώνει το επενδυτικό κοινό ότι ο μέτοχος Πρόεδρος και Διευθύνων Σύμβουλος της Εταιρίας κύριος Γεώργιος Βάμιαλης, κατά τη συνεδρίαση της 7ης Νοεμβρίου 2006 του Χ.Α., πραγματοποίησε πώληση 2.230 κοινών ονομαστικών μετοχών της εταιρίας "RAINBOW A.E. Προϊόντων και Υπηρεσιών Προηγμένης Τεχνολογίας" αξίας 11.238,80 ευρώ. Ειδικότερα, ο κύριος Γεώργιος Βάμιαλης κατείχε πριν τη συναλλαγή 2.985.923 μετοχές της Εταιρίας μας επί συνόλου 3.750.000 μετοχών και το ποσοστό δικαιωμάτων ψήφου του, όπως επίσης και το ποσοστό του επί του μετοχικού κεφαλαίου της Εταιρίας ανήρχετο σε 79,6246%. Μετά την ως άνω συναλλαγή και την εκχώρηση 2.230 μετοχών, ο κύριος Γεώργιος Βάμιαλης κατέχει 2.983.693 μετοχές και το ποσοστό του συνόλου των δικαιωμάτων ψήφου, καθώς και το ποσοστό του επί του μετοχικού κεφαλαίου της Εταιρίας ανέρχεται σε 79,5651%.
16-11-2006	Ανακοίνωση για Υπογραφή Συνεργασίας RAINBOW με τα καταστήματα ELECTRONET	Η "RAINBOW A.E. Προϊόντων & Υπηρεσιών Προηγμένης Τεχνολογίας" ανακοινώνει: Υπογραφή Συνεργασίας RAINBOW με τα καταστήματα ELECTRONET. Η RAINBOW A.E. Προϊόντων & Υπηρεσιών Προηγμένης Τεχνολογίας, επίσημος διανομέας των προϊόντων της Apple σε Ελλάδα και Κύπρο, υπέγραψε συμφωνία για την πώληση των δημοφιλών προϊόντων iPod της Apple και των αξεσουάρ τους, με την ELECTRONET A.E. Με τη νέα αυτή συνεργασία προστίθενται 96 καταστήματα Electronet στην Ελλάδα, στο Δίκτυο διάθεσης του πιο αγαπημένου gadget όλων των εποχών, του iPod. Για περισσότερες πληροφορίες οι ενδιαφερόμενοι μπορούν να επισκεφθούν τις διευθύνσεις www.rainbow.gr & www.electronet.gr .
21-11-2006	Ανακοίνωση για Υπογραφή Συνεργασίας RAINBOW με τα καταστήματα MEDIA MARKET	Η RAINBOW A.E. Προϊόντων & Υπηρεσιών Προηγμένης Τεχνολογίας, επίσημος διανομέας των προϊόντων της Apple σε Ελλάδα και Κύπρο, υπέγραψε συμφωνία για την πώληση των καταναλωτικών προϊόντων της Apple, που περιλαμβάνουν τα πασίγνωστα iPod, αλλά και τους παγκοσμίως φημισμένους υπολογιστές Mac mini, iMac και MacBook, με τα γνωστά καταστήματα Media Markt. Η Media Markt, διαθέτει αυτή τη στιγμή τέσσερα καταστήματα στην Αττική και ένα στην Θεσσαλονίκη, και προσφέρει μεγάλη ποικιλία από επώνυμα ηλεκτρονικά προϊόντα. Η ηλεκτρονική διεύθυνση της RAINBOW είναι: www.rainbow.gr και της MediaMarkt είναι: www.mediamarkt.gr .
28-11-2006	Δημοσίευση Περιοδικών Οικονομικών Καταστάσεων Α' Τριμήνου για την περίοδο 01/07/2006 έως 30/09/2006 (βάσει Δ.Λ.Π.)	
01-12-2006	Πρόσκληση Τακτικής Συνέλευσης Γενικής Συνέλευσης Μετόχων Εταιρίας 28/12/2006	Η Rainbow A.E. ανακοινώνει: ΠΡΟΣΚΛΗΣΗ σε Τακτική Γενική Συνέλευση των Μετόχων της RAINBOW A.E. - Προϊόντων και Υπηρεσιών Προηγμένης Τεχνολογίας Σύμφωνα με το Νόμο και το Καταστατικό της Εταιρίας, καλούνται οι κ.κ. Μέτοχοι της Ανώνυμης Εταιρίας "RAINBOW A.E. - Προϊόντων και Υπηρεσιών Προηγμένης Τεχνολογίας" σε Τακτική Γενική Συνέλευση η οποία θα γίνει στις 28 Δεκεμβρίου 2006 ημέρα Πέμπτη και ώρα 10.00 π.μ., στα γραφεία της εταιρίας Ηλία Ηλιού 75 (5ος όροφος) Ν. Κόσμος για συζήτηση και λήψη αποφάσεων στα παρακάτω θέματα της ημερησίας διάταξης: 1) Υποβολή προς έγκριση των Ετησίων Ενοποιημένων και Εταιρικών Οικονομικών Καταστάσεων της εταιρικής χρήσης από 01.07.2005 μέχρι 30.06.2006, οι οποίες καταρτίστηκαν σύμφωνα με τα Διεθνή Λογιστικά Πρότυπα, μαζί με την επί αυτών Ενοποιημένη Έκθεση Διαχείρισης του Διοικητικού Συμβουλίου, τις Σημειώσεις επί των Οικονομικών Καταστάσεων και την Έκθεση Έλεγχου του Ορκωτού Ελεγκτή Λογιστή επί αυτών. 2) Υποβολή προς έγκριση της Διάθεσης των Κερδών της κλειόμενης εταιρικής χρήσης από 01.07.2005 έως 30.06.2006 και λήψη απόφασης για τον τρόπο και χρόνο διάθεσης αυτών 3) Απαλλαγή των μελών του Διοικητικού Συμβουλίου και του Ορκωτού Ελεγκτή Λογιστή από κάθε ευθύνη τους για αποζημίωση για τα πεπραγμένα της εταιρικής χρήσης από 01.07.2005 μέχρι 30.06.2006. 4) Εκλογή Τακτικού και Αναπληρωματικού Ορκωτού Ελεγκτή Λογιστή για τη Ετήσια Ενοποιημένες και τις Εταιρικές Οικονομικές Καταστάσεις της εταιρίας για την εταιρική χρήση από 01.07.2006 μέχρι 30.06.2007 και καθορισμός της αμοιβής αυτών. 5) Διάφορες ανακοινώσεις του Διοικητικού Συμβουλίου και λήψη σχετικών αποφάσεων. Καλούνται όθεν οι κ.κ. Μέτοχοι ή αντιπρόσωποι αυτών, οι οποίοι επιθυμούν να παραστούν στην Τακτική Γενική Συνέλευση, σύμφωνα με το νόμο και το Καταστατικό της εταιρίας, να εφορμήσουν όσα οι κείμενες διατάξεις προβλέπουν σχετικά με την δέσμευση των άλων τίτλων μετοχών τους προκειμένου να συμμετάσχουν νόμιμα στην τακτική γενική συνέλευση της εταιρίας. Επειδή οι μετοχές της εταιρίας τηρούνται σε άυλη μορφή οφείλουν οι κ.κ. Μέτοχοι με δήλωσή τους στο Κεντρικό Αποθετήριο Αξιών Αθηνών, να δεσμεύσουν τις μετοχές τους, πέντε (5) τουλάχιστον πλήρεις ημέρες πριν από την ημερομηνία συγκλήσεως της Γενικής συνέλευσης. Σε κάθε περίπτωση πρέπει οι κ.κ. Μέτοχοι να προσκομίσουν τα σχετικά αποδεικτικά έγγραφα και τα έγγραφα αντιπροσωπευσεώς τους στα γραφεία της έδρας της εταιρίας τουλάχιστον πέντε (5) ημέρες πριν την ορισθείσα συνεδρίαση της Γενικής Συνέλευσης. Αθήνα, 29.11.2006



28-12-2006	Ανακοίνωση για Τακτικής Συνέλευσης Γενικής 28/12/2006	<p>Η "Rainbow A.E. Προϊόντων και Υπηρεσιών Προηγμένης Τεχνολογίας" ανακοινώνει ότι:</p> <p>Στην Αθήνα, σήμερα, 28η Δεκεμβρίου 2006, ημέρα Πέμπτη και ώρα 10.00 π.μ. στα γραφεία της εταιρίας Ηλία Ηλιού 75 (5ος όροφος) Ν. Κόσμος, συνήλθαν οι μέτοχοι της εταιρίας, σε Τακτική Γενική Συνέλευση των Μετόχων, ύστερα από την από 29.11.2006 πρόσκληση του Διοικητικού Συμβουλίου της.</p> <p>Κατά την ως άνω Τακτική Γενική Συνέλευση παραβρέθηκαν δύο μέτοχοι εκπροσωπούντες 2.900.020 μετοχές εμπροθεσμως δεσμευθείσες, ήτοι ποσοστό 77,3338% επί συνόλου 3.750.000 μετοχών, εξασφαλίζοντας την απαραίτητη απαρτία (μεγαλύτερη του 50% του μετοχικού κεφαλαίου).</p> <p>Η Τακτική Γενική Συνέλευση των Μετόχων της εταιρίας έλαβε αποφάσεις επί όλων των θεμάτων της ημερήσιας διάταξης ως ακολούθως:</p> <p>Θέμα 1ο: Ομόφωνη έγκριση (με ψήφους 2.900.020) των Ετήσιων Ενοποιημένων και Εταιρικών Οικονομικών Καταστάσεων της εταιρικής χρήσης από 01.07.2005 μέχρι 30.06.2006 (19η εταιρική χρήση), οι οποίες καταρτίστηκαν σύμφωνα με τα Διεθνή Λογιστικά Πρότυπα, μαζί με την επί αυτών Ενοποιημένη Έκθεση Διαχείρισης του Διοικητικού Συμβουλίου, τις Σημειώσεις επί των Οικονομικών Καταστάσεων και την Έκθεση Ελέγχου του Ορκωτού Ελεγκτή Λογιστή επί αυτών.</p> <p>Θέμα 2ο: Ομόφωνη έγκριση (με ψήφους 2.900.020) της Διάθεσης των Κερδών της κλειόμενης εταιρικής χρήσης από 01.07.2005 έως 30.06.2006. Το καθαρό μέρισμα για τη χρήση που έληξε 30/06/2006 ανέρχεται σε 0,06 Ευρώ ανά μετοχή. Δικαιούχοι εισπράξης του μερίσματος είναι οι κάτοχοι μετοχών της εταιρίας κατά τη λήξη της συνεδρίασης του Χρηματιστηρίου Αθηνών (Χ.Α.) της Παρασκευής 29 Δεκεμβρίου 2006, σύμφωνα με την εκκαθάριση του Κεντρικού Αποθετηρίου Αξιών Α.Ε. Από την Τρίτη 02/01/2007 οι μετοχές της εταιρίας θα διαπραγματεύονται χωρίς το δικαίωμα μερίσματος για την χρήση που έληξε 30/06/2006. Ημερομηνία έναρξης καταβολής του μερίσματος για την χρήση που έληξε 30/06/2006, ορίζεται η Τετάρτη 10/01/2007. Η καταβολή του μερίσματος για την χρήση που έληξε 30/06/2006 θα γίνει μέσω της τράπεζας EFG EUROBANK ERGASIAS A.E.</p> <p>Θέμα 3ο: Απαλλαγή του Δ.Σ. (με ψήφους 2.900.000, στην σχετική ψηφοφορία δεν εψήφισε αριθμός 20 (είκοσι) μετοχών, σύμφωνα με το άρθρο 35 παραγράφος 2 του Ν2190/1920), και των Ορκωτών Ελεγκτών Λογιστών (με ψήφους 2.900.020) από κάθε ευθύνη αποζημίωσης για τα πεπραγμένα της χρήσης 01/07/2005-30/06/2006.</p> <p>Θέμα 4ο: Εκλογή Ορκωτού Ελεγκτή Λογιστή και αναπληρωτή αυτού για την χρήση 1/7/2006-30/06/2007 και καθορισμός της αμοιβής τους (με ψήφους 2.900.020). Τακτικός Ορκωτός Ελεγκτής Λογιστής ορίστηκε ο κύριος Σωτήριος Κωνσταντίνου του Ανδρέα και αναπληρωτής Ορκωτός Ελεγκτής Λογιστής ορίστηκε ο κύριος Γεώργιος Δεληγιάννης του Νικολάου, της ελεγκτικής εταιρίας GRANT THORNTON A.E.</p> <p>Θέμα 5ο: Δεν υπήρχαν άλλες ανακοινώσεις προς την Γενική Συνέλευση των μετόχων της εταιρίας για τις οποίες να απαιτείται η λήψη σχετικής απόφασης από το Σώμα.</p>
28-12-2006	Ανακοίνωση για Πληρωμή Μερίσματος 01.07.2005 - 30.06.2006	<p>Η "RAINBOW A.E. Προϊόντων και Υπηρεσιών Προηγμένης Τεχνολογίας" ανακοινώνει ότι:</p> <p>Κατά την Τακτική Γενική Συνέλευση των μετόχων της εταιρίας την 28η Δεκεμβρίου 2006 αποφασίστηκε η διανομή μερίσματος 0,06 Ευρώ ανά μετοχή για τη χρήση 01.07.2005 - 30.06.2006.</p> <p>Δικαιούχοι του εν λόγω μερίσματος είναι οι κάτοχοι μετοχών της Εταιρίας κατά τη λήξη της συνεδρίασης του Χρηματιστηρίου Αθηνών της Παρασκευής 29 Δεκεμβρίου 2006, σύμφωνα με την εκκαθάριση του Κεντρικού Αποθετηρίου Αξιών Α.Ε.</p> <p>Από την Τρίτη 02 Ιανουαρίου 2007, οι μετοχές θα διαπραγματεύονται χωρίς το δικαίωμα μερίσματος για την χρήση που έληξε 30/06/2006.</p> <p>Ημερομηνία έναρξης καταβολής του μερίσματος ορίζεται η Τετάρτη 10 Ιανουαρίου 2007.</p> <p>Η καταβολή του μερίσματος θα γίνει από την Τράπεζα EFG Eurobank Ergasias AE με τους παρακάτω τρόπους:</p> <ol style="list-style-type: none"> 1. Μέσω των χειριστών στο Σ.Α.Τ. και σύμφωνα με τη νέα διαδικασία διανομής, όπως ορίζεται στα άρθρα 329 του Κανονισμού του Χ.Α. και 39 του Κανονισμού του Κ.Α.Α. 2. Μέσω του δικτύου καταστημάτων της Τράπεζας EFG Eurobank Ergasias AE για όσους εκ των μετόχων έχουν ζητήσει την εξίπρωση του χειριστή τους στο Σ.Α.Τ. 3. Για όσους εκ των μετόχων δεν καταστεί δυνατή, για διάφορους λόγους, η πίστωση μέσω των χειριστών τους, θα είναι δυνατή η εισπράξη του μερίσματος μέσω του δικτύου καταστημάτων της Τράπεζας EFG Eurobank Ergasias A.E. <p>Η εισπράξη του μερίσματος για τις περιπτώσεις 2 και 3 θα πραγματοποιείται με την προσκόμιση του Δελτίου Αστυνομικής Ταυτότητας του Μετόχου, ενώ η πληρωμή σε τρίτο πρόσωπο πραγματοποιείται μόνον με την προσκόμιση εξουσιοδότησης.</p> <p>Μερίσματα τα οποία δεν θα εισπραχθούν εντός 5ετίας παραγράφονται υπέρ του Ελληνικού Δημοσίου.</p> <p>Για περισσότερες πληροφορίες οι κ.κ. μέτοχοι μπορούν να επικοινωνήσουν με την κα. Ε.Μιχαλάτου, υπεύθυνη Τμήματος Εξυπηρέτησης Μετόχων και Εταιρικών Ανακοινώσεων, στο τηλ. 210-9012892.</p>
01-02-2007	Ανακοίνωση για Ανάλυση Καθηκόντων Γενικής Διεύθυνσης	<p>Η RAINBOW AE Προϊόντων και Υπηρεσιών Προηγμένης Τεχνολογίας ανακοινώνει ότι, σύμφωνα με απόφαση του Διοικητικού Συμβουλίου της Εταιρίας, κατά την συνεδρίασή του της 25/01/07, η κυρία Κυριακή Μπιλιτση του Θεοδώρου αναλαμβάνει τη θέση του Γενικού Διευθυντή της Εταιρίας από την Πέμπτη 01-02-2007.</p> <p>Η κυρία Μπιλιτση είναι Διπλωματούχος Μηχανικός και διετέλεσε Διευθύντρια Πωλήσεων της Rainbow από το 1998 έως το 2000. Μετά από μια επιτυχημένη πορεία στον τομέα των πωλήσεων της εταιρίας Unisystems που αφορούσαν το Δημόσιο Τομέα, από το 2000 έως σήμερα, επιστρέφει στην Rainbow αναλαμβάνοντας τη Γενική Διεύθυνση της εταιρίας.</p>
22-02-2007	Δημοσίευση Οικονομικών Καταστάσεων Περιοδικών Εξαμήνου για την περίοδο 01/07/2006 έως 31/12/2006 (βάσει Δ.Λ.Π.)	
21-03-2007	Ανακοίνωση για Ηλεκτρονικό κατάστημα ειδικά για την εκπαιδευτική κοινότητα από την RAINBOW A.E.	<p>Η «RAINBOW A.E. Προϊόντων και Υπηρεσιών Προηγμένης Τεχνολογίας» ανακοινώνει την επίσημη έναρξη λειτουργίας του νέου της ηλεκτρονικού καταστήματος ειδικά για την εκπαίδευση με την ονομασία "Hellenic Campus On Line Store for Apple Products", στον ιστότοπο www.edustore.gr, το οποίο παρέχει ειδικές τιμές στα μέλη της ελληνικής εκπαιδευτικής κοινότητας. Στον ιστότοπο www.edustore.gr οι φοιτητές και οι εκπαιδευτικοί μπορούν να βρουν μία πλήρη σειρά προϊόντων Apple, αλλά και πολλών άλλων εταιριών λογισμικού και περιφερειακών σε ειδικές τιμές, όποια ημέρα ή ώρα το επιθυμούν μέσω Internet.</p> <p>Η Rainbow με αφορμή το ηλεκτρονικό κατάστημα www.edustore.gr ξεκίνησε συνεργασία με το δίκτυο καταστημάτων Open24, τα οποία παρέχουν μεγάλη γεωγραφική κάλυψη με 98 σημεία σε όλη την Ελλάδα. Με αυτό τον τρόπο οι ενδιαφερόμενοι μπορούν να κάνουν εύκολα και γρήγορα αίτηση ανοίγματος λογαριασμού σε όποιο σημείο της Ελλάδας κι αν βρίσκονται.</p> <p>Η RAINBOW A.E. Προϊόντων και Υπηρεσιών Προηγμένης Τεχνολογίας είναι επίσημος διανομέας της Apple στην Ελλάδα και την Κύπρο (Πληροφορίες: τηλ.: 210-9012892, fax: 210-9012540, www.rainbow.gr)</p>
29-05-2007	Δημοσίευση Οικονομικών Καταστάσεων Εννεαμήνου για την περίοδο 01/07/2006 έως 31/03/2007 (βάσει Δ.Λ.Π.)	



8. ΔΙΑΘΕΣΙΜΟΤΗΤΑ ΟΙΚΟΝΟΜΙΚΩΝ ΚΑΤΑΣΤΑΣΕΩΝ

Οι Ετήσιες και Ενδιάμεσες Περιοδικές Οικονομικές Καταστάσεις της Εταιρίας σε ενοποιημένη και μη ενοποιημένη βάση, η Έκθεση Ελέγχου του Ορκωτού Ελεγκτή Λογιστή και οι Εκθέσεις Διαχείρισης του Διοικητικού Συμβουλίου (σε ενοποιημένη και μη ενοποιημένη βάση) είναι αναρτημένες στην επίσημη ιστοσελίδα της Εταιρίας στο διαδίκτυο:

<http://www.rainbow.gr/xaa/index.html>

Οι ενδιαφερόμενοι επενδυτές μπορούν να προμηθευτούν (download) τα ανωτέρω στοιχεία, δωρεάν, να τα διαβάσουν, να τα εκτυπώσουν και να τα αποθηκεύσουν.



9. ΠΛΗΡΟΦΟΡΙΕΣ ΓΙΑ ΤΗΝ RAINBOW A.E.

9.1 ΓΕΝΙΚΕΣ ΠΛΗΡΟΦΟΡΙΕΣ

Η "RAINBOW ΑΝΩΝΥΜΟΣ ΕΤΑΙΡΙΑ Προϊόντων και Υπηρεσιών Προηγμένης Τεχνολογίας" ιδρύθηκε το 1986 (ΦΕΚ 3343/17.12.86), με την επωνυμία "Rainbow Computer A.E.- Προϊόντων Υψηλής Τεχνολογίας", για να συνεχίσει την δραστηριότητα άλλων εταιριών με το όνομα «Rainbow» που είχε ιδρύσει από το 1980 ο κύριος μέτοχος κ. Γεώργιος Βάμαλης.

Η Εταιρία λειτουργεί με την επωνυμία "RAINBOW ΑΝΩΝΥΜΟΣ ΕΤΑΙΡΙΑ Προϊόντων και Υπηρεσιών Προηγμένης Τεχνολογίας", ως απόφαση της Γενικής Συνέλευσης των μετόχων της 30/12/2004.

Είναι εγγεγραμμένη στο Μητρώο Ανωνύμων Εταιριών του Υπουργείου Ανάπτυξης με Α.Μ. 14278/06/Β/86/1. Η διάρκειά της έχει οριστεί (από την Τακτική Γενική Συνέλευση των Μετόχων για είκοσι (20) χρόνια έως τις 17.12.2026 με δυνατότητα παράτασης.

Η έδρα της Εταιρίας είναι ο Δήμος Αθηναίων, στη οδό Ηλία Ηλιού αριθμός 75, τηλεφ. 210-9012892.

Στο Άρθρο 4 του Καταστατικού -όπως αυτό τροποποιήθηκε για τελευταία φορά στην Έκτακτη Γενική Συνέλευση της 26ης Ιουνίου 2000- και ισχύει μέχρι σήμερα, ορίζεται ο σκοπός της Εταιρίας που είναι:

- 1) η μηχανογραφική επεξεργασία πληροφοριακών και λοιπών στοιχείων για λογαριασμό τρίτων,
- 2) η εισαγωγή και πώληση ηλεκτρονικών υπολογιστών και πάσης φύσεως ηλεκτρονικού εξοπλισμού και γενικά πάσης φύσεως προϊόντων υψηλής τεχνολογίας,
- 3) η σχεδίαση κατασκευή και εγκατάσταση πάσης φύσεως ηλεκτρονικών υπολογιστών ή βοηθητικού υλικού και η προετοιμασία των καταλλήλων χώρων,
- 4) η αντιπροσώπευση ξένων κατασκευαστικών οίκων προϊόντων υψηλής τεχνολογίας,
- 5) η επισκευή ηλεκτρονικών υπολογιστών και πάσης φύσεως ηλεκτρονικού εξοπλισμού,
- 6) η μίσθωση ηλεκτρονικών υπολογιστών και πάσης φύσεως προϊόντων υψηλής τεχνολογίας.
- 7) η παροχή πάσης φύσεως τηλεπικοινωνιακών υπηρεσιών στο κοινό
- 8) η μετάδοση, εκπομπή, μεταγωγή, λήψη σημάτων, σημάτων, γραπτού κειμένου, εικόνων, ήχων, πληροφοριών κάθε είδους που πραγματοποιείται με ενσύρματα, οπτικά, ραδιοηλεκτρικά, δορυφορικά και άλλα ηλεκτρομαγνητικά συστήματα
- 9) η μεταγωγή, μετάδοση δεδομένων (DATA) στο κοινό
- 10) η κατασκευή, εισαγωγή, εμπορία, εγκατάσταση, εκμετάλλευση, συντήρηση και υποστήριξη πάσης φύσεως τηλεπικοινωνιακού εξοπλισμού
- 11) η κατασκευή, εισαγωγή, εμπορία, εγκατάσταση, εκμετάλλευση, συντήρηση και υποστήριξη πάσης φύσεως συστημάτων συλλογής, μετάδοσης και επεξεργασίας πληροφοριών και δεδομένων (DATA)
- 12) η κατασκευή, εισαγωγή, εμπορία, εγκατάσταση, λειτουργία, εκμετάλλευση, συντήρηση και υποστήριξη πάσης φύσεως τηλεπικοινωνιακών δικτύων.
- 13) η κατασκευή, εισαγωγή, εμπορία, εγκατάσταση, λειτουργία, εκμετάλλευση, συντήρηση και υποστήριξη πάσης φύσεως εξοπλισμού απαραίτητου για παροχή τηλεπικοινωνιακών υπηρεσιών
- 14) η ανάπτυξη, αντιπροσώπευση και εμπορία λογισμικού πάσης φύσεως
- 15) η ανάπτυξη, εφαρμογή και παροχή προγραμμάτων εκπαίδευσης και επαγγελματικής κατάρτισης υψηλού επιπέδου σαν εργαστήριο ελευθέρων σπουδών
- 16) η ανάπτυξη έρευνας στον τομέα των ηλεκτρονικών υπολογιστών και γενικότερα της πληροφορικής

Για την επίτευξη του σκοπού της η Εταιρία μπορεί, είτε στην Ελλάδα είτε στην αλλοδαπή: α) να συνεργάζεται με κάθε τρίτο πρόσωπο (φυσικό ή νομικό), β) να συμμετέχει με οποιαδήποτε μορφή μαζί με άλλα πρόσωπα (φυσικά ή νομικά) σε επιχειρήσεις με συναφή ή και παρεμφερή σκοπό ακόμη και να ιδρύει και άλλες εταιρίες οποιασδήποτε μορφής.



9.2 ΚΥΡΙΕΣ ΔΡΑΣΤΗΡΙΟΤΗΤΕΣ ΤΗΣ ΕΤΑΙΡΙΑΣ

Σύμφωνα με την ανάλυση ΣΤΑΚΟΔ 03 η Εταιρία κατατάσσεται στον κλάδο 518.4 "Χονδρικό εμπόριο Η/Υ, περιφερειακού εξοπλισμού και λογισμικού".

Από το 1980 η Rainbow έχει πρωτοστατήσει στην Ελλάδα στην επανάσταση για την εξάπλωση της χρήσης του προσωπικού υπολογιστή, στον εξελληνισμό Προϊόντων Πληροφορικής και στην διάδοση των εκάστοτε τεχνολογιών αιχμής, όπως το περιβάλλον εργασίας με γραφικά, τα Πολυμέσα και οι Τεχνολογίες του Internet.

Η Εταιρία αντιπροσωπεύει και συνεργάζεται στενά με κορυφαίες εταιρίες του χώρου της Πληροφορικής, όπως η Apple, η Quark, η Nemetschek κλπ. Συγκεκριμένα, η Εταιρία δραστηριοποιείται ως επίσημος διανομέας των υπολογιστών και των προϊόντων λογισμικού της APPLE, προϊόντων λογισμικού (software) γνωστών οίκων, όπως η QUARK, η NEMETSCHEK κ.λ.π. και προϊόντων εταιριών με περιφερειακά και αξεσουάρ υπολογιστών.

Τα εμπορεύματα της Εταιρίας στον χώρο της πληροφορικής περιλαμβάνουν τα εξής:

- Εμπορεύματα Hardware (υπολογιστές, περιφερειακά)
- Εμπορεύματα Λογισμικού

Στον πίνακα που ακολουθεί αναλύεται η εξέλιξη και διάρθρωση του κύκλου εργασιών της Εταιρίας ανά κατηγορία εμπορεύματος για τα τελευταία 3 έτη:

ΠΩΛΗΣΕΙΣ ΑΝΑ ΚΑΤΗΓΟΡΙΑ (ΠΟΣΑ ΣΕ ΧΙΛ. ΕΥΡΩ)						
Κατηγορία	2005	%	2006	%	2007	%
α) Εμπορεύματα Hardware	7.813	82,71	13.924	92,24	17.299	94,23
β) Εμπορεύματα Software	1.596	16,90	1.136	7,53	1.021	5,56
γ) Υπηρεσίες	37	0,39	35	0,23	38	0,21
ΣΥΝΟΛΟ	9.446	100	15.095	100	18.358	100

ΠΩΛΗΣΕΙΣ ΑΝΑ ΤΡΙΜΗΝΟ ΧΡΗΣΗ 01/07/06– 30/06/07		
Τρίμηνο	ΠΩΛΗΣΕΙΣ (ΧΙΛ. ΕΥΡΩ)	%
Α' ΤΡΙΜΗΝΟ	2.818	15,35
Β' ΤΡΙΜΗΝΟ	5.754	31,34
Γ' ΤΡΙΜΗΝΟ	5.038	27,45
Δ' ΤΡΙΜΗΝΟ	4.748	25,86
ΣΥΝΟΛΟ	18.358	100



9.3 ΔΙΚΤΥΟ ΠΩΛΗΣΕΩΝ

Α) Η RAINBOW αποτέλεσε την πρώτη ελληνική εταιρία πληροφορικής που ανέπτυξε σε πανελλήνια κλίμακα Δίκτυο Εξουσιοδοτημένων Μεταπωλητών (Authorised Computer Dealers). Η ανάπτυξη και υποστήριξη του Δικτύου Εξουσιοδοτημένων Μεταπωλητών είναι πολύπλευρη και μεταξύ άλλων περιλαμβάνει υποστήριξη από την Εταιρία σε τεχνικά και εμπορικά θέματα, συνεχή εκπαίδευση των συνεργατών και ενημέρωσή τους στα νέα προϊόντα, σε θέματα Service, υποστήριξη σε θέματα επικοινωνίας και προβολής κλπ. Οι υπηρεσίες Service παρέχονται από Δίκτυο Εξουσιοδοτημένων Κέντρων Παροχής Service, και την θυγατρική Rainbow Services A.E.

Το δίκτυο εξουσιοδοτημένων μεταπωλητών της Εταιρίας εκτείνεται σε ολόκληρη την Ελλάδα καλύπτοντας τις κύριες ελληνικές πόλεις. Οι συνεργάτες που αποτελούν μέρος του δικτύου εξουσιοδοτημένων μεταπωλητών επιλέγονται με αυστηρά κριτήρια όπως είναι οι άριστες γνώσεις του αντικειμένου, η τεχνική κατάρτιση και ο τρόπος λειτουργίας.

Από τον Δεκέμβριο του 2004 η εταιρία έχει επίσης ξεκινήσει συνεργασίες με αλυσίδες καταστημάτων στην Ελλάδα, διευρύνοντας το Δίκτυο διάθεσης των προϊόντων Apple στην ελληνική αγορά.

Στον πίνακα που ακολουθεί παρουσιάζονται οι Εξουσιοδοτημένοι Μεταπωλητές της Εταιρίας οι οποίοι επροσωπούν πλέον του 10% των πωλήσεων της Εταιρίας.

ΕΞΟΥΣΙΟΔΟΤΗΜΕΝΟΙ ΜΕΤΑΠΩΛΗΤΕΣ ΠΟΥ ΕΚΠΡΟΣΩΠΟΥΝ ΠΛΕΟΝ ΤΟΥ 10% ΤΩΝ ΠΩΛΗΣΕΩΝ ΧΡΗΣΗ 01/07/06 – 30/06/07	
Μεταπωλητής	%
MULTIRAMA A.E.B.E.	16,77
ΠΛΑΙΣΙΟ COMPUTERS A.E.B.E.	10,96
ΓΕΡΜΑΝΟΣ A.B.E.E.	10,24

Β) Τον Ιούνιο 2002 η Rainbow ξεκίνησε την αλυσίδα καταστημάτων με την επωνυμία "Eurotoxo". Το Ευρωτόξο αποτελεί ένα πρωτοποριακό σύστημα πωλήσεων προϊόντων και υπηρεσιών υψηλής τεχνολογίας, το οποίο συνδυάζει καταστήματα που λειτουργούν σαν κέντρα επίδειξης με κεντρικό ιστότοπο ηλεκτρονικού εμπορίου.

Η Εταιρία, για τις ανάγκες του νέου αυτού συστήματος, αλλά και για την γενικότερη διάθεση των προϊόντων της μέσα από το χώρο του ηλεκτρονικού εμπορίου, ανέπτυξε ειδικό τόπο ιστοσελίδων (www.applestore.gr) ο οποίος περιλαμβάνει πλήρη οδηγό των προϊόντων με περιγραφές και χαρακτηριστικά, τιμοκαταλόγους και σύστημα συλλογής παραγγελιών. Η ανάπτυξη του συγκεκριμένου web site ηλεκτρονικού εμπορίου είχε περιληφθεί στα επενδυτικά σχέδια της εταιρίας και χρηματοδοτήθηκε από αντλούμενα κατά τη Δημόσια Εγγραφή της εταιρίας στο Χρηματιστήριο Αξιών Αθηνών, κεφάλαια.

Μέχρι 30/06/2007 οι πωλήσεις μέσα από το ηλεκτρονικό κατάστημα της Εταιρίας (www.applestore.gr) εκπροσωπούν ποσοστό 3,93 % των πωλήσεων της Εταιρίας.

Γ) Από το 1996 η Rainbow δραστηριοποιείται επίσης, στην απευθείας εξυπηρέτηση Μεγάλων Πελατών. Η σχέση με τους πελάτες αυτούς η οποία παρακολουθείται απευθείας από το Τμήμα Εξυπηρέτησης Μεγάλων Πελατών της Εταιρίας, αναπτύχθηκε με σκοπό την άμεση και υπεύθυνη εξυπηρέτησή τους, καθώς και την παροχή υψηλής ποιότητας τεχνικής υποστήριξης.

Σημειώνεται ότι κανένας από τους Μεγάλους Πελάτες της εταιρίας δεν αντιπροσωπεύει ποσοστό άνω του 10% των πωλήσεων της Εταιρίας.

Η γεωγραφική κατανομή των πωλήσεων της Εταιρίας για την χρήση 2007 έχει ως εξής:

ΠΩΛΗΣΕΙΣ ΚΑΤΑ ΓΕΩΓΡΑΦΙΚΟ ΔΙΑΜΕΡΙΣΜΑ ΧΡΗΣΗ 01/07/06– 30/06/07		
Περιοχή	Πωλήσεις (χιλ.ευρώ)	%
ΑΘΗΝΑ	15.672	85,37
ΕΠΑΡΧΙΑ	1.185	6,45
ΕΞΩΤΕΡΙΚΟ	1.501	8,18
ΣΥΝΟΛΟ	18.358	100

Οι πωλήσεις της Εταιρίας πραγματοποιούνται κυρίως στην εγχώρια αγορά.

Το ποσοστό των πωλήσεων στο εξωτερικό αφορά διάθεση εμπορευμάτων προς την Κύπρο.

ΠΩΛΗΣΕΙΣ ΣΤΗΝ ΕΓΧΩΡΙΑ ΑΓΟΡΑ ΚΑΙ ΣΤΟ ΕΞΩΤΕΡΙΚΟ						
(σε χιλ.ευρω)	2005	%	2006	%	2007	%
Εξαγωγές	823	8,71	1.287	8,53	1.501	8,18
Εγχώρια Αγορά	8.623	91,29	13.808	91,47	16.857	91,82
ΣΥΝΟΛΟ ΚΥΚΛΟΥ ΕΡΓΑΣΙΩΝ	9.446	100	15.095	100	18.358	100

9.4 ΠΡΟΜΗΘΕΥΤΕΣ

Από την ίδρυσή της μέχρι σήμερα η Εταιρία έχει αναπτύξει και διατηρεί σχέσεις με μερικά από τα μεγαλύτερα ονόματα που υπάρχουν στο χώρο της πληροφορικής παγκοσμίως, όπως η APPLE, η QUARK η NEMETSCHEK κλπ.

Οι μακροχρόνιες αυτές σχέσεις εξασφαλίζουν στην Εταιρία επαρκή υποστήριξη σε επίπεδο προϊόντων και όρων προμηθειών.

Η Εταιρία αποτελεί επίσημο διανομέα των προϊόντων της APPLE στην Ελλάδα και Κύπρο.

Βάσει των διατάξεων της τελευταίας σύμβασης (με ισχύ έως τέλος 2007) ορίζεται η Εταιρία ως ανεξάρτητος αντιπρόσωπος της APPLE και της παραχωρείται το δικαίωμα εισαγωγής και εμπορίας προϊόντων και χρήσης των σημάτων της APPLE στις ανωτέρω δύο χώρες. Η σχέση της Εταιρίας με την APPLE έχει γνωστοποιηθεί στην Επιτροπή Ανταγωνισμού του Υπουργείου Εμπορίου (αρ.πρωτ 1525/97).

ΠΟΣΟΣΤΟ ΠΩΛΗΣΕΩΝ ΠΟΥ ΑΦΟΡΑ ΕΜΠΟΡΕΥΜΑΤΑ APPLE		
ΧΡΗΣΗ λήξης 30/06/2005	ΧΡΗΣΗ λήξης 30/06/2006	ΧΡΗΣΗ λήξης 30/06/2007
79,38%	91,07%	93,71%

9.5 ΠΑΓΙΑ ΠΕΡΙΟΥΣΙΑΚΑ ΣΤΟΙΧΕΙΑ

Από τον Ιανουάριο του 1988, η Εταιρία στεγάζεται σε ενοικιαζόμενο κτίριο που βρίσκεται στο Δήμο Αθηναίων, Ηλία Ηλιού 75, συνολικής επιφάνειας 440 τ.μ.

Στις 30/6/2007 η εταιρία έχει τα ακόλουθα ακίνητα:

ΤΟΠΟΘΕΣΙΑ	ΣΥΝΟΛΙΚΗ ΕΠΙΦΑΝΕΙΑ Τ.Μ.	ΗΜΕΡΟΜΗΝΙΑ ΑΓΟΡΑΣ	ΤΙΜΗΜΑ	ΔΙΑΡΚΕΙΑ ΜΙΣΘΩΜΑΤΩΝ	ΑΝΑΠΡΟΣΑΡΜΟΣ- ΜΕΝΟ ΜΗΝΙΑΙΟ ΜΙΣΘΩΜΑ (ΕΥΡΩ)
Ηλία Ηλιού 75 Ν.Κόσμος	440	-	-	31/12/2009	5.416,88
Ν. Ελβετίας 60 Βύρωνας	60	-	-	30/04/2007	418,66
Μαραθωνομάχων 74 Ηλιούπολη	184	25/7/90	7.500.000 δρχ	-	Ιδιόκτητο
Αφων Εμμανουήλ 14 Ν.Κόσμος	70	30/12/99	6.000.000 δρχ	-	Ιδιόκτητο
Ακαδημίας 32 Αθήνα	187,10	03/08/01	340.000.000 δρχ	-	Ιδιόκτητο



9.6 ΕΞΕΛΙΞΗ ΜΕΤΟΧΙΚΟΥ ΚΕΦΑΛΑΙΟΥ

Η εξέλιξη του μετοχικού κεφαλαίου της Εταιρίας από την σύστασή της έως σήμερα έχει ως ακολούθως:

Το αρχικό Μετοχικό Κεφάλαιο της Εταιρίας ορίστηκε κατά την σύσταση της στις 14.10.86 σε 5.000.000 δρχ. καταβεβλημένο σε μετρητά, διαιρούμενο σε 200 κοινές ονομαστικές μετοχές, ονομαστικής αξίας κάθε μετοχής 25.000 δρχ. (ΦΕΚ ΤΑΕ-ΕΠΕ 3343/17.12.1986).

Με απόφαση της Έκτακτης Γενικής Συνέλευσης των Μετόχων της 13.12.1990, το αρχικό κεφάλαιο αυξήθηκε κατά δρχ. 15.000.000 με την έκδοση 600 νέων ονομαστικών μετοχών, ονομαστικής αξίας δρχ. 25.000 η κάθε μία. Έτσι το Μετοχικό Κεφάλαιο της Εταιρίας ανήλθε σε 20.000.000 δρχ. διαιρούμενο σε 800 κοινές ονομαστικές μετοχές ονομαστικής αξίας 25.000 η κάθε μία (ΦΕΚ ΤΑΕ-ΕΠΕ 4495/28.12.90).

Με απόφαση της Τακτικής Γενικής Συνέλευσης των Μετόχων της 2.12.1993 που τροποποίησε το άρθρο 6 του καταστατικού, οι μετοχές της Εταιρίας μετετράπησαν από ονομαστικές σε ανώνυμες (ΦΕΚ ΤΑΕ-ΕΠΕ 436/3.2.94).

Με απόφαση της Έκτακτης Γενικής Συνέλευσης των Μετόχων της 22.06.1998 το Μετοχικό Κεφάλαιο αυξήθηκε κατά δρχ. 280.000.000 με την έκδοση 11.200 νέων κοινών ανώνυμων μετοχών, ονομαστικής αξίας δρχ. 25.000 η κάθε μία. Έτσι το Μετοχικό Κεφάλαιο της Εταιρίας ανήλθε σε 300.000.000 δρχ. διαιρούμενο σε 12.000 κοινές ανώνυμες μετοχές ονομαστικής αξίας 25.000 δρχ. η κάθε μία. (ΦΕΚ ΤΑΕ-ΕΠΕ 5963/24.07.98).

Με απόφαση της Τακτικής Γενικής Συνέλευσης των Μετόχων της 23.12.1998 αποφασίστηκε η υποβολή αίτησης της Εταιρίας για εισαγωγή της Εταιρίας στην Παράλληλη Αγορά του Χ.Α.Α.. Η απόφαση αυτή υποβλήθηκε στη Νομαρχία προς έγκριση την 11.1.1999 (Αριθμός Πρωτοκόλλου 377).

Με απόφαση της Έκτακτης Γενικής Συνέλευσης των Μετόχων της 4ης Ιανουαρίου 1999 που τροποποίησε το άρθρο 6 του καταστατικού, οι μετοχές της Εταιρίας μετετράπησαν από ανώνυμες σε ονομαστικές (ΦΕΚ ΤΑΕ-ΕΠΕ 57/199).

Η Έκτακτη Γενική Συνέλευση των Μετόχων της 15ης Ιανουαρίου 1999, που κατατέθηκε προς έγκριση από τη Νομαρχία στις 29.1.1999 (Αρ. Πρωτ. 2100, ΤΑΠΕΤ 756) αποφάσισε τα ακόλουθα (οι αποφάσεις επαναλήφθηκαν από τις Έκτακτες Γενικές Συνελεύσεις της 2ας Νοεμβρίου 1999, της 1ης Μαρτίου 2000 και της 19ης Μαΐου 2000):

- Τη μείωση της ονομαστικής αξίας των μετοχών της Εταιρίας από 25.000 δρχ. σε 200 δρχ. Έτσι, αντικαθίστανται οι 12.000 παλαιές κοινές ονομαστικές μετοχές με 1.500.000 νέες κοινές ονομαστικές μετοχές, ονομαστικής αξίας 200 δρχ. η κάθε μία (ΦΕΚ ΤΑΕ-ΕΠΕ 4306/2001).
- Την αύξηση του Μετοχικού Κεφαλαίου της Εταιρίας κατά 47.590.000 με έκδοση 237.950 νέων κοινών ονομαστικών μετοχών ονομαστικής αξίας 200 δρχ. η κάθε μία. Από τις 237.950 νέες κοινές ονομαστικές μετοχές οι 11.250 θα διατεθούν με ιδιωτική τοποθέτηση και οι 226.700 θα διατεθούν στο ευρύ επενδυτικό κοινό. Η έκδοση των μετοχών θα καλυφθεί με Δημόσια Εγγραφή σύμφωνα με τις διατάξεις του ΠΔ 350/85, όπως τροποποιήθηκε με το Ν. 1914/90 και την απόφαση ΥΠΕΘΟ 119 Ε.Κ. 50454, καθώς και τις διατάξεις του Κ.Ν. 2190/1920 και της Υ.Α. 2063/Β.69/19.1.1999 (ΦΕΚ Β.79/8.2.1999).
- Την παραίτηση των παλαιών μετόχων του δικαιώματος προτίμησης επί της αύξησης κεφαλαίου προκειμένου να πραγματοποιηθεί η κάλυψη με Δημόσια Εγγραφή. Μετά την υλοποίηση των παραπάνω αποφάσεων, το Μετοχικό Κεφάλαιο της Εταιρίας θα ανέλθει σε 347.590.000 δρχ. διαιρούμενο σε 1.737.950 κοινές ονομαστικές μετοχές ονομαστικής αξίας 200 δρχ. εκάστη.

Η Έκτακτη Γενική Συνέλευση των μετόχων της Εταιρίας που συνεκλήθη την 16η Σεπτεμβρίου 2000 και κατατέθηκε προς έγκριση από τη Νομαρχία στις 19.9.2000 (Αρ. Πρωτ.28893), καθώς και η Έκτακτη Γενική Συνέλευση της 13ης Ιανουαρίου 2001 με την οποία επαναλήφθηκαν οι αποφάσεις, τροποποίησε την απόφαση περί αύξησης του μετοχικού κεφαλαίου που είχε ληφθεί στην Τακτική Γενική Συνέλευση της 23ης Δεκεμβρίου 1998 καθώς επίσης και στις Έκτακτες Γενικές Συνελεύσεις που συνεκλήθησαν την 15^η Ιανουαρίου 1999, 2^η Νοεμβρίου 1999, 15^η Μαρτίου 2000 και την 19η Μαΐου 2000 λόγω (α) εκπνοής της προθεσμίας των τεσσάρων μηνών που θέτει ο Ν.2190/1920 για την ολοκλήρωση της αύξησης του μετοχικού κεφαλαίου η οποία αποφασίσθηκε στις 19/5/2000 και (β) της απόφασης του Χρηματιστηρίου Αξιών Αθηνών όσον αφορά την αύξηση του ποσοστού διασποράς των μετοχών της Εταιρίας για την εισαγωγή της στην Παράλληλη Αγορά σε 20%. Οι Έκτακτες Γενικές Συνελεύσεις των μετόχων της Εταιρίας της 16ης Σεπτεμβρίου 2000 και 13ης Ιανουαρίου 2001 και 11ης Μαΐου 2001 και 5ης Σεπτεμβρίου* αποφάσισαν τα εξής:

(Αριθμός έγκρισης των αποφάσεων της Γενικής Συνέλευσης 5/9/2001: 29122/01)



- Την αύξηση του Μετοχικού Κεφαλαίου της Εταιρίας κατά 75.000.000 με έκδοση 375.000 νέων κοινών ονομαστικών μετοχών ονομαστικής αξίας 200 δρχ.. Η έκδοση των μετοχών θα καλυφθεί με Δημόσια Εγγραφή σύμφωνα με τις διατάξεις του ΠΔ 350/85, όπως τροποποιήθηκε με το Ν. 1914/90 και την απόφαση ΥΠΕΘΟ 119 Ε.Κ. 50454, καθώς και τις διατάξεις του Κ.Ν. 2190/1920 και της Υ.Α. 2063/Β.69/19.1.1999 (ΦΕΚ Β.79/8.2.1999).
- Την παραίτηση των παλαιών μετόχων του δικαιώματος προτίμησης επί της αύξησης κεφαλαίου προκειμένου να πραγματοποιηθεί η κάλυψη με Δημόσια Εγγραφή. Μετά την υλοποίηση των παραπάνω αποφάσεων, το Μετοχικό Κεφάλαιο της Εταιρίας θα ανέλθει σε 375.000.000 δρχ. διαιρούμενο σε 1.875.000 κοινές ονομαστικές μετοχές ονομαστικής αξίας 200 δρχ. εκάστη.
- Την καταβολή της αύξησης του κεφαλαίου πιστοποίησε το Δ.Σ. της εταιρίας με την από 6/12/2001 απόφασή του, και η απόφαση αυτή περί πιστοποίησης καταβολής καταχωρήθηκε στο Μητρώο Αωνύμων Εταιριών την 12/12/2001 με αριθμό 36842/01.

Με την Τακτική Γενική Συνέλευση της 27/12/2001 αυξήθηκε το μετοχικό κεφάλαιο της εταιρίας κατά 8.343.750 δρχ με αύξηση της ονομαστικής αξίας εκάστης μετοχής κατά 4,45 δρχ με κεφαλαιοποίηση αντίστοιχου μέρους έκτακτων αποθεματικών της εταιρίας. Ακολούθως μετατράπηκε η αξία των μετοχών και το μετοχικό κεφάλαιο σε ευρώ. Έτσι σήμερα το μετοχικό κεφάλαιο της εταιρίας ανέρχεται σε 1.125.000 ευρώ διαιρούμενο σε 1.875.000 κοινές ονομαστικές μετοχές ονομαστικής αξίας 0,60 ευρώ η κάθε μία.

Με την Τακτική Γενική Συνέλευση της 29/12/2005 αποφασίστηκε η μείωση της ονομαστικής αξίας της μετοχής από 0,60 Ευρώ σε 0,30 Ευρώ με έκδοση 1.875.000 νέων κοινών ονομαστικών μετοχών που διανεμήθηκαν δωρεάν στους υφισταμένους μετόχους, έτσι το μετοχικό κεφάλαιο της εταιρίας ανέρχεται σε 1.125.000 Ευρώ, διαιρούμενο σε 3.750.000 κοινές ονομαστικές μετοχές, ονομαστικής αξίας 0,30 Ευρώ η κάθε μία.

Σύμφωνα με την έγκριση του Δ.Σ. του Χ.Α. της 26/01/2006, την Τετάρτη 08 Φεβρουαρίου 2006 πιστώθηκαν στους λογαριασμούς ΣΑΤ των δικαιούχων μετόχων και άρχισε η διαπραγμάτευση των νέων 1.875.000 δωρεάν κοινών ονομαστικών μετοχών, που προέκυψαν από το split των μετοχών της εταιρίας με ταυτόχρονη μείωση της ονομαστικής αξίας της μετοχής από 0,60 Ευρώ σε 0,30 Ευρώ, σύμφωνα με απόφαση της Τακτικής Γενικής Συνέλευσης των μετόχων της εταιρίας την 29/12/2005.

Δικαιούχοι των νέων δωρεάν μετοχών ήταν οι μέτοχοι -κάτοχοι μετοχών- της εταιρίας κατά την λήξη της συνεδρίασης του Χ.Α. της 31/01/2006.

Από την Τετάρτη 1η Φεβρουαρίου 2006 οι μετοχές της εταιρίας διαπραγματεύονται με τη νέα μειωμένη ονομαστική αξία 0,30 Ευρώ.

Μετά την ως άνω εταιρική μεταβολή, από 08/02/06 το νέο σύνολο των εισηγμένων μετοχών της εταιρίας που είναι διαπραγματεύσιμες στο Χ.Α. ανέρχεται σε 3.750.000 κοινές ονομαστικές μετοχές, το δε μετοχικό κεφάλαιο της εταιρίας παραμένει στο ύψος των 1.125.000 Ευρώ.

Ο πίνακας που ακολουθεί συνοψίζει την εξέλιξη του μετοχικού κεφαλαίου της Εταιρίας:

ΕΞΕΛΙΞΗ ΜΕΤΟΧΙΚΟΥ ΚΕΦΑΛΑΙΟΥ RAINBOW Α.Ε.							
Ημερ/νία Γ.Σ.	Αριθμός ΦΕΚ	Ποσό Αύξησης Μ.Κ.	Τιμή Έκδοσης Μετοχής	Με καταβολή Μετρητών	Μ.Κ. μετά την αύξηση	Ονομαστική αξία μετοχής	Αριθμός μετοχών
Ίδρυση	3343/86	5.000.000	25.000	5.000.000	5.000.000 ΔΡΧ	25.000	200
13.12.1990	4495/90	15.000.000	25.000	15.000.000	20.000.000 ΔΡΧ	25.000	600
22.06.1998	5963/98	280.000.000	25.000	280.000.000	300.000.000 ΔΡΧ	25.000	11.200
ΣΥΝΟΛΟ					300.000.000 ΔΡΧ	25.000	12.000
ΜΕΙΩΣΗ ΟΝΟΜΑΣΤΙΚΗΣ ΑΞΙΑΣ					300.000.000 ΔΡΧ	200	1.500.000
ΑΥΞΗΣΗ ΜΕ ΔΗΜΟΣΙΑ ΕΓΓΡΑΦΗ (21-23 Νοεμβρίου 2001)				75.000.000		200	375.000
ΣΥΝΟΛΟ ΜΕΤΑ ΤΗΝ ΑΥΞΗΣΗ ΜΕ ΔΗΜΟΣΙΑ ΕΓΓΡΑΦΗ (21-23 Νοεμβρίου 2001)					375.000.000 ΔΡΧ	200	1.875.000
27.12.2001	328/02	8.343.750	-	Κεφαλαιοποίηση Αποθεματικών	383.343.750 ΔΡΧ	204,45	1.875.000
Μετά την μετατροπή σε ΕΥΡΩ (στις 27/12/2001)					1.125.000 ΕΥΡΩ	0,60 ΕΥΡΩ	1.875.000
29.12.2005	688/06	-	-	Μείωση Ονομαστικής Αξίας Μετοχής (SPLIT)	1.125.000 ΕΥΡΩ	0,30 ΕΥΡΩ	3.750.000
ΣΥΝΟΛΟ ΜΕΤΑ ΤΗ ΜΕΙΩΣΗ ΟΝΟΜΑΣΤΙΚΗΣ ΑΞΙΑΣ (SPLIT) 08-02-2006					1.125.000 ΕΥΡΩ	0,30 ΕΥΡΩ	3.750.000

9.7 ΙΔΙΑ ΚΕΦΑΛΑΙΑ – ΛΟΓΙΣΤΙΚΗ ΑΞΙΑ ΜΕΤΟΧΗΣ

Ο πίνακας που ακολουθεί συνοψίζει την εξέλιξη της λογιστικής αξίας της μετοχής:

ΚΕΡΔΗ ΧΡΗΣΕΩΝ ΚΑΙ ΚΕΡΔΗ ΑΝΑ ΜΕΤΟΧΗ (βάσει Δ.Λ.Π.)			
ΕΤΟΣ	ΣΤΑΘΜΙΣΜΕΝΟΣ ΑΡ. ΜΕΤΟΧΩΝ	ΙΔΙΑ ΚΕΦΑΛΑΙΑ (σε χιλιάδες ΕΥΡΩ)	ΛΟΓΙΣΤΙΚΗ ΑΞΙΑ ΜΕΤΟΧΗΣ (σε ΕΥΡΩ)
2005	1.875.000	4.755	2,54
2006	3.750.000	5.194	1,39
2007	3.750.000	5.701	1,52

9.8 ΜΕΤΟΧΟΙ

ΜΕΤΟΧΙΚΗ ΔΙΑΡΘΡΩΣΗ ΤΗΣ RAINBOW Α.Ε. 30/06/2007		
Όνοματεπώνυμο Μετόχου	Αριθμός μετοχών	(%)
	ΓΕΩΡΓΙΟΣ ΒΑΜΙΑΛΗΣ	2.983.693
ΕΠΕΝΔΥΤΙΚΟ ΚΟΙΝΟ	766.307	20,4349
ΣΥΝΟΛΟ	3.750.000	100

Δεν υπάρχουν θεσμικοί ή/και ιδιώτες επενδυτές που να συμμετέχουν με ποσοστό μεγαλύτερο ή ίσο του 5% πέραν των μετόχων που παρουσιάζονται στον ανωτέρω πίνακα.



9.9 ΔΙΟΙΚΗΣΗ – ΔΙΕΥΘΥΝΣΗ ΕΡΓΑΣΙΩΝ

Το Διοικητικό Συμβούλιο της Εταιρίας σύμφωνα με το καταστατικό (άρθρο 10) αποτελείται από 3 ως 7 συμβούλους. Τα μέλη του Δ.Σ. εκλέγονται από την Γενική Συνέλευση των μετόχων της Εταιρίας για πεντάχρονη θητεία που παρατείνεται αυτόματα μέχρι την πρώτη Τακτική Γενική Συνέλευση μετά τη λήξη της θητείας τους, η οποία όμως δεν μπορεί να ξεπεράσει την εξαετία.

Το Διοικητικό Συμβούλιο που εξελέγει σύμφωνα με απόφαση της Τακτικής Γενικής Συνέλευσης της 29.12.2005 είναι εξαμελές, έχει πενταετή θητεία που λήγει το έτος 2010 και η σύνθεση του σύμφωνα με την από 29.12.2005 απόφασή του απαρτίζεται από τους εξής:

ΜΕΛΗ ΔΙΟΙΚΗΤΙΚΟΥ ΣΥΜΒΟΥΛΙΟΥ:

- 1) Γεώργιος Βάμιαλης του Ευστρατίου, Πρόεδρος Δ.Σ. Εκτελεστικό Μέλος
- 2) Αργυρούλα Βάμιαλη του Παντελή, Αντιπρόεδρος Δ.Σ. Εκτελεστικό Μέλος
- 3) Γρηγόριος Ιωαννίδης του Ιωάννη, Εκτελεστικό Μέλος Δ.Σ.
- 4) Ευθυμία Κοντούλη του Γεωργίου, Εκτελεστικό Μέλος Δ.Σ.
- 5) Μπόμπολης Κωνσταντίνος του Γεωργίου, Ανεξάρτητο Μη Εκτελεστικό Μέλος Δ.Σ.
- 6) Μηλιδώνης Βασίλειος του Χαράλαμπου, Ανεξάρτητο Μη Εκτελεστικό Μέλος Δ.Σ.

Από τα προαναφερόμενα μέλη του Δ.Σ. οι κύριοι Κωνσταντίνος Μπόμπολης και Βασίλειος Μηλιδώνης αποτελούν ανεξάρτητα μέλη υπό την έννοια ότι δεν συνδέονται με άλλη σχέση με την Εκδότρια Εταιρία και τους μετόχους της, πλην της εν λόγω συμμετοχής τους στο Δ.Σ. της Εταιρίας.

Νόμιμος εκπρόσωπος της Εταιρίας είναι ο κ. Γεώργιος Βάμιαλης Πρόεδρος του ΔΣ & Διευθύνων Σύμβουλος, ο οποίος έχει απεριόριστο δικαίωμα υπογραφής και εκπροσώπησης της Εταιρίας.

Επίσης περιορισμένα δικαιώματα εκπροσώπησης της Εταιρίας έχουν η κα Αργυρούλα Βάμιαλη σύζυγος του κ. Γεωργίου Βάμιαλη Αντιπρόεδρος του ΔΣ και Δ/ντρια του Τμήματος Διανομής και ο κ. Νικόλαος Ζήβας, Οικονομικός Διευθυντής, οι οποίοι από κοινού δεσμεύουν την Εταιρία για τις κάτωθι πράξεις :

Ανάληψη χρημάτων από Τράπεζες, Οργανισμούς, φυσικά και νομικά πρόσωπα
Έκδοση οπισθογράφηση και εξόφληση επιταγών
Έκδοση, αποδοχή και οπισθογράφηση γραμματίων & συναλλαγματικών
Υπογραφή οποιοδήποτε εγγράφου προς Τράπεζες που αφορά εισαγωγές και εξαγωγές.
Υπογραφή τελωνειακών εγγράφων
Υπογραφή για χρήση πιστωτικών ορίων από τράπεζες εντός των εγκεκριμένων ορίων.

Το σύνολο των αμοιβών των μελών του Δ.Σ. κατά τη χρήση 1/7/2006-30/6/2007 για τις υπηρεσίες τους ως υπαλλήλων της Εταιρίας ανήλθαν σε 192.960 ευρώ και επιβάρυναν τα έξοδα διοίκησης και διάθεσης. Η μικρότερη αμοιβή μέλους Δ.Σ. ήταν 26.005 ευρώ και η μεγαλύτερη 74.531 ευρώ.

Όλα τα μέλη του Δ.Σ. –εκτός από τα ανεξάρτητα- εργάζονται στην Εταιρία και μόνο για αυτό αμείβονται. Δεν καταβλήθηκαν αμοιβές μελών Δ.Σ. για την συμμετοχή τους στο Δ.Σ. της Εταιρίας.

Αναλυτικότερα για τα μέλη του Δ.Σ. αναφέρονται τα ακόλουθα:

Βάμιαλης Γεώργιος του Ευστρατίου: (Διπλωματούχος Μηχανικός) Πρόεδρος ΔΣ & Δ/νων Σύμβουλος. Γεννήθηκε το 1953 και σπούδασε Αεροναυπηγός Μηχανικός στην Αγγλία. Είναι κάτοχος πτυχίου B.Sc (Eng) από το Imperial College, London University και πτυχίου M.Sc από το Cranfield Institute of Technology. Είναι μέλος του Τεχνικού Επιμελητηρίου Ελλάδος καθώς επίσης και τριών άλλων διεθνών επιμελητηρίων. Είναι ιδρυτής της Εταιρίας RAINBOW και από την ίδρυσή της διατηρεί τη θέση του Προέδρου & Διευθύνοντος Συμβούλου.

Βάμιαλη Αργυρούλα σύζυγος Γεωργίου Βάμιαλη: (Ιδιωτικός Υπάλληλος) Αντιπρόεδρος ΔΣ. Πτυχιούχος του London University, είναι από τα ιδρυτικά στελέχη της Εταιρίας και σήμερα κατέχει τη θέση της Διευθύντριας του τμήματος Διανομής.

Ιωαννίδης Γρηγόριος του Ιωάννη: (Τεχνολόγος) Μέλος ΔΣ. Γεννήθηκε το 1961. Είναι απόφοιτος ΤΕΙ, ενώ έχει παρακολουθήσει μεγάλο αριθμό σεμιναρίων στον προγραμματισμό ηλεκτρονικών υπολογιστών. Εργάζεται στην Εταιρία από το 1988, ως τεχνικός υποστηρικτής προϊόντων λογισμικού και hardware. Σήμερα είναι στέλεχος στο Τμήμα Εξελληνισμού προϊόντων λογισμικού.



Κοντούλη Έφη του Γεωργίου: (Οικονομολόγος) Μέλος ΔΣ. Είναι απόφοιτος του Οικονομικού Πανεπιστημίου Αθηνών, τμήμα Οργάνωσης & Διοίκησης Επιχειρήσεων με ειδίκευση στο marketing. Εργάζεται στην Εταιρία από το 1996 στο τμήμα marketing και σήμερα κατέχει τη θέση της Διευθύντριας Marketing.

Κωνσταντίνος Μπόμπολης του Γεωργίου: (Οικονομολόγος) Ανεξάρτητο Μη Εκτελεστικό Μέλος Δ.Σ. Διετέλεσε Οικονομικός Διευθυντής της RAINBOW για περισσότερα από δέκα έτη, έως το 1996.

Βασίλειος Μηλιδώνης του Χαράλαμπου: (Οικονομολόγος) Ανεξάρτητο Μη Εκτελεστικό Μέλος Δ.Σ. Διετέλεσε Οικονομικός Διευθυντής της RAINBOW από το 1997 έως το 2002.

Εκτός από τα μέλη του ΔΣ άλλα βασικά διευθυντικά στελέχη της Εταιρίας είναι:

Μπιλιτίση Κυριακή του Θεοδώρου : Διπλωματούχος Μηχανικός πτυχιούχος του Α.Π.Θ. με πολύχρονη εμπειρία σε Διευθυντικές θέσεις στον χώρο της Πληροφορικής. Διετέλεσε παλαιότερα Διευθύντρια Πωλήσεων στην RAINBOW και από 1/2/2007 ανέλαβε τα καθήκοντα της Γενικής Διευθύντριας.

Ζήβας Νικόλαος του Ανδρέα: Πτυχιούχος ΑΣΟΕΕ με πολύχρονη εμπειρία σε διάφορες υπεύθυνες θέσεις οικονομικών τμημάτων & τμημάτων προμηθειών μεγάλων εταιριών. Κατείχε τη θέση του Προϊσταμένου Λογιστηρίου στην Rainbow για περισσότερο από 10 χρόνια (από το 1992) και από 01/05/2002 ανέλαβε καθήκοντα Οικονομικού Διευθυντή της εταιρίας.

Μπαλάτ Αναστασία του Παναγιώτη: Πτυχιούχος του Τμήματος Οικονομικής Επιστήμης του Παμπεπιστημίου Πειραιά, έχει από τις 31/12/01 αναλάβει καθήκοντα Εσωτερικού Ελεγκτή της εταιρίας.

Μιχαλάτου Ευφροσύνη του Μιχαλονικολάου: Απόφοιτος του Ε.Κ.Πανεπιστημίου Αθηνών και κάτοχος πτυχίου Master από το Ε.Μ.Π. στην Διοίκηση Επιχειρήσεων, με εμπειρία σε διάφορες υπεύθυνες θέσεις μεγάλων εταιριών. Υπεύθυνη του τμήματος Εξυπηρέτησης Μετόχων και Εταιρικών Ανακοινώσεων.

Το σύνολο των αμοιβών των διευθυντικών στελεχών της Εταιρίας κατά τη χρήση 1/7/2006-30/6/2007 για τις υπηρεσίες τους ως υπαλλήλων της Εταιρίας ανήλθαν σε 143.102 ευρώ και επιβάρυναν τα έξοδα διοίκησης και διάθεσης.

Η μικρότερη αμοιβή ήταν 23.750 ευρώ και η μεγαλύτερη 40.333 ευρώ.

Όλα τα διευθυντικά στελέχη της Εταιρίας έχουν την ελληνική υπηκοότητα. Η ταχυδρομική διεύθυνση των στελεχών της Εταιρίας είναι η Ηλία Ηλιού 75, Ν. Κόσμος, Αθήνα.

Τα μέλη του Δ.Σ. της Εταιρίας και τα στελέχη της διεύθυνσής της δεν έχουν καταδικασθεί για πράξεις ατιμωτικές, ούτε για οικονομικά εγκλήματα, ούτε είναι αναμειγμένα σε δικαστικές εκκρεμότητες που αφορούν πτώχευση, εγκληματική πράξη και απαγόρευση άσκησης :

- επιχειρηματικής δραστηριότητας
- χρηματιστηριακών συναλλαγών,
- επαγγέλματος ως σύμβουλος επιχειρήσεων, διευθυντικό στέλεχος τραπεζών και ασφαλιστικών εταιριών ανάδοχος έκδοσης, στέλεχος χρηματιστηριακών εταιριών κλπ.

Μεταξύ των Μελών του Δ.Σ. και των διευθυντικών στελεχών της Εταιρίας υφίσταται η κάτωθι συγγενική σχέση: Ο κ. Γεώργιος Βάμιαλης και η κα Αργυρούλα Βάμιαλη είναι σύζυγοι.

9.10 ΣΥΜΜΕΤΟΧΕΣ ΤΩΝ ΜΕΛΩΝ ΤΟΥ Δ.Σ. ΚΑΙ ΤΩΝ ΚΥΡΙΩΝ ΜΕΤΟΧΩΝ ΣΤΗΝ ΔΙΟΙΚΗΣΗ Ή/ΚΑΙ ΤΟ ΚΕΦΑΛΑΙΟ ΑΛΛΩΝ ΕΤΑΙΡΙΩΝ ΚΑΤΑ ΤΗΝ 30/06/2007

ΜΕΛΗ Δ.Σ. & ΚΥΡΙΟΙ ΜΕΤΟΧΟΙ	ΕΤΑΙΡΙΕΣ ΣΤΙΣ ΟΠΟΙΕΣ ΕΧΕΙ ΣΥΜΜΕΤΟΧΗ	ΘΕΣΗ ΣΤΟ Δ.Σ.	ΠΟΣΟΣΤΟ ΣΥΜΜΕΤΟΧΗΣ
Γεώργιος Βάμιαλης	ΚΥΜΑΤΑ Α.Ε.	Πρόεδρος Δ.Σ.	99,99%
Αργυρούλα Βάμιαλη	-----	---	0
Ιωαννίδης Γρηγόρης	-----	---	0
Ευθυμία Κοντούλη	-----	---	0
Κωνσταντίνος Μπόμπολης	-----	---	0
Βασίλειος Μηλιδώνης	-----	---	0

Τα μέλη του Δ.Σ. και οι κύριοι μέτοχοι της εταιρίας (με ποσοστό ίσο ή μεγαλύτερο του 10%) δηλώνουν ότι δεν συμμετέχουν στην Διοίκηση ή/και στο κεφάλαιο άλλων εταιριών με ποσοστό ίσο ή μεγαλύτερο του 10% ούτε ασκούν διοικητική επιρροή ούτε έχουν οποιαδήποτε σχέση με άλλες εταιρίες πέραν των όσων αναφέρονται στο παρόν κεφάλαιο.

Σημειώνεται ότι ουδεμία επιχειρηματική σχέση, συμφωνία, σύμβαση ή συναλλαγή υφίσταται μεταξύ της εταιρίας και των παραπάνω εταιριών, πλην αυτών που αναφέρονται στο κεφάλαιο ΣΥΝΔΕΔΕΜΕΝΕΣ ΕΤΑΙΡΙΕΣ του παρόντος Ετήσιου Ενημερωτικού Δελτίου.

9.11 ΚΑΤΑΣΤΑΣΗ ΠΡΟΣΩΠΩΝ ΠΟΥ ΥΠΟΚΕΙΝΤΑΙ ΣΤΙΣ ΔΙΑΤΑΞΕΙΣ ΤΟΥ ΑΡ.8 ΤΗΣ ΥΠ'ΑΡ. 5/204/2000 ΑΠΟΦΑΣΗΣ ΤΗΣ ΕΠΙΤΡΟΠΗΣ ΚΕΦΑΛΑΙΑΓΟΡΑΣ

Σύμφωνα με τα όσα προβλέπονται στο άρθρο 8 της υπ' αριθμ. 5/204/14-11-2000 Απ. Δ.Σ. Επιτροπής Κεφαλαιαγοράς <<κατά το χρονικό διάστημα των 30 ημερών από τη λήξη της περιόδου στις οποίες αναφέρονται οι τριμηνιαίες οικονομικές καταστάσεις της εταιρίας, σύμφωνα με το Π.Δ. 360/1985, ή κατά το τυχόν μικρότερο χρονικό διάστημα έως τη δημοσίευση των καταστάσεων αυτών, καθώς και από τη στιγμή που κατά την άσκηση των καθηκόντων τους ή με οποιονδήποτε άλλο τρόπο έρχεται στην κατοχή τους οποιαδήποτε εμπιστευτική πληροφορία, όπως αυτή ορίζεται στο άρθρο 2 του Π.Δ. 53/1992, επιτρέπεται να καταρτίζουν συναλλαγές με αντικείμενο μετοχές της εταιρίας ή παράγωγα προϊόντα επί μετοχών της εταιρίας ή συνδεδεμένης με αυτήν εταιρίας, μόνον εφόσον έχουν προηγουμένως προβεί σε σχετική γνωστοποίηση προς το διοικητικό συμβούλιο της εταιρίας και η γνωστοποίηση έχει δημοσιευθεί στο Ημερήσιο Δελτίο Τιμών του Χ.Α.Α. την προηγούμενη τουλάχιστον ημέρα από την ημέρα συναλλαγής>>.

Ακολουθεί πίνακας με τα φυσικά και νομικά πρόσωπα που υπόκεινται στις ανωτέρω διατάξεις, για το χρονικό διάστημα από 01/07/2006-30/06/2007:

ΘΕΣΗ ΣΤΗΝ ΕΤΑΙΡΙΑ	ΟΝΟΜΑΤΕΠΩΝΥΜΟ
Διευθύνων Σύμβουλος & Πρόεδρος Δ.Σ.	Βάμιαλης Γεώργιος
Αντιπρόεδρος Δ.Σ.	Βάμιαλη Αργυρούλα
Μέλος Δ.Σ.	Κοντούλη Ευθυμία
Μέλος Δ.Σ.	Ιωαννίδης Γρηγόριος
Ανεξάρτητο – Μη Εκτελεστικό Μέλος Δ.Σ.	Κωνσταντίνος Μπόμπολης
Ανεξάρτητο – Μη Εκτελεστικό Μέλος Δ.Σ.	Βασίλειος Μηλιδώνης
Γενική Διευθύντρια	Μπιλίτση Κυριακή
Διευθυντής Οικονομικών Υπηρεσιών	Ζήβας Νικόλαος
Υπεύθυνος Εσωτερικού Ελέγχου	Μπαλάτα Αναστασία
Υπεύθυνος Υπ.Εξυπ.Μετόχων & Υπ.Εταιρ. Ανακ.	Μιχαλάτου Ευφροσύνη
Ορκωτός Ελεγκτής Λογιστής (από 01/01/2004)	Κωνσταντίνου Σωτήριος
Ορκωτός Ελεγκτής Λογιστής (αναπληρωτής)	Δεληγιάννης Γεώργιος
Νομικός Σύμβουλος με σχέση έμμισθης εντολής	Δεν υπάρχει
Μέτοχοι με ποσοστό συμμετοχής άνω του 20%	Δεν υπάρχει
Συνδεδεμένη εταιρία	RAINBOW SERVICES A.E.
Συνδεδεμένη εταιρία	RAINBOW ΕΚΠΑΙΔΕΥΤΙΚΟ ΚΕΝΤΡΟ ΕΠΕ
Συνδεδεμένη εταιρία	RAINBOW ΕΠΙΚΟΙΝΩΝΙΕΣ ΕΠΕ

9.12 ΟΡΓΑΝΟΓΡΑΜΜΑ

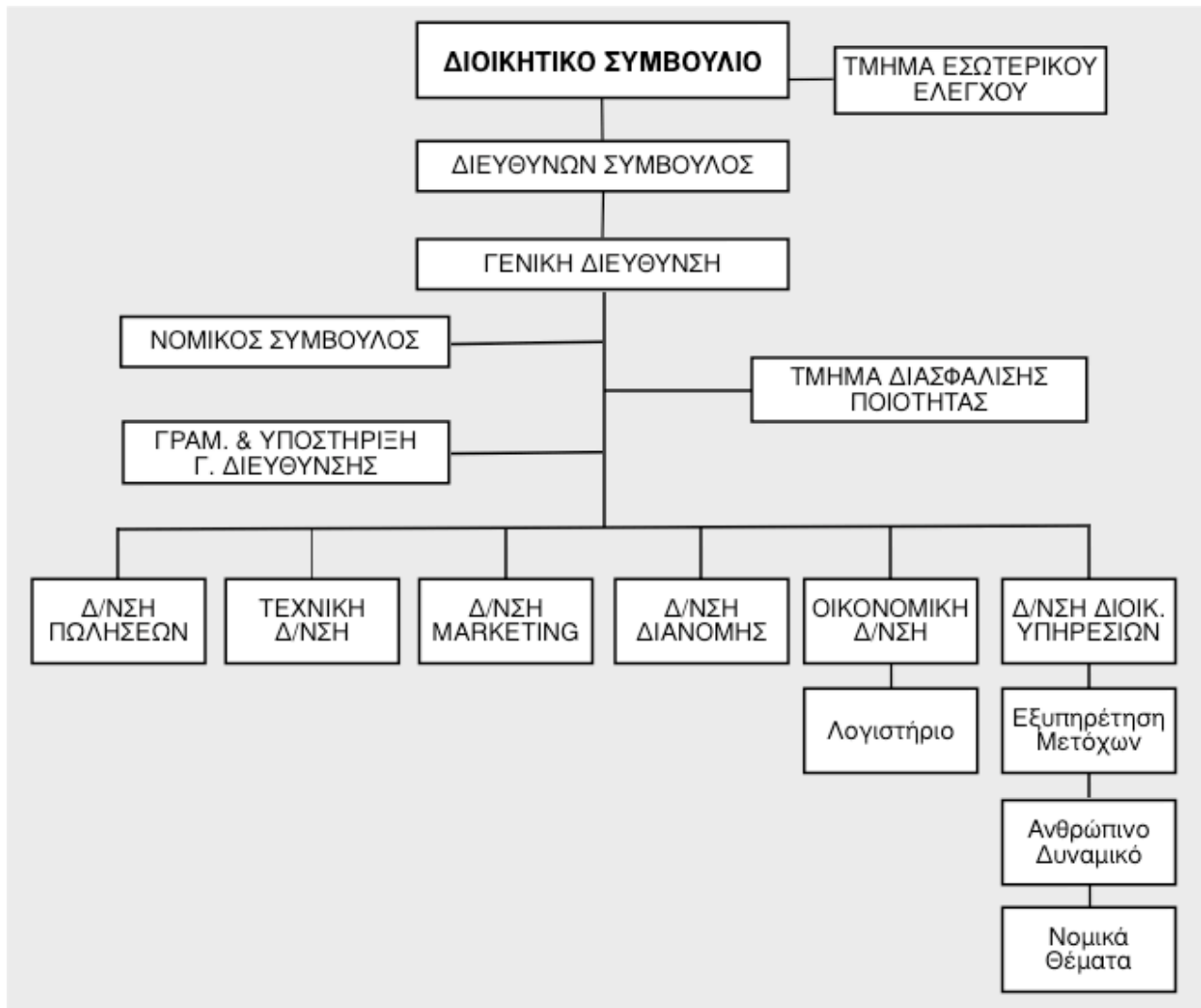

9.13 ΑΠΑΣΧΟΛΟΥΜΕΝΟ ΠΡΟΣΩΠΙΚΟ

Η εξέλιξη του ετησίου μέσου όρου του προσωπικού για την τελευταία τριετία απεικονίζεται στον ακόλουθο πίνακα:

ΕΞΕΛΙΞΗ ΠΡΟΣΩΠΙΚΟΥ			
Προσωπικό	2005	2006	2007
Διοικητικό-Οικονομικό	16	17	16
Τεχνικό	11	11	9
Πωλήσεις-Μαρκετινγκ	17	19	18
ΣΥΝΟΛΟ	44	47	43

Η Εταιρία πιστεύει στην καλλιέργεια των στελεχών της από τις χαμηλότερες βαθμίδες του προσωπικού της δίνοντας κίνητρα για πραγματοποίηση των προσωπικών φιλοδοξιών τους μέσα από τους στόχους και τα πλάνα της Εταιρίας.

Η Εταιρία θεωρεί την εκπαίδευση αναπόσπαστο κομμάτι της εξέλιξής της καθώς και της εξέλιξης των στελεχών της. Για τον λόγο αυτό μεριμνά συνεχώς για την ενημέρωση και εκπαίδευση του προσωπικού της. Ιδιαίτερη προσοχή δίνεται στην αρχική επιμόρφωση/ενημέρωση των νέων στελεχών.

ΣΤΑΤΙΣΤΙΚΑ ΑΝΘΡΩΠΙΝΟΥ ΔΥΝΑΜΙΚΟΥ RAINBOW 2007

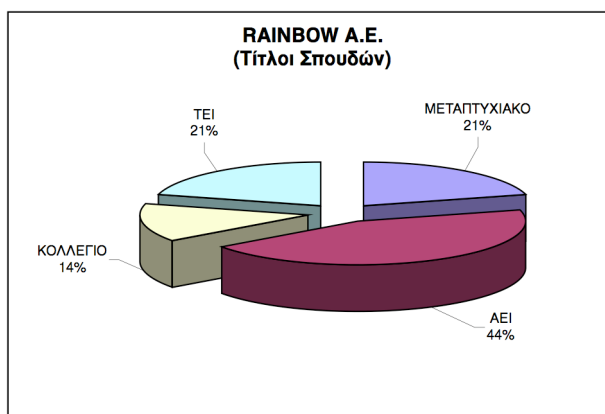
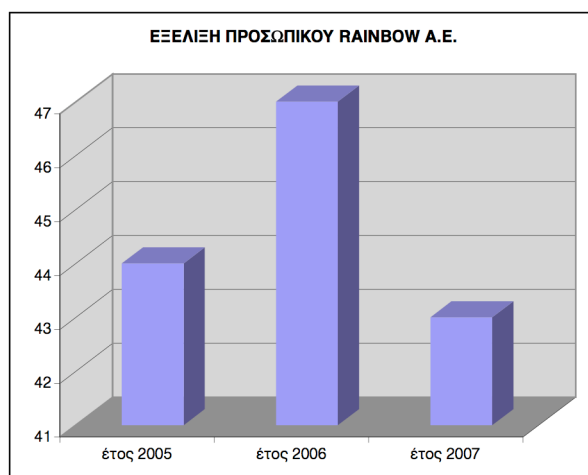



9.14 ΕΣΩΤΕΡΙΚΟΣ ΕΛΕΓΧΟΣ ΕΤΑΙΡΙΑΣ

Η εταιρία διαθέτει τμήμα Εσωτερικού Ελέγχου με αντικείμενο τη συνεχή παρακολούθηση της λειτουργίας της Εταιρίας και με ευθύνη να ενημερώνει το Διοικητικό Συμβούλιο για την εφαρμογή του Κανονισμού Εσωτερικής Λειτουργίας της εταιρίας, σύμφωνα με τα όσα ορίζονται στην Απ. Επ.Κεφ 5/204/14-11-2000.

Το Διοικητικό Συμβούλιο της εταιρίας με την απόφασή του της 31/12/2001 έχει ορίσει την κυρία Μπαλτά Αναστασία του Παναγιώτη ως Εσωτερικό Ελεγκτή της εταιρίας.

Η εταιρία επίσης, έχει καταρτίσει επαρκή Κανονισμό Εσωτερικής Λειτουργίας, ο οποίος ανταποκρίνεται στο μέγεθος, στο αντικείμενο, στις αρχές σύγχρονης οργάνωσης, καθώς και στο οργανόγραμμα της εταιρίας, σύμφωνα με τα όσα ορίζονται στην Απ. Επ.Κεφ 5/204/14-11-2000. Ο κανονισμός Εσωτερικής Λειτουργίας της εταιρίας έχει εγκριθεί και τεθεί σε εφαρμογή σύμφωνα με την από 10/01/2002 απόφαση του Διοικητικού Συμβουλίου της εταιρίας. Προκειμένου να διασφαλιστεί η αξιοπιστία και η εγκυρότητα του περιεχομένου του Κανονισμού Εσωτερικής Λειτουργίας της εταιρίας έχει ορισθεί ότι κάθε φορά που ανακύπτουν νέες ανάγκες και υποχρεώσεις για την εταιρία, το περιεχόμενο του θα εξετάζεται και όπου απαιτείται θα τροποποιείται ανάλογα. Σε περίπτωση που οι εκάστοτε τροποποιήσεις επηρεάζουν ουσιωδώς το περιεχόμενο του Κανονισμού Εσωτερικής Λειτουργίας της εταιρίας, το τροποποιημένο κείμενο θα κοινοποιείται στο Διοικητικό Συμβούλιο της εταιρίας και θα απαιτείται απόφαση επανέγκρισης αυτού.

9.15 ΕΠΕΝΔΥΣΕΙΣ ΠΟΥ ΥΛΟΠΟΙΟΥΝΤΑΙ

Οι συνολικές επενδύσεις την τριετία 2005-2007 ανήλθαν στο ποσό των 939.193 ευρώ .

- Αγορά επίπλων και λοιπού εξοπλισμού συνολικής αξίας 161.223 ευρώ.
- Μεταφορικά μέσα συνολικής αξίας 37.529 ευρώ.
- Δικαιώματα Βιομηχανικής Ιδιοκτησίας εκπαιδευτικών εφαρμογών (www.Jele.gr, Στα Βήματα του Αλέξανδρου) συνολικής αξίας 376.650 ευρώ
- Ανάπτυξη επαγγελματικής εφαρμογής LEGA, συνολικής αξίας 363.791 ευρώ.

10. ΠΟΛΙΤΙΚΗ ΜΕΡΙΣΜΑΤΩΝ

ΚΕΡΔΗ ΧΡΗΣΕΩΝ ΚΑΙ ΚΕΡΔΗ ΑΝΑ ΜΕΤΟΧΗ							
		ΚΕΡΔΗ ΧΡΗΣΕΩΝ (σε χιλ. ευρώ)			ΚΕΡΔΗ ΑΝΑ ΜΕΤΟΧΗ (σε ευρώ)		
ΕΤΟΣ	ΣΤΑΘΜΙΣΜΕΝΟΣ ΑΡ. ΜΕΤΟΧΩΝ	ΠΡΟ ΦΟΡΩΝ	ΜΕΤΑ ΑΠΟ ΦΟΡΟΥΣ ΧΡΗΣΗΣ ΑΜΟΙΒΕΣ Δ.Σ.	ΜΕΤΑ ΑΠΟ ΦΟΡΟΥΣ ΧΡΗΣΗΣ ΑΜΟΙΒΕΣ Δ.Σ. & ΦΟΡΟΥΣ ΦΟΡΟΛΟΓΙΚΟΥ ΕΛΕΓΧΟΥ ΠΡΟΗΓ. ΧΡΗΣΕΩΝ	ΠΡΟ ΦΟΡΩΝ	ΜΕΤΑ ΑΠΟ ΦΟΡΟΥΣ ΧΡΗΣΗΣ ΑΜΟΙΒΕΣ Δ.Σ.	ΜΕΤΑ ΑΠΟ ΦΟΡΟΥΣ ΧΡΗΣΗΣ ΑΜΟΙΒΕΣ Δ.Σ. & ΦΟΡΟΥΣ ΦΟΡΟΛΟΓΙΚΟΥ ΕΛΕΓΧΟΥ ΠΡΟΗΓ. ΧΡΗΣΕΩΝ
2005	1.875.000	774	483	372	0,41	0,26	0,20
2006	3.750.000	846	551	551	0,23	0,15	0,15
2007	3.750.000	1.061	732	732	0,28	0,20	0,20

ΜΕΡΙΣΜΑ ΑΝΑ ΜΕΤΟΧΗ (ΣΕ ΕΥΡΩ)		
Αριθμός μετοχών: 1.875.000	Αριθμός μετοχών: 3.750.000	Αριθμός μετοχών: 3.750.000
2005	2006	2007
0,06	0,06	0,12

11. ΣΥΝΔΕΔΕΜΕΝΕΣ ΕΤΑΙΡΙΕΣ

11.1 ΘΥΓΑΤΡΙΚΕΣ

Η RAINBOW ΑΕ κατέχει:

- 4.796 μετοχές της εταιρίας RAINBOW SERVICES ΑΕ επί συνόλου 4.800 (ποσοστό 99,92%).
- 1.299 εταιρικά μερίδια της εταιρίας RAINBOW ΕΚΠΑΙΔΕΥΤΙΚΟ ΚΕΝΤΡΟ ΕΠΕ, επί συνόλου 1.300 (ποσοστό 99,92%).
- 1.299 εταιρικά μερίδια της εταιρίας RAINBOW ΕΠΙΚΟΙΝΩΝΙΕΣ ΕΠΕ, επί συνόλου 1.300 (ποσοστό 99,92%).

Η διάρθρωση του Ομίλου παρουσιάζεται ως εξής:

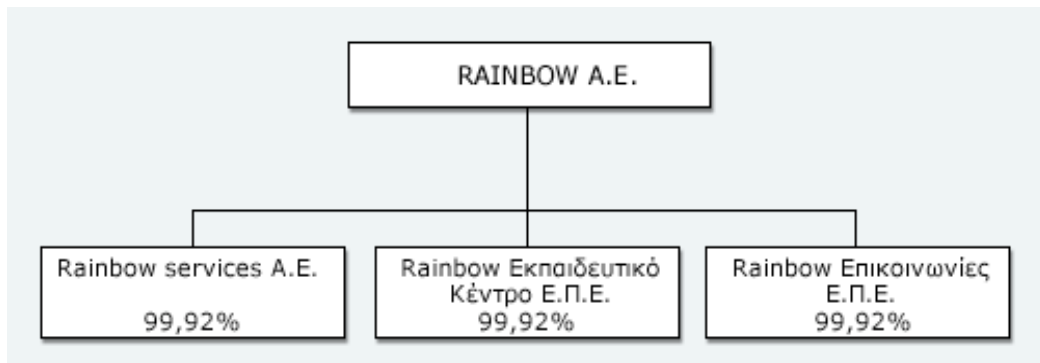



11.2 RAINBOW SERVICES A.E.

Η εταιρία ιδρύθηκε το 1986 (ΦΕΚ 3343/17.12.86) με έδρα την Καλλιθέα και τώρα βρίσκεται στον Ν. Κόσμο Ηλία Ηλιού 73. Είναι εγγεγραμμένη στο μητρώο Ανωνύμων Εταιριών με αριθμό ΑΕ 14291/01/Β/86/57 και έχει ως αντικείμενο την επισκευή, αναβάθμιση και εγκατάσταση συστημάτων υπολογιστών και περιφερειακών.

Τη σχέση της RAINBOW A.E. με την RAINBOW SERVICES διέπει σύμβαση αορίστου χρόνου σύμφωνα με την οποία η RAINBOW SERVICES παρέχει υπηρεσίες τεχνικής υποστήριξης και ανάληψης εργασιών συντήρησης για τα προϊόντα hardware της Apple που πουλάει η RAINBOW A.E. μέσω των μεταπωλητών της και σύμφωνα με τους όρους και τη διάρκεια εγγύησης καλής λειτουργίας που εκείνη παρέχει. Είναι δηλαδή για την RAINBOW A.E. ένα Εξουσιοδοτημένο Κέντρο Επισκευών Apple. Παράλληλα η RAINBOW A.E. έχει εξουσιοδοτήσει και άλλες εταιρίες (που είναι και Εξουσιοδοτημένοι Μεταπωλητές της) να λειτουργήσουν με τον ίδιο τύπο σύμβασης ως Εξουσιοδοτημένα Κέντρα Επισκευών.

Τα μέλη του Διοικητικού Συμβουλίου της είναι :

ΟΝΟΜΑΤΕΠΩΝΥΜΟ	ΘΕΣΗ
Γ. Βάμιαλης	Πρόεδρος
Ν. Ζήβας	Αντιπρόεδρος
Α. Βάμιαλη	Μέλος
Β. Μηλιδώνης (Από 27/12/06)	Μέλος

Η μετοχική σύνθεση της Εταιρίας είναι η ακόλουθη:

ΜΕΤΟΧΙΚΗ ΣΥΝΘΕΣΗ	
Rainbow A.E.	99,92%
Ευστρ. Βάμιαλης	0,08%
Σύνολο	100%



Τα συνοπτικά οικονομικά στοιχεία της εταιρίας RAINBOW SERVICES A.E. αφορούν την τελευταία τριετία 2005-2007 και έχουν ως εξής:

ΒΑΣΙΚΑ ΣΥΝΟΠΤΙΚΑ ΟΙΚΟΝΟΜΙΚΑ ΜΕΓΕΘΗ RAINBOW SERVICES A.E. (σε ευρώ)			
	6/2004	6/2005	6/2007
Αναπόσβεστα έξοδα εγκατάστασης	23,92	0	972,00
Αναπόσβεστα ασώματα πάγια	-	-	-
Αναπόσβεστα ενσώματα πάγια	16.921,70	23.198,35	18.120,65
Συμμετοχές & άλλες μακρ/σμες απαιτήσεις	3.703,35	3.923,03	4.137,64
Κυκλοφορούν ενεργητικό	432.927,07	461.988,59	439.568,98
Μετοχικό κεφάλαιο	355.200,00	355.200,00	355.200,00
Ίδια κεφάλαια	419.121,47	429.858,77	435.320,38
Προβλέψεις	-	-	-
Μακροπρόθεσμες υποχρεώσεις	-	-	-
Βραχυπρόθεσμες υποχρεώσεις	39.424,61	92.950,09	83.166,27
Σύνολο υποχρεώσεων	39.424,61	92.950,09	83.166,27
Κύκλος εργασιών	234.155,62	424.139,58	404.186,92
Κέρδη προ φόρων	37.690,49	51.080,03	14.450,11

11.3 RAINBOW ΕΚΠΑΙΔΕΥΤΙΚΟ ΚΕΝΤΡΟ Ε.Π.Ε.

Η εταιρία ιδρύθηκε το 1994 (ΦΕΚ 6317/15.11.94) με έδρα την Καλλιθέα και τώρα βρίσκεται στον Ν. Κόσμο Ηλία Ηλιού 73 (1ος όροφος). Το αντικείμενο της δραστηριότητάς της είναι η ανάπτυξη, εφαρμογή και παροχή προγραμμάτων εκπαίδευσης και επαγγελματικής κατάρτισης.

Τη σχέση της RAINBOW Α.Ε. με την RAINBOW ΕΚΠΑΙΔΕΥΤΙΚΟ ΚΕΝΤΡΟ διέπει σύμβαση αορίστου χρόνου σύμφωνα με την οποία η RAINBOW ΕΚΠΑΙΔΕΥΤΙΚΟ ΚΕΝΤΡΟ παρέχει υπηρεσίες εκπαίδευσης προς τους αγοραστές/χρήστες των υπολογιστών Macintosh στα πλαίσια προσφοράς για δωρεάν εκπαίδευση 6 ωρών. Παράλληλα προσφέρει σε ολιγομελή τμήματα για την εκμάθηση της χρήσης γνωστών εφαρμογών λογισμικού και λειτουργικών συστημάτων προς όλους τους χρήστες ηλεκτρονικών υπολογιστών είτε είναι χρήστες Macintosh, είτε είναι χρήστες PC συμβατού, εντός & εκτός της εταιρίας.

Διαχειριστής της Εταιρίας είναι ο κ.Γεώργιος Βάμιαλης.

Στην Έκτακτη Συνέλευση των εταίρων της εταιρίας RAINBOW ΕΚΠΑΙΔΕΥΤΙΚΟ ΚΕΝΤΡΟ Ε.Π.Ε. την 14/04/2004 αποφασίστηκε ομόφωνα η παροχή άδειας μεταβίβασης εταιρικού μεριδίου από την κυρία Αικατερίνη Βάμιαλη στην εταιρία Rainbow Services Α.Ε.

Η εταιρική σύνθεση της Εταιρίας είναι η ακόλουθη:

ΕΤΑΙΡΙΚΗ ΣΥΝΘΕΣΗ	
Rainbow Α.Ε.	99,92%
Rainbow Services Α.Ε.	0,08%
Σύνολο	100%

Τα συνοπτικά οικονομικά στοιχεία της εταιρίας RAINBOW ΕΚΠΑΙΔΕΥΤΙΚΟ ΚΕΝΤΡΟ Ε.Π.Ε. αφορούν την τελευταία τριετία 2005-2007 και έχουν ως εξής:

ΒΑΣΙΚΑ ΣΥΝΟΠΤΙΚΑ ΟΙΚΟΝΟΜΙΚΑ ΜΕΓΕΘΗ RAINBOW ΕΚΠΑΙΔΕΥΤΙΚΟ ΚΕΝΤΡΟ ΕΠΕ			
(σε ευρώ)	6/2005	6/2006	6/2007
Αναπόσβεστα έξοδα εγκατάστασης	0	0	0
Αναπόσβεστα ασώματα πάγια	0	0	0
Αναπόσβεστα ενσώματα πάγια	3.254,85	2.363,87	1.814,66
Συμμετοχές & άλλες μακρ/σμες απαιτήσεις	2.499,52	2.630,56	2.758,57
Κυκλοφορούν ενεργητικό	35.240,72	37.611,93	43.325,75
Μετοχικό κεφάλαιο	39.000,00	39.00,00	39.00,00
Ίδια κεφάλαια	32.594,13	37.418,04	41.572,55
Προβλέψεις	-	-	-
Μακροπρόθεσμες υποχρεώσεις	-	-	-
Βραχυπρόθεσμες υποχρεώσεις	8.736,38	5.462,02	6.626,96
Σύνολο υποχρεώσεων	8.736,38	5462,02	6.626,96
Κύκλος εργασιών	60.360,91	40.560,54	40.560,54
Κέρδη προ φόρων	10.764,06	4.823,91	5.511,13

11.4 RAINBOW ΕΠΙΚΟΙΝΩΝΙΕΣ Ε.Π.Ε.

Η εταιρία ιδρύθηκε το 1997 με έδρα το Ν. Κόσμο (Ηλία Ηλιού 75). Το αντικείμενο της δραστηριότητας της είναι η Παροχή Υπηρεσιών Διαδικτύου (Internet Service Provider).

Μεταξύ της RAINBOW A.E. και της RAINBOW ΕΠΙΚΟΙΝΩΝΙΕΣ υφίσταται σύμβαση εκμίσθωσης της πρώτης προς την δεύτερη μέχρι 31/12/2009 συγκεκριμένου χώρου εντός του κτιρίου επί της οδού Ηλία Ηλιού 75 έναντι αναπροσαρμοσμένου μηνιαίου μισθώματος 112,58 ευρώ.

Διαχειριστής της Εταιρίας είναι ο κ.Γεώργιος Βάμιαλης.

Στην Έκτακτη Συνέλευση των εταίρων της εταιρίας RAINBOW ΕΠΙΚΟΙΝΩΝΙΕΣ Ε.Π.Ε. την 14/04/2004 αποφασίστηκε ομόφωνα η παροχή άδειας μεταβίβασης εταιρικού μεριδίου από την κυρία Αικατερίνη Βάμιαλη στην εταιρία Rainbow Services A.E.

Η εταιρική σύνθεση της Εταιρίας είναι η ακόλουθη:

ΕΤΑΙΡΙΚΗ ΣΥΝΘΕΣΗ	
Rainbow A.E.	99,92%
Rainbow Services A.E.	0,08%
Σύνολο	100%

Τα συνοπτικά οικονομικά στοιχεία της εταιρίας RAINBOW ΕΠΙΚΟΙΝΩΝΙΕΣ ΕΠΕ αφορούν την τελευταία τριετία 2005-2007 και έχουν ως εξής:

ΒΑΣΙΚΑ ΣΥΝΟΠΤΙΚΑ ΟΙΚΟΝΟΜΙΚΑ ΜΕΓΕΘΗ RAINBOW ΕΠΙΚΟΙΝΩΝΙΕΣ ΕΠΕ			
(σε ευρώ)	6/2005	6/2006	6/2007
Αναπόσβεστα έξοδα εγκατάστασης	0	0	0
Αναπόσβεστα ενσώματα πάγια	597,57	781,81	395,81
Συμμετοχές & άλλες μακρ/σμες απαιτήσεις	0	0	0
Κυκλοφορούν ενεργητικό	58.042,38	53.919,89	52.417,92
Μετοχικό κεφάλαιο	39.000,00	39.000,00	39.000,00
Ίδια κεφάλαια	39.963,54	40.850,91	41.562,56
Προβλέψεις	-	-	-
Μακροπρόθεσμες υποχρεώσεις	-	-	-
Βραχυπρόθεσμες υποχρεώσεις	18.800,91	14.102,04	11.384,41
Σύνολο υποχρεώσεων	18.800,91	14.102,04	11.384,41
Κύκλος εργασιών	25.632,00	25.362,00	25.322,00
Κέρδη προ φόρων	14.300,58	14.687,31	10.157,25



11.5 ΕΚΘΕΣΗ ΣΥΝΑΛΛΑΓΩΝ ΜΕ ΤΙΣ ΣΥΝΔΕΔΕΜΕΝΕΣ ΕΤΑΙΡΙΕΣ

**ΕΤΗΣΙΑ ΕΚΘΕΣΗ ΤΟΥ Δ.Σ. ΤΗΣ
RAINBOW A.E. ΠΡΟΪΟΝΤΩΝ ΚΑΙ ΥΠΗΡΕΣΙΩΝ ΠΡΟΗΓΜΕΝΗΣ ΤΕΧΝΟΛΟΓΙΑΣ
ΣΧΕΤΙΚΑ ΜΕ ΤΙΣ ΣΥΝΑΛΛΑΓΕΣ ΤΗΣ ΕΤΑΙΡΙΑΣ
ΚΑΤΑ ΤΗΝ ΠΕΡΙΟΔΟ 01.07.2006 ΕΩΣ 30.06.2007
ΜΕ ΤΙΣ ΣΥΝΔΕΔΕΜΕΝΕΣ ΜΕ ΑΥΤΗΝ ΕΠΙΧΕΙΡΗΣΕΙΣ
ΣΥΜΦΩΝΑ ΜΕ ΤΟ ΑΡΘΡΟ 2 ΠΑΡ.4 ΤΟΥ Ν. 3016/2002.**

Σύμφωνα με τις διατάξεις του Ν.3016/2002 και ειδικότερα την διάταξη του άρθρου 2 παρ.4, το Διοικητικό Συμβούλιο κατ' έτος συντάσσει έκθεση, στην οποία αναφέρονται αναλυτικά οι συναλλαγές της εταιρίας με τις συνδεδεμένες με αυτήν επιχειρήσεις του άρθρου 42^ε παρ. 5 του Κ.Ν. 2190/1920.

Για την οικονομική χρήση που έκλεισε 30 Ιουνίου 2007, οι συναλλαγές της εταιρίας με τις συνδεδεμένες με αυτήν εταιρίες, αφορούν πωλήσεις/αγορές εμπορευμάτων και υπηρεσιών, σύμφωνα με τους ισχύοντες όρους των εμπορικών συναλλαγών.

Αναλυτικά οι συναλλαγές μεταξύ των συνδεδεμένων επιχειρήσεων της παρ.5 άρθ.42ε του Κ.Ν.2190/1920 με την "Rainbow A.E. Προϊόντων και Υπηρεσιών Προηγμένης Τεχνολογίας", για το χρονικό διάστημα 01/07/2006-30/06/2007 έχουν ως ακολούθως:

A. Συναλλαγές που αφορούν πωλήσεις/αγορές εμπορεύσιμων ειδών (προϊόντων ή υπηρεσιών):

- Πωλήσεις της εταιρίας Rainbow A.E. προς την εταιρία Rainbow Services A.E. ύψους 6.009 Ευρώ.
- Πωλήσεις της εταιρίας Rainbow A.E. προς την εταιρία Rainbow Επικοινωνίες Ε.Π.Ε. ύψους 6.420 Ευρώ.
- Πωλήσεις της εταιρίας Rainbow Επικοινωνίες Ε.Π.Ε. προς την εταιρία Rainbow A.E. ύψους 21.972 Ευρώ.
- Πωλήσεις της εταιρίας Rainbow Επικοινωνίες Ε.Π.Ε. προς την εταιρία Rainbow Services A.E. ύψους 3.350 Ευρώ.
- Πωλήσεις της εταιρίας Rainbow Services A.E. προς την εταιρία Rainbow A.E. ύψους 314.080 Ευρώ.
- Πωλήσεις της εταιρίας Rainbow Services A.E. προς την εταιρία Rainbow Εκπαιδευτικό Κέντρο ΕΠΕ. ύψους 1.500 Ευρώ.
- Πωλήσεις της εταιρίας Rainbow Services A.E. προς την εταιρία Rainbow Επικοινωνίες ΕΠΕ. ύψους 5.700 Ευρώ
- Πωλήσεις της εταιρίας Rainbow Εκπαιδευτικό Κέντρο Ε.Π.Ε. προς την εταιρία Rainbow A.E. ύψους 20.835 Ευρώ.
- Πωλήσεις της εταιρίας Rainbow Εκπαιδευτικό Κέντρο Ε.Π.Ε. προς την εταιρία Rainbow Services A.E. ύψους 800 Ευρώ.

B. Συναλλαγές που αφορούν έσοδα από ενοικιάσεις χώρων:

- Έσοδα Ενοικίων της εταιρίας Rainbow A.E. από ενοικίαση χώρου στην εταιρία Rainbow Επικοινωνίες Ε.Π.Ε. ύψους 1.442 Ευρώ.
- Έσοδα Ενοικίων της εταιρίας Rainbow A.E. από ενοικίαση χώρου στην εταιρία Rainbow Services A.E. ύψους 469 Ευρώ.

Γ. Καθαρά υπόλοιπα από συναλλαγές με συνδεδεμένα μέρη:

- Απαιτήσεις Rainbow Services A.E. από Rainbow A.E. 140.344 Ευρώ.
- Απαιτήσεις Rainbow Εκπαιδευτικό Κέντρο Ε.Π.Ε. από Rainbow A.E. 32.377 Ευρώ.
- Απαιτήσεις Rainbow Εκπαιδευτικό Κέντρο Ε.Π.Ε. από Rainbow Services A.E. 1.785 Ευρώ.
- Απαιτήσεις Rainbow Επικοινωνίες Ε.Π.Ε. από Rainbow A.E. 33.652 Ευρώ.
- Απαιτήσεις Rainbow Επικοινωνίες Ε.Π.Ε. από Rainbow Services A.E. 10.847 Ευρώ.

Η ανωτέρω έκθεση εγκρίθηκε από το Δ.Σ. της εταιρείας κατά τη συνεδρίαση της 10ης Σεπτεμβρίου 2007.



11.6 ΑΛΛΕΣ ΣΥΜΜΕΤΟΧΕΣ

Η Εταιρία συμμετέχει με ποσοστό 19% στο Μετοχικό Κεφάλαιο της Εταιρίας “ ΤΑΛΕΝΤ ΑΝΩΝΥΜΟΣ ΕΤΑΙΡΙΑ ΠΛΗΡΟΦΟΡΙΚΗΣ “ (Μετοχές 94.283 ονομαστικής αξίας 0,60 Ευρώ έκαστη)

Επίσης, η Εταιρία κατέχει 61.563 μετοχές της εταιρίας “ΠΑΡΚΟ ΑΚΡΟΠΟΛΙΣ Α.Ε.” (ποσοστό συμμετοχής στο μετοχικό της κεφάλαιο 3,33%).



12. ΕΤΗΣΙΕΣ ΟΙΚΟΝΟΜΙΚΕΣ ΚΑΤΑΣΤΑΣΕΙΣ ΓΙΑ ΤΗΝ ΧΡΗΣΗ ΑΠΟ 1η ΙΟΥΛΙΟΥ 2006 ΕΩΣ 30η ΙΟΥΝΙΟΥ 2007

12.1 ΕΚΘΕΣΗ ΔΙΑΧΕΙΡΙΣΗΣ ΔΙΟΙΚΗΤΙΚΟΥ ΣΥΜΒΟΥΛΙΟΥ

Έκθεση Διαχείρισης του Διοικητικού Συμβουλίου

της Εταιρίας

«RAINBOW A.E. Προϊόντων και Υπηρεσιών Προηγμένης Τεχνολογίας»
προς την ετήσια Γενική Συνέλευση των Μετόχων,
επί των Οικονομικών Καταστάσεων
της 20^{ης} εταιρικής χρήσης (01-07-2006 έως 30-06-2007)

Κυρίες και Κύριοι Μέτοχοι,

Σας θέτουμε για έγκριση τις οικονομικές καταστάσεις (Μητρικής και Ομίλου) σύμφωνα με τα Διεθνή Πρότυπα Χρηματοοικονομικής Πληροφόρησης, που περιλαμβάνουν την περίοδο 1^η Ιουλίου 2006 έως 30 Ιουνίου 2007, αποτελούμενες από τον Ισολογισμό, την Κατάσταση Λογαριασμού Αποτελεσμάτων Χρήσης, την Κατάσταση Μεταβολών Ιδίων Κεφαλαίων, την Κατάσταση Ταμειακών Ροών και τις σημειώσεις επί των Οικονομικών Καταστάσεων και παρακαλούμε να εγκρίνετε τις ανωτέρω Οικονομικές Καταστάσεις, την παρούσα Έκθεση και να απαλλάξετε το Διοικητικό Συμβούλιο και τους Ελεγκτές από κάθε ευθύνη για αποζημίωση για τη διαχειριστική χρήση 01-07-2006 έως 30-06-2007.

A. ΓΕΝΙΚΗ ΑΝΑΣΚΟΠΗΣΗ

Η χρήση 07/2006-06/2007 αποτέλεσε για την Εταιρία και κατ' επέκταση για τον Όμιλο μια ακόμη χρονιά με ικανοποιητική πορεία ανάπτυξης.

Αναλυτικότερα, τα σημαντικότερα γεγονότα και οι στρατηγικές συνεργασίες που έλαβαν χώρα στην κλειόμενη χρήση παρουσιάζονται κατωτέρω:

- Υπογραφή συμφωνίας συνεργασίας με την αλυσίδα καταστημάτων ΚΩΤΣΟΒΟΛΟΣ για την πώληση του παγκοσμίως γνωστού προϊόντος της Apple, του δημοφιλούς iPod, στην Ελλάδα και μέσω των καταστημάτων της.
- Υπογραφή συμφωνίας με την γνωστή Γερμανική αλυσίδα καταστημάτων MEDIA MARKT, για την πώληση - μέσω των καταστημάτων που διαθέτει στην ελληνική αγορά- των καταναλωτικών προϊόντων της Apple, που περιλαμβάνουν τα πασίγνωστα iPod, αλλά και τους παγκοσμίου φήμης υπολογιστές Mac mini, iMac, MacBook και MacBook Pro, διευρύνοντας έτσι το Δίκτυο διάθεσης των προϊόντων Apple.

Η αποτελεσματικότητα του επιχειρηματικού μας σχεδιασμού και επιλογών αποτυπώνεται στα οικονομικά στοιχεία της χρήσης τα οποία παρουσίασαν θετικούς ρυθμούς. Πιο συγκεκριμένα, παρατίθεται κατωτέρω πίνακας στον οποίο απεικονίζεται η εξέλιξη βασικών οικονομικών μεγεθών τόσο της Εταιρίας όσο και του Ομίλου.

Αποτελέσματα Μητρικής σε ευρώ	30-06-07	% Διαφορά	30-06-06
Κύκλος Εργασιών	18 357 891	21.62	15 094 740
Αποτελέσματα προ Φόρων Χρηματοδοτικών και Επενδυτικών αποτελεσμάτων και Αποσβέσεων (EBITDA)	1 323 140	11.87	1 182 727
Κέρδη προ Φόρων (EBT)	1 060 704	25.44	845 578
Κέρδη Μετά από Φόρους (EAT)	732 194	32.75	551 553
Κέρδη ανά μετοχή	0.20	33.33	0.15

Αποτελέσματα Ομίλου σε ευρώ	30-06-07	% Διαφορά	30-06-06
Κύκλος Εργασιών	18 429 229	21.12	15 215 682
Αποτελέσματα προ Φόρων Χρηματοδοτικών και Επενδυτικών αποτελεσμάτων και Αποσβέσεων (EBITDA)	1 347 178	7.00	1 259 031
Κέρδη προ Φόρων (EBT)	1 042 762	15.64	901 690
Κέρδη Μετά από Φόρους, κατανεμημένα σε μετόχους της μητρικής (EAT)	704 735	20.18	586 371
Κέρδη ανά μετοχή	0.19	18.75	0.16

Παράλληλα, η εμπιστοσύνη των πελατών, προμηθευτών και συνεργατών αποτελούν τη μεγαλύτερη διάκριση και επιβράβευση, αποτελώντας το κίνητρο για την περαιτέρω δυναμική εξέλιξη της Εταιρίας.

Σημειώνεται ακόμη ότι ο Όμιλος έχει την πολιτική να αξιολογεί τα αποτελέσματα και την απόδοσή του σε μηνιαία βάση εντοπίζοντας έγκαιρα και αποτελεσματικά αποκλίσεις από τους στόχους και λαμβάνοντας αντίστοιχα διορθωτικά μέτρα.

B. ΠΡΟΟΠΤΙΚΕΣ ΓΙΑ ΤΗ ΝΕΑ ΧΡΟΝΙΑ

Από την χρήση 2007 και για το προβλεπόμενο μέλλον, η Εταιρία επικεντρώνεται στους παρακάτω στόχους:

- Ανάπτυξη των συνεργασιών με αλυσίδες καταστημάτων λιανικής πώλησης για την αύξηση της προώθησης των προϊόντων της στο ευρύτερο καταναλωτικό κοινό.
- Υποστήριξη των παραδοσιακών εξουσιοδοτημένων Μεταπωλητών της, στο να εδραιωθούν καλύτερα σε εξειδικευμένες αγορές, για τη μεγιστοποίηση των πωλήσεων των προϊόντων της που απευθύνονται σε επαγγελματίες.

Γ. ΕΤΑΙΡΙΚΗ ΔΙΑΚΥΒΕΡΝΗΣΗ

Η Εταιρία έχει υιοθετήσει τις Αρχές της Εταιρικής Διακυβέρνησης, όπως αυτές οριοθετούνται από την ισχύουσα νομοθεσία και τις διεθνείς πρακτικές. Η Εταιρική Διακυβέρνηση ως σύνολο κανόνων, αρχών και μηχανισμών ελέγχου, βάσει των οποίων οργανώνεται και διοικείται η Εταιρία, στόχο έχει την διαφάνεια προς το επενδυτικό κοινό, καθώς επίσης τη διασφάλιση των συμφερόντων των μετόχων της και όλων όσοι συνδέονται με τη λειτουργία της.

Το Διοικητικό Συμβούλιο της RAINBOW A.E. είναι ο θεματοφύλακας των Αρχών Εταιρικής Διακυβέρνησης του Ομίλου. Σήμερα απαρτίζεται από 4 εκτελεστικά και 2 μη εκτελεστικά μέλη τα οποία και πληρούν τις προϋποθέσεις



που, σύμφωνα με τις διατάξεις του Ν. 3016/2002 για την Εταιρική Διακυβέρνηση, αποκαλούνται “ανεξάρτητα”.

Η ορθή, συνεπής και υπεύθυνη Εταιρική Διακυβέρνηση διέπει την καθημερινή πρακτική του Ομίλου σε όλες τις εκφάνσεις της, καθώς και τις σχέσεις μεταξύ των μετόχων, της Διοίκησης και όλων όσων επηρεάζονται από τη λειτουργία της επιχείρησης, ανθρώπινο δυναμικό, πελάτες, προμηθευτές, συνεργάτες κ.τ.λ., σε όλους τους τομείς της δραστηριότητας της RAINBOW.

Αναλυτικά, βάσει του Νόμου 3016/2002 και της Κανονιστικής Ρύθμισης της Επιτροπής Κεφαλαιαγοράς 5/204/14.11.2000, οι αρχές της Εταιρικής Διακυβέρνησης καθορίζουν:

- τη σύσταση του Διοικητικού Συμβουλίου
- το σεβασμό και προστασία των μετόχων, καθώς και όσων βρίσκονται σε αλληλεπίδραση με την Εταιρία
- την εγκυρότητα της διακινούμενης πληροφορίας

Ο εσωτερικός έλεγχος αποτελεί βασική και απαραίτητη προϋπόθεση της Εταιρικής Διακυβέρνησης. Η Διεύθυνση Εσωτερικού Ελέγχου της RAINBOW A.E. αποτελεί ανεξάρτητη οργανωτική μονάδα η οποία αναφέρεται στο Διοικητικό Συμβούλιο της Εταιρίας. Στις αρμοδιότητές της περιλαμβάνονται η αξιολόγηση και βελτίωση των συστημάτων διαχείρισης κινδύνων και εσωτερικού ελέγχου, καθώς επίσης η εξακρίβωση της συμμόρφωσης με τις θεσμοθετημένες πολιτικές και διαδικασίες όπως αυτές οροθετούνται στον Εσωτερικό Κανονισμό Λειτουργίας της Εταιρίας, την ισχύουσα νομοθεσία και τις κανονιστικές διατάξεις.

Δ. ΜΕΡΙΣΜΑΤΙΚΗ ΠΟΛΙΤΙΚΗ

Σχετικά με τη διανομή μερίσματος, η Διοίκηση της Εταιρίας λαμβάνοντας υπόψη την αποδοτικότητα και τις προοπτικές του Ομίλου προτείνει τη διανομή διπλάσιου μερίσματος από πέρυσι, ήτοι ποσού 450.000 ευρώ έναντι 225.000 ευρώ της προηγούμενης χρήσης.



12.2 ΕΠΕΞΗΓΗΜΑΤΙΚΗ ΕΚΘΕΣΗ ΤΟΥ ΔΙΟΙΚΗΤΙΚΟΥ ΣΥΜΒΟΥΛΙΟΥ ΣΥΜΦΩΝΑ ΜΕ ΤΟ ΑΡΘΡΟ 11Α Ν.3371/2005

Επεξηγηματική Έκθεση του Δ.Σ. σύμφωνα με το άρθρο 11α Ν.3371/2005
ΠΡΟΣ ΤΗΝ ΤΑΚΤΙΚΗ ΓΕΝΙΚΗ ΣΥΝΕΛΕΥΣΗ ΤΩΝ ΜΕΤΟΧΩΝ ΤΗΣ
«RAINBOW Α.Ε. Προϊόντων και Υπηρεσιών Προηγμένης Τεχνολογίας»
ΚΑΤ' ΑΡΘΡΟ 11α Ν. 3371/2005

Η παρούσα επεξηγηματική έκθεση του Διοικητικού Συμβουλίου προς την Τακτική Γενική Συνέλευση των μετόχων της περιέχει αναλυτικές πληροφορίες αναφορικά με τα ζητήματα της παραγράφου 1 του άρθρου 11α του Ν. 3371/2005.

I. Διάρθρωση μετοχικού κεφαλαίου της Εταιρείας

Το μετοχικό κεφάλαιο της Εταιρείας ανέρχεται σε 1.125.000 Ευρώ διαιρούμενο σε 3.750.000 κοινές ονομαστικές μετά ψήφου μετοχές ονομαστικής αξίας 0,30 Ευρώ η κάθε μία. Οι μετοχές της Εταιρείας είναι εισηγμένες προς διαπραγμάτευση στην Αγορά Αξιών του Χρηματιστηρίου Αθηνών.

Τα δικαιώματα των μετόχων της Εταιρείας που πηγάζουν από τη μετοχή της είναι ανάλογα με το ποσοστό του κεφαλαίου, στο οποίο αντιστοιχεί η καταβεβλημένη αξία της μετοχής. Κάθε μετοχή παρέχει όλα τα δικαιώματα που προβλέπει ο νόμος και το καταστατικό της, και ειδικότερα:

- το δικαίωμα επί του μερίσματος από τα ετήσια ή τα κατά την εκκαθάριση κέρδη της Εταιρείας. Ποσοστό 35% των καθαρών κερδών μετ' αφαίρεση μόνον του τακτικού αποθεματικού ή 6% του καταβεβλημένου κεφαλαίου (και συγκεκριμένα το μεγαλύτερο από τα δύο ποσά) διανέμεται από τα κέρδη κάθε χρήσης στους μετόχους ως πρώτο μέρισμα, ενώ η χορήγηση πρόσθετου μερίσματος αποφασίζεται από τη Γενική Συνέλευση. Μέρισμα δικαιούται κάθε μέτοχος, ο οποίος αναφέρεται στο τηρούμενο από την Εταιρεία μητρώο μετόχων κατά την ημερομηνία προσδιορισμού δικαιούχων μερίσματος. Το μέρισμα κάθε μετοχής θα καταβάλλεται στο μέτοχο εντός δέκα ημερών από την ημερομηνία της Τακτικής Γενικής Συνέλευσης που ενέκρινε τις ετήσιες οικονομικές καταστάσεις. Ο τρόπος και ο τόπος καταβολής ανακοινώνεται μέσω του Τύπου. Το δικαίωμα είσπραξης του μερίσματος παραγράφεται και το αντίστοιχο ποσό περιέχεται στο Δημόσιο μετά την παρέλευση 5 ετών από το τέλος του έτους, κατά το οποίο ενέκρινε τη διανομή του η Γενική Συνέλευση.
- το δικαίωμα ανάληψης της εισφοράς κατά την εκκαθάριση ή, αντίστοιχα, της απόσβεσης κεφαλαίου που αντιστοιχεί στη μετοχή, εφόσον αυτό αποφασισθεί από τη Γενική Συνέλευση,
- το δικαίωμα προτίμησης σε κάθε αύξηση του μετοχικού κεφαλαίου της Εταιρείας με μετρητά και την ανάληψη νέων μετοχών,
- το δικαίωμα λήψης αντιγράφου των οικονομικών καταστάσεων και των εκθέσεων των ορκωτών ελεγκτών και του Διοικητικού Συμβουλίου της Εταιρείας,
- το δικαίωμα συμμετοχής στη Γενική Συνέλευση, το οποίο εξειδικεύεται στα εξής επιμέρους δικαιώματα: νομιμοποίησης, παρουσίας, συμμετοχής στις συζητήσεις, υποβολής προτάσεων σε θέματα της ημερήσιας διάταξης, καταχώρησης των απόψεων στα πρακτικά και ψήφου.
- Η Γενική Συνέλευση των μετόχων της Εταιρείας διατηρεί όλα τα δικαιώματά της κατά τη διάρκεια της εκκαθάρισης (σύμφωνα με την παράγρ. 4 του άρθρου 33 του Καταστατικού της).

Η ευθύνη των μετόχων της Εταιρείας περιορίζεται στην ονομαστική αξία των μετοχών που κατέχουν.

II. Περιορισμοί στη μεταβίβαση των μετοχών της Εταιρείας

Η μεταβίβαση των μετοχών της Εταιρείας που αντιπροσωπεύονται από άυλους τίτλους, γίνεται όπως ορίζει ο Νόμος. Δεν υφίσταται εκ του καταστατικού περιορισμοί στην μεταβίβασή τους.

**III. Σημαντικές άμεσες ή έμμεσες συμμετοχές κατά την έννοια του Π.Δ. 51/1992**

Οι μέτοχοι (φυσικό ή νομικό πρόσωπο) που κατέχουν άμεσα ή έμμεσα ποσοστό μεγαλύτερο από 5% του συνολικού αριθμού των μετοχών της παρατίθενται στον κάτωθι πίνακα.

ΟΝΟΜΑΤΕΠΩΝΥΜΟ	ΠΟΣΟΣΤΟ
ΓΕΩΡΓΙΟΣ ΒΑΜΙΑΛΗΣ	79,57

IV. Μετοχές παρέχουσες ειδικά δικαιώματα ελέγχου

Δεν υφίστανται μετοχές της Εταιρείας που παρέχουν στους κατόχους τους ειδικά δικαιώματα ελέγχου.

V. Περιορισμοί στο δικαίωμα ψήφου

Δεν προβλέπονται στο καταστατικό της Εταιρείας περιορισμοί του δικαιώματος ψήφου που απορρέουν από τις μετοχές της.

VI. Συμφωνίες μετόχων της Εταιρείας

Δεν είναι γνωστή στην Εταιρεία η ύπαρξη συμφωνιών μεταξύ των μετόχων της, οι οποίες συνεπάγονται περιορισμούς στη μεταβίβαση των μετοχών της ή στην άσκηση των δικαιωμάτων ψήφου που απορρέουν από τις μετοχές της.

VII. Κανόνες διορισμού και αντικατάστασης μελών Δ.Σ. και τροποποίησης καταστατικού

Οι κανόνες που προβλέπει το καταστατικό της Εταιρείας για το διορισμό και την αντικατάσταση των μελών του Διοικητικού Συμβουλίου της και την τροποποίηση των διατάξεών του καταστατικού της δεν διαφοροποιούνται από τα προβλεπόμενα στον Κ.Ν. 2190/1920.

VIII. Αρμοδιότητα του Δ.Σ. για την έκδοση νέων ή για την αγορά ιδίων μετοχών

Σύμφωνα με τις διατάξεις των παραγράφων 5 έως 13 του άρθρου 16 του κ.ν. 2190/1920, οι εισηγμένες στο Χρηματιστήριο Αθηνών εταιρείες μπορούν με απόφαση της Γενικής Συνελεύσεως των μετόχων τους, να αποκτούν ίδιες μετοχές μέσω του Χρηματιστηρίου Αθηνών μέχρι ποσοστού 10% του συνόλου των μετοχών τους, με σκοπό τη στήριξη της χρηματιστηριακής τιμής τους και με ειδικότερους όρους και διαδικασίες των ως άνω παραγράφων του άρθρου 16 του κ.ν. 2190/1920. Δεν υπάρχει αντίθετη διάταξη στο καταστατικό της Εταιρείας.

Σύμφωνα με το άρθρο 16 του κ.ν. 2190/1920 για την αγορά ιδίων μετοχών, δεν έχει εκχωρηθεί σχετική αρμοδιότητα από την Γενική Συνέλευση των μετόχων προς το Διοικητικό Συμβούλιο της εταιρείας μέχρι σήμερα.

IX. Σημαντικές συμφωνίες που τίθενται σε ισχύ, τροποποιούνται ή λήγουν σε περίπτωση αλλαγής ελέγχου κατόπιν δημόσιας πρότασης.

Δεν υφίστανται συμφωνίες, οι οποίες τίθενται σε ισχύ, τροποποιούνται ή λήγουν σε περίπτωση αλλαγής στον έλεγχο της Εταιρείας κατόπιν δημόσιας πρότασης.

X. Συμφωνίες με μέλη του Διοικητικού Συμβουλίου ή το προσωπικό της Εταιρείας

Δεν υπάρχουν συμφωνίες της Εταιρείας με τα μέλη του Διοικητικού Συμβουλίου της ή με το προσωπικό της, οι οποίες να προβλέπουν την καταβολή αποζημίωσης ειδικά σε περίπτωση παραίτησης ή απόλυσης χωρίς βάσιμο λόγο ή τερματισμού της θητείας ή της απασχόλησής τους εξαιτίας δημόσιας πρότασης.



Για το Δ.Σ. της Εταιρείας

Γεώργιος Ευστρ. Βάμιαλης
Πρόεδρος & Διευθύνων Σύμβουλος
RAINBOW A.E.



12.3 ΕΚΘΕΣΗ ΕΛΕΓΧΟΥ ΟΡΚΩΤΟΥ ΕΛΕΓΚΤΗ ΛΟΓΙΣΤΗ

Έκθεση Ελέγχου Ανεξάρτητου Ορκωτού Ελεγκτή Λογιστή

Προς τους Μετόχους της «RAINBOW ΑΝΩΝΥΜΟΣ ΕΤΑΙΡΕΙΑ ΠΡΟΪΟΝΤΩΝ ΚΑΙ ΥΠΗΡΕΣΙΩΝ ΠΡΟΗΓΜΕΝΗΣ ΤΕΧΝΟΛΟΓΙΑΣ»

Έκθεση επί των οικονομικών καταστάσεων

Ελέγξαμε τις συνημμένες Οικονομικές Καταστάσεις της «RAINBOW ΑΝΩΝΥΜΟΣ ΕΤΑΙΡΕΙΑ ΠΡΟΪΟΝΤΩΝ ΚΑΙ ΥΠΗΡΕΣΙΩΝ ΠΡΟΗΓΜΕΝΗΣ ΤΕΧΝΟΛΟΓΙΑΣ» (η «Εταιρεία»), καθώς και τις ενοποιημένες οικονομικές καταστάσεις της εταιρείας και των θυγατρικών της (ο «Όμιλος») οι οποίες αποτελούνται από τον εταιρικό και ενοποιημένο Ισολογισμό της 30 Ιουνίου 2007 και τις καταστάσεις αποτελεσμάτων, μεταβολών ιδίων κεφαλαίων και ταμειακών ροών της χρήσεως που έληξε την ημερομηνία αυτή, καθώς και περίληψη των σημαντικών λογιστικών πολιτικών και λοιπές επεξηγηματικές σημειώσεις.

Ευθύνη Διοίκησης για τις Οικονομικές Καταστάσεις

Η Διοίκηση της εταιρείας έχει την ευθύνη για την κατάρτιση και εύλογη παρουσίαση αυτών των Οικονομικών Καταστάσεων σύμφωνα με τα Διεθνή Πρότυπα Χρηματοοικονομικής Πληροφόρησης, όπως αυτά έχουν υιοθετηθεί από την Ευρωπαϊκή Ένωση. Η ευθύνη αυτή περιλαμβάνει σχεδιασμό, εφαρμογή και διατήρηση συστήματος εσωτερικού ελέγχου σχετικά με την κατάρτιση και εύλογη παρουσίαση οικονομικών καταστάσεων, απαλλαγμένων από ουσιώδη ανακρίβεια, που οφείλεται σε απάτη ή λάθος. Η ευθύνη αυτή περιλαμβάνει επίσης την επιλογή και εφαρμογή κατάλληλων λογιστικών πολιτικών και τη διενέργεια λογιστικών εκτιμήσεων που είναι λογικές για τις περιστάσεις.

Ευθύνη Ελεγκτή

Δική μας ευθύνη είναι η έκφραση γνώμης επί αυτών των Οικονομικών Καταστάσεων, με βάση τον έλεγχό μας. Διενεργήσαμε τον έλεγχο σύμφωνα με τα Ελληνικά Ελεγκτικά Πρότυπα, που είναι εναρμονισμένα με τα Διεθνή Ελεγκτικά Πρότυπα. Τα Πρότυπα αυτά απαιτούν τη συμμόρφωσή μας με τους κανόνες δεοντολογίας και το σχεδιασμό και διενέργεια του ελέγχου μας, με σκοπό την εύλογη διασφάλιση ότι οι οικονομικές καταστάσεις είναι απαλλαγμένες από ουσιώδη ανακρίβεια.

Ο έλεγχος περιλαμβάνει τη διενέργεια διαδικασιών για τη συγκέντρωση ελεγκτικών τεκμηρίων, σχετικά με τα ποσά και τις πληροφορίες που περιλαμβάνονται στις οικονομικές καταστάσεις. Οι διαδικασίες επιλέγονται κατά την κρίση του ελεγκτή και περιλαμβάνουν την εκτίμηση του κινδύνου ουσιώδους ανακρίβειας των οικονομικών καταστάσεων λόγω απάτης ή λάθους. Για την εκτίμηση του κινδύνου αυτού, ο ελεγκτής λαμβάνει υπόψη το σύστημα εσωτερικού ελέγχου σχετικά με την κατάρτιση και εύλογη παρουσίαση των οικονομικών καταστάσεων, με σκοπό τον σχεδιασμό ελεγκτικών διαδικασιών για τις περιστάσεις, και όχι για την έκφραση γνώμης επί της αποτελεσματικότητας του συστήματος εσωτερικού ελέγχου της εταιρείας. Ο έλεγχος περιλαμβάνει επίσης την αξιολόγηση της καταλληλότητας των λογιστικών πολιτικών που εφαρμόστηκαν και του εύλογου των εκτιμήσεων που έγιναν από τη Διοίκηση, καθώς και αξιολόγηση της συνολικής παρουσίασης των οικονομικών καταστάσεων.

Πιστεύουμε ότι τα ελεγκτικά τεκμήρια που έχουμε συγκεντρώσει είναι επαρκή και κατάλληλα για τη θεμελίωση της γνώμης μας.

**Γνώμη**

Κατά τη γνώμη μας, οι συνημμένες εταιρικές και ενοποιημένες Οικονομικές Καταστάσεις παρουσιάζουν εύλογα , από κάθε ουσιώδη άποψη, την οικονομική κατάσταση της Εταιρείας και του Ομίλου κατά την 30 Ιουνίου 2007, τη χρηματοοικονομική τους επίδοση και τις ταμειακές τους ροές για τη χρήση που έληξε την ημερομηνία αυτή, σύμφωνα με τα Διεθνή Πρότυπα Χρηματοοικονομικής Πληροφόρησης, όπως αυτά υιοθετήθηκαν από την Ευρωπαϊκή Ένωση .

Αναφορά επί άλλων νομικών και κανονιστικών θεμάτων.

Το περιεχόμενο της Έκθεσης του Διοικητικού Συμβουλίου, [όπως παρατίθεται στις σελίδες 5-12] είναι συνεπές με τις συνημμένες οικονομικές καταστάσεις.

Αθήνα, 20 Σεπτεμβρίου 2007

Ο Ορκωτός Ελεγκτής Λογιστής

Σωτήριος Α. Κωνσταντίνου
A.M.S.O.E.Λ.:13671

Grant Thornton 

Βασιλέως Κωνσταντίνου 44
11635 Αθήνα
A.M.S.O.E.Λ.:127

12.4 ΚΑΤΑΣΤΑΣΗ ΛΟΓΑΡΙΑΣΜΟΥ ΑΠΟΤΕΛΕΣΜΑΤΩΝ

ΣΤΟΙΧΕΙΑ ΚΑΤΑΣΤΑΣΗΣ ΑΠΟΤΕΛΕΣΜΑΤΩΝ			
ετήσια ενοποιημένα (και μη ενοποιημένα), ποσά εκφρασμένα σε ευρώ			
	<u>Σημ</u>	Ο ΟΜΙΛΟΣ	
		<u>1/7/06-30/06/07</u>	<u>1/7/05-30/06/06</u>
Κύκλος Εργασιών	4	18 429 229	15 215 682
Κόστος Πωληθέντων	5.19	14 493 489	11 648 152
Μικτό Αποτέλεσμα		3 935 740	3 567 530
Άλλα Έσοδα Εκμετάλλευσεως	5.21	47 980	34 616
Έσοδα από Ενοίκια			
Έξοδα Διοικητικής Λειτουργίας	5.20	-1 558 911	-1 417 178
Έξοδα Έρευνας Και Ανάπτυξης	5.20	0	0
Έξοδα Λειτουργίας Διαθέσεως	5.20	-1 449 110	-1 297 915
Αποτέλεσμα Πρό Φόρων Χρηματοδοτικών Και Επενδυτικών Αποτελεσμάτων		975 699	887 053
Χρηματοοικονομικά Έξοδα	5.22	-9 607	-36 805
Χρηματοοικονομικά Έσοδα	5.22	76 670	51 442
Αποτελέσματα Προ Φόρων		1 042 762	901 690
Έξοδο φόρου	5.24	-338 053	-315 294
Αποτελέσματα Μετά από Φόρους		704 709	586 396
Κατανεμημένα σε :			
Μετόχους της μητρικής		704 735	586 370
Δικαιώματα μειοψηφίας		-26	26
Βασικά Κέρδη ανά Μετοχή	5.25	0.19	0.16
Αποτελέσματα(Κέρδη) προ φόρων,χρηματοδοτικών, επενδυτικών αποτελεσμάτων και αποσβέσεων		1 347 178	1 259 031
	<u>Σημ</u>	Η ΕΤΑΙΡΕΙΑ	
		<u>1/7/06-30/06/07</u>	<u>1/7/05-30/06/06</u>
Κύκλος Εργασιών	4	18 357 891	15 094 740
Κόστος Πωληθέντων	5.19	14 437 221	11 617 410
Μικτό Αποτέλεσμα		3 920 670	3 477 330
Άλλα Έσοδα Εκμετάλλευσεως	5.21	32 295	33 591
Έξοδα Διοικητικής Λειτουργίας	5.20	-1 495 729	-1 351 407
Έξοδα Έρευνας Και Ανάπτυξης	5.20	0	0
Έξοδα Λειτουργίας Διαθέσεως	5.20	-1 497 554	-1 340 728
Αποτέλεσμα Πρό Φόρων Χρηματοδοτικών Και Επενδυτικών Αποτελεσμάτων		959 682	818 786
Χρηματοοικονομικά Έξοδα	5.22	-8 320	-35 986
Χρηματοοικονομικά Έσοδα	5.22	76 269	51 087
Έσοδα από συμμετοχές σε θυγατρικές	5.23	33 073	11 691
Αποτελέσματα Προ Φόρων		1 060 704	845 578
Έξοδο φόρου	5.24	-328 510	-294 025
Αποτελέσματα Μετά από Φόρους		732 194	551 553
Κατανεμημένα σε :			
Μετόχους της εταιρείας		732 194	551 553
Βασικά Κέρδη ανά Μετοχή	5.25	0.20	0.15
Αποτελέσματα(Κέρδη) προ φόρων,χρηματοδοτικών, επενδυτικών αποτελεσμάτων και αποσβέσεων		1 323 140	1 182 727

12.5 ΣΤΟΙΧΕΙΑ ΙΣΟΛΟΓΙΣΜΟΥ

ΣΤΟΙΧΕΙΑ ΙΣΟΛΟΓΙΣΜΟΥ					
ετήσια ενοποιημένα (και μη ενοποιημένα) ποσά εκφρασμένα σε ευρώ					
	Σημ	Ο ΟΜΙΛΟΣ		Η ΕΤΑΙΡΕΙΑ	
		30-06-07	30-06-06	30-06-07	30-06-06
Ενεργητικό					
Άυλα Πάγια	5.2	481 827	1 242 134	481 827	1 242 134
Ενσώματα Πάγια	5.1	1 112 318	1 161 557	1 091 987	1 135 213
Λοιπές Μακροπρόθεσμες Απαιτήσεις	5.4	129 611	187 303	122 775	180 809
Συμμετοχές	5.5	0	0	444 672	444 672
Χρηματικά στοιχεία διαθέσιμα προς πώληση	5.8	402 186	402 186	402 186	402 186
Απαιτήσεις Αναβαλλόμενου Φόρου	5.3	24 612	25 238	15 870	19 443
Σύνολο μη κυκλοφοριακών στοιχείων του ενεργητικού		2 150 554	3 018 418	2 559 317	3 424 457
Αποθέματα	5.6	718 865	1 737 225	482 450	1 488 497
Εμπορικές Απαιτήσεις	5.7	3 410 230	2 383 708	3 397 137	2 380 124
Διαθέσιμα	5.10	1 571 031	84 514	1 547 775	67 934
Λοιπές Απαιτήσεις	5.9	727 252	609 847	658 352	563 133
Σύνολο κυκλοφοριακών στοιχείων του ενεργητικού		6 427 378	4 815 294	6 085 714	4 499 688
Σύνολο Ενεργητικού		8 577 932	7 833 712	8 645 031	7 924 145
Ίδια Κεφάλαια Και Υποχρεώσεις					
Μετοχικό Κεφάλαιο	5.11	1 125 000	1 125 000	1 125 000	1 125 000
Αποθεματικά	5.11	3 505 775	3 468 229	3 501 151	3 464 541
Κέρδη Εις Νέο		1 124 806	682 644	1 074 963	604 379
Σύνολο Καθαρής Θέσης Μετόχων Εταιρείας		5 755 581	5 275 873	5 701 114	5 193 920
Δικαιώματα Μειοψηφίας		328	354	0	0
Σύνολο Καθαρής Θέσης		5 755 909	5 276 227	5 701 114	5 193 920
Προβλέψεις	5.15	74 000	40 000	70 000	40 000
Υποχρεώσεις Παροχών Προσωπικού Λόγω Εξόδου Από Την Υπηρεσία	5.12	84 975	78 372	81 741	74 741
Βραχυπρόθεσμες Υποχρεώσεις	5.13	1 611 428	1 463 297	1 757 540	1 673 099
Τρέχουσες Φορολογικές Υποχρεώσεις	5.16	621 089	440 000	610 052	414 619
Βραχυπρόθεσμα Δάνεια	5.14	0	0	0	0
Λοιπές Υποχρεώσεις	5.17	430 531	535 816	424 584	527 766
Σύνολο Υποχρεώσεων		2 822 023	2 557 485	2 943 917	2 730 225
Σύνολο Παθητικού		8 577 932	7 833 712	8 645 031	7 924 145

12.6 ΕΝΟΠΙΩΜΕΝΗ ΚΑΤΑΣΤΑΣΗ ΜΕΤΑΒΟΛΩΝ ΙΔΙΩΝ ΚΕΦΑΛΑΙΩΝ

	Αποδιδόμενα στους μετόχους της μητρικής					Σύνολο
	Μετοχικό κεφάλαιο	Υπέρ Το Άρτιο	Λοιπά αποθεματικά	Αποτελέσματα εις νέον	Δικαιώματα Μειοψηφίας	
Υπόλοιπα κατά την 1η Ιουλίου 2005, σύμφωνα με τα ΔΠΧΠ	1 125 000	2 029 897	1 408 792	238 314	328	4 802 331
Πληρωμή μερισμάτων				(112 500)		(112 500)
Καθαρά Αποτελέσματα Περιόδου 01/07-30/06/2006	0	0	29 540	556 830	26	586 396
Μεταβολή Ιδίων Κεφαλαίων για την περίοδο 01/07 - 30/06/2006	0	0	29 540	444 330	26	473 896
Υπόλοιπο των Ιδίων Κεφαλαίων κατά την 30η Ιουνίου 2006	1 125 000	2 029 897	1 438 332	682 644	354	5 276 227
Υπόλοιπα κατά την 1η Ιουλίου 2006, σύμφωνα με τα ΔΠΧΠ	1 125 000	2 029 897	1 438 332	682 644	354	5 276 227
Πληρωμή μερισμάτων				(225 027)		(225 027)
Καθαρά Αποτελέσματα Περιόδου 01/07-30/06/2006	0	0	37 547	667 188	(26)	704 709
Μεταβολή Ιδίων Κεφαλαίων για την περίοδο 01/07 - 30/06/2007	0	0	37 547	442 161	(26)	479 682
Υπόλοιπο των Ιδίων Κεφαλαίων κατά την 30η Ιουνίου 2007	1 125 000	2 029 897	1 475 879	1 124 805	328	5 755 909

12.7 ΚΑΤΑΣΤΑΣΗ ΜΕΤΑΒΟΛΩΝ ΙΔΙΩΝ ΚΕΦΑΛΑΙΩΝ ΜΗΤΡΙΚΗΣ ΕΤΑΙΡΙΑΣ

	Μετοχικό κεφάλαιο	Υπέρ Το Άρτιο	Λοιπά αποθεματικά	Αποτελέσματα εις νέον	Σύνολο
Υπόλοιπα κατά την 1η Ιουλίου 2005, σύμφωνα με τα ΔΠΧΠ	1 125 000	2 029 897	1 407 341	192 629	4 754 867
Πληρωμή μερισμάτων Καθαρά Αποτελέσματα Περιόδου 01/07-30/06/2006	0	0	27 303	(112 500) 524 250	(112 500) 551 553
Μεταβολή ιδίων Κεφαλαίων για την περίοδο 01/07 - 30/06/2006	0	0	27 303	411 750	439 053
Υπόλοιπο των Ιδίων Κεφαλαίων κατά την 30η Ιουνίου 2006	1 125 000	2 029 897	1 434 644	604 379	5 193 920
Υπόλοιπα κατά την 1η Ιουλίου 2006, σύμφωνα με τα ΔΠΧΠ	1 125 000	2 029 897	1 434 644	604 379	5 193 920
Πληρωμή μερισμάτων Καθαρά Αποτελέσματα Περιόδου 01/07-30/06/2007	0	0	36 610	(225 000) 695 584	(225 000) 732 194
Μεταβολή ιδίων Κεφαλαίων για την περίοδο 01/07 - 30/06/2007	0	0	36 610	470 584	507 194
Υπόλοιπο των Ιδίων Κεφαλαίων κατά την 30η Ιουνίου 2007	1 125 000	2 029 897	1 471 254	1 074 963	5 701 114

**2.8 ΚΑΤΑΣΤΑΣΗ ΤΑΜΕΙΑΚΩΝ ΡΟΩΝ**

	Ο ΟΜΙΛΟΣ		Η ΕΤΑΙΡΕΙΑ	
	30-06-07	30-06-06	30-06-07	30-06-06
Λειτουργικές δραστηριότητες				
Κέρδη προ φόρων	1 042 762	901 690	1 060 704	845 578
Πλέον / μείον προσαρμογές για:				
Αποσβέσεις	371 479	371 978	363 458	363 941
Προβλέψεις				
Συναλλαγματικές διαφορές				
Αποτελέσματα (έσοδα, έξοδα, κέρδη και ζημιές) επενδυτικής δραστηριότητας	(8 328)	(1 472)	(41 000)	(12 808)
Χρεωστικοί τόκοι και συναφή έξοδα	9 607	36 805	8 320	35 986
Πλέον/ μείον προσαρμογές για μεταβολές λογαριασμών κεφαλαίου κίνησης ή που σχετίζονται με τις λειτουργικές δραστηριότητες:				
Μείωση / (αύξηση) αποθεμάτων	1 018 359	(618 684)	1 006 047	(687 279)
Μείωση / (αύξηση) απαιτήσεων	(1 086 235)	(449 186)	(1 054 199)	(438 658)
(Μείωση) / αύξηση υποχρεώσεων (πλην τραπεζών)	419 813	566 451	356 694	670 555
Μείον:	0	0		
Χρεωστικοί τόκοι και συναφή έξοδα καταβεβλημένα	(9 607)	(36 805)	(8 320)	(35 986)
Καταβεβλημένοι φόροι	(287 318)	(299 852)	(262 556)	(276 956)
Σύνολο εισροών / (εκροών) από λειτουργικές δραστηριότητες (α)	1 470 532	470 925	1 429 148	464 373
Επενδυτικές δραστηριότητες				
Απόκτηση θυγατρικών, συγγενών, κοινοπραξιών και λοιπών επενδύσεων	0	(176 781)		(176 781)
Αγορά ενσώματων και άυλων παγίων περιουσιακών στοιχείων	(46 344)	(180 235)	(44 336)	(166 399)
Εισπράξεις από πωλήσεις ενσώματων και άυλων παγίων	278 627	535	278 627	306
Τόκοι εισπραχθέντες	8 328	1 473	7 927	1 117
Μερίσματα εισπραχθέντα	0		33 073	11 691
Σύνολο εισροών / (εκροών) από επενδυτικές δραστηριότητες (β)	240 611	(355 008)	275 291	(330 066)
Χρηματοδοτικές δραστηριότητες				
Εισπράξεις από αύξηση μετοχικού κεφαλαίου				
Εισπράξεις από εκδοθέντα / αναληφθέντα δάνεια		0		
Εξοφλήσεις δανείων		0		
Εξοφλήσεις υποχρεώσεων από χρηματοδοτικές μισθώσεις (χρεολύσια)				
Μερίσματα πληρωθέντα	(224 626)	(110 707)	(224 599)	(110 707)
Σύνολο εισροών / (εκροών) από χρηματοδοτικές δραστηριότητες (γ)	(224 626)	(110 707)	(224 599)	(110 707)
Καθαρή αύξηση / (μείωση) στα ταμειακά διαθέσιμα και ισοδύναμα περιόδου (α) + (β) + (γ)	1 486 517	5 210	1 479 840	23 600
Ταμειακά διαθέσιμα και ισοδύναμα έναρξης περιόδου	84 514	79 304	67 934	44 334
Ταμειακά διαθέσιμα και ισοδύναμα λήξης περιόδου	1 571 031	84 514	1 547 775	67 934

12.9 ΣΗΜΕΙΩΣΕΙΣ ΕΠΙ ΤΩΝ ΟΙΚΟΝΟΜΙΚΩΝ ΚΑΤΑΣΤΑΣΕΩΝ

1. Γενικές Πληροφορίες

Η εταιρία RAINBOW A.E. είναι η μητρική εταιρία του ομίλου. Ιδρύθηκε το 1986 στην Αθήνα για την συνέχιση των δραστηριοτήτων Ομόρρυθμης εταιρείας με παρόμοια επωνυμία που είχε ιδρυθεί το 1980. Σήμερα είναι εγκαταστημένη στον Νέο Κόσμο Αττικής οδός Ηλία Ηλιού 75, Τ.Κ. 11744 όπου και η έδρα της. Οι μετοχές της εταιρίας εισήχθησαν στο Χρηματιστήριο Αθηνών το 2001.

Οι οικονομικές καταστάσεις για την χρήση από 1 Ιουλίου 2006 έως την 30η Ιουνίου 2007 (συμπεριλαμβάνοντας τα συγκριτικά στοιχεία για τη χρήση από 1 Ιουλίου 2005 έως την 30 Ιουνίου 2006) εγκρίθηκαν από το Δ.Σ. στις 18 Σεπτεμβρίου 2007.

1.2 Φύση Δραστηριοτήτων

Η εταιρία από της ιδρύσεως της δραστηριοποιήθηκε κυρίως στην αντιπροσώπευση των υπολογιστών και των προϊόντων λογισμικού της APPLE, την αντιπροσώπευση και διάθεση προϊόντων λογισμικού (software) γνωστών οίκων και η αντιπροσώπευση εταιριών περιφερειακών.

Ακόμη η εταιρία παρέχει ολοκληρωμένες λύσεις σε μεγάλους πελάτες-λογαριασμούς και αναπτύσσει λογισμικό για εκπαιδευτικές εφαρμογές.

Οι πωλήσεις της εταιρίας πραγματοποιούνται κυρίως σε επίπεδο χονδρικής μέσω ενός πλήρως ανεπτυγμένου δικτύου Εξουσιοδοτημένων Μεταπωλητών.

Μέχρι τώρα έχει αναπτύξει συνεργασία με τις γνωστές αλυσίδες καταστημάτων ΠΛΑΙΣΙΟ, ΓΕΡΜΑΝΟΣ, MULTIRAMA, ΗΛΕΚΤΡΟΝΙΚΗ ΑΘΗΝΩΝ, FNAC, CARREFOUR, MEDIA MARKET, ΚΩΤΣΟΒΟΛΟΣ, ELECTRONET, κτλ.

2. Πλαίσιο κατάρτισης οικονομικών καταστάσεων

Οι λογιστικές αρχές βάσει των οποίων συντάχθηκαν οι οικονομικές καταστάσεις, είναι συνεπείς με αυτές που χρησιμοποιήθηκαν για τη σύνταξη των οικονομικών καταστάσεων της χρήσης 2005 - 2006 και έχουν εφαρμοσθεί με συνέπεια για όλες τις χρήσεις που παρουσιάζονται.

2.1 Πλαίσιο κατάρτισης οικονομικών καταστάσεων

Οι ενοποιημένες οικονομικές καταστάσεις της RAINBOW A.E. την 30η Ιουνίου 2007 (ημερομηνία μετάβασης αποτελεί η 1η Ιουλίου 2004) που καλύπτουν περίοδο από 1η Ιουλίου 2006 έως και την 30 Ιουνίου 2007, έχουν συνταχθεί με βάση την αρχή του ιστορικού κόστους όπως αυτή τροποποιείται με την αναπροσαρμογή συγκεκριμένων στοιχείων ενεργητικού και παθητικού σε τρέχουσες αξίες, την αρχή της συνέχισης της δραστηριότητάς (going concern) και είναι σύμφωνες με τα Διεθνή Πρότυπα Χρηματοοικονομικής Πληροφόρησης (ΔΠΧΠ) όπως αυτά έχουν εκδοθεί από την Επιτροπή Διεθνών Λογιστικών Προτύπων (IASB), καθώς και των ερμηνειών τους, όπως αυτές έχουν εκδοθεί από την Επιτροπή Ερμηνείας Προτύπων (I.F.R.I.C.) της IASB.

Η σύνταξη οικονομικών καταστάσεων σύμφωνα με τα Δ.Π.Χ.Π. (ή IFRS) απαιτεί τη χρήση εκτιμήσεων και κρίσεων από τη Διοίκηση της Εταιρείας κατά την εφαρμογή των λογιστικών αρχών. Οι σημαντικές παραδοχές για την εφαρμογή των λογιστικών μεθόδων της εταιρείας επισημαίνονται όπου κρίνεται κατάλληλο. Οι εκτιμήσεις και οι κρίσεις στις οποίες προβαίνει η Διοίκηση αξιολογούνται συνεχώς και βασίζονται σε εμπειρικά δεδομένα και άλλους παράγοντες συμπεριλαμβανομένων των προσδοκιών για μελλοντικά γεγονότα που θεωρούνται αναμενόμενα από εύλογες συνθήκες.

Το 2003 και 2004, εκδόθηκε από το Συμβούλιο Διεθνών Λογιστικών Προτύπων (IASB) μία σειρά από καινούρια Διεθνή Πρότυπα Χρηματοοικονομικής Πληροφόρησης (IFRS) και αναθεωρημένα Διεθνή Λογιστικά Πρότυπα (IAS), τα οποία σε συνδυασμό με τα μη αναθεωρημένα Διεθνή Λογιστικά Πρότυπα (IAS) τα οποία εκδόθηκαν από την Επιτροπή Διεθνών Λογιστικών Προτύπων, προγενέστερης του Συμβουλίου Διεθνών Λογιστικών Προτύπων IASB. Η προαναφερθείσα σειρά από πρότυπα αναφέρεται ως «IFRS Stable Platform 2005». Ο Όμιλος εφαρμόζει το IFRS Stable Platform 2005 από την 1η Ιουλίου 2005. Την ημερομηνία μετάβασης αποτέλεσε για τον Όμιλο, η 1η Ιουλίου 2004.

2. 2 Νέα λογιστικά πρότυπα, τροποποιήσεις και ερμηνείες της ΕΔΔΠΧΠ με ισχύ από το 2006 που έχουν σχέση με τις δραστηριότητες του Ομίλου.

- **ΔΛΠ 19 (τροποποίηση) - Παροχές σε εργαζομένους (υποχρεωτική ισχύς από 1/1/2006)**

Η συγκεκριμένη τροποποίηση είναι υποχρεωτική για τις χρήσεις που ξεκινούν την ή μετά την 1η Ιανουαρίου του 2006. Η τροποποίηση αυτή παρέχει τη δυνατότητα μίας εναλλακτικής προσέγγισης για την αναγνώριση των αναλογιστικών κερδών και ζημιών. Είναι πιθανόν να επιβάλλει επιπλέον απαιτήσεις αναγνώρισης για τα προγράμματα πολλών εργοδοτών (multi-employer plans), για τις οποίες δεν υπάρχουν επαρκείς πληροφορίες για την εφαρμογή της λογιστικής μεθόδου καθορισμένων παροχών. Επίσης, προσθέτει νέες απαιτήσεις γνωστοποιήσεων. Καθώς ο Όμιλος δεν έχει πρόθεση να μεταβάλλει την λογιστική αρχή που εφαρμόζεται για την αναγνώριση των αναλογιστικών κερδών και ζημιών και δεν συμμετέχει σε κάποιο πρόγραμμα πολλών



εργοδοτών, η εφαρμογή αυτής της τροποποίησης δεν αναμένεται να επηρεάσει τις οικονομικές καταστάσεις του Ομίλου.

- **ΔΛΠ 39 (Τροποποίηση), Η επιλογή της εύλογης αξίας**

Η τροποποίηση αυτή περιορίζει την ταξινόμηση χρηματοοικονομικών μέσων σαν χρηματοοικονομικά μέσα αποτιμώμενα στην εύλογη αξία μέσω της κατάστασης αποτελεσμάτων χρήσης. Ο Όμιλος δεν αναμένεται να επηρεαστεί από την υιοθέτηση της τροποποίησης καθώς δεν έχει χρηματοοικονομικά μέσα που ταξινομούνται σαν αποτιμώμενα στην εύλογη αξία μέσω της κατάστασης αποτελεσμάτων χρήσης.

- **ΕΔΔΠΧΠ 4. Προσδιορισμός εάν μια απαίτηση περιλαμβάνει μίσθωση**

Η διερμηνεία αυτή θέτει κριτήρια προκειμένου να εκτιμηθεί εάν μια μίσθωση περιλαμβάνεται σε μια συμφωνία που δεν έχει τον νομικό τύπο της μίσθωσης. Κάθε συμφωνία που δίδει το δικαίωμα χρησιμοποίησης ενός στοιχείου του ενεργητικού με αντάλλαγμα πληρωμές θα θεωρείται μίσθωση. Η εφαρμογή του ΔΕΕΧΠ 4 δεν αναμένεται να αλλάξει τον λογιστικό χειρισμό οποιασδήποτε από τις ισχύουσες συμβάσεις του Ομίλου.

- **ΕΔΔΠΧΠ 10, Ενδιάμεσες οικονομικές καταστάσεις και απομείωση**

Η διερμηνεία αυτή ορίζει ότι οι συγκεκριμένες απαιτήσεις των ΔΛΠ 36 (σχετικά με την υπεραξία) και ΔΛΠ 39 (σχετικά με τα διαθέσιμα προς πώληση χρηματοοικονομικά στοιχεία) προηγούνται των γενικών απαιτήσεων του ΔΛΠ 34 και συνεπώς ζημιές απομείωσης που αναγνωρίζονται για αυτά τα στοιχεία σε ενδιάμεση περίοδο δεν μπορούν να αντιστρέφονται σε μεταγενέστερες περιόδους. Ο όμιλος δεν επηρεάστηκε από την υιοθέτηση της διερμηνείας καθώς δεν έχει προχωρήσει σε αντιστροφές ζημιών απομείωσης.

- **ΕΔΔΠΧΠ 8, Σκοπός του ΔΠΧΠ 2**

Η Διερμηνεία απαιτεί την εφαρμογή του ΔΠΧΠ 2 στην αντιμετώπιση όλων των συναλλαγών που σχετίζονται με την έκδοση συμμετοχικών τίτλων, όπου το αναγνωρίσιμο αντίτιμο που εισπράττεται είναι μικρότερο από την εύλογη αξία των συμμετοχικών τίτλων που εκδίδονται. Ο Όμιλος δεν επηρεάστηκε από την υιοθέτηση της διερμηνείας.

2.3 Πρότυπα, τροποποιήσεις και διερμηνείες με υποχρεωτική ισχύ το 2006 που δεν έχουν σχέση με τις δραστηριότητες του Ομίλου.

- ΔΠΧΠ 1 (Τροποποίηση), Πρώτη υιοθέτηση των ΔΠΧΠ
- ΕΔΔΠΧΠ 5. Δικαιώματα από επένδυση σε ταμείο για χρηματοδότηση παροπλισμού, ανάπτυξης και περιβαλλοντικής αποκατάστασης.
- ΕΔΔΠΧΠ 6. Υποχρεώσεις που προκύπτουν από δραστηριότητα σε ειδικούς κλάδους – Διαχείριση ηλεκτρικών και ηλεκτρονικών απορριμμάτων .
- ΕΔΔΠΧΠ 7, Εφαρμογή της μεθόδου της αναδιατύπωσης σε υπέρ πληθωριστικές οικονομίες.
- ΕΔΔΠΧΠ 9, Επανεκτίμηση των ενσωματωμένων παραγώγων



- ΔΠΧΠ 6 "Εξερεύνηση και εκτίμηση ορυκτών πόρων"
- ΔΛΠ 39 (Τροποποίηση), Αντιστάθμιση ταμειακών ροών σε προβλεπόμενες διεταιρικές συναλλαγές
- Τροποποίηση του ΔΛΠ 21 - μεταβολές στις τιμές συναλλάγματος.
- ΔΛΠ 39 και ΔΠΧΠ 4 (τροποποίηση), Συμβόλαια χρηματοοικονομικών εγγυήσεων.

2. 4 Πρότυπα, τροποποιήσεις και διερμηνείες σε ισχύοντα πρότυπα με μεταγενέστερη ημερομηνία εφαρμογής (και ο Όμιλος δεν έχει προχωρήσει σε προαιρετική εφαρμογή).

Η Επιτροπή Διεθνών Λογιστικών Προτύπων καθώς και η Επιτροπή Ερμηνειών έχουν ήδη εκδώσει μια σειρά νέων λογιστικών προτύπων και ερμηνειών τα οποία δεν είναι υποχρεωτικό να εφαρμοστούν για τις λογιστικές περιόδους που αρχίζουν από την 1η Ιανουαρίου 2006. Η εκτίμηση του Ομίλου σχετικά με την επίδραση αυτών των νέων προτύπων και ερμηνειών έχει ως εξής:

ΔΛΠ 1 (τροποποίηση) Γνωστοποιήσεις κεφαλαίων

Λόγω της έκδοσης του ΔΠΧΠ 7 προστέθηκαν επιπλέον γνωστοποιήσεις στο ΔΛΠ 1 προκειμένου μια επιχείρηση να γνωστοποιεί χρήσιμες προς στους χρήστες πληροφορίες σχετικά με τους στόχους τις πολιτικές και τις διαδικασίες διαχείρισης των κεφαλαίων της. Ο όμιλος θα εφαρμόσει της τροποποιήσεις του ΔΛΠ 1 για τις χρήσεις που αρχίζουν από την 1/1/2007.

ΔΠΧΠ 7. Γνωστοποιήσεις Χρηματοοικονομικών Μέσων

Το ΔΠΧΠ 7 αναφέρεται σε όλους τους κινδύνους που προκύπτουν από όλα τα χρηματοοικονομικά μέσα, εκτός από εκείνα που αποκλείονται ειδικά (πχ. συμφέροντα σε θυγατρικές, συνδεδεμένα μέρη και κοινοπραξίες, κ.λπ.). Σκοπός των γνωστοποιήσεων είναι η παροχή μίας εικόνας για την χρήση των χρηματοοικονομικών μέσων από τον Όμιλο και την έκθεσή του στους κινδύνους που αυτά προκαλούν. Η έκταση των γνωστοποιήσεων που απαιτούνται από την έκταση της χρήσης των χρηματοοικονομικών μέσων από την εταιρεία και από την έκθεσή τους σε κινδύνους. Το ΔΠΧΠ 7 αντικαθιστά το ΔΛΠ 30 και τις απαιτήσεις γνωστοποιήσεων του ΔΛΠ 32, αλλά η παρουσίαση που απαιτείται από το ΔΛΠ 32 παραμένει χωρίς καμία αλλαγή. Ο Όμιλος και η Εταιρία θα εφαρμόσουν το ΔΠΧΠ 7 για τις χρήσεις που αρχίζουν από την 1η Ιανουαρίου 2007.

ΔΠΧΠ 8. Λειτουργικοί Τομείς

Το ΔΠΧΠ 8 διατηρεί τον γενικό σκοπό του ΔΛΠ 14. Απαιτεί οι οικονομικές οντότητες των οποίων οι μετοχές ή οι ομολογίες είναι δημόσια διαπραγματεύσιμες, καθώς και οι οικονομικές οντότητες που είναι στη διαδικασία έκδοσης μετοχών ή ομολογιών, να παρουσιάζουν οικονομικές πληροφορίες κατά τομέα. Εάν οι επεξηγηματικές σημειώσεις των οικονομικών καταστάσεων περιέχουν τις ενοποιημένες οικονομικές καταστάσεις της μητρικής εταιρείας εντός του πεδίου εφαρμογής του ΔΠΧΠ 8, όπως επίσης και τις οικονομικές καταστάσεις της μητρικής εταιρείας, οι οικονομικές πληροφορίες κατά τομέα απαιτούνται μόνο για τις ενοποιημένες οικονομικές καταστάσεις. Το ΔΠΧΠ 8 ισχύει για χρήσεις που ξεκινούν την ή μετά την 1η Ιανουαρίου του 2009.

**ΕΔΔΠΧΠ 11 ΔΠΧΠ 2- Συναλλαγές συμμετοχικών τίτλων της ίδιας επιχείρησης ή επιχειρήσεων του ίδιου ομίλου**

Αυτή η Διερμηνεία εφαρμόζεται για τις ετήσιες λογιστικές περιόδους που ξεκινούν την ή μετά την 1η Μαρτίου 2007. Η ΕΔΔΠΧΠ 11 παρέχει οδηγίες για το εάν οι συμφωνίες παροχών που εξαρτώνται από την αξία των μετοχών θα πρέπει να θεωρούνται πληρωμές με μετρητά ή με συμμετοχικούς τίτλους στις οικονομικές καταστάσεις της επιχείρησης. Αυτή είναι μία σημαντική διάκριση καθώς υπάρχουν σημαντικές διαφορές στους απαιτούμενους λογιστικούς χειρισμούς. Για παράδειγμα, οι πληρωμές με μετρητά αποτιμώνται στην εύλογη αξία σε κάθε ημερομηνία ισολογισμού. Αντιθέτως, στις πληρωμές με συμμετοχικούς τίτλους η εύλογη αξία προσδιορίζεται κατά την ημερομηνία της παροχής και αναγνωρίζεται στην περίοδο που η σχετική υπηρεσία παρέχεται.

ΕΔΔΠΧΠ 12 Συμφωνίες Παραχώρησης Δικαιώματος Παροχής Υπηρεσιών

Αυτή η Διερμηνεία εφαρμόζεται για τις ετήσιες λογιστικές περιόδους που ξεκινούν την ή μετά την 1η Ιανουαρίου 2008. Η ΕΔΔΠΧΠ 12 παρέχει οδηγίες για τον λογιστικό χειρισμό συμφωνιών στις οποίες (i) μία οντότητα του δημοσίου τομέα (ο «παραχωρητής») χορηγεί συμβάσεις για την παροχή δημοσίων υπηρεσιών σε επιτηδευματίες του ιδιωτικού τομέα («διαχειριστές των παραχωρήσεων») και (ii) αυτές οι υπηρεσίες που παρέχονται προϋποθέτουν τη χρήση της υποδομής από τον διαχειριστή της παραχώρησης (ιδιωτική επιχείρηση). Η IFRIC 12 είναι μία εκτενής Διερμηνεία που αναφέρεται σε ένα σύνθετο θέμα.

3. Βασικές λογιστικές αρχές

Οι λογιστικές αρχές βάσει των οποίων συντάσσονται οι συνημμένες οικονομικές καταστάσεις και τις οποίες συστηματικά εφαρμόζει ο Όμιλος είναι οι ακόλουθες:

3.1 Ενοποίηση

Θυγατρικές: Είναι όλες οι εταιρείες που διοικούνται και ελέγχονται, άμεσα ή έμμεσα, από άλλη εταιρία (μητρική), είτε μέσω της κατοχής της πλειοψηφίας των μετοχών της εταιρείας στην οποία έγινε η επένδυση, είτε μέσω της εξάρτησής της από την τεχνογνωσία που της παρέχει ο Όμιλος. Δηλαδή, θυγατρικές είναι οι επιχειρήσεις πάνω στις οποίες ασκείται έλεγχος από την μητρική.

Διεταιρικές συναλλαγές, υπόλοιπα και μη πραγματοποιημένα κέρδη από συναλλαγές μεταξύ των εταιρειών του Ομίλου απαλείφονται. Οι μη πραγματοποιημένες ζημιές, επίσης απαλείφονται, εκτός εάν η συναλλαγή παρέχει ενδείξεις απομείωσης, του μεταβιβασθέντος στοιχείου ενεργητικού. Οι λογιστικές αρχές των θυγατρικών έχουν τροποποιηθεί ώστε να είναι ομοιόμορφες με αυτές που έχουν υιοθετηθεί από τον Όμιλο.

3.2 Δομή του Ομίλου

Η δομή του Ομίλου κατά την 30/06/2007 έχει ως εξής:

ΔΟΜΗ ΤΟΥ ΟΜΙΛΟΥ

ΕΠΩΝΥΜΙΑ	Εδρα	Ποσοστό	Μέθοδος Ενοποίησης
RAINBOW A.E.	ΑΘΗΝΑ		Μητρική
RAINBOW SERVICES A.E.	ΑΘΗΝΑ	99.92%	Ολική ενοποίηση
RAINBOW ΕΠΙΚΟΙΝΩΝΙΕΣ Ε.Π.Ε	ΑΘΗΝΑ	99.99%	Ολική ενοποίηση
RAINBOW ΕΚΠΑΙΔΕΥΤΙΚΟ ΚΕΝΤΡΟ Ε.Π.Ε	ΑΘΗΝΑ	99.99%	Ολική ενοποίηση

Κατά τη διάρκεια της χρήσης δε μεταβλήθηκε η δομή του ομίλου.



3.3 Μετατροπή Ξένου νομίσματος

Τα στοιχεία των οικονομικών καταστάσεων των εταιρειών του Ομίλου επιμετρώνται βάσει του νομίσματος του πρωτεύοντος οικονομικού περιβάλλοντος, στο οποίο λειτουργεί ο Όμιλος (λειτουργικό νόμισμα). Οι ενοποιημένες οικονομικές καταστάσεις παρουσιάζονται σε Ευρώ, που είναι το λειτουργικό νόμισμα και το νόμισμα παρουσίασης της μητρικής Εταιρείας και όλων των θυγατρικών της.

Οι συναλλαγές (όταν αυτές υπάρχουν) σε ξένα νομίσματα μετατρέπονται στο λειτουργικό νόμισμα με την χρήση των ισοτιμιών που ισχύουν κατά την ημερομηνία των συναλλαγών.

3.4 Ενσώματες ακινητοποιήσεις

Τα οικοπέδα, τα κτίρια αποτιμήθηκαν κατά την ημερομηνία μετάβασης στην τρέχουσα αξία η οποία προσδιορίστηκε μετά από μελέτη ανεξάρτητου οίκου εκτιμητών.

Τα υπόλοιπα ενσώματα πάγια αποτιμήθηκαν στο κόστος κτήσης μειωμένο κατά το ποσό των αποσβέσεων που προέκυψε από την εκτίμηση της ωφέλιμης ζωής τους.

Οι αποσβέσεις των ενσωμάτων παγίων (πλην οικοπέδων τα οποία δεν αποσβένονται) υπολογίζονται με την σταθερή μέθοδο μέσα στην ωφέλιμη ζωή τους που έχει ως εξής:

ΚΤΙΡΙΑ	20 - 25 ΈΤΗ
ΑΥΤΟΚΙΝΗΤΑ	9 ΈΤΗ
ΕΠΙΠΛΑ & ΛΟΙΠΟΣ ΕΞΟΠΛΙΣΜΟΣ	4 - 7 ΈΤΗ

Οι υπολειμματικές αξίες και οι ωφέλιμες ζωές των ενσωμάτων παγίων υπόκεινται σε επανεξέταση σε κάθε ημερομηνία ισολογισμού. Όταν οι λογιστικές αξίες των ενσωμάτων ακινητοποιήσεων υπερβαίνουν την ανακτήσιμη αξία τους, η διαφορά (απομείωση) καταχωρείται άμεσα ως έξοδο στα αποτελέσματα.

Κατά την πώληση ενσωμάτων ακινητοποιήσεων, οι διαφορές μεταξύ του τιμήματος που λαμβάνεται και της λογιστικής τους αξίας καταχωρούνται ως κέρδη ή ζημιές στα αποτελέσματα. Οι επισκευές και συντηρήσεις καταχωρούνται στα έξοδα της περιόδου που αφορούν.

3.5 Άυλα περιουσιακά στοιχεία

Στα άυλα περιουσιακά στοιχεία συμπεριλαμβάνεται το κόστος κτήσης λογισμικού που προέκυψε από αγορά καθώς επίσης και εσωτερικώς δημιουργούμενα άυλα πάγια στοιχεία τα οποία αφορούν δαπάνες ανάπτυξης μηχανογραφικών εφαρμογών και προγραμμάτων λογισμικού για τα οποία συντρέχουν οι προϋποθέσεις αναγνώρισης αυτών ως στοιχεία του άυλου ενεργητικού σύμφωνα με το Δ.Λ.Π. 38. Η ωφέλιμη ζωή αυτών εκτιμήθηκε από 1 ως 6 έτη.

Τα εσωτερικώς δημιουργούμενα άυλα πάγια στοιχεία συντίθενται από το άμεσο κόστος μισθοδοσίας του προσωπικού, που συμμετέχει στην κατασκευή (πλέον των αντιστοίχων εργοδοτικών εισφορών), το κόστος αναλωθέντων υλικών και άλλα γενικά κόστη.

3.6 Απομείωση Αξίας Περιουσιακών Στοιχείων

Τα στοιχεία του ενεργητικού που έχουν απροσδιόριστη ωφέλιμη ζωή δεν αποσβένονται και υπόκεινται σε έλεγχο απομείωσης ετησίως και όταν κάποια γεγονότα καταδεικνύουν ότι η λογιστική αξία μπορεί να μην είναι ανακτήσιμη. Τα στοιχεία του ενεργητικού που αποσβένονται υπόκεινται σε έλεγχο απομείωσης της αξίας τους όταν υπάρχουν ενδείξεις ότι η λογιστική αξία τους δεν θα ανακτηθεί. Η ανακτήσιμη αξία είναι το μεγαλύτερο ποσό μεταξύ της καθαρής τιμής πώλησης και της αξίας λόγω χρήσης. Η ζημία λόγω μείωσης της αξίας των στοιχείων του ενεργητικού αναγνωρίζεται από την επιχείρηση, όταν η λογιστική αξία των στοιχείων αυτών (ή της Μονάδας Δημιουργίας Ταμειακών Ροών) είναι μεγαλύτερη από το ανακτήσιμο ποσό τους.

Καθαρή αξία πώλησης θεωρείται το ποσό από την πώληση ενός στοιχείου του ενεργητικού στα πλαίσια μιας αμοτεροβαρούς συναλλαγής στην οποία τα μέρη έχουν πλήρη γνώση και προσχωρούν οικειοθελώς, μετά από την αφαίρεση κάθε πρόσθετου άμεσου κόστους διάθεσης του στοιχείου ενεργητικού, ενώ, αξία χρήσης είναι η παρούσα αξία των εκτιμώμενων μελλοντικών ταμειακών ροών που αναμένεται να εισρεύσουν στην επιχείρηση από τη χρήση ενός στοιχείου ενεργητικού και από την διάθεση του στο τέλος της εκτιμώμενης ωφέλιμης ζωής του.

3.7 Χρηματοοικονομικά μέσα

Χρηματοοικονομικό μέσο είναι κάθε σύμβαση που δημιουργεί ένα χρηματοοικονομικό στοιχείο ενεργητικού σε μία επιχείρηση και μια χρηματοοικονομική υποχρέωση ή ένα συμμετοχικό τίτλο σε μια άλλη επιχείρηση.

Τα χρηματοοικονομικά μέσα του Ομίλου ταξινομούνται στις παρακάτω κατηγορίες με βάση την ουσία της σύμβασης και το σκοπό για τον οποίο αποκτήθηκαν.

i) Δάνεια και απαιτήσεις

Περιλαμβάνουν χρηματοοικονομικά στοιχεία ενεργητικού με σταθερές ή προσδιορισμένες πληρωμές, τα οποία δεν διαπραγματεύονται σε ενεργές αγορές.

Στην κατηγορία αυτή δεν περιλαμβάνονται:

- α) απαιτήσεις από προκαταβολές για αγορά αγαθών ή υπηρεσιών,
- β) απαιτήσεις που έχουν να κάνουν με δοσοληψίες φόρων, οι οποίες έχουν επιβληθεί νομοθετικά από το κράτος,
- γ) οτιδήποτε δεν καλύπτεται από σύμβαση ώστε να δίνει δικαίωμα στην επιχείρηση για λήψη μετρητών ή άλλων χρηματοοικονομικών παγίων στοιχείων.

Τα δάνεια και οι απαιτήσεις περιλαμβάνονται στο κυκλοφορούν ενεργητικό, εκτός από εκείνα με λήξεις μεγαλύτερες των 12 μηνών από την ημερομηνία ισολογισμού. Τα τελευταία συμπεριλαμβάνονται στα μη κυκλοφορούντα στοιχεία του ενεργητικού.

ii) Διαθέσιμα για πώληση χρηματοοικονομικά στοιχεία ενεργητικού

Περιλαμβάνει χρηματοοικονομικά περιουσιακά στοιχεία τα οποία είτε προσδιορίζονται σε αυτήν την κατηγορία, είτε δεν μπορούν να ενταχθούν σε κάποια άλλη.



Τα διαθέσιμα προς πώληση χρηματοοικονομικά περιουσιακά στοιχεία αποτιμώνται στην εύλογη αξία τους και τα σχετικά κέρδη ή ζημιές καταχωρούνται σε αποθεματικό των ιδίων κεφαλαίων μέχρι τα στοιχεία αυτά να πωληθούν ή να χαρακτηρισθούν ως απομειωμένα.

Κατά την πώληση ή όταν χαρακτηρισθούν ως απομειωμένα, τα κέρδη ή οι ζημιές μεταφέρονται στα αποτελέσματα. Ζημιές απομείωσης που έχουν αναγνωρισθεί στα αποτελέσματα δεν αντιστρέφονται μέσω αποτελεσμάτων.

Τα πραγματοποιημένα και μη πραγματοποιημένα κέρδη ή ζημιές που προκύπτουν από τις μεταβολές της εύλογης αξίας των χρηματοοικονομικών στοιχείων ενεργητικού αποτιμώνται στην εύλογη αξία τους με μεταβολές στα αποτελέσματα, αναγνωρίζονται στα αποτελέσματα την περίοδο που προκύπτουν.

Οι εύλογες αξίες των χρηματοοικονομικών στοιχείων ενεργητικού που είναι διαπραγματεύσιμα σε ενεργές αγορές προσδιορίζονται από τις τρέχουσες τιμές ζήτησης. Για τα μη διαπραγματεύσιμα στοιχεία οι εύλογες αξίες προσδιορίζονται με τη χρήση τεχνικών αποτίμησης όπως ανάλυση πρόσφατων συναλλαγών, συγκρίσιμων στοιχείων που διαπραγματεύονται και προεξόφληση ταμειακών ροών. Οι μη διαπραγματεύσιμοι σε ενεργό αγορά συμμετοχικοί τίτλοι που έχουν ταξινομηθεί στην κατηγορία διαθέσιμα προς πώληση χρηματοοικονομικά στοιχεία και των οποίων η εύλογη αξία δεν είναι δυνατόν να προσδιοριστεί με αξιοπιστία αποτιμώνται στο κόστος κτήσης τους.

Σε κάθε ημερομηνία ισολογισμού ο Όμιλος εκτιμά αν υπάρχουν αντικειμενικές ενδείξεις που να οδηγούν στο συμπέρασμα ότι τα χρηματοοικονομικά στοιχεία του ενεργητικού έχουν υποστεί απομείωση. Για μετοχές εταιρειών που έχουν ταξινομηθεί ως χρηματοοικονομικά στοιχεία διαθέσιμα προς πώληση, τέτοια ένδειξη συνιστά η σημαντική ή παρατεταμένη μείωση της εύλογης αξίας σε σχέση με το κόστος κτήσεως. Αν στοιχειοθετείται απομείωση, η σωρευμένη στα ίδια κεφάλαια ζημιά που είναι η διαφορά μεταξύ κόστους κτήσεως και εύλογης αξίας, μεταφέρεται στα αποτελέσματα.

3.8 Αποθέματα

Την ημερομηνία του ισολογισμού, τα αποθέματα αποτιμώνται στο χαμηλότερο μεταξύ του κόστους και της καθαρής ρευστοποιήσιμης αξίας. Η καθαρή ρευστοποιήσιμη αξία είναι η εκτιμημένη τιμή πώλησης στην συνηθισμένη πορεία των εργασιών της επιχείρησης μείον οποιαδήποτε σχετικά έξοδα πώλησης. Το κόστος των αποθεμάτων δεν περιλαμβάνει χρηματοοικονομικά έξοδα.

3.9 Εμπορικές απαιτήσεις

Οι απαιτήσεις από πελάτες καταχωρούνται αρχικά στην εύλογη αξία τους και μεταγενέστερα αποτιμώνται στο αναπόσβεστο κόστος χρησιμοποιώντας την μέθοδο του αποτελεσματικού επιτοκίου, μείον την πρόβλεψη για μείωση της αξίας τους. Στην περίπτωση που η αναπόσβεστη αξία ή το κόστος ενός χρηματοοικονομικού στοιχείου υπερβαίνει την παρούσα αξία, τότε το στοιχείο αυτό αποτιμάται στο ανακτήσιμο ποσό αυτού, δηλαδή στη παρούσα αξία των μελλοντικών ροών του περιουσιακού στοιχείου, η οποία υπολογίζεται με βάση το πραγματικό αρχικό επιτόκιο. Η σχετική ζημιά μεταφέρεται απευθείας στα αποτελέσματα χρήσης. Οι ζημιές απομείωσης, δηλαδή όταν υπάρχει αντικειμενική ένδειξη ότι ο Όμιλος δεν είναι σε θέση να εισπράξει όλα τα ποσά που οφείλονται με βάση τους συμβατικούς όρους, αναγνωρίζονται στα αποτελέσματα.

3.10 Ταμειακά διαθέσιμα και ισοδύναμα ταμειακών διαθεσίμων

Τα διαθέσιμα και ισοδύναμα διαθεσίμων περιλαμβάνουν τα μετρητά στην τράπεζα και στο ταμείο καθώς επίσης μπορούν να περιλαμβάνουν και τις βραχυπρόθεσμες επενδύσεις υψηλής ρευστότητας όπως τα προϊόντα της αγοράς χρήματος και οι τραπεζικές καταθέσεις. Τα προϊόντα της αγοράς χρήματος είναι χρηματοοικονομικά περιουσιακά στοιχεία που αποτιμώνται στην εύλογη αξία μέσω της κατάστασης αποτελεσμάτων.

3.11 Μετοχικό κεφάλαιο

Η Εταιρεία έχει μόνο κοινές μετοχές οι οποίες κατατάσσονται στα Ίδια Κεφάλαια.

3.12 Φορολογία εισοδήματος & αναβαλλόμενος φόρος

Η επιβάρυνση της περιόδου με φόρους εισοδήματος αποτελείται από τους τρέχοντες φόρους και τους αναβαλλόμενους φόρους, δηλαδή τους φόρους ή τις φορολογικές ελαφρύνσεις που σχετίζονται με τα οικονομικά οφέλη που προκύπτουν στην περίοδο αλλά έχουν ήδη καταλογιστεί ή θα καταλογιστούν από τις φορολογικές αρχές σε διαφορετικές περιόδους. Ο φόρος εισοδήματος αναγνωρίζεται στον λογαριασμό των αποτελεσμάτων της περιόδου, εκτός του φόρου εκείνου που αφορά συναλλαγές που καταχωρήθηκαν απευθείας στα ίδια κεφάλαια, στην οποία περίπτωση καταχωρείται απευθείας, κατά ανάλογο τρόπο, στα ίδια κεφάλαια.

Οι τρέχοντες φόροι εισοδήματος περιλαμβάνουν τις βραχυπρόθεσμες υποχρεώσεις ή και απαιτήσεις προς τις δημοσιονομικές αρχές που σχετίζονται με τους πληρωτέους φόρους επί του φορολογητέου εισοδήματος της περιόδου και οι τυχόν πρόσθετοι φόροι εισοδήματος που αφορούν προηγούμενες χρήσεις.

Οι τρέχοντες φόροι επιμετρώνται σύμφωνα με τους φορολογικούς συντελεστές και τους φορολογικούς νόμους που εφαρμόζονται στις διαχειριστικές περιόδους με τις οποίες σχετίζονται, βασιζόμενα στο φορολογητέο κέρδος για το έτος. Όλες οι αλλαγές στα βραχυπρόθεσμα φορολογικά στοιχεία του ενεργητικού ή τις υποχρεώσεις αναγνωρίζονται σαν μέρος των φορολογικών εξόδων στην κατάσταση αποτελεσμάτων χρήσης.

Ο αναβαλλόμενος φόρος εισοδήματος προσδιορίζεται με την μέθοδο της υποχρέωσης που προκύπτει από τις προσωρινές διαφορές μεταξύ της λογιστικής αξίας και της φορολογικής βάσης των στοιχείων του ενεργητικού και των υποχρεώσεων.



Οι αναβαλλόμενες φορολογικές απαιτήσεις και υποχρεώσεις αποτιμώνται με βάση τους φορολογικούς συντελεστές που αναμένεται να εφαρμοστούν στην περίοδο κατά την οποία θα διακανονιστεί η απαίτηση ή η υποχρέωση, λαμβάνοντας υπόψη τους φορολογικούς συντελεστές (και φορολογικούς νόμους) που έχουν τεθεί σε ισχύ ή ουσιαστικά ισχύουν μέχρι την ημερομηνία του Ισολογισμού. Σε περίπτωση αδυναμίας σαφούς προσδιορισμού του χρόνου αναστροφής των προσωρινών διαφορών εφαρμόζεται ο φορολογικός συντελεστής που ισχύει κατά την επόμενη της ημερομηνίας του ισολογισμού χρήση.

Οι αναβαλλόμενες φορολογικές απαιτήσεις αναγνωρίζονται κατά την έκταση στην οποία θα υπάρξει μελλοντικό φορολογητέο κέρδος για την χρησιμοποίηση της προσωρινής διαφοράς που δημιουργεί την αναβαλλόμενη φορολογική απαίτηση.

Οι περισσότερες αλλαγές στις αναβαλλόμενες φορολογικές απαιτήσεις ή υποχρεώσεις αναγνωρίζονται σαν ένα κομμάτι των φορολογικών εξόδων στην κατάσταση αποτελεσμάτων χρήσης. Μόνο αυτές οι μεταβολές στα στοιχεία του ενεργητικού ή τις υποχρεώσεις που επηρεάζουν τις προσωρινές διαφορές αναγνωρίζονται κατευθείαν στα ίδια κεφάλαια του Ομίλου, όπως η επανεκτίμηση της αξίας της ακίνητης περιουσίας, έχουν ως αποτέλεσμα την σχετική αλλαγή στις αναβαλλόμενες φορολογικές απαιτήσεις ή υποχρεώσεις να χρεώνεται έναντι του σχετικού λογαριασμού της καθαρής θέσης.

3.13 Κόστος δανεισμού

Τα δάνεια ταξινομούνται ως βραχυπρόθεσμες υποχρεώσεις εκτός εάν ο όμιλος έχει το δικαίωμα να αναβάλλει την εξόφληση της υποχρέωσης για τουλάχιστον 12 μήνες από την ημερομηνία του ισολογισμού. Σε αυτή την περίπτωση ταξινομούνται ως μακροπρόθεσμες υποχρεώσεις.

Οι χρεωστικοί τόκοι δανείων, καταχωρούνται απευθείας στην κατάσταση αποτελεσμάτων της περιόδου που αφορούν.

3.14 Παροχές στο προσωπικό

Βραχυπρόθεσμες παροχές: Οι βραχυπρόθεσμες παροχές προς τους εργαζομένους (παροχές λήξης της εργασιακής σχέσης) σε χρήμα και σε είδος αναγνωρίζονται ως έξοδο όταν καθίστανται δεδουλευμένες. Η εταιρεία δεν έχει επίσημα ή ανεπίσημα ενεργοποιήσει κανένα ειδικό πρόγραμμα παροχών προς του εργαζομένους της. Το μόνο πρόγραμμα που ισχύει και έχει ενεργοποιηθεί στο παρελθόν είναι η συμβατική υποχρέωση (με βάση την ισχύουσα νομοθεσία Ν2112/20) για παροχή ενός εφάπαξ ποσού. Για το παραπάνω ποσό η εταιρεία κάνει πρόβλεψη όταν αυτή κρίνεται απαραίτητο βάση αναλογιστικής μελέτης.

3.15 Προβλέψεις

Προβλέψεις αναγνωρίζονται όταν ο Όμιλος έχει παρούσες νομικές ή τεκμαιρόμενες υποχρεώσεις ως αποτέλεσμα παρελθόντων γεγονότων, είναι πιθανή η εκκαθάρισή τους μέσω εκροών πόρων και η εκτίμηση του ακριβούς ποσού της υποχρέωσης μπορεί να πραγματοποιηθεί με αξιοπιστία. Οι προβλέψεις επισκοπούνται κατά την ημερομηνία σύνταξης κάθε ισολογισμού και προσαρμόζονται προκειμένου να αντανακλούν την παρούσα αξία της δαπάνης που αναμένεται να απαιτηθεί για τη διευθέτηση της υποχρέωσης. Οι ενδεχόμενες υποχρεώσεις δεν αναγνωρίζονται στις οικονομικές καταστάσεις αλλά γνωστοποιούνται, εκτός αν η πιθανότητα



εκρών πόρων οι οποίοι ενσωματώνουν οικονομικά οφέλη είναι ελάχιστη. Οι ενδεχόμενες απαιτήσεις δεν αναγνωρίζονται στις οικονομικές καταστάσεις αλλά γνωστοποιούνται εφόσον η εισροή οικονομικών οφελών είναι πιθανή.

3.16 Αναγνώριση εσόδων και εξόδων

Έσοδα: Τα έσοδα περιλαμβάνουν την εύλογη αξία πωλήσεων αγαθών και παροχής υπηρεσιών, καθαρά από Φόρο Προστιθέμενης Αξίας, εκπτώσεις και επιστροφές. Τα διεταιρικά έσοδα μέσα στον Όμιλο απαλείφονται πλήρως. Η αναγνώριση των εσόδων γίνεται ως εξής:

- **Πωλήσεις αγαθών:** Οι πωλήσεις αγαθών αναγνωρίζονται όταν ο Όμιλος παραδίδει τα αγαθά στους πελάτες, τα αγαθά γίνονται αποδεκτά από αυτούς και η είσπραξη της απαίτησης είναι εύλογα εξασφαλισμένη.
- **Παροχή υπηρεσιών:** Τα έσοδα από παροχή υπηρεσιών λογίζονται την περίοδο που παρέχονται οι υπηρεσίες, με βάση το στάδιο ολοκλήρωσης της παρεχόμενης υπηρεσίας σε σχέση με το σύνολο των παρεχόμενων υπηρεσιών.
- **Έσοδα από ενοίκια:** Τα έσοδα από ενοίκια σε ακίνητα λογίζονται σε συστηματική βάση κατά τη διάρκεια της μίσθωσης βάσει του μισθωτηρίου συμβολαίου.
- **Έσοδα από τόκους:** Τα έσοδα από τόκους αναγνωρίζονται βάσει χρονικής αναλογίας και με την χρήση του πραγματικού επιτοκίου.
- **Μερίσματα:** Τα μερίσματα, λογίζονται ως έσοδα, όταν θεμελιώνεται το δικαίωμα είσπραξης τους.

Έξοδα: Τα έξοδα αναγνωρίζονται στα αποτελέσματα σε δεδουλευμένη βάση. Οι πληρωμές που πραγματοποιούνται για λειτουργικές μισθώσεις μεταφέρονται στα αποτελέσματα ως έξοδα, κατά το χρόνο χρήσεως του μισθίου. Τα έξοδα από τόκους αναγνωρίζονται σε δεδουλευμένη βάση.

3.17 Διανομή μερισμάτων

Η διανομή μερισμάτων στους μετόχους της μητρικής αναγνωρίζεται ως υποχρέωση στις ενοποιημένες οικονομικές καταστάσεις την ημερομηνία κατά την οποία η διανομή εγκρίνεται από την Γενική Συνέλευση των μετόχων.

Σημειώνεται ότι μέσα στην χρήση εγκρίθηκε ποσό μερίσματος 225.000 ευρώ το οποίο και διανεμήθηκε στους μετόχους, (ποσό ανα μετοχή 0.06 ευρώ επί συνόλου μετοχών 3.750.000).

3.18 Κρατικές επιχορηγήσεις

Αφορούν ληφθείσες επιχορηγήσεις για δαπάνες ανάπτυξης προϊόντων λογισμικού. Οι επιχορηγήσεις καταχωρούνται σε λογαριασμό παθητικού “έσοδα επομένων χρήσεων” και αναγνωρίζονται στα αποτελέσματα αναλογικά με την επιβάρυνση των αποτελεσμάτων κάθε χρήσης από τις διενεργηθείσες αποσβέσεις του επιχορηγούμενου πάγιου στοιχείου.



3.19 Σημαντικές Λογιστικές Εκτιμήσεις και Κρίσεις της Διοικήσεως

Η Διοίκηση του Ομίλου στηριζόμενη σε στοιχεία που προέκυψαν κατά την διενέργεια φορολογικών ελέγχων στο παρελθόν, προέβη σε σχετικές εκτιμήσεις των διαφορών που ενδεχομένως προκύψουν στο μέλλον από τις αρμόδιες φορολογικές αρχές. Σε κάθε περίπτωση η οικονομική κατάσταση του Ομίλου έχει επιβαρυνθεί με τον σχηματισμό σχετικών προβλέψεων για τα εκτιμώμενα ποσά πρόσθετων φόρων που θα προκύψουν στο μέλλον.

3.20 Διαχείριση κινδύνων Παράγοντες χρηματοοικονομικού κινδύνου.

Δεν υφίστανται τέτοιοι κίνδυνοι για τον Όμιλο.

Κίνδυνος αγοράς

Ο Όμιλος πραγματοποιεί τις συναλλαγές του σε Ευρώ ως εκ τούτου δεν εκτίθεται σε συναλλαγματικούς κινδύνους.

Πιστωτικός Κίνδυνος

Ο όμιλος δεν έχει σημαντικές συγκεντρώσεις πιστωτικού κινδύνου. Οι πωλήσεις χονδρικής γίνονται κυρίως σε πελάτες με αξιολογημένο ιστορικό πιστώσεων.

Κίνδυνος ρευστότητας

Ο κίνδυνος ρευστότητας διατηρείται σε χαμηλά επίπεδα, διατηρώντας επαρκή διαθέσιμα και και πιστωτικά όρια.

Κίνδυνος ταμειακών ροών και κίνδυνος μεταβολών εύλογης αξίας λόγω μεταβολών των επιτοκίων

Τα λειτουργικά έσοδα και ταμειακές ροές του Ομίλου είναι ουσιαδώς ανεξάρτητα από μεταβολές στις τιμές των επιτοκίων.

Στην λήξη της διαχειριστικής περιόδου το σύνολο του δανεισμού του Ομίλου είναι μηδενικό.

4. Πληροφόρηση κατά τομέα

Πρωτεύων τομέας πληροφόρησης – επιχειρηματικοί τομείς

Κατά την 30/06/07 οι δραστηριότητες του Ομίλου συνιστούν έναν επιχειρηματικό τομέα, αυτόν της Εμπορίας και Διάθεσης Προϊόντων και Υπηρεσιών Προηγμένης Τεχνολογίας. Το κύριο ενδιαφέρον χρηματοοικονομικής πληροφόρησης επικεντρώνεται στην κατανομή της δραστηριότητας του Ομίλου σε Χονδρική και Λιανική πώληση

Τα αποτελέσματα των τομέων αυτών, Χονδρική-Λιανική, στις χρήσεις που έληξαν 30/06/07 και 30/06/06 αντίστοιχα για τον Όμιλο έχουν ως εξής:

**01/07/06 - 30/06/07**

	Χονδρική	Λιανική	Σύνολο
Συνολικές μικτές πωλήσεις ανά τομέα	17 960 198	469 031	18 429 229
Καθαρές πωλήσεις	17 960 198	469 031	18 429 229
Μικτά κέρδη	3 795 031	140 709	3 935 740
Λοιπά έσοδα εκμετάλλευσης	47 980	0	47 980
Χρηματοοικονομικά έξοδα	-9 607	0	-9 607
Χρηματοοικονομικά έσοδα	76 670	0	76 670
Λειτουργικά έξοδα	-2 582 194	-54 348	-2 636 542
Αποσβέσεις	-362 601	-8 878	-371 479
Κέρδη προ φόρων	965 279	77483	1 042 762

01/07/05 - 30/06/06

	Χονδρική	Λιανική	Σύνολο
Συνολικές μικτές πωλήσεις ανά τομέα	14 852 980	362 702	15 215 682
Καθαρές πωλήσεις	14 852 980	362 702	15 215 682
Μικτά κέρδη	3 458 720	108 810	3 567 530
Λοιπά έσοδα εκμετάλλευσης	34 616	0	34 616
Χρηματοοικονομικά έξοδα	-36 805	0	-36 805
Χρηματοοικονομικά έσοδα	51 442	0	51 442
Λειτουργικά έξοδα	-2 287 114	-56 001	-2 343 115
Αποσβέσεις	-363 088	-8 890	-371 978
Κέρδη προ φόρων	857 771	43 919	901 690

Η κατανομή των ενοποιημένων στοιχείων του Ενεργητικού και των υποχρεώσεων στους επιχειρηματικούς τομείς αναλύεται ως εξής:

30-06-07	Χονδρική	Λιανική	Σύνολο
Πελάτες και λοιπές εμπορικές απαιτήσεις	4 066 937	70 545	4 137 482
Ενοποιημένο ενεργητικό	4 329 439	111 011	4 440 450
			8 577 932
Ενοποιημένες υποχρεώσεις	2 751 472	70 551	2 822 023
30-06-06	Χονδρική	Λιανική	Σύνολο
Πελάτες και λοιπές εμπορικές απαιτήσεις	2 973 449	20 106	2 993 555
Ενοποιημένο ενεργητικό	4 728 661	111 496	4 840 157
			7 833 712
Ενοποιημένες υποχρεώσεις	2 496 362	61 123	2 557 485

Δευτερεύων τομέας πληροφόρησης – γεωγραφικοί τομείς

Ο Όμιλος δραστηριοποιείται σε δύο (2) γεωγραφικές περιοχές που διευθύνονται από την έδρα της Εταιρίας. Η έδρα του Ομίλου και η κύρια χώρα δραστηριοποίησής του είναι η Ελλάδα ενώ οι πωλήσεις του Ομίλου γίνονται στην Ελλάδα και σε χώρες της ευρωζώνης.

Οι πωλήσεις του Ομίλου για την περίοδο 01/07/06-30/06/07 και από 01/07/05-30/06/06 έχουν ως εξής:

<u>01/07/06-30/06/07</u>	Ελλάδα	Χώρες Ευρωπαϊκής Ένωσης	Συνολικά Ποσά
Πωλήσεις	16 378 679	2 050 550	<u>18 429 229</u>
<u>01/07/05-30/06/06</u>	Ελλάδα	Χώρες Ευρωπαϊκής Ένωσης	Συνολικά Ποσά
Πωλήσεις	13 927 996	1 287 686	<u>15 215 682</u>

5. Σημειώσεις στις Οικονομικές Καταστάσεις

5.1 Ενσώματες ακινητοποιήσεις

Τα οικόπεδα, τα κτίρια αποτιμήθηκαν κατά την ημερομηνία μετάβασης στην τρέχουσα αξία η οποία προσδιορίστηκε μετά από μελέτη ανεξάρτητου οίκου εκτιμητών. Οι εκτιμητικές μέθοδοι που ακολουθήθηκαν έχουν συνοπτικά ως εξής:

1. Μέθοδος συγκριτική ή στοιχείων κτηματαγοράς
2. Μέθοδος εναπομένουσας αξίας
3. Μέθοδος υπολειμματικού κόστους υποκατάστασης
4. Μέθοδος επενδυτική.



ΠΙΝΑΚΕΣ ΜΕΤΑΒΟΛΩΝ ΕΝΣΩΜΑΤΩΝ ΑΚΙΝΗΤΟΠΟΙΗΣΕΩΝ

Ο ΟΜΙΛΟΣ

	Οικόπεδα	Κτίρια	Μηχανήματα	Μεταφορικά μέσα	Έπιπλα και Λοιπός εξοπλισμός	Σύνολο
Μικτή Λογιστική αξία	229 694	837 548	32 801	181 251	418 347	1 699 641
Συσσωρευμένη απόσβεση και απομείωση αξίας	0	-45 198	-26 215	-138 691	-281 473	-491 577
Λογιστική αξία την 1 Ιουλίου 2005	229 694	792 350	6 586	42 560	136 874	1 208 065
Μικτή Λογιστική αξία	229 694	837 548	41 634	181 251	403 355	1 693 482
Συσσωρευμένη απόσβεση και απομείωση αξίας	0	-80 085	-41 634	-144 505	-265 701	-531 925
Λογιστική αξία την 30 Ιουνίου 2006	229 694	757 463	0	36 746	137 654	1 161 557
Μικτή Λογιστική αξία	229 694	837 548	41 634	181 251	434 211	1 724 338
Συσσωρευμένη απόσβεση και απομείωση αξίας	0	-114 973	-41 634	-150 319	-305 094	-612 020
Λογιστική αξία την 30 Ιουνίου 2007	229 694	722 575	0	30 932	129 117	1 112 318

Ο ΟΜΙΛΟΣ

	Οικόπεδα	Κτίρια	Μηχανήματα	Μεταφορικά μέσα	Έπιπλα και Λοιπός εξοπλισμός	Σύνολο
Λογιστική αξία την 1 Ιουλίου 2005	229 694	792 350	6 586	42 560	136 874	1 208 065
Προσθήκες	0	0	12 656	0	33 757	46 413
Πωλήσεις - Μειώσεις	0	0	-229	0	155	-74
Αποσβέσεις	0	-34 887	-4 395	-5 814	-47 474	-92 570
Μεταφορές	0	0	-14 618	0	14 342	-276
Λογιστική αξία την 30 Ιουνίου 2006	229 694	757 463	0	36 746	137 654	1 161 557
Προσθήκες	0	0	0	0	43 664	43 664
Πωλήσεις - Μειώσεις	0	0	0	0	-557	-557
Αποσβέσεις	0	-34 888	0	-5 814	-51 644	-92 346
Μεταφορές	0	0	0	0	0	0
Λογιστική αξία την 30 Ιουνίου 2007	229 694	722 575	0	30 932	129 117	1 112 318

Η ΕΤΑΙΡΕΙΑ

	Οικόπεδα	Κτίρια	Μηχανήματα	Μεταφορικά μέσα	Έπιπλα και Λοιπός εξοπλισμός	Σύνολο
Μικτή Λογιστική αξία	229 694	813 510	763	181 251	371 950	1 597 168
Συσσωρευμένη απόσβεση και απομείωση αξίας	0	-33 094	-763	-138 691	-237 331	-409 879
Λογιστική αξία την 1 Ιουλίου 2005	229 694	780 416	0	42 560	134 619	1 187 289
Μικτή Λογιστική αξία	229 694	813 510	763	181 251	357 963	1 583 181
Συσσωρευμένη απόσβεση και απομείωση αξίας	0	-66 188	-763	-144 505	-236 512	-447 968
Λογιστική αξία την 30 Ιουνίου 2006	229 694	747 322	0	36 746	121 451	1 135 213
Μικτή Λογιστική αξία	229 694	813 510	763	181 251	395 203	1 620 421
Συσσωρευμένη απόσβεση και απομείωση αξίας	0	-99 282	-763	-150 319	-278 070	-528 434
Λογιστική αξία την 30 Ιουνίου 2007	229 694	714 228	0	30 932	117 133	1 091 987

Η ΕΤΑΙΡΕΙΑ

	Οικόπεδα	Κτίρια	Μηχανήματα	Μεταφορικά μέσα	Έπιπλα και Λοιπός εξοπλισμός	Σύνολο
Λογιστική αξία την 1 Ιουλίου 2005	229 694	780 416	0	42 560	134 619	1 187 289
Προσθήκες	0	0	0	0	33 037	33 037
Πωλήσεις - Μειώσεις	0	0	0	0	-305	-305
Αποσβέσεις	0	-33 094	0	-5 814	-45 900	-84 808
Λογιστική αξία την 30 Ιουνίου 2006	229 694	747 322	0	36 746	121 451	1 135 213
Προσθήκες	0	0	0	0	41 655	41 655
Πωλήσεις - Μειώσεις	0	0	0	0	-557	-557
Αποσβέσεις	0	-33 094	0	-5 814	-45 416	-84 324
Λογιστική αξία την 30 Ιουνίου 2007	229 694	714 228	0	30 932	117 133	1 091 987



5.2 Άυλα περιουσιακά στοιχεία

ΠΙΝΑΚΕΣ ΜΕΤΑΒΟΛΩΝ ΑΥΛΩΝ ΠΕΡΙΟΥΣΙΑΚΩΝ ΣΤΟΙΧΕΙΩΝ

	Ο ΟΜΙΛΟΣ		Δαπάνες ανάπτυξης	Σύνολο
	Δαπάνες ανάπτυξης προγραμμάτων λογισμικού	Λογισμικό - SOFTWARE	προγραμμάτων λογισμικού σε εξέλιξη	
Μικτή Λογιστική αξία	1 043 010	188 870	511 909	1 743 789
Συσσωρευμένη απόσβεση και απομείωση αξίας	-242 563	-113 321	0	-355 884
Λογιστική αξία την 1 Ιουλίου 2005	800 447	75 549	511 909	1 387 905
Μικτή Λογιστική αξία	1 207 108	188 870	481 174	1 877 152
Συσσωρευμένη απόσβεση και απομείωση αξίας	-483 922	-151 096	0	-635 018
Λογιστική αξία την 30 Ιουνίου 2006	723 186	37 774	481 174	1 242 134
Μικτή Λογιστική αξία	1 206 794	188 870	483 856	1 879 520
Συσσωρευμένη απόσβεση και απομείωση αξίας	-724 967	-188 870	-483 856	-1 397 693
Λογιστική αξία την 30 Ιουνίου 2007	481 827	0	0	481 827

	Ο ΟΜΙΛΟΣ		Δαπάνες ανάπτυξης	Σύνολο
	Δαπάνες ανάπτυξης προγραμμάτων λογισμικού	Λογισμικό - SOFTWARE	προγραμμάτων λογισμικού σε εξέλιξη	
Λογιστική αξία την 1 Ιουλίου 2005	800 447	75 549	511 909	1 387 905
Προσθήκες	0	0	133 362	133 362
Πωλήσεις - Μειώσεις	0	0	0	0
Αποσβέσεις	-241 358	-37 775	0	-279 133
Μεταφορές	164 097	0	-164 097	0
Λογιστική αξία την 30 Ιουνίου 2006	723 186	37 774	481 174	1 242 134
Προσθήκες	0	0	2 682	2 682
Πωλήσεις - Μειώσεις	0	0	-483 856	-483 856
Αποσβέσεις	-241 359	-37 774	0	-279 133
Μεταφορές	0	0	0	0
Λογιστική αξία την 30 Ιουνίου 2007	481 827	0	0	481 827



Η ΕΤΑΙΡΕΙΑ

	Δαπάνες ανάπτυξης προγραμμάτων		Δαπάνες ανάπτυξης προγραμμάτων λογισμικού	
	λογισμικού	Λογισμικό - SOFTWARE	σε εξέλιξη	Σύνολο
Μικτή Λογιστική αξία	1 042 696	188 870	511 909	1 743 475
Συσσωρευμένη απόσβεση και απομείωση αξίας	-242 249	-113 321	0	-355 570
Λογιστική αξία την 1 Ιουλίου 2005	800 447	75 549	511 909	1 387 905
Μικτή Λογιστική αξία	1 206 794	188 870	481 174	1 876 838
Συσσωρευμένη απόσβεση και απομείωση αξίας	-483 608	-151 096	0	-634 704
Λογιστική αξία την 30 Ιουνίου 2006	723 186	37 774	481 174	1 242 134
Μικτή Λογιστική αξία	1 206 794	188 870	483 856	1 879 520
Συσσωρευμένη απόσβεση και απομείωση αξίας	-724 967	-188 870	-483 856	-1 397 693
Λογιστική αξία την 30 Ιουνίου 2007	481 827	0	0	481 827

Η ΕΤΑΙΡΕΙΑ

	Δαπάνες ανάπτυξης προγραμμάτων		Δαπάνες ανάπτυξης προγραμμάτων λογισμικού	
	λογισμικού	Λογισμικό - SOFTWARE	σε εξέλιξη	Σύνολο
Λογιστική αξία την 1 Ιουλίου 2005	800 447	75 549	511 909	1 387 905
Προσθήκες	0	0	133 362	133 362
Πωλήσεις - Μειώσεις	0	0	0	0
Αποσβέσεις	-241 358	-37 775	0	-279 133
Μεταφορές	164 097	0	-164 097	0
				-
Λογιστική αξία την 30 Ιουνίου 2006	723 186	37 774	481 174	1 242 134
Προσθήκες	0	0	2 682	2 682
Πωλήσεις - Μειώσεις	0	0	-483 856	-483 856
Αποσβέσεις	-241 359	-37 774	0	-279 133
Μεταφορές	0	0	0	0
Λογιστική αξία την 30 Ιουνίου 2007	481 827	0	0	481 827
	0	0	0	0

5.3 Αναβαλλόμενος φόρος

Οι αναβαλλόμενες φορολογικές απαιτήσεις / υποχρεώσεις όπως προκύπτουν από τις σχετικές προσωρινές φορολογικές διαφορές έχουν ως εξής:

	Ο ΟΜΙΛΟΣ				Η ΕΤΑΙΡΕΙΑ			
	30-06-07		30-06-06		30-06-07		30-06-06	
	Απαίτηση	Υποχρέωση	Απαίτηση	Υποχρέωση	Απαίτηση	Υποχρέωση	Απαίτηση	Υποχρέωση
Μη Κυκλοφοριακά Στοιχεία								
Άυλα Περιουσιακά Στοιχεία	263		9 939		20		9 939	
Ενσώματες Ακινήτοποιήσεις		(44 086)		(47 841)		(44 086)		(47 841)
Κυκλοφοριακά Στοιχεία								
Αποθέματα	44 500		35 670		39 500		35 670	
Εμπορικές Απαιτήσεις	2 691		4 742					
Λοιπές απαιτήσεις	0		0		0		0	
Μακροπρόθεσμες Υποχρεώσεις								
Υποχρεώσεις Παροχών Προσωπικού λόγω εξόδου από την Υπηρεσία	21 244		22 728		20 436		21 675	
Συμφημισμός	(44 086)	44 086	(47 841)	47 841	(44 086)	44 086	(47 841)	47 841
Σύνολο	24 612	0	25 238	0	15 870	0	19 443	0

Ο συντελεστής φόρου εισοδήματος στον οποίο υπόκειται ο Όμιλος είναι για το 2007 ίσος με 29% .Τα κονδύλια της αναβαλλόμενης φορολογίας όπως απεικονίζονται στον ανωτέρω πίνακα έχουν υπολογιστεί με συντελεστή φορολογίας 25% ο οποίος θα εφαρμοστεί στην επόμενη περίοδο.

Ο συμφημισμός των αναβαλλόμενων φορολογικών απαιτήσεων και υποχρεώσεων λαμβάνει χώρα όταν υπάρχει, από πλευράς εταιρίας, εφαρμόσιμο νομικό δικαίωμα για κάτι τέτοιο και όταν οι αναβαλλόμενοι φόροι εισοδήματος αφορούν στην ίδια φορολογική αρχή.

5.4 Λοιπές μακροπρόθεσμες απαιτήσεις

Οι λοιπές μακροπρόθεσμες απαιτήσεις του Ομίλου και της Εταιρείας αναλύονται στον παρακάτω πίνακα:

	Ο ΟΜΙΛΟΣ		Η ΕΤΑΙΡΙΑ	
	30-06-07	30-06-06	30-06-07	30-06-06
Δοσμένες Εγγυήσεις	12 820	12 264	5 984	5 770
Πελάτες-Απαιτήσεις εισπρακτέες άνω των 12 μηνών προεξοφλημένες στην εύλογη αξία τους	116 791	175 039	116 791	175 039
Σύνολο λοιπών μακροπρόθεσμων απαιτήσεων	129 611	187 303	122 775	180 809



Οι απαιτήσεις αυτές αφορούν σε απαιτήσεις οι οποίες πρόκειται να εισπραχθούν μετά το τέλος της επόμενης χρήσης.

5.5 Επενδύσεις σε θυγατρικές Εταιρείες

Οι επενδύσεις σε θυγατρικές εταιρείες της μητρικής αναλύονται στον πίνακα που ακολουθεί:

	Χώρα εγκατάστασης	Ποσοστό Συμμετοχής	Κόστος κτήσης	Σωρευμένη απομείωση	Αποτίμηση την 30/06/07
Rainbow Services AE	ΕΛΛΑΔΑ	99,92%	366 564	0	366 564
Rainbow Εκπαιδευτικό Κέντρο ΕΠΕ	ΕΛΛΑΔΑ	99,99%	38 136	0	38 136
Rainbow Επικοινωνίες ΕΠΕ	ΕΛΛΑΔΑ	99,99%	39 972	0	39 972
ΣΥΝΟΛΟ			444 672	0	444 672

5.6 Αποθέματα

Τα αποθέματα του Ομίλου και της Εταιρείας αναλύονται ως εξής:

	Ο ΟΜΙΛΟΣ		Η ΕΤΑΙΡΕΙΑ	
	30-06-07	30-06-06	30-06-07	30-06-06
Εμπορεύματα	896 865	1 860 225	640 450	1 611 497
Σύνολο	896 865	1 860 225	640 450	1 611 497
Μείον: Προβλέψεις απομείωσης				
Εμπορεύματα	178 000	123 000	158 000	123 000
	178 000	123 000	158 000	123 000
Συνολική καθαρή ρευστοποιήσιμη αξία	718 865	1 737 225	482 450	1 488 497

5.7 Εμπορικές απαιτήσεις

Οι πελάτες και οι λοιπές εμπορικές απαιτήσεις του Ομίλου και της Εταιρείας, αναλύονται ως εξής:



	Ο ΟΜΙΛΟΣ		Η ΕΤΑΙΡΕΙΑ	
	30-06-07	30-06-06	30-06-07	30-06-06
Πελάτες	2 368 298	1 491 550	2 361 796	1 489 663
Γραμμάτια Εισπρακτέα	0	0	0	0
Επιταγές Εισπρακτέες	1 041 931	892 158	1 035 341	890 461
Καθαρές Εμπορικές Απαιτήσεις	3 410 229	2 383 708	3 397 137	2 380 124
Σύνολο	3 410 229	2 383 708	3 397 137	2 380 124
Οι εύλογες αξίες των απαιτήσεων είναι οι παρακάτω:				
	30-06-07	30-06-06	30-06-07	30-06-06
Πελάτες	2 402 183	1 522 615	2 381 916	1 504 163
Γραμμάτια Εισπρακτέα	5 082	5 081	2 293	2 293
Επιταγές Εισπρακτέες	1 069 814	920 041	1 063 224	918 344
Μειον: Προβλέψεις απομείωσης	66 850	64 029	50 296	44 676
Σύνολο	3 410 229	2 383 708	3 397 137	2 380 124

5.8 Χρηματοοικονομικά στοιχεία διαθέσιμα προς πώληση:

Τα χρηματοοικονομικά στοιχεία διαθέσιμα προς πώληση περιλαμβάνουν επενδύσεις στις εταιρείες “ Πάρκο Ακρόπολις Α.Ε.” και “ Τάλεντ Α.Ε.”.

	Ο ΟΜΙΛΟΣ		Η ΕΤΑΙΡΕΙΑ	
	30-06-07	30-06-06	30-06-07	30-06-06
Μετοχές Πάρκο Ακρόπολις Α.Ε. Αξίας	375 966	375 966	375 966	375 966
Μετοχές Τάλεντ Α.Ε. Αξίας	26 220	26 220	26 220	26 220
Σύνολο	402 186	402 186	402 186	402 186
	Ο ΟΜΙΛΟΣ		Η ΕΤΑΙΡΕΙΑ	
	30-06-07	30-06-06	30-06-07	30-06-06
Υπόλοιπο έναρξης περιόδου	402 186	225 405	402 186	225 405
Συναλλαγματικές διαφορές				
Προσθήκες				
Από απόκτηση θυγατρικής εταιρείας				
Λοιπές μεταβολές	0	176 781	0	176 781
Πωλήσεις/ διαγραφές				
Πώληση Συμμετοχής				
Λοιπές μεταβολές				
Προσαρμογή σε εύλογη αξία				
Υπόλοιπο τέλος περιόδου	402 186	402 186	402 186	402 186

Οι επενδύσεις αποτιμήθηκαν στην αξία κτήσης τους δεδομένου ότι , η μεν εταιρεία “ Πάρκο Ακρόπολις ΑΕ” δεν έχει ακόμη παραγωγική διαδικασία, ενώ για την εταιρεία Τάλεντ ΑΕ δεν προκύπτουν ενδείξεις απομείωσης της αξίας της.

**5.9 Λοιπές απαιτήσεις**

Οι λοιπές απαιτήσεις του Ομίλου και της Εταιρείας αναλύονται ως εξής:

	Ο ΟΜΙΛΟΣ		Η ΕΤΑΙΡΕΙΑ	
	30-06-07	30-06-06	30-06-07	30-06-06
Χρεώστες Διάφοροι	3 549	5 468	0	4 914
Απαιτήσεις Από Ελληνικό Δημόσιο	198 120	159 872	188 890	147 953
Λοιπές Απαιτήσεις	952	870	952	853
Εξοδα επομένων χρήσεων	11 984	18 008	10 363	16 762
Εσοδα χρήσεως εισπρακτέα	7 651	7 508	0	0
Αγορές υπό τακτοποίηση	502 877	336 243	456 028	334 651
Λοιποί μεταβατικοί λογαριασμοί	2 119	81 878	2 119	58 000
Καθαρές απαιτήσεις Χρεωστών	727 252	609 847	658 352	563 133
Σύνολο	727 252	609 847	658 352	563 133

Οι εύλογες αξίες των απαιτήσεων είναι οι παρακάτω:

	Ο ΟΜΙΛΟΣ		Η ΕΤΑΙΡΕΙΑ	
	30-06-07	30-06-06	30-06-07	30-06-06
Χρεώστες Διάφοροι	3 549	5 468	0	4 914
Απαιτήσεις Από Ελληνικό Δημόσιο	198 120	159 872	188 890	147 953
Λοιπές Απαιτήσεις	952	870	952	853
Εξοδα επομένων χρήσεων	11 984	18 008	10 363	16 762
Εσοδα χρήσεως εισπρακτέα	7 651	7 508	0	0
Αγορές υπό τακτοποίηση	456 028	336 243	456 028	334 651
Λοιποί μεταβατικοί λογαριασμοί	48 968	81 878	2 119	58 000
Μείον: Προβλέψεις απομείωσης	0	0	0	0
Σύνολο	727 252	609 847	658 352	563 133

5.10 Ταμειακά διαθέσιμα και ισοδύναμα ταμειακών διαθεσίμων

	Ο ΟΜΙΛΟΣ		Η ΕΤΑΙΡΕΙΑ	
	30-06-07	30-06-06	30-06-07	30-06-06
Διαθέσιμα στο ταμείο	14 409	12 108	9 248	9 328
Βραχυπρόθεσμες τραπεζικές καταθέσεις	856 622	72 406	838 527	58 606
Προθεσμιακές καταθέσεις	700 000	0	700 000	0
Σύνολο	1 571 031	84 514	1 547 775	67 934

**5.11 Ίδια κεφάλαια****i) Μετοχικό κεφάλαιο**

Αριθμός μετοχών		Κοινές μετοχές	Ίδιες μετοχές	Σύνολο
Υπόλοιπα 01/07/05	1.875.000	1.875.000	0	1.875.000
Υπόλοιπα 30/06/06	3.750.000	3.750.000	0	3.750.000
Υπόλοιπα 30/06/07	3.750.000	3.750.000	0	3.750.000

Η μετοχή της εταιρείας είναι ελεύθερα διαπραγματεύσιμη στο Χρηματιστήριο Αθηνών.

Σημειώνεται ότι με την από 23/01/2006 απόφαση του Υπουργείου Εμπορίου εγκρίθηκε η απόφαση της τακτικής γενικής συνέλευσης των μετόχων της εταιρίας της 29/12/2005 με την οποία μειώθηκε η ονομαστική αξία της μετοχής (split) από 0.60 ευρώ σε 0.30 ευρώ με την έκδοση 1.875.000, νέων κοινών ονομαστικών μετοχών οι οποίες διανεμήθηκαν δωρεάν στους υφιστάμενους μετόχους .

Έτσι το μετοχικό κεφάλαιο της εταιρίας εξακολουθεί να ανέρχεται σε 1.125.000,00 ευρώ διαιρούμενο σε 3.750.000 κοινές ονομαστικές μετοχές , ονομαστικής αξίας 0.30 ευρώ εκάστη και με βάση το σύνολο των μετοχών αυτών υπολογίζονται πλέον τα βασικά κέρδη ανά μετοχή.

ii) Αποθεματικά

Η ανάλυση των αποθεματικών του Ομίλου έχει ως ακολούθως:

	Τακτικό Αποθεματικό	Έκτακτο Αποθεματικό	Αφορολόγητα Αποθεματικά	Αποθεματικά από έκδοση μετοχών υπέρ το άρτιο	Σύνολο
Υπόλοιπο στις 1 Ιουλίου 2005	138 448	1 208 601	61 743	2 029 897	3 438 689
Μεταβολές κατά την διάρκεια της χρήσης	29 540	-	-	-	29 540
Υπόλοιπο στις 30 Ιουνίου 2006	167 988	1 208 601	61 743	2 029 897	3 468 229
Μεταβολές κατά την διάρκεια της χρήσης	37 546	0	0	0	37 546
Υπόλοιπο στις 30 Ιουνίου 2007	205 534	1 208 601	61 743	2 029 897	3 505 775

Στα αφορολόγητα αποθεματικά δεν υπολογίσθηκε αναβαλλόμενη φορολογία δεδομένου του ότι η υποχρέωση για καταβολή φόρου θα προκύψει με τη διανομή τους, η οποία δε θεωρείται πιθανή.

**5.12 Υποχρεώσεις παροχών προσωπικού**

	Ο ΟΜΙΛΟΣ		Η ΕΤΑΙΡΕΙΑ	
	30-06-07	30-06-06	30-06-07	30-06-06
Υποχρεώσεις ισολογισμού για:				
Συνταξιοδοτικές παροχές	84 975	78 372	81 741	74 741
Σύνολο	84 975	78 372	81 741	74 741

Η μεταβολή της υποχρέωσης αναλύεται ως εξής:

	Ο ΟΜΙΛΟΣ		Η ΕΤΑΙΡΕΙΑ	
	30-06-07	30-06-06	30-06-07	30-06-06
Υπόλοιπο στην αρχή της χρήσης	78 372	76 372	74 741	72 741
κόστος τρέχουσας περιόδου	6 603	2 000	7 000	2 000
Υπόλοιπο στο τέλος της χρήσης	84 975	78 372	81 741	74 741

5.13 Βραχυπρόθεσμες υποχρεώσεις

Η ανάλυση των βραχυπρόθεσμων υποχρεώσεων του Ομίλου και της Εταιρίας έχει ως εξής:

	Ο ΟΜΙΛΟΣ		Η ΕΤΑΙΡΕΙΑ	
	30-06-07	30-06-06	30-06-07	30-06-06
Προμηθευτές	1 611 428	1 463 297	1 757 540	1 673 099
Σύνολο	1 611 428	1 463 297	1 757 540	1 673 099

5.14 Δανειακές Υποχρεώσεις

Οι δανειακές υποχρεώσεις της μητρικής εταιρείας και του Ομίλου, στις 30/06/2007 καθώς και 30/06/2006 είναι μηδενικές.

5.15 Προβλέψεις

Οι προβλέψεις που αφορούν τον Όμιλο και την Εταιρία αναγνωρίζονται εφ' όσον υπάρχουν παρούσες νομικές ή τεκμαρτές υποχρεώσεις ως συνέπεια παλαιότερων γεγονότων, εφ' όσον υπάρχει πιθανότητα εκκαθάρισης τους μέσω εκροών πόρων, και εφ' όσον η υποχρέωση του ποσού μπορεί να υπολογιστεί αξιόπιστα. Οι προβλέψεις επισκοπούνται κατά την ημερομηνία σύνταξης κάθε ισολογισμού και προσαρμόζονται προκειμένου να αντανακλούν την παρούσα αξία των εξόδων που θα απαιτηθούν σε κάθε περίπτωση. Το υπόλοιπο του λογαριασμού «Προβλέψεις» κατά την 30/06/2007 αναλύεται ως εξής:

<u>Υπόλοιπα την 30/06/07</u>	<u>Ο ΟΜΙΛΟΣ</u>	<u>Η ΕΤΑΙΡΕΙΑ</u>
Προβλέψεις για διαφορές φορολογικού ελέγχου	74 000	70 000
Σύνολο	74 000	70 000

Το ποσό των προβλέψεων για τις εκτιμώμενες διαφορές που θα προκύψουν από μελλοντικό φορολογικό έλεγχο στις εταιρείες του Ομίλου διαμορφώθηκε ως εξής:

	<u>Ο ΟΜΙΛΟΣ</u>	<u>Η ΕΤΑΙΡΕΙΑ</u>
Προβλέψεις για διαφορές φορολογικού ελέγχου		
Υπόλοιπα 1/7/05	20 000	20 000
Προβλέψεις που ενδεχομένως προκύψουν για την χρήση 2006	20 000	20 000
Χρησιμοποίηση πρόβλεψης		
Υπόλοιπα την 30/06/06	40 000	40 000
Προβλέψεις που ενδεχομένως προκύψουν για την χρήση 2007	34 000	30 000
Χρησιμοποίηση πρόβλεψης		
Υπόλοιπα την 30/06/07	74 000	70 000

5.16 Τρέχουσες φορολογικές υποχρεώσεις

Οι φορολογικές υποχρεώσεις της εταιρείας διαμορφώθηκαν ως εξής:

	Ο ΟΜΙΛΟΣ		Η ΕΤΑΙΡΕΙΑ	
	30-06-07	30-06-06	30-06-07	30-06-06
Έξοδο φόρου εισοδήματος περιόδου	337 038	281 590	332 995	262 392
Λοιπές Υποχρεώσεις από Φόρους	284 051	158 410	277 057	152 227
Σύνολο	621 089	440 000	610 052	414 619

5.17 Λοιπές βραχυπρόθεσμες υποχρεώσεις

Ακολουθεί ανάλυση των λοιπών βραχυπρόθεσμων υποχρεώσεων:

	Ο ΟΜΙΛΟΣ		Η ΕΤΑΙΡΕΙΑ	
	30-06-07	30-06-06	30-06-07	30-06-06
Προκαταβολές πελατών	24 208	25 197	22 427	19 552
Ασφαλιστικοί οργανισμοί	36 945	24 187	33 446	22 270
Μερίσματα πληρωτέα	7 290	6 889	7 290	6 889
Έξοδα δουλευμένα	246 176	296 820	246 176	296 820
Εσοδα επόμενης περιόδου - Επιχορηγήσεις	1 874	174 035	1 874	174 035
Λοιπές Υποχρεώσεις	114 038	8 688	113 371	8 200
Σύνολο	430 531	535 816	424 584	527 766

5.18 Υποχρεώσεις και Απαιτήσεις από Λειτουργικές Μισθώσεις



Ποσά σε Ευρώ	Ο ΟΜΙΛΟΣ		Η ΕΤΑΙΡΕΙΑ	
	30-06-07	30-06-06	30-06-07	30-06-06
Έως 1 έτος	93 900	98 312	65 002	67 559
Από 1-4 έτη	180 624	192 571	105 420	176 632
Περισσότερα από 4 έτη	0	0	0	0
	274 524	290 883	170 422	244 191
Επιβάρυνση Αποτελεσμάτων	97 874	92 688	67 121	63 947

ΑΠΑΙΤΗΣΕΙΣ ΑΠΟ ΛΕΙΤΟΥΡΓΙΚΕΣ ΜΙΣΘΩΣΕΙΣ

Ποσά σε Ευρώ	Ο ΟΜΙΛΟΣ		Η ΕΤΑΙΡΕΙΑ	
	30-06-07	30-06-06	30-06-07	30-06-06
Έως 1 έτος	0	0	1 953	1 844
Από 1-4 έτη	0	0	6 590	5 967
Περισσότερα από 4 έτη	0	0	973	918
	0	0	9 516	8 729
Αύξηση Αποτελεσμάτων	0	0	1 844	1 740

Οι ενδοεταιρικές υποχρεώσεις και απαιτήσεις σε επίπεδο Ομίλου έχουν απαλειφθεί.

5.19 Κόστος πωληθέντων

Το κόστος πωληθέντων αναλύεται ως εξής:

	Ο ΟΜΙΛΟΣ		Η ΕΤΑΙΡΕΙΑ	
	1/7 06-30/06/2007	1/7/04 - 30/06/2006	1/7 05-30/06/2006	1/7/04 - 30/06/2005
Κόστος Προσωπικού	39 155	43 286		
Κόστος αποθεμάτων αναγνωρισμένο ως έξοδο	14 411 516	11 561 528	14 437 221	11 617 410
Αμοιβές και έξοδα τρίτων	16 501	12 882		
Ενοίκια λειτουργικών μισθώσεων	14 236	11 782		
Λοιπές Παροχές τρίτων	4 665	10 241		
Φόροι και τέλη	178	234		
Διάφορα έξοδα	4 033	5 028		
Αποσβέσεις παγίων	3 205	3 171		
	14 493 489	11 648 152	14 437 221	11 617 410



Το κόστος των αποθεμάτων που αναγνωρίστηκε ως έξοδο στον ανωτέρω πίνακα έχει επιβαρυνθεί με τα ποσά της σχηματισμένης πρόβλεψης για τα απαξιωμένα αποθέματα. Το συνολικό ποσό των προβλέψεων αναλύεται ως εξής:

	Ο ΟΜΙΛΟΣ	Η ΕΤΑΙΡΕΙΑ
Υπόλοιπα 1/7/05	105 000	105 000
Πρόβλεψη Υποτίμησης που αναγνωρίστηκε στα έξοδα της χρήσης 2006	18 000	18 000
Υπόλοιπα την 30/06/06	123 000	123 000
Πρόβλεψη Υποτίμησης που αναγνωρίστηκε στα έξοδα της χρήσης 2007	55 000	35 000
Υπόλοιπα την 30/06/07	178 000	158 000

5.20 Έξοδα διοίκησης / διάθεσης/ έρευνας και ανάπτυξης

ΕΞΟΔΑ ΔΙΟΙΚΗΣΗΣ

	Ο ΟΜΙΛΟΣ		Η ΕΤΑΙΡΕΙΑ	
	1/7/06 - 30/06/07	1/7/05 - 30/06/06	1/7/06 - 30/06/07	1/07/05 - 30/06/06
Αμοιβές και έξοδα προσωπικού	609 831	449 560	575 570	420 383
Αμοιβές και έξοδα τρίτων	261 205	247 683	255 638	240 513
Ενοίκια λειτουργικών μισθώσεων	40 476	40 452	33 561	31 974
Λοιπές παροχές τρίτων	82 890	76 707	79 859	73 124
Φόροι και τέλη	8 552	9 149	6 556	6 533
Διαφήμιση	275 466	323 749	275 466	323 749
Λοιπά διάφορα έξοδα	94 397	82 216	83 850	72 161
Αποσβέσεις	184 164	184 403	181 729	181 970
Προβλέψεις	1 930	3 259	3 500	1 000
	1 558 911	1 417 178	1 495 729	1 351 407

ΕΞΟΔΑ ΔΙΑΘΕΣΗΣ

	Ο ΟΜΙΛΟΣ		Η ΕΤΑΙΡΕΙΑ	
	1/7/06 - 30/06/07	1/7/05 - 30/06/06	1/7/06 - 30/06/07	1/7/05 - 30/06/06
Αμοιβές και έξοδα προσωπικού	553 063	404 471	562 174	410 502
Αμοιβές και έξοδα τρίτων	241 744	225 785	255 579	240 240
Ενοίκια λειτουργικών μισθώσεων	38 467	37 961	33 561	31 973
Λοιπές παροχές τρίτων	75 827	64 052	77 914	65 411
Φόροι και τέλη	5 523	5 902	5 833	6 266
Διαφήμιση	276 619	310 804	293 416	331 207
Λοιπά διάφορα έξοδα	82 478	72 839	83 848	72 159
Αποσβέσεις	173 570	173 043	181 729	181 970
Προβλέψεις	1 820	3 058	3 500	1 000
	1 449 110	1 297 915	1 497 554	1 340 728

**5.21 Άλλα έσοδα εκμετάλλευσης**

Τα λοιπά έσοδα εκμετάλλευσης για την περίοδο 1/7/06-30/6/07 & 1/7/05-30/6/06 έχουν ως εξής:

	Ο ΟΜΙΛΟΣ		Η ΕΤΑΙΡΕΙΑ	
	1/7/06 - 30/06/07	1/7/05 - 30/06/06	1/7/06 - 30/06/07	1/7/05 - 30/06/06
Άλλα έσοδα εκμετάλλευσης				
Επιδότησεις	3 641	1 690	0	1 690
Έσοδα από ενοίκια	0	0	1 844	1 740
Έκτακτα έσοδα-κέρδη	19 345	24 565	14 772	23 742
Λοιπά	24 994	4 547	15 679	4 319
Έσοδα από αχρησιμοποίητες προβλέψεις	0	3 814	0	2 100
Σύνολο	47 980	34 616	32 295	33 591

5.22 Χρηματοοικονομικά έσοδα / έξοδα

	Ο ΟΜΙΛΟΣ		Η ΕΤΑΙΡΕΙΑ	
	1/7/06 - 30/06/07	1/7/05 - 30/06/06	1/7/06 - 30/06/07	1/7/05 - 30/06/06
Χρηματοοικονομικά έσοδα				
-Τόκοι Τραπεζών & συναφή έσοδα	7 957	1 129	7 927	1 117
Εκπτώσεις από εφ' άπαξ εξοφλ. φόρων-προμηθευτών	53 259	42 809	52 888	42 466
Έσοδο από είσπραξη προεμφλημένων μακροπρόθεσμων απαιτήσεων	15 454	7 504	15 454	7 504
	76 670	51 442	76 269	51 087
Χρηματοοικονομικά έξοδα				
-Τραπεζικά δάνεια και λοιπές χρηματοδοτήσεις	2 080	28 312	793	28 312
- Προμήθειες Εγγυητικών Επιστολών	640	848	640	848
- Λοιπά Τραπεζικά Έξοδα	6 887	7 645	6 887	6 826
	9 607	36 805	8 320	35 986

5.23 Έσοδα από συμμετοχές σε θυγατρικές

	Ο ΟΜΙΛΟΣ		Η ΕΤΑΙΡΕΙΑ	
	1/7/06 - 30/06/07	1/7/05 - 30/06/06	1/7/06 - 30/06/07	1/7/05 - 30/06/06
Μερίσματα	0	0	33 073	11 691
	0	0	33 073	11 691

**5.24 Έξοδο Φόρου**

Η δαπάνη φόρου που υπολογίζεται από τα κέρδη σύμφωνα με τα Δ.Λ.Π. καθώς και οι προσαρμογές που πρέπει να γίνουν προκειμένου να καταλήξουμε στην πραγματική δαπάνη φόρου αναλύονται στον παρακάτω πίνακα:

	ΟΜΙΛΟΣ		ΕΤΑΙΡΕΙΑ	
	30-06-07	30-06-06	30-06-07	30-06-06
Φόρος χρήσης	303 427	256 328	294 937	235 285
Αναβαλλόμενος φόρος (Σημ. 5.3)	626	38 965	3 573	38 740
Πρόβλεψη για διαφορές φορολογικού ελέγχ	34 000	20 000	30 000	20 000
Σύνολο	338 053	315 293	328 510	294 025
Κέρδη προ φόρων	1 049 762	894 186	1 060 704	838 074
Συντελεστής Φόρου	29%	32%	29%	32%
Αναμενόμενη Δαπάνη Φόρου	304 431	286 140	307 604	268 184
Προσαρμογές για εισοδήματα που δεν υπόκεινται σε φορολογία				
- Λοιπά	(1 004)	(29 812)	(12 667)	(32 899)
Πραγματική Δαπάνη Φόρου	303 427	256 328	294 937	0

Η Εταιρεία και οι θυγατρικές της για τη χρήση 2007 φορολογούνται με συντελεστή φόρου 29% έναντι συντελεστή φόρου 32% στο 2006. Με την δημοσίευση του φορολογικού νόμου τον Δεκέμβριο του 2004 ο συντελεστής φόρου εισοδήματος για την επόμενη χρήση (2008) θα μειωθεί σε 25%.

5.25 Κέρδη ανά μετοχή

Τα κέρδη ανά μετοχή έχουν ως εξής :

	ΟΜΙΛΟΣ		ΕΤΑΙΡΕΙΑ	
	30-06-07	30-06-06	30-06-07	30-06-06
Κέρδη που αναλογούν στους μετόχους της μητρικής	704 734	586 371	732 194	551 553
Σταθμισμένος μέσος όρος του αριθμού μετοχών	3 750 000	3 750 000	3 750 000	3 750 000
Βασικά κέρδη ανά μετοχή (Ευρώ ανά μετοχή)	0.19	0.16	0.20	0.15

5.26 Δεσμεύσεις

Η εταιρεία εκτός από τις συνήθεις δεσμεύσεις που προκύπτουν από τις συμβάσεις με τους πελάτες της δεν έχει άλλες σημαντικές δεσμεύσεις.

5.27 Ενδεχόμενες απαιτήσεις - υποχρεώσεις

Πληροφορίες σχετικά με ενδεχόμενες υποχρεώσεις

Δεν υπάρχουν επίδικες ή υπό διαιτησία διαφορές δικαστικών ή διαιτητικών οργάνων που να έχουν σημαντική επίπτωση στην οικονομική κατάσταση ή λειτουργία του Ομίλου.

Οι ανέλεγκτες φορολογικές χρήσεις των εταιρειών του Ομίλου έχουν ως εξής:

ΕΠΩΝΥΜΙΑ	ΑΝΕΛΕΓΚΤΕΣ ΧΡΗΣΕΙΣ
RAINBOW A.E.	2005 - 2007
RAINBOW SERVICES A.E.	2004 - 2007
RAINBOW ΕΠΙΚΟΙΝΩΝΙΕΣ Ε.Π.Ε	2005 - 2007
RAINBOW ΕΚΠΑΙΔΕΥΤΙΚΟ ΚΕΝΤΡΟ Ε.Π.Ε.	2004 - 2007

5.28 Εγγυητικές Επιστολές

	Ο ΟΜΙΛΟΣ		Η ΕΤΑΙΡΕΙΑ	
	30-06-07	30-06-06	30-06-07	30-06-06
Εγγυητικές Επιστολές	20 000	20 000	20 000	20 000
	20 000	20 000	20 000	20 000



5.29 Συναλλαγές με συνδεδεμένα μέρη

Ως συνδεδεμένα μέρη αναγνωρίστηκαν εκείνα τα φυσικά και νομικά πρόσωπα τα οποία υπάγονται στις κατηγορίες που ορίζονται από το Δ.Λ.Π. 24 και απεικονίζονται στους παρακάτω πίνακες:

		ΔΙΕΤΑΙΡΙΚΕΣ ΑΠΑΙΤΗΣΕΙΣ - ΥΠΟΧΡΕΩΣΕΙΣ 30/06/2007							
		ΥΠΟΧΡΕΩΣΗ							
30-06-07		RAINBOW A.E	RAINBOW SERVICES AE	RAINBOW ΕΚΠΑΙΔΕΥΤΙΚΟ ΚΕΝΤΡΟ ΕΠΕ	RAINBOW ΕΠΙΚΟΙΝΩΝΙΕΣ ΕΠΕ	STIRIXIS A.E.	ΚΥΜΑΤΑ A.E.	ΣΥΝΟΛΑ	
	RAINBOW A.E					147 779		147 779	
	RAINBOW SERVICES AE	140 344						140 344	
Α Π Α Ι Τ Η Σ Η	RAINBOW ΕΚΠΑΙΔΕΥΤΙΚΟ ΚΕΝΤΡΟ ΕΠΕ	32 377	1 785					34 162	
	RAINBOW ΕΠΙΚΟΙΝΩΝΙΕΣ ΕΠΕ	33 652	10 847			0		44 499	
								0	
	STIRIXIS AE	5 522						5 522	
	ΚΥΜΑΤΑ AE	12 128						12 128	
									0
	ΣΥΝΟΛΑ	224 023	12 632	0	0	0	147 779	0	384 434

		ΔΙΕΤΑΙΡΙΚΕΣ ΠΩΛΗΣΕΙΣ - ΑΓΟΡΕΣ 30/06/2007							
		ΑΓΟΡΑΣΤΗΣ							
30-06-07		RAINBOW A.E	RAINBOW SERVICES AE	RAINBOW ΕΚΠΑΙΔΕΥΤΙΚΟ ΚΕΝΤΡΟ ΕΠΕ	RAINBOW ΕΠΙΚΟΙΝΩΝΙΕΣ ΕΠΕ	STIRIXIS A.E.	ΚΥΜΑΤΑ A.E.	ΣΥΝΟΛΑ	
	RAINBOW A.E		6 478	0	7 862	5 435	0	19 775	
	RAINBOW SERVICES AE	314 080		1 500	5 700			321 280	
Π Ω Λ Η Τ Η Σ	RAINBOW ΕΚΠΑΙΔΕΥΤΙΚΟ ΚΕΝΤΡΟ ΕΠΕ	20 835	800					21 635	
	RAINBOW ΕΠΙΚΟΙΝΩΝΙΕΣ ΕΠΕ	21 972	3 350					25 322	
								0	
	STIRIXIS AE	59 280						59 280	
	ΚΥΜΑΤΑ AE	14 160						14 160	
									0
	ΣΥΝΟΛΑ	430 327	10 628	1 500	13 562	0	5 435	0	461 452



ΔΙΕΤΑΙΡΙΚΕΣ ΑΠΑΙΤΗΣΕΙΣ - ΥΠΟΧΡΕΩΣΕΙΣ 30/06/2006
ΥΠΟΧΡΕΩΣΗ

30-06-06	RAINBOW A.E.	RAINBOW SERVICES AE	RAINBOW ΕΚΠΑΙΔΕΥΤΙΚΟ ΚΕΝΤΡΟ ΕΠΕ	RAINBOW ΕΠΙΚΟΙΝΩΝΙΕΣ ΕΠΕ	STIRIXIS A.E.	ΚΥΜΑΤΑ A.E.	ΣΥΝΟΛΑ	
RAINBOW A.E					221 481		221 481	
RAINBOW SERVICES AE	184 515						184 515	
Α Π Α Ι Τ Η Σ Η	RAINBOW ΕΚΠΑΙΔΕΥΤΙΚΟ ΚΕΝΤΡΟ ΕΠΕ	25 683	502				26 185	
	RAINBOW ΕΠΙΚΟΙΝΩΝΙΕΣ ΕΠΕ	31 145	13 941		3 166		48 252	
							0	
	STIRIXIS AE	0					0	
	ΚΥΜΑΤΑ AE	10 464					10 464	
							0	
							0	
ΣΥΝΟΛΑ	251 807	14 443	0	0	0	224 647	0	490 897

ΔΙΕΤΑΙΡΙΚΕΣ ΠΩΛΗΣΕΙΣ - ΑΓΟΡΕΣ 30/06/2006
ΑΓΟΡΑΣΤΗΣ

30-06-06	RAINBOW	RAINBOW	RAINBOW	RAINBOW	STIRIXIS	ΚΥΜΑΤΑ	ΣΥΝΟΛΑ	
RAINBOW A.E		14 941	720	9 908		0	25 569	
RAINBOW SERVICES AE	306 012						306 012	
Π Ω Λ Η Τ Η Σ	RAINBOW ΕΚΠΑΙΔΕΥΤΙΚΟ ΚΕΝΤΡΟ ΕΠΕ	12 847	1 070				13 917	
	RAINBOW ΕΠΙΚΟΙΝΩΝΙΕΣ ΕΠΕ	21 972	3 660				25 632	
							0	
	STIRIXIS AE	55 461					55 461	
	ΚΥΜΑΤΑ AE	12 301					12 301	
							0	
							0	
ΣΥΝΟΛΑ	408 593	19 671	720	9 908	0	0	0	438 892



Οι ανωτέρω συναλλαγές και υπόλοιπα μεταξύ των εταιριών RAINBOW AE, RAINBOW SERVICES AE, RAINBOW ΕΚΠΑΙΔΕΥΤΙΚΟ ΚΕΝΤΡΟ και RAINBOW ΕΠΙΚΟΙΝΩΝΙΕΣ ΕΠΕ έχουν απαλειφθεί από τα ενοποιημένα οικονομικά στοιχεία του ομίλου.

Τέλος, στα ποσά των πινάκων πρέπει να προστεθούν και οι συναλλαγές και τα υπόλοιπα με τα λοιπά συνδεδεμένα μέρη, κατά την έννοια του ΔΛΠ 24, τα οποία απεικονίζονται στους ακόλουθους πίνακες

ΑΓΟΡΕΣ ΚΑΙ ΕΞΟΔΑ - ΠΩΛΗΣΕΙΣ ΜΕ ΛΟΙΠΑ ΣΥΝΔΕΔΕΜΕΝΑ ΜΕΡΗ (ΦΥΣΙΚΑ ΠΡΟΣΩΠΑ)

	ΟΜΙΛΟΣ	ΕΤΑΙΡΕΙΑ
ΑΜΟΙΒΕΣ Δ.Σ.	0	0
ΑΜΟΙΒΕΣ ΠΡΟΣΩΠΙΚΟΥ	336 063	336 063
ΑΓΟΡΕΣ	54 334	54 334
ΣΥΝΟΛΟ	390 397	390 397
ΠΩΛΗΣΕΙΣ	0	0
ΣΥΝΟΛΟ	390 397	390 397

ΑΠΑΙΤΗΣΕΙΣ-ΥΠΟΧΡΕΩΣΕΙΣ ΜΕ ΛΟΙΠΑ ΣΥΝΔΕΔΕΜΕΝΑ ΜΕΡΗ (ΦΥΣΙΚΑ ΠΡΟΣΩΠΑ)

	ΟΜΙΛΟΣ	ΕΤΑΙΡΕΙΑ
ΑΜΟΙΒΕΣ Δ.Σ.	0	0
ΧΡΕΩΣΤΕΣ	0	0
ΣΥΝΟΛΟ	0	0
ΠΙΣΤΩΤΕΣ	0	0
ΣΥΝΟΛΟ	0	0

και έτσι τόσο για τον Όμιλο όσο και για την Εταιρεία τα ανωτέρω ποσά διαμορφώνονται ως εξής

Όμιλος Τα ποσά των πωλήσεων και αγορών - εξόδων του Ομίλου από την έναρξη της οικονομικής χρήσης ανέρχονται στο ποσό των 5.435 Ευρώ και 463.837 Ευρώ αντίστοιχα. Επίσης, τα υπόλοιπα της 30/06/2007 που αφορούν απαιτήσεις και υποχρεώσεις ανέρχονται στο ποσό των 147.779 Ευρώ και 17.650 Ευρώ αντίστοιχα.

Εταιρεία Τα ποσά των πωλήσεων και αγορών - εξόδων της Εταιρείας από την έναρξη της οικονομικής χρήσης ανέρχονται στο ποσό των 19.775 Ευρώ και 820.724 Ευρώ αντίστοιχα. Επίσης, τα υπόλοιπα της 30/06/2007 που αφορούν απαιτήσεις και υποχρεώσεις ανέρχονται στο ποσό των 147.779 Ευρώ και 224.023 Ευρώ αντίστοιχα.

**5.30 Γεγονότα μετά την ημερομηνία του ισολογισμού**

Πέρα των ήδη αναφερθέντων γεγονότων, δεν υπάρχουν μεταγενέστερα των οικονομικών καταστάσεων γεγονότα, τα οποία να αφορούν είτε τον Όμιλο είτε την Εταιρεία, στα οποία επιβάλλεται αναφορά από τα Διεθνή Πρότυπα Χρηματοοικονομικής Πληροφόρησης.

Βεβαιώνεται ότι οι συνημμένες Ετήσιες Οικονομικές Καταστάσεις της μητρικής εταιρίας και του Ομίλου της 30ης Ιουνίου 2007 καθώς και οι συνημμένες επί αυτών Σημειώσεις εγκρίθηκαν από το Διοικητικό Συμβούλιο της εταιρίας στη συνεδρίαση της 18ης Σεπτεμβρίου 2007.

Αθήνα 18 Σεπτεμβρίου 2007

**Ο Πρόεδρος του Δ.Σ.&
Δ/νων Σύμβουλος**

Η Αντιπρόεδρος του Δ.Σ.

Ο Οικονομικός Διευθυντής

**Γεώργιος Ευστρ. Βάμιαλης
Α.Δ.Τ. Ρ 515345**

**Αργ.συζ.Γεωρ.Βάμιαλη
Α.Δ.Τ. Χ 154256**

**Νικ.Ανδ.Ζήθας
Α.Δ.Τ. Μ 026524**



ΠΑΡΑΡΤΗΜΑ

1 Οικονομικές Καταστάσεις της RAINBOW A.E. & Ενοποιημένων με αυτήν Εταιριών

- * Ετήσια Οικονομική Κατάσταση της RAINBOW ΑΕ και των Ενοποιημένων με αυτήν εταιριών 01/07/2006-30/6/2007
- * Περιοδική Οικονομική κατάσταση της RAINBOW ΑΕ και των Ενοποιημένων με αυτήν εταιριών (9μηνο) 31/03/2007
- * Περιοδική Οικονομική κατάσταση της RAINBOW ΑΕ και των Ενοποιημένων με αυτήν εταιριών (6μηνο) 31/12/2006
- * Περιοδική Οικονομική κατάσταση της RAINBOW ΑΕ και των Ενοποιημένων με αυτήν εταιριών (3μηνο) 30/09/2006
- * Πρακτικό Δ.Σ. Έκθεσης Συναλλαγών της RAINBOW Α.Ε. με τις συνδεδεμένες με αυτήν εταιρίες κατά την περίοδο 01.07.2006 έως 30.06.2007, σύμφωνα με το άρθρο 2 παρ.4 του Ν. 3016/2002

2 Οικονομικές Καταστάσεις της RAINBOW SERVICES ΑΕ

- * Ισολογισμός της RAINBOW SERVICES ΑΕ 01/07/2006-30/06/2007
- * Προσάρτημα Οικονομικών Καταστάσεων της RAINBOW SERVICES ΑΕ 01/07/2006-30/06/2007
- * Έκθεση Πεπραγμένων Δ.Σ. της RAINBOW SERVICES ΑΕ 01/07/2006-30/06/2007
- * Έκθεση Ελέγχου Ορκωτού Ελεγκτή Λογιστή προς τους μετόχους της RAINBOW SERVICES ΑΕ για τη χρήση 2007

3 Οικονομικές Καταστάσεις της RAINBOW ΕΚΠΑΙΔΕΥΤΙΚΟ ΚΕΝΤΡΟ ΕΠΕ

- * Ισολογισμός της RAINBOW ΕΚΠΑΙΔΕΥΤΙΚΟ ΚΕΝΤΡΟ ΕΠΕ 01/07/2006-30/06/2007
- * Προσάρτημα Οικονομικών Καταστάσεων της RAINBOW ΕΚΠΑΙΔΕΥΤΙΚΟ ΚΕΝΤΡΟ ΕΠΕ 01/07/2006-30/06/2007
- * Έκθεση Πεπραγμένων του Διαχειριστή της RAINBOW ΕΚΠΑΙΔΕΥΤΙΚΟ ΚΕΝΤΡΟ ΕΠΕ 01/07/2006-30/06/2007
- * Έκθεση Ελέγχου Ορκωτού Ελεγκτή Λογιστή προς τους εταίρους της RAINBOW ΕΚΠΑΙΔΕΥΤΙΚΟ ΚΕΝΤΡΟ ΕΠΕ για τη χρήση 2007

4 Οικονομικές Καταστάσεις της RAINBOW ΕΠΙΚΟΙΝΩΝΙΕΣ ΕΠΕ

- * Ισολογισμός της RAINBOW ΕΠΙΚΟΙΝΩΝΙΕΣ ΕΠΕ 01/07/2006-30/06/2007
- * Προσάρτημα Οικονομικών Καταστάσεων της RAINBOW ΕΠΙΚΟΙΝΩΝΙΕΣ ΕΠΕ 01/07/2006-30/06/2007
- * Έκθεση Πεπραγμένων του Διαχειριστή της RAINBOW ΕΠΙΚΟΙΝΩΝΙΕΣ ΕΠΕ 01/07/2006-30/06/2007
- * Έκθεση Ελέγχου Ορκωτού Ελεγκτή Λογιστή προς τους εταίρους της RAINBOW ΕΠΙΚΟΙΝΩΝΙΕΣ ΕΠΕ για τη χρήση 2007



RAINBOW ΑΝΩΝΥΜΟΣ ΕΤΑΙΡΙΑ

Προϊόντων και Υπηρεσιών Προηγμένης Τεχνολογίας

ΣΥΝΟΠΤΙΚΑ ΟΙΚΟΝΟΜΙΚΑ ΣΤΟΙΧΕΙΑ ΚΑΙ ΠΛΗΡΟΦΟΡΙΕΣ ΤΗΣ ΧΡΗΣΗΣ ΑΠΟ 1 ΙΟΥΛΙΟΥ 2006 ΕΩΣ 30 ΙΟΥΝΙΟΥ 2007

(δημοσιεύμενα βάσει του Ν. 2190, άρθρο 135 για επιχειρήσεις που συντάσσουν ετήσιες οικονομικές καταστάσεις, ενοποιημένες και μη, κατά ΔΛΠ)

Τα παρακάτω στοιχεία και πληροφορίες στοχεύουν σε μια γενική ενημέρωση για την οικονομική κατάσταση και τα αποτελέσματα της RAINBOW ΑΝΩΝΥΜΟΣ ΕΤΑΙΡΙΑ και του Ομίλου RAINBOW .Ο αναγνώστης που επιζητά να αντλήσει ολοκληρωμένη εικόνα της οικονομικής θέσης και των αποτελεσμάτων της, πρέπει να εξασφαλίσει πρόσβαση στις ετήσιες οικονομικές καταστάσεις που προβλέπουν τα Διεθνή Λογιστικά Πρότυπα, καθώς και η έκθεση ελέγχου του Ορκωτού Ελεγκτή-Λογιστή. Ενδεικτικά μπορεί να ανατρέξει στην διεύθυνση www.rainbow.gr του Διαδικτύου, όπου αναρτώνται τα εν λόγω στοιχεία.

Πλήρες Όνομα:	RAINBOW ΑΝΩΝΥΜΟΣ ΕΤΑΙΡΙΑ ΠΡΟΙΟΝΤΩΝ ΚΑΙ ΥΠΗΡΕΣΙΩΝ ΠΡΟΗΓΜΕΝΗΣ ΤΕΧΝΟΛΟΓΙΑΣ
Έδρα:	Ηλία Ηλιού 75, 11744, Αθήνα
Ημερομηνία Σύστασης:	17 Δεκεμβρίου 1986
Κύρια Δραστηριότητα:	Προϊόντα και Υπηρεσίες Προηγμένης Τεχνολογίας
Αρ.Μητρώου Ανωνύμων Εταιρειών:	14278/06/Β/86/1
Εποπεύουσα Αρχή:	Υπουργείο Εμπορίου & Ανάπτυξης
Αρ.Φορολογικού Μητρώου:	094173629 ΔΟΥ ΦΑΕΕ ΑΘΗΝΩΝ
Σύνθεση Διοικητικού Συμβουλίου:	Γ.Βάμιαλης, Α.Βάμιαλη, Ε.Κοντούλη, Γ.Λιωνίδης, Κ.Μπόμπολης, Β.Μηλιδώνης
Ημερομηνία λήξης τρέχουσας χρήσης:	30 Ιουνίου 2007
Διάρκεια χρήσης:	12 μήνες
Τύπος οικονομικών καταστάσεων (από τις οποίες αντλήθηκαν τα στοιχεία):	Ετήσιες
Ημερομηνία έγκρισης οικονομικών καταστάσεων (από τις οποίες αντλήθηκαν τα στοιχεία):	18 Σεπτεμβρίου 2007
Ορκωτός Ελεγκτής - λογιστής:	Σωτήριος Α. Κωνσταντίνου (Α.Μ. Σ.Ο.ΕΛ. 13671)
Ελεγκτική εταιρεία:	Grant Thornton
Τύπος έκθεσης ελέγχου ελεγκτή:	Με σύμφωνη γνώμη
Διεύθυνση διαδικτύου:	www.rainbow.gr

ΣΤΟΙΧΕΙΑ ΙΣΟΛΟΓΙΣΜΟΥ

ετήσια ενοποιημένα (και μη ενοποιημένα) ποσά εκφρασμένα σε ευρώ

	Ο ΟΜΙΛΟΣ		Η ΕΤΑΙΡΕΙΑ	
	30.06.2007	30.06.2006	30.06.2007	30.06.2006
ΕΝΕΡΓΗΤΙΚΟ				
Πάγια στοιχεία Ενεργητικού	1.594.145	2.403.691	1.573.814	2.377.347
Αποθέματα	718.865	1.737.225	482.450	1.488.497
Απαιτήσεις από πελάτες	3.410.230	2.383.708	3.397.137	2.380.124
Λοιπά στοιχεία Ενεργητικού	2.854.692	1.309.088	3.191.630	1.678.177
Σύνολο Ενεργητικού	8.577.932	7.833.712	8.645.031	7.924.145
ΠΑΘΗΤΙΚΟ				
Μακροπρόθεσμες υποχρεώσεις	84.975	78.372	81.741	74.741
Βραχυπρόθεσμες Τραπεζικές Υποχρεώσεις	0	0	0	0
Λοιπές βραχυπρόθεσμες Υποχρεώσεις	2.737.048	2.479.113	2.862.176	2.655.484
Συνολο Υποχρεώσεων (α)	2.822.023	2.557.485	2.943.917	2.730.225
Μετοχικό Κεφάλαιο	1.125.000	1.125.000	1.125.000	1.125.000
Λοιπά στοιχεία καθαρής θέσης μετόχων εταιρείας	4.630.581	4.150.873	4.576.114	4.068.920
Καθαρής Θέσης Μετόχων Εταιρείας (β)	5.755.581	5.275.873	5.701.114	5.193.920
Δικαιώματα Μειοψηφίας (γ)	328	354	0	0
Σύνολο Καθαρής Θέσης (δ) = (β) + (γ)	5.755.909	5.276.227	5.701.114	5.193.920
Σύνολο Παθητικού (ε) = (α) + (δ)	8.577.932	7.833.712	8.645.031	7.924.145

ΚΑΤΑΣΤΑΣΗ ΜΕΤΑΒΟΛΩΝ ΙΔΙΩΝ ΚΕΦΑΛΑΙΩΝ

ποσά εκφρασμένα σε ευρώ

	Ο ΟΜΙΛΟΣ		Η ΕΤΑΙΡΕΙΑ	
	30.06.2007	30.06.2006	30.06.2007	30.06.2006
Καθαρή θέση έναρξης περιόδου (1/7/06 και 1/7/05 αντίστοιχα)	5.276.227	4.802.331	5.193.920	4.754.867
Κέρδη Περιόδου μετά από φόρους	704.709	586.396	732.194	551.553
Διανεμηθέντα μερίσματα	(225.027)	(112.500)	(225.000)	(112.500)
Καθαρή θέση λήξης περιόδου (30/06/07 και 30/06/06 αντίστοιχα)	5.755.909	5.276.227	5.701.114	5.193.920

ΠΡΟΣΘΕΤΑ ΣΤΟΙΧΕΙΑ ΚΑΙ ΠΛΗΡΟΦΟΡΙΕΣ

- Δεν υπάρχουν εμπράγματα βάρη επί οποιουδήποτε περιουσιακού στοιχείου της εταιρείας και του ομίλου.
- Δεν υπάρχουν επίδικες ή υπό διαπίστωση διαφορές διοικητικών ή δικαστικών οργάνων που να έχουν σημαντική επίπτωση στην οικονομική κατάσταση ή λειτουργία της εταιρείας και του ομίλου.
- Το απασχολούμενο προσωπικό της εταιρείας και του ομίλου στις 30/06/2007 ανέρχεται σε 43 και 48 άτομα αντίστοιχα, ενώ στις 30/06/06 ανέρχονταν σε 47 και 53 άτομα αντίστοιχα.
- Η μητρική εταιρεία και η RAINBOW ΕΠΙΚΟΙΝΩΝΙΕΣ ΕΠΕ έχουν ελεγχθεί φορολογικά μέχρι 30/06/2004 ενώ η RAINBOW SERVICES ΑΕ και η RAINBOW ΕΚΠΑΙΔΕΥΤΙΚΟ ΚΕΝΤΡΟ ΕΠΕ μέχρι 30/06/2003.
- Τα κέρδη ανά μετοχή υπολογίσθηκαν βάσει του επιμερισμού των κερδών επί του συνολικού αριθμού των μετοχών.
- Έχουν τηρηθεί οι ίδιες λογιστικές αρχές με τις συγκριτικές οικονομικές καταστάσεις της 30.06.2006. Ο Όμιλος εφαρμόζει τα The I.F.R.S. Stable Platform 2005 από την 1/7/2005.
- Στις ενοποιημένες οικονομικές καταστάσεις περιλαμβάνονται οι ακόλουθες εταιρείες:

Επωνυμία	Έδρα	Ποσοστό Συμμετοχής	Μέθοδος Ενοποίησης
Rainbow Services ΑΕ	ΑΘΗΝΑ	99,92%	Ολική
Rainbow Εκπαιδευτικό Κέντρο ΕΠΕ	ΑΘΗΝΑ	99,99%	Ολική
Rainbow Επικοινωνίες ΕΠΕ	ΑΘΗΝΑ	99,99%	Ολική

- Το μερίσμα που εγκρίθηκε από την τακτική γενική συνέλευση των μετόχων της 28.12.2006 για τη χρήση 1.07.05-30.06.06 είναι 0,06 ευρώ ανά μετοχή ενώ το μερίσμα που θα προτείνει το Δ.Σ. στη Γ.Σ. για τη χρήση 1.07.06-30.06.07 ανέρχεται σε 0,12 ευρώ ανά μετοχή.
- Τα ποσά των πωλήσεων και αγορών σωρευτικά από την έναρξη της περιόδου 1.7.2006 καθώς και τα υπόλοιπα των απαιτήσεων και υποχρεώσεων του Ομίλου και της Εταιρείας στη λήξη της τρέχουσας περιόδου, που έχουν προκύψει από συναλλαγές της με τα συνδεδεμένα, κατά την έννοια του Δ.Λ.Π. 24, προς αυτή μέρη έχουν ως εξής:

ΠΙΝΑΚΑΣ ΣΥΝΑΛΛΑΓΩΝ ΜΕ ΣΥΝΔΕΔΕΜΕΝΑ ΜΕΡΗ

	ΟΜΙΛΟΣ	ΕΤΑΙΡΕΙΑ
α) Πωλήσεις αγαθών και υπηρεσιών	5.435	19.775
β) Αγορές αγαθών και υπηρεσιών	73.440	430.327
γ) Απαιτήσεις	147.779	147.779
δ) Υποχρεώσεις	17.650	224.023
ε) Συναλλαγές και αμοιβές διευθυντικών στελεχών και μελών της διοίκησης	390.397	390.397
στ) Απαιτήσεις από διευθυντικά στελέχη και μέλη της διοίκησης	0	0
ζ) Υποχρεώσεις προς τα διευθυντικά στελέχη και μέλη της διοίκησης	0	0

Αθήνα, 18 Σεπτεμβρίου 2007

Ο Πρόεδρος του Δ.Σ. & Δ/νων Σύμβουλος

Η Αντιπρόεδρος του Δ.Σ.

Ο Οικονομικός Διευθυντής

Γεώργιος Ε. Βάμιαλης
Α.Δ.Τ. Ρ 515345

Αργυρούλα Γ. Βάμιαλη
Α.Δ.Τ. Χ 154256

Νικόλαος Α. Ζήβας
Α.Δ.Τ. Μ 026524



RAINBOW ΑΝΩΝΥΜΟΣ ΕΤΑΙΡΙΑ

Προϊόντων και Υπηρεσιών Προηγμένης Τεχνολογίας

ΣΥΝΟΠΤΙΚΑ ΟΙΚΟΝΟΜΙΚΑ ΣΤΟΙΧΕΙΑ ΚΑΙ ΠΛΗΡΟΦΟΡΙΕΣ ΠΕΡΙΟΔΟΥ ΑΠΟ 1 ΙΟΥΛΙΟΥ 2006 ΕΩΣ 31 ΜΑΡΤΙΟΥ 2007

Σύμφωνα με την Απόφαση 2/396/2006 του Διοικητικού Συμβουλίου της Επιτροπής Κεφαλαιαγοράς

Τα παρακάτω στοιχεία και πληροφορίες στοχεύουν σε μια γενική ενημέρωση για την οικονομική κατάσταση και τα αποτελέσματα της RAINBOW ΑΝΩΝΥΜΟΣ ΕΤΑΙΡΙΑ και του Ομίλου RAINBOW. Συνιστούμε επομένως στον αναγνώστη, πριν προβεί σε οποιαδήποτε είδους επενδυτική επιλογή ή άλλη συναλλαγή με την Εταιρεία, να ανατρέξει στην διεύθυνση Διαδικτύου της (www.rainbow.gr), όπου αναρτώνται οι περιοδικές οικονομικές καταστάσεις που προβλέπονται τα Διεθνή Λογιστικά Πρότυπα καθώς και η έκθεση επισκόπησης του Ορκωτού Ελεγκτή-Λογιστή όποτε αυτή απαιτείται.

Πλήρες Όνομα:	RAINBOW ΑΝΩΝΥΜΟΣ ΕΤΑΙΡΙΑ ΠΡΟΙΟΝΤΩΝ ΚΑΙ ΥΠΗΡΕΣΙΩΝ ΠΡΟΗΓΜΕΝΗΣ ΤΕΧΝΟΛΟΓΙΑΣ
Έδρα:	Ηλία Ηλιού 75, 11744, Αθήνα
Ημερομηνία Σύστασης:	17 Δεκεμβρίου 1986
Κύρια Δραστηριότητα:	Προϊόντα και Υπηρεσίες Προηγμένης Τεχνολογίας
Αρ.Μητρώου Ανωνύμων Εταιρειών:	14278/06/Β/86/1
Εποπτεύουσα Αρχή:	Υπουργείο Εμπορίου & Ανάπτυξης
Αρ.Φορολογικού Μητρώου:	094173629 ΔΟΥ ΦΑΕΕ ΑΘΗΝΩΝ
Σύνθεση Διοικητικού Συμβουλίου:	Γ.Βάμιαλης, Α.Βάμιαλη, Ε.Κοντούλη, Γ.Ιωαννίδης, Κ.Μπόμπολης, Β Μπλιδώνης
Ημερομηνία λήξης τρέχουσας χρήσης:	30 Ιουνίου 2007
Διάρκεια περιόδου:	9 μήνες
Τύπος οικονομικών καταστάσεων (από τις οποίες αντλήθηκαν τα στοιχεία):	Ενδιάμεσες Εννεαμήνου
Ημερομηνία έγκρισης οικονομικών καταστάσεων (από τις οποίες αντλήθηκαν τα στοιχεία):	23 Μαΐου 2007
Ορκωτός ελεγκτής - λογιστής:	Σωτήριος Α. Κωνσταντίνου (Α.Μ. Σ.Ο.ΕΛ. 13671)
Ελεγκτική εταιρεία:	Grant Thornton
Τύπος έκθεσης επισκόπησης:	Δεν απαιτείται
Διεύθυνση Διαδικτύου:	www.rainbow.gr

	Ο ΟΜΙΛΟΣ		Η ΕΤΑΙΡΕΙΑ	
	31.03.2007	30.06.2006	31.03.2007	30.06.2006
ΕΝΕΡΓΗΤΙΚΟ				
Πάγια στοιχεία Ενεργητικού	2.158.810	2.403.691	2.136.011	2.377.347
Αποθέματα	1.065.699	1.737.225	808.813	1.488.497
Απαιτήσεις από πελάτες	3.708.837	2.383.708	3.419.223	2.380.124
Λοιπά στοιχεία Ενεργητικού	1.821.220	1.309.088	2.118.191	1.678.177
Σύνολο Ενεργητικού	8.754.566	7.833.712	8.482.238	7.924.145
ΠΑΘΗΤΙΚΟ				
Μακροπρόθεσμες υποχρεώσεις	79.975	78.372	76.741	74.741
Βραχυπρόθεσμες Τραπεζικές Υποχρεώσεις	0	0	0	0
Λοιπές βραχυπρόθεσμες Υποχρεώσεις	2.981.803	2.479.113	2.768.904	2.655.484
Συνολο Υποχρεώσεων (α)	3.061.778	2.557.485	2.845.645	2.730.225
Μετοχικό Κεφάλαιο	1.125.000	1.125.000	1.125.000	1.125.000
Λοιπά στοιχεία καθαρής θέσης μετόχων εταιρείας	4.567.432	4.150.873	4.511.593	4.068.920
Καθαρή Θέση Μετόχων Εταιρείας (β)	5.692.432	5.275.873	5.636.593	5.193.920
Δικαιώματα Μειοψηφίας (γ)	356	354	0	0
Σύνολο Καθαρής Θέσης (δ)= (β) + (γ)	5.692.788	5.276.227	5.636.593	5.193.920
Σύνολο Παθητικού (ε)= (α) + (δ)	8.754.566	7.833.712	8.482.238	7.924.145

	Ο ΟΜΙΛΟΣ		Η ΕΤΑΙΡΕΙΑ	
	1/7/06-31/3/07	1/7/05-31/3/06	1/7/06-31/3/07	1/7/05-31/3/06
Καθαρή θέση έναρξης περιόδου 1/7/06 και 1/7/05 αντίστοιχα	5.276.227	4.802.331	5.193.920	4.754.867
Διανεμηθέντα μερίσματα	(225.020)	(112.500)	(225.000)	(112.500)
Κέρδη Περιόδου μετά από φόρους	641.581	525.024	667.673	487.816
Καθαρή θέση λήξης περιόδου 31/3/07 και 31/3/06 αντίστοιχα	5.692.788	5.214.855	5.636.593	5.130.183

ΠΡΟΣΘΕΤΑ ΣΤΟΙΧΕΙΑ ΚΑΙ ΠΛΗΡΟΦΟΡΙΕΣ

- Δεν υπάρχουν εμπράγματα βάρη επί οποιουδήποτε περιουσιακού στοιχείου της εταιρείας και του ομίλου.
- Δεν υπάρχουν επίδικες ή υπό διαπίπια διαφορές διοικητικών ή δικαστικών οργάνων που να έχουν σημαντική επίπτωση στην οικονομική κατάσταση ή λειτουργία της εταιρείας και του ομίλου.
- Το απασχολούμενο προσωπικό της εταιρείας και του ομίλου στις 31/03/2007 ανέρχεται σε 43 και 48 άτομα αντίστοιχα, ενώ στις 31/03/06 ανέρχονται σε 45 και 51 άτομα αντίστοιχα.
- Η μητρική εταιρεία και η RAINBOW ΕΠΙΚΟΙΝΩΝΙΕΣ ΕΠΕ έχουν ελεγχθεί φορολογικά μέχρι 30/06/2004 ενώ η RAINBOW SERVICES ΑΕ και η RAINBOW ΕΚΠΑΙΔΕΥΤΙΚΟ ΚΕΝΤΡΟ ΕΠΕ μέχρι 30/06/2003.
- Τα κέρδη ανά μετοχή υπολογίστηκαν βάσει του επιμερισμού των κερδών επί του συνολικού αριθμού των μετοχών.
- Έχουν τηρηθεί οι ίδιες λογιστικές αρχές με τις συγκριτικές οικονομικές καταστάσεις της 30.06.2006. Ο Όμιλος εφαρμόζει τα The I.F.R.S. Stable Platform 2005 από την 1/7/2005.
- Στις ενοποιημένες οικονομικές καταστάσεις περιλαμβάνονται οι ακόλουθες εταιρείες:

Επωνυμία	Έδρα	Ποσοστό Συμμετοχής	Μέθοδος Ενοποίησης
Rainbow Services AE	ΑΘΗΝΑ	99,92%	Ολική
Rainbow Εκπαιδευτικό Κέντρο ΕΠΕ	ΑΘΗΝΑ	99,99%	Ολική
Rainbow Επικοινωνίες ΕΠΕ	ΑΘΗΝΑ	99,99%	Ολική

8) Ο Όμιλος στις δημοσιοποιηθείσες επίσης οικονομικές καταστάσεις της 30/06/2006 προέβη σε ορισμένες διορθώσεις και αναταξινόμησεις κονδυλίων που αφορούσαν τις μέχρι τότε δημοσιοποιηθείσες ενδιάμεσες οικονομικές καταστάσεις, μεταξύ των οποίων και τις ενδιάμεσες οικονομικές καταστάσεις της περιόδου 1/7 - 31/03/2006, όπως αναλυτικά αναφέρονται στο προσάρτημα των επίσημων οικονομικών καταστάσεων της 30/06/2006 (σημ.υπ' αριθμό 5.27) και για τις οποίες έγιναν και οι σχετικές γνωστοποιήσεις. Βλ.και σχετική σημείωση υπ' αριθμ. 5.5 του παρόντος προσαρτήματος.

ΠΙΝΑΚΑΣ ΣΥΝΑΛΛΑΓΩΝ ΜΕ ΣΥΝΔΕΔΕΜΕΝΑ ΜΕΡΗ

	ΟΜΙΛΟΣ	ΕΤΑΙΡΕΙΑ
α) Πωλήσεις αγαθών και υπηρεσιών	0	10.575
β) Αγορές αγαθών και υπηρεσιών	56.040	295.805
γ) Απατήσεις	178.267	178.267
δ) Υποχρεώσεις	17.944	145.247
ε) Συναλλαγές και αμοιβές διευθυντικών στελεχών και μελών της διοίκησης	255.856	245.280
στ) Απατήσεις από διευθυντικά στελέχη και μέλη της διοίκησης	0	0
ζ) Υποχρεώσεις προς τα διευθυντικά στελέχη και μέλη της διοίκησης	0	0

ΣΤΟΙΧΕΙΑ ΚΑΤΑΣΤΑΣΗΣ ΑΠΟΤΕΛΕΣΜΑΤΩΝ ΠΕΡΙΟΔΟΥ

(εννεαμήνου ενοποιημένα και μη ενοποιημένα) Ποσά εκφρασμένα σε ευρώ

	Ο ΟΜΙΛΟΣ			
	1/7/06-31/3/07	1/7/05-31/3/06	1/1-31/3/07	1/1-31/3/06
Σύνολο Κύκλου Εργασιών	13.684.771	11.206.909	5.063.719	4.526.488
Μικτά Κέρδη	3.072.028	2.706.374	1.164.855	1.058.958
Κέρδη προ φόρων, χρηματοδοτικών, επενδυτικών αποτελεσμάτων και αποσβέσεων	1.186.753	1.047.549	496.037	433.286
Κέρδη προ φόρων, χρηματοδοτικών και επενδυτικών αποτελεσμάτων	908.786	793.538	403.779	350.488
Κέρδη προ φόρων	939.123	802.110	422.718	352.667
Μείον φόροι	-297.542	-277.086	-122.782	-113.033
Κέρδη μετά από φόρους από συνεχιζόμενες δραστηριότητες (α)	641.581	525.024	299.936	239.634
Κέρδη μετά από φόρους από διακοπείσες δραστηριότητες (β)	0	0	0	0
Κέρδη μετά από φόρους (συνεχιζόμενες και διακοπείσες δραστηριότητες) (α) + (β)	641.581	525.024	299.936	239.634
Κατανέμονται σε				
Μετόχους Εταιρείας	641.579	524.988	299.936	239.621
Μετόχους Μειοψηφίας	2	36	0	13
Κέρδη μετά από φόρους ανά μετοχή-βασικά (σε ευρώ/μετοχή)	0,17	0,14	0,08	0,06

	Η ΕΤΑΙΡΕΙΑ			
	1/7/06-31/3/07	1/7/05-31/3/06	1/1-31/3/07	1/1-31/3/06
Σύνολο Κύκλου Εργασιών	13.609.583	11.104.092	5.037.855	4.483.819
Μικτά Κέρδη	3.036.284	2.616.550	1.154.892	1.026.570
Κέρδη προ φόρων, χρηματοδοτικών, επενδυτικών αποτελεσμάτων και αποσβέσεων	1.170.060	967.175	493.272	403.982
Κέρδη προ φόρων, χρηματοδοτικών και επενδυτικών αποτελεσμάτων	897.373	718.987	402.355	323.229
Κέρδη προ φόρων	961.512	739.417	421.645	325.545
Μείον φόροι	-293.839	-251.601	-122.278	-104.175
Κέρδη μετά από φόρους από συνεχιζόμενες δραστηριότητες (α)	667.673	487.816	299.367	221.370
Κέρδη μετά από φόρους από διακοπείσες δραστηριότητες (β)	0	0	0	0
Κέρδη μετά από φόρους (συνεχιζόμενες και διακοπείσες δραστηριότητες) (α) + (β)	667.673	487.816	299.367	221.370
Κατανέμονται σε				
Μετόχους Εταιρείας	667.673	487.816	299.367	221.370
Μετόχους Μειοψηφίας	0	0	0	0
Κέρδη μετά από φόρους ανά μετοχή-βασικά (σε ευρώ/μετοχή)	0,18	0,13	0,08	0,06

ΣΤΟΙΧΕΙΑ ΚΑΤΑΣΤΑΣΗΣ ΤΑΜΙΑΚΩΝ ΡΟΩΝ

(Ποσά εκφρασμένα σε ευρώ)

	Ο ΟΜΙΛΟΣ		Η ΕΤΑΙΡΕΙΑ	
	31.03.2007	31.03.2006	31.03.2007	31.03.2006
Λειτουργικές δραστηριότητες				
Κέρδη προ φόρων	939.123	802.110	961.512	739.417
Πλέον / μείον προσαρμογές για:				
Αποσβέσεις	277.967	254.011	272.687	248.188
Αποτελέσματα (έσοδα, έξοδα, κέρδη και ζημιές) επενδυτικής δραστηριότητας	(37.097)	(26.992)	(69.793)	(38.331)
Χρεωστικοί τόκοι και συναφή έξοδα	6.760	18.420	5.654	17.901
Πλέον/ μείον προσαρμογές για μεταβολές λογαριασμών κεφαλαίου κίνησης ή που σχετίζονται με τις λειτουργικές δραστηριότητες:				
Μείωση / (αύξηση) αποθεμάτων	671.525	(180.121)	679.684	(191.249)
Μείωση / (αύξηση) απαιτήσεων (Μείωση) / αύξηση υποχρεώσεων (πλην τραπεζών)	(1.009.778)	(1.031.971)	(667.182)	(990.692)
Μείον:	503.892	656.091	115.018	687.951
Χρεωστικοί τόκοι και συναφή έξοδα καταβληθέντα	(6.760)	(18.420)	(5.654)	(17.901)
Καταβληθέντοι φόροι	(297.542)	(277.086)	(293.838)	(251.600)
Σύνολο εισροών / (εκροών) από λειτουργικές δραστηριότητες (α)	1.048.090	196.042	998.088	203.684
Επενδυτικές δραστηριότητες				
Αγορά ενσώματων και άυλων παγίων περιουσιακών στοιχείων	(33.642)	(158.814)	(31.907)	(152.232)
Εισπράξεις από πωλήσεις ενσώματων και άυλων παγίων	556	478	556	305
Τόκοι εισπραχθέντες	37.097	26.992	36.720	26.640
Μερίσματα εισπραχθέντα	0	0	33.073	11.691
Σύνολο εισροών / (εκροών) από επενδυτικές δραστηριότητες (β)	4.011	(131.344)	38.442	(113.596)
Χρηματοδοτικές δραστηριότητες				
Μερίσματα πληρωθέντα	(224.619)	(110.488)	(224.599)	(110.488)
Σύνολο εισροών / (εκροών) από χρηματοδοτικές δραστηριότητες (γ)	(224.619)	(110.488)	(224.599)	(110.488)
Καθαρή αύξηση / (μείωση) στα ταμειακά διαθέσιμα και ισοδύναμα περιόδου (α) + (β) + (γ)	827.482	(45.790)	811.931	(20.400)
Ταμειακά διαθέσιμα και ισοδύναμα έναρξης περιόδου	84.514	79.304	67.934	44.334
Ταμειακά διαθέσιμα και ισοδύναμα λήξης περιόδου	911.996	33.514	879.865	23.934

Αθήνα, 23 Μαΐου 2007

Ο Πρόεδρος του Δ.Σ. & Δ/νων Σύμβουλος

Η Αντιπρόεδρος του Δ.Σ.

Ο Οικονομικός Διευθυντής

Γεώργιος Ε. Βάμιαλης
Α.Δ.Τ. Ρ 515345

Αργυρούλα Γ. Βάμιαλη
Α.Δ.Τ. Χ 154256

Νικόλαος Α. Ζήβας
Α.Δ.Τ. Μ 026524



RAINBOW ΑΝΩΝΥΜΟΣ ΕΤΑΙΡΙΑ

Προϊόντων και Υπηρεσιών Προηγμένης Τεχνολογίας

ΣΤΟΙΧΕΙΑ ΚΑΙ ΠΛΗΡΟΦΟΡΙΕΣ ΤΗΣ ΠΕΡΙΟΔΟΥ ΑΠΟ 1 ΙΟΥΛΙΟΥ 2006 ΕΩΣ 31 ΔΕΚΕΜΒΡΙΟΥ 2006

Σύμφωνα με την Απόφαση 2/396/2006 του Διοικητικού Συμβουλίου της Επιτροπής Κεφαλαιαγοράς

Τα παρακάτω στοιχεία και πληροφορίες στοχεύουν σε μια γενική ενημέρωση για την οικονομική κατάσταση και τα αποτελέσματα της RAINBOW ΑΝΩΝΥΜΟΣ ΕΤΑΙΡΙΑ και του Ομίλου RAINBOW. Συνιστούμε επομένως στον αναγνώστη, πριν προβεί σε οποιοδήποτε είδους επενδυτική επιλογή ή άλλη συναλλαγή με την Εταιρεία, να ανατρέξει στην διευθύνση Διαδικτύου της (www.rainbow.gr), όπου αναρτώνται οι περιοδικές οικονομικές καταστάσεις που προβλέπουν τα Διεθνή Λογιστικά Πρότυπα καθώς και η έκθεση επισκόπησης του Ορκωτού Ελεγκτή-Λογιστή όποτε αυτή απαιτείται.

Πλήρες Όνομα:	RAINBOW ΑΝΩΝΥΜΟΣ ΕΤΑΙΡΙΑ ΠΡΟΙΟΝΤΩΝ ΚΑΙ ΥΠΗΡΕΣΙΩΝ ΠΡΟΗΓΜΕΝΗΣ ΤΕΧΝΟΛΟΓΙΑΣ
Έδρα:	Ηλία Ηλίου 75, 11744, Αθήνα
Ημερομηνία Σύστασης:	17 Δεκεμβρίου 1986
Κύρια Δραστηριότητα:	Προϊόντα και Υπηρεσίες Προηγμένης Τεχνολογίας
Αρ. Μητρώου Ανωνύμων Εταιρειών:	14278/06/Β/86/1
Εποπεύουσα Αρχή:	Υπουργείο Εμπορίου & Ανάπτυξης
Αρ. Φορολογικού Μητρώου:	094173629 ΔΟΥ ΦΑΕΕ ΑΘΗΝΩΝ
Σύνθεση Διοικητικού Συμβουλίου:	Γ. Βάμιαλης, Α. Βάμιαλη, Ε. Κοντούλη, Γ. Γιαννιόσης, Κ. Μπόμπολης, Β. Μπλιδώνης
Ημερομηνία λήξης τρέχουσας χρήσης:	30 Ιουνίου 2007
Διάρκεια χρήσης:	6 μήνες
Τύπος οικονομικών καταστάσεων (από τις οποίες αντλήθηκαν τα στοιχεία):	Ενδιάμεσες Α' Εξαμήνου
Ημερομηνία έγκρισης οικονομικών καταστάσεων (από τις οποίες αντλήθηκαν τα στοιχεία):	20 Φεβρουαρίου 2007
Ορκωτός ελεγκτής - λογιστής:	Σωτήριος Α. Κωνσταντίνου (Α.Μ. Σ.Ο.Ε.Α. 13671)
Ελεγκτική εταιρεία:	Grant Thornton
Τύπος έκθεσης επισκόπησης:	Με σύμφωνη γνώμη
Διεύθυνση διαδικτύου:	www.rainbow.gr

	ΣΤΟΙΧΕΙΑ ΙΣΟΛΟΓΙΣΜΟΥ			
	ενοποιημένα (και μη ενοποιημένα) Ποσά εκφρασμένα σε ευρώ		Η ΕΤΑΙΡΕΙΑ	
	31.12.2006	30.06.2006	31.12.2006	30.06.2006
ΕΝΕΡΓΗΤΙΚΟ				
Πάγια στοιχεία Ενεργητικού	2.237.057	2.403.691	2.214.653	2.377.347
Αποθέματα	1.076.962	1.737.225	741.926	1.488.497
Απαιτήσεις από πελάτες	4.094.968	2.383.708	4.078.580	2.380.124
Λοιπά στοιχεία Ενεργητικού	1.588.911	1.309.088	1.959.069	1.678.177
Σύνολο Ενεργητικού	8.997.898	7.833.712	8.994.228	7.924.145

	ΠΑΘΗΤΙΚΟ			
	31.12.2006	30.06.2006	31.12.2006	30.06.2006
Μακροπρόθεσμες υποχρεώσεις	79.975	78.372	76.741	74.741
Βραχυπρόθεσμες Τραπεζικές Υποχρεώσεις	0	0	0	0
Λοιπές βραχυπρόθεσμες Υποχρεώσεις	3.525.071	2.479.113	3.580.261	2.655.484
Σύνολο Υποχρεώσεων (α)	3.605.046	2.557.485	3.657.002	2.730.225
Μετοχικό Κεφάλαιο	1.125.000	1.125.000	1.125.000	1.125.000
Λοιπά στοιχεία καθαρής θέσης μετόχων εταιρείας	4.267.495	4.150.873	4.212.226	4.068.920
Καθαρή Θέση Μετόχων Εταιρείας (β)	5.392.495	5.275.873	5.337.226	5.193.920
Δικαιώματα Μειοψηφίας (γ)	357	354	0	0
Σύνολο Καθαρής Θέσης (δ) = (β) + (γ)	5.392.852	5.276.227	5.337.226	5.193.920
Σύνολο Παθητικού (ε) = (α) + (δ)	8.997.898	7.833.712	8.994.228	7.924.145

	ΚΑΤΑΣΤΑΣΗ ΜΕΤΑΒΟΛΩΝ ΙΔΙΩΝ ΚΕΦΑΛΑΙΩΝ			
	ενοποιημένα (και μη ενοποιημένα), Ποσά εκφρασμένα σε ευρώ			
	Ο ΟΜΙΛΟΣ		Η ΕΤΑΙΡΕΙΑ	
	31.12.06	31.12.05	31.12.06	31.12.05
Καθαρή θέση έναρξης περιόδου 1/7/06 και 1/7/05 αντίστοιχα	5.276.227	4.802.331	5.193.920	4.754.867
Διανεμηθέντα μερίσματα	(225.020)	(112.500)	(225.000)	(112.500)
Κέρδη Περιόδου μετά από φόρους	341.645	285.390	368.306	266.446
Καθαρή θέση λήξης περιόδου 31/12/06 και 31/12/05 αντίστοιχα	5.392.852	4.975.221	5.337.226	4.908.813

	ΠΡΟΣΘΕΤΑ ΣΤΟΙΧΕΙΑ ΚΑΙ ΠΛΗΡΟΦΟΡΙΕΣ			
	Ο ΟΜΙΛΟΣ		Η ΕΤΑΙΡΕΙΑ	
	31.12.06	31.12.05	31.12.06	31.12.05
1) Δεν υπάρχουν εμπράγματα βάρη επί οποιουδήποτε περιουσιακού στοιχείου της εταιρείας και του ομίλου.				
2) Δεν υπάρχουν επίδικες ή υπό διαπίπση διαφορές διοικητικών ή δικαστικών οργάνων που να έχουν σημαντική επίπτωση στην οικονομική κατάσταση ή λειτουργία της εταιρείας και του ομίλου.				
3) Το απασχολούμενο προσωπικό της εταιρείας και του ομίλου στις 31/12/2006 ανέρχεται σε 42 και 48 άτομα αντίστοιχα, ενώ στις 31/12/05 ανέρχονταν σε 47 και 53 άτομα αντίστοιχα.				
4) Η μητρική εταιρεία και η RAINBOW ΕΠΙΚΟΙΝΩΝΙΕΣ ΕΠΕ έχουν ελεγχθεί φορολογικά μέχρι 30/06/2004 ενώ η RAINBOW SERVICES ΑΕ και η RAINBOW ΕΚΠΑΙΔΕΥΤΙΚΟ ΚΕΝΤΡΟ ΕΠΕ μέχρι 30/06/2003.				
5) Τα κέρδη ανά μετοχή υπολογίσθηκαν βάσει του επιμερισμού των κερδών επί του συνολικού αριθμού των μετοχών.				
6) Έχουν τηρηθεί οι ίδιες λογιστικές αρχές με τις συγκριτικές οικονομικές καταστάσεις της 30.06.2006. Ο Όμιλος εφαρμόζει τα The I.F.R.S. Stable Platform 2005 από την 1/7/2005.				
7) Στις ενοποιημένες οικονομικές καταστάσεις περιλαμβάνονται οι ακόλουθες εταιρείες:				
Επωνυμία	Έδρα	Ποσοστό Συμμετοχής	Μέθοδος Ενοποίησης	
Rainbow Services ΑΕ	ΑΘΗΝΑ	99,92%	Ολική	
Rainbow Εκπαιδευτικό Κέντρο ΕΠΕ	ΑΘΗΝΑ	99,99%	Ολική	
Rainbow Επικοινωνίες ΕΠΕ	ΑΘΗΝΑ	99,99%	Ολική	
8) Ο Όμιλος στις δημοσιοποιηθείσες ετήσιες οικονομικές καταστάσεις της 30/06/2006 προέβη σε ορισμένες διορθώσεις και ανασταξιμοποιήσεις κονδυλίων που αφορούσαν τις μέχρι τότε δημοσιοποιηθείσες ενδιάμεσες οικονομικές καταστάσεις, μεταξύ των οποίων και τις ενδιάμεσες οικονομικές καταστάσεις της περιόδου 1/7 - 31/12/2005, όπως αναλυτικά αναφέρονται στο προσάρτημα των ετήσιων οικονομικών καταστάσεων της 30/06/2006 (σημ. υπ' αριθμό 5.27) και για τις οποίες έγιναν και οι σχετικές γνωστοποιήσεις. Βλ. και σχετική σημείωση υπ' αριθμ. 5.5 του παρόντος προσαρτήματος.				
ΠΙΝΑΚΑΣ ΣΥΝΑΛΛΑΓΩΝ ΜΕ ΣΥΝΔΕΔΕΜΕΝΑ ΜΕΡΗ	ΟΜΙΛΟΣ	ΕΤΑΙΡΕΙΑ		
α) Πωλήσεις αγαθών και υπηρεσιών	0	6.409		
β) Αγορές αγαθών και υπηρεσιών	40.723	199.266		
γ) Απαιτήσεις	212.358	212.358		
δ) Υποχρεώσεις	19.444	173.770		
ε) Συναλλαγές και αμοιβές διευθυντικών στελεχών και μελών της διοίκησης	183.206	176.848		
στ) Απαιτήσεις από διευθυντικά στελέχη και μέλη της διοίκησης	0	0		
ζ) Υποχρεώσεις προς τα διευθυντικά στελέχη και μέλη της διοίκησης	0	0		

Αθήνα, 20 Φεβρουαρίου 2007
 Ο Πρόεδρος του Δ.Σ. & Δ/νων Σύμβουλος
 Η Αντιπρόεδρος του Δ.Σ.

Γεώργιος Ε. Βάμιαλης
 Α.Δ.Τ. Ρ 515345

Αργυρούλα Γ. Βάμιαλη
 Α.Δ.Τ. Χ 154256

Ο Οικονομικός Διευθυντής
 Νικόλαος Α. Ζήβας
 Α.Δ.Τ. Μ 026524

	ΣΤΟΙΧΕΙΑ ΚΑΤΑΣΤΑΣΗΣ ΑΠΟΤΕΛΕΣΜΑΤΩΝ			
	ενοποιημένα (και μη ενοποιημένα) Ποσά εκφρασμένα σε ευρώ			
	Ο ΟΜΙΛΟΣ			
	1/7/06-31/12/06	1/7/05-31/12/05	1/10/06-31/12/06	1/10/05-31/12/05
Σύνολο Κύκλου Εργασιών	8.621.052	6.680.421	5.779.987	4.250.650
Μικτά Κέρδη	1.907.173	1.647.416	1.207.659	1.030.874
Κέρδη προ φόρων, χρηματοδοτικών, επενδυτικών αποτελεσμάτων και αποσβέσεων	690.716	614.263	459.740	352.136
Κέρδη προ φόρων, χρηματοδοτικών και επενδυτικών αποτελεσμάτων	505.007	443.050	366.789	268.120
Κέρδη προ φόρων	516.405	449.443	374.932	276.252
Μείον φόροι	-174.760	-164.053	-130.699	-93.353
Κέρδη μετά από φόρους από συνεχιζόμενες δραστηριότητες (α)	341.645	285.390	244.233	182.899
Κέρδη /ζημίες μετά από φόρους από διακοπείσες δραστηριότητες (β)	0	0	0	0
Κέρδη μετά από φόρους (συνεχιζόμενες και διακοπείσες δραστηριότητες) (α) + (β)	341.645	285.390	244.233	182.899
Κατανέμονται σε				
Μετόχους Εταιρείας	341.643	285.367	244.241	182.881
Μετόχους Μειοψηφίας	2	23	-8	18
Κέρδη μετά από φόρους ανά μετοχή-βασικά (σε ευρώ/μετοχή)	0,09	0,08	0,07	0,05

	Η ΕΤΑΙΡΕΙΑ			
	1/7/06-31/12/06	1/7/05-31/12/05	1/10/06-31/12/06	1/10/05-31/12/05
Σύνολο Κύκλου Εργασιών	8.571.728	6.620.273	5.753.645	4.234.319
Μικτά Κέρδη	1.881.392	1.589.980	1.208.444	1.011.963
Κέρδη προ φόρων, χρηματοδοτικών, επενδυτικών αποτελεσμάτων και αποσβέσεων	676.788	563.193	469.845	330.403
Κέρδη προ φόρων, χρηματοδοτικών και επενδυτικών αποτελεσμάτων	495.018	395.758	378.840	248.463
Κέρδη προ φόρων	539.867	413.872	411.101	256.583
Μείον φόροι	-171.561	-147.426	-134.219	-87.241
Κέρδη μετά από φόρους από συνεχιζόμενες δραστηριότητες (α)	368.306	266.446	276.882	169.342
Κέρδη /ζημίες μετά από φόρους από διακοπείσες δραστηριότητες (β)	0	0	0	0
Κέρδη μετά από φόρους (συνεχιζόμενες και διακοπείσες δραστηριότητες) (α) + (β)	368.306	266.446	276.882	169.342
Κατανέμονται σε				
Μετόχους Εταιρείας	368.306	266.446	276.882	169.342
Μετόχους Μειοψηφίας	0	0	0	0
Κέρδη μετά από φόρους ανά μετοχή-βασικά (σε ευρώ/μετοχή)	0,10	0,07	0,07	0,05

	ΣΤΟΙΧΕΙΑ ΚΑΤΑΣΤΑΣΗΣ ΤΑΜΕΙΑΚΩΝ ΡΟΩΝ			
	(Ποσά εκφρασμένα σε ευρώ)			
	Ο ΟΜΙΛΟΣ		Η ΕΤΑΙΡΕΙΑ	
	31.12.2006	31.12.2005	31.12.2006	31.12.2005
Λειτουργικές δραστηριότητες				
Κέρδη προ φόρων	516.405	449.443	539.867	413.872
Πλέον / μείον προσαρμογές για:				
Αποσβέσεις	185.709	171.212	181.770	167.435
Προβλέψεις				
Συναλλαγματικές διαφορές				
Αποτελέσματα (έσοδα, έξοδα, κέρδη και ζημίες)				
επενδυτικής δραστηριότητας	(16.169)	(14.156)	(48.865)	(25.495)
Χρεωστικοί τόκοι και συναφή έξοδα	4.771	7.764	4.016	7.381
Πλέον / μείον προσαρμογές για μεταβολές λογαριασμών κεφαλαίου κίνησης ή που σχετίζονται με τις λειτουργικές δραστηριότητες:				
Μείωση / (αύξηση) αποθεμάτων	660.262	203.460	746.571	217.327
Μείωση / (αύξηση) απαιτήσεων	(1.435.893)	(706.411)	(1.430.393)	(713.722)
(Μείωση) / αύξηση υποχρεώσεων (πλην τραπεζών)	822.651	170.918	701.866	185.112
Μείον:				
Χρεωστικοί τόκοι και συναφή έξοδα καταβεβλημένα	(4.771)	(7.764)	(4.016)	(7.381)
Καταβεβλημένοι φόροι	(174.760)	(164.053)	(171.561)	(147.426)
Σύνολο εισροών / (εκροών) από λειτουργικές δραστηριότητες (α)	558.205	110.413	519.255	97.103
Επενδυτικές δραστηριότητες				
Αγορά ενσώματων και άυλων παγίων περιουσιακών στοιχείων	(19.076)	(132.338)	(19.076)	(125.757)
Εισπράξεις από πωλήσεις ενσώματων και άυλων παγίων	0	477	0	305
Τόκοι εισπραχθέντες	16.169	14.156	15.792	13.803
Μερίσματα εισπραχθέντα	0	0	33.073	11.691
Σύνολο εισροών / (εκροών) από επενδυτικές δραστηριότητες (β)	(2.907)	(117.705)	29.789	(99.958)
Χρηματοδοτικές δραστηριότητες				
Μερίσματα πληρωθέντα	(109)	(79)	(89)	(79)
Σύνολο εισροών / (εκροών) από χρηματοδοτικές δραστηριότητες (γ)	(109)	(79)	(89)	(79)
Καθαρή αύξηση / (μείωση) στα ταμειακά διαθέσιμα και ισοδύναμα περιόδου (α) + (β) + (γ)	555.189	(7.371)	548.955	(2.934)
Ταμειακά διαθέσιμα και ισοδύναμα έναρξης περιόδου	84.514	79.304	67.934	44.334
Ταμειακά διαθέσιμα και ισοδύναμα λήξης περιόδου	639.703	71.933	616.889	41.400



RAINBOW ΑΝΩΝΥΜΟΣ ΕΤΑΙΡΙΑ

Προϊόντων και Υπηρεσιών Προηγμένης Τεχνολογίας

ΑΡ. Μ.Α.Ε 14278/06/Β/86/1

ΣΤΟΙΧΕΙΑ ΚΑΙ ΠΛΗΡΟΦΟΡΙΕΣ ΤΗΣ ΠΕΡΙΟΔΟΥ ΑΠΟ 1 ΙΟΥΛΙΟΥ 2006 ΕΩΣ 30 ΣΕΠΤΕΜΒΡΙΟΥ 2006

(Σύμφωνα με την Απόφαση 2/396/2006 του Διοικητικού Συμβουλίου της Επιτροπής Κεφαλαιογίας)

Τα παρακάτω στοιχεία και πληροφορίες στοχεύουν σε μια γενική ενημέρωση για την οικονομική κατάσταση και τα αποτελέσματα της RAINBOW ΑΝΩΝΥΜΟΣ ΕΤΑΙΡΙΑ και του Ομίλου RAINBOW. Συνιστούμε επομένως στον αναγνώστη, πριν προβεί σε οποιαδήποτε είδους επενδυτική επιλογή ή άλλη συναλλαγή με την Εταιρεία, να ανατρέξει στην διεύθυνση Διαδικτύου της (www.rainbow.gr), όπου αναρτώνται οι περιοδικές οικονομικές καταστάσεις που προβλέπουν τα Διεθνή Λογιστικά Πρότυπα καθώς και η έκθεση επισκόπησης του Ορκωτού Ελεγκτή-Λογιστή όποτε αυτή απαιτείται.

Πλήρες Όνομα:	RAINBOW ΑΝΩΝΥΜΟΣ ΕΤΑΙΡΙΑ ΠΡΟΙΟΝΤΩΝ ΚΑΙ ΥΠΗΡΕΣΙΩΝ ΠΡΟΗΓΜΕΝΗΣ ΤΕΧΝΟΛΟΓΙΑΣ
Έδρα:	Ηλία Ηλιού 75, 11744, Αθήνα
Ημερομηνία Σύστασης:	17 Δεκεμβρίου 1986
Κύρια Δραστηριότητα:	Προϊόντα και Υπηρεσίες Προηγμένης Τεχνολογίας
Αρ.Μπρώου Ανωνύμων Εταιρειών:	14278/06/Β/86/1
Εποπεύουσα Αρχή:	Υπουργείο Εμπορίου & Ανάπτυξης
Αρ.Φορολογικού Μπρώου:	094173629 ΔΟΥ ΦΑΕΕ ΑΘΗΝΩΝ
Σύνθεση Διοικητικού Συμβουλίου:	Γ.Βάμιαλης, Α.Βάμιαλη, Ε.Κοντούλη, Γ.Ιωαννίδης, Κ.Μπόμπολης, Β.Μηλιδώνης
Ημερομηνία λήξης τρέχουσας χρήσης:	30 Ιουνίου 2007
Διάρκεια περιόδου:	3 μήνες
Τύπος οικονομικών καταστάσεων (από τις οποίες αντλήθηκαν τα στοιχεία):	Ενδιάμεσες Α' Τριμήνου
Ημερομηνία έγκρισης οικονομικών καταστάσεων (από τις οποίες αντλήθηκαν τα στοιχεία):	24 Νοεμβρίου 2006
Ορκωτός ελεγκτής - λογιστής:	Σωτήριος Α. Κωνσταντίνου (Α.Μ. Σ.Ο.ΕΛ. 13671)
Ελεγκτική εταιρεία:	Grant Thornton
Τύπος έκθεσης επισκόπησης:	Δεν απαιτείται
Διεύθυνση Διαδικτύου:	www.rainbow.gr

ΣΤΟΙΧΕΙΑ ΙΣΟΛΟΓΙΣΜΟΥ

ενοποιημένα και μη ενοποιημένα (Ποσά εκφρασμένα σε ευρώ)

	Ο ΟΜΙΛΟΣ		Η ΕΤΑΙΡΕΙΑ	
	30.09.2006	30.06.2006	30.09.2006	30.06.2006
ΕΝΕΡΓΗΤΙΚΟ				
Πάγια στοιχεία Ενεργητικού	2.314.506	2.403.691	2.290.156	2.377.347
Αποθέματα	1.193.358	1.737.225	924.999	1.488.497
Απαιτήσεις από πελάτες	1.996.367	2.383.708	1.984.516	2.380.124
Λοιπά στοιχεία Ενεργητικού	1.485.716	1.309.088	1.837.802	1.678.177
Σύνολο Ενεργητικού	6.989.947	7.833.712	7.037.473	7.924.145
ΠΑΘΗΤΙΚΟ				
Μακροπρόθεσμες υποχρεώσεις	78.372	78.372	74.741	74.741
Βραχυπρόθεσμες Τραπεζικές Υποχρεώσεις	0	0	0	0
Λοιπές βραχυπρόθεσμες Υποχρεώσεις	1.537.936	2.479.113	1.677.388	2.655.484
Σύνολο Υποχρεώσεων (α)	1.616.308	2.557.485	1.752.129	2.730.225
Μετοχικό Κεφάλαιο	1.125.000	1.125.000	1.125.000	1.125.000
Λοιπά στοιχεία καθαρής θέσης μετόχων εταιρείας	4.248.275	4.150.873	4.160.344	4.068.920
Σύνολο Καθαρής Θέσης Μετόχων Εταιρείας (β)	5.373.275	5.275.873	5.285.344	5.193.920
Δικαιώματα Μειοψηφίας (γ)	364	354	0	0
Σύνολο Καθαρής Θέσης (δ)= (β) + (γ)	5.373.639	5.276.227	5.285.344	5.193.920
Σύνολο Παθητικού (ε)= (α) + (δ)	6.989.947	7.833.712	7.037.473	7.924.145

ΣΤΟΙΧΕΙΑ ΚΑΤΑΣΤΑΣΗΣ ΜΕΤΑΒΟΛΩΝ ΚΑΘΑΡΗΣ ΘΕΣΗΣ ΠΕΡΙΟΔΟΥ

ενοποιημένα και μη ενοποιημένα (Ποσά εκφρασμένα σε ευρώ)

	Ο ΟΜΙΛΟΣ		Η ΕΤΑΙΡΕΙΑ	
	30.09.2006	30.09.2005	30.09.2006	30.09.2005
Καθαρή θέση έναρξης περιόδου 1/7/06 και 1/7/05 αντίστοιχα	5.276.227	4.802.331	5.193.920	4.754.867
Διανεμηθέντα μερίσματα				
Κέρδη Περιόδου μετά από φόρους	97.412	102.491	91.424	97.104
Καθαρή θέση λήξης περιόδου 30/9/06 και 30/9/05 αντίστοιχα	5.373.639	4.904.822	5.285.344	4.851.971

ΠΡΟΣΘΕΤΑ ΣΤΟΙΧΕΙΑ ΚΑΙ ΠΛΗΡΟΦΟΡΙΕΣ

- Δεν υπάρχουν εμπράγματα βάρη επί οποιουδήποτε περιουσιακού στοιχείου της εταιρείας και του ομίλου.
- Δεν υπάρχουν επίδικες ή υπό διαιπίσιν διαφορές διοικητικών ή δικαστικών οργάνων που να έχουν σημαντική επίπτωση στην οικονομική κατάσταση ή λειτουργία της εταιρείας και του ομίλου.
- Το απασχολούμενο προσωπικό της εταιρείας και του ομίλου στις 30/09/2006 ανέρχεται σε 47 και 53 άτομα αντίστοιχα, ενώ στις 30/09/05 ανέρχονταν σε 45 και 51 άτομα αντίστοιχα.
- Η μητρική εταιρεία και η RAINBOW ΕΠΙΚΟΙΝΩΝΙΕΣ ΕΠΕ έχουν ελεγχθεί φορολογικά μέχρι 30/06/2004 ενώ η RAINBOW SERVICES ΑΕ και η RAINBOW ΕΚΠΑΙΔΕΥΤΙΚΟ ΚΕΝΤΡΟ ΕΠΕ μέχρι 30/06/2003.
- Τα κέρδη ανά μετοχή υπολογίστηκαν βάσει του επιμερισμού των κερδών επί του συνολικού αριθμού των μετοχών.
- Έχουν τηρηθεί οι ίδιες λογιστικές αρχές με τις συγκριτικές οικονομικές καταστάσεις της 30.06.2006. Ο Όμιλος εφαρμόζει τα The I.F.R.S. Stable Platform 2005 από την 1/7/2005.
- Στις ενοποιημένες οικονομικές καταστάσεις περιλαμβάνονται οι ακόλουθες εταιρείες:

Επωνυμία	Έδρα	Ποσοστό Συμμετοχής	Μέθοδος Ενοποίησης
Rainbow Services ΑΕ	ΑΘΗΝΑ	99,92%	Ολική
Rainbow Εκπαιδευτικό Κέντρο ΕΠΕ	ΑΘΗΝΑ	99,99%	Ολική
Rainbow Επικοινωνίες ΕΠΕ	ΑΘΗΝΑ	99,99%	Ολική
- Ο Όμιλος στις δημοσιοποιηθείσες επίσης οικονομικές καταστάσεις της 30/06/2006 προέβη σε ορισμένες διορθώσεις και αναταξινόμησης κονδυλίων που αφορούσαν τις μέχρι τότε δημοσιοποιηθείσες ενδιάμεσες οικονομικές καταστάσεις, μεταξύ

ΣΤΟΙΧΕΙΑ ΚΑΤΑΣΤΑΣΗΣ ΑΠΟΤΕΛΕΣΜΑΤΩΝ

ενοποιημένα και μη ενοποιημένα (Ποσά εκφρασμένα σε ευρώ)

	Ο ΟΜΙΛΟΣ		Η ΕΤΑΙΡΕΙΑ	
	1/7/06-30/9/06	1/7/05-30/9/05	1/7/06-30/9/06	1/7/05-30/9/05
Σύνολο Κύκλου Εργασιών	2.841.065	2.429.771	2.818.083	2.385.954
Μικτά Κέρδη	699.514	616.542	672.948	578.017
Κέρδη προ φόρων, χρηματοδοτικών, επενδυτικών αποτελεσμάτων και αποβέσεων	230.976	262.127	206.943	232.790
Κέρδη προ φόρων, χρηματοδοτικών και επενδυτικών αποτελεσμάτων	138.218	174.930	116.178	147.295
Κέρδη προ φόρων	141.473	173.191	128.766	157.289
Μείον φόροι	-44.061	-70.700	-37.342	-60.185
Κέρδη μετά από φόρους από συνεχιζόμενες δραστηριότητες (α)	97.412	102.491	91.424	97.104
Κέρδη/Ζημιές μετά από φόρους από διακοπείσες δραστηριότητες (β)	0	0	0	0
Κέρδη μετά από φόρους (συνεχιζόμενες και διακοπείσες δραστηριότητες) (α) + (β)	97.412	102.491	91.424	97.104
Κατανέμονται σε				
Μετόχους Εταιρείας	97.402	102.486	91.424	97.104
Μετόχους Μειοψηφίας	10	5	0	0
Κέρδη μετά από φόρους ανά μετοχή-βασικά (σε ευρώ/μετοχή)	0,03	0,03	0,02	0,03

ΣΤΟΙΧΕΙΑ ΚΑΤΑΣΤΑΣΗΣ ΤΑΜΙΑΚΩΝ ΡΟΩΝ

(Ποσά εκφρασμένα σε ευρώ)

	Ο ΟΜΙΛΟΣ		Η ΕΤΑΙΡΕΙΑ	
	30.09.2006	30.09.2005	30.09.2006	30.09.2005
Λειτουργικές δραστηριότητες				
Κέρδη προ φόρων	141.473	173.191	128.766	157.289
Πλέον / μείον προσαρμογές για:				
Αποσβέσεις	92.758	87.197	90.765	85.495
Αποτελέσματα (έσοδα, έξοδα, κέρδη και ζημιές) επενδυτικής δραστηριότητας	(5.521)	0	(14.614)	(11.691)
Χρεωστικοί τόκοι και συναφή έξοδα	2.266	1.739	2.026	1.697
Πλέον/ μείον προσαρμογές για μεταβολές λογαριασμών κεφαλαίου κίνησης ή που σχετίζονται με τις λειτουργικές δραστηριότητες:				
Μείωση / (αύξηση) αποθεμάτων	543.866	176.646	563.498	180.921
Μείωση / (αύξηση) απαιτήσεων	710.906	386.988	724.907	435.901
(Μείωση) / αύξηση υποχρεώσεων (πλην τραπεζών)	(941.123)	(165.268)	(978.043)	(210.778)
Μείον:				
Χρεωστικοί τόκοι και συναφή έξοδα καταβεβλημένα	(2.266)	(1.739)	(2.026)	(1.697)
Καταβεβλημένοι φόροι	(44.061)	(70.700)	(37.342)	(60.185)
Σύνολο εισροών / (εκροών) από λειτουργικές δραστηριότητες (α)	498.298	588.054	477.937	576.952
Επενδυτικές δραστηριότητες				
Αγορά ενσώματων και άυλων παγίων περιουσιακών στοιχείων	(3.574)	(71.640)	(3.574)	(71.641)
Εισπραξεις από πωλήσεις ενσώματων και άυλων παγίων	0	172	0	0
Τόκοι εισπραχθέντες	5.521	0	5.521	0
Μερίσματα εισπραχθέντα	0	0	9.093	11.691
Σύνολο εισροών / (εκροών) από επενδυτικές δραστηριότητες (β)	1.947	(71.468)	11.040	(59.950)
Χρηματοδοτικές δραστηριότητες				
Μερίσματα πληρωθέντα	(53)	0	(53)	0
Σύνολο εισροών / (εκροών) από χρηματοδοτικές δραστηριότητες (γ)	(53)	0	(53)	0
Καθαρή αύξηση / (μείωση) στα ταμειακά διαθέσιμα και ισοδύναμα περιόδου (α) + (β) + (γ)	500.192	516.586	488.924	517.002
Ταμειακά διαθέσιμα και ισοδύναμα έναρξης περιόδου	84.514	79.304	67.934	44.334
Ταμειακά διαθέσιμα και ισοδύναμα λήξης περιόδου	584.706	595.890	556.858	561.336

των οποίων και τις ενδιάμεσες οικονομικές καταστάσεις της περιόδου 1/7 - 30/9/2005, όπως αναλυτικά αναφέρονται στο προσάρτημα των επίσημων οικονομικών καταστάσεων της 30/06/2006 (σημ.υν' αριθμ. 5.27) και για τις οποίες έγιναν και οι σχετικές γνωστοποιήσεις. Βλ. και σχετική σημείωση υπ' αριθμ. 5.5 του παρόντος προσαρτήματος.

9) Οι γνωστοποιήσεις των συνδεδεμένων μερών (κατά την έννοια ΔΛΠ 24) με 30.09.2006 παρουσιάζονται στον παρακάτω πίνακα:

	ΟΜΙΛΟΣ	ΕΤΑΙΡΕΙΑ
α) Πωλήσεις αγαθών και υπηρεσιών	0	2.828
β) Αγορές αγαθών και υπηρεσιών	9.551	77.513
γ) Απαιτήσεις	218.545	218.545
δ) Υποχρεώσεις	177.226	413.522
ε) Συναλλαγές και αμοιβές διευθυντικών στελεχών και μελών της διοίκησης	64.278	64.278
στ) Απαιτήσεις από διευθυντικά στελέχη και μέλη της διοίκησης	0	0
ζ) Υποχρεώσεις προς τα διευθυντικά στελέχη και μέλη της διοίκησης	0	0

Αθήνα, 24 Νοεμβρίου 2006

Ο Πρόεδρος του Δ.Σ. & Δ/νων Σύμβουλος

Η Αντιπρόεδρος του Δ.Σ.

Ο Οικονομικός Διευθυντής

Γεώργιος Ε. Βάμιαλης
Α.Δ.Τ. Ρ 515345

Αργυρούλα Γ. Βάμιαλη
Α.Δ.Τ. Χ 154256

Νικόλαος Α. Ζήβας
Α.Δ.Τ. Μ 026524

ΣΥΝΕΔΡΙΑΣΗ ΤΗΣ 10ης ΣΕΠΤΕΜΒΡΙΟΥ 2007

Στην Αθήνα, σήμερα, 10 Σεπτεμβρίου 2007 ημέρα Δευτέρα και ώρα 17:00' στα γραφεία της Ανώνυμης Εταιρείας "RAINBOW Α.Ε. Προϊόντων και Υπηρεσιών Προηγμένης Τεχνολογίας", Η.Ηλιού αριθ. 75, συνεδρίασε το Δ.Σ. αυτής και παρέστησαν τα μέλη του:

- 1) Γεώργιος Βάμιαλης του Ευστρατίου, Πρόεδρος Δ.Σ. Εκτελεστικό Μέλος
- 2) Αργυρούλα Βάμιαλη του Παντελή, Αντιπρόεδρος Δ.Σ. Εκτελεστικό Μέλος
- 3) Γρηγόριος Ιωαννίδης του Ιωάννη, Εκτελεστικό Μέλος Δ.Σ.
- 4) Ευθυμία Κοντούλη του Γεωργίου, Εκτελεστικό Μέλος Δ.Σ.
- 5) Μπόμπολης Κωνσταντίνος του Γεωργίου, Ανεξάρτητο Μη Εκτελεστικό Μέλος Δ.Σ.
- 6) Μηλιδώνης Βασίλειος του Χαράλαμπου, Ανεξάρτητο Μη Εκτελεστικό Μέλος Δ.Σ.

Το Δ.Σ βρίσκεται σε απαρτία, σύμφωνα με το άρθρο 24 του καταστατικού της εταιρίας και προχωρεί στη συζήτηση του θέματος της ημερήσιας διάταξης που είναι το εξής:

**ΕΤΗΣΙΑ ΕΚΘΕΣΗ ΤΟΥ Δ.Σ. ΤΗΣ
RAINBOW Α.Ε. ΠΡΟΪΟΝΤΩΝ ΚΑΙ ΥΠΗΡΕΣΙΩΝ ΠΡΟΗΓΜΕΝΗΣ ΤΕΧΝΟΛΟΓΙΑΣ
ΣΧΕΤΙΚΑ ΜΕ ΤΙΣ ΣΥΝΑΛΛΑΓΕΣ ΤΗΣ ΕΤΑΙΡΙΑΣ
ΚΑΤΑ ΤΗΝ ΠΕΡΙΟΔΟ 01.07.2006 ΕΩΣ 30.06.2007
ΜΕ ΤΙΣ ΣΥΝΔΕΔΕΜΕΝΕΣ ΜΕ ΑΥΤΗΝ ΕΠΙΧΕΙΡΗΣΕΙΣ
ΣΥΜΦΩΝΑ ΜΕ ΤΟ ΑΡΘΡΟ 2 ΠΑΡ.4 ΤΟΥ Ν. 3016/2002.**

Σύμφωνα με τις διατάξεις του Ν.3016/2002 και ειδικότερα την διάταξη του άρθρου 2 παρ.4, το Διοικητικό Συμβούλιο κατ' έτος συντάσσει έκθεση, στην οποία αναφέρονται αναλυτικά οι συναλλαγές της εταιρίας με τις συνδεδεμένες με αυτήν επιχειρήσεις του άρθρου 42^ε παρ. 5 του Κ.Ν. 2190/1920.

Για την οικονομική χρήση που έκλεισε 30 Ιουνίου 2007, οι συναλλαγές της εταιρίας με τις συνδεδεμένες με αυτήν εταιρίες, αφορούν πωλήσεις/αγορές εμπορευμάτων και υπηρεσιών, σύμφωνα με τους ισχύοντες όρους των εμπορικών συναλλαγών.

Αναλυτικά οι συναλλαγές μεταξύ των συνδεδεμένων επιχειρήσεων της παρ.5 άρθ.42ε του Κ.Ν.2190/1920 με την "Rainbow Α.Ε. Προϊόντων και Υπηρεσιών Προηγμένης Τεχνολογίας", για το χρονικό διάστημα 01/07/2006-30/06/2007 έχουν ως ακολούθως:

Α. Συναλλαγές που αφορούν πωλήσεις/αγορές εμπορεύσιμων ειδών (προϊόντων ή υπηρεσιών):

- Πωλήσεις της εταιρίας Rainbow Α.Ε. προς την εταιρία Rainbow Services Α.Ε. ύψους 6.009 Ευρώ.
- Πωλήσεις της εταιρίας Rainbow Α.Ε. προς την εταιρία Rainbow Επικοινωνίες Ε.Π.Ε. ύψους 6.420 Ευρώ.
- Πωλήσεις της εταιρίας Rainbow Επικοινωνίες Ε.Π.Ε. προς την εταιρία Rainbow Α.Ε. ύψους 21.972 Ευρώ.
- Πωλήσεις της εταιρίας Rainbow Επικοινωνίες Ε.Π.Ε. προς την εταιρία Rainbow Services Α.Ε. ύψους 3.350 Ευρώ.
- Πωλήσεις της εταιρίας Rainbow Services Α.Ε. προς την εταιρία Rainbow Α.Ε. ύψους 314.080 Ευρώ.
- Πωλήσεις της εταιρίας Rainbow Services Α.Ε. προς την εταιρία Rainbow Εκπαιδευτικό Κέντρο ΕΠΕ. ύψους 1.500 Ευρώ.
- Πωλήσεις της εταιρίας Rainbow Services Α.Ε. προς την εταιρία Rainbow Επικοινωνίες ΕΠΕ. ύψους 5.700 Ευρώ

- Πωλήσεις της εταιρίας Rainbow Εκπαιδευτικό Κέντρο Ε.Π.Ε. προς την εταιρία Rainbow Α.Ε. ύψους 20.835 Ευρώ.
- Πωλήσεις της εταιρίας Rainbow Εκπαιδευτικό Κέντρο Ε.Π.Ε. προς την εταιρία Rainbow Services Α.Ε. ύψους 800 Ευρώ.

Β. Συναλλαγές που αφορούν έσοδα από ενοικιάσεις χώρων:

- Έσοδα Ενοικίων της εταιρίας Rainbow Α.Ε. από ενοικίαση χώρου στην εταιρία Rainbow Επικοινωνίες Ε.Π.Ε. ύψους 1.442 Ευρώ.
- Έσοδα Ενοικίων της εταιρίας Rainbow Α.Ε. από ενοικίαση χώρου στην εταιρία Rainbow Services Α.Ε. ύψους 469 Ευρώ.

Γ. Καθαρά υπόλοιπα από συναλλαγές με συνδεδεμένα μέρη:

- Απαιτήσεις Ranbow Services Α.Ε. από Rainbow Α.Ε. 140.344 Ευρώ.
- Απαιτήσεις Rainbow Εκπαιδευτικό Κέντρο Ε.Π.Ε. από Rainbow Α.Ε. 32.377 Ευρώ.
- Απαιτήσεις Rainbow Εκπαιδευτικό Κέντρο Ε.Π.Ε. από Rainbow Services Α.Ε. 1.785 Ευρώ.

- Απαιτήσεις Rainbow Επικοινωνίες Ε.Π.Ε. από Rainbow Α.Ε. 33.652 Ευρώ.
- Απαιτήσεις Rainbow Επικοινωνίες Ε.Π.Ε. από Rainbow Services Α.Ε. 10.847 Ευρώ.

Επειδή δεν υπήρχε άλλο θέμα ημερήσιας διάταξης, λύεται η συνεδρίαση του Διοικητικού Συμβουλίου και για την βεβαίωσή της συντάχτηκε το πρακτικό αυτό που υπογράφεται ως εξής.

Ο ΠΡΟΕΔΡΟΣ

Η ΑΝΤΙΠΡΟΕΔΡΟΣ

ΤΑ ΜΕΛΗ

RAINBOW SERVICES A.E. Υπηρεσίες Υποστήριξης Ηλεκτρονικών Υπολογιστών

ΙΣΟΛΟΓΙΣΜΟΣ ΤΗΣ 30/06/2007 20η ΕΤΑΙΡΙΚΗ ΧΡΗΣΗ (01/07/2006-30/06/2007) Α.Μ.Α.Ε. 14291/01/Β/86/57

ΕΝΕΡΓΗΤΙΚΟ	Ποσά κλειομένης χρήσεως 2007			Ποσά προηγούμενης χρήσεως 2006			ΠΑΘΗΤΙΚΟ	Ποσά κλειομ. χρήσεως 2007	Ποσά προηγ. χρήσεως 2006
Β. ΕΞΟΔΑ ΕΓΚΑΤΑΣΤΑΣΕΩΣ	Αξία κτήσεως	Αποσβέσεις	Αναπ. αξία	Αξία κτήσεως	Αποσβέσεις	Αναπ. αξία	Α. ΙΔΙΑ ΚΕΦΑΛΑΙΑ		
4. Λοιπά έξοδα εγκαταστάσεως	<u>1.334,68</u>	<u>362,68</u>	<u>972,00</u>	<u>119,68</u>	<u>119,68</u>	<u>0,00</u>	Ι. Μετοχικό Κεφάλαιο		
Γ. ΠΑΓΙΟ ΕΝΕΡΓΗΤΙΚΟ							(ανώνυμες μετοχές 4.800 X 74 euro)		
II. Ενσώματες ακινητοποιήσεις							1. Καταβεβλημένο	<u>355.200,00</u>	<u>355.200,00</u>
3. Κτίρια-τεχνικά έργα	20.481,19	13.473,64	7.007,55	20.481,19	11.976,42	8.504,77	IV. Αποθεματικά κεφάλαια		
4. Μηχανολογικός Εξοπλισμός	42.960,11	31.889,41	11.070,70	40.870,92	27.293,01	13.577,91	1. Τακτικό αποθεματικό	14.715,95	14.202,87
6. Επιπλα & Σκεύη	<u>18.753,58</u>	<u>18.711,18</u>	<u>42,40</u>	<u>19.794,32</u>	<u>18.678,65</u>	<u>1.115,67</u>	4. Εκτακτα αποθεματικά	<u>49.767,13</u>	<u>49.767,13</u>
Σύνολο ακινητοποιήσεων (ΓII)	<u>82.194,88</u>	<u>64.074,23</u>	<u>18.120,65</u>	<u>81.146,43</u>	<u>57.948,08</u>	<u>23.198,35</u>	V. Αποτελέσματα εις Νέο	<u>15.637,30</u>	<u>10.688,77</u>
III. Συμμετοχές & άλλες μακροπρόθεσμες απαιτήσεις							Υπόλοιπο Κερδών Χρήσεως εις Νέο	<u>64.483,08</u>	<u>63.970,00</u>
1. Συμμετοχές			60,00			60,00			
7. Λοιπές μακροπρόθεσμες απαιτήσεις			<u>4.077,64</u>			<u>3.863,03</u>			
			<u>4.137,64</u>			<u>3.923,03</u>			
Σύνολο πάγιου ενεργητικού (ΓII+ΓIII)			<u>22.258,29</u>			<u>27.121,38</u>	Σύνολο ιδίων κεφαλαίων (ΑI+ΑIV+ΑV)	<u>435.320,38</u>	<u>429.858,77</u>
Δ. ΚΥΚΛΟΦΟΡΟΥΝ ΕΝΕΡΓΗΤΙΚΟ							Γ. ΥΠΟΧΡΕΩΣΕΙΣ		
I. Αποθέματα							II. Βραχυπρόθεσμες υποχρεώσεις		
1. Εμπορεύματα			<u>256.415,37</u>			<u>248.726,96</u>	1. Προμηθευτές	67.004,59	45.724,93
II. Απαιτήσεις							4. Προκαταβολές πελατών	1.618,21	2.699,15
1. Πελάτες	159.712,34			196.339,76			5. Υποχρεώσεις από φόρους - τέλη	5.871,73	18.415,52
Μείον: Προβλέψεις	<u>3.000,00</u>		156.712,34	<u>3.000,00</u>		193.339,76	6. Ασφαλιστικοί οργανισμοί	3.498,58	1.917,47
3. Γραμμάτια σε καθυστέρηση	2.787,97			2.787,97			10. Μερίσματα πληρωτέα	4.800,00	24.000,00
Μείον: Προβλέψεις	<u>2.787,97</u>		0,00	<u>0,00</u>		2.787,97	11. Πιστωτές διάφοροι	<u>373,16</u>	<u>193,02</u>
3α. Επιταγές Εισπρακτέες			6.590,13			1.696,60	Σύνολο υποχρεώσεων (ΓII)	<u>83.166,27</u>	<u>92.950,09</u>
11. Χρεώστες Διάφοροι			<u>9.319,89</u>			<u>8.246,45</u>			
			<u>172.622,36</u>			<u>206.070,78</u>			
IV. Διαθέσιμα									
1. Ταμείο			3.022,20			1.614,41			
3. Καταθέσεις όψεως			<u>7.509,05</u>			<u>5.576,44</u>			
			<u>10.531,25</u>			<u>7.190,85</u>			
Σύνολο κυκλοφορούντος ενεργητικού (ΔI+ΔII+ΔIV)			<u>439.568,98</u>			<u>461.988,59</u>			
Ε. ΜΕΤΑΒΑΤΙΚΟΙ ΛΟΓΑΡΙΑΣΜΟΙ ΕΝΕΡΓΗΤΙΚΟΥ							ΓΕΝΙΚΟ ΣΥΝΟΛΟ ΠΑΘΗΤΙΚΟΥ (Α+Γ)	<u>518.486,65</u>	<u>522.808,86</u>
1. Εξοδα επομένης χρήσεως			1.187,19			720,98	ΛΟΓΑΡΙΑΣΜΟΙ ΤΑΞΕΩΣ ΠΙΣΤΩΤΙΚΟΥ		
2. Εσοδα χρήσεως εισπρακτέα			7.651,00			7.507,83	1. Δικαιούχοι αλλότρ. περιουσ. στοιχείων	<u>408,00</u>	<u>359,00</u>
3. Λοιποί μεταβατικοί λογαριασμοί			<u>46.849,19</u>			<u>25.470,08</u>			
			<u>55.687,38</u>			<u>33.698,89</u>			
ΓΕΝΙΚΟ ΣΥΝΟΛΟ ΕΝΕΡΓΗΤΙΚΟΥ (Β+Γ+Δ+Ε)			<u>518.486,65</u>			<u>522.808,86</u>			
ΛΟΓΑΡΙΑΣΜΟΙ ΤΑΞΕΩΣ ΧΡΕΩΣΤΙΚΟΥ									
1. Αλλότρια περιουσιακά στοιχεία			<u>408,00</u>			<u>359,00</u>			

ΚΑΤΑΣΤΑΣΗ ΛΟΓΑΡΙΑΣΜΟΥ ΑΠΟΤΕΛΕΣΜΑΤΑ ΧΡΗΣΕΩΣ 30ης ΙΟΥΝΙΟΥ 2007 (1 ΙΟΥΛΙΟΥ 2006-30 ΙΟΥΝΙΟΥ 2007)

I. Αποτελέσματα Εκμεταλλεύσεως	Ποσά κλειομένης χρήσεως 2007			Ποσά προηγούμενης χρήσεως 2006		
Κύκλος εργασιών (Πωλήσεις)			404.186,92			424.139,58
Μείον: Κόστος Πωληθέντων			<u>305.623,46</u>			<u>288.820,79</u>
Μικτά αποτελέσματα (κέρδη) Εκμετάλλευσης			98.563,46			135.318,79
Πλέον: Άλλα έσοδα εκμεταλλεύσεως			<u>12.956,00</u>			<u>228,22</u>
Σύνολο			111.519,46			135.547,01
Μείον: 1. Εξοδα Διοικητικής Λειτουργίας		58.649,98			52.660,90	
3. Εξοδα λειτουργίας διαθέσεως		<u>34.734,95</u>	<u>93.384,93</u>		<u>26.661,24</u>	<u>79.322,14</u>
Μερικά αποτελέσματα (κέρδη) Εκμετάλλευσης			18.134,53			56.224,87
Πλέον: 1. Εσοδα συμμετοχών		7,00			0,00	
4. Πιστωτικοί Τόκοι & Συναφή Εσοδα		298,97			257,31	
Μείον: 3. Χρεωστικοί Τόκοι & Συναφή Εξοδα		<u>1.266,21</u>	<u>-960,24</u>		<u>803,49</u>	<u>-546,18</u>
II. Ολικά αποτελέσματα (κέρδη) Εκμετάλλευσης			17.174,29			55.678,69
ΠΛΕΟΝ: Εκτακτα αποτελέσματα						
1. Εκτακτα & Ανόργανα Εσοδα		530,02			45,20	
2. Εκτακτα Κέρδη		29,98			0,00	
3. Εσοδα Προηγούμενων Χρήσεων		<u>25,19</u>			<u>507,63</u>	
		585,19			552,83	
Μείον: 1. Εκτακτα & Ανόργανα Εξοδα		521,40			7,02	
3. Εξοδα προηγούμενων Χρήσεων		0,00			5.144,47	
4. Προβλέψεις για έκτακτ. κινδ.		<u>2.787,97</u>	<u>3.309,37</u>	<u>-2.724,18</u>	<u>0,00</u>	<u>5.151,49</u>
Οργανικά & έκτακτα αποτελέσματα (κέρδη)			14.450,11			51.080,03
Μείον: Σύνολο αποσβέσεων παγίων στοιχείων		7.328,82			6.174,18	
Μείον: Οι ενσωματωμένες στο λειτουργικό κόστος		<u>7.328,82</u>	<u>0,00</u>		<u>6.174,18</u>	<u>0,00</u>
ΚΑΘΑΡΑ ΑΠΟΤΕΛΕΣΜΑΤΑ (ΚΕΡΔΗ) ΧΡΗΣΕΩΣ προ φόρων			<u>14.450,11</u>			<u>51.080,03</u>

Αθήνα 18 Σεπτεμβρίου 2007

Το Μέλος του Δ.Σ.

Ο Πρόεδρος του Δ.Σ. & Δ/νων Σύμβουλος

Ο Λογιστής και Αντιπρόεδρος του Δ.Σ.

Γεώργ. Ευστρ. Βάμιαλης
Α.Δ.Τ. Ρ 515345

Αργ. Γεωργ. Βάμιαλη
Α.Δ.Τ. Χ 154256

Νίκ. Ανδρ. Ζήβας
Α.Δ.Τ. Μ 026524

Π Ρ Ο Σ Α Ρ Τ Η Μ Α
ΙΣΟΛΟΓΙΣΜΟΥ ΤΗΣ RAINBOW SERVICES ΑΕ
ΤΗΣ 30ης ΙΟΥΝΙΟΥ 2007
(βάσει των διατάξεων του κωδικοπ.Ν. 3190/1955, όπως ισχύει)
20η ΕΤΑΙΡΙΚΗ ΧΡΗΣΗ
01/07/2006 ΕΩΣ 30/6/2007

1 Πληροφορίες σχετικές με τη σύννομη κατάρτιση και τη δομή των οικονομικών καταστάσεων.

- (α) Άρθρο 42α παρ. 3 : Παρέκκλιση από τις σχετικές διατάξεις περί κατάρτισης των ετήσιων οικονομικών καταστάσεων, που κρίθηκε απαραίτητη για την εμφάνιση, με απόλυτη σαφήνεια, της πραγματικής εικόνας που απαιτεί η διάταξη της παρ.2 του άρθρου αυτού.
 - Δεν χρειάστηκε να γίνει.
- (β) Άρθρο 42β παρ. 1 : Παρέκκλιση από την αρχή του αμετάβλητου της δομής και μορφής εμφανίσεως του ισολογισμού και του λογαριασμού "Αποτελέσματα χρήσεως".
 - Δεν έγινε
- (γ) Άρθρο 42β παρ.2 :Καταχώρηση στον προσιδιάζοντα λογαριασμό στοιχείου σχετιζόμενου με περισσότερους υποχρεωτικούς λογαριασμούς.
 Δεν χρειάστηκε να γίνει.
- (δ) Άρθρο 42β παρ.3 : Προσαρμογή στη δομή και στους τίτλους των λογαριασμών με αραβική αρίθμηση, όταν η ειδική φύση της επιχείρησης το απαιτεί.
 Δεν χρειάστηκε να γίνει.
- (ε) Άρθρο 42β παρ. 4 : Συμπύξεις λογαριασμών του ισολογισμού που αντιστοιχούν σε αραβικούς αριθμούς, για τις οποίες (συμπύξεις) συντρέχουν οι προϋποθέσεις της διατάξεως αυτής.
 - Δεν έγιναν.
- (στ) Άρθρο 42β παρ.5: Αναμορφώσεις κονδυλίων προηγούμενης χρήσεως για να καταστούν ομοειδή και συγκρίσιμα με τα αντίστοιχα κονδύλια της κλειομένης χρήσεως.
 Δεν χρειάστηκε να γίνει.

2 Πληροφορίες σχετικές με την αποτίμηση των περιουσιακών στοιχείων και χρηματοοικονομικών μέσων

- (α) Άρθρο 43α παρ. 1-α: Μέθοδοι αποτίμησης των περιουσιακών στοιχείων και υπολογισμού αποσβέσεων καθώς και των προβλέψεων για τις υποτιμήσεις τους.
- (1) Τα ενσώματα πάγια περιουσιακά στοιχεία έχουν αποτιμηθεί με την αξία κτήσης μειωμένα με τις αποσβέσεις που προβλέπει το ΠΔ 299/2003 σε συνδιασμό με το ΠΔ. 265/92 κάνοντας χρήση τους προβλεπόμενους κατώτερους συντελεστές απόσβεσης.
- (2) Όσα πάγια περιουσιακά στοιχεία εκποιήθηκαν μέσα στην χρήση από 1/7/06-30/6/2007 έχουν απαλειφθεί από τους αντίστοιχους λογαριασμούς και οι διαφορές μεταξύ της λογιστικής τους αξίας και του προϊόντος από την πώληση τους, μεταφέρθηκαν στον λογ. Αποτελέσματα εκμετάλλευσης 2007
- (3) Για την αποτίμηση των αποθεμάτων ακολουθήθηκε η μέθοδος της μέσης τιμής, η οποία ακολουθείται μόνιμα.
- (β) Άρθρο 43α παρ 1-α: Βάσεις μετατροπής σε EURO περιουσιακών στοιχείων εκφρασμένων σε ξένο νόμισμα (Ξ.Ν.) και λογιστικός χειρισμός των συναλλαγματικών διαφορών.
 Δεν υπάρχουν.
- (1) Άρθρο 43α παρ 1-α : Συναλλαγματικές διαφορές από δάνεια και πιστώσεις σε ξένο νόμισμα που χρησιμοποιήθηκαν για απόκτηση πάγιων στοιχείων και λογιστικός χειρισμός αυτών .
 Δεν υπάρχουν.
- (2) Διαθέσιμα σε Ξ.Ν με 30-06-07 .
 Δεν υπάρχουν.
- (γ) Άρθρο 43 παρ. 2: Παρέκκλιση από τις μεθόδους κατά τις βασικές αρχές αποτίμησης. Εφαρμογή ειδικών μεθόδων αποτίμησης.
 - Δεν έγινε.
- (δ) Άρθρο 43 παρ7-β: Αλλαγή μεθόδου υπολογισμού της τιμής κτήσεως ή του κόστους παραγωγής αποθεμάτων ή των κινητών αξιών.
 Δεν έγινε.
- (ε) Άρθρο 43 παρ 7-γ :Παράθεση της διαφοράς μεταξύ της αξίας αποτίμησης των αποθεμάτων και κινητών αξιών και της τρέχουσας τιμής αγοράς τους, εφόσον είναι αξιόλογη :
 Δεν είναι αξιόλογη η διαφορά
- (στ) Άρθρο 43 παρ. 9: Ανάλυση και επεξήγηση της γενόμενης μέσα στη χρήση, με βάση ειδικό νόμο, αναπροσαρμογής της αξίας των παγίων περιουσιακών στοιχείων και παράθεση της κινήσεως του λογαριασμού <<Διαφορές αναπροσαρμογής>> .
 Δεν έγινε αναπροσαρμογή της αξίας των παγίων περιουσιακών στοιχείων στην παρούσα χρήση.
- (ζ) Άρθρο 43α παρ 1-ιζ : Αποτίμηση των χρηματοοικονομικών μέσων στην εύλογη αξία.
 Όταν η αποτίμηση των χρηματοοικονομικών μέσων έχει γίνει στην εύλογη αξία πρέπει να παρέχονται πληροφορίες.
 Δεν υπάρχουν χρηματοοικονομικά μέσα
- (η) Άρθρο 43α παρ1-ιθ : Αποτίμηση των χρηματοοικονομικών μέσων σε διαφορετική αξία της εύλογης.
 Αποτίμηση χρηματοοικονομικών μέσων σε διαφορετική αξία της εύλογης. Όταν η αποτίμηση των χρηματοοικονομικών μέσων δεν έχει γίνει στην εύλογη αξία σύμφωνα με την παρ.4 του άρθρου 43γ του κωδ.Ν.2190/1920 πρέπει να παρέχονται πληροφορίες.
 Δεν υπάρχουν χρηματοοικονομικά μέσα.

3 Πληροφορίες σχετικές με το πάγιο ενεργητικό και τα έξοδα εγκαταστάσεως

(α) Άρθρο 42ε παρ. 8: Μεταβολές παγίων στοιχείων.

ΠΕΡΙΓΡΑΦΗ ΠΑΓΙΟΥ	ΑΞΙΑ ΚΤΗΣΗΣ 01-07-06	ΑΓΟΡΕΣ ΧΡΗΣΗΣ	ΠΩΛ.ΧΡΗΣΗΣ	ΑΠΟΣ.30/06/2007	ΣΥΝΟΛ.ΑΠΟΣΒΕΣΕΙΣ	ΥΠΟΛ.ΑΞΙΑ 30/06/2007
ΓΗΠΕΔΑ ΟΙΚΟΠΕΔΑ	0.00					
ΚΤΙΡΙΑ ΕΓΚΑΤ.ΚΤΙΡΙΩΝ		-	-			
ΤΕΧΝΙΚΑ ΕΡΓΑ	20 481.19	0.00	0.00	1 497.23	13 473.64	7 007.55
ΜΗΧΑΝ.ΕΞΟΠΛΙΣΜΟΣ	40 870.92	2 089.19	0.00	4 596.40	31 889.41	11 070.70
ΕΠΙΠΛΑ & Λ.ΕΞΟΠΛ/ΜΟΣ	18 753.58	0.00	0.00	992.19	18 711.18	42.40
ΣΥΝΟΛΟ	80 105.69	2 089.19	0.00	7 085.82	64 074.23	18 120.65

(β) Άρθρο 42ε παρ. 8: Μεταβολές εξόδων εγκαταστάσεως.

ΠΕΡΙΓΡΑΦΗ ΠΑΓΙΟΥ	ΑΞΙΑ ΚΤΗΣΗΣ 01-07-06	ΑΓΟΡΕΣ ΧΡΗΣΗΣ	ΠΩΛ.ΧΡΗΣΗΣ	ΑΠΟΣ.30/06/2007	ΣΥΝΟΛ.ΑΠΟΣΒΕΣΕΙΣ	ΥΠΟΛ.ΑΞΙΑ 30/06/2007
ΕΞΟΔΑ ΕΓΚΑΤΑΣΤΑΣΗΣ	119.68	1.215.00	0.00	243.00	362.68	972.00

(γ) Ε.ΓΛΣ παρ. 4.1.501 περιπ. 3: Αποσβέσεις παγίων στοιχείων όταν δεν αναφέρο-

νται αναλυτικά στο λογαριασμό αποτελεσμάτων χρήσεως.

Αποσβέσεις παγίων στοιχείων χρήσης 01/07/06-30/06/2007

Εξόδων εγκαταστάσεως

EURO

243.00

Κτιρίων

EURO

1.497.23

Επιπλων & λοιπού εξοπλισμού

EURO

992.19

Μηχανολογικού εξοπλισμού

EURO

4.596.40

Σύνολο

EURO

7.328.82

(δ) Άρθρο 43 παρ. 5-δ εδαφ. β: Ανάλυση πρόσθετων αποσβέσεων.

- Δεν έγιναν.

(ε) Άρθρο 43 παρ. 5-ε: Προβλέψεις για υποτίμηση ενσωμάτων παγίων περιουσιακών στοιχείων.

- Δεν έγιναν.

(στ) Άρθρο 43 παρ. 3-ε: Ανάλυση και επεξήγηση των ποσών των εξόδων εγκαταστάσεως (πολυετούς απόσβεσης) που αφορούν τη χρήση.

Οι προσθήκες της χρήσης αφορούν έξοδα αναδιοργάνωσης και ανέρχονται στο ποσό των Ευρώ 1.215,00

(ζ) Άρθρο 43 παρ 3-γ: Τα ποσά και ο λογιστικός χειρισμός των συναλλαγματικών διαφορών που

προέκυψαν στην παρούσα χρήση, κατά την πληρωμή (δόσεων) και την αποτίμηση στο τέλος

της χρήσεως δανείων ή πιστώσεων, χρησιμοποιηθέντων αποκλειστικά για κτήσεις παγίων στοιχείων.

Δεν συντρέχει τέτοια περίπτωση.

(η) Άρθρο 43 παρ 4 εδαφ. α & β : Ανάλυση και επεξήγηση των κονδυλίων <Έξοδα ερευνών και αναπτύξεως>.

<Παραχωρήσεις και δικαιώματα βιομηχανικής ιδιοκτησίας>. και <Υπεραξία επιχειρήσεως (GOOD WILL)>.

Δικαιώματα Βιομηχανικής Ιδιοκτησίας:

Δεν υπάρχουν.

4 Πληροφορίες σχετικές με τις συμμετοχές.

(α) Άρθρο 43α παρ. 1- β : Συμμετοχές στο κεφάλαιο άλλων επιχειρήσεων με ποσοστό μεγαλύτερο από 10%..

- Δεν υπάρχουν

(β) Άρθρο 43α παρ. 1 - ιε. Σύνταξη ενοποιημένων οικονομικών καταστάσεων στις

οποίες περιλαμβάνονται και οι οικονομικές καταστάσεις της εταιρίας.

Περιλαμβάνονται στις ενοποιημένες οικονομικές καταστάσεις της

RAINBOW ΑΕ ΠΡΟΙΟΝΤΩΝ & ΥΠΗΡΕΣΙΩΝ ΠΡΟΗΓΜΕΝΗΣ ΤΕΧΝΟΛΟΓΙΑΣ .

5 Πληροφορίες σχετικές με τα αποθέματα

(β) Άρθρο 43α παρ. 1- ια: Αποτίμηση αποθεμάτων κατά παρέκκλιση από τους κανόνες

αποτίμησης του άρθρου 43, για λόγους φορολογικών ελαφρύνσεων.

- Δεν έγινε.

(γ) Άρθρο 43α παρ. 1-ι: Διαφορές από υποτίμηση κυκλοφορούντων στοιχείων ενεργητικού και λόγοι στους οποίους οφείλονται.

- Δεν υπάρχουν.

6 Πληροφορίες σχετικές με το Μετοχικό κεφάλαιο.

(α) Άρθρο 43α παρ. 1- δ.: Κατηγορίες Μετοχών

Ανώνυμες Μετοχές μη εισηγμένες στο χρηματιστήριο 4.800 ονομαστικής αξίας

74 EURO εκάστης και συνολικής αξίας 355.200 EURO

(β) Άρθρο 43α παρ. 1-γ: Έκδοση μετοχών για αύξηση μετοχικού κεφαλαίου.

Δεν εκδόθηκαν.

(γ) Άρθρο 43α παρ.1- ε και 42ε παρ.10: Έκδοθέντες τίτλοι και ενσωματωμένα σ'αυτούς δικαιώματα.

- Δεν υπάρχουν.

(δ) Άρθρο 43α παρ 1- ιστ: Απόκτηση ιδίων μετοχών μέσα στην παρούσα χρήση.

- Δεν αποκτήθηκαν.

7 Πληροφορίες σχετικές με τις υποχρεώσεις και τις προβλέψεις.

(α) Άρθρο 42ε παρ.14 εδαφ.δ: Ανάλυση του λογαριασμού <Λοιπές προβλέψεις> αν το ποσό του είναι σημαντικό (ποσά σε χιλ.ΕΥΡΩ).

1. Προβλέψεις επισφαλών απαιτήσεων

για την κάλυψη απαιτήσεων από επισφαλείς πελάτες και γραμμάτια σε καθυστέρηση

EURO	5.787.97
EURO	5.787.97

(β) Άρθρο 43α παρ. 1- ζ : Οι οικονομικές δεσμεύσεις από συμβάσεις κ.λ.π. Που δεν εμφανίζονται στους λογαριασμούς τάξεως.

Υποχρεώσεις καταβολής ειδικών μηνιαίων παροχών και οικονομικές δεσμεύσεις για συνδεδεμένες επιχειρήσεις.

- Δεν υπάρχουν.

(γ) Άρθρο 43α παρ. 1ι - β: Πιθανές οφειλές σημαντικών ποσών φόρων και ποσά φόρων που ενδε-

χομένως να προκύψουν σε βάρος της κλειομένης και των προηγούμενων χρήσεων,

εφόσον δεν εμφανίζονται στις υποχρεώσεις ή στις προβλέψεις.

Η Εταιρεία έχει ελεγχθεί φορολογικά μέχρι 30/06/2003 και έχουν καταβληθεί οι υποχρεώσεις μας.

Για τις χρήσεις 1/07/03-30/06/2007 δεν έχει διενεργηθεί φορολογικός έλεγχος.

- (δ) Άρθρο 43α παρ. 1-στ : Μακροπρόθεσμες υποχρεώσεις, πάνω από 5 έτη.
Δεν υπάρχουν.
- (ε) Άρθρο 43α παρ. 1-στ: Υποχρεώσεις καλυπτόμενες από εμπράγματα ασφάλειες.
- Δεν υπάρχουν.

8 Μεταβατικοί λογαριασμοί .

Άρθρο 42ε παρ 12: Ανάλυση των κονδυλίων των μεταβατικών λογαριασμών
<Εσοδα χρήσεως εισπρακτέα > & <Εξοδα χρήσεως δουλευμένα>

- Συνδρομές επομένων χρήσεων
- Ασφάλιστρα επομένων χρήσεων
- Λοιπά έξοδα επομένων χρήσεων
- Εσοδα χρήσεως εισπρακτέα
- Προυπολογισμένες επιστροφές αγορών εμπορευμάτων

ΣΥΝΟΛΟ

ΕΥΡΩ	270.00
ΕΥΡΩ	468.00
ΕΥΡΩ	449.19
ΕΥΡΩ	7 651.00
ΕΥΡΩ	46 849.19
ΕΥΡΩ	55 687.38

9 Λογαριασμοί τάξεως

- (α) Άρθρο 42ε παρ 11:Ανάλυση των λογαριασμών τάξεως στην έκταση που δεν καλύπτεται η υποχρέωση αυτή απο τις πληροφορίες της επόμενης παρ 10:
Δεν υπάρχουν.

10 Χορηγήσεις εγγυήσεις και εμπράγματα ασφάλειες.

Άρθρο 42ε παρ 9: Εγγυήσεις και εμπράγματα ασφάλειες που χορηγήθηκαν απο την εταιρεία
Δεν χορηγήθηκαν

11 Αμοιβές προκαταβολές και πιστώσεις σε όργανα διοικήσεως

- (α) Άρθρο 43α παρ1-γ: όπως τροποποιήθηκε με το άρθρο 3 του Π.Δ. 325/1994 :Αμοιβές μελών οργάνων διοικήσεως και διευθύνσεως της εταιρίας.
Δεν υπάρχουν.
- (β) Άρθρο 43α παρ 1-γ: Υποχρεώσεις που δημιουργήθηκαν ή αναλήφθηκαν για βοηθήματα σε αποχωρήσαντα την παρούσα χρήση μέλη διοικήσεως μέλη οργάνων διοικήσεως και διευθύνσεως της εταιρείας
Δεν υπάρχουν.
- (γ) Άρθρο 43α παρ 1-ιδ: Δοθείσες προκαταβολές και πιστώσεις σε όργανα διοικήσεως (μέλη διοικητικών συμβουλίων και διαχειριστές).
Δεν υπάρχουν.

12 Πληροφορίες σχετικές με τα αποτελέσματα χρήσεως .

- (α) Άρθρο 43α παρ. 1-η: Κύκλος εργασιών κατά κατηγορίες δραστηριότητας και γεωγραφικές αγορές (ο κύκλος εργασιών όπως καθορίζεται στο άρθρο 42ε παρ 15 εδάφιο α').

(i)	Εμπορικής δραστηριότητας		
	-Εσωτερικού	EURO	104 401.73
	Εξωτερικού	EURO	18 122.85
(ii)	Παροχής Υπηρεσιών		
	_Εσωτερικού	EURO	281 662.34
		EURO	404 186.92

- (β) Άρθρο 43α παρ. 1-θ: Μέσος όρος του απασχοληθέντος κατα την διάρκεια της χρήσεως προσωπικού και κατηγορίες αυτού, με συνολικό κόστος τους. Διευκρινίζεται ότι, στο <<Διοικητικό (υπαλληλικό) προσωπικό>> περιλαμβάνεται το με μηνιαίο μισθό αμειβόμενο προσωπικό και στο <<εργατοτεχνικό προσωπικό>> οι αμειβόμενοι με ημερομίσθιο.

(i)	Μέσος όρος προσωπικού	Ατομα	5
(ii)	Κατηγορίες προσωπικού: - Υπάλληλοι		0
		Σ ύ ν ο λ ο	5
(iii)	Αμοιβές - Εξοδα προσωπικού: - Μισθοί	EURO	76 452.78
	- Εργοδοτικές εισφορές	EURO	21 434.85
		EURO	97 887.63

- (γ) Άρθρο 42ε παρ. 15-β:Ανάλυση των λογαριασμών.
Ανάλυση των έκτατων και ανόργανων εξόδων και εσόδων (δηλαδή των λογαριασμών <<έκτακτα και ανόργανα έξοδα>> και <<έκτακτα και ανόργανα έσοδα>>).Αν τα ποσά των λογαριασμών <<έκτακτες ζημιές>> και <<έκτακτα κέρδη>> είναι σημαντικά, κατ'εφαρμογή της διατάξεως του άρθρου 43α παρ. 1-γ, παρατίθεται και αυτών ανάλυση (με βάση τους λογαριασμούς 81.02 και 81.03 του Γεν.Λογ.Σχεδίου).
Εκτακτα και ανόργανα έσοδα και έξοδα, έκτακτα κέρδη και ζημιές.
Εσοδα και έξοδα προηγούμενων χρήσεων .
Εσοδα από προβλέψεις προηγούμενων χρήσεων.

(δ) Άρθρο 42ε παρ. 15-β:Ανάλυση των λογαριασμών <<Εσοδα προηγούμενων χρήσεων>>.<<Εσοδα απο προβλέψεις προηγούμενων χρήσεων>> και <<Εξοδα προηγούμενων χρήσεων>>

(α)	Εκτακτα και ανόργανα έσοδα	EURO	530.02
	Λοιπά έσοδα	EURO	530.02
	Ι Σύνολο		
(β)	Εκτακτα κέρδη		
	Κέρδη απο πώληση παγίων στοιχείων	EURO	29.98
(γ)	Εσοδα προηγούμενων χρήσεων		25.19
	-Λοιπά έσοδα προηγούμενων χρήσεων.	EURO	0.00
	Ι Σύνολο Εκτακτων Εσόδων και Κερδών	EURO	585.19
(δ)	Εκτακτα και ανόργανα έξοδα	EURO	5.98
	Λοιπά έκτακτα & ανόργανα έξοδα	EURO	521.40
(ε)	Εξοδα προηγούμενων χρήσεων		0.00
(στ)	Προβλέψεις για έκτακτους κινδύνους	EURO	2 787.97
	Σύνολο Εκτακτων Εξόδων και Ζημιών	EURO	3 309.37

13 ΑΛΛΕΣ ΠΛΗΡΟΦΟΡΙΕΣ

(δ) Άρθρο 42α παρ 13 - ζ:
 Άλλες πληροφορίες αναγκαίες για την άρτια πληροφόρηση των μετόχων και των τρίτων.
 Δε συντρέχει τέτοια περίπτωση

Αθήνα 18/09/2007

Ο Πρόεδρος του ΔΣ
 & Διευθύνων Σύμβουλος

Το Μέλος του Δ.Σ

Ο Λογιστής &
 Αντιπρόεδρος του Δ.Σ.

Γεώργιος Ε.Βάμιαλης

Αργ.σιζ.Γεωρ.Βάμιαλη

Νικόλαος Α.Ζήβας

Α.Δ.Τ. Ρ 515345

Α.Δ.Τ Χ154256

Α.Δ.Τ Μ.026524

ΒΕΒΑΙΩΣΗ

Βεβαιώνεται ότι το ανωτέρω προσάρτημα αποτελείται από τέσσερις σελίδες και είναι εκείνο που αναφέρεται στην έκθεση ελέγχου που χορήγησα με ημερομηνία 20/09/2007.

Αθήνα 20/09/2007

Ο Ορκωτός Ελεγκτής-Λογιστής

Βασίλειος Καζάς
 Α.Μ. ΣΟΕΛ:13281

ΕΚΘΕΣΗ ΔΙΑΧΕΙΡΙΣΕΩΣ
ΤΟΥ ΔΙΟΙΚΗΤΙΚΟΥ ΣΥΜΒΟΥΛΙΟΥ ΤΗΣ ΕΤΑΙΡΕΙΑΣ
ΓΙΑ ΤΗ 20^η ΔΙΑΧΕΙΡΙΣΤΙΚΗ ΧΡΗΣΗ (01-07-2006 ΕΩΣ 30-06-2007)
«RAINBOW SERVICES A.E.»
ΠΡΟΣ ΤΗΝ ΤΑΚΤΙΚΗ ΓΕΝΙΚΗ ΣΥΝΕΛΕΥΣΗ ΤΩΝ ΜΕΤΟΧΩΝ

Κύριοι μέτοχοι,
Σύμφωνα με το άρθρο 43^α παρ.3 του Κ.Ν.2190/20, όπως αυτό αντικαταστάθηκε με το άρθρο 35 του Π.Δ.409/86, υποβάλλουμε συνημμένως στη γενική συνέλευσή σας τις οικονομικές καταστάσεις της εταιρείας για την χρήση 1/07/2006 έως 30/06/07 με τις παρατηρήσεις μας πάνω σ' αυτές και παρακαλούμε να τις εγκρίνετε.

1.Εξέλιξη των εργασιών της εταιρείας.

Ο κύκλος εργασιών της κλειόμενης χρήσεως ανήλθε σε € 404 186.92 έναντι € 424 139.58 της προηγούμενης χρήσεως, δηλαδή σημείωσε μείωση κατά 4.7% περίπου Από τα στοιχεία αυτά προκύπτει ότι η πορεία της εταιρείας κινήθηκε στα ίδια επίπεδα με την προηγούμενη χρήση και η παρούσα χρήση έκλεισε με κέρδη € 14 550.15

2.Οικονομική θέση της εταιρείας.

Η πραγματική οικονομική κατάσταση της εταιρείας είναι ικανοποιητική και πρέπει να θεωρείται ότι ανταποκρίνεται στην εμφανιζόμενη εικόνα του ισολογισμού της κλειόμενης χρήσεως.

3.Προβλεπόμενη πορεία της εταιρείας.

Όπως προκύπτει από την μέχρι τώρα πορεία των εργασιών της εταιρείας, η τρέχουσα χρήση 2008 θα είναι κερδοφόρα και ο κύκλος εργασιών θα κυμανθεί στα ίδια επίπεδα σε σχέση με την προηγούμενη χρήση.

4.Κατεχόμενα από την εταιρεία χρεόγραφα.

Δεν υπάρχουν

5.Διαθέσιμο συνάλλαγμα.

Δεν υπάρχει

6.Ακίνητα της εταιρείας.

Η εταιρία δε διαθέτει ακίνητα

7. Κίνδυνοι και αβεβαιότητες δραστηριότητας επιχείρησης.

Κίνδυνος επιτοκίου

Δε συντρέχει τέτοια περίπτωση.

Πιστωτικός κίνδυνος.

Η εταιρεία δεν έχει σημαντικές συγκεντρώσεις πιστωτικού κινδύνου.

Κίνδυνος ρευστότητας.

Δε συντρέχει τέτοια περίπτωση.

8.Σημαντικές ζημιές της εταιρείας.

Δε συντρέχει τέτοια περίπτωση.

9. Δραστηριότητες τομέα ερευνών και ανάπτυξης

Δε συντρέχει τέτοια περίπτωση.

10. Υποκαταστήματα της εταιρείας

Δε συντρέχει τέτοια περίπτωση.

11.Άλλα σημαντικά γεγονότα.

Από την λήξη της κλειόμενης χρήσεως 1/07/06 - 30/06/07 μέχρι την ημέρα συντάξεως της παρούσας εκθέσεως δεν συνέβησαν άλλα σημαντικά γεγονότα που θα έπρεπε να αναφερθούν.

Αθήνα, 18 Σεπτεμβρίου 2007
Το Διοικητικό Συμβούλιο
Ακριβές αντίγραφο

Γεώργιος Ευστρ.Βάμιαλης
Πρόεδρος του Δ.Σ. & Διευθύνων Σύμβουλος

Βεβαιώνεται ότι η παρούσα έκθεση του Δ.Σ. είναι αυτή που αναφέρεται στην έκθεση ελέγχου μου που χορήγησα την 20 Σεπτεμβρίου 2007 και αποτελείται από 2 σελίδες.

Αθήνα, 20 Σεπτεμβρίου 2007
Ο Ορκωτός Ελεγκτής Λογιστής

Βασίλειος Καζάς
Αρ Μ ΣΟΕΛ 13281

Grant Thornton

Βασ. Κωνσταντίνου 44
116 35 Αθήνα
Αρ Μ ΣΟΕΛ 127

Έκθεση Ελέγχου Ανεξάρτητου Ορκωτού Ελεγκτή Λογιστή

Προς τους Μετόχους της RAINBOW SERVICES A.E

Έκθεση επί των οικονομικών καταστάσεων

Ελέγξαμε τις ανωτέρω Οικονομικές Καταστάσεις της RAINBOW SERVICE A.E. (η Εταιρεία), που αποτελούνται από τον ισολογισμό της 30^{ης} ΙΟΥΝΙΟΥ 2007, την κατάσταση αποτελεσμάτων και τον πίνακα διαθέσεως αποτελεσμάτων της χρήσεως που έληξε την ημερομηνία αυτή, καθώς και το προσάρτημα.

Ευθύνη Διοίκησης για τις Οικονομικές Καταστάσεις

Η Διοίκηση της εταιρείας έχει την ευθύνη για την κατάρτιση και εύλογη παρουσίαση αυτών των Οικονομικών Καταστάσεων σύμφωνα με τα Λογιστικά Πρότυπα που προδιαγράφονται από την Ελληνική Νομοθεσία. Η ευθύνη αυτή περιλαμβάνει σχεδιασμό, εφαρμογή και διατήρηση συστήματος εσωτερικού ελέγχου σχετικά με την κατάρτιση και εύλογη παρουσίαση οικονομικών καταστάσεων, απαλλαγμένων από ουσιώδη ανακρίβεια, που οφείλεται σε απάτη ή λάθος. Η ευθύνη αυτή περιλαμβάνει επίσης την επιλογή και εφαρμογή κατάλληλων λογιστικών πολιτικών και τη διενέργεια λογιστικών εκτιμήσεων που είναι λογικές για τις περιστάσεις.

Ευθύνη Ελεγκτή

Δική μας ευθύνη είναι η έκφραση γνώμης επί αυτών των Οικονομικών Καταστάσεων, με βάση τον έλεγχό μας. Διενεργήσαμε τον έλεγχο σύμφωνα με τα Ελληνικά Ελεγκτικά Πρότυπα, που είναι εναρμονισμένα με τα Διεθνή Ελεγκτικά Πρότυπα. Τα Πρότυπα αυτά απαιτούν τη συμμόρφωσή μας με τους κανόνες δεοντολογίας και το σχεδιασμό και διενέργεια του ελέγχου μας, με σκοπό την εύλογη διασφάλιση ότι οι οικονομικές καταστάσεις είναι απαλλαγμένες από ουσιώδη ανακρίβεια.

Ο έλεγχος περιλαμβάνει τη διενέργεια διαδικασιών για τη συγκέντρωση ελεγκτικών τεκμηρίων, σχετικά με τα ποσά και τις πληροφορίες που περιλαμβάνονται στις οικονομικές καταστάσεις. Οι διαδικασίες επιλέγονται κατά την κρίση του ελεγκτή και περιλαμβάνουν την εκτίμηση του κινδύνου ουσιώδους ανακρίβειας των οικονομικών καταστάσεων, λόγω απάτης ή λάθους. Για την εκτίμηση του κινδύνου αυτού, ο ελεγκτής λαμβάνει υπόψη το σύστημα εσωτερικού ελέγχου σχετικά με την κατάρτιση και εύλογη παρουσίαση των οικονομικών καταστάσεων, με σκοπό το σχεδιασμό ελεγκτικών διαδικασιών για τις περιστάσεις και όχι για την έκφραση γνώμης επί της αποτελεσματικότητας του συστήματος εσωτερικού ελέγχου της εταιρείας. Ο έλεγχος περιλαμβάνει επίσης την αξιολόγηση της καταλληλότητας των λογιστικών πολιτικών που

εφαρμόστηκαν και του εύλογου των εκτιμήσεων που έγιναν από τη Διοίκηση, καθώς επίσης και αξιολόγηση της συνολικής παρουσίασης των οικονομικών καταστάσεων.

Πιστεύουμε ότι τα ελεγκτικά τεκμήρια που έχουμε συγκεντρώσει είναι επαρκή και κατάλληλα για τη θεμελίωση της γνώμης μας.

Από τον έλεγχο μας προέκυψαν τα εξής:

1. Στο λογαριασμό του Κυκλοφορούντος Ενεργητικού ΔΙΙ-1 "Πελάτες" περιλαμβάνονται καθυστερημένες και επισφαλείς απαιτήσεις συνολικού ποσού Ευρώ 10.041,38 , για τις οποίες η εταιρεία έχει σχηματίσει πρόβλεψη ευρώ 3.000,00 για την κάλυψη πιθανών ζημιών που θα υποστεί από τη μη είσπραξή τους. Κατά τη γνώμη μας η εταιρεία θα έπρεπε να σχηματίσει επιπλέον πρόβλεψη ποσού 7.041,38 ευρώ με ισόποση επιβάρυνση των αποτελεσμάτων των προηγούμενων χρήσεων. 2. Η εταιρία έχει από το νόμο υποχρέωση να καταβάλλει στους εργοδοτούμενούς της συγκεκριμένα χρηματικά οφέλη κατά το χρόνο της αφυπηρέτησής τους. Η σημερινή αξία των δεδουλευμένων αυτών υποχρεώσεων, που αναμένεται ότι θα καταβληθούν, υπολογίσθηκε σε € 5.028,43 . Σε σχέση με τις υποχρεώσεις αυτές δεν έχει γίνει καμία πρόβλεψη στις συνημμένες οικονομικές καταστάσεις με συνέπεια η καθαρή θέση της επιχείρησης να είναι κατά το ποσό αυτό μικρότερη από εκείνη που απεικονίζεται στις οικονομικές καταστάσεις ενώ τα κέρδη προ φόρων της τρέχουσας και των προηγούμενων χρήσεων να είναι κατά € 1.983,43 και € 3.045,00 αντίστοιχα, μικρότερα από αυτά που απεικονίζονται στις οικονομικές καταστάσεις.

Γνώμη

Με εξαίρεση τις επιπτώσεις των θεμάτων που μνημονεύονται στην προηγούμενη παράγραφο, κατά τη γνώμη μας, οι ανωτέρω Οικονομικές Καταστάσεις παρουσιάζουν εύλογα από κάθε ουσιώδη άποψη, την οικονομική κατάσταση της Εταιρείας κατά την 30 Ιουνίου 2007 και τη χρηματοοικονομική της επίδοση για τη χρήση που έληξε την ημερομηνία αυτή, σύμφωνα με τα Λογιστικά Πρότυπα που προδιαγράφονται από την Ελληνική Νομοθεσία. Χωρίς να διατυπώνουμε επιφύλαξη ως προς τα συμπεράσματα του ελέγχου μας, επιστούμε την προσοχή σας στη σημ. 7.δ όπου παρατίθεται στο προσάρτημα των οικονομικών καταστάσεων στην οποία γίνεται αναφορά στο γεγονός ότι οι φορολογικές δηλώσεις για τις χρήσεις από 1/07/2003 – 30/06/2007 δεν έχουν εξεταστεί από τις φορολογικές αρχές με συνέπεια να υπάρχει το ενδεχόμενο επιβολής πρόσθετων φόρων και προσαιξήσεων κατά τον χρόνο που θα εξεταστούν και θα οριστικοποιηθούν. Η έκβαση του φορολογικού ελέγχου δεν είναι δυνατόν να προβλεφθεί στο παρόν στάδιο και, ως εκ τούτου, δεν έχει γίνει οποιαδήποτε πρόβλεψη στις οικονομικές καταστάσεις σε σχέση με το θέμα αυτό.

Αναφορά επί άλλων νομικών και κανονιστικών θεμάτων.

Το περιεχόμενο της Έκθεσης του Διοικητικού Συμβουλίου, είναι συνεπές με τις ανωτέρω οικονομικές καταστάσεις.

Αθήνα, 20 Σεπτεμβρίου 2007
Ο ΟΡΚΩΤΟΣ ΕΛΕΓΚΤΗΣ ΛΟΓΙΣΤΗΣ

Βασίλειος Καζάς
Αρ Μ ΣΟΕΛ 13281

Grant Thornton 

Βασ. Κωνσταντίνου 44
116 35 Αθήνα
Αρ Μ ΣΟΕΛ 127

RAINBOW ΕΚΠΑΙΔΕΥΤΙΚΟ ΚΕΝΤΡΟ ΕΠΕ
ΕΚΠΑΙΔΕΥΣΗ ΣΕ ΗΛΕΚΤΡΟΝΙΚΟΥΣ ΥΠΟΛΟΓΙΣΤΕΣ
ΙΣΟΛΟΓΙΣΜΟΣ ΤΗΣ 30/06/2007

12η ΕΤΑΙΡΙΚΗ ΧΡΗΣΗ (ΧΡΗΣΗ 1/07/06-30/06/2007)

							Ποσά Χρήσης 2007	Ποσά Χρήσης 2006	
ΕΝΕΡΓΗΤΙΚΟ	Ποσά Χρήσης 2007			Ποσά Χρήσης 2006			Π Α Θ Η Τ Ι Κ Ο	Ποσά Χρήσης 2007	Ποσά Χρήσης 2006
	Αξία	Κτήσεως	Αποσβέσεις	Αναποσβεστή Αξία	Αξία	Κτήσεως			
Β. ΕΞΟΔΑ ΕΓΚΑΤΑΣΤΑΣΗΣ							Α. ΙΔΙΑ ΚΕΦΑΛΑΙΑ		
1. Εξόδα Ιδρύσεως και πρ. εγκατ.	921.50	921.50	0.00	921.50	921.50	0.00	1. Εταιρικό Κεφάλαιο		
4. Λοιπά εξόδα Εγκατάστασης	534.17	534.17	0.00	534.17	534.17	0.00	1. Καταβλημένο	39 000.00	39 000.00
	1 455.67	1 455.67	0.00	1 455.67	1 455.67	0.00			
Γ. ΠΑΓΙΟ ΕΝΕΡΓΗΤΙΚΟ							ΙV. Αποθεματικά Κεφάλαια		
1. Ενομήατες Ακινήτοποιήσεις							1. Τακτικό αποθεματικό	231.73	169.01
3. Κτίρια και τεχνικά έργα	3 556.45	2 217.46	1 338.99	3 556.45	1 921.21	1 635.24	2. Εκτακτα αποθεματικά	1 149.16	1 149.16
6. Επιπλα - Λοιπός εξοπλισμός	16 197.85	15 722.18	475.67	23 630.90	22 902.27	728.63			
Σύνολο Ακινήτοποιήσεων	19 754.30	17 939.64	1 814.66	27 187.35	24 823.48	2 363.87		1 380.89	1 318.17
III Συμμετοχές και άλλες μακροπρ. απαιτήσεις							V. Αποτελέσματα εις νέο		
7. Λοιπές μακροπρόθεσμες απαιτήσεις							Υπόλοιπο Κερδών/Ζημιών Χρήσεως. Εις Νέον	1 191.66	-2 900.13
Σύνολο Παγίου Ενεργητικού	19 754.30	17 939.64	4 573.23	27 187.35	24 823.48	4 994.43	Σύνολο Ιδίων Κεφαλαίων	41 572.55	37 418.04
Δ. ΚΥΚΛΟΦΟΡΟΥΝ ΕΝΕΡΓΗΤΙΚΟ							Γ ΥΠΟΧΡΕΩΣΕΙΣ		
II. Απαιτήσεις							II. Βραχυπρόθεσμες υποχρεώσεις		
1. Πελάτες			32 919.44			29 646.43	1. Προμηθευτές	2 809.92	258.57
11. Χρεώστες διάφοροι			1 499.70			1 172.34	4. Προκαταβολές Πελατών	162.74	2 945.48
			34 419.14			30 818.77	5. Υποχρεώσεις από φόρους - τέλη	3 360.18	1 963.85
IV. Διαθέσιμα							6. Ασφαλιστικοί οργανισμοί	0.00	0.00
1. Ταμείο			2 016.39			191.40	10. Πιστωτές Διαφοροί	294.12	294.12
3. Καταθέσεις όψεως			6 890.22			6 601.76			
			8 906.61			6 793.16			
Σύνολο Κυκλοφορούντος ενεργητικού			43 325.75			37 611.93	ΣΥΝΟΛΟ ΥΠΟΧΡΕΩΣΕΩΝ	6 626.96	5 462.02
Ε ΜΕΤΑΒΑΤΙΚΟΙ ΛΟΓ/ΜΟΙ ΕΝΕΡΓΗΤΙΚΟΥ							ΓΕΝΙΚΟ ΣΥΝΟΛΟ ΠΑΘΗΤΙΚΟΥ	48 199.51	42 880.06
1. Εξόδα επομένης Χρήσης			300.53			273.70			
ΓΕΝΙΚΟ ΣΥΝΟΛΟ ΕΝΕΡΓΗΤΙΚΟΥ			48 199.51			42 880.06			
								0.00	
ΚΑΤΑΣΤΑΣΗ ΑΠΟΤΕΛΕΣΜΑΤΩΝ ΧΡΗΣΕΩΣ (01/07/06-30/06/07)	Ποσά Χρήσης 2007					Ποσά Χρήσης 2006	ΠΙΝΑΚΑΣ ΔΙΑΘΕΣΕΩΣ ΑΠΟΤΕΛΕΣΜΑΤΩΝ	Ποσά Χρήσεως 2007	Ποσά Χρήσεως 2006
I. Αποτελέσματα Εκμεταλλεύσεως							Καθαρά Αποτελέσματα - Κέρδη χρήσεως	5 511.13	4 823.91
Κύκλος εργασιών (Παροχή Υπηρεσιών)			24 407.05			40 560.54	Υπόλοιπο Ζημιών πρ. χρήσεως	-2 900.13	-7 724.04
Μείον: Κόστος παροχής υπηρεσιών			11 606.10			17 970.86			
Μικτά Αποτελέσματα (κέρδη) εκμ/σης			12 800.95			22 589.68			
Πλέον: Άλλα Εσοδα εκμετάλλευσης			0.00			0.00			
ΣΥΝΟΛΟ			12 800.95			22 589.68	Σύνολο	2 611.00	-2 900.13
ΜΕΙΟΝ :							Μείον:		
1. Εξόδα Διοικητικής Λειτουργίας		4 999.40			9 249.88	17 819.11	Φόρος Εισοδήματος	1 356.62	
3. Εξόδα Λειτουργίας Διαθέσεως		3 436.80			8 569.23	4 770.57	Κέρδη προς διάθεση	1 254.38	
Μερικά Αποτελέσματα (Κέρδη) εκμ/σης			4 364.75			4 770.57	Η διάθεση των κερδών γίνεται ως εξής		
Πλέον: 4. Πιστωτικοί Τόκοι		17.38			0.00	0.00	1. Τακτικό Αποθεματικό	62.72	
Μείον: 3. Χρεωστικοί Τόκοι		12.50			14.50	-14.50	8. Υπόλοιπο Κερδών/Ζημιών εις νέον	1 191.66	-2 900.13
Ολικά Αποτελέσματα (Κέρδη) εκμ/σης			4 369.63			4 756.07		1 254.38	-2 900.13
ΠΛΕΟΝ: Εκτακτα Αποτελέσματα									
2. Εκτακτα κέρδη		1 662.76			269.95				
3. Εσοδα προηγούμενων χρήσεων		2 324.28			0.00				
Μείον:									
1. Εκτακτα & ανόργανα εξόδα		5.98			0.00				
3. Εξόδα προηγούμενων χρήσεων		2839.56			202.11	202.11			
Οργανικά & εκτακτα αποτελέσματα (Κέρδη)			5 511.13			4 823.91	Αθήνα 18 Σεπτεμβρίου 2007		
Σύνολο αποσβέσεων παγίων στοιχείων		548.97			1 610.93		Ο Διοικησιτής		Ο Λογιστής
Μείον Οι ενσωμ. στο λειτ. κόστος		548.97			1 610.93	0.00	Γεωργ. Ευστρ. Βάμιαλης		Νικ. Α. Ζήθας
			0.00			0.00	ΑΤ Ρ515345		ΑΤ Μ 026524
ΚΑΘΑΡΑ ΑΠΟΤΕΛΕΣΜΑΤΑ ΧΡΗΣΗΣ (ΚΕΡΔΗ) ΠΡΟ ΦΟΡΩΝ			5 511.13			4 823.91			

Π Ρ Ο Σ Α Ρ Τ Η Μ Α
ΙΣΟΛΟΓΙΣΜΟΥ ΤΗΣ RAINBOW ΕΚΠΑΙΔΕΥΤΙΚΟ ΚΕΝΤΡΟ ΕΠΕ
ΤΗΣ 30ης ΙΟΥΝΙΟΥ 2007
(βάσει των διατάξεων του κωδικοπ.Ν. 3190/1955, όπως ισχύει)
12η ΕΤΑΙΡΙΚΗ ΧΡΗΣΗ
01/07/2006 ΕΩΣ 30/6/2007

1 Πληροφορίες σχετικές με τη σύννομη κατάρτιση και τη δομή των οικονομικών καταστάσεων.

- (α) Άρθρο 42α παρ. 3 : Παρέκκλιση από τις σχετικές διατάξεις περί κατάρτισης των ετήσιων οικονομικών καταστάσεων, που κρίθηκε απαραίτητη για την εμφάνιση, με απόλυτη σαφήνεια, της πραγματικής εικόνας που απαιτεί η διάταξη της παρ.2 του άρθρου αυτού.
 - Δεν χρειάστηκε να γίνει.
- (β) Άρθρο 42β παρ. 1 : Παρέκκλιση από την αρχή του αμετάβλητου της δομής και μορφής εμφανίσεως του ισολογισμού και του λογαριασμού "Αποτελέσματα χρήσεως".
 - Δεν έγινε
- (γ) Άρθρο 42β παρ.2 :Καταχώρηση στον προσιδιάζοντα λογαριασμό στοιχείου σχετιζόμενου με περισσότερους υποχρεωτικούς λογαριασμούς.
 Δεν χρειάστηκε να γίνει.
- (δ) Άρθρο 42β παρ.3 : Προσαρμογή στη δομή και στους τίτλους των λογαριασμών με αραβική αρίθμηση, όταν η ειδική φύση της επιχείρησης το απαιτεί.
 Δεν χρειάστηκε να γίνει.
- (ε) Άρθρο 42β παρ. 4 : Συμπτώξεις λογαριασμών του ισολογισμού που αντιστοιχούν σε αραβικούς αριθμούς, για τις οποίες (συμπτώξεις) συντρέχουν οι προϋποθέσεις της διατάξεως αυτής.
 - Δεν έγιναν.
- (στ) Άρθρο 42β παρ.5: Αναμορφώσεις κονδυλίων προηγούμενης χρήσεως για να καταστούν ομοειδή και συγκρίσιμα με τα αντίστοιχα κονδύλια της κλειομένης χρήσεως.
 Δεν χρειάστηκε να γίνει.

2 Πληροφορίες σχετικές με την αποτίμηση των περιουσιακών στοιχείων

- (α) Άρθρο 43α παρ. 1-α: Μέθοδοι αποτίμησης των περιουσιακών στοιχείων και υπολογισμού αποσβέσεων καθώς και των προβλέψεων για τις υποτιμήσεις τους.
- (1) Τα ενσώματα πάγια περιουσιακά στοιχεία έχουν αποτιμηθεί με την αξία κτήσης μειωμένα με τις αποσβέσεις που προβλέπει το ΠΔ 299/2003 σε συνδιασμό με το ΠΔ. 265/92 κάνοντας χρήση τους προβλεπόμενους κατώτερους συντελεστές απόσβεσης.
- (2) Όσα πάγια περιουσιακά στοιχεία εκποιήθηκαν μέσα στην χρήση από 1/7/06-30/6/2007 έχουν απαλειφθεί από τους αντίστοιχους λογαριασμούς και οι διαφορές μεταξύ της λογιστικής τους αξίας και του προϊόντος από την πώληση τους, μεταφέρθηκαν στον λογ. Αποτελέσματα εκμετάλλευσης 2007
- (3) Για την αποτίμηση των αποθεμάτων ακολουθήθηκε η μέθοδος της μέσης τιμής, η οποία ακολουθείται μόνιμα.
- (β) Άρθρο 43α παρ 1-α: Βάσεις μετατροπής σε EURO περιουσιακών στοιχείων εκφρασμένων σε Ξένο νόμισμα (Ξ.Ν.) και λογιστικός χειρισμός των συναλλαγματικών διαφορών.
 Δεν υπάρχουν.
- (1) Άρθρο 43α παρ 1-α : Συναλλαγματικές διαφορές από δάνεια και πιστώσεις σε Ξένο νόμισμα που χρησιμοποιήθηκαν για απόκτηση πάγιων στοιχείων και λογιστικός χειρισμός αυτών .
 Δεν υπάρχουν.
- (2) Διαθέσιμα σε Ξ.Ν με 30-06-07 .
 Δεν υπάρχουν.
- (γ) Άρθρο 43 παρ. 2: Παρέκκλιση από τις μεθόδους κατά τις βασικές αρχές αποτίμησης. Εφαρμογή ειδικών μεθόδων αποτίμησης.
 - Δεν έγινε.
- (δ) Άρθρο 43 παρ7-β: Αλλαγή μεθόδου υπολογισμού της τιμής κτήσεως ή του κόστους παραγωγής αποθεμάτων ή των κινητών αξιών.
 Δεν έγινε.
- (ε) Άρθρο 43 παρ 7-γ :Παράθεση της διαφοράς μεταξύ της αξίας αποτίμησης των αποθεμάτων και κινητών αξιών και της τρέχουσας τιμής αγοράς τους, εφόσον είναι αξιόλογη :
 Δεν είναι αξιόλογη η διαφορά
- (στ) Άρθρο 43 παρ. 9: Ανάλυση και επεξήγηση της γενόμενης μέσα στη χρήση, με βάση ειδικό νόμο, αναπροσαρμογής της αξίας των παγίων περιουσιακών στοιχείων και παράθεση της κινήσεως του λογαριασμού <<Διαφορές αναπροσαρμογής>> .
 Δεν έγινε αναπροσαρμογή της αξίας των παγίων περιουσιακών στοιχείων στην παρούσα χρήση.
- (ζ) Άρθρο 43α παρ 1-ιζ : Αποτίμηση των χρηματοοικονομικών μέσων στην εύλογη αξία.
 Όταν η αποτίμηση των χρηματοοικονομικών μέσων έχει γίνει στην εύλογη αξία πρέπει να παρέχονται πληροφορίες.
 Δεν υπάρχουν χρηματοοικονομικά μέσα
- (η) Άρθρο 43α παρ1-ιθ : Αποτίμηση των χρηματοοικονομικών μέσων σε διαφορετική αξία της εύλογης.
 Αποτίμηση χρηματοοικονομικών μέσων σε διαφορετική αξία της εύλογης. Όταν η αποτίμηση των χρηματοοικονομικών μέσων δεν έχει γίνει στην εύλογη αξία σύμφωνα με την παρ.4 του άρθρου 43γ του κωδ.Ν.2190/1920 πρέπει να παρέχονται πληροφορίες.
 Δεν υπάρχουν χρηματοοικονομικά μέσα.

3 Πληροφορίες σχετικές με το πάγιο ενεργητικό και τα έξοδα εγκαταστάσεως

- (α) Άρθρο 42ε παρ. 8: Μεταβολές παγίων στοιχείων.

ΠΕΡΙΓΡΑΦΗ ΠΑΓΙΩΝ ΣΤΟΙΧΕΙΩΝ	ΑΞΙΑ ΚΤΗΣΗΣ 01-07/2006	ΑΓΟΡΕΣ ΧΡΗΣΗΣ	ΑΠΟΣ.30/06	ΣΥΝΟΛΟ ΑΠΟΣΒΕΣΕΩΝ	ΥΠΟΛ.ΑΞΙΑ 30/06/2007
ΚΤΙΡΙΑ ΕΓΚΑΤ.ΚΤΙΡΙΩΝ		-	-		
ΤΕΧΝΙΚΑ ΕΡΓΑ	3 556.45			296.25	2 217.46
ΕΠΙΠΛΑ & Λ.ΕΞΕ	23 630.90	7 433.05	252.72	15 722.18	475.67
ΣΥΝΟΛΟ	27 187.35	7 433.05	548.97	17 939.64	1 814.66

(β) Άρθρο 42ε παρ. 8: Μεταβολές εξόδων εγκαταστάσεως.

ΠΕΡΙΓΡΑΦΗ ΠΑΙ	ΑΞΙΑ ΚΤΗΣΗΣ 01-07	ΑΓΟΡΕΣ ΧΡΗΜ. ΧΡΗΣΗ	ΑΠΟΣ.30/06	ΣΥΝΟΛ.ΑΠΟΣΒ	ΥΠΟΛ.ΑΞΙΑ 30/06/2007
ΕΞΟΔΑ ΕΓΚΑΤΑ	1.455.67	-	-	1.455.67	0.00

(γ) Ε.Γ.ΛΣ παρ. 4.1.501 περιπ. 3: Αποσβέσεις παγίων στοιχείων όταν δεν αναφέρονται αναλυτικά στο λογαριασμό αποτελεσμάτων χρήσεως.

Αποσβέσεις παγίων στοιχείων χρήσης 01/07/06-30/06/2007

- Εξόδων ιδρύσεως & πρώτης εγκατάστασης

- Κτιρίων

- Επίπλων & λοιπού εξοπλισμού

EURO 0.00

EURO 296.25

EURO 252.72

EURO 548.97

Σύνολο

(δ) Άρθρο 43 παρ. 5-δ εδαφ. β: Ανάλυση πρόσθετων αποσβέσεων.

- Δεν έγιναν.

(ε) Άρθρο 43 παρ. 5-ε: Προβλέψεις για υποτίμηση ενσώματων πάγιων περιουσιακών στοιχείων.

- Δεν έγιναν.

(στ) Άρθρο 43 παρ. 3-ε: Ανάλυση και επεξήγηση των ποσών των εξόδων εγκαταστάσεως (πολυετούς απόσβεσης) που αφορούν τη χρήση. Στη διάρκεια της χρήσης δεν υπήρξε μεταβολή στα έξοδα εγκαταστάσεως.

(ζ) Άρθρο 43 παρ 3-γ: Τα ποσά και ο λογιστικός χειρισμός των συναλλαγματικών διαφορών που προέκυψαν στην παρούσα χρήση, κατά την πληρωμή (δόσεων) και την αποτίμηση στο τέλος της χρήσεως δανείων ή πιστώσεων, χρησιμοποιηθέντων αποκλειστικά για κτήσεις παγίων στοιχείων. Δεν συντρέχει τέτοια περίπτωση.

(ε) Άρθρο 43 παρ 4 εδαφ. α & β: Ανάλυση και επεξήγηση των κονδυλίων <Έξοδα ερευνών και αναπτύξεως>, <Παραχωρήσεις και δικαιώματα βιομηχανικής ιδιοκτησίας> και <Υπεραξίας επιχειρήσεως (GOOD WILL)>. Δικαιώματα Βιομηχανικής Ιδιοκτησίας: Δεν υπάρχουν.

4 Πληροφορίες σχετικές με τις συμμετοχές.

(α) Άρθρο 43α παρ. 1- β: Συμμετοχές στο κεφάλαιο άλλων επιχειρήσεων με ποσοστό μεγαλύτερο από 10%..

- Δεν υπάρχουν

(β) Άρθρο 43α παρ. 1- ιε. Σύνταξη ενοποιημένων οικονομικών καταστάσεων στις οποίες περιλαμβάνονται και οι οικονομικές καταστάσεις της εταιρίας.

Περιλαμβάνονται στις ενοποιημένες οικονομικές καταστάσεις της RAINBOW ΑΕ ΠΡΟΙΟΝΤΩΝ & ΥΠΗΡΕΣΙΩΝ ΠΡΟΗΓΜΕΝΗΣ ΤΕΧΝΟΛΟΓΙΑΣ.

5 Πληροφορίες σχετικές με τα αποθέματα

(β) Άρθρο 43α παρ. 1- ια: Αποτίμηση αποθεμάτων κατά παρέκκλιση από τους κανόνες αποτίμησης του άρθρου 43, για λόγους φορολογικών ελαφρύνσεων.

- Δεν έγινε.

(γ) Άρθρο 43α παρ. 1-ι: Διαφορές από υποτίμηση κυκλοφορούντων στοιχείων ενεργητικού και λόγοι στους οποίους οφείλονται.

- Δεν υπάρχουν.

6 Πληροφορίες σχετικές με το Εταιρικό κεφάλαιο.

(α) Άρθρο 43α παρ. 1- δ.: Εταιρικά μερίδια.

Εταιρικά μερίδια 1.300

αξίας 30.00 EURO έκαστο και συνολικής αξίας 39.000 EURO-

(β) Άρθρο 43α παρ. 1-γ: Εκδόση εταιρικών μεριδίων για αύξηση εταιρικού κεφαλαίου.

Δεν εκδόθηκαν.

(γ) Άρθρο 43α παρ. 1- ε και 42ε παρ. 10: Εκδοθέντες τίτλοι και ενσωματωμένα σ'αυτούς δικαιώματα.

- Δεν υπάρχουν.

(δ) Άρθρο 43α παρ 1- ιστ: Απόκτηση ιδίων μεριδίων μέσα στην παρούσα χρήση.

- Δεν αποκτήθηκαν.

7 Πληροφορίες σχετικές με τις υποχρεώσεις και τις προβλέψεις.

(α) Άρθρο 42ε παρ. 14 εδαφ. δ: Ανάλυση του λογαριασμού <Λοιπές προβλέψεις> αν το ποσό του είναι σημαντικό (ποσά σε χιλ.ΕΥΡΩ).

Δεν υπάρχουν.

(β) Άρθρο 43α παρ. 1- ζ: Οι οικονομικές δεσμεύσεις από συμβάσεις κ.λ.π. Που δεν εμφανίζονται στους λογαριασμούς τάξεως. Υποχρεώσεις καταβολής ειδικών μηνιαίων παροχών και οικονομικές δεσμεύσεις για συνδεδεμένες επιχειρήσεις.

- Δεν υπάρχουν.

(γ) Άρθρο 43α παρ. 1- β: Πιθανές οφειλές σημαντικών ποσών φόρων και ποσά φόρων που ενδεχομένως να προκύψουν σε βάρος της κλεισμένης και των προηγούμενων χρήσεων, εφόσον δεν εμφανίζονται στις υποχρεώσεις ή στις προβλέψεις.

Η Εταιρεία έχει ελεγχθεί φορολογικά μέχρι 30/06/2003 και έχουν καταβληθεί οι υποχρεώσεις μας.

Για τις χρήσεις 1/07/03-30/06/2007 δεν έχει διενεργηθεί φορολογικός έλεγχος.

(δ) Άρθρο 43α παρ. 1-στ: Μακροπρόθεσμες υποχρεώσεις, πάνω από 5 έτη.

Δεν υπάρχουν.

(ε) Άρθρο 43α παρ. 1-στ: Υποχρεώσεις καλυπτόμενες από εμπράγματα ασφάλειες.

- Δεν υπάρχουν.

8 Μεταβατικοί λογαριασμοί .

Άρθρο 42ε παρ 12: Ανάλυση των κονδυλίων των μεταβατικών λογαριασμών
<Εσοδα χρήσεως εισπρακτέα > & <Εξοδα χρήσεως δουλευμένα>
<Εξοδα επόμενης χρήσεως > .

- Εξοδα συνδρομών
- Ασφάλιστρα επομένων χρήσεων

ΣΥΝΟΛΟ

Εσοδα Επόμενων χρήσεων

Δεν υπάρχουν.

ΕΥΡΩ	249.00
ΕΥΡΩ	51.53
ΕΥΡΩ	300.53

9 Λογαριασμοί τάξεως

- (α) Άρθρο 42ε παρ 11:Ανάλυση των λογαριασμών τάξεως στην έκταση που δεν καλύπτεται η υποχρέωση αυτή απο τις πληροφορίες της επόμενης παρ 10:
Δεν υπάρχουν.

10 Χορηγήθειες εγγυήσεις και εμπράγματα ασφαλείας.

Άρθρο 42ε παρ 9: Εγγυήσεις και εμπράγματα ασφαλείας που χορηγήθηκαν απο την εταιρεία

Δεν υπάρχουν.

11 Αμοιβές προκαταβολές και πιστώσεις σε όργανα διοικήσεως

- (α) Άρθρο 43α παρ1-ιγ: όπως τροποποιήθηκε με το άρθρο 3 του Π.Δ. 325/1994 :Αμοιβές μελών οργάνων διοικήσεως και διευθύνσεως της εταιρίας.
Δεν υπάρχουν.
- (β) Άρθρο 43α παρ 1-ιγ: Υποχρεώσεις που δημιουργήθηκαν ή αναλήφθηκαν για βοηθήματα σε αποχωρήσαντα την παρούσα χρήση μέλη διοικήσεως μέλη οργάνων διοικήσεως και διευθύνσεως της εταιρείας
Δεν υπάρχουν.
- (γ) Άρθρο 43α παρ 1-ιδ: Δοθείσες προκαταβολές και πιστώσεις σε όργανα διοικήσεως (μέλη διοικητικών συμβουλίων και διαχειριστές).
Δεν υπάρχουν.

12 Πληροφορίες σχετικές με τα αποτελέσματα χρήσεως .

- (α) Άρθρο 43α παρ. 1-η: Κύκλος εργασιών κατά κατηγορίες δραστηριότητας και γεωγραφικές αγορές (ο κύκλος εργασιών όπως καθορίζεται στο άρθρο 42ε παρ 15 εδάφιο α').

(i)	Εμπορικής δραστηριότητας			
	-Εσωτερικού	EURO		0.00
(ii)	Παροχής Υπηρεσιών			
	_Εσωτερικού	EURO		24 407.05
		EURO		24 407.05

- (β) Άρθρο 43α παρ. 1-θ: Μέσος όρος του απασχοληθέντος κατα την διάρκεια της χρήσεως προσωπικού και κατηγορίες αυτού, με συνολικό κόστος τους. Διευκρινίζεται ότι, στο <<Διοικητικό (υπαλληλικό) προσωπικό>> περιλαμβάνεται το με μηνιαίο μισθό αμειβόμενο προσωπικό και στο <<εργατοτεχνικό προσωπικό>> οι αμειβόμενοι με ημερομίσθιο.

(i)	Μέσος όρος προσωπικού	Ατομα		0
(ii)	Κατηγορίες προσωπικού: - Υπάλληλοι			0
		Σ ύ ν ο λ ο	Ατομα	0
(iii)	Αμοιβές - Εξοδα προσωπικού:			
	- Μισθοί	EURO		0.00
	- Εργοδοτικές εισφορές	EURO		0.00
		Σ ύ ν ο λ ο	EURO	0.00

- (γ) Άρθρο 42ε παρ. 15-β:Ανάλυση των λογαριασμών.
Ανάλυση των έκτατων και ανόργανων εξόδων και εσόδων (δηλαδή των λογαριασμών <<έκτακτα και ανόργανα έξοδα>> και <<έκτακτα και ανόργανα έσοδα>>). Αν τα ποσά των λογαριασμών <<έκτακτες ζημιές>> και <<έκτακτα κέρδη>> είναι σημαντικά, κατ'εφαρμογή της διατάξεως του άρθρου 43α παρ.1-ιγ, παρατίθεται και αυτών ανάλυση (με βάση τους λογαριασμούς 81.02 και 81.03 του Γεν.Λογ.Σ Έκτακτα και ανόργανα έσοδα και έξοδα, έκτακτα κέρδη και ζημιές.
Εσοδα και έξοδα προηγούμενων χρήσεων .
Εσοδα από προβλέψεις προηγούμενων χρήσεων.

(δ) Άρθρο 42ε παρ. 15-β:Ανάλυση των λογαριασμών <<Εσοδα προηγούμενων χρήσεων>>.<<Εσοδα απο προβλέψεις προηγούμενων χρι και <<Εξοδα προηγούμενων χρήσεων>>

(α)	Εκτακτα και ανόργανα έσοδα Δεν υπάρχουν.		
(β)	Εκτακτα Κέρδη -Κέρδη από εκποίηση μηχ/κού & τεχν.εξοπλισμού .	EURO	1 662.76
(γ)	Εσοδα προηγούμενων χρήσεων -Λοιπά έσοδα προηγούμενων χρήσεων.	EURO	2 324.28
(δ)	Εσοδα απο προβλέψεις προηγουμεένων χρήσεων -Δεν υπάρχουν		
(ε)	Εκτακτα και ανόργανα έξοδα	EURO	5.98
(ζ)	Εκτακτες Ζημιές		0.00
(η)	Εξοδα προηγούμενων χρήσεων	EURO	2 839.56

13 ΑΛΛΕΣ ΠΛΗΡΟΦΟΡΙΕΣ

(δ) Άρθρο 42α παρ 13 - ζ:
Άλλες πληροφορίες αναγκαίες για την άρτια πληροφόρηση των εταιρών και των τρίτων.
Δε συντρέχει τέτοια περίπτωση

Αθήνα 18/09/2007

Ο Διαχειριστής

Ο Λογιστής

Γεώργιος Ε.Βάμιαλης
Α.Δ.Τ. Ρ515345

Νικ.Α.Ζήβας
Α.Δ.Τ Μ 026524

ΒΕΒΑΙΩΣΗ

Βεβαιώνεται οτι το ανωτέρω προσάρτημα του Ισολογισμού της 30/06/2007 της Εταιρείας Περιορισμένης Ευθύνης αποτελείται από τέσσερις σελίδες και είναι εκείνο που αναφέρεται στην έκθεση ελέγχου που χορήγησα με ημερομηνία 20/09/2007.

Αθήνα 20/09/2007

Ο Ορκωτός Ελεγκτής-Λογιστής

Βασίλειος Καζάς
Α.Μ. ΣΟΕΛ:13281

**ΕΚΘΕΣΗ ΔΙΑΧΕΙΡΙΣΕΩΣ
ΤΟΥ ΔΙΑΧΕΙΡΙΣΤΗ ΤΗΣ ΕΤΑΙΡΕΙΑΣ
ΓΙΑ ΤΗ 12^η ΔΙΑΧΕΙΡΙΣΤΙΚΗ ΧΡΗΣΗ (01-07-2006 ΕΩΣ 30-06-2007)
«RAINBOW ΕΚΠΑΙΔΕΥΤΙΚΟ ΚΕΝΤΡΟ Ε.Π.Ε.»
ΠΡΟΣ ΤΗΝ ΤΑΚΤΙΚΗ ΓΕΝΙΚΗ ΣΥΝΕΛΕΥΣΗ ΤΩΝ ΕΤΑΙΡΩΝ**

Κύριοι ,
Σύμφωνα με το άρθρο 22^α παρ.1 του Κ.Ν.3190/55, υποβάλλουμε συνημμένως στη γενική συνέλευσή σας τις οικονομικές καταστάσεις της εταιρείας για την χρήση 1/07/2006 έως 30/06/07 με τις παρατηρήσεις μας πάνω σ' αυτές και παρακαλούμε να τις εγκρίνετε.

1.Εξέλιξη των εργασιών της εταιρείας.

Ο κύκλος εργασιών της κλειόμενης χρήσεως ανήλθε σε € 24 407.05 έναντι €40 560.54 της προηγούμενης χρήσεως. Από τα στοιχεία αυτά προκύπτει ότι η πορεία της εταιρείας κινήθηκε καθοδικά σε σχέση με την προηγούμενη χρήση και η παρούσα χρήση έκλεισε με κέρδη € 5 511.13.

2.Οικονομική θέση της εταιρείας.

Η πραγματική οικονομική κατάσταση της εταιρείας είναι καλή και πρέπει να θεωρείται ότι ανταποκρίνεται στην εμφανιζόμενη εικόνα του ισολογισμού της κλειόμενης χρήσεως.

3.Προβλεπόμενη πορεία της εταιρείας.

Όπως προκύπτει από την μέχρι τώρα πορεία των εργασιών της εταιρείας, εκτιμάται ότι ο κύκλος εργασιών στη τρέχουσα χρήση 2008 θα κυμανθεί σε χαμηλότερα επίπεδα σε σχέση με την προηγούμενη χρήση.

4.Κατεχόμενα από την εταιρεία χρεόγραφα.

Δεν υπάρχουν

5.Διαθέσιμο συνάλλαγμα.

Δεν υπάρχει

6.Ακίνητα της εταιρείας.

Η εταιρία δε διαθέτει ακίνητα

7. Κίνδυνοι και αβεβαιότητες δραστηριότητας επιχείρησης.

Κίνδυνος επιτοκίου

Δε συντρέχει τέτοια περίπτωση.

Πιστωτικός κίνδυνος.

Η εταιρεία δεν έχει σημαντικές συγκεντρώσεις πιστωτικού κινδύνου.

Κίνδυνος ρευστότητας.

Δε συντρέχει τέτοια περίπτωση.

8.Σημαντικές ζημιές της εταιρείας.

Δε συντρέχει τέτοια περίπτωση.

9. Δραστηριότητες τομέα ερευνών και ανάπτυξης

Δε συντρέχει τέτοια περίπτωση.

10. Υποκαταστήματα της εταιρείας

Δε συντρέχει τέτοια περίπτωση.

11.Άλλα σημαντικά γεγονότα.

Από την λήξη της κλειόμενης χρήσεως 1/07/06 - 30/06/07 μέχρι την ημέρα συντάξεως της παρούσας εκθέσεως δεν συνέβησαν άλλα σημαντικά γεγονότα που θα έπρεπε να αναφερθούν.

Αθήνα, 18 Σεπτεμβρίου 2007

Ακριβές αντίγραφο

Γεώργιος Ευστρ.Βάμιαλης
Ο Διαχειριστής

Βεβαιώνεται ότι η παρούσα έκθεση είναι αυτή που αναφέρεται στην έκθεση ελέγχου μου που χορήγησα την 20 Σεπτεμβρίου 2007 και αποτελείται από 2 σελίδες.

Αθήνα, 20 Σεπτεμβρίου 2007

Ο Ορκωτός Ελεγκτής Λογιστής

Βασίλειος Καζάς
Αρ Μ ΣΟΕΛ 13281

Grant Thornton

Βασ. Κωνσταντίνου 44
116 35 Αθήνα
Αρ Μ ΣΟΕΛ 127

Έκθεση Ελέγχου Ανεξάρτητου Ορκωτού Ελεγκτή Λογιστή

Προς τους Εταίρους της «RAINBOW ΕΚΠΑΙΔΕΥΤΙΚΟ ΚΕΝΤΡΟ» ΕΤΑΙΡΕΙΑ ΠΕΡΙΟΡΙΣΜΕΝΗΣ ΕΥΘΥΝΗΣ.

Έκθεση επί των οικονομικών καταστάσεων

Ελέγξαμε τις ανωτέρω Οικονομικές Καταστάσεις της RAINBOW ΕΚΠΑΙΔΕΥΤΙΚΟ ΚΕΝΤΡΟ (η Εταιρεία), που αποτελούνται από τον ισολογισμό της 30^{ης} Ιουνίου 2007, την κατάσταση αποτελεσμάτων και τον πίνακα διαθέσεως αποτελεσμάτων της χρήσεως που έληξε την ημερομηνία αυτή, καθώς και το προσάρτημα.

Ευθύνη Διοίκησης για τις Οικονομικές Καταστάσεις

Η Διοίκηση της εταιρείας έχει την ευθύνη για την κατάρτιση και εύλογη παρουσίαση αυτών των Οικονομικών Καταστάσεων σύμφωνα με τα Λογιστικά Πρότυπα που προδιαγράφονται από την Ελληνική Νομοθεσία. Η ευθύνη αυτή περιλαμβάνει σχεδιασμό, εφαρμογή και διατήρηση συστήματος εσωτερικού ελέγχου σχετικά με την κατάρτιση και εύλογη παρουσίαση οικονομικών καταστάσεων, απαλλαγμένων από ουσιώδη ανακρίβεια, που οφείλεται σε απάτη ή λάθος. Η ευθύνη αυτή περιλαμβάνει επίσης την επιλογή και εφαρμογή κατάλληλων λογιστικών πολιτικών και τη διενέργεια λογιστικών εκτιμήσεων που είναι λογικές για τις περιστάσεις.

Ευθύνη Ελεγκτή

Δική μας ευθύνη είναι η έκφραση γνώμης επί αυτών των Οικονομικών Καταστάσεων, με βάση τον έλεγχό μας. Διενεργήσαμε τον έλεγχο σύμφωνα με τα Ελληνικά Ελεγκτικά Πρότυπα, που είναι εναρμονισμένα με τα Διεθνή Ελεγκτικά Πρότυπα. Τα Πρότυπα αυτά απαιτούν τη συμμόρφωσή μας με τους κανόνες δεοντολογίας και το σχεδιασμό και διενέργεια του ελέγχου μας, με σκοπό την εύλογη διασφάλιση ότι οι οικονομικές καταστάσεις είναι απαλλαγμένες από ουσιώδη ανακρίβεια.

Ο έλεγχος περιλαμβάνει τη διενέργεια διαδικασιών για τη συγκέντρωση ελεγκτικών τεκμηρίων, σχετικά με τα ποσά και τις πληροφορίες που περιλαμβάνονται στις οικονομικές καταστάσεις. Οι διαδικασίες επιλέγονται κατά την κρίση του ελεγκτή και περιλαμβάνουν την εκτίμηση του κινδύνου ουσιώδους ανακρίβειας των οικονομικών καταστάσεων, λόγω απάτης ή λάθους. Για την εκτίμηση του κινδύνου αυτού, ο ελεγκτής λαμβάνει υπόψη το σύστημα εσωτερικού ελέγχου σχετικά με την κατάρτιση και εύλογη παρουσίαση των οικονομικών καταστάσεων, με σκοπό το σχεδιασμό ελεγκτικών διαδικασιών για τις περιστάσεις και όχι για την έκφραση γνώμης επί της

αποτελεσματικότητας του συστήματος εσωτερικού ελέγχου της εταιρείας. Ο έλεγχος περιλαμβάνει επίσης την αξιολόγηση της καταλληλότητας των λογιστικών πολιτικών που εφαρμόστηκαν και του εύλογου των εκτιμήσεων που έγιναν από τη Διοίκηση, καθώς επίσης και αξιολόγηση της συνολικής παρουσίασης των οικονομικών καταστάσεων.

Πιστεύουμε ότι τα ελεγκτικά τεκμήρια που έχουμε συγκεντρώσει είναι επαρκή και κατάλληλα για τη θεμελίωση της γνώμης μας.

Από τον έλεγχό μας προέκυψαν τα εξής:

1. Στους λογαριασμούς του Κυκλοφορούντος Ενεργητικού ΔΙΙ-1 "Πελάτες" και ΔΙΙ-11 "Χρεώστες διάφοροι" περιλαμβάνονται καθυστερημένες και επισφαλείς απαιτήσεις συνολικού ποσού Ευρώ 1.107,92 , για τις οποίες η εταιρεία δεν έχει σχηματίσει πρόβλεψη για την κάλυψη πιθανών ζημιών που θα υποστεί από τη μη είσπραξή τους. Κατά τη γνώμη μας η εταιρεία θα έπρεπε να σχηματίσει πρόβλεψη ποσού 1.107,92 ευρώ με ισόποση επιβάρυνση των αποτελεσμάτων των προηγούμενων χρήσεων.

Γνώμη

Με εξαίρεση την επίπτωση του θέματος που μνημονεύεται στην προηγούμενη παράγραφο, κατά τη γνώμη μας, οι ανωτέρω Οικονομικές Καταστάσεις παρουσιάζουν εύλογα από κάθε ουσιώδη άποψη, την οικονομική κατάσταση της Εταιρείας κατά την 30 Ιουνίου 2007 και τη χρηματοοικονομική της επίδοση για τη χρήση που έληξε την ημερομηνία αυτή, σύμφωνα με τα Λογιστικά Πρότυπα που προδιαγράφονται από την Ελληνική Νομοθεσία. Χωρίς να διατυπώνουμε επιφύλαξη ως προς τα συμπεράσματα του ελέγχου μας, εφιστούμε την προσοχή σας στη σημ. 7.δ όπου παρατίθεται στο προσάρτημα των οικονομικών καταστάσεων στην οποία γίνεται αναφορά στο γεγονός ότι οι φορολογικές δηλώσεις για τις χρήσεις από 1/07/2003 – 30/06/2007 δεν έχουν εξεταστεί από τις φορολογικές αρχές με συνέπεια να υπάρχει το ενδεχόμενο επιβολής πρόσθετων φόρων και προσαυξήσεων κατά τον χρόνο που θα εξεταστούν και θα οριστικοποιηθούν. Η έκβαση του φορολογικού ελέγχου δεν είναι δυνατόν να προβλεφθεί στο παρόν στάδιο και, ως εκ τούτου, δεν έχει γίνει οποιαδήποτε πρόβλεψη στις οικονομικές καταστάσεις σε σχέση με το θέμα αυτό.

Αναφορά επί άλλων νομικών και κανονιστικών θεμάτων.

Το περιεχόμενο της Έκθεσης του Διαχειριστή, είναι συνεπές με τις ανωτέρω οικονομικές καταστάσεις.

Αθήνα, 20 Σεπτεμβρίου 2007

Ο ΟΡΚΩΤΟΣ ΕΛΕΓΚΤΗΣ ΛΟΓΙΣΤΗΣ

Βασίλειος Καζάς
Α. Μ. ΣΟΕΛ 13281

Grant Thornton 

Βασ. Κωνσταντίνου 44
116 35 Αθήνα
Α. Μ . ΣΟΕΛ 127

RAINBOW ΕΠΙΚΟΙΝΩΝΙΕΣ ΕΠΕ
 Τηλεπικοινωνιακές Υπηρεσίες
"ΙΣΟΛΟΓΙΣΜΟΣ της 30ης ΙΟΥΝΙΟΥ 2007"
 9η ΕΤΑΙΡΙΚΗ ΧΡΗΣΗ (01/07/2006 - 30/06/2007)

Ε Ν Ε Ρ Γ Η Τ Ι Κ Ο		Ποσά χρήσεως 2007			Ποσά χρήσεως 2006			Π Α Θ Η Τ Ι Κ Ο		Ποσά χρήσεως 2007	Ποσά χρήσεως 2006
Β ΕΞΟΔΑ ΕΓΚΑΤΑΣΤΑΣΕΩΣ	Αξία Κτήσεως	Αποσβέσεις	Αναπόσβεστη Αξία	Αξία Κτήσεως	Αποσβέσεις	Αναπόσβεστη Αξία	Α ΙΔΙΑ ΚΕΦΑΛΑΙΑ				
1 Έξοδα ιδρύσεως και πρώτης εγκαταστάσεως	2 103.72	2 103.72	0.00	2 103.72	2 103.72	0.00	I. Εταιρικό Κεφάλαιο				
Σύνολο εξόδων εγκαταστάσεως	2 103.72	2 103.72	0.00	2 103.72	2 103.72	0.00	1 Καταβλημένο		39 000.00	39 000.00	
Γ ΠΑΓΙΟ ΕΝΕΡΓΗΤΙΚΟ							IV ΑΠΟΘΕΜΑΤΙΚΑ ΚΕΦΑΛΑΙΑ				
I Ανώματες Ακινήτοποιήσεις							1 Τακτικό Αποθεματικό		1 493.13	1 132.55	
1 Δικαιώματα Βιομηχ. Ιδιοκτησίας	314.60	314.60	0.00	314.60	314.60	0.00	V. Αποτελέσματα εις νέο				
	314.60	314.60	0.00	314.60	314.60	0.00	1 Τακτικό Αποθεματικό		1 493.13	1 132.55	
II Εναύματες Ακινήτοποιήσεις							Κέρδη χρήσεως εις Νέον		1 069.43	718.36	
6 Επιπλα και λοιπός εξοπλισμός	1 967.03	1 571.22	395.81	1 967.03	1 185.22	781.81	Σύνολο ιδίων κεφαλαίων (ΑΙ+ΑΙV)		41 562.56	40 850.91	
	1 967.03	1 571.22	395.81	1 967.03	1 185.22	781.81	Γ ΥΠΟΧΡΕΩΣΕΙΣ				
Σύνολο ακινήτοποιήσεων	2 281.63	1 885.82	395.81	2 281.63	1 499.82	781.81	II. Βραχυπρόθεσμες Υποχρεώσεις				
Σύνολο παγίου ενεργητικού	2 281.63	1 885.82	395.81	2 281.63	1 499.82	781.81	1 Προμηθευτές		3 079.13	0.00	
Δ ΚΥΚΛΟΦΟΡΟΥΝ ΕΝΕΡΓΗΤΙΚΟ							5 Υποχρεώσεις από Φόρους Τέλη		1 805.28	5 002.04	
1 Πελάτες		46 640.38			48 251.91		10 Μερίσματα Πληρωτέα		6 500.00	9 100.00	
Μειον : Προβλέψεις		0.00	46 640.38		0.00	48 251.91	Σύνολο υποχρεώσεων (ΓII)		11 384.41	14 102.04	
11 Χρεώστες διάφοροι			1 959.40		3 071.87		ΓΕΝΙΚΟ ΣΥΝΟΛΟ ΠΑΘΗΤΙΚΟΥ		52 946.97	54 952.95	
			48 599.78		51 323.78		ΚΑΤΑΣΤΑΣΗ ΛΟΓ. ΑΠΟΤΕΛΕΣΜΑΤΩΝ ΧΡΗΣΕΩΣ 01/07/2006- 30/06/2007				
IV. Διαθέσιμα							ΠΙΝΑΚΑΣ ΔΙΑΘΕΣΕΩΣ ΑΠΟΤΕΛΕΣΜΑΤΩΝ				
1 Ταμείο			122.64		975.19		Καθαρά Αποτελέσματα (Κέρδη) Χρήσεως		10 157.25	14 687.31	
3 Καταθέσεις Όψεως και προθεσμίας			3 895.50		1 620.92		Υπόλοιπο Κερδών πρ.Χρήσεως		718.36	330.36	
			3 818.14		2 596.11		Διαφορές φορολ/κού ελέγχου προηγ. χρήσεων		10 875.61	15 017.67	
Σύνολο κυκλοφορούντος ενεργητικού (ΔII+ΔIV)			52 417.92		53 919.89		Σύνολο		10 875.61	15 017.67	
ΜΕΤΑΒΑΤΙΚΟΙ ΛΟΓ/ΜΟΙ ΕΝΕΡΓΗΤΙΚΟΥ							ΜΕΙΟΝ:				
1 Έξοδα επομένης Χρήσης			133.24		251.25		1. Φόρος εισοδήματος		2 945.60	4 699.94	
			133.24		251.25		Κέρδη προς διάθεση		7 930.01	10 317.73	
ΓΕΝΙΚΟ ΣΥΝΟΛΟ ΕΝΕΡΓΗΤΙΚΟΥ			52 946.97		54 952.95		H διάθεση των Κερδών γίνεται ως εξής				
			52 946.97		54 952.95		1. Τακτικό Αποθεματικό		360.58	499.37	
			52 946.97		54 952.95		2. Πρώτο Μέρισμα		6500.00	9100.00	
			52 946.97		54 952.95		8 . Υπόλοιπο κερδων εις νέον		1 069.43	718.36	
			52 946.97		54 952.95		ΜΕΙΟΝ:		7930.01	10317.73	
			52 946.97		54 952.95		1Εκτακτα και ανόργανα έξοδα				
			52 946.97		54 952.95		2 Εξοδα προηγ.χρήσεων				
			52 946.97		54 952.95		Οργανικά και έκτακτα αποτελέσματα (Κέρδη)				
			52 946.97		54 952.95		Σύνολο αποσβέσεων παγίων στοιχείων				
			52 946.97		54 952.95		Μειον Οι ενσωμ. στο λειτ. κόστος				
			52 946.97		54 952.95		ΚΑΘΑΡΑ ΑΠΟΤΕΛΕΣΜΑΤΑ ΧΡΗΣΗΣ(Κέρδη) προ φόρων		10 157.25	14 687.31	
			52 946.97		54 952.95		ΚΑΘΑΡΑ ΑΠΟΤΕΛΕΣΜΑΤΑ ΧΡΗΣΗΣ(Κέρδη) προ φόρων		10 157.25	14 687.31	

Γεωργ. Ευστρ. Βαμάλης
 Α.Δ.Τ Ρ 515345

Νικ. Α. Ζήβας
 Α.Δ.Τ Μ 026524

Αθήνα 18 Σεπτεμβρίου 2007

Ο Διαχειριστής

Ο Λογιστής

Π Ρ Ο Σ Α Ρ Τ Η Μ Α
ΙΣΟΛΟΓΙΣΜΟΥ ΤΗΣ RAINBOW ΕΠΙΚΟΙΝΩΝΙΕΣ ΕΠΕ
ΤΗΣ 30ης ΙΟΥΝΙΟΥ 2007
(βάσει των διατάξεων του κωδικοπ.Ν. 3190/1955, όπως ισχύει)
9η ΕΤΑΙΡΙΚΗ ΧΡΗΣΗ
01/07/2006 ΕΩΣ 30/6/2007

1 Πληροφορίες σχετικές με τη σύννομη κατάρτιση και τη δομή των οικονομικών καταστάσεων.-

- (α) Άρθρο 42α παρ. 3 : Παρέκκλιση από τις σχετικές διατάξεις περί καταρτίσεως των ετήσιων οικονομικών καταστάσεων, που κρίθηκε απαραίτητη για την εμφάνιση, με απόλυτη σαφήνεια, της πραγματικής εικόνας που απαιτεί η διάταξη της παρ.2 του άρθρου αυτού.
- Δεν χρειάστηκε να γίνει.
- (β) Άρθρο 42β παρ. 1 : Παρέκκλιση από την αρχή του αμετάβλητου της δομής και μορφής εμφανίσεως του ισολογισμού και του λογαριασμού "Αποτελέσματα χρήσεως".
- Δεν έγινε
- (γ) Άρθρο 42β παρ.2 :Καταχώρηση στον προσδιάζοντα λογαριασμό στοιχείου σχετιζόμενου με περισσότερους υποχρεωτικούς λογαριασμούς.
Δεν χρειάστηκε να γίνει.
- (δ) Άρθρο 42β παρ.3 : Προσαρμογή στη δομή και στους τίτλους των λογαριασμών με αραβική αρίθμηση, όταν η ειδική φύση της επιχείρησης το απαιτεί.
Δεν χρειάστηκε να γίνει.
- (ε) Άρθρο 42β παρ. 4 : Συμπύξεις λογαριασμών του ισολογισμού που αντιστοιχούν σε αραβικούς αριθμούς, για τις οποίες (συμπύξεις) συντρέχουν οι προϋποθέσεις της διατάξεως αυτής.
- Δεν έγιναν.
- (στ) Άρθρο 42β παρ.5: Αναμορφώσεις κονδυλίων προηγούμενης χρήσεως για να καταστούν ομοειδή και συγκρίσιμα με τα αντίστοιχα κονδύλια της κλειόμενης χρήσεως.
Δεν χρειάστηκε να γίνει.

2 Πληροφορίες σχετικές με την αποτίμηση των περιουσιακών στοιχείων και χρηματοοικονομικών μέσων

- (α) Άρθρο 43α παρ. 1-α: Μέθοδοι αποτιμήσεως των περιουσιακών στοιχείων και υπολογισμού αποσβέσεων καθώς και των προβλέψεων για τις υποτιμήσεις τους.
- (1) Τα ενσώματα πάγια περιουσιακά στοιχεία έχουν αποτιμηθεί με την αξία κτήσης μειωμένα με τις αποσβέσεις που προβλέπει το ΠΔ 299/2003 σε συνδιασμό με το ΠΔ. 265/92 κάνοντας χρήση τους προβλεπόμενους κατώτερους συντελεστές απόσβεσης.
- (2) Όσα πάγια περιουσιακά στοιχεία εκποιήθηκαν μέσα στην χρήση απο 1/7/06-30/6/2007 έχουν απαλλειφθεί απο τους αντίστοιχους λογαριασμούς και οι διαφορές μεταξύ λογιστικής τους αξίας και του προϊόντος απο την πώληση τους, μεταφέρθηκαν στον λογ. Αποτελέσματα εκμετάλλευσης 2007
- (3) Για την αποτίμηση των αποθεμάτων ακολουθήθηκε η μέθοδος της μέσης τιμής, η οποία ακολουθείται μόνιμα.
- (β) Άρθρο 43α παρ 1-α: Βάσεις μετατροπής σε EURO περιουσιακών στοιχείων εκφρασμένων σε ξένο νόμισμα (Ξ.Ν.) και λογιστικός χειρισμός των συναλλαγματικών διαφορών.
Δεν υπάρχουν.
- (1) Άρθρο 43α παρ 1-α : Συναλλαγματικές διαφορές από δάνεια και πιστώσεις σε ξένο νόμισμα που χρησιμοποιήθηκαν για απόκτηση πάγιων στοιχείων και λογιστικός χειρισμός αυτών .
Δεν υπάρχουν.
- (2) Διαθέσιμα σε Ξ.Ν με 30-06-07 .
Δεν υπάρχουν.
- (γ) Άρθρο 43 παρ. 2: Παρέκκλιση από τις μεθόδους κατά τις βασικές αρχές αποτιμήσεως. Εφαρμογή ειδικών μεθόδων αποτιμήσεως.
- Δεν έγινε.
- (δ) Άρθρο 43 παρ7-β: Αλλαγή μεθόδου υπολογισμού της τιμής κτήσεως ή του κόστους παραγωγής αποθεμάτων ή των κινητών αξιών.
Δεν έγινε.
- (ε) Άρθρο 43 παρ 7-γ :Παράθεση της διαφοράς μεταξύ της αξίας αποτιμήσεως των αποθεμάτων και κινητών αξιών και της τρέχουσας τιμής αγοράς τους, εφόσον είναι αξιόλογη :
Δεν είναι αξιόλογη η διαφορά
- (στ) Άρθρο 43 παρ. 9: Ανάλυση και επεξήγηση της γενόμενης μέσα στη χρήση, με βάση ειδικό νόμο, αναπροσαρμογής της αξίας των παγίων περιουσιακών στοιχείων και παράθεση της κινήσεως του λογαριασμού <<Διαφορές αναπροσαρμογής>> .
Δεν έγινε αναπροσαρμογή της αξίας των παγίων περιουσιακών στοιχείων στην παρούσα χρήση.
- (ζ) Άρθρο 43α παρ 1-ιζ : Αποτίμηση των χρηματοοικονομικών μέσων στην εύλογη αξία.
Όταν η αποτίμηση των χρηματοοικονομικών μέσων έχει γίνει στην εύλογη αξία πρέπει να παρέχονται πληροφορίες.
Δεν υπάρχουν χρηματοοικονομικά μέσα
- (η) Άρθρο 43α παρ1-ιθ : Αποτίμηση των χρηματοοικονομικών μέσων σε διαφορετική αξία της εύλογης.
Αποτίμηση χρηματοοικονομικών μέσων σε διαφορετική αξία της εύλογης. Όταν η αποτίμηση των χρηματοοικονομικών μέσων δεν έχει γίνει στην εύλογη αξία σύμφωνα με την παρ.4 του άρθρου 43γ του κωδ.Ν.2190/1920 πρέπει να παρέχονται πληροφορίες.
Δεν υπάρχουν χρηματοοικονομικά μέσα.

3 Πληροφορίες σχετικές με το πάγιο ενεργητικό και τα έξοδα εγκαταστάσεως

(α) Άρθρο 42ε παρ. 8: Μεταβολές παγίων στοιχείων.

ΠΕΡΙΓΡΑΦΗ ΠΑΓΙΟΥ	ΑΞΙΑ ΚΤΗΣΗΣ 01-07-06	ΑΓΟΡΕΣ ΧΡΗΣΗΣ	ΠΩΛ.ΧΡΗΣΗΣ	ΑΠΟΣ.30/06/2007	ΣΥΝΟΛ.ΑΠΟΣΒΕΣΕΩΝ	ΥΠΟΛ.ΑΞΙΑ 30/06/2007
ΔΙΚΑΙΩΜ.ΒΙΟΜΗΧ.ΙΔΙΟΚΤΗ	314.60		-		314.60	0.00
ΕΠΙΠΛΑ & Λ.ΕΞΟΠΛ/ΜΟΣ	1 967.03		0.00	386.00	1 571.22	395.81
ΣΥΝΟΛΟ	2 281.63		0.00	386.00	1 885.82	395.81

(β) Άρθρο 42ε παρ. 8: Μεταβολές εξόδων εγκαταστάσεως.

ΠΕΡΙΓΡΑΦΗ ΠΑΓΙΟΥ	ΑΞΙΑ ΚΤΗΣΗΣ 01-07-06	ΑΓΟΡΕΣ ΧΡΗΣΗΣ	ΠΩΛ.ΧΡΗΣΗΣ	ΑΠΟΣ.30/06/2007	ΣΥΝΟΛ.ΑΠΟΣΒΕΣΕΩΝ	ΥΠΟΛ.ΑΞΙΑ 30/06/2007
ΕΞΟΔΑ ΕΓΚΑΤΑΣΤΑΣΗΣ	2103.72	-	-		2103.72	0.00

(γ) Ε.Γ.Λ.Σ παρ. 4.1.501 περιπ. 3: Αποσβέσεις παγίων στοιχείων όταν δεν αναφέρονται αναλυτικά στο λογαριασμό αποτελεσμάτων χρήσεως.

Αποσβέσεις παγίων στοιχείων χρήσης 01/07/06-30/06/2007

- Επίπλων & λοιπού εξοπλισμού

Σύνολο

EURO

386.00

EURO

386.00

(δ) Άρθρο 43 παρ. 5-δ εδαφ. β: Ανάλυση πρόσθετων αποσβέσεων.

- Δεν έγιναν.

(ε) Άρθρο 43 παρ. 5-ε: Προβλέψεις για υποτίμηση ενσωμάτων πάγιων περιουσιακών στοιχείων.

- Δεν έγιναν.

(στ) Άρθρο 43 παρ. 3-ε: Ανάλυση και επεξήγηση των ποσών των εξόδων εγκαταστάσεως (πολυετούς απόσβεσης) που αφορούν τη χρήση.

Κατά την διάρκεια της χρήσης δεν υπήρξε μεταβολή στα έξοδα εγκατάστασης.

(ζ) Άρθρο 43παρ 3-γ: Τα ποσά και ο λογιστικός χειρισμός των συναλλαγματικών διαφορών που προέκυψαν στην παρούσα χρήση, κατά την πληρωμή (δόσεων) και την αποτίμηση στο τέλος της χρήσεως δανείων ή πιστώσεων, χρησιμοποιηθέντων αποκλειστικά για κτήσεις παγίων στοιχείων.

Δεν συντρέχει τέτοια περίπτωση .

(ε) Άρθρο 43 παρ 4 εδαφ. α & β : Ανάλυση και επεξήγηση των κονδυλίων <Εξοδα ερευνών και αναπτύξεως>, <Παραχωρήσεις και δικαιώματα βιομηχανικής ιδιοκτησίας>.και <Υπεραξίας επιχειρήσεως (GOOD WILL)>.

Δικαιώματα Βιομηχανικής Ιδιοκτησίας:

Σύνολο

EURO

314.60

EURO

314.60

4 Πληροφορίες σχετικές με τις συμμετοχές.

(α) Άρθρο 43α παρ. 1- β : Συμμετοχές στο κεφάλαιο άλλων επιχειρήσεων με ποσοστό μεγαλύτερο από 10%.

- Δεν υπάρχουν

(β) Άρθρο 43α παρ. 1 - ιε. Σύνταξη ενοποιημένων οικονομικών καταστάσεων στις

οποίες περιλαμβάνονται και οι οικονομικές καταστάσεις της εταιρίας.

Περιλαμβάνονται στις ενοποιημένες οικονομικές καταστάσεις της RAINBOW ΑΕ ΠΡΟΙΟΝΤΩΝ & ΥΠΗΡΕΣΙΩΝ ΠΡΟΗΓΜΕΝΗΣ ΤΕΧΝΟΛΟΓΙΑΣ .

5 Πληροφορίες σχετικές με τα αποθέματα

(β) Άρθρο 43α παρ. 1- ια: Αποτίμηση αποθεμάτων κατά παρέκκλιση απο τους κανόνες

αποτιμήσεως του άρθρου 43, για λόγους φορολογικών ελαφρύνσεων.

- Δεν έγινε.

(γ) Άρθρο 43α παρ. 1-ι: Διαφορές απο υποτίμηση κυκλοφορούντων στοιχείων ενεργητικού και λόγοι στους οποίους οφείλονται.

- Δεν υπάρχουν.

6 Πληροφορίες σχετικές με το Εταιρικό κεφάλαιο.

(α) Άρθρο 43α παρ. 1- δ.: Εταιρικά μερίδια.

Εταιρικά μερίδια 1.300

αξίας 30.00 EURO έκαστο και συνολικής αξίας 39.000 EURO-

(β) Άρθρο 43α παρ. 1-γ: Έκδοση εταιρικών μεριδίων για αύξηση εταιρικού κεφαλαίου.

Δεν εκδόθηκαν.

(γ) Άρθρο 43α παρ.1- ε και 42ε παρ.10: Έκδοθέντες τίτλοι και ενσωματωμένα σ' αυτούς δικαιώματα.

- Δεν υπάρχουν.

(δ) Άρθρο 43α παρ 1- ιστ: Απόκτηση ιδίων μεριδίων μέσα στην παρούσα χρήση.

- Δεν αποκτήθηκαν.

7 Πληροφορίες σχετικές με τις υποχρεώσεις και τις προβλέψεις.

(α) Άρθρο 42ε παρ.14 εδαφ.δ: Ανάλυση του λογαριασμού <Λοιπές προβλέψεις> αν το ποσό του είναι σημαντικό (ποσά σε χιλ.ΕΥΡΩ).

Δεν υπάρχουν.

(β) Άρθρο 43α παρ. 1- ζ : Οι οικονομικές δεσμεύσεις απο συμβάσεις κ.λ.π. Που δεν εμφανίζονται στους λογαριασμούς τάξεως.

Υποχρεώσεις καταβολής ειδικών μηνιαίων παροχών και οικονομικές δεσμεύσεις για συνδεδεμένες επιχειρήσεις.

- Δεν υπάρχουν.

- (γ) Άρθρο 43α παρ. 1ι - β: Πιθανές οφειλές σημαντικών ποσών φόρων και ποσά φόρων που ενδεχομένως να προκύψουν σε βάρος της κλειομένης και των προηγούμενων χρήσεων, εφόσον δεν εμφανίζονται στις υποχρεώσεις ή στις προβλέψεις.
Η Εταιρεία έχει ελεγχθεί φορολογικά μέχρι 30/06/2004 και έχουν καταβληθεί οι υποχρεώσεις μας.
Για τις χρήσεις 1/07/04-30/06/2007 δεν έχει διενεργηθεί φορολογικός έλεγχος.
- (δ) Άρθρο 43α παρ. 1-στ : Μακροπρόθεσμες υποχρεώσεις, πάνω από 5 έτη.
Δεν υπάρχουν.
- (ε) Άρθρο 43α παρ. 1-στ: Υποχρεώσεις καλυπτόμενες από εμπράγματα ασφάλειες.
- Δεν υπάρχουν.

8 Μεταβατικοί λογαριασμοί .

Άρθρο 42ε παρ 12: Ανάλυση των κονδυλίων των μεταβατικών λογαριασμών
<Έσοδα χρήσεως εισπρακτέα > & <Εξοδα χρήσεως δουλευμένα>
Έξοδα Συνδρομών

Σύνολο

ΕΥΡΩ	133.24
ΕΥΡΩ	133.24

Έσοδα Επόμενων χρήσεων
Δεν υπάρχουν.

9 Λογαριασμοί τάξεως

- (α) Άρθρο 42ε παρ 11:Ανάλυση των λογαριασμών τάξεως στην έκταση που δεν καλύπτεται η υποχρέωση αυτή από τις πληροφορίες της επόμενης παρ 10:
Δεν υπάρχουν.

10 Χορηγήθεισες εγγυήσεις και εμπράγματα ασφάλειες.

Άρθρο 42ε παρ 9: Εγγυήσεις και εμπράγματα ασφάλειες που χορηγήθηκαν από την εταιρεία

Δεν υπάρχουν.

11 Αμοιβές προκαταβολές και πιστώσεις σε όργανα διοικήσεως

- (α) Άρθρο 43α παρ1-ιγ: όπως τροποποιήθηκε με το άρθρο 3 του Π.Δ. 325/1994 :Αμοιβές μελών οργάνων διοικήσεως και διευθύνσεως της εταιρίας.
Δεν υπάρχουν.
- (β) Άρθρο 43α παρ 1-ιγ: Υποχρεώσεις που δημιουργήθηκαν ή αναλήφθηκαν για βοηθήματα σε αποχωρήσαντα την παρούσα χρήση μέλη διοικήσεως μέλη οργάνων διοικήσεως και διευθύνσεως της εταιρείας
Δεν υπάρχουν.
- (γ) Άρθρο 43α παρ 1-ιδ: Δοθείσες προκαταβολές και πιστώσεις σε όργανα διοικήσεως (μέλη διοικητικών συμβουλίων και διαχειριστές).
Δεν υπάρχουν.

12 Πληροφορίες σχετικές με τα αποτελέσματα χρήσεως .

- (α) Άρθρο 43α παρ. 1-η: Κύκλος εργασιών κατά κατηγορίες δραστηριότητας και γεωγραφικές αγορές (ο κύκλος εργασιών όπως καθορίζεται στο άρθρο 42ε παρ 15 εδάφιο α').

(i) Εμπορικής δραστηριότητας

-Εσωτερικού

EURO

0.00

(ii) Παροχής Υπηρεσιών

_Εσωτερικού

EURO

25 322.00

Σύνολο

EURO

25 322.00

- (β) Άρθρο 43α παρ. 1-θ: Μέσος όρος του απασχοληθέντος κατά την διάρκεια της χρήσεως προσωπικού και κατηγορίες αυτού, με συνολικό κόστος τους. Διευκρινίζεται ότι, στο <<Διοικητικό (υπαλληλικό) προσωπικό>> περιλαμβάνεται το με μηνιαίο μισθό αμειβόμενο προσωπικό και στο <<εργατοτεχνικό προσωπικό>> οι αμειβόμενοι με ημερομίσθιο.

(i) Μέσος όρος προσωπικού

Ατομα

0

(ii) Κατηγορίες προσωπικού:
- Υπάλληλοι

Σύνολο

Ατομα

0

0

(iii) Αμοιβές - Έξοδα προσωπικού:

- Μισθοί

- Εργοδοτικές εισφορές

EURO

EURO

EURO

0

0

0

- (γ) Άρθρο 42ε παρ. 15-β:Ανάλυση των λογαριασμών.
Ανάλυση των έκτατων και ανόργανων εξόδων και εσόδων (δηλαδή των λογαριασμών <<έκτακτα και ανόργανα έξοδα>> και <<έκτακτα και ανόργανα έσοδα>>).Αν τα ποσά των λογαριασμών <<έκτακτες ζημιές>> και <<έκτακτα κέρδη>> είναι σημαντικά, κατ'εφαρμογή της διατάξεως του άρθρου 43α παρ.1-γ, παρατίθεται και αυτών ανάλυση (με βάση τους λογαριασμούς 81.02 και 81.03 του Γεν.Λογ.Σχεδίου). Έκτακτα και ανόργανα έσοδα και έξοδα, έκτακτα κέρδη και ζημιές. Έσοδα και έξοδα προηγούμενων χρήσεων . Έσοδα από προβλέψεις προηγούμενων χρήσεων.
- (δ) Άρθρο 42ε παρ. 15-β:Ανάλυση των λογαριασμών <<Έσοδα προηγούμενων χρήσεων>>.<<Έσοδα απο προβλέψεις προηγούμενων χρήσεων>> και <<Έξοδα προηγούμενων χρήσεων>>

- Δεν υπάρχουν

13 ΑΛΛΕΣ ΠΛΗΡΟΦΟΡΙΕΣ

- (δ) Άρθρο 42α παρ 13 - ζ:
Άλλες πληροφορίες αναγκαίες για την άρτια πληροφόρηση των εταιρών και των τρίτων.
Δε συντρέχει τέτοια περίπτωση

Αθήνα 18/09/2007

Ο Διαχειριστής

Ο Λογιστής

Γεώργιος Ε.Βάμιαλης

Νικ.Α.Ζήβας

Α.Δ.Τ. Ρ515345

Α.Δ.Τ Μ 026524

ΒΕΒΑΙΩΣΗ

Βεβαιώνεται ότι το ανωτέρω προσάρτημα του Ισολογισμού της 30/06/2007 της Εταιρείας Περιορισμένης Ευθύνης αποτελείται από τέσσερις σελίδες και είναι εκείνο που αναφέρεται στην έκθεση ελέγχου που χορήγησα με ημερομηνία 20/09/2007.

Αθήνα 20/09/2007

Ο Ορκωτός Ελεγκτής-Λογιστής

Βασίλειος Καζάς
Α.Μ. ΣΟΕΛ:13281

**ΕΚΘΕΣΗ ΔΙΑΧΕΙΡΙΣΕΩΣ
ΤΟΥ ΔΙΑΧΕΙΡΙΣΤΗ ΤΗΣ ΕΤΑΙΡΕΙΑΣ
ΓΙΑ ΤΗ 9^η ΔΙΑΧΕΙΡΙΣΤΙΚΗ ΧΡΗΣΗ (01-07-2006 ΕΩΣ 30-06-2007)
«RAINBOW ΕΠΙΚΟΙΝΩΝΙΕΣ Ε.Π.Ε.»
ΠΡΟΣ ΤΗΝ ΤΑΚΤΙΚΗ ΓΕΝΙΚΗ ΣΥΝΕΛΕΥΣΗ ΤΩΝ ΕΤΑΙΡΩΝ**

Κύριοι ,
Σύμφωνα με το άρθρο 22^α παρ.1 του Κ.Ν.3190/55, υποβάλλουμε συνημμένως στη γενική συνέλευσή σας τις οικονομικές καταστάσεις της εταιρείας για την χρήση 1/07/2006 έως 30/06/07 με τις παρατηρήσεις μας πάνω σ' αυτές και παρακαλούμε να τις εγκρίνετε.

1.Εξέλιξη των εργασιών της εταιρείας.

Ο κύκλος εργασιών της κλειόμενης χρήσεως ανήλθε σε € 25 322.00 έναντι €25 632.00 της προηγούμενης χρήσεως. Από τα στοιχεία αυτά προκύπτει ότι η πορεία της εταιρείας κινήθηκε στα ίδια επίπεδα με την προηγούμενη χρήση και η παρούσα χρήση έκλεισε με κέρδη € 10 157.25.

2.Οικονομική θέση της εταιρείας.

Η πραγματική οικονομική κατάσταση της εταιρείας είναι ικανοποιητική και πρέπει να θεωρείται ότι ανταποκρίνεται στην εμφανιζόμενη εικόνα του ισολογισμού της κλειόμενης χρήσεως.

3.Προβλεπόμενη πορεία της εταιρείας.

Όπως προκύπτει από την μέχρι τώρα πορεία των εργασιών της εταιρείας, η τρέχουσα χρήση 2008 θα είναι κερδοφόρα και ο κύκλος εργασιών θα κυμανθεί στα ίδια επίπεδα σε σχέση με την προηγούμενη χρήση.

4.Κατεχόμενα από την εταιρεία χρεόγραφα.

Δεν υπάρχουν

5.Διαθέσιμο συνάλλαγμα.

Δεν υπάρχει

6.Ακίνητα της εταιρείας.

Η εταιρία δε διαθέτει ακίνητα

7. Κίνδυνοι και αβεβαιότητες δραστηριότητας επιχείρησης.

Κίνδυνος επιτοκίου

Δε συντρέχει τέτοια περίπτωση.

Πιστωτικός κίνδυνος.

Η εταιρεία δεν έχει σημαντικές συγκεντρώσεις πιστωτικού κινδύνου.

Κίνδυνος ρευστότητας.

Δε συντρέχει τέτοια περίπτωση.

8.Σημαντικές ζημιές της εταιρείας.

Δε συντρέχει τέτοια περίπτωση.

9. Δραστηριότητες τομέα ερευνών και ανάπτυξης

Δε συντρέχει τέτοια περίπτωση.

10. Υποκαταστήματα της εταιρείας

Δε συντρέχει τέτοια περίπτωση.

11.Άλλα σημαντικά γεγονότα.

Από την λήξη της κλειόμενης χρήσεως 1/07/06 - 30/06/07 μέχρι την ημέρα συντάξεως της παρούσας εκθέσεως δεν συνέβησαν άλλα σημαντικά γεγονότα που θα έπρεπε να αναφερθούν.

Αθήνα, 18 Σεπτεμβρίου 2007

Ακριβές αντίγραφο

Γεώργιος Ευστρ.Βάμιαλης
Ο Διαχειριστής

Βεβαιώνεται ότι η παρούσα έκθεση είναι αυτή που αναφέρεται στην έκθεση ελέγχου μου που χορήγησα την 20 Σεπτεμβρίου 2007 και αποτελείται από 2 σελίδες.

Αθήνα, 20 Σεπτεμβρίου 2007

Ο Ορκωτός Ελεγκτής Λογιστής

Βασίλειος Καζάς
Αρ Μ ΣΟΕΛ 13281

Grant Thornton

Βασ. Κωνσταντίνου 44
116 35 Αθήνα
Αρ Μ ΣΟΕΛ 127

Έκθεση Ελέγχου Ανεξάρτητου Ορκωτού Ελεγκτή Λογιστή

Προς τους Εταίρους της “RAINBOW ΕΠΙΚΟΙΝΩΝΙΕΣ” Εταιρεία Περιορισμένης Ευθύνης.

Έκθεση επί των οικονομικών καταστάσεων

Ελέγξαμε τις ανωτέρω Οικονομικές Καταστάσεις της “RAINBOW ΕΠΙΚΟΙΝΩΝΙΕΣ” Εταιρεία Περιορισμένης Ευθύνης (η Εταιρεία), που αποτελούνται από τον ισολογισμό της 30 Ιουνίου 2007, την κατάσταση αποτελεσμάτων και τον πίνακα διαθέσεως αποτελεσμάτων της χρήσεως που έληξε την ημερομηνία αυτή, καθώς και το προσάρτημα.

Ευθύνη Διοίκησης για τις Οικονομικές Καταστάσεις

Η Διοίκηση της εταιρείας έχει την ευθύνη για την κατάρτιση και εύλογη παρουσίαση αυτών των Οικονομικών Καταστάσεων σύμφωνα με τα Λογιστικά Πρότυπα που προδιαγράφονται από την Ελληνική Νομοθεσία. Η ευθύνη αυτή περιλαμβάνει σχεδιασμό, εφαρμογή και διατήρηση συστήματος εσωτερικού ελέγχου σχετικά με την κατάρτιση και εύλογη παρουσίαση οικονομικών καταστάσεων, απαλλαγμένων από ουσιώδη ανακρίβεια, που οφείλεται σε απάτη ή λάθος. Η ευθύνη αυτή περιλαμβάνει επίσης την επιλογή και εφαρμογή κατάλληλων λογιστικών πολιτικών και τη διενέργεια λογιστικών εκτιμήσεων που είναι λογικές για τις περιστάσεις.

Ευθύνη Ελεγκτή

Δική μας ευθύνη είναι η έκφραση γνώμης επί αυτών των Οικονομικών Καταστάσεων, με βάση τον έλεγχό μας. Διενεργήσαμε τον έλεγχο σύμφωνα με τα Ελληνικά Ελεγκτικά Πρότυπα, που είναι εναρμονισμένα με τα Διεθνή Ελεγκτικά Πρότυπα. Τα Πρότυπα αυτά απαιτούν τη συμμόρφωσή μας με τους κανόνες δεοντολογίας και το σχεδιασμό και διενέργεια του ελέγχου μας, με σκοπό την εύλογη διασφάλιση ότι οι οικονομικές καταστάσεις είναι απαλλαγμένες από ουσιώδη ανακρίβεια.

Ο έλεγχος περιλαμβάνει τη διενέργεια διαδικασιών για τη συγκέντρωση ελεγκτικών τεκμηρίων, σχετικά με τα ποσά και τις πληροφορίες που περιλαμβάνονται στις οικονομικές καταστάσεις. Οι διαδικασίες επιλέγονται κατά την κρίση του ελεγκτή και περιλαμβάνουν την εκτίμηση του κινδύνου ουσιώδους ανακρίβειας των οικονομικών καταστάσεων, λόγω απάτης ή λάθους. Για την εκτίμηση του κινδύνου αυτού, ο ελεγκτής λαμβάνει υπόψη το σύστημα εσωτερικού ελέγχου σχετικά με την κατάρτιση και εύλογη παρουσίαση των οικονομικών καταστάσεων, με σκοπό το σχεδιασμό ελεγκτικών διαδικασιών για τις

περιστάσεις και όχι για την έκφραση γνώμης επί της αποτελεσματικότητας του συστήματος εσωτερικού ελέγχου της εταιρείας. Ο έλεγχος περιλαμβάνει επίσης την αξιολόγηση της καταλληλότητας των λογιστικών πολιτικών που εφαρμόστηκαν και του εύλογου των εκτιμήσεων που έγιναν από τη Διοίκηση, καθώς επίσης και αξιολόγηση της συνολικής παρουσίασης των οικονομικών καταστάσεων.

Πιστεύουμε ότι τα ελεγκτικά τεκμήρια που έχουμε συγκεντρώσει είναι επαρκή και κατάλληλα για τη θεμελίωση της γνώμης μας.

Γνώμη

Κατά τη γνώμη μας, οι ανωτέρω Οικονομικές Καταστάσεις παρουσιάζουν εύλογα από κάθε ουσιώδη άποψη, την οικονομική κατάσταση της Εταιρείας κατά την 30 Ιουνίου 2007 και τη χρηματοοικονομική της επίδοση για τη χρήση που έληξε την ημερομηνία αυτή, σύμφωνα με τα Λογιστικά Πρότυπα που προδιαγράφονται από την Ελληνική Νομοθεσία. Χωρίς να διατυπώνουμε επιφύλαξη ως προς τα συμπεράσματα του ελέγχου μας, επιστούμε την προσοχή σας στη σημ. 7.δ όπου παρατίθεται στο προσάρτημα των οικονομικών καταστάσεων στην οποία γίνεται αναφορά στο γεγονός ότι οι φορολογικές δηλώσεις για τις χρήσεις από 1/07/2004 – 30/06/2007 δεν έχουν εξεταστεί από τις φορολογικές αρχές με συνέπεια να υπάρχει το ενδεχόμενο επιβολής πρόσθετων φόρων και προσαυξήσεων κατά τον χρόνο που θα εξεταστούν και θα οριστικοποιηθούν. Η έκβαση του φορολογικού ελέγχου δεν είναι δυνατόν να προβλεφθεί στο παρόν στάδιο και, ως εκ τούτου, δεν έχει γίνει οποιαδήποτε πρόβλεψη στις οικονομικές καταστάσεις σε σχέση με το θέμα αυτό.

Αναφορά επί άλλων νομικών και κανονιστικών θεμάτων.

Το περιεχόμενο της Έκθεσης του Διαχειριστή, είναι συνεπές με τις ανωτέρω οικονομικές καταστάσεις.

Αθήνα, 20 Σεπτεμβρίου 2007
Ο ΟΡΚΩΤΟΣ ΕΛΕΓΚΤΗΣ ΛΟΓΙΣΤΗΣ

Βασίλειος Καζάς
Α. Μ. ΣΟΕΛ 13281

Grant Thornton 

Βασ. Κωνσταντίνου 44
116 35 Αθήνα
Α. Μ. ΣΟΕΛ 127