



ΑΛΦΑ ΓΚΡΙΣΙΝ ΑΕ

ΕΞΑΜΗΝΙΑΙΑ ΟΙΚΟΝΟΜΙΚΗ ΕΚΘΕΣΗ
ΓΙΑ ΤΗΝ ΠΕΡΙΟΔΟ 1 ΙΑΝΟΥΑΡΙΟΥ - 30 ΙΟΥΝΙΟΥ 2010
ΓΙΑ ΤΟΝ ΟΜΙΛΟ ΚΑΙ ΤΗΝ ΕΤΑΙΡΕΙΑ

Σύμφωνα με το άρθρο 5 του Ν.3556/2007

Εξαμηνιαία Οικονομική Έκθεση της 30ης Ιουνίου 2010

ΔΗΛΩΣΕΙΣ ΜΕΛΩΝ ΤΟΥ ΔΙΟΙΚΗΤΙΚΟΥ ΣΥΜΒΟΥΛΙΟΥ	3
ΕΞΑΜΗΝΙΑΙΑ ΕΚΘΕΣΗ ΤΟΥ ΔΙΟΙΚΗΤΙΚΟΥ ΣΥΜΒΟΥΛΙΟΥ	5
ΕΚΘΕΣΗ ΕΠΙΣΚΟΠΗΣΗΣ ΕΝΔΙΑΜΕΣΗΣ ΧΡΗΜΑΤΟΟΙΚΟΝΟΜΙΚΗΣ ΠΛΗΡΟΦΟΡΗΣΗΣ.....	16
ΕΝΟΠΟΙΗΜΕΝΗ ΚΑΤΑΣΤΑΣΗ ΑΠΟΤΕΛΕΣΜΑΤΩΝ	18
ΕΤΑΙΡΙΚΗ ΚΑΤΑΣΤΑΣΗ ΑΠΟΤΕΛΕΣΜΑΤΩΝ	19
ΕΝΟΠΟΙΗΜΕΝΗ ΚΑΤΑΣΤΑΣΗ ΣΥΝΟΛΙΚΩΝ ΕΣΟΔΩΝ.....	20
ΕΤΑΙΡΙΚΗ ΚΑΤΑΣΤΑΣΗ ΣΥΝΟΛΙΚΩΝ ΕΣΟΔΩΝ	21
ΚΑΤΑΣΤΑΣΗ ΟΙΚΟΝΟΜΙΚΗΣ ΘΕΣΗΣ	22
ΕΝΟΠΟΙΗΜΕΝΗ ΚΑΤΑΣΤΑΣΗ ΜΕΤΑΒΟΛΩΝ ΤΩΝ ΙΔΙΩΝ ΚΕΦΑΛΑΙΩΝ	23
ΕΤΑΙΡΙΚΗ ΚΑΤΑΣΤΑΣΗ ΜΕΤΑΒΟΛΩΝ ΤΩΝ ΙΔΙΩΝ ΚΕΦΑΛΑΙΩΝ	25
ΚΑΤΑΣΤΑΣΗ ΤΩΝ ΤΑΜΕΙΑΚΩΝ ΡΟΩΝ	26
1. Γενικές Πληροφορίες για την εταιρία	27
2. Βάση παρουσίασης των οικονομικών καταστάσεων - Λογιστικές αρχές	27
3. Επίδραση Νεοεκδοθέντων ΔΠΧΑ και Διερμηνειών	27
4. Σημαντικές λογιστικές εκτιμήσεις και κρίσεις	33
5. Εταιρείες που περιλαμβάνονται στην ενοποίηση των οικονομικών καταστάσεων.....	33
5.1. Μέθοδος ολικής ενοποίησης	35
5.2. Μέθοδος Καθαρής Θέσης.....	36
5.3. Συναλλαγματικές Ισοτιμίες	38
6. Τμηματική ανάλυση των δραστηριοτήτων του ομίλου.....	38
7. Αποθέματα	39
8. Πελάτες και λοιπές εμπορικές απαιτήσεις.....	40
9. Λοιπές Βραχυπρόθεσμες Απαιτήσεις	41
10. Ταμιακά διαθέσιμα και ισοδύναμα.	41
11. Μετοχικό Κεφάλαιο.....	41
12. Μακροπρόθεσμες Υποχρεώσεις.....	42
13. Προμηθευτές και Λοιπές Υποχρεώσεις.....	46
14. Βραχυπρόθεσμες Δανειακές Υποχρεώσεις.....	46
15. Ανάλυση Εσόδων.....	47
16. Κόστος Πωλήσεων	47
17. Ανάλυση δαπανών	47
18. Χρηματοοικονομικά έσοδα / έξοδα	48
19. Φόρος Εισοδήματος και Αναβαλλόμενος Φόρος.....	49
20. Κέρδη / Ζημιές ανά μετοχή.....	51
21. Συναλλαγές, Απαιτήσεις και Υποχρεώσεις προς Συνδεδεμένα Πρόσωπα	52
22. Ανέλεγκτες Φορολογικά Χρήσεις.....	54
23. Σημαντικές δικαστικές εκκρεμότητες.....	54
24. Ενδεχόμενες υποχρεώσεις - δεσμεύσεις	54
25. Μεταγενέστερα του Ισολογισμού Γεγονότα	55
ΣΤΟΙΧΕΙΑ ΚΑΙ ΠΛΗΡΟΦΟΡΙΕΣ ΠΕΡΙΟΔΟΥ.....	58



ΔΗΛΩΣΕΙΣ ΜΕΛΩΝ ΤΟΥ ΔΙΟΙΚΗΤΙΚΟΥ ΣΥΜΒΟΥΛΙΟΥ

(σύμφωνα με το άρθρο 5 του Ν.3556/2007)

Τα κατωτέρω μέλη του Διοικητικού Συμβουλίου της Α.Ε. ΑΛΦΑ ΓΚΡΙΣΙΝ:

1. Παρθένης Δημήτριος, Διευθύνων Σύμβουλος
2. Γκρίσιν Αλιόσσα, Αντιπρόεδρος και
3. Καπενεκάκης Μάριος, μέλος του Διοικητικού Συμβουλίου, ορισθείς προς τούτο από το Διοικητικό Συμβούλιο

υπό την ανωτέρω ιδιότητά μας, δηλώνουμε με την παρούσα, ότι εξ όσων γνωρίζουμε:

α. οι συνημμένες εξαμηνιαίες εταιρικές και ενοποιημένες οικονομικές καταστάσεις της «ΑΛΦΑ ΓΚΡΙΣΙΝ ΣΥΣΤΗΜΑΤΑ ΙΣΧΥΟΣ ΚΑΙ ΕΛΕΓΧΟΥ ΠΕΡΙΒΑΛΛΟΝΤΟΣ ΑΝΩΝΥΜΗ ΕΤΑΙΡΕΙΑ» με δ.τ «ΑΛΦΑ ΓΚΡΙΣΙΝ Α.Ε» για την περίοδο από 01.01.2010 – 30.06.2010, οι οποίες καταρτίστηκαν σύμφωνα με τα ισχύοντα Διεθνή Πρότυπα Χρηματοοικονομικής Πληροφόρησης, απεικονίζουν κατά τρόπο αληθή τα στοιχεία του ενεργητικού και του παθητικού, την καθαρή θέση και τα αποτελέσματα χρήσεως της Εταιρείας καθώς και των επιχειρήσεων που περιλαμβάνονται στην ενοποίηση εκλαμβανόμενων ως σύνολο, σύμφωνα με τα οριζόμενα στις παραγράφους 3 έως 5 του άρθρου 5 του Ν.3556/2007

β. η συνημμένη εξαμηνιαία Έκθεση του Διοικητικού Συμβουλίου απεικονίζει κατά τρόπο αληθή τις πληροφορίες που απαιτούνται βάσει της παραγράφου 6 του άρθρου 5 του Ν.3556/2007.

Αθήνα, 27 Αυγούστου 2010

Οι δηλούντες - βεβαιούντες

Γκρίσιν Αλιόσσα

Παρθένης Δημήτριος

Καπενεκάκης Μάριος

Αντιπρόεδρος
του Διοικητικού Συμβουλίου

Διευθύνων Σύμβουλος

Μέλος
του Διοικητικού Συμβουλίου
& Γενικός Διευθυντής



**Β. ΕΞΑΜΗΝΙΑΙΑ ΕΚΘΕΣΗ
ΔΙΟΙΚΗΤΙΚΟΥ ΣΥΜΒΟΥΛΙΟΥ**

ΕΞΑΜΗΝΙΑΙΑ ΕΚΘΕΣΗ ΤΟΥ ΔΙΟΙΚΗΤΙΚΟΥ ΣΥΜΒΟΥΛΙΟΥ

**επί των Ενοποιημένων και Εταιρικών Οικονομικών Καταστάσεων
της περιόδου από 1^η Ιανουαρίου έως 30^η Ιουνίου 2010**

Κυρίες και κύριοι Μέτοχοι,

Στο πλαίσιο των διατάξεων του νόμου 3556/2007, των σχετικών εκτελεστικών αποφάσεων του Διοικητικού Συμβουλίου της Επιτροπής Κεφαλαιαγοράς και του Καταστατικού της Εταιρείας, σας υποβάλλουμε την παρούσα Εξαμηνιαία Έκθεση του Διοικητικού Συμβουλίου για την χρονική περίοδο του α' εξαμήνου 2010, ήτοι από 01/01/2010 έως 30/06/2010.

Η παρούσα έκθεση έχει καταρτισθεί με βάση την ισχύουσα νομοθεσία και περιλαμβάνει τις ακόλουθες ενότητες:

1. **Εξέλιξη, επιδόσεις και θέση του Ομίλου**
2. **Σημαντικά γεγονότα πρώτου εξαμήνου χρήσης 2010**
3. **Σημαντικές συναλλαγές της Εταιρείας με συνδεδεμένα πρόσωπα**
4. **Κυριότεροι κίνδυνοι και αβεβαιότητες δευτέρου εξαμήνου 2010**
5. **Προοπτικές και εκτιμήσεις για το δεύτερο εξάμηνο του 2010**

1. Εξέλιξη, επιδόσεις και θέση του Ομίλου

Σύνοψη Βασικών Ενοποιημένων Οικονομικών Μεγεθών

Η ραγδαία κλιμάκωση της οικονομικής κρίσης στην Ελληνική αγορά επηρέασε αρνητικά και την πορεία των εργασιών της μητρικής εταιρείας στο πρώτο εξάμηνο της τρέχουσας χρήσης, επιφέροντας σημαντικούς περιορισμούς στα επιτευχθέντα οικονομικά αποτελέσματα. Η πτώση του κύκλου εργασιών, η συρρίκνωση του περιθωρίου μικτού κέρδους και η σημαντική μείωση των καθαρών αποτελεσμάτων της μητρικής εταιρείας και ως εκ τούτου και του Ομίλου είναι το επακόλουθο και η φυσιολογική κατάληξη των αρνητικών συγκυριών που διαδραματίζονται στην εγχώρια αγορά.

Συγκεκριμένα η συνεχιζόμενη έλλειψη ρευστότητας στην αγορά και η έλλειψη κρατικών και ιδιωτικών έργων, επέφεραν σημαντικό περιορισμό της συνολικής ζήτησης με άμεσο αποτέλεσμα την μείωση του κύκλου εργασιών του ομίλου και της εταιρείας στο πρώτο εξάμηνο της τρέχουσας χρήσης, σε σχέση με το αντίστοιχο διάστημα της προηγούμενης, κατά 25,28% και 25,12% αντίστοιχα.

Η διοίκηση του ομίλου στα πλαίσια της πρωτοφανούς αρνητικής συγκυρίας, ισχυροποίησε περισσότερο τους αμυντικούς μηχανισμούς που είχε θέσει σε εφαρμογή προ διετίας και αφορούσαν στη θωράκισή της για την αποφυγή επισφαλειών, τη μείωση του ύψους των αποθεμάτων της με απώτερο σκοπό τον περιορισμό των δανειακών της κεφαλαίων και κατ' επέκταση του χρηματοοικονομικού της κόστους, καθώς και την εσωτερική αναδιοργάνωση και ενδυνάμωση των εσωτερικών διαδικασιών της, προσπαθώντας ταυτόχρονα να περιορίσει κατά το δυνατόν το ύψος των λειτουργικών της δαπανών.

Εμφανή είναι τα αποτελέσματα του επιτυχημένου προγράμματος περιορισμού των εξόδων. Η μείωση των εξόδων οφείλεται στην ορθολογική αξιολόγηση κάθε εξόδου με βάση την σκοπιμότητα και την ευρύτερη προσπάθεια εκλογίκευσης και επαναδιαπραγμάτευσης των σημαντικότερων δαπανών. Οι προσπάθειες της διοίκησης και τα αποτελέσματα των δράσεων αποτυπώθηκαν στην μείωση των λειτουργικών δαπανών η οποία ήταν για τον Όμιλο 15,05% και για την εταιρεία 18,34% έναντι του αντίστοιχου εξαμήνου του 2009.

Τομέας Συστημάτων υποστήριξης κρίσιμων εφαρμογών.

Ο κύκλος εργασιών του τομέα συστημάτων υποστήριξης είναι μειωμένος κατά 23%, ανήλθε σε 6,2 εκ ευρώ έναντι 8,1 εκ. ευρώ το αντίστοιχο εξάμηνο του 2009. Οι πωλήσεις των συστημάτων υποστήριξης στην εγχώρια αγορά παρουσίασαν κάμψη 21%, και ανήλθαν σε 5,0 εκ. ευρώ έναντι 6,3 εκ. ευρώ το αντίστοιχο εξάμηνο του 2009 αλλά και τα έσοδα της Βουλγάρικης θυγατρικής «ALPHA GRISSIN INFOTECH BG OOD» παρουσίασαν σημαντική υστέρηση κατά 29% και ανήλθαν σε 1,2 εκ. ευρώ έναντι 1,8 εκ. ευρώ το αντίστοιχο εξάμηνο του 2009. Η σημαντική επιδεινώση των οικονομικών μεγεθών από το τέλος του προηγούμενου έτους εξ' αιτίας της οικονομικής κρίσης, επηρέασε άμεσα τους πελάτες του τομέα, οδηγώντας τους στην μείωση των δαπανών τους και την αναβολή των κεφαλαιακών επενδύσεων. Αποτέλεσμα των ανωτέρω ήταν η σημαντική πτώση των καθαρών κερδών κατά 38% τα οποία έφθασαν στα 365 χιλ. ευρώ έναντι 587 χιλ. ευρώ το περυσινό εξάμηνο. Παρά ταύτα η διοίκηση του Ομίλου όντας συνειδητοποιημένη με την τρέχουσα άσχημη οικονομική κατάσταση που επικρατεί στην συγκεκριμένη αγορά, εντείνει την προσπάθεια διατήρησης ή και βελτίωσης των μεριδίων αγοράς, προβάλλοντας την ποιότητα, την αξιοπιστία και την αμέση εξυπηρέτηση ως την κατεξοχήν προστιθέμενη αξία των προϊόντων και υπηρεσιών της. Παράλληλα ο Όμιλος στοχεύει στην περαιτέρω διείσδυση στην αγορά της Βουλγαρίας αλλά και στην είσοδο σε νέες αγορές, όπως αυτή της Ουκρανίας στην οποία έχει ήδη εισέλθει μέσω της ίδρυσης εταιρείας στην οποία συμμετέχει κατά 50%.

Τομέας Συμβατικού Κλιματισμού

Ο κύκλος εργασιών του τομέα κλιματισμού είναι μειωμένος κατά 30%, ανήλθε σε 3,7 εκ ευρώ έναντι πωλήσεων 5,2 εκ ευρώ το αντίστοιχο εξάμηνο 2009. Η σημαντική αυτή κάμψη πωλήσεων αντικατοπτρίζει τις συνεχείς δυσμενείς οικονομικές συνθήκες και τη συνεπακόλουθη μείωση της καταναλωτικής δαπάνης.

Όμιλος

Ο Όμιλος εμφάνισε ζημιές προ φόρων, τόκων, επενδυτικών αποτελεσμάτων και αποσβέσεων (EBITDA) ύψους 38 χιλ. ευρώ έναντι κερδών 1,04 εκ. ευρώ το αντίστοιχο εξάμηνο του 2009. Στα αρνητικά αποτελέσματα του ομίλου σημαντικό επίδραση είχε η ζημιά της συγγενούς εταιρείας στην Πολωνία «ALPHA KRAKOW DEVELOPMENT» η οποία το α' εξάμηνο του 2010 έφθασε στα 400 χιλ. ευρώ. Αυτή οφείλεται κατα κύριο λόγο στα υψηλά έξοδα χρεωστικών τοκών, λόγω του ότι η επένδυση βρίσκεται σε πολύ ώριμο σημείο και τείνει προς την ολοκλήρωση της.

Οι ζημιές προ φόρων ανήλθαν σε 767 χιλ. ευρώ έναντι κερδών 101 χιλ. ευρώ της αντίστοιχης περιόδου 2009. Τα χρηματοοικονομικά αποτελέσματα εμφανίζονται κατά 23% μειωμένα εξ' αιτίας κυρίως της μείωσης του κεφαλαίου των ομολογιακών δανείων και των χρηματοδοτικών μισθώσεων. Ο μακροπρόθεσμος δανεισμός του Ομίλου αφορά κυρίως την μητρική εταιρεία και αποτελεί το 52% του συνολικού τραπεζικού δανεισμού (σημ. 12 & 14). Ο Όμιλος παρουσιάζει ζημιές μετά από φόρους που ανέρχονται σε 763 χιλ ευρώ έναντι κερδών 51 χιλ. ευρώ το α' εξάμηνο του 2009.

Βασικοί Χρηματοοικονομικοί Δείκτες

ΟΜΙΛΟΣ	Α' ΕΞΑΜ. 2010	Α' ΕΞΑΜ. 2009
Αποδοτικότητα (%)		
Περιθώριο Μικτού Κέρδους	30,46%	31,29%
Περιθώριο Κερδών προ φόρων, τόκων και αποσβέσεων (EBITDA)	-0,38%	7,92%
Περιθώριο Κερδών μετά από φόρους και δικαιώματα μειοψηφίας	-7,65%	0,38%
Απόδοτικότητα Ιδίων Κεφαλαίων (ROI)	-13,02%	0,67%
Απόδοτικότητα Συνολικών Απασχολούμενων Κεφαλαίων (ROCE)	-0,39%	2,27%
Εξέλιξης (%)		
Κύκλος Εργασιών	-25,28%	-24,64%
Κέρδη προ φόρων, τόκων και αποσβέσεων (EBITDA)	N/A	-63,41%

Κέρδη μετά από φόρους και δικαιώματα μειοψηφίας	N/A	-96,73%
Ρευστότητας (:1)		
Γενική Ρευστότητα	1,21	1,14
Άμεση Ρευστότητα	0,15	0,21
Δανειακής Επιβάρυνσης (:1)		
Ξένα/Ίδια Κεφάλαια	6,04	5,20
Τραπεζικές Υποχρεώσεις / Ίδια Κεφάλαια	5,25	4,47
Χρηματοοικονομικής Επιβάρυνσης (%)		
Χρηματοοικονομικά Έξοδα/Κέρδη προ φόρων και τόκων	N/A	89,37%

Σύνοψη Βασικών Οικονομικών Μεγεθών Εταιρείας

Οι πωλήσεις της μητρικής ανήλθαν σε 8,7 εκ ευρώ μειωμένες κατά 25,12% σε σχέση με το αντίστοιχο εξάμηνο της χρήσης 2009. Η μείωση του μεικτού κέρδους κατά 2 μονάδες (31% το α' εξάμηνο του 2010, 33% το α' εξάμηνο του 2009) αντικατοπτρίζει την επιθετική τιμολογιακή πολιτική που αποφάσισε η Διοίκηση καθώς και την προσπάθεια για την μείωση του αποθέματος. Σημαντική είναι η μείωση των λειτουργικών δαπανών κατά 18,34%. Τα κέρδη προ φόρων τόκων και αποσβέσεων ανήλθαν σε 463 χιλ. ευρώ έναντι 1,2 εκ. ευρώ μειωμένα κατά 63%. Η εταιρεία εμφανίζει ζημιές μετά από φόρους 196 χιλ. ευρώ έναντι κερδών 352 χιλ. ευρώ το α' εξάμηνο του 2009.

Βασικοί Χρηματοοικονομικοί Δείκτες

ΕΤΑΙΡΕΙΑ	Α' ΕΞΑΜ. 2010	Α' ΕΞΑΜ. 2009
Αποδοτικότητα (%)		
Περιθώριο Μικτού Κέρδους	30,75%	33,01%
Περιθώριο Κερδών προ φόρων, τόκων και αποσβέσεων (EBITDA)	5,33%	10,69%
Περιθώριο Κερδών μετά από φόρους και δικαιώματα μειοψηφίας	-2,26%	3,03%
Απόδοτικότητα Ιδίων Κεφαλαίων (ROI)	-2,72%	4,57%
Απόδοτικότητα Συνολικών Απασχολούμενων Κεφαλαίων (ROCE)	1,01%	2,92%
Εξέλιξης (%)		
Κύκλος Εργασιών	-25,12%	-30,49%
Κέρδη προ φόρων, τόκων και αποσβέσεων (EBITDA)	-62,63%	-57,75%
Κέρδη μετά από φόρους και δικαιώματα μειοψηφίας	N/A	-78,62%
Ρευστότητας (:1)		
Γενική Ρευστότητα	0,98	1,04
Άμεση Ρευστότητα	0,15	0,15
Δανειακής Επιβάρυνσης (:1)		
Ξένα/Ίδια Κεφάλαια	4,68	4,70
Τραπεζικές Υποχρεώσεις / Ίδια Κεφάλαια	4,17	4,09
Χρηματοοικονομικής Επιβάρυνσης (%)		
Χρηματοοικονομικά Έξοδα/Κέρδη προ φόρων και τόκων	152,45%	65,67%

2. Σημαντικά γεγονότα πρώτου εξαμήνου χρήσης 2010

Τα σημαντικά γεγονότα τα οποία έλαβαν χώρα κατά το πρώτο εξάμηνο της χρήσης 2010 (01.01.2010 – 30.06.2010) καθώς και η επίδραση τους στις εξαμηνιαίες οικονομικές καταστάσεις είναι τα ακόλουθα:

- **Ίδρυση θυγατρικών: 1.** Η θυγατρική εταιρεία «ALPHA GRISSIN INFOTECH LIMITED» την 1η Φεβρουαρίου 2010 με απόφαση του Διοικητικού Συμβουλίου αποφάσισε την συμμετοχή στην ίδρυση της Ουκρανικής εταιρείας «ALPHA GRISSIN UKRAINE LIMITED LIABILITY COMPANY», με έδρα το Κίεβο και αρχικό κεφάλαιο 120.000,00 ουκρανικές χρίβνιες. Το κεφάλαιο καταβλήθηκε στις 4 Φεβρουαρίου 2010 και η θυγατρική εταιρεία κατέχει το 50% του καταβεβλημένου κεφαλαίου. Η εταιρεία αναπτύσσει δραστηριότητα στον τομέα συστημάτων ισχύος και ελέγχου περιβάλλοντος.
- **Αυξήσεις Μετοχικού Κεφαλαίου θυγατρικών: 1.** Η μητρική εταιρεία στις 15 Ιανουαρίου 2010 με απόφαση του Διοικητικού Συμβουλίου αποφάσισε την συμμετοχή στην αύξηση του εταιρικού κεφαλαίου της Πολωνικής συγγενούς της εταιρείας «ALPHA KRAKOW DEVELOPMENT SRL» κατά 3.108.000,00 PLN (€ 775.661,98). **2.** Η μητρική εταιρεία στις 22 Φεβρουαρίου 2010 με απόφαση του Διοικητικού Συμβουλίου αποφάσισε την συμμετοχή στην αύξηση του Μετοχικού Κεφαλαίου της Κυπριακής θυγατρικής «ALPHA GRISSIN RENEWABLES LIMITED», κατά € 100.000,00 προκειμένου να μπορέσει αυτή να έχει τα απαραίτητα κεφάλαια και να ανταποκριθεί στον επιχειρηματικό της ρόλο στα πλαίσια του Ομίλου. **3.** Η θυγατρική εταιρεία «ALPHA GRISSIN RENEWABLES LIMITED» στις 22 Φεβρουαρίου 2010 με απόφαση του Διοικητικού Συμβουλίου αποφάσισε την συμμετοχή στην αύξηση του Μετοχικού Κεφαλαίου της Βουλγάρικης συγγενούς «KARNOBAT AEOLIA AD» κατά 50.000,00 BGN (€ 20.451,68). **4.** Η θυγατρική εταιρεία «ALPHA GRISSIN RENEWABLES LIMITED» στις 16 Μαρτίου 2010 με απόφαση του Διοικητικού Συμβουλίου αποφάσισε την συμμετοχή στην αύξηση του Κεφαλαίου της Βουλγάρικης θυγατρικής «ALPHA GRISSIN CONSULT OOD» κατά 50.000,00 BGN (€ 25.564,59).
- **Ετήσια Τακτική Γενική Συνέλευση των Μετόχων της Εταιρείας:** Την 22^η Ιουνίου 2010 πραγματοποιήθηκε η 20^η Ετήσια Τακτική Γενική Συνέλευση των μετόχων της εταιρείας. Η Γενική Συνέλευση έλαβε συνοπτικά τις εξής αποφάσεις: **1.** Ενέκρινε τις Οικονομικές Καταστάσεις της 31.12.2009. **2.** Ενέκρινε την μη καταβολή μερίσματος από τα κέρδη του 2009 και την διακράτισή τους για λόγους ρευστότητας. **3.** Απήλλαξε τα μέλη του Διοικητικού Συμβουλίου και τους ελεγκτές από κάθε ευθύνη για αποζημίωση για τις Οικονομικές Καταστάσεις και την εν γένη διαχείριση της εταιρείας κατά την χρήση του 2009. **4.** Εξέλεξε ένα τακτικό και ένα αναπληρωματικό Ορκωτό Ελεγκτή Λογιστή για τον έλεγχο της χρήσης 2010 και καθόρισε την αμοιβή τους. Εκλέχθηκε ομόφωνα για τον έλεγχο της εταιρείας της χρήσης 2010 η ελεγκτική εταιρεία «BDO ΟΡΚΩΤΟΙ ΕΛΕΙΚΤΕΣ ΑΕ» και συγκεκριμένα ως τακτικός Ελεγκτής ο Ορκωτός Λογιστής κος Κωνσταντίνος Μαλισόβας (ΑΜΣΟΕ 11281) και ως αναπληρωματικός Ελεγκτής η Ορκωτός Λογιστής κα Κλεονίκη Λικαρδοπούλου (ΑΜΣΟΕ 16281). Η αμοιβή τους για την εταιρική χρήση 2010 θα καθοριστεί με την διαδικασία που προβλέπεται στις διατάξεις του άρθρου 18 του Ν. 2231/1994 και των αποφάσεων του εποπτικού Συμβουλίου του Σώματος Ορκωτών Ελεγκτών. **5.** Ενέκρινε την αύξηση του αριθμού των μελών του Διοικητικού Συμβουλίου σε ενδεκαμελές (11 μέλη) και ως μέλη του νέου Διοικητικού Συμβουλίου εκλέχθηκαν οι κκ. Βασίλειος Γ. Παπιάς, Νικόλαος Χ. Κακούσιος, Αλιόσσα Β. Γκρίσιν, Δημήτριος Γ. Παρθένης, Μάριος Μ. Καπενεκάκης, Ευαγγελία Ε. Ρούσου, Μαρίνα Β. Γκρίσιν, Μιχάλης Λ. Μιχαελίδης, Δημήτριος Χ. Κλώνης, Δημήτριος Ο. Παπακωνσταντίνου, Σταύρος Α. Τσουκαντάς. Οι εξ' αυτών Δημήτριος Ο. Παπακωνσταντίνου και Σταύρος Α. Τσουκαντάς ορίστηκαν μη εκτελεστικά ανεξάρτητα μέλη, δεδομένου ότι στο πρόσωπο τους ουδέν ασυμβίβαστο προς την ιδιότητα του ανεξάρτητου μέλους συντρέχει. Κατά την τακτική Γενική Συνέλευση, ο κ. Βασίλειος Α. Γκρίσιν, Πρόεδρος της εταιρείας επί 25 συναπτά έτη, ανακοίνωσε προς την Γενική Συνέλευση ότι δεν επιθυμεί τη συμμετοχή του στο νέο Διοικητικό Συμβούλιο, πιστεύοντας ότι με την ανανέωση του Διοικητικού Συμβουλίου θα υπάρξουν φρέσκιες ιδέες, αντιλήψεις και όραμα για το μέλλον. Η Γενική Συνέλευση σεβόμενη την επιθυμία του κ. Βασιλείου Γκρίσιν να μην μετέχει στο νέο Διοικητικό

Συμβούλιο, ομόφωνα απένειμε, στον κ. Βασίλειο Γκρίσιν, να φέρει ισοβίως, τον τιμητικό τίτλο του Επίτιμου Προέδρου. **6.** Ενέκρινε τις αμοιβές των μελών του Διοικητικού Συμβουλίου σύμφωνα με το άρθρο 24 του Κ.Ν. 2190/20. Εγκρίθηκε ομόφωνα η συνολική αμοιβή προς μέλη του διοικητικού συμβουλίου για τη χρήση 2009 και προεγκρίθηκε η αμοιβή τους για την χρήση 2010. **7.** Ενέκρινε την αγορά ιδίων μετοχών σύμφωνα με το άρθρο 16 του Κ.Ν. 2190/1920. **8.** Εξέλεξε την επιτροπή ελέγχου σύμφωνα με το άρθρο 37 του Ν.3693/2008.

- **Συγκρότηση Δ.Σ σε σώμα:** Την 22η Ιουνίου 2010 το Διοικητικό Συμβούλιο το οποίο εκλέχθηκε από την Γενική Συνέλευση της 22^{ης} Ιουνίου 2010, συγκροτήθηκε σε σώμα ως ακολούθως: 1- Βασίλειος Γ. Παππάς, Πρόεδρος, μη εκτελεστικό μέλος, 2- Νικόλαος Χ. Κακούσιος, Αντιπρόεδρος Α' και Συνδιευθύνων Σύμβουλος, εκτελεστικό μέλος, 3- Αλιόσσα Β. Γκρίσιν, Αντιπρόεδρος Β', εκτελεστικό μέλος, 4- Δημήτριος Γ. Παρθένης, Διευθύνων Σύμβουλος, εκτελεστικό μέλος, 5- Μάριος Μ. Καπενεκάκης, εκτελεστικό μέλος, 6- Ευαγγελία Ε. Ρούσσου, εκτελεστικό μέλος, 7- Μαρίνα Β. Γκρίσιν, μη εκτελεστικό μέλος, 8- Μιχάλης Λ. Μιχαελίδης, μη εκτελεστικό μέλος 9- Δημήτριος Χ. Κλώνης, μη εκτελεστικό μέλος, 10- Δημήτριος Ο. Παπακωνσταντίνου, ανεξάρτητο μη εκτελεστικό μέλος, 11- Σταύρος Α. Τσουκαντάς, ανεξάρτητο μη εκτελεστικό μέλος. Η θητεία των μελών του νέου Δ.Σ θα είναι πενταετής, ήτοι μέχρι 22/06/2015.
- **Σημαντικά γεγονότα μετά την 30/06/2010:** **1.** Η μητρική εταιρεία στις 14 Ιουλίου 2010 με απόφαση του Διοικητικού Συμβουλίου αποφάσισε την συμμετοχή στην αύξηση του Μετοχικού Κεφαλαίου της Κυπριακής θυγατρικής «ALPHA GRISSIN RENEWABLES LIMITED» κατά € 40.000,00. Το ποσό της αύξησης καταβλήθηκε στις 16 Ιουλίου 2010. **2.** Η μητρική εταιρεία στις 15 Ιουλίου 2010 με απόφαση του Διοικητικού Συμβουλίου αποφάσισε την συμμετοχή στην αύξηση του Μετοχικού Κεφαλαίου της Κυπριακής θυγατρικής «ALPHA GRISSIN INTERNATIONAL HOLDINGS LIMITED», κατά € 39.600,00. Το ποσό της αύξησης καταβλήθηκε στις 16 Ιουλίου 2010. **3.** Η μητρική εταιρεία στις 16 Ιουνίου 2010 με απόφαση του Διοικητικού Συμβουλίου αποφάσισε την συμμετοχή στην αύξηση του Μετοχικού Κεφαλαίου της Κυπριακής θυγατρικής «ALPHA GRISSIN INFOTECH LIMITED» κατά € 2.000.000,00. Στις 03 Αυγούστου 2010 καταβλήθηκε έναντι της αύξησης € 1.820.000,00. **4.** Στις 28 Ιουλίου 2010 υπογράφηκε συμφωνητικό μεταξύ της μητρικής εταιρείας και της Κυπριακής θυγατρικής «ALPHA GRISSIN INFOTECH LIMITED» για την πώληση του 99,99% της Βουλγάρικης θυγατρικής «ALPHA GRISSIN INFOTECH BG OOD» έναντι ποσού € 1.770.274,37. Το τίμημα εξοφλήθηκε στις 05 Αυγούστου 2010. **5.** Λήξη Ειδικής Διαπραγμάτευσης : Στις 29 Ιουλίου 2010, η εταιρεία συμφώνησε από κοινού με την εταιρεία MERIT AXEΠEY, να μην προβεί στην ανανέωση της από 31 Ιουλίου 2009 Ειδικής Διαπραγμάτευσης η οποία είχε ισχύ ένα έτος. Ως τελευταία ημέρα Ειδικής Διαπραγμάτευσης ορίστηκε η 31^η Ιουλίου 2010.

3. Σημαντικές συναλλαγές της Εταιρείας με συνδεδεμένα πρόσωπα

Οι εμπορικές συναλλαγές της εταιρείας με τα συνδεδεμένα με αυτή πρόσωπα στη διάρκεια του α' εξαμήνου της χρήσης 2010, έχουν πραγματοποιηθεί υπό τους συνήθεις όρους της αγοράς και δεν διαφοροποιήθηκαν αναλογικά με τις αντίστοιχες συναλλαγές που πραγματοποιήθηκαν στη διάρκεια της προηγούμενης χρήσης 2009. Οι συναλλαγές με συνδεδεμένα μέρη διατηρούνται σε ιδιαίτερα χαμηλά επίπεδα και συνεπώς δεν επηρεάζουν ουσιαστικά τη χρηματοοικονομική θέση και τις επιδόσεις της μητρικής εταιρείας κατά το τρέχον έτος.

Στους κατωτέρω πίνακες παρουσιάζονται οι διεταιρικές πωλήσεις και οι λοιπές διεταιρικές συναλλαγές, μεταξύ της εταιρείας και των θυγατρικών της, κατά την τρέχουσα περίοδο καθώς και τα διεταιρικά υπόλοιπα απαιτήσεων και υποχρεώσεων της εταιρείας και των θυγατρικών της κατά την 30.06.2010.

<u>Διεταιρικές Αγορές - Πωλήσεις την 30/06/2010</u>								
Αγοράζουσα Εταιρεία								
	Alpha Grissin A.E	Alpha Grissin Infotech BG OOD	Alpha Grissin Real Estates A.D	Alpha Grissin Consult OOD	Alpha Tunari Development SRL	Alpha Grissin Renewables Limited	Alpha Grissin International Holdings Ltd	ΣΥΝΟΛΑ ΠΩΛΗΣΕΩΝ
Πωλούσα Εταιρεία								
Alpha Grissin A.E		37.947,10						37.947,10
Alpha Grissin Infotech BG OOD (Bulgaria)	2.754,25		2.104,31	511,29				5.369,85
Alpha Grissin Real Estates A.D (Bulgaria)								0,00
Alpha Grissin Consult OOD (Bulgaria)								0,00
Alpha Tunari Development SRL (Romania)								0,00
Alpha Grissin Renewables Limited (Cyprus)								0,00
Alpha Grissin International Holdings Limited (Cyprus)								0,00
ΣΥΝΟΛΑ ΑΓΟΡΩΝ	2.754,25	37.947,10	2.104,31	511,29	0,00	0,00	0,00	43.316,95

<u>Διεταιρικές Απαιτήσεις - Υποχρεώσεις την 30/06/2010</u>								
Έχουσα την Υποχρέωση								
	Alpha Grissin A.E	Alpha Grissin Infotech BG OOD	Alpha Grissin Real Estates A.D	Alpha Grissin Consult OOD	Alpha Tunari Development SRL	Alpha Grissin Renewables Limited	Alpha Grissin International Holdings Ltd	ΣΥΝΟΛΑ ΑΠΑΙΤΗΣΕΩΝ
Έχουσα την απαίτηση								
Alpha Grissin A.E		15.962,00						15.962,00
Alpha Grissin Infotech BG OOD Bulgaria)			141.724,30					141.724,30
Alpha Grissin Real Estates A.D (Bulgaria)								0,00
Alpha Grissin Consult OOD (Bulgaria)								0,00
Alpha Tunari Development SRL (Romania)								0,00
Alpha Grissin Renewables Limited (Cyprus)								0,00
Alpha Grissin International Holdings Limited (Cyprus)								0,00
ΣΥΝΟΛΑ ΥΠΟΧΡΕΩΣΕΩΝ	0,00	15.962,00	141.724,30	0,00	0,00	0,00	0,00	157.686,30

Αναλυτικότερα και με σκοπό ειδικότερου προσδιορισμού των ως άνω συναλλαγών διευκρινίζονται τα κάτωθι:

Η μητρική εταιρεία πούλησε στην θυγατρική της «ALPHA GRISSIN INFOTECH BG OOD» εμπορεύματα αξίας 37.947,10 € και η απαίτηση που έχει από εμπορικές συναλλαγές ανέρχεται σε 15.962,00 €.

Η θυγατρική εταιρεία «ALPHA GRISSIN INFOTECH BG OOD» παρείχε υπηρεσίες εγκατάστασης για λογαριασμό πελατών της μητρικής αξίας ευρώ 2.754,25 €.

Η θυγατρική εταιρεία «ALPHA GRISSIN INFOTECH BG OOD» έχει χορηγήσει δάνειο 134.469,76 € στην εταιρεία του Ομίλου «ALPHA GRISSIN REAL ESTATES A.D» και το οφειλόμενο από τόκους ποσό ανέρχεται σε 7.254,54 €.

Στον κατωτέρω πίνακα παρουσιάζονται οι διεταιρικές πωλήσεις και οι λοιπές διεταιρικές συναλλαγές μεταξύ της εταιρείας και του Ομίλου και των συγγενών επιχειρήσεών τους, κατά το α' εξάμηνο του 2010.



ΟΜΙΛΟΣ

	Εσοδα προς συνδεδεμένες εταιρίες	Έξοδα από συνδεδεμένες εταιρίες	Απαιτήσεις από συνδεδεμένες εταιρίες	Υποχρεώσεις προς συνδεδεμένες εταιρίες
DEUTSCHE AEOLIA AE	0,00		2.411,90	
KARNOBAT AEOLIA AD	20.000,00			
Σύνολο	20.000,00	0,00	2.411,90	0,00

Η μητρική εταιρεία έχει απαίτηση από την συγγενή εταιρεία «DEUTSCHE AEOLIA AE» ποσό ευρώ 2.411,90 που αφορά έξοδα τα οποία έχουν πληρωθεί από την «ΑΛΦΑ ΓΚΡΙΣΣΙΝ Α.Ε.»

Οι συναλλαγές με μέλη Δ.Σ και διευθυντικά στελέχη από την έναρξη της διαχειριστικής περιόδου είχαν ως εξής:

	ΕΝΟΠΟΙΗΜΕΝΑ ΣΤΟΙΧΕΙΑ		ΕΤΑΙΡΕΙΑ	
	30-Ιουν-10	30-Ιουν-09	30-Ιουν-10	30-Ιουν-09
Αμοιβές Μελών ΔΣ	248.615,00	202.155,00	230.340,00	192.650,00
Αμοιβές και έξοδα διευθυντικών στελεχών	267.990,78	269.299,78	255.577,71	255.628,93
ΣΥΝΟΛΟ	516.605,78	471.454,78	485.917,71	448.278,93

4. Κυριότεροι κίνδυνοι και αβεβαιότητες

Ο Όμιλος δραστηριοποιείται σε έντονα ανταγωνιστικό παγκοσμιοποιημένο περιβάλλον. Οι συνήθεις κίνδυνοι στους οποίους εκτίθεται ο Όμιλος, είναι οι ακόλουθοι:

- Κίνδυνος Επιτοκίου.** Ο Όμιλος εκτίθεται σε κινδύνους μιας ενδεχόμενης μεταβολής των επιτοκίων η οποία μπορεί να διαφοροποιήσει θετικά ή αρνητικά τις ταμειακές εισροές ή και εκροές του. Ο μακροπρόθεσμος ομολογιακός δανεισμός του Ομίλου την 30.06.2010 ανέρχεται σε 9.335.847,65 €, ο βραχυπρόθεσμος ομολογιακός δανεισμός είναι 1.175.000,00 €, εκ των οποίων (9.335.847,65 €), τα 6.393.949,64 € αφορούν σε κοινό ομολογιακό δάνειο με Ομολογιούχο Δανειστή την Εθνική Τράπεζα με κυμαινόμενο επιτόκιο, τα 891.898,08 € αφορούν σε 2 κοινά ομολογιακά δάνεια με Ομολογιούχο Δανειστή την «Anartychi SME I PLC» και διαχειριστή την τράπεζα Eurobank με κυμαινόμενο επιτόκιο, τα 1.875.000,00 € αφορούν σε μεσομακροπρόθεσμο δάνειο με την Εμπορική Τράπεζα με κυμαινόμενο επιτόκιο, ενώ τα 174.999,93 € αφορούν σε μεσομακροπρόθεσμο δάνειο με την Τράπεζα Πειραιώς με κυμαινόμενο επιτόκιο. Παράλληλα, ο βραχυπρόθεσμος δανεισμός του Ομίλου, ύψους 13.217.074,81 € την 30/06/2010 (12.466.519,97 € την 31/12/2009), έχει συναφθεί με κυμαινόμενο επιτόκιο (σημ. 12 & 14). Η ευαισθησία του αποτελέσματος της περιόδου καθώς και των ιδίων κεφαλαίων σε μια μεταβολή του επιτοκίου της τάξης του $\pm 1\%$ είναι η εξής: τα αποτελέσματα χρήσης καθώς και τα Ίδια Κεφάλαια του Ομίλου, σε μια τέτοια περίπτωση, θα επηρεάζονταν κατά $\pm 146.330,86$ € την 30/06/2010 και $\pm 297.187,23$ € την 31/12/2009 ενώ τα αποτελέσματα χρήσης καθώς και τα Ίδια Κεφάλαια της Εταιρείας, σε μια τέτοια περίπτωση, θα επηρεάζονταν κατά $\pm 142.595,36$ € την 30/06/2010 και $\pm 281.098,26$ € την 31/12/2009.
- Συναλλαγματικός Κίνδυνος.** Ο Όμιλος εκτίθεται σε συναλλαγματικούς κινδύνους προερχόμενους από συναλλαγές σε ξένα νομίσματα (RON, PLN, UAH). Ο Όμιλος έχει επενδύσεις σε οικονομικές μονάδες του εξωτερικού, τα καθαρά περιουσιακά στοιχεία των οποίων εκτίθενται σε συναλλαγματικό κίνδυνο.
- Πιστωτικός Κίνδυνος.** Ο Όμιλος δεν έχει σημαντική συγκέντρωση πιστωτικού κινδύνου σε κάποια από τα συμβαλλόμενα με αυτόν μέρη, κυρίως λόγω της μεγάλης διασποράς του πελατολογίου του. Η πελατειακή βάση των εταιρειών του Ομίλου αφορά ένα μεγάλο εύρος

επιχειρήσεων σε όλη την Ελλάδα, όπως Τεχνικές - Κατασκευαστικές, Εμπορικές, Βιομηχανικές, Τραπεζικές, Δημόσιες Επιχειρήσεις κ.λπ. Οι εταιρείες του Ομίλου στοχεύουν στην ικανοποίηση μεγαλύτερου πλήθους επιχειρήσεων μέσα από την συνεχώς εμπλουτιζόμενη ποικιλία των προϊόντων που διαθέτουν επιδιώκοντας ταυτόχρονα στην άμεση ικανοποίηση των αναγκών τους και στην αύξηση της εμπιστοσύνης τους, μέσα από διάφορες διαδικασίες και παροχές. Στενή παρακολούθηση διενεργείται στον τομέα κλιματισμού στον οποίο εστιάζεται σημαντική συγκέντρωση πιστωτικού κινδύνου. Το 49% του τζίρου του εν λόγω τομέα, πραγματοποιείται από 10 μεγάλους πελάτες οι οποίοι διαθέτουν αλυσίδες καταστημάτων ή είναι μεγάλοι αντιπρόσωποι κλιματιστικών. Η Διοίκηση της εταιρείας έχει εισάγει εσωτερικές διαδικασίες παρακολούθησης και έγκαιρης γνωστοποίησης των προβλημάτων που προκύπτουν από επισφαλείς πελάτες. Επίσης εφαρμόζεται πλέον μια σειρά μέτρων, όπως ο αποκλεισμός πελατών με εμφανή δείγματα επισφάλειας και η αυστηρή διατήρηση του συμφωνημένου χρόνου πίστωσης. Επισημαίνεται ότι κατά την χρήση 2009 δεν σχηματίστηκε πρόβλεψη διότι κρίθηκε ότι το σχηματισμένο ποσό πρόβλεψης είναι ικανοποιητικό. Αναλυτικοί πίνακες αναφέρονται στην σημείωση 15 των Οικονομικών Καταστάσεων.

- **Κίνδυνος Ρευστότητας.** Η συνετή διαχείριση της ρευστότητας επιτυγχάνεται με την ύπαρξη του κατάλληλου συνδυασμού ρευστών διαθέσιμων και εγκεκριμένων τραπεζικών πιστώσεων. Ο Όμιλος διαχειρίζεται τους κινδύνους που μπορεί να δημιουργηθούν από έλλειψη επαρκούς ρευστότητας φροντίζοντας να υπάρχουν πάντα εξασφαλισμένες τραπεζικές πιστώσεις προς χρήση. Οι υπάρχουσες διαθέσιμες αχρησιμοποίητες εγκεκριμένες τραπεζικές πιστώσεις προς τον Όμιλο, είναι επαρκείς ώστε να αντιμετωπιστεί οποιαδήποτε πιθανή στενότητα ταμιακών διαθεσίμων.
- **Κίνδυνος Αποθεμάτων-Προμηθευτών.** Ο Όμιλος λαμβάνει όλα τα απαραίτητα μέτρα (ασφάλιση, φύλαξη) για να ελαχιστοποιήσει τον κίνδυνο και τις ενδεχόμενες ζημιές λόγω απώλειας αποθεμάτων από φυσικές καταστροφές, κλοπές κλπ. Οι εμπορικές συμφωνίες των εταιρειών του Ομίλου με σημαντικούς οίκους του εξωτερικού (Emerson, Panasonic) για την προώθηση και σε ορισμένες περιπτώσεις την αποκλειστική διανομή των προϊόντων τους στην εγχώρια αγορά με σκοπό την υψηλή ανταγωνιστικότητα των ειδών που εμπορεύονται και την άμεση ικανοποίηση των πελατών τους καθώς και την αντιμετώπιση του μεγάλου και διαρκώς εντεινόμενου ανταγωνισμού, τις υποχρεώνει στην διατήρηση υψηλών αποθεμάτων. Ο Όμιλος έχει χρόνιες αποκλειστικές συνεργασίες με μεγάλους οίκους. Η Διοίκηση βασιζόμενη στην εμπειρία της έχει την πεποίθηση ότι προϋπόθεση διατήρησης της συνεργασίας είναι η προοπτική διατήρησης σημαντικής αμοιβαίας ωφέλειας που διατηρεί κάθε Εταιρεία ως καλύτερη εναλλακτική λύση για τον αντιπροσωπευόμενο καθώς και η επιτυχημένη πορεία της στην αγορά και όχι οι όροι των συμβάσεων που έχει συνάψει.
- **Εποχικότητα Πωλήσεων.** Οι πωλήσεις του τομέα κλιματισμού παρουσιάζουν έντονη εποχικότητα. Υπάρχει αυξημένη ζήτηση κατά την περίοδο των θερινών μηνών και ιδιαίτερα όταν παρουσιάζεται έξαρση των καιρικών φαινομένων. Αυτό έχει ως αποτέλεσμα κινδύνους για πιθανές επισφάλειες λόγω του μεγάλου πιστωτικού ανοίγματος σε μικρό χρονικό διάστημα.
- **Μείωση πωλήσεων λόγω γενικότερης καταναλωτικής ύφεσης.** Η οικονομική κρίση που έχει προκληθεί από το χρέος της ελληνικής κυβέρνησης και η συνακόλουθη επίδραση στις οικονομικές και δημοσιονομικές προοπτικές της Ελλάδας θα μπορούσε ενδεχομένως να έχει ουσιαδώς αρνητική επίδραση στην επιχείρηση. Τα μέτρα που λαμβάνονται για να αντιμετωπιστεί αυτή η κρίση είναι πιθανόν να μειώσουν περαιτέρω το διαθέσιμο εισόδημα και τις επενδυτικές δαπάνες των πελατών μας το οποίο μπορεί να οδηγήσει σε μείωση της ζήτησης των προϊόντων. Τέτοια μέτρα είχαν και μπορεί να συνεχίσουν να έχουν ως αποτέλεσμα την επιβολή αυξημένης φορολογίας στον τομέα που δραστηριοποιούμαστε το οποίο μπορεί να μειώσει τα κέρδη της εταιρείας.
- **Προσωπικό.** Η διοίκηση των εταιρειών του Ομίλου στηρίζεται σε ομάδα εμπειρών και ικανών στελεχών, τα οποία έχουν πλήρη γνώση του αντικειμένου των εταιρειών και των συνθηκών της αγοράς συμβάλλοντας στην εύρυθμη λειτουργία και την περαιτέρω ανάπτυξη των εταιρειών. Με τις παρούσες συνθήκες τα στελέχη της εταιρείας βρίσκονται σε συνεργασία τόσο μεταξύ τους όσο και με την γενική διεύθυνση της εταιρείας. Ενδεχόμενη διατάραξη της σχέσης των στελεχών με την διοίκηση, με αποτέλεσμα της απώλειά τους,

πιθανόν να διαταράξει πρόσκαιρα την εύρυθμη λειτουργία της. Η υποδομή της εταιρείας επιτρέπει την άμεση αναπλήρωση στελέχους χωρίς σημαντικές επιπτώσεις στην πορεία των εργασιών της.

5. Προοπτικές και εκτιμήσεις για το β' εξάμηνο του 2010

Αναμένουμε ότι οι δύσκολες εμπορικές συνθήκες θα παραμείνουν αυξημένες κατά το προσεχές διάστημα, καθώς η αγορά αντιλαμβάνεται τις συνέπειες της δημοσιονομικής κρίσης. Η επίδραση των μέτρων λιτότητας ασκεί πίεση στα εισοδήματα των νοικοκυριών και επιφλακτικότητα για νέες επενδύσεις. Παρά ταύτα η Διοίκηση επικεντρώνει τις προσπάθειες της στα μερίδια αγοράς που πιθανόν να προκύψουν από την αναδιοργάνωση της αγοράς θεωρώντας ότι η δυναμική του τομέα κρίσιμων εφαρμογών παραμένει ισχυρή, ενώ οι λύσεις τεχνικής υποστήριξης που η εταιρεία προσφέρει είναι σχεδιασμένες έτσι ώστε να καλύπτουν άμεσα τις ιδιαίτερες επιχειρηματικές ανάγκες των πελατών και επομένως ενισχύει την ηγετική θέση της εταιρείας στον κλάδο.

Το πλεονέκτημα του Ομίλου είναι ότι διαθέτει μια εξαιρετικά ευέλικτη υποδομή που του επιτρέπει να λειτουργεί πάντα με το χαμηλότερο κόστος και να μπορεί να αξιοποιεί κάθε πιθανή ευκαιρία που θα παρουσιαστεί ακόμα και μέσα στην κρίση.

Κατά την διάρκεια του α' εξαμήνου τα αποτελέσματα της εταιρείας επωφελήθηκαν από πρωτοβουλίες εξοικονόμησης κόστους. Έχουν εντοπιστεί περαιτέρω ευκαιρίες εξοικονόμησης κόστους, οι οποίες αναμένουμε να ενισχύσουν την ανταγωνιστικότητα και την αποτελεσματικότητα των δραστηριοτήτων της εταιρείας.

Σημαντικός άξονας της πολιτικής του Ομίλου είναι η εξασφάλιση των απαιτήσεων και της χρηματοδότησης των επενδύσεων. Προς την κατεύθυνση αυτή ο Όμιλος θα ενισχύσει τις ενέργειες ενίσχυσης των ταμειακών ροών οι οποίες θα του επιτρέψουν να διανύσει την παρούσα κρίση.

Τομέας Συστημάτων Υποστήριξης Κρίσιμων Εφαρμογών

Στον τομέα του Business Critical Continuity εξακολουθούμε να διατηρούμε την έμφαση μας στην ενδυνάμωση της θέσης μας στην αγορά. Η επιτυχής εφαρμογή της εμπορικής στρατηγικής έχει οδηγήσει στη αύξηση του μεριδίου αγοράς στα ηλεκτροπαραγωγά ζεύγη (ηλεκτρογεννήτριες) μερίδιο το οποίο αναμένεται να αυξηθεί περαιτέρω μέχρι το τέλος του έτους. Στον τομέα των συστημάτων υποστήριξης κρίσιμων λειτουργιών όπως είναι τα συστήματα αδιάλειπτου λειτουργίας (UPS) και κλιματισμός απολύτου ακριβείας (HPAC;s) η εταιρεία αυξάνει συνεχώς την εμπλοκή της σε έργα σχεδίασης και κατασκευής ηλεκτρομηχανολογικών υποδομών σε DATA CENTERS προωθώντας καινοτόμες λύσεις και προϊόντα με έμφαση στην υψηλή απόδοση και εξοικονόμηση ενέργειας αξιοποιώντας την εμπειρία, την τεχνογνωσία και την υψηλή εξειδίκευση που διαθέτει στον τομέα αυτό (DATA CENTER SPECIALIST).

Επίσης η επέκταση του Ομίλου στην αγορά της Ουκρανίας μια αγορά με σημαντική μεσοπρόθεσμη δυναμική στον τομέα αυτό με την συμμετοχή κατά 50% στην ίδρυση θυγατρικής εταιρείας αναμένεται να προσφέρει βελτίωση των αποτελεσμάτων του ομίλου.

Τομέας Συμβατικού Κλιματισμού

Πιέσεις σε χαμηλότερα επίπεδα έως και 30% σε σχέση με το 2009 αναμένουμε στον τομέα συμβατικού κλιματισμού αφού έχουμε να αντιμετωπίσουμε τις αρνητικές επιπτώσεις της μείωσης του διαθέσιμου εισοδήματος των καταναλωτών σε συνδυασμό με τους αυξανόμενους περιορισμούς ρευστότητας σε ορισμένους πελάτες του τομέα, παράγοντες οι οποίοι έχουν καταστήσει τις εμπορικές συνθήκες ιδιαίτερα απαιτητικές.

Τομέας Real Estate

Στις 30/7/2010 ολοκληρώθηκε το έργο της κατασκευής συγκροτήματος κατοικιών και εμπορικών χώρων συνολικής επιφάνειας ανωδομών 38.000 τ.μ, στην Κρακοβία της Πολωνίας. Εντός του Σεπτεμβρίου 2010 αναμένεται, από τις αρμόδιες αρχές, η άδεια χρήσης και λειτουργίας του συγκροτήματος. Εως τις 30/8 είχε ήδη προπωληθεί περίπου το 35% των διαμερισμάτων, το κέρδος από τα οποία θα λογιστικοποιηθεί με την έκδοση της άδειας χρήσης και την υπογραφή των τελικών συμβολαίων. Εντός του 2010 αναμένονται περαιτέρω χρηματοροές από τις παραδόσεις των διαμερισμάτων και τις επιτάχυνση των πωλήσεων.



Αναφορικά με την ανάπτυξη των οικοπέδων στην Βουλγαρία, Ρουμανία και Πολωνία, κάποια από τα οποία βρίσκονται στη φάση ένταξης σε πολεοδομικό σχέδιο, ενώ για άλλα έχουν ληφθεί άδειες κατασκευής ή όροι δόμησης, η απόφαση του Ομίλου είναι να αναστείλει, τουλάχιστον μέχρι το α' τρίμηνο του 2011, οποιαδήποτε επενδυτική δραστηριότητα, όπως αγορά νέων οικοπέδων ή έναρξη κατασκευής σε οικοπέδα για τα οποία έχει ληφθεί άδεια (Studenski Grad - Σόφια).

Τομέας Ανανεώσιμων Πηγών Ενέργειας

Στην Βουλγαρία, μέσω της «KARNOBAT AEOLIA AD», με έδρα την Σόφια (40% συμμετοχή της θυγατρικής «ALPHA GRISSIN RENEWABLES LIMITED»), υπογράφηκε όπως είχε ανακοινωθεί σύμβαση παραχώρησης συνολικής έκτασης 8.424 στρεμμάτων γης, για περίοδο 30 ετών, στην περιοχή Karnobat στην Κεντρική Βουλγαρία, περιοχή με υψηλό αιολικό δυναμικό, με στόχο την ανάπτυξη και λειτουργία αιολικού πάρκου συνολικής ισχύος 111 MW. Οι κύριες άδειες που αφορούν την σύνδεση στο δίκτυο, το πιστοποιητικό των περιβαλλοντικών επιπτώσεων και την αλλαγή χρήσης γης έχουν καταρχήν εγκριθεί. Η λήψη όλων των απαραίτητων πιστοποιητικών και η τελική άδεια εγκατάστασης αναμένονται έως το τέλος του 2010. Παράλληλα, στην Βουλγαρία, ο Όμιλος αξιολογεί νέες επενδυτικές προτάσεις στον τομέα της παραγωγής ενέργειας μέσω φωτοβολταϊκών συστημάτων.

Στην Ελλάδα, η εταιρεία έχει υποβάλει, μέσω του κοινού σχήματος με την DEUTSCHE BANK AG, 6 αιτήσεις για Αιολικά πάρκα συνολικής ισχύος 150 MW, για τα οποία αναμένονται άδειες παραγωγής.

Αθήνα, 27 Αυγούστου 2010

Το Διοικητικό Συμβούλιο



**Γ. ΕΚΘΕΣΗ ΕΛΕΓΧΟΥ ΑΝΕΞΑΡΤΗΤΟΥ
ΟΡΚΩΤΟΥ ΕΛΕΓΚΤΗ ΛΟΓΙΣΤΗ**



ΕΚΘΕΣΗ ΕΠΙΣΚΟΠΗΣΗΣ ΕΝΔΙΑΜΕΣΗΣ ΧΡΗΜΑΤΟΟΙΚΟΝΟΜΙΚΗΣ ΠΛΗΡΟΦΟΡΗΣΗΣ

Προς τους Μετόχους της Ανώνυμης Εταιρείας
**«ΑΛΦΑ ΓΚΡΙΣΙΝ ΣΥΣΤΗΜΑΤΑ ΙΣΧΥΟΣ
 ΚΑΙ ΕΛΕΓΧΟΥ ΠΕΡΙΒΑΛΛΟΝΤΟΣ ΑΝΩΝΥΜΗ ΕΤΑΙΡΕΙΑ»**

Εισαγωγή

Επισκοπήσαμε τη συνημμένη συνοπτική εταιρική και ενοποιημένη κατάσταση χρηματοοικονομικής θέσης της ΑΛΦΑ ΓΚΡΙΣΙΝ Α.Ε. (η Εταιρεία) της 30ης Ιουνίου 2010 και των θυγατρικών της, και τις σχετικές συνοπτικές εταιρικές και ενοποιημένες καταστάσεις αποτελεσμάτων και συνολικού εισοδήματος, μεταβολών καθαρής θέσης και ταμειακών ροών της εξαμήνου περιόδου που έληξε αυτήν την ημερομηνία, καθώς και τις επιλεγμένες επεξηγηματικές σημειώσεις, που συνθέτουν την ενδιάμεση χρηματοοικονομική πληροφόρηση, η οποία αποτελεί αναπόσπαστο μέρος της εξαμηνιαίας οικονομικής έκθεσης του άρθρου 5 του Ν.3556/2007. Η Διοίκηση έχει την ευθύνη για την κατάρτιση και παρουσίαση αυτής της ενδιάμεσης συνοπτικής χρηματοοικονομικής πληροφόρησης, σύμφωνα με τα Διεθνή Πρότυπα Χρηματοοικονομικής Αναφοράς, όπως αυτά έχουν υιοθετηθεί από την Ευρωπαϊκή Ένωση και εφαρμόζονται στην Ενδιάμεση Χρηματοοικονομική Αναφορά (Διεθνές Λογιστικό Πρότυπο «ΔΛΠ» 34). Δική μας ευθύνη είναι να εκφράσουμε συμπέρασμα επί αυτής της ενδιάμεσης συνοπτικής χρηματοοικονομικής πληροφόρησης με βάση την επισκόπησή μας.

Εύρος Επισκόπησης

Διενεργήσαμε την επισκόπησή μας σύμφωνα με το Διεθνές Πρότυπο Επισκόπησης 2410 «Επισκόπηση ενδιάμεσης χρηματοοικονομικής πληροφόρησης που διενεργείται από τον ανεξάρτητο ελεγκτή της οντότητας». Η επισκόπηση της ενδιάμεσης οικονομικής πληροφόρησης συνίσταται στη διενέργεια διερευνητικών ερωτημάτων κυρίως προς πρόσωπα που είναι υπεύθυνα για χρηματοοικονομικά και λογιστικά θέματα και στην εφαρμογή αναλυτικών και άλλων διαδικασιών επισκόπησης. Το εύρος της επισκόπησης είναι ουσιαστικά μικρότερο από αυτό του ελέγχου που διενεργείται σύμφωνα με τα Διεθνή Πρότυπα Ελέγχου και συνεπώς, δεν μας δίνει τη δυνατότητα να αποκτήσουμε τη διασφάλιση ότι έχουν περιέλθει στην αντίληψή μας όλα τα σημαντικά θέματα τα οποία θα μπορούσαν να εντοπιστούν σε έναν έλεγχο. Κατά συνέπεια, με την παρούσα δεν διατυπώνουμε γνώμη ελέγχου.

Συμπέρασμα

Με βάση την επισκόπησή μας, δεν έχει περιέλθει στην αντίληψή μας οτιδήποτε θα μας οδηγούσε στο συμπέρασμα ότι η συνημμένη ενδιάμεση χρηματοοικονομική πληροφόρηση δεν έχει καταρτισθεί, από κάθε ουσιαστική άποψη, σύμφωνα με το ΔΛΠ 34.

Αναφορά επί άλλων νομικών και κανονιστικών θεμάτων

Η επισκόπησή μας δεν εντόπισε οποιαδήποτε ασυνέπεια ή αναντιστοιχία των λοιπών στοιχείων της προβλεπόμενης από το άρθρο 5 του Ν.3556/2007 εξαμηνιαίας οικονομικής έκθεσης, με τη συνημμένη χρηματοοικονομική πληροφόρηση.

Αθήνα 30 Αυγούστου 2010



BDO Ορκωτοί Ελεγκτές Α.Ε.
 Πατησίων 81 & Χέυδεν, 10434 Αθήνα
 Α.Μ. ΣΟΕΛ 111

Ο Ορκωτός Ελεγκτής
 Κώστας Ι. Μαλισόβας
 Α.Μ. ΣΟΕΛ: 11281

**Δ. ΕΞΑΜΗΝΙΑΙΕΣ ΕΝΟΠΟΙΗΜΕΝΕΣ
ΚΑΙ ΕΤΑΙΡΙΚΕΣ
ΟΙΚΟΝΟΜΙΚΕΣ ΚΑΤΑΣΤΑΣΕΙΣ
ΤΗΣ 30^{ης} ΙΟΥΝΙΟΥ 2010**

Οι Ενδιάμεσες Συνοπτικές Οικονομικές Καταστάσεις που παρατίθενται συντάχθηκαν σύμφωνα με τα Διεθνή Πρότυπα Χρηματοοικονομικής Αναφοράς (ΔΠΧΑ), εγκρίθηκαν από το Διοικητικό Συμβούλιο της «ΑΛΦΑ ΓΚΡΙΣΙΝ Α.Ε» την 27^η Αυγούστου 2010, υπογράφονται από τους υπεύθυνους για την κατάρτιση και έχουν δημοσιοποιηθεί με την ανάρτησή τους στο διαδίκτυο, στη διεύθυνση www.alphagrissin.gr.

Παρθένης Δημήτριος

Γκρισιν Αλιόσσα

Ρούσσου Ευαγγελία

Διευθύνων Σύμβουλος

Αντιπρόεδρος
του Διοικητικού Συμβουλίου

Προϊσταμένη Λογιστηρίου

ΑΒ 219285

Τ 117074

Χ 103346

ΑΜΑ: 0019117 Α΄ τάξεως

ΕΝΟΠΟΙΗΜΕΝΗ ΚΑΤΑΣΤΑΣΗ ΑΠΟΤΕΛΕΣΜΑΤΩΝ
της εξαμήνου περιόδου που έληξε 30 Ιουνίου 2010
 (ποσά εκφρασμένα σε ευρώ)

	Σημ.	ΕΝΟΠΟΙΗΜΕΝΑ ΣΤΟΙΧΕΙΑ			
		<u>01/01 - 30/06/10</u> <u>Συνεχιζόμενες</u> <u>Δραστηριότητες</u>	<u>01/01 - 30/06/09</u> <u>Συνεχιζόμενες</u> <u>Δραστηριότητες</u>	<u>01/04 - 30/06/10</u> <u>Συνεχιζόμενες</u> <u>Δραστηριότητες</u>	<u>01/04 - 30/06/09</u> <u>Συνεχιζόμενες</u> <u>Δραστηριότητες</u>
Κύκλος εργασιών	15	9.895.548,37	13.242.897,76	6.166.429,37	8.535.809,94
Μείον: Κόστος πωλήσεων	16	-6.881.786,71	-9.099.589,18	-4.322.511,84	-5.588.376,20
Μικτό κέρδος		3.013.761,66	4.143.308,58	1.843.917,53	2.947.433,74
Άλλα έσοδα		85.681,50	249.322,53	55.441,98	78.294,56
Άλλα έξοδα		-75.730,95	-32.114,58	-50.501,50	-24.476,18
Αναλογία Κερδών/Ζημιών από συγγενείς	5	-449.671,26	-206.950,62	-226.044,79	-91.737,36
Έξοδα διαθέσεως	17	-1.427.125,69	-1.758.398,11	-747.462,25	-1.192.919,88
Έξοδα διοικήσεως	17	-1.293.314,48	-1.444.100,79	-664.162,26	-744.841,95
Αποτελέσματα εκμεταλλεύσεως		-146.399,22	951.067,01	211.188,71	971.752,93
Χρηματοπιστωτικά αποτελέσματα	18	-620.686,42	-849.976,44	-321.898,11	-359.221,83
Κέρδη/Ζημιές προ φόρων		-767.085,64	101.090,57	-110.709,40	612.531,10
Μείον: Φόροι (εισοδήματος κλπ)	19	3.850,10	-50.775,92	-10.869,77	-17.295,30
Κέρδη/Ζημιές μετά από φόρους (Α)		-763.235,54	50.314,65	-121.579,17	595.235,80
<u>Κατανέμονται σε:</u>					
Ιδιοκτήτες μητρικής		-756.525,08	50.573,48	-115.839,62	595.378,65
Δικαιώματα μειοψηφίας		-6.710,46	-258,83	-5.739,55	-142,85
Κέρδη μετά από φόρους ανά μετοχή-βασικά (σε €)	20	-0,0677	0,0045	-0,0104	0,0531
Κέρδη/(Ζημιές) προ φόρων χρηματοδοτικών, επενδυτικών αποτελεσμάτων και αποσβέσεων		-37.964,20	1.048.635,50	265.769,78	1.023.638,94
Κέρδη/(Ζημιές) προ φόρων χρηματοδοτικών, και επενδυτικών αποτελεσμάτων		-147.118,85	952.337,32	211.214,91	972.470,61

ΕΤΑΙΡΙΚΗ ΚΑΤΑΣΤΑΣΗ ΑΠΟΤΕΛΕΣΜΑΤΩΝ
της εξαμηνιαίας περιόδου που έληξε 30 Ιουνίου 2010
 (ποσά εκφρασμένα σε ευρώ)

	Σημ.	<u>ΕΤΑΙΡΕΙΑ</u>			
		<u>01/01 - 30/06/10</u> <u>Συνεχιζόμενες</u> <u>Δραστηριότητες</u>	<u>01/01 - 30/06/09</u> <u>Συνεχιζόμενες</u> <u>Δραστηριότητες</u>	<u>01/04 - 30/06/10</u> <u>Συνεχιζόμενες</u> <u>Δραστηριότητες</u>	<u>01/04 - 30/06/09</u> <u>Συνεχιζόμενες</u> <u>Δραστηριότητες</u>
Κύκλος εργασιών	15	8.689.118,63	11.604.144,21	5.595.969,16	7.894.958,17
Μείον: Κόστος πωλήσεων	16	<u>-6.016.981,58</u>	<u>-7.774.146,92</u>	<u>-3.908.142,40</u>	<u>-5.085.180,26</u>
Μικτό κέρδος		2.672.137,05	3.829.997,29	1.687.826,76	2.809.777,91
Άλλα έσοδα		70.503,74	186.068,80	53.135,90	51.582,59
Άλλα έξοδα		-55.730,87	-32.114,58	-30.501,50	-24.476,18
Αναλογία Κερδών/Ζημιών από συγγενείς	5				
Έξοδα διαθέσεως	17	-1.252.493,58	-1.678.112,06	-657.817,62	-1.154.519,95
Έξοδα διοικήσεως	17	<u>-1.053.463,18</u>	<u>-1.145.728,67</u>	<u>-550.072,23</u>	<u>-565.867,19</u>
Αποτελέσματα εκμεταλλεύσεως		380.953,16	1.160.110,78	502.571,31	1.116.497,18
Χρηματοπιστωτικά αποτελέσματα	18	<u>-580.775,58</u>	<u>-762.156,11</u>	<u>-303.098,41</u>	<u>-332.710,12</u>
Κέρδη/Ζημιές προ φόρων		-199.822,42	397.954,67	199.472,90	783.787,06
Μείον: Φόροι (εισοδήματος κλπ)	19	<u>3.804,67</u>	<u>-45.949,05</u>	<u>-7.932,31</u>	<u>-15.707,08</u>
Κέρδη/Ζημιές μετά από φόρους (Α)		<u>-196.017,75</u>	<u>352.005,62</u>	<u>191.540,59</u>	<u>768.079,98</u>
<u>Κατανέμονται σε:</u>					
Ιδιοκτήτες μητρικής		-196.017,75	352.005,62	191.540,59	768.079,98
Δικαιώματα μειοψηφίας					
Κέρδη μετά από φόρους ανά μετοχή-βασικά (σε €)	20	-0,0175	0,0314	0,0171	0,0691
<i>Κέρδη/(Ζημιές) προ φόρων χρηματοδοτικών, επενδυτικών αποτελεσμάτων και αποσβέσεων</i>		463.421,64	1.240.252,25	544.121,21	1.196.086,02
<i>Κέρδη/(Ζημιές) προ φόρων χρηματοδοτικών, και επενδυτικών αποτελεσμάτων</i>		380.233,53	1.161.381,09	502.597,51	1.078.759,36

ΕΝΟΠΟΙΗΜΕΝΗ ΚΑΤΑΣΤΑΣΗ ΣΥΝΟΛΙΚΩΝ ΕΣΟΔΩΝ
της εξαμήνου περιόδου που έληξε 30 Ιουνίου 2010
 (ποσά εκφρασμένα σε ευρώ)

	<u>ΕΝΟΠΟΙΗΜΕΝΑ ΣΤΟΙΧΕΙΑ</u>			
	<u>01/01 - 30/06/10</u>	<u>01/01 - 30/06/09</u>	<u>01/04 - 30/06/10</u>	<u>01/04 - 30/06/09</u>
	<u>Συνεχιζόμενες</u> <u>Δραστηριότητες</u>	<u>Συνεχιζόμενες</u> <u>Δραστηριότητες</u>	<u>Συνεχιζόμενες</u> <u>Δραστηριότητες</u>	<u>Συνεχιζόμενες</u> <u>Δραστηριότητες</u>
Κέρδη μετά από φόρους	-763.235,54	50.314,65	-121.579,17	595.235,80
<u>Λοιπά Συνολικά Έσοδα</u>				
Διαθέσιμα προς πώληση χρηματοοικονομικά στοιχεία του ενεργητικού	-88.505,29	44.131,83	-69.526,08	52.428,13
Κέρδος από πώληση ιδίων μετοχών	0,00	52.667,26	0,00	
Συναλλαγματική Διαφορά Ενοποιούμενων Εταιρειών	-72.701,53	-166.363,71	-224.025,90	71.575,51
Λοιπά συνολικά έσοδα / (ζημιές) περιόδου μετά από φόρους	-161.206,82	-69.564,62	-293.551,98	124.003,64
Συγκεντρωτικά συνολικά έσοδα περιόδου μετά από φόρους	-924.442,36	-19.249,97	-415.131,15	719.239,44
<u>Κατανέμονται σε:</u>				
Ιδιοκτήτες μητρικής	-924.727,97	-18.875,48	-414.800,99	719.367,37
Δικαιώματα μειοψηφίας	285,61	-374,49	-330,16	-127,93

ΕΤΑΙΡΙΚΗ ΚΑΤΑΣΤΑΣΗ ΣΥΝΟΛΙΚΩΝ ΕΣΟΔΩΝ
της εξαμήνου περιόδου που έληξε 30 Ιουνίου 2010
 (ποσά εκφρασμένα σε ευρώ)

	<u>ΕΤΑΙΡΕΙΑ</u>			
	<u>01/01 - 30/06/10</u>	<u>01/01 - 30/06/09</u>	<u>01/04 - 30/06/10</u>	<u>01/04 - 30/06/09</u>
	<u>Συνεχιζόμενες</u> <u>Δραστηριότητες</u>	<u>Συνεχιζόμενες</u> <u>Δραστηριότητες</u>	<u>Συνεχιζόμενες</u> <u>Δραστηριότητες</u>	<u>Συνεχιζόμενες</u> <u>Δραστηριότητες</u>
Κέρδη μετά από φόρους	-196.017,75	352.005,62	191.540,59	768.079,98
<u>Λοιπά Συνολικά Έσοδα</u>				
Διαθέσιμα προς πώληση χρηματοοικονομικά στοιχεία του ενεργητικού	-88.505,29	44.131,83	-69.526,08	52.428,13
Κέρδος από πώληση ιδίων μετοχών	0,00	52.667,26	0,00	0,00
Λοιπά συνολικά έσοδα / (ζημιές) περιόδου μετά από φόρους	-88.505,29	96.799,09	-69.526,08	52.428,13
Συγκεντρωτικά συνολικά έσοδα περιόδου μετά από φόρους	-284.523,04	448.804,71	122.014,51	820.508,11
<u>Κατανέμονται σε:</u>				
Ιδιοκτήτες μητρικής	-284.523,04	448.804,71	122.014,51	820.508,11
Δικαιώματα μειοψηφίας				

ΚΑΤΑΣΤΑΣΗ ΟΙΚΟΝΟΜΙΚΗΣ ΘΕΣΗΣ
της 30 Ιουνίου 2010
 (ποσά εκφρασμένα σε ευρώ)

		ΕΝΟΠΟΙΗΜΕΝΑ ΣΤΟΙΧΕΙΑ		ΕΤΑΙΡΕΙΑ	
	Σημ.	<u>30-Ιουν-10</u>	<u>31-Δεκ-09</u>	<u>30-Ιουν-10</u>	<u>31-Δεκ-09</u>
ΕΝΕΡΓΗΤΙΚΟ					
Ιδιοχρησιμοποιούμενα ενσώματα πάγια στοιχεία		11.454.352,68	11.512.598,26	11.030.019,19	11.076.132,87
Επενδύσεις σε ακίνητα		5.453.191,21	5.510.910,20	850.000,00	850.000,00
Άυλα περιουσιακά στοιχεία		44.543,63	46.756,87	40.468,05	44.489,08
Υπεραξία		3.520,14	3.520,14		0,00
Επενδύσεις σε θυγατρικές επιχειρήσεις	5	0,00	0,00	8.582.774,37	8.482.774,37
Επενδύσεις σε συγγενείς επιχειρήσεις	5	1.543.190,82	1.211.458,59	2.985.755,65	2.210.093,67
Διαθέσιμα για πώληση χρημ/κά στοιχεία		355.076,63	443.581,92	355.076,63	443.581,92
Αναβαλλόμενες Φορολογικές απαιτήσεις		60.508,16	52.107,13	48.521,88	34.717,21
Λοιπές μακροπρόθεσμες απαιτήσεις		<u>30.164,98</u>	<u>30.848,98</u>	<u>30.164,98</u>	<u>30.848,98</u>
<i>Σύνολο Μη Κυκλοφορούντων Περιουσιακών Στοιχείων</i>		<u>18.944.548,25</u>	<u>18.811.782,09</u>	<u>23.922.780,75</u>	<u>23.172.638,10</u>
Αποθέματα	7	8.170.758,01	7.703.554,60	4.090.863,07	3.634.607,11
Πελάτες και λοιπές εμπορικές απαιτήσεις	8	9.159.462,54	9.570.867,23	8.421.294,84	8.886.864,03
Μειον: Προβλέψεις Επισφαλών Απαιτήσεων	8	-281.897,35	-241.897,35	-281.897,35	-241.897,35
Λοιπές βραχυπρόθεσμες απαιτήσεις	9	2.493.942,93	1.356.144,99	2.111.250,58	1.214.352,66
Ταμιακά διαθέσιμα και ισοδύναμα	10	<u>2.759.456,06</u>	<u>4.587.733,62</u>	<u>2.655.559,29</u>	<u>4.056.511,67</u>
<i>Σύνολο Κυκλοφορούντων Περιουσιακών Στοιχείων</i>		<u>22.301.722,19</u>	<u>22.976.403,09</u>	<u>16.997.070,43</u>	<u>17.550.438,12</u>
ΣΥΝΟΛΟ ΕΝΕΡΓΗΤΙΚΟΥ		<u>41.246.270,44</u>	<u>41.788.185,18</u>	<u>40.919.851,18</u>	<u>40.723.076,22</u>
ΙΔΙΑ ΚΕΦΑΛΑΙΑ ΚΑΙ ΥΠΟΧΡΕΩΣΕΙΣ					
Μετοχικό Κεφάλαιο (11.172.500 μετοχές των 0,61 €)	11	6.703.500,00	6.703.500,00	6.703.500,00	6.703.500,00
Αποθεματικά		983.702,27	983.702,27	983.702,27	983.702,27
Εξαγορασθείσες μετοχές	19	0,00	0,00	0,00	0,00
Διαφορές Αναπρ. Χαρτ.ΔΠΠ		-504.154,40	-415.649,11	-504.154,40	-415.649,11
Κέρδη / Ζημιές εις νέο		<u>-1.400.145,54</u>	<u>-570.633,32</u>	<u>22.096,73</u>	<u>218.114,48</u>
<i>Σύνολο ιδίων κεφαλαίων ιδιοκτητών μητρικής</i>		<u>5.782.902,33</u>	<u>6.700.919,84</u>	<u>7.205.144,60</u>	<u>7.489.667,64</u>
Δικαιώματα μειοψηφίας		<u>77.877,87</u>	<u>78.573,70</u>		
Σύνολο ιδίων κεφαλαίων		<u>5.860.780,20</u>	<u>6.779.493,54</u>	<u>7.205.144,60</u>	<u>7.489.667,64</u>
Μακροπρόθεσμες δανειακές υποχρεώσεις	12	16.053.732,34	14.998.028,27	15.873.238,67	14.992.846,74
Αναβαλλόμενες Φορολογικές υποχρεώσεις	19	377.931,61	393.280,45	0,00	0,00
Υποχρεώσεις συνταξιοδοτικών παροχών	12	195.686,91	244.622,96	195.686,91	244.622,96
Προβλέψεις	12	317.114,90	307.114,90	317.114,90	307.114,90
<i>Σύνολο Μακροπρόθεσμων Υποχρεώσεων</i>		<u>16.944.465,76</u>	<u>15.943.046,58</u>	<u>16.386.040,48</u>	<u>15.544.584,60</u>
Προμηθευτές & Λοιπές Υποχρεώσεις	13	2.630.921,28	2.300.448,39	2.397.508,96	1.827.965,47
Οφειλές από φόρους και εισφορές σε ασφαλιστικούς οργ.		562.896,15	841.216,51	466.818,89	756.353,60
Βραχυπρόθεσμες δανειακές υποχρεώσεις	14	14.724.601,30	15.528.350,93	14.169.066,24	14.772.231,12
Άλλες τρέχουσες υποχρεώσεις		<u>522.605,75</u>	<u>395.629,23</u>	<u>295.272,01</u>	<u>332.273,79</u>
<i>Σύνολο Βραχυπρόθεσμων Υποχρεώσεων</i>		<u>18.441.024,48</u>	<u>19.065.645,06</u>	<u>17.328.666,10</u>	<u>17.688.823,98</u>
ΣΥΝΟΛΟ ΙΔΙΩΝ ΚΕΦΑΛΑΙΩΝ ΚΑΙ ΥΠΟΧΡΕΩΣΕΩΝ		<u>41.246.270,44</u>	<u>41.788.185,18</u>	<u>40.919.851,18</u>	<u>40.723.076,22</u>

ΕΝΟΠΟΙΗΜΕΝΗ ΚΑΤΑΣΤΑΣΗ ΜΕΤΑΒΟΛΩΝ ΤΩΝ ΙΔΙΩΝ ΚΕΦΑΛΑΙΩΝ

της εξαμηνιας περιόδου που έληξε 30 Ιουνίου 2010

(ποσά εκφρασμένα σε ευρώ)

	Μετοχικό Κεφάλαιο	Αποθεματικά	Ίδιες Μετοχές	Συναλλαγματικές διαφορές μετατροπής	Αποτελέσματα εις νέον	Σύνολο	Δικαιώματα Μειοψηφίας	Σύνολο
Υπόλοιπα κατά την 1η Ιανουαρίου 2009, σύμφωνα με τα ΔΠΧΠ	6.703.500,00	517.350,33	110.249,12	-344.797,75	593.517,41	7.359.320,87	668,56	7.359.989,43
<i>Μεταβολή Ιδίων Κεφαλαίων για την περίοδο 01/01 - 30/06/2009</i>								
Διάθεση κερδών -Κράτηση για αποθεματικά		3.000,00			-3.000,00	0,00		0,00
Διαφορές Αναπροσαρμογής τίτλων διαθεσίμων προς πώληση		44.131,83				44.131,83		44.131,83
Αγορές / Πωλήσεις Ιδίων Μετοχών			110.249,12		52.667,26	162.916,38		162.916,38
Συναλλαγματική διαφορά ενοποιούμενων εταιριών				-166.248,05		-166.248,05	-115,66	-166.363,71
Μείωση Μετοχικού κεφαλαίου θυγατρικής						0,00	-153,13	-153,13
Συμμετοχή σε νέα θυγατρική						0,00	24.000,00	24.000,00
Μεταβολή δικαιώματος μειοψηφίας καταχωρούμενο στην καθαρή θέση					-24.093,47	-24.093,47	24.093,47	0,00
Καθαρά Αποτελέσματα Περιόδου 01/01 - 30/06/2009					50.573,48	50.573,48	-258,83	50.314,65
Υπόλοιπο των Ιδίων Κεφαλαίων κατά την 30η Ιουνίου 2009	6.703.500,00	564.482,16	0,00	-511.045,80	669.664,68	7.426.601,04	48.234,41	7.474.835,45
<i>Μεταβολή Ιδίων Κεφαλαίων για την περίοδο 01/07 - 31/12/2009</i>						0,00		0,00
Διαφορές Αναπροσαρμογής τίτλων διαθεσίμων προς πώληση		3.571,00				3.571,00		3.571,00
Συναλλαγματική διαφορά ενοποιούμενων εταιριών				94.028,91		94.028,91	-117,43	93.911,48
Συμμετοχή σε νέα θυγατρική						0,00	32.500,00	32.500,00
Μεταβολή δικαιώματος μειοψηφίας καταχωρούμενο στην καθαρή θέση					-2,36	-2,36	2,36	0,00
Καθαρά αποτελέσματα περιόδου 01/07 - 31/12/2009					-823.278,75	-823.278,75	-2.045,64	-825.324,39
Υπόλοιπο των Ιδίων Κεφαλαίων κατά την 31η Δεκεμβρίου 2009	6.703.500,00	568.053,16	0,00	-417.016,89	-153.616,43	6.700.919,84	78.573,70	6.779.493,54

Εξαμηνιαία Οικονομική Έκθεση 2010



Μεταβολή Ιδίων Κεφαλαίων για την περίοδο 01/01 - 30/06/2010

Διαφορές Αναπροσαρμογής τίτλων διαθεσίμων προς πώληση	-88.505,29			-88.505,29		-88.505,29		
Συναλλαγματική διαφορά ενοποιούμενων εταιριών		-72.987,14		-72.987,14	285,61	-72.701,53		
Συμμετοχή σε νέα θυγατρική				0,00	5.729,02	5.729,02		
Καθαρά Αποτελέσματα Περιόδου 01/01 - 30/06/2010				-756.525,08	-756.525,08	-6.710,46	-763.235,54	
Υπόλοιπο των Ιδίων Κεφαλαίων κατά την 30η Ιουνίου 2010	6.703.500,00	479.547,87	0,00	-490.004,03	-910.141,51	5.782.902,33	77.877,87	5.860.780,20

ΕΤΑΙΡΙΚΗ ΚΑΤΑΣΤΑΣΗ ΜΕΤΑΒΟΛΩΝ ΤΩΝ ΙΔΙΩΝ ΚΕΦΑΛΑΙΩΝ
της εξαμήνιας περιόδου που έληξε 30 Ιουνίου 2010
(ποσά εκφρασμένα σε ευρώ)

ΕΤΑΙΡΕΙΑ

	Μετοχικό Κεφάλαιο	Αποθεματικά	Ίδιες Μετοχές	Αποτελέσματα εις νέον	Σύνολο
Υπόλοιπα κατά την 1η Ιανουαρίου 2009, σύμφωνα με τα ΔΠΧΠ	6.703.500,00	517.350,33	-110.249,12	34.106,11	7.144.707,32
<i>Μεταβολή Ιδίων Κεφαλαίων για την περίοδο 01/01 - 30/06/2009</i>					
Διαφορές Αναπροσαρμογής τίτλων διαθεσίμων προς πώληση (Αγορές) / Πωλήσεις Ιδίων Μετοχών (διάθεση ιδίων μετοχών στο προσωπικό)		44.131,83			44.131,83
Διάθεση κερδών απόφαση - Κράτηση για αποθεματικά			110.249,12	52.667,26	162.916,38
Καθαρά Αποτελέσματα Περιόδου 01/01 - 30/06/2009		3.000,00		-3.000,00	0,00
				352.005,62	352.005,62
Υπόλοιπο των Ιδίων Κεφαλαίων κατά την 30η Ιουνίου 2009	6.703.500,00	564.482,16	0,00	435.778,99	7.703.761,15
<i>Μεταβολή Ιδίων Κεφαλαίων για την περίοδο 01/07 - 31/12/2009</i>					
Διαφορές αναπροσαρμογής τίτλων διαθεσίμων προς πώληση (Αγορές) / Πωλήσεις Ιδίων Μετοχών (διάθεση ιδίων μετοχών στο προσωπικό)		3.571,00	0,00	0,00	3.571,00
Διάθεση κερδών απόφαση - Κράτηση για αποθεματικά			0,00	0,00	
Καθαρά αποτελέσματα περιόδου 01/07 - 31/12/2009		0,00		0,00	
				-217.664,51	-217.664,51
Υπόλοιπο των Ιδίων Κεφαλαίων κατά την 31η Δεκεμβρίου 2009	6.703.500,00	568.053,16	0,00	218.114,48	7.489.667,64
<i>Μεταβολή Ιδίων Κεφαλαίων για την περίοδο 01/01 - 30/06/2010</i>					
Διαφορές Αναπροσαρμογής τίτλων διαθεσίμων προς πώληση		-88.505,29			-88.505,29
Καθαρά Αποτελέσματα Περιόδου 01/01 - 30/06/2010				-196.017,75	-196.017,75
Υπόλοιπο των Ιδίων Κεφαλαίων κατά την 30η Ιουνίου 2010	6.703.500,00	479.547,87	0,00	22.096,73	7.205.144,60

ΚΑΤΑΣΤΑΣΗ ΤΩΝ ΤΑΜΕΙΑΚΩΝ ΡΟΩΝ
της εξαμηνιαίας περιόδου που έληξε 30 Ιουνίου 2010
 (ποσά εκφρασμένα σε ευρώ)

	ΕΝΟΠΟΙΗΜΕΝΑ ΣΤΟΙΧΕΙΑ		ΕΤΑΙΡΕΙΑ	
	30-Ιουν-10	30-Ιουν-09	30-Ιουν-10	30-Ιουν-09
<u>Λειτουργικές δραστηριότητες</u>				
Κέρδη/(ζημιές) πρό φόρων (συνεχιζόμενες δραστηριότητες)	-767.085,64	101.090,57	-199.822,42	397.954,67
Κέρδη/(ζημιές) πρό φόρων (διακοπείσες δραστηριότητες)				
<u>Πλέον/μείον προσαρμογές για:</u>				
Αποσβέσεις	109.346,86	96.298,18	83.188,11	78.871,16
Προβλέψεις	45.024,60	4.546,99	45.216,81	4.546,99
Αναλογία κερδών/ζημιών συγγενών επιχειρήσεων	449.671,26	206.950,62	0,00	
Συναλλαγματικές Διαφορές	2.351,10	46.818,52	2.359,26	54.049,70
Αποτελέσματα (έσοδα, έξοδα, κέρδη και ζημιές) επενδυτικής δραστηριότητας	-19.761,61	-14.042,06	-10.635,64	-5.849,64
Χρεωστικοί τόκοι και συναφή έξοδα	653.640,84	804.488,26	605.734,36	732.182,97
<u>Πλέον/μείον προσαρμογές για μεταβολές λογαριασμών κεφαλαίου κίνησης</u>				
<u>ή που σχετίζονται με τις λειτουργικές δραστηριότητες:</u>				
Μείωση/(Αύξηση) αποθεμάτων	-467.203,42	-266.431,72	-456.255,96	-619.231,31
Μείωση/(Αύξηση) απαιτήσεων	-726.267,49	-1.527.996,55	-430.644,73	-2.209.643,14
(Μείωση)/Αύξηση υποχρεώσεων (πλην δανειακών)	-33.304,11	-13.449,56	157.119,99	165.261,03
<u>Μείον:</u>				
Χρεωστικοί τόκοι και συναφή έξοδα καταβλημένα	-531.034,23	-668.481,99	-485.745,06	-596.176,70
Καταβλημένοι φόροι εισοδήματος	-89.747,36	-389.642,12	-89.620,22	-389.642,12
Λειτουργικές ροές από διακοπείσες δραστηριότητες				
<u>Σύνολο εισροών/(εκροών) από λειτουργικές δραστηριότητες (α)</u>	<u>-1.374.369,20</u>	<u>-1.619.850,86</u>	<u>-779.105,50</u>	<u>-2.387.676,39</u>
<u>Επενδυτικές δραστηριότητες</u>				
Απόκτηση θυγατρικών, συγγενών, κοινοπραξιών και λοιπών επενδύσεων	-935.363,77	23.846,99	-875.661,98	-672.763,19
Εισπράξεις από επιστροφική καταθέσεων για αύξηση μετοχικού κεφαλαίου θυγατρικής				
Εισπράξεις από εξαγορά θυγατρικών				
Αγορά ενσώματων και άυλων παγίων περιουσιακών στοιχείων	-48.774,25	-1.480.852,80	-33.178,77	-1.395.507,56
Εισπράξεις από πωλήσεις ενσώματων και άυλων παγίων	845,00	1.680,65	845,00	1.680,65
Πωλήσεις χρημ/των στοιχείων ενεργητικού διαθέσιμων προς πώληση				
Μερίσματα Εισπραχθέντα	5,37	5,37	5,37	5,37
Τόκοι Εισπραχθέντες	16.553,79	15.307,00	9.910,64	7.114,58
Επενδυτικές ροές από διακοπείσες δραστηριότητες				
<u>Σύνολο εισροών/(εκροών) από επενδυτικές δραστηριότητες (β)</u>	<u>-966.733,86</u>	<u>-1.440.012,79</u>	<u>-898.079,74</u>	<u>-2.059.470,15</u>
<u>Χρηματοδοτικές δραστηριότητες</u>				
Εισπράξεις από αύξηση μετοχικού κεφαλαίου	131.069,44		0,00	
Εισπράξεις από διάθεση ιδίων μετοχών		162.916,38	0,00	162.916,38
Εισπράξεις από εκδοθέντα/αναληφθέντα δάνεια	3.220.674,04	6.888.618,64	2.609.100,00	6.659.000,00
Εξοφλήσεις δανείων	-2.669.599,25	-1.173.080,68	-2.169.600,00	-1.173.079,93
Εξοφλήσεις υποχρεώσεων από χρηματοδοτικές μισθώσεις (χρεολύσια)	-171.026,11	-166.019,96	-164.457,04	-148.243,43
Μερίσματα Πληρωθέντα		-50,00	0,00	-50,00
Χρηματοδοτικές ροές από διακοπείσες δραστηριότητες		0,00	0,00	
<u>Σύνολο εισροών/(εκροών) από χρηματοδοτικές δραστηριότητες (γ)</u>	<u>511.118,12</u>	<u>5.712.384,38</u>	<u>275.042,96</u>	<u>5.500.543,02</u>
<u>Καθαρή αύξηση/μείωση στα ταμειακά διαθέσιμα & ισοδύναμα περιόδου (α)+(β)+(γ)</u>	<u>-1.829.984,94</u>	<u>2.652.520,73</u>	<u>-1.402.142,28</u>	<u>1.053.396,48</u>
<u>Ταμειακά/διαθέσιμα και ισοδύναμα έναρξης περιόδου</u>	<u>4.587.733,62</u>	<u>2.480.956,69</u>	<u>4.056.511,67</u>	<u>2.237.733,70</u>
Επίδραση από συναλλαγματικές διαφορές αποτίμησης	1.707,38	-2.209,18	1.189,90	-235,40
<u>Ταμειακά/διαθέσιμα και ισοδύναμα λήξης περιόδου</u>	<u>2.759.456,06</u>	<u>5.131.268,24</u>	<u>2.655.559,29</u>	<u>3.290.894,78</u>

Οι συνοδευτικές σημειώσεις αποτελούν αναπόσπαστο μέρος των ενδιάμεσων συνοπτικών οικονομικών καταστάσεων.



ΣΗΜΕΙΩΣΕΙΣ ΚΑΙ ΠΡΟΣΘΕΤΑ ΣΤΟΙΧΕΙΑ
ΣΤΙΣ ΕΝΔΙΑΜΕΣΕΣ ΣΥΝΟΠΤΙΚΕΣ ΟΙΚΟΝΟΜΙΚΕΣ ΚΑΤΑΣΤΑΣΕΙΣ
της 30^{ης} Ιουνίου 2010

1. Γενικές Πληροφορίες για την εταιρία

Ο Όμιλος εταιρειών ΑΛΦΑ ΓΚΡΙΣΙΝ είναι ένας ελληνικός όμιλος επιχειρήσεων ο οποίος δραστηριοποιείται απ' ευθείας διά της ελληνικής ανώνυμης εταιρείας «ΑΛΦΑ ΓΚΡΙΣΙΝ ΣΥΣΤΗΜΑΤΑ ΙΣΧΥΟΣ ΚΑΙ ΕΛΕΓΧΟΥ ΠΕΡΙΒΑΛΛΟΝΤΟΣ ΑΝΩΝΥΜΗ ΕΤΑΙΡΕΙΑ» (η «Εταιρεία») ή μέσω των θυγατρικών της στην εμπορία μηχανημάτων ισχύοντος και ελέγχου περιβάλλοντος, στην ανάπτυξη ανανεώσιμων πηγών ενέργειας καθώς και στην απόκτηση πάσης φύσεως ακινήτων και η καθ' οιονδήποτε τρόπο αξιοποίηση και εκμετάλλευση αυτών

Οι δραστηριότητες των προϊόντων ισχύος και ελέγχου περιβάλλοντος αφορούν την εμπορία μηχανημάτων υποστήριξης Η/Υ, τη μελέτη εγκατάστασης των πιο πάνω μηχανημάτων καθώς και την τεχνική υποστήριξη και συντήρηση. Επίσης, αφορούν, την εμπορία κλιματιστικών μηχανημάτων οικιακής χρήσης.

Η Εταιρεία ιδρύθηκε το 1989 με διάρκεια 111 έτη και με τον διακριτικό τίτλο «ΑΛΦΑ ΓΚΡΙΣΙΝ Α.Ε». Έδρα της είναι η Νέα Σμύρνη. Από το 2004 οι μετοχές της διαπραγματεύονται στο Χρηματιστήριο Αθηνών (ΑΓΚΡΙ).

Οι ενοποιημένες οικονομικές καταστάσεις της Εταιρείας καλύπτουν την Εταιρεία και τις θυγατρικές της (ο «Όμιλος»). Θυγατρικές εταιρίες είναι όλες οι εταιρίες που διοικούνται και ελέγχονται, άμεσα ή έμμεσα, από την «ΑΛΦΑ ΓΚΡΙΣΙΝ Α.Ε.», με την κατοχή της πλειοψηφίας των μετοχών της εταιρείας στην οποία έγινε η επένδυση.

Τα διεταιρικά υπόλοιπα και οι διεταιρικές συναλλαγές καθώς και τα κέρδη του Ομίλου, που έχουν προκύψει από διεταιρικές συναλλαγές και δεν έχουν πραγματοποιηθεί ακόμη (σε επίπεδο Ομίλου), απαλείφονται κατά τη σύνταξη των ενοποιημένων οικονομικών καταστάσεων.

Στο τέλος της περιόδου, η εταιρία απασχολούσε 76 άτομα και ο Όμιλος 96 έναντι 76 και 94 στο τέλος της αντίστοιχης προηγούμενης περιόδου.

2. Βάση παρουσίασης των οικονομικών καταστάσεων - Λογιστικές αρχές

Οι παρούσες οικονομικές καταστάσεις του Ομίλου και της Εταιρείας (εφεξής «οικονομικές καταστάσεις») που καλύπτουν την περίοδο από 1^η Ιανουαρίου 2010 έως 30^η Ιουνίου 2010, έχουν συνταχθεί σύμφωνα με το Διεθνές Λογιστικό Πρότυπο 34 «Ενδιάμεση Χρηματοοικονομική Αναφορά». Οι ενδιάμεσες συνοπτικές οικονομικές καταστάσεις περιλαμβάνουν συνοπτική πληροφόρηση σε σχέση με αυτές των ετήσιων οικονομικών καταστάσεων. Ως εκ τούτου, οι οικονομικές καταστάσεις πρέπει να διαβάζονται σε συνδιασμό με τις τελευταίες δημοσιευμένες ετήσιες οικονομικές καταστάσεις της 31^{ης} Δεκεμβρίου 2009.

Οι οικονομικές καταστάσεις έχουν συνταχθεί σύμφωνα με την αρχή του ιστορικού κόστους, όπως αυτή τροποποιείται με την αναπροσαρμογή συγκεκριμένων στοιχείων ενεργητικού και παθητικού σε τρέχουσες αξίες και την αρχή της συνέχισης της δραστηριότητας (going concern). Οι Λογιστικές αρχές, η παρουσίαση και η μέθοδος υπολογισμού που ακολουθήθηκαν στις ετήσιες οικονομικές καταστάσεις είναι σύμφωνες με αυτές που εφαρμόστηκαν κατά την κατάρτιση των οικονομικών καταστάσεων του Ομίλου για την χρήση που έληξε στις 31.12.2009.

Οι οικονομικές καταστάσεις εγκρίθηκαν από το Διοικητικό Συμβούλιο στις 27 Αυγούστου 2010 και έχουν αναρτηθεί στο διαδίκτυο στη διεύθυνση www.alphagrissin.gr.

3. Επίδραση Νεοεκδοθέντων ΔΠΧΑ και Διερμηνειών



Συγκεκριμένα νέα πρότυπα, τροποποιήσεις προτύπων και διερμηνείες έχουν εκδοθεί, τα οποία είναι υποχρεωτικά για λογιστικές περιόδους που ξεκινούν κατά τη διάρκεια της παρούσας χρήσης ή μεταγενέστερα. Η εκτίμηση του Ομίλου σχετικά με την επίδραση από την εφαρμογή αυτών των νέων προτύπων, τροποποιήσεων και διερμηνειών παρατίθεται παρακάτω.

Πρότυπα και Διερμηνείες υποχρεωτικές για την τρέχουσα οικονομική περίοδο / χρήση

Πρότυπα

ΔΠΧΑ 3 (Αναθεωρημένο) «Συνενώσεις Επιχειρήσεων» και ΔΛΠ 27 (Τροποποιημένο) «Ενοποιημένες και Ιδιαίτερες Οικονομικές Καταστάσεις».

Το αναθεωρημένο ΔΠΧΑ 3 εισάγει μια σειρά αλλαγών στο λογιστικό χειρισμό συνενώσεων επιχειρήσεων οι οποίες θα επηρεάσουν το ποσό της αναγνωρισθείσας υπεραξίας, τα αποτελέσματα της αναφερόμενης περιόδου στην οποία πραγματοποιείται η απόκτηση επιχειρήσεων και τα μελλοντικά αποτελέσματα. Αυτές οι αλλαγές περιλαμβάνουν την εξοδopoίηση δαπανών που σχετίζονται με την απόκτηση και αναγνώριση μεταγενέστερων μεταβολών στην εύλογη αξία του ενδεχόμενου τμήματος («contingent consideration») στα αποτελέσματα. Το τροποποιημένο ΔΛΠ 27 απαιτεί συναλλαγές που οδηγούν σε αλλαγές ποσοστών συμμετοχής σε θυγατρική να καταχωρούνται στην καθαρή θέση. Το τροποποιημένο πρότυπο μεταβάλλει το λογιστικό χειρισμό για τις ζημιές που πραγματοποιούνται από θυγατρική εταιρεία καθώς και της απώλειας του ελέγχου θυγατρικής. Επιπλέον, δίνεται η δυνατότητα επιλογής, σε κάθε συνένωση επιχειρήσεων, ο αποκτών να επιμετρά τυχόν μη ελέγχουσα συμμετοχή στον αποκτώμενο είτε στην εύλογη αξία είτε στο αναλογικό ποσοστό τους επί της μη ελέγχουσας συμμετοχής, των καθαρών αναγνωρισμών περιουσιακών στοιχείων του αποκτώμενου. Ο Όμιλος εφαρμόζει αυτές τις αλλαγές από την 1^η Ιανουαρίου 2010.

ΔΠΧΑ 1 (Τροποποίηση) «Πρώτη εφαρμογή των ΔΠΧΠ» - πρόσθετες απαλλαγές».

Η τροποποίηση του ΔΠΧΑ 1 παρέχει επιπρόσθετες επεξηγήσεις για τις εταιρείες που εφαρμόζουν για πρώτη φορά τα ΔΠΧΑ αναφορικά με την χρήση του τεκμαιρόμενου κόστους στα περιουσιακά στοιχεία πετρελαίου και αερίου, τον καθορισμό για το κατά πόσο κάποια συμφωνία εμπεριέχει μίσθωση και τις υποχρεώσεις παροπλισμού οι οποίες περιλαμβάνονται στο κόστος των ενσώματων παγίων. Η συγκεκριμένη τροποποίηση δεν έχει επίδραση στις στον Όμιλο καθώς έχει ήδη μεταβεί στα ΔΠΧΑ.

ΔΠΧΑ 2 (Τροποποίηση) «Παροχές που εξαρτώνται από την αξία των μετοχών».

Η τροποποίηση διευκρινίζει τον ορισμό της «προϋπόθεσης κατοχύρωσης», με την εισαγωγή του όρου «μη-προϋπόθεση κατοχύρωσης» για όρους που δεν αποτελούν όρους υπηρεσίας ή όρους απόδοσης. Επίσης διευκρινίζεται ότι όλες οι ακυρώσεις, είτε προέρχονται από την οντότητα, είτε από τα συμβαλλόμενα μέρη, πρέπει να έχουν την ίδια λογιστική αντιμετώπιση. Το πρότυπο δεν έχει εφαρμογή στον Όμιλο.

ΔΛΠ 39 (Τροποποίηση) «Χρηματοοικονομικά μέσα: Αναγνώριση και Επimέτρηση».

Η παρούσα τροποποίηση αποσαφηνίζει τον τρόπο με τον οποίο θα έπρεπε να εφαρμόζονται, σε συγκεκριμένες περιπτώσεις, οι αρχές που καθορίζουν κατά πόσο ένας αντισταθμισμένος κίνδυνος ή τμήμα των ταμειακών ροών εμπίπτει στο πεδίο εφαρμογής της λογιστικής αντιστάθμισης. Η τροποποίηση αυτή δεν έχει εφαρμογή στον Όμιλο.

Διερμηνείες

ΕΔΔΠΧΑ 12 «Συμφωνίες Παραχώρησης» (σύμφωνα με την υιοθέτηση από την ΕΕ, εφαρμόζεται για τις περιόδους που ξεκινούν την ή μετά την 30 Μαρτίου 2009).

Η Διερμηνεία 12 αναφέρεται στις εταιρείες που συμμετέχουν σε συμφωνίες παραχώρησης. Η διερμηνεία αυτή δεν έχει εφαρμογή στον Όμιλο.



ΕΔΔΠΧΑ 15 «Συμφωνίες για την κατασκευή ακίνητης περιουσίας» (σύμφωνα με την υιοθέτηση από την ΕΕ, εφαρμόζεται από 1 Ιανουαρίου 2010).

Η Διερμηνεία 15 αναφέρεται στους υφιστάμενους διαφορετικούς λογιστικούς χειρισμούς για τις πωλήσεις ακίνητης περιουσίας. Μερικές οικονομικές οντότητες αναγνωρίζουν το έσοδο σύμφωνα με το ΔΛΠ 18 (δηλ. όταν μεταφέρονται οι κίνδυνοι και τα οφέλη κυριότητας της ακίνητης περιουσίας) και άλλες αναγνωρίζουν το έσοδο ανάλογα με το στάδιο ολοκλήρωσης της ακίνητης περιουσίας σύμφωνα με το ΔΛΠ 11. Η διερμηνεία διασφηνίζει ποιο πρότυπο πρέπει να εφαρμοστεί σε κάθε περίπτωση. Η διερμηνεία αυτή δεν έχει εφαρμογή στον Όμιλο.

ΕΔΔΠΧΑ 16 «Αντισταθμίσεις μιας καθαρής επένδυσης σε εκμετάλλευση στο εξωτερικό» (σύμφωνα με την υιοθέτηση από την ΕΕ, εφαρμόζεται από 1 Ιουλίου 2009).

Η Διερμηνεία 16 έχει εφαρμογή σε μία οικονομική οντότητα που αντισταθμίζει τον κίνδυνο ξένου νομίσματος που προκύπτει από καθαρή επένδυση της σε εκμετάλλευση στο εξωτερικό και πληρεί τους όρους για λογιστική αντιστάθμισης σύμφωνα με το ΔΛΠ 39. Η διερμηνεία παρέχει οδηγίες σχετικά με τον τρόπο με τον οποίο μία οικονομική οντότητα πρέπει να καθορίσει τα ποσά που αναταξινομούνται από τα ίδια κεφάλαια στα αποτελέσματα τόσο για το μέσο αντιστάθμισης όσο και για το αντισταθμιζόμενο στοιχείο. Η διερμηνεία αυτή δεν έχει εφαρμογή στον Όμιλο καθώς ο Όμιλος δεν εφαρμόζει λογιστική αντιστάθμισης για οποιαδήποτε επένδυση σε εκμετάλλευση στο εξωτερικό.

ΕΔΔΠΧΑ 17 «Διανομή μη χρηματικών περιουσιακών στοιχείων στους μετόχους».

Η Διερμηνεία 17 παρέχει καθοδήγηση στον λογιστικό χειρισμό των ακόλουθων μη αμοιβαίων (non-reciprocal) διανομών στοιχείων ενεργητικού από την οικονομική οντότητα στους μετόχους που ενεργούν υπό την ιδιότητά τους ως μέτοχοι: α) διανομές μη χρηματικών στοιχείων ενεργητικού και β) διανομές που δίνουν στους μετόχους την επιλογή απολαβής είτε μη χρηματικών στοιχείων ενεργητικού είτε μετρητών. Η διερμηνεία αυτή δεν επηρεάζει τις οικονομικές καταστάσεις του Ομίλου.

ΕΔΔΠΧΑ 18 «Μεταβιβάσεις περιουσιακών στοιχείων από πελάτες» (σύμφωνα με την υιοθέτηση από την ΕΕ, εφαρμόζεται για ετήσιες λογιστικές περιόδους που ξεκινούν την ή μετά την 31 Οκτώβρη 2009).

Η Διερμηνεία 18 διευκρινίζει τις απαιτήσεις των ΔΠΧΑ για τις συμφωνίες στις οποίες η οικονομική οντότητα λαμβάνει από έναν πελάτη ένα ενσώματο περιουσιακό στοιχείο, το οποίο πρέπει στη συνέχεια να χρησιμοποιήσει για να παρέχει στον πελάτη τη συνεχή πρόσβαση σε αγαθά ή σε υπηρεσίες. Σε ορισμένες περιπτώσεις, η οικονομική οντότητα λαμβάνει μετρητά από έναν πελάτη που πρέπει να χρησιμοποιηθούν μόνο για την απόκτηση ή την κατασκευή του ενσώματου περιουσιακού στοιχείου. Η διερμηνεία αυτή δεν έχει εφαρμογή στον Όμιλο.

Τροποποιήσεις σε πρότυπα που αποτελούν ένα τμήμα του προγράμματος ετήσιων βελτιώσεων για το 2009 του ΣΔΛΠ (Συμβούλιο Διεθνών Λογιστικών Προτύπων)

Οι παρακάτω τροποποιήσεις περιγράφουν τις σημαντικότερες αλλαγές που υφιστάμενες στα ΔΠΧΑ ως επακόλουθο των αποτελεσμάτων του ετήσιου προγράμματος βελτιώσεων του ΣΔΛΠ που δημοσιεύτηκε τον Ιούλιο 2009. Οι παρακάτω τροποποιήσεις ισχύουν για την τρέχουσα οικονομική περίοδο / χρήση. Επίσης, εφόσον δεν αναφέρεται διαφορετικά, οι τροποποιήσεις αυτές δεν έχουν σημαντική επίπτωση στις οικονομικές καταστάσεις του Ομίλου.

ΔΠΧΑ 2 «Παροχές που εξαρτώνται από την αξία των Μετοχών».

Η τροποποίηση επιβεβαιώνει ότι οι ειφορές μιας επιχείρησης για τη σύσταση μίας κοινοπραξίας και οι συναλλαγές κοινού ελέγχου εξαιρούνται από το πεδίο εφαρμογής του ΔΠΧΑ 2.

ΔΠΧΑ 5 «Μη Κυκλοφορούντα Περιουσιακά Στοιχεία που Κατέχονται προς Πώληση και Διακοπείσες Δραστηριότητες».

Η τροποποίηση αποσαφηνίζει γνωστοποιήσεις που απαιτούνται όσον αφορά τα μη κυκλοφορούντα περιουσιακά στοιχεία που κατατάσσονται ως κατεχόμενα προς πώληση ή τις διακοπείσες δραστηριότητες.



ΔΠΧΑ 8 «Κλάδοι Δραστηριοτήτων».

Η τροποποίηση παρέχει διευκρινίσεις όσον αφορά την γνωστοποίηση πληροφοριών σχετικά με τα περιουσιακά στοιχεία του τομέα.

ΔΛΠ 1 «Παρουσίαση των Οικονομικών Καταστάσεων».

Η τροποποίηση παρέχει διευκρινίσεις ότι ο πιθανός διακανονισμός μιας υποχρέωσης με την έκδοση συμμετοχικών τίτλων δεν έχει σχέση με την κατάταξη της ως κυκλοφορούν ή μη κυκλοφορούν στοιχείο.

ΔΛΠ 7 «Καταστάσεις Ταμειακών Ροών».

Η τροποποίηση απαιτεί ότι μόνο οι δαπάνες που καταλήγουν σε ένα αναγνωρισμένο περιουσιακό στοιχείο στην κατάσταση της οικονομικής θέσης μπορούν να κατατάσσονται ως επενδυτικές δραστηριότητες.

ΔΛΠ 17 «Μισθώσεις».

Η τροποποίηση παρέχει διευκρινίσεις ως προς την κατάταξη των μισθώσεων γηπέδων και κτιρίων ως χρηματοδοτικές ή λειτουργικές μισθώσεις.

ΔΛΠ 18 «Έσοδα».

Η τροποποίηση παρέχει πρόσθετη καθοδήγηση σχετικά με τον καθορισμό ως προς το αν η οικονομική οντότητα ενεργεί ως πρακτορευόμενος / εντολέας ή πράκτορας.

ΔΛΠ 36 «Απομείωση Αξίας Περιουσιακών Στοιχείων».

Η τροποποίηση διευκρινίζει ότι η μεγαλύτερη μονάδα δημιουργίας ταμειακών ροών στην οποία πρέπει να επιμεριστεί η υπεραξία για τους σκοπούς του ελέγχου απομείωσης είναι ένας λειτουργικός τομέας όπως ορίζεται από την παράγραφο 5 του ΔΠΧΑ 8 (δηλαδή πριν από τη συγκέντρωση / άθροιση των τομέων).

ΔΛΠ 38 «Άλλα Περιουσιακά Στοιχεία».

Οι τροποποιήσεις διευκρινίζουν (α) τις απαιτήσεις σύμφωνα με το ΔΠΧΑ 3 (αναθεωρημένο) όσον αφορά το λογιστικό χειρισμό των άυλων περιουσιακών στοιχείων που αποκτήθηκαν σε μία συνένωση επιχειρήσεων και (β) την περιγραφή των μεθόδων αποτίμησης που χρησιμοποιούνται ευρέως από τις οικονομικές οντότητες κατά την επιμέτρηση της εύλογης αξίας των άυλων περιουσιακών στοιχείων που αποκτήθηκαν σε μία συνένωση επιχειρήσεων και δεν διαπραγματεύονται σε ενεγές αγορές.

ΔΛΠ 39 «Χρηματοοικονομικά Μέσα: Αναγνώριση και Επιμέτρηση».

Οι τροποποιήσεις αφορούν (α) διευκρινίσεις σχετικά με την αντιμετώπιση των κυρώσεων / προστίμων από προπληρωμή δανείων ως παράγωγα στενά συνδεδεμένα με το κύριο συμβόλαιο, (β) το πεδίο απαλλαγής για τις συμβάσεις συνένωσης επιχειρήσεων και (γ) διευκρινίσεις ότι τα κέρδη ή ζημιές από αντιστάθμιση ταμειακών ροών μιας προσδοκώμενης συναλλαγής πρέπει να επαναταξινομηθούν από τα ίδια κεφάλαια στα αποτελέσματα στην περίοδο κατά την οποία η αντισταθμιζόμενη προσδοκώμενη ταμειακή ροή επηρεάζει τα αποτελέσματα.

ΕΔΔΠΧΑ 9 «Επανεκτίμηση των Ενσωματωμένων Παραγώγων».

Η τροποποίηση διευκρινίζει ότι η ΕΔΔΠΧΑ 9 δεν ισχύει σε πιθανή επανεκτίμηση, κατά την ημερομηνία της απόκτησης, των ενσωματωμένων παραγώγων σε συμβόλαια που αποκτήθηκαν σε μία συνένωση επιχειρήσεων που αφορά οικονομικές οντότητες που τελούν υπό κοινό έλεγχο.

ΕΔΔΠΧΑ 16 «Αντισταθμίσεις μιας Καθαρής Επένδυσης σε Εκμετάλλευση στο Εξωτερικό».

Η τροποποίηση αναφέρει ότι, σε αντιστάθμιση μιας καθαρής επένδυσης σε εκμετάλλευση στο εξωτερικό, κατάλληλα μέσα αντιστάθμισης μπορεί να κατέχονται από οποιαδήποτε οικονομική οντότητα εντός του ομίλου, συμπεριλαμβανομένης της ίδιας εκμετάλλευσης στο εξωτερικό, εφόσον πληρούνται ορισμένες προϋποθέσεις.

Πρότυπα και Διερμηνείες υποχρεωτικές από 1 Ιανουαρίου 2011

Πρότυπα

ΔΠΧΑ 9 «Χρηματοοικονομικά μέσα» (εφαρμογή για ετήσιες λογιστικές περιόδους που ξεκινούν την ή μετά την 1η Ιανουαρίου 2013).

Το ΔΠΧΑ 9 αποτελεί το πρώτο μέρος της πρώτης φάσης στο έργο του ΣΔΛΠ (Συμβούλιο Διεθνών Λογιστικών Προτύπων) για την αντικατάσταση του ΔΛΠ 39. Το ΣΔΛΠ σκοπεύει να επεκτείνει το ΔΠΧΑ 9 κατά τη διάρκεια του 2010 έτσι ώστε να προστεθούν νέες απαιτήσεις για την ταξινόμηση και την επιμέτρηση των χρηματοοικονομικών υποχρεώσεων, την αποαναγνώριση των χρηματοοικονομικών μέσων, την απομείωση της αξίας, και τη λογιστική αντιστάθμισης. Σύμφωνα με το ΔΠΧΑ 9, τα χρηματοοικονομικά περιουσιακά στοιχεία επιμετρώνται αρχικά στην εύλογη αξία τους συν, στην περίπτωση ενός χρηματοοικονομικού περιουσιακού στοιχείου που δεν είναι στην εύλογη αξία μέσω των αποτελεσμάτων, συγκεκριμένα κόστη συναλλαγών. Η μεταγενέστερη επιμέτρηση των χρηματοοικονομικών περιουσιακών στοιχείων γίνεται είτε στο αποσβεσμένο κόστος είτε στην εύλογη αξία και εξαρτάται από το επιχειρηματικό μοντέλο της οικονομικής οντότητας σχετικά με τη διαχείριση των χρηματοοικονομικών περιουσιακών στοιχείων και των συμβατικών ταμειακών ροών του χρηματοοικονομικού περιουσιακού στοιχείου. Το ΔΠΧΑ 9 απαγορεύει επαναταξινομήσεις, εκτός από σπάνιες περιπτώσεις που το επιχειρηματικό μοντέλο της οικονομικής οντότητας αλλάξει, και στην προκειμένη περίπτωση η οικονομική οντότητα απαιτείται να επαναταξινομήσει μελλοντικά τα επηρεαζόμενα χρηματοοικονομικά περιουσιακά στοιχεία. Σύμφωνα με τις αρχές του ΔΠΧΑ 9, όλες οι επενδύσεις σε συμμετοχικούς τίτλους πρέπει να επιμετρώνται στην εύλογη αξία. Εντούτοις, η διοίκηση έχει την επιλογή να παρουσιάζει στα λοιπά συνολικά έσοδα τα πραγματοποιηθέντα και μη πραγματοποιηθέντα κέρδη και ζημιές εύλογης αξίας συμμετοχικών τίτλων που δεν κατέχονται προς εμπορική εκμετάλλευση. Αυτός ο προσδιορισμός γίνεται κατά την αρχική αναγνώριση για κάθε ένα χρηματοοικονομικό μέσο ξεχωριστά και δεν μπορεί να αλλάξει. Τα κέρδη και οι ζημιές εύλογης αξίας δεν μεταφέρονται στα αποτελέσματα μεταγενέστερα, ενώ τα έσοδα από μερίσματα θα συνεχίσουν να αναγνωρίζονται στα αποτελέσματα. Το ΔΠΧΑ 9 καταργεί την εξαίρεση της επιμέτρησης σε κόστος για τις μη εισηγμένες μετοχές και τα παράγωγα σε μη εισηγμένες μετοχές, αλλά παρέχει καθοδήγηση για το πότε το κόστος μπορεί να είναι αντιπροσωπευτική εκτίμηση της εύλογης αξίας. Ο Όμιλος βρίσκεται στη διαδικασία εκτίμησης της επίδρασης του ΔΠΧΑ 9 στις οικονομικές καταστάσεις. Το ΔΠΧΑ 9 δεν μπορεί να εφαρμοστεί νωρίτερα από τον Όμιλο διότι δεν έχει υιοθετηθεί από την Ευρωπαϊκή Ένωση. Μόνο όταν υιοθετηθεί, ο Όμιλος θα αποφασίσει εάν θα εφαρμόσει το ΔΠΧΑ 9 νωρίτερα από την 1 Ιανουαρίου 2013.

ΔΛΠ 24 (Τροποποίηση) «Γνωστοποιήσεις συνδεδεμένων μερών» (εφαρμογή για ετήσιες λογιστικές περιόδους που ξεκινούν την ή μετά την 1η Ιανουαρίου 2011).

Η παρούσα τροποποίηση επιχειρεί να μειώσει τις γνωστοποιήσεις συναλλαγών ανάμεσα σε συνδεδεμένα μέρη δημοσίου (government-related entities) και να αποσαφηνίσει την έννοια του συνδεδεμένου μέρους. Συγκεκριμένα, καταργείται η υποχρέωση των συνδεδεμένων μερών δημοσίου να γνωστοποιήσουν τις λεπτομέρειες όλων των συναλλαγών με το δημόσιο και με άλλα συνδεδεμένα μέρη δημοσίου, αποσαφηνίζει και απλοποιεί τον ορισμό του συνδεδεμένου μέρους και επιβάλλει την γνωστοποίηση όχι μόνο των σχέσεων, των συναλλαγών και των υπολοίπων ανάμεσα στα συνδεδεμένα μέρη αλλά και των δεσμεύσεων τόσο στις ατομικές όσο και στις ενοποιημένες οικονομικές καταστάσεις. Ο Όμιλος θα εφαρμόσει αυτές τις αλλαγές από την ημέρα που τίθενται σε εφαρμογή. Η τροποποίηση αυτή δεν έχει ακόμα υιοθετηθεί από την Ευρωπαϊκή Ένωση.

ΔΛΠ 32 (Τροποποίηση) «Χρηματοοικονομικά Μέσα» και στο ΔΛΠ 1 «Παρουσίαση των Οικονομικών Καταστάσεων». (εφαρμόζεται για ετήσιες λογιστικές περιόδους που ξεκινούν την ή μετά την 1η Φεβρουαρίου 2010).

Η τροποποίηση στο ΔΛΠ 32 απαιτεί όπως ορισμένα χρηματοοικονομικά μέσα διαθέσιμα από τον κάτοχο («puttable» μέσα) και υποχρεώσεις που ανακύπτουν κατά την ρευστοποίηση μιας



οντότητας καταταχθούν στα Ίδια Κεφάλαια εάν πληρούνται συγκεκριμένα κριτήρια. Η τροποποίηση στο ΔΛΠ 1 απαιτεί γνωστοποίηση πληροφοριών αναφορικά με τα «puttable» μέσα που κατατάσσονται στα Ίδια Κεφάλαια. Το πρότυπο δεν έχει εφαρμογή στον Όμιλο.

ΔΠΧΑ 1 (Τροποποίηση) «Πρώτη εφαρμογή των διεθνών προτύπων χρηματοοικονομικής αναφοράς» - γνωστοποιήσεις για χρηματοοικονομικά μέσα. (εφαρμόζεται για ετήσιες λογιστικές περιόδους που ξεκινούν την ή μετά την 1^η Ιουλίου 2010).

Η παρούσα τροποποίηση παρέχει για τις εταιρείες που εφαρμόζουν για πρώτη φορά τα ΔΠΧΑ τις ίδιες διατάξεις μετάβασης που περιλαμβάνονται στην τροποποίηση του ΔΠΧΑ 7 σχετικά με τη συγκριτική πληροφόρηση που αφορά τις γνωστοποιήσεις της νέας ιεράρχησης τριών επιπέδων εύλογης αξίας. Η συγκεκριμένη τροποποίηση δεν θα έχει επίδραση στις οικονομικές καταστάσεις του Ομίλου καθώς ο Όμιλος έχει ήδη μεταβεί στα ΔΠΧΑ.

Διερμηνείες

ΕΔΔΠΧΑ 19 «Διαγραφή Χρηματοοικονομικών Υποχρεώσεων με συμμετοχικούς τίτλους» (εφαρμόζεται για ετήσιες λογιστικές περιόδους που ξεκινούν την ή μετά την 1^η Ιουλίου 2010).

Η Διερμηνεία 19 αναφέρεται στον λογιστικό χειρισμό από την οικονομική οντότητα που εκδίδει συμμετοχικούς τίτλους σε έναν πιστωτή, προκειμένου να διακανονιστεί, ολόκληρη ή εν μέρει, μια χρηματοοικονομική υποχρέωση. Η διερμηνεία αυτή δεν έχει εφαρμογή στον Όμιλο. Η τροποποίηση αυτή δεν έχει υιοθετηθεί από την Ευρωπαϊκή Ένωση.

ΕΔΔΠΧΑ 14 (Τροποποίηση) «Όρια Περιουσιακών Στοιχείων Καθορισμένων Παροχών, Ελάχιστο Απαιτούμενο Σχηματισμένο κεφάλαιο και η αλληλεπίδραση τους» (εφαρμόζεται για ετήσιες λογιστικές περιόδους που ξεκινούν την ή μετά την 1^η Ιανουαρίου 2011).

Οι τροποποιήσεις εφαρμόζονται σε περιορισμένες περιπτώσεις: όταν η οικονομική οντότητα υπόκειται σε ελάχιστο απαιτούμενο σχηματισμένο κεφάλαιο και προβαίνει σε πρόωρη καταβολή των εισφορών για κάλυψη αυτών των απαιτήσεων. Οι τροποποιήσεις αυτές επιτρέπουν σε μια τέτοια οικονομική οντότητα να αντιμετωπίσει το όφελος από μια τέτοια πρόωρη πληρωμή ως περιουσιακό στοιχείο. Η διερμηνεία δεν έχει εφαρμογή στον Όμιλο. Η τροποποίηση αυτή δεν έχει υιοθετηθεί από την Ευρωπαϊκή Ένωση.

Τροποποιήσεις σε πρότυπα που αποτελούν ένα τμήμα του προγράμματος ετήσιων βελτιώσεων για το 2010 του ΣΔΛΠ (Συμβούλιο Διεθνών Λογιστικών Προτύπων)

Οι παρακάτω τροποποιήσεις περιγράφουν τις σημαντικότερες αλλαγές που υπεισέρχονται στα ΔΠΧΑ ως επακόλουθο των αποτελεσμάτων του ετήσιου προγράμματος βελτιώσεων του ΣΔΛΠ που δημοσιεύτηκε τον Μάιο 2010. Οι παρακάτω τροποποιήσεις, εφόσον δεν ορίζεται διαφορετικά, ισχύουν για τις ετήσιες λογιστικές περιόδους που ξεκινούν την ή μετά την 1^η Ιανουαρίου 2011. Επίσης, εφόσον δεν αναφέρεται διαφορετικά, οι τροποποιήσεις αυτές δεν αναμένεται να έχουν σημαντική επίπτωση στις οικονομικές καταστάσεις του Ομίλου.

ΔΠΧΑ 1 «Πρώτη εφαρμογή των διεθνών προτύπων χρηματοοικονομικής αναφοράς».

Οι τροποποιήσεις αφορούν: (α) πρόσθετες γνωστοποιήσεις αν μία οικονομική οντότητα αλλάξει τις λογιστικές της πολιτικές ή την εφαρμογή των απαλλαγών του ΔΠΧΑ 1 αφού έχει ήδη δημοσιεύσει ενδιάμεσες οικονομικές πληροφορίες σύμφωνα με το ΔΛΠ 34, (β) απαλλαγές όταν η βάση αναπροσαρμογής χρησιμοποιείται ως «τεκμαιρόμενο κόστος», και (γ) απαλλαγές για τις οικονομικές οντότητες που υπόκεινται σε ειδική ρύθμιση να χρησιμοποιήσουν ως «τεκμαιρόμενο κόστος» για τις ενσώματες ακινητοποιήσεις ή τα άυλα περιουσιακά στοιχεία τις λογιστικές αξίες σύμφωνα με τις προηγούμενες ΓΠΛΑ οικονομικές καταστάσεις.

ΔΠΧΑ 3 «Συνενώσεις Επιχειρήσεων».

Οι τροποποιήσεις παρέχουν επιπρόσθετες διευκρινήσεις σχετικά με : (α) συμφωνίες ενδεχόμενου τμήματος που προκύπτουν από συνενώσεις επιχειρήσεων με ημερομηνίες απόκτησης που προηγούνται της εφαρμογής του ΔΠΧΑ 3 (2008), (β) την επιμέτρηση της μη ελέγχουσας



συμμετοχής, και (γ) λογιστική αντιμετώπιση των συναλλαγών πληρωμής που βασίζονται σε αξίες μετοχών και που αποτελούν μέρος μιας επιχειρηματικής σύνερωσης, συμπεριλαμβανομένων των επιβραβεύσεων που βασίζονται σε αξίες μετοχών και που δεν αντικαταστάθηκαν ή εκούσια αντικαταστάθηκαν.

ΔΠΧΑ 7 «Χρηματοοικονομικά Μέσα: Γνωστοποιήσεις».

Οι τροποποιήσεις περιλαμβάνουν πολλαπλές διευκρινίσεις σχετικά με τις γνωστοποιήσεις των χρηματοοικονομικών μέσων.

ΔΛΠ 1 «Παρουσίαση των Οικονομικών Καταστάσεων».

Η τροποποίηση διευκρινίζει ότι οι οικονομικές οντότητες μπορούν να παρουσιάζουν την ανάλυση των συστατικών στοιχείων των λοιπών συνολικών εσόδων είτε στην κατάσταση μεταβολών ιδίων κεφαλαίων είτε στις σημειώσεις.

ΔΛΠ 27 «Ενοποιημένες και Ιδιαίτερες Οικονομικές Καταστάσεις».

Η τροποποίηση διευκρινίζει ότι οι τροποποιήσεις των ΔΛΠ 21, ΔΛΠ 28 και ΔΛΠ 31 που απορρέουν από την αναθεώρηση του ΔΛΠ 27 (2008) πρέπει να εφαρμόζονται μελλοντικά.

ΔΛΠ 34 «Ενδιάμεση Χρηματοοικονομική Αναφορά».

Η τροποποίηση δίνει μεγαλύτερη έμφαση στις αρχές γνωστοποίησης που πρέπει να εφαρμόζονται σε σχέση με σημαντικά γεγονότα και συναλλαγές, συμπεριλαμβανομένων των μεταβολών αναφορικά με επιμετρήσεις στην εύλογη αξία, καθώς και στην ανάγκη επικαιροποίησης των σχετικών πληροφοριών από την πιο πρόσφατη ετήσια έκθεση.

ΕΔΔΠΧΑ 13 «Προγράμματα Ποιότητας Πελατών».

Η τροποποίηση διευκρινίζει τη έννοια του όρου «εύλογη αξία», στο πλαίσιο της επιμέτρησης της επιβράβευσης των προγραμμάτων ποιότητας πελατών.

4. Σημαντικές λογιστικές εκτιμήσεις και κρίσεις

Ο Όμιλος κατά τη σύνταξη των οικονομικών καταστάσεων προβαίνει σε ορισμένες εκτιμήσεις και παραδοχές για τη μελλοντική κατάσταση ορισμένων στοιχείων του ενεργητικού και των υποχρεώσεων που επηρεάζουν την απεικόνιση των στοιχείων αυτών στις οικονομικές καταστάσεις. Οι εκτιμήσεις αυτές και οι παραδοχές εξετάζονται σε κάθε περίοδο με βάση ιστορικά στοιχεία και άλλους παράγοντες περιλαμβανομένων των προσδοκιών για μελλοντικά γεγονότα τα οποία εκτιμώνται λογικά υπό κανονικές συνθήκες. Για την σύνταξη των συνοπτικών ενδιάμεσων ενοποιημένων οικονομικών πληροφοριών, οι σημαντικές παραδοχές που έχουν υιοθετηθεί από την Διοίκηση για την εφαρμογή των λογιστικών αρχών του Ομίλου, καθώς και οι κύριες πηγές αβεβαιότητας που επηρεάζουν τις εκτιμήσεις είναι ίδιες με εκείνες, που είχαν υιοθετηθεί και στις δημοσιευμένες ετήσιες ενοποιημένες οικονομικές καταστάσεις για την χρήση που έληξε την 31 Δεκεμβρίου 2009.

5. Εταιρείες που περιλαμβάνονται στην ενοποίηση των οικονομικών καταστάσεων

Ο όμιλος «ΑΛΦΑ ΓΚΡΙΣΙΝ » απαρτίζεται από τις εξής εταιρίες:

ALPHA GRISSIN SA (Greece)

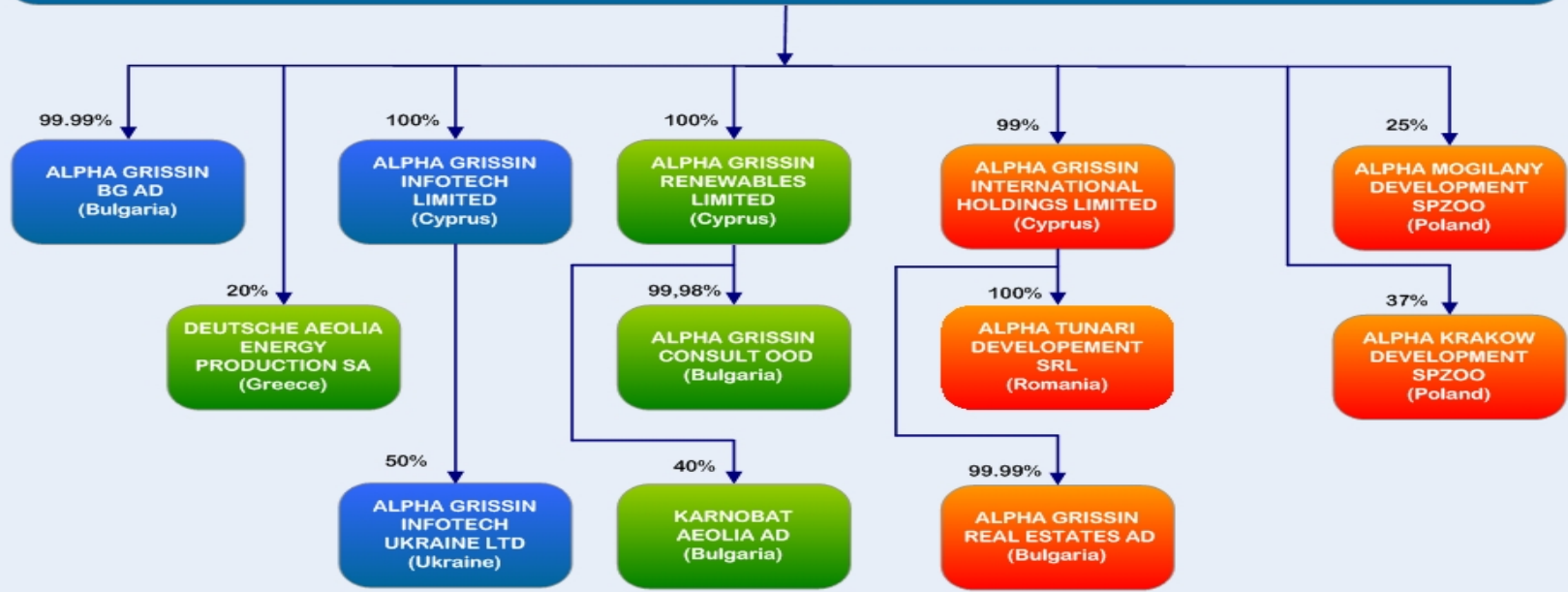

Business Critical Continuity & Comfort Air Conditioning

Renewable Energy Sources

Real Estate

5.1. Μέθοδος ολικής ενοποίησης

Οι θυγατρικές εταιρείες της «ΑΛΦΑ ΓΚΡΙΣΙΝ Α.Ε» τις οποίες ελέγχει και περιλαμβάνονται στην ενοποίηση είναι οι εξής:

Εταιρεία	Έδρα	% συμμετοχής			Έτος ίδρυσης/ κτίσης
		Άμεσα	Έμμεσα	Σύνολο	
Μέθοδος Ολικής Ενοποίησης					
ΑΛΦΑ ΓΚΡΙΣΙΝ Α.Ε	Ν. Σμόρνη, Αθήνα	Μητρική			1989
ALPHA GRISSIN INFOTECH BG OOD	Σόφια, Βουλγαρία	99,990%		99,990%	2004
ALPHA GRISSIN INTERNATIONAL HOLDINGS LIMITED	Λευκωσία, Κύπρος	99,000%		99,000%	2008
ALPHA GRISSIN RENEWABLES LIMITED	Λευκωσία, Κύπρος	100,000%		100,000%	2009
ALPHA GRISSIN INFOTECH LIMITED	Λευκωσία, Κύπρος	100,000%		100,000%	2009
ALPHA GRISSIN REAL ESTATES AD*	Σόφια, Βουλγαρία		98,994%	98,994%	2004
ALPHA TUNARI DEVELOPMENT SRL*	Βουκουρέστι, Ρουμανία		99,000%	99,000%	2008
ALPHA GRISSIN CONSULT OOD **	Σόφια, Βουλγαρία		99,992%	99,992%	2007
ALPHA GRISSIN INFOTECH UKRAINE LIMITED***	Κιέβο, Ουκρανία		50,000%	50,000%	2010

* θυγατρικές της «ALPHA GRISSIN INTERNATIONAL HOLDINGS LIMITED», έμμεση συμμετοχή.

** θυγατρική της «ALPHA GRISSIN RENEWABLES LIMITED», έμμεση συμμετοχή.

*** θυγατρική της «ALPHA GRISSIN INFOTECH LIMITED», έμμεση συμμετοχή.

	ΕΤΑΙΡΕΙΑ	
	30-Ιουν-10	31-Δεκ-09
ALPHA GRISSIN INFOTECH BG AD	1.770.274,37	1.770.274,37
ALPHA GRISSIN RENEWABLES LIMITED	500.000,00	400.000,00
ALPHA GRISSIN INFOTECH LIMITED	20.000,00	20.000,00
ALPHA GRISSIN INTERNATIONAL HOLDINGS LIMITED	6.292.500,00	6.292.500,00
Σύνολο	8.582.774,37	8.482.774,37

Κατά την διάρκεια της περιόδου έγιναν τα εξής:

- Η εταιρεία «ALPHA GRISSIN INFOTECH UKRAINE LIMITED LIABILITY COMPANY» συστήθηκε στο Κιέβο, Ουκρανία στις 01 Φεβρουαρίου 2010 ως εμπορική εταιρεία η οποία δραστηριοποιείται στον τομέα του Business Critical Continuity (Υποστήριξη Κρίσιμων Εφαρμογών) με αρχικό μετοχικό κεφάλαιο 120.000,00 ουκρανικές χρίβνιες. Η θυγατρική «ALPHA GRISSIN INFOTECH LIMITED» με έδρα την Λευκωσία, Κύπρο συμμετέχει κατά 50%.
- Στις 22 Φεβρουαρίου 2010 η μητρική εταιρεία με απόφαση του Διοικητικού Συμβουλίου αποφάσισε την συμμετοχή στην αύξηση του κεφαλαίου της Κυπριακής θυγατρικής της εταιρείας «ALPHA GRISSIN RENEWABLES LIMITED» κατά € 100.000,00.
- Στις 16 Μαρτίου 2010 η θυγατρική εταιρεία «ALPHA GRISSIN RENEWABLES LIMITED» με απόφαση του Διοικητικού Συμβουλίου αποφάσισε την συμμετοχή στην αύξηση του κεφαλαίου της Βουλγάρικης θυγατρικής της εταιρείας «ALPHA GRISSIN CONSULT OOD» κατά € 25.564,59.



5.2. Μέθοδος Καθαρής Θέσης

Οι εταιρείες που ενοποιούνται με την μέθοδο της καθαρής θέσης είναι οι εξής:

<u>Εταιρεία</u>	<u>Έδρα</u>	<u>% συμμετοχής</u>			<u>Έτος ίδρυσης/ κτήσης</u>
		<u>Άμεσα</u>	<u>Έμμεσα</u>	<u>Σύνολο</u>	
Μέθοδος Καθαρής Θέσης					
ALPHA KRAKOW DEVELOPMENT SPZOO	Κρακοβία, Πολωνία	37,000%		37,000%	2005
DEUTSCHE AEOLIA AE	N. Σμόρνη, Αθήνα	20,000%		20,000%	2007
ALPHA MOGILANY DEVELOPMENT SPZOO	Κρακοβία, Πολωνία	25,000%		25,000%	2008
KARNOBAT AEOLIA OOD*	Σόφια, Βουλγαρία		40,000%	40,000%	2009

* συγγενής της «ALPHA GRISSIN RENEWABLES LIMITED», έμμεση συμμετοχή.

Κατά την διάρκεια της περιόδου έγιναν τα εξής:

- Στις 15 Ιανουαρίου 2010 η μητρική εταιρεία με απόφαση του Διοικητικού Συμβουλίου αποφάσισε την συμμετοχή στην αύξηση του κεφαλαίου της Πολωνικής συγγενούς της εταιρείας «ALPHA KRAKOW DEVELOPMENT SRL» κατά € 775.661,98.
- Στις 22 Φεβρουαρίου 2010 η θυγατρική εταιρεία «ALPHA GRISSIN RENEWABLES LIMITED» με απόφαση του Διοικητικού Συμβουλίου αποφάσισε την συμμετοχή στην αύξηση του μετοχικού κεφαλαίου της Βουλγάρικης συγγενούς της εταιρείας «KARNOBAT AEOLIA AD» κατά € 20.451,68.

Η κίνηση του λογαριασμού των συγγενών επιχειρήσεων στην κατάσταση οικονομικής θέσης της μητρικής εταιρείας έχει ως εξής:

	30-Ιουν-10	31-Δεκ-09
Αξία Κτήσης	€	€
Υπόλοιπο Έναρξης Περιόδου	2.210.093,67	2.210.093,67
Προσθήκες		
– Εξαγορά Συμμετοχής		
– Αύξηση ποσοστού σε υφιστάμενες επενδύσεις	775.661,98	
Πωλήσεις / Διαγραφές		
– Πώληση Μετοχών		
	<u>2.985.755,65</u>	<u>2.210.093,67</u>



Η κίνηση του λογαριασμού των συγγενών επιχειρήσεων στην ενοποιημένη κατάσταση οικονομικής θέσης έχει ως εξής:

	30-Ιουν-10	31-Δεκ-09
	€	€
Αξία Κτήσης		
Υπόλοιπο Έναρξης Περιόδου	1.211.458,59	1.619.555,43
Προσθήκες	0,00	20.451,68
– Εξαγορά Συμμετοχής	0,00	0,00
– Αύξηση ποσοστού σε υφιστάμενες επενδύσεις	804.294,33	0,00
Πωλήσεις / Διαγραφές	0,00	0,00
– Πώληση Μετοχών	0,00	0,00
Πωλήσεις	0,00	0,00
Μερίδιο Ομίλου κέρδους/ζημιάς μετά από φόρους	-449.671,26	-425.108,06
Συναλλαγματικές Διαφορές	-22.890,84	-3.440,46
	<u>1.543.190,82</u>	<u>1.211.458,59</u>

Συνοπτικές χρηματοοικονομικές πληροφορίες για τις συγγενείς επιχειρήσεις έχουν ως εξής:

	ALPHA KRAKOW DEVELOPMENT SPZOO	DEUTSCHE AEOLIA AE	ALPHA MOGILANY DEVELOPMENT SPZOO	KARNOBAT AEOLIA AD	30/06/2010
Χώρα Εγκατάστασης	Πολωνία	Ελλάδα	Πολωνία	Βουλγαρία	
Ποσοστό Συμμετοχής	37%	20%	25%	40%	
Ενεργητικό	44.326.620,49	41.252,90	6.680.023,59	204.142,14	51.252.039,12
Υποχρεώσεις και Δικαιώματα Μετοηφφίας	41.886.381,63	6.018,54	4.294.017,36	4.885,81	46.191.303,34
Καθαρή Θέση	2.440.238,86	35.234,36	2.386.006,23	199.256,34	5.060.735,79
Κύκλος Εργασιών	0,00	0,00	0,00	0,00	0,00
Κέρδη που αναλογούν στους μετόχους	-1.105.586,82	-2.694,08	-138.296,49	-13.728,00	-1.260.305,39
Αναλογία συμμετοχής	902.888,38	7.046,86	596.501,56	79.702,55	1.586.139,35
Αναλογία στα αποτελέσματα	-409.067,12	-538,82	-34.574,12	-5.491,20	-449.671,26
	ALPHA KRAKOW DEVELOPMENT SPZOO	DEUTSCHE AEOLIA AE	ALPHA MOGILANY DEVELOPMENT SPZOO	KARNOBAT AEOLIA AD	Ένολο 2009
Χώρα Εγκατάστασης	Πολωνία	Ελλάδα	Πολωνία	Βουλγαρία	
Ποσοστό Συμμετοχής	37%	20%	25%	40%	
Ενεργητικό	35.487.413,06	40.861,21	6.884.102,37	43.720,45	42.456.097,09
Υποχρεώσεις και Δικαιώματα Μετοηφφίας	33.990.463,60	2.932,77	4.338.547,40	9.688,28	38.341.632,05
Καθαρή Θέση	1.496.949,46	37.928,44	2.545.554,97	34.032,18	4.114.465,05
Κύκλος Εργασιών	0,00	0,00	0,00	0,00	0,00
Κέρδη που αναλογούν στους μετόχους	-909.550,51	-5.970,33	-322.165,94	-17.097,00	-1.254.783,78
Αναλογία συμμετοχής	553.871,30	7.585,68	636.388,74	13.612,87	1.211.458,59
Αναλογία στα αποτελέσματα	-336.533,69	-1.194,07	-80.541,49	-6.838,81	-425.108,05



5.3. Συναλλαγματικές Ισοτιμίες

Οι συναλλαγματικές ισοτιμίες που χρησιμοποιήθηκαν για την μετατροπή των οικονομικών καταστάσεων σε ξένο νόμισμα θυγατρικών εταιρειών είναι οι εξής:

ΚΑΤΑΣΤΑΣΗ ΟΙΚΟΝΟΜΙΚΗΣ ΘΕΣΗΣ

	<u>30-Ιουν-10</u>	<u>31-Δεκ-09</u>	<u>Δ%</u>
1€ = BGN	1,95583	1,95583	0%
1€ = PLN	4,1470	4,1045	1%
1€ = RON	4,3700	4,2363	3%
1€ = UAH	9,6450	-	-

ΚΑΤΑΣΤΑΣΗ ΣΥΝΟΛΙΚΩΝ ΕΣΟΔΩΝ

	<u>30-Ιουν-10</u>	<u>30-Ιουν-09</u>	<u>Δ%</u>
1€ = BGN	1,95583	1,95583	0%
1€ = PLN	4,0020	4,4757	-10%
1€ = RON	4,1494	4,2319	-2%
1€ = UAH	10,4730	-	-

6. Τμηματική ανάλυση των δραστηριοτήτων του ομίλου

Για διοικητικούς σκοπούς ο Όμιλος «ΑΛΦΑ ΓΚΡΙΣΙΝ» έχει τέσσερις επιχειρηματικούς τομείς και συγκεκριμένα εκείνον της υποστήριξης συστημάτων Ηλεκτρονικών Υπολογιστών (τομέας κρίσιμων εφαρμογών) εκείνον της εμπορίας και διακίνησης κλιματιστικών μηχανημάτων, εκείνον των Ανανεώσιμων Πηγών Ενέργειας και εκείνον της Ανάπτυξης Ακινήτων.

Τα έσοδα του τομέα εμπορίας και διακίνησης κλιματιστικών μηχανημάτων υπόκεινται σε εποχικές διακυμάνσεις.

Οι παρακάτω πίνακες παρουσιάζουν τις πωλήσεις και τα αποτελέσματα των λειτουργικών τομέων του Ομίλου για την περίοδο που έληξε την 30^η Ιουνίου 2010 και 30^η Ιουνίου 2009 αντίστοιχα:

	Α' εξάμηνο 2010				
	<u>Μηχανήματα Υποστήριξης Η/Υ</u>	<u>Κλιματισμός</u>	<u>Α.Π.Ε</u>	<u>Αξιοποίηση Ακινήτων</u>	<u>ΣΥΝΟΛΟ ΟΜΙΛΟΣ</u>
<u>Πωλήσεις</u>					
Έσοδα από εξωτερικούς πελάτες	6.228.100,97	3.647.447,40	20.000,00	0,00	9.895.548,37
Έσοδα από άλλους τομείς	0,00	0,00	0,00	0,00	0,00
Σύνολο εσόδων	6.228.100,97	3.647.447,40	20.000,00	0,00	9.895.548,37
<u>Αποτελέσματα</u>					
Κέρδη/Ζημιές προ φόρων	362.845,00	-8.628,07	-176.223,23	-945.079,34	-767.085,64
Κέρδη/Ζημιές προ φόρων χρηματοδοτικών και επενδυτικών αποτελεσμάτων & αποσβέσεων	536.883,89	224.212,16	-170.669,54	-628.390,71	-37.964,20



	Α' εξάμηνο 2009				
	<u>Μηχανήματα Υποστήριξης Η/Υ</u>	<u>Κλιματισμός</u>	<u>Α.Π.Ε</u>	<u>Αξιοποίηση Ακινήτων</u>	<u>ΣΥΝΟΛΟ ΟΜΙΛΟΣ</u>
Πωλήσεις					
Έσοδα από εξωτερικούς πελάτες	8.051.306,12	5.191.591,64	0,00	0,00	13.242.897,76
Έσοδα από άλλους τομείς	0,00	0,00	0,00	0,00	0,00
Σύνολο εσόδων	8.051.306,12	5.191.591,64	0,00	0,00	13.242.897,76
Αποτελέσματα					
Κέρδη/Ζημιές προ φόρων	612.287,02	379.615,59	-236.753,07	-654.058,97	101.090,57
Κέρδη/Ζημιές προ φόρων χρηματοδοτικών και επενδυτικών αποτελεσμάτων & αποσβέσεων	1.113.551,81	606.794,87	-229.168,93	-442.542,25	1.048.635,50

Ο παρακάτω πίνακας παρουσιάζει τα περιουσιακά στοιχεία των λειτουργικών τομέων του Ομίλου κατά την 30η Ιουνίου 2010 και 31η Δεκεμβρίου 2009.

	<u>Μηχανήματα Υποστήριξης Η/Υ</u>	<u>Κλιματισμός</u>	<u>Α.Π.Ε</u>	<u>Αξιοποίηση Ακινήτων</u>	<u>ΣΥΝΟΛΟ ΟΜΙΛΟΣ</u>
Ενεργητικό					
30 Ιουνίου 2010	18.083.182,49	13.158.022,28	223.165,90	9.781.899,77	41.246.270,44
31 Δεκεμβρίου 2009	20.118.478,18	11.777.264,70	230.512,17	9.661.930,13	41.788.185,18
Υποχρεώσεις					
30 Ιουνίου 2010	15.374.478,76	11.136.200,62	184.588,64	8.690.222,22	35.385.490,24
31 Δεκεμβρίου 2009	17.692.338,21	9.748.717,30	15.698,46	7.551.937,67	35.008.691,64

Τα έσοδα ανά γεωγραφικό τομέα αναλύονται ως εξής:

	<u>Ελλάδα</u>	<u>Υπόλοιπες Χώρες της Ευρώπης</u>	<u>Σύνολο Ομίλου</u>
Κύκλος Εργασιών ανά Γεωγραφικό Τομέα 30/06/2010	7.979.241,11	1.916.307,26	9.895.548,37
Κύκλος Εργασιών ανά Γεωγραφικό Τομέα 30/06/2009	11.003.130,82	2.239.766,94	13.242.897,76

7. Αποθέματα

Τα αποθέματα της εταιρείας αποτελούνται από εμπορεύματα, ενώ του Ομίλου από εμπορεύματα και από οικόπεδα τα οποία σύμφωνα με το ΔΛΠ 2 έχουν χαρακτηριστεί ως αποθέματα.

	ΕΝΟΠΟΙΗΜΕΝΑ ΣΤΟΙΧΕΙΑ		ΕΤΑΙΡΕΙΑ	
	<u>30-Ιουν-10</u>	<u>31-Δεκ-09</u>	<u>30-Ιουν-10</u>	<u>31-Δεκ-09</u>
Εμπορεύματα	4.514.245,21	4.088.432,52	4.090.863,07	3.634.607,11
Οικόπεδα προς πώληση	3.047.803,28	3.043.906,27		0,00
Ακίνητα υπό κατασκευή προς πώληση	608.709,52	571.215,81		0,00
Σύνολο	8.170.758,01	7.703.554,60	4.090.863,07	3.634.607,11

8. Πελάτες και λοιπές εμπορικές απαιτήσεις

Το ανεξόφλητο υπόλοιπό τους στις 30 Ιουνίου 2010 αναλύεται ως εξής:

	ΕΝΟΠΟΙΗΜΕΝΑ ΣΤΟΙΧΕΙΑ		ΕΤΑΙΡΕΙΑ	
	30-Ιουν-10	31-Δεκ-09	30-Ιουν-10	31-Δεκ-09
Πελάτες	6.894.424,63	6.273.532,08	6.156.256,93	5.589.528,88
Γραμμάτια Εισπρακτέα		0,00		0,00
Επιταγές Εισπρακτέες Βραχυπρόθεσμης λήξης	1.992.501,28	3.085.086,13	1.992.501,28	3.085.086,13
Επιταγές Εισπρακτέες σε καθυστέρηση	272.536,63	212.249,02	272.536,63	212.249,02
Μείον: Πρόβλεψη για επισφαλείς απαιτήσεις	-281.897,35	-241.897,35	-281.897,35	-241.897,35
Σύνολο	8.877.565,19	9.328.969,88	8.139.397,49	8.644.966,68

Όμιλος

Απαιτήσεις από Πελάτες

Δεν είναι σε καθυστέρηση	6.103.952,14	88,53%
Είναι σε καθυστέρηση και δεν είναι απομειωμένες	0,00	
3-6 μήνες	459.036,59	6,66%
6 μήνες - 1 έτος	115.716,67	1,68%
Πάνω από ένα έτος	186.153,03	2,70%
Απομειωμένες απαιτήσεις	29.566,20	0,43%
	<u>6.894.424,63</u>	

Μείον: Προβλέψεις απομείωσης ανοιχτών υπολοίπων -69.566,20

Καθαρές Απαιτήσεις Πελατών 6.824.858,43

Εταιρεία

Απαιτήσεις από Πελάτες

	30/6/2010	
Δεν είναι σε καθυστέρηση	5.533.035,19	89,88%
Είναι σε καθυστέρηση και δεν είναι απομειωμένες		
3-6 μήνες	410.249,20	6,66%
6 μήνες - 1 έτος	78.213,26	1,27%
Πάνω από ένα έτος	105.193,08	1,71%
Απομειωμένες απαιτήσεις	29.566,20	0,48%
	<u>6.156.256,93</u>	

Μείον: Προβλέψεις απομείωσης ανοιχτών υπολοίπων -69.566,20

Καθαρές Απαιτήσεις Πελατών 6.086.690,73

9. Λοιπές Βραχυπρόθεσμες Απαιτήσεις

Οι λοιπές απαιτήσεις του Ομίλου και της Εταιρείας κατά την 30 Ιουνίου 2010 αναλύονται ως εξής:

	ΕΝΟΠΟΙΗΜΕΝΑ ΣΤΟΙΧΕΙΑ		ΕΤΑΙΡΕΙΑ	
	30-Ιουν-10	31-Δεκ-09	30-Ιουν-10	31-Δεκ-09
Προκαταβολές και Δάνεια Προσωπικού	36.276,13	9.100,20	2.750,00	8.800,00
Προκαταβεβλημένοι & Παρακρατημένοι Φόροι	440.132,22	437.910,11	412.975,95	411.284,60
Λογαριασμοί Προκαταβολών & Πιστώσεων	12.474,81	6.663,80	12.407,60	6.663,80
Προκαταβεβλημένα Έξοδα	50.415,86	111.952,84	34.818,40	47.681,00
Βραχυπρόθεσμες Απαιτήσεις προς Συνδ.Επιχ	2.411,90	0,00	2.411,90	4.400,00
Προκαταβολές σε Προμηθευτές	1.385.184,43	511.266,52	1.368.419,80	491.673,82
Δεσμευμένες Καταθέσεις	515.083,11	243.455,89	265.083,11	243.455,89
Λοιπές Απαιτήσεις	51.964,47	35.795,63	12.383,82	393,55
Σύνολο	2.493.942,93	1.356.144,99	2.111.250,58	1.214.352,66

Το κονδύλι προκαταβολές σε προμηθευτές στις εταιρικές οικονομικές καταστάσεις αφορά κατά ποσό € 1.360.766,82 (31/12/2009: 480.376,03) εμπορεύματα (κλιματιστικά) τα οποία παραμένουν στο τελωνείο προς εκτελωνισμό για να καλύψουν την ζήτηση των καλοκαιρινών μηνών.

Όλες οι παραπάνω απαιτήσεις είναι βραχυπρόθεσμες και δεν απαιτείται προεξόφλησή τους κατά την 30^η Ιουνίου 2010. Οι απαιτήσεις από το Δημόσιο αφορούν παρακρατούμενους φόρους, ενώ οι λοιπές απαιτήσεις προέρχονται από λογαριασμούς διαχείρισης προκαταβολών, χρηματικές διευκολύνσεις προσωπικού και προκαταβεβλημένα έξοδα.

10. Ταμιακά διαθέσιμα και ισοδύναμα.

Τα διαθέσιμα αντιπροσωπεύουν μετρητά στο ταμείο του Ομίλου και της Εταιρείας και τραπεζικές καταθέσεις διαθέσιμες σε πρώτη ζήτηση.

	ΕΝΟΠΟΙΗΜΕΝΑ ΣΤΟΙΧΕΙΑ		ΕΤΑΙΡΕΙΑ	
	30-Ιουν-10	31-Δεκ-09	30-Ιουν-10	31-Δεκ-09
Διαθέσιμα στο ταμείο	26.082,72	26.012,46	24.642,84	20.898,38
Βραχυπρ. Τραπεζικές καταθέσεις όψεως σε ευρώ	2.697.178,43	4.502.209,89	2.622.887,11	4.028.746,60
Βραχυπρ. Τραπεζικές καταθέσεις όψεως σε ξένο νόμισμα	36.194,91	59.511,27	8.029,34	6.866,69
Σύνολο	2.759.456,06	4.587.733,62	2.655.559,29	4.056.511,67

11. Μετοχικό Κεφάλαιο.

Το μετοχικό κεφάλαιο της Εταιρείας είναι 6.703.500,00, διαιρούμενο σε 11.172.500 μετοχές ονομαστικής αξίας 0,60 ευρώ εκάστη (11.172.500 X 0,60 = 6.703.500).

	Αριθμός Κοινών Μετοχών	Μετοχικό Κεφάλαιο
Υπόλοιπο την 1 ^η Ιανουαρίου 2009	11.172.500,00	6.703.500,00
Υπόλοιπο στις 31 ^η Δεκεμβρίου 2009	11.172.500,00	6.703.500,00
Υπόλοιπο στις 30 ^η Ιουνίου 2010	11.172.500,00	6.703.500,00



Η χρηματιστηριακή μέση τιμή των μετοχών της ΑΛΦΑ ΓΚΡΙΣΙΝ Α.Ε. ήταν κατά την 30/06/2010 € 0,98 (31.12.2009: € 1,40) και η χρηματιστηριακή τιμή κλεισίματος την 30/06/2010 ήταν € 0,79 (31.12.2009: € 1,32).

12. Μακροπρόθεσμες Υποχρεώσεις

Οι μακροπρόθεσμες Υποχρεώσεις κατά την 30^η Ιουνίου 2010 αναλύονται ως εξής:

	ΕΝΟΠΟΙΗΜΕΝΑ ΣΤΟΙΧΕΙΑ		ΕΤΑΙΡΕΙΑ	
	30-Ιουν-10	31-Δεκ-09	30-Ιουν-10	31-Δεκ-09
Ομολογιακά & Μακροπρόθεσμα Δάνεια	9.335.847,65	8.121.163,63	9.160.847,72	8.121.163,63
Χρηματοδοτικές Μισθώσεις	6.717.884,69	6.876.864,64	6.712.390,95	6.871.683,11
Προβλέψεις αποζημίωσης προς λόγω εξόδου απ.υπηρ.	195.686,91	244.622,96	195.686,91	244.622,96
Προβλέψεις για πρόσθετους φόρους	317.114,90	307.114,90	317.114,90	307.114,90
Αναβαλλόμενες Φορολογικές Υποχρεώσεις	377.931,61	393.280,45	0,00	0,00
Σύνολο	16.944.465,76	15.943.046,58	16.386.040,48	15.544.584,60

Λήξη μακροπρόθεσμου δανεισμού:

	ΕΝΟΠΟΙΗΜΕΝΑ ΣΤΟΙΧΕΙΑ		ΕΤΑΙΡΕΙΑ	
	30-Ιουν-10	31-Δεκ-09	30-Ιουν-10	31-Δεκ-09
Έως 1 έτος	1.175.000,04	2.725.000,00	1.125.000,00	2.725.000,00
Από 1 έτος έως 5 έτη	9.335.847,65	8.121.163,63	9.160.847,72	8.121.163,63
Περισσότερο από 5 έτη				
Σύνολο	10.510.847,69	10.846.163,63	10.285.847,72	10.846.163,63

Ανάλυση μακροπρόθεσμου δανεισμού:

Δανειστής	ΕΝΟΠΟΙΗΜΕΝΑ ΣΤΟΙΧΕΙΑ		ΕΤΑΙΡΕΙΑ	
	30-Ιουν-10	31-Δεκ-09	30-Ιουν-10	31-Δεκ-09
Εθνική Τράπεζα	6.393.949,64	6.392.297,27	6.393.949,64	6.392.297,27
Αναπτυχι SME I PLC (Διαχειριστής Eurobank)	468.405,52	655.611,71	468.405,52	655.611,71
Αναπτυχι SME I PLC (Διαχειριστής Eurobank)	798.492,56	798.254,65	798.492,56	798.254,65
Εμπορική Τράπεζα (μακροπρόθεσμο δάνειο)	2.625.000,00	3.000.000,00	2.625.000,00	3.000.000,00
Τράπεζα Πειραιώς (μακροπρόθεσμο δάνειο)	224.999,97			
Σύνολο	10.510.847,69	10.846.163,63	10.285.847,72	10.846.163,63

Συμβάσεις Μακροπρόθεσμων Δανείων.

Εταιρίας

1- Σύμφωνα με την από 23/03/2006 απόφαση της Έκτακτης Γενικής Συνέλευσης των Μετόχων της Εταιρείας, σε συνδυασμό με την από 23/03/2006 απόφαση του Διοικητικού Συμβουλίου αυτής, εξεδόθη κοινό ομολογιακό δάνειο ποσού € 1.500.000,00. Τον ρόλο του πληρεξούσιου των καταβολών και του εκπροσώπου των ομολογιούχων ανέλαβε η τράπεζα «EFG EUROBANK ERGASIAS A.E». Η τράπεζα προχώρησε στην έκδοση ομολογιακού δανείου από τιτλοποίηση ομολογιακών δανείων και πλέον εκδότης των ομολογιών είναι η εταιρεία «Αναπτυχι SME I PLC» με έδρα το Ηνωμένο Βασίλειο ενώ η τράπεζα «EFG EUROBANK ERGASIAS A.E» έχει αναλάβει την διαχείριση και εξυπηρέτηση των ομολογιακών δανείων που τιτλοποιήθηκαν.



Σύμφωνα με τις διατάξεις του Ν. 3156/2003, οι όροι του Δανείου καθορίστηκαν από την ανωτέρω απόφαση της Γενικής Συνέλευσης των μετόχων σε συνδυασμό με την από 23/03/2006 απόφαση του Διοικητικού Συμβουλίου της Εταιρείας (παραπέρα οι «Όροι του Δανείου»).

Οι Όροι αυτοί έχουν ως εξής: Είδος Ομολογιών: Ονομαστικές μη μετατρέψιμες σε μετοχές του εκδότη. Ονομαστική Αξία Ομολογίας: 93.750,00 και τιμή έκδοσης στο άρτιο. Αύξοντες Αριθμοί Ομολογιών: Από 1 έως 16 και εκδίδονται σε απλούς ή πολλαπλούς τίτλους. Αποπληρωμή – Λήξη Ομολογιών: Το κεφάλαιο του Δανείου θα εξοφληθεί σε δεκαέξι (16) ισόποσες τριμηνιαίες δόσεις, η πρώτη από τις οποίες θα καταβληθεί την 15/10/2007, με την εξόφληση μιας ομολογίας κάθε τρίμηνο. Τόκος: Κυμαινόμενο τμήμα (euribor) συν περιθώριο (spread) 2,05% συν ένα κυμαινόμενο τμήμα το οποίο αντιστοιχεί σε ποσοστό 35% της τιμής του Δείκτη iTRAXX Senior Financials. Διάρκεια: Έως τις 15/07/2011.

2- Σύμφωνα με την από 13/11/2007 απόφαση του Διοικητικού Συμβουλίου της Εταιρείας, εξεδόθη κοινό ομολογιακό δάνειο ποσού € 8.000.000,00. Τον ρόλο του πληρεξούσιου των καταβολών και του εκπροσώπου των ομολογιούχων ανέλαβε η τράπεζα «ΕΘΝΙΚΗ ΤΡΑΠΕΖΑ ΤΗΣ ΕΛΛΑΔΟΣ ΑΕ» κατά 90% και η «ΕΘΝΙΚΗ ΤΡΑΠΕΖΑ ΤΗΣ ΕΛΛΑΔΟΣ (ΚΥΠΡΟΥ) ΛΤΔ» κατά 10%.

Σύμφωνα με τις διατάξεις του Ν. 3156/2003, οι όροι του Δανείου καθορίστηκαν από την ανωτέρω απόφαση του Διοικητικού Συμβουλίου της Εταιρείας (παραπέρα οι «Όροι του Δανείου»).

Οι Όροι αυτοί έχουν ως εξής: Είδος Ομολογιών: Ονομαστικές μη μετατρέψιμες σε μετοχές του εκδότη. Ονομαστική Αξία Ομολογίας: 10.000,00 και τιμή έκδοσης στο άρτιο. Αύξοντες Αριθμοί Ομολογιών: Από 1 έως 800 και εκδίδονται σε δύο (2) σειρές και σε πολλαπλούς τίτλους. Αποπληρωμή – Λήξη Ομολογιών: Το κεφάλαιο του Δανείου θα εξοφληθεί σε δέκα (10) ισόποσες εξαμηνιαίες δόσεις, η πρώτη από τις οποίες θα καταβληθεί την 28/05/2009, με την εξόφληση 50 ομολογιών κάθε εξάμηνο. Τόκος: Κυμαινόμενο τμήμα (euribor) συν περιθώριο (spread) 4,00%. Διάρκεια: Έως τις 28/11/2013. Μετά από συμφωνία μεταξύ των μερών στις 14 Απριλίου 2010 αποφασίστηκε η επιμήκυνση της διάρκειας του ομολογιακού δανείου με ανάλογη μετάθεση των δόσεων που έληγαν εντός του 2010 συνολικού ποσού 1.600.000,00 € μέχρι την 28/11/2014.

3- Σύμφωνα με την από 10/03/2008 απόφαση της Έκτακτης Γενικής Συνέλευσης των Μετόχων της απορροφούμενης εταιρείας «ΓΚΡΙΣΙΝ ΠΑΠΠΙΑΣ ΑΕ», σε συνδυασμό με την από 19/03/2008 απόφαση του Διοικητικού Συμβουλίου αυτής, εξεδόθη κοινό ομολογιακό δάνειο ποσού € 800.000,00. Τον ρόλο του πληρεξούσιου των καταβολών και του εκπροσώπου των ομολογιούχων ανέλαβε η τράπεζα «EFG EUROBANK ERGASIAS ΑΕ». Η τράπεζα προχώρησε στην έκδοση ομολογιακού δανείου από τιτλοποίηση ομολογιακών δανείων και πλέον εκδότης των ομολογιών είναι η εταιρεία «Anartyxi SME I PLC» με έδρα το Ηνωμένο Βασίλειο ενώ η τράπεζα «EFG EUROBANK ERGASIAS Α.Ε.» έχει αναλάβει την διαχείριση και εξυπηρέτηση των ομολογιακών δανείων που τιτλοποιήθηκαν.

Σύμφωνα με τις διατάξεις του Ν. 3156/2003, οι όροι του Δανείου καθορίστηκαν από την ανωτέρω απόφαση της Γενικής Συνέλευσης των μετόχων σε συνδυασμό με την από 19/03/2008 απόφαση του Διοικητικού Συμβουλίου της Εταιρείας (παραπέρα οι «Όροι του Δανείου»).

Οι Όροι αυτοί έχουν ως εξής: Είδος Ομολογιών: Ονομαστικές μη μετατρέψιμες σε μετοχές του εκδότη. Ονομαστική Αξία Ομολογίας: 1,00 € και τιμή έκδοσης στο άρτιο. Αύξοντες Αριθμοί Ομολογιών: Από 1 έως 800.000 και εκδίδονται σε απλούς ή πολλαπλούς τίτλους. Αποπληρωμή – Λήξη Ομολογιών: Το κεφάλαιο του Δανείου θα εξοφληθεί εξ' ολοκλήρου στην λήξη του στις 08/04/2013. Τόκος: Κυμαινόμενο τμήμα (euribor) συν περιθώριο (spread) 1,50% συν ένα κυμαινόμενο τμήμα το οποίο αντιστοιχεί σε ποσοστό 35% της τιμής του Δείκτη iTRAXX Senior Financials. Διάρκεια: Έως τις 08/04/2013.

4- Μετά από συμφωνία με την «ΕΜΠΟΡΙΚΗ ΤΡΑΠΕΖΑ» ποσό € 3.000.000,00 κεφαλαίου κίνησης μετατράπηκε σε μεσομακροπρόθεσμο δάνειο διάρκειας 4 ετών. Αποπληρωμή: Το κεφάλαιο του Δανείου θα εξοφληθεί σε δέκα (16) ισόποσες τριμηνιαίες δόσεις, η πρώτη από τις οποίες θα καταβληθεί την 31/03/2010. Τόκος: Κυμαινόμενο τμήμα (euribor) συν περιθώριο (spread) 3,40%. Διάρκεια: Έως τις 31/12/2013.



5- Η θυγατρική εταιρεία «ALPHA GRISSIN REAL ESTATES SA» έχει συνάψει με την «PIRAEUS BANK BULGARIA PLC» μεσομακροπρόθεσμο δάνειο ποσού € 250.000,00 διάρκειας 4 ετών. Αποπληρωμή: Το κεφάλαιο του Δανείου θα εξοφληθεί σε εξήντα (60) ισόποσες μηνιαίες δόσεις, η πρώτη από τις οποίες θα καταβληθεί την 30/01/2010. Τόκος: Κυμαινόμενο τμήμα (euribor) συν περιθώριο (spread) 3,00%. Διάρκεια: Έως τις 31/12/2014. Για την χρηματοδότηση έχει εγγυηθεί η θυγατρική «ALPHA GRISSIN BULGARIA BG OOD» με ισόποση δεσμευμένη κατάσταση.

Υποχρεώσεις από Χρηματοδοτικές Μισθώσεις:

	ΕΝΟΠΟΙΗΜΕΝΑ ΣΤΟΙΧΕΙΑ		ΕΤΑΙΡΕΙΑ	
	30-Ιουν-10	31-Δεκ-09	30-Ιουν-10	31-Δεκ-09
Βραχυπρόθεσμες Υποχρεώσεις				
Υποχρεώσεις για Χρηματοδοτικές Μισθώσεις	332.526,45	336.830,96	327.066,24	332.231,12
Μακροπρόθεσμες Υποχρεώσεις				
Υποχρεώσεις για Χρηματοδοτικές Μισθώσεις	6.717.884,69	6.876.864,64	6.712.390,95	6.871.683,11
Σύνολο	7.050.411,14	7.213.695,60	7.039.457,19	7.203.914,23

	ΕΝΟΠΟΙΗΜΕΝΑ ΣΤΟΙΧΕΙΑ		ΕΤΑΙΡΕΙΑ	
	30-Ιουν-10	31-Δεκ-09	30-Ιουν-10	31-Δεκ-09
Έως 1 έτος	535.304,60	535.626,39	529.634,02	530.647,56
Από 1 έτος έως 5 έτη	2.339.572,31	2.386.661,83	2.333.859,62	2.381.221,47
Περισσότερο από 5 έτη	6.149.453,37	6.272.941,74	6.149.453,37	6.272.941,74
Σύνολο	9.024.330,28	9.195.229,96	9.012.947,01	9.184.810,77
Μείον: Χρηματοοικονομικά έξοδα μελλοντικών περιόδων	1.973.919,14	1.981.534,36	1.973.489,82	1.980.896,54
Σύνολο	7.050.411,14	7.213.695,60	7.039.457,19	7.203.914,23

Συμβάσεις Χρηματοδοτικών Μισθώσεων.

1- Η εταιρία στις 28 Φεβρουαρίου 2008 σήναψε σύμβαση χρηματοδοτικής μίσθωσης με την «EFG EUROBANK ERGASIAS LEASING». Το μίσθιο είναι ακίνητο (οικόπεδο και κτίσμα) στον Δήμο Παιανίας στην θέση Μιχούλι στο 16^ο χλμ. Αθηνών - Λαυρίου εκτάσεως 8.651,19. Εντός του οικοπέδου έχει ανεγερθεί βιομηχανικό κτίριο συνολικών τετραγωνικών μέτρων 6.685,13. Το συνολικό κόστος απόκτησης ανέρχεται σε 7,4 εκ ευρώ ενώ η συνολική αξία των μισθωμάτων ανέρχεται σε 12 εκ ευρώ. Η διάρκεια της μίσθωσης έχει οριστεί για 20 έτη έως τις 28/01/2028. Το τίμημα εξαγοράς ανέρχεται σε 885 χιλ. ευρώ. Το επιτόκιο αποτελείται από ένα κυμαινόμενο τμήμα (euribor) συν περιθώριο (spread) 1,54% συν ένα κυμαινόμενο τμήμα το οποίο αντιστοιχεί σε ποσοστό 35% της τιμής του Δείκτη iTRAXX Senior Financials.

2- Η εταιρία στις 11 Δεκεμβρίου 2002 σήναψε σύμβαση χρηματοδοτικής μίσθωσης με την «ALPHA LEASING ΑΝΩΝΥΜΗ ΕΤΑΙΡΕΙΑ ΧΡΗΜΑΤΟΔΟΤΙΚΗΣ ΜΙΣΘΩΣΗΣ». Το μίσθιο είναι ακίνητο (γραφείο AL-5) στον Δήμο Νέας Σμύρνης επί της οδού Λ.Συγγρού 137 συνολικών τ.μ 143,54. Το συνολικό κόστος απόκτησης ανέρχεται σε € 249.500,00 ενώ η αξία των μισθωμάτων σε € 388.569,59. Η διάρκεια της μίσθωσης έχει οριστεί για 10 έτη έως τις 10/12/2012. Το επιτόκιο αποτελείται από ένα κυμαινόμενο τμήμα (euribor) - το οποίο αναπροσαρμόζεται κάθε τρίτο διαδοχικό μίσθωμα - συν περιθώριο (spread) 1,5.

3- Η εταιρία στις 1 Δεκεμβρίου 2002 σήναψε σύμβαση χρηματοδοτικής μίσθωσης με την «ALPHA LEASING ΑΝΩΝΥΜΗ ΕΤΑΙΡΕΙΑ ΧΡΗΜΑΤΟΔΟΤΙΚΗΣ ΜΙΣΘΩΣΗΣ». Το μίσθιο είναι ακίνητο



(γραφείο AL6 - AL7) στον Δήμο Νέας Σμύρνης επί της οδού Λ.Συγγρού 137 συνολικών τ.μ 203,04. Το συνολικό κόστος απόκτησης ανέρχεται σε € 352.164,34 ενώ η αξία των μισθωμάτων σε € 544.727,96. Η διάρκεια της μίσθωσης έχει ορισθεί για 10 έτη έως τις 31/10/2012. Το επιτόκιο αποτελείται από ένα κυμαινόμενο τμήμα (euribor) - το οποίο αναπροσαρμόζεται κάθε τρίτο διαδοχικό μίσθωμα - συν περιθώριο (spread) 1,5.

Παροχές εφάπαξ κατά την συνταξιοδότηση

Τα ποσά που έχουν καταχωρηθεί στον ισολογισμό είναι τα παρακάτω:

	ΕΝΟΠΟΙΗΜΕΝΑ ΣΤΟΙΧΕΙΑ		ΕΤΑΙΡΕΙΑ	
	<u>30-Ιουν-10</u>	<u>31-Δεκ-09</u>	<u>30-Ιουν-10</u>	<u>31-Δεκ-09</u>
Παρούσα Αξία υποχρεώσεων 01/01/2010	244.622,96	266.456,39	244.622,96	266.456,39
Πλεον: Πρόβλεψη Αποζημίωσης	5.216,81	9.039,79	5.216,81	9.039,79
Μείον: Καταβληθείσες Αποζημιώσεις	54.152,86	30.873,22	54.152,86	30.873,22
Υπόλοιπο στον Ισολογισμό	195.686,91	244.622,96	195.686,91	244.622,96

Τα ποσά που έχουν καταχωρηθεί στα αποτελέσματα είναι τα παρακάτω:

	ΕΝΟΠΟΙΗΜΕΝΑ ΣΤΟΙΧΕΙΑ		ΕΤΑΙΡΕΙΑ	
	<u>30-Ιουν-10</u>	<u>30-Ιουν-09</u>	<u>30-Ιουν-10</u>	<u>30-Ιουν-09</u>
Κόστος Τρέχουσας Απασχόλησης				
Χρηματοοικονομικό Κόστος	5.216,81	4.546,99	5.216,81	4.546,99
Σύνολο	5.216,81	4.546,99	5.216,81	4.546,99

Οι κύριες αναλογιστικές παραδοχές που χρησιμοποιήθηκαν για λογιστικούς σκοπούς είναι οι εξής:

	ΕΝΟΠΟΙΗΜΕΝΑ ΣΤΟΙΧΕΙΑ		ΕΤΑΙΡΕΙΑ	
	<u>30-Ιουν-10</u>	<u>30-Ιουν-09</u>	<u>30-Ιουν-10</u>	<u>30-Ιουν-09</u>
Προεξοφλητικό Επιτόκιο	5,90%	4,30%	5,90%	4,30%
Αναμενόμενη απόδοση επενδύσεων	0,00%	4,30%	0,00%	4,30%
Μελλοντικές αυξήσεις μισθών	0,00%	5,00%	0,00%	5,00%

Η εταιρία έχει σχηματίσει πρόβλεψη 317 χιλιάδες ευρώ με σκοπό να καλυφθεί το ενδεχόμενο επιβολής πρόσθετων φόρων σε περίπτωση ελέγχου από τις φορολογικές αρχές. Για τις υπόλοιπες εταιρίες του Ομίλου δεν έχει σχηματισθεί πρόβλεψη για ανέλεγκτες φορολογικές χρήσεις καθώς εκτιμάται ότι η επιβάρυνση από την επιβολή πρόσθετων φόρων δεν θα είναι ουσιώδης. Οι ανέλεγκτες φορολογικά χρήσεις των εταιριών που συνθέτουν τον Όμιλο παρουσιάζονται στην σημείωση 22.



13. Προμηθευτές και Λοιπές Υποχρεώσεις

Οι οφειλές σε προμηθευτές αναλύονται ως εξής:

	ΕΝΟΠΟΙΗΜΕΝΑ ΣΤΟΙΧΕΙΑ		ΕΤΑΙΡΕΙΑ	
	<u>30-Ιουν-10</u>	<u>31-Δεκ-09</u>	<u>30-Ιουν-10</u>	<u>31-Δεκ-09</u>
Προμηθευτές	1.204.157,88	2.300.448,39	970.745,56	1.827.965,47
Υποσχετικές Πληρωτέες	<u>1.426.763,40</u>	<u>0,00</u>	<u>1.426.763,40</u>	<u>0,00</u>
Σύνολο	<u>2.630.921,28</u>	<u>2.300.448,39</u>	<u>2.397.508,96</u>	<u>1.827.965,47</u>

14. Βραχυπρόθεσμες Δανειακές Υποχρεώσεις

Τα δάνεια του Ομίλου και της Εταιρείας έχουν χορηγηθεί από Ελληνικές και Ξένες τράπεζες και είναι εκπεφρασμένα σε ευρώ. Τα δάνεια του Ομίλου και της Εταιρείας αναλύονται, κατά κύριο χρηματοδότη, ως εξής:

Τράπεζα/Πιστωτής	ΕΝΟΠΟΙΗΜΕΝΑ ΣΤΟΙΧΕΙΑ		ΕΤΑΙΡΕΙΑ	
	<u>30-Ιουν-10</u>	<u>31-Δεκ-09</u>	<u>30-Ιουν-10</u>	<u>31-Δεκ-09</u>
ALPHA BANK	2.620.000,00	2.620.000,00	2.620.000,00	2.620.000,00
EFG EUROBANK	3.660.000,00	3.195.000,00	3.660.000,00	3.195.000,00
ΑΤΤΙΚΗΣ	610.000,00	700.000,00	610.000,00	700.000,00
ΕΘΝΙΚΗ	1.500.000,00	1.700.000,00	1.500.000,00	1.700.000,00
ΕΜΠΟΡΙΚΗ	1.800.000,00	2.299.999,25	1.800.000,00	1.800.000,00
PROTON BANK	1.700.000,00	1.700.000,00	1.700.000,00	1.700.000,00
ΤΡΑΠΕΖΑ ΠΕΙΡΑΙΩΣ	1.224.000,00	251.445,91	724.000,00	0,00
MARFIN - EGNATIA	103.000,00		103.000,00	
POST BANK	<u>74,81</u>	<u>74,81</u>	<u>0,00</u>	<u>0,00</u>
Σύνολο	<u>13.217.074,81</u>	<u>12.466.519,97</u>	<u>12.717.000,00</u>	<u>11.715.000,00</u>

Δεν υπάρχουν εμπράγματα εξασφαλίσεις για τα τραπεζικά δάνεια του Ομίλου. Η τρέχουσα αξία του δανεισμού προσεγγίζει αυτή που εμφανίζεται στα βιβλία. Η εταιρεία εκτίθεται στον κίνδυνο επιτοκίων λόγω του δανεισμού της.

Στις βραχυπρόθεσμες δανειακές υποχρεώσεις εντάσσεται και το μέρος των Μακροπρόθεσμων δανειακών υποχρεώσεων οι οποίες είναι πληρωτέες μέσα στην επόμενη χρήση. Αυτές είναι οι εξής:

	ΕΝΟΠΟΙΗΜΕΝΑ ΣΤΟΙΧΕΙΑ		ΕΤΑΙΡΕΙΑ	
	<u>30-Ιουν-10</u>	<u>31-Δεκ-09</u>	<u>30-Ιουν-10</u>	<u>31-Δεκ-09</u>
Ομολογιακά Δάνεια πληρωτέα στην επόμενη χρήση	1.175.000,04	2.725.000,00	1.125.000,00	2.725.000,00
Χρηματοδοτικές Μισθώσεις πληρωτέες την επόμενη χρήση	<u>332.526,45</u>	<u>336.830,96</u>	<u>327.066,24</u>	<u>332.231,12</u>
Σύνολο	<u>1.507.526,49</u>	<u>3.061.830,96</u>	<u>1.452.066,24</u>	<u>3.057.231,12</u>



15. Ανάλυση Εσόδων

Τα έσοδα του Ομίλου και της Εταιρείας για το α' εξάμηνο του 2010 και το αντίστοιχο του 2009 αναλύονται ως εξής:

	ΕΝΟΠΟΙΗΜΕΝΑ ΣΤΟΙΧΕΙΑ		ΕΤΑΙΡΕΙΑ	
	<u>30-Ιουν-10</u>	<u>30-Ιουν-09</u>	<u>30-Ιουν-10</u>	<u>30-Ιουν-09</u>
Πωλήσεις Εμπορευμάτων	8.182.869,72	11.588.978,06	7.044.085,64	9.958.759,89
Παροχή Υπηρεσιών	1.712.678,65	1.683.919,70	1.645.032,99	1.645.384,32
Σύνολο	<u>9.895.548,37</u>	<u>13.242.897,76</u>	<u>8.689.118,63</u>	<u>11.604.144,21</u>

16. Κόστος Πωλήσεων

Το κόστος πωλήσεων του Ομίλου και της Εταιρείας για το α' εξάμηνο του 2010 και το αντίστοιχο του 2009 αναλύεται ως εξής:

	ΕΝΟΠΟΙΗΜΕΝΑ ΣΤΟΙΧΕΙΑ		ΕΤΑΙΡΕΙΑ	
	<u>30-Ιουν-10</u>	<u>30-Ιουν-09</u>	<u>30-Ιουν-10</u>	<u>30-Ιουν-09</u>
Κόστος Αποθεμάτων	6.022.128,49	8.079.327,01	5.163.183,02	6.754.619,68
Δαπάνες που επιβαρύνουν το ΚΠ	859.658,22	1.020.262,17	853.798,56	1.019.527,24
Σύνολο	<u>6.881.786,71</u>	<u>9.099.589,18</u>	<u>6.016.981,58</u>	<u>7.774.146,92</u>

17. Ανάλυση δαπανών

Οι βασικότερες κατηγορίες δαπανών αναλύονται ως εξής:

	ΕΝΟΠΟΙΗΜΕΝΑ ΣΤΟΙΧΕΙΑ		ΕΤΑΙΡΕΙΑ	
	<u>30-Ιουν-10</u>	<u>30-Ιουν-09</u>	<u>30-Ιουν-10</u>	<u>30-Ιουν-09</u>
Αμοιβές και Έξοδα Προσωπικού	1.405.517,85	1.322.055,47	1.250.436,14	1.203.315,92
Αμοιβές Δ.Σ	248.615,00	215.825,85	230.340,00	192.650,00
Αμοιβές και Έξοδα Τρίτων	512.537,06	649.384,70	421.558,16	494.627,71
Παροχές Τρίτων	349.517,58	390.976,19	301.007,77	365.411,02
Φόροι και Τέλη	54.408,17	135.516,12	35.807,35	133.857,17
Διάφορα Έξοδα	894.414,56	1.412.704,56	837.417,79	1.374.634,99
Αποσβέσεις	109.154,65	96.298,18	83.188,11	78.871,16
Σύνολο	<u>3.574.164,87</u>	<u>4.222.761,07</u>	<u>3.159.755,32</u>	<u>3.843.367,97</u>

	ΕΝΟΠΟΙΗΜΕΝΑ ΣΤΟΙΧΕΙΑ		ΕΤΑΙΡΕΙΑ	
	<u>30-Ιουν-10</u>	<u>30-Ιουν-09</u>	<u>30-Ιουν-10</u>	<u>30-Ιουν-09</u>
Έξοδα Λειτουργίας Διάθεσης	1.427.125,69	1.758.398,11	1.252.493,58	1.678.112,06
Έξοδα Διοικητικής Λειτουργίας	1.293.314,48	1.444.100,79	1.053.463,18	1.145.728,67
Κόστος Πωλήσεων	853.724,70	1.020.262,17	853.798,56	1.019.527,24
Σύνολο	<u>3.574.164,87</u>	<u>4.222.761,07</u>	<u>3.159.755,32</u>	<u>3.843.367,97</u>



Προμήθειες & Λοιπά Έξοδα Τραπεζών	63.435,48	54.889,29	48.094,43	44.078,33
Καθαρά Χρηματοοικονομικά Έξοδα	690.079,05	905.676,82	637.829,91	798.727,88
Κέρδη από παράγωγα Flexible Forward	45.300,32	0,00	45.300,32	
Συναλλαγματικές Διαφορές	6.898,75	40.393,38	1.843,37	29.457,19
Πιστωτικοί Τόκοι	17.193,56	15.307,00	9.910,64	7.114,58
Καθαρά Χρηματοοικονομικά Έσοδα	69.392,63	55.700,38	57.054,33	36.571,77
Χρηματοπιστωτικά Αποτελέσματα	620.686,42	849.976,44	580.775,58	762.156,11
Μέσο Επιτόκιο Ομολογιακού & Μακροπρόθεσμου Δανεισμού	3,78%	5,20%	3,68%	5,20%
Μέσο Επιτόκιο Βραχυπρόθεσμου Τραπεζικού Δανεισμού	4,97%	5,35%	4,81%	5,07%
Μέσο Επιτόκιο Υποχρεώσεων Χρηματοδοτικής Μίσθωσης	2,72%	4,39%	2,72%	4,39%

19. Φόρος Εισοδήματος και Αναβαλλόμενος Φόρος

Η πρόβλεψη για φόρους εισοδήματος στην κατάσταση αποτελεσμάτων χρήσεως, αναλύεται ως εξής:

	ΕΝΟΠΟΙΗΜΕΝΑ ΣΤΟΙΧΕΙΑ		ΕΤΑΙΡΕΙΑ	
	30-Ιουν-10	30-Ιουν-09	30-Ιουν-10	30-Ιουν-09
Φόρος Εισοδήματος Χρήσεως	2.666,28			
Πρόβλεψη για λοιπούς φόρους	10.000,00	51.000,00	10.000,00	51.000,00
Σύνολο Τρέχοντος Φόρου	12.666,28	51.000,00	10.000,00	51.000,00
Αναβαλλόμενος Φόρος (πίστωση)/χρέωση	-16.516,38	-224,08	-13.804,67	-5.050,95
Σύνολο	-3.850,10	50.775,92	-3.804,67	45.949,05

	ΕΝΟΠΟΙΗΜΕΝΑ ΣΤΟΙΧΕΙΑ		ΕΤΑΙΡΕΙΑ	
	30-Ιουν-10	30-Ιουν-09	30-Ιουν-10	30-Ιουν-09
Φορολογικός Συντελεστής Εισοδήματος			24%	25%
Καθαρά Κέρδη χρήσεως προ φόρων (προ διεταιρικών)	-767.085,64	101.090,57	-199.822,42	397.954,67
Μέσος Φορολογικός Συντελεστής		16,72%		11,55%

Συμφωνία Φόρου Εισοδήματος

Κέρδη / (Ζημιές) προ φόρων	-767.085,64	101.090,57	-199.822,42	397.954,67
Εφαρμοστέος Φορολογικός Συντελεστής			24%	25%
Φόρος Εισοδήματος βάσει Εφαρμοστέου Φορολογικού συντελεστή	5.215,29	103.736,53		99.488,67
Φόροι προηγούμενων χρήσεων			10.000,00	51.000,00
Πρόσθετοι Φόροι και Προσαυξήσεις	10.000,00	51.000,00	10.000,00	51.000,00
Φόρος που αναλογεί σε αφορολόγητα εισοδήματα και τα έξοδα που δεν αναγνωρίζονται για φορολογική έκπτωση	-16.516,38	28.640,42	-13.804,67	24.010,80
Συμπληρωματικός φόρος				
Μείον:				
Λοιπά	2.665,00			



Μείωση Φόρου από συμφητισμό ζημιών προηγούμενων χρήσεων	-5.214,01	-132.601,03	-128.550,42
Φορολογική επίδραση αναβαλλόμενου φόρου από μεταβολή φορολογικού συντελεστή			
Έξοδο Φόρου σε Κατάσταση Αποτελεσμάτων	-3.850,10	50.775,91	-3.804,67
			45.949,05

Η δήλωση φορολογίας εισοδήματος υποβάλλεται σε ετήσια βάση, αλλά τα κέρδη ή οι ζημιές που δηλώνονται παραμένουν προσωρινά έως ότου οι φορολογικές αρχές ελέγξουν τα βιβλία και στοιχεία του φορολογούμενου και εκδοθεί η τελική έκθεση ελέγχου. Ο φόρος εισοδήματος προκύπτει μετά την αφαίρεση από το λογιστικό αποτέλεσμα των μη εκπιπόμενων δαπανών, οι οποίες περιλαμβάνουν κυρίως προβλέψεις και δαπάνες μη αναγνωριζόμενες από τη φορολογική νομοθεσία. Οι παραπάνω δαπάνες αναμορφώνονται κατά τον υπολογισμό του φόρου εισοδήματος σε κάθε ημερομηνία ισολογισμού.

Εντός της χρήσης 2010 τροποποιήθηκε το καθεστώς φορολογίας των εταιρειών, με το Ν.3842/23.04.2010, βάσει του οποίου ο φόρος εισοδήματος: α- για τα μη διανεμόμενα κέρδη ανέρχεται σε 24% β- για τα διανεμόμενα κέρδη ανέρχεται σε 40%.

Σύμφωνα με τον Ν.3845/2010 (ΦΕΚ Α.65/6.5.2010) για την εφαρμογή του «Μηχανισμού στήριξης της Ελληνικής Οικονομίας» η μητρική εταιρεία θα κληθεί να καταβάλει έκτακτη εισφορά επί των κερδών της χρήσης 2009 ποσό ευρώ 8 χιλ. Για το ποσό αυτό η εταιρεία έχει ήδη σχηματίσει πρόβλεψη η οποία έχει επιβαρύνει τα αποτελέσματα του α' εξαμήνου 2010. Το ποσό της παραπάνω εισφοράς θα οριστικοποιηθεί με τη λήψη των αντίστοιχων εκκαθαριστικών σημειωμάτων από την αρμόδια ΔΟΥ.

Οι αναβαλλόμενοι φόροι εισοδήματος υπολογίζονται επί όλων των προσωρινών φορολογικών διαφορών μεταξύ της λογιστικής αξίας και της φορολογικής αξίας των περιουσιακών στοιχείων και των υποχρεώσεων. Οι αναβαλλόμενες φορολογικές απαιτήσεις αναγνωρίζονται κατά την έκταση στην οποία θα υπάρξει μελλοντικό φορολογητέο κέρδος για την χρησιμοποίηση της προσωρινής διαφοράς που δημιουργεί την αναβαλλόμενη φορολογική απαίτηση. Οι αναβαλλόμενοι φόροι εισοδήματος υπολογίζονται για τις εταιρείες που περιλαμβάνονται στην ενοποίηση χρησιμοποιώντας τον ισχύοντα φορολογικό συντελεστή ήτοι 10% για τις εταιρείες που εδρεύουν στην Βουλγαρία και την Κύπρο, 16% για την εταιρεία που εδρεύει στην Ρουμανία και 25% για την εταιρεία που εδρεύει στην Ουκρανία. Για την μητρική Ελληνική εταιρεία η αναβαλλόμενη φορολογία έχει υπολογισθεί λαμβάνοντας υπόψη τις τροποποιήσεις που επέφερε ο Ν.3697/2008 με βάση τον οποίο οι συντελεστές του φόρου εισοδήματος νομικών προσώπων για τα έτη 2010 έως 2014 μειώνονται σταδιακά από 24% έως 20% αντίστοιχα. Οι αναβαλλόμενοι φόροι - απαίτηση και υποχρέωση του α' εξαμήνου 2010 αναλύονται ως εξής:

Όμιλος

	1η Ιανουαρίου 2010	Χρέωση/ (πίστωση) στο καθαρό κέρδος	Χρέωση/ (πίστωση) στην καθαρή θέση	30η Ιουνίου 2010
Αναβαλλόμενες Φορολογικές Υποχρεώσεις				
Ενσώματα Πάγια	1.329.543,67	-38.600,32	0,00	1.290.943,35
Επενδύσεις σε ακίνητα	555.275,91	0,00	-7.233,49	548.042,42
Βραχυπρόθεσμες Υποχρεώσεις - Χρηματοδοτικές Μισθώσεις	0,00	0,00	0,00	0,00
Μακροπρόθεσμες Υποχρεώσεις - Ομολογιακά Δάνεια	1.908,93	-407,55	0,00	1.501,38
Άλλες τρέχουσες απαιτήσεις	-3.559,71	-136,77	0,00	-3.696,49



	<u>1.883.168,79</u>	<u>-39.144,64</u>	<u>-7.233,49</u>	<u>1.836.790,66</u>
Αναβαλλόμενες Φορολογικές Απαιτήσεις				
Ενσώματα Πάγια	-7.038,63	-2.352,03	0,00	-9.390,66
Αύλα Πάγια	-5.561,68	1.743,67	0,00	-3.818,01
Άλλες τρέχουσες απαιτήσεις	-9.060,06	9.060,06	0,00	0,00
Μακροπρόθεσμες Υποχρεώσεις - Πρόβλεψη αποζημίωσης προσωπικού	-48.924,59	9.787,21	0,00	-39.137,38
Προβλέψεις για επισφαλείς απαιτήσεις	-28.249,68	-28.129,79	0,00	-56.379,47
Λοιπές Βραχυπρόθεσμες Υποχρεώσεις	-2.377,97	-372,28	0,00	-2.750,25
	-	-	-	-
Μακροπρόθεσμες Υποχρεώσεις - Χρηματοδοτικές Μισθώσεις	1.374.336,62	31.858,43	0,00	-1.342.478,19
Βραχυπρόθεσμες Υποχρεώσεις - Χρηματοδοτικές Μισθώσεις	-66.446,22	1.032,98	0,00	-65.413,25
Λοιπές Βραχυπρόθεσμες Απαιτήσεις	0,00	0,00	0,00	0,00
	-	-	-	-
	<u>1.541.995,47</u>	<u>22.628,26</u>	<u>0,00</u>	<u>-1.519.367,21</u>
Αναβαλλόμενη Φορολογική Υποχρέωση / (Απαιτηση)	341.173,32	-16.516,38	-7.233,49	317.423,45

Εταιρεία

	<u>1η Ιανουαρίου 2010</u>	<u>Χρέωση / (πίστωση) στο καθαρό κέρδος</u>	<u>Χρέωση / (πίστωση) στην καθαρή θέση</u>	<u>30η Ιουνίου 2010</u>
Αναβαλλόμενες Φορολογικές Υποχρεώσεις				
Ενσώματα Πάγια	1.329.512,45	-38.612,92	0,00	1.290.899,53
Επενδύσεις σε ακίνητα	170.000,00	-	-	170.000,00
Μακροπρόθεσμες Υποχρεώσεις - Ομολογιακά Δάνεια	1.908,93	-407,55	0,00	1.501,38
Άλλες τρέχουσες απαιτήσεις	-3.559,71	-136,77	-	-3.696,49
	<u>1.497.861,66</u>	<u>-39.157,24</u>	<u>0,00</u>	<u>1.458.704,42</u>
Αναβαλλόμενες Φορολογικές Απαιτήσεις				
Αύλα Πάγια	-5.561,68	1.743,67	0,00	-3.818,01
Άλλες τρέχουσες απαιτήσεις	-9.060,06	9.060,06	0,00	0,00
Μακροπρόθεσμες Υποχρεώσεις - Πρόβλεψη αποζημίωσης προσωπικού	-48.924,59	9.787,21	0,00	-39.137,38
Προβλέψεις για επισφαλείς απαιτήσεις	-28.249,68	-28.129,79	0,00	-56.379,47
	-	-	-	-
Μακροπρόθεσμες Υποχρεώσεις - Χρηματοδοτικές Μισθώσεις	1.374.336,62	31.858,43	0,00	-1.342.478,19
Βραχυπρόθεσμες Υποχρεώσεις - Χρηματοδοτικές Μισθώσεις	-66.446,22	1.032,98	0,00	-65.413,25
Λοιπές Βραχυπρόθεσμες Απαιτήσεις	0,00	0,00	0,00	0,00
	-	-	-	-
	<u>1.532.578,87</u>	<u>25.352,57</u>	<u>0,00</u>	<u>-1.507.226,30</u>
Αναβαλλόμενη Φορολογική Υποχρέωση / (Απαιτηση)	-34.717,21	-13.804,67	0,00	-48.521,88

20. Κέρδη / Ζημιές ανά μετοχή

Τα κέρδη / ζημιές ανά μετοχή υπολογίζονται με τη διαίρεση του αναλογούντος στους μετόχους του Ομίλου και της Εταιρείας κέρδους με τον σταθμισμένο μέσο όρο των σε κυκλοφορία μετοχών κατά την διάρκεια της περιόδου, χωρίς να λαμβάνονται υπόψη οι μετοχές που τυχόν αγοράστηκαν από την Εταιρεία και οι οποίες εμφανίζονται ως ίδιες μετοχές.



	ΕΝΟΠΟΙΗΜΕΝΑ ΣΤΟΙΧΕΙΑ		ΕΤΑΙΡΕΙΑ	
	30-Ιουν-10	30-Ιουν-09	30-Ιουν-10	30-Ιουν-09
Καθαρό Κέρδος / Ζημιά χρήσης που αναλογεί στους ιδιοκτήτες της Α.Ε ΑΛΦΑ ΓΚΡΙΣΙΝ	-756.525,08	50.573,48	-196.017,75	352.005,62
Σταθμισμένος μέσος αριθμός των σε κυκλοφορία κοινών μετοχών	11.172.500,00	11.205.616,00	11.172.500,00	11.205.616,00
Βασικά κέρδη / ζημιές ανά μετοχή (σε €)	-0,0677	0,0045	-0,0175	0,0314

21. Συναλλαγές, Απαιτήσεις και Υποχρεώσεις προς Συνδεδεμένα Πρόσωπα

Οι συναλλαγές του Ομίλου, κατά το α' εξάμηνο του 2010, και τα υπόλοιπα των απαιτήσεων και των υποχρεώσεων προς συνδεδεμένα με τον Όμιλο πρόσωπα, κατά τις 30^η Ιουνίου 2010, παρατίθενται κατωτέρω:

Διεταιρικές Αγορές - Πωλήσεις την 30/06/2010								
Αγοράζουσα Εταιρεία								
	Alpha Grissin A.E	Alpha Grissin Infotech BG OOD	Alpha Grissin Real Estates A.D	Alpha Grissin Consult OOD	Alpha Tunari Development SRL	Alpha Grissin Renewables Limited	Alpha Grissin International Holdings Ltd	ΣΥΝΟΛΑ ΠΩΛΗΣΕΩΝ
Πωλούσα Εταιρεία								
Alpha Grissin A.E		37.947,10						37.947,10
Alpha Grissin Infotech BG OOD (Bulgaria)	2.754,25		2.104,31	511,29				5.369,85
Alpha Grissin Real Estates A.D (Bulgaria)								0,00
Alpha Grissin Consult OOD (Bulgaria)								0,00
Alpha Tunari Development SRL (Romania)								0,00
Alpha Grissin Renewables Limited (Cyprus)								0,00
Alpha Grissin International Holdings Limited (Cyprus)								0,00
ΣΥΝΟΛΑ ΑΓΟΡΩΝ	2.754,25	37.947,10	2.104,31	511,29	0,00	0,00	0,00	43.316,95



Διεταιρικές Απαιτήσεις - Υποχρεώσεις την 30/06/2010								
Έχουσα την Υποχρέωση								
	Alpha Grissin A.E	Alpha Grissin Infotech BG OOD	Alpha Grissin Real Estates A.D	Alpha Grissin Consult OOD	Alpha Tunari Development SRL	Alpha Grissin Renewables Limited	Alpha Grissin International Holdings Ltd	ΣΥΝΟΛΑ ΑΠΑΙΤΗΣΕΩΝ
Έχουσα την απαίτηση								
Alpha Grissin A.E		15.962,00						15.962,00
Alpha Grissin Infotech BG OOD(Bulgaria)			141.724,30					141.724,30
Alpha Grissin Real Estates A.D (Bulgaria)								0,00
Alpha Grissin Consult OOD (Bulgaria)								0,00
Alpha Tunari Development SRL (Romania)								0,00
Alpha Grissin Renewables Limited (Cyprus)								0,00
Alpha Grissin International Holdings Limited (Cyprus)								0,00
ΣΥΝΟΛΑ ΥΠΟΧΡΕΩΣΕΩΝ	0,00	15.962,00	141.724,30	0,00	0,00	0,00	0,00	157.686,30

Οι συναλλαγές μεταξύ των εταιρειών που ανήκουν στον Όμιλο (ενδοομιλικές) απαλείφονται κατά την ενοποίηση των οικονομικών καταστάσεων τους.

Διάφορες συναλλαγές με συνδεδεμένες επιχειρήσεις λογιστικοποιούνται από την Εταιρεία και τις θυγατρικές της κατά την διάρκεια του έτους. Αυτές οι συναλλαγές έλαβαν χώρα με τους ίδιους όρους που ισχύουν για τις αντίστοιχες συναλλαγές με τρίτους στις κανονικές τιμές της αγοράς. Τα υπόλοιπα των λογαριασμών που εμφανίζονται στο τέλος της περιόδου δεν έχουν καλυφθεί με εγγυήσεις και η τακτοποίησή τους γίνεται ταμιακά. Για το α' εξάμηνο του 2010 ο Όμιλος δεν καταχώρησε πρόβλεψη για επισφαλείς απαιτήσεις από συνδεδεμένες επιχειρήσεις, καθώς μέχρι σήμερα η πορεία των πληρωμών ήταν χωρίς προβλήματα.

Αναλυτικότερα και με σκοπό ειδικότερου προσδιορισμού των ως άνω συναλλαγών διευκρινίζονται τα κάτωθι:

Η μητρική εταιρεία πούλησε στην θυγατρική της «ALPHA GRISSIN INFOTECH BG OOD» εμπορεύματα αξίας 37.947,10 € και η απαίτηση που έχει από εμπορικές συναλλαγές ανέρχεται σε 15.962,00 €.

Η θυγατρική εταιρεία «ALPHA GRISSIN INFOTECH BG OOD» παρείχε υπηρεσίες εγκατάστασης για λογαριασμό πελατών της μητρικής αξίας ευρώ 2.754,25 €.

Η θυγατρική εταιρεία «ALPHA GRISSIN INFOTECH BG OOD» έχει χορηγήσει δάνειο 134.469,76 € στην συγγενή της «ALPHA GRISSIN REAL ESTATES A.D» και το οφειλόμενο από τόκους ποσό ανέρχεται σε 7.254,54 €.

Στον κατωτέρω πίνακα παρουσιάζονται οι διεταιρικές πωλήσεις και οι λοιπές διεταιρικές συναλλαγές μεταξύ της εταιρείας και του Ομίλου και των συγγενών επιχειρήσεών τους, κατά το α' εξάμηνο του 2010.



ΟΜΙΛΟΣ

	Εσοδα προς συνδεδεμένες εταιρίες	Εξοδα από συνδεδεμένες εταιρίες	Απαιτήσεις από συνδεδεμένες εταιρίες	Υποχρεώσεις προς συνδεδεμένες εταιρίες
DEUTSCHE AEOLIA AE	0,00		2.411,90	
KARNOBAT AEOLIA AD	20.000,00			
Σύνολο	20.000,00	0,00	2.411,90	0,00

Η μητρική εταιρεία έχει απαίτηση από την συγγενή εταιρεία «DEUTSCHE AEOLIA AE» ποσό ευρώ 2.411,90 που αφορά έξοδα τα οποία έχουν πληρωθεί από την «ΑΛΦΑ ΓΚΡΙΣΙΝ Α.Ε.»

Οι συναλλαγές με μέλη Δ.Σ και διευθυντικά στελέχη από την έναρξη της διαχειριστικής περιόδου είχαν ως εξής:

	ΕΝΟΠΟΙΗΜΕΝΑ ΣΤΟΙΧΕΙΑ		ΕΤΑΙΡΕΙΑ	
	30-Ιουν-10	30-Ιουν-09	30-Ιουν-10	30-Ιουν-09
Αμοιβές Μελών ΔΣ	248.615,00	202.155,00	230.340,00	192.650,00
Αμοιβές και έξοδα διευθυντικών στελεχών	267.990,78	269.299,78	255.577,71	255.628,93
ΣΥΝΟΛΟ	516.605,78	471.454,78	485.917,71	448.278,93

22. Ανέλεγκτες Φορολογικά Χρήσεις

Οι εταιρείες του Ομίλου δεν έχουν ελεγχθεί φορολογικά για τα ακόλουθα έτη:

Α/Α	Επωνυμία Εταιρείας	Ανέλεγκτες Χρήσεις
1	ΑΛΦΑ ΓΚΡΙΣΙΝ Α.Ε	2008 - 2009
2	ALPHA GRISSIN INFOTECH BG OOD - ΒΟΥΛΓΑΡΙΑ	2009
3	ALPHA GRISSIN INFOTECH LIMITED - ΚΥΠΡΟΣ	2009
4	ALPHA GRISSIN UKRAINE LIMITED - ΟΥΚΡΑΝΙΑ	νέα
5	ALPHA GRISSIN RENEWABLES LIMITED - ΚΥΠΡΟΣ	2009
6	ALPHA GRISSIN CONSULT OOD - ΒΟΥΛΓΑΡΙΑ	2007 - 2009
7	ALPHA GRISSIN INTERN.HOLD.LIMITED - ΚΥΠΡΟΣ	2008 - 2009
8	ALPHA TUNARI DEVELOPMENT SRL - ΡΟΥΜΑΝΙΑ	2006 - 2009
9	ALPHA GRISSIN REAL ESTATES AD	2008 - 2009

23. Σημαντικές δικαστικές εκκρεμότητες

Δεν υπάρχουν επίδικες ή υπό διαιτησία διαφορές καθώς και αποφάσεις δικαστικών ή διαιτητικών οργάνων σε βάρος της εταιρείας που θα μπορούσαν να έχουν σημαντικές επιπτώσεις στην οικονομική κατάσταση ή λειτουργία της Εταιρείας.

24. Ενδεχόμενες υποχρεώσεις - δεσμεύσεις

Πληροφορίες σχετικά με ενδεχόμενες υποχρεώσεις

Ο Όμιλος και η Εταιρεία έχουν ενδεχόμενες υποχρεώσεις που προκύπτουν κατά τη συνήθη πορεία των εργασιών. Το ποσό των εγγυητικών επιστολών που δόθηκαν ως εξασφάλιση καλής εκτέλεσης συμβάσεων έργου με πελάτες και εκπλήρωσης υποχρεώσεων με προμηθευτές φαίνεται στον ακόλουθο πίνακα. Επιπλέον η εταιρεία έχει μπει συνεγγυήτρια σε δάνειο ύψους 500 χιλ. ευρώ υπέρ θυγατρικής. Ακόμα έχει εκδόσει εγγυητική επιστολή υπέρ θυγατρικής της εταιρείας ύψους 100 χιλ. ευρώ.



Αθήνα, 27 Αυγούστου 2010

Για την σύνταξη Οικονομικών Καταστάσεων:

Γκρίσιν Αλιόσσα

Παρθένης Δημήτριος

Ρούσσου Ευαγγελία

Αντιπρόεδρος
του Διοικητικού Συμβουλίου

T 117074

Διευθύνων Σύμβουλος

AB 219285

Προϊσταμένη Λογιστηρίου

X 103346
AMA: 0019117 Α' τάξεως



Β. ΣΤΟΙΧΕΙΑ ΚΑΙ ΠΛΗΡΟΦΟΡΙΕΣ



ΣΤΟΙΧΕΙΑ ΚΑΙ ΠΛΗΡΟΦΟΡΙΕΣ ΠΕΡΙΟΔΟΥ
ΑΠΟ 1^η ΙΑΝΟΥΑΡΙΟΥ 2010 ΕΩΣ 30^η ΙΟΥΝΙΟΥ 2010

ΑΛΦΑ ΓΚΡΙΣΙΝ
ΣΥΣΤΗΜΑΤΑ ΙΣΧΥΟΣ ΚΑΙ ΕΛΕΓΧΟΣ ΠΕΡΙΒΑΛΛΟΝΤΟΣ ΑΝΩΝΥΜΗ ΕΤΑΙΡΕΙΑ
ΑΡ.Μ.Α.Ε. 18842/06/Β/89/6 - Έδρα: Λ. Συγγρού 137 - 17121 Ν. Σμύρνη
ΣΤΟΙΧΕΙΑ ΚΑΙ ΠΛΗΡΟΦΟΡΙΕΣ ΠΕΡΙΟΔΟΥ ΑΠΟ 01 ΙΑΝΟΥΑΡΙΟΥ 2010 ΕΩΣ 30 ΙΟΥΝΙΟΥ 2010
(Έμφαση με την απόφαση 4/507/28.04.2009 του Διοικητικού Συμβουλίου της Επιτροπής Κεφαλαιαγοράς)

Το παρόντα σχέδιο και η πληροφωρία του προκύπτει από τις οικονομικές καταστάσεις, στοιχεία σε μια γενική επιμέτρηση για την οικονομική κατάσταση και το αποτέλεσμα της "ΑΛΦΑ ΓΚΡΙΣΙΝ Α.Ε." και του ΟΜΙΛΟΥ. Συνιστάται οι επενδυτές στην αναγνώση, κριτική και σε οποιαδήποτε είδους επενδυτική επιλογή ή άλλη συναγωγή, με τον εκδότη, να ανατρέξουν στην διεύθυνση διαδικασιών και όσον αφορά στην οικονομικές καταστάσεις καθώς και η έγκριση επικύρωσης του νόμου εφεκτά, όποτε αυτή απαιτείται.

Διεύθυνση διαδικασιών: www.alphagrisin.gr
Ημερομηνία έκδοσης από το Διοικητικό Συμβούλιο των οικονομικών καταστάσεων: 27/08/2010
Ορισμός Ελεγκτής Λογιστής: ΚΩΝΣΤΑΝΤΙΝΟΣ ΙΜΑΛΙΩΣΘΑΣ - Α.Μ.ΣΟΕΛ: 11281
Ελεγκτική Εταιρεία: ΒΔΟ ΟΡΚΩΤΟΙ ΕΛΕΓΚΤΕΣ Α.Ε. - Α.Μ.ΣΟΕΛ:111
Τύπος Έκθεσης Επισκόπησης: Με σύμπτυξη γνήσιου

ΣΤΟΙΧΕΙΑ ΚΑΤΑΣΤΑΣΗΣ ΟΙΚΟΝΟΜΙΚΗΣ ΘΕΣΗΣ (ενοποιημένα και μη ενοποιημένα) ποσά εκφρασμένα σε €	ΕΝΟΠΙΩΜΕΝΑ		ΕΤΑΙΡΙΑ		ΣΤΟΙΧΕΙΑ ΚΑΤΑΣΤΑΣΗΣ ΤΑΜΕΙΑΚΩΝ ΡΟΩΝ ΠΕΡΙΟΔΟΥ (ενοποιημένα και μη ενοποιημένα) ποσά εκφρασμένα σε €	ΕΝΟΠΙΩΜΕΝΑ		ΕΤΑΙΡΙΑ	
	30.06.2010	31.12.2009	30.06.2010	31.12.2009		1.01-30.06.2010	1.01-30.06.2009	1.01-30.06.2010	1.01-30.06.2009
ΕΝΕΡΓΗΤΙΚΟ					Λειτουργικές Δραστηριότητες				
Ιδιοκρατούμενα ενσώματα πάγια στοιχεία	11.454.352,68	11.512.598,26	11.030.019,19	11.076.132,87	Κέρδη/Ζημιές προ φόρων (συνεχιζόμενες δραστηριότητες)	-767.085,64	101.090,57	-199.822,42	397.954,67
Επενδύσεις σε ανάλια	5.453.191,21	5.510.910,20	850.000,00	850.000,00	Κέρδη προ φόρων (διακοπείσες δραστηριότητες)				
Άλλα περιουσιακά στοιχεία	44.543,63	46.736,87	40.468,05	44.489,08	Πλέον/Μείον προσαρμογές για:				
Λοιπά μη κυκλοφορούντα περιουσιακά στοιχεία	1.992.460,73	1.741.516,76	12.002.293,51	11.202.016,15	Αποβλήτων	109.346,86	96.298,18	83.188,11	78.871,16
Αποβλήτων	8.170.758,01	7.703.554,60	4.090.863,07	3.634.607,11	Προβλέψεων	45.024,60	4.546,99	45.216,81	4.546,99
Απαιτήσεις από πελάτες	8.877.565,19	9.328.969,88	8.139.397,49	8.644.966,68	Συναλλογώμετες διαφορές	2.351,10	46.818,52	2.359,26	54.049,70
Λοιπά κυκλοφορούντα περιουσιακά στοιχεία	5.253.398,99	5.943.878,61	4.766.809,87	5.204.864,33	Αναλογη κερδών / ζημιών συγγενών επιχειρήσεων	449.671,26	206.950,62		
ΣΥΝΟΛΟ ΕΝΕΡΓΗΤΙΚΟΥ	41.246.270,44	41.788.185,18	40.919.851,18	40.723.076,22	Αποτελέσματα (έσοδα, έξοδα, κέρδη και ζημιές)			-10.635,64	-5.849,64
ΙΔΙΑ ΚΕΦΑΛΑΙΑ ΚΑΙ ΥΠΟΧΡΕΣΕΙΣ					επενδυτικές δραστηριότητες	-19.761,61	-10.442,06	-10.635,64	-5.849,64
Μετοικά κεφάλαια (11.172.500 μετοχές των 0,60 ευρώ)	6.703.500,00	6.703.500,00	6.703.500,00	6.703.500,00	Χρεωστικοί Τοκοί και συναφή έσοδα	653.640,84	804.488,26	605.734,36	732.182,97
Λοιπά στοιχεία ιδίων κεφαλαίων	-920.597,67	-2.580,16	501.644,60	786.167,64	Πλέον/Μείον προσαρμογές για μεταβολές				
Σύνολο ιδίων κεφαλαίων (συνολικά μητρώου) (α)	5.782.902,33	6.700.919,84	7.205.144,60	7.489.667,64	Πλέον/Μείον προσαρμογές για μεταβολές				
Διακείμενα Μετοχών (β)	77.877,87	78.573,70			Μείον / (αύξηση) αποθεμάτων	-467.203,42	-266.431,72	-456.255,96	-619.231,31
Σύνολο ιδίων κεφαλαίων (γ) = (α)+(β)	5.860.780,20	6.779.493,54	7.205.144,60	7.489.667,64	Μείον / (αύξηση) απαιτήσεων	-726.267,49	-1.527.996,55	-430.644,73	-2.209.643,14
Μακροπρόθεσμες δανειακές υποχρεώσεις	16.033.732,34	14.998.028,27	15.873.238,67	14.992.846,74	Μείον / (αύξηση) υποχρεώσεων (μηνών δανειακών)	-33.304,11	-13.449,56	157.119,99	165.261,03
Προβλέψεις/Λοιπές μακροπρόθεσμες υποχρεώσεις	890.733,42	945.018,31	512.801,81	531.737,86	Μείον:				
Βραχυπρόθεσμες δανειακές υποχρεώσεις	14.724.601,30	15.528.350,93	14.169.066,24	14.772.231,12	Καθαρά (αύξηση/μείωση) κερδών/ζημιών στοιχείων κατά για εμπορία				
Λοιπές βραχυπρόθεσμες υποχρεώσεις	3.716.423,18	3.537.294,13	3.159.599,86	2.916.592,86	Χρεωστικοί Τοκοί και συναφή έσοδα καταβληθέντα	-531.034,23	-668.481,99	-485.745,06	-596.176,70
Σύνολο υποχρεώσεων (δ)	35.385.490,24	35.008.691,64	33.714.706,58	33.233.408,58	Καταβληθέντα φόροι εισοδήματος	-89.747,36	-389.642,12	-89.620,22	-389.642,12
ΣΥΝΟΛΟ ΙΔΙΩΝ ΚΕΦΑΛΑΙΩΝ ΚΑΙ ΥΠΟΧΡΕΩΣΕΩΝ (γ)+(δ)	41.246.270,44	41.788.185,18	40.919.851,18	40.723.076,22	Λειτουργικές ροές από διακοπείσες δραστηριότητες				
ΣΤΟΙΧΕΙΑ ΚΑΤΑΣΤΑΣΗΣ ΣΥΝΟΛΙΚΩΝ ΕΣΟΔΩΝ ΠΕΡΙΟΔΟΥ (ενοποιημένα και μη ενοποιημένα) ποσά εκφρασμένα σε €					Σύνολο εσόδων / (εξόδων)	-1.374.369,20	-1.619.850,86	-779.105,50	-2.387.676,39
					από Λειτουργικές Δραστηριότητες				
					από επενδυτικές δραστηριότητες				
					Απόκτηση θυγατρικών, συγγενών, κοινοπραξιών και				
					λοπιών επενδύσεων	-935.363,77	23.846,99	-875.661,98	-672.763,19
					Πώληση ενσώματων και ανένσωματων περιουσιακών στοιχείων	-48.774,25	-1.480.852,80	-33.178,77	-1.395.507,56
					Επενδύσεις από μητρώους ενσώματων και ανένσωματων	845,00	1.680,65	845,00	1.680,65
					Μερίσματα εισπραχθέντα	5,37	5,37	5,37	5,37
					Καθαρά (αύξηση/μείωση) κερδών/ζημιών επενδύσεων	16.553,79	15.307,00	9.910,64	7.114,58
					Επενδύσεις ροές από διακοπείσες δραστηριότητες				
					Σύνολο εσόδων/(εξόδων)	-966.733,86	-1.440.012,79	-898.079,74	-2.059.470,15
					από επενδυτικές δραστηριότητες (β)				
					Χρηματοδοτικές Δραστηριότητες				
					Επιδράσεις από αύξηση μετοχικού κεφαλαίου	131.069,44	162.916,38	2.609.100,00	162.916,38
					Επιδράσεις από διάθεση ιδίων μετοχών				
					Επιδράσεις από εκδιδόμενα/αναληθέντα δάνεια	3.220.674,04	6.888.618,64	6.659.000,00	6.659.000,00
					Εξοφλήσεις δανείων	-2.669.599,25	-1.173.080,68	-2.169.600,00	-1.173.079,93
					Εξοφλήσεις υποχρεώσεων από				
					χρηματοδοτικές μεθόδους (κρεολήνια)	-171.026,11	-166.019,96	-164.457,04	-148.243,43
					Μερίσματα πληρωθέντα		-50,00		-50,00
					Χρηματοδοτικές ροές από διακοπείσες δραστηριότητες				
					Σύνολο εσόδων/(εξόδων)	511.118,12	5.712.384,38	275.042,96	5.500.543,02
					από χρηματοδοτικές δραστηριότητες (γ)				
					Καθαρά (αύξηση / μείωση) στα ταμιακά διαθέσιμα	-1.829.984,94	2.652.520,73	-1.402.142,28	1.053.396,48
					και ισοδύναμα περιόδου (α) + (β) + (γ)				
					Ταμιακά διαθέσιμα και ισοδύναμα έναρξης περιόδου	4.587.733,62	2.480.956,69	4.056.511,67	2.237.733,70
					Επιδράσεις από συναλλαγμένους διαφορές απορρίψεων	1.707,38	-2.209,18	1.189,90	-235,40
					Ταμιακά διαθέσιμα και ισοδύναμα λήξης περιόδου	2.759.456,06	5.131.268,24	2.655.559,29	3.290.894,78
					ΣΤΟΙΧΕΙΑ ΚΑΤΑΣΤΑΣΗΣ ΜΕΤΑΒΟΛΩΝ ΙΔΙΩΝ ΚΕΦΑΛΑΙΩΝ ΠΕΡΙΟΔΟΥ (ενοποιημένα και μη ενοποιημένα) ποσά εκφρασμένα σε €				
					ΕΝΟΠΙΩΜΕΝΑ				
					ΕΤΑΙΡΙΑ				
					Σύνολο ιδίων κεφαλαίων έναρξης περιόδου	1.1-30.06.2010	1.1-30.06.2009	1.1-30.06.2010	1.1-30.06.2009
					(01.01.2010 και 01.01.2009 αντίστοιχα)	6.779.493,54	7.359.989,43	7.489.667,64	7.144.707,32
					Συνολικά ταμιακά διαθέσιμα μετά από φόρους (συνεχιζόμενες και διακοπείσες δραστηριότητες)	-924.442,36	-19.403,10	-284.523,04	448.804,71
					Αύξηση/Μείωση μετοχικού κεφαλαίου	0,00	24.000,00	0,00	0,00
					Συμμετοχή σε νέα θυγατρική	5.729,02	0,00	0,00	0,00
					Αγορές / Γραμμάτια ιδίων μετοχών	0,00	110.249,12	0,00	110.249,12
					Σύνολο ιδίων κεφαλαίων λήξης περιόδου	5.860.780,20	7.474.835,45	7.205.144,60	7.703.761,15
					(30.06.2010 και 30.06.2009 αντίστοιχα)				

ΠΡΟΣΘΕΤΑ ΣΤΟΙΧΕΙΑ ΚΑΙ ΠΛΗΡΟΦΟΡΙΕΣ

- Επένδυση σε βασικές δανειακές οφειλές των οικονομικών καταστάσεων της 31 Δεκεμβρίου 2009.
- Επί των παγίων στοιχείων δεν υφίστανται εμπόδια βάρη.
- Οι ενοποιημένοι Όμιλοι με τις αντίστοιχες χώρες των εδρών τους, η ποσοστά συμμετοχής καθώς και η μέθοδος ενσωμάτωσής τους στις ενοποιημένες οικονομικές καταστάσεις της 30.06.2010, παρουσιάζονται αναλυτικά στην σημείωση 5 των ενδιάμεσων οικονομικών καταστάσεων της 30/06/2010.
- Η μητρική εταιρεία "ΑΛΦΑ ΓΚΡΙΣΙΝ Α.Ε." έχει ελεσθεί φορολογικά έως και την χρήση 2007. Το αναλυτικό πληροφοριακό σχέδιο με τις σχετικές φορολογικές πράξεις της εταιρείας και των θυγατρικών της εταιρείων παραρτήσαμε στην σημείωση 22 των ενδιάμεσων οικονομικών καταστάσεων της 30/06/2010.
- Αριθμός αποσπασμένου / προσωπικού στο τέλος των τρέχουσας περιόδου: Όμιλος 96, Εταιρείες 76 (30/06/2009: Όμιλος 94, Εταιρείες 76).
- Η εταιρεία την 30η Ιουνίου 2010 δεν έχει στην κατοχή της ίδιες μετοχές. Καμία άλλη εταιρεία του Ομίλου δεν κατέχει μετοχές της μητρικής εταιρείας.
- Δεν υπάρχουν ενδεδειγμένες οφειλές από αποσπασμένους / δικαστικών οργάνων που θα μπορούσαν να έχουν σημαντική επίπτωση στην οικονομική κατάσταση ή λειτουργία της Εταιρείας και του Ομίλου. Το ποσό των προβλέψεων που είναι καταχωρηθείσες στις οικονομικές καταστάσεις και φορολογούν τον Όμιλο και την εταιρεία: "Προβλέψεις για προσέτιμο φόρου" 317.114,90 €.
- Την 01/02/2010 ο Όμιλος συμμετείχε στην ίδρυση της Ουκρανικής εταιρείας "ALPHA GRISSIN INFOTECH UKRAINE LIMITED" με έδρα το Κίεβο. Η καταβολή του μετοχικού κεφαλαίου έγινε στις 4 Φεβρουαρίου 2010. Το ιδρυτικό μετοχικό κεφάλαιο ήταν περίπου 11.000,00 €.
- Η εταιρεία ενσωματώθηκε για πρώτη φορά στον Όμιλο κατά την παρούσα χρήση.
- Το ταμιακό διαθέσιμα μετά από φόρους είναι για τον Όμιλο: "Διαφορές αναπροσαρμογών εσόδων διαθεσίμων προς πώληση" -88.505,29 € / "Επενδυση/αποσπασμένη εταιρεία" -72.987,14 € και για την Εταιρεία: "Διαφορές αναπροσαρμογών εσόδων διαθεσίμων προς πώληση" -88.505,29 €.
- Ποσά πωλήσεων εταιρείας που δεν περιληφθούν στην ενοποίηση και δεν έχει ελεσθεί πλήρως στην μέθοδο ενσωμάτωσής τους είναι με την προηγούμενη χρήση.
- Ποσά πωλήσεων και αγορών οφειλόμενων από την έναρξη της διακελευμένης περιόδου και το υπόλοιπο των αποσπασμένων και υποχρεώσεων που έχουν προκύψει από συναλλαγές με μη συνδεδεμένα κατά την έναρξη του Δ.Π.Τ 24 προς αυτήν μέρη, είναι ως εξής:

	Η εταιρεία	Ο Όμιλος
α) Έσοδα	37.947,10 €	20.000,00 €
β) Έξοδα	2.754,25 €	0,00 €
γ) Αγοράσεις	15.962,00 €	2.411,90 €
δ) Υποχρεώσεις	0,00 €	0,00 €
ε) Συνολικές & Αμοιβές Δίων Στελεχών και μελών των Διοικήσεων	485.917,71 €	516.605,78 €
στ) Αποσπασμό από διεθνή/κοινωνικά στέλματα και μέρη των Διοικήσεων	0,00 €	0,00 €
ζ) Υποχρεώσεις από διεθνή/κοινωνικά στέλματα και μέρη των Διοικήσεων	0,00 €	0,00 €

Αθήνα 27/08/2010
Ο ΔΙΕΥΘΥΝΩΝ ΕΥΘΥΝΩΣ
Η ΠΡΟΪΤΑΜΕΝΗ ΛΟΓΙΣΤΡΩΝ

ΑΛΙΣΣΙΑ Β. ΓΚΡΙΣΙΝ
Α.Δ.Τ.Τ 117074

ΔΗΜΗΤΡΙΟΣ Γ. ΠΑΡΘΕΝΗΣ
Α.Δ.Τ. ΑΒ 219285

ΕΥΑΓΓΕΛΙΑ Ε. ΡΟΥΣΣΟΥ
Α.Δ.Τ. Χ 103346 ΑΜΑ.0019117 Α. ΤΑΒΗΣ

516070003 επ 210274090