



**AVENIR**

**AVENIR LEISURE & ENTERTAINMENT ΠΛΗΡΟΦΟΡΙΚΗ Α.Ε.  
(ΠΡΩΗΝ ΖΗΝΩΝ Α.Ε. ΡΟΜΠΟΤΙΚΗΣ ΚΑΙ ΠΛΗΡΟΦΟΡΙΚΗΣ)**

**ΟΜΙΛΟΣ ΕΠΙΧΕΙΡΗΣΕΩΝ**

**ΑΡ.Μ.Α.Ε.: 18302/06/Β/88/35**

**Ετήσια Οικονομική Έκθεση  
της χρήσης 1 Ιανουαρίου έως 31 Δεκεμβρίου 2010**

**(σύμφωνα με το άρθρο 4 του Ν.3556/2007)**



Βεβαιώνεται ότι η παρούσα Ετήσια Οικονομική Έκθεση είναι αυτή που εγκρίθηκε από το Διοικητικό Συμβούλιο της «AVENIR LEISURE & ENTERTAINMENT ΠΛΗΡΟΦΟΡΙΚΗ Α.Ε.» την 29/03/2011 και έχει δημοσιοποιηθεί με την ανάρτησή της στο διαδίκτυο, στη διεύθυνση [www.avenir.gr](http://www.avenir.gr). Επισημαίνεται ότι τα δημοσιοποιηθέντα στον τύπο συνοπτικά οικονομικά στοιχεία στοχεύουν στο να παράσχουν στον αναγνώστη ορισμένα γενικά οικονομικά στοιχεία αλλά δεν παρέχουν την ολοκληρωμένη εικόνα της οικονομικής θέσης και των αποτελεσμάτων της Εταιρείας και του Ομίλου, σύμφωνα με τα Διεθνή Λογιστικά Πρότυπα. Επίσης, επισημαίνεται ότι, χάριν απλοποίησης, σε κάποια από τα κονδύλια που απεικονίζονται στα δημοσιευθέντα στον τύπο συνοπτικά οικονομικά στοιχεία έχουν γίνει ορισμένες συμπύξεις και ανακατατάξεις κονδυλίων.

Ιωάννης Κυπριωτάκης,

Πρόεδρος του Διοικητικού Συμβουλίου της  
AVENIR LEISURE & ENTERTAINMENT ΠΛΗΡΟΦΟΡΙΚΗ Α.Ε.



## **ΠΕΡΙΕΧΟΜΕΝΑ**

|   |                    |
|---|--------------------|
| 1. . Δηλώσεις Μελών του Διοικητικού Συμβουλίου (σύμφωνα με το άρθρο 4 παρ. 2 του ν. 3556/2007, όπως ισχύει) ..... | 5                  |
| 2. Ετήσια Έκθεση του Διοικητικού Συμβουλίου για την χρήση που έληξε 31.12.2010.....                               | 6                  |
| 3. Έκθεση Ελέγχου Ανεξάρτητου Ορκωτού Ελεγκτή Λογιστή .....   | <a href="#">42</a> |
| 4. Ετήσιες Οικονομικές Καταστάσεις για την χρήση 01.01 – 31.12.2010.....  | 44                 |
| 4.1 Κατάσταση συνολικών εσόδων .....  | 44                 |
| 4.2 Κατάσταση οικονομικής θέσης .....   | 45                 |
| 4.3 Ενοποιημένη κατάσταση μεταβολών ιδίων κεφαλαίων .....   | 46                 |
| 4.4 Κατάσταση μεταβολών ιδίων κεφαλαίων Μητρικής Εταιρείας .....  | 47                 |
| 4.5 Κατάσταση ταμειακών ροών .....  | 48                 |
| 5. Πρόσθετα στοιχεία και πληροφορίες επί των οικονομικών καταστάσεων 31.12.2010 .....                             | 49                 |
| 5.1 Πλαίσιο κατάρτισης οικονομικών καταστάσεων .....  | 49                 |
| 5.2 Βασικές Λογιστικές Αρχές.....   | 59                 |
| 5.3 Πληροφορίες για τον Όμιλο .....   | 74                 |
| 5.3.1. Δομή του Ομίλου και μέθοδος ενοποίησης εταιρειών .....   | 75                 |
| 5.3.2. Εμπράγματα Βάρη.....   | 79                 |
| 5.3.3. Ενδεχόμενες απαιτήσεις - υποχρεώσεις .....   | 79                 |
| 5.4. Λειτουργικοί τομείς – Πληροφόρηση.....   | 79                 |
| 5.5. Ενσώματες ακινητοποιήσεις & Άυλα Περιουσιακά Στοιχεία .....  | 82                 |
| 5.6. Υπεραξία επιχείρησης .....   | 84                 |
| 5.7 Επενδύσεις σε θυγατρικές.....   | 86                 |
| 5.8 Διαθέσιμα προς πώληση χρηματοοικονομικά περιουσιακά στοιχεία .....  | 86                 |
| 5.9 Λοιπές μακροπρόθεσμες απαιτήσεις .....  | 87                 |
| 5.10 Μη κυκλοφορούντα Περιουσιακά Στοιχεία Διαθέσιμα προς πώληση.....   | 87                 |
| 5.11 Πελάτες και Λοιπές εμπορικές απαιτήσεις.....   | 88                 |
| 5.12 Λοιπές Απαιτήσεις .....  | 88                 |
| 5.13 Χρηματοοικονομικά στοιχεία σε εύλογη αξία μέσω αποτελεσμάτων.....  | 89                 |
| 5.14 Ταμειακά διαθέσιμα και ισοδύναμα .....   | 89                 |
| 5.15 Μετοχικό Κεφάλαιο .....  | 89                 |
| 5.16 Λοιπά Αποθεματικά .....  | 89                 |
| 5.17 Υποχρεώσεις παροχών προσωπικού λόγω εξόδου από την υπηρεσία .....  | 90                 |
| 5.18 Λοιπές μακροπρόθεσμες υποχρεώσεις .....  | 91                 |
| 5.19 Προβλέψεις .....   | 91                 |
| 5.20 Προμηθευτές.....   | 91                 |
| 5.21 Τρέχουσες φορολογικές υποχρεώσεις .....  | 92                 |



|   |     |
|---|-----|
| 5.22 Βραχυπρόθεσμες δανειακές υποχρεώσεις .....                     | 92  |
| 5.23 Λοιπές Βραχυπρόθεσμες υποχρεώσεις .....                        | 93  |
| 5.24 Έξοδα ανά κατηγορία .....                                      | 93  |
| 5.25 Λοιπά έσοδα – έξοδα εκμετάλλευσης .....                        | 95  |
| 5.26 Χρηματοοικονομικά Έσοδα - Έξοδα .....                          | 96  |
| 5.27 Λοιπά χρηματοοικονομικά αποτελέσματα.....                      | 96  |
| 5.28 Αποτελέσματα Επενδυτικής Δραστηριότητας .....                  | 97  |
| 5.29 Λοιπά συνολικά έσοδα .....                                     | 97  |
| 5.30 Φόρος εισοδήματος.....   | 98  |
| 5.31 Κέρδη ανά μετοχή.....  | 98  |
| 5.32 Αριθμός απασχολούμενου προσωπικού .....                        | 98  |
| 5.33 Συναλλαγές με συνδεδεμένα μέρη .....                           | 99  |
| 5.34 Γεγονότα μετά την ημερομηνία του Ισολογισμού.....              | 101 |
| 6. Στοιχεία και πληροφορίες για την περίοδο 01.01 – 31.12.2010..... | 102 |
| 7. Πληροφορίες του άρθρου 10 ν. 3401/2005 .....                     | 103 |

Σημείωση : Όλα τα ποσά στους κατωτέρω πίνακες είναι εκφρασμένα σε ευρώ.



**1. Δηλώσεις Μελών του Διοικητικού Συμβουλίου (σύμφωνα με το άρθρο 4 παρ. 2 του ν. 3556/2007, όπως ισχύει)**

Οι

1. Ιωάννης Κυπριωτάκης, Πρόεδρος Δ.Σ.,
2. Θωμάς Αχείμαστος, Αντιπρόεδρος Δ.Σ. & Διευθύνων Σύμβουλος,
3. Νικόλαος Κόντος, Μέλος Δ.Σ. & Γενικός Διευθυντής,

**ΔΗΛΩΝΟΥΜΕ ΟΤΙ**

εξ όσων γνωρίζουμε:

α) Οι Ετήσιες Οικονομικές Καταστάσεις της Εταιρείας και του Ομίλου, που καταρτίστηκαν σύμφωνα με τα ισχύοντα Διεθνή Πρότυπα Χρηματοοικονομικής Αναφοράς, απεικονίζουν κατά τρόπο αληθή τα στοιχεία του ενεργητικού και του παθητικού, την καθαρή θέση και τα αποτελέσματα χρήσεως της AVENIR LEISURE & ENTERTAINMENT ΠΛΗΡΟΦΟΡΙΚΗ Α.Ε. της χρήσεως που έληξε στις 31.12.2010, καθώς και των επιχειρήσεων που περιλαμβάνονται στην ενοποίηση εκλαμβανομένων ως σύνολο.

β) Η Ετήσια έκθεση του διοικητικού συμβουλίου της Εταιρείας απεικονίζει κατά τρόπο αληθή την εξέλιξη τις επιδόσεις και τη θέση της Εταιρείας AVENIR LEISURE & ENTERTAINMENT ΠΛΗΡΟΦΟΡΙΚΗ Α.Ε., καθώς και των επιχειρήσεων που περιλαμβάνονται στην ενοποίηση εκλαμβανομένων ως σύνολο, συμπεριλαμβανομένης της περιγραφής των κυριότερων κινδύνων και αβεβαιοτήτων που αντιμετωπίζουν.

Αθήνα, 29.03.2011

Πρόεδρος Δ.Σ.

Ιωάννης Κυπριωτάκης

Αντιπρόεδρος Δ.Σ. &  
Διευθύνων Σύμβουλος

Θωμάς Αχείμαστος

Μέλος Δ.Σ &  
Γενικός Διευθυντής

Νικόλαος Κόντος



## 2. Ετήσια Έκθεση του Διοικητικού Συμβουλίου για την χρήση που έληξε 31.12.2010

Κυρίες και Κύριοι Μέτοχοι,

Σύμφωνα σχετικές διατάξεις τόσο του κ.ν. 2190/1920 (άρθρο 107 παρ. 3, δεδομένου ότι η Εταιρεία καταρτίζει ενοποιημένες οικονομικές καταστάσεις, και άρθρο 43α παρ. 3 όπως τα εν λόγω άρθρα ισχύουν μετά και την τροποποίηση τους από τον ν. 3873/2010) όσο και του νόμου 3556/2007 (ΦΕΚ 91 Α΄/30.04.2007) και τις επ΄ αυτού εκδοθείσες εκτελεστικές αποφάσεις της Επιτροπής Κεφαλαιαγοράς και ιδίως την Απόφαση με αριθμό 7/448/11.10.2007 του Δ.Σ. της Επιτροπής Κεφαλαιαγοράς., ο Όμιλος AVENIR LEISURE & ENTERTAINMENT ΠΛΗΡΟΦΟΡΙΚΗ Α.Ε. καταρτίζει ενοποιημένες οικονομικές καταστάσεις, (Ενοποιημένη Κατάσταση Οικονομικής Θέσης, Ενοποιημένα Συνολικά Εισοδήματα, Ενοποιημένη Κατάσταση Μεταβολής Ιδίων Κεφαλαίων, Ενοποιημένη Κατάσταση Ταμειακών Ροών) και σημειώσεις επί των Ενοποιημένων Οικονομικών Καταστάσεων σύμφωνα με τα Διεθνή Πρότυπα Χρηματοοικονομικής Αναφοράς.

Η παρούσα Έκθεση παρουσιάζει τα πεπραγμένα του Ομίλου και της Μητρικής εταιρίας AVENIR LEISURE & ENTERTAINMENT ΠΛΗΡΟΦΟΡΙΚΗ Α.Ε. για τη χρήση του 2010 καθώς και τις προοπτικές για το 2011.

### 2.1. Σχολιασμός Αποτελεσμάτων - Σημαντικά γεγονότα του της Χρήσης 2010

Σε ανοδική τροχιά κινούνται τα μεγέθη του Ομίλου Avenir κατά την χρήση του 2010, γεγονός που πιστοποιείται από την ανοδική πορεία των δραστηριοτήτων των διαδικτυακών τυχερών παιχνιδιών και των στοιχημάτων προκαθορισμένης απόδοσης.

Ειδικότερα, ο ενοποιημένος κύκλος εργασιών διαμορφώθηκε κατά το 2010 σε €127.803.023 έναντι €46.681.859 το 2009 σημειώνοντας αύξηση της τάξης του 174%.

Τα **μικτά κέρδη** του Ομίλου ανήλθαν €9.383.378, σημειώνοντας αύξηση 122%, έναντι μικτών κερδών €4.227.758 στο αντίστοιχο διάστημα του 2009.

Το **λειτουργικό αποτέλεσμα** των τεσσάρων κυρίων δραστηριοτήτων του ομίλου ανήλθε σε κέρδος €1.230.109, γεγονός το οποίο επιβεβαιώνει τις επιχειρηματικές επιλογές της Διοίκησης του Ομίλου μετά και την πρόσφατη αναδιοργάνωσή του.

Το καθαρό αποτέλεσμα σε επίπεδο Ομίλου διαμορφώθηκε σε ζημιά € 3.121.110. Θα πρέπει να επισημανθεί επίσης ότι έξοδα της τάξης των €1.300.000 τα οποία πραγματοποιήθηκαν κατά το 2010, δεν θα είναι επαναλαμβανόμενα στην χρήση του 2011.

Μέσα στα πλαίσια ανασυγκρότησης της Εταιρείας και του Ομίλου, στις 30 Σεπτεμβρίου του 2010, ο όμιλος προχώρησε στην πώληση της 100% θυγατρικής ΖΗΝΩΝ ΤΕΧΝΟΛΟΓΙΕΣ ΑΥΤΟΜΑΤΙΣΜΩΝ Α.Ε και της



θυγατρικής αυτής ΡΕΙΜΕΤΡΙΞ Α.Ε, με δραστηριότητες στην Ρομποτική, Έρευνα, Ανάπτυξη και Τηλεπισκόπηση με Τεχνολογίες Laser. Η εν λόγω θυγατρική δεν κατάφερε κατά τα 3 τελευταία έτη να συνεισφέρει θετικά στα οικονομικά αποτελέσματα του Ομίλου ενώ παράλληλα η πώλησή της συμβάλει και στην απάλειψη δυνητικών υποχρεώσεων και την περαιτέρω μείωση λειτουργικού κόστους ενισχύοντας σημαντικά τον Ισολογισμό του Ομίλου. Περαιτέρω, επιβεβαιώνει την προσήλωση της Διοίκησης του Ομίλου στην στρατηγική που επιλέχθηκε και αφορά στην δραστηριοποίησή του στους τομείς των συλλογικών στοιχημάτων και διαδικτυακών παιγνίων. Συνολικά, η ζημιά από τις διακοπείσες αυτές δραστηριότητες ανήλθε στο ποσό των €992.751.

Επισημαίνεται τέλος το πολύ χαμηλό επίπεδο **δανεισμού** του Ομίλου ο οποίος ανέρχεται στα €3.530.467 ενώ τα Ίδια Κεφάλαια του Ομίλου ανέρχονται σε €41.492.942.

Στόχος της Διοίκησης του Ομίλου, είναι η ολοκλήρωση της αναδιάρθρωσής του και η ανάπτυξη των εργασιών του στους κλάδους των στοιχημάτων και διαδικτυακών παιγνίων τόσο μέσα από το φυσικό δίκτυο των 160 καταστημάτων του στην Κύπρο όσο και με την χρήση των Διεθνών Αδειών που κατέχει στο τομέα των διαδικτυακών αυτών προϊόντων με απώτερο σκοπό την δημιουργία προϋποθέσεων για την αύξηση του μεριδίου αγοράς και την περαιτέρω βελτίωση της θέσης των δύο θυγατρικών EUROGOAL και MEGABET στην Κυπριακή αγορά.

Περαιτέρω ο όμιλος σχεδιάζει και θα εισάγει μέσα στην τρέχουσα χρήση νέα προϊόντα και υπηρεσίες συνεχίζοντας έτσι τη απόλυτη επιτυχημένη προσπάθειά του που ξεκίνησε το Σεπτέμβριο του 2009 με την επέκτασή του στην αγορά των καζίνο πλοίων που εκτελούν διεθνή δρομολόγια από και προς την Ελλάδα.

Στα πλαίσια της διαμόρφωσης διεθνώς νέων νομοθετικών ρυθμίσεων για το Στοίχημα και τα Τυχερά Παιχνίδια ο Όμιλος προετοιμάζεται και για την γεωγραφική του επέκταση σε χώρες του εξωτερικού.

Η Διοίκηση του ομίλου είναι στρατευμένη και προσηλωμένη στην απόλυτη επίτευξη των στόχων για το 2011 με απώτερο σκοπό την δημιουργία προστιθέμενης αξίας για τους μετόχους και καθαρής κερδοφορίας για τον όμιλο.

**Τα σημαντικά γεγονότα της χρήσης 2010 έως και την σύνταξη της παρούσας έκθεσης είναι τα εξής:**

### **2.1.1 Πώληση – εκκαθάριση θυγατρικών εταιρειών**

Στα πλαίσια διαφοροποίησης των δραστηριοτήτων του, ο Όμιλος την 30η Σεπτεμβρίου 2010 προχώρησε στην πώληση της 100% θυγατρικής ΖΗΝΩΝ ΤΕΧΝΟΛΟΓΙΕΣ ΑΥΤΟΜΑΤΙΣΜΩΝ Α.Ε. και της θυγατρικής αυτής ΡΕΙΜΕΤΡΙΞ Α.Ε., των δραστηριοτήτων Ρομποτικής, Έρευνας, Ανάπτυξης και Τηλεπισκόπησης με Τεχνολογίες Laser. Το τίμημα της πώλησης της θυγατρικής ήταν μηδενικό και τα Ίδια Κεφάλαια της θυγατρικής στην ημερομηνία πώλησης ήταν αρνητικά κατά ποσό ευρώ (2.821.249,25). Για την Εταιρεία AVENIR LEISURE &



ENTERTAINMENT ΠΛΗΡΟΦΟΡΙΚΗ Α.Ε. η πώληση είχε ως αποτέλεσμα ζημία ποσού ευρώ (743.688,82) λόγω απομείωσης απαιτήσεων σχετιζόμενες με τις διακοπείσες δραστηριότητες της ρομποτικής – αυτοματισμών και για τον Όμιλο κέρδος ποσού ευρώ 835.295,41 (ευρώ 1.381.591,61.- ευρώ 546.296,20 μείωση υπεραξίας κλάδων). Κατά την 31.12.2010 υφίσταται συμβατική υποχρέωση από την AVENIR LEISURE & ENTERTAINMENT ΠΛΗΡΟΦΟΡΙΚΗ Α.Ε. να αγοράσει μέσα στην χρήση του 2011 στην τρέχουσα αξία τις μετοχές SEA STAR CAPITAL PLC (αριθμός μετοχών 19.728.257) που κατέχει η ΖΗΝΩΝ ΤΕΧΝΟΛΟΓΙΕΣ ΑΥΤΟΜΑΤΙΣΜΩΝ Α.Ε..

Για τη θυγατρική ΖΗΝΩΝ ΤΕΧΝΟΛΟΓΙΕΣ ΑΥΤΟΜΑΤΙΣΜΩΝ Α.Ε. με ημερομηνία 31.12.2008 συνέτρεχαν λόγοι εφαρμογής του άρθρου 47 του ΚΝ 2190/1920 και γενικότερα η Εταιρεία αντιμετώπιζε σοβαρά θέματα κεφαλαιακής επάρκειας και αβεβαιότητας ως προς τη βιωσιμότητά της. Επιπλέον, στην έκθεση των ορκωτών ελεγκτών αναφερόταν ότι η δυνατότητα κάλυψης των βραχυπρόθεσμων υποχρεώσεων της Εταιρείας από τα κυκλοφορούντα στοιχεία του Ενεργητικού εξηρτώντο από την επίτευξη πώλησης των κτιριακών εγκαταστάσεων της. Στις 28.6.2010 η Γενική Συνέλευση των μετόχων της ΖΗΝΩΝ ΤΕΧΝΟΛΟΓΙΕΣ ΑΥΤΟΜΑΤΙΣΜΩΝ Α.Ε. αποφάσισε την αύξηση του μετοχικού κεφαλαίου της εταιρείας.

Κύριες αιτίες των επιχειρηματικών προβλημάτων της Εταιρείας αποτέλεσαν παράγοντες όπως το χαμηλό περιθώριο κέρδους των έργων του Δημοσίου (σε συνδυασμό με τις συχνά παρατηρούμενες καθυστερήσεις πληρωμών), το μικρό μέγεθος της Ελληνικής Βιομηχανίας που αποτελούσε τη δυνητική αγορά συστημάτων αυτοματισμού και η διασπορά των εργασιών της εταιρείας σε διαφορετικές αγορές (π.χ. συστήματα αυτοματισμών, πληροφορική, έρευνα και ανάπτυξη) και, πρόσφατα η επίδραση της αρνητικής διεθνούς οικονομικής συγκυρίας. Ως αποτέλεσμα οι επενδύσεις που πραγματοποίησε ο Όμιλος σε πάγιο εξοπλισμό (πχ εξοπλισμός ρομποτικής) και σε εξειδικευμένο ανθρώπινο δυναμικό, δεσμεύοντας σημαντικό μέρος των κεφαλαίων του κατά τις παρελθούσες χρήσεις, δεν απέφεραν την προσδοκώμενη αποδοτικότητα.

Επίσης η εταιρεία στο πλαίσιο των δραστηριοτήτων της έχει λάβει κατά το παρελθόν επιδοτήσεις από την Ευρωπαϊκή Ένωση και την Γενική Γραμματεία Έρευνας και Τεχνολογίας του Υπουργείου Ανάπτυξης στο πλαίσιο συγχρηματοδοτούμενων έργων έρευνας και ανάπτυξης. Μετά από έλεγχο δύο σχετικών προγραμμάτων που διενεργήθηκε από την Ευρωπαϊκή Ένωση τον Νοέμβριο του 2008 προέκυψε ότι η Εταιρεία υποχρεούται στην επιστροφή ποσού επιδοτήσεων ύψους € 298 χιλ. Επιπλέον, η Ευρωπαϊκή Ένωση, λόγω του γεγονότος αυτού, ζήτησε από την Εταιρεία να υποβάλλει εκ νέου τις δαπάνες της για έναν σημαντικό αριθμό έργων που έχει επιδοτηθεί, αναδρομικά, έχοντας διενεργήσει εκ νέου έλεγχο στα σχετικά έγγραφα της. Την 30 Οκτωβρίου 2009, η Εταιρεία υπέβαλε στην Ευρωπαϊκή Ένωση αναμορφωμένες οικονομικές εκθέσεις, βάσει των οποίων προκύπτουν χρηματικές επιστροφές προς Ευρωπαϊκή Ένωση ύψους € 300 χιλ. περίπου.



Στο πλαίσιο της επιχειρηματικής ανασυγκρότησης του Ομίλου, η πώληση της θυγατρικής ΖΗΝΩΝ ΤΕΧΝΟΛΟΓΙΕΣ ΑΥΤΟΜΑΤΙΣΜΩΝ Α.Ε. συνιστά την υλοποίηση εταιρικών αποφάσεων αποχώρησης του Ομίλου από τη δραστηριότητα της Ρομποτικής και Αυτοματισμών. Η επιλογή αυτή, ήταν ενταγμένη στο πλαίσιο της υλοποίησης της από 22.09.2008 απόφασης της Έκτακτης Γενικής Συνέλευσης των μετόχων της Εταιρείας για την απόσχιση των κλάδων Ρομποτικής, Έρευνας & Ανάπτυξης με σκοπό την δραστηριοποίηση σε νέες κερδοφόρες δραστηριότητες. Ο κλάδος Ρομποτικής δεν κατάφερε κατά τα 3 τελευταία έτη να συνεισφέρει θετικά στα οικονομικά Αποτελέσματα του Ομίλου.

Η πώληση της θυγατρικής ΖΗΝΩΝ ΤΕΧΝΟΛΟΓΙΕΣ ΑΥΤΟΜΑΤΙΣΜΩΝ Α.Ε. πέρα από τη θετική επίπτωση που θα έχει στο οικονομικό αποτέλεσμα του Ομίλου για την αποφυγή μελλοντικής ζημιάς, συνεισέφερε και στην απάλειψη δυνητικών υποχρεώσεων συνεισφέροντας σημαντικά στη βελτίωση του Ισολογισμού του Ομίλου. Επίσης στις 31.12.2010 η MEGABET LTD προχώρησε στην εκκαθάριση της 100% θυγατρικής της εταιρείας της Applestone Ltd. Για την MEGABET LTD η εκκαθάριση είχε ως αποτέλεσμα ζημία ποσού ευρώ (1.591) και για τον Όμιλο ζημία ποσού ευρώ (5.195).

### **2.1.2 Αλλαγή έδρας**

Σύμφωνα με την απόφαση της από 29.06.2010 συνεδρίασης της Τακτικής Γενικής Συνέλευσης των Μετόχων της περί μεταφοράς της έδρας της Μητρικής Εταιρείας «AVENIR LEISURE & ENTERTAINMENT ΠΛΗΡΟΦΟΡΙΚΗ Α.Ε.» από τον Δήμο Γλυκών Νερών Αττικής στον Δήμο Αθηναίων, η νέα διεύθυνση της Εταιρείας είναι Κουμπάρη 5, Αθήνα 106 74, ενώ το τηλέφωνο παραμένει το ίδιο, ήτοι 210-6655800, καθώς επίσης και το fax, ήτοι 210- 6041051.

### **2.1.3 Αλλαγή της σύνθεσης του Διοικητικού Συμβουλίου**

Σύμφωνα με την απόφαση της από 29.06.2010 συνεδρίασης της Τακτικής Γενικής Συνέλευσης των Μετόχων της, εξελέγη νέο Διοικητικό Συμβούλιο ως εξής:

1. Κάρολος Γκίκας, Πρόεδρος & Διευθύνων Σύμβουλος (εκτελεστικό μέλος)
2. Θωμάς Αχείμαστος, Αντιπρόεδρος & Γενικός Διευθυντής (εκτελεστικό μέλος)
3. Νικόλαος Κόντος, Σύμβουλος (μη εκτελεστικό μέλος)
4. Ευάγγελος Παντελόπουλος, Σύμβουλος (ανεξάρτητο μη εκτελεστικό μέλος)
5. Ιωάννης Φίλος, Σύμβουλος (ανεξάρτητο μη εκτελεστικό μέλος)

Η θητεία του ανωτέρω Δ.Σ. είναι μέχρι 29.06.2015.

## **2.2 Ανάλυση Οικονομικών Στοιχείων της χρήσης 2010**



### 2.2.1 Μητρική Εταιρεία

#### ➤ Στοιχεία του Ισολογισμού της Μητρικής Εταιρείας

Το **σύνολο του Ενεργητικού** κατά την 31.12.2010 ανήλθε, σε ποσό ευρώ 51.774.793 έναντι ποσού ευρώ 51.101.489 κατά την 31.12.2009. Η αύξηση αυτή οφείλεται, στην αύξηση των απαιτήσεων της.

Το σύνολο των **Κυκλοφορούντων στοιχείων του Ενεργητικού** ανήλθαν κατά την 31.12.2010, σε ποσό ευρώ 1.311.748 έναντι ποσού ευρώ 640.177 κατά την 31.12.2009.

Η **Καθαρή Θέση** διαμορφώθηκε σε ποσό ευρώ 46.759.985 κατά την 31.12.2010, έναντι ποσού ευρώ 48.794.352 κατά την 31.12.2009. Η μείωση αυτή οφείλεται κυρίως στην ζημία απομείωσης της θυγατρικής εταιρείας ΖΗΝΩΝ ΤΕΧΝΟΛΟΓΙΕΣ ΑΥΤΟΜΑΤΙΣΜΩΝ Α.Ε. καθώς και στην αύξηση των εξόδων της ετρείας.

Το **Σύνολο των Υποχρεώσεων** κατά την 31.12.2010 ανήλθε, σε ποσό ευρώ 5.014.807, έναντι ποσού ευρώ 2.307.137 κατά την 31.12.2009. Η αύξηση των υποχρεώσεων οφείλεται κυρίως στην αύξηση τραπεζικού δανεισμού κατά ποσό ευρώ 3.338.329.

#### ➤ Στοιχεία των Ταμειακών ροών της Μητρικής Εταιρείας

Οι ταμειακές ροές από λειτουργικές δραστηριότητες κατά την 31.12.2010 ήταν αρνητικές κατά ποσό ευρώ 2.355.963, ενώ κατά την 31.12.2009 ήταν θετικές κατά ποσό ευρώ 292.225.

#### ➤ Στοιχεία των Αποτελεσμάτων της Μητρικής Εταιρείας

Ο **Κύκλος Εργασιών** κατά την 31.12.2010 ανήλθε σε ποσό ευρώ 417.264, ενώ κατά την 31.12.2009 ανήλθε σε ποσό ευρώ 335.234.

Τα **Αποτελέσματα προ φόρων, χρηματοδοτικών, επενδυτικών αποτελεσμάτων** διαμορφώθηκαν κατά την 31.12.2010 σε ζημία ποσό ευρώ 1.149.418, έναντι κέρδους ποσού ευρώ 46.861 κατά την 31.12.2009.

Τα **Αποτελέσματα προ φόρων, χρηματοδοτικών και επενδυτικών αποτελεσμάτων και αποσβέσεων** διαμορφώθηκαν κατά την 31.12.2010 σε ζημία ποσό ευρώ 1.146.359, έναντι κέρδους ποσού ευρώ 48.632 κατά την 31.12.2009.

Τα **χρηματοοικονομικά έξοδα** κατά την 31.12.2010 ανήλθαν σε ποσό ευρώ 141.260, ενώ κατά την 31.12.2009 ανήλθαν σε ποσό ευρώ 176.

Τα **Καθαρά Αποτελέσματα μετά Φόρων Χρήσης** ανήλθαν κατά την 31.12.2010 σε ζημίες ποσού ευρώ 2.034.366 έναντι ποσού ευρώ 1.393.904 κατά την 31.12.2009.

### 2.2.2 Όμιλος

#### ➤ Συγκριτική πληροφόρηση Συνολικών Εσόδων 01.01-31.12.2009



Η Εταιρεία «AVENIR LEISURE & ENTERTAINMENT ΠΛΗΡΟΦΟΡΙΚΗ Α.Ε.» κατά την χρήση 2009 προέβη σε εξαγορά των Megabet Limited, Poerol Limited, Eurogoal Cyprus Limited, Eurogoal Betting Limited, Eurogoal Racing Limited, Shigi Bet Limited, Kastor Leisure Limited, Kastor Betting Limited και Primebet Limited μέσω έκδοσης δικών της μετοχών. Μετά το πέρας της ανταλλαγής των συμμετοχικών τίτλων, η Εταιρεία καταστάθηκε η ιδύνουσα του νέου σχήματος.

Με βάση τις πρόνοιες του ΔΠΧΠ 3 «Επιχειρηματικές Συνενώσεις», αυτή η εξαγορά προσδιορίζεται λογιστικώς ως αντίστροφη εξαγορά, με την εταιρεία Megabet Limited να είναι η λογιστικώς εξαγοράζουσα οντότητα. Παρόλο που οι ενοποιημένες οικονομικές καταστάσεις εκδίδονται στο όνομα της νομικά εξαγοράζουσας οντότητας, της Εταιρείας ΖΗΝΩΝ, αποτελούν στην ουσία συνέχεια της χρηματοοικονομικής πληροφόρησης της νομικά εξαγοραζόμενης Megabet Limited.

Η κατάσταση συνολικών εσόδων και η κατάσταση ταμιακών ροών 01.01-31.12.2009 έχουν απεικονιστεί σύμφωνα με όσα ορίζει το Δ.Π.Χ.Α 3 (όπως εκδόθηκε αναθεωρημένο και υιοθετήθηκε από την Ευρωπαϊκή Ένωση στις 3 Ιουνίου 2009) παράγραφο Β21, για την ανάστροφη ενοποίηση και αφορά τον όμιλο της θυγατρικής εταιρείας MEGABET LIMITED (Λογιστικά Μητρική) από 01.01 – 31.12.2009 και των λοιπών θυγατρικών από 20.11.2009 – 31.12.2009.

Για αυτόν τον λόγο η συγκριτική πληροφόρηση Η κατάσταση συνολικών εσόδων και η κατάσταση ταμιακών ροών δεν απεικονίζει το σύνολο του Ομίλου της νομικά Μητρικής Εταιρείας «AVENIR LEISURE & ENTERTAINMENT ΠΛΗΡΟΦΟΡΙΚΗ Α.Ε.».

#### ➤ **Στοιχεία του Ενοποιημένου Ισολογισμού**

Το **σύνολο του Ενεργητικού** κατά την 31.12.2010 ανήλθε, σε ποσό ευρώ 48.047.752, έναντι ποσού ευρώ 56.760.481 κατά την 31.12.2009. Η μείωση αυτή οφείλεται κυρίως, στην πώληση της θυγατρικής ΖΗΝΩΝ ΤΕΧΝΟΛΟΓΙΕΣ ΑΥΤΟΜΑΤΙΣΜΩΝ Α.Ε.

Το σύνολο των **Κυκλοφορούντων στοιχείων του Ενεργητικού** ανήλθαν κατά την 31.12.2010, σε ποσό ευρώ 5.797.866 έναντι ποσού ευρώ 7.144.387 € κατά την 31.12.2009.

Η **Καθαρή Θέση** διαμορφώθηκε σε ποσό ευρώ 41.492.942 κατά την 31.12.2010, έναντι ποσού ευρώ 45.802.294 κατά την 31.12.2009. Η μείωση αυτή οφείλεται στην ζημία τρέχουσας περιόδου και στην ζημία από την αποτίμηση των μετοχών της Sea Star Capital της περιόδου 01.01 – 30.09.2010 (εισηγμένη στο Χρηματιστήριο Κύπρου).

Το **Σύνολο των Υποχρεώσεων** κατά την 31.12.2010 ανήλθε, σε ποσό ευρώ 6.554.810, έναντι ποσού ευρώ 10.958.186 κατά την 31.12.2009. Η μείωση αυτή οφείλεται κυρίως, στην πώληση της θυγατρικής ΖΗΝΩΝ ΤΕΧΝΟΛΟΓΙΕΣ ΑΥΤΟΜΑΤΙΣΜΩΝ Α.Ε..



### ➤ Στοιχεία των Ενοποιημένων Ταμειακών ροών

Οι ταμειακές ροές από λειτουργικές δραστηριότητες κατά την 31.12.2010 διαμορφώθηκαν σε αρνητικές ποσού ευρώ 2.789.920 κυρίως λόγω μείωσης των υποχρεώσεων, έναντι θετικών 31.12.2009 ποσού ευρώ 562.275.

### ➤ Στοιχεία των Ενοποιημένων Αποτελεσμάτων

Ο **Κύκλος Εργασιών** κατά την 31.12.2010 ανήλθε σε ποσό ευρώ 127.803.023, έναντι ποσού ευρώ 46.681.859 κατά την 31.12.2009. Η διαφορά αυτή οφείλεται στο γεγονός ότι οι ενοποιημένες καταστάσεις της περιόδου 31.12.2009 αφορούν μόνο τον όμιλο Megabet LTD και 20.11.2009 – 31.12.2009 των υπόλοιπων θυγατρικών.

Τα **Αποτελέσματα προ φόρων, χρηματοδοτικών, επενδυτικών αποτελεσμάτων** διαμορφώθηκαν κατά την 31.12.2010 σε ζημία ποσό ευρώ 3.682.574, έναντι κέρδους ποσού ευρώ 762.614 κατά την 31.12.2009.

Τα **Αποτελέσματα προ φόρων, χρηματοδοτικών και επενδυτικών αποτελεσμάτων και αποσβέσεων** διαμορφώθηκαν κατά την 31.12.2010 σε ζημία ποσό ευρώ 2.487.168, έναντι κέρδους ποσού ευρώ 1.325.032 κατά την 31.12.2009.

Τα **χρηματοοικονομικά έξοδα** κατά την 31.12.2010 ανήλθαν σε ποσό ευρώ 487.497, έναντι ποσού ευρώ 100.005 κατά την 31.12.2009.

Τα **Καθαρά Αποτελέσματα μετά Φόρων Περιόδου** ανήλθαν κατά την 31.12.2010 σε ζημία ποσό ευρώ 3.121.110, έναντι κέρδους ποσού ευρώ 619.298 κατά την 31.12.2009.

## 2.3 Αριθμοδείκτες

Οι αριθμοδείκτες οι οποίοι εκφράζουν την Οικονομική θέση του Ομίλου και της Μητρικής εταιρείας είχαν την ακόλουθη εξέλιξη:

| Α. Οικονομικής Διαρθρώσεως                              | Ο ΟΜΙΛΟΣ   |            | Η ΕΤΑΙΡΕΙΑ |            |
|---|------------|------------|------------|------------|
|   | 31/12/2010 | 31/12/2009 | 31/12/2010 | 31/12/2009 |
| Κυκλοφορούντα στοιχεία ενεργητικού / Σύνολο ενεργητικού | 12,07%     | 12,59%     | 2,53%      | 1,25%      |
| Ίδια κεφάλαια / Σύνολο υποχρεώσεων                      | 633,02%    | 417,97%    | 932,44%    | 2114,93%   |
| Ίδια κεφάλαια / Μη κυκλοφορούντα στοιχεία ενεργητικού   | 98,21%     | 102,30%    | 92,66%     | 96,70%     |
| Κυκλοφορούντα στοιχεία ενεργητικού / Βραχ. υποχρεώσεις  | 100,93%    | 203,35%    | 30,85%     | 33,33%     |

| Β. Αποδόσεως και Αποδοτικότητας                         | Ο ΟΜΙΛΟΣ   |            | Η ΕΤΑΙΡΕΙΑ |            |
|---|------------|------------|------------|------------|
|   | 31/12/2010 | 31/12/2009 | 31/12/2010 | 31/12/2009 |
| Καθαρά αποτελέσματα περιόδου μετά φόρων / Πωλήσεις      | -2,44%     | 1,33%      | -487,55%   | -415,80%   |
| Καθαρά αποτελέσματα περιόδου μετά φόρων / Ίδια κεφάλαια | -7,52%     | 1,35%      | -4,35%     | -2,86%     |
| Μικτά αποτελέσματα / Πωλήσεις                           | 7,34%      | 9,06%      | 65,95%     | 52,01%     |
| Μικτά αποτελέσματα / Κόστος πωλήσεων                    | -7,92%     | -9,96%     | -193,69%   | -108,37%   |
| <i>Ετήσι</i> Πωλήσεις / Ίδια κεφάλαια                   | 308,01%    | 101,92%    | 0,89%      | 0,69%      |



## **2.4 Διαχείριση κινδύνων**

### **2.4.1 Κίνδυνοι που σχετίζονται με την Εταιρεία**

Ο Νέος Όμιλος AVENIR LEISURE & ENTERTAINMENT ΠΛΗΡΟΦΟΡΙΚΗ Α.Ε. λειτουργεί υπό νέα οργανωτική δομή. Η νέα, μετά την ολοκλήρωση της Αύξησης Μετοχικού Κεφαλαίου, οργανωτική δομή του Ομίλου έχει τροποποιηθεί σημαντικά σε σχέση με την προηγούμενη, καθόσον τα μεγέθη και το είδος των νέων δραστηριοτήτων είναι σημαντικά διαφοροποιημένα. Αν και η Εταιρεία διαθέτει εμπειρία στον κλάδο συλλογικών στοιχημάτων στην Κύπρο, από την προηγούμενη συμμετοχή της στην εταιρεία Megabet Public Company Ltd δεν υπάρχει προηγούμενο ιστορικό λειτουργίας του Νέου Ομίλου AVENIR Α.Ε. υπό τη νέα οργανωτική δομή. Τυχόν αδυναμία της Εταιρείας να διαχειριστεί αποτελεσματικά την ανάπτυξη των εργασιών του Νέου Ομίλου υπό τη νέα δομή του δύναται να επηρεάσει ουσιωδώς δυσμενώς τις δραστηριότητες, τα αποτελέσματα και τη χρηματοοικονομική θέση του Νέου Ομίλου. Ο κίνδυνος μετριάζεται με την ανάθεση εκτελεστικών καθηκόντων σε στελέχη τα οποία είναι επιτυχημένα στο αντικείμενο και ασκούσαν λειτουργική διαχείριση στην Megabet Ltd.

#### ***Δυσμενείς μεταβολές στο οικονομικό περιβάλλον δραστηριοποίησης του Νέου Ομίλου.***

Οι δραστηριότητες του Νέου Ομίλου διεξάγονται κατά κύριο λόγο στην Κύπρο, ενώ ένα μικρό μέρος των εσόδων προέρχεται από την Ελλάδα και από άλλες χώρες (μέσω της παροχής υπηρεσιών διαδικτυακού στοιχήματος και παιγνίων). Η ζήτηση για τέτοιου είδους υπηρεσίες και επομένως οι δραστηριότητες, τα αποτελέσματα και η χρηματοοικονομική θέση του Νέου Ομίλου ενδέχεται να επηρεαστούν ουσιωδώς δυσμενώς από διάφορους εξωγενείς παράγοντες, όπως, τυχόν οικονομική αβεβαιότητα ή/και ύφεση στις χώρες δραστηριοποίησης του Νέου Ομίλου, τυχόν αρνητική ψυχολογία του κοινού, παράγοντες οι οποίοι επηρεάζουν, σε διαφορετικό βαθμό, κάθε εταιρεία, ανεξαρτήτως του κλάδου στον οποίο δραστηριοποιείται. Ο Νέος Όμιλος, στο πλαίσιο των δραστηριοτήτων του, εκτίθεται σε διάφορους χρηματοοικονομικούς κινδύνους, από τους οποίους οι πιο σημαντικοί είναι ο πιστωτικός κίνδυνος και ο κίνδυνος από μεταβολές στο επίπεδο των επιτοκίων:



#### ➤ **Πιστωτικός κίνδυνος**

Ο πιστωτικός κίνδυνος μπορεί να προκύψει από την αδυναμία των αντισυμβαλλόμενων μερών να ανταποκριθούν στις συμβατικές τους υποχρεώσεις. Όσον αφορά τις νέες δραστηριότητες του Νέου Ομίλου στον τομέα των συλλογικών στοιχημάτων στην Κύπρο υφίσταται πιστωτικός κίνδυνος στο πλαίσιο της συνεργασίας των εταιριών του Νέου Ομίλου με πρακτορεία στοιχημάτων. Ο Νέος Όμιλος εφαρμόζει διαδικασίες αξιολόγησης της αξιοπιστίας των συνεργατών και αντισυμβαλλόμενων του και συνεχούς παρακολούθησης τυχόν χρεωστικών υπολοίπων και αποδίδει ιδιαίτερη σημασία στην ορθή διαχείριση του πιστωτικού κινδύνου. Ειδικότερα, έχει μεριμνήσει για τη δημιουργία και τη συνεχή ανάπτυξη των κατάλληλων διαδικασιών, ώστε να εκτιμά και να αξιολογεί την πιστοληπτική ικανότητα κάθε αντισυμβαλλομένου.

#### ➤ **Κίνδυνος από μεταβολές στο επίπεδο των επιτοκίων**

Ο κίνδυνος προκύπτει από διακυμάνσεις στα επιτόκια οι οποίες επηρεάζουν τα έντοκα στοιχεία ενεργητικού και τις έντοκες τραπεζικές υποχρεώσεις του Ομίλου. Ο Όμιλος δεν έχει σημαντικά στοιχεία ενεργητικού που φέρουν τόκο σε κυμαινόμενα επιτόκια. Ωστόσο, συνάπτει δανεισμό σε κυμαινόμενα επιτόκια που εκθέτει τον Όμιλο σε κίνδυνο επιτοκίου. Η Διοίκηση του Νέου Ομίλου παρακολουθεί τις διακυμάνσεις στα επιτόκια σε συνεχή βάση και ενεργεί ανάλογα. Αυξητικές τάσεις στα επιτόκια δανεισμού θα έχουν αρνητική επίδραση στις ταμειακές ροές, στα αποτελέσματα και την χρηματοοικονομική κατάσταση του Νέου Ομίλου.

### **2.4.2 Κίνδυνοι που σχετίζονται με τις δραστηριότητες του Νέου Ομίλου στους κλάδους Συλλογικών Στοιχημάτων και Διαδικτυακών Παιγνίων**

Οι δραστηριότητες του Νέου Ομίλου εξαρτώνται από την συνεργασία με τρίτους παρόχους υπηρεσιών και προϊόντων.

Ο Νέος Όμιλος, στο πλαίσιο των δραστηριοτήτων του στον τομέα διεξαγωγής συλλογικών στοιχημάτων προκαθορισμένης απόδοσης στην Κύπρο, συνεργάζεται με έναν μεγάλο αριθμό αδειοδοτημένων πρακτόρων. Παρόλο που η Διοίκηση της Εταιρείας / οι Διοικήσεις των Νέων θυγατρικών εκτιμούν ότι δεν υφίσταται κίνδυνος απώλειας σημαντικού αριθμού πρακτορείων, δεν μπορεί να παρασχεθεί εγγύηση ότι δεν θα συμβεί τέτοιο γεγονός στο μέλλον. Ενδεικτικά, υπάρχει το ενδεχόμενο συνασπισμού των πρακτόρων παγκυπρίως με σκοπό την αλλαγή συγκεκριμένων επιχειρηματικών πρακτικών που διέπουν την σχέση τους με τις εταιρίες διεξαγωγής και τους αποδέκτες στοιχημάτων (όπως, ενδεικτικά, η διεκδίκηση υψηλότερου ποσοστού προμηθειών). Οποιαδήποτε αλλαγή στις σχέσεις του Νέου Ομίλου με το δίκτυο πρακτόρων που συνεργάζεται



ενδέχεται να έχει ουσιωδώς δυσμενή επίδραση στις δραστηριότητες, την χρηματοοικονομική κατάσταση, τα αποτελέσματα και τις προοπτικές του Νέου Ομίλου.

Επιπλέον, σε σχέση με τις δραστηριότητες του Νέου Ομίλου στην Μάλτα και στον τομέα των διαδικτυακών παιγνίων, η Νέα θυγατρική εταιρεία του Ομίλου, Megabet Ltd συνεργάζεται με την αδειοδοτημένη από την αρμόδια αρχή της Μάλτας, εταιρεία Glimmer Ltd όσον αφορά την ενσωμάτωση των συστημάτων της Megabet Ltd στην πλατφόρμα λογισμικού της Glimmer Ltd ώστε να είναι εφικτή η παροχή, διαδικτυακά, παιγνίων casino (live και on line). Ωστόσο, αν για οποιοδήποτε λόγο η εταιρεία Glimmer Ltd αδυνατεί να παράσχει τις συμφωνημένες υπηρεσίες στον επιθυμητό βαθμό ποιότητας, ή αν για οποιοδήποτε λόγο διακοπεί η συνεργασία των μερών και δεν καταστεί εφικτή η άμεση αντικατάσταση της συνεργασίας, ενδέχεται να επηρεαστούν αρνητικά οι δραστηριότητες και η φήμη του Νέου Ομίλου με αντίστοιχη αρνητική επίδραση στα αποτελέσματα και την χρηματοοικονομική του κατάσταση. Βέβαια, εξαιτίας του εν λόγω κινδύνου η Εταιρεία προνόησε αποκτώντας μέσω έτερης θυγατρικής της στη Μάλτα άδεια παροχής διαδικτυακών τυχερών παιγνίων καζίνο. Συγκεκριμένα, η απόκτηση της άδειας I από την Αρχή Λοταριών και Παιγνίων της Μάλτας θα επέτρεπε στην εταιρεία, σε περίπτωση αδυναμίας της Glimmer Ltd να τηρήσει τα συμφωνηθέντα, να δραστηριοποιηθεί αυτόνομα.

Οι δραστηριότητες του Νέου Ομίλου εξαρτώνται από τεχνολογικά και πληροφοριακά συστήματα τα οποία ενδέχεται να παρουσιάσουν δυσλειτουργίες.

Τα τεχνολογικά συστήματα που χρησιμοποιούνται στο πλαίσιο των δραστηριοτήτων του Νέου Ομίλου, είτε κυριότητας του Νέου Ομίλου, είτε τρίτων μερών, ενδέχεται να παρουσιάσουν δυσλειτουργίες, τεχνικές βλάβες, βλάβες προκαλούμενες από ανθρώπινο λάθος και να επηρεαστούν από φυσικούς κινδύνους, ιούς υπολογιστών, αύξηση του όγκου της χρήσης των διαδικτυακών υπηρεσιών, δολιοφθορά. Επιπροσθέτως, δεν υπάρχει καμία διαβεβαίωση ότι τα συγκεκριμένα τεχνολογικά συστήματα που χρησιμοποιούνται από το Νέο Όμιλο θα είναι ικανά να υποστηρίξουν μια σημαντική αύξηση στη διαδικτυακή κίνηση ή μια αύξηση στον αριθμό των πελατών του.

Παρόλο που ο Νέος Όμιλος έχει λάβει τα απαιτούμενα μέτρα για την αντιμετώπιση παρόμοιων προβλημάτων, εντούτοις δεν μπορεί να υπάρξει εγγύηση ότι ένας τέτοιος κίνδυνος δεν θα επέλθει, δημιουργώντας ενδεχομένως δυσaréσκεια στη πελατειακή βάση του Νέου Ομίλου, μειώνοντας τον αριθμό των χρηστών που χρησιμοποιούν τις διαδικτυακές υπηρεσίες του και προξενώντας αρνητικό αντίκτυπο στις επιχειρηματικές δραστηριότητες του.

Ως εκ τούτου, ο Νέος Όμιλος σε οποιαδήποτε δεδομένη χρονική στιγμή, μπορεί να υποχρεωθεί να αναλάβει σημαντικές επενδυτικές δαπάνες για την αναβάθμιση, συντήρηση ή την αντικατάσταση τέτοιων συστημάτων, ή την εξεύρεση εναλλακτικών παρόχων τέτοιων συστημάτων, καθ' όλο ή εν μέρει. Σε περίπτωση που ο Νέος



Όμιλος δεν μπορέσει να διασφαλίσει την αποτελεσματικότητα των τεχνολογικών υποδομών που χρησιμοποιεί ενδεχομένως να προκληθούν άμεσα ή έμμεσα ουσιαστικές δυσμενείς συνέπειες στις δραστηριότητες, την χρηματοοικονομική θέση και τα αποτελέσματα του.

***Μεταβολές στο θεσμικό πλαίσιο που διέπει τις δραστηριότητες του Νέου Ομίλου σε κάθε δικαιοδοσία στην οποία ο Νέος Όμιλος δραστηριοποιείται***

Το θεσμικό πλαίσιο που διέπει το σημαντικότερο τμήμα των δραστηριοτήτων του Νέου Ομίλου καθορίζεται από τις αρμόδιες αρχές της Κύπρου και της Μάλτας.

Ειδικότερα, οι δραστηριότητες του Νέου Ομίλου στον τομέα συλλογικών στοιχημάτων προκαθορισμένης απόδοσης στην αγορά της Κύπρου εποπτεύονται από το Υπουργείο Οικονομικών της Κύπρου και διέπονται από την σχετική Κυπριακή νομοθεσία περί συλλογικών στοιχημάτων.

Οι δραστηριότητες του Νέου Ομίλου στην Μάλτα (παροχή διαδικτυακών στοιχημάτων και διαδικτυακών παιγνίων) εποπτεύονται από την Αρχή Λοταριών και Παιγνίων της Μάλτας (LGA - Lotteries and Gaming Authority) και διέπονται από τη σχετική νομοθεσία της Μάλτας (Malta Remote Gaming Regulations). Ο Νέος Όμιλος κατέχει σήμερα μια άδεια (Remote Gaming License) Κλάσης II (αφορά παροχή διαδικτυακών στοιχημάτων) που έχει χορηγηθεί από το LGA στην Megabet International Ltd, και δύο άδειες κλάσης I (αφορά παροχή διαδικτυακών παιγνίων) που έχουν χορηγηθεί στην Megabet Gaming International Ltd. Βάσει του σχετικού θεσμικού πλαισίου της Μάλτας οι άδειες που χορηγούνται είναι πενταετούς διάρκειας υπό τον όρο της διαρκούς συμμόρφωσης με τις απαιτήσεις του θεσμικού πλαισίου, οι οποίες και δύνανται να μεταβάλλονται κατά τη διάρκεια ισχύος της άδειας. Αν και συνήθως δεν ανακαλούνται άδειες, παρά μόνο όταν υπάρχει παράβαση των όρων της άδειας από τον κάτοχο, εν τούτοις, δε μπορεί να υπάρχει διαβεβαίωση ότι η Αρχή Λοταριών και Παιγνίων (LGA) της Μάλτας δεν θα αφαιρέσει άδειες που έχουν ήδη χορηγηθεί.

Δεν είναι πάντα εφικτό για τον Νέο Όμιλο να προβλέπει τον ακριβή τρόπο με τον οποίο νέες νομοθετικές και κανονιστικές διατάξεις, που επηρεάζουν τη δραστηριότητά του, θα ερμηνευθούν ή θα εφαρμοστούν από τις ρυθμιστικές αρχές ή τα δικαστήρια, τις επιπτώσεις που οι νέες αυτές ρυθμίσεις μπορεί να έχουν στη δραστηριότητά του, τις συγκεκριμένες ενέργειες τις οποίες οι εταιρίες του Ομίλου θα πρέπει να πραγματοποιήσουν ή την έκταση των δαπανών που ίσως χρειαστεί να αναλάβουν για να συμμορφωθούν με τις ρυθμίσεις αυτές. Η απουσία ρυθμιστικού πλαισίου παροχής διαδικτυακών στοιχημάτων και παιγνίων στην Κύπρο σε συνδυασμό με την αβεβαιότητα αναφορικά με τις προβλέψεις της σχετικής νομοθεσίας εφόσον αυτή θεσπιστεί (κυρίως ως προς το επίπεδο φόρου), καθώς και μελλοντικές τροποποιήσεις των νόμων, των κανονισμών αλλά και αλλαγές στην ερμηνεία της υπάρχουσας νομοθεσίας θα μπορούσαν να επηρεάσουν



ουσιωδώς δυσμενώς τη δραστηριότητα, τη χρηματοοικονομική κατάσταση, τα αποτελέσματα και τις προοπτικές του Νέου Ομίλου.

Επιπρόσθετα δεν υφίσταται καμία εξασφάλιση ότι δεν πρόκειται να τροποποιηθούν οι απαιτήσεις για λήψη / διατήρηση αδειών από τις αρμόδιες αρχές των χωρών που δραστηριοποιούνται οι εταιρίες του Νέου Ομίλου. Στην περίπτωση που οι σχετικές απαιτήσεις τροποποιηθούν, ο Νέος Όμιλος ενδέχεται να χρειαστεί να επενδύσει σημαντικά κεφάλαια ώστε να συμμορφωθεί στις νέες απαιτήσεις, ενώ ενδέχεται να μην μπορέσει τελικά να συμμορφωθεί. Σε κάθε περίπτωση μία τέτοια εξέλιξη θα είχε ουσιωδώς δυσμενή επίδραση στις δραστηριότητες, τα αποτελέσματα και στη χρηματοοικονομική κατάσταση του Νέου Ομίλου.



## 2.5 Παράθεση των σημαντικών συναλλαγών που καταρτίστηκαν ανάμεσα στον εκδότη και συνδεδεμένα σε αυτόν πρόσωπα.

Οι απαιτήσεις - υποχρεώσεις και οι συναλλαγές που έγιναν με τα συνδεδεμένα μέρη έχουν ως εξής:

ΔΙΕΤΑΙΡΙΚΕΣ ΑΠΑΙΤΗΣΕΙΣ-ΥΠΟΧΡΕΩΣΕΙΣ 1/1-31/12/2010  
ΥΠΟΧΡΕΩΣΗ

|                                      | AVENIR A.E. | PEIMET P.E. | ZHNON TEXN. | MEGABET LTD | V.C BOOKMAKERS LTD | PREMIER BOOKMAKERS LTD | SPORTSMAN WORLDWIDE BOOKMAKERS LTD | UNIBET BOOKMAKERS LTD | UNIBET BOOKMAKERS LTD | SPORTSMAN WORLDWIDE BOOKMAKERS LTD | STRIKE GOLD BET SHOP LIMITED | CONSTANTINOU BOOKMAKERS LTD | SPORTSMAN LEISURE LIMITED | G.P.UNIBET LIMITED | UNIBET COMPANY LIMITED | SOUTHCOAST LIMITED | APPLETONE INVESTMENTS LIMITED | POEROL LTD | MEGABET INTERNATIONAL LIMITED | MEGABET GAMING INTERNATIONAL LIMITED | EUROGOAL CYPRUS LTD | EUROGOAL BETTING LTD | EUROGOAL RACING LTD | SHIGI BET LTD | KASTOR LEISURE LTD | KASTOR BETTING LTD | PRIMEBET LTD | ΣΥΝΟΛΟ     |           |           |
|--------------------------------------|-------------|-------------|-------------|-------------|--------------------|------------------------|------------------------------------|-----------------------|-----------------------|------------------------------------|------------------------------|-----------------------------|---------------------------|--------------------|------------------------|--------------------|-------------------------------|------------|-------------------------------|--------------------------------------|---------------------|----------------------|---------------------|---------------|--------------------|--------------------|--------------|------------|-----------|-----------|
| Avenir A.E.                          |             | 62.131      | 561.912     | 40.000      |                    |                        |                                    |                       |                       |                                    |                              |                             |                           |                    |                        |                    |                               |            |                               |                                      |                     |                      |                     |               |                    |                    |              |            | 734.146   |           |
| ZHNON TEXN. PEIMET P.E.              |             |             |             |             |                    |                        |                                    |                       |                       |                                    |                              |                             |                           |                    |                        |                    |                               |            |                               |                                      |                     |                      |                     |               |                    |                    |              |            | 0         |           |
| MEGABET LTD                          | 35.013      |             |             |             | 785.525            | 410.724                | 776.126                            | 442.360               | 191.035               | 4.333.527                          |                              | 369.632                     | 1.648                     |                    | 43.250                 |                    | 3.950                         |            |                               |                                      | 4.548               |                      |                     |               |                    |                    |              |            | 7.397.338 |           |
| V.C BOOKMAKERS LTD                   |             |             |             |             |                    | 1.500                  |                                    |                       |                       |                                    | 3.172.861                    |                             |                           |                    |                        |                    |                               |            |                               |                                      |                     |                      |                     |               |                    |                    |              |            | 3.174.361 |           |
| PREMIER BOOKMAKERS LTD               |             |             |             |             |                    |                        |                                    |                       |                       |                                    |                              | 1.705.883                   |                           |                    |                        |                    |                               | 7.000      |                               |                                      |                     |                      |                     |               |                    |                    |              |            | 1.712.883 |           |
| SPORTSMAN WORLDWIDE BOOKMAKERS LTD   |             |             |             |             |                    |                        |                                    |                       |                       |                                    |                              |                             | 3.998                     |                    |                        |                    | 1.365.187                     |            |                               |                                      |                     |                      |                     |               |                    |                    |              |            | 1.369.185 |           |
| UNIBET BETTING LIMITED               |             |             |             |             |                    | 4.800                  |                                    |                       |                       |                                    |                              |                             |                           | 1.666.690          |                        |                    |                               |            |                               |                                      |                     |                      |                     |               |                    |                    |              |            | 1.671.490 |           |
| UNIBET BOOKMAKERS LIMITED            |             |             |             |             |                    |                        |                                    |                       |                       | 3.998                              |                              |                             |                           |                    | 303.694                |                    |                               |            |                               |                                      |                     |                      |                     |               |                    |                    |              |            | 307.692   |           |
| SPORTSMAN BOOKMAKERS LIMITED         |             |             |             |             | 88                 |                        |                                    | 298                   |                       |                                    | 11.147                       |                             |                           |                    |                        |                    |                               |            |                               |                                      |                     |                      |                     |               |                    |                    |              |            | 11.533    |           |
| STRIKE GOLD BET SHOP LIMITED         |             |             |             | 608.882     |                    | 20.345                 | 6.862                              | 45.810                |                       |                                    |                              | 15                          | 4.859                     | 10                 |                        | 70.898             |                               |            |                               |                                      |                     |                      |                     |               |                    |                    |              |            | 757.681   |           |
| CONSTANTINOU BOOKMAKERS LTD          |             |             |             |             |                    | 1.151                  | 11.044                             | 13.295                | 2.456                 | 490                                | 13.183                       |                             |                           | 14.448             |                        | 18.185             | 1.725                         |            |                               | 199.993                              |                     |                      |                     |               |                    |                    |              |            | 275.970   |           |
| SPORTSMAN LEISURE LIMITED            |             |             |             | 47.976      |                    |                        |                                    |                       |                       | 3.998                              | 164.591                      | 45                          |                           | 187.202            |                        | 99.354             |                               |            |                               |                                      |                     |                      |                     |               |                    |                    |              |            | 503.166   |           |
| G.P.UNIBET LIMITED                   |             |             |             | 172.709     | 10                 | 8.470                  | 837                                |                       |                       |                                    | 61.182                       |                             |                           |                    | 3.100                  | 11.716             |                               |            |                               | 38.508                               | 2.714               |                      |                     |               |                    |                    |              |            | 299.246   |           |
| UNIBET COMPANY LIMITED               |             |             |             |             |                    |                        |                                    | 2.500                 |                       | 429.812                            |                              |                             |                           |                    |                        |                    |                               |            |                               |                                      |                     |                      |                     |               |                    |                    |              |            | 432.312   |           |
| SOUTHCOAST LIMITED                   |             |             |             | 2.038.158   |                    |                        |                                    |                       |                       | 10.500                             |                              |                             |                           |                    |                        |                    |                               |            |                               | 219.744                              |                     |                      |                     |               |                    |                    |              |            | 2.268.402 |           |
| APPLETONE INVESTMENTS LIMITED        |             |             |             |             |                    |                        |                                    |                       |                       |                                    | 10.785                       |                             |                           |                    |                        |                    |                               |            |                               |                                      |                     |                      |                     |               |                    |                    |              |            | 10.785    |           |
| POEROL LTD                           |             |             |             | 690.939     |                    |                        |                                    |                       |                       |                                    |                              | 53.000                      |                           | 8.000              |                        |                    |                               |            |                               | 3.317                                | 12.333              |                      |                     |               |                    |                    |              |            | 767.589   |           |
| MEGABET INTERNATIONAL LIMITED        |             |             |             | 824.689     | 42                 |                        |                                    |                       |                       |                                    | 60.532                       |                             |                           |                    |                        |                    |                               |            |                               |                                      |                     |                      |                     |               |                    |                    |              |            | 885.263   |           |
| MEGABET GAMING INTERNATIONAL LIMITED |             |             |             |             |                    |                        |                                    |                       |                       |                                    |                              |                             |                           |                    |                        |                    |                               |            |                               |                                      |                     |                      |                     |               |                    |                    |              |            | 0         |           |
| EUROGOAL CYPRUS LTD                  |             |             |             |             |                    |                        |                                    |                       |                       |                                    |                              |                             |                           |                    |                        |                    |                               |            |                               |                                      |                     |                      |                     |               | 235.758            | 395.460            | 550.349      | 660.654    | 546.434   | 2.388.655 |
| EUROGOAL BETTING LTD                 |             |             |             |             |                    |                        |                                    |                       |                       |                                    |                              |                             |                           |                    |                        |                    |                               |            |                               |                                      | 1.208.814           |                      |                     |               |                    |                    |              |            | 1.208.814 |           |
| EUROGOAL RACING LTD                  |             |             |             |             |                    |                        |                                    |                       |                       |                                    |                              |                             |                           |                    |                        |                    |                               |            |                               |                                      |                     | 236.012              |                     |               | 5.770              | 7.300              |              |            | 249.082   |           |
| SHIGI BET LTD                        |             |             |             |             |                    |                        |                                    |                       |                       |                                    |                              |                             |                           |                    |                        |                    |                               |            |                               |                                      |                     | 278.886              |                     |               |                    |                    |              |            | 278.886   |           |
| KASTOR LEISURE LTD                   |             |             |             |             |                    |                        |                                    |                       |                       |                                    |                              |                             |                           |                    |                        |                    |                               |            |                               |                                      |                     | 458.172              |                     |               | 13.010             |                    |              |            | 471.182   |           |
| KASTOR BETTING LTD                   |             |             |             |             |                    |                        |                                    |                       |                       |                                    |                              |                             |                           |                    |                        |                    |                               |            |                               |                                      |                     | 444.364              |                     | 28.451        | 61.363             |                    |              |            | 534.178   |           |
| PRIMEBET LTD                         |             |             |             |             |                    |                        |                                    |                       |                       |                                    |                              |                             |                           |                    |                        |                    |                               |            |                               |                                      |                     | 461.256              | 4.567               | 5.933         | 116.161            | 19.279             |              |            | 606.896   |           |
| ΣΥΝΟΛΟ                               | 35.013      | 62.131      | 561.912     | 4.423.353   | 786.816            | 445.839                | 794.869                            | 504.263               | 193.491               | 4.847.505                          | 3.433.099                    | 2.128.560                   | 1.366.850                 | 1.881.199          | 350.054                | 207.153            | 5.675                         | 70.103     | 461.562                       | 19.595                               | 1.208.814           | 1.878.690            | 240.325             | 442.254       | 733.643            | 687.233            | 546.434      | 28.316.435 |           |           |

Ετήσιες Οικονομικές Καταστάσεις της χρήσης 1 Ιανουαρίου έως 31 Δεκεμβρίου 2010



ΔΙΕΤΑΙΡΙΚΕΣ ΠΩΛΗΣΕΙΣ-ΑΓΟΡΕΣ 1/1-31/12/2010  
ΑΓΟΡΑΣΤΗΣ

|                        | Avenir A.E.  | STRIKE GOLD BET SHOP LIMITED | CONSTANTINOU BOOKMAKERS LIMITED | G.P.UNIBET LIMITED | ΣΥΝΟΛΟ           |
|------------------------|--------------|------------------------------|---------------------------------|--------------------|------------------|
| ZHNON TEXN.            | 6.261        |                              |                                 |                    | 6.261            |
| V.C BOOKMAKERS LTD     |              | 645.446                      |                                 |                    | 645.446          |
| PREMIER BOOKMAKERS LTD |              |                              | 379.912                         |                    | 379.912          |
| UNIBET BETTING LIMITED |              |                              |                                 | 224.794            | 224.794          |
| <b>ΣΥΝΟΛΟ</b>          | <b>6.261</b> | <b>645.446</b>               | <b>379.912</b>                  | <b>224.794</b>     | <b>1.256.413</b> |

ΔΙΕΤΑΙΡΙΚΕΣ ΑΠΑΙΤΗΣΕΙΣ-ΥΠΟΧΡΕΩΣΕΙΣ 1/1-31/12/2009

|                      | ΥΠΟΧΡΕΩΣΗ      |                |             |                  |                |                     |                      |                     |                |                    | ΣΥΝΟΛΟ         | GEOMATION      | ΤΕΣΣΙΚ           | ΓΕΝΙΚΟ ΣΥΝΟΛΟ |                    |                  |
|----------------------|----------------|----------------|-------------|------------------|----------------|---------------------|----------------------|---------------------|----------------|--------------------|----------------|----------------|------------------|---------------|--------------------|------------------|
|                      | ZHNON AE       | PEIMETPIE      | ZHNON TEXN. | MEGABET LTD      | POEROL LTD     | EUROGOAL CYPRUS LTD | EUROGOAL BETTING LTD | EUROGOAL RACING LTD | SHIGI BET LTD  | KASTOR LEISURE LTD |                |                |                  |               | KASTOR BETTING LTD | PRIMEBET LTD     |
| ZHNON AE             |                | 139.230        |             |                  |                |                     |                      |                     |                |                    |                |                | 139.230          | -             | -                  | 139.230          |
| ZHNON TEXN.          | 630.293        | 79.009         |             |                  |                |                     |                      |                     |                |                    |                |                | 709.302          | 50.519        | 13.405             | 773.226          |
| PEIMETPIE            | 7.000          |                |             |                  |                |                     |                      |                     |                |                    |                |                | 7.000            | -             | -                  | 7.000            |
| MEGABET LTD          | 15.000         |                |             |                  |                |                     |                      |                     |                |                    |                |                | 15.000           | -             | -                  | 15.000           |
| POEROL LTD           |                |                |             | 1.558.971        | 208.009        |                     |                      |                     |                |                    |                |                | 1.766.980        | -             | -                  | 1.766.980        |
| EUROGOAL CYPRUS LTD  |                |                |             |                  |                |                     |                      | 105.467             | 157.463        | 314.806            | 522.790        | 402.539        | 1.503.065        | -             | -                  | 1.503.065        |
| EUROGOAL BETTING LTD |                |                |             |                  |                | 401.064             |                      |                     |                |                    |                |                | 401.064          | -             | -                  | 401.064          |
| EUROGOAL RACING LTD  |                |                |             |                  |                |                     | 77.952               |                     |                | 5.770              |                |                | 83.722           | -             | -                  | 83.722           |
| SHIGI BET LTD        |                |                |             |                  |                |                     | 162.434              |                     |                |                    |                |                | 162.434          | -             | -                  | 162.434          |
| KASTOR LEISURE LTD   |                |                |             |                  |                |                     | 200.928              |                     | 13.010         |                    |                |                | 213.938          | -             | -                  | 213.938          |
| KASTOR BETTING LTD   |                |                |             |                  |                |                     | 204.241              |                     | 33.950         | 70.363             |                |                | 308.554          | -             | -                  | 308.554          |
| PRIMEBET LTD         |                |                |             |                  |                |                     | 260.058              | 4.567               | 5.333          | 116.161            | 19.779         |                | 405.898          | -             | -                  | 405.898          |
| <b>ΣΥΝΟΛΟ</b>        | <b>652.293</b> | <b>218.239</b> | <b>-</b>    | <b>1.558.971</b> | <b>208.009</b> | <b>401.064</b>      | <b>905.613</b>       | <b>110.034</b>      | <b>209.756</b> | <b>507.100</b>     | <b>542.569</b> | <b>402.539</b> | <b>5.716.187</b> | <b>50.519</b> | <b>13.405</b>      | <b>5.780.111</b> |

ΔΙΕΤΑΙΡΙΚΕΣ ΠΩΛΗΣΕΙΣ-ΑΓΟΡΕΣ 1/1-31/12/2009  
ΑΓΟΡΑΣΤΗΣ

|                      | ΑΓΟΡΑΣΤΗΣ     |                |               |               |                |                     |                      |                     |               |                    | ΣΥΝΟΛΟ   | GEOMATION | ΤΕΣΣΙΚ           | ΓΕΝΙΚΟ ΣΥΝΟΛΟ |                    |                  |
|----------------------|---------------|----------------|---------------|---------------|----------------|---------------------|----------------------|---------------------|---------------|--------------------|----------|-----------|------------------|---------------|--------------------|------------------|
|                      | ZHNON AE      | PEIMETPIE      | ZHNON TEXN.   | MEGABET LTD   | POEROL LTD     | EUROGOAL CYPRUS LTD | EUROGOAL BETTING LTD | EUROGOAL RACING LTD | SHIGI BET LTD | KASTOR LEISURE LTD |          |           |                  |               | KASTOR BETTING LTD | PRIMEBET LTD     |
| ZHNON AE             |               | 117.000        | 78.000        |               |                |                     |                      |                     |               |                    |          |           | 195.000          | -             | -                  | 195.000          |
| ZHNON TEXN.          | 12.000        | 6.432          |               |               |                |                     |                      |                     |               |                    |          |           | 18.432           | 2.196         | -                  | 20.628           |
| PEIMETPIE            |               |                |               |               |                |                     |                      |                     |               |                    |          |           | -                | -             | -                  | -                |
| MEGABET LTD          |               |                |               |               | 190.290        |                     |                      |                     |               |                    |          |           | 190.290          | -             | -                  | 190.290          |
| POEROL LTD           |               |                |               | 35.719        |                |                     |                      |                     |               |                    |          |           | 35.719           | -             | -                  | 35.719           |
| EUROGOAL CYPRUS LTD  |               |                |               |               |                |                     |                      |                     |               |                    |          |           | -                | -             | -                  | -                |
| EUROGOAL BETTING LTD |               |                |               |               |                | 376.736             |                      |                     |               |                    |          |           | 376.736          | -             | -                  | 376.736          |
| EUROGOAL RACING LTD  |               |                |               |               |                |                     | 136.074              |                     |               |                    |          |           | 136.074          | -             | -                  | 136.074          |
| SHIGI BET LTD        |               |                |               |               |                |                     | 187.539              |                     |               |                    |          |           | 187.539          | -             | -                  | 187.539          |
| KASTOR LEISURE LTD   |               |                |               |               |                |                     | 275.052              |                     |               |                    |          |           | 275.052          | -             | -                  | 275.052          |
| KASTOR BETTING LTD   |               |                |               |               |                |                     | 204.152              |                     |               |                    |          |           | 204.152          | -             | -                  | 204.152          |
| PRIMEBET LTD         |               |                |               |               |                |                     | 262.322              |                     |               |                    |          |           | 262.322          | -             | -                  | 262.322          |
| <b>ΣΥΝΟΛΟ</b>        | <b>12.000</b> | <b>123.432</b> | <b>78.000</b> | <b>35.719</b> | <b>190.290</b> | <b>1.441.875</b>    | <b>-</b>             | <b>-</b>            | <b>-</b>      | <b>-</b>           | <b>-</b> | <b>-</b>  | <b>1.881.316</b> | <b>2.196</b>  | <b>-</b>           | <b>1.883.512</b> |

Οι συναλλαγές με μέλη των Διοικητικών Συμβουλίων αλλά και των Διευθυντικών ανέρχονται για τον Όμιλο στο ποσό € 580.874 και για την Εταιρεία στο ποσό € 372.819.



## **2.6 Στοιχεία και εκτιμήσεις για την εξέλιξη των δραστηριοτήτων της Εταιρείας και του Ομίλου κατά τη χρήση 2011.**

Το 2010 ήταν μία κρίσιμη και δύσκολη χρονιά για τον Όμιλο διότι έλαβαν χώρα διαρθρωτικές αλλαγές τόσο στις δραστηριότητες του Ομίλου όσο και στην στρατηγική του. Η μετάβαση του Ομίλου στον ευρύτερο κλάδο στοιχήματος και τυχερών παιγνίων πραγματοποιήθηκε, προσδοκώντας υψηλούς ρυθμούς ανάπτυξης και δημιουργία προϋποθέσεων αναστροφής της παρελθούσας ζημιογόνου πορείας του Ομίλου και βαθμιαίας επίτευξης κερδοφορίας.

Παρά των δύσκολων οικονομικών συγκυριών παγκοσμίως, η Διοίκηση του Ομίλου εκτιμά ότι στη χρήση 2011 ο κύκλος εργασιών του Ομίλου θα αυξηθεί σημαντικά. Ο κλάδος των στοιχημάτων και των τυχερών παιγνίων συνιστά παγκοσμίως μια ταχέως αναπτυσσόμενη επιχειρηματική δραστηριότητα, η οποία συνεχώς μεταλλάσσεται με οδηγό τις τεχνολογικές εξελίξεις και την διείσδυση του διαδικτύου σε ολοένα και μεγαλύτερες μάζες του πληθυσμού.

## **2.7 Γεγονότα μετά την ημερομηνία του Ισολογισμού και μέχρι την δημοσίευση του.**

### **Αλλαγή της σύνθεσης του Διοικητικού Συμβουλίου**

Κατά τη συνεδρίασή του Δ.Σ. της 14.03.2011, εξέλεξε, βάσει του άρθρου 13 του καταστατικού της, τους κ.κ. Ιωάννη Κυπριωτάκη και Νικόλαο Μαράντο, ως Συμβούλους σε αντικατάσταση των παραιτηθέντων μελών κ.κ. Κάρολου Γκίκα και Ιωάννη Φίλου και ανασυγκροτείται σε Σώμα ως ακολούθως:

1. Ιωάννης Κυπριωτάκης, Πρόεδρος (μη εκτελεστικό μέλος)
2. Θωμάς Αχείμαστος, Αντιπρόεδρος & Διευθύνων Σύμβουλος, (εκτελεστικό μέλος)
3. Νικόλαος Κόντος, Σύμβουλος & Γενικός Διευθυντής, (εκτελεστικό μέλος)
4. Ευάγγελος Παντελόπουλος, Σύμβουλος, (ανεξάρτητο μη εκτελεστικό μέλος)
5. Νικόλαος Μαράντος, Σύμβουλος (ανεξάρτητο μη εκτελεστικό μέλος)

Εξ αυτών, οι κ.κ. Θ. Αχείμαστος και Ν. Κόντος είναι εκτελεστικά μέλη, με την υπογραφή των οποίων δεσμεύεται η Εταιρεία σύμφωνα με τα οριζόμενα στο σχετικό πρακτικό Δ.Σ.. Εκ των υπολοίπων τριών μη εκτελεστικών μελών, οι κ.κ. Νικόλαος Μαράντος και Ε. Παντελόπουλος, είναι ανεξάρτητα μέλη.

Επιπροσθέτως ορίσθηκε η Επιτροπή Ελέγχου σύμφωνα με το άρθρο 37 του Νόμου 3693/2008, να απαρτίζεται από τα τρία νέα μη εκτελεστικά μέλη του Δ.Σ., ήτοι κ. Νικόλαο Μαράντο (ανεξάρτητο μέλος), κ. Ευάγγελο Παντελόπουλο (ανεξάρτητο μέλος) και κ. Ιωάννη Κυπριωτάκη. Η θητεία του ανωτέρω Δ.Σ. είναι μέχρι 29.06.2015.



Σημειώνεται ότι τα ανωτέρω χρήζουν, εγκρίσεως από την πρώτη, μετά την εκλογή αυτών Γενική Συνέλευση της Εταιρείας.

Ακολούθως σημειώνεται ότι η θητεία του ανωτέρω Διοικητικού Συμβουλίου ταυτίζεται με αυτή του προηγούμενου, ήτοι έως 29.06.2015, παρατεινόμενη αυτόματα μέχρι την πρώτη μετά τη λήξη της θητείας Τακτική Γενική Συνέλευση των μετόχων της εταιρείας.

Δεν υπάρχουν γεγονότα μετά την ημερομηνία του ισολογισμού που να έχουν σημαντική επίπτωση στην χρηματοοικονομική κατάσταση του Ομίλου και της Εταιρείας.

## **2.8 ΕΠΕΞΗΓΗΜΑΤΙΚΗ ΕΚΘΕΣΗ ΤΟΥ ΔΙΟΙΚΗΤΙΚΟΥ ΣΥΜΒΟΥΛΙΟΥ (άρθρο 4. παρ. 7 και 8 του Ν. 3556/2007)**

### **α) Διάρθρωση Μετοχικού Κεφαλαίου**

Το μετοχικό κεφάλαιο της Εταιρείας ανέρχεται σε € 53.765.983,98 διαιρούμενο σε 105.423.498 ονομαστικές μετοχές, ονομαστικής αξίας € 0,51 η κάθε μία.

Όλες οι μετοχές της Εταιρείας είναι εισηγμένες στο Χρηματιστήριο Αθηνών και διαπραγματεύονται στην κατηγορία της Μεγάλης Κεφαλαιοποίησης.

### **β) Περιορισμοί στην μεταβίβαση μετοχών της Εταιρείας**

Η μεταβίβαση των μετοχών της Εταιρείας γίνεται όπως ορίζει ο Νόμος και δεν υφίστανται περιορισμοί στη μεταβίβαση από το Καταστατικό της.

### **γ) Σημαντικές άμεσες ή έμμεσες συμμετοχές κατά την έννοια των άρθρων 9 έως 11 του Ν.3356/2007**

Οι σημαντικές (άνω του 5%) συμμετοχές την 31/12/2010 διαμορφώνονται ως εξής:

| ΜΕΤΟΧΟΣ (ΑΜΕΣΗ & ΕΜΜΕΣΗ)   | Θέση (Αριθμός μτχ) | Ποσοστό% |
|----------------------------|--------------------|----------|
| ΦΡΑΓΚΟΣ ΓΕΩΡΓΙΟΣ           | 19.822.783         | 18,80    |
| ΔΟΥΡΟΣ ΙΩΑΝΝΗΣ             | 18.463.950         | 17,51    |
| ΚΑΒΡΟΥΛΑΚΗΣ ΝΙΚΟΛΑΟΣ       | 23.879.766         | 22,65    |
| ΚΥΠΡΙΩΤΑΚΗΣ ΙΩΑΝΝΗΣ        | 6.467.565          | 6,13     |
| ΛΟΙΠΟΙ ΜΕΤΟΧΟΙ ΚΑΤΩ ΤΟΥ 5% | 36.789.434         | 34,91    |

### **δ) Μετοχές παρέχουσες ειδικά δικαιώματα ελέγχου**

Δεν υφίστανται μετοχές της Εταιρείας που παρέχουν στους κατόχους τους ειδικά δικαιώματα ελέγχου.

### **ε) Περιορισμοί στο δικαίωμα ψήφου**

Δεν προβλέπονται στο καταστατικό της Εταιρείας περιορισμοί του δικαιώματος ψήφου που απορρέουν από τις μετοχές της.

### **στ) Συμφωνίες μεταξύ των Μετόχων της Εταιρείας**



Δεν έχουν περιέλθει εις γνώση της Εταιρείας τυχόν συμφωνίες μεταξύ μετόχων, οι οποίες συνεπάγονται περιορισμούς στην μετάβαση μετοχών ή περιορισμούς στην άσκηση των δικαιωμάτων ψήφου.

### **ζ) Κανόνες διορισμού και αντικατάστασης μελών Διοικητικού Συμβουλίου και τροποποίησης καταστατικού που διαφοροποιούνται από τα προβλεπόμενα του Κ.Ν. 2190/20**

Οι κανόνες που προβλέπονται από το καταστατικό της Εταιρείας τόσο για το διορισμό και για την αντικατάσταση μελών του Διοικητικού της Συμβουλίου όσο και για τις τροποποιήσεις του, δεν διαφοροποιούνται από τα προβλεπόμενα του Κ.Ν 2190/1920.

### **η) Αρμοδιότητα του Διοικητικού Συμβουλίου για την έκδοση νέων ή για την αγορά ιδίων μετοχών**

Σύμφωνα με το άρθρο 6 § 1 του καταστατικού της εταιρείας, ορίζεται ότι το Διοικητικό Συμβούλιο, με την επιφύλαξη της § 2 του άρθρου 6 (όπου ορίζεται ότι εάν τα αποθεματικά της υπερβαίνουν το ένα τέταρτο (1/4) του καταβεβλημένου Μετοχικού Κεφαλαίου τότε απαιτείται πάντοτε απόφαση της Γενικής Συνέλευσης με την απαρτία και την πλειοψηφία που ορίζεται στο άρθρο 25 του καταστατικού της δηλαδή τα δύο τρίτα (2/3) του καταβεβλημένου Μετοχικού κεφαλαίου) το Διοικητικό Συμβούλιο έχει τη δυνατότητα και δικαιούται, εντός πενταετίας από τη σχετική απόφαση της Γενικής Συνέλευσης, με απόφαση του, για την οποία χρειάζεται τουλάχιστον πλειοψηφία των δύο τρίτων (2/3) του συνόλου των μελών του να αυξάνει το μετοχικό κεφάλαιο μερικά ή ολικά με την έκδοση νέων μετοχών, μέχρι το ποσό του κεφαλαίου που είναι καταβεβλημένο κατά την ημερομηνία που χορηγήθηκε στο Διοικητικό Συμβούλιο η εν λόγω εξουσία. Οι αυξήσεις του κεφαλαίου που αποφασίζονται σύμφωνα με την § 1 του άρθρου 6 του καταστατικού δεν αποτελούν τροποποίηση αυτού.

### **θ) Σημαντικές συμφωνίες που τίθενται σε ισχύ, τροποποιούνται ή λήγουν σε περίπτωση αλλαγής ελέγχου**

Η εταιρεία δεν έχει συνάψει τέτοιου είδους συμφωνίες.

### **ι) Συμφωνίες με μέλη του Διοικητικού Συμβουλίου ή το προσωπικό της Εταιρείας**

Δεν υπάρχουν συμφωνίες της Εταιρείας με μέλη του Διοικητικού Συμβουλίου της ή με το προσωπικό της οι οποίες να προβλέπουν την καταβολή αποζημίωσης ειδικά σε περίπτωση παραίτησης ή απόλυσης χωρίς βάσιμο λόγο ή τερματισμού της θητείας ή της απασχόλησης τους.

## **2.9 ΔΗΛΩΣΗ ΕΤΑΙΡΙΚΗΣ ΔΙΑΚΥΒΕΡΝΗΣΗΣ (η παρούσα δήλωση συντάσσεται σύμφωνα με το άρθρο 43α παρ. 3 περ. δ του κ.ν. 2190/1920)**

### **2.9.1 Εισαγωγή**



Ο Κώδικας εταιρικής διακυβέρνησης απευθύνεται στις ελληνικές ανώνυμες εταιρείες (όπως ορίζονται από τον Νόμο 2190/1920) με έδρα την Ελλάδα, ειδικά αυτές των οποίων οι μετοχές έχουν εισαχθεί προς διαπραγμάτευση σε οργανωμένη αγορά (εισηγμένες).

Ο όρος «εταιρική διακυβέρνηση» περιγράφει τον τρόπο με τον οποίο οι εταιρείες διοικούνται και ελέγχονται. Η εταιρική διακυβέρνηση αρθρώνεται ως ένα σύστημα σχέσεων ανάμεσα στη Διοίκηση της Εταιρείας, το Διοικητικό Συμβούλιο, τους μετόχους και άλλα ενδιαφερόμενα μέρη, συνιστά τη δομή μέσω της οποίας προσεγγίζονται και τίθενται οι στόχοι της Εταιρείας, προσδιορίζονται τα μέσα επίτευξης των στόχων αυτών και καθίσταται δυνατή η παρακολούθηση της απόδοσης της διοίκησης κατά την διαδικασία εφαρμογής των ανωτέρω.

Η αποτελεσματική εταιρική διακυβέρνηση διαδραματίζει ουσιαστικό και πρωτεύοντα ρόλο στην προώθηση της ανταγωνιστικότητας των επιχειρήσεων, ενώ η αυξημένη διαφάνεια που προάγει έχει ως αποτέλεσμα τη βελτίωση της διαφάνειας στο σύνολο της οικονομικής δραστηριότητας των ιδιωτικών επιχειρήσεων αλλά και των δημοσίων οργανισμών και θεσμών.

### **2.9.2 Δήλωση συμμόρφωσης με Κώδικα Εταιρικής Διακυβέρνησης σύμφωνα με την παρ. 2δ του άρθρου 43α του κ.ν. 2190/1920**

Η Εταιρεία μας συμμορφώνεται πλήρως με τις επιταγές και τις ρυθμίσεις των κατά τα ανωτέρω αναφερομένων νομοθετικών κειμένων (ιδίως κ.ν. 2190/1920, 3016/2002 και 3693/2008), οι οποίες αποτελούν και το ελάχιστο περιεχόμενο οιοδήποτε Κώδικα Εταιρικής Διακυβέρνησης και συνιστούν (οι εν λόγω διατάξεις) έναν άτυπο τέτοιο Κώδικα Κατά το παρόν χρονικό στάδιο η Εταιρεία μας βρίσκεται σε φάση ουσιαστικής και ενδεδειγμένης επεξεργασίας, ανάπτυξης και διαμόρφωσης ενός Κώδικα Εταιρικής Διακυβέρνησης, ο οποίος θεσπίζει και υιοθετεί πρότυπα και κανόνες βέλτιστων πρακτικών διακυβέρνησης στις οποίες θα υπάγεται και θα ακολουθεί πιστά εφεξής η Εταιρεία.

Η διαμόρφωση του Κώδικα Εταιρικής Διακυβέρνησης, ο οποίος αφενός μεν θα συμπεριλαμβάνει και ενσωματώνει τις ελάχιστες υποχρεώσεις που προκύπτουν από τις ως άνω νομοθετικές διατάξεις και αφετέρου θα υιοθετεί πρακτικές εταιρικής διακυβέρνησης που συνάδουν με τις δραστηριότητες της Εταιρείας και εξυπηρετούν τις ανάγκες της με στόχο την προαγωγή της διαφάνειας και της αποτελεσματικότητας των λειτουργιών της Εταιρείας, απαιτεί μια εξειδικευμένη, μεθοδική και συστηματική εργασία, με σκοπό την παρουσίαση και υιοθέτηση ενός άρτιου, με βάση τις ως άνω παραμέτρους κειμένου. Η εν λόγω εργασία-διαδικασία έχει ξεκινήσει από την Εταιρεία, πλην όμως δεν έχει ακόμη ολοκληρωθεί .

Ενόψει των ανωτέρω και επί σκοπώ πλήρους συμμόρφωσης της Εταιρείας μας με τις επιταγές του ν. 3873/2010, η Εταιρεία μας δηλώνει αφενός μεν ότι κατά το παρόν χρονικό στάδιο υιοθετεί ως Κώδικα



Εταιρικής Διακυβέρνησης (ΚΕΔ) τον γενικά (και μοναδικό μέχρι τώρα) ευρέως αποδεκτό Κώδικα Εταιρικής Διακυβέρνησης που διαμορφώθηκε από τον Σύνδεσμο Επιχειρήσεων και Βιομηχανιών (Σ.Ε.Β.) (διαθέσιμο στο [http://www.sev.org.gr/Uploads/pdf/KED\\_TELIKO\\_JAN2011.pdf](http://www.sev.org.gr/Uploads/pdf/KED_TELIKO_JAN2011.pdf)) στον οποίο Κώδικα δηλώνει ότι υπάγεται, αφετέρου δε ότι εντός της τρέχουσας χρήσεως 2011 θα προβεί αυτοβούλως στην διαμόρφωση, υιοθέτηση και αποδοχή του δικού της Κώδικα Εταιρικής Διακυβέρνησης, με βάση τις ως άνω διαπιστώσεις, παραδοχές και απαιτήσεις και με γνώμονα την προώθηση του εταιρικού σκοπού και την επίτευξη των βραχυπρόθεσμων και μακροπρόθεσμων στόχων της.

Το σχετικό τυπικό κείμενο του Κώδικα, όπως αυτό οριστικοποιηθεί θ' αναρτηθεί στην ιστοσελίδα της Εταιρείας ([www.avenir.gr](http://www.avenir.gr)) και προς τούτο θα υπάρξει σχετική ανακοίνωση της Εταιρείας, ενώ μέχρι το συγκεκριμένο χρονικό σημείο η παραπομπή θα λαμβάνει χώρα στον Κώδικα του ΣΕΒ.

### **2.9.3 Αποκλίσεις από τον Κώδικα Εταιρικής Διακυβέρνησης και αιτιολόγηση αυτών**

Η Εταιρεία τελεί σε πλήρη συμμόρφωση με την σχετική εθνική νομοθεσία, τις διατάξεις και τους κανονισμούς για την ανάπτυξη των αρχών της εταιρικής διακυβέρνησης που εφαρμόζει και έχει προσαρμοστεί στα οριζόμενα από το θεσμικό πλαίσιο περί εταιρικής διακυβέρνησης.

Εξαιρετικά, ως προς ορισμένες ειδικές πρακτικές του Κώδικα μέχρι σήμερα αποτελούν απόκλιση τα κατωτέρω σημεία, με τα οποία η Διοίκηση της εταιρείας προτίθεται να εναρμονισθεί άμεσα ενόψει της επικείμενης Τακτικής Γενικής Συνέλευσης των Μετόχων η οποία δύναται να αποφασίσει τις σχετικές τροποποιήσεις.

#### **Διοικητικό Συμβούλιο και τα μέλη του**

##### ***α) Ρόλος και αρμοδιότητες του Διοικητικού Συμβουλίου***

Το Διοικητικό Συμβούλιο δεν έχει προβεί στην σύσταση ξεχωριστής επιτροπής, η οποία προΐσταται στη διαδικασία υποβολής υποψηφιοτήτων για εκλογή στο Δ.Σ. και προετοιμάζει προτάσεις προς το Δ.Σ. όσον αφορά τις αμοιβές των εκτελεστικών μελών και των βασικών ανώτατων στελεχών, δεδομένου ότι η πολιτική της Εταιρείας σε σχέση με τις αμοιβές αυτές είναι σταθερή και διαμορφωμένη.

##### ***β) Μέγεθος και σύνθεση του Διοικητικού Συμβουλίου***

Το Δ.Σ. δεν αποτελείται από επτά (7) έως δεκαπέντε (15) μέλη, καθώς το μέγεθος και η οργάνωση της Εταιρείας δεν δικαιολογούν την ύπαρξη ενός τέτοιου πολυπληθούς συμβουλίου.

Το Δ.Σ. αποτελείται κατά πλειοψηφία από μη εκτελεστικά μέλη, από δύο (2) εκτελεστικά και τρία (3) μη εκτελεστικά μέλη, ώστε να διασφαλίζεται τόσο ο παραγωγικός όσο και συντονιστικός ρόλος του.

##### ***γ) Καθήκοντα και συμπεριφορά των μελών του Διοικητικού Συμβουλίου***



Το Δ.Σ. δεν έχει υιοθετήσει ως μέρος των εσωτερικών κανονισμών της Εταιρείας, πολιτικές διαχείρισης συγκρούσεων συμφερόντων ανάμεσα στα μέλη του και στην Εταιρεία, καθώς οι εν λόγω πολιτικές δεν έχουν ακόμη πλήρως διαμορφωθεί.

Δεν υφίσταται υποχρέωση αναλυτικής γνωστοποίησης τυχόν επαγγελματικών δεσμεύσεων των μελών του Δ.Σ. (συμπεριλαμβανομένων και σημαντικών μη εκτελεστικών δεσμεύσεων σε εταιρείες και μη κερδοσκοπικά ιδρύματα) πριν από το διορισμό τους στο Δ.Σ.

#### **δ) Ανάδειξη υποψηφίων μελών του Διοικητικού Συμβουλίου**

Η μέγιστη θητεία των μελών του Δ.Σ. δεν είναι τετραετής, αλλά μεγαλύτερη (τουλάχιστον πενταετής) ώστε να μην υπάρχει η ανάγκη εκλογής νέου Δ.Σ. σε συντομότερο χρονικά διαστήματα, γεγονός που έχει ως συνέπεια την επιβάρυνση με επιπλέον διατυπώσεις (νομιμοποίησης ενώπιον τρίτων κλπ).

Δεν υφίσταται επιτροπή ανάδειξης υποψηφιοτήτων για το Δ.Σ., καθώς λόγω της δομής και λειτουργίας της εταιρείας η συγκεκριμένη επιτροπή δεν αξιολογείται ως απαραίτητη κατά την παρούσα χρονική στιγμή.

#### **ε) Λειτουργία του Διοικητικού Συμβουλίου**

Δεν υφίσταται συγκεκριμένος κανονισμός λειτουργίας του Δ.Σ., καθώς οι διατάξεις του Καταστατικού της εταιρείας αξιολογούνται ως επαρκείς για την οργάνωση και λειτουργία του Δ.Σ.

Το Δ.Σ. στην αρχή κάθε ημερολογιακού έτους δεν υιοθετεί ημερολόγιο συνεδριάσεων και 12μηνο πρόγραμμα δράσης, το οποίο δύναται να αναθεωρείται ανάλογα με τις ανάγκες της Εταιρείας, καθώς αφενός μεν ενόψει του γεγονότος ότι όλα τα μέλη αυτού είναι κάτοικοι νομού Αττικής, είναι ευχερής η σύγκληση και συνεδρίαση του Δ.Σ. , όταν το επιβάλλουν οι ανάγκες της εταιρείας ή ο νόμος , χωρίς την ύπαρξη προκαθορισμένου προγράμματος δράσεως.

Δεν υφίσταται πρόβλεψη για ύπαρξη προγραμμάτων εισαγωγικής ενημέρωσης για τα νέα μέλη του Δ.Σ. αλλά και την διαρκή επαγγελματική κατάρτιση και επιμόρφωση για τα υπόλοιπα μέλη, δεδομένου ότι προτείνονται προς εκλογή ως μέλη του Δ.Σ. πρόσωπα που διαθέτουν ικανή και αποδεδειγμένη εμπειρία και οργανωτικές – διοικητικές ικανότητες.

Δεν υφίσταται πρόβλεψη για παροχή επαρκών πόρων προς τις επιτροπές του Δ.Σ. για την εκπλήρωση των καθηκόντων τους και για την πρόσληψη εξωτερικών συμβούλων στο βαθμό που χρειάζονται, καθώς οι σχετικοί πόροι εγκρίνονται ανά περίπτωση από την διοίκηση της εταιρείας, με βάση τις εκάστοτε εταιρικές ανάγκες

#### **στ) Αξιολόγηση του Διοικητικού Συμβουλίου**

Δεν υφίσταται θεσμοθετημένη διαδικασία με σκοπό την αξιολόγηση της αποτελεσματικότητας του Δ.Σ. και των επιτροπών του ούτε αξιολογείται η επίδοση του Προέδρου του Δ.Σ. κατά την διάρκεια διαδικασίας στην



οποία προΐσταται ο ανεξάρτητος Αντιπρόεδρος ή άλλο μη εκτελεστικό μέλος του Δ.Σ. ελλείψει ανεξάρτητου Αντιπροέδρου. Η διαδικασία αυτή δεν θεωρείται ως αναγκαία ενόψει της οργανωτικής δομής της εταιρείας

### **Εσωτερικός έλεγχος**

#### ***Εσωτερικός έλεγχος-Επιτροπή Ελέγχου***

Η επιτροπή ελέγχου δεν συνέρχεται άνω των τριών (3) φορών ετησίως

Δεν υφίσταται ειδικός και ιδιαίτερος κανονισμός λειτουργίας της επιτροπής ελέγχου, καθώς τα βασικά καθήκοντα και οι αρμοδιότητες της ως άνω επιτροπής, περιγράφονται στις παρακάτω ενότητες.

Δεν διατίθενται ιδιαίτερα κονδύλια στην Επιτροπή για την εκ μέρους της χρήση υπηρεσιών εξωτερικών συμβούλων, καθώς η σύνθεση της Επιτροπής και οι εξειδικευμένες γνώσεις και εμπειρία των μελών αυτής διασφαλίζουν την αποτελεσματική λειτουργία της.

### **Αμοιβές**

#### ***Επίπεδο και διάρθρωση των αμοιβών***

Δεν υφίσταται επιτροπή αμοιβών, αποτελούμενη αποκλειστικά από μη εκτελεστικά μέλη, ανεξάρτητα στην πλειονότητά τους, η οποία έχει ως αντικείμενο τον καθορισμό των αμοιβών των εκτελεστικών και μη εκτελεστικών μελών του Δ.Σ. και κατά συνέπεια δεν υπάρχουν ρυθμίσεις για τα καθήκοντα της εν λόγω επιτροπής, την συχνότητα συνεδριάσεών της και για άλλα θέματα που αφορούν την λειτουργία της. Η σύσταση της εν λόγω επιτροπής, ενόψει της δομής και λειτουργίας της Εταιρείας δεν έχει αξιολογηθεί ως αναγκαία μέχρι σήμερα.

### **Σχέσεις με τους μετόχους**

#### ***Επικοινωνία με τους μετόχους***

Δεν παρατηρήθηκε κάποια απόκλιση

### **Η Γενική Συνέλευση των μετόχων**

Δεν παρατηρήθηκε κάποια απόκλιση

### **2.9.4 Πρακτικές εταιρικής διακυβέρνησης που εφαρμόζει η Εταιρεία επιπλέον των προβλέψεων του νόμου**

Η Εταιρεία εφαρμόζει πιστά τις προβλέψεις του κειμένου ως άνω νομοθετικού πλαισίου σχετικά με την εταιρική διακυβέρνηση. Δεν υφίστανται κατά την παρούσα χρονική στιγμή εφαρμοζόμενες πρακτικές επιπλέον των ως άνω προβλέψεων.



### **2.9.5 Διοικητικό Συμβούλιο**

#### ***Σύνθεση και τρόπος λειτουργίας του Διοικητικού Συμβουλίου***

Το Διοικητικό Συμβούλιο σύμφωνα με το άρθρο 10 του Καταστατικού αυτής αποτελείται από τρία (3) έως επτά (7) συμβούλους.

Τα μέλη του Διοικητικού Συμβουλίου εκλέγονται από τη Γενική Συνέλευση των μετόχων της εταιρείας για πενταετή θητεία, που παρατείνεται αυτόματα μέχρι την πρώτη τακτική Γενική Συνέλευση μετά τη λήξη της θητείας τους, η οποία δεν μπορεί να περάσει την εξαετία. Τα μέλη του Διοικητικού Συμβουλίου μπορούν να επανεκλεγούν και να ανακληθούν.

Το Διοικητικό Συμβούλιο έχει τη Διοίκηση της εταιρικής περιουσίας και την εκπροσώπηση της εταιρείας. Αποφασίζει για όλα γενικά τα ζητήματα που αφορούν την εταιρεία μέσα στο πλαίσιο του εταιρικού σκοπού, με εξαίρεση εκείνα που σύμφωνα με τον νόμο ή από το Καταστατικό ανήκουν στην αποκλειστική αρμοδιότητα της Γενικής Συνέλευσης.

Η εταιρεία, με την επιφύλαξη της επομένης παραγράφου, αναλαμβάνει υποχρεώσεις και δεσμεύεται με την υπογραφή ενός ή δύο εξουσιοδοτημένων μελών του Διοικητικού Συμβουλίου κοντά στην εταιρική επωνυμία.

Το Διοικητικό Συμβούλιο μπορεί, αποκλειστικά και μόνο εγγράφως, να αναθέτει την άσκηση όλων ή μέρους των εξουσιών και αρμοδιοτήτων του (εκτός από αυτές που απαιτούν συλλογική ενέργεια), καθώς και την εκπροσώπηση της εταιρείας σε ένα ή περισσότερα πρόσωπα, μέλη του ή όχι, καθορίζοντας συγχρόνως και την έκταση αυτής της ανάθεσης. Τα πρόσωπα αυτά μπορούν να αναθέτουν εφ' όσον τούτο προβλέπεται και από τις σχετικές αποφάσεις του διοικητικού συμβουλίου περαιτέρω την άσκηση των εξουσιών που τους ανατέθηκαν ή μέρους τούτων σε άλλα μέλη ή τρίτους. Πάντως, οι αρμοδιότητες του Διοικητικού Συμβουλίου είναι υπό την επιφύλαξη των άρθρων 10, 20, 22, 23, και 23α του Κ. Ν. 2190/1920, όπως ισχύει.

Ειδικότερα το Διοικητικό Συμβούλιο:

- α) Συγκαλεί τις Γενικές Συνελεύσεις των μετόχων και καθορίζει την ημερήσια διάταξή τους και μεριμνά για τις σχετικές δημοσιεύσεις.
- β) Εκπροσωπεί την εταιρεία ενώπιον όλων των Δικαστηρίων, Ελληνικών και Αλλοδαπών κάθε βαθμού και δικαιοδοσίας, καθώς επίσης και ενώπιον του Αρείου Πάγου και του Συμβουλίου της Επικρατείας, όπως και κάθε άλλης δημόσιας, δημοτικής, κοινοτικής, διοικητικής ή επαγγελματικής Αρχής, σύμφωνα με το άρθρο 10 του παρόντος καταστατικού.
- γ) Κανονίζει τα θέματα της λειτουργίας της εταιρείας γενικά και προσδιορίζει κάθε δαπάνη.



- δ) Αποφασίζει την ίδρυση, επέκταση ή κατάργηση Υποκαταστημάτων, εργοστασίων, εργαστηρίων, πρακτορείων ή γραφείων οπουδήποτε αυτό κρίνεται σκόπιμο καθορίζοντας την έκταση των εργασιών τους και τη δικαιοδοσία όσων τα διευθύνουν.
- ε) Συνομολογεί δάνεια για λογαριασμό της Εταιρείας με όποιους όρους κρίνει, εκτός από έκδοση δανείων με ανώνυμες ομολογίες.
- στ) Εκδίδει αποδέχεται και οπισθογραφεί συναλλαγματικές, γραμμάτια σε διαταγή και τραπεζικές ή άλλου είδους επιταγές που έχουν εκδοθεί στο όνομα της εταιρείας.
- ζ) Αντιπροσωπεύει την Εταιρεία ενώπιον των Τελωνειακών Αρχών ενεργώντας κάθε πράξη απαραίτητη για τη παραλαβή ή την αποστολή εμπορευμάτων είτε στο εσωτερικό είτε στο εξωτερικό, και υπογράφει για το σκοπό αυτό διασαφήσεις και κάθε άλλο σχετικό τελωνειακό έγγραφο που αφορά στην Εταιρεία.
- η) Παραλαμβάνει και μεταβιβάζει με οπισθογράφηση ή με οποιοδήποτε άλλο τρόπο φορτωτικές και εξοφλεί όσες εκδίδονται στο όνομα της εταιρείας.
- θ) Υπογράφει κάθε δήλωση και έγγραφο που εξυπηρετεί τις ανάγκες της εταιρείας και γενικά είναι επιφορτισμένο με την επιμέλεια της εταιρικής περιουσίας, για την οποία μπορεί να λαμβάνει οποιαδήποτε επείγοντα ασφαλιστικά ή συντηρητικά μέτρα προκειμένου να εξασφαλιστούν τα συμφέροντα της Εταιρείας ή να μη θιγούν αυτά.
- ι) Ενεργεί προεξοφλήσεις και προκαταβολές, τοποθετεί την εταιρική περιουσία, εισπράττει τα οφειλόμενα στην Εταιρεία από οποιοδήποτε φυσικό ή νομικό πρόσωπο ιδιωτικού ή δημόσιου δικαίου και από το Δημόσιο, συνάπτει οποιοδήποτε συμβάσεις εργολαβίας με ή χωρίς παραχώρηση προνομίων, υπό την επιφύλαξη των άρθρων 10 και 23α του Κ.Ν. 2190/1920.
- ια) Εκχωρεί τις απαιτήσεις της εταιρείας, αποδέχεται την εκχώρηση άλλων απαιτήσεων και γενικά αναλαμβάνει οποιαδήποτε υποχρέωση για την Εταιρεία.
- ιβ) Προσδιορίζει κάθε φορά τη χρήση των διαθεσίμων κεφαλαίων δέχεται, επάγεται αντεπάγει και δίδει τους όρκους που επιβάλλονται στην εταιρεία, διαπραγματεύεται, συμβάλλεται, συμβιβάζεται, συνάπτει συνυποσχετικά, διορίζει διαιτητές, αποφασίζει να εγείρει αγωγές ή μηνύσεις, να ασκεί ένδικα μέσα, να αποδέχεται αποφάσεις, να παραιτείται ολικά ή μερικά από δίκες, να εγγράφει, εξαλείφει ή αίρει υποθήκες, προσημειώσεις και κατασχέσεις.
- ιγ) Παρέχει γενική ή μερική πληρεξουσιότητα σε πρόσωπα που εγκρίνει και διορίζει πληρεξουσίου δικηγόρους της εταιρείας, παρέχοντάς τους την απαραίτητη δικαστική πληρεξουσιότητα.
- ιδ) Κλείνει τους λογαριασμούς και τις ετήσιες οικονομικές καταστάσεις της Εταιρείας και τα υποβάλλει στη Γενική Συνέλευση των μετόχων συνοδευόμενες από την αναγκαία επεξηγηματική έκθεση, προτείνοντας τις αποσβέσεις που πρέπει να γίνουν στις επισφαλείς απαιτήσεις και γενικά τους



επισφαλείς λογαριασμούς ή τα έξοδα εγκαταστάσεως και τις αναγκαίες κρατήσεις είτε για ενδεχόμενες ζημιές είτε για να σχηματιστεί έκτακτο αποθεματικό, όπως επίσης και τα μερίσματα που πρέπει να διανεμηθούν στους μετόχους.

ιε) Υποβάλλει στη Γενική Συνέλευση προτάσεις για τη τροποποίηση του καταστατικού της εταιρείας, για την αύξηση ή τη μείωση του εταιρικού κεφαλαίου, για τη παράταση της διάρκειας της εταιρείας και για τη συγχώνευσή της με άλλη εταιρεία.

ιστ) Καθορίζει τις λεπτομέρειες που αφορούν στην έκδοση νέων μετοχών σύμφωνα με τους όρους του παρόντος καταστατικού, ιδίως δε καθορίζει ελεύθερα τον αριθμό των μετοχών, που μπορεί να αντιπροσωπεύει κάθε τίτλος.

ιζ) Ορίζει κάθε φορά τις εφημερίδες στις οποίες θα γίνονται οι δημοσιεύσεις σύμφωνα με το άρθρο 21 του καταστατικού.

ιη) Τηρεί τα πρακτικά των συνεδριάσεων.

ιθ) Προσλαμβάνει και απολύει το υπαλληλικό και εργατικό προσωπικό της εταιρείας και ορίζει τις αποδοχές του.

κ) Συνάπτει συμβάσεις με τράπεζες για το άνοιγμα πιστώσεων, την έκδοση εγγυητικών επιστολών για την ευόδωση του εταιρικού σκοπού ή πιστώσεων ανοικτού λογαριασμού με οποιουσδήποτε όρους εγκρίνει.

κα) Εκχωρεί και ενεχυριάζει φορτωτικές, εμπορεύματα, συναλλαγματικές, γραμμάτια, χρεωστικές αποδείξεις κατά τρίτων και απαιτήσεις κατά τρίτων από πωλήσεις εμπορευμάτων.

κβ) Αγοράζει και πωλεί για λογαριασμό της εταιρείας κινητά και ακίνητα.

κγ) Χορηγεί εμπράγματα ασφάλειες κάθε είδους.

κδ) Παρέχει εγγυήσεις υπέρ των θυγατρικών και συνδεδεμένων εταιρειών του ομίλου της για το άνοιγμα πιστώσεων ή πιστώσεων ανοικτού λογαριασμού, την έκδοση εγγυητικών επιστολών από τράπεζες και λοιπούς οργανισμούς, για την ευόδωση του εταιρικού τους σκοπού με οποιουσδήποτε όρους εγκρίνει.

κε) Γενικά ενεργεί οποιαδήποτε άλλη πράξη διοίκησης της εταιρείας, ακόμη και αν αυτή δεν μνημονεύεται στο παρόν άρθρο, αφού η απарίθμηση των πιο πάνω αρμοδιοτήτων είναι απλώς ενδεικτική και σε καμία περίπτωση περιοριστική.

Το Διοικητικό Συμβούλιο μπορεί να εκλέγει μέλη αυτού σε αντικατάσταση μελών που παραιτήθηκαν, απέθαναν ή απώλεσαν την ιδιότητά τους με οποιονδήποτε άλλο τρόπο. Η εκλογή αυτή είναι δυνατή με την προϋπόθεση ότι η αναπλήρωση των παραπάνω μελών δεν είναι εφικτή από αναπληρωματικά μέλη, που έχουν τυχόν εκλεγεί από τη Γενική Συνέλευση. Η ανωτέρω εκλογή από το Διοικητικό Συμβούλιο γίνεται με απόφαση των απομενόντων μελών, εάν είναι τουλάχιστον τρία (3), και ισχύει για το υπόλοιπο της θητείας



του μέλους που αντικαθίσταται. Η απόφαση της εκλογής υποβάλλεται στη δημοσιότητα του άρθρου 7β του ν. 2190/20 και ανακοινώνεται από το Διοικητικό Συμβούλιο στην αμέσως προσεχή Γενική Συνέλευση, η οποία μπορεί να αντικαταστήσει τους εκλεγέντες, ακόμη και αν δεν έχει αναγραφεί σχετικό θέμα στην ημερήσια διάταξη.

Σε περίπτωση παραίτησης, θανάτου ή με οποιονδήποτε άλλο τρόπο απώλειας της ιδιότητας μέλους ή μελών του Διοικητικού Συμβουλίου, τα υπόλοιπα μέλη μπορούν να συνεχίσουν τη διαχείριση και την εκπροσώπηση της εταιρείας και χωρίς την αντικατάσταση των ελλειπόντων μελών σύμφωνα με την προηγούμενη παράγραφο, με την προϋπόθεση ότι ο αριθμός αυτών υπερβαίνει το ήμισυ των μελών, όπως είχαν πριν από την επέλευση των ανωτέρω γεγονότων. Σε κάθε περίπτωση τα μέλη αυτά δεν επιτρέπεται να είναι λιγότερα των τριών (3).

Σε κάθε περίπτωση, τα απομένοντα μέλη του Διοικητικού Συμβουλίου, ανεξάρτητα από τον αριθμό τους, μπορούν να προβούν σε σύγκληση γενικής συνέλευσης με αποκλειστικό σκοπό την εκλογή νέου Διοικητικού Συμβουλίου.

Η συνεχής και χωρίς δικαιολογημένη αιτία αποχή κάποιου συμβούλου από τις συνεδριάσεις του Διοικητικού Συμβουλίου σε περισσότερες από τρεις (3) συνεχείς συνεδριάσεις, ισοδυναμεί με παραίτηση η οποία λογίζεται τετελεσμένη, από την στιγμή που το Διοικητικό Συμβούλιο αποφασίζει γι αυτήν και γίνεται σχετική αναφορά στα πρακτικά του.

Το Διοικητικό Συμβούλιο συνεδριάζει στην έδρα της εταιρείας, κάθε φορά που ο Νόμος, το παρόν καταστατικό ή οι ανάγκες της εταιρείας το απαιτούν. Εξαιρετικώς, επιτρέπεται να συνεδριάζει εκτός της έδρας του σε άλλο τόπο, είτε στην ημεδαπή, είτε στην αλλοδαπή, εφόσον στη συνεδρίαση αυτή παρίστανται ή αντιπροσωπεύονται όλα τα μέλη του και κανένα δεν αντιλέγει στην πραγματοποίηση της συνεδρίασης και στη λήψη αποφάσεων.

Το Διοικητικό Συμβούλιο συγκαλείται από τον Πρόεδρό του ή τον αναπληρωτή του, με πρόσκληση που γνωστοποιείται στα μέλη του δύο (2) τουλάχιστον εργάσιμες ημέρες πριν από τη συνεδρίαση. Στην πρόσκληση πρέπει απαραίτητα να αναγράφονται με σαφήνεια και τα θέματα της ημερήσιας διάταξης, διαφορετικά η λήψη αποφάσεων επιτρέπεται μόνο εφόσον παρίστανται ή αντιπροσωπεύονται όλα τα μέλη του Διοικητικού Συμβουλίου και κανείς δεν αντιλέγει στη λήψη αποφάσεων.

Την σύγκληση του Διοικητικού Συμβουλίου μπορεί να ζητήσουν (2) από τα μέλη του με αίτησή τους προς τον πρόεδρο αυτού, ο οποίος υποχρεούνται να συγκαλέσει Διοικητικό Συμβούλιο μέσα σε προθεσμία επτά (7) ημερών από την υποβολή της αίτησης. Στην κατά τα ανωτέρω αίτηση, πρέπει με ποινή απαραδέκτου να



αναφέρονται με σαφήνεια τα θέματα με τα οποία θα ασχοληθεί το Διοικητικό Συμβούλιο. Αν δεν συγκληθεί το Διοικητικό Συμβούλιο από τον πρόεδρο ή τον αναπληρωτή του εντός της ανωτέρω προθεσμίας, επιτρέπεται στα μέλη που ζήτησαν τη σύγκληση να συγκαλέσουν αυτά το Διοικητικό Συμβούλιο εντός προθεσμίας πέντε (5) ημερών από τη λήξη της ανωτέρω προθεσμίας των επτά (7) ημερών, γνωστοποιώντας τη σχετική πρόσκληση στα λοιπά μέλη του Διοικητικού Συμβουλίου.

Το Διοικητικό Συμβούλιο μπορεί να συνεδριάζει με τηλεδιάσκεψη, σύμφωνα με τα προβλεπόμενα στον Κ.Ν. 2190/1920. Στην περίπτωση αυτή η πρόσκληση προς τα μέλη του διοικητικού συμβουλίου περιλαμβάνει τις αναγκαίες πληροφορίες για τη συμμετοχή αυτών στη συνεδρίαση.

Σύμβουλος που απουσιάζει μπορεί να εκπροσωπείται από άλλο Σύμβουλο. Κάθε σύμβουλος μπορεί να εκπροσωπή ένα μόνο σύμβουλο που απουσιάζει.

Το Διοικητικό Συμβούλιο βρίσκεται σε απαρτία και συνεδριάζει έγκυρα όταν παρευρίσκονται ή αντιπροσωπεύονται σ' αυτό το ήμισυ πλέον ενός των Συμβούλων, ουδέποτε όμως ο αριθμός των αυτοπροσώπως παρόντων Συμβούλων μπορεί να είναι μικρότερος από τρεις. Προς εξεύρεση του αριθμού απαρτίας παραλείπεται τυχόν προκύπτον κλάσμα. Οι αποφάσεις του Διοικητικού Συμβουλίου παίρνονται με απόλυτη πλειοψηφία των Συμβούλων που είναι παρόντες και εκείνων που αντιπροσωπεύονται, εκτός από την περίπτωση της παρ. 1 του άρθρου 6 του παρόντος. Σε περίπτωση ισοψηφίας δεν υπερισχύει η ψήφος του προέδρου του Διοικητικού Συμβουλίου.

Οι συζητήσεις και αποφάσεις του Διοικητικού Συμβουλίου καταχωρούνται περιληπτικά σε ειδικό βιβλίο, που μπορεί να τηρείται και κατά το μηχανογραφικό σύστημα. Ύστερα από αίτηση μέλους του Διοικητικού Συμβουλίου, ο πρόεδρος υποχρεούται να καταχωρήσει στα πρακτικά ακριβή περίληψη της γνώμης του. Στο βιβλίο αυτό καταχωρείται επίσης κατάλογος των παραστάτων ή αντιπροσωπευθέντων κατά την συνεδρίαση μελών του Διοικητικού Συμβουλίου.

Αντίγραφα πρακτικών συνεδριάσεων του Διοικητικού Συμβουλίου για τα οποία υπάρχει υποχρέωση καταχώρησής τους στο Μητρώο Ανωνύμων Εταιρειών, σύμφωνα με το άρθρο 7α του Κ.Ν. 2190/1920, υποβάλλονται στην αρμόδια Εποπτεύουσα Αρχή μέσα σε προθεσμία (20) ημερών από την συνεδρίαση του Διοικητικού Συμβουλίου.

Αντίγραφα και αποσπάσματα των πρακτικών του Διοικητικού Συμβουλίου επικυρώνονται από τον Πρόεδρο ή τον αναπληρωτή του.

### ***Πληροφορίες για τα μέλη του Διοικητικού Συμβουλίου***



Το ισχύον Διοικητικό Συμβούλιο της Εταιρείας είναι πενταμελές. Κατά τη συνεδρίασή του Δ.Σ. της 14.03.2011, εξέλεξε, βάσει του άρθρου 13 του καταστατικού της, τους κ.κ. Ιωάννη Κυπριωτάκη και Νικόλαο Μαράντο, ως Συμβούλους σε αντικατάσταση των παραιτηθέντων μελών κ.κ. Κάρολου Γκίκα και Ιωάννη Φίλου και ανασυγκροτείται σε Σώμα ως ακολούθως:

1. Ιωάννης Κυπριωτάκης, Πρόεδρος (μη εκτελεστικό μέλος)
2. Θωμάς Αχείμαστος, Αντιπρόεδρος & Διευθύνων Σύμβουλος, (εκτελεστικό μέλος)
3. Νικόλαος Κόντος, Σύμβουλος & Γενικός Διευθυντής, (εκτελεστικό μέλος)
4. Ευάγγελος Παντελόπουλος, Σύμβουλος, (ανεξάρτητο μη εκτελεστικό μέλος)
5. Νικόλαος Μαράντος, Σύμβουλος (ανεξάρτητο μη εκτελεστικό μέλος)

Εξ αυτών, οι κ.κ. Θ. Αχείμαστος και Ν. Κόντος είναι εκτελεστικά μέλη, με την υπογραφή των οποίων δεσμεύεται η Εταιρεία σύμφωνα με τα οριζόμενα στο σχετικό πρακτικό Δ.Σ.. Εκ των υπολοίπων τριών μη εκτελεστικών μελών, οι κ.κ. Νικόλαος Μαράντος και Ε. Παντελόπουλος, είναι ανεξάρτητα μέλη.

***Συνοπτικά Βιογραφικά στοιχεία των μελών του Διοικητικού Συμβουλίου έχουν ως ακολούθως :***

**ΚΥΠΡΙΩΤΑΚΗΣ ΙΩΑΝΝΗΣ - >Πρόεδρος - Μη Εκτελεστικό μέλος Δ.Σ.**

Γεννήθηκε στον Πόρο Τροιζηνίας το 1954. Είναι απόφοιτος του Πρακτικού τμήματος της Λεοντείου Σχολής Νέας Σμύρνης. Έλαβε πτυχίο από την Νομική Σχολή Θεσσαλονίκης. Είναι Δικηγόρος στον Άρειο Πάγο και ΣΤΕ και διατηρεί δικηγορικό γραφείο στην Αθήνα από το έτος 1979. Έχει εξειδίκευση στο εμπορικό δίκαιο και στις ποινικές προεκτάσεις αυτού. Υπήρξε νομικός σύμβουλος επί σειρά ετών εταιρειών εισηγμένων στο ΧΑΑ και μέλος διοικητικών συμβουλίων πολλών εταιρειών. Διαθέτει πολυετή εμπειρία στον τομέα διοίκησης και εταιρικής διακυβέρνησης. Από 14.03.2011 κατέχει τη θέση του Προέδρου του ΔΣ του ομίλου «AVENIR A.E.».

**ΘΩΜΑΣ ΑΧΕΙΜΑΣΤΟΣ - >Αντιπρόεδρος & Διευθύνων Σύμβουλος - Εκτελεστικό Μέλος Δ.Σ.**

Γεννήθηκε στην Αθήνα το 1968. Είναι Μηχανολόγος Μηχανικός του ΕΜΠ με διδακτορικές σπουδές στο ΕΜΠ και στο Μάρτιν Λούθερ στη Γερμανία (Martin Luther Universität – Halle – Wittenberg, Germany). Διαθέτει πολυετή εμπειρία, εργαζόμενος σε ανώτατες διευθυντικές θέσεις σε ανώνυμες εταιρίες που δραστηριοποιούνται στον τομέα των χρηματοοικονομικών. Από 01.04.2005, εντάχθηκε στο ανθρώπινο δυναμικό του ομίλου της «Megabet Ltd», αρχικά ως γενικός διευθυντής και μετέπειτα ως Διευθύνων Σύμβουλος αυτής. Από 29.06.2010 ανέλαβε Αντιπρόεδρος Διοικητικού Συμβουλίου και Γενικός Διευθυντής του ομίλου «AVENIR A.E.», ενώ από 14.03.2011 κατέχει την θέση του Διευθύνοντος Συμβούλου του ίδιου ομίλου.

**ΝΙΚΟΛΑΟΣ ΚΟΝΤΟΣ - >Σύμβουλος & Γενικός Διευθυντής - Εκτελεστικό Μέλος Δ.Σ.**

Γεννήθηκε στην Αθήνα το 1973. Είναι Πολιτικός Μηχανικός του Πανεπιστημίου του Σάντερλαντ (Sunderland University, United Kingdom) με μεταπτυχιακές σπουδές στο UMIST καθώς και στο Henley Management



College. Ο Νικόλαος Κόντος υπήρξε τα τελευταία 10 χρόνια Διευθυντής Διεύθυνσης Επενδυτικών Σχέσεων και Γραφείου Τύπου του Ομίλου Μυτιληναίου. Διαθέτει πολυετή εμπειρία στον τομέα, διευκολύνοντας, συστηματοποιώντας, διευρύνοντας και βελτιώνοντας την κατατομή εισηγμένων ομίλων στο επενδυτικό κοινό και στο χρηματοοικονομικό τύπο. Από 01.02.2010, ανέλαβε τα καθήκοντα του Corporate Affairs Manager στον όμιλο «AVENIR Α.Ε.», ενώ από 14.03.2011 κατέχει τη θέση του Γενικού Διευθυντή του ίδιου ομίλου.

**ΠΑΝΤΕΛΟΠΟΥΛΟΣ ΕΥΑΓΓΕΛΟΣ - > Σύμβουλος - Ανεξάρτητο Μη εκτελεστικό μέλος Δ.Σ.**

Γεννήθηκε στην Αθήνα το 1977. Σπούδασε Computer Science και Telecommunications and Computer Networks στην Αγγλία. Έχει εργαστεί ως υπεύθυνος μηχανογράφησης στην Π.Γ.ΝΙΚΑΣ Α.Β.Ε.Ε. και στο Επαγγελματικό Επιμελητήριο Αθηνών. Το 2003 ανέλαβε την Διεύθυνση σχεδιασμού Ολοκληρωμένων Πληροφοριακών Συστημάτων στην Powersoft Integrated Solutions Ε.Π.Ε. Συμμετέχει στο ΔΣ της Εταιρίας από 09.10.2006.

**ΜΑΡΑΝΤΟΣ ΝΙΚΟΛΑΟΣ - > Σύμβουλος - Ανεξάρτητο Μη Εκτελεστικό Μέλος Δ.Σ.**

Γεννήθηκε το 1955. Πτυχιούχος του Οικονομικού Τμήματος του Πανεπιστημίου Αθηνών .

Εργάστηκε στην Εμπορική Τράπεζα από το 1973 – 2008. Από το 1988 κατείχε διευθυντικές θέσεις στους τομείς Χρηματοδοτήσεων Επιχειρήσεων, Σχεδιασμού Διαδικασιών Ελέγχου Παραγωγής και Προϊόντων, Ελέγχου Πίστης, κ.λπ. και από το 1999 ανέλαβε την Διαχείριση Κινδύνου (RISK MANAGEMENT) του Ομίλου. Διετέλεσε μέλος επιτροπών Κινδύνου και Ελέγχου στον Όμιλο της Εμπορικής καθώς και σε επιτροπές της Ελληνικής Ένωσης Τραπεζών για το ρυθμιστικό πλαίσιο των Τραπεζών. Επίσης ήταν μέλος των Δ.Σ. της ΤΡΑΠΕΖΑΣ ΕΠΕΝΔΥΣΕΩΝ, ΕΜΠΟΡΙΚΗΣ LEASING και της ΑΕ «ΤΕΙΡΕΣΙΑΣ» ΤΡΑΠΕΖΙΚΑ ΣΥΣΤΗΜΑΤΑ ΠΛΗΡΟΦΟΡΙΩΝ. Από το 2008 μέχρι σήμερα είναι εταίρος στην FINAL CONSULTANTS εταιρεία παροχής χρηματοοικονομικών και επιχειρηματικών συμβουλών. Από 14.03.2011 είναι ανεξάρτητο μη εκτελεστικό μέλος του Δ.Σ. και πρόεδρος της Επιτροπής Ελέγχου του Ομίλου Avenir.

### ***Επιτροπή Ελέγχου***

Ορίστηκε η Επιτροπή Ελέγχου σύμφωνα με το άρθρο 37 του Νόμου 3693/2008, να απαρτίζεται από τα τρία νέα μη εκτελεστικά μέλη του Δ.Σ., ήτοι κ. Νικόλαο Μαράντο (ανεξάρτητο μέλος), κ. Ευάγγελο Παντελόπουλο (ανεξάρτητο μέλος) και κ. Ιωάννη Κυπριωτάκη.

Οι αρμοδιότητες και υποχρεώσεις της Επιτροπής Ελέγχου συνίστανται:

- α) στην παρακολούθηση της διαδικασίας της χρηματοοικονομικής πληροφόρησης,
- β) στην παρακολούθηση της αποτελεσματικής λειτουργίας του συστήματος εσωτερικού ελέγχου και του συστήματος διαχείρισης κινδύνων, καθώς και την παρακολούθηση της ορθής λειτουργίας της μονάδας των εσωτερικών ελεγκτών της Εταιρείας,



γ) στην παρακολούθηση της πορείας του υποχρεωτικού ελέγχου των ατομικών και ενοποιημένων οικονομικών καταστάσεων της Εταιρείας,

δ) στην επισκόπηση και παρακολούθηση θεμάτων συναφών με την ύπαρξη και διατήρηση της αντικειμενικότητας και της ανεξαρτησίας του νόμιμου ελεγκτή ή του ελεγκτικού γραφείου, ιδιαίτέρως όσον αφορά την παροχή στην Εταιρεία άλλων υπηρεσιών από το νόμιμο ελεγκτή ή το ελεγκτικό γραφείο.

Αποστολή της Επιτροπής Ελέγχου είναι η διασφάλιση της αποτελεσματικότητας και της αποδοτικότητας των εταιρικών εργασιών, ο έλεγχος της αξιοπιστίας της παρεχόμενης προς το επενδυτικό κοινό και τους μετόχους της Εταιρείας χρηματοοικονομικής πληροφόρησης, η συμμόρφωση της Εταιρείας με το ισχύον νομοθετικό και κανονιστικό πλαίσιο, η περιφρούρηση των επενδύσεων και των περιουσιακών στοιχείων της Εταιρείας και ο εντοπισμός και η αντιμετώπιση των σημαντικότερων κινδύνων.

Διευκρινίζεται ότι ο Τακτικός Ελεγκτής της Εταιρείας, ο οποίος διενεργεί τον έλεγχο των ετησίων και των ενδιάμεσων οικονομικών καταστάσεων, δεν παρέχει άλλου είδους μη ελεγκτικές υπηρεσίες προς την Εταιρεία ούτε συνδέεται με οποιαδήποτε άλλη σχέση με την Εταιρεία προκειμένου να διασφαλίζεται με τον τρόπο αυτό η αντικειμενικότητα, η αμεροληψία και η ανεξαρτησία του.

## **2.9.6 Γενική Συνέλευση των μετόχων**

### ***Τρόπος λειτουργίας της Γενικής Συνέλευσης και βασικές εξουσίες αυτής***

Η Γενική Συνέλευση των μετόχων της εταιρείας είναι το ανώτατο όργανό της και δικαιούται να αποφασίζει για κάθε υπόθεση που αφορά την εταιρεία. Οι νόμιμες αποφάσεις της δεσμεύουν και τους μετόχους που απουσιάζουν ή διαφωνούν.

Η Γενική Συνέλευση είναι η μόνη αρμόδια να αποφασίζει για:

α) Παράταση της διάρκειας, συγχώνευση, διάσπαση, μετατροπή, αναβίωση ή διάλυση της εταιρείας.

β) Τροποποίηση του Καταστατικού .

γ) Αύξηση ή μείωση του Μετοχικού Κεφαλαίου, εκτός από την περίπτωση της παρ. 1 του άρθρου 6 του καταστατικού (το Διοικητικό Συμβούλιο έχει τη δυνατότητα και δικαιούται, εντός πενταετίας από τη σχετική απόφαση της Γενικής Συνέλευσης, με απόφασή του, για την οποία χρειάζεται τουλάχιστον πλειοψηφία των δύο τρίτων (2/3) του συνόλου των μελών του να αυξάνει το μετοχικό κεφάλαιο μερικά ή ολικά με την έκδοση νέων μετοχών, μέχρι το ποσό του κεφαλαίου που είναι καταβεβλημένο κατά την ημερομηνία που χορηγήθηκε στο Διοικητικό Συμβούλιο η εν λόγω εξουσία, Οι πιο πάνω εξουσίες του Διοικητικού Συμβουλίου είναι δυνατόν να ανανεώνονται από την Γενική Συνέλευση για χρονικό διάστημα που δεν υπερβαίνει την



πενταετία για κάθε ανανέωση και η ισχύς τους αρχίζει μετά την λήξη της κάθε πενταετίας. Οι αποφάσεις αυτές των Γενικών Συνελεύσεων υπόκεινται στις διατυπώσεις δημοσιότητας του άρθρου 7β του Κ.Ν. 2190/20.)

δ) Εκλογή μελών του Διοικητικού Συμβουλίου.

ε) Εκλογή ελεγκτών.

στ) Διορισμός Εκκαθαριστικών.

ζ) Διάθεση των ετησίων κερδών.

η) Έγκριση των ετησίων οικονομικών καταστάσεων.

3. Στις διατάξεις της προηγούμενης παραγράφου δεν υπάγονται:

α) αυξήσεις που αποφασίζονται κατ' εφαρμογή της παρ. 1 και 14 του άρθρου 13 του κ.ν. 2190/1920 ως εκάστοτε ισχύει, καθώς και αυξήσεις που επιβάλλονται από διατάξεις άλλων νόμων.

β) οι τροποποιήσεις του Καταστατικού που αποφασίζονται από το Διοικητικό Συμβούλιο κατ' εφαρμογή της παρ. 5 του άρθρου 11, της παρ.2 του άρθρου 13α, της παρ. 13 του άρθρου 13 και της παρ. 4 του άρθρου 17β του κ.ν.2190/1920 ως εκάστοτε ισχύει.

γ) η απορρόφηση κατά το άρθρο 78 ανώνυμης εταιρείας από άλλη ανώνυμη εταιρεία που κατέχει το 100% των μετοχών της, και

δ) η δυνατότητα διανομής κερδών ή προαιρετικών αποθεματικών μέσα στην τρέχουσα εταιρική χρήση με απόφαση του διοικητικού συμβουλίου, εφόσον έχει υπάρξει σχετική εξουσιοδότηση της τακτικής γενικής συνέλευσης.

Η Γενική Συνέλευση των μετόχων, συγκαλείται από το Διοικητικό Συμβούλιο και συνέρχεται τακτικά στην έδρα της εταιρείας ή στην περιφέρεια άλλου δήμου εντός του νομού της έδρας ή άλλου δήμου όμορου της έδρας, τουλάχιστον μία φορά το χρόνο, πάντοτε μέσα στο πρώτο εξάμηνο από τη λήξη κάθε εταιρικής χρήσης. Η Γενική Συνέλευση μπορεί, επίσης, να συνέρχεται και στην περιφέρεια του δήμου, όπου βρίσκεται η έδρα του χρηματιστηρίου, όπου είναι εισηγμένες οι μετοχές της εταιρείας. Εξαιρετικά, η Γενική Συνέλευση είναι δυνατό να συνέρχεται και σε άλλο τόπο στην ημεδαπή, όταν στη συνέλευση παρίστανται ή αντιπροσωπεύονται μέτοχοι που εκπροσωπούν το σύνολο του μετοχικού κεφαλαίου και κανείς μέτοχος δεν αντιλέγει στην πραγματοποίηση της συνεδρίασης και στην λήψη αποφάσεων. Το Διοικητικό Συμβούλιο μπορεί να συγκαλεί σε έκτακτη συνεδρίαση την Γενική Συνέλευση των μετόχων όταν το κρίνει σκόπιμο.

Η Γενική Συνέλευση είναι δυνατό να διεξάγεται και μέσω τηλεδιάσκεψης, σύμφωνα με τα προβλεπόμενα στον Κ.Ν.2190/1920.



Η Γενική Συνέλευση, με εξαίρεση τις επαναληπτικές Συνελεύσεις και εκείνες που εξομοιώνονται με αυτές, πρέπει να καλείται (20) τουλάχιστον ημέρες πριν από την ορισμένη για την συνεδρίασή της. Διευκρινίζεται ότι συνυπολογίζονται και οι μη εργάσιμες ημέρες. Η ημέρα δημοσίευσης της πρόσκλησης της Γενικής Συνέλευσης και η ημέρα της συνεδρίασης της δεν υπολογίζονται.

Στην πρόσκληση των μετόχων στη Γενική Συνέλευση αναφέρονται η χρονολογία, η ημέρα, η ώρα και το οίκημα με ακριβή διεύθυνση, όπου θα συνέλθει η Συνέλευση, τα θέματα της ημερήσιας διάταξης με σαφήνεια, τους μετόχους που έχουν δικαίωμα συμμετοχής, καθώς και ακριβείς οδηγίες για τον τρόπο, με τον οποίο οι μέτοχοι θα μπορέσουν να μετάσχουν στη συνέλευση και να ασκήσουν τα δικαιώματά τους αυτοπροσώπως ή δι' αντιπροσώπου ή ενδεχομένως και εξ αποστάσεως. Η πρόσκληση αυτή δημοσιεύεται προ δέκα (10) πλήρων ημερών στο Τεύχος Ανωτύμων Εταιρειών και Εταιρειών Περιορισμένης Ευθύνης της Εφημερίδος της Κυβέρνησης και προ είκοσι (20) πλήρων ημερών σε μία από τις ημερήσιες πολιτικές εφημερίδες που εκδίδονται στην Αθήνα και που κατά την κρίση του Διοικητικού Συμβουλίου κυκλοφορεί ευρύτερα σε όλη τη χώρα που επιλέγονται από τις εφημερίδες του άρθρ. 3 του Ν.Δ. 3757/57, όπως ισχύει και σε μία ημερήσια οικονομική εφημερίδα από αυτές που: α) Εκδίδονται έξι (6) ημέρες την εβδομάδα και επί (3) συνεχώς χρόνια ως καθαρά οικονομικές εφημερίδες. β) έχουν κυκλοφορία τουλάχιστον πέντε χιλιάδων (5.000) φύλλων την ημέρα καθόλη την τριετία, και γ) πληρούν τις προϋποθέσεις που καθορίζονται με κοινή απόφαση των Υπουργών Εμπορίου και Τύπου και Μέσων Μαζικής Ενημέρωσης, προκειμένου για τον χαρακτηρισμό εφημερίδας ως οικονομικής. Για τις οικονομικές εφημερίδες, οι οποίες θα έχουν τη δυνατότητα να δημοσιεύουν προσκλήσεις, θα αποφασίζει ανά εξάμηνο ο Υπουργός Εμπορίου, με βάση έγγραφο του Υπουργού Τύπου και Μέσων Μαζικής Ενημέρωσης που θα βεβαιώνει τη συνδρομή των, κατά τα πιο πάνω εδάφια α, β, και γ, προϋποθέσεων. Η πρόσκληση πρέπει να δημοσιεύεται και σε μία ημερήσια ή εβδομαδιαία τουλάχιστον νομαρχιακή ή εβδομαδιαία πανελλήνιας κυκλοφορίας εφημερίδα, από εκείνες που εκδίδονται στην έδρα της, και σε περίπτωση που δεν υπάρχει εφημερίδα που να έχει την έδρα της στην περιοχή αυτή, σε μία τουλάχιστον ημερήσια ή εβδομαδιαία νομαρχιακή ή εβδομαδιαία πανελλήνιας κυκλοφορίας εφημερίδα που έχει την έδρα της στην πρωτεύουσα του Νομού στον οποίο η εταιρεία έχει την έδρα της. Εξαιρετικά αν η εταιρεία εδρεύει σε δήμο ή κοινότητα του Νομού Αττικής, εκτός του Δήμου Αθηναίων, η πρόσκληση πρέπει να δημοσιεύεται σε μία ημερήσια ή εβδομαδιαία τοπική ή εβδομαδιαία πανελλήνιας κυκλοφορίας εφημερίδα από εκείνες που εκδίδονται στην έδρα της και σε περίπτωση που δεν εκδίδεται εφημερίδα στην περιοχή αυτή, σε μία ημερήσια ή εβδομαδιαία τουλάχιστον τοπική ή εβδομαδιαία πανελλήνιας κυκλοφορίας εφημερίδα από τις εκδιδόμενες στην έδρα της Νομαρχιακής Αυτοδιοίκησης, στην οποία υπάγεται η εταιρεία.



Οι ημερήσιες ή εβδομαδιαίες τουλάχιστον εφημερίδες πρέπει να εμπίπτουν στα κριτήρια του άρθρου 1 του Ν.Δ. 1263/1972 και του άρθρου 2 του ν. 4286/1963, αντίστοιχα, όπως αυτοί ισχύουν και να κυκλοφορούν ανελλιπώς για τρία (3) τουλάχιστον χρόνια.

Πρόσκληση για σύγκληση Γενικής Συνέλευσης δεν απαιτείται στην περίπτωση κατά την οποία στη Γενική Συνέλευση παρίστανται ή αντιπροσωπεύονται μέτοχοι που εκπροσωπούν το σύνολο του Μετοχικού Κεφαλαίου και κανείς δεν αντιλέγει στην πραγματοποίησή της και στην λήψη αποφάσεων.

Το διοικητικό Συμβούλιο της εταιρείας έχει την υποχρέωση δέκα (10) ημέρες πριν από την Τακτική Γενική Συνέλευση να δίνει σε κάθε μέτοχο που το ζητάει τις ετήσιες οικονομικές καταστάσεις της και αντίτυπο της έκθεσης των Ελεγκτών πάνω σ' αυτές.

Οι μέτοχοι που επιθυμούν να πάρουν μέρος στη Γενική Συνέλευση, οφείλουν να καταθέσουν τους τίτλους των μετοχών τους στο Ταμείο της εταιρείας ή στο Ταμείο Παρακαταθηκών και Δανείων, ή σε οποιαδήποτε Τράπεζα στην Ελλάδα, τουλάχιστον πέντε (5) ολόκληρες ημέρες πριν από εκείνη που ορίστηκε η συνεδρίαση της συνέλευσης.

Οι μέτοχοι που έχουν δικαίωμα συμμετοχής στη Γενική Συνέλευση μπορούν να αντιπροσωπευθούν σε αυτή από πρόσωπο που έχουν εξουσιοδοτήσει νόμιμα.

Οι αποδείξεις κατάθεσης μετοχών, καθώς και τα έγγραφα νομιμοποίησης αντιπροσώπων των μετόχων, πρέπει να κατατίθενται στην εταιρεία τουλάχιστον πέντε (5) ολόκληρες ημέρες προ της Γενικής Συνέλευσης.

Μέτοχοι που δεν έχουν συμμορφωθεί με τις διατάξεις των παραγράφων 1 και 3 του άρθρου αυτού, μπορούν να πάρουν μέρος στη Γενική Συνέλευση μόνο μετά από άδειά της.

Σε περίπτωση εισαγωγής της εταιρείας στο Χρηματιστήριο Αξιών Αθηνών, για τη συμμετοχή τους στη Γενική Συνέλευση οι μέτοχοι οφείλουν να προβαίνουν, μέσα στις παραπάνω προθεσμίες, σε δέσμευση των μετοχών τους, σύμφωνα με τις σχετικές διατάξεις του Κανονισμού Εκκαθάρισης Χρηματιστηριακών Συναλλαγών και Λειτουργίας του Συστήματος Αύλων Τίτλων.

Είναι δυνατή η εξ αποστάσεως συμμετοχή στη ψηφοφορία κατά τη γενική συνέλευση των μετόχων με την εκ των προτέρων αποστολή στους μετόχους των θεμάτων της ημερήσιας διάταξης της γενικής συνέλευσης και σχετικών ψηφοδελτίων με τα θέματα αυτά. Τα θέματα και τα ψηφοδέλτια μπορεί να διατίθενται, και η συμπλήρωσή τους να γίνεται και ηλεκτρονικά μέσω του διαδικτύου. Οι μέτοχοι που ψηφίζουν με τον τρόπο αυτό υπολογίζονται για το σχηματισμό της απαρτίας και της πλειοψηφίας, εφόσον τα σχετικά ψηφοδέλτια έχουν παραληφθεί από την εταιρεία δύο (2) τουλάχιστον πλήρεις ημέρες πριν από την ημέρα της γενικής συνέλευσης. Τα ανωτέρω διενεργούνται σύμφωνα με την παρ. 7 του άρθρου 28 Κ.Ν. 2190/1920.



Σαράντα οκτώ (48) ώρες πριν από κάθε Γενική Συνέλευση τοιχοκολλείται σε εμφανή θέση του καταστήματος της εταιρείας νόμιμα συνταγμένος πίνακας των μετόχων που έχουν δικαίωμα ψήφου στη Γενική Συνέλευση. Ο πίνακας αυτός πρέπει να περιέχει όλα τα στοιχεία που αξιώνει ο νόμος, όπως τις αποδείξεις των τυχόν αντιπροσώπων των μετόχων, τον αριθμό των μετοχών και ψήφων του καθενός και τις διευθύνσεις των μετόχων και των αντιπροσώπων τους.

Η Γενική Συνέλευση βρίσκεται σε απαρτία και συνεδριάζει εγκύρως επί των θεμάτων της ημερησίας διάταξης, όταν εκπροσωπείται σ' αυτή τουλάχιστον το 20% του καταβεβλημένου Μετοχικού κεφαλαίου.

Εάν δεν συντελεστεί τέτοια απαρτία στην πρώτη συνεδρίαση, συνέρχεται επαναληπτική συνέλευση μέσα σε είκοσι (20) ημέρες από τη χρονολογία της συνεδρίασης που ματαιώθηκε, με πρόσκληση δέκα (10) ημερών τουλάχιστον πριν. Η επαναληπτική συνέλευση αυτή βρίσκεται σε απαρτία και συνεδριάζει εγκύρως επί των θεμάτων της αρχικής ημερησίας διάταξης οποιοδήποτε και αν είναι το τμήμα του καταβεβλημένου Μετοχικού Κεφαλαίου που εκπροσωπείται σ' αυτή. Νεότερη πρόσκληση δεν απαιτείται, εάν στην αρχική πρόσκληση ορίζονται ο τόπος και ο χρόνος των επαναληπτικών εκ του νόμου προβλεπομένων συνεδριάσεων, για την περίπτωση μη επίτευξης απαρτίας.

Οι αποφάσεις της Γενικής Συνέλευσης παίρνονται με απόλυτη πλειοψηφία των ψήφων που εκπροσωπούνται στη συνέλευση.

Εξαιρετικά η Γενική Συνέλευση βρίσκεται σε απαρτία και συνεδριάζει εγκύρως επί των θεμάτων της ημερησίας διάταξης, εάν εκπροσωπούνται σ' αυτή τα δύο τρίτα (2/3) του καταβεβλημένου Μετοχικού Κεφαλαίου, όταν πρόκειται για αποφάσεις που αφορούν:

- α) Συγχώνευση, διάσπαση, μετατροπή, αναβίωση, παράταση της διάρκειας ή διάλυση της Εταιρείας.
- β) Μεταβολή του αντικειμένου της επιχείρησης της εταιρείας.
- γ) Μεταβολή της εθνικότητας της εταιρείας.
- δ) Αύξηση του Μετοχικού Κεφαλαίου με εξαίρεση τις αυξήσεις του άρθρου 6 παρ. 1 του παρόντος, ή επιβαλλόμενη από διατάξεις νόμων ή γενόμενη με κεφαλαιοποίηση αποθεματικών και μείωση του Μετοχικού Κεφαλαίου.
  - στ) Μεταβολή του τρόπου διάθεσης των κερδών.
  - ζ) Επαύξηση των υποχρεώσεων των μετόχων.
  - η) Μετατροπή των ονομαστικών μετοχών σε ανώνυμες και αντιστρόφως.



θ) Παροχή ή ανανέωση εξουσίας προς το Διοικητικό Συμβούλιο για αύξηση Μετοχικού Κεφαλαίου ή, σύμφωνα με την παρ. 1 του άρθρου 6 του παρόντος, καθώς και σε κάθε άλλη περίπτωση ορίζεται στο νόμο

Αν δεν συντελεστεί η απαρτία της προηγούμενης παραγράφου στην πρώτη συνεδρίαση, μέσα σε είκοσι (20) ημέρες από την συνεδρίαση αυτή και ύστερα από πρόσκληση πριν από δέκα (10) τουλάχιστον ημέρες, συνέρχεται πρώτη επαναληπτική συνέλευση, που βρίσκεται σε απαρτία και συνεδριάζει εγκύρως επί των θεμάτων της αρχικής ημερήσιας διάταξης, όταν σ' αυτή εκπροσωπείται τουλάχιστον το ένα δεύτερο (1/2) του καταβεβλημένου Μετοχικού Κεφαλαίου. Νεότερη πρόσκληση δεν απαιτείται, εάν στην αρχική πρόσκληση ορίζονται ο τόπος και ο χρόνος των επαναληπτικών εκ του νόμου προβλεπομένων συνεδριάσεων, για την περίπτωση μη επίτευξης απαρτίας.

Αν δεν συντελεστεί και αυτή η απαρτία, συνέρχεται και πάλι μέσα σε είκοσι (20) ημέρες επαναληπτική συνέλευση, με πρόσκληση τουλάχιστον δέκα (10) ημέρες πριν, που βρίσκεται σε απαρτία και συνεδριάζει εγκύρως επί των θεμάτων της αρχικής ημερήσιας διάταξης όταν σ' αυτή εκπροσωπείται τουλάχιστον το ένα πέμπτο (1/5) του καταβεβλημένου Μετοχικού Κεφαλαίου. Νεότερη πρόσκληση δεν απαιτείται, εάν στην αρχική πρόσκληση ορίζονται ο τόπος και ο χρόνος των επαναληπτικών εκ του νόμου προβλεπομένων συνεδριάσεων, για την περίπτωση μη επίτευξης απαρτίας.

Όλες οι αποφάσεις της παρ. 1 του παρόντος άρθρου παίρνονται με πλειοψηφία των δύο τρίτων (2/3) των ψήφων που εκπροσωπούνται στη συνέλευση.

Στη Γενική Συνέλευση προεδρεύει προσωρινά ο Πρόεδρος του Διοικητικού Συμβουλίου, ή όταν κωλύεται αυτός, ο αναπληρωτής του. Χρέη Γραμματέα εκτελεί προσωρινά αυτός που ορίζεται από τον Πρόεδρο.

Αφού εγκριθεί ο κατάλογος των μετόχων που έχουν δικαίωμα ψήφου, η Συνέλευση προχωρεί στην εκλογή του Προέδρου της και ενός Γραμματέα, που εκτελεί και χρέη ψηφοδέκτη.

Οι συζητήσεις και οι αποφάσεις της Γενικής Συνέλευσης περιορίζονται στα θέματα που αναγράφονται στην ημερήσια διάταξη.

Για τα θέματα που συζητούνται και αποφασίζονται στη Συνέλευση τηρούνται πρακτικά που υπογράφονται από τον Πρόεδρο και τον Γραμματέα της.

Τα αντίγραφα και τα αποσπάσματα των πρακτικών επικυρώνονται από τον Πρόεδρο του Διοικητικού Συμβουλίου ή τον αναπληρωτή του.

### **2.9.7 Σύστημα εσωτερικού ελέγχου και διαχείριση κινδύνων**



### **Κύρια χαρακτηριστικά του συστήματος εσωτερικού ελέγχου**

Ο εσωτερικός έλεγχος της Εταιρείας διενεργείται από την Υπηρεσία εσωτερικού ελέγχου και πραγματοποιείται σύμφωνα με το πρόγραμμα ελέγχου που περιέχεται στον Εσωτερικό Κανονισμό Λειτουργίας της Εταιρείας. Σημειώνεται ότι ο έλεγχος στην βάση του οποίου συντάσσεται και η σχετική Έκθεση διενεργείται εντός του κανονιστικού πλαισίου του ν. 3016/2002, όπως ισχύει σήμερα, και ειδικότερα σύμφωνα με τα άρθρα 7 και 8 του εν λόγω νόμου, καθώς επίσης και με βάση τα οριζόμενα στην Απόφαση 5/204/2000 του Δ.Σ. της Επιτροπής Κεφαλαιαγοράς, όπως ισχύει μετά την τροποποίησή της από την Απόφαση του Δ.Σ. της Επιτροπής Κεφαλαιαγοράς με αριθμό 3/348/19.7.2005.

Κατά την άσκηση του ελέγχου η Υπηρεσία εσωτερικού ελέγχου λαμβάνει γνώση όλων των αναγκαίων βιβλίων, εγγράφων, αρχείων, τραπεζικών λογαριασμών και χαρτοφυλακίων της Εταιρείας και ζητεί την απόλυτη και διαρκή συνεργασία της Διοικήσεως προκειμένου να της παρασχεθούν όλες οι αιτηθείσες πληροφορίες και στοιχεία με σκοπό την απόκτηση εκ μέρους της εύλογης διασφάλισης για την κατάρτιση μίας Έκθεσης η οποία θα είναι απαλλαγμένη από ουσιώδεις ανακρίβειες σχετικά με τις πληροφορίες και τα συμπεράσματα που περιέχονται σε αυτήν. Ο έλεγχος δεν περιλαμβάνει οιαδήποτε αξιολόγηση της καταλληλότητας των λογιστικών πολιτικών που εφαρμόστηκαν καθώς επίσης και του εύλογου των εκτιμήσεων που έγιναν από τη Διοίκηση, καθώς αυτά αποτελούν αντικείμενο του ελέγχου εκ μέρους του νομίμου ελεγκτή της Εταιρείας.

Αντικείμενο του ελέγχου είναι η αξιολόγηση του γενικότερου επιπέδου και των διαδικασιών λειτουργίας του συστήματος εσωτερικού ελέγχου. Σε κάθε ελεγχόμενη περίοδο επιλέγονται ορισμένες περιοχές-πεδία ελέγχου, ενώ σε σταθερή και μόνιμη βάση ελέγχονται και εξετάζονται αφενός μεν η λειτουργία και οργάνωση του Διοικητικού Συμβουλίου της

Εταιρείας και αφετέρου η λειτουργία των 2 βασικών Υπηρεσιών που λειτουργούν με βάση τις διατάξεις του ν. 3016/2002, ήτοι η Υπηρεσία Εξυπηρέτησης Μετόχων και η Υπηρεσία Εταιρικών Ανακοινώσεων.

Διαχείριση των κινδύνων της Εταιρείας και του Ομίλου σε σχέση με την διαδικασία σύνταξης των χρηματοοικονομικών καταστάσεων (εταιρικών και ενοποιημένων).

Ο Όμιλος έχει επενδύσει στην ανάπτυξη και συντήρηση προηγμένων μηχανογραφικών υποδομών που εξασφαλίζουν μέσα από σειρά δικλίδων ασφαλείας την ορθή απεικόνιση των οικονομικών μεγεθών. Παράλληλα ανάλυση των αποτελεσμάτων πραγματοποιείται σε ημερήσια βάση καλύπτοντας όλα τα σημαντικά πεδία της επιχειρηματικής δραστηριότητας. Αντιπαραβολές πραγματοποιούνται μεταξύ πραγματικών, ιστορικών και προϋπολογισμένων λογαριασμών εσόδων και εξόδων με επαρκή λεπτομερή εξήγηση όλων των σημαντικών αποκλίσεων.

### **2.9.8 Λοιπά διαχειριστικά ή εποπτικά όργανα ή επιτροπές της Εταιρείας**



Δεν υφίστανται κατά την παρούσα χρονική στιγμή άλλα διαχειριστικά ή εποπτικά όργανα ή επιτροπές της Εταιρείας.

### **2.9.9 Αναφορά σε πληροφοριακά στοιχεία (γ), (δ), (στ), (η) και (θ) της παρ.1 του άρθρου 10 της οδηγίας 2004/25/ΕΚ**

Οι απαιτούμενες πληροφορίες του στοιχείου (γ) της παρ. 1 του άρθρου 10 της οδηγίας 2004/25/ΕΚ εμπεριέχονται ήδη σε άλλο τμήμα της Ετήσιας Οικονομικής Έκθεσης που αναφέρεται στις πρόσθετες πληροφορίες του άρθρου 4 παρ. 7 του ν.3556/2007.

Σχετικά με τις απαιτούμενες πληροφορίες του στοιχείου (δ) της παρ. 1 του άρθρου 10 της οδηγίας 2004/25/ΕΚ, δεν υφίστανται κανενός είδους τίτλοι της Εταιρείας οι οποίοι να παρέχουν ειδικά δικαιώματα ελέγχου στους κατόχους.

Σχετικά με τις απαιτούμενες πληροφορίες του στοιχείου (στ) της παρ. 1 του άρθρου 10 της οδηγίας 2004/25/ΕΚ, δεν υφίσταται κανενός είδους περιορισμός στα δικαιώματα ψήφου.

Σχετικά με τις απαιτούμενες πληροφορίες του στοιχείου (η) της παρ. 1 του άρθρου 10 της οδηγίας 2004/25/ΕΚ, η τροποποίηση του Καταστατικού της Εταιρείας προϋποθέτει την παροχή έγκρισης από τη Γενική Συνέλευση σύμφωνα με τα οριζόμενα στον Κ.Ν.2190/1920. Ο διορισμός των μελών του Διοικητικού Συμβουλίου γίνεται από τη Γενική Συνέλευση κατόπιν σχετικής πρότασης του Διοικητικού Συμβουλίου Σε περίπτωση αντικατάστασης μέλους του Διοικητικού Συμβουλίου η απόφαση λαμβάνεται από το Διοικητικό Συμβούλιο και υποβάλλεται προς επικύρωση στην επόμενη Γενική Συνέλευση των μετόχων.

Οι απαιτούμενες πληροφορίες του στοιχείου (θ) της παρ. 1 του άρθρου 10 της οδηγίας 2004/25/ΕΚ, εμπεριέχονται ήδη σε άλλο τμήμα της Ετήσιας Οικονομικής Έκθεσης που αναφέρεται στις πρόσθετες πληροφορίες του άρθρου 4 παρ 7 του ν.3556/2007.

Αθήνα, 29 Μαρτίου 2011

Πρόεδρος Δ.Σ.

Αντιπρόεδρος Δ.Σ. &  
Διευθύνων Σύμβουλος

Μέλος Δ.Σ &  
Γενικός Διευθυντής

Ιωάννης Κυπριωτάκης

Θωμάς Αχείμαστος

Νικόλαος Κόντος

Μέλος Δ.Σ.

Μέλος Δ.Σ.

Ευάγγελος Παντελόπουλος

Νικόλαος Μαράντος

**Έκθεση Ελέγχου Ανεξάρτητου Ορκωτού Ελεγκτή Λογιστή  
Προς τους Μετόχους της Εταιρείας  
AVENIR LEISURE & ENTERTAINMENT ΠΛΗΡΟΦΟΡΙΚΗ ΑΕ**

**Έκθεση επί των Εταιρικών και Ενοποιημένων Οικονομικών Καταστάσεων**

Ελέγξαμε τις συνημμένες εταιρικές και τις ενοποιημένες οικονομικές καταστάσεις της Εταιρείας AVENIR LEISURE & ENTERTAINMENT ΠΛΗΡΟΦΟΡΙΚΗ ΑΕ και των θυγατρικών της, που αποτελούνται από την εταιρική και ενοποιημένη κατάσταση οικονομικής θέσης της 31 Δεκεμβρίου 2010, τις εταιρικές και ενοποιημένες καταστάσεις συνολικού εισοδήματος, μεταβολών ιδίων κεφαλαίων και ταμειακών ροών της χρήσεως που έληξε την ημερομηνία αυτή, καθώς και περίληψη σημαντικών λογιστικών πολιτικών και λοιπές επεξηγηματικές πληροφορίες.

**Ευθύνη της Διοίκησης για τις Εταιρικές και Ενοποιημένες Οικονομικές Καταστάσεις**

Η Διοίκηση είναι υπεύθυνη για την κατάρτιση και εύλογη παρουσίαση αυτών των εταιρικών και ενοποιημένων οικονομικών καταστάσεων σύμφωνα με τα Διεθνή Πρότυπα Χρηματοοικονομικής Αναφοράς, όπως αυτά έχουν υιοθετηθεί από την Ευρωπαϊκή Ένωση, όπως και για εκείνες τις εσωτερικές δικλείδες που η Διοίκηση καθορίζει ως απαραίτητες ώστε να καθίσταται δυνατή η κατάρτιση εταιρικών και ενοποιημένων οικονομικών καταστάσεων απαλλαγμένων από ουσιώδη ανακρίβεια που οφείλεται είτε σε απάτη είτε σε λάθος.

**Ευθύνη του Ελεγκτή**

Η δική μας ευθύνη είναι να εκφράσουμε γνώμη επί αυτών των εταιρικών και ενοποιημένων οικονομικών καταστάσεων με βάση τον έλεγχό μας. Διενεργήσαμε τον έλεγχό μας σύμφωνα με τα Διεθνή Πρότυπα Ελέγχου. Τα πρότυπα αυτά απαιτούν να συμμορφωνόμαστε με κανόνες δεοντολογίας, καθώς και να σχεδιάζουμε και διενεργούμε τον έλεγχο με σκοπό την απόκτηση εύλογης διασφάλισης για το εάν οι οικονομικές καταστάσεις είναι απαλλαγμένες από ουσιώδη ανακρίβεια.

Ο έλεγχος περιλαμβάνει τη διενέργεια διαδικασιών για την απόκτηση ελεγκτικών τεκμηρίων, σχετικά με τα ποσά και τις γνωστοποιήσεις στις εταιρικές και τις ενοποιημένες οικονομικές καταστάσεις. Οι επιλεγόμενες διαδικασίες βασίζονται στην κρίση του ελεγκτή περιλαμβανομένης της εκτίμησης των κινδύνων ουσιώδους ανακρίβειας των εταιρικών και ενοποιημένων οικονομικών καταστάσεων, που οφείλεται είτε σε απάτη είτε σε λάθος. Κατά τη διενέργεια αυτών των εκτιμήσεων κινδύνου, ο ελεγκτής εξετάζει τις εσωτερικές δικλείδες που σχετίζονται με την κατάρτιση και εύλογη παρουσίαση των εταιρικών και ενοποιημένων οικονομικών καταστάσεων της εταιρείας, με σκοπό το σχεδιασμό ελεγκτικών διαδικασιών κατάλληλων για τις περιστάσεις, αλλά όχι με σκοπό την έκφραση γνώμης επί της αποτελεσματικότητας των εσωτερικών δικλείδων της εταιρείας.

Ο έλεγχος περιλαμβάνει επίσης την αξιολόγηση της καταλληλότητας των λογιστικών πολιτικών που χρησιμοποιήθηκαν και του εύλογου των εκτιμήσεων που έγιναν από τη Διοίκηση, καθώς και αξιολόγηση της συνολικής παρουσίασης των εταιρικών και ενοποιημένων οικονομικών καταστάσεων.

Πιστεύουμε ότι τα ελεγκτικά τεκμήρια που έχουμε συγκεντρώσει είναι επαρκή και κατάλληλα για τη θεμελίωση της ελεγκτικής μας γνώμης.

## **Γνώμη**

Κατά τη γνώμη μας, οι συνημμένες εταιρικές και ενοποιημένες οικονομικές καταστάσεις παρουσιάζουν εύλογα, από κάθε ουσιώδη άποψη, την οικονομική θέση της Εταιρείας AVENIR LEISURE & ENTERTAINMENT ΠΛΗΡΟΦΟΡΙΚΗ ΑΕ και των θυγατρικών αυτής κατά την 31 Δεκεμβρίου 2010 και τη χρηματοοικονομική τους επίδοση και τις ταμειακές τους ροές για τη χρήση που έληξε την ημερομηνία αυτή σύμφωνα με τα Διεθνή Πρότυπα Χρηματοοικονομικής Αναφοράς, όπως αυτά έχουν υιοθετηθεί από την Ευρωπαϊκή Ένωση.

## **Αναφορά επί Άλλων Νομικών και Κανονιστικών Θεμάτων**

α) Στην Έκθεση Διαχείρισης του Διοικητικού Συμβουλίου περιλαμβάνεται δήλωση εταιρικής διακυβέρνησης, η οποία παρέχει τα πληροφοριακά στοιχεία που ορίζονται στην παράγραφο 3δ του άρθρου 43α του Κ.Ν 2190/1920.

β) Επαληθεύσαμε τη συμφωνία και την αντιστοίχιση του περιεχομένου της Έκθεσης Διαχείρισης του Διοικητικού Συμβουλίου με τις συνημμένες εταιρικές και ενοποιημένες οικονομικές καταστάσεις, στα πλαίσια των οριζόμενων από τα άρθρα 43α, 108 και 37 του Κ.Ν. 2190/1920.

Αθήνα, 31 Μαρτίου 2011  
Ο Ορκωτός Ελεγκτής Λογιστής

**RSM!**

Άθως Στυλιανού  
Α.Μ. ΣΟΕΛ 12311  
Για την RSM Στυλιανού ΑΕ (Α.Μ. 104)  
Ανεξάρτητο μέλος της RSM International  
Πατρόκλου 1 και Παραδείσου, 151 25, Μαρούσι



## 4. Ετήσιες Οικονομικές Καταστάσεις για την χρήση 01.01 – 31.12.2010

### 4.1 Κατάσταση συνολικών εσόδων

| Σημ.  | Ο ΟΜΙΛΟΣ                     |                            |                    |                              |                            |                    | Η ΕΤΑΙΡΕΙΑ                   |                              |                    |
|---|------------------------------|----------------------------|--------------------|------------------------------|----------------------------|--------------------|------------------------------|------------------------------|--------------------|
|   | 01/01-31/12/2010             |                            |                    | 01/01-31/12/2009             |                            |                    | 31/12/2010                   | 31/12/2009                   |                    |
|   | Συνεχιζόμενες Δραστηριότητες | Διακοπείσες Δραστηριότητες | Σύνολο             | Συνεχιζόμενες Δραστηριότητες | Διακοπείσες Δραστηριότητες | Σύνολο             | Συνεχιζόμενες Δραστηριότητες | Συνεχιζόμενες Δραστηριότητες |                    |
| <b>Κύκλος εργασιών</b>  | <b>5.4</b>                   | <b>127.277.901</b>         | <b>525.121</b>     | <b>127.803.023</b>           | <b>46.306.836</b>          | <b>375.023</b>     | <b>46.681.859</b>            | <b>417.264</b>               | <b>335.234</b>     |
| Κόστος πωληθέντων   | <b>5.24</b>                  | (117.931.543)              | (488.101)          | (118.419.644)                | (42.163.796)               | (290.305)          | (42.454.101)                 | (142.075)                    | (160.885)          |
| <b>Μικτό κέρδος</b>   |                              | <b>9.346.358</b>           | <b>37.020</b>      | <b>9.383.378</b>             | <b>4.143.040</b>           | <b>84.718</b>      | <b>4.227.758</b>             | <b>275.189</b>               | <b>174.349</b>     |
| Λοιπά έσοδα εκμετάλλευσης   | <b>5.25</b>                  | 505.008                    | 286.418            | 791.426                      | 2.843.816                  | 15.658             | 2.859.474                    | 153.229                      | 548.315            |
| Έξοδα διάθεσης  | <b>5.24</b>                  | (7.331.965)                | (23.352)           | (7.355.318)                  | (3.110.429)                | (98.616)           | (3.209.045)                  | (120.449)                    | 0                  |
| Έξοδα διοίκησης   | <b>5.24</b>                  | (3.988.501)                | (509.834)          | (4.498.335)                  | (2.639.907)                | (332.726)          | (2.972.633)                  | (1.302.626)                  | (637.367)          |
| Έξοδα, έρευνας και ανάπτυξης  | <b>5.24</b>                  | 0                          | (237.212)          | (237.212)                    | 0                          | 0                  | 0                            | 0                            | 0                  |
| Λοιπά έξοδα εκμετάλλευσης   | <b>5.25</b>                  | (1.289.346)                | (477.168)          | (1.766.514)                  | (142.940)                  | 0                  | (142.940)                    | (154.761)                    | (38.436)           |
| <b>Κέρδη/(ζημίες) προ φόρων χρηματοδοτικών και επενδυτικών αποτελεσμάτων</b>                          |                              | <b>(2.758.447)</b>         | <b>(924.128)</b>   | <b>(3.682.574)</b>           | <b>1.093.580</b>           | <b>(330.966)</b>   | <b>762.614</b>               | <b>(1.149.418)</b>           | <b>46.861</b>      |
| Χρηματοοικονομικά έσοδα   | <b>5.26</b>                  | 72.268                     | 11.397             | 83.665                       | 35.104                     | 9.038              | 44.142                       | 0                            | 0                  |
| Χρηματοοικονομικά έξοδα   | <b>5.26</b>                  | (240.689)                  | (246.807)          | (487.497)                    | (11.119)                   | (88.886)           | (100.005)                    | (141.260)                    | (176)              |
| Λοιπά χρηματοοικονομικά αποτελέσματα  | <b>5.27</b>                  | 0                          | 0                  | 0                            | 58.508                     | 0                  | 58.508                       | 0                            | 6.412              |
| Αποτελέσματα επενδυτικής δραστηριότητας   | <b>5.28</b>                  | 788.153                    | 20.000             | 808.153                      | 0                          | (50.824)           | (50.824)                     | (743.689)                    | (1.337.000)        |
| <b>Κέρδη/(ζημίες) προ φόρων</b>   |                              | <b>(2.138.715)</b>         | <b>(1.139.539)</b> | <b>(3.278.253)</b>           | <b>1.176.073</b>           | <b>(461.638)</b>   | <b>714.435</b>               | <b>(2.034.366)</b>           | <b>(1.283.904)</b> |
| Φόρος εισοδήματος   | <b>5.30</b>                  | 10.356                     | 146.788            | 157.144                      | (77.298)                   | (17.839)           | (95.137)                     | 0                            | (110.000)          |
| <b>Καθαρά κέρδη/(ζημίες) χρήσης</b>   |                              | <b>(2.128.359)</b>         | <b>(992.751)</b>   | <b>(3.121.110)</b>           | <b>1.098.774</b>           | <b>(479.476)</b>   | <b>619.298</b>               | <b>(2.034.366)</b>           | <b>(1.393.904)</b> |
| <b>Κατανέμονται σε:</b>   |                              |                            |                    |                              |                            |                    |                              |                              |                    |
| <b>Ιδιοκτήτες μητρικής</b>  |                              | <b>(2.128.359)</b>         | <b>(991.925)</b>   | <b>(3.120.284)</b>           | <b>1.098.774</b>           | <b>(480.164)</b>   | <b>618.610</b>               | <b>(2.034.366)</b>           | <b>(1.393.904)</b> |
| <b>Δικαιώματα μειοψηφίας</b>  |                              | <b>0</b>                   | <b>(826)</b>       | <b>(826)</b>                 | <b>0</b>                   | <b>688</b>         | <b>688</b>                   | <b>-</b>                     | <b>-</b>           |
| <i>Κέρδη/(ζημίες) μετά απο φορους ανα μετοχη - βασικά</i>   | <b>5.31</b>                  | <b>(0,0202)</b>            | <b>(0,0094)</b>    | <b>(0,0296)</b>              | <b>0,0293</b>              | <b>(0,0128)</b>    | <b>0,0165</b>                | <b>(0,0193)</b>              | <b>(0,0792)</b>    |
| <b>Κέρδη/(ζημίες) μετά φόρων χρήσης</b>   |                              | <b>(2.128.359)</b>         | <b>(992.751)</b>   | <b>(3.121.110)</b>           | <b>1.098.774</b>           | <b>(479.476)</b>   | <b>619.298</b>               | <b>(2.034.366)</b>           | <b>(1.393.904)</b> |
| <b>Λοιπά συνολικά εισοδήματα:</b>   |                              |                            |                    |                              |                            |                    |                              |                              |                    |
| <i>κερδη / (ζημίες) αποτιμησης οιαθεσιμων προς πώληση χρηματοοικονομικών στοιχείων κατά την χρήση</i> | <b>5.29</b>                  | <b>0</b>                   | <b>(1.183.695)</b> | <b>(1.183.695)</b>           | <b>0</b>                   | <b>(745.097)</b>   | <b>(745.097)</b>             | <b>0</b>                     | <b>0</b>           |
| <i>Αποθεματικό συναλλαγματικών διαφορών</i>   | <b>5.29</b>                  | <b>0</b>                   | <b>(4.548)</b>     | <b>(4.548)</b>               | <b>0</b>                   | <b>(65.469)</b>    | <b>(65.469)</b>              | <b>0</b>                     | <b>0</b>           |
| <i>Έξοδα αυξήσεως μετοχικού κεφαλαίου συγκεντρωτικά συνολικά εσοδα για την χρήση μετα από φόρους</i>  |                              | <b>0</b>                   | <b>0</b>           | <b>0</b>                     | <b>0</b>                   | <b>0</b>           | <b>0</b>                     | <b>0</b>                     | <b>(994.893)</b>   |
| <b>Κατανέμονται σε:</b>   |                              |                            |                    |                              |                            |                    |                              |                              |                    |
| <b>Ιδιοκτήτες μητρικής</b>  |                              | <b>(2.128.359)</b>         | <b>(2.180.169)</b> | <b>(4.308.527)</b>           | <b>1.098.774</b>           | <b>(1.290.730)</b> | <b>(191.956)</b>             | <b>(2.034.366)</b>           | <b>(2.388.797)</b> |
| <b>Δικαιώματα μειοψηφίας</b>  |                              | <b>0</b>                   | <b>(826)</b>       | <b>(826)</b>                 | <b>0</b>                   | <b>688</b>         | <b>688</b>                   | <b>-</b>                     | <b>-</b>           |
| <b>Αποτελέσματα πρό φόρων χρηματοδοτικών, επενδυτικών αποτελεσμάτων και αποσβέσεων</b>                |                              | <b>(1.709.123)</b>         | <b>(778.044)</b>   | <b>(2.487.168)</b>           | <b>1.653.388</b>           | <b>(328.356)</b>   | <b>1.325.032</b>             | <b>(1.146.359)</b>           | <b>48.632</b>      |



## 4.2 Κατάσταση οικονομικής θέσης

|  | Σημ. | Ο ΟΜΙΛΟΣ          |                   | Η ΕΤΑΙΡΕΙΑ        |                   |
|--|------|-------------------|-------------------|-------------------|-------------------|
|  |      | 31/12/2010        | 31/12/2009        | 31/12/2010        | 31/12/2009        |
| <b>Ενεργητικό</b>  |      |                   |                   |                   |                   |
| <b>Μη Κυκλοφορούντα Στοιχεία Ενεργητικού</b>   |      |                   |                   |                   |                   |
| Ενσώματα πάγια   | 5.5  | 1.950.699         | 1.708.504         | 5.101             | 2.655             |
| Υπεραξία επιχείρησης   | 5.6  | 28.889.089        | 40.467.738        | -                 | -                 |
| Άυλα περιουσιακά στοιχεία  | 5.5  | 10.641.224        | 130.205           | 2.082             | 2.796             |
| Επενδύσεις σε θυγατρικές επιχειρήσεις  | 5.7  | 0                 | 0                 | 50.455.862        | 50.455.862        |
| Διαθέσιμα προς πώληση χρηματοοικονομικά περιουσιακά στοιχεία   |      | 89.675            | 140.960           | 0                 | 0                 |
| Λοιπές μακροπρόθεσμες απαιτήσεις   |      | 679.200           | 764.101           | 0                 | 0                 |
|  |      | <b>42.249.887</b> | <b>43.211.508</b> | <b>50.463.044</b> | <b>50.461.312</b> |
| Μη κυκλοφορούντα στοιχεία ενεργητικού κατεχόμενα προς πώληση   | 5.10 | 0                 | 1.558.939         | 0                 | 0                 |
| <b>Κυκλοφορούντα Στοιχεία Ενεργητικού</b>  |      |                   |                   |                   |                   |
| Πελάτες και λοιπές εμπορικές απαιτήσεις  | 5.11 | 3.113.987         | 4.758.972         | 150.219           | 42.580            |
| Λοιπές απαιτήσεις  | 5.12 | 2.634.643         | 725.245           | 1.150.310         | 530.625           |
| Χρηματοοικονομικά στοιχεία σε εύλογη αξία μέσω αποτελεσμάτων   | 5.13 | 1.735             | 0                 | 1.735             | 0                 |
| Ταμειακά διαθέσιμα και ισοδύναμα   | 5.14 | 47.501            | 1.660.170         | 9.485             | 66.973            |
|  |      | <b>5.797.866</b>  | <b>7.144.387</b>  | <b>1.311.748</b>  | <b>640.177</b>    |
| Απαιτήσεις άμεσα σχετιζόμενες με στοιχεία του ενεργητικού που έχουν χαρακτηριστεί ως κατεχόμενα προς πώληση  | 5.10 | 0                 | 4.845.647         | 0                 | 0                 |
| <b>Σύνολο Ενεργητικού</b>  |      | <b>48.047.752</b> | <b>56.760.481</b> | <b>51.774.793</b> | <b>51.101.489</b> |
| <b>Ίδια Κεφάλαια &amp; Υποχρεώσεις</b>   |      |                   |                   |                   |                   |
| <b>Ίδια Κεφάλαια</b>   |      |                   |                   |                   |                   |
| Μετοχικό κεφάλαιο  | 5.15 | 53.765.984        | 53.765.984        | 53.765.984        | 53.765.984        |
| Υπέρ το άρτιο  |      | 0                 | 0                 | 12.483.527        | 12.483.527        |
| Διαφορές αναπροσαρμογής  |      | 0                 | 0                 | 0                 | 392.930           |
| Αποθεματικά εύλογης αξίας  | 5.16 | 89.702            | (655.395)         | 0                 | 0                 |
| Λοιπά αποθεματικά  | 5.16 | 8.011.838         | 8.011.838         | 7.163.462         | 7.163.462         |
| Αποθεματικά μετατροπής ισολογισμού   |      | 0                 | (134.451)         | 0                 | 0                 |
| Αποθεματικό ανάστροφης εξαγοράς  |      | (15.567.098)      | (15.567.098)      | 0                 | 0                 |
| Αποτελέσματα εις νέο   |      | (4.807.484)       | 378.005           | (26.652.988)      | (25.011.551)      |
| <b>Ίδια κεφάλαια αποδιδόμενα στους μετόχους της μητρικής</b>   |      | <b>41.492.942</b> | <b>45.798.883</b> | <b>46.759.985</b> | <b>48.794.352</b> |
| <b>Δικαιώματα μειοψηφίας</b>   |      | <b>0</b>          | <b>3.412</b>      | <b>-</b>          | <b>-</b>          |
| <b>Σύνολο Ιδίων Κεφαλαίων</b>  |      | <b>41.492.942</b> | <b>45.802.295</b> | <b>46.759.985</b> | <b>48.794.352</b> |
| <b>Μακροπρόθεσμες Υποχρεώσεις</b>  |      |                   |                   |                   |                   |
| Υποχρεώσεις παροχών προσωπικού λόγω εξόδου από την υπηρεσία  | 5.17 | 53.796            | 36.269            | 53.796            | 36.269            |
| Λοιπές μακροπρόθεσμες υποχρεώσεις  | 5.18 | 406.790           | 0                 | 358.541           | 0                 |
| Προβλέψεις   | 5.19 | 350.000           | 486.688           | 350.000           | 350.000           |
| <b>Σύνολο Μακροπροθέσμων Υποχρεώσεων</b>   |      | <b>810.586</b>    | <b>522.957</b>    | <b>762.337</b>    | <b>386.269</b>    |
| <b>Βραχυπρόθεσμες Υποχρεώσεις</b>  |      |                   |                   |                   |                   |
| Προμηθευτές και λοιπές υποχρεώσεις   | 5.20 | 974.921           | 1.154.687         | 445.892           | 293.873           |
| Τρέχουσες φορολογικές υποχρεώσεις  | 5.21 | 829.771           | 563.396           | 189.616           | 163.444           |
| Βραχυπρόθεσμες δανειακές υποχρεώσεις   | 5.22 | 3.530.467         | 1.182.738         | 3.338.329         | 0                 |
| Λοιπές βραχυπρόθεσμες υποχρεώσεις  | 5.23 | 409.065           | 1.600.825         | 278.634           | 1.463.552         |
| <b>Σύνολο Βραχυπροθέσμων Υποχρεώσεων</b>   |      | <b>5.744.224</b>  | <b>4.501.646</b>  | <b>4.252.470</b>  | <b>1.920.868</b>  |
| Υποχρεώσεις άμεσα σχετιζόμενες με στοιχεία του ενεργητικού που έχουν χαρακτηριστεί ως κατεχόμενα προς πώληση | 5.10 | 0                 | 5.933.583         | 0                 | 0                 |
| <b>Σύνολο Υποχρεώσεων</b>  |      | <b>6.554.810</b>  | <b>10.958.186</b> | <b>5.014.807</b>  | <b>2.307.137</b>  |
| <b>Σύνολο Ιδίων Κεφαλαίων και Υποχρεώσεων</b>  |      | <b>48.047.752</b> | <b>56.760.481</b> | <b>51.774.793</b> | <b>51.101.489</b> |



### 4.3 Ενοποιημένη κατάσταση μεταβολών ιδίων κεφαλαίων

| Ο ΟΜΙΛΟΣ   |                   |                           |                   |                                    |                                 |                      |                   |                       |                   |
|--|-------------------|---------------------------|-------------------|------------------------------------|---------------------------------|----------------------|-------------------|-----------------------|-------------------|
|  | Μετοχικό κεφάλαιο | Αποθεματικό εύλογης αξίας | Λοιπά αποθεματικά | Αποθεματικά μετατροπής ισολογισμού | Αποθεματικό ανάστροφης εξαγοράς | Αποτελέσματα εις νέο | Σύνολο            | Δικαιώματα Μειοψηφίας | Σύνολο            |
| <b>Υπόλοιπα κατά την 1η Ιανουαρίου 2010</b>                      | <b>53.765.984</b> | <b>(655.395)</b>          | <b>8.011.838</b>  | <b>(134.451)</b>                   | <b>(15.567.098)</b>             | <b>378.005</b>       | <b>45.798.882</b> | <b>3.412</b>          | <b>45.802.294</b> |
| Εκκαθάριση - Πώληση Θυγατρικών                                   |                   | 1.928.792                 |                   | 138.999                            |                                 | (2.065.205)          | 2.586             | (2.586)               | 0                 |
| Συγκεντρωτικά συνολικά έσοδα για την χρήση μετά από φόρους       |                   | (1.183.695)               |                   | (4.548)                            |                                 | (3.120.284)          | (4.308.527)       | (826)                 | (4.309.353)       |
| <b>Υπόλοιπο των Ιδίων Κεφαλαίων κατά την 31η Δεκεμβρίου 2010</b> | <b>53.765.984</b> | <b>89.702</b>             | <b>8.011.838</b>  | <b>0</b>                           | <b>(15.567.098)</b>             | <b>(4.807.484)</b>   | <b>41.492.942</b> | <b>0</b>              | <b>41.492.942</b> |

| Ο ΟΜΙΛΟΣ   |                   |                           |                   |                                    |                                 |                      |                   |                       |                   |
|--|-------------------|---------------------------|-------------------|------------------------------------|---------------------------------|----------------------|-------------------|-----------------------|-------------------|
|  | Μετοχικό κεφάλαιο | Αποθεματικό εύλογης αξίας | Λοιπά αποθεματικά | Αποθεματικά μετατροπής ισολογισμού | Αποθεματικό ανάστροφης εξαγοράς | Αποτελέσματα εις νέο | Σύνολο            | Δικαιώματα Μειοψηφίας | Σύνολο            |
| <b>Υπόλοιπα κατά την 1η Ιανουαρίου 2009</b>                      | <b>200.000</b>    | <b>89.702</b>             | <b>8.011.838</b>  | <b>(68.982)</b>                    | <b>0</b>                        | <b>895.072</b>       | <b>9.127.630</b>  | <b>0</b>              | <b>9.127.630</b>  |
| Επίδραση ιδίων κεφαλαίων από ανάστροφη εξαγορά                   | 53.565.984        |                           |                   |                                    | (15.567.098)                    |                      | 37.998.885        | 2.724                 | 38.001.609        |
| Απαλοιφή ενδοομιλικού αποτελέσματος από πώληση θυγατρικής        |                   |                           |                   |                                    |                                 | (1.135.677)          | (1.135.677)       |                       | (1.135.677)       |
| Συγκεντρωτικά συνολικά έσοδα για την χρήση μετά από φόρους       |                   | (745.097)                 |                   | (65.469)                           |                                 | 618.610              | (191.956)         | 688                   | (191.268)         |
| <b>Υπόλοιπο των Ιδίων Κεφαλαίων κατά την 31η Δεκεμβρίου 2009</b> | <b>53.765.984</b> | <b>(655.395)</b>          | <b>8.011.838</b>  | <b>(134.451)</b>                   | <b>(15.567.098)</b>             | <b>378.005</b>       | <b>45.798.882</b> | <b>3.412</b>          | <b>45.802.294</b> |



#### 4.4 Κατάσταση μεταβολών ιδίων κεφαλαίων Μητρικής Εταιρείας

| Η ΕΤΑΙΡΕΙΑ   |                   |  |                         |                   |                      |                    |
|--|-------------------|--|-------------------------|-------------------|----------------------|--------------------|
|  | Μετοχικό κεφάλαιο | Αποθεματικό από έκδοση μετοχών υπέρ το άρτιο | Διαφορές Αναπροσαρμογής | Λοιπά αποθεματικά | Αποτελέσματα εις νέο | Σύνολο             |
| <b>Υπόλοιπα κατά την 1η Ιανουαρίου 2010</b>  | <b>53.765.984</b> | <b>12.483.527</b>                            | <b>392.930</b>          | <b>7.163.462</b>  | <b>(25.011.551)</b>  | <b>48.794.352</b>  |
| Μεταφορά υπεραξίας μη κυκλοφορούντων στοιχείων κατεχόμενα προς πώληση στο αποτέλεσμα εις νέο |                   |  | (392.930)               |                   | 392.930              | <b>0</b>           |
| Συγκεντρωτικά συνολικά έσοδα για την χρήση μετά από φόρους                                   |                   |  |                         |                   | (2.034.366)          | <b>(2.034.366)</b> |
| <b>Υπόλοιπο των Ιδίων Κεφαλαίων κατά την 31η Δεκεμβρίου 2010</b>                             | <b>53.765.984</b> | <b>12.483.527</b>                            | <b>0</b>                | <b>7.163.462</b>  | <b>(26.652.988)</b>  | <b>46.759.985</b>  |

| Η ΕΤΑΙΡΕΙΑ   |                   |  |                         |                   |                      |                    |
|--|-------------------|--|-------------------------|-------------------|----------------------|--------------------|
|  | Μετοχικό κεφάλαιο | Αποθεματικό από έκδοση μετοχών υπέρ το άρτιο | Διαφορές Αναπροσαρμογής | Λοιπά αποθεματικά | Αποτελέσματα εις νέο | Σύνολο             |
| <b>Υπόλοιπα κατά την 1η Ιανουαρίου 2009</b>  | <b>3.310.122</b>  | <b>12.483.527</b>                            | <b>1.156.464</b>        | <b>7.163.462</b>  | <b>(23.386.289)</b>  | <b>727.286</b>     |
| Αύξηση μετοχικού κεφαλαίου αναστροφής εξαγοράς   | 50.455.862        |  |                         |                   |                      | <b>50.455.862</b>  |
| Μεταφορά υπεραξίας μη κυκλοφορούντων στοιχείων κατεχόμενα προς πώληση στο αποτέλεσμα εις νέο |                   |  | (763.534)               |                   | 763.534              | <b>0</b>           |
| Συγκεντρωτικά συνολικά έσοδα για την χρήση μετά από φόρους                                   |                   |  |                         |                   | (2.388.797)          | <b>(2.388.797)</b> |
| <b>Υπόλοιπο των Ιδίων Κεφαλαίων κατά την 31η Δεκεμβρίου 2009</b>                             | <b>53.765.984</b> | <b>12.483.527</b>                            | <b>392.930</b>          | <b>7.163.462</b>  | <b>(25.011.551)</b>  | <b>48.794.352</b>  |



#### 4.5 Κατάσταση ταμειακών ροών

|   | Ο ΟΜΙΛΟΣ             |                      | Η ΕΤΑΙΡΕΙΑ           |                      |
|---|----------------------|----------------------|----------------------|----------------------|
|   | 01/01-<br>31/12/2010 | 01/01-<br>31/12/2009 | 01/01-<br>31/12/2010 | 01/01-<br>31/12/2009 |
| <b>Λειτουργικές δραστηριότητες</b>  |                      |                      |                      |                      |
| Καθαρά κέρδη/(ζημιές) χρήσης προ φόρων από συνεχιζόμενες δραστηριότητες   | (2.138.715)          | 1.176.073            | (2.034.366)          | (1.283.904)          |
| Καθαρά κέρδη/(ζημιές) χρήσης προ φόρων από διακοπείσες δραστηριότητες   | (1.139.539)          | (461.638)            | 0                    | 0                    |
| <i>Πλέον / μείον προσαρμογές για:</i>   |                      |                      |                      |                      |
| Αποσβέσεις  | 1.049.322            | 559.808              | 3.058                | 1.772                |
| Απομειώσεις   | 1.171.356            | 0                    | 0                    | 0                    |
| Προβλέψεις  | (119.161)            | 35.034               | 17.527               | 117.530              |
| Συναλλαγματικές διαφορές  | 248                  | (58.508)             | 0                    | 0                    |
| Αποτελέσματα (έσοδα, έξοδα, κέρδη και ζημιές) επενδυτικής δραστηριότητας  | (728.225)            | (1.171.679)          | 743.689              | 1.330.588            |
| Χρεωστικοί τόκοι και συναφή έξοδα   | 240.689              | 11.119               | 141.260              | 176                  |
| <i>Πλέον/ μείον προσαρμογές για μεταβολές λογαριασμών κεφαλαίου κίνησης ή που σχετίζονται με τις λειτουργικές δραστηριότητες:</i> |                      |                      |                      |                      |
| Μείωση / (αύξηση) αποθεμάτων  | 0                    | 0                    | 0                    | 0                    |
| Μείωση / (αύξηση) απαιτήσεων  | (1.232.092)          | (1.026.194)          | (1.471.014)          | (44.196)             |
| (Μείωση) / αύξηση υποχρεώσεων (πλην τραπεζών)   | (1.195.249)          | 1.686.003            | 340.084              | 187.394              |
| <i>Μείον:</i>   |                      |                      |                      |                      |
| Χρεωστικοί τόκοι και συναφή έξοδα καταβεβλημένα   | (195.526)            | (8.185)              | (96.202)             | (176)                |
| Καταβεβλημένοι φόροι  | (65.482)             | 0                    | 0                    | (16.958)             |
| Λειτουργικές δραστηριότητες από διακοπείσες δραστηριότητες  | 1.562.453            | (179.559)            | 0                    | 0                    |
| <b>Σύνολο εισροών / (εκροών) από λειτουργικές δραστηριότητες (α)</b>  | <b>(2.789.920)</b>   | <b>562.275</b>       | <b>(2.355.963)</b>   | <b>292.225</b>       |
| <b>Επενδυτικές δραστηριότητες</b>   |                      |                      |                      |                      |
| Απόκτηση θυγατρικών, συγγενών, κοινοπραξιών και λοιπών επενδύσεων   | 0                    | 0                    | 0                    | 0                    |
| Αγορά ενσώματων και άυλων παγίων περιουσιακών στοιχείων   | (770.183)            | (739.274)            | (4.791)              | (3.485)              |
| Εισπράξεις από πωλήσεις ενσώματων και άυλων παγίων στοιχείων  | 0                    | 108.263              | 0                    | 0                    |
| Αγορά χρηματοοικονομικών στοιχείων  | (1.735)              | 0                    | (1.735)              | 0                    |
| Τόκοι εισπραχθέντες   | 72.241               | 35.104               | 0                    | 0                    |
| Μερίσματα εισπραχθέντα  | 9.338                | 0                    | 0                    | 0                    |
| Επενδυτικές δραστηριότητες από διακοπείσες δραστηριότητες   | 11.764               | 105.338              | 0                    | 0                    |
| <b>Σύνολο εισροών / (εκροών) από επενδυτικές δραστηριότητες (β)</b>   | <b>(678.575)</b>     | <b>(490.569)</b>     | <b>(6.526)</b>       | <b>(3.485)</b>       |
| <b>Χρηματοδοτικές δραστηριότητες</b>  |                      |                      |                      |                      |
| Πληρωμές εξόδων για αύξηση μετοχικού κεφαλαίου  | 0                    | (221.767)            | 0                    | (221.767)            |
| Εισπράξεις από εκδοθέντα / αναληφθέντα δάνεια   | 2.356.419            | 12.068               | 2.305.001            | 0                    |
| Εξοφλήσεις δανείων  | (53.744)             | (356.639)            | 0                    | 0                    |
| Εξοφλήσεις υποχρεώσεων από χρηματοδοτικές μισθώσεις (χρεολύσια)   | (12.170)             | 0                    | 0                    | 0                    |
| Χρηματοδοτικές δραστηριότητες από διακοπείσες δραστηριότητες  | (221.661)            | (15.649)             | 0                    | 0                    |
| <b>Σύνολο εισροών / (εκροών) από χρηματοδοτικές δραστηριότητες (γ)</b>  | <b>2.068.844</b>     | <b>(581.987)</b>     | <b>2.305.001</b>     | <b>(221.767)</b>     |
| <b>Καθαρή αύξηση / (μείωση) στα ταμειακά διαθέσιμα και ισοδύναμα χρήσης (α) + (β) + (γ)</b>                                       | <b>(1.399.651)</b>   | <b>(510.281)</b>     | <b>(57.488)</b>      | <b>66.973</b>        |
| Ταμειακά διαθέσιμα και ισοδύναμα έναρξης χρήσης από συνεχιζόμενες δραστηριότητες  | 1.660.170            | 882.660              | 66.973               | 0                    |
| Ταμειακά διαθέσιμα και ισοδύναμα έναρξης περιόδου 20.11.2009 αποκτηθέντων θυγατρικών συνεχιζόμενων δραστηριοτήτων                 | -                    | 736.283              | -                    | -                    |
| Ταμειακά διαθέσιμα και ισοδύναμα έναρξης χρήσης από διακοπείσες δραστηριότητες  | 191.318              | 742.826              | -                    | -                    |
| Μείον: Ταμειακά διαθέσιμα και ισοδύναμα λήξης χρήσης από διακοπείσες δραστηριότητες   | (404.336)            | (191.318)            | -                    | -                    |
| <b>Ταμειακά διαθέσιμα και ισοδύναμα λήξης χρήσης</b>  | <b>47.501</b>        | <b>1.660.170</b>     | <b>9.485</b>         | <b>66.973</b>        |



## Ταμειακές ροές διακοπείσες δραστηριότητες

|   | <b>ΔΙΑΚΟΠΕΙΣΣΕΣ<br/>ΔΡΑΣΤΗΡΙΟΤΗΤΕΣ</b> |
|---|--|
| <b><u>Λειτουργικές δραστηριότητες</u></b>   |  |
| Αποσβέσεις  | 146.084                                |
| Απομειώσεις   | 470.886                                |
| Συναλαγματικές διαφορές   | (11.136)                               |
| Αποτελέσματα (έσοδα, έξοδα, κέρδη και ζημιές) επενδυτικής δραστηριότητας  | 19.270                                 |
| Χρεωστικοί τόκοι και συναφή έξοδα   | 246.807                                |
| <i>Πλέον/ μείον προσαρμογές για μεταβολές λογαριασμών κεφαλαίου κίνησης ή που σχετίζονται με τις λειτουργικές δραστηριότητες:</i> |  |
| Μείωση / (αύξηση) αποθεμάτων  | (96.033)                               |
| Μείωση / (αύξηση) απαιτήσεων  | 1.302.623                              |
| (Μείωση) / αύξηση υποχρεώσεων (πλην τραπεζών)   | (269.241)                              |
| <i>Μείον:</i>   |  |
| Χρεωστικοί τόκοι και συναφή έξοδα καταβεβλημένα   | (246.807)                              |
| <b>Σύνολο εισροών / (εκροών) από λειτουργικές δραστηριότητες</b>  | <b><u>1.562.453</u></b>                |
| <b><u>Επενδυτικές δραστηριότητες</u></b>  |  |
| Εκκαθάριση - Πώληση θυγατρικών, συγγενών, κοινοπραξιών και λοιπ   | 20.000                                 |
| Αγορά ενσώματων και άυλων παγίων περιουσιακών στοιχείων   | (8.496)                                |
| Τόκοι εισπραχθέντες   | 261                                    |
| <b>Σύνολο εισροών / (εκροών) από επενδυτικές δραστηριότητες</b>   | <b><u>11.764</u></b>                   |
| <b><u>Χρηματοδοτικές δραστηριότητες</u></b>   |  |
| Εξοφλήσεις δανείων  | (141.283)                              |
| Εξοφλήσεις υποχρεώσεων από χρηματοδοτικές μισθώσεις (χρεολύσια)   | (80.378)                               |
| <b>Σύνολο εισροών / (εκροών) από χρηματοδοτικές δραστηριότητες</b>  | <b><u>(221.661)</u></b>                |

## 5. Πρόσθετα στοιχεία και πληροφορίες επί των οικονομικών καταστάσεων 31.12.2010

### 5.1 Πλαίσιο κατάρτισης οικονομικών καταστάσεων

Οι οικονομικές καταστάσεις της AVENIR LEISURE & ENTERTAINMENT ΠΛΗΡΟΦΟΡΙΚΗ Α.Ε. και του Ομίλου την 31 Δεκεμβρίου 2010 που καλύπτουν περίοδο από 1 Ιανουαρίου 2010 έως και 31 Δεκεμβρίου 2010 έχουν συνταχθεί με βάση την αρχή του ιστορικού κόστους όπως αυτή τροποποιείται με την αναπροσαρμογή συγκεκριμένων στοιχείων ενεργητικού και παθητικού σε εύλογες - τρέχουσες αξίες, την αρχή της συνέχισης της δραστηριότητάς (going concern) και είναι σύμφωνες με τα Διεθνή Πρότυπα Χρηματοοικονομικής Αναφοράς (ΔΠΧΑ) όπως αυτά έχουν εκδοθεί από την Επιτροπή Διεθνών Λογιστικών



Προτύπων (IASB) καθώς και των ερμηνειών τους, και ειδικότερα σύμφωνες με το Δ.Λ.Π. 34 περί ενδιάμεσων οικονομικών καταστάσεων.

Η Εταιρεία εφαρμόζει από τη 1<sup>η</sup> Ιανουαρίου 2005 τα Δ.Λ.Π. / Δ.Π.Χ.Α. με όλες τις διερμηνείες και τυχόν αναθεωρήσεις ή μεταβολές τους και έχουν εφαρμογή στις οικονομικές καταστάσεις από 01/01/2010:

|           |  |
|-----------|--|
| Δ.Λ.Π. 1  | Παρουσίαση των Οικονομικών Καταστάσεων (αναθεωρημένο)                            |
| Δ.Λ.Π. 2  | Αποθέματα  |
| Δ.Λ.Π. 7  | Καταστάσεις ταμειακών ροών   |
| Δ.Λ.Π. 8  | Καθαρό Κέρδος ή Ζημιά Χρήσης, Βασικά Λάθη και μεταβολές στις Λογιστικές Μεθόδους |
| Δ.Λ.Π. 10 | Γεγονότα μετά την ημερομηνία του ισολογισμού                                     |
| Δ.Λ.Π. 11 | Κατασκευαστικά συμβόλαια   |
| Δ.Λ.Π. 12 | Φόροι εισοδήματος  |
| Δ.Λ.Π. 16 | Ενσώματα Πάγια   |
| Δ.Λ.Π. 17 | Μισθώσεις  |
| Δ.Λ.Π. 18 | Έσοδα  |
| Δ.Λ.Π. 19 | Παροχές σε εργαζομένους  |
| Δ.Λ.Π. 20 | Λογιστική των κρατικών επιχορηγήσεων και γνωστοποίηση της κρατικής υποστήριξης   |
| Δ.Λ.Π. 21 | Οι επιδράσεις των μεταβολών στις τιμές του συναλλάγματος                         |
| Δ.Λ.Π. 23 | Κόστος δανεισμού   |
| Δ.Λ.Π. 24 | Γνωστοποιήσεις συνδεδεμένων μερών  |
| Δ.Λ.Π. 26 | Λογιστική απεικόνιση και παρουσίαση των προγραμμάτων αποχώρησης προσωπικού       |
| Δ.Λ.Π. 27 | Ενοποιημένες οικονομικές καταστάσεις και λογιστική επενδύσεων σε θυγατρικές      |
| Δ.Λ.Π. 28 | Λογιστική επενδύσεων σε συγγενείς εταιρίες                                       |
| Δ.Λ.Π. 29 | Οι οικονομικές καταστάσεις σε υπερπληθωριστικές οικονομίες                       |
| Δ.Λ.Π. 31 | Χρηματοοικονομική παρουσίαση των δικαιωμάτων σε κοινοπραξίες                     |
| Δ.Λ.Π. 32 | Χρηματοοικονομικά μέσα: Γνωστοποιήσεις και παρουσίαση                            |
| Δ.Λ.Π. 33 | Κέρδη ανά μετοχή   |
| Δ.Λ.Π. 34 | Ενδιάμεσες οικονομικές καταστάσεις   |
| Δ.Λ.Π. 36 | Μείωση της αξίας στοιχείων του ενεργητικού                                       |
| Δ.Λ.Π. 37 | Προβλέψεις, ενδεχόμενες υποχρεώσεις και ενδεχόμενες απαιτήσεις                   |
| Δ.Λ.Π. 38 | Άυλα στοιχεία του ενεργητικού  |
| Δ.Λ.Π. 39 | Χρηματοοικονομικά μέσα: Αναγνώριση και αποτίμηση                                 |
| Δ.Λ.Π. 40 | Επενδύσεις σε Ακίνητα  |
| Δ.Λ.Π. 41 | Γεωργία  |



- Δ.Π.Χ.Α. 1 Πρώτη εφαρμογή των Δ.Π.Χ.Α.
- Δ.Π.Χ.Α. 2 Πληρωμές με στοιχεία καθαρής θέσης
- Δ.Π.Χ.Α. 3 Ενοποίηση επιχειρήσεων
- Δ.Π.Χ.Α. 4 Ασφαλιστικά συμβόλαια
- Δ.Π.Χ.Α. 5 Μη κυκλοφορούντα στοιχεία ενεργητικού κατεχόμενα προς πώληση και Διακοπείσες Δραστηριότητες
- Δ.Π.Χ.Α. 6 Έρευνα και Αξιολόγηση Ορυκτών Πόρων
- Δ.Π.Χ.Α. 7 Χρηματοπιστωτικά μέσα: Γνωστοποιήσεις
- Δ.Π.Χ.Α. 8 Λειτουργικοί τομείς

Οι Λογιστικές Αρχές με βάση τις οποίες έχουν συνταχθεί οι συνημμένες Οικονομικές Καταστάσεις είναι οι ίδιες που ακολουθήθηκαν κατά τη σύνταξη των Ετήσιων Οικονομικών Καταστάσεων της χρήσης που έληξε την 31.12.2009.

#### ➤ **Συγκριτική πληροφόρηση Συνολικών Εσόδων 01.01-31.12.2009**

Η κατάσταση συνολικών εσόδων και η κατάσταση ταμιακών ροών 01.01-31.12.2009 έχουν απεικονιστεί σύμφωνα με όσα ορίζει το Δ.Π.Χ.Α 3 (όπως εκδόθηκε αναθεωρημένο και υιοθετήθηκε από την Ευρωπαϊκή Ένωση στις 3 Ιουνίου 2009) παράγραφο B21, για την ανάστροφη ενοποίηση και αφορά τον όμιλο της θυγατρικής εταιρείας MEGABET LIMITED (Λογιστικά Μητρική) από 01.01 – 31.12.2009 και των λοιπών θυγατρικών από 20.11.2009 – 31.12.2009.

Για αυτόν τον λόγο η συγκριτική πληροφόρηση Η κατάσταση συνολικών εσόδων και η κατάσταση ταμιακών ροών δεν απεικονίζει το σύνολο του Ομίλου της νομικά Μητρικής Εταιρείας «AVENIR LEISURE & ENTERTAINMENT ΠΛΗΡΟΦΟΡΙΚΗ Α.Ε.».

Η σύνταξη οικονομικών καταστάσεων σύμφωνα με τα ΔΠΧΑ απαιτεί τη χρήση εκτιμήσεων και κρίσης κατά την εφαρμογή των λογιστικών αρχών της Εταιρείας. Σημαντικές παραδοχές από την διοίκηση για την εφαρμογή των λογιστικών μεθόδων της εταιρείας έχουν επισημανθεί όπου κρίνεται κατάλληλα.

#### **Τροποποιήσεις Προτύπων – Νέες Διερμηνείες για τη χρήση που ξεκινά την 1η Ιανουαρίου 2010**

Συγκεκριμένα νέα πρότυπα, τροποποιήσεις προτύπων και διερμηνείες έχουν εκδοθεί, τα οποία είναι υποχρεωτικά για λογιστικές περιόδους που ξεκινούν κατά τη διάρκεια της παρούσας χρήσης ή μεταγενέστερα. Η εκτίμηση του Ομίλου σχετικά με την επίδραση από την εφαρμογή αυτών των νέων προτύπων, τροποποιήσεων και διερμηνειών παρατίθεται παρακάτω.



## **Πρότυπα και Διερμηνείες υποχρεωτικές για την τρέχουσα οικονομική περίοδο**

### **ΔΠΧΑ 3 (Αναθεωρημένο) «Συνενώσεις Επιχειρήσεων» και ΔΛΠ 27 (Τροποποιημένο) «Ενοποιημένες και Ιδιαίτερες Οικονομικές Καταστάσεις»**

Το αναθεωρημένο ΔΠΧΑ 3 εισάγει μια σειρά αλλαγών στο λογιστικό χειρισμό συνενώσεων επιχειρήσεων οι οποίες θα επηρεάσουν το ποσό της αναγνωρισθείσας υπεραξίας, τα αποτελέσματα της αναφερόμενης περιόδου στην οποία πραγματοποιείται η απόκτηση επιχειρήσεων και τα μελλοντικά αποτελέσματα. Αυτές οι αλλαγές περιλαμβάνουν την εξοδοποίηση δαπανών που σχετίζονται με την απόκτηση και την αναγνώριση μεταγενέστερων μεταβολών στην εύλογη αξία του ενδεχόμενου τιμήματος ("contingent consideration") στα αποτελέσματα. Το τροποποιημένο ΔΛΠ 27 απαιτεί συναλλαγές που οδηγούν σε αλλαγές ποσοστών συμμετοχής σε θυγατρική να καταχωρούνται στην καθαρή θέση. Το τροποποιημένο πρότυπο μεταβάλλει το λογιστικό χειρισμό για τις ζημίες που πραγματοποιούνται από θυγατρική εταιρεία καθώς και της απώλειας του ελέγχου θυγατρικής. Επιπλέον, δίνεται η δυνατότητα επιλογής, σε κάθε συνένωση επιχειρήσεων, ο αποκτών να επιμετρά τυχόν μη ελέγχουσα συμμετοχή στον αποκτώμενο είτε στην εύλογη αξία είτε στο αναλογικό ποσοστό τους επί της μη ελέγχουσας συμμετοχής, των καθαρών αναγνωρίσιμων περιουσιακών στοιχείων του αποκτώμενου. Ο Όμιλος εφαρμόζει αυτές τις αλλαγές από την 1η Ιανουαρίου 2010.

### **ΔΠΧΑ 1 (Τροποποίηση) «Πρώτη εφαρμογή των διεθνών προτύπων χρηματοοικονομικής αναφοράς» - πρόσθετες απαλλαγές**

Η παρούσα τροποποίηση παρέχει επιπρόσθετες επεξηγήσεις για τις εταιρείες που εφαρμόζουν για πρώτη φορά τα ΔΠΧΑ αναφορικά με την χρήση του τεκμαιρόμενου κόστους στα περιουσιακά στοιχεία πετρελαίου και αερίου, τον καθορισμό για το κατά πόσο κάποια συμφωνία εμπεριέχει μίσθωση και τις υποχρεώσεις παροπλισμού οι οποίες περιλαμβάνονται στο κόστος των ενσώματων παγίων. Η συγκεκριμένη τροποποίηση δεν έχει επίδραση στις οικονομικές καταστάσεις του Ομίλου καθώς ο όμιλος έχει ήδη μεταβεί στα ΔΠΧΑ.

### **ΔΠΧΑ 2 (Τροποποίηση) «Παροχές που Εξαρτώνται από την Αξία των Μετοχών»**

Σκοπός της τροποποίησης είναι να αποσαφηνίσει το πεδίο εφαρμογής του ΔΠΧΑ 2 και το λογιστικό χειρισμό για τις αμοιβές που εξαρτώνται από την αξία της μετοχής και διακανονίζονται τοις μετρητοίς στις ενοποιημένες ή ατομικές οικονομικές καταστάσεις της οικονομικής οντότητας που λαμβάνει αγαθά ή υπηρεσίες, όταν η οικονομική οντότητα δεν έχει καμία υποχρέωση να εξοφλήσει τις αμοιβές που εξαρτώνται από την αξία των μετοχών. Η τροποποίηση αυτή δεν επηρεάζει τις οικονομικές καταστάσεις του Ομίλου.



**ΔΛΠ 32 (Τροποποίηση) «Χρηματοοικονομικά μέσα: Παρουσίαση» (εφαρμόζεται για ετήσιες λογιστικές περιόδους που ξεκινούν την ή μετά την 1η Φεβρουαρίου 2010)**

Η παρούσα τροποποίηση παρέχει επεξηγήσεις σχετικά με τον τρόπο με τον οποίο ορισμένα δικαιώματα πρέπει να ταξινομηθούν. Συγκεκριμένα, δικαιώματα, δικαιώματα προαίρεσης ή δικαιώματα αγοράς μετοχής για την απόκτηση συγκεκριμένου αριθμού ιδίων συμμετοχικών τίτλων της οικονομικής οντότητας για ένα συγκεκριμένο ποσό οποιουδήποτε νομίσματος αποτελούν συμμετοχικούς τίτλους εάν η οικονομική οντότητα προσφέρει αυτά τα δικαιώματα, δικαιώματα προαίρεσης ή δικαιώματα αγοράς μετοχής αναλογικά σε όλους τους υφιστάμενους μετόχους της ίδιας κατηγορίας των ιδίων, μη παραγώγων, συμμετοχικών τίτλων. Η συγκεκριμένη τροποποίηση δεν αναμένεται να έχει επίδραση στις οικονομικές καταστάσεις του Ομίλου.

**ΔΛΠ 39 (Τροποποίηση) «Χρηματοοικονομικά μέσα: Αναγνώριση και Επιμέτρηση»**

Η παρούσα τροποποίηση αποσαφηνίζει τον τρόπο με τον οποίο θα έπρεπε να εφαρμόζονται, σε συγκεκριμένες περιπτώσεις, οι αρχές που καθορίζουν κατά πόσο ένας αντισταθμιζόμενος κίνδυνος ή τμήμα των ταμειακών ροών εμπίπτει στο πεδίο εφαρμογής της λογιστικής αντιστάθμισης. Η τροποποίηση αυτή δεν εφαρμόζεται στον Όμιλο, καθώς δεν ακολουθεί λογιστική αντιστάθμισης σύμφωνα με το ΔΛΠ 39.

**ΕΔΔΠΧΑ 12 - Συμφωνίες Παραχώρησης (σύμφωνα με την υιοθέτηση από την ΕΕ, εφαρμόζεται για τις περιόδους που ξεκινούν την ή μετά την 30 Μαρτίου 2009)**

Η διερμηνεία αναφέρεται στις εταιρείες που συμμετέχουν σε συμφωνίες παραχώρησης. Η διερμηνεία αυτή δεν έχει εφαρμογή στον Όμιλο.

**Τροποποιήσεις σε πρότυπα που αποτελούν ένα τμήμα του προγράμματος ετήσιων βελτιώσεων του ΣΔΛΠ (Συμβούλιο Διεθνών Λογιστικών Προτύπων)**

Οι παρακάτω τροποποιήσεις περιγράφουν τις σημαντικότερες αλλαγές που υπεισέρχονται στα ΔΠΧΑ ως επακόλουθο των αποτελεσμάτων του ετήσιου προγράμματος βελτιώσεων του ΣΔΛΠ που δημοσιεύτηκε τον Ιούλιο 2009. Οι παρακάτω τροποποιήσεις ισχύουν για την τρέχουσα οικονομική περίοδο / χρήση. Επίσης, εφόσον δεν αναφέρεται διαφορετικά, οι τροποποιήσεις αυτές δεν έχουν σημαντική επίπτωση στις οικονομικές καταστάσεις του Ομίλου.

**ΔΠΧΑ 2 «Παροχές που Εξαρτώνται από την Αξία των Μετοχών»**

Η τροποποίηση επιβεβαιώνει ότι οι εισφορές μιας επιχείρησης για τη σύσταση μίας κοινοπραξίας και οι συναλλαγές κοινού ελέγχου εξαιρούνται από το πεδίο εφαρμογής του ΔΠΧΑ 2.



## **ΔΠΧΑ 5 «Μη Κυκλοφορούντα Περιουσιακά Στοιχεία που Κατέχονται προς Πώληση και Διακοπείσες Δραστηριότητες»**

Η τροποποίηση αποσαφηνίζει γνωστοποιήσεις που απαιτούνται όσον αφορά τα μη κυκλοφορούντα περιουσιακά στοιχεία που κατατάσσονται ως κατεχόμενα προς πώληση ή τις διακοπείσες δραστηριότητες.

## **ΔΠΧΑ 8 «Κλάδοι Δραστηριοτήτων»**

Η τροποποίηση παρέχει διευκρινίσεις όσον αφορά την γνωστοποίηση πληροφοριών σχετικά με τα περιουσιακά στοιχεία του τομέα.

## **ΔΛΠ 1 «Παρουσίαση των Οικονομικών Καταστάσεων»**

Η τροποποίηση παρέχει διευκρινίσεις ότι ο πιθανός διακανονισμός μιας υποχρέωσης με την έκδοση συμμετοχικών τίτλων δεν έχει σχέση με την κατάταξή της ως κυκλοφορούν ή μη κυκλοφορούν στοιχείο.

## **ΔΛΠ 7 «Καταστάσεις Ταμειακών Ροών»**

Η τροποποίηση απαιτεί ότι μόνο οι δαπάνες που καταλήγουν σε ένα αναγνωρισμένο περιουσιακό στοιχείο στην κατάσταση της οικονομικής θέσης μπορούν να κατατάσσονται ως επενδυτικές δραστηριότητες.

## **ΔΛΠ 17 «Μισθώσεις»**

Η τροποποίηση παρέχει διευκρινίσεις ως προς την κατάταξη των μισθώσεων γηπέδων και κτιρίων ως χρηματοδοτικές ή λειτουργικές μισθώσεις.

## **ΔΛΠ 18 «Έσοδα»**

Η τροποποίηση παρέχει πρόσθετη καθοδήγηση σχετικά με τον καθορισμό ως προς το αν η οικονομική οντότητα ενεργεί ως πρακτορευόμενος/εντολέας ή πράκτορας.

## **ΔΛΠ 36 «Απομείωση Αξίας Περιουσιακών Στοιχείων»**

Η τροποποίηση διευκρινίζει ότι η μεγαλύτερη μονάδα δημιουργίας ταμειακών ροών στην οποία πρέπει να επιμεριστεί η υπεραξία για τους σκοπούς του ελέγχου απομείωσης είναι ένας λειτουργικός τομέας όπως ορίζεται από την παράγραφο 5 του ΔΠΧΑ 8 (δηλαδή πριν από τη συγκέντρωση/άθροιση των τομέων).

## **ΔΛΠ 38 «Άυλα Περιουσιακά Στοιχεία»**

Οι τροποποιήσεις διευκρινίζουν (α) τις απαιτήσεις σύμφωνα με το ΔΠΧΑ 3 (αναθεωρημένο) όσον αφορά το λογιστικό χειρισμό των άυλων περιουσιακών στοιχείων που αποκτήθηκαν σε μία συνένωση επιχειρήσεων και (β) την περιγραφή των μεθόδων αποτίμησης που χρησιμοποιούνται ευρέως από τις οικονομικές οντότητες



κατά την επιμέτρηση της εύλογης αξίας των άυλων περιουσιακών στοιχείων που αποκτήθηκαν σε μία συνένωση επιχειρήσεων και δεν διαπραγματεύονται σε ενεργές αγορές.

### **ΔΛΠ 39 «Χρηματοοικονομικά Μέσα: Αναγνώριση και Επιμέτρηση»**

Οι τροποποιήσεις αφορούν (α) διευκρινίσεις σχετικά με την αντιμετώπιση των κυρώσεων/προστίμων από προπληρωμή δανείων ως παράγωγα στενά συνδεδεμένα με το κύριο συμβόλαιο, (β) το πεδίο απαλλαγής για τις συμβάσεις συνένωσης επιχειρήσεων και (γ) διευκρινίσεις ότι τα κέρδη ή ζημιές από αντιστάθμιση ταμειακών ροών μιας προσδοκώμενης συναλλαγής πρέπει να επαναταξινομηθούν από τα ίδια κεφάλαια στα αποτελέσματα στην περίοδο κατά την οποία η αντισταθμιζόμενη προσδοκώμενη ταμειακή ροή επηρεάζει τα αποτελέσματα.

### **ΕΔΔΠΧΑ 9 «Επανεκτίμηση των Ενσωματωμένων Παραγώγων»**

Η τροποποίηση διευκρινίζει ότι η ΕΔΔΠΧΑ 9 δεν ισχύει σε πιθανή επανεκτίμηση, κατά την ημερομηνία της απόκτησης, των ενσωματωμένων παραγώγων σε συμβόλαια που αποκτήθηκαν σε μία συνένωση επιχειρήσεων που αφορά οικονομικές οντότητες που τελούν υπό κοινό έλεγχο.

### **ΕΔΔΠΧΑ 16 «Αντιστάθμιση μιας Καθαρής Επένδυσης σε Εκμετάλλευση στο Εξωτερικό»**

Η τροποποίηση αναφέρει ότι, σε αντιστάθμιση μιας καθαρής επένδυσης σε εκμετάλλευση στο εξωτερικό, κατάλληλα μέσα αντιστάθμισης μπορεί να κατέχονται από οποιαδήποτε οικονομική οντότητα εντός του ομίλου, συμπεριλαμβανομένης της ίδιας εκμετάλλευσης στο εξωτερικό, εφόσον πληρούνται ορισμένες προϋποθέσεις.

### **Πρότυπα και Διερμηνείες υποχρεωτικές από 1 Ιουλίου 2010**

#### **ΔΠΧΑ 9 «Χρηματοοικονομικά μέσα» (εφαρμόζεται στις ετήσιες λογιστικές περιόδους που ξεκινούν την ή μετά την 1η Ιανουαρίου 2013)**

Το ΔΠΧΑ 9 αποτελεί το πρώτο μέρος της πρώτης φάσης στο έργο του ΣΔΛΠ (Συμβούλιο Διεθνών Λογιστικών Προτύπων) για την αντικατάσταση του ΔΛΠ 39. Το ΣΔΛΠ σκοπεύει να επεκτείνει το ΔΠΧΑ 9 κατά τη διάρκεια του 2010 έτσι ώστε να προστεθούν νέες απαιτήσεις για την ταξινόμηση και την επιμέτρηση των χρηματοοικονομικών υποχρεώσεων, την αποαναγνώριση των χρηματοοικονομικών μέσων, την απομείωση της αξίας, και τη λογιστική αντιστάθμιση. Το ΔΠΧΑ 9 ορίζει ότι όλα τα χρηματοοικονομικά περιουσιακά στοιχεία επιμετρώνται αρχικά στην εύλογη αξία τους συν, στην περίπτωση ενός χρηματοοικονομικού περιουσιακού στοιχείου που δεν είναι στην εύλογη αξία μέσω των αποτελεσμάτων, συγκεκριμένα κόσθη συναλλαγών. Η μεταγενέστερη επιμέτρηση των χρηματοοικονομικών περιουσιακών στοιχείων γίνεται είτε στο



αποσβεσμένο κόστος είτε στην εύλογη αξία και εξαρτάται από το επιχειρηματικό μοντέλο της οικονομικής οντότητας σχετικά με τη διαχείριση των χρηματοοικονομικών περιουσιακών στοιχείων και των συμβατικών ταμειακών ροών του χρηματοοικονομικού περιουσιακού στοιχείου. Το ΔΠΧΑ 9 απαγορεύει επαναταξινομήσεις, εκτός από σπάνιες περιπτώσεις που το επιχειρηματικό μοντέλο της οικονομικής οντότητας αλλάξει, και στην προκειμένη περίπτωση η οικονομική οντότητα απαιτείται να επαναταξινομήσει μελλοντικά τα επηρεαζόμενα χρηματοοικονομικά περιουσιακά στοιχεία. Σύμφωνα με τις αρχές του ΔΠΧΑ 9, όλες οι επενδύσεις σε συμμετοχικούς τίτλους πρέπει να επιμετρώνται σε εύλογη αξία. Εντούτοις, η διοίκηση έχει την επιλογή να παρουσιάζει στα λοιπά συνολικά έσοδα τα πραγματοποιηθέντα και μη πραγματοποιηθέντα κέρδη και ζημιές εύλογης αξίας συμμετοχικών τίτλων που δεν κατέχονται προς εμπορική εκμετάλλευση. Αυτός ο προσδιορισμός γίνεται κατά την αρχική αναγνώριση για κάθε ένα χρηματοοικονομικό μέσο ξεχωριστά και δεν μπορεί να αλλάξει. Τα κέρδη και οι ζημιές εύλογης αξίας δεν μεταφέρονται στα αποτελέσματα μεταγενέστερα, ενώ τα έσοδα από μερίσματα θα συνεχίσουν να αναγνωρίζονται στα αποτελέσματα. Το ΔΠΧΑ 9 καταργεί την εξαίρεση της επιμέτρησης σε κόστος για τις μη εισηγμένες μετοχές και τα παράγωγα σε μη εισηγμένες μετοχές, αλλά παρέχει καθοδήγηση για το πότε το κόστος μπορεί να είναι αντιπροσωπευτική εκτίμηση της εύλογης αξίας. Ο Όμιλος βρίσκεται στη διαδικασία εκτίμησης της επίδρασης του ΔΠΧΑ 9 στις οικονομικές του καταστάσεις. Το ΔΠΧΑ 9 δεν μπορεί να εφαρμοστεί νωρίτερα από τον Όμιλο διότι δεν έχει υιοθετηθεί από την Ευρωπαϊκή Ένωση. Μόνο όταν υιοθετηθεί, ο Όμιλος θα αποφασίσει εάν θα εφαρμόσει το ΔΠΧΑ 9 νωρίτερα από την 1 Ιανουαρίου 2013.

#### **ΔΛΠ 24 (Τροποποίηση) «Γνωστοποιήσεις συνδεδεμένων μερών» (εφαρμόζεται για ετήσιες λογιστικές περιόδους που ξεκινούν την ή μετά την 1η Ιανουαρίου 2011)**

Η παρούσα τροποποίηση επιχειρεί να μειώσει τις γνωστοποιήσεις των συναλλαγών ανάμεσα σε συνδεδεμένα μέρη δημοσίου (government-related entities) και να αποσαφηνίσει την έννοια του συνδεδεμένου μέρους. Συγκεκριμένα, καταργείται η υποχρέωση των συνδεδεμένων μερών δημοσίου να γνωστοποιήσουν τις λεπτομέρειες όλων των συναλλαγών με το δημόσιο και με άλλα συνδεδεμένα μέρη δημοσίου, αποσαφηνίζει και απλοποιεί τον ορισμό του συνδεδεμένου μέρους και επιβάλλει την γνωστοποίηση όχι μόνο των σχέσεων, των συναλλαγών και των υπολοίπων ανάμεσα στα συνδεδεμένα μέρη αλλά και των δεσμεύσεων τόσο στις ατομικές όσο και στις ενοποιημένες οικονομικές καταστάσεις. Ο Όμιλος θα εφαρμόσει αυτές τις αλλαγές από την ημέρα που τίθενται σε εφαρμογή. Η τροποποίηση αυτή δεν έχει ακόμη υιοθετηθεί από την Ευρωπαϊκή Ένωση.



**ΔΠΧΑ 1 (Τροποποίηση) «Πρώτη εφαρμογή των διεθνών προτύπων χρηματοοικονομικής αναφοράς» - γνωστοποιήσεις για χρηματοοικονομικά μέσα (εφαρμόζεται για ετήσιες λογιστικές περιόδους που ξεκινούν την ή μετά την 1η Ιουλίου 2010)**

Η παρούσα τροποποίηση παρέχει για τις εταιρείες που εφαρμόζουν για πρώτη φορά τα ΔΠΧΑ τις ίδιες διατάξεις μετάβασης που περιλαμβάνονται στην τροποποίηση του ΔΠΧΑ 7 σχετικά με τη συγκριτική πληροφόρηση που αφορά τις γνωστοποιήσεις της νέας ιεράρχησης τριών επιπέδων εύλογης αξίας. Η συγκεκριμένη τροποποίηση δεν θα έχει επίδραση στις οικονομικές καταστάσεις του Ομίλου καθώς ο όμιλος έχει ήδη μεταβεί στα ΔΠΧΑ.

**ΕΔΔΠΧΑ 19 «Διαγραφή Χρηματοοικονομικών Υποχρεώσεων με συμμετοχικούς τίτλους» (εφαρμόζεται για ετήσιες λογιστικές περιόδους που ξεκινούν την ή μετά την 1 Ιουλίου 2010)**

Η Διερμηνεία 19 αναφέρεται στο λογιστικό χειρισμό από την οικονομική οντότητα που εκδίδει συμμετοχικούς τίτλους σε έναν πιστωτή, προκειμένου να διακανονιστεί, ολόκληρη ή εν μέρει, μια χρηματοοικονομική υποχρέωση. Η διερμηνεία αυτή δεν έχει εφαρμογή στον Όμιλο. Η τροποποίηση αυτή δεν έχει ακόμη υιοθετηθεί από την Ευρωπαϊκή Ένωση.

**ΕΔΔΠΧΑ 14 (Τροποποίηση) «Όρια Περιουσιακών Στοιχείων Καθορισμένων Παροχών, Ελάχιστο Απαιτούμενο Σχηματισμένο κεφάλαιο και η αλληλεπίδρασή τους» (εφαρμόζεται για τις ετήσιες λογιστικές περιόδους που ξεκινούν την ή μετά την 1 Ιανουαρίου 2011)**

Οι τροποποιήσεις εφαρμόζονται σε περιορισμένες περιπτώσεις: όταν η οικονομική οντότητα υπόκειται σε ελάχιστο απαιτούμενο σχηματισμένο κεφάλαιο και προβαίνει σε πρόωρη καταβολή των εισφορών για κάλυψη αυτών των απαιτήσεων. Οι τροποποιήσεις αυτές επιτρέπουν σε μία τέτοια οικονομική οντότητα να αντιμετωπίσει το όφελος από μια τέτοια πρόωρη πληρωμή ως περιουσιακό στοιχείο. Η διερμηνεία δεν έχει εφαρμογή στον Όμιλο. Η τροποποίηση αυτή δεν έχει ακόμη υιοθετηθεί από την Ευρωπαϊκή Ένωση.

**Τροποποιήσεις σε πρότυπα που αποτελούν ένα τμήμα του προγράμματος ετήσιων βελτιώσεων για το 2010 του ΣΔΛΠ (Συμβούλιο Διεθνών Λογιστικών Προτύπων)**

Οι παρακάτω τροποποιήσεις περιγράφουν τις σημαντικότερες αλλαγές που υπεισέρχονται στα ΔΠΧΑ ως επακόλουθο των αποτελεσμάτων του ετήσιου προγράμματος βελτιώσεων του ΣΔΛΠ που δημοσιεύτηκε τον Μάιο 2010. Οι παρακάτω τροποποιήσεις, εφόσον δεν ορίζεται διαφορετικά, ισχύουν για τις ετήσιες λογιστικές περιόδους που ξεκινούν την ή μετά την 1η Ιανουαρίου 2011. Επίσης, εφόσον δεν αναφέρεται διαφορετικά, οι τροποποιήσεις αυτές δεν αναμένεται να έχουν σημαντική επίπτωση στις οικονομικές καταστάσεις του Ομίλου.



### **ΔΠΧΑ 1 «Πρώτη εφαρμογή των διεθνών προτύπων χρηματοοικονομικής αναφοράς»**

Οι τροποποιήσεις αφορούν: (α) πρόσθετες γνωστοποιήσεις αν μία οικονομική οντότητα αλλάξει τις λογιστικές της πολιτικές ή την εφαρμογή των απαλλαγών του ΔΠΧΑ 1 αφού έχει ήδη δημοσιεύσει ενδιάμεσες οικονομικές πληροφορίες σύμφωνα με το ΔΛΠ 34, (β) απαλλαγές όταν η βάση αναπροσαρμογής χρησιμοποιείται ως «τεκμαιρόμενο κόστος», και (γ) απαλλαγές για τις οικονομικές οντότητες που υπόκεινται σε ειδική ρύθμιση να χρησιμοποιήσουν ως «τεκμαιρόμενο κόστος» για τις ενσώματες ακινητοποιήσεις ή τα άυλα περιουσιακά στοιχεία τις λογιστικές αξίες σύμφωνα με τις προηγούμενες ΓΠΛΑ οικονομικές καταστάσεις.

### **ΔΠΧΑ 3 «Συνενώσεις Επιχειρήσεων»**

Οι τροποποιήσεις παρέχουν επιπρόσθετες διευκρινίσεις σχετικά με: (α) συμφωνίες ενδεχόμενου τιμήματος που προκύπτουν από συνενώσεις επιχειρήσεων με ημερομηνίες απόκτησης που προηγούνται της εφαρμογής του ΔΠΧΑ 3 (2008), (β) την επιμέτρηση της μη ελέγχουσας συμμετοχής, και (γ) λογιστική αντιμετώπιση των συναλλαγών πληρωμής που βασίζονται σε αξίες μετοχών και που αποτελούν μέρος μιας επιχειρηματικής συνένωσης, συμπεριλαμβανομένων των επιβραβεύσεων που βασίζονται σε αξίες μετοχών και που δεν αντικαταστάθηκαν ή εκούσια αντικαταστάθηκαν.

### **ΔΠΧΑ 7 «Χρηματοοικονομικά Μέσα: Γνωστοποιήσεις»**

Οι τροποποιήσεις περιλαμβάνουν πολλαπλές διευκρινίσεις σχετικά με τις γνωστοποιήσεις των χρηματοοικονομικών μέσων.

### **ΔΛΠ 1 «Παρουσίαση των Οικονομικών Καταστάσεων»**

Η τροποποίηση διευκρινίζει ότι οι οικονομικές οντότητες μπορούν να παρουσιάζουν την ανάλυση των συστατικών στοιχείων των λοιπών συνολικών εσόδων είτε στην κατάσταση μεταβολών ιδίων κεφαλαίων είτε στις σημειώσεις.

### **ΔΛΠ 27 «Ενοποιημένες και Ιδιαίτερες Οικονομικές Καταστάσεις»**

Η τροποποίηση διευκρινίζει ότι οι τροποποιήσεις των ΔΛΠ 21, ΔΛΠ 28 και ΔΛΠ 31 που απορρέουν από την αναθεώρηση του ΔΛΠ 27 (2008) πρέπει να εφαρμόζονται μελλοντικά.

### **ΔΛΠ 34 «Ενδιάμεση Χρηματοοικονομική Αναφορά»**

Η τροποποίηση δίνει μεγαλύτερη έμφαση στις αρχές γνωστοποίησης που πρέπει να εφαρμόζονται σε σχέση με σημαντικά γεγονότα και συναλλαγές, συμπεριλαμβανομένων των μεταβολών αναφορικά με επιμετρήσεις στην εύλογη αξία, καθώς και στην ανάγκη επικαιροποίησης των σχετικών πληροφοριών από την πιο πρόσφατη ετήσια έκθεση.



## **ΕΔΔΠΧΑ 13 «Προγράμματα Πιστότητας Πελατών»**

Η τροποποίηση διευκρινίζει την έννοια του όρου «εύλογη αξία», στο πλαίσιο της επιμέτρησης της επιβράβευσης των προγραμμάτων πιστότητας πελατών.

### **5.2 Βασικές Λογιστικές Αρχές**

#### **5.2.1 Ενοποίηση**

**Θυγατρικές:** Είναι όλες οι εταιρείες που διοικούνται και ελέγχονται, άμεσα ή έμμεσα, από άλλη εταιρία (μητρική), είτε μέσω της κατοχής της πλειοψηφίας των μετοχών της εταιρείας στην οποία έγινε η επένδυση, είτε μέσω της εξάρτησής της από την τεχνογνωσία που της παρέχει ο Όμιλος. Δηλαδή, θυγατρικές είναι οι επιχειρήσεις πάνω στις οποίες ασκείται έλεγχος από την μητρική. Η μητρική αποκτά και ασκεί έλεγχο μέσω των δικαιωμάτων ψήφου. Η ύπαρξη τυχόν δυνητικών δικαιωμάτων ψήφου τα οποία είναι ασκήσιμα κατά τον χρόνο σύνταξης των οικονομικών καταστάσεων, λαμβάνεται υπόψη προκειμένου να στοιχειοθετηθεί αν η μητρική ασκεί τον έλεγχο επί των θυγατρικών. Οι θυγατρικές ενοποιούνται πλήρως (ολική ενοποίηση) με την μέθοδο της εξαγοράς από την ημερομηνία που αποκτάται ο έλεγχος επί αυτών και παύουν να ενοποιούνται από την ημερομηνία που τέτοιος έλεγχος δεν υφίσταται.

Η εξαγορά θυγατρικής από τον Όμιλο λογιστικοποιείται βάσει της μεθόδου της αγοράς. Το κόστος κτήσης μιας θυγατρικής είναι η εύλογη αξία των περιουσιακών στοιχείων που δόθηκαν, των μετοχών που εκδόθηκαν και των υποχρεώσεων που αναλήφθηκαν κατά την ημερομηνία της ανταλλαγής, πλέον τυχόν κόστους άμεσα συνδεδεμένου με την συναλλαγή. Τα εξατομικευμένα περιουσιακά στοιχεία, υποχρεώσεις και ενδεχόμενες υποχρεώσεις που αποκτώνται σε μία επιχειρηματική συνένωση επιμετρώνται κατά την εξαγορά στις εύλογες αξίες τους ανεξαρτήτως του ποσοστού συμμετοχής. Το κόστος αγοράς πέραν της εύλογης αξίας των επί μέρους στοιχείων που αποκτήθηκαν, καταχωρείται ως υπεραξία. Αν το συνολικό κόστος της αγοράς είναι μικρότερο από την εύλογη αξία των επί μέρους στοιχείων που αποκτήθηκαν, η διαφορά καταχωρείται άμεσα στα αποτελέσματα.

Διεταιρικές συναλλαγές, υπόλοιπα και μη πραγματοποιημένα κέρδη από συναλλαγές μεταξύ των εταιρειών του Ομίλου απαλείφονται. Οι μη πραγματοποιημένες ζημιές, επίσης απαλείφονται, εκτός εάν η συναλλαγή παρέχει ενδείξεις απομείωσης, του μεταβιβασθέντος στοιχείου ενεργητικού. Οι λογιστικές αρχές των θυγατρικών έχουν τροποποιηθεί ώστε να είναι ομοιόμορφες με αυτές που έχουν υιοθετηθεί από τον Όμιλο.

**Συγγενείς:** Είναι οι επιχειρήσεις αυτές πάνω στις οποίες ο Όμιλος μπορεί να ασκήσει σημαντική επιρροή αλλά δεν πληρούν τις προϋποθέσεις για να χαρακτηριστούν είτε θυγατρικές είτε συμμετοχή σε κοινοπραξία. Οι παραδοχές που χρησιμοποιήθηκαν από τον όμιλο συνιστούν ότι το κατεχόμενο ποσοστό μεταξύ 20% και



50% δικαιωμάτων ψήφου μίας εταιρείας υποδηλώνει σημαντική επιρροή πάνω στην εταιρεία αυτή. Επενδύσεις σε συγγενείς επιχειρήσεις αρχικά αναγνωρίζονται στο κόστος και κατόπιν θεωρούνται ότι χρησιμοποιούν τη μέθοδο της καθαρής θέσης. Στο τέλος κάθε χρήσης, το κόστος αυξάνεται με την αναλογία της επενδύτριας επιχείρησης στις μεταβολές της καθαρής θέσης της επενδυόμενης επιχείρησης και μειώνεται με τα λαμβανόμενα από τη συγγενή μερίσματα.

Όσον αφορά την υπεραξία απόκτησης, αυτή μειώνει την αξία της συμμετοχής με επιβάρυνση των αποτελεσμάτων χρήσης, όταν μειώνεται η αξία της. Ο Όμιλος εφαρμόζοντας το Δ.Π.Χ.Π. 3 δεν διενεργεί αποσβέσεις και η υπεραξία θα εμφανίζεται στο αναπόσβεστο κόστος που έχει διαμορφωθεί μείον οποιοσδήποτε μειώσεις της αξίας της. Η ενοποίηση των εταιρειών αυτών γίνεται στο μέτρο κατά το οποίο τα μεγέθη τους κρίνονται σημαντικά σε σχέση με τον όμιλο και η σχέση μεταξύ του κόστους της ενοποίησης και του οφέλους που θα προκύψει για τους χρήστες των πληροφοριών είναι τέτοια που επιβάλλει την ενοποίηση. Το μερίδιο του Ομίλου στα κέρδη ή τις ζημιές των συνδεδεμένων επιχειρήσεων μετά την εξαγορά αναγνωρίζεται στα αποτελέσματα, ενώ το μερίδιο των μεταβολών των αποθεματικών μετά την εξαγορά, αναγνωρίζεται στα αποθεματικά. Οι συσσωρευμένες μεταβολές επηρεάζουν την λογιστική αξία των επενδύσεων σε συνδεδεμένες επιχειρήσεις. Όταν η συμμετοχή του Ομίλου στις ζημιές σε μία συγγενή επιχείρηση ισούται ή υπερβαίνει τη συμμετοχή της στη συγγενή επιχείρηση, συμπεριλαμβανομένων οποιονδήποτε άλλων επισφαλών απαιτήσεων, ο Όμιλος δεν αναγνωρίζει περαιτέρω ζημιές, εκτός και αν έχει καλύψει υποχρεώσεις ή έχει ενεργήσει πληρωμές εκ μέρους της συγγενούς επιχείρησης και εν γένει εκείνων που προκύπτουν από τη μετοχική ιδιότητα.

Μη πραγματοποιημένα κέρδη από συναλλαγές μεταξύ του Ομίλου και των συνδεδεμένων επιχειρήσεων απαλείφονται κατά το ποσοστό συμμετοχής του Ομίλου στις συνδεδεμένες επιχειρήσεις. Μη πραγματοποιημένες ζημιές απαλείφονται, εκτός εάν η συναλλαγή παρέχει ενδείξεις απομείωσης του μεταβιβασθέντος περιουσιακού στοιχείου. Οι λογιστικές αρχές των συνδεδεμένων επιχειρήσεων έχουν τροποποιηθεί ώστε να είναι ομοιόμορφες με αυτές που έχουν υιοθετηθεί από τον Όμιλο.

#### **Ανάστροφη απόκτηση:**

Μία ανάστροφη απόκτηση λαμβάνει χώρα όταν η οικονομική οντότητα που εκδίδει τίτλους (ο κατά νόμο αποκτών) αναγνωρίζεται ως ο αποκτώμενος για λογιστικούς σκοπούς. Η οικονομική οντότητα της οποίας τα συμμετοχικά δικαιώματα αποκτώνται (ο κατά νόμο αποκτών), πρέπει να είναι ο αποκτών για λογιστικούς σκοπούς, για να θεωρηθεί ανάστροφη απόκτηση η συναλλαγή. Οι ανάστροφες αποκτήσεις λαμβάνουν ενίοτε χώρα για παράδειγμα όταν μια οικονομική οντότητα που λειτουργεί ιδιωτικά επιθυμεί να καταστεί δημοσίου ενδιαφέροντος οικονομική οντότητα, αλλά δεν επιθυμεί να εισάγει τις μετοχές της σε χρηματιστήριο. Για να το επιτύχει αυτό, η ιδιωτική οικονομική οντότητα θα κανονίσει με μια δημοσίου ενδιαφέροντος οντότητα να



αποκτήσει τα συμμετοχικά της δικαιώματα σε αντάλλαγμα των συμμετοχικών δικαιωμάτων της δημοσίου ενδιαφέροντος οντότητας.

Στο παρόν παράδειγμα, η δημοσίου ενδιαφέροντος οντότητα είναι ο κατά νόμο αποκτών, επειδή εξέδωσε τα συμμετοχικά της δικαιώματα και η ιδιωτική οντότητα είναι ο κατά νόμο αποκτώμενος, επειδή τα συμμετοχικά του δικαιώματα αποκτήθηκαν.

Ωστόσο, λογιστικά έχει ως αποτέλεσμα την αναγνώριση:

α) της δημοσίου ενδιαφέροντος οντότητας ως αποκτώμενου για λογιστικούς σκοπούς (ο λογιστικά αποκτώμενος), και

β) η ιδιωτική οντότητα ως ο αποκτών για λογιστικούς σκοπούς (ο λογιστικά αποκτών).

Ο λογιστικά αποκτώμενος πρέπει να πληροί τον ορισμό της επιχείρησης ώστε η συναλλαγή να λογιστικοποιηθεί ως ανάστροφη απόκτηση και ισχύουν όλες οι αρχές αναγνώρισης και επιμέτρησης του παρόντος Δ.Π.Χ.Α., συμπεριλαμβανομένης και της απαίτησης για αναγνώριση υπεραξίας.

#### *Επιμέτρηση του μεταβιβασθέντος ανταλλάγματος.*

Σε μια ανάστροφη απόκτηση, ο λογιστικά αποκτών συνήθως δεν καταβάλει αντάλλαγμα για τον αποκτώμενο. Αντί για αυτό, ο λογιστικά αποκτώμενος, συνήθως εκδίδει τις μετοχές στους ιδιοκτήτες του λογιστικά αποκτώντος. Κατά συνέπεια, η εύλογη αξία κατά την ημερομηνία απόκτησης του ανταλλάγματος που μεταβιβάζεται από τον λογιστικά αποκτώντα για τη συμμετοχή του στον λογιστικά αποκτώμενο, βασίζεται στον αριθμό των συμμετοχικών τίτλων που η νόμιμη θυγατρική θα είχε υποχρεωθεί να εκδώσει για να δώσει στους ιδιοκτήτες της νόμιμης μητρικής το ίδιο ποσοστό συμμετοχικών δικαιωμάτων στη συνενωμένη οικονομική οντότητα που προκύπτει από την ανάστροφη απόκτηση. Η εύλογη αξία του αριθμού των συμμετοχικών δικαιωμάτων υπολογισμένη με αυτόν τον τρόπο μπορεί να χρησιμοποιηθεί ως η εύλογη αξία του μεταβιβασθέντος τιμήματος εις αντάλλαγμα για τον αποκτώμενο.

#### *Κατάρτιση και παρουσίαση ενοποιημένων οικονομικών καταστάσεων*

Οι ενοποιημένες οικονομικές καταστάσεις που καταρτίζονται μετά από μια ανάστροφη απόκτηση εκδίδονται με την ονομασία της νόμιμης μητρικής εταιρείας (ο λογιστικά αποκτώμενος), αλλά περιγράφονται στις σημειώσεις ως η συνέχεια των οικονομικών καταστάσεων της νόμιμης θυγατρικής (ο λογιστικά αποκτών), με μία προσαρμογή που έγκειται στο να αναπροσαρμοστεί αναδρομικά το νόμιμο κεφάλαιο του λογιστικά αποκτώντος, ώστε να αντικατοπτρίζει το νόμιμο κεφάλαιο του λογιστικά αποκτώμενου. Η αναπροσαρμογή αυτή απαιτείται για να αντικατοπτρίζει το κεφάλαιο της νόμιμης μητρικής εταιρείας (του λογιστικά αποκτώμενου). Η συγκριτική πληροφόρηση που παρουσιάζεται σε αυτές τις ενοποιημένες οικονομικές καταστάσεις επίσης αναπροσαρμόζεται αναδρομικά για να αντικατοπτρίζει το νόμιμο κεφάλαιο της νόμιμης μητρικής εταιρείας (του λογιστικά αποκτώμενου).



Επειδή οι ενοποιημένες οικονομικές καταστάσεις αντιπροσωπεύουν τη συνέχιση των οικονομικών καταστάσεων της νόμιμης θυγατρικής εκτός από την κεφαλαιουχική της δομή, οι ενοποιημένες οικονομικές καταστάσεις αντικατοπτρίζουν:

α) τα περιουσιακά στοιχεία και τις υποχρεώσεις της νόμιμης θυγατρικής (του λογιστικά αποκτώντος) αναγνωρισμένα και επιμετρημένα στην προ ενώσεως λογιστική αξία.

β) τα περιουσιακά στοιχεία και τις υποχρεώσεις της νόμιμης μητρικής εταιρείας (του λογιστικά αποκτώμενου) που αναγνωρίζονται και επιμετρώνται σύμφωνα με το παρόν Δ.Π.Χ.Α.

γ) τα κέρδη εις νέον και άλλα υπόλοιπα των ιδίων κεφαλαίων της νόμιμης θυγατρικής (του λογιστικά αποκτώντος) πριν τη συνένωση των επιχειρήσεων.

δ) το ποσό που αναγνωρίζεται ως εκδοθέντα συμμετοχικά δικαιώματα στις ενοποιημένες οικονομικές καταστάσεις και που προσδιορίζεται με την προσθήκη στα εκδοθέντα συμμετοχικά δικαιώματα της νόμιμης θυγατρικής (τον λογιστικά αποκτώντα) που κυκλοφορούν αμέσως πριν τη συνένωση επιχειρήσεων στην εύλογη αξία της νόμιμης μητρικής (τον λογιστικά αποκτώμενο), προσδιορίζεται σύμφωνα με το παρόν Δ.Π.Χ.Α. Ωστόσο, η μετοχική δομή (δηλαδή ο αριθμός και ο τύπος των εκδιδόμενων συμμετοχικών δικαιωμάτων) αντανakλά τη μετοχική δομή της νόμιμης μητρικής εταιρείας (τον λογιστικά αποκτώμενο), περιλαμβανομένων των συμμετοχικών δικαιωμάτων που εκδόθηκαν από τη νόμιμη μητρική για την πραγματοποίηση της συνένωσης. Συνεπώς, η μετοχική δομή της νόμιμης θυγατρικής (του λογιστικά αποκτώντος) επαναδιατυπώνεται χρησιμοποιώντας τη σχέση ανταλλαγής που καθορίστηκε στη σύμβαση απόκτησης ώστε να αντανakλά τον αριθμό των μετοχών της νόμιμης μητρικής εταιρείας (του λογιστικά αποκτώμενου) που εκδόθηκαν στην ανάστροφη απόκτηση.

ε) το αναλογικό ποσοστό της μη ελέγχουσας συμμετοχής των προ συνενώσεως λογιστικών αξιών των κερδών εις νέον και άλλων συμμετοχικών δικαιωμάτων της νόμιμης θυγατρικής (του λογιστικά αποκτώντος)

#### *Κέρδη ανά μετοχή*

Η μετοχική δομή στις ενοποιημένες οικονομικές καταστάσεις που καταρτίζονται μετά από μια ανάστροφη απόκτηση αντανakλά τη μετοχική δομή του κατά νόμο αποκτώντος (ο λογιστικά αποκτώμενος), περιλαμβανομένων των συμμετοχικών δικαιωμάτων που εκδόθηκαν από τον κατά νόμο αποκτώντα για την πραγματοποίηση της συνένωσης.

Για τον υπολογισμό του μέσου σταθμισμένου αριθμού κοινών μετοχών σε κυκλοφορία (του παρονομαστή των κερδών ανά μετοχή) κατά τη διάρκεια της περιόδου στην οποία λαμβάνει χώρα η ανάστροφη απόκτηση:

α) ο αριθμός των κοινών μετοχών σε κυκλοφορία από την αρχή αυτής της περιόδου μέχρι την ημερομηνία της απόκτησης θα υπολογίζεται με βάση τον σταθμισμένο αριθμό κοινών μετοχών του κατά νόμο αποκτώμενου (του λογιστικά αποκτώντος) σε κυκλοφορία κατά τη διάρκεια της περιόδου πολλαπλασιαζόμενες με τη σχέση ανταλλαγής που καθορίστηκε στη σύμβαση συγχώνευσης, και



β) ο αριθμός των κοινών μετοχών σε κυκλοφορία από την ημερομηνία της απόκτησης μέχρι το τέλος της περιόδου θα είναι ο πραγματικός αριθμός των κοινών μετοχών του κατά νόμο αποκτώντος (του λογιστικά αποκτώμενου) σε κυκλοφορία κατά τη διάρκεια εκείνης της περιόδου.

Τα βασικά κέρδη ανά μετοχή για κάθε συγκρίσιμη περίοδο πριν την ημερομηνία της απόκτησης που παρουσιάζεται στις ενοποιημένες οικονομικές καταστάσεις μετά από μια ανάστροφη απόκτηση θα υπολογίζεται με τη διαίρεση:

α) του κέρδους ή της ζημίας του κατά νόμο αποκτηθέντος που αναλογεί σε κατόχους κοινών μετοχών σε κάθε μια εκ των περιόδων αυτών με

β) τον ιστορικό σταθμισμένο μέσο αριθμό κοινών μετοχών του κατά νόμο αποκτηθέντος σε κυκλοφορία πολλαπλασιασμένο με τη σχέση ανταλλαγής που καθορίστηκε στη σύμβαση απόκτησης.

### **5.2.2 Μετατροπή ξένου νομίσματος**

(α) Λειτουργικό νόμισμα και νόμισμα παρουσίασης

Οι οικονομικές καταστάσεις των θυγατρικών εταιριών του Ομίλου απεικονίζονται στο τοπικό νόμισμα που ισχύει στη χώρα όπου δραστηριοποιούνται, το οποίο αποτελεί και το λειτουργικό τους νόμισμα. Οι ενοποιημένες οικονομικές καταστάσεις απεικονίζονται σε ευρώ (€), το οποίο αποτελεί το λειτουργικό νόμισμα της Εταιρίας και το νόμισμα παρουσίασης των οικονομικών καταστάσεων του Ομίλου.

(β) Συναλλαγές και υπόλοιπα λογαριασμών

Οι συναλλαγές που πραγματοποιούνται σε ξένο νόμισμα μετατρέπονται στο λειτουργικό νόμισμα με τη χρησιμοποίηση των

συναλλαγματικών ισοτιμιών (τρέχουσες ισοτιμίες) που επικρατούν κατά τις ημερομηνίες των συναλλαγών. Οι συναλλαγματικές διαφορές (κέρδη ή ζημίες) που προκύπτουν από τον διακανονισμό των ανωτέρω συναλλαγών καθώς και από τη μετατροπή στο τέλος της χρήσης των χρηματικών στοιχείων (monetary items) από το ξένο νόμισμα στο λειτουργικό νόμισμα, καταχωρούνται στην κατάσταση αποτελεσμάτων, εκτός εάν χαρακτηρίζονται ως αντιστάθμιση της καθαρής επένδυσης εκμετάλλευσης στο εξωτερικό, οπότε καταχωρούνται απευθείας στα ίδια κεφάλαια.

Οι συναλλαγματικές διαφορές που προκύπτουν από τη μετατροπή των μη χρηματικών στοιχείων σε εύλογη αξία καταχωρούνται στα αποτελέσματα χρήσεως, ενώ των διαθεσίμων προς πώληση στα ίδια κεφάλαια.

(γ) Εταιρίες του Ομίλου

Τα λειτουργικά αποτελέσματα και τα ίδια κεφάλαια όλων των εταιριών του Ομίλου (εκτός από εκείνες που λειτουργούν σε

υπερπληθωριστικές οικονομίες), των οποίων το λειτουργικό νόμισμα είναι διαφορετικό από το νόμισμα παρουσίασης του Ομίλου, μετατρέπονται στο νόμισμα παρουσίασης του Ομίλου ως ακολούθως:



- Τα στοιχεία ενεργητικού και παθητικού για κάθε ισολογισμό παρουσιάζονται και μετατρέπονται με τη συναλλαγματική ισοτιμία κατά την ημερομηνία του ισολογισμού.
- Τα έσοδα και έξοδα της κατάστασης αποτελεσμάτων χρήσεως της κάθε εταιρίας μετατρέπονται σύμφωνα με τη μέση ισοτιμία που διαμορφώνεται από την έναρξη της χρήσεως έως την ημερομηνία κλεισίματος του ισολογισμού.
- Όλες οι συναλλαγματικές διαφορές που προκύπτουν από τα παραπάνω καταχωρούνται στο "αποθεματικό συναλλαγματικών διαφορών μετατροπής" των ιδίων κεφαλαίων.
- Κατά την πώληση θυγατρικών εταιριών που δραστηριοποιούνται στο εξωτερικό, οι σωρευμένες συναλλαγματικές διαφορές που υπάρχουν στο "αποθεματικό συναλλαγματικές διαφορές μετατροπής" των ιδίων κεφαλαίων, καταχωρούνται στα αποτελέσματα χρήσεως ως κέρδη ή ζημιές από την πώληση συμμετοχών.
- Οι συναλλαγματικές διαφορές που προκύπτουν από τα δάνεια που έχουν χαρακτηριστεί ως αντιστάθμιση κινδύνου των παραπάνω επενδύσεων, μεταφέρονται στο αποθεματικό "συναλλαγματικών διαφορών αντιστάθμισης κινδύνου" στα ίδια κεφάλαια. Η υπεραξία και οι αναπροσαρμογές σε εύλογη αξία που προκύπτουν κατά την εξαγορά θυγατρικών που δραστηριοποιούνται στο εξωτερικό καταχωρούνται ως στοιχεία ενεργητικού/παθητικού της θυγατρικής εξωτερικού και μετατρέπονται σύμφωνα με την τιμή κλεισίματος που ισχύει κάθε φορά.

### **5.2.3 Ενσώματες ακινητοποιήσεις**

- Τα οικοπέδα, τα κτίρια αποτιμήθηκαν κατά την ημερομηνία μετάβασης στην τρέχουσα αξία η οποία προσδιορίστηκε μετά από μελέτη ανεξάρτητου οίκου εκτιμητών.
- Τα υπόλοιπα ενσώματα πάγια αποτιμήθηκαν στο κόστος κτήσης μειωμένο κατά το ποσό των αποσβέσεων που προέκυψε από την εκτίμηση της ωφέλιμης ζωής τους.
- Μεταγενέστερες δαπάνες καταχωρούνται σε επαύξηση της λογιστικής αξίας των ενσωμάτων παγίων ή ως ξεχωριστό πάγιο μόνον κατά την έκταση που οι δαπάνες αυτές αυξάνουν τα μελλοντικά οικονομικά οφέλη που αναμένεται να εισρεύσουν από την χρήση του παγίου στοιχείου και το κόστος τους μπορεί να επιμετρηθεί αξιόπιστα. Το κόστος επισκευών και συντηρήσεων καταχωρείται στα αποτελέσματα όταν πραγματοποιούνται.
- Οι αποσβέσεις των ενσωμάτων παγίων (πλην οικοπέδων τα οποία δεν αποσβένονται) υπολογίζονται με την σταθερή μέθοδο μέσα στην ωφέλιμη ζωή τους που έχει ως εξής:



|                                  |          |
|----------------------------------|----------|
| Βελτιώσεις σε κτίρια υπό μίσθωση | 10 έτη   |
| Μηχανολογικός εξοπλισμός         | 4-30 έτη |
| Αυτοκίνητα                       | 4-5 έτη  |
| Λοιπός εξοπλισμός                | 4-7 έτη  |

Οι υπολειμματικές αξίες και οι ωφέλιμες ζωές των ενσωμάτων παγίων υπόκεινται σε επανεξέταση σε κάθε ημερομηνία ισολογισμού. Όταν οι λογιστικές αξίες των ενσωμάτων ακινητοποιήσεων υπερβαίνουν την ανακτήσιμη αξία τους, η διαφορά (απομείωση) καταχωρείται άμεσα ως έξοδο στα αποτελέσματα.

Κατά την πώληση ενσωμάτων ακινητοποιήσεων, οι διαφορές μεταξύ του τιμήματος που λαμβάνεται και της λογιστικής τους αξίας καταχωρούνται ως κέρδη ή ζημιές στα αποτελέσματα. Οι επισκευές και συντηρήσεις καταχωρούνται στα έξοδα της περιόδου που αφορούν.

Οι ιδιοπαραγόμενες ενσώματες ακινητοποιήσεις στοιχειοθετούν προσθήκη στο κόστος κτήσεως των ενσωμάτων ακινητοποιήσεων σε αξίες που περιλαμβάνουν το άμεσο κόστος μισθοδοσίας του προσωπικού, που συμμετέχει στην κατασκευή (αντίστοιχες εργοδοτικές εισφορές), κόστος αναλωθέντων υλικών και άλλα γενικά κόστη.

#### **5.2.4 Άυλα περιουσιακά στοιχεία**

Στα άυλα περιουσιακά στοιχεία συμπεριλαμβάνεται το κόστος κτήσης λογισμικού είτε αυτό προέκυψε από αγορά είτε από ιδιοπαραγωγή. Η ωφέλιμη ζωή εκτιμήθηκε από 1 έως 6 έτη.

Η εταιρεία επιπλέον εμφανίζει στους λογαριασμούς αυτούς το κόστος κτήσης εκείνων των άυλων παγίων για τα οποία υπάρχουν εκτιμήσεις ότι θα αποφέρουν στο μέλλον έσοδα. Τα περιουσιακά στοιχεία αυτά βρίσκονται στο στάδιο της κατασκευής τους και πρόκειται να αποσβεστούν συσχετιζόμενα με τα μελλοντικά έσοδα που θ' αποφέρουν.

#### **5.2.5 Απομείωση Αξίας Περιουσιακών Στοιχείων**

Τα στοιχεία του ενεργητικού που έχουν απροσδιόριστη ωφέλιμη ζωή δεν αποσβένονται και υπόκεινται σε έλεγχο απομείωσης ετησίως και όταν κάποια γεγονότα καταδεικνύουν ότι η λογιστική αξία μπορεί να μην είναι ανακτήσιμη. Τα στοιχεία του ενεργητικού που αποσβένονται υπόκεινται σε έλεγχο απομείωσης της αξίας τους όταν υπάρχουν ενδείξεις ότι οι λογιστική αξία τους δεν θα ανακτηθεί. Η ανακτήσιμη αξία είναι το μεγαλύτερο ποσό μεταξύ της καθαρής τιμής πώλησης και της αξίας λόγω χρήσης. Η ζημία λόγω μείωσης της αξίας των στοιχείων του ενεργητικού αναγνωρίζεται από την επιχείρηση, όταν η λογιστική αξία των στοιχείων αυτών (ή της Μονάδας Δημιουργίας Ταμειακών Ροών) είναι μεγαλύτερη από το ανακτήσιμο ποσό τους.

Καθαρή αξία πώλησης θεωρείται το ποσό από την πώληση ενός στοιχείου του ενεργητικού στα πλαίσια μιας αμφοτεροβαρούς συναλλαγής στην οποία τα μέρη έχουν πλήρη γνώση και προσχωρούν οικειοθελώς, μετά



από την αφαίρεση κάθε πρόσθετου άμεσου κόστους διάθεσης του στοιχείου ενεργητικού, ενώ, αξία χρήσης είναι η παρούσα αξία των εκτιμώμενων μελλοντικών ταμειακών ροών που αναμένεται να εισρεύσουν στην επιχείρηση από τη χρήση ενός στοιχείου ενεργητικού και από την διάθεση του στο τέλος της εκτιμώμενης ωφέλιμης ζωής του.

### **5.2.6 Αποθέματα**

Την ημερομηνία του ισολογισμού, τα αποθέματα αποτιμώνται στο χαμηλότερο μεταξύ του κόστους και της καθαρής ρευστοποιήσιμης αξίας. Η καθαρή ρευστοποιήσιμη αξία είναι η εκτιμημένη τιμή πώλησης στην συνηθισμένη πορεία των εργασιών της επιχείρησης μείον οποιαδήποτε σχετικά έξοδα πώλησης. Το κόστος των αποθεμάτων δεν περιλαμβάνει χρηματοοικονομικά έξοδα.

### **5.2.7 Εμπορικές απαιτήσεις**

Οι απαιτήσεις από πελάτες καταχωρούνται αρχικά στην εύλογη αξία τους και μεταγενέστερα αποτιμώνται στο αναπόσβεστο κόστος χρησιμοποιώντας την μέθοδο του αποτελεσματικού επιτοκίου, μείον την πρόβλεψη για μείωση της αξίας τους. Στην περίπτωση που η αναπόσβεστη αξία ή το κόστος ενός χρηματοοικονομικού στοιχείου υπερβαίνει την παρούσα αξία, τότε το στοιχείο αυτό αποτιμάται στο ανακτήσιμο ποσό αυτού, δηλαδή στη παρούσα αξία των μελλοντικών ροών του περιουσιακού στοιχείου, η οποία υπολογίζεται με βάση το πραγματικό αρχικό επιτόκιο. Η σχετική ζημία μεταφέρεται απευθείας στα αποτελέσματα χρήσης. Οι ζημιές απομείωσης, δηλαδή όταν υπάρχει αντικειμενική ένδειξη ότι ο Όμιλος δεν είναι σε θέση να εισπράξει όλα τα ποσά που οφείλονται με βάση τους συμβατικούς όρους, αναγνωρίζονται στα αποτελέσματα.

### **5.2.8 Ταμειακά διαθέσιμα και ισοδύναμα ταμειακών διαθεσίμων**

Τα διαθέσιμα και ισοδύναμα διαθεσίμων περιλαμβάνουν τα μετρητά στην τράπεζα και στο ταμείο καθώς επίσης μπορούν να περιλαμβάνουν και τις βραχυπρόθεσμες επενδύσεις υψηλής ρευστότητας όπως τα προϊόντα της αγοράς χρήματος και οι τραπεζικές καταθέσεις. Τα προϊόντα της αγοράς χρήματος είναι χρηματοοικονομικά περιουσιακά στοιχεία που αποτιμώνται στην εύλογη αξία μέσω της κατάστασης αποτελεσμάτων.

### **5.2.9 Χρηματοοικονομικά μέσα**

Χρηματοοικονομικό μέσο είναι κάθε σύμβαση που δημιουργεί ένα χρηματοοικονομικό στοιχείο ενεργητικού σε μία επιχείρηση και μια χρηματοοικονομική υποχρέωση ή ένα συμμετοχικό τίτλο σε μια άλλη επιχείρηση. Τα χρηματοοικονομικά μέσα του Ομίλου όταν συντρέχει περίπτωση ταξινομούνται στις παρακάτω κατηγορίες με βάση την ουσία της σύμβασης και το σκοπό για τον οποίο αποκτήθηκαν.

#### **ι) Χρηματοοικονομικά στοιχεία αποτιμώμενα στην εύλογη αξία τους μέσω της**



### **κατάστασης αποτελεσμάτων χρήσης**

Πρόκειται για χρηματοοικονομικά στοιχεία ενεργητικού, που ικανοποιούν οποιαδήποτε από τις παρακάτω προϋποθέσεις:

- Χρηματοοικονομικά στοιχεία ενεργητικού που κατέχονται για εμπορικούς σκοπούς (συμπεριλαμβάνονται τα παράγωγα, εκτός από εκείνα που είναι καθορισμένα και αποτελεσματικά μέσα αντιστάθμισης, αυτά που αποκτώνται ή δημιουργούνται με σκοπό την πώληση ή την επαναγορά και τέλος αυτά που αποτελούν μέρος ενός χαρτοφυλακίου από αναγνωρισμένα χρηματοοικονομικά μέσα).
- Κατά την αρχική αναγνώριση ορίζεται από την επιχείρηση ως στοιχείο που αποτιμάται στην εύλογη αξία, με αναγνώριση των μεταβολών στην Κατάσταση Αποτελεσμάτων Χρήσης.

### **ii) Δάνεια και απαιτήσεις**

Περιλαμβάνουν μη παράγωγα χρηματοοικονομικά στοιχεία ενεργητικού με σταθερές ή προσδιορισμένες πληρωμές, τα οποία δεν διαπραγματεύονται σε ενεργές αγορές. Στην κατηγορία αυτή (Δάνεια και Απαιτήσεις) δεν περιλαμβάνονται:

- α) απαιτήσεις από προκαταβολές για αγορά αγαθών ή υπηρεσιών,
- β) απαιτήσεις που έχουν να κάνουν με δοσοληψίες φόρων, οι οποίες έχουν επιβληθεί νομοθετικά από το κράτος,
- γ) οτιδήποτε δεν καλύπτεται από σύμβαση ώστε να δίνει δικαίωμα στην επιχείρηση για λήψη μετρητών ή άλλων χρηματοοικονομικών παγίων στοιχείων.

Τα δάνεια και οι απαιτήσεις περιλαμβάνονται στο κυκλοφορούν ενεργητικό, εκτός από εκείνα με λήξεις μεγαλύτερες των 12 μηνών από την ημερομηνία ισολογισμού. Τα τελευταία συμπεριλαμβάνονται στα μη κυκλοφορούντα στοιχεία του ενεργητικού.

### **iii) Επενδύσεις κατεχόμενες ως την λήξη**

Περιλαμβάνει μη παράγωγα χρηματοοικονομικά περιουσιακά στοιχεία με πάγιες ή προσδιορισμένες πληρωμές και συγκεκριμένη λήξη και τα οποία ο Όμιλος έχει την πρόθεση και την δυνατότητα να τα διακρατήσει ως την λήξη τους. Ο Όμιλος δεν κατείχε επενδύσεις αυτής της κατηγορίας.

### **iv) Διαθέσιμα προς πώληση χρηματοοικονομικά στοιχεία ενεργητικού**

Περιλαμβάνει μη παράγωγα χρηματοοικονομικά περιουσιακά στοιχεία τα οποία είτε προσδιορίζονται σε αυτήν την κατηγορία, είτε δεν μπορούν να ενταχθούν σε κάποια από τις ανωτέρω. Στη συνέχεια, τα διαθέσιμα προς πώληση χρηματοοικονομικά περιουσιακά στοιχεία αποτιμώνται στην εύλογη αξία τους και τα σχετικά κέρδη ή ζημιές καταχωρούνται σε αποθεματικό των ιδίων κεφαλαίων μέχρι τα στοιχεία αυτά πωληθούν ή χαρακτηρισθούν ως απομειωμένα. Κατά την πώληση ή όταν χαρακτηρισθούν ως απομειωμένα, τα κέρδη ή οι ζημιές μεταφέρονται στα αποτελέσματα. Ζημιές απομείωσης που έχουν αναγνωρισθεί στα αποτελέσματα δεν αντιστρέφονται μέσω αποτελεσμάτων. Οι αγορές και οι πωλήσεις των επενδύσεων αναγνωρίζονται κατά την



ημερομηνία της συναλλαγής, που είναι και η ημερομηνία που ο Όμιλος δεσμεύεται να αγοράσει ή να πωλήσει το στοιχείο. Οι επενδύσεις αρχικά αναγνωρίζονται στην εύλογη αξία τους πλέον των άμεσα επιρριπτέων στη συναλλαγή δαπανών, με εξαίρεση όσον αφορά τις άμεσα επιρριπτές στη συναλλαγή δαπάνες, για τα στοιχεία εκείνα που αποτιμώνται στην εύλογη αξία τους με μεταβολές στα αποτελέσματα. Οι επενδύσεις διαγράφονται όταν το δικαίωμα στις ταμειακές ροές από τις επενδύσεις λήγει ή μεταβιβάζεται και ο Όμιλος έχει μεταβιβάσει ουσιαστικά όλους τους κινδύνους και τις ανταμοιβές που συνεπάγεται η ιδιοκτησία. Τα δάνεια και οι απαιτήσεις αναγνωρίζονται στο αναπόσβεστο κόστος βάσει της μεθόδου του πραγματικού επιτοκίου. Τα πραγματοποιημένα και μη πραγματοποιημένα κέρδη ή ζημιές που προκύπτουν από τις μεταβολές της εύλογης αξίας των χρηματοοικονομικών στοιχείων ενεργητικού αποτιμώνται στην εύλογη αξία τους με μεταβολές στα αποτελέσματα, αναγνωρίζονται στα αποτελέσματα την περίοδο που προκύπτουν.

Οι εύλογες αξίες των χρηματοοικονομικών στοιχείων ενεργητικού που είναι διαπραγματεύσιμα σε ενεργές αγορές προσδιορίζονται από τις τρέχουσες τιμές ζήτησης. Για τα μη διαπραγματεύσιμα στοιχεία οι εύλογες αξίες προσδιορίζονται με την χρήση τεχνικών αποτίμησης όπως ανάλυση πρόσφατων συναλλαγών, συγκρίσιμων στοιχείων διαπραγματεύσιμων σε οργανωμένες αγορές και προεξόφληση ταμειακών ροών. Οι μη διαπραγματεύσιμοι σε ενεργό αγορά συμμετοχικοί τίτλοι που έχουν ταξινομηθεί στην κατηγορία Διαθέσιμα προς πώληση Χρηματοοικονομικά στοιχεία και των οποίων η εύλογη αξία δεν είναι δυνατόν να προσδιοριστεί με αξιοπιστία αποτιμώνται στο κόστος κτήσης τους. Σε κάθε ημερομηνία ισολογισμού ο Όμιλος εκτιμά αν υπάρχουν αντικειμενικές ενδείξεις που να οδηγούν στο συμπέρασμα ότι τα Χρηματοοικονομικά στοιχεία του ενεργητικού έχουν υποστεί απομείωση. Για μετοχές εταιρειών που έχουν ταξινομηθεί ως Χρηματοοικονομικά στοιχεία διαθέσιμα προς πώληση, τέτοια ένδειξη συνιστά η σημαντική ή παρατεταμένη μείωση της εύλογης αξίας σε σχέση με το κόστος κτήσεως. Αν στοιχειοθετείται απομείωση, η σωρευμένη στα ίδια κεφάλαια ζημιά που είναι η διαφορά μεταξύ κόστους κτήσεως και εύλογης αξίας, μεταφέρεται στα αποτελέσματα.

#### **5.2.10 Μη Κυκλοφορούντα Περιουσιακά Στοιχεία που Κατέχονται προς Πώληση**

Η οικονομική οντότητα θα κατατάσσει ένα μη κυκλοφορούν περιουσιακό στοιχείο (ή ομάδα διάθεσης) ως κατεχόμενο προς πώληση αν η λογιστική αξία του θα ανακτηθεί κυρίως μέσω μιας συναλλαγής πώλησης και όχι από τη συνεχόμενη χρήση.

Για να συμβεί αυτό, το περιουσιακό στοιχείο (ή η ομάδα διάθεσης) πρέπει να είναι διαθέσιμο για άμεση πώληση στην τρέχουσα κατάστασή του, μόνο βάσει όρων που είναι συνήθεις και καθιερωμένοι για την πώληση τέτοιων περιουσιακών στοιχείων (ή ομάδων διάθεσης) και η πώλησή πρέπει να είναι πολύ πιθανή.

Για να είναι η πώληση πολύ πιθανή, το κατάλληλο επίπεδο της διοίκησης πρέπει να έχει δεσμευτεί σε πρόγραμμα πώλησης του περιουσιακού στοιχείου (ή της ομάδας διάθεσης) και να έχει ενεργοποιηθεί πρόγραμμα εξεύρεσης ενός αγοραστή. Επιπροσθέτως, το περιουσιακό στοιχείο (ή η ομάδα διάθεσης) πρέπει



να διατίθεται ενεργά στην αγορά σε τιμή που είναι λογική σε σχέση με την τρέχουσα εύλογη αξία του. Επίσης, η πώληση θα πρέπει να αναμένεται να πληροί τις προϋποθέσεις αναγνώρισης ως ολοκληρωμένη πώληση ένα έτος από την ημερομηνία της κατάταξης και οι ενέργειες που απαιτούνται για την ολοκλήρωση του προγράμματος θα πρέπει να υποδεικνύουν ότι δεν είναι πιθανό να γίνουν σημαντικές μεταβολές στο πρόγραμμα ή να ανακληθεί.

Η οικονομική οντότητα θα επιμετρά ένα μη κυκλοφορούν περιουσιακό στοιχείο (ή ομάδα διάθεσης) ως κατεχόμενο προς πώληση στη χαμηλότερη αξία μεταξύ της λογιστικής αξίας και της εύλογης αξίας απομειωμένης κατά τα κόστη της πώλησής τους.

Η οικονομική οντότητα θα γνωστοποιεί ένα ενιαίο κονδύλι στην όψη της κατάστασης λογαριασμού αποτελεσμάτων που περιλαμβάνει το σύνολο του μετά φόρων κέρδους ή ζημίας των διακοπεισών δραστηριοτήτων.

Η οικονομική οντότητα θα παρουσιάζει ένα μη κυκλοφορούν περιουσιακό στοιχείο που κατατάσσεται ως κατεχόμενο προς πώληση διακεκριμένα από άλλα περιουσιακά στοιχεία στον ισολογισμό. Οι υποχρεώσεις μιας ομάδας διάθεσης που κατατάσσεται ως κατεχόμενη προς πώληση θα παρουσιάζονται διακεκριμένα από άλλες υποχρεώσεις στον ισολογισμό. Εκείνα τα περιουσιακά στοιχεία και οι υποχρεώσεις δεν θα συμψηφίζονται ώστε να παρουσιάζονται ως ένα ενιαίο ποσό.

#### **5.2.11 Μετοχικό κεφάλαιο**

Έξοδα τα οποία πραγματοποιήθηκαν για την έκδοση μετοχών εμφανίζονται μετά την αφαίρεση του σχετικού φόρου εισοδήματος, σε μείωση του προϊόντος της έκδοσης. Τα έξοδα τα οποία σχετίζονται με την έκδοση μετοχών για την απόκτηση επιχειρήσεων περιλαμβάνονται στο κόστος κτήσεως της επιχειρήσεως που αποκτάται.

Κατά την απόκτηση ιδίων μμετοχών, το καταβληθέν τίμημα, συμπεριλαμβανομένων και των σχετικών δαπανών, απεικονίζεται μειωτικά των ιδίων κεφαλαίων (κέρδη εις νέο).

#### **5.2.12 Φορολογία εισοδήματος & αναβαλλόμενος φόρος**

Η επιβάρυνση της περιόδου με φόρους εισοδήματος αποτελείται από τους τρέχοντες φόρους και τους αναβαλλόμενους φόρους, δηλαδή τους φόρους ή τις φορολογικές ελαφρύνσεις που σχετίζονται με τα οικονομικά οφέλη που προκύπτουν στην περίοδο αλλά έχουν ήδη καταλογιστεί ή θα καταλογιστούν από τις φορολογικές αρχές σε διαφορετικές περιόδους. Ο φόρος εισοδήματος αναγνωρίζεται στον λογαριασμό των αποτελεσμάτων της περιόδου, εκτός του φόρου εκείνου που αφορά συναλλαγές που καταχωρήθηκαν απευθείας στα ίδια κεφάλαια, στην οποία περίπτωση καταχωρείται απευθείας, κατά ανάλογο τρόπο, στα ίδια κεφάλαια.



Οι τρέχοντες φόροι εισοδήματος περιλαμβάνουν τις βραχυπρόθεσμες υποχρεώσεις ή και απαιτήσεις προς τις δημοσιονομικές αρχές που σχετίζονται με τους πληρωτέους φόρους επί του φορολογητέου εισοδήματος της περιόδου και οι τυχόν πρόσθετοι φόροι εισοδήματος που αφορούν προηγούμενες χρήσεις.

Οι τρέχοντες φόροι επιμετρώνται σύμφωνα με τους φορολογικούς συντελεστές και τους φορολογικούς νόμους που εφαρμόζονται στις διαχειριστικές περιόδους με τις οποίες σχετίζονται, βασιζόμενα στο φορολογητέο κέρδος για το έτος. Όλες οι αλλαγές στα βραχυπρόθεσμα φορολογικά στοιχεία του ενεργητικού ή τις υποχρεώσεις αναγνωρίζονται σαν μέρος των φορολογικών εξόδων στην κατάσταση αποτελεσμάτων χρήσης.

Ο αναβαλλόμενος φόρος εισοδήματος προσδιορίζεται με την μέθοδο της υποχρέωσης που προκύπτει από τις προσωρινές διαφορές μεταξύ της λογιστικής αξίας και της φορολογικής βάσης των στοιχείων του ενεργητικού και των υποχρεώσεων. Αναβαλλόμενος φόρος εισοδήματος δεν λογίζεται εάν προκύπτει από την αρχική αναγνώριση στοιχείου ενεργητικού ή παθητικού σε συναλλαγή, εκτός επιχειρηματικής συνένωσης, η οποία όταν έγινε η συναλλαγή δεν επηρέασε ούτε το λογιστικό ούτε το φορολογικό κέρδος ή ζημία.

Οι αναβαλλόμενες φορολογικές απαιτήσεις και υποχρεώσεις αποτιμώνται με βάση τους φορολογικούς συντελεστές που αναμένεται να εφαρμοστούν στην περίοδο κατά την οποία θα διακανονιστεί η απαίτηση ή η υποχρέωση, λαμβάνοντας υπόψη τους φορολογικούς συντελεστές (και φορολογικούς νόμους) που έχουν τεθεί σε ισχύ ή ουσιαστικά ισχύουν μέχρι την ημερομηνία του Ισολογισμού. Σε περίπτωση αδυναμίας σαφούς προσδιορισμού του χρόνου αναστροφής των προσωρινών διαφορών εφαρμόζεται ο φορολογικός συντελεστής που ισχύει κατά την επόμενη της ημερομηνίας του ισολογισμού χρήση.

Οι αναβαλλόμενες φορολογικές απαιτήσεις αναγνωρίζονται κατά την έκταση στην οποία θα υπάρξει μελλοντικό φορολογητέο κέρδος για την χρησιμοποίηση της προσωρινής διαφοράς που δημιουργεί την αναβαλλόμενη φορολογική απαίτηση.

Ο αναβαλλόμενος φόρος εισοδήματος αναγνωρίζεται για τις προσωρινές διαφορές που προκύπτουν από επενδύσεις σε θυγατρικές και συνδεδεμένες επιχειρήσεις, με εξαίρεση την περίπτωση που η αναστροφή των προσωρινών διαφορών ελέγχεται από τον Όμιλο και είναι πιθανό ότι οι προσωρινές διαφορές δεν θα αναστραφούν στο προβλεπτό μέλλον.

Οι περισσότερες αλλαγές στις αναβαλλόμενες φορολογικές απαιτήσεις ή υποχρεώσεις αναγνωρίζονται σαν ένα κομμάτι των φορολογικών εξόδων στην κατάσταση αποτελεσμάτων χρήσης. Μόνο αυτές οι μεταβολές στα στοιχεία του ενεργητικού ή τις υποχρεώσεις που επηρεάζουν τις προσωρινές διαφορές αναγνωρίζονται κατευθείαν στα ίδια κεφάλαια του Ομίλου, όπως η επανεκτίμηση της αξίας της ακίνητης περιουσίας, έχουν ως αποτέλεσμα την σχετική αλλαγή στις αναβαλλόμενες φορολογικές απαιτήσεις ή υποχρεώσεις να χρεώνεται έναντι του σχετικού λογαριασμού της καθαρής θέσης.



### **5.2.13 Παροχές στο προσωπικό**

**Βραχυπρόθεσμες παροχές:** Οι βραχυπρόθεσμες παροχές προς τους εργαζομένους (παροχές λήξης της εργασιακής σχέσης) σε χρήμα και σε είδος αναγνωρίζονται ως έξοδο όταν καθίστανται δεδουλευμένες. Η εταιρεία δεν έχει επίσημα ή ανεπίσημα ενεργοποιήσει κανένα ειδικό πρόγραμμα παροχών προς του εργαζομένους της. Το μόνο πρόγραμμα που ισχύει και έχει ενεργοποιηθεί στο παρελθόν είναι η συμβατική υποχρέωση (με βάση την ισχύουσα νομοθεσία Ν2112/20) για παροχή ενός εφάπαξ ποσού. Για το παραπάνω ποσό η εταιρεία κάνει πρόβλεψη όταν αυτή θεωρεί απαραίτητο βάση αναλογιστικής μελέτης.

### **5.2.14 Επιχορηγήσεις**

Σημαντικό κομμάτι της δραστηριότητας του ομίλου αφορά την ενασχόληση με επιχορηγούμενα προγράμματα από κρατικούς (εγχώριους) ή κοινοτικούς φορείς. Ο Όμιλος αναγνωρίζει τις κρατικές επιχορηγήσεις οι οποίες ικανοποιούν αθροιστικά τα εξής κριτήρια: α) Υπάρχει τεκμαιρόμενη βεβαιότητα ότι η επιχείρηση έχει συμμορφωθεί ή πρόκειται να συμμορφωθεί με τους όρους της επιχορήγησης και β) πιθανολογείται ότι το ποσό της επιχορήγησης θα εισπραχθεί. Καταχωρούνται στην εύλογη αξία και αναγνωρίζονται με τρόπο συστηματικό στα έσοδα, με βάση την αρχή του συσχετισμού των επιχορηγήσεων με τα αντίστοιχα κόστη τα οποία και επιχορηγούν.

Οι επιχορηγήσεις που αφορούν στοιχεία του ενεργητικού περιλαμβάνονται στις υποχρεώσεις ως έσοδο επόμενων χρήσεων και αναγνωρίζονται συστηματικά και ορθολογικά στα έσοδα. Τα έσοδα αυτά εμφανίζονται στο κονδύλι άλλα έσοδα εκμετάλλευσης ενώ το αντίστοιχο κόστος στο κονδύλι έξοδα έρευνας και ανάπτυξης.

### **5.2.15 Προβλέψεις**

Προβλέψεις αναγνωρίζονται όταν ο Όμιλος έχει παρούσες νομικές ή τεκμαιρόμενες υποχρεώσεις ως αποτέλεσμα παρελθόντων γεγονότων, είναι πιθανή η εκκαθάρισή τους μέσω εκρών πόρων και η εκτίμηση του ακριβούς ποσού της υποχρέωσης μπορεί να πραγματοποιηθεί με αξιοπιστία. Οι προβλέψεις επισκοπούνται κατά την ημερομηνία σύνταξης κάθε ισολογισμού και προσαρμόζονται προκειμένου να αντανακλούν την παρούσα αξία της δαπάνης που αναμένεται να απαιτηθεί για τη διευθέτηση της υποχρέωσης. Οι ενδεχόμενες υποχρεώσεις δεν αναγνωρίζονται στις οικονομικές καταστάσεις αλλά γνωστοποιούνται, εκτός αν η πιθανότητα εκρών πόρων οι οποίοι ενσωματώνουν οικονομικά οφέλη είναι ελάχιστη. Οι ενδεχόμενες απαιτήσεις δεν αναγνωρίζονται στις οικονομικές καταστάσεις αλλά γνωστοποιούνται εφόσον η εισροή οικονομικών οφελών είναι πιθανή.



### 5.2.16 Αναγνώριση εσόδων και εξόδων

**Έσοδα:** Τα έσοδα περιλαμβάνουν την εύλογη αξία εκτελεσθέντων έργων, πωλήσεων αγαθών και παροχής υπηρεσιών, καθαρά από Φόρο Προστιθέμενης Αξίας, εκπτώσεις και επιστροφές. Τα διεταιρικά έσοδα μέσα στον Όμιλο απαλείφονται πλήρως. Η αναγνώριση των εσόδων γίνεται ως εξής:

- **Κατασκευαστικά Συμβόλαια Έργων:** Τα έσοδα από την εκτέλεση κατασκευαστικών συμβολαίων λογίζονται την περίοδο που κατασκευάζεται το έργο, με βάση το στάδιο ολοκλήρωσης του.
- **Συλλογικά στοιχεία / Ηλεκτρονικά στοιχεία:** Τα συλλογικά και ηλεκτρονικά στοιχεία αναγνωρίζονται στη λογιστική περίοδο που γίνονται αποδεκτά από τους αντιπροσώπους του Συγκροτήματος.
- **Πωλήσεις αγαθών:** Οι πωλήσεις αγαθών αναγνωρίζονται όταν ο Όμιλος παραδίδει τα αγαθά στους πελάτες, τα αγαθά γίνονται αποδεκτά από αυτούς και η είσπραξη της απαίτησης είναι εύλογα εξασφαλισμένη.
- **Παροχή υπηρεσιών:** Τα έσοδα από παροχή υπηρεσιών λογίζονται την περίοδο που παρέχονται οι υπηρεσίες, με βάση το στάδιο ολοκλήρωσης της παρεχόμενης υπηρεσίας σε σχέση με το σύνολο των παρεχόμενων υπηρεσιών.
- **Έσοδα από εκχωρηθέντα δικαιώματα χρήσης ενσώματων στοιχείων (αντισταθμιστικά οφέλη):** Η εύλογη αξία των παραχωρηθέντων δικαιωμάτων αναγνωρίζεται ως έσοδο επόμενων χρήσεων και αποσβένεται στον λογαριασμό των αποτελεσμάτων της χρήσης ανάλογα με τον ρυθμό εκτέλεσης των συμβάσεων για τις οποίες έχουν εκχωρηθεί ως αντάλλαγμα.
- **Έσοδα από τόκους:** Τα έσοδα από τόκους αναγνωρίζονται βάσει χρονικής αναλογίας και με την χρήση του πραγματικού επιτοκίου. Όταν υπάρχει απομείωση των απαιτήσεων, η λογιστική αξία αυτών μειώνεται στο ανακτήσιμο ποσό τους το οποίο είναι η παρούσα αξία των αναμενόμενων μελλοντικών ταμειακών ροών προεξοφλουμένων με το αρχικό πραγματικό επιτόκιο. Στην συνέχεια λογίζονται τόκοι με το ίδιο επιτόκιο επί της απομειωμένης (νέας λογιστικής) αξίας.
- **Μερίσματα:** Τα μερίσματα, λογίζονται ως έσοδα, όταν θεμελιώνεται το δικαίωμα είσπραξής τους.

**Έξοδα:** Τα έξοδα αναγνωρίζονται στα αποτελέσματα σε δεδουλευμένη βάση. Οι πληρωμές που πραγματοποιούνται για λειτουργικές μισθώσεις μεταφέρονται στο αποτελέσματα ως έξοδα, κατά το χρόνο χρήσεως του μισθίου. Τα έξοδα από τόκους αναγνωρίζονται σε δεδουλευμένη βάση.



### 5.2.17 Κατασκευαστικά συμβόλαια

Τα κατασκευαστικά συμβόλαια αφορούν την κατασκευή περιουσιακών στοιχείων ή ομάδα συνδεδεμένων περιουσιακών στοιχείων ειδικά για πελάτες σύμφωνα με τους όρους που προβλέπονται στα σχετικά συμβόλαια και των οποίων η εκτέλεση συνήθως διαρκεί για χρονικό διάστημα άνω της μίας χρήσης.

Τα έξοδα που αφορούν στο συμβόλαιο αναγνωρίζονται όταν πραγματοποιούνται.

Στην περίπτωση όπου το αποτέλεσμα μιας σύμβασης κατασκευής έργου δεν είναι εφικτό να αποτιμηθεί αξιόπιστα, και κυρίως στην περίπτωση όπου το έργο βρίσκεται σε πρώιμο στάδιο, τότε το έσοδο αναγνωρίζεται μόνο στην έκταση που το αναληφθέν συμβατικό κόστος ενδέχεται να ανακτηθεί ενώ το συμβατικό κόστος πρέπει να αναγνωρίζεται στα έξοδα της χρήσης στην οποία αναλήφθηκε. Επομένως για τα συμβόλαια αυτά αναγνωρίζεται τέτοιο έσοδο ούτως ώστε το κέρδος από το συγκεκριμένο έργο να είναι μηδενικό.

Όταν το αποτέλεσμα ενός συμβολαίου έργου μπορεί να εκτιμηθεί με αξιοπιστία, τα έσοδα και τα έξοδα του συμβολαίου αναγνωρίζονται κατά τη διάρκεια του συμβολαίου, αντίστοιχα, ως έσοδο και έξοδο. Ο Όμιλος χρησιμοποιεί τη μέθοδο της ποσοστιαίας ολοκλήρωσης για να καθορίσει το κατάλληλο ποσό εσόδου και εξόδου που θα αναγνωρίσει σε μια συγκεκριμένη περίοδο.

Το στάδιο ολοκλήρωσης μετράται με βάση το συμβατικό κόστος που έχει πραγματοποιηθεί μέχρι την ημερομηνία του ισολογισμού σε σχέση με το συνολικό εκτιμώμενο κόστος κατασκευή κάθε έργου. Όταν είναι πιθανό το συνολικό κόστος του συμβολαίου να υπερβεί το συνολικό έσοδο, τότε η αναμενόμενη ζημιά αναγνωρίζεται άμεσα στα αποτελέσματα χρήσεως ως έξοδο.

Για τον υπολογισμό του κόστους που πραγματοποιήθηκε έως το τέλος της χρήσης, τυχόν έξοδα που σχετίζονται με μελλοντικές εργασίες αναφορικά με το συμβόλαιο εξαιρούνται και εμφανίζονται ως έργο σε εξέλιξη. Το σύνολο του κόστους που πραγματοποιήθηκε και του κέρδους / ζημιάς που αναγνωρίστηκε για κάθε συμβόλαιο συγκρίνεται με τις προοδευτικές τιμολογήσεις μέχρι το τέλος της χρήσης.

Όπου τα πραγματοποιηθέντα έξοδα πλέον των καθαρών κερδών (μείον των ζημιών) που έχουν αναγνωρισθεί υπερβαίνουν τις προοδευτικές τιμολογήσεις, η διαφορά εμφανίζεται ως απαίτηση από πελάτες συμβολαίων έργων στο κονδύλι «Λοιπές απαιτήσεις». Όταν οι προοδευτικές τιμολογήσεις υπερβαίνουν τα πραγματοποιηθέντα έξοδα πλέον των καθαρών κερδών (μείον των ζημιών) που έχουν αναγνωρισθεί, υπόλοιπο εμφανίζεται ως υποχρέωση προς τους πελάτες συμβολαίων έργων στο κονδύλι «λοιπές υποχρεώσεις».

### 5.2.18 Μισθώσεις

**Εταιρία Ομίλου ως Μισθωτής:** Οι μισθώσεις παγίων κατά τις οποίες μεταβιβάζονται στον Όμιλο όλοι οι κίνδυνοι και τα οφέλη που έχουν σχέση με την κυριότητα ενός στοιχείου του ενεργητικού, ανεξάρτητα από



την τελική μεταβίβαση ή μη του τίτλου κυριότητας του στοιχείου αυτού, αποτελούν τις χρηματοοικονομικές μισθώσεις. Οι μισθώσεις αυτές κεφαλαιοποιούνται με την έναρξη της μίσθωσης στη χαμηλότερη μεταξύ της εύλογης αξίας του παγίου στοιχείου ή της παρούσας αξίας των ελάχιστων μισθωμάτων. Κάθε μίσθωμα επιμερίζεται μεταξύ της υποχρέωσης και των χρηματοοικονομικών εξόδων έτσι ώστε να επιτυγχάνεται ένα σταθερό επιτόκιο στην υπολειπόμενη χρηματοοικονομική υποχρέωση. Οι αντίστοιχες υποχρεώσεις από μισθώματα, καθαρές από χρηματοοικονομικά έξοδα, απεικονίζονται στις υποχρεώσεις. Το μέρος του χρηματοοικονομικού εξόδου που αφορά σε χρηματοδοτικές μισθώσεις αναγνωρίζεται στα αποτελέσματα χρήσης κατά τη διάρκεια της μίσθωσης. Τα πάγια που αποκτήθηκαν με χρηματοδοτική μίσθωση αποσβένονται στη μικρότερη περίοδο μεταξύ της ωφέλιμης ζωής των παγίων στοιχείων και της διάρκειας μίσθωσής τους.

Συμφωνίες μισθώσεων όπου ο εκμισθωτής μεταβιβάζει το δικαίωμα χρήσης ενός στοιχείου του ενεργητικού για μια συμφωνημένη χρονική περίοδο, χωρίς ωστόσο να μεταβιβάζει και τους κινδύνους και ανταμοιβές της ιδιοκτησίας του παγίου στοιχείου, ταξινομούνται ως λειτουργικές μισθώσεις. Οι πληρωμές που γίνονται για λειτουργικές μισθώσεις (καθαρές από τυχόν κίνητρα που προσφέρθηκαν από τον εκμισθωτή) αναγνωρίζονται στα αποτελέσματα χρήσης αναλογικά κατά τη διάρκεια της μίσθωσης.

**Εταιρεία Ομίλου ως εκμισθωτής:** Όταν πάγια εκμισθώνονται με χρηματοδοτική μίσθωση, η παρούσα αξία των μισθωμάτων καταχωρείται ως απαίτηση. Η διαφορά μεταξύ του μικτού ποσού της απαίτησης και της παρούσας αξίας της απαίτησης καταχωρείται ως αναβαλλόμενο χρηματοοικονομικό έσοδο. Το έσοδο από την εκμίσθωση αναγνωρίζεται στα αποτελέσματα χρήσης κατά τη διάρκεια της μίσθωσης χρησιμοποιώντας τη μέθοδο της καθαρής επένδυσης, η οποία αντιπροσωπεύει μια σταθερή περιοδική απόδοση.

Πάγια που εκμισθώνονται με λειτουργικές μισθώσεις περιλαμβάνονται στις ενσώματες ακινητοποιήσεις του ισολογισμού. Αποσβένονται κατά τη διάρκεια της αναμενόμενης ωφέλιμης ζωής τους σε βάση συνεπή με παρόμοιες ιδιότητες ενσώματες ακινητοποιήσεις. Το έσοδο του ενοικίου (καθαρό από τυχόν κίνητρα που δόθηκαν στους μισθωτές) αναγνωρίζεται με τη σταθερή μέθοδο κατά τη διάρκεια της περιόδου της μίσθωσης.

### **5.2.19 Διανομή μερισμάτων**

Η διανομή μερισμάτων στους μετόχους της μητρικής αναγνωρίζεται ως υποχρέωση στις ενοποιημένες οικονομικές καταστάσεις την ημερομηνία κατά την οποία η διανομή εγκρίνεται από την Γενική Συνέλευση των μετόχων.

## **5.3 Πληροφορίες για τον Όμιλο**



### 5.3.1. Δομή του Ομίλου και μέθοδος ενοποίησης εταιρειών

#### Οργανόγραμμα ομίλου

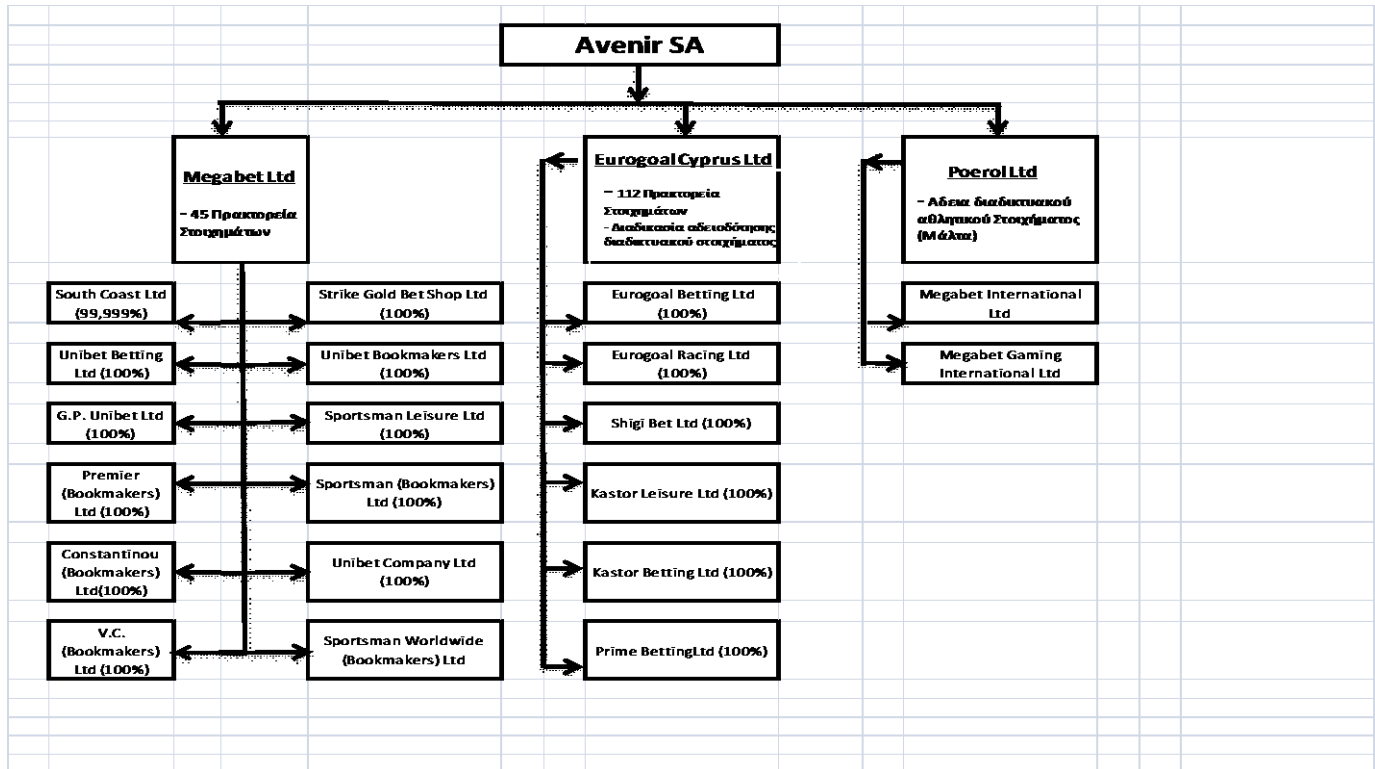

Οι εταιρείες του Ομίλου οι οποίες περιλαμβάνονται στις ενοποιημένες οικονομικές καταστάσεις κατά την 31.12.2010, είναι οι εξής:

#### ΔΟΜΗ ΤΟΥ ΟΜΙΛΟΥ 31.12.2010

| Εταιρείες που ενοποιήθηκαν   | Έδρα εταιρειών | Ποσοστό Συμμετοχής | Μέθοδος Ενοποίησης | Ανέλεγκτες φορολογικά χρήσεις |
|--|----------------|--------------------|--------------------|-------------------------------|
| <b>Εταιρείες που ενοποιήθηκαν</b>                                  |                |                    |                    |                               |
| AVENIR LEISURE & ENTERTAINMENT ΠΛΗΡΟΦΟΡΙΚΗ Α.Ε.                    | ΕΛΛΑΔΑ         | Μητρική            |                    | 2005-2010                     |
| MEGABET LIMITED (ΟΜΙΛΟΣ)   | ΚΥΠΡΟ          | 100,00%            | Ολική ενοποίηση    | 2009-2010                     |
| POEROL LIMITED (ΟΜΙΛΟΣ)  | ΚΥΠΡΟ          | 100,00%            | Ολική ενοποίηση    | 2009-2010                     |
| EUROGOAL CYPRUS  | ΚΥΠΡΟ          | 100,00%            | Ολική ενοποίηση    | 2009-2010                     |
| EUROGOAL BETTIG  | ΚΥΠΡΟ          | 100,00%            | Ολική ενοποίηση    | 2009-2010                     |
| EUROGOAL RACING  | ΚΥΠΡΟ          | 100,00%            | Ολική ενοποίηση    | 2009-2010                     |
| SHIGIBET   | ΚΥΠΡΟ          | 100,00%            | Ολική ενοποίηση    | 2009-2010                     |
| KASTOR LEISURE   | ΚΥΠΡΟ          | 100,00%            | Ολική ενοποίηση    | 2009-2010                     |
| KASTOR BETTING   | ΚΥΠΡΟ          | 100,00%            | Ολική ενοποίηση    | 2009-2010                     |
| PRIMEBET LTD   | ΚΥΠΡΟ          | 100,00%            | Ολική ενοποίηση    | 2009-2010                     |
| <b>Εταιρείες που δεν ενοποιήθηκαν λόγω μηδενικής εύλογης αξίας</b> |                |                    |                    |                               |
| Κ/Ξ ΑΙΝΟΟΥΧΑΟΥ Α.Ε. – EXODUS Α.Ε. – ΖΗΝΩΝ Α.Ε.                     | ΕΛΛΑΔΑ         | 15,91%             | -                  | 2008-2010                     |



| <b>ΔΟΜΗ ΟΜΙΛΟΥ MEGABET LTD για την χρήση 31.12.2010</b> |                           |                           |                           |
|---|---------------------------|---------------------------|---------------------------|
| <b>Εταιρίες</b>   | <b>Έδρα εταιριών</b>      | <b>Ποσοστό Συμμετοχής</b> | <b>Μέθοδος Ενοποίησης</b> |
| MEGABET LIMITED   | ΚΥΠΡΟΣ                    | Μητρική                   |                           |
| V.C. BOOKMAKERS LIMITED                                 | ΚΥΠΡΟΣ                    | 100%                      | Ολική ενοποίηση           |
| PREMIER BOOKMAKERS LIMITED                              | ΚΥΠΡΟΣ                    | 100%                      | Ολική ενοποίηση           |
| SPORTSMAN WORLDWIDE BOOKMAKERS LTD                      | ΚΥΠΡΟΣ                    | 100%                      | Ολική ενοποίηση           |
| UNIBET BETTING LIMITED                                  | ΚΥΠΡΟΣ                    | 100%                      | Ολική ενοποίηση           |
| UNIBET BOOKMAKERS LIMITED                               | ΚΥΠΡΟΣ                    | 100%                      | Ολική ενοποίηση           |
| SPORTSMAN BOOKMAKERS LIMITED                            | ΚΥΠΡΟΣ                    | 100%                      | Ολική ενοποίηση           |
| STRIKE GOLD BET SHOP LIMITED                            | ΚΥΠΡΟΣ                    | 100%                      | Ολική ενοποίηση           |
| CONSTANTINOU BOOKMAKERS LIMITED                         | ΚΥΠΡΟΣ                    | 100%                      | Ολική ενοποίηση           |
| G.P. UNIBET LIMITED                                     | ΚΥΠΡΟΣ                    | 100%                      | Ολική ενοποίηση           |
| UNIBET COMPANY LIMITED                                  | ΚΥΠΡΟΣ                    | 100%                      | Ολική ενοποίηση           |
| SOUTHCOAST LIMITED                                      | ΒΡΕΤΑΝΙΚΕΣ ΠΑΡΘΕΝΟΙ ΝΗΣΟΙ | 100%                      | Ολική ενοποίηση           |

| <b>ΔΟΜΗ ΟΜΙΛΟΥ POEROL LTD για την χρήση 31.12.2010</b> |                      |                           |                           |
|--|----------------------|---------------------------|---------------------------|
| <b>Εταιρίες</b>  | <b>Έδρα εταιριών</b> | <b>Ποσοστό Συμμετοχής</b> | <b>Μέθοδος Ενοποίησης</b> |
| POEROL LTD   | ΚΥΠΡΟΣ               | Μητρική                   | Ολική ενοποίηση           |
| MEGABET INTERNATIONAL LIMITED                          | ΜΑΛΤΑ                | 100%                      | Ολική ενοποίηση           |
| SPORTSMAN LEISURE LIMITED                              | ΚΥΠΡΟΣ               | 100%                      | Ολική ενοποίηση           |
| MEGABET GAMING INTERNATIONAL LIMITED                   | ΜΑΛΤΑ                | 100%                      | Ολική ενοποίηση           |

Σημειώνεται ότι η διάρκεια της κοινοπραξίας ΑΪΝΟΟΥΧΑΟΥ ΑΕ – ΖΗΝΩΝ – EXODUS ΑΕ είχε ορισθεί καταρχήν έως τα τέλη Δεκεμβρίου του 2009 με τη δυνατότητα να παραταθεί αντίστοιχα ύστερα από τυχόν παρατάσεις της συμβατικής προθεσμίας της σύμβασης μεταξύ ΕΟΤ και Κ/Ξ ΑΪΝΟΟΥΧΑΟΥ ΑΕ – ΖΗΝΩΝ – EXODUS ΑΕ, τυχόν επεκτάσεις του αναληφθέντος έργου και μέχρι την απόδοση όλων των εγγυητικών επιστολών καλής εκτέλεσης και λοιπών σχετικών εγγυήσεων. Η Κοινοπραξία θα εξακολουθεί να υφίσταται και μετά την επιστροφή των παραπάνω εγγυητικών επιστολών, εφόσον υπάρχουν αξιώσεις της αναθέτουσας αρχής του έργου κατά της Κοινοπραξίας, ή αξιώσεις της Κοινοπραξίας κατά της αναθέτουσας αρχής του έργου. Η Κοινοπραξία συνεχίζει να υφίσταται, διότι η αναθέτουσα αρχή (ΕΟΤ) εξετάζει την πιθανότητα ανάθεσης στην Κοινοπραξία νέας σύμβασης συντήρησης.



Στα πλαίσια διαφοροποίησης των δραστηριοτήτων του, ο Όμιλος την 30η Σεπτεμβρίου 2010 προχώρησε στην πώληση της 100% θυγατρικής ΖΗΝΩΝ ΤΕΧΝΟΛΟΓΙΕΣ ΑΥΤΟΜΑΤΙΣΜΩΝ Α.Ε. και της θυγατρικής αυτής ΡΕΙΜΕΤΡΙΞ Α.Ε., των δραστηριοτήτων Ρομποτικής, Έρευνας, Ανάπτυξης και Τηλεπισκόπησης με Τεχνολογίες Laser. Το τίμημα της πώλησης της θυγατρικής ήταν μηδενικό και τα Ίδια Κεφάλαια της θυγατρικής στην ημερομηνία πώλησης ήταν αρνητικά κατά ποσό ευρώ (2.821.249,25). Για την Εταιρεία AVENIR LEISURE & ENTERTAINMENT ΠΛΗΡΟΦΟΡΙΚΗ Α.Ε. η πώληση είχε ως αποτέλεσμα ζημία ποσού ευρώ (743.688,82) λόγω απομείωσης απαιτήσεων σχετιζόμενες με τις διακοπείσες δραστηριότητες της ρομποτικής – αυτοματισμών και για τον Όμιλο κέρδος ποσού ευρώ 835.295,41 (ευρώ 1.381.591,61.- ευρώ 546.296,20 μείωση υπεραξίας κλάδων). Κατά την 31.12.2010 υφίσταται συμβατική υποχρέωση από την AVENIR LEISURE & ENTERTAINMENT ΠΛΗΡΟΦΟΡΙΚΗ Α.Ε. να αγοράσει μέσα στην χρήση του 2011 στην τρέχουσα αξία τις μετοχές SEA STAR CAPITAL PLC (αριθμός μετοχών 19.728.257) που κατέχει η ΖΗΝΩΝ ΤΕΧΝΟΛΟΓΙΕΣ ΑΥΤΟΜΑΤΙΣΜΩΝ Α.Ε..

Για τη θυγατρική ΖΗΝΩΝ ΤΕΧΝΟΛΟΓΙΕΣ ΑΥΤΟΜΑΤΙΣΜΩΝ Α.Ε. με ημερομηνία 31.12.2008 συνέτρεχαν λόγοι εφαρμογής του άρθρου 47 του ΚΝ 2190/1920 και γενικότερα η Εταιρεία αντιμετώπιζε σοβαρά θέματα κεφαλαιακής επάρκειας και αβεβαιότητας ως προς τη βιωσιμότητά της. Επιπλέον, στην έκθεση των ορκωτών ελεγκτών αναφερόταν ότι η δυνατότητα κάλυψης των βραχυπρόθεσμων υποχρεώσεων της Εταιρείας από τα κυκλοφορούντα στοιχεία του Ενεργητικού εξηρτώντο από την επίτευξη πώλησης των κτιριακών εγκαταστάσεων της. Στις 28.6.2010 η Γενική Συνέλευση των μετόχων της ΖΗΝΩΝ ΤΕΧΝΟΛΟΓΙΕΣ ΑΥΤΟΜΑΤΙΣΜΩΝ Α.Ε. αποφάσισε την αύξηση του μετοχικού κεφαλαίου της εταιρείας.

Κύριες αιτίες των επιχειρηματικών προβλημάτων της Εταιρείας αποτέλεσαν παράγοντες όπως το χαμηλό περιθώριο κέρδους των έργων του Δημοσίου (σε συνδυασμό με τις συχνά παρατηρούμενες καθυστερήσεις πληρωμών), το μικρό μέγεθος της Ελληνικής Βιομηχανίας που αποτελούσε τη δυνητική αγορά συστημάτων αυτοματισμού και η διασπορά των εργασιών της εταιρείας σε διαφορετικές αγορές (π.χ. συστήματα αυτοματισμών, πληροφορική, έρευνα και ανάπτυξη) και, πρόσφατα η επίδραση της αρνητικής διεθνούς οικονομικής συγκυρίας. Ως αποτέλεσμα οι επενδύσεις που πραγματοποίησε ο Όμιλος σε πάγιο εξοπλισμό (ηχ εξοπλισμός ρομποτικής) και σε εξειδικευμένο ανθρώπινο δυναμικό, δεσμεύοντας σημαντικό μέρος των κεφαλαίων του κατά τις παρελθούσες χρήσεις, δεν απέφεραν την προσδοκώμενη αποδοτικότητα.

Επίσης η εταιρεία στο πλαίσιο των δραστηριοτήτων της έχει λάβει κατά το παρελθόν επιδοτήσεις από την Ευρωπαϊκή Ένωση και την Γενική Γραμματεία Έρευνας και Τεχνολογίας του Υπουργείου Ανάπτυξης στο πλαίσιο συγχρηματοδοτούμενων έργων έρευνας και ανάπτυξης. Μετά από έλεγχο δύο σχετικών προγραμμάτων που διενεργήθηκε από την Ευρωπαϊκή Ένωση τον Νοέμβριο του 2008 προέκυψε ότι η Εταιρεία υποχρεούται στην επιστροφή ποσού επιδοτήσεων ύψους € 298 χιλ. Επιπλέον, η Ευρωπαϊκή Ένωση, λόγω του γεγονότος αυτού, ζήτησε από την Εταιρεία να υποβάλλει εκ νέου τις δαπάνες της για έναν



σημαντικό αριθμό έργων που έχει επιδοτηθεί, αναδρομικά, έχοντας διενεργήσει εκ νέου έλεγχο στα σχετικά έγγραφα της. Την 30 Οκτωβρίου 2009, η Εταιρεία υπέβαλε στην Ευρωπαϊκή Ένωση αναμορφωμένες οικονομικές εκθέσεις, βάσει των οποίων προκύπτουν χρηματικές επιστροφές προς Ευρωπαϊκή Ένωση ύψους € 300 χιλ. περίπου.

Στο πλαίσιο της επιχειρηματικής ανασυγκρότησης του Ομίλου, η πώληση της θυγατρικής ΖΗΝΩΝ ΤΕΧΝΟΛΟΓΙΕΣ ΑΥΤΟΜΑΤΙΣΜΩΝ Α.Ε. συνιστά την υλοποίηση εταιρικών αποφάσεων αποχώρησης του Ομίλου από τη δραστηριότητα της Ρομποτικής και Αυτοματισμών. Η επιλογή αυτή, ήταν ενταγμένη στο πλαίσιο της υλοποίησης της από 22.09.2008 απόφασης της Έκτακτης Γενικής Συνέλευσης των μετόχων της Εταιρείας για την απόσχιση των κλάδων Ρομποτικής, Έρευνας & Ανάπτυξης με σκοπό την δραστηριοποίηση σε νέες κερδοφόρες δραστηριότητες. Ο κλάδος Ρομποτικής δεν κατάφερε κατά τα 3 τελευταία έτη να συνεισφέρει θετικά στα οικονομικά Αποτελέσματα του Ομίλου.

Η πώληση της θυγατρικής ΖΗΝΩΝ ΤΕΧΝΟΛΟΓΙΕΣ ΑΥΤΟΜΑΤΙΣΜΩΝ Α.Ε. πέρα από τη θετική επίπτωση που θα έχει στο οικονομικό αποτέλεσμα του Ομίλου για την αποφυγή μελλοντικής ζημιάς, συνεισέφερε και στην απάλειψη δυνητικών υποχρεώσεων συνεισφέροντας σημαντικά στη βελτίωση του Ισολογισμού του Ομίλου.

Επίσης στις 31.12.2010 η MEGABET LTD προχώρησε στην εκκαθάριση της 100% θυγατρικής της εταιρείας της Applestone Ltd. Για την MEGABET LTD η εκκαθάριση είχε ως αποτέλεσμα ζημία ποσού ευρώ (1.591) και για τον Όμιλο ζημία ποσού ευρώ (5.195).

### ***Τα λοιπά συνολικά εισοδήματα από διακοπείσας δραστηριότητες αφορούν:***

#### **ΑΠΟΤΙΜΗΣΗ ΜΕΤΟΧΩΝ SEASTAR ΔΙΑΚΟΠΕΙΣΑΣ ΔΡΑΣΤΗΡΙΟΤΗΤΑΣ**

|  |                                |
|--|--------------------------------|
| Υπόλοιπο 31/12/2009                      | 1.775.544                      |
| Αγορά 01/01-30/09/2010                   | 0                              |
| Πώληση 01/01-30/09/2010                  | 0                              |
| <b>Σύνολο</b>                            | <b><u>1.775.544</u></b>        |
| Αποτίμηση 30/09/2010                     | 591.848                        |
| <b>Ζημία αποτίμησης 01/01-30/09/2010</b> | <b><u><u>1.183.696</u></u></b> |

Από την μετατροπή του ισολογισμού της διακοπείσας δραστηριότητας κατά την 31.12.2010 προέκυψε ζημία που επιβάρυνε τα λοιπά συνολικά εισοδήματα του ομίλου κατά ποσό ευρώ 4.548. Αφορά την εταιρεία Applestone Investments LTD με έδρα το Γιβραλτάρ, με νόμισμα την λίρα Αγγλίας.



### 5.3.2. Εμπράγματα Βάρη

Τα τραπεζικά δάνεια της Εταιρείας και του Ομίλου είναι εξασφαλισμένα με εκχωρημένη σύμβαση ποσού ευρώ 600.000,00.

### 5.3.3. Ενδεχόμενες απαιτήσεις - υποχρεώσεις

#### ➤ Πληροφορίες σχετικά με ενδεχόμενες υποχρεώσεις

#### **Ανέλεγκτες φορολογικές χρήσεις**

Οι ανέλεγκτες φορολογικές χρήσεις των εταιρειών του Ομίλου έχουν ως εξής:

| Ανέλεγκτες φορολογικά χρήσεις |                |                               |
|-------------------------------|----------------|-------------------------------|
| Εταιρείες που ενοποιήθηκαν    | Έδρα εταιρειών | Ανέλεγκτες φορολογικά χρήσεις |
| Εταιρείες που ενοποιήθηκαν    |                |                               |
| AVENIR AE                     | ΕΛΛΑΔΑ         | 2005-2010                     |
| MEGABET LIMITED (ΟΜΙΛΟΣ)      | ΚΥΠΡΟ          | 2009- 2010                    |
| POEROL LIMITED (ΟΜΙΛΟΣ)       | ΚΥΠΡΟ          | 2009- 2010                    |
| EUROGOAL CYPRUS               | ΚΥΠΡΟ          | 2009- 2010                    |
| EUROGOAL BETTIG               | ΚΥΠΡΟ          | 2009- 2010                    |
| EUROGOAL RACING               | ΚΥΠΡΟ          | 2009- 2010                    |
| SHIGIBET                      | ΚΥΠΡΟ          | 2009- 2010                    |
| KASTOR LEISURE                | ΚΥΠΡΟ          | 2009- 2010                    |
| KASTOR BETTING                | ΚΥΠΡΟ          | 2009- 2010                    |
| PRIMEBET LTD                  | ΚΥΠΡΟ          | 2009- 2010                    |

Για τις ανέλεγκτες φορολογικά χρήσεις που αναφέρονται παραπάνω υπάρχει το ενδεχόμενο επιβολής πρόσθετων φόρων και προσαυξήσεων κατά το χρόνο που αυτές θα εξετασθούν και θα οριστικοποιηθούν. Για το λόγο αυτό διενεργήθηκαν προβλέψεις σε βάρος των αποτελεσμάτων των αντίστοιχων χρήσεων.

Η συνολική πρόβλεψη για πληρωμή Φορολογικών Υποχρεώσεων για την τρέχουσα περίοδο 31.12.2010 ανέρχεται σε ποσό €350.000 για την εταιρεία και τον Όμιλο.

Στην τρέχουσα περίοδο 31.12.2010 έχουν εκδοθεί για λογαριασμό της μητρικής εταιρείας εγγυητικές επιστολές συνολικού ποσού €36.257,62 και για τον όμιλο €4.883.269,41 για την καλή εκτέλεση των έργων που έχει αναλάβει και για τις άδειες αποδέκτη στοιχημάτων.

### 5.4. Λειτουργικοί τομείς – Πληροφόρηση

Οι λειτουργικοί τομείς αποτελούν συστατικά μέρη του Ομίλου που εξετάζονται τακτικά από την Διοίκηση του Ομίλου και παρουσιάζονται στις οικονομικές πληροφορίες στην ίδια βάση με αυτή που χρησιμοποιείται για εσωτερικούς σκοπούς πληροφόρησης. Τα αποτελέσματα των λειτουργικών τομέων της εταιρείας εξετάζονται



τακτικά από τους επικεφαλής λήψης επιχειρηματικών αποφάσεων της οντότητας που είναι ο Διευθύνων Σύμβουλος της Εταιρείας σε συνεργασία με το Διοικητικό Συμβούλιο, για σκοπούς λήψης αποφάσεων σχετικά με την κατανομή πόρων στον τομέα και την εκτίμηση της αποδόσεως του.

Οι Λειτουργικοί τομείς του Ομίλου ανά είδος στα αποτελέσματα της χρήσης αναλύονται ως εξής:

| 01/01-31/12/2010                        |                                    |                                    |                |                            |                              |                    |                    |
|---|------------------------------------|------------------------------------|----------------|----------------------------|------------------------------|--------------------|--------------------|
| Casino                                  |                                    |                                    |                |                            |                              |                    |                    |
| Διεξαγωγή συλλογικών στοιχημάτων        | Διεξαγωγή ηλεκτρονικών στοιχημάτων | Διεξαγωγή ηλεκτρονικών στοιχημάτων | Casino Πλοίων  | Διακοπείσες Δραστηριότητες | Μη κατανεμημένα αποτελέσματα | Σύνολο             |                    |
| <b>28.468.432</b>                       | <b>1.895.133</b>                   | <b>96.497.073</b>                  | <b>417.264</b> | <b>525.121</b>             | <b>0</b>                     | <b>127.803.023</b> |                    |
| Λειτουργικά αποτελέσματα προ αποσβέσεων | 684.888                            | 157.228                            | 262.805        | 125.188                    | (778.044)                    | (2.939.233)        | (2.487.168)        |
| Αποσβέσεις                              | (613.911)                          | (302.127)                          | (4.104)        | 0                          | (146.084)                    | (129.180)          | (1.195.406)        |
| Χρηματοοικονομικά αποτελέσματα          | (47.296)                           | (5.458)                            | (4.070)        | 0                          | (235.411)                    | (111.625)          | (403.859)          |
| Λοιπά χρηματοοικονομικά αποτελέσματα    | 0                                  | 0                                  | 0              | 0                          | 0                            | 830.101            | 830.101            |
| Επενδυτικά αποτελέσματα                 | (51.258)                           | 0                                  | 0              | 0                          | 20.000                       | 9.338              | (21.920)           |
| <b>Αποτελέσματα προ φόρων</b>           | <b>(27.576)</b>                    | <b>(150.358)</b>                   | <b>254.631</b> | <b>125.188</b>             | <b>(1.139.539)</b>           | <b>(2.340.599)</b> | <b>(3.278.253)</b> |
| (Έξοδο)/Έσοδο φόρου                     | (19.495)                           | (10.707)                           | 0              | 0                          | 146.788                      | 40.558             | 157.144            |
| <b>Καθαρό αποτέλεσμα μετά φόρων</b>     | <b>(47.071)</b>                    | <b>(161.065)</b>                   | <b>254.631</b> | <b>125.188</b>             | <b>(992.751)</b>             | <b>(2.300.041)</b> | <b>(3.121.109)</b> |

| 01/01-31/12/2009                    |                                    |                                  |                            |                   |                |
|-------------------------------------|------------------------------------|----------------------------------|----------------------------|-------------------|----------------|
| Διεξαγωγή συλλογικών στοιχημάτων    | Διεξαγωγή ηλεκτρονικών στοιχημάτων | Ανάπτυξη συστημάτων πληροφορικής | Διακοπείσες Δραστηριότητες | Σύνολο            |                |
| 11.618.164                          | 34.793.181                         | 2.810                            | 375.023                    | 46.789.178        |                |
| (107.319)                           | 0                                  | 0                                | 0                          | (107.319)         |                |
| <b>11.510.845</b>                   | <b>34.793.181</b>                  | <b>2.810</b>                     | <b>375.023</b>             | <b>46.681.859</b> |                |
| Λειτουργικά αποτελέσματα            | (789.940)                          | 1.578.692                        | 304.828                    | (330.965)         | 762.614        |
| Χρηματοοικονομικά αποτελέσματα      | 82.502                             | 0                                | (9)                        | (79.849)          | 2.644          |
| Επενδυτικά αποτελέσματα             | 0                                  | 0                                | 0                          | (50.824)          | (50.824)       |
| <b>Αποτελέσματα προ φόρων</b>       | <b>(707.438)</b>                   | <b>1.578.692</b>                 | <b>304.819</b>             | <b>(461.638)</b>  | <b>714.435</b> |
| (Έξοδο)/Έσοδο φόρου                 | (47.298)                           | 0                                | (30.000)                   | (17.839)          | (95.137)       |
| <b>Καθαρό αποτέλεσμα μετά φόρων</b> | <b>(754.736)</b>                   | <b>1.578.692</b>                 | <b>274.819</b>             | <b>(479.477)</b>  | <b>619.298</b> |

Τα αποτελέσματα για την περίοδο 01.01-31.12.2009 αφορούν εκείνα του Λογιστικά αποκτώντος (Όμιλος MEGABET LTD) και 20.11 – 31.12.2009 των λοιπών θυγατρικών.

Πωλήσεις ανά γεωγραφική περιοχή:

|               | ΟΜΙΛΟΣ<br>31/12/2010 | ΟΜΙΛΟΣ<br>31/12/2009 |
|---------------|----------------------|----------------------|
| Ελλάδα        | 942.385              | 377.833              |
| Κύπρος        | 124.965.505          | 46.262.546           |
| Μάλτα         | 1.895.133            | 41.480               |
| <b>Σύνολο</b> | <b>127.803.023</b>   | <b>46.681.859</b>    |



## Ενεργητικό – Υποχρεώσεις ανά τομέα:

|                   |  | 31/12/2010                             |  |  |                 |           |                         |                   |
|-------------------|--|--|--|--|-----------------|-----------|-------------------------|-------------------|
|                   |  | Casino                                 |  |  | Μη καταναμημένα |           | Υπεραξία<br>επιχείρησης | Σύνολο            |
|                   |  | Διεξαγωγή<br>συλλογικών<br>στοιχημάτων | Διεξαγωγή<br>ηλεκτρονικών<br>στοιχημάτων | Διεξαγωγή<br>ηλεκτρονικών<br>στοιχημάτων | Casino Πλοίων   | στοιχεία  |                         |                   |
| Ενεργητικό Τομέα  |  | 8.920.907                              | 5.119.438                                | 231.792                                  | 137.099         | 5.399.190 | 28.239.328              | <b>48.047.752</b> |
| Υποχρεώσεις Τομέα |  | 752.410                                | 271.674                                  | 169.976                                  | 55.966          | 5.304.785 | -                       | <b>6.554.810</b>  |

|                   |  | 31/12/2009                             |  |  |                               |                         |                   |
|-------------------|--|--|--|--|-------------------------------|-------------------------|-------------------|
|                   |  | Διεξαγωγή<br>συλλογικών<br>στοιχημάτων | Διεξαγωγή<br>ηλεκτρονικών<br>στοιχημάτων | Ανάπτυξη<br>συστημάτων<br>πληροφορικής | Διακοπείσες<br>Δραστηριότητες | Υπεραξία<br>επιχείρησης | Σύνολο            |
| Ενεργητικό Τομέα  |  | 6.865.432                              | 2.516.328                                | 506.397                                | 6.404.586                     | 40.467.738              | <b>56.760.481</b> |
| Υποχρεώσεις Τομέα |  | 1.787.665                              | 578.823                                  | 2.658.115                              | 5.933.583                     | -                       | <b>10.958.186</b> |



## 5.5. Ενσώματες ακινητοποιήσεις & Άυλα Περιουσιακά Στοιχεία

Τα Ενσώματα πάγια αποτιμήθηκαν στο κόστος κτήσης μειωμένο κατά το ποσό των αποσβέσεων που προέκυψε από την εκτίμηση της ωφέλιμης ζωής τους.

| ΟΜΙΛΟΣ 31/12/2010                |                            |                |                         |                    |                            |                          |                        |                                |                         |                                |                          |                           |
|----------------------------------|----------------------------|----------------|-------------------------|--------------------|----------------------------|--------------------------|------------------------|--------------------------------|-------------------------|--------------------------------|--------------------------|---------------------------|
|                                  | ΔΙΑΚΟΠΕΙΣΣΕΣ               |                |                         |                    | ΑΞΙΑ ΚΤΗΣΕΩΣ<br>31/12/2010 | ΑΠΟΣΒΕΣΕΙΣ<br>31/12/2009 | ΑΠΟΣΒΕΣΕΙΣ<br>ΠΕΡΙΟΔΟΥ | ΑΠΟΣΒΕΣΕΙΣ<br>ΠΕΡΙΟΔΟΥ         |                         |                                | ΑΠΟΣΒΕΣΕΙΣ<br>31/12/2010 | ΑΝΑΠΟΣΒΕΣΤΟ<br>31/12/2010 |
|                                  | ΑΞΙΑ ΚΤΗΣΕΩΣ<br>31/12/2009 | ΠΡΟΣΘΗΚΕΣ      | ΜΕΤΑΒΟΛΕΣ/ΜΕ<br>ΤΑΦΟΡΕΣ | ΔΡΑΣΤΗΡΙΟΤΗΤΕ<br>Σ |                            |                          |                        | ΔΙΑΚΟΠΕΙΣΣΕΣ<br>ΔΡΑΣΤΗΡΙΟΤΗΤΕΣ | ΜΕΤΑΒΟΛΕΣ<br>ΑΠΟΣΒΕΣΕΩΝ | ΔΙΑΚΟΠΕΙΣΣΕΣ<br>ΔΡΑΣΤΗΡΙΟΤΗΤΕΣ |                          |                           |
| Εγκαταστάσεις κτιρίων            | 1.598.705                  | 601.358        | 127.070                 | 0                  | 2.327.133                  | 1.054.034                | 154.640                | 0                              | 0                       | 0                              | 1.208.674                | 1.118.459                 |
| Μηχανήματα-Τεχν. Εγκατ.          | 3.662.643                  | 55.578         | (1.413.450)             | 186.346            | 2.118.425                  | 3.229.653                | 121.478                | 7.652                          | (1.344.558)             | 150.123                        | 1.864.102                | 254.323                   |
| Μεταφορικά Μέσα                  | 105.083                    | 62.000         | 30.715                  | 20.536             | 177.262                    | 90.711                   | 18.165                 | 2.033                          | 30.715                  | 16.827                         | 124.797                  | 52.465                    |
| Μεταφορικά Μέσα Leasing          | 165.296                    | 0              | 0                       | 165.296            | 0                          | 50.787                   | 0                      | 14.231                         | 0                       | 65.018                         | 0                        | 0                         |
| Έπιπλα & Λοιπός Εξοπλ.           | 2.694.208                  | 51.251         | 1.286.380               | 586.046            | 3.445.793                  | 1.912.845                | 233.707                | 9.233                          | 1.344.558               | 580.001                        | 2.920.341                | 525.452                   |
| <b>Σύνολα Ενσώματων πάγιων</b>   | <b>8.225.935</b>           | <b>770.187</b> | <b>30.715</b>           | <b>958.224</b>     | <b>8.068.613</b>           | <b>6.338.030</b>         | <b>527.989</b>         | <b>33.148</b>                  | <b>30.715</b>           | <b>811.969</b>                 | <b>6.117.914</b>         | <b>1.950.699</b>          |
| <b>Άυλα περιουσιακά στοιχεία</b> | 1.740.752                  | 11.032.353     | 0                       | 752.903            | 12.020.202                 | 1.170.590                | 521.334                | 112.935                        | 0                       | 425.880                        | 1.378.978                | 10.641.224                |

| ΟΜΙΛΟΣ 31/12/2009                |                            |                |                |                       |                            |                            |                        |                         |                       |                          |                           |
|----------------------------------|----------------------------|----------------|----------------|-----------------------|----------------------------|----------------------------|------------------------|-------------------------|-----------------------|--------------------------|---------------------------|
|                                  | ΑΞΙΑ ΚΤΗΣΕΩΣ               |                |                |                       | ΑΞΙΑ ΚΤΗΣΕΩΣ<br>31/12/2009 | ΑΠΟΣΒΕΣΘΕΝΤΑ<br>31/12/2008 | ΑΠΟΣΒΕΣΕΙΣ<br>ΠΕΡΙΟΔΟΥ | ΜΕΤΑΒΟΛΕΣ<br>ΑΠΟΣΒΕΣΕΩΝ | ΑΝΑΣΤΡΟΦΗ<br>ΑΠΟΚΤΗΣΗ | ΑΠΟΣΒΕΣΕΙΣ<br>31/12/2009 | ΑΝΑΠΟΣΒΕΣΤΟ<br>31/12/2009 |
|                                  | ΑΞΙΑ ΚΤΗΣΕΩΣ<br>31/12/2008 | ΠΡΟΣΘΗΚΕΣ      | ΜΕΤΑΒΟΛΕΣ      | ΑΝΑΣΤΡΟΦΗ<br>ΑΠΟΚΤΗΣΗ |                            |                            |                        |                         |                       |                          |                           |
| Εγκαταστάσεις κτιρίων            | 1.201.566                  | 379.096        | 0              | 18.043                | 1.598.705                  | 924.352                    | 119.052                | 0                       | 10.627                | 1.054.031                | 544.674                   |
| Μηχανήματα-Τεχν. Εγκατ.          | 2.670.259                  | 155.367        | 0              | 837.017               | 3.662.643                  | 2.320.116                  | 178.537                | 0                       | 731.000               | 3.229.653                | 432.990                   |
| Μεταφορικά Μέσα                  | 66.622                     | 4.200          | 0              | 34.261                | 105.083                    | 60.444                     | 3.928                  | 0                       | 26.339                | 90.711                   | 14.372                    |
| Μεταφορικά Μέσα Leasing          | 0                          | 0              | 0              | 165.296               | 165.296                    | 0                          | 2.717                  | 0                       | 48.071                | 50.788                   | 114.508                   |
| Έπιπλα & Λοιπός Εξοπλ.           | 922.238                    | 200.611        | 117.831        | 1.689.190             | 2.694.208                  | 622.317                    | 143.177                | 9.569                   | 1.156.921             | 1.912.845                | 781.363                   |
| <b>Σύνολα Ενσώματων πάγιων</b>   | <b>4.860.685</b>           | <b>739.274</b> | <b>117.831</b> | <b>2.743.807</b>      | <b>8.225.935</b>           | <b>3.927.229</b>           | <b>447.411</b>         | <b>9.569</b>            | <b>1.972.958</b>      | <b>6.338.029</b>         | <b>1.887.906</b>          |
| <b>Άυλα περιουσιακά στοιχεία</b> | 984.994                    | 0              | 0              | 755.758               | 1.740.752                  | 759.086                    | 115.007                | 0                       | 296.495               | 1.170.589                | 570.163                   |

| ΟΜΙΛΟΣ 31/12/2009 - ΣΥΝΕΧΙΖΟΜΕΝΕΣ ΔΡΑΣΤΗΡΙΟΤΗΤΕΣ |                            |                |                |                       |                            |                            |                        |                         |                       |                          |                           |
|--|----------------------------|----------------|----------------|-----------------------|----------------------------|----------------------------|------------------------|-------------------------|-----------------------|--------------------------|---------------------------|
|  | ΑΞΙΑ ΚΤΗΣΕΩΣ               |                |                |                       | ΑΞΙΑ ΚΤΗΣΕΩΣ<br>31/12/2009 | ΑΠΟΣΒΕΣΘΕΝΤΑ<br>31/12/2008 | ΑΠΟΣΒΕΣΕΙΣ<br>ΠΕΡΙΟΔΟΥ | ΜΕΤΑΒΟΛΕΣ<br>ΑΠΟΣΒΕΣΕΩΝ | ΑΝΑΣΤΡΟΦΗ<br>ΑΠΟΚΤΗΣΗ | ΑΠΟΣΒΕΣΕΙΣ<br>31/12/2009 | ΑΝΑΠΟΣΒΕΣΤΟ<br>31/12/2009 |
|  | ΑΞΙΑ ΚΤΗΣΕΩΣ<br>31/12/2008 | ΠΡΟΣΘΗΚΕΣ      | ΜΕΤΑΒΟΛΕΣ      | ΑΝΑΣΤΡΟΦΗ<br>ΑΠΟΚΤΗΣΗ |                            |                            |                        |                         |                       |                          |                           |
| Εγκαταστάσεις κτιρίων                            | 1.201.566                  | 379.096        | 0              | 18.043                | 1.598.705                  | 924.352                    | 119.052                | 0                       | 10.627                | 1.054.031                | 544.674                   |
| Μηχανήματα-Τεχν. Εγκατ.                          | 2.670.259                  | 155.367        | 0              | 88.739                | 2.914.365                  | 2.320.116                  | 178.537                | 0                       | 26.595                | 2.525.248                | 389.117                   |
| Μεταφορικά Μέσα                                  | 66.622                     | 4.200          | 0              | 7.724                 | 78.546                     | 60.444                     | 3.928                  | 0                       | 485                   | 64.857                   | 13.689                    |
| Έπιπλα & Λοιπός Εξοπλ.                           | 922.238                    | 200.611        | 117.831        | 1.139.229             | 2.379.909                  | 622.317                    | 159.733                | 9.569                   | 827.266               | 1.618.885                | 761.024                   |
| <b>Σύνολα Ενσώματων πάγιων</b>                   | <b>4.860.685</b>           | <b>739.274</b> | <b>117.831</b> | <b>2.743.807</b>      | <b>6.971.525</b>           | <b>3.927.229</b>           | <b>461.250</b>         | <b>9.569</b>            | <b>1.972.958</b>      | <b>6.338.029</b>         | <b>1.708.504</b>          |
| <b>Άυλα περιουσιακά στοιχεία</b>                 | 984.994                    | 0              | 0              | 2.855                 | 987.849                    | 759.086                    | 98.558                 | 0                       | 0                     | 857.644                  | 130.205                   |

Ετήσιες Οικονομικές Καταστάσεις της χρήσης 1 Ιανουαρίου έως 31 Δεκεμβρίου 2010



Στα άυλα περιουσιακά στοιχεία του ομίλου περιλαμβάνονται, εμπορική επωνυμία, επαγγελματικές άδειες διενέργειας τυχρών παιχνιδιών και στοιχημάτων, άδειές λογισμικών προγραμμάτων, ιστοσελίδες (βλέπε σημείωση 5.6).

| Η ΕΤΑΙΡΕΙΑ 31/12/2010            |                            |              |              |                            |                            |                        |                         |                          |                           |
|----------------------------------|----------------------------|--------------|--------------|----------------------------|----------------------------|------------------------|-------------------------|--------------------------|---------------------------|
|                                  | ΑΞΙΑ ΚΤΗΣΕΩΣ<br>31/12/2009 | ΠΡΟΣΘΗΚΕΣ    | ΜΕΤΑΒΟΛΕΣ    | ΑΞΙΑ ΚΤΗΣΕΩΣ<br>31/12/2010 | ΑΠΟΣΒΕΣΘΕΝΤΑ<br>31/12/2009 | ΑΠΟΣΒΕΣΕΙΣ<br>ΠΕΡΙΟΔΟΥ | ΜΕΤΑΒΟΛΕΣ<br>ΑΠΟΣΒΕΣΕΩΝ | ΑΠΟΣΒΕΣΕΙΣ<br>31/12/2010 | ΑΝΑΠΟΣΒΕΣΤΟ<br>31/12/2010 |
| Μεταφορικά Μέσα                  | 6.000                      | 0            | 6.000        | 0                          | 5.060                      | 940                    | 6.000                   | 0                        | 0                         |
| Έπιπλα & Λοιπός Εξοπλ.           | 37.953                     | 4.791        | 0            | 42.744                     | 36.238                     | 1.405                  | 0                       | 37.643                   | 5.101                     |
| <b>Σύνολα Ενσώματων πάγιων</b>   | <b>43.953</b>              | <b>4.791</b> | <b>6.000</b> | <b>42.744</b>              | <b>41.298</b>              | <b>2.345</b>           | <b>6.000</b>            | <b>37.643</b>            | <b>5.101</b>              |
| <b>Άυλα περιουσιακά στοιχεία</b> | <b>2.855</b>               | <b>0</b>     | <b>0</b>     | <b>2.855</b>               | <b>59</b>                  | <b>714</b>             | <b>0</b>                | <b>773</b>               | <b>2.082</b>              |

| Η ΕΤΑΙΡΕΙΑ 31/12/2009            |                            |              |           |                            |                            |                        |                         |                          |                           |
|----------------------------------|----------------------------|--------------|-----------|----------------------------|----------------------------|------------------------|-------------------------|--------------------------|---------------------------|
|                                  | ΑΞΙΑ ΚΤΗΣΕΩΣ<br>31/12/2008 | ΠΡΟΣΘΗΚΕΣ    | ΜΕΤΑΒΟΛΕΣ | ΑΞΙΑ ΚΤΗΣΕΩΣ<br>31/12/2009 | ΑΠΟΣΒΕΣΘΕΝΤΑ<br>31/12/2008 | ΑΠΟΣΒΕΣΕΙΣ<br>ΠΕΡΙΟΔΟΥ | ΜΕΤΑΒΟΛΕΣ<br>ΑΠΟΣΒΕΣΕΩΝ | ΑΠΟΣΒΕΣΕΙΣ<br>31/12/2009 | ΑΝΑΠΟΣΒΕΣΤΟ<br>31/12/2009 |
| Μεταφορικά Μέσα                  | 6.000                      | 0            | 0         | 6.000                      | 4.160                      | 900                    | 0                       | 5.060                    | 940                       |
| Έπιπλα & Λοιπός Εξοπλ.           | 37.323                     | 630          | 0         | 37.953                     | 35.426                     | 812                    | 0                       | 36.238                   | 1.715                     |
| <b>Σύνολα Ενσώματων πάγιων</b>   | <b>43.323</b>              | <b>630</b>   | <b>0</b>  | <b>43.953</b>              | <b>39.586</b>              | <b>1.712</b>           | <b>0</b>                | <b>41.298</b>            | <b>2.655</b>              |
| <b>Άυλα περιουσιακά στοιχεία</b> | <b>0</b>                   | <b>2.855</b> | <b>0</b>  | <b>2.855</b>               | <b>0</b>                   | <b>59</b>              | <b>0</b>                | <b>59</b>                | <b>2.796</b>              |



## 5.6. Υπεραξία επιχείρησης

Η Εταιρεία στις 20.11.2009 προβεί σε εξαγορά των εταιρειών Megabet Limited, Poerol Limited, Eurogoal Cyprus Limited, Eurogoal Betting Limited, Eurogoal Racing Limited, Shigi Bet Limited, Kastor Leisure Limited, Kastor Betting Limited και Primebet Limited μέσω έκδοσης δικών της μετοχών. Με βάση τις πρόνοιες του ΔΠΧΠ 3 «Επιχειρηματικές Συνενώσεις», αυτή η εξαγορά προσδιορίζεται λογιστικά ως αντίστροφη εξαγορά, με την εταιρεία Megabet Limited να είναι η λογιστικώς εξαγοράζουσα οντότητα. Παρόλο που οι ενοποιημένες οικονομικές καταστάσεις εκδίδονται στο όνομα της νομικά εξαγοράζουσας οντότητας, της Εταιρείας ΖΗΝΩΝ, αποτελούν στην ουσία συνέχεια της χρηματοοικονομικής πληροφόρησης της νομικά εξαγοραζόμενης Megabet Limited.

Η υπεραξία ποσό €36.080.202 που περιλαμβάνεται στις ενοποιημένες οικονομικές καταστάσεις 31.12.2009 και προέκυψε ως ακολούθως:

| A/A | ΕΤΑΙΡΕΙΑ             | ΠΟΣΟΣΤΟ ΣΥΜΜΕΤΟΧΗΣ ΤΩΝ ΕΚΔΙΔΟΜ. ΤΙΤΛΩΝ% | ΜΕΤΟΧΕΣ ΠΟΥ ΕΚΔΙΔΕΙ Ο ΛΟΓΙΣΤΙΚΑ ΑΠΟΚΤΩΝ | ΕΥΛΟΓΗ ΑΞΙΑ ΑΝΑ ΜΕΤΟΧΗ ΤΟΥ ΛΟΓΙΣΤΙΚΑ ΑΠΟΚΤΩΝ | ΕΥΛΟΓΗ ΑΞΙΑ ΜΕΤΟΧΩΝ | ΚΑΘΑΡΗ ΘΕΣΗ ΕΤΑΙΡΕΙΩΝ 20.11.2009 | ΥΠΕΡΑΞΙΑ 20.11.2009 (ΗΜΕΡΟΜΗΝΙΑ ΑΠΟΚΤΗΣΗΣ) |
|-----|----------------------|---|---|--|---------------------|----------------------------------|--|
| 1.  | ΖΗΝΩΝ Α.Ε.           | 6,16%                                   | 44.824                                  | 73,85  | 3.310.122           | 112.290                          | 3.197.832                                  |
| 2.  | Megabet Ltd          | 27,47%                                  | 200.000                                 | 73,85  | -                   | -                                | -  |
| 3.  | Poerol Ltd           | 39,83%                                  | 289.980                                 | 73,85  | 21.414.266          | 1.215.221                        | 20.199.045                                 |
| 4.  | Eurogoal Cyprus Ltd  | 24,09%                                  | 175.415                                 | 73,85  | 12.953.921          | 1.419.342                        | 11.534.579                                 |
| 5.  | Eurogoal Betting Ltd | 1,40%                                   | 10.180                                  | 73,85  | 751.782             | 189.999                          | 561.783                                    |
| 6.  | Eurogoal Racing Ltd  | 0,01%                                   | 68                                      | 73,85  | 5.000               | 17.181                           | (12.181)                                   |
| 7.  | Shigi Bet Ltd        | 0,17%                                   | 1.206                                   | 73,85  | 89.093              | 22.441                           | 66.652                                     |
| 8.  | Kastor Leisure Ltd   | 0,28%                                   | 2.024                                   | 73,85  | 149.490             | 42.215                           | 107.275                                    |
| 9.  | Kastor Betting Ltd   | 0,20%                                   | 1.474                                   | 73,85  | 108.857             | (111.611)                        | 220.468                                    |
| 10. | Primebet Ltd         | 0,40%                                   | 2.897                                   | 73,85  | 213.971             | 9.223                            | 204.748                                    |
|     | <b>ΣΥΝΟΛΟ</b>        | <b>1,00</b>                             | <b>728.069</b>                          |  | <b>38.996.503</b>   | <b>2.916.301</b>                 | <b>36.080.202</b>                          |



Για τον υπολογισμό της υπεραξίας χρησιμοποιήθηκαν οι εύλογες αξίες των στοιχείων του ενεργητικού και παθητικού των αποκτηθέντων εταιριών κατά την 20.11.2009 (ημερομηνία απόκτησης).

Η υπεραξία αφορά το επιπλέον τίμημα που καταβάλλεται για την απόκτηση νέων θυγατρικών εταιριών και προκύπτει από την σύγκριση του τιμήματος που καταβάλλεται για την απόκτηση μιας νέας εταιρείας με την αναλογούσα εύλογη αξία των καθαρών περιουσιακών στοιχείων της θυγατρικής κατά την ημερομηνία απόκτησης. Σε αυτή την περίπτωση, ο λογιστικά αποκτών (δηλαδή η Megabet LTD) υπολογίζει την υπεραξία συγκρίνοντας το τίμημα που καταβάλλεται από τη ΖΗΝΩΝ Α.Ε. για την απόκτηση των Poerol LTD, Eurogoal Cyprus LTD, Eurogoal Betting LTD, Eurogoal Racing LTD, Shigi Bet LTD, Kastor Leisure LTD, Kastor Betting LTD και Primebet LTD με την εύλογη αξία των καθαρών περιουσιακών τους στοιχείων, καθώς και την εύλογη αξία των μετοχών της ΖΗΝΩΝ Α.Ε. με την εύλογη αξία των καθαρών περιουσιακών στοιχείων της ΖΗΝΩΝ Α.Ε. Η υπεραξία που προκύπτει από την απόκτηση νέων θυγατρικών εταιριών απεικονίζεται χωριστά στην ενοποιημένη κατάσταση οικονομικής θέσης. Κάθε χρόνο διενεργείται έλεγχος της υπεραξίας για τυχόν απομείωση, η οποία μειώνει το αρχικό ποσό όπως αυτό απεικονίζεται στην κατάσταση οικονομικής θέσης. Οι ζημιές απομείωσης της υπεραξίας δεν ανακτώνται.

Σύμφωνα με τις διατάξεις του ΔΠΧΑ 3 η Megabet LTD ως ο λογιστικά αποκτών θα πρέπει να προσδιορίσει την εύλογη αξία των περιουσιακών στοιχείων, υποχρεώσεων και ενδεχόμενων υποχρεώσεων της ΖΗΝΩΝ Α.Ε. και των υπολοίπων νεοαποκτηθείσων εταιριών και να προσαρμόσει τις λογιστικές αξίας αντίστοιχα. Η διαδικασία με βάση τις διατάξεις του ΔΠΧΑ 3 θα πρέπει να ολοκληρωθεί εντός 12 μηνών από την ημερομηνία εξαγοράς ήτοι την 20.11.2009. Μέρος της προσωρινής υπεραξίας θα κατανεμηθεί σε ενσώματα (εξοπλισμό, εγκαταστάσεις) και ασώματα πάγια (εμπορικές επωνυμίες, άδειες, σήματα κλπ). Σημαντικό στοιχείο των ασώματων ακινητοποιήσεων θα αποτελέσει και η αξία των επαγγελματικών αδειών διενέργειας τυχερών παιχνιδιών και στοιχημάτων των οποίων η εύλογη αξία θα προσδιοριστεί εντός 12 μηνών από την ημερομηνία εξαγοράς ήτοι την 20.11.2009 και θα αποτελέσει μέρος της προσδιοριζόμενης υπεραξίας.

|   | ΖΗΝΩΝ Α.Ε.        |                  |                   |                   |                  |                 |               |                |                  |                  |
|---|-------------------|------------------|-------------------|-------------------|------------------|-----------------|---------------|----------------|------------------|------------------|
|   | ΣΥΝΟΛΟ            | (ΟΜΙΛΟΣ)         | POEROL            | EUROGOAL CYPRUS   | EUROGOAL BETTING | EUROGOAL RACING | SHIGIBET      | KASTOR LEISURE | KASTOR BETTING   | PRIMEBET LIMITED |
| Ενσώματα και άυλα περιουσιακά στοιχεία                        | 1.231.690         | 615.695          | 113.837           | 344.462           | 68.544           | 32.670          | 11.338        | 34.850         | 6.311            | 3.983            |
| Λοιπά μη κυκλοφορούντα περιουσιακά στοιχεία                   | 47.379            | 46.959           | 420               |                   |                  |                 |               |                |                  |                  |
| Αποθέματα   | 226.215           | 226.215          |                   |                   |                  |                 |               |                |                  |                  |
| Απατήσεις από πελάτες   | 5.855.810         | 547.065          | 1.428.484         | 1.663.564         | 630.947          | 133.658         | 65.227        | 523.767        | 406.095          | 457.003          |
| Λοιπά κυκλοφορούντα περιουσιακά στοιχεία                      | 5.529.263         | 5.529.263        |                   |                   |                  |                 |               |                |                  |                  |
| Ταμιακά διαθέσιμα και ισοδύναμα                               | 1.469.176         | 734.145          | 30.884            | 250.140           | 153.467          | 2.424           | 185.712       | 27.475         | 57.937           | 26.992           |
| Μη κυκλοφορούντα περιουσιακά στοιχεία προοριζόμενα για πώληση | 892.620           | 892.620          |                   |                   |                  |                 |               |                |                  |                  |
| Προβλέψεις/Λοιπές μακροπρόθεσμες υποχρεώσεις                  | (851.351)         | (750.893)        | (100.458)         |                   |                  |                 |               |                |                  |                  |
| Βραχυπρόθεσμες δανειακές υποχρεώσεις                          | (4.324.333)       | (4.170.223)      |                   |                   | (154.110)        |                 |               |                |                  |                  |
| Λοιπές βραχυπρόθεσμες υποχρεώσεις                             | (7.160.168)       | (3.558.556)      | (257.946)         | (838.824)         | (508.849)        | (151.571)       | (239.836)     | (543.877)      | (581.954)        | (478.755)        |
| <b>ΚΑΘΑΡΗ ΘΕΣΗ ΠΟΥ ΑΠΟΚΤΗΘΗΚΕ</b>                             |                   |                  |                   |                   |                  |                 |               |                |                  |                  |
| <b>20.11.2009 (α)</b>   | <b>2.916.301</b>  | <b>112.290</b>   | <b>1.215.221</b>  | <b>1.419.342</b>  | <b>189.999</b>   | <b>17.181</b>   | <b>22.441</b> | <b>42.215</b>  | <b>(111.611)</b> | <b>9.223</b>     |
| <b>ΕΥΛΟΓΗ ΑΞΙΑ ΜΕΤΟΧΩΝ (β)</b>                                | <b>38.996.503</b> | <b>3.310.122</b> | <b>21.414.266</b> | <b>12.953.921</b> | <b>751.782</b>   | <b>5.000</b>    | <b>89.093</b> | <b>149.490</b> | <b>108.857</b>   | <b>213.971</b>   |
| <b>ΠΡΟΣΩΡΙΝΗ ΥΠΕΡΑΞΙΑ (β)-(α)</b>                             | <b>36.080.202</b> | <b>3.197.832</b> | <b>20.199.045</b> | <b>11.534.579</b> | <b>561.783</b>   | <b>(12.181)</b> | <b>66.652</b> | <b>107.275</b> | <b>220.468</b>   | <b>204.748</b>   |



Κατά την 31.12.2010 οριστικοποιήθηκε η υπεραξία (βάσει ΔΠΧΠ 3) και αναγνωρίστηκαν με βάση αποτίμησης εμπειρογνώμονα άυλα περιουσιακά στοιχεία ποσού ευρώ 11.032.353. Για το υπόλοιπο ποσό πραγματοποιήθηκε έλεγχος απομείωσης με βάση σχετική μελέτη εμπειρογνώμονα, βάσει ΔΛΠ 36 και δεν προέκυψε ανάγκη απομείωσης.

**Υπεραξία επιχειρήσεων 01/01/2008**

**Μείον** απομείωση υπεραξίας

Υπεραξία επιχείρησης 31/12/2008

Υπεραξία επιχειρήσεων 20/11/2009

**Μείον** απομείωση υπεραξίας

**Υπεραξία επιχείρησης 31/12/2009**

**Μείον** ζημία από διακοπή κλάδων

**Μείον** αναγώριση άυλων περιουσιακών στοιχείων

**Υπεραξία επιχείρησης 31/12/2010**

| <b>Ο ΟΜΙΛΟΣ</b> |                   |
|-----------------|-------------------|
|                 | 4.387.536         |
|                 | 0                 |
|                 | 4.387.536         |
|                 | 36.080.202        |
|                 | 0                 |
|                 | 40.467.738        |
|                 | 546.296           |
|                 | 11.032.353        |
|                 | <b>28.889.089</b> |

| ΠΕΡΙΓΡΑΦΗ                         | ΗΜΕΡΟΜΗΝΙΑ           | ΑΞΙΑ ΚΤΗΣΕΩΣ | ΣΥΝΤΕΛΕΣΤΗΣ ΑΠΟΣΒΕΣΗΣ | ΑΠΟΣΒΕΣΕΙΣ ΠΕΡΙΟΔΟΥ | ΑΝΑΠΟΣΒΕΣΤΟ          |
|-----------------------------------|----------------------|--------------|-----------------------|---------------------|----------------------|
|                                   | ΚΤΗΣΕΩΣ              |              |                       |                     | ΥΠΟΛΟΙΠΟ 31/12/2010  |
| ΑΔΕΙΑ MEGABET INTERNATIONAL       | 5.168.173,00         | 20/11/2009   | 5,00%                 | 279.942,70          | 4.888.230,30         |
| ΕΜΠΟΡΙΚΗ ΕΠΩΝΥΜΙΑ EUROGOAL CYPRUS | 3.845.090,00         | 20/11/2009   | 0,00%                 | 0,00                | 3.845.090,00         |
| ΔΙΚΤΥΟ ΠΡΑΚΤΟΡΙΩΝ EUROGOAL        | 1.182.325,00         | 20/11/2009   | 6,50%                 | 83.255,39           | 1.099.069,61         |
| EUROGOAL BETTING ΑΔΕΙΑ            | 371.960,00           | 20/11/2009   | 6,50%                 | 26.192,18           | 345.767,82           |
| KASTOR LEISURE ΑΔΕΙΑ              | 85.380,00            | 20/11/2009   | 6,50%                 | 6.012,18            | 79.367,83            |
| KASTOR BETTING ΑΔΕΙΑ              | 184.032,00           | 20/11/2009   | 6,50%                 | 12.958,92           | 171.073,08           |
| PRIMEBET ΑΔΕΙΑ                    | 135.030,00           | 20/11/2009   | 6,50%                 | 9.508,36            | 125.521,64           |
| SHIGIBET ΑΔΕΙΑ                    | 60.363,00            | 20/11/2009   | 6,50%                 | 4.250,56            | 56.112,44            |
| <b>ΣΥΝΟΛΟ</b>                     | <b>11.032.353,00</b> |              |                       | <b>422.120,29</b>   | <b>10.610.232,71</b> |

**5.7 Επενδύσεις σε θυγατρικές**

Οι συμμετοχές της Εταιρείας κατά την 31.12.2010 και την 31.12.2009 έχουν ως εξής:

|                         | Η ΕΤΑΙΡΕΙΑ  |            |                     |                      |                     |               |                    |                    |              | ΣΥΝΟΛΟ     |
|-------------------------|-------------|------------|---------------------|----------------------|---------------------|---------------|--------------------|--------------------|--------------|------------|
|                         | Megabet ltd | Poerol ltd | Eurogoal Cyprus ltd | Eurogoal Betting ltd | Eurogoal Racing ltd | Shigi Bet ltd | Kastor Leisure ltd | Kastor Betting ltd | Primebet ltd |            |
| Αξία κτήσεως 31/12/2009 | 14.769.481  | 21.414.266 | 12.953.921          | 751.782              | 5.000               | 89.093        | 149.490            | 108.857            | 213.971      | 50.455.862 |
| Απομείωση               | 0           | 0          | 0                   | 0                    | 0                   | 0             | 0                  | 0                  | 0            | 0          |
| Αξία κτήσεως 31/12/2010 | 14.769.481  | 21.414.266 | 12.953.921          | 751.782              | 5.000               | 89.093        | 149.490            | 108.857            | 213.971      | 50.455.862 |

**5.8 Διαθέσιμα προς πώληση χρηματοοικονομικά περιουσιακά στοιχεία**

**Υπόλοιπο 01/01/2009**

Κέρδη / (ζημίες) αποτίμησης διαθεσίμων προς πώληση χρηματοοικονομικών στοιχείων κατά την περίοδο

**Υπόλοιπο 31/12/2009**

(ζημίες) πώλησης διαθεσίμων προς πώληση χρηματοοικονομικών στοιχείων κατά την περίοδο

**Υπόλοιπο 31/12/2010**

| <b>Ο ΟΜΙΛΟΣ</b> |                 |
|-----------------|-----------------|
|                 | <b>140.960</b>  |
|                 | 0               |
|                 | <b>140.960</b>  |
|                 | <b>(51.285)</b> |
|                 | <b>89.675</b>   |



- Η ζημία αφορά πώληση της μη εισηγμένης εταιρείας KASIANOS BOOKMAKERS LTD με αριθμό μετοχών 6.666 και ποσό ευρώ 51.285.
- Το ποσό ευρώ 89.675 αφορά μη εισηγμένη εταιρεία MEGA EQUITY SECURITY & FINANCIAL SERVICES PLC με αριθμό μετοχών 466.667.

## 5.9 Λοιπές μακροπρόθεσμες απαιτήσεις

Στις 16.3.2009 υπογράφηκε σχετική σύμβαση ποσού ευρώ 849.000 μεταξύ της Megabet Ltd και της εταιρείας Sailwell S.A. για να πραγματοποιηθεί η εγκατάσταση τυχερών παιγνιδομηχανών σε συγκεκριμένους χώρους. Στις 6.10.2009 υπογράφηκε σχετική σύμβαση μεταξύ της MEGABET LTD και της εταιρείας ANEK LINES S.A. για εγκατάσταση τυχερών παιγνιδομηχανών σε 4 πλοία. Το ποσό ευρώ 679.200 θα μειώνεται και θα επιβαρύνει τα αποτελέσματα κάθε χρήσεως σύμφωνα με τον χρόνο ισχύος της σχετικής σύμβασης.

## 5.10 Μη κυκλοφορούντα Περιουσιακά Στοιχεία Διαθέσιμα προς πώληση

Αφορούν της διακοπείσες Δραστηριότητες των θυγατρικών εταιρειών ΖΗΝΩΝ ΤΕΧΝΟΛΟΓΙΕΣ ΑΥΤΟΜΑΤΙΣΜΩΝ Α.Ε. και Applestone Ltd.. Κατά την 31.12.2009 τα στοιχεία του ενεργητικού και υποχρεώσεων αναλύονται ως ακολούθως:

### ΔΙΑΚΟΠΕΙΣΣ ΔΡΑΣΤΗΡΙΟΤΗΤΕΣ 31/12/2009

|   | <b>ΣΥΝΟΛΟ</b>       |
|---|---------------------|
| <b>Μη κυκλοφορούντα στοιχεία ενεργητικού κατεχόμενα προς πώληση</b>   |                     |
| Ενσώματα πάγια  | 179.401,17          |
| Άυλα περιουσιακά στοιχεία   | 439.958,11          |
| Λοιπές μακροπρόθεσμες απαιτήσεις  | 46.959,22           |
| Ακίνητο επί της οδού Παραμυθίας 4 Γλυκά νερά  | 892.620,00          |
|   | <b>1.558.938,50</b> |
| <b>Απαιτήσεις άμεσα σχετιζόμενες με στοιχεία του ενεργητικού που έχουν χαρακτηριστεί ως κατεχόμενα προς πώληση</b>  |                     |
| Αποθέματα   | 214.177,76          |
| Πελάτες και λοιπές εμπορικές απαιτήσεις   | 524.489,91          |
| Λοιπές απαιτήσεις   | 2.140.118,42        |
| Χρηματοοικονομικά στοιχεία διαθέσιμα προς πώληση  | 1.775.543,13        |
| Ταμειακά διαθέσιμα και ισοδύναμα  | 191.317,78          |
|   | <b>4.845.647,00</b> |
| <b>Υποχρεώσεις άμεσα σχετιζόμενες με στοιχεία του ενεργητικού που έχουν χαρακτηριστεί ως κατεχόμενα προς πώληση</b> |                     |
| Αναβαλλόμενες φορολογικές υποχρεώσεις   | 142.401,52          |
| Υποχρεώσεις παροχών προσωπικού λόγω εξόδου από την υπηρεσία   | 24.456,84           |
| Λοιπές μακροπρόθεσμες υποχρεώσεις   | 71.985,26           |
| Προβλέψεις  | 199.882,97          |
| Προμηθευτές και λοιπές υποχρεώσεις  | 889.766,08          |
| Τρέχουσες φορολογικές υποχρεώσεις   | 60.581,95           |
| Βραχυπρόθεσμες δανειακές υποχρεώσεις  | 3.166.303,67        |
| Λοιπές βραχυπρόθεσμες υποχρεώσεις   | 1.378.205,00        |
|   | <b>5.933.583,29</b> |



## 5.11 Πελάτες και Λοιπές εμπορικές απαιτήσεις

|   | Ο ΟΜΙΛΟΣ         |                  | Η ΕΤΑΙΡΙΑ      |                |
|---|------------------|------------------|----------------|----------------|
|   | 31/12/2010       | 31/12/2009       | 31/12/2010     | 31/12/2009     |
| Πελάτες   | 5.186.843        | 6.777.626        | 219.063        | 103.317        |
| Επιταγές  | 251.026          | 0                | 0              | 0              |
| Προκαταβολές  | 48.330           | 52.482           | 48.330         | 52.482         |
| Μείον: Προβλέψεις απομείωσης                              | (2.372.212)      | (2.071.136)      | (117.174)      | (113.219)      |
| <b>Καθαρές Εμπορικές Απαιτήσεις</b>                       | <b>3.113.987</b> | <b>4.758.972</b> | <b>150.219</b> | <b>42.580</b>  |
| <i>Οι εύλογες αξίες των απαιτήσεων είναι οι παρακάτω:</i> |                  |                  |                |                |
| Πελάτες   | 2.849.840        | 4.758.972        | 137.099        | 42.580         |
| Επιταγές  | 251.026          | 0                | 0              | 0              |
| Προκαταβολές  | 13.120           | 0                | 13.120         | 0              |
| <b>Σύνολο</b>   | <b>3.113.987</b> | <b>4.758.972</b> | <b>150.219</b> | <b>42.580</b>  |
| <b>Περίοδοι εισπραξης απαιτήσεων</b>                      |                  |                  |                |                |
| 30 - 90 Ημέρες  | 613.244          | 0                | 95.244         | 0              |
| 91-180 Ημέρες   | 1.038.856        | 0                | 41.855         | 0              |
| 180-360 Ημέρες  | 799.017          | 4.758.972        | 13.120         | 36.235         |
| Σε καθυστέρηση  | 3.035.083        | 2.071.136        | 117.174        | 119.565        |
| <b>Σύνολο</b>   | <b>5.486.199</b> | <b>6.830.108</b> | <b>267.393</b> | <b>155.799</b> |

## 5.12 Λοιπές Απαιτήσεις

|   | Ο ΟΜΙΛΟΣ         |                | Η ΕΤΑΙΡΙΑ        |                |
|---|------------------|----------------|------------------|----------------|
|   | 31/12/2010       | 31/12/2009     | 31/12/2010       | 31/12/2009     |
| Απαιτήσεις από Δημόσιο                            | 526.064          | 447.837        | 373.710          | 390.736        |
| Προκαταβολές προσωπικού                           | 2.577            | 0              | 2.577            | 0              |
| Λογαριασμοί δεσμευμένων καταθέσεων                | 998.359          | 0              | 9.080            | 0              |
| Απαίτηση από Ζήνων Τεχνολογίες Α.Ε./RAYMETRICS AE | 624.042          | 0              | 624.042          | 0              |
| Πληρωμές σε πράκτορες                             | 282.424          | 0              | 0                | 0              |
| Προκαταβολές                                      | 109.244          | 0              | 0                | 0              |
| Δάνειο σε επιχείρηση                              | 683.036          | 0              | 0                | 0              |
| Λοιπές Απαιτήσεις                                 | 91.932           | 277.408        | 140.900          | 139.888        |
| <b>Μείον: Προβλέψεις απομείωσης</b>               | <b>(683.036)</b> | <b>0</b>       | <b>0</b>         | <b>0</b>       |
| <b>Καθαρές Απαιτήσεις</b>                         | <b>2.634.643</b> | <b>725.245</b> | <b>1.150.310</b> | <b>530.624</b> |

*Οι εύλογες αξίες των απαιτήσεων είναι οι παρακάτω:*

|   |                  |                |                  |                |
|---|------------------|----------------|------------------|----------------|
| Απαιτήσεις από Δημόσιο                        | 526.064          | 447.837        | 373.710          | 390.736        |
| Προκαταβολές προσωπικού                       | 2.577            | 0              | 2.577            | 0              |
| Λογαριασμοί δεσμευμένων καταθέσεων            | 998.359          | 0              | 9.080            | 0              |
| Απαίτηση από Ζήνων Τεχνολογίες Α.Ε./RAYMETRIC | 624.042          | 0              | 624.042          | 0              |
| Πληρωμές σε πράκτορες                         | 282.424          | 0              | 0                | 0              |
| Προκαταβολές                                  | 109.244          | 0              | 0                | 0              |
| Λοιπές Απαιτήσεις                             | 91.932           | 277.408        | 140.900          | 139.888        |
| <b>Σύνολο</b>                                 | <b>2.634.643</b> | <b>725.245</b> | <b>1.150.310</b> | <b>530.624</b> |



### 5.13 Χρηματοοικονομικά στοιχεία σε εύλογη αξία μέσω αποτελεσμάτων

Το ποσό ευρώ 1.735 αφορά 99% συμμετοχή στην ετερόρρυθμη εταιρεία ΞΥΛΑΔΕΣ ΕΝΕΡΓΕΙΑΚΗ ΕΤΕΡΟΡΡΥΘΜΗ ΕΤΑΙΡΕΙΑ η οποία έχει ως αντικείμενο κατασκευή, εγκατάσταση και λειτουργία μονάδων παραγωγής ηλεκτρικής ενέργειας από ανανεώσιμες εναλλακτικές πηγές ενέργειας.

### 5.14 Ταμειακά διαθέσιμα και ισοδύναμα

|                                      | Ο ΟΜΙΛΟΣ      |                  | Η ΕΤΑΙΡΙΑ    |               |
|--------------------------------------|---------------|------------------|--------------|---------------|
|                                      | 31/12/2010    | 31/12/2009       | 31/12/2010   | 31/12/2009    |
| Διαθέσιμα στο ταμείο                 | 11.480        | 45.108           | 9.485        | 1.495         |
| Βραχυπρόθεσμες τραπεζικές καταθέσεις | 36.021        | 1.615.062        | 0            | 65.478        |
| <b>Σύνολο</b>                        | <b>47.501</b> | <b>1.660.170</b> | <b>9.485</b> | <b>66.973</b> |

### 5.15 Μετοχικό Κεφάλαιο

Η μετοχή της εταιρείας είναι ελεύθερα διαπραγματεύσιμη στο Χρηματιστήριο Αθηνών.

Το μετοχικό κεφάλαιο της εταιρείας ανέρχεται σε €53.765.984 και διαιρείται σε 105.423.498 ονομαστικές μετοχές, ονομαστικής αξίας €0,51 η κάθε μία.

### 5.16 Λοιπά Αποθεματικά

#### Ο όμιλος

- *Αποθεματικά εύλογης αξίας*

#### Υπόλοιπο στις 1 Ιανουαρίου 2010

Μεταφορά αποθεματικού ευλογης αξίας μετοχών (Sea Star plc) διακοπείσας θυγατρικής στο αποτέλεσμα εις νέο

#### Υπόλοιπο στις 31 Δεκεμβρίου 2010

| Ο ΟΜΙΛΟΣ<br>Αποθεματικό<br>εύλογης αξίας<br>συγγενή εταιρείας<br>(655.395) |
|--|
| 745.097  |
| <b>89.702</b>  |



➤ *Λοιπά αποθεματικά*

**Ο Όμιλος**

Η Εταιρεία Megabet Ltd ιδρύθηκε με μόνο μέτοχο την εταιρεία Sea Star Capital PLC εγγεγραμμένη στην Κύπρο, η οποία μετέφερε στις 31 Δεκεμβρίου 2007 όλα τα περιουσιακά στοιχεία και υποχρεώσεις του κλάδου στοιχημάτων (περιλαμβανομένων και των θυγατρικών εταιρειών) στην Εταιρεία.

Κατά την ημερομηνία μεταφοράς των δραστηριοτήτων του κλάδου στοιχημάτων, προέκυψε ένα αποθεματικό μεταφοράς δραστηριοτήτων το οποίο ανέρχεται σε ποσό €8.011.838.

|  | Η ΕΤΑΙΡΕΙΑ             |                            |                      |                  |
|--|------------------------|----------------------------|----------------------|------------------|
|  | Τακτικό<br>αποθεματικό | Αφορολόγητα<br>αποθεματικά | Λοιπά<br>αποθεματικά | Σύνολο           |
| <b>Υπόλοιπο στις 1 Ιανουαρίου 2009</b>   | <b>289.799</b>         | <b>6.869.661</b>           | <b>4.002</b>         | <b>7.163.462</b> |
| Μεταβολές κατά την διάρκεια της περιόδου | -                      | -                          | -                    | <b>0</b>         |
| <b>Υπόλοιπο στις 31 Δεκεμβρίου 2009</b>  | <b>289.799</b>         | <b>6.869.661</b>           | <b>4.002</b>         | <b>7.163.462</b> |
| Μεταβολές κατά την διάρκεια της περιόδου | -                      | -                          | -                    | <b>0</b>         |
| <b>Υπόλοιπο στις 31 Δεκεμβρίου 2010</b>  | <b>289.799</b>         | <b>6.869.661</b>           | <b>4.002</b>         | <b>7.163.462</b> |

**5.17 Υποχρεώσεις παροχών προσωπικού λόγω εξόδου από την υπηρεσία**

|  | Ο ΟΜΙΛΟΣ      |               | Η ΕΤΑΙΡΙΑ     |               |
|--|---------------|---------------|---------------|---------------|
|  | 31/12/2010    | 31/12/2009    | 31/12/2010    | 31/12/2009    |
| <b>Υποχρεώσεις ισολογισμού για:</b>                              |               |               |               |               |
| Συνταξιοδοτικές παροχές  | 53.796        | 36.269        | 53.796        | 36.269        |
| Παροχές ιατροφαρμακευτικής περίθαλψης μετά την συνταξιοδότηση    | -             | -             | -             | -             |
| <b>Σύνολο</b>  | <b>53.796</b> | <b>36.269</b> | <b>53.796</b> | <b>36.269</b> |
| <b>Στα αποτελέσματα χρήσεως:</b>                                 |               |               |               |               |
| Συνταξιοδοτικές παροχές (προβλέψεις και καταβολές) έξοδο/(έσοδο) | 17.527        | 7.530         | 17.527        | 7.530         |
| Παροχές ιατροφαρμακευτικής περίθαλψης μετά την συνταξιοδότηση    | -             | -             | -             | -             |
| <b>Σύνολο</b>  | <b>17.527</b> | <b>7.530</b>  | <b>17.527</b> | <b>7.530</b>  |

**ΠΑΡΑΔΟΧΕΣ:**

|  | 31/12/2010 |
|--|------------|
| Προεξοφλητικό επιτόκιο                   | 4,4%       |
| Μέση ετήσια μακροχρόνια αύξηση ΑΕΠ       | 3,0%       |
| Μέσος ετήσιος ρυθμός αύξησης πληθωρισμού | 2,0%       |



## 5.18 Λοιπές μακροπρόθεσμες υποχρεώσεις

### Υποχρεώσεις ισολογισμού για:

Μακροπρόθεσμες υποχρεώσεις leasing  
Υποχρέωση φόρου συγκέντρωσης κεφαλαίου και  
αποθεματικού νόμου 3220/94

| Ο ΟΜΙΛΟΣ       |            | Η ΕΤΑΙΡΙΑ      |            |
|----------------|------------|----------------|------------|
| 31/12/2010     | 31/12/2009 | 31/12/2010     | 31/12/2009 |
| 48.249         | 0          | 0              | 0          |
| 358.541        | 0          | 358.541        | 0          |
| <b>406.790</b> | <b>0</b>   | <b>358.541</b> | <b>0</b>   |

## 5.19 Προβλέψεις

Πρόβλεψη για επίδικες υποχρεώσεις  
Πρόβλεψη φορολογικού ελέγχου

| Ο ΟΜΙΛΟΣ       |                | Η ΕΤΑΙΡΙΑ      |                |
|----------------|----------------|----------------|----------------|
| 31/12/2010     | 31/12/2009     | 31/12/2010     | 31/12/2009     |
| 0              | 136.688        | 0              | 0              |
| 350.000        | 350.000        | 350.000        | 350.000        |
| <b>350.000</b> | <b>486.688</b> | <b>350.000</b> | <b>350.000</b> |

## 5.20 Προμηθευτές

Προμηθευτές  
Προκαταβολές πελατών  
Επιταγές Πληρωτέες  
**Καθαρές Εμπορικές υποχρεώσεις**

*Οι εύλογες αξίες των υποχρεώσεων είναι οι παρακάτω:*

Προμηθευτές  
Προκαταβολές πελατών  
Επιταγές Πληρωτέες  
**Σύνολο**

| Ο ΟΜΙΛΟΣ       |                  | Η ΕΤΑΙΡΙΑ      |                |
|----------------|------------------|----------------|----------------|
| 31/12/2010     | 31/12/2009       | 31/12/2010     | 31/12/2009     |
| 887.337        | 1.132.949        | 358.308        | 272.135        |
| 21.738         | 21.738           | 21.738         | 21.738         |
| 65.847         | 0                | 65.847         | 0              |
| <b>974.921</b> | <b>1.154.687</b> | <b>445.892</b> | <b>293.873</b> |
| 887.337        | 1.132.949        | 358.308        | 272.135        |
| 21.738         | 21.738           | 21.738         | 21.738         |
| 65.847         | 0                | 65.847         | 0              |
| <b>974.921</b> | <b>1.154.687</b> | <b>445.892</b> | <b>293.873</b> |

### Περίοδοι πληρωμής υποχρεώσεων

Έως 30 Ημέρες  
30 - 90 Ημέρες  
91-180 Ημέρες  
180-360 Ημέρες  
**Σύνολο**

| Ο ΟΜΙΛΟΣ       |                  | Η ΕΤΑΙΡΙΑ      |                |
|----------------|------------------|----------------|----------------|
| 31/12/2010     | 31/12/2009       | 31/12/2010     | 31/12/2009     |
| 215.612        | 10.985           | 51.175         | 10.985         |
| 531.691        | 83.091           | 167.098        | 83.091         |
| 196.004        | 929.948          | 196.004        | 69.134         |
| 31.615         | 130.663          | 31.615         | 130.663        |
| <b>974.921</b> | <b>1.154.687</b> | <b>445.892</b> | <b>293.873</b> |



## 5.21 Τρέχουσες φορολογικές υποχρεώσεις

|   | Ο ΟΜΙΛΟΣ       |                | Η ΕΤΑΙΡΙΑ      |                |
|---|----------------|----------------|----------------|----------------|
|   | 31/12/2010     | 31/12/2009     | 31/12/2010     | 31/12/2009     |
| Έξοδο φόρου που αναλογεί στην περίοδο                                 | 48.295         | 35.906         | 0              | 0              |
| Υποχρέωση φόρου συγκεντρωσης κεφαλαίου και αποθεματικού νόμου 3220/94 | 129.474        | 0              | 129.474        | 0              |
| Πρόβλεψη φόρου άμυνας Κύπρου  | 0              | 0              | 0              | 0              |
| Υποχρεώσεις από Φόρους - τέλη   | 652.002        | 527.490        | 60.142         | 163.444        |
| <b>Σύνολο</b>   | <b>829.771</b> | <b>563.396</b> | <b>189.616</b> | <b>163.444</b> |

## 5.22 Βραχυπρόθεσμες δανειακές υποχρεώσεις

|   | Ο ΟΜΙΛΟΣ         |                  | Η ΕΤΑΙΡΙΑ        |            |
|---|------------------|------------------|------------------|------------|
|   | 31/12/2010       | 31/12/2009       | 31/12/2010       | 31/12/2009 |
| <b>Μακροπρόθεσμος δανεισμός</b>                       |                  |                  |                  |            |
| Τραπεζικός δανεισμός                                  | 0                | 0                | 0                | 0          |
| <b>Σύνολο μακροπρόθεσμων δανείων</b>                  | <b>0</b>         | <b>0</b>         | <b>0</b>         | <b>0</b>   |
| <b>Μακρ/σμες Υποχρεώσεις πληρ. στην Επόμενη Χρήση</b> | <b>0</b>         | <b>0</b>         | <b>0</b>         | <b>0</b>   |
| <b>Βραχυπρόθεσμα δάνεια</b>                           |                  |                  |                  |            |
| Τραπεζικός δανεισμός                                  | 3.530.467        | 1.182.738        | 3.338.329        | 0          |
| Υποχρεώσεις χρηματοδοτικής μίσθωσης                   | 0                | 0                | 0                | 0          |
| <b>Σύνολο βραχυπρόθεσμων δανείων</b>                  | <b>3.530.467</b> | <b>1.182.738</b> | <b>3.338.329</b> | <b>0</b>   |
| <b>Σύνολο δανείων</b>                                 | <b>3.530.467</b> | <b>1.182.738</b> | <b>3.338.329</b> | <b>0</b>   |

|                           | Η ΕΤΑΙΡΙΑ          |                     |                | Σύνολο    |
|---------------------------|--------------------|---------------------|----------------|-----------|
|                           | 2 έτη και λιγότερο | Μεταξύ 2 και 5 ετών | Άνω των 5 ετών |           |
| <b>31 Δεκεμβρίου 2009</b> |                    |                     |                |           |
| Σύνολο δανείων            | 0                  | 0                   | 0              | 0         |
| <b>31 Δεκεμβρίου 2010</b> |                    |                     |                |           |
| Σύνολο δανείων            | 3.338.329          | 0                   | 0              | 3.338.329 |

|                           | Ο ΟΜΙΛΟΣ           |                     |                | Σύνολο    |
|---------------------------|--------------------|---------------------|----------------|-----------|
|                           | 2 έτη και λιγότερο | Μεταξύ 2 και 5 ετών | Άνω των 5 ετών |           |
| <b>31 Δεκεμβρίου 2009</b> |                    |                     |                |           |
| Σύνολο δανείων            | 1.182.738          | 0                   | 0              | 1.182.738 |
| <b>31 Δεκεμβρίου 2010</b> |                    |                     |                |           |
| Σύνολο δανείων            | 3.530.467          | 0                   | 0              | 3.530.467 |

Το σταθμισμένο μέσο επιτόκιο δανεισμού του ομίλου, την ημερομηνία του ισολογισμού είναι 9,24%.

Τα τραπεζικά δάνεια του Ομίλου είναι εξασφαλισμένα συμβάσεις ποσού € 600.000,00.



## 5.23 Λοιπές Βραχυπρόθεσμες υποχρεώσεις

|   | Ο ΟΜΙΛΟΣ       |                  | Η ΕΤΑΙΡΕΙΑ     |                  |
|---|----------------|------------------|----------------|------------------|
|   | 31/12/2010     | 31/12/2009       | 31/12/2010     | 31/12/2009       |
| Ασφαλιστικές Υποχρεώσεις                                | 51.696         | 14.100           | 35.037         | 14.100           |
| Έξοδα χρήσης δεδουλευμένα                               | 179.923        | 80.172           | 35.000         | 6.434            |
| Έξοδα αύξησης Μετοχικού κεφαλαίου                       | 0              | 773.126          | 0              | 773.126          |
| Αποδοχές προσωπικού πληρωτέες                           | 67.467         | 307              | 67.467         | 307              |
| Καταθέσεις παικτών για συμμετοχή σε δικτυακά στοιχήματα | 0              | 28.285           | 0              | 0                |
| Υποχρέωση προς Eurogoal bookmakers                      | 0              | 223.152          | 0              | 0                |
| Λοιπές υποχρεώσεις                                      | 109.979        | 481.683          | 141.129        | 669.584          |
| <b>Σύνολο</b>   | <b>409.065</b> | <b>1.600.825</b> | <b>278.634</b> | <b>1.463.552</b> |

*Οι εύλογες αξίες των υποχρεώσεων είναι οι παρακάτω:*

|   | Ο ΟΜΙΛΟΣ       |                  | Η ΕΤΑΙΡΕΙΑ     |                  |
|---|----------------|------------------|----------------|------------------|
|   | 31/12/2010     | 31/12/2009       | 31/12/2010     | 31/12/2009       |
| Ασφαλιστικές Υποχρεώσεις                                | 51.696         | 14.100           | 35.037         | 14.100           |
| Έξοδα χρήσης δεδουλευμένα                               | 179.923        | 80.172           | 35.000         | 6.434            |
| Έξοδα αύξησης Μετοχικού κεφαλαίου                       | 0              | 773.126          | 0              | 773.126          |
| Αποδοχές προσωπικού πληρωτέες                           | 67.467         | 307              | 67.467         | 307              |
| Καταθέσεις παικτών για συμμετοχή σε δικτυακά στοιχήματα | 0              | 28.285           | 0              | 0                |
| Υποχρέωση προς Eurogoal bookmakers                      | 0              | 223.152          | 0              | 0                |
| Λοιπές υποχρεώσεις                                      | 109.979        | 481.683          | 141.129        | 669.584          |
| <b>Σύνολο</b>   | <b>409.065</b> | <b>1.600.825</b> | <b>278.634</b> | <b>1.463.552</b> |

## 5.24 Έξοδα ανά κατηγορία

### Κόστος Πωληθέντων

|                                       | Ο ΟΜΙΛΟΣ                     |                            |                    | Ο ΟΜΙΛΟΣ                     |                            |                   | Η ΕΤΑΙΡΕΙΑ                   | Η ΕΤΑΙΡΕΙΑ                   |
|---------------------------------------|------------------------------|----------------------------|--------------------|------------------------------|----------------------------|-------------------|------------------------------|------------------------------|
|                                       | 01/01 - 31/12/2010           |                            |                    | 01/01 - 31/12/2009           |                            |                   | 01/01-31/12/2010             | 01/01-31/12/2009             |
|                                       | Συνεχιζόμενες Δραστηριότητες | Διακοπείσες Δραστηριότητες | Σύνολο             | Συνεχιζόμενες Δραστηριότητες | Διακοπείσες Δραστηριότητες | Σύνολο            | Συνεχιζόμενες Δραστηριότητες | Συνεχιζόμενες Δραστηριότητες |
| Διανομή κερδών σε παίκτης στοιχημάτων | 117.789.468                  | 0                          | 117.789.468        | 42.163.796                   | 0                          | 42.163.796        | 0                            | 0                            |
| Αμοιβές Προσωπικού                    | 0                            | 9.692                      | 9.692              | 0                            | 16.857                     | 16.857            | 0                            | 0                            |
| Αμοιβές Τρίτων                        | 128.257                      | 64.939                     | 193.196            | 0                            | 114.891                    | 114.891           | 128.257                      | 145.289                      |
| Παροχές Τρίτων                        | 0                            | 1.719                      | 1.719              | 0                            | 3.184                      | 3.184             | 0                            | 0                            |
| Φόροι Τέλη                            | 0                            | 0                          | 0                  | 0                            | 0                          | 0                 | 0                            | 0                            |
| Γενικά Έξοδα                          | 2.877                        | 23.600                     | 26.478             | 0                            | 2.892                      | 2.892             | 2.877                        | 0                            |
| Αποσβέσεις                            | 0                            | 512                        | 512                | 0                            | 1.200                      | 1.200             | 0                            | 0                            |
|                                       | <b>117.920.602</b>           | <b>100.462</b>             | <b>118.021.064</b> | <b>42.163.796</b>            | <b>139.023</b>             | <b>42.302.819</b> | <b>131.134</b>               | <b>145.289</b>               |
| Κόστος αποθεμάτων                     | <b>10.941</b>                | <b>387.639</b>             | <b>398.580</b>     | <b>0</b>                     | <b>151.282</b>             | <b>151.282</b>    | <b>10.941</b>                | <b>15.596</b>                |
| <b>Κόστος πωληθέντων</b>              | <b>117.931.543</b>           | <b>488.101</b>             | <b>118.419.644</b> | <b>42.163.796</b>            | <b>290.305</b>             | <b>42.454.101</b> | <b>142.075</b>               | <b>160.885</b>               |



### Έξοδα Διάθεσης

|  | Ο ΟΜΙΛΟΣ                        |                               |                  | Ο ΟΜΙΛΟΣ                        |                               |                  | Η ΕΤΑΙΡΕΙΑ                      | Η ΕΤΑΙΡΕΙΑ                      |
|--|---------------------------------|-------------------------------|------------------|---------------------------------|-------------------------------|------------------|---------------------------------|---------------------------------|
|  | 01/01 - 31/12/2010              |                               |                  | 01/01 - 31/12/2009              |                               |                  | 01/01-<br>31/12/2010            | 01/01-<br>31/12/2009            |
|  | Συνεχιζόμενες<br>Δραστηριότητες | Διακοπείσες<br>Δραστηριότητες | Σύνολο           | Συνεχιζόμενες<br>Δραστηριότητες | Διακοπείσες<br>Δραστηριότητες | Σύνολο           | Συνεχιζόμενες<br>Δραστηριότητες | Συνεχιζόμενες<br>Δραστηριότητες |
| Προμήθειες σε πρακτορεία                     | 5.203.910                       | 0                             | 5.203.910        | 2.477.822                       | 0                             | 2.477.822        | 0                               | 0                               |
| Αμοιβές Προσωπικού                           | 67.448                          | 6.053                         | 73.501           | 0                               | 1.428                         | 1.428            | 67.448                          | 0                               |
| Αμοιβές Τρίτων                               | 747.385                         | 9.540                         | 756.925          | 194.506                         | 86.702                        | 281.209          | 48.900                          | 0                               |
| Παροχές Τρίτων                               | 0                               | 7.759                         | 7.759            | 0                               | 2.096                         | 2.096            | 0                               | 0                               |
| Φόροι Τέλη                                   | 602.614                         | 0                             | 602.614          | 312.309                         | 0                             | 312.309          | 0                               | 0                               |
| Γενικά Έξοδα                                 | 192.825                         | 0                             | 192.825          | 0                               | 8.388                         | 8.388            | 4.101                           | 0                               |
| Αποσβέσεις                                   | 517.784                         | 0                             | 517.784          | 125.793                         | 0                             | 125.793          | 0                               | 0                               |
| Διαγραφή επισφαλών<br>απαιτήσεων/απομειώσεις | 722.852                         | 0                             | 722.852          | 0                               | 0                             | 0                | 0                               | 0                               |
|  | <b>8.054.817</b>                | <b>23.352</b>                 | <b>8.078.170</b> | <b>3.110.430</b>                | <b>98.615</b>                 | <b>3.209.045</b> | <b>120.449</b>                  | <b>0</b>                        |

### Έξοδα Διοίκησης

|  | Ο ΟΜΙΛΟΣ                        |                               |                  | Ο ΟΜΙΛΟΣ                        |                               |                  | Η ΕΤΑΙΡΕΙΑ                      | Η ΕΤΑΙΡΕΙΑ                      |
|--|---------------------------------|-------------------------------|------------------|---------------------------------|-------------------------------|------------------|---------------------------------|---------------------------------|
|  | 01/01 - 31/12/2010              |                               |                  | 01/01 - 31/12/2009              |                               |                  | 01/01-<br>31/12/2010            | 01/01-<br>31/12/2009            |
|  | Συνεχιζόμενες<br>Δραστηριότητες | Διακοπείσες<br>Δραστηριότητες | Σύνολο           | Συνεχιζόμενες<br>Δραστηριότητες | Διακοπείσες<br>Δραστηριότητες | Σύνολο           | Συνεχιζόμενες<br>Δραστηριότητες | Συνεχιζόμενες<br>Δραστηριότητες |
| Αμοιβές Προσωπικού                           | 1.726.436                       | 168.726                       | 1.895.162        | 636.876                         | 57.540                        | 694.416          | 670.785                         | 269.302                         |
| Αμοιβές Τρίτων                               | 990.688                         | 97.958                        | 1.088.647        | 1.009.466                       | 237.810                       | 1.247.276        | 290.857                         | 215.328                         |
| Παροχές Τρίτων                               | 385.598                         | 166.319                       | 551.918          | 30.510                          | 12.367                        | 42.877           | 172.882                         | 70.150                          |
| Φόροι Τέλη                                   | 13.200                          | 19.082                        | 32.282           | 26.545                          | 8.685                         | 35.230           | 13.200                          | 3.288                           |
| Γενικά Έξοδα                                 | 324.454                         | 28.274                        | 352.728          | 404.431                         | 14.817                        | 419.248          | 135.257                         | 69.998                          |
| Αποσβέσεις                                   | 530.597                         | 27.631                        | 558.228          | 395.079                         | 1.410                         | 396.489          | 2.118                           | 1.772                           |
| Διαγραφή επισφαλών<br>απαιτήσεων/απομειώσεις | 0                               | 0                             | 0                | 137.000                         | 0                             | 137.000          | 0                               | 0                               |
| Προβλέψεις                                   | 17.527                          | 1.843                         | 19.371           | 0                               | 97                            | 97               | 17.527                          | 7.530                           |
|  | <b>3.988.501</b>                | <b>509.834</b>                | <b>4.498.335</b> | <b>2.639.907</b>                | <b>332.726</b>                | <b>2.972.633</b> | <b>1.302.626</b>                | <b>637.367</b>                  |

### Έρευνα και ανάπτυξη

|                    | Ο ΟΜΙΛΟΣ                        |                               |                |
|--------------------|---------------------------------|-------------------------------|----------------|
|                    | 01/01 - 31/12/2010              |                               |                |
|                    | Συνεχιζόμενες<br>Δραστηριότητες | Διακοπείσες<br>Δραστηριότητες | Σύνολο         |
| Αμοιβές Προσωπικού | 0                               | 0                             | 0              |
| Αμοιβές Τρίτων     | 0                               | 86.043                        | 86.043         |
| Παροχές Τρίτων     | 0                               | 9.546                         | 9.546          |
| Φόροι Τέλη         | 0                               | 0                             | 0              |
| Γενικά Έξοδα       | 0                               | 21.126                        | 21.126         |
| Αποσβέσεις         | 0                               | 117.941                       | 117.941        |
| Κόστος αποθεμάτων  | 0                               | 2.556                         | 2.556          |
| Προβλέψεις         | 0                               | 0                             | 0              |
|                    | <b>0</b>                        | <b>237.212</b>                | <b>237.212</b> |



## 5.25 Λοιπά έσοδα – έξοδα εκμετάλλευσης

### Έσοδα

|                                  | Ο ΟΜΙΛΟΣ                        |                               |                |                                 |                               |                  |
|----------------------------------|---------------------------------|-------------------------------|----------------|---------------------------------|-------------------------------|------------------|
|                                  | 01/01 - 31/12/2010              |                               |                | 01/01 - 31/12/2009              |                               |                  |
|                                  | Συνεχιζόμενες<br>Δραστηριότητες | Διακοπείσες<br>Δραστηριότητες | Σύνολο         | Συνεχιζόμενες<br>Δραστηριότητες | Διακοπείσες<br>Δραστηριότητες | Σύνολο           |
| Έσοδα από προμήθειες             | 402.945                         | 0                             | 402.945        | 2.629.061                       | 11.458                        | 2.640.519        |
| Έσοδα από Ενοίκια                | 0                               | 15.000                        | 15.000         | 13.246                          | 0                             | 13.246           |
| Έσοδα από αναλογούσες αποσβέσεις | 0                               | 28.350                        | 28.350         | 0                               | 4.200                         | 4.200            |
| Επιχορηγήσεις                    | 0                               | 140.354                       | 140.354        | 0                               | 0                             |                  |
| Έσοδα προηγούμενων χρήσεων       | 50.142                          | 0                             | 50.142         | 0                               | 0                             |                  |
| Λοιπά                            | 51.921                          | 102.714                       | 154.634        | 201.509                         | 0                             | 201.509          |
| <b>Σύνολο</b>                    | <b>505.008</b>                  | <b>286.418</b>                | <b>791.426</b> | <b>2.843.816</b>                | <b>15.658</b>                 | <b>2.859.474</b> |

### Έξοδα

|                                     | Ο ΟΜΙΛΟΣ                        |                               |                  |                                 |
|-------------------------------------|---------------------------------|-------------------------------|------------------|---------------------------------|
|                                     | 01/01 - 31/12/2010              |                               |                  | 01/01 -<br>31/12/2009           |
|                                     | Συνεχιζόμενες<br>Δραστηριότητες | Διακοπείσες<br>Δραστηριότητες | Σύνολο           | Συνεχιζόμενες<br>Δραστηριότητες |
| Απομείωση απαιτήσεων                | 1.171.356                       | 470.886                       | 1.642.242        | 0                               |
| Ζημία από πώληση παγίων             | 0                               | 0                             | 0                | 834                             |
| Φορολογικά προσιμα και προσαυξήσεις | 109.939                         | 0                             | 109.939          | 0                               |
| Έξοδα προηγούμενων χρήσεων          | 0                               | 1.629                         | 1.629            | 16.926                          |
| Λοιπά                               | 8.051                           | 4.653                         | 12.704           | 125.180                         |
| <b>Σύνολο</b>                       | <b>1.289.346</b>                | <b>477.168</b>                | <b>1.766.514</b> | <b>142.940</b>                  |

### Έσοδα

|                                   | Η ΕΤΑΙΡΕΙΑ                      |                                 |
|-----------------------------------|---------------------------------|---------------------------------|
|                                   | 01/01 -<br>31/12/2010           | 01/01 -<br>31/12/2009           |
|                                   | Συνεχιζόμενες<br>Δραστηριότητες | Συνεχιζόμενες<br>Δραστηριότητες |
| Έσοδα από Ενοίκια                 | 0                               | 500                             |
| Παροχή διοικητικής υποστήριξης    | 0                               | 195.000                         |
| Επιστροφή ανεκτέλεστης υποχρέωσης | 0                               | 350.000                         |
| Έσοδα προηγούμενων χρήσεων        | 50.142                          | 0                               |
| Λοιπά                             | 103.087                         | 2.815                           |
| <b>Σύνολο</b>                     | <b>153.229</b>                  | <b>548.315</b>                  |

### Έξοδα

|                                      | Η ΕΤΑΙΡΕΙΑ                      |                                 |
|--------------------------------------|---------------------------------|---------------------------------|
|                                      | 01/01 -<br>31/12/2010           | 01/01 -<br>31/12/2009           |
|                                      | Συνεχιζόμενες<br>Δραστηριότητες | Συνεχιζόμενες<br>Δραστηριότητες |
| Απομείωση απαιτήσεων                 | 36.911                          | 38.436                          |
| Φορολογικά πρόστιμα και προσαυξήσεις | 109.939                         | 0                               |
| Λοιπά                                | 7.911                           | 0                               |
| <b>Σύνολο</b>                        | <b>154.761</b>                  | <b>38.436</b>                   |



## 5.26 Χρηματοοικονομικά Έσοδα - Έξοδα

### Χρηματοοικονομικά Έσοδα

|                  | Ο ΟΜΙΛΟΣ                        |                               |               |                                 |                               |               |
|------------------|---------------------------------|-------------------------------|---------------|---------------------------------|-------------------------------|---------------|
|                  | 01/01 - 31/12/2010              |                               |               | 01/01 - 31/12/2009              |                               |               |
|                  | Συνεχιζόμενες<br>Δραστηριότητες | Διακοπείσες<br>Δραστηριότητες | Σύνολο        | Συνεχιζόμενες<br>Δραστηριότητες | Διακοπείσες<br>Δραστηριότητες | Σύνολο        |
| Πιστωτικοί Τόκοι | 50.743                          | 248                           | 50.991        | 35.104                          | 8.567                         | 43.671        |
| Λοιπά            | 21.525                          | 11.149                        | 32.674        | 0                               | 471                           | 471           |
| <b>Σύνολο</b>    | <b>72.268</b>                   | <b>11.397</b>                 | <b>83.665</b> | <b>35.104</b>                   | <b>9.038</b>                  | <b>44.142</b> |

### Χρηματοοικονομικά Έξοδα

|                                 | Ο ΟΜΙΛΟΣ                        |                               |                |                                 |                               |                |
|---------------------------------|---------------------------------|-------------------------------|----------------|---------------------------------|-------------------------------|----------------|
|                                 | 01/01 - 31/12/2010              |                               |                | 01/01 - 31/12/2009              |                               |                |
|                                 | Συνεχιζόμενες<br>Δραστηριότητες | Διακοπείσες<br>Δραστηριότητες | Σύνολο         | Συνεχιζόμενες<br>Δραστηριότητες | Διακοπείσες<br>Δραστηριότητες | Σύνολο         |
| Τόκοι - έξοδα                   | 174.867                         | 240.865                       | 415.732        | 11.119                          | 88.886                        | 100.005        |
| Προμήθειες εγγυητικών επιστολών | 52.519                          | 2.268                         | 54.787         | 0                               | 0                             | 0              |
| Λοιπά                           | 13.304                          | 3.675                         | 16.978         | 0                               | 0                             | 0              |
| <b>Σύνολο</b>                   | <b>240.690</b>                  | <b>246.807</b>                | <b>487.497</b> | <b>11.119</b>                   | <b>88.886</b>                 | <b>100.005</b> |

### Η ΕΤΑΙΡΕΙΑ

| Χρηματοοικονομικά Έξοδα         | 01/01 -        | 01/01 -    |
|---------------------------------|----------------|------------|
|                                 | 31/12/2010     | 31/12/2009 |
| Τόκοι - έξοδα                   | 127.933        | 0          |
| Προμήθειες εγγυητικών επιστολών | 843            | 0          |
| Λοιπά                           | 12.484         | 176        |
| <b>Σύνολο</b>                   | <b>141.260</b> | <b>176</b> |

## 5.27 Λοιπά χρηματοοικονομικά αποτελέσματα

|   | Ο ΟΜΙΛΟΣ   |               | Η ΕΤΑΙΡΕΙΑ |              |
|---|------------|---------------|------------|--------------|
|   | 01/01 -    | 01/01 -       | 01/1-      | 01/1-        |
|   | 31/12/2010 | 31/12/2009    | 31/12/2010 | 31/12/2009   |
| Συναλλαγματικές διαφορές                        | 0          | 58.508        | 0          | 0            |
| Έσοδα παραγώνων χρηματοοικονομικών<br>στοιχείων | 0          | 0             | 0          | 6.412        |
| <b>Σύνολο</b>                                   | <b>0</b>   | <b>58.508</b> | <b>0</b>   | <b>6.412</b> |



## 5.28 Αποτελέσματα Επενδυτικής Δραστηριότητας

|  | Ο ΟΜΙΛΟΣ                        |                               |                |                                 |                               |                 |
|--|---------------------------------|-------------------------------|----------------|---------------------------------|-------------------------------|-----------------|
|  | 01/01 - 31/12/2010              |                               |                | 01/01 - 31/12/2009              |                               |                 |
|  | Συνεχιζόμενες<br>Δραστηριότητες | Διακοπείσες<br>Δραστηριότητες | Σύνολο         | Συνεχιζόμενες<br>Δραστηριότητες | Διακοπείσες<br>Δραστηριότητες | Σύνολο          |
| Ζημία πώληση μετοχών (SEA STAR)                                      | 0                               | 0                             | 0              | 0                               | (50.824)                      | (50.824)        |
| Κέρδος από εκκαθάριση θυγατρικής Ζήνων<br>Τεχνολογίες                | 835.295                         | 0                             | 835.295        | 0                               | 0                             | 0               |
| Ζημία από εκκαθάριση θυγατρικής Applestone<br>Ltd                    | (5.195)                         | 0                             | (5.195)        | 0                               | 0                             | 0               |
| Αποτέλεσμα από διαθέσιμα προς πώληση<br>χρηματοοικονομικών στοιχείων | (51.285)                        | 0                             | (51.285)       | 0                               | 0                             | 0               |
| Αποτέλεσμα από πώληση μετοχών  | 0                               | 20.000                        | 20.000         | 0                               | 0                             | 0               |
| Μερίσματα από συμμετοχή σε εταιρεία                                  | 9.338                           | 0                             | 9.338          | 0                               | 0                             | 0               |
| <b>Σύνολο</b>  | <b>788.153</b>                  | <b>20.000</b>                 | <b>808.153</b> | <b>0</b>                        | <b>(50.824)</b>               | <b>(50.824)</b> |

Το ποσό ευρώ 20.000 αφορά κέρδος από την πώληση της συγγενούς εταιρείας VOICE IN A.E.. Τα μερίσματα ποσό ευρώ 9.338 αφορά την εταιρεία Mega Equity Security & Financial Services Plc συγγενή εταιρεία της MEGABET LTD με ποσοστό συμμετοχής 1,45%.

|   | Η ΕΤΑΙΡΕΙΑ                      |                                 |
|---|---------------------------------|---------------------------------|
|   | 01/1 -<br>31/12/2010            | 01/1 -<br>31/12/2009            |
|   | Συνεχιζόμενες<br>Δραστηριότητες | Συνεχιζόμενες<br>Δραστηριότητες |
| Απομείωση Θυγατρικής Ζήνων Τεχνολογίες<br>Αυτοματισμών Α.Ε. | (743.689)                       | (1.337.000)                     |
| <b>Σύνολο</b>   | <b>(743.689)</b>                | <b>(1.337.000)</b>              |

## 5.29 Λοιπά συνολικά έσοδα

### Όμιλος

- Κατά την περίοδο 01.01-30.09.2010 (ημερομηνία πώλησης της θυγατρικής) πραγματοποιήθηκαν διαφορές αποτίμησης των διαθέσιμων προς πώληση χρηματοοικονομικών περιουσιακών στοιχείων μέσω των ιδίων κεφαλαίων της μετοχής Sea Star Capital Plc (εισηγμένη στο Χρηματιστήριο Κύπρου).



## ΑΠΟΤΙΜΗΣΗ ΜΕΤΟΧΩΝ SEASTAR ΔΙΑΚΟΠΕΙΣΑΣ ΔΡΑΣΤΗΡΙΟΤΗΤΑΣ

|  |                  |
|--|------------------|
| Υπόλοιπο 31/12/2009                      | 1.775.544        |
| Αγορά 01/01-30/09/2010                   | 0                |
| Πώληση 01/01-30/09/2010                  | 0                |
| <b>Σύνολο</b>                            | <b>1.775.544</b> |
| Αποτίμηση 30/09/2010                     | 591.848          |
| <b>Ζημία αποτίμησης 01/01-30/09/2010</b> | <b>1.183.696</b> |

- Το ποσό ευρώ 4.548 (ζημία) αφορά την εταιρεία Appleton Investments Ltd με έδρα το Γιβραλταλ, θυγατρική εταιρεία του ομίλου Megabet Ltd και με νόμισμα την λίρα Αγγλίας στις εκδιδόμενες οικονομικές καταστάσεις η οποία και εκκαθαρίστηκε στις 31.12.2010.

### 5.30 Φόρος εισοδήματος

|                                       | Ο ΟΜΙΛΟΣ                     |                            |                  | Η ΕΤΑΙΡΙΑ                    |                            |                 |                              |                              |
|---------------------------------------|------------------------------|----------------------------|------------------|------------------------------|----------------------------|-----------------|------------------------------|------------------------------|
|                                       | 01/01-31/12/2010             |                            | 01/01-31/12/2009 | 31/12/2010                   |                            | 31/12/2009      |                              |                              |
|                                       | Συνεχιζόμενες Δραστηριότητες | Διακοπείσες Δραστηριότητες | Σύνολο           | Συνεχιζόμενες Δραστηριότητες | Διακοπείσες Δραστηριότητες | Σύνολο          | Συνεχιζόμενες Δραστηριότητες | Συνεχιζόμενες Δραστηριότητες |
| Φόρος εισοδήματος έξοδο               | (48.295)                     | 0                          | (48.295)         | (47.298)                     | (504)                      | (47.802)        | 0                            | 0                            |
| Φόρος εισοδήματος εσοδο               | 58.651                       | 5.882                      | 64.533           |                              |                            |                 |                              |                              |
| Αναβαλλόμενος φόρος εσοδο/(έξοδο)     | 0                            | 140.906                    | 140.906          | 0                            | (17.335)                   | (17.335)        | 0                            | 0                            |
| Πρόβλεψη φόρου για ανέλεγκτες χρήσεις | 0                            | 0                          | 0                | (30.000)                     | 0                          | (30.000)        | 0                            | 110.000                      |
| <b>Σύνολο</b>                         | <b>10.356</b>                | <b>146.788</b>             | <b>157.144</b>   | <b>(77.298)</b>              | <b>(17.839)</b>            | <b>(95.137)</b> | <b>0</b>                     | <b>110.000</b>               |

### 5.31 Κέρδη ανά μετοχή

|   | Ο ΟΜΙΛΟΣ           |                | Η ΕΤΑΙΡΙΑ          |                    |
|---|--------------------|----------------|--------------------|--------------------|
|   | 31/12/2010         | 31/12/2009     | 31/12/2010         | 31/12/2009         |
| Αριθμός μετοχών   | 105.423.498        | 105.423.498    | 105.423.498        | 105.423.498        |
| <b>Κέρδη/(ζημιές) που αναλογούν στους μετόχους της μητρικής</b> | <b>(3.120.284)</b> | <b>618.610</b> | <b>(2.034.366)</b> | <b>(1.393.904)</b> |
| Σταθμισμένος μέσος όρος του αριθμού μετοχών σε κυκλοφορία       | 105.423.498        | 37.548.843     | 105.423.498        | 17.603.465         |
| <b>Βασικά κέρδη ανά μετοχή (Ευρώ ανά μετοχή)</b>                | <b>(0,0296)</b>    | <b>0,0165</b>  | <b>(0,0193)</b>    | <b>(0,0792)</b>    |

### 5.32 Αριθμός απασχολούμενου προσωπικού

Ο αριθμός του απασχολούμενου προσωπικού την 31<sup>η</sup> Δεκεμβρίου 2010 ήταν 52 και 15 άτομα για τον Όμιλο και την Εταιρεία αντίστοιχα. Την 31<sup>η</sup> Δεκεμβρίου 2009 ο αριθμός των εργαζομένων του Ομίλου και της Εταιρείας ήταν 35 και 8 άτομα αντίστοιχα.



### 5.33 Συναλλαγές με συνδεδεμένα μέρη

ΔΙΕΤΑΙΡΙΚΕΣ ΑΠΑΙΤΗΣΕΙΣ-ΥΠΟΧΡΕΣΕΙΣ 1/1-31/12/2010  
ΥΠΟΧΡΕΣΕΣ

|                                      | Avenir A.E. | PEIMET PE | ZHNQN TEXN. | MEGABET LTD | V.C BOOKMAKERS LTD | PREMIER BOOKMAKERS LTD | SPORTSMAN WORLDWIDE BETTING LIMITED | UNIBET BOOKMAKERS LIMITED | SPORTSMAN BOOKMAKERS LIMITED | STRIKE GOLD BET SHOP LIMITED | CONSTANTINOU BOOKMAKERS LIMITED | SPORTSMAN LEISURE LIMITED | G.P.UNIBET LIMITED | UNIBET COMPANY LIMITED | SOUTHCOAST LIMITED | APPLETONE INVESTMENTS LIMITED | POEROL LTD | MEGABET INTERNATIONAL LIMITED | MEGABET GAMING INTERNATIONAL LIMITED | EUROGOAL CYPRUS LTD | EUROGOAL BETTING LTD | EUROGOAL RACING LTD | SHIGI BET LTD | KASTOR LEISURE LTD | KASTOR BETTING LTD | PRIMEBET LTD | ΣΥΝΟΛΟ  |            |
|--------------------------------------|-------------|-----------|-------------|-------------|--------------------|------------------------|-------------------------------------|---------------------------|------------------------------|------------------------------|---------------------------------|---------------------------|--------------------|------------------------|--------------------|-------------------------------|------------|-------------------------------|--------------------------------------|---------------------|----------------------|---------------------|---------------|--------------------|--------------------|--------------|---------|------------|
| Avenir A.E.                          | 62.131      | 561.912   | 40.000      |             |                    |                        |                                     |                           |                              |                              |                                 |                           |                    |                        |                    |                               | 70.103     |                               |                                      |                     |                      |                     |               |                    |                    |              |         | 734.146    |
| ZHNQN TEXN. PEIMETPE                 |             |           |             |             |                    |                        |                                     |                           |                              |                              |                                 |                           |                    |                        |                    |                               |            |                               |                                      |                     |                      |                     |               |                    |                    |              |         | 0          |
| MEGABET LTD                          | 35.013      |           |             |             | 785.525            | 410.724                | 776.126                             | 442.360                   | 191.035                      | 4.333.527                    | 369.632                         | 1.648                     |                    | 43.250                 |                    | 3.950                         |            |                               | 4.548                                |                     |                      |                     |               |                    |                    |              |         | 7.397.338  |
| V.C BOOKMAKERS LTD                   |             |           |             |             |                    | 1.500                  |                                     |                           |                              | 3.172.861                    |                                 |                           |                    |                        |                    |                               |            |                               |                                      |                     |                      |                     |               |                    |                    |              |         | 3.174.361  |
| PREMIER BOOKMAKERS LTD               |             |           |             |             |                    |                        |                                     |                           |                              |                              | 1.705.883                       |                           |                    |                        |                    |                               | 7.000      |                               |                                      |                     |                      |                     |               |                    |                    |              |         | 1.712.883  |
| SPORTSMAN WORLDWIDE BOOKMAKERS LTD   |             |           |             |             |                    |                        |                                     |                           | 3.998                        |                              | 1.365.187                       |                           |                    |                        |                    |                               |            |                               |                                      |                     |                      |                     |               |                    |                    |              |         | 1.369.185  |
| UNIBET BETTING LIMITED               |             |           |             |             |                    | 4.800                  |                                     |                           |                              |                              |                                 |                           | 1.666.690          |                        |                    |                               |            |                               |                                      |                     |                      |                     |               |                    |                    |              |         | 1.671.490  |
| UNIBET BOOKMAKERS LIMITED            |             |           |             |             |                    |                        |                                     | 3.998                     |                              |                              |                                 |                           |                    | 303.694                |                    |                               |            |                               |                                      |                     |                      |                     |               |                    |                    |              |         | 307.692    |
| SPORTSMAN BOOKMAKERS LIMITED         |             |           |             |             | 88                 |                        | 298                                 |                           |                              | 11.147                       |                                 |                           |                    |                        |                    |                               |            |                               |                                      |                     |                      |                     |               |                    |                    |              |         | 11.533     |
| STRIKE GOLD BET SHOP LIMITED         |             |           |             | 608.882     | 20.345             | 6.862                  | 45.810                              |                           |                              |                              | 15                              | 4.859                     | 10                 | 70.898                 |                    |                               |            |                               |                                      |                     |                      |                     |               |                    |                    |              |         | 757.681    |
| CONSTANTINOU BOOKMAKERS LIMITED      |             |           |             |             | 1.151              |                        | 11.044                              | 13.295                    | 2.456                        | 490                          | 13.183                          |                           | 14.448             |                        | 18.185             | 1.725                         |            | 199.993                       |                                      |                     |                      |                     |               |                    |                    |              |         | 275.970    |
| SPORTSMAN LEISURE LIMITED            |             |           |             | 47.976      |                    |                        |                                     |                           |                              | 3.998                        | 164.591                         | 45                        | 187.202            |                        | 99.354             |                               |            |                               |                                      |                     |                      |                     |               |                    |                    |              |         | 503.166    |
| G.P.UNIBET LIMITED                   |             |           |             | 172.709     | 10                 | 8.470                  | 837                                 |                           |                              | 61.182                       |                                 |                           | 3.100              | 11.716                 |                    |                               |            | 38.508                        | 2.714                                |                     |                      |                     |               |                    |                    |              | 299.246 |            |
| UNIBET COMPANY LIMITED               |             |           |             |             |                    |                        | 2.500                               |                           | 429.812                      |                              |                                 |                           |                    |                        |                    |                               |            |                               |                                      |                     |                      |                     |               |                    |                    |              |         | 432.312    |
| SOUTHCOAST LIMITED                   |             |           |             | 2.038.158   |                    |                        |                                     |                           |                              | 10.500                       |                                 |                           |                    |                        |                    |                               |            | 219.744                       |                                      |                     |                      |                     |               |                    |                    |              |         | 2.268.402  |
| APPLETONE INVESTMENTS LIMITED        |             |           |             |             |                    |                        |                                     |                           |                              | 10.785                       |                                 |                           |                    |                        |                    |                               |            |                               |                                      |                     |                      |                     |               |                    |                    |              |         | 10.785     |
| POEROL LTD                           |             |           |             | 690.939     |                    |                        |                                     |                           |                              |                              | 53.000                          |                           | 8.000              |                        |                    |                               |            | 3.317                         | 12.333                               |                     |                      |                     |               |                    |                    |              |         | 767.589    |
| MEGABET INTERNATIONAL LIMITED        |             |           |             | 824.689     | 42                 |                        |                                     |                           |                              | 60.532                       |                                 |                           |                    |                        |                    |                               |            |                               |                                      |                     |                      |                     |               |                    |                    |              |         | 885.263    |
| MEGABET GAMING INTERNATIONAL LIMITED |             |           |             |             |                    |                        |                                     |                           |                              |                              |                                 |                           |                    |                        |                    |                               |            |                               |                                      |                     |                      |                     |               |                    |                    |              |         | 0          |
| EUROGOAL CYPRUS LTD                  |             |           |             |             |                    |                        |                                     |                           |                              |                              |                                 |                           |                    |                        |                    |                               |            |                               |                                      |                     |                      |                     |               |                    |                    |              |         | 2.388.655  |
| EUROGOAL BETTING LTD                 |             |           |             |             |                    |                        |                                     |                           |                              |                              |                                 |                           |                    |                        |                    |                               |            |                               |                                      |                     | 1.208.814            |                     |               |                    |                    |              |         | 1.208.814  |
| EUROGOAL RACING LTD                  |             |           |             |             |                    |                        |                                     |                           |                              |                              |                                 |                           |                    |                        |                    |                               |            |                               |                                      |                     |                      | 236.012             |               | 5.770              | 7.300              |              |         | 249.082    |
| SHIGI BET LTD                        |             |           |             |             |                    |                        |                                     |                           |                              |                              |                                 |                           |                    |                        |                    |                               |            |                               |                                      |                     |                      | 278.886             |               |                    |                    |              |         | 278.886    |
| KASTOR LEISURE LTD                   |             |           |             |             |                    |                        |                                     |                           |                              |                              |                                 |                           |                    |                        |                    |                               |            |                               |                                      |                     |                      |                     | 458.172       | 13.010             |                    |              |         | 471.182    |
| KASTOR BETTING LTD                   |             |           |             |             |                    |                        |                                     |                           |                              |                              |                                 |                           |                    |                        |                    |                               |            |                               |                                      |                     |                      | 444.364             | 28.451        | 61.363             |                    |              |         | 534.178    |
| PRIMEBET LTD                         |             |           |             |             |                    |                        |                                     |                           |                              |                              |                                 |                           |                    |                        |                    |                               |            |                               |                                      |                     |                      | 461.256             | 4.567         | 5.333              | 116.161            | 19.279       |         | 606.596    |
| ΣΥΝΟΛΟ                               | 35.013      | 62.131    | 561.912     | 4.423.353   | 786.816            | 445.839                | 794.869                             | 504.263                   | 193.491                      | 4.847.505                    | 3.433.099                       | 2.128.560                 | 1.366.850          | 1.881.199              | 350.054            | 207.153                       | 5.675      | 70.103                        | 461.562                              | 19.595              | 1.208.814            | 1.878.690           | 240.325       | 442.254            | 733.643            | 687.233      | 546.434 | 28.316.435 |



ΔΙΕΤΑΙΡΙΚΕΣ ΠΩΛΗΣΕΙΣ-ΑΓΟΡΕΣ 1/1-31/12/2010  
ΑΓΟΡΑΣΤΗΣ

| ΠΩΛΗΤΗΣ                | STRIKE GOLD BET |                | CONSTANTINOU BOOKMAKERS |                    | ΣΥΝΟΛΟ           |
|------------------------|-----------------|----------------|-------------------------|--------------------|------------------|
|                        | Avenir A.E.     | SHOP LIMITED   | LI9IMITED               | G.P.UNIBET LIMITED |                  |
| ZHNQN TEXN.            | 6.261           |                |                         |                    | 6.261            |
| V.C BOOKMAKERS LTD     |                 | 645.446        |                         |                    | 645.446          |
| PREMIER BOOKMAKERS LTD |                 |                | 379.912                 |                    | 379.912          |
| UNIBET BETTING LIMITED |                 |                |                         | 224.794            | 224.794          |
| <b>ΣΥΝΟΛΟ</b>          | <b>6.261</b>    | <b>645.446</b> | <b>379.912</b>          | <b>224.794</b>     | <b>1.256.413</b> |

ΔΙΕΤΑΙΡΙΚΕΣ ΑΠΑΙΤΗΣΕΙΣ-ΥΠΟΧΡΕΩΣΕΙΣ 1/1-31/12/2009  
ΥΠΟΧΡΕΩΣΗ

| ΑΠΑΙΤΗΣΗ             | ZHNQN          |                | ZHNQN    |                  | EUROGOAL       |                | EUROGOAL       |                | EUROGOAL       |                | KASTOR         | KASTOR         | PRIMEBET         | ΣΥΝΟΛΟ        | GEOMATION     | ΤΕΣΣΙΚ           | ΓΕΝΙΚΟ ΣΥΝΟΛΟ |
|----------------------|----------------|----------------|----------|------------------|----------------|----------------|----------------|----------------|----------------|----------------|----------------|----------------|------------------|---------------|---------------|------------------|---------------|
|                      | ZHNQN AE       | PEIMETPIE      | TEXN.    | MEGABET LTD      | POEROL LTD     | CYPRUS LTD     | BETTING LTD    | RACING LTD     | SHIGI BET LTD  | LEISURE LTD    | BETTING LTD    | LTD            |                  |               |               |                  |               |
| ZHNQN AE             |                | 139.230        |          |                  |                |                |                |                |                |                |                |                |                  | 139.230       | -             | -                | 139.230       |
| ZHNQN TEXN.          | 630.293        | 79.009         |          |                  |                |                |                |                |                |                |                |                |                  | 709.302       | 50.519        | 13.405           | 773.226       |
| PEIMETPIE            | 7.000          |                |          |                  |                |                |                |                |                |                |                |                |                  | 7.000         | -             | -                | 7.000         |
| MEGABET LTD          | 15.000         |                |          |                  |                |                |                |                |                |                |                |                |                  | 15.000        | -             | -                | 15.000        |
| POEROL LTD           |                |                |          | 1.558.971        | 208.009        |                |                |                |                |                |                |                |                  | 1.766.980     | -             | -                | 1.766.980     |
| EUROGOAL CYPRUS LTD  |                |                |          |                  |                |                |                | 105.467        | 157.463        | 314.806        | 522.790        | 402.539        |                  | 1.503.065     | -             | -                | 1.503.065     |
| EUROGOAL BETTING LTD |                |                |          |                  |                | 401.064        |                |                |                |                |                |                |                  | 401.064       | -             | -                | 401.064       |
| EUROGOAL RACING LTD  |                |                |          |                  |                |                | 77.952         |                |                | 5.770          |                |                |                  | 83.722        | -             | -                | 83.722        |
| SHIGI BET LTD        |                |                |          |                  |                |                | 162.434        |                |                |                |                |                |                  | 162.434       | -             | -                | 162.434       |
| KASTOR LEISURE LTD   |                |                |          |                  |                |                | 200.928        |                | 13.010         |                |                |                |                  | 213.938       | -             | -                | 213.938       |
| KASTOR BETTING LTD   |                |                |          |                  |                |                | 204.241        |                | 33.950         | 70.363         |                |                |                  | 308.554       | -             | -                | 308.554       |
| PRIMEBET LTD         |                |                |          |                  |                |                | 260.058        | 4.567          | 5.333          | 116.161        | 19.779         |                |                  | 405.898       | -             | -                | 405.898       |
| <b>ΣΥΝΟΛΟ</b>        | <b>652.293</b> | <b>218.239</b> | <b>-</b> | <b>1.558.971</b> | <b>208.009</b> | <b>401.064</b> | <b>905.613</b> | <b>110.034</b> | <b>209.756</b> | <b>507.100</b> | <b>542.569</b> | <b>402.539</b> | <b>5.716.187</b> | <b>50.519</b> | <b>13.405</b> | <b>5.780.111</b> |               |

ΔΙΕΤΑΙΡΙΚΕΣ ΠΩΛΗΣΕΙΣ-ΑΓΟΡΕΣ 1/1-31/12/2009  
ΑΓΟΡΑΣΤΗΣ

| ΠΩΛΗΤΗΣ              | ZHNQN         |                | ZHNQN         |               | EUROGOAL       |                  | EUROGOAL    |            | EUROGOAL      |             | KASTOR      | KASTOR   | PRIMEBET         | ΣΥΝΟΛΟ       | GEOMATION | ΤΕΣΣΙΚ           | ΓΕΝΙΚΟ ΣΥΝΟΛΟ |
|----------------------|---------------|----------------|---------------|---------------|----------------|------------------|-------------|------------|---------------|-------------|-------------|----------|------------------|--------------|-----------|------------------|---------------|
|                      | ZHNQN AE      | PEIMETPIE      | TEXN.         | MEGABET LTD   | POEROL LTD     | CYPRUS LTD       | BETTING LTD | RACING LTD | SHIGI BET LTD | LEISURE LTD | BETTING LTD | LTD      |                  |              |           |                  |               |
| ZHNQN AE             |               | 117.000        | 78.000        |               |                |                  |             |            |               |             |             |          |                  | 195.000      | -         | -                | 195.000       |
| ZHNQN TEXN.          | 12.000        | 6.432          |               |               |                |                  |             |            |               |             |             |          |                  | 18.432       | 2.196     | -                | 20.628        |
| PEIMETPIE            |               |                |               |               |                |                  |             |            |               |             |             |          |                  | -            | -         | -                | -             |
| MEGABET LTD          |               |                |               |               | 190.290        |                  |             |            |               |             |             |          |                  | 190.290      | -         | -                | 190.290       |
| POEROL LTD           |               |                |               | 35.719        |                |                  |             |            |               |             |             |          |                  | 35.719       | -         | -                | 35.719        |
| EUROGOAL CYPRUS LTD  |               |                |               |               |                |                  |             |            |               |             |             |          |                  | -            | -         | -                | -             |
| EUROGOAL BETTING LTD |               |                |               |               |                | 376.736          |             |            |               |             |             |          |                  | 376.736      | -         | -                | 376.736       |
| EUROGOAL RACING LTD  |               |                |               |               |                | 136.074          |             |            |               |             |             |          |                  | 136.074      | -         | -                | 136.074       |
| SHIGI BET LTD        |               |                |               |               |                | 187.539          |             |            |               |             |             |          |                  | 187.539      | -         | -                | 187.539       |
| KASTOR LEISURE LTD   |               |                |               |               |                | 275.052          |             |            |               |             |             |          |                  | 275.052      | -         | -                | 275.052       |
| KASTOR BETTING LTD   |               |                |               |               |                | 204.152          |             |            |               |             |             |          |                  | 204.152      | -         | -                | 204.152       |
| PRIMEBET LTD         |               |                |               |               |                | 262.322          |             |            |               |             |             |          |                  | 262.322      | -         | -                | 262.322       |
| <b>ΣΥΝΟΛΟ</b>        | <b>12.000</b> | <b>123.432</b> | <b>78.000</b> | <b>35.719</b> | <b>190.290</b> | <b>1.441.875</b> | <b>-</b>    | <b>-</b>   | <b>-</b>      | <b>-</b>    | <b>-</b>    | <b>-</b> | <b>1.881.316</b> | <b>2.196</b> | <b>-</b>  | <b>1.883.512</b> |               |

Οι παραπάνω συναλλαγές και υπόλοιπα που αφορούν τις εταιρείες που ενοποιήθηκαν με τη μέθοδο της ολικής ενοποίησης έχουν απαλειφθεί από τα ενοποιημένα οικονομικά στοιχεία του Ομίλου.



Οι συναλλαγές με μέλη των Διοικητικών Συμβουλίων αλλά και των Διευθυντικών για την χρήση 2010 ανέρχονται για τον Όμιλο στο ποσό € 580.874 και για την Εταιρεία στο ποσό € 372.819.

Οι συναλλαγές με μέλη των Διοικητικών Συμβουλίων αλλά και των Διευθυντικών για την χρήση 2009 ανέρχονται για τον Όμιλο στο ποσό ευρώ 723.983 και για την Εταιρεία στο ποσό ευρώ 328.137.

### **5.34 Γεγονότα μετά την ημερομηνία του Ισολογισμού**

Δεν υπάρχουν γεγονότα μετά την ημερομηνία του ισολογισμού που να έχουν σημαντική επίπτωση στην χρηματοοικονομική κατάσταση του Ομίλου και της Εταιρείας.

Αθήνα, 29.03.2011

Πρόεδρος Δ.Σ.

Αντιπρόεδρος &  
Διευθύνων Σύμβουλος

Ιωάννης Κυπριωτάκης  
Α.Δ.Τ. Σ011135

Γεώργιος Μήτριντας  
Προϊστάμενος Λογιστηρίου

Θωμάς Αχείμαστος  
Α.Δ.Τ. ΑΑ003045

Α.Δ.Τ. ΑΙ660060  
Αρ. Αδείας ΟΕΕ 0008973





## **7. Πληροφορίες του άρθρου 10 ν. 3401/2005**

Σύμφωνα με την απόφαση 7/448/11.01.2007 άρθρο 1 του Διοικητικού Συμβουλίου της Επιτροπής Κεφαλαιαγοράς και τη διάταξη του άρθρου 10 του Ν3401/2005 η εταιρεία ενημερώνει το επενδυτικό κοινό για τις ακόλουθες ανακοινώσεις, οι οποίες εξεδόθησαν προς τις αρμόδιες εποπτικές αρχές του Χρηματιστηρίου Αθηνών και της Επιτροπής Κεφαλαιαγοράς, σύμφωνα με την κείμενη νομοθεσία κατά τη διάρκεια της χρήσης 2010.

Το πλήρες κείμενο των ανακοινώσεων αυτών βρίσκεται στην ιστοσελίδα της εταιρείας στην ηλεκτρονική διεύθυνση [www.avenir.gr](http://www.avenir.gr).

### **29.12.10**

#### **ΑΝΑΚΟΙΝΩΣΗ ΓΙΑ ΓΝΩΣΤΟΠΟΙΗΣΕΙΣ ΜΕΤΑΒΟΛΩΝ ΔΙΚΑΙΩΜΑΤΩΝ ΨΗΦΟΥ ΣΥΜΦΩΝΑ ΜΕ ΤΟ Ν.3556/2007**

Η Ανώνυμη Εταιρεία με την επωνυμία "AVENIR LEISURE & ENTERTAINMENT ΠΛΗΡΟΦΟΡΙΚΗ Α.Ε." και διακριτικό τίτλο "AVENIR Α.Ε." (εφεξής η "Εταιρεία"), βάσει του Ν. 3556/2007...

### **20.12.10**

#### **Αναβολή της Β' Επαναληπτικής Γενικής Συνέλευσης της 20.12.2010**

Κατά τη Β' Επαναληπτική Γενική Συνέλευση της 20ης.12.2010 των Μετόχων της ανωνύμου εταιρείας με την επωνυμία «AVENIR LEISURE &...

### **09.12.10**

#### **ΑΠΟΦΑΣΕΙΣ ΤΗΣ Α' ΕΠΑΝΑΛΗΠΤΙΚΗΣ ΓΕΝΙΚΗΣ ΣΥΝΕΛΕΥΣΗΣ ΤΗΣ 08.12.2010**

Στην Α' Επαναληπτική Γενική Συνέλευση της 8ης.12.2010 των Μετόχων της ανωνύμου εταιρείας με την επωνυμία «AVENIR LEISURE & ENTERTAINMENT...

### **30.11.10**

#### **ΕΝΟΠΟΙΗΜΕΝΑ ΑΠΟΤΕΛΕΣΜΑΤΑ 9Μ 2010**

Ο Όμιλος Avenir ανακοινώνει τα ενοποιημένα οικονομικά του αποτελέσματα για το εννιάμηνο 2010 με βάση ...

### **30.11.10**

#### **ΠΩΛΗΣΗ ΘΥΓΑΤΡΙΚΗΣ ΕΤΑΙΡΕΙΑΣ ΤΟΥ ΟΜΙΛΟΥ**

Η AVENIR LEISURE & ENTERTAINMENT ΠΛΗΡΟΦΟΡΙΚΗ Α.Ε. ανακοινώνει βάσει του άρθρου 10 του ν. 3340/2005 και της απόφασης 3/347/12.7.2005 ...

### **26.11.10**

#### **ΑΠΟΦΑΣΕΙΣ ΕΚΤΑΚΤΗΣ ΓΕΝΙΚΗΣ ΣΥΝΕΛΕΥΣΗΣ**



Στην Έκτακτη Γενική Συνέλευση της 26ης.11.2010 των Μετόχων της ανωνύμου εταιρείας με την επωνυμία ...

#### **15.10.10**

##### **ΠΡΟΣΚΛΗΣΗ ΕΚΤΑΚΤΗΣ ΓΕΝΙΚΗΣ ΣΥΝΕΛΕΥΣΗΣ**

Με απόφαση του Διοικητικού Συμβουλίου της 14ης Οκτωβρίου 2010 της ως άνω ανωνύμου εταιρείας, σύμφωνα με το Νόμο και το Καταστατικό της Εταιρείας, καλούνται οι μέτοχοι αυτής ...

#### **15.09.10**

##### **ΑΝΑΚΟΙΝΩΣΗ ΡΥΘΜΙΖΟΜΕΝΗΣ ΠΛΗΡΟΦΟΡΙΑΣ Ν. 3556/2007**

Η AVENIR A.E. σύμφωνα με τις διατάξεις του Ν. 3556/2007, άρθρα 3 (ιστ), (ββ) και 21, σε συνδυασμό με τη διάταξη του άρθρου 11 της απόφασης 1/434/3.7.2007 της ...

#### **06.09.10**

##### **ΕΝΟΠΟΙΗΜΕΝΑ ΑΠΟΤΕΛΕΣΜΑΤΑ Α΄ ΕΞΑΜΗΝΟΥ 2010 ΤΗΣ AVENIR A.E. - ΣΗΜΑΝΤΙΚΗ ΑΥΞΗΣΗ ΤΟΥ ΚΥΚΛΟΥ ΕΡΓΑΣΙΩΝ ΚΑΙ ΤΗΣ ΜΙΚΤΗΣ ΚΕΡΔΟΦΟΡΙΑΣ ΑΠΟ ΤΙΣ ΝΕΕΣ ΔΡΑΣΤΗΡΙΟΤΗΤΕΣ.**

Κατά την περίοδο το Α΄ Εξαμήνου του 2010, η AVENIR A.E. παρουσίασε σημαντική αύξηση μεγεθών, που αντικατοπτρίζουν την επιχειρηματική στροφή της εταιρείας στις νέες της δραστηριότητες στον τομέα του Αθλητικού στοιχηματισμού και των Τυχερών Παιχνιδιών...

#### **01.09.10**

##### **ΠΡΟΣΩΡΙΝΗ ΑΝΑΣΤΟΛΗ ΔΙΑΠΡΑΓΜΑΤΕΥΣΗΣ ΤΗΣ ΜΕΤΟΧΗΣ ΤΗΣ AVENIR LEISURE & ENTERTAINMENT ΠΛΗΡΟΦΟΡΙΚΗΣ Α.Ε.**

Στο πλαίσιο της δημοσίευσης των οικονομικών καταστάσεων του Α΄ Εξαμήνου 2010 η εταιρεία γνωστοποιεί ότι λόγω τεχνικού προβλήματος των θυγατρικών της στην Κύπρο, θα υπάρξει ...

#### **31.08.10**

##### **ΑΝΑΚΟΙΝΩΣΗ ΡΥΘΜΙΖΟΜΕΝΗΣ ΠΛΗΡΟΦΟΡΙΑΣ Ν. 3556/2007**

Η AVENIR A.E. σύμφωνα με τις διατάξεις του Ν. 3556/2007, άρθρα 3 (ιστ), (ββ) και 21, σε συνδυασμό με τη διάταξη του άρθρου 11 της απόφασης 1/434/3.7.2007 της...

#### **27.08.10**

##### **ΑΝΑΚΟΙΝΩΣΗ ΡΥΘΜΙΖΟΜΕΝΗΣ ΠΛΗΡΟΦΟΡΙΑΣ Ν. 3556/2007**

Η AVENIR A.E. σύμφωνα με τις διατάξεις του Ν. 3556/2007, άρθρα 3 (ιστ), (ββ) και 21, σε συνδυασμό με τη διάταξη του άρθρου 11 της απόφασης 1/434/3.7.2007 της...

#### **06.08.10**

##### **Νέα εταιρική ταυτότητα. Νέα εποχή δυναμικής ανάπτυξης. Η Ζήνων αλλάζει εταιρική ταυτότητα**



**και μετονομάζεται σε AVENIR.**

Η νέα εταιρική ταυτότητα με την καινούργια ονομασία και το νέο λογότυπο προσδίδει μια πιο σύγχρονη και δυναμική εικόνα στη Ζήνων....

**06.08.10**

**ΑΝΑΚΟΙΝΩΣΗ ΡΥΘΜΙΖΟΜΕΝΗΣ ΠΛΗΡΟΦΟΡΙΑΣ Ν. 3556/2007**

Η ΖΗΝΩΝ Α.Ε. σύμφωνα με τις διατάξεις του Ν. 3556/2007, άρθρα 3 (ιστ), (ββ) και 21, σε συνδυασμό με τη διάταξη του άρθρου 11 της απόφασης 1/434/3.7.2007 ...

**05.08.10**

**ΑΛΛΑΓΗ ΕΔΡΑΣ**

Η εταιρεία με την επωνυμία «ΖΗΝΩΝ ΑΝΩΝΥΜΗ ΕΤΑΙΡΕΙΑ ΡΟΜΠΟΤΙΚΗΣ ΚΑΙ ΠΛΗΡΟΦΟΡΙΚΗΣ» (εφεξής η «Εταιρεία») ενημερώνει το επενδυτικό κοινό ότι, σύμφωνα με ...

**05.08.10**

**ΑΝΑΚΟΙΝΩΣΗ ΡΥΘΜΙΖΟΜΕΝΗΣ ΠΛΗΡΟΦΟΡΙΑΣ Ν. 3556/2007**

Η ΖΗΝΩΝ Α.Ε. σύμφωνα με τις διατάξεις του Ν. 3556/2007, άρθρα 3 (ιστ), (ββ) και 21, σε συνδυασμό με τη διάταξη του άρθρου 11 της απόφασης 1/434/3.7.2007 ...

**20.07.10**

**ΑΝΑΚΟΙΝΩΣΗ ΡΥΘΜΙΖΟΜΕΝΗΣ ΠΛΗΡΟΦΟΡΙΑΣ Ν. 3556/2007**

Η ΖΗΝΩΝ Α.Ε. σύμφωνα με τις διατάξεις του Ν. 3556/2007, άρθρα 3 (ιστ), (ββ) και 21, σε συνδυασμό με τη διάταξη του άρθρου 11 της απόφασης 1/434/3.7.2007...

**19.07.10**

**ΑΝΑΚΟΙΝΩΣΗ ΡΥΘΜΙΖΟΜΕΝΗΣ ΠΛΗΡΟΦΟΡΙΑΣ Ν. 3556/2007**

Η ΖΗΝΩΝ Α.Ε. σύμφωνα με τις διατάξεις του Ν. 3556/2007, άρθρα 3 (ιστ), (ββ) και 21, σε συνδυασμό με τη διάταξη του άρθρου 11 της απόφασης 1/434/3.7.2007 ...

**16.07.10**

**ΑΝΑΚΟΙΝΩΣΗ ΡΥΘΜΙΖΟΜΕΝΗΣ ΠΛΗΡΟΦΟΡΙΑΣ Ν. 3556/2007**

Η ΖΗΝΩΝ Α.Ε. σύμφωνα με τις διατάξεις του Ν. 3556/2007, άρθρα 3 (ιστ), (ββ) και 21, σε συνδυασμό με τη διάταξη του άρθρου 11 της απόφασης 1/434/3.7.2007 ...

**14.07.10**

**ΑΝΑΚΟΙΝΩΣΗ ΡΥΘΜΙΖΟΜΕΝΗΣ ΠΛΗΡΟΦΟΡΙΑΣ Ν. 3556/2007**

Η ΖΗΝΩΝ Α.Ε. σύμφωνα με τις διατάξεις του Ν. 3556/2007, άρθρα 3 (ιστ), (ββ) και 21, σε συνδυασμό με τη



διάταξη του άρθρου 11 της απόφασης 1/434/3.7.2007 ...

#### **07.07.10**

##### **ΑΝΑΚΟΙΝΩΣΗ ΡΥΘΜΙΖΟΜΕΝΗΣ ΠΛΗΡΟΦΟΡΙΑΣ Ν. 3556/2007**

Η ΖΗΝΩΝ Α.Ε. σύμφωνα με τις διατάξεις του Ν. 3556/2007, άρθρα 3 (ιστ), (ββ) και 21, σε συνδυασμό με τη διάταξη του άρθρου 11 της απόφασης 1/434/3.7.2007 της Επιτροπής...

#### **30.06.10**

##### **ΑΠΟΦΑΣΕΙΣ ΤΗΣ ΤΑΚΤΙΚΗΣ ΓΕΝΙΚΗΣ ΣΥΝΕΛΕΥΣΗΣ ΤΗΣ 29.06.2010**

Η εισηγμένη στο Χ.Α. Ανώνυμη Εταιρεία με την επωνυμία "ΖΗΝΩΝ ΑΝΩΝΥΜΗ ΕΤΑΙΡΕΙΑ ΡΟΜΠΟΤΙΚΗΣ ΚΑΙ ΠΛΗΡΟΦΟΡΙΚΗΣ" και διακριτικό τίτλο "ΖΗΝΩΝ Α.Ε.", ανακοινώνει τα ...

#### **30.06.10**

##### **ΕΚΛΟΓΗ ΝΕΟΥ Δ.Σ. ΚΑΙ ΣΥΓΚΡΟΤΗΣΗ ΤΩΝ ΜΕΛΩΝ ΤΟΥ ΔΙΟΙΚΗΤΙΚΟΥ ΣΥΜΒΟΥΛΙΟΥ ΣΕ ΣΩΜΑ**

Η εταιρεία με την επωνυμία «ΖΗΝΩΝ ΑΝΩΝΥΜΗ ΕΤΑΙΡΕΙΑ ΡΟΜΠΟΤΙΚΗΣ ΚΑΙ ΠΛΗΡΟΦΟΡΙΚΗΣ» (εφεξής η «Εταιρεία») ανακοινώνει ότι σύμφωνα με την απόφαση της ...

#### **07.06.10**

##### **ΑΝΑΚΟΙΝΩΣΗ ΤΗΣ ΖΗΝΩΝ Α.Ε. ΡΟΜΠΟΤΙΚΗΣ ΚΑΙ ΠΛΗΡΟΦΟΡΙΚΗΣ ΓΙΑ ΓΝΩΣΤΟΠΟΙΗΣΕΙΣ ΜΕΤΑΒΟΛΩΝ ΔΙΚΑΙΩΜΑΤΩΝ ΨΗΦΟΥ ΣΥΜΦΩΝΑ ΜΕ ΤΟ Ν.3556/2007**

Η Ανώνυμη Εταιρεία με την επωνυμία "ΖΗΝΩΝ ΑΝΩΝΥΜΗ ΕΤΑΙΡΕΙΑ ΡΟΜΠΟΤΙΚΗΣ ΚΑΙ ΠΛΗΡΟΦΟΡΙΚΗΣ" και διακριτικό τίτλο "ΖΗΝΩΝ Α.Ε." ...

#### **07.06.10**

##### **ΕΚΤΑΚΤΗ ΕΙΣΦΟΡΑ ΤΟΥ ΑΡΘΡΟΥ 5 ΤΟΥ Ν.3845/2010**

Η Εταιρεία ΖΗΝΩΝ Α.Ε. ΡΟΜΠΟΤΙΚΗΣ ΚΑΙ ΠΛΗΡΟΦΟΡΙΚΗΣ ανακοινώνει ότι δεν υποχρεούται σε έκτακτη εφάπαξ εισφορά κοινωνικής ευθύνης που επιβλήθηκε ...

#### **04.06.10**

##### **ΠΡΟΣΚΛΗΣΗ ΤΑΚΤΙΚΗΣ ΓΕΝΙΚΗΣ ΣΥΝΕΛΕΥΣΗΣ**

Με απόφαση του Διοικητικού Συμβουλίου της 31ης Μαΐου 2010 της ως άνω ανωνύμου εταιρείας, σύμφωνα με το Νόμο και το Καταστατικό της Εταιρείας, καλούνται οι μέτοχοι αυτής ...

#### **31.05.10**

##### **Ενοποιημένα Αποτελέσματα Α' Τριμήνου 2010 της Ζήνων Α.Ε**

Κατά την περίοδο του Α' Τριμήνου του 2010, η ΖΗΝΩΝ ΑΕ παρουσίασε ισχυρή αύξηση μεγεθών, που αντικατοπτρίζουν τη δυναμική της, καθώς αποδίδει πλέον η εμπορική...



**05.05.10**

**ΑΝΑΚΟΙΝΩΣΗ ΓΙΑ ΓΝΩΣΤΟΠΟΙΗΣΕΙΣ ΜΕΤΑΒΟΛΩΝ ΔΙΚΑΙΩΜΑΤΩΝ ΨΗΦΟΥ**

Η Ανώνυμη Εταιρεία με την επωνυμία "ΖΗΝΩΝ ΑΝΩΝΥΜΗ ΕΤΑΙΡΕΙΑ ΡΟΜΠΟΤΙΚΗΣ ΚΑΙ ΠΛΗΡΟΦΟΡΙΚΗΣ" και διακριτικό τίτλο "ΖΗΝΩΝ Α.Ε." (εφεξής η "Εταιρεία"), βάσει του Ν. 3556/2007 ...

**19.04.10**

**ΖΗΝΩΝ – Μετοχολόγιο εταιρείας**

Σε συνέχεια δημοσιεύματος του Βήματος με τίτλο «Ζήνων: Γερά πορτοφόλια» (ημ. 18/04/2010), η εταιρεία δηλώνει ότι η ορθή αναφορά στους μετόχους της Εταιρείας Ζήνων είναι αυτή που ...

**14.04.10**

**Νέος Εσωτερικός Ελεγκτής**

Η ΖΗΝΩΝ Α.Ε. σε εφαρμογή των διατάξεων του Ν.3016/2002 περί Εταιρικής Διακυβέρνησης ενημερώνει τους μετόχους της και το επενδυτικό κοινό ότι, στα ...

**13.04.10**

**Άρση επιτήρησης των μετοχών της Ζήνων Α.Ε**

Το Διοικητικό Συμβούλιο του Χρηματιστηρίου Αθηνών ενέκρινε, στις 9 Απριλίου 2010, την αίτηση της Ζήνων Α.Ε. για άρση της επιτήρησης των μετοχών της και την μεταφορά αυτών στην κατηγορία ...

**01.04.10**

**Οικονομικά Αποτελέσματα 2009 - Επιστροφή στην Κερδοφορία για τον Όμιλο Ζήνων - Ολοκληρώθηκε η Επιχειρηματική Ανασυγκρότηση**

Το 2009, αποτέλεσε έτος σταθμό για τη λειτουργία, δραστηριότητα και κερδοφορία του Ομίλου ΖΗΝΩΝ...

**17.03.10**

**ΑΝΑΚΟΙΝΩΣΗ ΤΗΣ ΖΗΝΩΝ Α.Ε. ΡΟΜΠΟΤΙΚΗΣ ΚΑΙ ΠΛΗΡΟΦΟΡΙΚΗΣ ΓΙΑ ΓΝΩΣΤΟΠΟΙΗΣΕΙΣ ΜΕΤΑΒΟΛΩΝ ΔΙΚΑΙΩΜΑΤΩΝ ΨΗΦΟΥ ΣΥΜΦΩΝΑ ΜΕ ΤΟ Ν.3556/2007**

Η Ανώνυμη Εταιρεία με την επωνυμία "ΖΗΝΩΝ ΑΝΩΝΥΜΗ ΕΤΑΙΡΕΙΑ ΡΟΜΠΟΤΙΚΗΣ ΚΑΙ ΠΛΗΡΟΦΟΡΙΚΗΣ" και διακριτικό τίτλο "ΖΗΝΩΝ Α.Ε." (εφεξής η "Εταιρεία"), βάσει του Ν...

**11.03.10**

**ΑΝΑΚΟΙΝΩΣΗ ΤΗΣ ΖΗΝΩΝ Α.Ε. ΡΟΜΠΟΤΙΚΗΣ ΚΑΙ ΠΛΗΡΟΦΟΡΙΚΗΣ ΓΙΑ ΓΝΩΣΤΟΠΟΙΗΣΕΙΣ ΜΕΤΑΒΟΛΩΝ ΔΙΚΑΙΩΜΑΤΩΝ ΨΗΦΟΥ ΣΥΜΦΩΝΑ ΜΕ ΤΟ Ν.3556/2007**

Η Ανώνυμη Εταιρεία με την επωνυμία "ΖΗΝΩΝ ΑΝΩΝΥΜΗ ΕΤΑΙΡΕΙΑ ΡΟΜΠΟΤΙΚΗΣ ΚΑΙ ΠΛΗΡΟΦΟΡΙΚΗΣ" και διακριτικό τίτλο "ΖΗΝΩΝ Α.Ε." (εφεξής η "Εταιρεία"), βάσει του Ν. 3556/2007...



**10.03.10**

**ΑΝΑΚΟΙΝΩΣΗ ΤΗΣ ΖΗΝΩΝ Α.Ε. ΡΟΜΠΟΤΙΚΗΣ ΚΑΙ ΠΛΗΡΟΦΟΡΙΚΗΣ ΓΙΑ ΓΝΩΣΤΟΠΟΙΗΣΕΙΣ ΜΕΤΑΒΟΛΩΝ ΔΙΚΑΙΩΜΑΤΩΝ ΨΗΦΟΥ ΣΥΜΦΩΝΑ ΜΕ ΤΟ Ν.3556/2007**

Η εταιρεία ΖΗΝΩΝ Α.Ε. ΡΟΜΠΟΤΙΚΗΣ ΚΑΙ ΠΛΗΡΟΦΟΡΙΚΗΣ (εφεξής η "Εταιρεία") γνωστοποιεί, σύμφωνα με το άρθρο 14 - παράγραφος 3 του Ν.3556/2007 τα ακόλουθα:...

**09.03.10**

**ΑΝΑΚΟΙΝΩΣΗ ΤΗΣ ΖΗΝΩΝ Α.Ε. ΡΟΜΠΟΤΙΚΗΣ ΚΑΙ ΠΛΗΡΟΦΟΡΙΚΗΣ ΣΥΜΦΩΝΑ ΜΕ ΤΟ ΑΡΘΡΟ 9, ΠΑΡΑΓΡΑΦΟΣ 5 του Ν.3556/2007**

Η εταιρεία ΖΗΝΩΝ Α.Ε. ΡΟΜΠΟΤΙΚΗΣ ΚΑΙ ΠΛΗΡΟΦΟΡΙΚΗΣ (εφεξής η "Εταιρεία") ανακοινώνει, σύμφωνα με το άρθρο 9 παράγραφος 5 του Ν.3556/2007, ότι μετά την ολοκλήρωση της Αύξησης του Μετοχικού της Κεφαλαίου ...

**05.03.10**

**Ανακοίνωση της ΖΗΝΩΝ Α.Ε. ΡΟΜΠΟΤΙΚΗΣ ΚΑΙ ΠΛΗΡΟΦΟΡΙΚΗΣ για την Εισαγωγή Νέων Μετοχών στο ΧΑ**

Η Εταιρία ΖΗΝΩΝ Α.Ε. ΡΟΜΠΟΤΙΚΗΣ ΚΑΙ ΠΛΗΡΟΦΟΡΙΚΗΣ ανακοινώνει ότι στις 09.03.2010 θα αρχίσει η διαπραγμάτευση των 98.933.062 νέων κοινών ονομαστικών μετοχών της στο...

**26.02.10**

**Ανακοίνωση Διάθεσης Ενημερωτικού Δελτίου**

Η εταιρία ΖΗΝΩΝ Α.Ε. ΡΟΜΠΟΤΙΚΗΣ ΚΑΙ ΠΛΗΡΟΦΟΡΙΚΗΣ (η «Εταιρία») ανακοινώνει ότι το Ενημερωτικό Δελτίο του Ν.3401/2005, το οποίο συντάχθηκε για την ...