

**ΙΜΑΚΟ ΜΗΝΤΙΑ  
ΑΝΩΝΥΜΗ ΕΤΑΙΡΕΙΑ  
ΜΕΣΩΝ ΜΑΖΙΚΗΣ ΕΝΗΜΕΡΩΣΗΣ  
ΑΡ.Μ.Α.Ε.: 34467/06/Β/95/24  
ΜΑΡΙΝΟΥ ΑΝΤΥΓΙΑ 41-45, 141 21  
Ν. ΗΡΑΚΛΕΙΟ ΑΤΤΙΚΗΣ, ΑΘΗΝΑ**

**Ενδιάμεσες Οικονομικές Καταστάσεις  
της περιόδου 1<sup>ης</sup> Ιανουαρίου έως 30<sup>ης</sup> Σεπτεμβρίου 2008**

Βεβαιώνεται ότι οι συνημμένες Οικονομικές Καταστάσεις για την περίοδο 01.01 – 30.09.2008 είναι εκείνες που εγκρίθηκαν από το Διοικητικό Συμβούλιο της ΙΜΑΚΟ ΜΗΝΤΙΑ ΑΝΩΝΥΜΗ ΕΤΑΙΡΕΙΑ ΜΕΣΩΝ ΜΑΖΙΚΗΣ ΕΝΗΜΕΡΩΣΗΣ την 10<sup>η</sup> Νοεμβρίου 2008 και έχουν δημοσιοποιηθεί με την ανάρτηση τους στο διαδίκτυο, στη διεύθυνση [www.imako.gr](http://www.imako.gr). Επισημαίνεται ότι τα δημοσιοποιηθέντα στον τύπο συνοπτικά οικονομικά στοιχεία στοχεύουν στο να παράσχουν στον αναγνώστη ορισμένα γενικά οικονομικά στοιχεία αλλά δεν παρέχουν την ολοκληρωμένη εικόνα της οικονομικής θέσης και των αποτελεσμάτων της Εταιρείας και του Ομίλου, σύμφωνα με τα Διεθνή Λογιστικά Πρότυπα. Επίσης, επισημαίνεται ότι, χάριν απλοποίησης, στα δημοσιευθέντα στον τύπο συνοπτικά οικονομικά στοιχεία έχουν γίνει ορισμένες συμπύξεις και ανακατατάξεις κονδυλίων.

Ο Πρόεδρος του Διοικητικού Συμβουλίου  
& Διευθύνων Σύμβουλος

Πέτρος Κωστόπουλος

## ΠΕΡΙΕΧΟΜΕΝΑ

Ενδιάμεση Κατάσταση Ισολογισμού .....	3
Ενδιάμεση Κατάσταση Αποτελεσμάτων Ομίλου Εννεάμηνου και Γ' Τριμήνου .....	4
Ενδιάμεση Κατάσταση Αποτελεσμάτων Μητρικής Εννεάμηνου και Γ' Τριμήνου.....	5
Ενδιάμεση Ενοποιημένη Κατάσταση Μεταβολών Ιδίων Κεφαλαίων .....	6
Ενδιάμεση Κατάσταση Μεταβολών Ιδίων Κεφαλαίων Μητρικής Εταιρείας.....	7
Ενδιάμεση Κατάσταση Ταμειακών Ροών (Βάση της Απόφασης 6/448/11.10.2007 του Δ.Σ. της Επιτροπής Κεφαλαιαγοράς) .....	8
Σημειώσεις επί των Ενδιάμεσων Συνοπτικών Οικονομικών Καταστάσεων .....	9
1. Πλαίσιο κατάρτισης των συνοπτικών οικονομικών καταστάσεων.....	9
2. Βασικές Λογιστικές Αρχές.....	10
2.1. Νέα λογιστικά πρότυπα, ερμηνείες και τροποποίηση υφιστάμενων προτύπων .....	10
3. Δομή του Ομίλου και μέθοδος ενοποίησης εταιρειών .....	15
4. Διακοπείσες δραστηριότητες .....	17
5. Οικονομικές πληροφορίες κατά τομέα .....	19
6. Λογιστικές Μέθοδοι .....	21
7. Προβλέψεις.....	21
8. Φόρος Εισοδήματος.....	22
9. Κέρδη / ζημιές ανά μετοχή .....	23
10. Αριθμός απασχολούμενου προσωπικού .....	23
11. Παροχές στη Διοίκηση .....	23
12. Συναλλαγές με Συνδεδεμένα Μέρη .....	24
13. Υφιστάμενα εμπράγματα βάρη .....	27
14. Ενδεχόμενες Υποχρεώσεις.....	27
15. Κατεχόμενες μετοχές.....	28
16. Γεγονότα μετά την ημερομηνία του ισολογισμού .....	28

## Ενδιάμεση Κατάσταση Ισολογισμού

ΕΝΕΡΓΗΤΙΚΟ	Σημειώσεις	Ο ΟΜΙΛΟΣ		Η ΕΤΑΙΡΕΙΑ	
		30/9/2008	31/12/2007	30/9/2008	31/12/2007
<b>Μη Κυκλοφοριακά Στοιχεία Ενεργητικού</b>					
Ενσώματες Ακίνητοποιήσεις		7.633.560,22	7.596.016,50	6.206.902,15	6.720.008,66
Υπεραξία Επιχείρησης		3.458.103,64	3.458.103,64	57.312,49	57.312,49
Άυλα περιουσιακά στοιχεία		13.128.447,84	13.374.133,21	1.865.090,67	2.179.140,51
Επενδύσεις Σε Θυγατρικές Επιχειρήσεις		0,00	0,00	13.736.591,67	13.357.799,59
Αναβαλλόμενες φορολογικές απαιτήσεις		1.411.576,24	1.346.645,98	1.270.056,93	1.253.364,89
Χρηματοοικονομικά στοιχεία διαθέσιμα προς πώληση		395.271,26	395.271,26	395.271,26	395.271,26
Λοιπές Μακροπρόθεσμες Απαιτήσεις		698.549,47	768.851,19	793.761,32	1.090.872,51
		<b>26.725.508,67</b>	<b>26.939.021,78</b>	<b>24.324.986,49</b>	<b>25.053.769,91</b>
<b>Κυκλοφοριακά Περιουσιακά Στοιχεία</b>					
Αποθέματα		3.722.103,14	3.216.577,00	3.077.076,95	2.615.797,96
Πελάτες και Λοιπές Εμπορικές Απαιτήσεις		27.598.863,34	27.998.010,55	19.787.204,36	20.855.581,81
Λοιπές Απαιτήσεις		3.317.113,50	2.394.290,21	2.384.093,38	1.440.224,62
Λοιπά Κυκλοφοριακά στοιχεία Ενεργητικού		9.356.051,34	6.139.215,58	8.594.382,72	5.728.830,23
Χρηματοοικονομικά στοιχεία σε εύλογη αξία μέσω αποτελεσμάτων		21.385,50	0,00	0,00	0,00
Ταμειακά διαθέσιμα και ισοδύναμα		3.425.721,48	2.946.248,91	2.640.945,38	2.391.906,28
		<b>47.441.238,30</b>	<b>42.694.342,25</b>	<b>36.483.702,79</b>	<b>33.032.340,90</b>
Μη κυκλοφορούντα περιουσιακά στοιχεία προοριζόμενα προς πώληση		277.574,35	391.919,57	0,00	0,00
<b>Σύνολο Ενεργητικού</b>		<b>74.444.321,32</b>	<b>70.025.283,60</b>	<b>60.808.689,28</b>	<b>58.086.110,81</b>
<b>ΙΔΙΑ ΚΕΦΑΛΑΙΑ &amp; ΥΠΟΧΡΕΩΣΕΙΣ</b>					
<b>Ίδια Κεφάλαια</b>					
Μετοχικό κεφάλαιο		4.342.430,72	4.342.430,72	4.342.430,72	4.342.430,72
Υπερ Το Άρτιο		9.304.437,20	9.304.437,20	9.304.437,20	9.304.437,20
Λοιπά αποθεματικά		379.990,23	367.092,74	263.351,24	263.351,24
Συναλλαγματικές διαφορές μετατροπής ισολογισμού		(8.086,99)	25.207,98	0,00	0,00
Αποτελέσματα Εις Νέον		(1.599.147,19)	(1.662.633,25)	(1.706.085,09)	(1.839.567,70)
<b>Ίδια κεφάλαια αποδιδόμενα στους μετόχους της Μητρικής</b>		<b>12.419.623,97</b>	<b>12.376.535,39</b>	<b>12.204.134,07</b>	<b>12.070.651,46</b>
<b>Δικαιώματα Μειοψηφίας</b>		<b>388.686,40</b>	<b>318.131,23</b>	<b>0,00</b>	<b>0,00</b>
<b>Σύνολο Ιδίων Κεφαλαίων</b>		<b>12.808.310,37</b>	<b>12.694.666,62</b>	<b>12.204.134,07</b>	<b>12.070.651,46</b>
<b>Μακροπρόθεσμες Υποχρεώσεις</b>					
Μακροπρόθεσμες Δανειακές Υποχρεώσεις		8.388.860,96	8.060.000,00	7.906.000,00	8.060.000,00
Αναβαλλόμενες φορολογικές υποχρεώσεις		3.006.259,67	3.039.039,76	200.985,54	214.342,76
Υποχρεώσεις παροχών προσωπικού λόγω εξόδου από την υπηρεσία		750.385,80	685.276,30	501.252,00	456.089,00
Προβλέψεις		90.853,65	86.599,18	0,00	0,00
<b>Σύνολο Μακροπρόθεσμων Υποχρεώσεων</b>		<b>12.236.360,08</b>	<b>11.870.915,24</b>	<b>8.608.237,54</b>	<b>8.730.431,76</b>
<b>Βραχυπρόθεσμες Υποχρεώσεις</b>					
Προμηθευτές και λοιπές υποχρεώσεις		21.774.268,98	21.397.936,04	17.609.557,20	17.919.549,46
Τρέχουσες Φορολογικές Υποχρεώσεις		2.582.791,41	1.613.828,75	2.255.445,82	1.198.810,12
Βραχυπρόθεσμες Δανειακές Υποχρεώσεις		23.501.281,64	20.572.119,58	19.271.831,72	17.026.621,82
Μακροπρόθεσμες Υποχρεώσεις πληρωτέες στην Επόμενη Χρήση		191.106,28	320.000,00	80.000,00	320.000,00
Λοιπές Βραχυπρόθεσμες Υποχρεώσεις		1.192.830,74	1.241.491,99	779.482,93	820.046,19
<b>Σύνολο Βραχυπρόθεσμων Υποχρεώσεων</b>		<b>49.242.279,05</b>	<b>45.145.376,36</b>	<b>39.996.317,67</b>	<b>37.285.027,59</b>
<b>Σύνολο Υποχρεώσεων</b>		<b>61.478.639,13</b>	<b>57.016.291,60</b>	<b>48.604.555,21</b>	<b>46.015.459,35</b>
Υποχρεώσεις άμεσα συνδεδεμένες με μη κυκλοφορούντα Στοιχεία Ενεργητικού κατηγοριοποιημένα ως Κρατούμενα προς πώληση		157.371,82	314.325,38	0,00	0,00
<b>Σύνολο Ιδίων Κεφαλαίων και Υποχρεώσεων</b>		<b>74.444.321,32</b>	<b>70.025.283,60</b>	<b>60.808.689,28</b>	<b>58.086.110,81</b>

Οι συνοδευτικές σημειώσεις αποτελούν αναπόσπαστο μέρος των ενδιάμεσων συνοπτικών οικονομικών καταστάσεων.

## Ενδιάμεση Κατάσταση Αποτελεσμάτων Ομίλου Εννεάμηνου και Γ' Τριμήνου

Σημείωση	Ο ΟΜΙΛΟΣ											
	1/1 - 30/09/2008			1/1 - 30/09/2007			1/7 - 30/09/2008			1/7 - 30/09/2007		
	Συνεχιζόμενες Δραστηριότητες	Διακοπόμενες Δραστηριότητες	Σύνολο	Συνεχιζόμενες Δραστηριότητες	Διακοπόμενες Δραστηριότητες	Σύνολο	Συνεχιζόμενες Δραστηριότητες	Διακοπόμενες Δραστηριότητες	Σύνολο	Συνεχιζόμενες Δραστηριότητες	Διακοπόμενες Δραστηριότητες	Σύνολο
<b>Πωλήσεις</b>	<b>41.486.354,01</b>	<b>13.848,00</b>	<b>41.500.202,01</b>	<b>34.664.514,05</b>	<b>17.628,41</b>	<b>34.682.142,46</b>	<b>13.358.696,86</b>	<b>4.335,13</b>	<b>13.363.031,99</b>	<b>11.239.171,50</b>	<b>3.453,31</b>	<b>11.242.624,81</b>
Κόστος Πωληθέντων	(31.175.382,40)	(1.411,39)	(31.176.793,79)	(27.420.608,87)	(1.548,88)	(27.422.157,75)	(10.247.138,59)	(459,43)	(10.247.598,02)	(9.020.344,78)	(497,86)	(9.020.842,64)
<b>Μικτό Κέρδος</b>	<b>10.310.971,61</b>	<b>12.436,61</b>	<b>10.323.408,22</b>	<b>7.243.905,18</b>	<b>16.079,53</b>	<b>7.259.984,71</b>	<b>3.111.558,27</b>	<b>3.875,70</b>	<b>3.115.433,97</b>	<b>2.218.826,72</b>	<b>2.955,45</b>	<b>2.221.782,17</b>
Λοιπά έσοδα εκμετάλλευσης	662.075,43	1.414,42	663.489,85	1.683.408,56	6.106,68	1.689.515,24	150.650,32	494,05	151.144,37	485.220,08	5.055,97	490.276,05
Έσοδα διάθεσης	(4.785.069,80)	(10.151,18)	(4.795.220,98)	(4.409.201,95)	(55.582,11)	(4.464.784,06)	(1.483.135,68)	(3.379,77)	(1.486.515,45)	(1.467.359,49)	(9.227,94)	(1.476.587,43)
Έσοδα διοίκησης	(3.730.284,51)	(12.252,76)	(3.742.537,27)	(2.120.215,37)	(18.478,78)	(2.138.694,15)	(1.242.854,54)	(2.705,39)	(1.245.559,93)	(799.160,13)	(7.364,27)	(806.524,40)
Λοιπά έξοδα εκμετάλλευσης	(441.535,00)	(23.069,61)	(464.604,61)	(982.829,73)	(23.406,06)	(1.006.235,79)	(105.023,37)	(2.814,62)	(107.837,99)	(346.800,64)	(10.361,38)	(357.162,02)
<b>Αποτελέσματα Προ Φόρων Χρηματοδοτικών και επενδυτικών Αποτελεσμάτων</b>	<b>2.016.157,73</b>	<b>(31.622,52)</b>	<b>1.984.535,21</b>	<b>1.415.066,69</b>	<b>(75.280,74)</b>	<b>1.339.785,95</b>	<b>431.195,00</b>	<b>(4.530,03)</b>	<b>426.664,97</b>	<b>90.726,54</b>	<b>(18.942,17)</b>	<b>71.784,37</b>
Χρηματοοικονομικά Έσοδα	68.412,54	0,00	68.412,54	78.530,35	0,00	78.530,35	34.999,17	0,00	34.999,17	48.085,92	0,00	48.085,92
Χρηματοοικονομικά Έξοδα	(1.942.611,55)	(9,58)	(1.942.621,13)	(1.288.672,76)	(197,26)	(1.288.870,02)	(685.857,85)	(3,58)	(685.861,43)	(468.084,45)	(13,74)	(468.098,19)
<b>Κέρδη/(Ζημιές) προ φόρων</b>	<b>141.958,72</b>	<b>(31.632,10)</b>	<b>110.326,62</b>	<b>204.924,28</b>	<b>(75.478,00)</b>	<b>129.446,28</b>	<b>(219.663,68)</b>	<b>(4.533,61)</b>	<b>(224.197,29)</b>	<b>(329.271,99)</b>	<b>(18.955,91)</b>	<b>(348.227,90)</b>
Φόρος εισοδήματος	(97.840,12)	0,00	(97.840,12)	(118.894,48)	0,00	(118.894,48)	26.789,80	0,00	26.789,80	(57.541,89)	0,00	(57.541,89)
<b>Κέρδη/(Ζημιές) μετά από φόρους</b>	<b>44.118,60</b>	<b>(31.632,10)</b>	<b>12.486,50</b>	<b>86.029,80</b>	<b>(75.478,00)</b>	<b>10.551,80</b>	<b>(192.873,88)</b>	<b>(4.533,61)</b>	<b>(197.407,49)</b>	<b>(386.813,88)</b>	<b>(18.955,91)</b>	<b>(405.769,79)</b>
<b>Κατανομημένα σε :</b>												
<i>Μετόχους της μητρικής Δικαιώματα μειοψηφίας</i>	<b>108.015,65</b> <b>(63.897,05)</b>	<b>(31.632,10)</b> <b>0,00</b>	<b>76.383,55</b> <b>(63.897,05)</b>	<b>64.357,68</b> <b>21.672,12</b>	<b>(75.478,00)</b> <b>0,00</b>	<b>(11.120,32)</b> <b>21.672,12</b>	<b>(125.118,36)</b> <b>(67.755,52)</b>	<b>(4.533,61)</b> <b>0,00</b>	<b>(129.651,97)</b> <b>(67.755,52)</b>	<b>(381.350,94)</b> <b>(5.462,94)</b>	<b>(18.955,91)</b> <b>0,00</b>	<b>(400.306,85)</b> <b>(5.462,94)</b>
<b>Βασικά Κέρδη/(Ζημιές) ανά Μετοχή</b>	<b>0,008</b>	<b>(0,002)</b>	<b>0,006</b>	<b>0,012</b>	<b>(0,014)</b>	<b>(0,002)</b>	<b>(0,009)</b>	<b>(0,000)</b>	<b>(0,010)</b>	<b>(0,069)</b>	<b>(0,003)</b>	<b>(0,072)</b>
	<b>Σύνοψη αποτελεσμάτων περιόδου</b>											
<b>Αποτελέσματα Προ Φόρων Χρηματοδοτικών και επενδυτικών Αποτελεσμάτων και Δραστηριοτήτων</b>	<b>3.241.562,62</b>	<b>(31.025,39)</b>	<b>3.210.537,23</b>	<b>2.569.803,20</b>	<b>(73.888,95)</b>	<b>2.495.914,25</b>	<b>841.714,85</b>	<b>(4.263,42)</b>	<b>837.451,43</b>	<b>479.952,74</b>	<b>(18.475,40)</b>	<b>461.477,34</b>
<b>Αποτελέσματα Προ Φόρων Χρηματοδοτικών και επενδυτικών Αποτελεσμάτων</b>	<b>2.016.157,73</b>	<b>(31.622,52)</b>	<b>1.984.535,21</b>	<b>1.415.066,69</b>	<b>(75.280,74)</b>	<b>1.339.785,95</b>	<b>431.195,00</b>	<b>(4.530,03)</b>	<b>426.664,97</b>	<b>90.726,54</b>	<b>(18.942,17)</b>	<b>71.784,37</b>
<b>Κέρδη/(Ζημιές) Προ φόρων</b>	<b>141.958,72</b>	<b>(31.632,10)</b>	<b>110.326,62</b>	<b>204.924,28</b>	<b>(75.478,00)</b>	<b>129.446,28</b>	<b>(219.663,68)</b>	<b>(4.533,61)</b>	<b>(224.197,29)</b>	<b>(329.271,99)</b>	<b>(18.955,91)</b>	<b>(348.227,90)</b>
<b>Κέρδη/(Ζημιές) μετά από Φόρους</b>	<b>44.118,60</b>	<b>(31.632,10)</b>	<b>12.486,50</b>	<b>86.029,80</b>	<b>(75.478,00)</b>	<b>10.551,80</b>	<b>(192.873,88)</b>	<b>(4.533,61)</b>	<b>(197.407,49)</b>	<b>(386.813,88)</b>	<b>(18.955,91)</b>	<b>(405.769,79)</b>

Οι συνοδευτικές σημειώσεις αποτελούν αναπόσπαστο μέρος των ενδιάμεσων συνοπτικών οικονομικών καταστάσεων.

Εξαμηνιαία Οικονομική Έκθεση για την περίοδο  
από 1<sup>η</sup> Ιανουαρίου έως 30<sup>η</sup> Ιουνίου 2008

## Ενδιάμεση Κατάσταση Αποτελεσμάτων Μητρικής Εννεάμηνου και Γ' Τριμήνου

		Η ΕΤΑΙΡΕΙΑ			
		1/1 - 30/09/2008	1/1 - 30/09/2007	1/7 - 30/09/2008	1/7 - 30/09/2007
<b>Σημείωση</b>					
<b>Πωλήσεις</b>		<b>32.005.627,25</b>	<b>31.103.362,41</b>	<b>10.379.429,89</b>	<b>10.160.264,56</b>
Κόστος Πωληθέντων		(26.357.103,61)	(25.522.015,43)	(8.568.414,26)	(8.425.342,63)
<b>Μικτό Κέρδος</b>		<b>5.648.523,64</b>	<b>5.581.346,98</b>	<b>1.811.015,63</b>	<b>1.734.921,93</b>
Λοιπά έσοδα εκμετάλλευσης		827.531,99	1.765.776,59	147.466,04	449.524,25
Έξοδα διάθεσης		(2.837.679,33)	(3.746.238,93)	(710.006,64)	(1.187.413,62)
Έξοδα διοίκησης		(1.941.081,20)	(1.687.258,17)	(661.997,81)	(602.833,39)
Λοιπά έξοδα εκμετάλλευσης		(246.698,62)	(991.069,55)	(67.698,60)	(341.638,23)
<b>Αποτελέσματα Προ Φόρων Χρηματοδοτικών και επενδυτικών Αποτελεσμάτων</b>		<b>1.450.596,48</b>	<b>922.556,92</b>	<b>518.778,62</b>	<b>52.560,94</b>
Χρηματοοικονομικά Έσοδα		71.627,95	78.252,57	14.264,44	47.808,14
Χρηματοοικονομικά Έξοδα		(1.667.211,78)	(1.251.234,60)	(588.498,79)	(452.483,94)
Έσοδα από συμμετοχές σε θυγατρικές		330.978,24	51.022,40	0,00	0,00
Ζημιές από πώληση συμμετοχών		(82.557,54)		(82.557,54)	0,00
<b>Κέρδη/(Ζημιές) προ φόρων</b>		<b>103.433,35</b>	<b>(199.402,71)</b>	<b>(138.013,27)</b>	<b>(352.114,86)</b>
Φόρος εισοδήματος		30.049,26	(25.784,40)	5.780,20	(38.932,65)
<b>Κέρδη/(Ζημιές) μετά από φόρους</b>		<b>133.482,61</b>	<b>(225.187,11)</b>	<b>(132.233,07)</b>	<b>(391.047,51)</b>
<b>Κατανεμημένα σε :</b>					
<i>Μετόχους της μητρικής Δικαιώματα μειοψηφίας</i>		<b>133.482,61</b>	<b>(225.187,11)</b>	<b>(132.233,07)</b>	<b>(391.047,51)</b>
<b>Βασικά Κέρδη/(Ζημιές) ανά Μετοχή</b>	9	<b>0,010</b>	<b>(0,040)</b>	<b>(0,010)</b>	<b>(0,070)</b>
<b>Σύνοψη αποτελεσμάτων περιόδου</b>					
<b>Αποτελέσματα Προ Φόρων Χρηματοδοτικών και επενδυτικών Αποτελεσμάτων και Αποσβέσεων</b>		<b>2.459.340,41</b>	<b>1.940.600,57</b>	<b>839.906,10</b>	<b>393.898,26</b>
<b>Αποτελέσματα Προ Φόρων Χρηματοδοτικών και επενδυτικών Αποτελεσμάτων</b>		<b>1.450.596,48</b>	<b>922.556,92</b>	<b>518.778,62</b>	<b>52.560,94</b>
<b>Κέρδη/(Ζημιές) Προ φόρων</b>		<b>103.433,35</b>	<b>(199.402,71)</b>	<b>(138.013,27)</b>	<b>(352.114,86)</b>
<b>Κέρδη/(Ζημιές) μετά από Φόρους</b>		<b>133.482,61</b>	<b>(225.187,11)</b>	<b>(132.233,07)</b>	<b>(391.047,51)</b>

Οι συνοδευτικές σημειώσεις αποτελούν αναπόσπαστο μέρος των ενδιάμεσων συνοπτικών οικονομικών καταστάσεων.

## Ενδιάμεση Ενοποιημένη Κατάσταση Μεταβολών Ιδίων Κεφαλαίων

Σημείωση	Αποδιδόμενα στους μετόχους της μητρικής					Σύνολο	Δικαιώματα Μειοψηφίας	Σύνολο
	Μετοχικό κεφάλαιο	Υπέρ Το Άρτιο	Λοιπά αποθέματα	Συναλλαγματικές διαφορές μετατροπής ισολογισμού	Αποτελέσματα εις νέον			
<b>Υπόλοιπα κατά την 1η Ιανουαρίου 2007, σύμφωνα με τα ΔΠΧΠ</b>	<b>3.003.210,00</b>	<b>0,00</b>	<b>409.759,11</b>	<b>(691,02)</b>	<b>(1.886.911,50)</b>	<b>1.525.366,59</b>	<b>340.602,14</b>	<b>1.865.968,73</b>
<i>Μεταβολή Ιδίων Κεφαλαίων για την περίοδο 01/01 - 30/09/2007</i>								
Τακτικό Αποθεματικό 2006 από θυγατρική Colour Unit A.E. που ανήκει στον όμιλο			6.314,51		(6.314,51)	0,00		0,00
Συναλλαγματικές διαφορές μετατροπής ισολογισμού				27.419,00		27.419,00		27.419,00
Αύξηση μετοχικού κεφαλαίου	1.281.375,36	12.493.409,76				13.774.785,12		13.774.785,12
Μείωση μετοχικού κεφαλαίου	(2.113.370,00)					(2.113.370,00)		(2.113.370,00)
Έξοδα αύξησης κεφαλαίου			(103.654,18)			(103.654,18)		(103.654,18)
Έγκριση μερισμάτων μειοψηφίας προηγούμενης χρήσης							(27.473,60)	(27.473,60)
Έγκριση αμοιβών Δ.Σ. προηγούμενης χρήσης					(28.210,00)	(28.210,00)	(15.190,00)	(43.400,00)
Θυγατρικής					(60.934,28)	0,00		0,00
Εξαγορά θυγατρικής			60.934,28		(11.120,32)	(11.120,32)	21.672,12	10.551,80
Καθαρά Αποτελέσματα Περιόδου 01/01-30/09/2007								
<b>Συνολικό Αναγνωριζόμενο Κέρδος/(Ζημιά) Περιόδου</b>	<b>(831.994,64)</b>	<b>12.493.409,76</b>	<b>(36.405,39)</b>	<b>27.419,00</b>	<b>(106.579,11)</b>	<b>11.545.849,62</b>	<b>(20.991,48)</b>	<b>11.524.858,14</b>
<b>Υπόλοιπο των Ιδίων Κεφαλαίων κατά την 30η Σεπτεμβρίου 2007</b>	<b>2.171.215,36</b>	<b>12.493.409,76</b>	<b>373.353,72</b>	<b>26.727,98</b>	<b>(1.993.490,61)</b>	<b>13.071.216,21</b>	<b>319.610,66</b>	<b>13.390.826,87</b>
<b>Υπόλοιπα κατά την 1η Ιανουαρίου 2008, σύμφωνα με τα ΔΠΧΠ</b>	<b>4.342.430,72</b>	<b>9.304.437,20</b>	<b>367.092,74</b>	<b>25.207,98</b>	<b>(1.662.633,25)</b>	<b>12.376.535,39</b>	<b>318.131,23</b>	<b>12.694.666,62</b>
<i>Μεταβολή Ιδίων Κεφαλαίων για την περίοδο 01/01 - 30/09/2008</i>								
Τακτικό Αποθεματικό 2007 από θυγατρικές Colour Unit A.E. και Space Fm Stereo A.E. που ανήκουν στον Όμιλο			12.897,49		(12.897,49)	0,00		0,00
Συναλλαγματικές διαφορές μετατροπής ισολογισμού				(33.294,97)		(33.294,97)		(33.294,97)
Επίδραση από τη μείωση ποσοστού συμμετοχής σε θυγατρική						0,00	150.764,67	150.764,67
Έγκριση μερισμάτων μειοψηφίας προηγούμενης χρήσης						0,00	(16.312,45)	(16.312,45)
Καθαρά Αποτελέσματα Περιόδου 01/01-30/09/2008					76.383,55	76.383,55	(63.897,05)	12.486,50
<b>Συνολικό Αναγνωριζόμενο Κέρδος/(Ζημιά) Περιόδου</b>	<b>0,00</b>	<b>0,00</b>	<b>12.897,49</b>	<b>(33.294,97)</b>	<b>63.486,06</b>	<b>43.088,58</b>	<b>70.555,17</b>	<b>113.643,75</b>
<b>Υπόλοιπο των Ιδίων Κεφαλαίων κατά την 30η Σεπτεμβρίου 2008</b>	<b>4.342.430,72</b>	<b>9.304.437,20</b>	<b>379.990,23</b>	<b>(8.086,99)</b>	<b>(1.599.147,19)</b>	<b>12.419.623,97</b>	<b>388.686,40</b>	<b>12.808.310,37</b>

Οι συνοδευτικές σημειώσεις αποτελούν αναπόσπαστο μέρος των ενδιάμεσων συνοπτικών οικονομικών καταστάσεων.

**Αποδιδόμενα στους μετόχους της μητρικής**

Σημείωση	Μετοχικό κεφάλαιο	Υπέρ Το Άρτιο	Λοιπά αποθέματα	Αποτελέσματα εις νέον	Σύνολο
<b>Υπόλοιπα κατά την 1η Ιανουαρίου 2007, σύμφωνα με τα ΔΠΧΠ</b>	<b>3.003.210,00</b>	<b>0,00</b>	<b>373.266,40</b>	<b>(1.249.617,91)</b>	<b>2.126.858,49</b>
<i>Μεταβολή ιδίων Κεφαλαίων για την περίοδο 01/01 - 30/09/2007</i>					
Αύξηση μετοχικού κεφαλαίου	1.281.375,36	12.493.409,76			13.774.785,12
Μείωση μετοχικού κεφαλαίου	(2.113.370,00)				(2.113.370,00)
Έξοδα αύξησης κεφαλαίου			(103.654,18)		(103.654,18)
Φόρος αποθεματικών					0,00
Καθαρά Αποτελέσματα Περιόδου 01/01-30/09/2007				(225.187,11)	(225.187,11)
<b>Συνολικό Αναγνωριζόμενο Κέρδος/Ζημιά Περιόδου</b>	<b>(831.994,64)</b>	<b>12.493.409,76</b>	<b>(103.654,18)</b>	<b>(225.187,11)</b>	<b>11.332.573,83</b>
<b>Υπόλοιπο των Ιδίων Κεφαλαίων κατά την 30η Σεπτεμβρίου 2007</b>	<b>2.171.215,36</b>	<b>12.493.409,76</b>	<b>269.612,22</b>	<b>(1.474.805,02)</b>	<b>13.459.432,32</b>
<b>Υπόλοιπα κατά την 1η Ιανουαρίου 2008, σύμφωνα με τα ΔΠΧΠ</b>	<b>4.342.430,72</b>	<b>9.304.437,20</b>	<b>263.351,24</b>	<b>(1.839.567,70)</b>	<b>12.070.651,46</b>
<i>Μεταβολή ιδίων Κεφαλαίων για την περίοδο 01/01 - 30/09/2008</i>					
Καθαρά Αποτελέσματα Περιόδου 01/01-30/09/2008				133.482,61	133.482,61
<b>Συνολικό Αναγνωριζόμενο Κέρδος/Ζημιά Περιόδου</b>	<b>0,00</b>	<b>0,00</b>	<b>0,00</b>	<b>133.482,61</b>	<b>133.482,61</b>
<b>Υπόλοιπο των Ιδίων Κεφαλαίων κατά την 30η Σεπτεμβρίου 2008</b>	<b>4.342.430,72</b>	<b>9.304.437,20</b>	<b>263.351,24</b>	<b>(1.706.085,09)</b>	<b>12.204.134,07</b>

Οι συνοδευτικές σημειώσεις αποτελούν αναπόσπαστο μέρος των ενδιάμεσων συνοπτικών οικονομικών καταστάσεων.

**Ενδιάμεση Κατάσταση Ταμειακών Ροών (Βάση της Απόφασης 6/448/11.10.2007 του Δ.Σ. της Επιτροπής Κεφαλαιαγοράς)**

	Ο ΟΜΙΛΟΣ		Η ΕΤΑΙΡΕΙΑ	
	1/1 - 30/09/2008	1/1 - 30/09/2007	1/1 - 30/09/2008	1/1 - 30/09/2007
<b>Λειτουργικές δραστηριότητες</b>				
Κέρδη / Ζημιές προ φόρων (συνεχιζόμενες δραστηριότητες)	141.958,72	204.924,28	103.433,35	(199.402,71)
Κέρδη / Ζημιές προ φόρων (διακοπείσες δραστηριότητες)	(31.632,10)	(75.478,00)	0,00	0,00
Πλέον / μείον προσαρμογές για:				
Αποσβέσεις	1.225.404,89	1.154.736,51	1.008.743,93	1.018.043,65
Προβλέψεις	218.653,76	524.434,67	88.646,14	532.827,97
Αποτελέσματα (έσοδα, έξοδα, κέρδη και ζημιές) επενδυτικής δραστηριότητας	(30.254,24)	(78.530,35)	(320.048,65)	(129.274,97)
Χρεωστικοί τόκοι και συναφή έξοδα	1.938.083,58	1.285.504,76	1.667.211,78	1.251.234,60
Πρόβλεψη εσόδων περιόδου εισπρακτέων	(1.793.349,27)	(1.942.101,58)	(1.727.910,27)	(1.942.101,58)
<b>Πλέον / μείον προσαρμογές για μεταβολές λογαριασμών κεφαλαίου κίνησης ή που σχετίζονται με τις λειτουργικές δραστηριότητες:</b>				
Μείωση / (αύξηση) αποθεμάτων	(535.645,11)	(889.695,67)	(461.278,99)	(918.063,46)
Μείωση / (αύξηση) απαιτήσεων	(1.803.702,79)	(1.312.445,49)	(482.758,07)	(1.000.446,35)
(Μείωση) / αύξηση υποχρεώσεων (πλην τραπεζών)	1.105.309,77	1.454.144,05	615.043,06	1.276.842,83
Μείον:				
Χρεωστικοί τόκοι και συναφή έξοδα καταβεβλημένα	(1.696.857,74)	(1.116.909,43)	(1.425.985,94)	(1.082.639,27)
Καταβεβλημένοι φόροι	(270.265,96)	(434.860,10)	(191.784,78)	(386.801,83)
Λειτουργικές ροές από διακοπείσες δραστηριότητες	259.572,40	15.815,78	0,00	0,00
<b>Σύνολο εισροών / (εκροών) από λειτουργικές δραστηριότητες (α)</b>	<b>(1.272.724,09)</b>	<b>(1.210.460,57)</b>	<b>(1.126.688,44)</b>	<b>(1.579.781,12)</b>
<b>Επενδυτικές δραστηριότητες</b>				
Απόκτηση θυγατρικών, συγγενών, κοινοπραξιών και λοιπών επενδύσεων	0,00	(61.875,00)	(517.066,85)	(11.279.889,64)
Αγορά ενσώματων και άυλων παγίων περιουσιακών στοιχείων	(1.230.201,11)	(12.312.436,36)	(399.305,69)	(1.023.456,80)
Αγορά χρηματοοικονομικών στοιχείων σε εύλογη αξία μέσω αποτελεσμάτων	(21.385,50)	0,00	0,00	0,00
Υπεραξία	0,00	(99.926,03)	0,00	0,00
Εισπράξεις από πωλήσεις ενσώματων και άυλων παγίων	139.400,52	6.278,22	80.307,81	6.278,22
Τόκοι εισπραχθέντες	48.454,94	78.530,35	71.627,95	78.252,57
Μερίσματα εισπραχθέντα	0,00	0,00	290.841,50	51.022,40
Επενδυτικές ροές από διακοπείσες δραστηριότητες	0,00	0,00	0,00	0,00
<b>Σύνολο εισροών / (εκροών) από επενδυτικές δραστηριότητες (β)</b>	<b>(1.063.731,15)</b>	<b>(12.389.428,82)</b>	<b>(473.595,28)</b>	<b>(12.167.793,25)</b>
<b>Χρηματοδοτικές δραστηριότητες</b>				
Εισπράξεις από αύξηση μετοχικού κεφαλαίου	0,00	13.774.785,12	0,00	13.774.785,12
Έξοδα αύξησης κεφαλαίου	0,00	(186.157,79)	0,00	(186.157,79)
Εισπράξεις από εκδοθέντα / αναληφθέντα δάνεια	10.778.668,08	15.648.189,82	8.311.148,00	15.491.260,00
Εξοφλήσεις δανείων	(7.910.503,66)	(11.652.404,04)	(6.459.938,10)	(11.545.241,43)
Εξοφλήσεις υποχρεώσεων από χρηματοδοτικές μισθώσεις (χρεολύσια)	(3.196,94)	0,00	0,00	0,00
Μερίσματα πληρωθέντα	(48.372,39)	(27.473,60)	0,00	0,00
Πληρωμές για μείωση του μετοχικού κεφαλαίου	(1.887,08)	(2.074.559,08)	(1.887,08)	(2.074.559,08)
Αμοιβές Δ.Σ. προηγούμενης χρήσης	0,00	(43.400,00)	0,00	0,00
Χρηματοδοτικές ροές από διακοπείσες δραστηριότητες	0,00	186,56	0,00	0,00
<b>Σύνολο εισροών / (εκροών) από χρηματοδοτικές δραστηριότητες (γ)</b>	<b>2.814.708,01</b>	<b>15.439.166,99</b>	<b>1.849.322,82</b>	<b>15.460.086,82</b>
<b>Καθαρή αύξηση / (μείωση) στα ταμειακά διαθέσιμα και ισοδύναμα περιόδου (α) + (β) + (γ)</b>	<b>478.252,77</b>	<b>1.839.277,60</b>	<b>249.039,10</b>	<b>1.712.512,45</b>
<b>Ταμειακά διαθέσιμα και ισοδύναμα έναρξης περιόδου θυγατρικών που ενοποιούνται για πρώτη φορά</b>	<b>0,00</b>	<b>383.796,51</b>	<b>0,00</b>	<b>0,00</b>
<b>Ταμειακά διαθέσιμα και ισοδύναμα έναρξης περιόδου</b>	<b>2.959.750,67</b>	<b>648.445,69</b>	<b>2.391.906,28</b>	<b>501.204,98</b>
<b>Ταμειακά διαθέσιμα και ισοδύναμα λήξης περιόδου</b>	<b>3.438.003,44</b>	<b>2.871.519,80</b>	<b>2.640.945,38</b>	<b>2.213.717,43</b>

Οι συνοδευτικές σημειώσεις αποτελούν αναπόσπαστο μέρος των ενδιάμεσων συνοπτικών οικονομικών καταστάσεων

## Σημειώσεις επί των Ενδιάμεσων Συνοπτικών Οικονομικών Καταστάσεων

### 1. Πλαίσιο κατάρτισης των συνοπτικών οικονομικών καταστάσεων

Οι συνημμένες ενδιάμεσες συνοπτικές οικονομικές καταστάσεις της Εταιρείας και του Ομίλου καλύπτουν την περίοδο από την 1η Ιανουαρίου έως και την 30η Σεπτεμβρίου 2008. Έχουν συνταχθεί με βάση την αρχή του ιστορικού κόστους όπως αυτή τροποποιείται με την αναπροσαρμογή συγκεκριμένων στοιχείων ενεργητικού και παθητικού σε τρέχουσες αξίες, την αρχή της συνέχισης της δραστηριότητάς (going concern) και είναι σύμφωνες με τα Διεθνή Πρότυπα Χρηματοοικονομικής Πληροφόρησης (ΔΠΧΠ) και ειδικότερα σύμφωνες με το Δ.Λ.Π. 34 περί ενδιάμεσων καταστάσεων.

Οι ενδιάμεσες συνοπτικές οικονομικές καταστάσεις της περιόδου 01.01 – 30.09.2008 καταρτίστηκαν με βάση τις ίδιες λογιστικές αρχές και μεθόδους αποτίμησης που ακολουθήθηκαν για την ετοιμασία και παρουσίαση των οικονομικών καταστάσεων της Εταιρείας και του Ομίλου για τη χρήση που έληξε την 31η Δεκεμβρίου 2007.

Οι συνημμένες οικονομικές καταστάσεις πρέπει να διαβαστούν σε συνδυασμό με τις ετήσιες πλήρεις οικονομικές καταστάσεις για τη χρήση που έληξε την 31η Δεκεμβρίου 2007, που είναι διαθέσιμες στη διεύθυνση διαδικτύου της Εταιρείας [www.imako.gr](http://www.imako.gr), οι οποίες περιλαμβάνουν πλήρη ανάλυση των λογιστικών αρχών, μεθόδων και εκτιμήσεων που εφαρμόστηκαν, καθώς και ανάλυση των σημαντικών κονδυλίων των οικονομικών καταστάσεων.

Η σύνταξη οικονομικών καταστάσεων σύμφωνα με τα ΔΠΧΠ (ή IFRS) απαιτεί τη χρήση εκτιμήσεων και κρίσης κατά την εφαρμογή των λογιστικών αρχών της Εταιρείας. Σημαντικές παραδοχές από την διοίκηση για την εφαρμογή των λογιστικών μεθόδων της εταιρείας επισημαίνονται όπου κρίνεται κατάλληλο. Οι εκτιμήσεις και οι κρίσεις στις οποίες προβαίνει η Διοίκηση αξιολογούνται συνεχώς και βασίζονται σε εμπειρικά δεδομένα και άλλους παράγοντες συμπεριλαμβανομένων των προσδοκιών για μελλοντικά γεγονότα που θεωρούνται αναμενόμενα από εύλογες συνθήκες.

## **2. Βασικές Λογιστικές Αρχές**

Οι λογιστικές αρχές βάσει των οποίων συντάσσονται οι συνημμένες οικονομικές καταστάσεις και τις οποίες συστηματικά εφαρμόζει η εταιρεία, είναι συνεπείς με αυτές που χρησιμοποιήθηκαν για τη σύνταξη των οικονομικών καταστάσεων της χρήσης 2007.

### **2.1. Νέα λογιστικά πρότυπα, ερμηνείες και τροποποίηση υφιστάμενων προτύπων**

#### **ΔΛΠ 1, Παρουσίαση των Οικονομικών Καταστάσεων – Τροποποιημένο**

Η τροποποίηση του πρότυπου απαιτεί όπως στην κατάσταση μεταβολών ιδίων κεφαλαίων περιλαμβάνονται μόνο οι συναλλαγές με τους μετόχους. Γίνεται εισαγωγή μια καινούριας κατάστασης συνολικού εισοδήματος και τα μερίσματα προς τους μέτοχους θα εμφανίζονται μόνο στην κατάσταση μεταβολών ιδίων κεφαλαίων ή στις σημειώσεις επί των οικονομικών καταστάσεων. Ο Όμιλος είναι στην διαδικασία της αξιολόγησης της επίδρασης από την εφαρμογή της τροποποίησης του προτύπου στις οικονομικές καταστάσεις. Το ΔΛΠ 1 ισχύει για χρήσεις που ξεκινούν την ή μετά την 1η Ιανουαρίου του 2009.

#### **ΔΠΧΠ 2, Παροχές που εξαρτώνται από την αξία των μετοχών "όροι εξάσκησης και ακυρώσεις" – Τροποποιημένο**

Η τροποποίηση του προτύπου διευκρινίζει δύο θέματα: Τον ορισμό της «προϋπόθεσης κατοχύρωσης», με την εισαγωγή του όρου «μη-προϋπόθεση κατοχύρωσης» για όρους που δεν αποτελούν όρους υπηρεσίας ή απόδοσης. Επίσης διευκρινίζεται ότι όλες οι ακυρώσεις, είτε προέρχονται από την οντότητα είτε από τα συμβαλλόμενα μέρη, πρέπει να έχουν την ίδια λογιστική αντιμετώπιση. Το ΔΠΧΠ 2 ισχύει για χρήσεις που ξεκινούν την ή μετά την 1η Ιανουαρίου του 2009.

#### **ΔΠΧΠ 3 Συνενώσεις Επιχειρήσεων και ΔΛΠ 27 Ενοποιημένες και Ιδιαίτερες Οικονομικές Καταστάσεις**

Το ΔΠΧΠ 3 θα έχει εφαρμογή στις συνενώσεις επιχειρήσεων που προκύπτουν σε αυτές τις περιόδους και το πεδίο εφαρμογής του έχει τροποποιηθεί για να περιλαμβάνει συνενώσεις επιχειρήσεων που τελούν υπό κοινό έλεγχο και συνενώσεις χωρίς καταβολή τιμήματος (παράλληλη εισαγωγή μετοχών). Το ΔΠΧΠ 3 και το ΔΛΠ 27, μεταξύ άλλων, απαιτούν μεγαλύτερη χρήση της εύλογης αξίας μέσω της κατάστασης λογαριασμού αποτελεσμάτων και την ενδυνάμωση της οικονομικής κατάστασης της αναφερόμενης οντότητας. Επιπλέον, αυτά τα πρότυπα εισάγουν τις

ακόλουθες απαιτήσεις: (1) να γίνεται επανυπολογισμός του μεριδίου συμμετοχής όταν ο έλεγχος ανακτάται ή χάνεται (2) να αναγνωρίζεται άμεσα στα ίδια κεφάλαια η επίδραση όλων των συναλλαγών μεταξύ ελεγχόμενων και μη ελεγχόμενων μερών, όταν ο έλεγχος δεν έχει χαθεί, και (3) εστιάζεται στο τι έχει δοθεί στον πωλητή ως τίμημα παρά στο ποσό της δαπάνης για την απόκτηση. Πιο συγκεκριμένα, στοιχεία όπως κόστη που σχετίζονται άμεσα με την αγορά, μεταβολές στην αξία του ενδεχόμενου τιμήματος, παροχές που εξαρτώνται από την αξία των μετοχών και εξοφλήσεις συμβολαίων που προϋπήρχαν θα λογιστικοποιούνται ξεχωριστά από τις συνενώσεις επιχειρήσεων και θα επηρεάζουν συχνά και την κατάσταση λογαριασμού αποτελεσμάτων. Η τροποποίηση στο ΔΠΧΠ 3 και στο ΔΛΠ 27 ισχύουν για χρήσεις που ξεκινούν την ή μετά την 1η Ιουλίου του 2009.

### **ΔΠΧΠ 8 Λειτουργικοί Τομείς**

Το ΔΠΧΠ 8 διατηρεί τον γενικό σκοπό του ΔΛΠ 14. Απαιτεί οι οικονομικές οντότητες των οποίων οι μετοχές ή οι ομολογίες είναι δημόσια διαπραγματεύσιμες, καθώς και οι οικονομικές οντότητες που είναι στη διαδικασία έκδοσης μετοχών ή ομολογιών, να παρουσιάζουν οικονομικές πληροφορίες κατά τομέα. Εάν οι επεξηγηματικές σημειώσεις των οικονομικών καταστάσεων περιέχουν τις ενοποιημένες οικονομικές καταστάσεις της μητρικής εταιρείας εντός του πεδίου εφαρμογής του ΔΠΧΠ 8, όπως επίσης και τις οικονομικές καταστάσεις της μητρικής εταιρείας, οι οικονομικές πληροφορίες κατά τομέα απαιτούνται μόνο για τις ενοποιημένες οικονομικές καταστάσεις. Το ΔΠΧΠ 8 ισχύει για χρήσεις που ξεκινούν την ή μετά την 1η Ιανουαρίου του 2009.

### **ΔΛΠ 23 Κόστος δανεισμού (τροποποίηση)**

Στην τροποποιημένη έκδοση του ΔΛΠ 23 «Κόστος δανεισμού», η προηγουμένως θεωρούμενη βασική μέθοδος της αναγνώρισης του κόστους δανεισμού στα αποτελέσματα, έχει εξαλειφθεί. Αντιθέτως, κόστος δανεισμού το οποίο είναι άμεσα αποδιδόμενο στην απόκτηση, κατασκευή ή παραγωγή ενός επιλέξιμου στοιχείου του ενεργητικού, όπως αυτό καθορίζεται από το ΔΛΠ 23, θα πρέπει να αποτελεί μέρος του κόστους αυτού του στοιχείου. Η τροποποιημένη έκδοση του ΔΛΠ 23 είναι υποχρεωτική για ετήσιες περιόδους οι οποίες αρχίζουν την ή μετά την 1η Ιανουαρίου 2009.

### **ΔΛΠ 32 και ΔΛΠ 1 Χρηματοοικονομικά Μέσα διαθέσιμα από τον κάτοχο ( ή “puttable” μέσο)**

Η τροποποίηση στο ΔΛΠ 32 απαιτεί όπως ορισμένα χρηματοοικονομικά μέσα διαθέσιμα από τον κάτοχο (“puttable μέσα”) και υποχρεώσεις που ανακύπτουν κατά την ρευστοποίηση μιας οντότητας καταταχτούν ως ίδια κεφάλαια εάν πληρούνται συγκεκριμένα κριτήρια. Η τροποποίηση στο ΔΛΠ 1 απαιτεί γνωστοποίηση πληροφοριών αναφορικά με τα προαναφερόμενα που κατατάσσονται ως ίδια

κεφάλαια. Η τροποποιημένη έκδοση του ΔΛΠ 32 ισχύει για χρήσεις που ξεκινούν την ή μετά την 1η Ιανουαρίου 2009.

### **ΔΛΠ 39 Χρηματοπιστωτικά Μέσα: Αναγνώριση και Επιμέτρηση: Κατάλληλα μέσα Αντιστάθμισης (τροποίηση Ιούλιος 2008)**

Η τροποποίηση στο ΔΛΠ 39, επιτρέπει σε μία οντότητα να προσδιορίσει ως μέσο αντιστάθμισης ένα τμήμα της μεταβολής της εύλογης αξίας ή της διακύμανσης της ταμιακής ροής. Μία οντότητα μπορεί να προσπορίσει τις μεταβολές στην εύλογη αξία ή στις ταμιακές ροές ως μέσο αντιστάθμισης, σε μία αποτελεσματική σχέση αντιστάθμισης. Ο Όμιλος δεν αναμένει ότι η τροποποίηση αυτή θα επηρεάσει τις οικονομικές του καταστάσεις. Η τροποποιημένη έκδοση του ΔΛΠ 39 ισχύει για χρήσεις που ξεκινούν την ή μετά την 1η Ιουλίου του 2009.

### **ΔΛΠ 39 και ΔΠΧΠ 7 Χρηματοπιστωτικά Μέσα: Αναγνώριση & Επιμέτρηση και Γνωστοποιήσεις: Επαναταξινόμηση Χρηματοοικονομικών Μέσων (τροποίηση Οκτώβριος 2008)**

Η τροποποίηση επιτρέπει σε μία οντότητα να επαναταξινομήσει μη – παράγωγα χρηματοοικονομικά στοιχεία (εκτός αυτών που έχουν αναγνωρισθεί στην εύλογη αξία μέσω αποτελεσμάτων κατά την αρχική τους αναγνώριση) από την κατηγορία της εύλογης αξίας μέσω αποτελεσμάτων, σε ιδιαίτερες μόνο περιστάσεις. Επιπλέον, επιτρέπει την επαναταξινόμηση χρηματοοικονομικού περιουσιακού στοιχείου, ταξινομημένου ως διαθέσιμο προς πώληση, το οποίο πληρούσε τον ορισμό των δανείων και των απαιτήσεων (εάν δεν είχε χαρακτηριστεί ως διαθέσιμο προς πώληση), από την κατηγορία των διαθέσιμων προς πώληση στην κατηγορία των δανείων και απαιτήσεων, εάν η εταιρεία έχει την πρόθεση να διατηρήσει το χρηματοοικονομικό περιουσιακό στοιχείο για το προσεχές μέλλον ή μέχρι τη λήξη. Η τροποποιημένη έκδοση του ΔΛΠ 39 και ΔΠΧΠ 7 ισχύει για χρήσεις που ξεκινούν την ή μετά την 1η Ιουλίου του 2008.

### **ΕΔΔΠΧΠ 11 ΔΠΧΠ 2 - Συναλλαγές συμμετοχικών τίτλων της ίδιας επιχείρησης ή επιχειρήσεων του ίδιου ομίλου**

Αυτή η Διερμηνεία εφαρμόζεται για τις ετήσιες λογιστικές περιόδους που ξεκινούν την ή μετά την 1η Μαρτίου 2007. Η ΕΔΔΠΧΠ 11 παρέχει οδηγίες για το εάν οι συμφωνίες παροχών που εξαρτώνται από την αξία των μετοχών θα πρέπει να θεωρούνται πληρωμές με μετρητά ή με συμμετοχικούς τίτλους στις οικονομικές καταστάσεις της επιχείρησης. Αυτή είναι μία σημαντική διάκριση καθώς υπάρχουν σημαντικές διαφορές στους απαιτούμενους λογιστικούς χειρισμούς. Για παράδειγμα, οι πληρωμές με μετρητά αποτιμώνται στην εύλογη αξία σε κάθε ημερομηνία ισολογισμού. Αντιθέτως,

στις πληρωμές με συμμετοχικούς τίτλους η εύλογη αξία προσδιορίζεται κατά την ημερομηνία της παροχής και αναγνωρίζεται στην περίοδο που η σχετική υπηρεσία παρέχεται. Η Διερμηνεία δεν έχει ακόμη υιοθετηθεί από την Ευρωπαϊκή Ένωση.

### **ΕΔΔΠΧΠ 12 Συμφωνίες Παραχώρησης Δικαιώματος Παροχής Υπηρεσιών**

Αυτή η Διερμηνεία εφαρμόζεται για τις ετήσιες λογιστικές περιόδους που ξεκινούν την ή μετά την 1η Ιανουαρίου 2008. Η ΕΔΔΠΧΠ 12 παρέχει οδηγίες για τον λογιστικό χειρισμό συμφωνιών στις οποίες (i) μία οντότητα του δημοσίου τομέα (ο «παραχωρητής») χορηγεί συμβάσεις για την παροχή δημοσίων υπηρεσιών σε επιτηδευματίες του ιδιωτικού τομέα («διαχειριστές των παραχωρήσεων») και (ii) αυτές οι υπηρεσίες που παρέχονται προϋποθέτουν τη χρήση της υποδομής από τον διαχειριστή της παραχώρησης (ιδιωτική επιχείρηση). Η IFRIC 12 είναι μία εκτενής Διερμηνεία που αναφέρεται σε ένα σύνθετο θέμα. Η ερμηνεία 12 δεν έχει εφαρμογή στον Όμιλο.

### **ΕΔΔΠΧΠ 13 Προγράμματα αφοσίωσης πελατών**

Η ΕΔΔΠΧΠ εξέδωσε μια διερμηνεία η οποία σχετίζεται με την εφαρμογή των όσων ορίζει το ΔΛΠ 18 για την αναγνώριση των εσόδων. Η ΕΔΔΠΧΠ 13 «Προγράμματα αφοσίωσης πελατών» διευκρινίζει ότι όταν οι επιχειρήσεις παρέχουν ανταλλάγματα επιβράβευσης (π.χ. πόντους) ως μέρος μια συναλλαγής πώλησης και οι πελάτες μπορούν να εξαργυρώσουν αυτά τα ανταλλάγματα στο μέλλον για τη λήψη δωρεάν ή με έκπτωση αγαθών ή υπηρεσιών, θα πρέπει να εφαρμόζεται η παράγραφος 13 του ΔΛΠ 18. Αυτή απαιτεί τα ανταλλάγματα επιβράβευσης να χειρίζονται λογιστικά ως ένα ξεχωριστό στοιχείο της συναλλαγής πώλησης και ένα μέρος του αντιτίμου το οποίο εισπράχθηκε ή της απαίτησης η οποία αναγνωρίστηκε να κατανέμεται στα ανταλλάγματα επιβράβευσης. Ο χρόνος αναγνώρισης αυτού του στοιχείου του εσόδου αναβάλλεται έως ότου η επιχείρηση ικανοποιήσει τις υποχρεώσεις της που συνδέονται με τα ανταλλάγματα επιβράβευσης, είτε παρέχοντας τα ανταλλάγματα αυτά άμεσα είτε μεταβιβάζοντας την υποχρέωση σε κάποιο τρίτο μέρος. Η εφαρμογή της ΕΔΔΠΧΠ 13 είναι υποχρεωτική για περιόδους οι οποίες αρχίζουν την ή μετά την 1η Ιουλίου 2008.

### **ΕΔΔΠΧΠ 14 Όριο πάνω σε ένα περιουσιακό στοιχείο καθορισμένων παροχών, οι ελάχιστες κεφαλαιακές υποχρεώσεις και οι αλληλεπιδράσεις τους.**

Αυτή η Διερμηνεία εφαρμόζεται για τις ετήσιες λογιστικές περιόδους που ξεκινούν την ή μετά την 1η Ιανουαρίου 2008. Η Διερμηνεία δεν ισχύει για τις δραστηριότητες του Ομίλου. Η Διερμηνεία δεν έχει ακόμα υιοθετηθεί από την Ευρωπαϊκή Ένωση.

### **ΕΔΔΠΧΠ 15 Συμβόλαια για την κατασκευή Ακίνητης Περιουσίας**

Αυτή η Διερμηνεία εκδόθηκε στις 3 Ιουλίου 2008 και ισχύει για ετήσιες περιόδους από 1 Ιανουαρίου 2009 και μετά και έχει αναδρομική εφαρμογή. Η Διερμηνεία 15 παρέχει οδηγίες για τον καθορισμό του εάν ένα συμβόλαιο για την κατασκευή ακίνητης περιουσίας εμπίπτει στο πλαίσιο εφαρμογής του ΔΛΠ 11 «Κατασκευαστικά Συμβόλαια» ή του ΔΛΠ 18 «Έσοδα» και αναφορικά με αυτό το πρότυπο, πότε πρέπει να αναγνωρίζεται το έσοδο από την κατασκευή. Ο Όμιλος βρίσκεται στη διαδικασία εκτίμησης της επίπτωσης της εφαρμογής αυτής της διερμηνείας στις Οικονομικές Καταστάσεις. Αυτή η διερμηνεία δεν έχει υιοθετηθεί ακόμα από την Ευρωπαϊκή Ένωση.

### **ΕΔΔΠΧΠ 16 Αντιστάθμιση Καθαρής Επένδυσης σε εκμετάλλευση στο Εξωτερικό**

Αυτή η Διερμηνεία εκδόθηκε στις 3 Ιουλίου 2008 και ισχύει για ετήσιες περιόδους από 1 Οκτωβρίου 2008 και μπορεί να έχει αναδρομική ή μελλοντική εφαρμογή. Η Διερμηνεία 16 ξεκαθαρίζει τρία κυρίως θέματα, δηλαδή:

- Το νόμισμα παρουσίασης των Οικονομικών Καταστάσεων δεν δημιουργεί έκθεση σε κίνδυνο για τον οποίο η εταιρεία μπορεί να εφαρμόσει λογιστική αντιστάθμισης. Συνεπώς, η μητρική εταιρεία μπορεί να προσδιορίσει σαν κίνδυνο προς αντιστάθμιση μόνο τις συναλλαγματικές διαφορές που προκύπτουν μεταξύ του νομίσματος λειτουργίας της και του νομίσματος της εκμετάλλευσης στο εξωτερικό.
- Οποιαδήποτε εταιρεία του Ομίλου μπορεί να κατέχει μέσα αντισταθμισής.
- Παρότι το ΔΛΠ 39 «Χρηματοοικονομικά Μέσα: Αναγνώριση και Επιμέτρηση» εφαρμόζεται για τον καθορισμό του ποσού που πρέπει να μεταφερθεί στα Αποτελέσματα Χρήσης από το αποθεματικό συναλλαγματικές διαφορές αναφορικά με το μέσο αντιστάθμισης, το ΔΛΠ 12 «Οι Επιδράσεις Μεταβολών στις Τιμές Συναλλάγματος» εφαρμόζεται αναφορικά με το στοιχείο που αντισταθμίζεται.

Ο Όμιλος βρίσκεται στη διαδικασία εκτίμησης της επίπτωσης της εφαρμογής αυτής της διερμηνείας στις Οικονομικές Καταστάσεις. Αυτή η διερμηνεία δεν έχει υιοθετηθεί ακόμα από την Ευρωπαϊκή Ένωση.

### 3. Δομή του Ομίλου και μέθοδος ενοποίησης εταιρειών

Οι εταιρείες του Ομίλου οι οποίες περιλαμβάνονται στις ενοποιημένες οικονομικές καταστάσεις είναι οι εξής:

Εταιρεία	Έδρα	Ποσοστό συμμετοχής	Μέθοδος ενοποίησης
ΙΜΑΚΟ ΜΕΔΙΑ S.A.	Ν. Ηράκλειο, Αθήνα	Μητρική	
ΡΑΔΙΟΠΛΗΡΟΦΟΡΙΚΗ ΜΜΕ Α.Ε.	Ν. Ηράκλειο, Αθήνα	100,00%	Ολική ενοποίηση
SPACE FM STEREO Α.Ε.	Ν. Ηράκλειο, Αθήνα	100,00%	Ολική ενοποίηση
ΙΚΟ PRESS Α.Ε.	Ν. Ηράκλειο, Αθήνα	99,95%	Ολική ενοποίηση
NITRO MUSIC Α.Ε. (σε εκκαθάριση)	Ν. Ηράκλειο, Αθήνα	97,50%	Ολική ενοποίηση
COLOUR UNIT Α.Β.Ε.Ε.	Ν. Ψυχικό, Αθήνα	65,00%	Ολική ενοποίηση
Π. ΕΚΔΟΤΙΚΗ Α.Ε.	Ν. Ηράκλειο, Αθήνα	51,00%	Ολική ενοποίηση
VATAN ΙΜΑΚΟ ΥΑΥΙΝCΙΛΙΚ Α.Σ.	Τουρκία	50,00%	Αναλογική ενοποίηση
ΑΤΤΙCΑ ΙΜΑΚΟ ΜΕΔΙΑ SRL	Ρουμανία	50,00%	Αναλογική ενοποίηση
STAR PRINT Α.Ε.	Ασπρόπυργος, Αθήνα	45,88% (Έμμεση Συμμετοχή) ΙΚΟ PRESS Α.Ε 38,1% COLOUR UNIT ΑΒΕΕ 12%	Αναλογική ενοποίηση
ΔΙΟΡΓΑΝΩΣΗ ΕΚΘΕΣΕΩΝ ΑΥΤΟΚΙΝΗΤΟΥ ΚΑΙ ΠΑΡΕΜΦΕΡΩΝ ΠΡΟΙΟΝΤΩΝ <sup>(1)</sup>	Ν. Ηράκλειο, Αθήνα	25,00%	Αναλογική ενοποίηση

<sup>(1)</sup> Ίδρυθείσα εταιρεία τον Αύγουστο του 2008.

Το ποσοστό συμμετοχής της ΙΜΑΚΟ ΜΕΔΙΑ Α.Ε στην θυγατρική εταιρεία Π. Εκδοτική Α.Ε., μετά την απορρόφηση του κλάδου ηλεκτρονικού εμπορίου της Greek Geeks Α.Ε από την Π Εκδοτική Α.Ε,

διαμορφώθηκε από 100% σε 51% με την Greek Geeks να αποκτά το 49% της Π Εκδοτική Α.Ε, μέσω της κάτωθι αναλυτικά περιγραφείσας διαδικασίας,

Με την υπ' αριθμ. ΕΜ-19443/25-07-2008 απόφαση της Διεύθυνσης Α.Ε. & Εμπορίου της Νομαρχίας Αθηνών (Ανατολικός Τομέας Τμήμα Β), εγκρίθηκε το σχέδιο σύμβασης συγχώνευσης με απορρόφηση του υφιστάμενου κλάδου ηλεκτρονικού εμπορίου της Greek Geeks Α.Ε από την Π Εκδοτική Α.Ε και η αύξηση του μετοχικού κεφαλαίου της Π Εκδοτική Α.Ε, ισόποση με την λογιστική αξία αποτίμησης του εισφερόμενου κλάδου, κατά ευρώ 99.865,92, με την έκδοση 33.968 ονομαστικών μετά ψήφου μετοχών, ονομαστικής αξίας ευρώ 2,94 εκάστη, με αποτέλεσμα το μετοχικό κεφάλαιο της Π Εκδοτική Α.Ε να ανέλθει συνολικά στο ποσό των ευρώ 535.068,24, το οποίο διαιρείται σε 181.996 ονομαστικές μετά ψήφου μετοχές, ονομαστικής αξίας ευρώ 2,94 η κάθε μία. Στη συνέχεια στις 31/07/2008 ακολούθησε η μεταβίβαση από την ΙΜΑΚΟ ΜΕΔΙΑ Α.Ε προς την Greek Geeks Α.Ε 98.110 συνολικά μετοχών της Π Εκδοτική Α.Ε, οι οποίες αντιστοιχούν σε ποσοστό 53,91% του μετοχικού κεφαλαίου της Π Εκδοτική Α.Ε, με αποτέλεσμα το ποσοστό συμμετοχής της ΙΜΑΚΟ ΜΕΔΙΑ S.A στην Π Εκδοτική να διαμορφωθεί σε 27,43%, το οποίο αντιστοιχεί σε 49.918 μετοχές και της Greek Geeks Α.Ε σε 72,57%, το οποίο αντιστοιχεί σε 132.078 μετοχές. Ακολούθησε η αύξηση του μετοχικού κεφαλαίου της Π Εκδοτική Α.Ε, ύψους ευρώ 257.399,94, με την έκδοση 87.551 ονομαστικών μετά ψήφου μετοχές, ονομαστικής αξίας ευρώ 2,94 η κάθε μία, η οποία αποφασίστηκε με την από 31/07/2008 απόφαση της Έκτακτης Γενικής Συνέλευσης της εταιρείας, και η οποία καλύφθηκε εξ ολοκλήρου από την ΙΜΑΚΟ ΜΕΔΙΑ Α.Ε με ισόποση καταβολή σε μετρητά, αφού προηγήθηκε παραίτηση της Greek Geeks Α.Ε. από το δικαίωμα προτίμησης. Συνεπεία των ανωτέρω, το μετοχικό κεφάλαιο της Π Εκδοτική Α.Ε ανέρχεται σήμερα σε 269.547 ονομαστικές μετά ψήφου μετοχές, ονομαστικής αξίας ευρώ 2,94 η κάθε μία, εκ των οποίων η ΙΜΑΚΟ ΜΕΔΙΑ Α.Ε κατέχει 137.469 μετοχές, ήτοι ποσοστό 51% του μετοχικού κεφαλαίου της Π Εκδοτική Α.Ε και η Greek Geeks κατέχει 132.078 μετοχές, ήτοι ποσοστό 49% της Π Εκδοτική Α.Ε. Από τη συναλλαγή αυτή η μητρική εταιρεία κατέγραψε ζημιά ποσού € 82.557,54 στην ατομική της κατάσταση αποτελεσμάτων, ενώ σε επίπεδο Ομίλου η ανωτέρω ζημιά απαλείφτηκε.

Σχηματικά η δομή του Ομίλου απεικονίζεται ως εξής:

ΕΤΑΙΡΙΚΗ ΔΟΜΗ ΤΟΥ ΟΜΙΛΟΥ ΙΜΑΚΟ MEDIA S.A.

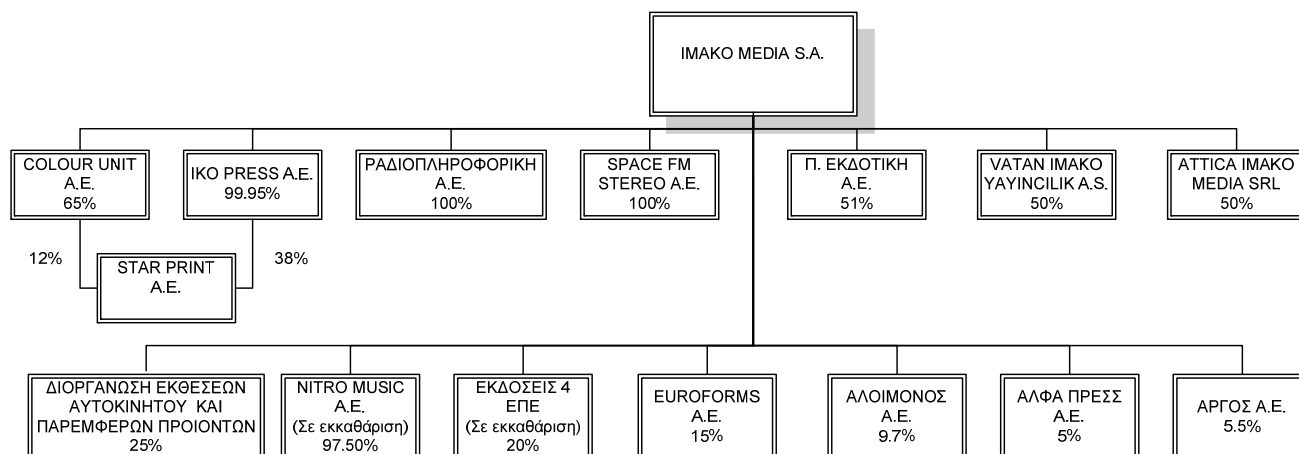

#### 4. Διακοπείσες δραστηριότητες

Ο Όμιλος εφαρμόζει το ΔΠΧΠ 5 «Μη Κυκλοφοριακά Στοιχεία κατεχόμενα προς πώληση & Διακοπείσες Εκμεταλλεύσεις» για τη θυγατρική εταιρεία NITRO MUSIC A.E. ή οποία έχει τεθεί σε καθεστώς εκκαθάρισης από την 30<sup>η</sup> Απριλίου 2005.

Για τους σκοπούς της καλύτερης και πληρέστερης πληροφόρησης και της αναγωγής των παρατιθέμενων συγκριτικών στοιχείων και δεδομένων σε μια κοινή και, συνεπώς, πραγματικά συγκρίσιμη βάση, οι διακοπείσες δραστηριότητες του Ομίλου, είτε με την εκποίηση κλάδων δραστηριότητας, είτε με την εκποίηση των μετοχών θυγατρικών εταιρειών, είτε κατά άλλο τρόπο, προσδιορίζονται και η συμμετοχή της διακοπείσας δραστηριότητας στην οικονομική θέση και τα αποτελέσματα του Ομίλου στο παρελθόν ποσοτικοποιείται και παρατίθεται στις οικονομικές καταστάσεις. Ειδικότερα, παρουσιάζονται χωριστά τα περιουσιακά στοιχεία καθώς και οι υποχρεώσεις κατηγοριοποιημένα σαν «Μη Κυκλοφοριακά Στοιχεία κατεχόμενα προς πώληση» και «Υποχρεώσεις σχετιζόμενες με περιουσιακά στοιχεία κατεχόμενα προς πώληση», ενώ ταυτόχρονα εμφανίζει χωριστά και το αποτέλεσμα από τις διακοπείσες δραστηριότητες στην ενοποιημένη κατάσταση αποτελεσμάτων του Ομίλου.

<b>ΕΝΕΡΓΗΤΙΚΟ</b>		<b>Διακοπόμενες Δραστηριότητες 30/9/2008</b>
<b>Μη Κυκλοφοριακά Στοιχεία Ενεργητικού</b>		
Ενώματες Ακινήτοποιήσεις		352,69
Άυλα περιουσιακά στοιχεία		0,04
Λοιπές Μακροπρόθεσμες Απαιτήσεις		4.108,59
		<b>4.461,32</b>
<b>Κυκλοφοριακά Περιουσιακά Στοιχεία</b>		
Αποθέματα		73.069,19
Πελάτες και Λοιπές Εμπορικές Απαιτήσεις		146.968,39
Λοιπές Απαιτήσεις		40.793,49
Ταμειακά διαθέσιμα και ισοδύναμα		12.281,96
		<b>273.113,03</b>
<b>Σύνολο Ενεργητικού</b>		<b>277.574,35</b>
<b>ΥΠΟΧΡΕΩΣΕΙΣ</b>		
<b>Βραχυπρόθεσμες Υποχρεώσεις</b>		
Προμηθευτές και λοιπές υποχρεώσεις		78.433,60
Τρέχουσες Φορολογικές Υποχρεώσεις		48.153,26
Λοιπές Βραχυπρόθεσμες Υποχρεώσεις		30.784,96
		<b>157.371,82</b>
<b>Σύνολο Υποχρεώσεων</b>		<b>157.371,82</b>
<b>Σύνολο Ιδίων Κεφαλαίων και Υποχρεώσεων</b>		<b>157.371,82</b>

	Διακοπόμενες Δραστηριότητες		Διακοπόμενες Δραστηριότητες	
	1/1 - 30/09/2008	1/1 - 30/09/2007	1/7 - 30/09/2008	1/7 - 30/09/2007
<b>Σημειώσεις</b>				
<b>Πωλήσεις</b>	<b>13.848,00</b>	<b>17.628,41</b>	<b>4.335,13</b>	<b>3.453,31</b>
Κόστος Πωληθέντων	(1.411,39)	(1.548,88)	(459,43)	(497,86)
<b>Μικτό Κέρδος</b>	<b>12.436,61</b>	<b>16.079,53</b>	<b>3.875,70</b>	<b>2.955,45</b>
Λοιπά έσοδα εκμετάλλευσης	1.414,42	6.106,68	494,05	5.055,97
Έξοδα διάθεσης	(10.151,18)	(55.582,11)	(3.379,77)	(9.227,94)
Έξοδα διοίκησης	(12.252,76)	(18.478,78)	(2.705,39)	(7.364,27)
Λοιπά έξοδα εκμετάλλευσης	(23.069,61)	(23.406,06)	(2.814,62)	(10.361,38)
<b>Αποτελέσματα Προ Φόρων Χρηματοδοτικών και επενδυτικών Αποτελεσμάτων</b>	<b>(31.622,52)</b>	<b>(75.280,74)</b>	<b>(4.530,03)</b>	<b>(18.942,17)</b>
Χρηματοοικονομικά Έσοδα	0,00	0,00	0,00	0,00
Χρηματοοικονομικά Έξοδα	(9,58)	(197,26)	(3,58)	(13,74)
Έσοδα από συμμετοχές σε θυγατρικές	0,00	0,00	0,00	0,00
<b>Κέρδη/(Ζημιές) προ φόρων</b>	<b>(31.632,10)</b>	<b>(75.478,00)</b>	<b>(4.533,61)</b>	<b>(18.955,91)</b>
Φόρος εισοδήματος	0,00	0,00	0,00	0,00
<b>Κέρδη/(Ζημιές) μετά από φόρους</b>	<b>(31.632,10)</b>	<b>(75.478,00)</b>	<b>(4.533,61)</b>	<b>(18.955,91)</b>
<b>Κατανεμημένα σε :</b>				
<i>Μετόχους της μητρικής</i>	<b>(31.632,10)</b>	<b>(75.478,00)</b>	<b>(4.533,61)</b>	<b>(18.955,91)</b>
<i>Δικαιώματα μειοψηφίας</i>	<b>0,00</b>	<b>0,00</b>	<b>0,00</b>	<b>0,00</b>
<b>Βασικά Κέρδη/(Ζημιές) ανά Μετοχή</b>	<b>(0,002)</b>	<b>(0,014)</b>	<b>(0,000)</b>	<b>(0,003)</b>
<b>Σύνοψη αποτελεσμάτων περιόδου</b>				
<b>Αποτελέσματα Προ Φόρων Χρηματοδοτικών και επενδυτικών Αποτελεσμάτων και Αποσβέσεων</b>	<b>(31.025,39)</b>	<b>(73.888,95)</b>	<b>(4.263,42)</b>	<b>(18.475,40)</b>
<b>Αποτελέσματα Προ Φόρων Χρηματοδοτικών και επενδυτικών Αποτελεσμάτων</b>	<b>(31.622,52)</b>	<b>(75.280,74)</b>	<b>(4.530,03)</b>	<b>(18.942,17)</b>
<b>Κέρδη/(Ζημιές) Προ φόρων</b>	<b>(31.632,10)</b>	<b>(75.478,00)</b>	<b>(4.533,61)</b>	<b>(18.955,91)</b>
<b>Κέρδη/(Ζημιές) μετά από Φόρους</b>	<b>(31.632,10)</b>	<b>(75.478,00)</b>	<b>(4.533,61)</b>	<b>(18.955,91)</b>

## 5. Οικονομικές πληροφορίες κατά τομέα

### Πρωτεύων τομέας πληροφόρησης – επιχειρηματικοί τομείς

Ο Όμιλος δραστηριοποιείται στη χρήση 2008 σε επτά κύριους επιχειρηματικούς τομείς έναντι πέντε στη χρήση 2007. Ειδικότερα:

Επιχειρηματικός Τομέας	2008	2007
Εκδόσεις περιοδικών	✓	✓
Διαφημίσεις ραδιοφώνου	✓	✓
Διοργάνωση εκδηλώσεων	✓	✓
Εκδόσεις βιβλίων	✓	✓
Εκτυπώσεις	✓	
Φιλμογράφιση και προεκτύπωση	✓	✓
Ηλεκτρονικό εμπόριο	✓	

Τα αποτελέσματα του Ομίλου ανά επιχειρηματικό τομέα αναλύονται ως ακολούθως:

1/1 - 30/09/2008

	Εκδόσεις Περιοδικών	Διαφημίσεις Ραδιοφώνου	Διοργάνωση Εκδηλώσεων	Εκδόσεις Βιβλίων	Ηλεκτρονικό Εμπόριο	Εκτυπώσεις	Φιλμογράφιση και προεκτύπωση	Λοιπά	Σύνολο συνεχιζόμενων δραστηριοτήτων	Διακοπείσα Δραστηριότητα Αναπαραγωγή προγραμμαμένων μέσων εγγραφής ίνου	Σύνολο Συνεχιζόμενες διακοπείσες δραστηριότητες
<b>Συνολικές μεικτές πωλήσεις ανά τομέα</b>	<b>31.844.174,77</b>	<b>6.136.152,59</b>	<b>676.689,40</b>	<b>547.736,48</b>	<b>119.767,42</b>	<b>354.356,20</b>	<b>1.703.090,00</b>	<b>104.387,15</b>	<b>41.486.354,01</b>	<b>13.848,00</b>	<b>41.500.202,01</b>
<b>Μικτά Κέρδη</b>	<b>5.886.213,14</b>	<b>3.360.879,98</b>	<b>112.925,31</b>	<b>539.662,88</b>	<b>18.734,40</b>	<b>(225.113,87)</b>	<b>600.249,74</b>	<b>17.420,03</b>	<b>10.310.971,61</b>	<b>12.436,61</b>	<b>10.323.408,22</b>
Λοιπά έσοδα εκμετάλλευσης	497.469,08	134.825,31	11.475,87	180,74	10.305,15	2.335,99	3.713,00	1.770,29	662.075,43	1.414,42	663.489,85
Λοιπά έξοδα εκμετάλλευσης	147.832,66	192.952,95	3.426,73	15.611,79	0,00	5.907,55	75.274,71	528,61	441.535,00	23.069,61	464.604,61
Λειτουργικά έξοδα	5.651.120,09	1.930.554,29	103.424,65	374.221,90	31.315,98	72.892,38	335.870,58	15.954,44	8.515.354,31	22.403,94	8.537.758,25
<b>Λειτουργικά κέρδη</b>	<b>584.729,47</b>	<b>1.372.198,05</b>	<b>17.549,80</b>	<b>150.009,93</b>	<b>(2.276,43)</b>	<b>(301.577,81)</b>	<b>192.817,45</b>	<b>2.707,27</b>	<b>2.016.157,73</b>	<b>(31.622,52)</b>	<b>1.984.535,21</b>
Χρηματοοικονομικά Αποτελέσματα	1.456.309,12	286.963,39	34.041,30	43.366,49	390,57	22.938,06	24.938,82	5.251,26	1.874.199,01	9,58	1.874.208,59
<b>Κέρδη προ φόρων</b>	<b>(871.579,65)</b>	<b>1.085.234,66</b>	<b>(16.491,50)</b>	<b>106.643,44</b>	<b>(2.667,00)</b>	<b>(324.515,87)</b>	<b>167.878,63</b>	<b>(2.543,99)</b>	<b>141.958,72</b>	<b>(31.632,10)</b>	<b>110.326,62</b>

1/1 - 30/09/2007

	Εκδόσεις Περιοδικών	Διαφήμισεις Ραδιοφώνου	Διοργάνωση Εκδηλώσεων	Εκδόσεις Βιβλίων	Φιλμογράφηση και προεκτύπωση	Λοιπά	Σύνολο συνεχιζόμενων δραστηριοτήτων	Διακοπή Δραστηριότητα Αναπαραγωγή προγγεγραμμένων μέσων εγγραφής ήχου	Σύνολο Συνεχιζόμενες και διακοπείσες δραστηριότητες
<b>Συνολικές μεικτές πωλήσεις ανά τομέα</b>	<b>29.854.689,42</b>	<b>1.360.612,36</b>	<b>704.896,00</b>	<b>476.656,57</b>	<b>2.137.694,21</b>	<b>129.965,49</b>	<b>34.664.514,05</b>	<b>17.628,41</b>	<b>34.682.142,46</b>
<b>Μικτά Κέρδη</b>	<b>5.413.677,53</b>	<b>295.780,59</b>	<b>116.481,31</b>	<b>325.268,67</b>	<b>1.071.078,68</b>	<b>21.476,90</b>	<b>7.243.763,68</b>	<b>16.079,53</b>	<b>7.259.843,21</b>
Λοιπά έσοδα εκμετάλλευσης	1.570.109,96	67.010,56	38.764,26	361,60	15,00	7.147,18	1.683.408,56	6.106,68	1.689.515,24
Λοιπά έξοδα εκμετάλλευσης	897.526,75	39.984,46	22.333,92	12.978,96	5.887,81	4.117,83	982.829,73	23.406,06	1.006.235,79
Λειτουργικά έξοδα	5.516.526,33	314.799,65	126.188,26	174.735,82	373.901,25	23.266,01	6.529.417,32	74.060,89	6.603.478,21
<b>Λειτουργικά κέρδη</b>	<b>569.734,41</b>	<b>8.007,04</b>	<b>6.723,39</b>	<b>137.915,49</b>	<b>691.304,62</b>	<b>1.240,24</b>	<b>1.414.925,19</b>	<b>(75.280,74)</b>	<b>1.339.644,45</b>
Χρηματοοικονομικά Αποτελέσματα	1.098.148,04	51.708,27	27.247,31	4.976,91	23.038,14	5.023,74	1.210.142,41	197,26	1.210.339,67
<b>Κέρδη προ φόρων</b>	<b>(528.413,63)</b>	<b>(43.701,23)</b>	<b>(20.523,92)</b>	<b>132.938,58</b>	<b>668.266,48</b>	<b>(3.783,50)</b>	<b>204.782,78</b>	<b>(75.478,00)</b>	<b>129.304,78</b>

Η κατανομή των ενοποιημένων στοιχείων του ενεργητικού και των υποχρεώσεων στους επιχειρηματικούς τομείς είναι η ακόλουθη:

30/9/2008

	Εκδόσεις περιοδικών	Διαφήμιση Ραδιόφωνο	Διοργάνωση Εκδηλώσεων	Εκδοση Βιβλίων	Ηλεκτρονικό Εμπόριο	Εκτυπώσεις	Φιλμογράφηση και προεκτύπωση	Διακοπή δραστηριότητα Αναπαραγωγή προγγεγραμμένων μέσων εγγραφής ήχου	Λοιπά	Σύνολο
<i>Ενεργητικό Τομέα</i> Μη κατανεμημένα στοιχεία Ενεργητικού Ενοποιημένο Ενεργητικό	54.209.558,58	12.695.211,71	1.317.482,09	1.318.159,19	304.148,25	1.171.349,68	2.766.215,60	277.574,35	203.236,82	74.262.936,27
<i>Υποχρεώσεις Τομέα</i> Μη κατανεμημένα στοιχεία Υποχρεώσεων Ενοποιημένες Υποχρεώσεις	44.272.985,17	11.008.212,13	1.053.067,12	143.189,05	263.220,09	1.277.696,39	1.011.240,10	157.371,82	162.447,76	59.349.429,63
										<u>181.385,05</u>
										<u>74.444.321,32</u>

31/12/2007

	Εκδόσεις περιοδικών	Διαφήμιση Ραδιόφωνο	Διοργάνωση Εκδηλώσεων	Εκδοση Βιβλίων	Εκτυπώσεις	Φιλμογράφηση και προεκτύπωση	Διακοπή δραστηριότητα Αναπαραγωγή προγγεγραμμένων μέσων εγγραφής ήχου	Λοιπά	Σύνολο	
<i>Ενεργητικό Τομέα</i> Μη κατανεμημένα στοιχεία Ενεργητικού Ενοποιημένο Ενεργητικό	53.405.100,51	9.251.262,87	1.937.694,58	1.315.380,60	124.177,68	2.955.047,29	277.804,57	283.085,91	69.549.554,01	
<i>Υποχρεώσεις Τομέα</i> Μη κατανεμημένα στοιχεία Υποχρεώσεων Ενοποιημένες Υποχρεώσεις	44.013.229,51	7.779.300,20	1.535.029,72	400.487,99	45.967,04	1.089.487,97	373.613,76	224.258,91	55.461.375,10	
										<u>475.729,59</u>
										<u>70.025.283,60</u>

## Δευτερεύων τομέας πληροφόρησης - γεωγραφικοί τομείς

Η έδρα του Ομίλου και η χώρα κύριας δραστηριοποίησής του είναι η Ελλάδα. Παρόλα αυτά τόσο η Εταιρεία όσο και οι θυγατρικές της δραστηριοποιούνται πέρα από την Ελλάδα και σε χώρες της Ευρωζώνης.

Οι πωλήσεις του Ομίλου ανά γεωγραφικό τομέα αναλύονται ως εξής:

	Ο ΟΜΙΛΟΣ		Η ΕΤΑΙΡΕΙΑ	
	1/1 - 30/09/2008	1/1 - 30/09/2007	1/1 - 30/09/2008	1/1 - 30/09/2007
Ελλάδα	38.401.691,01	32.681.615,59	31.199.714,82	30.648.347,65
Ευρωζώνη	743.794,00	455.655,96	720.074,43	455.014,76
Άλλες χώρες	2.340.869,00	1.527.242,50	85.838,00	0,00
<b>Σύνολο από συνεχιζόμενες δραστηριότητες</b>	<b>41.486.354,01</b>	<b>34.664.514,05</b>	<b>32.005.627,25</b>	<b>31.103.362,41</b>
Διακοπέισα δραστηριότητα	13.848,00	17.628,41	0,00	0,00
<b>Σύνολο από συνεχιζόμενες και διακοπόμενες δραστηριότητες</b>	<b>41.500.202,01</b>	<b>34.682.142,46</b>	<b>32.005.627,25</b>	<b>31.103.362,41</b>

Στη συνέχεια αναλύονται οι πωλήσεις ανά είδος:

	Ο ΟΜΙΛΟΣ		Η ΕΤΑΙΡΕΙΑ	
	1/1 - 30/09/2008	1/1 - 30/09/2007	1/1 - 30/09/2008	1/1 - 30/09/2007
Πωλήσεις εμπορευμάτων	1.926.309,02	1.668.940,01	1.695.137,47	1.524.531,88
Πωλήσεις προϊόντων	14.211.076,99	13.862.207,11	12.294.188,11	12.487.025,31
Πωλήσεις λοιπών αποθεμάτων	129.539,82	131.062,09	217.965,23	235.738,81
Έσοδα από υπηρεσίες	25.219.428,18	19.002.304,84	17.798.336,44	16.856.066,41
<b>Σύνολο από συνεχιζόμενες δραστηριότητες</b>	<b>41.486.354,01</b>	<b>34.664.514,05</b>	<b>32.005.627,25</b>	<b>31.103.362,41</b>
Πωλήσεις εμπορευμάτων-Διακοπέισα δραστηριότητα	11.879,13	13.579,82	0,00	0,00
Έσοδα από υπηρεσίες-Διακοπέισα δραστηριότητα	1.968,87	4.048,59	0,00	0,00
<b>Σύνολο από συνεχιζόμενες και διακοπόμενες δραστηριότητες</b>	<b>41.500.202,01</b>	<b>34.682.142,46</b>	<b>32.005.627,25</b>	<b>31.103.362,41</b>

## 6. Λογιστικές Μέθοδοι

Έχουν τηρηθεί οι Βασικές Λογιστικές Αρχές των Οικονομικών Καταστάσεων της χρήσης που έληξε την 31η Δεκεμβρίου 2007.

## 7. Προβλέψεις

Οι προβλέψεις που αφορούν τον Όμιλο και την Εταιρεία αναγνωρίζονται εφ' όσον υπάρχουν παρούσες νομικές ή τεκμαρτές υποχρεώσεις ως συνέπεια παλαιότερων γεγονότων, εφ' όσον υπάρχει πιθανότητα εκκαθάρισης τους μέσω εκρών πόρων, και εφ' όσον η υποχρέωση του ποσού μπορεί να υπολογιστεί αξιόπιστα. Οι προβλέψεις επισκοπούνται κατά την ημερομηνία σύνταξης κάθε ισολογισμού και προσαρμόζονται προκειμένου να αντανακλούν την παρούσα αξία των εξόδων που

θα απαιτηθούν σε κάθε περίπτωση. Το υπόλοιπο του λογαριασμού «Προβλέψεις» κατά την 30/09/2008 αναλύεται ως εξής:

<b>Υπόλοιπα την 30/09/2008</b>	<b>Ο</b>	
	<b>ΟΜΙΛΟΣ</b>	<b>Η ΕΤΑΙΡΕΙΑ</b>
Προβλέψεις για διαφορές φορολογικού ελέγχου	90.853,65	0,00
<b>Σύνολο</b>	<b>90.853,65</b>	<b>0,00</b>

Το πόσο των προβλέψεων για τις εκτιμούμενες διαφορές που θα προκύψουν από μελλοντικό φορολογικό έλεγχο στις εταιρείες του Ομίλου διαμορφώθηκε ως εξής:

	<b>Ο ΟΜΙΛΟΣ</b>	<b>Η ΕΤΑΙΡΕΙΑ</b>
<b>Προβλέψεις για διαφορές φορολογικού ελέγχου</b>		
<b>Υπόλοιπα 1/1/2007</b>	<b>22.600,00</b>	<b>0,00</b>
Πρόβλεψη για διαφορές που ενδεχομένως προκύψουν θυγατρικών που ενοποιούνται για πρώτη φορά για την περίοδο έως 19/9/2008	<b>54.999,18</b>	
Πρόβλεψη για διαφορές που ενδεχομένως προκύψουν για την περίοδο 1/1 - 30/9/2007	7.000,00	0,00
Χρησιμοποίηση πρόβλεψης	0,00	0,00
<b>Υπόλοιπα την 30/09/2007</b>	<b>84.599,18</b>	<b>0,00</b>
<b>Υπόλοιπα 1/1/2008</b>	<b>86.599,18</b>	
Πρόβλεψη για διαφορές που ενδεχομένως προκύψουν για την περίοδο 1/1 - 30/9/2008	9.875,36	0,00
Χρησιμοποίηση πρόβλεψης	5.620,89	0,00
<b>Υπόλοιπα την 30/09/2008</b>	<b>90.853,65</b>	<b>0,00</b>

## 8. Φόρος Εισοδήματος

Η Εταιρεία και οι θυγατρικές της με έδρα την Ελλάδα για τη χρήση 2008 φορολογούνται με συντελεστή φόρου 25%. Η εταιρεία VATAN IMAKO YAYINCILIK A.S. με έδρα την Τουρκία, φορολογείται με συντελεστή φόρου 20% τόσο στο 2008. Η εταιρεία ATTICA IMAKO MEDIA S.R.L. με έδρα την Ρουμανία, φορολογείται με συντελεστή φόρου 16% στο 2008.

	<b>ΟΜΙΛΟΣ</b>		<b>Η ΕΤΑΙΡΕΙΑ</b>	
	<b>30/9/2008</b>	<b>30/9/2007</b>	<b>30/9/2008</b>	<b>30/9/2007</b>
Φόρος χρήσης	(189.618,00)	(70.414,03)	0,00	0,00
Διαφορές φορολογικού ελέγχου	(4.254,47)	(7.000,00)	0,00	0,00
Φόρος ακίνητης περιουσίας	0,00	(7.675,23)	0,00	(7.675,23)
Αναβαλλόμενος φόρος	96.032,35	(33.805,22)	30.049,26	-18.109,17
Λοιποί φόροι	0,00	0,00	0,00	0,00
<b>Σύνολο</b>	<b>(97.840,12)</b>	<b>(118.894,48)</b>	<b>30.049,26</b>	<b>(25.784,40)</b>

## 9. Κέρδη / Ζημιές ανά μετοχή

Τα κέρδη ή οι ζημιές ανά μετοχή αναλύονται στον παρακάτω πίνακα:

	ΟΜΙΛΟΣ		ΕΤΑΙΡΕΙΑ	
	30/9/2008	30/9/2007	30/6/2008	30/9/2007
Κέρδη / (ζημιές) που αναλογούν στους μετόχους της μητρικής	76.383,55	(11.120,12)	133.482,61	(225.187,11)
Σταθμισμένος μέσος όρος του αριθμού μετοχών	13.570.096	5.561.500	13.570.096	5.561.500
Βασικά κέρδη/(ζημιές) ανά μετοχή (Ευρώ ανά μετοχή)	0,006	(0,002)	0,010	(0,040)

## 10. Αριθμός απασχολούμενου προσωπικού

Ο αριθμός του απασχολούμενου προσωπικού στην Εταιρεία και τον Όμιλο έχει ως εξής:

	Ο ΟΜΙΛΟΣ		Η ΕΤΑΙΡΕΙΑ	
	30/9/2008	30/9/2007	30/9/2008	30/9/2007
Μισθωτοί	490	466	303	344
<b>Σύνολο</b>	<b>490</b>	<b>466</b>	<b>303</b>	<b>344</b>

Στον παρακάτω πίνακα αναλύονται οι δαπάνες μισθοδοσίας και ασφαλιστικών εισφορών για το προσωπικό του Ομίλου και της Εταιρείας:

	Ο ΟΜΙΛΟΣ		Η ΕΤΑΙΡΕΙΑ	
	30/9/2008	30/9/2007	30/9/2008	30/9/2007
Μισθοί και ημερομίσθια	7.708.886,20	6.420.264,72	4.924.735,58	5.557.715,26
Έξοδα κοινωνικής ασφάλισης	1.433.291,33	1.074.524,03	976.704,05	897.301,09
<b>Σύνολο</b>	<b>9.142.177,53</b>	<b>7.494.788,75</b>	<b>5.901.439,63</b>	<b>6.455.016,35</b>

## 11. Παροχές στη Διοίκηση

Οι παροχές προς τη Διοίκηση σε επίπεδο Ομίλου και Εταιρείας αναλύονται ως ακολούθως:

	Ο ΟΜΙΛΟΣ		Η ΕΤΑΙΡΕΙΑ	
	30/9/2008	30/9/2007	30/9/2008	30/9/2007
Μισθοί και ημερομίσθια	1.221.093,79	1.035.977,13	1.034.336,21	882.433,71
Έξοδα κοινωνικής ασφάλισης	62.895,06	31.085,79	55.424,83	31.085,79
<b>Σύνολο</b>	<b>1.283.988,85</b>	<b>1.067.062,92</b>	<b>1.089.761,04</b>	<b>913.519,50</b>

## 12. Συναλλαγές με Συνδεδεμένα Μέρη

Οι συναλλαγές με συνδεδεμένα μέρη κατά την περίοδο 1η Ιανουαρίου 2008 έως 30η Σεπτεμβρίου 2008, ήτοι οι δι-εταιρικές πωλήσεις και τα δι-εταιρικά υπόλοιπα, αφορούσαν συναλλαγές μέσα στα πλαίσια του σκοπού λειτουργίας της εκάστοτε Εταιρείας. Το συνολικό πλαίσιο δραστηριοτήτων της μητρικής Εταιρείας και των συνδεδεμένων με αυτήν επιχειρήσεων αφορά εκτυπωτικές, εκδοτικές και συναφείς με την παραγωγή εντύπων εργασιών. Η οργανωτική διάρθρωση της παραγωγικής δραστηριότητας του ομίλου είναι σε μεγάλο βαθμό καθετοποιημένη με σκοπό την επίτευξη οικονομιών κλίμακας και τον καλύτερο έλεγχο της παραγωγικής δραστηριότητας καθ όσον αφορά τους χρόνους παραγωγής και την ποιότητα των εκδόσεων. Ουδεμία δι-εταιρική συναλλαγή διενεργήθηκε που να αφορά αντικείμενο διαφορετικό από το παραγωγικό αντικείμενο του ομίλου, όπως αυτό περιγράφηκε ανωτέρω.

Σημειώνεται ότι ουδεμία ειδική συμφωνία, συνεργασία ή προνομιακή μεταχείριση η οποία να ξεφεύγει από όσα εκτενώς αναφέρθηκαν ανωτέρω υφίσταται μεταξύ της ΙΜΑΚΟ και των συνδεδεμένων εταιρειών και οι μεταξύ τους συναλλαγές γίνονται βάσει των όρων που διέπουν την ελεύθερη αγορά.

### Πωλήσεις αγαθών και υπηρεσιών

Μητρική	0,00
Θυγατρικές	0,00
Συγγενείς	0,00
Μέλη ΔΣ και διευθυντικά στελέχη	0,00
Κοινοπραξίες	0,00
Λοιπά συνδεδεμένα μέρη	5.729,00
<b>Σύνολο</b>	<b>5.729,00</b>

### Αγορές αγαθών και υπηρεσιών

Μητρική	0,00
Θυγατρικές	0,00
Συγγενείς	0,00
Μέλη ΔΣ και διευθυντικά στελέχη	0,00
Κοινοπραξίες	0,00
Λοιπά συνδεδεμένα μέρη	13.328,74
<b>Σύνολο</b>	<b>13.328,74</b>

### Αμοιβές ΔΣ και μισθοδοσία

Μητρική	1.089.761,04
Θυγατρικές	0,00
Συγγενείς	0,00
Μέλη ΔΣ και διευθυντικά στελέχη	376.205,59
Κοινοπραξίες	0,00
Λοιπά συνδεδεμένα μέρη	0,00
<b>Σύνολο</b>	<b>1.465.966,63</b>

### Δάνεια προς συνδεδεμένα μέρη

Μητρική	0,00
Θυγατρικές	0,00
Συγγενείς	0,00
Μέλη ΔΣ και διευθυντικά στελέχη	0,00
Κοινοπραξίες	0,00
Λοιπά συνδεδεμένα μέρη	0,00
<b>Σύνολο</b>	<b>0,00</b>

### Υπόλοιπα τέλους χρήσεως από αμοιβές ΔΣ και μισθοδοσία

Μητρική	0,00
Θυγατρικές	0,00
Συγγενείς	0,00
Μέλη ΔΣ και διευθυντικά στελέχη	12.501,63
Κοινοπραξίες	0,00
Λοιπά συνδεδεμένα μέρη	0,00
<b>Σύνολο</b>	<b>12.501,63</b>

### Υπόλοιπα απαιτήσεων τέλους χρήσεως από πωλήσεις αγαθών και υπηρεσιών

Μητρική	0,00
Θυγατρικές	0,00
Συγγενείς	0,00
Μέλη ΔΣ και διευθυντικά στελέχη	0,00
Κοινοπραξίες	0,00
Λοιπά συνδεδεμένα μέρη	62.606,24
<b>Σύνολο</b>	<b>62.606,24</b>

### Υπόλοιπα υποχρεώσεων τέλους χρήσεως από αγορές αγαθών και υπηρεσιών

Μητρική	0,00
Θυγατρικές	0,00
Συγγενείς	0,00
Μέλη ΔΣ και διευθυντικά στελέχη	0,00
Κοινοπραξίες	0,00
Λοιπά συνδεδεμένα μέρη	6.166,28
<b>Σύνολο</b>	<b>6.166,28</b>

## Ο ΟΜΙΛΟΣ

30/9/2008	30/9/2007
0,00	0,00
0,00	0,00
0,00	0,00
0,00	0,00
0,00	0,00
5.729,00	21.146,50
<b>5.729,00</b>	<b>21.146,50</b>

30/9/2008	30/9/2007
0,00	0,00
0,00	0,00
0,00	0,00
0,00	0,00
0,00	0,00
13.328,74	12.590,50
<b>13.328,74</b>	<b>12.590,50</b>

30/9/2008	30/9/2007
1.089.761,04	882.433,71
0,00	0,00
0,00	0,00
376.205,59	184.629,21
0,00	0,00
0,00	0,00
<b>1.465.966,63</b>	<b>1.067.062,92</b>

30/9/2008	30/9/2007
0,00	0,00
0,00	0,00
0,00	0,00
0,00	0,00
0,00	0,00
0,00	0,00
<b>0,00</b>	<b>0,00</b>

30/9/2008	30/9/2007
0,00	0,00
0,00	0,00
0,00	0,00
12.501,63	3.907,97
0,00	0,00
0,00	0,00
<b>12.501,63</b>	<b>3.907,97</b>

30/9/2008	30/9/2007
0,00	0,00
0,00	0,00
0,00	0,00
0,00	0,00
0,00	0,00
62.606,24	16.844,51
<b>62.606,24</b>	<b>16.844,51</b>

30/9/2008	30/9/2007
0,00	0,00
0,00	0,00
0,00	0,00
0,00	0,00
0,00	0,00
6.166,28	9.815,34
<b>6.166,28</b>	<b>9.815,34</b>

## Η ΕΤΑΙΡΕΙΑ

30/9/2008	30/9/2007
0,00	0,00
1.135.477,05	906.010,30
0,00	0,00
0,00	0,00
0,00	0,00
5.374,25	911,25
<b>1.140.851,30</b>	<b>906.921,55</b>

30/9/2008	30/9/2007
0,00	0,00
526.794,70	185.748,95
0,00	0,00
0,00	0,00
0,00	0,00
13.328,74	12.590,50
<b>540.123,44</b>	<b>198.339,45</b>

30/9/2008	30/9/2007
1.089.761,04	882.433,71
0,00	0,00
0,00	0,00
0,00	0,00
0,00	0,00
0,00	0,00
<b>1.089.761,04</b>	<b>882.433,71</b>

30/9/2008	30/9/2007
0,00	0,00
142.000,00	420.000,00
0,00	0,00
0,00	0,00
0,00	0,00
0,00	0,00
<b>142.000,00</b>	<b>420.000,00</b>

30/9/2008	30/9/2007
0,00	0,00
0,00	0,00
0,00	0,00
12.501,63	3.907,97
0,00	0,00
0,00	0,00
<b>12.501,63</b>	<b>3.907,97</b>

30/9/2008	30/9/2007
0,00	0,00
2.294.601,86	3.138.198,68
0,00	0,00
0,00	0,00
0,00	0,00
59.677,89	481,96
<b>2.354.279,75</b>	<b>3.138.680,64</b>

30/9/2008	30/9/2007
0,00	0,00
255.842,83	410.032,15
0,00	0,00
0,00	0,00
0,00	0,00
6.166,28	7.372,72
<b>262.009,11</b>	<b>417.404,87</b>

Επίσης η Εταιρεία έχει χορηγήσει εγγυήσεις εξασφάλισης για τις δανειακές συμβάσεις των θυγατρικών εταιρειών της, οι οποίες και παρατίθενται στον ακόλουθο πίνακα ανά συνδεδεμένη Εταιρεία και ανά τράπεζα, καθώς και το υπόλοιπο του τραπεζικού δανεισμού τους την 30/09/2008:

ΕΤΑΙΡΕΙΑ	<b>ΕΜΠΡΑΓΜΑΤΑ ΒΑΡΗ - ΕΓΓΥΗΣΕΙΣ</b>			ΥΠΟΛΟΙΠΟ ΤΡΑΠΕΖΙΚΟΥ ΔΑΝΕΙΣΜΟΥ 30/09/2008
	EFG EUROBANK ΕΡΓΑΣΙΑΣ	ΤΡΑΠΕΖΑ ΠΕΙΡΑΙΩΣ	ΣΥΝΟΛΟ ΕΓΓΥΗΣΕΩΝ	
Π ΕΚΔΟΤΙΚΗ Α.Ε	147.000,00	176.000,00	323.000,00	637.540,80
ΙΚΟ PRESS Α.Ε	350.000,00		350.000,00	349.900,00
<b>ΣΥΝΟΛΟ</b>	<b>497.000,00</b>	<b>176.000,00</b>	<b>673.000,00</b>	<b>987.440,80</b>

Στον πίνακα που ακολουθεί απεικονίζονται οι προβλέψεις που έχει σχηματίσει η Εταιρεία για την κάλυψη της ζημίας που θα προέλθει από την τυχούσα μη είσπραξη απαιτήσεων από συνδεδεμένα μέρη.

#### **ΠΙΝΑΚΑΣ ΠΡΟΒΛΕΨΕΩΝ ΕΠΙΣΦΑΛΩΝ ΑΠΑΙΤΗΣΕΩΝ ΣΥΝΔΕΔΕΜΕΝΩΝ ΜΕΡΩΝ**

ΕΤΑΙΡΕΙΑ	ΑΠΑΙΤΗΣΕΙΣ 30/09/2008	ΠΡΟΒΛΕΨΕΙΣ ΕΠΙΣΦΑΛΩΝ	ΠΡΟΒΛΕΨΕΙΣ ΕΠΙΣΦΑΛΩΝ	ΣΥΝΟΛΟ ΠΡΟΒΛΕΨΕΩΝ
		ΑΠΑΙΤΗΣΕΩΝ ΜΕΧΡΙ 31/12/2007	ΑΠΑΙΤΗΣΕΩΝ ΠΕΡΙΟΔΟΥ 1/1-30/09/2008	ΕΠΙΣΦΑΛ. ΑΠΑΙΤ. ΕΩΣ 30/09/2008
NITRO MUSIC Α.Ε.	869.981,68	781.421,59	88.560,09	869.981,68
<b>ΣΥΝΟΛΟ</b>	<b>869.981,68</b>	<b>781.421,59</b>	<b>88.560,09</b>	<b>869.981,68</b>

Οι ανωτέρω συναλλαγές και υπόλοιπα μεταξύ των Εταιρειών ΙΜΑΚΟ MEDIA S.A, ΙΚΟ PRESS Α.Ε., COLOUR UNIT Α.Β.Ε.Ε., ΝΙΤΡΟ ΜΟΥΣΙΚ Α.Ε., ΒΑΤΑΝ ΙΜΑΚΟ ΥΑΥΙΝCΙΛΙΚ Α.Σ., ΡΑΔΙΟΠΛΗΡΟΦΟΡΙΚΗ ΜΜΕ Α.Ε., SPACE FM STEREO Α.Ε., ΑΤΤΙCΑ ΙΜΑΚΟ ΜΕΔΙΑ S.R.L., STAR PRINT Α.Ε. και Π. ΕΚΔΟΤΙΚΗ Α.Ε. έχουν απαλειφθεί από τα ενοποιημένα οικονομικά στοιχεία του Ομίλου.

### 13. Υφιστάμενα εμπράγματα βάρη

Υπάρχουν υποθήκες και προσημειώσεις επί των παγίων της Εταιρείας έναντι δανεισμού συνολικού ποσού € 5.800.000.

### 14. Ενδεχόμενες Υποχρεώσεις

Δεν υπάρχουν επίδικες ή υπό διαιτησία διαφορές δικαστικών ή διαιτητικών οργάνων που να έχουν σημαντική επίπτωση στην οικονομική κατάσταση ή λειτουργία του Ομίλου.

Οι ανέλεγκτες φορολογικές χρήσεις των εταιρειών του Ομίλου έχουν ως εξής:

ΕΠΩΝΥΜΙΑ	ΑΝΕΛΕΓΚΤΕΣ ΦΟΡΟΛΟΓΙΚΕΣ ΧΡΗΣΕΙΣ
ΙΜΑΚΟ ΜΕΔΙΑ Α.Ε.	2006-2007
ΙΚΟ ΡΕΣΣ Α.Ε.	2007
ΝΙΤΡΟ ΜΟΥΣΙΚ Α.Ε.	2003-2007
COLOUR UNIT Α.Β.Ε.Ε.	2005-2007
Π. ΕΚΔΟΤΙΚΗ Α.Ε.	2007
STAR PRINT	2007 (1 <sup>η</sup> Χρήση)
ΡΑΔΙΟΠΛΗΡΟΦΟΡΙΚΗ ΜΜΕ Α.Ε.	2007
SPACE FM STEREO Α.Ε.	2007
ΑΤΤΙΚΑ ΙΜΑΚΟ ΜΕΔΙΑ SRL	2007 (1 <sup>η</sup> Χρήση)
VATAN ΙΜΑΚΟ ΥΑΥΙΝCΙΛΙΚ Α.Σ.	2006-2007
ΔΙΟΡΓΑΝΩΣΗ ΕΚΘΕΣΕΩΝ ΑΥΤΟΚΙΝΗΤΟΥ ΚΑΙ ΠΑΡΕΜΦΕΡΩΝ ΠΡΟΙΟΝΤΩΝ	1 <sup>η</sup> ΧΡΗΣΗ

Για τις ανέλεγκτες φορολογικές χρήσεις που αναφέρονται στον παραπάνω πίνακα, υπάρχει το ενδεχόμενο επιβολής πρόσθετων φόρων και προσαυξήσεων κατά τον χρόνο που θα εξετασθούν και θα οριστικοποιηθούν. Η Διοίκηση της εταιρείας εκτιμά ότι λόγω των φορολογικών ζημιών που παρουσιάστηκαν στις χρήσεις 2006 και 2007 δεν τίθεται το ενδεχόμενο σχηματισμού πρόβλεψης από διαφορές φορολογικού ελέγχου.

### **15. Κατεχόμενες μετοχές**

Δεν κατέχονται από τις εταιρείες που περιλαμβάνονται στον Όμιλο, μετοχές της Μητρικής εταιρείας στη λήξη της τρέχουσας περιόδου.

### **16. Γεγονότα μετά την ημερομηνία του ισολογισμού**

Την 6η Νοεμβρίου 2008, σε εφαρμογή του άρθρου 4.1.3.1, παρ.ιβ, του Κανονισμού Χρηματιστηρίου Αθηνών, ανακοινώθηκε ότι ολοκληρώθηκε ο φορολογικός έλεγχος των χρήσεων 2005 - 2006 της θυγατρικής εταιρείας SPACE FM STEREO A.E., για πάσης φύσεως φορολογικές υποχρεώσεις βάση του εκκαθαριστικού σημειώματος περαίωσης σύμφωνα με τις διατάξεις του Ν.3697/2008. Από το φορολογικό έλεγχο προέκυψαν καταβλητέοι φόροι συνολικού ποσού Ευρώ 23.908,90. Δεδομένου ότι η πρόβλεψη για διαφορές φορολογικού ελέγχου που είχε σχηματιστεί κατά τις χρήσεις 2005 - 2006 ήταν συνολικού ποσού Ευρώ 44.999,18, η διαφορά ποσού Ευρώ 21.090,28 θα ωφελήσει τα αποτελέσματα του έτους 2008.

Την 6η Νοεμβρίου 2008, σε εφαρμογή του άρθρου 4.1.3.1, παρ.ιβ, του Κανονισμού Χρηματιστηρίου Αθηνών, ανακοινώθηκε ότι ολοκληρώθηκε ο φορολογικός έλεγχος των χρήσεων 2005 - 2006 της θυγατρικής εταιρείας IKO PRESS A.E, για πάσης φύσεως φορολογικές υποχρεώσεις βάση του εκκαθαριστικού σημειώματος περαίωσης σύμφωνα με τις διατάξεις του Ν.3697/2008. Από το φορολογικό έλεγχο προέκυψαν καταβλητέοι φόροι συνολικού ποσού Ευρώ 21.069,39. Δεδομένου ότι η πρόβλεψη για διαφορές φορολογικού ελέγχου που είχε σχηματιστεί κατά τις χρήσεις 2005 - 2006 ήταν συνολικού ποσού Ευρώ 5.600, η διαφορά ποσού Ευρώ 15.469,39 θα επιβαρύνει τα αποτελέσματα του έτους 2008.

Την 10η Νοεμβρίου 2008 η IMAKO MEDIA S.A. ανακοινώσε την διεύρυνση της συνεργασία της με το Ίδρυμα Τύπου, εκδότρια της καθημερινής πολιτικής εφημερίδας Ελεύθερος Τύπος. Ειδικότερα, από τις 29 Νοεμβρίου 2008 το περιοδικό Esquire θα διανέμεται ως ένθετο με την έκδοση του Σαββάτου, ενώ στη συνέχεια θα πωλείται στα περίπτερα ως ανεξάρτητη έκδοση.

Δεν υπάρχουν μεταγενέστερα των οικονομικών καταστάσεων γεγονότα, τα οποία να αφορούν είτε τον Όμιλο είτε την Εταιρεία, στα οποία επιβάλλεται αναφορά από τα Διεθνή Πρότυπα Χρηματοοικονομικής Πληροφόρησης.

Βεβαιώνεται ότι οι συνημμένες Ενδιάμεσες Συνοπτικές Οικονομικές Καταστάσεις της μητρικής Εταιρείας και του Ομίλου της 30ης Σεπτεμβρίου 2008 καθώς και οι συνημμένες έπ' αυτών Σημειώσεις εγκρίθηκαν από το Διοικητικό Συμβούλιο της Εταιρείας στη συνεδρίαση της 10 Νοεμβρίου 2008.

Αθήνα 10 Νοεμβρίου 2008

Ο ΠΡΟΕΔΡΟΣ  
& ΔΙΕΥΘΥΝΩΝ ΣΥΜΒΟΥΛΟΣ

Ο Γ' ΑΝΤΙΠΡΟΕΔΡΟΣ ΤΟΥ Δ.Σ.  
& ΔΙΟΙΚΗΤΙΚΟΣ  
ΔΙΕΥΘΥΝΤΗΣ

ΚΩΣΤΟΠΟΥΛΟΣ ΠΕΤΡΟΣ  
ΤΟΥ ΠΑΝΤΑΖΗ  
Α.Δ.Τ. Χ 080131

ΣΟΛΩΜΟΣ ΠΑΝΑΓΙΩΤΗΣ  
ΤΟΥ ΙΩΑΝΝΗ  
Α.Δ.Τ. ΑΖ 525639

Ο ΟΙΚΟΝΟΜΙΚΟΣ  
ΔΙΕΥΘΥΝΤΗΣ

Ο ΔΙΕΥΘΥΝΤΗΣ  
ΛΟΓΙΣΤΗΡΙΟΥ

ΓΕΩΡΓΑΚΙΛΑΣ ΠΑΝΑΓΙΩΤΗΣ  
ΤΟΥ ΙΩΑΝΝΗ  
Α.Δ.Τ. Σ 076249

ΚΑΤΣΑΟΥΝΗΣ ΓΕΩΡΓΙΟΣ  
ΤΟΥ ΠΑΝΑΓΙΩΤΗ  
Α.Δ.Τ. Μ 504974