

ΙΜΑΚΟ MEDIA S.A.
ΟΜΙΛΟΣ ΕΠΙΧΕΙΡΗΣΕΩΝ

Ενδιάμεσες Συνοπτικές Οικονομικές Καταστάσεις
της 31^{ης} Μαρτίου 2008
(1^η Ιανουαρίου έως 31^η Μαρτίου 2008)

Βεβαιώνεται ότι οι συνημμένες συνοπτικές Οικονομικές Καταστάσεις είναι εκείνες που εγκρίθηκαν από το Διοικητικό Συμβούλιο της «ΙΜΑΚΟ ΜΗΝΤΙΑ ΑΝΩΝΥΜΗ ΕΤΑΙΡΕΙΑ ΜΕΣΩΝ ΜΑΖΙΚΗΣ ΕΝΗΜΕΡΩΣΗΣ» την 12/05/2008 και έχουν δημοσιοποιηθεί με την ανάρτησή τους στο δια-δίκτυο, στη διεύθυνση www.imako.gr. Επισημαίνεται ότι τα δημοσιοποιηθέντα στον τύπο συνοπτικά οικονομικά στοιχεία στοχεύουν στο να παράσχουν στον αναγνώστη ορισμένα γενικά οικονομικά στοιχεία αλλά δεν παρέχουν την ολοκληρωμένη εικόνα της οικονομικής θέσης και των αποτελεσμάτων της Εταιρείας και του Ομίλου, σύμφωνα με τα Διεθνή Λογιστικά Πρότυπα. Επίσης, επισημαίνεται ότι, χάριν απλοποίησης, στα δημοσιευθέντα στον τύπο συνοπτικά οικονομικά στοιχεία έχουν γίνει ορισμένες συμπτύξεις και ανακατατάξεις κονδυλίων.

Πέτρος Κωστόπουλος

Πρόεδρος του Διοικητικού Συμβουλίου
ΙΜΑΚΟ MEDIA S.A.

ΠΕΡΙΕΧΟΜΕΝΑ

| | |
|--------------------------------------------------------------------------------------------------------------------|----|
| Ενδιάμεση Κατάσταση Αποτελεσμάτων Ομίλου Α' Τριμήνου | 3 |
| Ενδιάμεση Κατάσταση Αποτελεσμάτων Μητρικής Α' Τριμήνου | 4 |
| Ενδιάμεση Κατάσταση Ισολογισμού | 5 |
| Ενδιάμεση Ενοποιημένη Κατάσταση Μεταβολών Ιδίων Κεφαλαίων | 6 |
| Ενδιάμεση Κατάσταση Μεταβολών Ιδίων Κεφαλαίων Μητρικής Εταιρείας..... | 7 |
| Ενδιάμεση Κατάσταση Ταμειακών Ροών (Βάση της Απόφασης 6/448/11.10.2007 του Δ.Σ. της Επιτροπής Κεφαλαιαγοράς) | 8 |
| Σημειώσεις επί των Ενδιάμεσων Συνοπτικών Οικονομικών Καταστάσεων | 9 |
| 1. Πλαίσιο κατάρτισης των συνοπτικών οικονομικών καταστάσεων..... | 9 |
| 2. Βασικές Λογιστικές Αρχές..... | 10 |
| 2.1. Νέα λογιστικά πρότυπα, ερμηνείες και τροποποίηση υφιστάμενων προτύπων | 10 |
| 3. Δομή του Ομίλου | 13 |
| 4. Διακοπείσες δραστηριότητες | 14 |
| 5. Οικονομικές πληροφορίες κατά τομέα | 16 |
| 6. Λογιστικές Μέθοδοι | 18 |
| 7. Κέρδη / ζημιές ανά μετοχή..... | 18 |
| 8. Αριθμός απασχολούμενου προσωπικού | 19 |
| 9. Παροχές στη Διοίκηση | 19 |
| 10. Συναλλαγές με Συνδεδεμένα Μέρη | 20 |
| 11. Υφιστάμενα εμπράγματα βάρη | 23 |
| 12. Ενδεχόμενες Υποχρεώσεις..... | 23 |
| 13. Γεγονότα μετά την ημερομηνία του ισολογισμού | 24 |

Ενδιάμεση Κατάσταση Αποτελεσμάτων Ομίλου Α' Τριμήνου

| | Ο ΟΜΙΛΟΣ | | | | | |
|-------------------------------------------------------------------------------------------------------------------|------------------------------|------------------------------|----------------------|--------------------------------------|------------------------------|----------------------|
| | 1/1 - 31/03/2008 | | Σύνολο | 1/1 - 31/03/2007 | | Σύνολο |
| Σημείωση | Συνεχιζόμενες Δραστηριότητες | Διακοπτόμενες Δραστηριότητες | | Συνεχιζόμενες Δραστηριότητες | Διακοπτόμενες Δραστηριότητες | |
| Πωλήσεις | 11.469.383,03 | 4.426,69 | 11.473.809,72 | 10.362.988,59 | 8.405,44 | 10.371.394,03 |
| Κόστος Πωληθέντων | (9.115.912,22) | (622,97) | (9.116.535,19) | (8.485.088,29) | (1.038,64) | (8.486.126,93) |
| Μικτό Κέρδος | 2.353.470,81 | 3.803,72 | 2.357.274,53 | 1.877.900,30 | 7.366,80 | 1.885.267,10 |
| Λοιπά έσοδα εκμετάλλευσης | 382.535,78 | 515,00 | 383.050,78 | 234.477,97 | 647,36 | 235.125,33 |
| Έξοδα διάθεσης | (1.364.714,36) | (3.758,23) | (1.368.472,59) | (1.320.723,85) | (43.521,58) | (1.364.245,43) |
| Έξοδα διοίκησης | (1.119.804,61) | (4.400,57) | (1.124.205,18) | (571.403,98) | (5.720,06) | (577.124,04) |
| Λοιπά έξοδα εκμετάλλευσης | (109.009,45) | (14.763,87) | (123.773,32) | (77.798,89) | (850,78) | (78.649,67) |
| Αποτελέσματα Προ Φόρων Χρηματοδοτικών και επενδυτικών Αποτελεσμάτων | 142.478,17 | (18.603,95) | 123.874,22 | 142.451,55 | (42.078,26) | 100.373,29 |
| Χρηματοοικονομικά Έσοδα | 15.163,88 | 0,00 | 15.163,88 | 15.268,94 | 0,00 | 15.268,94 |
| Χρηματοοικονομικά Έξοδα | (616.252,87) | (3,00) | (616.255,87) | (406.102,25) | (14,90) | (406.117,15) |
| Έσοδα από συμμετοχές σε θυγατρικές | 0,00 | 0,00 | 0,00 | 0,00 | 0,00 | 0,00 |
| Ζημίες από απομείωση αξίας περιουσιακών στοιχείων | 0,00 | 0,00 | 0,00 | 0,00 | 0,00 | 0,00 |
| Κέρδη/(Ζημιές) προ φόρων | (458.610,82) | (18.606,95) | (477.217,77) | (248.381,76) | (42.093,16) | (290.474,92) |
| Φόρος εισοδήματος | 10.064,21 | 0,00 | 10.064,21 | (19.539,28) | 0,00 | (19.539,28) |
| Κέρδη/(Ζημιές) μετά από φόρους | (448.546,61) | (18.606,95) | (467.153,56) | (267.921,04) | (42.093,16) | (310.014,20) |
| Κατανομημένα σε : | | | | | | |
| <i>Μετόχους της μητρικής</i> | (437.215,25) | (18.606,95) | (455.822,20) | (276.371,53) | (42.093,16) | (318.464,69) |
| <i>Δικαιώματα μειοψηφίας</i> | (11.331,36) | 0,00 | (11.331,36) | 8.450,49 | 0,00 | 8.450,49 |
| Βασικά Κέρδη/(Ζημιές) ανά Μετοχή | (0,032) | (0,002) | (0,034) | (0,050) | (0,007) | (0,057) |
| | | | | Σύνοψη αποτελεσμάτων περιόδου | | |
| Αποτελέσματα Προ Φόρων Χρηματοδοτικών και επενδυτικών Αποτελεσμάτων και Δυσβέβαιων Αποτελεσμάτων Προ Φόρων | 516.501,43 | (18.366,38) | 498.135,05 | 498.276,30 | (41.197,40) | 457.078,90 |
| Χρηματοδοτικών και επενδυτικών Αποτελεσμάτων | 142.478,17 | (18.603,95) | 123.874,22 | 142.451,55 | (42.078,26) | 100.373,29 |
| Κέρδη/(Ζημιές) Προ φόρων | (458.610,82) | (18.606,95) | (477.217,77) | (248.381,76) | (42.093,16) | (290.474,92) |
| Κέρδη/(Ζημιές) μετά από Φόρους | (448.546,61) | (18.606,95) | (467.153,56) | (267.921,04) | (42.093,16) | (310.014,20) |

Οι συνοδευτικές σημειώσεις αποτελούν αναπόσπαστο μέρος των ενδιάμεσων οικονομικών καταστάσεων.

Ενδιάμεσες συνοπτικές οικονομικές καταστάσεις για την περίοδο
από 1^η Ιανουαρίου έως 31^η Μαρτίου 2008

Ενδιάμεση Κατάσταση Αποτελεσμάτων Μητρικής Α' Τριμήνου

| | | Η ΕΤΑΙΡΕΙΑ | |
|-------------------------------------------------------------------------------------------|-----------------|-----------------------------|-----------------------------|
| | | 1/1 - 31/03/2008 | 1/1 - 31/03/2007 |
| | Σημείωση | | |
| Πωλήσεις | | 9.051.945,51 | 9.425.430,27 |
| Κόστος Πωληθέντων | | (7.885.512,95) | (7.949.303,87) |
| Μικτό Κέρδος | | 1.166.432,56 | 1.476.126,40 |
| Λοιπά έσοδα εκμετάλλευσης | | 445.419,71 | 239.582,66 |
| Έξοδα διάθεσης | | (963.282,25) | (1.165.052,53) |
| Έξοδα διοίκησης | | (634.349,02) | (460.906,42) |
| Λοιπά έξοδα εκμετάλλευσης | | (129.082,18) | (84.535,41) |
| Αποτελέσματα Προ Φόρων Χρηματοδοτικών και επενδυτικών Αποτελεσμάτων | | (114.861,18) | 5.214,70 |
| Χρηματοοικονομικά Έσοδα | | 33.088,71 | 15.268,94 |
| Χρηματοοικονομικά Έξοδα | | (512.457,36) | (394.141,77) |
| Έσοδα από συμμετοχές σε θυγατρικές | | 0,00 | 0,00 |
| Ζημίες απομείωσης αξίας περιουσιακών στοιχείων | | 0,00 | 0,00 |
| Κέρδη/(Ζημιές) προ φόρων | | (594.229,83) | (373.658,13) |
| Φόρος εισοδήματος | | 21.634,15 | 3.990,47 |
| Κέρδη/(Ζημιές) μετά από φόρους | | (572.595,68) | (369.667,66) |
| Κατανεμημένα σε : | | | |
| <i>Μετόχους της μητρικής</i> | | (572.595,68) | (369.667,66) |
| <i>Δικαιώματα μειοψηφίας</i> | | | |
| Βασικά Κέρδη/(Ζημιές) ανά Μετοχή | 7 | (0,042) | (0,066) |
| Σύνοψη αποτελεσμάτων περιόδου | | | |
| Αποτελέσματα Προ Φόρων Χρηματοδοτικών και επενδυτικών Αποτελεσμάτων και Αποσβέσεων | | 199.307,06 | 316.802,23 |
| Αποτελέσματα Προ Φόρων Χρηματοδοτικών και επενδυτικών Αποτελεσμάτων | | (114.861,18) | 5.214,70 |
| Κέρδη/(Ζημιές) Προ φόρων | | (594.229,83) | (373.658,13) |
| Κέρδη/(Ζημιές) μετά από Φόρους | | (572.595,68) | (369.667,66) |

Οι συνοδευτικές σημειώσεις αποτελούν αναπόσπαστο μέρος των ενδιάμεσων οικονομικών καταστάσεων.

Ενδιάμεση Κατάσταση Ισολογισμού

| ΕΝΕΡΓΗΤΙΚΟ | Σημείωση | Ο ΟΜΙΛΟΣ | | Η ΕΤΑΙΡΕΙΑ | |
|---------------------------------------------------------------------------------------------------------------------|----------|----------------------|----------------------|----------------------|----------------------|
| | | 31/3/2008 | 31/12/2007 | 31/3/2008 | 31/12/2007 |
| Μη Κυκλοφοριακά Στοιχεία Ενεργητικού | | | | | |
| Ενσώματες Ακίνητοποιήσεις | | 7.692.536,12 | 7.596.016,50 | 6.500.312,09 | 6.720.008,66 |
| Υπεραξία Επιχείρησης | | 3.458.103,64 | 3.458.103,64 | 57.312,49 | 57.312,49 |
| Άυλα περιουσιακά στοιχεία | | 13.279.090,96 | 13.374.133,21 | 2.073.724,27 | 2.179.140,51 |
| Επενδύσεις Σε Θυγατρικές Επιχειρήσεις | | 0,00 | 0,00 | 13.357.799,59 | 13.357.799,59 |
| Αναβαλλόμενες φορολογικές απαιτήσεις | | 1.412.735,39 | 1.346.645,98 | 1.270.560,65 | 1.253.364,89 |
| Χρηματοοικονομικά στοιχεία διαθέσιμα προς πώληση | | 395.271,26 | 395.271,26 | 395.271,26 | 395.271,26 |
| Λοιπές Μακροπρόθεσμες Απαιτήσεις | | 782.116,22 | 768.851,19 | 1.095.682,85 | 1.090.872,51 |
| | | 27.019.853,59 | 26.939.021,78 | 24.750.663,20 | 25.053.769,91 |
| Κυκλοφοριακά Περιουσιακά Στοιχεία | | | | | |
| Αποθέματα | | 3.184.059,20 | 3.216.577,00 | 2.590.832,77 | 2.615.797,96 |
| Πελάτες και Λοιπές Εμπορικές Απαιτήσεις | | 28.547.689,49 | 27.998.010,55 | 19.436.055,45 | 20.855.581,81 |
| Λοιπές Απαιτήσεις | | 4.493.401,59 | 2.394.290,21 | 1.486.727,13 | 1.440.224,62 |
| Λοιπά Κυκλοφοριακά στοιχεία Ενεργητικού | | 8.715.511,28 | 6.139.215,58 | 8.120.592,79 | 5.728.830,23 |
| Ταμειακά διαθέσιμα και ισοδύναμα | | 2.750.858,20 | 2.946.248,91 | 2.065.863,71 | 2.391.906,28 |
| | | 47.691.519,76 | 42.694.342,25 | 33.700.071,85 | 33.032.340,90 |
| Μη κυκλοφορούντα περιουσιακά στοιχεία προοριζόμενα προς πώληση | | 86.780,34 | 391.919,57 | 0,00 | 0,00 |
| Σύνολο Ενεργητικού | | 74.798.153,69 | 70.025.283,60 | 58.450.735,05 | 58.086.110,81 |
| ΙΔΙΑ ΚΕΦΑΛΙΑ & ΥΠΟΧΡΕΩΣΕΙΣ | | | | | |
| Ίδια Κεφάλαια | | | | | |
| Μετοχικό κεφάλαιο | | 4.342.430,72 | 4.342.430,72 | 4.342.430,72 | 4.342.430,72 |
| Υπερ Το Άρτιο | | 9.304.437,20 | 9.304.437,20 | 9.304.437,20 | 9.304.437,20 |
| Λοιπά αποθεματικά | | 367.092,74 | 367.092,74 | 263.351,24 | 263.351,24 |
| Συναλλαγματικές διαφορές μετατροπής ισολογισμού | | (77.509,94) | 25.207,98 | 0,00 | 0,00 |
| Αποτελέσματα Εις Νέον | | (2.118.455,45) | (1.662.633,25) | (2.412.163,38) | (1.839.567,70) |
| Ίδια κεφάλαια αποδιδόμενα στους μετόχους της Μητρικής | | 11.817.995,27 | 12.376.535,39 | 11.498.055,78 | 12.070.651,46 |
| Δικαιώματα Μειοψηφίας | | 306.799,87 | 318.131,23 | 0,00 | 0,00 |
| Σύνολο Ιδίων Κεφαλαίων | | 12.124.795,14 | 12.694.666,62 | 11.498.055,78 | 12.070.651,46 |
| Μακροπρόθεσμες Υποχρεώσεις | | | | | |
| Μακροπρόθεσμες Δανειακές Υποχρεώσεις | | 8.342.165,95 | 8.060.000,00 | 8.060.000,00 | 8.060.000,00 |
| Αναβαλλόμενες φορολογικές υποχρεώσεις | | 3.027.727,23 | 3.039.039,76 | 209.904,37 | 214.342,76 |
| Υποχρεώσεις παροχών προσωπικού λόγω εξόδου από την υπηρεσία | | 723.696,80 | 685.276,30 | 484.025,00 | 456.089,00 |
| Προβλέψεις | | 86.599,18 | 86.599,18 | 0,00 | 0,00 |
| Σύνολο Μακροπροθέσμων Υποχρεώσεων | | 12.180.189,16 | 11.870.915,24 | 8.753.929,37 | 8.730.431,76 |
| Βραχυπρόθεσμες Υποχρεώσεις | | | | | |
| Προμηθευτές και λοιπές υποχρεώσεις | | 25.123.793,38 | 21.397.936,04 | 17.816.944,57 | 17.919.549,46 |
| Τρέχουσες Φορολογικές Υποχρεώσεις | | 1.408.136,64 | 1.613.828,75 | 1.088.441,32 | 1.198.810,12 |
| Βραχυπρόθεσμες Δανειακές Υποχρεώσεις | | 21.738.816,85 | 20.572.119,58 | 18.127.219,00 | 17.026.621,82 |
| Μακροπρόθεσμες Υποχρεώσεις πληρωτέες στην Επόμενη Χρήση | | 274.081,72 | 320.000,00 | 240.000,00 | 320.000,00 |
| Λοιπές Βραχυπρόθεσμες Υποχρεώσεις | | 1.529.019,13 | 1.241.491,99 | 926.145,01 | 820.046,19 |
| Σύνολο Βραχυπροθέσμων Υποχρεώσεων | | 50.073.847,72 | 45.145.376,36 | 38.198.749,90 | 37.285.027,59 |
| Σύνολο Υποχρεώσεων | | 62.254.036,88 | 57.016.291,60 | 46.952.679,27 | 46.015.459,35 |
| Υποχρεώσεις άμεσα συνδεδεμένες με μη κυκλοφορούντα Στοιχεία Ενεργητικού κατηγοριοποιημένα ως Κρατούμενα προς πώληση | | 419.321,67 | 314.325,38 | 0,00 | 0,00 |
| Σύνολο Ιδίων Κεφαλαίων και Υποχρεώσεων | | 74.798.153,69 | 70.025.283,60 | 58.450.735,05 | 58.086.110,81 |

Οι συνοδευτικές σημειώσεις αποτελούν αναπόσπαστο μέρος των ενδιάμεσων οικονομικών καταστάσεων.

Ενδιάμεση Ενοποιημένη Κατάσταση Μεταβολών Ιδίων Κεφαλαίων

| Σημείωση | Μετοχικό κεφάλαιο | Υπέρ Το Άρτιο | Λοιπά αποθέματα | Αποδιδόμενα στους μετόχους της μητρικής | | Σύνολο | Δικαιώματα Μειοψηφίας | Σύνολο |
|--------------------------------------------------------------------|---------------------|---------------------|-------------------|-------------------------------------------------|-----------------------|----------------------|-----------------------|----------------------|
| | | | | Συναλλαγματικές διαφορές μετατροπής ισολογισμού | Αποτελέσματα εις νέον | | | |
| Υπόλοιπα κατά την 1η Ιανουαρίου 2007, σύμφωνα με τα ΔΠΧΠ | 3.003.210,00 | 0,00 | 409.759,11 | (691,02) | (1.886.911,50) | 1.525.366,59 | 340.602,14 | 1.865.968,73 |
| <i>Μεταβολή ιδίων Κεφαλαίων για την περίοδο 01/01 - 31/03/2007</i> | | | | | | | | |
| Συναλλαγματικές διαφορές μετατροπής ισολογισμού | | | | 2.353,50 | | 2.353,50 | | 2.353,50 |
| Καθαρά Αποτελέσματα Περιόδου 01/01-31/03/2007 | | | | | (318.464,69) | (318.464,69) | 8.450,49 | (310.014,20) |
| Συνολικό Αναγνωριζόμενο Κέρδος/(Ζημιά) Περιόδου | 0,00 | 0,00 | 0,00 | 2.353,50 | (318.464,69) | (316.111,19) | 8.450,49 | (307.660,70) |
| Υπόλοιπο των Ιδίων Κεφαλαίων κατά την 31η Μαρτίου 2007 | 3.003.210,00 | 0,00 | 409.759,11 | 1.662,48 | (2.205.376,19) | 1.209.255,40 | 349.052,63 | 1.558.308,03 |
| Υπόλοιπα κατά την 1η Ιανουαρίου 2008, σύμφωνα με τα ΔΠΧΠ | 4.342.430,72 | 9.304.437,20 | 367.092,74 | 25.207,98 | (1.662.633,25) | 12.376.535,39 | 318.131,23 | 12.694.666,62 |
| <i>Μεταβολή ιδίων Κεφαλαίων για την περίοδο 01/01 - 31/03/2008</i> | | | | | | | | |
| Συναλλαγματικές διαφορές μετατροπής ισολογισμού | | | | (102.717,92) | | (102.717,92) | | (102.717,92) |
| Καθαρά Αποτελέσματα Περιόδου 01/01-31/03/2008 | | | | | (455.822,20) | (455.822,20) | (11.331,36) | (467.153,56) |
| Συνολικό Αναγνωριζόμενο Κέρδος/(Ζημιά) Περιόδου | 0,00 | 0,00 | 0,00 | (102.717,92) | (455.822,20) | (558.540,12) | (11.331,36) | (569.871,48) |
| Υπόλοιπο των Ιδίων Κεφαλαίων κατά την 31η Μαρτίου 2008 | 4.342.430,72 | 9.304.437,20 | 367.092,74 | (77.509,94) | (2.118.455,45) | 11.817.995,27 | 306.799,87 | 12.124.795,14 |

Οι συνοδευτικές σημειώσεις αποτελούν αναπόσπαστο μέρος των ενδιάμεσων οικονομικών καταστάσεων.

| Σημείωση | Αποδιδόμενα στους μετόχους της μητρικής | | | | Σύνολο |
|--------------------------------------------------------------------|-----------------------------------------|---------------------|-------------------|-----------------------|----------------------|
| | Μετοχικό κεφάλαιο | Υπέρ Το Άρτιο | Λοιπά αποθέματα | Αποτελέσματα εις νέον | |
| Υπόλοιπα κατά την 1η Ιανουαρίου 2007, σύμφωνα με τα ΔΠΧΠ | 3.003.210,00 | 0,00 | 373.266,40 | (1.249.617,91) | 2.126.858,49 |
| <i>Μεταβολή ιδίων Κεφαλαίων για την περίοδο 01/01 - 31/03/2007</i> | | | | | |
| Καθαρά Αποτελέσματα Περιόδου 01/01-31/03/2007 | | | | (369.667,66) | (369.667,66) |
| Συνολικό Αναγνωριζόμενο Κέρδος/ζημιά Περιόδου | 0,00 | 0,00 | 0,00 | (369.667,66) | (369.667,66) |
| Υπόλοιπο των Ιδίων Κεφαλαίων κατά την 31η Μαρτίου 2007 | 3.003.210,00 | 0,00 | 373.266,40 | (1.619.285,57) | 1.757.190,83 |
| Υπόλοιπα κατά την 1η Ιανουαρίου 2008, σύμφωνα με τα ΔΠΧΠ | 4.342.430,72 | 9.304.437,20 | 263.351,24 | (1.839.567,70) | 12.070.651,46 |
| <i>Μεταβολή ιδίων Κεφαλαίων για την περίοδο 01/01 - 31/03/2008</i> | | | | | |
| Καθαρά Αποτελέσματα Περιόδου 01/01-31/03/2008 | | | | (572.595,68) | (572.595,68) |
| Συνολικό Αναγνωριζόμενο Κέρδος/ζημιά Περιόδου | 0,00 | 0,00 | 0,00 | (572.595,68) | (572.595,68) |
| Υπόλοιπο των Ιδίων Κεφαλαίων κατά την 31η Μαρτίου 2008 | 4.342.430,72 | 9.304.437,20 | 263.351,24 | (2.412.163,38) | 11.498.055,78 |

Οι συνοδευτικές σημειώσεις αποτελούν αναπόσπαστο μέρος των ενδιάμεσων οικονομικών καταστάσεων.

Ενδιάμεση Κατάσταση Ταμειακών Ροών (Βάση της Απόφασης 6/448/11.10.2007 του Δ.Σ. της Επιτροπής Κεφαλαιαγοράς)

ΚΑΤΑΣΤΑΣΗ ΤΑΜΕΙΑΚΩΝ ΡΟΩΝ
Ποσά εκφρασμένα σε Ευρώ

| | Η ΕΤΑΙΡΕΙΑ | | | |
|------------------------------------------------------------------------------------------------------------------------------------|-------------------------------|-------------------------------|-----------------------|---------------------|
| | 1/1 - 31/03/2008 Σύνολο | 1/1 - 31/03/2007 Σύνολο | 1/1 - 31/03/2008 | 1/1 - 31/03/2007 |
| Λειτουργικές δραστηριότητες | | | | |
| Κέρδη / Ζημιές προ φόρων (συνεχιζόμενες δραστηριότητες) | (458.610,82) | (248.381,76) | (594.229,83) | (373.658,13) |
| Κέρδη / Ζημιές προ φόρων (διακοπείσες δραστηριότητες) | (18.606,95) | (42.093,16) | 0,00 | 0,00 |
| Πλέον / μείον προσαρμογές για: | | | | |
| Αποσβέσεις | 374.023,26 | 355.824,75 | 314.168,24 | 311.587,53 |
| Προβλέψεις | 17.467,98 | 448.247,87 | 27.714,44 | 455.833,59 |
| Αποτελέσματα (έσοδα, έξοδα, κέρδη και ζημιές) επενδυτικής δραστηριότητας | (56.461,10) | (15.418,93) | (33.088,71) | (15.418,93) |
| Χρεωστικοί τόκοι και συναφή έξοδα | 602.412,09 | 402.634,75 | 512.457,36 | 394.141,77 |
| Πρόβλεψη εσόδων περιόδου εισπρακτέων | (2.050.713,98) | (1.699.185,08) | (1.899.177,48) | (1.739.185,08) |
| ΙΛΕΟΝ / μείον προσαρμογές για μεταβολές λογαριασμών κεφαλαίου κίνησης ή που σχετίζονται με τις λειτουργικές δραστηριότητες: | | | | |
| Μείωση / (αύξηση) αποθεμάτων | 15.694,73 | (115.423,31) | 61.586,33 | (126.012,23) |
| Μείωση / (αύξηση) απαιτήσεων | (2.928.090,79) | 2.414.958,75 | 907.128,82 | 2.098.041,08 |
| (Μείωση) / αύξηση υποχρεώσεων (πλην τραπεζών) | 4.033.272,53 | 863.242,92 | (207.473,57) | 1.246.329,32 |
| Μείον: | | | | |
| Χρεωστικοί τόκοι και συναφή έξοδα καταβεβλημένα | (415.055,71) | (235.313,89) | (325.100,98) | (226.820,91) |
| Καταβεβλημένοι φόροι | (132.991,15) | (225.620,79) | (85.237,68) | (210.109,78) |
| Λειτουργικές ροές από διακοπείσες δραστηριότητες | (130.324,27) | 29.286,58 | 0,00 | 0,00 |
| Σύνολο εισροών / (εκροών) από λειτουργικές δραστηριότητες (α) | (1.147.984,18) | 1.932.758,70 | (1.321.253,06) | 1.814.728,23 |
| Επενδυτικές δραστηριότητες | | | | |
| Απόκτηση θυγατρικών, συγγενών, κοινοπραξιών και λοιπών επενδύσεων | 0,00 | 0,00 | 0,00 | 0,00 |
| Αγορά ενσώματων και άυλων παγίων περιουσιακών στοιχείων | (188.412,55) | (328.658,29) | (93.567,75) | (279.794,13) |
| Υπεραξία | 0,00 | 0,00 | 0,00 | 0,00 |
| Εισπράξεις από πωλήσεις ενσώματων και άυλων παγίων | 37.512,35 | 150,00 | 36.612,35 | 150,00 |
| Τόκοι εισπραχθέντες | 15.179,88 | 15.268,94 | 33.088,71 | 15.268,94 |
| Μερίσματα εισπραχθέντα | 0,00 | 0,00 | 0,00 | 0,00 |
| Επενδυτικές ροές από διακοπείσες δραστηριότητες | 0,00 | 0,00 | 0,00 | 0,00 |
| Σύνολο εισροών / (εκροών) από επενδυτικές δραστηριότητες (β) | (135.720,32) | (313.239,35) | (23.866,69) | (264.375,19) |
| Χρηματοδοτικές δραστηριότητες | | | | |
| Εισπράξεις από αύξηση μετοχικού κεφαλαίου | 0,00 | 0,00 | 0,00 | 0,00 |
| Έξοδα αύξησης κεφαλαίου | 0,00 | 0,00 | 0,00 | 0,00 |
| Εισπράξεις από εκδοθέντα / αναληφθέντα δάνεια | 3.655.250,74 | 1.872.093,84 | 3.218.400,00 | 1.819.450,00 |
| Εξοφλήσεις δανείων | (2.568.553,47) | (1.927.589,56) | (2.197.802,82) | (1.916.527,40) |
| Εξοφλήσεις υποχρεώσεων από χρηματοδοτικές μισθώσεις (χρεολύσια) | (324,33) | 0,00 | 0,00 | 0,00 |
| Μερίσματα πληρωθέντα | 0,00 | 0,00 | 0,00 | 0,00 |
| Πληρωμές για μείωση του μετοχικού κεφαλαίου | (1.520,00) | 0,00 | (1.520,00) | 0,00 |
| Αμοιβές Δ.Σ. προηγούμενης χρήσης | 0,00 | 0,00 | 0,00 | 0,00 |
| Χρηματοδοτικές ροές από διακοπείσες δραστηριότητες | 0,00 | 10,50 | 0,00 | 0,00 |
| Σύνολο εισροών / (εκροών) από χρηματοδοτικές δραστηριότητες (γ) | 1.084.852,94 | (55.485,22) | 1.019.077,18 | (97.077,40) |

Οι συνοδευτικές σημειώσεις αποτελούν αναπόσπαστο μέρος των ενδιάμεσων οικονομικών καταστάσεων

Σημειώσεις επί των Ενδιάμεσων Συνοπτικών Οικονομικών Καταστάσεων

1. Πλαίσιο κατάρτισης των συνοπτικών οικονομικών καταστάσεων

Οι συνημμένες ενδιάμεσες συνοπτικές οικονομικές καταστάσεις της Εταιρείας και του Ομίλου καλύπτουν την τριμηνιαία περίοδο από την 1η Ιανουαρίου έως και την 31η Μαρτίου 2008. Έχουν συνταχθεί με βάση την αρχή του ιστορικού κόστους όπως αυτή τροποποιείται με την αναπροσαρμογή συγκεκριμένων στοιχείων ενεργητικού και παθητικού σε τρέχουσες αξίες, την αρχή της συνέχισης της δραστηριότητάς (going concern) και είναι σύμφωνες με τα Διεθνή Πρότυπα Χρηματοοικονομικής Πληροφόρησης (ΔΠΧΠ) και ειδικότερα σύμφωνες με το Δ.Λ.Π. 34 περί ενδιάμεσων καταστάσεων.

Οι ενδιάμεσες συνοπτικές οικονομικές καταστάσεις του Α΄ τριμήνου του 2008 καταρτίστηκαν με βάση τις ίδιες λογιστικές αρχές και μεθόδους αποτίμησης που ακολουθήθηκαν για την ετοιμασία και παρουσίαση των οικονομικών καταστάσεων της Εταιρείας και του Ομίλου για τη χρήση που έληξε την 31η Δεκεμβρίου 2007.

Οι συνημμένες οικονομικές καταστάσεις πρέπει να διαβαστούν σε συνδυασμό με τις ετήσιες πλήρεις οικονομικές καταστάσεις για τη χρήση που έληξε την 31η Δεκεμβρίου 2007, οι οποίες περιλαμβάνουν πλήρη ανάλυση των λογιστικών αρχών, μεθόδων και εκτιμήσεων που εφαρμόστηκαν, καθώς και ανάλυση των σημαντικών κονδυλίων των οικονομικών καταστάσεων.

Η σύνταξη οικονομικών καταστάσεων σύμφωνα με τα ΔΠΧΠ (ή IFRS) απαιτεί τη χρήση εκτιμήσεων και κρίσης κατά την εφαρμογή των λογιστικών αρχών της Εταιρείας. Σημαντικές παραδοχές από την διοίκηση για την εφαρμογή των λογιστικών μεθόδων της εταιρείας επισημαίνονται όπου κρίνεται κατάλληλο. Οι εκτιμήσεις και οι κρίσεις στις οποίες προβαίνει η Διοίκηση αξιολογούνται συνεχώς και βασίζονται σε εμπειρικά δεδομένα και άλλους παράγοντες συμπεριλαμβανομένων των προσδοκιών για μελλοντικά γεγονότα που θεωρούνται αναμενόμενα από εύλογες συνθήκες.

2. Βασικές Λογιστικές Αρχές

Οι λογιστικές αρχές βάσει των οποίων συντάσσονται οι συνημμένες οικονομικές καταστάσεις και τις οποίες συστηματικά εφαρμόζει η εταιρεία, είναι συνεπείς με αυτές που χρησιμοποιήθηκαν για τη σύνταξη των οικονομικών καταστάσεων της χρήσης 2007.

2.1. Νέα λογιστικά πρότυπα, ερμηνείες και τροποποίηση υφιστάμενων προτύπων

ΔΛΠ 1, Παρουσίαση των Οικονομικών Καταστάσεων – Τροποποιημένο

Η τροποποίηση του πρότυπου απαιτεί όπως στην κατάσταση μεταβολών ιδίων κεφαλαίων περιλαμβάνονται μόνο οι συναλλαγές με τους μετόχους. Γίνεται εισαγωγή μια καινούριας κατάστασης συνολικού εισοδήματος και τα μερίσματα προς τους μέτοχους θα εμφανίζονται μόνο στην κατάσταση μεταβολών ιδίων κεφαλαίων ή στις σημειώσεις επί των οικονομικών καταστάσεων. Ο Όμιλος είναι στην διαδικασία της αξιολόγησης της επίδρασης από την εφαρμογή της τροποποίησης του προτύπου στις οικονομικές καταστάσεις. Το ΔΛΠ 1 ισχύει για χρήσεις που ξεκινούν την ή μετά την 1η Ιανουαρίου του 2009.

ΔΠΧΠ 2, Παροχές που εξαρτώνται από την αξία των μετοχών "όροι εξάσκησης και ακυρώσεις" – Τροποποιημένο

Η τροποποίηση του προτύπου διευκρινίζει δύο θέματα: Τον ορισμό της «προϋπόθεσης κατοχύρωσης», με την εισαγωγή του όρου «μη-προϋπόθεση κατοχύρωσης» για όρους που δεν αποτελούν όρους υπηρεσίας ή απόδοσης. Επίσης διευκρινίζεται ότι όλες οι ακυρώσεις, είτε προέρχονται από την οντότητα είτε από τα συμβαλλόμενα μέρη, πρέπει να έχουν την ίδια λογιστική αντιμετώπιση. Το ΔΠΧΠ 2 ισχύει για χρήσεις που ξεκινούν την ή μετά την 1η Ιανουαρίου του 2009.

ΔΠΧΠ 3 Συνενώσεις Επιχειρήσεων και ΔΛΠ 27 Ενοποιημένες και Ιδιαίτερες Οικονομικές Καταστάσεις

Το ΔΠΧΠ 3 θα έχει εφαρμογή στις συνενώσεις επιχειρήσεων που προκύπτουν σε αυτές τις περιόδους και το πεδίο εφαρμογής του έχει τροποποιηθεί για να περιλαμβάνει συνενώσεις επιχειρήσεων που τελούν υπό κοινό έλεγχο και συνενώσεις χωρίς καταβολή τιμήματος (παράλληλη εισαγωγή μετοχών). Το ΔΠΧΠ 3 και το ΔΛΠ 27, μεταξύ άλλων, απαιτούν μεγαλύτερη χρήση της εύλογης αξίας μέσω της κατάστασης λογαριασμού αποτελεσμάτων και την ενδυνάμωση της οικονομικής κατάστασης της αναφερόμενης οντότητας. Επιπλέον, αυτά τα πρότυπα εισάγουν τις

ακόλουθες απαιτήσεις: (1) να γίνεται επανυπολογισμός του μεριδίου συμμετοχής όταν ο έλεγχος ανακτάται ή χάνεται (2) να αναγνωρίζεται άμεσα στα ίδια κεφάλαια η επίδραση όλων των συναλλαγών μεταξύ ελεγχόμενων και μη ελεγχόμενων μερών, όταν ο έλεγχος δεν έχει χαθεί, και (3) εστιάζεται στο τι έχει δοθεί στον πωλητή ως τίμημα παρά στο ποσό της δαπάνης για την απόκτηση. Πιο συγκεκριμένα, στοιχεία όπως κόστη που σχετίζονται άμεσα με την αγορά, μεταβολές στην αξία του ενδεχόμενου τιμήματος, παροχές που εξαρτώνται από την αξία των μετοχών και εξοφλήσεις συμβολαίων που προϋπήρχαν θα λογιστικοποιούνται ξεχωριστά από τις συνενώσεις επιχειρήσεων και θα επηρεάζουν συχνά και την κατάσταση λογαριασμού αποτελεσμάτων. Η τροποποίηση στο ΔΠΧΠ 3 και στο ΔΛΠ 27 ισχύουν για χρήσεις που ξεκινούν την ή μετά την 1η Ιουλίου του 2009.

ΔΠΧΠ 8 Λειτουργικοί Τομείς

Το ΔΠΧΠ 8 διατηρεί τον γενικό σκοπό του ΔΛΠ 14. Απαιτεί οι οικονομικές οντότητες των οποίων οι μετοχές ή οι ομολογίες είναι δημόσια διαπραγματεύσιμες, καθώς και οι οικονομικές οντότητες που είναι στη διαδικασία έκδοσης μετοχών ή ομολογιών, να παρουσιάζουν οικονομικές πληροφορίες κατά τομέα. Εάν οι επεξηγηματικές σημειώσεις των οικονομικών καταστάσεων περιέχουν τις ενοποιημένες οικονομικές καταστάσεις της μητρικής εταιρείας εντός του πεδίου εφαρμογής του ΔΠΧΠ 8, όπως επίσης και τις οικονομικές καταστάσεις της μητρικής εταιρείας, οι οικονομικές πληροφορίες κατά τομέα απαιτούνται μόνο για τις ενοποιημένες οικονομικές καταστάσεις. Το ΔΠΧΠ 8 ισχύει για χρήσεις που ξεκινούν την ή μετά την 1η Ιανουαρίου του 2009.

ΔΛΠ 23 Κόστος δανεισμού (τροποποίηση)

Στην τροποποιημένη έκδοση του ΔΛΠ 23 «Κόστος δανεισμού», η προηγουμένως θεωρούμενη βασική μέθοδος της αναγνώρισης του κόστους δανεισμού στα αποτελέσματα, έχει εξαλειφθεί. Αντιθέτως, κόστος δανεισμού το οποίο είναι άμεσα αποδιδόμενο στην απόκτηση, κατασκευή ή παραγωγή ενός επιλέξιμου στοιχείου του ενεργητικού, όπως αυτό καθορίζεται από το ΔΛΠ 23, θα πρέπει να αποτελεί μέρος του κόστους αυτού του στοιχείου. Η τροποποιημένη έκδοση του ΔΛΠ 23 είναι υποχρεωτική για ετήσιες περιόδους οι οποίες αρχίζουν την ή μετά την 1η Ιανουαρίου 2009.

ΕΔΔΠΧΠ 11 ΔΠΧΠ 2- Συναλλαγές συμμετοχικών τίτλων της ίδιας επιχείρησης ή επιχειρήσεων του ίδιου ομίλου

Αυτή η Διερμηνεία εφαρμόζεται για τις ετήσιες λογιστικές περιόδους που ξεκινούν την ή μετά την 1η Μαρτίου 2007. Η ΕΔΔΠΧΠ 11 παρέχει οδηγίες για το εάν οι συμφωνίες παροχών που εξαρτώνται από την αξία των μετοχών θα πρέπει να θεωρούνται πληρωμές με μετρητά ή με συμμετοχικούς τίτλους στις οικονομικές καταστάσεις της επιχείρησης. Αυτή είναι μία σημαντική διάκριση καθώς

υπάρχουν σημαντικές διαφορές στους απαιτούμενους λογιστικούς χειρισμούς. Για παράδειγμα, οι πληρωμές με μετρητά αποτιμώνται στην εύλογη αξία σε κάθε ημερομηνία ισολογισμού. Αντιθέτως, στις πληρωμές με συμμετοχικούς τίτλους η εύλογη αξία προσδιορίζεται κατά την ημερομηνία της παροχής και αναγνωρίζεται στην περίοδο που η σχετική υπηρεσία παρέχεται. Η Διερμηνεία δεν έχει ακόμη υιοθετηθεί από την Ευρωπαϊκή Ένωση.

ΕΔΔΠΧΠ 12 Συμφωνίες Παραχώρησης Δικαιώματος Παροχής Υπηρεσιών

Αυτή η Διερμηνεία εφαρμόζεται για τις ετήσιες λογιστικές περιόδους που ξεκινούν την ή μετά την 1η Ιανουαρίου 2008. Η ΕΔΔΠΧΠ 12 παρέχει οδηγίες για τον λογιστικό χειρισμό συμφωνιών στις οποίες (i) μία οντότητα του δημοσίου τομέα (ο «παραχωρητής») χορηγεί συμβάσεις για την παροχή δημοσίων υπηρεσιών σε επιτηδευματίες του ιδιωτικού τομέα («διαχειριστές των παραχωρήσεων») και (ii) αυτές οι υπηρεσίες που παρέχονται προϋποθέτουν τη χρήση της υποδομής από τον διαχειριστή της παραχώρησης (ιδιωτική επιχείρηση). Η IFRIC 12 είναι μία εκτενής Διερμηνεία που αναφέρεται σε ένα σύνθετο θέμα. Η ερμηνεία 12 δεν έχει εφαρμογή στον Όμιλο.

ΕΔΔΠΧΠ 13 Προγράμματα αφοσίωσης πελατών

Η ΕΔΔΠΧΠ εξέδωσε μια διερμηνεία η οποία σχετίζεται με την εφαρμογή των όσων ορίζει το ΔΛΠ 18 για την αναγνώριση των εσόδων. Η ΕΔΔΠΧΠ 13 «Προγράμματα αφοσίωσης πελατών» διευκρινίζει ότι όταν οι επιχειρήσεις παρέχουν ανταλλάγματα επιβράβευσης (π.χ. πόντους) ως μέρος μια συναλλαγής πώλησης και οι πελάτες μπορούν να εξαργυρώσουν αυτά τα ανταλλάγματα στο μέλλον για τη λήψη δωρεάν ή με έκπτωση αγαθών ή υπηρεσιών, θα πρέπει να εφαρμόζεται η παράγραφος 13 του ΔΛΠ 18. Αυτή απαιτεί τα ανταλλάγματα επιβράβευσης να χειρίζονται λογιστικά ως ένα ξεχωριστό στοιχείο της συναλλαγής πώλησης και ένα μέρος του αντιτίμου το οποίο εισπράχθηκε ή της απαίτησης η οποία αναγνωρίστηκε να κατανέμεται στα ανταλλάγματα επιβράβευσης. Ο χρόνος αναγνώρισης αυτού του στοιχείου του εσόδου αναβάλλεται έως ότου η επιχείρηση ικανοποιήσει τις υποχρεώσεις της που συνδέονται με τα ανταλλάγματα επιβράβευσης, είτε παρέχοντας τα ανταλλάγματα αυτά άμεσα είτε μεταβιβάζοντας την υποχρέωση σε κάποιο τρίτο μέρος. Η εφαρμογή της ΕΔΔΠΧΠ 13 είναι υποχρεωτική για περιόδους οι οποίες αρχίζουν την ή μετά την 1η Ιουλίου 2008.

ΕΔΔΠΧΠ 14 Όριο πάνω σε ένα περιουσιακό στοιχείο καθορισμένων παροχών, οι ελάχιστες κεφαλαιακές υποχρεώσεις και οι αλληλεπιδράσεις τους.

Αυτή η Διερμηνεία εφαρμόζεται για τις ετήσιες λογιστικές περιόδους που ξεκινούν την ή μετά την 1η Ιανουαρίου 2008. Η Διερμηνεία δεν ισχύει για τις δραστηριότητες του Ομίλου. Η Διερμηνεία δεν έχει ακόμα υιοθετηθεί από την Ευρωπαϊκή Ένωση.

3. Δομή του Ομίλου

Η δομή του Ομίλου κατά την 31/03/2008 έχει ως εξής:

| <u>Εταιρεία</u> | <u>Έδρα</u> | <u>Ποσοστό συμμετοχής</u> | <u>Μέθοδος ενοποίησης</u> |
|----------------------------------|--------------------|--------------------------------------------------------------------------|---------------------------|
| ΙΜΑΚΟ ΜΕΔΙΑ S.A. | Ν. Ηράκλειο, Αθήνα | Μητρική | |
| Π. ΕΚΔΟΤΙΚΗ Α.Ε. | Ν. Ηράκλειο, Αθήνα | 100,00% | Ολική ενοποίηση |
| ΡΑΔΙΟΠΛΗΡΟΦΟΡΙΚΗ ΜΜΕ Α.Ε. | Ν. Ηράκλειο, Αθήνα | 100,00% | Ολική ενοποίηση |
| SPACE FM STEREO Α.Ε. | Ν. Ηράκλειο, Αθήνα | 100,00% | Ολική ενοποίηση |
| ΙΚΟ PRESS Α.Ε. | Ν. Ηράκλειο, Αθήνα | 99,95% | Ολική ενοποίηση |
| NITRO MUSIC Α.Ε. (σε εκκαθάριση) | Ν. Ηράκλειο, Αθήνα | 97,50% | Ολική ενοποίηση |
| COLOUR UNIT Α.Β.Ε.Ε. | Ν. Ψυχικό, Αθήνα | 65,00% | Ολική ενοποίηση |
| VATAN ΙΜΑΚΟ ΥΑΥΙΝCİLİK Α.Σ. | Τουρκία | 50,00% | Αναλογική ενοποίηση |
| ΑΤΤΙCΑ ΙΜΑΚΟ ΜΕΔΙΑ SRL | Ρουμανία | 50,00% | Αναλογική ενοποίηση |
| STAR PRINT Α.Ε. | Ασπρόπυργος, Αθήνα | 45,88% (Έμμεση Συμμετοχή) ΙΚΟ PRESS Α.Ε 38,1% COLOUR UNIT ΑΒΕΕ 12% | Αναλογική ενοποίηση |

Σχηματικά η δομή του Ομίλου απεικονίζεται ως εξής:

ΕΤΑΙΡΙΚΗ ΔΟΜΗ ΤΟΥ ΟΜΙΛΟΥ ΙΜΑΚΟ MEDIA S.A.

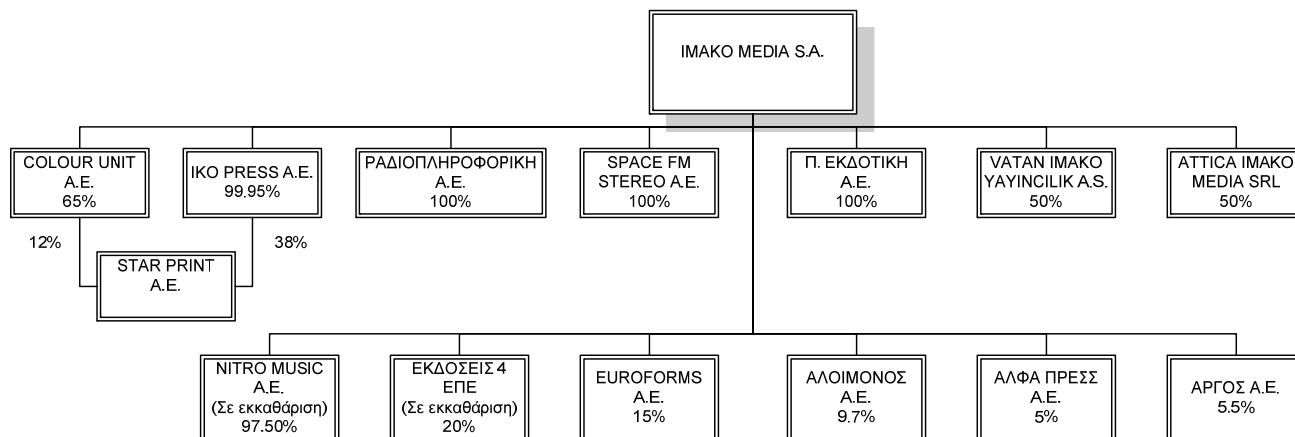

4. Διακοπείσες δραστηριότητες

Ο Όμιλος εφαρμόζει το ΔΠΧΠ 5 «Μη Κυκλοφοριακά Στοιχεία κατεχόμενα προς πώληση & Διακοπείσες Εκμεταλλεύσεις» για τη θυγατρική εταιρεία NITRO MUSIC A.E. ή οποία έχει τεθεί σε καθεστώς εκκαθάρισης από την 30^η Απριλίου 2005.

Για τους σκοπούς της καλύτερης και πληρέστερης πληροφόρησης και της αναγωγής των παρατιθέμενων συγκριτικών στοιχείων και δεδομένων σε μια κοινή και, συνεπώς, πραγματικά συγκρίσιμη βάση, οι διακοπείσες δραστηριότητες του Ομίλου, είτε με την εκποίηση κλάδων δραστηριότητας, είτε με την εκποίηση των μετοχών θυγατρικών εταιρειών, είτε κατά άλλο τρόπο, προσδιορίζονται και η συμμετοχή της διακοπείσας δραστηριότητας στην οικονομική θέση και τα αποτελέσματα του Ομίλου στο παρελθόν ποσοτικοποιείται και παρατίθεται στις οικονομικές καταστάσεις. Ειδικότερα, παρουσιάζονται χωριστά τα περιουσιακά στοιχεία καθώς και οι υποχρεώσεις κατηγοριοποιημένα σαν «Μη Κυκλοφοριακά Στοιχεία κατεχόμενα προς πώληση» και «Υποχρεώσεις σχετιζόμενες με περιουσιακά στοιχεία κατεχόμενα προς πώληση», ενώ ταυτόχρονα εμφανίζει χωριστά και το αποτέλεσμα από τις διακοπείσες δραστηριότητες στην ενοποιημένη κατάσταση αποτελεσμάτων του Ομίλου.

| ΕΝΕΡΓΗΤΙΚΟ | | Διακοπτόμενες Δραστηριότητες 31/3/2008 |
|---------------------------------------------------------------------------------------------------------------------|--|---------------------------------------------------------|
| Μη Κυκλοφοριακά Στοιχεία Ενεργητικού | | |
| Ενσώματες Ακίνητοποιήσεις | | 675,79 |
| Υπεραξία Επιχείρησης | | 0,00 |
| Άυλα περιουσιακά στοιχεία | | 36,50 |
| Επενδύσεις Σε Θυγατρικές Επιχειρήσεις | | 0,00 |
| Αναβαλλόμενες φορολογικές απαιτήσεις | | 0,00 |
| Χρηματοοικονομικά στοιχεία διαθέσιμα προς πώληση | | 0,00 |
| Λοιπές Μακροπρόθεσμες Απαιτήσεις | | 4.108,59 |
| | | 4.820,88 |
| Κυκλοφοριακά Περιουσιακά Στοιχεία | | |
| Αποθέματα | | 73.857,61 |
| Πελάτες και Λοιπές Εμπορικές Απαιτήσεις | | (43.325,57) |
| Λοιπές Απαιτήσεις | | 41.386,71 |
| Λοιπά Κυκλοφοριακά στοιχεία Ενεργητικού | | 0,00 |
| Ταμειακά διαθέσιμα και ισοδύναμα | | 10.040,71 |
| | | 81.959,46 |
| Μη κυκλοφορούντα περιουσιακά στοιχεία προοριζόμενα προς πώληση | | 0,00 |
| Σύνολο Ενεργητικού | | 86.780,34 |
| ΥΠΟΧΡΕΩΣΕΙΣ | | |
| Βραχυπρόθεσμες Υποχρεώσεις | | |
| Προμηθευτές και λοιπές υποχρεώσεις | | 305.896,70 |
| Τρέχουσες Φορολογικές Υποχρεώσεις | | 82.640,01 |
| Βραχυπρόθεσμες Δανειακές Υποχρεώσεις | | 0,00 |
| Μακροπρόθεσμες Υποχρεώσεις πληρωτέες στην Επόμενη Χρήση | | 0,00 |
| Λοιπές Βραχυπρόθεσμες Υποχρεώσεις | | 30.784,96 |
| Σύνολο Βραχυπρόθεσμων Υποχρεώσεων | | 419.321,67 |
| Σύνολο Υποχρεώσεων | | 419.321,67 |
| Υποχρεώσεις άμεσα συνδεδεμένες με μη κυκλοφορούντα Στοιχεία Ενεργητικού κατηγοριοποιημένα ως Κρατούμενα προς πώληση | | 0,00 |
| Σύνολο Ιδίων Κεφαλαίων και Υποχρεώσεων | | 419.321,67 |

| | Διακοπτόμενες Δραστηριότητες | |
|----------------------------------------------------------------------------|-------------------------------------|-------------------------|
| | 1/1 - 31/03/2008 | 1/1 - 31/03/2007 |
| Σημείωση | | |
| Πωλήσεις | 4.426,69 | 8.405,44 |
| Κόστος Πωληθέντων | (622,97) | (1.038,64) |
| Μικτό Κέρδος | 3.803,72 | 7.366,80 |
| Λοιπά έσοδα εκμετάλλευσης | 515,00 | 647,36 |
| Έξοδα διάθεσης | (3.758,23) | (43.521,58) |
| Έξοδα διοίκησης | (4.400,57) | (5.720,06) |
| Λοιπά έξοδα εκμετάλλευσης | (14.763,87) | (850,78) |
| Αποτελέσματα Προ Φόρων Χρηματοδοτικών και επενδυτικών Αποτελεσμάτων | (18.603,95) | (42.078,26) |
| Χρηματοοικονομικά Έσοδα | 0,00 | 0,00 |
| Χρηματοοικονομικά Έξοδα | (3,00) | (14,90) |
| Έσοδα από συμμετοχές σε θυγατρικές | 0,00 | 0,00 |
| Ζημίες από απομείωση αξίας περιουσιακών στοιχείων | 0,00 | 0,00 |
| Κέρδη/(Ζημιές) προ φόρων | (18.606,95) | (42.093,16) |
| Φόρος εισοδήματος | 0,00 | 0,00 |
| Κέρδη/(Ζημιές) μετά από φόρους | (18.606,95) | (42.093,16) |
| Κατανεμημένα σε : | | |
| <i>Μετόχους της μητρικής</i> | (18.606,95) | (42.093,16) |
| <i>Δικαιώματα μειοψηφίας</i> | 0,00 | 0,00 |
| Βασικά Κέρδη/(Ζημιές) ανά Μετοχή | (0,002) | (0,007) |
| Σύνοψη αποτελεσμάτων περιόδου | | |
| Αποτελέσματα Προ Φόρων | | |
| Χρηματοδοτικών και επενδυτικών Αποτελεσμάτων και Αποσβέσεων | (18.366,38) | (41.197,40) |
| Αποτελέσματα Προ Φόρων | | |
| Χρηματοδοτικών και επενδυτικών Αποτελεσμάτων | (18.603,95) | (42.078,26) |
| Κέρδη/(Ζημιές) Προ φόρων | (18.606,95) | (42.093,16) |
| Κέρδη/(Ζημιές) μετά από Φόρους | (18.606,95) | (42.093,16) |

5. Οικονομικές πληροφορίες κατά τομέα

Πρωτεύων τομέας πληροφόρησης – επιχειρηματικοί τομείς

Ο Όμιλος δραστηριοποιείται στη χρήση 2008 σε έξι κύριους επιχειρηματικούς τομείς έναντι πέντε στη χρήση 2007, οι οποίοι είναι οι εξής:

- Εκδόσεις περιοδικών
- Διαφημίσεις ραδιοφώνου
- Εκδόσεις βιβλίων
- Εκτυπώσεις
- Φιλμογράφιση και προεκτύπωση
- Αναπαραγωγή προγγεγραμμένων μέσων εγγραφής

Τα αποτελέσματα του Ομίλου ανά επιχειρηματικό τομέα αναλύονται ως ακολούθως:

1/1 - 31/03/2008

| | Εκδόσεις Περιοδικών | Διαφημίσεις Ραδιοφώνου | Διοργάνωση Εκδηλώσεων | Εκδόσεις Βιβλίων | Εκτυπώσεις | Φιλμογράφιση και προεκτύπωση | Λοιπά | Σύνολο συνεχιζόμενων δραστηριοτήτων | Διακοπείσα Δραστηριότητα Αναπαραγωγή προγγεγραμμένων μέσων εγγραφής ήχου | Σύνολο Συνεχιζόμενες και διακοπείσες δραστηριότητες |
|-------------------------------------------------|------------------------|---------------------------|--------------------------|---------------------|--------------------|------------------------------------|-------------------|-------------------------------------------|-----------------------------------------------------------------------------------------|--------------------------------------------------------------|
| Συνολικές μεικτές πωλήσεις ανά τομέα | 8.970.228,05 | 1.817.119,33 | 155.000,00 | 115.551,28 | 34.505,08 | 349.667,00 | 27.312,29 | 11.469.383,03 | 4.426,69 | 11.473.809,72 |
| Μικτά Κέρδη | 1.244.862,25 | 1.010.634,62 | 19.377,08 | 79.578,29 | (45.511,52) | 41.115,69 | 3.414,40 | 2.353.470,81 | 3.803,72 | 2.357.274,53 |
| Λοιπά έσοδα εκμετάλλευσης | 277.175,74 | 96.821,60 | 5.138,07 | 0,00 | 0,00 | 2.495,00 | 905,37 | 382.535,78 | 515,00 | 383.050,78 |
| Λοιπά έξοδα εκμετάλλευσης | 87.620,08 | 11.325,00 | 1.626,28 | 3.784,31 | 5,34 | 4.361,88 | 286,56 | 109.009,45 | 14.763,87 | 123.773,32 |
| Λειτουργικά έξοδα | 1.727.003,28 | 525.693,80 | 27.753,72 | 66.931,17 | 21.712,10 | 110.534,46 | 4.890,44 | 2.484.518,97 | 8.158,80 | 2.492.677,77 |
| Λειτουργικά κέρδη | (292.585,37) | 570.437,42 | (4.864,85) | 8.862,81 | (67.228,96) | (71.285,65) | (857,23) | 142.478,17 | (18.603,95) | 123.874,22 |
| Χρηματοοικονομικά Αποτελέσματα | 463.068,63 | 108.476,66 | 8.337,91 | 6.652,99 | 4.704,11 | 8.379,48 | 1.469,21 | 601.088,99 | 3,00 | 601.091,99 |
| Κέρδη προ φόρων | (755.654,00) | 461.960,76 | (13.202,76) | 2.209,82 | (71.933,07) | (79.665,13) | (2.326,44) | (458.610,82) | (18.606,95) | (477.217,77) |

1/1 - 31/03/2007

| | Εκδόσεις Περιοδικών | Διαφημίσεις Ραδιοφώνου | Διοργάνωση Εκδηλώσεων | Εκδόσεις Βιβλίων | Φιλμογράφιση και προεκτύπωση | Λοιπά | Σύνολο συνεχιζόμενων δραστηριοτήτων | Διακοπείσα Δραστηριότητα Αναπαραγωγή προγγεγραμμένων μέσων εγγραφής ήχου | Σύνολο Συνεχιζόμενες και διακοπείσες δραστηριότητες |
|-------------------------------------------------|------------------------|---------------------------|--------------------------|---------------------|------------------------------------|-------------------|-------------------------------------------|-----------------------------------------------------------------------------------------|-----------------------------------------------------------------|
| Συνολικές μεικτές πωλήσεις ανά τομέα | 8.802.169,69 | 363.619,83 | 381.450,00 | 139.477,76 | 631.311,63 | 44.959,68 | 10.362.988,59 | 8.405,44 | 10.371.394,03 |
| Μικτά Κέρδη | 1.324.860,92 | 50.406,49 | 52.878,18 | 99.016,62 | 344.505,59 | 6.232,50 | 1.877.900,30 | 7.366,80 | 1.885.267,10 |
| Λοιπά έσοδα εκμετάλλευσης | 213.581,94 | 9.161,33 | 9.610,55 | 158,40 | 833,00 | 1.132,75 | 234.477,97 | 647,36 | 235.125,33 |
| Λοιπά έξοδα εκμετάλλευσης | 68.228,11 | 2.945,11 | 3.089,53 | 1.805,00 | 1.367,00 | 364,14 | 77.798,89 | 850,78 | 78.649,67 |
| Λειτουργικά έξοδα | 1.593.188,18 | 64.159,73 | 67.305,81 | 56.869,30 | 102.671,80 | 7.933,01 | 1.892.127,83 | 49.241,64 | 1.941.369,47 |
| Λειτουργικά κέρδη | (122.973,43) | (7.537,02) | (7.906,61) | 40.500,72 | 241.299,79 | (931,90) | 142.451,55 | (42.078,26) | 100.373,29 |
| Χρηματοοικονομικά Αποτελέσματα | 349.854,38 | 14.952,02 | 15.685,19 | 469,51 | 8.023,47 | 1.848,74 | 390.833,31 | 14,90 | 390.848,21 |
| Κέρδη προ φόρων | (472.827,81) | (22.489,04) | (23.591,80) | 40.031,21 | 233.276,32 | (2.780,64) | (248.381,76) | (42.093,16) | (290.474,92) |

Η κατανομή των ενοποιημένων στοιχείων του ενεργητικού και των υποχρεώσεων στους επιχειρηματικούς τομείς είναι η ακόλουθη:

31/3/2008

| | Εκδόσεις περιοδικών | Διαφήμιση Ραδιόφωνο | Διοργάνωση Εκδηλώσεων | Εκδοση Βιβλίων | Εκτυπώσεις | Φιλμογράφιση και προεκτύπωση | Διακοπείσα δραστηριότητα Αναπαραγωγή προγγεγραμμένων μέσων εγγραφής ήχου | Λοιπά | Σύνολο |
|-------------------------------------------------------------------------------------------------|------------------------|------------------------|--------------------------|----------------|------------|---------------------------------|-----------------------------------------------------------------------------------------|------------|----------------------|
| <i>Ενεργητικό Τομέα</i> Μη κατανεμημένα στοιχεία Ενεργητικού Ενοποιημένο Ενεργητικό | 55.853.374,54 | 13.002.010,85 | 1.016.664,73 | 1.187.341,21 | 493.008,34 | 2.704.958,68 | 86.780,34 | 179.144,79 | 74.523.283,48 |
| | | | | | | | | | 274.870,21 |
| | | | | | | | | | <u>74.798.153,69</u> |
| <i>Υποχρεώσεις Τομέα</i> Μη κατανεμημένα στοιχεία Υποχρεώσεων Ενοποιημένες Υποχρεώσεις | 46.474.974,87 | 11.660.248,52 | 816.672,93 | 350.710,22 | 466.196,62 | 978.602,80 | 419.321,67 | 143.904,57 | 61.310.632,20 |
| | | | | | | | | | 1.362.726,36 |
| | | | | | | | | | <u>62.673.358,56</u> |

31/12/2007

| | Εκδόσεις περιοδικών | Διαφήμιση Ραδιόφωνο | Διοργάνωση Εκδηλώσεων | Εκδοση Βιβλίων | Εκτυπώσεις | Φιλμογράφιση και προεκτύπωση | Διακοπείσα δραστηριότητα Αναπαραγωγή προγγεγραμμένων μέσων εγγραφής ήχου | Λοιπά | Σύνολο |
|-------------------------------------------------------------------------------------------------|------------------------|------------------------|--------------------------|----------------|------------|---------------------------------|-----------------------------------------------------------------------------------------|------------|----------------------|
| <i>Ενεργητικό Τομέα</i> Μη κατανεμημένα στοιχεία Ενεργητικού Ενοποιημένο Ενεργητικό | 53.405.100,51 | 9.251.262,87 | 1.937.694,58 | 1.315.380,60 | 124.177,68 | 2.955.047,29 | 277.804,57 | 283.085,91 | 69.549.554,01 |
| | | | | | | | | | 475.729,59 |
| | | | | | | | | | <u>70.025.283,60</u> |
| <i>Υποχρεώσεις Τομέα</i> Μη κατανεμημένα στοιχεία Υποχρεώσεων Ενοποιημένες Υποχρεώσεις | 44.013.229,51 | 7.779.300,20 | 1.535.029,72 | 400.487,99 | 45.967,04 | 1.089.487,97 | 373.613,76 | 224.258,91 | 55.461.375,10 |
| | | | | | | | | | 1.869.241,88 |
| | | | | | | | | | <u>57.330.616,98</u> |

Δευτερευόν τομέας πληροφόρησης - γεωγραφικοί τομείς

Η έδρα του Ομίλου και η χώρα κύριας δραστηριοποίησής του είναι η Ελλάδα. Παρόλα αυτά τόσο η Εταιρεία όσο και οι θυγατρικές της δραστηριοποιούνται πέρα από την Ελλάδα και σε χώρες της Ευρωζώνης.

Οι πωλήσεις του Ομίλου ανά γεωγραφικό τομέα αναλύονται ως εξής:

| | Ο ΟΜΙΛΟΣ | | Η ΕΤΑΙΡΕΙΑ | |
|-----------------------------------------------------------------|----------------------|----------------------|---------------------|---------------------|
| | 1/1 - 31/03/2008 | 1/1 - 31/03/2007 | 1/1 - 31/03/2008 | 1/1 - 31/03/2007 |
| Ελλάδα | 10.525.200,60 | 9.837.346,25 | 8.812.432,08 | 9.280.630,17 |
| Ευρωζώνη | 311.581,93 | 147.294,84 | 226.093,43 | 144.800,10 |
| Άλλες χώρες | 632.600,50 | 378.347,50 | 13.420,00 | 0,00 |
| Σύνολο από συνεχιζόμενες δραστηριότητες | 11.469.383,03 | 10.362.988,59 | 9.051.945,51 | 9.425.430,27 |
| Διακοπείσα δραστηριότητα | 4.426,69 | 8.405,44 | 0,00 | 0,00 |
| Σύνολο από συνεχιζόμενες και διακοπόμενες δραστηριότητες | 11.473.809,72 | 10.371.394,03 | 9.051.945,51 | 9.425.430,27 |

Στη συνέχεια αναλύονται οι πωλήσεις ανά είδος:

| | Ο ΟΜΙΛΟΣ | | Η ΕΤΑΙΡΕΙΑ | |
|-----------------------------------------------------------------|----------------------|----------------------|---------------------|---------------------|
| | 1/1 - 31/03/2008 | 1/1 - 31/03/2007 | 1/1 - 31/03/2008 | 1/1 - 31/03/2007 |
| Πωλήσεις εμπορευμάτων | 586.391,82 | 517.690,59 | 519.792,67 | 450.238,92 |
| Πωλήσεις προϊόντων | 3.662.166,22 | 4.114.050,05 | 3.285.865,53 | 3.444.943,40 |
| Πωλήσεις λοιπών αποθεμάτων | 55.132,81 | 44.959,68 | 47.733,61 | 57.176,84 |
| Έσοδα από υπηρεσίες | 7.165.692,18 | 5.686.288,27 | 5.198.553,70 | 5.473.071,11 |
| Σύνολο από συνεχιζόμενες δραστηριότητες | 11.469.383,03 | 10.362.988,59 | 9.051.945,51 | 9.425.430,27 |
| Πωλήσεις εμπορευμάτων-Διακοπέισα δραστηριότητα | 4.426,69 | 6.490,55 | 0,00 | 0,00 |
| Έσοδα από υπηρεσίες-Διακοπέισα δραστηριότητα | 0,00 | 1.914,89 | 0,00 | 0,00 |
| Σύνολο από συνεχιζόμενες και διακοπόμενες δραστηριότητες | 11.473.809,72 | 10.371.394,03 | 9.051.945,51 | 9.425.430,27 |

6. Λογιστικές Μέθοδοι

Έχουν τηρηθεί οι Βασικές Λογιστικές Αρχές των Οικονομικών Καταστάσεων της χρήσης που έληξε την 31η Δεκεμβρίου 2007.

7. Κέρδη / Ζημιές ανά μετοχή

Τα κέρδη ή οι ζημιές ανά μετοχή αναλύονται στον παρακάτω πίνακα:

| | ΟΜΙΛΟΣ | | ΕΤΑΙΡΕΙΑ | |
|----------------------------------------------------------|--------------|--------------|--------------|--------------|
| | 31/3/2008 | 31/3/2007 | 31/3/2008 | 31/3/2007 |
| Κέρδη/(ζημιές) που αναλογούν στους μετόχους της μητρικής | (455.822,20) | (318.464,69) | (572.595,68) | (369.667,66) |
| Σταθμισμένος μέσος όρος του αριθμού μετοχών | 13.570.096 | 5.561.500 | 13.570.096 | 5.561.500 |
| Βασικά κέρδη/(ζημιές) ανά μετοχή (Ευρώ ανά μετοχή) | (0,034) | (0,057) | (0,042) | (0,066) |

8. Αριθμός απασχολούμενου προσωπικού

Ο αριθμός του απασχολούμενου προσωπικού στην Εταιρεία και τον Όμιλο έχει ως εξής:

| | Ο ΟΜΙΛΟΣ | | Η ΕΤΑΙΡΕΙΑ | |
|---------------|------------|------------|------------|------------|
| | 31/3/2008 | 31/3/2007 | 31/3/2008 | 31/3/2007 |
| Μισθωτοί | 526 | 371 | 355 | 332 |
| Σύνολο | 526 | 371 | 355 | 332 |

Στον παρακάτω πίνακα αναλύονται οι δαπάνες μισθοδοσίας και ασφαλιστικών εισφορών για το προσωπικό του Ομίλου και της Εταιρείας:

| | Ο ΟΜΙΛΟΣ | | Η ΕΤΑΙΡΕΙΑ | |
|----------------------------|---------------------|---------------------|---------------------|---------------------|
| | 31/3/2008 | 31/3/2007 | 31/3/2008 | 31/3/2007 |
| Μισθοί και ημερομίσθια | 2.707.554,28 | 2.030.138,64 | 1.881.587,34 | 1.754.199,61 |
| Έξοδα κοινωνικής ασφάλισης | 448.557,17 | 312.384,85 | 313.642,60 | 255.403,44 |
| Σύνολο | 3.156.111,45 | 2.342.523,49 | 2.195.229,94 | 2.009.603,05 |

9. Παροχές στη Διοίκηση

Οι παροχές προς τη Διοίκηση σε επίπεδο Ομίλου και Εταιρείας αναλύονται ως ακολούθως:

| | Ο ΟΜΙΛΟΣ | | Η ΕΤΑΙΡΕΙΑ | |
|----------------------------|-------------------|-------------------|-------------------|-------------------|
| | 31/3/2008 | 31/3/2007 | 31/3/2008 | 31/3/2007 |
| Μισθοί και ημερομίσθια | 290.686,91 | 599.802,08 | 222.415,85 | 565.724,71 |
| Έξοδα κοινωνικής ασφάλισης | 20.953,99 | 38.782,93 | 20.953,99 | 38.782,93 |
| Σύνολο | 311.640,90 | 638.585,01 | 243.369,84 | 604.507,64 |

10. Συναλλαγές με Συνδεδεμένα Μέρη

Οι συναλλαγές με συνδεδεμένα μέρη κατά την περίοδο 1η Ιανουαρίου 2008 έως 31η Μαρτίου 2008, ήτοι οι δι-εταιρικές πωλήσεις και τα δι-εταιρικά υπόλοιπα, αφορούσαν συναλλαγές μέσα στα πλαίσια του σκοπού λειτουργίας της εκάστοτε Εταιρείας. Το συνολικό πλαίσιο δραστηριοτήτων της μητρικής Εταιρείας και των συνδεδεμένων με αυτήν επιχειρήσεων αφορά εκτυπωτικές, εκδοτικές και συναφείς με την παραγωγή εντύπων εργασιών. Η οργανωτική διάρθρωση της παραγωγικής δραστηριότητας του ομίλου είναι σε μεγάλο βαθμό καθετοποιημένη με σκοπό την επίτευξη οικονομιών κλίμακας και τον καλύτερο έλεγχο της παραγωγικής δραστηριότητας καθ' όσον αφορά τους χρόνους παραγωγής και την ποιότητα των εκδόσεων. Ουδεμία δι-εταιρική συναλλαγή διενεργήθηκε που να αφορά αντικείμενο διαφορετικό από το παραγωγικό αντικείμενο του ομίλου, όπως αυτό περιγράφηκε ανωτέρω.

Σημειώνεται ότι ουδεμία ειδική συμφωνία, συνεργασία ή προνομιακή μεταχείριση η οποία να ξεφεύγει από όσα εκτενώς αναφέρθηκαν ανωτέρω υφίσταται μεταξύ της ΙΜΑΚΟ και των συνδεδεμένων εταιρειών και οι μεταξύ τους συναλλαγές γίνονται βάσει των όρων που διέπουν την ελεύθερη αγορά.

Πωλήσεις αγαθών και υπηρεσιών

Μητρική
 Θυγατρικές
 Συγγενείς
 Μέλη ΔΣ και διευθυντικά στελέχη
 Κοινοπραξίες
 Λοιπά συνδεδεμένα μέρη
Σύνολο

| Ο ΟΜΙΛΟΣ | | Η ΕΤΑΙΡΕΙΑ | |
|-----------------|-----------------|-------------------|-------------------|
| 31/3/2008 | 31/3/2007 | 31/3/2008 | 31/3/2007 |
| 0,00 | 0,00 | 0,00 | 0,00 |
| 0,00 | 0,00 | 308.988,50 | 219.020,16 |
| 0,00 | 0,00 | 0,00 | 0,00 |
| 0,00 | 0,00 | 0,00 | 0,00 |
| 0,00 | 0,00 | 0,00 | 0,00 |
| 2.181,00 | 8.793,75 | 2.130,00 | 303,75 |
| 2.181,00 | 8.793,75 | 311.118,50 | 219.323,91 |

Αγορές αγαθών και υπηρεσιών

Μητρική
 Θυγατρικές
 Συγγενείς
 Μέλη ΔΣ και διευθυντικά στελέχη
 Κοινοπραξίες
 Λοιπά συνδεδεμένα μέρη
Σύνολο

| 31/3/2008 | 31/3/2007 | 31/3/2008 | 31/3/2007 |
|-----------------|-----------------|-------------------|------------------|
| 0,00 | 0,00 | 0,00 | 0,00 |
| 0,00 | 0,00 | 125.443,92 | 10.989,00 |
| 0,00 | 0,00 | 0,00 | 0,00 |
| 0,00 | 0,00 | 0,00 | 0,00 |
| 0,00 | 0,00 | 0,00 | 0,00 |
| 5.231,95 | 3.741,36 | 5.231,95 | 3.741,36 |
| 5.231,95 | 3.741,36 | 130.675,87 | 14.730,36 |

Αμοιβές ΔΣ και μισθοδοσία

Μητρική
 Θυγατρικές
 Συγγενείς
 Μέλη ΔΣ και διευθυντικά στελέχη
 Κοινοπραξίες
 Λοιπά συνδεδεμένα μέρη
Σύνολο

| 31/3/2008 | 31/3/2007 | 31/3/2008 | 31/3/2007 |
|-------------------|-------------------|-------------------|-------------------|
| 247.665,70 | 588.725,54 | 247.665,70 | 588.725,54 |
| 0,00 | 0,00 | 0,00 | 0,00 |
| 0,00 | 0,00 | 0,00 | 0,00 |
| 63.975,00 | 49.859,47 | 0,00 | 0,00 |
| 0,00 | 0,00 | 0,00 | 0,00 |
| 0,00 | 0,00 | 0,00 | 0,00 |
| 311.640,70 | 638.585,01 | 247.665,70 | 588.725,54 |

Δάνεια προς συνδεδεμένα μέρη

Μητρική
 Θυγατρικές
 Συγγενείς
 Μέλη ΔΣ και διευθυντικά στελέχη
 Κοινοπραξίες
 Λοιπά συνδεδεμένα μέρη
Σύνολο

| 31/3/2008 | 31/3/2007 | 31/3/2008 | 31/3/2007 |
|-------------|-------------|-------------------|-------------------|
| 0,00 | 0,00 | 0,00 | 0,00 |
| 0,00 | 0,00 | 400.000,00 | 420.000,00 |
| 0,00 | 0,00 | 0,00 | 0,00 |
| 0,00 | 0,00 | 0,00 | 0,00 |
| 0,00 | 0,00 | 0,00 | 0,00 |
| 0,00 | 0,00 | 0,00 | 0,00 |
| 0,00 | 0,00 | 400.000,00 | 420.000,00 |

Υπόλοιπα τέλους χρήσεως από αμοιβές ΔΣ και μισθοδοσία

Μητρική
 Θυγατρικές
 Συγγενείς
 Μέλη ΔΣ και διευθυντικά στελέχη
 Κοινοπραξίες
 Λοιπά συνδεδεμένα μέρη
Σύνολο

| 31/3/2008 | 31/3/2007 | 31/3/2008 | 31/3/2007 |
|-----------------|-------------|-----------------|-------------|
| 0,00 | 0,00 | 0,00 | 0,00 |
| 0,00 | 0,00 | 0,00 | 0,00 |
| 0,00 | 0,00 | 0,00 | 0,00 |
| 9.291,13 | 0,00 | 9.291,13 | 0,00 |
| 0,00 | 0,00 | 0,00 | 0,00 |
| 0,00 | 0,00 | 0,00 | 0,00 |
| 9.291,13 | 0,00 | 9.291,13 | 0,00 |

Υπόλοιπα απαιτήσεων τέλους χρήσεως από πωλήσεις αγαθών και υπηρεσιών

Μητρική
 Θυγατρικές
 Συγγενείς
 Μέλη ΔΣ και διευθυντικά στελέχη
 Κοινοπραξίες
 Λοιπά συνδεδεμένα μέρη
Σύνολο

| 31/3/2008 | 31/3/2007 | 31/3/2008 | 31/3/2007 |
|------------------|------------------|---------------------|---------------------|
| 0,00 | 0,00 | 0,00 | 0,00 |
| 0,00 | 0,00 | 2.184.762,81 | 1.879.109,54 |
| 0,00 | 0,00 | 0,00 | 0,00 |
| 0,00 | 0,00 | 0,00 | 0,00 |
| 0,00 | 0,00 | 0,00 | 0,00 |
| 18.007,56 | 10.223,59 | 15.199,70 | 120,49 |
| 18.007,56 | 10.223,59 | 2.199.962,51 | 1.879.230,03 |

Υπόλοιπα υποχρεώσεων τέλους χρήσεως από αγορές αγαθών και υπηρεσιών

Μητρική
 Θυγατρικές
 Συγγενείς
 Μέλη ΔΣ και διευθυντικά στελέχη
 Κοινοπραξίες
 Λοιπά συνδεδεμένα μέρη
Σύνολο

| 31/3/2008 | 31/3/2007 | 31/3/2008 | 31/3/2007 |
|-----------------|-----------------|-------------------|------------------|
| 0,00 | 0,00 | 0,00 | 0,00 |
| 0,00 | 0,00 | 220.102,00 | 88.018,08 |
| 0,00 | 0,00 | 0,00 | 0,00 |
| 0,00 | 0,00 | 0,00 | 0,00 |
| 0,00 | 0,00 | 0,00 | 0,00 |
| 6.316,11 | 6.680,30 | 6.316,11 | 4.237,69 |
| 6.316,11 | 6.680,30 | 226.418,11 | 92.255,77 |

Επίσης η Εταιρεία έχει χορηγήσει εγγυήσεις εξασφάλισης για τις δανειακές συμβάσεις των θυγατρικών εταιρειών της, οι οποίες και παρατίθενται στον ακόλουθο πίνακα ανά συνδεδεμένη Εταιρεία και ανά τράπεζα, καθώς και το υπόλοιπο του τραπεζικού δανεισμού τους την 31/03/2008:

| ΕΤΑΙΡΕΙΑ | ΕΜΠΡΑΓΜΑΤΑ ΒΑΡΗ - ΕΓΓΥΗΣΕΙΣ | | | ΥΠΟΛΟΙΠΟ ΤΡΑΠΕΖΙΚΟΥ ΔΑΝΕΙΣΜΟΥ 31/03/2008 |
|----------------|------------------------------------|---------------------|---------------------|---------------------------------------------|
| | EFG EUROBANK ΕΡΓΑΣΙΑΣ | ΤΡΑΠΕΖΑ ΠΕΙΡΑΙΩΣ | ΣΥΝΟΛΟ ΕΓΓΥΗΣΕΩΝ | |
| Π ΕΚΔΟΤΙΚΗ Α.Ε | 147.000,00 | 176.000,00 | 323.000,00 | 92.861,53 |
| ΙΚΟ PRESS Α.Ε | 350.000,00 | | 350.000,00 | 349.900,00 |
| ΣΥΝΟΛΟ | 497.000,00 | 176.000,00 | 673.000,00 | 442.761,53 |

Στον πίνακα που ακολουθεί απεικονίζονται οι προβλέψεις που έχει σχηματίσει η Εταιρεία για την κάλυψη της ζημίας που θα προέλθει από την τυχούσα μη είσπραξη απαιτήσεων από συνδεδεμένα μέρη.

ΠΙΝΑΚΑΣ ΠΡΟΒΛΕΨΕΩΝ ΕΠΙΣΦΑΛΩΝ ΑΠΑΙΤΗΣΕΩΝ ΣΥΝΔΕΔΕΜΕΝΩΝ ΜΕΡΩΝ

| ΕΤΑΙΡΕΙΑ | ΑΠΑΙΤΗΣΕΙΣ 31/03/2008 | ΠΡΟΒΛΕΨΕΙΣ ΕΠΙΣΦΑΛΩΝ | ΠΡΟΒΛΕΨΕΙΣ ΕΠΙΣΦΑΛΩΝ | ΣΥΝΟΛΟ ΠΡΟΒΛΕΨΕΩΝ |
|------------------|--------------------------|--------------------------------|---------------------------------------|-----------------------------------|
| | | ΑΠΑΙΤΗΣΕΩΝ ΜΕΧΡΙ 31/12/2007 | ΑΠΑΙΤΗΣΕΩΝ ΠΕΡΙΟΔΟΥ 1/1-31/03/2008 | ΕΠΙΣΦΑΛ. ΑΠΑΙΤ. ΕΩΣ 31/03/2008 |
| NITRO MUSIC Α.Ε. | 817.027,79 | 781.421,59 | 35.606,20 | 817.027,79 |
| ΣΥΝΟΛΟ | 817.027,79 | 781.421,59 | 35.606,20 | 817.027,79 |

Οι ανωτέρω συναλλαγές και υπόλοιπα μεταξύ των Εταιρειών ΙΜΑΚΟ ΜΕΔΙΑ S.A, ΙΚΟ PRESS Α.Ε., COLOUR UNIT Α.Β.Ε.Ε., ΝΙΤΡΟ ΜΟΥΣΙΚ Α.Ε., ΒΑΤΑΝ ΙΜΑΚΟ ΥΑΥΙΝCΙΛΙΚ Α.Σ., ΡΑΔΙΟΠΛΗΡΟΦΟΡΙΚΗ ΜΜΕ Α.Ε., SPACE FM STEREO Α.Ε., ΑΤΤΙCΑ ΙΜΑΚΟ ΜΕΔΙΑ S.R.L., STAR PRINT Α.Ε. και Π. ΕΚΔΟΤΙΚΗ Α.Ε. έχουν απαλειφθεί από τα ενοποιημένα οικονομικά στοιχεία του Ομίλου.

11. Υφιστάμενα εμπράγματα βάρη

Υπάρχουν υποθήκες και προσημειώσεις επί των παγίων της Εταιρείας έναντι δανεισμού συνολικού ποσού € 5.800.000.

12. Ενδεχόμενες Υποχρεώσεις

Δεν υπάρχουν επίδικες ή υπό διαιτησία διαφορές δικαστικών ή διαιτητικών οργάνων που να έχουν σημαντική επίπτωση στην οικονομική κατάσταση ή λειτουργία του Ομίλου.

Οι ανέλεγκτες φορολογικές χρήσεις των εταιρειών του Ομίλου έχουν ως εξής:

| ΕΠΩΝΥΜΙΑ | ΑΝΕΛΕΓΚΤΕΣ ΦΟΡΟΛΟΓΙΚΕΣ ΧΡΗΣΕΙΣ |
|-----------------------------|---------------------------------------|
| ΙΜΑΚΟ ΜΕΔΙΑ Α.Ε. | 2006-2007 |
| ΙΚΟ ΡΕΣΣ Α.Ε. | 2005-2007 |
| ΝΙΤΡΟ ΜΟΥΣΙΚ Α.Ε. | 2003-2007 |
| COLOUR UNIT Α.Β.Ε.Ε. | 2005-2007 |
| Π. ΕΚΔΟΤΙΚΗ Α.Ε. | 2007 |
| STAR PRINT | 2007 (1 ^η Χρήση) |
| ΡΑΔΙΟΠΛΗΡΟΦΟΡΙΚΗ ΜΜΕ Α.Ε. | 2007 |
| SPACE FM STEREO Α.Ε. | 2005-2007 |
| ΑΤΤΙΚΑ ΙΜΑΚΟ ΜΕΔΙΑ SRL | 2007 (1 ^η Χρήση) |
| VATAN ΙΜΑΚΟ ΥΑΥΙΝCΙΛΙΚ Α.Σ. | 2006-2007 |

Για τις ανέλεγκτες φορολογικές χρήσεις που αναφέρονται στον παραπάνω πίνακα, υπάρχει το ενδεχόμενο επιβολής πρόσθετων φόρων και προσαυξήσεων κατά τον χρόνο που θα εξετασθούν και θα οριστικοποιηθούν. Η Διοίκηση της εταιρείας εκτιμά ότι λόγω των φορολογικών ζημιών που παρουσιάστηκαν στις χρήσεις 2006 και 2007 δεν τίθεται το ενδεχόμενο σχηματισμού πρόβλεψης από διαφορές φορολογικού ελέγχου.

13. Γεγονότα μετά την ημερομηνία του ισολογισμού

Δεν υπάρχουν μεταγενέστερα των οικονομικών καταστάσεων γεγονότα, τα οποία να αφορούν είτε τον Όμιλο είτε την Εταιρεία, στα οποία επιβάλλεται αναφορά από τα Διεθνή Πρότυπα Χρηματοοικονομικής Πληροφόρησης.

Βεβαιώνεται ότι οι συνημμένες Ενδιάμεσες Συνοπτικές Οικονομικές Καταστάσεις της μητρικής Εταιρείας και του Ομίλου της 31ης Μαρτίου 2008 καθώς και οι συνημμένες έπ' αυτών Σημειώσεις εγκρίθηκαν από το Διοικητικό Συμβούλιο της Εταιρείας στη συνεδρίαση της 12 Μαρτίου 2008.

Αθήνα 12 Μαΐου 2008

Ο ΠΡΟΕΔΡΟΣ
& ΔΙΕΥΘΥΝΩΝ ΣΥΜΒΟΥΛΟΣ

Ο ΔΙΟΙΚΗΤΙΚΟΣ
ΔΙΕΥΘΥΝΤΗΣ

ΚΩΣΤΟΠΟΥΛΟΣ ΠΕΤΡΟΣ
ΤΟΥ ΠΑΝΤΑΖΗ
Α.Δ.Τ. Χ 080131

ΣΟΛΩΜΟΣ ΠΑΝΑΓΙΩΤΗΣ
ΤΟΥ ΙΩΑΝΝΗ
Α.Δ.Τ. ΑΖ 525639

Ο ΟΙΚΟΝΟΜΙΚΟΣ
ΔΙΕΥΘΥΝΤΗΣ

Ο ΔΙΕΥΘΥΝΤΗΣ
ΛΟΓΙΣΤΗΡΙΟΥ

ΓΕΩΡΓΑΚΙΛΑΣ ΠΑΝΑΓΙΩΤΗΣ
ΤΟΥ ΙΩΑΝΝΗ
Α.Δ.Τ. Σ 076249

ΚΑΤΣΑΟΥΝΗΣ ΓΕΩΡΓΙΟΣ
ΤΟΥ ΠΑΝΑΓΙΩΤΗ
Α.Δ.Τ. Μ 504974