



Ενδιάμεσες Οικονομικές Καταστάσεις Εννιαμήνου 2008
(της περιόδου 01.01-30.09.2008)

ΩΜΕΓΑ ΑΝΩΝΥΜΗ ΕΤΑΙΡΕΙΑ ΕΠΕΝΔΥΣΕΩΝ ΧΑΡΤΟΦΥΛΑΚΙΟΥ

Αρ.Μ.Α.Ε. 44328/06/Β/99/48

Αρ.Αδείας της Επιτροπής Κεφαλαιαγοράς 3/167/07.09.1999

Λαγουμιτζή 22 & Χαρ.Τρικούπη 1, Τ.Κ.176 71, Καλλιθέα, Τηλ.210 6970295-6, Fax.210 6424310

ΠΕΡΙΕΧΟΜΕΝΑ

I.	Ισολογισμός περιόδου	σελ.	2
II.	Κατάσταση αποτελεσμάτων περιόδου	σελ.	2
III.	Κατάσταση μεταβολών ιδίων κεφαλαίου περιόδου	σελ.	3
IV.	Κατάσταση ταμειακών ροών περιόδου	σελ.	3
V.	Προσάρτημα στις ενδιάμεσες οικονομικές καταστάσεις εννιαμήνου 2008		
1.	Γενικές πληροφορίες	σελ.	4
2.	Χρηματοοικονομικά εργαλεία (στοιχεία)	σελ.	5
3.	Συναλλαγές σε ξένα νομίσματα	σελ.	5
4.	Φύση και έκταση κινδύνων που απορρέουν από χρηματοοικονομικά μέσα	σελ.	6
5.	Ενσώματα πάγια	σελ.	7
6.	Άλλες απαιτήσεις	σελ.	9
7.	Χρηματοοικονομικά μέσα σε εύλογη αξία μέσω αποτελεσμάτων	σελ.	9
8.	Διαθέσιμα και ισοδύναμα ταμειακών διαθεσίμων	σελ.	11
9.	Μετοχικό κεφάλαιο	σελ.	12
10.	Τακτικό αποθεματικό	σελ.	12
11.	Ίδιες μετοχές	σελ.	12
12.	Μερίσματα	σελ.	12
13.	Εσωτερική αξία μετοχής	σελ.	12
14.	Προβλέψεις αποζημίωσης προσωπικού, αριθμός εργαζομένων και κόστος εργοδότησής τους	σελ.	13
15.	Λοιπές τρέχουσες υποχρεώσεις	σελ.	14
16.	Φόροι πληρωτέοι	σελ.	14
17.	Μερίσματα πληρωτέα	σελ.	15
18.	Κύκλος εργασιών	σελ.	15
19.	Άλλα χρηματοοικονομικά έξοδα / έσοδα	σελ.	17
20.	Έξοδα	σελ.	17
21.	Συναλλαγές με συνδεδεμένα μέρη, διευθυντικά στελέχη και μέλη της Διοίκησης	σελ.	19
22.	Πρόσθετα στοιχεία και πληροφορίες	σελ.	19
23.	Μεταγενέστερα της οικονομικής κατάστασης γεγονότα	σελ.	20

ΩΜΕΓΑ ΑΝΩΝΥΜΗ ΕΤΑΙΡΕΙΑ ΕΠΕΝΔΥΣΕΩΝ ΧΑΡΤΟΦΥΛΑΚΙΟΥ

Αρ.Μ.Α.Ε. 44328/06/Β/99/48

Αρ.Αδείας της Επιτροπής Κεφαλαιαγοράς 3/167/07.09.1999

Λαγουμιτζή 22 & Χαρ.Τρικούπη 1, Τ.Κ.176 71, Καλλιθέα, Τηλ.210 6970295-6, Fax.210 6424310

I. Ισολογισμός περιόδου 01.01-30.09.2008

(Τα ποσά είναι εκφρασμένα σε χιλιάδες ευρώ)	Σημείωση	<u>30.09.2008</u>	<u>31.12.2007</u>
ΕΝΕΡΓΗΤΙΚΟ			
ΜΗ ΚΥΚΛΟΦΟΡΟΥΝ ΕΝΕΡΓΗΤΙΚΟ			
Ενσώματα πάγια	5	<u>14</u>	<u>13</u>
Σύνολο μη κυκλοφορούντος ενεργητικού		<u>14</u>	<u>13</u>
ΚΥΚΛΟΦΟΡΟΥΝ ΕΝΕΡΓΗΤΙΚΟ			
Άλλες απαιτήσεις	2,6	22	1
Χρηματοοικονομικά μέσα σε εύλογη αξία μέσω αποτελεσμάτων	2,3,4,7	4.373	10.601
Διαθέσιμα και ισοδύναμα ταμειακών διαθεσίμων	2,3,8	<u>6.179</u>	<u>5.209</u>
Σύνολο κυκλοφορούντος ενεργητικού		<u>10.574</u>	<u>15.811</u>
ΣΥΝΟΛΟ ΕΝΕΡΓΗΤΙΚΟΥ		<u>10.588</u>	<u>15.824</u>
ΚΑΘΑΡΗ ΘΕΣΗ ΚΑΙ ΥΠΟΧΡΕΩΣΕΙΣ			
ΚΑΘΑΡΗ ΘΕΣΗ			
Μετοχικό κεφάλαιο	9	13.860	13.860
Τακτικό αποθεματικό	10	215	215
Ίδιες μετοχές	11	-1	-1
Μη διανεμηθέντα κέρδη	12	749	1.649
Αποτελέσματα (ζημίες) περιόδου		<u>-4.290</u>	<u>0</u>
Σύνολο καθαρής θέσης		<u>10.533</u>	<u>15.723</u>
ΜΑΚΡΟΠΡΟΘΕΣΜΕΣ ΥΠΟΧΡΕΩΣΕΙΣ			
Προβλέψεις αποζημίωσης προσωπικού	14	<u>9</u>	<u>9</u>
Σύνολο μακροπρόθεσμων υποχρεώσεων		<u>9</u>	<u>9</u>
ΒΡΑΧΥΠΡΟΘΕΣΜΕΣ ΥΠΟΧΡΕΩΣΕΙΣ			
Λοιπές τρέχουσες υποχρεώσεις	15	29	49
Φόροι πληρωτέοι	16	16	43
Μερίσματα πληρωτέα	17	<u>1</u>	<u>0</u>
Σύνολο βραχυπρόθεσμων υποχρεώσεων		<u>46</u>	<u>92</u>
ΣΥΝΟΛΟ ΚΑΘΑΡΗΣ ΘΕΣΗΣ ΚΑΙ ΥΠΟΧΡΕΩΣΕΩΝ		<u>10.588</u>	<u>15.824</u>

II. Κατάσταση αποτελεσμάτων περιόδου 01.01-30.09.2008

(Τα ποσά είναι εκφρασμένα σε χιλιάδες ευρώ)	Σημείωση	<u>01.01 - 30.09.2008</u>	<u>01.01 - 30.09.2007</u>	<u>01.07- 30.09.2008</u>	<u>01.07- 30.09.2007</u>
Κύκλος εργασιών					
Έσοδα από μερίσματα μετοχών	18.1	215	248	44	11
Έσοδα από τόκους χαρτοφυλακίου	18.1	143	145	49	44
Ζημίες - κέρδη χαρτοφυλακίου	18.2	<u>-4.353</u>	<u>1.087</u>	<u>-1.217</u>	<u>298</u>
Σύνολο κύκλου εργασιών		<u>-3.995</u>	<u>1.480</u>	<u>-1.124</u>	<u>353</u>
Έξοδα					
Αμοιβή συμβουλευτικών υπηρεσιών	20	-48	-134	0	-29
Αμοιβή θεματοφυλακής	20	-11	-17	-5	-5

ΩΜΕΓΑ ΑΝΩΝΥΜΗ ΕΤΑΙΡΕΙΑ ΕΠΕΝΔΥΣΕΩΝ ΧΑΡΤΟΦΥΛΑΚΙΟΥ

Αρ.Μ.Α.Ε. 44328/06/Β/99/48

Αρ.Αδείας της Επιτροπής Κεφαλαιαγοράς 3/167/07.09.1999

Λαγουμιτζή 22 & Χαρ.Τρικούπη 1, Τ.Κ.176 71, Καλλιθέα, Τηλ.210 6970295-6, Fax.210 6424310

Προμήθειες και έξοδα συναλλαγών	20	-11	-20	-10	-2
Σύνολο εξόδων		-70	-171	-15	-36
Μικτή ζημία/κέρδος		-4.065	1.309	-1.139	317
Άλλα έξοδα λειτουργίας	20	-176	-160	-61	-50
Άλλα χρηματοοικονομικά έξοδα/έσοδα	19,22	0	-1	1	-1
Ζημία/κέρδος προ φόρων		-4.241	1.148	-1.199	266
Φόρος ενεργητικού ν.3371/2005	16.1,16.2	-49	-57	-14	-20
Ζημία /κέρδος μετά από φόρους		-4.290	1.091	-1.213	246
Ζημία/κέρδος μετά από φόρους ανά μετοχή σε ευρώ		-0,4767	0,1212	-0,1348	0,0273

III. Κατάσταση μεταβολών ιδίων κεφαλαίων περιόδου 01.01-30.09.2008

(Τα ποσά είναι εκφρασμένα σε χιλιάδες ευρώ)

	Μετοχικό κεφάλαιο	Τακτικό αποθεματικό	Ίδιες μετοχές	Σωρευμένα κέρδη	Σύνολο ιδίων κεφαλαίων
Υπόλοιπα 01.01.2007	13.860	163	0	2.016	16.039
Αποτελέσματα περιόδου	0	0	0	1.091	1.091
Μερίσματα πληρωθέντα	0	0	0	-1.350	-1.350
Υπόλοιπα 30.09.2007	13.860	163	0	1.757	15.780
Αποτελέσματα περιόδου	0	0	0	-56	-56
Αγορά ιδίων μετοχών	0	0	-1	0	-1
Τακτικό αποθεματικό	0	52	0	-52	0
Υπόλοιπα 31.12.2007	13.860	215	-1	1.649	15.723
Υπόλοιπα 01.01.2008	13.860	215	-1	1.649	15.723
Αποτελέσματα περιόδου	0	0	0	-4.290	-4.290
Μερίσματα πληρωθέντα	0	0	0	-900	-900
Υπόλοιπα 30.09.2008	13.860	215	-1	-3.541	10.533

IV. Κατάσταση ταμειακών ροών περιόδου 01.01-30.09.2008 (άμεση μέθοδος)

(Τα ποσά είναι εκφρασμένα σε χιλιάδες ευρώ)	01.01 - 30.09.2008	01.01 - 30.09.2007
Ταμειακές ροές λειτουργικών δραστηριοτήτων		
Εισπράξεις από διαχείριση χαρτοφυλακίου	2.615	3.108
Πληρωμές από διαχείριση χαρτοφυλακίου	-477	-3.469
Πληρωμές σε εργαζόμενους (και σε σχέση με εργαζόμενους)	-94	-90
Πληρωμές φόρων (ή εισπράξεις επιστροφών φόρων)	-74	-60
Άλλες πληρωμές	-94	-40
Σύνολο εισροών (εκροών) λειτουργικών δραστηριοτήτων (α)	1.876	-551
Ταμειακές ροές επενδυτικών δραστηριοτήτων		
Πληρωμές για την απόκτηση ενσώματων και άυλων παγίων	-7	0
Σύνολο εισροών (εκροών) επενδυτικών δραστηριοτήτων (β)	-7	0
Ταμειακές ροές χρηματοοικονομικών δραστηριοτήτων		
Μερίσματα πληρωθέντα	-899	-1.350
Σύνολο εισροών (εκροών) χρηματοοικονομικών δραστηριοτήτων (γ)	-899	-1.350
Καθαρή αύξηση (μείωση) στα ταμειακά διαθέσιμα & ισοδύναμα περιόδου (α+β+γ)	970	-1.901
Ταμειακά διαθέσιμα και ισοδύναμα στην αρχή της περιόδου	5.209	6.577
Ταμειακά διαθέσιμα και ισοδύναμα στο τέλος της περιόδου	6.179	4.676

ΩΜΕΓΑ ΑΝΩΝΥΜΗ ΕΤΑΙΡΕΙΑ ΕΠΕΝΔΥΣΕΩΝ ΧΑΡΤΟΦΥΛΑΚΙΟΥ

Αρ.Μ.Α.Ε. 44328/06/Β/99/48

Αρ.Αδείας της Επιτροπής Κεφαλαιαγοράς 3/167/07.09.1999

Λαγουμιτζή 22 & Χαρ.Τρικούπη 1, Τ.Κ.176 71, Καλλιθέα, Τηλ.210 6970295-6, Fax.210 6424310

V. Προσάρτημα στις ενδιάμεσες οικονομικές καταστάσεις εννιαμήνου 2008 (της περιόδου από 01.01-30.09.2008)

(Τα ποσά είναι εκφρασμένα σε χιλιάδες ευρώ, εκτός αν αναφέρεται διαφορετικά.)

1. Γενικές πληροφορίες

1.1 Στοιχεία Εταιρείας

Η «Ωμέγα Ανώνυμη Εταιρεία Επενδύσεων Χαρτοφυλακίου» (στο εξής “η Εταιρεία”) έχει την έδρα της στο Δήμο Καλλιθέας και επί των οδών Λαγουμιτζή αρ.22 & Χαρ.Τρικούπη αρ.1, στον πρώτο όροφο, σε μισθωμένο χώρο. Η Εταιρεία συστάθηκε το Νοέμβριο του 1999, η διάρκεια της σύμφωνα με το καταστατικό της ορίζεται σε 100 έτη και σκοπός της είναι η διαχείριση χαρτοφυλακίου κινητών αξιών κατά την έννοια του ν.3371/2005, όπως ισχύει. Εισήχθη στην Παράλληλη Αγορά του Χρηματιστηρίου Αθηνών την 31.07.2003 και διέπεται από τις διατάξεις του ν.3371/2005 «περί Εταιρειών Επενδύσεων Χαρτοφυλακίου» και από τον κ.ν.2190/1920 «περί Ανωνύμων Εταιρειών».

Οι παρούσες ενδιάμεσες οικονομικές καταστάσεις έχουν συνταχθεί σύμφωνα με τα υιοθετηθέντα από την Ευρωπαϊκή Ένωση Διεθνή Πρότυπα Χρηματοοικονομικής Πληροφόρησης και είναι εκφρασμένες σε χιλιάδες ευρώ. Η ενδιάμεση συνοπτική οικονομική πληροφόρηση της Εταιρείας για την υπό έλεγχο περίοδο έχει συνταχθεί σύμφωνα με το Δ.Λ.Π. 34 «Ενδιάμεση οικονομική πληροφόρηση».

1.2 Διοίκηση της Εταιρείας

Η Εταιρεία σύμφωνα με το καταστατικό της διοικείται από το Διοικητικό Συμβούλιο που αποτελείται από 5 μέχρι 9 μέλη. Η σημερινή σύνθεση του Διοικητικού Συμβουλίου ορίστηκε με την 139^η/14.03.2008 συνεδρίασή του, η θητεία του είναι πενταετής και απαρτίζεται από 6 μέλη τα οποία είναι τα εξής:

- Δημήτριος Κουζιώνης, Πρόεδρος & Διευθύνων Σύμβουλος, εκτελεστικό μέλος
- Χρήστος Αβραμίδης, Αντιπρόεδρος, μη εκτελεστικό μέλος
- Νικόλαος Γκούμας, ανεξάρτητο μη εκτελεστικό μέλος
- Ιωάννης Ντεληδής, ανεξάρτητο μη εκτελεστικό μέλος
- Αικατερίνη Κατόπη, μη εκτελεστικό μέλος
- Νικόλαος Λιανέρης, εκτελεστικό μέλος

1.3 Διαθεσιμότητα των οικονομικών καταστάσεων

Οι οικονομικές καταστάσεις της Εταιρείας εγκρίθηκαν από το Διοικητικό Συμβούλιο της Εταιρείας την 20η Νοεμβρίου 2008, είναι καταχωρημένες στο διαδίκτυο στη διεύθυνση www.omegaeex.gr, όπου και θα παραμείνουν προσπελάσιμες στο ευρύ κοινό για τουλάχιστον 5 έτη, όπως ορίζει ο ν. 3556/2007.

Ο αναγνώστης ο οποίος ζητά να αντλήσει ολοκληρωμένη εικόνα της οικονομικής θέσης και των αποτελεσμάτων της «ΩΜΕΓΑ Α.Ε.Ε.Χ.» πρέπει να εξασφαλίσει πρόσβαση στις οικονομικές καταστάσεις της Εταιρείας.

1.4 Πίνακας χρηματιστηριακής τιμής μετοχής σε σχέση με το Γενικό Δείκτη

Ο παρακάτω πίνακας απεικονίζει τη διαχρονική εξέλιξη της χρηματιστηριακής τιμής (μέση τιμή μήνα) της μετοχής της ΩΜΕΓΑ Α.Ε.Ε.Χ. σε σχέση με τη διακύμανση του Γ.Δ. του Χ.Α.

ΩΜΕΓΑ ΑΝΩΝΥΜΗ ΕΤΑΙΡΕΙΑ ΕΠΕΝΔΥΣΕΩΝ ΧΑΡΤΟΦΥΛΑΚΙΟΥ

Αρ.Μ.Α.Ε. 44328/06/Β/99/48

Αρ.Αδείας της Επιτροπής Κεφαλαιαγοράς 3/167/07.09.1999

Λαγουμιτζή 22 & Χαρ.Τρικούπη 1, Τ.Κ.176 71, Καλλιθέα, Τηλ.210 6970295-6, Fax.210 6424310

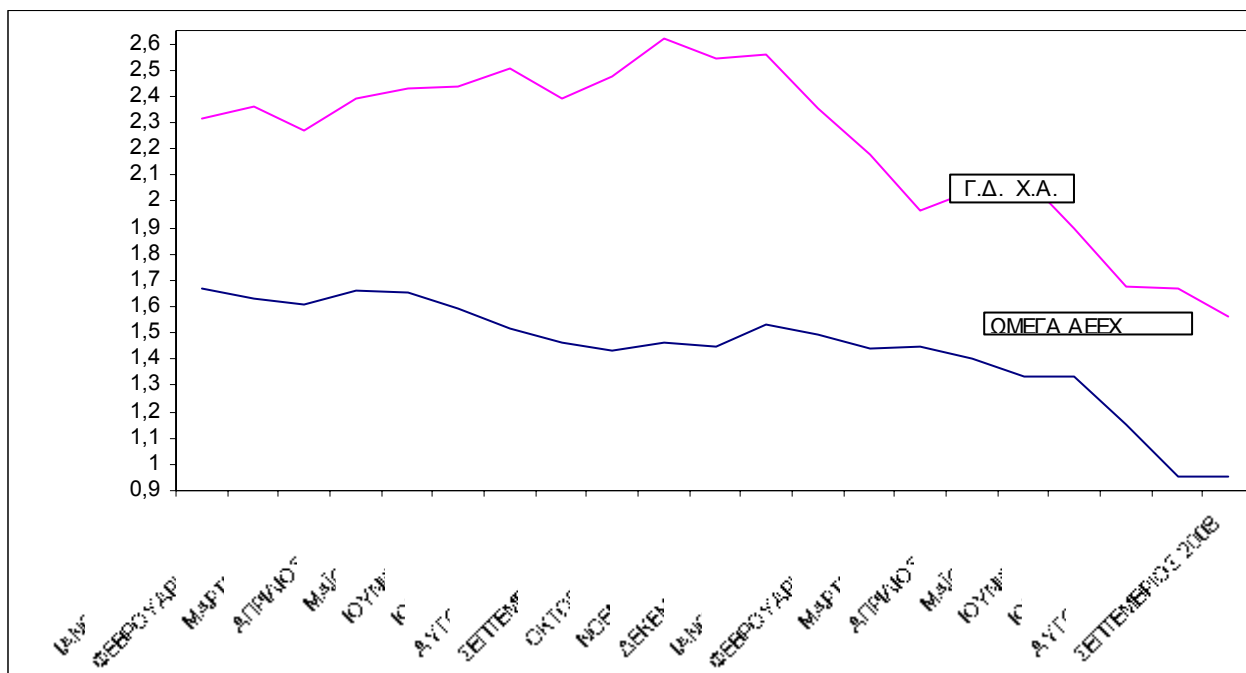

4. Φύση και έκταση κινδύνων που απορρέουν από χρηματοοικονομικά μέσα (με βάση το Δ.Π.Χ.Π. 7 «Χρηματοοικονομικά μέσα: Γνωστοποιήσεις»)

4.1 Αναφορά βασικών κινδύνων

α) Κίνδυνος αγοράς

Ο κίνδυνος αγοράς αναφέρεται στη μεταβλητότητα των τιμών των χρεογράφων τα οποία υπάρχουν στο χαρτοφυλάκιο της Εταιρείας και τις πιθανές απώλειες εξαιτίας αυτής της μεταβλητότητας.

β) Κίνδυνος επιτοκίου

Ο κίνδυνος επιτοκίου προκύπτει από τις μεταβολές στις αγορές επιτοκίων και τις πιθανές απώλειες λόγω των μεταβολών αυτών. Δεδομένου ότι η Εταιρεία δεν προέβη κατά τη διάρκεια της περιόδου σε επενδύσεις σε χρεόγραφα τα οποία είναι ευαίσθητα στις μεταβολές των επιτοκίων (π.χ. ομόλογα), ο κίνδυνος αυτός είναι ουσιαστικά μηδαμινός για την Εταιρεία.

γ) Συναλλαγματικός κίνδυνος

Ο συναλλαγματικός κίνδυνος αναφέρεται στις μεταβολές των συναλλαγματικών ισοτιμιών και στην επίδραση που έχουν αυτές στην αξία των χρεογράφων της Εταιρείας που είναι εκφρασμένα σε ξένο νόμισμα. Δεδομένου ότι οι επενδύσεις σε χρεόγραφα σε ξένο νόμισμα κατά τη διάρκεια της τρέχουσας περιόδου ήταν μηδενικές, συνεπάγεται ότι ο κίνδυνος αυτός είναι μηδενικός για την Εταιρεία.

δ) Κίνδυνος ρευστότητας

Ο κίνδυνος ρευστότητας προκύπτει από την πιθανή δυσκολία της Εταιρείας στην εκπλήρωση υποχρεώσεων συνδεδεμένων με χρηματοοικονομικά μέσα. Ο κίνδυνος αυτός είναι ανύπαρκτος για την Εταιρεία λόγω μη ύπαρξης σημαντικού ύψους υποχρεώσεων σε σχέση με τα οικονομικά μεγέθη της Εταιρείας.

ε) Πιστωτικός κίνδυνος

Ο κίνδυνος αυτός αφορά την περίπτωση αθέτησης της υποχρέωσης από αντισυμβαλλόμενους με την Εταιρεία. Λόγω του γεγονότος ότι οι κύριοι αντισυμβαλλόμενοι της Εταιρείας είναι οι χρηματιστηριακές εταιρείες και υπάρχει αυτόματος μηχανισμός διακανονισμού και εκκαθάρισης των συναλλαγών με αυτούς, συνεπάγεται ότι ο κίνδυνος αυτός είναι μηδενικός για την Εταιρεία.

4.2 Παρακολούθηση βασικών κινδύνων. Κίνδυνος αγοράς – ανάλυση ευαισθησίας

Η Εταιρεία, με βάση και την απόφαση 3/378/14.4.2006 του Διοικητικού Συμβουλίου της Επιτροπής Κεφαλαιαγοράς, χρησιμοποιεί συστήματα μέτρησης κινδύνων των χαρτοφυλακίων της, τα οποία ανταποκρίνονται στο προφίλ κινδύνου του κάθε χαρτοφυλακίου έτσι ώστε να διασφαλίζεται ότι μετρώνται όλοι οι βασικοί κίνδυνοι, όπως ενδεικτικά ο κίνδυνος αγοράς, ο κίνδυνος αντισυμβαλλομένου και ο κίνδυνος ρευστότητας.

-Κίνδυνος αγοράς: για τον υπολογισμό του κινδύνου αγοράς των χρεογράφων του χαρτοφυλακίου της Εταιρείας, χρησιμοποιείται η προσέγγιση της δυνητικής ζημίας (Value at Risk-VaR) με βάση τη μέθοδο προσομοίωσης Monte Carlo στο χαρτοφυλάκιο και στο δείκτη αναφοράς του χαρτοφυλακίου (benchmark index) σε καθημερινή βάση. Η συγκεκριμένη μέθοδος συνίσταται στις εξής παραμέτρους:

ΩΜΕΓΑ ΑΝΩΝΥΜΗ ΕΤΑΙΡΕΙΑ ΕΠΕΝΔΥΣΕΩΝ ΧΑΡΤΟΦΥΛΑΚΙΟΥ**Αρ.Μ.Α.Ε. 44328/06/Β/99/48****Αρ.Αδείας της Επιτροπής Κεφαλαιαγοράς 3/167/07.09.1999**

Λαγουμιτζή 22 & Χαρ.Τρικούπη 1, Τ.Κ.176 71, Καλλιθέα, Τηλ.210 6970295-6, Fax.210 6424310

- i) διάστημα εμπιστοσύνης ενενήντα εννέα τοις εκατό (99%),
- ii) ορίζοντας μίας ημέρας,
- iii) διακυμάνσεις των στοιχείων του χαρτοφυλακίου για χρονικό διάστημα δώδεκα μηνών από την ημερομηνία υπολογισμού, εφόσον αυτές υφίστανται,
- iv) βαθμοί συσχέτισης μεταξύ των στοιχείων του χαρτοφυλακίου για χρονικό διάστημα δώδεκα μηνών από την ημερομηνία υπολογισμού, εφόσον αυτοί υφίστανται,
- v) αριθμός επαναλήψεων (προσομοιώσεων) ίσος με 5.000 (πέντε χιλιάδες).

Ως δείκτης αναφοράς για την Εταιρεία έχει επιλεγεί ο FTSE/ATHEX-20 καθώς η πλειοψηφία των επενδύσεων της Εταιρείας γίνεται σε μετοχές του δείκτη αυτού.

Η παραπάνω μέθοδος θεωρείται πως παρέχει την καλύτερη μέτρηση του κινδύνου αγοράς γιατί περιλαμβάνει όχι μόνο την ευαισθησία του χαρτοφυλακίου στους κυριότερους κινδύνους αγοράς (μετοχικός, συναλλαγματικός κτλ) αλλά και τις μεταξύ τους συσχετίσεις, με αποτέλεσμα να γίνεται σφαιρικότερη θεώρηση και εκτίμηση του κινδύνου αυτού.

Με βάση τη μέθοδο αυτή λοιπόν, τα σημαντικότερα ποσοτικά αποτελέσματα για το χαρτοφυλάκιο της Εταιρείας για την υπό έλεγχο περίοδο, έχουν ως εξής :

	Τιμή 30/09/2008	Μέση τιμή εννιαμήνου 2008	Ελάχιστη τιμή εννιαμήνου 2008	Μέγιστη τιμή εννιαμήνου 2008
VaR χαρτοφυλακίου	156.267,00	230.980,58	156.267,00	274.986,00
VaR χαρτοφυλακίου %	-1,4900 %	-1,8033 %	-2,3500 %	-1,2700 %
VaR δείκτη αναφοράς	466.188,00	426.319,80	356.202,00	492.716,00
VaR δείκτη αναφοράς %	-4,4300 %	-3,3369 %	-4,4300 %	-2,3200 %

Με βάση λοιπόν την ιστορικότητα των διακυμάνσεων και συνδιακυμάνσεων των στοιχείων του χαρτοφυλακίου της Εταιρείας, συνάγεται το συμπέρασμα ότι για το εννιάμηνο του 2008 η δυνητική ζημία (VaR) κατά μέσο όρο κυμάνθηκε στα επίπεδα των 231 χιλιάδων ευρώ ή σε ποσοστό 1,8033 % της τρέχουσας αξίας του χαρτοφυλακίου της Εταιρείας.

5. Ενσώματα πάγια**5.1 Ακολουθούμενες λογιστικές αρχές**

α) Τα ενσώματα πάγια περιουσιακά στοιχεία απεικονίζονται στις οικονομικές καταστάσεις στις αξίες κτήσεώς τους (πριν την 1η Ιανουαρίου 2004 – ημερομηνία μετάβασης στα Δ.Λ.Π.). Οι αξίες αυτές απεικονίζονται μειωμένες κατά τις συσσωρευμένες αποσβέσεις.

Οι δαπάνες που διενεργούνται για την αντικατάσταση σημαντικών συστατικών στοιχείων των παγίων κεφαλαιοποιούνται. Οι υπόλοιπες μεταγενέστερες δαπάνες, που διενεργούνται σε σχέση με πάγια περιουσιακά στοιχεία, κεφαλαιοποιούνται μόνο όταν αυξάνουν τα μελλοντικά οικονομικά οφέλη, που αναμένεται να προκύψουν από την εκμετάλλευση των επηρεαζόμενων στοιχείων. Όλες οι άλλες δαπάνες συντήρησης, επιδιόρθωσης κ.λ.π. των παγίων καταχωρούνται στο λογαριασμό αποτελεσμάτων ως έξοδο κατά το χρόνο της πραγματοποίησής τους.

Οι αποσβέσεις επιβαρύνουν το λογαριασμό αποτελεσμάτων με βάση τη σταθερή μέθοδο απόσβεσης, καθ' όλη τη διάρκεια της εκτιμώμενης ωφέλιμης ζωής των παγίων περιουσιακών στοιχείων. Η εκτιμώμενη διάρκεια της ωφέλιμης ζωής, κατά κατηγορία παγίων, έχει ως εξής:

Έπιπλα	10	έτη
Η/Υ & ηλεκτρονικά συστήματα	5-10	έτη
Εξοπλισμός τηλεπικοινωνιών	10	έτη
Λοιπός εξοπλισμός	10	έτη

ΩΜΕΓΑ ΑΝΩΝΥΜΗ ΕΤΑΙΡΕΙΑ ΕΠΕΝΔΥΣΕΩΝ ΧΑΡΤΟΦΥΛΑΚΙΟΥ**Αρ.Μ.Α.Ε. 44328/06/Β/99/48****Αρ.Αδείας της Επιτροπής Κεφαλαιαγοράς 3/167/07.09.1999**

Λαγουμιτζή 22 & Χαρ.Τρικούπη 1, Τ.Κ.176 71, Καλλιθέα, Τηλ.210 6970295-6, Fax.210 6424310

Οι κύριες προσαρμογές, σύμφωνα με τα Δ.Λ.Π., στα ενσώματα πάγια περιουσιακά στοιχεία αφορούν την προσαρμογή των συντελεστών απόσβεσης με βάση την ωφέλιμη ζωή τους (κυρίως επιμήκυνση) ώστε να αντικατοπτρίζουν την πραγματικότητα.

β) Όσον αφορά τα ασώματα πάγια στοιχεία του ενεργητικού, που είχαν κεφαλαιοποιηθεί στο παρελθόν και αποσβένονταν τμηματικά σύμφωνα με τις προϊσχύουσες διατάξεις της Ελληνικής νομοθεσίας, σύμφωνα με τα Δ.Λ.Π κρίθηκε αναγκαία η άμεση απόσβεση τους (το αναπόσβεστο υπόλοιπο τους), στην καθαρή θέση.

5.2 Ανάλυση των ενσώματων πάγιων

Αναλυτικότερα τα ενσώματα πάγια την 30^η Σεπτεμβρίου 2008 και την 30^η Σεπτεμβρίου 2007, καθώς και την 31^η Δεκεμβρίου 2007, παρουσιάζονται ως εξής (ποσά σε χιλιάδες ευρώ):

ΕΝΣΩΜΑΤΑ ΠΑΓΙΑ			
	<u>Έπιπλα και λοιπός εξοπλισμός</u>	<u>Ηλεκτρονικοί υπολογιστές & ηλεκτρονικά συστήματα</u>	<u>Σύνολο</u>
Αξία κτήσεως:			
Υπόλοιπο 01.01.2007	25	28	53
Αγορές περιόδου 01.01-30.09.2007	0	0	0
Υπόλοιπο την 30.09.2007	25	28	53
Σωρευμένες αποσβέσεις:			
Υπόλοιπο 01.01.2007	16	18	34
Αποσβέσεις περιόδου 01.01-30.09.2007	2	3	5
Υπόλοιπο την 30.09.2007	18	21	39
Αναπόσβεστη αξία 30.09.2007	7	7	14
Αξία κτήσεως:			
Υπόλοιπο την 01.10.2007	25	28	53
Αγορές περιόδου 01.10-31.12.2007	0	0	0
Υπόλοιπο την 31.12.2007	25	28	53
Σωρευμένες αποσβέσεις:			
Υπόλοιπο την 01.10.2007	18	21	39
Αποσβέσεις περιόδου 01.10-31.12.2007	0	1	1
Υπόλοιπο την 31.12.2007	18	22	40
Αναπόσβεστη αξία την 31.12.2007	7	6	13
Αξία κτήσεως:			
Υπόλοιπο την 01.01.2008	25	28	53
Αγορές περιόδου 01.01-30.09.2008	0	6	6
Υπόλοιπο την 30.09.2008	25	34	59
Σωρευμένες αποσβέσεις:			
Υπόλοιπο την 01.01.2008	18	22	40
Αποσβέσεις περιόδου 01.01-30.09.2008	2	3	5
Υπόλοιπο την 30.09.2008	20	25	45
Αναπόσβεστη αξία την 30.09.2008	5	9	14

(τυχόν διαφορές οφείλονται σε στρογγυλοποιήσεις)

ΩΜΕΓΑ ΑΝΩΝΥΜΗ ΕΤΑΙΡΕΙΑ ΕΠΕΝΔΥΣΕΩΝ ΧΑΡΤΟΦΥΛΑΚΙΟΥ

Αρ.Μ.Α.Ε. 44328/06/Β/99/48

Αρ.Αδείας της Επιτροπής Κεφαλαιαγοράς 3/167/07.09.1999

Λαγουμιτζή 22 & Χαρ.Τρικούπη 1, Τ.Κ.176 71, Καλλιθέα, Τηλ.210 6970295-6, Fax.210 6424310

Η Εταιρεία κατέχει αλλότρια περιουσιακά στοιχεία και συγκεκριμένα: 1 σελ ηλεκτρονικού υπολογιστή (τερματικό) τύπου IBM A60 τον οποίο έχει εκμισθώσει από την «PROTON BANK», καθώς και την παραχώρηση δικαιώματος χρήσης του εξυπηρετητή (server) του τοπικού δικτύου της Τράπεζας, σύμφωνα με το από 19.01.2004 μεταξύ μας ιδιωτικό συμφωνητικό.

- Δεν υπάρχουν εμπράγματα βάρη επί των ενσωμάτων παγίων της Εταιρείας.
- Η Εταιρεία δε διαθέτει ακίνητα περιουσιακά στοιχεία.

6. Άλλες απαιτήσεις

6.1 Ακολουθούμενες λογιστικές αρχές

Οι απαιτήσεις απεικονίζονται με τα λογιστικά τους υπόλοιπα, διότι δεν κρίνεται αναγκαία η προεξόφληση τους στην παρούσα αξία λόγω του βραχυπρόθεσμου χαρακτήρα τους.

6.2 Ανάλυση του λογαριασμού «Άλλες απαιτήσεις»

Αναλυτικότερα ο λογαριασμός «Άλλες απαιτήσεις» την 30^η Σεπτεμβρίου 2008 και την 31^η Δεκεμβρίου 2007 αντίστοιχα, περιλαμβάνει τα εξής:

	Σεπ-08	Δεκ-07
Προπληρωμένα έξοδα	22	1
Σύνολο «Άλλες απαιτήσεις»	22	1

Το ύψος του λογαριασμού «Προπληρωμένα έξοδα» οφείλεται σε προτιμολόγηση υπηρεσιών από υπογραφείσες εν ισχύ συμβάσεις και συνδρομές της Εταιρείας με τρίτους, όπως η ετήσια συνδρομή στη Ένωση Θεσμικών Επενδυτών η οποία ανέρχεται στο ποσό των χιλίων (1) ευρώ καθώς και η αμοιβή της Finvent A.E. Πληροφορικής, η οποία ανέρχεται στο ποσό των δέκα επτά (17) χιλιάδων ευρώ και αφορά λογισμικό για τον υπολογισμό του VAR του χαρτοφυλακίου.

7. Χρηματοοικονομικά μέσα σε εύλογη αξία μέσω αποτελεσμάτων

7.1 Ακολουθούμενες λογιστικές αρχές

Ο λογαριασμός «Χρηματοοικονομικά μέσα σε εύλογη αξία μέσω αποτελεσμάτων» περιλαμβάνει το *χαρτοφυλάκιο* της Εταιρείας, το οποίο η διοίκηση το χαρακτηρίζει ως «κατεχόμενο για εμπορικούς σκοπούς». Στην περίπτωση αυτή η αρχική αναγνώριση γίνεται στην εύλογη αξία χωρίς να επιβαρύνεται με τα έξοδα διενέργειας της συναλλαγής και στη συνέχεια αποτιμάται επίσης στην *εύλογη αξία* μέσω της κατάστασης αποτελεσμάτων, όπως ορίζει το Δ.Λ.Π. 39.

Ως *εύλογη αξία* για τους εισηγμένους σε Χρηματιστήριο τίτλους, είναι οι δημοσιευμένες τιμές την ημερομηνία αναφοράς της συνταχθείσας οικονομικής κατάστασης, ενώ για τα χρεόγραφα που είναι εισηγμένα σε Χρηματιστήρια του εξωτερικού και είναι εκφρασμένα σε Ξ.Ν., επιπροσθέτως χρησιμοποιούνται και οι ακολουθούμενες λογιστικές αρχές περί συναλλαγών σε Ξ.Ν., όπως ορίζονται στην παράγραφο 3.

Ως *εύλογη αξία* για τα μερίδια των αμοιβαίων κεφαλαίων που κατέχει η Εταιρεία θεωρείται οι δημοσιευμένες τιμές της αντίστοιχης εταιρείας διαχείρισης αμοιβαίων κεφαλαίων την ημερομηνία αναφοράς της συνταχθείσας οικονομικής κατάστασης.

ΩΜΕΓΑ ΑΝΩΝΥΜΗ ΕΤΑΙΡΕΙΑ ΕΠΕΝΔΥΣΕΩΝ ΧΑΡΤΟΦΥΛΑΚΙΟΥ

Αρ.Μ.Α.Ε. 44328/06/Β/99/48

Αρ.Αδείας της Επιτροπής Κεφαλαιαγοράς 3/167/07.09.1999

Λαγουμιτζή 22 & Χαρ.Τρικούπη 1, Τ.Κ.176 71, Καλλιθέα, Τηλ.210 6970295-6, Fax.210 6424310

7.2 Ανάλυση του λογαριασμού «Χρηματοοικονομικά μέσα σε εύλογη αξία μέσω αποτελεσμάτων»

Αναλυτικότερα ο λογαριασμός «Χρηματοοικονομικά μέσα σε εύλογη αξία μέσω αποτελεσμάτων» την 30^η Σεπτεμβρίου 2008, όπως εμφανίζεται στον δημοσιευμένο πίνακα επενδύσεων της Εταιρείας, περιλαμβάνει τα εξής:

(Τα ποσά είναι εκφρασμένα σε ευρώ)

Σύνθεση Χαρτοφυλακίου	Τεμάχια	Μέση Τιμή Κτήσεως (€)	Τιμή 30/09/2008 (€)	Συνολική Αξία Κτήσεως (€)	Συνολική Αξία 30/09/2008 (€)	Διαφορά Αξίας (Στήλες 5-4)
Ι.ΕΠΕΝΔΥΣΕΙΣ ΕΣΩΤΕΡΙΚΟΥ	1	2	3	4	5	6
1. ΜΕΤΟΧΕΣ ΕΙΣΗΓΜΕΝΕΣ ΣΤΟ Χ.Α.						
ΤΡΑΠΕΖΕΣ				4.473.454,55	2.551.150,00	-1.922.304,55
ΓΕΝΙΚΗ (ΚΟ)	68.000	5,20	2,77	353.600,00	188.360,00	-165.240,00
ΕΘΝΙΚΗ (ΚΟ)	15.000	45,17	28,00	677.596,15	420.000,00	-257.596,15
ΕΜΠΟΡΙΚΗ (ΚΟ)	16.000	20,32	9,18	325.120,00	146.880,00	-178.240,00
ΠΕΙΡΑΙΩΣ (ΚΟ)	35.300	25,80	14,50	910.586,58	511.850,00	-398.736,58
ALPHA BANK (ΚΟ)	30.000	24,90	15,20	747.000,00	456.000,00	-291.000,00
EUROBANK ERGASIAS (ΚΟ)	15.000	22,89	12,70	343.306,78	190.500,00	-152.806,78
PROTON BANK (ΚΟ)	75.000	9,77	5,50	732.465,04	412.500,00	-319.965,04
ΤΑΧΥΔΡΟΜΙΚΟ ΤΑΜΙΕΥΤΗΡΙΟ (ΚΟ)	31.000	12,38	7,26	383.780,00	225.060,00	-158.720,00
ΤΗΛΕΠΙΚΟΙΝΩΝΙΕΣ				1.159.200,00	580.520,00	-578.680,00
ΟΤΕ (ΚΟ)	46.000	25,20	12,62	1.159.200,00	580.520,00	-578.680,00
ΔΙΥΛΙΣΤΗΡΙΑ				600.200,00	398.820,00	-201.380,00
ΕΛΛΗΝΙΚΑ ΠΕΤΡΕΛΑΙΑ (ΚΟ)	35.000	11,28	7,48	394.800,00	261.800,00	-133.000,00
MOTOR OIL HELLAS (ΚΟ)	13.000	15,80	10,54	205.400,00	137.020,00	-68.380,00
ΗΛΕΚΤΡΙΚΗ ΕΝΕΡΓΕΙΑ				252.000,00	75.880,00	-176.120,00
Δ.Ε.Η. (ΚΟ)	7.000	36,00	10,84	252.000,00	75.880,00	-176.120,00
ΥΔΡΕΥΣΗ				236.400,00	184.000,00	-52.400,00
Ε.ΥΔ.Α.Π. (ΚΟ)	20.000	11,82	9,20	236.400,00	184.000,00	-52.400,00
ΠΛΗΡΟΦΟΡΙΚΗ				216.640,00	95.360,00	-121.280,00
INTRALOT (ΚΟ)	16.000	13,54	5,96	216.640,00	95.360,00	-121.280,00
ΤΥΧΕΡΑ ΠΑΙΧΝΙΔΙΑ				191.940,00	151.340,00	-40.600,00
Ο.Π.Α.Π. (ΚΟ)	7.000	27,42	21,62	191.940,00	151.340,00	-40.600,00
ΜΗΧΑΝΗΜΑΤΑ & ΕΙΔΗ ΕΞΟΠΛΙΣΜΟΥ				149.568,80	73.819,44	-75.749,36
FRIGOGLOSS (ΚΟ)	6.031	24,80	12,24	149.568,80	73.819,44	-75.749,36
ΧΟΝΔΡΙΚΟ ΕΜΠΟΡΙΟ				63.200,00	36.000,00	-27.200,00
DIONIC A.E.B.E. (ΚΟ)	80.000	0,79	0,45	63.200,00	36.000,00	-27.200,00
ΙΧΘΥΟΤΡΟΦΕΙΑ				67.390,00	25.760,00	-41.630,00
ΝΗΡΕΥΣ (ΚΟ)	23.000	2,93	1,12	67.390,00	25.760,00	-41.630,00
ΣΥΝΟΛΟ				7.409.993,35	4.172.649,44	-3.237.343,91
2. ΟΜΟΛΟΓΙΕΣ-ΕΓΓΔ						
Δεδουλευμένοι τόκοι ΝΤΙΟΝΙΚ Α.Ε.Β.Ε. Μετατρέψιμο ομολογιακό δάνειο				541,61	541,61	0,00
ΣΥΝΟΛΟ Ι.2				541,61	541,61	0,00
ΣΥΝΟΛΟ ΕΠΕΝΔΥΣΕΩΝ ΕΣΩΤΕΡΙΚΟΥ (I)				7.410.534,96	4.173.191,05	-3.237.343,91
II. ΕΠΕΝΔΥΣΕΙΣ ΕΞΩΤΕΡΙΚΟΥ						
1. ΜΕΤΟΧΕΣ ΕΙΣΗΓΜΕΝΕΣ ΣΤΟ Χ.Α.Κ.						
ΤΑΞΙΔΙΑ & ΑΝΑΨΥΧΗ						
SEA STAR CAPITAL PLC (ΠΡΩΗΝ ΜΕΓΑΠΕΤ ΔΗΜΟΣΙΑ ΕΤΑΙΡΕΙΑ ΛΤΔ)	799.184	0,28	0,25	223.771,52	199.796,00	-23.975,52
ΣΥΝΟΛΟ II.1				223.771,52	199.796,00	-23.975,52
ΣΥΝΟΛΟ ΕΠΕΝΔΥΣΕΩΝ ΕΞΩΤΕΡΙΚΟΥ(II)				223.771,52	199.796,00	-23.975,52
ΓΕΝΙΚΟ ΣΥΝΟΛΟ (I) + (II)				7.634.306,48	4.372.987,05	-3.261.319,43

ΩΜΕΓΑ ΑΝΩΝΥΜΗ ΕΤΑΙΡΕΙΑ ΕΠΕΝΔΥΣΕΩΝ ΧΑΡΤΟΦΥΛΑΚΙΟΥ**Αρ.Μ.Α.Ε. 44328/06/Β/99/48****Αρ.Αδείας της Επιτροπής Κεφαλαιαγοράς 3/167/07.09.1999**

Λαγουμιτζή 22 & Χαρ.Τρικούπη 1, Τ.Κ.176 71, Καλλιθέα, Τηλ.210 6970295-6, Fax.210 6424310

Η διαφορά από την αποτίμηση των «Χρηματοοικονομικών μέσων σε εύλογη αξία μέσω αποτελεσμάτων» κατά την ημερομηνία αναφοράς της οικονομικής κατάστασης ανέρχεται στο ποσό των **3.261 χιλιάδων ευρώ** (ζημία) και καταχωρήθηκε στην κατάσταση αποτελεσμάτων .

- Θεματοφύλακας όλων των χρεογράφων είναι η «PROTON BANK».
- Η Εταιρεία δεν έχει κάνει πράξεις επί παράγωγων χρηματοοικονομικών προϊόντων μέσα στην περίοδο (01.01.2008-30.09.2008).

8. Διαθέσιμα και ισοδύναμα ταμειακών διαθεσίμων**8.1 Ακολουθούμενες λογιστικές αρχές**

Τα διαθέσιμα περιλαμβάνουν τα μετρητά στο ταμείο της Εταιρείας καθώς και τα ισοδύναμα των ταμειακών διαθεσίμων, όπως είναι οι καταθέσεις όψεως, οι καταθέσεις προθεσμίας βραχείας διάρκειας καθώς και καταθέσεις όψεως σε Ξ.Ν.

8.2 Ανάλυση του λογαριασμού «Διαθέσιμα και ισοδύναμα ταμειακών διαθεσίμων»

Αναλυτικότερα ο λογαριασμός «Διαθέσιμα και ισοδύναμα ταμειακών διαθεσίμων», την 30^η Σεπτεμβρίου 2008 και την 31^η Δεκεμβρίου 2007 αντίστοιχα, περιλαμβάνει τα εξής:

Πίνακας υπολοίπων σε χιλιάδες ευρώ

	Σεπ-08	Δεκ-07
Δεσμευμένες καταθέσεις	1	0
Καταθέσεις όψεως και ταμείο σε ευρώ	4	4
Μη εκκαθαρισμένες πωλήσεις χρηματοοικονομικών μέσων	759	0
Καταθέσεις προθεσμίας βραχείας διάρκειας	5.415	5.188
Καταθέσεις σε Ξ.Ν.	0	17
Σύνολο «Διαθέσιμα & ισοδύναμα ταμειακών διαθεσίμων»	6.179	5.209

Πίνακας υπολοίπων σε Ξ.Ν.

	Σεπ-08	Δεκ-07
Καταθέσεις σε Ξ.Ν. (USD)	0	25

Οι δεσμευμένες καταθέσεις οι οποίες ανέρχονται στο ύψος των χιλίων (1) ευρώ περιλαμβάνουν πληρωτέα μερίσματα της Εταιρείας, τα οποία δεν έχουν εισπραχθεί από τους δικαιούχους τους μέχρι την ημερομηνία αναφοράς της οικονομικής κατάστασης.

Οι καταθέσεις προθεσμίας αποτιμούνται στην *εύλογη αξία* που είναι η αρχική επένδυση συν τους δεδουλευμένους τόκους, απαλλαγμένους από φορολογία, κατά την ημερομηνία αναφοράς της οικονομικής κατάστασης. Οι καταθέσεις σε Ξ.Ν. προέρχονται από πωλήσεις μετοχών εξωτερικού. Κατά την πώληση καθώς και κατά την αποτίμηση σε εύλογη αξία, των νομισματικών περιουσιακών στοιχείων (καταθέσεις όψεως σε Ξ.Ν.), που είναι εκφρασμένα σε ξένα νομίσματα οι συναλλαγματικές διαφορές που προκύπτουν από τη πώληση καταχωρούνται στο λογαριασμό αποτελεσμάτων.

ΩΜΕΓΑ ΑΝΩΝΥΜΗ ΕΤΑΙΡΕΙΑ ΕΠΕΝΔΥΣΕΩΝ ΧΑΡΤΟΦΥΛΑΚΙΟΥ

Αρ.Μ.Α.Ε. 44328/06/Β/99/48

Αρ.Αδείας της Επιτροπής Κεφαλαιαγοράς 3/167/07.09.1999

Λαγουμιτζή 22 & Χαρ.Τρικούπη 1, Τ.Κ.176 71, Καλλιθέα, Τηλ.210 6970295-6, Fax.210 6424310

9. Μετοχικό κεφάλαιο

Το μετοχικό κεφάλαιο της Εταιρείας ανέρχεται σε **13.860** χιλιάδες ευρώ και διαιρείται σε **9.000.000** κοινές ονομαστικές μετοχές, ονομαστικής αξίας **1,54 ευρώ** η κάθε μία. Οι μετοχές της Εταιρείας είναι εισηγμένες στο Χρηματιστήριο Αθηνών από την 31^η Ιουλίου 2003.

Οι μετοχές της Εταιρείας έχουν ευρεία διασπορά. Με βάση το μητρώο μετόχων της Εταιρείας, κατά την ημερομηνία έγκρισης (20.11.2008) των ενδιάμεσων οικονομικών καταστάσεων, τα όργανα διοίκησης, διεύθυνσης και εποπτείας τα οποία κατέχουν ποσοστά στο μετοχικό κεφάλαιο της Εταιρείας είναι οι εξής:

	ΕΠΩΝΥΜΟ-ΟΝΟΜΑ- ΟΝΟΜΑ ΠΑΤΡΟΣ	Ποσοστό συμμετοχής στο Μ.Κ. %
1	ΚΟΥΖΙΩΝΗΣ ΔΗΜΗΤΡΙΟΣ ΤΟΥ ΝΙΚΟΛΑΟΥ	0,27778

10. Τακτικό αποθεματικό

Η Εταιρεία σε εφαρμογή του ν.3371/2005, που αντικατέστησε τον ν.1969/1991, σχημάτισε εκ νέου τακτικό αποθεματικό στη χρήση 2007, με αποτέλεσμα το συνολικό του ύψος να ανέρχεται στο ποσό των **215** χιλιάδων ευρώ.

11. Ίδιες μετοχές

Η Εταιρεία, δυνάμει των αποφάσεων της Τακτικής Γενικής Συνέλευσης της 9^{ης} Μαΐου 2007 και της συνακόλουθης με αυτήν απόφασης του Διοικητικού της Συμβουλίου της 11^{ης} Ιουλίου 2007, προέβη μέσω του Χρηματιστηρίου Αθηνών, με αποκλειστικό στόχο τη στήριξη της χρηματιστηριακής τιμής της μετοχής όπως προδιαγράφεται στις ανωτέρω αποφάσεις, στις εξής αγορές ιδίων μετοχών: α) στις 17.10.2007 αγορά 140 τεμαχίων με μέση τιμή κτήσης 1,43 ευρώ και συνολική αξία αγοράς 200,20 ευρώ, β) στις 22.10.2007 αγορά 50 τεμαχίων με μέση τιμή κτήσης 1,42 ευρώ και συνολική αξία αγοράς 71,00 ευρώ, γ) στις 26.10.2007 αγορά 180 τεμαχίων με μέση τιμή κτήσης 1,42 ευρώ και συνολική αξία αγοράς 255,60 ευρώ. Συνολικά, μετά τις παραπάνω αγορές, η Εταιρεία κατέχει 370 ίδιες μετοχές, οι οποίες αντιστοιχούν σε ποσοστό 0,004% επί του μετοχικού της κεφαλαίου, με συνολικό κόστος κτήσης 526,80 ευρώ και μέσο κόστος κτήσης 1,42 ευρώ.

12. Μερίσματα

Η τακτική Γενική Συνέλευση των μετόχων της Εταιρείας που διεξήχθη την 28^η Μαΐου 2008 αποφάσισε, μεταξύ άλλων, τη διανομή μερίσματος συνολικού ύψους 900.000,00 ευρώ ήτοι 0,10 ευρώ ανά μετοχή, από τα συσσωρευμένα κέρδη της όγδοης (8^{ης}) εταιρικής χρήσης (01.01-31.12.2007).

Η αποκοπή του μερίσματος πραγματοποιήθηκε την 5^η Ιουνίου 2008.

Ως ημερομηνία έναρξης πληρωμής του μερίσματος ορίσθηκε η 13^η Ιουνίου 2008.

13. Εσωτερική αξία της μετοχής

Η εσωτερική αξία της μετοχής την 30^η Σεπτεμβρίου 2008 ανερχόταν σε **1,17** ευρώ.

Η εξέλιξη της εσωτερικής αξίας, από την 31^η Δεκεμβρίου 2007 έως την 30^η Σεπτεμβρίου 2008, παρουσιάζεται ως εξής:

ΩΜΕΓΑ ΑΝΩΝΥΜΗ ΕΤΑΙΡΕΙΑ ΕΠΕΝΔΥΣΕΩΝ ΧΑΡΤΟΦΥΛΑΚΙΟΥ**Αρ.Μ.Α.Ε. 44328/06/Β/99/48****Αρ.Αδείας της Επιτροπής Κεφαλαιαγοράς 3/167/07.09.1999**

Λαγουμιτζή 22 & Χαρ.Τρικούπη 1, Τ.Κ.176 71, Καλλιθέα, Τηλ.210 6970295-6, Fax.210 6424310

ΗΜΕΡΟΜΗΝΙΑ	ΕΣΩΤΕΡΙΚΗ ΑΞΙΑ
31/12/2007	1,75
31/01/2008	1,57
29/02/2008	1,52
31/03/2008	1,48
30/04/2008	1,55
31/05/2008	1,55
30/06/2008	1,31
31/07/2008	1,29
31/08/2008	1,29
30/09/2008	1,17

14. Προβλέψεις αποζημίωσης προσωπικού, αριθμός εργαζομένων και κόστος εργοδότησής τους**14.1 Προβλέψεις αποζημίωσης προσωπικού**

Η υποχρέωση της Εταιρείας προς τα πρόσωπα που απασχολούνται από αυτήν, για τη μελλοντική καταβολή παροχών με βάση το χρόνο της προϋπηρεσίας του καθενός, απεικονίζονται στη μέχρι τώρα λογιστική ποσοτικοποίηση τους (συνολικού ποσού **9 χιλιάδων ευρώ**), αναπροσαρμοζόμενη με βάση τις προϊσχύουσες διατάξεις της Ελληνικής νομοθεσίας. Δεν κρίθηκε αναγκαία η περαιτέρω αναπροσαρμογή τους λόγω του περιορισμένου αριθμού του εργοδοτούμενου προσωπικού.

14.2 Αριθμός εργαζομένων και κόστος εργοδότησής τους

Αναλυτικότερα, ο αριθμός των εργαζομένων στην Εταιρεία την 30^η Σεπτεμβρίου 2008 και 2007, καθώς και το κόστος εργοδότησής τους κατά το εννιάμηνο 2008 και 2007 αντίστοιχα, ήταν :

Σύνολο εργοδοτούμενων	20 Νοεμβρίου 2008	30 Σεπτεμβρίου 2008	30 Σεπτεμβρίου 2007
Μισθωτοί	4	4	4

Αμοιβές και έξοδα προσωπικού	Εννιάμηνο 2008	Εννιάμηνο 2007
Μισθοί & παρεπόμενες παροχές	72	69
Κοινωνικές επιβαρύνσεις	18	17
Συνολικό κόστος	90	86

ΩΜΕΓΑ ΑΝΩΝΥΜΗ ΕΤΑΙΡΕΙΑ ΕΠΕΝΔΥΣΕΩΝ ΧΑΡΤΟΦΥΛΑΚΙΟΥ

Αρ.Μ.Α.Ε. 44328/06/Β/99/48

Αρ.Αδείας της Επιτροπής Κεφαλαιαγοράς 3/167/07.09.1999

Λαγουμιτζή 22 & Χαρ.Τρικούπη 1, Τ.Κ.176 71, Καλλιθέα, Τηλ.210 6970295-6, Fax.210 6424310

15. Λοιπές τρέχουσες υποχρεώσεις

15.1 Ακολουθούμενες λογιστικές αρχές

Αναλυτικότερα ο λογαριασμός «Λοιπές τρέχουσες υποχρεώσεις» την 30^η Σεπτεμβρίου 2008 και την 31^η Δεκεμβρίου 2007 αντίστοιχα, περιλαμβάνει τα εξής:

	30 ^η Σεπτεμβρίου 2008	31 ^η Δεκεμβρίου 2007
Προμηθευτές	6	1
Πιστωτές διάφοροι	13	28
Οφειλές προς ασφαλιστικούς οργανισμούς	3	6
Έξοδα περιόδου δεδουλευμένα	7	14
Σύνολο «Λοιπές τρέχουσες υποχρεώσεις»	29	49

Στο υπόλοιπο του λογαριασμού «Πιστωτές διάφοροι» περιλαμβάνονται οι συμβατικές υποχρεώσεις προς την «PROTON BANK» οι οποίες ανέρχονται στο ύψος των δώδεκα (12) χιλιάδων ευρώ και οφείλονται σε ενοίκια κτιρίων, μηχανογραφικών μέσων και αμοιβές μηχανογραφικής υποστήριξης.

Το ύψος του λογαριασμού «Έξοδα περιόδου δεδουλευμένα» οφείλεται κυρίως σε: α) λογισμό ασφάλειας αστικής ευθύνης, η οποία ανέρχεται στο ύψος των δύο χιλιάδων (2) ευρώ και β) στα έξοδα θεματοφυλακής (προμήθειες μεσολάβησης και φύλαξης χρεογράφων) συνολικού ύψους τριών (3) χιλιάδων ευρώ καθώς και γ) δεδουλευμένες αμοιβές ορκωτών ελεγκτών λογιστών, που αφορούν τον έλεγχο των οικονομικών καταστάσεων του Α΄ εξαμήνου 2008 και ανέρχονται στο ύψος των δύο (2) χιλιάδων ευρώ.

- Δεν υπάρχουν επίδικες ή υπό διαιτησία διαφορές της Εταιρείας καθώς και αποφάσεις δικαστικών ή διαιτητικών οργάνων που ενδέχεται να έχουν σημαντική επίπτωση στην οικονομική κατάσταση ή λειτουργία της Εταιρείας.

Οι «Λοιπές τρέχουσες υποχρεώσεις» απεικονίζονται με τα λογιστικά τους υπόλοιπα, διότι δεν κρίνεται αναγκαία η προεξόφληση τους στην παρούσα αξία λόγω του βραχυπρόθεσμου χαρακτήρα τους.

16. Φόροι πληρωτέοι

16.1 Φορολογικό καθεστώς

Σύμφωνα με την παρ.3 του άρθ.39 του ν.3371/2005, όπως ισχύει, η Εταιρεία υποχρεούται να καταβάλλει ετησίως φόρο, ο συντελεστής του οποίου ορίζεται σε 10% επί του εκάστοτε επιτοκίου παρέμβασης της Ευρωπαϊκής Κεντρικής Τράπεζας (επιτόκιο αναφοράς), προσαυξανομένου κατά μία (1) ποσοστιαία μονάδα και υπολογίζεται επί του εξαμηνιαίου μέσου όρου των επενδύσεων της πλέον διαθεσίμων σε τρέχουσες τιμές. Σε περίπτωση μεταβολής του επιτοκίου αναφοράς, η προκύπτουσα νέα βάση υπολογισμού του φόρου ισχύει από την πρώτη ημέρα του επόμενου της μεταβολής μήνα. Με την καταβολή του φόρου αυτού εξαντλείται η φορολογική υποχρέωση της Εταιρείας και των μετόχων.

ΩΜΕΓΑ ΑΝΩΝΥΜΗ ΕΤΑΙΡΕΙΑ ΕΠΕΝΔΥΣΕΩΝ ΧΑΡΤΟΦΥΛΑΚΙΟΥ

Αρ.Μ.Α.Ε. 44328/06/Β/99/48

Αρ.Αδείας της Επιτροπής Κεφαλαιαγοράς 3/167/07.09.1999

Λαγουμιτζή 22 & Χαρ.Τρικούπη 1, Τ.Κ.176 71, Καλλιθέα, Τηλ.210 6970295-6, Fax.210 6424310

16.2 Φόρος ν.3371/2005

Η επιβάρυνση της περιόδου με φόρους λογίσθηκε με βάση το προαναφερόμενο φορολογικό καθεστώς. Δεν κρίθηκε αναγκαίος ο υπολογισμός ετεροχρονισμένων φόρων (αναβαλλόμενη φορολογία) λόγω της ιδιαιτερότητας του φορολογικού καθεστώτος, που σχετίζονται με τα κέρδη της τρέχουσας περιόδου και που θα καταλογισθούν από τις φορολογικές αρχές σε μελλοντικές χρήσεις διότι δεν υπάρχει διαφορά μεταξύ λογιστικής και φορολογικής βάσης (ο υπολογισμός του φόρου γίνεται σε τρέχουσες τιμές). Για το Γ' τρίμηνο 2008 το επιτόκιο αναφοράς της Ε.Κ.Τ. κυμάνθηκε ως εξής: α) για την χρονική περίοδο από 01.07-02.07.2008 ανήλθε σε 4,00% και β) για την χρονική περίοδο από 03.07-30.09.2008 ανήλθε σε 4,25% και συνεπώς ο φορολογικός συντελεστής, σύμφωνα με τα προαναφερόμενα στην παράγραφο 16.1, ανήλθε: α) σε 0,50% για την χρονική περίοδο από 01.07-31.07.2008 και β) σε 0,525% για τη χρονική περίοδο από 01.08-30.09.2008 . Ο φόρος του ν.3371/2005 για το Γ' τρίμηνο 2008, σύμφωνα με τα προαναφερόμενα, λογίσθηκε στο ποσό των **δέκα πέντε (15) χιλιάδων ευρώ**.

Ο φόρος του ν.3371/2005 καταχωρείται στο λογαριασμό αποτελεσμάτων και ανέρχεται στο συνολικό ύψος των **σαράντα εννέα (49) χιλιάδων ευρώ** για την τρέχουσα περίοδο (01 Ιανουαρίου 2008-30 Σεπτεμβρίου 2008).

Η Εταιρεία έχει ελεγχθεί φορολογικά από την σύσταση της (09.11.1999) μέχρι και τη χρήση 2005. Κατά τον έλεγχο των χρήσεων 2003, 2004 και 2005, που ολοκληρώθηκε την 31.05.2006, δεν διαπιστώθηκαν φορολογικές παραβάσεις και δεν προέκυψαν φορολογικές διαφορές, συνεπώς οι φορολογικές της υποχρεώσεις έχουν καταστεί οριστικές έως και την 31.12.2005. Έτσι λοιπόν, η Εταιρεία έχει δύο (2) ανέλεγκτες φορολογικά χρήσεις, αυτές του 2006 και του 2007.

16.3 Φόροι πληρωτέοι

Στον λογαριασμό «Φόροι πληρωτέοι» την 30^η Σεπτεμβρίου 2008 και την 31^η Δεκεμβρίου 2007 αντίστοιχα, περιλαμβάνονται τα εξής :

	Σεπ-08	Δεκ-07
Φόρος ενεργητικού ν.3371/2005	15	40
Λοιποί φόροι	1	3
Σύνολο «Φόροι πληρωτέοι»	16	43

17. Μερίσματα πληρωτέα

Ο λογαριασμός «Μερίσματα πληρωτέα» ανέρχεται στο ποσό των **χιλίων (1) ευρώ**, απεικονίζεται με το λογιστικό του υπόλοιπο και περιλαμβάνει μη εισπραχθέντα, μέχρι την ημερομηνία αναφοράς της οικονομικής κατάστασης, μερίσματα πληρωτέα παλαιότερων χρήσεων, τα οποία παρακολουθούνται σε δεσμευμένους τραπεζικούς λογαριασμούς της Εταιρείας.

18. Κύκλος εργασιών

Ο κύκλος εργασιών περιλαμβάνει τα εξής :

1. Προσόδους χαρτοφυλακίου και
2. Ζημίες-κέρδη χαρτοφυλακίου.

ΩΜΕΓΑ ΑΝΩΝΥΜΗ ΕΤΑΙΡΕΙΑ ΕΠΕΝΔΥΣΕΩΝ ΧΑΡΤΟΦΥΛΑΚΙΟΥ

Αρ.Μ.Α.Ε. 44328/06/Β/99/48

Αρ.Αδείας της Επιτροπής Κεφαλαιαγοράς 3/167/07.09.1999

Λαγουμιτζή 22 & Χαρ.Τρικούπη 1, Τ.Κ.176 71, Καλλιθέα, Τηλ.210 6970295-6, Fax.210 6424310

18.1 Πρόσοδοι χαρτοφυλακίου

Οι πρόσοδοι χαρτοφυλακίου αναγνωρίζονται και καταχωρούνται στο λογαριασμό αποτελεσμάτων και περιλαμβάνουν :α) μερίσματα από μετοχές εισηγμένες στο Χρηματιστήριο Αθηνών καθώς και σε Χρηματιστήρια του εξωτερικού και β) έσοδα από τόκους χαρτοφυλακίου τα οποία περιλαμβάνουν τόκους προθεσμιακών καταθέσεων και λοιπών επενδύσεων που έχουν τον χαρακτήρα προθεσμιακών καταθέσεων καθώς και έσοδα από τόκους ομολόγων ή λοιπών επενδύσεων με χαρακτήρα ομολόγων.

Τα έσοδα από τόκους χαρτοφυλακίου αναγνωρίζονται ως έσοδο κατά την ημερομηνία της αποκοπής τους.

Αναλυτικότερα ο λογαριασμός «Πρόσοδοι χαρτοφυλακίου» την 30^η Σεπτεμβρίου 2008 και την 30^η Σεπτεμβρίου 2007 αντίστοιχα, περιλαμβάνει τα εξής:

	Σεπ-08	Σεπ-07
Μερίσματα από μετοχές	215	248
Τόκοι προθεσμιακών καταθέσεων	143	141
Δεδουλευμένοι τόκοι ομολόγων	0	4
Σύνολο «Πρόσοδοι χαρτοφυλακίου»	358	393

18.2 Ζημίες –κέρδη χαρτοφυλακίου

Οι «ζημίες-κέρδη χαρτοφυλακίου» αναγνωρίζονται και καταχωρούνται στο λογαριασμό αποτελεσμάτων και περιλαμβάνουν κέρδη από αγοραπωλησίες χρεογράφων (μετοχές, ομόλογα, αμοιβαία κεφάλαια, αποτελέσματα από παράγωγα χρηματοοικονομικά προϊόντα κ.λ.π.) καθώς και τα αποτελέσματα από την αποτίμηση χρεογράφων στο τέλος κάθε περιόδου στην οποία αναφέρονται οι οικονομικές καταστάσεις της Εταιρείας.

Αναλυτικότερα ο λογαριασμός «Ζημίες-κέρδη χαρτοφυλακίου» την 30 Σεπτεμβρίου 2008 και την 30^η Σεπτεμβρίου 2007 αντίστοιχα, περιλαμβάνει τα εξής:

	Σεπ-08	Σεπ-07
Αποτελέσματα από πώληση μετοχών εισηγμένων στο Χ.Α.	-1.097	392
Αποτελέσματα από πώληση μετοχών εισηγμένων σε ξένα χρηματιστήρια	5	0
Αποτελέσματα αποτίμησης την 30 ^η Σεπτεμβρίου	-3.261	695
Σύνολο «Ζημίες-κέρδη χαρτοφυλακίου»	-4.353	1.087

18.3 Τμηματική ανάλυση των δραστηριοτήτων της Εταιρείας

Επιχειρηματικός τομέας είναι κάθε διακριτό μέρος της επιχειρηματικής δραστηριότητας της Εταιρείας, ο οποίος υπόκειται σε κινδύνους και αποδόσεις που διαφέρουν από άλλους επιχειρηματικούς τομείς.

Γεωγραφικός τομέας είναι κάθε διακριτό μέρος της επιχειρηματικής δραστηριότητας της Εταιρείας μέσα σε ένα συγκεκριμένο οικονομικό περιβάλλον, ο οποίος υπόκειται σε κινδύνους και αποδόσεις που διαφέρουν από άλλα οικονομικά περιβάλλοντα.

Λόγω του ότι η Εταιρεία δεν έχει προχωρήσει σε σημαντικού ύψους επενδύσεις στο εξωτερικό και το μεγαλύτερο μέρος των επενδύσεων της έχουν πραγματοποιηθεί στην Ελληνική αγορά, δεν κρίνεται σκόπιμη η χρησιμοποίηση του γεωγραφικού κριτηρίου για την ανάλυση ανά τομέα, συνεπώς θα χρησιμοποιηθεί το κριτήριο της επιχειρηματικής δραστηριότητας.

ΩΜΕΓΑ ΑΝΩΝΥΜΗ ΕΤΑΙΡΕΙΑ ΕΠΕΝΔΥΣΕΩΝ ΧΑΡΤΟΦΥΛΑΚΙΟΥ

Αρ.Μ.Α.Ε. 44328/06/Β/99/48

Αρ.Αδείας της Επιτροπής Κεφαλαιαγοράς 3/167/07.09.1999

Λαγουμιτζή 22 & Χαρ.Τρικούπη 1, Τ.Κ.176 71, Καλλιθέα, Τηλ.210 6970295-6, Fax.210 6424310

30 ΣΕΠΤΕΜΒΡΙΟΥ 2008						
	Μετοχές εισηγμένες σε Χρηματιστήρια	Ομολογίες- ΕΓΕΑ	Αμοιβαία κεφάλαια	Διαθέσιμα	Μη κατανεμημένα στοιχεία	Γενικό σύνολο Εταιρείας
Μη κυκλοφορούν ενεργητικό					14	14
Άλλες απαιτήσεις					22	22
Χρηματοοικονομικά μέσα σε εύλογη αξία	4.373					4.373
Διαθέσιμα και ισοδύναμα ταμειακών διαθεσίμων				6.179		6.179
Σύνολο κυκλοφορούντος ενεργητικού	4.373	0	0	6.179	22	10.574
Σύνολο βραχυπρόθεσμων υποχρεώσεων					46	46

31 ΔΕΚΕΜΒΡΙΟΥ 2007						
	Μετοχές εισηγμένες σε Χρηματιστήρια	Ομολογίες- ΕΓΕΑ	Αμοιβαία κεφάλαια	Διαθέσιμα	Μη κατανεμημένα στοιχεία	Γενικό σύνολο Εταιρείας
Μη κυκλοφορούν ενεργητικό					13	13
Άλλες απαιτήσεις					1	1
Χρηματοοικονομικά μέσα σε εύλογη αξία	10.601					10.601
Διαθέσιμα και ισοδύναμα ταμειακών διαθεσίμων				5.209		5.209
Σύνολο κυκλοφορούντος ενεργητικού	10.601	0	0	5.209	1	15.811
Σύνολο βραχυπρόθεσμων υποχρεώσεων					92	92

ΚΥΚΛΟΣ ΕΡΓΑΣΙΩΝ ΠΕΡΙΟΔΟΥ 01.01-30.09.2008						
	Μετοχές εισηγμένες σε Χρηματιστήρια	Ομόλογα- ΕΓΕΑ	Αμοιβαία κεφάλαια	Διαθέσιμα	Μη κατανεμημένα στοιχεία	Γενικό σύνολο Εταιρείας
Κύκλος εργασιών	-4.138	0	0	143	0	-3.995
ΚΥΚΛΟΣ ΕΡΓΑΣΙΩΝ ΠΕΡΙΟΔΟΥ 01.01-30.09.2007						
Κύκλος εργασιών	1.335	4	0	141	0	1.480

19. Άλλα χρηματοοικονομικά έξοδα / έσοδα

Ο Λογαριασμός « Άλλα χρηματοοικονομικά έξοδα / έσοδα» περιλαμβάνει τις συναλλαγματικές διαφορές (χρεωστικές ή πιστωτικές) από συναλλαγές και αποτίμηση, πλην εκείνων που προέρχονται από πώληση χρεογράφων εξωτερικού και περιλαμβάνονται στον κύκλο εργασιών.

20. Έξοδα

Τα έξοδα περιλαμβάνουν τα εξής: 1) την αμοιβή συμβουλευτικών υπηρεσιών, 2) την αμοιβή θεματοφυλακής, 3) τις προμήθειες και τα έξοδα χρηματιστηριακών συναλλαγών και 4) άλλα έξοδα λειτουργίας. Τα δεδουλευμένα έξοδα καταχωρούνται στα αποτελέσματα.

ΩΜΕΓΑ ΑΝΩΝΥΜΗ ΕΤΑΙΡΕΙΑ ΕΠΕΝΔΥΣΕΩΝ ΧΑΡΤΟΦΥΛΑΚΙΟΥ

Αρ.Μ.Α.Ε. 44328/06/Β/99/48

Αρ.Αδείας της Επιτροπής Κεφαλαιαγοράς 3/167/07.09.1999

Λαγουμιτζή 22 & Χαρ.Τρικούπη 1, Τ.Κ.176 71, Καλλιθέα, Τηλ.210 6970295-6, Fax.210 6424310

Τα έξοδα την 30^η Σεπτεμβρίου 2008 καθώς και την 30^η Σεπτεμβρίου 2007 αντίστοιχα, παρουσιάζονται αναλυτικά ως εξής:

(Αναφέρονται τα σημαντικότερα κονδύλια)

ΕΞΟΔΑ (01.01-30.09.2008)			
	ΔΑΠΑΝΕΣ ΔΙΑΧΕΙΡΙΣΕΩΣ ΧΑΡΤΟΦΥΛΑΚΙΟΥ (ποσά σε χιλιάδες ευρώ)	ΆΛΛΑ ΕΞΟΔΑ ΛΕΙΤΟΥΡΓΙΑΣ (ποσά σε χιλιάδες ευρώ)	ΣΥΝΟΛΟ (ποσά σε χιλιάδες ευρώ)
ΑΜΟΙΒΕΣ & ΕΞΟΔΑ ΠΡΟΣΩΠΙΚΟΥ	0	90	90
ΑΜΟΙΒΕΣ ΔΙΚΗΓΟΡΩΝ	0	7	7
ΑΜΟΙΒΕΣ ΛΟΓΙΣΤΩΝ	0	10	10
ΜΗΧΑΝΟΓΡΑΦΙΚΗ ΥΠΟΣΤΗΡΙΞΗ	0	19	19
ΑΜΟΙΒΗ ΣΥΜΒΟΥΛΕΥΤΙΚΩΝ ΥΠΗΡΕΣΙΩΝ	47	0	47
ΑΜΟΙΒΗ ΕΛΕΓΧΟΥ Σ.Ο.Λ.	0	2	2
ΛΟΙΠΕΣ ΑΜΟΙΒΕΣ ΤΡΙΤΩΝ	0	1	1
ΠΑΡΟΧΕΣ ΤΡΙΤΩΝ (ΕΝΟΙΚΙΑ ,ΤΗΛΕΦΩΝΙΚΑ, ΑΣΦΑΛΙΣΤΡΑ Κ.Λ.Π.)	0	22	22
ΦΟΡΟΙ-ΤΕΛΗ	0	1	1
ΣΥΝΔΡΟΜΕΣ-ΕΙΣΦΟΡΕΣ	0	11	11
ΕΞΟΔΑ ΔΗΜΟΣΙΕΥΣΕΩΝ	0	6	6
ΑΜΟΙΒΗ ΘΕΜΑΤΟΦΥΛΑΚΗΣ	11	0	11
ΠΡΟΜΗΘΕΙΕΣ & ΕΞΟΔΑ ΣΥΝΑΜΜΑΓΩΝ	11	0	11
ΔΙΑΦΟΡΑ ΕΞΟΔΑ	0	2	2
ΑΠΟΣΒΕΣΕΙΣ ΠΕΡΙΟΔΟΥ	0	5	5
ΣΥΝΟΛΟ	70	176	246

ΕΞΟΔΑ (01.01-30.09.2007)			
	ΔΑΠΑΝΕΣ ΔΙΑΧΕΙΡΙΣΕΩΣ ΧΑΡΤΟΦΥΛΑΚΙΟΥ (ποσά σε χιλιάδες ευρώ)	ΆΛΛΑ ΕΞΟΔΑ ΛΕΙΤΟΥΡΓΙΑΣ (ποσά σε χιλιάδες ευρώ)	ΣΥΝΟΛΟ (ποσά σε χιλιάδες ευρώ)
ΑΜΟΙΒΕΣ & ΕΞΟΔΑ ΠΡΟΣΩΠΙΚΟΥ	0	86	86
ΑΜΟΙΒΕΣ ΔΙΚΗΓΟΡΩΝ	0	11	11
ΑΜΟΙΒΕΣ ΛΟΓΙΣΤΩΝ	0	10	10
ΜΗΧΑΝΟΓΡΑΦΙΚΗ ΥΠΟΣΤΗΡΙΞΗ	0	7	7
ΑΜΟΙΒΗ ΣΥΜΒΟΥΛΕΥΤΙΚΩΝ ΥΠΗΡΕΣΙΩΝ	134	0	134
ΑΜΟΙΒΗ ΕΛΕΓΧΟΥ Σ.Ο.Λ.	0	2	2
ΛΟΙΠΕΣ ΑΜΟΙΒΕΣ ΤΡΙΤΩΝ	0	1	1
ΠΑΡΟΧΕΣ ΤΡΙΤΩΝ (ΕΝΟΙΚΙΑ,ΤΗΛΕΦΩΝΙΚΑ, ΑΣΦΑΛΙΣΤΡΑ Κ.Λ.Π.)	0	19	19
ΣΥΝΔΡΟΜΕΣ-ΕΙΣΦΟΡΕΣ	0	10	10
ΕΞΟΔΑ ΔΗΜΟΣΙΕΥΣΕΩΝ	0	6	6
ΑΜΟΙΒΗ ΘΕΜΑΤΟΦΥΛΑΚΗΣ	17	0	17
ΠΡΟΜΗΘΕΙΕΣ ΚΑΙ ΕΞΟΔΑ ΣΥΝΑΜΜΑΓΩΝ	20	0	20
ΔΙΑΦΟΡΑ ΕΞΟΔΑ	0	3	3
ΑΠΟΣΒΕΣΕΙΣ ΠΕΡΙΟΔΟΥ	0	5	5
ΣΥΝΟΛΟ	171	160	331

ΩΜΕΓΑ ΑΝΩΝΥΜΗ ΕΤΑΙΡΕΙΑ ΕΠΕΝΔΥΣΕΩΝ ΧΑΡΤΟΦΥΛΑΚΙΟΥ

Αρ.Μ.Α.Ε. 44328/06/Β/99/48

Αρ.Αδείας της Επιτροπής Κεφαλαιαγοράς 3/167/07.09.1999

Λαγουμιτζή 22 & Χαρ.Τρικούπη 1, Τ.Κ.176 71, Καλλιθέα, Τηλ.210 6970295-6, Fax.210 6424310

21. Συναλλαγές με συνδεδεμένα μέρη, διευθυντικά στελέχη και μέλη της Διοίκησης (κατά την έννοια του Δ.Λ.Π. 24)

Οι ενδιάμεσες οικονομικές καταστάσεις της Εταιρείας που αφορούν την περίοδο 01.01.2008-30.09.2008 ενσωματώνονται με τη μέθοδο της καθαρής θέσης στις ενοποιημένες οικονομικές καταστάσεις της «PROTON BANK», η οποία εδρεύει στην Ελλάδα και το ποσοστό συμμετοχής της στο μετοχικό κεφάλαιο της « ΩΜΕΓΑ Α.Ε.Ε.Χ.», απευθείας και μέσω τρίτων, την 30^η Σεπτεμβρίου 2008 ανερχόταν σε 29,43 % .

Η Εταιρεία, κατά την προαναφερόμενη περίοδο, είχε συναλλαγές με την «PROTON BANK», συνδεδεμένη με αυτήν και προέκυψαν τα εξής έξοδα : από προμήθειες χρηματιστηριακών συναλλαγών € 7 χιλιάδες, από ενοίκια κτιρίων και μηχανογραφικών μέσων € 19 χιλιάδες, από έξοδα θεματοφυλακής € 11 χιλιάδες, από λοιπές συμβάσεις € 4 χιλιάδες και από αμοιβή συμβουλευτικών υπηρεσιών € 47 χιλιάδες (προς την «PROTON Α.Ε.Δ.Α.Κ.», θυγατρική της « PROTON BANK»).

Τα έσοδα της Εταιρείας από συναλλαγές της με την «PROTON BANK» προέρχονταν από τόκους τραπεζικών και προθεσμιακών καταθέσεων και ανήλθαν στο ποσό των € 143 χιλιάδων. Οι απαιτήσεις της Εταιρείας στο τέλος του εννιαμήνου προέρχονταν από καταθέσεις όψεως και προθεσμίας στην «PROTON BANK» και ανέρχονταν στο ποσό των € 6.176 χιλιάδων. Το πιστωτικό υπόλοιπο της Εταιρείας στις 30.09.2008 ανερχόταν σε € 12 χιλιάδες και προερχόταν από ενοίκια κτιρίων, μηχ.μέσων και σύμβαση μηχανογραφικής υποστήριξης. Τέλος πραγματοποιήθηκαν χρηματιστηριακές συναλλαγές αγοράς 15.000 μετοχών της «PROTON BANK» κατά τη διάρκεια του εννιαμήνου ενώ την 30.09.2008 η Εταιρεία κατείχε 75.000 μετοχές της «PROTON BANK» και η συνολική εύλογη αξία τους ανήλθε στα € 413 χιλιάδες .

Τα μέλη Δ.Σ. δεν έλαβαν ουδεμία αποζημίωση για την ιδιότητα τους αυτή μέσα στην προαναφερόμενη περίοδο. Ο Πρόεδρος του Δ.Σ. και Διευθύνων Σύμβουλος από την ιδιότητα του ως Γενικός Διευθυντής & Διευθυντής Επενδύσεων και Εργασιών έλαβε μέσα στο εννιάμηνο 2008 συνολικές μικτές αμοιβές που ανήλθαν στο ύψος των € 28 χιλιάδων σύμφωνα με την εξαρτημένη σύμβαση εργασίας η οποία έχει εγκριθεί από την Τακτική Γενική Συνέλευση των Μετόχων της 01.03.2004. Δεν υπάρχουν συναλλαγές με μέλη της διοίκησης της Εταιρείας ή διευθυντικά της στελέχη. Δεν υπάρχουν απαιτήσεις ή υποχρεώσεις από και προς διευθυντικά στελέχη και μέλη της διοίκησης της Εταιρείας.

22. Πρόσθετα στοιχεία και πληροφορίες

Στις οικονομικές καταστάσεις του εννιαμήνου 2008 έγινε αναταξινόμηση κονδυλίου συνολικού ποσού 0,3 χιλιάδων ευρώ. Αφορά συναλλαγματικές (χρεωστικές) διαφορές από αποτίμηση νομισματικών περιουσιακών στοιχείων που είναι εκφρασμένα σε Ξ.Ν. Οι προαναφερόμενες συναλλαγματικές διαφορές αναγνωρίζονταν μέχρι σήμερα στον κύκλο εργασιών (ακαθάριστα έσοδα) και θα απεικονίζονται πλέον σε ξεχωριστό λογαριασμό στην κατάσταση αποτελεσμάτων που φέρει τον τίτλο «Άλλα χρηματοοικονομικά έξοδα/έσοδα» όπως αναλυτικά παρουσιάζεται στην παράγραφο 19.

Ο σκοπός της αναταξινόμησης του συγκεκριμένου κονδυλίου είναι η πληρέστερη ενημέρωση του επενδυτικού κοινού.

Οι συναλλαγματικές διαφορές (χρεωστικές ή πιστωτικές) που προέρχονται από πώληση χρεογράφων εξωτερικού θα συνεχίζουν να περιλαμβάνονται στον κύκλο εργασιών.

Η αναταξινόμηση των συναλλαγματικών διαφορών από αποτίμηση Ξ.Ν. επιφέρει τις παρακάτω μεταβολές στον «κύκλο εργασιών», των ήδη δημοσιοποιημένων οικονομικών καταστάσεων τόσο

ΩΜΕΓΑ ΑΝΩΝΥΜΗ ΕΤΑΙΡΕΙΑ ΕΠΕΝΔΥΣΕΩΝ ΧΑΡΤΟΦΥΛΑΚΙΟΥ**Αρ.Μ.Α.Ε. 44328/06/Β/99/48****Αρ.Αδείας της Επιτροπής Κεφαλαιαγοράς 3/167/07.09.1999**

Λαγουμιτζή 22 & Χαρ.Τρικούπη 1, Τ.Κ.176 71, Καλλιθέα, Τηλ.210 6970295-6, Fax.210 6424310 της συγκρίσιμης ενδιάμεσης περιόδου (30.09.2007), όσο και της προηγούμενης ετήσιας οικονομικής χρήσης (31.12.2007).

Η αναταξινόμηση του κονδυλίου δεν επηρεάζει το ύψος του λογαριασμού «Αποτελέσματα μετά από φόρους» όπως και την «Καθαρή θέση», οι οποίοι παραμένουν αμετάβλητοι.

(ποσά σε ευρώ)	Συγκρίσιμη ενδιάμεση περίοδος				Προηγούμενη ετήσια οικονομική χρήση (01.01-31.12.2007)	
	01.01-30.09.2007		01.07-30.09.2007			
	Δημοσιευμένα-Πριν τη μεταβολή	Αναμορφωμένα	Δημοσιευμένα-Πριν τη μεταβολή	Αναμορφωμένα	Δημοσιευμένα-Πριν τη μεταβολή	Αναμορφωμένα
Κύκλος εργασιών	1.478.697,62	1.480.033,62	351.509,37	352.379,66	1.523.497,03	1.525.475,07
Αποτελέσματα μετά από φόρους	1.090.601,78	1.090.601,78	245.207,75	245.207,75	1.034.314,83	1.034.314,83
Καθαρή θέση μετόχων Εταιρείας	15.779.662,69	15.779.662,69	-	-	15.722.848,94	15.722.848,94

23. Μεταγενέστερα της οικονομικής κατάστασης γεγονότα

Δεν υπάρχουν μεταγενέστερα της οικονομικής κατάστασης της 30^{ης} Σεπτεμβρίου 2008 γεγονότα, που να αφορούν την Εταιρεία στα οποία επιβάλλεται αναφορά από τα Διεθνή Λογιστικά Πρότυπα.

Καλλιθέα, 20 Νοεμβρίου 2008

Ο Πρόεδρος Δ.Σ.
& Διευθύνων Σύμβουλος

Ο Αντιπρόεδρος Δ.Σ.

Η Προϊσταμένη Λογιστηρίου

Δημήτριος Κουζιώνης
Α.Δ.Τ. Π 340351

Χρήστος Αβραμίδης
Α.Δ.Τ.Φ 019224

Αγγελική Κολαίτη
Α.Δ.Τ. Χ 616209