



**ΔΕΛΤΑ ΜΗΧΑΝΟΛΟΓΙΚΟΣ ΕΞΟΠΛΙΣΜΟΣ
ΚΑΙ ΟΛΟΚΛΗΡΩΜΕΝΑ ΕΡΓΑ ΑΒΕΤΕ
δ.τ. ΔΕΛΤΑ PROJECT ΑΕ
ΑΡ.Μ.Α.Ε. 16843/06/Β/88/11
ΕΔΡΑ: Λ. ΠΟΣΕΙΔΩΝΟΣ 51, ΤΚ 18344, ΜΟΣΧΑΤΟ**

**Ενδιάμεσες Οικονομικές Καταστάσεις
για την περίοδο από
1 Ιανουαρίου έως 30 Σεπτεμβρίου 2005**

Βεβαιώνεται ότι οι συνημμένες Ενδιάμεσες Οικονομικές Καταστάσεις είναι εκείνες που εγκρίθηκαν από το Διοικητικό Συμβούλιο της «ΔΕΛΤΑ ΜΗΧΑΝΟΛΟΓΙΚΟΣ ΕΞΟΠΛΙΣΜΟΣ ΚΑΙ ΟΛΟΚΛΗΡΩΜΕΝΑ ΕΡΓΑ ΑΒΕΤΕ» την 25 Νοεμβρίου 2005 και έχουν δημοσιοποιηθεί με την ανάρτησή τους στο διαδίκτυο, στη διεύθυνση www.deltaproject.gr. Επισημαίνεται ότι τα δημοσιοποιηθέντα στον τύπο συνοπτικά οικονομικά στοιχεία στοχεύουν στο να παράσχουν στον αναγνώστη ορισμένα γενικά οικονομικά στοιχεία αλλά δεν παρέχουν την ολοκληρωμένη εικόνα της οικονομικής θέσης και των αποτελεσμάτων της Εταιρείας και του Ομίλου, σύμφωνα με τα Διεθνή Λογιστικά Πρότυπα. Επίσης, επισημαίνεται ότι, χάριν απλοποίησης, στα δημοσιευθέντα στον τύπο συνοπτικά οικονομικά στοιχεία έχουν γίνει ορισμένες συμπτύξεις και ανακατατάξεις κονδυλίων.

Αναστάσιος Δελγιώργης
Αντιπρόεδρος του Διοικητικού Συμβουλίου και Διευθύνων Σύμβουλος
ΔΕΛΤΑ PROJECT ΑΕ

ΠΕΡΙΕΧΟΜΕΝΑ

Κατάσταση λογαριασμού αποτελεσμάτων.....	4
Ισολογισμός.....	5
Ενοποιημένη κατάσταση μεταβολών ιδίων κεφαλαίων.....	7
Κατάσταση μεταβολών ιδίων κεφαλαίων Μητρικής Εταιρείας.....	8
Κατάσταση ταμειακών ροών.....	9
1. Πληροφορίες για τον Όμιλο.....	10
1.1 Γενικές Πληροφορίες.....	10
1.2 Φύση Δραστηριοτήτων.....	10
2. Πλαίσιο κατάρτισης οικονομικών καταστάσεων.....	11
3. Βασικές λογιστικές αρχές.....	13
3.1 Νέα λογιστικά πρότυπα και ερμηνείες της ΔΕΕΧΠ.....	13
3.2 Πληροφόρηση κατά τομέα.....	13
3.3 Ενοποίηση.....	13
3.4 Δομή του Ομίλου.....	15
3.5 Μετατροπή ξένου νομίσματος.....	16
3.6 Ενσώματες ακινητοποιήσεις.....	17
3.7 Άυλα περιουσιακά στοιχεία.....	17
3.8 Απομείωση Αξίας Περιουσιακών Στοιχείων.....	18
3.9 Χρηματοοικονομικά μέσα.....	18
3.10 Αποθέματα.....	20
3.11 Εμπορικές απαιτήσεις.....	20
3.12 Ταμειακά διαθέσιμα και ισοδύναμα ταμειακών διαθεσίμων.....	20
3.13 Μη κυκλοφοριακά περιουσιακά στοιχεία ταξινομημένα ως κρατούμενα προς πώληση.....	20
3.14 Μετοχικό κεφάλαιο.....	21
3.15 Φορολογία εισοδήματος & αναβαλλόμενος φόρος.....	21
3.16 Παροχές στο προσωπικό.....	22
3.17 Επιχορηγήσεις.....	22
3.18 Προβλέψεις.....	23
3.19 Αναγνώριση εσόδων και εξόδων.....	23
3.20 Μισθώσεις.....	23
3.21 Κατασκευαστικά συμβόλαια.....	24
3.22 Διανομή μερισμάτων.....	25
4. Διαχείριση κινδύνων.....	26
5. Οικονομικές πληροφορίες κατά τομέα.....	28
6. Σημειώσεις στις Οικονομικές Καταστάσεις.....	29
6.1 Ενσώματες ακινητοποιήσεις.....	29
6.2 Άυλα περιουσιακά στοιχεία- Υπεραξία επιχείρησης – Παραχωρήσεις & Δικαιώματα.....	31
6.3 Επενδύσεις σε συνδεδεμένες επιχειρήσεις.....	31

6.4 Αναβαλλόμενος φόρος.....	32
6.5 Λοιπές μακροπρόθεσμες απαιτήσεις.....	33
6.6 Αποθέματα.....	33
6.7 Πελάτες και λοιπές εμπορικές απαιτήσεις.....	33
6.8 Λοιπές απαιτήσεις.....	34
6.9 Ταμειακά διαθέσιμα και ισοδύναμα ταμειακών διαθεσίμων.....	34
6.10 Έξοδα επομένων χρήσεων.....	34
6.11 Ίδια κεφάλαια.....	34
6.12 Δανειακές υποχρεώσεις.....	35
6.13 Υποχρεώσεις παροχών προσωπικού.....	37
6.14 Έσοδα επομένων χρήσεων.....	37
6.15 Προμηθευτές και λοιπές υποχρεώσεις.....	38
6.16 Τρέχουσες φορολογικές υποχρεώσεις.....	38
6.17 Λοιπές βραχυπρόθεσμες υποχρεώσεις.....	38
6.18 Κόστος πωληθέντων.....	39
6.19 Έξοδα διοίκησης / διάθεσης/ ερευνών.....	39
6.20 Λοιπά έσοδα / έξοδα εκμετάλλευσης.....	40
6.21 Χρηματοοικονομικά έσοδα / έξοδα.....	40
6.22 Ζημιές από συμμετοχές.....	40
6.23 Φόρος εισοδήματος.....	41
6.24 Κέρδη ανά μετοχή.....	41
6.25 Ανάλυση προσαρμογών πρώτης εφαρμογής ΔΠΧΠ.....	42
6.26 Ενδεχόμενες απαιτήσεις - υποχρεώσεις.....	43
6.27 Συναλλαγές με συνδεδεμένα μέρη.....	45
6.28 Γεγονότα μετά την ημερομηνία του ισολογισμού.....	48

Κατάσταση λογαριασμού αποτελεσμάτων

	Ο ΟΜΙΛΟΣ				Η ΕΤΑΙΡΕΙΑ			
	1/1 - 30/9/2005	1/7 - 30/9/2005	1/1 - 30/9/2004	1/7 - 30/9/2004	1/1 - 30/9/2005	1/7 - 30/9/05	1/1 - 30/9/2004	1/7 - 30/9/2004
Πωλήσεις	6.288.140	2.393.588	8.886.163	3.756.898	6.819.306	3.556.735	8.148.365	3.605.272
Κόστος Πωληθέντων	6.18 (2.946.720)	(1.356.333)	(5.895.256)	(2.744.992)	(3.668.133)	(2.090.371)	(5.816.486)	(2.706.070)
Μικτό Κέρδος	3.341.420	1.037.255	2.990.907	1.011.907	3.151.173	1.466.365	2.331.880	899.202
Λοιπά έσοδα εκμετάλλευσης	6.20 340.182	(23.610)	143.421	25.319	445.122	45.169	202.772	42.953
Έξοδα διοίκησης	6.19 (1.266.322)	(349.320)	(953.595)	(157.995)	(826.204)	(192.034)	(792.603)	(114.962)
Έξοδα Έρευνας και Ανάπτυξης	6.19 (102.707)	(31.924)	(63.645)	(35.620)	(102.707)	(31.924)	(63.645)	(35.620)
Έξοδα διάθεσης	6.19 (662.128)	(146.155)	(412.235)	(51.035)	(627.365)	(137.565)	(389.982)	(45.484)
Λοιπά έξοδα εκμετάλλευσης	6.20 (16.238)	(14.121)	(11.875)	(5.264)	(11.682)	(10.426)	(9.820)	(4.124)
Αποτελέσματα Προ Φόρων Χρηματοδοτικών και επενδυτικών Αποτελεσμάτων	1.634.207	472.125	1.692.978	787.311	2.028.337	1.139.585	1.278.601	741.966
Χρηματοοικονομικά Έσοδα	6.21 48.921	12.884	12.065	6.502	48.921	12.884	12.065	6.502
Χρηματοοικονομικά Έξοδα	6.21 (801.031)	(305.988)	(552.542)	(191.911)	(579.878)	(213.753)	(346.760)	(106.387)
Ζημιές από συμμετοχές	6.22 (75.509)	(1.905)						
Κέρδη προ φόρων	806.589	177.116	1.152.502	601.901	1.497.380	938.716	943.907	642.081
Δαπάνη Φόρου	6.23 (241.732)	(324.143)	(668.396)	(314.588)	(202.544)	(303.799)	(520.270)	(279.162)
Κέρδη μετά από φόρους	564.856	(147.027)	484.106	287.313	1.294.836	634.917	423.637	362.918
Κατανομημένα σε :								
Μετόχους της μητρικής	405.321	(100.665)	393.354	316.906	1.294.836	634.917	423.637	362.918
Δικαιώματα μειοψηφίας	159.535	(46.362)	90.752	(29.593)				
Βασικά Κέρδη ανά Μετοχή	6.24 0,03	(0,01)	0,03	0,03	0,10	0,05	0,04	0,03
	Σύνοψη αποτελεσμάτων περιόδου							
Αποτελέσματα Προ Φόρων Χρηματοδοτικών και επενδυτικών Αποτελεσμάτων και Αποσβέσεων	2.243.940	680.590	2.119.365	2.801.154	2.286.822	1.230.823	1.455.354	805.867
Αποτελέσματα Προ Φόρων Χρηματοδοτικών και επενδυτικών Αποτελεσμάτων	1.634.207	472.125	1.692.978	787.311	2.028.337	1.139.585	1.278.601	741.966
Κέρδη Προ φόρων	806.589	177.116	1.152.502	601.901	1.497.380	938.716	943.907	642.081
Κέρδη μετά από Φόρους	564.856	(147.027)	484.106	287.313	1.294.836	634.917	423.637	362.918

Ισολογισμός

ΕΝΕΡΓΗΤΙΚΟ	Σημείωση	Ο ΟΜΙΛΟΣ		Η ΕΤΑΙΡΕΙΑ	
		30/9/2005	31/12/2004	30/9/2005	31/12/2004
Μη Κυκλοφοριακά Στοιχεία Ενεργητικού					
Ενσώματες Ακίνητοποιήσεις	6.1	20.665.224	17.454.671	4.113.939	3.881.996
Υπεραξία Επιχείρησης	6.2	4.395.301	394.659	0,00	
Αύλα περιουσιακά στοιχεία	6.2	85.720	79.410	65.556	79.135
Επενδύσεις Σε συνδεδεμένες Επιχειρήσεις	6.3	263.726	306.506	5.711.179	3.155.179
Λοιπές Μακροπρόθεσμες Απαιτήσεις	6.5	22.628	21.773	20.921	20.465
		25.432.599	18.257.019	9.911.595	7.136.776
Κυκλοφοριακά Περιουσιακά Στοιχεία					
Αποθέματα	6.6	2.516.624	1.208.050	2.515.613	1.208.050
Πελάτες και Λοιπές Εμπορικές Απαιτήσεις	6.7	10.164.538	10.060.449	14.905.838	12.285.056
Βραχ/σμες απαιτήσεις κατά συνδεδ. επιχειρήσεων	6.3	298.624	0	641.499	1.417.259
Λοιπές Απαιτήσεις	6.8	3.936.243	4.556.688	660.515	637.756
Ταμειακά διαθέσιμα και ισοδύναμα	6.9	11.481.633	5.486.229	3.368.193	4.717.602
		28.397.662	21.311.416	22.091.659	20.265.723
Έξοδα επόμενων χρήσεων	6.10	148.155		135.475	
Σύνολο Ενεργητικού		53.978.416	39.568.434	32.138.728	27.402.498
ΙΔΙΑ ΚΕΦΑΛΑΙΑ & ΥΠΟΧΡΕΩΣΕΙΣ					
Ίδια Κεφάλαια					
Μετοχικό κεφάλαιο	6.11	4.250.000	3.750.000	4.250.000	3.750.000
Υπερ Το Άρτιο	6.11	3.372.686	3.391.289	3.372.686	3.391.289
Αποθεματικά εύλογης αξίας	6.11				
Λοιπά αποθεματικά	6.11	3.125.377	3.614.562	3.125.283	3.614.562
Αποθεματικά Μετατροπής Ισολογισμού					
Αποτελέσματα Εις Νέον		1.636.613	2.581.396	3.017.468	2.372.631
Ίδια κεφάλαια αποδιδόμενα στους μετόχους της Μητρικής		12.384.676	13.337.247	13.765.437	13.128.482
Δικαιώματα Μειοψηφίας		3.249.022	2.369.037		
Διαφορά ενοποίησης		489.666			
Συναλλαγματικές διαφορές από μετατροπή θυγατρικών του εξωτερικού		970			
Σύνολο Ιδίων Κεφαλαίων		16.124.334	15.706.284	13.765.437	13.128.482
Μακροπρόθεσμες Υποχρεώσεις					
Μακροπρόθεσμες Δανειακές Υποχρεώσεις	6.12	5.775.716	4.783.447	5.129.504	3.253.527
Έσοδα επομένων χρήσεων (επιχορηγήσεις)	6.14	3.203.301	3.280.754	209.273	225.129
Αναβαλλόμενες φορολογικές υποχρεώσεις	6.4	590.283	656.028	135.167	258.079
Υποχρεώσεις παροχών προσωπικού λόγω εξόδου από την υπηρεσία	6.13	67.530	73.182	67.530	73.182
Λοιπές Μακροπρόθεσμες Υποχρεώσεις	6.12	1.967.302	2.403.872		
Σύνολο Μακροπρόθεσμων Υποχρεώσεων		11.604.133	11.197.284	5.541.473	3.809.917
Βραχυπρόθεσμες Υποχρεώσεις					

Προμηθευτές και λοιπές υποχρεώσεις	6.15	5.661.985	5.483.917	4.677.999	4.703.233
Τρέχουσες Φορολογικές Υποχρεώσεις	6.16	1.059.221	855.028	1.001.304	846.732
Βραχυπρόθεσμες Δανειακές Υποχρεώσεις	6.12	14.224.469	4.497.864	6.456.812	4.347.864
Μακροπρόθεσμες Υποχρεώσεις πληρωτέες στην Επόμενη Χρήση	6.12	928.810	1.000.382	0,00	
Μερίσματα πληρωτέα	6.17	109.072		109.072	
Λοιπές Βραχυπρόθεσμες Υποχρεώσεις	6.17	4.266.392	827.676	586.630	566.270
Σύνολο Βραχυπροθέσμων Υποχρεώσεων		26.249.949	12.664.866	12.831.818	10.464.099
Σύνολο Υποχρεώσεων		37.854.082	23.862.150	18.373.291	14.274.016
Σύνολο Ιδίων Κεφαλαίων και Υποχρεώσεων		53.978.416	39.568.434	32.138.728	27.402.498

Ενοποιημένη κατάσταση μεταβολών ιδίων κεφαλαίων

	Μετοχικό κεφάλαιο	Αποδιδόμενα στους μετόχους της μητρικής			Σύνολο	Δικαιώματα Μειοψηφίας	Σύνολο
		Υπέρ Το Άρτιο	Λοιπά αποθέματα	Αποτελέσματα εις νέον			
Υπόλοιπα κατά την 1η Ιανουαρίου 2004, σύμφωνα με τα ΔΠΧΠ	1.937.500	-	4.821.423	1.960.325	8.719.248	1.091.117	9.810.366
<i>Μεταβολή ιδίων Κεφαλαίων για την περίοδο 01/01 - 30/09/2004</i>	1.812.500	3.437.039	(1.688.433)	(671.871)	2.889.235	1.159.082	4.048.317
Καθαρά Αποτελέσματα Περιόδου 01/01-30/09/2004	-	-	-	393.354	393.354	90.752	484.106
Συνολικό Αναγνωριζόμενο Κέρδος/ζημιά Περιόδου	-	-	-	393.354	393.354	90.752	484.106
Υπόλοιπο των Ιδίων Κεφαλαίων κατά την 30η Σεπτεμβρίου 2004	3.750.000	3.437.039	3.132.990	1.681.808	12.001.838	2.340.951	14.342.787
Υπόλοιπα κατά την 1η Ιανουαρίου 2005, σύμφωνα με τα ΔΠΧΠ	3.750.000	3.391.289	3.614.562	2.581.396	13.337.247	2.369.037	15.706.285
<i>Μεταβολή ιδίων Κεφαλαίων για την περίοδο 01/01 - 30/09/2005</i>	500.000	(18.603)	(489.185)	(859.469)	(867.257)	720.449	(146.808)
Καθαρά Αποτελέσματα Περιόδου 01/01-30/09/2005	-	-	-	405.321	405.321	159.535	564.856
Συνολικό Αναγνωριζόμενο Κέρδος/ζημιά Περιόδου	-	-	-	405.321	405.321	159.535	564.856
Υπόλοιπο των Ιδίων Κεφαλαίων κατά την 30η Σεπτεμβρίου 2005	4.250.000	3.372.686	3.125.377	2.127.248	12.875.312	3.249.022	16.124.334

Κατάσταση μεταβολών ιδίων κεφαλαίων Μητρικής Εταιρείας

	Μετοχικό κεφάλαιο	Αποδιδόμενα στους μετόχους της μητρικής			Σύνολο
		Υπέρ Το Άρτιο	Λοιπά αποθεματικά	Αποτελέσματα εις νέον	
Υπόλοιπα κατά την 1η Ιανουαρίου 2004, σύμφωνα με τα ΔΠΧΠ	1.937.500	-	3.132.990	2.034.256	7.104.746
<i>Μεταβολή ιδίων Κεφαλαίων για την περίοδο 01/01 - 30/09/2004</i>	1.812.500	3.437.039	-	(650.000)	4.599.539
Καθαρά Αποτελέσματα Περιόδου 01/01-30/09/2004	-	-	-	423.637	423.637
Συνολικό Αναγνωριζόμενο Κέρδος/Ζημιά Περιόδου	-	-	-	423.637	423.637
					0
Υπόλοιπο των Ιδίων Κεφαλαίων κατά την 30η Σεπτεμβρίου 2004	3.750.000	3.437.039	3.132.990	1.807.893	12.127.921
Υπόλοιπα κατά την 1η Ιανουαρίου 2005, σύμφωνα με τα ΔΠΧΠ	3.750.000	3.391.289	3.614.562	2.372.631	13.128.482
<i>Μεταβολή ιδίων Κεφαλαίων για την περίοδο 01/01 - 30/09/2005</i>	500.000	(18.603)	(489.279)	(650.000)	(657.882)
Καθαρά Αποτελέσματα Περιόδου 01/01-30/09/2005	-	-	-	1.294.836	1.294.836
Συνολικό Αναγνωριζόμενο Κέρδος/Ζημιά Περιόδου	-	-	-	1.294.836	1.294.836
					0
Υπόλοιπο των Ιδίων Κεφαλαίων κατά την 30η Σεπτεμβρίου 2005	4.250.000	3.372.686	3.125.283	3.017.468	13.765.437

Κατάσταση ταμειακών ροών

Με την έμμεση μέθοδο	Ο ΟΜΙΛΟΣ		Η ΕΤΑΙΡΕΙΑ	
	30/9/2005	30/9/2004	30/9/2005	30/9/2004
Κέρδη χρήσης πρό φόρων	806.589	1.152.502	1.497.380	943.907
Πλέον / μείον προσαρμογές για :				
Αποσβέσεις χρήσης	609.732	426.387	258.485	176.752
Προβλέψεις	333.698	42.000	333.698	42.000
Συναλλαγματικές διαφορές	970	0	0	0
Αποτελέσματα (έσοδα, έξοδα, κέρδη και ζημιές) επενδυτικής δραστηριότητας				
- Ζημιές από πώληση παγίων	0	0	0	0
Χρεωστικοί τόκοι και συναφή έσοδα	752.110	540.477	530.957	334.694
Πλέον/μείον προσαρμογές για μεταβολές λογαριασμών κεφαλαίου κίνησης ή που σχετίζονται με τις λειτουργικές δραστηριότητες				
Μείωση/(αύξηση) των αποθεμάτων	(1.308.574)	(681.443)	(1.307.563)	(681.443)
Μείωση/(αύξηση) των απαιτήσεων	(369.071)	(2.440.022)	(2.207.133)	(610.846)
Μείωση/(αύξηση) μεταβατικών λογαριασμών ενεργητικού	(148.155)	(32.913)	(135.475)	(31.267)
(Μείωση)/Αύξηση βραχυπρόθεσμων υποχρεώσεων (Πλην τραπεζών και φόρων)	925.671	(1.009.075)	(4.874)	(894.680)
(Μείωση)/Αύξηση Υποχρεώσεων από φόρους	202.068	(171.663)	154.573	(159.741)
(Μείωση)/Αύξηση μεταβατικών λογαριασμών παθητικού (είσπραξη επιχορήγησης)	(83.105)	2.720.514	(21.508)	88.029
Μείον:				
Χρεωστικοί /πιστωτικοί τόκοι	(752.110)	(540.477)	(530.957)	(334.694)
Φόρος εισοδήματος/Διαφορές φορολογικού ελέγχου/Λοιπή μη ενσωματωμένοι στο λειτ.κόστος φόροι	(310.134)	(569.227)	(309.184)	(569.227)
Σύνολο εισροών/(εκροών) από λειτουργικές δραστηριότητες (α)	659.690	(562.940)	(1.741.601)	(1.696.516)
Ταμειακές Ροές από Επενδυτικές Δραστηριότητες				
Απόκτηση θυγατρικών, συγγενών, κοινοπραξιών και λοιπών επενδύσεων	(3.464.053)	(428.790)	(2.556.000)	(578.790)
Αγορά Ενσώματων και άυλων παγίων περιουσιακών στοιχείων	(1.585.227)	(2.953.510)	(476.748)	(737.937)
Εισπράξεις από πωλήσεις ενσώματων και άυλων παγίων	0	0	0	0
Αύξηση λοιπών μακροπρόθεσμων Απαιτήσεων	(855)	(10.926)	(455)	(10.826)
Σύνολο εισροών/(εκροών) από επενδυτικές δραστηριότητες (β)	(5.050.135)	(3.393.226)	(3.033.203)	(1.327.553)
Ταμειακές Ροές από Χρηματοδοτικές Δραστηριότητες				
Εισπράξεις από αύξηση μετοχικού κεφαλαίου	550.000	5.477.105	(18.602)	5.249.539
Εισπράξεις από εκδοθέντα/αναληφθέντα δάνεια	0	0	0	0
Αύξηση Μακροπρόθεσμων Δανειακών Υποχρεώσεων	555.700	505.469	1.875.977	296.359
Αύξηση Βραχυπρόθεσμων Δανειακών Υποχρεώσεων	9.726.605	2.822.813	2.108.948	2.303.425
Εξοφλήσεις υποχρεώσεων από χρηματοδοτικές μισθώσεις(χρεολύσια)	(71.572)	288.375	0	0
Μερίσματα πληρωθέντα	(540.928)	0	(540.928)	0
Σύνολο εισροών/(εκροών) από χρηματοδοτικές δραστηριότητες (γ)	10.219.805	9.093.762	3.425.395	7.849.322
Καθαρή αύξηση / (μείωση) στα ταμειακά διαθέσιμα και ισοδύναμα περιόδου (α) + (β) + (γ)	5.829.360	5.137.596	(1.349.409)	4.825.253
Ταμειακά διαθέσιμα και ισοδύναμα έναρξης περιόδου	5.652.273	715.601	4.717.602	437.300
Ταμειακά διαθέσιμα και ισοδύναμα λήξης περιόδου	11.481.633	5.853.197	3.368.193	5.262.553

1. Πληροφορίες για τον Όμιλο

1.1 Γενικές Πληροφορίες

Η εταιρία ΔΕΛΤΑ PROJECT είναι ανώνυμη εταιρία και αποτελεί τη μητρική εταιρία του ομίλου. Ιδρύθηκε το 1988 στην Αμφίκλεια Ν. Φθιώτιδας από τη μετατροπή των ατομικών επιχειρήσεων των κ. Κ. Κατσαρού, Τεχνολόγου Μηχανικού και Α. Δεληγιώργη, Μηχανολόγου Μηχανικού με την αρχική επωνυμία «ΔΕΛΤΑ ΤΕΧΝΙΚΗ – Κ. ΚΑΤΣΑΡΟΣ ΑΝΩΝΥΜΟΣ ΒΙΟΜΗΧΑΝΙΚΗ ΕΤΑΙΡΕΙΑ ΠΑΡΑΓΩΓΗΣ ΜΗΧΑΝΟΛΟΓΙΚΟΥ ΕΞΟΠΛΙΣΜΟΥ». Με την από 24 Νοεμβρίου 2000 απόφαση της Γενικής Συνέλευσης των Μετόχων η επωνυμία τροποποιήθηκε σε «ΔΕΛΤΑ ΒΙΟΜΗΧΑΝΙΚΗ ΛΟΚΡΙΔΟΣ ΑΒΕΤΕ» και με την από 31 Δεκεμβρίου 2002 απόφαση της Γενικής Συνέλευσης των Μετόχων τροποποιήθηκε εκ νέου σε «ΔΕΛΤΑ ΜΗΧΑΝΟΛΟΓΙΚΟΣ ΕΞΟΠΛΙΣΜΟΣ ΚΑΙ ΟΛΟΚΛΗΡΩΜΕΝΑ ΕΡΓΑ ΑΒΕΤΕ»

Η έδρα του Ομίλου, βρίσκεται στο Μοσχάτο Αττικής, (οδός Λ. Ποσειδώνος 51, Τ.Κ. 183 44). Η διαπραγμάτευση των μετοχών της εταιρείας στη Νέα Χρηματιστηριακή Αγορά του Χρηματιστηρίου Αθηνών ξεκίνησε στις 27 Μαΐου 2004.

Οι οικονομικές καταστάσεις για την περίοδο που έληξε την 30 Σεπτεμβρίου 2005 (συμπεριλαμβάνοντας τα συγκριτικά στοιχεία για την περίοδο 30 Σεπτεμβρίου 2004 καθώς και για τη χρήση που έληξε 31 Δεκεμβρίου 2004) εγκρίθηκαν από το Δ.Σ. στις 25 Νοεμβρίου 2005.

1.2 Φύση Δραστηριοτήτων

Η ΔΕΛΤΑ PROJECT κατασκευάζει προϊόντα και προμηθεύει βιομηχανικές μονάδες με ανεξάρτητα μηχανήματα, συγκροτήματα μηχανολογικού εξοπλισμού και ανταλλακτικά, με σκοπό τη δημιουργία σύγχρονων γραμμών παραγωγής. Παράλληλα, αναλαμβάνει την υποστήριξη και συντήρηση του μηχανολογικού εξοπλισμού που προμηθεύει στους πελάτες της.

Η Εταιρεία σήμερα διαθέτει τις απαραίτητες εγκαταστάσεις, εξοπλισμό, οργάνωση, εξειδικευμένο προσωπικό και τεχνογνωσία για να εκπονή τις μελέτες, κατασκευάζει όλο τον ηλεκτρομηχανολογικό εξοπλισμό, μέρος ή ολόκληρο των παραγωγικών εξοπλισμών και το σύνολο των κτιριακών εγκαταστάσεων και του περιβάλλοντος χώρου μιας σύγχρονης βιομηχανικής μονάδας. Σε ορισμένες περιπτώσεις προμηθεύεται τμήμα του παραγωγικού εξοπλισμού από εξειδικευμένους οίκους του εξωτερικού με τους οποίους διατηρεί συνεργασία.

Η ομαδοποίηση των προϊόντων της Εταιρείας έχει την παρακάτω μορφή:

- Κατασκευή ανεξάρτητων μηχανημάτων ή και συναρμολόγηση αυτών για αυτόνομη λειτουργία σε βιομηχανίες, για ενσωμάτωσή τους σε υπάρχουσες γραμμές παραγωγής ή σε αντικατάσταση υπαρχόντων παλαιάς τεχνολογίας (καθαριστήρια γεωργικών προϊόντων, ξηραντήρια, κοχλιομεταφορείς αεραντλίες, δειγματολήπτες κ.λπ.)
- Μελέτη, κατασκευή και τοποθέτηση συγκροτημάτων μηχανολογικού εξοπλισμού σε υπάρχουσες ή νέες βιομηχανίες (γραμμές παραγωγής επεξεργασίας, ταξινόμησης, συσκευασίας, συντήρησης γεωργικών ή κτηνοτροφικών προϊόντων ή επεξεργασίας και καύσης βιομάζας για παραγωγή θερμικής ή ηλεκτρικής ενέργειας κ.λπ.)
- Μελέτη – κατασκευή ολοκληρωμένων βιομηχανικών μονάδων «με το κλειδί στο χέρι» (turn key projects). Το προϊόν αυτό περιλαμβάνει σχεδόν πάντα τις προηγούμενες ομάδες προϊόντων και επιπλέον: τεχνοοικονομική, αρχιτεκτονική και στατική μελέτη, άδειες, διαμόρφωση χώρων, κατασκευή θεμελίων και απαραίτητων οικοδομικών εργασιών, κατασκευή, προμήθεια και εγκατάσταση ανωδομής βιομηχανοστασίων, όλων των υδραυλικών και ηλεκτρολογικών εγκαταστάσεων περιλαμβανομένων πεδίων αυτοματισμού και ελέγχου.
- Κατασκευή ανταλλακτικών για όλα τα παραγόμενα προϊόντα.

- Τεχνική υποστήριξη πελατών και κάλυψη της εγγύησης καλής λειτουργίας των προϊόντων. Ειδικευμένοι τεχνικοί όλων των ειδικοτήτων είναι έτοιμοι να επέμβουν σε όλη την Ελλάδα για την αποκατάσταση κάθε ανωμαλίας, αλλά και για την τακτική συντήρηση και ρύθμιση των μηχανημάτων και συστημάτων παραγωγής της Εταιρείας.

Η ΔΕΛΤΑ PROJECT είναι η μοναδική βιομηχανία αυτή τη στιγμή στην Ελλάδα που έχει τη δυνατότητα να υλοποιεί ολοκληρωμένα συγκροτήματα «με το κλειδί στο χέρι» (turn key projects) για λογαριασμό βιομηχανικών μονάδων.

Η κυριότερη δραστηριότητα των θυγατρικών εταιρειών της ΔΕΛΤΑ PROJECT είναι η παραγωγή ηλεκτρικής ενέργειας από ανανεώσιμες πηγές και συγκεκριμένα από Μικρούς Υδροηλεκτρικούς Σταθμούς, εκτός από τη ΔΕΛΤΑ ΕΝΕΡΓΕΙΑΚΗ ΑΕ που δραστηριοποιείται στον τομέα των συμμετοχών σε εταιρείες παραγωγής και εκμετάλλευσης Μ.ΥΗ.Σ. και άλλων Α.Π.Ε.

Με τον τρόπο αυτό η Εταιρεία επιχειρεί να διεισδύσει στην αγορά ηλεκτρική ενέργειας από ανανεώσιμες πηγές σε όλη την Ελλάδα.

2. Πλαίσιο κατάρτισης οικονομικών καταστάσεων

Οι ενοποιημένες οικονομικές καταστάσεις της ΔΕΛΤΑ PROJECT την 30η Σεπτεμβρίου 2005 (ημερομηνία μετάβασης αποτελεί η 1η Ιανουαρίου 2004) που καλύπτουν περίοδο έως και την 30η Σεπτεμβρίου 2005, έχουν συνταχθεί με βάση την αρχή του ιστορικού κόστους όπως αυτή τροποποιείται με την αναπροσαρμογή συγκεκριμένων στοιχείων ενεργητικού και παθητικού σε τρέχουσες αξίες, την αρχή της συνέχισης της δραστηριότητάς (going concern) και είναι σύμφωνες με τα Διεθνή Πρότυπα Χρηματοοικονομικής Πληροφόρησης (ΔΠΧΠ) όπως αυτά έχουν εκδοθεί από την Επιτροπή Διεθνών Λογιστικών Προτύπων (IASB), καθώς και των ερμηνειών τους, όπως αυτές έχουν εκδοθεί από την Επιτροπή Ερμηνείας Προτύπων (I.F.R.I.C.) της IASB.

Η IASB έχει εκδώσει μια σειρά από πρότυπα τα οποία αναφέρονται ως «IFRS Stable Platform 2005». Ο Όμιλος εφαρμόζει το IFRS Stable Platform 2005 από τη 1^η Ιανουαρίου 2005 το οποίο περιλαμβάνει τα ακόλουθα πρότυπα:

Δ.Λ.Π. 1	Παρουσίαση των Οικονομικών Καταστάσεων
Δ.Λ.Π. 2	Αποθέματα
Δ.Λ.Π. 7	Καταστάσεις ταμειακών ροών
Δ.Λ.Π. 8	Καθαρό Κέρδος ή Ζημιά Χρήσης, Βασικά Λάθη και μεταβολές στις Λογιστικές Μεθόδους
Δ.Λ.Π. 10	Γεγονότα μετά την ημερομηνία του ισολογισμού
Δ.Λ.Π. 11	Κατασκευαστικά συμβόλαια
Δ.Λ.Π. 12	Φόροι εισοδήματος
Δ.Λ.Π. 14	Πληροφόρηση κατά τομέα
Δ.Λ.Π. 16	Ενσώματα Πάγια
Δ.Λ.Π. 17	Μισθώσεις
Δ.Λ.Π. 18	Έσοδα
Δ.Λ.Π. 19	Παροχές σε εργαζομένους
Δ.Λ.Π. 20	Λογιστική των κρατικών επιχορηγήσεων και γνωστοποίηση της κρατικής υποστήριξης
Δ.Λ.Π. 21	Οι επιδράσεις των μεταβολών στις τιμές του συναλλάγματος
Δ.Λ.Π. 23	Κόστος δανεισμού
Δ.Λ.Π. 24	Γνωστοποιήσεις συνδεδεμένων μερών
Δ.Λ.Π. 26	Λογιστική απεικόνιση και παρουσίαση των προγραμμάτων αποχώρησης προσωπικού

Δ.Λ.Π. 27	Ενοποιημένες οικονομικές καταστάσεις και λογιστική επενδύσεων σε θυγατρικές
Δ.Λ.Π. 28	Λογιστική επενδύσεων σε συγγενείς εταιρίες
Δ.Λ.Π. 29	Οι οικονομικές καταστάσεις σε υπερπληθωριστικές οικονομίες
Δ.Λ.Π. 30	Γνωστοποιήσεις με τις οικονομικές καταστάσεις των τραπεζών και των ομοίων χρηματοπιστωτικών ιδρυμάτων
Δ.Λ.Π. 31	Χρηματοοικονομική παρουσίαση των δικαιωμάτων σε κοινοπραξίες
Δ.Λ.Π. 32	Χρηματοοικονομικά μέσα: Γνωστοποιήσεις και παρουσίαση
Δ.Λ.Π. 33	Κέρδη ανά μετοχή
Δ.Λ.Π. 34	Ενδιάμεσες οικονομικές καταστάσεις
Δ.Λ.Π. 36	Μείωση της αξίας στοιχείων του ενεργητικού
Δ.Λ.Π. 37	Προβλέψεις, ενδεχόμενες υποχρεώσεις και ενδεχόμενες απαιτήσεις
Δ.Λ.Π. 38	Άυλα στοιχεία του ενεργητικού
Δ.Λ.Π. 39	Χρηματοοικονομικά μέσα: Αναγνώριση και αποτίμηση
Δ.Λ.Π. 40	Επενδύσεις σε Ακίνητα
Δ.Λ.Π. 41	Γεωργία
Δ.Π.Χ.Π. 1	Πρώτη εφαρμογή των Δ.Π.Χ.Π.
Δ.Π.Χ.Π. 2	Πληρωμές με στοιχεία καθαρής θέσης
Δ.Π.Χ.Π. 3	Ενοποίηση επιχειρήσεων
Δ.Π.Χ.Π. 4	Ασφαλιστικά συμβόλαια
Δ.Π.Χ.Π. 5	Μη κυκλοφορούντα στοιχεία ενεργητικού κατεχόμενα προς πώληση και Διακοπείσες Δραστηριότητες

Οι πολιτικές που αναφέρονται παρακάτω έχουν εφαρμοσθεί με συνέπεια σε όλες τις περιόδους που παρουσιάζονται.

Η σύνταξη οικονομικών καταστάσεων σύμφωνα με τα ΔΠΧΠ (ή IFRS) απαιτεί τη χρήση εκτιμήσεων και κρίσης κατά την εφαρμογή των λογιστικών αρχών της Εταιρείας. Σημαντικές παραδοχές από την διοίκηση για την εφαρμογή των λογιστικών μεθόδων της εταιρείας έχουν επισημανθεί όπου κρίνεται κατάλληλα.

Οι επεξηγηματικές σημειώσεις επί των οικονομικών καταστάσεων της περιόδου 1/1 – 30/9/2005 έχουν το ελάχιστο περιεχόμενο που προβλέπεται από το ΔΛΠ 34 «Ενδιάμεσες Οικονομικές Καταστάσεις» πλέον όλων των πληροφοριών που κρίνονται απαραίτητες για την πληρέστερη ενημέρωση των χρηστών.

3. Βασικές λογιστικές αρχές

Οι λογιστικές αρχές βάσει των οποίων συντάσσονται οι συνημμένες οικονομικές καταστάσεις και τις οποίες συστηματικά εφαρμόζει ο Όμιλος είναι οι ακόλουθες

3.1 Νέα λογιστικά πρότυπα και ερμηνείες της ΔΕΕΧΠ

Η Επιτροπή Διεθνών Λογιστικών Προτύπων καθώς και η Επιτροπή Ερμηνειών έχουν ήδη εκδώσει μια σειρά νέων λογιστικών προτύπων και ερμηνειών τα οποία δεν αποτελούν κομμάτι του «IFRS Stable Platform 2005». Τα ΔΠΧΠ και οι ΔΕΕΧΠ είναι υποχρεωτικές για τις λογιστικές περιόδους που αρχίζουν από την 1^η Ιανουαρίου 2006. Η εκτίμηση του Ομίλου σχετικά με την επίδραση αυτών των νέων προτύπων και ερμηνειών έχει ως εξής:

- ΔΠΧΠ 6, Εξερεύνηση και εκτίμηση ορυκτών πόρων

Δεν έχει εφαρμογή στον Όμιλο και δεν θα επηρεάσει τις οικονομικές καταστάσεις του Ομίλου.

- ΔΕΕΧΠ 3. Δικαιώματα εκπομπής αερίων

Δεν έχει εφαρμογή στον Όμιλο και δεν θα επηρεάσει τις οικονομικές καταστάσεις του Ομίλου.

- ΔΕΕΧΠ 4. Προσδιορισμός εάν μια απαίτηση περιλαμβάνει μίσθωση

Το ΔΕΕΧΠ 4 εφαρμόζεται σε ετήσιες περιόδους που αρχίζουν από την 1^η Ιανουαρίου 2006. Ο Όμιλος δεν έχει αποφασίσει να εφαρμόσει το ΔΕΕΧΠ 4 νωρίτερα. Θα εφαρμόσει το ΔΕΕΧΠ 4 στις οικονομικές καταστάσεις του 2006 βάσει των μεταβατικών διατάξεων του ΔΕΕΧΠ 4. Επομένως, ο Όμιλος θα εφαρμόσει το ΔΕΕΧΠ 4 με βάση τα γεγονότα και τις συνθήκες που ίσχυαν την 1 Ιανουαρίου 2005. Η εφαρμογή του ΔΕΕΧΠ 4 δεν αναμένεται να αλλάξει τον λογιστικό χειρισμό οποιαδήποτε από τις ισχύουσες συμβάσεις του Ομίλου.

- ΔΕΕΧΠ 5. Δικαιώματα από επένδυση σε ταμείο για χρηματοδότηση παροπλισμού, ανάπλασης και περιβαλλοντικής αποκατάστασης.

Δεν έχει εφαρμογή στον Όμιλο και δεν θα επηρεάσει τις οικονομικές καταστάσεις του Ομίλου.

3.2 Πληροφόρηση κατά τομέα

Ως επιχειρηματικός τομέας ορίζεται μία ομάδα στοιχείων ενεργητικού και δραστηριοτήτων που παρέχουν προϊόντα και υπηρεσίες, τα οποία υπόκεινται σε διαφορετικούς κινδύνους και αποδόσεις από εκείνα άλλων επιχειρηματικών τομέων.

Ως γεωγραφικός τομέας, ορίζεται μία γεωγραφική περιοχή, στην οποία παρέχονται προϊόντα και υπηρεσίες και η οποία υπόκειται σε διαφορετικούς κινδύνους και αποδόσεις από άλλες περιοχές

Ο Όμιλος δραστηριοποιείται στην Κατασκευή Ολοκληρωμένων Έργων (turn key projects) και στην Παραγωγή και εμπορία Ενέργειας. Γεωγραφικά ο Όμιλος δραστηριοποιείται στην Ελληνική Επικράτεια.

3.3 Ενοποίηση

Θυγατρικές: Είναι όλες οι εταιρείες που διοικούνται και ελέγχονται, άμεσα ή έμμεσα, από άλλη εταιρία (μητρική), είτε μέσω της κατοχής της πλειοψηφίας των μετοχών της εταιρείας στην οποία έγινε η επένδυση, είτε μέσω της εξάρτησής της από την τεχνογνωσία που της παρέχει ο Όμιλος.

Δηλαδή, θυγατρικές είναι οι επιχειρήσεις πάνω στις οποίες ασκείται έλεγχος από την μητρική. Η ΔΕΛΤΑ PROJECT αποκτά και ασκεί έλεγχο μέσω των δικαιωμάτων ψήφου. Η ύπαρξη τυχόν δυνητικών δικαιωμάτων ψήφου τα οποία είναι ασκήσιμα κατά τον χρόνο σύνταξης των οικονομικών καταστάσεων, λαμβάνεται υπόψη προκειμένου να στοιχειοθετηθεί αν η μητρική ασκεί τον έλεγχο επί των θυγατρικών. Οι θυγατρικές ενοποιούνται πλήρως (ολική ενοποίηση) με την μέθοδο της εξαγοράς από την ημερομηνία που αποκτάται ο έλεγχος επί αυτών και παύουν να ενοποιούνται από την ημερομηνία που τέτοιος έλεγχος δεν υφίσταται.

Η εξαγορά θυγατρικής από τον Όμιλο λογιστικοποιείται βάσει της μεθόδου της αγοράς. Το κόστος κτήσης μιας θυγατρικής είναι η εύλογη αξία των περιουσιακών στοιχείων που δόθηκαν, των μετοχών που εκδόθηκαν και των υποχρεώσεων που αναλήφθηκαν κατά την ημερομηνία της ανταλλαγής, πλέον τυχόν κόστους άμεσα συνδεδεμένου με την συναλλαγή. Τα εξατομικευμένα περιουσιακά στοιχεία, υποχρεώσεις και ενδεχόμενες υποχρεώσεις που αποκτώνται σε μία επιχειρηματική συνένωση επιμετρώνται κατά την εξαγορά στις εύλογες αξίες τους ανεξαρτήτως του ποσοστού συμμετοχής. Το κόστος αγοράς πέραν της εύλογης αξίας των επί μέρους στοιχείων που αποκτήθηκαν, καταχωρείται ως υπεραξία.

Διεταιρικές συναλλαγές, υπόλοιπα και μη πραγματοποιημένα κέρδη από συναλλαγές μεταξύ των εταιρειών του Ομίλου απαλείφονται. Οι μη πραγματοποιημένες ζημιές, επίσης απαλείφονται, εκτός εάν η συναλλαγή παρέχει ενδείξεις απομείωσης, του μεταβιβασθέντος στοιχείου ενεργητικού. Οι λογιστικές αρχές των θυγατρικών έχουν τροποποιηθεί ώστε να είναι ομοιόμορφες με αυτές που έχουν υιοθετηθεί από τον Όμιλο.

Συγγενείς: Είναι οι επιχειρήσεις αυτές πάνω στις οποίες ο Όμιλος μπορεί να ασκήσει σημαντική επιρροή αλλά δεν πληρούν τις προϋποθέσεις για να χαρακτηριστούν είτε θυγατρικές είτε συμμετοχή σε κοινοπραξία. Οι παραδοχές που χρησιμοποιήθηκαν από τον όμιλο συνιστούν ότι το κατεχόμενο ποσοστό μεταξύ 20% και 50% δικαιωμάτων ψήφου μιας εταιρείας υποδηλώνει σημαντική επιρροή πάνω στην εταιρεία αυτή. Επενδύσεις σε συγγενείς επιχειρήσεις αρχικά αναγνωρίζονται στο κόστος και κατόπιν θεωρούνται ότι χρησιμοποιούν τη μέθοδο της καθαρής θέσης. Στο τέλος κάθε χρήσης, το κόστος αυξάνεται με την αναλογία της επενδύτριας επιχείρησης στις μεταβολές της καθαρής θέσης της επενδύμενης επιχείρησης και μειώνεται με τα λαμβανόμενα από τη συγγενή μερίσματα.

Όσον αφορά την υπεραξία απόκτησης, αυτή μειώνει την αξία της συμμετοχής με επιβάρυνση των αποτελεσμάτων χρήσης, όταν μειώνεται η αξία της.

Το μερίδιο του Ομίλου στα κέρδη ή τις ζημιές των συνδεδεμένων επιχειρήσεων μετά την εξαγορά αναγνωρίζεται στα αποτελέσματα, ενώ το μερίδιο των μεταβολών των αποθεματικών μετά την εξαγορά, αναγνωρίζεται στα αποθεματικά. Οι συσσωρευμένες μεταβολές επηρεάζουν την λογιστική αξία των επενδύσεων σε συνδεδεμένες επιχειρήσεις. Όταν η συμμετοχή του Ομίλου στις ζημιές σε μία συγγενή επιχείρηση ισούται ή υπερβαίνει τη συμμετοχή της στη συγγενή επιχείρηση, συμπεριλαμβανομένων οποιονδήποτε άλλων επισφαλών απαιτήσεων, ο Όμιλος δεν αναγνωρίζει περαιτέρω ζημιές, εκτός και αν έχει καλύψει υποχρεώσεις ή έχει ενεργήσει πληρωμές εκ μέρους της συγγενούς επιχείρησης και εν γένη εκείνων που προκύπτουν από τη μετοχική ιδιότητα.

Μη πραγματοποιημένα κέρδη από συναλλαγές μεταξύ του Ομίλου και των συνδεδεμένων επιχειρήσεων απαλείφονται κατά το ποσοστό συμμετοχής του Ομίλου στις συνδεδεμένες επιχειρήσεις. Μη πραγματοποιημένες ζημιές απαλείφονται, εκτός εάν η συναλλαγή παρέχει ενδείξεις απομείωσης του μεταβιβασθέντος περιουσιακού στοιχείου. Οι λογιστικές αρχές των συνδεδεμένων επιχειρήσεων έχουν τροποποιηθεί ώστε να είναι ομοιόμορφες με αυτές που έχουν υιοθετηθεί από τον Όμιλο.

3.4 Δομή του Ομίλου

Η δομή του Ομίλου κατά την 30 Σεπτεμβρίου 2005 έχει ως εξής:

Εταιρεία	Έδρα	Ποσοστό Συμμετοχής	Μέθοδος Ενοποίησης
ΟΙΚΟΛΟΓΙΚΗ ΕΝΕΡΓΕΙΑΚΗ ΜΥΗΣ ΘΕΡΜΟΡΕΜΑ ΑΕ	Μοσχάτο Αττικής	40,0%	Ολική
ΟΙΚΟΛΟΓΙΚΗ ΕΝΕΡΓΕΙΑΚΗ ΜΥΗΣ ΚΑΣΤΑΝΙΩΤΙΚΟ ΑΕ	Μοσχάτο Αττικής	45,9%	Ολική
ΟΙΚΟΛΟΓΙΚΗ ΕΝΕΡΓΕΙΑΚΗ ΜΥΗΣ ΠΑΡΑΓΩΓΗΣ & ΠΩΛΗΣΗΣ ΗΛΕΚΤΡΙΚΗΣ ΕΝΕΡΓΕΙΑΣ ΠΟΥΓΚΑΚΙΑ ΑΕ	Μοσχάτο Αττικής	51,0%	Ολική
DELTA PROJECT CONSTRUCT SRL	Βουκουρέστι Ρουμανίας	95,0%	Ολική
ΟΙΚΟΛΟΓΙΚΗ ΕΝΕΡΓΕΙΑΚΗ ΜΥΗΣ ΠΑΡΑΓΩΓΗΣ & ΠΩΛΗΣΗΣ ΗΛΕΚΤΡΙΚΗΣ ΕΝΕΡΓΕΙΑΣ ΚΑΛΟΜΟΙΡΑ ΑΕ	Μοσχάτο Αττικής	20,0%	Καθαρή Θέση
ΔΕΛΤΑ ΕΝΕΡΓΕΙΑΚΗ ΑΝΩΝΥΜΗ ΕΤΑΙΡΕΙΑ ΑΝΑΝΕΩΣΙΜΩΝ ΠΗΓΩΝ ΕΝΕΡΓΕΙΑΣ ΣΥΜΜΕΤΟΧΩΝ ΚΑΙ ΕΜΠΟΡΙΟΥ	Μοσχάτο Αττικής	90,0%	Ολική
ΦΟΙΒΟΣ ΕΝΕΡΓΕΙΑΚΗ ΑΕΒΕ	Αμφίκλεια Φθιώτιδας	90,0%	Ολική
ΥΔΡΟΧΟΟΣ ΑΝΩΝΥΜΗ ΕΤΑΙΡΕΙΑ ΑΝΑΝΕΩΣΙΜΩΝ ΠΗΓΩΝ ΕΝΕΡΓΕΙΑΣ ΣΥΜΜΕΤΟΧΩΝ ΚΑΙ ΕΜΠΟΡΙΟΥ	Μοσχάτο Αττικής	90,0%	Ολική
ΥΔΡΟΗΛΕΚΤΡΙΚΟΣ ΣΤΑΘΜΟΣ ΠΕΠΟΝΙΑΣ ΑΝΩΝΥΜΗ ΕΤΑΙΡΕΙΑ ΑΝΑΝΕΩΣΙΜΩΝ ΠΗΓΩΝ ΕΝΕΡΓΕΙΑΣ ΚΑΙ ΕΜΠΟΡΙΟΥ	Μοσχάτο Αττικής	54,0%	Ολική
ΦΘΙΩΤΙΚΗ ΕΝΕΡΓΕΙΑΚΗ ΑΒΕΕ	Μοσχάτο Αττικής	31,5%	Καθαρή Θέση
ΥΔΡΙΑ ΕΝΕΡΓΕΙΑΚΗ ΑΝΩΝΥΜΗ ΕΤΑΙΡΕΙΑ ΑΝΑΝΕΩΣΙΜΩΝ ΠΗΓΩΝ ΕΝΕΡΓΕΙΑΣ ΣΥΜΜΕΤΟΧΩΝ ΚΑΙ ΕΜΠΟΡΙΟΥ	Μοσχάτο Αττικής	90,0%	Ολική
ΑΙΟΛΙΚΗ ΜΑΡΤΙΝΟΥ ΦΘΙΩΤΙΔΑΣ ΑΝΩΝΥΜΗ ΒΙΟΜΗΧΑΝΙΚΗ ΕΤΑΙΡΕΙΑ ΠΑΡΑΓΩΓΗΣ ΕΝΕΡΓΕΙΑΣ ΚΑΙ ΕΜΠΟΡΙΟΥ	Μοσχάτο Αττικής	54,0%	Ολική
ΑΡΓΥΡΙ ΕΝΕΡΓΕΙΑΚΗ ΑΕ	Μοσχάτο Αττικής	90,0%	Ολική
ΕΚΜΕΤΑΛΛΕΥΣΗ ΥΔΑΤΙΝΟΥ ΔΥΝΑΜΙΚΟΥ Α.Ε. (ΕΝΒΙ Α.Ε.)	Μοσχάτο Αττικής	90,0%	Ολική
ΦΩΤΕΙΝΟΣ ΤΗΛΕΜΑΧΟΣ Α.Ε.	Μοσχάτο Αττικής	90,0%	Ολική

Σχηματικά η δομή του Ομίλου απεικονίζεται ως εξής:

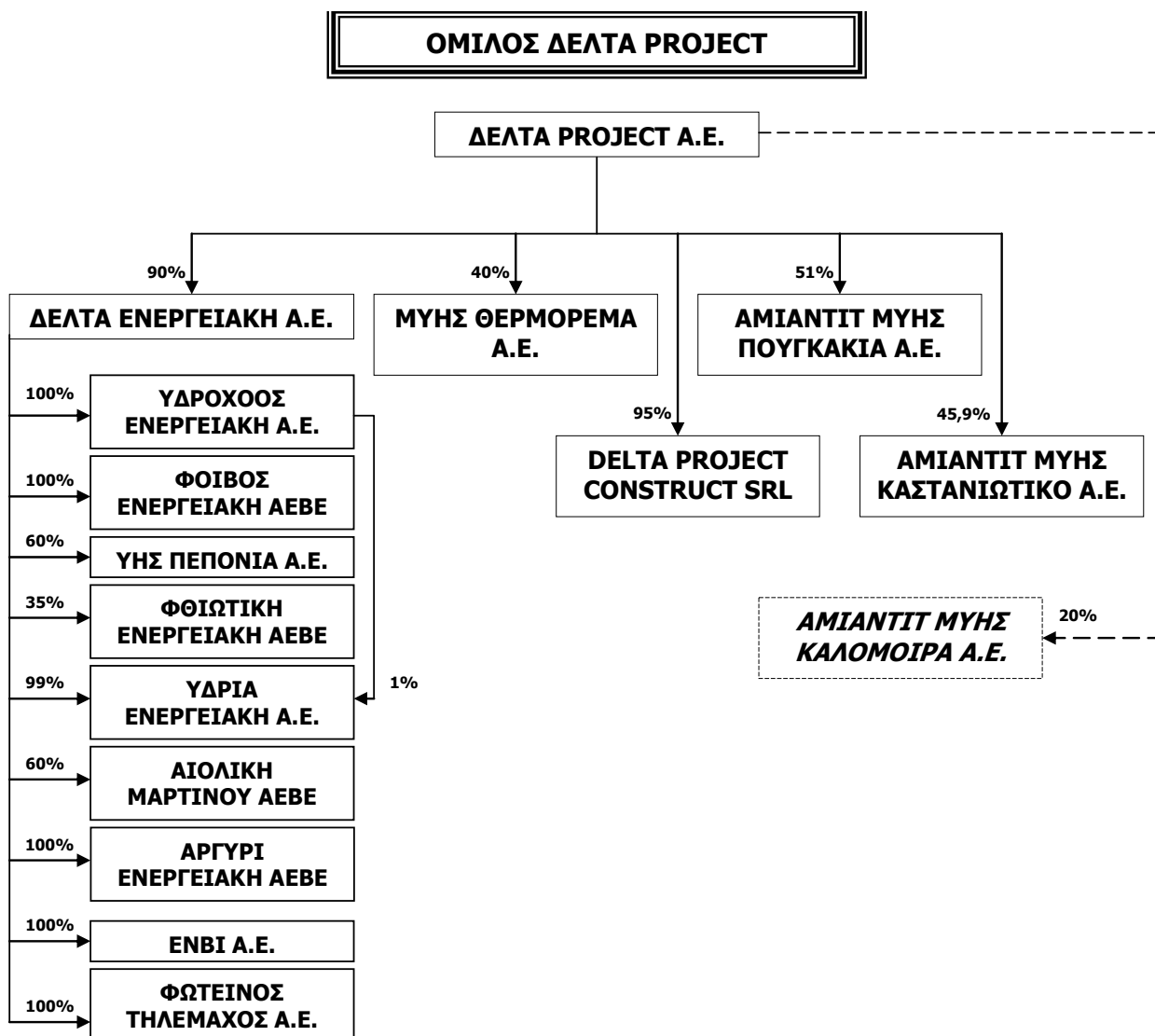

3.5 Μετατροπή ξένου νομίσματος

Τα στοιχεία των οικονομικών καταστάσεων των εταιρειών του Ομίλου επιμετρώνται βάσει του νομίσματος του πρωτεύον οικονομικού περιβάλλοντος, στο οποίο λειτουργεί ο Όμιλος (λειτουργικό νόμισμα). Οι ενοποιημένες οικονομικές καταστάσεις παρουσιάζονται σε Ευρώ, που είναι το λειτουργικό νόμισμα και το νόμισμα παρουσίασης της μητρικής Εταιρείας και όλων των θυγατρικών της.

Οι συναλλαγές σε ξένα νομίσματα μετατρέπονται στο λειτουργικό νόμισμα με την χρήση των ισοτιμιών που ισχύουν κατά την ημερομηνία των συναλλαγών.

Κέρδη και ζημιές από συναλλαγματικές διαφορές οι οποίες προκύπτουν από την εκκαθάριση τέτοιων συναλλαγών κατά την διάρκεια της περιόδου και από την μετατροπή των νομισματικών στοιχείων που εκφράζονται σε ξένο νόμισμα με τις ισχύουσες ισοτιμίες κατά την ημερομηνία ισολογισμού, καταχωρούνται στα αποτελέσματα. Οι συναλλαγματικές διαφορές από μη

νομισματικά στοιχεία που αποτιμώνται στην εύλογη αξία τους, θεωρούνται ως τμήμα της εύλογης αξίας και συνεπώς καταχωρούνται όπου και οι διαφορές της εύλογης αξίας.

3.6 Ενσώματες ακινητοποιήσεις

Τα πάγια στοιχεία του ενεργητικού απεικονίζονται στις οικονομικές καταστάσεις στις αξίες κτήσεως τους μείον, κατ' αρχήν τις συσσωρευμένες αποσβέσεις και δεύτερον, τυχόν απαξιώσεις των παγίων. Το κόστος κτήσεως περιλαμβάνει όλες τις άμεσα επιρριπτόμενες δαπάνες για την απόκτηση των στοιχείων.

Μεταγενέστερες δαπάνες καταχωρούνται σε επαύξηση της λογιστικής αξίας των ενσωμάτων παγίων ή ως ξεχωριστό πάγιο μόνον κατά την έκταση που οι δαπάνες αυτές αυξάνουν τα μελλοντικά οικονομικά οφέλη που αναμένεται να εισρεύσουν από την χρήση του παγίου στοιχείου και το κόστος τους μπορεί να επιμετρηθεί αξιόπιστα. Το κόστος επισκευών και συντηρήσεων καταχωρείται στα αποτελέσματα όταν πραγματοποιούνται.

Οι αποσβέσεις των άλλων στοιχείων των ενσωμάτων παγίων (πλην οικοπέδων τα οποία δεν αποσβένονται) υπολογίζονται με την σταθερή μέθοδο μέσα στην ωφέλιμη ζωή τους που έχει ως εξής:

Κτίρια	15 - 40 έτη
Μηχανολογικός εξοπλισμός	15 - 40 έτη
Αυτοκίνητα	7 - 15 έτη
Λοιπός εξοπλισμός	5 - 15 έτη

Οι υπολειμματικές αξίες και οι ωφέλιμες ζωές των ενσωμάτων παγίων υπόκεινται σε επανεξέταση σε κάθε ημερομηνία ισολογισμού. Όταν οι λογιστικές αξίες των ενσωμάτων ακινητοποιήσεων υπερβαίνουν την ανακτήσιμη αξία τους, η διαφορά (απομείωση) καταχωρείται άμεσα ως έξοδο στα αποτελέσματα.

Κατά την πώληση ενσωμάτων ακινητοποιήσεων, οι διαφορές μεταξύ του τμήματος που λαμβάνεται και της λογιστικής τους αξίας καταχωρούνται ως κέρδη ή ζημίες στα αποτελέσματα. Οι επισκευές και συντηρήσεις καταχωρούνται στα έξοδα της περιόδου που αφορούν.

Οι ιδιοπαραγόμενες ενσώματες ακινητοποιήσεις στοιχειοθετούν προσθήκη στο κόστος κτήσεως των ενσωμάτων ακινητοποιήσεων σε αξίες που περιλαμβάνουν το άμεσο κόστος μισθοδοσίας του προσωπικού, που συμμετέχει στην κατασκευή (αντίστοιχες εργοδοτικές εισφορές), κόστος αναλωθέντων υλικών και άλλα γενικά κόστη.

3.7 Άυλα περιουσιακά στοιχεία

Στα άυλα περιουσιακά στοιχεία συμπεριλαμβάνονται η υπεραξία, τα δικαιώματα χρήσης ενσωμάτων ακινητοποιήσεων, καθώς και οι άδειες λογισμικού.

Υπεραξία: Είναι η διαφορά μεταξύ του κόστους αγοράς και της εύλογης αξίας του ενεργητικού και του παθητικού θυγατρικής / συγγενούς επιχείρησης κατά την ημερομηνία της εξαγοράς. Η εταιρεία κατά την ημερομηνία της αγοράς αναγνωρίζει την υπεραξία που προέκυψε από την απόκτηση, ως ένα στοιχείο του ενεργητικού, και την εμφανίζει στο κόστος. Το κόστος αυτό είναι ίσο με το ποσό κατά το οποίο το κόστος ενοποίησης υπερβαίνει το μερίδιο της επιχείρησης, στα

στοιχεία του ενεργητικού, στις υποχρεώσεις και στις ενδεχόμενες υποχρεώσεις της αποκτηθείσας εταιρείας .

Μετά την αρχική αναγνώριση η υπεραξία αποτιμάται στο κόστος μείον τις συσσωρευμένες ζημιές λόγω μείωσης της αξίας της. Η υπεραξία δεν αποσβένεται, αλλά εξετάζεται ετήσια για τυχόν μείωση της αξίας της, εάν υπάρχουν γεγονότα που παρέχουν ενδείξεις για ζημιά σύμφωνα με το Δ.Λ.Π. 36.

Στην περίπτωση που το κόστος της απόκτησης είναι μικρότερο από το μερίδιο της εταιρείας στα ίδια κεφάλαια της αποκτηθείσας επιχείρησης, τότε η πρώτη υπολογίζει ξανά το κόστος της απόκτησης, αποτιμά τα στοιχεία του ενεργητικού, τις υποχρεώσεις και τις ενδεχόμενες υποχρεώσεις της αποκτηθείσας επιχείρησης και αναγνωρίζει απευθείας στα αποτελέσματα χρήσης ως κέρδος.

Λογισμικό: Οι άδειες λογισμικού αποτιμώνται στο κόστος κτήσεως μείον τις αποσβέσεις. Οι αποσβέσεις διενεργούνται με την σταθερή μέθοδο κατά την διάρκεια της ωφέλιμης ζωής των στοιχείων αυτών η οποία κυμαίνεται από 5 έως 8 χρόνια.

3.8 Απομείωση Αξίας Περιουσιακών Στοιχείων

Τα στοιχεία του ενεργητικού που έχουν απροσδιόριστη ωφέλιμη ζωή δεν αποσβένονται και υπόκεινται σε έλεγχο απομείωσης ετησίως και όταν κάποια γεγονότα καταδεικνύουν ότι η λογιστική αξία μπορεί να μην είναι ανακτήσιμη. Τα στοιχεία του ενεργητικού που αποσβένονται υπόκεινται σε έλεγχο απομείωσης της αξίας τους όταν υπάρχουν ενδείξεις ότι οι λογιστική αξία τους δεν θα ανακτηθεί. Η ανακτήσιμη αξία είναι το μεγαλύτερο ποσό μεταξύ της καθαρής τιμής πώλησης και της αξίας λόγω χρήσης. Η ζημία λόγω μείωσης της αξίας των στοιχείων του ενεργητικού αναγνωρίζεται από την επιχείρηση, όταν η λογιστική αξία των στοιχείων αυτών (ή της Μονάδας Δημιουργίας Ταμειακών Ροών) είναι μεγαλύτερη από το ανακτήσιμο ποσό τους.

Καθαρή αξία πώλησης θεωρείται το ποσό από την πώληση ενός στοιχείου του ενεργητικού στα πλαίσια μιας αμοτεροβαρούς συναλλαγής στην οποία τα μέρη έχουν πλήρη γνώση και προσχωρούν οικειοθελώς, μετά από την αφαίρεση κάθε πρόσθετου άμεσου κόστους διάθεσης του στοιχείου ενεργητικού, ενώ, αξία χρήσης είναι η παρούσα αξία των εκτιμώμενων μελλοντικών ταμειακών ροών που αναμένεται να εισρεύσουν στην επιχείρηση από τη χρήση ενός στοιχείου ενεργητικού και από την διάθεση του στο τέλος της εκτιμώμενης ωφέλιμης ζωής του.

3.9 Χρηματοοικονομικά μέσα

Χρηματοοικονομικό μέσο είναι κάθε σύμβαση που δημιουργεί ένα χρηματοοικονομικό στοιχείο ενεργητικού σε μία επιχείρηση και μια χρηματοοικονομική υποχρέωση ή ένα συμμετοχικό τίτλο σε μια άλλη επιχείρηση.

Τα χρηματοοικονομικά μέσα του Ομίλου ταξινομούνται στις παρακάτω κατηγορίες με βάση την ουσία της σύμβασης και το σκοπό για τον οποίο αποκτήθηκαν.

ι) Χρηματοοικονομικά στοιχεία αποτιμώμενα στην εύλογη αξία τους μέσω της κατάστασης αποτελεσμάτων χρήσης

Πρόκειται για χρηματοοικονομικά στοιχεία ενεργητικού, που ικανοποιούν οποιαδήποτε από τις παρακάτω προϋποθέσεις:

- Χρηματοοικονομικά στοιχεία ενεργητικού που κατέχονται για εμπορικούς σκοπούς (συμπεριλαμβάνονται τα παράγωγα, εκτός από εκείνα που είναι καθορισμένα και αποτελεσματικά

μέσα αντιστάθμισης, αυτά που αποκτώνται ή δημιουργούνται με σκοπό την πώληση ή την επαναγορά και τέλος αυτά που αποτελούν μέρος ενός χαρτοφυλακίου από αναγνωρισμένα χρηματοοικονομικά μέσα).

- Κατά την αρχική αναγνώριση ορίζεται από την επιχείρηση ως στοιχείο που αποτιμάται στην εύλογη αξία, με αναγνώριση των μεταβολών στην Κατάσταση Αποτελεσμάτων Χρήσης.

ii) Δάνεια και απαιτήσεις

Περιλαμβάνουν μη παράγωγα χρηματοοικονομικά στοιχεία ενεργητικού με σταθερές ή προσδιορισμένες πληρωμές, τα οποία δεν διαπραγματεύονται σε ενεργές αγορές. Στην κατηγορία αυτή (Δάνεια και Απαιτήσεις) δεν περιλαμβάνονται

α) απαιτήσεις από προκαταβολές για αγορά αγαθών ή υπηρεσιών,

β) απαιτήσεις που έχουν να κάνουν με δοσοληψίες φόρων, οι οποίες έχουν επιβληθεί νομοθετικά από το κράτος,

γ) οτιδήποτε δεν καλύπτεται από σύμβαση ώστε να δίνει δικαίωμα στην επιχείρηση για λήψη μετρητών ή άλλων χρηματοοικονομικών παγίων στοιχείων.

Τα Δάνεια και οι απαιτήσεις περιλαμβάνονται στο κυκλοφορούν ενεργητικό, εκτός από εκείνα με λήξεις μεγαλύτερες των 12 μηνών από την ημερομηνία ισολογισμού. Τα τελευταία συμπεριλαμβάνονται στα μη κυκλοφορούντα στοιχεία του ενεργητικού.

iii) Επενδύσεις κατεχόμενες ως την λήξη

Περιλαμβάνει μη παράγωγα χρηματοοικονομικά περιουσιακά στοιχεία με πάγιες ή προσδιορισμένες πληρωμές και συγκεκριμένη λήξη και τα οποία ο Όμιλος έχει την πρόθεση και την δυνατότητα να τα διακρατήσει ως την λήξη τους.

Ο Όμιλος δεν κατείχε επενδύσεις αυτής της κατηγορίας.

iv) Διαθέσιμα για πώληση χρηματοοικονομικά στοιχεία ενεργητικού

Περιλαμβάνει μη παράγωγα χρηματοοικονομικά περιουσιακά στοιχεία τα οποία είτε προσδιορίζονται σε αυτήν την κατηγορία, είτε δεν μπορούν να ενταχθούν σε κάποια από τις ανωτέρω.

Στη συνέχεια, τα διαθέσιμα προς πώληση χρηματοοικονομικά περιουσιακά στοιχεία αποτιμώνται στην εύλογη αξία τους και τα σχετικά κέρδη ή ζημιές καταχωρούνται σε αποθεματικό των ιδίων κεφαλαίων μέχρι τα στοιχεία αυτά πωληθούν ή χαρακτηρισθούν ως απομειωμένα.

Κατά την πώληση ή όταν χαρακτηρισθούν ως απομειωμένα, τα κέρδη ή οι ζημιές μεταφέρονται στα αποτελέσματα. Ζημιές απομείωσης που έχουν αναγνωρισθεί στα αποτελέσματα δεν αντιστρέφονται μέσω αποτελεσμάτων.

Οι αγορές και οι πωλήσεις των επενδύσεων αναγνωρίζονται κατά την ημερομηνία της συναλλαγής που είναι και η ημερομηνία που ο Όμιλος δεσμεύεται να αγοράσει ή να πώληση το στοιχείο. Οι επενδύσεις αρχικά αναγνωρίζονται στην εύλογη αξία τους πλέον των άμεσα επιρριπτών στη συναλλαγή δαπανών, με εξαίρεση όσον αφορά τις άμεσα επιρριπτές στη συναλλαγή δαπάνες, για τα στοιχεία εκείνα που αποτιμώνται στην εύλογη αξία τους με μεταβολές στα αποτελέσματα. Οι επενδύσεις διαγράφονται όταν το δικαίωμα στις ταμειακές ροές από τις επενδύσεις λήγει ή μεταβιβάζεται και ο Όμιλος έχει μεταβιβάσει ουσιαστικά όλους τους κινδύνους και τις ανταμοιβές που συνεπάγεται η ιδιοκτησία.

Τα δάνεια και οι απαιτήσεις αναγνωρίζονται στο αναπόσβεστο κόστος βάσει της μεθόδου του πραγματικού επιτοκίου.

Τα πραγματοποιημένα και μη πραγματοποιημένα κέρδη ή ζημιές που προκύπτουν από τις μεταβολές της εύλογης αξίας των χρηματοοικονομικών στοιχείων ενεργητικού αποτιμώνται στην εύλογη αξία τους με μεταβολές στα αποτελέσματα, αναγνωρίζονται στα αποτελέσματα την περίοδο που προκύπτουν.

Οι μη διαπραγματεύσιμοι σε ενεργό αγορά συμμετοχικοί τίτλοι που έχουν ταξινομηθεί στην κατηγορία Διαθέσιμα προς πώληση χρηματοοικονομικά στοιχεία και των οποίων η εύλογη αξία δεν είναι δυνατόν να προσδιοριστεί με αξιοπιστία αποτιμώνται στο κόστος κτήσεως τους.

Σε κάθε ημερομηνία ισολογισμού ο Όμιλος εκτιμά αν υπάρχουν αντικειμενικές ενδείξεις που να οδηγούν στο συμπέρασμα ότι τα χρηματοοικονομικά στοιχεία του ενεργητικού έχουν υποστεί απομείωση. Για μετοχές εταιρειών που έχουν ταξινομηθεί ως χρηματοοικονομικά στοιχεία διαθέσιμα προς πώληση, τέτοια ένδειξη συνιστά η σημαντική ή παρατεταμένη μείωση της εύλογης αξίας σε σχέση με το κόστος κτήσεως. Αν στοιχειοθετείται απομείωση, η σωρευμένη στα ίδια κεφάλαια ζημιά που είναι η διαφορά μεταξύ κόστους κτήσεως και εύλογης αξίας, μεταφέρεται στα αποτελέσματα.

3.10 Αποθέματα

Την ημερομηνία του ισολογισμού, τα αποθέματα αποτιμώνται στο χαμηλότερο του κόστους ή την καθαρή ρευστοποιήσιμη αξία. Η καθαρή ρευστοποιήσιμη αξία είναι η εκτιμημένη τιμή πώλησης στην συνηθισμένη πορεία των εργασιών της επιχείρησης μείον οποιαδήποτε σχετικά έξοδα πώλησης. Το κόστος των αποθεμάτων δεν περιλαμβάνει χρηματοοικονομικά έξοδα.

3.11 Εμπορικές απαιτήσεις

Οι απαιτήσεις από πελάτες καταχωρούνται αρχικά στην εύλογη αξία τους και μεταγενέστερα αποτιμώνται στο αναπόσβεστο κόστος χρησιμοποιώντας την μέθοδο του αποτελεσματικού επιτοκίου, μείον την πρόβλεψη για μείωση της αξίας τους. Στην περίπτωση που η αναπόσβεστη αξία ή το κόστος ενός χρηματοοικονομικού στοιχείου υπερβαίνει την παρούσα αξία, τότε το στοιχείο αυτό αποτιμάται στο ανακτήσιμο ποσό αυτού, δηλαδή στη παρούσα αξία των μελλοντικών ροών του περιουσιακού στοιχείου, η οποία υπολογίζεται με βάση το πραγματικό αρχικό επιτόκιο. Η σχετική ζημιά μεταφέρεται απευθείας στα αποτελέσματα χρήσης. Οι ζημιές απομείωσης, δηλαδή όταν υπάρχει αντικειμενική ένδειξη ότι ο Όμιλος δεν είναι σε θέση να εισπράξει όλα τα ποσά που οφείλονται με βάση τους συμβατικούς όρους, αναγνωρίζονται στα αποτελέσματα.

3.12 Ταμειακά διαθέσιμα και ισοδύναμα ταμειακών διαθεσίμων

Τα διαθέσιμα και ισοδύναμα διαθεσίμων περιλαμβάνουν τα μετρητά στην τράπεζα και στο ταμείο καθώς επίσης και τις βραχυπρόθεσμες επενδύσεις υψηλής ρευστότητας όπως τα προϊόντα της αγοράς χρήματος και οι τραπεζικές καταθέσεις. Τα προϊόντα της αγοράς χρήματος είναι χρηματοοικονομικά περιουσιακά στοιχεία που αποτιμώνται στην εύλογη αξία μέσω της κατάστασης αποτελεσμάτων.

3.13 Μη κυκλοφοριακά περιουσιακά στοιχεία ταξινομημένα ως κρατούμενα προς πώληση

Τα περιουσιακά στοιχεία που διατηρούνται προς πώληση συμπεριλαμβάνουν τα λοιπά περιουσιακά στοιχεία (συμπεριλαμβανομένης της υπεραξίας) και τα ενσώματα πάγια που ο Όμιλος σκοπεύει να πουλήσει εντός ενός έτους από την ημερομηνία ταξινόμησής τους ως "κρατούμενα προς πώληση".

Τα περιουσιακά στοιχεία που ταξινομούνται ως "κρατούμενα προς πώληση" αποτιμώνται στη χαμηλότερη αξία μεταξύ της λογιστικής αξίας τους αμέσως πριν την ταξινόμησή τους ως κρατούμενα προς πώληση, και την εύλογή τους αξία μείον το κόστος πώλησης. Τα περιουσιακά στοιχεία που ταξινομούνται ως "κρατούμενα προς πώληση" δεν υπόκεινται σε απόσβεση. Το κέρδος ή η ζημία που προκύπτει από την πώληση και επανεκτίμηση των "κρατούμενων προς πώληση" περιουσιακών στοιχείων συμπεριλαμβάνεται στα "άλλα έσοδα" και "άλλα έξοδα", αντίστοιχα, στην κατάσταση αποτελεσμάτων χρήσης

Ο Όμιλος δεν έχει ταξινομήσει μη κυκλοφοριακά περιουσιακά στοιχεία ως κρατούμενα προς πώληση.

3.14 Μετοχικό κεφάλαιο

Έξοδα τα οποία πραγματοποιήθηκαν για την έκδοση μετοχών εμφανίζονται μετά την αφαίρεση του σχετικού φόρου εισοδήματος, σε μείωση του προϊόντος της έκδοσης. Τα έξοδα τα οποία σχετίζονται με την έκδοση μετοχών για την απόκτηση επιχειρήσεων περιλαμβάνονται στο κόστος κτήσεως της επιχειρήσεως που αποκτάται.

Κατά την απόκτηση ιδίων μετοχών, το καταβληθέν τίμημα, συμπεριλαμβανομένων και των σχετικών δαπανών, απεικονίζεται μειωτικά των ιδίων κεφαλαίων (αποθεματικό υπέρ το άρτιο) .

3.15 Φορολογία εισοδήματος & αναβαλλόμενος φόρος

Η επιβάρυνση της περιόδου με φόρους εισοδήματος αποτελείται από τους τρέχοντες φόρους και τους αναβαλλόμενους φόρους, δηλαδή τους φόρους ή τις φορολογικές ελαφρύνσεις που σχετίζονται με τα οικονομικά οφέλη που προκύπτουν στην περίοδο αλλά έχουν ήδη καταλογιστεί ή θα καταλογιστούν από τις φορολογικές αρχές σε διαφορετικές περιόδους. Ο φόρος εισοδήματος αναγνωρίζεται στον λογαριασμό των αποτελεσμάτων της περιόδου, εκτός του φόρου εκείνου που αφορά συναλλαγές που καταχωρήθηκαν απευθείας στα ίδια κεφάλαια, στην οποία περίπτωση καταχωρείται απευθείας, κατά ανάλογο τρόπο, στα ίδια κεφάλαια.

Οι τρέχοντες φόροι εισοδήματος περιλαμβάνουν τις βραχυπρόθεσμες υποχρεώσεις ή και απαιτήσεις προς τις δημοσιονομικές αρχές που σχετίζονται με τους πληρωτέους φόρους επί του φορολογητέου εισοδήματος της περιόδου και οι τυχόν πρόσθετοι φόροι εισοδήματος που αφορούν προηγούμενες χρήσεις.

Οι τρέχοντες φόροι επιμετρώνται σύμφωνα με τους φορολογικούς συντελεστές και τους φορολογικούς νόμους που εφαρμόζονται στις διαχειριστικές περιόδους με τις οποίες σχετίζονται, βασιζόμενα στο φορολογητέο κέρδος για το έτος. Όλες οι αλλαγές στα βραχυπρόθεσμα φορολογικά στοιχεία του ενεργητικού ή τις υποχρεώσεις αναγνωρίζονται σαν μέρος των φορολογικών εξόδων στην κατάσταση αποτελεσμάτων χρήσης.

Ο αναβαλλόμενος φόρος εισοδήματος προσδιορίζεται με την μέθοδο της υποχρέωσης που προκύπτει από τις προσωρινές διαφορές μεταξύ της λογιστικής αξίας και της φορολογικής βάσης των στοιχείων του ενεργητικού και των υποχρεώσεων. Αναβαλλόμενος φόρος εισοδήματος δεν λογίζεται εάν προκύπτει από την αρχική αναγνώριση στοιχείου ενεργητικού ή παθητικού σε συναλλαγή, εκτός επιχειρηματικής συνένωσης, η οποία όταν έγινε η συναλλαγή δεν επηρέασε ούτε το λογιστικό ούτε το φορολογικό κέρδος ή ζημία.

Οι αναβαλλόμενες φορολογικές απαιτήσεις και υποχρεώσεις αποτιμώνται με βάση τους φορολογικούς συντελεστές που αναμένεται να εφαρμοστούν στην περίοδο κατά την οποία θα διακανονιστεί η απαίτηση ή η υποχρέωση, λαμβάνοντας υπόψη τους φορολογικούς συντελεστές

(και φορολογικούς νόμους) που έχουν τεθεί σε ισχύ ή ουσιαστικά ισχύουν μέχρι την ημερομηνία του Ισολογισμού. Σε περίπτωση αδυναμίας σαφούς προσδιορισμού του χρόνου αναστροφής των προσωρινών διαφορών εφαρμόζεται ο φορολογικός συντελεστής που ισχύει κατά την επόμενη της ημερομηνίας του ισολογισμού χρήση.

Οι αναβαλλόμενες φορολογικές απαιτήσεις αναγνωρίζονται κατά την έκταση στην οποία θα υπάρξει μελλοντικό φορολογητέο κέρδος για την χρησιμοποίηση της προσωρινής διαφοράς που δημιουργεί την αναβαλλόμενη φορολογική απαίτηση.

Ο αναβαλλόμενος φόρος εισοδήματος αναγνωρίζεται για τις προσωρινές διαφορές που προκύπτουν από επενδύσεις σε θυγατρικές και συνδεδεμένες επιχειρήσεις, με εξαίρεση την περίπτωση που η αναστροφή των προσωρινών διαφορών ελέγχεται από τον Όμιλο και είναι πιθανό ότι οι προσωρινές διαφορές δεν θα αναστραφούν στο προβλεπτό μέλλον.

Οι περισσότερες αλλαγές στις αναβαλλόμενες φορολογικές απαιτήσεις ή υποχρεώσεις αναγνωρίζονται σαν ένα κομμάτι των φορολογικών εξόδων στην κατάσταση αποτελεσμάτων χρήσης. Μόνο αυτές οι μεταβολές στα στοιχεία του ενεργητικού ή τις υποχρεώσεις που επηρεάζουν τις προσωρινές διαφορές αναγνωρίζονται κατευθείαν στα ίδια κεφάλαια του Ομίλου, όπως η επανεκτίμηση της αξίας της ακίνητης περιουσίας, έχουν ως αποτέλεσμα την σχετική αλλαγή στις αναβαλλόμενες φορολογικές απαιτήσεις ή υποχρεώσεις να χρεώνεται έναντι του σχετικού λογαριασμού της καθαρής θέσης.

3.16 Παροχές στο προσωπικό

Βραχυπρόθεσμες παροχές: Οι βραχυπρόθεσμες παροχές προς τους εργαζομένους (παροχές λήξης της εργασιακής σχέσης) σε χρήμα και σε είδος αναγνωρίζονται ως έξοδο όταν καθίστανται δεδουλευμένες. Η εταιρεία δεν έχει επίσημα ή ανεπίσημα ενεργοποιήσει κανένα ειδικό πρόγραμμα παροχών προς του εργαζομένους της. Το μόνο πρόγραμμα που ισχύει και έχει ενεργοποιηθεί στο παρελθόν είναι η συμβατική υποχρέωση (με βάση την ισχύουσα νομοθεσία Ν2112/20) για παροχή ενός εφάπαξ ποσού. Για το παραπάνω ποσό η εταιρεία κάνει πρόβλεψη όταν αυτή θεωρεί απαραίτητο βάσει αναλογιστικής μελέτης.

3.17 Επιχορηγήσεις

Ο Όμιλος αναγνωρίζει τις κρατικές επιχορηγήσεις οι οποίες ικανοποιούν αθροιστικά τα εξής κριτήρια: α) Υπάρχει τεκμαιρόμενη βεβαιότητα ότι η επιχείρηση έχει συμμορφωθεί ή πρόκειται να συμμορφωθεί με τους όρους της επιχορήγησης και β) πιθανολογείται ότι το ποσό της επιχορήγησης θα εισπραχθεί. Καταχωρούνται στην εύλογη αξία και αναγνωρίζονται με τρόπο συστηματικό στα έσοδα, με βάση την αρχή του συσχετισμού των επιχορηγήσεων με τα αντίστοιχα κόστη τα οποία και επιχορηγούν.

Οι επιχορηγήσεις που αφορούν στοιχεία του ενεργητικού περιλαμβάνονται στις μακροπρόθεσμες υποχρεώσεις ως έσοδο επόμενων χρήσεων και αναγνωρίζονται συστηματικά και ορθολογικά στα έσοδα κατά τη διάρκεια της ωφέλιμης ζωής του παγίου στοιχείου του ενεργητικού.

3.18 Προβλέψεις

Προβλέψεις αναγνωρίζονται όταν ο Όμιλος έχει παρούσες νομικές ή τεκμαιρόμενες υποχρεώσεις ως αποτέλεσμα παρελθόντων γεγονότων, είναι πιθανή η εκκαθάρισή τους μέσω εκρών πόρων και η εκτίμηση του ακριβούς ποσού της υποχρέωσης μπορεί να πραγματοποιηθεί με αξιοπιστία. Οι προβλέψεις επισκοπούνται κατά την ημερομηνία σύνταξης κάθε ισολογισμού και προσαρμόζονται προκειμένου να αντανακλούν την παρούσα αξία της δαπάνης που αναμένεται να απαιτηθεί για τη διευθέτηση της υποχρέωσης. Οι ενδεχόμενες υποχρεώσεις δεν αναγνωρίζονται στις οικονομικές καταστάσεις αλλά γνωστοποιούνται, εκτός αν η πιθανότητα εκρών πόρων οι οποίοι ενσωματώνουν οικονομικά οφέλη είναι ελάχιστη. Οι ενδεχόμενες απαιτήσεις δεν αναγνωρίζονται στις οικονομικές καταστάσεις αλλά γνωστοποιούνται εφόσον η εισροή οικονομικών οφελών είναι πιθανή.

3.19 Αναγνώριση εσόδων και εξόδων

Έσοδα: Τα έσοδα περιλαμβάνουν την εύλογη αξία εκτελεσθέντων έργων, πωλήσεων αγαθών και παροχής υπηρεσιών, καθαρά από Φόρο Προστιθέμενης Αξίας, εκπτώσεις και επιστροφές. Τα διεταιρικά έσοδα μέσα στον Όμιλο απαλείφονται πλήρως. Η αναγνώριση των εσόδων γίνεται ως εξής:

- **Κατασκευαστικά Συμβόλαια Έργων:** Τα έσοδα από την εκτέλεση κατασκευαστικών συμβολαίων λογίζονται την περίοδο που κατασκευάζεται το έργο, με βάση το στάδιο ολοκλήρωσης του
- **Πωλήσεις αγαθών:** Οι πωλήσεις αγαθών αναγνωρίζονται όταν ο Όμιλος παραδίδει τα αγαθά στους πελάτες, τα αγαθά γίνονται αποδεκτά από αυτούς και η είσπραξη της απαίτησης είναι εύλογα εξασφαλισμένη.
- **Παροχή υπηρεσιών:** Τα έσοδα από παροχή υπηρεσιών λογίζονται την περίοδο που παρέχονται οι υπηρεσίες, με βάση το στάδιο ολοκλήρωσης της παρεχόμενης υπηρεσίας σε σχέση με το σύνολο των παρεχόμενων υπηρεσιών.
- **Έσοδα από τόκους:** Τα έσοδα από τόκους αναγνωρίζονται βάσει χρονικής αναλογίας και με την χρήση του πραγματικού επιτοκίου. Όταν υπάρχει απομείωση των απαιτήσεων, η λογιστική αξία αυτών μειώνεται στο ανακτήσιμο ποσό τους το οποίο είναι η παρούσα αξία των αναμενόμενων μελλοντικών ταμειακών ροών προεξοφλουμένων με το αρχικό πραγματικό επιτόκιο. Στην συνέχεια λογίζονται τόκοι με το ίδιο επιτόκιο επί της απομειωμένης (νέας λογιστικής) αξίας.
- **Μερίσματα:** Τα μερίσματα, λογίζονται ως έσοδα, όταν θεμελιώνεται το δικαίωμα είσπραξής τους.

Έξοδα: Τα έξοδα αναγνωρίζονται στα αποτελέσματα σε δεδουλευμένη βάση. Οι πληρωμές που πραγματοποιούνται για λειτουργικές μισθώσεις μεταφέρονται στο αποτελέσματα ως έξοδα, κατά το χρόνο χρήσεως του μισθίου. Τα έξοδα από τόκους αναγνωρίζονται σε δεδουλευμένη βάση.

3.20 Μισθώσεις

Εταιρία Ομίλου ως Μισθωτής: Οι μισθώσεις παγίων κατά τις οποίες μεταβιβάζονται στον Όμιλο όλοι οι κίνδυνοι και τα οφέλη που έχουν σχέση με την κυριότητα ενός στοιχείου του ενεργητικού, ανεξάρτητα από την τελική μεταβίβαση ή μη του τίτλου κυριότητας του στοιχείου αυτού, αποτελούν τις χρηματοοικονομικές μισθώσεις. Οι μισθώσεις αυτές κεφαλαιοποιούνται με την έναρξη της μίσθωσης στη χαμηλότερη μεταξύ της εύλογης αξίας του παγίου στοιχείου ή της παρούσας αξίας των ελάχιστων μισθωμάτων. Κάθε μίσθωμα επιμερίζεται μεταξύ της υποχρέωσης και των χρηματοοικονομικών εξόδων έτσι ώστε να επιτυγχάνεται ένα σταθερό επιτόκιο στην υπολειπόμενη χρηματοοικονομική υποχρέωση. Οι αντίστοιχες υποχρεώσεις από μισθώματα,

καθαρές από χρηματοοικονομικά έξοδα, απεικονίζονται στις υποχρεώσεις. Το μέρος του χρηματοοικονομικού εξόδου που αφορά σε χρηματοδοτικές μισθώσεις αναγνωρίζεται στα αποτελέσματα χρήσης κατά τη διάρκεια της μίσθωσης.

Συμφωνίες μισθώσεων όπου ο εκμισθωτής μεταβιβάζει το δικαίωμα χρήσης ενός στοιχείου του ενεργητικού για μια συμφωνημένη χρονική περίοδο, χωρίς ωστόσο να μεταβιβάζει και τους κινδύνους και ανταμοιβές της ιδιοκτησίας του παγίου στοιχείου, ταξινομούνται ως λειτουργικές μισθώσεις. Οι πληρωμές που γίνονται για λειτουργικές μισθώσεις (καθαρές από τυχόν κίνητρα που προσφέρθηκαν από τον εκμισθωτή) αναγνωρίζονται στα αποτελέσματα χρήσης αναλογικά κατά τη διάρκεια της μίσθωσης.

3.21 Κατασκευαστικά συμβόλαια

Τα κατασκευαστικά συμβόλαια αφορούν την κατασκευή περιουσιακών στοιχείων ή ομάδα συνδεδεμένων περιουσιακών στοιχείων ειδικά για πελάτες σύμφωνα με τους όρους που προβλέπονται στα σχετικά συμβόλαια και των οποίων η εκτέλεση συνήθως διαρκεί για χρονικό διάστημα άνω της μια χρήσης.

Τα έξοδα που αφορούν στο συμβόλαιο αναγνωρίζονται όταν πραγματοποιούνται.

Στην περίπτωση όπου το αποτέλεσμα μιας σύμβασης κατασκευής έργου δεν είναι εφικτό να αποτιμηθεί αξιόπιστα, και κυρίως στην περίπτωση όπου το έργο βρίσκεται σε πρώιμο στάδιο θα πρέπει:

- Το έσοδο να αναγνωρίζεται μόνο στην έκταση που το αναληφθέν συμβατικό κόστος ενδέχεται να ανακτηθεί και
- το συμβατικό κόστος πρέπει να αναγνωρίζεται στα έξοδα της χρήσης στην οποία αναλήφθηκε

Επομένως για τα συμβόλαια αυτά αναγνωρίζεται τέτοιο έσοδο ούτως ώστε το κέρδος από το συγκεκριμένο έργο να είναι μηδενικό.

Όταν το αποτέλεσμα ενός συμβολαίου έργου μπορεί να εκτιμηθεί με αξιοπιστία, το έσοδο και τα έξοδα του συμβολαίου αναγνωρίζονται κατά τη διάρκεια του συμβολαίου, αντίστοιχα, ως έσοδο και έξοδο.

Ο Όμιλος χρησιμοποιεί τη μέθοδο της ποσοστιαίας ολοκλήρωσης για να καθορίσει το κατάλληλο ποσό εσόδου και εξόδου που θα αναγνωρίσει σε μια συγκεκριμένη περίοδο.

Το στάδιο ολοκλήρωσης μετράται με βάση το συμβατικό κόστος που έχει πραγματοποιηθεί μέχρι την ημερομηνία του ισολογισμού σε σχέση με το συνολικό εκτιμώμενο κόστος κατασκευή κάθε έργου.

Όταν είναι πιθανό το συνολικό κόστος του συμβολαίου να υπερβεί το συνολικό έσοδο, τότε η αναμενόμενη ζημία αναγνωρίζεται άμεσα στα αποτελέσματα χρήσεως ως έξοδο.

Για τον υπολογισμό του κόστους που πραγματοποιήθηκε έως το τέλος της χρήσης, τυχόν έξοδα που σχετίζονται με μελλοντικές εργασίες αναφορικά με το συμβόλαιο εξαιρούνται και εμφανίζονται ως έργο σε εξέλιξη. Το σύνολο του κόστους που πραγματοποιήθηκε και του κέρδους / ζημίας που αναγνωρίστηκε για κάθε συμβόλαιο συγκρίνεται με τις προοδευτικές τιμολογήσεις μέχρι το τέλος της χρήσης.

Όπου τα πραγματοποιηθέντα έξοδα πλέον των καθαρών κερδών (μείον των ζημιών) που έχουν αναγνωρισθεί υπερβαίνουν τις προοδευτικές τιμολογήσεις, η διαφορά εμφανίζεται ως απαίτηση

από πελάτες συμβολαίων έργων στο κονδύλι «Πελάτες και λοιπές απαιτήσεις». Όταν οι προοδευτικές τιμολογήσεις υπερβαίνουν τα πραγματοποιηθέντα έξοδα πλέον των καθαρών κερδών (μείον των ζημιών) που έχουν αναγνωρισθεί, το υπόλοιπο εμφανίζεται ως υποχρέωση προς τους πελάτες συμβολαίων έργων στο κονδύλι «Προμηθευτές και λοιπές υποχρεώσεις».

3.22 Διανομή μερισμάτων

Η διανομή μερισμάτων στους μετόχους της μητρικής αναγνωρίζεται ως υποχρέωση στις ενοποιημένες οικονομικές καταστάσεις την ημερομηνία κατά την οποία η διανομή εγκρίνεται από την Γενική Συνέλευση των μετόχων.

4. Διαχείριση κινδύνων

Παράγοντες χρηματοοικονομικού κινδύνου

Ο Όμιλος εκτίθεται σε χρηματοοικονομικούς κινδύνους όπως κινδύνους αγοράς (μεταβολές σε συναλλαγματικές ισοτιμίες, επιτόκιο, τιμές αγοράς), πιστωτικό κίνδυνο, κίνδυνο ρευστότητας, κίνδυνο ταμειακών ροών και κίνδυνο εύλογης αξίας από μεταβολές επιτοκίων. Το γενικό πρόγραμμα διαχείρισης κινδύνων του Ομίλου εστιάζεται στον κίνδυνο από μεταβολές επιτοκίων και επιδιώκει να ελαχιστοποιήσει την ενδεχόμενη αρνητική τους επίδραση στη χρηματοοικονομική απόδοση του Ομίλου.

Η διαχείριση κινδύνων διεκπεραιώνεται από την κεντρική υπηρεσία διαχείρισης διαθεσίμων. Η Κεντρική υπηρεσία διαχείρισης διαθεσίμων προσδιορίζει, εκτιμά και αντισταθμίζει τους χρηματοοικονομικούς κινδύνους σε συνεργασία με τις υπηρεσίες που αντιμετωπίζουν αυτούς τους κινδύνους. Προ της διενέργειας σχετικών συναλλαγών λαμβάνεται έγκριση από τα στελέχη που έχουν το δικαίωμα δέσμευσης της εταιρίας προς τους αντισυμβαλλόμενους της.

Κίνδυνος αγοράς

Συναλλαγματικός κίνδυνος

Ο Όμιλος δραστηριοποιείται περιορισμένα σε παγκόσμιο επίπεδο και συνεπώς εκτίθεται σε αντίστοιχο συναλλαγματικό κίνδυνο προερχόμενο κυρίως από το Δολάριο Αμερικής. Αυτός ο κίνδυνος προκύπτει κυρίως από μελλοντικές εμπορικές συναλλαγές, απαιτήσεις και υποχρεώσεις σε ξένο νόμισμα.

Για την διαχείριση του συναλλαγματικού κινδύνου, το κεντρικό τμήμα διαχείρισης διαθεσίμων αξιοποιεί τη συνεργασία της με Ελληνικές τράπεζες και με εξωτερικούς συνεργάτες .

Κίνδυνος τιμής

Ο Όμιλος εκτίθεται σε μεταβολές της αξίας πρώτων υλών (μέταλλο) οι οποίες χρησιμοποιούνται για την παραγωγή μηχανολογικού εξοπλισμού και κατασκευών.

Πιστωτικός κίνδυνος

Ο Όμιλος δεν έχει σημαντικές συγκεντρώσεις πιστωτικού κινδύνου. Οι πωλήσεις χονδρικής γίνονται κυρίως σε πελάτες με αξιολογημένο ιστορικό πιστώσεων.

Κίνδυνος ρευστότητας

Ο κίνδυνος ρευστότητας διατηρείται σε χαμηλά επίπεδα, διατηρώντας επαρκή διαθέσιμα και άμεσα ρευστοποιήσιμα χρεόγραφα, καθώς και πιστωτικά όρια.

Κίνδυνος ταμειακών ροών και κίνδυνος μεταβολών εύλογης αξίας λόγω μεταβολών των επιτοκίων

Τα λειτουργικά έσοδα και ταμειακές ροές του Ομίλου είναι ουσιαδώς ανεξάρτητα από μεταβολές στις τιμές των επιτοκίων. Ο Όμιλος δεν έχει στο ενεργητικό του σημαντικά έντοκα στοιχεία, η πολιτική δε του Ομίλου, είναι να διατηρεί χρεόγραφα και προθεσμιακές καταθέσεις με εξασφαλισμένη συμφωνημένη απόδοση.

Σε ότι αφορά το δανεισμό , περίπου το σύνολο του δανεισμού στην λήξη της διαχειριστικής περιόδου ήταν σε δάνεια κυμαινόμενου επιτοκίου.
Ο κίνδυνος μεταβολής των επιτοκίων προέρχεται κυρίως από τα μακροπρόθεσμα δάνεια. Πολιτική του Ομίλου είναι να διατηρεί το σύνολο σχεδόν των δανείων του σε μεταβλητό επιτόκιο και να διαχειρίζεται αυτό τον κίνδυνο μέσω σύνδεσης του με το διατραπεζικό επιτόκιο της Ε.Ε.

5. Οικονομικές πληροφορίες κατά τομέα

Πρωτεύων τομέας πληροφόρησης – επιχειρηματικοί τομείς

Ο Όμιλος δραστηριοποιείται σε δύο κύριους επιχειρηματικούς κλάδους: Κατασκευή Ολοκληρωμένων Έργων (turn key projects) και Ενέργεια.

Τα αποτελέσματα του Ομίλου ανά τομέα αναλύονται ως εξής:

	ΟΛΟΚΛΗΡΩΜΕΝΑ ΕΡΓΑ 30/9/2004	ΕΝΕΡΓΕΙΑ 30/9/2004 €	ΕΝΟΠΟΙΗΣΗ
Έσοδα	8.007.865	878.298	8.886.163
Κόστος πωλήσεων	(5.675.986)	(219.270)	(5.895.256)
Μικτός κέρδος	2.331.880	659.027	2.990.907
Άλλα έσοδα εκμεταλλεύσεως	130.772	12.649	143.421
Έξοδα διοικήσεως	(792.603)	(88.992)	(953.595)
Έξοδα έρευνας	(63.645)	0	(63.645)
Έξοδα διαθέσεως	(389.982)	(22.252)	(412.235)
Άλλα έξοδα εκμεταλλεύσεως	(9.820)	(2.055)	(11.875)
Κέρδος εκμεταλλεύσεως	1.206.601	558.377	1.692.978
Έσοδα χρηματοοικονομικά	12.065	0	12.065
Κόστος χρηματοοικονομικό	(346.760)	(205.782)	(552.542)
Ζημιές από συμμετοχές			0
Κέρδος προ φόρων	871.907	352.595	1.152.502
Δαπάνη φόρου	(520.270)	(148.126)	(668.396)
Κέρδος μετά την αφαίρεση του φόρου	351.637	204.469	484.106
Καθαρό οργανικό κέρδος	351.637	204.469	484.106
Δικαιώματα μειοψηφίας	0	90.752	90.752
Καθαρό κέρδος χρήσεως	351.637	113.717	393.354

	ΟΛΟΚΛΗΡΩΜΕΝΑ ΕΡΓΑ 30/9/2005	ΕΝΕΡΓΕΙΑ 30/9/2005 €	ΕΝΟΠΟΙΗΣΗ
Έσοδα	5.088.015	1.200.126	6.288.140
Κόστος πωλήσεων	(2.646.671)	(300.049)	(2.946.720)
Μικτός κέρδος	2.441.344	900.077	3.341.420
Άλλα έσοδα εκμεταλλεύσεως	340.182	0	340.182
Έξοδα διοικήσεως	(826.204)	(335.178)	(1.266.322)
Έξοδα έρευνας	(102.707)	0	(102.707)
Έξοδα διαθέσεως	(627.365)	(34.763)	(662.128)
Άλλα έξοδα εκμεταλλεύσεως	(11.682)	(4.556)	(16.238)
Κέρδος εκμεταλλεύσεως	1.213.568	525.579	1.634.207
Έσοδα χρηματοοικονομικά	48.921	0	48.921
Κόστος χρηματοοικονομικό	(579.878)	(221.153)	(801.031)
Ζημιές από συμμετοχές		(75.509)	(75.509)
Κέρδος προ φόρων	682.611	228.918	806.589
Δαπάνη φόρου	(202.544)	(39.188)	(241.732)
Κέρδος μετά την αφαίρεση του φόρου	480.067	189.729	564.856
Καθαρό οργανικό κέρδος	480.067	189.729	564.856
Δικαιώματα μειοψηφίας	0	159.535	159.535
Καθαρό κέρδος χρήσεως	480.067	30.194	405.321

Επισημαίνεται ότι στην ανάλυση των κονδυλίων έχουν απαλειφθεί οι διεταιρικές συναλλαγές.

Δευτερεύων τομέας πληροφόρησης - γεωγραφικοί τομείς

Η έδρα του Ομίλου και η κύρια χώρα δραστηριοποίησής του είναι η Ελλάδα.

6. Σημειώσεις στις Οικονομικές Καταστάσεις

6.1 Ενσώματες ακινητοποιήσεις

Τα οικόπεδα, τα κτίρια και τα μηχανήματα αποτιμήθηκαν κατά την ημερομηνία μετάβασης στα ΔΠΧΠ (01/01/2004), στο κόστος κτήσης πλέον τις προσθήκες μείον τις συσσωρευμένες αποσβέσεις και τις ζημιές απομείωσης της αξίας τους.

Επί των ακινήτων της μητρικής εταιρείας στην Αμφίκλεια Ν. Φθιώτιδας έχει εγγραφεί προσημείωση υποθήκης ποσού €2.286.940,57 υπέρ της Εμπορικής Τράπεζας.

	ΟΜΙΛΟΣ				
	Οικόπεδα & Κτίρια	Μεταφορικά μέσα & μηχ/κός εξοπλισμός	Έπιπλα και Λοιπός εξοπλισμός	Ακινήτοποιήσεις υπό εκτέλεση	Σύνολο
Μικτή Λογιστική αξία	3.542.489	7.389.356	685.386	3.614.939	15.232.170
Συσσωρευμένη απόσβεση και απομείωση αξίας	(425.460)	(422.723)	(288.659)	-	(1.136.842)
Λογιστική αξία την 1 Ιανουαρίου 2004	3.117.029	6.966.633	396.727	3.614.939	14.095.328
Μικτή Λογιστική αξία	5.314.390	11.691.060	795.708	1.373.563	19.174.722
Συσσωρευμένη απόσβεση και απομείωση αξίας	(578.087)	(775.476)	(366.491)	-	(1.720.053)
Λογιστική αξία την 31 Δεκεμβρίου 2004	4.736.303	10.915.585	429.218	1.373.563	17.454.671
Μικτή Λογιστική αξία	5.375.686	11.917.182	830.062	4.858.802	22.981.732
Συσσωρευμένη απόσβεση και απομείωση αξίας	(716.392)	(1.159.666)	(440.450)	-	(2.316.509)
Λογιστική αξία την 30 Σεπτεμβρίου 2005	4.659.294	10.757.516	389.611	4.858.802	20.665.224

	ΟΜΙΛΟΣ				
	Οικόπεδα & Κτίρια	Μεταφορικά μέσα & μηχ/κός εξοπλισμός	Έπιπλα και Λοιπός εξοπλισμός	Ακινήτοποιήσεις υπό εκτέλεση	Σύνολο
Λογιστική αξία την 1 Ιανουαρίου 2004	3.117.029	6.966.633	396.727	3.614.939	14.095.328
Προσθήκες	219.486	840.287	115.584	1.153.270	2.328.627
Πωλήσεις - Μειώσεις	0	(14.274)	(5.262)	0	(19.536)
Αποσβέσεις	(152.627)	(352.753)	(77.831)	0	(583.211)
Μεταφορές	1.552.415	3.475.691	0	(3.394.646)	1.633.461
Λογιστική αξία την 31 Δεκεμβρίου 2004	4.736.304	10.915.585	429.219	1.373.563	17.454.671
Προσθήκες από απόκτηση θυγατρικών εταιρειών	0	0	0	0	0
Προσθήκες	61.296	226.122	35.763	3.719.696	4.042.878
Πωλήσεις - Μειώσεις	0	0	(1.409)	(234.457)	(235.866)
Αποσβέσεις	(138.305)	(384.190)	(73.959)	0	(596.455)
Μεταφορές	0	0	0	0	0
Καθαρές συναλλαγματικές Διαφορές	0	0	0	0	0
Λογιστική αξία την 30 Σεπτεμβρίου 2005	4.659.294	10.757.516	389.611	4.858.802	20.665.224

	Η ΕΤΑΙΡΕΙΑ				Σύνολο
	Οικόπεδα & Κτίρια	Μεταφορικά μέσα & μηχ/κός εξοπλισμός	Έπιπλα και λοιπός εξοπλισμός	Ακίνητοποιήσεις υπό εκτέλεση	
Μικτή Λογιστική αξία	1.327.336	1.536.852	663.665	177.929	3.705.782
Συσσωρευμένη απόσβεση και απομείωση αξίας	(411.848)	(382.961)	(287.842)	-	(1.082.652)
Λογιστική αξία την 1 Ιανουαρίου 2004	915.487	1.153.891	375.823	177.929	2.623.130
Μικτή Λογιστική αξία	1.353.605	2.252.085	755.780	823.422	5.184.892
Συσσωρευμένη απόσβεση και απομείωση αξίας	(462.916)	(481.405)	(358.577)	-	(1.302.898)
Λογιστική αξία την 31 Δεκεμβρίου 2004	890.689	1.770.680	397.203	823.423	3.881.994
Μικτή Λογιστική αξία	1.363.274	2.461.040	786.268	1.050.122	5.660.704
Συσσωρευμένη απόσβεση και απομείωση αξίας	(501.641)	(621.200)	(423.923)	-	(1.546.765)
Λογιστική αξία την 30 Σεπτεμβρίου 2005	861.632	1.839.840	362.345	1.050.122	4.113.939

	Η ΕΤΑΙΡΕΙΑ				Σύνολο
	Οικόπεδα & Κτίρια	Μεταφορικά μέσα & μηχ/κός εξοπλισμός	Έπιπλα και λοιπός εξοπλισμός	Ακίνητοποιήσεις υπό εκτέλεση	
Λογιστική αξία την 1 Ιανουαρίου 2004	915.487	1.153.891	375.823	177.929	2.623.130
Προσθήκες	26.269	729.507	97.376	645.494	1.498.647
Πωλήσεις - Μειώσεις	0	(14.274)	(5.262)	0	(19.536)
Αποσβέσεις	(51.068)	(98.444)	(70.735)	0	(220.247)
Μεταφορές	0	0	0	0	-
Λογιστική αξία την 31 Δεκεμβρίου 2004	890.689	1.770.680	397.203	823.423	3.881.994
Προσθήκες από απόκτηση θυγατρικών εταιρειών	0	0	0	0	0
Προσθήκες	9.669	208.955	31.897	461.157	711.678
Πωλήσεις - Μειώσεις	0	0	(1.409)	(234.457)	(235.866)
Αποσβέσεις	(38.725)	(139.795)	(65.346)	0	(243.867)
Μεταφορές	0	0	0	0	0
Καθαρές συναλλαγματικές Διαφορές	0	0	0	0	0
Λογιστική αξία την 30 Σεπτεμβρίου 2005	861.632	1.839.840	362.345	1.050.122	4.113.939

6.2 Άυλα περιουσιακά στοιχεία- Υπεραξία επιχείρησης – Παραχωρήσεις & Δικαιώματα

	Ο ΟΜΙΛΟΣ		
	Software	Υπεραξία	Παραχωρήσεις & Δικαιώματα
Μικτή Λογιστική αξία	97.652	0	0
Συσσωρευμένη απόσβεση και απομείωση αξίας	(11.989)	0	0
Λογιστική αξία την 1 Ιανουαρίου 2004	85.663	0	0
Μικτή Λογιστική αξία	108.959	394.659	0
Συσσωρευμένη απόσβεση και απομείωση αξίας	(29.549)	0	0
Λογιστική αξία την 31 Δεκεμβρίου 2004	79.410	394.659	0
Μικτή Λογιστική αξία	109.921	4.395.301	20.000
Συσσωρευμένη απόσβεση και απομείωση αξίας	(44.201)	0	0
Λογιστική αξία την 30 Σεπτεμβρίου 2005	65.720	4.395.301	20.000

	Software	Υπεραξία	Παραχωρήσεις & Δικαιώματα
Λογιστική αξία την 1 Ιανουαρίου 2004	85.663	-	-
Προσθήκες	11.307	394.659	-
Πωλήσεις - Μειώσεις	-	-	-
Αποσβέσεις	(17.561)	-	-
Μεταφορές	-	-	-
Καθαρές συναλλαγματικές Διαφορές	-	-	-
Λογιστική αξία την 31 Δεκεμβρίου 2004	79.410	394.659	-
Προσθήκες από απόκτηση θυγατρικών εταιρειών	0	-	-
Προσθήκες	962	4.000.642	20.000
Πωλήσεις - Μειώσεις	-	-	-
Αποσβέσεις	(14.652)	-	-
Μεταφορές	-	-	-
Καθαρές συναλλαγματικές Διαφορές	-	-	-
Λογιστική αξία την 30 Ιουνίου 2005	65.720	4.395.301	20.000

6.3 Επενδύσεις σε συνδεδεμένες επιχειρήσεις

	Ο ΟΜΙΛΟΣ		Η ΕΤΑΙΡΕΙΑ	
	30/9/2005	31/12/2004	30/9/2005	31/12/2004
<i>Συμμετοχές σε λοιπές επιχειρήσεις</i>	263.726	306.506	5.711.179	3.155.179
Σύνολο λοιπών μακροπρόθεσμων απαιτήσεων	263.726	306.506	5.711.179	3.155.179

	Ο ΟΜΙΛΟΣ		Η ΕΤΑΙΡΕΙΑ	
	30/9/2005	31/12/2004	30/9/2005	31/12/2004
<i>Βραχυπρόθεσμες απαιτήσεις κατά συνδεδεμένων επιχ.του ομίλου</i>	298.624	0	641.499	1.417.259
Σύνολο βραχ/σμων απαιτήσεων κατά συνδεδ. επιχ.του ομίλου	298.624	0	641.499	1.417.259

6.4 Αναβαλλόμενος φόρος

Οι αναβαλλόμενες φορολογικές απαιτήσεις / υποχρεώσεις όπως προκύπτουν από τις σχετικές προσωρινές φορολογικές διαφορές έχουν ως εξής:

	Ο ΟΜΙΛΟΣ						Η ΕΤΑΙΡΕΙΑ					
	30/9/2005		ΜΕΤΑΒΟΛΕΣ		31/12/2004		30/9/2005		ΜΕΤΑΒΟΛΕΣ		31/12/2004	
	Απαίτηση	Υποχρέωση	Απαίτηση	Υποχρέωση	Απαίτηση	Υποχρέωση	Απαίτηση	Υποχρέωση	Απαίτηση	Υποχρέωση	Απαίτηση	Υποχρέωση
Μη Κυκλοφοριακά Στοιχεία												
Άυλα Περιουσιακά Στοιχεία	319.874	204.818	92.289	95.357	227.585	109.461	182.410	127.573	47.497	56.928	134.913	70.645
Ενσώματες Ακίνητοποιήσεις	280.865	920.406	189.357	153.086	91.508	767.320	189.254	548.206	78.172	72.254	111.082	475.952
Μακροπρόθεσμες Απαιτήσεις	840	840			840	840	840	840			840	840
Κυκλοφοριακά Στοιχεία					0							
Αποθέματα	294.356	199.510		198.310	294.356	1.200	294.356	199.510		198.310	294.356	1.200
Απαιτήσεις	349.142	334.465	349.142	48.000	0	286.465	349.142	334.465	349.142	48.000		286.465
Διαθέσιμα	0	44		44	0	0	0	44		44		
Αποθεματικά												
Αποφορολόγηση αποθεματικών	61.963	388.190	16.273	5.953	45.690	382.237	61.963	388.190	16.273	5.953	45.690	382.237
Μακροπρόθεσμες Υποχρεώσεις												
Παροχές σε Εργαζομένους	(30.573)	0	2.251		(32.824)	0	(30.573)	0	2.251		(32.824)	
Από Επιχορηγήσεις	365.463	177.937	195.968	149.772	169.495	28.165	44.564	8.399	5.769	5.074	38.795	3.325
Μακροπρόθεσμα δάνεια	15.682	4.442	15.682	4.442	0	0	15.682	4.442	15.682	4.442		
Βραχυπρόθεσμες Υποχρεώσεις												
Απομείωση Απαιτήσεων	486.248	147.074			486.248	147.074	486.248	147.074			486.248	147.074
Ενδεχόμενες Υποχρεώσεις	18.161	513			18.161	513	18.161	513			18.161	513
Υποχρεώσεις από Χρηματοοικονομικές Μισθώσεις	29.627	399.255	29.627	150.505	0	248.750	0	0				
Λοιπές Βραχυπρόθεσμες Υποχρεώσεις	43.858	29.791	9.262	10.131	34.596	19.660	41.833	29.791	9.262	10.131	32.571	19.660
Αναβαλλόμενη απαίτηση της 31.12.04 Θυγατρικών που αποκτήθηκαν το 2005	23.722	0	23.722									
Σύνολο	2.259.229	2.807.284	923.573	815.600	1.335.655	1.991.684	1.653.881	1.789.048	524.048	401.136	1.129.833	1.387.912
Συμφηφισμός	(548.055)		107.973		(656.028)		(135.167)		122.912		(258.079)	

Ο συντελεστής φόρου εισοδήματος στον οποίο υπόκειται ο Όμιλος είναι για το 2005 ίσος με 32%.

Ο συμφηφισμός των αναβαλλόμενων φορολογικών απαιτήσεων και υποχρεώσεων λαμβάνει χώρα όταν υπάρχει, από πλευράς εταιρίας, εφαρμόσιμο νομικό δικαίωμα για κάτι τέτοιο και όταν οι αναβαλλόμενοι φόροι εισοδήματος αφορούν στην ίδια φορολογική αρχή.

6.5 Λοιπές μακροπρόθεσμες απαιτήσεις

Οι λοιπές μακροπρόθεσμες απαιτήσεις του Ομίλου και της Εταιρείας αναλύονται στον παρακάτω πίνακα:

	Ο ΟΜΙΛΟΣ		Η ΕΤΑΙΡΕΙΑ	
	30/9/2005	31/12/2004	30/9/2005	31/12/2004
Δοσμένες Εγγυήσεις	22.628	21.773	20.921	20.465
Σύνολο λοιπών μακροπρόθεσμων απαιτήσεων	22.628	21.773	20.921	20.465

Οι απαιτήσεις αυτές αφορούν σε απαιτήσεις οι οποίες πρόκειται να εισπραχθούν μετά το τέλος της επόμενης χρήσης.

6.6 Αποθέματα

Τα αποθέματα του Ομίλου και της Εταιρείας αναλύονται ως εξής:

	Ο ΟΜΙΛΟΣ		Η ΕΤΑΙΡΕΙΑ	
	30/9/2005	31/12/2004	30/9/2005	31/12/2004
Εμπορεύματα				
Προϊόντα έτοιμα & ημιτελή-Υποπροϊόντα & Υπολείμματα	1.731.085	568.932	1.731.085	568.932
Παραγωγή σε εξέλιξη	0	0	0	0
Πρώτες & βοηθητικές ύλες / υλικά συσκευασίας	735.104	639.117	734.093	639.117
Προκαταβολές	50.435		50.435	0
Σύνολο	2.516.624	1.208.050	2.515.613	1.208.050

6.7 Πελάτες και λοιπές εμπορικές απαιτήσεις

Οι πελάτες και οι λοιπές εμπορικές απαιτήσεις του Ομίλου και της Εταιρείας, αναλύονται ως εξής:

	Ο ΟΜΙΛΟΣ		Η ΕΤΑΙΡΕΙΑ	
	30/9/2005	31/12/2004	30/9/2005	31/12/2004
Πελάτες	3.682.506	6.460.543	6.888.456	8.092.724
Επιταγές Εισπρακτέες	6.482.032	3.599.906	8.017.382	4.192.332
Καθαρές Εμπορικές Απαιτήσεις	10.164.538	10.060.449	14.905.838	12.285.056

Οι απαιτήσεις και οι υποχρεώσεις από κατασκευαστικές συμβάσεις τόσο του ομίλου όσο και της εταιρείας αναλύονται ως ακολούθως:

Κατασκευαστικά Συμβόλαια

	Ο ΟΜΙΛΟΣ		Η ΕΤΑΙΡΕΙΑ	
	30/9/2005	30/9/2004	30/9/2005	30/9/2004
Πραγματοποιηθέντα Έξοδα Συμβολαίων	3.813.215	-	3.813.215	-
πλέον: Αναγνωρισμένα κέρδη	600.374	-	600.374	-
Σύνολο Εσόδων από κατασκευαστικά συμβόλαια που αναγνωρίστηκαν μέσα στη χρήση	4.413.589	-	4.413.589	-
Απαίτηση από πελάτες για συμβατικό έργο	673.047	-	673.047	-
Υποχρέωση προς πελάτες για συμβατικό έργο	-403.165	-	-403.165	-
	269.882	-	269.882	-

6.8 Λοιπές απαιτήσεις

Οι λοιπές απαιτήσεις του Ομίλου και της Εταιρείας αναλύονται ως εξής:

	Ο ΟΜΙΛΟΣ		Η ΕΤΑΙΡΕΙΑ	
	30/9/2005	31/12/2004	30/9/2005	31/12/2004
Χρεώστες Διάφοροι	3.907.272	4.556.688	631.545	637.756
Λογαριασμοί διαχειρίσεως προκαταβολών και πιστώσεων	25.393	0	25.393	0
Απαιτήσεις κατά οργάνων διοικήσεως	3.578	0	3.578	0
Καθαρές απαιτήσεις Χρεωστών	3.936.243	4.556.688	660.515	637.756

6.9 Ταμειακά διαθέσιμα και ισοδύναμα ταμειακών διαθεσίμων

	Ο ΟΜΙΛΟΣ		Η ΕΤΑΙΡΕΙΑ	
	30/9/2005	31/12/2004	30/9/2005	31/12/2004
Διαθέσιμα στο ταμείο	972.788	964.864	171.570	221.457
Βραχυπρόθεσμες τραπεζικές καταθέσεις	10.508.845	4.521.365	3.196.623	4.496.145
Σύνολο	11.481.633	5.486.229	3.368.193	4.717.602

6.10 Έξοδα επομένων χρήσεων

Κονδύλι	Υπόλοιπο 30.9.05	
	Ο ΟΜΙΛΟΣ	Η ΕΤΑΙΡΕΙΑ
Αμοιβές και έξοδα προσωπικού	10.803	10.803
Αμοιβές και έξοδα τρίτων	134.075	121.395
Συνδρομές - εισφορές	3.277	3.277
	148.155	135.475

6.11 Ίδια κεφάλαια

ι) Μετοχικό κεφάλαιο

	Ο ΟΜΙΛΟΣ	Η ΕΤΑΙΡΕΙΑ
Υπόλοιπο στις 1 Ιανουαρίου 2004:	1.550.000	1.550.000
Αύξηση κεφαλαίου:	2.200.000	2.200.000
Υπόλοιπο στις 31 Δεκεμβρίου 2004:	3.750.000	3.750.000
Αύξηση κεφαλαίου:	500.000	500.000
Υπόλοιπο στις 30 Σεπτεμβρίου 2005	4.250.000	4.250.000

	Ο ΟΜΙΛΟΣ		
	Αριθμός μετοχών	Κοινές μετοχές	Σύνολο
Υπόλοιπα 1/1/2004	2.500.000	2.500.000	2.500.000
Έκδοση Νέων Μετοχών	-	625.000	625.000
Έκδοση Νέων Μετοχών Με Μείωση της Ονομαστικής Αξίας	-	9.375.000	9.375.000
Υπόλοιπα 31/12/2004	2.500.000	12.500.000	12.500.000
Υπόλοιπα 30/9/2005	2.500.000	12.500.000	12.500.000

Η μετοχή της ΔΕΛΤΑ PROJECT Α.Ε. είναι ελεύθερα διαπραγματεύσιμη στη Νέα Χρηματιστηριακή Αγορά του Χρηματιστηρίου Αθηνών και συμμετέχει από το Μάιο του 2005 στο Βιομηχανικό Δείκτη Τιμών (ΒΔΜ) με ποσοστό στάθμισης 100%.

Το ύψος το μετοχικού κεφαλαίου ανέρχεται την 30.9.2005 σε ποσό € 4.250.000 με ονομαστική αξία μετοχής € 0,34.

ii) Υπέρ το άρτιο

	Ο ΟΜΙΛΟΣ	Η ΕΤΑΙΡΕΙΑ
Υπόλοιπο στις 1 Ιανουαρίου 2004:	-	-
Σχηματισμός αποθεματικών:	3.912.500	3.912.500
Διαγραφή εξόδων αύξησης κεφαλαίου:	(521.211)	(521.211)
Υπόλοιπο στις 31 Δεκεμβρίου 2004:	3.391.289	3.391.289
Διαγραφή εξόδων αύξησης κεφαλαίου:	(18.603)	(18.603)
Υπόλοιπο στις 30 Σεπτεμβρίου 2005	3.372.686	3.372.686

Το υπέρ το άρτιο μετοχικό κεφάλαιο του Ομίλου προέκυψε από την έκδοση μετοχών έναντι μετρητών σε αξία μεγαλύτερη της ονομαστικής τους αξίας.

iii) Λοιπά Αποθεματικά

Τα λοιπά αποθεματικά του Ομίλου αναλύονται ως εξής:

	Ο ΟΜΙΛΟΣ			Η ΕΤΑΙΡΕΙΑ		
	Τακτικό αποθεματικό	Ειδικά αποθεματικά	Σύνολο	Τακτικό αποθεματικό	Ειδικά αποθεματικά	Σύνολο
Υπόλοιπο στις 1 Ιανουαρίου 2004:	97.344	3.035.646	3.132.990	97.344	3.035.646	3.132.990
Μεταβολές κατά την διάρκεια της χρήσης:	80.000	401.573	481.573	80.000	401.573	481.573
Υπόλοιπο στις 31 Δεκεμβρίου 2004:	177.344	3.437.218	3.614.562	177.344	3.437.218	3.614.562
Κεφαλαιοποίηση αποθεματικών:	-	(500.000)	(500.000)	-	(500.000)	(500.000)
Παρακράτηση φόρου αποθεματικών:	-	(5.552)	(5.552)	-	(5.552)	(5.552)
Αναβαλλόμενη φορολογία αποθεματικών:	-	16.273	16.273	-	16.273	16.273
Λοιπά:	-	94	94	-	-	-
Υπόλοιπο στις 30 Σεπτεμβρίου 2005:	177.344	2.948.033	3.125.377	177.344	2.947.939	3.125.283

6.12 Δανειακές υποχρεώσεις

	Ο ΟΜΙΛΟΣ		Η ΕΤΑΙΡΕΙΑ	
	30/9/2005	31/12/2004	30/9/2005	31/12/2004
Μακροπρόθεσμος δανεισμός				
Τραπεζικός δανεισμός	5.775.716	4.783.447	5.129.504	3.253.527
Υποχρεώσεις χρηματοδοτικής μίσθωσης	1.967.302	2.403.872	0	0
Σύνολο μακροπρόθεσμων δανείων	7.743.018	7.187.318	5.129.504	3.253.527
Βραχυπρόθεσμα δάνεια				
Τραπεζικός δανεισμός	14.224.469	4.497.864	6.456.812	4.347.864
Μακροπρόθεσμες Υποχρεώσεις πληρωτέες στην επόμενη χρήση	928.810	1.000.382	0	0
Σύνολο βραχυπρόθεσμων δανείων	15.153.279	5.498.246	6.456.812	4.347.864
Σύνολο δανείων	22.896.297	12.685.564	11.586.316	7.601.391

Η ανάλυση των δανειακών υποχρεώσεων παρατίθεται στους παρακάτω πίνακες.

Επιτόκια μακροπρόθεσμου δανεισμού (Μητρική εταιρεία)			
Υπόλοιπο 30.9.05	Euribor	Περιθώριο	Σύνολο Επιτοκίου & Εισφοράς
2.027.498	2,16% - 2,34%	2,00%	4,76% - 4,94%
1.200.000			5,38% - 5,51%
1.203.000	2,10% - 2,17%	2,25%	4,95% - 5,02%
150.000	2,80%	2,15%	5,55%
400.000	2,10%	2,50%	5,20%
100.000	-	-	4,80%
5.080.498			

Δάνειο στην Εμπορική Τράπεζα καλύπτεται με εγγραφή προσημείωσης υποθήκης ποσού €2.286.940,57 επί των ακινήτων της μητρικής εταιρείας στην Αμφίκλεια Ν. Φθιώτιδας καθώς και με προσωπικές εγγυήσεις των βασικών μετόχων.

Τα υπόλοιπα δάνεια καλύπτονται με επιταγές πελατών σε ποσοστό 40% και με προσωπικές εγγυήσεις των βασικών μετόχων.

Επιτόκια βραχυπρόθεσμου δανεισμού (Μητρική εταιρεία)			
Υπόλοιπο 30.9.05	Euribor	Περιθώριο	Σύνολο Επιτοκίου & Εισφοράς
45.355	2,30%	2,00%	4,90%
664.668			6,60%
1.377.925			6,60%
418.952			7,10%
415.750			6,85%
2.498.969			5,73%
1			6,50%
254.893			6,85%
751.356			6,60%
6.427.868			

Τα βραχυπρόθεσμα δάνεια καλύπτονται με μετρητά και επιταγές πελατών σε ποσοστό 60% και με προσωπικές εγγυήσεις των βασικών μετόχων.

Επιτόκια δανεισμού (Θυγατρικές)

Υπόλοιπο 30.9.05	Euribor	Περιθώριο	Σύνολο Επιτοκίου & Εισφοράς	Εγγυήσεις
400.000	2,27%	3,00%	5,87%	Επιχορήγηση Επενδύσεων
486.212	2,20%	2,75%	5,55%	Επιχορήγηση Επενδύσεων
240.000			6,24%	Επιχορήγηση Επενδύσεων
217.802			5,34%	Επιχορήγηση Επενδύσεων
7.069.935	2,75%	3,25%	6,60%	ΔΕΛΤΑ PROJECT Α.Ε.
8.413.949				

Οι δανειακές υποχρεώσεις από συμβάσεις Leasing αναλύονται ως εξής:

Αρχικό ποσό δανείου	Αποπληρωμή δανείου μέχρι 31/12/04	Αποπληρωμή δανείου στη χρήση	Τόκοι χρήσης	Υπόλοιπο δανείου	Επιτόκιο
666.902	142.944	73.889	23.133	450.069	6,50%
1.173.531	200.143	148.282	43.277	825.107	6,20%
3.062.282	1.197.017	244.328	65.531	1.620.937	6,00%
4.902.715	1.540.104	466.499	131.941	2.896.112	

Το υπόλοιπο του δανείου αναλύεται ως εξής:

Πληρωτέο μέχρι 31/12/06	Πληρωτέο μετά την 31/12/06	Σύνολο
159.155	290.914	450.069
263.047	562.060	825.107
506.608	1.114.329	1.620.937
928.810	1.967.302	2.896.112

6.13 Υποχρεώσεις παροχών προσωπικού

	Ο ΟΜΙΛΟΣ		Η ΕΤΑΙΡΕΙΑ	
	30/9/2005	31/12/2004	30/9/2005	31/12/2004
Υποχρεώσεις ισολογισμού για:				
Πρόβλεψη αποζημίωσης προσωπικού	67.530	73.182	67.530	73.182
Σύνολο	67.530	73.182	67.530	73.182

Η τελευταία εκτίμηση των υποχρεώσεων παροχής προσωπικού έγινε την 31/12/2004.

Οι κύριες αναλογιστικές παραδοχές που χρησιμοποιήθηκαν έχουν ως εξής:

Προεξοφλητικό επιτόκιο:	4,1%
Μελλοντικές αυξήσεις μισθών:	3,0%
Πληθωρισμός:	2,0%

6.14 Έσοδα επομένων χρήσεων

Η ανάλυση των λοιπών μακροπρόθεσμων υποχρεώσεων του Ομίλου και της Εταιρίας έχει ως εξής:

	Ο ΟΜΙΛΟΣ		Η ΕΤΑΙΡΕΙΑ	
	30/9/2005	31/12/2004	30/9/2005	31/12/2004
Έσοδα επομένων χρήσεων(επιχορηγήσεις)	3.203.301	3.280.754	209.273	225.129
Υπόλοιπο τέλους χρήσεως	3.203.301	3.280.754	209.273	225.129

6.15 Προμηθευτές και λοιπές υποχρεώσεις

Η ανάλυση των υπολοίπων των προμηθευτών και των λοιπών συναφών υποχρεώσεων του Ομίλου και της Εταιρίας έχει ως εξής:

	Ο ΟΜΙΛΟΣ		Η ΕΤΑΙΡΕΙΑ	
	30/9/2005	31/12/2004	30/9/2005	31/12/2004
Προμηθευτές	1.826.123	2.118.829	1.645.384	1.565.649
Γραμμάτια Πληρωτέα	0	262.727	0	262.727
Επιταγές Πληρωτέες	3.171.814	2.624.965	2.018.568	2.397.462
Προκαταβολές πελατών	664.048	477.396	1.014.048	477.396
Σύνολο	5.661.985	5.483.917	4.677.999	4.703.233

6.16 Τρέχουσες φορολογικές υποχρεώσεις

Η διαφορά μεταξύ του φόρου, επί των κερδών προ φόρων του Ομίλου, διαφέρει από το θεωρητικό ποσό που θα προέκυπτε χρησιμοποιώντας τον σταθμισμένο μέσο συντελεστή φόρου, επί των κερδών των ενοποιημένων εταιριών. Η διαφορά αυτή παρουσιάζεται στον παρακάτω πίνακα:

	Ο ΟΜΙΛΟΣ		Η ΕΤΑΙΡΕΙΑ	
	30/9/2005	31/12/2004	30/9/2005	31/12/2004
Έξοδο φόρου που αναλογεί στην περίοδο	309.184	725.509	309.184	725.509
Υποχρεώσεις από φόρους	750.037	129.519	692.121	121.223
Σύνολο	1.059.221	855.028	1.001.304	846.732

6.17 Λοιπές βραχυπρόθεσμες υποχρεώσεις

Ακολουθεί ανάλυση των λοιπών βραχυπρόθεσμων υποχρεώσεων:

	Ο ΟΜΙΛΟΣ		Η ΕΤΑΙΡΕΙΑ	
	30/9/2005	31/12/2004	30/9/2005	31/12/2004
Υποχρεώσεις προς συνδεδεμένες επιχειρήσεις	532.998	458.388	0	0
Ασφαλιστικοί οργανισμοί	165.440	83.834	162.961	79.401
Μερίσματα πληρωτέα	109.072	0	109.072	0
Πιστωτές Διάφοροι	3.567.954	285.454	423.669	486.869
Σύνολο	4.375.464	827.676	695.702	566.270

6.18 Κόστος πωληθέντων

Το κόστος πωληθέντων αναλύεται ως εξής:

	Ο ΟΜΙΛΟΣ				Η ΕΤΑΙΡΕΙΑ			
	1/1- 30/9/05	1/7 - 30/9/05	1/1- 30/9/04	1/7- 30/9/04	1/1- 30/9/05	1/7- 30/9/05	1/1- 30/9/04	1/7- 30/9/04
Κόστος αποθεμάτων αναγνωριζόμενο ως έξοδο	965.233	547.004	3.169.577	1.464.669	960.275	544.620	3.169.096	1.376.568
Αμοιβές και έξοδα προσωπικού	766.649	320.068	977.289	576.189	766.649	320.068	977.289	576.189
Αμοιβές και έξοδα τρίτων	1.582.848	1.063.705	1.515.226	784.779	1.582.848	1.063.705	1.515.226	784.779
Παροχές τρίτων	139.465	47.156	62.864	(18.999)	97.683	44.274	33.379	(20.394)
Φόροι τέλη	5.660	1.739	0	0	5.660	1.739	0	0
Διάφορα έξοδα	135.830	59.700	54.708	17.969	135.830	59.700	54.708	17.969
Τόκοι και συναφή έσοδα	0	0	0	0	0	0	0	0
Αποσβέσεις παγίων	524.678	188.076	359.014	156.491	189.068	74.976	118.338	43.509
Προβλέψεις	0	0	21.000	0	0	0	21.000	0
Ιδιοπαράγωγή	(54.024)	(13.436)	(72.550)	(72.550)	(54.024)	(13.436)	(72.550)	(72.550)
Επίδραση στο Κόστος Πωληθέντων από Αποσβεσεις Επιχορηγήσεων	(98.157)	(32.983)	(51.371)	(23.056)	(15.856)	(5.276)	0	0
Επίδραση στο κόστος πωληθέντων από ενδοεταιρικές πωλήσεις	(1.021.462)	(824.697)	(140.500)	(140.500)	0	0	0	0
Σύνολο	2.946.720	1.356.333	5.895.256	2.744.992	3.668.133	2.090.371	5.816.486	2.706.070

6.19 Έξοδα διοίκησης / διάθεσης/ ερευνών

ΕΞΟΔΑ ΔΙΟΙΚΗΣΗΣ

	Ο ΟΜΙΛΟΣ				Η ΕΤΑΙΡΕΙΑ			
	1/1- 30/9/05	1/7 - 30/9/05	1/1- 30/9/04	1/7- 30/9/04	1/1- 30/9/05	1/7- 30/9/05	1/1- 30/9/04	1/7- 30/9/04
Αμοιβές Προσωπικού	513.672	156.240	234.706	10.986	443.719	131.794	185.824	(7.660)
Αμοιβές και έξοδα τρίτων	380.806	123.626	80.479	1.365	202.792	67.843	54.129	9.585
Παροχές τρίτων	102.201	33.602	149.044	74.726	49.705	9.349	123.391	67.297
Φόροι και τέλη	9.944	2.091	19.396	5.881	6.433	623	12.524	2.832
Λοιπά διάφορα έξοδα	194.620	68.235	399.200	50.450	62.898	12.829	350.079	26.965
Αποσβέσεις ενσώματων παγίων	65.076	(34.476)	49.770	14.586	60.657	(30.404)	45.656	15.943
Προβλέψεις	0	0	21.000	0	0	0	21.000	0
Σύνολο	1.266.322	349.320	953.595	157.995	826.204	192.034	792.603	114.962

ΕΞΟΔΑ ΕΡΕΥΝΑΣ

	Ο ΟΜΙΛΟΣ				Η ΕΤΑΙΡΕΙΑ			
	1/1- 30/9/05	1/7 - 30/9/05	1/1- 30/9/04	1/7- 30/9/04	1/1- 30/9/05	1/7- 30/9/05	1/1- 30/9/04	1/7- 30/9/04
Αμοιβές Προσωπικού	102.431	31.924	33.209	5.569	102.431	31.924	33.209	5.569
Αμοιβές και έξοδα τρίτων	0	0	29.920	29.920	0	0	29.920	29.920
Παροχές τρίτων	0	0	516	132	0	0	516	132
Φόροι και τέλη	6	0	0	0	6	0	0	0
Λοιπά διάφορα έξοδα	270	0	0	0	270	0	0	0
Αποσβέσεις ενσώματων παγίων	0	0	0	0	0	0	0	0
Προβλέψεις	0	0	0	0	0	0	0	0
Σύνολο	102.707	31.924	63.645	35.620	102.707	31.924	63.645	35.620

6.20 Λοιπά έσοδα / έξοδα εκμετάλλευσης

Τα λοιπά έσοδα και έξοδα εκμετάλλευσης για το γ' τρίμηνο του 2005 και 2004 έχουν ως εξής:

	Ο ΟΜΙΛΟΣ				Η ΕΤΑΙΡΕΙΑ			
	1/1- 30/9/05	1/7 - 30/9/05	1/1- 30/9/04	1/7- 30/9/04	1/1- 30/9/05	1/7- 30/9/05	1/1- 30/9/04	1/7- 30/9/04
Άλλα λειτουργικά έσοδα								
Έσοδα από τις Αναλογούσες στη χρήση Επιχορηγήσεις	0	0	41.788	14.315	0	0	29.139	4.949
Επιδότησεις και έσοδα από Ασφαλιστική Κάλυψη	3.036	1.519	15.259	(0)	3.036	1.519	15.259	0
Έσοδα από παροχή Υπηρεσιών	336.906	(25.129)	55.840	(8.160)	441.846	43.650	127.840	18.840
Συναλλαγματικές Διαφορές και Λοιπά Έσοδα	0	0	30.534	19.164	0	0	30.534	19.164
Κέρδη από εκποίηση παγίων περιουσιακών στοιχείων	239	0	0	0	239	0	0	0
Σύνολο	340.182	(23.610)	143.421	25.319	445.122	45.169	202.772	42.953
Άλλα λειτουργικά έξοδα								
Χρεωστικές Συναλλαγματικές Διαφορές /ασφαλιστικές αποζημιώσεις	0	0	0	0	0	0	0	0
Φορολογικά Πρόστιμα και Προσαυξήσεις	13.928	13.928	7.985	5.766	10.656	10.656	6.586	4.367
Λοιπά Έξοδα	2.310	194	3.889	(502)	1.026	(230)	3.234	(243)
Σύνολο	16.238	14.122	11.875	5.264	11.682	10.426	9.820	4.124

6.21 Χρηματοοικονομικά έσοδα / έξοδα

	Ο ΟΜΙΛΟΣ				Η ΕΤΑΙΡΕΙΑ			
	1/1- 30/9/05	1/7 - 30/9/05	1/1- 30/9/04	1/7- 30/9/04	1/1- 30/9/05	1/7- 30/9/05	1/1- 30/9/04	1/7- 30/9/04
Έσοδα τόκων από:								
-Τραπεζες	48.921	12.884	12.065	6.502	48.921	12.884	12.065	6.502
	48.921	12.884	12.065	6.502	48.921	12.884	12.065	6.502
Έξοδα τόκων από:								
Τόκοι- έξοδα χρηματοδοτήσεων	669.091	257.933	441.179	143.396	579.878	213.753	346.760	106.387
Τόκοι & Έξοδα leasing	131.941	48.055	111.363	48.515	0	0	0	0
Σύνολο	801.031	305.988	552.542	191.912	579.878	213.753	346.760	106.387

6.22 Ζημιές από συμμετοχές

Οι ζημιές από συμμετοχές αφορούν αποτίμηση συγγενών εταιρειών με τη μέθοδο της καθαρής θέσης, οι οποίες αναλύονται ως εξής:

Εταιρεία	% Μητρικής	Καθαρή Θεση 30.9.05	Ποσό συμμετοχής	Αξία συμμετοχής	Ποσό που βάρυνε την 31.12.04 το goodwill	Επιβάρυνση Αποτελεσμάτων 30.9.05
ΦΩΙΩΤΙΚΗ ΕΝΕΡΓΕΙΑΚΗ ΑΒΕΕ	31,50%	276.493,70	500.000,00	87.095,52	386.477,31	26.427,17
ΑΜΙΑΝΙΤ ΜΥΗΣ ΚΑΛΟΜΟΙΡΑ ΑΕ	20,00%	672.011,61	191.665,46	134.402,32	8.181,70	49.081,44
Σύνολο:		948.505,31	691.665,46	221.497,84	394.659,01	75.508,61

6.23 Φόρος εισοδήματος

	Ο ΟΜΙΛΟΣ				Η ΕΤΑΙΡΕΙΑ			
	1/1 - 30/9/05	1/7 - 30/9/05	1/1 - 30/9/04	1/7 - 30/9/04	1/1 - 30/9/05	1/7 - 30/9/05	1/1 - 30/9/04	1/7 - 30/9/04
Φόρος χρήσης	309.184	127.243	382.761	246.369	309.184	127.243	382.761	246.369
Διαφορές φορολογικού ελέγχου προηγούμενων χρήσεων	950	0	186.466	0			186.466	0
Λοιποί μη ενσωματωμένοι στο λειτουργικό κόστος φόροι				0				0
Αναβαλλόμενος φόρος (Σημ. 6.5)	(68.401)	196.900	99.169	68.219	(106.639)	176.556	(48.957)	32.793
Σύνολο	241.732	324.143	668.396	314.588	202.544	303.799	520.270	279.162
Κέρδη προ φόρων	806.589	177.116	1.152.502	601.901	1.497.380	938.716	943.907	642.081
Συντελεστής Φόρου	32%	32%	35%	35%	32%	32%	35%	35%
Αναμενόμενη Δαπάνη Φόρου	258.108	56.677	403.376	210.665	479.162	300.389	330.367	224.728
Προσαρμογές για μεταβολή στον συντελεστή φόρου		23.723						
Προσαρμογές για εισοδήματα που δεν υπόκεινται σε φορολογία			(56.318)					
- Αναβαλλόμενη φορολογία χρήσης	(68.401)	196.900	99.169	68.219	(106.639)	176.556	(48.957)	32.793
Μη εκπιπόμενες δαπάνες	51.075	46.843	35.704		26.688	23.520	52.394	21.641
- Διαφορές φορολογικού ελέγχου	950	0	186.466	(0)			186.466	(0)
Λοιπά					(196.666)	(196.666)		
Πραγματική Δαπάνη Φόρου	241.732	324.143	668.396	278.884	202.544	303.799	520.270	279.162

6.24 Κέρδη ανά μετοχή

	Ο ΟΜΙΛΟΣ				Η ΕΤΑΙΡΕΙΑ			
	1/1- 30/9/05	1/7 - 30/9/05	1/1- 30/9/04	1/7- 30/9/04	1/1- 30/9/05	1/7- 30/9/05	1/1- 30/9/04	1/7- 30/9/04
Κέρδη που αναλογούν στους μετόχους της μητρικής	405.321	(100.665)	393.354	316.906	1.294.836	634.917	423.637	362.918
Σταθμισμένος μέσος όρος του αριθμού μετοχών	12.500.000	12.500.000	11.450.730	11.450.730	12.500.000	12.500.000	11.450.730	11.450.730
Βασικά κέρδη ανά μετοχή (Ευρώ ανά μετοχή)	0,03	(0,01)	0,03	0,03	0,10	0,05	0,04	0,03

6.25 Ανάλυση προσαρμογών πρώτης εφαρμογής ΔΠΧΠ

	Ο ΟΜΙΛΟΣ 30/09/04	Η ΕΤΑΙΡΕΙΑ 30/09/04
Σύνολο Αποτελεσμάτων, όπως είχαν προγενέστερα απεικονιστεί σύμφωνα με το ΕΓΛΣ	648.506	1.013.778
<i>Προσαρμογές των Διεθνών Προτύπων Χρηματοοικονομικής Πληροφόρησης</i>		
Επίδραση στην απόσβεση της επιχορήγησης λόγω αλλαγής της ωφέλιμης ζωής στα επιδοτηθέντα πάγια	63.335	11.483
Επίδραση από έσοδα επιχορηγήσεων παγίων που αναλογούν στη χρήση	(58.584)	(58.584)
Επίδραση από την μη αναγνώριση των εξόδων εγκατάστασης ως ασώματες ακινητοποιήσεις/αναστροφή των αποσβέσεων των εξόδων αυτών	(236.443)	(248.148)
Επίδραση στις αποσβέσεις των ενσώματων ακινητοποιήσεων από την αλλαγή στις ωφέλιμες ζωές και την απόσβεση παγίων αποκτηθέντων με χρηματοδοτική μίσθωση	88.388	172.271
Επίδραση δεδουλευμένων τόκων καταθέσεων	8.571	8.571
Επίδραση μεταφοράς εξόδων σε ενσώματες Ακινητοποιήσεις	153.000	
Πρόβλεψη Επισφαλών Απαιτήσεων	(42.000)	(42.000)
Αναγνώριση Χρηματοδοτικών Μισθώσεων ως ενσώματες ακινητοποιήσεις και υποχρεώσεις	544.664	
Αναγνώριση αναβαλλόμενης φορολογίας	(99.169)	48.957
Επίδραση από οριοθέτηση εσόδων	7.892	
Επίδραση από υπολογισμό τόκων δανείων	(94.833)	16.530
Επίδραση Διαφορών Φορολογικού Ελέγχου	(116.461)	(116.461)
Αναγνώριση αναλογούντα τρέχοντα φόρου εισοδήματος ενδιάμεσης περιόδου	(382.761)	(382.761)
Σύνολο προσαρμογών:	(164.400)	(590.142)
Αποτελέσματα, κατά τα Διεθνή Λογιστικά Πρότυπα:	484.106	423.637

(i) Επίδραση στις αποσβέσεις των ενσώματων ακινητοποιήσεων από την αλλαγή στις ωφέλιμες ζωές και την απόσβεση παγίων αποκτηθέντων με χρηματοδοτική μίσθωση

α) Τα ενσώματα περιουσιακά στοιχεία του ενεργητικού αποτιμήθηκαν στο αρχικό κόστος κτήσης τους μείον τις συσσωρευμένες αποσβέσεις, οι οποίες επαναπροσδιορίστηκαν με βάση την πραγματική ωφέλιμη ζωή των παγίων.

β) Η αξία κτήσης των ενσώματων παγίων στοιχείων, προσαυξήθηκε με την παρούσα αξία των μελλοντικών υποχρεώσεων των κατεχόμενων με συμβάσεις χρηματοδοτικής μίσθωσης από τον όμιλο παγίων.

(ii) Αναταξινόμηση Επιχορηγήσεων από τα ίδια κεφάλαια στις μακρ/σμες υποχρεώσεις και επίδραση από την αλλαγή της ωφέλιμης ζωής των επιχορηγούμενων παγίων

Οι επιχορηγήσεις που αφορούν στοιχεία του Ενεργητικού περιλαμβάνονται πλέον στις μακροπρόθεσμες υποχρεώσεις ως έσοδα επόμενων χρήσεων και αναγνωρίζονται συστηματικά και ορθολογικά στα αποτελέσματα κατά τη διάρκεια της ωφέλιμης ζωής των παγίων στοιχείων του ενεργητικού. Σύμφωνα με τις προηγούμενες λογιστικές αρχές συμπεριλαμβάνονταν στα ίδια κεφάλαια της εταιρείας.

(iii) Επίδραση από την μη αναγνώριση των εξόδων εγκατάστασης ως ασώματες ακινητοποιήσεις

Η εταιρεία σύμφωνα με τα ΔΠΧΠ διέγραψε στα αποτελέσματά της έξοδα τα οποία είχαν κεφαλαιοποιηθεί στο παρελθόν βασιζόμενη σε φορολογικούς και εμπορικούς νόμους και τα οποία δεν πληρούν τα απαιτούμενα κριτήρια κεφαλαιοποίησης.

(iv) – Μετάθεση αναγνώρισης πληρωτέων μερισμάτων στο χρόνο έγκρισής τους από την Γ.Σ.

Σε αντίθεση με τις προηγούμενα ισχύουσες λογιστικές αρχές, τα πληρωτέα μερίσματα αναγνωρίζονται ως υποχρέωση κατά την ημερομηνία έγκρισης της προτεινόμενης διανομής του Δ.Σ. από την Γενική Συνέλευση των μετόχων.

(v) – Απομείωση απαιτήσεων

Κατά την ημερομηνία μετάβασης διενεργήθηκαν απομειώσεις απαιτήσεων του Ομίλου σε βάρος των ενοποιημένων ιδίων κεφαλαίων.

6.26 Ενδεχόμενες απαιτήσεις - υποχρεώσεις

Πληροφορίες σχετικά με ενδεχόμενες υποχρεώσεις

Δεν υπάρχουν επίδικες ή υπό διαιτησία διαφορές δικαστικών ή διαιτητικών οργάνων που να έχουν σημαντική επίπτωση στην οικονομική κατάσταση ή λειτουργία του Ομίλου.

Η μητρική εταιρεία έχει ελεγχθεί με τακτικό φορολογικό έλεγχο μέχρι και τη χρήση 2000 ενώ οι παρακάτω εταιρείες έχουν αποδεχθεί εκκαθαριστικά σημειώματα περαίωσης:

Εταιρεία	Πράξη & Ημ/νια Αποδοχής	Διαχειριστικές Χρήσεις
ΔΕΛΤΑ PROJECT ΑΕ	301482/1/31-12-2004	2001, 2002
ΟΙΚΟΛΟΓΙΚΗ ΕΝΕΡΓΕΙΑΚΗ ΜΥΗΣ ΘΕΡΜΟΡΕΜΑ ΑΕ	864731/1/27-10-05	1999, 2000, 2001, 2002
ΟΙΚΟΛΟΓΙΚΗ ΕΝΕΡΓΕΙΑΚΗ ΜΥΗΣ ΚΑΣΤΑΝΙΩΤΙΚΟ ΑΕ	513321/1/11-3-05	2002
ΑΡΓΥΡΙ ΕΝΕΡΓΕΙΑΚΗ ΑΕ	105556/1/18-2-05	2000, 2001, 2002
ΦΘΙΩΤΙΚΗ ΕΝΕΡΓΕΙΑΚΗ ΑΒΕΕ	762499/1/26-7-05	2002
ΕΚΜΕΤΑΛΛΕΥΣΗ ΥΔΑΤΙΝΟΥ ΔΥΝΑΜΙΚΟΥ ΑΕ	96859/1/18-11-05	2002

Επίσης έχουν υποβληθεί οι παρακάτω αιτήσεις για φορολογικό έλεγχο:

Εταιρεία	Αριθ. Πρωτ. Αίτησης	Διαχειριστικές Χρήσεις
ΟΙΚΟΛΟΓΙΚΗ ΕΝΕΡΓΕΙΑΚΗ ΜΥΗΣ ΘΕΡΜΟΡΕΜΑ ΑΕ	31306/5.11.2003	2002
ΑΡΓΥΡΙ ΕΝΕΡΓΕΙΑΚΗ ΑΕ	10714/13.04.2005	2003, 2004

Καμία άλλη θυγατρική εταιρεία δεν έχει ελεγχθεί φορολογικά ή έχει υποβάλλει αίτηση στη ΔΟΥ που ανήκει, για φορολογικό έλεγχο των κλεισμένων διαχειριστικών τους χρήσεων.

Πληροφορίες σχετικά με ενδεχόμενες απαιτήσεις

Δεν υφίστανται ενδεχόμενες απαιτήσεις κατά την 30.9.2005

6.27 Συναλλαγές με συνδεδεμένα μέρη

Συναλλαγές Εταιρείας		ΔΙΕΤΑΙΡΙΚΕΣ ΣΥΝΑΛΛΑΓΕΣ 30/9/2004	Ποσό
		Βρίσκεται σε κονδύλι οικονομικών καταστάσεων της εταιρείας	
ΔΕΛΤΑ PROJECT ΑΕ	ΜΥΗΣ ΘΕΡΜΟΡΕΜΑ ΑΕ	Προμηθευτές	-678.702,01
		Υποχρεώσεις προς συνδεδεμένες επιχειρήσεις	-630.740,44
		Επιταγές πληρωτέες	-250.000,00
	ΑΜΙΑΝΤΙΤ ΜΥΗΣ ΚΑΛΟΜΟΙΡΑ ΑΕ	Προμηθευτές	34.025,73
		Υποχρεώσεις προς συνδεδεμένες επιχειρήσεις	-900,00
	ΑΜΙΑΝΤΙΤ ΜΥΗΣ ΚΑΣΤΑΝΙΩΤΙΚΟ ΑΕ	Έξοδα διοικήσεως	9.000,00
		Προμηθευτές	-386.880,14
		Υποχρεώσεις προς συνδεδεμένες επιχειρήσεις	-33.287,90
	ΑΜΙΑΝΤΙΤ ΜΥΗΣ ΠΟΥΓΚΑΚΙΑ ΑΕ	Επιταγές πληρωτέες	-100.000,00
Έξοδα διοικήσεως		9.000,00	
Προμηθευτές		-90.045,00	
ΔΕΛΤΑ ΕΝΕΡΓΕΙΑΚΗ ΑΕ	Υποχρεώσεις προς συνδεδεμένες επιχειρήσεις	-85.983,85	
	Επιταγές πληρωτέες	-492.425,90	
	Έξοδα διοικήσεως	13.500,00	
ΥΗΣ ΠΕΠΟΝΙΑΣ ΑΕ	Προμηθευτές	-15.930,00	
	Υποχρεώσεις προς συνδεδεμένες επιχειρήσεις	-2.900,00	
	Έξοδα διοικήσεως	13.500,00	
ΥΔΡΟΧΟΟΣ ΕΝΕΡΓΕΙΑΚΗ ΑΕ	Προμηθευτές	-119.770,00	
	Υποχρεώσεις προς συνδεδεμένες επιχειρήσεις	-16.240,00	
	Κόστος πωλήσεων	88.000,00	
ΦΟΙΒΟΣ ΕΝΕΡΓΕΙΑΚΗ ΑΕΒΕ	Έξοδα διοικήσεως	13.500,00	
	Υποχρεώσεις προς συνδεδεμένες επιχειρήσεις	-80.184,80	
	Κόστος πωλήσεων	52.500,00	
ΜΥΗΣ ΘΕΡΜΟΡΕΜΑ ΑΕ	ΔΕΛΤΑ PROJECT ΑΕ	Βραχυπρ. απαιτήσεις κατά συνδεδεμένων επιχ. Πελάτες	630.740,44
		Επιταγές εισπρακτέες	250.000,00
			678.702,01
ΑΜΙΑΝΤΙΤ ΜΥΗΣ ΚΑΛΟΜΟΙΡΑ ΑΕ	ΔΕΛΤΑ PROJECT ΑΕ	Βραχυπρ. απαιτήσεις κατά συνδεδεμένων επιχ. Πελάτες	900,00
			-34.025,73
			900,00
ΑΜΙΑΝΤΙΤ ΜΥΗΣ ΚΑΣΤΑΝΙΩΤΙΚΟ ΑΕ	ΔΕΛΤΑ PROJECT ΑΕ	Άλλα έσοδα εκμεταλλεύσεως	-9.000,00
		Βραχυπρ. απαιτήσεις κατά συνδεδεμένων επιχ. Πελάτες	33.287,90
		Επιταγές εισπρακτέες	386.880,14
			100.000,00
ΑΜΙΑΝΤΙΤ ΜΥΗΣ ΠΟΥΓΚΑΚΙΑ ΑΕ	ΔΕΛΤΑ PROJECT ΑΕ	Άλλα έσοδα εκμεταλλεύσεως	-9.000,00
		Βραχυπρ. απαιτήσεις κατά συνδεδεμένων επιχ. Πελάτες	85.983,85
		Επιταγές εισπρακτέες	90.045,00
			492.425,90
ΔΕΛΤΑ ΕΝΕΡΓΕΙΑΚΗ ΑΕ	ΔΕΛΤΑ PROJECT ΑΕ	Άλλα έσοδα εκμεταλλεύσεως	-13.500,00
		Βραχυπρ. απαιτήσεις κατά συνδεδεμένων επιχ. Πελάτες	52.334,46
			15.930,00
	ΥΔΡΟΧΟΟΣ ΕΝΕΡΓΕΙΑΚΗ ΑΕ	Υποχρεώσεις προς συνδεδεμένες επιχειρήσεις	-50.000,00
	ΦΟΙΒΟΣ ΕΝΕΡΓΕΙΑΚΗ ΑΕΒΕ	Πισωτές διαφοροί	-35.400,00
			-35.400,00
ΥΗΣ ΠΕΠΟΝΙΑΣ ΑΕ	ΔΕΛΤΑ PROJECT ΑΕ	Άλλα έσοδα εκμεταλλεύσεως	-13.500,00
		Βραχυπρ. απαιτήσεις κατά συνδεδεμένων επιχ. Πελάτες	2.900,00
			15.930,00
ΥΔΡΟΧΟΟΣ ΕΝΕΡΓΕΙΑΚΗ ΑΕ	ΔΕΛΤΑ PROJECT ΑΕ	Άλλα έσοδα εκμεταλλεύσεως	-13.500,00
		Βραχυπρ. απαιτήσεις κατά συνδεδεμένων επιχ. Κύκλος εργασιών	16.240,00
		Πελάτες	-88.000,00
			119.770,00
	ΔΕΛΤΑ ΕΝΕΡΓΕΙΑΚΗ ΑΕ	Βραχυπρ. απαιτήσεις κατά συνδεδεμένων επιχ.	50.000,00
ΦΟΙΒΟΣ ΕΝΕΡΓΕΙΑΚΗ ΑΕΒΕ	ΔΕΛΤΑ PROJECT ΑΕ	Άλλα έσοδα εκμεταλλεύσεως	-13.500,00
		Βραχυπρ. απαιτήσεις κατά συνδεδεμένων επιχ. Κύκλος εργασιών	80.184,80
			-52.500,00
	ΔΕΛΤΑ ΕΝΕΡΓΕΙΑΚΗ ΑΕ	Βραχυπρ. απαιτήσεις κατά συνδεδεμένων επιχ.	35.400,00

Συναλλαγές Εταιρείας		ΔΙΕΤΑΙΡΙΚΕΣ ΣΥΝΑΛΛΑΓΕΣ 30/9/2005	Ποσό
		Βρίσκεται σε κονδύλι οικονομικών καταστάσεων της εταιρείας	
ΔΕΛΤΑ PROJECT ΑΕ	ΜΥΗΣ ΘΕΡΜΟΡΕΜΑ ΑΕ	Έξοδα διοικήσεως	1.800,00
		Προμηθευτές	-437.580,11
		Επιταγές πληρωτέες	-289.606,02
		Πιστωτές	-140.000,00
		Έπιπλα και λοιπός εξοπλισμός	960,00
	ΑΜΙΑΝΤΙΤ ΜΥΗΣ ΚΑΛΟΜΟΙΡΑ ΑΕ	Ακίνητοποιήσεις υπό εκτέλεση	-240.451,55
		Προμηθευτές	-57.928,05
		Υποχρεώσεις προς συνδεδεμένες επιχειρήσεις	-7.218,66
		Άλλα έξοδα εκμεταλλεύσεως	336.756,32
	ΑΜΙΑΝΤΙΤ ΜΥΗΣ ΚΑΣΤΑΝΙΩΤΙΚΟ ΑΕ	Έξοδα διοικήσεως	16.500,00
		Προμηθευτές	-214.055,93
		Υποχρεώσεις προς συνδεδεμένες επιχειρήσεις	-102.598,57
	ΑΜΙΑΝΤΙΤ ΜΥΗΣ ΠΟΥΓΚΑΚΙΑ ΑΕ	Επιταγές πληρωτέες	-372.855,93
		Έξοδα διοικήσεως	12.000,00
		Προμηθευτές	-19.587,40
		Υποχρεώσεις προς συνδεδεμένες επιχειρήσεις	-347.759,53
		Επιταγές πληρωτέες	-354.888,08
		Έπιπλα και λοιπός εξοπλισμός	960,00
	ΔΕΛΤΑ ΕΝΕΡΓΕΙΑΚΗ ΑΕ	Κτίρια και τεχνικά έργα	8.000,00
		Έξοδα διοικήσεως	13.800,00
ΥΗΣ ΠΕΠΟΝΙΑΣ ΑΕ	Υποχρεώσεις προς συνδεδεμένες επιχειρήσεις	-64.617,00	
	Ακίνητοποιήσεις υπό εκτέλεση	20.000,00	
	Έξοδα διοικήσεως	13.800,00	
ΥΔΡΟΧΟΟΣ ΕΝΕΡΓΕΙΑΚΗ ΑΕ	Προμηθευτές	-61.217,00	
	Υποχρεώσεις προς συνδεδεμένες επιχειρήσεις	-2.900,00	
	Ακίνητοποιήσεις υπό εκτέλεση	22.750,00	
	Έξοδα διοικήσεως	13.800,00	
	Προμηθευτές	-52.029,94	
ΦΟΙΒΟΣ ΕΝΕΡΓΕΙΑΚΗ ΑΕΒΕ	Επιταγές πληρωτέες	-150.000,00	
	Προκαταβολές σε Προμηθευτές	350.000,00	
	Ακίνητοποιήσεις υπό εκτέλεση	32.250,00	
	Έξοδα διοικήσεως	14.640,00	
ΥΔΡΙΑ ΕΝΕΡΓΕΙΑΚΗ ΑΕ	Επιταγές πληρωτέες	-100.000,00	
	Πιστωτές	-19.441,40	
	Λοιπές Μακροπρόθεσμες Απαιτήσεις	100,00	
ΑΙΟΛΙΚΗ ΜΑΡΤΙΝΟΥ ΑΕΒΕ	Ακίνητοποιήσεις υπό εκτέλεση	223.754,00	
	Έξοδα διοικήσεως	9.300,00	
	Προμηθευτές	-56.984,26	
ΑΙΟΛΙΚΗ ΜΑΡΤΙΝΟΥ ΑΕΒΕ	Επιταγές πληρωτέες	-150.000,00	
	Ακίνητοποιήσεις υπό εκτέλεση	150.000,00	
ΑΡΓΥΡΙ ΕΝΕΡΓΕΙΑΚΗ ΑΕ	Έξοδα διοικήσεως	4.650,00	
	Προμηθευτές	96.466,50	
	Ακίνητοποιήσεις υπό εκτέλεση	1.272.616,80	
ΦΩΙΩΤΙΚΗ ΕΝΕΡΓΕΙΑΚΗ ΑΕΒΕ	Έξοδα διοικήσεως	4.650,00	
	Προμηθευτές	-1.661.433,42	
	Ακίνητοποιήσεις υπό εκτέλεση	1.820.520,66	
	Προμηθευτές	-670.387,08	
ΕΝΒΙ ΑΕ	Υποχρεώσεις προς συνδεδεμένες επιχειρήσεις	-55.405,19	
	Επιταγές πληρωτέες	-1.474.589,71	
	Προμηθευτές	-185.600,00	
ΦΩΤΕΙΝΟΣ ΘΛΕΜΑΧΟΣ ΑΕ	Προμηθευτές	-545.200,00	
	Επιταγές πληρωτέες	-118.000,00	
ΜΥΗΣ ΘΕΡΜΟΡΕΜΑ ΑΕ	ΔΕΛΤΑ PROJECT ΑΕ	Άλλα έσοδα εκμεταλλεύσεως	-1.800,00
		Κύκλος εργασιών	-960,00
		Πελάτες	577.580,11
ΑΜΙΑΝΤΙΤ ΜΥΗΣ ΚΑΛΟΜΟΙΡΑ ΑΕ	ΔΕΛΤΑ PROJECT ΑΕ	Επιταγές εισπρακτέες	289.606,02
		Άλλα έσοδα εκμεταλλεύσεως	-336.756,32
		Κύκλος εργασιών	240.451,55
ΑΜΙΑΝΤΙΤ ΜΥΗΣ ΚΑΣΤΑΝΙΩΤΙΚΟ ΑΕ	ΔΕΛΤΑ PROJECT ΑΕ	Πελάτες	65.146,71
		Άλλα έσοδα εκμεταλλεύσεως	-16.500,00
		Βραχυπρ. απαιτήσεις κατά συνδεδεμένων επιχ.	102.598,57
ΑΜΙΑΝΤΙΤ ΜΥΗΣ ΠΟΥΓΚΑΚΙΑ ΑΕ	ΔΕΛΤΑ PROJECT ΑΕ	Πελάτες	214.055,93
		Επιταγές εισπρακτέες	372.855,93
		Άλλα έσοδα εκμεταλλεύσεως	-12.000,00
ΑΜΙΑΝΤΙΤ ΜΥΗΣ ΠΟΥΓΚΑΚΙΑ ΑΕ	ΔΕΛΤΑ PROJECT ΑΕ	Βραχυπρ. απαιτήσεις κατά συνδεδεμένων επιχ.	347.759,53
		Κύκλος εργασιών	-8.960,00
		Πελάτες	19.587,40
		Επιταγές εισπρακτέες	354.888,08

ΔΕΛΤΑ ΕΝΕΡΓΕΙΑΚΗ ΑΕ	ΔΕΛΤΑ PROJECT ΑΕ	Άλλα έσοδα εκμεταλλεύσεως	-13.800,00
		Βραχυπρ. απαιτήσεις κατά συνδεμένων επιχ.	87.000,00
		Πελάτες	-22.383,00
	ΥΔΡΟΧΟΟΣ ΕΝΕΡΓΕΙΑΚΗ ΑΕ	Υποχρεώσεις προς συνδεμένες επιχειρήσεις	-50.000,00
	ΦΟΙΒΟΣ ΕΝΕΡΓΕΙΑΚΗ ΑΕΒΕ	Υποχρεώσεις προς συνδεμένες επιχειρήσεις	-45.400,00
ΥΔΡΙΑ ΕΝΕΡΓΕΙΑΚΗ ΑΕ	Υποχρεώσεις προς συνδεμένες επιχειρήσεις	-2.620,00	
ΑΡΓΥΡΙ ΕΝΕΡΓΕΙΑΚΗ ΑΕ	Υποχρεώσεις προς συνδεμένες επιχειρήσεις	-189.800,00	
ΥΗΣ ΠΕΠΟΝΙΑΣ ΑΕ	ΔΕΛΤΑ PROJECT ΑΕ	Άλλα έσοδα εκμεταλλεύσεως	-13.800,00
		Βραχυπρ. απαιτήσεις κατά συνδεμένων επιχ.	2.900,00
		Κύκλος εργασιών	-20.000,00
		Πελάτες	61.217,00
ΥΔΡΟΧΟΟΣ ΕΝΕΡΓΕΙΑΚΗ ΑΕ	ΔΕΛΤΑ PROJECT ΑΕ	Άλλα έσοδα εκμεταλλεύσεως	-13.800,00
		Κύκλος εργασιών	-22.750,00
		Πελάτες	52.029,94
		Επιταγές εισπρακτές	150.000,00
	Προκαταβολές Πελατών	-350.000,00	
ΔΕΛΤΑ ΕΝΕΡΓΕΙΑΚΗ ΑΕ	Βραχυπρ. απαιτήσεις κατά συνδεμένων επιχ.	50.000,00	
ΦΟΙΒΟΣ ΕΝΕΡΓΕΙΑΚΗ ΑΕΒΕ	ΔΕΛΤΑ PROJECT ΑΕ	Άλλα έσοδα εκμεταλλεύσεως	-14.640,00
		Κύκλος εργασιών	-32.250,00
		Πελάτες	19.441,40
		Επιταγές εισπρακτές	100.000,00
	Πιστωτές	-100,00	
ΔΕΛΤΑ ΕΝΕΡΓΕΙΑΚΗ ΑΕ	Βραχυπρ. απαιτήσεις κατά συνδεμένων επιχ.	45.400,00	
ΥΔΡΙΑ ΕΝΕΡΓΕΙΑΚΗ ΑΕ	ΔΕΛΤΑ PROJECT ΑΕ	Άλλα έσοδα εκμεταλλεύσεως	-9.300,00
		Κύκλος εργασιών	-223.754,00
		Πελάτες	56.984,26
		Επιταγές εισπρακτές	150.000,00
ΔΕΛΤΑ ΕΝΕΡΓΕΙΑΚΗ ΑΕ	Βραχυπρ. απαιτήσεις κατά συνδεμένων επιχ.	2.620,00	
ΑΙΟΛΙΚΗ ΜΑΡΤΙΝΟΥ ΑΕΒΕ	ΔΕΛΤΑ PROJECT ΑΕ	Άλλα έσοδα εκμεταλλεύσεως	-4.650,00
		Κύκλος εργασιών	-150.000,00
		Πελάτες	-96.466,50
ΑΡΓΥΡΙ ΕΝΕΡΓΕΙΑΚΗ ΑΕ	ΔΕΛΤΑ PROJECT ΑΕ	Άλλα έσοδα εκμεταλλεύσεως	-4.650,00
		Κύκλος εργασιών	-1.272.616,80
		Πελάτες	1.661.433,42
	ΔΕΛΤΑ ΕΝΕΡΓΕΙΑΚΗ ΑΕ	Βραχυπρ. απαιτήσεις κατά συνδεμένων επιχ.	189.800,00
ΦΘΙΩΤΙΚΗ ΕΝΕΡΓΕΙΑΚΗ ΑΕΒΕ	ΔΕΛΤΑ PROJECT ΑΕ	Βραχυπρ. απαιτήσεις κατά συνδεμένων επιχ.	55.405,19
		Κύκλος εργασιών	-1.820.520,66
		Πελάτες	670.387,08
		Επιταγές εισπρακτές	1.474.589,71
ΕΝΒΙ ΑΕ	ΔΕΛΤΑ PROJECT ΑΕ	Πελάτες	185.600,00
ΦΩΤΕΙΝΟΣ ΤΗΛΕΜΑΧΟΣ ΑΕ	ΔΕΛΤΑ PROJECT ΑΕ	Πελάτες	545.200,00
		Επιταγές εισπρακτές	118.000,00

Οι παραπάνω συναλλαγές και υπόλοιπα (πλην αυτών που αφορούν στις ενοποιούμενες με τη μέθοδο της καθαρής θέσης εταιρείες "ΦΘΙΩΤΙΚΗ ΕΝΕΡΓΕΙΑΚΗ ΑΒΕΕ" και "ΟΙΚΟΛΟΓΙΚΗ ΕΝΕΡΓΕΙΑΚΗ ΜΥΗΣ ΠΑΡΑΓΩΓΗΣ & ΠΩΛΗΣΗΣ ΗΛΕΚΤΡΙΚΗΣ ΕΝΕΡΓΕΙΑΣ ΚΑΛΟΜΟΙΡΑ Α.Ε.") έχουν απαλειφθεί από τα ενοποιημένα οικονομικά στοιχεία του Ομίλου.

6.28 Γεγονότα μετά την ημερομηνία του ισολογισμού

Από την 1/7/2005 και μέχρι τη δημοσίευση των οικονομικών καταστάσεων τα σημαντικότερα γεγονότα είναι τα εξής :

α) στις 22/9/2005 ολοκληρώθηκε η εξαγορά ποσοστού 100% των μετοχών της εταιρείας ΕΚΜΕΤΑΛΛΕΥΣΗ ΥΔΑΤΙΝΟΥ ΔΥΝΑΜΙΚΟΥ ΑΕ από τη ΔΕΛΤΑ ΕΝΕΡΓΕΙΑΚΗ αντί τιμήματος € 1.380,000

β) στις 23/9/2005 ολοκληρώθηκε η εξαγορά ποσοστού 100% των μετοχών της εταιρείας ΦΩΤΕΙΝΟΣ ΤΗΛΕΜΑΧΟΣ ΑΕ από τη ΔΕΛΤΑ ΕΝΕΡΓΕΙΑΚΗ αντί τιμήματος € 1.500.000

γ) ολοκληρώθηκε η αύξηση του μετοχικού κεφαλαίου με μετρητά της εταιρείας ΥΔΡΟΧΟΟΣ ΕΝΕΡΓΕΙΑΚΗ ΑΕ και έτσι αυτό ανέρχεται σε € 1.000.000

δ) το Σεπτέμβριο του 2005 κατατέθηκε στη ΔΕΛΤΑ ΕΝΕΡΓΕΙΑΚΗ ΑΕ από τρίτους ποσό € 1.000.000 προοριζόμενο για αύξηση μετοχικού κεφαλαίου, το οποίο εμφανίζεται στις οικονομικές καταστάσεις του ομίλου στις «λοιπές βραχ/σμες υποχρεώσεις»

ε) στις 30/9/2005 αναλήφθηκε βραχυπρόθεσμο δάνειο από τη ΔΕΛΤΑ ΕΝΕΡΓΕΙΑΚΗ ΑΕ ύψους € 8.050.000 το οποίο θα χρησιμοποιηθεί κατά € 1.700.000 για την εξόφληση υποχρεώσεων που αφορούν εξαγορές και κατά € 6.350.000 ως αύξηση μετοχικού κεφαλαίου (ΑΜΚ) θυγατρικών εταιριών. Με βάση αυτά στις 4/10/2005 κατατέθηκαν για ΑΜΚ € 5.769.935 ως εξής: 1) στη θυγατρική εταιρεία ΑΡΓΥΡΙ ΕΝΕΡΓΕΙΑΚΗ Α.Ε. το ποσό των € 469.935 το οποίο υπολειπόταν για την αύξηση του μετοχικού κεφαλαίου της εταιρίας σε € 1.500.000 και επιπλέον € 1.500.000,00 ως συμμετοχή της ΔΕΛΤΑ ΕΝΕΡΓΕΙΑΚΗ Α.Ε. στην προοριζόμενη αύξηση του μετοχικού κεφαλαίου της θυγατρικής αυτής, 2) στη θυγατρική εταιρεία ΦΩΤΕΙΝΟΣ ΤΗΛΕΜΑΧΟΣ Α.Ε. το ποσό των € 1.510.000 το οποίο υπολειπόταν για την αύξηση του μετοχικού κεφαλαίου της εταιρίας σε € 1.600.000 και επιπλέον € 450.000,00 ως συμμετοχή της ΔΕΛΤΑ ΕΝΕΡΓΕΙΑΚΗ Α.Ε. στην προοριζόμενη αύξηση του μετοχικού κεφαλαίου της θυγατρικής αυτής και 3) στη θυγατρική εταιρεία ΕΝΒΙ Α.Ε. το ποσό των € 1.840.000 το οποίο υπολειπόταν για την αύξηση του μετοχικού κεφαλαίου της εταιρίας σε € 1.900.000. Καταβλήθηκαν επίσης από την ΑΡΓΥΡΙ ΕΝΕΡΓΕΙΑΚΗ Α.Ε. βάση συμφωνίας € 480.000 προς την πρώην μητρική της ΑΕΓΕΚ.

στ) Τέλος την 17/10/2005 ολοκληρώθηκε η εξαγορά ποσοστού 100% των μετοχών της εταιρείας ΘΕΣΣΑΛΙΚΗ ΕΝΕΡΓΕΙΑΚΗ Α.Ε. από τη ΔΕΛΤΑ ΕΝΕΡΓΕΙΑΚΗ αντί τιμήματος € 850.000 και στις 14/11/05 κατατέθηκαν ως ποσά προοριζόμενα για ΑΜΚ της ίδιας εταιρείας €580.065.