

*«Τεχνικές Εκδόσεις Α.Ε.- Όμιλος Εταιρειών» -
Ενδιάμεσες Οικονομικές Καταστάσεις
για την περίοδο από 1 Ιανουαρίου έως 30 Ιουνίου 2005*



ΤΕΧΝΙΚΕΣ ΕΚΔΟΣΕΙΣ Α.Ε. ΟΜΙΛΟΣ ΕΤΑΙΡΕΙΩΝ

**Ενδιάμεσες Οικονομικές
καταστάσεις**

**της Εξάμηνης περιόδου
από 1 Ιανουαρίου μέχρι 30 Ιουνίου 2005**

**σύμφωνα με τα
Διεθνή Πρότυπα
Χρηματοοικονομικής
Πληροφόρησης,
που έχουν υιοθετηθεί από την
Ευρωπαϊκή Ένωση**



ΤΕΧΝΙΚΕΣ ΕΚΔΟΣΕΙΣ

*ΑΝΩΝΥΜΗ ΕΚΔΟΤΙΚΗ, ΡΑΔΙΟΦΩΝΙΚΗ
ΚΑΙ ΕΚΜΕΤΑΛΛΕΥΣΗΣ ΚΕΝΤΡΩΝ ΑΘΛΗΤΙΚΗΣ,
ΨΥΧΑΓΩΓΙΚΗΣ ΚΑΙ ΚΥΚΛΟΦΟΡΙΑΚΗΣ
ΑΓΩΓΗΣ ΕΤΑΙΡΕΙΑ.*

Βεβαιώνεται ότι οι συνημμένες Ενδιάμεσες Οικονομικές Καταστάσεις είναι εκείνες που εγκρίθηκαν από το Διοικητικό Συμβούλιο της Τεχνικές Εκδόσεις Α.Ε. την 01 Αυγούστου 2005 και έχουν δημοσιοποιηθεί με την ανάρτησή τους στο διαδίκτυο, στη διεύθυνση www.technicalpress.gr. Επισημαίνεται ότι τα δημοσιευθέντα στον τύπο συνοπτικά οικονομικά στοιχεία στοχεύουν στο να παράσχουν στον αναγνώστη ορισμένα γενικά οικονομικά στοιχεία αλλά δεν παρέχουν ολοκληρωμένη εικόνα της οικονομικής θέσης και των αποτελεσμάτων της Εταιρείας και του Ομίλου, σύμφωνα με τα Διεθνή Πρότυπα Χρηματοοικονομικής Πληροφόρησης (Δ.Π.Χ.Π.). Επίσης επισημαίνεται ότι, χάριν απλοποίησης, στα δημοσιευθέντα στον τύπο συνοπτικά οικονομικά στοιχεία έχουν γίνει ορισμένες συμπύξεις και ανακατατάξεις κονδυλίων.

Κωνσταντίνος Καββαθάς

Πρόεδρος του Διοικητικού Συμβουλίου
Τεχνικές Εκδόσεις Α.Ε.

Πίνακας Περιεχομένων

Έκθεση Επισκόπησης Ορκωτού Ελεγκτή Λογιστή.....	4
Οικονομικές Καταστάσεις της 30 ^{ης} Ιουνίου 2005.....	5
Καταστάσεις Λογαριασμού Αποτελεσμάτων.....	5
Ισολογισμός.....	7
Ενοποιημένη Κατάσταση Μεταβολών Ιδίων Κεφαλαίων.....	8
Κατάσταση Μεταβολών Ιδίων Κεφαλαίων (Μητρικής).....	9
Κατάσταση Ταμειακών Ροών.....	10
Πρόσθετα Στοιχεία και Πληροφορίες.....	11
1. Πληροφορίες για την Εταιρεία και τον Όμιλο.....	12
1.1 Γενικές Πληροφορίες.....	12
2. Βάση προετοιμασίας των Οικονομικών Καταστάσεων.....	12
3. Περίληψη Σημαντικών Λογιστικών Αρχών.....	14
4. Οικονομικές Πληροφορίες κατά τομέα.....	19
5. Κόστος Μισθοδοσίας.....	21
6. Έξοδα Διοικητικής Λειτουργίας.....	21
7. Έξοδα Λειτουργίας Διάθεσης.....	21
8. Καθαρά Χρηματοοικονομικά Αποτελέσματα.....	22
10. Κέρδη ανά Μετοχή.....	23
11. Σημειώσεις στις Οικονομικές Καταστάσεις.....	24
11.1 Ενσώματες Ακίνητοποιήσεις.....	24
11.2 Συμμετοχές σε συγγενείς και θυγατρικές εταιρείες.....	25
11.3 Αποθέματα.....	25
11.4 Πελάτες και λοιπές απαιτήσεις.....	26
11.5 Ταμειακά διαθέσιμα.....	26
11.6 Μετοχικό Κεφάλαιο.....	26
11.7 Λοιπά Αποθεματικά.....	26
11.8 Έσοδα επομένων χρήσεων.....	27
11.9 Δανειακές υποχρεώσεις.....	27
11.10 Προμηθευτές και λοιπές υποχρεώσεις.....	27
11.11 Τρέχουσες Φορολογικές Υποχρεώσεις.....	28
11.12 Πρόβλεψη για αποζημίωση προσωπικού λόγω εξόδου από την υπηρεσία.....	28
11.13 Ενδεχόμενες Υποχρεώσεις.....	28
11.14 Συναλλαγές με συνδεδεμένα μέρη.....	29
11.15 Γεγονότα μετά την ημερομηνία του Ισολογισμού.....	30
12. Προσαρμογή στα Διεθνή Λογιστικά Πρότυπα.....	30

Έκθεση Επισκόπησης Ορκωτού Ελεγκτή Λογιστή

Προς τους κ.κ.Μετόχους της «Τεχνικές Εκδόσεις Α.Ε. Ανώνυμος Εκδοτική, Ραδιοφωνική και Εκμετάλλευσης Κέντρων Αθλητικής, Ψυχαγωγικής και Κυκλοφοριακής αγωγής Εταιρεία» .

Επισκοπήσαμε τις συνημμένες ενδιάμεσες οικονομικές καταστάσεις, καθώς και τις ενδιάμεσες ενοποιημένες οικονομικές καταστάσεις της Ανώνυμης Εταιρείας «ΤΕΧΝΙΚΕΣ ΕΚΔΟΣΕΙΣ ΑΝΩΝΥΜΟΣ ΕΚΔΟΤΙΚΗ, ΡΑΔΙΟΦΩΝΙΚΗ ΚΑΙ ΕΚΜΕΤΑΛΛΕΥΣΗΣ ΚΕΝΤΡΩΝ ΑΘΛΗΤΙΚΗΣ, ΨΥΧΑΓΩΓΙΚΗΣ ΚΑΙ ΚΥΚΛΟΦΟΡΙΑΚΗΣ ΑΓΩΓΗΣ ΕΤΑΙΡΕΙΑ» , της εξάμηνης περιόδου που έληξε την 30 Ιουνίου 2005. Η ευθύνη της σύνταξης των ενδιάμεσων οικονομικών καταστάσεων βαρύνει τη διοίκηση της εταιρείας. Η επισκόπηση μας διενεργήθηκε σύμφωνα με το Ελληνικό Πρότυπο Επισκόπησης που είναι εναρμονισμένο με το αντίστοιχο Διεθνές Πρότυπο Επισκόπησης. Η κριτική αξιολόγηση των παρατιθέμενων στις ενδιάμεσες οικονομικές καταστάσεις, καθώς και στις ενδιάμεσες ενοποιημένες οικονομικές καταστάσεις, στοιχείων και πληροφοριών και η εξασφάλιση επαρκών επεξηγήσεων επί των θεμάτων που θέσαμε στις οικονομικές και λογιστικές υπηρεσίες της εταιρείας συνθέτουν το κύριο μέρος της εργασίας μας. Το εύρος της εργασίας αυτής είναι ουσιαδώς μικρότερο από την εργασία που επιτελείται στα πλαίσια έκδοσης έκθεσης ελέγχου, όπου ο στόχος είναι η διαμόρφωση και η διατύπωση ολοκληρωμένης γνώμης επί των οικονομικών καταστάσεων. Κατά συνέπεια , η παρούσα έκθεση δεν συνθέτει έκθεση ελέγχου. Βασιζόμενοι στην διενεργηθείσα επισκόπηση, επιβεβαιώνουμε ότι δεν έχουν περιέλθει στην αντίληψή μας στοιχεία που θα απαιτούσαν ουσιώδεις διαφοροποιήσεις στις προαναφερόμενες ενδιάμεσες οικονομικές καταστάσεις, καθώς και στις ενδιάμεσες ενοποιημένες οικονομικές καταστάσεις, ώστε να εξασφαλισθεί η συμμόρφωσή τους με τα Διεθνή Πρότυπα Χρηματοοικονομικής Πληροφόρησης, που έχουν υιοθετηθεί από την Ευρωπαϊκή Ένωση.

Υμηττός 02 Αυγούστου 2005

Ο Ορκωτός Ελεγκτής Λογιστής

ΣΠΥΡΟΣ ΔΡΑΚΟΠΟΥΛΟΣ
Α.Μ.Σ.Ο.Ε.Λ. 10551
Σ.Ο.Λ. α.ε.ο.ε.

*«Τεχνικές Εκδόσεις Α.Ε.- Όμιλος Εταιρειών» -
Ενδιάμεσες Οικονομικές Καταστάσεις
για την περίοδο από 1 Ιανουαρίου έως 30 Ιουνίου 2005*

Οικονομικές Καταστάσεις της 30^{ης} Ιουνίου 2005

Καταστάσεις Λογαριασμού Αποτελεσμάτων

σε €	Σημειώσεις	Ομιλος		Ομιλος	
		Α Εξάμηνο 2005	Α Εξάμηνο 2004	Β Τρίμηνο 2005	Β Τρίμηνο 2004
Πωλήσεις	4	6.006.449,06	6.466.028,38	3.275.341,73	3.506.614,17
Μείον:Κόστος πωληθέντων		3.486.360,12	3.374.055,42	2.196.913,27	1.646.065,78
Μικτό Κέρδος		2.520.088,94	3.091.972,96	1.078.428,46	1.860.548,39
Εξοδα διοικητικής λειτουργίας	6	-834.909,72	-973.632,81	-394.259,75	-502.483,57
Εξοδα διαθέσεως	7	-1.140.183,20	-1.209.416,33	-625.956,40	-704.411,33
Λοιπά έσοδα-έξοδα (καθαρά)		1.998,47	-48.271,20	-60.471,79	-182.869,26
Αποτελέσματα εκμετάλλευσης		546.994,49	860.652,62	-2.259,47	470.784,23
Χρηματοοικονομικό κόστος	8	-183.760,40	-200.415,62	-73.403,35	-77.235,05
Αποτελέσματα πρό φόρων και διακαιωμάτων μειοψηφίας		363.234,09	660.237,00	-75.662,82	393.549,18
Φόρος Εισοδήματος	9	-301.296,90	-197.379,03	-154.402,59	-423.659,75
Καθαρά αποτελέσματα περιόδου μετά από φόρους		61.937,19	462.857,97	-230.065,41	-30.110,58
Κατανεμημένα σε:					
Μετόχους της μητρικής		-6.031,14	356.019,98	-263.249,17	-12.230,98
Δικαιώματα μειοψηφίας		67.968,33	106.837,99	33.183,76	-17.879,60
		61.937,19	462.857,97	-230.065,41	-30.110,58
Βασικά Κέρδη Ανά Μετοχή (€)	10	-0,001	0,055	-0,040	-0,002
Σταθμισμένος Μέσος Όρος Αριθμού Μετοχών		6.523.780	6.523.780	6.523.780	6.523.780

*Οι σημειώσεις αποτελούν αναπόσπαστο μέρος των ενδιάμεσων οικονομικών καταστάσεων

**«Τεχνικές Εκδόσεις Α.Ε.- Όμιλος Εταιρειών» -
Ενδιάμεσες Οικονομικές Καταστάσεις
για την περίοδο από 1 Ιανουαρίου έως 30 Ιουνίου 2005**

σε €	Σημειώσεις	Μητρική Εταιρεία		Μητρική Εταιρεία	
		Α Εξάμηνο 2005	Α Εξάμηνο 2004	Β Τρίμηνο 2005	Β Τρίμηνο 2004
Πωλήσεις		4.671.564,48	5.061.683,21	2.847.800,53	2.955.964,97
Μείον: Κόστος πωληθέντων		<u>2.713.765,87</u>	<u>2.583.758,97</u>	<u>1.754.379,63</u>	<u>1.358.883,34</u>
Μικτό Κέρδος		1.957.798,61	2.477.924,24	1.093.420,90	1.597.081,63
Εξοδα διοικητικής λειτουργίας	6	-552.433,81	-590.735,83	-321.877,90	-324.751,22
Εξοδα διαθέσεως	7	-1.049.830,39	-1.078.545,19	-574.619,65	-635.311,76
Λοιπά έσοδα-έξοδα (καθαρά)		<u>-24.562,97</u>	<u>-157.851,60</u>	<u>-66.709,76</u>	<u>-245.595,42</u>
Αποτελέσματα εκμετάλλευσης		330.971,44	650.791,62	130.213,60	391.423,23
Χρηματοοικονομικό κόστος	8	<u>-159.545,88</u>	<u>-170.412,85</u>	<u>-64.638,93</u>	<u>-67.750,27</u>
Αποτελέσματα πρό φόρων και διακαιωμάτων μεομηφίας		171.425,56	480.378,77	65.574,67	323.672,96
Φόρος Εισοδήματος	9	<u>-239.918,18</u>	<u>-185.632,57</u>	<u>-199.598,59</u>	<u>-287.713,72</u>
Καθαρά Αποτελέσματα Περιόδου		<u>-68.492,62</u>	<u>294.746,20</u>	<u>-134.023,92</u>	<u>35.959,24</u>
Βασικά Κέρδη Ανά Μετοχή (€)	10	-0,010	0,045	-0,021	0,006
Σταθμισμένος Μέσος Όρος Αριθμού Μετοχών		6.523.780	6.523.780	6.523.780	6.523.780

*Οι σημειώσεις αποτελούν αναπόσπαστο μέρος των ενδιάμεσων οικονομικών καταστάσεων

**«Τεχνικές Εκδόσεις Α.Ε.- Όμιλος Εταιρειών» -
Ενδιάμεσες Οικονομικές Καταστάσεις
για την περίοδο από 1 Ιανουαρίου έως 30 Ιουνίου 2005**

Ισολογισμός

σε €	Σημειώσεις	Όμιλος		Μητρική Εταιρεία	
		30-Ιουν-05	31-Δεκ-04	30-Ιουν-05	31-Δεκ-04
ΕΝΕΡΓΗΤΙΚΟ					
Μη Κυκλοφορούντα περιουσιακά					
Ενσώματες ακινητοποιήσεις	11.1	8.739.459,19	8.838.249,77	7.533.387,18	7.638.439,92
Συμμετοχές σε συγγενείς	11.2	693.744,42	686.631,59	693.744,42	686.631,59
Συμμετοχές σε θυγατρικές	11.3	-	-	828.479,61	828.479,61
Αναβαλλόμενες φορολογικές απαιτήσεις	9	1.568.587,00	1.724.607,04	1.477.729,19	1.598.194,38
Λοιπές μακροπρόθεσμες απαιτήσεις		12.038,75	11.719,75	10.252,40	10.252,40
		<u>11.013.829,36</u>	<u>11.261.208,15</u>	<u>10.543.592,80</u>	<u>10.761.997,90</u>
Κυκλοφορούντα περιουσιακά στοιχεία					
Αποθέματα	11.3	1.765.299,26	1.532.975,63	1.600.271,02	1.383.587,33
Πελάτες και λοιπές απαιτήσεις	11.4	5.212.044,51	3.435.382,19	4.108.896,94	3.580.873,35
Ταμιακά διαθέσιμα και ισοδύναμα	11.5	261.511,53	393.700,81	143.973,04	146.580,84
		<u>7.238.855,30</u>	<u>5.362.058,63</u>	<u>5.853.141,00</u>	<u>5.111.041,52</u>
Σύνολο Ενεργητικού		<u>18.252.684,67</u>	<u>16.623.266,77</u>	<u>16.396.733,81</u>	<u>15.873.039,42</u>
ΙΔΙΑ ΚΕΦΑΛΑΙΑ					
Μετόχων της μητρικής:					
Μετοχικό Κεφάλαιο	11.6	4.762.359,40	4.762.359,40	4.762.359,40	4.762.359,40
Αποθεματικό υπέρ το άρτιο	11.6	1.936.838,92	1.936.838,92	1.936.838,92	1.936.838,92
Αποθεματικά	11.7	1.338.589,54	1.337.150,07	1.337.150,07	1.337.150,07
Κέρδη (ζημιές) εἰς νέον		-721.170,38	-695.642,53	-676.822,83	-608.264,90
Δικαιώματα μειοψηφίας		650.085,95	594.790,39	-	-
Σύνολο Ιδίων Κεφαλαίων		<u>7.966.703,44</u>	<u>7.935.496,24</u>	<u>7.359.525,56</u>	<u>7.428.083,49</u>
Μακροπρόθεσμες Υποχρεώσεις					
Μακροπρόθεσμα δάνεια τραπεζών	11.9	652.156,18	782.587,42	652.156,18	782.587,42
Πρόβλεψη για αποζημίωση προσωπικού λόγω εξόδου από την υπηρεσία	11.12	446.593,50	446.593,50	372.658,40	372.658,40
Αναβαλλόμενες φορολογικές υποχρεώσεις	9	1.448.488,94	1.616.174,77	1.444.074,63	1.597.432,40
Εσοδα επομένων χρήσεων	11.8	30.786,11	47.248,27	21.830,39	37.593,07
		<u>2.578.024,72</u>	<u>2.892.603,96</u>	<u>2.490.719,59</u>	<u>2.790.271,29</u>
Βραχυπρόθεσμες Υποχρεώσεις					
Προμηθευτές και λοιπές υποχρεώσεις	11.10	2.445.099,07	875.259,70	1.988.534,36	1.654.136,61
Βραχυπρόθεσμος δανεισμός	11.9	4.723.691,57	4.640.571,98	4.170.809,46	3.866.019,35
Φόροι εισοδήματος και λοιποί φόροι πληρωτέοι	11.11	539.165,87	279.334,89	387.144,83	134.528,68
		<u>7.707.956,51</u>	<u>5.795.166,57</u>	<u>6.546.488,65</u>	<u>5.654.684,64</u>
Σύνολο Ιδίων Κεφαλαίων και Υποχρεώσεων		<u>18.252.684,67</u>	<u>16.623.266,77</u>	<u>16.396.733,81</u>	<u>15.873.039,42</u>

*Οι σημειώσεις αποτελούν αναπόσπαστο μέρος των ενδιάμεσων οικονομικών καταστάσεων

*«Τεχνικές Εκδόσεις Α.Ε.- Όμιλος Εταιρειών» -
Ενδιάμεσες Οικονομικές Καταστάσεις
για την περίοδο από 1 Ιανουαρίου έως 30 Ιουνίου 2005*

Ενοποιημένη Κατάσταση Μεταβολών Ιδίων Κεφαλαίων

	Μετοχικό Κεφάλαιο Καταβεβλημένο	Αποθεματικό από έκδοση μετοχών υπέρ το άρτιο	Διαφορές επανεκτίμησης στοιχείων ενεργητικού	Τακτικό αποθεματικό	Λοιπά αποθεματικά	Ζημιά από εκποίηση Ιδίων μετοχών	Αποτελέσματα α είς νέο	Δικαιώματα μειοψηφίας	Σύνολο Καθαρής θέσης	
1 Ιανουαρίου 2004	4.762.359,40	1.936.838,92	-	158.646,64	1.436.164,14	-	-200.380,00	-1.217.125,81	467.084,58	7.343.587,87
Εκποίηση Ιδίων μετοχών	-	-	-	-	-	-	200.380,00	-	-	200.380,00
Διαφορά από εκποίηση μετοχών	-	-	-	-	-	-163.426,40	-	-	-	-163.426,40
Μεταβολές στην ενοποίηση	-	-	-	-6.220,19	-	-	13.168,03	66.186,22	-	73.134,06
Αποτελέσματα περιόδου	-	-	-	-	-	-	356.019,98	-	-	356.019,98
30 Ιουνίου 2004	4.762.359,40	1.936.838,92	-	152.426,45	1.436.164,14	-163.426,40	-	-847.937,80	533.270,80	7.809.695,51
1 Ιανουαρίου 2005	4.762.359,40	1.936.838,92	-	152.426,45	1.348.150,02	-163.426,40	-	-695.642,53	594.790,39	7.935.496,24
Εκποίηση Ιδίων μετοχών	-	-	-	-	-	-	-	-	-	-
Μεταβολές στην ενοποίηση	-	-	-	1.439,48	-	-	-19.496,71	55.295,56	-	37.238,33
Αποτελέσματα περιόδου	-	-	-	-	-	-	-6.031,14	-	-	-6.031,14
30 Ιουνίου 2005	4.762.359,40	1.936.838,92	-	153.865,93	1.348.150,02	-163.426,40	-	-721.170,38	650.085,95	7.966.703,43

*«Τεχνικές Εκδόσεις Α.Ε.- Όμιλος Εταιρειών» -
Ενδιάμεσες Οικονομικές Καταστάσεις
για την περίοδο από 1 Ιανουαρίου έως 30 Ιουνίου 2005*

Κατάσταση Μεταβολών Ιδίων Κεφαλαίων (Μητρικής)

	Μετοχικό Κεφάλαιο Καταβεβλημένο	Αποθεματικό από έκδοση μετοχών υπέρ το άρτιο	Διαφορές επανεκτίμησης στοιχείων ενεργητικού	Τακτικό αποθεματικό	Λοιπά αποθεματικά	Ζημιά από εκποίηση Ιδίων μετοχών	Ιδιες Μετοχές	Αποτελέσματα τα είς νέο	Σύνολο Καθαρής θέσης
1 Ιανουαρίου 2004	4.762.359,40	1.936.838,92	-	152.426,45	1.436.164,14	-	-200.380,00	-1.224.145,72	6.863.263,19
Εκποίηση Ιδίων μετοχών	-	-	-	-	-	-	200.380,00	-	200.380,00
Ζημιά από εκποίηση Ιδίων μετοχών	-	-	-	-	-163.426,40	-	-	-	-163.426,40
Αποτελέσματα περιόδου	-	-	-	-	-	-	-	312.246,20	312.246,20
30 Ιουνίου 2004	4.762.359,40	1.936.838,92	0,00	152.426,45	1.272.737,74	0,00	0,00	-911.899,51	7.212.463,00
	Μετοχικό Κεφάλαιο Καταβεβλημένο	Αποθεματικό από έκδοση μετοχών υπέρ το άρτιο	Διαφορές επανεκτίμησης στοιχείων ενεργητικού	Τακτικό αποθεματικό	Λοιπά αποθεματικά	Ζημιά από εκποίηση Ιδίων μετοχών	Ιδιες Μετοχές	Αποτελέσματα τα είς νέο	Σύνολο Καθαρής θέσης
1 Ιανουαρίου 2005	4.762.359,40	1.936.838,92	-	152.426,45	1.348.150,02	-163.426,40	-	-608.264,90	7.428.083,49
Εκποίηση Ιδίων μετοχών	-	-	-	-	-	-	-	-	-
Διαφορά από αλλαγή συντελεστή φορολογίας	-	-	-	-	-	-	-	-65,31	-65,31
Αποτελέσματα περιόδου	-	-	-	-	-	-	-	-68.492,62	-68.492,62
30 Ιουνίου 2005	4.762.359,40	1.936.838,92	0,00	152.426,45	1.348.150,02	-163.426,40	0,00	-676.822,83	7.359.525,56

**«Τεχνικές Εκδόσεις Α.Ε.- Όμιλος Εταιρειών» -
Ενδιάμεσες Οικονομικές Καταστάσεις
για την περίοδο από 1 Ιανουαρίου έως 30 Ιουνίου 2005**

Κατάσταση Ταμειακών Ροών

	Ο ΟΜΙΛΟΣ		Η ΕΤΑΙΡΕΙΑ	
	1/1-30/6/2005	1/1-30/6/2004	1/1-30/6/2005	1/1-30/6/2004
Λειτουργικές δραστηριότητες				
Κέρδη προ φόρων	363.234,09	660.237,00	171.425,56	480.378,77
Πλέον / μείον προσαρμογές για:				
Αποσβέσεις	130.228,29	146.670,18	123.773,75	138.486,25
Προβλέψεις	-	2.039,43	-	0,00
Αποτελέσματα (έσοδα,έξοδα,κέρδη και ζημιές) επενδυτικής δραστηριότητας	-	30.733,41	-	36.953,60
Χρεωστικοί τόκοι και συναφή έξοδα	183.760,40	200.415,62	159.545,88	170.412,85
Πλέον/ μείον προσαρμογές για μεταβολές λογαριασμών κεφαλαίου				
κίνησης ή που σχετίζονται με τις λειτουργικές δραστηριότητες:				
Μείωση / (αύξηση) αποθεμάτων	-232.323,64	-487.023,55	-216.683,69	-507.837,22
Μείωση / (αύξηση) απαιτήσεων	-275.535,08	812.210,10	-574.953,80	617.415,53
(Μείωση) / αύξηση υποχρεώσεων (πλην τραπεζών)	178.770,53	-1.177.219,34	452.462,69	-878.594,30
(Μείον):				
Χρεωστικοί τόκοι και συναφή έξοδα καταβλημένα	-183.760,40	-200.415,62	-159.545,88	-170.412,85
Καταβληθέντοι φόροι	-178.660,07	-353.187,22	-75.116,11	-225.102,60
Σύνολο εισροών / (εκροών) από λειτουργικές δραστηριότητες (α)	-14.285,86	-365.539,99	-119.091,60	-338.299,96
Επενδυτικές δραστηριότητες				
Αγορά ενσώματων και άυλων παγίων περιουσιακών στοιχείων	-33.437,71	-27.005,01	-20.721,01	-8.493,38
Εισπράξεις από πωλήσεις ενσώματων και άυλων παγίων	2.000,00	-	2.000,00	13.641,90
Σύνολο εισροών / (εκροών) από επενδυτικές δραστηριότητες (β)	-31.437,71	-27.005,01	-18.721,01	5.148,52
Χρηματοδοτικές δραστηριότητες				
Εισπράξεις από εκδοθέντα / αναληφθέντα δάνεια	-	848.549,01	-	-
Εξοφλήσεις δανείων	-47.311,65	-	174.358,87	892.164,59
Εξοφλήσεις υποχρεώσεων από χρηματοδοτικές μισθώσεις (χρεολύσια)	-	-	-	-
Μερίσματα πληρωθέντα	-39.154,06	-30.279,81	-39.154,06	-30.279,81
Σύνολο εισροών / (εκροών) από χρηματοδοτικές δραστηριότητες (γ)	-86.465,71	818.269,20	135.204,81	861.884,78
Καθαρή αύξηση / (μείωση) στα ταμειακά διαθέσιμα και ισοδύναμα περιόδου (α) + (β) + (γ)	-132.189,28	425.724,20	-2.607,80	528.733,34
Ταμειακά διαθέσιμα και ισοδύναμα έναρξης περιόδου	393.700,81	492.468,70	146.580,84	214.416,54
Ταμειακά διαθέσιμα και ισοδύναμα λήξης περιόδου	261.511,53	918.192,90	143.973,04	743.149,88

*Οι σημειώσεις αποτελούν αναπόσπαστο μέρος των ενδιάμεσων οικονομικών καταστάσεων

Πρόσθετα Στοιχεία και Πληροφορίες

1. Οι βασικές λογιστικές αρχές που ακολουθήθηκαν για την κατάρτιση της ανωτέρω οικονομικής κατάστασης είναι ίδιες με αυτές του ισολογισμού της 31/12/2004.
2. Η μητρική εταιρεία έχει ελεγχθεί φορολογικά έως και την χρήση 2003 και κατά συνέπεια οι φορολογικές της υποχρεώσεις για την ανέλεγκτη χρήση 2004 δεν έχουν καταστεί οριστικές, ενώ για τις ενοποιούμενες εταιρείες οι ανέλεγκτες χρήσεις παρουσιάζονται στον κατωτέρω πίνακα:
3. Δεν υπάρχουν επίδικες ή υπό διαιτησία δικαστικών ή διαιτητικών οργάνων διαφορές οι οποίες να ενδέχεται να έχουν σημαντική επίπτωση στην οικονομική κατάσταση ή την λειτουργία της εταιρείας ή του ομίλου.
4. Επί των ακινήτων της εταιρείας υφίσταται προσημείωση προς εξασφάλιση τραπεζικού δανείου ποσού € 4 εκατ.
5. Ο μέσος όρος του απασχολούμενου προσωπικού στο τέλος της τρέχουσας περιόδου: Εταιρείας: 97 άτομα - Όμιλος: 148 άτομα.
6. Το ύψος των επενδύσεων σε πάγια στοιχεία που πραγματοποιήθηκαν στο Α' Εξάμηνο του 2005 ανέρχονται σε: Εταιρείας : € 20.721,01 - Ομίλου € 33.437,71.
7. Τα ποσά των αγορών και των πωλήσεων της εταιρείας από και προς τις συνδεδεμένες με αυτήν εταιρεία κατά την έννοια του Δ.Λ.Π. 24 σωρευτικά από την έναρξη της διαχειριστικής χρήσης ανέρχονται στα ποσά των € 90.111,95 και € 285.466,05 αντίστοιχα. Επίσης τα υπόλοιπα των απαιτήσεων και υποχρεώσεων της εταιρείας με τις συνδεδεμένες επιχειρήσεις στη λήξη της τρέχουσας περιόδου ανέρχονται στα ποσά των € 461.386,46 και € 18.140,38 αντίστοιχα.
8. Οι οικονομικές καταστάσεις της εταιρείας δεν περιλαμβάνονται σε ενοποιημένες καταστάσεις άλλης εταιρείας.
9. Τα κέρδη ανά μετοχή υπολογίστηκαν βάσει του επιμερισμού των κερδών επί του συνολικού αριθμού των μετόχων.
10. Οι Οικονομικές Καταστάσεις του Α' Εξαμήνου 2005 της Μητρικής και του Ομίλου εγκρίθηκαν από το Διοικητικό Συμβούλιο της εταιρείας στις 01.08.2005.
11. Η ανάλυση του ενοποιημένου κύκλου εργασιών κατά κατηγορία οικονομικής δραστηριότητας (ΣΤΑΚΟΔ 03) έχει ως εξής για την περίοδο 01/01/05 έως 30/06/05:

221.3 Εκδοση περιοδικών κάθε είδους.....	4.145.225,83
519.0 Λοιπό χονδρικό εμπόριο	351.676,80
922.1 Ραδιοφωνικές και τηλεοπτικές δραστηριότητες.....	96.813,44
804,9 Εκπαίδευση από σχολές που δεν είναι ενταγμένες στο εκπαιδευτικό σύστημα.....	436.846,42
722.9 Σχεδιασμός ιστοσελίδων.....	489.362,48
748.9 Δραστηριότητες οργανωτών εκθέσεων και συνεδρίων.....	14.874,00
641.2 Παραλαβή, μεταφορά και διανομή επιστολών, δεμάτων και πακέτων ταχυδρομικού τύπου..	471.650,09

12. Οι εταιρείες του Ομίλου με τις αντίστοιχες έδρες τους και τα ποσοστά συμμετοχής, που περιλαμβάνονται στις οικονομικές καταστάσεις είναι:

<i>Επωνυμία</i>	<i>Έδρα</i>	<i>Ποσοστό</i>	<i>Μέθοδος Ενοποίησης</i>	<i>Ανέλεγκτες Φορολογικά Χρήσεις</i>
Τεχνόπολις Α.Ε.	Υμηττός	51,00%	Ολική	6
Τεχνική Εκθεσιακή Α.Ε.	Υμηττός	99,99%	Ολική	3
Safetrack Α.Ε.	Υμηττός	49,88%	Ολική	3
Mass Courier Α.Ε.	Αγ.Δημήτριος	60,00%	Ολική	2
Αλφα Πρές Α.Ε.	Κορωπί	40,00%	Καθαρή Θέση	2
Χαισαιτιγκ Α.Ε.	Μεταμόρφωση	35,00%	Καθαρή Θέση	2
Τεχνοκίνηση Α.Ε.	Αθήνα	35,00%	Καθαρή Θέση	2
Vision Press Α.Ε	Αθήνα	34,49%	Καθαρή Θέση	2

1. Πληροφορίες για την Εταιρεία και τον Όμιλο

1.1 Γενικές Πληροφορίες

Η εταιρεία Τεχνικές Εκδόσεις Α.Ε. (εφεξής Μητρική Εταιρεία ή Εταιρεία) με το διακριτικό τίτλο Τεχνικές Εκδόσεις Α.Ε. αποτελεί τη μητρική εταιρεία του Ομίλου.

Η Εταιρεία ιδρύθηκε το 1982 με την επωνυμία “ΤΕΧΝΙΚΕΣ ΕΚΔΟΣΕΙΣ ΑΝΩΝΥΜΟΣ ΕΤΑΙΡΙΑ” και τον διακριτικό τίτλο “ΤΕΧΝΙΚΕΣ ΕΚΔΟΣΕΙΣ Α.Ε.” (ΦΕΚ 75/14.1.82). Με την από 6.10.1998 απόφαση της Έκτακτης Γενικής Συνέλευσης των μετόχων αποφασίστηκε η τροποποίηση της επωνυμίας σε “ΤΕΧΝΙΚΕΣ ΕΚΔΟΣΕΙΣ ΑΝΩΝΥΜΟΣ ΕΚΔΟΤΙΚΗ ΚΑΙ ΡΑΔΙΟΦΩΝΙΚΗ ΕΤΑΙΡΙΑ” με τον διακριτικό τίτλο “ΤΕΧΝΙΚΕΣ ΕΚΔΟΣΕΙΣ Α.Ε.”.

Αρχική έδρα της Εταιρείας ήταν ο Δήμος Αθηναίων ενώ με την από 23.09.1993 απόφαση της Έκτακτης Γενικής Συνέλευσης των μετόχων μεταφέρθηκε στο Δήμο Ελληνικού Αττικής (ΦΕΚ 6199/15.11.1993). Με απόφαση της Τακτικής Γενικής Συνέλευσης των μετόχων της 30.06.1997 σημερινή έδρα της Εταιρείας ορίστηκε ο Δήμος Υμηττού Αττικής. (ΦΕΚ 5058/14.07.1997) Τα κεντρικά γραφεία της Εταιρείας βρίσκονται επί της οδού Ηλιουπόλεως 2-4.

Είναι εγγεγραμμένη στο Μητρώο Ανωνύμων Εταιριών με αριθμό Μητρώου 4580/01/Β/86/4578 και η διάρκειά της ορίστηκε σε 50 έτη, δηλαδή μέχρι την 14.1.2032.

Οι μετοχές της εταιρείας εισηγήθηκαν στο Χρηματιστήριο Αθηνών το 2000.

Η «Τεχνικές Εκδόσεις Α.Ε.», δραστηριοποιείται στο χώρο της έντυπης πληροφόρησης με την έκδοση των μηνιαίων περιοδικών 4Τροχοί, Ηχος και Εικόνα, Πτήση και Διάστημα, Γεύση Κουζίνα, Κηποτεχνία και Ανθολόγιο, Yachts Motor & Sailing. Επίσης μέσω των θυγατρικών και συγγενών εκδίδει τα περιοδικά 0-300, 2Τροχοί, ne.o , Digital Vision.

Οι οικονομικές καταστάσεις της εταιρείας και του ομίλου για την περίοδο που έληξε την 30^η Ιουνίου 2005 εγκρίθηκαν με απόφαση του Διοικητικού Συμβουλίου στις 01 Αυγούστου 2005.

Ο μέσος όρος του προσωπικού της Μητρικής το α΄ εξάμηνο του 2005 διαμορφώθηκε σε 97 απασχολούμενους και ο μέσος όρος του προσωπικού του ομίλου το ίδιο διάστημα διαμορφώθηκε σε 148 απασχολούμενους.

2. Βάση προετοιμασίας των Οικονομικών Καταστάσεων

Βάση σύνταξης των οικονομικών καταστάσεων: Οι συνημμένες ενδιάμεσες οικονομικές καταστάσεις της Μητρικής Εταιρείας και του Ομίλου της (εφεξής αναφερόμενες από κοινού ως ενδιάμεσες οικονομικές καταστάσεις) έχουν συνταχθεί σύμφωνα με την αρχή του ιστορικού κόστους, εκτός από τα γήπεδα και τα κτίρια, τα οποία κατά την ημερομηνία της μετάβασης στα ΔΠΧΠ (31 Δεκεμβρίου 2003) αποτιμήθηκαν στην εύλογη αξία τους και αυτή η εύλογη αξία χρησιμοποιήθηκε ως τεκμαρτό κόστος κατά την προαναφερθείσα ημερομηνία. Οι συνημμένες ενδιάμεσες οικονομικές καταστάσεις έχουν συνταχθεί για πρώτη φορά σύμφωνα με τα ΔΠΧΠ, εφαρμόζοντας το ΔΠΧΠ 1 «Πρώτη Εφαρμογή των Διεθνών Προτύπων Χρηματοοικονομικής Πληροφόρησης» με ημερομηνία μετάβασης τη 1^η Ιανουαρίου 2004.

Καταστατικές Οικονομικές Καταστάσεις: Η μητρική και οι θυγατρικές της εταιρείες τηρούν τα λογιστικά τους βιβλία και ετοιμάζουν τις οικονομικές καταστάσεις με βάση τον Ελληνικό Εμπορικό Νόμο 2190/20 και την ισχύουσα φορολογική νομοθεσία. Οι συνημμένες ενδιάμεσες οικονομικές καταστάσεις έχουν βασιστεί στις ανωτέρω καταστατικές οικονομικές καταστάσεις κατάλληλα προσαρμοσμένες και αναμορφωμένες βάσει εξωλογιστικών εγγράφων προκειμένου να συμφωνούν με τα ΔΠΧΠ.

Πρώτη χρήση εφαρμογής των Δ.Π.Χ.Π.: Σύμφωνα με την Ευρωπαϊκή Νομοθεσία 1606/2002 και βάσει του Νόμου 3229/04 (όπως τροποποιήθηκε από τον Νόμο 3301/04) οι ελληνικές εταιρείες που

**«Τεχνικές Εκδόσεις Α.Ε.- Όμιλος Εταιρειών» -
Ενδιάμεσες Οικονομικές Καταστάσεις
για την περίοδο από 1 Ιανουαρίου έως 30 Ιουνίου 2005**

είναι εισηγμένες σε οποιοδήποτε Χρηματιστήριο Αξιών υποχρεούνται να ετοιμάζουν τις θεσμικές οικονομικές τους καταστάσεις για τις χρήσεις που ξεκινούν από την 1^η Ιανουαρίου 2005 και εντεύθεν, σύμφωνα με τα ΔΠΧΠ. Βάσει του ΔΠΧΠ 1 και της προαναφερθείσας ελληνικής νομοθεσίας, οι ανωτέρω εταιρείες είναι υποχρεωμένες να παρουσιάζουν συγκριτικές οικονομικές καταστάσεις σύμφωνα με τα ΔΠΧΠ, τουλάχιστον για μία χρήση (31 Δεκεμβρίου 2004).

Ο Όμιλος πρόκειται να συντάξει και να εκδώσει τις πρώτες πλήρεις οικονομικές καταστάσεις βάσει των ΔΠΧΠ εντός των χρονικών προθεσμιών που ορίζει ο νόμος ενώ η ημερομηνία ισολογισμού των οικονομικών αυτών καταστάσεων θα είναι η 31^η Δεκεμβρίου 2005. Κατά συνέπεια, όλα τα αναθεωρημένα ή νεοεκδοθέντα Πρότυπα που έχουν εφαρμογή στον Όμιλο και ισχύουν για χρήσεις που λήγουν την 31^η Δεκεμβρίου 2005 χρησιμοποιήθηκαν για την σύνταξη των ενδιάμεσων οικονομικών καταστάσεων. Επειδή όμως το σύνολο των Προτύπων και Διερμηνειών τα οποία θα είναι σε ισχύ την 31^η Δεκεμβρίου 2005 δεν είναι γνωστά κατά την ημερομηνία κατάρτισης των συνημμένων ενδιάμεσων οικονομικών καταστάσεων, ο Όμιλος συνέταξε τις ενδιάμεσες οικονομικές καταστάσεις με βάση τα Πρότυπα και Διερμηνείες τα οποία είχαν εκδοθεί και υιοθετηθεί από την Ευρωπαϊκή Ένωση κατά την ημερομηνία σύνταξης των ενδιάμεσων οικονομικών καταστάσεων (Ιούλιος 2005).

Ο Όμιλος εφάρμοσε το ΔΠΧΠ 1 «Πρώτη Εφαρμογή των ΔΠΧΠ» στην προετοιμασία των συνημμένων ενδιάμεσων οικονομικών καταστάσεων. Βάσει των αντίστοιχων διατάξεων του ΔΠΧΠ 1:

- Ο Όμιλος δεν εφάρμοσε αναδρομικά το ΔΠΧΠ 3 «Συνενώσεις Εταιρειών» αναφορικά με τις συνενώσεις εταιρειών που προέκυψαν προγενέστερα της ημερομηνίας μετάβασης στα ΔΠΧΠ (1^η Ιανουαρίου 2004).

Κατά συνέπεια, και με βάση το ΔΠΧΠ 1 αναφορικά με τις προγενέστερες συνενώσεις εταιρειών ο Όμιλος:

- Διατήρησε την ίδια ταξινόμηση όπως και στις προγενέστερες οικονομικές καταστάσεις βάσει των ελληνικών λογιστικών προτύπων (ΕΛΠ),
- Αναγνώρισε όλες τις απαιτήσεις και τις υποχρεώσεις κατά την ημερομηνία μεταβίβασης στα ΔΠΧΠ, οι οποίες αποκτήθηκαν ή ενσωματώθηκαν σε συνενώσεις εταιρειών,
- Εξαίρεσε /διέγραψε από τον ενοποιημένο ισολογισμό έναρξης με βάση τα ΔΠΧΠ, κάθε στοιχείο που αναγνωρίστηκε σύμφωνα με τα προηγούμενα ΕΛΠ και το οποίο δεν πληρεί τα κριτήρια αναγνώρισης σαν στοιχείο του ενεργητικού ή του παθητικού βάσει των ΔΠΧΠ.
- Η εταιρεία αποφάσισε να εκτιμήσει τα γήπεδα και τα κτίρια κατά την ημερομηνία μετάβασης στα ΔΠΧΠ σε εύλογες αξίες και χρησιμοποίησε τις εύλογες αξίες αυτές ως τεκμαρτό κόστος κατά την συγκεκριμένη ημερομηνία.
- Οι εκτιμήσεις της Εταιρείας με βάση τα ΔΠΧΠ κατά την ημερομηνία μετάβασης στα ΔΠΧΠ ήταν συνέπεια με τις εκτιμήσεις που έγιναν για την ίδια ημερομηνία με βάση τα προηγούμενα ΕΛΠ (μετά από τις όποιες αναμορφώσεις για την απεικόνιση διαφορών στις λογιστικές αρχές), εκτός αν υπήρχαν σαφείς ενδείξεις ότι αυτές οι εκτιμήσεις ήταν λανθασμένες.

Νέα Πρότυπα και Διερμηνείες: Εντός του 2005 εκδόθηκαν το ΔΠΧΠ 6 «Αναζήτηση και εκτίμηση ορυκτών πόρων», η Διερμηνεία 4 «Προσδιορισμός του κατά πόσον μία σύμβαση αποτελεί χρηματοδοτική μίσθωση» και η Διερμηνεία 5 «Δικαιώματα από συμμετοχή σε ταμεία επαναφοράς, απόσυρσης και περιβαλλοντικής αποκατάστασης», τα οποία έχουν εφαρμογή από την 1^η Ιανουαρίου 2006 και τα οποία δεν αναμένεται να έχουν επίδραση στις οικονομικές καταστάσεις του Ομίλου. Η εφαρμογή της Διερμηνείας 3 «Δικαιώματα εκπομπής αερίων» η οποία δεν έχει υιοθετηθεί από τα αρμόδια όργανα της Ευρωπαϊκής Ένωσης και είναι εφαρμοστέα από την 1^η Μαρτίου 2005 δεν έχει καμία επίδραση στις οικονομικές καταστάσεις του Ομίλου.

**«Τεχνικές Εκδόσεις Α.Ε.- Όμιλος Εταιρειών» -
Ενδιάμεσες Οικονομικές Καταστάσεις
για την περίοδο από 1 Ιανουαρίου έως 30 Ιουνίου 2005**

Έγκριση των Οικονομικών Καταστάσεων: Το Διοικητικό Συμβούλιο της «Τεχνικές Εκδόσεις Α.Ε.» ενέκρινε τις εταιρικές και τις ενοποιημένες οικονομικές καταστάσεις της περιόδου που έληξε στις 30 Ιουνίου 2005 στην συνεδρίαση του, της 01 Αυγούστου 2005.

Χρήση Εκτιμήσεων: Η σύνταξη των οικονομικών καταστάσεων σύμφωνα με τα ΔΠΧΠ απαιτεί η διοίκηση να προβαίνει στην διενέργεια εκτιμήσεων και υποθέσεων που επηρεάζουν τα ποσά των στοιχείων του ενεργητικού και παθητικού, την γνωστοποίηση ενδεχόμενων απαιτήσεων και υποχρεώσεων κατά την ημερομηνία των οικονομικών καταστάσεων καθώς και τα ποσά των εσόδων και εξόδων κατά την διάρκεια της περιόδου. Τα πραγματικά αποτελέσματα ενδέχεται να διαφέρουν από αυτές τις εκτιμήσεις .

3.Περίληψη Σημαντικών Λογιστικών Αρχών

Οι κύριες λογιστικές αρχές που υιοθετήθηκαν κατά την προετοιμασία των επισυναπτόμενων εταιρικών και ενοποιημένων οικονομικών καταστάσεων είναι οι ακόλουθες:

(α) Βάση ενοποίησης: Οι συνημμένες ενδιάμεσες ενοποιημένες οικονομικές καταστάσεις του Ομίλου περιλαμβάνουν τις οικονομικές καταστάσεις της Μητρικής εταιρείας ΤΕΧΝΙΚΕΣ ΕΚΔΟΣΕΙΣ Α.Ε. καθώς και των θυγατρικών εταιρειών στις οποίες η μητρική ασκεί έλεγχο. Ο έλεγχος υφίσταται όταν η μητρική μέσω άμεσης ή έμμεσης κατοχής διατηρεί την πλειοψηφία των δικαιωμάτων ψήφου ή έχει τη δύναμη άσκησης ελέγχου στο Συμβούλιο των θυγατρικών. Οι θυγατρικές ενοποιούνται από την ημερομηνία που ο ουσιαστικός έλεγχος μεταφέρεται στον Όμιλο και παύουν να ενοποιούνται από την ημέρα κατά την οποία ο έλεγχος παύει να υφίσταται. Όλες οι ενδιάμεσες συναλλαγές και υπόλοιπα έχουν απαλειφθεί στις συνημμένες ενδιάμεσες ενοποιημένες οικονομικές καταστάσεις. Στον παρακάτω πίνακα παρουσιάζονται οι θυγατρικές εταιρείες μαζί με τα σχετικά ποσοστά του Ομίλου.

Κλάδος	Εταιρεία	Άμεσο % συμμετοχής	Έμμεσο % συμμετοχής	Χώρα Επιχειρηματικής Δράσης	Δραστηριότητα
Νέας Οικονομίας	Τεχνόπολις Α.Ε.	51,00%	-	Ελλάδα	Υπηρεσίες internet
Σχολή ασφαλούς οδήγησης	Safetrack Α.Ε.	49,88%	-	Ελλάδα	Μαθήματα ασφαλούς οδήγησης
Ταχυμεταφορές	Mass Courier Α.Ε.	60,00%	-	Ελλάδα	Ταχυμεταφορές
Εκθεσιακός	Τεχνική Εκθεσιακή Α.Ε.	99,99%	-	Ελλάδα	Διοργάνωση εκθέσεων

(β) Συμμετοχές σε συγγενείς: Οι συμμετοχές σε συγγενείς λογίζονται με την μέθοδο της καθαρής θέσης. Συγγενείς είναι οι εταιρείες στις οποίες ασκεί ουσιώδη επιρροή και δεν είναι ούτε θυγατρικές αλλά ούτε και κοινοπραξίες. Οι συμμετοχές σε συγγενείς εταιρείες καταχωρούνται αρχικά στο κόστος κτήσης και η λογιστική τους αξία αυξάνεται ή μειώνεται για να απεικονίσει το μερίδιο του επενδυτή στα κέρδη ή τις ζημιές της εκδότριας μετά την ημερομηνία απόκτησης. Τα μερίσματα που ο επενδυτής λαμβάνει από μία συνδεδεμένη εταιρεία, μειώνουν τη λογιστική αξία της συμμετοχής. Στις οικονομικές καταστάσεις της Εταιρείας λογίζονται στην αξία κτήσεως μείον τυχόν προβλέψεις απομείωσης.

**«Τεχνικές Εκδόσεις Α.Ε.- Όμιλος Εταιρειών» -
Ενδιάμεσες Οικονομικές Καταστάσεις
για την περίοδο από 1 Ιανουαρίου έως 30 Ιουνίου 2005**

Κλάδος	Εταιρεία	Αμεσο % συμμετοχής	Εμμεσο % συμμετοχής	Χώρα Επιχειρηματικής Δράσης	Δραστηριότητα
Εκδοτικός	Χαισάιπικ Α.Ε.	35,00%	-	Ελλάδα	Εκδόσεις περιοδικών
	Τεχνοκίνηση Α.Ε.	35,00%	-	Ελλάδα	Εκδόσεις περιοδικών
	Vision press Α.Ε.	35,00%	-	Ελλάδα	Εκδόσεις περιοδικών
Εκτυπωτικός	Αλφα Πρές Α,Ε	40,00%	-	Ελλάδα	Εκτυπώσεις

(γ) Συμμετοχές σε λοιπές επιχειρήσεις: Οι συμμετοχές του Ομίλου σε λοιπές επιχειρήσεις ,κατατάσσονται στην κατηγορία:

- ✓ Συμμετοχές κατεχόμενες για εμπορικούς σκοπούς, που κρατούνται για την δημιουργία βραχυπρόθεσμου κέρδους

Στην κατηγορία αυτή ανήκει το Πρακτορείο Διανομής τύπου «Ευρώπη Α.Ε.» στο οποίο η μητρική κατέχει ποσοστό συμμετοχής 11% στο μετοχικό του κεφάλαιο.

Σχηματικά η δομή του Ομίλου:

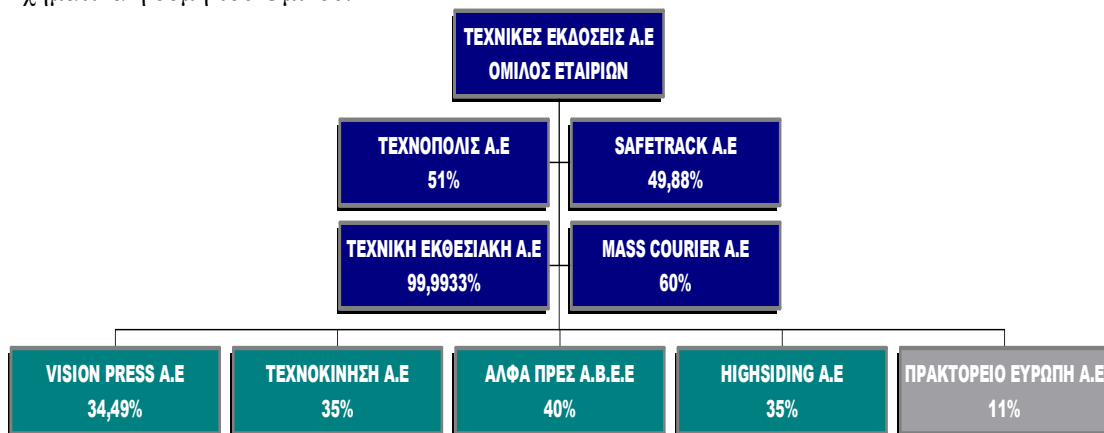

(δ) Μετατροπή Ξένων Νομισμάτων: Το νόμισμα μέτρησης και αναφοράς της Εταιρείας αλλά και των λοιπών εταιρειών του Ομίλου είναι το ευρώ. Συναλλαγές που αφορούν άλλα νομίσματα μετατρέπονται σε ευρώ χρησιμοποιώντας τις συναλλαγματικές ισοτιμίες οι οποίες ίσχυαν κατά την ημερομηνία της συναλλαγής. Οι απαιτήσεις και υποχρεώσεις σε ξένο νόμισμα κατά την ημερομηνία σύνταξης των οικονομικών καταστάσεων προσαρμόζονται ώστε να αντανακλούν τις συναλλαγματικές ισοτιμίες της ημέρας σύνταξης των οικονομικών καταστάσεων. Κέρδη ή ζημιές που προκύπτουν από τις προσαρμογές των συναλλαγματικών ισοτιμιών, περιλαμβάνονται στα κέρδη (ζημιές) από συναλλαγματικές διαφορές στις συνημμένες ενδιάμεσες καταστάσεις λογαριασμού αποτελεσμάτων χρήσεως.

(ε) Ενσώματες Ακίνητοποιήσεις: Τα γήπεδα και τα κτίρια, αποτιμώνται στο τεκμαρτό κόστος μείον τις σωρευμένες αποσβέσεις και τις τυχόν προβλέψεις απομείωσής τους. Τα μηχανήματα, τα μεταφορικά μέσα καθώς και τα έπιπλα και ο λοιπός εξοπλισμός αποτιμώνται στο κόστος κτήσεως μείον τις

**«Τεχνικές Εκδόσεις Α.Ε.- Όμιλος Εταιρειών» -
Ενδιάμεσες Οικονομικές Καταστάσεις
για την περίοδο από 1 Ιανουαρίου έως 30 Ιουνίου 2005**

σφραγισμένες αποσβέσεις και τις τυχόν προβλέψεις απομείωσης της αξίας τους. Όπως λεπτομερέστερα αναφέρεται στη Σημείωση 11, η Εταιρεία προέβη στην αποτίμηση της εύλογης αξίας των γηπέδων και κτιρίων κατά την 1η Ιανουαρίου 2004 και οι εύλογες αξίες αυτές χρησιμοποιήθηκαν ως τεκμαρτό κόστος κατά την ημερομηνία μετάβασης στα ΔΠΧΠ. Η υπεραξία που προέκυψε πιστώθηκε στην Καθαρή Θέση.

Οι επισκευές και συντηρήσεις καταχωρούνται στα έξοδα της χρήσης κατά την οποία πραγματοποιούνται. Σημαντικές βελτιώσεις κεφαλαιοποιούνται στο κόστος των αντίστοιχων παγίων εφόσον αυτές προσαυξάνουν την ωφέλιμη ζωή, αυξάνουν ικανότητα παραγωγής ή βελτιώνουν την αποδοτικότητα των αντίστοιχων παγίων.

Τα στοιχεία των ενσώματων ακινητοποιήσεων διαγράφονται κατά την πώληση ή την απόσυρσή τους ή όταν δεν αναμένονται περαιτέρω οικονομικά οφέλη από τη συνεχιζόμενη χρήση τους. Τα κέρδη ή οι ζημίες που προκύπτουν από την διαγραφή ενός παγίου περιλαμβάνονται στα αποτελέσματα της χρήσης κατά την οποία διαγράφεται το εν λόγω πάγιο.

(ζ) Αποσβέσεις: Οι αποσβέσεις των παγίων στοιχείων λογίζονται με την μέθοδο της σταθερής απόσβεσης εκτιμώμενης ωφέλιμης ζωής των παγίων, όπως εκτιμήθηκαν σε εύλογες αξίες σύμφωνα με το ΔΠΧΠ 1. Η εκτιμώμενη διάρκεια ωφέλιμης ζωής κατά την κατηγορία παγίων έχει ως εξής:

- ✓ Κτίρια 30 έτη
- ✓ Μηχανολογικός εξοπλισμός 9 – 14 έτη
- ✓ Μεταφορικά μέσα 6 – 9 έτη
- ✓ Επιπλα και λοιπός εξοπλισμός 4 - 9 έτη

(η) Κόστος Δανεισμού: Η Εταιρεία και οι λοιπές εταιρείες του Ομίλου έχουν υιοθετήσει το βασικό λογιστικό χειρισμό που προβλέπεται από το ΔΛΠ 23, βάσει του οποίου, το κόστος δανεισμού (ανεξάρτητα από το αν αφορά δάνεια για κτήσεις ή κατασκευές παγίων και εγκαταστάσεων) λογίζεται στα αποτελέσματα της χρήσεως που αφορά.

(θ) Άυλα Περιουσιακά Στοιχεία: Άυλα περιουσιακά στοιχεία που αποκτούνται ξεχωριστά από μία επιχείρηση καταχωρούνται στο κόστος κτήσης τους. Άυλα περιουσιακά στοιχεία που αποκτούνται ως μέρος μίας ενοποίησης επιχειρήσεων καταχωρούνται ξεχωριστά από την υπεραξία αν η πραγματική τους αξία μπορεί να αποτιμηθεί αξιόπιστα κατά την αρχική καταχώρηση. Δαπάνες αναπτύξεως, που πραγματοποιούνται μετά τη φάση της έρευνας, καταχωρούνται στα άυλα περιουσιακά στοιχεία όταν, και μόνο όταν, πληρούνται σωρευτικά όλες οι προϋποθέσεις που καθορίζονται από το ΔΛΠ 38.

Οι δαπάνες έρευνας, εκκινήσεως μίας εκμεταλλεύσεως, εκπαιδεύσεως διαφημίσεως και προώθησης, δαπάνες επανεγκαταστάσεως ή αναδιοργάνωση μέρους ή του συνόλου μιας επιχείρησης, καταχωρούνται ως έξοδα όταν πραγματοποιούνται.

Μετά την αρχική καταχώρηση, τα άυλα περιουσιακά στοιχεία απεικονίζονται στο κόστος κτήσεως μείον τις σφραγισμένες αποσβέσεις και τις σφραγισμένες ζημίες απομειώσεως. Οι αποσβέσεις των άυλων περιουσιακών στοιχείων υπολογίζονται με βάση την κατ' εκτίμηση ωφέλιμη ζωή τους η οποία δεν υπερβαίνει τα είκοσι χρόνια.

(ι) Απομείωση Παγίων Στοιχείων: Η ανακτήσιμη αξία ενός παγίου ή άλλου περιουσιακού στοιχείου εκτιμάται όποτε υπάρχει ένδειξη ότι ένα περιουσιακό στοιχείο μπορεί να έχει απομειωθεί και αναγνωρίζεται ζημία απομείωσης όταν η λογιστική αξία περιουσιακού στοιχείου υπερβαίνει το ανακτήσιμο ποσό του. Ως ανακτήσιμο ποσό αναγνωρίζεται το μεγαλύτερο μεταξύ της καθαρής αξίας πώλησης και της αξίας χρήσεως του περιουσιακού στοιχείου. Καθαρή τιμή πώλησεως είναι το ποσό που μπορεί ληφθεί από την πώληση ενός περιουσιακού στοιχείου σε μία αντικειμενική συναλλαγή μεταξύ μερών που γνωρίζουν και επιθυμούν την συναλλαγή, μετά την αφαίρεση κάθε άμεσης δαπάνης διαθέσεως. Αξία χρήσεως είναι η παρούσα αξία των εκτιμώμενων ταμιακών ροών που αναμένονται να προκύψουν από τη συνεχή χρήση ενός περιουσιακού στοιχείου και απο τη διάθεση του κατά το τέλος της ωφέλιμης ζωής του.

(ια) Επιχορηγήσεις Επενδύσεων Παγίων Στοιχείων: Οι επιχορηγήσεις που λαμβάνονται από το Κράτος στα πλαίσια αναπτυξιακών διατάξεων, λογιστικοποιούνται κατά την είσπραξή τους και απεικονίζονται στους συνημμένους ισολογισμούς ως έσοδα επομένων χρήσεων. Η απόσβεσή τους λογίζεται βάσει της ωφέλιμης ζωής των σχετικών παγίων και συμπεριλαμβάνεται στις αποσβέσεις στην συνημμένη ενοποιημένη κατάσταση λογαριασμού αποτελεσμάτων χρήσεως.

(ιβ) Υπεραξία: Η υπεραξία αντιπροσωπεύει την υπέρβαση του κόστους αγοράς πάνω από την πραγματική αξία των αναγνωρίσιμων περιουσιακών στοιχείων και υποχρεώσεων μίας επιχείρησης κατά την ημερομηνία εξαγοράς. Η υπεραξία υπόκειται σε έλεγχο απομείωσης σε ετήσια βάση ή συχνότερα εάν γεγονότα ή αλλαγές συνθηκών υποδηλώνουν ότι μπορεί να έχει απομειωθεί.

(ιγ) Ταμειακά διαθέσιμα και ισοδύναμα προς αυτά: Αποτελούνται από μετρητά, βραχυπρόθεσμες καταθέσεις και άλλες άμεσης ρευστοποίησης επενδύσεις με αρχική λήξη εντός τριών μηνών.

(ιδ) Λογαριασμοί Απαιτήσεων: Οι λογαριασμοί απαιτήσεων εμφανίζονται στην ονομαστική τους αξία, μετά από προβλέψεις για μη εισπρακτέα υπόλοιπα. Ο υπολογισμός για επισφαλείς απαιτήσεις γίνεται όταν δεν είναι πλέον πιθανή η είσπραξη μέρους ή ολόκληρου του οφειλόμενου ποσού.

(ιε) Αποθέματα: Τα αποθέματα αποτιμούνται στη χαμηλότερη αξία μεταξύ κόστους κτήσεως και καθαρής ρευστοποιήσιμης αξίας. Το κόστος κτήσεως των αποθεμάτων προσδιορίστηκε με τη μέθοδο FIFO.

Το κόστος κτήσεως των αποθεμάτων περιλαμβάνει:

- Τις δαπάνες αγοράς των υλικών και υπηρεσιών δηλαδή την τιμή αγοράς, τους εισαγωγικούς δασμούς και άλλους μη επιστρεπτέους φόρους, καθώς και μεταφορικά, έξοδα παράδοσης και άλλα έξοδα, άμεσα επιρριπτέα στην αγορά υλικών.
- Το κόστος μετατροπής που αποτελείται από τις δαπάνες που σχετίζονται άμεσα προς τις παραγόμενες μονάδες, δηλαδή τα άμεσα εργατικά και μία συστηματική κατανομή των σταθερών και μεταβλητών γενικών εξόδων παραγωγής, που πραγματοποιούνται κατά τη μετατροπή των υλών σε έτοιμα.
- Άλλες δαπάνες που πραγματοποιήθηκαν για να φθάσουν τα αποθέματα στην παρούσα θέση και κατάσταση.

Η καθαρή ρευστοποιήσιμη αξία είναι η υπολογιζόμενη τιμή πώλησης κατά τη συνήθη πορεία εργασιών της επιχείρησης, μειωμένη με το υπολογιζόμενο κόστος που είναι αναγκαίο για να πραγματοποιηθεί η πώληση.

(ιζ) Προβλέψεις για Κινδύνους και Έξοδα, Ενδεχόμενες Υποχρεώσεις και Ενδεχόμενες Απαιτήσεις: Οι προβλέψεις αναγνωρίζονται όταν η Εταιρεία έχει παρούσα νομική ή τεκμαρτή υποχρέωση ως αποτέλεσμα προγενέστερων γεγονότων, είναι πιθανή η εκκαθάρισή της μέσω εκροής πόρων και μία αξιόπιστη εκτίμηση της υποχρέωσης μπορεί να πραγματοποιηθεί. Οι προβλέψεις επανεξετάζονται σε κάθε ημερομηνία ισολογισμού και προσαρμόζονται έτσι ώστε να απεικονίζουν τη παρούσα αξία του εξόδου που αναμένεται να χρειαστεί για την τακτοποίηση της υποχρέωσης. Αν η επίδραση της χρονικής αξίας του χρήματος είναι σημαντική, οι προβλέψεις υπολογίζονται προεξοφλώντας τις αναμενόμενες μελλοντικές ταμειακές ροές με έναν συντελεστή προ φόρων ο οποίος αντικατοπτρίζει τις τρέχουσες εκτιμήσεις της αγοράς για την χρονική αξία του χρήματος, και όπου κρίνεται απαραίτητο τους κινδύνους που σχετίζονται συγκεκριμένα με την υποχρέωση. Οι ενδεχόμενες υποχρεώσεις δεν αναγνωρίζονται στις ενοποιημένες οικονομικές καταστάσεις αλλά γνωστοποιούνται, εκτός εάν η πιθανότητα μιας εκροής πόρων που περιλαμβάνουν οικονομικά οφέλη είναι ελάχιστη. Ενδεχόμενες απαιτήσεις δεν αναγνωρίζονται στις ενοποιημένες οικονομικές καταστάσεις, αλλά γνωστοποιούνται όταν μια εισροή οικονομικών ωφελειών είναι πιθανή.

(ιη) Πρόβλεψη για Αποζημίωση Προσωπικού λόγω Συνταξιοδότησης: Η Πρόβλεψη για αποζημίωση προσωπικού λόγω Συνταξιοδότησης υπολογίστηκε σύμφωνα με την υφιστάμενη υποχρέωση που πηγάζει από την εργατική νομοθεσία (40% της δικαιούμενης αποζημίωσης για τους ασφαλισμένους σε επικουρικά ταμεία).

Λόγω αριθμού προσωπικού εκτιμάται ότι το υπολογιζόμενο ποσό της πρόβλεψης καλύπτει αυτό που θα προέκυπτε από την χρήση αναλογιστικών παραδοχών.

(ιθ) Κρατικά Ασφαλιστικά Προγράμματα: Το προσωπικό του ομίλου καλύπτεται συνταξιοδοτικά και ιατροφαρμακευτικά από τα Ταμεία Τύπου κυρίως από το ΤΣΠΕΑΘ, ΕΔΟΕΑΠ, ΤΑΙΣΥΤ, και από τον κύριο κρατικό ασφαλιστικό φορέα το ΙΚΑ. Κάθε εργαζόμενος είναι υποχρεωμένος να συνεισφέρει μέρος του μηνιαίου μισθού του στο ταμείο, ενώ ειδικά για τους ασφαλισμένους στο ΙΚΑ τμήμα της συνολικής εισφοράς καλύπτεται από τους εργοδότες. Κατά την συνταξιοδότηση το συνταξιοδοτικό ταμείο είναι υπεύθυνο για την καταβολή των συνταξιοδοτικών παροχών στους εργαζόμενους και κατά συνέπεια ο Όμιλος δεν έχει καμία νόμιμη ή τεκμαιρόμενη υποχρέωση για καταβολή παροχών συντάξεως και ιατροφαρμακευτικής περίθαλψης στο προσωπικό του.

(κ) Αναγνώριση Εσόδων: Τα έσοδα από πωλήσεις προϊόντων ή από παροχή υπηρεσιών λογίζονται στην χρήση που αφορούν μόνον όταν πιθανολογείται ότι τα οικονομικά οφέλη που συνδέονται με την συναλλαγή θα εισρεύσουν στην επιχείρηση. Η φύση των αγαθών της Εταιρείας και των λοιπών εταιρειών του Ομίλου της είναι τέτοια όπου η μεταβίβαση των κινδύνων των ωφελειών της κυριότητας, συμπίπτει με την έκδοση των παραστατικών πώλησης. Τα έσοδα από ενοίκια σε ακίνητα λογίζονται σε συστηματική βάση κατά την διάρκεια της μίσθωσης, βάση του μισθωτηρίου συμβολαίου. Οι τόκοι λογίζονται με την βάση των δεδουλευμένων εσόδων (λαμβάνοντας υπόψη τη πραγματική απόδοση του περιουσιακού στοιχείου). Τα μερίσματα λογίζονται όταν οριστικοποιείται το δικαίωμα είσπραξης από τους μετόχους.

(κα) Φόρος Εισοδήματος (Τρέχων και Αναβαλλόμενος): Ο τρέχων και αναβαλλόμενος φόρος εισοδήματος, υπολογίζονται βάσει των σχετικών κονδυλίων των οικονομικών καταστάσεων, σύμφωνα με τους φορολογικούς νόμους που ισχύουν στην Ελλάδα. Ο τρέχων φόρος εισοδήματος αφορά, φόρο επί των φορολογητέων κερδών της Εταιρείας όπως αναμορφώθηκαν σύμφωνα με τις απαιτήσεις του φορολογικού νόμου, και υπολογίστηκε με βάση τον ισχύοντα φορολογικό συντελεστή. Η αναβαλλόμενη φορολογία υπολογίζεται χρησιμοποιώντας τη μέθοδο υποχρέωσης (liability method) σε όλες τις προσωρινές φορολογικές διαφορές κατά την ημερομηνία του ισολογισμού μεταξύ της φορολογικής βάσης και της λογιστικής αξίας των περιουσιακών στοιχείων και υποχρεώσεων. Οι αναμενόμενες φορολογικές επιπτώσεις από τις προσωρινές φορολογικές διαφορές προσδιορίζονται και εμφανίζονται είτε ως μελλοντικές (αναβαλλόμενες) φορολογικές υποχρεώσεις, είτε ως αναβαλλόμενες φορολογικές απαιτήσεις. Καταχωρούνται αναβαλλόμενες φορολογικές απαιτήσεις για όλες τις εκπεστές προσωρινές διαφορές και τις μεταφερόμενες φορολογικές ζημιές κατά την έκταση που πιθανολογείται ότι θα υπάρξει διαθέσιμο φορολογητέο κέρδος έναντι του οποίου η εκπεστέα προσωρινή διαφορά μπορεί να αξιοποιηθεί. Η λογιστική αξία των αναβαλλόμενων φορολογικών απαιτήσεων αναθεωρείται σε κάθε ημερομηνία ισολογισμού. Οι τρέχουσες φορολογικές απαιτήσεις και υποχρεώσεις για την τρέχουσα και τις προηγούμενες χρήσεις αποτιμώνται στο ποσό που αναμένεται να πληρωθεί στις φορολογικές αρχές (ή να ανακτηθεί από αυτές), με τη χρήση φορολογικών συντελεστών (και φορολογικών νόμων) που έχουν θεσπιστεί, ή ουσιαστικά θεσπιστεί, μέχρι την ημερομηνία του Ισολογισμού.

(κβ) Χρηματοδοτικές Μισθώσεις: Οι χρηματοδοτικές μισθώσεις που μεταφέρουν στην Εταιρεία ή και στις εταιρείες του Ομίλου της, ουσιαστικά όλους τους κινδύνους και τα οφέλη που σχετίζονται με το μισθωμένο πάγιο, κεφαλαιοποιούνται κατά την έναρξη της μίσθωσης στην εύλογη αξία του μισθωμένου παγίου ή, αν αυτή είναι χαμηλότερη, στη παρούσα αξία των ελάχιστων μισθωμάτων. Οι πληρωμές για χρηματοδοτικές μισθώσεις επιμερίζονται μεταξύ των χρηματοοικονομικών εξόδων και της μείωσης της χρηματοδοτικής υποχρέωσης, ώστε να επιτευχθεί ένα σταθερό επιτόκιο στο

εναπομείνουν υπόλοιπο της υποχρέωσης. Τα χρηματοοικονομικά έξοδα χρεώνονται απ'ευθείας στα αποτελέσματα. Τα κεφαλαιοποιηθέντα μισθωμένα πάγια αποσβένονται με βάση τη μικρότερη περίοδο από την εκτιμώμενη ωφέλιμη ζωή του παγίου ή την διάρκεια της μίσθωσης.

Μισθώσεις όπου ο εκμισθωτής διατηρεί όλους τους κινδύνους και τα οφέλη της ιδιοκτησίας του παγίου καταχωρούνται ως λειτουργικά μισθώματα. Οι πληρωμές των λειτουργικών μισθωμάτων αναγνωρίζονται ως ένα έξοδο στην κατάσταση αποτελεσμάτων σε σταθερή βάση κατά την διάρκεια της μίσθωσης.

(κγ) Χρηματοοικονομικά Προϊόντα: Οι χρηματοοικονομικές απαιτήσεις και υποχρεώσεις στον ισολογισμό περιλαμβάνουν τα διαθέσιμα, τις απαιτήσεις, τις συμμετοχές, τις βραχυπρόθεσμες και μακροπρόθεσμες υποχρεώσεις. Τα χρηματοοικονομικά προϊόντα παρουσιάζονται ως απαιτήσεις, υποχρεώσεις ή στοιχεία της καθαρής θέσης βάσει της ουσίας και του περιεχόμενου των σχετικών συμβάσεων από τις οποίες απορρέουν. Τόκοι, μερίσματα, κέρδη και ζημιές που προκύπτουν από τα χρηματοοικονομικά προϊόντα που χαρακτηρίζονται ως απαιτήσεις ή υποχρεώσεις, λογιστικοποιούνται ως έξοδα ή έσοδα αντίστοιχα.

- **Πραγματική Αξία:** Τα ποσά που εμφανίζονται στους συνημμένους ενδιάμεσους ισολογισμούς για τα διαθέσιμα, τις βραχυπρόθεσμες απαιτήσεις και τις βραχυπρόθεσμες υποχρεώσεις, προσεγγίζουν τις αντίστοιχες πραγματικές τους αξίες λόγω της βραχυπρόθεσμης λήξης των χρηματοοικονομικών αυτών προϊόντων.
- **Πιστωτικός Κίνδυνος:** Η Εταιρεία και οι λοιπές εταιρείες του Ομίλου της, δεν έχουν σημαντική συγκέντρωση πιστωτικού κινδύνου έναντι των συμβαλλόμενων μερών.
- **Κίνδυνος Επιτοκίου και Συναλλαγματικός Κίνδυνος:** Επειδή τα δάνεια της Εταιρείας και των λοιπών εταιρειών του Ομίλου της είναι σε ευρώ και έχουν κυμαινόμενο επιτόκιο δεν έχουν σημαντικό κίνδυνο από τις διακυμάνσεις των επιτοκίων και του ξένου συναλλάγματος.
- **Κίνδυνος Αγοράς:** Η Εταιρεία και οι λοιπές εταιρείες του Ομίλου της δεν έχουν συνάψει συμβόλαια για την αντιστάθμιση κινδύνου αγοράς, που προκύπτει από την έκθεσή της σε διακυμάνσεις των τιμών των πρώτων υλών που χρησιμοποιεί στη παραγωγική διαδικασία.

(κδ) Κέρδη ανά Μετοχή: Τα κέρδη ανά μετοχή υπολογίζονται διαιρώντας τα καθαρά κέρδη της περιόδου μετά από φόρους, με το μέσο σταθμικό αριθμό μετοχών που είχαν εκδοθεί κατά τη διάρκεια της κάθε χρήσεως/περιόδου.

4. Οικονομικές Πληροφορίες κατά τομέα

Οι τομείς στους οποίους δραστηριοποιείται η Τεχνικές Εκδόσεις Α.Ε. και ο Όμιλός της είναι οι εξής:

- I. **Εκδοτικός Τομέας:** Ο εκδοτικός τομέας περιλαμβάνει εταιρείες, μεταξύ των οποίων και η μητρική εταιρεία, που ασχολούνται με την έκδοση περιοδικών. Ο Όμιλος εκδίδει τα περιοδικά «4 Τροχοί», «Ηχος Εικόνα» «Πτήση και Διάστημα» επίσης τα περιοδικά «2Τροχοί», «0-300» και άλλες σημαντικές εκδόσεις που καλύπτουν ευρύ φάσμα θεμάτων και αναγνωστικού κοινού.
- II. **Σχολή ασφαλούς Οδήγησης:** Πρόκειται για κέντρο μετεκπαίδευσης οδηγών στην Ελλάδα.
- III. **Νέας Οικονομίας:** Περιλαμβάνει την λειτουργία εταιρείας που ειδικεύεται στους τομείς των διαδικτυακών τεχνολογιών και υπηρεσιών.
- IV. **Ταχυμεταφορές:** Περιλαμβάνει την λειτουργία εταιρείας που ειδικεύεται στο χώρο των ομαδικών αποστολών.
- V. **Εκθεσιακός :** Περιλαμβάνει την λειτουργία εταιρείας που δραστηριοποιείται στο χώρο οργάνωσης εκθέσεων και συνεδρίων.

Οι δραστηριότητες του Ομίλου, με δεδομένο ότι διενεργούνται αποκλειστικά στην Ελλάδα, θεωρούνται ως ένας γεωγραφικός τομέας.

Οι πίνακες που ακολουθούν παρουσιάζουν πληροφορίες για τα έσοδα και κέρδη καθώς και πληροφορίες για τα περιουσιακά στοιχεία που αφορούν τους τομείς δραστηριότητας για την τρίμηνη περίοδο που έληξε την 30^η Ιουνίου 2005 και στις 30^η Ιουνίου 2004.

**«Τεχνικές Εκδόσεις Α.Ε.- Όμιλος Εταιρειών» -
Ενδιάμεσες Οικονομικές Καταστάσεις
για την περίοδο από 1 Ιανουαρίου έως 30 Ιουνίου 2005**

Α' Εξάμηνο 2005	Τομείς					Συνολικά ποσά
	Εσοδα	Εκδοτικός	Ασφαλούς Οδήγησης	Νέας Οικονομίας	Ταχυμεταφορές	
Εσοδα	4.593.716	436.846	489.362	471.650	14.874	6.006.449
Μικτό κέρδος	2.011.610	90.452	170.404	222.529	25.093	2.520.089
Λειτουργικές Δαπάνες (διάθεσης και διοίκησης)						-1.975.093
Λοιπά έσοδα-έξοδα (καθαρά)						1.998
<i>Λειτουργικό αποτέλεσμα</i>						546.994
Χρηματοοικονομικό κόστος						-183.760
<i>Αποτελέσματα πρό φόρων</i>						363.234
Φόρος εισοδήματος						-301.297
<i>Αποτελέσματα πρό φόρων</i>						61.937
Δικαιώματα μειοψηφίας						-67.968
<i>Καθαρό Αποτέλεσμα περιόδου</i>						-6.031

Α' Εξάμηνο 2005	Τομείς					Συνολικά ποσά
	Εκδοτικός	Ασφαλούς Οδήγησης	Νέας Οικονομίας	Ταχυμεταφορές	Εκθεσιακός	
<i>Λοιπές πληροφορίες</i>						
Ενσώματα πάγια	7.533.387	1.114.104	47.808	36.849	7.311	8.739.459
Σύνολο Ενεργητικού	6.776.985	531.713	691.531	624.601	194.651	8.819.481
Σύνολο υποχρεώσεων	8.383.071	803.253	595.050	328.730	175.877	10.285.981

Α' Εξάμηνο 2004	Τομείς					Συνολικά ποσά
	Εκδοτικός	Ασφαλούς Οδήγησης	Νέας Οικονομίας	Ταχυμεταφορές	Εκθεσιακός	
Εσοδα	4.987.192	381.148	598.662	452.669	46.358	6.466.028
Μικτό κέρδος	2.547.634	21.977	220.748	255.256	46.358	3.091.973
Λειτουργικές Δαπάνες (διάθεσης και διοίκησης)						-2.183.049
Λοιπά έσοδα-έξοδα (καθαρά)						-48.271
<i>Λειτουργικό αποτέλεσμα</i>						860.653
Χρηματοοικονομικό κόστος						-200.416
<i>Αποτελέσματα πρό φόρων</i>						660.237
Φόρος εισοδήματος						-197.379
<i>Αποτελέσματα πρό φόρων</i>						462.858
Δικαιώματα μειοψηφίας						-106.838
<i>Καθαρό Αποτέλεσμα περιόδου</i>						356.020

Α' Εξάμηνο 2004	Τομείς					Συνολικά ποσά
	Εκδοτικός	Ασφαλούς Οδήγησης	Νέας Οικονομίας	Ταχυμεταφορές	Εκθεσιακός	
<i>Λοιπές πληροφορίες</i>						
Ενσώματα πάγια	7.368.008	1.116.980	44.521	44.734	8.558	8.582.800
Σύνολο Ενεργητικού	6.014.615	282.173	893.933	609.565	135.934	7.936.220
Σύνολο υποχρεώσεων	7.332.820	753.626	831.789	374.746	149.312	9.442.294

**«Τεχνικές Εκδόσεις Α.Ε.- Όμιλος Εταιρειών» -
Ενδιάμεσες Οικονομικές Καταστάσεις
για την περίοδο από 1 Ιανουαρίου έως 30 Ιουνίου 2005**

5. Κόστος Μισθοδοσίας

Το κόστος μισθοδοσίας που περιλαμβάνεται στις συνημμένες οικονομικές καταστάσεις αναλύεται ως εξής:

σε ευρώ	ΟΜΙΛΟΣ		ΕΤΑΙΡΕΙΑ	
	01.01- 30.06.05	01.01- 30.06.04	01.01- 30.06.05	01.01- 30.06.04
Μισθοί & Ημερομίσθια	1.387.222,79	1.470.524,69	938.077,89	1.006.247,04
Εργοδοτικές εισφορές	300.909,23	306.245,72	197.148,33	201.251,39
Λοιπά έξοδα προσωπικού	2.550,02	5.544,95	1.133,67	4.767,77
Σύνολο Μισθοδοσίας	1.690.682,04	1.782.315,36	1.136.359,89	1.212.266,20

6. Έξοδα Διοικητικής Λειτουργίας

Τα έξοδα διοικητικής λειτουργίας που λογίσθηκαν στις συνημμένες οικονομικές καταστάσεις αναλύονται ως εξής:

σε ευρώ	ΟΜΙΛΟΣ		ΕΤΑΙΡΕΙΑ	
	01.01- 30.06.05	01.01- 30.06.04	01.01- 30.06.05	01.01- 30.06.04
Αμοιβές Προσωπικού	345.604,03	350.655,02	179.164,29	155.935,79
Αμοιβές Τρίτων	148.419,40	145.563,23	134.762,16	96.036,60
Παροχές Τρίτων	123.495,28	138.022,62	98.215,48	121.050,94
Φόροι	19.455,58	36.516,31	12.132,86	25.771,98
Λοιπά έξοδα	152.588,25	163.535,41	84.534,91	94.191,88
Αποσβέσεις	45.347,18	139.340,22	43.624,11	97.748,64
Σύνολο	834.909,72	973.632,81	552.433,81	590.735,83

7. Έξοδα Λειτουργίας Διάθεσης

Τα έξοδα λειτουργίας διάθεσης που λογίσθηκαν στις συνημμένες οικονομικές καταστάσεις αναλύονται ως εξής:

σε ευρώ	ΟΜΙΛΟΣ		ΕΤΑΙΡΕΙΑ	
	01.01- 30.06.05	01.01- 30.06.04	01.01- 30.06.05	01.01- 30.06.04
Αμοιβές Προσωπικού	327.712,33	330.068,44	291.573,65	291.382,05
Αμοιβές Τρίτων	64.315,76	80.149,41	64.315,76	72.840,51
Παροχές Τρίτων	2.611,68	3.999,02	2.611,68	3.667,43
Προμήθειες	557.792,72	611.680,24	552.569,51	609.559,06
Λοιπά έξοδα πωλήσεων	101.674,99	78.334,82	96.519,88	50.913,69
Λοιπά	86.075,72	105.184,40	42.239,91	50.182,45
Σύνολο	1.140.183,20	1.209.416,33	1.049.830,39	1.078.545,19

**«Τεχνικές Εκδόσεις Α.Ε.- Όμιλος Εταιρειών» -
Ενδιάμεσες Οικονομικές Καταστάσεις
για την περίοδο από 1 Ιανουαρίου έως 30 Ιουνίου 2005**

8. Καθαρά Χρηματοοικονομικά Αποτελέσματα

Τα καθαρά χρηματοοικονομικά έσοδα/έξοδα που λογίστηκαν στις συνημμένες οικονομικές καταστάσεις αναλύονται ως εξής:

σε ευρώ	ΟΜΙΛΟΣ		ΕΤΑΙΡΕΙΑ	
	01.01- 30.06.05	01.01- 30.06.04	01.01- 30.06.05	01.01- 30.06.04
Τόκοι μακροπρόθεσμων δανείων	17.487,35	43.299,78	17.487,35	40.644,18
Τόκοι βραχυπρόθεσμων δανείων	137.426,84	111.955,92	116.201,41	89.366,93
Λοιπά χρηματοοικονομικά έξοδα	28.962,87	45.344,23	25.857,12	40.401,74
Σύνολο χρηματοοικονομικών εξόδων	183.877,06	200.599,93	159.545,88	170.412,85
Εσοδα από τόκους	116,66	184,31	-	-
Καθαρά χρηματοοικονομικά αποτελέσματα	183.760,40	200.415,62	159.545,88	170.412,85

9. Φόρος Εισοδήματος

Η δαπάνη για το φόρο εισοδήματος των περιόδων που έληξαν στις 30 Ιουνίου 2005 και 30 Ιουνίου 2004 αναλύεται ως εξής:

	Όμιλος		Μητρική Εταιρεία	
	Α Εξάμηνο 2005	Α Εξάμηνο 2004	Α Εξάμηνο 2005	Α Εξάμηνο 2004
Φόρος εισοδήματος περιόδου	137.194,96	76.597,36	87.814,08	38.353,06
Φόροι προηγούμενων χρήσεων	185.062,00	0,00	185.062,00	0,00
Αναβαλλόμενος φόρος	-20.960,05	171.985,60	-32.957,90	147.279,51
	301.296,91	248.582,95	239.918,18	185.632,57

Η φορολογική δαπάνη υπολογίζεται ως εξής:

	Όμιλος		Μητρική Εταιρεία	
	Α Εξάμηνο 2005	Α Εξάμηνο 2004	Α Εξάμηνο 2005	Α Εξάμηνο 2004
Κέρδη πρό φόρων	672.187,30	660.237,00	171.425,56	480.378,77
Φόρος υπολογιζόμενος με τον φορολογικό συντελεστή της εταιρείας (2005: 32%, 2004: 35%)	116.234,91	231.082,95	54.856,18	168.132,57
Δαπάνες μη εκπιπόμενες	-	17.500,00	-	17.500,00
Φόροι που καταλογίστηκαν και αφορούν σε προηγούμενες	185.062,00	-	185.062,00	-
Μη φορολογήσιμο εισόδημα	-	-	-	-
Εξοδο φόρου εισοδήματος	301.296,91	248.582,95	239.918,18	185.632,57

Η Μητρική Εταιρεία και οι θυγατρικές της φορολογήθηκαν για τις χρήσεις 2003-2004 με τον τότε ισχύοντα για τις εισηγμένες εταιρείες φορολογικό συντελεστή 35%.

Το Νοέμβριο του 2004 εγκρίθηκε ο νέος φορολογικός νόμος, σύμφωνα με τον οποίο ο συντελεστής φορολογίας των επιχειρήσεων θα μειωθεί σταδιακά από 35% σε 25%. Ειδικότερα, για τις χρήσεις 2005

**«Τεχνικές Εκδόσεις Α.Ε.- Όμιλος Εταιρειών» -
Ενδιάμεσες Οικονομικές Καταστάσεις
για την περίοδο από 1 Ιανουαρίου έως 30 Ιουνίου 2005**

και 2006 ο φορολογικός συντελεστής θα μειωθεί στο 32% και 29% αντίστοιχα, ενώ από την χρήση 2007 κα μεταγενέστερα θα διαμορφωθεί στο 25%.

Για την περίοδο που έληξε στις 30.06.2005 η δαπάνη του φόρου εισοδήματος του Ομίλου διαφέρει από τον θεωρητικό φόρο, που προέκυψε με βάση το συντελεστή φόρου εισοδήματος 32% και τα αποτελέσματα του ομίλου κυρίως λόγω της χρήσης φορολογικά εκπιπτόμενων ζημιών προηγούμενων χρήσεων, στη μητρική εταιρεία.

Οι λογαριασμοί των αναβαλλόμενων φόρων αναλύονται ως εξής:

	Όμιλος		Μητρική Εταιρεία	
	Α Εξάμηνο 2005	Α Εξάμηνο 2004	Α Εξάμηνο 2005	Α Εξάμηνο 2004
Αναβαλλόμενες φορολογικές απαιτήσεις	1.568.587,00	1.746.402,04	1.477.729,19	1.600.449,65
Αναβαλλόμενες φορολογικές υποχρεώσεις	-1.448.488,94	-1.598.766,17	-1.444.074,63	-1.590.800,97
	120.098,07	147.635,87	33.654,57	9.648,68

	Όμιλος		Μητρική Εταιρεία	
	Α Εξάμηνο 2005	Α Εξάμηνο 2004	Α Εξάμηνο 2005	Α Εξάμηνο 2004
Υπόλοιπο έναρξης	99.138,01	319.621,46	696,67	156.928,19
Φόρος αποτελεσμάτων	20.960,05	-171.985,60	32.957,90	-147.279,51
Φόρος ιδίων κεφαλαίων	-	-	-	-
Υπόλοιπο τέλους	120.098,07	147.635,87	33.654,57	9.648,68

10. Κέρδη ανά Μετοχή

Τα βασικά κέρδη κατά μετοχή υπολογίζονται με διαίρεση του κέρδους που αναλογεί στους μετόχους της μητρικής, με τον σταθμισμένο μέσο αριθμό των κοινών μετοχών στην διάρκεια της περιόδου, εξαιρουμένων των ιδίων κοινών μετοχών που αγοράστηκαν από την επιχείρηση (ίδιες μετοχές).

σε ευρώ	ΟΜΙΛΟΣ		ΕΤΑΙΡΕΙΑ	
	01.01-30.06.05	01.01-30.06.04	01.01-30.06.05	01.01-30.06.04
Καθαρό αποτέλεσμα που αναλογεί στους μετόχους για το βασικό αποτέλεσμα ανά μετοχή	-6.031,14	356.019,98	-68.492,62	294.746,20
Σταθμισμένος μέσος αριθμός ανά μετοχή	6.523.780	6.523.780	6.523.780	6.523.780
Βασικά κέρδη (ζημιά) ανά μετοχή	-0,001	0,055	-0,010	0,045

11. Σημειώσεις στις Οικονομικές Καταστάσεις

11.1 Ενσώματες Ακινήτοποιήσεις

Η Εταιρεία προέβη στην αποτίμηση της εύλογης αξίας των γηπέδων και κτιρίων κατά την 1η Ιανουαρίου 2004 και οι εύλογες αξίες αυτές χρησιμοποιήθηκαν ως τεκμαρτό κόστος κατά την ημερομηνία μετάβασης στα ΔΠΧΠ. Η υπεραξία που προέκυψε πιστώθηκε στην Καθαρή Θέση.

Τα μηχανήματα και λοιπά ενσώματα πάγια αποτιμήθηκαν στο κόστος κτήσης τους.

Επί των ακινήτων της εταιρείας υφίσταται προσημείωση έναντι δανεισμού συνολικού ποσού € 4 εκατ.

Τεχνικές Εκδόσεις Α.Ε.

Μεταβολές Ενσώματων ακινήτοποιήσεων Περιουσιακών στοιχείων Μητρικής Εταιρείας

01.01.-30.06.05	Γήπεδα - Οικόπεδα	Κτήρια και Εγκαταστάσεις	Μηχαν.- Τεχνικές Εγκαταστ. & Λοιπός εξοπλισμός	Ματαφορικά Μέσα	Επιπλα και λοιπός Εξοπλισμός	Σύνολο
Υπόλοιπο έναρξης	2.588.000	4.476.000	1.276.324	151.073	717.019	9.208.416
Προσθήκες (+)		0	7.300		13.421	20.721
Μειώσεις (-)				-2.000		-2.000
Αξία κτήσεως	2.588.000	4.476.000	1.283.624	149.073	730.440	9.227.137
Σαρευμένες αποσβέσεις ενάρξεως	0	0	-1.023.075	-98.837	-448.065	-1.569.976
Αποσβέσεις χρήσεως	0	-44.147	-34.070	-3.472	-42.084	-123.774
Καθαρή αναπόσβεστη αξία	2.588.000	4.431.853	226.479	46.764	240.291,02	7.533.387

Όμιλος Εταιρειών Τεχνικές Εκδόσεις Α.Ε.

Μεταβολές Ενσώματων ακινήτοποιήσεων Περιουσιακών στοιχείων Μητρικής Εταιρείας

01.01.-30.06.05	Γήπεδα - Οικόπεδα	Κτήρια και Εγκαταστάσεις	Μηχανήματα- Τεχνικές Εγκαταστάσεις & Λοιπός εξοπλισμός	Ματαφορικά Μέσα	Επιπλα και λοιπός Εξοπλισμός	Σύνολο
Υπόλοιπο έναρξης	3.660.232	4.506.927	1.324.655	192.847	909.546	10.594.207
Προσθήκες (+)			7.300		26.138	33.437,71
Μειώσεις (-)				-2.000	0	-2.000
Αξία κτήσεως	3.660.232	4.506.927	1.331.955	190.847	935.683,94	10.625.644
Σαρευμένες αποσβέσεις ενάρξεως	0	0	-1.023.075	-98.837	-634.046	-1.755.957
Αποσβέσεις χρήσεως		-20.248	-78.714	-20.083	-11.183	-130.228
Καθαρή αναπόσβεστη αξία	3.660.232	4.486.679	230.166	71.928	290.455	8.739.459

**«Τεχνικές Εκδόσεις Α.Ε.- Όμιλος Εταιρειών» -
Ενδιάμεσες Οικονομικές Καταστάσεις
για την περίοδο από 1 Ιανουαρίου έως 30 Ιουνίου 2005**

11.2 Συμμετοχές σε συγγενείς και θυγατρικές εταιρείες

Στο λογαριασμό του Ισολογισμού «Συμμετοχές σε συγγενείς και θυγατρικές» περιλαμβάνονται οι παρακάτω συμμετοχές:

σε ευρώ	ΟΜΙΛΟΣ		ΕΤΑΙΡΕΙΑ	
	30.06.05	31.12.04	30.06.05	31.12.04
Συμμετοχές σε συγγενείς εταιρείες	693.744,42	686.631,59	-	-
Συμμετοχή σε θυγατρικές	-	-	-	-
	693.744,42	686.631,59	-	-

Ανάλυση των συμμετοχών σε συγγενείς και θυγατρικές κατά την 30 Ιουνίου 2005.

	Αξία Κτήσεις	Προβλέψεις απομείωσης	Λογιστική αξία
Συμμετοχές σε συγγενείς			
ΑΛΦΑ ΠΡΕΣ Α.Ε.	1.295.964,78	-830.740,41	465.224,37
ΕΥΡΩΠΗ Α.Ε.	161.408,66	-135.437,46	25.971,20
ΤΕΧΝΟΚΙΝΗΣΗ Α.Ε.	27.655,75	-	27.655,75
ΧΑΙΣΑΙΝΤΙΝΓΚ Α.Ε.	330.972,12	-221.904,08	109.068,04
VISION PRES AE	183.419,00	-117.593,94	65.825,06
Σύνολο	1.999.420,31	-1.305.675,89	693.744,42
Συμμετοχές σε θυγατρικές			
ΤΕΧΝΟΠΟΛΙΣ Α.Ε.	129.510,98	-72.727,20	56.783,78
SAFETRACK AE	510.222,00	-47.972,15	462.249,85
ΤΕΧΝΙΚΗ ΕΚΘΕΣΙΑΚΗ ΑΕ	59.996,00	-	59.996,00
MASS COURIER AE	249.449,98	-	249.449,98
Σύνολο	949.178,96	-120.699,35	828.479,61
Γενικό Σύνολο	2.948.599,27	-1.426.375,24	1.522.224,03

Καμία από τις παραπάνω συνδεδεμένες εταιρείες δεν είναι εισηγμένη σε κάποιο Χρηματιστήριο Αξιών και κατά συνέπεια δεν υπάρχουν σχετικές χρηματιστηριακές αξίες για τις εν λόγω μετοχές, ώστε να υπολογιστεί η εύλογη αξία των επενδύσεων αυτών.

Οι συμμετοχές σε συγγενείς εταιρείες λογίζονται στις ενοποιημένες οικονομικές καταστάσεις με την μέθοδο της καθαρής θέσης.

11.3 Αποθέματα

Τα αποθέματα αναλύονται ως εξής:

σε ευρώ	ΟΜΙΛΟΣ		ΕΤΑΙΡΕΙΑ	
	30.06.05	31.12.04	30.06.05	31.12.04
Εμπορεύματα	255.773,10	235.134,04	230.603,94	209.418,18
Προϊόντα έτοιμα & ημιτελή	1.255.622,19	1.072.952,56	1.116.078,32	949.459,34
Υποπροϊόντα	893,07	-	757,07	-
Παραγωγή σε εξέλιξη	227,02	1.177,51	227,02	1.177,51
Α' και Β' ύλες - υλικά συσκευασ.	126.364,80	97.113,22	126.185,58	97.113,22
Αναλώσιμα υλικά	126.419,08	126.598,30	126.419,08	126.419,08
Συνολική καθαρή ρευστοποιήσιμη αξία	1.765.299,26	1.532.975,63	1.600.271,02	1.383.587,33

**«Τεχνικές Εκδόσεις Α.Ε.- Όμιλος Εταιρειών» -
Ενδιάμεσες Οικονομικές Καταστάσεις
για την περίοδο από 1 Ιανουαρίου έως 30 Ιουνίου 2005**

11.4 Πελάτες και λοιπές απαιτήσεις

Οι Πελάτες και λοιπές απαιτήσεις του Ομίλου και της Εταιρείας αναλύονται ως εξής:

σε ευρώ	ΟΜΙΛΟΣ		ΕΤΑΙΡΕΙΑ	
	30.06.05	31.12.04	30.06.05	31.12.04
Πελάτες	2.329.386,44	2.309.958,38	2.234.121,59	1.898.853,43
Γραμμάτια εισπρακτέα	262.575,33	497.260,87	535.749,52	308.933,43
Επιταγές εισπρακτέες	1.678.474,58	1.535.101,04	1.107.657,67	1.096.079,63
Λοιποί Χρεώστες	941.608,16	690.494,30	231.368,16	277.006,86
Σύνολο απαιτήσεων	5.212.044,51	5.032.814,59	4.108.896,94	3.580.873,35

11.5 Ταμειακά διαθέσιμα

Τα διαθέσιμα αντιπροσωπεύουν μετρητά στα ταμεία του Ομίλου και της Εταιρείας καθώς και τραπεζικές καταθέσεις διαθέσιμες σε πρώτη ζήτηση.

11.6 Μετοχικό Κεφάλαιο

	Αριθμός μετοχών	Κοινές Μετοχές	Υπερ Αρτιο	Ιδιες Μετοχές	Σύνολο
Υπόλοιπα 1/1/2004	6.523.780,00	4.762.359,40	1.936.838,92	200.380,00	6.899.578,32
Εκδοση Νεων Μετοχών	-	-	-	-	-
Αγορά Μετοχών Μητρικής (Ιδιες Μετοχές)	-	-	-	-200.380,00	-200.380,00
Πώληση Μετοχών Μητρικής (Ιδιες Μετοχές)	-	-	-	-	-
Υπόλοιπα 31/12/2004	6.523.780,00	4.762.359,40	1.936.838,92	0,00	6.699.198,32
Εκδοση Νεων Μετοχών	-	-	-	-	-
Αγορά Μετοχών Μητρικής (Ιδιες Μετοχές)	-	-	-	-	-
Πώληση Μετοχών Μητρικής (Ιδιες Μετοχές)	-	-	-	-	-
Υπόλοιπα 30/06/2005	6.523.780,00	4.762.359,40	1.936.838,92	-	6.699.198,32

Το σύνολο των εκδοθέντων κοινών μετοχών είναι 6.523.780 μετοχές με ονομαστική αξία 0,73 € ανά μετοχή.

11.7 Λοιπά Αποθεματικά

Τα λοιπά αποθεματικά αναλύονται όπως παρακάτω:

σε ευρώ	ΟΜΙΛΟΣ		ΕΤΑΙΡΕΙΑ	
	30.06.05	31.12.04	30.06.05	31.12.04
Τακτικό αποθεματικό	153.865,93	152.426,45	152.426,45	152.426,45
Ειδικά αποθεματικά	80.542,77	80.542,77	80.542,77	80.542,77
Έκτακτα αποθεματικά	638.204,87	638.204,87	638.204,87	638.204,87
Διαφορές αναπρ.αξίας παγίων	-	-	-	-
Αφορ.αποθ.ειδ.διαταξεων νόμων	236.661,81	236.661,81	236.661,81	236.661,81
Αποθεματικά τόκων	309.326,91	309.326,91	309.326,91	309.326,91
Αποθεματικά προσθ.καταθέσεων	59.558,27	59.558,27	59.558,27	59.558,27
Διαφορά από εκποίηση Ιδ.μετ.	-163.426,40	-163.426,40	-163.426,40	-163.426,40
Διαφορά από μεταπρ.Μ.Κ. σε ευρώ	23.855,39	23.855,39	23.855,39	23.855,39
Σύνολο	1.338.589,55	1.337.150,07	1.337.150,07	1.337.150,07

11.8 Έσοδα επομένων χρήσεων

Τα έσοδα επομένων χρήσεων αφορούν υπόλοιπα επιχορηγήσεων παγίων στοιχείων της μητρικής εταιρείας και των θυγατρικών.

11.9 Δανειακές υποχρεώσεις

Στον παρακάτω πίνακα αναλύονται οι βραχυπρόθεσμες και μακροπρόθεσμες δανειακές υποχρεώσεις του Ομίλου και της Εταιρείας.

σε €	Ομιλος		Μητρική Εταιρεία	
	30-Ιουν-05	31-Δεκ-04	30-Ιουν-05	31-Δεκ-04
Μακροπρόθεσμος Δανεισμός				
Τραπεζικός Δανεισμός	652.156	782.587	652.156	782.587
Σύνολο μακροπρόθεσμων δανείων	652.156	782.587	652.156	782.587
Βραχυπρόθεσμος Δανεισμός				
Τραπεζικός Δανεισμός	4.723.692	4.640.572	4.170.809	3.866.019
Σύνολο βραχυπρόθεσμων δανείων	4.723.692	4.640.572	4.170.809	3.866.019
Σύνολο δανείων	5.375.848	5.423.159	4.822.966	4.648.607

Τα βραχυπρόθεσμα δάνεια αφορούν αλληλόχρεους λογαριασμού και κατά συνέπεια δεν έχουν προσδιορισμένη ημερομηνία λήξης.

Τα σταθμισμένα μέσα επιτόκια δανεισμού του Ομίλου, την ημερομηνία του ισολογισμού είναι τα παρακάτω:

Μακροπρόθεσμος δανεισμός 4,19%

Βραχυπρόθεσμος δανεισμός 5,30%

Οι ημερομηνίες λήξης των μακροπρόθεσμων δανείων του Ομίλου είναι οι εξής:

	30-Ιουν-05	31-Δεκ-04
2 Ετη και λιγότερο	-	-
Μεταξύ 2 και 5 ετών	652.156,18	782.587,42
Ανω των 5 ετών	-	-
	652.156,18	782.587,42

11.10 Προμηθευτές και λοιπές υποχρεώσεις

Οι προμηθευτές και οι λοιπές υποχρεώσεις του Ομίλου και της Εταιρείας αναλύονται ως εξής:

σε €	Ομιλος		Μητρική Εταιρεία	
	30-Ιουν-05	31-Δεκ-04	30-Ιουν-05	31-Δεκ-04
Προμηθευτές	846.485	1.207.769	796.313	826.571
Επιταγές πληρωτέες	1.190.432	825.440	919.356	509.172
Μερίσματα πληρωτέα	80.518	119.672	80.518	119.672
Λοιποί υποχρεώσεις	327.664	319.811	192.347	198.722
Σύνολο	2.445.099	2.472.692	1.988.534	1.654.137

11.11 Τρέχουσες Φορολογικές Υποχρεώσεις

Τα ποσά του φόρου εισοδήματος αναλύονται ως εξής:

σε €	Ομιλος		Μητρική Εταιρεία	
	30-Ιουν-05	31-Δεκ-04	30-Ιουν-05	31-Δεκ-04
Τρέχων φόρος	137.195	-	87.814	-
Φόροι Τέλη Προηγούμενων Χρήσεων	148.051	-	148.051	-
Λοιποί Φόροι	253.920	279.335	151.280	134.529
Σύνολο	539.166	279.335	387.145	134.529

11.12 Πρόβλεψη για αποζημίωση προσωπικού λόγω εξόδου από την υπηρεσία

Ο λογαριασμός στις συνημμένες οικονομικές καταστάσεις αναλύεται ως εξής:

σε €	Ομιλος		Μητρική Εταιρεία	
	30-Ιουν-05	31-Δεκ-04	30-Ιουν-05	31-Δεκ-04
Πρόβλεψη αποζημίωσης προσωπικού	446.594	446.594	372.658	372.658

Ο αριθμός των εργαζομένων στην μητρική και στον Όμιλο κατά την 30η Ιουνίου 2005 και την 31η Δεκεμβρίου 2004, καθώς και το εργοδοτικό κόστος είναι τα εξής:

σε €	Ομιλος		Μητρική Εταιρεία	
	31-Μαρ-05	31-Δεκ-04	31-Μαρ-05	31-Δεκ-04
Αριθμός εργαζομένων	148	150	97	97
Κόστος	1.690.681	3.711.632	1.136.360	2.514.801

11.13 Ενδεχόμενες Υποχρεώσεις

Δεν υπάρχουν επίδικες ή υπό διαιτησία δικαστικών ή διαιτητικών οργάνων διαφορές οι οποίες να ενδέχεται να έχουν σημαντική επίπτωση στην οικονομική κατάσταση ή την λειτουργία της εταιρείας ή του ομίλου.

Οι ανέλεγκτες φορολογικές χρήσεις των εταιρειών του Ομίλου έχουν ως εξής:

Επωνυμία	Ανέλεγκτες Φορολογικές Χρήσεις
Τεχνικές Εκδόσεις Α.Ε.	2004
Τεχνόπολις Α.Ε.	1999-2004
Τεχνική Εκθεσιακή Α.Ε.	2002-2004
Safetrack Α.Ε.	2002-2004
Mass Courier Α.Ε.	2002-2004
Αλφα Πρές Α.Ε.	2003-2004
Χαισαιτιγκ Α.Ε.	2003-2004
Τεχνοκίνηση Α.Ε.	2003-2004
Vision Press Α.Ε.	2003-2004

Για την μητρική εταιρεία «Τεχνικές Εκδόσεις Α.Ε.» ολοκληρώθηκε ο φορολογικός έλεγχος των χρήσεων 1999-2003 το αποτέλεσμα του οποίου έχει συμπεριληφθεί στις οικονομικές καταστάσεις της 30/06/2005.

*«Τεχνικές Εκδόσεις Α.Ε.- Όμιλος Εταιρειών» -
Ενδιάμεσες Οικονομικές Καταστάσεις
για την περίοδο από 1 Ιανουαρίου έως 30 Ιουνίου 2005*

11.14 Συναλλαγές με συνδεδεμένα μέρη

Οι συναλλαγές μεταξύ των μερών κατά την 30η Ιουνίου 2005 και 2004 έχουν ως εξής:

30-Ιουν-05 Διεταιρικές Πωλήσεις Αγορές 1/1 - 30/06/2005						
Αγοράζουσα Εταιρεία						
Πωλούσα Εταιρεία	Τεχνικές Εκδόσεις Α.Ε.	Τεχνική Εκθεσιακή Α.Ε.	Safetrack Α.Ε.	Mass Courier Α.Ε.	Τεχνόπολις Α.Ε.	Συνολα
Τεχνικές Εκδόσεις Α.Ε.	-	6.497,89	254.235,10	-	24.733,06	285.466,05
Τεχνική Εκθεσιακή Α.Ε.	309,74	-	-	-	-	309,74
Safetrack Α.Ε.	-	-	-	-	-	0,00
Mass Courier Α.Ε.	51.028,32	-	-	-	-	51.028,32
Τεχνόπολις Α.Ε.	38.773,89	-	-	-	-	38.773,89
Σύνολο Διεταιρικών Πωλήσεων	90.111,95	6.497,89	254.235,10	0,00	24.733,06	375.578,00

30-Ιουν-04 Διεταιρικές Πωλήσεις Αγορές 1/1 - 30/06/2006						
Αγοράζουσα Εταιρεία						
Πωλούσα Εταιρεία	Τεχνικές Εκδόσεις Α.Ε.	Τεχνική Εκθεσιακή Α.Ε.	Safetrack Α.Ε.	Mass Courier Α.Ε.	Τεχνόπολις Α.Ε.	Συνολα
Τεχνικές Εκδόσεις Α.Ε.	-	1.716,02	242.637,22	-	30.371,92	274.725,16
Τεχνική Εκθεσιακή Α.Ε.	-	-	-	-	-	0,00
Safetrack Α.Ε.	-	-	-	-	-	0,00
Mass Courier Α.Ε.	47.564,62	-	-	-	-	47.564,62
Τεχνόπολις Α.Ε.	37.029,07	-	-	-	-	37.029,07
Σύνολο Διεταιρικών Πωλήσεων	84.593,69	1.716,02	242.637,22	0,00	30.371,92	359.318,85

30-Ιουν-05 Διεταιρικές Απαιτήσεις-Υποχρεώσεις 30/06/2005						
Έχουσα την υποχρέωση						
Έχουσα την απαίτηση	Τεχνικές Εκδόσεις Α.Ε.	Τεχνική Εκθεσιακή Α.Ε.	Safetrack Α.Ε.	Mass Courier Α.Ε.	Τεχνόπολις Α.Ε.	Σύνολα
Τεχνικές Εκδόσεις Α.Ε.	-	9.043,30	410.803,77	2,25	41.537,14	461.386,46
Τεχνική Εκθεσιακή Α.Ε.	323,68	-	-	-	-	323,68
Safetrack Α.Ε.	-	-	-	-	-	0,00
Mass Courier Α.Ε.	11.646,27	-	-	-	-	11.646,27
Τεχνόπολις Α.Ε.	6.170,43	-	-	-	-	6.170,43
Σύνολο Διεταιρικών Υπολοίπων	18.140,38	9.043,30	410.803,77	2,25	41.537,14	479.526,84

**«Τεχνικές Εκδόσεις Α.Ε.- Όμιλος Εταιρειών» -
Ενδιάμεσες Οικονομικές Καταστάσεις
για την περίοδο από 1 Ιανουαρίου έως 30 Ιουνίου 2005**

30-Ιουν-04 Διαιτηρικές Απαιτήσεις-Υποχρεώσεις 30/06/2004						
Έχουσα την υποχρέωση						
Έχουσα την απαίτηση	Τεχνικές Εκδόσεις Α.Ε.	Τεχνική Εκθεσιακή Α.Ε.	Safetrack Α.Ε.	Mass Courier Α.Ε.	Τεχνόπολις Α.Ε.	Σύνολα
Τεχνικές Εκδόσεις Α.Ε.	-	14.997,63	136.376,29	1,49	24.961,17	176.336,58
Τεχνική Εκθεσιακή Α.Ε.	-	-	-	-	-	0,00
Safetrack Α.Ε.	-	-	-	-	-	0,00
Mass Courier Α.Ε.	6.706,90	-	-	-	-	6.706,90
Τεχνόπολις Α.Ε.	25.973,16	-	-	-	-	25.973,16
Σύνολο Διαιτηρικών Υπολοίπων	32.680,06	14.997,63	136.376,29	1,49	24.961,17	209.016,64

Οι ανωτέρω συναλλαγές και τα υπόλοιπα των εταιρειών έχουν απαλειφθεί από τα ενοποιημένα οικονομικά στοιχεία του Ομίλου.

11.15 Γεγονότα μετά την ημερομηνία του Ισολογισμού

Πέρα των ήδη αναφερθέντων γεγονότων, δεν υπάρχουν μεταγενέστερα των οικονομικών καταστάσεων γεγονότα, τα οποία να αφορούν είτε τον Όμιλο είτε την Εταιρεία, στα οποία επιβάλλεται αναφορά από τα Διεθνή Πρότυπα Χρηματοοικονομικής Πληροφόρησης.

12. Προσαρμογή στα Διεθνή Λογιστικά Πρότυπα

Οι παρούσες ενδιάμεσες οικονομικές καταστάσεις είναι οι πρώτες οικονομικές καταστάσεις που συντάσσει και δημοσιεύει ο Όμιλος σύμφωνα με τα Διεθνή Λογιστικά Πρότυπα .

Δεδομένης της ανάγκης παράθεσης των συγκριτικών στοιχείων της προηγούμενης χρήσης στην ίδια βάση , η αποτίμηση και προσαρμογή της αξίας των επιμέρους περιουσιακών στοιχείων και υποχρεώσεων της Εταιρείας και του Ομίλου έγινε ουσιαστικά την 31 Δεκεμβρίου 2003, με συνέπεια τη διαφοροποίηση των οικονομικών καταστάσεων που είχαν προγενέστερα συνταχθεί και δημοσιευθεί , σύμφωνα με τις προισχύουσες διατάξεις της Ελληνικής εταιρικής νομοθεσίας.

Οι κύριες προσαρμογές που κρίθηκαν αναγκαίες αφορούν:

- την άμεση απόσβεση διαφόρων εξόδων , που είχαν κεφαλαιοποιηθεί στο παρελθόν και αποσβένονταν τμηματικά,
 - την προσαρμογή των συντελεστών απόσβεσης των ενσώματων πάγιων περιουσιακών στοιχείων , ώστε να αντικατοπτρίζουν την ωφέλιμη ζωή τους.
 - την λογιστική αναγνώριση των υποχρεώσεων της Εταιρείας και του Ομίλου προς τους εργαζόμενους , σε σχέση με την μελλοντική καταβολή παροχών ανάλογα με το χρόνο της προπηρεσίας του καθενός,
 - την μεταφορά των «μη δεδουλευμένων» κρατικών επιχορηγήσεων από τα ίδια κεφάλαια στις υποχρεώσεις και της απεικόνισής τους ως εσόδων επομένων χρήσεων
- και
- της λογιστικής αναγνώρισης των επιπτώσεων της ετεροχρονισμένης φορολογίας.

*«Τεχνικές Εκδόσεις Α.Ε.- Όμιλος Εταιρειών» -
Ενδιάμεσες Οικονομικές Καταστάσεις
για την περίοδο από 1 Ιανουαρίου έως 30 Ιουνίου 2005*

Πίνακας Προσαρμογών της καθαρής θέσης (Πρώτης εφαρμογής των ΔΛΠ 01/01/05 και 01/01/04 αντίστοιχα) μεταξύ Ελληνικών Λογιστικών Προτύπων (ΕΛΠ) και Διεθνών Λογιστικών Προτύπων (ΔΛΠ)

Ποσά εκφρασμένα σε €	Ο ΟΜΙΛΟΣ		Η ΕΤΑΙΡΕΙΑ	
	<u>01/01/05</u>	<u>01/01/04</u>	<u>01/01/05</u>	<u>01/01/04</u>
Καθαρή θέση έναρξης περιόδου,εξαιρουμένων των δικαιωμάτων μειοψηφίας (1/1/2005 και 1/1/2004 αντίστοιχα) σύμφωνα με τα Ε.Λ.Π.	6.208.451,99	6.130.847,40	7.474.568,97	7.188.634,06
Προσαρμογές των Δ.Π.Χ.Π.				
Διαγραφή εξόδων πολυετούς απόσβεσης που δεν πληρούν τα κριτήρια αναγνώρισης	-359.869,93	-792.844,29	-227.213,15	-611.806,62
Υπεραξία από την αποτίμηση των παγίων στην εύλογη αξία τους.	4.519.022,19	4.258.776,75	4.519.022,19	4.258.776,75
Προσαρμογή αποτίμησης συμμετοχών & χρεογράφων	-1.426.375,24	-1.575.694,81	-1.426.375,24	-1.575.694,81
Προσαρμογή της αξίας των αποθεμάτων με βάση την εκτιμώμενη τιμή ρευστοποίησής τους.	-1.530.600,00	-1.861.200,00	-1.500.000,00	-1.800.000,00
Προσαρμογή πρόβλεψης επισφαλών απαιτήσεων	-1.261.531,78	-734.475,69	-1.264.435,18	-727.118,88
Μεταφορά επιχορήγησης παγίων	-37.593,07	-18.123,51	-37.593,07	-26.455,50
Πρόβλεψη αποζημίωσης προσωπικού	-110.653,01	-	-110.653,01	-
Διαγραφή εξόδων επομένων χρήσεων	-23.949,72	-	-	-
Αναγνώριση αναβαλλόμενης φορολογίας	68.789,48	239.410,06	761,98	156.928,19
Διαφορές στην ενοποίηση	1.295.014,95	1.229.807,38	-	-
Σύνολο προσαρμογών	<u>1.132.253,86</u>	<u>745.655,89</u>	<u>-46.485,48</u>	<u>-325.370,87</u>
Καθαρή θέση έναρξης περιόδου,εξαιρουμένων των δικαιωμάτων μειοψηφίας (1/1/2005 και 1/1/2004 αντίστοιχα) σύμφωνα με τα Δ.Π.Χ.Π.	<u>7.340.705,84</u>	<u>6.876.503,29</u>	<u>7.428.083,49</u>	<u>6.863.263,19</u>