



ΤΕΧΝΙΚΕΣ ΕΚΔΟΣΕΙΣ Α.Ε. ΟΜΙΛΟΣ ΕΤΑΙΡΕΙΩΝ

**Ετήσιες Οικονομικές καταστάσεις σύμφωνα
με τα Διεθνή Πρότυπα Χρηματοοικονομικής Πληροφόρησης,
που έχουν υιοθετηθεί από την Ευρωπαϊκή Ένωση
της 31ης Δεκεμβρίου 2005 (1 Ιανουαρίου – 31 Δεκεμβρίου 2005)**



ΤΕΧΝΙΚΕΣ ΕΚΔΟΣΕΙΣ
*ΑΝΩΝΥΜΗ ΕΚΔΟΤΙΚΗ, ΡΑΔΙΟΦΩΝΙΚΗ
ΚΑΙ ΕΚΜΕΤΑΛΛΕΥΣΗΣ ΚΕΝΤΡΩΝ ΑΘΛΗΤΙΚΗΣ,
ΨΥΧΑΓΩΓΙΚΗΣ ΚΑΙ ΚΥΚΛΟΦΟΡΙΑΚΗΣ
ΑΓΩΓΗΣ ΕΤΑΙΡΕΙΑ.*

Βεβαιώνεται ότι οι συνημμένες Ετήσιες Οικονομικές Καταστάσεις είναι εκείνες που εγκρίθηκαν από το Διοικητικό Συμβούλιο της «Τεχνικές Εκδόσεις Α.Ε.» την 22^η Μαρτίου 2006 και έχουν δημοσιοποιηθεί με την ανάρτησή τους στο διαδίκτυο, στη διεύθυνση www.technicalpress.gr. Επισημαίνεται ότι τα δημοσιευθέντα στον τύπο συνοπτικά οικονομικά στοιχεία στοχεύουν στο να παράσχουν στον αναγνώστη ορισμένα γενικά οικονομικά στοιχεία αλλά δεν παρέχουν ολοκληρωμένη εικόνα της οικονομικής θέσης και των αποτελεσμάτων της Εταιρείας και του Ομίλου, σύμφωνα με τα Διεθνή Πρότυπα Χρηματοοικονομικής Πληροφόρησης (Δ.Π.Χ.Π.). Επίσης επισημαίνεται ότι, χάριν απλοποίησης, στα δημοσιευθέντα στον τύπο συνοπτικά οικονομικά στοιχεία έχουν γίνει ορισμένες συμπύξεις και ανακατατάξεις κονδυλίων.

Κωνσταντίνος Καββαθάς

Πρόεδρος του Διοικητικού Συμβουλίου
Τεχνικές Εκδόσεις Α.Ε.

Πίνακας Περιεχομένων

Έκθεση Επισκόπησης Ορκωτού Ελεγκτή Λογιστή.....	4
Οικονομικές Καταστάσεις της 31 ^{ης} Δεκεμβρίου 2005.....	5
Καταστάσεις Λογαριασμού Αποτελεσμάτων.....	5
Ισολογισμός.....	7
Ενοποιημένη Κατάσταση Μεταβολών Ιδίων Κεφαλαίων.....	8
Κατάσταση Μεταβολών Ιδίων Κεφαλαίων (Μητρικής).....	9
Κατάσταση Ταμειακών Ροών.....	10
1. Πληροφορίες για την Εταιρεία και τον Όμιλο.....	11
1.1 Γενικές Πληροφορίες.....	11
1.2 Διοίκηση Εταιρείας.....	12
2. Βάση προετοιμασίας των Οικονομικών Καταστάσεων.....	12
3. Περίληψη Σημαντικών Λογιστικών Αρχών.....	14
4. Οικονομικές Πληροφορίες κατά τομέα.....	21
5. Κόστος Μισθοδοσίας.....	23
6. Εξοδα Διοικητικής Λειτουργίας.....	23
7. Εξοδα Λειτουργίας Διάθεσης.....	23
8. Καθαρά Χρηματοοικονομικά Αποτελέσματα.....	24
9. Φόρος Εισοδήματος.....	24
10. Κέρδη ανά Μετοχή.....	28
11. Ενσώματες Ακινήτοποιήσεις.....	29
12. Επενδύσεις σε συγγενείς επιχειρήσεις.....	30
13. Διαθέσιμα για πώληση χρηματοοικονομικά περιουσιακά στοιχεία.....	30
14. Πελάτες και λοιπές απαιτήσεις.....	30
15. Αποθέματα.....	31
16. Πελάτες και λοιπές απαιτήσεις.....	31
17. Χρηματοοικονομικά περιουσιακά στοιχεία που αποτιμώνται στην εύλογη αξία μέσω αποτελεσμάτων.....	31
18. Ταμειακά διαθέσιμα.....	32
19. Μετοχικό Κεφάλαιο.....	32
20. Λοιπά Αποθεματικά.....	32
21. Δανειακές υποχρεώσεις.....	33
22. Πρόβλεψη για αποζημίωση προσωπικού λόγω εξόδου από την υπηρεσία.....	34
23. Λοιπές προβλέψεις.....	35
24. Προμηθευτές και λοιπές υποχρεώσεις.....	35
25. Τρέχουσες Φορολογικές Υποχρεώσεις.....	35
26. Ενδεχόμενες Υποχρεώσεις.....	36
27. Συναλλαγές με συνδεδεμένα μέρη.....	37
28. Γεγονότα μετά την ημερομηνία του Ισολογισμού.....	38
29. Προσαρμογή στα Διεθνή Λογιστικά Πρότυπα.....	39

Έκθεση Επισκόπησης Ορκωτού Ελεγκτή Λογιστή

ΕΚΘΕΣΗ ΕΛΕΓΧΟΥ ΟΡΚΩΤΟΥ ΕΛΕΓΚΤΗ – ΛΟΓΙΣΤΗ

Προς τους Μετόχους της Ανώνυμης Εταιρείας " ΤΕΧΝΙΚΕΣ ΕΚΔΟΣΕΙΣ Α.Ε. "

Ελέγξαμε τις συνημμένες Ατομικές και Ενοποιημένες Οικονομικές Καταστάσεις της Ανώνυμης Εταιρείας "ΤΕΧΝΙΚΕΣ ΕΚΔΟΣΕΙΣ Α.Ε.", της εταιρικής χρήσεως που έληξε την 31 Δεκεμβρίου 2005. Η ευθύνη της σύνταξης των οικονομικών καταστάσεων βαρύνει την διοίκηση της Εταιρείας. Η δική μας ευθύνη περιορίζεται στη διαμόρφωση και τη διατύπωση γνώμης επί των οικονομικών καταστάσεων, εδραιωμένης στο διενεργηθέντα έλεγχο.

Ο έλεγχός μας διενεργήθηκε σύμφωνα με τα Ελληνικά Ελεγκτικά Πρότυπα, που είναι εναρμονισμένα με τα Διεθνή Ελεγκτικά Πρότυπα. Τα Πρότυπα αυτά απαιτούν το σχεδιασμό και την εκτέλεση του ελεγκτικού έργου κατά τρόπο που διασφαλίζει με εύλογη βεβαιότητα ότι οι οικονομικές καταστάσεις είναι απαλλαγμένες από ουσιώδεις ανακρίβειες και παραλείψεις. Ο έλεγχος περιλαμβάνει την εξέταση, σε δειγματοληπτική βάση, αποδεικτικών στοιχείων που υποστηρίζουν τα ποσά και τις πληροφορίες που περιλαμβάνονται στις οικονομικές καταστάσεις. Ο έλεγχος, επίσης, περιλαμβάνει την αξιολόγηση των λογιστικών αρχών που ακολουθήθηκαν, των εκτιμήσεων της διοίκησης της Εταιρείας και, γενικότερα, της παρουσίας των δεδομένων στις οικονομικές καταστάσεις καθώς και τη συμφωνία του περιεχομένου της Έκθεσης του Διοικητικού Συμβουλίου με τις οικονομικές καταστάσεις. Πιστεύουμε ότι ο έλεγχος που διενεργήθηκε παρέχει επαρκή βάση για τη διαμόρφωση της γνώμης μας.

Κατά τη γνώμη μας, οι προαναφερόμενες οικονομικές καταστάσεις απεικονίζουν ακριβοδίκαια την οικονομική θέση της εταιρείας και την ενοποιημένη οικονομική θέση του Ομίλου, κατά την 31 Δεκεμβρίου 2005 και τα αποτελέσματα των εργασιών της και του Ομίλου, καθώς και τις μεταβολές των ιδίων κεφαλαίων και τις ταμειακές ροές της Εταιρείας και του Ομίλου, της χρήσεως που έληξε αυτή την ημερομηνία, σύμφωνα με τα Διεθνή Πρότυπα Χρηματοοικονομικής Πληροφόρησης, που έχουν υιοθετηθεί από την Ευρωπαϊκή Ένωση και το περιεχόμενο της Έκθεσης του Διοικητικού Συμβουλίου συμφωνεί με τις προαναφερόμενες οικονομικές καταστάσεις.

Αθήνα , 28 Μαρτίου 2006

Ο ΟΡΚΩΤΟΣ ΕΛΕΓΚΤΗΣ - ΛΟΓΙΣΤΗΣ

ΣΠΥΡΟΣ ΔΡΑΚΟΠΟΥΛΟΣ

Α.Μ. Σ.Ο.Ε.Λ. 10551

Σ.Ο.Λ. α.ε.ο.ε.

Οικονομικές Καταστάσεις της 31^{ης} Δεκεμβρίου 2005

Καταστάσεις Λογαριασμού Αποτελεσμάτων

σε €	Σημειώσεις	Όμιλος	
		Δωδεκάμηνο 2005	Δωδεκάμηνο 2004
Πωλήσεις	4	12.946.224,59	13.858.484,44
<i>Μείον: Κόστος πωληθέντων</i>		<u>9.789.426,46</u>	<u>8.694.209,21</u>
Μικτό Κέρδος		3.156.798,13	5.164.275,23
<i>Άλλα έσοδα</i>		2.194.552,86	774.523,57
<i>Εξοδα διοικητικής λειτουργίας</i>	6	-1.857.629,45	-1.962.780,85
<i>Εξοδα διαθέσεως</i>	7	-2.772.889,92	-2.879.023,33
<i>Άλλα έξοδα</i>		<u>-1.683.332,83</u>	<u>-17.727,71</u>
Αποτελέσματα εκμετάλλευσης		-962.501,22	1.079.266,91
<i>Χρηματοοικονομικό κόστος</i>	8	-380.890,35	-414.069,55
Αποτελέσματα πρό φόρων και δικαιωμάτων μειοψηφίας		-1.343.391,57	665.197,36
<i>Φόρος Εισοδήματος</i>	9	-346.836,08	-53.896,99
Καθαρά αποτελέσματα περιόδου μετά από φόρους		<u>-1.690.227,65</u>	<u>611.300,37</u>
Κατανεμημένα σε:			
<i>Μετόχους της μητρικής</i>		-1.741.525,01	460.635,88
<i>Δικαιώματα μειοψηφίας</i>		51.297,36	150.664,49
		<u>-1.690.227,65</u>	<u>611.300,37</u>
Βασικά Κέρδη Ανά Μετοχή (€)	10	-0,267	0,071
<i>Σταθμισμένος Μέσος Όρος Αριθμού Μετοχών</i>		6.523.780	6.523.780

*Οι σημειώσεις αποτελούν αναπόσπαστο μέρος των ετήσιων οικονομικών καταστάσεων

**«Τεχνικές Εκδόσεις Α.Ε.- Όμιλος Εταιρειών» -
Ετήσιες Οικονομικές Καταστάσεις
για την περίοδο από 1 Ιανουαρίου έως 31 Δεκεμβρίου 2005**

σε €	Σημειώσεις	<u>Μητρική Εταιρεία</u>	
		<u>Δωδεκάμηνο 2005</u>	<u>Δωδεκάμηνο 2004</u>
Πωλήσεις	4	10.251.709,10	10.666.977,53
Μείον:Κόστος πωληθέντων		<u>8.169.512,96</u>	<u>6.803.088,97</u>
Μικτό Κέρδος		2.082.196,14	3.863.888,56
Άλλα έσοδα		2.049.447,18	514.686,77
Εξοδα διοικητικής λειτουργίας	6	-1.125.306,95	-1.147.280,66
Εξοδα διαθέσεως	7	-2.513.067,93	-2.624.105,17
Άλλα έξοδα		<u>-1.665.237,12</u>	<u>-9.632,79</u>
Αποτελέσματα εκμετάλλευσης		-1.171.968,68	597.556,71
Χρηματοοικονομικό κόστος	8	-331.487,52	-349.025,52
Αποτελέσματα πρό φόρων και δικαιωμάτων μεοψηφίας		-1.503.456,20	248.531,19
Φόρος Εισοδήματος	9	-244.660,22	0,00
Καθαρά Αποτελέσματα Περιόδου		<u>-1.748.116,42</u>	<u>248.531,19</u>
Βασικά Κέρδη Ανά Μετοχή (€)	10	-0,268	0,038
Σταθμισμένος Μέσος Ορος Αριθμού Μετοχών		6.523.780	6.523.780

*Οι σημειώσεις αποτελούν αναπόσπαστο μέρος των ετήσιων οικονομικών καταστάσεων

*«Τεχνικές Εκδόσεις Α.Ε.- Όμιλος Εταιρειών» -
Ετήσιες Οικονομικές Καταστάσεις
για την περίοδο από 1 Ιανουαρίου έως 31 Δεκεμβρίου 2005*

Ισολογισμός

	Σημειώ σεις	Ομιλος		Μητρική Εταιρεία	
		31-Δεκ-05	31-Δεκ-04	31-Δεκ-05	31-Δεκ-04
ΠΕΡΙΟΥΣΙΑΚΑ ΣΤΟΙΧΕΙΑ					
Μη κυκλοφορούντα περιουσιακά στοιχεία					
Ενσώματα πάγια	11	8.045.517,25	8.838.249,77	6.843.105,20	7.638.439,92
Επενδύσεις σε συγγενείς επιχειρήσεις	12	174.893,10	660.660,39	174.893,10	660.660,39
Αναβαλλόμενος φόρος εισοδήματος	9	1.200.382,45	1.731.940,72	1.122.625,99	1.598.194,38
Διαθέσιμα για πώληση χρηματοοικονομικά περιουσιακά στοιχεία	13	25.971,20	25.971,20	392.200,96	854.450,81
Πελάτες και λοιπές απαιτήσεις	14	11.847,99	11.719,75	10.061,64	10.252,40
		9.458.612,00	11.268.541,83	8.542.886,89	10.761.997,90
Κυκλοφορούντα περιουσιακά στοιχεία					
Αποθέματα	15	1.313.674,41	1.472.975,63	1.196.670,30	1.383.587,33
Πελάτες και λοιπές απαιτήσεις	16	7.359.599,22	5.569.001,80	5.626.024,53	4.159.831,04
Χρηματοοικονομικά περιουσιακά στοιχεία που αποτιμώνται στην εύλογη αξία μέσω αποτελεσμάτων	17	-	-	462.249,85	-
Ταμιακά διαθέσιμα και ισοδύναμα	18	626.932,92	393.700,81	520.959,75	146.580,84
		9.300.206,55	7.435.678,24	7.805.904,43	5.689.999,21
Σύνολο περιουσιακών στοιχείων		18.758.818,55	18.704.220,07	16.348.791,32	16.451.997,11
ΚΑΘΑΡΗ ΘΕΣΗ					
Κεφάλαιο και αποθεματικά αποδιδόμενα στους μετόχους της μητρικής					
Μετοχικό Κεφάλαιο	19	4.762.359,40	4.762.359,40	4.762.359,40	4.762.359,40
Υπέρ το άρτιο	19	1.936.838,92	1.936.838,92	1.936.838,92	1.936.838,92
Αποθεματικά εύλογης αξίας	20	4.460.532,01	4.519.022,19	4.460.532,01	4.519.022,19
Λοιπά αποθεματικά	20	1.338.589,55	1.337.150,07	1.337.150,07	1.337.150,07
Αποτελέσματα εις νέον	20	-6.931.600,34	-5.237.868,95	-6.816.978,64	-5.127.287,09
		5.566.719,54	7.317.501,63	5.679.901,76	7.428.083,49
Δικαιώματα μειοψηφίας		621.815,19	578.988,77	-	-
Σύνολο καθαρής θέσης		6.188.534,73	7.896.490,40	5.679.901,76	7.428.083,49
ΥΠΟΧΡΕΩΣΕΙΣ					
Μακροπρόθεσμες υποχρεώσεις					
Δάνεια	21	391.724,94	652.587,42	391.724,94	652.587,42
Αναβαλλόμενος φόρος εισοδήματος	9	1.187.097,58	1.602.505,37	1.181.527,55	1.597.432,40
Προβλέψεις για παροχές στους εργαζόμενους	22	439.310,96	446.593,50	364.085,07	372.658,40
Λοιπές προβλέψεις	23	593.687,66	-	576.909,06	-
		2.611.821,14	2.701.686,29	2.514.246,62	2.622.678,22
Βραχυπρόθεσμες υποχρεώσεις					
Προμηθευτές και λοιπές υποχρεώσεις	24	4.552.126,62	3.255.563,28	3.475.318,82	2.405.216,05
Τρέχων φόρος εισοδήματος	25	167.716,66	79.908,10	98.700,64	-
Βραχυπρόθεσμα δάνεια	20	5.238.619,39	4.770.571,98	4.580.623,48	3.996.019,35
		9.958.462,67	8.106.043,37	8.154.642,94	6.401.235,40
Σύνολο υποχρεώσεων		12.570.283,81	10.807.729,66	10.668.889,56	9.023.913,62
Σύνολο Καθαρής Θέσης και Υποχρεώσεων		18.758.818,55	18.704.220,07	16.348.791,32	16.451.997,11

*Οι σημειώσεις αποτελούν αναπόσπαστο μέρος των ετήσιων οικονομικών καταστάσεων

Ενοποιημένη Κατάσταση Μεταβολών Ιδίων Κεφαλαίων

	ΑΠΟΔΙΔΟΜΕΝΑ ΣΤΟΥΣ ΜΕΤΟΧΟΥΣ ΤΗΣ ΜΗΤΡΙΚΗΣ						ΜΕΙΩΣΗΦΙΑ		
	Μετοχικό κεφάλαιο	Υπέρ το άρτιο	Ίδιες μετοχές	Αποθεματικά εύλογης αξίας	Λοιπά αποθεματικά	Αποτελέσματα εις νέον	Σύνολο	Δικαιώματα Μειοψηφίας	Σύνολο Καθαρής Θέσης
Υπόλοιπα 01.01.2004	4.762.359,40	1.936.838,92	-200.380,00	4.258.776,75	1.594.810,78	-5.475.902,56	6.876.503,29	467.084,58	7.343.587,87
Μεταβολές λογιστικών μεθόδων και διορθώσεις λαθών							0,00		0,00
Διορθωμένα υπόλοιπα	4.762.359,40	1.936.838,92	-200.380,00	4.258.776,75	1.594.810,78	-5.475.902,56	6.876.503,29	467.084,58	7.343.587,87
Μεταβολές καθαρής θέσης 01.01 - 31.12.2004							0,00		0,00
- Αναπροσαρμογή ενσωμάτων παγίων				260.245,44		-260.245,44	0,00		0,00
• Μεταφορά στην καθαρά θέση					-257.660,71		-257.660,71		-257.660,71
Μεταβολές στην ενοποίηση						-113.021,32	-113.021,32		-113.021,32
Καθαρό κέρδος (ζημία) που αναγνωρίστηκε στην καθαρή θέση	0,00	0,00	0,00	260.245,44	-257.660,71	-373.266,76	-370.682,03	111.904,20	-258.777,84
- Αποτέλεσμα περιόδου					0,00	611.300,37	611.300,37		611.300,37
Συνολικό κέρδος (ζημία) περιόδου	0,00	0,00	0,00	260.245,44	-257.660,71	238.033,61	240.618,34		240.618,34
- Ίδιες μετοχές			200.380,00				200.380,00		200.380,00
Υπόλοιπα 31.12.2004	4.762.359,40	1.936.838,92	0,00	4.519.022,19	1.337.150,07	-5.237.868,95	7.317.501,63	578.988,77	7.896.490,40
Υπόλοιπα 01.01.2005	4.762.359,40	1.936.838,92	0,00	4.519.022,19	1.337.150,07	-5.237.868,95	7.317.501,63	578.988,77	7.896.490,40
Μεταβολές λογιστικών μεθόδων και διορθώσεις λαθών				0,00		0,00	0,00		0,00
Διορθωμένα υπόλοιπα	4.762.359,40	1.936.838,92	0,00	4.519.022,19	1.337.150,07	-5.237.868,95	7.317.501,63	578.988,77	7.896.490,40
Μεταβολές καθαρής θέσης 01.01 - 31.12.2005							0,00		0,00
- Αναπροσαρμογή ενσωμάτων παγίων				-58.490,18		58.490,18	0,00		0,00
• Μεταφορά στην καθαρά θέση					1.439,48		1.439,48		1.439,48
Μεταβολές στην ενοποίηση						-61.928,61	-61.928,61		-61.928,61
- Διαφορά από αλλαγή συντελεστή φορολογίας						-65,31	-65,31		-65,31
Καθαρό κέρδος (ζημία) που αναγνωρίστηκε στην καθαρή θέση	0,00	0,00	0,00	-58.490,18	1.439,48	-3.503,74	-60.554,44	42.826,42	-17.728,02
- Αποτέλεσμα περιόδου					0,00	-1.690.227,65	-1.690.227,65		-1.690.227,65
Συνολικό κέρδος (ζημία) περιόδου	0,00	0,00	0,00	-58.490,18	1.439,48	-1.693.731,39	-1.750.782,09		-1.750.782,09
Υπόλοιπα 31.12.2005	4.762.359,40	1.936.838,92	0,00	4.460.532,01	1.338.589,55	-6.931.600,34	5.566.719,54	621.815,19	6.188.534,73

Κατάσταση Μεταβολών Ιδίων Κεφαλαίων (Μητρικής)

ΑΠΟΔΙΔΟΜΕΝΑ ΣΤΟΥΣ ΜΕΤΟΧΟΥΣ ΤΗΣ ΜΗΤΡΙΚΗΣ

	Μετοχικό κεφάλαιο	Υπέρ το άρτιο	Ίδιες μετοχές	Αποθεματικ ά εύλογης αξίας	Λοιπά αποθεματικ ά	Αποτελέσμ ατα εις νέον	Σύνολο Καθαρής Θέσης
Υπόλοιπα 01.01.2004	4.762.359,40	1.936.838,92	-200.380,00	4.258.776,75	1.588.590,59	-5.482.922,47	6.863.263,19
Μεταβολές λογιστικών μεθόδων και διορθώσεις λαθών							0,00
Διορθωμένα υπόλοιπα	4.762.359,40	1.936.838,92	-200.380,00	4.258.776,75	1.588.590,59	-5.482.922,47	6.863.263,19
Μεταβολές καθαρής θέσης 01.01 - 31.12.2004							0,00
- Αναπροσαρμογή ενσωμάτων παγίων				260.245,44		-260.245,44	0,00
• Μεταφορά στην καθαρά θέση					-251.440,52	367.349,63	115.909,11
Καθαρό κέρδος (ζημία) που αναγνωρίστηκε στην καθαρή θέση	0,00	0,00	0,00	260.245,44	-251.440,52	107.104,19	115.909,11
- Αποτέλεσμα περιόδου					0,00	248.531,19	248.531,19
Συνολικό κέρδος (ζημία) περιόδου	0,00	0,00	0,00	260.245,44	-251.440,52	355.635,38	364.440,30
- Ίδιες μετοχές			200.380,00				200.380,00
Υπόλοιπα 31.12.2004	4.762.359,40	1.936.838,92	0,00	4.519.022,19	1.337.150,07	-5.127.287,09	7.428.083,49
Υπόλοιπα 01.01.2005	4.762.359,40	1.936.838,92	0,00	4.519.022,19	1.337.150,07	-5.127.287,09	7.428.083,49
Μεταβολές λογιστικών μεθόδων και διορθώσεις λαθών				0,00		0,00	0,00
Διορθωμένα υπόλοιπα	4.762.359,40	1.936.838,92	0,00	4.519.022,19	1.337.150,07	-5.127.287,09	7.428.083,49
Μεταβολές καθαρής θέσης 01.01 - 31.12.2005							0,00
- Αναπροσαρμογή ενσωμάτων παγίων				-58.490,18		58.490,18	0,00
- Διαφορά από αλλαγή συντελεστή φορολογίας						-65,31	-65,31
Καθαρό κέρδος (ζημία) που αναγνωρίστηκε στην καθαρή θέση	0,00	0,00	0,00	-58.490,18	0,00	58.424,87	-65,31
- Αποτέλεσμα περιόδου						-1.748.116,42	-1.748.116,42
Συνολικό κέρδος (ζημία) περιόδου	0,00	0,00	0,00	-58.490,18	0,00	-1.689.691,55	-1.748.181,73
Υπόλοιπα 31.12.2005	4.762.359,40	1.936.838,92	0,00	4.460.532,01	1.337.150,07	-6.816.978,64	5.679.901,76

Κατάσταση Ταμειακών Ροών

	Ο ΟΜΙΛΟΣ		Η ΕΤΑΙΡΕΙΑ	
	1/1-31/12/2005	1/1-31/12/2004	1/1-31/12/2005	1/1-31/12/2004
Λειτουργικές δραστηριότητες				
Κέρδη προ φόρων	-1.343.391,57	665.197,36	-1.503.456,20	248.531,19
Πλέον / μείον προσαρμογές για:				
Αποσβέσεις	273.863,42	560.445,40	239.540,91	365.584,40
Προβλέψεις	586.405,12	119.791,13	568.335,73	110.653,01
Αποτελέσματα (έσοδα,έξοδα,κέρδη και ζημιές) επενδυτικής δραστηριότητας	58.440,48	-57.280,71	56.299,43	-51.060,52
Χρεωστικοί τόκοι και συναφή έξοδα	380.890,35	414.069,55	331.487,52	349.025,52
Πλέον/ μείον προσαρμογές για μεταβολές λογαριασμών κεφαλαίου				
κίνησης ή που σχετίζονται με τις λειτουργικές δραστηριότητες:				
Μείωση / (αύξηση) αποθεμάτων	159.301,22	-160.272,62	186.917,03	-241.901,34
Μείωση / (αύξηση) απαιτήσεων	-1.771.257,03	-1.516.935,32	-1.457.498,42	-1.528.920,39
(Μείωση) / αύξηση υποχρεώσεων (πλην τραπεζών)	1.719.907,42	954.615,45	1.397.007,52	1.303.781,41
(Μείον):				
Χρεωστικοί τόκοι και συναφή έξοδα καταβληθέντα	-380.890,35	-414.069,55	-331.487,52	-349.025,52
Καταβληθέντοι φόροι	-70.280,96	-170.871,27	113.507,13	-83.187,11
Σύνολο εισροών / (εκροών) από λειτουργικές δραστηριότητες (α)	-387.011,89	394.689,42	-399.346,88	123.480,65
Επενδυτικές δραστηριότητες				
Απόκτηση θυγατρικών, συγγενών, κοινοπραξιών και λοιπών επενδύσεων	-	-210.948,33	-	-210.948,33
Αγορά ενσώματων και άυλων παγίων περιουσιακών στοιχείων	-114.306,25	-299.070,75	-75.182,02	-125.032,43
Εισπράξεις από πωλήσεις ενσώματων και άυλων παγίων	576.875,57	-	574.676,41	-
Σύνολο εισροών / (εκροών) από επενδυτικές δραστηριότητες (β)	462.569,32	-510.019,08	499.494,39	-335.980,76
Χρηματοδοτικές δραστηριότητες				
Εισπράξεις από εκδοθέντα / αναληφθέντα δάνεια	468.047,41	334.814,88	584.604,13	462.917,51
Εξοφλήσεις δανείων	-260.862,48	-260.862,48	-260.862,48	-260.862,48
Μερίσματα πληρωθέντα	-49.510,25	-57.390,63	-49.510,25	-57.390,63
Σύνολο εισροών / (εκροών) από χρηματοδοτικές δραστηριότητες (γ)	157.674,68	16.561,77	274.231,40	144.664,40
Καθαρή αύξηση / (μείωση) στα ταμειακά διαθέσιμα και ισοδύναμα περιόδου (α) + (β) + (γ)	233.232,11	-98.767,89	374.378,91	-67.835,71
Ταμειακά διαθέσιμα και ισοδύναμα έναρξης περιόδου	393.700,81	492.468,70	146.580,84	214.416,54
Ταμειακά διαθέσιμα και ισοδύναμα λήξης περιόδου	626.932,92	393.700,81	520.959,75	146.580,83

*Οι σημειώσεις αποτελούν αναπόσπαστο μέρος των ετήσιων οικονομικών καταστάσεων

1.Πληροφορίες για την Εταιρεία και τον Όμιλο

1.1 Γενικές Πληροφορίες

Η εταιρεία «Τεχνικές Εκδόσεις Α.Ε.» (εφεξής Μητρική Εταιρεία ή Εταιρεία) με το διακριτικό τίτλο Τεχνικές Εκδόσεις Α.Ε. αποτελεί τη μητρική εταιρεία του Ομίλου.

Η Εταιρεία ιδρύθηκε το 1982 με την επωνυμία “ΤΕΧΝΙΚΕΣ ΕΚΔΟΣΕΙΣ ΑΝΩΝΥΜΟΣ ΕΤΑΙΡΙΑ” και τον διακριτικό τίτλο “ΤΕΧΝΙΚΕΣ ΕΚΔΟΣΕΙΣ Α.Ε.” (ΦΕΚ 75/14.1.82). Με την από 6.10.1998 απόφαση της Έκτακτης Γενικής Συνέλευσης των μετόχων αποφασίστηκε η τροποποίηση της επωνυμίας σε “ΤΕΧΝΙΚΕΣ ΕΚΔΟΣΕΙΣ ΑΝΩΝΥΜΟΣ ΕΚΔΟΤΙΚΗ ΚΑΙ ΡΑΔΙΟΦΩΝΙΚΗ ΕΤΑΙΡΙΑ” με τον διακριτικό τίτλο “ΤΕΧΝΙΚΕΣ ΕΚΔΟΣΕΙΣ Α.Ε.”.

Αρχική έδρα της Εταιρείας ήταν ο Δήμος Αθηναίων ενώ με την από 23.09.1993 απόφαση της Έκτακτης Γενικής Συνέλευσης των μετόχων μεταφέρθηκε στο Δήμο Ελληνικού Αττικής (ΦΕΚ 6199/15.11.1993). Με απόφαση της Τακτικής Γενικής Συνέλευσης των μετόχων της 30.06.1997 σημερινή έδρα της Εταιρείας ορίστηκε ο Δήμος Υμηττού Αττικής. (ΦΕΚ 5058/14.07.1997) Τα κεντρικά γραφεία της Εταιρείας βρίσκονται επί της οδού Ηλιουπόλεως 2-4.

Είναι εγγεγραμμένη στο Μητρώο Ανωνύμων Εταιριών με αριθμό Μητρώου 4580/01/Β/86/4578 και η διάρκειά της ορίστηκε σε 50 έτη, δηλαδή μέχρι την 14.1.2032.

Η Εταιρεία είναι εισηγμένη στο Χρηματιστήριο Αθηνών από το 2000 και οι μετοχές της διαπραγματεύονται στην κατηγορία της Μεσαίας Κεφαλαιοποίησης.

Η «Τεχνικές Εκδόσεις Α.Ε.», δραστηριοποιείται στο χώρο της έντυπης πληροφόρησης με την έκδοση των μηνιαίων περιοδικών 4Τροχί, Ηχος και Εικόνα, Πτήση και Διάστημα, Γεύση Κουζίνα, Κηποτεχνία και Ανθολόγιο, Yachts Motor & Sailing. Επίσης μέσω των θυγατρικών και συγγενών εκδίδει τα περιοδικά 0-300, 2Τροχί, ne.o , Digital Vision.

Οι οικονομικές καταστάσεις της εταιρείας και του ομίλου για την περίοδο που έληξε την 31^η Δεκεμβρίου 2005 εγκρίθηκαν με απόφαση του Διοικητικού Συμβουλίου την 22^η Μαρτίου 2006.

Ο μέσος όρος του προσωπικού της Μητρικής το 2005 διαμορφώθηκε σε 91 απασχολούμενους και ο μέσος όρος του προσωπικού του ομίλου το ίδιο διάστημα διαμορφώθηκε σε 140 απασχολούμενους.

1.2 Διοίκηση Εταιρείας

Η «Τεχνικές Εκδόσεις Α.Ε.» διοικείται από 9μελές Διοικητικό Συμβούλιο, η θητεία του οποίου λήγει στις 31 -12-2007. Τα μέλη του είναι:

1. Εκτελεστικά μέλη

Κωνσταντίνος - Ευάγγελος Καββαθάς του Δημητρίου,

Σοφία συζ. Κωνσταντίνου - Ευάγγελου Καββαθά,

Ευστράτιος Χατζηπαναγιώτου του Στεφάνου,

Πέτρος Μεϊντάνης του Αναστασίου,

Δημήτριος Γιαννάκης του Νικολάου,

Ιωάννης Βρόντος του Χρηστού,

2. Μη εκτελεστικά μέλη

Νικόλαος Πετμεζιάς

3. Ανεξάρτητα μη εκτελεστικά μέλη

Ιωάννης Γραμματίδης του Χρήστου

Νικόλαος Μαλανδράκης.

2.Βάση προετοιμασίας των Οικονομικών Καταστάσεων

Βάση σύνταξης των οικονομικών καταστάσεων: Οι συνημμένες ενδιάμεσες οικονομικές καταστάσεις της Μητρικής Εταιρείας και του Ομίλου της (εφεξής αναφερόμενες από κοινού ως ενδιάμεσες οικονομικές καταστάσεις) έχουν συνταχθεί σύμφωνα με την αρχή του ιστορικού κόστους, εκτός από τα γήπεδα και τα κτίρια, τα οποία κατά την ημερομηνία της μετάβασης στα ΔΠΧΠ (31 Δεκεμβρίου 2003) αποτιμήθηκαν στην εύλογη αξία τους και αυτή η εύλογη αξία χρησιμοποιήθηκε ως τεκμαρτό κόστος κατά την προαναφερθείσα ημερομηνία. Οι συνημμένες ενδιάμεσες οικονομικές καταστάσεις έχουν συνταχθεί για πρώτη φορά σύμφωνα με τα ΔΠΧΠ, εφαρμόζοντας το ΔΠΧΠ 1 «Πρώτη Εφαρμογή των Διεθνών Προτύπων Χρηματοοικονομικής Πληροφόρησης» με ημερομηνία μετάβασης τη 1^η Ιανουαρίου 2004.

Καταστατικές Οικονομικές Καταστάσεις: Η μητρική και οι θυγατρικές της εταιρείες τηρούν τα λογιστικά τους βιβλία και ετοιμάζουν τις οικονομικές καταστάσεις με βάση τον Ελληνικό Εμπορικό Νόμο 2190/20 και την ισχύουσα φορολογική νομοθεσία. Οι συνημμένες ενδιάμεσες οικονομικές καταστάσεις έχουν βασιστεί στις ανωτέρω καταστατικές οικονομικές καταστάσεις κατάλληλα προσαρμοσμένες και αναμορφωμένες βάσει εξωλογιστικών εγγράφων προκειμένου να συμφωνούν με τα ΔΠΧΠ.

Πρώτη χρήση εφαρμογής των Δ.Π.Χ.Π.: Σύμφωνα με την Ευρωπαϊκή Νομοθεσία 1606/2002 και βάσει του Νόμου 3229/04 (όπως τροποποιήθηκε από τον Νόμο 3301/04) οι ελληνικές εταιρείες που είναι

εισηγμένες σε οποιοδήποτε Χρηματιστήριο Αξιών υποχρεούνται να ετοιμάζουν τις θεσμικές οικονομικές τους καταστάσεις για τις χρήσεις που ξεκινούν από την 1^η Ιανουαρίου 2005 και εντεύθεν, σύμφωνα με τα ΔΠΧΠ. Βάσει του ΔΠΧΠ 1 και της προαναφερθείσας ελληνικής νομοθεσίας, οι ανωτέρω εταιρείες είναι υποχρεωμένες να παρουσιάζουν συγκριτικές οικονομικές καταστάσεις σύμφωνα με τα ΔΠΧΠ, τουλάχιστον για μία χρήση (31 Δεκεμβρίου 2004).

Ο Όμιλος εκδίδει τις πρώτες πλήρεις οικονομικές καταστάσεις βάσει των ΔΠΧΠ εντός των χρονικών προθεσμιών που ορίζει ο νόμος ενώ η ημερομηνία ισολογισμού των οικονομικών αυτών καταστάσεων θα είναι η 31^η Δεκεμβρίου 2005.

Ο Όμιλος εφάρμοσε το ΔΠΧΠ 1 «Πρώτη Εφαρμογή των ΔΠΧΠ» στην προετοιμασία των συνημμένων ετήσιων οικονομικών καταστάσεων. Βάσει των αντίστοιχων διατάξεων του ΔΠΧΠ 1:

- Ο Όμιλος δεν εφάρμοσε αναδρομικά το ΔΠΧΠ 3 «Συνενώσεις Εταιρειών» αναφορικά με τις συνενώσεις εταιρειών που προέκυψαν προγενέστερα της ημερομηνίας μετάβασης στα ΔΠΧΠ (1^η Ιανουαρίου 2004).

Κατά συνέπεια, και με βάση το ΔΠΧΠ 1 αναφορικά με τις προγενέστερες συνενώσεις εταιρειών ο Όμιλος:

- Διατήρησε την ίδια ταξινόμηση όπως και στις προγενέστερες οικονομικές καταστάσεις βάσει των ελληνικών λογιστικών προτύπων (ΕΛΠ),
- Αναγνώρισε όλες τις απαιτήσεις και τις υποχρεώσεις κατά την ημερομηνία μεταβίβασης στα ΔΠΧΠ, οι οποίες αποκτήθηκαν ή ενσωματώθηκαν σε συνενώσεις εταιρειών,
- Εξείρασε /διέγραψε από τον ενοποιημένο ισολογισμό έναρξης με βάση τα ΔΠΧΠ, κάθε στοιχείο που αναγνωρίστηκε σύμφωνα με τα προηγούμενα ΕΛΠ και το οποίο δεν πληρεί τα κριτήρια αναγνώρισης σαν στοιχείο του ενεργητικού ή του παθητικού βάσει των ΔΠΧΠ.
- Η εταιρεία αποφάσισε να εκτιμήσει τα γήπεδα και τα κτίρια κατά την ημερομηνία μετάβασης στα ΔΠΧΠ σε εύλογες αξίες και χρησιμοποίησε τις εύλογες αξίες αυτές ως τεκμαρτό κόστος κατά την συγκεκριμένη ημερομηνία.
- Οι εκτιμήσεις της Εταιρείας με βάση τα ΔΠΧΠ κατά την ημερομηνία μετάβασης στα ΔΠΧΠ ήταν συνέπεια με τις εκτιμήσεις που έγιναν για την ίδια ημερομηνία με βάση τα προηγούμενα ΕΛΠ (μετά από τις όποιες αναμορφώσεις για την απεικόνιση διαφορών στις λογιστικές αρχές), εκτός αν υπήρχαν σαφείς ενδείξεις ότι αυτές οι εκτιμήσεις ήταν λανθασμένες.

Έγκριση των Οικονομικών Καταστάσεων: Το Διοικητικό Συμβούλιο της «Τεχνικές Εκδόσεις Α.Ε.» ενέκρινε τις εταιρικές και τις ενοποιημένες οικονομικές καταστάσεις της περιόδου που έληξε στις 31 Δεκεμβρίου 2005 στην συνεδρίαση του, της 22^{ης} Μαρτίου 2006.

Χρήση Εκτιμήσεων: Η σύνταξη των οικονομικών καταστάσεων σύμφωνα με τα ΔΠΧΠ απαιτεί η διοίκηση να προβαίνει στην διενέργεια εκτιμήσεων και υποθέσεων που επηρεάζουν τα ποσά των στοιχείων

του ενεργητικού και παθητικού, την γνωστοποίηση ενδεχόμενων απαιτήσεων και υποχρεώσεων κατά την ημερομηνία των οικονομικών καταστάσεων καθώς και τα ποσά των εσόδων και εξόδων κατά την διάρκεια της περιόδου. Τα πραγματικά αποτελέσματα ενδέχεται να διαφέρουν από αυτές τις εκτιμήσεις .

Αναμορφώσεις κονδυλίων χρήσης 2004: Σε κονδύλια της ετήσιας κατάστασης αποτελεσμάτων και του ετήσιου ισολογισμού του Ομίλου και της Εταιρείας της χρήσης 2004, έγιναν αναμορφώσεις για σκοπούς ομοιομορφίας και συγκρισιμότητας με τις οικονομικές καταστάσεις της χρήσεως 2005. Οι αναμορφώσεις αυτές δεν είναι σημαντικές.

3.Περίληψη Σημαντικών Λογιστικών Αρχών

Οι κύριες λογιστικές αρχές που υιοθετήθηκαν κατά την προετοιμασία των επισυναπτόμενων εταιρικών και ενοποιημένων οικονομικών καταστάσεων είναι οι ακόλουθες:

(α) Βάση ενοποίησης: Οι συνημμένες ενδιάμεσες ενοποιημένες οικονομικές καταστάσεις του Ομίλου περιλαμβάνουν τις οικονομικές καταστάσεις της Μητρικής εταιρείας ΤΕΧΝΙΚΕΣ ΕΚΔΟΣΕΙΣ Α.Ε. καθώς και των θυγατρικών εταιρειών στις οποίες η μητρική ασκεί έλεγχο. Ο έλεγχος υφίσταται όταν η μητρική μέσω άμεσης ή έμμεσης κατοχής διατηρεί την πλειοψηφία των δικαιωμάτων ψήφου ή έχει τη δύναμη άσκησης ελέγχου στο Συμβούλιο των θυγατρικών. Οι θυγατρικές ενοποιούνται από την ημερομηνία που ο ουσιαστικός έλεγχος μεταφέρεται στον Όμιλο και παύουν να ενοποιούνται από την ημέρα κατά την οποία ο έλεγχος παύει να υφίσταται. Όλες οι ενδιάμεσες συναλλαγές και υπόλοιπα έχουν απαλειφθεί στις συνημμένες ετήσιες ενοποιημένες οικονομικές καταστάσεις. Στον παρακάτω πίνακα παρουσιάζονται οι θυγατρικές εταιρείες μαζί με τα σχετικά ποσοστά του Ομίλου.

Κλάδος	Εταιρεία	Άμεσο % συμμετοχής	Έμμεσο % συμμετοχής	Χώρα Επιχειρηματικής Δράσης	Δραστηριότητα
Νέας Οικονομίας	Τεχνόπολις Α.Ε.	51,00%	-	Ελλάδα	Υπηρεσίες internet
Σχολή ασφαλούς οδήγησης	Safetrack Α.Ε.	49,88%	-	Ελλάδα	Μαθήματα ασφαλούς οδήγησης
Ταχυμεταφορές	Mass Courier Α.Ε.	60,00%	-	Ελλάδα	Ταχυμεταφορές
Εκθεσιακός	Τεχνική Εκθεσιακή Α.Ε.	99,99%	-	Ελλάδα	Διοργάνωση εκθέσεων

(β) Συμμετοχές σε συγγενείς: Οι συμμετοχές σε συγγενείς λογίζονται με την μέθοδο της καθαρής θέσης. Συγγενείς είναι οι εταιρείες στις οποίες ασκεί ουσιώδη επιρροή και δεν είναι ούτε θυγατρικές αλλά ούτε και κοινοπραξίες. Οι συμμετοχές σε συγγενείς εταιρείες καταχωρούνται αρχικά στο κόστος κτήσης και η λογιστική τους αξία αυξάνεται ή μειώνεται για να απεικονίσει το μερίδιο του επενδυτή στα κέρδη ή τις

**«Τεχνικές Εκδόσεις Α.Ε.- Όμιλος Εταιρειών» -
Ετήσιες Οικονομικές Καταστάσεις
για την περίοδο από 1 Ιανουαρίου έως 31 Δεκεμβρίου 2005**

ζημιές της εκδότριας μετά την ημερομηνία απόκτησης. Τα μερίσματα που ο επενδυτής λαμβάνει από μία συνδεδεμένη εταιρεία, μειώνουν τη λογιστική αξία της συμμετοχής. Στις οικονομικές καταστάσεις της Εταιρείας λογίζονται στην αξία κτήσεως μείον τυχόν προβλέψεις απομείωσης.

Κλάδος	Εταιρεία	Αμεσο % συμμετοχής	Εμμεσο % συμμετοχής	Χώρα Επιχειρηματικής Δράσης	Δραστηριότητα
Εκδοτικός	Χαισαίπιγκ Α.Ε.	35,00%	-	Ελλάδα	Εκδόσεις περιοδικών
	Τεχνοκίνηση Α.Ε.	35,00%	-	Ελλάδα	Εκδόσεις περιοδικών
	Vision press Α.Ε.	35,00%	-	Ελλάδα	Εκδόσεις περιοδικών
Εκτυπωτικός	Αλφα Πρέσ Α,Ε	40,00%	-	Ελλάδα	Εκτυπώσεις

(γ) Συμμετοχές σε λοιπές επιχειρήσεις: Οι συμμετοχές του Ομίλου σε λοιπές επιχειρήσεις ,κατατάσσονται στην κατηγορία:

- ✓ Συμμετοχές κατεχόμενες για εμπορικούς σκοπούς, που κρατούνται για την δημιουργία βραχυπρόθεσμου κέρδους

Στην κατηγορία αυτή ανήκει το Πρακτορείο Διανομής τύπου «Ευρώπη Α.Ε.» στο οποίο η μητρική κατέχει ποσοστό συμμετοχής 11% στο μετοχικό του κεφάλαιο.

Σχηματικά η δομή του Ομίλου:

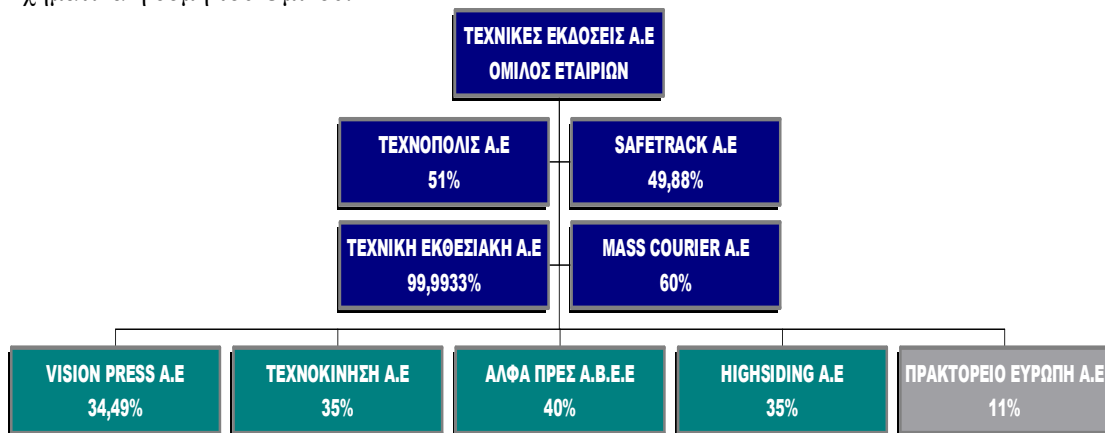

(δ) Μετατροπή Ξένων Νομισμάτων: Το νόμισμα μέτρησης και αναφοράς της Εταιρείας αλλά και των λοιπών εταιρειών του Ομίλου είναι το ευρώ. Συναλλαγές που αφορούν άλλα νομίσματα μετατρέπονται σε ευρώ χρησιμοποιώντας τις συναλλαγματικές ισοτιμίες οι οποίες ίσχυαν κατά την ημερομηνία της

συναλλαγής. Οι απαιτήσεις και υποχρεώσεις σε ξένο νόμισμα κατά την ημερομηνία σύνταξης των οικονομικών καταστάσεων προσαρμόζονται ώστε να αντανακλούν τις συναλλαγματικές ισοτιμίες της ημέρας σύνταξης των οικονομικών καταστάσεων. Κέρδη ή ζημίες που προκύπτουν από τις προσαρμογές των συναλλαγματικών ισοτιμιών, περιλαμβάνονται στα κέρδη (ζημίες) από συναλλαγματικές διαφορές στις συνημμένες ετήσιες καταστάσεις λογαριασμού αποτελεσμάτων χρήσεως.

(ε) Ενσώματες Ακίνητοποιήσεις: Τα γήπεδα και τα κτίρια, αποτιμώνται στο τεκμαρτό κόστος μείον τις σωρευμένες αποσβέσεις και τις τυχόν προβλέψεις απομείωσής τους. Τα μηχανήματα, τα μεταφορικά μέσα καθώς και τα έπιπλα και ο λοιπός εξοπλισμός αποτιμώνται στο κόστος κτήσεως μείον τις σωρευμένες αποσβέσεις και τις τυχόν προβλέψεις απομείωσης της αξίας τους. Όπως λεπτομερέστερα αναφέρεται στη Σημείωση 11, η Εταιρεία πρόβη στην αποτίμηση της εύλογης αξίας των γηπέδων και κτιρίων κατά την 1η Ιανουαρίου 2004 και οι εύλογες αξίες αυτές χρησιμοποιήθηκαν ως τεκμαρτό κόστος κατά την ημερομηνία μετάβασης στα ΔΠΧΠ. Η υπεραξία που προέκυψε πιστώθηκε στην Καθαρή Θέση.

Οι επισκευές και συντηρήσεις καταχωρούνται στα έξοδα της χρήσης κατά την οποία πραγματοποιούνται. Σημαντικές βελτιώσεις κεφαλαιοποιούνται στο κόστος των αντίστοιχων παγίων εφόσον αυτές προσαυξάνουν την ωφέλιμη ζωή, αυξάνουν ικανότητα παραγωγής ή βελτιώνουν την αποδοτικότητα των αντίστοιχων παγίων.

Τα στοιχεία των ενσώματων ακινητοποιήσεων διαγράφονται κατά την πώληση ή την απόσυρσή τους ή όταν δεν αναμένονται περαιτέρω οικονομικά οφέλη από τη συνεχιζόμενη χρήση τους. Τα κέρδη ή οι ζημίες που προκύπτουν από την διαγραφή ενός παγίου περιλαμβάνονται στα αποτελέσματα της χρήσης κατά την οποία διαγράφεται το εν λόγω πάγιο.

(ς) Αποσβέσεις: Οι αποσβέσεις των παγίων στοιχείων λογίζονται με την μέθοδο της σταθερής απόσβεσης εκτιμώμενης ωφέλιμης ζωής των παγίων, όπως εκτιμήθηκαν σε εύλογες αξίες σύμφωνα με το ΔΠΧΠ 1. Η εκτιμώμενη διάρκεια ωφέλιμης ζωής κατά την κατηγορία παγίων έχει ως εξής:

- ✓ Κτίρια 30 έτη
- ✓ Μηχανολογικός εξοπλισμός 9 – 14 έτη
- ✓ Μεταφορικά μέσα 6 – 9 έτη
- ✓ Έπιπλα και λοιπός εξοπλισμός 4 - 9 έτη

(η) Κόστος Δανεισμού: Η Εταιρεία και οι λοιπές εταιρείες του Ομίλου έχουν υιοθετήσει το βασικό λογιστικό χειρισμό που προβλέπεται από το ΔΛΠ 23, βάσει του οποίου, το κόστος δανεισμού (ανεξάρτητα από το αν αφορά δάνεια για κτήσεις ή κατασκευές παγίων και εγκαταστάσεων) λογίζεται στα αποτελέσματα της χρήσεως που αφορά.

(θ) Άυλα Περιουσιακά Στοιχεία: Άυλα περιουσιακά στοιχεία που αποκτούνται ξεχωριστά από μία επιχείρηση καταχωρούνται στο κόστος κτήσης τους. Άυλα περιουσιακά στοιχεία που αποκτούνται ως μέρος μίας ενοποίησης επιχειρήσεων καταχωρούνται ξεχωριστά από την υπεραξία αν η πραγματική τους αξία μπορεί να αποτιμηθεί αξιόπιστα κατά την αρχική καταχώρηση. Δαπάνες αναπτύξεως , που πραγματοποιούνται μετά τη φάση της έρευνας , καταχωρούνται στα άυλα περιουσιακά στοιχεία όταν, και μόνο όταν, πληρούνται σωρευτικά όλες οι προϋποθέσεις που καθορίζονται από το ΔΛΠ 38.

Οι δαπάνες έρευνας, εκκινήσεως μίας εκμεταλλεύσεως, εκπαίδευσης διαφημίσεως και προώθησης ,δαπάνες επανεγκαταστάσεως ή αναδιοργάνωση μέρους ή του συνόλου μιας επιχείρησης ,καταχωρούνται ως έξοδα όταν πραγματοποιούνται.

Μετά την αρχική καταχώρηση, τα άυλα περιουσιακά στοιχεία απεικονίζονται στο κόστος κτήσεως μείον τις σωρευμένες αποσβέσεις και τις σωρευμένες ζημίες απομειώσεως. Οι αποσβέσεις των άυλων περιουσιακών στοιχείων υπολογίζονται με βάση την κατ' εκτίμηση ωφέλιμη ζωή τους η οποία δεν υπερβαίνει τα είκοσι χρόνια.

(ι) Απομείωση Παγίων Στοιχείων: Η ανακτήσιμη αξία ενός παγίου ή άλλου περιουσιακού στοιχείου εκτιμάται όποτε υπάρχει ένδειξη ότι ένα περιουσιακό στοιχείο μπορεί να έχει απομειωθεί και αναγνωρίζεται ζημία απομείωσης όταν η λογιστική αξία περιουσιακού στοιχείου υπερβαίνει το ανακτήσιμο ποσό του. Ως ανακτήσιμο ποσό αναγνωρίζεται το μεγαλύτερο μεταξύ της καθαρής αξίας πώλησης και της αξίας χρήσεως του περιουσιακού στοιχείου. Καθαρή τιμή πώλησεως είναι το ποσό που μπορεί ληφθεί από την πώληση ενός περιουσιακού στοιχείου σε μία αντικειμενική συναλλαγή μεταξύ μερών που γνωρίζουν και επιθυμούν την συναλλαγή, μετά την αφαίρεση κάθε άμεσης δαπάνης διαθέσεως. Αξία χρήσεως είναι η παρούσα αξία των εκτιμώμενων ταμιακών ροών που αναμένονται να προκύψουν από τη συνεχή χρήση ενός περιουσιακού στοιχείου και απο τη διάθεση του κατά το τέλος της ωφέλιμης ζωής του.

(ια) Επιχορηγήσεις Επενδύσεων Παγίων Στοιχείων: Οι επιχορηγήσεις που λαμβάνονται από το Κράτος στα πλαίσια αναπτυξιακών διατάξεων, λογιστικοποιούνται κατά την είσπραξή τους και απεικονίζονται στους συνημμένους ισολογισμούς ως έσοδα επομένων χρήσεων. Η απόσβεσή τους λογίζεται βάσει της ωφέλιμης ζωής των σχετικών παγίων και συμπεριλαμβάνεται στις αποσβέσεις στην συνημμένη ενοποιημένη κατάσταση λογαριασμού αποτελεσμάτων χρήσεως.

(ιβ) Υπεραξία: Η υπεραξία αντιπροσωπεύει την υπέρβαση του κόστους αγοράς πάνω από την πραγματική αξία των αναγνωρίσιμων περιουσιακών στοιχείων και υποχρεώσεων μίας επιχείρησης κατά την ημερομηνία εξαγοράς. Η υπεραξία υπόκειται σε έλεγχο απομείωσης σε ετήσια βάση ή συχνότερα εάν γεγονότα ή αλλαγές συνθηκών υποδηλώνουν ότι μπορεί να έχει απομειωθεί.

(ιγ) Ταμειακά διαθέσιμα και ισοδύναμα προς αυτά: Αποτελούνται από μετρητά ,βραχυπρόθεσμες καταθέσεις.

(ιδ) Λογαριασμοί Απαιτήσεων: Οι λογαριασμοί απαιτήσεων εμφανίζονται στην ονομαστική τους αξία , μετά από προβλέψεις για μη εισπρακτέα υπόλοιπα. Ο υπολογισμός για επισφαλείς απαιτήσεις γίνεται όταν δεν είναι πλέον πιθανή η είσπραξη μέρους ή ολόκληρου του οφειλόμενου ποσού.

(ιε) Αποθέματα: Τα αποθέματα αποτιμούνται στη χαμηλότερη αξία μεταξύ κόστους κτήσεως και καθαρής ρευστοποιήσιμης αξίας. Το κόστος κτήσεως των αποθεμάτων προσδιορίστηκε με τη μέθοδο FIFO.

Το κόστος κτήσεως των αποθεμάτων περιλαμβάνει:

- Τις δαπάνες αγοράς των υλικών και υπηρεσιών δηλαδή την τιμή αγοράς, τους εισαγωγικούς δασμούς και άλλους μη επιστρεπτέους φόρους, καθώς και μεταφορικά, έξοδα παράδοσης και άλλα έξοδα, άμεσα επιρριπτέα στην αγορά υλικών.
- Το κόστος μετατροπής που αποτελείται από τις δαπάνες που σχετίζονται άμεσα προς τις 'παραγόμενες μονάδες, δηλαδή τα άμεσα εργατικά και μία συστηματική κατανομή των σταθερών και μεταβλητών γενικών εξόδων παραγωγής, που πραγματοποιούνται κατά τη μετατροπή των υλών σε έτοιμα .
- Άλλες δαπάνες που πραγματοποιήθηκαν για να φθάσουν τα αποθέματα στην παρούσα θέση και κατάσταση.

Η καθαρή ρευστοποιήσιμη αξία είναι η υπολογιζόμενη τιμή πώλησης κατά τη συνήθη πορεία εργασιών της επιχείρησης, μειωμένη με το υπολογιζόμενο κόστος που είναι αναγκαίο για να πραγματοποιηθεί η πώληση.

(ιζ) Προβλέψεις για Κινδύνους και Έξοδα, Ενδεχόμενες Υποχρεώσεις και Ενδεχόμενες Απαιτήσεις: Οι προβλέψεις αναγνωρίζονται όταν η Εταιρεία έχει παρούσα νομική ή τεκμαρτή υποχρέωση ως αποτέλεσμα προγενέστερων γεγονότων , είναι πιθανή η εκκαθάρισή της μέσω εκροής πόρων και μία αξιόπιστη εκτίμηση της υποχρέωσης μπορεί να πραγματοποιηθεί. Οι προβλέψεις επανεξετάζονται σε κάθε ημερομηνία ισολογισμού και προσαρμόζονται έτσι ώστε να απεικονίζουν τη παρούσα αξία του εξόδου που αναμένεται να χρειαστεί για την τακτοποίηση της υποχρέωσης. Αν η επίδραση της χρονικής αξίας του χρήματος είναι σημαντική, οι προβλέψεις υπολογίζονται προεξοφλώντας τις αναμενόμενες μελλοντικές ταμειακές ροές με έναν συντελεστή προ φόρων ο οποίος αντικατοπτρίζει τις τρέχουσες εκτιμήσεις της αγοράς για την χρονική αξία του χρήματος, και όπου κρίνεται απαραίτητο τους κινδύνους που σχετίζονται συγκεκριμένα με την υποχρέωση. Οι ενδεχόμενες υποχρεώσεις δεν αναγνωρίζονται στις ενοποιημένες οικονομικές καταστάσεις αλλά γνωστοποιούνται ,εκτός εάν η πιθανότητα μιας εκροής πόρων που περιλαμβάνουν οικονομικά οφέλη είναι ελάχιστη. Ενδεχόμενες απαιτήσεις δεν αναγνωρίζονται στις ενοποιημένες οικονομικές καταστάσεις ,αλλά γνωστοποιούνται όταν μια εισροή οικονομικών ωφελειών είναι πιθανή.

(η) Πρόβλεψη για Αποζημίωση Προσωπικού λόγω Συνταξιοδότησης: Η Πρόβλεψη για αποζημίωση προσωπικού λόγω Συνταξιοδότησης υπολογίστηκε σύμφωνα με την υφιστάμενη υποχρέωση που πηγάζει από την εργατική νομοθεσία (40% της δικαιούμενης αποζημίωσης για τους ασφαλισμένους σε επικουρικά ταμεία).

Λόγω αριθμού προσωπικού εκτιμάται ότι το υπολογιζόμενο ποσό της πρόβλεψης καλύπτει αυτό που θα προέκυπτε από την χρήση αναλογιστικών παραδοχών.

(θ) Κρατικά Ασφαλιστικά Προγράμματα: Το προσωπικό του ομίλου καλύπτεται συνταξιοδοτικά και ιατροφαρμακευτικά από τα Ταμεία Τύπου κυρίως από το ΤΣΠΕΑΘ, ΕΔΟΕΑΠ, ΤΑΙΣΥΤ, και από τον κύριο κρατικό ασφαλιστικό φορέα το ΙΚΑ. Κάθε εργαζόμενος είναι υποχρεωμένος να συνεισφέρει μέρος του μηνιαίου μισθού του στο ταμείο, ενώ ειδικά για τους ασφαλισμένους στο ΙΚΑ τμήμα της συνολικής εισφοράς καλύπτεται από τους εργοδότες. Κατά την συνταξιοδότηση το συνταξιοδοτικό ταμείο είναι υπεύθυνο για την καταβολή των συνταξιοδοτικών παροχών στους εργαζόμενους και κατά συνέπεια ο Όμιλος δεν έχει καμία νόμιμη ή τεκμαιρόμενη υποχρέωση για καταβολή παροχών συντάξεως και ιατροφαρμακευτικής περίθαλψης στο προσωπικό του.

(κ) Αναγνώριση Εσόδων: Τα έσοδα από πωλήσεις προϊόντων ή από παροχή υπηρεσιών λογίζονται στην χρήση που αφορούν μόνον όταν πιθανολογείται ότι τα οικονομικά οφέλη που συνδέονται με την συναλλαγή θα εισρεύσουν στην επιχείρηση. Η φύση των αγαθών της Εταιρείας και των λοιπών εταιρειών του Ομίλου της είναι τέτοια όπου η μεταβίβαση των κινδύνων των ωφελειών της κυριότητας, συμπίπτει με την έκδοση των παραστατικών πώλησης. Τα έσοδα από ενοίκια σε ακίνητα λογίζονται σε συστηματική βάση κατά την διάρκεια της μίσθωσης, βάση του μισθωτηρίου συμβολαίου. Οι τόκοι λογίζονται με την βάση των δεδουλευμένων εσόδων (λαμβάνοντας υπόψη τη πραγματική απόδοση του περιουσιακού στοιχείου). Τα μερίσματα λογίζονται όταν οριστικοποιείται το δικαίωμα εισπραξής από τους μετόχους.

(κα) Φόρος Εισοδήματος (Τρέχων και Αναβαλλόμενος): Ο τρέχων και αναβαλλόμενος φόρος εισοδήματος, υπολογίζονται βάσει των σχετικών κονδυλίων των οικονομικών καταστάσεων, σύμφωνα με τους φορολογικούς νόμους που ισχύουν στην Ελλάδα. Ο τρέχων φόρος εισοδήματος αφορά, φόρο επί των φορολογητέων κερδών της Εταιρείας όπως αναμορφώθηκαν σύμφωνα με τις απαιτήσεις του φορολογικού νόμου, και υπολογίστηκε με βάση τον ισχύοντα φορολογικό συντελεστή. Η αναβαλλόμενη φορολογία υπολογίζεται χρησιμοποιώντας τη μέθοδο υποχρέωσης (liability method) σε όλες τις προσωρινές φορολογικές διαφορές κατά την ημερομηνία του ισολογισμού μεταξύ της φορολογικής βάσης και της λογιστικής αξίας των περιουσιακών στοιχείων και υποχρεώσεων. Οι αναμενόμενες φορολογικές επιπτώσεις από τις προσωρινές φορολογικές διαφορές προσδιορίζονται και εμφανίζονται είτε ως μελλοντικές (αναβαλλόμενες) φορολογικές υποχρεώσεις, είτε ως αναβαλλόμενες φορολογικές απαιτήσεις.

Καταχωρούνται αναβαλλόμενες φορολογικές απαιτήσεις για όλες τις εκπεστέες προσωρινές διαφορές και τις μεταφερόμενες φορολογικές ζημιές κατά την έκταση που πιθανολογείται ότι θα υπάρχει διαθέσιμο φορολογητέο κέρδος έναντι του οποίου η εκπεστέα προσωρινή διαφορά μπορεί να αξιοποιηθεί. Η λογιστική αξία των αναβαλλόμενων φορολογικών απαιτήσεων αναθεωρείται σε κάθε ημερομηνία ισολογισμού. Οι τρέχουσες φορολογικές απαιτήσεις και υποχρεώσεις για την τρέχουσα και τις προηγούμενες χρήσεις αποτιμώνται στο ποσό που αναμένεται να πληρωθεί στις φορολογικές αρχές (ή να ανακτηθεί από αυτές), με τη χρήση φορολογικών συντελεστών (και φορολογικών νόμων) που έχουν θεσπιστεί, ή ουσιαστικά θεσπιστεί, μέχρι την ημερομηνία του Ισολογισμού.

(κβ) Χρηματοδοτικές Μισθώσεις: Οι χρηματοδοτικές μισθώσεις που μεταφέρουν στην Εταιρεία ή και στις εταιρείες του Ομίλου της, ουσιαστικά όλους τους κινδύνους και τα οφέλη που σχετίζονται με το μισθωμένο πάγιο, κεφαλαιοποιούνται κατά την έναρξη της μίσθωσης στην εύλογη αξία του μισθωμένου παγίου ή, αν αυτή είναι χαμηλότερη, στη παρούσα αξία των ελάχιστων μισθωμάτων. Οι πληρωμές για χρηματοδοτικές μισθώσεις επιμερίζονται μεταξύ των χρηματοοικονομικών εξόδων και της μείωσης της χρηματοδοτικής υποχρέωσης, ώστε να επιτευχθεί ένα σταθερό επιτόκιο στο εναπομείναν υπόλοιπο της υποχρέωσης. Τα χρηματοοικονομικά έξοδα χρεώνονται απ'ευθείας στα αποτελέσματα. Τα κεφαλαιοποιηθέντα μισθωμένα πάγια αποσβένονται με βάση τη μικρότερη περίοδο από την εκτιμώμενη ωφέλιμη ζωή του παγίου ή την διάρκεια της μίσθωσης.

Μισθώσεις όπου ο εκμισθωτής διατηρεί όλους τους κινδύνους και τα οφέλη της ιδιοκτησίας του παγίου καταχωρούνται ως λειτουργικά μισθώματα. Οι πληρωμές των λειτουργικών μισθωμάτων αναγνωρίζονται ως ένα έξοδο στην κατάσταση αποτελεσμάτων σε σταθερή βάση κατά την διάρκεια της μίσθωσης.

(κγ) Χρηματοοικονομικά Προϊόντα: Οι χρηματοοικονομικές απαιτήσεις και υποχρεώσεις στον ισολογισμό περιλαμβάνουν τα διαθέσιμα, τις απαιτήσεις, τις συμμετοχές, τις βραχυπρόθεσμες και μακροπρόθεσμες υποχρεώσεις. Τα χρηματοοικονομικά προϊόντα παρουσιάζονται ως απαιτήσεις, υποχρεώσεις ή στοιχεία της καθαρής θέσης βάσει της ουσίας και του περιεχόμενου των σχετικών συμβάσεων από τις οποίες απορρέουν. Τόκοι, μερίσματα, κέρδη και ζημιές που προκύπτουν από τα χρηματοοικονομικά προϊόντα που χαρακτηρίζονται ως απαιτήσεις ή υποχρεώσεις, λογιστικοποιούνται ως έξοδα ή έσοδα αντίστοιχα.

- **Πραγματική Αξία:** Τα ποσά που εμφανίζονται στους συνημμένους ετήσιους ισολογισμούς για τα διαθέσιμα, τις βραχυπρόθεσμες απαιτήσεις και τις βραχυπρόθεσμες υποχρεώσεις, προσεγγίζουν τις αντίστοιχες πραγματικές τους αξίες λόγω της βραχυπρόθεσμης λήξης των χρηματοοικονομικών αυτών προϊόντων.

- **Πιστωτικός Κίνδυνος:** Η Εταιρεία και οι λοιπές εταιρείες του Ομίλου της, δεν έχουν σημαντική συγκέντρωση πιστωτικού κινδύνου έναντι των συμβαλλόμενων μερών.
- **Κίνδυνος Επιτοκίου και Συναλλαγματικός Κίνδυνος:** Επειδή τα δάνεια της Εταιρείας και των λοιπών εταιρειών του Ομίλου της είναι σε ευρώ και έχουν κυμαινόμενο επιτόκιο δεν έχουν σημαντικό κίνδυνο από τις διακυμάνσεις των επιτοκίων και του ξένου συναλλάγματος.
- **Κίνδυνος Αγοράς:** Η Εταιρεία και οι λοιπές εταιρείες του Ομίλου της δεν έχουν συνάψει συμβόλαια για την αντιστάθμιση κινδύνου αγοράς , που προκύπτει από την έκθεσή της σε διακυμάνσεις των τιμών των πρώτων υλών που χρησιμοποιεί στη παραγωγική διαδικασία.

(κδ) Κέρδη ανά Μετοχή: Τα κέρδη ανά μετοχή υπολογίζονται διαιρώντας τα καθαρά κέρδη της περιόδου μετά από φόρους , με το μέσο σταθμικό αριθμό μετοχών που είχαν εκδοθεί κατά τη διάρκεια της κάθε χρήσεως/περιόδου.

4. Οικονομικές Πληροφορίες κατά τομέα

Οι τομείς στους οποίους δραστηριοποιείται η Τεχνικές Εκδόσεις Α.Ε. και ο Όμιλός της είναι οι εξής:

- I. **Εκδοτικός Τομέας:** Ο εκδοτικός τομέας περιλαμβάνει εταιρείες, μεταξύ των οποίων και η μητρική εταιρεία, που ασχολούνται με την έκδοση περιοδικών. Ο Όμιλος εκδίδει τα περιοδικά «4 Τροχούς», «Ηχος Εικόνα» «Πτήση και Διάστημα» επίσης τα περιοδικά «2Τροχούς», «0-300» και άλλες σημαντικές εκδόσεις που καλύπτουν ευρύ φάσμα θεμάτων και αναγνωστικού κοινού.
- II. **Σχολή ασφαλούς Οδήγησης:** Πρόκειται για κέντρο μετεκπαίδευσης οδηγών στην Ελλάδα.
- III. **Νέας Οικονομίας:** Περιλαμβάνει την λειτουργία εταιρείας που ειδικεύεται στους τομείς των διαδικτυακών τεχνολογιών και υπηρεσιών .
- IV. **Ταχυμεταφορές:** Περιλαμβάνει την λειτουργία εταιρείας που ειδικεύεται στο χώρο των ομαδικών αποστολών.
- V. **Εκθεσιακός :** Περιλαμβάνει την λειτουργία εταιρείας που δραστηριοποιείται στο χώρο οργάνωσης εκθέσεων και συνεδρίων.

Οι δραστηριότητες του Ομίλου, με δεδομένο ότι διενεργούνται αποκλειστικά στην Ελλάδα, θεωρούνται ως ένας γεωγραφικός τομέας.

Οι πίνακες που ακολουθούν παρουσιάζουν πληροφορίες για τα έσοδα και κέρδη καθώς και πληροφορίες για τα περιουσιακά στοιχεία που αφορούν τους τομείς δραστηριότητας για την περίοδο που έληξε την 31^η Δεκεμβρίου 2005 και στις 31^η Δεκεμβρίου 2004.

**«Τεχνικές Εκδόσεις Α.Ε.- Όμιλος Εταιρειών» -
Ετήσιες Οικονομικές Καταστάσεις
για την περίοδο από 1 Ιανουαρίου έως 31 Δεκεμβρίου 2005**

<i>Δωδεκάμηνο 2005</i>		Τομείς					Συνολικά ποσά
Εσοδα	Εκδοτικός	Ασφαλούς Οδήγησης	Νέας Οικονομίας	Ταχυμεταφ ορές	Εκθεσιακ ός		
Εσοδα	9.924.563	875.757	796.705	834.394	514.805	12.946.225	
Μικτό κέρδος	2.141.569	202.759	223.354	473.193	115.924	3.156.798	
Λειτουργικές Δαπάνες (διάθεσης και διοίκησης)						-4.630.519	
Λοιπά έσοδα-έξοδα (καθαρά)						511.220	
<i>Λειτουργικό αποτέλεσμα</i>						-962.501	
Χρηματοοικονομικό κόστος						-380.890	
<i>Αποτελέσματα πρό φόρων</i>						-1.343.392	
Φόρος εισοδήματος						-346.836	
<i>Αποτελέσματα πρό φόρων</i>						-1.690.228	
Δικαιώματα μειοψηφίας						-51.297	
<i>Καθαρό Αποτέλεσμα περιόδου</i>						-1.741.525	

<i>Δωδεκάμηνο 2005</i>		Τομείς					Συνολικά ποσά
Λοιπές πληροφορίες	Εκδοτικός	Ασφαλούς Οδήγησης	Νέας Οικονομίας	Ταχυμεταφ ορές	Εκθεσιακ ός		
Ενσώματα πάγια	6.843.105	1.120.034	52.189	25.082	5.107	8.045.517	
Σύνολο Ενεργητικού	16.348.494	754.089	1.324.471	518.082	531.825	19.476.961	
Σύνολο υποχρεώσεων	10.766.567	678.089	630.097	390.016	168.025	12.632.795	

<i>Δωδεκάμηνο 2004</i>		Τομείς					Συνολικά ποσά
Εσοδα	Εκδοτικός	Ασφαλούς Οδήγησης	Νέας Οικονομίας	Ταχυμεταφο ρές	Εκθεσιακό		
Εσοδα	10.020.259	1.030.908	1.266.390	787.455	753.473	13.858.484	
Μικτό κέρδος	3.937.495	300.978	233.086	456.398	236.319	5.164.275	
Λειτουργικές Δαπάνες (διάθεσης και διοίκησης)						-4.841.804	
Λοιπά έσοδα-έξοδα (καθαρά)						756.796	
<i>Λειτουργικό αποτέλεσμα</i>						1.079.267	
Χρηματοοικονομικό κόστος						-414.070	
<i>Αποτελέσματα πρό φόρων</i>						665.197	
Φόρος εισοδήματος						-53.897	
<i>Αποτελέσματα πρό φόρων</i>						611.300	
Δικαιώματα μειοψηφίας						-150.664	
<i>Καθαρό Αποτέλεσμα περιόδου</i>						460.636	

<i>Δωδεκάμηνο 2004</i>		Τομείς					Συνολικά ποσά
Λοιπές πληροφορίες	Εκδοτικός	Ασφαλούς Οδήγησης	Νέας Οικονομίας	Ταχυμεταφο ρές	Εκθεσιακό		
Ενσώματα πάγια	7.638.440	1.113.451	43.360	32.139	6.150	8.833.540	
Σύνολο Ενεργητικού	15.873.039	206.919	711.629	451.992	488.302	17.731.882	
Σύνολο υποχρεώσεων	8.333.520	743.294	721.454	286.057	444.711	10.529.037	

**«Τεχνικές Εκδόσεις Α.Ε.- Όμιλος Εταιρειών» -
Ετήσιες Οικονομικές Καταστάσεις
για την περίοδο από 1 Ιανουαρίου έως 31 Δεκεμβρίου 2005**

5. Κόστος Μισθοδοσίας

Το κόστος μισθοδοσίας που περιλαμβάνεται στις συνημμένες οικονομικές καταστάσεις αναλύεται ως εξής:

σε ευρώ	ΟΜΙΛΟΣ		ΕΤΑΙΡΕΙΑ	
	01.01- 31.12.05	01.01- 31.12.04	01.01- 31.12.05	01.01- 31.12.04
Μισθοί & Ημερομίσθια	2.970.486,41	3.146.135,68	2.001.547,59	2.165.884,07
Εργοδοτικές εισφορές	630.774,55	633.480,24	409.612,92	415.850,58
Λοιπά έξοδα προσωπικού	3.734,17	18.364,74	1.685,31	17.195,39
Σύνολο Μισθοδοσίας	3.604.995,13	3.797.980,66	2.412.845,82	2.598.930,04

Ο μέσος όρος του προσωπικού της Μητρικής Εταιρείας κατά την οικονομική χρήση 2005 διαμορφώθηκε σε 91 (Οικονομική χρήση 2004:97) και ο μέσος όρος του προσωπικού του Ομίλου κατά το ίδιο διάστημα διαμορφώθηκε σε 140 (Οικονομική χρήση 2004:150).

6. Έξοδα Διοικητικής Λειτουργίας

Τα έξοδα διοικητικής λειτουργίας που λογίσθηκαν στις συνημμένες οικονομικές καταστάσεις αναλύονται ως εξής:

σε ευρώ	ΟΜΙΛΟΣ		ΕΤΑΙΡΕΙΑ	
	01.01- 31.12.05	01.01- 31.12.04	01.01- 31.12.05	01.01- 31.12.04
Αμοιβές Προσωπικού	756.618,07	749.261,53	356.761,31	325.714,27
Αμοιβές Τρίτων	316.682,36	213.699,10	257.278,77	152.762,60
Παροχές Τρίτων	222.949,91	250.661,19	183.549,71	211.969,65
Φόροι	64.110,25	63.127,24	42.819,38	40.072,13
Λοιπά έξοδα	241.811,55	346.021,09	180.239,21	247.742,92
Προβλέψεις προσωπικού	19.169,57	1.780,87	18.170,18	0,00
Αποσβέσεις	236.287,74	338.229,84	86.488,39	169.019,09
Σύνολο	1.857.629,45	1.962.780,85	1.125.306,95	1.147.280,66

7. Έξοδα Λειτουργίας Διάθεσης

Τα έξοδα λειτουργίας διάθεσης που λογίσθηκαν στις συνημμένες οικονομικές καταστάσεις αναλύονται ως εξής:

σε ευρώ	ΟΜΙΛΟΣ		ΕΤΑΙΡΕΙΑ	
	01.01- 31.12.05	01.01- 31.12.04	01.01- 31.12.05	01.01- 31.12.04
Αμοιβές Προσωπικού	709.127,49	709.878,01	633.742,95	628.556,11
Αμοιβές Τρίτων	472.864,36	447.035,15	472.864,36	444.564,69
Παροχές Τρίτων	6.691,36	6.971,47	6.691,36	6.971,47
Προμήθειες	1.136.865,42	1.272.951,60	1.127.165,67	1.268.343,80
Λοιπά έξοδα πωλήσεων	247.546,48	346.891,74	166.943,24	181.489,83
Λοιπά	179.454,62	94.179,27	85.448,57	94.179,27
Προβλέψεις αποζημίωσης	20.340,20	1.116,09	20.211,78	0,00
Σύνολο	2.772.889,92	2.879.023,33	2.513.067,93	2.624.105,17

*«Τεχνικές Εκδόσεις Α.Ε.- Όμιλος Εταιρειών» -
Ετήσιες Οικονομικές Καταστάσεις
για την περίοδο από 1 Ιανουαρίου έως 31 Δεκεμβρίου 2005*

8. Καθαρά Χρηματοοικονομικά Αποτελέσματα

Τα καθαρά χρηματοοικονομικά έσοδα/έξοδα που λογίσθηκαν στις συνημμένες οικονομικές καταστάσεις αναλύονται ως εξής:

σε ευρώ	ΟΜΙΛΟΣ		ΕΤΑΙΡΕΙΑ	
	01.01- 31.12.05	01.01- 31.12.04	01.01- 31.12.05	01.01- 31.12.04
Τόκοι μακροπρόθεσμων δανείων	32.045,65	46.669,01	32.045,65	46.669,01
Τόκοι βραχυπρόθεσμων δανείων	277.867,93	284.263,75	237.141,23	225.070,43
Λοιπά χρηματοοικονομικά έξοδα	71.220,67	84.464,67	62.355,64	78.332,58
Σύνολο χρηματοοικονομικών εξόδων	381.134,25	415.397,43	331.542,52	350.072,02
Εσοδα από τόκους	243,90	1.327,88	55,00	1.046,50
Καθαρά χρηματοοικονομικά αποτελέσματα	380.890,35	414.069,55	331.487,52	349.025,52

9. Φόρος Εισοδήματος

Η δαπάνη για το φόρο εισοδήματος των περιόδων που έληξαν στις 31 Δεκεμβρίου 2005 και 31 Δεκεμβρίου 2004 αναλύεται ως εξής:

Η Φορολογία εισοδήματος αναλύεται ως εξής:

	Ομιλος		Μητρική Εταιρεία	
	31-Δεκ-05	31-Δεκ-04	31-Δεκ-05	31-Δεκ-04
Φόρος εισοδήματος περιόδου	53.362,80	79.908,10	-0,00	-
Φόροι προηγούμενων χρήσεων	207.620,15	0,00	185.062,00	-
Αναβαλλόμενος φόρος	85.853,14	34.019,90	59.598,23	0,00
	346.836,09	113.928,00	244.660,22	0,00

Η φορολογική δαπάνη υπολογίζεται ως εξής:

	Ομιλος		Μητρική Εταιρεία	
	31-Δεκ-05	31-Δεκ-04	31-Δεκ-05	31-Δεκ-04
Προσαρμογή λόγω ΔΛΠ πρό φόρων	435.049,79	665.197,36	186.244,44	0,00
Φόρος υπολογιζόμενος με τον φορολογικό συντελεστή της εταιρείας (2005:32%, 2004. 35%)	139.215,93	107.252,73	59.598,22	-
Δαπάνες μη εκπιπόμενες	-	6.675,27	-	-
Φόροι που καταλογίσθηκαν και αφορούν σε προηγούμενες χρήσεις	207.620,15	-	185.062,00	-
Μη φορολογίσιμο εισόδημα	-	-	-	-
Εξοδο φόρου εισοδήματος	346.836,08	113.928,00	244.660,22	0,00

**«Τεχνικές Εκδόσεις Α.Ε.- Όμιλος Εταιρειών» -
Ετήσιες Οικονομικές Καταστάσεις
για την περίοδο από 1 Ιανουαρίου έως 31 Δεκεμβρίου 2005**

Η Μητρική Εταιρεία και οι θυγατρικές της φορολογήθηκαν για τις χρήσεις 2003-2004 με τον τότε ισχύοντα για τις εισηγμένες εταιρείες φορολογικό συντελεστή 35%.

Το Νοέμβριο του 2004 εγκρίθηκε ο νέος φορολογικός νόμος, σύμφωνα με τον οποίο ο συντελεστής φορολογίας των επιχειρήσεων θα μειωθεί σταδιακά από 35% σε 25%. Ειδικότερα, για τις χρήσεις 2005 και 2006 ο φορολογικός συντελεστής θα μειωθεί στο 32% και 29% αντίστοιχα, ενώ από την χρήση 2007 και μεταγενέστερα θα διαμορφωθεί στο 25%.

Για την περίοδο που έληξε στις 31.12.2005 η δαπάνη του φόρου εισοδήματος του Ομίλου διαφέρει από τον θεωρητικό φόρο, που προέκυψε με βάση το συντελεστή φόρου εισοδήματος 32% και τα αποτελέσματα του ομίλου κυρίως λόγω της χρήσης φορολογικά εκπιπτόμενων ζημιών προηγούμενων χρήσεων, στη μητρική εταιρεία.

Οι λογαριασμοί των αναβαλλόμενων φόρων αναλύονται ως εξής:

	31-Δεκ-05	31-Δεκ-04	31-Δεκ-05	31-Δεκ-04
<i>Αναβαλλόμενες φορολογικές απαιτήσεις</i>	1.200.382,45	1.869.839,75	1.122.625,99	1.736.093,40
<i>Αναβαλλόμενες φορολογικές υποχρεώσεις</i>	-1.187.097,58	-1.740.404,40	-1.181.527,55	-1.735.331,43
	13.284,87	129.435,35	-58.901,56	761,98
	Ομιλος		Μητρική Εταιρεία	
	31-Δεκ-05	31-Δεκ-04	31-Δεκ-05	31-Δεκ-04
Υπόλοιπο έναρξης	99.138,01	163.455,25	696,67	761,98
<i>Φόρος αποτελεσμάτων</i>	-85.853,14	-34.019,90	-59.598,23	-0,00
<i>Φόρος ιδίων κεφαλαίων</i>	-	-	-	-
Υπόλοιπο τέλους	13.284,87	129.435,35	-58.901,56	761,98

Ακολουθεί ιδιαίτερη κατάσταση «Υπολογισμού Αναβαλλόμενης Φορολογίας» κατά την 31^η Δεκεμβρίου 2005:

Περιγραφή	Λογιστική αξία	Φορολογική βάση	Διαφορά ΛΑ-ΦΒ	Υποχρέωση	Απαίτηση	Σχόλια
Οικπεδα	2.282.000	836.026	1.445.974	1.445.974		
Κτίρια	4.068.960	1.354.515	2.714.445	2.714.445		
Μηχανήματα	197.251	197.251	0	0		
Μεταφορικά	43.905	43.905	0	0		
Επιπλα	250.990	200.018	50.972	50.972		
Εξοδα πολυετους	-0	110.284	-110.284		-110.284	
Συμμετοχές	1.039.406	2.958.661	-1.919.255		-1.919.255	
Αποθέματα	1.196.670	1.196.670	0		0	
Απαιτήσεις	5.626.025	7.084.049	-1.458.025	0	-1.458.025	
Εξοδα επομ.χρήσεων	0	3.360	-3.360	0	-3.360	
Διαθέσιμα	520.960	520.960	0	0	0	
Ίδια κεφάλαια	-7.244.437	-7.269.196	24.759	24.759	0	
Προβλ.αποζημίωσης	-364.085	-364.085	0	0	0	
Πρόβλεψη για επισφαλείς	-576.909	-33.033	-543.876	0	-543.876	
Υποχρεώσεις	-8.546.368	-8.529.086	-17.282		-17.282	
Σύνολο			184.067,38	4.236.149	-4.052.082	
Αναβαλλόμενη Φορολογική Υποχρέωση			58.901,56			
Μείον: Αναβαλλόμενη Φορολογία Προηγούμενης περιόδου			-696,67			
Αναβαλλόμενος φόρος χρήσης			59.598,23			

Εξοδο φόρου χρήσης 31-12-05

Φόροι έξοδα (τρεχων φόρος)	-0,00
Φόροι έξοδα (Αναβαλλόμενος φόρος) υποχρεώσεις	1.355.567,84
Φόροι έσοδα (Αναβαλλόμενος φόρος) απαιτήσεις	-1.295.969,61
Σύνολο Φόροι Εξοδα	59.598,23

Συμφωνία Λογιστικού Αποτελέσματος με Φόρους εξοδα

Λογιστικά κέρδη πρό φόρων	186.244,44
Φόροι έξοδα με βάση τον συντ.φορολογίας	59.598,22
Αναμορφώσεις	0,00
Φόροι έξοδα	59.598,22

10. Κέρδη ανά Μετοχή

Τα βασικά κέρδη/(ζημιές) ανά μετοχή υπολογίζονται διαιρώντας το κέρδος ή τη ζημιά που αναλογεί στους κατόχους κοινών μετοχών της Μητρικής Εταιρείας με το μέσο σταθμισμένο αριθμό κοινών μετοχών σε κυκλοφορία κατά τη διάρκεια της χρήσης.

Για τον σκοπό του υπολογισμού των βασικών κερδών/(ζημιών) λήφθηκαν υπόψη:

i) Τα κέρδη ή ζημιές που αναλογούν στους μετόχους της Μητρικής Εταιρείας. Σημειώνεται ότι η Μητρική Εταιρεία δεν έχει εκδώσει προνομιούχες μετοχές, δυνητικούς τίτλους ή δικαιώματα μετατρέψιμα σε μετοχές.

Τα αποτελέσματα της Εταιρείας και του Ομίλου της δεν έχουν υποστεί καμία περαιτέρω αναπροσαρμογή.

ii) Ο μέσος σταθμισμένος αριθμός κοινών μετοχών σε κυκλοφορία κατά τη διάρκεια της χρήσεως δηλαδή ο αριθμός των κοινών μετοχών που βρίσκονται σε κυκλοφορία κατά την έναρξη των χρήσεων, εξαιρουμένων των ιδίων κοινών μετοχών που αγοράστηκαν από την επιχείρηση, (Ιανουαρίου 2004 και 2005 αντίστοιχα) προσαρμοσμένος με τον αριθμό των κοινών μετοχών που εκδόθηκαν κατά τη διάρκειά τους, πολλαπλασιαζόμενος με συντελεστή σταθμισμένου χρόνου κυκλοφορίας. Ο συντελεστής αυτός είναι ο αριθμός των ημερών που οι συγκεκριμένες μετοχές βρίσκονται σε κυκλοφορία, σε σχέση με το συνολικό αριθμό των ημερών της χρήσεως.

σε ευρώ	ΟΜΙΛΟΣ		ΕΤΑΙΡΕΙΑ	
	01.01- 31.12.05	01.01- 31.12.04	01.01- 31.12.05	01.01- 31.12.04
Καθαρό αποτέλεσμα που αναλογεί στους μετόχους για το βασικό αποτέλεσμα ανά μετοχή	-1.741.525,01	460.635,88	-1.748.116,42	248.531,19
Σταθμισμένος μέσος αριθμός ανά μετοχή	6.523.780	6.523.780	6.523.780	6.523.780
Βασικά κέρδη (ζημιά) ανά μετοχή	-0,267	0,071	-0,268	0,038

**«Τεχνικές Εκδόσεις Α.Ε.- Όμιλος Εταιρειών» -
Ετήσιες Οικονομικές Καταστάσεις
για την περίοδο από 1 Ιανουαρίου έως 31 Δεκεμβρίου 2005**

11. Ενσώματες Ακίνητοποιήσεις

Η Εταιρεία πρόβη στην αποτίμηση της εύλογης αξίας των γηπέδων και κτιρίων κατά την 1η Ιανουαρίου 2004 και οι εύλογες αξίες αυτές χρησιμοποιήθηκαν ως τεκμαρτό κόστος κατά την ημερομηνία μετάβασης στα ΔΠΧΠ. Η υπεραξία που προέκυψε πιστώθηκε στην Καθαρή Θέση.

Τα μηχανήματα και λοιπά ενσώματα πάγια αποτιμήθηκαν στο κόστος κτήσης τους.

Επί των ακινήτων της εταιρείας υφίσταται προσημείωση έναντι δανεισμού συνολικού ποσού € 4 εκατ.

Τεχνικές Εκδόσεις Α.Ε.
Μεταβολές Ενσώματων ακίνητοποιήσεων Περιουσιακών στοιχείων Μητρικής Εταιρείας

01.01.-31.12.05	Γήπεδα - Οικόπεδα	Κτήρια και Εγκαταστάσεις	Μηχαν.- Τεχνικές Εγκαταστ. & Λοιπός εξοπλισμός	Ματαφορικά Μέσα	Επιπλα και λοιπός Εξοπλισμός	Σύνολο
Υπόλοιπο έναρξης	2.588.000	4.476.000	1.276.324	151.073	717.019	9.208.416
Προσθήκες (+)		0	7.300		67.882	75.182
Μειώσεις (-)	-306.000	-324.000		-976		-630.976
Αξία κτήσεως	2.282.000	4.152.000	1.283.624	150.097	784.901	8.652.623
Σωρευμένες αποσβέσεις ενάρξεως	0	0	-1.023.075	-98.837	-448.065	-1.569.976
Αποσβέσεις χρήσεως	0	-83.040	-63.299	-7.356	-85.846	-239.541
Καθαρή αναπόσβεστη αξία	2.282.000	4.068.960	197.251	43.905	250.989,82	6.843.105

Όμιλος Εταιρειών Τεχνικές Εκδόσεις Α.Ε.
Μεταβολές Ενσώματων ακίνητοποιήσεων Περιουσιακών στοιχείων Μητρικής Εταιρείας

01.01.-31.12.05	Γήπεδα - Οικόπεδα	Κτήρια και Εγκαταστάσεις	Μηχανήματα- Τεχνικές Εγκαταστάσεις & Λοιπός εξοπλισμός	Ματαφορικά Μέσα	Επιπλα και λοιπός Εξοπλισμός	Σύνολο
Υπόλοιπο έναρξης	3.660.232	4.506.927	1.324.655	192.847	909.546	10.594.207
Προσθήκες (+)		9.500	7.300		97.506	114.306,25
Μειώσεις (-)	-306.000	-324.000	-241	-2.935	0	-633.175
Αξία κτήσεως	3.354.232	4.192.427	1.331.714	189.912	1.007.052,48	10.075.338
Σωρευμένες αποσβέσεις ενάρξεως	0	0	-1.023.075	-98.837	-634.046	-1.755.957
Αποσβέσεις χρήσεως		-94.985	-108.915	-28.736	-41.227	-273.863
Καθαρή αναπόσβεστη αξία	3.354.232	4.097.442	199.724	62.339	331.780	8.045.517

Οι εύλογες αξίες που προσδιορίστηκαν την 1^η Ιανουαρίου 2004 για τα οικόπεδα και τα κτήρια και οι οποίες χρησιμοποιήθηκαν ως τεκμαρτό κόστος είναι οι κάτωθι:

€	Εταιρεία	Όμιλος
Οικόπεδα	<u>2.588.000</u>	<u>2.588.000</u>
Κτήρια	<u>4.476.000</u>	<u>4.476.000</u>
Σύνολο	<u>7.064.000</u>	<u>7.064.000</u>

*«Τεχνικές Εκδόσεις Α.Ε.- Όμιλος Εταιρειών» -
Ετήσιες Οικονομικές Καταστάσεις
για την περίοδο από 1 Ιανουαρίου έως 31 Δεκεμβρίου 2005*

12. Επενδύσεις σε συγγενείς επιχειρήσεις

Στο λογαριασμό του Ισολογισμού «Επενδύσεις σε συγγενείς» κατά την 31^η Δεκεμβρίου 2005 περιλαμβάνονται οι παρακάτω εταιρείες:

<i>Επενδύσεις σε συγγενείς</i>	<i>% συμμετοχής</i>	<i>Αξία Κτήσης</i>	<i>Προβλέψεις απομείωσης</i>	<i>Λογιστική αξία</i>
ΑΛΦΑ ΠΡΕΣ Α.Ε.	40%	1.295.964,78	-1.295.964,78	-
ΤΕΧΝΟΚΙΝΗΣΗ Α.Ε.	35%	27.655,75	-27.655,75	-
ΧΑΙΣΑΙΝΤΙΝΓΚ Α.Ε.	35%	330.972,12	-221.904,08	109.068,04
VISION PRES AE	35%	183.419,00	-117.593,94	65.825,06
Σύνολο		1.838.011,65	-1.663.118,55	174.893,10

Καμία από τις παραπάνω συνδεδεμένες εταιρείες δεν είναι εισηγμένη σε κάποιο Χρηματιστήριο Αξιών.

Οι συμμετοχές σε συγγενείς εταιρείες λογίζονται στις ενοποιημένες οικονομικές καταστάσεις με την μέθοδο της καθαρής θέσης. Λόγω όμως, της απομείωσης που υπάρχει δεν προκύπτει αποτέλεσμα κατά την ενοποίηση.

13. Διαθέσιμα για πώληση χρηματοοικονομικά περιουσιακά στοιχεία

Στο λογαριασμό του Ισολογισμού «Διαθέσιμα για πώληση χρηματοοικονομικά περιουσιακά στοιχεία» κατά την 31^η Δεκεμβρίου 2005 περιλαμβάνονται οι παρακάτω εταιρείες:

<i>Εταιρεία</i>	<i>% συμμετοχή</i>	<i>Αξία Κτήσης</i>	<i>Προβλέψεις απομείωσης</i>	<i>Λογιστική αξία</i>
ΤΕΧΝΟΠΟΛΙΣ Α.Ε.	51%	129.510,98	-72.727,20	56.783,78
ΤΕΧΝΙΚΗ ΕΚΘΕΣΙΑΚΗ ΑΕ	100%	59.996,00	-	59.996,00
MASS COURIER AE	60%	249.449,98	-	249.449,98
ΕΥΡΩΠΗ Α.Ε.	11%	161.408,66	-135.437,46	25.971,20
Σύνολο		600.365,62	-208.164,66	392.200,96

14. Πελάτες και λοιπές απαιτήσεις

Ο λογαριασμός του Ισολογισμού «Πελάτες και λοιπές απαιτήσεις» κατά την 31^η Δεκεμβρίου 2005 περιλαμβάνει δοσμένες εγγυήσεις και αναλύεται ως εξής::

<i>σε ευρώ</i>	<i>ΟΜΙΛΟΣ</i>		<i>ΕΤΑΙΡΕΙΑ</i>	
	<i>31.12.05</i>	<i>31.12.04</i>	<i>31.12.05</i>	<i>31.12.04</i>
<i>Δοσμένες εγγυήσεις</i>	11.847,99	11.719,75	10.061,64	10.252,40
Σύνολο λοιπών απαιτήσεων	11.847,99	11.719,75	10.061,64	10.252,40

**«Τεχνικές Εκδόσεις Α.Ε.- Όμιλος Εταιρειών» -
Ετήσιες Οικονομικές Καταστάσεις
για την περίοδο από 1 Ιανουαρίου έως 31 Δεκεμβρίου 2005**

15. Αποθέματα

Τα αποθέματα αναλύονται ως εξής:

σε ευρώ	ΟΜΙΛΟΣ		ΕΤΑΙΡΕΙΑ	
	31.12.05	31.12.04	31.12.05	31.12.04
Εμπορεύματα	228.819,98	209.418,18	203.851,30	209.418,18
Προϊόντα έτοιμα & ημιτελή	884.513,06	1.038.847,64	794.333,78	949.459,34
Υποπροϊόντα	944,54	1.177,51	846,10	-
Παραγωγή σε εξέλιξη	8.910,95	97.113,22	8.910,95	1.177,51
Α' και Β' ύλες - υλικά συσκευασ.	187.485,88	126.419,08	185.728,18	97.113,22
Αναλώσιμα υλικά	3.000,00	-	3.000,00	126.419,08
Συνολική καθαρή ρευστοποιήσιμη αξία	1.313.674,41	1.472.975,63	1.196.670,31	1.383.587,33

Στο κόστος πωληθέντων περιλαμβάνεται αξία αναλώσεων αποθεμάτων ως κάτωθι:

€	ΟΜΙΛΟΣ		ΕΤΑΙΡΕΙΑ	
Αξία αναλώσεων αποθεμάτων	1.095.588,15	948.822,26	1.069.459,20	911.719,23

16. Πελάτες και λοιπές απαιτήσεις

Οι Πελάτες και λοιπές απαιτήσεις του Ομίλου και της Εταιρείας αναλύονται ως εξής:

σε ευρώ	ΟΜΙΛΟΣ		ΕΤΑΙΡΕΙΑ	
	31.12.05	31.12.04	31.12.05	31.12.04
Πελάτες	3.824.066,34	3.224.142,49	2.879.227,64	2.808.342,69
Μείον:Επισφάλειες	-330.531,57	-330.531,57	-330.531,57	-330.531,57
Υπόλοιπο καθαρό	3.493.534,77	2.893.610,92	2.548.696,07	2.477.811,12
Γραμμάτια εισπρακτέα	402.149,32	497.260,87	383.494,59	308.933,43
Επιταγές εισπρακτέες	2.374.269,91	1.551.132,29	2.037.013,37	1.096.079,63
Λοιποί Χρεώστες	2.179.872,10	1.560.901,33	1.747.047,38	1.210.910,47
Μείον:Επισφάλειες	-1.090.226,88	-933.903,61	-1.090.226,88	-933.903,61
Υπόλοιπο καθαρό	1.089.645,22	626.997,72	656.820,50	277.006,86
Σύνολο απαιτήσεων	7.359.599,22	5.569.001,80	5.626.024,53	4.159.831,04

17. Χρηματοοικονομικά περιουσιακά στοιχεία που αποτιμώνται στην εύλογη αξία μέσω αποτελεσμάτων

Τα χρηματοοικονομικά στοιχεία διαθέσιμα προς πώληση είναι συμμετοχή στο μετοχικό κεφάλαιο της, μη εισηγμένης στο ΧΑ, εταιρείας «Safetrack A.E.»

Εταιρεία	% συμμετοχής	Αξία Κτήσης	Προβλέψεις απομείωσης	Λογιστική αξία
SAFETRACK AE	50%	510.222,00	-47.972,15	462.249,85

**«Τεχνικές Εκδόσεις Α.Ε.- Όμιλος Εταιρειών» -
Ετήσιες Οικονομικές Καταστάσεις
για την περίοδο από 1 Ιανουαρίου έως 31 Δεκεμβρίου 2005**

18. Ταμειακά διαθέσιμα

Τα διαθέσιμα αντιπροσωπεύουν μετρητά στα ταμεία του Ομίλου και της Εταιρείας καθώς και τραπεζικές καταθέσεις διαθέσιμες σε πρώτη ζήτηση.

σε ευρώ	ΟΜΙΛΟΣ		ΕΤΑΙΡΕΙΑ	
	31.12.05	31.12.04	31.12.05	31.12.04
Διαθέσιμα στο ταμείο	23.151,34	10.327,28	1.966,48	5.155,03
Καταθέσεις όψεως	603.781,58	383.373,53	518.993,27	141.425,81
Σύνολο απαιτήσεων	626.932,92	393.700,81	520.959,75	146.580,84

19. Μετοχικό Κεφάλαιο

	Αριθμός μετοχών	Κοινές Μετοχές	Υπερ Αρτιο	Ιδιες Μετοχές	Σύνολο
Υπόλοιπα 1/1/2004	6.523.780,00	4.762.359,40	1.936.838,92	200.380,00	6.899.578,32
Εκδοση Νεων Μετοχών	-	-	-	-	-
Αγορά Μετοχών Μητρικής (Ιδιες Μετοχές)	-	-	-	-200.380,00	-200.380,00
Πώληση Μετοχών Μητρικής (Ιδιες Μετοχές)	-	-	-	-	-
Υπόλοιπα 31/12/2004	6.523.780,00	4.762.359,40	1.936.838,92	0,00	6.699.198,32
Εκδοση Νεων Μετοχών	-	-	-	-	-
Αγορά Μετοχών Μητρικής (Ιδιες Μετοχές)	-	-	-	-	-
Πώληση Μετοχών Μητρικής (Ιδιες Μετοχές)	-	-	-	-	-
Υπόλοιπα 31/12/2005	6.523.780,00	4.762.359,40	1.936.838,92	-	6.699.198,32

Το σύνολο των εκδοθέντων κοινών μετοχών είναι 6.523.780 μετοχές με ονομαστική αξία 0,73 € ανά μετοχή.

20. Λοιπά Αποθεματικά

Τα λοιπά αποθεματικά αναλύονται όπως παρακάτω:

σε ευρώ	ΟΜΙΛΟΣ		ΕΤΑΙΡΕΙΑ	
	31.12.05	31.12.04	31.12.05	31.12.04
Τακτικό αποθεματικό	153.865,93	152.426,45	152.426,45	152.426,45
Ειδικά αποθεματικά	80.542,77	80.542,77	80.542,77	80.542,77
Έκτακτα αποθεματικά	638.204,87	638.204,87	638.204,87	638.204,87
Αποθεματικά εύλογης αξίας	4.460.532,01	4.519.022,19	4.460.532,01	4.519.022,19
Αφορ. αποθ. ειδ. διαταξεων νόμων	236.661,81	236.661,81	236.661,81	236.661,81
Αποθεματικά τόκων	309.326,91	309.326,91	309.326,91	309.326,91
Αποθεματικά προσθ. καταθέσεων	59.558,27	59.558,27	59.558,27	59.558,27
Διαφορά από εκποίηση Ιδ. μετ.	-163.426,40	-163.426,40	-163.426,40	-163.426,40
Διαφορά από μετατρ. Μ.Κ. σε ευρώ	23.855,39	23.855,39	23.855,39	23.855,39
Σύνολο	5.799.121,56	5.856.172,26	5.797.682,08	5.856.172,26

Τακτικό Αποθεματικό: Βάσει του Ελληνικού εμπορικού νόμου, οι εταιρίες απαιτείται να σχηματίσουν το 5% τουλάχιστον των ετήσιων καθαρών τους κερδών, όπως αυτά απεικονίζονται

*«Τεχνικές Εκδόσεις Α.Ε.- Όμιλος Εταιρειών» -
Ετήσιες Οικονομικές Καταστάσεις
για την περίοδο από 1 Ιανουαρίου έως 31 Δεκεμβρίου 2005*

στα λογιστικά βιβλία, σε τακτικό αποθεματικό, μέχρις ότου το συσσωρευμένο ποσό του τακτικού αποθεματικού γίνει τουλάχιστον ίσο με το 1/3 του μετοχικού κεφαλαίου. Το ανωτέρω αποθεματικό δεν δύναται να διανεμηθεί κατά τη διάρκεια λειτουργίας της εταιρείας.

Αφορολόγητα και Ειδικώς Φορολογηθέντα Αποθεματικά: Τα αφορολόγητα και ειδικώς φορολογηθέντα αποθεματικά αντιπροσωπεύουν έσοδα τόκων, τα οποία είτε είναι αφορολόγητα ή έχουν φορολογηθεί με 15% στην πηγή τους.

Ειδικά Αποθεματικά: Τα ειδικά αποθεματικά έχουν σχηματιστεί με βάση διάφορους Ελληνικούς νόμους. Σύμφωνα με την ελληνική φορολογική νομοθεσία αυτά τα αποθεματικά εξαιρούνται του φόρου εισοδήματος, υπό την προϋπόθεση ότι δεν θα διανεμηθούν στους μετόχους.

Αποθεματικά εύλογης αξίας: Η εταιρεία αποφάσισε να εκτιμήσει τα γήπεδα και τα κτίρια κατά την ημερομηνία μετάβασης στα ΔΠΧΠ σε εύλογες αξίες και χρησιμοποίησε τις εύλογες αξίες αυτές ως τεκμαρτό κόστος κατά την συγκεκριμένη ημερομηνία.

21. Δανειακές υποχρεώσεις

Στον παρακάτω πίνακα αναλύονται οι βραχυπρόθεσμες και μακροπρόθεσμες δανειακές υποχρεώσεις του Ομίλου και της Εταιρείας.

σε €	Όμιλος		Μητρική Εταιρεία	
	31-Δεκ-05	31-Δεκ-04	31-Δεκ-05	31-Δεκ-04
Μακροπρόθεσμος Δανεισμός				
Τραπεζικός Δανεισμός	521.725	782.587	521.725	782.587
Σύνολο μακροπρόθεσμων δανείων	521.725	782.587	521.725	782.587
Μείον: Δόσεις μακροπρόθεσμων δανείων πληρωτέες στην επόμενη χρήση	-130.000	-130.000	-130.000	-130.000
Μακροπρόθεσμα δάνεια	391.725	652.587	391.725	652.587
Βραχυπρόθεσμος Δανεισμός				
Τραπεζικός Δανεισμός	5.074.526	4.613.249	4.450.623	3.866.019
Μακροπρόθεσμες υποχρεώσεις πληρωτέες εντός 12 μηνών	130.000	130.000	130.000	130.000
Σύνολο βραχυπρόθεσμων δανείων	5.204.526	4.743.249	4.580.623	3.996.019
Υποχρεώσεις Factoring	34.094	27.323	-	-
Σύνολο βραχυπρόθεσμων δανείων	5.238.619	4.770.572	4.580.623	3.996.019
Γενικό Σύνολο δανείων	5.630.344	5.423.159	4.972.348	4.648.607

*«Τεχνικές Εκδόσεις Α.Ε.- Όμιλος Εταιρειών» -
Ετήσιες Οικονομικές Καταστάσεις
για την περίοδο από 1 Ιανουαρίου έως 31 Δεκεμβρίου 2005*

Τα βραχυπρόθεσμα δάνεια αφορούν αλληλόχρεους λογαριασμού και κατά συνέπεια δεν έχουν προσδιορισμένη ημερομηνία λήξης.

Οι ημερομηνίες λήξης των μακροπρόθεσμων δανείων του Ομίλου είναι οι εξής:

	31-Δεκ-05	31-Δεκ-04
2 Ετη και λιγότερο	-	-
Μεταξύ 2 και 5 ετών	391.725	652.587
Ανω των 5 ετών	0	0
	391.725	652.587

22. Πρόβλεψη για αποζημίωση προσωπικού λόγω εξόδου από την υπηρεσία

Σύμφωνα με το ελληνικό εργατικό δίκαιο κάθε εργαζόμενος δικαιούται αποζημίωση σε περίπτωση απόλυσης ή συνταξιοδότησης. Το ποσό της αποζημίωσης εξαρτάται από το χρόνο προϋπηρεσίας και τις αποδοχές του εργαζόμενου κατά το χρόνο της απόλυσης ή συνταξιοδότησής του. Αν ο εργαζόμενος παραμένει στην εταιρεία μέχρι να συνταξιοδοτηθεί λόγω συμπλήρωσης του εκάστοτε ορίου ηλικίας, δικαιούται ποσού εφάπαξ τουλάχιστον ίσου με το 40% της αποζημίωσης που θα έπαιρνε αν απολυόταν την ίδια μέρα εκτός αν προβλέπεται διαφορετικά στις οικίες συλλογικές συμβάσεις. Ο ελληνικός εμπορικός νόμος, προβλέπει ότι οι εταιρείες θα πρέπει να σχηματίζουν πρόβλεψη που αφορά το σύνολο του προσωπικού και τουλάχιστον για την υποχρέωση που δημιουργείται επί αποχώρησης λόγω συνταξιοδότησης(40% τουλάχιστον της συνολικής υποχρέωσης εκτός αν προβλέπεται διαφορετικά στις οικίες συλλογικές συμβάσεις).

Η πρόβλεψη για αποζημίωση προσωπικού που αναγνωρίστηκε στα αποτελέσματα των χρήσεων που έληξαν στις 31 Δεκεμβρίου 2005 και 2004 έχει ως εξής:

σε €	<i>Όμιλος</i>		<i>Μητρική Εταιρεία</i>	
	31-Δεκ-05	31-Δεκ-04	31-Δεκ-05	31-Δεκ-04
Πρόβλεψη αποζημίωσης προσωπικού	439.311	446.594	364.085	372.658

Ο αριθμός των εργαζομένων στην μητρική και στον Όμιλο κατά την 31η Δεκεμβρίου 2005 και την 31η Δεκεμβρίου 2004 , καθώς και το εργοδοτικό κόστος είναι τα εξής:

σε €	<i>Όμιλος</i>		<i>Μητρική Εταιρεία</i>	
	31-Δεκ-05	31-Δεκ-04	31-Δεκ-05	31-Δεκ-04
Αριθμός εργαζομένων	140	150	91	97
Κόστος	3.604.995	3.797.981	2.412.846	2.598.930

*«Τεχνικές Εκδόσεις Α.Ε.- Όμιλος Εταιρειών» -
Ετήσιες Οικονομικές Καταστάσεις
για την περίοδο από 1 Ιανουαρίου έως 31 Δεκεμβρίου 2005*

23. Λοιπές προβλέψεις

Οι λοιπές προβλέψεις αναλύονται ως εξής:

σε €	Όμιλος		Μητρική Εταιρεία	
	31-Δεκ-05	31-Δεκ-04	31-Δεκ-05	31-Δεκ-04
Προβλέψεις επισφαλών απαιτήσεων	49.812	-	33.033	-
Πρόβλεψη για κάλυψη εγγυήσεων	543.876	-	543.876	-
Σύνολο	593.688	0	576.909	0

- ✓ Η πρόβλεψη ποσού 543 χιλ €, αφορά καταβληθέν ποσό, από την μητρική εταιρεία, για κάλυψη χορηγηθείσας εγγύησης υπέρ της συγγενούς εταιρείας .

24. Προμηθευτές και λοιπές υποχρεώσεις

Οι προμηθευτές και ο λοιπές υποχρεώσεις του Ομίλου και της Εταιρείας αναλύονται ως εξής:

σε €	Όμιλος		Μητρική Εταιρεία	
	31-Δεκ-05	31-Δεκ-04	31-Δεκ-05	31-Δεκ-04
Προμηθευτές	1.303.050	1.207.768	1.067.889	826.571
Επιταγές πληρωτέες	1.711.624	825.440	1.072.578	509.172
Μερίσματα πληρωτέα	70.162	119.672	70.162	119.672
Προκαταβολές πελατών	947.576	578.958	900.030	578.958
Φόροι, πλήν φόρου εισοδήματος	181.899	199.427	149.335	134.529
Ασφαλιστικές εισφορές πληρωτέες	139.889	154.253	95.486	99.911
Λοιποί υποχρεώσεις	197.926	170.046	119.839	136.405
Σύνολο	4.552.127	3.255.563	3.475.319	2.405.216

25. Τρέχουσες Φορολογικές Υποχρεώσεις

Τα ποσά του φόρου εισοδήματος αναλύονται ως εξής:

σε €	Όμιλος		Μητρική Εταιρεία	
	31-Δεκ-05	31-Δεκ-04	31-Δεκ-05	31-Δεκ-04
Τρέχων φόρος	53.363	79.908	-	-
Φόροι Τέλη Προηγούμενων Χρήσεων	114.354	-	98.701	-
Σύνολο	167.717	79.908	98.701	0

26. Ενδεχόμενες Υποχρεώσεις

Εκκρεμείς δίκες κατά της εταιρείας: Δεν υπάρχουν επίδικες ή υπό διαιτησία δικαστικών ή διαιτητικών οργάνων διαφορές οι οποίες να ενδέχεται να έχουν σημαντική επίπτωση στην οικονομική κατάσταση ή την λειτουργία της εταιρείας ή του ομίλου.

Ανέλεγκτες φορολογικές χρήσεις: Οι ανέλεγκτες φορολογικές χρήσεις της μητρικής και των εταιρειών του Ομίλου έχουν ως εξής:

Επωνυμία	Ανέλεγκτες Φορολογικές Χρήσεις
Τεχνικές Εκδόσεις Α.Ε.	2004-2005
Τεχνόπολις Α.Ε.	2001-2005
Τεχνική Εκθεσιακή Α.Ε.	2002-2005
Safetrack Α.Ε.	2002-2005
Mass Courier Α.Ε.	2002-2005
Αλφα Πρές Α.Ε.	2003-2005
Χαισαιπιγκ Α.Ε.	2003-2005
Τεχνοκίνηση Α.Ε.	2003-2005
Vision Press Α.Ε.	2003-2005

Για την μητρική εταιρεία «Τεχνικές Εκδόσεις Α.Ε.» ολοκληρώθηκε ο φορολογικός έλεγχος των χρήσεων 1999-2003, το αποτέλεσμα του οποίου έχει συμπεριληφθεί στις οικονομικές καταστάσεις της 31/12/2005.

Εμπράγματα Βάρη και Εξασφαλίσεις: Επί των ακινήτων της εταιρείας υφίσταται προσημείωση προς εξασφάλιση τραπεζικού δανεισμού ποσού € 4 εκατ., το ανεξόφλητο υπόλοιπο του εν λόγω δανείου ανέρχεται σε 3,6 εκατ. €.

Χορηγηθείσες εγγυήσεις: Οι χορηγηθείσες εγγυήσεις της εταιρεία «Τεχνικές Εκδόσεις Α.Ε.» προς θυγατρικές και λοιπές εταιρείες κατά την 31^η Δεκεμβρίου 2005 είχαν ως ακολούθως:

Τεχνόπολις Α.Ε.	352.000
Αλφα Πρές Α.Ε.	
Δανεισμός	3.852.479
Leasing	500.000
Σύνολο	4.704.479

Οι εγγυήσεις δόθηκαν για εξασφάλιση τραπεζικού δανεισμού καθώς και για αγορά πάγιου εξοπλισμού με την μορφή leasing.

*«Τεχνικές Εκδόσεις Α.Ε.- Όμιλος Εταιρειών» -
Ετήσιες Οικονομικές Καταστάσεις
για την περίοδο από 1 Ιανουαρίου έως 31 Δεκεμβρίου 2005*

27. Συναλλαγές με συνδεδεμένα μέρη

Συναλλαγές εταιρειών

Οι συναλλαγές μεταξύ των μερών κατά την 31η Δεκεμβρίου 2005 και 2004 έχουν ως εξής:

31-Δεκ-05 Διεταιρικές Πωλήσεις Αγορές 1/1 - 31/12/2005						
Αγοράζουσα Εταιρεία						
Πωλούσα Εταιρεία	Τεχνικές Εκδόσεις Α.Ε.	Τεχνική Εκθεσιακή Α.Ε.	Safetrack Α.Ε.	Mass Courier Α.Ε.	Τεχνόπολι ς Α.Ε.	Συνολα
Τεχνικές Εκδόσεις Α.Ε.	-	43.423,03	528.566,13	-	56.029,21	628.018,37
Τεχνική Εκθεσιακή Α.Ε.	276,68	-	-	-	-	276,68
Safetrack Α.Ε.	-	-	-	-	-	0,00
Mass Courier Α.Ε.	113.633,48	-	-	-	-	113.633,48
Τεχνόπολις Α.Ε.	77.497,03	-	-	-	-	77.497,03
Σύνολο Διεταιρικών Πωλήσεων	191.407,19	43.423,03	528.566,13	0,00	56.029,21	819.425,56

31-Δεκ-04 Διεταιρικές Πωλήσεις Αγορές 1/1 - 31/12/2004						
Αγοράζουσα Εταιρεία						
Πωλούσα Εταιρεία	Τεχνικές Εκδόσεις Α.Ε.	Τεχνική Εκθεσιακή Α.Ε.	Safetrack Α.Ε.	Mass Courier Α.Ε.	Τεχνόπο λις Α.Ε.	Συνολα
Τεχνικές Εκδόσεις Α.Ε.	-	86.280,05	500.193,90	2,59	60.241,50	646.718,04
Τεχνική Εκθεσιακή Α.Ε.	-	-	-	-	-	0,00
Safetrack Α.Ε.	32.000,00	-	-	-	-	32.000,00
Mass Courier Α.Ε.	108.454,88	-	-	-	-	108.454,88
Τεχνόπολις Α.Ε.	78.649,65	-	-	-	-	78.649,65
Σύνολο Διεταιρικών Πωλήσεων	219.104,53	86.280,05	500.193,90	2,59	60.241,50	865.822,57

31-Δεκ-05 Διεταιρικές Απαιτήσεις-Υποχρεώσεις 31/12/2005						
Εχουσα την υποχρέωση						
Εχουσα την απαίτηση	Τεχνικές Εκδόσεις Α.Ε.	Τεχνική Εκθεσιακή Α.Ε.	Safetrack Α.Ε.	Mass Courier Α.Ε.	Τεχνόπολις Α.Ε.	Σύνολα
Τεχνικές Εκδόσεις Α.Ε.	-	34.858,97	-	-	49.010,59	83.869,56
Τεχνική Εκθεσιακή Α.Ε.	-	-	-	-	-	0,00
Safetrack Α.Ε.	-	-	-	-	-	0,00
Mass Courier Α.Ε.	18.377,84	-	-	-	-	18.377,84
Τεχνόπολις Α.Ε.	-	-	-	-	-	0,00
Σύνολο Διεταιρικών Υπολοίπων	18.377,84	34.858,97	0,00	0,00	49.010,59	102.247,40

*«Τεχνικές Εκδόσεις Α.Ε.- Όμιλος Εταιρειών» -
Ετήσιες Οικονομικές Καταστάσεις
για την περίοδο από 1 Ιανουαρίου έως 31 Δεκεμβρίου 2005*

31-Δεκ-04 Διαιτητικές Απαιτήσεις-Υποχρεώσεις 31/12/2004						
Εχουσα την υποχρέωση						
Εχουσα την απαίτηση	Τεχνικές Εκδόσεις Α.Ε.	Τεχνική Εκθεσιακή Α.Ε.	Safetrack Α.Ε.	Mass Courier Α.Ε.	Τεχνόπολις Α.Ε.	Σύνολα
Τεχνικές Εκδόσεις Α.Ε.	-	68.815,51	128.046,34	2,25	47.924,61	244.788,71
Τεχνική Εκθεσιακή Α.Ε.	-	-	-	-	-	0,00
Safetrack Α.Ε.	37.760,00	-	-	-	-	37.760,00
Mass Courier Α.Ε.	17.716,19	-	-	-	-	17.716,19
Τεχνόπολις Α.Ε.	0,00	-	-	-	-	0,00
Σύνολο Διαιτητικών Υπολοίπων	55.476,19	68.815,51	128.046,34	2,25	47.924,61	300.264,90

Οι ανωτέρω συναλλαγές και τα υπόλοιπα των εταιρειών έχουν απαλειφθεί από τα ενοποιημένα οικονομικά στοιχεία του Ομίλου.

Αμοιβές Μελών Διοικητικού Συμβουλίου

Οι αμοιβές των μελών του Διοικητικού Συμβουλίου, που παρέχουν τις υπηρεσίες τους στην εταιρεία ως ανώτερα διευθυντικά στελέχη, κατά τη διάρκεια της χρήσης 2005 ανήλθαν συνολικά σε 343 χιλ € (έγκριση Γ.Σ. μετόχων της 30.06.05: 400 χιλ €).

28. Γεγονότα μετά την ημερομηνία του Ισολογισμού

✓ Την 17^η Ιανουαρίου 2006 η εταιρεία προέβη στην πώληση της θυγατρικής εταιρείας «SAFETRACK ΑΝΩΝΥΜΗ ΕΤΑΙΡΙΑ ΕΚΜΕΤΑΛΛΕΥΣΗΣ ΕΡΓΑΣΤΗΡΙΩΝ ΕΛΕΥΘΕΡΩΝ ΣΠΟΥΔΩΝ & ΠΑΡΚΩΝ ΑΘΛΗΤΙΚΗΣ, ΨΥΧΑΓΩΓΙΚΗΣ & ΚΥΚΛΟΦΟΡΙΑΚΗΣ ΑΓΩΓΗΣ ΚΑΙ ΑΣΦΑΛΟΥΣ ΟΔΗΓΗΣΗΣ», ήτοι 510.222 μετοχές ονομαστικής αξίας 1 ευρώ, οι οποίες αποτελούν το 49,88% του μετοχικού κεφαλαίου της πωλούμενης εταιρείας στην έτερη ήδη υφιστάμενη μέτοχο εταιρεία με την επωνυμία «Mobileo Limited». Το συνολικό τίμημα της πώλησης ανήλθε σε ένα εκατομμύριο πεντακόσιες χιλιάδες (1.500.000,00) ευρώ, ήτοι ευρώ 2,94 ανά μετοχή και θα καταβληθεί τμηματικά μέχρι την 15.02.2007.

✓ Το έτος 2006 και μέχρι 24/03/2006 υφίστανται καταβολές ποσού 543 χιλ € από κάλυψη εγγυήσεων που εδόθησαν για λήψη τραπεζικού δανείου σε εταιρεία του Ομίλου . Με το ποσό αυτό, επιβαρύνθηκαν τα αποτελέσματα της χρήσεως 2005.

29. Προσαρμογή στα Διεθνή Λογιστικά Πρότυπα

Οι παρούσες ενδιάμεσες οικονομικές καταστάσεις είναι οι πρώτες οικονομικές καταστάσεις που συντάσσει και δημοσιεύει ο Όμιλος σύμφωνα με τα Διεθνή Λογιστικά Πρότυπα .

Δεδομένης της ανάγκης παράθεσης των συγκριτικών στοιχείων της προηγούμενης χρήσης στην ίδια βάση , η αποτίμηση και προσαρμογή της αξίας των επιμέρους περιουσιακών στοιχείων και υποχρεώσεων της Εταιρείας και του Ομίλου έγινε ουσιαστικά την 31 Δεκεμβρίου 2003, με συνέπεια τη διαφοροποίηση των οικονομικών καταστάσεων που είχαν προγενέστερα συνταχθεί και δημοσιευθεί , σύμφωνα με τις προισχύουσες διατάξεις της Ελληνικής εταιρικής νομοθεσίας.

Οι κύριες προσαρμογές που κρίθηκαν αναγκαίες αφορούν:

- την άμεση απόσβεση διαφόρων εξόδων , που είχαν κεφαλαιοποιηθεί στο παρελθόν και αποσβένονταν τμηματικά,
- την προσαρμογή των συντελεστών απόσβεσης των ενσώματων πάγιων περιουσιακών στοιχείων , ώστε να αντικατοπτρίζουν την ωφέλιμη ζωή τους.
- την λογιστική αναγνώριση των υποχρεώσεων της Εταιρείας και του Ομίλου προς τους εργαζόμενους , σε σχέση με την μελλοντική καταβολή παροχών ανάλογα με το χρόνο της προυπηρεσίας του καθενός,
- την μεταφορά των «μη δεδουλευμένων» κρατικών επιχορηγήσεων από τα ίδια κεφάλαια στις υποχρεώσεις και της απεικόνισής τους ως εσόδων επομένων χρήσεων

και

- της λογιστικής αναγνώρισης των επιπτώσεων της ετεροχρονισμένης φορολογίας.

Πίνακας Προσαρμογών της καθαρής θέσης (Πρώτης εφαρμογής των ΔΛΠ 01/01/05 και 01/01/04 αντίστοιχα) μεταξύ Ελληνικών Λογιστικών Προτύπων (ΕΛΠ) και Διεθνών Λογιστικών Προτύπων (ΔΛΠ)

Ποσά εκφρασμένα σε €	Ο ΟΜΙΛΟΣ		Η ΕΤΑΙΡΕΙΑ	
	<u>01/01/05</u>	<u>01/01/04</u>	<u>01/01/05</u>	<u>01/01/04</u>
Καθαρή θέση έναρξης περιόδου,εξαιρουμένων των δικαιωμάτων μειοψηφίας (1/1/2005 και 1/1/2004 αντίστοιχα) σύμφωνα με τα Ε.Λ.Π.	6.909.803,49	6.752.812,40	7.474.568,97	7.188.634,06
Προσαρμογές των Δ.Π.Χ.Π.				
Διαγραφή εξόδων πολυετούς απόσβεσης που δεν πληρούν τα κριτήρια αναγνώρισης	-227.213,15	-611.806,62	-227.213,15	-611.806,62
Υπεραξία από την αποτίμηση των παγίων στην εύλογη αξία τους.	4.519.022,19	4.258.776,75	4.519.022,19	4.258.776,75
Προσαρμογή αποτίμησης συμμετοχών & χρεογράφων	-1.426.375,24	-1.575.694,81	-1.426.375,24	-1.575.694,81
Προσαρμογή της αξίας των αποθεμάτων με βάση την εκτιμώμενη τιμή ρευστοποίησής τους.	-1.500.000,00	-1.800.000,00	-1.500.000,00	-1.800.000,00
Προσαρμογή πρόβλεψης επισφαλών απαιτήσεων	-1.264.435,18	-727.118,88	-1.264.435,18	-727.118,88
Μεταφορά επιχορήγησης παγίων	-37.593,07	-26.455,50	-37.593,07	-26.455,50
Πρόβλεψη αποζημίωσης προσωπικού	-110.653,01	-	-110.653,01	-
Διαγραφή εξόδων επομένων χρήσεων	-23.949,72	-	-	-
Αναγνώριση αναβαλλόμενης φορολογίας	129.435,35	156.928,19	761,98	156.928,19
Διαφορές στην ενοποίηση	928.448,75	916.146,34	-	-
Σύνολο προσαρμογών	986.686,92	590.775,47	-46.485,48	-325.370,87
Καθαρή θέση έναρξης περιόδου,εξαιρουμένων των δικαιωμάτων μειοψηφίας (1/1/2005 και 1/1/2004 αντίστοιχα) σύμφωνα με τα Δ.Π.Χ.Π.	7.896.490,40	7.343.587,87	7.428.083,49	6.863.263,19
