



ΤΕΧΝΙΚΕΣ ΕΚΔΟΣΕΙΣ

*ΑΝΩΝΥΜΗ ΕΚΔΟΤΙΚΗ, ΡΑΔΙΟΦΩΝΙΚΗ ΚΑΙ ΕΚΜΕΤΑΛΛΕΥΣΗΣ ΚΕΝΤΡΩΝ
ΑΘΛΗΤΙΚΗΣ, ΨΥΧΑΓΩΓΙΚΗΣ ΚΑΙ ΚΥΚΛΟΦΟΡΙΑΚΗΣ ΑΓΩΓΗΣ ΕΤΑΙΡΕΙΑ.*

Ενδιάμεσες Οικονομικές Καταστάσεις για την τριμηνιαία περίοδο από 1 Ιανουαρίου έως 31 Μαρτίου 2005

Βεβαιώνεται ότι οι συνημμένες Ενδιάμεσες Οικονομικές Καταστάσεις είναι εκείνες που εγκρίθηκαν από το Διοικητικό Συμβούλιο της Τεχνικές Εκδόσεις Α.Ε. την 27 Ιουνίου 2005 και έχουν δημοσιοποιηθεί με την ανάρτησή τους στο διαδύκτιο, στη διεύθυνση www.technicalpress.gr. Επισημαίνεται ότι τα δημοσιευθέντα στον τύπο συνοπτικά οικονομικά στοιχεία στοχεύουν στο να παράσχουν στον αναγνώστη ορισμένα γενικά οικονομικά στοιχεία αλλά δεν παρέχουν την ολοκληρωμένη εικόνα της οικονομικής θέσης και των αποτελεσμάτων της εταιρείας και του ομίλου, σύμφωνα με τα Διεθνή Λογιστικά Πρότυπα. Επίσης, επισημαίνεται ότι, χάριν απλοποίησης, στα δημοσιευθέντα στον τύπο συνοπτικά οικονομικά στοιχεία έχουν γίνει συμπτύξεις και ανακατατάξεις κονδυλίων.

Κωνσταντίνος Καββαθάς

Πρόεδρος του Διοικητικού Συμβουλίου
Τεχνικές Εκδόσεις Α.Ε.

Περιεχόμενα

***ΚΑΤΑΣΤΑΣΗ ΛΟΓΑΡΙΑΣΜΟΥ ΑΠΟΤΕΛΕΣΜΑΤΩΝ
ΙΣΟΛΟΓΙΣΜΟΣ***

ΚΑΤΑΣΤΑΣΗ ΜΕΤΑΒΟΛΗΣ ΙΔΙΩΝ ΚΕΦΑΛΑΙΩΝ

ΚΑΤΑΣΤΑΣΗ ΤΑΜΕΙΑΚΩΝ ΡΟΩΝ

***ΣΗΜΕΙΩΣΕΙΣ ΚΑΙ ΛΟΙΠΑ ΣΤΟΙΧΕΙΑ ΕΠΙ ΤΩΝ ΕΝΔΙΑΜΕΣΩΝ ΟΙΚΟΝΟΜΙΚΩΝ
ΚΑΤΑΣΤΑΣΕΩΝ***

Τεχνικές Εκδόσεις Α.Ε.- Ομιλος Εταρειών
Ενδιάμεσες Οικονομικές Καταστάσεις για την περίοδο από
1 Ιανουαρίου έως 31 Μαρτίου 2005

ΚΑΤΑΣΤΑΣΗ ΛΟΓΑΡΙΑΣΜΟΥ ΑΠΟΤΕΛΕΣΜΑΤΩΝ

σε €	Σημειώσεις	Ομιλος		Μητρική Εταιρεία	
		31-Μαρ-05	31-Μαρ-04	31-Μαρ-05	31-Μαρ-04
Πωλήσεις		2.731.107,33	2.959.414,21	1.823.763,95	2.105.718,24
Μείον:Κόστος πωληθέντων		1.289.446,85	1.727.989,64	959.386,24	1.224.875,63
Μικτό Κέρδος		1.441.660,48	1.231.424,57	864.377,71	880.842,61
Εξοδα διοικητικής λειτουργίας		-440.649,97	-471.149,24	-230.555,92	-265.984,60
Εξοδα διαθέσεως		-514.226,80	-505.005,00	-475.210,74	-443.233,43
Λοιπά έσοδα-έξοδα (καθαρά)		62.470,26	134.598,06	42.146,79	87.743,82
Αποτελέσματα εκμετάλλευσης		549.253,96	389.868,39	200.757,84	259.368,39
Χρηματοοικονομικό κόστος		-110.357,05	-123.180,57	-94.906,95	-102.662,58
Αποτελέσματα πρό φόρων και διακαιωμάτων μειοψηφίας		438.896,91	266.687,82	105.850,89	156.705,81
Φόρος Εισοδήματος	5	-146.894,31	226.280,72	-40.319,59	102.081,15
Καθαρά αποτελέσματα περιόδου μετά από φόρους		292.002,60	492.968,54	65.531,30	258.786,96
Δικαιώματα μειοψηφίας		-34.784,57	-124.717,58	0,00	0,00
Καθαρά Αποτελέσματα Περιόδου		257.218,03	368.250,96	65.531,30	258.786,96
Αποτελέσματα Ανά Μετοχή	6.9	0,04	0,06	0,01	0,04

*Οι σημειώσεις αποτελούν αναπόσπαστο μέρος των ενδιάμεσων οικονομικών καταστάσεων

Τεχνικές Εκδόσεις Α.Ε.- Ομιλος Εταρειών
Ενδιάμεσες Οικονομικές Καταστάσεις για την περίοδο από
1 Ιανουαρίου έως 31 Μαρτίου 2005

Ενδιάμεσος Ισολογισμός

σε €	Σημειώσεις	Ομιλος		Μητρική Εταιρεία	
		31-Μαρ-05	31-Δεκ-04	31-Μαρ-05	31-Δεκ-04
ΕΝΕΡΓΗΤΙΚΟ					
Μη Κυκλοφορούντα περιουσιακά					
Ενσώματες ακινητοποιήσεις	6.1	8.795.940,80	8.838.249,77	7.592.421,95	7.638.439,92
Αύλα περιουσιακά στοιχεία				0,00	0,00
Συμμετοχές σε θυγατρικές, συγγενείς και από κοινού ελεγχόμενες εταιρείες		686.631,59	686.631,59	1.515.111,20	1.515.111,20
Χρηματοοικονομικά στοιχεία διαθέσιμα προς πώληση		0,00	0,00	0,00	0,00
Αναβαλλόμενες φορολογικές απαιτήσεις	5	0,00	0,00	0,00	761,98
Λοιπές μακροπρόθεσμες απαιτήσεις	6.2	11.719,75	11.719,75	10.252,40	10.252,40
		9.494.292,14	9.536.601,11	9.117.785,55	9.164.565,50
Κυκλοφορούντα περιουσιακά στοιχεία					
Αποθέματα	6.3	1.767.542,74	1.532.975,63	1.607.188,33	1.383.587,33
Πελάτες και λοιπές απαιτήσεις	6.4	4.783.324,80	5.159.989,23	2.961.468,59	3.580.873,35
Ταμιακά διαθέσιμα και ισοδύναμα	6.5	341.837,82	393.700,81	83.855,97	146.580,84
		6.892.705,36	7.086.665,66	4.652.512,89	5.111.041,52
Σύνολο Ενεργητικού		16.386.997,50	16.623.266,77	13.770.298,44	14.275.607,02
ΙΔΙΑ ΚΕΦΑΛΑΙΑ					
Μετόχων της μητρικής:					
Μετοχικό Κεφάλαιο		4.762.359,40	4.762.359,40	4.762.359,40	4.762.359,40
Αποθεματικό υπέρ το άρτιο		1.936.838,92	1.936.838,92	1.936.838,92	1.936.838,92
Αποθεματικά		1.337.150,07	1.337.150,07	1.337.150,07	1.337.150,07
Κέρδη (ζημιές) είς νέον		-403.639,94	-695.642,53	-542.733,60	-608.264,90
Δικαιώματα μειοψηφίας		646.572,79	594.790,39	0,00	0,00
Σύνολο Ιδίων Κεφαλαίων		8.279.281,25	7.935.496,24	7.493.614,79	7.428.083,49
Μακροπρόθεσμες Υποχρεώσεις					
Μακροπρόθεσμα δάνεια τραπεζών	6.7	652.156,18	782.587,42	652.156,18	782.587,42
Πρόβλεψη για αποζημίωση προσωπικού λόγω εξόδου από την υπηρεσία	6.10	458.334,30	446.593,50	384.399,20	372.658,40
Αναβαλλόμενες φορολογικές υποχρεώσεις	5	146.894,31	0,00	40.319,59	0,00
Εσοδα επομένων χρήσεων	6.6	0,00	0,00	24.079,79	0,00
		1.257.384,80	1.229.180,92	1.100.954,76	1.155.245,82
Βραχυπρόθεσμες Υποχρεώσεις					
Προμηθευτές και λοιπές υποχρεώσεις	6.8	1.907.028,19	2.538.682,73	1.165.398,08	1.691.729,68
Βραχυπρόθεσμος δανεισμός	6.7	4.728.938,92	4.640.571,98	3.908.037,72	3.866.019,35
Φόροι εισοδήματος και λοιποί φόροι πληρωτέοι		214.364,35	279.334,89	102.293,08	134.528,68
Λοιπές υποχρεώσεις και δεδουλευμένα έξοδα		-	-	-	-
		6.850.331,46	7.458.589,60	5.175.728,88	5.692.277,71
Σύνολο Ιδίων Κεφαλαίων και Υποχρεώσεων		16.386.997,50	16.623.266,77	13.770.298,44	14.275.607,02

*Οι σημειώσεις αποτελούν αναπόσπαστο μέρος των ενδιάμεσων οικονομικών καταστάσεων

Τεχνικές Εκδόσεις Α.Ε.- Ομιλος Εταρειών
Ενδιάμεσες Οικονομικές Καταστάσεις για την περίοδο από 1 Ιανουαρίου έως 31 Μαρτίου 2005

Κατάσταση μεταβολών ιδίων κεφαλαίων

	Μετοχικό Κεφάλαιο Καταβεβλημέ νο	Αποθεματικό από έκδοση μετοχών υπέρ το άρτιο	Διαφορές επανεκτίμησης στοιχείων ενεργητικού	Τακτικό αποθεματι κό	Λοιπά αποθεματι κά	Ζημιά από εκποίηση Ιδίων μετοχών	Ιδίες Μετοχές	Αποτελέσμα τα είς νέο	Σύνολο Καθαρής θέσης
1 Ιανουαρίου 2004	4.762.359	1.936.839	0	152.426	1.436.164	0	-200.380	-1.224.146	6.863.263
Εκποίηση Ιδίων μετοχών							200.380		200.380
Ζημιά από εκποίηση Ιδίων μετοχών					-163.426				-163.426
Αποτελέσματα περιόδου								101.859	101.859
31 Μαρτίου 2004	4.762.359	1.936.839	0	152.426	1.272.738	0	0	-1.122.287	7.002.076
1 Ιανουαρίου 2005	4.762.359	1.936.839	0	152.426	1.348.150	-163.426	0	-608.265	7.428.083
Εκποίηση Ιδίων μετοχών									0
									0
									0
Αποτελέσματα περιόδου								65.531	65.531
31 Μαρτίου 2005	4.762.359	1.936.839	0	152.426	1.348.150	-163.426	0	-542.734	7.493.615

Τεχνικές Εκδόσεις Α.Ε.- Ομιλος Εταρειών
Ενδιάμεσες Οικονομικές Καταστάσεις για την περίοδο από 1 Ιανουαρίου έως 31 Μαρτίου 2005

Ενοποιημένη Κατάσταση μεταβολών ιδίων κεφαλαίων

	Μετοχικό Κεφάλαιο Καταβεβλη μένο	Αποθεματικό από έκδοση μετοχών υπέρ το άρτιο	Διαφορές επανεκτίμηση ς στοιχείων ενεργητικού	Τακτικό αποθεματι κό	Λοιπά αποθεματι κά	Ζημιά από εκποίηση ιδίων μετοχών	Ιδίες Μετοχές	Αποτελέσματα είς νέο	Δικαιώματα μειοψηφίας	Σύνολο Καθαρής θέσης
1 Ιανουαρίου 2004	4.762.359	1.936.839	0	158.647	1.436.164	0	-200.380	-1.217.126	467.085	7.343.588
Εκποίηση Ιδίων μετοχών							200.380			200.380
Διαφορά από εκποίηση μετοχών						-163.426				-163.426
Μεταβολές στην ενοποίηση								124.368	14.618	138.986
Αποτελέσματα περιόδου								4.682	29.679	34.361
31 Μαρτίου 2004	4.762.359	1.936.839	0	158.647	1.436.164	-163.426	0	-1.088.076	511.381	7.553.889
1 Ιανουαρίου 2005	4.762.359	1.936.839	0	152.426	1.348.150	-163.426	0	-695.643	594.790	7.935.496
Εκποίηση Ιδίων μετοχών										0
Μεταβολές στην ενοποίηση								0	51.782	51.782
Αποτελέσματα περιόδου								292.003		292.003
31 Μαρτίου 2005	4.762.359	1.936.839	0	152.426	1.348.150	-163.426	0	-403.640	646.573	8.279.281

Τεχνικές Εκδόσεις Α.Ε.- Ομιλος Εταρειών
Ενδιάμεσες Οικονομικές Καταστάσεις για την περίοδο από 1 Ιανουαρίου έως 31
Μαρτίου 2005

Κατάσταση ταμειακών Ροών

<u>Λειτουργικές δραστηριότητες</u>	<u>1/1-31/3/2005</u>	<u>1/1-31/3/2004</u>	<u>1/1-31/3/2005</u>	<u>1/1-31/3/2004</u>
Κέρδη προ φόρων	438.896,91	266.687,82	105.850,89	156.705,81
Πλέον / μείον προσαρμογές για:				
Αποσβέσεις	62.427,30	70.273,66	59.619,18	66.705,03
Προβλέψεις	11.740,80	13.062,68	11.740,80	12.048,60
Συναλλαγματικές διαφορές	0,00	0,00	0,00	0,00
Αποτελέσματα (έσοδα,έξοδα,κέρδη και ζημιές) επενδυτικής δραστηριότητας	0,00	36.953,60	0,00	36.953,60
Χρεωστικοί τόκοι και συναφή έξοδα	-110.357,05	-123.180,57	94.906,95	102.662,58
Πλέον/ μείον προσαρμογές για μεταβολές λογαριασμών κεφαλαίου κίνησης ή που σχετίζονται με τις λειτουργικές δραστηριότητες:				
Μείωση / (αύξηση) αποθεμάτων	-234.567,11	143.164,70	-223.601,00	120.220,88
Μείωση / (αύξηση) απαιτήσεων	376.664,43	846.864,44	620.166,74	521.889,56
(Μείωση) / αύξηση υποχρεώσεων (πλην τραπεζών)	-460.898,27	-1.435.637,26	-438.070,26	-1.117.694,69
(Μείον):				
Χρεωστικοί τόκοι και συναφή έξοδα καταβλημένα	110.357,05	123.180,57	-94.906,95	-102.662,58
Καταβλημένοι φόροι	-160.082,46	-276.293,61	-72.555,19	-128.868,87
Σύνολο εισροών / (εκροών) από λειτουργικές δραστηριότητες (α)	34.181,60	-334.923,98	63.151,17	-332.040,08
<u>Επενδυτικές δραστηριότητες</u>				
Απόκτηση θυγατρικών, συγγενών, κοινοπραξιών και λοιπών επενδύσεων	0,00	0,00	0,00	0,00
Αγορά ενσώματων και άυλων παγίων περιουσιακών στοιχείων	-22.118,33	-89.214,85	-15.601,21	-1.787,18
Εισπράξεις από πωλήσεις ενσώματων και άυλων παγίων	2.000,00	78.872,01	2.000,00	15.341,89
Τόκοι εισπραχθέντες	0,00	0,00	0,00	0,00
Μερίσματα εισπραχθέντα	0,00	0,00	0,00	0,00
Σύνολο εισροών / (εκροών) από επενδυτικές δραστηριότητες (β)	-20.118,33	-10.342,84	-13.601,21	13.554,71
<u>Χρηματοδοτικές δραστηριότητες</u>				
Αυξήσεις-Μειώσεις από μετοχικό κεφάλαιο & Αποθεματικών	0,00	0,00	0,00	0,00
Εισπράξεις από εκδοθέντα / αναληφθέντα δάνεια	0,00	434.171,29	0,00	0,00
Εξοφλήσεις δανείων	-42.064,30	0,00	-88.412,87	403.485,42
Εξοφλήσεις υποχρεώσεων από χρηματοδοτικές μισθώσεις (χρεολύσια)	0,00	0,00	0,00	0,00
Μερίσματα πληρωθέντα	-23.861,96	-30.275,90	-23.861,96	-30.275,90
Σύνολο εισροών / (εκροών) από χρηματοδοτικές δραστηριότητες (γ)	-65.926,26	403.895,39	-112.274,83	373.209,52
Καθαρή αύξηση / (μείωση) στα ταμειακά διαθέσιμα και ισοδύναμα περιόδου (α) + (β) + (γ)	-51.862,99	58.628,57	-62.724,87	54.724,15
Ταμειακά διαθέσιμα και ισοδύναμα έναρξης περιόδου	393.700,81	492.468,70	146.580,84	214.416,54
Ταμειακά διαθέσιμα και ισοδύναμα λήξης περιόδου	341.837,82	551.097,27	83.855,97	269.140,69

1.ΠΕΡΙΓΡΑΦΗ ΤΗΣ ΕΤΑΙΡΕΙΑΣ ΚΑΙ ΤΟΥ ΟΜΙΛΟΥ ΤΗΣ

Γενικές πληροφορίες

Η εταιρεία Τεχνικές Εκδόσεις Α.Ε. (εφεξής Μητρική Εταιρεία ή Εταιρεία) με το διακριτικό τίτλο Τεχνικές Εκδόσεις Α.Ε.

Η Εταιρεία ιδρύθηκε το 1982 από τους κ.κ. Ευάγγελο-Κωνσταντίνο Καββαθά, Σοφία Καββαθά και Παρασκευή Κουτσούκου, με την επωνυμία “ΤΕΧΝΙΚΕΣ ΕΚΔΟΣΕΙΣ ΑΝΩΝΥΜΟΣ ΕΤΑΙΡΙΑ” και τον διακριτικό τίτλο “ΤΕΧΝΙΚΕΣ ΕΚΔΟΣΕΙΣ Α.Ε.” (ΦΕΚ 75/14.1.82). Με την από 6.10.1998 απόφαση της Έκτακτης Γενικής Συνέλευσης των μετόχων αποφασίστηκε η τροποποίηση της επωνυμίας σε “ΤΕΧΝΙΚΕΣ ΕΚΔΟΣΕΙΣ ΑΝΩΝΥΜΟΣ ΕΚΔΟΤΙΚΗ ΚΑΙ ΡΑΔΙΟΦΩΝΙΚΗ ΕΤΑΙΡΙΑ” με τον διακριτικό τίτλο “ΤΕΧΝΙΚΕΣ ΕΚΔΟΣΕΙΣ Α.Ε.”.

Αρχική έδρα της Εταιρείας ήταν ο Δήμος Αθηναίων ενώ με την από 23.09.1993 απόφαση της Έκτακτης Γενικής Συνέλευσης των μετόχων μεταφέρθηκε στο Δήμο Ελληνικού Αττικής (ΦΕΚ 6199/15.11.1993). Με απόφαση της Τακτικής Γενικής Συνέλευσης των μετόχων της 30.06.1997 σημερινή έδρα της Εταιρείας ορίστηκε ο Δήμος Υμηττού Αττικής. (ΦΕΚ 5058/14.07.1997) Τα κεντρικά γραφεία της Εταιρείας βρίσκονται επί της οδού Ηλιουπόλεως 2-4.

Είναι εγγεγραμμένη στο Μητρώο Ανωνύμων Εταιριών με αριθμό Μητρώου 4580/01/Β/86/4578 και η διάρκειά της ορίστηκε σε 50 έτη, δηλαδή μέχρι την 14.1.2032.

Σκοπός της Εταιρείας όπως προκύπτει από το Άρθρο 3 του Καταστατικού της, είναι η:

1. Η έκδοση περιοδικών, βιβλίων, εφημερίδων, εφόσον δεν απαγορεύεται από τον Ν.2328/1995 και την εκάστοτε ισχύουσα νομοθεσία περί τοπικής ραδιοφωνίας και λοιπών Μέσων Μαζικής Ενημέρωσης, καθώς και κάθε άλλη ειδική ή μη έκδοση επί χάρτου.

Η δημιουργία βιβλιοδετείου, τυπογραφείου OFFSET φωτοσυνθέσεως. Η αντιπροσώπευση πνευματικών δικαιωμάτων(COPYRIGHTS),η αντιπροσώπευση εκδοτικών ή μη οίκων του εξωτερικού.

Η εκμετάλλευση με κάθε νόμιμο τρόπο της επωνυμίας των σημάτων και των δικαιωμάτων της πνευματικής ιδιοκτησίας (COPYRIGHTS) που ανήκουν στην εταιρεία.

Η ίδρυση βιβλιοπωλείων.

Η δημιουργία κέντρου επιστημονικής ερεύνης.

Η εκμετάλλευση ηλεκτρονικών υπολογιστών και άλλων συναφών, προς τις εκδόσεις και τα παράγωγα εντύπων, βιντεοκασετών, βιντεοταινιών και κινηματογραφικών ταινιών, δραστηριοτήτων.

Η εισαγωγή και εμπορία και αντιπροσώπευση μηχανημάτων τυπογραφίας και παντός είδους μηχανήματος.

Η πώληση από απόσταση και η διαμεσολάβηση για την πώληση μέσω των περιοδικών και του συστήματος Τηλεματικής της εταιρείας, παντός είδους εμπορευμάτων.

Η εξαγωγική δραστηριότητα παντός είδους προϊόντων ή εμπορευμάτων της Εταιρείας.

Η ίδρυση, λειτουργία και εμπορική εκμετάλλευση, με κάθε νόμιμο τρόπο, Ραδιοφωνικού σταθμού εκπομπής εντός του Νομού Αττικής.

Η έκδοση co-branded πιστωτικής κάρτας, εφόσον τηρηθούν οι νόμιμες διαδικασίες.

Η ίδρυση, λειτουργία και εμπορική εκμετάλλευση, με κάθε νόμιμο τρόπο, κέντρου κυκλοφοριακής αγωγής (σχολής ασφαλούς οδήγησης) οδηγών αυτοκινήτων και μοτοσικλετών καθώς και αθλητικού και ψυχαγωγικού κέντρου αθλοπαιδιών και συναφών δραστηριοτήτων.

2. Η συμμετοχή της εταιρείας σε άλλες εταιρείες που έχουν τον ίδιο, παρεμφερή ή οποιονδήποτε άλλο νόμιμο σκοπό, εφόσον δεν απαγορεύεται από τον Ν.2328/1995 και την εκάστοτε ισχύουσα επί του θέματος νομοθεσία.»

Ο μέσος όρος του προσωπικού της Μητρικής το ά τρίμηνο του 2005 διαμορφώθηκε σε 97 απασχολούμενους και ο μέσος όρος του προσωπικού του ομίλου το ίδιο διάστημα διαμορφώθηκε σε 148 απασχολούμενους.

2.ΒΑΣΗ ΠΡΟΕΤΟΙΜΑΣΙΑΣ ΤΩΝ ΟΙΚΟΝΟΜΙΚΩΝ ΚΑΤΑΣΤΑΣΕΩΝ

- I. Βάση σύνταξης των οικονομικών καταστάσεων:** Οι συνημμένες ενδιάμεσες οικονομικές καταστάσεις της Μητρικής Εταιρείας και του Ομίλου της (εφεξής αναφερόμενες από κοινού ως ενδιάμεσες οικονομικές καταστάσεις) έχουν συνταχθεί σύμφωνα με την αρχή του ιστορικού κόστους, εκτός από τα γήπεδα και τα κτίρια, τα οποία κατά την ημερομηνία της μετάβασης στα ΔΠΧΠ (31 Δεκεμβρίου 2003) αποτιμήθηκαν στην εύλογη αξία τους και αυτή η εύλογη αξία χρησιμοποιήθηκε ως τεκμαρτό κόστος κατά την προαναφερθείσα ημερομηνία. Όπως περαιτέρω περιγράφεται στη Σημείωση 2III, οι συνημμένες ενδιάμεσες οικονομικές καταστάσεις έχουν συνταχθεί για πρώτη φορά σύμφωνα με τα ΔΠΧΠ, εφαρμόζοντας το ΔΠΧΠ 1 «Πρώτη Εφαρμογή των Διεθνών Προτύπων Χρηματοοικονομικής Πληροφόρησης» με ημερομηνία μετάβασης τη 1^η Ιανουαρίου 2004.
- II. Καταστατικές Οικονομικές Καταστάσεις:** Η μητρική και οι θυγατρικές της εταιρείες τηρούν τα λογιστικά τους βιβλία και ετοιμάζουν τις οικονομικές καταστάσεις με βάση τον Ελληνικό Εμπορικό Νόμο 2190/20 και την ισχύουσα φορολογική νομοθεσία. Οι συνημμένες ενδιάμεσες οικονομικές καταστάσεις έχουν βασιστεί στις ανωτέρω καταστατικές οικονομικές καταστάσεις κατάλληλα προσαρμοσμένες και αναμορφωμένες βάσει εξωλογιστικών εγγράφων προκειμένου να συμφωνούν με τα ΔΠΧΠ.
- III. Πρώτη χρήση εφαρμογής των Δ.Π.Χ.Π.:** Σύμφωνα με την Ευρωπαϊκή Νομοθεσία 1606/2002 και βάσει του Νόμου 3229/04 (όπως τροποποιήθηκε από τον Νόμο 3301/04) οι ελληνικές εταιρείες που είναι εισηγμένες σε οποιοδήποτε Χρηματιστήριο Αξιών υποχρεούνται να ετοιμάζουν τις θεσμικές οικονομικές τους καταστάσεις για τις χρήσεις που ξεκινούν από την 1^η Ιανουαρίου 2005 και εντεύθεν, σύμφωνα με τα ΔΠΧΠ. Βάσει του ΔΠΧΠ 1 και της προαναφερθείσας ελληνικής νομοθεσίας, οι ανωτέρω εταιρείες είναι υποχρεωμένες να παρουσιάζουν συγκριτικές οικονομικές καταστάσεις σύμφωνα με τα ΔΠΧΠ, τουλάχιστον για μία χρήση (31 Δεκεμβρίου 2004). Οι συνημμένες ενδιάμεσες οικονομικές καταστάσεις, έχουν συνταχθεί βάσει εκτιμήσεων της διοίκησης όσον αφορά στα ΔΠΧΠ τα οποία θα είναι σε ισχύ κατά την πρώτη ημερομηνία κλεισίματος (31 Δεκεμβρίου 2005) και επομένως είναι από τη φύση τους προκαταρκτικές. Ο Όμιλος εφάρμοσε το ΔΠΧΠ 1 «Πρώτη Εφαρμογή των ΔΠΧΠ» στην προετοιμασία των συνημμένων ενδιάμεσων οικονομικών καταστάσεων. Βάσει των αντίστοιχων διατάξεων του ΔΠΧΠ 1, ο όμιλος δεν εφάρμοσε αναδρομικά το ΔΠΧΠ 3 «Συνενώσεις Εταρειών» αναφορικά με τις συνενώσεις εταιρειών που προέκυψαν προγενέστερα της ημερομηνίας μετάβασης στα ΔΠΧΠ (1^η Ιανουαρίου 2004).

Κατά συνέπεια, και με βάση το ΔΠΧΠ 1 αναφορικά με τις προγενέστερες συνενώσεις εταιρειών ο Όμιλος:

- ✓ Διατήρησε την ίδια ταξινόμηση όπως και στις προγενέστερες οικονομικές καταστάσεις βάσει των ελληνικών λογιστικών προτύπων (ΕΛΠ)
- ✓ Αναγνώρισε όλες τις απαιτήσεις και τις υποχρεώσεις κατά την ημερομηνία μεταβίβασης στα ΔΠΧΠ, οι οποίες αποκτήθηκαν ή ενσωματώθηκαν σε συνενώσεις εταιρειών
- ✓ Εξάιρεσε /διέγραψε από τον ενοποιημένο ισολογισμό έναρξης με βάση τα ΔΠΧΠ, κάθε στοιχείο που αναγνωρίστηκε σύμφωνα με τα προηγούμενα ΕΛΠ και το οποίο δεν

Τεχνικές Εκδόσεις Α.Ε.- Ομίλος Εταρειών
Ενδιάμεσες Οικονομικές Καταστάσεις για την περίοδο από
1 Ιανουαρίου έως 31 Μαρτίου 2005

πληρεί τα κριτήρια αναγνώρισης σαν στοιχείο του ενεργητικού ή του παθητικού βάσει των ΔΠΧΠ.

Η εταιρεία αποφάσισε να εκτιμήσει τα γήπεδα και τα κτίρια κατά την ημερομηνία μετάβασης στα ΔΠΧΠ σε εύλογες αξίες και χρησιμοποίησε τις εύλογες αξίες αυτές ως τεκμαρτό κόστος κατά την συγκεκριμένη ημερομηνία.

Οι εκτιμήσεις της Εταιρείας με βάση τα ΔΠΧΠ κατά την ημερομηνία μετάβασης στα ΔΠΧΠ ήταν συνέπεια με τις εκτιμήσεις που έγιναν για την ίδια ημερομηνία με βάση τα προηγούμενα ΕΛΠ (μετά από τις όποιες αναμορφώσεις για την απεικόνιση διαφορών στις λογιστικές αρχές), εκτός αν υπήρχαν σαφείς ενδείξεις ότι αυτές οι εκτιμήσεις ήταν λαμβασμένες.

IV. Επιδράση νεοεκδοθέντων λογιστικών Προτύπων (ΔΠΧΠ ή ΔΛΠ) και Διερμηνειών (ΜΕΔ):

Στις 17 Δεκεμβρίου 2003, εκδόθηκαν τα αναθεωρημένα ΔΛΠ 32 «Χρηματοοικονομικά Προϊόντα: Γνωστοποιήσεις και Παρουσίαση» και ΔΛΠ 39 «Χρηματοοικονομικά Προϊόντα: Αναγνώριση και αποτίμηση». Τα πρότυπα αυτά πρέπει να εφαρμοστούν από τις περιόδους που ξεκινούν μετά την 1^η Ιανουαρίου 2005, ενώ η προγενέστερη εφαρμογή του ΔΛΠ 39 επιτρέπεται μόνο αν εφαρμόζεται και το ΔΛΠ 32.

Την 18^η Δεκεμβρίου 2003 δημοσιεύθηκαν αναθεωρήσεις που αφορούσαν τα:

- ✓ ΔΛΠ 1 Παρουσίαση Οικονομικών Καταστάσεων
- ✓ ΔΛΠ 2 Αποθέματα
- ✓ ΔΛΠ 8 Λογιστικές Αρχές, Αλλαγές στις Λογιστικές Εκτιμήσεις και Λάθη
- ✓ ΔΛΠ 10 Μεταγενέστερα Γεγονότα του Ισολογισμού
- ✓ ΔΛΠ 16 Ενσώματες Ακινητοποιήσεις
- ✓ ΔΛΠ 17 Χρηματοδοτικές Μισθώσεις
- ✓ ΔΛΠ 21 Συνέπειες από την αλλαγή στις συναλλαγματικές ισοτιμίες
- ✓ ΔΛΠ 24 Γνωστοποιήσεις συνδεδεμένων μερών
- ✓ ΔΛΠ 27 Ενοποιημένες και Απλές Οικονομικές Καταστάσεις
- ✓ ΔΛΠ 28 Επενδύσεις σε Συγγενείς
- ✓ ΔΛΠ 31 Επενδύσεις σε κοινοπραξίες
- ✓ ΔΛΠ 33 Μερίσματα ανά Μετοχή
- ✓ ΔΛΠ 40 Επενδύσεις σε Ακίνητα

Η ημερομηνία εφαρμογής όλων των αναθεωρημένων προτύπων είναι η 1^η Ιανουαρίου 2005. Τα αναθεωρημένα πρότυπα επίσης αντικαθιστούν τις κατωτέρω Διερμηνείες οι οποίες αποσύρονται:

- ✓ ΜΕΔ 1 Συνέπεια – Διαφορετικοί τύποι κοστολόγησης αποθεμάτων
- ✓ ΜΕΔ 2 Συνέπεια – Κεφαλαιοποίηση Κόστους Δανεισμού
- ✓ ΜΕΔ 3 Απαλοιφές των μη πραγματοποιηθέντων κερδών και ζημιών από Συναλλαγές με Συνδεδεμένες
- ✓ ΜΕΔ 5 Κατηγοριοποίηση Χρηματοοικονομικών Προϊόντων – Προβλέψεις Ενδεχόμενης Τακτοποίησης
- ✓ ΜΕΔ 6 Κόστος Τροποποίησης Υπάρχοντος Λογισμικού
- ✓ ΜΕΔ 11 Ξένο Συναλλάγμα-Κεφαλαιοποίηση των ζημιών που προκύπτουν από Σημαντικές Νομισματικές υποτιμήσεις
- ✓ ΜΕΔ 14 Ενσώματες Ακινητοποιήσεις- Αντιστάθμιση για την Απομείωση ή ζημία των Στοιχείων
- ✓ ΜΕΔ 16 Ίδια Κεφάλαια- Επαναγορά Ιδίων Μετοχικών (Ίδιες Μετοχές)
- ✓ ΜΕΔ 17 Ίδια Κεφάλαια- Κόστη Συναλλαγών Ιδίων Κεφαλαίων
- ✓ ΜΕΔ 18 Συνέπεια- Εναλλακτικές Μέθοδοι
- ✓ ΜΕΔ 19 Νόμισμα Παρουσίασης και αποτίμηση των Οικονομικών καταστάσεων βάσει των ΔΛΠ 21 και ΔΛΠ 29
- ✓ ΜΕΔ 20 Λογιστική Καθαρής Θέσης- Αναγνώριση ζημιών
- ✓ ΜΕΔ 23 Ενσώματες Ακινητοποιήσεις – Μεγάλες Επιθεωρήσεις ή Γενικές Επισκευές

Τεχνικές Εκδόσεις Α.Ε.- Ομίλος Εταιρειών
Ενδιάμεσες Οικονομικές Καταστάσεις για την περίοδο από
1 Ιανουαρίου έως 31 Μαρτίου 2005

- ✓ ΜΕΔ 24 Κέρδη ανά μετοχή- Χρηματοοικονομικά Προϊόντα που Μπορούν να τακτοποιηθούν σε μετοχές
- ✓ ΜΕΔ 30 Νόμισμα Παρουσίασης- Μετατροπή από Νόμισμα Αποτίμησης σε Νόμισμα Παρουσίασης
- ✓ ΜΕΔ 33 Ενοποίηση και Μέθοδος καθαρής θέσης- Πιθανά Δικαιώματα Ψήφου και Επιμερισμός Δικαιωμάτων ιδιοκτησίας

Το ΔΠΧΠ 2 «Πληρωμές βασισμένες σε Μετοχές» (το οποίο αντικατέστησε επίσης συγκεκριμένες απαιτήσεις γνωστοποιήσεων του ΔΛΠ 19 «Παροχές σε εργαζομένους» εκδόθηκε στις 19 Φεβρουαρίου 2004. Το ΔΠΧΠ 2 ισχύει για τις ετήσιες περιόδους που ξεκινούν από την 1^η Ιανουαρίου 2005. Ενθαρρύνεται προγενέστερη εφαρμογή. Την 31η Μαρτίου 2004 εκδόθηκαν τα ΔΠΧΠ 3 «Συνενώσεις Εταιρειών» (το οποίο αντικατέστησε το ΔΛΠ 22 «Συνενώσεις Εταιρειών», ΔΠΧΠ 4 «Ασφαλιστικά Συμβόλαια» και ΔΠΧΠ 5 «Μακροπρόθεσμα στοιχεία ενεργητικού διακρατημένα προς πώληση και Διακοπτόμενες Εκμεταλλεύσεις» (το οποίο αντικατέστησε το ΔΛΠ 35 «Διακοπτόμενες Εκμεταλλεύσεις»). Την 31^η Μαρτίου 2004 εκδόθηκαν επίσης αναθεωρήσεις των ΔΛΠ 36 «Απομείωση Αξίας Στοιχείων του Ενεργητικού» και ΔΛΠ 38 «Ασώματες Ακίνητοποιήσεις» και στις δύο περιπτώσεις σχετιζόμενα με το ΔΠΧΠ 3. Το ΔΠΧΠ 3 εφαρμόζεται σε όλες τις συνενώσεις εταιρειών που διενεργήθηκαν από την 31^η Μαρτίου 2004 και μεταγενέστερα. Ειδικές μεταβατικές διατάξεις έχουν εφαρμογή στην προγενέστερα αναγνωρισμένη υπεραξία, στην αρνητική υπεραξία, στις ασώματες ακίνητοποιήσεις και επενδύσεις που λογιστικοποιούνται με την μέθοδο της καθαρής θέσης. Το ΔΠΧΠ 5 πρέπει να εφαρμόζεται σε ετήσιες που ξεκινούν 1^η Ιανουαρίου 2005 και μεταγενέστερα. Προγενέστερη εφαρμογή επιτρέπεται, εφόσον οι απαραίτητες πληροφορίες, ώστε να εφαρμοστεί το πρότυπο, λήφθηκαν τη στιγμή που οι σχετικές συνενώσεις εταιρειών αρχικά λογίστηκαν. Τα αναθεωρημένα ΔΛΠ 36 και ΔΛΠ 38 πρέπει να εφαρμόζονται για ετήσιες περιόδους που ξεκινούν κατά την ή μετά την 31^η Μαρτίου 2004 (ή την ημερομηνία υιοθέτησης του ΔΠΧΠ 3 για την υπεραξία και τις ασώματες ακίνητοποιήσεις που αποκτήθηκαν σε μία συνένωση εταιρειών).

Με βάση τις αντίστοιχες διατάξεις του ΔΠΧΠ 1, σύνταξη των πρώτων οικονομικών καταστάσεων με βάση τα ΔΠΧΠ, μία εταιρεία θα πρέπει να χρησιμοποιήσει τα ΔΠΧΠ που θα είναι σε ισχύ κατά την ημερομηνία κλεισίματος των πρώτων οικονομικών καταστάσεων για όλες τις περιόδους που παρουσιάζονται καθώς και στον ισολογισμό μετάβασης. Κατά συνέπεια, αφού η ημερομηνία για τις πρώτες πλήρεις οικονομικές καταστάσεις με βάση τα ΔΠΧΠ θα είναι η 31^η Δεκεμβρίου 2005, όλα τα αναθεωρημένα ή νεοεκδοθέντα Πρότυπα που αναφέρθηκαν παραπάνω χρησιμοποιήθηκαν για την σύνταξη των επισυναπτόμενων ενοποιημένων οικονομικών καταστάσεων.

V. Χρήση Εκτιμήσεων:

Η σύνταξη των οικονομικών καταστάσεων σύμφωνα με τα ΔΠΧΠ απαιτεί η διοίκηση να προβαίνει στην διενέργεια εκτιμήσεων και υποθέσεων που επηρεάζουν τα ποσά των στοιχείων του ενεργητικού και παθητικού, την γνωστοποίηση ενδεχόμενων απαιτήσεων και υποχρεώσεων κατά την ημερομηνία των οικονομικών καταστάσεων καθώς και τα ποσά των εσόδων και εξόδων κατά την διάρκεια της περιόδου. Τα πραγματικά αποτελέσματα ενδέχεται να διαφέρουν από αυτές τις εκτιμήσεις.

3.ΠΕΡΙΛΗΨΗ ΣΗΜΑΝΤΙΚΩΝ ΛΟΓΙΣΤΙΚΩΝ ΑΡΧΩΝ

Οι κύριες λογιστικές αρχές που υιοθετήθηκαν κατά την προετοιμασία των επισυναπτόμενων εταιρικών και ενοποιημένων οικονομικών καταστάσεων είναι οι ακόλουθες:

(α) Βάση ενοποίησης: Οι συνημμένες ενδιάμεσες ενοποιημένες οικονομικές καταστάσεις του Ομίλου περιλαμβάνουν τις οικονομικές καταστάσεις της Μητρικής εταιρείας ΤΕΧΝΙΚΕΣ ΕΚΔΟΣΕΙΣ Α.Ε. καθώς και των θυγατρικών εταιρειών στις οποίες η μητρική ασκεί έλεγχο. Ο έλεγχος υφίσταται όταν η μητρική μέσω άμεσης ή έμμεσης κατοχής διατηρεί την πλειοψηφία των δικαιωμάτων ψήφου ή έχει τη δύναμη άσκησης ελέγχου στο Συμβούλιο των θυγατρικών. Οι θυγατρικές ενοποιούνται από την ημερομηνία που ο ουσιαστικός έλεγχος μεταφέρεται στον Όμιλο και παύουν να ενοποιούνται από την ημέρα κατά την οποία ο έλεγχος παύει να υφίσταται. Όλες οι ενδιάμεσες συναλλαγές και υπόλοιπα

Τεχνικές Εκδόσεις Α.Ε.- Ομίλος Εταρειών
Ενδιάμεσες Οικονομικές Καταστάσεις για την περίοδο από
1 Ιανουαρίου έως 31 Μαρτίου 2005

έχουν απαλειφθεί στις συνημμένες ενδιάμεσες ενοποιημένες οικονομικές καταστάσεις. Στον παρακάτω πίνακα παρουσιάζονται οι θυγατρικές εταιρείες μαζί με τα σχετικά ποσοστά του Ομίλου.

Κλάδος	Εταιρεία	Άμεσο % συμμετοχής	Εμμεσο % συμμετοχής	Χώρα Επιχειρηματικής Δράσης	Δραστηριότητα
Νέας Οικονομίας	Τεχνόπολις Α.Ε.	51,00%	-	Ελλάδα	Υπηρεσίες internet
Σχολή ασφαλούς οδήγησης	Safetrack Α.Ε.	49,88%	-	Ελλάδα	Μαθήματα ασφαλούς οδήγησης
Ταχυμεταφορές	Mass Courier Α.Ε.	60,00%	-	Ελλάδα	Ταχυμεταφορές
Εκθεσιακός	Τεχνική Εκθεσιακή Α.Ε.	99,99%	-	Ελλάδα	Διοργάνωση εκθέσεων

(β) Συμμετοχές σε συγγενείς: Οι συμμετοχές σε συγγενείς λογίζονται με την μέθοδο της καθαρής θέσης. Συγγενείς είναι οι εταιρείες στις οποίες ασκεί ουσιώδη επιρροή και δεν είναι ούτε θυγατρικές αλλά ούτε και κοινοπραξίες. Οι συμμετοχές σε συγγενείς εταιρείες καταχωρούνται αρχικά στο κόστος κτήσης και η λογιστική τους αξία αυξάνεται ή μειώνεται για να απεικονίσει το μερίδιο του επενδυτή στα κέρδη ή τις ζημιές της εκδότριας μετά την ημερομηνία απόκτησης. Τα μερίσματα που ο επενδυτής λαμβάνει από μία συνδεδεμένη εταιρεία, μειώνουν τη λογιστική αξία της συμμετοχής.

Κλάδος	Εταιρεία	Άμεσο % συμμετοχής	Εμμεσο % συμμετοχής	Χώρα Επιχειρηματικής Δράσης	Δραστηριότητα
Εκδοτικός	Χαισιάπιγκ Α.Ε.	35,00%	-	Ελλάδα	Εκδόσεις περιοδικών
	Τεχνοκίνηση Α.Ε.	35,00%	-	Ελλάδα	Εκδόσεις περιοδικών
	Vision press Α.Ε.	35,00%	-	Ελλάδα	Εκδόσεις περιοδικών

(γ) Συμμετοχές σε λοιπές επιχειρήσεις: Οι συμμετοχές του Ομίλου σε λοιπές επιχειρήσεις ,κατατάσσονται στις εξής κατηγορίες:

- ✓ Συμμετοχές κατεχόμενες για εμπορικούς σκοπούς, που κρατούνται για την δημιουργία βραχυπρόθεσμου κέρδους
- ✓ Συμμετοχές διαθέσιμες προς πώληση, συμμετοχές που ανήκουν σε καμία άλλη κατηγορία.

Στην κατηγορία αυτή ανήκει το Πρακτορείο Διανομής τύπου «Ευρώπη Α.Ε.» στο οποίο η μητρική κατέχει ποσοστό συμμετοχής 11% στο μετοχικό του κεφάλαιο.

Σχηματικά η δομή του Ομίλου:

Τεχνικές Εκδόσεις Α.Ε.- Ομίλος Εταιρειών
Ενδιάμεσες Οικονομικές Καταστάσεις για την περίοδο από
1 Ιανουαρίου έως 31 Μαρτίου 2005

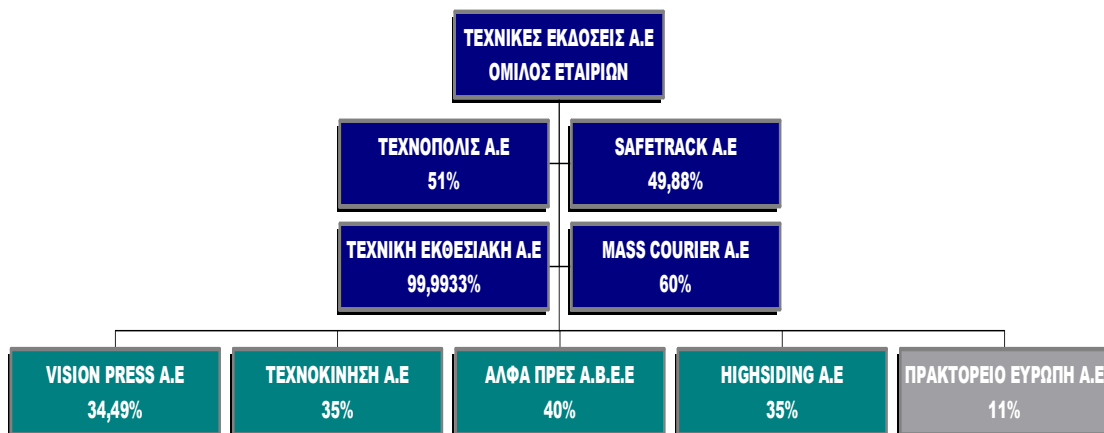

(δ) Μετατροπή Ξένων Νομισμάτων: Το νόμισμα μέτρησης και αναφοράς της Εταιρείας αλλά και των λοιπών εταιρειών του Ομίλου είναι το ευρώ. Συναλλαγές που αφορούν άλλα νομίσματα μετατρέπονται σε ευρώ χρησιμοποιώντας τις συναλλαγματικές ισοτιμίες οι οποίες ίσχυαν κατά την ημερομηνία της συναλλαγής. Οι απαιτήσεις και υποχρεώσεις σε ξένο νόμισμα κατά την ημερομηνία σύνταξης των οικονομικών καταστάσεων προσαρμόζονται ώστε να αντανακλούν τις συναλλαγματικές ισοτιμίες της ημέρας σύνταξης των οικονομικών καταστάσεων. Κέρδη ή ζημιές που προκύπτουν από τις προσαρμογές των συναλλαγματικών ισοτιμιών, περιλαμβάνονται στα κέρδη (ζημιές) από συναλλαγματικές διαφορές στις συνημμένες ενδιάμεσες καταστάσεις λογαριασμού αποτελεσμάτων χρήσεως.

(ε) Ενσώματες Ακίνητοποιήσεις: Τα γήπεδα και τα κτίρια, αποτιμώνται στο τεκμαρτό κόστος μείον τις σωρευμένες αποσβέσεις και τις τυχόν προβλέψεις απομείωσής τους. Τα μηχανήματα, τα μεταφορικά μέσα καθώς και τα έπιπλα και ο λοιπός εξοπλισμός αποτιμώνται στο κόστος κτήσεως μείον τις σωρευμένες αποσβέσεις και τις τυχόν προβλέψεις απομείωσης της αξίας τους. Όπως λεπτομερέστερα αναφέρεται στη Σημείωση 6.1, η Εταιρεία προέβη στην αποτίμηση της εύλογης αξίας των γηπέδων και κτιρίων κατά την 1η Ιανουαρίου 2004 και οι εύλογες αξίες αυτές χρησιμοποιήθηκαν ως τεκμαρτό κόστος κατά την ημερομηνία μετάβασης στα ΔΠΧΠ. Η υπεραξία που προέκυψε πιστώθηκε στην Καθαρή Θέση.

Οι επισκευές και συντηρήσεις καταχωρούνται στα έξοδα της χρήσης κατά την οποία πραγματοποιούνται. Σημαντικές βελτιώσεις κεφαλαιοποιούνται στο κόστος των αντίστοιχων παγίων εφόσον αυτές προσαυξάνουν την ωφέλιμη ζωή, αυξάνουν ικανότητα παραγωγής ή βελτιώνουν την αποδοτικότητα των αντίστοιχων παγίων.

Τα στοιχεία των ενσώματων ακίνητοποιήσεων διαγράφονται κατά την πώληση ή την απόσυρσή τους ή όταν δεν αναμένονται περαιτέρω οικονομικά οφέλη από τη συνεχιζόμενη χρήση τους. Τα κέρδη ή οι ζημιές που προκύπτουν από την διαγραφή ενός παγίου περιλαμβάνονται στα αποτελέσματα της χρήσης κατά την οποία διαγράφεται το εν λόγω πάγιο.

(ζ) Αποσβέσεις: Οι αποσβέσεις των παγίων στοιχείων λογίζονται με την μέθοδο της σταθερής απόσβεσης εκτιμώμενης ωφέλιμης ζωής των παγίων, όπως εκτιμήθηκαν σε εύλογες αξίες σύμφωνα με το ΔΠΧΠ 1. Η εκτιμώμενη διάρκεια ωφέλιμης ζωής κατά την κατηγορία παγίων έχει ως εξής:

- ✓ Κτίρια 11 - 40 έτη
- ✓ Μηχανολογικός εξοπλισμός 9 - 14 έτη
- ✓ Μεταφορικά μέσα 6 - 9 έτη
- ✓ Έπιπλα και λοιπός εξοπλισμός 4 - 9 έτη

(η) Κόστος Δανεισμού: Η Εταιρεία και οι λοιπές εταιρείες του Ομίλου έχουν υιοθετήσει το βασικό λογιστικό χειρισμό που προβλέπεται από το ΔΛΠ 23, βάσει του οποίου, το κόστος δανεισμού (ανεξάρτητα από το αν αφορά δάνεια για κτήσεις ή κατασκευές παγίων και εγκαταστάσεων) λογίζεται στα αποτελέσματα της χρήσεως που αφορά.

(θ) Άυλα Περιουσιακά Στοιχεία: Άυλα περιουσιακά στοιχεία που αποκτούνται ξεχωριστά από μία επιχείρηση καταχωρούνται στο κόστος κτήσης τους. Άυλα περιουσιακά στοιχεία που αποκτούνται ως μέρος μιάς ενοποίησης επιχειρήσεων καταχωρούνται ξεχωριστά από την υπεραξία αν η πραγματική τους αξία μπορεί να αποτιμηθεί αξιόπιστα κατά την αρχική καταχώρηση. Δαπάνες αναπτύξεως , που πραγματοποιούνται μετά τη φάση της έρευνας , καταχωρούνται στα 'αυλα περιουσιακά στοιχεία όταν, και μόνο όταν, πληρούνται σωρευτικά όλες οι προϋποθέσεις που καθορίζονται από το ΔΛΠ 38.

Οι δαπάνες έρευνας ,εκκινήσεως μιάς εκμεταλλεύσεως,εκπαιδύσεως διαφημίσεως και πρόωθησης ,δαπάνες επανεγκατάστασεως ή αναδιοργάνωση μέρους ή του συνόλου μιας επιχείρησης ,καταχωρούνται ως έξοδα όταν πραγματοποιούνται.

Μετά την αρχική καταχώρηση, τα άυλα περιουσιακά στοιχεία απεικονίζονται στο κόστος κτήσεως μείον τις σωρευμένες αποσβέσεις και τις σωρευμένες ζημίες απομειώσεως.Οι αποσβέσεις των άυλων περιουσιακών στοιχείων υπολογίζονται με βάση την κατ'εκτίμηση ωφέλιμη ζωή τους η οποία δεν υπερβαίνει τα είκοσι χρόνια.

(ι) Απομείωση Παγίων Στοιχείων: Η ανακτήσιμη αξία ενός παγίου ή άλλου περιουσιακού στοιχείου εκτιμάται όποτε υπάρχει ένδειξη ότι ένα περιουσιακό στοιχείο μπορεί να έχει απομειωθεί και αναγνωρίζεται ζημία απομείωσης όταν η λογιστική αξία περιουσιακού στοιχείου υπερβαίνει το ανακτήσιμο ποσό του.Ως ανακτήσιμο ποσό αναγνωρίζεται το μεγαλύτερο μεταξύ της καθαρής αξίας πώλησης και της αξίας χρήσεως του περιουσιακού στοιχείου.Καθαρή τιμή πώλησεως είναι το ποσό που μπορεί ληφθεί από την πώληση ενός περιουσιακού στοιχείου σε μία αντικειμενική συναλλαγή μεταξύ μερών που γνωρίζουν και επιθυμούν την συναλλαγή, μετά την αφαίρεση κάθε άμεσης δαπάνης διαθέσεως. Αξία χρήσεως είναι η παρούσα αξία των εκτιμώμενων ταμιακών ροών που αναμένονται να προκύψουν από τη συνεχή χρήση ενός περιουσιακού στοιχείου και απο τη διάθεση του κατά το τέλος της ωφέλιμης ζωής του.

(ια) Ταμειακά διαθέσιμα και ισοδύναμα προς αυτά:Αποτελούνται από μετρητά ,βραχυπρόθεσμες καταθέσεις και άλλες άμεσης ρευστοποίησης επενδύσεις με αρχική λήξη εντός τριών μηνών.

(ιβ) Λογαριασμοί Απαιτήσεων: Οι λογαριασμοί απαιτήσεων εμφανίζονται στην ονομαστική τους αξία , μετά από προβλέψεις για μη εισπρακτέα υπόλοιπα.Ο υπολογισμός για επισφαλείς απαιτήσεις γίνεται όταν δεν είναι πλέον πιθανή η είσπραξη μέρους ή ολόκληρου του οφειλόμενου ποσού.

(ιγ) Αποθέματα: Τα αποθέματα αποτιμούνται στη χαμηλότερη αξία μεταξύ κόστους κτήσεως και καθαρής ρευστοποιήσιμης αξίας. Το κόστος κτήσεως των αποθεμάτων προσδιορίστηκε με τη μέθοδο FIFO. Η καθαρή ρευστοποιήσιμη αξία είναι η υπολογιζόμενη τιμή πώλησης κατά τη συνήθη πορεία εργασιών της επιχείρησης, μειωμένη με το υπολογιζόμενο κόστος που είναι αναγκαίο για να πραγματοποιηθεί η πώληση.

(ιδ) Προβλέψεις για Κινδύνους και Έξοδα, Ενδεχόμενες Υποχρεώσεις και Ενδεχόμενες Απαιτήσεις: Οι προβλέψεις αναγνωρίζονται όταν η Εταιρεία έχει παρούσα νομική ή τεκμαρτή υποχρέωση ως αποτέλεσμα προγενέστερων γεγονότων , είναι πιθανή η εκκαθάρισή της μέσω εκροής πόρων και μία αξιόπιστη εκτίμηση της υποχρέωσης μπορεί να πραγματοποιηθεί. Οι προβλέψεις επανεξετάζονται σε κάθε ημερομηνία ισολογισμού και προσαρμόζονται έτσι ώστε να απεικονίζουν τη παρούσα αξία του εξόδου που αναμένεται να χρειαστεί για την τακτοποίηση της υποχρέωσης. Αν η επίδραση της χρονικής αξίας του χρήματος είναι σημαντική, οι προβλέψεις υπολογίζονται προεξοφλώντας τις αναμενόμενες μελλοντικές ταμειακές ροές με έναν συντελεστή προ φόρων ο οποίος αντικατοπτρίζει τις τρέχουσες εκτιμήσεις της αγοράς για την χρονική αξία του χρήματος, και

Τεχνικές Εκδόσεις Α.Ε.- Ομίλος Εταρειών
Ενδιάμεσες Οικονομικές Καταστάσεις για την περίοδο από
1 Ιανουαρίου έως 31 Μαρτίου 2005

όπου κρίνεται απαραίτητο τους κινδύνους που σχετίζονται συγκεκριμένα με την υποχρέωση. Οι ενδεχόμενες υποχρεώσεις δεν αναγνωρίζονται στις ενοποιημένες οικονομικές καταστάσεις αλλά γνωστοποιούνται ,εκτός εάν η πιθανότητα μιας εκροής πόρων που περιλαμβάνουν οικονομικά οφέλη είναι ελάχιστη. Ενδεχόμενες απαιτήσεις δεν αναγνωρίζονται στις ενοποιημένες οικονομικές καταστάσεις ,αλλά γνωστοποιούνται όταν μια εισροή οικονομικών ωφελειών είναι πιθανή.

(ιε) Αποθεματικό για Αποζημίωση Προσωπικού λόγω Συνταξιοδότησης: Οι υποχρεώσεις για αποζημίωση συνταξιοδότησης υπολογίζονται στη προεξοφλημένη αξία των μελλοντικών παροχών που έχουν συσσωρευθεί κατά τη λήξη του έτους , με βάση την αναγνώριση δικαιώματος παροχών των εργαζομένων κατά τη διάρκεια της αναμενόμενης εργασιακής ζωής. Οι ανωτέρω υποχρεώσεις υπολογίζονται με βάση τις οικονομικές και αναλογιστικές παραδοχές και καθορίζονται χρησιμοποιώντας την αναλογιστική μέθοδο αποτίμησης των εκτιμώμενων μονάδων υποχρέωσης (Projected Unit Method). Τα καθαρά κόστη συνταξιοδότησης της περιόδου συμπεριλαμβάνονται στο κόστος μισθοδοσίας στην επισυναπτόμενη κατάσταση αποτελεσμάτων και αποτελούνται από την παρούσα αξία των παροχών που έγιναν δεδουλευμένες κατά τη διάρκεια του έτους, τους τόκους επί της υποχρέωσης παροχών, το κόστος προγενέστερης υπηρεσίας , τα αναλογιστικά κέρδη ή ζημιές και όποια άλλα πρόσθετα συνταξιοδοτικά κόστη. Το κόστος προγενέστερης υπηρεσίας αναγνωρίζονται σε σταθερή βάση πάνω στη μέση περίοδο έως ότου τα οφέλη του προγράμματος κατοχυρωθούν. Τα μη αναγνωρισμένα αναλογιστικά κέρδη και ζημιές ,αναγνωρίζονται πάνω στην μέση υπολειπόμενη διάρκεια περίοδο παροχής υπηρεσιών των ενεργών υπαλλήλων και συμπεριλαμβάνονται σαν μέρος του καθαρού κόστους συνταξιοδότησης κάθε έτους εάν , κατά την έναρξη της περιόδου υπερβαίνουν το 10% της μελλοντικής εκτιμώμενης υποχρέωσης για παροχές. Οι υποχρεώσεις για παροχές συνταξιοδότησης δεν χρηματοδοτούνται.

(ιστ) Κρατικά Ασφαλιστικά Προγράμματα: Το προσωπικό του ομίλου καλύπτεται συνταξιοδοτικά και ιατροφαρμακευτικά από τα Ταμεία Τύπου κυρίως από το ΤΣΠΕΑΘ,ΕΔΟΕΑΠ,ΤΑΙΣΥΤ,και από τον κύριο κρατικό ασφαλιστικό φορέα το ΙΚΑ. Κάθε εργαζόμενος είναι υποχρεωμένος να συνεισφέρει μέρος του μηνιαίου μισθού του στο ταμείο, ενώ ειδικά για τους ασφαλισμένους στο ΙΚΑ τμήμα της συνολικής εισφοράς καλύπτεται από τους εργοδότες. Κατά την συνταξιοδότηση το συνταξιοδοτικό ταμείο είναι υπεύθυνο για την καταβολή των συνταξιοδοτικών παροχών στους εργαζόμενους και κατά συνέπεια ο Όμιλος δεν έχει καμία νόμιμη ή τεκμαιρόμενη υποχρέωση για καταβολή παροχών συντάξεως και ιατροφαρμακευτικής περίθαλψης στο προσωπικό του.

(ιζ) Αναγνώριση Εσόδων: Τα έσοδα από πωλήσεις προϊόντων ή από παροχή υπηρεσιών λογίζονται στην χρήση που αφορούν μόνον όταν πιθανολογείται ότι τα οικονομικά οφέλη που συνδέονται με την συναλλαγή θα εισρεύσουν στην επιχείρηση. Η φύση των αγαθών της Εταιρείας και των λοιπών εταιρειών του Ομίλου της είναι τέτοια όπου η μεταβίβαση των κινδύνων των ωφελειών της κυριότητας , συμπίπτει με την έκδοση των παραστατικών πώλησης. Τα έσοδα από ενοίκια σε ακίνητα λογίζονται σε συστηματική βάση κατά την διάρκεια της μίσθωσης , βάση του μισθωτήριου συμβολαίου. Οι τόκοι λογίζονται με την βάση των δεδουλευμένων εσόδων (λαμβάνοντας υπόψη τη πραγματική απόδοση του περιουσιακού στοιχείου). Τα μερίσματα λογίζονται όταν οριστικοποιείται το δικαίωμα είσπραξης από τους μετόχους.

(ιη) Φόρος Εισοδήματος (Τρέχων και Αναβαλλόμενος): Ο τρέχων και αναβαλλόμενος φόρος εισοδήματος , υπολογίζονται βάσει των σχετικών κονδυλίων των οικονομικών καταστάσεων , σύμφωνα με τους φορολογικούς νόμους που ισχύουν στην Ελλάδα. Ο τρέχων φόρος εισοδήματος αφορά, φόρο επί των φορολογητέων κερδών της Εταιρείας όπως αναμορφώθηκαν σύμφωνα με τις απαιτήσεις του φορολογικού νόμου, και υπολογίστηκε με βάση τον ισχύοντα φορολογικό συντελεστή. Η αναβαλλόμενη φορολογία υπολογίζεται χρησιμοποιώντας τη μέθοδο υποχρέωσης (liability method) σε όλες τις προσωρινές φορολογικές διαφορές κατά την ημερομηνία του ισολογισμού μεταξύ της φορολογικής βάσης και της λογιστικής αξίας των περιουσιακών στοιχείων και υποχρεώσεων. Οι αναμενόμενες φορολογικές επιπτώσεις από τις προσωρινές φορολογικές διαφορές προσδιορίζονται και εμφανίζονται είτε ως μελλοντικές (αναβαλλόμενες) φορολογικές υποχρεώσεις ,είτε ως αναβαλλόμενες

Τεχνικές Εκδόσεις Α.Ε.- Ομίλος Εταιρειών
Ενδιάμεσες Οικονομικές Καταστάσεις για την περίοδο από
1 Ιανουαρίου έως 31 Μαρτίου 2005

φορολογικές απαιτήσεις. Καταχωρούνται αναβαλλόμενες φορολογικές απαιτήσεις για όλες τις εκπεστέες προσωρινές διαφορές και τις μεταφερόμενες φορολογικές ζημιές κατά την έκταση που πιθανολογείται ότι θα υπάρχει διαθέσιμο φορολογητέο κέρδος έναντι του οποίου η εκπεστέα προσωρινή διαφορά μπορεί να αξιοποιηθεί. Η λογιστική αξία των αναβαλλόμενων φορολογικών απαιτήσεων αναθεωρείται σε κάθε ημερομηνία ισολογισμού. Οι τρέχουσες φορολογικές απαιτήσεις και υποχρεώσεις για την τρέχουσα και τις προηγούμενες χρήσεις αποτιμώνται στο ποσό που αναμένεται να πληρωθεί στις φορολογικές αρχές (ή να ανακτηθεί από αυτές), με τη χρήση φορολογικών συντελεστών (και φορολογικών νόμων) που έχουν θεσπιστεί , ή ουσιαστικά θεσπιστεί , μέχρι την ημερομηνία του Ισολογισμού.

(ιθ) Χρηματοδοτικές Μισθώσεις: Οι χρηματοδοτικές μισθώσεις που μεταφέρουν στην Εταιρεία ή και στις εταιρείες του Ομίλου της , ουσιαδώς όλους τους κινδύνους και τα οφέλη που σχετίζονται με το μισθωμένο πάγιο, κεφαλαιοποιούνται κατά την έναρξη της μίσθωσης στην εύλογη αξία του μισθωμένου παγίου ή, αν αυτή είναι χαμηλότερη, στη παρούσα αξία των ελάχιστων μισθωμάτων. Οι πληρωμές για χρηματοδοτικές μισθώσεις επιμερίζονται μεταξύ των χρηματοοικονομικών εξόδων και της μείωσης της χρηματοδοτικής υποχρέωσης , ώστε να επιτευχθεί ένα σταθερό επιτόκιο στο εναπομείναν υπόλοιπο της υποχρέωσης . Τα χρηματοοικονομικά έξοδα χρεώνονται απ'ευθείας στα αποτελέσματα. Τα κεφαλαιοποιηθέντα μισθωμένα πάγια αποσβένονται με βάση τη μικρότερη περίοδο από την εκτιμώμενη ωφέλιμη ζωή του παγίου ή την διάρκεια της μίσθωσης. Μισθώσεις όπου ο εκμισθωτής διατηρεί όλους τους κινδύνους και τα οφέλη της ιδιοκτησίας του παγίου καταχωρούνται ως λειτουργικά μισθώματα. Οι πληρωμές των λειτουργικών μισθωμάτων αναγνωρίζονται ως ένα έξοδο στην κατάσταση αποτελεσμάτων σε σταθερή βάση κατά την διάρκεια της μίσθωσης.

(κ) Χρηματοοικονομικά Προϊόντα: Οι χρηματοοικονομικές απαιτήσεις και υποχρεώσεις στον ισολογισμό περιλαμβάνουν τα διαθέσιμα, τις απαιτήσεις , τις συμμετοχές, τις βραχυπρόθεσμες και μακροπρόθεσμες υποχρεώσεις. Τα χρηματοοικονομικά προϊόντα παρουσιάζονται ως απαιτήσεις, υποχρεώσεις ή στοιχεία της καθαρής θέσης βάσει της ουσίας και του περιεχόμενου των σχετικών συμβάσεων από τις οποίες απορρέουν. Τόκοι, μερίσματα, κέρδη και ζημιές που προκύπτουν από τα χρηματοοικονομικά προϊόντα που χαρακτηρίζονται ως απαιτήσεις ή υποχρεώσεις , λογιστικοποιούνται ως έξοδα ή έσοδα αντίστοιχα.

- **Πραγματική Αξία:** Τα ποσά που εμφανίζονται στους συνημένους ενδιάμεσους ισολογισμούς για τα διαθέσιμα, τις βραχυπρόθεσμες απαιτήσεις και τις βραχυπρόθεσμες υποχρεώσεις, προσεγγίζουν τις αντίστοιχες πραγματικές τους αξίες λόγω της βραχυπρόθεσμης λήξης των χρηματοοικονομικών αυτών προϊόντων.
- **Πιστωτικός Κίνδυνος:** Η Εταιρεία και οι λοιπές εταιρείες του Ομίλου της, δεν έχουν σημαντική συγκέντρωση πιστωτικού κινδύνου έναντι των συμβαλλόμενων μερών.
- **Κίνδυνος Επιτοκίου και Συναλλαγματικός Κίνδυνος:** Επειδή τα δάνεια της Εταιρείας και των λοιπών εταιρειών του Ομίλου της είναι σε ευρώ και έχουν κυμαινόμενο επιτόκιο δεν έχουν σημαντικό κίνδυνο από τις διακυμάνσεις των επιτοκίων και του ξένου συναλλάγματος.
- **Κίνδυνος Αγοράς:** Η Εταιρεία και οι λοιπές εταιρείες του Ομίλου της δεν έχουν συνάψει συμβόλαια για την αντιστάθμιση κινδύνου αγοράς , που προκύπτει από την έκθεσή της σε διακυμάνσεις των τιμών των πρώτων υλών που χρησιμοποιεί στη παραγωγική διαδικασία.

(κα) Κέρδη ανά Μετοχή: Τα κέρδη ανά μετοχή υπολογίζονται διαιρώντας τα καθαρά κέρδη της περιόδου μετά από φόρους , με το μέσο σταθμικό αριθμό μετοχών που είχαν εκδοθεί κατά τη διάρκεια της κάθε χρήσεως/περιόδου.

Τεχνικές Εκδόσεις Α.Ε.- Ομίλος Εταιρειών
Ενδιάμεσες Οικονομικές Καταστάσεις για την περίοδο από
1 Ιανουαρίου έως 31 Μαρτίου 2005

4. ΠΛΗΡΟΦΟΡΙΕΣ ΚΑΤΑ ΤΟΜΕΑ

Οι τομείς στους οποίους δραστηριοποιείται η Τεχνικές Εκδόσεις Α.Ε. και ο Όμιλός της είναι οι εξής:

- I. **Εκδοτικός Τομέας:** Ο εκδοτικός τομέας περιλαμβάνει εταιρείες, μεταξύ των οποίων και η μητρική εταιρεία, που ασχολούνται με την έκδοση περιοδικών. Ο Όμιλος εκδίδει τα περιοδικά «4 Τροχοί», «Ηχος Εικόνα» «Πτήση και Διάστημα» επίσης τα περιοδικά «2Τροχοί», «0-300» και άλλες σημαντικές εκδόσεις που καλύπτουν ευρύ φάσμα θεμάτων και αναγνωστικού κοινού.
- II. **Σχολή Ασφαλούς Οδήγησης:** Πρόκειται για κέντρο μετεκπαίδευσης οδηγών στην Ελλάδα.
- III. **Νέας Οικονομίας:** Περιλαμβάνει την λειτουργία εταιρείας που ειδικεύεται στους τομείς των διαδικτυακών τεχνολογιών και υπηρεσιών.
- IV. **Ταχυμεταφορές:** Περιλαμβάνει την λειτουργία εταιρείας που ειδικεύεται στο χώρο των ομαδικών αποστολών.
- V. **Εκθεσιακός :** Περιλαμβάνει την λειτουργία εταιρείας που δραστηριοποιείται στο χώρο οργάνωσης εκθέσεων και συνεδρίων.

Οι δραστηριότητες του Ομίλου, με δεδομένο ότι διενεργούνται αποκλειστικά στην Ελλάδα, θεωρούνται ως ένας γεωγραφικός τομέας.

Οι πίνακες που ακολουθούν παρουσιάζουν πληροφορίες για τα έσοδα και κέρδη καθώς και πληροφορίες για τα περιουσιακά στοιχεία που αφορούν τους τομείς δραστηριότητας για την τριμήνη περίοδο που έληξε στις 31 Μαρτίου 2005 και στις 31 Μαρτίου 2004.

Α' Τρίμηνο 2005	Τομείς					Συνολικά ποσά
	Εκδοτικός	Ασφαλούς Οδήγησης	Νέας Οικονομίας	Ταχυμεταφορές	Εκθεσιακός	
Εσοδα	1.846.263	181.631	301.776	217.713	183.723	2.731.107
Μικτό κέρδος	864.378	145.550	143.034	111.273	177.426	1.441.660
Λειτουργικές Δαπάνες (διάθεσης και διοίκησης)						-954.877
Λοιπά έσοδα-έξοδα (καθαρά)						62.470
Λειτουργικό αποτέλεσμα						549.254
Χρηματοοικονομικό κόστος						-110.357
Αποτελέσματα πρό φόρων						438.897
Φόρος εισοδήματος						-146.894
Αποτελέσματα πρό φόρων						292.003
Δικαιώματα μειοψηφίας						-34.785
Καθαρό Αποτέλεσμα περιόδου						257.218

Α' Τρίμηνο 2005	Τομείς					Συνολικά ποσά
	Εκδοτικός	Ασφαλούς Οδήγησης	Νέας Οικονομίας	Ταχυμεταφορές	Εκθεσιακός	
Περιουσιακά στοιχεία						
Αυλα περιουσιακά στοιχεία						0
Ενσώματα πάγια	7.592.422	1.113.451	45.908	36.849	7.311	8.795.941
Λοιπά στοιχεία ενεργητικού	4.662.765	443.266	880.285	487.170	430.938	6.904.425
Συμμετοχές	686.632					686.632
Σύνολο υποχρεώσεων	-6.112.865	-651.618	-811.290	-243.930	-288.013	-8.107.716
Καθαρό σύνολο ενεργητικού	6.828.954	905.098	114.904	280.089	150.236	8.279.282

Τεχνικές Εκδόσεις Α.Ε.- Ομιλος Εταρειών
Ενδιάμεσες Οικονομικές Καταστάσεις για την περίοδο από
1 Ιανουαρίου έως 31 Μαρτίου 2005

Α' Τρίμηνο 2004	Τομείς					Συνολικά ποσά
	Εκδοτικός	Ασφαλούς Οδήγησης	Νέας Οικονομίας	Ταχυμεταφορές	Εκθεσιακός	
Εσοδα	2.105.718	177.266	453.463	222.967	0	2.959.414
Μικτό κέρδος	880.843	22.372	174.843	153.367	0	1.231.425
Λειτουργικές Δαπάνες (διάθεσης και διοίκησης)						-976.154
Λοιπά έσοδα-έξοδα (καθαρά)						134.598
Λειτουργικό αποτέλεσμα						389.868
Χρηματοοικονομικό κόστος						-123.181
Αποτελέσματα πρό φόρων						266.688
Φόρος εισοδήματος						226.281
Αποτελέσματα πρό φόρων						492.969
Δικαιώματα μειοψηφίας						-124.718
Καθαρό Αποτέλεσμα περιόδου						368.251

Α' Τρίμηνο 2004	Τομείς					Συνολικά ποσά
	Εκδοτικός	Ασφαλούς Οδήγησης	Νέας Οικονομίας	Ταχυμεταφορές	Εκθεσιακός	
Περιουσιακά στοιχεία						
Αυλα περιουσιακά στοιχεία						
Ενσώματα πάγια	7.431.383	1.116.980	40.880	44.734	8.558	8.642.535
Λοιπά στοιχεία ενεργητικού	4.997.821	247.620	960.634	559.084	173.740	6.938.899
Συμμετοχές	686.632					686.632
Σύνολο υποχρεώσεων	-6.588.322	-700.862	-960.395	-323.047	-141.551	-8.714.177
Καθαρό σύνολο ενεργητικού	6.527.514	663.737	41.119	280.771	40.747	7.553.888

5. ΦΟΡΟΣ ΕΙΣΟΔΗΜΑΤΟΣ

Η δαπάνη για το φόρο εισοδήματος των περιόδων που έληξαν στις 31 Μαρτίου 2005 και 2004 αναλύεται ως εξής:

σε €	Ομιλος		Μητρική Εταιρεία	
	Για την τριμηνή περίοδο που έληξε			
	31-Μαρ-05	31-Μαρ-04	31-Μαρ-05	31-Μαρ-04
Πρόβλεψη τρέχοντος φόρου εισοδήματος	-140.447,01	-93.340,74	-33.872,29	-54.847,03
Αναβαλλόμενος φόρος εισοδήματος	-6.447,30	319.621,46	-6.447,30	156.928,19
Λοιποί φόροι	0,00	0,00	0,00	0,00
Σύνολο Φόρου Εισοδήματος	-146.894,31	226.280,72	-40.319,59	102.081,15

Η μητρική Εταιρεία και οι θυγατρικές της φορολογήθηκαν για τις χρήσεις 2003-2004 με τον τότε ισχύοντα για τις εισηγμένες εταιρείες φορολογικό συντελεστή 35%.

Από τον Νοέμβριο του 2004 εγκρίθηκε ο νέος φορολογικός νόμος, σύμφωνα με τον οποίο ο συντελεστής φορολογίας των επιχειρήσεων θα μειωθεί σταδιακά από 35% σε 25%. Ειδικότερα, για τις χρήσεις 2005 και 2006 ο φορολογικός συντελεστής θα μειωθεί στο 32% και 29% αντίστοιχα, ενώ από την χρήση 2007 και μεταγενέστερα θα διαμορφωθεί στο 25%.

Τεχνικές Εκδόσεις Α.Ε.- Ομιλος Εταρειών
Ενδιάμεσες Οικονομικές Καταστάσεις για την περίοδο από
1 Ιανουαρίου έως 31 Μαρτίου 2005

Για το έτος που έληξε στις 31.12.2004 η δαπάνη του φόρου εισοδήματος του Ομίλου διαφέρει από τον θεωρητικό φόρο, που προέκυψε με βάση το συντελεστή φόρου εισοδήματος 35% και τα αποτελέσματα του ομίλου κυρίως λόγω της χρήσης φορολογικά εκπιπτόμενων ζημιών προηγούμενων χρήσεων, στη μητρική εταιρεία.

Στον πίνακα που ακολουθεί παραθέτουμε τη συμφωνία μεταξύ του ονομαστικού και του πραγματικού φορολογικού συντελεστή:

<i>σε €</i>	<u>Ομιλος</u>		<u>Μητρική Εταιρεία</u>	
	<i>Για την τρίμηνη περίοδο που έληξε</i>			
	<i>31-Μαρ-05</i>	<i>31-Μαρ-04</i>	<i>31-Μαρ-05</i>	<i>31-Μαρ-04</i>
Αποτελέσματα πρό φόρων	438.896,91	266.687,82	105.850,89	156.705,81
Φόρος εισοδήματος υπολογισμένος με το ισχύον φορολογικό συντελεστή στις 31.03.2004 (35%)	0,00	-93.340,74	0,00	-54.847,03
Φόρος εισοδήματος υπολογισμένος με το ισχύον φορολογικό συντελεστή στις 31.03.2005 (32%)	-140.447,01	0,00	-33.872,29	0,00
Μη εκπιπόμενες δαπάνες (κυρίως αποτελέσματα από συμμετοχές και	0,00	0,00	0,00	0,00
<i>Πρόβλεψη τρέχοντος φόρου εισοδήματος περιόδου</i>	-140.447,01	-93.340,74	-33.872,29	-54.847,03

Τεχνικές Εκδόσεις Α.Ε.- Ομιλος Εταρειών
Ενδιάμεσες Οικονομικές Καταστάσεις για την περίοδο από
1 Ιανουαρίου έως 31 Μαρτίου 2005

Αναβαλλόμενος φόρος εισοδήματος

Ο αναβαλλόμενος φόρος εισοδήματος όπως παρουσιάζεται στους Ισολογισμούς της 31 Μαρτίου 2005 και 31 Δεκεμβρίου 2004 καθώς και στα αποτελέσματα των περιόδων που έληξαν στις 31 Μαρτίου 2005 αναλύεται ως εξής:

σε €	Ισολογισμός				Κατάσταση αποτελεσμάτων της περιόδου που έληξε	
	Ο ΟΜΙΛΟΣ		Η ΕΤΑΙΡΕΙΑ		Ο ΟΜΙΛΟΣ	Η ΕΤΑΙΡΕΙΑ
	31-Μαρ-05	31-Δεκ-04	31-Μαρ-05	31-Δεκ-04	31-Μαρ-05	31-Μαρ-05
Αναβαλλόμενες Φορολογικές Υποχρεώσεις						
Αναγνώριση ακινήτων σε εύλογες αξίες ως τεκμαρτό κόστος	1.581.657,77	1.581.657,77	1.581.657,77	1.581.657,77	0,00	0,00
Λοιπές	<u>2.617,06</u>	<u>2.617,06</u>	<u>2.617,06</u>	<u>2.617,06</u>	<u>0,00</u>	<u>0,00</u>
Μικτές αναβαλλ. φορολογικές υποχρεώσεις	<u>1.584.274,83</u>	<u>1.584.274,83</u>	<u>1.584.274,83</u>	<u>1.584.274,83</u>	0,00	0,00
Αναβαλλόμενες Φορολογικές Απαιτήσεις						
Διαγραφή εξόδων εγκαταστάσεων που δεν πληρούν τα κριτήρια αναγνώρισης ως αύλα	68.558,27	79.524,60	68.558,27	79.524,60	0,00	-10.966,34
Προσαρμογή πρόβλεψης για αποζημίωση προσωπικού	42.485,61	38.728,55	42.485,61	38.728,55	0,00	3.757,06
Προσαρμογή πρόβλεψης επισφαλών απαιτήσεων	442.552,31	442.552,31	442.552,31	442.552,31	0,00	0,00
Προσαρμογή πρόβλεψης απαξίωσης αποθεμάτων	525.000,00	525.000,00	525.000,00	525.000,00	0,00	0,00
Προσαρμογή αποτίμησης συμμετοχών & χρεογράφων	<u>499.231,33</u>	<u>499.231,33</u>	<u>499.231,33</u>	<u>499.231,33</u>	0,00	0,00
Μικτές αναβαλλόμενες φορολογικές απαιτήσεις	<u>1.577.827,52</u>	<u>1.585.036,80</u>	<u>1.577.827,52</u>	<u>1.585.036,80</u>	0,00	
Καθαρή αναβαλλόμενη Φορολογική Υποχρέωση	-6.447,30	0,00	-6.447,30	0,00		
Καθαρή αναβαλλ. Φορολογική Απαιτήση	<u>0,00</u>	<u>761,98</u>	<u>0,00</u>	<u>761,98</u>		
Αναβαλλόμενος φόρος χρήσεως					<u>0,00</u>	<u>0,00</u>
					<u>0,00</u>	<u>-7.209,28</u>

Τεχνικές Εκδόσεις Α.Ε.- Ομίλος Εταρειών
Ενδιάμεσες Οικονομικές Καταστάσεις για την περίοδο από
1 Ιανουαρίου έως 31 Μαρτίου 2005

6.ΣΗΜΕΙΩΣΕΙΣ ΣΤΙΣ ΟΙΚΟΝΟΜΙΚΕΣ ΚΑΤΑΣΤΑΣΕΙΣ

6.1.Ενσώματες ακινητοποιήσεις

ΤΕΧΝΙΚΕΣ ΕΚΔΟΣΕΙΣ Α.Ε.

Μεταβολές Ενσώματων ακινητοποιήσεων Περιουσιακών στοιχείων Μητρικής Εταιρείας

01.01.-31.03.05	Γήπεδα - Οικόπεδα	Κτήρια και Εγκαταστάσεις	Μηχαν.- Τεχνικές Εγκαταστ. & Λοιπός εξοπλισμός	Ματαφορικά Μέσα	Επιπλα και λοιπός Εξοπλισμός	Σύνολο
Υπόλοιπο έναρξης	2.588.000	4.476.000	1.276.324	151.073	717.019	9.208.416
Προσθήκες (+)		0	7.300		8.301	15.601
Μειώσεις (-)				-2.000		-2.000
Αξία κτήσεως	2.588.000	4.476.000	1.283.624	149.073	725.320	9.222.018
Σορευμένες αποσβέσεις έναρξης	0	0	-1.023.075	-98.837	-448.065	-1.569.976
Αποσβέσεις χρήσεως	0	-20.248	-27.819	-1.717	-9.836	-59.619
Καθαρή αναπόσβεστη αξία	2.588.000	4.455.752	232.731	48.519	267.420	7.592.422

Ομίλος Εταρειών Τεχνικές Εκδόσεις Α.Ε.

Μεταβολές Ενσώματων ακινητοποιήσεων Περιουσιακών στοιχείων Μητρικής Εταιρείας

01.01.-31.03.05	Γήπεδα - Οικόπεδα	Κτήρια και Εγκαταστάσεις	Μηχανήματα- Τεχνικές Εγκαταστάσεις & Λοιπός εξοπλισμός	Ματαφορικά Μέσα	Επιπλα και λοιπός Εξοπλισμός	Σύνολο
Υπόλοιπο έναρξης	3.660.232	4.506.927	1.324.655	192.847	909.546	10.594.207
Προσθήκες (+)			7.300		43.902	51.202
Μειώσεις (-)				-2.000	0	-2.000
Αξία κτήσεως	3.660.232	4.506.927	1.331.955	190.847	953.449	10.643.409
Σορευμένες αποσβέσεις έναρξης	0	0	-1.023.075	-98.837	-634.046	-1.755.957
Αποσβέσεις χρήσεως		-20.248	-59.710	-1.717	-9.836	-91.511
Καθαρή αναπόσβεστη αξία	3.660.232	4.486.679	249.170	90.293	309.567	8.795.941

6.2. Λοιπές Μακροπρόθεσμες απαιτήσεις

Οι λοιπές μακροπρόθεσμες απαιτήσεις του ομίλου και της εταιρείας αναλύονται στον παρακάτω πίνακα:

σε €	<u>Ομίλος</u>		<u>Μητρική Εταιρεία</u>	
	31-Μαρ-05	31-Δεκ-04	31-Μαρ-05	31-Δεκ-04
Δοσμένες εγγυήσεις	11.720	11.720	10.252	10.252

6.3. Αποθέματα

Τα αποθέματα του Ομίλου και της Εταιρείας αναλύονται ως εξής:

σε €	<u>Ομίλος</u>		<u>Μητρική Εταιρεία</u>	
	31-Μαρ-05	31-Δεκ-04	31-Μαρ-05	31-Δεκ-04
Εμπορεύματα	233.249	235.134	209.418	209.418
Προϊόντα έτοιμα & ημιτελή	1.224.936	1.072.953	1.088.591	949.459
Υποπροϊόντα	848		848	
Παραγωγή σε εξέλιξη	1.213	1.178	1.213	1.178
Α' και Β' ύλες - υλικά συσκευασ.	180.878	97.113	180.699	97.113
Αναλώσιμα υλικά	126.419	126.598	126.419	126.419
Σύνολο	1.767.543	1.532.976	1.607.188	1.383.587

Τεχνικές Εκδόσεις Α.Ε.- Ομίλος Εταρειών
Ενδιάμεσες Οικονομικές Καταστάσεις για την περίοδο από
1 Ιανουαρίου έως 31 Μαρτίου 2005

6.4. Πελάτες και λοιπές απαιτήσεις

Οι Πελάτες και λοιπές απαιτήσεις του Ομίλου και της Εταιρείας αναλύονται ως εξής:

σε €	Όμιλος		Μητρική Εταιρεία	
	31-Μαρ-05	31-Δεκ-04	31-Μαρ-05	31-Δεκ-04
Πελάτες	2.213.926	2.309.958	1.437.115	1.898.853
Γραμμάτια εισπρακτέα	409.133	497.261	409.133	308.933
Επιταγές εισπρακτέες	1.196.332	1.535.101	828.717	1.096.080
Λοιποί Χρεώστες	963.933	817.669	286.503	277.007
Σύνολο	4.783.325	5.159.990	2.961.468	3.580.874

6.5. Ταμειακά διαθέσιμα

Τα διαθέσιμα αντιπροσωπεύουν μετρητά στα ταμεία του Ομίλου και της Εταιρείας καθώς και τραπεζικές καταθέσεις διαθέσιμες σε πρώτη ζήτηση.

6.6. Εσοδα επομένων χρήσεων

Τα εσοδα επομένων χρήσεων αφορούν την μεταφορά υπολοίπου επιχορηγήσεων από τα Ιδια κεφάλαια της μητρικής εταιρείας.

6.7. Δανειακές υποχρεώσεις

Στον παρακάτω πίνακα αναλύονται οι βραχυπρόθεσμες και μακροπρόθεσμες δανειακές υποχρεώσεις του Ομίλου και της Εταιρείας.

σε €	Όμιλος		Μητρική Εταιρεία	
	31-Μαρ-05	31-Δεκ-04	31-Μαρ-05	31-Δεκ-04
Μακροπρόθεσμος Δανεισμός				
Τραπεζικός Δανεισμός	652.156	782.587	652.156	782.587
Σύνολο μακροπρόθεσμων δανείων	652.156	782.587	652.156	782.587
Βραχυπρόθεσμος Δανεισμός				
Τραπεζικός Δανεισμός	4.728.939	4.640.572	3.908.038	3.866.019
Σύνολο βραχυπρόθεσμων δανείων	4.728.939	4.640.572	3.908.038	3.866.019
Σύνολο δανείων	5.381.095	5.423.159	4.560.194	4.648.607

Τα βραχυπρόθεσμα δάνεια αφορούν αλληλόχρεους λογαριασμού και κατά συνέπεια δεν έχουν προσδιορισμένη ημερομηνία λήξης.

Τα σταθμισμένα μέσα επιτόκια δανεισμού του Ομίλου, την ημερομηνία του ισολογισμού είναι τα παρακάτω:

Μακροπρόθεσμος δανεισμός 4,19%

Βραχυπρόθεσμος δανεισμός 5,30%

6.8. Προμηθευτές και λοιπές υποχρεώσεις

Οι προμηθευτές και οι λοιπές υποχρεώσεις του Ομίλου και της Εταιρείας αναλύονται ως εξής:

Τεχνικές Εκδόσεις Α.Ε.- Ομιλος Εταρειών
Ενδιάμεσες Οικονομικές Καταστάσεις για την περίοδο από
1 Ιανουαρίου έως 31 Μαρτίου 2005

	Ομιλος		Μητρική Εταιρεία	
	31-Μαρ-05	31-Δεκ-04	31-Μαρ-05	31-Δεκ-04
σε €				
Προμηθευτές	909.701	1.207.769	540.049	826.571
Επιταγές πληρωτέες	790.954	825.440	463.799	509.172
Μερίσματα πληρωτέα	95.810	119.672	95.810	119.672
Λοιποί πιστωτές	110.563	385.802	65.740	236.315
Σύνολο	1.907.028	2.538.683	1.165.398	1.691.730

6.9. Κέρδη ανά μετοχή

Τα κέρδη ή ζημιές ανά μετοχή αναλύονται στον παρακάτω πίνακα:

	Ομιλος		Μητρική Εταιρεία	
	31-Μαρ-05	31-Δεκ-04	31-Μαρ-05	31-Δεκ-04
σε €				
Κέρδη και ζημιές που αναλογούν στους μετόχους της μητρικής	257.218	368.251	65.531	258.787
Σταθμισμένος Μέσος Όρος Αριθμού Μετοχών	6.523.780	6.523.780	6.523.780	6.523.780
Βασικά κέρδη/ ζημιές ανά μετοχή (€)	0,04	0,06	0,01	0,04

6.10 .Πρόβλεψη για αποζημίωση προσωπικού λόγω εξόδου από την υπηρεσία

Ο λογαριασμός στις συνημμένες οικονομικές καταστάσεις αναλύεται ως εξής:

	Ομιλος		Μητρική Εταιρεία	
	31-Μαρ-05	31-Δεκ-04	31-Μαρ-05	31-Δεκ-04
σε €				
Πρόβλεψη αποζημίωσης προσωπικού	458.334	446.594	384.399	372.658

Ο αριθμός των εργαζομένων στην μητρική και στον Ομιλο κατά την 31η Μαρτίου 2005 και την 31η Δεκεμβρίου 2004 ,καθώς και το εργοδοτικό κόστος είναι τα εξής:

	Ομιλος		Μητρική Εταιρεία	
	31-Μαρ-05	31-Δεκ-04	31-Μαρ-05	31-Δεκ-04
σε €				
Αριθμός εργαζομένων	148	150	97	97
Κόστος	820.714	3.711.632	502.004	2.514.801

7. ΛΟΙΠΕΣ ΠΛΗΡΟΦΟΡΙΕΣ

7.1Ανέλεγκτες φορολογικές χρήσεις:

Η **Μητρική Εταιρεία** δεν έχει ελεγχθεί φορολογικά για τις χρήσεις (1999-2004) και κατά συνέπεια οι φορολογικές της υποχρεώσεις δεν έχουν καταστεί οριστικές.

Η εταιρεία **Safetrack Α.Ε.** δεν έχει ελεγχθεί φορολογικά από την συστασή της και κατά συνέπεια οι φορολογικές της υποχρεώσεις για τις ανέλεγκτες χρήσεις δεν έχουν καταστεί οριστικές.

Η εταιρεία **Τεχνική Εκθεσιακή Α.Ε.** δεν έχει ελεγχθεί φορολογικά από την συστασή της και κατά συνέπεια οι φορολογικές της υποχρεώσεις για τις ανέλεγκτες χρήσεις δεν έχουν καταστεί οριστικές.

Τεχνικές Εκδόσεις Α.Ε.- Ομίλος Εταρειών
Ενδιάμεσες Οικονομικές Καταστάσεις για την περίοδο από
1 Ιανουαρίου έως 31 Μαρτίου 2005

Η εταιρεία **Mass Courier Α.Ε.** έχει ελεγχθεί φορολογικά μέχρι την χρήση 2002 και κατά συνέπεια οι φορολογικές της υποχρεώσεις για τις ανέλεγκτες χρήσεις δεν έχουν καταστεί οριστικές. Η εταιρεία **Τεχνόπολις Α.Ε** έχει ελεγχθεί φορολογικά έως και την χρήση 1998 με συνέπεια οι φορολογικές υποχρεώσεις για τις ανέλεγκτες χρήσεις (1999-2004) να μην έχουν καταστεί οριστικές.

7.2 Εκκρεμείς δίκες:

Οι σημαντικές εκκρεμείς δίκες είναι οι παρακάτω:

1. Ενάγουσα εταιρεία: **ΚΛΙΜΑΤΑΙΡ Α.Ε.**, Λ. Βουλιαγμένης 82
κατά **ΤΕΧΝΙΚΕΣ ΕΚΔΟΣΕΙΣ Α.Ε.**
Δικαστήριο: **Ειρηνοδικείο Αθηνών, 10 Απριλίου 2006**
Πινάκιο: **Z-13**
2. Ενάγουσα: **ΒΑΣΙΛΙΚΗ ΚΟΥΜΠΑΡΔΑ-ΜΙΧΑ**, Λ. Δημοκρατίας 52
κατά **ΤΕΧΝΙΚΕΣ ΕΚΔΟΣΕΙΣ Α.Ε.**
Δικαστήριο: **Μονομελές Πρωτοδικείο Αθηνών, 08 Μαρτίου 2006**
Πινάκιο: **ΣΤ 4-19**
3. Ενάγων: **ΟΡΓΑΝΙΣΜΟΣ ΣΥΛΛΟΓΙΚΗΣ ΔΙΑΧΕΙΡΙΣΗΣ ΚΑΙ ΠΡΟΣΤΑΣΙΑΣ ΤΩΝ ΔΙΚΑΙΩΜΑΤΩΝ ΤΩΝ ΠΑΡΑΓΩΓΩΝ ΥΛΙΚΩΝ ΦΟΡΕΩΝ ΗΧΟΥ ή ΗΧΟΥ ΚΑΙ ΕΙΚΟΝΑΣ, (GRAMMO)**, Αριστοτέλους 65
Ενάγων: **ΑΠΟΛΛΩΝ - ΟΡΓΑΝΙΣΜΟΣ ΣΥΛΛΟΓΙΚΗΣ ΔΙΑΧΕΙΡΙΣΗΣ ΔΙΚΑΙΩΜΑΤΩΝ ΕΛΛΗΝΩΝ ΜΟΥΣΙΚΩΝ ΣΥΝ Π.Ε.**, Σαπφούς 10
Ενάγων: **ΕΡΑΤΩ – ΟΡΓΑΝΙΣΜΟΣ ΣΥΛΛΟΓΙΚΗΣ ΔΙΑΧΕΙΡΙΣΗΣ ΔΙΚΑΙΩΜΑΤΩΝ ΤΡΑΓΟΥΔΙΣΤΩΝ-ΕΡΜΗΝΕΥΤΩΝ ΣΥΝ Π.Ε.**, Πατησίων 130
κατά **ΤΕΧΝΙΚΕΣ ΕΚΔΟΣΕΙΣ Α.Ε.**
Δικαστήριο: **Πολυμελές Πρωτοδικείο Αθηνών, 08 Μαρτίου 2006**
Πινάκιο: **ΣΤ 5-4**

7.3 Εμπράγματα βάρη:

Επί των ακινήτων της εταιρείας υφίσταται προσημείωση ποσού 4 εκατ € για εξασφάλιση τραπεζικού δανείου.

8. Προσαρμογή στα Διεθνή Λογιστικά Πρότυπα

Οι παρούσες ενδιάμεσες οικονομικές καταστάσεις είναι οι πρώτες οικονομικές καταστάσεις που συντάσσει και δημοσιεύει ο Όμιλος σύμφωνα με τα Διεθνή Λογιστικά Πρότυπα .

Δεδομένης της ανάγκης παράθεσης των συγκριτικών στοιχείων της προηγούμενης χρήσης στην ίδια βάση , η αποτίμηση και προσαρμογή της αξίας των επιμέρους περιουσιακών στοιχείων και υποχρεώσεων της Εταιρείας και του Ομίλου έγινε ουσιαστικά την 31 Δεκεμβρίου 2003, με συνέπεια τη διαφοροποίηση των οικονομικών καταστάσεων που είχαν προγενέστερα συνταχθεί και δημοσιευθεί , σύμφωνα με τις προισχύουσες διατάξεις της Ελληνικής εταιρικής νομοθεσίας.

Οι κύριες προσαρμογές που κρίθηκαν αναγκαίες αφορούν:

- την άμεση απόσβεση διαφόρων εξόδων , που είχαν κεφαλαιοποιηθεί στο παρελθόν και αποσβένονταν τμηματικά,
 - την προσαρμογή των συντελεστών απόσβεσης των ενσώματων πάγιων περιουσιακών στοιχείων , ώστε να αντικατοπτρίζουν την ωφέλιμη ζωή τους.
 - την λογιστική αναγνώριση των υποχρεώσεων της Εταιρείας και του Ομίλου προς τους εργαζόμενους , σε σχέση με την μελλοντική καταβολή παροχών ανάλογα με το χρόνο της προπηρεσίας του καθενός,
 - την μεταφορά των «μη δεδουλευμένων» κρατικών επιχορηγήσεων από τα ίδια κεφάλαια στις υποχρεώσεις και της απεικόνισής τους ως εσόδων επομένων χρήσεων
- και
- της λογιστικής αναγνώρισης των επιπτώσεων της ετεροχρονισμένης φορολογίας.

Τεχνικές Εκδόσεις Α.Ε.- Ομιλος Εταρειών
Ενδιάμεσες Οικονομικές Καταστάσεις για την περίοδο από 1 Ιανουαρίου έως 31 Μαρτίου 2005

Πίνακας Προσαρμογών της καθαρής θέσης (Πρώτης εφαρμογής των ΔΛΠ 01/01/05 και 01/01/04 αντίστοιχα) μεταξύ Ελληνικών Λογιστικών Προτύπων (ΕΛΠ) και Διεθνών Λογιστικών Προτύπων (ΔΛΠ)

Ποσά εκφρασμένα σε €	Ο ΟΜΙΛΟΣ		Η ΕΤΑΙΡΕΙΑ	
	<u>01/01/05</u>	<u>01/01/04</u>	<u>01/01/05</u>	<u>01/01/04</u>
Σύνολο Ιδίων Κεφαλαίων, όπως είχαν προγενέστερα απεικονισθεί σύμφωνα με τα ΕΛΠ Προσαρμογές των Δ.Π.Χ.Π.	6.909.803,49	6.752.812,40	7.474.568,97	7.188.634,06
Διαγραφή εξόδων πολυετούς απόσβεσης που δεν πληρούν τα κριτήρια αναγνώρισης	-227.213,15	-611.806,62	-227.213,15	-611.806,62
Υπεραξία από την αποτίμηση των παγίων στην εύλογη αξία τους.	4.519.022,19	4.258.776,75	4.519.022,19	4.258.776,75
Προσαρμογή αποτίμησης συμμετοχών & χρεογράφων	-1.426.375,24	-1.575.694,81	-1.426.375,24	-1.575.694,81
Προσαρμογή της αξίας των αποθεμάτων με βάση την εκτιμώμενη τιμή ρευστοποίησής τους.	-1.500.000,00	-1.800.000,00	-1.500.000,00	-1.800.000,00
Προσαρμογή πρόβλεψης επισφαλών απαιτήσεων	-1.264.435,18	-727.118,88	-1.264.435,18	-727.118,88
Μεταφορά επιχορήγησης παγίων	-37.593,07	-26.455,50	-37.593,07	-26.455,50
Πρόβλεψη αποζημίωσης προσωπικού	-110.653,01	0,00	-110.653,01	0,00
Αναγνώριση αναβαλλόμενης φορολογίας	761,98	156.928,19	761,98	156.928,19
Διαφορές στην ενοποίηση (δικαιώματα μειοψηφίας, μεταβολή στην σύνθεση της ενοποίησης)	1.072.178,24	916.146,34	0,00	0,00
Σύνολο προσαρμογών	1.025.692,76	590.775,47	-46.485,48	-325.370,87
Επενδεδυμένα Κεφάλαια κατά Δ.Π.Χ.Π	7.935.496,24	7.343.587,87	7.428.083,49	6.863.263,19

