

**ΑΛΜΑ ΑΤΕΡΜΩΝ ΑΝΩΝΥΜΗ ΔΙΑΦΗΜΙΣΤΙΚΗ  
ΕΜΠΟΡΙΚΗ ΚΑΙ ΚΑΤΑΣΚΕΥΑΣΤΙΚΗ ΕΤΑΙΡΙΑ**  
Ετήσιες Οικονομικές Καταστάσεις  
για τη χρήση από 1η Ιανουαρίου 2005 έως 31η Δεκεμβρίου 2005  
(Τα ποσά είναι εκπεφρασμένα σε χιλιάδες Ευρώ)



**Ετήσιες Οικονομικές Καταστάσεις  
για τη χρήση από 1η Ιανουαρίου 2005 έως 31η Δεκεμβρίου 2005  
σύμφωνα με τα Διεθνή Πρότυπα Χρηματοοικονομικής Πληροφόρησης**

Βεβαιώνεται ότι οι συνημμένες Ετήσιες Οικονομικές Καταστάσεις είναι εκείνες που εγκρίθηκαν από το Διοικητικό Συμβούλιο της «**ΑΛΜΑ ΑΤΕΡΜΩΝ ΑΝΩΝΥΜΗ ΔΙΑΦΗΜΙΣΤΙΚΗ ΕΜΠΟΡΙΚΗ ΚΑΙ ΚΑΤΑΣΚΕΥΑΣΤΙΚΗ ΕΤΑΙΡΙΑ**» την 27 Μαρτίου 2006 και έχουν δημοσιοποιηθεί μέσω του τύπου και την ανάρτησή τους στο διαδύκτιο στη διεύθυνση [www.lw.almaatermon.gr](http://www.lw.almaatermon.gr). Επισημαίνεται ότι τα δημοσιευθέντα στον τύπο συνοπτικά οικονομικά στοιχεία στοχεύουν στο να παράσχουν στον αναγνώστη ορισμένα γενικά οικονομικά στοιχεία αλλά δεν παρέχουν την ολοκληρωμένη εικόνα της οικονομικής θέσης και των αποτελεσμάτων της Εταιρείας, σύμφωνα με τα Διεθνή Πρότυπα Χρηματοοικονομικής Πληροφόρησης. Επίσης επισημαίνεται ότι, χάριν απλοποίησης, στα δημοσιευθέντα στον τύπο συνοπτικά οικονομικά στοιχεία έχουν γίνει ορισμένες συμπιέξεις και ανακατατάξεις κονδυλίων.

*Αντωνία Φιλ. Βρυώνη*  
Πρόεδρος του Διοικητικού Συμβουλίου  
**ΑΛΜΑ ΑΤΕΡΜΩΝ Α.Ε.**

**ΑΛΜΑ ΑΤΕΡΜΩΝ ΑΝΩΝΥΜΗ ΔΙΑΦΗΜΙΣΤΙΚΗ  
ΕΜΠΟΡΙΚΗ ΚΑΙ ΚΑΤΑΣΚΕΥΑΣΤΙΚΗ ΕΤΑΙΡΙΑ**  
Ετήσιες Οικονομικές Καταστάσεις  
για τη χρήση από 1η Ιανουαρίου 2005 έως 31η Δεκεμβρίου 2005  
(Τα ποσά είναι εκπεφρασμένα σε χιλιάδες Ευρώ)

**Π Ε Ρ Ι Ε Χ Ο Μ Ε Ν Α**

	<b>Σελίδα</b>
Έκθεση Ελέγχου Ορκωτών Ελεγκτών Λογιστών.....	3
Έκθεση του Διοικητικού Συμβουλίου.....	5
Κατάσταση Αποτελεσμάτων Χρήσεως.....	11-12
Ισολογισμός.....	13
Κατάσταση Μεταβολών Ιδίων Κεφαλαίων.....	14-15
Κατάσταση Ταμειακών Ροών.....	16
Σημειώσεις επί των Οικονομικών Καταστάσεων.....	17-67

**ΑΛΜΑ ΑΤΕΡΜΩΝ ΑΝΩΝΥΜΗ ΔΙΑΦΗΜΙΣΤΙΚΗ  
ΕΜΠΟΡΙΚΗ ΚΑΙ ΚΑΤΑΣΚΕΥΑΣΤΙΚΗ ΕΤΑΙΡΙΑ**  
**Ετήσιες Οικονομικές Καταστάσεις**  
**για τη χρήση από 1η Ιανουαρίου 2005 έως 31η Δεκεμβρίου 2005**  
*(Τα ποσά είναι εκπεφρασμένα σε χιλιάδες Ευρώ)*

**ΕΚΘΕΣΗ ΕΛΕΓΧΟΥ ΟΡΚΩΤΩΝ ΕΛΕΓΚΤΩΝ ΛΟΓΙΣΤΩΝ**  
**Προς τους Μετόχους της ΑΛΜΑ ΑΤΕΡΜΩΝ ΑΝΩΝΥΜΗ ΔΙΑΦΗΜΙΣΤΙΚΗ**  
**ΕΜΠΟΡΙΚΗ ΚΑΙ ΚΑΤΑΣΚΕΥΑΣΤΙΚΗ ΕΤΑΙΡΕΙΑ**

Ελέγξαμε τις συνημμένες οικονομικές καταστάσεις καθώς και τις ενοποιημένες οικονομικές καταστάσεις της **ΑΛΜΑ ΑΤΕΡΜΩΝ ΑΝΩΝΥΜΗ ΔΙΑΦΗΜΙΣΤΙΚΗ ΕΜΠΟΡΙΚΗ ΚΑΙ ΚΑΤΑΣΚΕΥΑΣΤΙΚΗ ΕΤΑΙΡΕΙΑ** της εταιρικής χρήσεως που έληξε την 31 Δεκεμβρίου 2005. Η ευθύνη της σύνταξης των οικονομικών καταστάσεων βαρύνει τη διοίκηση της Εταιρείας. Η δική μας ευθύνη περιορίζεται στην διαμόρφωση και διατύπωση γνώμης επί των οικονομικών καταστάσεων, εδραιωμένης στον διενεργηθέντα έλεγχο.

Ο έλεγχός μας διενεργήθηκε σύμφωνα με τα Ελληνικά Ελεγκτικά Πρότυπα, που είναι εναρμονισμένα με τα Διεθνή Ελεγκτικά Πρότυπα. Τα Πρότυπα αυτά απαιτούν τον σχεδιασμό και την εκτέλεση του ελεγκτικού έργου κατά τρόπο που να διασφαλίζει εύλογη βεβαιότητα ότι οι οικονομικές καταστάσεις είναι απαλλαγμένες από ουσιώδεις ανακρίβειες και παραλείψεις. Ο έλεγχος περιλαμβάνει την εξέταση, σε δειγματοληπτική βάση, αποδεικτικών στοιχείων που να στηρίζουν τα ποσά και τις πληροφορίες που περιλαμβάνονται στις οικονομικές καταστάσεις. Ο έλεγχος επίσης περιλαμβάνει την αξιολόγηση των λογιστικών αρχών που ακολουθήθηκαν, των εκτιμήσεων της διοίκησης της Εταιρείας και, γενικότερα της παρουσίασης των δεδομένων στις οικονομικές καταστάσεις, καθώς και την αξιολόγηση της συνέπειας της Έκθεσης του Διοικητικού Συμβουλίου με τις οικονομικές καταστάσεις. Πιστεύουμε ότι ο έλεγχος που διενεργήθηκε παρέχει επαρκή βάση για την διαμόρφωση της έκθεσής μας.

Κατά τη γνώμη μας, οι προαναφερόμενες οικονομικές καταστάσεις απεικονίζουν ακριβοδίκαια την οικονομική θέση της Εταιρείας και την ενοποιημένη οικονομική θέση του Ομίλου κατά την 31 Δεκεμβρίου 2005, τα αποτελέσματα των εργασιών της Εταιρείας και του Ομίλου, τις μεταβολές των ιδίων κεφαλαίων και τις ταμειακές ροές της Εταιρείας και του Ομίλου της χρήσης που έληξε αυτήν την ημερομηνία, σύμφωνα με τα Διεθνή Πρότυπα Χρηματοοικονομικής Πληροφόρησης, που έχουν υιοθετηθεί από την Ευρωπαϊκή Ένωση και το περιεχόμενο της Έκθεσης του Διοικητικού Συμβουλίου είναι συνεπές με τις προαναφερόμενες Οικονομικές Καταστάσεις.

Χωρίς να διατυπώνουμε επιφύλαξη ως προς τα συμπεράσματα του ελέγχου, εφιστούμε την προσοχή σας στα ακόλουθα θέματα:

- Στη σημείωση 16 που παρατίθεται στο Προσάρτημα των οικονομικών καταστάσεων, στην οποία γίνεται αναφορά στο ότι ο Όμιλος, εντός της προηγούμενης χρήσεως, ανέλαβε την υποχρέωση, βάσει προσυμφώνων αγοράς μετοχών, να αποκτήσει συμμετοχές στο μετοχικό κεφάλαιο δύο ανωνύμων εταιρειών εσωτερικού. Επίσης, εντός της κλειόμενης χρήσεως, ανέλαβε την υποχρέωση, βάσει προσυμφώνων αγοράς μετοχών, να αποκτήσει συμμετοχή στο μετοχικό κεφάλαιο μιας ανώνυμης εταιρείας εξωτερικού. Μέχρι και την ημερομηνία χορηγήσεως του πιστοποιητικού μας, δεν είχαν καταρτισθεί οριστικά συμβόλαια αγοράς όσο αφορά τα προσύμφωνα αγοράς που καταρτίστηκαν εντός της προηγούμενης χρήσεως.
- Στη Σημείωση 25.2 που παρατίθεται στο προσάρτημα των οικονομικών καταστάσεων, στην οποία γίνεται αναφορά στο γεγονός ότι δεν έχουν ελεγχθεί φορολογικά τόσο η μητρική εταιρεία (για τις χρήσεις 2000-2005) όσο και οι υπόλοιπες θυγατρικές εταιρείες του Ομίλου (για τις χρήσεις που αναφέρονται στη Σημείωση 25.2), με συνέπεια να υπάρχει το ενδεχόμενο επιβολής πρόσθετων φόρων και προσαυξήσεων κατά τον έλεγχο των ανέλεγκτων χρήσεων από τις αρμόδιες φορολογικές αρχές. Η έκβαση του φορολογικού ελέγχου δεν είναι δυνατόν να προβλεφθεί στο παρόν στάδιο και ως εκ

**ΑΛΜΑ ΑΤΕΡΜΩΝ ΑΝΩΝΥΜΗ ΔΙΑΦΗΜΙΣΤΙΚΗ  
ΕΜΠΟΡΙΚΗ ΚΑΙ ΚΑΤΑΣΚΕΥΑΣΤΙΚΗ ΕΤΑΙΡΙΑ**  
**Ετήσιες Οικονομικές Καταστάσεις**  
**για τη χρήση από 1η Ιανουαρίου 2005 έως 31η Δεκεμβρίου 2005**  
*(Τα ποσά είναι εκπεφρασμένα σε χιλιάδες Ευρώ)*

τούτου δεν έχει γίνει οποιαδήποτε πρόβλεψη στις οικονομικές καταστάσεις σχετικά με το εν λόγω θέμα.

Αθήνα, 29 Μαρτίου 2006  
Ο Ορκωτός Ελεγκτής Λογιστής

Γεώργιος Μπατσούλης  
Α.Μ.ΣΟΕΛ 14001

**ΒΚΡ ΠΡΟΤΥΠΟΣ ΕΛΕΓΚΤΙΚΗ Α.Ε.**  
**Ορκωτοί Ελεγκτές Λογιστές – Σύμβουλοι Επιχειρήσεων**  
**Ανεξάρτητο Μέλος της ΒΚR International**

**ΑΛΜΑ ΑΤΕΡΜΩΝ ΑΝΩΝΥΜΗ ΔΙΑΦΗΜΙΣΤΙΚΗ  
ΕΜΠΟΡΙΚΗ ΚΑΙ ΚΑΤΑΣΚΕΥΑΣΤΙΚΗ ΕΤΑΙΡΙΑ**  
**Ετήσιες Οικονομικές Καταστάσεις**  
**για τη χρήση από 1η Ιανουαρίου 2005 έως 31η Δεκεμβρίου 2005**  
*(Τα ποσά είναι εκπεφρασμένα σε χιλιάδες Ευρώ)*

**ΕΚΘΕΣΗ ΔΙΑΧΕΙΡΙΣΗΣ ΤΟΥ ΔΙΟΙΚΗΤΙΚΟΥ ΣΥΜΒΟΥΛΙΟΥ ΤΗΣ**  
**«ΑΛΜΑ ΑΤΕΡΜΩΝ ΑΝΩΝΥΜΗ ΔΙΑΦΗΜΙΣΤΙΚΗ ΕΜΠΟΡΙΚΗ ΚΑΙ**  
**ΚΑΤΑΣΚΕΥΑΣΤΙΚΗ ΕΤΑΙΡΕΙΑ» ΕΠΙ ΤΩΝ ΟΙΚΟΝΟΜΙΚΩΝ ΚΑΤΑΣΤΑΣΕΩΝ**  
**ΤΗΣ ΠΕΡΙΟΔΟΥ 1/1/2005 έως 31/12/2005**

**A. ΓΕΝΙΚΗ ΑΝΑΣΚΟΠΗΣΗ**

Η ΑΛΜΑ ΑΤΕΡΜΩΝ είναι μια εταιρία που δραστηριοποιείται στο χώρο της διαφήμισης από το 1933 κατέχοντας το μεγαλύτερο κομμάτι από την «πίτα» στη υπαίθρια διαφήμιση.

Σκοπός της Εταιρίας σύμφωνα με το άρθρο 4 του καταστατικού της όπως αυτό τροποποιήθηκε είναι κυρίως κάθε εργασία που έχει σχέση με τις διαφημίσεις δια των μέσων επικοινωνίας με το κοινό, όπως υπαίθρια διαφήμιση, τύπος, ραδιόφωνο, τηλεόραση κλπ, που αποβλέπει σε ευρύτερη ενημέρωση, εκπαίδευση και κατάρτιση του κοινού, όπως και η διεξαγωγή πάσης άλλης αμέσου ή εμμέσου, συναφούς προς τον ανωτέρω σκοπό εργασίας ή επιχείρησης.

Η προώθηση και προβολή αγαθών και υπηρεσιών, οι μελέτες αγοράς παντός είδους, η προώθηση και οργάνωση δημοσίων σχέσεων, η παντός τρόπου διαφήμιση αγαθών, υπηρεσιών και παντός προϊόντος βιομηχανίας, τέχνης και πνεύματος, η παραγωγή και πώληση διαφημιστικού υλικού, οι εργασίες διαφημιστικών μέσων, η εκμετάλλευση του διαφημιστικού χώρου ή χρόνου παντός μέσου επικοινωνίας που υφίσταται σήμερα ή θα υπάρξει στο μέλλον.

**B. ΔΙΚΤΥΟ ΠΩΛΗΣΕΩΝ ΚΑΙ ΔΙΑΝΟΜΗ**

Η ανάπτυξη της εταιρίας είναι αυξανόμενη με εξαιρετικά γρήγορους ρυθμούς, αποτέλεσμα του προσεκτικού σχεδιασμού στην δομή της εταιρίας αλλά και του δικτύου των εγκατεστημένων από αυτήν μέσων το οποίο επιτρέπει σε διαφημιστές και διαφημιζόμενους να επικοινωνήσουν το προϊόν τους σε ένα ευρύ φάσμα καταναλωτών το οποίο περιλαμβάνει όλα τα ηλικιακά και δημογραφικά group.

Το σύνολο του κύκλου εργασιών της εταιρίας επιμερίζεται σε περίπου 25% το οποίο καλύπτεται από τις καπνοβιομηχανίες, σε περίπου 65% το οποίο καλύπτεται από τις διαφημιστικές εταιρίες και σε 10% το οποίο καλύπτεται από τις εντολές οι οποίες έρχονται

**ΑΛΜΑ ΑΤΕΡΜΩΝ ΑΝΩΝΥΜΗ ΔΙΑΦΗΜΙΣΤΙΚΗ  
ΕΜΠΟΡΙΚΗ ΚΑΙ ΚΑΤΑΣΚΕΥΑΣΤΙΚΗ ΕΤΑΙΡΙΑ**  
**Ετήσιες Οικονομικές Καταστάσεις**  
**για τη χρήση από 1η Ιανουαρίου 2005 έως 31η Δεκεμβρίου 2005**  
*(Τα ποσά είναι εκπεφρασμένα σε χιλιάδες Ευρώ)*

κατ' ευθείαν από τους διαφημιζόμενους.

## Γ. ΟΙΚΟΝΟΜΙΚΑ ΑΠΟΤΕΛΕΣΜΑΤΑ

### Γ1. ΜΕΤΑΒΑΣΗ ΣΤΑ ΔΠΧΠ

Το 2005 αποτέλεσε την πρώτη οικονομική χρήση εφαρμογής στην Ελλάδα των Διεθνών Προτύπων Χρηματοοικονομικής Πληροφόρησης. Ο Όμιλος έγκαιρα προέβη στις απαραίτητες ενέργειες για τη μετάβαση από τα Ελληνικά Λογιστικά Πρότυπα στα ΔΠΧΠ, ενώ η εικόνα που προέκυψε τόσο για την Εταιρία όσο και για τον Όμιλο, συνεπεία της μετάβασης αυτής ήταν εμφανώς βελτιωμένη.

### Γ2. ΑΠΟΤΕΛΕΣΜΑΤΑ ΧΡΗΣΗΣ 2005

Τα κυριότερα μεγέθη της χρήσης 1.1 – 31.12.2005 έχουν ως εξής:

<b>ΟΜΙΛΟΣ</b>	<b>1.1 – 31.12.2005</b> <i>(ποσά σε χιλ. €)</i>	<b>1.1 – 31.12.2004</b> <i>(ποσά σε χιλ. €)</i>
Κύκλος εργασιών	52.371	64.578
Κέρδη προ φόρων τόκων & αποσβέσεων (ΕΒΙΤΑ)	13.341	14.689
Κέρδη προ φόρων	3.366	1.649
Καθαρά κέρδη μετά από φόρους και δικαιώματα μειοψηφίας	1.633	2.250

<b>ΕΤΑΙΡΙΑ</b>	<b>1.1 – 31.12.2005</b> <i>(ποσά σε χιλ. €)</i>	<b>1.1 – 31.12.2004</b> <i>(ποσά σε χιλ. €)</i>
Κύκλος εργασιών	49.031	60.479
Κέρδη προ φόρων τόκων & αποσβέσεων (ΕΒΙΤΑ)	12.651	13.166
Κέρδη προ φόρων	3.355	3.945
Καθαρά κέρδη μετά από φόρους και δικαιώματα μειοψηφίας	2.005	2.377

Η μείωση της καθαρής κερδοφορίας αλλά και των κερδών προ φόρων τόκων και αποσβέσεων οφείλεται:

- στο ότι το 2004 ο κύκλος εργασιών ήταν αυξημένη λόγω των δύο εκλογικών αναμετρήσεων και των Ολυμπιακών Αγώνων
- Η ως άνω μείωση πιστεύουμε ότι θα αντισταθμισθεί με προσδοκώμενη περαιτέρω αύξηση του κύκλου εργασιών μας λόγω αύξησης των πωλήσεών μας στα καπνικά προϊόντα μετά την απαγόρευση διαφήμισής τους στα περιοδικά και εφημερίδες καθώς και της επέκτασης της δραστηριότητας της εταιρίας μας στα μέσα μαζικής μεταφοράς (ΤΡΑΜ, ΛΕΩΦΟΡΕΙΑ)

**ΑΛΜΑ ΑΤΕΡΜΩΝ ΑΝΩΝΥΜΗ ΔΙΑΦΗΜΙΣΤΙΚΗ  
ΕΜΠΟΡΙΚΗ ΚΑΙ ΚΑΤΑΣΚΕΥΑΣΤΙΚΗ ΕΤΑΙΡΙΑ**  
**Ετήσιες Οικονομικές Καταστάσεις**  
**για τη χρήση από 1η Ιανουαρίου 2005 έως 31η Δεκεμβρίου 2005**  
*(Τα ποσά είναι εκπεφρασμένα σε χιλιάδες Ευρώ)*

**Γ3. ΑΠΟΤΕΛΕΣΜΑΤΑ ΦΟΡΟΛΟΓΙΚΟΥ ΕΛΕΓΧΟΥ**

Οι ανέλεγκτες φορολογικές χρήσεις της μητρικής και των θυγατρικών εταιριών του Ομίλου έχουν ως εξής:

<u>ΕΠΩΝΥΜΙΑ</u>	<u>ΑΝΕΛΕΓΚΤΕΣ ΦΟΡΟΛΟΓΙΚΕΣ ΧΡΗΣΕΙΣ</u>
ΑΛΜΑ ΑΤΕΡΜΩΝ Α.Ε	2000-2005
INTERMEDIA Α.Ε.	2001-2005
ΔΟΜΗΣΗ ΓΟΥΩΛ Α.Ε.	2002-2005
Κ/Ξ METROMEDIA	2003-2005

**Γ3. ΔΙΑΧΕΙΡΙΣΗ ΧΡΗΜΑΤΟΟΙΚΟΝΟΜΙΚΩΝ ΚΙΝΔΥΝΩΝ**

Οι βασικοί χρηματοοικονομικοί κίνδυνοι και οι αντίστοιχες προβλέψεις αντιμετώπισής τους από την Εταιρία και ευρύτερα τον Όμιλο, ώστε να περιορισθούν ή/και απαλειφθούν οι όποιες παρενέργειες από τους κινδύνους αυτούς είναι οι παρακάτω:

<b>κίνδυνος</b>	<b>Προβλέψεις της εταιρίας</b>
1. Επιτοκιακός κίνδυνος (επιδρά στο κόστος χρηματοδότησης)	Ο επιτοκιακός κίνδυνος είναι ασήμαντος δεδομένου ότι ο μακροπρόθεσμος δανεισμός της εταιρίας είναι ασήμαντος.
2. Συναλλαγματικός κίνδυνος	Ο συναλλαγματικός κίνδυνος είναι ασήμαντος δεδομένου ότι όλες οι συναλλαγές της εταιρίας είναι σε euro.
3. Αύξηση τιμών πρώτων υλών	Δεν υπάρχουν πρώτες ύλες όπου να επηρεάζουν τα οικονομικά μεγέθη της εταιρίας.

**Δ. ΕΙΣΑΓΩΓΗ ΚΑΙ ΠΟΡΕΙΑ ΜΕΤΟΧΗΣ ΣΤΟ Χ.Α.**

Στις αρχές του 1999, η Εταιρία εισήχθη στην Αγορά του Χρηματιστηρίου Αξιών Αθηνών και η τιμή της μετοχής κατά τη διάρκεια της χρήσεως 2005 παρουσίασε πτωτική τάση, ενώ κατά το πρώτο δίμηνο του 2006 παρουσίασε ικανοποιητική άνοδο σε σύγκριση με την χαμηλότερη τιμή του 2005. Η διακύμανση της μέσης μηνιαίας τιμής καθώς επίσης και του μέσου μηνιαίου όγκου παρατίθεται στον πίνακα που ακολουθεί:

**ΑΛΜΑ ΑΤΕΡΜΩΝ ΑΝΩΝΥΜΗ ΔΙΑΦΗΜΙΣΤΙΚΗ  
ΕΜΠΟΡΙΚΗ ΚΑΙ ΚΑΤΑΣΚΕΥΑΣΤΙΚΗ ΕΤΑΙΡΙΑ**  
Ετήσιες Οικονομικές Καταστάσεις  
για τη χρήση από 1η Ιανουαρίου 2005 έως 31η Δεκεμβρίου 2005  
(Τα ποσά είναι εκπεφρασμένα σε χιλιάδες Ευρώ)

ΜΗΝΑΣ	ΜΕΣΗ ΜΗΝΙΑΙΑ ΤΙΜΗ	ΜΕΣΟΣ ΜΗΝΙΑΙΟΣ ΟΓΚΟΣ
Ιαν-05	0,80	623.157
Φεβ-05	0,85	711.378
Μαρ-05	0,75	312.609
Απρ-05	0,50	523.550
Μαϊ-05	0,42	167.874
Ιουν-05	0,41	200.697
Ιουλ-05	0,33	383.377
Αυγ-05	0,35	264.744
Σεπ-05	0,35	267.137
Οκτ-05	0,31	354.028
Νοε-05	0,33	207.080
Δεκ-05	0,35	485.457
Ιαν-06	0,43	293.956
Φεβ-06	0,47	312.098

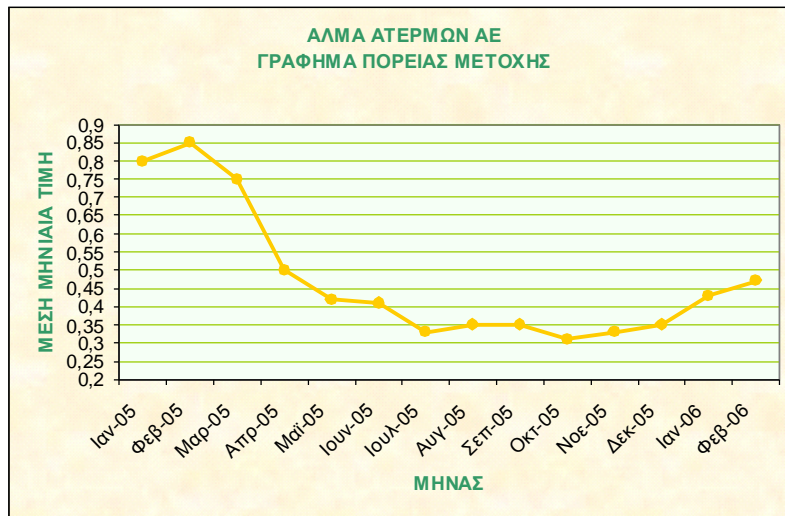

#### Δ1. ΙΔΙΕΣ ΜΕΤΟΧΕΣ

Ο Όμιλος κατά την 31/12/2005 κατείχε 507.000 ίδιες μετοχές (μετοχές της μητρικής Εταιρείας), οι οποίες αποκτήθηκαν έναντι συνολικού τιμήματος € 414 και εμφανίζονται στον ενοποιημένο ισολογισμό της 31/12/2005 αφαιρετικά των ιδίων κεφαλαίων.

Όπως προαναφέρθηκε ο Όμιλος έχει σχηματίσει για τις εν λόγω μετοχές αποθεματικό συνολικού ποσού € 221.

#### Ε. ΣΤΡΑΤΗΓΙΚΗ ΚΑΙ ΟΡΓΑΝΩΤΙΚΗ ΔΟΜΗ

Με βασικό σκοπό τη συνεχή και διατηρήσιμη ανάπτυξη της Εταιρίας και του Ομίλου και το 2006 οι βασικοί άξονες στρατηγικής είναι οι εξής:

**ΑΛΜΑ ΑΤΕΡΜΩΝ ΑΝΩΝΥΜΗ ΔΙΑΦΗΜΙΣΤΙΚΗ  
ΕΜΠΟΡΙΚΗ ΚΑΙ ΚΑΤΑΣΚΕΥΑΣΤΙΚΗ ΕΤΑΙΡΙΑ**  
**Ετήσιες Οικονομικές Καταστάσεις**  
**για τη χρήση από 1η Ιανουαρίου 2005 έως 31η Δεκεμβρίου 2005**  
*(Τα ποσά είναι εκπεφρασμένα σε χιλιάδες Ευρώ)*

- Περαιτέρω ανάπτυξη με ιδιαίτερη έμφαση και κατά τη διανομομένη χρήση.
- Βελτίωση και αναβάθμιση των παρεχομένων υπηρεσιών.
- Ευρύτερη διείδυση στις διαγωνιστικές διαδικασίες του Δημοσίου.
- Διαρκής βελτίωση της υφιστάμενης οργανωτικής δομής με στόχο την περαιτέρω αύξηση της αποτελεσματικότητας, την συνεχή και αυξανόμενη διάχυση της ενημέρωσης-πληροφόρησης σε όλες τις βαθμίδες της εταιρίας και του Ομίλου και τέλος την περαιτέρω μείωση του κόστους.

**ΣΤ. ΣΤΟΧΟΙ ΚΑΙ ΠΡΟΟΠΤΙΚΕΣ ΓΙΑ ΤΟ 2006**

- Για το 2006 οι εκτιμήσεις της διοίκησης είναι θετικές, με βάση τα σημερινά υπάρχοντα δεδομένα
- Η Διοίκηση της Εταιρίας πιστεύει ότι η ισχυρή επιχειρηματική της δομή σε συνδυασμό με την προσήλωσή της σε συγκεκριμένους στρατηγικούς στόχους, παρέχουν τη σταθερή βάση για συνέχιση και ενδυνάμωση της μέχρι σήμερα σταθερής αναπτυξιακής της πορείας προς όφελος των πελατών, των εργαζομένων, των συνεργατών και των μετόχων της.

Ειδικότερα η Εταιρία:

- Έχει αναπτύξει ένα πλήρες και αποτελεσματικό δίκτυο που καλύπτει ολόκληρη την Ελληνική Επικράτεια με ποιοτικά διαφημιστικά μέσα σε επιλεγμένες θέσεις, που πληρούν προκαθορισμένα αυστηρά κριτήρια (γεωγραφική θέση, διαστάσεις μέσου, συχνότητα διελεύσεων, ορατότητα, οπτική γωνία).
- Διατηρεί μακροχρόνια συμβόλαια αποκλειστικής εκμετάλλευσης με τους κυριότερους Δήμους και Οργανισμούς της χώρας.
- Έχει αναπτύξει ισχυρές σχέσεις με πολυεθνικές και εγχώριες διαφημιστικές εταιρίες.
- Έχει καλλιεργήσει και διαμορφώσει σημαντικές σχέσεις απ' ευθείας με διαφημιζόμενους.
- Έχει συγκροτήσει πυρήνα στελεχών με πολυετή εμπειρία στον χώρο της διαφήμισης και με εξειδικευμένη ειδική τεχνογνωσία.
- Είναι client oriented και προσφέρει υπηρεσίες ανώτερης ποιότητας σχεδιάζοντας και υλοποιώντας λύσεις που ικανοποιούν τις ιδιαίτερες απαιτήσεις των πελατών.
- Με βάση τις διεθνείς προδιαγραφές η εταιρία προσφέρει τιμές που εξασφαλίζουν ικανοποιητικά περιθώρια κέρδους λαμβανομένων υπόψη των προσφερομένων εκπτώσεων του κλάδου.
- Τόσο η κατασκευή των διαφημιστικών μέσων όσο και η εκτύπωση των διαφημιστικών μηνυμάτων προσαρμόζονται απόλυτα στα δεδομένα της αγοράς.
- Η εταιρία έχοντας συνάψει πολυετείς συμβάσεις με Δήμους και Οργανισμούς ελέγχει αποτελεσματικά το άμεσο λειτουργικό κόστος.
- Τα διαφημιστικά μέσα παράγονται με ιδιαίτερα χαμηλό κόστος λόγω της ειδικής τεχνογνωσίας που έχει αναπτύξει η εταιρία επί σειρά ετών.
- Εξασφαλίζει υψηλής απόδοσης και ποιότητας εκτυπώσεις των διαφημιστικών μηνυμάτων με χαμηλό κόστος μέσω μόνιμων και αποκλειστικών συνεργασιών με εξειδικευμένες εταιρίες.

**ΑΛΜΑ ΑΤΕΡΜΩΝ ΑΝΩΝΥΜΗ ΔΙΑΦΗΜΙΣΤΙΚΗ  
ΕΜΠΟΡΙΚΗ ΚΑΙ ΚΑΤΑΣΚΕΥΑΣΤΙΚΗ ΕΤΑΙΡΙΑ**  
**Ετήσιες Οικονομικές Καταστάσεις**  
**για τη χρήση από 1η Ιανουαρίου 2005 έως 31η Δεκεμβρίου 2005**  
*(Τα ποσά είναι εκπεφρασμένα σε χιλιάδες Ευρώ)*

**ΣΤ1. ΤΟ ΜΕΛΛΟΝ ΤΗΣ ΕΤΑΙΡΙΑΣ**

- Το μερίδιο της υπαίθριας διαφήμισης θα αυξηθεί τα προσεχή έτη σε αντίθεση με τις διαφημιστικές δαπάνες που προορίζονται για τα ηλεκτρονικά μέσα. Η ωρίμανση του κλάδου και η αποτελεσματικότητα της προβολής διευρύνει συνεχώς τη χρήση από διάφορους κλάδους (τρόφιμα, καλλυντικά, ένδυση, υπόδηση κλπ) και προσελκύει νέους κλάδους.
- Έμφαση σε νέες τεχνολογίες προώθησης και νέες αγορές (Βαλκάνια).
- Νέα συμβόλαια (Τραμ, άλλα μέσα μαζικής μεταφοράς και λιμάνια)
- Η αύξηση στο προβλεπόμενο ΑΕΠ αναμένεται να ενθαρρύνει την διαφήμιση. Σύμφωνα με τις εκτιμήσεις της Τράπεζας της Ελλάδος το 2006 η αύξηση του ΑΕΠ θα ξεπεράσει το 30,2 %. Η διαφημιστική δαπάνη έχει πολλαπλασιαστική 2% με 3% πλέον της αύξησης του δείκτη καταναλωτή. Η τάση αυτή υπολογίζεται για τα επόμενα δύο χρόνια σε 3,3% και 3,5%.
- Η ελκυστική τιμολογιακή πολιτική και τα οφέλη προβολής εκτιμάται ότι θα προκαλέσουν μεγαλύτερες εισροές διαφημιστικής δαπάνης κατά τα προσεχή χρόνια από τα υπόλοιπα μέσα προβολής.

**ΒΕΒΑΙΩΣΗ**

Βεβαιώνεται ότι η παρούσα Έκθεση του Διοικητικού Συμβουλίου προς την Τακτική Γενική Συνέλευση των Μετόχων που αποτελείται από 5 σελίδες είναι αυτή που αναφέρεται στην έκθεση ελέγχου του Ορκωτού Ελεγκτή Λογιστή που χορηγήθηκε με ημερομηνία 29 Μαρτίου 2006.

Αθήνα 29 Μαρτίου 2006

Ο Ορκωτός Ελεγκτής Λογιστής

Γεώργιος Μπατσούλης  
Α.Μ.ΣΟΕΛ 14001  
ΒΚΡ Πρότυπος Ελεγκτική ΑΕ

**ΑΛΜΑ ΑΤΕΡΜΩΝ ΑΝΩΝΥΜΗ ΔΙΑΦΗΜΙΣΤΙΚΗ  
ΕΜΠΟΡΙΚΗ ΚΑΙ ΚΑΤΑΣΚΕΥΑΣΤΙΚΗ ΕΤΑΙΡΙΑ**  
Ετήσιες Οικονομικές Καταστάσεις  
για τη χρήση από 1η Ιανουαρίου 2005 έως 31η Δεκεμβρίου 2005  
(Τα ποσά είναι εκπεφρασμένα σε χιλιάδες Ευρώ)

	Σημείωση	Ο ΟΜΙΛΟΣ			
		1/1-31/12/2005	1/1-31/12/2004	1/10-31/12/2005	1/10-31/12/2004
<b>ΚΑΤΑΣΤΑΣΗ ΑΠΟΤΕΛΕΣΜΑΤΩΝ ΧΡΗΣΕΩΣ</b>					
Πωλήσεις		52.371	64.578	15.784	16.394
Μείον: Κόστος πωλήσεων		(39.466)	(48.943)	(14.223)	(13.901)
Μικτό κέρδος		12.905	15.636	1.561	2.492
Λοιπά έσοδα εκμεταλλεύσεως	5	2.332	1.414	1.857	545
		15.237	17.050	3.419	3.037
Έξοδα διοικητικής λειτουργίας	6	(2.416)	(3.662)	(656)	(1.659)
Έξοδα λειτουργίας διαθέσεως	7	(1.933)	(1.970)	(810)	(549)
Λοιπά λειτουργικά έξοδα	8	(2.333)	(2.028)	(273)	(416)
Λειτουργικά αποτελέσματα		8.556	9.389	1.680	414
Κόστος χρηματοδότησης	9	(4.989)	(4.943)	(2.042)	(1.792)
Αποτέλεσμα συνήθων εργασιών		3.566	4.446	(362)	(1.378)
Έσοδα επενδύσεων	10	(200)	203	(200)	0
Αποτέσματα προ φόρων		3.366	4.649	(562)	(1.378)
Φόρος εισοδήματος	11	(1.790)	(2.336)	(427)	86
<b>Αποτελέσματα μετά φόρων</b>		<b>1.577</b>	<b>2.314</b>	<b>(990)</b>	<b>(1.292)</b>
Δικαιώματα τρίτων		56	(63)	109	(7)
<b>Αποτελέσματα μετά φόρων που αναλογούν στον Όμιλο</b>		<b>1.633</b>	<b>2.250</b>	<b>(881)</b>	<b>(1.299)</b>
<b>Κέρδη ανά μετοχή (€ ανά μετοχή)</b>					
Βασικά	12	0,03	0,04		

**ΑΛΜΑ ΑΤΕΡΜΩΝ ΑΝΩΝΥΜΗ ΔΙΑΦΗΜΙΣΤΙΚΗ  
ΕΜΠΟΡΙΚΗ ΚΑΙ ΚΑΤΑΣΚΕΥΑΣΤΙΚΗ ΕΤΑΙΡΙΑ**  
Ετήσιες Οικονομικές Καταστάσεις  
για τη χρήση από 1η Ιανουαρίου 2005 έως 31η Δεκεμβρίου 2005  
(Τα ποσά είναι εκπεφρασμένα σε χιλιάδες Ευρώ)

	Σημείωση	Η ΕΤΑΙΡΕΙΑ			
		1/1-31/12/2005	1/1-31/12/2004	1/10-31/12/2005	1/10-31/12/2004
<b>ΚΑΤΑΣΤΑΣΗ ΑΠΟΤΕΛΕΣΜΑΤΩΝ ΧΡΗΣΕΩΣ</b>					
Πωλήσεις		49.031	60.479	14.804	15.369
Μείον: Κόστος πωλήσεων		(38.169)	(48.113)	(13.387)	(13.247)
Μικτό κέρδος		10.862	12.366	1.416	2.121
Λοιπά έσοδα εκμεταλλεύσεως	5	2.131	1.137	1.678	325
		12.994	13.503	3.094	2.446
Έξοδα διοικητικής λειτουργίας	6	(1.805)	(2.664)	(483)	(1.455)
Έξοδα λειτουργίας διαθέσεως	7	(1.268)	(1.365)	(381)	(350)
Λοιπά λειτουργικά έξοδα	8	(1.673)	(1.376)	(175)	(279)
Λειτουργικά αποτελέσματα		8.247	8.098	2.055	362
Κόστος χρηματοδότησης	9	(4.838)	(4.674)	(2.000)	(1.703)
Αποτελέσματα συνήθων εργασιών		3.409	3.424	56	(1.341)
Έσοδα επενδύσεων	10	(54)	521	(54)	318
Αποτελέσματα προ φόρων		3.355	3.945	1	(1.023)
Φόρος εισοδήματος	11	(1.349)	(1.568)	(328)	120
<b>Αποτελέσματα μετά φόρων</b>		<b>2.005</b>	<b>2.377</b>	<b>(327)</b>	<b>(903)</b>
<b>Κέρδη ανά μετοχή (€ ανά μετοχή)</b>					
Βασικά	12	0,03	0,04		

**ΑΛΜΑ ΑΤΕΡΜΩΝ ΑΝΩΝΥΜΗ ΔΙΑΦΗΜΙΣΤΙΚΗ  
ΕΜΠΟΡΙΚΗ ΚΑΙ ΚΑΤΑΣΚΕΥΑΣΤΙΚΗ ΕΤΑΙΡΙΑ**  
Ετήσιες Οικονομικές Καταστάσεις  
για τη χρήση από 1η Ιανουαρίου 2005 έως 31η Δεκεμβρίου 2005  
(Τα ποσά είναι εκπεφρασμένα σε χιλιάδες Ευρώ)

ΙΣΟΛΟΓΙΣΜΟΣ	Σημείωση	Ο ΟΜΙΛΟΣ		Η ΕΤΑΙΡΕΙΑ	
		31/12/2005	31/12/2004	31/12/2005	31/12/2004
<b>ΕΝΕΡΓΗΤΙΚΟ</b>					
<b>Πάγιο ενεργητικό</b>					
Ενσώματες ακινητοποιήσεις	13	8.860	12.282	8.039	10.950
Ασώματες ακινητοποιήσεις	14	25	23	25	23
Υπεραξία (Goodwill)	15	1.217	1.217	0	0
Συμμετοχές σε θυγατρικές εταιρείες		0	0	1.500	1.500
Συμμετοχές σε συγγενείς εταιρείες	16	21	21	21	21
Επενδύσεις διαθέσιμες προς πώληση	17	304	4	300	0
Επενδύσεις σε ακίνητα	18	16.187	14.860	16.187	14.860
Μακροπρόθεσμες απαιτήσεις	19	90	84	53	53
Αναβαλλόμενες φορολογικές απαιτήσεις	11	1.420	1.616	58	246
<b>Σύνολο πάγιου ενεργητικού</b>		<b><u>28.123</u></b>	<b><u>30.106</u></b>	<b><u>26.183</u></b>	<b><u>27.652</u></b>
<b>Κυκλοφορούν ενεργητικό</b>					
Αποθέματα	20	15.515	14.759	13.637	13.336
Πελάτες και λοπέδες απαιτήσεις	21	91.631	72.315	86.410	69.439
Μετρητά και χρηματικά διαθέσιμα	22	8.637	10.753	7.577	9.639
<b>Σύνολο κυκλοφορούντος ενεργητικού</b>		<b><u>115.783</u></b>	<b><u>97.827</u></b>	<b><u>107.624</u></b>	<b><u>92.413</u></b>
<b>ΣΥΝΟΛΟ ΕΝΕΡΓΗΤΙΚΟΥ</b>		<b>143.906</b>	<b>127.933</b>	<b>133.807</b>	<b>120.065</b>
<b>ΠΑΘΗΤΙΚΟ</b>					
<b>ΙΔΙΑ ΚΕΦΑΛΑΙΑ</b>					
Μετοχικό κεφάλαιο	23	19.244	19.244	19.244	19.244
Αποθεματικά κεφάλαια	24	3.200	3.141	3.151	3.096
Υπόλοιπο κερδών (ζημιών) εις νέο		(421)	405	1.741	2.190
Ίδιες μετοχές	25	(414)	(221)	(414)	(221)
<b>Σύνολο Ιδίων κεφαλαίων μετόχων Ομίλου</b>		<b><u>21.609</u></b>	<b><u>22.569</u></b>	<b><u>23.721</u></b>	<b><u>24.309</u></b>
Δικαιώματα τρίτων		(34)	172	0	0
<b>Σύνολο Ιδίων κεφαλαίων</b>		<b>21.574</b>	<b>22.742</b>	<b>23.721</b>	<b>24.309</b>
<b>ΥΠΟΧΡΕΩΣΕΙΣ</b>					
<b>Μακροπρόθεσμες υποχρεώσεις</b>					
Δάνεια	26	5.524	5.689	5.110	4.986
Δικαιώματα εργαζομένων	27	758	507	426	370
<b>Σύνολο μακροπρόθεσμων υποχρεώσεων</b>		<b><u>6.282</u></b>	<b><u>6.196</u></b>	<b><u>5.536</u></b>	<b><u>5.357</u></b>
<b>Βραχυπρόθεσμες υποχρεώσεις</b>					
Προμηθευτές και λοιπές υποχρεώσεις	28	55.896	47.684	49.121	42.803
Δάνεια	26	48.201	41.735	46.781	40.355
Βραχυπρόθεσμες φορολογικές υποχρεώσεις		11.952	9.577	8.647	7.241
<b>Σύνολο βραχυπρόθεσμων υποχρεώσεων</b>		<b><u>116.050</u></b>	<b><u>98.995</u></b>	<b><u>104.550</u></b>	<b><u>90.399</u></b>
<b>Σύνολο υποχρεώσεων</b>		<b>122.332</b>	<b>105.191</b>	<b>110.086</b>	<b>95.756</b>
<b>ΣΥΝΟΛΟ ΙΔΙΩΝ ΚΕΦΑΛΑΙΩΝ ΚΑΙ ΥΠΟΧΡΕΩΣΕΩΝ</b>		<b>143.906</b>	<b>127.933</b>	<b>133.807</b>	<b>120.065</b>

**ΑΛΜΑ ΑΤΕΡΜΩΝ ΑΝΩΝΥΜΗ ΔΙΑΦΗΜΙΣΤΙΚΗ  
ΕΜΠΟΡΙΚΗ ΚΑΙ ΚΑΤΑΣΚΕΥΑΣΤΙΚΗ ΕΤΑΙΡΙΑ**  
Ετήσιες Οικονομικές Καταστάσεις  
για τη χρήση από 1η Ιανουαρίου 2005 έως 31η Δεκεμβρίου 2005  
(Τα ποσά είναι εκπεφρασμένα σε χιλιάδες Ευρώ)

**ΚΑΤΑΣΤΑΣΗ ΜΕΤΑΒΟΛΩΝ ΙΔΙΩΝ ΚΕΦΑΛΑΙΩΝ ΟΜΙΛΟΥ**

	Μετοχικό κεφάλαιο	Τακτικό αποθεματικό	Αποθεματικά φορολογικών νόμων	Υπόλοιπο εις νέο	Ίδιες μετοχές	Δικαιώματα τρίτων	Σύνολο
Υπόλοιπα κατά την 1η Ιανουαρίου 2004 όπως προγενέστερα είχαν απεικονισθεί	19.244	1.718	346	631	0	750	<b>22.688</b>
Προσαρμογές πρώτης υιοθέτησης των Δ.Π.Χ.Π.	0	0	0	3.362	0	(627)	<b>2.734</b>
<b>Υπόλοιπα κατά την 1η Ιανουαρίου 2004 σύμφωνα με τα Δ.Π.Χ.Π.</b>	<b>19.244</b>	<b>1.718</b>	<b>346</b>	<b>3.992</b>	<b>0</b>	<b>122</b>	<b>25.422</b>
Κέρδος 2004 μετά από φόρους	0	186	892	1.173	0	63	<b>2.314</b>
Διανομή κερδών	0	0	0	(4.760)	0	(103)	<b>(4.863)</b>
Αύξηση μετοχικού κεφαλαίου θυγατρικών	0	0	0	0	0	90	<b>90</b>
Αγορά ιδίων μετοχών	0	0	0	0	(221)	0	<b>(221)</b>
<b>Υπόλοιπα κατά την 31η Δεκεμβρίου 2004 σύμφωνα με τα Δ.Π.Χ.Π.</b>	<b>19.244</b>	<b>1.904</b>	<b>1.238</b>	<b>405</b>	<b>(221)</b>	<b>172</b>	<b>22.742</b>
Κέρδος 2005 μετά από φόρους	0	59	0	1.574	0	(56)	<b>1.577</b>
Διανομή κερδών	0	0	0	(2.400)	0	(150)	<b>(2.550)</b>
Αγορά ιδίων μετοχών	0	0	0	0	(194)	0	<b>(194)</b>
<b>Υπόλοιπα κατά την 31η Δεκεμβρίου 2005 σύμφωνα με τα Δ.Π.Χ.Π.</b>	<b>19.244</b>	<b>1.963</b>	<b>1.238</b>	<b>(421)</b>	<b>(414)</b>	<b>(34)</b>	<b>21.574</b>

**ΑΛΜΑ ΑΤΕΡΜΩΝ ΑΝΩΝΥΜΗ ΔΙΑΦΗΜΙΣΤΙΚΗ  
ΕΜΠΟΡΙΚΗ ΚΑΙ ΚΑΤΑΣΚΕΥΑΣΤΙΚΗ ΕΤΑΙΡΙΑ**  
Ετήσιες Οικονομικές Καταστάσεις  
για τη χρήση από 1η Ιανουαρίου 2005 έως 31η Δεκεμβρίου 2005  
(Τα ποσά είναι εκπεφρασμένα σε χιλιάδες Ευρώ)

**ΚΑΤΑΣΤΑΣΗ ΜΕΤΑΒΟΛΩΝ ΙΔΙΩΝ ΚΕΦΑΛΑΙΩΝ ΕΤΑΙΡΕΙΑΣ**

	Μετοχικό κεφάλαιο	Τακτικό αποθεματικό	Αποθεματικά φορολογικών νόμων	Υπόλοιπο εις νέο	Ίδιες μετοχές	Σύνολο
Υπόλοιπα κατά την 1η Ιανουαρίου 2004 όπως προγενέστερα είχαν απεικονισθεί	19.244	1.698	346	363	0	<b>21.651</b>
Προσαρμογές πρώτης υιοθέτησης των Δ.Π.Χ.Π.	0	0	0	5.313	0	<b>5.313</b>
<b>Υπόλοιπα κατά την 1η Ιανουαρίου 2004 σύμφωνα με τα Δ.Π.Χ.Π.</b>	<b>19.244</b>	<b>1.698</b>	<b>346</b>	<b>5.676</b>	<b>0</b>	<b>26.964</b>
Κέρδος 2004 μετά από φόρους	0	0	0	2.377	0	<b>2.377</b>
Διανομή κερδών	0	0	0	(4.811)	0	<b>(4.811)</b>
Αγορά ιδίων μετοχών	0	0	0	0	(221)	<b>(221)</b>
<b>Υπόλοιπα κατά την 31η Δεκεμβρίου 2004 σύμφωνα με τα Δ.Π.Χ.Π.</b>	<b>19.244</b>	<b>1.698</b>	<b>346</b>	<b>3.242</b>	<b>(221)</b>	<b>24.309</b>
Κέρδος 2005 μετά από φόρους	0	55	0	1.950	0	<b>2.005</b>
Διανομή κερδών	0	0	0	(2.400)	0	<b>(2.400)</b>
Αγορά ιδίων μετοχών	0	0	0	0	(194)	<b>(194)</b>
<b>Υπόλοιπα κατά την 31η Δεκεμβρίου 2005 σύμφωνα με τα Δ.Π.Χ.Π.</b>	<b>19.244</b>	<b>1.753</b>	<b>346</b>	<b>2.793</b>	<b>(414)</b>	<b>23.721</b>

**ΑΛΜΑ ΑΤΕΡΜΩΝ ΑΝΩΝΥΜΗ ΔΙΑΦΗΜΙΣΤΙΚΗ  
ΕΜΠΟΡΙΚΗ ΚΑΙ ΚΑΤΑΣΚΕΥΑΣΤΙΚΗ ΕΤΑΙΡΙΑ**  
Ετήσιες Οικονομικές Καταστάσεις  
για τη χρήση από 1η Ιανουαρίου 2005 έως 31η Δεκεμβρίου 2005  
(Τα ποσά είναι εκπεφρασμένα σε χιλιάδες Ευρώ)

**ΚΑΤΑΣΤΑΣΗ ΤΑΜΕΙΑΚΩΝ ΡΟΩΝ**

	Ο ΟΜΙΛΟΣ		Η ΕΤΑΙΡΕΙΑ	
	1/1- 31/12/2005	1/1- 31/12/2004	1/1- 31/12/2005	1/1- 31/12/2004
<b>Ταμειακές ροές από λειτουργικές δραστηριότητες:</b>				
Κέρδη προ φόρων	3.366	4.649	3.355	3.945
<b>Πλέον (μείον) προσαρμογές για:</b>				
Αποσβέσεις	4.985	5.096	4.459	4.547
Προβλέψεις	(988)	275	(1.271)	50
Ζημίες (κέρδη) από εκποίηση παγίων περιουσιακών στοιχείων	(33)	(146)	(33)	(146)
Ζημίες (κέρδη) από επενδύσεις	200	(203)	200	(203)
Έσοδα συμμετοχών	0	0	(146)	(318)
Χρεωστικοί τόκοι και συναφή έξοδα	4.989	4.943	4.838	4.674
	12.521	14.614	11.402	12.549
Πλέον/ μείον προσαρμογές για μεταβολές λογαριασμών κεφαλαίου κίνησης ή που σχετίζονται με τις λειτουργικές δραστηριότητες:				
Μείωση / (αύξηση) αποθεμάτων	(756)	8.035	(302)	9.547
Μείωση / (αύξηση) απαιτήσεων	(19.585)	(4.091)	(16.971)	(4.387)
Μείωση / (αύξηση) μακροπροθέσμων απαιτήσεων	(6)	296	(0)	(1)
(Μείωση) / αύξηση υποχρεώσεων (πλην τραπεζών)	9.392	(10.106)	7.318	(10.693)
(Μείον):				
Χρεωστικοί τόκοι και συναφή έξοδα καταβεβλημένα	(5.079)	(5.069)	(4.926)	(4.799)
Καταβεβλημένοι φόροι	782	386	244	(15)
<b>Σύνολο εισροών / (εκροών) από λειτουργικές δραστηριότητες (α)</b>	<b>(2.731)</b>	<b>4.065</b>	<b>(3.235)</b>	<b>2.202</b>
<b>Ταμειακές ροές από επενδυτικές δραστηριότητες:</b>				
Απόκτηση θυγατρικών, συγγενών, κοινοπραξιών και λοιπών επενδύσεων	(500)	(221)	(500)	(432)
Αγορά ιδίων μετοχών	(194)	0	(194)	0
Αγορά ενσώματων και άυλων παγίων περιουσιακών στοιχείων	(2.496)	(1.411)	(2.481)	(1.338)
Εισπράξεις από πωλήσεις ενσώματων και άυλων παγίων	963	367	964	367
Εισπράξεις από πωλήσεις επενδύσεων	0	905	0	905
Τόκοι εισπραχθέντες	90	126	88	125
Μερίσματα εισπραχθέντα	0	0	146	318
<b>Σύνολο εισροών / (εκροών) από επενδυτικές δραστηριότητες (β)</b>	<b>(2.137)</b>	<b>(233)</b>	<b>(1.977)</b>	<b>(54)</b>
<b>Ταμειακές ροές από χρηματοδοτικές δραστηριότητες:</b>				
Εισπράξεις από αύξηση μετοχικού κεφαλαίου	0	0	0	0
Αυξήσεις (μειώσεις) δανείων	6.769	4.548	6.742	4.819
Αυξήσεις (μειώσεις) υποχρεώσεων από χρηματοδοτικές μισθώσεις	(1.467)	(3.330)	(1.191)	(2.496)
Μερίσματα πληρωθέντα	(2.550)	(5.181)	(2.400)	(4.811)
<b>Σύνολο εισροών / (εκροών) από χρηματοδοτικές δραστηριότητες (γ)</b>	<b>2.752</b>	<b>(3.963)</b>	<b>3.151</b>	<b>(2.488)</b>
<b>Καθαρή αύξηση / (μείωση) στα ταμειακά διαθέσιμα και ισοδύναμα περιόδου (α)+(β)+(γ)</b>	<b>(2.116)</b>	<b>(131)</b>	<b>(2.061)</b>	<b>(340)</b>
<b>Ταμειακά διαθέσιμα και ισοδύναμα έναρξης περιόδου</b>	<b>10.753</b>	<b>10.884</b>	<b>9.639</b>	<b>9.979</b>
<b>Ταμειακά διαθέσιμα και ισοδύναμα λήξης περιόδου</b>	<b>8.637</b>	<b>10.753</b>	<b>7.577</b>	<b>9.639</b>

**ΑΛΜΑ ΑΤΕΡΜΩΝ ΑΝΩΝΥΜΗ ΔΙΑΦΗΜΙΣΤΙΚΗ  
ΕΜΠΟΡΙΚΗ ΚΑΙ ΚΑΤΑΣΚΕΥΑΣΤΙΚΗ ΕΤΑΙΡΙΑ**  
Ετήσιες Οικονομικές Καταστάσεις  
για τη χρήση από 1η Ιανουαρίου 2005 έως 31η Δεκεμβρίου 2005  
(Τα ποσά είναι εκπεφρασμένα σε χιλιάδες Ευρώ)

**Περιγραφή του Ομίλου**

Ο Όμιλος Εταιρειών **ΑΛΜΑ ΑΤΕΡΜΩΝ ΑΝΩΝΥΜΗ ΔΙΑΦΗΜΙΣΤΙΚΗ ΕΜΠΟΡΙΚΗ ΚΑΙ ΚΑΤΑΣΚΕΥΑΣΤΙΚΗ ΕΤΑΙΡΙΑ** δραστηριοποιείται στον χώρο της διαφήμισης και ειδικότερα στην υπαίθρια διαφήμιση μισθώνοντας ή υπομισθώνοντας διαφημιστικούς χώρους από τους διάφορους Δήμους, Super Markets, Μεταφορικά Μέσα για την τοποθέτηση διαφημίσεων.

Η έδρα της Μητρικής Εταιρείας του Ομίλου **ΑΛΜΑ ΑΤΕΡΜΩΝ ΑΝΩΝΥΜΗ ΔΙΑΦΗΜΙΣΤΙΚΗ ΕΜΠΟΡΙΚΗ ΚΑΙ ΚΑΤΑΣΚΕΥΑΣΤΙΚΗ ΕΤΑΙΡΙΑ** (η Εταιρεία ή η Μητρική Εταιρεία) είναι στην οδό Ιβύκου 4 στο Παγκράτι, Τ.Κ. 11635, Αθήνα.

Οι μετοχές της Μητρικής Εταιρείας διαπραγματεύονται στην Κατηγορία Μεσαίας και Μικρής Κεφαλαιοποίησης του Χρηματιστηρίου Αθηνών.

**ΑΛΜΑ ΑΤΕΡΜΩΝ ΑΝΩΝΥΜΗ ΔΙΑΦΗΜΙΣΤΙΚΗ  
ΕΜΠΟΡΙΚΗ ΚΑΙ ΚΑΤΑΣΚΕΥΑΣΤΙΚΗ ΕΤΑΙΡΙΑ**  
**Ετήσιες Οικονομικές Καταστάσεις**  
**για τη χρήση από 1η Ιανουαρίου 2005 έως 31η Δεκεμβρίου 2005**  
*(Τα ποσά είναι εκπεφρασμένα σε χιλιάδες Ευρώ)*

**1. Βάση Σύνταξης των Οικονομικών Καταστάσεων**

Οι ετήσιες ενοποιημένες οικονομικές καταστάσεις της Εταιρείας της χρήσεως που έληξε την 31η Δεκεμβρίου 2005 περιλαμβάνουν την Εταιρεία και τις θυγατρικές της (ο «**Όμιλος ΑΛΜΑ ΑΤΕΡΜΩΝ**»).

Θυγατρικές εταιρείες είναι όλες οι εταιρείες που διοικούνται και ελέγχονται, άμεσα ή έμμεσα, από την Μητρική Εταιρεία ΑΛΜΑ ΑΤΕΡΜΩΝ Α.Ε., με την κατοχή της πλειοψηφίας των μετοχών της εταιρείας στην οποία έγινε η επένδυση. Οι οικονομικές καταστάσεις των θυγατρικών εταιρειών περιλαμβάνονται στις ενοποιημένες οικονομικές καταστάσεις από την ημερομηνία που αποκτάται ο έλεγχος μέχρι την ημερομηνία που παύει να υφίσταται ο έλεγχος.

Συγγενείς εταιρείες είναι εκείνες οι εταιρείες επί των οποίων ο Όμιλος ασκεί σημαντική επιρροή αλλά δεν πληρούν τις προϋποθέσεις για να χαρακτηρισθούν ως θυγατρικές. Οι ενοποιημένες οικονομικές καταστάσεις του Ομίλου περιλαμβάνουν την αναλογία του Ομίλου επί των κερδών και των ζημιών των συνδεδεμένων εταιρειών, με βάση τη μέθοδο της καθαρής θέσης, από την ημερομηνία που ο Όμιλος αποκτά τη σημαντική επιρροή μέχρι την ημερομηνία που παύει να υφίσταται η επιρροή αυτή. Όταν η αναλογία του Ομίλου επί των ζημιών της συγγενούς εταιρείας υπερβαίνει την απεικονιζόμενη λογιστική αξία της επένδυσης, η λογιστική αξία της επένδυσης μειώνεται στο μηδέν και παύει η αναγνώριση περαιτέρω ζημιών, εκτός αν ο Όμιλος έχει αναλάβει υποχρεώσεις ή ενδεχόμενες υποχρεώσεις της συγγενούς εταιρείας, πέραν εκείνων που προκύπτουν από τη μετοχική ιδιότητα.

Τα διεταιρικά υπόλοιπα και οι διεταιρικές συναλλαγές καθώς και τα κέρδη του Ομίλου, που έχουν προκύψει από διεταιρικές συναλλαγές και δεν έχουν πραγματοποιηθεί ακόμη (σε επίπεδο Ομίλου), απαλείφονται κατά τη σύνταξη των ενοποιημένων οικονομικών καταστάσεων.

Οι ετήσιες ενοποιημένες οικονομικές καταστάσεις της χρήσεως 1/1-31/12/2005 έχουν συνταχθεί σύμφωνα με τα Διεθνή Πρότυπα Χρηματοοικονομικής Πληροφόρησης (Δ.Π.Χ.Π.) που έχουν εκδοθεί από το Συμβούλιο Διεθνών Λογιστικών Προτύπων και τις Διερμηνείες που εκδόθηκαν από τη Μόνιμη Επιτροπή Διερμηνειών. Οι παραπάνω ετήσιες ενοποιημένες οικονομικές καταστάσεις είναι οι πρώτες οικονομικές καταστάσεις που συντάσσονται σύμφωνα με τα Δ.Π.Χ.Π.. Με εξαίρεση το Δ.Π.Χ.Π. 1 "Πρώτη Χρήση Εφαρμογής των

**ΑΛΜΑ ΑΤΕΡΜΩΝ ΑΝΩΝΥΜΗ ΔΙΑΦΗΜΙΣΤΙΚΗ  
ΕΜΠΟΡΙΚΗ ΚΑΙ ΚΑΤΑΣΚΕΥΑΣΤΙΚΗ ΕΤΑΙΡΙΑ**  
**Ετήσιες Οικονομικές Καταστάσεις**  
**για τη χρήση από 1η Ιανουαρίου 2005 έως 31η Δεκεμβρίου 2005**  
*(Τα ποσά είναι εκπεφρασμένα σε χιλιάδες Ευρώ)*

Διεθνών Προτύπων Χρηματοοικονομικής Πληροφόρησης", οι διατάξεις του οποίου χρησιμοποιήθηκαν κατά τη σύνταξη των ετήσιων οικονομικών καταστάσεων της χρήσεως 1/1-31/12/2005, δεν υπάρχουν Πρότυπα που να έχουν εφαρμοσθεί πριν την ημερομηνία έναρξης εφαρμογής τους.

Οι παραπάνω ετήσιες ενοποιημένες οικονομικές καταστάσεις είναι βασισμένες στις οικονομικές καταστάσεις που καταρτίζει ο Όμιλος σύμφωνα με τον Ελληνικό Εμπορικό Νόμο, προσαρμοσμένες με τις κατάλληλες εξωλογιστικές εγγραφές προκειμένου να συμφωνούν με τα Δ.Π.Χ.Π..

Οι ετήσιες ενοποιημένες οικονομικές καταστάσεις της χρήσεως 1/1-31/12/2005 εγκρίθηκαν προς δημοσιοποίηση από το Διοικητικό Συμβούλιο την 27 Μαρτίου 2006.

Οι ετήσιες οικονομικές καταστάσεις της χρήσεως 1/1-31/12/2005 έχουν καταρτισθεί βάσει της αρχής του ιστορικού κόστους και της αρχής της συνέχισης της λειτουργίας του Ομίλου.

## **2. Δομή του Ομίλου**

Ο Όμιλος **ΑΛΜΑ ΑΤΕΡΜΩΝ** απαρτίζεται από τις ακόλουθες εταιρείες:

<b>ΕΤΑΙΡΕΙΑ</b>	<b>ΕΔΡΑ</b>	<b>ΠΟΣΟΣΤΟ ΣΥΜΜΕΤΟΧΗΣ</b>
ΑΛΜΑ ΑΤΕΡΜΩΝ Α.Ε.	Δήμος Αθηναίων, Αττικής	Μητρική
Intermedia Διαφημιστική Α.Ε.	Δήμος Αθηναίων, Αττικής	72,11 %
Δόμηση Υπαίθριες Διαφημίσεις Α.Ε.	Δήμος Αθηναίων, Αττικής	85,77 %
Κ/Ξ METROMEDIA	Δήμος Αθηναίων, Αττικής	70,00 %

Κατά τη σύνταξη των ενδιάμεσων ενοποιημένων οικονομικών καταστάσεων, όλες οι ανωτέρω εταιρείες του Ομίλου ενοποιήθηκαν από την 1η Ιανουαρίου 2004.

Η κοινοπραξία "ΚΟΙΝΟΠΡΑΞΙΑ ΕΡΓΟΥ METRO MEDIA" περιλήφθηκε στις ενοποιημένες οικονομικές καταστάσεις ως θυγατρική εταιρεία από την 1/1/2004, καθώς ο Όμιλος κατείχε το 70,0 % του κεφαλαίου αυτής και στην ουσία έλεγχε τις δραστηριότητές της.

Ο Όμιλος επίσης συμμετέχει με ποσοστό συμμετοχής 50,0 % στο μετοχικό κεφάλαιο της εταιρείας "NAPANT Α.Ε.", η οποία ενσωματώθηκε στις ενοποιημένες οικονομικές καταστάσεις σύμφωνα με τη μέθοδο της καθαρής θέσης, ως συγγενής εταιρεία.

**ΑΛΜΑ ΑΤΕΡΜΩΝ ΑΝΩΝΥΜΗ ΔΙΑΦΗΜΙΣΤΙΚΗ  
ΕΜΠΟΡΙΚΗ ΚΑΙ ΚΑΤΑΣΚΕΥΑΣΤΙΚΗ ΕΤΑΙΡΙΑ**  
**Ετήσιες Οικονομικές Καταστάσεις**  
**για τη χρήση από 1η Ιανουαρίου 2005 έως 31η Δεκεμβρίου 2005**  
*(Τα ποσά είναι εκπεφρασμένα σε χιλιάδες Ευρώ)*

**3. Ακολουθούμενες Λογιστικές Αρχές**

**3.1 Ενσώματα πάγια περιουσιακά στοιχεία**

Τα ενσώματα πάγια περιουσιακά στοιχεία απεικονίζονται στις οικονομικές καταστάσεις στις αξίες κτήσεώς τους. Κατά την 1η Ιανουαρίου 2004 τα ιδιόκτητα γήπεδα-οικόπεδα και κτίρια του Ομίλου αποτιμήθηκαν στην εύλογη αξία τους η οποία προσδιορίσθηκε βάσει μελέτης αναγνωρισμένων ανεξάρτητων εκτιμητών ακινήτων. Οι εύλογες αξίες αυτές χρησιμοποιήθηκαν ως τεκμαρτό κόστος κατά την ημερομηνία μετάβασης στα Δ.Π.Χ.Π.. Η υπεραξία που προέκυψε πιστώθηκε στα κέρδη εις νέον. Οι αξίες αυτές απεικονίζονται μειωμένες: (α) κατά τις συσσωρευμένες αποσβέσεις και (β) την τυχόν απαξίωση των παγίων.

Το αρχικό κόστος κτήσης κάποιου ακινήτου, εγκατάστασης ή εξοπλισμού αποτελείται από την τιμή αγοράς συμπεριλαμβανομένων των δασμών εισαγωγής και των μη επιστρεφόμενων φόρων αγοράς καθώς και οποιοδήποτε αναγκαίο κόστος ώστε να καταστεί το πάγιο λειτουργικό και έτοιμο για την κατά προορισμό χρήση του.

Οι μεταγενέστερες δαπάνες, που διενεργούνται σε σχέση με ενσώματα πάγια περιουσιακά στοιχεία, κεφαλαιοποιούνται μόνον όταν αυξάνουν τα μελλοντικά οικονομικά οφέλη, που αναμένεται ότι θα προκύψουν από την εκμετάλλευση των επηρεαζόμενων στοιχείων. Όλες οι άλλες δαπάνες επισκευών, συντηρήσεων κλπ. των παγίων καταχωρούνται στα έξοδα της χρήσης εντός της οποίας πραγματοποιούνται.

Κατά την απόσυρση ή πώληση κάποιου περιουσιακού στοιχείου, το σχετικό κόστος και οι σωρευμένες αποσβέσεις διαγράφονται από τους αντίστοιχους λογαριασμούς τη χρονική περίοδο της απόσυρσης ή της πώλησης και τα σχετικά κέρδη ή ζημίες αναγνωρίζονται στα αποτελέσματα χρήσης.

Οι αποσβέσεις επιβαρύνουν την Κατάσταση Αποτελεσμάτων Χρήσεως, με βάση την σταθερή μέθοδο απόσβεσης, καθ' όλη τη διάρκεια της εκτιμώμενης ωφέλιμης ζωής των παγίων περιουσιακών στοιχείων. Οι εδαφικές εκτάσεις δεν αποσβένονται. Η εκτιμώμενη διάρκεια της ωφέλιμης ζωής, κατά κατηγορία παγίων, έχει ως εξής:

Κτίρια – εγκατ/σεις κτιρίων	40 έτη
Μηχανήματα και εγκαταστάσεις	5 έτη
Μεταφορικά μέσα	10-15 έτη
Έπιπλα και λοιπός εξοπλισμός	5-10 έτη

**ΑΛΜΑ ΑΤΕΡΜΩΝ ΑΝΩΝΥΜΗ ΔΙΑΦΗΜΙΣΤΙΚΗ  
ΕΜΠΟΡΙΚΗ ΚΑΙ ΚΑΤΑΣΚΕΥΑΣΤΙΚΗ ΕΤΑΙΡΙΑ**  
**Ετήσιες Οικονομικές Καταστάσεις**  
**για τη χρήση από 1η Ιανουαρίου 2005 έως 31η Δεκεμβρίου 2005**  
*(Τα ποσά είναι εκπεφρασμένα σε χιλιάδες Ευρώ)*

Οι υπολειμματικές αξίες και οι ωφέλιμες ζωές των ενσωμάτων παγίων υπόκεινται σε επανεξέταση σε κάθε ετήσιο ισολογισμό.

Όταν οι λογιστικές αξίες των ενσωμάτων παγίων υπερβαίνουν την ανακτήσιμη αξία τους, οι διαφορές (απομείωση) καταχωρούνται ως έξοδα στ' αποτελέσματα.

### **3.2 Ασώματα πάγια περιουσιακά στοιχεία**

#### **3.2.1 Λογισμικά προγράμματα**

Τα λογισμικά προγράμματα αφορούν το κόστος αγοράς ή ιδιοπαραγωγής, λογισμικού όπως μισθοδοσία, υλικά, υπηρεσίες καθώς και κάθε δαπάνη που έχει πραγματοποιηθεί κατά την ανάπτυξη λογισμικού προκειμένου αυτό να τεθεί σε λειτουργία. Οι δαπάνες που ενισχύουν ή επεκτείνουν την απόδοση των προγραμμάτων λογισμικού πέρα από τις αρχικές προδιαγραφές τους, αναγνωρίζονται ως κεφαλαιουχική δαπάνη και προστίθενται στο αρχικό κόστος του λογισμικού.

Οι αποσβέσεις των λογισμικών προγραμμάτων επιβαρύνουν το λογαριασμό αποτελεσμάτων με την μέθοδο της σταθερής απόσβεσης, καθ' όλη τη διάρκεια της ωφέλιμης ζωής τους. Η εκτιμώμενη διάρκεια της ωφέλιμης ζωής αυτών έχει ως ακολούθως:

Λογισμικά προγράμματα

5 έτη

### **3.3 Υπεραξία (Goodwill )**

Η υπεραξία αντιπροσωπεύει την διαφορά μεταξύ του κόστους κτήσεως και της εύλογης αξίας του ποσοστού (του Ομίλου) επί του καθαρού ενεργητικού της θυγατρικής εταιρείας κατά την ημερομηνία κτήσεως. Η υπεραξία στις εξαγορές θυγατρικών συμπεριλαμβάνεται στις ασώματες ακινητοποιήσεις. Στο τέλος κάθε χρήσης, ο Όμιλος αξιολογεί εάν υπάρχει οποιαδήποτε ένδειξη απομείωσης της υπεραξίας. Εάν υπάρχουν τέτοιες ενδείξεις, εκτελείται μια ανάλυση αξιολόγησης της ανακτησιμότητας της λογιστικής αξίας της υπεραξίας. Σε περίπτωση που η λογιστική αξία υπερβαίνει το ανακτήσιμο ποσό, σχηματίζεται άμεσα πρόβλεψη υποτίμησης.

**ΑΛΜΑ ΑΤΕΡΜΩΝ ΑΝΩΝΥΜΗ ΔΙΑΦΗΜΙΣΤΙΚΗ  
ΕΜΠΟΡΙΚΗ ΚΑΙ ΚΑΤΑΣΚΕΥΑΣΤΙΚΗ ΕΤΑΙΡΙΑ**  
**Ετήσιες Οικονομικές Καταστάσεις**  
**για τη χρήση από 1η Ιανουαρίου 2005 έως 31η Δεκεμβρίου 2005**  
*(Τα ποσά είναι εκπεφρασμένα σε χιλιάδες Ευρώ)*

Το κέρδος ή ζημία κατά την πώληση μιας εταιρείας συμπεριλαμβάνει και τη λογιστική αξία της υπεράξιας που σχετίζεται με την εταιρεία που πωλήθηκε.

#### **3.4 Απομείωση αξίας περιουσιακών στοιχείων ενεργητικού**

Οι ενσώματες και ασώματες ακινητοποιήσεις και άλλα μη κυκλοφορούντα στοιχεία ενεργητικού εξετάζονται για πιθανή ζημία απομείωσης, όποτε γεγονότα ή αλλαγές στις περιστάσεις δείχνουν ότι η λογιστική αξία τους μπορεί να μην είναι ανακτήσιμη. Οποτεδήποτε η λογιστική αξία κάποιου περιουσιακού στοιχείου υπερβαίνει το ανακτήσιμο ποσό του, η αντίστοιχη ζημία απομείωσης του, καταχωρείται στα αποτελέσματα χρήσης. Η ανακτήσιμη αξία ενός περιουσιακού στοιχείου είναι το μεγαλύτερο ποσό μεταξύ της εκτιμώμενης καθαρής τιμής πώλησης και της αξίας χρήσεως αυτού. Καθαρή αξία πώλησης θεωρείται η εφικτή πρόσοδος από την πώληση ενός περιουσιακού στοιχείου στα πλαίσια μίας αμφοτεροβαρούς συναλλαγής στην οποία τα μέρη έχουν πλήρη γνώση και ενεργούν οικειοθελώς, μετά από την αφαίρεση κάθε πρόσθετου άμεσου κόστους διάθεσης του περιουσιακού στοιχείου. Αξία χρήσης είναι η παρούσα αξία των εκτιμώμενων μελλοντικών ταμειακών ροών που αναμένεται να πραγματοποιηθούν από την συνεχή χρήση ενός περιουσιακού στοιχείου και από την διάθεσή του στο τέλος της εκτιμώμενης ωφέλιμης ζωής του. Εάν δεν υπάρχει δυνατότητα να εκτιμηθεί το ανακτήσιμο ποσό ενός περιουσιακού στοιχείου για το οποίο υπάρχει ένδειξη απομείωσης της αξίας του, τότε προσδιορίζεται το ανακτήσιμο ποσό της μονάδας που δημιουργεί ταμειακές ροές στην οποία ανήκει το περιουσιακό στοιχείο.

Αντιλογισμός ζημιάς απομείωσης της αξίας περιουσιακών στοιχείων που λογίσθηκε σε προηγούμενα έτη, γίνεται μόνο όταν υπάρχουν ικανές ενδείξεις ότι η απομείωση αυτή δεν υπάρχει πλέον ή έχει μειωθεί. Στις περιπτώσεις αυτές ο ανωτέρω αντιλογισμός αναγνωρίζεται ως έσοδο.

#### **3.5 Επενδύσεις σε συγγενείς εταιρείες**

Οι επενδύσεις του Ομίλου σε συγγενείς εταιρείες λογίζονται με την μέθοδο της καθαρής θέσης. Συγγενείς εταιρείες είναι οι εταιρείες στις οποίες ο Όμιλος ασκεί ουσιαστική επιρροή και δεν είναι ούτε θυγατρικές αλλά ούτε και κοινοπραξίες. Οι επενδύσεις σε συγγενείς εταιρείες καταχωρούνται στον ισολογισμό στο κόστος κτήσεως και αναπροσαρμόζονται μετέπειτα για την μεταβολή μετά την απόκτηση του μεριδίου του Ομίλου στην καθαρή θέση αυτών μείον τυχόν απομείωσης στην αξία τους. Η κατάσταση αποτελεσμάτων απεικονίζει το μερίδιο του

**ΑΛΜΑ ΑΤΕΡΜΩΝ ΑΝΩΝΥΜΗ ΔΙΑΦΗΜΙΣΤΙΚΗ  
ΕΜΠΟΡΙΚΗ ΚΑΙ ΚΑΤΑΣΚΕΥΑΣΤΙΚΗ ΕΤΑΙΡΙΑ**  
**Ετήσιες Οικονομικές Καταστάσεις**  
**για τη χρήση από 1η Ιανουαρίου 2005 έως 31η Δεκεμβρίου 2005**  
*(Τα ποσά είναι εκπεφρασμένα σε χιλιάδες Ευρώ)*

Ομίλου στα αποτελέσματα της συνδεδεμένης.

### **3.6 Επενδύσεις διαθέσιμες προς πώληση**

Οι "επενδύσεις διαθέσιμες-προς-πώληση" αφορούν επενδύσεις οι οποίες αναμένεται να διαρκέσουν για μια αόριστη χρονική περίοδο, αλλά που μπορούν να πωληθούν άμεσα σε περίπτωση ανάγκης ρευστότητας ή αλλαγής στα επιτόκια. Αυτές οι επενδύσεις συμπεριλαμβάνονται στο πάγιο ενεργητικό.

Οι αγοροπωλησίες επενδύσεων καταχωρούνται με το κόστος αγοράς τους κατά την ημερομηνία εμπορικής συναλλαγής, η οποία είναι η ημερομηνία όπου ο Όμιλος δεσμεύεται να αγοράσει ή να πουλήσει το περιουσιακό στοιχείο. Το κόστος αγοράς περιλαμβάνει τις δαπάνες συναλλαγής. Οι διαθέσιμες-προς-πώληση επενδύσεις αποτιμώνται στην εύλογη αξία τους. Τα μη πραγματοποιηθέντα κέρδη (ζημίες) που προκύπτουν από τις αλλαγές στην εύλογη αξία των χρεογράφων που ταξινομούνται ως διαθέσιμα-προς-πώληση αναγνωρίζονται στη καθαρή θέση. Η εύλογη αξία των επενδύσεων βασίζεται στη τιμή προσφοράς ή στα ποσά που παράγονται από τα μοντέλα ταμειακών ροών. Οι εύλογες αξίες για τα μετοχικά χρεόγραφα μη εισηγμένων εταιρειών υπολογίζονται χρησιμοποιώντας δείκτες τιμής προς κέρδη ή τιμής προς ταμειακές ροές, προσαρμοσμένους στις συγκεκριμένες περιστάσεις του εκδότη. Τα μετοχικά χρεόγραφα, των οποίων οι εύλογη αξία δεν μπορεί να υπολογιστεί με ακρίβεια, αναγνωρίζονται στη τιμή κόστους μείων τυχόν απομείωση της αξίας αυτών. Όταν τα χρεόγραφα που χαρακτηρίζονται ως διαθέσιμα-προς-πώληση πωλούνται ή απομειώνονται, οι συσσωρευμένες αναπροσαρμογές εύλογης αξίας συμπεριλαμβάνονται στην κατάσταση αποτελεσμάτων ως κέρδη ή ζημίες από χρεόγραφα επενδύσεων.

### **3.7 Επενδύσεις σε ακίνητα**

Οι επενδύσεις σε ακίνητα αποκτώνται με σκοπό την αποκόμιση οφέλους από την είσπραξη ενοικίων και την αύξηση της εμπορικής αξίας αυτών. Τα υπόλοιπα ιδιόκτητα ακίνητα χρησιμοποιούνται προς εξυπηρέτηση των δραστηριοτήτων του Ομίλου καθώς και για διοικητικούς σκοπούς.

Οι επενδύσεις σε ακίνητα παρακολουθούνται ως μακροπρόθεσμες επενδύσεις και αποτιμώνται στη δίκαιη αξία τους, η οποία ισούται με την τρέχουσα τιμή τους η οποία προσδιορίζεται από ανεξάρτητους αναγνωρισμένους εκτιμητές ακινήτων. Μεταβολές στη

**ΑΛΜΑ ΑΤΕΡΜΩΝ ΑΝΩΝΥΜΗ ΔΙΑΦΗΜΙΣΤΙΚΗ  
ΕΜΠΟΡΙΚΗ ΚΑΙ ΚΑΤΑΣΚΕΥΑΣΤΙΚΗ ΕΤΑΙΡΙΑ**  
**Ετήσιες Οικονομικές Καταστάσεις**  
**για τη χρήση από 1η Ιανουαρίου 2005 έως 31η Δεκεμβρίου 2005**  
*(Τα ποσά είναι εκπεφρασμένα σε χιλιάδες Ευρώ)*

δίκαιη αξία των επενδύσεων σε ακίνητα καταχωρούνται στην κατάσταση αποτελεσμάτων χρήσεως.

### **3.8 Αποθέματα**

Τα αποθέματα απεικονίζονται στη χαμηλότερη αξία μεταξύ του κόστους κτήσεως ή παραγωγής τους και της ρευστοποιησιμής τους αξίας. Ρευστοποιήσιμη αξία είναι η εκτιμώμενη τιμή πώλησης, μειωμένη κατά το κόστος διάθεσης των αποθεμάτων. Το κόστος των αποθεμάτων προσδιορίζεται με τη μέθοδο του σταθμικού μέσου όρου και περιλαμβάνει τις δαπάνες απόκτησης των αποθεμάτων, τις δαπάνες παραγωγής τους (εφόσον πρόκειται για ιδιοπαραγόμενα προϊόντα) και τις δαπάνες μεταφοράς τους στην τοποθεσία που βρίσκονται.

### **3.9 Εμπορικές και λοιπές απαιτήσεις**

Οι απαιτήσεις από πελάτες καταχωρούνται αρχικά στην εύλογη αξία τους και μεταγενέστερα αποτιμώνται στο αναπόσβεστο κόστος με τη χρήση του πραγματικού επιτοκίου, αφαιρουμένων και των ζημιών απομείωσης. Οι ζημιές απομείωσης (απώλειες από επισφαλείς απαιτήσεις) αναγνωρίζονται όταν υπάρχει αντικειμενική απόδειξη ότι ο Όμιλος δεν είναι σε θέση να εισπράξει όλα τα ποσά που οφείλονται με βάση τους συμβατικούς όρους. Το ποσό της ζημιάς απομείωσης είναι η διαφορά μεταξύ της λογιστικής αξίας των απαιτήσεων και της παρούσας αξίας των εκτιμώμενων μελλοντικών ταμειακών ροών, προεξοφλουμένων με το πραγματικό επιτόκιο. Το ποσό της ζημιάς απομείωσης καταχωρείται ως έξοδο στα αποτελέσματα χρήσεως.

### **3.10 Διαθέσιμα**

Τα διαθέσιμα περιλαμβάνουν και τα ισοδύναμα των ταμειακών διαθεσίμων, όπως είναι οι καταθέσεις όψεως και οι καταθέσεις προθεσμίας βραχείας διάρκειας. Τραπεζικές υπεραναλήψεις, που είναι αποπληρωτέες σε πρώτη ζήτηση και αποτελούν αναπόσπαστο μέρος της διαχείρισης των διαθεσίμων του Ομίλου περιλαμβάνονται, για σκοπούς σύνταξης της κατάστασης ταμειακών ροών, ως συστατικό στοιχείο των ταμειακών διαθεσίμων.

**ΑΛΜΑ ΑΤΕΡΜΩΝ ΑΝΩΝΥΜΗ ΔΙΑΦΗΜΙΣΤΙΚΗ  
ΕΜΠΟΡΙΚΗ ΚΑΙ ΚΑΤΑΣΚΕΥΑΣΤΙΚΗ ΕΤΑΙΡΙΑ**  
**Ετήσιες Οικονομικές Καταστάσεις**  
**για τη χρήση από 1η Ιανουαρίου 2005 έως 31η Δεκεμβρίου 2005**  
*(Τα ποσά είναι εκπεφρασμένα σε χιλιάδες Ευρώ)*

**3.11 Συναλλαγές σε ξένα νομίσματα**

Οι συναλλαγές που είναι εκπεφρασμένες σε ξένα νομίσματα μετατρέπονται σε Ευρώ με τη συναλλαγματική ισοτιμία που ισχύει κατά την ημερομηνία της συναλλαγής. Κατά την ημερομηνία του ισολογισμού, τα νομισματικά περιουσιακά στοιχεία και οι υποχρεώσεις, που είναι εκπεφρασμένες σε ξένα νομίσματα, μετατρέπονται σε Ευρώ με τη συναλλαγματική ισοτιμία που ισχύει κατά την ημερομηνία αυτή. Οι συναλλαγματικές διαφορές που προκύπτουν από τη μετατροπή καταχωρούνται στην κατάσταση αποτελεσμάτων χρήσεως.

**3.12 Μετοχικό Κεφάλαιο**

Οι κοινές μετοχές χαρακτηρίζονται ως κεφάλαιο. Το προσαυξημένο εξωτερικό κόστος άμεσα αποδοτέο στην έκδοση νέων μετοχών εμφανίζεται στο κεφάλαιο αφαιρετικά του εισπρακτέου ποσού.

Κατά την απόκτηση ιδίων μετοχών, το καταβληθέν τίμημα, συμπεριλαμβανομένων και των σχετικών δαπανών, απεικονίζεται μειωτικά των ιδίων κεφαλαίων.

**3.13 Δάνεια**

Όλα τα δάνεια αρχικώς καταχωρούνται στο κόστος, το οποίο είναι η εύλογη αξία της παροχής πλην των εξόδων απόκτησης των δανείων. Τα δάνεια αποτιμώνται μεταγενέστερα στην αποσβεσθείσα τιμή κτήσης χρησιμοποιώντας την μέθοδο του προεξοφλητικού επιτοκίου. Οποιαδήποτε διαφορά μεταξύ της παροχής (πλην των εξόδων απόκτησης) και της αξίας εξόφλησης αναγνωρίζεται στην κατάσταση αποτελεσμάτων κατά τη διάρκεια της περιόδου των δανείων.

**3.14 Μισθώσεις**

Οι χρηματοδοτικές μισθώσεις, οι οποίες μεταβιβάζουν στον Όμιλο ουσιαστικά όλους τους κινδύνους και τα οφέλη που ακολουθούν την κυριότητα του μισθωμένου στοιχείου, καταχωρούνται ως περιουσιακά στοιχεία με ποσό ίσο κατά την έναρξη της μίσθωσης με την πραγματική αξία του μισθωμένου περιουσιακού στοιχείου ή, αν είναι χαμηλότερη, την παρούσα αξία των ελάχιστων μισθωμάτων. Τα μισθώματα επιμερίζονται στα χρηματοοικονομικά έξοδα και σε μείωση της ανεξόφλητης υποχρέωσης, έτσι ώστε να προκύπτει ένα σταθερό περιοδικό επιτόκιο πάνω στο εναπομένον υπόλοιπο της

**ΑΛΜΑ ΑΤΕΡΜΩΝ ΑΝΩΝΥΜΗ ΔΙΑΦΗΜΙΣΤΙΚΗ  
ΕΜΠΟΡΙΚΗ ΚΑΙ ΚΑΤΑΣΚΕΥΑΣΤΙΚΗ ΕΤΑΙΡΙΑ**  
**Ετήσιες Οικονομικές Καταστάσεις**  
**για τη χρήση από 1η Ιανουαρίου 2005 έως 31η Δεκεμβρίου 2005**  
*(Τα ποσά είναι εκπεφρασμένα σε χιλιάδες Ευρώ)*

υποχρέωσης. Τα χρηματοοικονομικά έξοδα χρεώνονται κατευθείαν στα αποτελέσματα χρήσεως.

Τα μισθωμένα περιουσιακά στοιχεία αποσβένονται βάσει της ωφέλιμης ζωής αυτών.

**3.15 Φόρος εισοδήματος (τρέχων και αναβαλλόμενος)**

Ο τρέχων και αναβαλλόμενος φόρος εισοδήματος υπολογίζονται βάσει των σχετικών κονδυλίων των οικονομικών καταστάσεων, σύμφωνα με τους φορολογικούς νόμους που ισχύουν στην Ελλάδα. Ο τρέχων φόρος εισοδήματος αφορά, φόρο επί των φορολογητέων κερδών του Ομίλου όπως αναμορφώθηκαν σύμφωνα με τις απαιτήσεις του φορολογικού νόμου, και υπολογίστηκε με βάση τον ισχύοντα φορολογικό συντελεστή.

Η αναβαλλόμενη φορολογία υπολογίζεται χρησιμοποιώντας τη μέθοδο υποχρέωσης (liability method) σε όλες τις προσωρινές φορολογικές διαφορές κατά την ημερομηνία του ισολογισμού μεταξύ της φορολογικής βάσης και της λογιστικής αξίας των περιουσιακών στοιχείων και υποχρεώσεων.

Οι αναμενόμενες φορολογικές επιπτώσεις από τις προσωρινές φορολογικές διαφορές προσδιορίζονται και εμφανίζονται είτε ως μελλοντικές (αναβαλλόμενες) φορολογικές υποχρεώσεις, είτε ως αναβαλλόμενες φορολογικές απαιτήσεις.

Καταχωρούνται αναβαλλόμενες φορολογικές απαιτήσεις για όλες τις εκπεστές προσωρινές διαφορές και τις μεταφερόμενες φορολογικές ζημιές κατά την έκταση που πιθανολογείται ότι θα υπάρχει διαθέσιμο φορολογητέο κέρδος έναντι του οποίου η εκπεστέα προσωρινή διαφορά μπορεί να αξιοποιηθεί.

Η λογιστική αξία των αναβαλλόμενων φορολογικών απαιτήσεων αναθεωρείται σε κάθε ημερομηνία ισολογισμού και μειώνεται στο βαθμό που δεν πιθανολογείται ότι θα υπάρξουν αρκετά φορολογητέα κέρδη έναντι των οποίων να χρησιμοποιηθεί μέρος ή το σύνολο των αναβαλλόμενων φορολογικών απαιτήσεων.

Οι τρέχουσες φορολογικές απαιτήσεις και υποχρεώσεις για την τρέχουσα και τις προηγούμενες χρήσεις αποτιμώνται στο ποσό που αναμένεται να πληρωθεί στις φορολογικές αρχές (ή να ανακτηθεί από αυτές), με τη χρήση φορολογικών συντελεστών (και φορολογικών νόμων) που έχουν θεσπιστεί, ή ουσιαστικά θεσπιστεί, μέχρι την ημερομηνία

**ΑΛΜΑ ΑΤΕΡΜΩΝ ΑΝΩΝΥΜΗ ΔΙΑΦΗΜΙΣΤΙΚΗ  
ΕΜΠΟΡΙΚΗ ΚΑΙ ΚΑΤΑΣΚΕΥΑΣΤΙΚΗ ΕΤΑΙΡΙΑ**  
**Ετήσιες Οικονομικές Καταστάσεις**  
**για τη χρήση από 1η Ιανουαρίου 2005 έως 31η Δεκεμβρίου 2005**  
*(Τα ποσά είναι εκπεφρασμένα σε χιλιάδες Ευρώ)*

του Ισολογισμού.

### **3.16 Μερίσματα**

Τα πληρωτέα μερίσματα απεικονίζονται ως υποχρέωση κατά τον χρόνο έγκρισης τους από τη γενική συνέλευση των μετόχων.

### **3.17 Δικαιώματα εργαζομένων**

Η υποχρέωση του Ομίλου προς τα πρόσωπα που εργοδοτούνται από αυτόν, για την μελλοντική καταβολή παροχών ανάλογα με το χρόνο της προϋπηρεσίας του καθενός, προσμετράτε και απεικονίζεται με βάση το αναμενόμενο να καταβληθεί δεδουλευμένο δικαίωμα του κάθε εργαζόμενου, κατά την ημερομηνία του ισολογισμού, προεξοφλούμενο στην παρούσα του αξία, σε σχέση με τον προβλεπόμενο χρόνο καταβολής του. Το χρησιμοποιούμενο επιτόκιο προεξόφλησης είναι ίσο με την απόδοση, κατά την ημερομηνία του ισολογισμού, των μακροπρόθεσμων ομολόγων του Ελληνικού Δημοσίου.

### **3.18 Χρηματοοικονομικά εργαλεία**

Τα βασικά χρηματοοικονομικά εργαλεία του Ομίλου είναι τα μετρητά, οι τραπεζικές καταθέσεις και οι βραχυπρόθεσμες απαιτήσεις και υποχρεώσεις. Δεδομένης της βραχυπρόθεσμης φύσεως των εργαλείων αυτών, η διοίκηση του Ομίλου πιστεύει ότι η εύλογη αξία τους ουσιαστικά ταυτίζεται με την αξία στην οποία απεικονίζονται στα λογιστικά βιβλία του Ομίλου. Επιπρόσθετα, η διοίκηση του Ομίλου πιστεύει ότι τα επιτόκια που καταβάλλονται σε σχέση με τα συναφθέντα δάνεια ισοδυναμούν με τα τρέχοντα εύλογα επιτόκια της αγοράς και, συνεπώς, δεν συντρέχουν οι προϋποθέσεις οποιασδήποτε προσαρμογής της αξίας στην οποία απεικονίζονται οι υποχρεώσεις αυτές. Ο Όμιλος δεν χρησιμοποιεί χρηματοοικονομικά παράγωγα.

### **3.19 Αναγνώριση εσόδων**

Τα έσοδα από την πώληση αγαθών αναγνωρίζονται όταν μεταφέρονται στον αγοραστή οι σημαντικοί κίνδυνοι και τα οφέλη της ιδιοκτησίας των αγαθών. Τα έσοδα από την παροχή υπηρεσιών βασίζονται στο στάδιο της ολοκλήρωσης, που καθορίζεται από την αναφορά στις έως τώρα αποδοθείσες υπηρεσίες, ως ποσοστό επί των συνολικών υπηρεσιών που

**ΑΛΜΑ ΑΤΕΡΜΩΝ ΑΝΩΝΥΜΗ ΔΙΑΦΗΜΙΣΤΙΚΗ  
ΕΜΠΟΡΙΚΗ ΚΑΙ ΚΑΤΑΣΚΕΥΑΣΤΙΚΗ ΕΤΑΙΡΙΑ**  
**Ετήσιες Οικονομικές Καταστάσεις**  
**για τη χρήση από 1η Ιανουαρίου 2005 έως 31η Δεκεμβρίου 2005**  
*(Τα ποσά είναι εκπεφρασμένα σε χιλιάδες Ευρώ)*

προσφέρονται.

Τα έσοδα που προκύπτουν από δικαιώματα εκμετάλλευσης (ή δικαιόχρησης) αναγνωρίζονται σε βάση αυτοτέλειας λογιστικών περιόδων και σύμφωνα με το περιεχόμενο των σχετικών συμφωνιών.

Τα έσοδα τόκων αναγνωρίζονται σε βάση χρονικής αναλογίας, λαμβάνοντας υπόψη το υπόλοιπο του αρχικού ποσού και του ισχύοντα συντελεστή της περιόδου έως τη λήξη, όταν καθορίζεται ότι τέτοια έσοδα θα είναι πληρωτέα στον Όμιλο.

Τα έσοδα από μερίσματα αναγνωρίζονται ως έσοδο κατά την ημερομηνία έγκρισης της διανομής τους.

### **3.20 Έξοδα**

#### **3.20.1 Χρηματοδοτικές μισθώσεις**

Οι χρηματοδοτικές μισθώσεις αντιμετωπίζονται ως δανειακές συμβάσεις, με συνέπεια να απεικονίζονται τα μισθούμενα περιουσιακά στοιχεία ως περιουσιακά στοιχεία του Ομίλου (και να αποσβένονται), με αντίστοιχη αναγνώριση της χρηματοδοτικής υποχρέωσης προς τον εκμισθωτή. Το κόστος της χρηματοδότησης καταχωρείται στην κατάσταση αποτελεσμάτων χρήσεως ως έξοδο, κατά το χρόνο που καθίσταται δεδουλευμένο.

#### **3.20.2 Κόστος χρηματοδότησης**

Το καθαρό χρηματοδοτικό κόστος αποτελείται από τους δεδουλευμένους τόκους επί των συναφθέντων δανείων, που υπολογίζονται βάσει της μεθόδου του πραγματικού επιτοκίου.

### **3.21 Τμηματική ανάλυση των δραστηριοτήτων του Ομίλου**

«Τομέας» ή «τμήμα» των δραστηριοτήτων του Ομίλου είναι κάθε διακεκριμένη επιχειρηματική δραστηριότητα με ιδιαίζοντα χαρακτηριστικά ως προς τη φύση της δραστηριότητας και τους επιχειρηματικούς κινδύνους που συνεπάγεται (επιχειρηματικός τομέας). Ανάλογη διάκριση γίνεται με βάση το επιχειρηματικό περιβάλλον στο οποίο αναπτύσσεται η δραστηριότητα (γεωγραφικός τομέας).

Ο Όμιλος δραστηριοποιείται στην Ελλάδα στο χώρο της διαφήμισης και ειδικότερα στην υπαίθρια διαφήμιση μισθώνοντας ή υπομισθώνοντας διαφημιστικούς χώρους από τους διάφορους Δήμους, Super Markets, Μεταφορικά Μέσα για την τοποθέτηση διαφημίσεων.

**ΑΛΜΑ ΑΤΕΡΜΩΝ ΑΝΩΝΥΜΗ ΔΙΑΦΗΜΙΣΤΙΚΗ  
ΕΜΠΟΡΙΚΗ ΚΑΙ ΚΑΤΑΣΚΕΥΑΣΤΙΚΗ ΕΤΑΙΡΙΑ**  
Ετήσιες Οικονομικές Καταστάσεις  
για τη χρήση από 1η Ιανουαρίου 2005 έως 31η Δεκεμβρίου 2005  
(Τα ποσά είναι εκπεφρασμένα σε χιλιάδες Ευρώ)

**4. Τμηματική ανάλυση των δραστηριοτήτων του Ομίλου**

Όπως προαναφέρθηκε το σύνολο των εταιρειών του Ομίλου δραστηριοποιείται στον χώρο της υπαίθριας διαφήμισης στην Ελλάδα.

**4.1 Ανάλυση κατά δραστηριότητα**

**4.1.1 Δεδομένα χρήσεως 1/1-31/12/2005**

	Υπηρεσίες υπαίθριας διαφήμισης	Απάλειψη διεταφικών συναλλαγών	ΣΥΝΟΛΟ ΟΜΙΛΟΥ
Πωλήσεις προς τρίτους	63.830	(11.459)	52.371
<b>Μείον:</b> Σύνολο κόστους πωλήσεων	(50.924)	11.459	(39.466)
<b>Μικτό κέρδος (ζημιά)</b>	12.905	0	<b>12.905</b>
Λοπά έσοδα εκμεταλλεύσεως	2.332	0	2.332
Έξοδα διοικητικής λειτουργίας	(2.416)	0	(2.416)
Έξοδα λειτουργίας διαθέσεως	(1.933)	0	(1.933)
Λοπά λειτουργικά έξοδα	(2.333)	0	(2.333)
Λειτουργικό κέρδος (ζημιά)	8.556	0	8.556
Κόστος χρηματοδότησης			(4.989)
Αποτέλεσμα συνήθων εργασιών			3.566
Έσοδα επενδύσεων			(200)
<b>Αποτελέσματα προ φόρων</b>			<b>3.366</b>
Φόρος εισοδήματος			(1.790)
<b>Αποτελέσματα μετά φόρων</b>			<b>1.577</b>
<b>Λοπές πληροφορίες Καταστάσεως Αποτελεσμάτων</b>			
Αποσβέσεις	4.985	0	4.985

**4.1.2 Δεδομένα χρήσεως 1/1-31/12/2004**

	Υπηρεσίες υπαίθριας διαφήμισης	Απάλειψη διεταφικών συναλλαγών	ΣΥΝΟΛΟ ΟΜΙΛΟΥ
Πωλήσεις προς τρίτους	75.759	(11.180)	64.578
<b>Μείον:</b> Σύνολο κόστους πωλήσεων	(60.176)	11.233	(48.943)
<b>Μικτό κέρδος (ζημιά)</b>	15.583	53	<b>15.636</b>
Λοπά έσοδα εκμεταλλεύσεως	1.414	0	1.414
Έξοδα διοικητικής λειτουργίας	(3.662)	0	(3.662)
Έξοδα λειτουργίας διαθέσεως	(1.970)	0	(1.970)
Λοπά λειτουργικά έξοδα	(2.028)	0	(2.028)
Λειτουργικό κέρδος (ζημιά)	9.336	53	9.389
Κόστος χρηματοδότησης			(4.943)
Αποτέλεσμα συνήθων εργασιών			4.446
Έσοδα επενδύσεων			203
<b>Αποτελέσματα προ φόρων</b>			<b>4.649</b>
Φόρος εισοδήματος			(2.336)
<b>Αποτελέσματα μετά φόρων</b>			<b>2.314</b>
<b>Λοπές πληροφορίες Καταστάσεως Αποτελεσμάτων</b>			
Αποσβέσεις	5.118	0	5.118

**ΑΛΜΑ ΑΤΕΡΜΩΝ ΑΝΩΝΥΜΗ ΔΙΑΦΗΜΙΣΤΙΚΗ  
ΕΜΠΟΡΙΚΗ ΚΑΙ ΚΑΤΑΣΚΕΥΑΣΤΙΚΗ ΕΤΑΙΡΙΑ**  
Ετήσιες Οικονομικές Καταστάσεις  
για τη χρήση από 1η Ιανουαρίου 2005 έως 31η Δεκεμβρίου 2005  
(Τα ποσά είναι εκπεφρασμένα σε χιλιάδες Ευρώ)

**4.2 Λοιπές πληροφορίες Ισολογισμού**

**4.2.1 Λοιπές πληροφορίες Ισολογισμού (κατά την 31/12/2005)**

	Υπηρεσίες υπαίθριας διαφήμισης	Απάλλεψη διεταιρικών συναλλαγών	ΣΥΝΟΛΟ ΟΜΙΛΟΥ
Επενδύσεις σε πάγια περιουσιακά στοιχεία	2.496	0	2.496
Αυλα περιουσιακά στοιχεία	25	0	25
Ενσώματα περιουσιακά στοιχεία	8.860	0	8.860
Υπεραξία (Goodwill)	0	1.217	1.217
Συμμετοχές και λοιπές επενδύσεις	4.470	(4.145)	325
Λοιπά στοιχεία ενεργητικού	135.495	(2.015)	133.480
Σύνολο υποχρεώσεων	(125.264)	2.932	(122.332)
Σύνολο Ιδίων Κεφαλαίων	23.584	(2.010)	21.574

**4.2.2 Λοιπές πληροφορίες Ισολογισμού (κατά την 31/12/2004)**

	Υπηρεσίες υπαίθριας διαφήμισης	Απάλλεψη διεταιρικών συναλλαγών	ΣΥΝΟΛΟ ΟΜΙΛΟΥ
Επενδύσεις σε πάγια περιουσιακά στοιχεία	1.412	0	1.412
Αυλα περιουσιακά στοιχεία	23	0	23
Ενσώματα περιουσιακά στοιχεία	12.282	0	12.282
Υπεραξία (Goodwill)	0	1.217	1.217
Συμμετοχές και λοιπές επενδύσεις	4.170	(4.145)	25
Λοιπά στοιχεία ενεργητικού	117.340	(3.019)	114.322
Σύνολο υποχρεώσεων	(109.202)	4.076	(105.126)
Σύνολο Ιδίων Κεφαλαίων	24.612	(1.871)	22.742

**5. Λοιπά έσοδα εκμεταλλεύσεως**

Τα λοιπά έσοδα εκμεταλλεύσεως αναλύονται ως ακολούθως:

	Ο ΟΜΙΛΟΣ		Η ΕΤΑΙΡΕΙΑ	
	Κατά την 31/12/2005	Κατά την 31/12/2004	Κατά την 31/12/2005	Κατά την 31/12/2004
Έσοδα ενοικίων	16	0	16	0
Έσοδα από παροχή υπηρεσιών σε τρίτους	0	1	0	1
Έσοδα από εκμίσθωση παγίων	619	759	597	736
Έκτακτα και ανόργανα έσοδα	52	296	25	245
Έσοδα από ασφαλιστικές αποζημιώσεις	9	0	9	0
Κέρδη από εκποίηση παγίων περιουσιακών στοιχείων	158	0	158	0
Έκτακτα κέρδη από επανεκτίμηση παγίων	1.327	0	1.327	0
Έσοδα από προβλέψεις αποζημίωσης προσωπικού	8	0	0	0
Έσοδα από λοιπές προβλέψεις προηγούμενων χρήσεων	143	358	0	154
<b>Σύνολο</b>	<b>2.332</b>	<b>1.414</b>	<b>2.131</b>	<b>1.137</b>

**ΑΛΜΑ ΑΤΕΡΜΩΝ ΑΝΩΝΥΜΗ ΔΙΑΦΗΜΙΣΤΙΚΗ  
ΕΜΠΟΡΙΚΗ ΚΑΙ ΚΑΤΑΣΚΕΥΑΣΤΙΚΗ ΕΤΑΙΡΙΑ**  
Ετήσιες Οικονομικές Καταστάσεις  
για τη χρήση από 1η Ιανουαρίου 2005 έως 31η Δεκεμβρίου 2005  
(Τα ποσά είναι εκπεφρασμένα σε χιλιάδες Ευρώ)

**6. Έξοδα διοικητικής λειτουργίας**

Τα έξοδα διοικητικής λειτουργίας αναλύονται ως ακολούθως:

	Ο ΟΜΙΛΟΣ		Η ΕΤΑΙΡΕΙΑ	
	Κατά την 31/12/2005	Κατά την 31/12/2004	Κατά την 31/12/2005	Κατά την 31/12/2004
Έξοδα μισθοδοσίας	1.051	1.427	726	758
Αμοιβές και έξοδα τρίτων	123	210	54	130
Λοιπές αμοιβές τρίτων	41	67	34	57
Έξοδα ηλεκτρικού ρεύματος, φωταέριου, ύδρευσης & τηλεπικοινωνιών	33	36	15	22
Έξοδα ενοικίων	149	113	34	29
Έξοδα ασφαλίσεων	17	23	16	21
Λοιπές παροχές τρίτων	1	53	23	69
Έξοδα από φόρους και τέλη	326	233	309	217
Έξοδα μεταφορών - ταξιδίων	33	128	38	71
Έξοδα προβολής και διαφήμισης	2	10	0	5
Λοιπά έξοδα	71	505	31	468
Έξοδα αποσβέσεων	490	787	469	766
Πρόβλεψη αποζημίωσης προσωπικού	79	71	56	50
<b>Σύνολο</b>	<b>2.416</b>	<b>3.662</b>	<b>1.805</b>	<b>2.664</b>

**7. Έξοδα λειτουργίας διαθέσεως**

Τα έξοδα λειτουργίας διαθέσεως αναλύονται ως ακολούθως:

	Ο ΟΜΙΛΟΣ		Η ΕΤΑΙΡΕΙΑ	
	Κατά την 31/12/2005	Κατά την 31/12/2004	Κατά την 31/12/2005	Κατά την 31/12/2004
Έξοδα μισθοδοσίας	935	1.000	725	719
Αμοιβές και έξοδα τρίτων	101	51	70	19
Παροχές τρίτων	350	403	274	325
Έξοδα από φόρους και τέλη	43	27	0	0
Λοιπά έξοδα	180	345	158	303
Έξοδα αποσβέσεων	44	0	42	0
Λοιπές προβλέψεις	280	145	0	0
<b>Σύνολο</b>	<b>1.933</b>	<b>1.970</b>	<b>1.268</b>	<b>1.365</b>

**ΑΛΜΑ ΑΤΕΡΜΩΝ ΑΝΩΝΥΜΗ ΔΙΑΦΗΜΙΣΤΙΚΗ  
ΕΜΠΟΡΙΚΗ ΚΑΙ ΚΑΤΑΣΚΕΥΑΣΤΙΚΗ ΕΤΑΙΡΙΑ**  
Ετήσιες Οικονομικές Καταστάσεις  
για τη χρήση από 1η Ιανουαρίου 2005 έως 31η Δεκεμβρίου 2005  
(Τα ποσά είναι εκπεφρασμένα σε χιλιάδες Ευρώ)

**8. Λοιπά λειτουργικά έξοδα**

Τα λοιπά λειτουργικά έξοδα αναλύονται ως ακολούθως:

	Ο ΟΜΙΛΟΣ		Η ΕΤΑΙΡΕΙΑ	
	Κατά την 31/12/2005	Κατά την 31/12/2004	Κατά την 31/12/2005	Κατά την 31/12/2004
Φορολογικά και λοιπά πρόστιμα & προσαυξήσεις	1.182	42	1.180	0
Λοιπά έκτακτα και ανόργανα έξοδα & ζημιές	357	589	0	222
Ζημιές από εκποίηση παγίων περιουσιακών στοιχείων	0	4	0	2
Φορολογικά και λοιπά πρόστιμα προηγούμενων χρήσεων	161	232	0	0
Λοιπά έξοδα προηγούμενων χρήσεων	633	1.160	494	1.152
<b>Σύνολο</b>	<b>2.333</b>	<b>2.028</b>	<b>1.673</b>	<b>1.376</b>

**9. Κόστος χρηματοδότησης (καθαρό)**

Τα χρηματοοικονομικά έσοδα (έξοδα) αναλύονται ως ακολούθως:

	Ο ΟΜΙΛΟΣ		Η ΕΤΑΙΡΕΙΑ	
	Κατά την 31/12/2005	Κατά την 31/12/2004	Κατά την 31/12/2005	Κατά την 31/12/2004
Χρεωστικοί τόκοι τραπεζικών υποχρεώσεων	4.418	4.685	4.275	4.443
Λοιπά χρηματοοικονομικά έξοδα	661	384	651	356
<b>Σύνολο χρηματοοικονομικών εξόδων</b>	<b>5.079</b>	<b>5.069</b>	<b>4.926</b>	<b>4.799</b>
Πιστωτικοί τόκοι και συναφή έσοδα	90	126	88	125
Λοιπά χρηματοοικονομικά έσοδα	0	0	0	0
<b>Σύνολο χρηματοοικονομικών εσόδων</b>	<b>90</b>	<b>126</b>	<b>88</b>	<b>125</b>
<b>Καθαρά χρηματοοικονομικά έσοδα (έξοδα)</b>	<b>(4.989)</b>	<b>(4.943)</b>	<b>(4.838)</b>	<b>(4.674)</b>

**ΑΛΜΑ ΑΤΕΡΜΩΝ ΑΝΩΝΥΜΗ ΔΙΑΦΗΜΙΣΤΙΚΗ  
ΕΜΠΟΡΙΚΗ ΚΑΙ ΚΑΤΑΣΚΕΥΑΣΤΙΚΗ ΕΤΑΙΡΙΑ**  
Ετήσιες Οικονομικές Καταστάσεις  
για τη χρήση από 1η Ιανουαρίου 2005 έως 31η Δεκεμβρίου 2005  
(Τα ποσά είναι εκπεφρασμένα σε χιλιάδες Ευρώ)

**10. Έσοδα επενδύσεων (καθαρά)**

Τα έσοδα (έξοδα) επενδύσεων αναλύονται ως ακολούθως:

	Ο ΟΜΙΛΟΣ		Η ΕΤΑΙΡΕΙΑ	
	Κατά την 31/12/2005	Κατά την 31/12/2004	Κατά την 31/12/2005	Κατά την 31/12/2004
Έσοδα συμμετοχών	0	0	146	318
Κέρδη από πώληση συμμετοχών και λοιπών επενδύσεων	0	203	0	203
<b>Σύνολο εσόδων από επενδύσεις</b>	<b>0</b>	<b>203</b>	<b>146</b>	<b>521</b>
Έξοδα και ζημιές συμμετοχών και λοιπών επενδύσεων	200	0	200	0
<b>Σύνολο εξόδων από επενδύσεις</b>	<b>200</b>	<b>0</b>	<b>200</b>	<b>0</b>
<b>Καθαρά έσοδα (έξοδα) επενδύσεων</b>	<b>(200)</b>	<b>203</b>	<b>(54)</b>	<b>521</b>

**11. Φόροι Εισοδήματος**

Η φορολογική επιβάρυνση των αποτελεσμάτων προσδιορίσθηκε ως ακολούθως:

	Ο ΟΜΙΛΟΣ		Η ΕΤΑΙΡΕΙΑ	
	Κατά την 31/12/2005	Κατά την 31/12/2004	Κατά την 31/12/2005	Κατά την 31/12/2004
Φόρος εισοδήματος περιόδου	1.552	2.165	1.161	1.670
Φόροι προηγούμενων χρήσεων	42	588	0	224
Αναβαλλόμενος φόρος	196	(418)	188	(326)
<b>Σύνολο φόρων στην Κατάσταση Αποτελεσμάτων Χρήσεως</b>	<b>1.790</b>	<b>2.336</b>	<b>1.349</b>	<b>1.568</b>
	Κατά την 31/12/2005	Κατά την 31/12/2004	Κατά την 31/12/2005	Κατά την 31/12/2004
Κέρδη προ φόρων	3.366	4.649	3.355	3.945
Φόρος υπολογιζόμενος με τον φορολογικό συντελεστή της Εταιρείας (2005: 32 %, 2004: 35 %)	1.077	1.627	1.074	1.381
Δαπάνες μη εκπιπώμενες από τη φορολογία εισοδήματος	671	121	276	(36)
Φόροι που καταλογίσθηκαν και αφορούν σε προηγούμενες χρήσεις	42	588	0	224
Έσοδα τα οποία απαλλάσσονται της φορολογίας εισοδήματος	0	0	0	0
<b>Σύνολο φόρων στην Κατάσταση Αποτελεσμάτων Χρήσεως</b>	<b>1.790</b>	<b>2.336</b>	<b>1.349</b>	<b>1.568</b>

Το γεγονός ότι σε ορισμένες περιπτώσεις έσοδα και έξοδα αναγνωρίζονται λογιστικά σε χρόνο διαφορετικό από το χρόνο που τα έσοδα αυτά φορολογούνται ή τα έξοδα εκπίπτονται,

**ΑΛΜΑ ΑΤΕΡΜΩΝ ΑΝΩΝΥΜΗ ΔΙΑΦΗΜΙΣΤΙΚΗ  
ΕΜΠΟΡΙΚΗ ΚΑΙ ΚΑΤΑΣΚΕΥΑΣΤΙΚΗ ΕΤΑΙΡΙΑ**  
Ετήσιες Οικονομικές Καταστάσεις  
για τη χρήση από 1η Ιανουαρίου 2005 έως 31η Δεκεμβρίου 2005  
(Τα ποσά είναι εκπεφρασμένα σε χιλιάδες Ευρώ)

για σκοπούς προσδιορισμού του φορολογητέου εισοδήματος, δημιουργεί την ανάγκη της λογιστικής αναγνώρισης ετεροχρονισμένων φορολογικών απαιτήσεων ή υποχρεώσεων (deferred tax assets ή deferred tax liabilities). Η αναγνωρισθείσα από τον Όμιλο ετεροχρονισμένη φορολογική απαίτηση αναλύεται ως ακολούθως:

	Ο ΟΜΙΛΟΣ		Η ΕΤΑΙΡΕΙΑ	
	Κατά την 31/12/2005	Κατά την 31/12/2004	Κατά την 31/12/2005	Κατά την 31/12/2004
Αναβαλλόμενες φορολογικές απαιτήσεις	1.420	1.616	58	246
Αναβαλλόμενες φορολογικές υποχρεώσεις	0	0	0	0
<b>Σύνολο αναβαλλόμενων φόρων στον Ισολογισμό</b>	<b>1.420</b>	<b>1.616</b>	<b>58</b>	<b>246</b>

	Ο ΟΜΙΛΟΣ		Η ΕΤΑΙΡΕΙΑ	
	Κατά την 31/12/2005	Κατά την 31/12/2004	Κατά την 31/12/2005	Κατά την 31/12/2004
Υπόλοιπο έναρξης	1.616	1.198	246	(79)
Φόρος αποτελεσμάτων	(196)	418	(188)	326
Φόρος ιδίων κεφαλαίων	0	0	0	0
<b>Υπόλοιπο τέλους</b>	<b>1.420</b>	<b>1.616</b>	<b>58</b>	<b>246</b>

	Ο ΟΜΙΛΟΣ			
	Κατά την 31/12/2004	Χρεώσεις (Πιστώσεις) Αποτελεσμάτων	Χρεώσεις (Πιστώσεις) Ιδίων Κεφαλαίων	Κατά την 31/12/2005
<b>Αναβαλλόμενες φορολογικές υποχρεώσεις</b>				
Προσαρμογή αξίας πάγιων περιουσιακών στοιχείων	(4.601)	(30)	0	(4.631)
	<b>(4.601)</b>	<b>(30)</b>	<b>0</b>	<b>(4.631)</b>
<b>Αναβαλλόμενες φορολογικές απαιτήσεις</b>				
Οικονομικές αποσβέσεις πάγιων περιουσιακών στοιχείων	65	212	0	277
Διαγραφή εξόδων εγκαταστάσεως	56	(9)	0	47
Λογαριασμοί εισπρακτέοι	5.664	(396)	0	5.268
Πρόβλεψη αποζημίωσης προσωπικού λόγω εξόδου από την υπηρεσία	178	7	0	185
Χρηματοδοτικές μισθώσεις ενσώματων ακινητοποιήσεων	130	46	0	176
Φορολογικές ζημιές που θα αναγνωρισθούν σε επόμενες περιόδους	120	(26)		94
Απομείωση αξίας επενδύσεων σε συγγενείς εταιρείες	3	(0)	0	3
	<b>6.217</b>	<b>(166)</b>	<b>0</b>	<b>6.051</b>
<b>Καθαρές αναβαλλόμενες φορολογικές απαιτήσεις στον Ισολογισμό</b>	<b>1.616</b>	<b>(196)</b>	<b>0</b>	<b>1.420</b>

**ΑΛΜΑ ΑΤΕΡΜΩΝ ΑΝΩΝΥΜΗ ΔΙΑΦΗΜΙΣΤΙΚΗ  
ΕΜΠΟΡΙΚΗ ΚΑΙ ΚΑΤΑΣΚΕΥΑΣΤΙΚΗ ΕΤΑΙΡΙΑ**  
Ετήσιες Οικονομικές Καταστάσεις  
για τη χρήση από 1η Ιανουαρίου 2005 έως 31η Δεκεμβρίου 2005  
(Τα ποσά είναι εκπεφρασμένα σε χιλιάδες Ευρώ)

	Η ΕΤΑΙΡΕΙΑ			
	Κατά την 31/12/2004	Χρεώσεις (Πιστώσεις) Αποτελεσμάτων	Χρεώσεις (Πιστώσεις) Ιδίων Κεφαλαίων	Κατά την 31/12/2005
<b>Αναβαλλόμενες φορολογικές υποχρεώσεις</b>				
Οικονομικές αποσβέσεις πάγιων περιουσιακών στοιχείων	(136)	197	0	62
Προσαρμογή αξίας πάγιων περιουσιακών στοιχείων	(4.601)	(30)	0	(4.631)
	<b>(4.737)</b>	<b>167</b>	<b>0</b>	<b>(4.570)</b>
<b>Αναβαλλόμενες φορολογικές απατήσεις</b>				
Διαγραφή εξόδων εγκαταστάσεως	52	(4)	0	48
Λογαριασμοί εισπρακτέοι	4.680	(401)	0	4.279
Πρόβλεψη αποζημίωσης προσωπικού λόγω εξόδου από την υπηρεσία	130	7	0	136
Χρηματοδοτικές μισθώσεις ενσώματων ακινήτων	117	44	0	162
Απομείωση αξίας επενδύσεων σε συγγενείς εταιρείες	3	(0)	0	3
	<b>4.983</b>	<b>(355)</b>	<b>0</b>	<b>4.628</b>
<b>Καθαρές αναβαλλόμενες φορολογικές απαιτήσεις στον Ισολογισμό</b>	<b>246</b>	<b>(188)</b>	<b>0</b>	<b>58</b>

## 12. Κέρδη ανά μετοχή

Ο υπολογισμός των βασικών κερδών ανά μετοχή έχει ως ακολούθως:

	Ο ΟΜΙΛΟΣ		Η ΕΤΑΙΡΕΙΑ	
	Κατά την 31/12/2005	Κατά την 31/12/2004	Κατά την 31/12/2005	Κατά την 31/12/2004
Καθαρά κέρδη αποδοτέα στους κοινούς μετόχους της Εταιρείας	1.633	2.250	2.005	2.377
Μέσος σταθμισμένος αριθμός μετοχών σε κυκλοφορία	64.146.200	64.146.200	64.146.200	64.146.200
<b>Μείον:</b> Μέσος σταθμισμένος αριθμός ιδίων μετοχών	499.405	38.638	499.405	38.638
Συνολικός μέσος σταθμισμένος αριθμός μετοχών σε κυκλοφορία	63.646.795	64.107.562	63.646.795	64.107.562
<b>Βασικά κέρδη (ζημιές) ανά μετοχή (Σε €)</b>	<b>0,03</b>	<b>0,04</b>	<b>0,03</b>	<b>0,04</b>

**ΑΛΜΑ ΑΤΕΡΜΩΝ ΑΝΩΝΥΜΗ ΔΙΑΦΗΜΙΣΤΙΚΗ  
ΕΜΠΟΡΙΚΗ ΚΑΙ ΚΑΤΑΣΚΕΥΑΣΤΙΚΗ ΕΤΑΙΡΙΑ**  
Ετήσιες Οικονομικές Καταστάσεις  
για τη χρήση από 1η Ιανουαρίου 2005 έως 31η Δεκεμβρίου 2005  
(Τα ποσά είναι εκπεφρασμένα σε χιλιάδες Ευρώ)

**13. Ενσώματες ακινητοποιήσεις**

Τα ενσώματα πάγια περιουσιακά στοιχεία του Ομίλου αναλύονται ως ακολούθως:

	Ο ΟΜΙΛΟΣ						Σύνολο
	Γήπεδα & οικόπεδα	Κτίρια & κτιριακές εγκαταστάσεις	Μηχανήματα & μηχανολογικές εγκαταστάσεις	Μεταφορικά μέσα	Έπιπλα & λοιπός εξοπλισμός	Πάγια υπό εκτέλεση ή εγκατάσταση	
<b>Αξία κήσεως ή αποτίμησης</b>							
Κατά την 31/12/2004	0	1.454	26.293	366	799	0	28.912
Προσθήκες χρήσεως 2005	0	0	2.370	0	117	0	2.486
Εκποιήσεις χρήσεως 2005	0	0	1.155	0	0	0	1.155
Σύνολο κατά την 31/12/2005	<b>0</b>	<b>1.454</b>	<b>27.508</b>	<b>366</b>	<b>915</b>	<b>0</b>	<b>30.244</b>
<b>Σωρευμένες αποσβέσεις</b>							
Κατά την 31/12/2004	0	24	16.148	89	369	0	16.630
Προσθήκες χρήσεως 2005	0	33	4.786	29	128	0	4.978
Εκποιήσεις χρήσεως 2005	0	0	224	0	(0)	0	224
Σύνολο κατά την 31/12/2005	<b>0</b>	<b>58</b>	<b>20.711</b>	<b>119</b>	<b>497</b>	<b>0</b>	<b>21.384</b>
<b>Αναπόσβεστη αξία</b>							
Κατά την 31/12/2004	<b>0</b>	<b>1.430</b>	<b>10.145</b>	<b>277</b>	<b>430</b>	<b>0</b>	<b>12.282</b>
Κατά την 31/12/2005	<b>0</b>	<b>1.397</b>	<b>6.798</b>	<b>247</b>	<b>418</b>	<b>0</b>	<b>8.860</b>

Οι αποσβέσεις της περιόδου κατά € 4.450 (2004: € 4.331) αύξησαν το κόστος πωλήσεων, κατά € 490 (2004: € 786) αύξησαν το κόστος διοικητικής λειτουργίας και κατά € 46 (2004: € 0) αύξησαν το κόστος λειτουργίας διαθέσεως.

Αποσβέσεις αξίας € 2.269 (2004: € 2.499) για μισθωμένα με χρηματοδοτική μίσθωση μηχανήματα περιλαμβάνονται στην κατάσταση αποτελεσμάτων χρήσεως. Το αναπόσβεστο υπόλοιπο του μισθωμένου με χρηματοδοτική μίσθωση εξοπλισμού ανέρχεται σε € 3.317.

Επί των παγίων περιουσιακών στοιχείων του Ομίλου έχει εγγραφεί προσημείωση συνολικού ποσού € 9.200 για την εξασφάλιση τραπεζικών υποχρεώσεων.

**ΑΛΜΑ ΑΤΕΡΜΩΝ ΑΝΩΝΥΜΗ ΔΙΑΦΗΜΙΣΤΙΚΗ  
ΕΜΠΟΡΙΚΗ ΚΑΙ ΚΑΤΑΣΚΕΥΑΣΤΙΚΗ ΕΤΑΙΡΙΑ**  
Ετήσιες Οικονομικές Καταστάσεις  
για τη χρήση από 1η Ιανουαρίου 2005 έως 31η Δεκεμβρίου 2005  
(Τα ποσά είναι εκπεφρασμένα σε χιλιάδες Ευρώ)

**14. Ασώματες ακινητοποιήσεις**

Τα ασώματα πάγια περιουσιακά στοιχεία του Ομίλου αναλύονται ως ακολούθως:

	Λογισμικά προγράμματα	Ο ΟΜΙΛΟΣ Πάγια υπό εκτέλεση ή εγκατάσταση	Σύνολο
<b>Αξία κήσεως ή αποτίμησης</b>			
Κατά την 31/12/2004	50	0	50
Προσθήκες χρήσεως 2005	10	0	10
Εκποιήσεις χρήσεως 2005	0	0	0
Σύνολο κατά την 31/12/2005	<b>60</b>	<b>0</b>	<b>60</b>
<b>Σωρευμένες αποσβέσεις</b>			
Κατά την 31/12/2004	27	0	27
Προσθήκες χρήσεως 2005	8	0	8
Εκποιήσεις χρήσεως 2005	0	0	0
Σύνολο κατά την 31/12/2005	<b>35</b>	<b>0</b>	<b>35</b>
<b>Αναπόσβεστη αξία</b>			
Κατά την 31/12/2004	23	0	23
Κατά την 31/12/2005	25	0	25

**15. Υπεραξία (Goodwill )**

Η κίνηση της υπεραξίας κατά τη χρήση 2005 έχει ως ακολούθως:

ΕΤΑΙΡΕΙΑ	Υπόλοιπο κατά την 31/12/2004	Προσθήκες / (Μειώσεις)	Ζημιές απομείωσης	Υπόλοιπο κατά την 31/12/2005
INTERMEDIA A.E.	0	0	0	0
ΔΟΜΗΣΗ A.E.	1.217	0	0	1.217
Κ/Ξ METROMEDIA	0	0	0	0
	<b>1.217</b>	<b>0</b>	<b>0</b>	<b>1.217</b>

Στις 20/5/2005 η Εταιρεία μετέφερε τις θετικές (χρεωστικές) διαφορές ενοποίησης (υπεραξίας) που είχαν προκύψει πριν την 31/12/2003 κατά την εξαγορά της θυγατρικής εταιρείας ΔΟΜΗΣΗ Α.Ε. από την κατηγορία των ενοποιημένων ιδίων κεφαλαίων στην κατηγορία των ασώματων ακινητοποιήσεων του ενεργητικού. Το συνολικό ποσό της υπεραξίας το οποίο αρχικά εμφανιζόταν αφαιρετικά των ιδίων κεφαλαίων μεταφέρθηκε στην κατηγορία των ασώματων ακινητοποιήσεων προκειμένου η Εταιρεία να κάνει χρήση των διατάξεων του Δ.Π.Χ.Π. 1.

Οι προσαρμογές της υπεραξίας στις ενοποιημένες οικονομικές καταστάσεις έχουν ως

**ΑΛΜΑ ΑΤΕΡΜΩΝ ΑΝΩΝΥΜΗ ΔΙΑΦΗΜΙΣΤΙΚΗ  
ΕΜΠΟΡΙΚΗ ΚΑΙ ΚΑΤΑΣΚΕΥΑΣΤΙΚΗ ΕΤΑΙΡΙΑ**  
Ετήσιες Οικονομικές Καταστάσεις  
για τη χρήση από 1η Ιανουαρίου 2005 έως 31η Δεκεμβρίου 2005  
(Τα ποσά είναι εκπεφρασμένα σε χιλιάδες Ευρώ)

ακολουθώντας:

ΕΤΑΙΡΕΙΑ	31η Δεκεμβρίου 2003				Υπόλοιπο κατά την 31/12/2003
	Υπόλοιπο πριν τη μεταφορά	Μεταφορά απευθείας στα ίδια κεφάλαια	Ζημιές απομείωσης		
INTERMEDIA A.E.	(136)	136	0		0
ΔΟΜΗΣΗ Α.Ε.	1.677	0	(460)		1.217
Κ/Ε ΜΕΤΡΟΜΕΔΙΑ	0	0	0		0
	<b>1.541</b>	<b>136</b>	<b>(460)</b>		<b>1.217</b>

Το συνολικό ποσό της υπεραξίας που κατάβαλε ο Όμιλος για την απόκτηση του ελέγχου της θυγατρικής εταιρείας ΔΟΜΗΣΗ Α.Ε. κατά την 31/12/2003 ανερχόταν στο ποσό των € 1.677. Κατά την εν λόγω ημερομηνία διενεργήθηκε έλεγχος απομείωσης του υπολοίπου της σχετικής υπεραξίας σύμφωνα με τις διατάξεις του Δ.Λ.Π. 36 και προέκυψε ζημιά απομείωσης συνολικού ποσού € 460 η οποία καταχωρήθηκε σε μείωση του υπολοίπου εις νέο. Έλεγχος απομείωσης διενεργήθηκε και κατά την 31/12/2004 και 31/12/2005 και το ανακτήσιμο ποσό (η αξία χρήσης της εν λόγω θυγατρικής) ήταν υψηλότερο του λογιστικού υπολοίπου της υπεραξίας.

Το ανακτήσιμο ποσό της εταιρείας ΔΟΜΗΣΗ Α.Ε. προσδιορίστηκε βάσει υπολογισμού της αξίας χρήσης αυτής. Η αξία χρήσης υπολογίστηκε βάσει προβλεπόμενων ταμειακών ροών οι οποίες κάλυπταν πενταετή περίοδο. Το προ φόρων επιτόκιο με το οποίο οι προβλεπόμενες ταμειακές ροές προεξοφλήθηκαν στο παρόν ανήλθε σε 15,7 % (2004: 18,9 %) και οι προβλεπόμενες ταμειακές ροές πέρα της πενταετούς περιόδου προσδιορίστηκαν με ρυθμό ανάπτυξης 2,0 % (2004: 2,0 %), δηλαδή με τον εκτιμώμενο μέσο ρυθμό ανάπτυξης του διαφημιστικού κλάδου στην Ελλάδα.

**Βασικές παραδοχές υιοθετούμενες για τον υπολογισμό της αξίας χρήσης των παραπάνω ελέγχων απομείωσης κατά την 31/12/2004 και 31/12/2005:**

**Προβλεπόμενα περιθώρια κέρδους:** η βάση με την οποία προσδιορίστηκαν τα μικτά περιθώρια κέρδους είναι τα μικτά περιθώρια κέρδους που πραγματοποιήθηκαν κατά την αμέσως προηγούμενη πενταετία. Μεγαλύτερη βαρύτητα δόθηκε στα μικτά περιθώρια κέρδους των δύο τελευταίων ετών καθώς εκτιμάται ότι είναι περισσότερο αντιπροσωπευτικά των τρεχουσών συνθηκών.

**ΑΛΜΑ ΑΤΕΡΜΩΝ ΑΝΩΝΥΜΗ ΔΙΑΦΗΜΙΣΤΙΚΗ  
ΕΜΠΟΡΙΚΗ ΚΑΙ ΚΑΤΑΣΚΕΥΑΣΤΙΚΗ ΕΤΑΙΡΙΑ**  
**Ετήσιες Οικονομικές Καταστάσεις**  
**για τη χρήση από 1η Ιανουαρίου 2005 έως 31η Δεκεμβρίου 2005**  
*(Τα ποσά είναι εκπεφρασμένα σε χιλιάδες Ευρώ)*

**Κεφαλαιουχικές δαπάνες:** Όλες οι αναγκαίες εκτιμώμενες προσθήκες πάγιων περιουσιακών στοιχείων και κεφαλαίου κίνησης λήφθηκαν υπόψη, βάσει των αναγκών που παρατηρήθηκαν κατά τα πέντε τελευταία χρόνια, ώστε η θυγατρική εταιρεία να διατηρήσει την παραγωγική της δυνατότητα και μερίδιο αγοράς.

**Επιτόκια ομολόγων:** λήφθηκε υπόψη η απόδοση του δεκαετούς ομολόγου εκδόσεως Ελληνικού Δημοσίου στην αρχή της προβλεπόμενης πενταετίας.

**16. Συμμετοχές σε συγγενείς εταιρείες**

Οι επενδύσεις σε συγγενείς εταιρείες αντιπροσωπεύουν ποσοστό συμμετοχής 50,0 % στο μετοχικό κεφάλαιο της εταιρείας "NAPANT Α.Ε.", η οποία αποκτήθηκε έναντι συνολικού τμήματος € 30. Οι επενδύσεις σε συγγενείς εταιρείες καταχωρούνται στον ισολογισμό στο κόστος κτήσεως και αναπροσαρμόζονται μετέπειτα για την μεταβολή μετά την απόκτηση του μεριδίου του Ομίλου στην καθαρή θέση αυτών μείον τυχόν απομείωση στην αξία τους. Η κατάσταση αποτελεσμάτων απεικονίζει το μερίδιο του Ομίλου στα αποτελέσματα της συνδεδεμένης. Η εταιρεία "NAPANT Α.Ε." έχει διακόψει την εμπορική της δραστηριότητα εντός της χρήσης του 2004 και έως και την ημερομηνία εγκρίσεως των ενδιάμεσων οικονομικών καταστάσεων βρισκόταν σε αδράνεια.

**17. Επενδύσεις διαθέσιμες προς πώληση**

Οι επενδύσεις διαθέσιμες προς πώληση αντιπροσωπεύουν συμμετοχή με 50 % στο μετοχικό κεφάλαιο της εταιρείας "ΑΛΜΑ ΠΡΟΒΟΛΗ Ε.Π.Ε.", η οποία αποκτήθηκε εντός της χρήσεως 1994 έναντι συνολικού τιμήματος € 4.

Ο Όμιλος εντός του πρώτου τριμήνου της χρήσεως 2005 απόκτησε συμμετοχή 0,86 % στο μετοχικό κεφάλαιο της εταιρείας "ΕΓΝΑΤΙΑ ΑΣΦΑΛΙΣΤΙΚΗ Α.Ε." έναντι συνολικού τιμήματος € 500.

Οι επενδύσεις διαθέσιμες προς πώληση απεικονίζονται στην αξία κτήσεώς τους, απομειούμενη, στο βαθμό που συντρέχουν οι σχετικές προϋποθέσεις, με επιβάρυνση των αποτελεσμάτων της περιόδου εντός της οποίας συντελείται η απομείωση.

**ΑΛΜΑ ΑΤΕΡΜΩΝ ΑΝΩΝΥΜΗ ΔΙΑΦΗΜΙΣΤΙΚΗ  
ΕΜΠΟΡΙΚΗ ΚΑΙ ΚΑΤΑΣΚΕΥΑΣΤΙΚΗ ΕΤΑΙΡΙΑ**  
Ετήσιες Οικονομικές Καταστάσεις  
για τη χρήση από 1η Ιανουαρίου 2005 έως 31η Δεκεμβρίου 2005  
(Τα ποσά είναι εκπεφρασμένα σε χιλιάδες Ευρώ)

**18. Επενδύσεις σε ακίνητα**

Οι επενδύσεις σε ακίνητα αφορούν ιδιόκτητο ξενοδοχειακό συγκρότημα στην ΑΚΤΗ ΚΑΣΤΕΛΟ στο Δήμο Βουλιαγμένης Αττικής, συνολικής επιφανείας 1.790,51 τ.μ., το οποίο είναι οικοδομημένο σε οικόπεδο συνολικής εκτάσεως 2.813,03 τ.μ. και αποκτήθηκε εντός της χρήσεως 1999 έναντι συνολικού τμήματος € 1.543. Κατά την ημερομηνία μετάβασης στα Δ.Π.Χ.Π., ήτοι την 1/1/2004, το εν λόγω ακίνητο αποτιμήθηκε στην εύλογη αξία του € 14.860, η οποία προσδιορίστηκε βάσει σχετικής μελέτης αναγνωρισμένης εταιρείας ανεξάρτητων εκτιμητών ακινήτων. Κατά την 31/12/2005 διενεργήθηκε επανεκτίμηση της εύλογης αξίας του εν λόγω ακινήτου και προέκυψε υπεραξία συνολικού ποσού € 1.327, η οποία καταχωρήθηκε στα αποτελέσματα χρήσεως.

**19. Μακροπρόθεσμες Απαιτήσεις**

Οι μακροπρόθεσμες απαιτήσεις, κατά την 31η Δεκεμβρίου 2005, αντιπροσωπεύουν δοσμένες εγγυήσεις, ύψους € 90.

**15. Αποθέματα**

Τα αποθέματα του Ομίλου και της Εταιρείας αναλύονται ως ακολούθως:

	Ο ΟΜΙΛΟΣ		Η ΕΤΑΙΡΕΙΑ	
	Κατά την 31/12/2005	Κατά την 31/12/2004	Κατά την 31/12/2005	Κατά την 31/12/2004
Εμπορεύματα	1	104	0	96
Προϊόντα έτοιμα και ημιπελή - Υποπροϊόντα και Υπολείμ.	18	0	18	0
Προκαταβολές για αγορές εμπορευμάτων	15.496	14.656	13.619	13.240
<b>Σύνολο</b>	<b>15.515</b>	<b>14.759</b>	<b>13.637</b>	<b>13.336</b>

Οι προκαταβολές για αγορές αποθεμάτων αφορά κυρίως διατεθέντα ποσά προς εξασφάλιση σημείων διαφήμισης (πώλησης) επομένων περιόδων.

**ΑΛΜΑ ΑΤΕΡΜΩΝ ΑΝΩΝΥΜΗ ΔΙΑΦΗΜΙΣΤΙΚΗ  
ΕΜΠΟΡΙΚΗ ΚΑΙ ΚΑΤΑΣΚΕΥΑΣΤΙΚΗ ΕΤΑΙΡΙΑ**  
Ετήσιες Οικονομικές Καταστάσεις  
για τη χρήση από 1η Ιανουαρίου 2005 έως 31η Δεκεμβρίου 2005  
(Τα ποσά είναι εκπεφρασμένα σε χιλιάδες Ευρώ)

**16. Πελάτες και λοιπές απαιτήσεις**

Οι συνολικές απαιτήσεις του Ομίλου και της Εταιρείας αναλύονται ως ακολούθως:

	Ο ΟΜΙΛΟΣ		Η ΕΤΑΙΡΕΙΑ	
	Κατά την 31/12/2005	Κατά την 31/12/2004	Κατά την 31/12/2005	Κατά την 31/12/2004
Πελάτες	10.552	9.832	8.508	8.762
Γραμμάτια εισπρακτέα χαρτοφυλακίου	1	134	0	83
Γραμμάτια εισπρακτέα στις τράπεζες για είσπραξη	146	225	146	223
Γραμμάτια σε καθυστέρηση	104	104	86	86
Επιταγές εισπρακτέες	8.972	7.288	7.455	5.894
Επιταγές εισπρακτέες σε καθυστέρηση	1.670	1.551	1.653	1.535
Επιταγές εισπρακτέες σε τράπεζες	47.157	37.102	47.157	37.102
Χρεώστες διάφοροι	28.926	19.990	27.567	19.465
Λογαριασμοί διαχείρισης προκαταβολών και πιστώσεων	1.997	4.151	1.341	3.708
Έξοδα επόμενων χρήσεων	1.155	710	155	242
	<b>100.682</b>	<b>81.086</b>	<b>94.069</b>	<b>77.098</b>
<b>Μειόν: Προβλέψεις</b>	<b>(9.051)</b>	<b>(8.771)</b>	<b>(7.659)</b>	<b>(7.659)</b>
<b>Υπόλοιπο</b>	<b>91.631</b>	<b>72.315</b>	<b>86.410</b>	<b>69.439</b>

Όλες οι απαιτήσεις είναι βραχυπρόθεσμες και δεν απαιτείται προεξόφληση κατά την ημερομηνία του Ισολογισμού. Δεν υπάρχει συγκέντρωση του πιστωτικού κινδύνου σε σχέση με τις απαιτήσεις από πελάτες, καθώς ο Όμιλος έχει μεγάλο αριθμό πελατών και ο πιστωτικός κίνδυνος διασπείρεται.

Ο Όμιλος κατά τη χρήση 2004, βάσει των υπαρθμ. 9325/7.10.2004 και 9361/10.12.2004 προσυμφώνων αγοράς μετοχών δεσμεύθηκε για την απόκτηση συμμετοχής 41,2 % στην ξενοδοχειακή εταιρεία ΑΝΩΝΥΜΟΣ ΕΤΑΙΡΕΙΑ ΞΕΝΟΔΟΧΕΙΑΚΕΣ ΤΟΥΡΙΣΤΙΚΕΣ ΕΠΙΧΕΙΡΗΣΕΙΣ Μ. ΤΕΧΛΙΚΙΔΗΣ Α.Ε., η οποία εκμεταλλεύεται ιδιόκτητη ξενοδοχειακή μονάδα στην περιοχή της Δροσιάς Αττικής, έναντι συνολικού τιμήματος € 7.000, από το οποίο έχει καταβληθεί ποσό € 6.000. Επίσης, εντός της χρήσεως 2004, βάσει των υπαρθμ. 9320/27.9.2004 και 9312/15.9.2004 προσυμφώνων αγοράς μετοχών ο Όμιλος δεσμεύθηκε για την απόκτηση συμμετοχής 78,0 % στην ξενοδοχειακή εταιρεία ΞΕΝΟΔΟΧΕΙΑΚΕΣ ΤΟΥΡΙΣΤΙΚΕΣ ΕΠΙΧΕΙΡΗΣΕΙΣ ΑΥΡΑ Α.Ε., η οποία εκμεταλλεύεται ιδιόκτητη ξενοδοχειακή μονάδα στην περιοχή της Ραφήνας Αττικής, έναντι συνολικού τιμήματος € 7.000, από το οποίο έχει καταβληθεί ποσό € 6.027. Τέλος, εντός της χρήσεως 2005, βάσει των υπαρθμ. προσυμφώνων 9426/12.5.2005 και 9438/31.5.2005 αγοράς μετοχών, ο Όμιλος δεσμεύθηκε για την απόκτηση συμμετοχής 100,0 % στην ναυτιλιακή εταιρεία STERLING SHIPHOLDINGS S.A., η οποία εκμεταλλεύεται ιδιόκτητο καράβι τύπου GAS CARRIER RS

**ΑΛΜΑ ΑΤΕΡΜΩΝ ΑΝΩΝΥΜΗ ΔΙΑΦΗΜΙΣΤΙΚΗ  
ΕΜΠΟΡΙΚΗ ΚΑΙ ΚΑΤΑΣΚΕΥΑΣΤΙΚΗ ΕΤΑΙΡΙΑ**  
Ετήσιες Οικονομικές Καταστάσεις  
για τη χρήση από 1η Ιανουαρίου 2005 έως 31η Δεκεμβρίου 2005  
(Τα ποσά είναι εκπεφρασμένα σε χιλιάδες Ευρώ)

ΚΜ 14 Α2 μεταφοράς υγραερίου σε υγρή μορφή, έναντι συνολικού τιμήματος € 11.000, από το οποίο έχει καταβληθεί ποσό € 10.500. Τα ήδη καταβλημένα ποσά από τον Όμιλο εμφανίζονται στο λογαριασμό "Χρεώστες διάφοροι" των απαιτήσεων. Με την κατάρτιση των οριστικών συμβολαίων αγοράς και την απόκτηση ελέγχου ή δεσπόζουσας επιρροής, κατά περίπτωση, από τον Όμιλο, οι εν λόγω επενδύσεις θα ενσωματωθούν με τις προβλεπόμενες, από τα Δ.Π.Χ.Π., μεθόδους ενοποίησης, στις ενοποιημένες οικονομικές καταστάσεις του Ομίλου.

**17. Μετρητά και χρηματικά διαθέσιμα**

Τα διαθέσιμα αντιπροσωπεύουν μετρητά στα ταμεία του Ομίλου και τραπεζικές καταθέσεις διαθέσιμες σε πρώτη ζήτηση.

**18. Μετοχικό Κεφάλαιο και Κεφάλαιο υπέρ το άρτιο**

Το μετοχικό κεφάλαιο της Εταιρείας αποτελείται από 64.146.200 κοινές ονομαστικές μετοχές, ονομαστικής αξίας € 0,30 εκάστη. Το μετοχικό κεφάλαιο της Εταιρείας δεν διαφοροποιήθηκε κατά το χρονικό διάστημα από 1 Ιανουαρίου 2004 μέχρι την ημερομηνία έγκρισης των ενδιάμεσων οικονομικών καταστάσεων. Οι μετοχές της Εταιρείας είναι εισηγμένες στην Παράλληλη Αγορά του Χρηματιστηρίου Αθηνών.

Σύμφωνα με το Μητρώο Μετόχων της Εταιρείας, κατά την 31/12/2005, οι μέτοχοι με ποσοστό συμμετοχής στην Εταιρεία μεγαλύτερο του 3,0 % ήταν οι ακόλουθοι:

ΜΕΤΟΧΟΣ	ΜΕΤΟΧΟΣ	ΠΟΣΟΣΤΟ ΣΥΜΜΕΤΟΧΗΣ ΚΑΤΑ ΤΗΝ 31/12/2005
ΦΙΛΙΠΠΟΣ ΒΡΥΩΝΗΣ	24.192.740	37,72%
ΕΓΝΑΤΙΑ Α.Α.Ε.	3.778.790	5,89%
FIRST MEDIA LTD	2.671.120	4,16%
UNION ΣΥΜΜΕΤΟΧΩΝ Α.Ε.	2.028.750	3,16%
ΛΟΙΠΟΙ (ΜΕ ΠΟΣΟΣΤΟ ΜΙΚΡΟΤΕΡΟ ΤΟΥ 3%)	31.474.800	49,07%
<b>ΣΥΝΟΛΟ</b>	<b>64.146.200</b>	<b>100,00%</b>

Σημειώνεται ότι εκ των μελών του Δ.Σ. και των Διευθυντικών Στελεχών της Εταιρείας, η κα Αντωνία Βρυώνη (Πρόεδρος και Δ/νων Σύμβουλος) κατά την 31/12/2005 κατείχε 980.440

**ΑΛΜΑ ΑΤΕΡΜΩΝ ΑΝΩΝΥΜΗ ΔΙΑΦΗΜΙΣΤΙΚΗ  
ΕΜΠΟΡΙΚΗ ΚΑΙ ΚΑΤΑΣΚΕΥΑΣΤΙΚΗ ΕΤΑΙΡΙΑ**  
Ετήσιες Οικονομικές Καταστάσεις  
για τη χρήση από 1η Ιανουαρίου 2005 έως 31η Δεκεμβρίου 2005  
(Τα ποσά είναι εκπεφρασμένα σε χιλιάδες Ευρώ)

μετοχές που αναλογούν στο 1,5 % του καταβλημένου μετοχικού κεφαλαίου.

Σύμφωνα με την από 30<sup>η</sup> Δεκεμβρίου 2005 απόφαση της Έκτακτης Γενικής Συνέλευσης των Μετόχων αποφασίσθηκε η αύξηση της ονομαστικής αξίας των μετοχών από 0,30 € σε 0,90 € ανά μετοχή με παράλληλη μείωση του συνολικού αριθμού των μετοχών από 64.146.200 σε 21.382.067 και την ταυτόχρονη αύξηση του μετοχικού κεφαλαίου κατά 0,30€ δια κεφαλαιοποιήσεως αποθεματικών, επί σκοπώ στρογγυλοποιήσεως του αριθμού των μετοχών.

Έτσι το μετοχικό κεφάλαιο σήμερα ανέρχεται σε (19.243.860,30) δέκα εννέα εκατομμύρια διακόσιες σαράντα τρεις χιλιάδες οκτακόσια εξήντα ευρώ και τριάντα λεπτά και διαιρείται σε (21.382.067) είκοσι ένα εκατομμύρια τριακόσιες ογδόντα δύο χιλιάδες εξήντα επτά μετοχές ονομαστικής αξίας 0,90 ευρώ η κάθε μία.

#### **19. Αποθεματικά**

Τα αποθεματικά του Ομίλου και της Εταιρείας αναλύονται ως ακολούθως:

	Ο ΟΜΙΛΟΣ		Η ΕΤΑΙΡΕΙΑ	
	Κατά την 31/12/2005	Κατά την 31/12/2004	Κατά την 31/12/2005	Κατά την 31/12/2004
Τακτικό αποθεματικό	1.963	1.904	1.913	1.858
Ειδικά αποθεματικά	2	0	0	0
Έκτακτα αποθεματικά	106	106	106	106
Αφορολόγητα αποθεματικά ειδικών διατάξεων νόμων	842	843	843	843
Αποθεματικό για ίδιες μετοχές	221	221	221	221
Διαφορές από αναπ/γή αξίας λοιπών περιουσιακών στοιχείων	68	68	68	68
<b>Υπόλοιπο</b>	<b>3.200</b>	<b>3.141</b>	<b>3.151</b>	<b>3.096</b>

Σύμφωνα με τις διατάξεις της Ελληνικής εταιρικής νομοθεσίας, η δημιουργία «τακτικού αποθεματικού» - με την κατ' έτος μεταφορά ποσού ίσου με το 5 % των ετήσιων, μετά από φόρους, κερδών - είναι υποχρεωτική μέχρι να φθάσει το ύψος του αποθεματικού το  $\frac{1}{3}$  του μετοχικού κεφαλαίου. Το «τακτικό αποθεματικό» διανέμεται μόνο κατά τη διάλυση της Εταιρείας μπορεί, όμως, να συμψηφισθεί με συσσωρευμένες ζημιές.

Τα αποθεματικά φορολογικών νόμων δημιουργήθηκαν με βάση τις διατάξεις της φορολογικής νομοθεσίας οι οποίες, είτε παρέχουν τη δυνατότητα μετάθεσης της φορολογίας ορισμένων εισοδημάτων στο χρόνο της διανομής τους προς τους μετόχους, είτε παρέχουν φορολογικές ελαφρύνσεις ως κίνητρο διενέργειας επενδύσεων. Η φορολογική υποχρέωση, που θα επισυσσωρευθεί κατά τη διανομή των αποθεματικών αυτών, υπολογιζόμενη, κατά την 31η

**ΑΛΜΑ ΑΤΕΡΜΩΝ ΑΝΩΝΥΜΗ ΔΙΑΦΗΜΙΣΤΙΚΗ  
ΕΜΠΟΡΙΚΗ ΚΑΙ ΚΑΤΑΣΚΕΥΑΣΤΙΚΗ ΕΤΑΙΡΙΑ**  
Ετήσιες Οικονομικές Καταστάσεις  
για τη χρήση από 1η Ιανουαρίου 2005 έως 31η Δεκεμβρίου 2005  
(Τα ποσά είναι εκπεφρασμένα σε χιλιάδες Ευρώ)

Δεκεμβρίου 2005, σε € 35 περίπου, αναγνωρίζεται όταν και εφόσον συντελεσθεί η διανομή.

Το αποθεματικό για ίδιες μετοχές σχηματίστηκε κατά τη χρήση 2004 και σύμφωνα με τις διατάξεις του Κ.Ν. 2190/1920 προς κάλυψη του ποσού που κατέβαλε η Μητρική Εταιρεία για την απόκτηση 264.000 ιδίων μετοχών της.

Το αποθεματικό από αναπροσαρμογή της αξίας λοιπών περιουσιακών στοιχείων έχει σχηματισθεί κατά τη χρήση 2000 κατά την αναπροσαρμογή της αξίας των ιδιόκτητων ακινήτων του Μητρικής Εταιρείας βάσει των διατάξεων του Ν. 2065/1992.

## 20. Ίδιες μετοχές

Ο Όμιλος κατά την 31/12/2005 κατείχε 507.000 ίδιες μετοχές (μετοχές της μητρικής Εταιρείας), οι οποίες αποκτήθηκαν έναντι συνολικού τιμήματος € 414 και εμφανίζονται στον ενοποιημένο ισολογισμό της 31/12/2005 αφαιρετικά των ιδίων κεφαλαίων.

Όπως προαναφέρθηκε ο Όμιλος έχει σχηματίσει για τις εν λόγω μετοχές αποθεματικό συνολικού ποσού € 221.

## 21. Δάνεια

Τα δάνεια της Εταιρείας έχουν χορηγηθεί από Ελληνικές τράπεζες και είναι εκπεφρασμένα σε ευρώ. Τα ποσά που είναι πληρωτέα εντός ενός έτους από την ημερομηνία του ισολογισμού, χαρακτηρίζονται ως βραχυπρόθεσμα ενώ τα ποσά, που είναι πληρωτέα σε μεταγενέστερο στάδιο, χαρακτηρίζονται ως μακροπρόθεσμα. Τα δάνεια του Ομίλου και της Εταιρείας αναλύονται, κατά κύριο χρηματοδότη, ως ακολούθως:

Τράπεζα	Ο ΟΜΙΛΟΣ				Χρόνος αποπληρωμής μακρ/σμων υποχρεώσεων	Εππόκιο δανειοδότησης
	Κατά την 31/12/2005		Κατά την 31/12/2004			
	Βραχ/σμες υποχρεώσεις	Μακρ/σμες υποχρεώσεις	Βραχ/σμες υποχρεώσεις	Μακρ/σμες υποχρεώσεις		
ALPHA BANK	0	918	0	1.036	Ιανουάριος 2013	5%
ΕΜΠΟΡΙΚΗ ΤΡΑΠΕΖΑ	1.000	2.029	1.500	2.000	Ιανουάριος 2007	6%
ΕΘΝΙΚΗ ΤΡΑΠΕΖΑ ΕΛΛΑΔΟΣ	6.251	0	3.351	0		
ΤΡΑΠΕΖΑ ΠΙΣΤΕΩΣ	4.376	0	6.956	0		
ALPHA BANK	0	0	2.210	0		
ΕΜΠΟΡΙΚΗ ΤΡΑΠΕΖΑ	9.552	0	18.609	0		

**ΑΛΜΑ ΑΤΕΡΜΩΝ ΑΝΩΝΥΜΗ ΔΙΑΦΗΜΙΣΤΙΚΗ  
ΕΜΠΟΡΙΚΗ ΚΑΙ ΚΑΤΑΣΚΕΥΑΣΤΙΚΗ ΕΤΑΙΡΙΑ**  
Ετήσιες Οικονομικές Καταστάσεις  
για τη χρήση από 1η Ιανουαρίου 2005 έως 31η Δεκεμβρίου 2005  
(Τα ποσά είναι εκπεφρασμένα σε χιλιάδες Ευρώ)

ΤΡΑΠΕΖΑ ΑΤΤΙΚΗΣ	1.315	0	0	0
ΕΦΓ ΕΥΡΟΒΑΝΚ ΕΡΓΑΣΙΑΣ	14.132	0	1.208	0
ΤΡΑΠΕΖΑ ΕΓΝΑΤΙΑ	5.828	0	3.526	0
ΤΡΑΠΕΖΑ ΚΥΠΡΟΥ	2.345	0	18	0
ΔΩΡΙΚΗ ΤΡΑΠΕΖΑ	18	0	1.623	0
ΤΡΑΠΕΖΑ ΠΕΙΡΑΙΩΣ	2.045	414	2.732	2.653
Υποχρεώσεις χρηματοδοτικών μισθώσεων	1.341	2.163		
<b>Σύνολο δανειακών υποχρεώσεων</b>	<b>48.201</b>	<b>5.524</b>	<b>41.735</b>	<b>5.689</b>

Τράπεζα	Η ΕΤΑΙΡΕΙΑ				Χρόνος αποπληρωμής μακρ/σμων υποχρεώσεων	Εππόκιο δανειοδότησης
	Κατά την 31/12/2005		Κατά την 31/12/2004			
	Βραχ/σμες υποχρεώσεις	Μακρ/σμες υποχρεώσεις	Βραχ/σμες υποχρεώσεις	Μακρ/σμες υποχρεώσεις		
ALPHA BANK		918		1.036	Ιανουάριος 2013	5%
ΕΜΠΟΡΙΚΗ ΤΡΑΠΕΖΑ	1.000	2.029	1.500	2.000	Ιανουάριος 2007	6%
ΕΘΝΙΚΗ ΤΡΑΠΕΖΑ ΕΛΛΑΔΟΣ	6.251					
ΤΡΑΠΕΖΑ ΠΙΣΤΕΩΣ	3.244					
ALPHA BANK			2.247			
ΕΜΠΟΡΙΚΗ ΤΡΑΠΕΖΑ	9.552		6.956			
ΤΡΑΠΕΖΑ ΑΤΤΙΚΗΣ	1.315		2.210			
ΕΦΓ ΕΥΡΟΒΑΝΚ ΕΡΓΑΣΙΑΣ	14.132		18.609			
ΤΡΑΠΕΖΑ ΕΓΝΑΤΙΑ	5.828		1.208			
ΤΡΑΠΕΖΑ ΚΥΠΡΟΥ	2.345		3.526			
ΔΩΡΙΚΗ ΤΡΑΠΕΖΑ	18		18			
ΤΡΑΠΕΖΑ ΠΕΙΡΑΙΩΣ	2.045		1.623			
Υποχρεώσεις χρηματοδοτικών μισθώσεων	1.052	2.163	2.456	1.950		
<b>Σύνολο δανειακών υποχρεώσεων</b>	<b>46.781</b>	<b>5.110</b>	<b>40.355</b>	<b>4.986</b>		

Όλα τα δάνεια του Ομίλου είναι σε ευρώ. Ο Όμιλος σχηματίζει προβλέψεις για τους δουλευμένους τόκους εξυπηρέτησης των δανείων του και επιβαρύνει τα αποτελέσματα χρήσεως της εκάστοτε περιόδου.

Οι υποχρεώσεις από χρηματοδοτικές μισθώσεις αφορούν στη μίσθωση μηχανολογικού εξοπλισμού διαφημιστικών μέσων και αναλύονται ως ακολούθως:

**Α. Υποχρεώσεις χρηματοδοτικής μίσθωσης-Ελάχιστες πληρωμές μισθωμάτων:**

Ο ΟΜΙΛΟΣ

Η ΕΤΑΙΡΕΙΑ

**ΑΛΜΑ ΑΤΕΡΜΩΝ ΑΝΩΝΥΜΗ ΔΙΑΦΗΜΙΣΤΙΚΗ  
ΕΜΠΟΡΙΚΗ ΚΑΙ ΚΑΤΑΣΚΕΥΑΣΤΙΚΗ ΕΤΑΙΡΙΑ**  
Ετήσιες Οικονομικές Καταστάσεις  
για τη χρήση από 1η Ιανουαρίου 2005 έως 31η Δεκεμβρίου 2005  
(Τα ποσά είναι εκπεφρασμένα σε χιλιάδες Ευρώ)

	Κατά την 31/12/2005	Κατά την 31/12/2004	Κατά την 31/12/2005	Κατά την 31/12/2004
Μέχρι 1 έτος	2.607	2.972	2.281	2.640
Από 2 έως και 5 έτη	1.498	2.840	1.067	2.084
Πάνω από 5 έτη	0	0	0	0
	4.105	5.812	3.348	4.724
Μελλοντικές χρεώσεις χρηματοοικονομικού κόστους στις χρηματοδοτικές μισθώσεις	(187)	(427)	(133)	(318)
	<b>3.918</b>	<b>5.385</b>	<b>3.215</b>	<b>4.406</b>

**Β. Παρούσα αξία υποχρεώσεων χρηματοδοτικών μισθώσεων:**

	Ο ΟΜΙΛΟΣ		Η ΕΤΑΙΡΕΙΑ	
	Κατά την 31/12/2005	Κατά την 31/12/2004	Κατά την 31/12/2005	Κατά την 31/12/2004
Μέχρι 1 έτος	1.341	2.732	1.052	2.456
Από 2 έως και 5 έτη	2.576	1.952	2.163	1.950
Πάνω από 5 έτη	0	701	0	0
	<b>3.918</b>	<b>5.385</b>	<b>3.215</b>	<b>4.406</b>

Επί των μισθωμένων παγίων υπάρχει παρακράτηση κυριότητας η οποία θα παραμένει σε ισχύ έως τη λήξη της μισθωτικής περιόδου και την πλήρη αποπληρωμή των οφειλόμενων μισθωμάτων.

Δεν υπάρχουν άλλες εγγυήσεις και δεσμεύσεις κυριότητας ή χρήσεως επί των παγίων και των άλλων περιουσιακών στοιχείων του Ομίλου.

**22. Δικαιώματα Εργαζομένων**

Η υποχρέωση του Ομίλου και της Εταιρείας προς τα πρόσωπα που εργάζονται στην Ελλάδα, για την μελλοντική καταβολή παροχών ανάλογα με το χρόνο της προϋπηρεσίας του καθενός, προσμετράται και απεικονίζεται με βάση το αναμενόμενο να καταβληθεί δεδουλευμένο δικαίωμα του κάθε εργαζόμενου, κατά την ημερομηνία του ισολογισμού, προεξοφλούμενο στην παρούσα του αξία, σε σχέση με τον προβλεπόμενο χρόνο καταβολής του. Οι δουλευμένες παροχές κάθε περιόδου επιβαρύνουν τα αποτελέσματα χρήσεως με αντίστοιχη αύξηση της συνταξιοδοτικής υποχρέωσης. Οι πληρωμές παροχών που

**ΑΛΜΑ ΑΤΕΡΜΩΝ ΑΝΩΝΥΜΗ ΔΙΑΦΗΜΙΣΤΙΚΗ  
ΕΜΠΟΡΙΚΗ ΚΑΙ ΚΑΤΑΣΚΕΥΑΣΤΙΚΗ ΕΤΑΙΡΙΑ**  
Ετήσιες Οικονομικές Καταστάσεις  
για τη χρήση από 1η Ιανουαρίου 2005 έως 31η Δεκεμβρίου 2005  
(Τα ποσά είναι εκπεφρασμένα σε χιλιάδες Ευρώ)

διενεργούνται στους υπαλλήλους που αποχωρούν λόγω συνταξιοδότησεως μειώνουν αντίστοιχα τη συνταξιοδοτική υποχρέωση.

Ο αριθμός του απασχολούμενου στον Όμιλο και στην Εταιρεία προσωπικού και το αντίστοιχο κόστος μισθοδοσίας του, έχουν ως ακολούθως:

**Αριθμός εργαζομένων και κόστος μισθοδοσίας:**

	Ο ΟΜΙΛΟΣ		Η ΕΤΑΙΡΕΙΑ	
	Κατά την 31/12/2005	Κατά την 31/12/2004	Κατά την 31/12/2005	Κατά την 31/12/2004
<b>Άτομα:</b>				
Μισθωτοί	215	325	202	255
Ημερομίσθιοι	138	153	128	145
<b>Σύνολο</b>	<b>353</b>	<b>478</b>	<b>330</b>	<b>400</b>
<b>Ανάλυση κόστους εργαζομένων:</b>				
Έξοδα μισθοδοσίας	1.623	2.068	1.191	1.211
Έξοδα αποζημιώσεων προσωπικού	8	2	1	2
Έξοδα ασφαλιστικών ταμείων	355	396	259	264
Πρόβλεψη αποζημίωσης προσωπικού λόγω εξόδου από την υπηρεσία	79	69	56	50
<b>Συνολικό κόστος</b>	<b>2.065</b>	<b>2.534</b>	<b>1.506</b>	<b>1.527</b>

Η κίνηση της καθαρής συνταξιοδοτικής υποχρέωσης έχει ως ακολούθως:

	Κατά την 31/12/2005	Κατά την 31/12/2004	Κατά την 31/12/2005	Κατά την 31/12/2004
Καθαρή υποχρέωση στην αρχή της χρήσεως	507	439	370	320
Σύνολο παροχών που καταβλήθηκαν εντός της χρήσεως	(8)	(2)	(1)	(2)
Έξοδα που αναγνωρίστηκαν στα αποτελέσματα της χρήσεως	79	70	57	52
<b>Καθαρή υποχρέωση στο τέλος της χρήσεως</b>	<b>578</b>	<b>507</b>	<b>426</b>	<b>370</b>

Η υποχρέωση της Εταιρείας για καταβολή αποζημιώσεων στο προσωπικό της που αποχωρεί λόγω συνταξιοδότησεως προσδιορίστηκε βάσει αναλογιστικής μελέτης η οποία

**ΑΛΜΑ ΑΤΕΡΜΩΝ ΑΝΩΝΥΜΗ ΔΙΑΦΗΜΙΣΤΙΚΗ  
ΕΜΠΟΡΙΚΗ ΚΑΙ ΚΑΤΑΣΚΕΥΑΣΤΙΚΗ ΕΤΑΙΡΙΑ**  
**Ετήσιες Οικονομικές Καταστάσεις**  
**για τη χρήση από 1η Ιανουαρίου 2005 έως 31η Δεκεμβρίου 2005**  
*(Τα ποσά είναι εκπεφρασμένα σε χιλιάδες Ευρώ)*

εκπονήθηκε από ανεξάρτητη εταιρεία αναγνωρισμένων αναλογιστών. Τα βασικά οικονομικά μεγέθη και υποθέσεις της αναλογιστικής μελέτης την 31η Δεκεμβρίου 2005 έχουν ως ακολούθως:

	Κατά την 31/12/2005	Κατά την 31/12/2004	Κατά την 31/12/2005	Κατά την 31/12/2004
Παρούσα αξία υποχρέωσης	596	525	429	373
Μη αναγνωρισμένα αναλογιστικά κέρδη (ζημιές)	(17)	(17)	(3)	(3)
<b>Καθαρή υποχρέωση στον Ισολογισμό</b>	<b>578</b>	<b>507</b>	<b>426</b>	<b>370</b>
<b>Ανάλυση κόστους συνταξιοδότησης στα αποτελέσματα χρήσεως:</b>				
Κόστος υπηρεσίας	57	51	41	37
Χρηματοοικονομικό κόστος	21	18	15	13
Αναλογιστικά κέρδη (ζημιές)	0	0	0	0
Κόστος επιπλέον παροχών στους εργαζομένους	0	7	1	2
<b>Συνολική επιβάρυνση στα αποτελέσματα χρήσεως</b>	<b>79</b>	<b>76</b>	<b>57</b>	<b>52</b>
<b>Οι υποχρεώσεις από παροχές στο προσωπικό μεταβλήθηκαν εντός της χρήσεως ως ακολούθως:</b>				
Καθαρή υποχρέωση στην αρχή της χρήσεως	507	439	370	320
Κόστος υπηρεσίας	57	51	41	37
Χρηματοοικονομικό κόστος	21	18	15	13
Αναλογιστικά κέρδη (ζημιές)	0	0	0	0
Σύνολο παροχών που καταβλήθηκαν εντός της χρήσεως	(8)	(2)	(1)	(2)
Κόστος επιπλέον παροχών στους εργαζομένους	0	2	1	2
<b>Καθαρή υποχρέωση στο τέλος της χρήσεως</b>	<b>578</b>	<b>507</b>	<b>426</b>	<b>370</b>

**Βασικές υποθέσεις αναλογιστικής μελέτης:**

Αναλογιστική μέθοδος αποτίμησης	Μέθοδος της Προβεβλημένης Πιστούμενης Μονάδος
Μέσος ετήσιος ρυθμός μακροχρόνιας αύξησης πληθωρισμού	2,0%
Μέση ετήσια μακροχρόνια αύξηση του Α.Ε.Π.	3,0%
Μέση ετήσια μακροχρόνια μισθολογική ωρίμανση	5,8%
Προεξοφλητικό επιτόκιο	4,0%
Περιουσιακά στοιχεία για την αποζημίωση του Ν. 2112/20	Μηδέν

Το κόστος των επιπλέον παροχών σχετίζεται κυρίως με παροχές που πληρώθηκαν σε υπαλλήλους οι οποίοι απολύθηκαν. Το μεγαλύτερο μέρος αυτών δεν ήταν αναμενόμενο στα πλαίσια του υφιστάμενου προγράμματος συνταξιοδότησεως και συνεπώς οι καταβολές των επιπλέον παροχών λογίσθηκαν ως πρόσθετη συνταξιοδοτική χρέωση. Η πρόσθετη συνταξιοδοτική χρέωση για τη χρήση που έληξε την 31η Δεκεμβρίου 2005 ανήλθε σε € 0 (2004: 2).

**23. Προμηθευτές και λοιπές υποχρεώσεις**

Οι συνολικές υποχρεώσεις του Ομίλου και της Εταιρείας προς προμηθευτές και λοιπούς

**ΑΛΜΑ ΑΤΕΡΜΩΝ ΑΝΩΝΥΜΗ ΔΙΑΦΗΜΙΣΤΙΚΗ  
ΕΜΠΟΡΙΚΗ ΚΑΙ ΚΑΤΑΣΚΕΥΑΣΤΙΚΗ ΕΤΑΙΡΙΑ**  
Ετήσιες Οικονομικές Καταστάσεις  
για τη χρήση από 1η Ιανουαρίου 2005 έως 31η Δεκεμβρίου 2005  
(Τα ποσά είναι εκπεφρασμένα σε χιλιάδες Ευρώ)

τρίτους αναλύονται ως ακολούθως:

	Ο ΟΜΙΛΟΣ		Η ΕΤΑΙΡΕΙΑ	
	Κατά την 31/12/2005	Κατά την 31/12/2004	Κατά την 31/12/2005	Κατά την 31/12/2004
Προμηθευτές	8.511	12.300	9.101	12.371
Γραμμάτια πληρωτέα	280	132	181	0
Επιταγές πληρωτέες	13.203	9.272	10.279	7.147
Προκαταβολές Πελατών	27.781	23.720	27.365	22.782
Ασφαλιστικοί Οργανισμοί	390	309	67	99
Πιστωτές διάφοροι	4.341	719	1.817	339
Έσοδα επόμενων χρήσεων	293	0	293	0
Έξοδα χρήσεως δουλευμένα	1.097	1.231	19	66
<b>Υπόλοιπο</b>	<b>55.896</b>	<b>47.684</b>	<b>49.121</b>	<b>42.803</b>

**24. Συναλλαγές και Υπόλοιπα με Συνδεδεμένα Πρόσωπα**

Η Εταιρεία θεωρεί ως συνδεδεμένα πρόσωπα τα μέλη του Διοικητικού Συμβουλίου (συμπεριλαμβανομένων των συνδεδεμένων προσώπων τους) καθώς επίσης και τους μετόχους που κατέχουν ποσοστό μεγαλύτερο του 5 % του μετοχικού της κεφαλαίου. Οι συναλλαγές και τα υπόλοιπα της Εταιρείας, κατά τη διάρκεια της χρήσης 1/1-31/12/2005 και την 31η Δεκεμβρίου 2005, αντίστοιχα, ήταν οι εξής:

ΣΥΝΔΕΔΕΜΕΝΑ ΠΡΟΣΩΠΑ	Κατά την περίοδο 1/1-31/12/2005		Κατά την 31/12/2005	
	Πωλήσεις προς συνδεδεμένα πρόσωπα	Αγορές από συνδεδεμένα πρόσωπα	Απατήσεις από συνδεδεμένα πρόσωπα	Υποχρεώσεις προς συνδεδεμένα πρόσωπα
ΕΜΠΟΡΙΚΟΣ ΔΕΣΜΟΣ Α.Ε.	-	2.709	870	-
ΟUTMEDIA Α.Ε.	-	225	523	-
ΓΕΝΕΡ Α.Ε.	-	423	93	-
<b>Σύνολο</b>	<b>0</b>	<b>3.357</b>	<b>1.486</b>	<b>0</b>

**25. Δεσμεύσεις και Ενδεχόμενες Υποχρεώσεις**

**25.1 Ενδεχόμενες υποχρεώσεις από επίδικες ή υπό διαίτησιν διαφορές**

Δεν υπάρχουν επίδικες ή υπό διαίτησιν διαφορές δικαστικών ή διοικητικών οργάνων που ενδέχεται να έχουν σημαντική επίπτωση στην οικονομική κατάσταση του Ομίλου.

**ΑΛΜΑ ΑΤΕΡΜΩΝ ΑΝΩΝΥΜΗ ΔΙΑΦΗΜΙΣΤΙΚΗ  
ΕΜΠΟΡΙΚΗ ΚΑΙ ΚΑΤΑΣΚΕΥΑΣΤΙΚΗ ΕΤΑΙΡΙΑ**  
**Ετήσιες Οικονομικές Καταστάσεις**  
**για τη χρήση από 1η Ιανουαρίου 2005 έως 31η Δεκεμβρίου 2005**  
*(Τα ποσά είναι εκπεφρασμένα σε χιλιάδες Ευρώ)*

**25.2 Λοιπές ενδεχόμενες υποχρεώσεις**

Ο Όμιλος κατά την 31/12/2005 είχε χορηγήσει εγγυητικές επιστολές καλής εκτελέσεως συμβάσεων συνολικού ποσού € 4.173 (2004: € 4.362).

Οι εταιρείες του Ομίλου δεν έχουν ελεγχθεί φορολογικά για τις ακόλουθες χρήσεις:

ΕΤΑΙΡΕΙΑ	ΑΠΟ	ΕΩΣ
ΑΛΜΑ ΑΤΕΡΜΩΝ Α.Ε.	2000	2005
INTERMEDIA Α.Ε.	2001	2005
ΔΟΜΗΣΗ Α.Ε.	2002	2005
Κ/Ξ METROMEDIA	2003	2005

Οι εταιρείες του Ομίλου αναγνωρίζουν τις φορολογικές τους υποχρεώσεις που προκύπτουν ύστερα από φορολογικό έλεγχο των ανέλεγκτα φορολογικά χρήσεων από τις αρμόδιες φορολογικές αρχές ύστερα από την περαίωση του ελέγχου και οριστικοποίηση των σχετικών ποσών φόρων.

**26. Μεταγενέστερα του Ισολογισμού Γεγονότα**

Πέραν των ήδη μνημονευθέντων γεγονότων, δεν υπάρχουν μεταγενέστερα του ισολογισμού της 31ης Δεκεμβρίου 2005 γεγονότα, που να αφορούν τον Όμιλο, στα οποία επιβάλλεται αναφορά από τα Διεθνή Λογιστικά Πρότυπα.

**27. Προσαρμογή στα Διεθνή Πρότυπα Χρηματοοικονομικής Πληροφόρησης**

Οι παρούσες ενδιάμεσες οικονομικές καταστάσεις είναι οι πρώτες οικονομικές καταστάσεις που συντάσσει και δημοσιεύει η Εταιρεία ΑΛΜΑ ΑΤΕΡΜΩΝ Α.Ε., σύμφωνα με τα Διεθνή Πρότυπα Χρηματοοικονομικής Πληροφόρησης (Δ.Π.Χ.Π.), που έχουν υιοθετηθεί από την Ευρωπαϊκή Ένωση. Σύμφωνα με το νόμο, η εφαρμογή των Διεθνών Λογιστικών Προτύπων είναι υποχρεωτική από 1η Ιανουαρίου 2005 για όλες τις Εταιρείες των οποίων οι μετοχές τους είναι εισηγμένες στο Χρηματιστήριο Αθηνών. Δεδομένης της ανάγκης παράθεσης των συγκριτικών στοιχείων της προηγούμενης χρήσης στην ίδια βάση, η αποτίμηση και προσαρμογή της αξίας των επιμέρους περιουσιακών στοιχείων και υποχρεώσεων της Εταιρείας έγινε ουσιαστικά την 31η Δεκεμβρίου 2003, με συνέπεια τη διαφοροποίηση των οικονομικών καταστάσεων που είχαν προγενέστερα συνταχθεί και δημοσιευθεί, σύμφωνα με

**ΑΛΜΑ ΑΤΕΡΜΩΝ ΑΝΩΝΥΜΗ ΔΙΑΦΗΜΙΣΤΙΚΗ  
ΕΜΠΟΡΙΚΗ ΚΑΙ ΚΑΤΑΣΚΕΥΑΣΤΙΚΗ ΕΤΑΙΡΙΑ**  
Ετήσιες Οικονομικές Καταστάσεις  
για τη χρήση από 1η Ιανουαρίου 2005 έως 31η Δεκεμβρίου 2005  
(Τα ποσά είναι εκπεφρασμένα σε χιλιάδες Ευρώ)

τις προϋχούσες διατάξεις της Ελληνικής εταιρικής νομοθεσίας. Οι κύριες προσαρμογές στις οικονομικές καταστάσεις των χρήσεων που έληξαν την 31η Δεκεμβρίου 2003 και 31η Δεκεμβρίου 2004 έχουν ως ακολούθως:

**27.1 Ενοποιημένοι Ισολογισμοί χρήσεων 2003 και 2004**

		31 Δεκεμβρίου 2003 Αποτέλεσμα της μετάβασης στα Δ.Π.Χ.Π.			
	Σημείωση	Ποσά όπως προγενέστερα είχαν δημοσιευθεί	Προσαρμογές	Ανακατατάξεις	Ποσά σύμφωνα με τα Δ.Π.Χ.Π.
<b>ΙΣΟΛΟΓΙΣΜΟΣ</b>					
<b>ΕΝΕΡΓΗΤΙΚΟ</b>					
<b>Πάγιο ενεργητικό</b>					
Ενσώματες ακινητοποιήσεις	1	9.637	8.083	(1.543)	16.177
Ασώματες ακινητοποιήσεις	2	325	(294)	-	31
Υπεραξία (Goodwill)	3	1.540	(324)	-	1.217
Συμμετοχές σε συνδεδεμένες εταιρείες	4	75	(41)	(34)	0
Συμμετοχές σε λοιπές εταιρείες	5	702	-	(702)	0
Συμμετοχές σε συγγενείς εταιρείες		0	21	-	21
Επενδύσεις διαθέσιμες προς πώληση		0	-	707	707
Επενδύσεις σε ακίνητα	6	0	13.317	1.543	14.860
Μακροπρόθεσμες απαιτήσεις	7	377	3	-	380
Αναβαλλόμενες φορολογικές απαιτήσεις	8	0	1.277	-	1.277
<b>Σύνολο πάγιου ενεργητικού</b>		<b>12.657</b>	<b>22.043</b>	<b>(30)</b>	<b>34.670</b>
<b>Κυκλοφορούν ενεργητικό</b>					
Αποθέματα	9	30.208	(7.413)	-	22.794
Πελάτες και λοιπές απαιτήσεις	10	73.863	(5.793)	-	68.069
Χρεόγραφα	11	0	-	-	0
Μετρητά και χρηματικά διαθέσιμα	12	10.756	128	-	10.884
<b>Σύνολο κυκλοφορούντος ενεργητικού</b>		<b>114.826</b>	<b>(13.079)</b>	<b>0</b>	<b>101.748</b>
<b>ΣΥΝΟΛΟ ΕΝΕΡΓΗΤΙΚΟΥ</b>		<b>127.483</b>	<b>8.964</b>	<b>(30)</b>	<b>136.418</b>
<b>ΠΑΘΗΤΙΚΟ</b>					
<b>ΙΔΙΑ ΚΕΦΑΛΑΙΑ</b>					
Μετοχικό κεφάλαιο		19.244	-	-	19.244
Αποθεματικά κεφάλαια	13	2.063	-	-	2.063
Υπόλοιπο κερδών (ζημιών) εις νέο		631	(1.449)	4.811	3.992
Ίδιες μετοχές	11	0	-	-	0
<b>Σύνολο Ιδίων κεφαλαίων μετόχων Ομίλου</b>		<b>21.938</b>	<b>(1.449)</b>	<b>4.811</b>	<b>25.300</b>
Δικαιώματα τρίτων		750	(627)	0	122

**ΑΛΜΑ ΑΤΕΡΜΩΝ ΑΝΩΝΥΜΗ ΔΙΑΦΗΜΙΣΤΙΚΗ  
ΕΜΠΟΡΙΚΗ ΚΑΙ ΚΑΤΑΣΚΕΥΑΣΤΙΚΗ ΕΤΑΙΡΙΑ**  
Ετήσιες Οικονομικές Καταστάσεις  
για τη χρήση από 1η Ιανουαρίου 2005 έως 31η Δεκεμβρίου 2005  
(Τα ποσά είναι εκπεφρασμένα σε χιλιάδες Ευρώ)

<b>Σύνολο Ιδίων κεφαλαίων</b>		<b>22.688</b>	<b>(2.077)</b>	<b>4.811</b>	<b>25.422</b>
<b>ΥΠΟΧΡΕΩΣΕΙΣ</b>					
<b>Μακροπρόθεσμες υποχρεώσεις</b>					
Δάνεια	14	4.650	5.308	-	9.958
Δικαιώματα εργαζομένων	15	0	439	-	439
Αναβαλλόμενες φορολογικές υποχρεώσεις	8	0	79	-	79
<b>Σύνολο μακροπρόθεσμων υποχρεώσεων</b>		<b>4.650</b>	<b>5.826</b>	<b>0</b>	<b>10.476</b>
<b>Βραχυπρόθεσμες υποχρεώσεις</b>					
Προμηθευτές και λοιπές υποχρεώσεις	16	62.288	396	(6.071)	56.613
Δάνεια	17	31.466	4.789	1.260	37.514
Βραχυπρόθεσμες φορολογικές υποχρεώσεις	18	6.392	0	-	6.392
<b>Σύνολο βραχυπρόθεσμων υποχρεώσεων</b>		<b>100.146</b>	<b>5.185</b>	<b>(4.811)</b>	<b>100.520</b>
<b>Σύνολο υποχρεώσεων</b>		<b>104.796</b>	<b>11.011</b>	<b>(4.811)</b>	<b>110.996</b>
<b>ΣΥΝΟΛΟ ΙΔΙΩΝ ΚΕΦΑΛΑΙΩΝ ΚΑΙ ΥΠΟΧΡΕΩΣΕΩΝ</b>		<b>127.483</b>	<b>8.934</b>	<b>0</b>	<b>136.418</b>

**31 Δεκεμβρίου 2004**  
Αποτέλεσμα της μετάβασης στα  
Δ.Π.Χ.Π.

	Σημείωση	Ποσά όπως προγενέστερα είχαν δημοσιευθεί	Προσαρμογές	Ανακατατάξεις	Ποσά σύμφωνα με τα Δ.Π.Χ.Π.
<b>ΙΣΟΛΟΓΙΣΜΟΣ</b>					
<b>ΕΝΕΡΓΗΤΙΚΟ</b>					
<b>Πάγιο ενεργητικό</b>					
Ενσώματες ακινητοποιήσεις	1	9.750	4.075	(1.543)	12.282
Ασώματες ακινητοποιήσεις	2	168	(145)	-	23
Υπεραξία (Goodwill)	3	1.540	(324)	-	1.217
Συμμετοχές σε συνδεδεμένες εταιρείες	4	286	(256)	(30)	0
Συμμετοχές σε λοιπές εταιρείες	5	0	-	-	0
Συμμετοχές σε συγγενείς εταιρείες		0	21	-	21
Επενδύσεις διαθέσιμες προς πώληση		0	-	4	4
Επενδύσεις σε ακίνητα	6	0	13.317	1.543	14.860
Μακροπρόθεσμες απαιτήσεις	7	81	3	-	84
Αναβαλλόμενες φορολογικές απαιτήσεις	8	0	1.616	-	1.616
<b>Σύνολο πάγιου ενεργητικού</b>		<b>11.825</b>	<b>18.306</b>	<b>(26)</b>	<b>30.106</b>
<b>Κυκλοφορούν ενεργητικό</b>					
Αποθέματα	9	22.164	(7.405)	-	14.759
Πελάτες και λοιπές απαιτήσεις	10	78.969	(6.654)	-	72.315
Χρεόγραφα	11	221	-	(221)	0
Μετρητά και χρηματικά διαθέσιμα	12	10.566	187	-	10.753
<b>Σύνολο κυκλοφορούντος ενεργητικού</b>		<b>111.920</b>	<b>(13.872)</b>	<b>(221)</b>	<b>97.827</b>
<b>ΣΥΝΟΛΟ ΕΝΕΡΓΗΤΙΚΟΥ</b>		<b>123.745</b>	<b>4.434</b>	<b>(246)</b>	<b>127.933</b>
<b>ΠΑΘΗΤΙΚΟ</b>					
<b>ΙΔΙΑ ΚΕΦΑΛΑΙΑ</b>					
Μετοχικό κεφάλαιο		19.244	-	-	19.244
Αποθεματικά κεφάλαια	13	3.814	(672)	-	3.141
Υπόλοιπο κερδών (ζημιών) εις νέο		399	(2.394)	2.400	405
Ίδιες μετοχές	11	0	-	(221)	(221)
<b>Σύνολο Ιδίων κεφαλαίων μετόχων Ομίλου</b>		<b>23.456</b>	<b>(3.066)</b>	<b>2.179</b>	<b>22.569</b>

**ΑΛΜΑ ΑΤΕΡΜΩΝ ΑΝΩΝΥΜΗ ΔΙΑΦΗΜΙΣΤΙΚΗ  
ΕΜΠΟΡΙΚΗ ΚΑΙ ΚΑΤΑΣΚΕΥΑΣΤΙΚΗ ΕΤΑΙΡΙΑ**  
Ετήσιες Οικονομικές Καταστάσεις  
για τη χρήση από 1η Ιανουαρίου 2005 έως 31η Δεκεμβρίου 2005  
(Τα ποσά είναι εκπεφρασμένα σε χιλιάδες Ευρώ)

Δικαιώματα τρίτων		698	(526)	0	172
<b>Σύνολο Ιδίων κεφαλαίων</b>		<b>24.154</b>	<b>(3.592)</b>	<b>2.179</b>	<b>22.742</b>
<b>ΥΠΟΧΡΕΩΣΕΙΣ</b>					
<b>Μακροπρόθεσμες υποχρεώσεις</b>					
Δάνεια	14	3.036	2.653	-	5.689
Δικαιώματα εργαζομένων	15	0	507	-	507
Αναβαλλόμενες φορολογικές υποχρεώσεις	8	0	0	-	0
<b>Σύνολο μακροπρόθεσμων υποχρεώσεων</b>		<b><u>3.036</u></b>	<b><u>3.160</u></b>	<b><u>0</u></b>	<b><u>6.196</u></b>
<b>Βραχυπρόθεσμες υποχρεώσεις</b>					
Προμηθευτές και λοιπές υποχρεώσεις	16	50.629	956	(3.900)	47.684
Δάνεια	17	36.399	3.835	1.500	41.735
Βραχυπρόθεσμες φορολογικές υποχρεώσεις	18	9.527	49	-	9.577
<b>Σύνολο βραχυπρόθεσμων υποχρεώσεων</b>		<b><u>96.555</u></b>	<b><u>4.840</u></b>	<b><u>(2.400)</u></b>	<b><u>98.995</u></b>
<b>Σύνολο υποχρεώσεων</b>		<b><u>99.591</u></b>	<b><u>8.001</u></b>	<b><u>(2.400)</u></b>	<b><u>105.191</u></b>
<b>ΣΥΝΟΛΟ ΙΔΙΩΝ ΚΕΦΑΛΑΙΩΝ ΚΑΙ ΥΠΟΧΡΕΩΣΕΩΝ</b>		<b>123.745</b>	<b>4.409</b>	<b>(221)</b>	<b>127.933</b>

**Σημειώσεις επί των προσαρμογών των ενοποιημένων ιδίων κεφαλαίων:**

Αναλυτικά, οι προσαρμογές στις ενοποιημένες οικονομικές καταστάσεις των χρήσεων που έληξαν την 31η Δεκεμβρίου 2003 και 31η Δεκεμβρίου 2004 έχουν ως ακολούθως:

1. Τα ιδιόκτητα ακίνητα τα οποία χρησιμοποιούνται για την άσκηση των δραστηριοτήτων του Ομίλου αναπροσαρμόστηκαν στη δίκαιη αξία τους. Η προκύπτουσα υπεραξία κατά την 31/12/2003 ανήλθε στο ποσό των € 501 και κατά την 31/12/2004 ανήλθε στο ποσό των € 501. Οι αποσβέσεις των ενσώματων ακινητοποιήσεων του Ομίλου αναπροσαρμόστηκαν βάσει της ωφέλιμης ζωής τους. Το προκύπτον όφελος κατά την 31/12/2003 ανήλθε στο ποσό των € 357, ενώ κατά την 31/12/2004 ανήλθε στο ποσό των € (193). Οι ενσώματες ακινητοποιήσεις προσαυξήθηκαν λόγω κεφαλαιοποίησης μηχανολογικού εξοπλισμού χρηματοδοτικών μισθώσεων. Η καθαρή αύξηση κατά την 31/12/2003 ανήλθε στο ποσό των € 6.031, ενώ κατά την 31/12/2004 ανήλθε στο ποσό των € 3.524. Επίσης οι ενσώματες ακινητοποιήσεις αυξήθηκαν λόγω της ενσωμάτωσης των πάγιων περιουσιακών στοιχείων θυγατρικών εταιρειών που περιλήφθηκαν για πρώτη φορά στις ενοποιημένες οικονομικές καταστάσεις κατά την 31/12/2003 κατά το ποσό των € 1.194, ενώ κατά την 31/12/2004 κατά το ποσό των € 916. Η καθαρή βελτίωση των ενοποιημένων ιδίων κεφαλαίων από το σύνολο των προσαρμογών των ενσώματων ακινητοποιήσεων ανήλθε κατά την 31/12/2003 στο ποσό των € 5.254 (αφαιρούμενης της σχετικής αναβαλλόμενης φορολογικής υποχρέωσης € 2.828) και κατά την 31/12/2004 στο ποσό των € 2.649 (αφαιρούμενης της σχετικής αναβαλλόμενης φορολογικής υποχρέωσης € 1.426). Τέλος οι ενσώματες ακινητοποιήσεις μειώθηκαν κατά το ποσό των

**ΑΛΜΑ ΑΤΕΡΜΩΝ ΑΝΩΝΥΜΗ ΔΙΑΦΗΜΙΣΤΙΚΗ  
ΕΜΠΟΡΙΚΗ ΚΑΙ ΚΑΤΑΣΚΕΥΑΣΤΙΚΗ ΕΤΑΙΡΙΑ**  
**Ετήσιες Οικονομικές Καταστάσεις**  
**για τη χρήση από 1η Ιανουαρίου 2005 έως 31η Δεκεμβρίου 2005**  
*(Τα ποσά είναι εκπεφρασμένα σε χιλιάδες Ευρώ)*

- € 1.543, λόγω ανακατάταξης των επενδύσεων σε ακίνητα σε ιδιαίτερη κατηγορία. Από τη σχετική ανακατάταξη δεν επηρεάστηκαν τα ενοποιημένα ίδια κεφάλαια.
2. Από την κατηγορία των ασώματων ακινητοποιήσεων διαγράφηκαν έξοδα και δαπάνες η φύση των οποίων δεν πληρούσε τα σχετικά κριτήρια αναγνώρισης. Το συνολικό ποσό των εξόδων και δαπανών που διαγράφηκαν κατά την 31/1/2/2003 ανήλθε στο ποσό των € 316 και κατά την 31/12/2004 στο ποσό των € 160. Επίσης, οι αποσβέσεις των ασώματων ακινητοποιήσεων επαναπροσδιορίστηκαν βάσει της ωφέλιμης ζωής αυτών, με συνέπεια την αύξηση αυτών κατά την 31/12/2003 κατά το ποσό των € 22 και κατά την 31/12/2004 κατά το ποσό των € 15. Η καθαρή μείωση των ενοποιημένων ιδίων κεφαλαίων από το σύνολο των προσαρμογών των ασώματων ακινητοποιήσεων ανήλθε κατά την 31/12/2003 στο ποσό των € (191) (προστιθέμενης της σχετικής αναβαλλόμενης φορολογικής απαίτησης € 103) και κατά την 31/12/2004 στο ποσό των € (94) (αφαιρούμενης της σχετικής αναβαλλόμενης φορολογικής υποχρέωσης € 51).
  3. Η υπεραξία προσαυξήθηκε κατά την 31/12/2003 και 31/12/2004 κατά το ποσό των € 136 λόγω μεταφοράς της πιστωτικής διαφοράς ενοποίησης που είχε προκύψει κατά την εξαγορά ενοποιούμενης θυγατρικής εταιρείας στο ενοποιημένο υπόλοιπο εις νέο και μειώθηκε κατά το ποσό των € 460 λόγω διενέργειας απομείωσης του υπολοίπου αυτής (βλ. σχετικά και τη σημείωση ισολογισμού 10 ανωτέρω). Η καθαρή μείωση των ενοποιημένων ιδίων κεφαλαίων από το σύνολο των προσαρμογών της υπεραξίας ανήλθε κατά την 31/12/2003 και την 31/12/2004 στο ποσό των € (324).
  4. Οι συμμετοχές σε συνδεμένες εταιρείες μειώθηκαν κατά την 31/12/2003 κατά το ποσό των € 41 και κατά την 31/12/2004 κατά το ποσό των € 252 λόγω ενσωμάτωσης της Κοινοπραξίας "ΚΟΙΝΟΠΡΑΞΙΑ ΕΡΓΟΥ METRO MEDIA" στις ενοποιημένες οικονομικές καταστάσεις σύμφωνα με τη μέθοδο της ολικής ενοποίησης ως θυγατρική εταιρεία. Επίσης από την κατηγορία των συμμετοχών σε συνδεμένες εταιρείες μεταφέρθηκε κατά την 31/12/2003 και την 31/12/2004 ποσό € 34 το οποίο αφορούσε ανακατάταξη της συμμετοχής στην εταιρεία "NAPANT A.E.", € 30, στην κατηγορία των συμμετοχών σε συγγενείς εταιρείες και της συμμετοχής στην εταιρεία "ΑΛΜΑ ΠΡΟΒΟΛΗ Ε.Π.Ε.", € 4, στην κατηγορία των επενδύσεων κατεχόμενων προς πώληση. Η συμμετοχή στη συγγενή εταιρεία "NAPANT A.E." μειώθηκε κατά το ποσό των € 9 το οποίο αφορούσε αναλογία του Ομίλου στα αποτελέσματα αυτής. Η καθαρή μείωση των ενοποιημένων ιδίων κεφαλαίων από το σύνολο των προσαρμογών των συμμετοχών σε συνδεμένες εταιρείες ανήλθε κατά την 31/12/2003 και την 31/12/2004 στο ποσό των € (6) (προστιθέμενης της σχετικής αναβαλλόμενης φορολογικής απαίτησης € 3).
  5. Οι συμμετοχές σε λοιπές εταιρείες κατά την 31/12/2003 μειώθηκαν κατά το ποσό των

**ΑΛΜΑ ΑΤΕΡΜΩΝ ΑΝΩΝΥΜΗ ΔΙΑΦΗΜΙΣΤΙΚΗ  
ΕΜΠΟΡΙΚΗ ΚΑΙ ΚΑΤΑΣΚΕΥΑΣΤΙΚΗ ΕΤΑΙΡΙΑ**  
**Ετήσιες Οικονομικές Καταστάσεις**  
**για τη χρήση από 1η Ιανουαρίου 2005 έως 31η Δεκεμβρίου 2005**  
*(Τα ποσά είναι εκπεφρασμένα σε χιλιάδες Ευρώ)*

- € (702) λόγω ανακατάταξης της συμμετοχής στην εταιρεία "VIVERE ENTERTAINMENT ΕΜΠΟΡΙΚΗ ΚΑΙ ΣΥΜΜΕΤΟΧΩΝ Α.Ε." στην κατηγορία των επενδύσεων κατεχόμενων για πώληση. Από την εν λόγω ανακατάταξη δεν επηρεάστηκαν τα ενοποιημένα ίδια κεφάλαια.
6. Το ιδιόκτητο ξενοδοχειακό συγκρότημα ΑΚΤΗ ΚΑΣΤΕΛΟ, συνολικής αξίας κτήσεως € 1543, μεταφέρθηκε από τις ενσώματες ακινητοποιήσεις στην κατηγορία των επενδύσεων σε ακίνητα. Κατά την 31/12/2003 η αξία κτήσεώς του αναπροσαρμόσθηκε στη δίκαιη αξία, βάσει μελέτης ανεξάρτητης εταιρείας αναγνωρισμένων εκτιμητών ακινήτων, προκύπτοντας υπεραξία συνολικού ποσού € 13.317. Η καθαρή αύξηση των ενοποιημένων ιδίων κεφαλαίων από το σύνολο των προσαρμογών των επενδύσεων σε ακίνητα ανήλθε κατά την 31/12/2003 και την 31/12/2004 στο ποσό των € 8.656 (αφαιρούμενης της σχετικής αναβαλλόμενης φορολογικής υποχρέωσης € 4.661).
  7. Οι μακροπρόθεσμες απαιτήσεις αυξήθηκαν κατά το ποσό των € 3, λόγω ενσωμάτωσης στις ενοποιημένες οικονομικές καταστάσεις των μακροπρόθεσμων απαιτήσεων ενοποιούμενης για πρώτη φορά θυγατρικής εταιρείας.
  8. Όπως προαναφέρθηκε οι συνολικές καθαρές αναβαλλόμενες φορολογικές απαιτήσεις του Ομίλου κατά την 31/12/2003 ανήλθαν στο ποσό των € 323 και κατά την 31/12/2004 στο ποσό των € 741. Στον ενοποιημένο ισολογισμό της χρήσεως που έληξε την 31/12/2003 εμφανίζονταν κατά το ποσό των € 402 στην κατηγορία των αναβαλλόμενων φορολογικών απαιτήσεων και κατά το ποσό των € 79 στην κατηγορία των αναβαλλόμενων φορολογικών υποχρεώσεων. Στον ενοποιημένο ισολογισμό της χρήσεως που έληξε την 31/12/2004 εμφανίζονταν κατά το ποσό των € 676 στην κατηγορία των αναβαλλόμενων φορολογικών απαιτήσεων και κατά το ποσό των € (65) στην κατηγορία των αναβαλλόμενων φορολογικών υποχρεώσεων.
  9. Τα αποθέματα (προκαταβολές για εξασφάλιση διαφημιστικών θέσεων) κατά την 31/12/2003 και 31/12/2004 μειώθηκαν κατά το ποσό των € 7.413 λόγω διενέργειας προβλέψεως προς κάλυψη ενδεχόμενων ζημιών από ακίνητα υπόλοπα. Επίσης, κατά την 31/12/2004, αυξήθηκαν κατά το ποσό των € 8, λόγω ενσωμάτωσης στις ενοποιημένες οικονομικές καταστάσεις των αποθεμάτων ενοποιούμενης για πρώτη φορά θυγατρικής εταιρείας. Η καθαρή μείωση των ενοποιημένων ιδίων κεφαλαίων από το σύνολο των προσαρμογών των αποθεμάτων ανήλθε κατά την 31/12/2003 στο ποσό των € (4.819) (προστιθέμενης της σχετικής αναβαλλόμενης φορολογικής απαίτησης € 2.595) και κατά την 31/12/2004 στο ποσό των € (4.811) (προστιθέμενης της σχετικής αναβαλλόμενης φορολογικής απαίτησης € 2.595).
  10. Οι απαιτήσεις μειώθηκαν λόγω διενέργειας συμπληρωματικής προβλέψεως για την

**ΑΛΜΑ ΑΤΕΡΜΩΝ ΑΝΩΝΥΜΗ ΔΙΑΦΗΜΙΣΤΙΚΗ  
ΕΜΠΟΡΙΚΗ ΚΑΙ ΚΑΤΑΣΚΕΥΑΣΤΙΚΗ ΕΤΑΙΡΙΑ**  
**Ετήσιες Οικονομικές Καταστάσεις**  
**για τη χρήση από 1η Ιανουαρίου 2005 έως 31η Δεκεμβρίου 2005**  
*(Τα ποσά είναι εκπεφρασμένα σε χιλιάδες Ευρώ)*

αντιμετώπιση πιθανών επισφαλειών κατά την είσπραξή τους στο μέλλον. Η συνολική πρόβλεψη ανήλθε κατά την 31/12/2003 στο ποσό των € 7.660 και κατά την 31/12/2004 στο ποσό των € 8.787. Η καθαρή μείωση των ενοποιημένων ιδίων κεφαλαίων από το σύνολο των προσαρμογών των απαιτήσεων ανήλθε κατά την 31/12/2003 στο ποσό των € (4.979) (προστιθέμενης της σχετικής αναβαλλόμενης φορολογικής απαίτησης € 2.681) και κατά την 31/12/2004 στο ποσό των € (5.711) (προστιθέμενης της σχετικής αναβαλλόμενης φορολογικής απαίτησης € 3.075). Επίσης οι απαιτήσεις κατά την αυξήθηκαν κατά τις απαιτήσεις ενοποιούμενης για πρώτη φορά θυγατρικής κατά την 31/12/2003 € 1.867 και κατά την 31/12/2004 € 2.117.

11. Ο Όμιλος τις ίδιες μετοχές (της Μητρικής Εταιρείας) που είχε στην κατοχή του κατά την 31/12/2004, συνολικού ποσού € 221, τις μετέφερε από την κατηγορία των χρεογράφων αφαιρετικά των ενοποιημένων ιδίων κεφαλαίων με συνέπεια την ισόποση μείωση αυτών.
12. Τα χρηματικά διαθέσιμα αυξήθηκαν λόγω ενσωμάτωσης στις ενοποιημένες οικονομικές καταστάσεις των διαθεσίμων ενοποιούμενης για πρώτη φορά θυγατρικής εταιρείας κατά την 31/12/2003 κατά το ποσό των € 128 και κατά την 31/12/2004 κατά το ποσό των € 187.
13. Η αναπροσαρμογή της αξίας των ιδιόκτητων ακινήτων της Μητρικής Εταιρείας, κατά το ποσό των € 672, η οποία διενεργήθηκε κατά την 31/12/2004 σύμφωνα με τις διατάξεις του Ν. 2065/1992 αποαναγνωρίσθηκε με συνέπεια την ισόποση μείωση των ενοποιημένων ιδίων κεφαλαίων.
14. Τα μακροπρόθεσμα δάνεια αυξήθηκαν κατά τις μακροπρόθεσμες υποχρεώσεις από συμβάσεις χρηματοδοτικής μίσθωσης μηχανολογικού εξοπλισμού την 31/12/2003 κατά το ποσό των € 5.308 και κατά την 31/12/2004 κατά το ποσό των € 2.653.
15. Τα δικαιώματα των εργαζομένων στον Όμιλο αναπροσαρμόσθηκαν βάσει των δεδομένων αναλογιστικής μελέτης που εκπονήθηκε από αναγνωρισμένη εταιρεία αναλογιστών. Η αύξηση των δικαιωμάτων των εργαζομένων κατά την 31/12/2003 ανήλθε στο ποσό των € 439 και κατά την 31/12/2004 ανήλθε στο ποσό των € 507. Η καθαρή μείωση των ενοποιημένων ιδίων κεφαλαίων από το σύνολο των προσαρμογών των δικαιωμάτων των εργαζομένων του Ομίλου ανήλθε κατά την 31/12/2003 στο ποσό των € (285) (προστιθέμενης της σχετικής αναβαλλόμενης φορολογικής απαίτησης € 154) και κατά την 31/12/2004 στο ποσό των € (330) (προστιθέμενης της σχετικής αναβαλλόμενης φορολογικής απαίτησης € 178).
16. Η κατηγορία των προμηθευτών και λοιπών βραχυπρόθεσμων υποχρεώσεων αυξήθηκε κατά τις υποχρεώσεις ενοποιούμενης για πρώτη φορά θυγατρικής κατά την 31/12/2003 κατά το ποσό των € 887 και κατά την 31/12/2004 κατά το ποσό των € 912. Η εν λόγω

**ΑΛΜΑ ΑΤΕΡΜΩΝ ΑΝΩΝΥΜΗ ΔΙΑΦΗΜΙΣΤΙΚΗ  
ΕΜΠΟΡΙΚΗ ΚΑΙ ΚΑΤΑΣΚΕΥΑΣΤΙΚΗ ΕΤΑΙΡΙΑ**  
**Ετήσιες Οικονομικές Καταστάσεις**  
**για τη χρήση από 1η Ιανουαρίου 2005 έως 31η Δεκεμβρίου 2005**  
*(Τα ποσά είναι εκπεφρασμένα σε χιλιάδες Ευρώ)*

κατηγορία αυξήθηκε λόγω λογισμού δουλευμένων τόκων χρηματοδοτικών μισθώσεων μηχανολογικού εξοπλισμού κατά την 31/12/2003 κατά το ποσό των € 49 και κατά την 31/12/2004 κατά το ποσό των € 34. Επίσης η εν λόγω κατηγορία μειώθηκε λόγω μετάθεσης της αναγνώρισης των μερισμάτων πληρωτέων κατά το χρόνο εγκρίσεώς τους από την Τακτική Γενική Συνέλευση των Μετόχων κατά την 31/12/2003 κατά το ποσό των € 4.811 και κατά την 31/12/2004 κατά το ποσό των € 2.400, με ισόποση αύξηση των ενοποιημένων ιδίων κεφαλαίων. Τέλος οι προμηθευτές και οι λοιπές βραχυπρόθεσμες υποχρεώσεις μειώθηκαν λόγω ανακατάταξης των μακροπρόθεσμων δανείων πληρωτέων εντός των επόμενων δώδεκα μηνών στην κατηγορία των βραχυπρόθεσμων δανείων κατά την 31/12/2003 κατά το ποσό των € 1.260 και κατά την 31/12/2004 κατά το ποσό των € 1.500.

17. Η κατηγορία των βραχυπρόθεσμων δανείων αυξήθηκε λόγω ενσωματώσεως στις ενοποιημένες οικονομικές καταστάσεις των βραχυπρόθεσμων υποχρεώσεων από χρηματοδοτικές μισθώσεις μηχανολογικού εξοπλισμού κατά την 31/12/2003 κατά το ποσό των € 2.580 και κατά την 31/12/2004 κατά το ποσό των € 2.464. Επίσης αυξήθηκε από την ενσωμάτωση των τραπεζικών υποχρεώσεων ενοποιούμενης για πρώτη φορά θυγατρικής κατά την 31/12/2003 κατά το ποσό των € 2.209 και κατά την 31/12/2004 κατά το ποσό των € 1.372. Τέλος αυξήθηκαν λόγω ανακατάταξης των μακροπρόθεσμων δανείων πληρωτέων εντός των επόμενων δώδεκα μηνών από την κατηγορία των προμηθευτών και λοιπών βραχυπρόθεσμων υποχρεώσεων κατά την 31/12/2003 κατά το ποσό των € 1.260 και κατά την 31/12/2004 κατά το ποσό των € 1.500.

18. Η κατηγορία των βραχυπρόθεσμων φορολογικών υποχρεώσεων αυξήθηκε κατά τις υποχρεώσεις από φόρους και τέλη ενοποιούμενης για πρώτη φορά θυγατρικής κατά την 31/12/2004 κατά το ποσό των € 49.

**ΑΛΜΑ ΑΤΕΡΜΩΝ ΑΝΩΝΥΜΗ ΔΙΑΦΗΜΙΣΤΙΚΗ  
ΕΜΠΟΡΙΚΗ ΚΑΙ ΚΑΤΑΣΚΕΥΑΣΤΙΚΗ ΕΤΑΙΡΙΑ**  
Ετήσιες Οικονομικές Καταστάσεις  
για τη χρήση από 1η Ιανουαρίου 2005 έως 31η Δεκεμβρίου 2005  
(Τα ποσά είναι εκπεφρασμένα σε χιλιάδες Ευρώ)

**27.2 Ισολογισμοί χρήσεων 2003 και 2004 Μητρικής Εταιρείας**

Σημείωση	Ποσά όπως προγενέστερα είχαν δημοσιευθεί	31 Δεκεμβρίου 2003 Αποτέλεσμα της μετάβασης στα Δ.Π.Χ.Π.		Ποσά σύμφωνα με τα Δ.Π.Χ.Π.	
		Προσαρμογές	Ανακατατάξεις		
<b>ΙΣΟΛΟΓΙΣΜΟΣ</b>					
<b>ΕΝΕΡΓΗΤΙΚΟ</b>					
<b>Πάγιο ενεργητικό</b>					
Ενσώματες ακινητοποιήσεις	1	8.585	7.331	(1.543)	14.373
Ασώματες ακινητοποιήσεις	2	310	(281)	-	30
Συμμετοχές σε θυγατρικές εταιρείες	3	1.319	-	(30)	1.289
Συμμετοχές σε λοιπές εταιρείες	4	702	-	(702)	0
Συμμετοχές σε συγγενείς εταιρείες	3	0	21	-	21
Επενδύσεις διαθέσιμες προς πώληση	4	0	-	702	702
Επενδύσεις σε ακίνητα	5	0	13.317	1.543	14.860
Μακροπρόθεσμες απαιτήσεις		52	-	-	52
Αναβαλλόμενες φορολογικές απαιτήσεις	6	0	-	-	0
<b>Σύνολο πάγιου ενεργητικού</b>		<b>10.968</b>	<b>20.388</b>	<b>(30)</b>	<b>31.326</b>
<b>Κυκλοφορούν ενεργητικό</b>					
Αποθέματα	7	28.596	(5.713)	-	22.883
Πελάτες και λοιπές απαιτήσεις	8	71.816	(6.764)	-	65.052
Χρεόγραφα	9	0	-	-	0
Μετρητά και χρηματικά διαθέσιμα		9.979	-	-	9.979
<b>Σύνολο κυκλοφορούντος ενεργητικού</b>		<b>110.391</b>	<b>(12.477)</b>	<b>0</b>	<b>97.914</b>
<b>ΣΥΝΟΛΟ ΕΝΕΡΓΗΤΙΚΟΥ</b>		<b>121.359</b>	<b>7.911</b>	<b>(30)</b>	<b>129.240</b>
<b>ΠΑΘΗΤΙΚΟ</b>					
<b>ΙΔΙΑ ΚΕΦΑΛΑΙΑ</b>					
Μετοχικό κεφάλαιο		19.244	-	-	19.244
Αποθεματικά κεφάλαια	10	2.044	-	-	2.044

**ΑΛΜΑ ΑΤΕΡΜΩΝ ΑΝΩΝΥΜΗ ΔΙΑΦΗΜΙΣΤΙΚΗ  
ΕΜΠΟΡΙΚΗ ΚΑΙ ΚΑΤΑΣΚΕΥΑΣΤΙΚΗ ΕΤΑΙΡΙΑ**  
Ετήσιες Οικονομικές Καταστάσεις  
για τη χρήση από 1η Ιανουαρίου 2005 έως 31η Δεκεμβρίου 2005  
(Τα ποσά είναι εκπεφρασμένα σε χιλιάδες Ευρώ)

Υπόλοιπο κερδών (ζημιών) εις νέο		363	502	4.811	5.676
Ίδιες μετοχές	9	0	-	-	0
<b>Σύνολο Ιδίων κεφαλαίων</b>		<b>21.651</b>	<b>502</b>	<b>4.811</b>	<b>26.964</b>
<b>ΥΠΟΧΡΕΩΣΕΙΣ</b>					
<b>Μακροπρόθεσμες υποχρεώσεις</b>					
Δάνεια	11	4.650	4.329	-	8.979
Δικαιώματα εργαζομένων	12	0	320	-	320
Αναβαλλόμενες φορολογικές υποχρεώσεις	6	0	79	-	79
<b>Σύνολο μακροπρόθεσμων υποχρεώσεων</b>		<b>4.650</b>	<b>4.729</b>	<b>0</b>	<b>9.379</b>
<b>Βραχυπρόθεσμες υποχρεώσεις</b>					
Προμηθευτές και λοιπές υποχρεώσεις	13	58.230	77	(6.071)	52.236
Δάνεια	14	31.466	2.573	1.260	35.299
Βραχυπρόθεσμες φορολογικές υποχρεώσεις		5.363	-	-	5.363
<b>Σύνολο βραχυπρόθεσμων υποχρεώσεων</b>		<b>95.058</b>	<b>2.650</b>	<b>(4.811)</b>	<b>92.897</b>
<b>Σύνολο υποχρεώσεων</b>		<b>99.708</b>	<b>7.379</b>	<b>(4.811)</b>	<b>102.276</b>
<b>ΣΥΝΟΛΟ ΙΔΙΩΝ ΚΕΦΑΛΑΙΩΝ ΚΑΙ ΥΠΟΧΡΕΩΣΕΩΝ</b>		<b>121.359</b>	<b>7.881</b>	<b>0</b>	<b>129.240</b>

**31 Δεκεμβρίου 2004**  
Αποτέλεσμα της μετάβασης στα  
Δ.Π.Χ.Π.

Σημείωση	Ποσά όπως προγενέστερα είχαν δημοσιευθεί	Προσαρμογές	Ανακατατάξεις	Ποσά σύμφωνα με τα Δ.Π.Χ.Π.	
<b>ΙΣΟΛΟΓΙΣΜΟΣ</b>					
<b>ΕΝΕΡΓΗΤΙΚΟ</b>					
<b>Πάγιο ενεργητικό</b>					
Ενώματες ακινητοποιήσεις	1	8.768	3.726	(1.543)	10.950
Ασώματες ακινητοποιήσεις	2	157	(135)	-	23
Συμμετοχές σε θυγατρικές εταιρείες	3	1.530	-	(30)	1.500
Συμμετοχές σε λοιπές εταιρείες	4	0	-	-	0
Συμμετοχές σε συγγενείς εταιρείες	3	0	21	-	21
Επενδύσεις διαθέσιμες προς πώληση	4	0	-	-	0
Επενδύσεις σε ακίνητα	5	0	13.317	1.543	14.860
Μακροπρόθεσμες απαιτήσεις		53	-	-	53
Αναβαλλόμενες φορολογικές απαιτήσεις	6	0	246	-	246
<b>Σύνολο πάγιου ενεργητικού</b>		<b>10.507</b>	<b>17.175</b>	<b>(30)</b>	<b>27.652</b>
<b>Κυκλοφορούν ενεργητικό</b>					
Αποθέματα	7	19.049	(5.713)	-	13.336
Πελάτες και λοιπές απαιτήσεις	8	77.098	(7.659)	-	69.439
Χρεόγραφα	9	221	-	(221)	0
Μετρητά και χρηματικά διαθέσιμα		9.639	-	-	9.639
<b>Σύνολο κυκλοφορούντος ενεργητικού</b>		<b>106.006</b>	<b>(13.372)</b>	<b>(221)</b>	<b>92.413</b>
<b>ΣΥΝΟΛΟ ΕΝΕΡΓΗΤΙΚΟΥ</b>		<b>116.513</b>	<b>3.803</b>	<b>(251)</b>	<b>120.065</b>
<b>ΠΑΘΗΤΙΚΟ</b>					
<b>ΙΔΙΑ ΚΕΦΑΛΑΙΑ</b>					
Μετοχικό κεφάλαιο		19.244	-	-	19.244
Αποθεματικά κεφάλαια	10	3.768	(672)	-	3.096
Υπόλοιπο κερδών (ζημιών) εις νέο		166	(375)	2.400	2.190
Ίδιες Μετοχές	9	0	-	(221)	(221)
<b>Σύνολο Ιδίων κεφαλαίων</b>		<b>23.178</b>	<b>(1.048)</b>	<b>2.179</b>	<b>24.309</b>

**ΑΛΜΑ ΑΤΕΡΜΩΝ ΑΝΩΝΥΜΗ ΔΙΑΦΗΜΙΣΤΙΚΗ  
ΕΜΠΟΡΙΚΗ ΚΑΙ ΚΑΤΑΣΚΕΥΑΣΤΙΚΗ ΕΤΑΙΡΙΑ**  
Ετήσιες Οικονομικές Καταστάσεις  
για τη χρήση από 1η Ιανουαρίου 2005 έως 31η Δεκεμβρίου 2005  
(Τα ποσά είναι εκπεφρασμένα σε χιλιάδες Ευρώ)

**ΥΠΟΧΡΕΩΣΕΙΣ**

**Μακροπρόθεσμες υποχρεώσεις**

Δάνεια	11	3.036	1.950	-	4.986
Δικαιώματα εργαζομένων	12	0	370	-	370
Αναβαλλόμενες φορολογικές υποχρεώσεις	6	0	0	-	0
<b>Σύνολο μακροπρόθεσμων υποχρεώσεων</b>		<b><u>3.036</u></b>	<b><u>2.321</u></b>	<b><u>0</u></b>	<b><u>5.357</u></b>

**Βραχυπρόθεσμες υποχρεώσεις**

Προμηθευτές και λοιπές υποχρεώσεις	13	46.659	44	(3.900)	42.803
Δάνεια	14	36.399	2.456	1.500	40.355
Βραχυπρόθεσμες φορολογικές υποχρεώσεις		7.241	-	-	7.241
<b>Σύνολο βραχυπρόθεσμων υποχρεώσεων</b>		<b><u>90.299</u></b>	<b><u>2.500</u></b>	<b><u>(2.400)</u></b>	<b><u>90.399</u></b>
<b>Σύνολο υποχρεώσεων</b>		<b><u>93.335</u></b>	<b><u>4.821</u></b>	<b><u>(2.400)</u></b>	<b><u>95.756</u></b>

<b>ΣΥΝΟΛΟ ΙΔΙΩΝ ΚΕΦΑΛΑΙΩΝ ΚΑΙ ΥΠΟΧΡΕΩΣΕΩΝ</b>		<b>116.513</b>	<b>3.773</b>	<b>(221)</b>	<b>120.065</b>
---	--	----------------	--------------	--------------	----------------

**Σημειώσεις επί των προσαρμογών των ιδίων κεφαλαίων της Μητρικής Εταιρείας:**

Αναλυτικά, οι προσαρμογές στις οικονομικές καταστάσεις της Μητρικής Εταιρείας των χρήσεων που έληξαν την 31η Δεκεμβρίου 2003 και 31η Δεκεμβρίου 2004 έχουν ως ακολούθως:

1. Τα ιδιόκτητα ακίνητα τα οποία χρησιμοποιούνται για την άσκηση των δραστηριοτήτων της Εταιρείας αναπροσαρμόστηκαν στη δίκαιη αξία τους. Η προκύπτουσα υπεραξία κατά την 31/12/2003 ανήλθε στο ποσό των € 501 και κατά την 31/12/2004 ανήλθε στο ποσό των € 501. Οι αποσβέσεις των ενσώματων ακινητοποιήσεων της Εταιρείας αναπροσαρμόστηκαν βάσει της ωφέλιμης ζωής τους. Το προκύπτον όφελος κατά την 31/12/2003 ανήλθε στο ποσό των € 814, ενώ κατά την 31/12/2004 ανήλθε στο ποσό των € 373. Οι ενσώματες ακινητοποιήσεις προσαυξήθηκαν λόγω κεφαλαιοποίησης μηχανολογικού εξοπλισμού χρηματοδοτικών μισθώσεων. Η καθαρή αύξηση κατά την 31/12/2003 ανήλθε στο ποσό των € 6.016, ενώ κατά την 31/12/2004 ανήλθε στο ποσό των € 3.524. Τέλος οι ενσώματες ακινητοποιήσεις μειώθηκαν κατά το ποσό των € 672 λόγω αντιλογισμού της υπεραξίας που προέκυψε από την αναπροσαρμογή της αξίας των ιδιόκτητων ακινήτων της Εταιρείας, βάσει των διατάξεων του Ν. 2065/1992, κατά την 31/12/2004. Η καθαρή βελτίωση των ιδίων κεφαλαίων από το σύνολο των προσαρμογών των ενσώματων ακινητοποιήσεων ανήλθε κατά την 31/12/2003 στο ποσό των € 4.765 (αφαιρούμενης της σχετικής αναβαλλόμενης φορολογικής υποχρέωσης € 2.566) και κατά την 31/12/2004 στο ποσό των € 2.422 (αφαιρούμενης της σχετικής αναβαλλόμενης φορολογικής υποχρέωσης € 1.304). Τέλος οι ενσώματες ακινητοποιήσεις μειώθηκαν κατά το ποσό των € 1.543, λόγω ανακατάταξης των επενδύσεων σε ακίνητα σε ιδιαίτερη

**ΑΛΜΑ ΑΤΕΡΜΩΝ ΑΝΩΝΥΜΗ ΔΙΑΦΗΜΙΣΤΙΚΗ  
ΕΜΠΟΡΙΚΗ ΚΑΙ ΚΑΤΑΣΚΕΥΑΣΤΙΚΗ ΕΤΑΙΡΙΑ**  
**Ετήσιες Οικονομικές Καταστάσεις**  
**για τη χρήση από 1η Ιανουαρίου 2005 έως 31η Δεκεμβρίου 2005**  
*(Τα ποσά είναι εκπεφρασμένα σε χιλιάδες Ευρώ)*

κατηγορία. Από τη σχετική ανακατάταξη δεν επηρεάσθηκαν τα ίδια κεφάλαια της Μητρικής Εταιρείας.

2. Από την κατηγορία των ασώματων ακινητοποιήσεων διαγράφηκαν έξοδα και δαπάνες η φύση των οποίων δεν πληρούσε τα σχετικά κριτήρια αναγνώρισης. Το συνολικό ποσό των εξόδων και δαπανών που διαγράφηκαν κατά την 31/1/2/2003 ανήλθε στο ποσό των € 303 και κατά την 31/12/2004 στο ποσό των € 149. Επίσης, οι αποσβέσεις των ασώματων ακινητοποιήσεων επαναπροσδιορίσθηκαν βάσει της ωφέλιμης ζωής αυτών, με συνέπεια την αύξηση αυτών κατά την 31/12/2003 κατά το ποσό των € 22 και κατά την 31/12/2004 κατά το ποσό των € 15. Η καθαρή μείωση των ιδίων κεφαλαίων από το σύνολο των προσαρμογών των ασώματων ακινητοποιήσεων ανήλθε κατά την 31/12/2003 στο ποσό των € (182) (προστιθέμενης της σχετικής αναβαλλόμενης φορολογικής απαίτησης € 98) και κατά την 31/12/2004 στο ποσό των € (87) (αφαιρούμενης της σχετικής αναβαλλόμενης φορολογικής υποχρέωσης € 47).
3. Οι συμμετοχές σε συνδεδεμένες εταιρείες κατά την 31/12/2003 και 31/12/2004 μειώθηκαν κατά το ποσό των € 30 το οποίο αφορούσε ανακατάταξη της συμμετοχής στην εταιρεία "NAPANT A.E." στην κατηγορία των συμμετοχών σε συγγενείς εταιρείες. Η συμμετοχή στη συγγενή εταιρεία "NAPANT A.E." μειώθηκε κατά το ποσό των € 9 το οποίο αφορούσε αναλογία της Εταιρείας στα αποτελέσματα αυτής. Η καθαρή μείωση των ιδίων κεφαλαίων από το σύνολο των προσαρμογών των συμμετοχών σε συνδεδεμένες εταιρείες ανήλθε κατά την 31/12/2003 και την 31/12/2004 στο ποσό των € (6) (προστιθέμενης της σχετικής αναβαλλόμενης φορολογικής απαίτησης € 3).
4. Οι συμμετοχές σε λοιπές εταιρείες κατά την 31/12/2003 μειώθηκαν κατά το ποσό των € (702) λόγω ανακατάταξης της συμμετοχής στην εταιρεία "VIVERE ENTERTAINMENT ΕΜΠΟΡΙΚΗ ΚΑΙ ΣΥΜΜΕΤΟΧΩΝ Α.Ε." στην κατηγορία των επενδύσεων κατεχόμενων για πώληση. Από την εν λόγω ανακατάταξη δεν επηρεάσθηκαν τα ίδια κεφάλαια.
5. Το ιδιόκτητο ξενοδοχειακό συγκρότημα ΑΚΤΗ ΚΑΣΤΕΛΟ, συνολικής αξίας κτήσεως € 1543, μεταφέρθηκε από τις ενσώματες ακινητοποιήσεις στην κατηγορία των επενδύσεων σε ακίνητα. Κατά την 31/12/2003 η αξία κτήσεώς του αναπροσαρμόσθηκε στη δίκαιη αξία, βάσει μελέτης ανεξάρτητης εταιρείας αναγνωρισμένων εκτιμητών ακινήτων, προκύπτοντας υπεραξία συνολικού ποσού € 13.317. Η καθαρή αύξηση των ιδίων κεφαλαίων από το σύνολο των προσαρμογών των επενδύσεων σε ακίνητα ανήλθε κατά την 31/12/2003 και την 31/12/2004 στο ποσό των € 8.656 (αφαιρούμενης της σχετικής αναβαλλόμενης φορολογικής υποχρέωσης € 4.661).
6. Οι συνολικές αναβαλλόμενες φορολογικές απαιτήσεις της Εταιρείας κατά την 31/12/2003 ανήλθαν στο ποσό των € (79) και κατά την 31/12/2004 στο ποσό των € 246.

**ΑΛΜΑ ΑΤΕΡΜΩΝ ΑΝΩΝΥΜΗ ΔΙΑΦΗΜΙΣΤΙΚΗ  
ΕΜΠΟΡΙΚΗ ΚΑΙ ΚΑΤΑΣΚΕΥΑΣΤΙΚΗ ΕΤΑΙΡΙΑ**  
**Ετήσιες Οικονομικές Καταστάσεις**  
**για τη χρήση από 1η Ιανουαρίου 2005 έως 31η Δεκεμβρίου 2005**  
*(Τα ποσά είναι εκπεφρασμένα σε χιλιάδες Ευρώ)*

7. Τα αποθέματα (προκαταβολές για εξασφάλιση διαφημιστικών θέσεων) κατά την 31/12/2003 και 31/12/2004 μειώθηκαν κατά το ποσό των € 5.713 λόγω διενέργειας προβλέψεως προς κάλυψη ενδεχόμενων ζημιών από ακίνητα υπόλοιπα. Η καθαρή μείωση των ιδίων κεφαλαίων της Εταιρείας από το σύνολο των προσαρμογών των αποθεμάτων ανήλθε κατά την 31/12/2003 και την 31/12/2004 στο ποσό των € (3.714) (προστιθέμενης της σχετικής αναβαλλόμενης φορολογικής απαίτησης € 2.000).
8. Οι απαιτήσεις μειώθηκαν λόγω διενέργειας συμπληρωματικής προβλέψεως για την αντιμετώπιση πιθανών επισφαλειών κατά την είσπραξή τους στο μέλλον. Η συνολική πρόβλεψη ανήλθε κατά την 31/12/2003 στο ποσό των € 6.764 και κατά την 31/12/2004 στο ποσό των € 7.659. Η καθαρή μείωση των ιδίων κεφαλαίων από το σύνολο των προσαρμογών των απαιτήσεων ανήλθε κατά την 31/12/2003 στο ποσό των € (4.083) (προστιθέμενης της σχετικής αναβαλλόμενης φορολογικής απαίτησης € 2.681) και κατά την 31/12/2004 στο ποσό των € (4.978) (προστιθέμενης της σχετικής αναβαλλόμενης φορολογικής απαίτησης € 2.681).
9. Ο Εταιρεία τις ίδιες μετοχές που είχε στην κατοχή της κατά την 31/12/2004, συνολικού ποσού € 221, τις μετέφερε από την κατηγορία των χρεογράφων αφαιρετικά των ιδίων κεφαλαίων με συνέπεια την ισόποση μείωση αυτών.
10. Η αναπροσαρμογή της αξίας των ιδιόκτητων ακινήτων της Εταιρείας, κατά το ποσό των € 672, η οποία διενεργήθηκε κατά την 31/12/2004 σύμφωνα με τις διατάξεις του Ν. 2065/1992 αποαναγνωρίσθηκε με συνέπεια την ισόποση μείωση των ιδίων κεφαλαίων.
11. Τα μακροπρόθεσμα δάνεια αυξήθηκαν κατά τις μακροπρόθεσμες υποχρεώσεις από συμβάσεις χρηματοδοτικής μίσθωσης μηχανολογικού εξοπλισμού την 31/12/2003 κατά το ποσό των € 4.329 και κατά την 31/12/2004 κατά το ποσό των € 1950.
12. Τα δικαιώματα των εργαζομένων στην Εταιρεία αναπροσαρμόσθηκαν βάσει των δεδομένων αναλογιστικής μελέτης που εκπονήθηκε από αναγνωρισμένη εταιρεία αναλογιστών. Η αύξηση των δικαιωμάτων των εργαζομένων κατά την 31/12/2003 ανήλθε στο ποσό των € 320 και κατά την 31/12/2004 ανήλθε στο ποσό των € 370. Η καθαρή μείωση των ιδίων κεφαλαίων από το σύνολο των προσαρμογών των δικαιωμάτων των εργαζομένων της Εταιρείας ανήλθε κατά την 31/12/2003 στο ποσό των € (208) (προστιθέμενης της σχετικής αναβαλλόμενης φορολογικής απαίτησης € 112) και κατά την 31/12/2004 στο ποσό των € (241) (προστιθέμενης της σχετικής αναβαλλόμενης φορολογικής απαίτησης € 130).
13. Η κατηγορία των προμηθευτών και λοιπών βραχυπρόθεσμων υποχρεώσεων αυξήθηκε λόγω λογισμού δουλευμένων τόκων χρηματοδοτικών μισθώσεων μηχανολογικού εξοπλισμού κατά την 31/12/2003 κατά το ποσό των € 77 και κατά την 31/12/2004 κατά το

**ΑΛΜΑ ΑΤΕΡΜΩΝ ΑΝΩΝΥΜΗ ΔΙΑΦΗΜΙΣΤΙΚΗ  
ΕΜΠΟΡΙΚΗ ΚΑΙ ΚΑΤΑΣΚΕΥΑΣΤΙΚΗ ΕΤΑΙΡΙΑ**  
**Ετήσιες Οικονομικές Καταστάσεις**  
**για τη χρήση από 1η Ιανουαρίου 2005 έως 31η Δεκεμβρίου 2005**  
*(Τα ποσά είναι εκπεφρασμένα σε χιλιάδες Ευρώ)*

ποσό των € 44. Επίσης η εν λόγω κατηγορία μειώθηκε λόγω μετάθεσης της αναγνώρισης των μερισμάτων πληρωτέων κατά το χρόνο εγκρίσεώς τους από την Τακτική Γενική Συνέλευση των Μετόχων κατά την 31/12/2003 κατά το ποσό των € 4.811 και κατά την 31/12/2004 κατά το ποσό των € 2.400, με ισόποση αύξηση των ιδίων κεφαλαίων. Τέλος οι προμηθευτές και οι λοιπές βραχυπρόθεσμες υποχρεώσεις μειώθηκαν λόγω ανακατάταξης των μακροπρόθεσμων δανείων πληρωτέων εντός των επόμενων δώδεκα μηνών στην κατηγορία των βραχυπρόθεσμων δανείων κατά την 31/12/2003 κατά το ποσό των € 1.260 και κατά την 31/12/2004 κατά το ποσό των € 1.500.

14. Η κατηγορία των βραχυπρόθεσμων δανείων αυξήθηκε λόγω ενσωματώσεως στις οικονομικές καταστάσεις των βραχυπρόθεσμων υποχρεώσεων από χρηματοδοτικές μισθώσεις μηχανολογικού εξοπλισμού κατά την 31/12/2003 κατά το ποσό των € 2.573 και κατά την 31/12/2004 κατά το ποσό των € 2.456. Επίσης, τα βραχυπρόθεσμα δάνεια αυξήθηκαν λόγω ανακατάταξης των μακροπρόθεσμων δανείων πληρωτέων εντός των επόμενων δώδεκα μηνών από την κατηγορία των προμηθευτών και λοιπών βραχυπρόθεσμων υποχρεώσεων κατά την 31/12/2003 κατά το ποσό των € 1.260 και κατά την 31/12/2004 κατά το ποσό των € 1.500.

**ΑΛΜΑ ΑΤΕΡΜΩΝ ΑΝΩΝΥΜΗ ΔΙΑΦΗΜΙΣΤΙΚΗ  
ΕΜΠΟΡΙΚΗ ΚΑΙ ΚΑΤΑΣΚΕΥΑΣΤΙΚΗ ΕΤΑΙΡΙΑ**  
Ετήσιες Οικονομικές Καταστάσεις  
για τη χρήση από 1η Ιανουαρίου 2005 έως 31η Δεκεμβρίου 2005  
(Τα ποσά είναι εκπεφρασμένα σε χιλιάδες Ευρώ)

**27.3 Ενοποιημένη Κατάσταση Αποτελεσμάτων Χρήσεως 1/1-31/12/2004**

31 Δεκεμβρίου 2004					
Αποτέλεσμα της μετάβασης στα					
Δ.Π.Χ.Π.					
Σημείωση	Ποσά όπως προγενέστερα είχαν δημοσιευθεί	Προσαρμογές	Ανακατατάξεις	Ποσά σύμφωνα με τα Δ.Π.Χ.Π.	
<b>ΚΑΤΑΣΤΑΣΗ ΑΠΟΤΕΛΕΣΜΑΤΩΝ ΧΡΗΣΕΩΣ</b>					
Πωλήσεις	60.503	4.076	0	64.578	
Μείον: Κόστος πωλήσεων	1 (46.134)	(3.225)	416	(48.943)	
Μικτό κέρδος	14.368	851	416	15.636	
Λοιπά έσοδα εκμεταλλεύσεως	2 1.054	194	166	1.414	
	15.422	1.045	582	17.050	
Έξοδα διοικητικής λειτουργίας	3 (3.094)	(570)	1	(3.662)	
Έξοδα λειτουργίας διαθέσεως	5 (1.525)	(516)	71	(1.970)	
Λοιπά λειτουργικά έξοδα	0	(80)	(1.948)	(2.028)	
Λειτουργικά αποτελέσματα	10.803	(121)	(1.293)	9.389	
Κόστος χρηματοδότησης	(4.267)	(258)	(418)	(4.943)	
Αποτελέσματα συνήθων εργασιών	6.536	(379)	(1.711)	4.446	
Έσοδα επενδύσεων	203	0	0	203	
Έκτακτα αποτελέσματα	6 (816)	(966)	1.782	0	
Αποτελέσματα προ φόρων	5.923	(1.344)	71	4.649	
Φόρος εισοδήματος	7 (2.729)	394	0	(2.336)	
<b>Αποτελέσματα μετά φόρων</b>	<b>3.193</b>	<b>(951)</b>	<b>71</b>	<b>2.314</b>	

**Σημειώσεις επί των προσαρμογών των ενοποιημένων αποτελεσμάτων της χρήσεως  
1/1-31/12/2004**

Αναλυτικά, οι προσαρμογές των ενοποιημένων αποτελεσμάτων της χρήσεως 1/1-31/12/2004 έχουν ως ακολούθως:

**ΑΛΜΑ ΑΤΕΡΜΩΝ ΑΝΩΝΥΜΗ ΔΙΑΦΗΜΙΣΤΙΚΗ  
ΕΜΠΟΡΙΚΗ ΚΑΙ ΚΑΤΑΣΚΕΥΑΣΤΙΚΗ ΕΤΑΙΡΙΑ**  
**Ετήσιες Οικονομικές Καταστάσεις**  
**για τη χρήση από 1η Ιανουαρίου 2005 έως 31η Δεκεμβρίου 2005**  
*(Τα ποσά είναι εκπεφρασμένα σε χιλιάδες Ευρώ)*

1. Οι ενοποιημένες πωλήσεις του Ομίλου αυξήθηκαν κατά € 4.076 λόγω ενσωματώσεως στις ενοποιημένες οικονομικές καταστάσεις των πωλήσεων που πραγματοποίησε προς τρίτους η Κοινοπραξία "ΚΟΙΝΟΠΡΑΞΙΑ ΕΡΓΟΥ METRO MEDIA".
2. Το κόστος πωλήσεων αναπροσαρμόστηκε με τα ακόλουθα ποσά: (α) ποσό € (2.380) το οποίο αφορά την αύξηση των αποσβέσεων που επιβάρυναν το κόστος παραγωγής λόγω του υπολογισμού των αποσβέσεων των πάγιων περιουσιακών στοιχείων βάσει της ωφέλιμης ζωής αυτών, (β) ποσό € 2.529 το οποίο αφορά τη λογιστικοποίηση των χρηματοδοτικών μισθώσεων μηχανολογικού εξοπλισμού, (γ) ποσό € (3.374) το οποίο αφορά την ενσωμάτωση στις ενοποιημένες οικονομικές καταστάσεις του κόστους των πωλήσεων που πραγματοποίησε προς τρίτους η Κοινοπραξία "ΚΟΙΝΟΠΡΑΞΙΑ ΕΡΓΟΥ METRO MEDIA" και (δ) ποσό € 416 το οποίο αφορά ανακατάταξη των χρεωστικών τόκων χρηματοδοτικών μισθώσεων στην κατηγορία του κόστους χρηματοδότησης. .
3. Τα λοιπά έσοδα εκμεταλλεύσεως αναπροσαρμόστηκαν: (α) κατά το ποσό των € 166 το οποίο αφορά την ανακατάταξη διαφόρων εκτάκτων εσόδων στα λειτουργικά αποτελέσματα και (β) κατά το ποσό € 194 το οποίο αφορά την ενσωμάτωση στις ενοποιημένες οικονομικές καταστάσεις των λοιπών εσόδων εκμεταλλεύσεως που πραγματοποίησε προς τρίτους η Κοινοπραξία "ΚΟΙΝΟΠΡΑΞΙΑ ΕΡΓΟΥ METRO MEDIA"
4. Τα έξοδα διοικητικής λειτουργίας αναπροσαρμόστηκαν με τα ακόλουθα ποσά: (α) ποσό € (476) το οποίο αφορά την αύξηση των αποσβέσεων που επιβάρυναν τα έξοδα διοικητικής λειτουργίας και οι οποίες αφορούσαν έξοδα πολυετούς αποσβέσεως τα οποία αποαναγνώρισθηκαν κατά τη σύνταξη του Ισολογισμού Μετάβασης στα Δ.Π.Χ.Π. της 1/1/2004, (β) ποσό € (69) το οποίο αφορά το σχηματισμό πρόβλεψης αποζημίωσης προσωπικού λόγω εξόδου από την υπηρεσία βάσει σχετικής μελέτης αναγνωρισμένης εταιρείας αναλογιστών και (γ) ποσό € (32) το οποίο αφορά την ενσωμάτωση στις ενοποιημένες οικονομικές καταστάσεις των διοικητικών εξόδων της Κοινοπραξίας "ΚΟΙΝΟΠΡΑΞΙΑ ΕΡΓΟΥ METRO MEDIA".
5. Τα έξοδα λειτουργίας διάθεσης αναπροσαρμόστηκαν με τα ακόλουθα ποσά (α) ποσό € (300) το οποίο αφορά την ενσωμάτωση στις ενοποιημένες οικονομικές καταστάσεις των εξόδων διάθεσης της Κοινοπραξίας "ΚΟΙΝΟΠΡΑΞΙΑ ΕΡΓΟΥ METRO MEDIA" και (β) ποσό € 145 το οποίο αφορά τη διενέργεια επιπλέον προβλέψεως επισφαλών απαιτήσεων.
6. Τα λοιπά έξοδα εκμεταλλεύσεως αυξήθηκαν κατά το ποσό των € (1.948) λόγω ανακατατάξεως των έκτακτων αποτελεσμάτων της περιόδου στα οργανικά αποτελέσματα εκμεταλλεύσεως και κατά το ποσό των € 80 το οποίο αφορά έκτακτα έξοδα της

**ΑΛΜΑ ΑΤΕΡΜΩΝ ΑΝΩΝΥΜΗ ΔΙΑΦΗΜΙΣΤΙΚΗ  
ΕΜΠΟΡΙΚΗ ΚΑΙ ΚΑΤΑΣΚΕΥΑΣΤΙΚΗ ΕΤΑΙΡΙΑ**  
**Ετήσιες Οικονομικές Καταστάσεις**  
**για τη χρήση από 1η Ιανουαρίου 2005 έως 31η Δεκεμβρίου 2005**  
*(Τα ποσά είναι εκπεφρασμένα σε χιλιάδες Ευρώ)*

Κοινοπραξίας "ΚΟΙΝΟΠΡΑΞΙΑ ΕΡΓΟΥ METRO MEDIA". Όπως προαναφέρθηκε τα έκτακτα αποτελέσματα αναπροσαρμόστηκαν κατά το ποσό των € 816 το οποίο αφορά την ανακατάταξη του συνόλου των εκτάκτων εξόδων € (650) στη κατηγορία των λοιπών εξόδων εκμετάλλευσης και των εκτάκτων εσόδων € 166 στην κατηγορία των λοιπών εσόδων εκμετάλλευσης.

7. Το κόστος χρηματοδότησης αυξήθηκε κατά το ποσό των € (418) λόγω ανακατάταξης των χρεωστικών τόκων χρηματοδοτικών μισθώσεων στην εν λόγω κατηγορία, κατά το ποσό των € (258) το οποίο αφορά την ενσωμάτωση στις ενοποιημένες οικονομικές καταστάσεις των εξόδων χρεωστικών τόκων της Κοινοπραξίας "ΚΟΙΝΟΠΡΑΞΙΑ ΕΡΓΟΥ METRO MEDIA".
8. Οι φόροι της χρήσεως αναπροσαρμόστηκαν με το ποσό των αναβαλλόμενων φόρων που αναλογούσαν στα αποτελέσματα της χρήσεως € 423 και με το ποσό των φόρων, € (29), της Κοινοπραξίας "ΚΟΙΝΟΠΡΑΞΙΑ ΕΡΓΟΥ METRO MEDIA".
9. Τα δικαιώματα τρίτων στα αποτελέσματα της χρήσεως 1/1-31/12/2004 μειώθηκαν κατά το ποσό των € 394, κυρίως λόγω των προσαρμογών που διενεργήθηκαν στις ενοποιημένες οικονομικές καταστάσεις βάσει των Δ.Π.Χ.Π..

#### 27.4 Κατάσταση Αποτελεσμάτων χρήσεως 1/1-31/12/2004

<b>ΑΛΜΑ ΑΤΕΡΜΩΝ Α.Ε.</b>					
<b>31 Δεκεμβρίου 2004</b>					
<b>Αποτέλεσμα της μετάβασης στα Δ.Π.Χ.Π.</b>					
Σημείωση	Ποσά όπως προγενέστερα είχαν δημοσιευθεί	Προσαρμογές	Ανακατατάξεις	Ποσά σύμφωνα με τα Δ.Π.Χ.Π.	
<b><u>ΚΑΤΑΣΤΑΣΗ ΑΠΟΤΕΛΕΣΜΑΤΩΝ ΧΡΗΣΕΩΣ</u></b>					
Πωλήσεις	60.479				60.479
Μείον: Κόστος πωλήσεων	1	(48.740)	211	416	(48.113)
Μικτό κέρδος	11.739		211	416	12.366
Λοιπά έσοδα εκμεταλλεύσεως	2	983		154	1.137
		12.721	211	571	13.503
Έξοδα διοικητικής λειτουργίας	3	(2.144)	(520)		(2.664)
Έξοδα λειτουργίας διαθέσεως	5	(1.365)			(1.365)
Λοιπά λειτουργικά έξοδα		0		(1.376)	(1.376)
Λειτουργικά αποτελέσματα		9.212	(308)	(805)	8.098
Κόστος χρηματοδότησης		(4.257)		(416)	(4.674)
Αποτελέσματα συνήθων εργασιών		4.954	(308)	(1.222)	3.424
Έσοδα επενδύσεων		521			521
Έκτακτα αποτελέσματα	6	(327)	(895)	1.222	0
Αποτελέσματα προ φόρων		5.149	(1.203)	0	3.945
Φόρος εισοδήματος	7	(1.894)	326		(1.568)

**ΑΛΜΑ ΑΤΕΡΜΩΝ ΑΝΩΝΥΜΗ ΔΙΑΦΗΜΙΣΤΙΚΗ  
ΕΜΠΟΡΙΚΗ ΚΑΙ ΚΑΤΑΣΚΕΥΑΣΤΙΚΗ ΕΤΑΙΡΙΑ**  
**Ετήσιες Οικονομικές Καταστάσεις**  
**για τη χρήση από 1η Ιανουαρίου 2005 έως 31η Δεκεμβρίου 2005**  
*(Τα ποσά είναι εκπεφρασμένα σε χιλιάδες Ευρώ)*

Αποτελέσματα μετά φόρων

3.255

(878)

0

2.377

**Σημειώσεις επί των προσαρμογών των αποτελεσμάτων χρήσεως 1/1-31/12/2004**

Αναλυτικά, οι προσαρμογές των αποτελεσμάτων χρήσεως της χρήσεως 1/1-31/12/2004 έχουν ως ακολούθως:

1. Το κόστος πωλήσεων αναπροσαρμόσθηκε με τα ακόλουθα ποσά: (α) ποσό € (2.317) το οποίο αφορά την αύξηση των αποσβέσεων που επιβάρυναν το κόστος παραγωγής λόγω του υπολογισμού των αποσβέσεων των πάγιων περιουσιακών στοιχείων βάσει της ωφέλιμης ζωής αυτών, (β) ποσό € (2.529) το οποίο αφορά τη λογιστικοποίηση των χρηματοδοτικών μισθώσεων μηχανολογικού εξοπλισμού και (γ) ποσό € 416 το οποίο αφορά ανακατάταξη των χρεωστικών τόκων χρηματοδοτικών μισθώσεων στην κατηγορία του κόστους χρηματοδότησης.
2. Τα λοιπά έσοδα εκμεταλλεύσεως αναπροσαρμόσθηκαν κατά το ποσό των € 154 το οποίο αφορά την ανακατάταξη διαφόρων εκτάκτων εσόδων στα λειτουργικά αποτελέσματα.
3. Τα έξοδα διοικητικής λειτουργίας αναπροσαρμόσθηκαν με τα ακόλουθα ποσά: (α) ποσό € (470) το οποίο αφορά την αύξηση των αποσβέσεων που επιβάρυναν τα έξοδα διοικητικής λειτουργίας και οι οποίες αφορούσαν έξοδα πολυετούς αποσβέσεως τα οποία αποαναγνώρισθηκαν κατά τη σύνταξη του Ισολογισμού Μετάβασης στα Δ.Π.Χ.Π. της 1/1/2004 και (β) ποσό € (50) το οποίο αφορά το σχηματισμό πρόβλεψης αποζημίωσης προσωπικού λόγω εξόδου από την υπηρεσία βάσει σχετικής μελέτης αναγνωρισμένης εταιρείας αναλογιστών.
4. Τα λοιπά έξοδα εκμεταλλεύσεως αυξήθηκαν κατά το ποσό των € (1.376) λόγω ανακατατάξεως των έκτακτων αποτελεσμάτων της περιόδου στα οργανικά αποτελέσματα εκμεταλλεύσεως.
5. Το κόστος χρηματοδότησης αυξήθηκε κατά το ποσό των € (416) λόγω ανακατάταξης των χρεωστικών τόκων χρηματοδοτικών μισθώσεων στην εν λόγω κατηγορία.
6. Όπως προαναφέρθηκε τα έκτακτα αποτελέσματα αναπροσαρμόσθηκαν κατά το ποσό των € (895) το οποίο αφορά διενέργεια επιπλέον προβλέψεων επισφαλών απαιτήσεων και κατά το ποσό των € 1.222 το οποίο αφορά την ανακατάταξη του συνόλου των εκτάκτων εξόδων € (1.376) στη κατηγορία των λοιπών εξόδων εκμετάλλευσης και των εκτάκτων εσόδων € 154 στην κατηγορία των λοιπών εσόδων εκμετάλλευσης.
7. Οι φόροι της χρήσεως αναπροσαρμόσθηκαν με το ποσό των πιστωτικών αναβαλλόμενων φόρων που αναλογούσαν στα αποτελέσματα της χρήσεως € 326.