



ΤΕΧΝΙΚΕΣ ΕΚΔΟΣΕΙΣ Α.Ε. ΟΜΙΛΟΣ ΕΤΑΙΡΕΙΩΝ

**Ενδιάμεσες Οικονομικές καταστάσεις σύμφωνα
με τα Διεθνή Πρότυπα Χρηματοοικονομικής Πληροφόρησης,
που έχουν υιοθετηθεί από την Ευρωπαϊκή Ένωση
της 30ης Σεπτεμβρίου 2006 (1 Ιανουαρίου – 30 Σεπτεμβρίου 2006)**



ΤΕΧΝΙΚΕΣ ΕΚΔΟΣΕΙΣ
*ΑΝΩΝΥΜΗ ΕΚΔΟΤΙΚΗ, ΡΑΔΙΟΦΩΝΙΚΗ
ΚΑΙ ΕΚΜΕΤΑΛΛΕΥΣΗΣ ΚΕΝΤΡΩΝ ΑΘΛΗΤΙΚΗΣ,
ΨΥΧΑΓΩΓΙΚΗΣ ΚΑΙ ΚΥΚΛΟΦΟΡΙΑΚΗΣ
ΑΓΩΓΗΣ ΕΤΑΙΡΕΙΑ.*

Βεβαιώνεται ότι οι συνημμένες Ενδιάμεσες Οικονομικές Καταστάσεις είναι εκείνες που εγκρίθηκαν από το Διοικητικό Συμβούλιο της «Τεχνικές Εκδόσεις Α.Ε.» την 23^η Νοεμβρίου 2006 και έχουν δημοσιοποιηθεί με την ανάρτησή τους στο διαδίκτυο, στη διεύθυνση www.technicalpress.gr. Επισημαίνεται ότι τα δημοσιευθέντα στον τύπο συνοπτικά οικονομικά στοιχεία στοχεύουν στο να παράσχουν στον αναγνώστη ορισμένα γενικά οικονομικά στοιχεία αλλά δεν παρέχουν ολοκληρωμένη εικόνα της οικονομικής θέσης και των αποτελεσμάτων της Εταιρείας και του Ομίλου, σύμφωνα με τα Διεθνή Πρότυπα Χρηματοοικονομικής Πληροφόρησης (Δ.Π.Χ.Π.). Επίσης επισημαίνεται ότι, χάριν απλοποίησης, στα δημοσιευθέντα στον τύπο συνοπτικά οικονομικά στοιχεία έχουν γίνει ορισμένες συμπτύξεις και ανακατατάξεις κονδυλίων.

Κωνσταντίνος Καββαθάς

Πρόεδρος του Διοικητικού Συμβουλίου
Τεχνικές Εκδόσεις Α.Ε.

Πίνακας Περιεχομένων

Οικονομικές Καταστάσεις της 30 ^{ης} Σεπτεμβρίου 2006.....	4
Καταστάσεις Λογαριασμού Αποτελεσμάτων.....	4
Ισολογισμός.....	6
Ενοποιημένη Κατάσταση Μεταβολών Ιδίων Κεφαλαίων.....	7
Κατάσταση Μεταβολών Ιδίων Κεφαλαίων (Μητρικής).....	8
Κατάσταση Ταμειακών Ροών.....	10
1. Πληροφορίες για την Εταιρεία και τον Όμιλο.....	11
1.1 Γενικές Πληροφορίες.....	11
1.2 Διοίκηση Εταιρείας.....	12
2. Βάση προετοιμασίας των Οικονομικών Καταστάσεων.....	12
3. Περίληψη Σημαντικών Λογιστικών Αρχών.....	14
4. Οικονομικές Πληροφορίες κατά τομέα.....	21
4.1 Διακοπείσες δραστηριότητες.....	22
5. Άλλα έσοδα.....	23
6. Άλλα έξοδα.....	24
7. Κόστος Μισθοδοσίας.....	24
8. Έξοδα Διοικητικής Λειτουργίας.....	24
9. Έξοδα Λειτουργίας Διάθεσης.....	25
10. Καθαρά Χρηματοοικονομικά Αποτελέσματα.....	25
11. Φόρος Εισοδήματος.....	25
12. Κέρδη ανά Μετοχή.....	28
13. Ενσώματες Ακινήτοποιήσεις.....	29
14. Επενδύσεις σε συγγενείς επιχειρήσεις.....	30
15. Διαθέσιμα για πώληση χρηματοοικονομικά περιουσιακά στοιχεία.....	30
16. Πελάτες και λοιπές απαιτήσεις.....	30
17. Αποθέματα.....	31
18. Πελάτες και λοιπές απαιτήσεις.....	31
19. Χρηματοοικονομικά περιουσιακά στοιχεία που αποτιμώνται στην εύλογη αξία μέσω αποτελεσμάτων.....	31
20. Ταμειακά διαθέσιμα.....	32
21. Μετοχικό Κεφάλαιο.....	32
22. Λοιπά Αποθεματικά.....	33
23. Δανειακές υποχρεώσεις.....	34
24. Πρόβλεψη για αποζημίωση προσωπικού λόγω εξόδου από την υπηρεσία.....	34
25. Λοιπές προβλέψεις.....	35
26. Προμηθευτές και λοιπές υποχρεώσεις.....	35
27. Τρέχουσες Φορολογικές Υποχρεώσεις.....	36
28. Ενδεχόμενες Υποχρεώσεις.....	36
29. Συναλλαγές με συνδεδεμένα με την Εταιρεία Μέρη.....	37
30. Γεγονότα μετά την ημερομηνία του Ισολογισμού.....	37

**«Τεχνικές Εκδόσεις Α.Ε.- Όμιλος Εταιρειών» -
Ενδιάμεσες Οικονομικές Καταστάσεις
για την περίοδο από 1 Ιανουαρίου έως 30 Σεπτεμβρίου 2006**

Οικονομικές Καταστάσεις της 30^{ης} Σεπτεμβρίου 2006

Καταστάσεις Λογαριασμού Αποτελεσμάτων

σε €	Σημειώσεις	Ομιλος		Ομιλος	
		Εννιάμηνο 2006	Εννιάμηνο 2005	Γ Τρίμηνο 2006	Γ Τρίμηνο 2005
Πωλήσεις	4	7.990.689,52	8.780.420,60	2.415.226,55	2.773.971,54
Μείον: Κόστος πωληθέντων		5.831.543,25	5.236.420,70	1.581.697,75	1.750.060,59
Μικτό Κέρδος		2.159.146,27	3.543.999,90	833.528,80	1.023.910,95
Αλλα έσοδα	5	1.855.730,06	0,00	754.094,65	-79.120,39
Εξοδα διοικητικής λειτουργίας	8	-1.479.357,32	-1.230.026,21	-660.338,12	-395.116,49
Εξοδα διαθέσεως	9	-1.666.549,56	-1.854.070,49	-525.489,90	-713.887,29
Αλλα έξοδα	6	-4.221.602,81	45.680,64	-1.315.478,48	122.802,56
Αποτελέσματα εκμετάλλευσης		-3.352.633,37	505.583,84	-913.683,06	-41.410,66
Χρηματοοικονομικό κόστος	10	-340.178,26	-318.029,74	-128.107,13	-134.269,34
Αποτελέσματα από συγγενείς επιχειρήσεις		-83.444,73	-	0,00	-
Αποτελέσματα πρό φόρων και διακαιωμάτων μειοψηφίας		-3.776.256,36	187.554,10	-1.041.790,19	-175.680,00
Φόρος Εισοδήματος	11	1.589.915,32	-245.079,30	766.639,71	56.217,60
Καθαρά αποτελέσματα περιόδου μετά από φόρους		-2.186.341,04	-57.525,21	-275.150,48	-119.462,40
Κατανεμημένα σε:					
Μετόχους της μητρικής		-2.142.559,76	-105.386,53	-272.000,47	-99.355,39
Δικαιώματα μειοψηφίας		-43.781,28	47.861,32	-3.150,01	-20.107,01
		-2.186.341,04	-57.525,21	-275.150,48	-119.462,40
Βασικά Κέρδη Ανά Μετοχή (€)	12	-0,328	-0,016	-0,042	-0,015
Σταθμισμένος Μέσος Όρος Αριθμού Μετοχών		6.523.780	6.523.780	6.523.780	6.523.780

*Οι σημειώσεις αποτελούν αναπόσπαστο μέρος των ενδιάμεσων οικονομικών καταστάσεων

**«Τεχνικές Εκδόσεις Α.Ε.- Όμιλος Εταιρειών» -
Ενδιάμεσες Οικονομικές Καταστάσεις
για την περίοδο από 1 Ιανουαρίου έως 30 Σεπτεμβρίου 2006**

σε €	Σημειώσεις	Μητρική Εταιρεία		Μητρική Εταιρεία	
		Εννιάμηνο 2006	Εννιάμηνο 2005	Γ Τρίμηνο 2006	Γ Τρίμηνο 2005
Πωλήσεις	4	6.640.501,74	7.040.620,24	1.946.965,28	2.369.055,76
Μείον:Κόστος πωληθέντων		4.900.599,70	4.249.811,31	1.309.323,04	1.536.045,44
Μικτό Κέρδος		1.739.902,04	2.790.808,93	637.642,24	833.010,32
Αλλα έσοδα	5	1.830.955,32	-	740.741,55	-79.120,39
Εξοδα διοικητικής λειτουργίας	8	-1.107.672,18	-807.813,03	-518.780,72	-255.379,22
Εξοδα διαθέσεως	9	-1.518.205,12	-1.689.533,24	-486.677,89	-639.702,85
Αλλα έξοδα	6	-4.283.663,31	4.365,96	-1.312.979,81	108.049,32
Αποτελέσματα εκμετάλλευσης		-3.338.683,26	297.828,62	-940.054,62	-33.142,83
Χρηματοοικονομικό κόστος	10	-307.741,61	-277.273,23	-114.349,23	-117.727,35
Αποτελέσματα πρό φόρων και διακαιωμάτων μεομηφίας		-3.646.424,87	20.555,39	-1.054.403,85	-150.870,18
Φόρος Εισοδήματος	11	1.606.332,36	-191.639,72	772.287,53	48.278,46
Καθαρά Αποτελέσματα Περιόδου		-2.040.092,51	-171.084,34	-282.116,32	-102.591,72
Βασικά Κέρδη Ανά Μετοχή (€)	12	-0,313	-0,026	-0,043	-0,016
Σταθμισμένος Μέσος Ορος Αριθμού Μετοχών		6.523.780	6.523.780	6.523.780	6.523.780

*Οι σημειώσεις αποτελούν αναπόσπαστο μέρος των ενδιάμεσων οικονομικών καταστάσεων

*«Τεχνικές Εκδόσεις Α.Ε.- Όμιλος Εταιρειών» -
Ενδιάμεσες Οικονομικές Καταστάσεις
για την περίοδο από 1 Ιανουαρίου έως 30 Σεπτεμβρίου 2006*

Ισολογισμός

	Σημειώσεις	Όμιλος		Μητρική Εταιρεία	
		30-Σεπ-06	31-Δεκ-05	30-Σεπ-06	31-Δεκ-05
ΠΕΡΙΟΥΣΙΑΚΑ ΣΤΟΙΧΕΙΑ					
Μη κυκλοφορούντα περιουσιακά στοιχεία					
Ενσώματα πάγια	13	731.081,52	8.045.517,25	596.186,86	6.843.105,20
Επενδύσεις σε συγγενείς επιχειρήσεις	14	91.448,37	174.893,10	91.448,37	174.893,10
Αναβαλλόμενος φόρος εισοδήματος	11	2.427.148,62	1.200.382,45	2.377.129,42	1.122.625,99
Διαθέσιμα για πώληση χρηματοοικονομικά περιουσιακά στοιχεία	15	25.971,20	25.971,20	392.200,96	392.200,96
Πελάτες και λοιπές απαιτήσεις	16	12.347,99	11.847,99	10.561,64	10.061,64
		3.287.997,69	9.458.612,00	3.467.527,25	8.542.886,89
Κυκλοφορούντα περιουσιακά στοιχεία					
Αποθέματα	17	682.615,53	1.313.674,41	659.719,59	1.196.670,30
Πελάτες και λοιπές απαιτήσεις	18	11.212.596,83	7.359.599,22	9.976.002,76	5.626.024,53
Χρηματοοικονομικά περιουσιακά στοιχεία που αποτιμώνται στην εύλογη αξία μέσω αποτελεσμάτων	19	-	-	-	462.249,85
Ταμιακά διαθέσιμα και ισοδύναμα	20	266.018,41	626.932,92	195.655,05	520.959,75
		12.161.230,77	9.300.206,55	10.831.377,40	7.805.904,43
Σύνολο περιουσιακών στοιχείων		15.449.228,46	18.758.818,55	14.298.904,64	16.348.791,32
ΚΑΘΑΡΗ ΘΕΣΗ					
Κεφάλαιο και αποθεματικά αποδιδόμενα στους μετόχους της μητρικής					
Μετοχικό Κεφάλαιο	21	4.762.359,40	4.762.359,40	4.762.359,40	4.762.359,40
Υπέρ το άρτιο	21	1.936.838,92	1.936.838,92	1.936.838,92	1.936.838,92
Αποθεματικά εύλογης αξίας	22	130.828,40	4.460.532,01	130.828,40	4.460.532,01
Λοιπά αποθεματικά	22	1.342.009,55	1.338.589,55	1.337.150,07	1.337.150,07
Αποτελέσματα εις νέον		-4.773.604,76	-6.931.600,34	-4.521.845,52	-6.816.978,64
		3.398.431,51	5.566.719,54	3.645.331,27	5.679.901,76
Δικαιώματα μειοψηφίας		124.389,66	621.815,19	-	-
Σύνολο καθαρής θέσης		3.522.821,17	6.188.534,73	3.645.331,27	5.679.901,76
ΥΠΟΧΡΕΩΣΕΙΣ					
Μακροπρόθεσμες υποχρεώσεις					
Δάνεια	23	496.915,93	391.724,94	496.915,93	391.724,94
Αναβαλλόμενος φόρος εισοδήματος	11	51.006,86	1.187.097,58	47.772,68	1.181.527,55
Προβλέψεις για παροχές στους εργαζόμενους	24	453.384,86	439.310,96	380.958,97	364.085,07
Λοιπές προβλέψεις	25	4.359.097,30	593.687,66	4.338.836,22	576.909,06
		5.360.404,94	2.611.821,14	5.264.483,79	2.514.246,62
Βραχυπρόθεσμες υποχρεώσεις					
Προμηθευτές και λοιπές υποχρεώσεις	26	3.535.843,43	4.552.126,62	2.462.188,14	3.475.318,82
Τρέχων φόρος εισοδήματος	27	856.861,35	167.716,66	801.079,02	98.700,64
Βραχυπρόθεσμα δάνεια	23	2.173.297,57	5.238.619,39	2.125.822,43	4.580.623,48
		6.566.002,35	9.958.462,67	5.389.089,59	8.154.642,94
Σύνολο υποχρεώσεων		11.926.407,29	12.570.283,81	10.653.573,39	10.668.889,56
Σύνολο Καθαρής Θέσης και Υποχρεώσεων		15.449.228,46	18.758.818,55	14.298.904,64	16.348.791,32

*Οι σημειώσεις αποτελούν αναπόσπαστο μέρος των ενδιάμεσων οικονομικών καταστάσεων

*«Τεχνικές Εκδόσεις Α.Ε.- Όμιλος Εταιρειών» -
Ενδιάμεσες Οικονομικές Καταστάσεις
για την περίοδο από 1 Ιανουαρίου έως 30 Σεπτεμβρίου 2006*

Ενοποιημένη Κατάσταση Μεταβολών Ιδίων Κεφαλαίων

	ΑΠΟΔΙΔΟΜΕΝΑ ΣΤΟΥΣ ΜΕΤΟΧΟΥΣ ΤΗΣ ΜΗΤΡΙΚΗΣ					ΜΕΙΟΨΗΦΙΑ		
	Μετοχικό κεφάλαιο	Υπέρ το άρτιο	Αποθεματικά εύλογης αξίας	Λοιπά αποθεματικά	Αποτελέσματα εις νέον	Σύνολο	Δικαιώματα Μειοψηφίας	Σύνολο Καθαρής Θέσης
Υπόλοιπα 01.01.2005	4.762.359,40	1.936.838,92	4.519.022,19	1.337.150,07	-5.237.868,95	7.317.501,63	578.988,77	7.896.490,40
Μεταβολές λογιστικών μεθόδων και διορθώσεις λαθών						0,00		0,00
Διορθωμένα υπόλοιπα	4.762.359,40	1.936.838,92	4.519.022,19	1.337.150,07	-5.237.868,95	7.317.501,63	578.988,77	7.896.490,40
Μεταβολές στην ενοποίηση					-44.153,80	-44.153,80		-44.153,80
Καθαρό κέρδος (ζημία) που αναγνωρίστηκε στην καθαρή θέση	0,00	0,00	0,00	0,00	-44.153,80	-44.153,80	50.990,18	6.836,38
- Αποτέλεσμα περιόδου				1.439,48	-57.525,21	-56.085,73		-56.085,73
Συνολικό κέρδος (ζημία) περιόδου	0,00	0,00	0,00	1.439,48	-101.679,01	-100.239,53		-100.239,53
- Ίδιες μετοχές						0,00		0,00
Υπόλοιπα 30.09.2005	4.762.359,40	1.936.838,92	4.519.022,19	1.338.589,55	-5.339.547,96	7.217.262,10	629.978,95	7.847.241,06
Υπόλοιπα 01.01.2006	4.762.359,40	1.936.838,92	4.460.532,01	1.338.589,55	-6.931.600,34	5.566.719,54	621.815,19	6.188.534,73
Μεταβολές λογιστικών μεθόδων και διορθώσεις λαθών			0,00		0,00	0,00		0,00
Διορθωμένα υπόλοιπα	4.762.359,40	1.936.838,92	4.460.532,01	1.338.589,55	-6.931.600,34	5.566.719,54	621.815,19	6.188.534,73
• Μεταφορά στην καθαρά θέση			-4.329.703,61	3.420,00	4.329.703,61	3.420,00		3.420,00
Μεταβολές στην ενοποίηση					4.554,50	4.554,50		4.554,50
- Διαφορά από αλλαγή συντελεστή φορολογίας					10.078,51	10.078,51		10.078,51
Καθαρό κέρδος (ζημία) που αναγνωρίστηκε στην καθαρή θέση	0,00	0,00	-4.329.703,61	3.420,00	4.344.336,62	18.053,01	-497.425,53	-479.372,52
- Αποτέλεσμα περιόδου				0,00	-2.186.341,04	-2.186.341,04		-2.186.341,04
Συνολικό κέρδος (ζημία) περιόδου	0,00	0,00	-4.329.703,61	3.420,00	2.157.995,58	-2.168.288,03		-2.168.288,03
Υπόλοιπα 30.09.2006	4.762.359,40	1.936.838,92	130.828,40	1.342.009,55	-4.773.604,75	3.398.431,51	124.389,66	3.522.821,17

*«Τεχνικές Εκδόσεις Α.Ε.- Όμιλος Εταιρειών» -
Ενδιάμεσες Οικονομικές Καταστάσεις
για την περίοδο από 1 Ιανουαρίου έως 30 Σεπτεμβρίου 2006*

Κατάσταση Μεταβολών Ιδίων Κεφαλαίων (Μητρικής)

ΑΠΟΔΙΔΟΜΕΝΑ ΣΤΟΥΣ ΜΕΤΟΧΟΥΣ ΤΗΣ ΜΗΤΡΙΚΗΣ

	Μετοχικό κεφάλαιο	Υπέρ το άρτιο	Ίδιες μετοχές	Αποθεματικά εύλογης αξίας	Λοιπά αποθεματικά	Αποτελέσμα α εις νέον	Σύνολο Καθαρής Θέσης
Υπόλοιπα 01.01.2005	4.762.359,40	1.936.838,92	0,00	4.519.022,19	1.337.150,07	-5.127.287,09	7.428.083,49
Μεταβολές λογιστικών μεθόδων και διορθώσεις λαθών							0,00
Διορθωμένα υπόλοιπα	4.762.359,40	1.936.838,92	0,00	4.519.022,19	1.337.150,07	-5.127.287,09	7.428.083,49
- Διαφορά από αλλαγή συντελεστή φορολογίας					0,00	-65,31	-65,31
Καθαρό κέρδος (ζημία) που αναγνωρίστηκε στην καθαρή θέση	0,00	0,00	0,00	0,00	0,00	-65,31	-65,31
- Αποτέλεσμα περιόδου					0,00	-171.084,34	-171.084,34
Συνολικό κέρδος (ζημία) περιόδου	0,00	0,00	0,00	0,00	0,00	-171.149,65	-171.149,65
- Ίδιες μετοχές			0,00				0,00
Υπόλοιπα 30.09.2005	4.762.359,40	1.936.838,92	0,00	4.519.022,19	1.337.150,07	-5.298.436,74	7.256.933,84
Υπόλοιπα 01.01.2006	4.762.359,40	1.936.838,92	0,00	4.460.532,01	1.337.150,07	-6.816.978,64	5.679.901,76
Μεταβολές λογιστικών μεθόδων και διορθώσεις λαθών				0,00		0,00	0,00
Διορθωμένα υπόλοιπα	4.762.359,40	1.936.838,92	0,00	4.460.532,01	1.337.150,07	-6.816.978,64	5.679.901,76
• Πώληση παγίου				-4.329.703,61		4.329.703,61	0,00
- Διαφορά από αλλαγή συντελεστή φορολογίας						5.522,02	5.522,02
Καθαρό κέρδος (ζημία) που αναγνωρίστηκε στην καθαρή θέση	0,00	0,00	0,00	-4.329.703,61	0,00	4.335.225,63	5.522,02
- Αποτέλεσμα περιόδου						-2.040.092,51	-2.040.092,51
Συνολικό κέρδος (ζημία) περιόδου	0,00	0,00	0,00	-4.329.703,61	0,00	2.295.133,12	-2.034.570,49
Υπόλοιπα 30.09.2006	4.762.359,40	1.936.838,92	0,00	130.828,40	1.337.150,07	-4.521.845,52	3.645.331,27

**«Τεχνικές Εκδόσεις Α.Ε.- Όμιλος Εταιρειών» -
Ενδιάμεσες Οικονομικές Καταστάσεις
για την περίοδο από 1 Ιανουαρίου έως 30 Σεπτεμβρίου 2006**

Κατάσταση Ταμειακών Ροών

	Ο ΟΜΙΛΟΣ		Η ΕΤΑΙΡΕΙΑ	
	1/1-30/9/2006	1/1-30/9/2005	1/1-30/9/2006	1/1-30/9/2005
Λειτουργικές δραστηριότητες				
Κέρδη προ φόρων	-3.776.256,36	187.554,10	-3.646.424,87	20.555,39
Πλέον / μείον προσαρμογές για:				
Αποσβέσεις	169.863,72	197.176,92	147.289,32	187.035,88
Προβλέψεις	3.862.928,26	-	3.778.801,05	-
Αποτελέσματα (έσοδα,έξοδα,κέρδη και ζημιές) επενδυτικής δραστηριότητας	237.790,77	-	-1.442.411,54	-
Χρεωστικοί τόκοι και συναφή έξοδα	340.178,26	318.029,74	307.741,61	277.273,23
Πλέον/ μείον προσαρμογές για μεταβολές λογαριασμών κεφαλαίου κίνησης ή				
που σχετίζονται με τις λειτουργικές δραστηριότητες:				
Μείωση / (αύξηση) αποθεμάτων	631.058,88	-340.442,59	536.950,72	-347.579,43
Μείωση / (αύξηση) απαιτήσεων	-6.171.265,32	-275.689,46	-5.131.904,16	-432.080,47
(Μείωση) / αύξηση υποχρεώσεων (πλην τραπεζών)	-219.536,08	193.269,11	-150.157,88	322.184,39
(Μείον):				
Χρεωστικοί τόκοι και συναφή έξοδα καταβληθέντα	-340.178,26	-318.029,74	-307.741,61	-277.273,23
Καταβληθέντοι φόροι	-152.691,59	-253.510,11	-160.594,42	-115.840,26
Σύνολο εισροών / (εκροών) από λειτουργικές δραστηριότητες (α)	-5.418.107,71	-291.642,03	-6.068.451,78	-365.724,50
Επενδυτικές δραστηριότητες				
Αγορά ενσώματων και άυλων παγίων περιουσιακών στοιχείων	-86.297,00	-	-10.863,87	-
Εισπράξεις από πωλήσεις ενσώματων και άυλων παγίων	6.603.621,03	-48.804,71	6.603.621,03	-22.420,02
Πωλήσεις θυγατρικών / συμμετοχών	1.500.000,00	-	1.500.000,00	-
Σύνολο εισροών / (εκροών) από επενδυτικές δραστηριότητες (β)	8.017.324,03	-48.804,71	8.092.757,16	-22.420,02
Χρηματοδοτικές δραστηριότητες				
Εισπράξεις από εκδοθέντα / αναληφθέντα δάνεια	354.000,00	-	354.000,00	-
Εξοφλήσεις δανείων	-3.314.130,83	286.744,48	-2.703.610,08	424.625,63
Εξοφλήσεις υποχρεώσεων από χρηματοδοτικές μισθώσεις (χρεολύσια)	-	-	-	-
Μερίσματα πληρωθέντα	-	-39.154,06	-	-39.154,06
Σύνολο εισροών / (εκροών) από χρηματοδοτικές δραστηριότητες (γ)	-2.960.130,83	247.590,42	-2.349.610,08	385.471,57
Καθαρή αύξηση / (μείωση) στα ταμειακά διαθέσιμα και ισοδύναμα περιόδου (α) + (β) + (γ)	-360.914,51	-92.856,32	-325.304,69	-2.672,95
Ταμειακά διαθέσιμα και ισοδύναμα έναρξης περιόδου	626.932,92	393.700,81	520.959,75	146.580,84
Ταμειακά διαθέσιμα και ισοδύναμα λήξης περιόδου	266.018,41	300.844,49	195.655,05	143.907,89

*Οι σημειώσεις αποτελούν αναπόσπαστο μέρος των ενδιάμεσων οικονομικών καταστάσεων

1.Πληροφορίες για την Εταιρεία και τον Όμιλο

1.1 Γενικές Πληροφορίες

Η εταιρεία «Τεχνικές Εκδόσεις Α.Ε.» (εφεξής Μητρική Εταιρεία ή Εταιρεία) με το διακριτικό τίτλο Τεχνικές Εκδόσεις Α.Ε. αποτελεί τη μητρική εταιρεία του Ομίλου.

Η Εταιρεία ιδρύθηκε το 1982 με την επωνυμία “ΤΕΧΝΙΚΕΣ ΕΚΔΟΣΕΙΣ ΑΝΩΝΥΜΟΣ ΕΤΑΙΡΙΑ” και τον διακριτικό τίτλο “ΤΕΧΝΙΚΕΣ ΕΚΔΟΣΕΙΣ Α.Ε.” (ΦΕΚ 75/14.1.82). Με την από 6.10.1998 απόφαση της Έκτακτης Γενικής Συνέλευσης των μετόχων αποφασίστηκε η τροποποίηση της επωνυμίας σε “ΤΕΧΝΙΚΕΣ ΕΚΔΟΣΕΙΣ ΑΝΩΝΥΜΟΣ ΕΚΔΟΤΙΚΗ ΚΑΙ ΡΑΔΙΟΦΩΝΙΚΗ ΕΤΑΙΡΙΑ” με τον διακριτικό τίτλο “ΤΕΧΝΙΚΕΣ ΕΚΔΟΣΕΙΣ Α.Ε.”.

Αρχική έδρα της Εταιρείας ήταν ο Δήμος Αθηναίων ενώ με την από 23.09.1993 απόφαση της Έκτακτης Γενικής Συνέλευσης των μετόχων μεταφέρθηκε στο Δήμο Ελληνικού Αττικής (ΦΕΚ 6199/15.11.1993). Με απόφαση της Τακτικής Γενικής Συνέλευσης των μετόχων της 30.06.1997 ορίστηκε έδρα της Εταιρείας ο Δήμος Υμηττού Αττικής. (ΦΕΚ 5058/14.07.1997)

Με την από 11 Σεπτεμβρίου 2006, Έκτακτη Γενική Συνέλευση των μετόχων, αποφασίστηκε η μεταφορά της έδρας στο Δήμο Κορωπίου (Απ. Νομαρχίας Κ2-13901/ 02-10-2006). Τα κεντρικά γραφεία της Εταιρείας βρίσκονται επί της οδού Ιωάννου Μεταξά 80 Κορωπί.

Είναι εγγεγραμμένη στο Μητρώο Ανωνύμων Εταιριών με αριθμό Μητρώου 4580/01/Β/86/4578 και η διάρκειά της ορίστηκε σε 50 έτη, δηλαδή μέχρι την 14.1.2032.

Η Εταιρεία είναι εισηγμένη στο Χρηματιστήριο Αθηνών από το 2000 και οι μετοχές της διαπραγματεύονται στην κατηγορίας της Μεσαίας Κεφαλαιοποίησης.

Η «Τεχνικές Εκδόσεις Α.Ε.», δραστηριοποιείται στο χώρο της έντυπης πληροφόρησης με την έκδοση των μηνιαίων περιοδικών 4Τροχί, 4Auto, Ηχος και Εικόνα, Πτήση και Διάστημα, Γεύση Κουζίνα, Κηποτεχνία και Ανθολόγιο, Yachts Motor & Sailing. Επίσης μέσω των θυγατρικών και συγγενών εκδίδει τα περιοδικά 0-300, 2Τροχί, ne.o , Digital Vision.

Οι ενδιάμεσες οικονομικές καταστάσεις της εταιρείας και του ομίλου για την περίοδο που έληξε την 30^η Σεπτεμβρίου 2006 εγκρίθηκαν με απόφαση του Διοικητικού Συμβουλίου την 23^η Νοεμβρίου 2006.

Ο μέσος όρος του προσωπικού της Μητρικής για το Εννιάμηνο του 2006 διαμορφώθηκε σε 82 απασχολούμενους και ο μέσος όρος του προσωπικού του ομίλου το ίδιο διάστημα διαμορφώθηκε σε 122 απασχολούμενους.

1.2 Διοίκηση Εταιρείας

Η «Τεχνικές Εκδόσεις Α.Ε.» διοικείται από 9μελές Διοικητικό Συμβούλιο, η θητεία του οποίου λήγει στις 31-12-2007. Τα μέλη του είναι:

1. Εκτελεστικά μέλη

Κωνσταντίνος - Ευάγγελος Καββαθάς του Δημητρίου,

Σοφία συζ. Κωνσταντίνου - Ευάγγελου Καββαθά,

Ευστράτιος Χατζηπαναγιώτου του Στεφάνου,

Πέτρος Μεϊντάνης του Αναστασίου,

Δημήτριος Γιαννάκης του Νικολάου,

Ιωάννης Βρόντος του Χρήστου,

2. Μη εκτελεστικά μέλη

Νικόλαος Πετμεζιάς

3. Ανεξάρτητα μη εκτελεστικά μέλη

Ιωάννης Γραμματίδης του Χρήστου

Νικόλαος Μαλανδράκης.

2.Βάση προετοιμασίας των Οικονομικών Καταστάσεων

Βάση σύνταξης των οικονομικών καταστάσεων: Οι συνημμένες ενδιάμεσες οικονομικές καταστάσεις της Μητρικής Εταιρείας και του Ομίλου της (εφεξής αναφερόμενες από κοινού ως ενδιάμεσες οικονομικές καταστάσεις) έχουν συνταχθεί σύμφωνα με την αρχή του ιστορικού κόστους, εκτός από τα γήπεδα και τα κτίρια, τα οποία κατά την ημερομηνία της μετάβασης στα ΔΠΧΠ (31 Δεκεμβρίου 2003) αποτιμήθηκαν στην εύλογη αξία τους και αυτή η εύλογη αξία χρησιμοποιήθηκε ως τεκμαρτό κόστος κατά την προαναφερθείσα ημερομηνία. Οι συνημμένες ενδιάμεσες οικονομικές καταστάσεις έχουν συνταχθεί για πρώτη φορά σύμφωνα με τα ΔΠΧΠ, εφαρμόζοντας το ΔΠΧΠ 1 «Πρώτη Εφαρμογή των Διεθνών Προτύπων Χρηματοοικονομικής Πληροφόρησης» με ημερομηνία μετάβασης τη 1^η Ιανουαρίου 2004.

Καταστατικές Οικονομικές Καταστάσεις: Η μητρική και οι θυγατρικές της εταιρείες τηρούν τα λογιστικά τους βιβλία και ετοιμάζουν τις ενδιάμεσες οικονομικές καταστάσεις με βάση τον Ελληνικό Εμπορικό Νόμο 2190/20 και την ισχύουσα φορολογική νομοθεσία. Οι συνημμένες ενδιάμεσες οικονομικές καταστάσεις έχουν βασιστεί στις ανωτέρω καταστατικές οικονομικές καταστάσεις κατάλληλα προσαρμοσμένες και αναμορφωμένες βάσει εξωλογιστικών εγγράφων προκειμένου να συμφωνούν με τα ΔΠΧΠ.

Πρώτη χρήση εφαρμογής των Δ.Π.Χ.Π.: Σύμφωνα με την Ευρωπαϊκή Νομοθεσία 1606/2002 και βάσει του Νόμου 3229/04 (όπως τροποποιήθηκε από τον Νόμο 3301/04) οι ελληνικές εταιρείες που είναι εισηγμένες σε οποιοδήποτε Χρηματιστήριο Αξιών υποχρεούνται να ετοιμάζουν τις θεσμικές οικονομικές τους καταστάσεις για τις χρήσεις που ξεκινούν από την 1^η Ιανουαρίου 2005 και εντεύθεν, σύμφωνα με τα

ΔΠΧΠ. Βάσει του ΔΠΧΠ 1 και της προαναφερθείσας ελληνικής νομοθεσίας, οι ανωτέρω εταιρείες είναι υποχρεωμένες να παρουσιάζουν συγκριτικές οικονομικές καταστάσεις σύμφωνα με τα ΔΠΧΠ, τουλάχιστον για μία χρήση (31 Δεκεμβρίου 2004).

Ο Όμιλος εκδίδει τις πρώτες πλήρεις οικονομικές καταστάσεις βάσει των ΔΠΧΠ εντός των χρονικών προθεσμιών που ορίζει ο νόμος..

Ο Όμιλος εφάρμοσε το ΔΠΧΠ 1 «Πρώτη Εφαρμογή των ΔΠΧΠ» στην προετοιμασία των συνημμένων ετήσιων οικονομικών καταστάσεων. Βάσει των αντίστοιχων διατάξεων του ΔΠΧΠ 1:

- Ο Όμιλος δεν εφάρμοσε αναδρομικά το ΔΠΧΠ 3 «Συνενώσεις Εταιρειών» αναφορικά με τις συνενώσεις εταιρειών που προέκυψαν προγενέστερα της ημερομηνίας μετάβασης στα ΔΠΧΠ (1^η Ιανουαρίου 2004).

Κατά συνέπεια, και με βάση το ΔΠΧΠ 1 αναφορικά με τις προγενέστερες συνενώσεις εταιρειών ο Όμιλος:

- Διατήρησε την ίδια ταξινόμηση όπως και στις προγενέστερες οικονομικές καταστάσεις βάσει των ελληνικών λογιστικών προτύπων (ΕΛΠ),
- Αναγνώρισε όλες τις απαιτήσεις και τις υποχρεώσεις κατά την ημερομηνία μεταβίβασης στα ΔΠΧΠ, οι οποίες αποκτήθηκαν ή ενσωματώθηκαν σε συνενώσεις εταιρειών,
- Εξαίρεσε /διέγραψε από τον ενοποιημένο ισολογισμό έναρξης με βάση τα ΔΠΧΠ, κάθε στοιχείο που αναγνωρίστηκε σύμφωνα με τα προηγούμενα ΕΛΠ και το οποίο δεν πληρεί τα κριτήρια αναγνώρισης σαν στοιχείο του ενεργητικού ή του παθητικού βάσει των ΔΠΧΠ.
- Η εταιρεία αποφάσισε να εκτιμήσει τα γήπεδα και τα κτίρια κατά την ημερομηνία μετάβασης στα ΔΠΧΠ σε εύλογες αξίες και χρησιμοποίησε τις εύλογες αξίες αυτές ως τεκμαρτό κόστος κατά την συγκεκριμένη ημερομηνία.
- Οι εκτιμήσεις της Εταιρείας με βάση τα ΔΠΧΠ κατά την ημερομηνία μετάβασης στα ΔΠΧΠ ήταν συνέπεια με τις εκτιμήσεις που έγιναν για την ίδια ημερομηνία με βάση τα προηγούμενα ΕΛΠ (μετά από τις όποιες αναμορφώσεις για την απεικόνιση διαφορών στις λογιστικές αρχές), εκτός αν υπήρχαν σαφείς ενδείξεις ότι αυτές οι εκτιμήσεις ήταν λανθασμένες.

Έγκριση των Οικονομικών Καταστάσεων: Το Διοικητικό Συμβούλιο της «Τεχνικές Εκδόσεις Α.Ε.» ενέκρινε τις εταιρικές και τις ενοποιημένες ενδιάμεσες οικονομικές καταστάσεις της περιόδου που έληξε στις 30^η Σεπτεμβρίου 2006 στην συνεδρίαση, της 23^{ης} Νοεμβρίου 2006.

Χρήση Εκτιμήσεων: Η σύνταξη των οικονομικών καταστάσεων σύμφωνα με τα ΔΠΧΠ απαιτεί η διοίκηση να προβαίνει στην διενέργεια εκτιμήσεων και υποθέσεων που επηρεάζουν τα ποσά των στοιχείων του ενεργητικού και παθητικού, την γνωστοποίηση ενδεχόμενων απαιτήσεων και υποχρεώσεων κατά την ημερομηνία των οικονομικών καταστάσεων καθώς και τα ποσά των εσόδων και εξόδων κατά την διάρκεια της περιόδου. Τα πραγματικά αποτελέσματα ενδέχεται να διαφέρουν από αυτές τις εκτιμήσεις .

Αναμορφώσεις κονδυλίων χρήσης 2005: Σε κονδύλια της ενδιάμεσης κατάστασης αποτελεσμάτων και του ετήσιου ισολογισμού του Ομίλου και της Εταιρείας της χρήσης 2005, έγιναν αναμορφώσεις για σκοπούς ομοιομορφίας και συγκρισιμότητας με τις ενδιάμεσες οικονομικές καταστάσεις της περιόδου που έληξε την 30^η Σεπτεμβρίου 2006. Οι αναμορφώσεις αυτές δεν είναι σημαντικές.

3.Περίληψη Σημαντικών Λογιστικών Αρχών

Οι κύριες λογιστικές αρχές που υιοθετήθηκαν κατά την προετοιμασία των επισυναπτόμενων εταιρικών και ενοποιημένων ενδιάμεσων οικονομικών καταστάσεων είναι οι ακόλουθες:

(α) Βάση ενοποίησης: Οι συνημμένες ενδιάμεσες ενοποιημένες οικονομικές καταστάσεις του Ομίλου περιλαμβάνουν τις οικονομικές καταστάσεις της Μητρικής εταιρείας ΤΕΧΝΙΚΕΣ ΕΚΔΟΣΕΙΣ Α.Ε. καθώς και των θυγατρικών εταιρειών στις οποίες η μητρική ασκεί έλεγχο. Ο έλεγχος υφίσταται όταν η μητρική μέσω άμεσης ή έμμεσης κατοχής διατηρεί την πλειοψηφία των δικαιωμάτων ψήφου ή έχει τη δύναμη άσκησης ελέγχου στο Συμβούλιο των θυγατρικών. Οι θυγατρικές ενοποιούνται από την ημερομηνία που ο ουσιαστικός έλεγχος μεταφέρεται στον Όμιλο και παύουν να ενοποιούνται από την ημέρα κατά την οποία ο έλεγχος παύει να υφίσταται. Όλες οι ενδιάμεσες συναλλαγές και υπόλοιπα έχουν απαλειφθεί στις συνημμένες ενδιάμεσες ενοποιημένες οικονομικές καταστάσεις. Στον παρακάτω πίνακα παρουσιάζονται οι θυγατρικές εταιρείες μαζί με τα σχετικά ποσοστά του Ομίλου.

Κλάδος	Εταιρεία	Άμεσο % συμμετοχής	Έμμεσο % συμμετοχής	Χώρα Επιχειρηματικής Δράσης	Δραστηριότητα
Νέας Οικονομίας	Τεχνόπολις Α.Ε.	51,00%	-	Ελλάδα	Υπηρεσίες internet
Ταχυμεταφορές	Mass Courier Α.Ε.	60,00%	-	Ελλάδα	Ταχυμεταφορές
Εκθεσιακός	Τεχνική Εκθεσιακή Α.Ε.	99,99%	-	Ελλάδα	Διοργάνωση εκθέσεων

(β) Συμμετοχές σε συγγενείς: Οι συμμετοχές σε συγγενείς λογίζονται με την μέθοδο της καθαρής θέσης. Συγγενείς είναι οι εταιρείες στις οποίες ασκεί ουσιώδη επιρροή και δεν είναι ούτε θυγατρικές αλλά ούτε και κοινοπραξίες. Οι συμμετοχές σε συγγενείς εταιρείες καταχωρούνται αρχικά στο κόστος κτήσης και η λογιστική τους αξία αυξάνεται ή μειώνεται για να απεικονίσει το μερίδιο του επενδυτή στα κέρδη ή τις ζημιές της εκδότριας μετά την ημερομηνία απόκτησης. Τα μερίσματα που ο επενδυτής λαμβάνει από μία συνδεδεμένη εταιρεία, μειώνουν τη λογιστική αξία της συμμετοχής. Στις ενδιάμεσες οικονομικές καταστάσεις της Εταιρείας λογίζονται στην αξία κτήσεως μείον τυχόν προβλέψεις απομείωσης.

**«Τεχνικές Εκδόσεις Α.Ε.- Όμιλος Εταιρειών» -
Ενδιάμεσες Οικονομικές Καταστάσεις
για την περίοδο από 1 Ιανουαρίου έως 30 Σεπτεμβρίου 2006**

Κλάδος	Εταιρεία	Αμεσο % συμμετοχής	Εμμεσο % συμμετοχής	Χώρα Επιχειρηματικής Δράσης	Δραστηριότητα
Εκδοτικός	Χαισιάπιγκ Α.Ε.	35,00%	-	Ελλάδα	Εκδόσεις περιοδικών
	Τεχνοκίνηση Α.Ε.	35,00%	-	Ελλάδα	Εκδόσεις περιοδικών
	Vision press Α.Ε.	35,00%	-	Ελλάδα	Εκδόσεις περιοδικών
Εκτυπωτικός	Αλφα Πρές Α,Ε	40,00%	-	Ελλάδα	Εκτυπώσεις

(γ) Συμμετοχές σε λοιπές επιχειρήσεις: Οι συμμετοχές του Ομίλου σε λοιπές επιχειρήσεις ,κατατάσσονται στην κατηγορία:

- ✓ Συμμετοχές κατεχόμενες για εμπορικούς σκοπούς, που κρατούνται για την δημιουργία βραχυπρόθεσμου κέρδους

Στην κατηγορία αυτή ανήκει το Πρακτορείο Διανομής τύπου «Ευρώπη Α.Ε.» στο οποίο η μητρική κατέχει ποσοστό συμμετοχής 11% στο μετοχικό του κεφάλαιο.

Σχηματικά η δομή του Ομίλου:

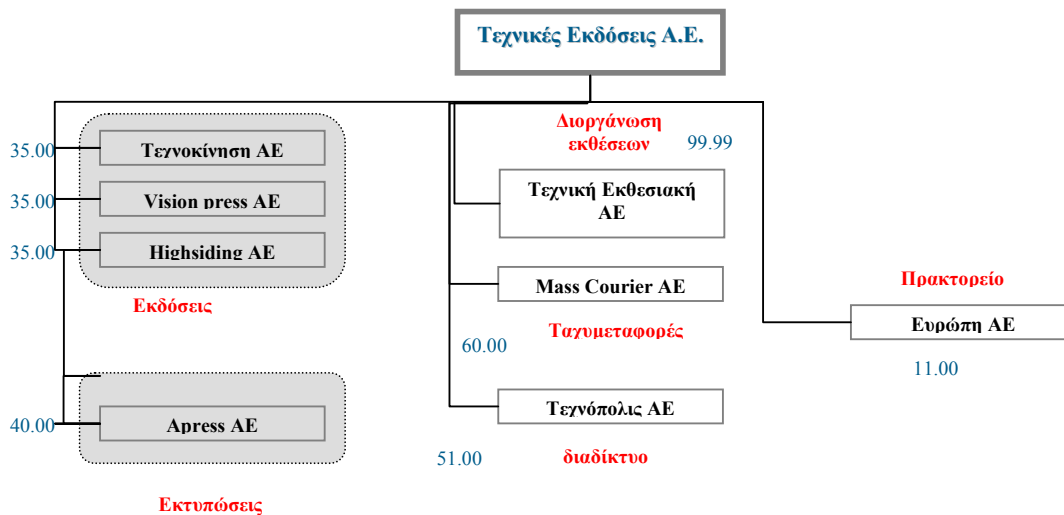

(δ) Μετατροπή Ξένων Νομισμάτων: Το νόμισμα μέτρησης και αναφοράς της Εταιρείας αλλά και των λοιπών εταιρειών του Ομίλου είναι το ευρώ. Συναλλαγές που αφορούν άλλα νομίσματα μετατρέπονται σε ευρώ χρησιμοποιώντας τις συναλλαγματικές ισοτιμίες οι οποίες ίσχυαν κατά την ημερομηνία της συναλλαγής. Οι απαιτήσεις και υποχρεώσεις σε ξένο νόμισμα κατά την ημερομηνία σύνταξης των

ενδιάμεσων οικονομικών καταστάσεων προσαρμόζονται ώστε να αντανακλούν τις συναλλαγματικές ισοτιμίες της ημέρας σύνταξης των οικονομικών καταστάσεων. Κέρδη ή ζημίες που προκύπτουν από τις προσαρμογές των συναλλαγματικών ισοτιμιών, περιλαμβάνονται στα κέρδη (ζημίες) από συναλλαγματικές διαφορές στις συνημμένες ενδιάμεσες καταστάσεις λογαριασμού αποτελεσμάτων χρήσεως.

(ε) Ενσώματες Ακινητοποιήσεις: Τα γήπεδα και τα κτίρια, αποτιμώνται στο τεκμαρτό κόστος μείον τις σωρευμένες αποσβέσεις και τις τυχόν προβλέψεις απομείωσής τους. Τα μηχανήματα, τα μεταφορικά μέσα καθώς και τα έπιπλα και ο λοιπός εξοπλισμός αποτιμώνται στο κόστος κτήσεως μείον τις σωρευμένες αποσβέσεις και τις τυχόν προβλέψεις απομείωσης της αξίας τους. Όπως λεπτομερέστερα αναφέρεται στη Σημείωση 11, η Εταιρεία πρόβη στην αποτίμηση της εύλογης αξίας των γηπέδων και κτιρίων κατά την 1η Ιανουαρίου 2004 και οι εύλογες αξίες αυτές χρησιμοποιήθηκαν ως τεκμαρτό κόστος κατά την ημερομηνία μετάβασης στα ΔΠΧΠ. Η υπεραξία που προέκυψε πιστώθηκε στην Καθαρή Θέση.

Οι επισκευές και συντηρήσεις καταχωρούνται στα έξοδα της χρήσης κατά την οποία πραγματοποιούνται. Σημαντικές βελτιώσεις κεφαλαιοποιούνται στο κόστος των αντίστοιχων παγίων εφόσον αυτές προσauξάνουν την ωφέλιμη ζωή, αυξάνουν ικανότητα παραγωγής ή βελτιώνουν την αποδοτικότητα των αντίστοιχων παγίων.

Τα στοιχεία των ενσώματων ακινητοποιήσεων διαγράφονται κατά την πώληση ή την απόσυρσή τους ή όταν δεν αναμένονται περαιτέρω οικονομικά οφέλη από τη συνεχιζόμενη χρήση τους. Τα κέρδη ή οι ζημίες που προκύπτουν από την διαγραφή ενός παγίου περιλαμβάνονται στα αποτελέσματα της χρήσης κατά την οποία διαγράφεται το εν λόγω πάγιο.

(ς) Αποσβέσεις: Οι αποσβέσεις των παγίων στοιχείων λογίζονται με την μέθοδο της σταθερής απόσβεσης εκτιμώμενης ωφέλιμης ζωής των παγίων , όπως εκτιμήθηκαν σε εύλογες αξίες σύμφωνα με το ΔΠΧΠ 1. Η εκτιμώμενη διάρκεια ωφέλιμης ζωής κατά την κατηγορία παγίων έχει ως εξής:

- ✓ Κτίρια 30 έτη
- ✓ Μηχανολογικός εξοπλισμός 9 – 14 έτη
- ✓ Μεταφορικά μέσα 6 – 9 έτη
- ✓ Έπιπλα και λοιπός εξοπλισμός 4 - 9 έτη

(η) Κόστος Δανεισμού: Η Εταιρεία και οι λοιπές εταιρείες του Ομίλου έχουν υιοθετήσει το βασικό λογιστικό χειρισμό που προβλέπεται από το ΔΛΠ 23, βάσει του οποίου, το κόστος δανεισμού (ανεξάρτητα από το αν αφορά δάνεια για κτήσεις ή κατασκευές παγίων και εγκαταστάσεων) λογίζεται στα αποτελέσματα της χρήσεως που αφορά.

(θ) Άυλα Περιουσιακά Στοιχεία: Άυλα περιουσιακά στοιχεία που αποκτούνται ξεχωριστά από μία επιχείρηση καταχωρούνται στο κόστος κτήσης τους. Άυλα περιουσιακά στοιχεία που αποκτούνται ως μέρος μιάς ενοποίησης επιχειρήσεων καταχωρούνται ξεχωριστά από την υπεραξία αν η πραγματική τους αξία μπορεί να αποτιμηθεί αξιόπιστα κατά την αρχική καταχώρηση. Δαπάνες αναπτύξεως , που

πραγματοποιούνται μετά τη φάση της έρευνας , καταχωρούνται στα άυλα περιουσιακά στοιχεία όταν, και μόνο όταν, πληρούνται σωρευτικά όλες οι προϋποθέσεις που καθορίζονται από το ΔΛΠ 38.

Οι δαπάνες έρευνας, εκκινήσεως μίας εκμεταλλεύσεως, εκπαιδεύσεως διαφημίσεως και προώθησης ,δαπάνες επανεγκαταστάσεως ή αναδιοργάνωση μέρους ή του συνόλου μιας επιχείρησης ,καταχωρούνται ως έξοδα όταν πραγματοποιούνται.

Μετά την αρχική καταχώρηση, τα άυλα περιουσιακά στοιχεία απεικονίζονται στο κόστος κτήσεως μείον τις σωρευμένες αποσβέσεις και τις σωρευμένες ζημίες απομειώσεως. Οι αποσβέσεις των άυλων περιουσιακών στοιχείων υπολογίζονται με βάση την κατ' εκτίμηση ωφέλιμη ζωή τους η οποία δεν υπερβαίνει τα είκοσι χρόνια.

(ι) Απομείωση Παγίων Στοιχείων: Η ανακτήσιμη αξία ενός παγίου ή άλλου περιουσιακού στοιχείου εκτιμάται όποτε υπάρχει ένδειξη ότι ένα περιουσιακό στοιχείο μπορεί να έχει απομειωθεί και αναγνωρίζεται ζημία απομείωσης όταν η λογιστική αξία περιουσιακού στοιχείου υπερβαίνει το ανακτήσιμο ποσό του. Ως ανακτήσιμο ποσό αναγνωρίζεται το μεγαλύτερο μεταξύ της καθαρής αξίας πώλησης και της αξίας χρήσεως του περιουσιακού στοιχείου. Καθαρή τιμή πώλησεως είναι το ποσό που μπορεί ληφθεί από την πώληση ενός περιουσιακού στοιχείου σε μία αντικειμενική συναλλαγή μεταξύ μερών που γνωρίζουν και επιθυμούν την συναλλαγή, μετά την αφαίρεση κάθε άμεσης δαπάνης διαθέσεως. Αξία χρήσεως είναι η παρούσα αξία των εκτιμώμενων ταμιακών ροών που αναμένονται να προκύψουν από τη συνεχή χρήση ενός περιουσιακού στοιχείου και απο τη διάθεση του κατά το τέλος της ωφέλιμης ζωής του.

(ια) Επιχορηγήσεις Επενδύσεων Παγίων Στοιχείων: Οι επιχορηγήσεις που λαμβάνονται από το Κράτος στα πλαίσια αναπτυξιακών διατάξεων, λογιστικοποιούνται κατά την είσπραξή τους και απεικονίζονται στους συνημμένους ισολογισμούς ως έσοδα επομένων χρήσεων. Η απόσβεσή τους λογίζεται βάσει της ωφέλιμης ζωής των σχετικών παγίων και συμπεριλαμβάνεται στις αποσβέσεις στην συνημμένη ενοποιημένη κατάσταση λογαριασμού αποτελεσμάτων χρήσεως.

(ιβ) Υπεραξία: Η υπεραξία αντιπροσωπεύει την υπέρβαση του κόστους αγοράς πάνω από την πραγματική αξία των αναγνωρίσιμων περιουσιακών στοιχείων και υποχρεώσεων μίας επιχείρησης κατά την ημερομηνία εξαγοράς. Η υπεραξία υπόκειται σε έλεγχο απομείωσης σε ετήσια βάση ή συχνότερα εάν γεγονότα ή αλλαγές συνθηκών υποδηλώνουν ότι μπορεί να έχει απομειωθεί.

(ιγ) Ταμιακά διαθέσιμα και ισοδύναμα προς αυτά: Αποτελούνται από μετρητά ,βραχυπρόθεσμες καταθέσεις.

(ιδ) Λογαριασμοί Απαιτήσεων: Οι λογαριασμοί απαιτήσεων εμφανίζονται στην ονομαστική τους αξία , μετά από προβλέψεις για μη εισπρακτέα υπόλοιπα. Ο υπολογισμός για επισφαλείς απαιτήσεις γίνεται όταν δεν είναι πλέον πιθανή η είσπραξη μέρους ή ολόκληρου του οφειλόμενου ποσού.

(ιε) Αποθέματα: Τα αποθέματα αποτιμούνται στη χαμηλότερη αξία μεταξύ κόστους κτήσεως και καθαρής ρευστοποιήσιμης αξίας. Το κόστος κτήσεως των αποθεμάτων προσδιορίστηκε με τη μέθοδο FIFO.

Το κόστος κτήσεως των αποθεμάτων περιλαμβάνει:

- Τις δαπάνες αγοράς των υλικών και υπηρεσιών δηλαδή την τιμή αγοράς, τους εισαγωγικούς δασμούς και άλλους μη επιστρεπτέους φόρους, καθώς και μεταφορικά, έξοδα παράδοσης και άλλα έξοδα, άμεσα επιρριπτά στην αγορά υλικών.
- Το κόστος μετατροπής που αποτελείται από τις δαπάνες που σχετίζονται άμεσα προς τις 'παραγόμενες μονάδες, δηλαδή τα άμεσα εργατικά και μία συστηματική κατανομή των σταθερών και μεταβλητών γενικών εξόδων παραγωγής, που πραγματοποιούνται κατά τη μετατροπή των υλών σε έτοιμα .
- Άλλες δαπάνες που πραγματοποιήθηκαν για να φθάσουν τα αποθέματα στην παρούσα θέση και κατάσταση.

Η καθαρή ρευστοποιήσιμη αξία είναι η υπολογιζόμενη τιμή πώλησης κατά τη συνήθη πορεία εργασιών της επιχείρησης, μειωμένη με το υπολογιζόμενο κόστος που είναι αναγκαίο για να πραγματοποιηθεί η πώληση.

(ιζ) Προβλέψεις για Κινδύνους και Έξοδα, Ενδεχόμενες Υποχρεώσεις και Ενδεχόμενες Απαιτήσεις: Οι προβλέψεις αναγνωρίζονται όταν η Εταιρεία έχει παρούσα νομική ή τεκμαρτή υποχρέωση ως αποτέλεσμα προγενέστερων γεγονότων , είναι πιθανή η εκκαθάρισή της μέσω εκροής πόρων και μία αξιόπιστη εκτίμηση της υποχρέωσης μπορεί να πραγματοποιηθεί. Οι προβλέψεις επανεξετάζονται σε κάθε ημερομηνία ισολογισμού και προσαρμόζονται έτσι ώστε να απεικονίζουν τη παρούσα αξία του εξόδου που αναμένεται να χρειαστεί για την τακτοποίηση της υποχρέωσης. Αν η επίδραση της χρονικής αξίας του χρήματος είναι σημαντική, οι προβλέψεις υπολογίζονται προεξοφλώντας τις αναμενόμενες μελλοντικές ταμειακές ροές με έναν συντελεστή προ φόρων ο οποίος αντικατοπτρίζει τις τρέχουσες εκτιμήσεις της αγοράς για την χρονική αξία του χρήματος, και όπου κρίνεται απαραίτητο τους κινδύνους που σχετίζονται συγκεκριμένα με την υποχρέωση. Οι ενδεχόμενες υποχρεώσεις δεν αναγνωρίζονται στις ενοποιημένες οικονομικές καταστάσεις αλλά γνωστοποιούνται ,εκτός εάν η πιθανότητα μιας εκροής πόρων που περιλαμβάνουν οικονομικά οφέλη είναι ελάχιστη. Ενδεχόμενες απαιτήσεις δεν αναγνωρίζονται στις ενοποιημένες οικονομικές καταστάσεις ,αλλά γνωστοποιούνται όταν μια εισροή οικονομικών ωφελειών είναι πιθανή.

(ιη) Πρόβλεψη για Αποζημίωση Προσωπικού λόγω Συνταξιοδότησης: Η Πρόβλεψη για αποζημίωση προσωπικού λόγω Συνταξιοδότησης υπολογίστηκε σύμφωνα με την υφιστάμενη υποχρέωση που πηγάζει από την εργατική νομοθεσία (40% της δικαιούμενης αποζημίωσης για τους ασφαλισμένους σε επικουρικά ταμεία).

Λόγω αριθμού προσωπικού εκτιμάται ότι το υπολογιζόμενο ποσό της πρόβλεψης καλύπτει αυτό που θα προέκυπτε από την χρήση αναλογιστικών παραδοχών.

(ιθ) Κρατικά Ασφαλιστικά Προγράμματα: Το προσωπικό του ομίλου καλύπτεται συνταξιοδοτικά και ιατροφαρμακευτικά από τα Ταμεία Τύπου κυρίως από το ΤΣΠΕΑΘ, ΕΔΟΕΑΠ, ΤΑΙΣΥΤ, και από τον κύριο κρατικό ασφαλιστικό φορέα το ΙΚΑ. Κάθε εργαζόμενος είναι υποχρεωμένος να συνεισφέρει μέρος του μηνιαίου μισθού του στο ταμείο, ενώ ειδικά για τους ασφαλισμένους στο ΙΚΑ τμήμα της συνολικής εισφοράς καλύπτεται από τους εργοδότες. Κατά την συνταξιοδότηση το συνταξιοδοτικό ταμείο είναι υπεύθυνο για την καταβολή των συνταξιοδοτικών παροχών στους εργαζόμενους και κατά συνέπεια ο

Όμιλος δεν έχει καμία νόμιμη ή τεκμαιρόμενη υποχρέωση για καταβολή παροχών συντάξεως και ιατροφαρμακευτικής περίθαλψης στο προσωπικό του.

(κ) Αναγνώριση Εσόδων: Τα έσοδα από πωλήσεις προϊόντων ή από παροχή υπηρεσιών λογίζονται στην χρήση που αφορούν μόνον όταν πιθανολογείται ότι τα οικονομικά οφέλη που συνδέονται με την συναλλαγή θα εισρεύσουν στην επιχείρηση. Η φύση των αγαθών της Εταιρείας και των λοιπών εταιρειών του Ομίλου της είναι τέτοια όπου η μεταβίβαση των κινδύνων των ωφελειών της κυριότητας, συμπίπτει με την έκδοση των παραστατικών πώλησης. Τα έσοδα από ενοίκια σε ακίνητα λογίζονται σε συστηματική βάση κατά την διάρκεια της μίσθωσης, βάση του μισθωτηρίου συμβολαίου. Οι τόκοι λογίζονται με την βάση των δεδουλευμένων εσόδων (λαμβάνοντας υπόψη τη πραγματική απόδοση του περιουσιακού στοιχείου). Τα μερίσματα λογίζονται όταν οριστικοποιείται το δικαίωμα είσπραξης από τους μετόχους.

(κα) Φόρος Εισοδήματος (Τρέχων και Αναβαλλόμενος): Ο τρέχων και αναβαλλόμενος φόρος εισοδήματος, υπολογίζονται βάσει των σχετικών κονδυλίων των οικονομικών καταστάσεων, σύμφωνα με τους φορολογικούς νόμους που ισχύουν στην Ελλάδα. Ο τρέχων φόρος εισοδήματος αφορά, φόρο επί των φορολογητέων κερδών της Εταιρείας όπως αναμορφώθηκαν σύμφωνα με τις απαιτήσεις του φορολογικού νόμου, και υπολογίστηκε με βάση τον ισχύοντα φορολογικό συντελεστή. Η αναβαλλόμενη φορολογία υπολογίζεται χρησιμοποιώντας τη μέθοδο υποχρεώσεως (liability method) σε όλες τις προσωρινές φορολογικές διαφορές κατά την ημερομηνία του ισολογισμού μεταξύ της φορολογικής βάσης και της λογιστικής αξίας των περιουσιακών στοιχείων και υποχρεώσεων. Οι αναμενόμενες φορολογικές επιπτώσεις από τις προσωρινές φορολογικές διαφορές προσδιορίζονται και εμφανίζονται είτε ως μελλοντικές (αναβαλλόμενες) φορολογικές υποχρεώσεις, είτε ως αναβαλλόμενες φορολογικές απαιτήσεις. Καταχωρούνται αναβαλλόμενες φορολογικές απαιτήσεις για όλες τις εκπεστές προσωρινές διαφορές και τις μεταφερόμενες φορολογικές ζημιές κατά την έκταση που πιθανολογείται ότι θα υπάρχει διαθέσιμο φορολογητέο κέρδος έναντι του οποίου η εκπεστέα προσωρινή διαφορά μπορεί να αξιοποιηθεί. Η λογιστική αξία των αναβαλλόμενων φορολογικών απαιτήσεων αναθεωρείται σε κάθε ημερομηνία ισολογισμού. Οι τρέχουσες φορολογικές απαιτήσεις και υποχρεώσεις για την τρέχουσα και τις προηγούμενες χρήσεις αποτιμώνται στο ποσό που αναμένεται να πληρωθεί στις φορολογικές αρχές (ή να ανακτηθεί από αυτές), με τη χρήση φορολογικών συντελεστών (και φορολογικών νόμων) που έχουν θεσπιστεί, ή ουσιαστικά θεσπιστεί, μέχρι την ημερομηνία του Ισολογισμού.

(κβ) Χρηματοδοτικές Μισθώσεις: Οι χρηματοδοτικές μισθώσεις που μεταφέρουν στην Εταιρεία ή και στις εταιρείες του Ομίλου της, ουσιαστικά όλους τους κινδύνους και τα οφέλη που σχετίζονται με το μισθωμένο πάγιο, κεφαλαιοποιούνται κατά την έναρξη της μίσθωσης στην εύλογη αξία του μισθωμένου παγίου ή, αν αυτή είναι χαμηλότερη, στη παρούσα αξία των ελάχιστων μισθωμάτων. Οι πληρωμές για χρηματοδοτικές μισθώσεις επιμερίζονται μεταξύ των χρηματοοικονομικών εξόδων και της μείωσης της χρηματοδοτικής υποχρέωσης, ώστε να επιτευχθεί ένα σταθερό επιτόκιο στο εναπομείναν υπόλοιπο της υποχρέωσης. Τα χρηματοοικονομικά έξοδα χρεώνονται απ'ευθείας στα αποτελέσματα. Τα

κεφαλαιοποιηθέντα μισθωμένα πάγια αποσβένονται με βάση τη μικρότερη περίοδο από την εκτιμώμενη ωφέλιμη ζωή του παγίου ή την διάρκεια της μίσθωσης.

Μισθώσεις όπου ο εκμισθωτής διατηρεί όλους τους κινδύνους και τα οφέλη της ιδιοκτησίας του παγίου καταχωρούνται ως λειτουργικά μισθώματα. Οι πληρωμές των λειτουργικών μισθωμάτων αναγνωρίζονται ως ένα έξοδο στην κατάσταση αποτελεσμάτων σε σταθερή βάση κατά την διάρκεια της μίσθωσης. Δεν υφίστανται τέτοια κονδύλια.

(κγ) Χρηματοοικονομικά Προϊόντα: Οι χρηματοοικονομικές απαιτήσεις και υποχρεώσεις στον ισολογισμό περιλαμβάνουν τα διαθέσιμα, τις απαιτήσεις, τις συμμετοχές, τις βραχυπρόθεσμες και μακροπρόθεσμες υποχρεώσεις. Τα χρηματοοικονομικά προϊόντα παρουσιάζονται ως απαιτήσεις, υποχρεώσεις ή στοιχεία της καθαρής θέσης βάσει της ουσίας και του περιεχόμενου των σχετικών συμβάσεων από τις οποίες απορρέουν. Τόκοι, μερίσματα, κέρδη και ζημίες που προκύπτουν από τα χρηματοοικονομικά προϊόντα που χαρακτηρίζονται ως απαιτήσεις ή υποχρεώσεις, λογιστικοποιούνται ως έξοδα ή έσοδα αντίστοιχα.

- **Πραγματική Αξία:** Τα ποσά που εμφανίζονται στις ενδιάμεσες οικονομικές καταστάσεις για τα διαθέσιμα, τις βραχυπρόθεσμες απαιτήσεις και τις βραχυπρόθεσμες υποχρεώσεις, προσεγγίζουν τις αντίστοιχες πραγματικές τους αξίες λόγω της βραχυπρόθεσμης λήξης των χρηματοοικονομικών αυτών προϊόντων.
- **Πιστωτικός Κίνδυνος:** Η Εταιρεία και οι λοιπές εταιρείες του Ομίλου της, δεν έχουν σημαντική συγκέντρωση πιστωτικού κινδύνου έναντι των συμβαλλόμενων μερών.
- **Κίνδυνος Επιτοκίου και Συναλλαγματικός Κίνδυνος:** Επειδή τα δάνεια της Εταιρείας και των λοιπών εταιρειών του Ομίλου της είναι σε ευρώ και έχουν κυμαινόμενο επιτόκιο δεν έχουν σημαντικό κίνδυνο από τις διακυμάνσεις των επιτοκίων και του ξένου συναλλάγματος.
- **Κίνδυνος Αγοράς:** Η Εταιρεία και οι λοιπές εταιρείες του Ομίλου της δεν έχουν συνάψει συμβόλαια για την αντιστάθμιση κινδύνου αγοράς, που προκύπτει από την έκθεσή της σε διακυμάνσεις των τιμών των πρώτων υλών που χρησιμοποιεί στη παραγωγική διαδικασία.

(κδ) Κέρδη ανά Μετοχή: Τα κέρδη ανά μετοχή υπολογίζονται διαιρώντας τα καθαρά κέρδη της περιόδου μετά από φόρους, με το μέσο σταθμικό αριθμό μετοχών που είχαν εκδοθεί κατά τη διάρκεια της κάθε χρήσεως/περιόδου.

*«Τεχνικές Εκδόσεις Α.Ε.- Όμιλος Εταιρειών» -
Ενδιάμεσες Οικονομικές Καταστάσεις
για την περίοδο από 1 Ιανουαρίου έως 30 Σεπτεμβρίου 2006*

4. Οικονομικές Πληροφορίες κατά τομέα

Οι τομείς στους οποίους δραστηριοποιείται η Τεχνικές Εκδόσεις Α.Ε. και ο Όμιλος της είναι οι εξής:

- I. **Εκδοτικός Τομέας:** Ο εκδοτικός τομέας περιλαμβάνει εταιρείες, μεταξύ των οποίων και η μητρική εταιρεία, που ασχολούνται με την έκδοση περιοδικών. Ο Όμιλος εκδίδει τα περιοδικά «4 Τροχού», «4Auto», «Ηχος Εικόνα» «Πτήση και Διάστημα» επίσης τα περιοδικά «2Τροχού», «0-300» και άλλες σημαντικές εκδόσεις που καλύπτουν ευρύ φάσμα θεμάτων και αναγνωστικού κοινού.
- II. **Νέας Οικονομίας:** Περιλαμβάνει την λειτουργία εταιρείας που ειδικεύεται στους τομείς των διαδικτυακών τεχνολογιών και υπηρεσιών .
- III. **Ταχυμεταφορές:** Περιλαμβάνει την λειτουργία εταιρείας που ειδικεύεται στο χώρο των ομαδικών αποστολών.
- IV. **Εκθεσιακός :** Περιλαμβάνει την λειτουργία εταιρείας που δραστηριοποιείται στο χώρο οργάνωσης εκθέσεων και συνεδρίων.

Οι δραστηριότητες του Ομίλου, με δεδομένο ότι διενεργούνται αποκλειστικά στην Ελλάδα, θεωρούνται ως ένας γεωγραφικός τομέας.

Οι πίνακες που ακολουθούν παρουσιάζουν πληροφορίες για τα έσοδα και κέρδη καθώς και πληροφορίες για τα περιουσιακά στοιχεία που αφορούν τους τομείς δραστηριότητας για την περίοδο που έληξε την 30^η Ιουνίου 2006 και στις 30^η Ιουνίου 2005.

<i>Εννιάμηνο 2006</i>	<i>Τομείς</i>					<i>Συνολικά ποσά</i>
	<i>Εκδοτικός</i>	<i>Ασφαλούς Οδήγησης</i>	<i>Νέας Οικονομίας</i>	<i>Ταχυμεταφορές</i>	<i>Εκθεσιακός</i>	
<i>Έσοδα</i>	6.624.489	0	591.727	630.409	144.065	7.990.690
Μικτό κέρδος	1.758.780	0	71.017	315.603	13.747	2.159.146
Λειτουργικές Δαπάνες (διάθεσης και διοίκησης)						-3.145.907
Λοιπά έσοδα-έξοδα (καθαρά)						-2.365.873
Αποτελέσματα από συγγενείς						-83.445
<i>Λειτουργικό αποτέλεσμα</i>						-3.436.078
Χρηματοοικονομικό κόστος						-340.178
<i>Αποτελέσματα πρό φόρων</i>						-3.776.256
Φόρος εισοδήματος						1.589.915
<i>Αποτελέσματα πρό φόρων</i>						-2.186.341
Δικαιώματα μειοψηφίας						43.781
<i>Καθαρό Αποτέλεσμα περιόδου</i>						-2.142.560

<i>Εννιάμηνο 2006</i>	<i>Τομείς</i>					<i>Συνολικά ποσά</i>
	<i>Εκδοτικός</i>	<i>Ασφαλούς Οδήγησης</i>	<i>Νέας Οικονομίας</i>	<i>Ταχυμεταφορές</i>	<i>Εκθεσιακός</i>	
<i>Λοιπές πληροφορίες</i>						
Ενσώματα πάγια	596.187	0	111.397	18.391	5.107	731.082
Σύνολο Ενεργητικού	13.836.883	0	608.943	547.454	455.948	15.449.228
Σύνολο υποχρεώσεων	10.565.294	0	618.393	194.136	548.583	11.926.407

*«Τεχνικές Εκδόσεις Α.Ε.- Όμιλος Εταιρειών» -
Ενδιάμεσες Οικονομικές Καταστάσεις
για την περίοδο από 1 Ιανουαρίου έως 30 Σεπτεμβρίου 2006*

<i>Εννιάμηνο 2005</i>	<i>Τομείς</i>					<i>Συνολικά ποσά</i>
	<i>Εκδοτικός</i>	<i>Ασφαλούς Οδήγησης</i>	<i>Νέας Οικονομίας</i>	<i>Ταχυμεταφορές</i>	<i>Εκθεσιακός</i>	
<i>Εσοδα</i>	6.771.951	614.802	654.620	676.174	62.874	8.780.421
Μικτό κέρδος	2.842.121	93.058	162.488	344.568	101.765	3.544.000
Λειτουργικές Δαπάνες (διάθεσης και διοίκησης)						-3.084.097
Λοιπά έσοδα-έξοδα (καθαρά)						45.681
<i>Λειτουργικό αποτέλεσμα</i>						505.584
Χρηματοοικονομικό κόστος						-318.030
<i>Αποτελέσματα πρό φόρων</i>						187.554
Φόρος εισοδήματος						-245.079
<i>Αποτελέσματα πρό φόρων</i>						-57.525
Δικαιώματα μειοψηφίας						-47.861
<i>Καθαρό Αποτέλεσμα περιόδου</i>						-105.387

<i>Εννιάμηνο 2005</i>	<i>Τομείς</i>					<i>Συνολικά ποσά</i>
	<i>Εκδοτικός</i>	<i>Ασφαλούς Οδήγησης</i>	<i>Νέας Οικονομίας</i>	<i>Ταχυμεταφορές</i>	<i>Εκθεσιακός</i>	
<i>Λοιπές πληροφορίες</i>						
Ενσώματα πάγια	7.473.824	1.123.604	47.689	36.849	7.911	8.689.878
Σύνολο Ενεργητικού	15.268.940	1.549.417	646.911	573.055	348.550	18.386.873
Σύνολο υποχρεώσεων	8.786.186	720.513	537.710	227.206	268.017	10.539.632

4.1. Διακοπείσες δραστηριότητες

Για τους σκοπούς της καλύτερης και πληρέστερης πληροφόρησης και της αναγωγής των παρατιθεμένων συγκριτικών στοιχείων και δεδομένων σε μια κοινή και, συνεπώς, πραγματικά συγκρίσιμη βάση, οι διακοπείσες δραστηριότητες του Ομίλου, είτε με την εκποίηση κλάδων δραστηριότητας είτε με την εκποίηση των μετοχών θυγατρικών εταιρειών, είτε κατά άλλο τρόπο, προσδιορίζονται και η συμμετοχή της διακοπείσας δραστηριότητας στην οικονομική θέση και τα αποτελέσματα του Ομίλου στο παρελθόν ποσοτικοποιείται και παρατίθεται στις οικονομικές καταστάσεις.

Η μητρική εταιρεία υλοποιώντας την από 11/01/2006 απόφαση του Διοικητικού Συμβουλίου της, την 17^η Ιανουαρίου 2006 προέβη στην πώληση της θυγατρικής εταιρείας «SAFETRACK ΑΝΩΝΥΜΗ ΕΤΑΙΡΙΑ ΕΚΜΕΤΑΛΛΕΥΣΗΣ ΕΡΓΑΣΤΗΡΙΩΝ ΕΛΕΥΘΕΡΩΝ ΣΠΟΥΔΩΝ & ΠΑΡΚΩΝ ΑΘΛΗΤΙΚΗΣ, ΨΥΧΑΓΩΓΙΚΗΣ & ΚΥΚΛΟΦΟΡΙΑΚΗΣ ΑΓΩΓΗΣ ΚΑΙ ΑΣΦΑΛΟΥΣ ΟΔΗΓΗΣΗΣ», ήτοι 510.222 μετοχές ονομαστικής αξίας 1 ευρώ, οι οποίες αποτελούν το 49,88% του μετοχικού κεφαλαίου της πωλούμενης εταιρείας στην έτερη ήδη υφιστάμενη μέτοχο εταιρεία με την επωνυμία «Mobileo Limited». Το συνολικό τίμημα της πώλησης ανήλθε σε ένα εκατομμύριο πεντακόσιες χιλιάδες (1.500.000,00) ευρώ. Η εν λόγω εταιρεία κατά την χρήση 2005 είχε ενοποιηθεί με την μέθοδο της ολικής ενοποίησης.

Το λειτουργικό αποτέλεσμα μετά φόρων από διακοπείσες δραστηριότητες ανέρχεται σε ποσό ζημιά € 19.990,85 (το οποίο δεν περιλαμβάνεται στις ενοποιημένες οικονομικές καταστάσεις της 31.03.2006 λόγω

*«Τεχνικές Εκδόσεις Α.Ε.- Όμιλος Εταιρειών» -
Ενδιάμεσες Οικονομικές Καταστάσεις
για την περίοδο από 1 Ιανουαρίου έως 30 Σεπτεμβρίου 2006*

του ελάχιστου χρόνου λειτουργίας) και σε ποσό € 1.037.750,15 που προέκυψε από την εκποίηση της προαναφερθείσας θυγατρικής.

Στον πίνακα που ακολουθεί παρουσιάζεται η ανάλυση του αποτελέσματος περιόδου από την διακοπή δραστηριότητα.

Ποσά σε €	01/01/2006 - 17/01/2006
Διακοπήσεις Δραστηριότητες	
Πωλήσεις	21.794,03
Κόστος πωληθέντων	39.843,34
Μικτό κέρδος (ζημιά)	-18.049,32
Εξοδα διοίκησης	1.888,89
Αποτελέσματα εκμετάλλευσης πρό φόρων και χρηματοδοτικών Αποτελεσμάτων	-19.938,20
Χρηματοοικονομικά έξοδα	52,65
Αποτελέσματα πρό φόρων	-19.990,85
Φόρος εισδήματος	0,00
Λειτουργικό αποτέλεσμα από διακοπήσεις δραστηριότητες μετά φόρων	-19.990,85
Κέρδος από την εκποίηση της διακοπείσας δραστηριότητας	1.037.750,15
Αποτελέσματα περιόδου από διακοπήσεις δραστηριότητες	1.017.759,30

5. Άλλα έσοδα

Τα άλλα έσοδα κατά την 30^η Σεπτεμβρίου 2006 αναλύονται ως εξής:

σε ευρώ	ΟΜΙΛΟΣ	ΕΤΑΙΡΕΙΑ
	01.01-30.09.06	01.01-30.09.06
Έσοδα από ενοίκια	4.764,00	4.764,00
Λοιπά έσοδα υπηρεσιών	61.465,29	19.443,33
Έσοδα από πώληση θυγατρικής εταιρείας	1.037.750,15	1.037.750,15
Πιστωτικοί τόκοι	626,83	626,83
Έσοδα από την αποτίμηση συμμετοχών	0,00	25.623,31
Κέρδος από την πώληση παγίων	504.278,14	504.278,14
Ανόργανα αποτελέσματα	246.845,65	238.469,56
Σύνολο	1.855.730,06	1.830.955,32

**«Τεχνικές Εκδόσεις Α.Ε.- Όμιλος Εταιρειών» -
Ενδιάμεσες Οικονομικές Καταστάσεις
για την περίοδο από 1 Ιανουαρίου έως 30 Σεπτεμβρίου 2006**

6. Άλλα έξοδα

Τα άλλα έξοδα κατά την 30^η Σεπτεμβρίου 2006 αναλύονται ως εξής:

σε ευρώ	ΟΜΙΛΟΣ		ΕΤΑΙΡΕΙΑ	
	01.01-30.09.06	01.01-30.09.06	01.01-30.09.06	01.01-30.09.06
Ανόργανα έξοδα από ΕΓΛΣ		31.659,82		23.325,92
Πρόβλεψη κατάπτωσης εγγυήσεων		3.747.461,59		3.747.461,59
Διαγραφή επισφαλειών και γραμματίων σε καθυστέρηση		454.199,81		415.526,17
Απομείωση συμμετοχής σε συγγενείς εταιρεία		0,00		109.068,04
Διαφορά αποσβέσεων ΔΛΠ-ΕΓΛΣ		-11.718,40		-11.718,40
Σύνολο		4.221.602,81		4.283.663,31

7. Κόστος Μισθοδοσίας

Το κόστος μισθοδοσίας που περιλαμβάνεται στις συνημμένες οικονομικές καταστάσεις αναλύεται ως εξής:

σε ευρώ	ΟΜΙΛΟΣ		ΕΤΑΙΡΕΙΑ	
	01.01-30.09.06	01.01-30.09.05	01.01-30.09.06	01.01-30.09.05
Μισθοί & Ημερομίσθια	2.024.942,78	2.119.774,90	1.395.828,91	1.442.881,94
Εργοδοτικές εισφορές	425.334,30	466.329,24	277.837,43	298.220,07
Λοιπά έξοδα προσωπικού	3.963,73	2.935,36	3.531,11	1.427,02
Σύνολο Μισθοδοσίας	2.454.240,81	2.589.039,50	1.677.197,45	1.742.529,03

Ο μέσος όρος του προσωπικού της Μητρικής Εταιρείας κατά το Εννιάμηνο 2006 διαμορφώθηκε σε 82 (Εννιάμηνο 2005:97) και ο μέσος όρος του προσωπικού του Ομίλου κατά το ίδιο διάστημα διαμορφώθηκε σε 122 (Εννιάμηνο 2005:148).

8. Έξοδα Διοικητικής Λειτουργίας

Τα έξοδα διοικητικής λειτουργίας που λογίστηκαν στις συνημμένες οικονομικές καταστάσεις αναλύονται ως εξής:

σε ευρώ	ΟΜΙΛΟΣ		ΕΤΑΙΡΕΙΑ	
	01.01-30.09.06	01.01-30.09.05	01.01-30.09.06	01.01-30.09.05
Αμοιβές Προσωπικού	429.289,15	562.656,05	223.659,64	264.919,32
Αμοιβές Τρίτων	501.715,99	230.011,88	427.283,23	190.458,04
Παροχές Τρίτων	139.399,75	160.391,00	114.256,96	138.743,42
Φόροι	164.077,59	29.493,57	150.097,51	17.753,79
Λοιπά έξοδα	181.969,01	179.046,06	141.668,97	130.017,58
Προβλέψεις προσωπικού	3.003,55	0,00	3.003,55	0,00
Αποσβέσεις	59.902,27	68.427,66	47.702,32	65.920,88
Σύνολο	1.479.357,32	1.230.026,22	1.107.672,18	807.813,03

**«Τεχνικές Εκδόσεις Α.Ε.- Όμιλος Εταιρειών» -
Ενδιάμεσες Οικονομικές Καταστάσεις
για την περίοδο από 1 Ιανουαρίου έως 30 Σεπτεμβρίου 2006**

9.Εξοδα Λειτουργίας Διάθεσης

Τα έξοδα λειτουργίας διάθεσης που λογίσθηκαν στις συνημμένες οικονομικές καταστάσεις αναλύονται ως εξής:

σε ευρώ	ΟΜΙΛΟΣ		ΕΤΑΙΡΕΙΑ	
	01.01- 30.09.06	01.01- 30.09.05	01.01- 30.09.06	01.01- 30.09.05
Αμοιβές Προσωπικού	481.660,75	500.100,65	428.784,33	445.810,02
Αμοιβές Τρίτων	113.139,73	199.984,03	113.139,73	199.984,03
Παροχές Τρίτων	5.293,48	4.373,60	5.293,48	4.373,60
Προμήθειες	734.176,68	843.712,07	725.090,53	836.114,35
Λοιπά έξοδα πωλήσεων	212.859,12	170.371,85	187.614,07	134.352,22
Λοιπά	116.078,77	135.528,29	54.941,95	68.899,02
Προβλέψεις αποζημίωσης	3.341,03	0,00	3.341,03	0,00
Σύνολο	1.666.549,56	1.854.070,49	1.518.205,12	1.689.533,24

10.Καθαρά Χρηματοοικονομικά Αποτελέσματα

Τα καθαρά χρηματοοικονομικά έσοδα/έξοδα που λογίσθηκαν στις συνημμένες οικονομικές καταστάσεις αναλύονται ως εξής:

σε ευρώ	ΟΜΙΛΟΣ		ΕΤΑΙΡΕΙΑ	
	01.01- 30.09.06	01.01- 31.09.05	01.01- 30.09.06	01.01- 31.09.05
Τόκοι μακροπρόθεσμων δανείων	34.153,36	32.045,65	34.153,36	32.045,65
Τόκοι βραχυπρόθεσμων δανείων	256.632,72	239.384,58	229.335,87	203.549,67
Λοιπά χρηματοοικονομικά έξοδα	49.578,92	46.679,75	44.252,38	41.677,91
Σύνολο χρηματοοικονομικών εξόδων	340.365,00	318.109,98	307.741,61	277.273,23
Εσοδα από τόκους	192,22	80,24	626,83	-
Καθαρά χρηματοοικονομικά αποτελέσματα	340.172,78	318.029,74	307.114,78	277.273,23

11.Φόρος Εισοδήματος

Η δαπάνη για το φόρο εισοδήματος των περιόδων που έληξαν στις 30^η Σεπτεμβρίου 2006 και 31 Δεκεμβρίου 2005 αναλύεται ως εξής:

Η Φορολογία εισοδήματος αναλύεται ως εξής:

	Ομιλος		Μητρική Εταιρεία	
	30-Σεπ-06	31-Δεκ-05	30-Σεπ-06	31-Δεκ-05
Φόρος εισοδήματος περιόδου	801.991,84	53.362,80	776.403,92	0,00
Φόροι προηγούμενων χρήσεων	-	207.620,15	-	185.062,00
Αναβαλλόμενος φόρος	-2.391.907,16	85.853,14	-2.382.736,29	59.598,23
	-1.589.915,32	346.836,09	-1.606.332,38	244.660,23

Η φορολογική δαπάνη υπολογίζεται ως εξής:

**«Τεχνικές Εκδόσεις Α.Ε.- Όμιλος Εταιρειών» -
Ενδιάμεσες Οικονομικές Καταστάσεις
για την περίοδο από 1 Ιανουαρίου έως 30 Σεπτεμβρίου 2006**

	<u>Ομιλος</u>		<u>Μητρική Εταιρεία</u>	
	30-Σεπ-06	31-Δεκ-05	30-Σεπ-06	31-Δεκ-05
Προσαρμογή λόγω ΔΛΠ πρό φόρων	-3.589.814,41	435.049,79	-3.646.424,88	186.244,44
Φόρος υπολογιζόμενος με τον φορολογικό συντελεστή της εταιρείας (2006:29%,2005.32%)	-1.589.915,32	139.215,93	-1.606.332,36	59.598,22
Δαπάνες μη εκπιπτόμενες	-	-	-	-
Φόροι που καταλογίστηκαν και αφορούν σε προηγούμενες χρήσεις	-	207.620,15	-	185.062,00
Μη φορολογίσιμο εισόδημα	-	-	-	-
Εξοδο φόρου εισοδήματος	-1.589.915,31	346.836,09	-1.606.332,36	244.660,23

Η Μητρική Εταιρεία και οι θυγατρικές της φορολογήθηκαν για τις χρήσεις 2003-2004 με τον τότε ισχύοντα για τις εισηγμένες εταιρείες φορολογικό συντελεστή 35%.

Το Νοέμβριο του 2004 εγκρίθηκε ο νέος φορολογικός νόμος, σύμφωνα με τον οποίο ο συντελεστής φορολογίας των επιχειρήσεων θα μειωθεί σταδιακά από 35% σε 25%. Ειδικότερα, για τις χρήσεις 2005 και 2006 ο φορολογικός συντελεστής θα μειωθεί στο 32% και 29% αντίστοιχα, ενώ από την χρήση 2007 και μεταγενέστερα θα διαμορφωθεί στο 25%.

Για την περίοδο που έληξε στις 31.12.2005 και 30.09.06 η δαπάνη του φόρου εισοδήματος του Ομίλου διαφέρει από τον θεωρητικό φόρο, που προέκυψε με βάση το συντελεστή φόρου εισοδήματος 32% και 29% και τα αποτελέσματα του ομίλου κυρίως λόγω της χρήσης φορολογικά εκπιπόμενων ζημιών προηγούμενων χρήσεων, στη μητρική εταιρεία.

Οι λογαριασμοί των αναβαλλόμενων φόρων αναλύονται ως εξής:

	30-Σεπ-06	31-Δεκ-05	30-Σεπ-06	31-Δεκ-05
Αναβαλλόμενες φορολογικές απαιτήσεις	2.427.148,62	1.200.382,45	2.377.129,42	1.122.625,99
Αναβαλλόμενες φορολογικές υποχρεώσεις	-51.006,86	-1.187.097,58	-47.772,68	-1.181.527,55
	2.376.141,76	13.284,87	2.329.356,74	-58.901,56

	<u>Ομιλος</u>		<u>Μητρική Εταιρεία</u>	
	30-Σεπ-06	31-Δεκ-05	30-Σεπ-06	31-Δεκ-05
Υπόλοιπο έναρξης	-15.765,39	99.138,01	-53.379,54	696,67
Φόρος αποτελεσμάτων	2.391.907,15	-85.853,14	2.382.736,28	-59.598,23
Φόρος ιδίων κεφαλαίων	-	-	-	-
Υπόλοιπο τέλους	2.376.141,76	13.284,87	2.329.356,74	-58.901,56

Ακολουθεί ιδιαίτερη κατάσταση «Υπολογισμού Αναβαλλόμενης Φορολογίας» της μητρικής εταιρείας κατά την 30^η Σεπτεμβρίου 2006:

*«Τεχνικές Εκδόσεις Α.Ε.- Όμιλος Εταιρειών» -
Ενδιάμεσες Οικονομικές Καταστάσεις
για την περίοδο από 1 Ιανουαρίου έως 30 Σεπτεμβρίου 2006*

Περιγραφή	Λογιστική αξία	Φορολογική βάση	Διαφορά ΛΑ-ΦΒ	Υποχρέωση	Απαίτηση	Σχόλια
Οικπεδα	213.000	82.172	130.828	130.828		
Κτίρια	0	0	-0	-0		
Μηχανήματα	149.951	149.951	0	0		
Μεταφορικά	34.713	34.713	0	0		
Επιπλα	198.523	181.086	17.437	17.437		
Εξοδα πολυετους	0	65.031	-65.031		-65.031	
Συμμετοχές	494.211	2.448.939	-1.954.728		-1.954.728	
Αποθέματα	659.720	659.720	0	0	0	
Απαιτήσεις	9.976.003	11.854.207	-1.878.204		-1.878.204	
Εξοδα επομ.χρήσεων	0	0	0	0	0	
Διαθέσιμα	195.655	195.655	0	0	0	
Ίδια κεφάλαια	-10.124.643	-10.141.111	16.468	16.468	0	
Προβλ.αποζημίωσης	-380.959	-380.959	0	0	0	
Πρόβλεψη για επισφαλείς	-4.338.836	-48.792	-4.290.044	0	-4.290.044	
Υποχρεώσεις	-5.109.602	-5.100.611	-8.990		-8.990	
Σύνολο			-8.032.264,62	164.733	-8.196.998	
Αναβαλλόμενη Φορολογική Απαίτηση			-2.329.356,74			
Μείον: Αναβαλλόμενη Φορολογία Προηγούμενης περιόδου			53.379,54			
Αναβαλλόμενος φόρος χρήσης			-2.382.736,28			

Εξοδο φόρου χρήσης 30-09-06

Φόροι έξοδα (τρεχων φόρος)	776.403,92
Φόροι έξοδα (Αναβαλλόμενος φόρος) υποχρεώσεις	47.772,68
Φόροι έσοδα (Αναβαλλόμενος φόρος) απαιτήσεις	-2.430.508,96
Σύνολο Φόροι Εξοδα	-1.606.332,36

Συμφωνία Λογιστικού Αποτελέσματος με Φόρους εξοδα

Λογιστικά κέρδη πρό φόρων	-3.646.424,88
Φόροι έξοδα με βάση τον συντ.φορολογίας	-1.606.332,36
Αναμορφώσεις	0
Φόροι έξοδα	-1.606.332,36

12. Κέρδη ανά Μετοχή

Τα βασικά κέρδη/(ζημιές) ανά μετοχή υπολογίζονται διαιρώντας το κέρδος ή τη ζημιά που αναλογεί στους κατόχους κοινών μετοχών της Μητρικής Εταιρείας με το μέσο σταθμισμένο αριθμό κοινών μετοχών σε κυκλοφορία κατά τη διάρκεια της χρήσης.

Για τον σκοπό του υπολογισμού των βασικών κερδών/(ζημιών) λήφθηκαν υπόψη:

i) Τα κέρδη ή ζημιές που αναλογούν στους μετόχους της Μητρικής Εταιρείας. Σημειώνεται ότι η Μητρική Εταιρεία δεν έχει εκδώσει προνομιούχες μετοχές, δυνητικούς τίτλους ή δικαιώματα μετατρέψιμα σε μετοχές.

Τα αποτελέσματα της Εταιρείας και του Ομίλου της δεν έχουν υποστεί καμία περαιτέρω αναπροσαρμογή.

ii) Ο μέσος σταθμισμένος αριθμός κοινών μετοχών σε κυκλοφορία κατά τη διάρκεια της χρήσεως δηλαδή ο αριθμός των κοινών μετοχών που βρίσκονται σε κυκλοφορία κατά την έναρξη των χρήσεων, εξαιρουμένων των ιδίων κοινών μετοχών που αγοράστηκαν από την επιχείρηση, (Ιανουαρίου 2004 και 2005 αντίστοιχα) προσαρμοσμένος με τον αριθμό των κοινών μετοχών που εκδόθηκαν κατά τη διάρκειά τους, πολλαπλασιαζόμενος με συντελεστή σταθμισμένου χρόνου κυκλοφορίας. Ο συντελεστής αυτός είναι ο αριθμός των ημερών που οι συγκεκριμένες μετοχές βρίσκονται σε κυκλοφορία, σε σχέση με το συνολικό αριθμό των ημερών της χρήσεως.

<i>σε ευρώ</i>	<i>ΟΜΙΛΟΣ</i>		<i>ΕΤΑΙΡΕΙΑ</i>	
	<i>01.01- 30.09.06</i>	<i>01.01- 30.09.05</i>	<i>01.01- 30.09.06</i>	<i>01.01- 30.09.05</i>
<i>Καθαρό αποτέλεσμα που αναλογεί στους μετόχους για το βασικό αποτέλεσμα ανά μετοχή</i>	<i>-2.142.559,76</i>	<i>-105.386,53</i>	<i>-2.040.092,51</i>	<i>-171.084,34</i>
<i>Σταθμισμένος μέσος αριθμός ανά μετοχή</i>	<i>6.523.780</i>	<i>6.523.780</i>	<i>6.523.780</i>	<i>6.523.780</i>
<i>Βασικά κέρδη (ζημιά) ανά μετοχή</i>	<i>-0,328</i>	<i>-0,016</i>	<i>-0,313</i>	<i>-0,026</i>

**«Τεχνικές Εκδόσεις Α.Ε.- Όμιλος Εταιρειών» -
Ενδιάμεσες Οικονομικές Καταστάσεις
για την περίοδο από 1 Ιανουαρίου έως 30 Σεπτεμβρίου 2006**

13. Ενσώματες Ακίνητοποιήσεις

Η Εταιρεία προέβη στην αποτίμηση της εύλογης αξίας των γηπέδων και κτιρίων κατά την 1η Ιανουαρίου 2004 και οι εύλογες αξίες αυτές χρησιμοποιήθηκαν ως τεκμαρτό κόστος κατά την ημερομηνία μετάβασης στα ΔΠΧΠ.

Η υπεραξία που προέκυψε πιστώθηκε στην Καθαρή Θέση και στο λογαριασμό Αποθεματικά εύλογης αξίας..

Την 27^η Ιουλίου 2006 η εταιρεία προέβη στην πώληση του ακινήτου ιδιοκτησίας της έναντι τιμήματος 6,6 εκατ. €, ενσωματώνοντας το αποθεματικό της εύλογης αξίας στα αποτελέσματα εις νέο.

Τα μηχανήματα και λοιπά ενσώματα πάγια αποτιμήθηκαν στο κόστος κτήσης τους.

Επί των ακινήτων της εταιρείας υφίσταται προσημείωση έναντι δανεισμού συνολικού ποσού € 200 χιλ. €.

**Τεχνικές Εκδόσεις Α.Ε.
Μεταβολές Ενσώματων ακινητοποιήσεων Περιουσιακών στοιχείων Μητρικής Εταιρείας**

01.01.-30.09.06	Γήπεδα - Οικόπεδα	Κτήρια και Εγκαταστάσεις	Μηχαν.- Τεχνικές Εγκαταστ. & Λοιπός εξοπλισμός	Ματαφορικά Μέσα	Επιπλα και λοιπός Εξοπλισμός	Σύνολο
Υπόλοιπο έναρξης	2.282.000	4.152.000	1.283.624	150.097	784.901	8.652.622
Προσθήκες (+)		0		0	10.864	10.864
Μειώσεις (-)	-2.069.000	-4.037.798		-3.695		-6.110.493
Αξία κτήσεως	213.000	114.202	1.283.624	146.402	795.765	2.552.993
Σωρευμένες αποσβέσεις ενάρξεως	0	-83.040,00	-1.086.373	-106.193	-533.911	-1.809.518
Αποσβέσεις χρήσεως	0	-31.161,72	-80.834	-5.497	-29.797	-147.289
Καθαρή αναπόσβεστη αξία	213.000	-0,00	116.416	34.713	232.057,04	596.186

**Όμιλος Εταιρειών Τεχνικές Εκδόσεις Α.Ε.
Μεταβολές Ενσώματων ακινητοποιήσεων Περιουσιακών στοιχείων Ομίλου**

01.01.-30.09.06	Γήπεδα - Οικόπεδα	Κτήρια και Εγκαταστάσεις	Μηχανήματα- Τεχνικές Εγκαταστάσεις & Λοιπός εξοπλισμός	Ματαφορικά Μέσα	Επιπλα και λοιπός Εξοπλισμός	Σύνολο
Υπόλοιπο έναρξης	3.354.232	4.192.427	1.331.714	189.912	1.007.052	10.075.337
Προσθήκες (+)		0		0	86.297	86.296,69
Μειώσεις από πώληση "Safetrack A.E"	-1.072.232	-32.714			-23.977	-1.128.922,30
Μειώσεις (-)	-2.069.000	-4.037.798		-3.695	-160,82	-6.110.653,71
Αξία κτήσεως	213.000	121.915	1.331.714	186.217	1.069.211	2.922.058
Σωρευμένες αποσβέσεις ενάρξεως	0	-94.985	-1.131.990	-127.573	-675.273	-2.029.820
Αποσβέσεις μειώσεων		4.231			4.476	8.707
Αποσβέσεις χρήσεως		-31.162	-80.834	-5.497	-52.371	-169.864
Καθαρή αναπόσβεστη αξία	213.000	-0,00	118.890	53.148	346.044	731.082

Στο Α' Εξάμηνο η εταιρεία προέβη στην πώληση της συμμετοχής που κατείχε στην θυγατρική εταιρεία «Safetrack A.E», με συνέπεια την μείωση των πάγιων στοιχείων στις ενοποιημένες ενδιάμεσες οικονομικές καταστάσεις.

Οι εύλογες αξίες που προσδιορίστηκαν την 1^η Ιανουαρίου 2004 για τα οικόπεδα και τα κτίρια και οι οποίες χρησιμοποιήθηκαν ως τεκμαρτό κόστος είναι οι κάτωθι:

**«Τεχνικές Εκδόσεις Α.Ε.- Όμιλος Εταιρειών» -
Ενδιάμεσες Οικονομικές Καταστάσεις
για την περίοδο από 1 Ιανουαρίου έως 30 Σεπτεμβρίου 2006**

€	Εταιρεία	Όμιλος
Οικόπεδα	2.588.000	2.588.000
Κτίρια	4.476.000	4.476.000
Σύνολο	7.064.000	7.064.000

14. Επενδύσεις σε συγγενείς επιχειρήσεις

Στο λογαριασμό του Ισολογισμού «Επενδύσεις σε συγγενείς» κατά την 30^η Σεπτεμβρίου 2006 περιλαμβάνονται οι παρακάτω εταιρείες:

Επενδύσεις σε συγγενείς	% συμμετοχής	Αξία Κτήσης	Προβλέψεις απομείωσης	Λογιστική αξία
ΑΛΦΑ ΠΡΕΣ Α.Ε.	40,00%	1.295.964,78	-1.295.964,78	-
ΤΕΧΝΟΚΙΝΗΣΗ Α.Ε.	35,00%	27.655,75	-27.655,75	-
ΧΑΙΣΑΙΝΤΙΝΓΚ Α.Ε.	35,00%	330.972,12	-330.972,12	-
VISION PRES AE	34,49%	183.419,00	-91.970,63	91.448,37
Σύνολο		1.838.011,65	-1.746.563,28	91.448,37

Καμία από τις παραπάνω συνδεδεμένες εταιρείες δεν είναι Εισηγμένη σε κάποιο Χρηματιστήριο Αξιών.

Οι συμμετοχές σε συγγενείς εταιρείες λογίζονται στις ενοποιημένες οικονομικές καταστάσεις με την μέθοδο της καθαρής θέσης.

15. Διαθέσιμα για πώληση χρηματοοικονομικά περιουσιακά στοιχεία

Στο λογαριασμό του Ισολογισμού «Διαθέσιμα για πώληση χρηματοοικονομικά περιουσιακά στοιχεία» κατά την 30^η Σεπτεμβρίου 2006 περιλαμβάνονται οι παρακάτω εταιρείες:

Εταιρεία	% συμμετοχής	Αξία Κτήσης	Προβλέψεις απομείωσης	Λογιστική αξία
ΤΕΧΝΟΠΟΛΙΣ Α.Ε.	51%	129.510,98	-72.727,20	56.783,78
ΤΕΧΝΙΚΗ ΕΚΘΕΣΙΑΚΗ ΑΕ	100%	59.996,00	-	59.996,00
MASS COURIER AE	60%	249.449,98	-	249.449,98
ΕΥΡΩΠΗ Α.Ε.	11%	161.408,66	-135.437,46	25.971,20
Σύνολο		600.365,62	-208.164,66	392.200,96

16. Πελάτες και λοιπές απαιτήσεις

Ο λογαριασμός του Ισολογισμού «Πελάτες και λοιπές απαιτήσεις» κατά την 30^η Σεπτεμβρίου 2006 περιλαμβάνει δοσμένες εγγυήσεις και αναλύεται ως εξής::

σε ευρώ	ΟΜΙΛΟΣ		ΕΤΑΙΡΕΙΑ	
	30.09.06	31.12.05	30.09.06	31.12.05
Δοσμένες εγγυήσεις	12.347,99	11.847,99	10.561,64	10.061,64
Σύνολο λοιπών απαιτήσεων	12.347,99	11.847,99	10.561,64	10.061,64

**«Τεχνικές Εκδόσεις Α.Ε.- Όμιλος Εταιρειών» -
Ενδιάμεσες Οικονομικές Καταστάσεις
για την περίοδο από 1 Ιανουαρίου έως 30 Σεπτεμβρίου 2006**

17. Αποθέματα

Τα αποθέματα αναλύονται ως εξής:

σε ευρώ	ΟΜΙΛΟΣ		ΕΤΑΙΡΕΙΑ	
	30.09.06	31.12.05	30.09.06	31.12.05
Εμπορεύματα	159.006,71	228.819,98	150.792,62	203.851,30
Προϊόντα έτοιμα & ημιτελή	362.254,37	884.513,06	347.866,90	794.333,78
Υποπροϊόντα	115,16	944,54	0,00	846,10
Παραγωγή σε εξέλιξη	7.825,01	8.910,95	7.825,01	8.910,95
Α' και Β' ύλες - υλικά συσκευασ.	153.414,27	187.485,88	153.235,05	185.728,18
Αναλώσιμα υλικά	0,00	3.000,00	0,00	3.000,00
Συνολική καθαρή ρευστοποιήσιμη αξία	682.615,53	1.313.674,41	659.719,59	1.196.670,30

Στο κόστος πωληθέντων περιλαμβάνεται αξία αναλώσεων αποθεμάτων ως κάτωθι:

€	ΟΜΙΛΟΣ		ΕΤΑΙΡΕΙΑ	
Αξία αναλώσεων				
A & B Υλών	598.600,88	1.095.588,15	584.199,46	1.069.459,20

18. Πελάτες και λοιπές απαιτήσεις

Οι Πελάτες και λοιπές απαιτήσεις του Ομίλου και της Εταιρείας αναλύονται ως εξής:

σε ευρώ	ΟΜΙΛΟΣ		ΕΤΑΙΡΕΙΑ	
	30.09.06	31.12.05	30.09.06	31.12.05
Πελάτες	3.466.462,72	3.824.066,34	2.953.205,01	2.879.227,64
Μείον:Επισφάλειες	-646.271,16	-330.531,57	-607.597,52	-330.531,57
Υπόλοιπο καθαρό	2.820.191,56	3.493.534,77	2.345.607,49	2.548.696,07
Γραμμάτια εισπρακτέα	294.978,08	402.149,32	289.393,35	383.494,59
Επιταγές εισπρακτέες	2.093.831,81	2.374.269,91	1.821.873,50	2.037.013,37
Λοιποί Χρεώστες	7.076.626,70	2.179.872,10	6.592.159,74	1.747.047,38
Μείον:Επισφάλειες	-1.073.031,32	-1.090.226,88	-1.073.031,32	-1.090.226,88
Υπόλοιπο καθαρό	6.003.595,38	1.089.645,22	5.519.128,42	656.820,50
Σύνολο απαιτήσεων	11.212.596,83	7.359.599,22	9.976.002,76	5.626.024,53

19. Χρηματοοικονομικά περιουσιακά στοιχεία που αποτιμώνται στην εύλογη αξία μέσω αποτελεσμάτων

Τα χρηματοοικονομικά στοιχεία διαθέσιμα προς πώληση που εμφανίζονται στον ισολογισμό της 31 Δεκεμβρίου 2005, είναι συμμετοχή στο μετοχικό κεφάλαιο της μη εισηγμένης στο ΧΑ, εταιρείας «Safetrack Α.Ε.»

Εταιρεία	% συμμετοχής	Αξία Κτήσης	Προβλέψεις απομείωσης	Λογιστική αξία
SAFETRACK AE	50%	510.222,00	-47.972,15	462.249,85

**«Τεχνικές Εκδόσεις Α.Ε.- Όμιλος Εταιρειών» -
Ενδιάμεσες Οικονομικές Καταστάσεις
για την περίοδο από 1 Ιανουαρίου έως 30 Σεπτεμβρίου 2006**

Την 17^η Ιανουαρίου 2006 η εταιρεία προέβη στην πώληση της θυγατρικής εταιρείας «SAFETRACK ΑΝΩΝΥΜΗ ΕΤΑΙΡΙΑ ΕΚΜΕΤΑΛΛΕΥΣΗΣ ΕΡΓΑΣΤΗΡΙΩΝ ΕΛΕΥΘΕΡΩΝ ΣΠΟΥΔΩΝ & ΠΑΡΚΩΝ ΑΘΛΗΤΙΚΗΣ, ΨΥΧΑΓΩΓΙΚΗΣ & ΚΥΚΛΟΦΟΡΙΑΚΗΣ ΑΓΩΓΗΣ ΚΑΙ ΑΣΦΑΛΟΥΣ ΟΔΗΓΗΣΗΣ», ήτοι 510.222 μετοχές ονομαστικής αξίας 1 ευρώ, οι οποίες αποτελούν το 49,88% του μετοχικού κεφαλαίου της πωλούμενης εταιρείας στην έτερη ήδη υφιστάμενη μέτοχο εταιρεία με την επωνυμία «Mobileo Limited». Το συνολικό τίμημα της πώλησης ανήλθε σε ένα εκατομμύριο πεντακόσιες χιλιάδες (1.500.000,00) ευρώ. Η εν λόγω εταιρεία κατά την χρήση 2005 είχε ενοποιηθεί με την μέθοδο της ολικής ενοποίησης. Στην χρήση 2006, λόγω περιορισμένης χρονικής περιόδου λειτουργίας (01/01/2006 – 17/01/2006) και ελάχιστου λειτουργικού αποτελέσματος δεν ενοποιήθηκε (βλέπε και ιδιαίτερη παράγραφο 4.1).

20. Ταμειακά διαθέσιμα

Τα διαθέσιμα αντιπροσωπεύουν μετρητά στα ταμεία του Ομίλου και της Εταιρείας καθώς και τραπεζικές καταθέσεις διαθέσιμες σε πρώτη ζήτηση.

σε ευρώ	ΟΜΙΛΟΣ		ΕΤΑΙΡΕΙΑ	
	30.09.06	31.12.05	30.09.06	31.12.05
Διαθέσιμα στο ταμείο	8.848,91	23.151,34	531,85	1.966,48
Καταθέσεις όψεως	257.169,50	603.781,58	195.123,20	518.993,27
Σύνολο απαιτήσεων	266.018,41	626.932,92	195.655,05	520.959,75

21. Μετοχικό Κεφάλαιο

	Αριθμός μετοχών	Κοινές Μετοχές	Υπερ Αρτιο	Σύνολο
Υπόλοιπα 1/1/2005	6.523.780,00	4.762.359,40	1.936.838,92	6.699.198,32
Εκδοση Νεων Μετοχών	-	-	-	-
Αγορά Μετοχών Μητρικής (Ιδίες Μετοχές)	-	-	-	-
Πώληση Μετοχών Μητρικής (Ιδίες Μετοχές)	-	-	-	-
Υπόλοιπα 31/12/2005	6.523.780,00	4.762.359,40	1.936.838,92	6.699.198,32
Εκδοση Νεων Μετοχών	-	-	-	-
Αγορά Μετοχών Μητρικής (Ιδίες Μετοχές)	-	-	-	-
Πώληση Μετοχών Μητρικής (Ιδίες Μετοχές)	-	-	-	-
Υπόλοιπα 30/09/2006	6.523.780,00	4.762.359,40	1.936.838,92	6.699.198,32

Το σύνολο των εκδοθέντων κοινών μετοχών είναι 6.523.780 μετοχές με ονομαστική αξία 0,73 € ανά μετοχή.

**«Τεχνικές Εκδόσεις Α.Ε.- Όμιλος Εταιρειών» -
Ενδιάμεσες Οικονομικές Καταστάσεις
για την περίοδο από 1 Ιανουαρίου έως 30 Σεπτεμβρίου 2006**

22. Λοιπά Αποθεματικά

Τα λοιπά αποθεματικά αναλύονται όπως παρακάτω:

σε ευρώ	ΟΜΙΛΟΣ		ΕΤΑΙΡΕΙΑ	
	30.09.06	31.12.05	30.09.06	31.12.05
Τακτικό αποθεματικό	157.285,93	153.865,93	152.426,45	152.426,45
Ειδικά αποθεματικά	80.542,77	80.542,77	80.542,77	80.542,77
Έκτακτα αποθεματικά	638.204,87	638.204,87	638.204,87	638.204,87
Αποθεματικά εύλογης αξίας	130.828,40	4.460.532,01	130.828,40	4.460.532,01
Αφορ.αποθ.ειδ.διαταξεων νόμων	236.661,81	236.661,81	236.661,81	236.661,81
Αποθεματικά τόκων	309.326,91	309.326,91	309.326,91	309.326,91
Αποθεματικά προσθ.καταθέσεων	59.558,27	59.558,27	59.558,27	59.558,27
Διαφορά από εκποίηση Ιδ.μετ.	-163.426,40	-163.426,40	-163.426,40	-163.426,40
Διαφορά από μετατρ.Μ.Κ. σε ευρώ	23.855,39	23.855,39	23.855,39	23.855,39
Σύνολο	1.472.837,95	5.799.121,56	1.467.978,47	5.797.682,08

Τακτικό Αποθεματικό: Βάσει του Ελληνικού εμπορικού νόμου, οι εταιρίες απαιτείται να σχηματίσουν το 5% τουλάχιστον των ετήσιων καθαρών τους κερδών, όπως αυτά απεικονίζονται στα λογιστικά βιβλία, σε τακτικό αποθεματικό, μέχρις ότου το συσσωρευμένο ποσό του τακτικού αποθεματικού γίνει τουλάχιστον ίσο με το 1/3 του μετοχικού κεφαλαίου. Το ανωτέρω αποθεματικό δεν δύναται να διανεμηθεί κατά τη διάρκεια λειτουργίας της εταιρείας.

Αφορολόγητα και Ειδικώς Φορολογηθέντα Αποθεματικά: Τα αφορολόγητα και ειδικώς φορολογηθέντα αποθεματικά αντιπροσωπεύουν έσοδα τόκων, τα οποία είτε είναι αφορολόγητα ή έχουν φορολογηθεί με 15% στην πηγή τους.

Ειδικά Αποθεματικά: Τα ειδικά αποθεματικά έχουν σχηματιστεί με βάση διάφορους Ελληνικούς νόμους. Σύμφωνα με την ελληνική φορολογική νομοθεσία αυτά τα αποθεματικά εξαιρούνται του φόρου εισοδήματος, υπό την προϋπόθεση ότι δεν θα διανεμηθούν στους μετόχους.

Αποθεματικά εύλογης αξίας: Η εταιρεία αποφάσισε να εκτιμήσει τα γήπεδα και τα κτίρια κατά την ημερομηνία μετάβασης στα ΔΠΧΠ σε εύλογες αξίες και χρησιμοποίησε τις εύλογες αξίες αυτές ως τεκμαρτό κόστος κατά την συγκεκριμένη ημερομηνία.

**«Τεχνικές Εκδόσεις Α.Ε.- Όμιλος Εταιρειών» -
Ενδιάμεσες Οικονομικές Καταστάσεις
για την περίοδο από 1 Ιανουαρίου έως 30 Σεπτεμβρίου 2006**

23. Δανειακές υποχρεώσεις

Στον παρακάτω πίνακα αναλύονται οι βραχυπρόθεσμες και μακροπρόθεσμες δανειακές υποχρεώσεις του Ομίλου και της Εταιρείας.

σε €	Όμιλος		Μητρική Εταιρεία	
	30-Σεπ-06	31-Δεκ-05	30-Σεπ-06	31-Δεκ-05
Μακροπρόθεσμος Δανεισμός				
Τραπεζικός Δανεισμός	526.415,93	521.724,94	526.415,93	521.724,94
Σύνολο μακροπρόθεσμων δανείων	526.415,93	521.724,94	526.415,93	521.724,94
Μείον: Δόσεις μακροπρόθεσμων δανείων πληρωτέες στην χρήση	-29.500,00	-130.000,00	-29.500,00	-130.000,00
Μακροπρόθεσμα δάνεια	496.915,93	391.724,94	496.915,93	391.724,94
Βραχυπρόθεσμος Δανεισμός				
Τραπεζικός Δανεισμός	2.107.604,79	5.074.525,77	2.096.322,43	4.450.623,48
Μακροπρόθεσμες υποχρεώσεις πληρωτέες στην χρήση	29.500,00	130.000,00	29.500,00	130.000,00
Σύνολο βραχυπρόθεσμων δανείων	2.137.104,79	5.204.525,77	2.125.822,43	4.580.623,48
Υποχρεώσεις Factoring	36.192,78	34.093,62	0,00	0,00
Σύνολο βραχυπρόθεσμων δανείων	2.173.297,57	5.238.619,39	2.125.822,43	4.580.623,48
Γενικό Σύνολο δανείων	2.670.213,50	5.630.344,33	2.622.738,36	4.972.348,42

Τα βραχυπρόθεσμα δάνεια αφορούν αλληλόχρεους λογαριασμούς και κατά συνέπεια δεν έχουν προσδιορισμένη ημερομηνία λήξης.

Την 27^η Ιουλίου 2006 η εταιρεία προέβη στην πώληση ακινήτου ιδιοκτησίας της, το προϊόν του τιμήματος χρησιμοποιήθηκε για την αποπληρωμή μέρους των δανειακών υποχρεώσεων του Ομίλου και την υποστήριξη της αναπτυξιακής πορείας της εταιρείας.

24. Πρόβλεψη για αποζημίωση προσωπικού λόγω εξόδου από την υπηρεσία

Σύμφωνα με το ελληνικό εργατικό δίκαιο κάθε εργαζόμενος δικαιούται αποζημίωση σε περίπτωση απόλυσης ή συνταξιοδότησης. Το ποσό της αποζημίωσης εξαρτάται από το χρόνο προϋπηρεσίας και τις αποδοχές του εργαζόμενου κατά το χρόνο της απόλυσης ή συνταξιοδότησής του. Αν ο εργαζόμενος παραμένει στην εταιρεία μέχρι να συνταξιοδοτηθεί λόγω συμπλήρωσής του εκάστοτε ορίου ηλικίας, δικαιούται ποσού εφάπαξ τουλάχιστον ίσου με το 40% της αποζημίωσης που θα έπαιρνε αν απολυόταν την ίδια μέρα εκτός αν προβλέπεται διαφορετικά στις οικίες συλλογικές συμβάσεις. Ο ελληνικός εμπορικός νόμος, προβλέπει ότι οι εταιρείες θα πρέπει να σχηματίζουν πρόβλεψη που αφορά το σύνολο του προσωπικού και τουλάχιστον για την υποχρέωση που δημιουργείται επί αποχώρησης λόγω συνταξιοδότησης (40% τουλάχιστον της συνολικής υποχρέωσης εκτός αν προβλέπεται διαφορετικά στις οικίες συλλογικές συμβάσεις).

**«Τεχνικές Εκδόσεις Α.Ε.- Όμιλος Εταιρειών» -
Ενδιάμεσες Οικονομικές Καταστάσεις
για την περίοδο από 1 Ιανουαρίου έως 30 Σεπτεμβρίου 2006**

Η πρόβλεψη για αποζημίωση προσωπικού που αναγνωρίστηκε στα αποτελέσματα των χρήσεων που έληξαν την 30^η Σεπτεμβρίου 2006 και 31^η Δεκεμβρίου 2005 έχει ως εξής:

σε €	Όμιλος		Μητρική Εταιρεία	
	30-Σεπ-06	31-Δεκ-05	30-Σεπ-06	31-Δεκ-05
Πρόβλεψη αποζημίωσης προσωπικού	453.384,86	439.310,96	380.958,97	364.085,07

Ο αριθμός των εργαζομένων στην μητρική και στον Όμιλο κατά την 30^η Σεπτεμβρίου 2006 και την 30^η Σεπτεμβρίου 2005, καθώς και το εργοδοτικό κόστος είναι τα εξής:

σε €	Όμιλος		Μητρική Εταιρεία	
	30-Σεπ-06	30-Σεπ-05	30-Σεπ-06	30-Σεπ-05
Αριθμός εργαζομένων	122	148	82	97
Κόστος	2.454.241	2.589.040	1.677.197	1.742.529

25. Λοιπές προβλέψεις

Οι λοιπές προβλέψεις αναλύονται ως εξής:

σε €	Όμιλος		Μητρική Εταιρεία	
	30-Σεπ-06	31-Δεκ-05	30-Σεπ-06	31-Δεκ-05
Προβλέψεις επισφαλών απαιτήσεων	69.052,88	49.811,76	48.791,80	33.033,16
Προβλέψεις year bonus	173.000,00	-	173.000,00	-
Πρόβλεψη για κάλυψη εγγυήσεων	4.117.044,42	543.875,90	4.117.044,42	543.875,90
Σύνολο	4.359.097,30	593.687,66	4.338.836,22	576.909,06

- ✓ Η πρόβλεψη ποσού 4,1 εκατ €, αφορά ανάληψη εγγυήσεων από την μητρική εταιρεία, οι οποίες είχαν δοθεί υπέρ συγγενών και θυγατρικών εταιρειών.

26. Προμηθευτές και λοιπές υποχρεώσεις

Οι προμηθευτές και ο λοιπές υποχρεώσεις του Ομίλου και της Εταιρείας αναλύονται ως εξής:

σε €	Όμιλος		Μητρική Εταιρεία	
	30-Σεπ-06	31-Δεκ-05	30-Σεπ-06	31-Δεκ-05
Προμηθευτές	1.216.127,75	1.303.050,25	962.728,83	1.067.889,32
Επιταγές πληρωτέες	847.439,82	1.711.623,86	673.999,79	1.072.577,62
Μερίσματα πληρωτέα	70.161,74	70.161,74	70.161,74	70.161,74
Προκαταβολές πελατών	661.400,57	947.576,35	560.015,35	900.030,05
Φόροι, πλην φόρου εισοδήματος	142.054,75	181.899,19	62.766,29	149.335,17
Ασφαλιστικές εισφορές πληρωτέες	73.994,52	139.889,16	51.168,48	95.486,26
Λοιποί υποχρεώσεις	524.664,28	197.926,07	81.347,66	119.838,66
Σύνολο	3.535.843,43	4.552.126,62	2.462.188,14	3.475.318,82

**«Τεχνικές Εκδόσεις Α.Ε.- Όμιλος Εταιρειών» -
Ενδιάμεσες Οικονομικές Καταστάσεις
για την περίοδο από 1 Ιανουαρίου έως 30 Σεπτεμβρίου 2006**

27. Τρέχουσες Φορολογικές Υποχρεώσεις

Τα ποσά του φόρου εισοδήματος αναλύονται ως εξής:

σε €	Όμιλος		Μητρική Εταιρεία	
	30-Σεπ-06	31-Δεκ-05	30-Σεπ-06	31-Δεκ-05
Τρέχων φόρος 2006	801.991,84	53.362,80	776.403,92	-
Φόροι Τέλη Προηγούμενων Χρήσεων	32.041,30	114.353,86	24.675,10	98.700,64
Φόρος χρήσης 2005	22.828,21	-	-	-
Σύνολο	856.861,35	167.716,66	801.079,02	98.700,64

28. Ενδεχόμενες Υποχρεώσεις

Εκκρεμείς δίκες κατά της εταιρείας: Δεν υπάρχουν επίδικες ή υπό διαιτησία δικαστικών ή διαιτητικών οργάνων διαφορές οι οποίες να ενδέχεται να έχουν σημαντική επίπτωση στην οικονομική κατάσταση ή την λειτουργία της εταιρείας ή του ομίλου.

Ανέλεγκτες φορολογικές χρήσεις: Οι ανέλεγκτες φορολογικές χρήσεις της μητρικής και των εταιρειών του Ομίλου έχουν ως εξής:

Επωνυμία	Ανέλεγκτες Φορολογικές Χρήσεις
Τεχνικές Εκδόσεις Α.Ε.	2004-2005
Τεχνόπολις Α.Ε.	2001-2005
Τεχνική Εκθεσιακή Α.Ε.	2005
Mass Courier Α.Ε.	2003-2005
Αλφα Πρές Α.Ε.	2003-2005
Χαισαιπιγκ Α.Ε.	2003-2005
Τεχνοκίνηση Α.Ε.	2003-2005
Vision Press Α.Ε.	2003-2005

Για την μητρική εταιρεία «Τεχνικές Εκδόσεις Α.Ε.» ολοκληρώθηκε ο φορολογικός έλεγχος των χρήσεων 1999-2003, το αποτέλεσμα του οποίου έχει συμπεριληφθεί στις οικονομικές καταστάσεις της 31/12/2005.

Εμπράγματα Βάρη και Εξασφαλίσεις: Επί των ακινήτων της εταιρείας υφίσταται προσημείωση προς εξασφάλιση τραπεζικού δανεισμού ποσού € 4,2 εκατ., το ανεξόφλητο υπόλοιπο του εν λόγω δανείου ανέρχεται σε 1,4 εκατ. €. Με την οριστική λήψη του ποσού από την πώληση του ακινήτου, η οποία πραγματοποιήθηκε εντός του μηνός Νοεμβρίου, η εταιρεία προέβηκε στην αποπληρωμή του δανεισμού με ταυτόχρονη άρση της προσημείωσης.

Χορηγηθείσες εγγυήσεις:

Α). Μέχρι σήμερα έχουν καλυφθεί από την «Τεχνικές Εκδόσεις Α.Ε.» προς την Alpha Bank εγγυήσεις υπέρ της συγγενούς εταιρείας «Αλφα Πρές Α.Ε.» υποκαθιστώντας σύμφωνα με το άρθρο 858 του Αστικού Κώδικα την δανειστριά και λαμβάνοντας το σύνολο των εγγυήσεων που διατηρούσε η Πιστώτρια, σύμφωνα με σχετική επιστολή της.

Β). Επίσης η εταιρεία «Τεχνικές Εκδόσεις Α.Ε.» βρίσκεται σε διακανονισμό με την Εμπορική Τράπεζα και την Εμπορική leasing Ανώνυμη Εταιρεία Χρηματοδοτικών Μισθώσεων για εγγύηση ύψους 1,8 εκατ. €. Ο διακανονισμός εκκρεμεί μέχρι σήμερα, λόγω αλλαγής του ιδιοκτησιακού καθεστώτος της Εμπορικής Τράπεζας.

Πάντως σε κάθε περίπτωση η εταιρεία θα ακολουθήσει την προβλεπόμενη διαδικασία του άρθρου 858 του Αστικού Κώδικα .

Κατά την 30^η Σεπτεμβρίου 2006, η εταιρεία ήδη έχει προβεί στην ανάλογη εγγραφή πρόβλεψης, με αντίστοιχη επιβάρυνση των αποτελεσμάτων.

29. Συναλλαγές με συνδεδεμένα με την Εταιρεία Μέρη

Ποσά πωλήσεων και αγορών από την έναρξη της διαχειριστικής περιόδου και τα υπόλοιπα των απαιτήσεων και υποχρεώσεων της εταιρείας στην λήξη της τρέχουσας περιόδου, που έχουν προκύψει από συναλλαγές της, με τα συνδεδεμένα κατά την έννοια του Δ.Λ.Π 24 προς αυτήν μέρη, είναι τα εξής:

	Όμιλος	Εταιρία
α) Πωλήσεις αγαθών και υπηρεσιών	-	397.454,64
β) Αγορές αγαθών και υπηρεσιών	-	488.878,72
γ) Απαιτήσεις	-	363.993,25
δ) Υποχρεώσεις	-	23.980,77
ε) Συναλλαγές και αμοιβές διευθυντικών στελεχών και μελών της διοίκησης	-	237.232,00
στ) Απαιτήσεις από διευθυντικά στελέχη και μέλη της διοίκησης	-	-
ζ) Υποχρεώσεις προς τα διευθυντικά στελέχη και μέλη της διοίκησης	-	-

30. Γεγονότα μετά την ημερομηνία του Ισολογισμού

➤ **Πώληση Ραδιοφωνικού Σταθμού «Εν Λευκώ 87.7»**

Στα πλαίσια αναδιάρθρωσης των δραστηριοτήτων της εταιρείας και υλοποιώντας την απόφαση της Έκτακτης Γενικής Συνέλευσης των μετόχων της 11ης Σεπτεμβρίου 2006, προέβη με την υπ' αριθμόν 48378/ 02-10-06 συμβολαιογραφική πράξη της Συμβολαιογράφου Αθηνών κ. Μαρία Πουλατζά, στην μεταβίβαση του Ραδιοφωνικού Σταθμού "Εν Λευκώ 87.7", ιδιοκτησίας της, στον κ. Κώστα Καββαθά έναντι τιμήματος εκατό χιλιάδων (100.000) ευρώ, ήτοι τιμή που αντιστοιχεί στην πιστοποιηθείσα από την εταιρεία ορκωτών ελεγκτών-λογιστών "Κωνσταντίνος Σιγάλας & Σία- Ορκωτοί Ελεγκτές Λογιστές Α.Ε." ως εύλογη τιμή πώλησης της εν λόγω δραστηριότητας.

➤ **Μεταβίβαση ποσοστού συμμετοχής στην εταιρεία «Εκδόσεις Λυμπέρη Α.Ε.»**

Την 11^η Οκτωβρίου 2006 υπεγράφη σύμβαση μεταξύ της εταιρείας "ΕΚΔΟΣΕΙΣ ΛΥΜΠΕΡΗ ΑΕ" και των βασικών μετόχων της εταιρείας, Κωνσταντίνου Καββαθά και Σοφίας Καββαθά για την πώληση από τους τελευταίους 2.174.376 κοινών μετοχών ή ποσοστού 33,33%, συνολικώς, του μετοχικού κεφαλαίου της "ΤΕΧΝΙΚΕΣ ΕΚΔΟΣΕΙΣ ΑΕ", έναντι τιμής ανά πωλούμενη μετοχή ίσης προς €2,07 και συνολικής αξίας €4.500.000. Η χρηματιστηριακή ολοκλήρωση της συναλλαγής έλαβε χώρα 16^η Οκτωβρίου 2006.

Με την ολοκλήρωση της συναλλαγής η Εταιρία ισχυροποιεί την μετοχική της σύνθεση και αποκτά πλέον ξεχωριστή δυναμική ανάπτυξης. Συγκεκριμένα, η σύμπραξη δημιουργεί τις προϋποθέσεις για εκμετάλλευση σημαντικών συνεργιών σε εμπορικό και οικονομικό επίπεδο, ενώ παράλληλα θέτει τις προϋποθέσεις για ανάπτυξη των περιοδικών της Εταιρίας σε αναδυόμενες αγορές του εξωτερικού.

➤ **Μεταφορά Έδρας**

Την 30^η Οκτωβρίου 2006 ολοκληρώθηκε η μετεγκατάσταση της εταιρείας και των θυγατρικών της «Τεχνόπολις Α.Ε.» και «Τεχνική Εκθεσιακή Α.Ε.» στο Δήμο Κορωπίου επί της οδού Ιωάννου Μεταξά 80.

➤ **Έκτακτη Γενική Συνέλευση**

Την 27^η Νοεμβρίου 2006 η εταιρεία προέβη σε Έκτακτη Γενική Συνέλευση με τα εξής θέματα ημερήσιας διάταξης.

Θέμα 1ο: Εκλογή μελών νέου Διοικητικού Συμβουλίου.

Θέμα 2ο: Χορήγηση άδειας, σύμφωνα με το άρθρο 23 παρ. 1 του Κ.Ν. 2190/1920, στα μέλη του Διοικητικού Συμβουλίου να μετέχουν σε Διοικητικά Συμβούλια ή και στη Διεύθυνση συνδεδεμένων ή άλλων Εταιρειών που επιδιώκουν παρόμοιους σκοπούς

Θέμα 3ο: Μείωση του μετοχικού κεφαλαίου της Εταιρίας, προς το σκοπό διαγραφής ζημιών, δια μείωσης της ονομαστικής αξίας των μετοχών. Τροποποίηση του περί μετοχικού κεφαλαίου άρθρου 5 του Καταστατικού.