



ΤΕΧΝΙΚΕΣ ΕΚΔΟΣΕΙΣ Α.Ε. ΟΜΙΛΟΣ ΕΤΑΙΡΕΙΩΝ

**Ενδιάμεσες Οικονομικές καταστάσεις σύμφωνα
με τα Διεθνή Πρότυπα Χρηματοοικονομικής Πληροφόρησης,
που έχουν υιοθετηθεί από την Ευρωπαϊκή Ένωση
της 30ης Ιουνίου 2006 (1 Ιανουαρίου – 30 Ιουνίου 2006)**



ΤΕΧΝΙΚΕΣ ΕΚΔΟΣΕΙΣ
*ΑΝΩΝΥΜΗ ΕΚΔΟΤΙΚΗ, ΡΑΔΙΟΦΩΝΙΚΗ
ΚΑΙ ΕΚΜΕΤΑΛΛΕΥΣΗΣ ΚΕΝΤΡΩΝ ΑΘΛΗΤΙΚΗΣ,
ΨΥΧΑΓΩΓΙΚΗΣ ΚΑΙ ΚΥΚΛΟΦΟΡΙΑΚΗΣ
ΑΓΩΓΗΣ ΕΤΑΙΡΕΙΑ.*

Βεβαιώνεται ότι οι συνημμένες Ενδιάμεσες Οικονομικές Καταστάσεις είναι εκείνες που εγκρίθηκαν από το Διοικητικό Συμβούλιο της «Τεχνικές Εκδόσεις Α.Ε.» την 25^η Αυγούστου 2006 και έχουν δημοσιοποιηθεί με την ανάρτησή τους στο διαδίκτυο, στη διεύθυνση www.technicalpress.gr. Επισημαίνεται ότι τα δημοσιευθέντα στον τύπο συνοπτικά οικονομικά στοιχεία στοχεύουν στο να παράσχουν στον αναγνώστη ορισμένα γενικά οικονομικά στοιχεία αλλά δεν παρέχουν ολοκληρωμένη εικόνα της οικονομικής θέσης και των αποτελεσμάτων της Εταιρείας και του Ομίλου, σύμφωνα με τα Διεθνή Πρότυπα Χρηματοοικονομικής Πληροφόρησης (Δ.Π.Χ.Π.). Επίσης επισημαίνεται ότι, χάριν απλοποίησης, στα δημοσιευθέντα στον τύπο συνοπτικά οικονομικά στοιχεία έχουν γίνει ορισμένες συμπύξεις και ανακατατάξεις κονδυλίων.

Κωνσταντίνος Καββαθάς

Πρόεδρος του Διοικητικού Συμβουλίου
Τεχνικές Εκδόσεις Α.Ε.

Πίνακας Περιεχομένων

Έκθεση Επισκόπησης Ορκωτού Ελεγκτή Λογιστή.....	4
Οικονομικές Καταστάσεις της 30 ^{ης} Ιουνίου 2006	5
Καταστάσεις Λογαριασμού Αποτελεσμάτων.....	5
Ισολογισμός	7
Ενοποιημένη Κατάσταση Μεταβολών Ιδίων Κεφαλαίων.....	7
Κατάσταση Μεταβολών Ιδίων Κεφαλαίων (Μητρικής)	8
Κατάσταση Ταμειακών Ροών.....	10
1. Πληροφορίες για την Εταιρεία και τον Όμιλο	11
1.1 Γενικές Πληροφορίες	11
1.2 Διοίκηση Εταιρείας	12
2. Βάση προετοιμασίας των Οικονομικών Καταστάσεων	12
3. Περίληψη Σημαντικών Λογιστικών Αρχών	14
4. Οικονομικές Πληροφορίες κατά τομέα.....	21
4.1 Διακοπείσες δραστηριότητες.....	22
5. Άλλα έσοδα	23
6. Άλλα έξοδα.....	24
7. Κόστος Μισθοδοσίας	24
8. Έξοδα Διοικητικής Λειτουργίας.....	24
9. Έξοδα Λειτουργίας Διάθεσης.....	25
10. Καθαρά Χρηματοοικονομικά Αποτελέσματα	25
11. Φόρος Εισοδήματος.....	25
12. Κέρδη ανά Μετοχή.....	28
13. Ενσώματες Ακινήτοποιήσεις.....	29
14. Επενδύσεις σε συγγενείς επιχειρήσεις.....	30
15. Διαθέσιμα για πώληση χρηματοοικονομικά περιουσιακά στοιχεία	30
16. Πελάτες και λοιπές απαιτήσεις.....	30
17. Αποθέματα.....	31
18. Πελάτες και λοιπές απαιτήσεις.....	31
19. Χρηματοοικονομικά περιουσιακά στοιχεία που αποτιμώνται στην εύλογη αξία μέσω αποτελεσμάτων.....	31
20. Ταμειακά διαθέσιμα	32
21. Μετοχικό Κεφάλαιο	32
22. Λοιπά Αποθεματικά.....	33
23. Δανειακές υποχρεώσεις.....	34
24. Πρόβλεψη για αποζημίωση προσωπικού λόγω εξόδου από την υπηρεσία.....	34
25. Λοιπές προβλέψεις	35
26. Προμηθευτές και λοιπές υποχρεώσεις.....	35
27. Τρέχουσες Φορολογικές Υποχρεώσεις	36
28. Ενδεχόμενες Υποχρεώσεις	36
29. Συναλλαγές με θυγατρικές του Ομίλου.....	37
30. Γεγονότα μετά την ημερομηνία του Ισολογισμού.....	39

Έκθεση Επισκόπησης Ορκωτού Ελεγκτή Λογιστή

ΕΚΘΕΣΗ ΕΛΕΓΧΟΥ ΟΡΚΩΤΟΥ ΕΛΕΓΚΤΗ – ΛΟΓΙΣΤΗ

Προς τους Μετόχους της Ανώνυμης Εταιρείας " ΤΕΧΝΙΚΕΣ ΕΚΔΟΣΕΙΣ Α.Ε. "

Επισκοπήσαμε τις συνημμένες ενδιάμεσες οικονομικές καταστάσεις καθώς και τις ενοποιημένες ενδιάμεσες οικονομικές καταστάσεις της Ανώνυμης Εταιρείας "ΤΕΧΝΙΚΕΣ ΕΚΔΟΣΕΙΣ Α.Ε.", της εξαμηνιαίας περιόδου που έληξε την 30 Ιουνίου 2006. Η ευθύνη της σύνταξης των ενδιάμεσων οικονομικών καταστάσεων βαρύνει την διοίκηση της Εταιρείας. Η επισκόπησή μας διενεργήθηκε σύμφωνα με το Διεθνές Πρότυπο Αναθέσεων Επισκόπησης, όπως προβλέπεται από τα Ελληνικά Ελεγκτικά Πρότυπα. Η κριτική αξιολόγηση των παρατιθέμενων στις ενδιάμεσες οικονομικές καταστάσεις καθώς και στις ενοποιημένες οικονομικές καταστάσεις στοιχείων και πληροφοριών και η εξασφάλιση επαρκών επεξηγήσεων επί των θεμάτων που θέσαμε στις οικονομικές και λογιστικές υπηρεσίες της εταιρείας συνθέτουν το κύριο μέρος της εργασίας μας. Το εύρος της εργασίας αυτής είναι ουσιωδώς μικρότερο από την εργασία που επιτελείται στα πλαίσια έκδοσης έκθεσης ελέγχου, όπου ο στόχος είναι η διαμόρφωση και η διατύπωση ολοκληρωμένης γνώμης επί των οικονομικών καταστάσεων. Κατά συνέπεια η παρούσα έκθεση δεν συνθέτει έκθεση ελέγχου. Βασιζόμενοι στην διενεργηθείσα επισκόπησή μας, επιβεβαιώνουμε ότι δεν έχουν περιέλθει στην αντίληψή μας στοιχεία που θα απαιτούσαν ουσιώδεις διαφοροποιήσεις στις προαναφερόμενες ενδιάμεσες οικονομικές καταστάσεις, καθώς και στις ενοποιημένες οικονομικές καταστάσεις, ώστε να εξασφαλισθεί η συμμόρφωσή τους με τα Διεθνή Λογιστικά Πρότυπα, που έχουν υιοθετηθεί από την Ευρωπαϊκή Ένωση.

Χωρίς να διατυπώνουμε επιφύλαξη ως προς τα συμπεράσματα της επισκόπησης επιστούμε την προσοχή σας στο γεγονός ότι επειδή τα Ίδια Κεφάλαια δυο θυγατρικών εταιρειών είναι μικρότερα του ενός δεκάτου (1/10) του μετοχικού τους κεφαλαίου, συντρέχουν οι προϋποθέσεις εφαρμογής των διατάξεων των άρθρων 47 και 48 του Κ.Ν. 2190/1920 και συνεπώς επιβάλλεται οι θυγατρικές εταιρείες να λάβουν τα προσήκοντα μέτρα, ώστε να αρθούν οι προϋποθέσεις εφαρμογής των άρθρων αυτών.

Αθήνα , 28 Αυγούστου 2006
Ο ΟΡΚΩΤΟΣ ΕΛΕΓΚΤΗΣ - ΛΟΓΙΣΤΗΣ

ΣΠΥΡΟΣ ΔΡΑΚΟΠΟΥΛΟΣ
Α.Μ. Σ.Ο.Ε.Λ. 10551
Σ.Ο.Λ. α.ε.ο.ε.

*«Τεχνικές Εκδόσεις Α.Ε.- Όμιλος Εταιρειών» -
Ενδιάμεσες Οικονομικές Καταστάσεις
για την περίοδο από 1 Ιανουαρίου έως 30 Ιουνίου 2006*

Οικονομικές Καταστάσεις της 30^{ης} Ιουνίου 2006

Καταστάσεις Λογαριασμού Αποτελεσμάτων

σε €	Σημειώσεις	Ομιλος		Ομιλος	
		A Εξάμηνο 2006	A Εξάμηνο 2005	B Τρίμηνο 2006	B Τρίμηνο 2005
Πωλήσεις	4	5.575.462,97	6.006.449,06	3.363.312,32	3.275.341,73
<i>Μείον: Κόστος πωληθέντων</i>		<u>4.249.845,50</u>	<u>3.486.360,12</u>	<u>2.617.854,33</u>	<u>2.196.913,27</u>
Μικτό Κέρδος		1.325.617,47	2.520.088,94	745.457,99	1.078.428,46
<i>Αλλα έσοδα</i>	5	1.101.635,41	79.120,39	35.468,90	16.650,14
<i>Εξοδα διοικητικής λειτουργίας</i>	8	-819.019,20	-834.909,72	-431.579,42	-394.259,75
<i>Εξοδα διαθέσεως</i>	9	-1.141.059,66	-1.140.183,20	-689.222,77	-625.956,40
<i>Αλλα έξοδα</i>	6	<u>-2.906.124,33</u>	<u>-77.121,93</u>	<u>-1.374.903,84</u>	<u>-77.121,93</u>
Αποτελέσματα εκμετάλλευσης		-2.438.950,31	546.994,49	-1.714.779,15	-2.259,47
<i>Χρηματοοικονομικό κόστος</i>	10	-212.071,13	-183.760,40	-64.965,18	-73.403,35
<i>Αποτελέσματα από συγγενείς επιχειρήσεις</i>		<u>-83.444,73</u>	<u>-</u>	<u>-83.444,73</u>	<u>-</u>
Αποτελέσματα πρό φόρων και διακαιωμάτων μειοψηφίας		-2.734.466,17	363.234,09	-1.863.189,06	-75.662,82
<i>Φόρος Εισοδήματος</i>	11	<u>823.275,61</u>	<u>-301.296,90</u>	<u>424.746,52</u>	<u>-154.402,59</u>
Καθαρά αποτελέσματα περιόδου μετά από φόρους		<u>-1.911.190,56</u>	<u>61.937,19</u>	<u>-1.438.442,54</u>	<u>-230.065,41</u>
Κατανεμημένα σε:					
<i>Μετόχους της μητρικής</i>		-1.870.559,29	-6.031,14	-1.400.443,30	-263.249,17
<i>Δικαιώματα μειοψηφίας</i>		<u>-40.631,28</u>	<u>67.968,33</u>	<u>-37.999,24</u>	<u>33.183,76</u>
		<u>-1.911.190,56</u>	<u>61.937,19</u>	<u>-1.438.442,54</u>	<u>-230.065,41</u>
Βασικά Κέρδη Ανά Μετοχή (€)	12	-0,287	-0,001	-0,215	-0,040
<i>Σταθμισμένος Μέσος Όρος Αριθμού Μετοχών</i>		6.523.780	6.523.780	6.523.780	6.523.780

*Οι σημειώσεις αποτελούν αναπόσπαστο μέρος των ενδιάμεσων οικονομικών καταστάσεων

**«Τεχνικές Εκδόσεις Α.Ε.- Όμιλος Εταιρειών» -
Ενδιάμεσες Οικονομικές Καταστάσεις
για την περίοδο από 1 Ιανουαρίου έως 30 Ιουνίου 2006**

σε €	Σημειώσεις	Μητρική Εταιρεία		Μητρική Εταιρεία	
		A Εξάμηνο 2006	A Εξάμηνο 2005	B Τρίμηνο 2006	B Τρίμηνο 2005
Πωλήσεις	4	4.693.536,46	4.671.564,48	2.924.807,11	2.872.766,00
Μείον:Κόστος πωληθέντων		3.591.276,66	2.713.765,87	2.254.554,74	1.754.379,63
Μικτό Κέρδος		1.102.259,80	1.957.798,61	670.252,37	1.118.386,37
Αλλα έσοδα	5	1.090.213,77	79.120,39	38.539,29	198,64
Εξοδα διοικητικής λειτουργίας	8	-588.891,46	-552.433,81	-265.007,17	-321.877,90
Εξοδα διαθέσεως	9	-1.031.527,23	-1.049.830,39	-641.239,30	-574.619,65
Αλλα έξοδα	6	-2.970.683,51	-103.683,36	-1.480.834,27	-91.873,87
Αποτελέσματα εκμετάλλευσης		-2.398.628,63	330.971,44	-1.678.289,08	130.213,60
Χρηματοοικονομικό κόστος	10	-193.392,38	-159.545,88	-61.618,77	-64.638,93
Αποτελέσματα πρό φόρων και διακαιωμάτων μεομηφίας		-2.592.021,01	171.425,56	-1.739.907,85	65.574,67
Φόρος Εισοδήματος	11	834.044,82	-239.918,18	415.790,63	-199.598,59
Καθαρά Αποτελέσματα Περιόδου		-1.757.976,19	-68.492,62	-1.324.117,22	-134.023,92
Βασικά Κέρδη Ανά Μετοχή (€)	12	-0,269	-0,010	-0,203	-0,021
Σταθμισμένος Μέσος Ορος Αριθμού Μετοχών		6.523.780	6.523.780	6.523.780	6.523.780

*Οι σημειώσεις αποτελούν αναπόσπαστο μέρος των ενδιάμεσων οικονομικών καταστάσεων

*«Τεχνικές Εκδόσεις Α.Ε.- Όμιλος Εταιρειών» -
Ενδιάμεσες Οικονομικές Καταστάσεις
για την περίοδο από 1 Ιανουαρίου έως 30 Ιουνίου 2006*

Ισολογισμός

	Σημειώσεις	<u>Όμιλος</u>		<u>Μητρική Εταιρεία</u>	
		30-Ιουν-06	31-Δεκ-05	30-Ιουν-06	31-Δεκ-05
ΠΕΡΙΟΥΣΙΑΚΑ ΣΤΟΙΧΕΙΑ					
Μη κυκλοφορούντα περιουσιακά στοιχεία					
Ενσώματα πάγια	13	6.855.694,60	8.045.517,25	6.730.215,33	6.843.105,20
Επενδύσεις σε συγγενείς επιχειρήσεις	14	91.448,37	174.893,10	91.448,37	174.893,10
Αναβαλλόμενος φόρος εισοδήματος	11	2.048.170,75	1.200.382,45	1.997.460,04	1.122.625,99
Διαθέσιμα για πώληση χρηματοοικονομικά περιουσιακά στοιχεία	15	25.971,20	25.971,20	392.200,96	392.200,96
Πελάτες και λοιπές απαιτήσεις	16	12.347,99	11.847,99	10.561,64	10.061,64
		<u>9.033.632,91</u>	<u>9.458.612,00</u>	<u>9.221.886,34</u>	<u>8.542.886,89</u>
Κυκλοφορούντα περιουσιακά στοιχεία					
Αποθέματα	17	692.613,31	1.313.674,41	668.095,13	1.196.670,30
Πελάτες και λοιπές απαιτήσεις	18	7.577.677,03	7.359.599,22	6.361.196,16	5.626.024,53
Χρηματοοικονομικά περιουσιακά στοιχεία που αποτιμώνται στην εύλογη αξία μέσω αποτελεσμάτων	19	-	-	-	462.249,85
Ταμιακά διαθέσιμα και ισοδύναμα	20	358.944,81	626.932,92	214.844,82	520.959,75
		<u>8.629.235,15</u>	<u>9.300.206,55</u>	<u>7.244.136,11</u>	<u>7.805.904,43</u>
Σύνολο περιουσιακών στοιχείων		<u>17.662.868,05</u>	<u>18.758.818,55</u>	<u>16.466.022,45</u>	<u>16.348.791,32</u>
ΚΑΘΑΡΗ ΘΕΣΗ					
Κεφάλαιο και αποθεματικά αποδιδόμενα στους μετόχους της μητρικής					
Μετοχικό Κεφάλαιο	21	4.762.359,40	4.762.359,40	4.762.359,40	4.762.359,40
Υπέρ το άρτιο	21	1.936.838,92	1.936.838,92	1.936.838,92	1.936.838,92
Αποθεματικά εύλογης αξίας	22	4.460.532,01	4.460.532,01	4.460.532,01	4.460.532,01
Λοιπά αποθεματικά	22	1.342.009,55	1.338.589,55	1.337.150,07	1.337.150,07
Αποτελέσματα εις νέον		-8.813.725,56	-6.931.600,34	-8.569.432,82	-6.816.978,64
		<u>3.688.014,32</u>	<u>5.566.719,54</u>	<u>3.927.447,58</u>	<u>5.679.901,76</u>
Δικαιώματα μειοψηφίας		139.314,85	621.815,19	-	-
Σύνολο καθαρής θέσης		<u>3.827.329,16</u>	<u>6.188.534,73</u>	<u>3.927.447,58</u>	<u>5.679.901,76</u>
ΥΠΟΧΡΕΩΣΕΙΣ					
Μακροπρόθεσμες υποχρεώσεις					
Δάνεια	23	526.793,70	391.724,94	526.793,70	391.724,94
Αναβαλλόμενος φόρος εισοδήματος	11	1.220.028,93	1.187.097,58	1.216.794,75	1.181.527,55
Προβλέψεις για παροχές στους εργαζόμενους	24	453.384,86	439.310,96	380.958,97	364.085,07
Λοιπές προβλέψεις	25	3.037.894,63	593.687,66	3.020.132,23	576.909,06
		<u>5.238.102,12</u>	<u>2.611.821,14</u>	<u>5.144.679,65</u>	<u>2.514.246,62</u>
Βραχυπρόθεσμες υποχρεώσεις					
Προμηθευτές και λοιπές υποχρεώσεις	26	3.334.401,18	4.552.126,62	2.736.178,86	3.475.318,82
Τρέχων φόρος εισοδήματος	27	125.766,87	167.716,66	49.350,28	98.700,64
Βραχυπρόθεσμα δάνεια	23	5.137.268,72	5.238.619,39	4.608.366,07	4.580.623,48
		<u>8.597.436,76</u>	<u>9.958.462,67</u>	<u>7.393.895,21</u>	<u>8.154.642,94</u>
Σύνολο υποχρεώσεων		<u>13.835.538,89</u>	<u>12.570.283,81</u>	<u>12.538.574,86</u>	<u>10.668.889,56</u>
Σύνολο Καθαρής Θέσης και Υποχρεώσεων		<u>17.662.868,05</u>	<u>18.758.818,55</u>	<u>16.466.022,45</u>	<u>16.348.791,32</u>

*Οι σημειώσεις αποτελούν αναπόσπαστο μέρος των ενδιάμεσων οικονομικών καταστάσεων

*«Τεχνικές Εκδόσεις Α.Ε.- Όμιλος Εταιρειών» -
Ενδιάμεσες Οικονομικές Καταστάσεις
για την περίοδο από 1 Ιανουαρίου έως 30 Ιουνίου 2006*

Ενοποιημένη Κατάσταση Μεταβολών Ιδίων Κεφαλαίων

	ΑΠΟΔΙΔΟΜΕΝΑ ΣΤΟΥΣ ΜΕΤΟΧΟΥΣ ΤΗΣ ΜΗΤΡΙΚΗΣ					ΜΕΙΟΨΗΦΙΑ		
	Μετοχικό κεφάλαιο	Υπέρ το άρτιο	Αποθεματικά εύλογης αξίας	Λοιπά αποθεματικά	Αποτελέσματα εις νέον	Σύνολο	Δικαιώματα Μειοψηφίας	Σύνολο Καθαρής Θέσης
Υπόλοιπα 01.01.2005	4.762.359,40	1.936.838,92	4.519.022,19	1.337.150,07	-5.237.868,95	7.317.501,63	578.988,77	7.896.490,40
Μεταβολές λογιστικών μεθόδων και διορθώσεις λαθών						0,00		0,00
Διορθωμένα υπόλοιπα	4.762.359,40	1.936.838,92	4.519.022,19	1.337.150,07	-5.237.868,95	7.317.501,63	578.988,77	7.896.490,40
Μεταβολές στην ενοποίηση					39.006,00	39.006,00		39.006,00
Καθαρό κέρδος (ζημία) που αναγνωρίστηκε στην καθαρή θέση	0,00	0,00	0,00	0,00	39.006,00	39.006,00	51.782,00	90.788,00
- Αποτέλεσμα περιόδου					0,00	61.937,19		61.937,19
Συνολικό κέρδος (ζημία) περιόδου	0,00	0,00	0,00	0,00	100.943,19	100.943,19		100.943,19
- Ίδιες μετοχές						0,00		0,00
Υπόλοιπα 30.06.2005	4.762.359,40	1.936.838,92	4.519.022,19	1.337.150,07	-5.136.925,76	7.418.444,82	630.770,77	8.049.215,59
Υπόλοιπα 01.01.2006	4.762.359,40	1.936.838,92	4.460.532,01	1.338.589,55	-6.931.600,34	5.566.719,54	621.815,19	6.188.534,73
Μεταβολές λογιστικών μεθόδων και διορθώσεις λαθών			0,00		0,00	0,00		0,00
Διορθωμένα υπόλοιπα	4.762.359,40	1.936.838,92	4.460.532,01	1.338.589,55	-6.931.600,34	5.566.719,54	621.815,19	6.188.534,73
• Μεταφορά στην καθαρά θέση				3.420,00		3.420,00		3.420,00
Μεταβολές στην ενοποίηση					18.986,82	18.986,82		18.986,82
- Διαφορά από αλλαγή συντελεστή φορολογίας					10.078,51	10.078,51		10.078,51
Καθαρό κέρδος (ζημία) που αναγνωρίστηκε στην καθαρή θέση	0,00	0,00	0,00	3.420,00	29.065,33	32.485,33	-482.500,34	-450.015,01
- Αποτέλεσμα περιόδου				0,00	-1.911.190,56	-1.911.190,56		-1.911.190,56
Συνολικό κέρδος (ζημία) περιόδου	0,00	0,00	0,00	3.420,00	-1.882.125,23	-1.878.705,23		-1.878.705,23
Υπόλοιπα 30.06.2006	4.762.359,40	1.936.838,92	4.460.532,01	1.342.009,55	-8.813.725,57	3.688.014,31	139.314,85	3.827.329,16

*«Τεχνικές Εκδόσεις Α.Ε.- Όμιλος Εταιρειών» -
Ενδιάμεσες Οικονομικές Καταστάσεις
για την περίοδο από 1 Ιανουαρίου έως 30 Ιουνίου 2006*

Κατάσταση Μεταβολών Ιδίων Κεφαλαίων (Μητρικής)

ΑΠΟΔΙΔΟΜΕΝΑ ΣΤΟΥΣ ΜΕΤΟΧΟΥΣ ΤΗΣ ΜΗΤΡΙΚΗΣ

	Μετοχικό κεφάλαιο	Υπέρ το άρτιο	Ίδιες μετοχές	Αποθεματικά εύλογης αξίας	Λοιπά αποθεματικά	Αποτελέσμα α εις νέον	Σύνολο Καθαρής Θέσης
Υπόλοιπα 01.01.2005	4.762.359,40	1.936.838,92	0,00	4.519.022,19	1.337.150,07	-5.127.287,09	7.428.083,49
Μεταβολές λογιστικών μεθόδων και διορθώσεις λαθών							0,00
Διορθωμένα υπόλοιπα	4.762.359,40	1.936.838,92	0,00	4.519.022,19	1.337.150,07	-5.127.287,09	7.428.083,49
- Διαφορά από αλλαγή συντελεστή φορολογίας					0,00	-65,31	-65,31
Καθαρό κέρδος (ζημία) που αναγνωρίστηκε στην καθαρή θέση	0,00	0,00	0,00	0,00	0,00	-65,31	-65,31
- Αποτέλεσμα περιόδου					0,00	-68.492,62	-68.492,62
Συνολικό κέρδος (ζημία) περιόδου	0,00	0,00	0,00	0,00	0,00	-68.557,93	-68.557,93
- Ίδιες μετοχές			0,00				0,00
Υπόλοιπα 30.06.2005	4.762.359,40	1.936.838,92	0,00	4.519.022,19	1.337.150,07	-5.195.845,02	7.359.525,56
Υπόλοιπα 01.01.2006	4.762.359,40	1.936.838,92	0,00	4.460.532,01	1.337.150,07	-6.816.978,64	5.679.901,76
Μεταβολές λογιστικών μεθόδων και διορθώσεις λαθών				0,00		0,00	0,00
Διορθωμένα υπόλοιπα	4.762.359,40	1.936.838,92	0,00	4.460.532,01	1.337.150,07	-6.816.978,64	5.679.901,76
- Διαφορά από αλλαγή συντελεστή φορολογίας						5.522,02	5.522,02
Καθαρό κέρδος (ζημία) που αναγνωρίστηκε στην καθαρή θέση	0,00	0,00	0,00	0,00	0,00	5.522,02	5.522,02
- Αποτέλεσμα περιόδου						-1.757.976,19	-1.757.976,19
Συνολικό κέρδος (ζημία) περιόδου	0,00	0,00	0,00	0,00	0,00	-1.752.454,17	-1.752.454,17
Υπόλοιπα 30.06.2006	4.762.359,40	1.936.838,92	0,00	4.460.532,01	1.337.150,07	-8.569.432,81	3.927.447,58

**«Τεχνικές Εκδόσεις Α.Ε.- Όμιλος Εταιρειών» -
Ενδιάμεσες Οικονομικές Καταστάσεις
για την περίοδο από 1 Ιανουαρίου έως 30 Ιουνίου 2006**

Κατάσταση Ταμειακών Ροών

	Ο ΟΜΙΛΟΣ		Η ΕΤΑΙΡΕΙΑ	
	1/1-30/6/2006	1/1-30/6/2005	1/1-30/6/2006	1/1-30/6/2005
Λειτουργικές δραστηριότητες				
Κέρδη προ φόρων	-2.734.466,17	363.234,09	-2.592.021,01	171.425,56
Πλέον / μείον προσαρμογές για:				
Αποσβέσεις	128.536,13	130.228,29	117.800,38	123.773,75
Προβλέψεις	2.541.725,59	-	2.460.097,06	-
Αποτελέσματα (έσοδα,έξοδα,κέρδη και ζημιές) επενδυτικής δραστηριότητας	-110.479,30	-	-949.283,40	-
Χρεωστικοί τόκοι και συναφή έξοδα	212.071,13	183.760,40	193.392,38	159.545,88
Πλέον/ μείον προσαρμογές για μεταβολές λογαριασμών κεφαλαίου κίνησης ή				
που σχετίζονται με τις λειτουργικές δραστηριότητες:				
Μείωση / (αύξηση) αποθεμάτων	621.061,10	-232.323,64	528.575,17	-216.683,69
Μείωση / (αύξηση) απαιτήσεων	-988.345,57	-275.535,08	-740.693,64	-574.953,80
(Μείωση) / αύξηση υποχρεώσεων (πλην τραπεζών)	-1.286.385,53	178.770,53	-747.723,04	452.462,69
(Μείον):				
Χρεωστικοί τόκοι και συναφή έξοδα καταβληθέντα	-212.071,13	-183.760,40	-193.392,38	-159.545,88
Καταβληθέντοι φόροι	-18.378,87	-178.660,07	-40.767,28	-75.116,11
Σύνολο εισροών / (εκροών) από λειτουργικές δραστηριότητες (α)	-1.846.732,62	-14.285,86	-1.964.015,76	-119.091,60
Επενδυτικές δραστηριότητες				
Αγορά ενσώματων και άυλων παγίων περιουσιακών στοιχείων	-65.280,74	-33.437,71	-7.460,51	-20.721,01
Εισπράξεις από πωλήσεις ενσώματων και άυλων παγίων	2.550,00	2.000,00	2.550,00	2.000,00
Πωλήσεις θυγατρικών / συμμετοχών	1.500.000,00	-	1.500.000,00	-
Σύνολο εισροών / (εκροών) από επενδυτικές δραστηριότητες (β)	1.437.269,26	-31.437,71	1.495.089,49	-18.721,01
Χρηματοδοτικές δραστηριότητες				
Εισπράξεις από εκδοθέντα / αναληφθέντα δάνεια	422.715,18	-	354.000,00	-
Εξοφλήσεις δανείων	-281.239,93	-47.311,65	-191.188,67	174.358,87
Εξοφλήσεις υποχρεώσεων από χρηματοδοτικές μισθώσεις (χρεολύσια)	-	-	-	-
Μερίσματα πληρωθέντα	-	-39.154,06	-	-39.154,06
Σύνολο εισροών / (εκροών) από χρηματοδοτικές δραστηριότητες (γ)	141.475,25	-86.465,71	162.811,33	135.204,81
Καθαρή αύξηση / (μείωση) στα ταμειακά διαθέσιμα και ισοδύναμα περιόδου (α) + (β) + (γ)	-267.988,11	-132.189,28	-306.114,93	-2.607,80
Ταμειακά διαθέσιμα και ισοδύναμα έναρξης περιόδου	626.932,92	393.700,81	520.959,75	146.580,84
Ταμειακά διαθέσιμα και ισοδύναμα λήξης περιόδου	358.944,81	261.511,53	214.844,82	143.973,04

*Οι σημειώσεις αποτελούν αναπόσπαστο μέρος των ενδιάμεσων οικονομικών καταστάσεων

1.Πληροφορίες για την Εταιρεία και τον Όμιλο

1.1 Γενικές Πληροφορίες

Η εταιρεία «Τεχνικές Εκδόσεις Α.Ε.» (εφεξής Μητρική Εταιρεία ή Εταιρεία) με το διακριτικό τίτλο Τεχνικές Εκδόσεις Α.Ε. αποτελεί τη μητρική εταιρεία του Ομίλου.

Η Εταιρεία ιδρύθηκε το 1982 με την επωνυμία “ΤΕΧΝΙΚΕΣ ΕΚΔΟΣΕΙΣ ΑΝΩΝΥΜΟΣ ΕΤΑΙΡΙΑ” και τον διακριτικό τίτλο “ΤΕΧΝΙΚΕΣ ΕΚΔΟΣΕΙΣ Α.Ε.” (ΦΕΚ 75/14.1.82). Με την από 6.10.1998 απόφαση της Έκτακτης Γενικής Συνέλευσης των μετόχων αποφασίστηκε η τροποποίηση της επωνυμίας σε “ΤΕΧΝΙΚΕΣ ΕΚΔΟΣΕΙΣ ΑΝΩΝΥΜΟΣ ΕΚΔΟΤΙΚΗ ΚΑΙ ΡΑΔΙΟΦΩΝΙΚΗ ΕΤΑΙΡΙΑ” με τον διακριτικό τίτλο “ΤΕΧΝΙΚΕΣ ΕΚΔΟΣΕΙΣ Α.Ε.”.

Αρχική έδρα της Εταιρείας ήταν ο Δήμος Αθηναίων ενώ με την από 23.09.1993 απόφαση της Έκτακτης Γενικής Συνέλευσης των μετόχων μεταφέρθηκε στο Δήμο Ελληνικού Αττικής (ΦΕΚ 6199/15.11.1993). Με απόφαση της Τακτικής Γενικής Συνέλευσης των μετόχων της 30.06.1997 σημερινή έδρα της Εταιρείας ορίστηκε ο Δήμος Υμηττού Αττικής. (ΦΕΚ 5058/14.07.1997) Τα κεντρικά γραφεία της Εταιρείας βρίσκονται επί της οδού Ηλιουπόλεως 2-4.

Είναι εγγεγραμμένη στο Μητρώο Ανωνύμων Εταιριών με αριθμό Μητρώου 4580/01/Β/86/4578 και η διάρκειά της ορίστηκε σε 50 έτη, δηλαδή μέχρι την 14.1.2032.

Η Εταιρεία είναι εισηγμένη στο Χρηματιστήριο Αθηνών από το 2000 και οι μετοχές της διαπραγματεύονται στην κατηγορία της Μεσαίας Κεφαλαιοποίησης.

Η «Τεχνικές Εκδόσεις Α.Ε.», δραστηριοποιείται στο χώρο της έντυπης πληροφόρησης με την έκδοση των μηνιαίων περιοδικών 4Τροχί, Ηχος και Εικόνα, Πτήση και Διάστημα, Γεύση Κουζίνα, Κηποτεχνία και Ανθολόγιο, Yachts Motor & Sailing. Επίσης μέσω των θυγατρικών και συγγενών εκδίδει τα περιοδικά 0-300, 2Τροχί, ne.o , Digital Vision.

Οι ενδιάμεσες οικονομικές καταστάσεις της εταιρείας και του ομίλου για την περίοδο που έληξε την 30^η Ιουνίου 2006 εγκρίθηκαν με απόφαση του Διοικητικού Συμβουλίου την 25^η Αυγούστου 2006.

Ο μέσος όρος του προσωπικού της Μητρικής για το α΄ εξάμηνο του 2006 διαμορφώθηκε σε 85 απασχολούμενους και ο μέσος όρος του προσωπικού του ομίλου το ίδιο διάστημα διαμορφώθηκε σε 123 απασχολούμενους.

1.2 Διοίκηση Εταιρείας

Η «Τεχνικές Εκδόσεις Α.Ε.» διοικείται από 9μελές Διοικητικό Συμβούλιο, η θητεία του οποίου λήγει στις 31-12-2007. Τα μέλη του είναι:

1. Εκτελεστικά μέλη

Κωνσταντίνος - Ευάγγελος Καββαθάς του Δημητρίου,

Σοφία συζ. Κωνσταντίνου - Ευάγγελου Καββαθά,

Ευστράτιος Χατζηπαναγιώτου του Στεφάνου,

Πέτρος Μεϊντάνης του Αναστασίου,

Δημήτριος Γιαννάκης του Νικολάου,

Ιωάννης Βρόντος του Χρήστου,

2. Μη εκτελεστικά μέλη

Νικόλαος Πετμεζιάς

3. Ανεξάρτητα μη εκτελεστικά μέλη

Ιωάννης Γραμματίδης του Χρήστου

Νικόλαος Μαλανδράκης.

2.Βάση προετοιμασίας των Οικονομικών Καταστάσεων

Βάση σύνταξης των οικονομικών καταστάσεων: Οι συνημμένες ενδιάμεσες οικονομικές καταστάσεις της Μητρικής Εταιρείας και του Ομίλου της (εφεξής αναφερόμενες από κοινού ως ενδιάμεσες οικονομικές καταστάσεις) έχουν συνταχθεί σύμφωνα με την αρχή του ιστορικού κόστους, εκτός από τα γήπεδα και τα κτίρια, τα οποία κατά την ημερομηνία της μετάβασης στα ΔΠΧΠ (31 Δεκεμβρίου 2003) αποτιμήθηκαν στην εύλογη αξία τους και αυτή η εύλογη αξία χρησιμοποιήθηκε ως τεκμαρτό κόστος κατά την προαναφερθείσα ημερομηνία. Οι συνημμένες ενδιάμεσες οικονομικές καταστάσεις έχουν συνταχθεί για πρώτη φορά σύμφωνα με τα ΔΠΧΠ, εφαρμόζοντας το ΔΠΧΠ 1 «Πρώτη Εφαρμογή των Διεθνών Προτύπων Χρηματοοικονομικής Πληροφόρησης» με ημερομηνία μετάβασης τη 1^η Ιανουαρίου 2004.

Καταστατικές Οικονομικές Καταστάσεις: Η μητρική και οι θυγατρικές της εταιρείες τηρούν τα λογιστικά τους βιβλία και ετοιμάζουν τις ενδιάμεσες οικονομικές καταστάσεις με βάση τον Ελληνικό Εμπορικό Νόμο 2190/20 και την ισχύουσα φορολογική νομοθεσία. Οι συνημμένες ενδιάμεσες οικονομικές καταστάσεις έχουν βασιστεί στις ανωτέρω καταστατικές οικονομικές καταστάσεις κατάλληλα προσαρμοσμένες και αναμορφωμένες βάσει εξωλογιστικών εγγράφων προκειμένου να συμφωνούν με τα ΔΠΧΠ.

Πρώτη χρήση εφαρμογής των Δ.Π.Χ.Π.: Σύμφωνα με την Ευρωπαϊκή Νομοθεσία 1606/2002 και βάσει του Νόμου 3229/04 (όπως τροποποιήθηκε από τον Νόμο 3301/04) οι ελληνικές εταιρείες που είναι εισηγμένες σε οποιοδήποτε Χρηματιστήριο Αξιών υποχρεούνται να ετοιμάζουν τις θεσμικές οικονομικές τους καταστάσεις για τις χρήσεις που ξεκινούν από την 1^η Ιανουαρίου 2005 και εντεύθεν, σύμφωνα με τα

ΔΠΧΠ. Βάσει του ΔΠΧΠ 1 και της προαναφερθείσας ελληνικής νομοθεσίας, οι ανωτέρω εταιρείες είναι υποχρεωμένες να παρουσιάζουν συγκριτικές οικονομικές καταστάσεις σύμφωνα με τα ΔΠΧΠ, τουλάχιστον για μία χρήση (31 Δεκεμβρίου 2004).

Ο Όμιλος εκδίδει τις πρώτες πλήρεις οικονομικές καταστάσεις βάσει των ΔΠΧΠ εντός των χρονικών προθεσμιών που ορίζει ο νόμος..

Ο Όμιλος εφάρμοσε το ΔΠΧΠ 1 «Πρώτη Εφαρμογή των ΔΠΧΠ» στην προετοιμασία των συνημμένων ετήσιων οικονομικών καταστάσεων. Βάσει των αντίστοιχων διατάξεων του ΔΠΧΠ 1:

- Ο Όμιλος δεν εφάρμοσε αναδρομικά το ΔΠΧΠ 3 «Συνενώσεις Εταιρειών» αναφορικά με τις συνενώσεις εταιρειών που προέκυψαν προγενέστερα της ημερομηνίας μετάβασης στα ΔΠΧΠ (1^η Ιανουαρίου 2004).

Κατά συνέπεια, και με βάση το ΔΠΧΠ 1 αναφορικά με τις προγενέστερες συνενώσεις εταιρειών ο Όμιλος:

- Διατήρησε την ίδια ταξινόμηση όπως και στις προγενέστερες οικονομικές καταστάσεις βάσει των ελληνικών λογιστικών προτύπων (ΕΛΠ),
- Αναγνώρισε όλες τις απαιτήσεις και τις υποχρεώσεις κατά την ημερομηνία μεταβίβασης στα ΔΠΧΠ, οι οποίες αποκτήθηκαν ή ενσωματώθηκαν σε συνενώσεις εταιρειών,
- Εξαίρεσε /διέγραψε από τον ενοποιημένο ισολογισμό έναρξης με βάση τα ΔΠΧΠ, κάθε στοιχείο που αναγνωρίστηκε σύμφωνα με τα προηγούμενα ΕΛΠ και το οποίο δεν πληρεί τα κριτήρια αναγνώρισης σαν στοιχείο του ενεργητικού ή του παθητικού βάσει των ΔΠΧΠ.
- Η εταιρεία αποφάσισε να εκτιμήσει τα γήπεδα και τα κτίρια κατά την ημερομηνία μετάβασης στα ΔΠΧΠ σε εύλογες αξίες και χρησιμοποίησε τις εύλογες αξίες αυτές ως τεκμαρτό κόστος κατά την συγκεκριμένη ημερομηνία.
- Οι εκτιμήσεις της Εταιρείας με βάση τα ΔΠΧΠ κατά την ημερομηνία μετάβασης στα ΔΠΧΠ ήταν συνέπεια με τις εκτιμήσεις που έγιναν για την ίδια ημερομηνία με βάση τα προηγούμενα ΕΛΠ (μετά από τις όποιες αναμορφώσεις για την απεικόνιση διαφορών στις λογιστικές αρχές), εκτός αν υπήρχαν σαφείς ενδείξεις ότι αυτές οι εκτιμήσεις ήταν λανθασμένες.

Έγκριση των Οικονομικών Καταστάσεων: Το Διοικητικό Συμβούλιο της «Τεχνικές Εκδόσεις Α.Ε.» ενέκρινε τις εταιρικές και τις ενοποιημένες ενδιάμεσες οικονομικές καταστάσεις της περιόδου που έληξε στις 30^η Ιουνίου 2006 στην συνεδρίαση του, της 25^{ης} Αυγούστου 2006.

Χρήση Εκτιμήσεων: Η σύνταξη των οικονομικών καταστάσεων σύμφωνα με τα ΔΠΧΠ απαιτεί η διοίκηση να προβαίνει στην διενέργεια εκτιμήσεων και υποθέσεων που επηρεάζουν τα ποσά των στοιχείων του ενεργητικού και παθητικού, την γνωστοποίηση ενδεχόμενων απαιτήσεων και υποχρεώσεων κατά την ημερομηνία των οικονομικών καταστάσεων καθώς και τα ποσά των εσόδων και εξόδων κατά την διάρκεια της περιόδου. Τα πραγματικά αποτελέσματα ενδέχεται να διαφέρουν από αυτές τις εκτιμήσεις .

Αναμορφώσεις κονδυλίων χρήσης 2005: Σε κονδύλια της ενδιάμεσης κατάστασης αποτελεσμάτων και του ετήσιου ισολογισμού του Ομίλου και της Εταιρείας της χρήσης 2005, έγιναν αναμορφώσεις για σκοπούς ομοιομορφίας και συγκρισιμότητας με τις ενδιάμεσες οικονομικές καταστάσεις της περιόδου που έληξε την 30^η Ιουνίου 2006. Οι αναμορφώσεις αυτές δεν είναι σημαντικές.

3.Περίληψη Σημαντικών Λογιστικών Αρχών

Οι κύριες λογιστικές αρχές που υιοθετήθηκαν κατά την προετοιμασία των επισυναπτόμενων εταιρικών και ενοποιημένων ενδιάμεσων οικονομικών καταστάσεων είναι οι ακόλουθες:

(α) Βάση ενοποίησης: Οι συνημμένες ενδιάμεσες ενοποιημένες οικονομικές καταστάσεις του Ομίλου περιλαμβάνουν τις οικονομικές καταστάσεις της Μητρικής εταιρείας ΤΕΧΝΙΚΕΣ ΕΚΔΟΣΕΙΣ Α.Ε. καθώς και των θυγατρικών εταιρειών στις οποίες η μητρική ασκεί έλεγχο. Ο έλεγχος υφίσταται όταν η μητρική μέσω άμεσης ή έμμεσης κατοχής διατηρεί την πλειοψηφία των δικαιωμάτων ψήφου ή έχει τη δύναμη άσκησης ελέγχου στο Συμβούλιο των θυγατρικών. Οι θυγατρικές ενοποιούνται από την ημερομηνία που ο ουσιαστικός έλεγχος μεταφέρεται στον Όμιλο και παύουν να ενοποιούνται από την ημέρα κατά την οποία ο έλεγχος παύει να υφίσταται. Όλες οι ενδιάμεσες συναλλαγές και υπόλοιπα έχουν απαλειφθεί στις συνημμένες ενδιάμεσες ενοποιημένες οικονομικές καταστάσεις. Στον παρακάτω πίνακα παρουσιάζονται οι θυγατρικές εταιρείες μαζί με τα σχετικά ποσοστά του Ομίλου.

Κλάδος	Εταιρεία	Άμεσο % συμμετοχής	Έμμεσο % συμμετοχής	Χώρα Επιχειρηματικής Δράσης	Δραστηριότητα
Νέας Οικονομίας	Τεχνόπολις Α.Ε.	51,00%	-	Ελλάδα	Υπηρεσίες internet
Ταχυμεταφορές	Mass Courier Α.Ε.	60,00%	-	Ελλάδα	Ταχυμεταφορές
Εκθεσιακός	Τεχνική Εκθεσιακή Α.Ε.	99,99%	-	Ελλάδα	Διοργάνωση εκθέσεων

(β) Συμμετοχές σε συγγενείς: Οι συμμετοχές σε συγγενείς λογίζονται με την μέθοδο της καθαρής θέσης. Συγγενείς είναι οι εταιρείες στις οποίες ασκεί ουσιώδη επιρροή και δεν είναι ούτε θυγατρικές αλλά ούτε και κοινοπραξίες. Οι συμμετοχές σε συγγενείς εταιρείες καταχωρούνται αρχικά στο κόστος κτήσης και η λογιστική τους αξία αυξάνεται ή μειώνεται για να απεικονίσει το μερίδιο του επενδυτή στα κέρδη ή τις ζημιές της εκδότριας μετά την ημερομηνία απόκτησης. Τα μερίσματα που ο επενδυτής λαμβάνει από μία συνδεδεμένη εταιρεία, μειώνουν τη λογιστική αξία της συμμετοχής. Στις ενδιάμεσες οικονομικές καταστάσεις της Εταιρείας λογίζονται στην αξία κτήσεως μείον τυχόν προβλέψεις απομείωσης.

**«Τεχνικές Εκδόσεις Α.Ε.- Όμιλος Εταιρειών» -
Ενδιάμεσες Οικονομικές Καταστάσεις
για την περίοδο από 1 Ιανουαρίου έως 30 Ιουνίου 2006**

Κλάδος	Εταιρεία	Αμεσο % συμμετοχής	Εμμεσο % συμμετοχής	Χώρα Επιχειρηματικής Δράσης	Δραστηριότητα
Εκδοτικός	Χαισιάπιγκ Α.Ε.	35,00%	-	Ελλάδα	Εκδόσεις περιοδικών
	Τεχνοκίνηση Α.Ε.	35,00%	-	Ελλάδα	Εκδόσεις περιοδικών
	Vision press Α.Ε.	35,00%	-	Ελλάδα	Εκδόσεις περιοδικών
Εκτυπωτικός	Αλφα Πρές Α,Ε	40,00%	-	Ελλάδα	Εκτυπώσεις

(γ) Συμμετοχές σε λοιπές επιχειρήσεις: Οι συμμετοχές του Ομίλου σε λοιπές επιχειρήσεις ,κατατάσσονται στην κατηγορία:

- ✓ Συμμετοχές κατεχόμενες για εμπορικούς σκοπούς, που κρατούνται για την δημιουργία βραχυπρόθεσμου κέρδους

Στην κατηγορία αυτή ανήκει το Πρακτορείο Διανομής τύπου «Ευρώπη Α.Ε.» στο οποίο η μητρική κατέχει ποσοστό συμμετοχής 11% στο μετοχικό του κεφάλαιο.

Σχηματικά η δομή του Ομίλου:

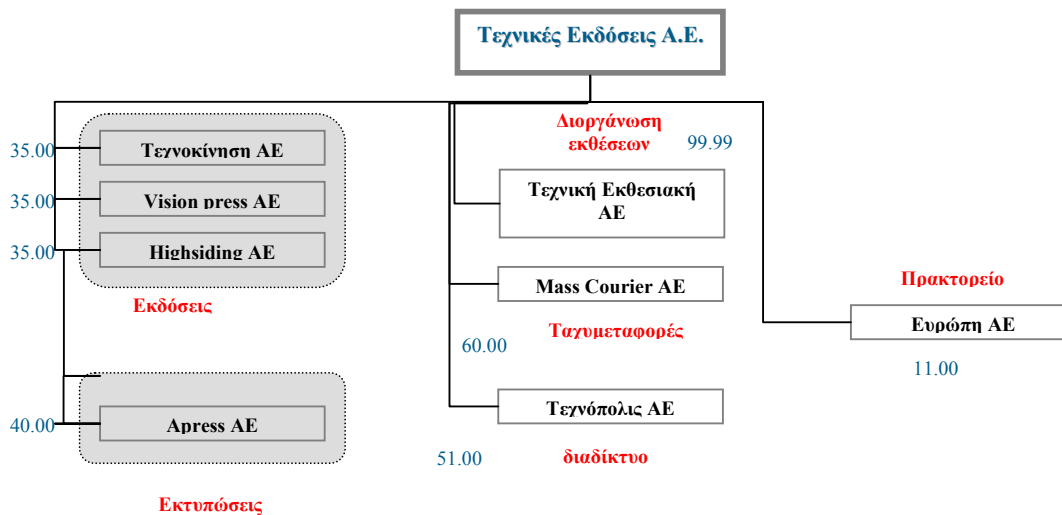

(δ) Μετατροπή Ξένων Νομισμάτων: Το νόμισμα μέτρησης και αναφοράς της Εταιρείας αλλά και των λοιπών εταιρειών του Ομίλου είναι το ευρώ. Συναλλαγές που αφορούν άλλα νομίσματα μετατρέπονται σε ευρώ χρησιμοποιώντας τις συναλλαγματικές ισοτιμίες οι οποίες ίσχυαν κατά την ημερομηνία της συναλλαγής. Οι απαιτήσεις και υποχρεώσεις σε ξένο νόμισμα κατά την ημερομηνία σύνταξης των

ενδιάμεσων οικονομικών καταστάσεων προσαρμόζονται ώστε να αντανακλούν τις συναλλαγματικές ισοτιμίες της ημέρας σύνταξης των οικονομικών καταστάσεων. Κέρδη ή ζημίες που προκύπτουν από τις προσαρμογές των συναλλαγματικών ισοτιμιών, περιλαμβάνονται στα κέρδη (ζημίες) από συναλλαγματικές διαφορές στις συνημμένες ενδιάμεσες καταστάσεις λογαριασμού αποτελεσμάτων χρήσεως.

(ε) Ενσώματες Ακίνητοποιήσεις: Τα γήπεδα και τα κτίρια, αποτιμώνται στο τεκμαρτό κόστος μείον τις σωρευμένες αποσβέσεις και τις τυχόν προβλέψεις απομείωσής τους. Τα μηχανήματα, τα μεταφορικά μέσα καθώς και τα έπιπλα και ο λοιπός εξοπλισμός αποτιμώνται στο κόστος κτήσεως μείον τις σωρευμένες αποσβέσεις και τις τυχόν προβλέψεις απομείωσης της αξίας τους. Όπως λεπτομερέστερα αναφέρεται στη Σημείωση 11, η Εταιρεία πρόβη στην αποτίμηση της εύλογης αξίας των γηπέδων και κτιρίων κατά την 1η Ιανουαρίου 2004 και οι εύλογες αξίες αυτές χρησιμοποιήθηκαν ως τεκμαρτό κόστος κατά την ημερομηνία μετάβασης στα ΔΠΧΠ. Η υπεραξία που προέκυψε πιστώθηκε στην Καθαρή Θέση.

Οι επισκευές και συντηρήσεις καταχωρούνται στα έξοδα της χρήσης κατά την οποία πραγματοποιούνται. Σημαντικές βελτιώσεις κεφαλαιοποιούνται στο κόστος των αντίστοιχων παγίων εφόσον αυτές προσαυξάνουν την ωφέλιμη ζωή, αυξάνουν ικανότητα παραγωγής ή βελτιώνουν την αποδοτικότητα των αντίστοιχων παγίων.

Τα στοιχεία των ενσώματων ακίνητοποιήσεων διαγράφονται κατά την πώληση ή την απόσυρσή τους ή όταν δεν αναμένονται περαιτέρω οικονομικά οφέλη από τη συνεχιζόμενη χρήση τους. Τα κέρδη ή οι ζημίες που προκύπτουν από την διαγραφή ενός παγίου περιλαμβάνονται στα αποτελέσματα της χρήσης κατά την οποία διαγράφεται το εν λόγω πάγιο.

(ς) Αποσβέσεις: Οι αποσβέσεις των παγίων στοιχείων λογίζονται με την μέθοδο της σταθερής απόσβεσης εκτιμώμενης ωφέλιμης ζωής των παγίων, όπως εκτιμήθηκαν σε εύλογες αξίες σύμφωνα με το ΔΠΧΠ 1. Η εκτιμώμενη διάρκεια ωφέλιμης ζωής κατά την κατηγορία παγίων έχει ως εξής:

- ✓ Κτίρια 30 έτη
- ✓ Μηχανολογικός εξοπλισμός 9 – 14 έτη
- ✓ Μεταφορικά μέσα 6 – 9 έτη
- ✓ Έπιπλα και λοιπός εξοπλισμός 4 - 9 έτη

(η) Κόστος Δανεισμού: Η Εταιρεία και οι λοιπές εταιρείες του Ομίλου έχουν υιοθετήσει το βασικό λογιστικό χειρισμό που προβλέπεται από το ΔΛΠ 23, βάσει του οποίου, το κόστος δανεισμού (ανεξάρτητα από το αν αφορά δάνεια για κτήσεις ή κατασκευές παγίων και εγκαταστάσεων) λογίζεται στα αποτελέσματα της χρήσεως που αφορά.

(θ) Άυλα Περιουσιακά Στοιχεία: Άυλα περιουσιακά στοιχεία που αποκτούνται ξεχωριστά από μία επιχείρηση καταχωρούνται στο κόστος κτήσης τους. Άυλα περιουσιακά στοιχεία που αποκτούνται ως μέρος μιάς ενοποίησης επιχειρήσεων καταχωρούνται ξεχωριστά από την υπεραξία αν η πραγματική τους αξία μπορεί να αποτιμηθεί αξιόπιστα κατά την αρχική καταχώρηση. Δαπάνες αναπτύξεως, που

πραγματοποιούνται μετά τη φάση της έρευνας , καταχωρούνται στα άυλα περιουσιακά στοιχεία όταν, και μόνο όταν, πληρούνται σωρευτικά όλες οι προϋποθέσεις που καθορίζονται από το ΔΛΠ 38.

Οι δαπάνες έρευνας, εκκινήσεως μίας εκμεταλλεύσεως, εκπαίδευσης διαφημίσεως και προώθησης ,δαπάνες επανεγκαταστάσεως ή αναδιοργάνωση μέρους ή του συνόλου μιας επιχείρησης ,καταχωρούνται ως έξοδα όταν πραγματοποιούνται.

Μετά την αρχική καταχώρηση, τα άυλα περιουσιακά στοιχεία απεικονίζονται στο κόστος κτήσεως μείον τις σωρευμένες αποσβέσεις και τις σωρευμένες ζημίες απομειώσεως. Οι αποσβέσεις των άυλων περιουσιακών στοιχείων υπολογίζονται με βάση την κατ' εκτίμηση ωφέλιμη ζωή τους η οποία δεν υπερβαίνει τα είκοσι χρόνια.

(ι) Απομείωση Παγίων Στοιχείων: Η ανακτήσιμη αξία ενός παγίου ή άλλου περιουσιακού στοιχείου εκτιμάται όποτε υπάρχει ένδειξη ότι ένα περιουσιακό στοιχείο μπορεί να έχει απομειωθεί και αναγνωρίζεται ζημία απομείωσης όταν η λογιστική αξία περιουσιακού στοιχείου υπερβαίνει το ανακτήσιμο ποσό του. Ως ανακτήσιμο ποσό αναγνωρίζεται το μεγαλύτερο μεταξύ της καθαρής αξίας πώλησης και της αξίας χρήσεως του περιουσιακού στοιχείου. Καθαρή τιμή πώλησεως είναι το ποσό που μπορεί ληφθεί από την πώληση ενός περιουσιακού στοιχείου σε μία αντικειμενική συναλλαγή μεταξύ μερών που γνωρίζουν και επιθυμούν την συναλλαγή, μετά την αφαίρεση κάθε άμεσης δαπάνης διαθέσεως. Αξία χρήσεως είναι η παρούσα αξία των εκτιμώμενων ταμιακών ροών που αναμένονται να προκύψουν από τη συνεχή χρήση ενός περιουσιακού στοιχείου και απο τη διάθεση του κατά το τέλος της ωφέλιμης ζωής του.

(ια) Επιχορηγήσεις Επενδύσεων Παγίων Στοιχείων: Οι επιχορηγήσεις που λαμβάνονται από το Κράτος στα πλαίσια αναπτυξιακών διατάξεων, λογιστικοποιούνται κατά την είσπραξή τους και απεικονίζονται στους συνημμένους ισολογισμούς ως έσοδα επομένων χρήσεων. Η απόσβεσή τους λογίζεται βάσει της ωφέλιμης ζωής των σχετικών παγίων και συμπεριλαμβάνεται στις αποσβέσεις στην συνημμένη ενοποιημένη κατάσταση λογαριασμού αποτελεσμάτων χρήσεως.

(ιβ) Υπεραξία: Η υπεραξία αντιπροσωπεύει την υπέρβαση του κόστους αγοράς πάνω από την πραγματική αξία των αναγνωρίσιμων περιουσιακών στοιχείων και υποχρεώσεων μίας επιχείρησης κατά την ημερομηνία εξαγοράς. Η υπεραξία υπόκειται σε έλεγχο απομείωσης σε ετήσια βάση ή συχνότερα εάν γεγονότα ή αλλαγές συνθηκών υποδηλώνουν ότι μπορεί να έχει απομειωθεί.

(ιγ) Ταμιακά διαθέσιμα και ισοδύναμα προς αυτά: Αποτελούνται από μετρητά ,βραχυπρόθεσμες καταθέσεις.

(ιδ) Λογαριασμοί Απαιτήσεων: Οι λογαριασμοί απαιτήσεων εμφανίζονται στην ονομαστική τους αξία , μετά από προβλέψεις για μη εισπρακτέα υπόλοιπα. Ο υπολογισμός για επισφαλείς απαιτήσεις γίνεται όταν δεν είναι πλέον πιθανή η είσπραξη μέρους ή ολόκληρου του οφειλόμενου ποσού.

(ιε) Αποθέματα: Τα αποθέματα αποτιμούνται στη χαμηλότερη αξία μεταξύ κόστους κτήσεως και καθαρής ρευστοποιήσιμης αξίας. Το κόστος κτήσεως των αποθεμάτων προσδιορίστηκε με τη μέθοδο FIFO.

Το κόστος κτήσεως των αποθεμάτων περιλαμβάνει:

- Τις δαπάνες αγοράς των υλικών και υπηρεσιών δηλαδή την τιμή αγοράς, τους εισαγωγικούς δασμούς και άλλους μη επιστρεπτέους φόρους, καθώς και μεταφορικά, έξοδα παράδοσης και άλλα έξοδα, άμεσα επιρριπτά στην αγορά υλικών.
- Το κόστος μετατροπής που αποτελείται από τις δαπάνες που σχετίζονται άμεσα προς τις 'παραγόμενες μονάδες, δηλαδή τα άμεσα εργατικά και μία συστηματική κατανομή των σταθερών και μεταβλητών γενικών εξόδων παραγωγής, που πραγματοποιούνται κατά τη μετατροπή των υλών σε έτοιμα .
- Άλλες δαπάνες που πραγματοποιήθηκαν για να φθάσουν τα αποθέματα στην παρούσα θέση και κατάσταση.

Η καθαρή ρευστοποιήσιμη αξία είναι η υπολογιζόμενη τιμή πώλησης κατά τη συνήθη πορεία εργασιών της επιχείρησης, μειωμένη με το υπολογιζόμενο κόστος που είναι αναγκαίο για να πραγματοποιηθεί η πώληση.

(ιζ) Προβλέψεις για Κινδύνους και Έξοδα, Ενδεχόμενες Υποχρεώσεις και Ενδεχόμενες Απαιτήσεις: Οι προβλέψεις αναγνωρίζονται όταν η Εταιρεία έχει παρούσα νομική ή τεκμαρτή υποχρέωση ως αποτέλεσμα προγενέστερων γεγονότων , είναι πιθανή η εκκαθάρισή της μέσω εκροής πόρων και μία αξιόπιστη εκτίμηση της υποχρέωσης μπορεί να πραγματοποιηθεί. Οι προβλέψεις επανεξετάζονται σε κάθε ημερομηνία ισολογισμού και προσαρμόζονται έτσι ώστε να απεικονίζουν τη παρούσα αξία του εξόδου που αναμένεται να χρειαστεί για την τακτοποίηση της υποχρέωσης. Αν η επίδραση της χρονικής αξίας του χρήματος είναι σημαντική, οι προβλέψεις υπολογίζονται προεξοφλώντας τις αναμενόμενες μελλοντικές ταμειακές ροές με έναν συντελεστή προ φόρων ο οποίος αντικατοπτρίζει τις τρέχουσες εκτιμήσεις της αγοράς για την χρονική αξία του χρήματος, και όπου κρίνεται απαραίτητο τους κινδύνους που σχετίζονται συγκεκριμένα με την υποχρέωση. Οι ενδεχόμενες υποχρεώσεις δεν αναγνωρίζονται στις ενοποιημένες οικονομικές καταστάσεις αλλά γνωστοποιούνται ,εκτός εάν η πιθανότητα μιας εκροής πόρων που περιλαμβάνουν οικονομικά οφέλη είναι ελάχιστη. Ενδεχόμενες απαιτήσεις δεν αναγνωρίζονται στις ενοποιημένες οικονομικές καταστάσεις ,αλλά γνωστοποιούνται όταν μια εισροή οικονομικών ωφελειών είναι πιθανή.

(ιη) Πρόβλεψη για Αποζημίωση Προσωπικού λόγω Συνταξιοδότησης: Η Πρόβλεψη για αποζημίωση προσωπικού λόγω Συνταξιοδότησης υπολογίστηκε σύμφωνα με την υφιστάμενη υποχρέωση που πηγάζει από την εργατική νομοθεσία (40% της δικαιούμενης αποζημίωσης για τους ασφαλισμένους σε επικουρικά ταμεία).

Λόγω αριθμού προσωπικού εκτιμάται ότι το υπολογιζόμενο ποσό της πρόβλεψης καλύπτει αυτό που θα προέκυπτε από την χρήση αναλογιστικών παραδοχών.

(ιθ) Κρατικά Ασφαλιστικά Προγράμματα: Το προσωπικό του ομίλου καλύπτεται συνταξιοδοτικά και ιατροφαρμακευτικά από τα Ταμεία Τύπου κυρίως από το ΤΣΠΕΑΘ, ΕΔΟΕΑΠ, ΤΑΙΣΥΤ, και από τον κύριο κρατικό ασφαλιστικό φορέα το ΙΚΑ. Κάθε εργαζόμενος είναι υποχρεωμένος να συνεισφέρει μέρος του μηνιαίου μισθού του στο ταμείο, ενώ ειδικά για τους ασφαλισμένους στο ΙΚΑ τμήμα της συνολικής εισφοράς καλύπτεται από τους εργοδότες. Κατά την συνταξιοδότηση το συνταξιοδοτικό ταμείο είναι υπεύθυνο για την καταβολή των συνταξιοδοτικών παροχών στους εργαζόμενους και κατά συνέπεια ο

Όμιλος δεν έχει καμία νόμιμη ή τεκμαιρόμενη υποχρέωση για καταβολή παροχών συντάξεως και ιατροφαρμακευτικής περίθαλψης στο προσωπικό του.

(κ) Αναγνώριση Εσόδων: Τα έσοδα από πωλήσεις προϊόντων ή από παροχή υπηρεσιών λογίζονται στην χρήση που αφορούν μόνον όταν πιθανολογείται ότι τα οικονομικά οφέλη που συνδέονται με την συναλλαγή θα εισρεύσουν στην επιχείρηση. Η φύση των αγαθών της Εταιρείας και των λοιπών εταιρειών του Ομίλου της είναι τέτοια όπου η μεταβίβαση των κινδύνων των ωφελειών της κυριότητας, συμπίπτει με την έκδοση των παραστατικών πώλησης. Τα έσοδα από ενοίκια σε ακίνητα λογίζονται σε συστηματική βάση κατά την διάρκεια της μίσθωσης, βάση του μισθωτηρίου συμβολαίου. Οι τόκοι λογίζονται με την βάση των δεδουλευμένων εσόδων (λαμβάνοντας υπόψη τη πραγματική απόδοση του περιουσιακού στοιχείου). Τα μερίσματα λογίζονται όταν οριστικοποιείται το δικαίωμα είσπραξης από τους μετόχους.

(κα) Φόρος Εισοδήματος (Τρέχων και Αναβαλλόμενος): Ο τρέχων και αναβαλλόμενος φόρος εισοδήματος, υπολογίζονται βάσει των σχετικών κονδυλίων των οικονομικών καταστάσεων, σύμφωνα με τους φορολογικούς νόμους που ισχύουν στην Ελλάδα. Ο τρέχων φόρος εισοδήματος αφορά, φόρο επί των φορολογητέων κερδών της Εταιρείας όπως αναμορφώθηκαν σύμφωνα με τις απαιτήσεις του φορολογικού νόμου, και υπολογίστηκε με βάση τον ισχύοντα φορολογικό συντελεστή. Η αναβαλλόμενη φορολογία υπολογίζεται χρησιμοποιώντας τη μέθοδο υποχρεώσεως (liability method) σε όλες τις προσωρινές φορολογικές διαφορές κατά την ημερομηνία του ισολογισμού μεταξύ της φορολογικής βάσης και της λογιστικής αξίας των περιουσιακών στοιχείων και υποχρεώσεων. Οι αναμενόμενες φορολογικές επιπτώσεις από τις προσωρινές φορολογικές διαφορές προσδιορίζονται και εμφανίζονται είτε ως μελλοντικές (αναβαλλόμενες) φορολογικές υποχρεώσεις, είτε ως αναβαλλόμενες φορολογικές απαιτήσεις. Καταχωρούνται αναβαλλόμενες φορολογικές απαιτήσεις για όλες τις εκπεστές προσωρινές διαφορές και τις μεταφερόμενες φορολογικές ζημιές κατά την έκταση που πιθανολογείται ότι θα υπάρχει διαθέσιμο φορολογητέο κέρδος έναντι του οποίου η εκπεστέα προσωρινή διαφορά μπορεί να αξιοποιηθεί. Η λογιστική αξία των αναβαλλόμενων φορολογικών απαιτήσεων αναθεωρείται σε κάθε ημερομηνία ισολογισμού. Οι τρέχουσες φορολογικές απαιτήσεις και υποχρεώσεις για την τρέχουσα και τις προηγούμενες χρήσεις αποτιμώνται στο ποσό που αναμένεται να πληρωθεί στις φορολογικές αρχές (ή να ανακτηθεί από αυτές), με τη χρήση φορολογικών συντελεστών (και φορολογικών νόμων) που έχουν θεσπιστεί, ή ουσιαστικά θεσπιστεί, μέχρι την ημερομηνία του Ισολογισμού.

(κβ) Χρηματοδοτικές Μισθώσεις: Οι χρηματοδοτικές μισθώσεις που μεταφέρουν στην Εταιρεία ή και στις εταιρείες του Ομίλου της, ουσιαστικά όλους τους κινδύνους και τα οφέλη που σχετίζονται με το μισθωμένο πάγιο, κεφαλαιοποιούνται κατά την έναρξη της μίσθωσης στην εύλογη αξία του μισθωμένου παγίου ή, αν αυτή είναι χαμηλότερη, στη παρούσα αξία των ελάχιστων μισθωμάτων. Οι πληρωμές για χρηματοδοτικές μισθώσεις επιμερίζονται μεταξύ των χρηματοοικονομικών εξόδων και της μείωσης της χρηματοδοτικής υποχρέωσης, ώστε να επιτευχθεί ένα σταθερό επιτόκιο στο εναπομείναν υπόλοιπο της υποχρέωσης. Τα χρηματοοικονομικά έξοδα χρεώνονται απ'ευθείας στα αποτελέσματα. Τα

κεφαλαιοποιηθέντα μισθωμένα πάγια αποσβένονται με βάση τη μικρότερη περίοδο από την εκτιμώμενη ωφέλιμη ζωή του παγίου ή την διάρκεια της μίσθωσης.

Μισθώσεις όπου ο εκμισθωτής διατηρεί όλους τους κινδύνους και τα οφέλη της ιδιοκτησίας του παγίου καταχωρούνται ως λειτουργικά μισθώματα. Οι πληρωμές των λειτουργικών μισθωμάτων αναγνωρίζονται ως ένα έξοδο στην κατάσταση αποτελεσμάτων σε σταθερή βάση κατά την διάρκεια της μίσθωσης. Δεν υφίστανται τέτοια κονδύλια.

(κγ) Χρηματοοικονομικά Προϊόντα: Οι χρηματοοικονομικές απαιτήσεις και υποχρεώσεις στον ισολογισμό περιλαμβάνουν τα διαθέσιμα, τις απαιτήσεις, τις συμμετοχές, τις βραχυπρόθεσμες και μακροπρόθεσμες υποχρεώσεις. Τα χρηματοοικονομικά προϊόντα παρουσιάζονται ως απαιτήσεις, υποχρεώσεις ή στοιχεία της καθαρής θέσης βάσει της ουσίας και του περιεχόμενου των σχετικών συμβάσεων από τις οποίες απορρέουν. Τόκοι, μερίσματα, κέρδη και ζημίες που προκύπτουν από τα χρηματοοικονομικά προϊόντα που χαρακτηρίζονται ως απαιτήσεις ή υποχρεώσεις, λογιστικοποιούνται ως έξοδα ή έσοδα αντίστοιχα.

- **Πραγματική Αξία:** Τα ποσά που εμφανίζονται στις ενδιάμεσες οικονομικές καταστάσεις για τα διαθέσιμα, τις βραχυπρόθεσμες απαιτήσεις και τις βραχυπρόθεσμες υποχρεώσεις, προσεγγίζουν τις αντίστοιχες πραγματικές τους αξίες λόγω της βραχυπρόθεσμης λήξης των χρηματοοικονομικών αυτών προϊόντων.
- **Πιστωτικός Κίνδυνος:** Η Εταιρεία και οι λοιπές εταιρείες του Ομίλου της, δεν έχουν σημαντική συγκέντρωση πιστωτικού κινδύνου έναντι των συμβαλλόμενων μερών.
- **Κίνδυνος Επιτοκίου και Συναλλαγματικός Κίνδυνος:** Επειδή τα δάνεια της Εταιρείας και των λοιπών εταιρειών του Ομίλου της είναι σε ευρώ και έχουν κυμαινόμενο επιτόκιο δεν έχουν σημαντικό κίνδυνο από τις διακυμάνσεις των επιτοκίων και του ξένου συναλλάγματος.
- **Κίνδυνος Αγοράς:** Η Εταιρεία και οι λοιπές εταιρείες του Ομίλου της δεν έχουν συνάψει συμβόλαια για την αντιστάθμιση κινδύνου αγοράς, που προκύπτει από την έκθεσή της σε διακυμάνσεις των τιμών των πρώτων υλών που χρησιμοποιεί στη παραγωγική διαδικασία.

(κδ) Κέρδη ανά Μετοχή: Τα κέρδη ανά μετοχή υπολογίζονται διαιρώντας τα καθαρά κέρδη της περιόδου μετά από φόρους, με το μέσο σταθμικό αριθμό μετοχών που είχαν εκδοθεί κατά τη διάρκεια της κάθε χρήσεως/περιόδου.

**«Τεχνικές Εκδόσεις Α.Ε.- Όμιλος Εταιρειών» -
Ενδιάμεσες Οικονομικές Καταστάσεις
για την περίοδο από 1 Ιανουαρίου έως 30 Ιουνίου 2006**

4. Οικονομικές Πληροφορίες κατά τομέα

Οι τομείς στους οποίους δραστηριοποιείται η Τεχνικές Εκδόσεις Α.Ε. και ο Όμιλος της είναι οι εξής:

- I. Εκδοτικός Τομέας:** Ο εκδοτικός τομέας περιλαμβάνει εταιρείες, μεταξύ των οποίων και η μητρική εταιρεία, που ασχολούνται με την έκδοση περιοδικών. Ο Όμιλος εκδίδει τα περιοδικά «4 Τροχοί», «Ηχος Εικόνα» «Πτήση και Διάστημα» επίσης τα περιοδικά «2Τροχοί», «0-300» και άλλες σημαντικές εκδόσεις που καλύπτουν ευρύ φάσμα θεμάτων και αναγνωστικού κοινού.
- II. Νέας Οικονομίας:** Περιλαμβάνει την λειτουργία εταιρείας που ειδικεύεται στους τομείς των διαδικτυακών τεχνολογιών και υπηρεσιών .
- III. Ταχυμεταφορές:** Περιλαμβάνει την λειτουργία εταιρείας που ειδικεύεται στο χώρο των ομαδικών αποστολών.
- IV. Εκθεσιακός :** Περιλαμβάνει την λειτουργία εταιρείας που δραστηριοποιείται στο χώρο οργάνωσης εκθέσεων και συνεδρίων.

Οι δραστηριότητες του Ομίλου, με δεδομένο ότι διενεργούνται αποκλειστικά στην Ελλάδα, θεωρούνται ως ένας γεωγραφικός τομέας.

Οι πίνακες που ακολουθούν παρουσιάζουν πληροφορίες για τα έσοδα και κέρδη καθώς και πληροφορίες για τα περιουσιακά στοιχεία που αφορούν τους τομείς δραστηριότητας για την περίοδο που έληξε την 30^η Ιουνίου 2006 και στις 30^η Ιουνίου 2005.

<i>A' Εξάμηνο 2006</i>	Τομείς					Συνολικά ποσά
	Εσοδα	Εκδοτικός	Ασφαλούς Οδήγησης	Νέας Οικονομίας	Ταχυμεταφορές	
Εσοδα	4.721.458	0	396.881	418.838	38.286	5.575.463
Μικτό κέρδος	1.107.763	0	20.702	216.299	-19.146	1.325.617
Λειτουργικές Δαπάνες (διάθεσης και διοίκησης)						-1.960.079
Λοιπά έσοδα-έξοδα (καθαρά)						-1.804.489
Αποτελέσματα από συγγενείς						-83.445
<i>Λειτουργικό αποτέλεσμα</i>						-2.522.395
Χρηματοοικονομικό κόστος						-212.071
<i>Αποτελέσματα πρό φόρων</i>						-2.734.466
Φόρος εισοδήματος						823.276
<i>Αποτελέσματα πρό φόρων</i>						-1.911.191
Δικαιώματα μειοψηφίας						40.631
<i>Καθαρό Αποτέλεσμα περιόδου</i>						-1.870.559

<i>A' Εξάμηνο 2006</i>	Τομείς					Συνολικά ποσά
	Εκδοτικός	Ασφαλούς Οδήγησης	Νέας Οικονομίας	Ταχυμεταφορές	Εκθεσιακός	
<i>Λοιπές πληροφορίες</i>						
Ενσώματα πάγια	6.730.215	0	95.290	25.082	5.107	6.855.695
Σύνολο Ενεργητικού	16.079.412	0	629.658	570.058	383.739	17.662.867
Σύνολο υποχρεώσεων	12.476.064	0	624.120	248.311	487.044	13.835.539

**«Τεχνικές Εκδόσεις Α.Ε.- Όμιλος Εταιρειών» -
Ενδιάμεσες Οικονομικές Καταστάσεις
για την περίοδο από 1 Ιανουαρίου έως 30 Ιουνίου 2006**

Α' Εξάμηνο 2005	Τομείς					Συνολικά ποσά
	Εκδοτικός	Ασφαλούς Οδήγησης	Νέας Οικονομίας	Ταχυμεταφορές	Εκθεσιακός	
Εσοδα						
Εσοδα	4.593.716	436.846	489.362	471.650	14.874	6.006.449
Μικτό κέρδος	2.011.610	90.452	170.404	222.529	25.093	2.520.089
Λειτουργικές Δαπάνες (διάθεσης και διοίκησης)						-1.975.093
Λοιπά έσοδα-έξοδα (καθαρά)						1.998
<i>Λειτουργικό αποτέλεσμα</i>						546.994
Χρηματοοικονομικό κόστος						-183.760
<i>Αποτελέσματα πρό φόρων</i>						363.234
Φόρος εισοδήματος						-301.297
<i>Αποτελέσματα πρό φόρων</i>						61.937
Δικαιώματα μειοψηφίας						-67.968
<i>Καθαρό Αποτέλεσμα περιόδου</i>						-6.031

Α' Εξάμηνο 2005	Τομείς					Συνολικά ποσά
	Εκδοτικός	Ασφαλούς Οδήγησης	Νέας Οικονομίας	Ταχυμεταφορές	Εκθεσιακός	
Λοιπές πληροφορίες						
Ενσώματα πάγια	7.533.387	1.114.104	47.808	36.849	7.311	8.739.459
Σύνολο Ενεργητικού	6.776.985	531.713	691.531	624.601	194.651	8.819.481
Σύνολο υποχρεώσεων	8.383.071	803.253	595.050	328.730	175.877	10.285.981

4.1. Διακοπείσες δραστηριότητες

Για τους σκοπούς της καλύτερης και πληρέστερης πληροφόρησης και της αναγωγής των παρατιθεμένων συγκριτικών στοιχείων και δεδομένων σε μια κοινή και, συνεπώς, πραγματικά συγκρίσιμη βάση, οι διακοπείσες δραστηριότητες του Ομίλου, είτε με την εκποίηση κλάδων δραστηριότητας είτε με την εκποίηση των μετοχών θυγατρικών εταιρειών, είτε κατά άλλο τρόπο, προσδιορίζονται και η συμμετοχή της διακοπείσας δραστηριότητας στην οικονομική θέση και τα αποτελέσματα του Ομίλου στο παρελθόν ποσοτικοποιείται και παρατίθεται στις οικονομικές καταστάσεις.

Η μητρική εταιρεία υλοποιώντας την από 11/01/2006 απόφαση του Διοικητικού Συμβουλίου της, την 17^η Ιανουαρίου 2006 προέβη στην πώληση της θυγατρικής εταιρείας «SAFETRACK ΑΝΩΝΥΜΗ ΕΤΑΙΡΙΑ ΕΚΜΕΤΑΛΛΕΥΣΗΣ ΕΡΓΑΣΤΗΡΙΩΝ ΕΛΕΥΘΕΡΩΝ ΣΠΟΥΔΩΝ & ΠΑΡΚΩΝ ΑΘΛΗΤΙΚΗΣ, ΨΥΧΑΓΩΓΙΚΗΣ & ΚΥΚΛΟΦΟΡΙΑΚΗΣ ΑΓΩΓΗΣ ΚΑΙ ΑΣΦΑΛΟΥΣ ΟΔΗΓΗΣΗΣ», ήτοι 510.222 μετοχές ονομαστικής αξίας 1 ευρώ, οι οποίες αποτελούν το 49,88% του μετοχικού κεφαλαίου της πωλούμενης εταιρείας στην έτερη ήδη υφιστάμενη μέτοχο εταιρεία με την επωνυμία «Mobileo Limited». Το συνολικό τίμημα της πώλησης ανήλθε σε ένα εκατομμύριο πεντακόσιες χιλιάδες (1.500.000,00) ευρώ. Η εν λόγω εταιρεία κατά την χρήση 2005 είχε ενοποιηθεί με την μέθοδο της ολικής ενοποίησης.

*«Τεχνικές Εκδόσεις Α.Ε.- Όμιλος Εταιρειών» -
Ενδιάμεσες Οικονομικές Καταστάσεις
για την περίοδο από 1 Ιανουαρίου έως 30 Ιουνίου 2006*

Το αποτέλεσμα της περιόδου από την διακοπείσα δραστηριότητα ανέρχεται σε κέρδος € 1.017.759,30 και αναλύεται σε ποσό ζημιά € 19.990,85 το οποίο αφορά λειτουργικό αποτέλεσμα μετά φόρων από διακοπείσες δραστηριότητες (το οποίο δεν περιλαμβάνεται στις ενοποιημένες οικονομικές καταστάσεις της 31.03.2006) και σε ποσό € 1.037.750,15 που προέκυψε από την εκποίηση της προαναφερθείσας θυγατρικής.

Στον πίνακα που ακολουθεί παρουσιάζεται η ανάλυση του αποτελέσματος περιόδου από την διακοπείσα δραστηριότητα.

Ποσά σε €	01/01/2006 - 17/01/2006
Διακοπείσες Δραστηριότητες	
Πωλήσεις	21.794,03
Κόστος πωληθέντων	39.843,34
Μικτό κέρδος (ζημιά)	-18.049,32
Εξοδα διοίκησης	1.888,89
Αποτελέσματα εκμετάλλευσης πρό φόρων και χρηματοδοτικών Αποτελεσμάτων	-19.938,20
Χρηματοοικονομικά έξοδα	52,65
Αποτελέσματα πρό φόρων	-19.990,85
Φόρος εισδήματος	0,00
Λειτουργικό αποτέλεσμα από διακοπείσες δραστηριότητες μετά φόρων	-19.990,85
Κέρδος από την εκποίηση της διακοπείσας δραστηριότητας	1.037.750,15
Αποτελέσματα περιόδου από διακοπείσες δραστηριότητες	1.017.759,30

5. Άλλα έσοδα

Τα άλλα έσοδα κατά την 30^η Ιουνίου 2006 αναλύονται ως εξής:

σε ευρώ	ΟΜΙΛΟΣ	ΕΤΑΙΡΕΙΑ
	01.01-30.06.06	01.01-30.06.06
Εσοδα από ενοίκια	4.764,00	4.764,00
Λοιπά έσοδα υπηρεσιών	51.070,32	14.025,37
Εσοδα από πώληση θυγατρικής εταιρείας	1.037.750,15	1.037.750,15
Πιστωτικοί τόκοι	626,83	626,83
Εσοδα από την αποτίμηση συμμετοχών	0,00	25.623,31
Ανόργανα αποτελέσματα	7.424,11	7.424,11
Σύνολο	1.101.635,41	1.090.213,77

**«Τεχνικές Εκδόσεις Α.Ε.- Όμιλος Εταιρειών» -
Ενδιάμεσες Οικονομικές Καταστάσεις
για την περίοδο από 1 Ιανουαρίου έως 30 Ιουνίου 2006**

6. Άλλα έξοδα

Τα άλλα έξοδα κατά την 30^η Ιουνίου 2006 αναλύονται ως εξής:

σε ευρώ	ΟΜΙΛΟΣ		ΕΤΑΙΡΕΙΑ	
	01.01- 30.06.06	01.01- 30.06.06	01.01- 30.06.06	01.01- 30.06.06
Ανόργανα έξοδα από ΕΓΛΣ		26.906		21.071
Πρόβλεψη κατάπτωσης εγγυήσεων		2.427.465		2.427.465
Διαγραφή επισφαλειών και γραμματίων σε καθυστέρηση		448.641		409.967
Απομείωση συμμετοχής σε συγγενείς εταιρεία		0		109.068
Διαφορά αποσβέσεων ΔΛΠ-ΕΓΛΣ		3.113		3.113
Σύνολο		2.906.124		2.970.684

7. Κόστος Μισθοδοσίας

Το κόστος μισθοδοσίας που περιλαμβάνεται στις συνημμένες οικονομικές καταστάσεις αναλύεται ως εξής:

σε ευρώ	ΟΜΙΛΟΣ		ΕΤΑΙΡΕΙΑ	
	01.01- 30.06.06	01.01- 30.06.05	01.01- 30.06.06	01.01- 30.06.05
Μισθοί & Ημερομίσθια	1.336.972,86	1.387.222,79	916.885,06	938.077,89
Εργοδοτικές εισφορές	276.472,65	300.909,23	182.595,55	197.148,33
Λοιπά έξοδα προσωπικού	3.911,25	2.550,02	3.478,63	1.133,67
Σύνολο Μισθοδοσίας	1.617.356,76	1.690.682,04	1.102.959,24	1.136.359,89

Ο μέσος όρος του προσωπικού της Μητρικής Εταιρείας κατά το Α' Εξάμηνο 2006 διαμορφώθηκε σε 85 (Α' Εξάμηνο 2005:97) και ο μέσος όρος του προσωπικού του Ομίλου κατά το ίδιο διάστημα διαμορφώθηκε σε 130 (Α' Εξάμηνο 2005:148).

8. Έξοδα Διοικητικής Λειτουργίας

Τα έξοδα διοικητικής λειτουργίας που λογίσθηκαν στις συνημμένες οικονομικές καταστάσεις αναλύονται ως εξής:

σε ευρώ	ΟΜΙΛΟΣ		ΕΤΑΙΡΕΙΑ	
	01.01- 30.06.06	01.01- 30.06.05	01.01- 30.06.06	01.01- 30.06.05
Αμοιβές Προσωπικού	283.590,86	345.604,03	145.432,67	179.164,29
Αμοιβές Τρίτων	173.817,89	148.419,40	141.941,46	134.762,16
Παροχές Τρίτων	94.471,77	123.495,28	77.554,50	98.215,48
Φόροι	100.129,87	19.455,58	91.331,60	12.132,86
Λοιπά έξοδα	122.786,36	152.588,25	95.221,33	84.534,91
Προβλέψεις προσωπικού	3.003,55	0,00	3.003,55	0,00
Αποσβέσεις	41.218,89	45.347,18	34.406,35	43.624,11
Σύνολο	819.019,20	834.909,72	588.891,46	552.433,81

**«Τεχνικές Εκδόσεις Α.Ε.- Όμιλος Εταιρειών» -
Ενδιάμεσες Οικονομικές Καταστάσεις
για την περίοδο από 1 Ιανουαρίου έως 30 Ιουνίου 2006**

9.Εξοδα Λειτουργίας Διάθεσης

Τα έξοδα λειτουργίας διάθεσης που λογίσθηκαν στις συνημμένες οικονομικές καταστάσεις αναλύονται ως εξής:

σε ευρώ	ΟΜΙΛΟΣ		ΕΤΑΙΡΕΙΑ	
	01.01- 30.06.06	01.01- 30.06.05	01.01- 30.06.06	01.01- 30.06.05
Αμοιβές Προσωπικού	315.866,80	327.712,33	280.589,90	291.573,65
Αμοιβές Τρίτων	52.793,64	64.315,76	52.793,64	64.315,76
Παροχές Τρίτων	3.394,22	2.611,68	3.394,22	2.611,68
Προμήθειες	503.602,31	557.792,72	495.967,74	552.569,51
Λοιπά έξοδα πωλήσεων	176.982,00	101.674,99	159.097,75	96.519,88
Λοιπά	85.079,66	86.075,72	36.342,95	42.239,91
Προβλέψεις αποζημίωσης	3.341,03	0,00	3.341,03	0,00
Σύνολο	1.141.059,66	1.140.183,20	1.031.527,23	1.049.830,39

10.Καθαρά Χρηματοοικονομικά Αποτελέσματα

Τα καθαρά χρηματοοικονομικά έσοδα/έξοδα που λογίσθηκαν στις συνημμένες οικονομικές καταστάσεις αναλύονται ως εξής:

σε ευρώ	ΟΜΙΛΟΣ		ΕΤΑΙΡΕΙΑ	
	01.01- 30.06.06	01.01- 31.06.05	01.01- 30.06.06	01.01- 31.06.05
Τόκοι μακροπρόθεσμων δανείων	11.579,11	17.487,35	11.579,11	17.487,35
Τόκοι βραχυπρόθεσμων δανείων	163.500,92	137.426,84	148.531,18	116.201,41
Λοιπά χρηματοοικονομικά έξοδα	37.183,32	28.962,87	33.282,09	25.857,12
Σύνολο χρηματοοικονομικών εξόδων	212.263,35	183.877,06	193.392,38	159.545,88
Εσοδα από τόκους	192,22	116,66	-	-
Καθαρά χρηματοοικονομικά αποτελέσματα	212.071,13	183.760,40	193.392,38	159.545,88

11.Φόρος Εισοδήματος

Η δαπάνη για το φόρο εισοδήματος των περιόδων που έληξαν στις 30^η Ιουνίου 2006 και 31 Δεκεμβρίου 2005 αναλύεται ως εξής:

Η Φορολογία εισοδήματος αναλύεται ως εξής:

	Όμιλος		Μητρική Εταιρεία	
	30-Ιουν-06	31-Δεκ-05	30-Ιουν-06	31-Δεκ-05
Φόρος εισοδήματος περιόδου	20.631,61	53.362,80	0,00	0,00
Φόροι προηγούμενων χρήσεων	-	207.620,15	-	185.062,00
Αναβαλλόμενος φόρος	-843.907,22	85.853,14	-834.044,83	59.598,23
	-823.275,61	346.836,09	-834.044,84	244.660,23

Η φορολογική δαπάνη υπολογίζεται ως εξής:

**«Τεχνικές Εκδόσεις Α.Ε.- Όμιλος Εταιρειών» -
Ενδιάμεσες Οικονομικές Καταστάσεις
για την περίοδο από 1 Ιανουαρίου έως 30 Ιουνίου 2006**

	Όμιλος		Μητρική Εταιρεία	
	30-Ιουν-06	31-Δεκ-05	30-Ιουν-06	31-Δεκ-05
Προσαρμογή λόγω ΔΛΠ πρό φόρων	-2.838.881,40	435.049,79	-2.876.016,63	186.244,44
Φόρος υπολογιζόμενος με τον φορολογικό συντελεστή της εταιρείας (2006:29%,2005.32%)	-823.275,61	139.215,93	-834.044,82	59.598,22
Δαπάνες μη εκπιπτόμενες	-	-	-	-
Φόροι που καταλογίστηκαν και αφορούν σε προηγούμενες χρήσεις	-	207.620,15	-	185.062,00
Μη φορολογήσιμο εισόδημα	-	-	-	-
Εξοδο φόρου εισοδήματος	-823.275,60	346.836,09	-834.044,82	244.660,23

Η Μητρική Εταιρεία και οι θυγατρικές της φορολογήθηκαν για τις χρήσεις 2003-2004 με τον τότε ισχύοντα για τις εισηγμένες εταιρείες φορολογικό συντελεστή 35%.

Το Νοέμβριο του 2004 εγκρίθηκε ο νέος φορολογικός νόμος, σύμφωνα με τον οποίο ο συντελεστής φορολογίας των επιχειρήσεων θα μειωθεί σταδιακά από 35% σε 25%. Ειδικότερα, για τις χρήσεις 2005 και 2006 ο φορολογικός συντελεστής θα μειωθεί στο 32% και 29% αντίστοιχα, ενώ από την χρήση 2007 και μεταγενέστερα θα διαμορφωθεί στο 25%.

Για την περίοδο που έληξε στις 31.12.2005 και 30.06.06 η δαπάνη του φόρου εισοδήματος του Ομίλου διαφέρει από τον θεωρητικό φόρο, που προέκυψε με βάση το συντελεστή φόρου εισοδήματος 32% και 29% και τα αποτελέσματα του ομίλου κυρίως λόγω της χρήσης φορολογικά εκπιπόμενων ζημιών προηγούμενων χρήσεων, στη μητρική εταιρεία.

Οι λογαριασμοί των αναβαλλόμενων φόρων αναλύονται ως εξής:

	30-Ιουν-06	31-Δεκ-05	30-Ιουν-06	31-Δεκ-05
Αναβαλλόμενες φορολογικές απαιτήσεις	2.048.170,75	1.200.382,45	1.997.460,04	1.122.625,99
Αναβαλλόμενες φορολογικές υποχρεώσεις	-1.220.028,93	-1.187.097,58	-1.216.794,75	-1.181.527,55
	828.141,82	13.284,87	780.665,28	-58.901,56

	Όμιλος		Μητρική Εταιρεία	
	30-Ιουν-06	31-Δεκ-05	30-Ιουν-06	31-Δεκ-05
Υπόλοιπο έναρξης	-15.765,39	99.138,01	-53.379,54	696,67
Φόρος αποτελεσμάτων	843.907,21	-85.853,14	834.044,82	-59.598,23
Φόρος ιδίων κεφαλαίων	-	-	-	-
Υπόλοιπο τέλους	828.141,82	13.284,87	780.665,28	-58.901,56

Ακολουθεί ιδιαίτερη κατάσταση «Υπολογισμού Αναβαλλόμενης Φορολογίας» της μητρικής εταιρείας κατά την 30^η Ιουνίου 2006:

*«Τεχνικές Εκδόσεις Α.Ε.- Όμιλος Εταιρειών» -
Ενδιάμεσες Οικονομικές Καταστάσεις
για την περίοδο από 1 Ιανουαρίου έως 30 Ιουνίου 2006*

Περιγραφή	Λογιστική αξία	Φορολογική βάση	Διαφορά ΛΑ-ΦΒ	Υποχρέωση	Απαίτηση	Σχόλια
Οικπεδα	2.282.000	836.026	1.445.974	1.445.974		
Κτίρια	4.028.009	1.324.431	2.703.577	2.703.577		
Μηχανήματα	165.949	165.949	0	0		
Μεταφορικά	37.717	37.717	0	0		
Επιπλα	216.540	187.760	28.780	28.780		
Εξοδα πολυετους	-0	80.338	-80.338		-80.338	
Συμμετοχές	494.211	2.448.939	-1.954.728		-1.954.728	
Αποθέματα	668.095	668.095	0		0	
Απαιτήσεις	6.361.196	8.232.548	-1.871.352		-1.871.352	
Εξοδα επομ.χρήσεων	0	0	0		0	
Διαθέσιμα	214.845	214.845	0		0	
Ιδια κεφάλαια	-5.838.732	-5.856.245	17.513	17.513	0	
Προβλ.αποζημίωσης	-380.959	-380.959	0	0	0	
Πρόβλεψη για επισφαλείς	-3.020.132	-48.792	-2.971.340	0	-2.971.340	
Υποχρεώσεις	-7.920.689	-7.910.653	-10.036		-10.036	
Σύνολο			-2.691.949,25	4.195.844	-6.887.793	
Αναβαλλόμενη Φορολογική Απαίτηση			-780.665,28			
Μείον: Αναβαλλόμενη Φορολογία Προηγούμενης περιόδου			53.379,54			
Αναβαλλόμενος φόρος χρήσης			-834.044,82			

Εξοδα φόρου χρήσης 30-06-06

Φόροι έξοδα (τρεχων φόρος)	0,00
Φόροι έξοδα (Αναβαλλόμενος φόρος) υποχρεώσεις	1.216.794,75
Φόροι έσοδα (Αναβαλλόμενος φόρος) απαιτήσεις	-2.050.839,58
Σύνολο Φόροι Εξοδα	-834.044,83

Συμφωνία Λογιστικού Αποτελέσματος με Φόρους εξοδα

Λογιστικά κέρδη πρό φόρων	-2.876.016,63
Φόροι έξοδα με βάση τον συντ.φορολογίας	-834.044,82
Αναμορφώσεις	0
Φόροι έξοδα	-834.044,82

12. Κέρδη ανά Μετοχή

Τα βασικά κέρδη/(ζημιές) ανά μετοχή υπολογίζονται διαιρώντας το κέρδος ή τη ζημιά που αναλογεί στους κατόχους κοινών μετοχών της Μητρικής Εταιρείας με το μέσο σταθμισμένο αριθμό κοινών μετοχών σε κυκλοφορία κατά τη διάρκεια της χρήσης.

Για τον σκοπό του υπολογισμού των βασικών κερδών/(ζημιών) λήφθηκαν υπόψη:

i) Τα κέρδη ή ζημιές που αναλογούν στους μετόχους της Μητρικής Εταιρείας. Σημειώνεται ότι η Μητρική Εταιρεία δεν έχει εκδώσει προνομιούχες μετοχές, δηνητικούς τίτλους ή δικαιώματα μετατρέψιμα σε μετοχές.

Τα αποτελέσματα της Εταιρείας και του Ομίλου της δεν έχουν υποστεί καμία περαιτέρω αναπροσαρμογή.

ii) Ο μέσος σταθμισμένος αριθμός κοινών μετοχών σε κυκλοφορία κατά τη διάρκεια της χρήσεως δηλαδή ο αριθμός των κοινών μετοχών που βρίσκονται σε κυκλοφορία κατά την έναρξη των χρήσεων, εξαιρουμένων των ιδίων κοινών μετοχών που αγοράστηκαν από την επιχείρηση, (Ιανουαρίου 2004 και 2005 αντίστοιχα) προσαρμοσμένος με τον αριθμό των κοινών μετοχών που εκδόθηκαν κατά τη διάρκειά τους, πολλαπλασιαζόμενος με συντελεστή σταθμισμένου χρόνου κυκλοφορίας. Ο συντελεστής αυτός είναι ο αριθμός των ημερών που οι συγκεκριμένες μετοχές βρίσκονται σε κυκλοφορία, σε σχέση με το συνολικό αριθμό των ημερών της χρήσεως.

<i>σε ευρώ</i>	<i>ΟΜΙΛΟΣ</i>		<i>ΕΤΑΙΡΕΙΑ</i>	
	<i>01.01- 30.06.06</i>	<i>01.01- 30.06.05</i>	<i>01.01- 30.06.06</i>	<i>01.01- 30.06.05</i>
<i>Καθαρό αποτέλεσμα που αναλογεί στους μετόχους για το βασικό αποτέλεσμα ανά μετοχή</i>	<i>-1.870.559,29</i>	<i>-6.031,14</i>	<i>-1.757.976,19</i>	<i>-68.492,62</i>
<i>Σταθμισμένος μέσος αριθμός ανά μετοχή</i>	<i>6.523.780</i>	<i>6.523.780</i>	<i>6.523.780</i>	<i>6.523.780</i>
<i>Βασικά κέρδη (ζημιά) ανά μετοχή</i>	<i>-0,287</i>	<i>-0,001</i>	<i>-0,269</i>	<i>-0,010</i>

**«Τεχνικές Εκδόσεις Α.Ε.- Όμιλος Εταιρειών» -
Ενδιάμεσες Οικονομικές Καταστάσεις
για την περίοδο από 1 Ιανουαρίου έως 30 Ιουνίου 2006**

13. Ενσώματες Ακίνητοποιήσεις

Η Εταιρεία προέβη στην αποτίμηση της εύλογης αξίας των γηπέδων και κτιρίων κατά την 1η Ιανουαρίου 2004 και οι εύλογες αξίες αυτές χρησιμοποιήθηκαν ως τεκμαρτό κόστος κατά την ημερομηνία μετάβασης στα ΔΠΧΠ. Η υπεραξία που προέκυψε πιστώθηκε στην Καθαρή Θέση.

Την 27^η Ιουλίου 2006 η εταιρεία προέβη στην πώληση του ακινήτου ιδιοκτησίας της έναντι τιμήματος 6,6 εκατ € (βλέπε σημείωση 30 – Γεγονότα μετά το κλείσιμο του Ισολογισμού).

Τα μηχανήματα και λοιπά ενσώματα πάγια αποτιμήθηκαν στο κόστος κτήσης τους.

Επί των ακινήτων της εταιρείας υφίσταται προσημείωση έναντι δανεισμού συνολικού ποσού € 4,2 εκατ.

**Τεχνικές Εκδόσεις Α.Ε.
Μεταβολές Ενσώματων ακινητοποιήσεων Περιουσιακών στοιχείων Μητρικής Εταιρείας**

01.01.-30.06.06	Γήπεδα - Οικόπεδα	Κτήρια και Εγκαταστάσει ς	Μηχαν.- Τεχνικές Εγκαταστ. & Λοιπός εξοπλισμός	Ματαφορικά Μέσα	Επιπλα και λοιπός Εξοπλισμός	Σύνολο
Υπόλοιπο έναρξης	2.282.000	4.152.000	1.283.624	150.097	784.901	8.652.622
Προσθήκες (+)		0	0		7.461	7.461
Μειώσεις (-)	0	0		-2.550		-2.550
Αξία κτήσεως	2.282.000	4.152.000	1.283.624	147.547	792.362	8.657.533
Σωρευμένες αποσβέσεις ενάρξεως	0	-83.040	-1.086.373	-106.193	-533.911	-1.809.518
Αποσβέσεις χρήσεως	0	-40.951	-53.493	-3.637	-19.718	-117.800
Καθαρή αναπόσβεστη αξία	2.282.000	4.028.009	143.757	37.717	238.731,92	6.730.215

**Όμιλος Εταιρειών Τεχνικές Εκδόσεις Α.Ε.
Μεταβολές Ενσώματων ακινητοποιήσεων Περιουσιακών στοιχείων Ομίλου**

01.01.-30.06.06	Γήπεδα - Οικόπεδα	Κτήρια και Εγκαταστάσει ς	Μηχανήματα- Τεχνικές Εγκαταστάσεις & Λοιπός εξοπλισμός	Ματαφορικά Μέσα	Επιπλα και λοιπός Εξοπλισμός	Σύνολο
Υπόλοιπο έναρξης	3.354.232	4.192.427	1.331.714	189.912	1.007.052	10.075.337
Προσθήκες (+)		0	0		61.458	61.458,37
Μειώσεις από πώληση "Safetrack A.E"	-1.072.232	-32.714			-23.977	-1.128.922,30
Μειώσεις (-)				0	-160,82	-2.710,82
Αξία κτήσεως	2.282.000	4.159.713	1.331.714	187.362	1.044.373	9.005.163
Σωρευμένες αποσβέσεις ενάρξεως	0	-94.985	-1.131.990	-127.573	-675.273	-2.029.820
Αποσβέσεις μειώσεων		4.412			4.476	8.888
Αποσβέσεις χρήσεως		-40.951	-53.493	-3.637	-30.454	-128.536
Καθαρή αναπόσβεστη αξία	2.282.000	4.028.190	146.231	56.152	343.122	6.855.695

Στο Α΄ Εξάμηνο η εταιρεία προέβη στην πώληση της συμμετοχής που κατείχε στην θυγατρική εταιρεία «Safetrack A.E», με συνέπεια την μείωση των πάγιων στοιχείων στις ενοποιημένες ενδιάμεσες οικονομικές καταστάσεις.

Οι εύλογες αξίες που προσδιορίστηκαν την 1^η Ιανουαρίου 2004 για τα οικόπεδα και τα κτίρια και οι οποίες χρησιμοποιήθηκαν ως τεκμαρτό κόστος είναι οι κάτωθι:

**«Τεχνικές Εκδόσεις Α.Ε.- Όμιλος Εταιρειών» -
Ενδιάμεσες Οικονομικές Καταστάσεις
για την περίοδο από 1 Ιανουαρίου έως 30 Ιουνίου 2006**

€	Εταιρεία	Όμιλος
Οικόπεδα	2.588.000	2.588.000
Κτίρια	4.476.000	4.476.000
Σύνολο	7.064.000	7.064.000

14. Επενδύσεις σε συγγενείς επιχειρήσεις

Στο λογαριασμό του Ισολογισμού «Επενδύσεις σε συγγενείς» κατά την 30^η Ιουνίου 2006 περιλαμβάνονται οι παρακάτω εταιρείες:

	%	Αξία	Προβλέψεις	Λογιστική
Επενδύσεις σε συγγενείς	συμμετοχής	Κτήσης	απομείωσης	αξία
ΑΛΦΑ ΠΡΕΣ Α.Ε.	40,00%	1.295.964,78	-1.295.964,78	-
ΤΕΧΝΟΚΙΝΗΣΗ Α.Ε.	35,00%	27.655,75	-27.655,75	-
ΧΑΙΣΑΙΝΤΙΝΓΚ Α.Ε.	35,00%	330.972,12	-330.972,12	-
VISION PRES AE	34,49%	183.419,00	-91.970,63	91.448,37
Σύνολο		1.838.011,65	-1.746.563,28	91.448,37

Καμία από τις παραπάνω συνδεδεμένες εταιρείες δεν είναι Εισηγμένη σε κάποιο Χρηματιστήριο Αξιών.

Οι συμμετοχές σε συγγενείς εταιρείες λογίζονται στις ενοποιημένες οικονομικές καταστάσεις με την μέθοδο της καθαρής θέσης.

15. Διαθέσιμα για πώληση χρηματοοικονομικά περιουσιακά στοιχεία

Στο λογαριασμό του Ισολογισμού «Διαθέσιμα για πώληση χρηματοοικονομικά περιουσιακά στοιχεία» κατά την 30^η Ιουνίου 2006 περιλαμβάνονται οι παρακάτω εταιρείες:

Εταιρεία	%	Αξία	Προβλέψεις	Λογιστική
	συμμετοχής	Κτήσης	απομείωσης	αξία
ΤΕΧΝΟΠΟΛΙΣ Α.Ε.	51%	129.510,98	-72.727,20	56.783,78
ΤΕΧΝΙΚΗ ΕΚΘΕΣΙΑΚΗ ΑΕ	100%	59.996,00	-	59.996,00
MASS COURIER AE	60%	249.449,98	-	249.449,98
ΕΥΡΩΠΗ Α.Ε.	11%	161.408,66	-135.437,46	25.971,20
Σύνολο		600.365,62	-208.164,66	392.200,96

16. Πελάτες και λοιπές απαιτήσεις

Ο λογαριασμός του Ισολογισμού «Πελάτες και λοιπές απαιτήσεις» κατά την 30^η Ιουνίου 2006 περιλαμβάνει δοσμένες εγγυήσεις και αναλύεται ως εξής::

σε ευρώ	ΟΜΙΛΟΣ		ΕΤΑΙΡΕΙΑ	
	30.06.06	31.12.05	30.06.06	31.12.05
Δοσμένες εγγυήσεις	12.347,99	11.847,99	10.561,64	10.061,64
Σύνολο λοιπών απαιτήσεων	12.347,99	11.847,99	10.561,64	10.061,64

**«Τεχνικές Εκδόσεις Α.Ε.- Όμιλος Εταιρειών» -
Ενδιάμεσες Οικονομικές Καταστάσεις
για την περίοδο από 1 Ιανουαρίου έως 30 Ιουνίου 2006**

17. Αποθέματα

Τα αποθέματα αναλύονται ως εξής:

σε ευρώ	ΟΜΙΛΟΣ		ΕΤΑΙΡΕΙΑ	
	30.06.06	31.12.05	30.06.06	31.12.05
Εμπορεύματα	57.001,24	228.819,98	48.806,09	203.851,30
Προϊόντα έτοιμα & ημιτελή	456.391,95	884.513,06	440.353,04	794.333,78
Υποπροϊόντα	104,89	944,54	0,00	846,10
Παραγωγή σε εξέλιξη	433,14	8.910,95	433,14	8.910,95
Α' και Β' ύλες - υλικά συσκευασ.	175.682,08	187.485,88	175.502,86	185.728,18
Αναλώσιμα υλικά	3.000,00	3.000,00	3.000,00	3.000,00
Συνολική καθαρή ρευστοποιήσιμη αξία	692.613,31	1.313.674,41	668.095,13	1.196.670,30

Στο κόστος πωληθέντων περιλαμβάνεται αξία αναλώσεων αποθεμάτων ως κάτωθι:

€	ΟΜΙΛΟΣ		ΕΤΑΙΡΕΙΑ	
Αξία αναλώσεων Α & Β Υλών	419.396,29	1.095.588,15	408.255,73	1.069.459,20

18. Πελάτες και λοιπές απαιτήσεις

Οι Πελάτες και λοιπές απαιτήσεις του Ομίλου και της Εταιρείας αναλύονται ως εξής:

σε ευρώ	ΟΜΙΛΟΣ		ΕΤΑΙΡΕΙΑ	
	31.03.06	31.12.05	31.03.06	31.12.05
Πελάτες	3.495.814,75	3.824.066,34	3.018.177,39	2.879.227,64
Μείον:Επισφάλειες	-646.271,16	-330.531,57	-607.597,52	-330.531,57
Υπόλοιπο καθαρό	2.849.543,59	3.493.534,77	2.410.579,87	2.548.696,07
Γραμμάτια εισπρακτέα	308.238,83	402.149,32	301.894,10	383.494,59
Επιταγές εισπρακτέες	2.320.109,33	2.374.269,91	2.036.916,30	2.037.013,37
Λοιποί Χρεώστες	3.171.523,53	2.179.872,10	2.683.544,14	1.747.047,38
Μείον:Επισφάλειες	-1.071.738,25	-1.090.226,88	-1.071.738,25	-1.090.226,88
Υπόλοιπο καθαρό	2.099.785,28	1.089.645,22	1.611.805,89	656.820,50
Σύνολο απαιτήσεων	7.577.677,03	7.359.599,22	6.361.196,16	5.626.024,53

19. Χρηματοοικονομικά περιουσιακά στοιχεία που αποτιμώνται στην εύλογη αξία μέσω αποτελεσμάτων

Τα χρηματοοικονομικά στοιχεία διαθέσιμα προς πώληση που εμφανίζονται στον ισολογισμό της 31 Δεκεμβρίου 2005, είναι συμμετοχή στο μετοχικό κεφάλαιο της μη εισηγμένης στο ΧΑ, εταιρείας «Safetrack A.E.»

Εταιρεία	% συμμετοχής	Αξία Κτήσης	Προβλέψεις απομείωσης	Λογιστική αξία
SAFETRACK AE	50%	510.222,00	-47.972,15	462.249,85

**«Τεχνικές Εκδόσεις Α.Ε.- Όμιλος Εταιρειών» -
Ενδιάμεσες Οικονομικές Καταστάσεις
για την περίοδο από 1 Ιανουαρίου έως 30 Ιουνίου 2006**

Την 17^η Ιανουαρίου 2006 η εταιρεία προέβη στην πώληση της θυγατρικής εταιρείας «SAFETRACK ΑΝΩΝΥΜΗ ΕΤΑΙΡΙΑ ΕΚΜΕΤΑΛΛΕΥΣΗΣ ΕΡΓΑΣΤΗΡΙΩΝ ΕΛΕΥΘΕΡΩΝ ΣΠΟΥΔΩΝ & ΠΑΡΚΩΝ ΑΘΛΗΤΙΚΗΣ, ΨΥΧΑΓΩΓΙΚΗΣ & ΚΥΚΛΟΦΟΡΙΑΚΗΣ ΑΓΩΓΗΣ ΚΑΙ ΑΣΦΑΛΟΥΣ ΟΔΗΓΗΣΗΣ», ήτοι 510.222 μετοχές ονομαστικής αξίας 1 ευρώ, οι οποίες αποτελούν το 49,88% του μετοχικού κεφαλαίου της πωλούμενης εταιρείας στην έτερη ήδη υφιστάμενη μέτοχο εταιρεία με την επωνυμία «Mobileo Limited». Το συνολικό τίμημα της πώλησης ανήλθε σε ένα εκατομμύριο πεντακόσιες χιλιάδες (1.500.000,00) ευρώ. Η εν λόγω εταιρεία κατά την χρήση 2005 είχε ενοποιηθεί με την μέθοδο της ολικής ενοποίησης. Στην χρήση 2006, λόγω περιορισμένης χρονικής περιόδου λειτουργίας (01/01/2006 – 17/01/2006) και ελάχιστου λειτουργικού αποτελέσματος δεν ενοποιήθηκε (βλέπε και ιδιαίτερη παράγραφο 4.1).

20. Ταμειακά διαθέσιμα

Τα διαθέσιμα αντιπροσωπεύουν μετρητά στα ταμεία του Ομίλου και της Εταιρείας καθώς και τραπεζικές καταθέσεις διαθέσιμες σε πρώτη ζήτηση.

σε ευρώ	ΟΜΙΛΟΣ		ΕΤΑΙΡΕΙΑ	
	30.06.06	31.12.05	30.06.06	31.12.05
Διαθέσιμα στο ταμείο	25.896,20	23.151,34	16.381,98	1.966,48
Καταθέσεις όψεως	333.048,61	603.781,58	198.462,84	518.993,27
Σύνολο απαιτήσεων	358.944,81	626.932,92	214.844,82	520.959,75

21. Μετοχικό Κεφάλαιο

	Αριθμός μετοχών	Κοινές Μετοχές	Υπερ Άρτιο	Σύνολο
Υπόλοιπα 1/1/2005	6.523.780,00	4.762.359,40	1.936.838,92	6.699.198,32
Εκδοση Νεων Μετοχών	-	-	-	-
Αγορά Μετοχών Μητρικής (Ίδιες Μετοχές)	-	-	-	-
Πώληση Μετοχών Μητρικής (Ίδιες Μετοχές)	-	-	-	-
Υπόλοιπα 31/12/2005	6.523.780,00	4.762.359,40	1.936.838,92	6.699.198,32
Εκδοση Νεων Μετοχών	-	-	-	-
Αγορά Μετοχών Μητρικής (Ίδιες Μετοχές)	-	-	-	-
Πώληση Μετοχών Μητρικής (Ίδιες Μετοχές)	-	-	-	-
Υπόλοιπα 30/06/2006	6.523.780,00	4.762.359,40	1.936.838,92	6.699.198,32

Το σύνολο των εκδοθέντων κοινών μετοχών είναι 6.523.780 μετοχές με ονομαστική αξία 0,73 € ανά μετοχή.

**«Τεχνικές Εκδόσεις Α.Ε.- Όμιλος Εταιρειών» -
Ενδιάμεσες Οικονομικές Καταστάσεις
για την περίοδο από 1 Ιανουαρίου έως 30 Ιουνίου 2006**

22. Λοιπά Αποθεματικά

Τα λοιπά αποθεματικά αναλύονται όπως παρακάτω:

σε ευρώ	ΟΜΙΛΟΣ		ΕΤΑΙΡΕΙΑ	
	30.06.06	31.12.05	30.06.06	31.12.05
Τακτικό αποθεματικό	157.285,93	153.865,93	152.426,45	152.426,45
Ειδικά αποθεματικά	80.542,77	80.542,77	80.542,77	80.542,77
Έκτακτα αποθεματικά	638.204,87	638.204,87	638.204,87	638.204,87
Αποθεματικά εύλογης αξίας	4.460.532,01	4.460.532,01	4.460.532,01	4.460.532,01
Αφορ.αποθ.ειδ.διαταξεων νόμων	236.661,81	236.661,81	236.661,81	236.661,81
Αποθεματικά τόκων	309.326,91	309.326,91	309.326,91	309.326,91
Αποθεματικά προσθ.καταθέσεων	59.558,27	59.558,27	59.558,27	59.558,27
Διαφορά από εκποίηση Ιδ.μετ.	-163.426,40	-163.426,40	-163.426,40	-163.426,40
Διαφορά από μετατρ.Μ.Κ. σε ευρώ	23.855,39	23.855,39	23.855,39	23.855,39
Σύνολο	5.802.541,56	5.799.121,56	5.797.682,08	5.797.682,08

Τακτικό Αποθεματικό: Βάσει του Ελληνικού εμπορικού νόμου, οι εταιρίες απαιτείται να σχηματίσουν το 5% τουλάχιστον των ετήσιων καθαρών τους κερδών, όπως αυτά απεικονίζονται στα λογιστικά βιβλία, σε τακτικό αποθεματικό, μέχρις ότου το συσσωρευμένο ποσό του τακτικού αποθεματικού γίνει τουλάχιστον ίσο με το 1/3 του μετοχικού κεφαλαίου. Το ανωτέρω αποθεματικό δεν δύναται να διανεμηθεί κατά τη διάρκεια λειτουργίας της εταιρείας.

Αφορολόγητα και Ειδικώς Φορολογηθέντα Αποθεματικά: Τα αφορολόγητα και ειδικώς φορολογηθέντα αποθεματικά αντιπροσωπεύουν έσοδα τόκων, τα οποία είτε είναι αφορολόγητα ή έχουν φορολογηθεί με 15% στην πηγή τους.

Ειδικά Αποθεματικά: Τα ειδικά αποθεματικά έχουν σχηματιστεί με βάση διάφορους Ελληνικούς νόμους. Σύμφωνα με την ελληνική φορολογική νομοθεσία αυτά τα αποθεματικά εξαιρούνται του φόρου εισοδήματος, υπό την προϋπόθεση ότι δεν θα διανεμηθούν στους μετόχους.

Αποθεματικά εύλογης αξίας: Η εταιρεία αποφάσισε να εκτιμήσει τα γήπεδα και τα κτίρια κατά την ημερομηνία μετάβασης στα ΔΠΧΠ σε εύλογες αξίες και χρησιμοποίησε τις εύλογες αξίες αυτές ως τεκμαρτό κόστος κατά την συγκεκριμένη ημερομηνία.

*«Τεχνικές Εκδόσεις Α.Ε.- Όμιλος Εταιρειών» -
Ενδιάμεσες Οικονομικές Καταστάσεις
για την περίοδο από 1 Ιανουαρίου έως 30 Ιουνίου 2006*

23. Δανειακές υποχρεώσεις

Στον παρακάτω πίνακα αναλύονται οι βραχυπρόθεσμες και μακροπρόθεσμες δανειακές υποχρεώσεις του Ομίλου και της Εταιρείας.

σε €	Όμιλος		Μητρική Εταιρεία	
	30-Ιουν-06	31-Δεκ-05	30-Ιουν-06	31-Δεκ-05
Μακροπρόθεσμος Δανεισμός				
Τραπεζικός Δανεισμός	715.793,70	521.724,94	715.793,70	521.724,94
Σύνολο μακροπρόθεσμων δανείων	715.793,70	521.724,94	715.793,70	521.724,94
Μείον: Δόσεις μακροπρόθεσμων δανείων πληρωτέες στην χρήση	-189.000,00	-130.000,00	-189.000,00	-130.000,00
Μακροπρόθεσμα δάνεια	526.793,70	391.724,94	526.793,70	391.724,94
Βραχυπρόθεσμος Δανεισμός				
Τραπεζικός Δανεισμός	4.858.164,58	5.074.525,77	4.419.366,07	4.450.623,48
Μακροπρόθεσμες υποχρεώσεις πληρωτέες στην χρήση	189.000,00	130.000,00	189.000,00	130.000,00
Σύνολο βραχυπρόθεσμων δανείων	5.047.164,58	5.204.525,77	4.608.366,07	4.580.623,48
Υποχρεώσεις Factoring	90.104,14	34.093,62	0,00	0,00
Σύνολο βραχυπρόθεσμων δανείων	5.137.268,72	5.238.619,39	4.608.366,07	4.580.623,48
Γενικό Σύνολο δανείων	5.664.062,42	5.630.344,33	5.135.159,77	4.972.348,42

Τα βραχυπρόθεσμα δάνεια αφορούν αλληλόχρεους λογαριασμού και κατά συνέπεια δεν έχουν προσδιορισμένη ημερομηνία λήξης.

Την 27^η Ιουλίου 2006 η εταιρεία προέβη στην πώληση ακινήτου ιδιοκτησίας της, το προϊόν του τιμήματος θα χρησιμοποιηθεί για την αποπληρωμή των δανειακών υποχρεώσεων του Ομίλου και την υποστήριξη της αναπτυξιακής πορείας της εταιρείας.

24. Πρόβλεψη για αποζημίωση προσωπικού λόγω εξόδου από την υπηρεσία

Σύμφωνα με το ελληνικό εργατικό δίκαιο κάθε εργαζόμενος δικαιούται αποζημίωση σε περίπτωση απόλυσης ή συνταξιοδότησης. Το ποσό της αποζημίωσης εξαρτάται από το χρόνο προϋπηρεσίας και τις αποδοχές του εργαζόμενου κατά το χρόνο της απόλυσης ή συνταξιοδότησής του. Αν ο εργαζόμενος παραμένει στην εταιρεία μέχρι να συνταξιοδοτηθεί λόγω συμπλήρωσής του εκάστοτε ορίου ηλικίας, δικαιούται ποσού εφάπαξ τουλάχιστον ίσου με το 40% της αποζημίωσης που θα έπαιρνε αν απολυόταν την ίδια μέρα εκτός αν προβλέπεται διαφορετικά στις οικίες συλλογικές συμβάσεις. Ο ελληνικός εμπορικός νόμος, προβλέπει ότι οι εταιρείες θα πρέπει να σχηματίζουν πρόβλεψη που αφορά το σύνολο του προσωπικού και τουλάχιστον για την υποχρέωση

**«Τεχνικές Εκδόσεις Α.Ε.- Όμιλος Εταιρειών» -
Ενδιάμεσες Οικονομικές Καταστάσεις
για την περίοδο από 1 Ιανουαρίου έως 30 Ιουνίου 2006**

που δημιουργείται επί αποχώρησης λόγω συνταξιοδότησης(40% τουλάχιστον της συνολικής υποχρέωσης εκτός αν προβλέπεται διαφορετικά στις οικίες συλλογικές συμβάσεις).

Η πρόβλεψη για αποζημίωση προσωπικού που αναγνωρίστηκε στα αποτελέσματα των χρήσεων που έληξαν στις 30^η Ιουνίου 2006 και 31 Δεκεμβρίου 2005 έχει ως εξής:

σε €	Όμιλος		Μητρική Εταιρεία	
	30-Ιουν-06	31-Δεκ-05	30-Ιουν-06	31-Δεκ-05
Πρόβλεψη αποζημίωσης προσωπικού	453.384,86	439.310,96	380.958,97	364.085,07

Ο αριθμός των εργαζομένων στην μητρική και στον Όμιλο κατά την 30^η Ιουνίου 2006 και την 30^η Ιουνίου 2005 , καθώς και το εργοδοτικό κόστος είναι τα εξής:

σε €	Όμιλος		Μητρική Εταιρεία	
	30-Ιουν-06	30-Ιουν-05	30-Ιουν-06	30-Ιουν-05
Αριθμός εργαζομένων	123	148	85	97
Κόστος	1.617.357	1.690.681	1.102.959	1.136.360

25. Λοιπές προβλέψεις

Οι λοιπές προβλέψεις αναλύονται ως εξής:

σε €	Όμιλος		Μητρική Εταιρεία	
	30-Ιουν-06	31-Δεκ-05	30-Ιουν-06	31-Δεκ-05
Προβλέψεις επισφαλών απαιτήσεων	66.554,20	49.811,76	48.791,80	33.033,16
Πρόβλεψη για κάλυψη εγγυήσεων	2.971.340,43	543.875,90	2.971.340,43	543.875,90
Σύνολο	3.037.894,63	593.687,66	3.020.132,23	576.909,06

- ✓ Η πρόβλεψη ποσού 2,9 εκατ €, αφορά ανάληψη εγγυήσεων από την μητρική εταιρεία, οι οποίες είχαν δοθεί υπέρ συγγενών και θυγατρικών εταιρειών.

26. Προμηθευτές και λοιπές υποχρεώσεις

Οι προμηθευτές και ο λοιπές υποχρεώσεις του Ομίλου και της Εταιρείας αναλύονται ως εξής:

σε €	Όμιλος		Μητρική Εταιρεία	
	30-Ιουν-06	31-Δεκ-05	30-Ιουν-06	31-Δεκ-04
Προμηθευτές	1.167.248,76	1.303.050,25	959.399,73	1.067.889,32
Επιταγές πληρωτέες	963.438,18	1.711.623,86	760.404,52	1.072.577,62
Μερίσματα πληρωτέα	70.161,74	70.161,74	70.161,74	70.161,74
Προκαταβολές πελατών	512.279,31	947.576,35	439.906,17	900.030,05
Φόροι, πλην φόρου εισοδήματος	236.230,26	181.899,19	157.918,25	149.335,17
Ασφαλιστικές εισφορές πληρωτέες	75.682,83	139.889,16	52.072,74	95.486,26
Λοιποί υποχρεώσεις	309.360,10	197.926,07	296.315,71	119.838,66
Σύνολο	3.334.401,18	4.552.126,62	2.736.178,86	3.475.318,82

27. Τρέχουσες Φορολογικές Υποχρεώσεις

Τα ποσά του φόρου εισοδήματος αναλύονται ως εξής:

σε €	Όμιλος		Μητρική Εταιρεία	
	30-Ιουν-06	31-Δεκ-05	30-Ιουν-06	31-Δεκ-05
Τρέχων φόρος	20.631,61	53.362,80	-	-
Φόροι Τέλη Προηγούμενων Χρήσεων	49.350,28	114.353,86	49.350,28	98.700,64
Φόρος χρήσης 2005	55.784,98	-	-	-
Σύνολο	125.766,87	167.716,66	49.350,28	98.700,64

28. Ενδεχόμενες Υποχρεώσεις

Εκκρεμείς δίκες κατά της εταιρείας: Δεν υπάρχουν επίδικες ή υπό διαιτησία δικαστικών ή διαιτητικών οργάνων διαφορές οι οποίες να ενδέχεται να έχουν σημαντική επίπτωση στην οικονομική κατάσταση ή την λειτουργία της εταιρείας ή του ομίλου.

Ανέλεγκτες φορολογικές χρήσεις: Οι ανέλεγκτες φορολογικές χρήσεις της μητρικής και των εταιρειών του Ομίλου έχουν ως εξής:

Επωνυμία	Ανέλεγκτες Φορολογικές Χρήσεις
Τεχνικές Εκδόσεις Α.Ε.	2004-2005
Τεχνόπολις Α.Ε.	2001-2005
Τεχνική Εκθεσιακή Α.Ε.	2005
Mass Courier Α.Ε.	2003-2005
Αλφα Πρές Α.Ε.	2003-2005
Χαισαιπιγκ Α.Ε.	2003-2005
Τεχνοκίνηση Α.Ε.	2003-2005
Vision Press Α.Ε.	2003-2005

Για την μητρική εταιρεία «Τεχνικές Εκδόσεις Α.Ε.» ολοκληρώθηκε ο φορολογικός έλεγχος των χρήσεων 1999-2003, το αποτέλεσμα του οποίου έχει συμπεριληφθεί στις οικονομικές καταστάσεις της 31/12/2005.

Εμπράγματα Βάρη και Εξασφαλίσεις: Επί των ακινήτων της εταιρείας υφίσταται προσημείωση προς εξασφάλιση τραπεζικού δανεισμού ποσού € 4,2 εκατ., το ανεξόφλητο υπόλοιπο του εν λόγω δανείου ανέρχεται σε 3,6 εκατ. €. Με την πώληση του ακινήτου (βλέπε σημείωση 30- Γεγονότα μετά το κλείσιμο του Ισολογισμού) η εταιρεία θα προβεί στην αποπληρωμή του δανεισμού με ταυτόχρονη άρση της προσημείωσης.

Χορηγηθείσες εγγυήσεις:

Α). Μέχρι σήμερα έχουν καλυφθεί από την «Τεχνικές Εκδόσεις Α.Ε.» προς την Alpha Bank εγγυήσεις υπέρ της συγγενούς εταιρείας «Αλφα Πρές Α.Ε.» υποκαθιστώντας σύμφωνα με το άρθρο 858 του Αστικού Κώδικα την δανείστρια και λαμβάνοντας το σύνολο των εγγυήσεων που διατηρούσε η Πιστώτρια, σύμφωνα με σχετική επιστολή της..

Β). Επίσης η εταιρεία «Τεχνικές Εκδόσεις Α.Ε.» βρίσκεται σε διακανονισμό με την Εμπορική Τράπεζα και την Εμπορική leasing Ανώνυμη Εταιρεία Χρηματοδοτικών Μισθώσεων για εγγύηση ύψους € 1.132.515. Ο διακανονισμός εκκρεμή μέχρι σήμερα, λόγω αλλαγής του ιδιοκτησιακού καθεστώτος της Εμπορικής Τράπεζας. Πάντως σε κάθε περίπτωση η εταιρεία θα ακολουθήσει την προβλεπόμενη διαδικασία του άρθρου 858 του

*«Τεχνικές Εκδόσεις Α.Ε.- Όμιλος Εταιρειών» -
Ενδιάμεσες Οικονομικές Καταστάσεις
για την περίοδο από 1 Ιανουαρίου έως 30 Ιουνίου 2006*

Αστικού Κώδικα και με την ολοκλήρωση του διακανονισμού θα γίνει, αν χρειαστεί, η σχετική εγγραφή προβλέψεως στα αποτελέσματα.

Γ). Οι εν ισχύ (για τις οποίες δεν έχει γίνει μέχρι τώρα κατάπτωση) χορηγηθείσες εγγυήσεις της εταιρείας «Τεχνικές Εκδόσεις Α.Ε.» προς την συγγενή εταιρεία «Αλφα Πρές Α.Ε.» κατά την 30^η Ιουνίου 2006 και για τις οποίες ενδέχεται να προκύψουν εγγραφές στα αποτελέσματα της μητρικής εταιρείας είχαν ως ακολούθως:

**ΕΚΤΙΜΗΣΗ ΕΝΔΕΧΟΜΕΝΩΝ ΥΠΟΧΡΕΩΣΕΩΝ ΠΟΥ ΠΡΟΕΡΧΟΝΤΑΙ ΑΠΟ ΕΓΓΥΗΣΕΙΣ
ΥΠΕΡ ΤΡΙΤΩΝ (ποσά σε €)**

Τράπεζα / Εταιρία	Αξία Εγγυήσεων ΤΕΧΝΙΚΩΝ ΕΚΔΟΣΕΩΝ στις 30.6.06
Εγγύηση υπέρ Πιστούχου: ΑΛΦΑ ΠΡΕΣ Α.Ε. (ALPHA PRESS)	
1. ΕΜΠΟΡΙΚΗ ΤΡΑΠΕΖΑ	692.346
Υποσύνολο Εγγυήσεων για Δανεισμό της ALPHA PRESS	692.346
2. ΛΑΪΚΗ LEASING	27.389
Υποσύνολο Εγγυήσεων για Leasing της ALPHA PRESS	27.389
Σύνολο ALPHA PRESS	719.735

29. Συναλλαγές με θυγατρικές του Ομίλου

Συναλλαγές εταιρειών

Οι συναλλαγές με τις θυγατρικές του Ομίλου κατά την 30^η Ιουνίου 2006 και 2005 έχουν ως εξής:

30-Ιουν-06 Διεταιρικές Πωλήσεις Αγορές 1/1 - 30/06/2006						
Αγοράζουσα Εταιρεία						
Πωλούσα Εταιρεία	Τεχνικές Εκδόσεις Α.Ε.	Τεχνική Εκθεσιακή Α.Ε.	Safetrack Α.Ε.	Mass Courier Α.Ε.	Τεχνόπολις Α.Ε.	Συνολα
Τεχνικές Εκδόσεις Α.Ε.	-	19.033,46	-	-	20.496,43	39.529,89
Τεχνική Εκθεσιακή Α.Ε.	-	-	-	-	-	0,00
Safetrack Α.Ε.	-	-	-	-	-	0,00
Mass Courier Α.Ε.	52.223,34	-	-	-	-	52.223,34
Τεχνόπολις Α.Ε.	40.406,15	-	-	-	-	40.406,15
Σύνολο Διεταιρικών Πωλήσεων	92.629,49	19.033,46	0,00	0,00	20.496,43	132.159,38

*«Τεχνικές Εκδόσεις Α.Ε.- Όμιλος Εταιρειών» -
Ενδιάμεσες Οικονομικές Καταστάσεις
για την περίοδο από 1 Ιανουαρίου έως 30 Ιουνίου 2006*

30-Ιουν-05 Διεταιρικές Πωλήσεις Αγορές 1/1 - 30/06/2005						
Αγοράζουσα Εταιρεία						
Πωλούσα Εταιρεία	Τεχνικές Εκδόσεις Α.Ε.	Τεχνική Εκθεσιακή Α.Ε.	Safetrack Α.Ε.	Mass Courier Α.Ε.	Τεχνόπολις Α.Ε.	Συνολα
Τεχνικές Εκδόσεις Α.Ε.	-	6.497,89	254.235,10	-	24.733,06	285.466,05
Τεχνική Εκθεσιακή Α.Ε.	309,74	-	-	-	-	309,74
Safetrack Α.Ε.	-	-	-	-	-	0,00
Mass Courier Α.Ε.	51.028,32	-	-	-	-	51.028,32
Τεχνόπολις Α.Ε.	38.773,89	-	-	-	-	38.773,89
Σύνολο Διεταιρικών Πωλήσεων	90.111,95	6.497,89	254.235,10	0,00	24.733,06	375.578,00

30-Ιουν-06 Διεταιρικές Απαιτήσεις-Υποχρεώσεις 30/06/2006						
Εχουσα την υποχρέωση						
Εχουσα την απαίτηση	Τεχνικές Εκδόσεις Α.Ε.	Τεχνική Εκθεσιακή Α.Ε.	Safetrack Α.Ε.	Mass Courier Α.Ε.	Τεχνόπολι ς Α.Ε.	Σύνολα
Τεχνικές Εκδόσεις Α.Ε.	-	79.792,55	-	-	35.865,07	115.657,62
Τεχνική Εκθεσιακή Α.Ε.	-	-	-	-	-	0,00
Safetrack Α.Ε.	-	-	-	-	-	0,00
Mass Courier Α.Ε.	7.211,10	-	-	-	-	7.211,10
Τεχνόπολις Α.Ε.	10.547,10	-	-	-	-	10.547,10
Σύνολο Διεταιρικών Υπολοίπων	17.758,20	79.792,55	0,00	0,00	35.865,07	133.415,82

30-Ιουν-05 Διεταιρικές Απαιτήσεις-Υποχρεώσεις 30/06/2005						
Εχουσα την υποχρέωση						
Εχουσα την απαίτηση	Τεχνικές Εκδόσεις Α.Ε.	Τεχνική Εκθεσιακή Α.Ε.	Safetrack Α.Ε.	Mass Courier Α.Ε.	Τεχνόπολις Α.Ε.	Σύνολα
Τεχνικές Εκδόσεις Α.Ε.	-	9.043,30	410.803,77	2,25	41.537,14	461.386,46
Τεχνική Εκθεσιακή Α.Ε.	323,68	-	-	-	-	323,68
Safetrack Α.Ε.	-	-	-	-	-	0,00
Mass Courier Α.Ε.	11.646,27	-	-	-	-	11.646,27
Τεχνόπολις Α.Ε.	6.170,43	-	-	-	-	6.170,43
Σύνολο Διεταιρικών Υπολοίπων	18.140,38	9.043,30	410.803,77	2,25	41.537,14	479.526,84

Οι ανωτέρω συναλλαγές και τα υπόλοιπα των εταιρειών έχουν απαλειφθεί από τα ενοποιημένα οικονομικά στοιχεία του Ομίλου.

Αμοιβές Μελών Διοικητικού Συμβουλίου

Οι αμοιβές των μελών του Διοικητικού Συμβουλίου, που παρέχουν τις υπηρεσίες τους στην εταιρεία ως ανώτερα διευθυντικά στελέχη, κατά τη διάρκεια του Α΄ Εξαμήνου 2006 ανήλθαν συνολικά σε 140 χιλ. €.

Η εταιρεία έχει υποχρέωση σε μέλος του Διοικητικού Συμβουλίου ποσό 230 χιλ. €.

30. Γεγονότα μετά την ημερομηνία του Ισολογισμού

➤ **Πώληση Ακινήτου ιδιοκτησίας «Τεχνικές Εκδόσεις Α.Ε.»**

Το Διοικητικό Συμβούλιο της εταιρείας «Τεχνικές Εκδόσεις Α.Ε.» αποφάσισε την πώληση του ακινήτου ιδιοκτησίας της, που βρίσκεται επί της συμβολής των οδών Ηλιουπόλεως 2- 4 και Κασσιόπης στον Δήμο Υμηττού έναντι του ποσού των € 6,600,000. Την 27.07.2006 υπογράφει το οριστικό συμβόλαιο πώλησης με την καταβολή του ημίσεως και πλέον του τιμήματος και το υπόλοιπο θα καταβληθεί μέχρι την 20.10.2006 με την παράδοση του κτιρίου στην αγοράστρια. Το σύνολο του τιμήματος θα χρησιμοποιηθεί για την αποπληρωμή των δανειακών υποχρεώσεων του Ομίλου και την υποστήριξη της αναπτυξιακής πορείας της εταιρείας.

➤ **Προσύμφωνο μεταβίβασης ποσοστού συμμετοχής στην εταιρεία «Εκδόσεις Λυμπέρη Α.Ε.»**

Στα πλαίσια του στρατηγικού σχεδιασμού των δύο Ομίλων εταιρειών “ΤΕΧΝΙΚΕΣ ΕΚΔΟΣΕΙΣ Α.Ε.” και “ΕΚΔΟΣΕΙΣ ΛΥΜΠΕΡΗ Α.Ε.”, την 24^η Ιουνίου 2006, υπεγράφη συμφωνητικό μεταξύ του κ. Κωνσταντίνου Καββαθά και της κας Σοφίας Καββαθά, κυρίων μετόχων της Εταιρείας «Τεχνικές Εκδόσεις Α.Ε.» και αφετέρου της εταιρείας με την επωνυμία «ΕΚΔΟΣΕΙΣ ΛΥΜΠΕΡΗ Α.Ε.», με την οποία προσυμφωνήθηκε η πώληση προς αυτή την Εταιρεία 2.174.375 κοινών μετά ψήφου μετοχών, ήτοι ποσοστό 33,33% του μετοχικού της κεφαλαίου, έναντι τιμήματος ίσου με € 2,30 ανά πωλούμενη μετοχή. Η ολοκλήρωση της συναλλαγής και η οριστικοποίηση της τιμής, τελούν υπό την αίρεση των αποτελεσμάτων νομικού και οικονομικού ελέγχου που βρίσκεται σε εξέλιξη. Με την κίνηση αυτή προβλέπεται η βελτίωση της κερδοφορίας της Εταιρείας με την επίτευξη οικονομικών κλίμακας αφενός και την ανάπτυξη σε νέους τομείς δραστηριότητας αφετέρου.