

**ΑΛΜΑ ΑΤΕΡΜΩΝ ΑΝΩΝΥΜΗ ΔΙΑΦΗΜΙΣΤΙΚΗ  
ΕΜΠΟΡΙΚΗ ΚΑΙ ΚΑΤΑΣΚΕΥΑΣΤΙΚΗ ΕΤΑΙΡΙΑ**  
Ετήσιες Οικονομικές Καταστάσεις  
για την χρήση από 1η Ιανουαρίου 2006 έως 31η Δεκεμβρίου 2006  
(Τα ποσά είναι εκπεφρασμένα σε χιλιάδες Ευρώ)



**Ετήσιες Οικονομικές Καταστάσεις  
για την χρήση από 1η Ιανουαρίου 2006 έως 31η Δεκεμβρίου 2006  
σύμφωνα με τα Διεθνή Πρότυπα Χρηματοοικονομικής Πληροφόρησης**

Βεβαιώνεται ότι οι συνημμένες Ετήσιες Οικονομικές Καταστάσεις είναι εκείνες που εγκρίθηκαν από το Διοικητικό Συμβούλιο της «**ΑΛΜΑ ΑΤΕΡΜΩΝ ΑΝΩΝΥΜΗ ΔΙΑΦΗΜΙΣΤΙΚΗ ΕΜΠΟΡΙΚΗ ΚΑΙ ΚΑΤΑΣΚΕΥΑΣΤΙΚΗ ΕΤΑΙΡΙΑ**» την 23 Μαρτίου 2007 και έχουν δημοσιοποιηθεί μέσω του τύπου και την ανάρτησή τους στο διαδίκτυο στη διεύθυνση [www.almaatermon.gr](http://www.almaatermon.gr). Επισημαίνεται ότι τα δημοσιευθέντα στον τύπο συνοπτικά οικονομικά στοιχεία στοχεύουν στο να παράσχουν στον αναγνώστη ορισμένα γενικά οικονομικά στοιχεία αλλά δεν παρέχουν την ολοκληρωμένη εικόνα της οικονομικής θέσης και των αποτελεσμάτων της Εταιρείας, σύμφωνα με τα Διεθνή Πρότυπα Χρηματοοικονομικής Πληροφόρησης. Επίσης επισημαίνεται ότι, χάριν απλοποίησης, στα δημοσιευθέντα στον τύπο συνοπτικά οικονομικά στοιχεία έχουν γίνει ορισμένες συμπιέξεις και ανακατατάξεις κονδυλίων.

Θάλεια Φιλ. Βρυώνη  
Πρόεδρος του Διοικητικού Συμβουλίου  
**ΑΛΜΑ ΑΤΕΡΜΩΝ Α.Ε.**

**ΑΛΜΑ ΑΤΕΡΜΩΝ ΑΝΩΝΥΜΗ ΔΙΑΦΗΜΙΣΤΙΚΗ  
ΕΜΠΟΡΙΚΗ ΚΑΙ ΚΑΤΑΣΚΕΥΑΣΤΙΚΗ ΕΤΑΙΡΙΑ**  
Ετήσιες Οικονομικές Καταστάσεις  
για την χρήση από 1η Ιανουαρίου 2006 έως 31η Δεκεμβρίου 2006  
(Τα ποσά είναι εκπεφρασμένα σε χιλιάδες Ευρώ)

**Π Ε Ρ Ι Ε Χ Ο Μ Ε Ν Α**

	<b>Σελίδα</b>
Έκθεση Ελέγχου Ορκωτών Ελεγκτών Λογιστών.....	3
Έκθεση του Διοικητικού Συμβουλίου.....	5
Κατάσταση Αποτελεσμάτων Χρήσεως.....	10-11
Ισολογισμός.....	12
Κατάσταση Μεταβολών Ιδίων Κεφαλαίων.....	13-14
Κατάσταση Ταμειακών Ροών.....	15
Σημειώσεις επί των Οικονομικών Καταστάσεων.....	16-76

**ΑΛΜΑ ΑΤΕΡΜΩΝ ΑΝΩΝΥΜΗ ΔΙΑΦΗΜΙΣΤΙΚΗ  
ΕΜΠΟΡΙΚΗ ΚΑΙ ΚΑΤΑΣΚΕΥΑΣΤΙΚΗ ΕΤΑΙΡΙΑ**  
**Ετήσιες Οικονομικές Καταστάσεις**  
**για την χρήση από 1η Ιανουαρίου 2006 έως 31η Δεκεμβρίου 2006**  
*(Τα ποσά είναι εκπεφρασμένα σε χιλιάδες Ευρώ)*

**ΕΚΘΕΣΗ ΕΛΕΓΧΟΥ ΑΝΕΞΑΡΤΗΤΟΥ ΟΡΚΩΤΟΥ ΕΛΕΓΚΤΗ ΛΟΓΙΣΤΗ**

Προς τους Μετόχους της

**ΑΛΜΑ ΑΤΕΡΜΩΝ ΑΝΩΝΥΜΗ ΔΙΑΦΗΜΙΣΤΙΚΗ ΕΜΠΟΡΙΚΗ ΚΑΙ ΚΑΤΑΣΚΕΥΑΣΤΙΚΗ  
ΕΤΑΙΡΙΑ**

**Έκθεση επί των Οικονομικών Καταστάσεων**

Ελέγξαμε τις συνημμένες Ατομικές και Ενοποιημένες Οικονομικές Καταστάσεις της **ΑΛΜΑ ΑΤΕΡΜΩΝ ΑΝΩΝΥΜΗ ΔΙΑΦΗΜΙΣΤΙΚΗ ΕΜΠΟΡΙΚΗ ΚΑΙ ΚΑΤΑΣΚΕΥΑΣΤΙΚΗ ΕΤΑΙΡΙΑ**, που αποτελούνται από τον ισολογισμό της 31<sup>ης</sup> Δεκεμβρίου 2006 και τις καταστάσεις αποτελεσμάτων, μεταβολών ιδίων κεφαλαίων και ταμειακών ροών της χρήσεως που έληξε την ημερομηνία αυτή, καθώς και περίληψη των σημαντικών λογιστικών πολιτικών και λοιπές επεξηγηματικές σημειώσεις.

**Ευθύνη Διοίκησης για τις Οικονομικές Καταστάσεις**

Η Διοίκηση της εταιρείας έχει την ευθύνη για την κατάρτιση και εύλογη παρουσίαση αυτών των Οικονομικών Καταστάσεων σύμφωνα με τα Διεθνή Πρότυπα Χρηματοοικονομικής Πληροφόρησης, όπως αυτά έχουν υιοθετηθεί από την Ευρωπαϊκή Ένωση. Η ευθύνη αυτή περιλαμβάνει σχεδιασμό, εφαρμογή και διατήρηση συστήματος εσωτερικού ελέγχου σχετικά με την κατάρτιση και εύλογη παρουσίαση οικονομικών καταστάσεων, απαλλαγμένων από ουσιώδη ανακρίβεια, που οφείλεται σε απάτη ή λάθος. Η ευθύνη αυτή περιλαμβάνει επίσης την επιλογή και εφαρμογή κατάλληλων λογιστικών πολιτικών και την διενέργεια λογιστικών εκτιμήσεων που είναι λογικές για τις περιστάσεις.

**Ευθύνη Ελεγκτή**

Δική μας ευθύνη είναι η έκφραση γνώμης επί αυτών των Οικονομικών Καταστάσεων, με βάση τον έλεγχό μας. Διενεργήσαμε τον έλεγχο σύμφωνα με τα Ελληνικά Ελεγκτικά Πρότυπα, που είναι εναρμονισμένα με τα Διεθνή Ελεγκτικά Πρότυπα. Τα Πρότυπα αυτά απαιτούν τη συμμόρφωσή μας με τους κανόνες δεοντολογίας και το σχεδιασμό και διενέργεια του ελέγχου μας με σκοπό την εύλογη διασφάλιση ότι οι οικονομικές καταστάσεις είναι απαλλαγμένες από ουσιώδη ανακρίβεια.

Ο έλεγχος περιλαμβάνει τη διενέργεια διαδικασιών για την συγκέντρωση ελεγκτικών τεκμηρίων, σχετικά με τα ποσά και τις πληροφορίες που περιλαμβάνονται στις οικονομικές καταστάσεις. Οι διαδικασίες επιλέγονται κατά την κρίση του ελεγκτή και περιλαμβάνουν την εκτίμηση του κινδύνου ουσιώδους ανακρίβειας των οικονομικών καταστάσεων, λόγω απάτης ή λάθους. Για την εκτίμηση του κινδύνου αυτού, ο ελεγκτής λαμβάνει υπόψη το σύστημα εσωτερικού ελέγχου σχετικά με την κατάρτιση και εύλογη παρουσίαση των οικονομικών καταστάσεων, με σκοπό το σχεδιασμό ελεγκτικών διαδικασιών για τις περιστάσεις και όχι για την έκφραση γνώμης επί της αποτελεσματικότητας του συστήματος εσωτερικού ελέγχου της εταιρείας. Ο έλεγχος περιλαμβάνει επίσης την αξιολόγηση της καταλληλότητας των λογιστικών πολιτικών που εφαρμόστηκαν και του εύλογου των εκτιμήσεων που έγιναν από τη Διοίκηση, καθώς και αξιολόγηση της συνολικής παρουσίας των οικονομικών καταστάσεων.

Πιστεύουμε ότι τα ελεγκτικά τεκμήρια που έχουμε συγκεντρώσει είναι επαρκή και κατάλληλα για τη θεμελίωση της γνώμης μας.

**Σημειώσεις ελέγχου**

Δεν κατέστη δυνατή η επιβεβαίωση εσόδων € 675 και αποτελεσμάτων μετά φόρων € 380 που αφορούν την περίοδο 1/10-31/12/2006 και προέρχονται από την εκμετάλλευση θυγατρικής πλοιοκτητρίας εταιρείας εξωτερικού διότι μέχρι το πέρας του ελέγχου μας δεν

**ΑΛΜΑ ΑΤΕΡΜΩΝ ΑΝΩΝΥΜΗ ΔΙΑΦΗΜΙΣΤΙΚΗ  
ΕΜΠΟΡΙΚΗ ΚΑΙ ΚΑΤΑΣΚΕΥΑΣΤΙΚΗ ΕΤΑΙΡΙΑ**  
**Ετήσιες Οικονομικές Καταστάσεις**  
**για την χρήση από 1η Ιανουαρίου 2006 έως 31η Δεκεμβρίου 2006**  
*(Τα ποσά είναι εκπεφρασμένα σε χιλιάδες Ευρώ)*

τέθηκαν υπόψη μας, σε αντίθεση με τις προηγούμενες περιόδους, τα λογιστικά βιβλία της εν λόγω θυγατρικής εταιρείας τα οποία τηρούνται στο εξωτερικό.

**Γνώμη**

Με εξαίρεση τις επιπτώσεις του θέματος που μνημονεύεται στην προηγούμενη παράγραφο, κατά τη γνώμη μας, οι συνημμένες Οικονομικές Καταστάσεις παρουσιάζουν εύλογα από κάθε ουσιώδη άποψη την οικονομική κατάσταση της Εταιρείας κατά την 31 Δεκεμβρίου 2006, την χρηματοοικονομική της επίδοση και τις ταμειακές της ροές για τη χρήση που έληξε την ημερομηνία αυτή σύμφωνα με τα Διεθνή Πρότυπα Χρηματοοικονομικής Πληροφόρησης, όπως αυτά υιοθετήθηκαν από την Ευρωπαϊκή Ένωση.

Χωρίς να διατυπώνουμε επιφύλαξη ως προς τα συμπεράσματα του ελέγχου, εφιστούμε την προσοχή σας στη Σημείωση 35 που παρατίθεται στο προσάρτημα των οικονομικών καταστάσεων, στην οποία γίνεται αναφορά στο γεγονός ότι δεν έχουν ελεγχθεί φορολογικά τόσο η μητρική εταιρεία (για τις χρήσεις 2000-2006) όσο και οι υπόλοιπες θυγατρικές εταιρείες του Ομίλου (για τις χρήσεις που αναφέρονται στη Σημείωση 35), με συνέπεια να υπάρχει το ενδεχόμενο επιβολής πρόσθετων φόρων και προσαυξήσεων κατά τον έλεγχο των ανέλεγκτων χρήσεων από τις αρμόδιες φορολογικές αρχές. Η έκβαση του φορολογικού ελέγχου δεν είναι δυνατόν να προβλεφθεί στο παρόν στάδιο και ως εκ τούτου δεν έχει γίνει οποιαδήποτε πρόβλεψη στις οικονομικές καταστάσεις σχετικά με το εν λόγω θέμα.

**Αναφορά επί άλλων νομικών και κανονιστικών θεμάτων**

Το περιεχόμενο της Έκθεσης του Διοικητικού Συμβουλίου είναι συνεπές με τις συνημμένες οικονομικές καταστάσεις.

Αθήνα, 27 Μαρτίου 2007  
Ο Ορκωτός Ελεγκτής Λογιστής

Γεώργιος Α. Μπατσούλης  
Α.Μ.ΣΟΕΛ 14001

 **Πρότυπος Ελληνική Ελεγκτική ΑΕ**  
Ορκωτοί Ελεγκτές Λογιστές

**ΑΛΜΑ ΑΤΕΡΜΩΝ ΑΝΩΝΥΜΗ ΔΙΑΦΗΜΙΣΤΙΚΗ  
ΕΜΠΟΡΙΚΗ ΚΑΙ ΚΑΤΑΣΚΕΥΑΣΤΙΚΗ ΕΤΑΙΡΙΑ**  
**Ετήσιες Οικονομικές Καταστάσεις**  
**για την χρήση από 1η Ιανουαρίου 2006 έως 31η Δεκεμβρίου 2006**  
*(Τα ποσά είναι εκπεφρασμένα σε χιλιάδες Ευρώ)*

**ΕΚΘΕΣΗ ΔΙΑΧΕΙΡΙΣΗΣ ΤΟΥ ΔΙΟΙΚΗΤΙΚΟΥ ΣΥΜΒΟΥΛΙΟΥ ΤΗΣ**  
**«ΑΛΜΑ ΑΤΕΡΜΩΝ ΑΝΩΝΥΜΗ ΔΙΑΦΗΜΙΣΤΙΚΗ ΕΜΠΟΡΙΚΗ ΚΑΙ ΚΑΤΑΣΚΕΥΑΣΤΙΚΗ**  
**ΕΤΑΙΡΕΙΑ»**  
**ΕΠΙ ΤΩΝ ΟΙΚΟΝΟΜΙΚΩΝ ΚΑΤΑΣΤΑΣΕΩΝ ΤΗΣ ΠΕΡΙΟΔΟΥ**  
**1/1/2006 έως 31/12/2006**

**A. ΓΕΝΙΚΗ ΑΝΑΣΚΟΠΗΣΗ**

Η ΑΛΜΑ ΑΤΕΡΜΩΝ είναι μια εταιρία που δραστηριοποιείται στο χώρο της διαφήμισης από το 1933 κατέχοντας το μεγαλύτερο κομμάτι από την «πίτα» στη υπαίθρια διαφήμιση.

Σκοπός της Εταιρίας σύμφωνα με το άρθρο 4 του καταστατικού της όπως αυτό τροποποιήθηκε είναι κυρίως κάθε εργασία που έχει σχέση με τις διαφημίσεις δια των μέσων επικοινωνίας με το κοινό, όπως υπαίθρια διαφήμιση, τύπος, ραδιόφωνο, τηλεόραση κλπ, που αποβλέπει σε ευρύτερη ενημέρωση, εκπαίδευση και κατάρτιση του κοινού, όπως και η διεξαγωγή πάσης άλλης αμέσου ή εμμέσου, συναφούς προς τον ανωτέρω σκοπό εργασίας ή επιχείρησης.

Η προώθηση και προβολή αγαθών και υπηρεσιών, οι μελέτες αγοράς παντός είδους, η προώθηση και οργάνωση δημοσίων σχέσεων, η παντός τρόπου διαφήμιση αγαθών, υπηρεσιών και παντός προϊόντος βιομηχανίας, τέχνης και πνεύματος, η παραγωγή και πώληση διαφημιστικού υλικού, οι εργασίες διαφημιστικών μέσων, η εκμετάλλευση του διαφημιστικού χώρου ή χρόνου παντός μέσου επικοινωνίας που υφίσταται σήμερα ή θα υπάρξει στο μέλλον.

**B. ΔΙΚΤΥΟ ΠΩΛΗΣΕΩΝ ΚΑΙ ΔΙΑΝΟΜΗ**

Η ανάπτυξη της εταιρίας είναι αυξανόμενη με εξαιρετικά γρήγορους ρυθμούς, αποτέλεσμα του προσεκτικού σχεδιασμού στην δομή της εταιρίας αλλά και του δικτύου των εγκατεστημένων από αυτήν μέσων το οποίο επιτρέπει σε διαφημιστές και διαφημιζόμενους να επικοινωνήσουν το προϊόν τους σε ένα ευρύ φάσμα καταναλωτών το οποίο περιλαμβάνει όλα τα ηλικιακά και δημογραφικά group.

Το σύνολο του κύκλου εργασιών της εταιρίας επιμερίζεται σε περίπου 25% το οποίο καλύπτεται από τις καπνοβιομηχανίες, σε περίπου 65% το οποίο καλύπτεται από τις διαφημιστικές εταιρίες και σε 10% το οποίο καλύπτεται από τις εντολές οι οποίες έρχονται κατ' ευθείαν από τους διαφημιζόμενους.

**ΑΛΜΑ ΑΤΕΡΜΩΝ ΑΝΩΝΥΜΗ ΔΙΑΦΗΜΙΣΤΙΚΗ  
ΕΜΠΟΡΙΚΗ ΚΑΙ ΚΑΤΑΣΚΕΥΑΣΤΙΚΗ ΕΤΑΙΡΙΑ**  
Ετήσιες Οικονομικές Καταστάσεις  
για την χρήση από 1η Ιανουαρίου 2006 έως 31η Δεκεμβρίου 2006  
(Τα ποσά είναι εκπεφρασμένα σε χιλιάδες Ευρώ)

**Γ. ΣΥΝΟΠΤΙΚΑ ΟΙΚΟΝΟΜΙΚΑ ΑΠΟΤΕΛΕΣΜΑΤΑ ΧΡΗΣΗΣ 2006**

Τα κυριότερα μεγέθη της χρήσης 1.1 – 31.12.2006 έχουν ως εξής:

<b>ΟΜΙΛΟΣ</b>	<b>1.1 – 31.12.2006 (ποσά σε χιλ. €)</b>	<b>1.1 – 31.12.2005 (ποσά σε χιλ. €)</b>
Κύκλος εργασιών	49.149	52.371
Κέρδη προ φόρων τόκων & αποσβέσεων (ΕΒΙΤΑ) συνεχιζόμενων δραστηριοτήτων	7.967	13.541
Κέρδη προ φόρων	(1.089)	3.366
Καθαρά κέρδη μετά από φόρους και δικαιώματα μειοψηφίας	(8.642)	1.631

<b>ΕΤΑΙΡΙΑ</b>	<b>1.1 – 31.12.2006 (ποσά σε χιλ. €)</b>	<b>1.1 – 31.12.2005 (ποσά σε χιλ. €)</b>
Κύκλος εργασιών	46.547	49.031
Κέρδη προ φόρων τόκων & αποσβέσεων (ΕΒΙΤΑ) συνεχιζόμενων δραστηριοτήτων	7.751	12.706
Κέρδη προ φόρων	(1.254)	3.355
Καθαρά κέρδη μετά από φόρους και δικαιώματα μειοψηφίας	(8.338)	2.005

Η μείωση της καθαρής κερδοφορίας αλλά και των κερδών προ φόρων, τόκων και αποσβέσεων, οφείλεται στο γεγονός ότι κατά το έτος 2006 ο κύκλος εργασιών ήταν μειωμένος λόγω διενέργειας των Δημοτικών Εκλογών, κατά την διάρκεια των οποίων και για διάστημα 45 ημερών δεν επιτράπη η διενέργεια εμπορικής διαφήμισης καθ' όλη τη διάρκεια του διαφημιστικού πλαισίου χρησιμοποιήθηκαν καθ' ολοκληρία για την προβολή των Δημοτικών Συνδυασμών που συμμετείχαν στην εκλογική διαδικασία.

**Δ. ΕΙΣΑΓΩΓΗ ΚΑΙ ΠΟΡΕΙΑ ΜΕΤΟΧΗΣ ΣΤΟ Χ.Α.**

Στις αρχές του 1999, η Εταιρία εισήχθη στην Αγορά του Χρηματιστηρίου Αξιών Αθηνών και η τιμή της μετοχής κατά το τελευταίο τρίμηνο της χρήσεως 2006 παρουσίασε πτωτική τάση λόγω του ότι η μετοχή της εταιρίας μας από την 16/10/2006 μπήκε στην κατηγορία «υπό επιτήρηση». Η διακύμανση της μέσης μηνιαίας τιμής καθώς επίσης και του μέσου μηνιαίου όγκου παρατίθεται στον πίνακα που ακολουθεί:

**ΑΛΜΑ ΑΤΕΡΜΩΝ ΑΝΩΝΥΜΗ ΔΙΑΦΗΜΙΣΤΙΚΗ  
ΕΜΠΟΡΙΚΗ ΚΑΙ ΚΑΤΑΣΚΕΥΑΣΤΙΚΗ ΕΤΑΙΡΙΑ**  
Ετήσιες Οικονομικές Καταστάσεις  
για την χρήση από 1η Ιανουαρίου 2006 έως 31η Δεκεμβρίου 2006  
(Τα ποσά είναι εκπεφρασμένα σε χιλιάδες Ευρώ)



ΜΗΝΑΣ	ΜΕΣΗ ΜΗΝΙΑΙΑ ΤΙΜΗ	ΜΕΣΟΣ ΜΗΝΙΑΙΟΣ ΟΓΚΟΣ
Ιαν-06	0,43	293.956
Φεβ-06	0,47	312.098
Μαρ-06	1,14	94.499
Απρ-06	1,05	72.393
Μαϊ-06	1,08	66.732
Ιουν-06	0,90	54.299
Ιουλ-06	0,88	41.058
Αυγ-06	1,13	289.596
Σεπ-06	1,18	253.664
Οκτ-06	0,89	173.595
Νοε-06	0,65	35.859
Δεκ-06	0,65	62.579
Ιαν-07	0,64	52.734
Φεβ-07	0,66	28.872
Μαρ-07	0,59	28.485

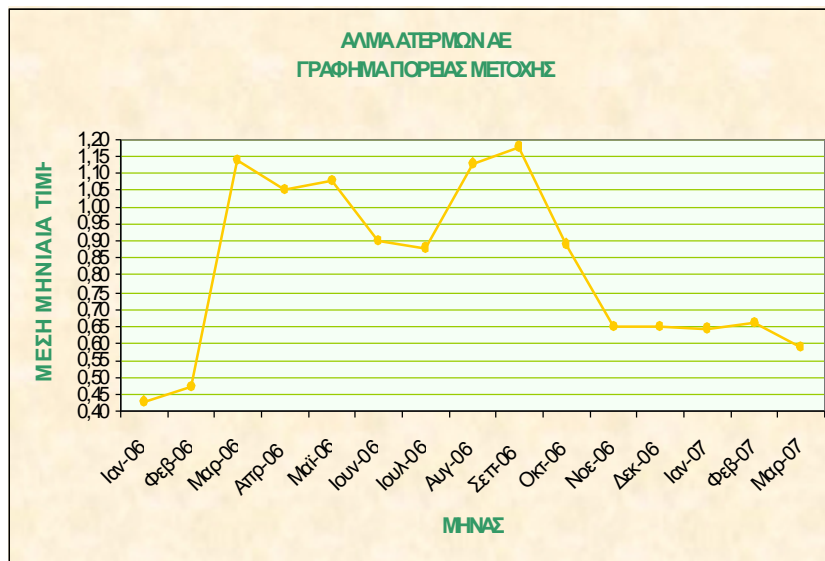

**ΑΛΜΑ ΑΤΕΡΜΩΝ ΑΝΩΝΥΜΗ ΔΙΑΦΗΜΙΣΤΙΚΗ  
ΕΜΠΟΡΙΚΗ ΚΑΙ ΚΑΤΑΣΚΕΥΑΣΤΙΚΗ ΕΤΑΙΡΙΑ**  
**Ετήσιες Οικονομικές Καταστάσεις**  
**για την χρήση από 1η Ιανουαρίου 2006 έως 31η Δεκεμβρίου 2006**  
*(Τα ποσά είναι εκπεφρασμένα σε χιλιάδες Ευρώ)*

**Ε. ΣΤΡΑΤΗΓΙΚΗ ΚΑΙ ΟΡΓΑΝΩΤΙΚΗ ΔΟΜΗ**

Με βασικό σκοπό τη συνεχή και διατηρήσιμη ανάπτυξη της Εταιρίας και του Ομίλου και το 2007 οι βασικοί άξονες στρατηγικής είναι οι εξής:

- Περαιτέρω ανάπτυξη με ιδιαίτερη έμφαση και κατά τη διανοσμένη χρήση.
- Βελτίωση και αναβάθμιση των παρεχομένων υπηρεσιών.
- Ευρύτερη διείδυση στις διαγωνιστικές διαδικασίες του Δημοσίου.
- Διαρκής βελτίωση της υφιστάμενης οργανωτικής δομής με στόχο την περαιτέρω αύξηση της αποτελεσματικότητας, την συνεχή και αυξανόμενη διάχυση της ενημέρωσης-πληροφόρησης σε όλες τις βαθμίδες της εταιρίας και του Ομίλου και τέλος την περαιτέρω μείωση του κόστους.

**ΣΤ. ΣΤΟΧΟΙ ΚΑΙ ΠΡΟΟΠΤΙΚΕΣ ΓΙΑ ΤΟ 2007**

- Για το 2007 οι εκτιμήσεις της διοίκησης είναι θετικές, με βάση τα σημερινά υπάρχοντα δεδομένα
- Η Διοίκηση της Εταιρίας πιστεύει ότι η ισχυρή επιχειρηματική της δομή σε συνδυασμό με την προσήλωσή της σε συγκεκριμένους στρατηγικούς στόχους, παρέχουν τη σταθερή βάση για συνέχιση και ενδυνάμωση της μέχρι σήμερα σταθερής αναπτυξιακής της πορείας προς όφελος των πελατών, των εργαζομένων, των συνεργατών και των μετόχων της.

Ειδικότερα η Εταιρεία:

- Έχει αναπτύξει ένα πλήρες και αποτελεσματικό δίκτυο που καλύπτει ολόκληρη την Ελληνική Επικράτεια με ποιοτικά διαφημιστικά μέσα σε επιλεγμένες θέσεις, που πληρούν προκαθορισμένα αυστηρά κριτήρια (γεωγραφική θέση, διαστάσεις μέσου, συχνότητα διελεύσεων, ορατότητα, οπτική γωνία).
- Διατηρεί μακροχρόνια συμβόλαια αποκλειστικής εκμετάλλευσης με τους κυριότερους Δήμους και Οργανισμούς της χώρας.
- Έχει αναπτύξει ισχυρές σχέσεις με πολυεθνικές και εγχώριες διαφημιστικές εταιρίες.
- Έχει καλλιεργήσει και διαμορφώσει σημαντικές σχέσεις απ' ευθείας με διαφημιζόμενους.
- Έχει συγκροτήσει πυρήνα στελεχών με πολυετή εμπειρία στον χώρο της διαφήμισης και με εξειδικευμένη ειδική τεχνογνωσία.

**ΑΛΜΑ ΑΤΕΡΜΩΝ ΑΝΩΝΥΜΗ ΔΙΑΦΗΜΙΣΤΙΚΗ  
ΕΜΠΟΡΙΚΗ ΚΑΙ ΚΑΤΑΣΚΕΥΑΣΤΙΚΗ ΕΤΑΙΡΙΑ**  
**Ετήσιες Οικονομικές Καταστάσεις**  
**για την χρήση από 1η Ιανουαρίου 2006 έως 31η Δεκεμβρίου 2006**  
*(Τα ποσά είναι εκπεφρασμένα σε χιλιάδες Ευρώ)*

- Είναι client oriented και προσφέρει υπηρεσίες ανώτερης ποιότητας σχεδιάζοντας και υλοποιώντας λύσεις που ικανοποιούν τις ιδιαίτερες απαιτήσεις των πελατών.
- Με βάση τις διεθνείς προδιαγραφές η εταιρία προσφέρει τιμές που εξασφαλίζουν ικανοποιητικά περιθώρια κέρδους λαμβανομένων υπόψη των προσφερομένων εκπτώσεων του κλάδου.
- Τόσο η κατασκευή των διαφημιστικών μέσων όσο και η εκτύπωση των διαφημιστικών μηνυμάτων προσαρμόζονται απόλυτα στα δεδομένα της αγοράς.
- Η εταιρία έχοντας συνάψει πολυετείς συμβάσεις με Δήμους και Οργανισμούς ελέγχει αποτελεσματικά το άμεσο λειτουργικό κόστος.
- Τα διαφημιστικά μέσα παράγονται με ιδιαίτερα χαμηλό κόστος λόγω της ειδικής τεχνογνωσίας που έχει αναπτύξει η εταιρία επί σειρά ετών.
- Εξασφαλίζει υψηλής απόδοσης και ποιότητας εκτυπώσεις των διαφημιστικών μηνυμάτων με χαμηλό κόστος μέσω μόνιμων και αποκλειστικών συνεργασιών με εξειδικευμένες εταιρίες.

**ΣΤ1. ΤΟ ΜΕΛΛΟΝ ΤΗΣ ΕΤΑΙΡΕΙΑΣ**

- Το μερίδιο της υπαίθριας διαφήμισης θα αυξηθεί τα προσεχή έτη σε αντίθεση με τις διαφημιστικές δαπάνες που προορίζονται για τα ηλεκτρονικά μέσα. Η ωρίμανση του κλάδου και η αποτελεσματικότητα της προβολής διευρύνει συνεχώς τη χρήση από διάφορους κλάδους (τρόφιμα, καλλυντικά, ένδυση, υπόδηση κλπ) και προσελκύει νέους κλάδους.
- Έμφαση σε νέες τεχνολογίες προώθησης και νέες αγορές (Βαλκάνια).
- Νέα συμβόλαια (Τραμ, άλλα μέσα μαζικής μεταφοράς και λιμάνια)
- Η αύξηση στο προβλεπόμενο ΑΕΠ αναμένεται να ενθαρρύνει την διαφήμιση.
- Η ελκυστική τιμολογιακή πολιτική και τα οφέλη προβολής εκτιμάται ότι θα προκαλέσουν μεγαλύτερες εισροές διαφημιστικής δαπάνης κατά τα προσεχή χρόνια από τα υπόλοιπα μέσα προβολής, δεδομένου ότι η διαφημιστική δαπάνη της υπαίθριας διαφήμισης στην Ελλάδα κατέχει μικρό ποσοστό (7%) σε σχέση με τον μέσο αντίστοιχο όρο των χωρών της Ευρώπης (12%)

Αθήνα, 23 Μαρτίου 2007

Η ΠΡΟΕΔΡΟΣ & Δ. ΣΥΜΒΟΥΛΟΣ

ΘΑΛΕΙΑ ΒΡΥΩΝΗ

**ΑΛΜΑ ΑΤΕΡΜΩΝ ΑΝΩΝΥΜΗ ΔΙΑΦΗΜΙΣΤΙΚΗ  
ΕΜΠΟΡΙΚΗ ΚΑΙ ΚΑΤΑΣΚΕΥΑΣΤΙΚΗ ΕΤΑΙΡΙΑ**  
Ετήσιες Οικονομικές Καταστάσεις  
για την χρήση από 1η Ιανουαρίου 2006 έως 31η Δεκεμβρίου 2006  
(Τα ποσά είναι εκπεφρασμένα σε χιλιάδες Ευρώ)

	Σημείωση	Ο ΟΜΙΛΟΣ					
		Συνεχιζόμενες δραστηριότητες	1/1 -31/12/2006 Διακοπτόμενες δραστηριότητες	Σύνολο	Συνεχιζόμενες δραστηριότητες	1/1 -31/12/2005 Διακοπτόμενες δραστηριότητες	Σύνολο
<b>ΚΑΤΑΣΤΑΣΗ ΑΠΟΤΕΛΕΣΜΑΤΩΝ ΧΡΗΣΕΩΣ</b>							
Πωλήσεις		49.149	1.076	50.225	52.371	738	53.109
Μείον: Κόστος πωλήσεων		(35.219)	(1.083)	(36.301)	(39.466)	(605)	(40.070)
Μικτό κέρδος		13.930	(6)	13.924	12.905	133	13.039
Λοιπά έσοδα εκμεταλλεύσεως	7	1.405	10	1.415	2.332	0	2.332
		15.335	4	15.339	15.237	133	15.371
Έξοδα διοικητικής λειτουργίας	8	(2.582)	(78)	(2.660)	(2.416)	(72)	(2.488)
Έξοδα λειτουργίας διαθέσεως	9	(2.263)	(15)	(2.278)	(1.933)	(5)	(1.938)
Λοιπά λειτουργικά έξοδα	10	(5.261)	(1)	(5.262)	(2.333)	(7)	(2.339)
Λειτουργικά αποτελέσματα		5.229	(91)	5.138	8.556	50	8.606
Κόστος χρηματοδότησης	11	(5.406)	(2)	(5.408)	(4.989)	(2)	(4.992)
Αποτελέσματα συνήθων εργασιών		(178)	(93)	(270)	3.566	48	3.614
Έσοδα επενδύσεων	12	(0)	(171)	(171)	(200)	18	(182)
		(178)	(264)	(442)	3.366	65	3.431
Απομείωση υπεραξίας επενδύσεων	13	(911)	(6.228)	(7.138)	0	0	0
Αποτελέσματα προ φόρων		(1.089)	(6.492)	(7.580)	3.366	65	3.431
Φόρος εισοδήματος	14	(1.094)	32	(1.062)	(1.790)	(11)	(1.801)
<b>Αποτέλεσμα μετά φόρων</b>		<b>(2.182)</b>	<b>(6.459)</b>	<b>(8.642)</b>	<b>1.577</b>	<b>54</b>	<b>1.631</b>
Δικαιώματα τρίτων		190	13	203	56	(8)	48
<b>Αποτέλεσμα μετά φόρων που αναλογούν στον Όμιλο</b>		<b>(1.993)</b>	<b>(6.446)</b>	<b>(8.439)</b>	<b>1.633</b>	<b>46</b>	<b>1.679</b>
<b>Κέρδη ανά μετοχή (€ ανά μετοχή)</b>							
Βασικά	15	(0,09)		(0,40)	0,03		0,03

**ΑΛΜΑ ΑΤΕΡΜΩΝ ΑΝΩΝΥΜΗ ΔΙΑΦΗΜΙΣΤΙΚΗ  
ΕΜΠΟΡΙΚΗ ΚΑΙ ΚΑΤΑΣΚΕΥΑΣΤΙΚΗ ΕΤΑΙΡΙΑ**  
Ετήσιες Οικονομικές Καταστάσεις  
για την χρήση από 1η Ιανουαρίου 2006 έως 31η Δεκεμβρίου 2006  
(Τα ποσά είναι εκπεφρασμένα σε χιλιάδες Ευρώ)

	Σημείωση	Η ΕΤΑΙΡΕΙΑ	
		1/1-31/12/2006	1/1-31/12/2005
<b>ΚΑΤΑΣΤΑΣΗ ΑΠΟΤΕΛΕΣΜΑΤΩΝ ΧΡΗΣΕΩΣ</b>			
Πωλήσεις		46.547	49.031
Μείον: Κόστος πωλήσεων		(34.751)	(38.169)
Μικτό κέρδος		11.796	10.862
Λοιπά έσοδα εκμεταλλεύσεως	7	1.212	2.131
		13.008	12.994
Έξοδα διοικητικής λειτουργίας	8	(1.889)	(1.805)
Έξοδα λειτουργίας διαθέσεως	9	(1.504)	(1.268)
Λοιπά λειτουργικά έξοδα	10	(3.927)	(1.673)
Λειτουργικά αποτελέσματα		5.688	8.247
Κόστος χρηματοδότησης	11	(5.155)	(4.838)
Αποτελέσματα συνήθων εργασιών		534	3.409
Έσοδα επενδύσεων	12	(877)	(54)
		(344)	3.355
Απομείωση υπεραξίας επενδύσεων	13	(7.138)	0
Αποτελέσματα προ φόρων		(7.482)	3.355
Φόρος εισοδήματος	14	(856)	(1.349)
<b>Αποτελέσματα μετά φόρων</b>		<b>(8.338)</b>	<b>2.005</b>
<b>Κέρδη ανά μετοχή (€ ανά μετοχή)</b>			
Βασικά	15	(0,39)	0,03

**ΑΛΜΑ ΑΤΕΡΜΩΝ ΑΝΩΝΥΜΗ ΔΙΑΦΗΜΙΣΤΙΚΗ  
ΕΜΠΟΡΙΚΗ ΚΑΙ ΚΑΤΑΣΚΕΥΑΣΤΙΚΗ ΕΤΑΙΡΙΑ**  
Ετήσιες Οικονομικές Καταστάσεις  
για την χρήση από 1η Ιανουαρίου 2006 έως 31η Δεκεμβρίου 2006  
(Τα ποσά είναι εκπεφρασμένα σε χιλιάδες Ευρώ)

ΙΣΟΛΟΓΙΣΜΟΣ	Σημείωση	Ο ΟΜΙΛΟΣ		Η ΕΤΑΙΡΕΙΑ	
		31/12/2006	31/12/2005	31/12/2006	31/12/2005
<b>ΕΝΕΡΓΗΤΙΚΟ</b>					
<b>Πάγιο ενεργητικό</b>					
Ενσώματες ακινητοποιήσεις	16	14.342	8.860	8.122	8.039
Ασώματες ακινητοποιήσεις	17	11	25	11	25
Υπεραξία (Goodwill)	18	5.757	1.217	0	0
Συμμετοχές σε θυγατρικές εταιρείες		0	0	12.520	1.500
Συμμετοχές σε συγγενείς εταιρείες	19	3.230	7.038	3.261	21
Επενδύσεις διαθέσιμες προς πώληση	20	233	11.304	229	11.300
Επενδύσεις σε ακίνητα	21	15.300	16.187	15.300	16.187
Μακροπρόθεσμες απαιτήσεις	22	104	90	52	53
Αναβαλλόμενες φορολογικές απαιτήσεις	14	1.602	1.420	275	58
<b>Σύνολο πάγιου ενεργητικού</b>		<b><u>40.579</u></b>	<b><u>46.140</u></b>	<b><u>39.769</u></b>	<b><u>37.183</u></b>
<b>Κυκλοφορούν ενεργητικό</b>					
Αποθέματα	23	12.064	15.515	9.800	13.637
Πελάτες και λοιπές απαιτήσεις	24	64.343	71.305	56.106	66.083
Μετρητά και χρηματικά διαθέσιμα	25	2.614	6.437	1.218	5.377
<b>Σύνολο κυκλοφορούντος ενεργητικού</b>		<b><u>79.021</u></b>	<b><u>93.256</u></b>	<b><u>67.124</u></b>	<b><u>85.097</u></b>
Ομάδα στοιχείων ενεργητικού τομέα διακρατούμενου προς πώληση	26	13.879	13.351	7.772	14.000
<b>ΣΥΝΟΛΟ ΕΝΕΡΓΗΤΙΚΟΥ</b>		<b>133.479</b>	<b>152.747</b>	<b>114.665</b>	<b>136.280</b>
<b>ΠΑΘΗΤΙΚΟ</b>					
<b>ΙΔΙΑ ΚΕΦΑΛΑΙΑ</b>					
Μετοχικό κεφάλαιο	27	19.244	19.244	19.244	19.244
Αποθεματικά κεφάλαια	28	2.978	3.200	2.930	3.151
Υπόλοιπο κερδών (ζημιών) εις νέο		(9.636)	(375)	(7.421)	1.741
Ίδιες μετοχές	29	(414)	(414)	(414)	(414)
Συναλλαγματικές διαφορές θυγατρικών εξωτερικού	28	(196)	0	0	0
<b>Σύνολο Ιδίων κεφαλαίων μετόχων Ομίλου</b>		<b><u>11.976</u></b>	<b><u>21.655</u></b>	<b><u>14.339</u></b>	<b><u>23.721</u></b>
Δικαιώματα τρίτων		615	852	0	0
<b>Σύνολο Ιδίων κεφαλαίων</b>		<b>12.590</b>	<b>22.507</b>	<b>14.339</b>	<b>23.721</b>
<b>ΥΠΟΧΡΕΩΣΕΙΣ</b>					
<b>Μακροπρόθεσμες υποχρεώσεις</b>					
Δάνεια	30	3.623	5.524	3.516	5.110
Δικαιώματα εργαζομένων	31	657	578	482	426
Αναβαλλόμενες φορολογικές υποχρεώσεις		0	(0)	0	0
Προβλέψεις για ενδεχόμενες υποχρεώσεις	32	2.795	180	2.795	
<b>Σύνολο μακροπρόθεσμων υποχρεώσεων</b>		<b>7.075</b>	<b>6.282</b>	<b>6.793</b>	<b>5.536</b>
<b>Βραχυπρόθεσμες υποχρεώσεις</b>					
Προμηθευτές και λοιπές υποχρεώσεις	33	49.624	58.369	44.700	51.594
Δάνεια	30	47.605	48.201	41.474	46.781
Βραχυπρόθεσμες φορολογικές υποχρεώσεις		11.212	11.952	7.360	8.647
<b>Σύνολο βραχυπρόθεσμων υποχρεώσεων</b>		<b><u>108.442</u></b>	<b><u>118.522</u></b>	<b><u>93.533</u></b>	<b><u>107.022</u></b>
Υποχρεώσεις άμεσα συνδεδεμένες με στοιχεία ενεργητικού τομέα διακρατούμενου προς πώληση	26	5.372	5.436	0	0
<b>Σύνολο υποχρεώσεων</b>		<b>120.889</b>	<b>130.240</b>	<b>100.326</b>	<b>112.559</b>
<b>ΣΥΝΟΛΟ ΙΔΙΩΝ ΚΕΦΑΛΑΙΩΝ ΚΑΙ ΥΠΟΧΡΕΩΣΕΩΝ</b>		<b>133.479</b>	<b>152.747</b>	<b>114.665</b>	<b>136.280</b>

**ΑΛΜΑ ΑΤΕΡΜΩΝ ΑΝΩΝΥΜΗ ΔΙΑΦΗΜΙΣΤΙΚΗ  
ΕΜΠΟΡΙΚΗ ΚΑΙ ΚΑΤΑΣΚΕΥΑΣΤΙΚΗ ΕΤΑΙΡΙΑ**  
Ετήσιες Οικονομικές Καταστάσεις  
για την χρήση από 1η Ιανουαρίου 2006 έως 31η Δεκεμβρίου 2006  
(Τα ποσά είναι εκπεφρασμένα σε χιλιάδες Ευρώ)

**ΚΑΤΑΣΤΑΣΗ ΜΕΤΑΒΟΛΩΝ ΙΔΙΩΝ ΚΕΦΑΛΑΙΩΝ ΟΜΙΛΟΥ**

	Μετοχικό κεφάλαιο	Τακτικό αποθεματικό	Αποθεματικά φορολογικών νόμων	Υπόλοιπο εις νέο	Ίδιες μετοχές	Συναλλαγματικές διαφορές θυγατρικών εξωτερικού	Δικαιώματα τρίτων	Σύνολο
<b>Υπόλοιπα κατά την 1η Ιανουαρίου 2005 σύμφωνα με τα Δ.Π.Χ.Π.</b>	<b>19.244</b>	<b>1.904</b>	<b>1.238</b>	<b>405</b>	<b>(221)</b>	<b>0</b>	<b>172</b>	<b>22.742</b>
Επίδραση από ενσωμάτωση θυγατρικής εταιρείας ΑΥΡΑ Α.Ε.	0	0	0	0	0	0	879	<b>879</b>
<b>Αναμορφωμένα υπόλοιπα κατά την 1η Ιανουαρίου 2005 σύμφωνα με τα Δ.Π.Χ.Π.</b>	<b>19.244</b>	<b>1.904</b>	<b>1.238</b>	<b>405</b>	<b>(221)</b>	<b>0</b>	<b>1.051</b>	<b>23.620</b>
Αποτέλεσμα χρήσεως 2005 μετά από φόρους, όπως προγενέστερα είχε δημοσιευθεί	0	59	0	1.574	0	0	(56)	<b>1.577</b>
Διανομή κερδών, όπως προγενέστερα είχε δημοσιευθεί	0	0	0	(2.400)	0	0	(150)	<b>(2.550)</b>
Αγορά ιδίων μετοχών, όπως προγενέστερα είχε δημοσιευθεί	0	0	0	0	(194)	0	0	<b>(194)</b>
Αποτέλεσμα χρήσεως 2005 μετά από φόρους περιόδου θυγατρικής εταιρείας ΑΥΡΑ Α.Ε.	0	0	0	28	0	0	8	<b>36</b>
Αποτέλεσμα χρήσεως 2005 από συμμετοχή στην συγγενή εταιρεία Μ. ΤΕΧΛΙΚΙΔΗΣ Α.Ε.	0	0	0	18	0	0	0	<b>18</b>
<b>Αναμορφωμένα υπόλοιπα κατά την 31η Δεκεμβρίου 2005 σύμφωνα με τα Δ.Π.Χ.Π.</b>	<b>19.244</b>	<b>1.963</b>	<b>1.238</b>	<b>(375)</b>	<b>(414)</b>	<b>0</b>	<b>852</b>	<b>22.507</b>
Αποτέλεσμα χρήσεως 2006 μετά από φόρους	0	0	0	(8.439)	0	0	(203)	<b>(8.642)</b>
Διανομή κερδών	0	0	0	(1.044)	0	0	(35)	<b>(1.078)</b>
Συναλλαγματικές διαφορές θυγατρικών εξωτερικού	0	0	0	0	0	(196)	0	<b>(196)</b>
Τακτοποίηση αποθεματικών κεφαλαίων	0	0	(222)	222	0	0	0	<b>0</b>
<b>Υπόλοιπα κατά την 31η Δεκεμβρίου 2006 σύμφωνα με τα Δ.Π.Χ.Π.</b>	<b>19.244</b>	<b>1.963</b>	<b>1.016</b>	<b>(9.636)</b>	<b>(414)</b>	<b>(196)</b>	<b>615</b>	<b>12.590</b>

**ΑΛΜΑ ΑΤΕΡΜΩΝ ΑΝΩΝΥΜΗ ΔΙΑΦΗΜΙΣΤΙΚΗ  
ΕΜΠΟΡΙΚΗ ΚΑΙ ΚΑΤΑΣΚΕΥΑΣΤΙΚΗ ΕΤΑΙΡΙΑ**  
Ετήσιες Οικονομικές Καταστάσεις  
για την χρήση από 1η Ιανουαρίου 2006 έως 31η Δεκεμβρίου 2006  
(Τα ποσά είναι εκπεφρασμένα σε χιλιάδες Ευρώ)

**ΚΑΤΑΣΤΑΣΗ ΜΕΤΑΒΟΛΩΝ ΙΔΙΩΝ ΚΕΦΑΛΑΙΩΝ ΕΤΑΙΡΕΙΑΣ**

	Μετοχικό κεφάλαιο	Τακτικό αποθεματικό	Αποθεματικά φορολογικών νόμων	Υπόλοιπο εις νέο	Ίδιες μετοχές	Σύνολο
Υπόλοιπα κατά την 31η Δεκεμβρίου 2004 σύμφωνα με τα Δ.Π.Χ.Π.	19.244	1.858	1.238	2.190	(221)	24.309
Κέρδος χρήσεως 2005 μετά από φόρους	0	55	0	1.950	0	2.005
Διανομή κερδών	0	0	0	(2.400)	0	(2.400)
Αγορά ιδίων μετοχών	0	0	0	0	(194)	(194)
Υπόλοιπα κατά την 31η Δεκεμβρίου 2005 σύμφωνα με τα Δ.Π.Χ.Π.	19.244	1.913	1.238	1.741	(414)	23.721
Κέρδος χρήσεως 2006 μετά από φόρους	0	0	(221)	(8.117)	0	(8.338)
Διανομή κερδών	0	0	0	(1.044)	0	(1.044)
Αγορά ιδίων μετοχών	0	0	0	0	0	0
Υπόλοιπα κατά την 31η Δεκεμβρίου 2006 σύμφωνα με τα Δ.Π.Χ.Π.	19.244	1.913	1.017	(7.421)	(414)	14.339

**ΑΛΜΑ ΑΤΕΡΜΩΝ ΑΝΩΝΥΜΗ ΔΙΑΦΗΜΙΣΤΙΚΗ  
ΕΜΠΟΡΙΚΗ ΚΑΙ ΚΑΤΑΣΚΕΥΑΣΤΙΚΗ ΕΤΑΙΡΙΑ**  
Ετήσιες Οικονομικές Καταστάσεις  
για την χρήση από 1η Ιανουαρίου 2006 έως 31η Δεκεμβρίου 2006  
(Τα ποσά είναι εκπεφρασμένα σε χιλιάδες Ευρώ)

ΚΑΤΑΣΤΑΣΗ ΤΑΜΕΙΑΚΩΝ ΡΟΩΝ	Ο ΟΜΙΛΟΣ		Η ΕΤΑΙΡΕΙΑ	
	1/1- 31/12/2006	1/1- 31/12/2005	1/1- 31/12/2006	1/1- 31/12/2005
<b>Ταμειακές ροές από λειτουργικές δραστηριότητες:</b>				
Κέρδη προ φόρων	(7.580)	3.431	(7.482)	3.355
<b>Πλέον (μείον) προσαρμογές για:</b>				
Αποσβέσεις	3.649	4.985	2.973	4.459
Προβλέψεις	4.242	(988)	3.437	(1.271)
Ζημιές (κέρδη) από εκποίηση παγίων περιουσιακών στοιχείων	(27)	(33)	(27)	(33)
Ζημιές (κέρδη) από επενδύσεις	7.138	200	7.138	200
Έσοδα συμμετοχών	0	0	(10)	(146)
Χρεωστικοί τόκοι και συναφή έξοδα	5.406	4.989	5.155	4.838
	12.830	12.586	11.185	11.402
Πλέον/ μείον προσαρμογές για μεταβολές λογαριασμών κεφαλαίου κίνησης ή που σχετίζονται με τις λειτουργικές δραστηριότητες:				
Μείωση / (αύξηση) αποθεμάτων	2.909	(756)	3.837	(302)
Μείωση / (αύξηση) απαιτήσεων	8.461	(13.758)	10.278	(11.144)
Μείωση / (αύξηση) μακροπροθέσμων απαιτήσεων	(14)	(6)	1	(0)
(Μείωση) / αύξηση υποχρεώσεων (πλην τραπεζών) (Μείον):	(9.450)	11.864	(7.194)	9.791
Χρεωστικοί τόκοι και συναφή έξοδα καταβεβλημένα	(5.475)	(5.079)	(5.221)	(4.926)
Καταβεβλημένοι φόροι	(2.016)	782	(2.359)	244
<b>Σύνολο εισροών / (εκροών) από λειτουργικές δραστηριότητες (α)</b>	<b>7.244</b>	<b>5.634</b>	<b>10.526</b>	<b>5.065</b>
<b>Ταμειακές ροές από επενδυτικές δραστηριότητες:</b>				
Απόκτηση θυγατρικών, συγγενών, κοινοπραξιών και λοιπών επενδύσεων	(3.900)	(11.000)	(3.900)	(11.000)
Αγορά ιδίων μετοχών	0	(194)	0	(194)
Αγορά ενσώματων και άυλων παγίων περιουσιακών στοιχείων	(3.184)	(2.496)	(3.169)	(2.481)
Εισπράξεις από πωλήσεις ενσώματων και άυλων παγίων	153	963	153	964
Τόκοι εισπραχθέντες	69	90	67	88
Μερίσματα εισπραχθέντα	0	0	10	146
<b>Σύνολο εισροών / (εκροών) από επενδυτικές δραστηριότητες (β)</b>	<b>(6.863)</b>	<b>(12.637)</b>	<b>(6.839)</b>	<b>(12.477)</b>
<b>Ταμειακές ροές από χρηματοδοτικές δραστηριότητες:</b>				
Εισπράξεις από αύξηση μετοχικού κεφαλαίου	0	0	0	0
Εισπράξεις (εξοφλήσεις) δανείων	(1.946)	6.769	(5.741)	6.742
Αυξήσεις (μειώσεις) υποχρεώσεων από χρηματοδοτικές μισθώσεις	(1.350)	(1.467)	(1.061)	(1.191)
Μερίσματα πληρωθέντα	(1.079)	(2.550)	(1.044)	(2.400)
<b>Σύνολο εισροών / (εκροών) από χρηματοδοτικές δραστηριότητες (γ)</b>	<b>(4.375)</b>	<b>2.752</b>	<b>(7.846)</b>	<b>3.151</b>
<b>Καθαρή αύξηση / (μείωση) στα ταμειακά διαθέσιμα και ισοδύναμα περιόδου (α)+(β)+(γ)</b>	<b>(3.994)</b>	<b>(4.252)</b>	<b>(4.159)</b>	<b>(4.262)</b>
<b>Ταμειακά διαθέσιμα και ισοδύναμα έναρξης χρήσεως</b>	<b>6.437</b>	<b>10.753</b>	<b>5.377</b>	<b>9.639</b>
<b>Ταμειακά διαθέσιμα διακοπτόμενων δραστηριοτήτων</b>	<b>172</b>	<b>(65)</b>	<b>0</b>	<b>0</b>
<b>Ταμειακά διαθέσιμα και ισοδύναμα λήξης χρήσεως</b>	<b>2.614</b>	<b>6.437</b>	<b>1.218</b>	<b>5.377</b>

**ΑΛΜΑ ΑΤΕΡΜΩΝ ΑΝΩΝΥΜΗ ΔΙΑΦΗΜΙΣΤΙΚΗ  
ΕΜΠΟΡΙΚΗ ΚΑΙ ΚΑΤΑΣΚΕΥΑΣΤΙΚΗ ΕΤΑΙΡΙΑ**  
**Ετήσιες Οικονομικές Καταστάσεις**  
**για την χρήση από 1η Ιανουαρίου 2006 έως 31η Δεκεμβρίου 2006**  
*(Τα ποσά είναι εκπεφρασμένα σε χιλιάδες Ευρώ)*

**Περιγραφή του Ομίλου**

Ο Όμιλος Εταιρειών **ΑΛΜΑ ΑΤΕΡΜΩΝ ΑΝΩΝΥΜΗ ΔΙΑΦΗΜΙΣΤΙΚΗ ΕΜΠΟΡΙΚΗ ΚΑΙ ΚΑΤΑΣΚΕΥΑΣΤΙΚΗ ΕΤΑΙΡΙΑ** δραστηριοποιείται στον χώρο της διαφήμισης και ειδικότερα στην υπαίθρια διαφήμιση μισθώνοντας ή υπομισθώνοντας διαφημιστικούς χώρους από τους διάφορους Δήμους, Super Markets, Μεταφορικά Μέσα για την τοποθέτηση διαφημίσεων.

Η έδρα της Μητρικής Εταιρείας του Ομίλου **ΑΛΜΑ ΑΤΕΡΜΩΝ ΑΝΩΝΥΜΗ ΔΙΑΦΗΜΙΣΤΙΚΗ ΕΜΠΟΡΙΚΗ ΚΑΙ ΚΑΤΑΣΚΕΥΑΣΤΙΚΗ ΕΤΑΙΡΙΑ** (η Εταιρεία ή η Μητρική Εταιρεία) είναι στην οδό Ιβύκου 4 στο Παγκράτι, Τ.Κ. 11635, Αθήνα.

Οι μετοχές της Μητρικής Εταιρείας διαπραγματεύονταν στην Κατηγορία Μεσαίας και Μικρής Κεφαλαιοποίησης του Χρηματιστηρίου Αθηνών και σύμφωνα με την από 13/10/2006 απόφαση της Επιτροπής Κεφαλαιαγοράς από την 16/10/2006 έχουν υπαχθεί στην Κατηγορία Επιτήρησης. Οι λόγοι υπαγωγής στην Κατηγορία Επιτήρησης, σύμφωνα με την εν λόγω απόφαση της Επιτροπής Κεφαλαιαγοράς, αφορούσαν το γεγονός ότι στις ατομικές και ενοποιημένες οικονομικές καταστάσεις της ενδιάμεσης περιόδου που έληξε την 30/6/2006, δεν απεικονίζονταν ορθά επενδύσεις της Μητρικής Εταιρείας σε τρεις ανώνυμες εταιρίες εσωτερικού και εξωτερικού καθώς επίσης και το γεγονός ότι δεν περιλαμβάνονταν στις σημειώσεις των οικονομικών καταστάσεων συναλλαγές με συνδεδεμένα φυσικά και νομικά πρόσωπα, όπως προβλέπεται από τα Διεθνή Λογιστικά Πρότυπα.

Κατά τη σύνταξη των Ετήσιων Οικονομικών Καταστάσεων της χρήσεως 1/1-31/12/2006, οι εν λόγω επενδύσεις, οι οποίες αφορούν την απόκτηση ποσοστού συμμετοχής στις εταιρίες ΞΕΝΟΔΟΧΕΙΑΚΕΣ ΤΟΥΡΙΣΤΙΚΕΣ ΕΠΙΧΕΙΡΗΣΕΙΣ "ΑΥΡΑ" Α.Ε. (για την οποία σχετική ανάλυση παρατίθεται στην παράγραφο 2), ΞΕΝΟΔΟΧΕΙΑΚΕΣ ΤΟΥΡΙΣΤΙΚΕΣ ΕΠΙΧΕΙΡΗΣΕΙΣ Μ. ΤΕΧΛΙΚΙΔΗΣ Α.Ε. (για την οποία σχετική ανάλυση παρατίθεται στην παράγραφο 2) και STERLING SHIPHOLDING S.A. (για την οποία σχετική ανάλυση παρατίθεται στην παράγραφο 2), ενσωματώθηκαν στις ενοποιημένες οικονομικές καταστάσεις του Ομίλου ως θυγατρική, συγγενής και θυγατρική εταιρεία αντίστοιχα. Επίσης στη σημείωση 34 περιλαμβάνεται το σύνολο των συναλλαγών του Ομίλου και της Εταιρείας με συνδεδεμένα πρόσωπα, όπως προβλέπεται από το Δ.Λ.Π. 24 "Συναλλαγές με συνδεδεμένα πρόσωπα".

**ΑΛΜΑ ΑΤΕΡΜΩΝ ΑΝΩΝΥΜΗ ΔΙΑΦΗΜΙΣΤΙΚΗ  
ΕΜΠΟΡΙΚΗ ΚΑΙ ΚΑΤΑΣΚΕΥΑΣΤΙΚΗ ΕΤΑΙΡΙΑ**  
**Ετήσιες Οικονομικές Καταστάσεις**  
**για την χρήση από 1η Ιανουαρίου 2006 έως 31η Δεκεμβρίου 2006**  
*(Τα ποσά είναι εκπεφρασμένα σε χιλιάδες Ευρώ)*

**1. Βάση Σύνταξης των Οικονομικών Καταστάσεων**

**1.1 Γενικά**

Οι συνημμένες ετήσιες ατομικές και ενοποιημένες οικονομικές καταστάσεις της χρήσεως 1/1-31/12/2006 έχουν καταρτισθεί σύμφωνα με την αρχή του ιστορικού κόστους, με εξαίρεση τα ιδιόκτητα ακίνητα του Ομίλου τα οποία αποτιμήθηκαν σε εύλογες αξίες κατά την ημερομηνία μετάβασης (1/1/2004) στα Διεθνή Πρότυπα Χρηματοοικονομικής Πληροφόρησης και οι οποίες χρησιμοποιήθηκαν έκτοτε ως τεκμαρτό (ιστορικό) κόστος. Επίσης, οι εν λόγω οικονομικές καταστάσεις έχουν καταρτισθεί βάσει της αρχής της συνέχισης της λειτουργίας του Ομίλου.

Οι ετήσιες οικονομικές καταστάσεις της χρήσεως 1/1-31/12/2006 έχουν συνταχθεί σύμφωνα με τα Διεθνή Πρότυπα Χρηματοοικονομικής Πληροφόρησης (Δ.Π.Χ.Π.) που έχουν εκδοθεί από το Συμβούλιο Διεθνών Λογιστικών Προτύπων και τις Διερμηνείες που εκδόθηκαν από τη Μόνιμη Επιτροπή Διερμηνειών και ήταν σε ισχύ την 31η Δεκεμβρίου 2006.

**1.2 Πρώτη εφαρμογή των Δ.Π.Χ.Π.**

Οι οικονομικές καταστάσεις της Εταιρείας συντάσσονταν έως και τη χρήση που έληξε την 31η Δεκεμβρίου 2004 σύμφωνα με τις διατάξεις του Κ.Ν. 2190/1920 και τα Λογιστικά Πρότυπα που προδιαγράφονταν από την Ελληνική Νομοθεσία έως και την ημερομηνία αυτή. Σύμφωνα με τις διατάξεις του Ν. 3229/2004, όπως τροποποιήθηκαν από το Ν. 3301/2004, οι ανώνυμες εταιρείες των οποίων οι μετοχές είναι εισηγμένες σε οργανωμένη χρηματιστηριακή αγορά υποχρεούνται να συντάσσουν τις οικονομικές καταστάσεις τους σύμφωνα με τις αρχές και κανόνες που προβλέπονται από τα Δ.Π.Χ.Π., για τις χρήσεις που ξεκινούν από την 1η Ιανουαρίου 2005 και μετά. Συνεπώς, η Εταιρεία και ο Όμιλος εφάρμοσε τις διατάξεις του Δ.Π.Χ.Π. 1 "Πρώτη εφαρμογή των Διεθνών Προτύπων Χρηματοοικονομικής Πληροφόρησης" με ημερομηνία μετάβασης την 1η Ιανουαρίου 2004. Οι πρώτες ετήσιες οικονομικές καταστάσεις που συντάχθηκαν σύμφωνα με τις αρχές και κανόνες των Δ.Π.Χ.Π. ήταν αυτές της χρήσης που έληξε την 31η Δεκεμβρίου 2005.

Οι λογιστικές αρχές που παρατίθενται στις συνημμένες οικονομικές καταστάσεις έχουν εφαρμοσθεί με συνέπεια σε όλες τις χρήσεις και από το σύνολο των εταιρειών που περιλαμβάνονται σε αυτές.

**ΑΛΜΑ ΑΤΕΡΜΩΝ ΑΝΩΝΥΜΗ ΔΙΑΦΗΜΙΣΤΙΚΗ  
ΕΜΠΟΡΙΚΗ ΚΑΙ ΚΑΤΑΣΚΕΥΑΣΤΙΚΗ ΕΤΑΙΡΙΑ**  
**Ετήσιες Οικονομικές Καταστάσεις**  
**για την χρήση από 1η Ιανουαρίου 2006 έως 31η Δεκεμβρίου 2006**  
*(Τα ποσά είναι εκπεφρασμένα σε χιλιάδες Ευρώ)*

**1.3 Καταστατικές Οικονομικές Καταστάσεις**

Η Εταιρεία και οι θυγατρικές και συγγενείς επιχειρήσεις της τηρούν τα λογιστικά βιβλία τους σύμφωνα με τον Ελληνικό Εμπορικό Νόμο (Κ.Ν. 2190/1920) και την ισχύουσα φορολογική νομοθεσία. Από την 1η Ιανουαρίου 2005, οι εταιρείες που περιλαμβάνονται στις ενοποιημένες οικονομικές καταστάσεις υποχρεούνται βάσει των διατάξεων της κείμενης νομοθεσίας, να συντάσσουν τις καταστατικές οικονομικές καταστάσεις τους σύμφωνα με τα Δ.Π.Χ.Π. που έχουν υιοθετηθεί από την Ευρωπαϊκή Ένωση. Κατά συνέπεια, οι παραπάνω ετήσιες οικονομικές καταστάσεις είναι βασισμένες στις οικονομικές καταστάσεις που καταρτίζουν οι εταιρείες σύμφωνα με την ισχύουσα φορολογική νομοθεσία, επί των οποίων έχουν διενεργηθεί όλες οι κατάλληλες εξωλογιστικές εγγραφές προκειμένου να συμφωνούν με τα Δ.Π.Χ.Π..

**1.3 Χρήση εκτιμήσεων**

Η σύνταξη των οικονομικών καταστάσεων σύμφωνα με τα Δ.Π.Χ.Π. απαιτεί όπως η Διοίκηση της Εταιρείας να προβαίνει στην διενέργεια εκτιμήσεων και υποθέσεων, οι οποίες επηρεάζουν τα υπόλοιπα των κονδυλίων του ενεργητικού, του παθητικού και της κατάστασης αποτελεσμάτων χρήσεως, καθώς και τη γνωστοποίηση ενδεχόμενων απαιτήσεων και υποχρεώσεων κατά την ημερομηνία κατάρτισης των οικονομικών καταστάσεων. Οι εκτιμήσεις και υποθέσεις αυτές βασίζονται στην υπάρχουσα εμπειρία και σε λοιπούς παράγοντες και δεδομένα τα οποία θεωρούνται εύλογα και αναθεωρούνται σε τακτά χρονικά διαστήματα. Η επίδραση των αναθεωρήσεων των υιοθετημένων εκτιμήσεων και υποθέσεων αναγνωρίζεται στη χρήση κατά την οποία πραγματοποιούνται ή και σε επόμενες εάν η αναθεώρηση επηρεάζει όχι μόνο την παρούσα αλλά και επόμενες χρήσεις.

**1.4 Έγκριση των Ετήσιων Οικονομικών Καταστάσεων**

Οι ετήσιες οικονομικές καταστάσεις της χρήσεως που έληξε την 31η Δεκεμβρίου 2006 (1/1-31/12/2006) εγκρίθηκαν προς δημοσιοποίηση από το Διοικητικό Συμβούλιο την 23 Μαρτίου 2007.

**1.5 Νέα πρότυπα, διερμηνείες και τροποποίηση υφιστάμενων προτύπων**

Το Συμβούλιο Διεθνών Λογιστικών Προτύπων καθώς και η Επιτροπή Διερμηνειών, έχουν

**ΑΛΜΑ ΑΤΕΡΜΩΝ ΑΝΩΝΥΜΗ ΔΙΑΦΗΜΙΣΤΙΚΗ  
ΕΜΠΟΡΙΚΗ ΚΑΙ ΚΑΤΑΣΚΕΥΑΣΤΙΚΗ ΕΤΑΙΡΙΑ**  
**Ετήσιες Οικονομικές Καταστάσεις**  
**για την χρήση από 1η Ιανουαρίου 2006 έως 31η Δεκεμβρίου 2006**  
*(Τα ποσά είναι εκπεφρασμένα σε χιλιάδες Ευρώ)*

εκδώσει μία σειρά νέων λογιστικών προτύπων και διερμηνειών καθώς και τροποποιήσεων υφιστάμενων προτύπων, η εφαρμογή των οποίων είναι υποχρεωτική για τις διαχειριστικές περιόδους που αρχίζουν από την 1η Ιανουαρίου 2006 και εντεύθεν (εκτός αν αναφέρεται διαφορετικά κατωτέρω). Η εκτίμηση της Διοικήσεως της Εταιρείας σχετικά με την επίδραση από την εφαρμογή των εν λόγω νέων προτύπων και διερμηνειών παρατίθεται στη συνέχεια:

***Δ.Λ.Π. 19 (τροποποίηση) Παροχές Προσωπικού (ισχύει από 1η Ιανουαρίου 2006)***

Η εν λόγω τροποποίηση παρέχει στις εταιρείες την επιλογή μίας εναλλακτικής μεθόδου αναγνώρισης των αναλογιστικών κερδών και ζημιών. Πιθανόν να επιβάλλει νέες προϋποθέσεις αναγνώρισης για περιπτώσεις όπου υπάρχουν προγράμματα συνταξιοδότησης με συμμετοχή πολλών εργοδοτών (multi-employer plans) για τις οποίες δεν υπάρχουν επαρκείς πληροφορίες για την εφαρμογή της λογιστικής καθορισμένων παροχών. Επίσης, προσθέτει νέες απαιτήσεις γνωστοποιήσεων. Η συγκεκριμένη τροποποίηση δεν έχει εφαρμογή στον Όμιλο.

***Δ.Λ.Π. 39 (τροποποίηση) Λογιστική Αντιστάθμισης Ταμειακών Ροών για προβλεπόμενες ενδοομιλικές συναλλαγές (ισχύει από 1η Ιανουαρίου 2006)***

Η συγκεκριμένη τροποποίηση επιτρέπει τον κίνδυνο συναλλαγματικής διαφοράς από μια υψηλής πιθανότητας προβλεπόμενη ενδοομιλική συναλλαγή, να χαρακτηριστεί ως στοιχείο προς αντιστάθμιση στις ενοποιημένες οικονομικές καταστάσεις υπό τον όρο ότι: (α) η συναλλαγή είναι σε νόμισμα διαφορετικό από το λειτουργικό της εταιρίας, η οποία συμμετέχει στη συναλλαγή και (β) ο κίνδυνος της συναλλαγματικής διαφοράς θα επηρεάσει την ενοποιημένη κατάσταση αποτελεσμάτων. Η συγκεκριμένη τροποποίηση δεν έχει εφαρμογή στον Όμιλο.

***Δ.Λ.Π. 39 (τροποποίηση) Επιλογή Εύλογης Αξίας (ισχύει από 1η Ιανουαρίου 2006)***

Η τροποποίηση αυτή αλλάζει τον ορισμό των χρηματοοικονομικών μέσων που έχουν ταξινομηθεί σε εύλογη αξία μέσω αποτελεσμάτων και περιορίζει τη δυνατότητα ταξινόμησης χρηματοοικονομικών μέσων σε αυτή την κατηγορία. Ο Όμιλος θεωρεί ότι η συγκεκριμένη τροποποίηση δεν θα έχει σημαντική επίπτωση στην κατάταξη των χρηματοοικονομικών μέσων του, καθώς ο Όμιλος δεν έχει ταξινομήσει άλλα χρηματοοικονομικά μέσα σε τρέχουσα αξία μέσω αποτελεσμάτων, εκτός από αυτά τα οποία κρατούνται για εμπορικούς σκοπούς.

***Δ.Λ.Π. 39 και Δ.Π.Χ.Π. 4 (τροποποίηση) Συμβόλαια Χρηματοοικονομικής Εγγύησης (ισχύει από 1η Ιανουαρίου 2006)***

**ΑΛΜΑ ΑΤΕΡΜΩΝ ΑΝΩΝΥΜΗ ΔΙΑΦΗΜΙΣΤΙΚΗ  
ΕΜΠΟΡΙΚΗ ΚΑΙ ΚΑΤΑΣΚΕΥΑΣΤΙΚΗ ΕΤΑΙΡΙΑ**  
**Ετήσιες Οικονομικές Καταστάσεις**  
**για την χρήση από 1η Ιανουαρίου 2006 έως 31η Δεκεμβρίου 2006**  
*(Τα ποσά είναι εκπεφρασμένα σε χιλιάδες Ευρώ)*

Η τροποποίηση αυτή απαιτεί όπως οι εκδοθείσες χρηματοοικονομικές εγγυήσεις, εκτός από αυτές οι οποίες είναι ασφαλιστικά συμβόλαια, να αναγνωρισθούν αρχικά στην εύλογη αξία τους, και μεταγενέστερα να αποτιμώνται στη μεγαλύτερη αξία μεταξύ: (α) του αναπόσβεστου υπολοίπου των σχετικών αμοιβών που έχουν εισπραχθεί και αναβληθεί και (β) της δαπάνης που απαιτείται να ρυθμίσει την δέσμευση κατά την ημερομηνία ισολογισμού. Η Διοίκηση έχει καταλήξει στο συμπέρασμα ότι αυτή η τροποποίηση δεν έχει εφαρμογή στον Όμιλο.

***Δ.Π.Χ.Π. 1 (τροποποίηση) Πρώτη Εφαρμογή των Διεθνών Προτύπων Χρηματοοικονομικής Πληροφόρησης και Δ.Π.Χ.Π. 6, Έρευνα και Αξιολόγηση Ορυκτών Πόρων (ισχύουν από 1η Ιανουαρίου 2006)***

Οι εν λόγω τροποποιήσεις δεν είναι σχετικές με τις δραστηριότητες του Ομίλου.

***Δ.Π.Χ.Π. 6 Εξερεύνηση και εκτίμηση ορυκτών πόρων (ισχύει από 1η Ιανουαρίου 2006)***

Οι διατάξεις του εν λόγω προτύπου δεν έχουν εφαρμογή στον Όμιλο και δεν θα επηρεάσει τις οικονομικές καταστάσεις του.

***Δ.Π.Χ.Π. 7 Χρηματοοικονομικά μέσα: Γνωστοποιήσεις και συμπληρωματική προσαρμογή στο Δ.Λ.Π. 1 Παρουσίαση των Οικονομικών Καταστάσεων, Γνωστοποιήσεις Κεφαλαίου (ισχύει από 1η Ιανουαρίου 2007)***

Το Δ.Π.Χ.Π. 7 εισάγει επιπλέον γνωστοποιήσεις με σκοπό τη βελτίωση της παρεχόμενης πληροφόρησης σχετικά με τα χρηματοοικονομικά μέσα. Απαιτεί την γνωστοποίηση ποιοτικών και ποσοτικών πληροφοριών σχετικά με την έκθεση σε κίνδυνο προερχόμενη από χρηματοοικονομικά μέσα. Ειδικότερα, προκαθορίζει ελάχιστες απαιτούμενες γνωστοποιήσεις που σχετίζονται με τον πιστωτικό κίνδυνο, τον κίνδυνο ρευστότητας και τον κίνδυνο αγοράς (επιβάλλει την ανάλυση ευαισθησίας σχετικά με τον κίνδυνο αγοράς). Το Δ.Π.Χ.Π. 7 αντικαθιστά το Δ.Λ.Π. 30 (Γνωστοποιήσεις στις Οικονομικές Καταστάσεις Τραπεζών και Χρηματοπιστωτικών Ιδρυμάτων) και τις απαιτήσεις γνωστοποιήσεων του Δ.Λ.Π. 32 (Χρηματοοικονομικά Στοιχεία Γνωστοποιήσεις και Παρουσίαση). Έχει εφαρμογή σε όλες τις εταιρείες που συντάσσουν οικονομικές καταστάσεις σύμφωνα με τα Δ.Π.Χ.Π.. Η προσαρμογή στο Δ.Λ.Π. 1 εισάγει γνωστοποιήσεις σχετικά με το ύψος των κεφαλαίων μίας επιχείρησης καθώς και για τον τρόπο που γίνεται η διαχείριση αυτών. Ο Όμιλος εκτίμησε την επίδραση του Δ.Π.Χ.Π. 7 και της προσαρμογής στο Δ.Λ.Π. 1 και κατέληξε ότι οι επιπλέον γνωστοποιήσεις που απαιτούνται από την εφαρμογή τους είναι η ανάλυση ευαισθησίας σχετικά με τον κίνδυνο αγοράς και οι γνωστοποιήσεις κεφαλαίου. Ο Όμιλος θα εφαρμόσει το Δ.Π.Χ.Π. 7 και την τροποποίηση του Δ.Λ.Π. 1 από την 1η Ιανουαρίου 2007.

**ΑΛΜΑ ΑΤΕΡΜΩΝ ΑΝΩΝΥΜΗ ΔΙΑΦΗΜΙΣΤΙΚΗ  
ΕΜΠΟΡΙΚΗ ΚΑΙ ΚΑΤΑΣΚΕΥΑΣΤΙΚΗ ΕΤΑΙΡΙΑ**  
**Ετήσιες Οικονομικές Καταστάσεις**  
**για την χρήση από 1η Ιανουαρίου 2006 έως 31η Δεκεμβρίου 2006**  
*(Τα ποσά είναι εκπεφρασμένα σε χιλιάδες Ευρώ)*

***Δ.Π.Χ.Π. 8 Λειτουργικοί τομείς δραστηριότητας (ισχύει από 1η Ιανουαρίου 2009)***

Το Δ.Π.Χ.Π. 8 απαιτεί όπως η παρεχόμενη πληροφόρηση που σχετίζεται με λειτουργικούς τομείς δραστηριότητας να είναι αυτή που λαμβάνει γνώση η διοίκηση, προκειμένου να κατανείμει τους διαθέσιμους πόρους και να εκτιμά την απόδοση. Η εφαρμογή του εν λόγω προτύπου εκτιμάται ότι δεν θα επηρεάσει σημαντικά τον τρόπο παρουσίασης των τομέων δραστηριότητας βάσει του Δ.Λ.Π. 14. "Πληροφόρηση κατά τομέα".

***Διερμηνεία 3 Δικαιώματα εκπομπής αερίων***

Η Διερμηνεία αυτή δεν υιοθετήθηκε από την Ε.Ε. και στη συνέχεια αποσύρθηκε από την Επιτροπή Διεθνών Λογιστικών Προτύπων. Δεν έχει εφαρμογή στον Όμιλο και δεν επηρεάζει τις οικονομικές καταστάσεις του.

***Διερμηνεία 4 Προσδιορισμός επιχειρηματικών συμφωνιών που περιλαμβάνουν χρηματοδοτική μίσθωση (ισχύει από 1η Ιανουαρίου 2006)***

Η Διερμηνεία αυτή απαιτεί τον προσδιορισμό του γεγονότος εάν μία επιχειρηματική συμφωνία είναι ή περιλαμβάνει χρηματοδοτική μίσθωση ή όχι. Συγκεκριμένα απαιτεί να γίνεται εκτίμηση των ακόλουθων δεδομένων: (α) εάν η εκπλήρωση της συμφωνίας εξαρτάται από την χρήση συγκεκριμένου παγίου(ων) και (β) εάν η συμφωνία δίνει στον μισθωτή το δικαίωμα χρήσης του παγίου και μόνο. Η Διοίκηση εκτιμά ότι η εν λόγω διερμηνεία δεν αναμένεται να επηρεάσει τη λογιστική απεικόνιση των υφιστάμενων επιχειρηματικών συμφωνιών.

***Διερμηνεία 5 Δικαιώματα από Συμμετοχές σε Ταμεία Επαναφοράς, Απόσυρσης και Περιβαλλοντικής Αποκατάστασης (ισχύει από 1η Ιανουαρίου 2006)***

Η Διερμηνεία αυτή δεν έχει εφαρμογή στον Όμιλο.

***Διερμηνεία 6 Υποχρεώσεις που προκύπτουν από την συμμετοχή σε συγκεκριμένες αγορές-Ηλεκτρικός και Ηλεκτρονικός Εξοπλισμός προς απόρριψη (ισχύει από 1η Δεκεμβρίου 2005)***

Η Διερμηνεία αυτή δεν έχει εφαρμογή στον Όμιλο.

***Διερμηνεία 7 Εφαρμογή της προσέγγισης αναμόρφωσης του Δ.Λ.Π. 29- Αναφορές σε υπερπληθωριστικές οικονομίες (ισχύει από 1η Μαρτίου 2006)***

Η Διερμηνεία αυτή δεν έχει εφαρμογή στον Όμιλο.

**ΑΛΜΑ ΑΤΕΡΜΩΝ ΑΝΩΝΥΜΗ ΔΙΑΦΗΜΙΣΤΙΚΗ  
ΕΜΠΟΡΙΚΗ ΚΑΙ ΚΑΤΑΣΚΕΥΑΣΤΙΚΗ ΕΤΑΙΡΙΑ**  
**Ετήσιες Οικονομικές Καταστάσεις**  
**για την χρήση από 1η Ιανουαρίου 2006 έως 31η Δεκεμβρίου 2006**  
*(Τα ποσά είναι εκπεφρασμένα σε χιλιάδες Ευρώ)*

***Διερμηνεία 8 Πεδίο εφαρμογής Δ.Π.Χ.Π. 2 (ισχύει από 1η Μαΐου 2006)***

Η Διερμηνεία αυτή δεν έχει εφαρμογή στον Όμιλο.

***Διερμηνεία 9 Επανεκτίμηση ενσωματωμένων παραγώγων (ισχύει από 1η Ιουνίου 2006)***

Η Διερμηνεία αυτή δεν έχει εφαρμογή στον Όμιλο.

***Διερμηνεία 10 Ενδιάμεση Οικονομική Έκθεση και Απομείωση (εφαρμόζεται για ετήσιες λογιστικές περιόδους που ξεκινούν κατά ή μετά την 1η Νοεμβρίου 2006)***

Η Διερμηνεία αυτή μπορεί να έχει επίδραση στις οικονομικές καταστάσεις, σε περίπτωση που αναγνωριστεί ζημία απομείωσης σε ενδιάμεση περίοδο αναφορικά με υπεραξία ή επενδύσεις σε συμμετοχικούς τίτλους διαθέσιμους προς πώληση ή μη εισηγμένους συμμετοχικούς τίτλους που τηρούνται στο κόστος, καθώς αυτή η απομείωση δεν μπορεί να αντλιογιστεί σε επόμενες ενδιάμεσες ή ετήσιες οικονομικές καταστάσεις. Η εν λόγω Διερμηνεία δεν έχει ακόμη υιοθετηθεί από την Ε.Ε..

***Διερμηνεία 11 Δ.Π.Χ.Π. 2 – Συναλλαγές με Ίδιες Μετοχές και μεταξύ εταιρειών ιδίου Ομίλου (εφαρμόζεται για ετήσιες λογιστικές περιόδους που ξεκινούν κατά ή μετά την 1η Μαρτίου 2007)***

Η Διερμηνεία αυτή απαιτεί όπως συναλλαγές στις οποίες παραχωρείται σε εργαζόμενο δικαίωμα επί συμμετοχικών τίτλων, θεωρούνται για σκοπούς λογιστικής αντιμετώπισης ως αμοιβές που καθορίζονται από την αξία της μετοχής και διακανονίζονται με συμμετοχικούς τίτλους, ακόμη και στην περίπτωση όπου η εταιρεία επιλέγει ή έχει την υποχρέωση να αγοράσει αυτούς τους συμμετοχικούς τίτλους από τρίτους ή οι μέτοχοι της εταιρείας παρέχουν τους προς παραχώρηση τίτλους. Η Διερμηνεία επεκτείνεται επίσης και στον τρόπο που οι θυγατρικές χειρίζονται, στις απλές τους οικονομικές καταστάσεις, προγράμματα όπου οι εργαζόμενοι τους λαμβάνουν δικαιώματα επί συμμετοχικών τίτλων της μητρικής εταιρείας. Η εν λόγω Διερμηνεία δεν έχει εφαρμογή στον Όμιλο. Η Διερμηνεία αυτή δεν έχει ακόμη υιοθετηθεί από την Ε.Ε..

***Διερμηνεία 12 Συμβάσεις Παραχώρησης (Service Concession Arrangements) (εφαρμόζεται για ετήσιες λογιστικές περιόδους που ξεκινούν κατά ή μετά την 1η Ιανουαρίου 2008)***

Η Διερμηνεία αυτή πραγματεύεται τον τρόπο με τον οποίο οι παραχωρησιούχοι θα πρέπει να

**ΑΛΜΑ ΑΤΕΡΜΩΝ ΑΝΩΝΥΜΗ ΔΙΑΦΗΜΙΣΤΙΚΗ  
ΕΜΠΟΡΙΚΗ ΚΑΙ ΚΑΤΑΣΚΕΥΑΣΤΙΚΗ ΕΤΑΙΡΙΑ**  
**Ετήσιες Οικονομικές Καταστάσεις**  
**για την χρήση από 1η Ιανουαρίου 2006 έως 31η Δεκεμβρίου 2006**  
*(Τα ποσά είναι εκπεφρασμένα σε χιλιάδες Ευρώ)*

εφαρμόζουν τα υπάρχοντα Δ.Π.Χ.Π. για να καταχωρήσουν τις υποχρεώσεις που αναλαμβάνουν και τα δικαιώματα που τους παραχωρούνται στις σχετικές συμβάσεις παραχώρησης. Με βάση τη Διερμηνεία οι παραχωρησιούχοι δεν θα πρέπει να αναγνωρίσουν τη σχετική υποδομή ως ενσώματα πάγια στοιχεία, αλλά να αναγνωρίσουν ένα χρηματοοικονομικό στοιχείο ενεργητικού ή ένα ασώματο περιουσιακό στοιχείο. Η εν λόγω Διερμηνεία δεν έχει εφαρμογή στον Όμιλο. Η Διερμηνεία αυτή δεν έχει ακόμη υιοθετηθεί από την Ε.Ε..

#### **1.6 Αναταξινομήσεις και προσαρμογές κονδυλίων**

Ορισμένα κονδύλια της προηγούμενης χρήσης αναταξινομήθηκαν και προσαρμόστηκαν ανάλογα για να καταστούν ομοειδή και συγκρίσιμα με αυτά της κλειόμενης χρήσεως. Τα σχετικά ποσά των εν λόγω ανακατατάξεων και προσαρμογών αναφέρονται αναλυτικά στη σημείωση 2 στη συνέχεια.

## **2. Δομή του Ομίλου**

Οι ενοποιημένες οικονομικές καταστάσεις της Εταιρείας της χρήσης που έληξε την 31η Δεκεμβρίου 2006 περιλαμβάνουν την Εταιρεία και τις θυγατρικές και συγγενείς επιχειρήσεις της (ο «**Όμιλος ΑΛΜΑ ΑΤΕΡΜΩΝ**»).

Θυγατρικές εταιρείες είναι όλες οι εταιρείες που διοικούνται και ελέγχονται, άμεσα ή έμμεσα, από την Μητρική Εταιρεία **ΑΛΜΑ ΑΤΕΡΜΩΝ Α.Ε.**, με την κατοχή της πλειοψηφίας των μετοχών ή τον ουσιαστικό έλεγχο των δραστηριοτήτων της εταιρείας στην οποία έγινε η επένδυση. Οι οικονομικές καταστάσεις των θυγατρικών εταιρειών περιλαμβάνονται στις ενοποιημένες οικονομικές καταστάσεις από την ημερομηνία που αποκτάται ο έλεγχος μέχρι την ημερομηνία που παύει να υφίσταται ο έλεγχος.

Συγγενείς εταιρείες είναι εκείνες επί των οποίων ο Όμιλος ασκεί σημαντική επιρροή αλλά δεν πληρούν τις προϋποθέσεις για να χαρακτηρισθούν ως θυγατρικές. Οι ενοποιημένες οικονομικές καταστάσεις του Ομίλου περιλαμβάνουν την αναλογία του Ομίλου επί των κερδών και των ζημιών των συγγενών εταιρειών, με βάση τη μέθοδο της καθαρής θέσης, από την ημερομηνία που ο Όμιλος αποκτά τη σημαντική επιρροή μέχρι την ημερομηνία που παύει να υφίσταται η επιρροή αυτή. Όταν η αναλογία του Ομίλου επί των ζημιών της συγγενούς εταιρείας υπερβαίνει την απεικονιζόμενη λογιστική αξία της επένδυσης, η

**ΑΛΜΑ ΑΤΕΡΜΩΝ ΑΝΩΝΥΜΗ ΔΙΑΦΗΜΙΣΤΙΚΗ  
ΕΜΠΟΡΙΚΗ ΚΑΙ ΚΑΤΑΣΚΕΥΑΣΤΙΚΗ ΕΤΑΙΡΙΑ**  
Ετήσιες Οικονομικές Καταστάσεις  
για την χρήση από 1η Ιανουαρίου 2006 έως 31η Δεκεμβρίου 2006  
(Τα ποσά είναι εκπεφρασμένα σε χιλιάδες Ευρώ)

λογιστική αξία της επένδυσης μειώνεται στο μηδέν και παύει η αναγνώριση περαιτέρω ζημιών, εκτός αν ο Όμιλος έχει αναλάβει υποχρεώσεις ή ενδεχόμενες υποχρεώσεις της συγγενούς εταιρείας, πέραν εκείνων που προκύπτουν από τη μετοχική ιδιότητα.

Τα διεταιρικά υπόλοιπα και οι διεταιρικές συναλλαγές, καθώς και τα κέρδη του Ομίλου, που έχουν προκύψει από διεταιρικές συναλλαγές και δεν έχουν πραγματοποιηθεί ακόμη (σε επίπεδο Ομίλου), απαλείφονται κατά τη σύνταξη των ενοποιημένων οικονομικών καταστάσεων.

Ο Όμιλος **ΑΛΜΑ ΑΤΕΡΜΩΝ** αποτελείται από τις ακόλουθες εταιρείες:

ΕΤΑΙΡΕΙΑ	ΕΔΡΑ	ΠΟΣΟΣΤΟ ΣΥΜΜΕΤΟΧΗΣ
<b>A. <u>Θυγατρικές εταιρείες</u></b>		
ΑΛΜΑ ΑΤΕΡΜΩΝ Α.Ε.	Δήμος Αθηναίων, Αττικής	Μητρική
Intermedia Διαφημιστική Α.Ε.	Δήμος Αθηναίων, Αττικής	72,11 %
Δόμηση Υπαίθριες Διαφημίσεις Α.Ε.	Δήμος Αθηναίων, Αττικής	85,77 %
Κ/Ε METRO-MEDIA	Δήμος Αθηναίων, Αττικής	70,00 %
ΞΕΝΟΔΟΧΕΙΑΚΕΣ ΤΟΥΡΙΣΤΙΚΕΣ ΕΠΙΧΕΙΡΗΣΕΙΣ "ΑΥΡΑ" Α.Ε.	Δήμος Ραφήνας, Αττικής	78,00 %
STERLING SHIPHOLDING S.A.	Μονρόβια Δημοκρατία της Λιβερίας	100,00 %
<b>B. <u>Συγγενείς εταιρείες</u></b>		
NAPANT Α.Ε.	Δήμος Χαλανδρίου, Αττικής	50,00 %
ΞΕΝΟΔΟΧΕΙΑΚΕΣ ΤΟΥΡΙΣΤΙΚΕΣ ΕΠΙΧΕΙΡΗΣΕΙΣ Μ. ΤΕΧΛΙΚΙΔΗΣ Α.Ε.	Δήμος Δροσιάς, Αττικής	41,23 %
ΒΡΥΩΝΗΣ ΠΑΠΑΝΙΚΟΛΑΣ & ΣΙΑ Ο.Ε.	Δήμος Αθηναίων, Αττικής	50,00 %

Όλες οι παραπάνω εταιρείες περιλήφθηκαν στις ενοποιημένες οικονομικές καταστάσεις του Ομίλου από την 1/1/2005, εκτός της συγγενούς εταιρείας ΒΡΥΩΝΗΣ ΠΑΠΑΝΙΚΟΛΑΣ & ΣΙΑ Ο.Ε., της οποίας τα αποτελέσματα ενσωματώθηκαν με τη μέθοδο της καθαρής θέσεως από την 1/2/2006 και της θυγατρικής εταιρείας STERLING SHIPHOLDING S.A., της οποίας οι οικονομικές καταστάσεις ενσωματώθηκαν με τη μέθοδο της ολικής ενοποίησης από την 1/7/2006.

**ΑΛΜΑ ΑΤΕΡΜΩΝ ΑΝΩΝΥΜΗ ΔΙΑΦΗΜΙΣΤΙΚΗ  
ΕΜΠΟΡΙΚΗ ΚΑΙ ΚΑΤΑΣΚΕΥΑΣΤΙΚΗ ΕΤΑΙΡΙΑ**  
**Ετήσιες Οικονομικές Καταστάσεις**  
**για την χρήση από 1η Ιανουαρίου 2006 έως 31η Δεκεμβρίου 2006**  
*(Τα ποσά είναι εκπεφρασμένα σε χιλιάδες Ευρώ)*

Η εταιρεία "NAPANT A.E." έχει διακόψει την εμπορική της δραστηριότητα εντός της χρήσης του 2004 και έως και την ημερομηνία εγκρίσεως των ετήσιων οικονομικών καταστάσεων της κλειόμενης χρήσεως βρισκόταν σε αδράνεια.

Η συμμετοχή του Ομίλου στην εταιρεία ΞΕΝΟΔΟΧΕΙΑΚΕΣ ΤΟΥΡΙΣΤΙΚΕΣ ΕΠΙΧΕΙΡΗΣΕΙΣ "ΑΥΡΑ" Α.Ε., με έδρα το Δήμο Ραφήνας Αττικής, επιτεύχθηκε μέσω των υπαριθμ. 9312/15.9.2004 και 9320/27.9.2004 (συνολικό ποσοστό συμμετοχής 78,00 % έναντι συνολικού τμήματος € 7.000) προσυμφώνων πωλήσεως μετοχών. Η εταιρεία ΞΕΝΟΔΟΧΕΙΑΚΕΣ ΤΟΥΡΙΣΤΙΚΕΣ ΕΠΙΧΕΙΡΗΣΕΙΣ "ΑΥΡΑ" Α.Ε. έχει στην κυριότητα της και εκμεταλλεύεται ξενοδοχειακό συγκρότημα στο Δήμο Ραφήνας Αττικής, επί της οδού Αραφηνιδών αρ. 3. Με τα εν λόγω προσύμφωνα πωλήσεως μετοχών ορίσθηκε ότι το οριστικό συμβόλαιο πωλήσεως μετοχών θα συνταχθεί έως και την 30/6/2005. Κατά την 29η Ιουνίου της χρήσεως 2005 βάσει των υπαριθμ. 9465/29.6.2005 και 9466/29.6.2005 πράξεων παράτασης των υφιστάμενων προσυμφώνων πωλήσεως μετοχών, συμφωνήθηκε η παράταση της συντάξεως του οριστικού συμβολαίου πωλήσεως μετοχών έως και την 30/6/2006. Κατά την 8η και 9η Ιουνίου της κλειόμενης χρήσεως 2006 βάσει των υπαριθμ. 9691/8.6.2006 και 9692/9.6.2006 πράξεων παράτασης των υφιστάμενων προσυμφώνων πωλήσεως μετοχών, συμφωνήθηκε νέα παράταση της συντάξεως του οριστικού συμβολαίου πωλήσεως μετοχών έως και την 28/2/2007. Ο Όμιλος έως και την 31/12/2006 είχε καταβάλλει έναντι του συνολικού συμφωνηθέντος τιμήματος συνολικά το ποσό € 6.027 (2005: € 6.027). Σύμφωνα με τις ειδικότερες διατάξεις των εν λόγω προσυμφώνων πωλήσεως μετοχών, ο Όμιλος έχει τη δυνατότητα να ελέγξει τις δραστηριότητες της εν λόγω εταιρείας, η οποία ενσωματώθηκε στις ενοποιημένες οικονομικές καταστάσεις του Ομίλου, με τη μέθοδο της ολικής ενσωμάτωσης από την 1/1/2005.

Η συμμετοχή του Ομίλου στην εταιρεία ΞΕΝΟΔΟΧΕΙΑΚΕΣ ΤΟΥΡΙΣΤΙΚΕΣ ΕΠΙΧΕΙΡΗΣΕΙΣ Μ. ΤΕΧΛΙΚΙΔΗΣ Α.Ε., με έδρα τη Δροσιά Αττικής, επιτεύχθηκε μέσω των υπαριθμ. 9325/7.10.2004 και 9361/10.12.2004 (συνολικό ποσοστό συμμετοχής 41,23 % έναντι συνολικού τμήματος € 7.000) προσυμφώνων πωλήσεως μετοχών. Η εταιρεία ΞΕΝΟΔΟΧΕΙΑΚΕΣ ΤΟΥΡΙΣΤΙΚΕΣ ΕΠΙΧΕΙΡΗΣΕΙΣ Μ. ΤΕΧΛΙΚΙΔΗΣ Α.Ε. έχει στην κυριότητα της και εκμεταλλεύεται ξενοδοχειακό συγκρότημα στη Δροσιά Αττικής, επί της οδού Αργοναυτών αρ. 4. Με τα εν λόγω προσύμφωνα πωλήσεως μετοχών ορίσθηκε ότι το οριστικό συμβόλαιο πωλήσεως μετοχών θα συνταχθεί έως και την 30/6/2005. Κατά την 29η Ιουνίου της χρήσεως 2005 βάσει των υπαριθμ. 9463/29.6.2005 και 9464/29.6.2005 πράξεων

**ΑΛΜΑ ΑΤΕΡΜΩΝ ΑΝΩΝΥΜΗ ΔΙΑΦΗΜΙΣΤΙΚΗ  
ΕΜΠΟΡΙΚΗ ΚΑΙ ΚΑΤΑΣΚΕΥΑΣΤΙΚΗ ΕΤΑΙΡΙΑ**  
**Ετήσιες Οικονομικές Καταστάσεις**  
**για την χρήση από 1η Ιανουαρίου 2006 έως 31η Δεκεμβρίου 2006**  
*(Τα ποσά είναι εκπεφρασμένα σε χιλιάδες Ευρώ)*

παράτασης των υφιστάμενων προσυμφώνων πωλήσεως μετοχών, συμφωνήθηκε η παράταση της συντάξεως του οριστικού συμβολαίου πωλήσεως μετοχών έως και την 30/6/2006. Κατά την 29η Ιουνίου της κλειόμενης χρήσεως 2006 βάσει των υπαριθμ. 9702/29.6.2006 και 9703/29.6.2006 πράξεων παράτασης των υφιστάμενων προσυμφώνων πωλήσεως μετοχών, συμφωνήθηκε νέα παράταση της συντάξεως του οριστικού συμβολαίου πωλήσεως μετοχών έως και την 30/1/2007. Ο Όμιλος έως και την 31/12/2006 είχε καταβάλλει έναντι του συνολικού συμφωνηθέντος τιμήματος συνολικά το ποσό € 6.000 (2005: € 6.000). Σύμφωνα με τις ειδικότερες διατάξεις των εν λόγω προσυμφώνων πωλήσεως μετοχών, ο Όμιλος έχει τη δυνατότητα να ασκήσει δεσπόμενη επιρροή στις δραστηριότητες της εν λόγω εταιρείας, η οποία ενσωματώθηκε στις ενοποιημένες οικονομικές καταστάσεις του Ομίλου, με τη μέθοδο της καθαρής θέσεως από την 1/1/2005.

Η συμμετοχή του Ομίλου στην εταιρεία ΒΡΥΩΝΗΣ ΠΑΠΑΝΙΚΟΛΑΣ Ο.Ε., με έδρα το Δήμο Αθηναίων Αττικής, επιτεύχθηκε μέσω του από 5/1/2006 (συνολικό ποσοστό συμμετοχής 50,00 % έναντι συνολικού τμήματος € 4.100) προσυμφώνων πωλήσεως εταιρικού μεριδίου. Η εταιρεία ΒΡΥΩΝΗΣ ΠΑΠΑΝΙΚΟΛΑΣ Ο.Ε. έχει στην κυριότητα της και εκμεταλλεύεται κτιριακό συγκρότημα, συνολικής επιφανείας 6.025,08 τ.μ., στο Δήμο Αθηναίων Αττικής, επί της οδού Πέτρου Ράλλη αρ. 10. Ο Όμιλος έως και την 31/12/2006 είχε καταβάλλει έναντι του συνολικού συμφωνηθέντος τιμήματος συνολικά το ποσό € 3.900. Σύμφωνα με τις ειδικότερες διατάξεις του εν λόγω προσυμφώνου πωλήσεως εταιρικού μεριδίου, ο Όμιλος έχει τη δυνατότητα να ασκήσει δεσπόμενη επιρροή στις δραστηριότητες της εν λόγω εταιρείας, η οποία ενσωματώθηκε στις ενοποιημένες οικονομικές καταστάσεις του Ομίλου, με τη μέθοδο της καθαρής θέσεως από την 1/2/2006.

Η συμμετοχή του Ομίλου στην εταιρεία STERLING SHIPHOLDING S.A., με έδρα την Μονρόβια της Δημοκρατίας της Λιβερίας, επιτεύχθηκε μέσω των υπαριθμ. 9426/12.5.2005 (ποσοστό συμμετοχής 50 % έναντι συνολικού τμήματος € 5.500) και 9438/31.5.2005 (ποσοστό συμμετοχής 50 % έναντι συνολικού τμήματος € 5.500) προσυμφώνων πωλήσεως μετοχών από την εταιρεία FREEDOM TANKER S.A., με έδρα την Μονρόβια της Δημοκρατίας της Λιβερίας. Η εταιρεία STERLING SHIPHOLDING S.A. έχει στην κυριότητα της και εκμεταλλεύεται το πλοίο με το όνομα MISRGAS, τύπου GAS CARRIER, το οποίο χρησιμοποιείται ειδικά για την μεταφορά υγραερίου σε υγρή μορφή. Με τα εν λόγω προσύμφωνα πωλήσεως μετοχών ορίστηκε ότι το οριστικό συμβόλαιο πωλήσεως μετοχών θα συνταχθεί έως και την 30/4/2006. Κατά την 10η και 19η Απριλίου της κλειόμενης χρήσεως, βάσει των υπαριθμ. 9665/10.4.2006 και 9669/19.4.2006 πράξεων παράτασης των

**ΑΛΜΑ ΑΤΕΡΜΩΝ ΑΝΩΝΥΜΗ ΔΙΑΦΗΜΙΣΤΙΚΗ  
ΕΜΠΟΡΙΚΗ ΚΑΙ ΚΑΤΑΣΚΕΥΑΣΤΙΚΗ ΕΤΑΙΡΙΑ**  
**Ετήσιες Οικονομικές Καταστάσεις**  
**για την χρήση από 1η Ιανουαρίου 2006 έως 31η Δεκεμβρίου 2006**  
*(Τα ποσά είναι εκπεφρασμένα σε χιλιάδες Ευρώ)*

υφιστάμενων προσυμφώνων πωλήσεως μετοχών, συμφωνήθηκε η παράταση της συντάξεως του οριστικού συμβολαίου πωλήσεως μετοχών έως και την 31/1/2007. Ο Όμιλος έως και την 31/12/2006 είχε καταβάλλει έναντι του συνολικού συμφωνηθέντος τιμήματος συνολικά το ποσό € 10.500 (2005: € 10.500). Σύμφωνα με τις ειδικότερες διατάξεις των εν λόγω προσυμφώνων πωλήσεως μετοχών και την από 30/1/2007 νέα συμφωνία που πραγματοποίησε ο Όμιλος με την πωλήτρια εταιρεία (σχετική ανάλυση παρατίθεται στη σημείωση 36.2 στη συνέχεια), ο Όμιλος έχει τη δυνατότητα να ελέγξει τις δραστηριότητες της εν λόγω εταιρείας, η οποία ενσωματώθηκε στις ενοποιημένες οικονομικές καταστάσεις του Ομίλου, με τη μέθοδο της ολικής ενσωμάτωσης από την 1/7/2006.

Το γεγονός ότι η θυγατρική εταιρεία ΞΕΝΟΔΟΧΕΙΑΚΕΣ ΤΟΥΡΙΣΤΙΚΕΣ ΕΠΙΧΕΙΡΗΣΕΙΣ "ΑΥΡΑ" Α.Ε. και η συγγενής εταιρεία ΞΕΝΟΔΟΧΕΙΑΚΕΣ ΤΟΥΡΙΣΤΙΚΕΣ ΕΠΙΧΕΙΡΗΣΕΙΣ Μ. ΤΕΧΛΙΚΙΔΗΣ Α.Ε. ενοποιήθηκαν αναδρομικά από την 1/1/2005 για πρώτη φορά εντός του τρίτου τριμήνου της τρέχουσας χρήσεως, είχε ως αποτέλεσμα τα κονδύλια του Ισολογισμού της 31/12/2004 και 31/12/2005 καθώς και τα αποτελέσματα της προηγούμενης χρήσεως 1/1-31/12/2005 του Ομίλου και της Εταιρείας να μεταβληθούν ως ακολούθως:

**ΑΛΜΑ ΑΤΕΡΜΩΝ ΑΝΩΝΥΜΗ ΔΙΑΦΗΜΙΣΤΙΚΗ  
ΕΜΠΟΡΙΚΗ ΚΑΙ ΚΑΤΑΣΚΕΥΑΣΤΙΚΗ ΕΤΑΙΡΙΑ**  
Ετήσιες Οικονομικές Καταστάσεις  
για την χρήση από 1η Ιανουαρίου 2006 έως 31η Δεκεμβρίου 2006  
(Τα ποσά είναι εκπεφρασμένα σε χιλιάδες Ευρώ)

	Στοιχεία, όπως προγενέστερα είχαν δημοσιευθεί	Ανακατάταξη επενδύσεων	Ο ΟΜΙΛΟΣ		Αναμορφωμένα στοιχεία
			Ενσωμάτωση θυγατρικής εταιρείας ΑΥΡΑ Α.Ε.	Ενσωμάτωση συγγενούς εταιρείας Μ. ΤΕΧΛΙΚΙΔΗΣ Α.Ε.	
			31/12/2004		
			Ποσά σε χιλιάδες ευρώ		
<b>ΙΣΟΛΟΓΙΣΜΟΣ</b>					
<b>ΕΝΕΡΓΗΤΙΚΟ</b>					
<b>Πάγιο ενεργητικό</b>					
Εσώματα ακινητοποιήσεις	12.282	0	9.180	0	21.462
Ασώματα ακινητοποιήσεις	23	0	1	0	24
Υπεραξία (Goodwill)	1.217	0	3.885	0	5.102
Συμμετοχές σε θυγατρικές εταιρείες	0	7.000	(7.000)	0	0
Συμμετοχές σε συγγενείς εταιρείες	21	7.000	0	0	7.021
Επενδύσεις διαθέσιμες προς πώληση	4	0	0	0	4
Επενδύσεις σε ακίνητα	14.860	0	0	0	14.860
Μακροπρόθεσμες απαιτήσεις	84	0	44	0	128
Αναβαλλόμενες φορολογικές απαιτήσεις	1.616	0	0	0	1.616
<b>Σύνολο πάγιου ενεργητικού</b>	<b>30.106</b>	<b>14.000</b>	<b>6.110</b>	<b>0</b>	<b>50.216</b>
<b>Κυκλοφορούν ενεργητικό</b>					
Αποθέματα	14.759	0	0	0	14.759
Πελάτες και λοιπές απαιτήσεις	72.315	(12.027)	252	0	60.539
Μετρητά και χρηματικά διαθέσιμα	10.753	0	24	0	10.777
<b>Σύνολο κυκλοφορούντος ενεργητικού</b>	<b>97.827</b>	<b>(12.027)</b>	<b>276</b>	<b>0</b>	<b>86.076</b>
<b>ΣΥΝΟΛΟ ΕΝΕΡΓΗΤΙΚΟΥ</b>	<b>127.933</b>	<b>1.973</b>	<b>6.386</b>	<b>0</b>	<b>136.292</b>
<b>ΠΑΘΗΤΙΚΟ</b>					
<b>ΙΔΙΑ ΚΕΦΑΛΑΙΑ</b>					
Μετοχικό κεφάλαιο	19.244	0	0	0	19.244
Αποθεματικά κεφάλαια	3.141	0	0	0	3.141
Υπόλοιπο κερδών (ζημιών) εις νέο	405	0	0	0	405
Ίδιες μετοχές	(221)	0	0	0	(221)
<b>Σύνολο Ιδίων κεφαλαίων μετόχων Ομίλου</b>	<b>22.569</b>	<b>0</b>	<b>0</b>	<b>0</b>	<b>22.569</b>
Δικαιώματα τρίτων	172	0	879	0	1.051
<b>Σύνολο Ιδίων κεφαλαίων</b>	<b>22.742</b>	<b>0</b>	<b>879</b>	<b>0</b>	<b>23.620</b>
<b>ΥΠΟΧΡΕΩΣΕΙΣ</b>					
<b>Μακροπρόθεσμες υποχρεώσεις</b>					
Δάνεια	5.689	0	2.743	0	8.432
Δικαιώματα εργαζομένων	507	0	59	0	566
Αναβαλλόμενες φορολογικές υποχρεώσεις	0	0	1.079	0	1.079
<b>Σύνολο μακροπρόθεσμων υποχρεώσεων</b>	<b>6.196</b>	<b>0</b>	<b>3.881</b>	<b>0</b>	<b>10.077</b>
<b>Βραχυπρόθεσμες υποχρεώσεις</b>					
Προμηθευτές και λοιπές υποχρεώσεις	47.684	1.973	1.502	0	51.159
Δάνεια	41.735	0	0	0	41.735
Βραχυπρόθεσμες φορολογικές υποχρεώσεις	9.577	0	125	0	9.702
<b>Σύνολο βραχυπρόθεσμων υποχρεώσεων</b>	<b>98.995</b>	<b>1.973</b>	<b>1.627</b>	<b>0</b>	<b>102.595</b>
<b>Σύνολο υποχρεώσεων</b>	<b>105.191</b>	<b>1.973</b>	<b>5.508</b>	<b>0</b>	<b>112.672</b>
<b>ΣΥΝΟΛΟ ΙΔΙΩΝ ΚΕΦΑΛΑΙΩΝ ΚΑΙ ΥΠΟΧΡΕΩΣΕΩΝ</b>	<b>127.933</b>	<b>1.973</b>	<b>6.386</b>	<b>0</b>	<b>136.292</b>

**ΑΛΜΑ ΑΤΕΡΜΩΝ ΑΝΩΝΥΜΗ ΔΙΑΦΗΜΙΣΤΙΚΗ  
ΕΜΠΟΡΙΚΗ ΚΑΙ ΚΑΤΑΣΚΕΥΑΣΤΙΚΗ ΕΤΑΙΡΙΑ**  
Ετήσιες Οικονομικές Καταστάσεις  
για την χρήση από 1η Ιανουαρίου 2006 έως 31η Δεκεμβρίου 2006  
(Τα ποσά είναι εκπεφρασμένα σε χιλιάδες Ευρώ)

	Στοιχεία, όπως προγενέστερα είχαν δημοσιευθεί	Ανακατάταξη επενδύσεων	Ο ΟΜΙΛΟΣ		Αναμορφωμένα στοιχεία
			Ενσωμάτωση θυγατρικής εταιρείας ΑΥΡΑ Α.Ε.	Ενσωμάτωση συγγενούς εταιρείας Μ. ΤΕΧΛΙΚΙΔΗΣ Α.Ε.	
			31/12/2005		
			Ποσά σε χιλιάδες ευρώ		
<b>ΙΣΟΛΟΓΙΣΜΟΣ</b>					
<b>ΕΝΕΡΓΗΤΙΚΟ</b>					
<b>Πάγιο ενεργητικό</b>					
Εσώματα ακινητοποιήσεις	8.860	0	9.203	0	18.063
Ασώματα ακινητοποιήσεις	25	0	2	0	27
Υπεραξία (Goodwill)	1.217	0	3.885	0	5.102
Συμμετοχές σε θυγατρικές εταιρείες	0	7.000	(7.000)	0	0
Συμμετοχές σε συγγενείς εταιρείες	21	7.000	0	18	7.038
Επενδύσεις διαθέσιμες προς πώληση	304	11.000	0	0	11.304
Επενδύσεις σε ακίνητα	16.187	0	0	0	16.187
Μακροπρόθεσμες απαιτήσεις	90	0	44	0	133
Αναβαλλόμενες φορολογικές απαιτήσεις	1.420	0	(11)	0	1.409
<b>Σύνολο πάγιου ενεργητικού</b>	<b>28.123</b>	<b>25.000</b>	<b>6.123</b>	<b>18</b>	<b>59.263</b>
<b>Κυκλοφορούν ενεργητικό</b>					
Αποθέματα	15.515	0	0	0	15.515
Πελάτες και λοιπές απαιτήσεις	93.832	(22.527)	225	0	71.530
Μετρητά και χρηματικά διαθέσιμα	6.437	0	2	0	6.439
<b>Σύνολο κυκλοφορούντος ενεργητικού</b>	<b>115.783</b>	<b>(22.527)</b>	<b>228</b>	<b>0</b>	<b>93.484</b>
<b>ΣΥΝΟΛΟ ΕΝΕΡΓΗΤΙΚΟΥ</b>	<b>143.906</b>	<b>2.473</b>	<b>6.351</b>	<b>18</b>	<b>152.747</b>
<b>ΠΑΘΗΤΙΚΟ</b>					
<b>ΙΔΙΑ ΚΕΦΑΛΑΙΑ</b>					
Μετοχικό κεφάλαιο	19.244	0	0	0	19.244
Αποθεματικά κεφάλαια	3.200	0	0	0	3.200
Υπόλοιπο κερδών (ζημιών) εις νέο	(421)	0	28	18	(375)
Ίδιες μετοχές	(414)	0	0	0	(414)
<b>Σύνολο Ιδίων κεφαλαίων μετόχων Ομίλου</b>	<b>21.609</b>	<b>0</b>	<b>28</b>	<b>18</b>	<b>21.655</b>
Δικαιώματα τρίτων	(34)	0	887	0	852
<b>Σύνολο Ιδίων κεφαλαίων</b>	<b>21.574</b>	<b>0</b>	<b>915</b>	<b>18</b>	<b>22.507</b>
<b>ΥΠΟΧΡΕΩΣΕΙΣ</b>					
<b>Μακροπρόθεσμες υποχρεώσεις</b>					
Δάνεια	5.524	0	2.743	0	8.267
Δικαιώματα εργαζομένων	578	0	0	0	578
Αναβαλλόμενες φορολογικές υποχρεώσεις	0	0	1.079	0	1.079
Προβλέψεις για ενδεχόμενες υποχρεώσεις	180	0	59	0	239
<b>Σύνολο μακροπρόθεσμων υποχρεώσεων</b>	<b>6.282</b>	<b>0</b>	<b>3.881</b>	<b>0</b>	<b>10.163</b>
<b>Βραχυπρόθεσμες υποχρεώσεις</b>					
Προμηθευτές και λοιπές υποχρεώσεις	55.896	2.473	1.414	0	59.782
Δάνεια	48.201	0	0	0	48.201
Βραχυπρόθεσμες φορολογικές υποχρεώσεις	11.952	0	141	0	12.093
<b>Σύνολο βραχυπρόθεσμων υποχρεώσεων</b>	<b>116.050</b>	<b>2.473</b>	<b>1.555</b>	<b>0</b>	<b>120.077</b>
<b>Σύνολο υποχρεώσεων</b>	<b>122.332</b>	<b>2.473</b>	<b>5.436</b>	<b>0</b>	<b>130.240</b>
<b>ΣΥΝΟΛΟ ΙΔΙΩΝ ΚΕΦΑΛΑΙΩΝ ΚΑΙ ΥΠΟΧΡΕΩΣΕΩΝ</b>	<b>143.906</b>	<b>2.473</b>	<b>6.351</b>	<b>18</b>	<b>152.747</b>

**ΑΛΜΑ ΑΤΕΡΜΩΝ ΑΝΩΝΥΜΗ ΔΙΑΦΗΜΙΣΤΙΚΗ  
ΕΜΠΟΡΙΚΗ ΚΑΙ ΚΑΤΑΣΚΕΥΑΣΤΙΚΗ ΕΤΑΙΡΙΑ**  
Ετήσιες Οικονομικές Καταστάσεις  
για την χρήση από 1η Ιανουαρίου 2006 έως 31η Δεκεμβρίου 2006  
(Τα ποσά είναι εκπεφρασμένα σε χιλιάδες Ευρώ)

	Η ΕΤΑΙΡΕΙΑ		
	Στοιχεία, όπως προγενέστερα είχαν δημοσιευθεί	Ανακατάταξη επενδύσεων	Αναμορφωμένα στοιχεία
	31/12/2004		
	Ποσά σε χιλιάδες ευρώ		
<b>ΙΣΟΛΟΓΙΣΜΟΣ</b>			
<b>ΕΝΕΡΓΗΤΙΚΟ</b>			
<b>Πάγιο ενεργητικό</b>			
Ενσώματες ακινητοποιήσεις	10.950	0	10.950
Ασώματες ακινητοποιήσεις	23	0	23
Υπεραξία (Goodwill)	0	0	0
Συμμετοχές σε θυγατρικές εταιρείες	1.500	7.000	8.500
Συμμετοχές σε συγγενείς εταιρείες	21	7.000	7.021
Επενδύσεις διαθέσιμες προς πώληση	0	0	0
Επενδύσεις σε ακίνητα	14.860	0	14.860
Μακροπρόθεσμες απαιτήσεις	53	0	53
Αναβαλλόμενες φορολογικές απαιτήσεις	246	0	246
<b>Σύνολο πάγιου ενεργητικού</b>	<b><u>27.652</u></b>	<b><u>14.000</u></b>	<b><u>41.652</u></b>
<b>Κυκλοφορούν ενεργητικό</b>			
Αποθέματα	13.336	0	13.336
Πελάτες και λοιπές απαιτήσεις	69.439	(12.027)	57.412
Μετρητά και χρηματικά διαθέσιμα	9.639	0	9.639
<b>Σύνολο κυκλοφορούντος ενεργητικού</b>	<b><u>92.413</u></b>	<b><u>(12.027)</u></b>	<b><u>80.386</u></b>
<b>ΣΥΝΟΛΟ ΕΝΕΡΓΗΤΙΚΟΥ</b>	<b>120.065</b>	<b>1.973</b>	<b>122.038</b>
<b>ΠΑΘΗΤΙΚΟ</b>			
<b>ΙΔΙΑ ΚΕΦΑΛΑΙΑ</b>			
Μετοχικό κεφάλαιο	19.244	0	19.244
Αποθεματικά κεφάλαια	3.096	0	3.096
Υπόλοιπο κερδών (ζημιών) εις νέο	2.190	0	2.190
Ίδιες μετοχές	(221)	0	(221)
<b>Σύνολο Ιδίων κεφαλαίων</b>	<b>24.309</b>	<b>0</b>	<b>24.309</b>
<b>ΥΠΟΧΡΕΩΣΕΙΣ</b>			
<b>Μακροπρόθεσμες υποχρεώσεις</b>			
Δάνεια	4.986	0	4.986
Δικαιώματα εργαζομένων	370	0	370
<b>Σύνολο μακροπρόθεσμων υποχρεώσεων</b>	<b><u>5.357</u></b>	<b><u>0</u></b>	<b><u>5.357</u></b>
<b>Βραχυπρόθεσμες υποχρεώσεις</b>			
Προμηθευτές και λοιπές υποχρεώσεις	42.803	1.973	44.776
Δάνεια	40.355	0	40.355
Βραχυπρόθεσμες φορολογικές υποχρεώσεις	7.241	0	7.241
<b>Σύνολο βραχυπρόθεσμων υποχρεώσεων</b>	<b><u>90.399</u></b>	<b><u>1.973</u></b>	<b><u>92.372</u></b>
<b>Σύνολο υποχρεώσεων</b>	<b>95.756</b>	<b>1.973</b>	<b>97.729</b>
<b>ΣΥΝΟΛΟ ΙΔΙΩΝ ΚΕΦΑΛΑΙΩΝ ΚΑΙ ΥΠΟΧΡΕΩΣΕΩΝ</b>	<b>120.065</b>	<b>1.973</b>	<b>122.038</b>

**ΑΛΜΑ ΑΤΕΡΜΩΝ ΑΝΩΝΥΜΗ ΔΙΑΦΗΜΙΣΤΙΚΗ  
ΕΜΠΟΡΙΚΗ ΚΑΙ ΚΑΤΑΣΚΕΥΑΣΤΙΚΗ ΕΤΑΙΡΙΑ**  
Ετήσιες Οικονομικές Καταστάσεις  
για την χρήση από 1η Ιανουαρίου 2006 έως 31η Δεκεμβρίου 2006  
(Τα ποσά είναι εκπεφρασμένα σε χιλιάδες Ευρώ)

	Η ΕΤΑΙΡΕΙΑ		
	Στοιχεία, όπως προγενέστερα είχαν δημοσιευθεί	Ανακατάταξη επενδύσεων	Αναμορφωμένα στοιχεία
	31/12/2005		
	Ποσά σε χιλιάδες ευρώ		
<b>ΙΣΟΛΟΓΙΣΜΟΣ</b>			
<b>ΕΝΕΡΓΗΤΙΚΟ</b>			
<b>Πάγιο ενεργητικό</b>			
Ενσώματες ακινητοποιήσεις	8.039	0	8.039
Ασώματες ακινητοποιήσεις	25	0	25
Υπεραξία (Goodwill)	0	0	0
Συμμετοχές σε θυγατρικές εταιρείες	1.500	7.000	8.500
Συμμετοχές σε συγγενείς εταιρείες	21	7.000	7.021
Επενδύσεις διαθέσιμες προς πώληση	300	11.000	11.300
Επενδύσεις σε ακίνητα	16.187	0	16.187
Μακροπρόθεσμες απαιτήσεις	53	0	53
Αναβαλλόμενες φορολογικές απαιτήσεις	58	0	58
<b>Σύνολο πάγιου ενεργητικού</b>	<b><u>26.183</u></b>	<b><u>25.000</u></b>	<b><u>51.183</u></b>
<b>Κυκλοφορούν ενεργητικό</b>			
Αποθέματα	13.637	0	13.637
Πελάτες και λοιπές απατήσεις	88.610	(22.527)	66.083
Μετρητά και χρηματικά διαθέσιμα	5.377	0	5.377
<b>Σύνολο κυκλοφορούντος ενεργητικού</b>	<b><u>107.624</u></b>	<b><u>(22.527)</u></b>	<b><u>85.097</u></b>
<b>ΣΥΝΟΛΟ ΕΝΕΡΓΗΤΙΚΟΥ</b>	<b>133.807</b>	<b>2.473</b>	<b>136.280</b>
<b>ΠΑΘΗΤΙΚΟ</b>			
<b>ΙΔΙΑ ΚΕΦΑΛΑΙΑ</b>			
Μετοχικό κεφάλαιο	19.244	0	19.244
Αποθεματικά κεφάλαια	3.151	0	3.151
Υπόλοιπο κερδών (ζημιών) εις νέο	1.741	0	1.741
Ίδιες μετοχές	(414)	0	(414)
<b>Σύνολο Ιδίων κεφαλαίων</b>	<b>23.721</b>	<b>0</b>	<b>23.721</b>
<b>ΥΠΟΧΡΕΩΣΕΙΣ</b>			
<b>Μακροπρόθεσμες υποχρεώσεις</b>			
Δάνεια	5.110	0	5.110
Δικαιώματα εργαζομένων	426	0	426
Αναβαλλόμενες φορολογικές υποχρεώσεις	0	0	0
Προβλέψεις για ενδεχόμενες υποχρεώσεις	0	0	0
<b>Σύνολο μακροπρόθεσμων υποχρεώσεων</b>	<b><u>5.536</u></b>	<b><u>0</u></b>	<b><u>5.536</u></b>
<b>Βραχυπρόθεσμες υποχρεώσεις</b>			
Προμηθευτές και λοιπές υποχρεώσεις	49.121	2.473	51.594
Δάνεια	46.781	0	46.781
Βραχυπρόθεσμες φορολογικές υποχρεώσεις	8.647	0	8.647
<b>Σύνολο βραχυπρόθεσμων υποχρεώσεων</b>	<b><u>104.550</u></b>	<b><u>2.473</u></b>	<b><u>107.022</u></b>
<b>Σύνολο υποχρεώσεων</b>	<b>110.086</b>	<b>2.473</b>	<b>112.559</b>
<b>ΣΥΝΟΛΟ ΙΔΙΩΝ ΚΕΦΑΛΑΙΩΝ ΚΑΙ ΥΠΟΧΡΕΩΣΕΩΝ</b>	<b>133.807</b>	<b>2.473</b>	<b>136.280</b>

**ΑΛΜΑ ΑΤΕΡΜΩΝ ΑΝΩΝΥΜΗ ΔΙΑΦΗΜΙΣΤΙΚΗ  
ΕΜΠΟΡΙΚΗ ΚΑΙ ΚΑΤΑΣΚΕΥΑΣΤΙΚΗ ΕΤΑΙΡΙΑ**  
Ετήσιες Οικονομικές Καταστάσεις  
για την χρήση από 1η Ιανουαρίου 2006 έως 31η Δεκεμβρίου 2006  
(Τα ποσά είναι εκπεφρασμένα σε χιλιάδες Ευρώ)

Το ποσό των € 11.000 το οποίο ανακατάχθηκε από την κατηγορία των απαιτήσεων στην κατηγορία των επενδύσεων διαθέσιμων προς πώληση αφορά την απόκτηση συμμετοχής στην εταιρεία STERLING SHIPHOLDING S.A., για την οποία ο Όμιλος δεν διέθετε δυνατότητα ελέγχου ή ουσιώδους επιρροής έως και την 30/6/2006.

Επίσης, λόγω της αναδρομικής ενσωμάτωσης των επενδύσεων στις εταιρίες ΞΕΝΟΔΟΧΕΙΑΚΕΣ ΤΟΥΡΙΣΤΙΚΕΣ ΕΠΙΧΕΙΡΗΣΕΙΣ "ΑΥΡΑ" Α.Ε. και ΞΕΝΟΔΟΧΕΙΑΚΕΣ ΤΟΥΡΙΣΤΙΚΕΣ ΕΠΙΧΕΙΡΗΣΕΙΣ Μ. ΤΕΧΛΙΚΙΔΗΣ Α.Ε., τα αποτελέσματα του Ομίλου για την προηγούμενη χρήση 1/1-31/12/2005 μεταβλήθηκαν ως ακολούθως:

	Ο ΟΜΙΛΟΣ			
	Στοιχεία, όπως προγενέστερα είχαν δημοσιευθεί	Ενσωμάτωση θυγατρικής εταιρείας ΑΥΡΑ Α.Ε.	Ενσωμάτωση συγγενούς εταιρείας Μ. ΤΕΧΛΙΚΙΔΗΣ Α.Ε.	Αναμορφωμένα στοιχεία
	1/1-31/12/2005			
	Ποσά σε χιλιάδες ευρώ			
<b>ΚΑΤΑΣΤΑΣΗ ΑΠΟΤΕΛΕΣΜΑΤΩΝ ΧΡΗΣΕΩΣ</b>				
Πωλήσεις	52.371	738	0	53.109
Μείον: Κόστος πωλήσεων	(39.466)	(605)	0	(40.070)
Μικτό κέρδος	12.905	133	0	13.039
Λοιπά έσοδα εκμεταλλεύσεως	2.332	0	0	2.332
	15.237	133	0	15.371
Έξοδα διοικητικής λειτουργίας	(2.416)	(72)	0	(2.488)
Έξοδα λειτουργίας διαθέσεως	(1.933)	(5)	0	(1.938)
Λοιπά λειτουργικά έξοδα	(2.333)	(7)	0	(2.339)
Λειτουργικά αποτελέσματα	8.556	50	0	8.606
Κόστος χρηματοδότησης	(4.989)	(2)	0	(4.992)
Αποτελέσματα συνήθων εργασιών	3.566	48	0	3.614
Έσοδα επενδύσεων	(200)	0	18	(182)
	3.366	48	18	3.431
Απομείωση υπεραξίας επενδύσεων	0	0	0	
Αποτελέσματα προ φόρων	3.366	48	18	3.431
Φόρος εισοδήματος	(1.790)	(11)	0	(1.801)
<b>Αποτελέσματα μετά φόρων</b>	<b>(1.790)</b>	<b>36</b>	<b>18</b>	<b>1.631</b>
Δικαιώματα τρίτων	56	(8)	0	48
<b>Αποτελέσματα μετά φόρων που αναλογούν στον Όμιλο</b>	<b>1.633</b>	<b>28</b>	<b>18</b>	<b>1.679</b>
<b>Κέρδη ανά μετοχή (€ ανά μετοχή)</b>				
Βασικά	0,03			0,03

Τα αποτελέσματα της Εταιρείας για την προηγούμενη χρήση 1/1-31/12/2005, από την εν λόγω αναδρομική ενσωμάτωση των σχετικών επενδύσεων δεν μεταβλήθηκαν.

**ΑΛΜΑ ΑΤΕΡΜΩΝ ΑΝΩΝΥΜΗ ΔΙΑΦΗΜΙΣΤΙΚΗ  
ΕΜΠΟΡΙΚΗ ΚΑΙ ΚΑΤΑΣΚΕΥΑΣΤΙΚΗ ΕΤΑΙΡΙΑ**  
**Ετήσιες Οικονομικές Καταστάσεις**  
**για την χρήση από 1η Ιανουαρίου 2006 έως 31η Δεκεμβρίου 2006**  
*(Τα ποσά είναι εκπεφρασμένα σε χιλιάδες Ευρώ)*

**3. Ακολουθούμενες Λογιστικές Αρχές**

**3.1 Ενσώματα πάγια περιουσιακά στοιχεία**

Τα ενσώματα πάγια περιουσιακά στοιχεία απεικονίζονται στις οικονομικές καταστάσεις στις αξίες κτήσεώς τους. Κατά την 1η Ιανουαρίου 2004 τα ιδιόκτητα γήπεδα-οικόπεδα και κτίρια του Ομίλου αποτιμήθηκαν στην εύλογη αξία τους η οποία προσδιορίσθηκε βάσει μελέτης αναγνωρισμένων ανεξάρτητων εκτιμητών ακινήτων. Οι εύλογες αυτές αξίες χρησιμοποιήθηκαν ως τεκμαρτό κόστος κατά την ημερομηνία μετάβασης στα Δ.Π.Χ.Π. Η υπεραξία που προέκυψε πιστώθηκε στα κέρδη εις νέον. Οι αξίες αυτές απεικονίζονται μειωμένες: (α) κατά τις συσσωρευμένες αποσβέσεις και (β) την τυχόν απαξίωση των παγίων.

Το αρχικό κόστος κτήσης κάποιου ακινήτου, εγκατάστασης ή εξοπλισμού αποτελείται από την τιμή αγοράς συμπεριλαμβανομένων των δασμών εισαγωγής και των μη επιστρεφόμενων φόρων αγοράς, καθώς και οποιοδήποτε αναγκαίο κόστος ώστε να καταστεί το πάγιο λειτουργικό και έτοιμο για την κατά προορισμό χρήση του.

Οι μεταγενέστερες δαπάνες, που διενεργούνται σε σχέση με ενσώματα πάγια περιουσιακά στοιχεία, κεφαλαιοποιούνται μόνον όταν αυξάνουν τα μελλοντικά οικονομικά οφέλη, που αναμένεται ότι θα προκύψουν από την εκμετάλλευση των επηρεαζόμενων στοιχείων. Όλες οι άλλες δαπάνες επισκευών, συντηρήσεων κλπ. των παγίων καταχωρούνται στα έξοδα της χρήσης εντός της οποίας πραγματοποιούνται.

Κατά την απόσυρση ή πώληση κάποιου περιουσιακού στοιχείου, το σχετικό κόστος και οι σωρευμένες αποσβέσεις διαγράφονται από τους αντίστοιχους λογαριασμούς τη χρονική περίοδο της απόσυρσης ή της πώλησης και τα σχετικά κέρδη ή ζημίες αναγνωρίζονται στα αποτελέσματα χρήσης.

Οι αποσβέσεις επιβαρύνουν την Κατάσταση Αποτελεσμάτων Χρήσεως, με βάση την σταθερή μέθοδο απόσβεσης, καθ' όλη τη διάρκεια της εκτιμώμενης ωφέλιμης ζωής των παγίων περιουσιακών στοιχείων. Οι εδαφικές εκτάσεις δεν αποσβένονται. Η εκτιμώμενη διάρκεια της ωφέλιμης ζωής, κατά κατηγορία παγίων, έχει ως εξής:

Κτίρια – εγκατ/σεις κτιρίων	25-50 έτη
Μηχανήματα και εγκαταστάσεις	12 έτη
Μεταφορικά μέσα	10 έτη

**ΑΛΜΑ ΑΤΕΡΜΩΝ ΑΝΩΝΥΜΗ ΔΙΑΦΗΜΙΣΤΙΚΗ  
ΕΜΠΟΡΙΚΗ ΚΑΙ ΚΑΤΑΣΚΕΥΑΣΤΙΚΗ ΕΤΑΙΡΙΑ**  
**Ετήσιες Οικονομικές Καταστάσεις**  
**για την χρήση από 1η Ιανουαρίου 2006 έως 31η Δεκεμβρίου 2006**  
*(Τα ποσά είναι εκπεφρασμένα σε χιλιάδες Ευρώ)*

Έπιπλα και λοιπός εξοπλισμός

6-14 έτη

Οι εγκαταστάσεις σε ακίνητα τρίτων αποσβένονται με βάση τα έτη διάρκειας της σχετικής σύμβασης μισθώσεως. Οι υπολειμματικές αξίες και οι ωφέλιμες ζωές των ενσωμάτων παγίων υπόκεινται σε επανεξέταση σε κάθε ετήσιο ισολογισμό. Όταν οι λογιστικές αξίες των ενσωμάτων παγίων υπερβαίνουν την ανακτήσιμη αξία τους, οι διαφορές (απομείωση) καταχωρούνται ως έξοδα στα αποτελέσματα.

### **3.2 Ασώματα πάγια περιουσιακά στοιχεία**

#### **3.2.1 Λογισμικά προγράμματα**

Τα λογισμικά προγράμματα αφορούν το κόστος αγοράς ή ιδιοπαραγωγής, λογισμικού όπως μισθοδοσία, υλικά, υπηρεσίες, καθώς και κάθε δαπάνη που έχει πραγματοποιηθεί κατά την ανάπτυξη λογισμικού προκειμένου αυτό να τεθεί σε λειτουργία. Οι δαπάνες που ενισχύουν ή επεκτείνουν την απόδοση των προγραμμάτων λογισμικού πέρα από τις αρχικές προδιαγραφές τους, αναγνωρίζονται ως κεφαλαιουχική δαπάνη και προστίθενται στο αρχικό κόστος του λογισμικού.

Οι αποσβέσεις των λογισμικών προγραμμάτων επιβαρύνουν το λογαριασμό αποτελεσμάτων με την μέθοδο της σταθερής απόσβεσης, καθ' όλη τη διάρκεια της ωφέλιμης ζωής τους. Η εκτιμώμενη διάρκεια της ωφέλιμης ζωής αυτών έχει ως ακολούθως:

Λογισμικά προγράμματα

5 έτη

### **3.3 Υπεραξία (Goodwill )**

Η υπεραξία αντιπροσωπεύει την διαφορά μεταξύ του κόστους κτήσεως και της εύλογης αξίας του ποσοστού (του Ομίλου) επί του καθαρού ενεργητικού της κάθε θυγατρικής εταιρείας κατά την ημερομηνία κτήσεως. Η υπεραξία στις εξαγορές θυγατρικών συμπεριλαμβάνεται στις ασώματες ακινητοποιήσεις. Στο τέλος κάθε χρήσης, ο Όμιλος αξιολογεί εάν υπάρχει οποιαδήποτε ένδειξη απομείωσης της υπεραξίας. Εάν υπάρχουν τέτοιες ενδείξεις, εκτελείται μία ανάλυση αξιολόγησης της ανακτησιμότητας της λογιστικής αξίας της υπεραξίας. Σε περίπτωση που η λογιστική αξία υπερβαίνει το ανακτήσιμο ποσό, σχηματίζεται άμεσα πρόβλεψη υποτίμησης.

**ΑΛΜΑ ΑΤΕΡΜΩΝ ΑΝΩΝΥΜΗ ΔΙΑΦΗΜΙΣΤΙΚΗ  
ΕΜΠΟΡΙΚΗ ΚΑΙ ΚΑΤΑΣΚΕΥΑΣΤΙΚΗ ΕΤΑΙΡΙΑ**  
**Ετήσιες Οικονομικές Καταστάσεις**  
**για την χρήση από 1η Ιανουαρίου 2006 έως 31η Δεκεμβρίου 2006**  
*(Τα ποσά είναι εκπεφρασμένα σε χιλιάδες Ευρώ)*

Το κέρδος ή η ζημία κατά την πώληση μιας εταιρείας συμπεριλαμβάνει και τη λογιστική αξία της υπεραξίας που σχετίζεται με την εταιρεία που πωλήθηκε.

### **3.4 Απομείωση αξίας περιουσιακών στοιχείων ενεργητικού**

Οι ενσώματες και ασώματες ακινητοποιήσεις και άλλα μη κυκλοφορούντα στοιχεία ενεργητικού εξετάζονται για πιθανή ζημία απομείωσης, όποτε γεγονότα ή αλλαγές στις περιστάσεις, δείχνουν ότι η λογιστική αξία τους μπορεί να μην είναι ανακτήσιμη. Οποτεδήποτε η λογιστική αξία κάποιου περιουσιακού στοιχείου υπερβαίνει το ανακτήσιμο ποσό του, η αντίστοιχη ζημιά απομείωσής του, καταχωρείται στα αποτελέσματα χρήσης. Η ανακτήσιμη αξία ενός περιουσιακού στοιχείου είναι το μεγαλύτερο ποσό μεταξύ της εκτιμώμενης καθαρής τιμής πώλησης και της αξίας χρήσεως αυτού. Καθαρή αξία πώλησης θεωρείται η εφικτή πρόσοδος από την πώληση ενός περιουσιακού στοιχείου στα πλαίσια μίας αμφοτεροβαρούς συναλλαγής στην οποία τα μέρη έχουν πλήρη γνώση και ενεργούν οικειοθελώς, μετά από την αφαίρεση κάθε πρόσθετου άμεσου κόστους διάθεσης του περιουσιακού στοιχείου. Αξία χρήσης είναι η παρούσα αξία των εκτιμώμενων μελλοντικών ταμειακών ροών που αναμένεται να πραγματοποιηθούν από την συνεχή χρήση ενός περιουσιακού στοιχείου και από την διάθεσή του στο τέλος της εκτιμώμενης ωφέλιμης ζωής του. Εάν δεν υπάρχει δυνατότητα να εκτιμηθεί το ανακτήσιμο ποσό ενός περιουσιακού στοιχείου για το οποίο υπάρχει ένδειξη απομείωσης της αξίας του, τότε προσδιορίζεται το ανακτήσιμο ποσό της μονάδας που δημιουργεί ταμειακές ροές στην οποία ανήκει το περιουσιακό στοιχείο.

Αντιλογισμός ζημιάς απομείωσης της αξίας περιουσιακών στοιχείων που λογίσθηκε σε προηγούμενα έτη, γίνεται μόνο όταν υπάρχουν ικανές ενδείξεις ότι η απομείωση αυτή δεν υπάρχει πλέον ή έχει μειωθεί. Στις περιπτώσεις αυτές ο ανωτέρω αντιλογισμός αναγνωρίζεται ως έσοδο.

### **3.5 Επενδύσεις σε θυγατρικές εταιρείες**

Οι επενδύσεις του Ομίλου σε θυγατρικές εταιρείες λογίζονται με την μέθοδο της ολικής ενσωμάτωσης. Θυγατρικές εταιρείες είναι οι εταιρείες στις οποίες ο Όμιλος ασκεί έλεγχο. Έλεγχος θεωρείται ότι υπάρχει όταν η Μητρική Εταιρεία έχει τη δυνατότητα να ορίζει τις αποφάσεις που αφορούν τις επιχειρηματικές και χρηματοοικονομικές πολιτικές των θυγατρικών με σκοπό να έχει οφέλη από αυτές. Οι οικονομικές καταστάσεις των θυγατρικών

**ΑΛΜΑ ΑΤΕΡΜΩΝ ΑΝΩΝΥΜΗ ΔΙΑΦΗΜΙΣΤΙΚΗ  
ΕΜΠΟΡΙΚΗ ΚΑΙ ΚΑΤΑΣΚΕΥΑΣΤΙΚΗ ΕΤΑΙΡΙΑ**  
**Ετήσιες Οικονομικές Καταστάσεις**  
**για την χρήση από 1η Ιανουαρίου 2006 έως 31η Δεκεμβρίου 2006**  
*(Τα ποσά είναι εκπεφρασμένα σε χιλιάδες Ευρώ)*

εταιρειών, προκειμένου να ενσωματωθούν στις ενοποιημένες οικονομικές καταστάσεις του Ομίλου, συντάσσονται την ίδια ημερομηνία και με τις ίδιες λογιστικές πολιτικές με αυτές της Μητρικής Εταιρείας. Όλες οι ενδοεταιρικές συναλλαγές, τα ενδοεταιρικά κέρδη ή ζημιές καθώς και τα ενδοεταιρικά υπόλοιπα απαλείφονται στις ενοποιημένες οικονομικές καταστάσεις. Οι θυγατρικές εταιρείες ενοποιούνται από την ημερομηνία κατά την οποία αποκτάται ο έλεγχος από τον Όμιλο σε αυτές και παύουν να ενοποιούνται από την ημερομηνία που ο έλεγχος μεταβιβάζεται εκτός Ομίλου.

### **3.6 Επενδύσεις σε συγγενείς εταιρείες**

Οι επενδύσεις του Ομίλου σε συγγενείς εταιρείες λογίζονται με την μέθοδο της καθαρής θέσης. Συγγενείς εταιρείες είναι οι εταιρείες στις οποίες ο Όμιλος ασκεί ουσιώδη επιρροή και δεν είναι ούτε θυγατρικές αλλά ούτε και κοινοπραξίες. Οι επενδύσεις σε συγγενείς εταιρείες καταχωρούνται στον ισολογισμό στο κόστος κτήσεως και αναπροσαρμόζονται μετέπειτα για την μεταβολή μετά την απόκτηση του μεριδίου του Ομίλου στην καθαρή θέση αυτών μείον τυχόν απομείωση στην αξία τους. Η κατάσταση αποτελεσμάτων απεικονίζει το μερίδιο του Ομίλου στα αποτελέσματα της συγγενούς εταιρείας.

### **3.7 Επενδύσεις διαθέσιμες προς πώληση**

Οι "επενδύσεις διαθέσιμες-προς-πώληση" αφορούν επενδύσεις οι οποίες αναμένεται να διαρκέσουν για μια αόριστη χρονική περίοδο, αλλά που μπορούν να πωληθούν άμεσα σε περίπτωση ανάγκης ρευστότητας ή αλλαγής στα επιτόκια. Αυτές οι επενδύσεις συμπεριλαμβάνονται στο πάγιο ενεργητικό.

Οι αγοραπωλησίες επενδύσεων καταχωρούνται με το κόστος αγοράς τους κατά την ημερομηνία εμπορικής συναλλαγής, η οποία είναι η ημερομηνία όπου ο Όμιλος δεσμεύεται να αγοράσει ή να πουλήσει το περιουσιακό στοιχείο. Το κόστος αγοράς περιλαμβάνει τις δαπάνες συναλλαγής. Οι διαθέσιμες-προς-πώληση επενδύσεις αποτιμώνται στην εύλογη αξία τους. Τα μη πραγματοποιηθέντα κέρδη (ζημιές) που προκύπτουν από τις αλλαγές στην εύλογη αξία των χρεογράφων που ταξινομούνται ως διαθέσιμα-προς-πώληση αναγνωρίζονται στη καθαρή θέση. Η εύλογη αξία των επενδύσεων βασίζεται στη τιμή προσφοράς ή στα ποσά που παράγονται από τα μοντέλα ταμειακών ροών. Οι εύλογες αξίες για τα μετοχικά χρεόγραφα μη εισηγμένων εταιρειών υπολογίζονται χρησιμοποιώντας δείκτες τιμής προς κέρδη ή τιμής προς ταμειακές ροές, προσαρμοσμένους στις συγκεκριμένες

**ΑΛΜΑ ΑΤΕΡΜΩΝ ΑΝΩΝΥΜΗ ΔΙΑΦΗΜΙΣΤΙΚΗ  
ΕΜΠΟΡΙΚΗ ΚΑΙ ΚΑΤΑΣΚΕΥΑΣΤΙΚΗ ΕΤΑΙΡΙΑ**  
**Ετήσιες Οικονομικές Καταστάσεις**  
**για την χρήση από 1η Ιανουαρίου 2006 έως 31η Δεκεμβρίου 2006**  
*(Τα ποσά είναι εκπεφρασμένα σε χιλιάδες Ευρώ)*

περιστάσεις του εκδότη. Οι μετοχές, των οποίων η εύλογη αξία δεν μπορεί να υπολογιστεί με ακρίβεια, αναγνωρίζονται στη τιμή κόστους μείον τυχόν απομείωση της αξίας αυτών. Όταν τα χρεόγραφα που χαρακτηρίζονται ως διαθέσιμα-προς-πώληση πωλούνται ή απομειώνονται, οι συσσωρευμένες αναπροσαρμογές εύλογης αξίας συμπεριλαμβάνονται στην κατάσταση αποτελεσμάτων ως κέρδη ή ζημιές από χρεόγραφα επενδύσεων.

### **3.8 Επενδύσεις σε ακίνητα**

Οι επενδύσεις σε ακίνητα αποκτώνται με σκοπό την αποκόμιση οφέλους από την είσπραξη ενοικίων και την αύξηση της εμπορικής αξίας τους. Τα υπόλοιπα ιδιόκτητα ακίνητα χρησιμοποιούνται προς εξυπηρέτηση των δραστηριοτήτων του Ομίλου, καθώς και για διοικητικούς σκοπούς.

Οι επενδύσεις σε ακίνητα παρακολουθούνται ως μακροπρόθεσμες επενδύσεις και αποτιμώνται στη δίκαιη αξία τους, η οποία ισούται με την τρέχουσα τιμή τους η οποία προσδιορίζεται από ανεξάρτητους αναγνωρισμένους εκτιμητές ακινήτων. Μεταβολές στη δίκαιη αξία των επενδύσεων σε ακίνητα καταχωρούνται στην κατάσταση αποτελεσμάτων χρήσεως.

### **3.9 Αποθέματα**

Τα αποθέματα απεικονίζονται στη χαμηλότερη αξία μεταξύ του κόστους κτήσεως ή του κόστους παραγωγής τους και της καθαρής ρευστοποιήσιμης αξίας τους. Καθαρή ρευστοποιήσιμη αξία είναι η εκτιμώμενη τιμή πώλησης, μειωμένη με το κόστος διάθεσης των αποθεμάτων. Το κόστος των αποθεμάτων προσδιορίζεται με τη μέθοδο του σταθμικού μέσου όρου και περιλαμβάνει τις δαπάνες απόκτησης των αποθεμάτων και τις δαπάνες μεταφοράς τους στην τοποθεσία που βρίσκονται.

### **3.10 Εμπορικές και λοιπές απαιτήσεις**

Οι απαιτήσεις από πελάτες καταχωρούνται αρχικά στην εύλογη αξία τους και μεταγενέστερα αποτιμώνται στο αναπόσβεστο κόστος με τη χρήση του πραγματικού επιτοκίου, αφαιρουμένων και των ζημιών απομείωσης. Οι ζημιές απομείωσης (απώλειες από επισφαλείς απαιτήσεις) αναγνωρίζονται όταν υπάρχει αντικειμενική απόδειξη ότι ο Όμιλος δεν είναι σε θέση να εισπράξει όλα τα ποσά που οφείλονται με βάση τους συμβατικούς

**ΑΛΜΑ ΑΤΕΡΜΩΝ ΑΝΩΝΥΜΗ ΔΙΑΦΗΜΙΣΤΙΚΗ  
ΕΜΠΟΡΙΚΗ ΚΑΙ ΚΑΤΑΣΚΕΥΑΣΤΙΚΗ ΕΤΑΙΡΙΑ**  
**Ετήσιες Οικονομικές Καταστάσεις**  
**για την χρήση από 1η Ιανουαρίου 2006 έως 31η Δεκεμβρίου 2006**  
*(Τα ποσά είναι εκπεφρασμένα σε χιλιάδες Ευρώ)*

όρους. Το ποσό της ζημιάς απομείωσης είναι η διαφορά μεταξύ της λογιστικής αξίας των απαιτήσεων και της παρούσας αξίας των εκτιμώμενων μελλοντικών ταμειακών ροών, προεξοφλουμένων με το πραγματικό επιτόκιο. Το ποσό της ζημιάς απομείωσης καταχωρείται ως έξοδο στα αποτελέσματα χρήσεως.

### **3.11 Διαθέσιμα**

Τα διαθέσιμα περιλαμβάνουν και τα ισοδύναμα των ταμειακών διαθεσίμων, όπως είναι οι καταθέσεις όψεως και οι καταθέσεις προθεσμίας βραχείας διάρκειας. Τραπεζικές υπεραναλήψεις, που είναι αποπληρωτέες σε πρώτη ζήτηση και αποτελούν αναπόσπαστο μέρος της διαχείρισης των διαθεσίμων του Ομίλου περιλαμβάνονται, για σκοπούς σύνταξης της κατάστασης ταμειακών ροών, ως συστατικό στοιχείο των ταμειακών διαθεσίμων.

### **3.12 Συναλλαγές σε ξένο νόμισμα**

Οι συναλλαγές που είναι εκπεφρασμένες σε ξένο νόμισμα μετατρέπονται σε Ευρώ με τη συναλλαγματική ισοτιμία που ισχύει κατά την ημερομηνία της συναλλαγής. Κατά την ημερομηνία του ισολογισμού, τα νομισματικά περιουσιακά στοιχεία και οι υποχρεώσεις, που είναι εκπεφρασμένες σε ξένα νομίσματα, μετατρέπονται σε Ευρώ με τη συναλλαγματική ισοτιμία που ισχύει κατά την ημερομηνία αυτή. Οι συναλλαγματικές διαφορές που προκύπτουν από τη μετατροπή καταχωρούνται στην κατάσταση αποτελεσμάτων χρήσεως.

### **3.13 Μετοχικό Κεφάλαιο**

Οι κοινές μετοχές χαρακτηρίζονται ως κεφάλαιο. Το προσαυξημένο εξωτερικό κόστος άμεσα αποδοτέο στην έκδοση νέων μετοχών εμφανίζεται στο κεφάλαιο αφαιρετικά του εισπρακτέου ποσού.

Κατά την απόκτηση ιδίων μετοχών, το καταβληθέν τίμημα, συμπεριλαμβανομένων και των σχετικών δαπανών, απεικονίζεται μειωτικά των ιδίων κεφαλαίων.

### **3.14 Δάνεια**

Όλα τα δάνεια αρχικώς καταχωρούνται στο κόστος, το οποίο είναι η εύλογη αξία της παροχής πλην των εξόδων απόκτησης των δανείων. Τα δάνεια αποτιμώνται μεταγενέστερα

**ΑΛΜΑ ΑΤΕΡΜΩΝ ΑΝΩΝΥΜΗ ΔΙΑΦΗΜΙΣΤΙΚΗ  
ΕΜΠΟΡΙΚΗ ΚΑΙ ΚΑΤΑΣΚΕΥΑΣΤΙΚΗ ΕΤΑΙΡΙΑ**  
**Ετήσιες Οικονομικές Καταστάσεις**  
**για την χρήση από 1η Ιανουαρίου 2006 έως 31η Δεκεμβρίου 2006**  
*(Τα ποσά είναι εκπεφρασμένα σε χιλιάδες Ευρώ)*

στην αποσβεσθείσα τιμή κτήσης χρησιμοποιώντας την μέθοδο του προεξοφλητικού επιτοκίου. Οποιαδήποτε διαφορά μεταξύ της παροχής (πλην των εξόδων απόκτησης) και της αξίας εξόφλησης αναγνωρίζεται στην κατάσταση αποτελεσμάτων κατά τη διάρκεια της περιόδου των δανείων.

### **3.15 Μισθώσεις**

Οι χρηματοδοτικές μισθώσεις, οι οποίες μεταβιβάζουν στον Όμιλο ουσιαστικά όλους τους κινδύνους και τα οφέλη που ακολουθούν την κυριότητα του μισθωμένου στοιχείου, καταχωρούνται ως περιουσιακά στοιχεία με ποσό ίσο κατά την έναρξη της μίσθωσης με την πραγματική αξία του μισθωμένου περιουσιακού στοιχείου ή αν είναι χαμηλότερη, με την παρούσα αξία των ελάχιστων μισθωμάτων. Τα μισθώματα επιμερίζονται στα χρηματοοικονομικά έξοδα και σε μείωση της ανεξόφλητης υποχρέωσης, έτσι ώστε να προκύπτει ένα σταθερό περιοδικό επιτόκιο πάνω στο εναπομένον υπόλοιπο της υποχρέωσης. Τα χρηματοοικονομικά έξοδα χρεώνονται απευθείας στα αποτελέσματα χρήσεως.

Τα μισθωμένα περιουσιακά στοιχεία αποσβένονται βάσει της ωφέλιμης ζωής τους.

### **3.16 Φόρος εισοδήματος (τρέχων και αναβαλλόμενος)**

Ο τρέχων και αναβαλλόμενος φόρος εισοδήματος υπολογίζονται βάσει των σχετικών κονδυλίων των οικονομικών καταστάσεων, σύμφωνα με τους φορολογικούς νόμους που ισχύουν στην Ελλάδα. Ο τρέχων φόρος εισοδήματος αφορά, φόρο επί των φορολογητέων κερδών του Ομίλου όπως αναμορφώθηκαν σύμφωνα με τις απαιτήσεις του φορολογικού νόμου, και υπολογίστηκε με βάση τον ισχύοντα φορολογικό συντελεστή.

Η αναβαλλόμενη φορολογία υπολογίζεται χρησιμοποιώντας τη μέθοδο υποχρεώσεως (liability method) σε όλες τις προσωρινές φορολογικές διαφορές κατά την ημερομηνία του ισολογισμού μεταξύ της φορολογικής βάσης και της λογιστικής αξίας των περιουσιακών στοιχείων και υποχρεώσεων.

Οι αναμενόμενες φορολογικές επιπτώσεις από τις προσωρινές φορολογικές διαφορές προσδιορίζονται και εμφανίζονται είτε ως μελλοντικές (αναβαλλόμενες) φορολογικές υποχρεώσεις, είτε ως αναβαλλόμενες φορολογικές απαιτήσεις.

**ΑΛΜΑ ΑΤΕΡΜΩΝ ΑΝΩΝΥΜΗ ΔΙΑΦΗΜΙΣΤΙΚΗ  
ΕΜΠΟΡΙΚΗ ΚΑΙ ΚΑΤΑΣΚΕΥΑΣΤΙΚΗ ΕΤΑΙΡΙΑ**  
**Ετήσιες Οικονομικές Καταστάσεις**  
**για την χρήση από 1η Ιανουαρίου 2006 έως 31η Δεκεμβρίου 2006**  
*(Τα ποσά είναι εκπεφρασμένα σε χιλιάδες Ευρώ)*

Καταχωρούνται αναβαλλόμενες φορολογικές απαιτήσεις για όλες τις εκπεστές προσωρινές διαφορές και τις μεταφερόμενες φορολογικές ζημιές κατά την έκταση που πιθανολογείται ότι θα υπάρχει διαθέσιμο φορολογητέο κέρδος έναντι του οποίου η εκπεστέα προσωρινή διαφορά μπορεί να αξιοποιηθεί.

Η λογιστική αξία των αναβαλλόμενων φορολογικών απαιτήσεων αναθεωρείται σε κάθε ημερομηνία ισολογισμού και μειώνεται στο βαθμό που δεν πιθανολογείται ότι θα υπάρξουν αρκετά φορολογητέα κέρδη έναντι των οποίων να χρησιμοποιηθεί μέρος ή το σύνολο των αναβαλλόμενων φορολογικών απαιτήσεων.

Οι τρέχουσες φορολογικές απαιτήσεις και υποχρεώσεις για την τρέχουσα και τις προηγούμενες χρήσεις αποτιμώνται στο ποσό που αναμένεται να πληρωθεί στις φορολογικές αρχές (ή να ανακτηθεί από αυτές), με τη χρήση φορολογικών συντελεστών (και φορολογικών νόμων) που έχουν θεσπιστεί, ή ουσιαστικά θεσπιστεί, μέχρι την ημερομηνία του Ισολογισμού.

### **3.17 Μερίσματα**

Τα πληρωτέα μερίσματα απεικονίζονται ως υποχρέωση κατά τον χρόνο έγκρισής τους από τη Γενική Συνέλευση των Μετόχων.

### **3.18 Δικαιώματα εργαζομένων**

Η υποχρέωση του Ομίλου προς τα πρόσωπα που εργοδοτούνται από αυτόν, για την μελλοντική καταβολή παροχών ανάλογα με το χρόνο της προϋπηρεσίας του καθενός, προσμετράται και απεικονίζεται με βάση το αναμενόμενο να καταβληθεί δεδουλευμένο δικαίωμα του κάθε εργαζόμενου, κατά την ημερομηνία του ισολογισμού, προεξοφλούμενο στην παρούσα του αξία, σε σχέση με τον προβλεπόμενο χρόνο καταβολής του. Το χρησιμοποιούμενο επιτόκιο προεξόφλησης είναι ίσο με την απόδοση, κατά την ημερομηνία του ισολογισμού, των μακροπρόθεσμων ομολόγων του Ελληνικού Δημοσίου.

Η σχετική υποχρέωση υπολογίζεται με βάση τις οικονομικές και αναλογιστικές παραδοχές που αναλύονται στην Σημείωση 31 και καθορίζονται χρησιμοποιώντας την αναλογιστική μέθοδο αποτιμήσεως των εκτιμώμενων μονάδων υποχρέωσης (Projected Unit Method). Τα καθαρά κόστη συνταξιοδότησεως της περιόδου συμπεριλαμβάνονται στο κόστος μισθοδοσίας στην επισυναπτόμενη κατάσταση αποτελεσμάτων και αποτελούνται από τη

**ΑΛΜΑ ΑΤΕΡΜΩΝ ΑΝΩΝΥΜΗ ΔΙΑΦΗΜΙΣΤΙΚΗ  
ΕΜΠΟΡΙΚΗ ΚΑΙ ΚΑΤΑΣΚΕΥΑΣΤΙΚΗ ΕΤΑΙΡΙΑ**  
**Ετήσιες Οικονομικές Καταστάσεις**  
**για την χρήση από 1η Ιανουαρίου 2006 έως 31η Δεκεμβρίου 2006**  
*(Τα ποσά είναι εκπεφρασμένα σε χιλιάδες Ευρώ)*

παρούσα αξία των παροχών που έγιναν δεδουλευμένες κατά τη διάρκεια της περιόδου, τους τόκους επί της υποχρέωσης παροχών, το κόστος προγενέστερης υπηρεσίας, τα αναλογιστικά κέρδη ή ζημίες και όποια άλλα πρόσθετα συνταξιοδοτικά κόστη. Το κόστος προγενέστερης υπηρεσίας αναγνωρίζονται σε σταθερή βάση πάνω στην μέση περίοδο έως ότου τα οφέλη του προγράμματος κατοχυρωθούν. Τα μη αναγνωρισμένα αναλογιστικά κέρδη και ζημίες, αναγνωρίζονται πάνω στην μέση υπολειπόμενη διάρκεια της περιόδου παροχής υπηρεσιών των ενεργών υπαλλήλων και συμπεριλαμβάνονται σαν μέρος του καθαρού κόστους συνταξιοδότησης κάθε περιόδου εάν, κατά την έναρξη της περιόδου υπερβαίνουν το 10 % της μελλοντικής εκτιμώμενης υποχρέωσης για παροχές. Οι υποχρεώσεις για παροχές συνταξιοδότησης δεν χρηματοδοτούνται.

### **3.19 Κρατικά ασφαλιστικά προγράμματα**

Το προσωπικό του Ομίλου καλύπτεται κυρίως από τον κύριο Κρατικό Ασφαλιστικό Φορέα που αφορά στον ιδιωτικό τομέα (Ι.Κ.Α.), ο οποίος χορηγεί συνταξιοδοτικές και ιατροφαρμακευτικές παροχές. Κάθε εργαζόμενος είναι υποχρεωμένος να συνεισφέρει μέρος το μηνιαίου μισθού του στο ταμείο, ενώ τμήμα της συνολικής εισφοράς καλύπτεται από τον Όμιλο. Κατά την συνταξιοδότηση το συνταξιοδοτικό ταμείο είναι υπεύθυνο για την καταβολή των συνταξιοδοτικών παροχών στους εργαζομένους. Κατά συνέπεια ο Όμιλος δεν έχει καμία νομική ή τεκμαρτή υποχρέωση για την πληρωμή μελλοντικών παροχών με βάση αυτό το πρόγραμμα.

### **3.20 Προβλέψεις**

Οι προβλέψεις δημιουργούνται όταν ο Όμιλος έχει νομική ή τεκμαίρομενη υποχρέωση, ως αποτέλεσμα παρελθόντος γεγονότος, και πιθανολογείται ότι θα απαιτηθεί εκροή πόρων ώστε να τακτοποιηθεί η υποχρέωση, και μπορεί να γίνει μια αξιόπιστη εκτίμηση του ποσού.

Οι προβλέψεις επανεξετάζονται στο τέλος κάθε χρήσης και προσαρμόζονται έτσι ώστε να απεικονίζουν τις καλύτερες δυνατές εκτιμήσεις και στην περίπτωση που κρίνεται αναγκαίο, προεξοφλούνται με βάση ένα προ-φόρου προεξοφλητικό επιτόκιο. Οι ενδεχόμενες υποχρεώσεις δεν καταχωρούνται στις οικονομικές καταστάσεις αλλά γνωστοποιούνται, εκτός και αν η πιθανότητα για εκροή πόρων που ενσωματώνουν οικονομικά οφέλη είναι ελάχιστη. Οι ενδεχόμενες απαιτήσεις δεν καταχωρούνται στις οικονομικές καταστάσεις, αλλά γνωστοποιούνται εφόσον η εισροή οικονομικών ωφελειών είναι πιθανή.

**ΑΛΜΑ ΑΤΕΡΜΩΝ ΑΝΩΝΥΜΗ ΔΙΑΦΗΜΙΣΤΙΚΗ  
ΕΜΠΟΡΙΚΗ ΚΑΙ ΚΑΤΑΣΚΕΥΑΣΤΙΚΗ ΕΤΑΙΡΙΑ**  
**Ετήσιες Οικονομικές Καταστάσεις**  
**για την χρήση από 1η Ιανουαρίου 2006 έως 31η Δεκεμβρίου 2006**  
*(Τα ποσά είναι εκπεφρασμένα σε χιλιάδες Ευρώ)*

**3.21 Χρηματοοικονομικά εργαλεία**

Τα βασικά χρηματοοικονομικά εργαλεία του Ομίλου είναι τα μετρητά, οι τραπεζικές καταθέσεις και οι βραχυπρόθεσμες απαιτήσεις και υποχρεώσεις. Δεδομένης της βραχυπρόθεσμης φύσεως των εργαλείων αυτών, η διοίκηση του Ομίλου πιστεύει ότι η εύλογη αξία τους ουσιαστικά ταυτίζεται με την αξία στην οποία απεικονίζονται στα λογιστικά βιβλία του Ομίλου. Επιπρόσθετα, η διοίκηση του Ομίλου πιστεύει ότι τα επιτόκια που καταβάλλονται σε σχέση με τα συναφθέντα δάνεια ισοδυναμούν με τα τρέχοντα εύλογα επιτόκια της αγοράς και συνεπώς, δεν συντρέχουν οι προϋποθέσεις οποιασδήποτε προσαρμογής της αξίας στην οποία απεικονίζονται αυτές οι υποχρεώσεις. Ο Όμιλος δεν χρησιμοποιεί χρηματοοικονομικά παράγωγα.

**3.22 Περιουσιακά στοιχεία διακρατούμενα προς πώληση και διακοπτόμενες δραστηριότητες**

Ο Όμιλος ταξινομεί ένα μακροπρόθεσμο περιουσιακό στοιχείο ή μια ομάδα περιουσιακών στοιχείων και υποχρεώσεων σαν διακρατούμενα προς πώληση, αν η αξία τους αναμένεται να ανακτηθεί κατά κύριο λόγο μέσω διάθεσης των στοιχείων και όχι μέσω της χρήσης τους.

Οι βασικές προϋποθέσεις για να ταξινομηθεί ένα μακροπρόθεσμο περιουσιακό στοιχείο ή μια ομάδα στοιχείων (περιουσιακών και υποχρεώσεων) σαν διακρατούμενα προς πώληση, είναι το περιουσιακό στοιχείο ή η ομάδα να είναι διαθέσιμα προς άμεση πώληση στην παρούσα τους κατάσταση, η δε ολοκλήρωση της πώλησης να εξαρτάται μόνο από συνθήκες που είναι συνήθεις και τυπικές για πωλήσεις τέτοιων στοιχείων και η πώληση θα πρέπει να είναι εξαιρετικά πιθανή.

Για να θεωρείται η πώληση εξαιρετικά πιθανή θα πρέπει να συντρέχουν σωρευτικά οι κάτωθι προϋποθέσεις: (α) να υπάρχει δέσμευση της διοίκησης αναφορικά με ένα σχέδιο πώλησης των περιουσιακών στοιχείων ή της ομάδας, (β) να έχει ενεργοποιηθεί ένα πρόγραμμα εξεύρεσης αγοραστή και ολοκλήρωσης της συναλλαγής, (γ) η προσφερόμενη τιμή πώλησης θα πρέπει να είναι σε λογική συσχέτιση με την τρέχουσα αγοραία αξία των προς πώληση περιουσιακών στοιχείων ή της ομάδας περιουσιακών στοιχείων, (δ) η πώληση αναμένεται να έχει ολοκληρωθεί εντός ενός έτους από την ημέρα που το περιουσιακό στοιχείο ή ομάδα στοιχείων ταξινομήθηκαν σαν διακρατούμενα προς πώληση εκτός ορισμένων εξαιρέσεων, και (ε) οι ενέργειες που απαιτείται να γίνουν προκειμένου να ολοκληρωθεί το σχέδιο

**ΑΛΜΑ ΑΤΕΡΜΩΝ ΑΝΩΝΥΜΗ ΔΙΑΦΗΜΙΣΤΙΚΗ  
ΕΜΠΟΡΙΚΗ ΚΑΙ ΚΑΤΑΣΚΕΥΑΣΤΙΚΗ ΕΤΑΙΡΙΑ**  
**Ετήσιες Οικονομικές Καταστάσεις**  
**για την χρήση από 1η Ιανουαρίου 2006 έως 31η Δεκεμβρίου 2006**  
*(Τα ποσά είναι εκπεφρασμένα σε χιλιάδες Ευρώ)*

πώλησης θα πρέπει να καταδεικνύουν ότι δεν είναι πιθανόν να απαιτηθούν σημαντικές τροποποιήσεις στο σχέδιο ούτε ότι το σχέδιο θα ακυρωθεί.

Αμέσως πριν την αρχική ταξινόμηση του περιουσιακού στοιχείου ή της ομάδας στοιχείων και υποχρεώσεων ως διακρατούμενων προς πώληση το περιουσιακό στοιχείο (ή όλα τα περιουσιακά στοιχεία και οι υποχρεώσεις που περιλαμβάνονται στην ομάδα) αποτιμώνται με βάση τα ισχύοντα σε κάθε περίπτωση ΔΠΧΠ.. Τα μακροπρόθεσμα περιουσιακά στοιχεία (ή οι ομάδες περιουσιακών στοιχείων και υποχρεώσεων) που ταξινομούνται σαν διακρατούμενα προς πώληση αποτιμώνται (μετά την αρχική ταξινόμηση ως ανωτέρω) στην χαμηλότερη αξία μεταξύ της αξίας που αυτά φέρονται στις οικονομικές καταστάσεις και της εύλογης αξίας τους μειωμένης κατά τα άμεσα έξοδα διάθεσης, και οι προκύπτουσες ζημίες απομείωσης καταχωρούνται στα αποτελέσματα χρήσεως. Κάποια πιθανή αύξηση της εύλογης αξίας σε μεταγενέστερη αποτίμηση θα καταχωρείται στα αποτελέσματα χρήσεως αλλά όχι για ποσό μεγαλύτερο της αρχικά καταχωρηθείσας ζημίας απομείωσης. Από την ημέρα κατά την οποία ένα μακροπρόθεσμο (αποσβενώμενο) περιουσιακό στοιχείο (ή τα μακροπρόθεσμα περιουσιακά στοιχεία που περιλαμβάνονται σε μια ομάδα περιουσιακών στοιχείων και υποχρεώσεων) ταξινομείται σαν διακρατούμενο προς πώληση, δεν λογίζονται αποσβέσεις επί των εν λόγω μακροπρόθεσμων περιουσιακών στοιχείων.

Ο Όμιλος δεν έχει ταξινομήσει μη κυκλοφοριακά περιουσιακά στοιχεία ως κρατούμενα προς πώληση, εκτός από τα στοιχεία που αφορούν τις διακοπτόμενες δραστηριότητες για τις οποίες γίνεται ιδιαίτερη αναφορά στη σημείωση 26.

### **3.23 Αναγνώριση εσόδων**

Τα έσοδα από την πώληση αγαθών και υπηρεσιών αναγνωρίζονται όταν μεταφέρονται στον αγοραστή οι σημαντικοί κίνδυνοι και τα οφέλη της ιδιοκτησίας των αγαθών. Τα έσοδα από την παροχή υπηρεσιών βασίζονται στο στάδιο της ολοκλήρωσης, που καθορίζεται από την αναφορά στις έως τώρα αποδοθείσες υπηρεσίες, ως ποσοστό επί των συνολικών υπηρεσιών που προσφέρονται.

Τα έσοδα τόκων αναγνωρίζονται σε βάση χρονικής αναλογίας, λαμβάνοντας υπόψη το υπόλοιπο του αρχικού ποσού και του ισχύοντα συντελεστή της περιόδου έως τη λήξη, όταν καθορίζεται ότι τέτοια έσοδα θα είναι πληρωτέα στον Όμιλο.

**ΑΛΜΑ ΑΤΕΡΜΩΝ ΑΝΩΝΥΜΗ ΔΙΑΦΗΜΙΣΤΙΚΗ  
ΕΜΠΟΡΙΚΗ ΚΑΙ ΚΑΤΑΣΚΕΥΑΣΤΙΚΗ ΕΤΑΙΡΙΑ**  
**Ετήσιες Οικονομικές Καταστάσεις**  
**για την χρήση από 1η Ιανουαρίου 2006 έως 31η Δεκεμβρίου 2006**  
*(Τα ποσά είναι εκπεφρασμένα σε χιλιάδες Ευρώ)*

Τα έσοδα από μερίσματα αναγνωρίζονται ως έσοδο κατά την ημερομηνία έγκρισης της διανομής τους.

### **3.24 Έξοδα**

#### **3.24.1 Λειτουργικές μισθώσεις**

Οι πληρωμές που γίνονται βάσει λειτουργικών μισθώσεων καταχωρούνται στην κατάσταση αποτελεσμάτων χρήσεως ως έξοδα, κατά το χρόνο χρήσεως του μισθίου.

#### **3.24.2 Χρηματοδοτικές μισθώσεις**

Οι χρηματοδοτικές μισθώσεις αντιμετωπίζονται ως δανειακές συμβάσεις, με συνέπεια να απεικονίζονται τα μισθούμενα περιουσιακά στοιχεία ως περιουσιακά στοιχεία του Ομίλου (και να αποσβένονται), με αντίστοιχη αναγνώριση της χρηματοδοτικής υποχρέωσης προς τον εκμισθωτή. Το κόστος της χρηματοδότησης καταχωρείται στην κατάσταση αποτελεσμάτων χρήσεως ως έξοδο, κατά το χρόνο που καθίσταται δεδουλευμένο.

#### **3.24.3 Κόστος χρηματοδότησης**

Το καθαρό χρηματοδοτικό κόστος αποτελείται από τους δεδουλευμένους τόκους επί των συναφθέντων δανείων, που υπολογίζονται βάσει της μεθόδου του πραγματικού επιτοκίου.

### **3.25 Κέρδη ανά μετοχή**

Τα βασικά κέρδη ανά μετοχή υπολογίζονται διαιρώντας τα καθαρά κέρδη της περιόδου με το μέσο σταθμισμένο αριθμό κοινών μετοχών που είναι σε κυκλοφορία κατά τη διάρκεια της συγκεκριμένης περιόδου, εξαιρώντας τον μέσο όρο των κοινών μετοχών της Μητρικής Εταιρείας που αποκτήθηκαν από τις εταιρείες του Ομίλου ως ίδιες μετοχές.

### **3.26 Τμηματική ανάλυση των δραστηριοτήτων του Ομίλου**

«Τομέας» ή «τμήμα» των δραστηριοτήτων του Ομίλου είναι κάθε διακεκριμένη επιχειρηματική δραστηριότητα με ιδιάζοντα χαρακτηριστικά ως προς τη φύση της δραστηριότητας και τους επιχειρηματικούς κινδύνους που συνεπάγεται (επιχειρηματικός τομέας). Ανάλογη διάκριση γίνεται με βάση το επιχειρηματικό περιβάλλον στο οποίο αναπτύσσεται η δραστηριότητα (γεωγραφικός τομέας).

**ΑΛΜΑ ΑΤΕΡΜΩΝ ΑΝΩΝΥΜΗ ΔΙΑΦΗΜΙΣΤΙΚΗ  
ΕΜΠΟΡΙΚΗ ΚΑΙ ΚΑΤΑΣΚΕΥΑΣΤΙΚΗ ΕΤΑΙΡΙΑ**  
**Ετήσιες Οικονομικές Καταστάσεις**  
**για την χρήση από 1η Ιανουαρίου 2006 έως 31η Δεκεμβρίου 2006**  
*(Τα ποσά είναι εκπεφρασμένα σε χιλιάδες Ευρώ)*

Ο Όμιλος δραστηριοποιείται: (α) στο χώρο της διαφήμισης και ειδικότερα στην υπαίθρια διαφήμιση μισθώνοντας ή υπομισθώνοντας διαφημιστικούς χώρους από τους διάφορους Δήμους, Super Markets, Μεταφορικά Μέσα για την τοποθέτηση διαφημίσεων, (β) στο χώρο της παροχής ξενοδοχειακών υπηρεσιών, μέσω της συμμετοχής του σε ξενοδοχειακές εταιρείες και (γ) στο χώρο της ναυτιλίας, μέσω της συμμετοχής του σε ναυτιλιακή εταιρεία με ιδιόκτητο πλοίο μεταφοράς υγραερίου σε υγρή μορφή.

#### **4. Διαχείριση χρηματοοικονομικών κινδύνων**

Ο Όμιλος εκτίθεται σε διάφορους χρηματοοικονομικούς κινδύνους, οι κυριότεροι εκ των οποίων είναι οι απρόβλεπτες διακυμάνσεις επιτοκίων, ο πιστωτικός κίνδυνος και ο κίνδυνος ρευστότητας. Οι πολιτικές διαχείρισης των σχετικών κινδύνων του Ομίλου έχουν ως στόχο την ελαχιστοποίηση των αρνητικών επιπτώσεων που μπορεί να έχουν οι κίνδυνοι αυτοί στην χρηματοοικονομική θέση και απόδοση του Ομίλου.

Όπως προαναφέρθηκε στην παράγραφο 3.21, τα κύρια χρηματοοικονομικά εργαλεία του Ομίλου είναι τα μετρητά, οι τραπεζικές καταθέσεις, οι εμπορικές και λοιπές απαιτήσεις και υποχρεώσεις και τα δάνεια τραπεζών. Η Διοίκηση του Ομίλου εξετάζει και αναθεωρεί σε τακτά χρονικά διαστήματα τις σχετικές πολιτικές και διαδικασίες σχετικά με την διαχείριση των χρηματοοικονομικών κινδύνων, οι οποίες περιγράφονται κατωτέρω:

- **Πιστωτικός κίνδυνος:** Ο Όμιλος έχει σαφή πιστοδοτική πολιτική η οποία εφαρμόζεται με συνέπεια. Ο Όμιλος έχει μεγάλο αριθμό πελατών και ως εκ τούτου η ευρεία διασπορά της πελατειακής του βάσης συντελεί στην ύπαρξη χαμηλού πιστωτικού κινδύνου σε σχέση με τις απαιτήσεις αυτές. Η Διοίκηση του Ομίλου παρακολουθεί διαρκώς την χρηματοοικονομική κατάσταση των πελατών του, το μέγεθος και τα όρια των παρεχόμενων πιστώσεων. Στο τέλος της χρήσεως η Διοίκηση θεώρησε ότι δεν υπάρχει κανένας σημαντικός πιστωτικός κίνδυνος που να μην καλύπτεται από κάποια εξασφάλιση ή από επαρκή πρόβλεψη επισφαλούς απαιτήσεως. Η μέγιστη έκθεση σε πιστωτικό κίνδυνο αντανακλάται από το ύψος του κάθε στοιχείου του ενεργητικού.
- **Εύλογη αξία:** Τα ποσά με τα οποία εμφανίζονται στον ισολογισμό τα διαθέσιμα, οι απαιτήσεις και οι βραχυπρόθεσμες υποχρεώσεις, προσεγγίζουν τις αντίστοιχες εύλογες τους αξίες λόγω της βραχυπρόθεσμης λήξεώς τους.
- **Κίνδυνος επιτοκίου:** Ο κίνδυνος διακύμανσης των επιτοκίων προέρχεται κυρίως από

**ΑΛΜΑ ΑΤΕΡΜΩΝ ΑΝΩΝΥΜΗ ΔΙΑΦΗΜΙΣΤΙΚΗ  
ΕΜΠΟΡΙΚΗ ΚΑΙ ΚΑΤΑΣΚΕΥΑΣΤΙΚΗ ΕΤΑΙΡΙΑ**  
**Ετήσιες Οικονομικές Καταστάσεις**  
**για την χρήση από 1η Ιανουαρίου 2006 έως 31η Δεκεμβρίου 2006**  
*(Τα ποσά είναι εκπεφρασμένα σε χιλιάδες Ευρώ)*

μακροπρόθεσμες και βραχυπρόθεσμες δανειακές υποχρεώσεις. Η Διοίκηση παρακολουθεί, σε συνεχή βάση τις διακυμάνσεις των επιτοκίων και τις χρηματοδοτικές ανάγκες του Ομίλου και αξιολογεί κατά περίπτωση τη διάρκεια των δανείων, τη σχέση μεταξύ σταθερού και κυμαινόμενου επιτοκίου καθώς και την ανάγκη λήψης μέτρων για την αντιστάθμιση των κινδύνων που απορρέουν από αυτές.

- **Συναλλαγματικός κίνδυνος:** Ο Όμιλος αντιμετωπίζει συναλλαγματικούς κινδύνους κυρίως λόγω της επένδυσης στην ναυτιλιακή εταιρεία STERLING SHIPHOLDING S.A. τα έσοδα και το επενδυμένο κεφάλαιο της οποίας είναι σε δολάρια Η.Π.Α..
- **Κίνδυνος ρευστότητας:** Ο κίνδυνος ρευστότητας διατηρείται σε χαμηλά επίπεδα, μέσω της διαθεσιμότητας επαρκών ταμειακών διαθεσίμων και πιστωτικών ορίων. Οι υπάρχουσες διαθέσιμες αχρησιμοποίητες εγκεκριμένες τραπεζικές πιστώσεις προς τον Όμιλο, είναι επαρκείς ώστε να αντιμετωπιστεί οποιαδήποτε πιθανή έλλειψη ταμειακών διαθεσίμων.

#### **5. Σημαντικές λογιστικές εκτιμήσεις και κρίσεις της διοίκησης**

Η διοίκηση του Ομίλου προβαίνει σε εκτιμήσεις, παραδοχές και αξιολογικές κρίσεις προκειμένου είτε να επιλέξει τις καταλληλότερες λογιστικές αρχές και κανόνες σε σχέση με την μελλοντική εξέλιξη γεγονότων και εν εξελίξει καταστάσεων και συναλλαγών. Οι εν λόγω εκτιμήσεις και παραδοχές επανεξετάζονται περιοδικά προκειμένου να ανταποκρίνονται στα τρέχοντα δεδομένα και να αντανακλούν τους εκάστοτε τρέχοντες κινδύνους και βασίζονται στην προγενέστερη εμπειρία της Διοίκησης του Ομίλου σε σχέση με τη φύση και το επίπεδο των σχετικών συναλλαγών και γεγονότων.

Οι βασικές εκτιμήσεις και αξιολογικές κρίσεις οι οποίες αναφέρονται σε δεδομένα η εξέλιξη των οποίων θα μπορούσε να επηρεάσει τα κονδύλια των οικονομικών καταστάσεων κατά τους επόμενους δώδεκα μήνες έχουν ως ακολούθως:

#### **Έλεγχος απομείωσης υπεραξίας**

Ο Όμιλος διενεργεί τον προβλεπόμενο από τις διατάξεις των Δ.Π.Χ.Π. έλεγχο απομείωσης της αξίας της υπεραξίας που έχει προκύψει κατά την εξαγορά ή συγχώνευση εταιρειών των οποίων έχει αποκτήσει τον έλεγχο ή ουσιαστική επιρροή τουλάχιστον σε ετήσια βάση. Μέρος της διαδικασίας προσδιορισμού του ανακτήσιμου ποσού εκάστης επενδύσεως αποτελεί ο υπολογισμός της αξίας χρήσης των μονάδων δημιουργίας ταμειακών ροών στις οποίες έχει κατανεμηθεί η σχετική υπεραξία. Ο υπολογισμός της αξίας χρήσης απαιτεί τη διενέργεια

**ΑΛΜΑ ΑΤΕΡΜΩΝ ΑΝΩΝΥΜΗ ΔΙΑΦΗΜΙΣΤΙΚΗ  
ΕΜΠΟΡΙΚΗ ΚΑΙ ΚΑΤΑΣΚΕΥΑΣΤΙΚΗ ΕΤΑΙΡΙΑ**  
Ετήσιες Οικονομικές Καταστάσεις  
για την χρήση από 1η Ιανουαρίου 2006 έως 31η Δεκεμβρίου 2006  
(Τα ποσά είναι εκπεφρασμένα σε χιλιάδες Ευρώ)

εκτιμήσεων των προβλεπόμενων (μελλοντικών) ταμειακών ροών της κάθε μονάδας δημιουργίας ταμειακών ροών καθώς και την επιλογή του κατάλληλου συντελεστή προεξόφλησης αυτών στο παρόν. Περισσότερες πληροφορίες παραθέτονται στη σημείωση 18.

**6. Τμηματική ανάλυση των δραστηριοτήτων του Ομίλου**

Όπως προαναφέρθηκε το σύνολο των εταιρειών του Ομίλου δραστηριοποιείται στον χώρο της υπαίθριας διαφήμισης και στη παροχή ξενοδοχειακών υπηρεσιών στην Ελλάδα, καθώς και στην παροχή ναυτιλιακών υπηρεσιών στο εξωτερικό. Πιο συγκεκριμένα:

**6.1 Ανάλυση κατά δραστηριότητα**

**6.1.1 Δεδομένα χρήσεως 1/1-31/12/2006**

	Υπηρεσίες υπαίθριας διαφήμισης	Ξενοδοχειακές υπηρεσίες (Διακοπτόμενες δραστηριότητες)	Ναυπλιακές υπηρεσίες	Απάλειψη διεταιρικών συναλλαγών	ΣΥΝΟΛΟ ΟΜΙΛΟΥ
Πωλήσεις προς τρίτους	59.253	1.076	1.409	(11.513)	50.225
<b>Μείον:</b> Σύνολο κόστους πωλήσεων	(45.893)	(1.083)	(838)	11.513	(36.301)
<b>Μικτό κέρδος (ζημιά)</b>	13.360	(6)	571	0	<b>13.924</b>
Λοπά έσοδα εκμεταλλεύσεως	1.405	10	0	0	1.415
Έξοδα διοικητικής λειτουργίας	(2.576)	(78)	(6)	0	(2.660)
Έξοδα λειτουργίας διαθέσεως	(2.263)	(15)	0	0	(2.278)
Λοπά λειτουργικά έξοδα	(5.261)	(1)	0	0	(5.262)
Λειτουργικό κέρδος (ζημιά)	4.664	(91)	564	0	5.138
Κόστος χρηματοδότησης	(5.376)	(2)	(31)	0	(5.408)
Αποτέλεσμα συνήθων εργασιών	(711)	(93)	534	0	(270)
Έσοδα επενδύσεων	(0)	(171)	0	0	(171)
Απομείωση υπεραξίας επενδύσεων	(911)	(6.228)	0	0	(7.138)
<b>Αποτελέσματα προ φόρων</b>	<b>(1.622)</b>	<b>(6.492)</b>	<b>534</b>	<b>0</b>	<b>(7.580)</b>
Φόρος εισοδήματος	(1.126)	32	32	0	(1.062)
<b>Αποτελέσματα μετά φόρων</b>	<b>(2.748)</b>	<b>(6.459)</b>	<b>566</b>	<b>0</b>	<b>(8.642)</b>
<b>Λοπές πληροφορίες Καταστάσεως Αποτελεσμάτων</b>					
Αποσβέσεις	3.085	261	303	0	3.649

**ΑΛΜΑ ΑΤΕΡΜΩΝ ΑΝΩΝΥΜΗ ΔΙΑΦΗΜΙΣΤΙΚΗ  
ΕΜΠΟΡΙΚΗ ΚΑΙ ΚΑΤΑΣΚΕΥΑΣΤΙΚΗ ΕΤΑΙΡΙΑ**  
Ετήσιες Οικονομικές Καταστάσεις  
για την χρήση από 1η Ιανουαρίου 2006 έως 31η Δεκεμβρίου 2006  
(Τα ποσά είναι εκπεφρασμένα σε χιλιάδες Ευρώ)

**6.1.2 Δεδομένα περιόδου 1/1-31/12/2005**

	Υπηρεσίες υπαίθριας διαφήμισης	Ξενοδοχειακές υπηρεσίες (Διακοπτόμενες δραστηριότητες)	Ναυπλιακές υπηρεσίες	Απάλειψη διεταιρικών συναλλαγών	ΣΥΝΟΛΟ ΟΜΙΛΟΥ
Πωλήσεις προς τρίτους	63.830	738	0	(11.459)	53.109
<b>Μείον:</b> Σύνολο κόστους πωλήσεων	(50.924)	(605)	0	11.459	(40.070)
<b>Μικτό κέρδος (ζημιά)</b>	12.905	133	0	0	<b>13.039</b>
Λοιπά έσοδα εκμεταλλεύσεως	2.332	0	0	0	2.332
Έξοδα διοικητικής λειτουργίας	(2.416)	(72)	0	0	(2.488)
Έξοδα λειτουργίας διαθέσεως	(1.933)	(5)	0	0	(1.938)
Λοιπά λειτουργικά έξοδα	(2.333)	(7)	0	0	(2.339)
Λειτουργικό κέρδος (ζημιά)	8.556	50	0	0	8.606
Κόστος χρηματοδότησης	(5.406)	(2)	0	0	(4.992)
Αποτέλεσμα συνήθων εργασιών	3.150	48	0	0	3.614
Έσοδα επενδύσεων	(189)	18	0	0	(182)
Απομείωση υπεραξίας επενδύσεων	(7.138)	0	0	0	
<b>Αποτελέσματα προ φόρων</b>	<b>(4.177)</b>	<b>65</b>	<b>0</b>	<b>0</b>	<b>3.431</b>
Φόρος εισοδήματος	(1.050)	(11)	0	0	(1.801)
<b>Αποτελέσματα μετά φόρων</b>	<b>(5.228)</b>	<b>54</b>	<b>0</b>	<b>0</b>	<b>1.631</b>
<b>Λοιπές πληροφορίες Καταστάσεως Αποτελεσμάτων</b>					
Αποσβέσεις	4.760	226	0	0	4.985

**6.2 Λοιπές πληροφορίες Ισολογισμού**

**6.2.1 Λοιπές πληροφορίες Ισολογισμού (κατά την 31/12/2006)**

	Υπηρεσίες υπαίθριας διαφήμισης	Ξενοδοχειακές υπηρεσίες (Διακοπτόμενες δραστηριότητες)	Ναυπλιακές υπηρεσίες	Απάλειψη διεταιρικών συναλλαγών	ΣΥΝΟΛΟ ΟΜΙΛΟΥ
Επενδύσεις σε πάγια περιουσιακά στοιχεία	3.184	50	0	0	3.234
Άυλα περιουσιακά στοιχεία	11	7	0	0	18
Ενσώματα περιουσιακά στοιχεία	8.282	8.993	6.060	0	23.335
Υπεραξία (Goodwill)	0	0	0	5.950	5.950
Συμμετοχές και λοιπές επενδύσεις	27.165	3.230	0	(22.588)	7.808
Λοιπά στοιχεία ενεργητικού	93.619	341	1.833	575	96.369
Σύνολο υποχρεώσεων	(118.721)	(5.372)	(793)	3.997	(120.889)
Σύνολο Ιδίων Κεφαλαίων	10.356	7.200	7.100	(12.066)	<b>12.590</b>

**ΑΛΜΑ ΑΤΕΡΜΩΝ ΑΝΩΝΥΜΗ ΔΙΑΦΗΜΙΣΤΙΚΗ  
ΕΜΠΟΡΙΚΗ ΚΑΙ ΚΑΤΑΣΚΕΥΑΣΤΙΚΗ ΕΤΑΙΡΙΑ**  
Ετήσιες Οικονομικές Καταστάσεις  
για την χρήση από 1η Ιανουαρίου 2006 έως 31η Δεκεμβρίου 2006  
(Τα ποσά είναι εκπεφρασμένα σε χιλιάδες Ευρώ)

**6.2.2 Λοιπές πληροφορίες Ισολογισμού (κατά την 31/12/2005)**

	Υπηρεσίες υπαίθριας διαφήμισης	Ξενοδοχειακές υπηρεσίες (Διακοπτόμενες δραστηριότητες)	Ναυπλιακές υπηρεσίες	Απάλειψη διεταρικών συναλλαγών	ΣΥΝΟΛΟ ΟΜΙΛΟΥ
Επενδύσεις σε πάγια περιουσιακά στοιχεία	2.496	48	0	0	2.544
Άυλα περιουσιακά στοιχεία	25	2	0	0	27
Ενσώματα περιουσιακά στοιχεία	8.860	9.203	0	0	18.063
Υπεραξία (Goodwill)	0	0	0	5.102	5.102
Συμμετοχές και λοιπές επενδύσεις	22.431	7.038	0	(11.127)	18.343
Λοιπά στοιχεία ενεργητικού	112.967	260	0	(2.015)	111.212
Σύνολο υποχρεώσεων	(127.737)	(5.436)	0	2.932	(130.240)
Σύνολο Ιδίων Κεφαλαίων	16.546	11.068	0	(2.010)	22.507

**7. Λοιπά έσοδα εκμεταλλεύσεως**

Τα λοιπά έσοδα εκμεταλλεύσεως αναλύονται ως ακολούθως:

	Ο ΟΜΙΛΟΣ		Η ΕΤΑΙΡΕΙΑ	
	Κατά την 31/12/2006	Κατά την 31/12/2005	Κατά την 31/12/2006	Κατά την 31/12/2005
Έσοδα ενοικίων	19	16	0	16
Έσοδα από εκμίσθωση παγίων	587	619	565	597
Έκτακτα και ανόργανα έσοδα	14	52	3	25
Έσοδα από ασφαλιστικές αποζημιώσεις	7	9	7	9
Κέρδη από εκποίηση παγίων περιουσιακών στοιχείων	92	158	92	158
Έκτακτα κέρδη από επανεκτίμηση παγίων	0	1.327	0	1.327
Έσοδα από προβλέψεις αποζημίωσης προσωπικού	0	8	0	0
Έσοδα από λοιπές προβλέψεις προηγούμενων χρήσεων	686	143	544	0
<b>Σύνολο λοιπών εσόδων επενδύσεων συνεχιζόμενων δραστηριοτήτων</b>	<b>1.405</b>	<b>2.332</b>	<b>1.212</b>	<b>2.131</b>
Σύνολο λοιπών εσόδων επενδύσεων διακοπτόμενων δραστηριοτήτων	10	0	0	0
<b>Σύνολο λοιπών εσόδων</b>	<b>1.415</b>	<b>2.332</b>	<b>1.212</b>	<b>2.131</b>

**ΑΛΜΑ ΑΤΕΡΜΩΝ ΑΝΩΝΥΜΗ ΔΙΑΦΗΜΙΣΤΙΚΗ  
ΕΜΠΟΡΙΚΗ ΚΑΙ ΚΑΤΑΣΚΕΥΑΣΤΙΚΗ ΕΤΑΙΡΙΑ**  
Ετήσιες Οικονομικές Καταστάσεις  
για την χρήση από 1η Ιανουαρίου 2006 έως 31η Δεκεμβρίου 2006  
(Τα ποσά είναι εκπεφρασμένα σε χιλιάδες Ευρώ)

**8. Έξοδα διοικητικής λειτουργίας**

Τα έξοδα διοικητικής λειτουργίας αναλύονται ως ακολούθως:

	Ο ΟΜΙΛΟΣ		Η ΕΤΑΙΡΕΙΑ	
	Κατά την 31/12/2006	Κατά την 31/12/2005	Κατά την 31/12/2006	Κατά την 31/12/2005
Έξοδα μισθοδοσίας	1.060	1.051	772	726
Αμοιβές και έξοδα τρίτων	173	123	163	54
Λοιπές αμοιβές τρίτων	46	41	13	34
Έξοδα ηλεκτρικού ρεύματος, φωταερίου, ύδρευσης & τηλεπικοινωνιών	99	33	94	15
Έξοδα ενοικίων	45	149	38	34
Έξοδα ασφαλιστρων	20	17	20	16
Λοιπές παροχές τρίτων	90	1	87	23
Έξοδα από φόρους και τέλη	105	326	96	309
Έξοδα μεταφορών - ταξιδιών	101	33	87	38
Έξοδα προβολής και διαφήμισης	28	2	8	0
Λοιπά έξοδα	250	71	244	31
Έξοδα αποσβέσεων	488	490	212	469
Πρόβλεψη αποζημίωσης προσωπικού	79	79	56	56
<b>Σύνολο εξόδων διοίκησης επενδύσεων συνεχιζόμενων δραστηριοτήτων</b>	<b>2.582</b>	<b>2.416</b>	<b>1.889</b>	<b>1.805</b>
Σύνολο εξόδων διοίκησης επενδύσεων διακοπτόμενων δραστηριοτήτων	78	72	0	0
<b>Σύνολο εξόδων διοίκησης</b>	<b>2.660</b>	<b>2.488</b>	<b>1.889</b>	<b>1.805</b>

**9. Έξοδα λειτουργίας διαθέσεως**

Τα έξοδα λειτουργίας διαθέσεως αναλύονται ως ακολούθως:

	Ο ΟΜΙΛΟΣ		Η ΕΤΑΙΡΕΙΑ	
	Κατά την 31/12/2006	Κατά την 31/12/2005	Κατά την 31/12/2006	Κατά την 31/12/2005
Έξοδα μισθοδοσίας	913	935	770	725
Αμοιβές και έξοδα τρίτων	36	101	15	70
Παροχές τρίτων	289	350	261	274
Έξοδα από φόρους και τέλη	9	43	0	0
Λοιπά έξοδα	220	178	213	158
Έξοδα αποσβέσεων	2	46	0	42
Λοιπές προβλέψεις	794	280	243	0
<b>Σύνολο εξόδων διάθεσης επενδύσεων συνεχιζόμενων δραστηριοτήτων</b>	<b>2.263</b>	<b>1.933</b>	<b>1.504</b>	<b>1.268</b>
Σύνολο εξόδων διάθεσης επενδύσεων διακοπτόμενων δραστηριοτήτων	15	5	0	0
<b>Σύνολο εξόδων διάθεσης</b>	<b>2.278</b>	<b>1.938</b>	<b>1.504</b>	<b>1.268</b>

**ΑΛΜΑ ΑΤΕΡΜΩΝ ΑΝΩΝΥΜΗ ΔΙΑΦΗΜΙΣΤΙΚΗ  
ΕΜΠΟΡΙΚΗ ΚΑΙ ΚΑΤΑΣΚΕΥΑΣΤΙΚΗ ΕΤΑΙΡΙΑ**  
Ετήσιες Οικονομικές Καταστάσεις  
για την χρήση από 1η Ιανουαρίου 2006 έως 31η Δεκεμβρίου 2006  
(Τα ποσά είναι εκπεφρασμένα σε χιλιάδες Ευρώ)

**10. Λοιπά λειτουργικά έξοδα**

Τα λοιπά λειτουργικά έξοδα αναλύονται ως ακολούθως:

	Ο ΟΜΙΛΟΣ		Η ΕΤΑΙΡΕΙΑ	
	Κατά την 31/12/2006	Κατά την 31/12/2005	Κατά την 31/12/2006	Κατά την 31/12/2005
Φορολογικά και λοιπά πρόστιμα & προσαυξήσεις	71	1.182	59	1.180
Λοιπά έκτακτα και ανόργανα έξοδα & ζημιές	18	357	0	0
Αμοιβές και έξοδα αποσπασμένου προσωπικού	0	0	0	0
Ζημιές από εκποίηση παγίων περιουσιακών στοιχείων	91	0	91	0
Ζημιές από ανεπίδεκτες εισπράξεως απαιτήσεις	0	0	0	0
Φορολογικά και λοιπά πρόστιμα προηγούμενων χρήσεων	3.357	161	3.181	0
Λοιπά έξοδα προηγούμενων χρήσεων	597	633	596	494
Ζημιά από επανεκτίμηση ακινήτων	887	0	0	0
Πρόβλεψη για επισφαλείς απαιτήσεις	240	0	0	0
<b>Σύνολο Λοιπών Εξόδων επενδύσεων συνεχιζόμενων δραστηριοτήτων</b>	<b>5.261</b>	<b>2.333</b>	<b>3.927</b>	<b>1.673</b>
Σύνολο Λοιπών Εξόδων επενδύσεων διακοπόμενων δραστηριοτήτων	1	7	0	0
<b>Σύνολο Λοιπών Εξόδων</b>	<b>5.262</b>	<b>2.339</b>	<b>3.927</b>	<b>1.673</b>

**11. Κόστος χρηματοδότησης (καθαρό)**

Τα χρηματοοικονομικά έσοδα (έξοδα) αναλύονται ως ακολούθως:

	Ο ΟΜΙΛΟΣ		Η ΕΤΑΙΡΕΙΑ	
	Κατά την 31/12/2006	Κατά την 31/12/2005	Κατά την 31/12/2006	Κατά την 31/12/2005
Χρεωστικοί τόκοι τραπεζικών υποχρεώσεων	4.700	4.418	4.456	4.275
Λοιπά χρηματοοικονομικά έξοδα	775	661	766	651
<b>Χρηματοοικονομικά έξοδα συνεχιζόμενων δραστηριοτήτων</b>	<b>5.475</b>	<b>5.079</b>	<b>5.221</b>	<b>4.926</b>
Χρηματοοικονομικά έξοδα διακοπόμενων δραστηριοτήτων	2	2	0	0
<b>Σύνολο χρηματοοικονομικών εξόδων</b>	<b>5.477</b>	<b>5.081</b>	<b>5.221</b>	<b>4.926</b>
Πιστωτικοί τόκοι και συναφή έσοδα	69	90	67	88
Λοιπά χρηματοοικονομικά έσοδα	0	0	0	0
<b>Χρηματοοικονομικά έσοδα συνεχιζόμενων δραστηριοτήτων</b>	<b>69</b>	<b>90</b>	<b>67</b>	<b>88</b>
Χρηματοοικονομικά έσοδα διακοπόμενων δραστηριοτήτων	0	0	0	0
<b>Σύνολο χρηματοοικονομικών εσόδων</b>	<b>69</b>	<b>90</b>	<b>67</b>	<b>88</b>
<b>Καθαρά χρηματοοικονομικά έσοδα (έξοδα)</b>	<b>(5.408)</b>	<b>(4.992)</b>	<b>(5.155)</b>	<b>(4.838)</b>

**ΑΛΜΑ ΑΤΕΡΜΩΝ ΑΝΩΝΥΜΗ ΔΙΑΦΗΜΙΣΤΙΚΗ  
ΕΜΠΟΡΙΚΗ ΚΑΙ ΚΑΤΑΣΚΕΥΑΣΤΙΚΗ ΕΤΑΙΡΙΑ**  
Ετήσιες Οικονομικές Καταστάσεις  
για την χρήση από 1η Ιανουαρίου 2006 έως 31η Δεκεμβρίου 2006  
(Τα ποσά είναι εκπεφρασμένα σε χιλιάδες Ευρώ)

**12. Έσοδα (έξοδα) επενδύσεων**

Τα έσοδα (έξοδα) επενδύσεων αναλύονται ως ακολούθως:

	Ο ΟΜΙΛΟΣ		Η ΕΤΑΙΡΕΙΑ	
	Κατά την 31/12/2006	Κατά την 31/12/2005	Κατά την 31/12/2006	Κατά την 31/12/2005
Έσοδα συμμετοχών	0	0	10	146
Κέρδη από συμμετοχή σε συγγενείς επιχειρήσεις	0	0	0	0
<b>Σύνολο εσόδων από επενδύσεις συνεχιζόμενων δραστηριοτήτων</b>	<b>0</b>	<b>0</b>	<b>10</b>	<b>146</b>
Σύνολο εσόδων από επενδύσεις διακοπόμενων δραστηριοτήτων	0	18	0	0
<b>Σύνολο εσόδων από επενδύσεις</b>	<b>0</b>	<b>18</b>	<b>10</b>	<b>146</b>
Έξοδα και ζημιές συμμετοχών και λοιπών επενδύσεων	0	200	887	200
Ζημιές από συμμετοχή σε συγγενείς επιχειρήσεις	0	0	0	0
<b>Σύνολο εξόδων από επενδύσεις συνεχιζόμενων δραστηριοτήτων</b>	<b>0</b>	<b>200</b>	<b>887</b>	<b>200</b>
Σύνολο εξόδων από επενδύσεις διακοπόμενων δραστηριοτήτων	171	0	0	0
<b>Σύνολο εξόδων από επενδύσεις</b>	<b>171</b>	<b>200</b>	<b>887</b>	<b>200</b>
<b>Καθαρά έσοδα (έξοδα) επενδύσεων</b>	<b>(171)</b>	<b>(182)</b>	<b>(877)</b>	<b>(54)</b>

**13. Απομείωση υπεραξίας επενδύσεων**

Η απομείωση της αξίας της υπεραξίας των επενδύσεων του Ομίλου αναλύεται ως ακολούθως:

	Ο ΟΜΙΛΟΣ		Η ΕΤΑΙΡΕΙΑ	
	Κατά την 31/12/2006	Κατά την 31/12/2005	Κατά την 31/12/2006	Κατά την 31/12/2005
Απομείωση υπεραξίας συγγενών εταιρειών	839	0	839	0
Απομείωση υπεραξίας επενδύσεων διαθέσιμων προς πώληση	71	0	71	0
<b>Απομείωση υπεραξίας επενδύσεων σε συνεχιζόμενων δραστηριοτήτων</b>	<b>911</b>	<b>0</b>	<b>911</b>	<b>0</b>
Απομείωση υπεραξίας θυγατρικής εταιρείας	3.693	0	3.693	0
Απομείωση υπεραξίας συγγενών εταιρειών	2.535	0	2.535	0
<b>Απομείωση υπεραξίας επενδύσεων σε διακοπόμενες δραστηριότητες</b>	<b>6.228</b>	<b>0</b>	<b>6.228</b>	<b>0</b>
<b>Σύνολο απομείωσης υπεραξίας</b>	<b>7.138</b>	<b>0</b>	<b>7.138</b>	<b>0</b>

Κατά την 31/12/2006 διενεργήθηκε έλεγχος απομείωσης της αξίας της υπεραξίας που είχε καταβάλλει ο Όμιλος για την απόκτηση της συμμετοχής του στη θυγατρική εταιρεία ΞΕΝΟΔΟΧΕΙΑΚΕΣ ΤΟΥΡΙΣΤΙΚΕΣ ΕΠΙΧΕΙΡΗΣΕΙΣ "ΑΥΡΑ" Α.Ε.. Το ανακτήσιμο ποσό της εν

**ΑΛΜΑ ΑΤΕΡΜΩΝ ΑΝΩΝΥΜΗ ΔΙΑΦΗΜΙΣΤΙΚΗ  
ΕΜΠΟΡΙΚΗ ΚΑΙ ΚΑΤΑΣΚΕΥΑΣΤΙΚΗ ΕΤΑΙΡΙΑ**  
**Ετήσιες Οικονομικές Καταστάσεις**  
**για την χρήση από 1η Ιανουαρίου 2006 έως 31η Δεκεμβρίου 2006**  
*(Τα ποσά είναι εκπεφρασμένα σε χιλιάδες Ευρώ)*

λόγω επένδυσης υπολειπόταν της θεωρητικά προσαρμοσμένης λογιστικής αξίας της κατά το ποσό των € 3.693, με συνέπεια την καταχώρηση της προκύπτουσας διαφοράς (ζημίας) στα αποτελέσματα της κλειόμενης χρήσεως (βλ. σχετικά και Σημείωση 18).

Επίσης, κατά την 31/12/2006 διενεργήθηκε έλεγχος απομείωσης της αξίας της υπεραξίας που είχε καταβάλλει ο Όμιλος για την απόκτηση της συμμετοχής του στις συγγενείς εταιρείες ΞΕΝΟΔΟΧΕΙΑΚΕΣ ΤΟΥΡΙΣΤΙΚΕΣ ΕΠΙΧΕΙΡΗΣΕΙΣ Μ. ΤΕΧΛΙΚΙΔΗΣ Α.Ε. και ΒΡΥΩΝΗΣ ΠΑΠΑΝΙΚΟΛΑΣ Ο.Ε.. Το ανακτήσιμο ποσό της επένδυσης στη συγγενή εταιρεία ΞΕΝΟΔΟΧΕΙΑΚΕΣ ΤΟΥΡΙΣΤΙΚΕΣ ΕΠΙΧΕΙΡΗΣΕΙΣ Μ. ΤΕΧΛΙΚΙΔΗΣ Α.Ε. υπολειπόταν της αξίας χρήσεως αυτής κατά το ποσό των € 2.535, ενώ το ανακτήσιμο ποσό της επένδυσης στη συγγενή εταιρεία ΒΡΥΩΝΗΣ ΠΑΠΑΝΙΚΟΛΑΣ Ο.Ε. υπολειπόταν της αξίας χρήσεως αυτής κατά το ποσό των € 839, με συνέπεια την καταχώρηση της συνολικής προκύπτουσας διαφοράς (ζημίας) € 3.374 στα αποτελέσματα της κλειόμενης χρήσεως.

#### 14. Φόροι Εισοδήματος

Η φορολογική επιβάρυνση των αποτελεσμάτων προσδιορίσθηκε ως ακολούθως:

	Ο ΟΜΙΛΟΣ		Η ΕΤΑΙΡΕΙΑ	
	Κατά την 31/12/2006	Κατά την 31/12/2005	Κατά την 31/12/2006	Κατά την 31/12/2005
Φόρος εισοδήματος περιόδου	1.276	1.552	1.072	1.132
Φόροι προηγούμενων χρήσεων	0	42	0	0
Αναβαλλόμενος φόρος	(182)	196	(216)	(111)
<b>Σύνολο φόρων στην Κατάσταση Αποτελεσμάτων Χρήσεως από επενδύσεις συνεχιζόμενων δραστηριοτήτων</b>	<b>1.094</b>	<b>1.790</b>	<b>856</b>	<b>1.021</b>
Σύνολο φόρων στην Κατάσταση Αποτελεσμάτων Χρήσεως από επενδύσεις διακοπόμενων δραστηριοτήτων	(32)	11	0	0
<b>Σύνολο φόρων στην Κατάσταση Αποτελεσμάτων Χρήσεως</b>	<b>1.062</b>	<b>1.801</b>	<b>856</b>	<b>1.021</b>
	Κατά την 31/12/2006	Κατά την 31/12/2005	Κατά την 31/12/2006	Κατά την 31/12/2005
Κέρδη προ φόρων	(1.089)	3.366	(7.482)	3.355
Φόρος υπολογιζόμενος με τον φορολογικό συντελεστή της Εταιρείας (2006: 29 %, 2005: 32 %)	(316)	1.077	(2.170)	1.074
Δαπάνες μη εκπιπόμενες από τη φορολογία εισοδήματος	1.412	671	3.029	(52)
Φόροι που καταλογίσθηκαν και αφορούν σε προηγούμενες χρήσεις	0	42	0	0
Έσοδα τα οποία απαλλάσσονται της φορολογίας εισοδήματος	(3)	0	(3)	0
<b>Σύνολο φόρων στην Κατάσταση Αποτελεσμάτων Χρήσεως από επενδύσεις συνεχιζόμενων δραστηριοτήτων</b>	<b>1.094</b>	<b>1.790</b>	<b>856</b>	<b>1.021</b>
Σύνολο φόρων στην Κατάσταση Αποτελεσμάτων Χρήσεως από επενδύσεις διακοπόμενων δραστηριοτήτων	(32)	11	0	0
<b>Σύνολο φόρων στην Κατάσταση Αποτελεσμάτων Χρήσεως</b>	<b>1.062</b>	<b>1.801</b>	<b>856</b>	<b>1.021</b>

**ΑΛΜΑ ΑΤΕΡΜΩΝ ΑΝΩΝΥΜΗ ΔΙΑΦΗΜΙΣΤΙΚΗ  
ΕΜΠΟΡΙΚΗ ΚΑΙ ΚΑΤΑΣΚΕΥΑΣΤΙΚΗ ΕΤΑΙΡΙΑ**  
Ετήσιες Οικονομικές Καταστάσεις  
για την χρήση από 1η Ιανουαρίου 2006 έως 31η Δεκεμβρίου 2006  
(Τα ποσά είναι εκπεφρασμένα σε χιλιάδες Ευρώ)

Το γεγονός ότι σε ορισμένες περιπτώσεις έσοδα και έξοδα αναγνωρίζονται λογιστικά σε χρόνο διαφορετικό από το χρόνο που τα έσοδα αυτά φορολογούνται ή τα έξοδα εκπίπτονται, για σκοπούς προσδιορισμού του φορολογητέου εισοδήματος, δημιουργεί την ανάγκη της λογιστικής αναγνώρισης ετεροχρονισμένων φορολογικών απαιτήσεων ή υποχρεώσεων (deferred tax assets ή deferred tax liabilities). Η αναγνωρισθείσα από τον Όμιλο ετεροχρονισμένη φορολογική απαίτηση αναλύεται ως ακολούθως:

	Ο ΟΜΙΛΟΣ		Η ΕΤΑΙΡΕΙΑ	
	Κατά την 31/12/2006	Κατά την 31/12/2005	Κατά την 31/12/2006	Κατά την 31/12/2005
Αναβαλλόμενες φορολογικές απαιτήσεις	5.542	6.051	4.214	4.690
Αναβαλλόμενες φορολογικές υποχρεώσεις	(3.940)	(4.631)	(3.940)	(4.631)
<b>Σύνολο αναβαλλόμενων φόρων στον Ισολογισμό</b>	<b>1.602</b>	<b>1.420</b>	<b>275</b>	<b>58</b>

	Ο ΟΜΙΛΟΣ		Η ΕΤΑΙΡΕΙΑ	
	Κατά την 31/12/2006	Κατά την 31/12/2005	Κατά την 31/12/2006	Κατά την 31/12/2005
Υπόλοιπο έναρξης	1.420	1.616	58	246
Φόρος αποτελεσμάτων	182	(196)	216	(188)
Φόρος ιδίων κεφαλαίων	0	0	0	0
<b>Υπόλοιπο τέλους</b>	<b>1.602</b>	<b>1.420</b>	<b>275</b>	<b>58</b>

	Ο ΟΜΙΛΟΣ			
	Κατά την 31/12/2005	Χρεώσεις (Πιστώσεις) Αποτελεσμάτων	Χρεώσεις (Πιστώσεις) Ιδίων Κεφαλαίων	Κατά την 31/12/2006
<b>Αναβαλλόμενες φορολογικές υποχρεώσεις</b>				
Προσαρμογή αξίας πάγιων περιουσιακών στοιχείων	(4.631)	691	0	(3.940)
	<b>(4.631)</b>	<b>691</b>	<b>0</b>	<b>(3.940)</b>
<b>Αναβαλλόμενες φορολογικές απαιτήσεις</b>				
Οικονομικές αποσβέσεις πάγιων περιουσιακών στοιχείων	277	6	0	283
Διαγραφή εξόδων εγκαταστάσεως	47	(7)	0	40
Λογαριασμοί εισπρακτέοι	5.268	(512)	0	4.757
Πρόβλεψη αποζημίωσης προσωπικού λόγω εξόδου από την υπηρεσία	185	5	0	190
Χρηματοδοτικές μισθώσεις ενσώματων ακινητοποιήσεων	176	(20)	0	156
Φορολογικές ζημιές που θα αναγνωρισθούν σε επόμενες περιόδους	94	19	0	113
Απομείωση αξίας επενδύσεων σε συγγενείς εταιρείες	3	(0)	0	3
	<b>6.051</b>	<b>(509)</b>	<b>0</b>	<b>5.542</b>
<b>Καθαρές αναβαλλόμενες φορολογικές απαιτήσεις στον Ισολογισμό</b>	<b>1.420</b>	<b>182</b>	<b>0</b>	<b>1.602</b>

**ΑΛΜΑ ΑΤΕΡΜΩΝ ΑΝΩΝΥΜΗ ΔΙΑΦΗΜΙΣΤΙΚΗ  
ΕΜΠΟΡΙΚΗ ΚΑΙ ΚΑΤΑΣΚΕΥΑΣΤΙΚΗ ΕΤΑΙΡΙΑ**  
Ετήσιες Οικονομικές Καταστάσεις  
για την χρήση από 1η Ιανουαρίου 2006 έως 31η Δεκεμβρίου 2006  
(Τα ποσά είναι εκπεφρασμένα σε χιλιάδες Ευρώ)

**Εμφάνιση στον Ισολογισμό:**

Αναβαλλόμενες φορολογικές απαιτήσεις	1.420	1.602
Αναβαλλόμενες φορολογικές υποχρεώσεις	0	0
	<b>1.420</b>	<b>1.602</b>

	Η ΕΤΑΙΡΕΙΑ			
	Κατά την 31/12/2005	Χρεώσεις (Πιστώσεις) Αποτελεσμάτων	Χρεώσεις (Πιστώσεις) Ιδίων Κεφαλαίων	Κατά την 31/12/2006
<b>Αναβαλλόμενες φορολογικές υποχρεώσεις</b>				
Προσαρμογή αξίας πάγιων περιουσιακών στοιχείων	(4.631)	691	0	(3.940)
	<b>(4.631)</b>	<b>691</b>	<b>0</b>	<b>(3.940)</b>
<b>Αναβαλλόμενες φορολογικές απαιτήσεις</b>				
Οικονομικές αποσβέσεις πάγιων περιουσιακών στοιχείων	62	32	0	94
Διαγραφή εξόδων εγκαταστάσεως	48	(4)	0	43
Λογαριασμοί εισπρακτέοι	4.279	(488)	0	3.791
Πρόβλεψη αποζημίωσης προσωπικού λόγω εξόδου από την υπηρεσία	136	3	0	140
Χρηματοδοτικές μισθώσεις ενσώματων ακινητοποιήσεων	162	(17)	0	144
Απομείωση αξίας επενδύσεων σε συγγενείς εταιρείες	3	(0)	0	3
	<b>4.690</b>	<b>(475)</b>	<b>0</b>	<b>4.214</b>
<b>Καθαρές αναβαλλόμενες φορολογικές απαιτήσεις στον Ισολογισμό</b>	<b>58</b>	<b>216</b>	<b>0</b>	<b>275</b>

**15. Κέρδη ανά μετοχή**

Ο υπολογισμός των βασικών κερδών ανά μετοχή έχει ως ακολούθως:

	Ο ΟΜΙΛΟΣ		Η ΕΤΑΙΡΕΙΑ	
	Κατά την 31/12/2006	Κατά την 31/12/2005	Κατά την 31/12/2006	Κατά την 31/12/2005
Καθαρά κέρδη αποδοτέα στους κοινούς μετόχους της Εταιρείας	(8.439)	1.679	(8.338)	2.005
Μέσος σταθμισμένος αριθμός μετοχών σε κυκλοφορία	21.382.067	64.146.200	21.382.067	64.146.200
<b>Μείον:</b> Μέσος σταθμισμένος αριθμός ιδίων μετοχών	169.000	499.405	169.000	499.405
Συνολικός μέσος σταθμισμένος αριθμός μετοχών σε κυκλοφορία	21.213.067	63.646.795	21.213.067	63.646.795
<b>Βασικά κέρδη (ζημιές) ανά μετοχή (Σε €)</b>	<b>(0,40)</b>	<b>0,03</b>	<b>(0,39)</b>	<b>0,03</b>

**ΑΛΜΑ ΑΤΕΡΜΩΝ ΑΝΩΝΥΜΗ ΔΙΑΦΗΜΙΣΤΙΚΗ  
ΕΜΠΟΡΙΚΗ ΚΑΙ ΚΑΤΑΣΚΕΥΑΣΤΙΚΗ ΕΤΑΙΡΙΑ**  
Ετήσιες Οικονομικές Καταστάσεις  
για την χρήση από 1η Ιανουαρίου 2006 έως 31η Δεκεμβρίου 2006  
(Τα ποσά είναι εκπεφρασμένα σε χιλιάδες Ευρώ)

**16. Ενσώματες ακινητοποιήσεις**

Τα ενσώματα πάγια περιουσιακά στοιχεία του Ομίλου αναλύονται ως ακολούθως:

	Ο ΟΜΙΛΟΣ					Σύνολο
	Πλωτά Μέσα	Κτίρια & κτιριακές εγκαταστάσεις	Μηχανήματα & μηχανολογικές εγκαταστάσεις	Μεταφορικά μέσα	Έπιπλα & λοιπός εξοπλισμός	
<b>Αξία κτήσεως ή αποπώλησης</b>						
Κατά την 31/12/2005	0	1.454	27.508	366	915	30.244
Προσθήκες Χρήσεως 2006	6.060	0	3.154	1	25	9.240
Εκποιήσεις Χρήσεως 2006		0	114	12	0	126
<b>Σύνολο κατά την 31/12/2006</b>	<b>6.060</b>	<b>1.454</b>	<b>30.548</b>	<b>355</b>	<b>940</b>	<b>39.357</b>
<b>Σωρευμένες αποσβέσεις</b>						
Κατά την 31/12/2005	0	58	20.711	119	497	21.384
Προσθήκες Χρήσεως 2006	303	53	3.080	29	167	3.632
Εκποιήσεις Χρήσεως 2006	0	0	0	0	0	0
<b>Σύνολο κατά την 31/12/2006</b>	<b>303</b>	<b>111</b>	<b>23.790</b>	<b>147</b>	<b>664</b>	<b>25.016</b>
<b>Αναπόσβεστη αξία</b>						
Κατά την 31/12/2005	0	1.397	6.798	247	418	8.860
Κατά την 31/12/2006	5.757	1.344	6.758	208	275	14.342

Οι αποσβέσεις της περιόδου κατά € 3.160 (2005: € 4.450) αύξησαν το κόστος πωλήσεων, κατά € 488 (2005: € 490) αύξησαν το κόστος διοικητικής λειτουργίας και κατά € 2 (2005: € 46) αύξησαν το κόστος λειτουργίας διαθέσεως.

Αποσβέσεις αξίας € 1.362 (2005: € 2.269) για μισθωμένα με χρηματοδοτική μίσθωση μηχανήματα περιλαμβάνονται στην κατάσταση αποτελεσμάτων χρήσεως. Το αναπόσβεστο υπόλοιπο του μισθωμένου με χρηματοδοτική μίσθωση εξοπλισμού ανέρχεται σε € 2.015.

Επί των παγίων περιουσιακών στοιχείων του Ομίλου έχει εγγραφεί προσημείωση συνολικού ποσού € 9.200 για την εξασφάλιση τραπεζικών υποχρεώσεων.

**ΑΛΜΑ ΑΤΕΡΜΩΝ ΑΝΩΝΥΜΗ ΔΙΑΦΗΜΙΣΤΙΚΗ  
ΕΜΠΟΡΙΚΗ ΚΑΙ ΚΑΤΑΣΚΕΥΑΣΤΙΚΗ ΕΤΑΙΡΙΑ**  
Ετήσιες Οικονομικές Καταστάσεις  
για την χρήση από 1η Ιανουαρίου 2006 έως 31η Δεκεμβρίου 2006  
(Τα ποσά είναι εκπεφρασμένα σε χιλιάδες Ευρώ)

**17. Ασώματες ακινητοποιήσεις**

Τα ασώματα πάγια περιουσιακά στοιχεία του Ομίλου αναλύονται ως ακολούθως:

	Ο ΟΜΙΛΟΣ	
	Λογισμικά προγράμματα	Πάγια υπό εκτέλεση ή εγκατάσταση
<b>Αξία κήσεως ή αποπύμησης</b>		
Κατά την 31/12/2005	60	0
Προσθήκες Χρήσεως 2006	4	0
Εκποιήσεις Χρήσεως 2006	0	0
<b>Σύνολο κατά την 31/12/2006</b>	<b>64</b>	<b>0</b>
<b>Σωρευμένες αποσβέσεις</b>		
Κατά την 31/12/2005	35	0
Προσθήκες Χρήσεως 2006	18	0
Εκποιήσεις Χρήσεως 2006	0	0
<b>Σύνολο κατά την 31/12/2006</b>	<b>53</b>	<b>0</b>
<b>Αναπόσβεστη αξία</b>		
Κατά την 31/12/2005	25	0
Κατά την 31/12/2006	11	0

**18. Υπεραξία (Goodwill)**

Η κίνηση της υπεραξίας κατά την χρήση 1/1-31/12/2006 έχει ως ακολούθως:

ΕΤΑΙΡΕΙΑ	Υπόλοιπο κατά την 31/12/2005	Προσθήκες / (Μειώσεις)	Ζημιές απομείωσης	Υπόλοιπο κατά την 31/12/2006
ΔΟΜΗΣΗ Α.Ε.	1.217	0	0	1.217
STERLING SHIPHOLDINGS S.A. - LIBERIA	0	4.540	0	4.540
	<b>1.217</b>	<b>4.540</b>	<b>0</b>	<b>5.757</b>

Κατά την 31/12/2006 διενεργήθηκε έλεγχος απομείωσης του υπολοίπου της υπεραξίας που είχε καταβάλλει ο Όμιλος για την απόκτηση της συμμετοχής του στη θυγατρική εταιρεία ΞΕΝΟΔΟΧΕΙΑΚΕΣ ΤΟΥΡΙΣΤΙΚΕΣ ΕΠΙΧΕΙΡΗΣΕΙΣ "ΑΥΡΑ" Α.Ε., τα περιουσιακά στοιχεία της οποίας ανακατατάχθηκαν στην κατηγορία του ενεργητικού "ομάδα στοιχείων ενεργητικού διακρατούμενου προς πώληση" (βλ. σχετικά και σημείωση 26) καθώς σύμφωνα με τις διατάξεις του Δ.Λ.Π. 36 υπήρχαν ενδείξεις απομείωσης της αξίας της σχετικής υπεραξίας.

Η υπεραξία που προέκυψε κατά την εξαγορά της συμμετοχής στη θυγατρική εταιρεία ΞΕΝΟΔΟΧΕΙΑΚΕΣ ΤΟΥΡΙΣΤΙΚΕΣ ΕΠΙΧΕΙΡΗΣΕΙΣ "ΑΥΡΑ" Α.Ε. προσδιορίσθηκε βάσει της εύλογης αξίας των περιουσιακών στοιχείων, υποχρεώσεων και ενδεχόμενων υποχρεώσεων

**ΑΛΜΑ ΑΤΕΡΜΩΝ ΑΝΩΝΥΜΗ ΔΙΑΦΗΜΙΣΤΙΚΗ  
ΕΜΠΟΡΙΚΗ ΚΑΙ ΚΑΤΑΣΚΕΥΑΣΤΙΚΗ ΕΤΑΙΡΙΑ**  
Ετήσιες Οικονομικές Καταστάσεις  
για την χρήση από 1η Ιανουαρίου 2006 έως 31η Δεκεμβρίου 2006  
(Τα ποσά είναι εκπεφρασμένα σε χιλιάδες Ευρώ)

της εξαγορασθείσας εταιρείας και του επιμερισμού του τμήματος εξαγοράς σύμφωνα με τις διατάξεις του ΔΠΧΠ 3 "Συνενώσεις επιχειρήσεων". Οι εύλογες αξίες εξαγοράς, το συνολικό τίμημα εξαγοράς και η προκύπτουσα υπεραξία για τον Όμιλο την 1/1/2005, ημερομηνία εξαγοράς, έχουν ως ακολούθως:

**ΠΕΡΙΟΥΣΙΑΚΑ ΣΤΟΙΧΕΙΑ**

Ενσώματες ακινητοποιήσεις	9.180
Ασώματες ακινητοποιήσεις	1
Λοιπές μακροπρόθεσμες απαιτήσεις	44
Πελάτες και λοιπές απαιτήσεις	252
Μετρητά και χρηματικά διαθέσιμα	24
<b>Σύνολο περιουσιακών στοιχείων</b>	<b><u>9.501</u></b>

**ΥΠΟΧΡΕΩΣΕΙΣ**

Μακροπρόθεσμες υποχρεώσεις	
Μακροπρόθεσμα δάνεια	2.743
Δικαιώματα εργαζομένων	59
Αναβαλλόμενες φορολογικές υποχρεώσεις	1.079
Προμηθευτές και λοιπές υποχρεώσεις	1.502
Βραχυπρόθεσμες φορολογικές υποχρεώσεις	125
<b>Σύνολο υποχρεώσεων</b>	<b><u>5.508</u></b>

**Καθαρή αξία περιουσιακών στοιχείων**

**3.994**

Συνολικό κόστος εξαγοράς	7.000
<b>Μείον:</b> Καθαρή αξία περιουσιακών στοιχείων που εξαγοράστηκαν (78,0 %)	3.115
<b>Προκύπτουσα υπεραξία</b>	<b>3.885</b>

Το ανακτήσιμο ποσό της επένδυσης προσδιορίστηκε σε € 4.240 (καθαρή τιμή πώλησης μείον σχετικά κόστη πώλησης) και η θεωρητικά προσαρμοσμένη λογιστική αξία της επένδυσης προσδιορίστηκε σε € 8.974. Η προκύπτουσα ζημιά απομείωσης ανήλθε στο ποσό των € 3.693 και καταχωρήθηκε στα αποτελέσματα της κλειόμενης χρήσεως.

Ο Όμιλος κατά την κλειόμενη χρήση (30/6/2006) απέκτησε τον έλεγχο της εταιρείας STERLING SHIPHOLDINGS S.A. (βλ. σχετικά σημειώσεις 2 και 36.2), η οποία έχει στην κυριότητά της και εκμεταλλεύεται το πλοίο με το όνομα MISRGAS, τύπου GAS CARRIER, το οποίο χρησιμοποιείται ειδικά για την μεταφορά υγραερίου σε υγρή μορφή. Το ποσό της υπεραξίας που προέκυψε από την εν λόγω εξαγορά προσδιορίστηκε βάσει των λογιστικών αξιών του ισολογισμού της εξαγορασθείσας εταιρείας και είναι προσωρινό. Ο προσδιορισμός της εύλογης αξίας των περιουσιακών στοιχείων, υποχρεώσεων και ενδεχόμενων υποχρεώσεων της εξαγορασθείσας εταιρείας, ο επιμερισμός του τιμήματος εξαγοράς σύμφωνα με τις διατάξεις του ΔΠΧΠ 3 "Συνενώσεις Επιχειρήσεων" και ο συνεπακόλουθος οριστικός προσδιορισμός της σχετικής υπεραξίας πρόκειται να ολοκληρωθούν

**ΑΛΜΑ ΑΤΕΡΜΩΝ ΑΝΩΝΥΜΗ ΔΙΑΦΗΜΙΣΤΙΚΗ  
ΕΜΠΟΡΙΚΗ ΚΑΙ ΚΑΤΑΣΚΕΥΑΣΤΙΚΗ ΕΤΑΙΡΙΑ**  
Ετήσιες Οικονομικές Καταστάσεις  
για την χρήση από 1η Ιανουαρίου 2006 έως 31η Δεκεμβρίου 2006  
(Τα ποσά είναι εκπεφρασμένα σε χιλιάδες Ευρώ)

μεταγενέστερα, καθώς ο Όμιλος έκανε χρήση της δυνατότητας που παρέχεται από το ως άνω Πρότυπο ως προς την οριστικοποίηση των ανωτέρω μεγεθών εντός δώδεκα μηνών από την ημερομηνία εξαγοράς.

Οι λογιστικές αξίες εξαγοράς, το συνολικό τίμημα εξαγοράς και η προκύπτουσα προσωρινή υπεραξία για τον Όμιλο την 30/6/2006, ημερομηνία εξαγοράς της εταιρείας STERLING SHIPHOLDINGS S.A., έχουν ως ακολούθως:

**ΠΕΡΙΟΥΣΙΑΚΑ ΣΤΟΙΧΕΙΑ**

Ενσώματες ακινητοποιήσεις	6.250
Πελάτες και λοιπές απαιτήσεις	1.328
Μετρητά και χρηματικά διαθέσιμα	0
<b>Σύνολο περιουσιακών στοιχείων</b>	<b>7.578</b>

**ΥΠΟΧΡΕΩΣΕΙΣ**

Μακροπρόθεσμα δάνεια	273
Βραχυπρόθεσμα δάνεια	625
Προμηθευτές και λοιπές υποχρεώσεις	219
<b>Σύνολο υποχρεώσεων</b>	<b>1.118</b>

**Καθαρή αξία περιουσιακών στοιχείων** **6.460**

Συνολικό κόστος εξαγοράς	11.000
<b>Μείον:</b> Καθαρή αξία περιουσιακών στοιχείων που εξαγοράσθηκαν (100,0 %)	6.460
<b>Προκύπτουσα υπεραξία</b>	<b>4.540</b>

Κατά την 31/12/2006 διενεργήθηκε έλεγχος απομείωσης των υπολοίπων της οριστικής υπεραξίας που είχε καταβάλει ο Όμιλος για την απόκτηση του ποσοστού συμμετοχής του στη θυγατρική εταιρεία ΔΟΜΗΣΗ Α.Ε. κατά την εν λόγω ημερομηνία, σύμφωνα με τις διατάξεις του Δ.Λ.Π. 36. Το ανακτήσιμο ποσό (η αξία χρήσης) ήταν υψηλότερο του προσαρμοσμένου λογιστικού υπολοίπου της υπεραξίας και των καθαρών περιουσιακών στοιχείων της εν λόγω μονάδας δημιουργίας ταμειακών ροών.

Το ανακτήσιμο ποσό της θυγατρικής εταιρείας προσδιορίστηκε βάσει υπολογισμού της αξίας χρήσης αυτής. Η αξία χρήσης υπολογίσθηκε βάσει προβλεπόμενων ταμειακών ροών οι οποίες κάλυπταν πενταετή περίοδο. Το προ φόρων επιτόκιο με το οποίο οι προβλεπόμενες ταμειακές ροές προεξοφλήθηκαν στο παρόν ανήλθε σε 9,2 % (2005: 15,7 %) και οι προβλεπόμενες ταμειακές ροές πέραν της πενταετούς περιόδου προσδιορίστηκαν με ρυθμό ανάπτυξης 2,0 % (2005: 2,0 %), δηλαδή με τον εκτιμώμενο μέσο ρυθμό ανάπτυξης του διαφημιστικού κλάδου στην Ελλάδα.

**ΑΛΜΑ ΑΤΕΡΜΩΝ ΑΝΩΝΥΜΗ ΔΙΑΦΗΜΙΣΤΙΚΗ  
ΕΜΠΟΡΙΚΗ ΚΑΙ ΚΑΤΑΣΚΕΥΑΣΤΙΚΗ ΕΤΑΙΡΙΑ**  
**Ετήσιες Οικονομικές Καταστάσεις**  
**για την χρήση από 1η Ιανουαρίου 2006 έως 31η Δεκεμβρίου 2006**  
*(Τα ποσά είναι εκπεφρασμένα σε χιλιάδες Ευρώ)*

**Βασικές παραδοχές υιοθετούμενες για τον υπολογισμό της αξίας χρήσης των παραπάνω ελέγχων απομείωσης κατά την 31/12/2006 και 31/12/2005:**

**Προβλεπόμενα περιθώρια κέρδους:** η βάση με την οποία προσδιορίστηκαν τα μικτά περιθώρια κέρδους είναι τα μικτά περιθώρια κέρδους που πραγματοποιήθηκαν κατά την αμέσως προηγούμενη πενταετία. Μεγαλύτερη βαρύτητα δόθηκε στα μικτά περιθώρια κέρδους των δύο τελευταίων ετών, καθώς εκτιμάται ότι είναι περισσότερο αντιπροσωπευτικά των τρεχουσών συνθηκών.

**Κεφαλαιουχικές δαπάνες:** Όλες οι αναγκαίες εκτιμώμενες προσθήκες πάγιων περιουσιακών στοιχείων και κεφαλαίου κίνησης λήφθηκαν υπόψη, βάσει των αναγκών που παρατηρήθηκαν κατά τα πέντε τελευταία χρόνια, ώστε η κάθε θυγατρική εταιρεία να διατηρήσει την παραγωγική της δυνατότητα και το μερίδιο αγοράς.

**Επιτόκια ομολόγων:** λήφθηκε υπόψη η απόδοση του δεκαετούς ομολόγου εκδόσεως Ελληνικού Δημοσίου στην αρχή της προβλεπόμενης πενταετίας.

**19. Συμμετοχές σε συγγενείς εταιρείες**

Οι επενδύσεις σε συγγενείς εταιρείες αντιπροσωπεύουν: (α) ποσοστό συμμετοχής 50,0 % στο μετοχικό κεφάλαιο της εταιρείας NARANT A.E., η οποία αποκτήθηκε έναντι συνολικού τμήματος € 30 και (β) ποσοστό συμμετοχής 50,0 % στο εταιρικό κεφάλαιο της εταιρείας ΒΡΥΩΝΗΣ ΠΑΠΑΝΙΚΟΛΑΣ Ο.Ε., η οποία αποκτήθηκε έναντι συνολικού τμήματος € 4.100. Οι επενδύσεις σε συγγενείς εταιρείες καταχωρούνται στον ισολογισμό στο κόστος κήσεως και αναπροσαρμόζονται μετέπειτα για την μεταβολή μετά την απόκτηση του μεριδίου του Ομίλου στην καθαρή θέση αυτών μείον τυχόν απομείωσης στην αξία τους. Η κατάσταση αποτελεσμάτων απεικονίζει το μερίδιο του Ομίλου στα αποτελέσματα της συνδεδεμένης.

Συγγενείς εταιρείες	Ποσοστό συμμετοχής	Λογιστικό υπόλοιπο	Σύνολο Ιδίων κεφαλαίων	Χώρα ίδρυσης	Κύρια δραστηριότητα
NARANT A.E.	50,00%	0	0	Ελλάδα	Αδράνεια.
ΒΡΥΩΝΗΣ ΠΑΠΑΝΙΚΟΛΑΣ Ο.Ε.	50,00%	3.230	6.461	Ελλάδα	Εκμετάλλευση ακινήτων.
		<b>3.230</b>			

Όπως προαναφέρθηκε στη Σημείωση 13, κατά τον έλεγχο απομείωσης της αξίας των σχετικών επενδύσεων του Ομίλου προέκυψε ζημιά απομείωσης ποσού € 839 σχετικά με την επένδυση στην εταιρεία ΒΡΥΩΝΗΣ ΠΑΠΑΝΙΚΟΛΑΣ Ο.Ε., η οποία καταχωρήθηκε στα

**ΑΛΜΑ ΑΤΕΡΜΩΝ ΑΝΩΝΥΜΗ ΔΙΑΦΗΜΙΣΤΙΚΗ  
ΕΜΠΟΡΙΚΗ ΚΑΙ ΚΑΤΑΣΚΕΥΑΣΤΙΚΗ ΕΤΑΙΡΙΑ**  
**Ετήσιες Οικονομικές Καταστάσεις**  
**για την χρήση από 1η Ιανουαρίου 2006 έως 31η Δεκεμβρίου 2006**  
*(Τα ποσά είναι εκπεφρασμένα σε χιλιάδες Ευρώ)*

αποτελέσματα της κλειόμενης χρήσεως.

**20. Επενδύσεις διαθέσιμες προς πώληση**

Οι επενδύσεις διαθέσιμες προς πώληση αντιπροσωπεύουν: (α) συμμετοχή με 50,00 % στο μετοχικό κεφάλαιο της εταιρείας ΑΛΜΑ ΠΡΟΒΟΛΗ Ε.Π.Ε., η οποία αποκτήθηκε έναντι συνολικού τιμήματος € 4 και (β) συμμετοχή με 0,86 % στο μετοχικό κεφάλαιο της εταιρείας ΕΓΝΑΤΙΑ ΑΣΦΑΛΙΣΤΙΚΗ Α.Ε., η οποία αποκτήθηκε έναντι συνολικού τιμήματος € 500.

Οι επενδύσεις διαθέσιμες προς πώληση απεικονίζονται στην αξία κτήσεώς τους, απομειούμενη, στο βαθμό που συντρέχουν οι σχετικές προϋποθέσεις, με επιβάρυνση των αποτελεσμάτων της περιόδου εντός της οποίας συντελείται η απομείωση.

**21. Επενδύσεις σε ακίνητα**

Οι επενδύσεις σε ακίνητα αφορούν την εύλογη αξία ιδιόκτητου ξενοδοχειακού συγκροτήματος στην ΑΚΤΗ ΚΑΣΤΕΛΟ στο Δήμο Βουλιαγμένης Αττικής, συνολικής επιφανείας 1.790,51 τ.μ., το οποίο είναι οικοδομημένο σε οικόπεδο συνολικής εκτάσεως 2.813,03 τ.μ. και αποκτήθηκε εντός της χρήσεως 1999 έναντι συνολικού τιμήματος € 1.543.

Η κίνηση των ακινήτων για επένδυση εντός της χρήσεως έχει ως ακολούθως:

	Επενδύσεις σε ακίνητα
<b>Αξία κήσεως ή αποτίμησης</b>	
<b>Σύνολο κατά την 31/12/2004</b>	<b>14.860</b>
Προσθήκες (Μειώσεις) χρήσεως 1/1-31/12/2005	0
Αποτίμηση στην εύλογη αξία	1.327
<b>Σύνολο κατά την 31/12/2005</b>	<b>16.187</b>
Προσθήκες (Μειώσεις) χρήσεως 1/1-31/12/2006	0
Αποτίμηση στην εύλογη αξία	<b>(887)</b>
<b>Σύνολο κατά την 31/12/2006</b>	<b>15.300</b>

**ΑΛΜΑ ΑΤΕΡΜΩΝ ΑΝΩΝΥΜΗ ΔΙΑΦΗΜΙΣΤΙΚΗ  
ΕΜΠΟΡΙΚΗ ΚΑΙ ΚΑΤΑΣΚΕΥΑΣΤΙΚΗ ΕΤΑΙΡΙΑ**  
Ετήσιες Οικονομικές Καταστάσεις  
για την χρήση από 1η Ιανουαρίου 2006 έως 31η Δεκεμβρίου 2006  
(Τα ποσά είναι εκπεφρασμένα σε χιλιάδες Ευρώ)

**22. Μακροπρόθεσμες Απαιτήσεις**

Οι μακροπρόθεσμες απαιτήσεις, κατά την 31η Δεκεμβρίου 2006, αντιπροσωπεύουν δοσμένες εγγυήσεις, ύψους € 104.

**23. Αποθέματα**

Τα αποθέματα του Ομίλου και της Εταιρείας αναλύονται ως ακολούθως:

	Ο ΟΜΙΛΟΣ		Η ΕΤΑΙΡΕΙΑ	
	Κατά την 31/12/2006	Κατά την 31/12/2005	Κατά την 31/12/2006	Κατά την 31/12/2005
Εμπορεύματα	25	1	25	0
Προϊόντα έτοιμα και ημιεργά - Υποπροϊόντα και Υπολείμ.	0	18	0	18
Προκαταβολές για αγορές αποθεμάτων	12.038	15.496	9.775	13.619
<b>Σύνολο</b>	<b>12.064</b>	<b>15.515</b>	<b>9.800</b>	<b>13.637</b>

Οι προκαταβολές για αγορές αποθεμάτων αφορά κυρίως διατεθέντα ποσά προς εξασφάλιση σημείων διαφήμισης (πώλησης) επομένων περιόδων.

**24. Πελάτες και λοιπές απαιτήσεις**

Οι συνολικές απαιτήσεις του Ομίλου και της Εταιρείας αναλύονται ως ακολούθως:

	Ο ΟΜΙΛΟΣ		Η ΕΤΑΙΡΕΙΑ	
	Κατά την 31/12/2006	Κατά την 31/12/2005	Κατά την 31/12/2006	Κατά την 31/12/2005
Πελάτες	7.399	10.552	8.137	8.508
Γραμμάτια εισπρακτέα χαρτοφυλακίου	1	1	0	0
Γραμμάτια εισπρακτέα στις τράπεζες για είσπραξη	421	146	421	146
Γραμμάτια σε καθυστέρηση	101	104	86	86
Επιταγές εισπρακτέες	6.686	8.972	1.804	7.455
Επιταγές εισπρακτέες σε καθυστέρηση	1.936	1.670	1.919	1.653
Επιταγές εισπρακτέες σε τράπεζες	43.800	47.157	43.800	47.157
Δεσμευμένοι λ/σμοι καταθέσεων	2.442	2.201	2.442	2.201
Χρεώστες διάφοροι	6.816	6.399	3.092	5.040
Λογαριασμοί διαχείρισης προκαταβολών και πιστώσεων	2.775	1.997	1.641	1.341
Έσοδα χρήσεως δουλευμένα	83	0	0	0
Έξοδα επόμενων χρήσεων	873	1.155	123	155
	<b>73.333</b>	<b>80.355</b>	<b>63.464</b>	<b>73.742</b>
<b>Μειόν: Προβλέψεις</b>	<b>(8.990)</b>	<b>(9.051)</b>	<b>(7.358)</b>	<b>(7.659)</b>
<b>Υπόλοιπο</b>	<b>64.343</b>	<b>71.305</b>	<b>56.106</b>	<b>66.083</b>

**ΑΛΜΑ ΑΤΕΡΜΩΝ ΑΝΩΝΥΜΗ ΔΙΑΦΗΜΙΣΤΙΚΗ  
ΕΜΠΟΡΙΚΗ ΚΑΙ ΚΑΤΑΣΚΕΥΑΣΤΙΚΗ ΕΤΑΙΡΙΑ**  
**Ετήσιες Οικονομικές Καταστάσεις**  
**για την χρήση από 1η Ιανουαρίου 2006 έως 31η Δεκεμβρίου 2006**  
*(Τα ποσά είναι εκπεφρασμένα σε χιλιάδες Ευρώ)*

Οι δεσμευμένοι λογαριασμοί καταθέσεων αφορούν: (α) κατά το ποσό των € 211 αφορούν υπόλοιπα τραπεζικών καταθέσεων σε Πιστωτικά Ιδρύματα, οι οποίες έχουν δεσμευθεί υπέρ Πιστωτικών Ιδρυμάτων εσωτερικού προς εξασφάλιση χορηγηθέντων στον Όμιλο τραπεζικών δανείων και (β) κατά το ποσό των € 2.231 υπόλοιπο τραπεζικών καταθέσεων σε Πιστωτικό Ίδρυμα του εξωτερικού οι οποίες έχουν δεσμευθεί υπέρ βασικού μετόχου της Εταιρείας, ως ασφάλεια για την παροχή εγγυήσεων από αυτόν, υπέρ της Εταιρείας, προς τρίτους. Σχετική έγκριση για τις εν λόγω δεσμεύσεις δόθηκε από την από 6/12/2006 Έκτακτη Γενική Συνέλευση των μετόχων της Εταιρείας.

Όλες οι απαιτήσεις είναι βραχυπρόθεσμες και δεν απαιτείται προεξόφληση κατά την ημερομηνία του Ισολογισμού. Δεν υπάρχει συγκέντρωση του πιστωτικού κινδύνου σε σχέση με τις απαιτήσεις από πελάτες, καθώς ο Όμιλος έχει μεγάλο αριθμό πελατών και ο πιστωτικός κίνδυνος διασπείρεται.

**25. Μετρητά και χρηματικά διαθέσιμα**

Τα διαθέσιμα αντιπροσωπεύουν μετρητά στα ταμεία του Ομίλου και τραπεζικές καταθέσεις διαθέσιμες σε πρώτη ζήτηση. Πιο συγκεκριμένα:

	Ο ΟΜΙΛΟΣ		Η ΕΤΑΙΡΕΙΑ	
	Κατά την 31/12/2006	Κατά την 31/12/2005	Κατά την 31/12/2006	Κατά την 31/12/2005
Ταμείο	1.007	977	393	577
Καταθέσεις όψεως και προθεσμίας	1.608	5.459	825	4.800
<b>Υπόλοιπο</b>	<b>2.614</b>	<b>6.437</b>	<b>1.218</b>	<b>5.377</b>

**26. Διακοπτόμενες δραστηριότητες**

Ο Όμιλος κατά την 30/1/2007, δυνάμει των υπαριθμ. 9820/30.1.2007, 9821/30.1.2007, 9828/30.1.2007 και 9829/30.1.2007 πράξεων καταργήσεως προσυμφώνων αγοράς μετοχών, προχώρησε στην οριστική κατάργηση της εξαγοράς του 78,0 % των μετοχών της ξενοδοχειακής εταιρείας ΞΕΝΟΔΟΧΕΙΑΚΕΣ ΤΟΥΡΙΣΤΙΚΕΣ ΕΠΙΧΕΙΡΗΣΕΙΣ "ΑΥΡΑ" Α.Ε. και του 41,2 % των μετοχών της ξενοδοχειακής εταιρείας ΞΕΝΟΔΟΧΕΙΑΚΕΣ ΤΟΥΡΙΣΤΙΚΕΣ ΕΠΙΧΕΙΡΗΣΕΙΣ Μ. ΤΕΧΛΙΚΙΔΗΣ Α.Ε.. Το σύνολο του προκαταβληθέντος από τον Όμιλο έως και την 31/12/2006 τιμήματος, € 12.027, συμφωνήθηκε ότι θα επιστραφεί μέχρι την 30/5/2007. Η προσήκουσα και εμπρόθεσμη επιστροφή διασφαλίζεται με συμφωνηθείσα μεσεγγύηση των μετοχών. Οι προϋποθέσεις του Δ.Π.Χ.Π. 5 αναφορικά με την ταξινόμηση και

**ΑΛΜΑ ΑΤΕΡΜΩΝ ΑΝΩΝΥΜΗ ΔΙΑΦΗΜΙΣΤΙΚΗ  
ΕΜΠΟΡΙΚΗ ΚΑΙ ΚΑΤΑΣΚΕΥΑΣΤΙΚΗ ΕΤΑΙΡΙΑ**  
**Ετήσιες Οικονομικές Καταστάσεις**  
**για την χρήση από 1η Ιανουαρίου 2006 έως 31η Δεκεμβρίου 2006**  
*(Τα ποσά είναι εκπεφρασμένα σε χιλιάδες Ευρώ)*

επιμέτρηση των εν λόγω επενδύσεων σαν διακρατούμενες για πώληση ικανοποιήθηκαν και κατά συνέπεια, τα περιουσιακά στοιχεία και οι υποχρεώσεις των εν λόγω εταιρειών καθώς και τα αποτελέσματα των χρήσεων 2006 και 2005 επιμετρήθηκαν και ταξινομήθηκαν (αναταξινομήθηκαν) με βάση τις διατάξεις του Δ.Π.Χ.Π. 5. Από την ανωτέρω επιμέτρηση δεν προέκυψε περεταίρω ζημία απομείωσης, από αυτή που ήδη έχει αναγνωρισθεί στα αποτελέσματα της κλειόμενης χρήσεως.

Τα αποτελέσματα των εν λόγω εταιρειών για τις χρήσεις 2005 και 2006 παρουσιάζονται σε διακεκριμένες στήλες στην Κατάσταση Αποτελεσμάτων Χρήσεως του Ομίλου υπό τον τίτλο "Διακοπτόμενες δραστηριότητες" ενώ οι βασικές κατηγορίες των περιουσιακών στοιχείων και υποχρεώσεων αυτών κατά την 31η Δεκεμβρίου 2006 έχουν ως ακολούθως:

	31/12/2006
<b>ΕΝΕΡΓΗΤΙΚΟ</b>	
<b>Μακροπρόθεσμο ενεργητικό</b>	
Ενσώματα και ασώματα πάγια στοιχεία	9.000
Υπεραξία	192
Επενδύσεις σε συγγενείς εταιρείες	4.344
Λοιπές μακροπρόθεσμες απαιτήσεις	47
<b>Σύνολο Μακροπρόθεσμου Ενεργητικού</b>	<b><u>13.584</u></b>
<b>Κυκλοφορούν Ενεργητικό</b>	
Πελάτες και λοιπές απαιτήσεις	134
Χρηματικά διαθέσιμα	161
<b>Σύνολο Κυκλοφορούντος Ενεργητικού</b>	<b><u>294</u></b>
<b>ΣΥΝΟΛΟ ΕΝΕΡΓΗΤΙΚΟΥ</b>	<b>13.879</b>
<b>ΥΠΟΧΡΕΩΣΕΙΣ</b>	
<b>Μακροπρόθεσμες Υποχρεώσεις</b>	
Μακροπρόθεσμα δάνεια	56
Αναβαλλόμενοι φόροι	1.058
Λοιπές μακροπρόθεσμες υποχρεώσεις	59
<b>Σύνολο Μακροπρόθεσμων Υποχρεώσεων</b>	<b><u>1.173</u></b>
<b>Βραχυπρόθεσμες Υποχρεώσεις</b>	
Εμπορικές υποχρεώσεις	4.045
Λοιπές βραχυπρόθεσμες υποχρεώσεις	155
<b>Σύνολο Βραχυπρόθεσμων Υποχρεώσεων</b>	<b><u>4.200</u></b>
<b>ΣΥΝΟΛΟ ΥΠΟΧΡΕΩΣΕΩΝ</b>	<b>5.372</b>

Το κόστος συμμετοχής της θυγατρικής εταιρείας ΞΕΝΟΔΟΧΕΙΑΚΕΣ ΤΟΥΡΙΣΤΙΚΕΣ ΕΠΙΧΕΙΡΗΣΕΙΣ "ΑΥΡΑ" Α.Ε. και της συγγενούς εταιρείας ΞΕΝΟΔΟΧΕΙΑΚΕΣ ΤΟΥΡΙΣΤΙΚΕΣ ΕΠΙΧΕΙΡΗΣΕΙΣ Μ. ΤΕΧΛΙΚΙΔΗΣ Α.Ε. στον απλό ισολογισμό της Μητρικής Εταιρείας

**ΑΛΜΑ ΑΤΕΡΜΩΝ ΑΝΩΝΥΜΗ ΔΙΑΦΗΜΙΣΤΙΚΗ  
ΕΜΠΟΡΙΚΗ ΚΑΙ ΚΑΤΑΣΚΕΥΑΣΤΙΚΗ ΕΤΑΙΡΙΑ**  
**Ετήσιες Οικονομικές Καταστάσεις**  
**για την χρήση από 1η Ιανουαρίου 2006 έως 31η Δεκεμβρίου 2006**  
*(Τα ποσά είναι εκπεφρασμένα σε χιλιάδες Ευρώ)*

εμφανίζεται στο κονδύλι "Ομάδας στοιχείων ενεργητικού τομέα διακρατούμενου προς πώληση".

**27. Μετοχικό Κεφάλαιο και Κεφάλαιο υπέρ το άρτιο**

Το μετοχικό κεφάλαιο της Εταιρείας αποτελείται από 21.382.067 κοινές ονομαστικές μετοχές, ονομαστικής αξίας € 0,90 εκάστη.

Το μετοχικό κεφάλαιο της Εταιρείας δεν διαφοροποιήθηκε κατά το χρονικό διάστημα από 1η Ιανουαρίου 2006 μέχρι την ημερομηνία έγκρισης των ενδιάμεσων οικονομικών καταστάσεων.

Οι μετοχές της Εταιρείας είναι εισηγμένες στην Κατηγορία Μεσαίας και Μικρής Κεφαλαιοποίησης του Χρηματιστηρίου Αθηνών και από την 16/10/2006 έχουν υπαχθεί σε Καθεστώς Επιτήρησης.

Σύμφωνα με το Μητρώο Μετόχων της Εταιρείας, κατά την 31/12/2006, οι μέτοχοι με ποσοστό συμμετοχής στην Εταιρεία μεγαλύτερο του 3,0 % ήταν οι ακόλουθοι:

ΜΕΤΟΧΟΣ	ΑΡΙΘΜΟΣ ΜΕΤΟΧΩΝ ΠΟΥ ΚΑΤΕΧΕΙ	ΠΟΣΟΣΤΟ ΣΥΜΜΕΤΟΧΗΣ ΚΑΤΑ ΤΗΝ 31/12/2006
ΒΡΥΩΝΗΣ ΦΙΛΙΠΠΟΣ	8.053.246	37,66%
FIRST MEDIA LTD	734.000	3,43%
UNION ΣΥΜΜΕΤΟΧΩΝ Α.Ε.	676.250	3,16%
ΛΟΙΠΟΙ (ΜΕ ΠΟΣΟΣΤΟ ΜΙΚΡΟΤΕΡΟ ΤΟΥ 3%)	11.918.571	55,74%
<b>ΣΥΝΟΛΟ</b>	<b>21.382.067</b>	<b>100,0%</b>

**ΑΛΜΑ ΑΤΕΡΜΩΝ ΑΝΩΝΥΜΗ ΔΙΑΦΗΜΙΣΤΙΚΗ  
ΕΜΠΟΡΙΚΗ ΚΑΙ ΚΑΤΑΣΚΕΥΑΣΤΙΚΗ ΕΤΑΙΡΙΑ**  
Ετήσιες Οικονομικές Καταστάσεις  
για την χρήση από 1η Ιανουαρίου 2006 έως 31η Δεκεμβρίου 2006  
(Τα ποσά είναι εκπεφρασμένα σε χιλιάδες Ευρώ)

**28. Αποθεματικά**

Τα αποθεματικά του Ομίλου και της Εταιρείας αναλύονται ως ακολούθως:

	Ο ΟΜΙΛΟΣ		Η ΕΤΑΙΡΕΙΑ	
	Κατά την 31/12/2006	Κατά την 31/12/2005	Κατά την 31/12/2006	Κατά την 31/12/2005
Τακτικό αποθεματικό	1.961	1.963	1.913	1.913
Ειδικά αποθεματικά	2	2	0	0
Έκτακτα αποθεματικά	106	106	106	106
Αφορολόγητα αποθεματικά ειδικών διατάξεων νόμων	842	842	843	843
Αποθεματικό για ίδιες μετοχές	0	221	0	221
Διαφορές από αναπροσαρμογή αξίας λοιπών περιουσιακών στοιχείων	68	68	68	68
<b>Υπόλοιπο</b>	<b>2.978</b>	<b>3.200</b>	<b>2.930</b>	<b>3.151</b>

Σύμφωνα με τις διατάξεις της Ελληνικής εταιρικής νομοθεσίας, η δημιουργία «τακτικού αποθεματικού» - με την κατ' έτος μεταφορά ποσού ίσου με το 5 % των ετήσιων, μετά από φόρους, κερδών - είναι υποχρεωτική μέχρι να φθάσει το ύψος του αποθεματικού το  $\frac{1}{3}$  του μετοχικού κεφαλαίου. Το «τακτικό αποθεματικό» διανέμεται μόνο κατά τη διάλυση της Εταιρείας μπορεί, όμως, να συμφηφισθεί με συσσωρευμένες ζημιές.

Τα αποθεματικά φορολογικών νόμων δημιουργήθηκαν με βάση τις διατάξεις της φορολογικής νομοθεσίας οι οποίες, είτε παρέχουν τη δυνατότητα μετάθεσης της φορολογίας ορισμένων εισοδημάτων στο χρόνο της διανομής τους προς τους μετόχους, είτε παρέχουν φορολογικές ελαφρύνσεις ως κίνητρο διενέργειας επενδύσεων. Η φορολογική υποχρέωση, που θα επισυσσωρευθεί κατά τη διανομή των αποθεματικών αυτών, υπολογιζόμενη, κατά την 31η Δεκεμβρίου 2006, σε € 295 περίπου, αναγνωρίζεται όταν και εφόσον συντελεσθεί η διανομή.

Το αποθεματικό από αναπροσαρμογή της αξίας λοιπών περιουσιακών στοιχείων έχει σχηματισθεί κατά τη χρήση 2000 κατά την αναπροσαρμογή της αξίας των ιδόκτητων ακινήτων του Μητρικής Εταιρείας βάσει των διατάξεων του Ν. 2065/1992.

**29. Ίδιες μετοχές**

Ο Όμιλος κατά την 31/12/2006 κατείχε 169.000 ίδιες μετοχές (μετοχές της μητρικής Εταιρείας), οι οποίες αποκτήθηκαν έναντι συνολικού τιμήματος € 414 και εμφανίζονται στον ενοποιημένο ισολογισμό της 31/12/2006 αφαιρετικά των ιδίων κεφαλαίων.

**ΑΛΜΑ ΑΤΕΡΜΩΝ ΑΝΩΝΥΜΗ ΔΙΑΦΗΜΙΣΤΙΚΗ  
ΕΜΠΟΡΙΚΗ ΚΑΙ ΚΑΤΑΣΚΕΥΑΣΤΙΚΗ ΕΤΑΙΡΙΑ**  
Ετήσιες Οικονομικές Καταστάσεις  
για την χρήση από 1η Ιανουαρίου 2006 έως 31η Δεκεμβρίου 2006  
(Τα ποσά είναι εκπεφρασμένα σε χιλιάδες Ευρώ)

**30. Δάνεια**

Τα δάνεια του Ομίλου έχουν χορηγηθεί από Ελληνικές τράπεζες και είναι εκπεφρασμένα σε ευρώ. Τα ποσά που είναι πληρωτέα εντός ενός έτους από την ημερομηνία του ισολογισμού, χαρακτηρίζονται ως βραχυπρόθεσμα ενώ τα ποσά, που είναι πληρωτέα σε μεταγενέστερο στάδιο, χαρακτηρίζονται ως μακροπρόθεσμα. Τα δάνεια του Ομίλου και της Εταιρείας αναλύονται, κατά κύριο χρηματοδότη, ως ακολούθως:

Τράπεζα	Ο ΟΜΙΛΟΣ			
	Κατά την 31/12/2006		Κατά την 31/12/2005	
	Βραχ/σμες υποχρεώσεις	Μακρ/σμες υποχρεώσεις	Βραχ/σμες υποχρεώσεις	Μακρ/σμες υποχρεώσεις
ALPHA BANK	0	973	0	918
ΕΜΠΟΡΙΚΗ ΤΡΑΠΕΖΑ	900	1.350	1.000	2.029
ΕΘΝΙΚΗ ΤΡΑΠΕΖΑ ΕΛΛΑΔΟΣ	8.825	0	6.251	0
ΤΡΑΠΕΖΑ ΠΙΣΤΕΩΣ	1.394	0	4.376	0
ΕΜΠΟΡΙΚΗ ΤΡΑΠΕΖΑ	7.909	0	9.552	0
ΤΡΑΠΕΖΑ ΑΤΤΙΚΗΣ	143	0	1.315	0
ΕFG EUROBANK ΕΡΓΑΣΙΑΣ	10.589	56	14.150	0
ΤΡΑΠΕΖΑ ΕΓΝΑΤΙΑ	4.899	0	5.828	0
ΤΡΑΠΕΖΑ ΚΥΠΡΟΥ	4.219	0	2.345	0
ΤΡΑΠΕΖΑ ΠΕΙΡΑΙΩΣ	6.891	0	2.045	0
Κοινοπρακτικό Δάνειο Τραπεζών Εξωτερικού (LANDESBANK και AEGEAN BAL TIC BANK)	568	0	0	0
Υποχρεώσεις εις χρηματοδοτικών μισθώσεων	1.267	1.300	1.341	2.576
<b>Σύνολο δανειακών υποχρεώσεων</b>	<b>47.605</b>	<b>3.679</b>	<b>48.201</b>	<b>5.524</b>

Τράπεζα	Η ΕΤΑΙΡΕΙΑ			
	Κατά την 31/12/2006		Κατά την 31/12/2005	
	Βραχ/σμες υποχρεώσεις	Μακρ/σμες υποχρεώσεις	Βραχ/σμες υποχρεώσεις	Μακρ/σμες υποχρεώσεις
ALPHA BANK	0	973	0	918
ΕΜΠΟΡΙΚΗ ΤΡΑΠΕΖΑ	900	1.350	1.000	2.029
ΕΘΝΙΚΗ ΤΡΑΠΕΖΑ ΕΛΛΑΔΟΣ	8.825	0	6.251	0
ΤΡΑΠΕΖΑ ΠΙΣΤΕΩΣ	549	0	3.244	0
ΕΜΠΟΡΙΚΗ ΤΡΑΠΕΖΑ	7.909	0	9.552	0
ΤΡΑΠΕΖΑ ΑΤΤΙΚΗΣ	143	0	1.315	0
ΕFG EUROBANK ΕΡΓΑΣΙΑΣ	10.589	0	14.150	0
ΤΡΑΠΕΖΑ ΕΓΝΑΤΙΑ	4.899	0	5.828	0
ΤΡΑΠΕΖΑ ΚΥΠΡΟΥ	4.219	0	2.345	0
ΤΡΑΠΕΖΑ ΠΕΙΡΑΙΩΣ	2.479	0	2.045	0
Υποχρεώσεις εις χρηματοδοτικών μισθώσεων	960	1.193	1.052	2.163
<b>Σύνολο δανειακών υποχρεώσεων</b>	<b>41.474</b>	<b>3.516</b>	<b>46.781</b>	<b>5.110</b>

**ΑΛΜΑ ΑΤΕΡΜΩΝ ΑΝΩΝΥΜΗ ΔΙΑΦΗΜΙΣΤΙΚΗ  
ΕΜΠΟΡΙΚΗ ΚΑΙ ΚΑΤΑΣΚΕΥΑΣΤΙΚΗ ΕΤΑΙΡΙΑ**  
Ετήσιες Οικονομικές Καταστάσεις  
για την χρήση από 1η Ιανουαρίου 2006 έως 31η Δεκεμβρίου 2006  
(Τα ποσά είναι εκπεφρασμένα σε χιλιάδες Ευρώ)

Όλα τα δάνεια του Ομίλου είναι σε ευρώ. Ο Όμιλος σχηματίζει προβλέψεις για τους δουλευμένους τόκους εξυπηρέτησης των δανείων του και επιβαρύνει τα αποτελέσματα χρήσεως της εκάστοτε περιόδου.

Από το σύνολο των παραπάνω δανείων του Ομίλου και της Εταιρείας έχουν εκχωρηθεί επιταγές πελατείας συνολικού ποσού € 47.256 και € 43.800 αντίστοιχα, προς κάλυψη των εν λόγω χρηματοδοτήσεων.

Οι υποχρεώσεις από χρηματοδοτικές μισθώσεις αφορούν στη μίσθωση μηχανολογικού εξοπλισμού διαφημιστικών μέσων και αναλύονται ως ακολούθως:

**A. Υποχρεώσεις χρηματοδοτικής μίσθωσης-Ελάχιστες πληρωμές μισθωμάτων:**

	Ο ΟΜΙΛΟΣ		Η ΕΤΑΙΡΕΙΑ	
	Κατά την 31/12/2006	Κατά την 31/12/2005	Κατά την 31/12/2006	Κατά την 31/12/2005
Μέχρι 1 έτος	1.360	2.607	1.037	2.281
Από 2 έως και 5 έτη	1.403	1.498	1.296	1.067
Πάνω από 5 έτη	0	0	0	0
	2.763	4.105	2.332	3.348
Μελλοντικές χρεώσεις χρηματοοικονομικού κόστους στις χρηματοδοτικές μισθώσεις	(196)	(187)	(179)	(133)
	<b>2.567</b>	<b>3.918</b>	<b>2.154</b>	<b>3.215</b>

**B. Παρούσα αξία υποχρεώσεων χρηματοδοτικών μισθώσεων:**

	Ο ΟΜΙΛΟΣ		Η ΕΤΑΙΡΕΙΑ	
	Κατά την 31/12/2006	Κατά την 31/12/2005	Κατά την 31/12/2006	Κατά την 31/12/2005
Μέχρι 1 έτος	1.267	1.341	960	1.052
Από 2 έως και 5 έτη	1.300	2.576	1.193	2.163
Πάνω από 5 έτη	0	0	0	0
	<b>2.567</b>	<b>3.918</b>	<b>2.154</b>	<b>3.215</b>

Επί των μισθωμένων παγίων υπάρχει παρακράτηση κυριότητας η οποία θα παραμένει σε ισχύ έως τη λήξη της μισθωτικής περιόδου και την πλήρη αποπληρωμή των οφειλόμενων μισθωμάτων.

Δεν υπάρχουν άλλες εγγυήσεις και δεσμεύσεις κυριότητας ή χρήσεως επί των παγίων και των άλλων περιουσιακών στοιχείων του Ομίλου.

**ΑΛΜΑ ΑΤΕΡΜΩΝ ΑΝΩΝΥΜΗ ΔΙΑΦΗΜΙΣΤΙΚΗ  
ΕΜΠΟΡΙΚΗ ΚΑΙ ΚΑΤΑΣΚΕΥΑΣΤΙΚΗ ΕΤΑΙΡΙΑ**  
Ετήσιες Οικονομικές Καταστάσεις  
για την χρήση από 1η Ιανουαρίου 2006 έως 31η Δεκεμβρίου 2006  
(Τα ποσά είναι εκπεφρασμένα σε χιλιάδες Ευρώ)

**31. Δικαιώματα Εργαζομένων**

Η υποχρέωση του Ομίλου και της Εταιρείας προς τα πρόσωπα που εργάζονται στην Ελλάδα, για την μελλοντική καταβολή παροχών ανάλογα με το χρόνο της προϋπηρεσίας του καθενός, προσμετράται και απεικονίζεται με βάση το αναμενόμενο να καταβληθεί δεδουλευμένο δικαίωμα του κάθε εργαζόμενου, κατά την ημερομηνία του ισολογισμού, προεξοφλούμενο στην παρούσα του αξία, σε σχέση με τον προβλεπόμενο χρόνο καταβολής του. Οι δεδουλευμένες παροχές κάθε περιόδου επιβαρύνουν τα αποτελέσματα χρήσεως με αντίστοιχη αύξηση της συνταξιοδοτικής υποχρέωσης. Οι πληρωμές παροχών που διενεργούνται στους υπαλλήλους που αποχωρούν λόγω συνταξιοδότησεως μειώνουν αντίστοιχα τη συνταξιοδοτική υποχρέωση.

Ο αριθμός του απασχολούμενου στον Όμιλο και στην Εταιρεία προσωπικού και το αντίστοιχο κόστος μισθοδοσίας του, έχουν ως ακολούθως:

	Ο ΟΜΙΛΟΣ		Η ΕΤΑΙΡΕΙΑ	
	Κατά την 31/12/2006	Κατά την 31/12/2005	Κατά την 31/12/2006	Κατά την 31/12/2005
<b>Άτομα:</b>				
Μισθωτοί	75	81	51	50
Ημερομίσθιοι	4	5	4	5
<b>Σύνολο</b>	<b>79</b>	<b>86</b>	<b>55</b>	<b>55</b>
<b>Ανάλυση κόστους εργαζομένων:</b>				
Έξοδα μισθοδοσίας	1.647	1.623	1.257	1.191
Έξοδα αποζημιώσεων προσωπικού	31	8	12	1
Έξοδα ασφαλιστικών ταμείων	355	355	273	259
Πρόβλεψη αποζημίωσης προσωπικού λόγω εξόδου από την υπηρεσία	79	79	56	56
<b>Συνολικό κόστος</b>	<b>2.111</b>	<b>2.065</b>	<b>1.598</b>	<b>1.506</b>

Η κίνηση της καθαρής συνταξιοδοτικής υποχρέωσης έχει ως ακολούθως:

	Κατά την 31/12/2006	Κατά την 31/12/2005	Κατά την 31/12/2006	Κατά την 31/12/2005
Καθαρή υποχρέωση στην αρχή της χρήσεως	578	507	426	370
Σύνολο παροχών που καταβλήθηκαν εντός της χρήσεως	(41)	(8)	(12)	(1)
Έξοδα που αναγνωρίστηκαν στα αποτελέσματα της χρήσεως	119	79	68	57
<b>Καθαρή υποχρέωση στο τέλος της χρήσεως</b>	<b>657</b>	<b>578</b>	<b>482</b>	<b>426</b>

**ΑΛΜΑ ΑΤΕΡΜΩΝ ΑΝΩΝΥΜΗ ΔΙΑΦΗΜΙΣΤΙΚΗ  
ΕΜΠΟΡΙΚΗ ΚΑΙ ΚΑΤΑΣΚΕΥΑΣΤΙΚΗ ΕΤΑΙΡΙΑ**  
**Ετήσιες Οικονομικές Καταστάσεις**  
**για την χρήση από 1η Ιανουαρίου 2006 έως 31η Δεκεμβρίου 2006**  
*(Τα ποσά είναι εκπεφρασμένα σε χιλιάδες Ευρώ)*

Η υποχρέωση του Ομίλου και της Εταιρείας για καταβολή αποζημιώσεων στο προσωπικό της που αποχωρεί λόγω συνταξιοδότησεως προσδιορίσθηκε βάσει αναλογιστικής μελέτης η οποία εκπονήθηκε από ανεξάρτητη εταιρεία αναγνωρισμένων αναλογιστών. Τα βασικά οικονομικά μεγέθη και υποθέσεις της αναλογιστικής μελέτης την 31η Δεκεμβρίου 2006 έχουν ως ακολούθως:

	Κατά την 31/12/2006	Κατά την 31/12/2005	Κατά την 31/12/2006	Κατά την 31/12/2005
Παρούσα αξία υποχρέωσης	674	596	484	429
Μη αναγνωρισμένα αναλογιστικά κέρδη (ζημιές)	(17)	(17)	(3)	(3)
<b>Καθαρή υποχρέωση στον Ισολογισμό</b>	<b>657</b>	<b>578</b>	<b>482</b>	<b>426</b>

**Ανάλυση κόστους συνταξιοδότησης στα αποτελέσματα χρήσεως:**

Κόστος υπηρεσίας	57	57	41	41
Χρηματοοικονομικό κόστος	21	21	15	15
Αναλογιστικά κέρδη (ζημιές)	0	0	0	0
Κόστος επιπλέον παροχών στους εργαζομένους	41	0	12	1
<b>Συνολική επιβάρυνση στα αποτελέσματα χρήσεως</b>	<b>119</b>	<b>79</b>	<b>68</b>	<b>57</b>

**Οι υποχρεώσεις από παροχές στο προσωπικό μεταβλήθηκαν εντός της χρήσεως ως ακολούθως:**

Καθαρή υποχρέωση στην αρχή της χρήσεως	578	507	426	370
Κόστος υπηρεσίας	57	57	41	41
Χρηματοοικονομικό κόστος	21	21	15	15
Αναλογιστικά κέρδη (ζημιές)	0	0	0	0
Σύνολο παροχών που καταβλήθηκαν εντός της χρήσεως	(41)	(8)	(12)	(1)
Κόστος επιπλέον παροχών στους εργαζομένους	41	0	12	1
<b>Καθαρή υποχρέωση στο τέλος της χρήσεως</b>	<b>657</b>	<b>578</b>	<b>482</b>	<b>426</b>

**Βασικές υποθέσεις αναλογιστικής μελέτης:**

Αναλογιστική μέθοδος αποτίμησης	Μέθοδος της Προβεβλημένης Πιστούμενης Μονάδος
Μέσος ετήσιος ρυθμός μακροχρόνιας αύξησης πληθωρισμού	2,0%
Μέση ετήσια μακροχρόνια αύξηση του Α.Ε.Π.	3,0%
Μέση ετήσια μακροχρόνια μισθολογική ωρίμανση	5,8%
Προεξοφλητικό επιτόκιο	4,0%
Περιουσιακά στοιχεία για την αποζημίωση του Ν. 2112/20	Μηδέν

Το κόστος των επιπλέον παροχών σχετίζεται κυρίως με παροχές που πληρώθηκαν σε υπαλλήλους οι οποίοι απολύθηκαν. Το μεγαλύτερο μέρος αυτών δεν ήταν αναμενόμενο στα πλαίσια του υφιστάμενου προγράμματος συνταξιοδότησεως και συνεπώς οι καταβολές των επιπλέον παροχών λογίσθηκαν ως πρόσθετη συνταξιοδοτική χρέωση. Η πρόσθετη συνταξιοδοτική χρέωση για τη χρήση που έληξε την 31η Δεκεμβρίου 2006 ανήλθε σε € 41 (2005: € 0).

**ΑΛΜΑ ΑΤΕΡΜΩΝ ΑΝΩΝΥΜΗ ΔΙΑΦΗΜΙΣΤΙΚΗ  
ΕΜΠΟΡΙΚΗ ΚΑΙ ΚΑΤΑΣΚΕΥΑΣΤΙΚΗ ΕΤΑΙΡΙΑ**  
Ετήσιες Οικονομικές Καταστάσεις  
για την χρήση από 1η Ιανουαρίου 2006 έως 31η Δεκεμβρίου 2006  
(Τα ποσά είναι εκπεφρασμένα σε χιλιάδες Ευρώ)

**32. Προβλέψεις για ενδεχόμενες υποχρεώσεις**

Πρόκειται για σχηματισμένες προβλέψεις για την κάλυψη προστίμων και προσαυξήσεων που ενδέχεται να καταλογισθούν από τις αρμόδιες φορολογικές αρχές κατά τη ρύθμιση εκκρεμών ληξιπρόθεσμων φορολογικών υποχρεώσεων του Ομίλου και της Εταιρείας (βλ. σχετικά και σημείωση 35.2).

**33. Προμηθευτές και λοιπές υποχρεώσεις**

Οι συνολικές υποχρεώσεις του Ομίλου και της Εταιρείας προς προμηθευτές και λοιπούς τρίτους αναλύονται ως ακολούθως:

	Ο ΟΜΙΛΟΣ		Η ΕΤΑΙΡΕΙΑ	
	Κατά την 31/12/2006	Κατά την 31/12/2005	Κατά την 31/12/2006	Κατά την 31/12/2005
Προμηθευτές	3.636	8.511	6.626	9.101
Γραμμάτια πληρωτέα	751	280	96	181
Επιταγές πληρωτέες	12.952	13.203	12.198	10.279
Προκαταβολές πελατών	23.006	27.781	21.048	27.365
Ασφαλιστικοί Οργανισμοί	524	390	73	67
Πιστωτές διάφοροι	6.725	6.814	4.402	4.289
Έσοδα επόμενων χρήσεων	231	293	231	293
Έξοδα χρήσεως δουλευμένα	1.800	1.097	26	19
<b>Υπόλοιπο</b>	<b>49.624</b>	<b>58.369</b>	<b>44.700</b>	<b>51.594</b>

**ΑΛΜΑ ΑΤΕΡΜΩΝ ΑΝΩΝΥΜΗ ΔΙΑΦΗΜΙΣΤΙΚΗ  
ΕΜΠΟΡΙΚΗ ΚΑΙ ΚΑΤΑΣΚΕΥΑΣΤΙΚΗ ΕΤΑΙΡΙΑ**  
Ετήσιες Οικονομικές Καταστάσεις  
για την χρήση από 1η Ιανουαρίου 2006 έως 31η Δεκεμβρίου 2006  
(Τα ποσά είναι εκπεφρασμένα σε χιλιάδες Ευρώ)

**34. Συναλλαγές και Υπόλοιπα με Συνδεδεμένα Πρόσωπα**

Η Εταιρεία θεωρεί ως συνδεδεμένα πρόσωπα τα μέλη του Διοικητικού Συμβουλίου (συμπεριλαμβανομένων των συνδεδεμένων προσώπων τους) καθώς επίσης και τους μετόχους που κατέχουν ποσοστό μεγαλύτερο του 5 % του μετοχικού της κεφαλαίου. Οι συναλλαγές και τα υπόλοιπα της Εταιρείας, κατά τη διάρκεια της χρήσεως 1/1-31/12/2006 και την 31η Δεκεμβρίου 2006, αντίστοιχα, ήταν οι εξής:

ΣΥΝΔΕΔΕΜΕΝΑ ΠΡΟΣΩΠΑ	Κατά την χρήση 1/1-31/12/2006		Ο ΟΜΙΛΟΣ Κατά την 31/12/2006			Κατά την χρήση 1/1-31/12/2006		Η ΕΤΑΙΡΕΙΑ Κατά την 31/12/2006		
	Πωλήσεις προς συνδεδεμένα πρόσωπα	Αγορές από συνδεδεμένα πρόσωπα	Απατήσεις από συνδεδεμένα πρόσωπα	Σχηματισμένες προβλέψεις	Υποχρεώσεις προς συνδεδεμένα πρόσωπα	Πωλήσεις προς συνδεδεμένα πρόσωπα	Αγορές από συνδεδεμένα πρόσωπα	Απατήσεις από συνδεδεμένα πρόσωπα	Σχηματισμένες προβλέψεις	Υποχρεώσεις προς συνδεδεμένα πρόσωπα
<b>Α. Συνδεδεμένα πρόσωπα</b>										
INTERMEDIA Α.Ε.	0	0	0	0	0	1	4.814	28	0	271
ΔΟΜΗΣΗ ΑΕ	0	0	0	0	0	1.397	5.044	147	0	1.774
Κ/Ξ ΜΕΤΡΟΜΕΔΙΑ	0	0	0	0	0	127	129	62	0	0
ΕΜΠΟΡΙΚΟΣ ΔΕΣΜΟΣ Α.Ε.	0	3.000	0	0	574	0	3.000	-	0	574
ΓΕΝΕΡ Α.Ε.	0	88	1.432	0	0	0	88	1.432	0	0
ΟΛΥΜΠΙΚ ΚΟΤΕΡΑ Α.Ν.Ε.	0	0	0	0	0	0	0	-	0	0
ΟΡΥΖΩΝ ΔΙΑΦΕΜΠΟΡΙΚΗ Α.Ε.	6	0	72	0	0	6	0	72	0	0
ΦΙΛΩΝ ΤΕΧΝΙΚΗ Α.Ε.	0	219	307	0	0	0	219	307	0	0
ΟΤ ΜΕΔΙΑ ΓΡΟΥΠ Α.Ε.	0	105	457	0	0	0	105	457	0	0
ΔΙΑΔΗΜ Α.Ε.	565	4.059	4.885	0	0	565	4.059	4.885	0	0
ΦΙΛΙΠΠΟΣ ΒΡΥΩΝΗΣ	0	0	3.900	0	0	0	0	3.900	0	0
ΠΑΠΑΝΙΚΟΛΑΣ ΝΙΚΟΛΑΟΣ	0	0	2.054	2.054	0	0	0	2.054	2.054	0
ΑΝΤΩΝΙΑ ΒΡΥΩΝΗ	0	0	0	0	1	0	0	0	0	1

**ΑΛΜΑ ΑΤΕΡΜΩΝ ΑΝΩΝΥΜΗ ΔΙΑΦΗΜΙΣΤΙΚΗ  
ΕΜΠΟΡΙΚΗ ΚΑΙ ΚΑΤΑΣΚΕΥΑΣΤΙΚΗ ΕΤΑΙΡΙΑ**  
Ετήσιες Οικονομικές Καταστάσεις  
για την χρήση από 1η Ιανουαρίου 2006 έως 31η Δεκεμβρίου 2006  
(Τα ποσά είναι εκπεφρασμένα σε χιλιάδες Ευρώ)

ΣΥΝΔΕΔΕΜΕΝΑ ΠΡΟΣΩΠΑ (συνέχεια)	Κατά την χρήση 1/1-31/12/2006		Ο ΟΜΙΛΟΣ Κατά την 31/12/2006			Κατά την χρήση 1/1-31/12/2006		Η ΕΤΑΙΡΕΙΑ Κατά την 31/12/2006		
	Πωλήσεις προς συνδεδεμένα πρόσωπα	Αγορές από συνδεδεμένα πρόσωπα	Απατήσεις από συνδεδεμένα πρόσωπα	Σχηματισμένες προβλέψεις	Υποχρεώσεις προς συνδεδεμένα πρόσωπα	Πωλήσεις προς συνδεδεμένα πρόσωπα	Αγορές από συνδεδεμένα πρόσωπα	Απατήσεις από συνδεδεμένα πρόσωπα	Σχηματισμένες προβλέψεις	Υποχρεώσεις προς συνδεδεμένα πρόσωπα
Β. Διευθυντικά στελέχη-Μέλη Διοίκησης	0	0	0	0	13	0	0	0	0	13
<b>Σύνολο</b>	<b>572</b>	<b>7.469</b>	<b>13.106</b>	<b>2.054</b>	<b>588</b>	<b>2.097</b>	<b>17.457</b>	<b>13.343</b>	<b>2.054</b>	<b>2.633</b>

Οι πάσης φύσεως αμοιβές των Μελών της Διοίκησης και των Διευθυντικών Στελεχών του Ομίλου και της Εταιρείας κατά την χρήση 1/1-31/12/2006 ανήλθαν σε € 183 χιλ. και € 183 χιλ. αντίστοιχα.

**ΑΛΜΑ ΑΤΕΡΜΩΝ ΑΝΩΝΥΜΗ ΔΙΑΦΗΜΙΣΤΙΚΗ  
ΕΜΠΟΡΙΚΗ ΚΑΙ ΚΑΤΑΣΚΕΥΑΣΤΙΚΗ ΕΤΑΙΡΙΑ**  
Ετήσιες Οικονομικές Καταστάσεις  
για την χρήση από 1η Ιανουαρίου 2006 έως 31η Δεκεμβρίου 2006  
(Τα ποσά είναι εκπεφρασμένα σε χιλιάδες Ευρώ)

**35. Δεσμεύσεις και Ενδεχόμενες Υποχρεώσεις**

**35.1 Ενδεχόμενες υποχρεώσεις από επίδικες ή υπό διαίτησιν διαφορές**

Δεν υπάρχουν επίδικες ή υπό διαίτησιν διαφορές δικαστικών ή διοικητικών οργάνων που ενδέχεται να έχουν σημαντική επίπτωση στην οικονομική κατάσταση του Ομίλου.

**35.2 Ληξιπρόθεσμες φορολογικές υποχρεώσεις**

Από το σύνολο των υφιστάμενων φορολογικών υποχρεώσεων του Ομίλου κατά την 31/12/2006, € 11.212, ποσό € 5.343, ήταν ληξιπρόθεσμο. Ο Όμιλος έχει σχηματίσει σχετική πρόβλεψη, € 2.795, για το σύνολο των οφειλόμενων προσαυξήσεων έως και την 31/12/2006.

**35.3 Λοιπές ενδεχόμενες υποχρεώσεις**

Ο Όμιλος κατά την 31/12/2006 είχε χορηγήσει εγγυητικές επιστολές καλής εκτέλεσως συμβάσεων συνολικού ποσού € 4.450 (2005: € 4.173).

Οι εταιρείες του Ομίλου δεν έχουν ελεγχθεί φορολογικά για τις ακόλουθες χρήσεις:

ΕΤΑΙΡΕΙΑ	ΑΠΟ	ΕΩΣ
ΑΛΜΑ ΑΤΕΡΜΩΝ Α.Ε.	2000	2006
INTERMEDIA Α.Ε.	2001	2006
ΔΟΜΗΣΗ Α.Ε.	2002	2006
Κ/Ε METROMEDIA	2003	2006
ΞΕΝΟΔΟΧΕΙΑΚΕΣ ΤΟΥΡΙΣΤΙΚΕΣ ΕΠΙΧΕΙΡΗΣΕΙΣ "ΑΥΡΑ" Α.Ε.	2002	2006
ΞΕΝΟΔΟΧΕΙΑΚΕΣ ΤΟΥΡΙΣΤΙΚΕΣ ΕΠΙΧΕΙΡΗΣΕΙΣ Μ. ΤΕΧΛΙΚΙΔΗΣ Α.Ε.	2003	2006
ΒΡΥΩΝΗΣ ΠΑΠΑΝΙΚΟΛΑΣ Ο.Ε.	2003	2006

Οι εταιρείες του Ομίλου αναγνωρίζουν τις φορολογικές τους υποχρεώσεις που προκύπτουν ύστερα από φορολογικό έλεγχο των ανέλεγκτα φορολογικά χρήσεων από τις αρμόδιες φορολογικές αρχές ύστερα από την περαίωση του ελέγχου και οριστικοποίηση των σχετικών ποσών φόρων.

**36. Μεταγενέστερα του Ισολογισμού Γεγονότα**

**36.1 Ακύρωση προσυμφώνων αγοράς μετοχών**

Ο Όμιλος κατά την 30/1/2007, δυνάμει των υπαριθμ. 9820/30.1.2007, 9821/30.1.2007, 9828/30.1.2007 και 9829/30.1.2007 πράξεων καταργήσεως προσυμφώνων αγοράς

**ΑΛΜΑ ΑΤΕΡΜΩΝ ΑΝΩΝΥΜΗ ΔΙΑΦΗΜΙΣΤΙΚΗ  
ΕΜΠΟΡΙΚΗ ΚΑΙ ΚΑΤΑΣΚΕΥΑΣΤΙΚΗ ΕΤΑΙΡΙΑ**  
**Ετήσιες Οικονομικές Καταστάσεις**  
**για την χρήση από 1η Ιανουαρίου 2006 έως 31η Δεκεμβρίου 2006**  
*(Τα ποσά είναι εκπεφρασμένα σε χιλιάδες Ευρώ)*

μετοχών, προχώρησε στην οριστική κατάργηση της εξαγοράς του 78,0 % των μετοχών της ξενοδοχειακής εταιρείας ΞΕΝΟΔΟΧΕΙΑΚΕΣ ΤΟΥΡΙΣΤΙΚΕΣ ΕΠΙΧΕΙΡΗΣΕΙΣ "ΑΥΡΑ" Α.Ε. και του 41,2 % των μετοχών της ξενοδοχειακής εταιρείας ΞΕΝΟΔΟΧΕΙΑΚΕΣ ΤΟΥΡΙΣΤΙΚΕΣ ΕΠΙΧΕΙΡΗΣΕΙΣ Μ. ΤΕΧΛΙΚΙΔΗΣ Α.Ε.. Το σύνολο του προκαταβληθέντος από τον Όμιλο έως και την 31/12/2006 τιμήματος, € 12.027, συμφωνήθηκε ότι θα επιστραφεί μέχρι την 30/5/2007. Η προσήκουσα και εμπρόθεσμη επιστροφή διασφαλίζεται με συμφωνηθείσα μεσεγγύηση των μετοχών.

**36.2 Αγορά μετοχών δύο ναυτιλιακών επιχειρήσεων εξωτερικού**

Ο Όμιλος, δυνάμει του από 30/1/2007 ιδιωτικού συμφωνητικού αγοράς μετοχών: (1) Προέβη στην οριστική εξαγορά ποσοστού 70,0 % των μετοχών της ναυτιλιακής εταιρείας STERLING SHIPHOLDINGS S.A. που εδρεύει στην Μονρόβια της Δημοκρατίας της Λιβερίας, και η οποία κατέχει ολοσχερώς ένα σκάφος τύπου GAS CARRIER RS KM\* 14 A2, με το όνομα MISRGAS, διαστάσεων LOA 139.72μ., LBP 127.50 μ, Breadh 20.50 μ., TPC 22.7 Tons, και χρησιμοποιείται ειδικά για τη μεταφορά υγραερίου σε υγρή μορφή, (2) Προέβη στην οριστική εξαγορά ποσοστού 70,0 % των μετοχών της ναυτιλιακής εταιρείας PYRAMID NAVIGATION INC, η οποία εδρεύει στη Μονρόβια της Δημοκρατίας της Λιβερίας και η οποία κατέχει ολοσχερώς ένα σκάφος τύπου GAS CARRIER RS KM\* 14 A2, με το όνομα ARZEWGAS, διαστάσεων LOA 139.72 μ, LBP 127,50 μ, Breadh 20,50 μ, TPC 22,7 Tons, το οποίο χρησιμοποιείται ειδικά για την μεταφορά υγραερίου σε υγρή μορφή, (3) Το συνολικό κόστος των δύο ανωτέρω εξαγορών ανέρχεται στο ύψος των € 13.300, (4) Οι ανωτέρω εξαγορές πραγματοποιήθηκαν μετά από απόφαση του Δ.Σ. και κατόπιν συμφωνίας μεταξύ της Μητρικής Εταιρείας του Ομίλου και των εταιριών GENEP A.E. και FREEDOM TANKERS S.A. και συγκεκριμένα: (α) Δυνάμει των υφισταμένων προσυμφώνων η ΑΛΜΑ ΑΤΕΡΜΩΝ Α.Ε. έπρεπε να εξαγοράσει το σύνολο του μετοχικού κεφαλαίου της εταιρείας STERLING SHIPHOLDINGS S.A. από την FREEDOM TANKERS S.A. έναντι συνολικού τιμήματος € 11.000 ευρώ, από το οποίο είχε ήδη καταβάλει ποσό € 10.500. (β) Δυνάμει υφισταμένων προσυμφώνων η GENEP A.E. έπρεπε να εξαγοράσει το σύνολο του μετοχικού κεφαλαίου της εταιρείας PYRAMID NAVIGATION INC από την FREEDOM TANKERS S.A. έναντι συνολικού τιμήματος € 8.000 ευρώ, από το οποίο είχε ήδη καταβάλει ποσό € 4.450. (γ) Επειδή η GENEP A.E. ένεκα λόγων ταμειακής ρευστότητας αφενός και αλλαγής στόχων και στρατηγικής αναφορικά με την δραστηριότητά της αφετέρου, δεν επρόκειτο να προβεί στην οριστική εξαγορά της PYRAMID NAVIGATION INC και την συναφή καταβολή του υπολοίπου τιμήματος € 3.550, συμφωνήθηκε μεταξύ των τριών εταιριών (ΑΛΜΑ ΑΤΕΡΜΩΝ Α.Ε., GENEP A.E. και FREEDOM TANKERS S.A.) να εξαγοράσει τελικά η ΑΛΜΑ ΑΤΕΡΜΩΝ Α.Ε.

**ΑΛΜΑ ΑΤΕΡΜΩΝ ΑΝΩΝΥΜΗ ΔΙΑΦΗΜΙΣΤΙΚΗ  
ΕΜΠΟΡΙΚΗ ΚΑΙ ΚΑΤΑΣΚΕΥΑΣΤΙΚΗ ΕΤΑΙΡΙΑ**  
**Ετήσιες Οικονομικές Καταστάσεις**  
**για την χρήση από 1η Ιανουαρίου 2006 έως 31η Δεκεμβρίου 2006**  
*(Τα ποσά είναι εκπεφρασμένα σε χιλιάδες Ευρώ)*

ποσοστό 70,0 % του μετοχικού κεφαλαίου αμφοτέρων των εταιρειών (STERLING SHIPHOLDINGS S.A. και PYRAMID NAVIGATION INC), δεδομένου ότι η εξαγορά και της δεύτερης εταιρείας κρίνεται απολύτως συμφέρουσα, έναντι συνολικού τιμήματος € 13.300, το οποίο αντιστοιχεί στο 70,0 % των αρχικά συμφωνηθέντων τιμημάτων και για τις δύο εταιρείες ήτοι € 11.000 + € 8.000 = € 19.000 X 70,0 % = € 13.300. (δ) Η FREEDOM TANKERS S.A. ανέλαβε την υποχρέωση να επιστρέψει στην Μητρική Εταιρεία την προκύπτουσα διαφορά από τα προκαταβληθέντα ποσά, ήτοι το ποσό των € 1.650. Ταυτόχρονα, δεδομένου ότι η ΑΛΜΑ ΑΤΕΡΜΩΝ Α.Ε. απέκτησε επιπλέον περιουσιακά στοιχεία για τα οποία η GENEP Α.Ε. είχε καταβάλει ποσό ύψους € 4.450, ανέλαβε η ίδια την υποχρέωση της επιστροφής σε αυτήν του ανωτέρου ποσού. (ε) Με τον τρόπο αυτό η ΑΛΜΑ ΑΤΕΡΜΩΝ Α.Ε. απέκτησε μια επιπλέον σημαντική συμμετοχή από την οποία προσδοκόνται σημαντικά οφέλη μεγάλο δε μέρος του τιμήματος θα το καταβάλει σταδιακά σε βάθος χρόνου άνευ ουδεμίας επιβαρύνσεως.

Πέραν των ήδη μνημονευθέντων γεγονότων, δεν υπάρχουν μεταγενέστερα του ισολογισμού της 31ης Δεκεμβρίου 2006 γεγονότα, που να αφορούν τον Όμιλο, στα οποία επιβάλλεται αναφορά από τα Διεθνή Πρότυπα Χρηματοοικονομικής Πληροφόρησης.