



**ΔΕΛΤΑ ΜΗΧΑΝΟΛΟΓΙΚΟΣ ΕΞΟΠΛΙΣΜΟΣ
ΚΑΙ ΟΛΟΚΛΗΡΩΜΕΝΑ ΕΡΓΑ ΑΒΕΤΕ
δ.τ. ΔΕΛΤΑ PROJECT ΑΕ
ΑΡ.Μ.Α.Ε. 16843/06/Β/88/11
ΕΔΡΑ: Λ. ΠΟΣΕΙΔΩΝΟΣ 51, ΤΚ 18344, ΜΟΣΧΑΤΟ**

**Ενδιάμεσες Οικονομικές Καταστάσεις
για την περίοδο
από 1 Ιανουαρίου μέχρι 30 Ιουνίου 2007**

Βεβαιώνεται ότι οι συνημμένες Οικονομικές Καταστάσεις είναι εκείνες που εγκρίθηκαν από το Διοικητικό Συμβούλιο της «ΔΕΛΤΑ ΜΗΧΑΝΟΛΟΓΙΚΟΣ ΕΞΟΠΛΙΣΜΟΣ ΚΑΙ ΟΛΟΚΛΗΡΩΜΕΝΑ ΕΡΓΑ ΑΒΕΤΕ» την 27η Ιουλίου 2007 και έχουν δημοσιοποιηθεί με την ανάρτησή τους στο διαδίκτυο, στη διεύθυνση www.deltaproject.gr. Επισημαίνεται ότι τα δημοσιοποιηθέντα στον τύπο Συνοπτικά Οικονομικά Στοιχεία και Πληροφορίες στοχεύουν στο να παράσχουν στον αναγνώστη ορισμένα γενικά οικονομικά στοιχεία αλλά δεν παρέχουν την ολοκληρωμένη εικόνα της οικονομικής θέσης και των αποτελεσμάτων της Εταιρείας και του Ομίλου, σύμφωνα με τα Διεθνή Λογιστικά Πρότυπα. Επίσης, επισημαίνεται ότι, χάριν απλοποίησης, στα δημοσιευθέντα στον τύπο συνοπτικά οικονομικά στοιχεία έχουν γίνει ορισμένες συμπύξεις και ανακατατάξεις κονδυλίων.

Ντίνος Μπενρουμπή
Αντιπρόεδρος και Δ/νων Σύμβουλος
ΔΕΛΤΑ PROJECT ΑΕ

ΠΕΡΙΕΧΟΜΕΝΑ

Έκθεση επισκόπησης ενδιάμεσης οικονομικής πληροφόρησης	3
1. Κατάσταση λογαριασμού αποτελεσμάτων	4
2. Ισολογισμός.....	6
3. Ενοποιημένη κατάσταση μεταβολών ιδίων κεφαλαίων	8
4. Κατάσταση μεταβολών ιδίων κεφαλαίων Μητρικής Εταιρείας	10
5. Κατάσταση ταμειακών ροών	11
6. Οικονομικές πληροφορίες κατά τομέα	12
7. Πρόσθετες πληροφορίες και επεξηγήσεις.....	14
7.1 Πλαίσιο κατάρτισης οικονομικών καταστάσεων και λογιστικές αρχές	14
7.2 Υιοθέτηση καινούργιων και αναθεωρημένων Διεθνών Προτύπων Χρηματοοικονομικής Πληροφόρησης και Διερμηνειών – Νέα λογιστικά πρότυπα και ερμηνείες της ΔΕΕΧΠ	14
7.3 Δομή του Ομίλου	16
7.4 Υπεραξία.....	18
7.5 Ταμειακές Ροές από λειτουργικές δραστηριότητες	20
7.6 Συγκριτική κατάσταση αποτελεσμάτων χρήσης 1/1 – 30/6/2006	21
7.7 Δεσμεύσεις.....	22
7.8 Υφιστάμενα εμπράγματα βάρη – Ενέχυρα.....	22
7.9 Επίδικες ή υπό διαιτησία διαφορές.....	22
7.10 Ανέλεγκτες φορολογικά χρήσεις	23
7.11 Λοιπές ενδεχόμενες απαιτήσεις - υποχρεώσεις	24
7.12 Αριθμός απασχολούμενου προσωπικού	24
7.13 Συναλλαγές με συνδεδεμένα μέρη.....	25
7.14 Παροχές στη Διοίκηση	27
7.15 Κέρδη/ Ζημίες ανά μετοχή	27
7.16 Γεγονότα μετά την 30/6/2007	27
7.17 Λοιπά Σημαντικά Γεγονότα	28

Έκθεση επισκόπησης ενδιάμεσης οικονομικής πληροφόρησης

Προς τους μετόχους της ΔΕΛΤΑ PROJECT A.E.

Εισαγωγή

Επισκοπήσαμε τον συνημμένο ισολογισμό της ΔΕΛΤΑ PROJECT A.E. (η εταιρεία), καθώς και τον ενοποιημένο ισολογισμό της Εταιρείας και των θυγατρικών της (ο όμιλος) της 30ης Ιουνίου 2007, τις σχετικές καταστάσεις αποτελεσμάτων, μεταβολών ιδίων κεφαλαίων και ταμειακών ροών της εταιρείας και του ομίλου, της εξαμηνιαίας περιόδου που έληξε αυτήν την ημερομηνία καθώς και τις επιλεγμένες επεξηγηματικές σημειώσεις. Η Διοίκηση της εταιρείας έχει την ευθύνη για την κατάρτιση και παρουσίαση αυτής της ενδιάμεσης συνοπτικής οικονομικής πληροφόρησης, σύμφωνα με τα Διεθνή Πρότυπα Χρηματοοικονομικής Πληροφόρησης όπως αυτά έχουν υιοθετηθεί από την Ευρωπαϊκή Ένωση και εφαρμόζονται στην ενδιάμεση οικονομική πληροφόρηση («ΔΛΠ 34»). Δική μας ευθύνη είναι η έκφραση ενός συμπεράσματος επί αυτής της ενδιάμεσης συνοπτικής οικονομικής πληροφόρησης με βάση την επισκόπησή μας.

Εύρος της εργασίας επισκόπησης

Διενεργήσαμε την επισκόπηση μας σύμφωνα με το Διεθνές Πρότυπο Επισκόπησης 2410 «Επισκόπηση Ενδιάμεσης Οικονομικής Πληροφόρησης που Διενεργείται από τον Ανεξάρτητο Ελεγκτή της Οικονομικής Μονάδας» στο οποίο παραπέμπουν τα Ελληνικά Ελεγκτικά Πρότυπα. Η επισκόπηση συνίσταται στη διενέργεια διαδικασιών για την αναζήτηση πληροφοριών, κυρίως από πρόσωπα που είναι υπεύθυνα για οικονομικά και λογιστικά θέματα και στην εφαρμογή κριτικής ανάλυσης και λοιπών διαδικασιών επισκόπησης. Το εύρος μίας εργασίας επισκόπησης είναι ουσιαστικά μικρότερο από έναν έλεγχο που διενεργείται σύμφωνα με τα Ελληνικά Ελεγκτικά Πρότυπα και επομένως, δεν μας δίδει την δυνατότητα να αποκτήσουμε την διασφάλιση ότι έχουν περιέλθει στην αντίληψή μας όλα τα σημαντικά θέματα τα οποία θα είχαν επισημανθεί σε έναν έλεγχο. Κατά συνέπεια, η παρούσα δεν αποτελεί έκθεση ελέγχου.

Συμπέρασμα Επισκόπησης

Με βάση την διενεργηθείσα επισκόπηση, δεν έχει περιέλθει στην αντίληψή μας οτιδήποτε που θα μας οδηγούσε στο συμπέρασμα ότι η συνημμένη ενδιάμεση οικονομική πληροφόρηση δεν έχει καταρτισθεί, από κάθε ουσιαστική άποψη, σύμφωνα με το ΔΛΠ 34.

Χωρίς να διατυπώνουμε επιφύλαξη ως προς τα συμπεράσματα της επισκόπησης μας, εφιστούμε την προσοχή σας στην σημείωση 7.17 του προσαρτήματος των οικονομικών καταστάσεων που αφορά α) την απορρόφηση της εταιρείας από την μητρική της εταιρεία με την επωνυμία «ΜΥΤΙΛΗΝΑΙΟΣ Α.Ε. – ΟΜΙΛΟΣ ΕΠΙΧΕΙΡΗΣΕΩΝ», και β) την απόσχιση κλάδων της εταιρείας και απορρόφηση τους από θυγατρική εταιρεία του ομίλου, με συνέπεια οι οικονομικές καταστάσεις της εταιρείας την 30/06/07 να μην είναι συγκρίσιμες με τις αντίστοιχες προηγούμενων περιόδων και ειδικότερα με τα στοιχεία της κατάστασης αποτελεσμάτων της περιόδου 01/01-30/06/06 και του ισολογισμού της χρήσης 2006. Συγκριτική κατάσταση αποτελεσμάτων της εταιρείας που αφορούν την περίοδο 01/01 – 30/06/06 παρατίθεται στη σημείωση 7.6 του προσαρτήματος.

Αθήνα, 31/07/2007
Η Ορκωτή Ελέγκτρια Λογίστρια

Αθανασία Αραμπατζή
Αρ Μ ΣΟΕΛ 12821
GRANT THORNTON A.E.
Βασιλέως Κωνσταντίνου 44
Αρ Μ ΣΟΕΛ 127

Οικονομικές καταστάσεις : Λόγω της απόσχισης κλάδων της Εταιρίας, βλ. σημείωση 7.17, οι οικονομικές καταστάσεις της 30/6/2007, όπως αυτές ακολουθούν στο παρόν, δεν είναι συγκρίσιμες με τις αντίστοιχες προηγούμενων περιόδων και ειδικότερα με τα στοιχεία της κατάστασης των αποτελεσμάτων της περιόδου 1/1-30/6/2006 και του ισολογισμού 1/1- 31/12/2006 αντίστοιχα.

1. Κατάσταση λογαριασμού αποτελεσμάτων

	Ο ΟΜΙΛΟΣ				Η ΕΤΑΙΡΕΙΑ			
	1/1- 30/6/2007	1/4 - 30/06/2007	1/1- 30/6/2006	1/4 - 30/06/2006	1/1- 30/6/2007	1/4 - 30/06/2007	1/1- 30/6/2006	1/4 - 30/06/2006
Πωλήσεις	3.485.650	2.290.015	2.666.932	395.276	1.990.432	523.801	7.815.879	5.284.785
Κόστος Πωληθέντων	(2.660.814)	(1.195.476)	(1.602.785)	(502.006)	(1.776.991)	(248.725)	(6.006.984)	(4.369.481)
Μικτό Κέρδος	824.835	1.094.540	1.064.147	(106.730)	213.441	275.076	1.808.895	915.304
Λοιπά έσοδα εκμετάλλευσης	127.277	101.306	382.267	16.890	50.595	2.520	490.307	89.310
Έξοδα διάθεσης	(188.916)	(63.382)	(327.387)	(185.595)	(136.433)	(27.037)	(301.618)	(175.170)
Έξοδα διοίκησης	(1.830.136)	(929.935)	(1.767.528)	(991.498)	(978.989)	(417.000)	(1.315.719)	(743.096)
Έξοδα Έρευνας και Ανάπτυξης	(9.419)	(872)	(103.066)	(61.783)	(8.551)	(5)	(103.066)	(61.783)
Λοιπά έξοδα εκμετάλλευσης	(1.345.468)	(1.323.079)	(1.466.645)	(417.127)	(16.701)	(10.188)	(1.151.673)	(412.784)
Αποτελέσματα Προ Φόρων Χρηματοδοτικών και επενδυτικών Αποτελεσμάτων	(2.421.826)	(1.121.422)	(2.218.212)	(1.745.843)	(876.639)	(176.633)	(572.874)	(388.219)
Χρηματοοικονομικά Έσοδα	1.472	726	11.891	3.988	1.339	593	11.745	3.843
Χρηματοοικονομικά Έξοδα	(981.622)	(578.478)	(955.891)	(505.349)	(391.410)	(146.649)	(423.540)	(229.033)
Λοιπά Χρηματοοικονομικά Αποτελέσματα	16.269	16.269	0	0	(191.665)	(191.665)	0	0
Κέρδος Από Απόκτηση Εταιρείας	0	0	437.346	(9.140)	0	0	0	0
Κέρδη/ Ζημιές από συγγενείς επιχειρήσεις	(135.486)	(32.362)	(373.268)	(364.655)	0	0	0	0
Κέρδη προ φόρων	(3.521.193)	(1.715.267)	(3.098.134)	(2.621.000)	(1.458.375)	(514.355)	(984.669)	(613.409)
Φόρος εισοδήματος	(619.330)	(423.225)	(307.686)	176.438	31.058	10.339	(592.420)	(137.358)
Κέρδη μετά από φόρους	(4.140.523)	(2.138.492)	(3.405.820)	(2.444.562)	(1.427.317)	(504.016)	(1.577.089)	(750.767)

Ενδιάμεσες οικονομικές καταστάσεις για την περίοδο
από 1^η Ιανουαρίου έως 30 Ιουνίου 2007

Κατανεμημένα σε :								
Μετόχους της μητρικής	(4.106.640)	(2.144.981)	(3.487.784)	(2.445.687)	(1.427.317)	(504.016)	(1.577.089)	(750.767)
Δικαιώματα μειοψηφίας	(33.883)	6.489	81.964	10.266	0	0		
Βασικά Κέρδη ανά Μετοχή	(0,33)	(0,17)	(0,28)	(0,20)	(0,11)	(0,04)	(0,13)	(0,06)
Σύνοψη αποτελεσμάτων περιόδου								
Αποτελέσματα Προ Φόρων Χρηματοδοτικών και επενδυτικών Αποτελεσμάτων και Αποσβέσεων	(1.925.148)	(852.376)	(1.791.894)	(1.526.303)	(725.932)	(153.587)	(378.293)	(285.252)
Αποτελέσματα Προ Φόρων Χρηματοδοτικών και επενδυτικών Αποτελεσμάτων	(2.421.826)	(1.121.422)	(2.218.212)	(1.745.843)	(876.639)	(176.633)	(572.874)	(388.219)
Κέρδη Προ φόρων	(3.521.193)	(1.715.267)	(3.098.134)	(2.621.000)	(1.458.375)	(514.355)	(984.669)	(613.409)
Κέρδη μετά από Φόρους	(4.140.523)	(2.138.492)	(3.405.820)	(2.444.562)	(1.427.317)	(504.016)	(1.577.089)	(750.767)

2. Ισολογισμός

ΕΝΕΡΓΗΤΙΚΟ	Σημείωση	Ο ΟΜΙΛΟΣ		Η ΕΤΑΙΡΕΙΑ	
		30/06/2007	31/12/2006	30/06/2007	31/12/2006
Μη Κυκλοφοριακά Στοιχεία Ενεργητικού					
Ενσώματες Ακίνητοποιήσεις		31.771.903	32.803.176	227.527	4.481.173
Υπεραξία Επιχείρησης	7.4	5.910.388	5.874.140	0	0
Άυλα περιουσιακά στοιχεία		1.258.808	1.185.651	168.490	189.714
Επενδύσεις Σε θυγατρικές Επιχειρήσεις		0	0	20.396.177	14.671.179
Επενδύσεις σε συνδεδεμένες επιχειρήσεις		561.345	696.830	745.000	945.000
Αναβαλλόμενες φορολογικές απαιτήσεις		1.739.273	1.609.571	25.030	0
Λοιπές Μακροπρόθεσμες Απαιτήσεις		571.500	569.737	13.150	566.465
		41.813.216	42.739.106	21.575.375	20.853.532
Κυκλοφοριακά Περιουσιακά Στοιχεία					
Αποθέματα		1.758.564	821.514	0	821.514
Πελάτες και Λοιπές Εμπορικές Απαιτήσεις		4.864.839	2.555.046	713.004	16.757.800
Απαιτήσεις από θυγατρικές εταιρείες του Ομίλου		0	0	0	0
Λοιπές Απαιτήσεις		8.292.317	9.231.417	1.868.232	1.320.503
Λοιπά Κυκλοφοριακά στοιχεία Ενεργητικού		709.619	850.339	34	36.860
Ταμειακά διαθέσιμα και ισοδύναμα		4.217.875	1.507.402	22.288	1.209.407
		19.843.214	14.965.718	2.603.558	20.146.084
Σύνολο Ενεργητικού		61.656.430	57.704.823	24.178.932	40.999.616
Ίδια Κεφάλαια & Υποχρεώσεις					
Ίδια Κεφάλαια					
Μετοχικό κεφάλαιο		4.250.000	4.250.000	4.250.000	4.250.000
Υπέρ Το Άρτιο		3.464.602	3.464.602	5.066.722	3.464.602
Λοιπά αποθεματικά		3.126.144	3.326.524	1.524.767	3.326.524
Αποτελέσματα Εις Νέον		(7.158.495)	(3.001.493)	966.278	2.443.959
Ίδια κεφάλαια αποδιδόμενα στους μετόχους της Μητρικής		3.682.251	8.039.633	11.807.767	13.485.085
Δικαιώματα Μειοψηφίας		3.749.147	3.783.030	0	0
Σύνολο Ιδίων Κεφαλαίων		7.431.398	11.822.663	11.807.767	13.485.085
Μακροπρόθεσμες Υποχρεώσεις					
Μακροπρόθεσμες Δανειακές Υποχρεώσεις		5.161.132	6.282.292	0	0
Αναβαλλόμενες φορολογικές υποχρεώσεις		1.614.504	1.080.360	0	468.687

Υποχρεώσεις παροχών προσωπικού λόγω εξόδου από την υπηρεσία	165.440	182.522	24.693	182.522
Λοιπές Μακροπρόθεσμες Υποχρεώσεις	4.548.025	4.333.796	59.124	182.838
Προβλέψεις		0	0	0
Σύνολο Μακροπροθέσμων Υποχρεώσεων	11.489.102	11.878.970	83.817	834.047
Βραχυπρόθεσμες Υποχρεώσεις				
Προμηθευτές και λοιπές υποχρεώσεις	2.196.382	1.173.920	39.447	1.527.749
Τρέχουσες Φορολογικές Υποχρεώσεις	553.022	786.151	191.247	772.758
Βραχυπρόθεσμες Δανειακές Υποχρεώσεις	33.939.083	26.631.445	11.116.461	18.285.727
Λοιπές Βραχυπρόθεσμες Υποχρεώσεις	6.047.444	5.411.673	940.194	6.094.250
Βραχυπρόθεσμες Προβλέψεις		0	0	0
Σύνολο Βραχυπροθέσμων Υποχρεώσεων	42.735.931	34.003.190	12.287.348	26.680.484
Σύνολο Υποχρεώσεων	54.225.033	45.882.160	12.371.165	27.514.531
Σύνολο Ιδίων Κεφαλαίων και Υποχρεώσεων	61.656.430	57.704.823	24.178.932	40.999.616

3. Ενοποιημένη κατάσταση μεταβολών ιδίων κεφαλαίων

	Αποδιδόμενα στους μετόχους της μητρικής						
	Μετοχικό κεφάλαιο	Υπέρ Το Άρτιο	Λοιπά αποθεματικά	Αποτελέσματα εις νέον	Σύνολο	Δικαιώματα Μειοψηφίας	Σύνολο
Υπόλοιπα κατά την 1 Ιανουαρίου 2006 σύμφωνα με τα ΔΠΧΠ	4.250.000	3.372.686	3.126.381	1.325.483	12.074.550	3.811.241	15.885.791
<i>Μεταβολή Ιδίων Κεφαλαίων για την περίοδο 01/01-30/06/2006</i>	0	0	0	0	0	0	0
Διάθεση αποτελεσμάτων χρήσης 2006	0	0	90.000	-1.090.000	-1.000.000	0	-1.000.000
Συναλλαγματικές διαφορές μετατροπής ισολογισμών	0	0	952	0	952	0	952
Λοιπά στοιχεία μεταφερόμενα απ' ευθείας στα ίδια Κεφάλαια	0	113.509	65.860	0	179.368	0	179.368
Μεταβολή κεφαλαίων από εξαγορά επιπλέον ποσοστού θυγατρικής	0	0	0	533.620	533.620	-1.314.358	-780.738
Επίδραση στα δικαιώματα μειοψηφίας από εξαγορά	0	0	0	0	0	0	0
Καθαρά Αποτελέσματα Περιόδου <i>01/01-30/06/2006</i>	0	0	0	-3.487.784	-3.487.784	81.964	-3.405.820
Συνολικό Αναγνωριζόμενο Κέρδος/Ζημιά Περιόδου	0	113.509	156.812	-4.044.165	-3.773.844	-1.232.394	-5.006.238
Υπόλοιπο των Ιδίων Κεφαλαίων κατά την 30 Ιουνίου 2006	4.250.000	3.486.195	3.283.193	-2.718.681	8.300.705	2.578.847	10.879.553
Υπόλοιπα κατά την 1 Ιανουαρίου 2007 σύμφωνα με τα ΔΠΧΠ	4.250.000	3.464.602	3.326.524	-3.001.493	8.039.633	3.783.030	11.822.663
<i>Μεταβολή Ιδίων Κεφαλαίων για την περίοδο 01/01-30/06/07</i>							
Καθαρό Κέρδος/Ζημιά αναγνωριζόμενο απ' ευθείας στα ίδια κεφάλαια	4.250.000	3.464.602	3.326.524	-3.001.493	8.039.633	3.783.030	11.822.663

Ενδιάμεσες οικονομικές καταστάσεις για την περίοδο από 1^η Ιανουαρίου έως 30 Ιουνίου 2007

Πληρωμή μερισμάτων	0	0	-203.000	-47.000	-250.000	0	-250.000
<i>Σχηματισμός τακτικού αποθεματικού</i>	0	0	3.363	-3.363	0	0	0
Λοιπά στοιχεία μεταφερόμενα απ' ευθείας στα ίδια Κεφάλαια	0	0	-743	0	-743	0	-743
Καθαρά Αποτελέσματα Περιόδου <u>01/01-30/06/07</u>	0	0	0	-4.106.640	-4.106.640	-33.882	-4.140.522
Συνολικό Αναγνωριζόμενο Κέρδος/Ζημιά Περιόδου	0	0	-200.380	-4.157.003	-4.357.383	-33.882	-4.391.265
Υπόλοιπο των Ιδίων Κεφαλαίων κατά την 30 Ιουνίου 2007	4.250.000	3.464.602	3.126.144	-7.158.497	3.682.251	3.749.147	7.431.398

4. Κατάσταση μεταβολών ιδίων κεφαλαίων Μητρικής Εταιρείας

	Αποδιδόμενα στους μετόχους της μητρικής				Σύνολο
	Μετοχικό κεφάλαιο	Υπέρ Το Άρτιο	Λοιπά αποθεματικά	Αποτελέσματα εις νέον	
Υπόλοιπα κατά την 1 Ιανουαρίου 2006 σύμφωνα με τα ΔΠΧΠ	4.250.000	3.372.686	3.127.238	3.483.595	14.233.519
<i>Μεταβολή ιδίων Κεφαλαίων για την περίοδο 01/01-30/06/06</i>	0	0	0	0	0
<i>Διάθεση αποτελεσμάτων χρήσης 2006</i>	0	0	90.000	(1.090.000)	(1.000.000)
<i>Πληρωμή μερισμάτων</i>	0	0	0	0	0
<i>Καθαρό Κέρδος/Ζημιά αναγνωριζόμενο απ' ευθείας στα Ίδια Κεφάλαια</i>	0	113.509	65.860	0	179.369
<i>Καθαρά Αποτελέσματα Περιόδου 01/01-30/06/06</i>	0	0	0	(1.577.089)	(1.577.089)
Συνολικό Αναγνωριζόμενο Κέρδος/Ζημιά Περιόδου	0	113.509	155.860	(2.667.089)	(2.397.720)
Υπόλοιπο των Ιδίων Κεφαλαίων κατά την 30 Ιουνίου 2006	4.250.000	3.486.195	3.283.098	816.506	11.835.799
Υπόλοιπα κατά την 1 Ιανουαρίου 2007 σύμφωνα με τα ΔΠΧΠ	4.250.000	3.464.602	3.326.524	2.443.959	13.485.085
<i>Μεταβολή ιδίων Κεφαλαίων για την περίοδο 01/01-30/06/07</i>	0	0	0	0	0
<i>Αύξηση από απόσπαση κλάδων</i>	0	1.602.120	0	0	1.602.120
<i>Μείωση από απόσπαση κλάδων</i>	0	0	(1.602.120)	0	(1.602.120)
<i>Διανεμηθέντα μερίσματα από αποθεματικά</i>	0	0	(203.000)	(47.000)	(250.000)
<i>Σχηματισμός τακτικού αποθεματικού</i>	0	0	3.363	(3.363)	0
<i>Καθαρά Αποτελέσματα Περιόδου 01/01-30/06/07</i>	0	0	0	(1.427.317)	(1.427.317)
Συνολικό Αναγνωριζόμενο Κέρδος/Ζημιά Περιόδου	0	1.602.120	(1.801.757)	(1.477.680)	(1.677.317)
Υπόλοιπο των Ιδίων Κεφαλαίων κατά την 30 Ιουνίου 2007	4.250.000	5.066.722	1.524.767	966.278	11.807.767

5. Κατάσταση ταμειακών ροών

Σημειώσεις	Ο ΟΜΙΛΟΣ		Η ΕΤΑΙΡΕΙΑ		
	Α ΕΞΑΜΗΝΟ		Α ΕΞΑΜΗΝΟ		
	2007	2006	2007	2006	
Ταμειακές ροές από λειτουργικές δραστηριότητες					
Ταμειακές ροές από λειτουργικές δραστηριότητες	7.5	770.102	(7.001.307)	1.319.494	(2.941.703)
Καταβληθέντες τόκοι		(1.004.601)	(944.001)	(392.155)	(411.796)
Καταβληθείς φόρος εισοδήματος		(211.510)	(31.623)	0	0
Καθαρές ταμειακές ροές από λειτουργικές δραστηριότητες		(446.008)	(7.976.931)	927.338	(3.353.499)
Ταμειακές ροές από επενδυτικές δραστηριότητες					
Αγορές ενσώματων παγίων		(1.161.681)	(1.440.689)	(105.415)	(254.875)
Πωλήσεις ενσώματων παγίων		0	861	0	861
Αγορά θυγατρικών (μείον χρηματικών διαθεσίμων θυγατρικής)		(50.414)	(700.246)	(79.800)	(745.000)
Τόκοι που εισπράχθηκαν		1.395	0	1.339	0
Λοιπά		(1.452)	(422.464)	(1.870)	(417.127)
Καθαρές ταμειακές ροές από επενδυτικές δραστηριότητες		(1.212.152)	(2.562.538)	(185.747)	(1.416.141)
Ταμειακές ροές από χρηματοδοτικές δραστηριότητες					
Μερίσματα πληρωθέντα σε μετόχους της μητρικής		(250.000)	(262)	(250.000)	(262)
Δάνεια αναληφθέντα		21.308.357	7.978.223	13.547.820	3.008.529
Αποπληρωμή δανεισμού		(16.189.593)	(1.185.582)	(15.226.531)	(1.211.044)
Πληρωμές κεφαλαίου χρηματοδοτικών μισθώσεων		(500.130)	558.606	0	0
Καθαρές Ταμειακές ροές από χρηματοδοτικές δραστηριότητες		4.368.634	7.350.985	(1.928.711)	1.797.223
Καθαρή (μείωση)/ αύξηση στα ταμειακά διαθέσιμα και ισοδύναμα		2.710.474	(3.188.485)	(1.187.120)	(2.972.417)
Ταμειακά διαθέσιμα και ισοδύναμα στην αρχή της περιόδου		1.507.402	4.580.774	1.209.407	4.044.081
Ταμειακά διαθέσιμα και ισοδύναμα στο τέλος της περιόδου		4.217.875	1.392.290	22.287	1.071.664
Υπόλοιπο Αλληλόχρεων Λογαριασμών Τραπεζών		0	0	0	0
Υπόλοιπο Διαθεσίμων		4.217.875	1.392.290	22.287	1.071.664
Ταμειακά Διαθέσιμα Και Ισοδύναμα Διαθεσίμων		4.217.875	1.392.290	22.287	1.071.664

6. Οικονομικές πληροφορίες κατά τομέα

Πρωτεύων τομέας πληροφόρησης – επιχειρηματικοί τομείς

Ο Όμιλος δραστηριοποιείται σε τρεις κύριους επιχειρηματικούς κλάδους: στην Κατασκευή Ολοκληρωμένων Έργων (Κατασκευές), στην κατασκευή μηχανολογικού εξοπλισμού και μηχανημάτων (Λοιπά) και στην παραγωγή και πώληση ηλεκτρικής Ενέργειας από Ανανεώσιμες Πηγές (Α.Π.Ε) (Παραγωγή και Εμπορία Ενέργειας) . Επικουρικά ο Όμιλος παρέχει και υπηρεσίες αξιολόγησης μελέτης, ανάπτυξης, διοίκησης και διαχείρισης σταθμών παραγωγής ενέργειας από Α.Π.Ε.

Τα αποτελέσματα του Ομίλου ανά τομέα αναλύονται ως εξής:

01/01-30/06/07

	Κατασκευές	Παραγωγή και Εμπορία Ενέργειας	Λοιπά	Σύνολο
Συνολικές μεικτές πωλήσεις ανά τομέα	2.945.846	1.550.378	313.836	4.810.060
Εσωτερικές πωλήσεις	-1.324.410	0	0	-1.324.410
Καθαρές πωλήσεις	1.621.436	1.550.378	313.836	3.485.650
Λειτουργικά κέρδη	-1.245.341	-604.789	-571.697	-2.421.826
Χρηματοοικονομικά Αποτελέσματα	-136.943	-759.662	-67.276	-963.881
Μερίδιο αποτελεσμάτων συγγενών επιχειρήσεων	0	-135.486	0	-135.486
Κέρδος από απόκτηση εταιρείας	0	0	0	0
Κέρδη προ φόρων	-1.382.283	-1.499.936	-638.973	-3.521.192
Φόρος εισοδήματος	-313.581	-140.365	-165.384	-619.330
Καθαρό κέρδος	-1.695.864	-1.640.301	-804.357	-4.140.523

01/01-30/06/06

	Κατασκευές	Παραγωγή και Εμπορία Ενέργειας	Λοιπά	Σύνολο
Συνολικές μεικτές πωλήσεις ανά τομέα	7.815.879	1.085.778	0	8.901.657
Εσωτερικές πωλήσεις	-6.234.725	0	0	-6.234.725
Καθαρές πωλήσεις	1.581.154	1.085.778	0	2.666.932
Λειτουργικά κέρδη	-1.835.306	-382.906	0	-2.218.212
Χρηματοοικονομικά Αποτελέσματα	-411.796	-532.205	0	-944.001
Μερίδιο αποτελεσμάτων συγγενών επιχειρήσεων	0	0	437.346	437.346
Κέρδος από απόκτηση εταιρείας	0	0	-373.268	-373.268
Κέρδη προ φόρων	-2.247.102	-915.111	64.078	-3.098.135
Φόρος εισοδήματος	0	0	0	-307.686
Καθαρό κέρδος	-2.247.102	-915.111	64.078	-3.405.821

Η κατανομή των ενοποιημένων στοιχείων του ενεργητικού και των υποχρεώσεων στους επιχειρηματικούς τομείς αναλύεται ως εξής:

30/06/2007

	Κατασκευές	Παραγωγή και Εμπορεία Ενέργειας	Λοιπά	Σύνολο
<i>Ενεργητικό Τομέα</i>	1.450.741	54.122.811	6.082.878	61.656.430
Μη κατανεμημένα στοιχεία Ενεργητικού				0
<i>Ενοποιημένο Ενεργητικό</i>				61.656.430
<i>Υποχρεώσεις Τομέα</i>	7.207.320	43.490.031	3.527.683	54.225.033
Μη κατανεμημένα στοιχεία Υποχρεώσεων				0
<i>Ενοποιημένες Υποχρεώσεις</i>				54.225.033

31/12/2006

	Κατασκευές	Παραγωγή και Εμπορεία Ενέργειας	Λοιπά	Σύνολο
<i>Ενεργητικό Τομέα</i>	12.743.780	37.726.835	7.234.207	57.704.822
Μη κατανεμημένα στοιχεία Ενεργητικού				0
<i>Ενοποιημένο Ενεργητικό</i>				57.704.822
<i>Υποχρεώσεις Τομέα</i>	12.614.921	23.859.748	9.407.490	45.882.159
Μη κατανεμημένα στοιχεία Υποχρεώσεων				0
<i>Ενοποιημένες Υποχρεώσεις</i>				45.882.159

Δευτερευών τομέας πληροφόρησης – γεωγραφικοί τομείς

Η έδρα του Ομίλου και η κύρια χώρα δραστηριοποίησής του είναι η Ελλάδα στα όρια της οποίας δραστηριοποιήθηκε ο Όμιλος κατά τη διάρκεια της παρούσας χρήσης.

7. Πρόσθετες πληροφορίες και επεξηγήσεις

7.1 Πλαίσιο κατάρτισης οικονομικών καταστάσεων και λογιστικές αρχές

Οι ενοποιημένες οικονομικές καταστάσεις της ΔΕΛΤΑ PROJECT Α.Ε. του 1ου εξαμήνου του 2007 που καλύπτουν περίοδο από την 1η Ιανουαρίου έως και την 30η Ιουνίου 2007, έχουν συνταχθεί με βάση την αρχή του ιστορικού κόστους όπως αυτή τροποποιείται με την αναπροσαρμογή συγκεκριμένων στοιχείων ενεργητικού και παθητικού σε τρέχουσες αξίες, την αρχή της συνέχισης της δραστηριότητάς (going concern) και είναι σύμφωνες με τα Διεθνή Πρότυπα Χρηματοοικονομικής Πληροφόρησης (ΔΠΧΠ) και ειδικότερα σύμφωνες με το Δ.Λ.Π. 34 περί ενδιάμεσων καταστάσεων.

Οι ενδιάμεσες συνοπτικές οικονομικές καταστάσεις δεν περιλαμβάνουν όλες τις πληροφορίες και σημειώσεις που απαιτούνται στις ετήσιες οικονομικές καταστάσεις του Ομίλου της 31^{ης} Δεκεμβρίου 2006 και πρέπει να διαβάζονται σε συνάρτηση με τις οικονομικές καταστάσεις του Ομίλου της 31^{ης} Δεκεμβρίου 2006.

Οι λογιστικές αρχές και οι υπολογισμοί βάσει των οποίων συντάχθηκαν οι οικονομικές καταστάσεις, είναι συνεπείς με αυτές που χρησιμοποιήθηκαν για τη σύνταξη των ετήσιων οικονομικών καταστάσεων της χρήσης 2006 και έχουν εφαρμοσθεί με συνέπεια σε όλες τις περιόδους που παρουσιάζονται.

Η σύνταξη οικονομικών καταστάσεων σύμφωνα με τα ΔΠΧΠ (ή IFRS) απαιτεί τη χρήση εκτιμήσεων και κρίσης κατά την εφαρμογή των λογιστικών αρχών της Εταιρείας. Σημαντικές παραδοχές από την διοίκηση για την εφαρμογή των λογιστικών μεθόδων της εταιρείας επισημαίνονται όπου κρίνεται κατάλληλο. Οι εκτιμήσεις και οι κρίσεις στις οποίες προβαίνει η Διοίκηση αξιολογούνται συνεχώς και βασίζονται σε εμπειρικά δεδομένα και άλλους παράγοντες συμπεριλαμβανομένων των προσδοκιών για μελλοντικά γεγονότα που θεωρούνται αναμενόμενα από εύλογες συνθήκες.

7.2 Υιοθέτηση καινούργιων και αναθεωρημένων Διεθνών Προτύπων Χρηματοοικονομικής Πληροφόρησης και Διερμηνειών – Νέα λογιστικά πρότυπα και ερμηνείες της ΔΕΕΧΠ

Η Επιτροπή Διεθνών Λογιστικών Προτύπων καθώς και η Επιτροπή Ερμηνειών έχουν εκδώσει μια σειρά νέων λογιστικών προτύπων και ερμηνειών τα οποία θα εφαρμοστούν για τις λογιστικές περιόδους που αρχίζουν από την 1η Ιανουαρίου 2007. Η εκτίμηση του Ομίλου σχετικά με την επίδραση αυτών των νέων προτύπων και ερμηνειών έχει ως εξής:

- ΔΕΕΧΠ 4. Προσδιορισμός εάν μια απαίτηση περιλαμβάνει μίσθωση

Η εφαρμογή του ΔΕΕΧΠ 4 δεν αναμένεται να αλλάξει τον λογιστικό χειρισμό οποιαδήποτε από τις ισχύουσες συμβάσεις του Ομίλου.

-ΔΛΠ 1 (τροποποίηση) Γνωστοποιήσεις κεφαλαίων

Λόγω της έκδοσης του ΔΠΧΠ 7 προστέθηκαν επιπλέον γνωστοποιήσεις στο ΔΛΠ 1 προκειμένου μια επιχείρηση να γνωστοποιεί χρήσιμες προς στους χρήστες πληροφορίες σχετικά με τους στόχους τις πολιτικές και τις διαδικασίες διαχείρισης των κεφαλαίων της. Ο όμιλος θα εφαρμόσει της τροποποιήσεις του ΔΛΠ 1 για τις ετήσιες Οικονομικές Καταστάσεις 01/01 – 31/12/2007.

-ΔΠΧΠ 7. Γνωστοποιήσεις Χρηματοοικονομικών Μέσων

Το ΔΠΧΠ 7 αναφέρεται σε όλους τους κινδύνους που προκύπτουν από όλα τα χρηματοοικονομικά μέσα, εκτός από εκείνα που αποκλείονται ειδικά (πχ. συμφέροντα σε θυγατρικές, συνδεδεμένα μέρη και κοινοπραξίες, κ.λπ.). Σκοπός των γνωστοποιήσεων είναι η παροχή μίας εικόνας για την χρήση των χρηματοοικονομικών μέσων από τον Όμιλο και την έκθεσή του στους κινδύνους που αυτά προκαλούν. Η έκταση των γνωστοποιήσεων που απαιτούνται από την έκταση της χρήσης των χρηματοοικονομικών μέσων από την εταιρεία και από την έκθεσή τους σε κινδύνους. Το ΔΠΧΠ 7 αντικαθιστά το ΔΛΠ 30 και τις απαιτήσεις γνωστοποιήσεων του ΔΛΠ 32, αλλά η παρουσίαση που απαιτείται από το ΔΛΠ 32 παραμένει χωρίς καμία αλλαγή. Ο Όμιλος και η Εταιρεία θα εφαρμόσουν το ΔΠΧΠ 7 για τις ετήσιες Οικονομικές Καταστάσεις 01/01 – 31/12/2007.

-ΔΠΧΠ 8. Λειτουργικοί Τομείς

Το ΔΠΧΠ 8 διατηρεί τον γενικό σκοπό του ΔΛΠ 14. Απαιτεί οι οικονομικές οντότητες των οποίων οι μετοχές ή οι ομολογίες είναι δημόσια διαπραγματεύσιμες, καθώς και οι οικονομικές οντότητες που είναι στη διαδικασία έκδοσης μετοχών ή ομολογιών, να παρουσιάζουν οικονομικές πληροφορίες κατά τομέα. Εάν οι επεξηγηματικές σημειώσεις των οικονομικών καταστάσεων περιέχουν τις ενοποιημένες οικονομικές καταστάσεις της μητρικής εταιρείας εντός του πεδίου εφαρμογής του ΔΠΧΠ 8, όπως επίσης και τις οικονομικές καταστάσεις της μητρικής εταιρείας, οι οικονομικές πληροφορίες κατά τομέα απαιτούνται μόνο για τις ενοποιημένες οικονομικές καταστάσεις. Το ΔΠΧΠ 8 ισχύει για χρήσεις που ξεκινούν την ή μετά την 1η Ιανουαρίου του 2009.

ΕΔΔΠΧΠ 11 ΔΠΧΠ 2- Συναλλαγές συμμετοχικών τίτλων της ίδιας επιχείρησης ή επιχειρήσεων του ίδιου ομίλου

Αυτή η Διερμηνεία εφαρμόζεται για τις ετήσιες λογιστικές περιόδους που ξεκινούν την ή μετά την 1η Μαρτίου 2007. Η ΕΔΔΠΧΠ 11 παρέχει οδηγίες για το εάν οι συμφωνίες παροχών που εξαρτώνται από την αξία των μετοχών θα πρέπει να θεωρούνται πληρωμές με μετρητά ή με συμμετοχικούς τίτλους στις οικονομικές καταστάσεις της επιχείρησης. Αυτή είναι μία σημαντική διάκριση καθώς υπάρχουν σημαντικές διαφορές στους απαιτούμενους λογιστικούς χειρισμούς. Για παράδειγμα, οι πληρωμές με μετρητά αποτιμώνται στην εύλογη αξία σε κάθε ημερομηνία ισολογισμού. Αντιθέτως, στις πληρωμές με συμμετοχικούς τίτλους η εύλογη αξία προσδιορίζεται κατά την ημερομηνία της παροχής και αναγνωρίζεται στην περίοδο που η σχετική υπηρεσία παρέχεται.

ΕΔΔΠΧΠ 12 Συμφωνίες Παραχώρησης Δικαιώματος Παροχής Υπηρεσιών

Αυτή η Διερμηνεία εφαρμόζεται για τις ετήσιες λογιστικές περιόδους που ξεκινούν την ή μετά την 1η Ιανουαρίου 2008. Η ΕΔΔΠΧΠ 12 παρέχει οδηγίες για τον λογιστικό χειρισμό συμφωνιών στις οποίες (i) μία οντότητα του δημοσίου τομέα (ο «παραχωρητής») χορηγεί συμβάσεις για την παροχή δημοσίων υπηρεσιών σε επιτηδευματίες του ιδιωτικού τομέα («διαχειριστές των παραχωρήσεων») και (ii) αυτές οι υπηρεσίες που παρέχονται προϋποθέτουν τη χρήση της υποδομής από τον διαχειριστή της παραχώρησης (ιδιωτική επιχείρηση). Η IFRIC 12 είναι μία εκτενής Διερμηνεία που αναφέρεται σε ένα σύνθετο θέμα.

7.3 Δομή του Ομίλου

Η δομή του Ομίλου την 30 Ιουνίου 2007 έχει ως εξής:

Εταιρεία	Έδρα	Άμεσο Ποσοστό	Μέθοδος Ενοποίησης
ΟΙΚΟΛΟΓΙΚΗ ΕΝΕΡΓΕΙΑΚΗ ΜΥΗΣ ΘΕΡΜΟΡΕΜΑ ΑΕ	Μοσχάτο Αττικής	40,00%	Ολική
ΟΙΚΟΛΟΓΙΚΗ ΕΝΕΡΓΕΙΑΚΗ ΜΥΗΣ ΚΑΣΤΑΝΙΩΤΙΚΟ ΑΕ	Μοσχάτο Αττικής	94,59%	Ολική
ΟΙΚΟΛΟΓΙΚΗ ΕΝΕΡΓΕΙΑΚΗ ΜΥΗΣ ΠΑΡΑΓΩΓΗΣ & ΠΩΛΗΣΗΣ ΗΛΕΚΤΡΙΚΗΣ ΕΝΕΡΓΕΙΑΣ ΠΟΥΓΚΑΚΙΑ ΑΕ	Μοσχάτο Αττικής	95,10%	Ολική
DELTA PROJECT CONSTRUCT SRL	Βουκουρέστι Ρουμανίας	95,00%	Ολική
ΟΙΚΟΛΟΓΙΚΗ ΕΝΕΡΓΕΙΑΚΗ ΜΥΗΣ ΠΑΡΑΓΩΓΗΣ & ΠΩΛΗΣΗΣ ΗΛΕΚΤΡΙΚΗΣ ΕΝΕΡΓΕΙΑΣ ΚΑΛΟΜΟΙΡΑ ΑΕ	Καλλιθέα Αττικής	20,00%	Καθαρή Θέση
ΔΕΛΤΑ ΕΝΕΡΓΕΙΑΚΗ ΑΝΩΝΥΜΗ ΕΤΑΙΡΕΙΑ ΑΝΑΝΕΩΣΙΜΩΝ ΠΗΓΩΝ ΕΝΕΡΓΕΙΑΣ ΣΥΜΜΕΤΟΧΩΝ ΚΑΙ ΕΜΠΟΡΙΟΥ	Μοσχάτο Αττικής	90,00%	Ολική
ΦΟΙΒΟΣ ΕΝΕΡΓΕΙΑΚΗ ΑΕΒΕ	Μοσχάτο Αττικής	90,00%	Ολική
ΥΔΡΟΧΟΟΣ ΑΝΩΝΥΜΗ ΕΤΑΙΡΕΙΑ ΑΝΑΝΕΩΣΙΜΩΝ ΠΗΓΩΝ ΕΝΕΡΓΕΙΑΣ ΣΥΜΜΕΤΟΧΩΝ ΚΑΙ ΕΜΠΟΡΙΟΥ	Μοσχάτο Αττικής	90,00%	Ολική
ΥΔΡΟΗΛΕΚΤΡΙΚΟΣ ΣΤΑΘΜΟΣ ΠΕΠΟΝΙΑΣ ΑΝΩΝΥΜΗ ΕΤΑΙΡΕΙΑ ΑΝΑΝΕΩΣΙΜΩΝ ΠΗΓΩΝ ΕΝΕΡΓΕΙΑΣ ΚΑΙ ΕΜΠΟΡΙΟΥ	Μοσχάτο Αττικής	56,25%	Ολική
ΦΘΙΩΤΙΚΗ ΕΝΕΡΓΕΙΑΚΗ ΑΒΕΕ	Μοσχάτο Αττικής	31,50%	Καθαρή Θέση
ΥΔΡΙΑ ΕΝΕΡΓΕΙΑΚΗ ΑΝΩΝΥΜΗ ΕΤΑΙΡΕΙΑ ΑΝΑΝΕΩΣΙΜΩΝ ΠΗΓΩΝ ΕΝΕΡΓΕΙΑΣ ΣΥΜΜΕΤΟΧΩΝ ΚΑΙ ΕΜΠΟΡΙΟΥ	Μοσχάτο Αττικής	90,00%	Ολική
ΑΙΟΛΙΚΗ ΜΑΡΤΙΝΟΥ ΦΘΙΩΤΙΔΑΣ ΑΝΩΝΥΜΗ ΒΙΟΜΗΧΑΝΙΚΗ ΕΤΑΙΡΕΙΑ ΠΑΡΑΓΩΓΗΣ ΕΝΕΡΓΕΙΑΣ ΚΑΙ ΕΜΠΟΡΙΟΥ	Μοσχάτο Αττικής	90,00%	Ολική
ΑΡΓΥΡΙ ΕΝΕΡΓΕΙΑΚΗ ΑΕ	Μοσχάτο Αττικής	90,00%	Ολική
ΕΚΜΕΤΑΛΛΕΥΣΗ ΥΔΑΤΙΝΟΥ ΔΥΝΑΜΙΚΟΥ Α.Ε. (ΕΝ.ΔΥ. ΑΕ)	Μοσχάτο Αττικής	90,00%	Ολική
ΜΥΗΣ ΠΕΛΟΠΟΝΝΗΣΟΥ Α.Ε. (πρώην ΦΩΤΕΙΝΟΣ ΤΗΛΕΜΑΧΟΣ Α.Ε.)	Μοσχάτο Αττικής	90,00%	Ολική
ΘΕΣΣΑΛΙΚΗ ΕΝΕΡΓΕΙΑΚΗ Α.Ε.	Μοσχάτο Αττικής	90,00%	Ολική
ΕΝΕΡΓΕΙΑΚΗ ΤΕΧΝΙΚΗ ΑΝΑΠΤΥΞΙΑΚΗ ΔΥΤΙΚΗΣ ΕΛΛΑΔΟΣ Α.Ε. (ΕΤΑΔΕ Α.Ε.)	Μοσχάτο Αττικής	100,00%	Ολική
ΙΩΝΙΑ ΕΝΕΡΓΕΙΑΚΗ ΑΝΩΝΥΜΗ ΕΤΑΙΡΕΙΑ ΑΝΑΝΕΩΣΙΜΩΝ ΠΗΓΩΝ ΕΝΕΡΓΕΙΑΣ ΣΥΜΜΕΤΟΧΩΝ ΚΑΙ ΕΜΠΟΡΙΟΥ	Μοσχάτο Αττικής	49,00%	Καθαρή Θέση
ΕΛΕΚΤΡΟΝΒΑΤΤ Α.Ε.	Αθήνα Αττικής	10,00%	Καθαρή Θέση
BUSINESS ENERGY Α.Ε.	Άλιμος Αττικής	24,92%	Καθαρή Θέση
Ι. ΚΑΙ Ε. ΓΡΑΤΣΙΑΣ ΚΤΗΜΑΤΙΚΗ ΚΑΙ ΤΕΧΝΙΚΗ ΑΝΩΝΥΜΗ ΕΤΑΙΡΕΙΑ	Αγ. Παρασκευή Αττικής	100,00%	Ολική

Στις 19/6/2007 η ΔΕΛΤΑ PROJECT εξαγόρασε σε ποσοστό 100% την εταιρεία «Ι. ΚΑΙ Ε. ΓΡΑΤΣΙΑΣ ΚΤΗΜΑΤΙΚΗ ΚΑΙ ΤΕΧΝΙΚΗ ΑΝΩΝΥΜΗ ΕΤΑΙΡΕΙΑ» αντί τιμήματος €79.800,00. Η εταιρεία στις 20/7/2007 μετονομάστηκε σε «ΔΕΛΤΑ ΑΝΑΝΕΩΣΙΜΕΣ ΠΗΓΕΣ ΕΝΕΡΓΕΙΑΣ Α.Ε.» (Δ.Α.Π.Ε.).

Η εταιρεία ΦΟΙΒΟΣ ΕΝΕΡΓΕΙΑΚΗ ΑΝΩΝΥΜΗ ΕΜΠΟΡΙΚΗ ΚΑΙ ΒΙΟΜΗΧΑΝΙΚΗ ΕΤΑΙΡΕΙΑ, με απόφαση της Γενικής Συνέλευσης των μετόχων της 28/02/2007, αύξησε το μετοχικό της κεφάλαιο κατά το ποσό των € 1.400.004,00. Το ποσοστό συμμετοχής της Εταιρείας στην ΔΕΛΤΑ ΕΝΕΡΓΕΙΑΚΗ Α.Ε. η οποία είναι ο μοναδικός μέτοχος της ανωτέρω εταιρίας, είναι 90% .

Η εταιρεία ΥΔΡΙΑ ΕΝΕΡΓΕΙΑΚΗ ΑΝΩΝΥΜΗ ΕΤΑΙΡΕΙΑ ΑΝΑΝΕΩΣΙΜΩΝ ΠΗΓΩΝ ΕΝΕΡΓΕΙΑΣ, με απόφαση της Γενικής Συνέλευσης των μετόχων της 30/03/2007, αύξησε το μετοχικό της κεφάλαιο κατά το ποσό των € 200.000,00. Μέτοχοι της εταιρείας είναι οι εταιρίες «ΔΕΛΤΑ ΕΝΕΡΓΕΙΑΚΗ Α.Ε.» με ποσοστό 99% και «ΥΔΡΟΧΟΟΣ Α.Ε.» με ποσοστό 1%. Μοναδικός μέτοχος της «ΥΔΡΟΧΟΟΣ Α.Ε.» είναι η «ΔΕΛΤΑ ΕΝΕΡΓΕΙΑΚΗ Α.Ε.» στην οποία όπως αναφέρθηκε η Εταιρεία συμμετέχει με ποσοστό 90%.

Η εταιρεία ΑΙΟΛΙΚΗ ΜΑΡΤΙΝΟΥ ΦΘΙΩΤΙΔΑΣ ΑΕ με απόφαση της Γενικής Συνέλευσης της 11/6/2007 αποφάσισε την αύξηση του μετοχικού της κεφαλαίου κατά € 3.420 χιλ. Δεν είχε γίνει καταβολή του σχετικού ποσού μέχρι την 30/6/06. Μοναδικός μέτοχος της παραπάνω εταιρείας είναι η ΔΕΛΤΑ ΕΝΕΡΓΕΙΑΚΗ Α.Ε. στην οποία η μητρική Εταιρεία συμμετέχει με ποσοστό 90%.

Η Εταιρεία μεταβίβασε την 19/4/2007 το σύνολο των μετοχών που κατείχε από την 4/1/2007 στην «ΕΝΕΡΤΕΚ ΤΕΧΝΙΚΗ ΚΑΙ ΕΜΠΟΡΙΚΗ ΕΤΑΙΡΕΙΑ ΕΝΕΡΓΕΙΑΣ», στην εταιρεία «ENDESSA EUROPA SL.» η οποία εδρεύει στην Ισπανία (Μαδρίτη), αντί τιμήματος ισόποσου με αυτό της τιμής κτήσεως των ανωτέρω μετοχών, δηλαδή € 1.000.140,00. Από την πώληση αυτή προέκυψε κέρδος σε επίπεδο ομίλου ποσού € 16.268.

Η «ΟΙΚΟΛΟΓΙΚΗ ΕΝΕΡΓΕΙΑΚΗ ΜΥΗΣ ΠΑΡΑΓΩΓΗΣ & ΠΩΛΗΣΗΣ ΗΛΕΚΤΡΙΚΗΣ ΕΝΕΡΓΕΙΑΣ ΚΑΛΟΜΟΙΡΑ ΑΕ» έχει τεθεί σε εκκαθάριση σύμφωνα την από 18/4/2007 απόφαση της Γ.Σ. των μετόχων της. Η Εταιρεία διενήργησε πρόβλεψη για την απαξίωση της συμμετοχής της στην συγκεκριμένη εταιρεία και επιβάρυνε τα αποτελέσματά του ατομικού της ισολογισμού κατά € 191.665 ενώ τα αποτελέσματα του ενοποιημένου ισολογισμού της επιβαρύνθηκαν κατά € 71.764.

Το μετοχικό κεφάλαιο της εταιρείας «ΕΝΕΡΓΕΙΑΚΗ ΤΕΧΝΙΚΗ ΑΝΑΠΤΥΞΙΑΚΗ ΔΥΤΙΚΗΣ ΕΛΛΑΔΟΣ Α.Ε. (ΕΤΑΔΕ Α.Ε.)» αυξήθηκε κατά ποσό € 2.983.710 σαν συνέπεια της εισφοράς των κλάδων ι) κατασκευή μηχανολογικού εξοπλισμού, μηχανημάτων και μεταλλικών κατασκευών και ιι) κατασκευή ολοκληρωμένων έργων «turn key projects» στους τομείς της βιομηχανίας και ενέργειας από την μητρική εταιρεία.

Σχηματικά , η δομή του Ομίλου φαίνεται στον πίνακα που ακολουθεί:

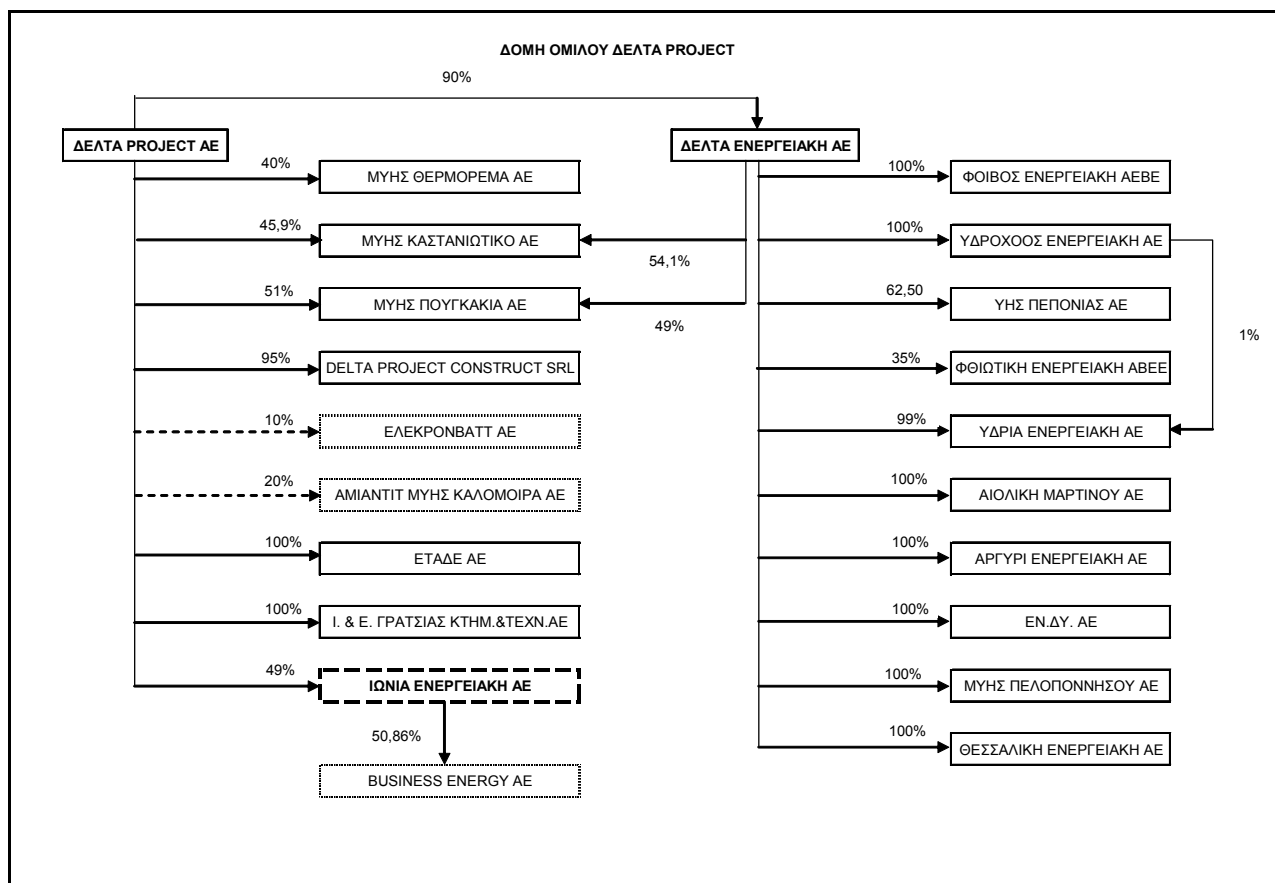

Σημειώνεται ότι οι οικονομικές καταστάσεις του Ομίλου ΔΕΛΤΑ PROJECT περιλαμβάνονται στις οικονομικές καταστάσεις του Ομίλου επιχειρήσεων ΜΥΤΙΛΗΝΑΙΟΣ ΑΕ, που έχει έδρα στην Ελλάδα και κατείχε την 30/6/2007 ποσοστό συμμετοχής 63,14% επί του συνόλου των μετοχών της ΔΕΛΤΑ PROJECT

7.4 Υπεραξία

Η καθαρή λογιστική αξία της υπεραξίας αναλύεται ως ακολούθως:

Λογιστική αξία την 1 Ιανουαρίου 2006	5.588.499
Μικτή Λογιστική Αξία	5.874.140
Συσσωρευμένη ζημιά από μείωση αξίας	0
Λογιστική αξία την 31 Δεκεμβρίου 2006	5.874.140
Μικτή Λογιστική Αξία	5.910.388
Συσσωρευμένη ζημιά από μείωση αξίας	0
Λογιστική αξία την 30 Ιουνίου 2007	5.910.388

	Υπεραξία
Λογιστική Αξία την 1 Ιανουαρίου 2006	5.588.499
Προσθήκες	285.641
Λογιστική Αξία την 31 Δεκεμβρίου 2006	5.874.140
Προσθήκες	231.652
Πωλήσεις - Μειώσεις	-195.404
30 Ιουνίου 2007	5.910.388

	Αναγνωριζόμενη Υπεραξία 30/06/2007	Αναγνωριζόμενη Υπεραξία 31/12/2006
ΜΥΗΣ ΠΟΥΓΚΑΚΙΑ ΑΕ	26.777	26.777
ΥΔΡΟΧΟΟΣ ΕΝΕΡΓΕΙΑΚΗ ΑΕ	44.000	44.000
ΥΗΣ ΠΕΠΟΝΙΑ ΑΕ	7.590	7.590
ΦΟΙΒΟΣ ΕΝΕΡΓΕΙΑΚΗ ΑΕ	10.278	10.278
ΑΙΟΛΙΚΗ ΜΑΡΤΙΝΟΥ ΑΕ	517.440	517.440
ΥΔΡΙΑ ΕΝΕΡΓΕΙΑΚΗ ΑΕ	10.000	10.000
ΑΡΓΥΡΙ ΕΝΕΡΓΕΙΑΚΗ ΑΕ	1.312.024	1.312.024
ΕΝΔΥ ΑΕ	1.601.583	1.601.583
ΕΤΑΔΕ ΑΕ	37.663	37.663
ΘΕΣΣΑΛΙΚΗ ΕΝΕΡΓΕΙΑΚΗ ΑΕ	718.126	718.126
ΜΥΗΣ ΠΕΛΟΠΟΝΝΗΣΟΥ ΑΕ	1.588.659	1.588.659
Ι & Κ ΓΡΑΤΣΙΑΣ ΚΤΗΜ ΤΕΧΝ ΑΕ	36.248	0
ΣΥΝΟΛΟ	5.910.388	5.874.140

Την 19/06/2007 ο Όμιλος προχώρησε στην απόκτηση του 100% του Μετοχικού Κεφαλαίου της Εταιρείας Ι. ΚΑΙ Ε. ΓΡΑΤΣΙΑΣ ΚΤΗΜΑΤΙΚΗ ΚΑΙ ΤΕΧΝΙΚΗ ΑΝΩΝΥΜΗ ΕΤΑΙΡΕΙΑ η οποία ενοποιήθηκε Ολικά για την Περίοδο 1/1 - 30/6/2007 και προέκυψε υπεραξία ύψους € 36.248,47 χιλ. Το αποτέλεσμα της εταιρείας μετά φόρων για την περίοδο 1/1 - 30/6/2007, ήταν ζημιές ύψους € 2.290,82 χιλ.

Ημερομηνία εξαγοράς	19/6/2007
Αποκτηθέν ποσοστό	100,00%
Τεμάχια (Σύνολο) :	600,00
Αγορά Τεμαχίων :	600,00
Ποσοστό Αγοράς	100,00%
Ονομαστική Αξία (τεμ.) :	100,00
Τιμή Αγοράς (τεμ.) :	133,00
Τίμημα Αγοράς Μετοχών:	
-Τίμημα Εξαγοράς	79.800,00
-Άμεσες Δαπάνες Που αφορούν την Εξαγορά	
Συνολικό Τίμημα Απόκτησης	79.800,00
Μείον: Έυλογη Αξία Περιουσιακών Στοιχείων και Υποχρεώσεων Εταιρείας	43.551,53
Έσοδο Από Απόκτηση Θυγατρικής	-36.248,47

Το Περιουσιακά Στοιχεία που αποκτήθηκαν και οι Υποχρεώσεις που αναλήφθηκαν από τον όμιλο κατά την απόκτηση της εταιρείας ήταν τα ακόλουθα:

	Λογιστική Αξία	Εύλογη Αξία
Ενσώματες Ακίνητοποιήσεις	0,00	0,00
Άυλα περιουσιακά στοιχεία	0,00	0,00
Αναβαλλόμενες φορολογικές απαιτήσεις	0,00	0,00
Χρηματοοικονομικά στοιχεία διαθέσιμα προς πώληση	0,00	0,00
Λοιπές Μακροπρόθεσμες Απαιτήσεις	0,00	0,00
Αποθέματα	0,00	0,00
Πελάτες και Λοιπές Εμπορικές Απαιτήσεις	0,00	0,00
Λοιπές Απαιτήσεις	18.745,88	18.745,88
Ταμειακά διαθέσιμα και ισοδύναμα	28.006,35	28.006,35
Αναβαλλόμενες φορολογικές υποχρεώσεις	4.719,21	4.719,21
Υποχρεώσεις παροχών προσωπικού λόγω εξόδου από την υπηρεσία	0,00	0,00
Λοιπές Μακροπρόθεσμες Υποχρεώσεις	0,00	0,00
Προβλέψεις	0,00	0,00
Προμηθευτές και λοιπές υποχρεώσεις	0,00	0,00
Τρέχουσες φορολογικές υποχρεώσεις	(17,54)	(17,54)
Λοιπές Βραχυπρόθεσμες Υποχρεώσεις	(7.902,37)	(7.902,37)
Δικαιώματα μειοψηφίας	0,00	0,00
Σύνολο ιδίων κεφαλαίων Εταιρείας		43.551,53
Ποσοστό Συμμετοχής	100	100%
Εύλογη Αξία		43.552

7.5 Ταμειακές Ροές από λειτουργικές δραστηριότητες

Σημειώσεις	Ο ΟΜΙΛΟΣ		Η ΕΤΑΙΡΕΙΑ	
	Α ΕΞΑΜΗΝΟ		Α ΕΞΑΜΗΝΟ	
	2007	2006	2007	2006
Ταμειακές ροές από λειτουργικές δραστηριότητες				
Κέρδη Περιόδου	(4.140.523)	(3.405.820)	(1.427.317)	(1.577.089)
Προσαρμογές για:				
Φόρο	619.330	307.686	(31.058)	592.420
Αποσβέσεις ενσώματων παγίων στοιχείων	501.173	415.976	131.384	184.312
Αποσβέσεις άυλων περιουσιακών στοιχείων	33.236	10.341	24.613	10.268
Προβλέψεις	177.851	257.019	(8.838)	257.019
Κέρδη/ (ζημιές) από πώληση ενσώματων παγίων στοιχείων	0	(139)	0	(139)
Έσοδα τόκων	(1.395)	0	(1.339)	0
Έξοδα τόκων	1.004.601	944.001	392.155	411.796
Έσοδα από μερίσματα	0	0	0	0
Αποσβέσεις επιχορηγήσεων - Παραχωρηθέντων Δικαιωμάτων	(37.731)	(66.046)	(5.290)	(10.579)
Κέρδος Από Απόκτηση Εταιρείας	0	(437.346)	0	0
Κέρδη/Ζημιά από συγγενείς εταιρίες	119.217	373.268	191.665	0
Λοιπές Συναλλαγματικές Διαφορές	(743)	40	0	0
	(1.724.984)	(1.601.020)	(734.023)	(131.992)
Μεταβολές Κεφαλαίου κίνησης				
Μείωση / (αύξηση) αποθεμάτων	(937.050)	2.205.554	29.496	2.205.270
Μείωση / (αύξηση) απαιτήσεων	4.547.421	(2.606.103)	7.374.561	(5.564.680)
Μείωση / (αύξηση) λοιπών λογαριασμών κυκλοφορούντος ενεργητικού	106.316	279.188	35.455	243.631
(Μείωση) / αύξηση υποχρεώσεων	(1.221.602)	(5.278.926)	(5.385.995)	306.068
	2.495.086	(5.400.287)	2.053.517	(2.809.711)
Καθαρές ταμειακές ροές από λειτουργικές δραστηριότητες	770.102	(7.001.307)	1.319.494	(2.941.703)

7.6 Συγκριτική κατάσταση αποτελεσμάτων χρήσης 1/1 – 30/6/2006

Η απόσχιση των κλάδων ι) κατασκευή μηχανολογικού εξοπλισμού, μηχανημάτων και μεταλλικών κατασκευών και ιι) κατασκευή ολοκληρωμένων έργων «turn key projects» στους τομείς της βιομηχανίας και ενέργειας και η εισφορά τους στην εταιρεία ΕΤΑΔΕ ΑΕ ολοκληρώθηκε κατόπιν της καταχώρησης της υπ' αρ. 8680/22-6-07 εγκριτικής απόφασης της Νομαρχίας Αθηνών – Νότιος Τομέας. Στις 30/6/2007 η Κατάσταση αποτελεσμάτων της μητρικής εταιρείας περιλαμβάνει τα αποτελέσματα όλων των κλάδων του Α τριμήνου και τα αποτελέσματα του κλάδου ενέργειας του Β τριμήνου. Η συγκριτική κατάσταση αποτελεσμάτων της περιόδου 1/1/2006 - 30/6/2006 έχει ως εξής:

	1/1-30/6/2007	1/1-30/6/2006
Πωλήσεις	1.990.432	3.611.769
Κόστος Πωληθέντων	(1.776.991)	(2.330.654)
Μικτό Κέρδος	213.441	1.281.115
Λοιπά έσοδα εκμετάλλευσης	50.595	402.205
Έξοδα διάθεσης	(136.433)	(225.787)
Έξοδα διοίκησης	(978.989)	(1.026.467)
Έξοδα Έρευνας και Ανάπτυξης	(8.551)	(41.629)
Λοιπά έξοδα εκμετάλλευσης	(16.701)	(742.098)
Αποτελέσματα Προ Φόρων Χρηματοδοτικών και επενδυτικών Αποτελεσμάτων	(876.639)	(352.661)
Χρηματοοικονομικά Έσοδα	1.339	11.745
Χρηματοοικονομικά Έξοδα	(391.410)	(335.501)
Λοιπά Χρηματοοικονομικά Αποτελέσματα	(191.665)	0
Κέρδος Από Απόκτηση Εταιρείας		0
Κέρδη/ Ζημιές από συγγενείς επιχειρήσεις		0
Κέρδη προ φόρων	(1.458.375)	(676.417)
Φόρος εισοδήματος	31.058	(452.199)
Κέρδη μετά από φόρους	(1.427.317)	(1.128.617)
Αποτελέσματα Προ Φόρων Χρηματοδοτικών και επενδυτικών Αποτελεσμάτων και Αποσβέσεων	(725.932)	(248.390)
Αποτελέσματα Προ Φόρων Χρηματοδοτικών και επενδυτικών Αποτελεσμάτων	(876.639)	(352.661)
Κέρδη Προ φόρων	(1.458.375)	(676.417)
Κέρδη μετά από Φόρους	(1.427.317)	(1.128.617)

7.7 Δεσμεύσεις

Οι δεσμεύσεις του ομίλου και της εταιρείας έχουν ως εξής:

	ΟΜΙΛΟΣ		ΕΤΑΙΡΕΙΑ	
	30/6/2007	31/12/2006	30/6/2007	31/12/2006
Χορηγηθείσες εγγυήσεις καλής εκτέλεσης	536.332	1.603.354	0	1.716.151
Χορηγηθείσες εγγυήσεις πληρωμής	1.124.550	1.220.474	10.000	2.572.651
Σύνολο	1.660.882	2.823.828	10.000	4.288.802

	ΟΜΙΛΟΣ		ΕΤΑΙΡΕΙΑ	
	30/6/2007	31/12/2006	30/6/2007	31/12/2006
Δεσμεύσεις από κατασκευαστικά συμβόλαια				
Ανεκτέλεστο υπόλοιπο έργων	29.434.861,69	32.049.647,00	0,00	32.049.647,00

7.8 Υφιστάμενα εμπράγματα βάρη – Ενέχυρα

Επί ακινήτων στην Αμφίκλεια Ν. Φθιώτιδας έχει εγγραφεί προσημείωση υποθήκης ποσού €2.286.940,57 υπέρ της Εμπορικής Τράπεζας, η οποία αναμένεται να αρθεί σύμφωνα με σχετικό όρο νέας σύμβασης η οποία υπογράφηκε την 18/12/2006.

Για εξασφάλιση δανείων συνδεδεμένων εταιρειών του Ομίλου, υφίστανται κατά την 30.06.2007 τα παρακάτω ενέχυρα και εγγυήσεις:

α) Ενέχυρο επί των μετοχών των παρακάτω εταιρειών, για εξασφάλιση χρηματοδότησης ποσού € 8.050.000, με υπόλοιπο απαίτησης την 30.06.2007 € 6.836.000, από την Εμπορική τράπεζα:

Εταιρεία	Μετοχές
ΦΘΙΩΤΙΚΗ ΕΝΕΡΓΕΙΑΚΗ ΑΕ	126.000
ΑΡΓΥΡΙ ΕΝΕΡΓΕΙΑΚΗ ΑΕ	300.000
ΕΝΔΥ ΕΝΕΡΓΕΙΑΚΗ ΑΕ	24.000
ΜΥΗΣ ΠΕΛΟΠΟΝΝΗΣΟΥ Α.Ε.	16.000
ΘΕΣΣΑΛΙΚΗ ΕΝΕΡΓΕΙΑΚΗ ΑΕ	11.500
ΥΔΡΟΧΟΟΣ ΕΝΕΡΓΕΙΑΚΗ ΑΕ	10.000

β) Εταιρικές εγγυήσεις της μητρικής εταιρείας «ΔΕΛΤΑ PROJECT ΑΕ» και προσωπικές εγγυήσεις μετόχων για εξασφάλιση απαιτήσεων τραπεζών συνολικού ποσού περίπου € 5.600.000.

Δεν υπάρχουν εμπράγματα βάρη ή άλλου είδους απαίτηση επί των παγίων περιουσιακών ή άλλων στοιχείων των θυγατρικών εταιρειών.

7.9 Επίδικες ή υπό διαιτησία διαφορές

Υφίστανται επίδικες υποθέσεις για τις οποίες εκτιμάται ότι δεν θα έχουν σημαντική επίπτωση στην οικονομική κατάσταση ή λειτουργία της εταιρείας.

7.10 Ανέλεγκτες φορολογικά χρήσεις

Η μητρική εταιρεία έχει ελεγχθεί με τακτικό φορολογικό έλεγχο μέχρι και τη χρήση 2000, έχει αποδεχθεί το υπ'αριθμό 301482/1/31-12-04 εκκαθαριστικό σημείωμα περαιώσης των διαχειριστικών χρήσεων 2001 & 2002, έχει ελεγχθεί με τακτικό φορολογικό έλεγχο για τις χρήσεις 2003, 2004, 2005, ενώ στις 25/5/2007 εκδόθηκε εντολή φορολογικού έλεγχου (αρ. Πρωτ.449/2007) από το Δ.Ε.Κ. Αθηνών, μετά την από 15/5/2007 αίτηση της Εταιρείας, για φορολογικό έλεγχο της ανέλεγκτης χρήσης 2006. Ο έλεγχος ξεκίνησε την 18/6/2007.

Ακολουθεί πίνακας με τις ανέλεγκτες φορολογικά χρήσεις των εταιρειών του ομίλου:

ΕΠΩΝΥΜΙΑ	ΑΝΕΛΕΓΚΤΕΣ ΦΟΡΟΛΟΓΙΚΕΣ ΧΡΗΣΕΙΣ *
ΔΕΛΤΑ ΜΗΧΑΝΟΛΟΓΙΚΟΣ ΕΞΟΠΛΙΣΜΟΣ ΚΑΙ ΟΛ.ΕΡΓΑ ΑΒΕΤΕ	2006
DELTA PROJECT CONSTRUCT SRL	2005 - 2006
ΟΙΚΟΛΟΓΙΚΗ ΠΑΡΑΓΩΓΗ ΜΥΗΣ ΠΑΡΑΓΩΓΗΣ & ΠΩΛΗΣΗΣ ΗΛΕΚΤΡΙΚΗΣ ΕΝΕΡΓΕΙΑΣ ΚΑΛΟΜΟΙΡΑ ΑΕ	2003 - 2006
ΟΙΚΟΛΟΓΙΚΗ ΕΝΕΡΓΕΙΑΚΗ ΜΥΗΣ ΘΕΡΜΟΡΕΜΑ ΑΕ	2003 - 2006
ΟΙΚΟΛΟΓΙΚΗ ΕΝΕΡΓΕΙΑΚΗ ΜΥΗΣ ΚΑΣΤΑΝΙΩΤΙΚΟ ΑΕ	2003 - 2006
ΟΙΚΟΛΟΓΙΚΗ ΕΝΕΡΓΕΙΑΚΗ ΜΥΗΣ ΠΑΡΑΓΩΓΗΣ ΚΑΙ ΠΩΛΗΣΗΣ ΗΛΕΚΤΡΙΚΗΣ ΕΝΕΡΓΕΙΑΣ ΠΟΥΓΚΑΚΙΑ ΑΕ	2003 - 2006
ΔΕΛΤΑ ΕΝΕΡΓΕΙΑΚΗ ΑΝΩΝΥΜΗ ΕΤΑΙΡΕΙΑ ΑΝΑΝΕΩΣΙΜΩΝ ΠΗΓΩΝ ΕΝΕΡΓΕΙΑΣ ΣΥΜΜΕΤΟΧΩΝ ΚΑΙ ΕΜΠΟΡΙΟΥ	2003 - 2006
ΦΟΙΒΟΣ ΕΝΕΡΓΕΙΑΚΗ ΑΕΒΕ	2003 - 2006
ΥΔΡΟΧΟΟΣ ΑΝΩΝΥΜΗ ΕΤΑΙΡΕΙΑ ΑΝΑΝΕΩΣΙΜΩΝ ΠΗΓΩΝ ΕΝΕΡΓΕΙΑΣ ΣΥΜΜΕΤΟΧΩΝ ΚΑΙ ΕΜΠΟΡΙΟΥ	2003 - 2006
ΥΔΡΟΗΛΕΚΤΡΙΚΟΣ ΣΤΑΘΜΟΣ ΠΕΠΟΝΙΑΣ ΑΝΩΝΥΜΗ ΕΤΑΙΡΕΙΑ ΑΝΑΝΕΩΣΙΜΩΝ ΠΗΓΩΝ ΕΝΕΡΓΕΙΑΣ ΚΑΙ ΕΜΠΟΡΙΟΥ	2003 - 2006
ΦΘΙΩΤΙΚΗ ΕΝΕΡΓΕΙΑΚΗ ΑΒΕΕ	2003 - 2006
ΥΔΡΙΑ ΕΝΕΡΓΕΙΑΚΗ ΑΝΩΝΥΜΗ ΕΤΑΙΡΕΙΑ ΑΝΑΝΕΩΣΙΜΩΝ ΠΗΓΩΝ ΕΝΕΡΓΕΙΑΣ ΣΥΜΜΕΤΟΧΩΝ ΚΑΙ ΕΜΠΟΡΙΟΥ	2005 - 2006
ΑΙΟΛΙΚΗ ΜΑΡΤΙΝΟΥ ΦΘΙΩΤΙΔΑΣ ΑΝΩΝΥΜΗ ΒΙΟΜΗΧΑΝΙΚΗ ΕΤΑΙΡΕΙΑ ΠΑΡΑΓΩΓΗΣ ΕΝΕΡΓΕΙΑΣ ΚΑΙ ΕΜΠΟΡΙΟΥ	2005 - 2006
ΑΡΓΥΡΙ ΕΝΕΡΓΕΙΑΚΗ ΑΕ	2003 - 2006
ΕΚΜΕΤΑΛΛΕΥΣΗ ΥΔΑΤΙΝΟΥ ΔΥΝΑΜΙΚΟΥ ΑΕ (ΕΝ.ΔΥ. ΑΕ)	2003 - 2006
ΜΥΗΣ ΠΕΛΟΠΟΝΝΗΣΟΥ ΑΕ (ΠΡΩΗΝ ΦΩΤΕΙΝΟΣ ΤΗΛΕΜΑΧΟΣ ΑΕ)	2003 - 2006
ΘΕΣΣΑΛΙΚΗ ΕΝΕΡΓΕΙΑΚΗ Α.Ε.	2000 - 2006
ΕΝΕΡΓΕΙΑΚΗ ΤΕΧΝΙΚΗ ΑΝΑΠΤΥΞΙΑΚΗ ΔΥΤΙΚΗΣ ΕΛΛΑΔΟΣ Α.Ε. (ΕΤΑΔΕ Α.Ε.)	2003 - 2006
ΙΩΝΙΑ ΕΝΕΡΓΕΙΑΚΗ ΑΝΩΝΥΜΗ ΕΤΑΙΡΕΙΑ ΑΝΑΝΕΩΣΙΜΩΝ ΠΗΓΩΝ ΕΝΕΡΓΕΙΑΣ ΣΥΜΜΕΤΟΧΩΝ ΚΑΙ ΕΜΠΟΡΙΟΥ	2006
BUSINESS ENERGY ΑΝΩΝΥΜΗ ΕΤΑΙΡΙΑ ΑΝΑΝΕΩΣΙΜΩΝ ΠΗΓΩΝ ΕΝΕΡΓΕΙΑΣ ΣΥΜΜΕΤΟΧΩΝ ΚΑΙ ΕΜΠΟΡΙΟΥ	2006
ELECTRON WATT ΑΝΩΝΥΜΗ ΕΤΑΙΡΙΑ ΠΑΡΑΓΩΓΗΣ ΗΛΕΚΤΡΙΚΗΣ ΕΝΕΡΓΕΙΑΣ	2006
Ι. ΚΑΙ Ε. ΓΡΑΤΣΙΑΣ ΚΤΗΜΑΤΙΚΗ ΚΑΙ ΤΕΧΝΙΚΗ ΑΝΩΝΥΜΗ ΕΤΑΙΡΕΙΑ	2004 - 2006

* Στον πίνακα που ακολουθεί αναφέρονται εταιρείες και χρήσεις οι οποίες θεωρούνται «περαιωθείσες ως ειλικρινείς για τα εισοδήματά τους», με βάση σχετικές πράξεις περαιώσης.

ΕΠΩΝΥΜΙΑ**ΠΕΡΑΙΩΘΕΙΣΣ****ΧΡΗΣΕΙΣ**

ΟΙΚΟΛΟΓΙΚΗ ΕΝΕΡΓΕΙΑΚΗ ΜΥΗΣ ΘΕΡΜΟΡΕΜΑ ΑΕ	1999,2000,2001,2002
ΟΙΚΟΛΟΓΙΚΗ ΕΝΕΡΓΕΙΑΚΗ ΜΥΗΣ ΚΑΣΤΑΝΙΩΤΙΚΟ ΑΕ	2002
ΦΘΙΩΤΙΚΗ ΕΝΕΡΓΕΙΑΚΗ ΑΒΕΕ	2002
ΑΡΓΥΡΙ ΕΝΕΡΓΕΙΑΚΗ ΑΕ	2000,2001,2002
ΕΚΜΕΤΑΛΛΕΥΣΗ ΥΔΑΤΙΝΟΥ ΔΥΝΑΜΙΚΟΥ ΑΕ(ΕΝ.ΔΥ. ΑΕ)	2002
ΕΝΕΡΓΕΙΑΚΗ ΤΕΧΝΙΚΗ ΑΝΑΠΤΥΞΙΑΚΗ ΔΥΤΙΚΗΣ ΕΛΛΑΔΟΣ Α.Ε. (ΕΤΑΔΕ Α.Ε.)	1998-1999,2000,2001,2002

7.11 Λοιπές ενδεχόμενες απαιτήσεις - υποχρεώσεις**Πληροφορίες σχετικά με ενδεχόμενες υποχρεώσεις**

Δεν υπάρχουν επίδικες ή υπό διαιτησία διαφορές δικαστικών ή διαιτητικών οργάνων που να έχουν σημαντική επίπτωση στην οικονομική κατάσταση ή λειτουργία του Ομίλου.

Για τις ανέλεγκτες φορολογικά χρήσεις της μητρικής εταιρείας και των θυγατρικών της υπάρχει το ενδεχόμενο επιβολής πρόσθετων φόρων και προσαυξήσεων κατά το χρόνο που θα εξετασθούν και θα οριστικοποιηθούν από τις αρμόδιες φορολογικές αρχές. Η έκβαση του φορολογικού ελέγχου δεν είναι δυνατόν να προβλεφθεί στο παρόν στάδιο και ως εκ τούτου, δεν έχει γίνει οποιαδήποτε πρόβλεψη στις ενδιάμεσες οικονομικές καταστάσεις σε σχέση με το θέμα αυτό.

Πληροφορίες σχετικά με ενδεχόμενες απαιτήσεις

Δεν υφίστανται σημαντικές ενδεχόμενες απαιτήσεις κατά την 30.06.2007.

7.12 Αριθμός απασχολούμενου προσωπικού

	Ο ΟΜΙΛΟΣ		Η ΕΤΑΙΡΕΙΑ	
	30/6/2007	30/6/2006	30/6/2007	30/6/2006
Μισθωτοί	54	56	47	46
Ημερομίσθιοι	34	36	34	36
Σύνολο	88	92	81	82

Λόγω της απόσχισης των 2 κλάδων, μέρος του προσωπικού της Εταιρείας με τις υποχρεώσεις και τα δικαιώματα των εργαζομένων προς αυτή, μεταφέρθηκαν από την 01/07/2007.

Οι παροχές προς το προσωπικό της εταιρείας σε επίπεδο Ομίλου και Εταιρείας αναλύονται ως ακολούθως:

	Ο ΟΜΙΛΟΣ		Η ΕΤΑΙΡΕΙΑ	
	1/1-30/6/07	1/1-30/6/06	1/1-30/6/07	1/1-30/6/06
Μισθοί, ημερομίσθια και επιδόματα	1.028.645	1.012.409	969.274	958.954
Έξοδα κοινωνικής ασφάλισης	262.235	291.953	245.935	276.796
Αποζημιώσεις τερματισμού υπηρεσίας	89.052	26.605	89.052	26.605
Συνταξιοδοτικό κόστος προγραμμάτων καθορισμένων παροχών	0	0	0	0
Λοιπές παροχές σε εργαζόμενους	26.381	46.560	26.381	46.560
Σύνολο	1.406.314	1.377.526	1.330.643	1.308.915

7.13 Συναλλαγές με συνδεδεμένα μέρη

Οι συναλλαγές με συνδεδεμένα μέρη την 30/6/2007 παρατίθενται στους πίνακες που ακολουθούν:

Η ΕΤΑΙΡΕΙΑ (προς θυγατρικές, συγγενείς και λοιπά συνδεδεμένα μέρη)			Ο ΟΜΙΛΟΣ (προς συγγενείς και λοιπά συνδεδεμένα μέρη)		
Πωλήσεις προϊόντων	30/6/2007	30/6/2006	Πωλήσεις προϊόντων	30/6/2007	30/6/2006
Μητρική	248.117,87	4.562.103,73	Μητρική	62.781,25	516.478,53
Θυγατρικές			Θυγατρικές		0,00
Συγγενείς			Συγγενείς		
Διευθυντικά στελέχη			Διευθυντικά στελέχη		
Κοινοπραξίες			Κοινοπραξίες		
Λοιπά συνδεδεμένα μέρη			Λοιπά συνδεδεμένα μέρη		
Σύνολο	248.117,87	4.562.103,73	Σύνολο	62.781,25	516.478,53
Αγορές προϊόντων	30/6/2007	30/6/2006	Αγορές προϊόντων	30/6/2007	30/6/2006
Μητρική	7.705,60	0,00	Μητρική	11.509,40	0,00
Θυγατρικές			Θυγατρικές		
Συγγενείς			Συγγενείς		
Διευθυντικά στελέχη			Διευθυντικά στελέχη		
Κοινοπραξίες			Κοινοπραξίες		
Λοιπά συνδεδεμένα μέρη			Λοιπά συνδεδεμένα μέρη		
Σύνολο	7.705,60	0,00	Σύνολο	11.509,40	0,00
Πωλήσεις υπηρεσιών	30/6/2007	30/6/2006	Πωλήσεις υπηρεσιών	30/6/2007	30/6/2006
Μητρική	868.435,00	2.319.679,50	Μητρική	21.535,00	16.540,00
Θυγατρικές			Θυγατρικές		
Συγγενείς			Συγγενείς		
Διευθυντικά στελέχη			Διευθυντικά στελέχη		
Κοινοπραξίες			Κοινοπραξίες		
Λοιπά συνδεδεμένα μέρη			Λοιπά συνδεδεμένα μέρη		
Σύνολο	868.435,00	2.319.679,50	Σύνολο	21.535,00	16.540,00
Αγορές υπηρεσιών	30/6/2007	30/6/2006	Αγορές υπηρεσιών	30/6/2007	30/6/2006
Μητρική	212.831,55	288.832,75	Μητρική	295.227,71	288.832,75
Θυγατρικές			Θυγατρικές	66.084,82	73.412,57
Συγγενείς			Συγγενείς		
Διευθυντικά στελέχη			Διευθυντικά στελέχη		
Κοινοπραξίες			Κοινοπραξίες		
Λοιπά συνδεδεμένα μέρη			Λοιπά συνδεδεμένα μέρη		
Σύνολο	212.831,55	288.832,75	Σύνολο	361.312,53	362.245,32

<u>Εγγυήσεις σε συνδεδεμένα μέρη</u>	30/6/2007	31/12/2006	<u>Εγγυήσεις σε συνδεδεμένα μέρη</u>	30/6/2007	31/12/2006
Μητρική	338.477,34	0,00	Μητρική	102.551,10	0,00
Θυγατρικές			Θυγατρικές	494.000,00	
Συγγενείς			Συγγενείς		
Διευθυντικά στελέχη			Διευθυντικά στελέχη		
Κοινοπραξίες			Κοινοπραξίες		
Λοιπά συνδεδεμένα μέρη			Λοιπά συνδεδεμένα μέρη		
Σύνολο	338.477,34	0,00	Σύνολο	596.551,10	0,00
<u>Υπόλοιπα από πωλήσεις/αγορές εμπορευμάτων - ΕΙΣΠΡΑΚΤΕΑ</u>			<u>Υπόλοιπα από πωλήσεις/αγορές εμπορευμάτων</u>		
<u>Εισπρακτέα</u>	30/6/2007	31/12/2006	<u>Εισπρακτέα</u>	30/6/2007	31/12/2006
Μητρική	639.818,98	14.072.490,11	Μητρική	1.983.400,79	1.853.964,96
Θυγατρικές			Θυγατρικές		
Συγγενείς			Συγγενείς		
Διευθυντικά στελέχη			Διευθυντικά στελέχη		
Κοινοπραξίες			Κοινοπραξίες		
Λοιπά συνδεδεμένα μέρη			Λοιπά συνδεδεμένα μέρη		
Σύνολο	639.818,98	14.072.490,11	Σύνολο	1.983.400,79	1.853.964,96
<u>Υπόλοιπα από πωλήσεις/αγορές εμπορευμάτων – ΠΛΗΡΩΤΕΑ</u>			<u>Υπόλοιπα από πωλήσεις/αγορές εμπορευμάτων</u>		
<u>Πληρωτέα</u>	30/6/2007	31/12/2006	<u>Πληρωτέα</u>	30/6/2007	31/12/2006
Μητρική	0,00	0,00	Μητρική	90.595,35	0,00
Θυγατρικές			Θυγατρικές		
Συγγενείς			Συγγενείς		
Διευθυντικά στελέχη			Διευθυντικά στελέχη		
Κοινοπραξίες			Κοινοπραξίες		
Λοιπά συνδεδεμένα μέρη			Λοιπά συνδεδεμένα μέρη		
Σύνολο	0,00	0,00	Σύνολο	90.595,35	0,00
<u>Υπόλοιπα από πωλήσεις/αγορές στοιχείων του ενεργητικού – ΠΛΗΡΩΤΕΑ</u>			<u>Υπόλοιπα από πωλήσεις/αγορές υπηρεσιών</u>		
<u>Πληρωτέα</u>	30/6/2007	31/12/2006	<u>Πληρωτέα</u>	30/6/2007	31/12/2006
Μητρική	0,00	0,00	Μητρική	7.261,57	0,00
Θυγατρικές			Θυγατρικές	7.928,66	0,00
Συγγενείς			Συγγενείς		
Διευθυντικά στελέχη			Διευθυντικά στελέχη		
Κοινοπραξίες			Κοινοπραξίες		
Λοιπά συνδεδεμένα μέρη			Λοιπά συνδεδεμένα μέρη		
Σύνολο	0,00	0,00	Σύνολο	15.190,23	0,00

Εταιρεία			Όμιλος		
Συναλλαγές με διευθυντικά στελέχη			Συναλλαγές με διευθυντικά στελέχη		
	2007	2006		2007	2006
Βραχυπρόθεσμες παροχές σε εργαζομένους			Βραχυπρόθεσμες παροχές σε εργαζομένους		
- Μισθοί	84.233,37	72.166,62	- Μισθοί	103.812,25	72.166,62
- Κόστος κοινωνικής ασφάλισης	10.134,92	11.554,50	- Κόστος κοινωνικής ασφάλισης	13.462,20	11.554,50
- Bonus	0,00		- Bonus	0,00	0,00
- Λοιπές αμοιβές	118.115,26	205.111,63	- Λοιπές αμοιβές	228.385,55	279.829,20
Σύνολο	212.483,55	288.832,75	Σύνολο	345.660,00	363.550,32

7.14 Παροχές στη Διοίκηση

Οι παροχές προς τη Διοίκηση σε επίπεδο Ομίλου και Εταιρείας αναλύονται ως ακολούθως

	ΟΜΙΛΟΣ		ΕΤΑΙΡΕΙΑ	
	30/6/2007	30/6/2006	30/6/2007	30/6/2006
Αμοιβές ΔΣ	48.600,00	161.204,10	48.600,00	149.804,10
Μισθοί, παροχές και υπηρεσίες	226.134,45	109.039,47	134.933,29	100.328,22
Αμοιβές συνδεδετ εταιρ με Δ/κα Στελέχη και μέλη ΔΣ	70.925,55	93.306,75	28.950,26	38.700,43
	345.660,00	363.550,32	212.483,55	288.832,75

Δεν έχουν χορηγηθεί δάνεια σε μέλη του Δ.Σ. ή σε λοιπά διευθυντικά στελέχη του Ομίλου (και τις οικογένειές τους).

7.15 Κέρδη/ Ζημίες ανά μετοχή

Τα βασικά κέρδη / ζημίες ανά μετοχή (εκφρασμένα σε ευρώ ανά μετοχή) για τον Όμιλο και την Εταιρεία έχουν ως εξής:

	ΟΜΙΛΟΣ		ΕΤΑΙΡΕΙΑ	
	30/06/2007	30/06/2006	30/06/2007	30/06/2006
Κέρδη που αναλογούν στους μετόχους της μητρικής	(4.106.640,11)	(3.487.784,00)	(1.427.317,43)	(1.577.089,00)
Σταθμισμένος μέσος όρος του αριθμού μετοχών	12.500.000	12.500.000	12.500.000	12.500.000
Βασικά κέρδη ανά μετοχή (Ευρώ ανά μετοχή)	(0,33)	(0,28)	(0,11)	(0,13)

7.16 Γεγονότα μετά την 30/6/2007

Δημοσιεύθηκε πρόσκληση για έκτακτη ΓΣ των μετόχων της ΔΕΛΤΑ PROJECT με βασικό θέμα την έγκριση της Σύμβασης του Σχεδίου Απορρόφησης της Εταιρείας, από την μητρική «ΟΜΙΛΟΣ ΕΠΙΧΕΙΡΗΣΕΩΝ ΜΥΤΙΛΗΝΑΙΟΣ Α.Ε.», με ημερομηνία ισολογισμού μετασχηματισμού την 31/3/2007.

7.17 Λοιπά Σημαντικά Γεγονότα

Την 18/6/2007 το Διοικητικό Συμβούλιο ενέκρινε το Σχέδιο Σύμβασης Συγχώνευσης δι' απορροφήσεως της Εταιρείας και της «ΑΛΟΥΜΙΝΙΟΝ ΤΗΣ ΕΛΛΑΔΟΣ ΒΙΟΜΗΧΑΝΙΚΗ ΚΑΙ ΕΜΠΟΡΙΚΗ ΑΝΩΝΥΜΟΣ ΕΤΑΙΡΕΙΑ» από την «ΜΥΤΙΛΗΝΑΙΟΣ ΑΕ - ΟΜΙΛΟΣ ΕΠΙΧΕΙΡΗΣΕΩΝ» (απορροφώσα).

Κάθε μέτοχος της ΔΕΛΤΑ PROJECT (πλην της Απορροφώσας) θα ανταλλάξει 5,29632964355701 κοινές ονομαστικές, μετά ψήφου, άυλες μετοχές παλαιάς ονομαστικής αξίας 0,34 ευρώ εκάστης με 1 νέα κοινή ονομαστική, μετά ψήφου, άυλη μετοχή της Απορροφώσας, νέας ονομαστικής αξίας 2,55 ευρώ εκάστη, ήτοι οι μέτοχοι της ΔΕΛΤΑ PROJECT θα λάβουν συνολικά κατά στρογγυλοποίηση 860.640 κοινές ονομαστικές μετά ψήφου μετοχές της Απορροφώσας $[(12.500.000 - 7.941.706 =) 4.558.294 \times (1/ 5,29632964355701) = 860.640 \text{ μετοχές}]$. Τυχόν κλασματικά δικαιώματα που θα προκύψουν δεν θα παρέχουν δικαίωμα λήψης κλάσματος μετοχής, αλλά θα μπορούν να τακτοποιηθούν, όπως ειδικότερα θα αποφασισθεί από τη Γενική Συνέλευση ή το Διοικητικό Συμβούλιο της Απορροφώσας Εταιρίας, κατ' εξουσιοδότηση της Γενικής Συνέλευσης.

Η απόσχιση των κλάδων ι) κατασκευή μηχανολογικού εξοπλισμού, μηχανημάτων και μεταλλικών κατασκευών και ιι) κατασκευή ολοκληρωμένων έργων «turn key projects» στους τομείς της βιομηχανίας και ενέργειας και η εισφορά τους στην εταιρεία ΕΤΑΔΕ Α.Ε. ολοκληρώθηκε κατόπιν της καταχώρησης της υπ' αρ. 8680/ 22-06-07 εγκριτικής απόφασης της Νομαρχίας Αθηνών – Νότιος Τομέας. Κατά συνέπεια, οι οικονομικές καταστάσεις δεν είναι συγκρίσιμες με τις αντίστοιχες προηγούμενων περιόδων και ειδικότερα με τα στοιχεία της κατάστασης των αποτελεσμάτων της περιόδου 1/1-30/6/2006 και του ισολογισμού 1/1- 31/12/2006 αντίστοιχα.

Την 20η Μαΐου 2007, ολοκληρώθηκε με επιτυχία το τριετές επενδυτικό σχέδιο της ΔΕΛΤΑ PROJECT Α.Ε, συνολικού ποσού € 7.010.811,61 εκ των οποίων € 5.817.484,75 προήλθαν από το ποσό της δημόσιας εγγραφής κατά την εισαγωγή των μετοχών της Εταιρείας στο Χ.Α., € 1.169.711,90 από τα ίδια κεφάλαια και € 23.614,96 από επιδοτήσεις.