



ΟΜΙΛΟΣ ΕΠΙΧΕΙΡΗΣΕΩΝ

Ενδιάμεσες Οικονομικές Καταστάσεις του Ομίλου της ΔΙΕΚΑΤ ΑΤΕ
για την περίοδο από
1 Ιανουαρίου έως 30 Σεπτεμβρίου 2007
(ΣΥΜΦΩΝΑ ΜΕ ΤΑ ΔΙΕΘΝΗ ΠΡΟΤΥΠΑ ΧΡΗΜΑΤΟΟΙΚΟΝΟΜΙΚΗΣ ΠΑΡΟΥΣΙΑΣΗΣ)

Βεβαιώνεται ότι οι συνημμένες ενδιάμεσες Οικονομικές Καταστάσεις είναι εκείνες που εγκρίθηκαν από το Διοικητικό Συμβούλιο της «ΔΙΕΚΑΤ ΑΤΕ» την 26/11/2007 και έχουν δημοσιοποιηθεί με την ανάρτησή τους στο διαδίκτυο, στη διεύθυνση www.diekat.gr . Επισημαίνεται ότι τα δημοσιευθέντα στον τύπο συνοπτικά οικονομικά στοιχεία στοχεύουν στο να παράσχουν στον αναγνώστη ορισμένα γενικά οικονομικά στοιχεία αλλά δεν παρέχουν την ολοκληρωμένη εικόνα της οικονομικής θέσης και των αποτελεσμάτων της Εταιρείας και του Ομίλου, σύμφωνα με τα Διεθνή Λογιστικά Πρότυπα. Επίσης, επισημαίνεται ότι, χάριν απλοποίησης, στα δημοσιευθέντα στον τύπο συνοπτικά οικονομικά στοιχεία έχουν γίνει ορισμένες συμπύξεις και ανακατατάξεις κονδυλίων.

ΜΙΧΑΗΛ ΚΑΝΤΑΡΤΖΟΠΟΥΛΟΣ

Πρόεδρος του Διοικητικού Συμβουλίου
ΔΙΕΚΑΤ Α.Τ.Ε.

ΠΕΡΙΕΧΟΜΕΝΑ

1. Κατάσταση λογαριασμού αποτελεσμάτων	3
1.1 Ενοποιημένη κατάσταση αποτελεσμάτων	3
1.2 Κατάσταση αποτελεσμάτων μητρικής	4
2. Ισολογισμός	5
3 Πίνακες μεταβολής Ιδίων Κεφαλαίων	6
3.1. Ενοποιημένη κατάσταση μεταβολών ιδίων κεφαλαίων	6
3.2 Κατάσταση μεταβολών ιδίων κεφαλαίων Μητρικής Εταιρείας	7
4. Κατάσταση ταμειακών ροών	8
5. Πληροφόρηση κατά τομέα	9
6. Πρόσθετες πληροφορίες και επεξηγήσεις.....	11
6.1 Γενικές Πληροφορίες για την εταιρεία και τον Όμιλο	11
6.2 Αντικείμενο Δραστηριοτήτων	12
6.3 Πλαίσιο κατάρτισης οικονομικών καταστάσεων.....	12
6.4 Εποχικότητα.....	13
6.5 Δομή του Ομίλου.....	13
6.6 Υπεραξία επιχείρησης.....	15
6.7 Επενδύσεις σε συγγενείς επιχειρήσεις.....	17
6.8 Χρηματοοικονομικά στοιχεία διαθέσιμα προς πώληση	18
6.9 Απαιτήσεις από κατασκευαστικά συμβόλαια	19
6.10 Διακοπτόμενες δραστηριότητες	20
6.11 Κέρδη / (Ζημίες) ανά μετοχή.....	21
6.13 Εμπράγματα βάρη και ενέχυρα	21
6.14 Δεσμεύσεις.....	22
6.15 Ενδεχόμενες απαιτήσεις - υποχρεώσεις.....	22
6.14 Αριθμός απασχολούμενου προσωπικού	23
6.15 Συναλλαγές με συνδεδεμένα μέρη.....	24
6.16 Γεγονότα μετά την ημερομηνία του ισολογισμού.....	30

1. Κατάσταση λογαριασμού αποτελεσμάτων

1.1 Ενοποιημένη κατάσταση αποτελεσμάτων

		Ο ΟΜΙΛΟΣ			
		Ποσά εκφρασμένα σε Ευρώ			
Σημ.		1/1 - 30/9/2007	1/7 - 30/9/2007	1/1 - 30/9/2006	1/7 - 30/9/2006
	Πωλήσεις	68.699.053,40	22.954.636,39	72.674.539,80	27.420.115,82
	Κόστος Πωληθέντων	(64.075.130,88)	(21.166.177,68)	(59.902.246,18)	(19.664.315,14)
	Μικτό Κέρδος	4.623.922,52	1.788.458,71	12.772.293,62	7.755.800,68
	Λοιπά έσοδα εκμετάλλευσης	1.543.242,39	175.482,12	1.920.259,67	492.503,55
	Έξοδα διάθεσης	0,00	0,00	(12.019,00)	(5.782,00)
	Έξοδα διοίκησης	(4.850.037,25)	(1.484.525,69)	(6.113.151,49)	(2.322.565,08)
	Λοιπά έξοδα εκμετάλλευσης	(1.490.962,21)	(372.218,22)	(373.541,79)	(113.473,10)
	Αποτελέσματα Προ Φόρων Χρηματοδοτικών και επενδυτικών Αποτελεσμάτων	(173.834,55)	107.196,92	8.193.841,01	5.806.484,05
	Χρηματοοικονομικά Έσοδα	12.063,40	6.758,83	429.807,34	184.098,06
	Χρηματοοικονομικά Έξοδα	(3.781.374,67)	(875.226,64)	(3.642.122,35)	(1.275.379,36)
	Λοιπά Χρηματοοικονομικά Αποτελέσματα	832.339,74	863.063,34	111.476,26	0,00
	Κέρδη/ (Ζημιές) από συγγενείς επιχειρήσεις	28.250,62	(10.613,09)	41.653,88	(2.573,53)
	Κέρδη/(Ζημιές) προ φόρων	(3.082.555,46)	91.179,36	5.134.656,14	4.712.629,22
	Φόρος εισοδήματος	(514.372,13)	(203.360,65)	(1.490.040,84)	(576.444,64)
	Κέρδη / (Ζημιές) μετά από φόρους από συνεχιζόμενες δραστηριότητες	(3.596.927,59)	(112.181,29)	3.644.615,30	4.136.184,58
	Κέρδη / (Ζημιές) μετά από φόρους από διακοπείσες δραστηριότητες	(906.783,41)	(675.685,44)	(136.137,38)	(76.282,20)
	Κέρδη / (Ζημιές) μετά από φόρους από συνεχιζόμενες και διακοπείσες δραστηριότητες	(4.503.711,00)	(787.866,73)	3.508.477,92	4.059.902,38
	Κατανεμημένα σε :				
	Μετόχους της μητρικής	(4.229.325,17)	(866.800,25)	3.450.629,57	3.749.036,72
	Δικαιώματα μειοψηφίας	(274.385,83)	78.933,52	57.848,35	310.865,66
	Βασικά Κέρδη / (Ζημιές) ανά Μετοχή	(0,2364)	(0,0484)	0,2100	0,2631

Οι συνημμένες σημειώσεις αποτελούν αναπόσπαστο κομμάτι των οικονομικών καταστάσεων

1.2 Κατάσταση αποτελεσμάτων μητρικής

	Σημ.	Η ΕΤΑΙΡΕΙΑ			
		Ποσά εκφρασμένα σε Ευρώ			
		1/1 - 30/9/2007	1/7 - 30/9/2007	1/1 - 30/9/2006	1/7 - 30/9/2006
Πωλήσεις	5	21.326.532,37	6.803.069,96	27.470.801,81	7.408.327,03
Κόστος Πωληθέντων		(20.826.672,13)	(7.771.313,59)	(24.226.423,45)	(5.912.251,77)
Μικτό Κέρδος		499.860,24	(968.243,63)	3.244.378,36	1.496.075,26
Λοιπά έσοδα εκμετάλλευσης		593.909,18	210.513,20	334.726,88	183.794,18
Έξοδα διάθεσης		0,00	0,00	0,00	0,00
Έξοδα διοίκησης		(1.528.996,54)	(477.773,79)	(2.373.826,02)	(722.402,53)
Λοιπά έξοδα εκμετάλλευσης		(822.517,32)	(256.373,57)	(459.366,13)	(215.958,57)
Αποτελέσματα Προ Φόρων Χρηματοδοτικών και επενδυτικών Αποτελεσμάτων		(1.257.744,44)	(1.491.877,79)	745.913,09	741.508,34
Χρηματοοικονομικά Έσοδα		3.730,44	2.337,90	190.618,68	13.468,91
Χρηματοοικονομικά Έξοδα		(2.253.965,43)	(476.688,02)	(1.961.593,38)	(706.830,85)
Λοιπά Χρηματοοικονομικά Αποτελέσματα		1.000.843,73	1.031.589,53	111.476,26	0,00
Κέρδη/ (Ζημιές) από συγγενείς επιχειρήσεις			0,00	0,00	0,00
Κέρδη/(Ζημιές) προ φόρων		(2.507.135,70)	(934.638,38)	(913.585,35)	48.146,40
Φόρος εισοδήματος		135.076,39	140.625,78	(31.835,02)	120.851,93
Κέρδη / (Ζημιές) μετά από φόρους από συνεχιζόμενες δραστηριότητες		(2.372.059,31)	(794.012,60)	(945.420,37)	168.998,33
Κέρδη / (Ζημιές) μετά από φόρους από διακοπείσες δραστηριότητες	6.10		0		0
Κέρδη / (Ζημιές) μετά από φόρους από συνεχιζόμενες και διακοπείσες δραστηριότητες			0		0
Κατανεμημένα σε :					
Μετόχους της μητρικής		(2.372.059,31)	(794.012,60)	(945.420,37)	168.998,33
Δικαιώματα μειοψηφίας					
Βασικά Κέρδη / (Ζημιές) ανά Μετοχή	6.11	(0,1326)	(0,0320)	(0,0575)	0,0135

Οι συνημμένες σημειώσεις αποτελούν αναπόσπαστο κομμάτι των οικονομικών καταστάσεων

2. Ισολογισμός

Ποσά σε Ευρώ

Σημ.	Ο ΟΜΙΛΟΣ		Η ΕΤΑΙΡΕΙΑ	
	30/9/2007	31/12/2006	30/9/2007	31/12/2006
	Ποσά εκφρασμένα σε Ευρώ		Ποσά εκφρασμένα σε Ευρώ	
ΕΝΕΡΓΗΤΙΚΟ				
Μη Κυκλοφοριακά Στοιχεία Ενεργητικού				
	27.896.884,55	46.961.986,39	8.744.467,70	9.464.726,18
	4.186.034,44	4.207.563,13	3.440.000,00	3.440.000,00
6.6	5.310.297,41	5.296.526,46	0,00	0,00
	139.821,63	586.494,48	134.415,10	73.790,37
	0,00	0,00	29.090.207,51	29.076.207,51
6.7	238.419,25	2.123.185,33	213.864,00	1.229.872,86
	1.141,01	1.141,01	1.141,01	1.141,01
	38.317,98	31.223,59	0,00	0,00
6.8	5.103.488,00	3.302.887,76	5.103.488,00	3.302.887,76
	941.912,65	540.618,14	244.863,85	115.714,85
	1.810.000,00	1.979.500,00	1.810.000,00	1.979.500,00
	45.666.316,92	65.031.126,29	48.782.447,17	48.683.840,54
Κυκλοφοριακά Περιουσιακά Στοιχεία				
	15.538.699,33	15.384.401,57	4.522.047,34	6.496.040,30
6.9	8.522.850,97	6.864.985,07	795.344,80	1.792.679,65
	29.465.546,63	29.703.039,42	10.579.903,09	10.661.972,12
	7.079.282,54	13.518.218,44	5.631.196,17	13.342.664,63
	752.193,37	2.783.198,46	651.822,51	1.212.657,28
	4.969.385,94	6.123.081,91	1.817.947,02	2.441.174,00
	66.327.958,78	74.376.924,87	23.998.260,93	35.947.187,98
6.10	19.589.047,42	0,00	0,00	0,00
	131.583.323,12	139.408.051,16	72.780.708,10	84.631.028,52
Σύνολο Ενεργητικού				
ΙΔΙΑ ΚΕΦΑΛΑΙΑ ΚΑΙ ΥΠΟΧΡΕΩΣΕΙΣ				
Ίδια Κεφάλαια				
	10.557.487,14	10.557.487,14	10.557.487,14	10.557.487,14
	7.211.129,88	7.211.129,88	7.211.129,88	7.211.129,88
	1.866.225,13	(3.774.039,95)	(250.555,58)	(5.879.726,55)
	(21.131.375,46)	(21.214.940,16)	4.876.253,09	4.876.253,09
	(303.243,13)	(335.421,83)	0,00	0,00
	17.894.082,32	22.206.932,46	(8.432.192,51)	(6.060.133,20)
	16.094.305,88	14.651.147,54	13.962.122,02	10.705.010,36
Δικαιώματα Μειοψηφίας				
	2.440.618,55	2.775.069,53		
	18.534.924,43	17.426.217,07	13.962.122,02	10.705.010,36
Μακροπρόθεσμες Υποχρεώσεις				
	15.812.536,77	18.384.801,87	11.621.176,87	11.749.780,03
	589.652,41	632.735,88	328.509,49	484.651,79
	508.223,00	505.223,00	466.413,00	466.413,00
	2.132.707,31	1.938.934,00	455.976,00	58.800,00
	5.861.152,86	5.477.386,57	3.445.868,91	3.505.278,47
	24.904.272,35	26.939.081,32	16.317.944,27	16.264.923,29
Βραχυπρόθεσμες Υποχρεώσεις				
	40.476.757,57	45.107.614,04	16.388.644,94	29.239.764,41
	5.291.003,07	5.179.275,79	2.470.290,38	2.047.952,86
	29.444.875,74	28.490.331,00	10.032.147,56	13.267.814,17
	3.071.737,32	7.222.111,42	2.909.559,45	5.326.055,04
	5.250.615,57	8.953.420,52	10.699.999,48	7.689.508,39
	83.534.989,27	94.952.752,77	42.500.641,81	57.571.094,87
	108.439.261,62	121.891.834,09	58.818.586,08	73.836.018,16
6.10	4.609.137,07	90.000,00	0,00	90.000,00
	131.583.323,12	139.408.051,16	72.780.708,10	84.631.028,52
Σύνολο Ίδιων Κεφαλαίων και Υποχρεώσεων				

Οι συνημμένες σημειώσεις αποτελούν αναπόσπαστο κομμάτι των οικονομικών καταστάσεων

3 Πίνακες μεταβολής Ιδίων Κεφαλαίων

3.1. Ενοποιημένη κατάσταση μεταβολών ιδίων κεφαλαίων

Ποσά σε Ευρώ	Αποδιδόμενα στους μετόχους της μητρικής						Σύνολο	Δικαιώματα Μειοψηφίας	Σύνολο
	Μετοχικό κεφάλαιο	Υπέρ Το Άρτο	Αποθεματικά εύλογης αξίας	Λοιπά αποθεματικά	Αποθεματικό Μετατροπής Ισολογισμών	Αποτελέσματα εις νέον			
Υπόλοιπο των Ιδίων Κεφαλαίων κατά την 1η Ιανουαρίου 2006	8.407.029,18	26.512.560,64	(1.710.137,17)	(10.678.045,94)	(1.189.026,15)	(19.054.088,17)	2.288.292,39	4.903.604,62	7.191.897,01
<i>Μεταβολή Ιδίων Κεφαλαίων για την περίοδο 1/1 - 30/9/2006</i>									
Τροποποίηση ποσοστού συμμετοχής σε θυγατρικές εταιρείες και διακοπή ολικής ενοποίησης	0,00	0,00	0,00	18.064,81	0,00	3.789.177,80	3.807.242,61	(2.595.337,91)	1.211.904,70
Προσδιορισμός συναλλαγματικών διαφορών μετατροπής θυγατρικών εξωτερικού	0,00	0,00	0,00	0,00	448.366,66	0,00	448.366,66	7.253,61	455.620,27
Αποτίμηση διαθέσιμων προς πώληση περιουσιακών στοιχείων	0,00	0,00	(2.818.657,76)	0,00	0,00	0,00	(2.818.657,76)	0,00	(2.818.657,76)
Καθαρό Κέρδος/Ζημιά Αναγνωριζόμενο απ' ευθείας στα ίδια κεφάλαια	0,00	0,00	(2.818.657,76)	18.064,81	448.366,66	3.789.177,80	1.436.951,51	(2.588.084,30)	(1.151.132,79)
Αύξηση μετοχικού κεφαλαίου σύμφωνα με απόφαση ΓΣ της 1/3/2006	2.150.457,96	2.606.792,07	0,00	0,00	0,00	0,00	4.757.250,03	0,00	4.757.250,03
Καθαρά Αποτελέσματα για την περίοδο 1/1 - 30/9/2006	0,00	0,00	0,00	0,00	0,00	3.450.629,57	3.450.629,57	57.848,35	3.508.477,92
Συνολικό Αναγνωριζόμενο Κέρδος/Ζημιά Περιόδου	0,00	0,00	0,00	0,00	0,00	3.450.629,57	8.207.879,60	57.848,35	8.265.727,95
Υπόλοιπο των Ιδίων Κεφαλαίων κατά την 30η Σεπτεμβρίου 2006	10.557.487,14	29.119.352,71	(4.528.794,93)	(10.659.981,13)	(740.659,49)	(11.814.280,80)	11.933.123,50	2.373.368,67	14.306.492,17
Υπόλοιπο των Ιδίων Κεφαλαίων κατά την 1η Ιανουαρίου 2007	10.557.487,14	7.211.129,88	(3.774.039,95)	(21.214.940,16)	(335.421,83)	22.206.932,46	14.651.147,54	2.775.069,53	17.426.217,07
<i>Μεταβολή Ιδίων Κεφαλαίων για την περίοδο 1/1 - 30/9/2007</i>									
Επίδραση μεταβολής φορολογικού συντελεστή σε αποθεματικά αναγνωριζόμενα απ' ευθείας στην Καθαρή Θέση	0,00	0,00	32.140,24	0,00	0,00	0,00	32.140,24	0,00	32.140,24
Εξαγορά δικαιωμάτων μειοψηφίας	0,00	0,00	0,00	0,00	0,00	39,73	39,73	(13.928,75)	(13.889,02)
Διανομή κερδών θυγατρικής	0,00	0,00	0,00	83.564,70	0,00	(83.564,70)	0,00	0,00	0,00
Προσδιορισμός συναλλαγματικών διαφορών μετατροπής θυγατρικών εξωτερικού	0,00	0,00	0,00	0,00	32.178,70	0,00	32.178,70	(46.136,40)	(13.957,70)
Μεταφορά ζημίας αποτίμησης διαθέσιμων προς πώληση περιουσιακών στοιχείων εις αποτελέσματα περιόδου λόγω πώλησης	0,00	0,00	2.851.835,54	0,00	0,00	0,00	2.851.835,54	0,00	2.851.835,54
Αποτίμηση διαθέσιμων προς πώληση περιουσιακών στοιχείων	0,00	0,00	2.756.289,30	0,00	0,00	0,00	2.756.289,30	0,00	2.756.289,30
Καθαρό Κέρδος/Ζημιά Αναγνωριζόμενο απ' ευθείας στα ίδια κεφάλαια	0,00	0,00	5.640.265,08	83.564,70	32.178,70	(83.524,97)	5.672.483,51	(60.065,15)	5.612.418,36
Καθαρά Αποτελέσματα για την περίοδο 1/1 - 30/9/2007	0,00	0,00	0,00	0,00	0,00	(4.229.325,17)	(4.229.325,17)	(274.385,83)	(4.503.711,00)
Συνολικό Αναγνωριζόμενο Κέρδος/Ζημιά Περιόδου	0,00	0,00	0,00	0,00	0,00	(4.229.325,17)	(4.229.325,17)	(274.385,83)	(4.503.711,00)
Υπόλοιπο των Ιδίων Κεφαλαίων κατά την 30η Σεπτεμβρίου 2007	10.557.487,14	7.211.129,88	1.866.225,13	(21.131.375,46)	(303.243,13)	17.894.082,32	16.094.305,88	2.440.618,55	18.534.924,43

Οι συνημμένες σημειώσεις αποτελούν αναπόσπαστο κομμάτι των οικονομικών καταστάσεων

3.2 Κατάσταση μεταβολών ιδίων κεφαλαίων Μητρικής Εταιρείας

Ποσά σε Ευρώ

	Αποδιδόμενα στους μετόχους της μητρικής				Σύνολο
	Μετοχικό κεφάλαιο	Υπέρ Το Άρτιο	Λοιπά αποθέματα	Αποτελέσματα εις νέον	
Υπόλοιπα κατά την 1η Ιανουαρίου 2006	8.407.029,18	26.512.560,64	12.199.500,96	(38.824.696,98)	8.294.393,80
<i>Μεταβολή ιδίων Κεφαλαίων για την περίοδο 1/1 - 30/9/2006</i>					
Αποτίμηση διαθέσιμων προς πώληση περιουσιακών στοιχείων	0,00	0,00	(2.818.657,76)	0,00	(2.818.657,76)
Καθαρό Κέρδος/ζημιά Αναγνωριζόμενο απ' ευθείας στα ίδια κεφάλαια	0,00	0,00	(2.818.657,76)	0,00	(2.818.657,76)
Αύξηση μετοχικού κεφαλαίου σύμφωνα με απόφαση ΓΣ της 1/3/2006	2.150.457,96	2.606.792,07	0,00	0,00	4.757.250,03
Καθαρά Αποτελέσματα Περιόδου 1/1 - 30/9/2006	0,00	0,00	0,00	(945.420,37)	(945.420,37)
Συνολικό Αναγνωριζόμενο Κέρδος/ζημιά Περιόδου	0,00	0,00	0,00	(945.420,37)	(945.420,37)
Υπόλοιπο των Ιδίων Κεφαλαίων κατά την 30η Σεπτεμβρίου 2006	10.557.487,14	29.119.352,71	12.199.500,96	(39.770.117,35)	9.287.565,70
Υπόλοιπα κατά την 1η Ιανουαρίου 2007	10.557.487,14	7.211.129,88	(1.003.473,46)	(6.060.133,20)	10.705.010,36
<i>Μεταβολή ιδίων Κεφαλαίων για την περίοδο 1/1 - 30/9/2007</i>					
Επίδραση μεταβολής φορολογικού συντελεστή σε αποθεματικά αναγνωριζόμενα απ' ευθείας στην Καθαρή Θέση	0,00	0,00	21.046,13	0,00	21.046,13
Μεταφορά ζημίας αποτίμησης διαθέσιμων προς πώληση περιουσιακών στοιχείων εις αποτελέσματα περιόδου λόγω πώλησης	0,00	0,00	2.851.835,54	0,00	2.851.835,54
Αποτίμηση διαθέσιμων προς πώληση περιουσιακών στοιχείων	0,00		2.756.289,30	0,00	2.756.289,30
Καθαρό Κέρδος/ζημιά Αναγνωριζόμενο απ' ευθείας στα ίδια κεφάλαια	0,00	0,00	5.629.170,97	0,00	5.629.170,97
Καθαρά Αποτελέσματα Περιόδου 1/1 - 30/9/2007	0,00	0,00	0,00	(2.372.059,31)	(2.372.059,31)
Συνολικό Αναγνωριζόμενο Κέρδος/ζημιά Περιόδου	0,00	0,00	0,00	(2.372.059,31)	(2.372.059,31)
Υπόλοιπο των Ιδίων Κεφαλαίων κατά την 30η Σεπτεμβρίου 2007	10.557.487,14	7.211.129,88	4.625.697,51	(8.432.192,51)	13.962.122,02

Οι συνημμένες σημειώσεις αποτελούν αναπόσπαστο κομμάτι των οικονομικών καταστάσεων

4. Κατάσταση ταμειακών ροών

ΠΟΣΑ ΣΕ €

	Ο ΟΜΙΛΟΣ ΕΝΝΕΑΜΗΝΟ						Η ΕΤΑΙΡΕΙΑ ΕΝΝΕΑΜΗΝΟ	
	2007 Συνεχιζόμενες δραστηριότητες	2007 Διακοπείσες δραστηριότητες	2007 Συνεχιζόμενες και διακοπείσες δραστηριότητες	2006 Συνεχιζόμενες δραστηριότητες	2006 Διακοπείσες δραστηριότητες	2006 Συνεχιζόμενες και διακοπείσες δραστηριότητες	2007	2006
Λειτουργικές δραστηριότητες								
Κέρδη προ φόρων	(3.082.555,46)	(906.366,43)	(3.988.921,89)	5.134.656,14	(91.043,83)	5.043.612,31	(2.507.135,70)	(913.585,35)
Πλέον / μείον προσαρμογές για:								
Αποσβέσεις	1.702.495,11	388.707,03	2.091.202,14	1.650.298,72	410.561,05	2.060.859,77	627.493,52	728.596,56
Προβλέψεις	693.071,98	0,00	693.071,98	(115.395,34)	0,00	(115.395,34)	57.494,88	(115.395,34)
Συναλλαγματικές διαφορές	39.519,43	(6.736,49)	32.782,94	(210.144,42)	2.585,06	(207.559,36)	20.055,19	(13.224,02)
	(647.468,94)	(524.395,89)	(1.171.864,83)	6.459.415,10	322.102,28	6.781.517,38	(1.802.092,11)	(313.608,15)
Αποτελέσματα (έσοδα, έξοδα, κέρδη και ζημιές) επενδυτικής δραστηριότητας	(635.947,88)	0,00	(635.947,88)	907.834,92	0,00	907.834,92	(943.886,32)	(101.528,33)
Χρεωστικοί τόκοι και συναφή έξοδα	3.663.602,74	572.355,40	4.235.958,14	2.788.268,69	191.703,16	2.979.971,85	2.184.913,36	1.714.436,67
Πλέον/ μείον προσαρμογές για μεταβολές λογαριασμών κεφαλαίου κίνησης ή που σχετίζονται με τις λειτουργικές δραστηριότητες:								
Μείωση / (αύξηση) αποθεμάτων	462.113,83	5.765,53	467.879,36	(2.231.255,10)	0,00	(2.231.255,10)	1.973.992,96	1.165.701,83
Μείωση / (αύξηση) απατήσεων	5.950.187,89	81.965,76	6.032.153,65	4.962.165,64	(19.622,62)	4.942.543,02	9.222.558,11	(410.860,45)
(Μείωση) / αύξηση υποχρεώσεων (πλην τραπεζών)	(10.680.547,99)	1.078.623,27	(9.601.924,72)	(10.786.463,81)	(769.979,77)	(11.556.443,58)	(9.646.093,94)	(6.040.547,16)
(Μείον):								
Χρεωστικοί τόκοι και συναφή έξοδα καταβεβλημένα	3.663.602,74	572.355,40	4.235.958,14	2.788.268,69	191.703,16	2.979.971,85	2.184.913,36	1.714.436,67
Καταβεβλημένοι φόροι	67.847,08	0,00	67.847,08	385.897,82	12.270,26	398.168,08	(422.337,52)	(1.172.240,07)
Σύνολο εισροών / (εκροών) από λειτουργικές δραστηριότητες (α)	(5.619.510,17)	641.958,67	(4.977.551,50)	(1.074.201,07)	(479.770,37)	(1.553.971,44)	(773.183,78)	(4.528.602,19)
Επενδυτικές δραστηριότητες								
Αγορά και αυξήσεις κεφαλαίου θυγατρικών, συγγενών, κοινοπραξιών και λοιπών επενδύσεων	(22.575,00)	0,00	(22.575,00)	(48.741,00)	0,00	(48.741,00)	(22.575,00)	(352.875,00)
Ταμειακά διαθέσιμα έναρξης εταιρειών που διοίκη η ολική ενοποίηση	0,00	0,00	0,00	(207.884,65)	0,00	(207.884,65)	0,00	0,00
Πώληση θυγατρικών, συγγενών, κοινοπραξιών και λοιπών επενδύσεων	6.642.518,65	0,00	6.642.518,65	1.108.382,46	0,00	1.108.382,46	5.914.037,00	1.239.610,42
Αγορά ενσώματων και άλλων παγίων περιουσιακών στοιχείων	(1.225.643,44)	(24.126,00)	(1.249.769,44)	(1.685.919,20)	(3.949,79)	(1.689.868,99)	(108.178,79)	(336.021,43)
Εισπράξεις από πωλήσεις ενσώματων και άλλων παγίων	228.722,92	14.244,98	242.967,90	446.832,83	0,00	446.832,83	139.604,41	274.937,56
Τόκοι εισπραχθέντες	4.665,40	0,00	4.665,40	4.889,28	0,00	4.889,28	1.490,44	1.952,86
Χρηματοοικονομικά στοιχεία σε εύλογη αξία μέσω αποτελεσμάτων	0,00	0,00	0,00	17.222,06	0,00	17.222,06	0,00	17.222,06
Μερίσματα εισπραχθέντα	22,20	0,00	22,20	94.254,20	0,00	94.254,20	22,20	94.254,20
Σύνολο εισροών / (εκροών) από επενδυτικές δραστηριότητες (β)	5.627.710,73	(9.881,02)	5.617.829,71	(270.964,02)	(3.949,79)	(274.913,81)	5.924.400,26	939.080,67
Χρηματοδοτικές δραστηριότητες								
Εισπράξεις (Εξοφλήσεις) από εκδοθέντα / αναληφθέντα δάνεια	(132.312,70)	0,00	(132.312,70)	5.346.035,13	(373.042,36)	4.972.992,77	(5.622.238,61)	4.895.742,00
Αναλήψεις / (Εξοφλήσεις) υποχρεώσεων από χρηματοδοτικές μισθώσεις (χρεολύσια)	(669.889,31)	(618.097,22)	(1.287.986,53)	(569.516,84)	978.354,23	408.837,39	(150.526,75)	(336.516,86)
Μερίσματα πληρωθέντα	(1.678,10)	0,00	(1.678,10)	(566.039,39)	0,00	(566.039,39)	(1.678,10)	(566.039,39)
Σύνολο εισροών / (εκροών) από χρηματοδοτικές δραστηριότητες (γ)	(803.880,11)	(618.097,22)	(1.421.977,33)	4.210.478,90	605.311,87	4.815.790,77	(5.774.443,46)	3.993.185,75
Καθαρή αύξηση / (μείωση) στα ταμειακά διαθέσιμα και ισοδύναμα περιόδου (α) + (β) + (γ)	(795.679,55)	13.980,43	(781.699,12)	2.865.313,81	121.591,71	2.986.905,52	(623.226,98)	403.664,23
Ταμειακά διαθέσιμα και ισοδύναμα έναρξης περιόδου	5.765.065,49	358.016,42	6.123.081,91	4.688.730,81	139.991,95	4.828.722,76	2.441.174,00	2.339.105,15
Ταμειακά διαθέσιμα και ισοδύναμα λήξης περιόδου	4.969.385,94	371.996,85	5.341.382,79	7.554.044,62	261.583,66	7.815.628,28	1.817.947,02	2.742.769,38

Οι συνημμένες σημειώσεις αποτελούν αναπόσπαστο κομμάτι των οικονομικών καταστάσεων

5. Πληροφόρηση κατά τομέα

Πρωτεύων τομέας πληροφόρησης για την εταιρεία είναι ο επιχειρηματικός τομέας. Ως επιχειρηματικός τομέας ορίζεται μία ομάδα στοιχείων ενεργητικού και δραστηριοτήτων που παρέχουν προϊόντα και υπηρεσίες, τα οποία υπόκεινται σε διαφορετικούς κινδύνους και αποδόσεις από εκείνα άλλων επιχειρηματικών τομέων. Ο Όμιλος δραστηριοποιείται σε τρεις κύριους επιχειρηματικούς κλάδους: **Κατασκευή Ιδιωτικών Έργων, Κατασκευή Δημοσίων Έργων, και Παραγωγή Ενέργειας**. Η Εταιρεία στα πλαίσια αναδιάρθρωσης των δραστηριοτήτων της αποφάσισε τη διακοπή του κλάδου **εκμεταλλεύσεως πετρελαϊκών εγκαταστάσεων**. Για το λόγο αυτό, βρίσκεται σε διαπραγματεύσεις με ενδιαφερόμενους επενδυτές, με στόχο την πώληση της θυγατρικής της, κατά 99,93% (άμεσα - έμμεσα), εταιρείας στην Αλβανία EVROIL SHA. Επίσης, την 30/10/2007 προέβη στη μεταβίβαση του συνολικού ποσοστού συμμετοχής της στην κατά 100% θυγατρική της εταιρεία στη Μεγάλη Βρετανία PORTLAND BUNKERS INTERNATIONAL LTD. Κατά συνέπεια ο Όμιλος εφαρμόζοντας το ΔΠΧΠ 5 «Μη Κυκλοφορικά στοιχεία διαθέσιμα προς πώληση και Διακοπείσες εκμεταλλεύσεις», εμφανίζει χωριστά τόσο τα στοιχεία ενεργητικού και παθητικού που σχετίζονται με τις διακοπείσες δραστηριότητες, όσο και τα αποτελέσματά της για την παρουσιαζόμενη περίοδο και για την αντίστοιχη περίοδο της προηγούμενης χρήσης (βλ. σημ. 6.10).

Τα αποτελέσματα του Ομίλου ανά τομέα αναλύονται ως εξής:

1/1 - 30/9/2007

	Κατασκευή Ιδιωτικών έργων	Κατασκευή Δημοσίων έργων	Παραγωγή Ενέργειας	Εκμετάλλευση πετρελαϊκών εγκαταστάσεων	Διακοπόμενες δραστηριότητες	Σύνολο
Ποσά σε Ευρώ						
Συνολικές μεικτές πωλήσεις ανά τομέα	65.543.922,13	6.413.991,54	0,00	989.315,14	0,00	72.947.228,81
Συνολικές διακοπόμενες μεικτές πωλήσεις ανά τομέα	0,00	0,00	0,00	0,00	(989.315,14)	(989.315,14)
Εσωτερικές πωλήσεις	(3.258.860,27)	0,00	0,00	0,00	0,00	(3.258.860,27)
Καθαρές πωλήσεις	62.285.061,86	6.413.991,54	0,00	989.315,14	(989.315,14)	68.699.053,40
Λειτουργικά κέρδη/(ζημιές)	139.178,67	(235.875,96)	(77.137,26)	(334.040,84)	334.040,84	(173.834,55)
Χρηματοοικονομικά Αποτελέσματα	(2.532.375,86)	(235.484,54)	(169.111,13)	(572.325,59)	572.325,59	(2.936.971,53)
Μερίδιο αποτελεσμάτων συγγενών επιχειρήσεων	0,00	0,00	28.250,62	0,00	0,00	28.250,62
Κέρδη / (Ζημιές) προ φόρων	(2.393.197,19)	(471.360,50)	(217.997,77)	(906.366,43)	906.366,43	(3.082.555,46)
Κέρδη / (Ζημιές) προ φόρων διακοπόμενων						(906.366,43)
Φόρος εισοδήματος	(408.476,91)	(105.895,22)	0,00	(416,98)	416,98	(514.372,13)
Καθαρό κέρδος / (Ζημιές) από συνεχιζόμενες	(2.801.674,10)	(577.255,72)	(217.997,77)	(906.783,41)	906.783,41	(3.596.927,59)
Καθαρό κέρδος / (Ζημιές) διακοπόμενων						(906.783,41)
Αποσβέσεις τομέα	1.609.978,34	92.516,77	0,00	388.707,03	(388.707,03)	1.702.495,11

1/1 - 30/9/2006

	Κατασκευή Ιδιωτικών έργων	Κατασκευή Δημοσίων έργων	Παραγωγή Ενέργειας	Εκμετάλλευση πετρελαϊκών εγκαταστάσεων	Διακοπόμενες δραστηριότητες	Σύνολο
Ποσά σε Ευρώ						
Συνολικές μεικτές πωλήσεις ανά τομέα	58.648.375,48	15.642.393,80	0,00	898.826,37	0,00	75.189.595,65
Συνολικές διακοπόμενες μεικτές πωλήσεις ανά τομέα					(898.826,37)	(898.826,37)
Εσωτερικές πωλήσεις	(1.616.229,48)	0,00	0,00	0,00	0,00	(1.616.229,48)
Καθαρές πωλήσεις	57.032.146,00	15.642.393,80	0,00	898.826,37	(898.826,37)	72.674.539,80
Λειτουργικά κέρδη/(ζημιές)	6.641.756,08	1.554.302,12	(2.672,99)	87.537,99	(87.537,99)	8.193.385,21
Χρηματοοικονομικά Αποτελέσματα	(2.801.225,16)	(299.157,79)	0,00	(178.581,82)	178.581,82	(3.100.382,95)
Μερίδιο αποτελεσμάτων συγγενών επιχειρήσεων		0,00	41.653,88	0,00	0,00	41.653,88
Κέρδη / (Ζημιές) προ φόρων	3.840.530,92	1.255.144,33	38.980,89	(91.043,83)	91.043,83	5.134.656,14
Κέρδη / (Ζημιές) προ φόρων διακοπόμενων						(91.043,83)
Φόρος εισοδήματος	(1.226.485,84)	(263.555,00)	0,00	(45.093,55)	45.093,55	(1.490.040,84)
Καθαρό κέρδος / (Ζημιές) από συνεχιζόμενες	2.614.045,08	991.589,33	38.980,89	(136.137,38)	136.137,38	3.644.615,30
Καθαρό κέρδος / (Ζημιές) διακοπόμενων						(136.137,38)
Αποσβέσεις τομέα	1.435.629,92	214.668,80	0,00	410.561,05	(410.561,05)	1.650.298,72

Η κατανομή των ενοποιημένων στοιχείων του ενεργητικού και των υποχρεώσεων στους επιχειρηματικούς τομείς αναλύεται ως εξής:

30/9/2007

	Κατασκευή Ιδιωτικών έργων	Κατασκευή Δημοσίων έργων	Παραγωγή Ενέργειας	Εκμετάλλευση πετρελαϊκών εγκαταστάσεων	Σύνολο
Ποσά σε Ευρώ					
Ενεργητικό Τομέα	98.644.858,54	13.039.472,20	309.944,96	0,00	111.994.275,70
Ενεργητικό διακοπόμενων δραστηριοτήτων	0,00	0,00	0,00	19.589.047,42	19.589.047,42
Ενοποιημένο Ενεργητικό	98.644.858,54	13.039.472,20	309.944,96	19.589.047,42	131.583.323,12
Υποχρεώσεις Τομέα	95.188.733,29	13.249.823,95	704,38	0,00	108.439.261,62
Υποχρεώσεις Διακοπόμενων δραστηριοτήτων	0,00	0,00	0,00	4.609.137,07	4.609.137,07
Ενοποιημένες Υποχρεώσεις	95.188.733,29	13.249.823,95	704,38	4.609.137,07	113.048.398,69

31/12/2006

	Κατασκευή Ιδιωτικών έργων	Κατασκευή Δημοσίων έργων	Παραγωγή Ενέργειας	Εκμετάλλευση πετρελαϊκών εγκαταστάσεων	Σύνολο
Ποσά σε Ευρώ					
Ενεργητικό Τομέα	112.227.050,22	6.464.045,20	534.759,35	0,00	119.225.854,77
Ενεργητικό διακοπόμενων δραστηριοτήτων	0,00	0,00	0,00	20.182.196,39	20.182.196,39
Ενοποιημένο Ενεργητικό	112.227.050,22	6.464.045,20	534.759,35	20.182.196,39	139.408.051,16
Υποχρεώσεις Τομέα	111.433.826,21	5.610.910,16	0,00	0,00	117.044.736,37
Υποχρεώσεις Διακοπόμενων δραστηριοτήτων	0,00	0,00	0,00	4.937.097,73	4.937.097,73
Ενοποιημένες Υποχρεώσεις	111.442.068,86	5.610.910,16	0,00	4.928.855,08	121.981.834,10

Δευτερέων τομέας πληροφόρησης - γεωγραφικοί τομείς

Η έδρα του Ομίλου και η κύρια χώρα δραστηριοποίησής του είναι η Ελλάδα. Οι περιοχές δραστηριοποίησης της εταιρίας είναι η Ελλάδα, η Αλβανία, η Ρουμανία και τρίτες χώρες.

Οι πωλήσεις του Ομίλου ανά γεωγραφικό τομέα αναλύονται ως εξής:

	1/1 - 30/9/2007	1/1 - 30/9/2006
Πωλήσεις από συνεχιζόμενες δραστηριότητες		
Ελλάδα	22.232.798,89	44.852.037,92
Ρουμανία	23.627.643,89	15.264.871,68
Αλβανία	7.619.576,59	8.772.452,25
Λοιπά	15.219.034,03	3.785.177,95
Σύνολο από συνεχιζόμενες δραστηριότητες	68.699.053,40	72.674.539,80
Πωλήσεις από διακοπτόμενες δραστηριότητες		
Ελλάδα	0,00	0,00
Ρουμανία	0,00	0,00
Αλβανία	26.946,55	0,00
Λοιπά	962.368,59	898.826,37
Σύνολο από διακοπτόμενες δραστηριότητες	989.315,14	898.826,37
Γενικό Σύνολο πωλήσεων	69.688.368,54	73.573.366,17

Στη συνέχεια αναλύονται τα μικτά περιθώρια κέρδους ανά τομέα:

	1/1 - 30/9/2007	1/1 - 30/9/2006
Μεικτό αποτέλεσμα εκμετάλλευσης συνεχιζόμενων δραστηριοτήτων		
Ελλάδα	550.256,92	5.857.667,48
Ρουμανία	1.538.938,36	1.973.227,31
Αλβανία	1.689.484,63	3.343.542,03
Λοιπά	845.242,61	1.597.856,80
Σύνολο συνεχιζόμενων Μεικτό αποτέλεσμα εκμετάλλευσης διακοπτόμενων δραστηριοτήτων	4.623.922,52	12.772.293,62
Ελλάδα	0,00	0,00
Ρουμανία	0,00	0,00
Αλβανία	(42.081,06)	0,00
Λοιπά	915.419,04	855.573,29
Σύνολο διακοπτόμενων Μεικτό αποτέλεσμα	873.337,98	855.573,29
Γενικό μικτό αποτέλεσμα	5.497.260,50	13.627.866,91

6. Πρόσθετες πληροφορίες και επεξηγήσεις

6.1 Γενικές Πληροφορίες για την εταιρεία και τον Όμιλο

Η ΔΙΕΚΑΤ ΑΤΕ είναι η μητρική εταιρεία του Ομίλου. Ιδρύθηκε το 1976 από τους κ.κ. Μιχαήλ Διονυσίου Κανταρτζόπουλο (50%) και Νικόλαο Κων/νου Τόλη (50%) (ΦΕΚ συστάσεως 1953/16.06.1976), οι οποίοι σήμερα αποτελούν τους βασικούς μετόχους της. Έδρα της εταιρείας, η οποία αποτελεί και το βασικό τόπο διεξαγωγής των εργασιών της είναι ο Δήμος Κρωπίας και

συγκεκριμένα η διεύθυνση Κωνσταντινουπόλεως 42. Οι μετοχές της ΔΙΕΚΑΤ ΑΤΕ είναι εισηγμένες στο Χρηματιστήριο Αθηνών από τον Δεκέμβριο του 1994.

Οι ενδιάμεσες οικονομικές καταστάσεις για τη περίοδο που έληξε την 30^η Σεπτεμβρίου 2007 (συμπεριλαμβανομένων και των συγκριτικών στοιχείων της περιόδου που έληξε την 30η Σεπτεμβρίου 2006 και της χρήσεως που έληξε την 31η Δεκεμβρίου 2006) εγκρίθηκαν από το Διοικητικό Συμβούλιο την 26η Νοεμβρίου 2007.

6.2 Αντικείμενο Δραστηριοτήτων

Ο Όμιλος δραστηριοποιείται στον τομέα των κατασκευών και ειδικότερα:

α) μέσω της μητρικής εταιρείας στον τομέα κατασκευής έργων υποδομής κινητής τηλεφωνίας καθώς και στον τομέα συντήρησης τεχνικών έργων στην Ελλάδα.

β) μέσω των θυγατρικών εταιρειών ΔΙΕΚΑΤ - ΕΛΛΗΝΙΚΕΣ ΚΑΤΑΣΚΕΥΕΣ ΑΤΕ (κάτοχος πτυχίου 6ης τάξης ΜΕΕΠ) και ΜΕΤΡΑΚ ΑΤΕ (κάτοχο πτυχίου 3ης τάξης ΜΕΕΠ) στον τομέα κατασκευής ιδιωτικών ή δημοσίων έργων, στην Ελλάδα.

γ) μέσω της θυγατρικής εταιρείας ΔΙΕΚΑΤ NDERTIME & KONSTRUKSIONE SH.A, στον τομέα κατασκευής έργων υποδομής κινητής τηλεφωνίας, στον τομέα συντήρησης τεχνικών έργων καθώς και στον τομέα κατασκευής ιδιωτικών και δημοσίων έργων, στην Αλβανία.

δ) μέσω της θυγατρικής εταιρείας ΔΙΕΚΑΤ CONSTRUCT S.A., στον τομέα κατασκευής έργων υποδομής κινητής τηλεφωνίας, στον τομέα συντήρησης τεχνικών έργων καθώς και στον τομέα κατασκευής ιδιωτικών και δημοσίων έργων, στη Ρουμανία.

ε) μέσω της θυγατρικής εταιρείας S.C. INSCUT BUCURESTI S.A. στον τομέα αντιπροσώπευσης, ενοικίασης και επισκευής βαρέως τεχνικού εξοπλισμού καθώς και στην εκμετάλλευση ακίνητης περιουσίας, στη Ρουμανία.

6.3 Πλαίσιο κατάρτισης οικονομικών καταστάσεων

Οι ενδιάμεσες ενοποιημένες οικονομικές καταστάσεις του Ομίλου του εννιαμήνου του 2007 που καλύπτουν περίοδο από την 1η Ιανουαρίου έως και την 30η Σεπτεμβρίου 2007, έχουν συνταχθεί με βάση την αρχή του ιστορικού κόστους όπως αυτή τροποποιείται με την αναπροσαρμογή συγκεκριμένων στοιχείων ενεργητικού και παθητικού σε τρέχουσες αξίες, την αρχή της συνέχισης της δραστηριότητας (going concern) και είναι σύμφωνες με τα Διεθνή Πρότυπα Χρηματοοικονομικής Πληροφόρησης (ΔΠΧΠ) και ειδικότερα σύμφωνες με το Δ.Λ.Π. 34 περί ενδιάμεσων καταστάσεων.

Οι ενδιάμεσες συνοπτικές οικονομικές καταστάσεις δεν περιλαμβάνουν όλες τις πληροφορίες και σημειώσεις που απαιτούνται στις ετήσιες οικονομικές καταστάσεις του Ομίλου της 31ης Δεκεμβρίου 2006 και πρέπει να διαβάζονται σε συνάρτηση με τις οικονομικές καταστάσεις του Ομίλου της 31ης Δεκεμβρίου 2006.

Οι λογιστικές αρχές και οι υπολογισμοί βάσει των οποίων συντάχθηκαν οι οικονομικές καταστάσεις, είναι συνεπείς με αυτές που χρησιμοποιήθηκαν για τη σύνταξη των ετήσιων οικονομικών καταστάσεων της χρήσης 2006 και έχουν εφαρμοσθεί με συνέπεια σε όλες τις περιόδους που παρουσιάζονται.

Η ετοιμασία των ενδιάμεσων οικονομικών καταστάσεων σύμφωνα με τα ΔΠΧΠ απαιτεί τη χρήση ορισμένων σημαντικών λογιστικών εκτιμήσεων και την άσκηση κρίσης από τη Διοίκηση στη διαδικασία εφαρμογής των λογιστικών αρχών. Σημαντικές παραδοχές από την Διοίκηση για την εφαρμογή των λογιστικών μεθόδων της εταιρείας επισημαίνονται όπου κρίνεται κατάλληλο. Οι εκτιμήσεις και οι κρίσεις στις οποίες προβαίνει η Διοίκηση αξιολογούνται συνεχώς και βασίζονται σε εμπειρικά δεδομένα και άλλους παράγοντες συμπεριλαμβανομένων των προσδοκιών για μελλοντικά γεγονότα που θεωρούνται αναμενόμενα από εύλογες συνθήκες.

Ο Όμιλος υιοθέτησε όλα τα νέα και αναθεωρημένα Πρότυπα και τις Διερμηνείες οι οποίες εκδόθηκαν από το Συμβούλιο Διεθνών Λογιστικών Προτύπων (IASB) και από την επιτροπή Διερμηνειών των Διεθνών Προτύπων Χρηματοοικονομικής Πληροφόρησης (IFRIC) του Συμβουλίου Διεθνών Λογιστικών Προτύπων (IASB) τα οποία είναι σχετικά με τις δραστηριότητες του και ισχύουν για τη λογιστική περίοδο η οποία αρχίζει την 1η Ιανουαρίου 2007.

6.4 Εποχικότητα

Σύμφωνα με τα Διεθνή Χρηματοοικονομικά Πρότυπα οι δραστηριότητες της εταιρείας δεν επηρεάζονται από εποχικούς ή κυκλικούς παράγοντες.

6.5 Δομή του Ομίλου

Η δομή του Ομίλου κατά την 30/9/2007 έχει ως εξής:

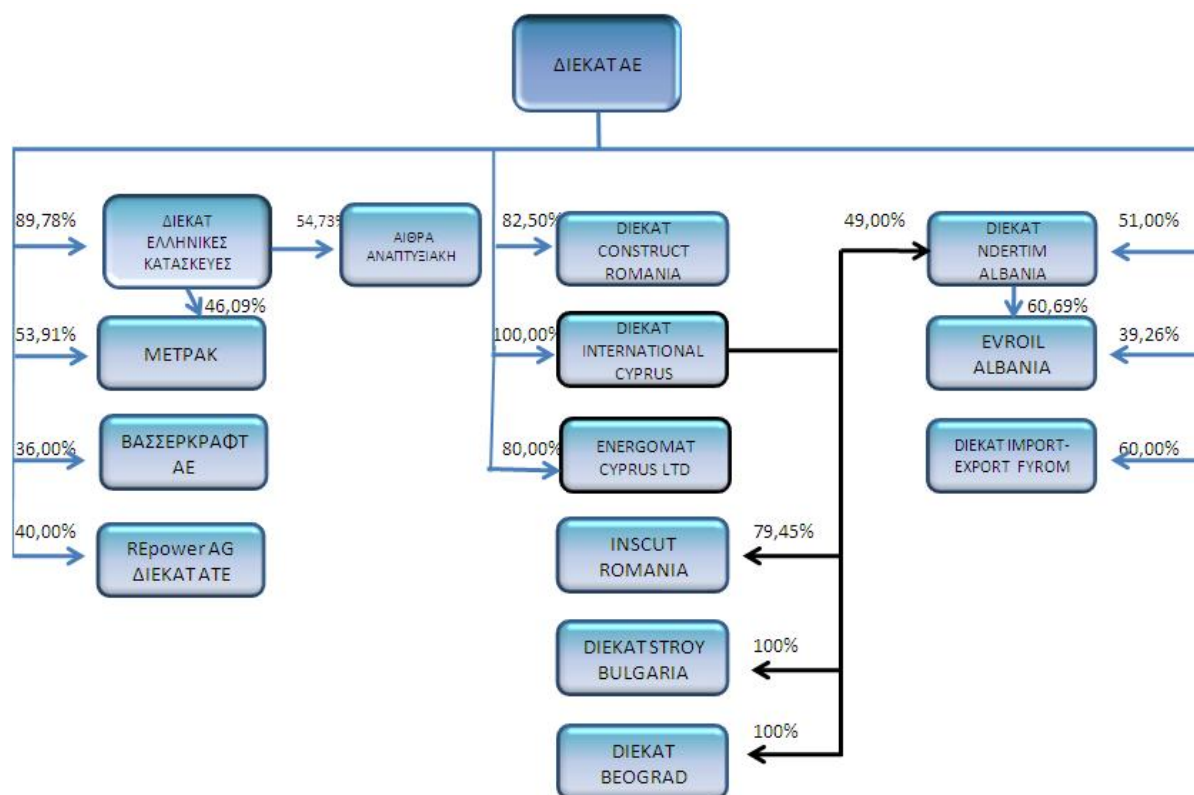

Ειδικότερα με τη μέθοδο της ολικής ενοποίησης συμμετέχουν στον Όμιλο οι κάτωθι εταιρείες:

ΕΠΩΝΥΜΙΑ	ΠΟΣΟΣΤΟ ΣΥΜΜΕΤΟΧΗΣ (ΑΜΕΣΟ ΚΑΙ ΕΜΜΕΣΟ)	ΧΩΡΑ ΕΓΚΑΤΑΣΤΑΣΗΣ	ΜΕΘΟΔΟΣ ΕΝΟΠΟΙΗΣΗΣ	ΣΧΕΣΗ ΠΟΥ ΥΠΑΓΟΡΕΥΕΙ ΤΗΝ ΕΝΟΠΟΙΗΣΗ
ΜΕΤΡΑΚ ΑΤΕ	95,29%	ΕΛΛΑΔΑ	Ολική	Το ποσοστό συμμετοχής
ENERGMAT ENTERPRISES LTD	80,00%	ΚΥΠΡΟΣ	Ολική	Το ποσοστό συμμετοχής
ΔΙΕΚΑΤ NDERTIM DHE KONSTRUKTION SHA	100,00%	ΑΛΒΑΝΙΑ	Ολική	Το ποσοστό συμμετοχής
EVROIL SHA	99,95%	ΑΛΒΑΝΙΑ	Ολική	Το ποσοστό συμμετοχής
ΔΙΕΚΑΤ CONSTRUCT SA	82,50%	ΡΟΥΜΑΝΙΑ	Ολική	Το ποσοστό συμμετοχής
ΔΙΕΚΑΤ INTERNATIONAL LTD	100,00%	ΚΥΠΡΟΣ	Ολική	Το ποσοστό συμμετοχής
INSCUT S.A.	79,46%	ΡΟΥΜΑΝΙΑ	Ολική	Το ποσοστό συμμετοχής
PORTLAND BUNKERS INTERNATIONAL LTD	100,00%	ΗΝΩΜΕΝΟ ΒΑΣΙΛΕΙΟ	Ολική	Το ποσοστό συμμετοχής
ΔΙΕΚΑΤ DOO SKOPJE	60,00%	FYROM	Ολική	Το ποσοστό συμμετοχής
ΔΙΕΚΑΤ ΕΛΛΗΝΙΚΕΣ ΚΑΤΑΣΚΕΥΕΣ ΑΤΕ	89,78%	ΕΛΛΑΔΑ	Ολική	Το ποσοστό συμμετοχής
ΑΙΘΡΑ Α.Ε	49,14%	ΕΛΛΑΔΑ	Ολική	Το ποσοστό συμμετοχής. Η θυγατρική εταιρεία ΔΙΕΚΑΤ ΕΛΛΗΝΙΚΕΣ ΚΑΤΑΣΚΕΥΕΣ συμμετέχει κατά 54,73% στο κεφάλαιο της εταιρείας

Με τη μέθοδο της Καθαρής Θέσης ενοποιούνται οι παρακάτω συγγενείς εταιρείες:

ΕΠΩΝΥΜΙΑ	ΠΟΣΟΣΤΟ ΣΥΜΜΕΤΟΧΗΣ (ΑΜΕΣΟ ΚΑΙ ΕΜΜΕΣΟ)	ΧΩΡΑ ΕΓΚΑΤΑΣΤΑΣΗΣ	ΜΕΘΟΔΟΣ ΕΝΟΠΙΩΣΗΣ	ΣΧΕΣΗ ΠΟΥ ΥΠΑΓΟΡΕΥΕΙ ΤΗΝ ΕΝΟΠΙΩΣΗ
ΔΙΕΚΑΤ ΕΝΕΡΓΕΙΑ ΑΒΕΤΕ	29,77%	ΕΛΛΑΔΑ	Καθαρή Θέση	Το ποσοστό συμμετοχής έως 25/7/2007
ΓΙΤΑΝΗ ΑΕ	15,18%	ΕΛΛΑΔΑ	Καθαρή Θέση	Το ποσοστό συμμετοχής έως 25/7/2007. Ανήκει στον όμιλο ΔΙΕΚΑΤ ΕΝΕΡΓΕΙΑ ΑΒΕΤΕ
ΔΙΕΚΑΤ Α.Σ.Π.Ε. ΑΕ	24,50%	ΕΛΛΑΔΑ	Καθαρή Θέση	Το ποσοστό συμμετοχής έως 25/7/2007
ΔΙΕΚΑΤ - Α/Π ΝΥΧΤΕΝΕΣ ΑΕ	25,25%	ΕΛΛΑΔΑ	Καθαρή Θέση	Το ποσοστό συμμετοχής έως 25/7/2007. Ανήκει στον όμιλο ΔΙΕΚΑΤ Α.Σ.Π.Ε.
ΔΙΕΚΑΤ - ΜΥΗΕ ΔΕΣΗΣ ΑΕ	25,25%	ΕΛΛΑΔΑ	Καθαρή Θέση	Το ποσοστό συμμετοχής έως 25/7/2007. Ανήκει στον όμιλο ΔΙΕΚΑΤ Α.Σ.Π.Ε.
ΔΙΕΚΑΤ - ΜΥΗΕ ΓΙΑΝΙΤΣΙ ΑΕ	25,25%	ΕΛΛΑΔΑ	Καθαρή Θέση	Το ποσοστό συμμετοχής έως 25/7/2007. Ανήκει στον όμιλο ΔΙΕΚΑΤ Α.Σ.Π.Ε.
ΔΙΕΚΑΤ - ΜΥΗΕ ΘΕΡΙΝΟ ΑΕ	25,25%	ΕΛΛΑΔΑ	Καθαρή Θέση	Το ποσοστό συμμετοχής έως 25/7/2007. Ανήκει στον όμιλο ΔΙΕΚΑΤ Α.Σ.Π.Ε.
ΒΑΣΕΚΡΑΦΤ ΑΕ	36,00%	ΕΛΛΑΔΑ	Καθαρή Θέση	Το ποσοστό συμμετοχής
ΝΙΟΥ ΒΑΣΕΚΡΑΦΤ ΑΕ	28,80%	ΕΛΛΑΔΑ	Καθαρή Θέση	Το ποσοστό συμμετοχής. Ανήκει στον όμιλο ΒΑΣΕΚΡΑΦΤ ΑΕ
REPOWER AG-ΔΙΕΚΑΤ ΑΤΕ ΑΕ	40,00%	ΕΛΛΑΔΑ	Καθαρή Θέση	Το ποσοστό συμμετοχής

6.6 Υπεραξία επιχείρησης

	Υπεραξία
	Ποσά σε Ευρώ
Μικτή Λογιστική αξία	5.296.526,46
Συσσωρευμένη ζημία από μείωση αξίας	0,00
Λογιστική αξία την 31 Δεκεμβρίου 2006	5.296.526,46
<hr/>	
Μικτή Λογιστική αξία	5.310.297,41
Συσσωρευμένη ζημία από μείωση αξίας	0,00
Λογιστική αξία την 30 Σεπτεμβρίου 2007	5.310.297,41

Στις ενοποιημένες οικονομικές καταστάσεις η ανάλυση της υπεραξίας προέρχεται από την εξαγορά της Falconcliff Corporation κατά τη χρήση 2005, την τροποποίηση του ποσοστού συμμετοχής στην εταιρεία ΔΙΕΚΑΤ ΕΛΛΗΝΙΚΕΣ ΚΑΤΑΣΚΕΥΕΣ ΑΤΕ κατά τη χρήση 2006, την τροποποίηση του ποσοστού συμμετοχής στην εταιρεία PORTLAND BUNKERS INTERNATIONAL LTD στις 27/6/2007 και στην αύξηση του μετοχικού κεφαλαίου της εταιρείας EVROIL SHA στις 28/6/2007. Στις 6/2/2007 η εταιρεία Falconcliff Corporation λύθηκε και το κύριο περιουσιακό στοιχείο της, που είναι η συμμετοχή της στην εταιρεία ΔΙΕΚΑΤ NDERTIME DHE KONSTRUKTIONE SHA στην Αλβανία μεταβιβάστηκε, στον μοναδικό της μέτοχο, την εταιρεία ΔΙΕΚΑΤ INTERNATIONAL LTD, η οποία αποτελεί θυγατρική κατά 100% της ΔΙΕΚΑΤ ΑΤΕ. Η ανάλυση της προέλευσης της υπεραξίας, ανά εταιρεία, παρουσιάζεται κατωτέρω:

	Αναγνωριζόμενη	Αναγνωριζόμενη
	Υπεραξία 30/9/2007	Υπεραξία 31/12/2006
EVROIL SHA	704,93	0,00
PORTLAND BUNKERS INTERNATIONAL LTD	13.066,02	0,00
ΔΙΕΚΑΤ NDERTIM DHE KONSTRUKTIONE SHA	2.164.454,00	0,00
FALCONCLIFF CORPORATION	0,00	2.164.454,00
ΔΙΕΚΑΤ ΕΛΛΗΝΙΚΕΣ ΚΑΤΑΣΚΕΥΕΣ ΑΤΕ	3.132.072,46	3.132.072,46
ΣΥΝΟΛΟ	5.310.297,41	5.296.526,46

Η υπεραξία που δημιουργήθηκε κατά τη διάρκεια της περιόδου που έληξε την 30/9/2007 οφείλεται στην τροποποίηση του ποσοστού συμμετοχής στην εταιρεία PORTLAND BUNKERS INTERNATIONAL LTD στις 27/6/2007 από 99,61% σε 100,00% και στην αύξηση του μετοχικού κεφαλαίου της εταιρείας EVROIL SHA στις 28/6/2007 με κεφαλαιοποίηση των υποχρεώσεων της προς την DIEKAT NDERTIME DHE KONSTRUKTIONE SHA και παραίτηση των μετόχων μειοψηφίας, η οποία οδήγησε σε αύξηση του ποσοστού συμμετοχής, από 99,03% σε 99,05%. Συγκεκριμένα, η μετοχική σύνθεση της εταιρείας μετά την τελευταία αύξηση κεφαλαίου έχει ως εξής:

ΔΙΕΚΑΤ ΑΤΕ	39,26%
ΔΙΕΚΑΤ NDERTIME DHE KONSTRUKTIONE SHA	60,69%
EVROIL SHPK (μέτοχος μειοψηφίας)	0,05%

Ο υπολογισμός της υπεραξίας έγινε με βάση την εύλογη αξία της επένδυσης και υπολογίστηκε ανά εταιρεία ως εξής:

PORTLAND BUNKERS INTERNATIONAL LTD		
Ημερομηνία εξαγοράς	27/6/2007	
Αποκτηθέν ποσοστό	0,39%	
Τεμάχια (Σύνολο) :	2.328.718	
Αγορά Τεμαχίων :	9.082	
Ποσοστό Αγοράς	0,39%	
Τιμή Αγοράς (τεμ.) :	14.000,00	
Τίμημα Αγοράς Μετοχών:		
-Μετρητά Που Πληρώθηκαν	14.000,00	
-Άμεσες Δαπάνες Που αφορούν την Εξαγορά	0,00	
Συνολικό Τίμημα Απόκτησης	14.000,00	
Μείον: Έυλογη Αξία Περιουσιακών Στοιχείων και Υποχρεώσεων	933,98	
Υπεραξία αγοράς	13.066,02	
Το Περιουσιακά Στοιχεία που αποκτήθηκαν και οι Υποχρεώσεις που αναλήφθηκαν από τον όμιλο κατά την Απόκτηση του νέου ποσοστού συμμετοχής στην Εταιρεία ήταν τα ακόλουθα:		
	Λογιστική Αξία	Εύλογη Αξία
Ενσώματες Ακίνητοποιήσεις	9.139.846,90	9.139.846,90
Άυλα περιουσιακά στοιχεία	500.114,77	500.114,77
Πελάτες και Λοιπές Εμπορικές Απαιτήσεις	151.783,58	151.783,58
Ταμειακά διαθέσιμα και ισοδύναμα	533.505,21	533.505,21
Βραχυπρόθεσμες δανειακές υποχρεώσεις	(4.894.290,80)	(4.894.290,80)
Τρέχουσες φορολογικές υποχρεώσεις	(59.385,59)	(59.385,59)
Λοιπές Βραχυπρόθεσμες Υποχρεώσεις	(431.999,51)	(431.999,51)
Σύνολο ιδίων κεφαλαίων Εταιρείας	239.482,05	
Ποσοστό Συμμετοχής	0,39%	
Εύλογη Αξία	933,98	

EVROIL SHA		
Ημερομηνία αύξησεως κεφαλαίου:	28/6/2007	
Αποκτηθέν ποσοστό	0,02%	
Τεμάχια (Σύνολο) :	1.757.020	
Προσθήκη νέων Τεμαχίων :	469.839	
Τίμημα Αγοράς Μετοχών:		
-Ποσό που κεφαλαιοποιήθηκε	3.783.221,39	
-Άμεσες Δαπάνες που αφορούν την Κεφαλαιοποίηση	0,00	
Συνολικό Τίμημα Απόκτησης (Αναλογία μειοψηφίας στην αύξηση κεφαλαίου)	1.891,61	
Μείον: Έυλογη Αξία Περιουσιακών Στοιχείων και Υποχρεώσεων Εταιρείας	1.186,69	
Υπεραξία αγοράς	704,93	
Το Περιουσιακά Στοιχεία που αποκτήθηκαν και οι Υποχρεώσεις που αναλήφθηκαν από τον όμιλο κατά την Απόκτηση της Εταιρείας ήταν τα ακόλουθα:		
	Λογιστική Αξία	
	Εύλογη Αξία	
Ενσώματες Ακίνητοποιήσεις	9.014.966,86	9.014.966,86
Λοιπές Μακροπρόθεσμες Απαιτήσεις	11.268,97	11.268,97
Αποθέματα	21.392,61	21.392,61
Πελάτες και Λοιπές Εμπορικές Απαιτήσεις	15.725,56	15.725,56
Λοιπές Απαιτήσεις	686.817,90	686.817,90
Ταμειακά διαθέσιμα και ισοδύναμα	3.219,78	3.219,78
Τρέχουσες φορολογικές υποχρεώσεις	(256,58)	(256,58)
Λοιπές Βραχυπρόθεσμες Υποχρεώσεις	(3.819.709,84)	(3.819.709,84)
Σύνολο ιδίων κεφαλαίων Εταιρείας	5.933.425,26	
Ποσοστό Συμμετοχής		0,02%
Εύλογη Αξία		1.186,69

6.7 Επενδύσεις σε συγγενείς επιχειρήσεις

Στις ατομικές οικονομικές καταστάσεις οι επενδύσεις σε συγγενείς και θυγατρικές επιχειρήσεις, έχουν αποτιμηθεί στο κόστος κτήσης τους, μείον τυχόν προβλέψεις απομείωσης τους. Στις Ενοποιημένες οικονομικές καταστάσεις οι επενδύσεις σε συγγενείς εταιρείες λογίζονται με τη μέθοδο της καθαρής θέσης.

ΠΟΣΑ ΣΕ €

Αρχή περιόδου

Μερίδιο κέρδους/ ζημιάς (μετά φορολογίας και δικαιωμάτων

Προσθήκες**

Πωλήσεις/ διαγραφές***

Υπόλοιπο λήξεως

Ο ΟΜΙΛΟΣ	
30/9/2007	31/12/2006
2.123.185,33	245.985,53
28.250,62	98.344,74
309.093,35	1.778.855,06
(2.222.110,05)	0,00
238.419,25	2.123.185,33

* Αφορά συμψηφισμένο ποσό κέρδους ύψους € 46.292,59 από τον Όμιλο ΔΙΕΚΑΤ ΕΝΕΡΓΕΙΑ ΑΒΕΤΕ (μέχρι την ημερομηνία πώλησεως της εν λόγω συμμετοχής), καθώς και ζημιών ύψους € 10.762,11 και € 7.279,86 προερχόμενης από τον όμιλο ΔΙΕΚΑΤ ΑΝΑΝΕΩΣΙΜΕΣ ΣΥΜΒΑΤΙΚΕΣ ΠΗΓΕΣ ΕΝΕΡΓΕΙΑΣ ΑΕ (μέχρι την ημερομηνία πώλησεως της εν λόγω συμμετοχής) και από τον Όμιλο ΒΑΣΣΕΡΚΡΑΦΤ ΑΕ αντίστοιχα.

** Αφορά την συμμετοχή σε αύξηση κεφαλαίου στον Όμιλο ΔΙΕΚΑΤ ΑΝΑΝΕΩΣΙΜΕΣ ΣΥΜΒΑΤΙΚΕΣ ΠΗΓΕΣ ΕΝΕΡΓΕΙΑΣ ΑΕ ύψους 8.575,00 Ευρώ και στον Όμιλο ΔΙΕΚΑΤ ΕΝΕΡΓΕΙΑ ΑΒΕΤΕ κατά 300.518,35 Ευρώ.

*** Αφορά την πώληση των συμμετοχών στον Όμιλο ΔΙΕΚΑΤ ΑΝΑΝΕΩΣΙΜΕΣ ΣΥΜΒΑΤΙΚΕΣ ΠΗΓΕΣ ΕΝΕΡΓΕΙΑΣ ΑΕ και στον Όμιλο ΔΙΕΚΑΤ ΕΝΕΡΓΕΙΑ ΑΒΕΤΕ.

Συνοπτικές χρηματοοικονομικές πληροφορίες για συνδεδεμένες επιχειρήσεις:

Επωνυμία	Χώρα εγκατάστασης	Ενεργητικό	Υποχρεώσεις	Ίδια Κεφάλαια	Έσοδα	Κέρδη / (ζημιές) μετά φόρων και δικαιωμάτων μειοψηφίας	Ποσοστό συμμετοχής
30/9/2007							
REPOWER AG - ΔΙΕΚΑΤ ΑΤΕ	Ελλάδα	4.269,80	17.099,98	(12.830,18)	9.400,00	(9.479,63)	40,00%
ΟΜΙΛΟΣ ΒΑΣΣΕΡΚΡΑΦΤ Α.Ε.	Ελλάδα	2.066.366,28	1.400.657,85	447.920,57	120.866,46	9.258,97	36,00%
31/12/2006							
ΟΜΙΛΟΣ ΔΙΕΚΑΤ ΑΣΠΕ	Ελλάδα	366.173,15	190.497,63	175.675,52	0,00	(286.724,48)	24,50%
REPOWER AG - ΔΙΕΚΑΤ ΑΤΕ	Ελλάδα	9.872,90	13.223,45	(3.350,55)	2.200,00	(37.563,96)	40,00%
ΟΜΙΛΟΣ ΒΑΣΣΕΡΚΡΑΦΤ Α.Ε.	Ελλάδα	2.088.498,89	1.676.988,67	411.510,22	329.113,26	32.872,25	36,00%
ΟΜΙΛΟΣ ΔΙΕΚΑΤ ΕΝΕΡΓΕΙΑ ΑΒΕΤΕ	Ελλάδα	21.347.803,86	15.491.617,54	5.856.186,32	1.242.032,93	173.035,73	29,77%

Οι αξίες με τις οποίες απεικονίζονται οι συγγενείς εταιρείες στις Οικονομικές Καταστάσεις της μητρικής, κατά τις παρουσιαζόμενες περιόδους έχουν ως εξής:

Συγγενής εταιρεία την 30/9/2007	Ποσά σε Ευρώ		
	Κοστος κτήσεως	Προβλέψεις απομείωσης	Αξία απεικόνισης
ΒΑΣΕΚΡΑΦΤ ΑΕ	189.864,00	0,00	189.864,00
REPOWER A.G.-ΔΙΕΚΑΤ ΑΤΕ ΕΚΜΕΤΑΛΛΕΥΣΗ ΠΗΓΩΝ ΕΝΕΡΓΕΙΑΣ	40.000,00	(16.000,00)	24.000,00
	229.864,00	(16.000,00)	213.864,00

Συγγενής εταιρεία την 31/12/2006	Ποσά σε Ευρώ		
	Κοστος κτήσεως	Προβλέψεις απομείωσης	Αξία απεικόνισης
ΔΙΕΚΑΤ ΕΝΕΡΓΕΙΑ ΑΒΕΤΕ	1.232.525,01	(354.216,15)	878.308,86
ΔΙΕΚΑΤ ΑΝΑΝΕΩΣΙΜΕΣ ΚΑΙ ΣΥΜΒΑΤΙΚΕΣ ΠΗΓΕΣ ΕΝΕΡΓΕΙΑΣ ΑΕ	137.700,00	0,00	137.700,00
ΒΑΣΕΚΡΑΦΤ ΑΕ	189.864,00	0,00	189.864,00
REPOWER A.G.-ΔΙΕΚΑΤ ΑΤΕ ΕΚΜΕΤΑΛΛΕΥΣΗ ΠΗΓΩΝ ΕΝΕΡΓΕΙΑΣ	40.000,00	(16.000,00)	24.000,00
	1.600.089,01	(370.216,15)	1.229.872,86

6.8 Χρηματοοικονομικά στοιχεία διαθέσιμα προς πώληση

Ποσά σε Ευρώ

	Ο ΟΜΙΛΟΣ		Η ΕΤΑΙΡΕΙΑ	
	30/9/2007	31/12/2006	30/9/2007	31/12/2006
Υπόλοιπο έναρξης περιόδου	3.302.887,76	7.720.486,08	3.302.887,76	7.720.486,08
Προσθήκες	0,00	0,00	0,00	0,00
Πωλήσεις/ διαγραφές	(955.689,06)	(1.499.996,00)	(955.689,06)	(1.499.996,00)
Προσαρμογή σε εύλογη αξία*	2.756.289,30	(2.917.602,32)	2.756.289,30	(2.917.602,32)
Υπόλοιπο τέλους περιόδου	5.103.488,00	3.302.887,76	5.103.488,00	3.302.887,76
Μη κυκλοφορούν ενεργητικό	5.103.488,00	3.302.887,76	5.103.488,00	3.302.887,76
Κυκλοφορούν ενεργητικό	0,00	0,00	0,00	0,00
	5.103.488,00	3.302.887,76	5.103.488,00	3.302.887,76

* Πρόκειται για αποτίμηση στην αγοραία αξία για 6.896.000 τεμάχια μετοχών της εισηγμένης στο ΧΑ της εταιρείας "ΜΟΧΛΟΣ Α.Ε.". Από τις ανωτέρω μετοχές, 5.714.362 τεμάχια είναι δεσμευμένα για εξασφάλιση τραπεζικού δανεισμού. Το αποτέλεσμα της προσαρμογής, βάσει των υιοθετημένων λογιστικών αρχών μεταφέρεται απ' ευθείας στα Ίδια Κεφάλαια.

6.9 Απαιτήσεις από κατασκευαστικά συμβόλαια

Τα κατασκευαστικά συμβόλαια του Ομίλου και της Εταιρείας αναλύονται ως εξής:

Ποσά σε Ευρώ	Ο ΟΜΙΛΟΣ		Η ΕΤΑΙΡΕΙΑ	
	30/9/2007	31/12/2006	30/9/2007	31/12/2006
Πραγματοποιηθέντα Έξοδα Συμβολαίων :	82.121.669,82	71.788.618,45	4.776.264,30	4.339.089,00
πλέον: Αναγνωρισμένα κέρδη	13.583.039,80	14.748.247,79	1.831.258,60	1.663.765,78
Μείον Αναγνωρισμένη ζημία	(1.126.873,30)	(1.251.618,55)	0,00	0,00
Σύνολο Εσόδων από κατασκευαστικά συμβόλαια	96.831.582,92	85.285.247,69	6.607.522,90	6.002.854,78
Σύνολο εξόδων από κατασκευαστικά συμβόλαια που αναγνωρίστηκαν στην περίοδο	11.996.230,73	25.375.053,58	437.175,30	1.212.338,45
μείον: Αναγνωρισμένη ζημία περιόδου	(635.577,10)	(104.878,11)	0,00	0,00
πλέον: Αναγνωρισμένα κέρδη περιόδου	3.054.108,91	1.675.450,83	167.492,82	464.708,25
Σύνολο εσόδων από κατασκευαστικά συμβόλαια που αναγνωρίστηκαν στην περίοδο	14.414.762,54	26.945.626,30	604.668,12	1.677.046,70

Τα έσοδα και τα έξοδα που αφορούν την κάθε σύμβαση κατασκευής έργων αναγνωρίζονται στα αποτελέσματα της χρήσεως, ανάλογα με το στάδιο ολοκλήρωσης της συμβατικής δραστηριότητας κατά την ημερομηνία κατάρτισης των οικονομικών καταστάσεων. Επομένως το κόστος των έργων που έχει μεν εκτελεστεί, αλλά δεν έχει τιμολογηθεί αντίστοιχα στον πελάτη, καταχωρείται στην κατάσταση αποτελεσμάτων χρήσης μαζί με το αναλογούν συμβατικό κέρδος ή ζημία. Επιπλέον για τα έργα για τα οποία εκτιμήθηκε ότι κατά την ολοκλήρωση τους θα υπάρχει ζημιολόγο αποτέλεσμα, η ζημία αυτή αναγνωρίζεται άμεσα στα αποτελέσματα. Για την αναγνώριση των εσόδων, χρησιμοποιείται η Μέθοδος Ποσοστιαίας Ολοκλήρωσης (Percentage of Completion Method). Το ποσοστό ολοκλήρωσης υπολογίζεται ως εξής: Κόστος μέχρι σήμερα / Συνολικό Εκτιμώμενο Κόστος Έργου.

Η ανάλυση των απαιτήσεων και υποχρεώσεων από κατασκευαστικές συμβάσεις του Ομίλου και της Εταιρείας, έχει ως εξής:

Ποσά σε Ευρώ

Απαιτήση από πελάτες για συμβατικό έργο
Υποχρέωση προς πελάτες για συμβατικό έργο
Σύνολο ληφθέντων προκαταβολών
Κρατήσεις Πελατών για καλή εκτέλεση
- Εισπρακτέες εντός 12 μηνών
- Εισπρακτέες άνω των 12 μηνών

Ο ΟΜΙΛΟΣ		Η ΕΤΑΙΡΕΙΑ	
30/9/2007	31/12/2006	30/9/2007	31/12/2006
8.522.850,97	6.864.985,07	795.344,80	1.792.679,65
(548.620,71)	(578.210,95)	0,00	0,00
0,00	0,00	0,00	0,00
0,00	64.500,00	0,00	0,00
0,00	0,00	0,00	0,00
0,00	64.500,00	0,00	0,00

6.10 Διακοπόμενες δραστηριότητες

Η Εταιρεία στα πλαίσια αναδιάρθρωσης των δραστηριοτήτων της αποφάσισε τη διακοπή του κλάδου εκμεταλλεύσεως πετρελαϊκών εγκαταστάσεων. Για το λόγο αυτό, βρίσκεται σε διαπραγματεύσεις με ενδιαφερόμενους επενδυτές, με στόχο την πώληση της θυγατρικής της, κατά 99,93% (άμεσα - έμμεσα), εταιρείας στην Αλβανία ENVOIL SHA. Επίσης, την 30/10/2007 προέβη στη μεταβίβαση του συνολικού ποσοστού συμμετοχής της στην κατά 100% θυγατρική της εταιρεία στη Μεγάλη Βρετανία PORTLAND BUNKERS INTERNATIONAL LTD, με αντικείμενο την εμπορία και αποθήκευση πετρελαιοειδών, έναντι του ποσού των € 4,965 εκ. Σε συνέχεια της παραπάνω μεταβίβασης, επεστράφησαν στην ΔΙΕΚΑΤ ΑΤΕ εγγυητικές επιστολές ύψους €3,176 εκ. που είχαν εκδοθεί και παραδοθεί στην ΑΤΕ LEASING, στα πλαίσια υφιστάμενης σύμβασης χρηματοδοτικής μίσθωσης και παράλληλα κινήθηκε η διαδικασία άρσης του ενεχύρου επί ακινήτων της ΑΙΘΡΑ ΑΕ, ύψους €0,39εκ. και της ΔΙΕΚΑΤ ΕΛΛΗΝΙΚΕΣ ΚΑΤΑΣΚΕΥΕΣ, ύψους €1,04εκ., το οποίο είχε συσταθεί στα πλαίσια της ίδιας, ως άνω, σύμβασης.

Το ενεργητικό και οι υποχρεώσεις των διακοπόμενων δραστηριοτήτων αναλύεται ως εξής:

Ποσά σε Ευρώ

ΕΝΕΡΓΗΤΙΚΟ ΔΙΑΚΟΠΤΟΜΕΝΩΝ ΔΡΑΣΤΗΡΙΟΤΗΤΩΝ

Μη Κυκλοφοριακά Στοιχεία Ενεργητικού

Εκσώματα Ακίνητοποιήσεις
Αύλα περιουσιακά στοιχεία
Αναβαλλόμενες φορολογικές απαιτήσεις

Κυκλοφοριακά Περιουσιακά Στοιχεία

Αποθέματα
Πελάτες και Λοιπές Εμπορικές Απαιτήσεις
Λοιπές Απαιτήσεις
Ταμειακά διαθέσιμα και ισοδύναμα

Σύνολο Ενεργητικού

ΥΠΟΧΡΕΩΣΕΙΣ ΔΙΑΚΟΠΤΟΜΕΝΩΝ ΔΡΑΣΤΗΡΙΟΤΗΤΩΝ

Μακροπρόθεσμες Υποχρεώσεις

Μακροπρόθεσμες Δανειακές Υποχρεώσεις
Λοιπές Μακροπρόθεσμες Υποχρεώσεις
Σύνολο Μακροπρόθεσμων Υποχρεώσεων

Βραχυπρόθεσμες Υποχρεώσεις

Προμηθευτές και λοιπές υποχρεώσεις
Τρέχουσες Φορολογικές Υποχρεώσεις
Μακροπρόθεσμες Υποχρεώσεις πληρωτέες στην Επόμενη Χρήση
Λοιπές Βραχυπρόθεσμες Υποχρεώσεις
Σύνολο Βραχυπρόθεσμων Υποχρεώσεων

Σύνολο Υποχρεώσεων

Ο ΟΜΙΛΟΣ		
30/9/2007	31/12/2006	Ποσά εκφρασμένα σε Ευρώ
17.923.458,56	18.417.882,17	
473.709,00	504.577,00	
11.189,75	11.538,92	
18.408.357,31	18.933.998,09	
21.669,64	27.264,59	
76.030,56	135.153,00	
710.993,06	727.764,29	
371.996,85	358.016,42	
1.180.690,11	1.248.198,30	
19.589.047,42	20.182.196,39	
3.783.524,48	3.521.725,00	
213.953,44	0,00	
3.997.477,92	3.521.725,00	
0,00	46.379,50	
1.120,27	469,19	
610.187,65	879.896,00	
351,23	488.628,04	
611.659,15	1.415.372,73	
4.609.137,07	4.937.097,73	

Τα αποτελέσματα των διακοπόμενων δραστηριοτήτων για τις παρουσιαζόμενες περιόδους, αναλύονται ως εξής:

	Ποσά εκφρασμένα σε Ευρώ			
	1/1 - 30/9/2007	1/7 - 30/9/2007	1/1 - 30/9/2006	1/7 - 30/9/2006
Πωλήσεις	989.315,14	203.465,58	898.826,37	336.908,92
Κόστος Πωληθέντων	(115.977,16)	(42.136,06)	(43.253,08)	(11.877,35)
Μικτό Κέρδος	873.337,98	161.329,52	855.573,29	325.031,57
Λοιπά έσοδα εκμετάλλευσης	0,00	0,00	359.325,51	233,76
Έξοδα διοίκησης	(1.207.378,82)	(413.604,84)	(1.127.360,81)	(372.675,49)
Λοιπά έξοδα εκμετάλλευσης	0,00	0,00	(455,80)	(455,80)
Αποτελέσματα Προ Φόρων Χρηματοδοτικών και επενδυτικών Αποτελεσμάτων	(334.040,84)	(252.275,32)	87.082,19	(47.865,96)
Χρηματοοικονομικά Έσοδα	29,81	(5.611,29)	13.577,14	12.065,27
Χρηματοοικονομικά Έξοδα	(572.355,40)	(417.628,69)	(191.703,16)	(49.997,48)
Κέρδη / (Ζημίες) προ φόρων	(906.366,43)	(675.515,30)	(91.043,83)	(85.798,17)
Φόρος εισοδήματος	(416,98)	(170,14)	(45.093,55)	9.515,97
Κέρδη / (Ζημίες) μετά από φόρους από διακοπείσες δραστηριότητες	(906.783,41)	(675.685,44)	(136.137,38)	(76.282,20)
Κατανεμημένα σε :				
Μετόχους της μητρικής	(906.751,76)	(675.685,44)	(135.190,26)	(74.567,35)
Δικαιώματα μειοψηφίας	(31,65)	0,00	(947,12)	(1.714,85)
<i>Βασικά Κέρδη / (Ζημίες) ανά Μετοχή</i>	<i>(0,0507)</i>	<i>(0,0378)</i>	<i>(0,0082)</i>	<i>(0,0045)</i>

6.11 Κέρδη / (Ζημίες) ανά μετοχή

	ΟΜΙΛΟΣ		ΕΤΑΙΡΕΙΑ	
	30/9/2007	30/9/2006	30/9/2007	30/9/2006
Κέρδη / (Ζημίες) που αναλογούν στους μετόχους της μητρικής σε Ευρώ	(4.229.325,17)	3.450.629,57	(2.372.059,31)	(945.420,37)
Σταθμισμένος μέσος όρος του αριθμού μετοχών	17.894.046	16.430.689	17.894.046	16.430.689
Βασικά κέρδη/(ζημίες) ανά μετοχή (Ευρώ ανά μετοχή)	(0,2364)	0,2100	(0,1326)	(0,0575)

6.13 Εμπράγματα βάρη και ενέχυρα

Την 30/9/2007, υφίστανται τα ακόλουθα βάρη :

- επί των ακινήτων του Ομίλου, εγγραφή προσημείωσης υποθηκών για εξασφάλιση απαιτήσεων που απορρέουν από συμβάσεις δανείων για το συνολικό ποσό των 12.965.665 €
- επί των ακινήτων του Ομίλου, εγγραφή προσημείωσης υποθηκών για εξασφάλιση απαιτήσεων που απορρέουν από σύμβαση χρηματοδοτικής μίσθωσης κινητού εξοπλισμού για το συνολικό ποσό των 1.438.004,58 €. Οι εν λόγω σύμβαση χρηματοδοτικής μίσθωσης είχαν υπογραφεί μεταξύ της ΑΤΕ LEASING και της θυγατρικής εταιρείας PORTLAND BUNKERS INTERNATIONAL LTD. Σε συνέχεια της πώλησης της τελευταίας (10/2007) και δυνάμει των υπ' αριθμ. 82426Σ/2007 και 82421Σ/2007 σχετικών αποφάσεων του Μονομελούς Πρωτοδικείου Αθηνών, κινήθηκε η διαδικασία εξάλειψης της πιο πάνω προσημείωσης.

Επίσης, την 30/9/2007, υφίστανται τα ακόλουθα εμπράγματα δικαιώματα ενέχυρου:

- επί των διαθέσιμων προς πώληση χρηματοοικονομικών στοιχείων και συγκεκριμένα επί 5.714.362 μετοχών της εταιρείας ΜΟΧΛΟΣ ΑΕ. υφίσταται ενέχυρο για την κάλυψη κοινοπρακτικού δανείου υπολειπόμενου ποσού 10.664.816,36 €.
- επί 1.035.184 μετοχών της εταιρείας INSCUT S.A. υφίσταται ενέχυρο για την κάλυψη υποχρεώσεων προς τρίτους ποσού 4.100.000 €.

6.14 Δεσμεύσεις

Οι δεσμεύσεις της εταιρείας και του Ομίλου αναφορικά με τα κατασκευαστικά συμβόλαια έχουν ως εξής:

<i>Ποσά σε Εύρω</i>	Ο ΟΜΙΛΟΣ		Η ΕΤΑΙΡΕΙΑ	
	30/09/07	31/12/06	30/09/07	31/12/06
Δεσμεύσεις από κατασκευαστικά συμβόλαια				
Ανεκτέλεστο υπόλοιπο έργων	15.683.437,43	18.772.457,84	173.735,70	610.911,00
Χορηγηθείσες εγγυήσεις καλής εκτέλεσης	21.611.633,25	24.711.330,96	8.385.842,47	8.765.005,51

6.15 Ενδεχόμενες απαιτήσεις - υποχρεώσεις

Οι ενδεχόμενες απαιτήσεις και υποχρεώσεις του ομίλου έχουν ως εξής:

Ενδεχόμενες υποχρεώσεις

Η σημαντικότερες ενδεχόμενες υποχρεώσεις, αφορούν

α) αγωγή κατά της εταιρείας ΔΙΕΚΑΤ ΑΤΕ για καταβολή αποζημίωσης ψυχικής οδύνης συνολικού ύψους € 4.000.000, για την οποία σε περίπτωση ευδοκίμησής της, η εκδοθησόμενη πρωτόδικη απόφαση θα υπόκειται σε ένδικο μέσα τα οποία η εταιρεία θα εξαντλήσει προτού υποχρεωθεί να καταβάλλει τυχόν επιδικασθέντα από το δικαστήριο ποσά.

β) παρεμπιπτούσα αγωγή κατά της εταιρείας ΔΙΕΚΑΤ ΑΤΕ για καταβολή αποζημίωσης σε τρίτους συνολικού ύψους € 325.000, για την οποία σε περίπτωση ευδοκίμησής της, η εκδοθησόμενη πρωτόδικη απόφαση θα υπόκειται σε ένδικο μέσα τα οποία η εταιρεία θα εξαντλήσει προτού υποχρεωθεί να καταβάλλει τυχόν επιδικασθέντα από το δικαστήριο ποσά. Επισημαίνεται ότι η εταιρεία έχει στραφεί αναγωγικά κατά των δικονομικών της εγγυητών.

γ) αγωγή κατά της εταιρείας ΔΙΕΚΑΤ ΕΛΛΗΝΙΚΕΣ ΚΑΤΑΣΚΕΥΕΣ ΑΤΕ για καταβολή αποζημίωσης ηθικής βλάβης συνολικού ύψους € 360.000, για την οποία σε περίπτωση ευδοκίμησής της, η εκδοθησόμενη πρωτόδικη απόφαση θα υπόκειται σε ένδικο μέσα τα οποία η εταιρεία θα εξαντλήσει προτού υποχρεωθεί να καταβάλλει τυχόν επιδικασθέντα από το δικαστήριο ποσά.

Έναντι των ανωτέρω αναφερθέντων ενδεχόμενων υποχρεώσεων η εταιρεία έχει σχηματίσει επαρκείς προβλέψεις.

Ενδεχόμενες απαιτήσεις

1. Δύο αγωγές της εταιρείας «ΔΙΕΚΑΤ ΑΤΕ» κατά προμηθευτού της και δικαστική διεκδίκηση απαιτήσεων συνολικού ποσού €4.000.000

2. Αγωγή της Εταιρείας «ΔΙΕΚΑΤ ΕΛΛΗΝΙΚΕΣ ΚΑΤΑΣΚΕΥΕΣ ΑΤΕ» κατά τεχνικής εταιρείας και δικαστική διεκδίκηση απαίτησης ποσού 700.000 €.

Οι ανέλεγκτες φορολογικές χρήσεις των εταιρειών του Ομίλου έχουν ως εξής:

Εταιρεία	Ανέλεγκτες Φορολογικές Χρήσεις
ΔΙΕΚΑΤ ΑΤΕ	2002 - 2006
ΔΙΕΚΑΤ ΕΛΛΗΝΙΚΕΣ ΚΑΤΑΣΚΕΥΕΣ ΑΤΕ	2002 - 2006
ΒΑΣΣΕΡΚΡΑΦΤ Α.Ε.	2000 - 2006
NEW ΒΑΣΣΕΡΚΡΑΦΤ Α.Ε.	2000 - 2006
ΜΕΤΡΑΚ Α.Ε.	2003 - 2006
ΑΙΘΡΑ ΑΝΑΠΤΥΞΙΑΚΗ ΚΑΤΑΣΚΕΥΑΣΤΙΚΗ ΑΕ	2004 - 2006
REPOWER AG - ΔΙΕΚΑΤ ΑΤΕ Α.Ε.	2004 - 2006

6.14 Αριθμός απασχολούμενου προσωπικού

Ο αριθμός του απασχολούμενου προσωπικού του Ομίλου και της Εταιρίας κατά την παρουσιαζόμενη ημερομηνία αναλύεται ως εξής:

	Ο ΟΜΙΛΟΣ		Η ΕΤΑΙΡΕΙΑ	
	30/9/2007	30/9/2006	30/9/2007	30/9/2006
Μισθωτοί	448	502	151	172
Ημερομίσθιοι	252	311	9	20
	<u>700</u>	<u>813</u>	<u>160</u>	<u>192</u>

6.15 Συναλλαγές με συνδεδεμένα μέρη

Οι παρακάτω συναλλαγές και υπόλοιπα αποτελούν τις συναλλαγές των συνδεδεμένων με τον Όμιλο μερών. Ως συνδεδεμένες εταιρείες, πέραν των εταιρειών του Ομίλου, νοούνται οι επιχειρήσεις που συμμετέχουν με μεγάλο ποσοστό στην μητρική Εταιρεία, οι επιχειρήσεις που ανήκουν στους μεγάλους μετόχους, καθώς και οι επιχειρήσεις τις οποίες ελέγχουν τα μέλη του Δ.Σ., τα διευθυντικά στελέχη της Εταιρείας και κοντινά μέλη της οικογένειάς τους. Οι συναλλαγές μεταξύ των εταιρειών που περιλαμβάνονται στις ενοποιημένες Οικονομικές καταστάσεις του Ομίλου με ολική ενοποίηση απαλείφονται.

ΥΠΟΧΡΕΩΣΗ																				
30/9/2007	ΔΙΕΚΑΤ ΑΤΕ	ΜΕΤΡΑΚ ΑΤΕ	ΔΙΕΚΑΤ ΝΔΕΡΤΙΜ	ΕΥΡΟΙΛ SHA	ΔΙΕΚΑΤ CONSTRUCT	ΔΙΕΚΑΤ INTERNATIONAL LTD	PORTLAND BUNKERS INT.LTD	ΔΙΕΚΑΤ ΕΛΛΗΝΙΚΕΣ ΚΑΤΑΣΚΕΥΕΣ ΑΤΕ	ΒΑΣΣΕΡΚΡΑΦΤ ΑΕ	ΒΑΣΣΕΡΚΡΑΦΤ & ΣΙΑ ΟΕ	ENERGOMAT LTD	ΑΙΘΡΑ ΑΕ	REPOWER AG - ΔΙΕΚΑΤ ΑΤΕ	Κ/ΞΙΑ ΔΕΚ ΘΗΤΑ ΙΝΤΕΡΚΑΤ	ΙΚΑΡΟΣ ΑΕ	INSCUT SA	C.P.I. A.E.	ΜΠΑΚΑΡΑ ΕΛΜΑΣ ΕΠΕ	ΝΕΑ ΓΗ Α.Ε.	ΣΥΝΟΛΑ
ΔΙΕΚΑΤ ΑΤΕ		192.349,77		44.821,60	468.067,86	284.741,02	1.843.712,15	511.542,61		777,00		885.621,60	1.542,80							4.233.176,41
ΜΕΤΡΑΚ ΑΤΕ	181.602,36													1.450.872,50						1.632.474,86
ΔΙΕΚΑΤ ΝΔΕΡΤΙΜ	902.343,72			164.025,95																1.066.369,67
ΕΥΡΟΙΛ SHA																				0,00
ΔΙΕΚΑΤ CONSTRUCT	2.237.257,46																			2.237.257,46
ΔΙΕΚΑΤ INTERNATIONAL LTD	5.704.555,00		1.182.247,00																	6.886.802,00
PORTLAND BUNKERS INTERNATIONAL																				0,00
Α Π ΔΙΕΚΑΤ ΕΛΛΗΝΙΚΕΣ ΚΑΤΑΣΚΕΥΕΣ ΑΤΕ		898.267,43										1.238.989,01		4.237.607,50						6.374.863,94
Α Τ Η ΒΑΣΣΕΡΚΡΑΦΤ ΑΕ																				0,00
Σ Η ΒΑΣΣΕΡΚΡΑΦΤ & ΣΙΑ ΟΕ																				0,00
ENERGOMAT LTD	643.868,32																			643.868,32
ΑΙΘΡΑ ΑΕ																				0,00
REPOWER AG - ΔΙΕΚΑΤ ΑΤΕ																				0,00
Κ/ΞΙΑ ΔΕΚ ΘΗΤΑ ΙΝΤΕΡΚΑΤ	794.267,65																			794.267,65
ΙΚΑΡΟΣ ΑΕ																				0,00
INSCUT SA	16.760,00				859.232,00															875.992,00
C.P.I. A.E.	113,47																			113,47
ΜΠΑΚΑΡΑ ΕΛΜΑΣ ΕΠΕ	4.326,41																			4.326,41
ΝΕΑ ΓΗ Α.Ε.	4.022,93							14.025,00												18.047,93
ΣΥΝΟΛΑ	10.489.117,32	1.090.617,20	1.182.247,00	208.847,55	1.327.299,86	284.741,02	1.843.712,15	525.567,61	0,00	777,00	0,00	2.124.610,61	1.542,80	5.688.480,00	0,00	0,00	0,00	0,00	0,00	24.767.560,12

Ενδιάμεσες Οικονομικές καταστάσεις για την περίοδο από 1^η Ιανουαρίου έως 30^η Σεπτεμβρίου 2007

ΔΙΕΤΡΙΠΙΚΕΣ ΑΠΟΤΙΜΗΣΕΙΣ - ΥΠΟΧΡΕΩΣΕΙΣ 31/12/2006

Τοποθεσία	ΥΠΟΧΡΕΩΣΗ																										
31/12/2006	ΔΙΕΚΑΤ ΑΤΕ	ΜΕΤΡΑΚ ΑΤΕ	ΔΙΕΚΑΤ ΝΟΒΕΡΤΙΜ	ΕΥΡΩΤΙΛ ΣΗΑ	ΔΙΕΚΑΤ CONSTRUCT	ΔΙΕΚΑΤ INTERNATIONAL LTD	PORTLAND BUNKERS INT.LTD	ΔΙΕΚΑΤ DOO SKOPIJE	ΔΙΕΚΑΤ ΕΛΛΗΝΙΚΕΣ ΚΑΤΑΣΚΕΥΕΣ ΑΤΕ	ΔΙΕΚΑΤ ΕΝΕΡΓΕΙΑ ΤΙΤΑΝΗ	ΔΙΕΚΑΤ ΑΣΠΕ	ENERGOMAT LTD	ΑΙΟΡΡΑ ΑΕ	REPOWER AG - ΔΙΕΚΑΤ ΑΤΕ	Κ/ΕΙΑ ΔΕΚ - ΘΗΤΑ ΙΝΤΕΡΚΑΤ	ΙΚΑΡΟΣ ΑΕ	ΒΑΣΣΕΡΚΡΑΦΤ ΑΕ	INSCOUT SA	ΔΙΕΚΑΤ - ΜΥΘΗ ΑΕ/ΔΕΣΗ ΑΕ	ΔΙΕΚΑΤ - Α/ΤΙ ΝΥΧΤΕΝΕΣ ΑΕ	ΔΙΕΚΑΤ - ΜΥΘΗ ΤΙΑΝΝΙΤΣΙ ΑΕ	ΔΙΕΚΑΤ - ΜΥΘΗ ΘΕΡΙΝΟ ΑΕ/CP.I.A.E.	ΜΠΑΚΑΡΑ ΕΙΜΑΣ ΕΠΕ	ΝΕΑ ΓΗ Α.Ε.	ΣΥΝΟΛΑ		
ΔΙΕΚΑΤ ΑΤΕ		37.380,87	290.939,29	29.000,00	615.144,46		4.816.159,00		774.593,46	29.783,00	15.763,65	885.000,00			29.277,29	22.128,78	692.526,47								4.022,93	8.241.719,20	
ΜΕΤΡΑΚ ΑΤΕ	433.452,13														586.672,50											1.020.124,63	
ΔΙΕΚΑΤ ΝΟΒΕΡΤΙΜ				3.793.607,30																						3.793.607,30	
ΕΥΡΩΤΙΛ ΣΗΑ																										0,00	
ΔΙΕΚΑΤ CONSTRUCT	1.789.110,52																									1.789.110,52	
ΔΙΕΚΑΤ INTERNATIONAL LTD	303.250,14																									303.250,14	
PORTLAND BUNKERS INTERNATIONAL																										0,00	
ΔΙΕΚΑΤ DOO SKOPIJE																										0,00	
ΔΙΕΚΑΤ ΕΛΛΗΝΙΚΕΣ ΚΑΤΑΣΚΕΥΕΣ ΑΤΕ	9.054.914,01	291.260,49								153.100,75			1.238.369,01		3.996.300,35											15.534.025,35	
ΔΙΕΚΑΤ ΕΝΕΡΓΕΙΑ - ΤΙΤΑΝΗ								85.264,63																		85.264,63	
ΔΙΕΚΑΤ Α.Σ.Π.Ε.																				23.962,60						23.962,60	
ENERGOMAT LTD																										0,00	
ΑΙΟΡΡΑ ΑΕ																										0,00	
REPOWER AG - ΔΙΕΚΑΤ ΑΤΕ																										0,00	
Κ/ΕΙΑ ΔΕΚ ΘΗΤΑ ΙΝΤΕΡΚΑΤ	1.678.489,69																									1.678.489,69	
ΙΚΑΡΟΣ ΑΕ																										0,00	
ΒΑΣΣΕΡΚΡΑΦΤ ΑΕ																										0,00	
INSCOUT SA	13.338,65				476.594,61																					489.933,26	
ΔΙΕΚΑΤ - ΜΥΘΗ ΔΕΣΗ ΑΕ											45.700,00															45.700,00	
ΔΙΕΚΑΤ - Α/ΤΙ ΝΥΧΤΕΝΕΣ ΑΕ																										0,00	
ΔΙΕΚΑΤ - ΜΥΘΗ ΤΙΑΝΝΙΤΣΙ ΑΕ										37.448,06																37.448,06	
ΔΙΕΚΑΤ - ΜΥΘΗ ΘΕΡΙΝΟ ΑΕ										16.929,35																16.929,35	
CP.I. A.E.																										0,00	
ΜΠΑΚΑΡΑ ΕΙΜΑΣ ΕΠΕ	557,00																									557,00	
ΝΕΑ ΓΗ Α.Ε.								14.025,00																		14.025,00	
ΣΥΝΟΛΑ	14.053.112,94	328.641,30	290.939,29	3.822.607,30	1.091.739,07	0,00	4.816.159,00	0,00	99.289,63	927.774,21	129.860,41	15.763,65	2.123.369,01	0,00	4.612.250,14	22.128,78	692.526,47	0,00	0,00	23.962,60	0,00	0,00	0,00	0,00	0,00	4.022,93	33.054.146,73

Ενδιάμεσες Οικονομικές καταστάσεις για την περίοδο από 1^η Ιανουαρίου έως 30^η Σεπτεμβρίου 2007

ΔΙΕΤΑΙΡΙΚΕΣ ΠΩΛΗΣΕΙΣ ΑΓΟΡΕΣ 1/1 - 30/09/2007

30/9/2007	ΑΓΟΡΑΣΤΗΣ													
	ΔΙΕΚΑΤ ΑΤΕ	ΜΕΤΡΑΚ ΑΤΕ	ΔΙΕΚΑΤ ΝΔΕΤΙΜ	ΕΥΡΟΙΛ SHA	ΔΙΕΚΑΤ CONSTRUCT	ΔΙΕΚΑΤ INTERNATIONAL LTD	PORTLAND BUNKERS INT.	ΔΙΕΚΑΤ ΕΛΛΗΝΙΚΕΣ ΚΑΤΑΣΚΕΥΕΣ ΑΤΕ	ΔΙΕΚΑΤ ΕΝΕΡΓΕΙΑ - ΓΙΤΑΝΗ	ENERGOMAT LTD	ΑΙΘΡΑ ΑΕ	REPOWER AG - ΔΙΕΚΑΤ ΑΤΕ	Κ/ΞΙΑ ΔΕΚ - ΘΗΤΑ ΙΝΤΕΡΚΑΤ	ΙΚΑΡΟΣ ΑΕ
ΔΙΕΚΑΤ ΑΤΕ		110,00	608.154,89	9.301,60	527.537,50	404.834,97		154.914,31						831.027,27
ΜΕΤΡΑΚ ΑΤΕ	1.000,00													745.000,00
ΔΙΕΚΑΤ ΝΔΕΤΙΜ														
ΕΥΡΟΙΛ SHA														
ΔΙΕΚΑΤ CONSTRUCT														
ΔΙΕΚΑΤ INTERNATIONAL LTD	9.388,00				1.162.861,00									
Π Ω Λ Η Σ Π Ο Ρ Τ Λ Α Ν Δ BUNKERS INT.														
ΔΙΕΚΑΤ ΕΛΛΗΝΙΚΕΣ ΚΑΤΑΣΚΕΥΕΣ ΑΤΕ													1.032.000,00	
ΔΙΕΚΑΤ ΕΝΕΡΓΕΙΑ ΓΙΤΑΝΗ														
ENERGOMAT LTD														
ΑΙΘΡΑ ΑΕ														
REPOWER AG														
ΔΙΕΚΑΤ ΑΤΕ														
Κ/ΞΙΑ ΔΕΚ ΘΗΤΑ ΙΝΤΕΡΚΑΤ														
ΙΚΑΡΟΣ ΑΕ														
INSCUT SA	9.388,00				371.370,00									
C.P.I. A.E.	195,92													
ΜΠΑΚΑΡΑ ΕΛΛΑΣ ΕΠΕ	3.167,57													
ΣΥΝΟΛΑ	23.139,49	110,00	608.154,89	9.301,60	2.061.768,50	404.834,97	0,00	154.914,31	0,00	0,00	0,00	0,00	2.608.027,27	0,00

		ΑΦΟΡΑΣΤΗ																			
		DIEKAT		DIEKAT		DIEKAT		ENERGOMAT		REPOWER AG-		BACCARAT		ΚΕΙΑ ΔΕΚ -							
1/1 - 30/9/2006		NDERTIM&KONS	EVROIL SHA	CONSTRUCT	INTERNATIONAL LTD	ΕΛΛΗΝΙΚΕΣ ΚΑΤΑΣΚΕΥΕΣ ΑΤΕ	ΔIEKAT ΕΝΕΡΓΕΙΑ	ΔIEKAT ΑΣΠΕ	LTD	ΑΙΘΡΑ ΑΕ	ΔIEKAT ΑΤΕ	ΔIEKAT STROY	INSCUT SA	HELLAS ΑΕ	C.P.I. ΑΕ	ΤΙΤΑΝΙΑ Ε	INTEPKAT	ΣΥΝΟΛΑ			
Ποσό σε Ευρώ		ΔIEKAT ΑΤΕ	ΜΕΤΡΑΚ ΑΤΕ	TR	EVROIL SHA	CONSTRUCT	LTD	ΑΤΕ	ΕΝΕΡΓΕΙΑ	ΔIEKAT ΑΣΠΕ	LTD	ΑΙΘΡΑ ΑΕ	ΔIEKAT ΑΤΕ	ΔIEKAT STROY	INSCUT SA	HELLAS ΑΕ	C.P.I. ΑΕ	ΤΙΤΑΝΙΑ Ε	INTEPKAT	ΣΥΝΟΛΑ	
	ΔIEKAT ΑΤΕ			528.512,42	29.000,00	59.214,01	96.906,05											7.500,00		721.132,48	
	ΜΕΤΡΑΚ ΑΤΕ			5.000,00																5.000,00	
Π Ω Λ Η Τ Η Σ	ΔIEKAT NDERTIM&KONSTR																			0,00	
	EVROIL SHA																				0,00
	ΔIEKAT CONSTRUCT																				0,00
	ΔIEKAT INTERNATIONAL LTD																				0,00
	ΔIEKAT ΕΛΛΗΝΙΚΕΣ ΚΑΤΑΣΚΕΥΕΣ ΑΤΕ																				2.836.660,25
	ΔIEKAT ΕΝΕΡΓΕΙΑ																				0,00
	ΔIEKAT ΑΣΠΕ																				0,00
	ENERGOMAT LTD																				0,00
	ΑΙΘΡΑ ΑΕ																				0,00
	REPOWER AG - ΔIEKAT ΑΤΕ																				0,00
	ΔIEKAT STROY																				0,00
	INSCUT SA	334.230,00																			334.230,00
	BACCARAT HELLAS ΑΕ																				0,00
	C.P.I. ΑΕ																				0,00
	ΙΚΑΡΟΣ ΑΕ																				0,00
	ΚΕΙΑ ΔΕΚ - ΘΗΤΑ INTEPKAT																				0,00
	ΣΥΝΟΛΑ	334.230,00	0,00	533.512,42	29.000,00	59.214,01	96.906,05	0,00	0,00	0,00	0,00	0,00	0,00	0,00	0,00	0,00	0,00	0,00	2.844.160,25	0,00	3.897.022,73

Οι συναλλαγές των συνδεμένων μερών, συμπεριλαμβανομένων των μελών Δ.Σ. και των διευθυντικών στελεχών με την Εταιρεία και τον Όμιλο αναλύονται ως εξής:

Πωλήσεις αγαθών και υπηρεσιών

	Ο ΟΜΙΛΟΣ		Η ΕΤΑΙΡΕΙΑ	
	30/9/2007	30/9/2006	30/9/2007	30/9/2006
Μητρική	0,00	0,00	0,00	0,00
Θυγατρικές	0,00	0,00	1.704.853,27	713.632,48
Συγγενείς	0,00	2.844.160,25	0,00	7.500,00
Μέλη ΔΣ και διευθυντικά στελέχη	0,00	0,00	0,00	0,00
Κοινοπραξίες	2.608.027,27	0,00	831.027,27	0,00
Λοιπά συνδεμένα μέρη	0,00	0,00	0,00	0,00
Σύνολο	2.608.027,27	2.844.160,25	2.535.880,54	721.132,48

Αγορές αγαθών και υπηρεσιών

	Ο ΟΜΙΛΟΣ		Η ΕΤΑΙΡΕΙΑ	
	30/9/2007	30/9/2006	30/9/2007	30/9/2006
Μητρική	0,00	0,00	0,00	0,00
Θυγατρικές	0,00	0,00	10.388,00	334.230,00
Συγγενείς	0,00	0,00	0,00	0,00
Μέλη ΔΣ και διευθυντικά στελέχη	0,00	0,00	0,00	0,00
Κοινοπραξίες	0,00	0,00	0,00	0,00
Λοιπά συνδεμένα μέρη	3.363,49	0,00	3.363,49	0,00
Σύνολο	3.363,49	0,00	13.751,49	334.230,00

Αμοιβές ΔΣ και μισθοδοσία

	Ο ΟΜΙΛΟΣ		Η ΕΤΑΙΡΕΙΑ	
	30/9/2007	30/9/2006	30/9/2007	30/9/2006
Μητρική	0,00	0,00	0,00	0,00
Θυγατρικές	0,00	0,00	0,00	0,00
Συγγενείς	0,00	0,00	0,00	0,00
Μέλη ΔΣ και διευθυντικά στελέχη	84.952,54	103.408,75	84.952,54	103.408,75
Κοινοπραξίες	0,00	0,00	0,00	0,00
Λοιπά συνδεμένα μέρη	0,00	0,00	0,00	0,00
Σύνολο	84.952,54	103.408,75	84.952,54	103.408,75

Δάνεια προς συνδεμένα μέρη

	Ο ΟΜΙΛΟΣ		Η ΕΤΑΙΡΕΙΑ	
	30/9/2007	30/9/2006	30/9/2007	30/9/2006
Μητρική	0,00	0,00	0,00	0,00
Θυγατρικές	0,00	0,00	7.270.689,15	904.358,78
Συγγενείς	0,00	354.866,19	0,00	354.866,19
Μέλη ΔΣ και διευθυντικά στελέχη	0,00	0,00	0,00	0,00
Κοινοπραξίες	1.367.135,42	0,00	0,00	0,00
Λοιπά συνδεμένα μέρη	0,00	0,00	0,00	0,00
Σύνολο	1.367.135,42	354.866,19	7.270.689,15	1.259.224,97

Δάνεια από συνδεμένα μέρη

	Ο ΟΜΙΛΟΣ		Η ΕΤΑΙΡΕΙΑ	
	30/9/2007	30/9/2006	30/9/2007	30/9/2006
Μητρική	0,00	0,00	0,00	0,00
Θυγατρικές	0,00	0,00	6.348.423,32	535.296,59
Συγγενείς	0,00	245.536,95	0,00	245.536,95
Μέλη ΔΣ και διευθυντικά στελέχη	0,00	0,00	0,00	0,00
Κοινοπραξίες	0,00	0,00	0,00	0,00
Λοιπά συνδεμένα μέρη	0,00	0,00	0,00	0,00
Σύνολο	0,00	245.536,95	6.348.423,32	780.833,54

Εγγυήσεις προς συνδεδεμένα μέρη

	Ο ΟΜΙΛΟΣ		Η ΕΤΑΙΡΕΙΑ	
	30/9/2007	30/9/2006	30/9/2007	30/9/2006
Μητρική	0,00	0,00	0,00	0,00
Θυγατρικές	0,00	0,00	6.557.470,73	6.723.135,35
Συγγενείς	0,00	0,00	0,00	0,00
Μέλη ΔΣ και διευθυντικά στελέχη	0,00	0,00	0,00	0,00
Κοινοπραξίες	0,00	0,00	0,00	0,00
Λοιπά συνδεδεμένα μέρη	0,00	230.000,00	0,00	0,00
Σύνολο	0,00	230.000,00	6.557.470,73	6.723.135,35

Υπόλοιπα τέλους χρήσεως από αμοιβές ΔΣ και μισθοδοσία

	Ο ΟΜΙΛΟΣ		Η ΕΤΑΙΡΕΙΑ	
	30/9/2007	31/12/2006	30/9/2007	31/12/2006
Μητρική	0,00	0,00	0,00	0,00
Θυγατρικές	0,00	0,00	0,00	0,00
Συγγενείς	0,00	0,00	0,00	0,00
Μέλη ΔΣ και διευθυντικά στελέχη	52.435,33	45.393,35	50.455,33	32.638,46
Κοινοπραξίες	0,00	0,00	0,00	0,00
Λοιπά συνδεδεμένα μέρη	0,00	36.374,78	0,00	36.374,78
Σύνολο	52.435,33	81.768,13	50.455,33	69.013,24

Υπόλοιπα απαιτήσεων τέλους χρήσεως από πωλήσεις αγαθών και υπηρεσιών

	Ο ΟΜΙΛΟΣ		Η ΕΤΑΙΡΕΙΑ	
	30/9/2007	31/12/2006	30/9/2007	31/12/2006
Μητρική	0,00	0,00	0,00	0,00
Θυγατρικές	0,00	0,00	511.542,61	2.377.794,52
Συγγενείς	0,00	155.991,01	0,00	2.810,26
Μέλη ΔΣ και διευθυντικά στελέχη	0,00	0,00	0,00	0,00
Κοινοπραξίες	4.321.344,58	0,00	0,00	0,00
Λοιπά συνδεδεμένα μέρη	0,00	3.219.860,36	0,00	4.022,93
Σύνολο	4.321.344,58	3.375.851,37	511.542,61	2.384.627,71

Υπόλοιπα τέλους χρήσεως από εγγυήσεις

	Ο ΟΜΙΛΟΣ		Η ΕΤΑΙΡΕΙΑ	
	30/9/2007	31/12/2006	30/9/2007	31/12/2006
Μητρική	0,00	0,00	0,00	0,00
Θυγατρικές	0,00	0,00	15.718.730,58	18.779.675,23
Συγγενείς	0,00	0,00	0,00	1.565.175,50
Μέλη ΔΣ και διευθυντικά στελέχη	0,00	0,00	0,00	0,00
Κοινοπραξίες	0,00	0,00	0,00	0,00
Λοιπά συνδεδεμένα μέρη	16.866.550,00	2.373.050,00	16.636.550,00	2.143.050,00
Σύνολο	16.866.550,00	2.373.050,00	32.355.280,58	22.487.900,73

Εισπρακτέα

	Ο ΟΜΙΛΟΣ		Η ΕΤΑΙΡΕΙΑ	
	30/9/2007	31/12/2006	30/9/2007	31/12/2006
Μητρική	0,00	0,00	0,00	0,00
Θυγατρικές	0,00	0,00	0,00	4.616.078,55
Συγγενείς	0,00	1.538.350,23	2.319,80	1.538.350,23
Μέλη ΔΣ και διευθυντικά στελέχη	504.540,60	562.349,23	445.344,39	554.779,23
Κοινοπραξίες	0,00	0,00	0,00	0,00
Λοιπά συνδεδεμένα μέρη	0,00	1.396.412,71	0,00	29.277,29
Σύνολο	504.540,60	3.497.112,17	447.664,19	6.738.485,30

Πληρωτέα

	Ο ΟΜΙΛΟΣ		Η ΕΤΑΙΡΕΙΑ	
	30/9/2007	31/12/2006	30/9/2007	31/12/2006
Μητρική	0,00	0,00	0,00	0,00
Θυγατρικές	0,00	0,00	4.132.231,19	12.374.066,25
Συγγενείς	0,00	85.264,63	0,00	0,00
Μέλη ΔΣ και διευθυντικά στελέχη	0,00	0,00	0,00	0,00
Κοινοπραξίες	0,00	0,00	0,00	0,00
Λοιπά συνδεδεμένα μέρη	50.938,89	1.693.071,69	36.913,89	1.679.046,69
Σύνολο	50.938,89	1.778.336,32	4.169.145,08	14.053.112,94

Στον παρακάτω πίνακα παρατίθεται ανάλυση του υπολοίπου «Απαιτήσεις της Εταιρείας από Διευθυντικά Στελέχη και Μέλη της Διοίκησης» σε επίπεδο Εταιρείας και Ομίλου, κατά οφειλέτη και ιδιότητα, αναφέροντας το είδος της απαίτησης που στην συγκεκριμένη περίπτωση αφορά προκαταβολές μισθοδοσίας προσωπικού που αμείβεται με Αποδείξεις Παροχής Υπηρεσιών.

Συναλλαγές και αμοιβές μελών Διοικήσεως και διευθυντικών στελεχών
Ποσά σε Ευρώ

Μισθοί, εργασιακές παροχές και λοιπές αμοιβές μελών Δ.Σ.

Μισθοί και λοιπές εργασιακές παροχές διευθυντικών στελεχών

Αμοιβές μελών Δ.Σ. εγκεκριμένες από Γεν. Συνελεύσεις

Απολείψεις μελών Δ.Σ. από κέρδη χρήσεως εγκεκριμένες από Γ.Σ.

Σύνολο:

Ο ΟΜΙΛΟΣ		Η ΕΤΑΙΡΕΙΑ	
30/9/2007	30/9/2006	30/9/2007	30/9/2006
0	0	0	0
84.952,54	103.408,75	84.952,54	103.408,75
0	0	0	0
0	0	0	0
84.952,54	103.408,75	84.952,54	103.408,75

Απαιτήσεις από μέλη της Διοίκησης και διευθυντικά στελέχη
Ποσά σε Ευρώ

Απαιτήσεις από χορηγηθέντα δάνεια

Λοιπές απαιτήσεις

Σύνολο:

Ο ΟΜΙΛΟΣ		Η ΕΤΑΙΡΕΙΑ	
30/9/2007	31/12/2006	30/9/2007	31/12/2006
0,00	0,00	0,00	0,00
504.540,60	562.349,23	445.344,39	554.779,23
504.540,60	562.349,23	445.344,39	554.779,23

Υποχρεώσεις προς μέλη της Διοίκησης και διευθυντικά στελέχη
Ποσά σε Ευρώ

Υποχρεώσεις από χορηγηθέντα δάνεια

Υποχρεώσεις από μισθούς, εργασιακές παροχές και λοιπές αμοιβές

Υποχρεώσεις από αμοιβές Δ.Σ. εγκεκριμένες από Γεν.Συνελεύσεις

Υποχρεώσεις από απολείψεις κερδών μελών Δ.Σ. εγκεκριμένες από Γ.Σ.

Σύνολο:

Ο ΟΜΙΛΟΣ		Η ΕΤΑΙΡΕΙΑ	
30/9/2007	31/12/2006	30/9/2007	31/12/2006
0,00	0,00	0,00	0,00
52.435,33	45.393,35	50.455,33	32.638,46
0,00	0,00	0,00	0,00
0,00	0,00	0,00	0,00
52.435,33	45.393,35	50.455,33	32.638,46

Δεν έχουν χορηγηθεί δάνεια σε μέλη του Δ.Σ. ή σε λοιπά διευθυντικά στελέχη του Ομίλου (και τις οικογένειές τους).

6.16 Γεγονότα μετά την ημερομηνία του ισολογισμού

Η Εταιρεία την 30/10/2007, προέβη στη μεταβίβαση του συνολικού ποσοστού συμμετοχής της στην κατά 100% θυγατρική της εταιρεία στη Μεγάλη Βρετανία PORTLAND BUNKERS INTERNATIONAL LTD, με αντικείμενο την εμπορία και αποθήκευση πετρελαιοειδών, έναντι του ποσού των € 4,965 εκ. Σε συνέχεια της παραπάνω μεταβίβασης, επεστράφησαν στην ΔΙΕΚΑΤ ΑΤΕ εγγυητικές επιστολές ύψους €3,176 εκ. που είχαν εκδοθεί και παραδοθεί στην ΑΤΕ LEASING, στα πλαίσια υφιστάμενης σύμβασης χρηματοδοτικής μίσθωσης και παράλληλα κινήθηκε η διαδικασία άρσης του ενεχύρου επί ακινήτων της ΑΙΘΡΑ ΑΕ, ύψους €0,39εκ. και της ΔΙΕΚΑΤ ΕΛΛΗΝΙΚΕΣ ΚΑΤΑΣΚΕΥΕΣ, ύψους €1,04εκ., το οποίο είχε συσταθεί στα πλαίσια της ίδιας, ως άνω, σύμβασης.

Πέρα των ήδη αναφερθέντων γεγονότων, δεν υπάρχουν μεταγενέστερα των οικονομικών καταστάσεων γεγονότα, τα οποία να αφορούν είτε τον Όμιλο είτε την Εταιρεία, στα οποία επιβάλλεται αναφορά από τα Διεθνή Πρότυπα Χρηματοοικονομικής Πληροφόρησης.

Κορωπί, 26 Νοεμβρίου 2007

Ο Πρόεδρος του Δ.Σ.

Μιχαήλ Κανταρτζόπουλος

Ο Αντιπρόεδρος και
Διευθύνων Σύμβουλος

Νικόλαος Τόλης

Ο Οικονομικός Διευθυντής

Αιμίλιος Βραχυπέδης

