



ΟΜΙΛΟΣ ΕΠΙΧΕΙΡΗΣΕΩΝ

**Ενδιάμεσες Οικονομικές Καταστάσεις του Ομίλου της ΔΙΕΚΑΤ ΑΤΕ
για την περίοδο από
1 Ιανουαρίου έως 30 Ιουνίου 2007**
(ΣΥΜΦΩΝΑ ΜΕ ΤΑ ΔΙΕΘΝΗ ΠΡΟΤΥΠΑ ΧΡΗΜΑΤΟΟΙΚΟΝΟΜΙΚΗΣ ΠΑΡΟΥΣΙΑΣΗΣ)

Βεβαιώνεται ότι οι συνημμένες ενδιάμεσες Οικονομικές Καταστάσεις είναι εκείνες που εγκρίθηκαν από το Διοικητικό Συμβούλιο της «ΔΙΕΚΑΤ ΑΤΕ» την 24/8/2007 και έχουν δημοσιοποιηθεί με την ανάρτησή τους στο διαδίκτυο, στη διεύθυνση www.diekat.gr . Επισημαίνεται ότι τα δημοσιευθέντα στον τύπο συνοπτικά οικονομικά στοιχεία στοχεύουν στο να παράσχουν στον αναγνώστη ορισμένα γενικά οικονομικά στοιχεία αλλά δεν παρέχουν την ολοκληρωμένη εικόνα της οικονομικής θέσης και των αποτελεσμάτων της Εταιρείας και του Ομίλου, σύμφωνα με τα Διεθνή Λογιστικά Πρότυπα. Επίσης, επισημαίνεται ότι, χάριν απλοποίησης, στα δημοσιευθέντα στον τύπο συνοπτικά οικονομικά στοιχεία έχουν γίνει ορισμένες συμπτύξεις και ανακατατάξεις κονδυλίων.

ΜΙΧΑΗΛ ΚΑΝΤΑΡΤΖΟΠΟΥΛΟΣ

Πρόεδρος του Διοικητικού Συμβουλίου
ΔΙΕΚΑΤ Α.Τ.Ε.

ΠΕΡΙΕΧΟΜΕΝΑ

Έκθεση επισκόπησης ενδιάμεσης οικονομικής πληροφόρησης.....	3
1. Κατάσταση λογαριασμού αποτελεσμάτων	4
1.1 Ενοποιημένη κατάσταση αποτελεσμάτων	4
1.2 Κατάσταση αποτελεσμάτων μητρικής	5
2. Ισολογισμός.....	6
3 Πίνακες μεταβολής Ιδίων Κεφαλαίων	7
3.1. Ενοποιημένη κατάσταση μεταβολών ιδίων κεφαλαίων	7
3.2 Κατάσταση μεταβολών ιδίων κεφαλαίων Μητρικής Εταιρείας.....	8
4. Κατάσταση ταμειακών ροών	9
5. Πληροφόρηση κατά τομέα	10
6. Πρόσθετες πληροφορίες και επεξηγήσεις.....	12
6.1 Γενικές Πληροφορίες για την εταιρεία και τον Όμιλο.....	12
6.2 Αντικείμενο Δραστηριοτήτων	12
6.3 Πλαίσιο κατάρτισης οικονομικών καταστάσεων.....	13
6.4 Εποχικότητα.....	14
6.5 Δομή του Ομίλου.....	14
6.6 Υπεραξία επιχείρησης.....	16
6.7 Επενδύσεις σε συγγενείς επιχειρήσεις.....	18
6.8 Χρηματοοικονομικά στοιχεία διαθέσιμα προς πώληση	19
6.9 Απαιτήσεις από κατασκευαστικά συμβόλαια	20
6.10 Κέρδη / (Ζημίες) ανά μετοχή.....	21
6.11 Εμπράγματα βάρη και ενέχυρα	21
6.12 Δεσμεύσεις.....	22
6.13 Ενδεχόμενες απαιτήσεις - υποχρεώσεις.....	22
6.14 Αριθμός απασχολούμενου προσωπικού.....	23
6.15 Συναλλαγές με συνδεδεμένα μέρη.....	24
6.16 Γεγονότα μετά την ημερομηνία του ισολογισμού.....	30

Έκθεση επισκόπησης ενδιάμεσης οικονομικής πληροφόρησης

Προς τους μετόχους της Ανώνυμης Εταιρείας «ΔΙΕΚΑΤ - ΑΝΩΝΥΜΟΣ ΕΤΑΙΡΕΙΑ ΚΑΤΑΣΚΕΥΩΝ ΤΕΧΝΙΚΩΝ ΕΡΓΩΝ – ΕΜΠΟΡΙΚΩΝ – ΒΙΟΜΗΧΑΝΙΚΩΝ ΚΑΙ ΝΑΥΤΙΛΙΑΚΩΝ ΕΠΙΧΕΙΡΗΣΕΩΝ »

Εισαγωγή

Επισκοπήσαμε τον συνημμένο ισολογισμό της Ανώνυμης Εταιρείας «ΔΙΕΚΑΤ - ΑΝΩΝΥΜΟΣ ΕΤΑΙΡΕΙΑ ΚΑΤΑΣΚΕΥΩΝ ΤΕΧΝΙΚΩΝ ΕΡΓΩΝ – ΕΜΠΟΡΙΚΩΝ – ΒΙΟΜΗΧΑΝΙΚΩΝ ΚΑΙ ΝΑΥΤΙΛΙΑΚΩΝ ΕΠΙΧΕΙΡΗΣΕΩΝ » (η εταιρεία) και τον συνημμένο ενοποιημένο ισολογισμό της εταιρείας και των θυγατρικών της (ο Όμιλος) της 30ης Ιουνίου 2007, τις σχετικές καταστάσεις αποτελεσμάτων, μεταβολών ιδίων κεφαλαίων και ταμειακών ροών της εξάμηνης περιόδου που έληξε αυτήν την ημερομηνία καθώς και τις επιλεγμένες επεξηγηματικές σημειώσεις. Η Διοίκηση της εταιρείας έχει την ευθύνη για την κατάρτιση και παρουσίαση αυτής της ενδιάμεσης συνοπτικής οικονομικής πληροφόρησης, σύμφωνα με τα Διεθνή Πρότυπα Χρηματοοικονομικής Πληροφόρησης όπως αυτά έχουν υιοθετηθεί από την Ευρωπαϊκή Ένωση και εφαρμόζονται στην ενδιάμεση οικονομική πληροφόρηση («ΔΛΠ 34»). Δική μας ευθύνη είναι η έκφραση ενός συμπεράσματος επί αυτής της ενδιάμεσης συνοπτικής οικονομικής πληροφόρησης με βάση την επισκόπησή μας.

Εύρος της εργασίας επισκόπησης

Διενεργήσαμε την επισκόπησή μας σύμφωνα με το Διεθνές Πρότυπο Επισκόπησης 2410 «Επισκόπηση Ενδιάμεσης Οικονομικής Πληροφόρησης που διενεργείται από τον Ανεξάρτητο Ελεγκτή της Οικονομικής Μονάδας» στο οποίο παραπέμπουν τα Ελληνικά Ελεγκτικά Πρότυπα. Η επισκόπηση συνίσταται στη διενέργεια διαδικασιών για την αναζήτηση πληροφοριών, κυρίως από πρόσωπα που είναι υπεύθυνα για οικονομικά και λογιστικά θέματα και στην εφαρμογή κριτικής ανάλυσης και λοιπών διαδικασιών επισκόπησης. Το εύρος μίας εργασίας επισκόπησης είναι ουσιαδώς μικρότερο από έναν έλεγχο που διενεργείται σύμφωνα με τα Ελληνικά Ελεγκτικά Πρότυπα και επομένως, δεν μας δίδει την δυνατότητα να αποκτήσουμε την διασφάλιση ότι έχουν περιέλθει στην αντίληψή μας όλα τα σημαντικά θέματα τα οποία θα είχαν επισημανθεί σε έναν έλεγχο. Κατά συνέπεια, η παρούσα δεν αποτελεί έκθεση ελέγχου.

Συμπέρασμα Επισκόπησης

Με βάση την διενεργηθείσα επισκόπηση, δεν έχει περιέλθει στην αντίληψή μας οτιδήποτε που θα μας οδηγούσε στο συμπέρασμα ότι η συνημμένη ενδιάμεση οικονομική πληροφόρηση δεν έχει καταρτισθεί, από κάθε ουσιώδη άποψη, σύμφωνα με το ΔΛΠ 34.

Αθήνα, 28 Αυγούστου 2007
Ο Ορκωτός Ελεγκτής Λογιστής

ΑΝΑΓΝΟΣ Θ.ΛΥΜΠΕΡΗΣ
Α.Μ.Σ.Ο.Ε.Λ. 11241

1. Κατάσταση λογαριασμού αποτελεσμάτων

1.1 Ενοποιημένη κατάσταση αποτελεσμάτων

		Ο ΟΜΙΛΟΣ			
		Ποσά εκφρασμένα σε Ευρώ			
	Σημ.	1/1 - 30/6/2007	1/4 - 30/6/2007	1/1 - 30/6/2006	1/4 - 30/6/2006
Πωλήσεις	5	46.530.266,57	24.345.984,71	45.816.341,43	28.496.628,26
Κόστος Πωληθέντων		(42.982.794,30)	(23.516.769,23)	(40.269.306,77)	(26.985.278,42)
Μικτό Κέρδος		3.547.472,27	829.215,48	5.547.034,66	1.511.349,84
Λοιπά έσοδα εκμετάλλευσης		1.367.760,27	1.076.858,81	1.786.847,87	980.763,17
Έξοδα διάθεσης		0,00	0,00	(6.237,00)	1.986,67
Έξοδα διοίκησης		(4.159.285,54)	(2.398.432,78)	(4.545.271,73)	(2.225.655,22)
Λοιπά έξοδα εκμετάλλευσης		(1.118.743,99)	(668.768,20)	(260.068,69)	(217.184,40)
Αποτελέσματα Προ Φόρων Χρηματοδοτικών και επενδυτικών Αποτελεσμάτων		(362.796,99)	(1.161.126,69)	2.522.305,11	51.260,06
Χρηματοοικονομικά Έσοδα		10.945,67	4.748,83	247.221,15	199.549,52
Χρηματοοικονομικά Έξοδα		(3.060.874,74)	(2.150.766,14)	(2.508.448,67)	(1.518.627,67)
Λοιπά Χρηματοοικονομικά Αποτελέσματα		(30.723,60)	(30.723,60)	111.476,26	200,00
Κέρδη/ (Ζημιές) από συγγενείς επιχειρήσεις		38.863,71	(14.808,86)	44.227,41	-115.714,99
Κέρδη/(Ζημιές) προ φόρων		(3.404.585,95)	(3.352.676,46)	416.781,26	(1.383.333,08)
Φόρος εισοδήματος		(311.258,32)	4.875,91	(968.205,72)	(612.070,11)
Κέρδη / (Ζημιές) μετά από φόρους		(3.715.844,27)	(3.347.800,55)	(551.424,46)	(1.995.403,18)
Κατανεμημένα σε :					
Μετόχους της μητρικής		(3.362.524,92)	(3.093.792,99)	(298.407,15)	(1.890.274,19)
Δικαιώματα μειοψηφίας		(353.319,35)	(254.007,56)	(253.017,31)	(105.128,99)
Βασικά Κέρδη / (Ζημιές) ανά Μετοχή	6.10	(0,1879)	(0,1729)	(0,0190)	(0,1327)

Οι συνημμένες σημειώσεις αποτελούν αναπόσπαστο κομμάτι των οικονομικών καταστάσεων

1.2 Κατάσταση αποτελεσμάτων μητρικής

	Η ΕΤΑΙΡΕΙΑ			
	Ποσά εκφρασμένα σε Ευρώ			
	1/1 - 30/6/2007	1/4 - 30/6/2007	1/1 - 30/6/2006	1/4 - 30/6/2006
Πωλήσεις	14.523.462,41	5.885.064,06	20.062.474,78	12.091.012,04
Κόστος Πωληθέντων	(13.055.358,54)	(5.718.851,79)	(18.314.171,68)	(11.894.530,10)
Μικτό Κέρδος	1.468.103,87	166.212,27	1.748.303,10	196.481,94
Λοιπά έσοδα εκμετάλλευσης	383.395,98	328.824,87	150.932,70	30.455,21
Έξοδα διάθεσης	0,00	0,00	0,00	0,00
Έξοδα διοίκησης	(1.051.222,75)	(550.744,69)	(1.651.423,49)	(504.195,25)
Λοιπά έξοδα εκμετάλλευσης	(566.143,75)	(263.671,33)	(243.407,56)	(214.344,00)
Αποτελέσματα Προ Φόρων Χρηματοδοτικών και επενδυτικών Αποτελεσμάτων	234.133,35	(319.378,88)	4.404,75	(491.602,10)
Χρηματοοικονομικά Έσοδα	1.392,54	1.189,71	177.149,77	164.762,33
Χρηματοοικονομικά Έξοδα	(1.777.277,41)	(1.248.487,57)	(1.254.762,53)	(606.084,41)
Λοιπά Χρηματοοικονομικά Αποτελέσματα	(30.745,80)	(30.745,80)	111.476,26	200,00
Κέρδη/ (Ζημιές) από συγγενείς επιχειρήσεις	0,00	0,00	0,00	0,00
Κέρδη/ (Ζημιές) προ φόρων	(1.572.497,32)	(1.597.422,54)	(961.731,75)	(932.724,18)
Φόρος εισοδήματος	(5.549,39)	30.000,25	(152.686,95)	(266.558,90)
Κέρδη / (Ζημιές) μετά από φόρους	(1.578.046,71)	(1.567.422,29)	(1.114.418,70)	(1.199.283,08)
Κατανομημένα σε :				
Μετόχους της μητρικής	(1.578.046,71)	(1.567.422,29)	(1.114.418,70)	(1.199.283,08)
Δικαιώματα μειοψηφίας				
Βασικά Κέρδη / (Ζημιές) ανά Μετοχή	(0,1005)	(0,1000)	(0,0710)	(0,0770)

Οι συνημμένες σημειώσεις αποτελούν αναπόσπαστο κομμάτι των οικονομικών καταστάσεων

2. Ισολογισμός

Ποσά σε Ευρώ

Σημ.	Ο ΟΜΙΛΟΣ		Η ΕΤΑΙΡΕΙΑ	
	30/6/2007	31/12/2006	30/6/2007	31/12/2006
	Ποσά εκφρασμένα σε Ευρώ		Ποσά εκφρασμένα σε Ευρώ	
ΕΝΕΡΓΗΤΙΚΟ				
Μη Κυκλοφοριακά Στοιχεία Ενεργητικού				
	47.424.139,24	46.961.986,39	8.902.600,42	9.464.726,18
Επενδύσεις σε ακίνητα	4.202.555,84	4.207.563,13	3.440.000,00	3.440.000,00
Υπεραξία Επιχειρήσης	5.310.297,41	5.296.526,46	0,00	0,00
Άλλα περιουσιακά στοιχεία	641.153,40	586.494,48	139.645,21	73.790,37
Επενδύσεις σε θυγατρικές Επιχειρήσεις	0,00	0,00	29.090.207,51	29.076.207,51
Επενδύσεις σε συγγενείς επιχειρήσεις	2.471.142,39	2.123.185,33	1.238.447,86	1.229.872,86
Λοιπές επενδύσεις	1.141,01	1.141,01	1.141,01	1.141,01
Αναβαλλόμενες φορολογικές απαιτήσεις	37.016,07	31.223,59	0,00	0,00
Χρηματοοικονομικά στοιχεία διαθέσιμα προς πώληση	8.680.062,10	3.302.887,76	8.680.062,10	3.302.887,76
Λοιπές Μακροπρόθεσμες Απαιτήσεις	1.023.553,02	540.618,14	210.301,85	115.714,85
Μη κυκλοφοριακά στοιχεία του Ενεργητικού παρακρατούμενα για πώληση	1.979.500,00	1.979.500,00	1.979.500,00	1.979.500,00
	71.770.560,48	65.031.126,29	53.681.905,96	48.683.840,54
Κυκλοφοριακά Περιουσιακά Στοιχεία				
Αποθέματα	15.545.084,73	15.384.401,57	4.729.602,39	6.496.040,30
Απαιτήσεις από Κατασκευαστικά Συμβόλαια	11.090.677,49	6.864.985,07	1.477.811,84	1.792.679,65
Πελάτες και Λοιπές Εμπορικές Απαιτήσεις	25.224.774,26	29.703.039,42	8.893.243,79	10.661.972,12
Λοιπές Απαιτήσεις	14.163.878,50	13.518.218,44	8.035.280,94	13.342.664,63
Λοιπά Κυκλοφοριακά στοιχεία Ενεργητικού	1.614.553,39	2.783.198,46	930.254,84	1.212.657,28
Ταμειακά διαθέσιμα και ισοδύναμα	4.807.791,84	6.123.081,91	677.062,61	2.441.174,00
	72.446.760,21	74.376.924,87	24.743.256,41	35.947.187,98
Σύνολο Ενεργητικού	144.217.320,69	139.408.051,16	78.425.162,37	84.631.028,52
ΙΔΙΑ ΚΕΦΑΛΑΙΑ ΚΑΙ ΥΠΟΧΡΩΣΕΙΣ				
Ίδια Κεφάλαια				
Μετοχικό κεφάλαιο	10.557.487,14	10.557.487,14	10.557.487,14	10.557.487,14
Υπερ Το Άρτιο	7.211.129,88	7.211.129,88	7.211.129,88	7.211.129,88
Αποθεματικά εύλογης αξίας	1.736.974,63	(3.774.039,95)	(379.806,08)	(5.879.726,55)
Λοιπά αποθεματικά	(21.131.375,46)	(21.214.940,16)	4.876.253,09	4.876.253,09
Αποθεματικά Μετατροπής Ισολογισμού	668.802,79	(335.421,83)	0,00	0,00
Αποτελέσματα Εξ. Νέων	18.760.882,57	22.206.932,46	(7.638.179,91)	(6.060.133,20)
Ίδια κεφάλαια αποδιδόμενα στους μετόχους της Μητρικής	17.803.901,55	14.651.147,54	14.626.884,12	10.705.010,36
Δικαιώματα Μειοψηφίας	2.407.821,43	2.775.069,53		
Σύνολο Ίδιων Κεφαλαίων	20.211.722,98	17.426.217,07	14.626.884,12	10.705.010,36
Μακροπρόθεσμες Υποχρεώσεις				
Μακροπρόθεσμες Δανειακές Υποχρεώσεις	19.783.257,96	18.384.801,87	11.745.723,99	11.749.780,03
Αναβαλλόμενες φορολογικές υποχρεώσεις	469.135,27	632.735,88	469.135,27	484.651,79
Υποχρεώσεις παροχών προσωπικού λόγω εξόδου από την υπηρεσία	508.223,00	505.223,00	466.413,00	466.413,00
Λοιπές Μακροπρόθεσμες Υποχρεώσεις	2.391.096,58	1.938.934,00	477.689,00	58.800,00
Προβλέψεις	6.191.175,99	5.477.386,57	3.722.937,07	3.505.278,47
Σύνολο Μακροπρόθεσμων Υποχρεώσεων	29.342.888,80	26.939.081,32	16.881.898,33	16.264.923,29
Βραχυπρόθεσμες Υποχρεώσεις				
Προμηθευτές και λοιπές υποχρεώσεις	38.018.287,71	45.107.614,04	14.841.097,24	29.239.764,41
Τρέχουσες Φορολογικές Υποχρεώσεις	5.835.010,04	5.179.275,79	2.998.201,32	2.047.952,86
Βραχυπρόθεσμες Δανειακές Υποχρεώσεις	28.821.331,74	28.490.331,00	12.065.267,50	13.267.814,17
Μακροπρόθεσμες Υποχρεώσεις πληρωτέες στην Επόμενη Χρήση	8.177.798,59	7.222.111,42	4.256.509,30	5.326.055,04
Λοιπές Βραχυπρόθεσμες Υποχρεώσεις	13.720.280,83	8.953.420,52	12.665.304,56	7.689.508,39
Σύνολο Βραχυπρόθεσμων Υποχρεώσεων	94.572.708,91	94.952.752,77	46.826.379,92	57.571.094,87
Σύνολο Υποχρεώσεων	123.915.597,71	121.891.834,09	63.708.278,25	73.836.018,16
Υποχρεώσεις άμεσα συνδεδεμένες με μη κυκλοφορούντα Στοιχεία Ενεργητικού κατηγοριοποιημένα ως Κρατούμενα προς πώληση	90.000,00	90.000,00	90.000,00	90.000,00
Σύνολο Ίδιων Κεφαλαίων και Υποχρεώσεων	144.217.320,69	139.408.051,16	78.425.162,37	84.631.028,52

Οι συνημμένες σημειώσεις αποτελούν αναπόσπαστο κομμάτι των οικονομικών καταστάσεων

3 Πίνακες μεταβολής Ιδίων Κεφαλαίων

3.1. Ενοποιημένη κατάσταση μεταβολών ιδίων κεφαλαίων

Ποσά σε Ευρώ	Αποδιδόμενα στους μετόχους της μητρικής						Σύνολο	Δικαιώματα Μειοψηφίας	Σύνολο
	Μετοχικό κεφάλαιο	Υπέρ Το Άρτιο	Αποθεματικά εύλογης αξίας	Λοιπά αποθέματα	Αποθεματικό Μετατροπής Ισολογισμών	Αποτελέσματα εις νέον			
Υπόλοιπο των Ιδίων Κεφαλαίων κατά την 1η Ιανουαρίου 2006	8.407.029,18	26.512.560,64	(1.710.137,17)	(10.678.045,94)	(1.189.026,15)	(19.054.088,17)	2.288.292,39	4.903.604,62	7.191.897,01
<i>Μεταβολή Ιδίων Κεφαλαίων για την περίοδο 1/1 - 30/6/2006</i>									
Τροποποίηση ποσοστού συμμετοχής σε θυγατρικές εταιρείες και διακοπή ολικής ενοποίησης	0,00	0,00	0,00	18.064,81	0,00	3.789.177,80	3.807.242,61	(2.595.337,91)	1.211.904,70
Προσδιορισμός συναλλαγματικών διαφορών μετατροπής θυγατρικών εξωτερικού	0,00	0,00	0,00	0,00	88.323,81	0,00	88.323,81	0,00	88.323,81
Αποτίμηση διαθέσιμων προς πώληση περιουσιακών στοιχείων	0,00	0,00	(1.749.511,71)	0,00	0,00	0,00	(1.749.511,71)	0,00	(1.749.511,71)
Καθαρό Κέρδος/Ζημιά Αναγνωριζόμενο απ' ευθείας στα ίδια κεφάλαια	0,00	0,00	(1.749.511,71)	18.064,81	88.323,81	3.789.177,80	2.146.054,71	(2.595.337,91)	(449.283,20)
Αύξηση μετοχικού κεφαλαίου σύμφωνα με απόφαση ΓΣ της 1/3/2006	2.150.457,96	2.606.792,07	0,00	0,00	0,00	0,00	4.757.250,03	0,00	4.757.250,03
Καθαρά Αποτελέσματα για την περίοδο 1/1 - 30/6/2006	0,00	0,00	0,00	0,00	0,00	(298.407,15)	(298.407,15)	(253.017,31)	(551.424,46)
Συνολικό Αναγνωριζόμενο Κέρδος/Ζημιά Περιόδου	0,00	0,00	0,00	0,00	0,00	(298.407,15)	4.458.842,88	(253.017,31)	4.205.825,57
Υπόλοιπο των Ιδίων Κεφαλαίων κατά την 30η Ιουνίου 2006	10.557.487,14	29.119.352,71	(3.459.648,88)	(10.659.981,13)	(1.100.702,34)	(15.563.317,52)	8.893.189,98	2.055.249,40	10.948.439,38
Υπόλοιπο των Ιδίων Κεφαλαίων κατά την 1η Ιανουαρίου 2007	10.557.487,14	7.211.129,88	(3.774.039,95)	(21.214.940,16)	(335.421,83)	22.206.932,46	14.651.147,54	2.775.069,53	17.426.217,07
<i>Μεταβολή Ιδίων Κεφαλαίων για την περίοδο 1/1 - 30/6/2007</i>									
Επίδραση μεταβολής φορολογικού συντελεστή σε αποθεματικά αναγνωριζόμενα απ' ευθείας στην Καθαρή Θέση	0,00	0,00	32.140,24	0,00	0,00	0,00	32.140,24	0,00	32.140,24
Εξαγορά δικαιωμάτων μειοψηφίας						39,73	39,73	(13.928,75)	(13.889,02)
Διανομή κερδών θυγατρικής				83.564,70	0,00	(83.564,70)	0,00	0,00	0,00
Προσδιορισμός συναλλαγματικών διαφορών μετατροπής θυγατρικών εξωτερικού	0,00	0,00	0,00	0,00	1.004.224,62	0,00	1.004.224,62	0,00	1.004.224,62
Μεταφορά Ζημίας αποτίμησης διαθέσιμων προς πώληση περιουσιακών στοιχείων εις αποτελέσματα περιόδου λόγω πώλησης	0,00	0,00	76.200,00	0,00	0,00	0,00	76.200,00	0,00	76.200,00
Αποτίμηση διαθέσιμων προς πώληση περιουσιακών στοιχείων	0,00	0,00	5.402.674,34	0,00	0,00	0,00	5.402.674,34	0,00	5.402.674,34
Καθαρό Κέρδος/Ζημιά Αναγνωριζόμενο απ' ευθείας στα ίδια κεφάλαια	0,00	0,00	5.511.014,58	83.564,70	1.004.224,62	(83.524,97)	6.515.278,93	(13.928,75)	6.501.350,18
Καθαρά Αποτελέσματα για την περίοδο 1/1 - 30/6/2007	0,00	0,00	0,00	0,00	0,00	(3.362.524,92)	(3.362.524,92)	(353.319,35)	(3.715.844,27)
Συνολικό Αναγνωριζόμενο Κέρδος/Ζημιά Περιόδου	0,00	0,00	0,00	0,00	0,00	(3.362.524,92)	(3.362.524,92)	(353.319,35)	(3.715.844,27)
Υπόλοιπο των Ιδίων Κεφαλαίων κατά την 30η Ιουνίου 2007	10.557.487,14	7.211.129,88	1.736.974,63	(21.131.375,46)	668.802,79	18.760.882,57	17.803.901,55	2.407.821,43	20.211.722,98

Οι συνημμένες σημειώσεις αποτελούν αναπόσπαστο κομμάτι των οικονομικών καταστάσεων

3.2 Κατάσταση μεταβολών ιδίων κεφαλαίων Μητρικής Εταιρείας

Ποσά σε Ευρώ

	Αποδιδόμενα στους μετόχους της μητρικής				Σύνολο
	Μετοχικό κεφάλαιο	Υπέρ Το Άρτιο	Λοιπά αποθέματα	Αποτελέσματα εις νέον	
Υπόλοιπα κατά την 1η Ιανουαρίου 2006	8.407.029,18	26.512.560,64	12.199.500,96	(38.824.696,98)	8.294.393,80
<i>Μεταβολή ιδίων Κεφαλαίων για την περίοδο 1/1 - 30/6/2006</i>					
Αποτίμηση διαθέσιμων προς πώληση περιουσιακών στοιχείων	0,00	0,00	(1.749.511,71)	0,00	(1.749.511,71)
Καθαρό Κέρδος/ζημιά Αναγνωριζόμενο απ' ευθείας στα ίδια κεφάλαια	0,00	0,00	(1.749.511,71)	0,00	(1.749.511,71)
Αύξηση μετοχικού κεφαλαίου σύμφωνα με απόφαση ΓΣ της 1/3/2006	2.150.457,96	2.606.792,07	0,00	0,00	4.757.250,03
Καθαρά Αποτελέσματα Περιόδου 1/1 - 30/6/2006	0,00	0,00	0,00	(1.114.418,70)	(1.114.418,70)
Συνολικό Αναγνωριζόμενο Κέρδος/ζημιά Περιόδου	0,00	0,00	0,00	(1.114.418,70)	(1.114.418,70)
Υπόλοιπο των Ιδίων Κεφαλαίων κατά την 30η Ιουνίου 2006	10.557.487,14	29.119.352,71	12.199.500,96	(39.939.115,68)	10.187.713,42
Υπόλοιπα κατά την 1η Ιανουαρίου 2007	10.557.487,14	7.211.129,88	(1.003.473,46)	(6.060.133,20)	10.705.010,36
<i>Μεταβολή ιδίων Κεφαλαίων για την περίοδο 1/1 - 30/6/2007</i>					
Επίδραση μεταβολής φορολογικού συντελεστή σε αποθεματικά αναγνωριζόμενα απ' ευθείας στην Καθαρή Θέση	0,00	0,00	21.046,13	0,00	21.046,13
Μεταφορά ζημίας αποτίμησης διαθέσιμων προς πώληση περιουσιακών στοιχείων εις αποτελέσματα περιόδου λόγω πώλησης	0,00	0,00	76.200,00	0,00	76.200,00
Αποτίμηση διαθέσιμων προς πώληση περιουσιακών στοιχείων	0,00		5.402.674,34	0,00	5.402.674,34
Καθαρό Κέρδος/ζημιά Αναγνωριζόμενο απ' ευθείας στα ίδια κεφάλαια	0,00	0,00	5.499.920,47	0,00	5.499.920,47
Καθαρά Αποτελέσματα Περιόδου 1/1 - 30/6/2007	0,00	0,00	0,00	(1.578.046,71)	(1.578.046,71)
Συνολικό Αναγνωριζόμενο Κέρδος/ζημιά Περιόδου	0,00	0,00	0,00	(1.578.046,71)	(1.578.046,71)
Υπόλοιπο των Ιδίων Κεφαλαίων κατά την 30η Ιουνίου 2007	10.557.487,14	7.211.129,88	4.496.447,01	(7.638.179,91)	14.626.884,12

Οι συνημμένες σημειώσεις αποτελούν αναπόσπαστο κομμάτι των οικονομικών καταστάσεων

4. Κατάσταση ταμειακών ροών

ΠΟΣΑ ΣΕ €	Ο ΟΜΙΛΟΣ		Η ΕΤΑΙΡΕΙΑ	
	Α' ΕΞΑΜΗΝΟ		Α' ΕΞΑΜΗΝΟ	
	2007	2006	2007	2006
Λειτουργικές δραστηριότητες				
Κέρδη προ φόρων	(3.404.585,95)	416.781,26	(1.572.497,32)	(961.731,75)
Πλέον / μείον προσαρμογές για:				
Αποσβέσεις	1.417.541,66	1.322.578,12	471.003,45	489.758,96
Προβλέψεις	247.793,60	(33.765,90)	247.793,60	(33.765,90)
Συναλλαγματικές διαφορές	392.387,70	(36.295,77)	276.102,68	(23.933,52)
	(1.346.862,99)	1.669.297,71	(577.597,59)	(529.672,21)
Αποτελέσματα (έσοδα, έξοδα, κέρδη και ζημιές) επενδυτικής δραστηριότητας	67.644,92	739.545,81	89.301,11	(107.352,74)
Χρεωστικοί τόκοι και συναφή έξοδα	2.496.502,37	1.916.051,97	1.511.677,38	1.254.479,53
Πλέον / μείον προσαρμογές για μεταβολές λογαριασμών κεφαλαίου κίνησης ή που σχετίζονται με τις λειτουργικές δραστηριότητες:				
Μείωση / (αύξηση) αποθεμάτων	885.325,68	1.227.821,19	1.766.437,91	3.431.146,01
Μείωση / (αύξηση) απαιτήσεων	27.464.120,20	6.046.286,95	7.578.795,27	(597.666,80)
(Μείωση) / αύξηση υποχρεώσεων (πλην τραπεζών)	(29.062.497,66)	(13.894.305,25)	(8.427.766,61)	(8.895.396,55)
(Μείον):				
Χρεωστικοί τόκοι και συναφή έξοδα καταβεβλημένα	2.496.502,37	1.831.634,25	1.511.677,38	1.254.479,53
Καταβεβλημένοι φόροι	329.031,23	173.748,41	0,00	(901.149,25)
Σύνολο εισροών / (εκροών) από λειτουργικές δραστηριότητες (α)	(2.321.301,08)	(4.300.684,28)	429.170,09	(5.797.793,04)
Επενδυτικές δραστηριότητες				
Αγορά και αύξησεις κεφαλαίου θυγατρικών, συγγενών, κοινοπραξιών και λοιπών επενδύσεων	(323.093,35)	(48.741,00)	(22.575,00)	(352.875,00)
Ταμειακά διαθέσιμα έναρξης εταιρειών που διεκόπη η ολική ενοποίηση	0,00	(207.884,65)	0,00	0,00
Πώληση θυγατρικών, συγγενών, κοινοπραξιών και λοιπών επενδύσεων	70.641,18	1.142.377,44	70.641,18	1.272.553,63
Αγορά ενσώματων και άυλων παγίων περιουσιακών στοιχείων	(1.208.234,27)	(1.135.177,37)	(103.228,79)	(290.016,75)
Εισπράξεις από πωλήσεις ενσώματων και άυλων παγίων	207.337,61	218.375,20	137.604,41	66.000,00
Τόκοι εισπραχθέντες	3.937,08	1.777,28	1.392,54	1.777,28
Μερίσματα εισπραχθέντα	0,00	94.254,20	0,00	94.254,20
Σύνολο εισροών / (εκροών) από επενδυτικές δραστηριότητες (β)	(1.249.411,75)	64.981,10	83.834,34	791.693,36
Χρηματοδοτικές δραστηριότητες				
Εισπράξεις (Εξοφλήσεις) από εκδοθέντα / αναληφθέντα δάνεια	2.997.612,35	7.179.384,17	(2.183.984,37)	5.060.316,21
Αναλήψεις / (Εξοφλήσεις) υποχρεώσεων από χρηματοδοτικές μισθώσεις (χρεολύσια)	(741.222,22)	(796.501,71)	(92.164,08)	(199.366,50)
Μερίσματα πληρωθέντα	(967,37)	0,00	(967,37)	0,00
Σύνολο εισροών / (εκροών) από χρηματοδοτικές δραστηριότητες (γ)	2.255.422,76	6.382.882,46	(2.277.115,82)	4.860.949,71
Καθαρή αύξηση / (μείωση) στα ταμειακά διαθέσιμα και ισοδύναμα περιόδου (α) + (β) + (γ)	(1.315.290,07)	2.147.179,28	(1.764.111,39)	(145.149,97)
Ταμειακά διαθέσιμα και ισοδύναμα έναρξης περιόδου	6.123.081,91	4.828.722,76	2.441.174,00	2.339.105,15
Ταμειακά διαθέσιμα και ισοδύναμα λήξης περιόδου	4.807.791,84	6.975.902,04	677.062,61	2.193.955,18

Οι συνημμένες σημειώσεις αποτελούν αναπόσπαστο κομμάτι των οικονομικών καταστάσεων

5. Πληροφόρηση κατά τομέα

Πρωτεύων τομέας πληροφόρησης για την εταιρεία είναι ο επιχειρηματικός τομέας. Ως επιχειρηματικός τομέας ορίζεται μία ομάδα στοιχείων ενεργητικού και δραστηριοτήτων που παρέχουν προϊόντα και υπηρεσίες, τα οποία υπόκεινται σε διαφορετικούς κινδύνους και αποδόσεις από εκείνα άλλων επιχειρηματικών τομέων. Ο Όμιλος δραστηριοποιείται σε τέσσερις κύριους επιχειρηματικούς κλάδους: **Κατασκευή Ιδιωτικών Έργων, Κατασκευή Δημοσίων Έργων, Παραγωγή Ενέργειας και Εκμετάλλευση πετρελαϊκών εγκαταστάσεων.**

Τα αποτελέσματα του Ομίλου ανά τομέα αναλύονται ως εξής:

1/1 - 30/6/2007

Ποσά σε Ευρώ	Κατασκευή Ιδιωτικών έργων	Κατασκευή Δημοσίων έργων	Παραγωγή Ενέργειας	Εκμετάλλευση πετρελαϊκών εγκαταστάσεων	Σύνολο
Συνολικές μεικτές πωλήσεις ανά τομέα	42.980.279,48	4.098.088,73	0,00	785.849,56	47.864.217,77
Εσωτερικές πωλήσεις	(1.333.951,20)	0,00	0,00	0,00	(1.333.951,20)
Καθαρές πωλήσεις	41.646.328,28	4.098.088,73	0,00	785.849,56	46.530.266,57
Λειτουργικά κέρδη/(ζημίες)	433.400,50	(711.306,20)	(3.125,77)	(81.765,52)	(362.796,99)
Χρηματοοικονομικά Αποτελέσματα	(2.716.222,76)	(215.344,30)	0,00	(149.085,61)	(3.080.652,67)
Μερίδιο αποτελεσμάτων συγγενών επιχειρήσεων	38.863,71	0,00	0,00	0,00	38.863,71
Κέρδη / (Ζημίες) προ φόρων					(3.404.585,95)
Φόρος εισοδήματος	(283.569,69)	(27.441,79)	0,00	(246,84)	(311.258,32)
Καθαρό κέρδος / (ζημίες)	(283.569,69)	(27.441,79)	0,00	(246,84)	(3.715.844,27)
Αποσβέσεις τομέα	1.075.536,34	70.431,84	0,00	271.573,48	1.417.541,66

1/1 - 30/6/2006

Ποσά σε Ευρώ	Κατασκευή Ιδιωτικών έργων	Κατασκευή Δημοσίων έργων	Παραγωγή Ενέργειας	Εκμετάλλευση πετρελαϊκών εγκαταστάσεων	Σύνολο
Συνολικές μεικτές πωλήσεις ανά τομέα	37.540.706,76	9.123.140,74	0,00	561.917,45	47.225.764,95
Εσωτερικές πωλήσεις	(1.409.423,52)	0,00	0,00	0,00	(1.409.423,52)
Καθαρές πωλήσεις	36.131.283,24	9.123.140,74	0,00	561.917,45	45.816.341,43
Λειτουργικά κέρδη/(ζημίες)	1.976.817,77	413.186,71	(2.647,52)	134.948,15	2.522.305,11
Χρηματοοικονομικά Αποτελέσματα	(1.698.603,16)	(310.954,29)	0,00	(140.193,81)	(2.149.751,26)
Μερίδιο αποτελεσμάτων συγγενών επιχειρήσεων	0,00	0,00	44.227,41	0,00	44.227,41
Κέρδη / (Ζημίες) προ φόρων	278.214,61	102.232,42	41.579,89	(5.245,66)	416.781,26
Φόρος εισοδήματος	(823.604,50)	(89.991,70)	0,00	(54.609,52)	(968.205,72)
Καθαρό κέρδος / (ζημίες)	(545.389,89)	12.240,72	41.579,89	(59.855,18)	(551.424,46)
Αποσβέσεις τομέα	920.616,02	139.654,29	0,00	262.307,81	1.322.578,12

Η κατανομή των ενοποιημένων στοιχείων του ενεργητικού και των υποχρεώσεων στους επιχειρηματικούς τομείς αναλύεται ως εξής:

30/6/2007

	Κατασκευή Ιδιωτικών έργων	Κατασκευή Δημοσίων έργων	Παραγωγή Ενέργειας	Εκμετάλλευση πετρελαϊκών εγκαταστάσεων	Σύνολο
Ποσά σε Ευρώ					
Ενεργητικό Τομέα	125.147.895,73	13.785.886,71	878.076,56	4.405.461,69	144.217.320,69
Ενοποιημένο Ενεργητικό	125.147.895,73	13.785.886,71	878.076,56	4.405.461,69	144.217.320,69
Υποχρεώσεις Τομέα	98.443.420,49	15.580.059,07	315.100,27	9.667.017,88	124.005.597,71
Ενοποιημένες Υποχρεώσεις	98.443.420,49	15.580.059,07	315.100,27	9.667.017,88	124.005.597,71

31/12/2006

	Κατασκευή Ιδιωτικών έργων	Κατασκευή Δημοσίων έργων	Παραγωγή Ενέργειας	Εκμετάλλευση πετρελαϊκών εγκαταστάσεων	Σύνολο
Ποσά σε Ευρώ					
Ενεργητικό Τομέα	124.202.811,55	6.464.045,20	534.759,35	8.206.435,06	139.408.051,16
Ενοποιημένο Ενεργητικό	124.202.811,55	6.464.045,20	534.759,35	8.206.435,06	139.408.051,16
Υποχρεώσεις Τομέα	111.442.068,86	5.610.910,16	0,00	4.928.855,08	121.981.834,10
Ενοποιημένες Υποχρεώσεις	111.442.068,86	5.610.910,16	0,00	4.928.855,08	121.981.834,10

Δευτερεύων τομέας πληροφόρησης - γεωγραφικοί τομείς

Η έδρα του Ομίλου και η κύρια χώρα δραστηριοποίησής του είναι η Ελλάδα. Οι περιοχές δραστηριοποίησης της εταιρίας είναι η Ελλάδα, η Αλβανία, η Ρουμανία και τρίτες χώρες.

Οι πωλήσεις του Ομίλου ανά γεωγραφικό τομέα αναλύονται ως εξής:

Πωλήσεις

	1/1 - 30/6/2007	1/1 - 30/6/2006
Ελλάδα	15.167.291,47	20.738.018,26
Ρουμανία	16.190.626,25	9.228.492,33
Αλβανία	5.159.895,25	6.019.645,39
Λοιπά	10.012.453,60	9.830.185,45
Σύνολο	46.530.266,57	45.816.341,43

Στη συνέχεια αναλύονται τα μικτά περιθώρια κέρδους ανά τομέα:

Μεικτό αποτέλεσμα εκμετάλλευσης

	1/1 - 30/6/2006	1/1 - 30/6/2006
Ελλάδα	1.460.054,57	1.901.093,47
Ρουμανία	521.366,56	1.043.177,57
Αλβανία	1.401.368,16	2.198.490,38
Λοιπά	164.682,98	404.273,24
Σύνολο	3.547.472,27	5.547.034,66

6. Πρόσθετες πληροφορίες και επεξηγήσεις

6.1 Γενικές Πληροφορίες για την εταιρεία και τον Όμιλο

Η ΔΙΕΚΑΤ ΑΤΕ είναι η μητρική εταιρεία του Ομίλου. Ιδρύθηκε το 1976 από τους κ.κ. Μιχαήλ Διονυσίου Κανταρτζόπουλο (50%) και Νικόλαο Κων/νου Τόλη (50%) (ΦΕΚ συστάσεως 1953/16.06.1976), οι οποίοι σήμερα αποτελούν τους βασικούς μετόχους της. Έδρα της εταιρείας, η οποία αποτελεί και το βασικό τόπο διεξαγωγής των εργασιών της είναι ο Δήμος Κρωπίας και συγκεκριμένα η διεύθυνση Κωνσταντινουπόλεως 42. Οι μετοχές της ΔΙΕΚΑΤ ΑΤΕ είναι εισηγμένες στο Χρηματιστήριο Αθηνών από τον Δεκέμβριο του 1994.

Οι ενδιάμεσες οικονομικές καταστάσεις για τη περίοδο που έληξε την 30η Ιουνίου 2007 (συμπεριλαμβανομένων και των συγκριτικών στοιχείων της περιόδου που έληξε την 30η Ιουνίου 2006 και της χρήσεως που έληξε την 31η Δεκεμβρίου 2006) εγκρίθηκαν από το Διοικητικό Συμβούλιο την 24η Αυγούστου 2007.

6.2 Αντικείμενο Δραστηριοτήτων

Ο Όμιλος δραστηριοποιείται στον τομέα των κατασκευών και ειδικότερα:

α) μέσω της μητρικής εταιρείας στον τομέα κατασκευής έργων υποδομής κινητής τηλεφωνίας καθώς και στον τομέα συντήρησης τεχνικών έργων στην Ελλάδα.

β) μέσω των θυγατρικών εταιρειών ΔΙΕΚΑΤ - ΕΛΛΗΝΙΚΕΣ ΚΑΤΑΣΚΕΥΕΣ ΑΤΕ (κάτοχος πτυχίου 6ης τάξης ΜΕΕΠ) και ΜΕΤΡΑΚ ΑΤΕ (κάτοχο πτυχίου 3ης τάξης ΜΕΕΠ) στον τομέα κατασκευής ιδιωτικών ή δημοσίων έργων, στην Ελλάδα.

γ) μέσω της θυγατρικής εταιρείας DIEKAT NDERTIME & KONSTRUKSIONE SH.A, στον τομέα κατασκευής έργων υποδομής κινητής τηλεφωνίας, στον τομέα συντήρησης τεχνικών έργων καθώς και στον τομέα κατασκευής ιδιωτικών και δημοσίων έργων, στην Αλβανία.

δ) μέσω της θυγατρικής εταιρείας DIEKAT CONSTRUCT S.A., στον τομέα κατασκευής έργων υποδομής κινητής τηλεφωνίας, στον τομέα συντήρησης τεχνικών έργων καθώς και στον τομέα κατασκευής ιδιωτικών και δημοσίων έργων, στη Ρουμανία.

ε) μέσω της θυγατρικής εταιρείας S.C. INSCUT BUCURESTI S.A. στον τομέα αντιπροσώπευσης, ενοικίασης και επισκευής βαρέως τεχνικού εξοπλισμού καθώς και στην εκμετάλλευση ακίνητης περιουσίας, στη Ρουμανία.

6.3 Πλαίσιο κατάρτισης οικονομικών καταστάσεων

Οι ενδιάμεσες ενοποιημένες οικονομικές καταστάσεις του Ομίλου του εξαμήνου του 2007 που καλύπτουν περίοδο από την 1η Ιανουαρίου έως και την 30η Ιουνίου 2007, έχουν συνταχθεί με βάση την αρχή του ιστορικού κόστους όπως αυτή τροποποιείται με την αναπροσαρμογή συγκεκριμένων στοιχείων ενεργητικού και παθητικού σε τρέχουσες αξίες, την αρχή της συνέχισης της δραστηριότητας (going concern) και είναι σύμφωνες με τα Διεθνή Πρότυπα Χρηματοοικονομικής Πληροφόρησης (ΔΠΧΠ) και ειδικότερα σύμφωνες με το Δ.Λ.Π. 34 περί ενδιάμεσων καταστάσεων.

Οι ενδιάμεσες συνοπτικές οικονομικές καταστάσεις δεν περιλαμβάνουν όλες τις πληροφορίες και σημειώσεις που απαιτούνται στις ετήσιες οικονομικές καταστάσεις του Ομίλου της 31ης Δεκεμβρίου 2006 και πρέπει να διαβάζονται σε συνάρτηση με τις οικονομικές καταστάσεις του Ομίλου της 31ης Δεκεμβρίου 2006.

Οι λογιστικές αρχές και οι υπολογισμοί βάσει των οποίων συντάχθηκαν οι οικονομικές καταστάσεις, είναι συνεπείς με αυτές που χρησιμοποιήθηκαν για τη σύνταξη των ετήσιων οικονομικών καταστάσεων της χρήσης 2006 και έχουν εφαρμοσθεί με συνέπεια σε όλες τις περιόδους που παρουσιάζονται.

Η ετοιμασία των ενδιάμεσων οικονομικών καταστάσεων σύμφωνα με τα ΔΠΧΠ απαιτεί τη χρήση ορισμένων σημαντικών λογιστικών εκτιμήσεων και την άσκηση κρίσης από τη Διοίκηση στη διαδικασία εφαρμογής των λογιστικών αρχών. Σημαντικές παραδοχές από την Διοίκηση για την εφαρμογή των λογιστικών μεθόδων της εταιρείας επισημαίνονται όπου κρίνεται κατάλληλο. Οι εκτιμήσεις και οι κρίσεις στις οποίες προβαίνει η Διοίκηση αξιολογούνται συνεχώς και βασίζονται σε εμπειρικά δεδομένα και άλλους παράγοντες συμπεριλαμβανομένων των προσδοκιών για μελλοντικά γεγονότα που θεωρούνται αναμενόμενα από εύλογες συνθήκες.

6.4 Εποχικότητα

Σύμφωνα με τα Διεθνή Χρηματοοικονομικά Πρότυπα οι δραστηριότητες της εταιρείας δεν επηρεάζονται από εποχικούς ή κυκλικούς παράγοντες.

6.5 Δομή του Ομίλου

Η δομή του Ομίλου κατά την 30/6/2007 έχει ως εξής:

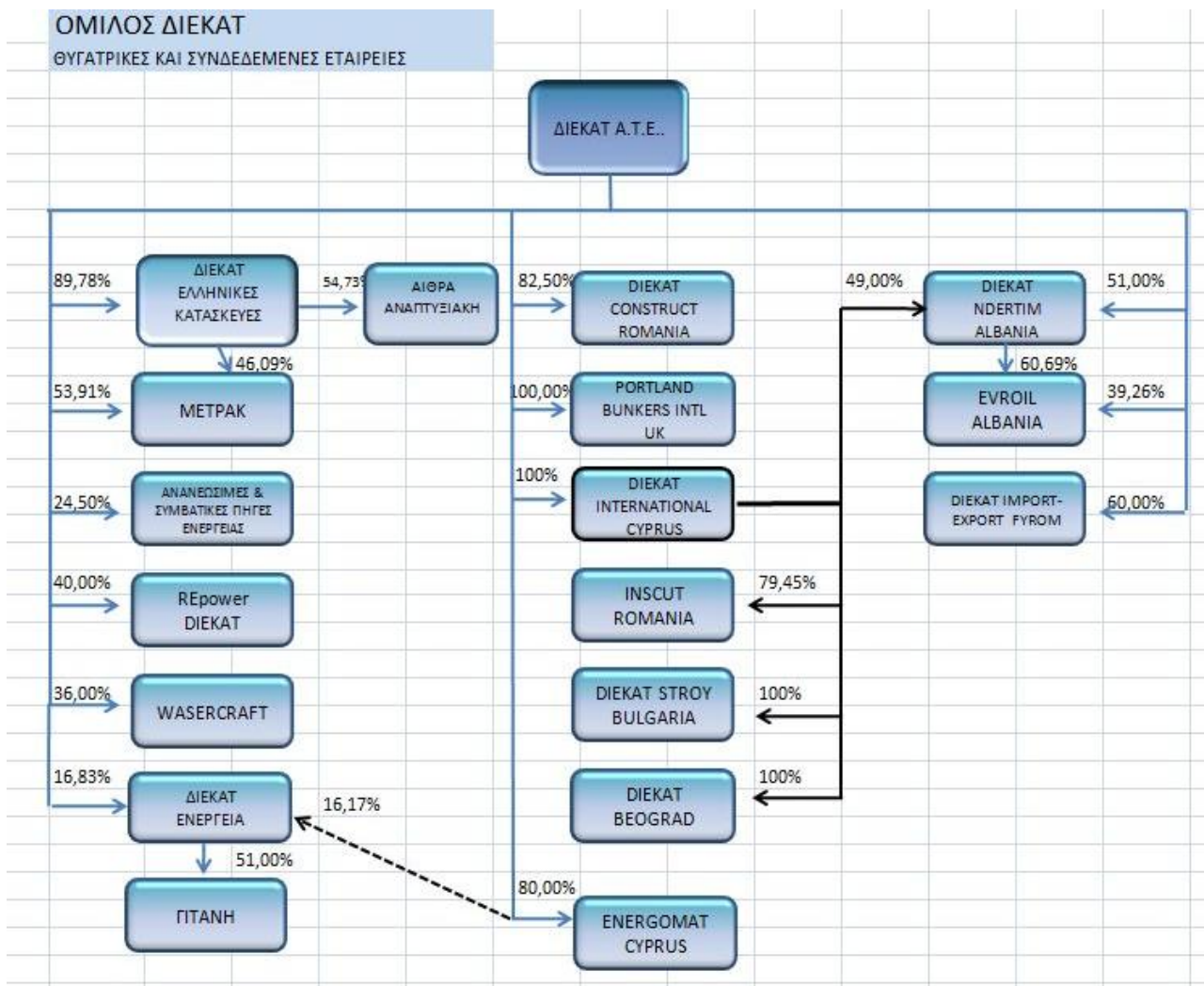

Ειδικότερα με τη μέθοδο της ολικής ενοποίησης συμμετέχουν στον Όμιλο οι κάτωθι εταιρείες:

ΕΠΩΝΥΜΙΑ	ΠΟΣΟΣΤΟ ΣΥΜΜΕΤΟΧΗΣ (ΑΜΕΣΟ ΚΑΙ ΕΜΜΕΣΟ)	ΧΩΡΑ ΕΓΚΑΤΑΣΤΑΣΗΣ	ΜΕΘΟΔΟΣ ΕΝΟΠΙΗΣΗΣ	ΣΧΕΣΗ ΠΟΥ ΥΠΑΓΟΡΕΥΕΙ ΤΗΝ ΕΝΟΠΙΗΣΗ
ΜΕΤΡΑΚ ΑΤΕ	95,29%	ΕΛΛΑΔΑ	Ολική	Το ποσοστό συμμετοχής
ENERGOMAT ENTERPRISES LTD	80,00%	ΚΥΠΡΟΣ	Ολική	Το ποσοστό συμμετοχής
ΔΙΕΚΑΤ ΝΔΕΤΙΜ ΔΗΕ ΚΟΝΣΤΡΥΚΤΙΟΝ ΣΗΑ	100,00%	ΑΛΒΑΝΙΑ	Ολική	Το ποσοστό συμμετοχής
ΕΥΡΟΙΛ ΣΗΑ	99,95%	ΑΛΒΑΝΙΑ	Ολική	Το ποσοστό συμμετοχής
ΔΙΕΚΑΤ ΚΟΝΣΤΡΥΚΤ ΣΑ	82,50%	ΡΟΥΜΑΝΙΑ	Ολική	Το ποσοστό συμμετοχής
ΔΙΕΚΑΤ ΙΝΤΕΡΝΑΤΙΟΝΑΛ ΛΤΔ	100,00%	ΚΥΠΡΟΣ	Ολική	Το ποσοστό συμμετοχής
ΙΝΣΚΟΥΤ Σ.Α.	79,46%	ΡΟΥΜΑΝΙΑ	Ολική	Το ποσοστό συμμετοχής
ΡΟΡΤΛΑΝΔ ΒΥΝΚΕΡΣ ΙΝΤΕΡΝΑΤΙΟΝΑΛ ΛΤΔ	100,00%	ΗΝΩΜΕΝΟ ΒΑΣΙΛΕΙΟ	Ολική	Το ποσοστό συμμετοχής
ΔΙΕΚΑΤ ΔΟΟ ΣΚΟΡΠΕ	60,00%	ΦΥΡΟΜ	Ολική	Το ποσοστό συμμετοχής
ΔΙΕΚΑΤ ΕΛΛΗΝΙΚΕΣ ΚΑΤΑΣΚΕΥΕΣ ΑΤΕ	89,78%	ΕΛΛΑΔΑ	Ολική	Το ποσοστό συμμετοχής
ΑΙΘΡΑ Α.Ε.	49,14%	ΕΛΛΑΔΑ	Ολική	Το ποσοστό συμμετοχής. Η θυγατρική εταιρεία ΔΙΕΚΑΤ ΕΛΛΗΝΙΚΕΣ ΚΑΤΑΣΚΕΥΕΣ συμμετέχει κατά 54,73% στο κεφάλαιο της εταιρείας

Με τη μέθοδο της Καθαρής Θέσης ενοποιούνται οι παρακάτω συγγενείς εταιρείες:

ΕΠΩΝΥΜΙΑ	ΠΟΣΟΣΤΟ ΣΥΜΜΕΤΟΧΗΣ (ΑΜΕΣΟ ΚΑΙ ΕΜΜΕΣΟ)	ΧΩΡΑ ΕΓΚΑΤΑΣΤΑΣΗΣ	ΜΕΘΟΔΟΣ ΕΝΟΠΙΗΣΗΣ	ΣΧΕΣΗ ΠΟΥ ΥΠΑΓΟΡΕΥΕΙ ΤΗΝ ΕΝΟΠΙΗΣΗ
ΔΙΕΚΑΤ ΕΝΕΡΓΕΙΑ ΑΒΕΤΕ	29,77%	ΕΛΛΑΔΑ	Καθαρή Θέση	Το ποσοστό συμμετοχής
ΓΙΤΑΝΗ ΑΕ	15,18%	ΕΛΛΑΔΑ	Καθαρή Θέση	Το ποσοστό συμμετοχής. Ανήκει στον όμιλο ΔΙΕΚΑΤ ΕΝΕΡΓΕΙΑ ΑΒΕΤΕ
ΔΙΕΚΑΤ Α.Σ.Π.Ε. ΑΕ	24,50%	ΕΛΛΑΔΑ	Καθαρή Θέση	Το ποσοστό συμμετοχής
ΔΙΕΚΑΤ - Α/Π ΝΥΧΤΕΝΕΣ ΑΕ	25,25%	ΕΛΛΑΔΑ	Καθαρή Θέση	Το ποσοστό συμμετοχής. Ανήκει στον όμιλο ΔΙΕΚΑΤ Α.Σ.Π.Ε.
ΔΙΕΚΑΤ - ΜΥΗΕ ΔΕΣΗΣ ΑΕ	25,25%	ΕΛΛΑΔΑ	Καθαρή Θέση	Το ποσοστό συμμετοχής. Ανήκει στον όμιλο ΔΙΕΚΑΤ Α.Σ.Π.Ε.
ΔΙΕΚΑΤ - ΜΥΗΕ ΓΙΑΝΙΤΣΙ ΑΕ	25,25%	ΕΛΛΑΔΑ	Καθαρή Θέση	Το ποσοστό συμμετοχής. Ανήκει στον όμιλο ΔΙΕΚΑΤ Α.Σ.Π.Ε.
ΔΙΕΚΑΤ - ΜΥΗΕ ΘΕΡΙΝΟ ΑΕ	25,25%	ΕΛΛΑΔΑ	Καθαρή Θέση	Το ποσοστό συμμετοχής. Ανήκει στον όμιλο ΔΙΕΚΑΤ Α.Σ.Π.Ε.
ΒΑΣΕΚΡΑΦΤ ΑΕ	36,00%	ΕΛΛΑΔΑ	Καθαρή Θέση	Το ποσοστό συμμετοχής
ΝΙΟΥ ΒΑΣΕΚΡΑΦΤ ΑΕ	28,80%	ΕΛΛΑΔΑ	Καθαρή Θέση	Το ποσοστό συμμετοχής. Ανήκει στον όμιλο ΒΑΣΕΚΡΑΦΤ ΑΕ
REPOWER AG-ΔΙΕΚΑΤ ΑΤΕ ΑΕ	40,00%	ΕΛΛΑΔΑ	Καθαρή Θέση	Το ποσοστό συμμετοχής

6.6 Υπεραξία επιχείρησης

	Υπεραξία
	Ποσά σε Ευρώ
Μικτή Λογιστική αξία	5.296.526,46
Συσσωρευμένη ζημία από μείωση αξίας	0,00
Λογιστική αξία την 31 Δεκεμβρίου 2006	5.296.526,46
<hr/>	
Μικτή Λογιστική αξία	5.310.297,41
Συσσωρευμένη ζημία από μείωση αξίας	0,00
Λογιστική αξία την 30 Ιουνίου 2007	5.310.297,41

Στις ενοποιημένες οικονομικές καταστάσεις η ανάλυση της υπεραξίας προέρχεται από την εξαγορά της Falconcliff Corporation κατά τη χρήση 2005, την τροποποίηση του ποσοστού συμμετοχής στην εταιρεία ΔΙΕΚΑΤ ΕΛΛΗΝΙΚΕΣ ΚΑΤΑΣΚΕΥΕΣ ΑΤΕ κατά τη χρήση 2006, την τροποποίηση του ποσοστού συμμετοχής στην εταιρεία PORTLAND BUNKERS INTERNATIONAL LTD στις 27/6/2007 και στην αύξηση του μετοχικού κεφαλαίου της εταιρείας EVROIL SHA στις 28/6/2007. Στις 6/2/2007 η εταιρεία Falconcliff Corporation λύθηκε και το κύριο περιουσιακό στοιχείο της, που είναι η συμμετοχή της στην εταιρεία ΔΙΕΚΑΤ NDERTIME DHE KONSTRUKTIONE SHA στην Αλβανία μεταβιβάστηκε, στον μοναδικό της μέτοχο, την εταιρεία ΔΙΕΚΑΤ INTERNATIONAL LTD, η οποία αποτελεί θυγατρική κατά 100% της ΔΙΕΚΑΤ ΑΤΕ. Η ανάλυση της προέλευσης της υπεραξίας, ανά εταιρεία, παρουσιάζεται κατωτέρω:

	Αναγνωριζόμενη Υπεραξία 30/6/2007	Αναγνωριζόμενη Υπεραξία 31/12/2006
EVROIL SHA	704,93	0,00
PORTLAND BUNKERS INTERNATIONAL LTD	13.066,02	0,00
DIEKAT NDERTIM DHE KONSTRUKTION SHA	2.164.454,00	0,00
FALCONCLIFF CORPORATION	0,00	2.164.454,00
ΔΙΕΚΑΤ ΕΛΛΗΝΙΚΕΣ ΚΑΤΑΣΚΕΥΕΣ ΑΤΕ	3.132.072,46	3.132.072,46
ΣΥΝΟΛΟ	5.310.297,41	5.296.526,46

Η υπεραξία που δημιουργήθηκε κατά τη διάρκεια της περιόδου που έληξε την 30/6/2007 οφείλεται στην τροποποίηση του ποσοστού συμμετοχής στην εταιρεία PORTLAND BUNKERS INTERNATIONAL LTD στις 27/6/2007 από 99,61% σε 100,00% και στην αύξηση του μετοχικού κεφαλαίου της εταιρείας EVROIL SHA στις 28/6/2007 με κεφαλαιοποίηση των υποχρεώσεων της προς την ΔΙΕΚΑΤ NDERTIME DHE KONSTRUKTIONE SHA και παραίτηση των μετόχων μειοψηφίας, η οποία οδήγησε σε αύξηση του ποσοστού συμμετοχής, από 99,03% σε 99,05%. Συγκεκριμένα, η μετοχική σύνθεση της εταιρείας μετά την τελευταία αύξηση κεφαλαίου έχει ως εξής:

ΔΙΕΚΑΤ ΑΤΕ	39,26%
DIEKAT NDERTIME DHE KONSTRUKTIONE SHA	60,69%
EVROIL SHPK (μέτοχος μειοψηφίας)	0,05%

Ο υπολογισμός της υπεραξίας έγινε με βάση την εύλογη αξία της επένδυσης και υπολογίστηκε ανά εταιρεία ως εξής:

PORTLAND BUNKERS INTERNATIONAL LTD		
Ημερομηνία εξαγοράς	27/6/2007	
Αποκτηθέν ποσοστό	0,39%	
Τεμάχια (Σύνολο) :	2.328.718	
Αγορά Τεμαχίων :	9.082	
Ποσοστό Αγοράς	0,39%	
Τιμή Αγοράς (τεμ.) :	14.000,00	
Τίμημα Αγοράς Μετοχών:		
-Μετρητά Που Πληρώθηκαν	14.000,00	
-Άμεσες Δαπάνες Που αφορούν την Εξαγορά	0,00	
Συνολικό Τίμημα Απόκτησης	14.000,00	
Μείον: Έυλογη Αξία Περιουσιακών Στοιχείων και Υποχρεώσεων	933,98	
Υπεραξία αγοράς	13.066,02	
<p>Το Περιουσιακά Στοιχεία που αποκτήθηκαν και οι Υποχρεώσεις που αναλήφθηκαν από τον όμιλο κατά την Απόκτηση του νέου ποσοστού συμμετοχής στην Εταιρεία ήταν τα ακόλουθα:</p>		
	<u>Λογιστική Αξία</u>	<u>Εύλογη Αξία</u>
Ενσώματες Ακίνητοποιήσεις	9.139.846,90	9.139.846,90
Άυλα περιουσιακά στοιχεία	500.114,77	500.114,77
Πελάτες και Λοιπές Εμπορικές Απαιτήσεις	151.783,58	151.783,58
Ταμειακά διαθέσιμα και ισοδύναμα	533.505,21	533.505,21
Βραχυπρόθεσμες δανειακές υποχρεώσεις	(4.894.290,80)	(4.894.290,80)
Τρέχουσες φορολογικές υποχρεώσεις	(59.385,59)	(59.385,59)
Λοιπές Βραχυπρόθεσμες Υποχρεώσεις	(431.999,51)	(431.999,51)
Σύνολο ιδίων κεφαλαίων Εταιρείας	239.482,05	
Ποσοστό Συμμετοχής	0,39%	
Εύλογη Αξία	933,98	

EVROIL SHA		
Ημερομηνία αύξησεως κεφαλαίου:	28/6/2007	
Αποκτηθέν ποσοστό	0,02%	
Τεμάχια (Σύνολο) :	1.757.020	
Προσθήκη νέων Τεμαχίων :	469.839	
Τίμημα Αγοράς Μετοχών:		
-Ποσό που κεφαλαιοποιήθηκε	3.783.221,39	
-Άμεσες Δαπάνες που αφορούν την Κεφαλαιοποίηση	0,00	
Συνολικό Τίμημα Απόκτησης (Αναλογία μειωψηφίας στην αύξηση κεφαλαίου)	1.891,61	
Μείον: Έυλογη Αξία Περιουσιακών Στοιχείων και Υποχρεώσεων Εταιρείας	1.186,69	
Υπεραξία αγοράς	704,93	
<p>Το Περιουσιακά Στοιχεία που αποκτήθηκαν και οι Υποχρεώσεις που αναλήφθηκαν από τον όμιλο κατά την Απόκτηση της Εταιρείας ήταν τα ακόλουθα:</p>		
	<u>Λογιστική Αξία</u>	<u>Εύλογη Αξία</u>
Ενσώματες Ακίνητοποιήσεις	9.014.966,86	9.014.966,86
Λοιπές Μακροπρόθεσμες Απαιτήσεις	11.268,97	11.268,97
Αποθέματα	21.392,61	21.392,61
Πελάτες και Λοιπές Εμπορικές Απαιτήσεις	15.725,56	15.725,56
Λοιπές Απαιτήσεις	686.817,90	686.817,90
Ταμειακά διαθέσιμα και ισοδύναμα	3.219,78	3.219,78
Τρέχουσες φορολογικές υποχρεώσεις	(256,58)	(256,58)
Λοιπές Βραχυπρόθεσμες Υποχρεώσεις	(3.819.709,84)	(3.819.709,84)
Σύνολο ιδίων κεφαλαίων Εταιρείας	5.933.425,26	
Ποσοστό Συμμετοχής	0,02%	
Εύλογη Αξία	1.186,69	

6.7 Επενδύσεις σε συγγενείς επιχειρήσεις

Στις ατομικές οικονομικές καταστάσεις οι επενδύσεις σε συγγενείς και θυγατρικές επιχειρήσεις, έχουν αποτιμηθεί στο κόστος κτήσης τους, μείον τυχόν προβλέψεις απομείωσης τους. Στις Ενοποιημένες οικονομικές καταστάσεις οι επενδύσεις σε συγγενείς εταιρείες λογίζονται με τη μέθοδο της καθαρής θέσης.

ΠΟΣΑ ΣΕ €

	Ο ΟΜΙΛΟΣ	
	30/6/2007	31/12/2006
Αρχή περιόδου	2.123.185,33	245.985,53
Μερίδιο κέρδους/ ζημιάς (μετά φορολογίας και δικαιωμάτων μειοψηφίας) *	38.863,71	98.344,74
Προσθήκες**	309.093,35	1.778.855,06
Πωλήσεις/ διαγραφές	0,00	0,00
Υπόλοιπο λήξεως	2.471.142,39	2.123.185,33

* Αφορά συμψηφισμένο ποσό κερδών ύψους € 46.292,59 και € 3.333,23 προερχόμενων από τον Όμιλο ΔΙΕΚΑΤ ΕΝΕΡΓΕΙΑ ΑΒΕΤΕ και από τον Όμιλο ΒΑΣΣΕΡΚΡΑΦΤ ΑΕ αντίστοιχα, καθώς και ζημιάς ύψους € 10.762,11 προερχόμενης από τον όμιλο ΔΙΕΚΑΤ ΑΝΑΝΕΩΣΙΜΕΣ ΣΥΜΒΑΤΙΚΕΣ ΠΗΓΕΣ ΕΝΕΡΓΕΙΑΣ ΑΕ.

** Αφορά την συμμετοχή σε αύξηση κεφαλαίου στον Όμιλο ΔΙΕΚΑΤ ΑΝΑΝΕΩΣΙΜΕΣ ΣΥΜΒΑΤΙΚΕΣ ΠΗΓΕΣ ΕΝΕΡΓΕΙΑΣ ΑΕ ύψους 8.575,00 Ευρώ και στον Όμιλο ΔΙΕΚΑΤ ΕΝΕΡΓΕΙΑ ΑΒΕΤΕ κατά 300.518,35 Ευρώ.

Συνοπτικές χρηματοοικονομικές πληροφορίες για συνδεδεμένες επιχειρήσεις:

Επωνυμία	Χώρα εγκατάστασης	Ενεργητικό	Υποχρεώσεις	Ίδια Κεφάλαια	Έσοδα	Κέρδη / (Ζημιές) μετά φόρων και δικαιωμάτων υειοψηφίας	Ποσοστό συμμετοχής
30/6/2007							
ΟΜΙΛΟΣ ΔΙΕΚΑΤ ΑΣΠΕ	Ελλάδα	325.705,25	181.685,52	144.019,73	0,00	(43.926,98)	24,50%
REPOWER AG - ΔΙΕΚΑΤ ΑΤΕ	Ελλάδα	4.269,80	17.099,98	(12.830,18)	9.400,00	(9.479,63)	40,00%
ΟΜΙΛΟΣ ΒΑΣΣΕΡΚΡΑΦΤ Α.Ε.	Ελλάδα	2.066.366,28	1.400.657,85	447.920,57	120.866,46	9.258,97	36,00%
ΟΜΙΛΟΣ ΔΙΕΚΑΤ ΕΝΕΡΓΕΙΑ ΑΒΕΤΕ	Ελλάδα	21.350.349,58	12.369.028,68	8.981.320,90	1.088.145,89	155.521,69	29,77%

Επωνυμία	Χώρα εγκατάστασης	Ενεργητικό	Υποχρεώσεις	Ίδια Κεφάλαια	Έσοδα	Κέρδη / (Ζημιές) μετά φόρων και δικαιωμάτων μειοψηφίας	Ποσοστό συμμετοχής
31/12/2006							
ΟΜΙΛΟΣ ΔΙΕΚΑΤ ΑΣΠΕ	Ελλάδα	366.173,15	190.497,63	175.675,52	0,00	(286.724,48)	24,50%
REPOWER AG - ΔΙΕΚΑΤ ΑΤΕ	Ελλάδα	9.872,90	13.223,45	(3.350,55)	2.200,00	(37.563,96)	40,00%
ΟΜΙΛΟΣ ΒΑΣΣΕΡΚΡΑΦΤ Α.Ε.	Ελλάδα	2.088.498,89	1.676.988,67	411.510,22	329.113,26	32.872,25	36,00%
ΟΜΙΛΟΣ ΔΙΕΚΑΤ ΕΝΕΡΓΕΙΑ ΑΒΕΤΕ	Ελλάδα	21.347.803,86	15.491.617,54	5.856.186,32	1.242.032,93	173.035,73	29,77%

Οι αξίες με τις οποίες απεικονίζονται οι συγγενείς εταιρείες στις Οικονομικές Καταστάσεις της μητρικής, κατά τις παρουσιαζόμενες περιόδους έχουν ως εξής:

Συγγενής εταιρεία την 30/6/2007	Κοστος κτήσεως	Ποσά σε Ευρώ	
		Προβλέψεις απομείωσης	Αξία απεικόνισης
ΔΙΕΚΑΤ ΕΝΕΡΓΕΙΑ ΑΒΕΤΕ	1.232.525,01	(354.216,15)	878.308,86
ΔΙΕΚΑΤ ΑΝΑΝΕΩΣΙΜΕΣ ΚΑΙ ΣΥΜΒΑΤΙΚΕΣ ΠΗΓΕΣ ΕΝΕΡΓΕΙΑΣ ΑΕ	146.275,00	0,00	146.275,00
ΒΑΣΕΚΡΑΦΤ ΑΕ	189.864,00	0,00	189.864,00
REPOWER A.G.-ΔΙΕΚΑΤ ΑΤΕ ΕΚΜΕΤΑΛΛΕΥΣΗ ΠΗΓΩΝ ΕΝΕΡΓΕΙΑΣ	40.000,00	(16.000,00)	24.000,00
	1.608.664,01	(370.216,15)	1.238.447,86

Συγγενής εταιρεία την 31/12/2006	Κοστος κτήσεως	Ποσά σε Ευρώ	
		Προβλέψεις απομείωσης	Αξία απεικόνισης
ΔΙΕΚΑΤ ΕΝΕΡΓΕΙΑ ΑΒΕΤΕ	1.232.525,01	(354.216,15)	878.308,86
ΔΙΕΚΑΤ ΑΝΑΝΕΩΣΙΜΕΣ ΚΑΙ ΣΥΜΒΑΤΙΚΕΣ ΠΗΓΕΣ ΕΝΕΡΓΕΙΑΣ ΑΕ	137.700,00	0,00	137.700,00
ΒΑΣΕΚΡΑΦΤ ΑΕ	189.864,00	0,00	189.864,00
REPOWER A.G.-ΔΙΕΚΑΤ ΑΤΕ ΕΚΜΕΤΑΛΛΕΥΣΗ ΠΗΓΩΝ ΕΝΕΡΓΕΙΑΣ	40.000,00	(16.000,00)	24.000,00
	1.600.089,01	(370.216,15)	1.229.872,86

6.8 Χρηματοοικονομικά στοιχεία διαθέσιμα προς πώληση

Ποσά σε Ευρώ

	Ο ΟΜΙΛΟΣ		Η ΕΤΑΙΡΕΙΑ	
	30/6/2007	31/12/2006	30/6/2007	31/12/2006
Υπόλοιπο έναρξης περιόδου	3.302.887,76	7.720.486,08	3.302.887,76	7.720.486,08
Προσθήκες	0,00	0,00	0,00	0,00
Πωλήσεις/ διαγραφές	(25.500,00)	(1.499.996,00)	(25.500,00)	(1.499.996,00)
Προσαρμογή σε εύλογη αξία*	5.402.674,34	(2.917.602,32)	5.402.674,34	(2.917.602,32)
Υπόλοιπο τέλους περιόδου	8.680.062,10	3.302.887,76	8.680.062,10	3.302.887,76
Μη κυκλοφορούν ενεργητικό	8.680.062,10	3.302.887,76	8.680.062,10	3.302.887,76
Κυκλοφορούν ενεργητικό	0,00	0,00	0,00	0,00
	8.680.062,10	3.302.887,76	8.680.062,10	3.302.887,76

* Πρόκειται για αποτίμηση στην αγοραία αξία για 9.644.509 τεμάχια μετοχών της εισηγμένης στο ΧΑ της εταιρείας "ΜΟΧΛΟΣ Α.Ε.". Από τις ανωτέρω μετοχές, 3.876.469 τεμάχια είναι δεσμευμένα για εξασφάλιση τραπεζικού δανεισμού. Το αποτέλεσμα της προσαρμογής, βάσει των υιοθετημένων λογιστικών αρχών μεταφέρεται απ' ευθείας στα Ίδια Κεφάλαια.

6.9 Απαιτήσεις από κατασκευαστικά συμβόλαια

Τα κατασκευαστικά συμβόλαια του Ομίλου και της Εταιρείας αναλύονται ως εξής:

	Ο ΟΜΙΛΟΣ		Η ΕΤΑΙΡΕΙΑ	
	30/6/2007	31/12/2006	30/6/2007	31/12/2006
<i>Ποσά σε Ευρώ</i>				
Πραγματοποιηθέντα Έξοδα Συμβολαίων :	77.279.039,63	71.788.618,45	4.602.112,42	4.339.089,00
πλέον: Αναγνωρισμένα κέρδη	12.474.861,55	14.748.247,79	1.764.364,98	1.663.765,78
Μείον Αναγνωρισμένη ζημιά	(704.878,11)	(1.251.618,55)	0,00	0,00
Σύνολο Εσόδων από κατασκευαστικά συμβόλαια	90.458.779,29	85.285.247,69	6.366.477,40	6.002.854,78
Σύνολο εξόδων από κατασκευαστικά συμβόλαια που αναγνωρίστηκαν στην περίοδο	8.802.257,79	25.375.053,58	263.023,42	1.212.338,45
μείον: Αναγνωρισμένη ζημιά περιόδου	(224.604,62)	(104.878,11)	0,00	0,00
πλέον: Αναγνωρισμένα κέρδη περιόδου	179.083,37	1.675.450,83	100.599,20	464.708,25
Σύνολο εσόδων από κατασκευαστικά συμβόλαια που αναγνωρίστηκαν στην περίοδο	8.756.736,54	26.945.626,30	363.622,62	1.677.046,70

Τα έσοδα και τα έξοδα που αφορούν την κάθε σύμβαση κατασκευής έργων αναγνωρίζονται στα αποτελέσματα της χρήσεως, ανάλογα με το στάδιο ολοκλήρωσης της συμβατικής δραστηριότητας κατά την ημερομηνία κατάρτισης των οικονομικών καταστάσεων. Επομένως το κόστος των έργων που έχει μεν εκτελεστεί, αλλά δεν έχει τιμολογηθεί αντίστοιχα στον πελάτη, καταχωρείται στην κατάσταση αποτελεσμάτων χρήσης μαζί με το αναλογούν συμβατικό κέρδος ή ζημιά. Επιπλέον για τα έργα για τα οποία εκτιμήθηκε ότι κατά την ολοκλήρωση τους θα υπάρξει ζημιολόγο αποτέλεσμα, η ζημιά αυτή αναγνωρίζεται άμεσα στα αποτελέσματα. Για την αναγνώριση των εσόδων, χρησιμοποιείται η Μέθοδος Ποσοστιαίας Ολοκλήρωσης (Percentage of Completion

Method). Το ποσοστό ολοκλήρωσης υπολογίζεται ως εξής: Κόστος μέχρι σήμερα / Συνολικό Εκτιμώμενο Κόστος Έργου.

Η ανάλυση των απαιτήσεων και υποχρεώσεων από κατασκευαστικές συμβάσεις του Ομίλου και της Εταιρίας, έχει ως εξής:

Ποσά σε Ευρώ	Ο ΟΜΙΛΟΣ		Η ΕΤΑΙΡΕΙΑ	
	30/6/2007	31/12/2006	30/6/2007	31/12/2006
Απαίτηση από πελάτες για συμβατικό έργο	11.090.677,49	6.864.985,07	1.477.811,84	1.792.679,65
Υποχρέωση προς πελάτες για συμβατικό έργο	353.677,85	(578.210,95)	0,00	0,00
Σύνολο ληφθέντων προκαταβολών	0,00	0,00	0,00	0,00
Κρατήσεις Πελατών για καλή εκτέλεση				
- Εισπρακτές εντός 12 μηνών	0,00	64.500,00	0,00	0,00
- Εισπρακτές άνω των 12 μηνών	0,00	0,00	0,00	0,00
	0,00	64.500,00	0,00	0,00

6.10 Κέρδη / (Ζημίες) ανά μετοχή

	ΟΜΙΛΟΣ		ΕΤΑΙΡΕΙΑ	
	30/6/2007	30/6/2006	30/6/2007	30/6/2006
Κέρδη / (Ζημίες) που αναλογούν στους μετόχους της μητρικής σε Ευρώ	(3.362.524,92)	(298.407,15)	(1.578.046,71)	(1.114.418,70)
Σταθμισμένος μέσος όρος του αριθμού μετοχών	17.894.046	15.694.922	17.894.046	15.694.922
Βασικά κέρδη/(ζημίες) ανά μετοχή (Ευρώ ανά μετοχή)	(0,1879)	(0,0190)	(0,0882)	(0,0710)

6.11 Εμπράγματα βάρη και ενέχυρα

Την 30/6/2007, υφίστανται τα ακόλουθα βάρη :

- επί των ακινήτων του Ομίλου εγγραφή προσημείωσης υποθηκών για εξασφάλιση απαιτήσεων που απορρέουν από συμβάσεις δανείων για το συνολικό ποσό των 12.965.665 €
- επί των ακινήτων του Ομίλου εγγραφή προσημείωσης υποθηκών για εξασφάλιση απαιτήσεων που απορρέουν από συμβάσεις χρηματοδοτικής μίσθωσης κινητού εξοπλισμού για το συνολικό ποσό των 1.438.004,58 €.

Επίσης, την 30/6/2007, υφίστανται τα ακόλουθα εμπράγματα δικαιώματα ενέχυρου:

- επί των διαθέσιμων προς πώληση χρηματοοικονομικών στοιχείων και συγκεκριμένα επί 3.876.469 μετοχών της εταιρείας ΜΟΧΛΟΣ ΑΕ. υφίσταται ενέχυρο για την κάλυψη κοινοπρακτικού δανείου υπολειπόμενου ποσού 12.000.294 €.
- επί του συνόλου των μετοχών της εταιρείας «ΔΙΕΚΑΤ ΕΝΕΡΓΕΙΑ Α.Β.Ε.Τ.Ε.» υφίσταται ενέχυρο για την εξασφάλιση συμβάσεως πιστώσεως δι' ανοικτού αλληλόχρεου λογαριασμού δυνάμει του οποίου χορηγήθηκε στην εταιρεία «ΔΙΕΚΑΤ ΕΝΕΡΓΕΙΑ Α.Β.Ε.Τ.Ε.» πίστωση μέχρι του ποσού των €5.000.000,00, καθώς και για μακροπρόθεσμο δάνειο ύψους € 602.000,00.
- επί 77.946 κοινών ονομαστικών μετοχών της εταιρείας «ΔΕΗ ΑΝΑΝΕΩΣΙΜΕΣ – ΔΙΕΚΑΤ ΕΝΕΡΓΕΙΑ Μ.Υ.Η.Ε. ΓΙΤΑΝΗ Α.Ε.» υφίσταται ενέχυρο για την εξασφάλιση συμβάσεως πιστώσεως δι' ανοικτού αλληλόχρεου λογαριασμού δυνάμει του οποίου χορηγήθηκε στην

εταιρεία «ΔΕΗ ΑΝΑΝΕΩΣΙΜΕΣ – ΔΙΕΚΑΤ ΕΝΕΡΓΕΙΑ Μ.Υ.Η.Ε. ΓΙΤΑΝΗ Α.Ε» πίστωση μέχρι του ποσού των €6.500.000,00.

6.12 Δεσμεύσεις

Οι δεσμεύσεις της εταιρείας και του Ομίλου αναφορικά με τα κατασκευαστικά συμβόλαια έχουν ως εξής:

	Ο ΟΜΙΛΟΣ		Η ΕΤΑΙΡΕΙΑ	
	30/06/07	31/12/06	30/06/07	31/12/06
<i>Ποσά σε Εύρω</i>				
Δεσμεύσεις από κατασκευαστικά συμβόλαια				
Ανεκτέλεστο υπόλοιπο έργων	16.141.606,10	18.772.457,84	347.887,58	610.911,00
Χορηγηθείσες εγγυήσεις καλής εκτέλεσης	25.295.499,36	24.711.330,96	8.109.033,88	8.765.005,51

6.13 Ενδεχόμενες απαιτήσεις - υποχρεώσεις

Οι ενδεχόμενες απαιτήσεις και υποχρεώσεις του ομίλου έχουν ως εξής:

Ενδεχόμενες υποχρεώσεις

Η σημαντικότερες ενδεχόμενες υποχρεώσεις, αφορούν

α) αγωγή κατά της εταιρείας ΔΙΕΚΑΤ ΑΤΕ για καταβολή αποζημίωσης ψυχικής οδύνης συνολικού ύψους € 4.000.000, για την οποία σε περίπτωση ευδοκίμησής της, η εκδοθησόμενη πρωτόδικη απόφαση θα υπόκειται σε ένδικα μέσα τα οποία η εταιρεία θα εξαντλήσει προτού υποχρεωθεί να καταβάλλει τυχόν επιδικασθέντα από το δικαστήριο ποσά.

β) παρεμπόδιση αγωγή κατά της εταιρείας ΔΙΕΚΑΤ ΑΤΕ για καταβολή αποζημίωσης σε τρίτους συνολικού ύψους € 325.000, για την οποία σε περίπτωση ευδοκίμησής της, η εκδοθησόμενη πρωτόδικη απόφαση θα υπόκειται σε ένδικα μέσα τα οποία η εταιρεία θα εξαντλήσει προτού υποχρεωθεί να καταβάλλει τυχόν επιδικασθέντα από το δικαστήριο ποσά. Επισημαίνεται ότι η εταιρεία έχει στραφεί αναγωγικά κατά των δικονομικών της εγγυητών.

Έναντι των ανωτέρω αναφερθέντων ενδεχόμενων υποχρεώσεων η εταιρεία έχει σχηματίσει επαρκείς προβλέψεις.

Ενδεχόμενες απαιτήσεις

1. Δύο αγωγές της εταιρείας «ΔΙΕΚΑΤ ΑΤΕ» κατά προμηθευτού της και δικαστική διεκδίκηση απαιτήσεων συνολικού ποσού €4.000.000

2. Αγωγή της Εταιρείας «ΔΙΕΚΑΤ ΕΛΛΗΝΙΚΕΣ ΚΑΤΑΣΚΕΥΕΣ ΑΤΕ» κατά τεχνικής εταιρείας και δικαστική διεκδίκηση απαίτησης ποσού 700.000 €.

Οι ανέλεγκτες φορολογικές χρήσεις των εταιρειών του Ομίλου έχουν ως εξής:

Εταιρεία	Ανέλεγκτες Φορολογικές Χρήσεις
ΔΙΕΚΑΤ ΑΤΕ	2002 - 2006
ΔΙΕΚΑΤ ΕΛΛΗΝΙΚΕΣ ΚΑΤΑΣΚΕΥΕΣ ΑΤΕ	2002 - 2006
ΔΙΕΚΑΤ ΕΝΕΡΓΕΙΑ Α.Ε.	2000 - 2006
ΔΕΗ ΑΝΑΝΕΩΣΙΜΕΣ ΠΗΓΕΣ ΕΝΕΡΓΕΙΑΣ - ΔΙΕΚΑΤ ΕΝΕΡΓΕΙΑ ΓΙΤΑΝΗ ΜΥΗ Α.Ε.	2000 - 2006
ΔΙΕΚΑΤ ΑΝΑΝΕΩΣΙΜΕΣ ΚΑΙ ΣΥΜΒΑΤΙΚΕΣ ΠΗΓΕΣ ΕΝΕΡΓΕΙΑΣ – ΕΠΕΞΕΡΓΑΣΙΑ ΥΔΑΤΟΣ	2006
ΔΙΕΚΑΤ – ΜΥΗ ΔΕΣΗΣ ΑΕ	Διανύει την πρώτη υπερδωδεκάμηνη περίοδο
ΔΙΕΚΑΤ – Α/Π ΝΥΧΤΕΝΕΣ ΑΕ	Διανύει την πρώτη υπερδωδεκάμηνη περίοδο
ΔΙΕΚΑΤ – ΜΥΗ ΓΙΑΝΝΙΤΣΙ ΑΕ	Διανύει την πρώτη υπερδωδεκάμηνη περίοδο
ΔΙΕΚΑΤ – ΜΥΗ ΘΕΡΙΝΟ ΑΕ	Διανύει την πρώτη υπερδωδεκάμηνη περίοδο
ΒΑΣΣΕΡΚΡΑΦΤ Α.Ε.	2000 - 2006
NEW ΒΑΣΣΕΡΚΡΑΦΤ Α.Ε.	2000 - 2006
ΜΕΤΡΑΚ Α.Ε.	2003 - 2006
ΑΙΘΡΑ ΑΝΑΠΤΥΞΙΑΚΗ ΚΑΤΑΣΚΕΥΑΣΤΙΚΗ ΑΕ	2004 - 2006
REPOWER AG - ΔΙΕΚΑΤ ΑΤΕ Α.Ε.	2004 - 2006

6.14 Αριθμός απασχολούμενου προσωπικού

Ο αριθμός του απασχολούμενου προσωπικού του Ομίλου και της Εταιρίας κατά την παρουσιαζόμενη ημερομηνία αναλύεται ως εξής:

	Ο ΟΜΙΛΟΣ		Η ΕΤΑΙΡΕΙΑ	
	30/6/2007	30/6/2006	30/6/2007	30/6/2006
Μισθωτοί	423	507	159	203
Ημερομίσθιοι	238	215	6	18
	<u>661</u>	<u>722</u>	<u>165</u>	<u>221</u>

6.15 Συναλλαγές με συνδεδεμένα μέρη

Οι παρακάτω συναλλαγές και υπόλοιπα αποτελούν τις συναλλαγές των συνδεδεμένων με τον Όμιλο μερών. Ως συνδεδεμένες εταιρείες, πέραν των εταιρειών του Ομίλου, νοούνται οι επιχειρήσεις που συμμετέχουν με μεγάλο ποσοστό στην μητρική Εταιρεία, οι επιχειρήσεις που ανήκουν στους μεγάλους μετόχους, καθώς και οι επιχειρήσεις τις οποίες ελέγχουν τα μέλη του Δ.Σ., τα διευθυντικά στελέχη της Εταιρείας και κοντινά μέλη της οικογένειάς τους. Οι συναλλαγές μεταξύ των εταιρειών που περιλαμβάνονται στις ενοποιημένες Οικονομικές καταστάσεις του Ομίλου με ολική ενοποίηση απαλείφονται.

Ποσό σε Ευρώ	ΥΠΟΧΡΩΣΗ																										
	ΔΙΕΚΑΤ ΑΤΕ	ΜΕΤΡΑΚ ΑΤΕ	ΔΙΕΚΑΤ ΝΔΕΡΤΙΜ	ΕΥΡΟΙΛ SHA	ΔΙΕΚΑΤ CONSTRUCT	ΔΙΕΚΑΤ INTERNATIONAL LTD	PORTLAND BUNKERS INT.LTD	ΔΙΕΚΑΤ ΔΟΟ ΣΚΟΠΙΕ	ΔΙΕΚΑΤ ΕΛΛΗΝΙΚΕΣ ΚΑΤΑΣΚΕΥΕΣ ΑΤΕ	ΔΙΕΚΑΤ ΕΝΕΡΓΕΙΑ ΓΙΤΑΝΗ	ΔΙΕΚΑΤ ΑΣΤΙΕ	ENERGOMAT LTD	ΑΙΟΡΡΑ ΑΕ	REPOWER AG - ΔΙΕΚΑΤ ΑΤΕ	Κ/ΣΙΑ ΔΕΚ ΘΗΤΑ INTERKAT	ΙΚΑΡΟΣ ΑΕ	ΒΑΣΣΕΡΚΡΑΦΤ ΑΕ	INSCUT SA	ΔΙΕΚΑΤ - ΜΥΗΕ ΔΕΣΗΣ ΑΕ	ΔΙΕΚΑΤ - Α/Π ΝΥΧΤΕΝΕΣ ΑΕ	ΔΙΕΚΑΤ - ΜΥΗΕ ΓΙΑΝΝΙΤΣΙ	ΔΙΕΚΑΤ - ΜΥΗΕ ΘΕΡΙΝΟ ΑΕ	C.P.I. A.E.	ΜΠΑΚΑΡΑ ΕΙΔΩΣ ΕΠΕ	ΝΕΑ ΓΗ Α.Ε.	ΣΥΝΟΛΑ	
ΔΙΕΚΑΤ ΑΤΕ					479.950,00		2.165.738,46			425.271,00	621,20	320.763,65	885.000,00	621,20		57.494,98										433,00	4.335.814,29
ΜΕΤΡΑΚ ΑΤΕ	182.769,66														586.672,50												769.442,16
ΔΙΕΚΑΤ ΝΔΕΡΤΙΜ	365.000,00			129.082,63																							494.082,63
ΕΥΡΟΙΛ SHA																											0,00
ΔΙΕΚΑΤ CONSTRUCT	2.110.747,36																										2.110.747,36
ΔΙΕΚΑΤ INTERNATIONAL LTD	1.261.966,21																										1.261.966,21
PORTLAND BUNKERS INTERNATIONAL																											0,00
ΔΙΕΚΑΤ ΔΟΟ ΣΚΟΠΙΕ																											0,00
ΔΙΕΚΑΤ ΕΛΛΗΝΙΚΕΣ ΚΑΤΑΣΚΕΥΕΣ ΑΤΕ													1.238.369,01		2.955.011,14												5.865.820,18
ΔΙΕΚΑΤ ΕΝΕΡΓΕΙΑ - ΓΙΤΑΝΗ								86.515,13																			86.515,13
ΔΙΕΚΑΤ Α.Σ.Π.Ε.																			26.462,60								26.462,60
ENERGOMAT LTD																											0,00
ΑΙΟΡΡΑ ΑΕ																											0,00
REPOWER AG - ΔΙΕΚΑΤ ΑΤΕ																											0,00
Κ/ΣΙΑ ΔΕΚ ΘΗΤΑ INTERKAT																											0,00
ΙΚΑΡΟΣ ΑΕ	16.500,00																										16.500,00
ΒΑΣΣΕΡΚΡΑΦΤ ΑΕ																											0,00
INSCUT SA	16.879,00				811.989,00																						818.868,00
ΔΙΕΚΑΤ - ΜΥΗΕ ΔΕΣΗΣ ΑΕ											45.700,00																45.700,00
ΔΙΕΚΑΤ - Α/Π ΝΥΧΤΕΝΕΣ ΑΕ																											0,00
ΔΙΕΚΑΤ - ΜΥΗΕ ΓΙΑΝΝΙΤΣΙ ΑΕ										37.448,06																	37.448,06
ΔΙΕΚΑΤ - ΜΥΗΕ ΘΕΡΙΝΟ ΑΕ										8.229,35																	8.229,35
C.P.I. A.E.	121,35																										121,35
ΜΠΑΚΑΡΑ ΕΙΔΩΣ ΕΠΕ																											0,00
ΝΕΑ ΓΗ Α.Ε.																											0,00
ΣΥΝΟΛΑ	4.867.663,18	758.760,43	0,00	129.082,63	1.281.839,80	0,00	2.165.738,46	0,00	86.515,13	425.271,00	91.998,61	320.763,65	2.123.369,01	621,20	3.541.683,64	57.494,98	0,00	0,00	0,00	26.462,60	0,00	0,00			433,00	15.877.717,32	

ΔΙΕΤΑΙΡΙΚΕΣ ΑΠΑΙΤΗΣΕΙΣ - ΥΠΟΧΡΕΩΣΕΙΣ 31/12/2006

Ποσό σε Ευρώ	ΥΠΟΧΡΕΩΣΗ																										
31/12/2006	ΔΙΕΚΑΤ ΑΤΕ	ΜΕΤΡΑΚ ΑΤΕ	ΔΙΕΚΑΤ ΝΔΕΚΤΙΜ	ΕΥΡΟΛΛ SHA	ΔΙΕΚΑΤ CONSTRUCT	ΔΙΕΚΑΤ INTERNATIONAL LTD	PORTLAND BUNKERS INT.LTD	ΔΙΕΚΑΤ DOO SKOPJE	ΔΙΕΚΑΤ ΕΛΛΗΝΙΚΕΣ ΚΑΤΑΣΚΕΥΕΣ ΑΤΕ	ΔΙΕΚΑΤ ΕΝΕΡΓΕΙΑ ΓΙΤΑΝΗ	ΔΙΕΚΑΤ ΑΣΤΕ	ENERGOMAT LTD	ΑΙΘΡΑ ΑΕ	REPOWER AG - ΔΙΕΚΑΤ ΑΤΕ	Κ/ΣΙΑ ΔΕΚ ΘΗΤΑ ΙΝΤΕΡΚΑΤ	ΙΚΑΡΟΣ ΑΕ	ΒΑΣΣΕΡΚΡΑΦΤ ΑΕ	INSCUT SA	ΔΙΕΚΑΤ - ΜΥΗ ΔΕΣΗΕ ΑΕ	ΔΙΕΚΑΤ - Α/Π ΝΥΧΤΕΝΕΣ ΑΕ	ΔΙΕΚΑΤ - ΜΥΗ ΓΙΑΝΝΙΤΣΙ	ΔΙΕΚΑΤ - ΜΥΗ ΘΕΡΙΝΟ ΑΕ	C.P.I. A.E.	ΜΠΑΚΑΡΑ ΕΜΑΣ ΕΠΕ	ΝΕΑ ΓΗ Α.Ε.	ΣΥΝΟΛΑ	
ΔΙΕΚΑΤ ΑΤΕ		37.380,87	290.939,29	29.000,00	615.144,46		4.816.159,00		774.593,46	29.783,00	15.763,65	885.000,00			29.277,29	22.128,78	692.526,47									4.022,93	8.241.719,20
ΜΕΤΡΑΚ ΑΤΕ	433.452,13														586.672,50												1.020.124,63
ΔΙΕΚΑΤ ΝΔΕΚΤΙΜ				3.793.607,30																							3.793.607,30
ΕΥΡΟΛΛ SHA																											0,00
ΔΙΕΚΑΤ CONSTRUCT	1.789.110,52																										1.789.110,52
ΔΙΕΚΑΤ INTERNATIONAL LTD	303.250,14																										303.250,14
PORTLAND BUNKERS INTERNATIONAL																											0,00
ΔΙΕΚΑΤ DOO SKOPJE																											0,00
ΔΙΕΚΑΤ ΕΛΛΗΝΙΚΕΣ ΚΑΤΑΣΚΕΥΕΣ ΑΤΕ	9.054.914,61	291.260,43								153.180,75			1.238.369,01		3.996.300,35												15.534.025,35
ΔΙΕΚΑΤ ΕΝΕΡΓΕΙΑ - ΓΙΤΑΝΗ									85.264,63																		85.264,63
ΔΙΕΚΑΤ Α.Σ.Π.Ε.																				23.962,60							23.962,60
ENERGOMAT LTD																											0,00
ΑΙΘΡΑ ΑΕ																											0,00
REPOWER AG - ΔΙΕΚΑΤ ΑΤΕ																											0,00
Κ/ΣΙΑ ΔΕΚ ΘΗΤΑ ΙΝΤΕΡΚΑΤ	1.678.489,69																										1.678.489,69
ΙΚΑΡΟΣ ΑΕ																											0,00
ΒΑΣΣΕΡΚΡΑΦΤ ΑΕ																											0,00
INSCUT SA	13.338,65				476.594,61																						489.933,26
ΔΙΕΚΑΤ - ΜΥΗ ΔΕΣΗΕ ΑΕ											45.700,00																45.700,00
ΔΙΕΚΑΤ - Α/Π ΝΥΧΤΕΝΕΣ ΑΕ																											0,00
ΔΙΕΚΑΤ - ΜΥΗ ΓΙΑΝΝΙΤΣΙ ΑΕ											37.448,06																37.448,06
ΔΙΕΚΑΤ - ΜΥΗ ΘΕΡΙΝΟ ΑΕ											16.929,35																16.929,35
C.P.I. A.E.																											0,00
ΜΠΑΚΑΡΑ ΕΜΑΣ ΕΠΕ	557,00																										557,00
ΝΕΑ ΓΗ Α.Ε.											14.025,00																14.025,00
ΣΥΝΟΛΑ	14.053.112,94	328.641,30	290.939,29	3.822.607,30	1.091.739,07	0,00	4.816.159,00	0,00	99.289,63	927.774,21	129.860,41	15.763,65	2.123.369,01	0,00	4.612.250,14	22.128,78	692.526,47	0,00	0,00	23.962,60	0,00	0,00	0,00	0,00	0,00	4.022,93	33.054.146,73

Ενδιάμεσες Οικονομικές καταστάσεις για την περίοδο από 1^η Ιανουαρίου έως 30^η Ιουνίου 2007

		ΑΓΟΡΑΣΤΗΣ																										
30/6/2007	ΔΙΕΚΑΤ ΑΤΕ	ΜΕΤΡΑΚ ΑΤΕ	ΔΙΕΚΑΤ ΝΔΕΡΤΙΜ	ΕΥΡΟΛ ΣΗΑ	ΔΙΕΚΑΤ CONSTRUCT	ΔΙΕΚΑΤ INTERNATIONAL LTD	PORTLAND BUNKERS INT.	ΔΙΕΚΑΤ DOO SKOPJE	ΔΙΕΚΑΤ ΕΛΛΗΝΙΚΕΣ ΚΑΤΑΣΚΕΥΕΣ ΑΤΕ	ΔΙΕΚΑΤ ΕΝΕΡΓΕΙΑ-ΙΤΤΑΝΗ	ΔΙΕΚΑΤ ΑΣΠΕ	ENERGOMAT LTD	ΑΙΟΡΑ ΑΕ	REPOWER AG-ΔΙΕΚΑΤ ΑΤΕ	Κ/ΣΙΑ ΔΕΚ ΘΗΤΑ ΙΝΤΕΡΚΑΤ	ΙΚΑΡΟΣ ΑΕ	ΒΑΣΣΕΡΚΡΑΘ ΑΕ	INSCUT SA	ΔΙΕΚΑΤ - ΜΥΘΕ ΔΕΣΗΣ ΑΕ	ΔΙΕΚΑΤ - Α/Π ΝΥΧΤΕΝΕΣ ΑΕ	ΔΙΕΚΑΤ - ΜΥΘΕ ΓΙΑΝΝΙΤΣΙ ΑΕ	ΔΙΕΚΑΤ - ΜΥΘΕ ΘΕΡΙΝΟ ΑΕ	C.P.I. A.E.	ΜΠΑΚΑΡΑ ΕΛΛΑΣ ΕΠΕ	ΝΕΑ ΓΗ Α.Ε.	ΣΥΝΟΛΑ		
ΔΙΕΚΑΤ ΑΤΕ			30.112,03			457.834,97			96.128,20	24.966,67																		609.041,87
ΜΕΤΡΑΚ ΑΤΕ																												0,00
ΔΙΕΚΑΤ ΝΔΕΡΤΙΜ																												0,00
ΕΥΡΟΛ ΣΗΑ																												0,00
ΔΙΕΚΑΤ CONSTRUCT																												0,00
ΔΙΕΚΑΤ INTERNATIONAL LTD						466.362,00																						466.362,00
PORTLAND BUNKERS INT.																												0,00
ΔΙΕΚΑΤ DOO SKOPJE																												0,00
ΔΙΕΚΑΤ ΕΛΛΗΝΙΚΕΣ ΚΑΤΑΣΚΕΥΕΣ ΑΤΕ										343.500,00																		343.500,00
ΔΙΕΚΑΤ ΕΝΕΡΓΕΙΑ ΙΤΤΑΝΗ																												0,00
ΔΙΕΚΑΤ ΑΣΠΕ																												0,00
ENERGOMAT LTD																												0,00
ΑΙΟΡΑ ΑΕ																												0,00
REPOWER AG ΔΙΕΚΑΤ ΑΤΕ																												0,00
Κ/ΣΙΑ ΔΕΚ ΘΗΤΑ ΙΝΤΕΡΚΑΤ																												0,00
ΙΚΑΡΟΣ ΑΕ																												0,00
ΒΑΣΣΕΡΚΡΑΘ ΑΕ																												0,00
INSCUT SA	6.952,00				276.562,00																							283.514,00
ΔΙΕΚΑΤ - ΜΥΘΕ ΔΕΣΗΣ ΑΕ																												0,00
ΔΙΕΚΑΤ - Α/Π ΝΥΧΤΕΝΕΣ ΑΕ																												0,00
ΔΙΕΚΑΤ - ΜΥΘΕ ΓΙΑΝΝΙΤΣΙ ΑΕ																												0,00
ΔΙΕΚΑΤ - ΜΥΘΕ ΘΕΡΙΝΟ ΑΕ																												0,00
C.P.I. A.E.	121,35																											121,35
ΜΠΑΚΑΡΑ ΕΛΛΑΣ ΕΠΕ	-433,00																											-433,00
ΝΕΑ ΓΗ Α.Ε.																												0,00
ΣΥΝΟΛΑ	6.640,35	0,00	30.112,03	0,00	742.924,00	457.834,97	0,00	0,00	96.128,20	368.466,67	0,00	0,00	0,00	0,00	0,00	0,00	0,00	0,00	0,00	0,00	0,00	0,00	0,00	0,00	0,00	0,00	1.702.106,22	

ΔΙΕΤΑΙΡΙΚΕΣ ΠΩΛΗΣΕΙΣ ΑΓΟΡΕΣ 1/1 - 30/6/2006
ΑΓΟΡΑΣΤΗΣ

30/6/2006 Ποσά σε Ευρώ	ΔΙΕΚΑΤ NDERTIM&KONS		DIEKAT EVROIL SHA	DIEKAT CONSTRUCT	DIEKAT INTERNATIONAL LTD	ΔΙΕΚΑΤ ΕΛΛΗΝΙΚΕΣ ΚΑΤΑΣΚΕΥΕΣ		DIEKAT ENERΓΕΙΑ - ΤΙΤΑΝΗ	DIEKAT ΑΣΠΕ	ENERGOMAT LTD	ΑΙΘΡΑ ΑΕ	REPOWER AG - ΔΙΕΚΑΤ ΑΤΕ		DIEKAT STROY	Κ/ΣΙΑ ΔΕΚ - ΘΗΤΑ ΙΝΤΕΡΚΑΤ	ΣΥΝΟΛΑ	
	ΔΙΕΚΑΤ ΑΤΕ	ΜΕΤΡΑΚ ΑΤΕ				TR	ΑΤΕ					ΔΙΕΚΑΤ ΑΤΕ	ΔΙΕΚΑΤ ΑΤΕ				
ΔΙΕΚΑΤ ΑΤΕ			508.478,46	29.000,00	59.214,01	96.906,05	159.638,00	7.500,00									860.736,52
ΜΕΤΡΑΚ ΑΤΕ			5.000,00														5.000,00
ΔΙΕΚΑΤ NDERTIM																	0,00
EVROIL SHA																	0,00
ΔΙΕΚΑΤ CONSTRUCT																	0,00
ΔΙΕΚΑΤ INTERNATIONAL LTD	334.230,00				216.957,00												551.187,00
ΔΙΕΚΑΤ ΕΛΛΗΝΙΚΕΣ ΚΑΤΑΣΚΕΥΕΣ ΑΤΕ								2.872.910,25									2.872.910,25
ΔΙΕΚΑΤ ΕΝΕΡΓΕΙΑ -ΤΙΤΑΝΗ																	0,00
ΔΙΕΚΑΤ ΑΣΠΕ																	0,00
ENERGOMAT LTD																	0,00
ΑΙΘΡΑ ΑΕ																	0,00
REPOWER AG - ΔΙΕΚΑΤ ΑΤΕ																	0,00
DIEKAT STROY																	0,00
Κ/ΣΙΑ ΔΕΚ - ΘΗΤΑ ΙΝΤΕΡΚΑΤ																	0,00
ΣΥΝΟΛΑ	334.230,00	0,00	513.478,46	29.000,00	276.171,01	96.906,05	159.638,00	2.880.410,25	0,00	0,00	0,00	0,00	0,00	0,00	0,00	0,00	4.289.833,77

Οι συναλλαγές των συνδεμένων μερών, συμπεριλαμβανομένων των μελών Δ.Σ. και των διευθυντικών στελεχών με την Εταιρεία και τον Όμιλο αναλύονται ως εξής:

Πωλήσεις αγαθών και υπηρεσιών

	Ο ΟΜΙΛΟΣ		Η ΕΤΑΙΡΕΙΑ	
	30/6/2007	30/6/2006	30/6/2007	30/6/2006
Μητρική	0,00	0,00	0,00	0,00
Θυγατρικές	0,00	0,00	584.075,20	853.236,52
Συγγενείς	368.466,67	2.880.410,25	24.966,67	7.500,00
Μέλη ΔΣ και διευθυντικά στελέχη	0,00	0,00	0,00	0,00
Κοινοπραξίες	0,00	0,00	0,00	0,00
Λοιπά συνδεμένα μέρη	0,00	0,00	0,00	0,00
Σύνολο	368.466,67	2.880.410,25	609.041,87	860.736,52

Αγορές αγαθών και υπηρεσιών

	Ο ΟΜΙΛΟΣ		Η ΕΤΑΙΡΕΙΑ	
	30/6/2007	30/6/2006	30/6/2007	30/6/2006
Μητρική	0,00	0,00	0,00	0,00
Θυγατρικές	0,00	0,00	6.952,00	334.230,00
Συγγενείς	0,00	0,00	0,00	0,00
Μέλη ΔΣ και διευθυντικά στελέχη	0,00	0,00	0,00	0,00
Κοινοπραξίες	0,00	0,00	0,00	0,00
Λοιπά συνδεμένα μέρη	-311,65	0,00	-311,65	0,00
Σύνολο	-311,65	0,00	6.640,35	334.230,00

Αμοιβές ΔΣ και μισθοδοσία

	Ο ΟΜΙΛΟΣ		Η ΕΤΑΙΡΕΙΑ	
	30/06/2007	30/6/2006	30/6/2007	30/6/2006
Μητρική	0,00	0,00	0,00	0,00
Θυγατρικές	0,00	0,00	0,00	0,00
Συγγενείς	0,00	0,00	0,00	0,00
Μέλη ΔΣ και διευθυντικά στελέχη	57.968,98	57.782,21	57.968,98	57.782,21
Κοινοπραξίες	0,00	0,00	0,00	0,00
Λοιπά συνδεμένα μέρη	0,00	0,00	0,00	0,00
Σύνολο	57.968,98	57.782,21	57.968,98	57.782,21

Δάνεια προς συνδεμένα μέρη

	Ο ΟΜΙΛΟΣ		Η ΕΤΑΙΡΕΙΑ	
	30/6/2007	30/6/2006	30/6/2007	30/6/2006
Μητρική	0,00	0,00	0,00	0,00
Θυγατρικές	0,00	0,00	1.585.304,94	983.884,64
Συγγενείς	425.271,00	4.734,04	425.271,00	4.734,04
Μέλη ΔΣ και διευθυντικά στελέχη	0,00	0,00	0,00	0,00
Κοινοπραξίες	0,00	0,00	0,00	0,00
Λοιπά συνδεμένα μέρη	0,00	0,00	0,00	0,00
Σύνολο	425.271,00	4.734,04	2.010.575,94	988.618,68

Δάνεια από συνδεμένα μέρη

	Ο ΟΜΙΛΟΣ		Η ΕΤΑΙΡΕΙΑ	
	30/6/2007	30/6/2006	30/6/2007	30/6/2006
Μητρική	0,00	0,00	0,00	0,00
Θυγατρικές	0,00	0,00	2.364.258,63	0,00
Συγγενείς	177.892,54	786.922,54	0,00	786.922,54
Μέλη ΔΣ και διευθυντικά στελέχη	0,00	0,00	0,00	0,00
Κοινοπραξίες	0,00	0,00	0,00	0,00
Λοιπά συνδεμένα μέρη	0,00	0,00	0,00	0,00
Σύνολο	177.892,54	786.922,54	2.364.258,63	786.922,54

Εγγυήσεις προς συνδεδεμένα μέρη

	Ο ΟΜΙΛΟΣ		Η ΕΤΑΙΡΕΙΑ	
	30/6/2007	30/6/2006	30/6/2007	30/6/2006
Μητρική	0,00	0,00	0,00	0,00
Θυγατρικές	0,00	0,00	3.472.653,73	490.776,91
Συγγενείς	0,00	0,00	315.000,00	0,00
Μέλη ΔΣ και διευθυντικά στελέχη	0,00	0,00	0,00	0,00
Κοινοπραξίες	0,00	0,00	0,00	0,00
Λοιπά συνδεδεμένα μέρη	0,00	0,00	0,00	0,00
Σύνολο	0,00	0,00	3.787.653,73	490.776,91

Υπόλοιπα τέλους χρήσεως από αμοιβές ΔΣ και μισθοδοσία

	Ο ΟΜΙΛΟΣ		Η ΕΤΑΙΡΕΙΑ	
	30/6/2007	31/12/2006	30/6/2007	31/12/2006
Μητρική	0,00	0,00	0,00	0,00
Θυγατρικές	0,00	0,00	0,00	0,00
Συγγενείς	0,00	0,00	0,00	0,00
Μέλη ΔΣ και διευθυντικά στελέχη	1.980,00	45.393,35	0,00	32.638,46
Κοινοπραξίες	0,00	0,00	0,00	0,00
Λοιπά συνδεδεμένα μέρη	0,00	36.374,78	0,00	36.374,78
Σύνολο	1.980,00	81.768,13	0,00	69.013,24

Υπόλοιπα απατήσεων τέλους χρήσεως από πωλήσεις αγαθών και υπηρεσιών

	Ο ΟΜΙΛΟΣ		Η ΕΤΑΙΡΕΙΑ	
	30/6/2007	31/12/2006	30/6/2007	31/12/2006
Μητρική	0,00	0,00	0,00	0,00
Θυγατρικές	0,00	0,00	2.323.562,95	2.377.794,52
Συγγενείς	0,00	155.991,01	0,00	2.810,26
Μέλη ΔΣ και διευθυντικά στελέχη	0,00	0,00	0,00	0,00
Κοινοπραξίες	0,00	0,00	0,00	0,00
Λοιπά συνδεδεμένα μέρη	0,00	3.219.860,36	0,00	4.022,93
Σύνολο	0,00	3.375.851,37	2.323.562,95	2.384.627,71

Υπόλοιπα τέλους χρήσεως από εγγυήσεις

	Ο ΟΜΙΛΟΣ		Η ΕΤΑΙΡΕΙΑ	
	30/6/2007	31/12/2006	30/6/2007	31/12/2006
Μητρική	0,00	0,00	0,00	0,00
Θυγατρικές	0,00	0,00	22.028.098,50	18.779.675,23
Συγγενείς	0,00	0,00	1.880.175,50	1.565.175,50
Μέλη ΔΣ και διευθυντικά στελέχη	0,00	0,00	0,00	0,00
Κοινοπραξίες	0,00	0,00	0,00	0,00
Λοιπά συνδεδεμένα μέρη	2.673.550,00	2.373.050,00	2.443.550,00	2.143.050,00
Σύνολο	2.673.550,00	2.373.050,00	26.351.824,00	22.487.900,73

Εισπρακτέα

	Ο ΟΜΙΛΟΣ		Η ΕΤΑΙΡΕΙΑ	
	30/6/2007	31/12/2006	30/6/2007	31/12/2006
Μητρική	0,00	0,00	0,00	0,00
Θυγατρικές	0,00	0,00	1.242,40	4.616.078,55
Συγγενείς	3.541.683,64	1.538.350,23	0,00	1.538.350,23
Μέλη ΔΣ και διευθυντικά στελέχη	368.868,68	562.349,23	354.334,96	554.779,23
Κοινοπραξίες	0,00	0,00	0,00	0,00
Λοιπά συνδεδεμένα μέρη	0,00	1.396.412,71	433,00	29.277,29
Σύνολο	3.910.552,32	3.497.112,17	356.010,36	6.738.485,30

Πληρωτέα

	Ο ΟΜΙΛΟΣ		Η ΕΤΑΙΡΕΙΑ	
	30/6/2007	31/12/2006	30/6/2007	31/12/2006
Μητρική	0,00	0,00	0,00	0,00
Θυγατρικές	0,00	0,00	872.386,64	12.374.066,25
Συγγενείς	86.515,13	85.264,63	0,00	0,00
Μέλη ΔΣ και διευθυντικά στελέχη	0,00	0,00	0,00	0,00
Κοινοπραξίες	0,00	0,00	0,00	0,00
Λοιπά συνδεδεμένα μέρη	121,35	1.693.071,69	121,35	1.679.046,69
Σύνολο	86.636,48	1.778.336,32	872.507,99	14.053.112,94

Στον παρακάτω πίνακα παρατίθεται ανάλυση του υπολοίπου «Απαιτήσεις της Εταιρείας από Διευθυντικά Στελέχη και Μέλη της Διοίκησης» σε επίπεδο Εταιρείας και Ομίλου, κατά οφειλέτη και ιδιότητα, αναφέροντας το είδος της απαίτησης που στην συγκεκριμένη περίπτωση αφορά προκαταβολές μισθοδοσίας προσωπικού που αμείβεται με Αποδείξεις Παροχής Υπηρεσιών.

Συναλλαγές και αμοιβές μελών Διοικήσεως και διευθυντικών στελεχών
Ποσά σε Ευρώ

Μισθοί, εργασιακές παροχές και λοιπές αμοιβές μελών Δ.Σ.

Μισθοί και λοιπές εργασιακές παροχές διευθυντικών στελεχών

Αμοιβές μελών Δ.Σ. εγκεκριμένες από Γεν. Συνελεύσεις

Απολείψεις μελών Δ.Σ. από κέρδη χρήσεως εγκεκριμένες από Γ.Σ.

Σύνολο:

Ο ΟΜΙΛΟΣ		Η ΕΤΑΙΡΕΙΑ	
30/6/2007	30/6/2006	30/6/2007	30/6/2006
0,00	0,00	0,00	0,00
57.968,98	57.782,21	57.968,98	57.782,21
0,00	0,00	0,00	0,00
0,00	0,00	0,00	0,00
57.968,98	57.782,21	57.968,98	57.782,21

Απαιτήσεις από μέλη της Διοίκησης και διευθυντικά στελέχη

Ποσά σε Ευρώ

Απαιτήσεις από χορηγηθέντα δάνεια

Λοιπές απαιτήσεις

Σύνολο:

Ο ΟΜΙΛΟΣ		Η ΕΤΑΙΡΕΙΑ	
30/6/2007	31/12/2006	30/6/2007	31/12/2006
0,00	0,00	0,00	0,00
368.868,68	562.349,23	354.334,96	554.779,23
368.868,68	562.349,23	354.334,96	554.779,23

Υποχρεώσεις προς μέλη της Διοίκησης και διευθυντικά στελέχη

Ποσά σε Ευρώ

Υποχρεώσεις από χορηγηθέντα δάνεια

Υποχρεώσεις από μισθούς, εργασιακές παροχές και λοιπές αμοιβές

Υποχρεώσεις από αμοιβές Δ.Σ. εγκεκριμένες από Γεν. Συνελεύσεις

Υποχρεώσεις από απολείψεις κερδών μελών Δ.Σ. εγκεκριμένες από Γ.Σ.

Σύνολο:

Ο ΟΜΙΛΟΣ		Η ΕΤΑΙΡΕΙΑ	
30/6/2007	31/12/2006	30/6/2007	31/12/2006
0,00	0,00	0,00	0,00
0,00	45.393,35	0,00	32.638,46
0,00	0,00	0,00	0,00
0,00	0,00	0,00	0,00
0,00	45.393,35	0,00	32.638,46

Δεν έχουν χορηγηθεί δάνεια σε μέλη του Δ.Σ. ή σε λοιπά διευθυντικά στελέχη του Ομίλου (και τις οικογένειές τους).

6.16 Γεγονότα μετά την ημερομηνία του ισολογισμού

Η Εταιρεία, κατόπιν σχετικής απόφασης του Διοικητικού της Συμβουλίου, προέβη σε μεταβίβαση μειοψηφικών ποσοστών συμμετοχής της, ήτοι α) του συνολικού 33% που κατείχε άμεσα και έμμεσα στην εταιρεία «ΔΙΕΚΑΤ ΕΝΕΡΓΕΙΑ ΑΒΕΤΕ» έναντι € 2.100.000 καθώς επίσης και β) του 24,5% που κατείχε άμεσα στην εταιρεία "ΔΙΕΚΑΤ ΑΝΑΝΕΩΣΙΜΕΣ ΚΑΙ ΣΥΜΒΑΤΙΚΕΣ ΠΗΓΕΣ ΕΝΕΡΓΕΙΑΣ - ΕΠΕΞΕΡΓΑΣΙΑ ΥΔΑΤΟΣ - ΑΞΙΟΠΟΙΗΣΗ ΑΚΙΝΗΤΩΝ ΑΝΩΝΥΜΗ ΕΤΑΙΡΕΙΑ" έναντι € 1.000.000. Και στις δυο μεταβιβάσεις αντισυμβαλλόμενος ήταν ο κ. Θεόδωρος Νάνος.

Πέρα των ήδη αναφερθέντων γεγονότων, δεν υπάρχουν μεταγενέστερα των οικονομικών καταστάσεων γεγονότα, τα οποία να αφορούν είτε τον Όμιλο είτε την Εταιρεία, στα οποία επιβάλλεται αναφορά από τα Διεθνή Πρότυπα Χρηματοοικονομικής Πληροφόρησης.

Κορωπί, 24 Αυγούστου 2007

Ο Πρόεδρος του Δ.Σ.

Ο Αντιπρόεδρος και
Διευθύνων Σύμβουλος

Ο Οικονομικός Διευθυντής

Μιχαήλ Κανταρτζόπουλος

Νικόλαος Τόλης

Αιμίλιος Βραχυπέδης