



Ετήσια Οικονομική Έκθεση

Της 30^{ης} Ιουνίου 2013

Χρήση 2012/2013

Βάσει του άρθρου 4 του Ν.3556/2007

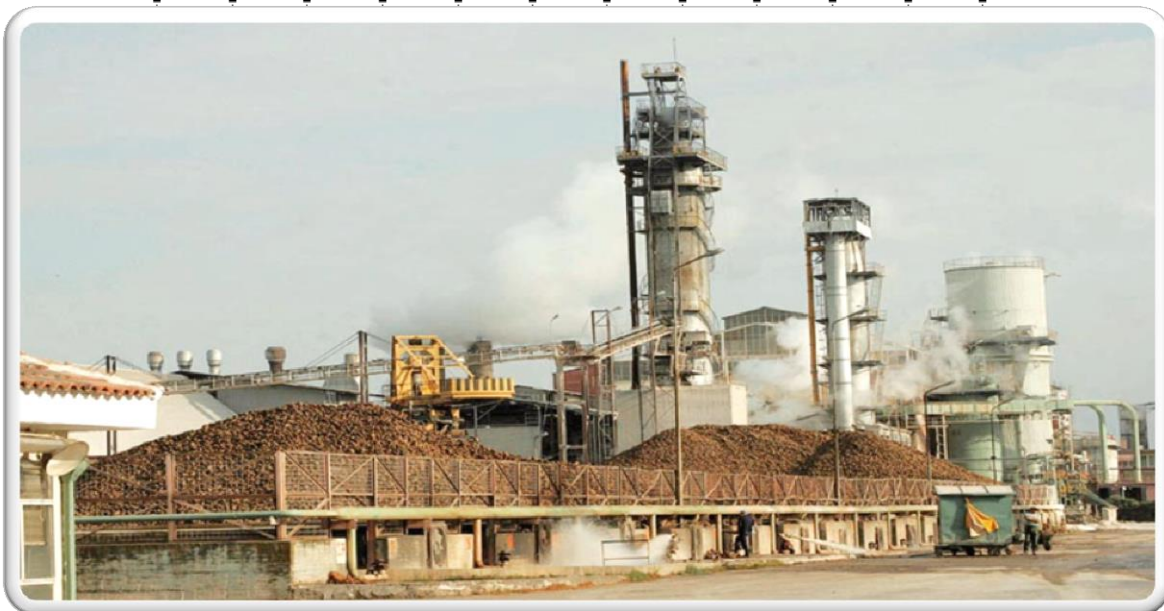

Μητροπόλεως 34, Θεσσαλονίκη Τ.Κ. 541 10

www.ebz.gr

ΑΡ.Μ.Α.Ε. 8246/06/Β/86/11



ΕΛΛΗΝΙΚΗ ΒΙΟΜΗΧΑΝΙΑ ΖΑΧΑΡΗΣ Α.Ε.

ΕΤΗΣΙΑ ΟΙΚΟΝΟΜΙΚΗ ΕΚΘΕΣΗ

για τη χρήση από 1 Ιουλίου 2012 έως 30 Ιουνίου 2013

Βάσει του άρθρου 4 του Ν.3556/2007

Μητροπόλεως 34, Θεσσαλονίκη Τ.Κ. 541 10

www.ebz.gr

ΑΡ.Μ.Α.Ε. 8246/06/Β/86/11



ΠΕΡΙΕΧΟΜΕΝΑ

A. Δηλώσεις Εκπροσώπων Διοικητικού Συμβουλίου

B. Ετήσια Έκθεση Διοικητικού Συμβουλίου

Γ. Έκθεση Ελέγχου Ανεξάρτητων Ορκωτών Ελεγκτών

Δ. Ετήσιες Ενοποιημένες και Εταιρικές Οικονομικές Καταστάσεις

Ε. Πρόσθετες πληροφορίες και στοιχεία ετήσιας οικονομικής έκθεσης

- Στοιχεία και πληροφορίες χρήσης από 1 Ιουλίου 2012 έως 30 Ιουνίου 2013
- Πληροφορίες του άρθρου 10 του Ν.3401/2005
- Διαθεσιμότητα Οικονομικών Καταστάσεων



A. Δηλώσεις Εκπροσώπων Διοικητικού Συμβουλίου



Δηλώσεις Εκπροσώπων Διοικητικού Συμβουλίου (Σύμφωνα με το άρθρο 4 παρ.2 του Ν.3556/2007)

Εξ όσων γνωρίζουμε δηλώνουμε ότι: α) οι ετήσιες οικονομικές καταστάσεις, εταιρικές και ενοποιημένες, για τη χρήση από 1^η Ιουλίου 2012 έως 30^η Ιουνίου 2013, οι οποίες καταρτίστηκαν σύμφωνα με τα Διεθνή Πρότυπα Χρηματοοικονομικής Αναφοράς που έχουν υιοθετηθεί από την Ευρωπαϊκή Ένωση, απεικονίζουν κατά τρόπο αληθή τα στοιχεία του ενεργητικού και παθητικού, την καθαρή θέση και τα αποτελέσματα χρήσεως της ΕΛΛΗΝΙΚΗ ΒΙΟΜΗΧΑΝΙΑ ΖΑΧΑΡΗΣ ΑΕ (η Εταιρεία), καθώς και των επιχειρήσεων που περιλαμβάνονται στην ενοποίηση εκλαμβανομένων ως σύνολο και β) η ετήσια έκθεση του Διοικητικού Συμβουλίου απεικονίζει κατά τρόπο αληθή την εξέλιξη, τις επιδόσεις και τη θέση της Εταιρείας καθώς και των επιχειρήσεων που περιλαμβάνονται στην ενοποίηση εκλαμβανομένων ως σύνολο, συμπεριλαμβανομένης της περιγραφής των κυριότερων κινδύνων και αβεβαιοτήτων που αντιμετωπίζουν.

Θεσσαλονίκη, 16 Σεπτεμβρίου 2013

Ο
ΠΡΟΕΔΡΟΣ &
ΔΙΕΥΘΥΝΩΝ ΣΥΜΒΟΥΛΟΣ

ΤΟ
ΕΚΤΕΛΕΣΤΙΚΟ ΜΕΛΟΣ ΤΟΥ
ΔΙΟΙΚΗΤΙΚΟΥ ΣΥΜΒΟΥΛΙΟΥ

ΤΟ
ΕΚΤΕΛΕΣΤΙΚΟ ΜΕΛΟΣ ΤΟΥ
ΔΙΟΙΚΗΤΙΚΟΥ ΣΥΜΒΟΥΛΙΟΥ

ΛΑΜΠΡΟΣ Α. ΧΑΡΑΛΑΜΠΟΥΣ
Α.Δ.Τ. ΑΙ 160312/2009

ΓΕΩΡΓΙΟΣ Χ. ΜΕΛΕΤΗΣ
Α.Δ.Τ. Μ 248447/1983

ΔΗΜΗΤΡΙΟΣ Α.ΔΗΜΗΤΡΙΟΥ
Α.Δ.Τ. ΑΑ355998/2005



B. Ετήσια Έκθεση Διοικητικού Συμβουλίου



**ΕΤΗΣΙΑ ΕΚΘΕΣΗ ΔΙΟΙΚΗΤΙΚΟΥ ΣΥΜΒΟΥΛΙΟΥ
ΤΗΣ «ΕΛΛΗΝΙΚΗ ΒΙΟΜΗΧΑΝΙΑ ΖΑΧΑΡΗΣ ΑΕ»
ΕΠΙ ΤΩΝ ΕΝΟΠΟΙΗΜΕΝΩΝ ΟΙΚΟΝΟΜΙΚΩΝ ΚΑΤΑΣΤΑΣΕΩΝ
ΓΙΑ ΤΗΝ ΧΡΗΣΗ
Από 1^η Ιουλίου 2012 έως 30^η Ιουνίου 2013**

Σημαντικά Γεγονότα

Κύριοι Μέτοχοι,

Η «Ελληνική Βιομηχανία Ζάχαρης Α.Ε.», από την έναρξη της φετινής παραγωγικής περιόδου, είχε το δικαίωμα να παράγει στα πλαίσια της δυναμικότητάς της το σύνολο της ποσόστωσής της, που ανέρχεται σε 158.702 τόνους ζάχαρης. Για την παραγωγή ζάχαρης διαθέτει 3 εργοστάσια στην Ελλάδα (Πλατύ Ημαθίας, Σέρρες, Ορεστιάδα) και δύο στη Σερβία (AD Fabrika Secera Sajkaska Zabalje, AD Fabrica Secera Crvenka), συνολικής ημερήσιας δυναμικότητας κατεργασίας 31.000 τόνων τεύτλων.

Για την καλλιεργητική περίοδο 2012 προγραμματίστηκε έκταση τευτλοκαλλιέργειας 225.000 στρεμμάτων. Παρόλη την ενίσχυσή της με υψηλότερες τιμές σε σχέση με το 2011 και την χρηματοοικονομική βοήθεια της EBZ Α.Ε. προς τους τευτλοκαλλιεργητές, για την προμήθεια λιπασμάτων, υπογράφηκαν τελικά συμφωνητικά για 115.009 στρέμματα που αντιστοιχούν σε 3.590 τευτλοκαλλιεργητές.

Η σπορά ολοκληρώθηκε στα μέσα Απριλίου, εσπάρησαν 95.357 στρέμματα και τελικώς η έκταση σε ανάπτυξη ανήλθε σε 93.237 στρέμματα που αντιστοιχούν σε 3.100 τευτλοκαλλιεργητές.

Οι παράγοντες που επηρέασαν αρνητικά την προσπάθεια σποράς περισσότερων εκτάσεων και κατά συνέπεια συνετέλεσαν στην μη πραγματοποίηση του προγράμματος είναι:

- Οι άσχημες καιρικές συνθήκες με χιονοπτώσεις και έντονες βροχοπτώσεις κατά τη περίοδο προετοιμασίας σποροκλίνης και σποράς οι οποίες οδήγησαν σε οψίμιση της χρονιάς.
- Οι κατά περίπτωση υψηλές τιμές ή το χαμηλό καλλιεργητικό κόστος των ανταγωνιστικών προς τα ζαχαρότευτλα καλλιεργειών, όπως Αραβόσιτος, Βαμβάκι, Σιτηρά και Ηλίανθος.
- Οι υψηλές τιμές πετρελαίου που αυξάνουν κατά πολύ το κόστος καλλιέργειας σε κάθε της φάση.

Κατά τη διάρκεια των μηνών Ιουνίου-Αυγούστου 2012 επικράτησαν έντονες ξηροθερμικές συνθήκες με ανομβρία καθώς και εμφάνιση ακραία υψηλών θερμοκρασιών (>40 οC), για μεγάλο χρονικό διάστημα, με αποτέλεσμα την απώλεια πολύτιμου φυλλώματος και την ανάσχεση της ανάπτυξης της τευτλοκαλλιέργειας με άμεση συνέπεια την απώλεια βάρους. Η αρνητική επίδραση των παραπάνω παραγόντων ήταν μεγαλύτερη από την αναμενόμενη. Έτσι συγκομίσθηκαν τελικά 93.090 στρέμματα (2011:57.911) με Μέση Στρεμματική Απόδοση 5.130 κιλά/στρ. (2011:5.676), μέσο ζαχαρικό τίτλο 14,36 (2011:14,91) και στρεμματοζάχαρο 737 κιλά/στρέμμα (2011:846).

Σύμφωνα με την ποσότητα και την ποιότητα των τεύτλων που κατεργάστηκαν, όσον αφορά τη λειτουργία των εργοστασίων, προέκυψε αυξημένη τεχνική διαφορά και κατανάλωση καυσίμου, κυρίως λόγω της μικρής διάρκειας της καμπάνιας.

Η παραγωγή ζάχαρης ποσόστωσης της EBZ ΑΕ στην Ελλάδα ανήλθε στους 54.699 τόνους ζάχαρης έναντι παραγωγής 38.265 τόνων ζάχαρης της προηγούμενης παραγωγικής περιόδου από τους 158.702 τόνους ποσόστωσης που η εταιρία μπορεί να παράγει. Το γεγονός αυτό οδήγησε σε μείωση του κόστους παραγωγής της ελληνικής ζάχαρης κατά 16,19% (από 1.039,93 €/τόνο ζάχαρης την παραγωγική περίοδο 2011/2012 σε κόστος παραγωγής 871,57 €/τόνο ζάχαρης την παραγωγική περίοδο 2012/2013). Διευκρινίζεται ότι η εταιρία κατά τη διάρκεια της χρήσης αποτιμά τα αποθέματά της με κόστος παραγωγής που προκύπτει από προκοστολόγιο λόγω της εποχικότητας της παραγωγικής της διαδικασίας. Το προκοστολόγιο επικαιροποιείται κάθε τρίμηνο και με αυτόν τον τρόπο αποτυπώνονται σωστά όλα τα επιμέρους στοιχεία του, μέχρι το τέλος της χρήσης όπου, αφού έχουν πια επιμεριστεί όλοι οι συντελεστές του, συντάσσεται το οριστικό κοστολόγιο.



Για την κάλυψη του δικαιώματος παραγωγής της υπόλοιπης ποσότητας των περίπου 104 χιλιάδων τόνων ζάχαρης, η EBZ ΑΕ (βάσει του κανονισμού της Ε.Ε. 952/2006) προέβη σε σύναψη συμφωνιών με μεγάλους οίκους της ευρωπαϊκής αγοράς για την παραγωγή ζάχαρης ελληνικής ποσότητας από χώρες της Ε.Ε. με τη διαδικασία του Φασόν. Οι χώρες αυτές είναι Γαλλία, Γερμανία και Πολωνία.

Η παραγωγική δραστηριότητα στην Ευρώπη ολοκληρώθηκε τον Ιανουάριο 2013 και οι αποδόσεις στις μεγάλες παραγωγικές χώρες του βορρά (Γαλλία, Γερμανία, Ολλανδία, Πολωνία) είναι σε φυσιολογικά επίπεδα, ενώ στην κεντρική Ευρώπη και νοτιότερα η ξηρασία επηρέασε αρνητικά τις αποδόσεις. Τα αποθέματα ζάχαρης ποσότητας στην ΕΕ είναι σε φυσιολογικά επίπεδα –περίπου 18% της ποσότητας- και τα αποθέματα εκτός ποσότητας παραμένουν υψηλά από την προηγούμενη χρονιά. Η ΕΕ για την εκτόνωση αυτών των αποθεμάτων επέτρεψε την εξαγωγή προς Τρίτες Χώρες μιας ποσότητας 1,35 εκατ. τόνων, αντί των 650.000 τόνων που προβλέπεται.

Οι διεθνείς τιμές ζάχαρης κινούνται στα κατώτερα επίπεδα των δύο τελευταίων χρόνων και κυμαίνονται στα 490-500 \$. Η τάση είναι να συνεχιστεί αυτή η πτώση λόγω των προβλέψεων για αναμενόμενη μεγάλη παραγωγή ζάχαρης στη Βραζιλία, παρότι οι τιμές ζάχαρης που προορίζεται για βιοϊθανόλη είναι ελκυστικές. Προβλέψεις για αναμενόμενη μεγάλη παραγωγή υπάρχουν και για Ινδία και Ταϊλάνδη.

Στο τέλος του έτους προβλέπεται παγκοσμίως αύξηση των αποθεμάτων ζάχαρης στα επίπεδα των 8 εκ. τόνων. Οι τιμές στην ΕΕ είναι μειωμένες σε σχέση με αυτές της προηγούμενης χρονιάς, παρά την αύξηση της τιμής των τεύτλων που δόθηκε σε όλες τις χώρες. Η διαφορά μεταξύ των τιμών της ζάχαρης στις Τρίτες Χώρες και στην ΕΕ επιτρέπει να εισαχθούν οι ποσότητες (περίπου 3,5 εκατ. Τόνοι ζάχαρης) που προβλέπονται χωρίς δασμούς από τις Λιγότερο Ανπτυγμένες Χώρες προς τις Ευρωπαϊκές Χώρες.

Για το εμπορικό έτος 2012/2013, διατέθηκαν στην αγορά της Ένωσης 1.950.000 τόνοι ζάχαρης εκτός ποσότητας χωρίς δασμούς, εκ των οποίων οι 600.000 τόνοι με μειωμένη εισφορά ενώ εισήχθησαν και 546.092 τόνοι λευκής και ακατέργαστης ζάχαρης με μειωμένο δασμό.

Οι παραπάνω ποσότητες ως επί το πλείστον κατευθύνθηκαν στις ελλειμματικές χώρες, με αποτέλεσμα οι τιμές ζάχαρης να μειωθούν δραστικά, ειδικά τους τελευταίους μήνες του οικονομικού έτους. Στην Ελλάδα τα επίπεδα τιμών της ζάχαρης ήταν από τα υψηλότερα στην ΕΕ, με αποτέλεσμα να εισαχθούν μεγάλες ποσότητες ζάχαρης από τις Τρίτες Χώρες. Οι τιμές αυτής της ζάχαρης ήταν κατά πολύ χαμηλότερες από τα επίπεδα τιμών της ζάχαρης ΕΕ, με αποτέλεσμα να καλύψουν εποχιακά ένα μεγάλο μερίδιο αγοράς.

Οι πωλήσεις της EBZ μέχρι και τον μήνα Απρίλιο του 2013 ήταν ελαφρά υψηλότερες από την προηγούμενη χρονιά και οφείλονται στην απόκτηση νέων πελατών κατά την τρέχουσα χρήση. Κατά τους μήνες Μάιο και Ιούνιο οι πωλήσεις μειώθηκαν κατά 15.000 τόνους περίπου σε σχέση με την προηγούμενη χρήση.

Η μείωση αυτή οφείλεται στην ζάχαρη Τρίτων Χωρών, όπως αναφέρθηκε προηγουμένως, στη μεγάλη μείωση της ζάχαρης που προορίζονταν για την κομπόστα ροδάκινου λόγω της μικρής παραγωγής και στη δραστική μείωση αγρών ζάχαρης από δυο μεγάλους συνεργάτες λόγω οικονομικών προβλημάτων τους.

Ανάλυση Οικονομικών μεγεθών

Στις ετήσιες οικονομικές καταστάσεις αποτυπώνονται κυρίως τα παρακάτω όσον αφορά τη μητρική εταιρία:

- Η μείωση των πωλήσεων ζάχαρης κατά 8,70%. Ενώ στην περσινή χρήση πουλήθηκαν 204.452 τόνοι ζάχαρης, κατά την κλειόμενη χρήση πουλήθηκαν 186.674 τόνοι (2010/2011: 286.442 τόνοι). Η μείωση των πωλήσεων ζάχαρης επέφερε αντίστοιχη μείωση στον τζίρο της εταιρίας κατά 8,05%.
- Το κονδύλι «Λοιπά Έσοδα» παρουσιάζει μείωση της τάξης του 69,31% κυρίως λόγω της καταχώρησης στην προηγούμενη χρήση αξίας Εύχρηστων Ανταλλακτικών που προέκυψαν από την Αποξήλωση του Εξοπλισμού των μονάδων Λάρισας και Ξάνθης.
- Το κονδύλι «Λοιπά Έξοδα» παρουσιάζει αύξηση της τάξης του 7,90% λόγω της καταχώρησης Πρόβλεψης για επισφαλείς απαιτήσεις, ποσού € 15.976.000 (παρά την έκτακτη καταχώρηση κατά τη προηγούμενη χρήση ποσού € 5.618.477 που αφορούσαν Πρόβλεψη για επισφαλείς απαιτήσεις, ποσού € 10.461.408 που αφορούσε απομείωση παγίων περιουσιακών στοιχείων λόγω της αποσυναρμολόγησης του εξοπλισμού



των μονάδων της Λάρισας και της Ξάνθης και της πρόβλεψης του μελλοντικού κόστους του Προγράμματος Ειδικής Επιδότησης Εργαζομένων ποσού € 920.000).

Τα γεγονότα αυτά επέφεραν διακυμάνσεις στα αποτελέσματα του ομίλου και της εταιρίας τις οποίες παραθέτουμε:

α) για τον όμιλο

- Μείωση 0,27% σημείωσε ο κύκλος εργασιών του Ομίλου εταιριών της Ελληνικής Βιομηχανίας Ζάχαρης ΑΕ κατά τη τρέχουσα χρήση σε σχέση με την αντίστοιχη περσινή και ανήλθε σε 228.355 χιλ. ευρώ έναντι 228.966 χιλ. ευρώ της αντίστοιχης περσινής χρήσης.
- Το μικτό περιθώριο κέρδους μειώθηκε από 23,24% της περσινής περιόδου σε 19,45%.
- Τα αποτελέσματα προ φόρων, χρηματοδοτικών, επενδυτικών και συνολικών αποσβέσεων διαμορφώθηκαν σε κέρδη 11.078 χιλ. ευρώ, έναντι κερδών 26.254 χιλ. ευρώ της προηγούμενης χρήσης
- Τα ενοποιημένα αποτελέσματα του ομίλου προ φόρων παρουσίασαν ζημίες (11.287) χιλ. ευρώ, έναντι κερδών 232 χιλ. ευρώ της περσινής αντίστοιχης χρήσης
- Τα ενοποιημένα αποτελέσματα του ομίλου μετά φόρων παρουσίασαν ζημίες (10.734) χιλ. ευρώ, έναντι κερδών 2.957 χιλ. ευρώ της περσινής αντίστοιχης χρήσης
- Τέλος τα καθαρά ενοποιημένα αποτελέσματα του ομίλου μετά φόρων και μετά την αφαίρεση των δικαιωμάτων μειοψηφίας παρουσίασαν ζημίες (10.852) χιλ. ευρώ, έναντι κερδών 2.822 χιλ. ευρώ της περσινής αντίστοιχης χρήσης.

Και β) για την εταιρία

- Μείωση 8,05% σημείωσε ο κύκλος εργασιών της Ελληνικής Βιομηχανίας Ζάχαρης ΑΕ κατά τη τρέχουσα χρήση σε σχέση με την αντίστοιχη περσινή και ανήλθε σε 161.193 χιλ. ευρώ, έναντι 175.300 χιλ. ευρώ της αντίστοιχης περσινής χρήσης.
- Το μικτό περιθώριο κέρδους μειώθηκε από 16,30% της περσινής περιόδου σε 15,16%.
- Τα αποτελέσματα προ φόρων, χρηματοδοτικών, επενδυτικών και συνολικών αποσβέσεων διαμορφώθηκαν σε ζημίες (3.306) χιλ. ευρώ από κέρδη 10.628 χιλ. ευρώ της προηγούμενης χρήσης.
- Τα αποτελέσματα της εταιρίας προ φόρων παρουσίασαν ζημίες (11.372) χιλ. ευρώ, έναντι ζημιών (994) χιλ. ευρώ της περσινής αντίστοιχης χρήσης.
- Τέλος τα καθαρά αποτελέσματα της εταιρίας μετά φόρων παρουσίασαν ζημίες (9.797) χιλ. ευρώ, έναντι κερδών 2.321 χιλ. ευρώ της περσινής αντίστοιχης χρήσης.

Οι κυριότεροι χρηματοοικονομικοί δείκτες που παρακολουθεί ο όμιλος έχουν ως εξής:

Δείκτες Κεφαλαιακής Επάρκειας

	ΟΜΙΛΟΣ	ΕΤΑΙΡΙΑ
Καθαρός Τραπεζικός Δανεισμός / Ίδια Κεφάλαια		
30/6/2013	1,81	2,45
30/6/2012	1,61	2,18
EBITDA/Καθαρό Τραπεζικό Δανεισμό		
30/6/2013	0,07	-0,03
30/6/2012	0,18	0,08

Δείκτης Κυκλοφοριακής Ρευστότητας

Κυκλοφορούν Ενεργητικό/Βραχυχρόνιες Υποχρεώσεις		
30/6/2013	0,80	0,68
30/6/2012	0,86	0,71

Κίνδυνοι και αβεβαιότητες

α) Ανέλεγκτες φορολογικά χρήσεις



Η EBZ και οι θυγατρικές εταιρείες δεν έχουν ελεγχθεί από τις φορολογικές αρχές για τις ακόλουθες χρήσεις:

Φορολογική αρχή		
EBZ AE	Ελλάδα	Από 1/7/2005 έως 30/6/2010
AD FABRIKA SECERA "SAJKASKA"	Σερβία	Από 1/1/2004 έως 30/6/2012
AD FABRIKA SECERA "CRVENKA"	Σερβία	Από 1/1/2004 έως 30/6/2012
EBZ Κύπρος LTD	Κύπρος	Από 1/9/2003 έως 30/6/2012

Στην Ελλάδα τα φορολογητέα αποτελέσματα θεωρούνται προσωρινά μέχρι οι φορολογικές αρχές να ελέγξουν τα βιβλία και στοιχεία των εταιριών και τις αντίστοιχες φορολογικές δηλώσεις εν αντιθέσει με την Σερβία όπου δεν περιαιώνονται φορολογικά οι χρήσεις και οι φορολογικές της αρχές έχουν το δικαίωμα επαναλαμβανόμενων ελέγχων. Ως εκ τούτου οι εταιρείες παραμένουν ενδεχόμενα υπόχρεες σε πρόσθετους φόρους και ποινές που μπορεί να επιβληθούν μετά από έναν τέτοιο έλεγχο. Λόγω του ότι οι ανέλεγκτες φορολογικά οικονομικές χρήσεις 2005/2010 ήταν ζημιολύγες και λόγω των υψηλών σωρευμένων ζημιών, η μητρική εταιρία θεωρεί ότι δεν θα προκύψει πιθανή μελλοντική υποχρέωση και δεν έχει σχηματίσει σχετική πρόβλεψη.

Από τη χρήση 2011 και εντεύθεν, οι Ελληνικές Ανώνυμες Εταιρείες και οι Εταιρείες Περιορισμένης Ευθύνης, των οποίων οι ετήσιες οικονομικές τους καταστάσεις ελέγχονται υποχρεωτικά από Νόμιμους Ελεγκτές, εγγεγραμμένους στο δημόσιο Μητρώο του Ν. 3693/2008, υποχρεούνται να λαμβάνουν Ετήσιο Πιστοποιητικό, όπως προβλέπεται στην παρ. 5 του άρθρου 82 του Ν.2238/1994. Το ως άνω πιστοποιητικό εκδίδεται μετά από φορολογικό έλεγχο που διενεργείται από τον ίδιο Νόμιμο Ελεγκτή ή ελεγκτικό γραφείο που ελέγχει τις ετήσιες οικονομικές καταστάσεις. Κατόπιν της ολοκλήρωσης του φορολογικού ελέγχου, ο Νόμιμος Ελεγκτής ή ελεγκτικό γραφείο εκδίδει στην εταιρεία Έκθεση Φορολογικής Συμμόρφωσης, που συνοδεύεται από το Προσάρτημα Αναλυτικών Πληροφοριακών Στοιχείων. Το αργότερο εντός δέκα ημερών από την καταληκτική ημερομηνία έγκρισης των οικονομικών καταστάσεων της εταιρείας από τη Γενική Συνέλευση των Μετόχων, η προαναφερθείσα Έκθεση και το οικείο Προσάρτημα υποβάλλονται ηλεκτρονικά στο Υπουργείο Οικονομικών από το Νόμιμο Ελεγκτή ή το ελεγκτικό γραφείο. Το Υπουργείο Οικονομικών στη συνέχεια θα επιλέξει δείγμα εταιρειών τουλάχιστον της τάξης του 9% για φορολογικό επανέλεγχο από τις αρμόδιες ελεγκτικές υπηρεσίες του Υπουργείου. Ο έλεγχος αυτός θα πρέπει να έχει ολοκληρωθεί σε διάστημα όχι μεγαλύτερο των δεκαοκτώ μηνών από την ημερομηνία υποβολής της «Έκθεσης Φορολογικής Συμμόρφωσης» στο Υπουργείο Οικονομικών.

Οι ανέλεγκτες φορολογικά χρήσεις μέχρι και το 2010 θα ελεγχθούν από τις φορολογικές αρχές βάσει των κανόνων και διαδικασιών που ίσχυαν μέχρι την εφαρμογή του προαναφερθέντος νόμου. Η προθεσμία υποβολής της Έκθεσης Φορολογικής Συμμόρφωσης παρατάθηκε μέχρι τις 30 Μαρτίου 2012 ενώ παράλληλα με την εφαρμογή του μεσοπρόθεσμου πλαισίου δημοσιονομικής στρατηγικής 2012-2015, στο τέλος της παραγράφου 5 του άρθρου 82 του Κ.Φ.Ε. προστέθηκε εδάφιο όπου ρητά αναφέρει την επιβολή προστίμου στις εταιρίες για τις οποίες δεν έχει εκδοθεί φορολογικό πιστοποιητικό.

Διενεργήθηκε από τους Νόμιμους Ελεγκτές ειδικός φορολογικός έλεγχος σύμφωνα με το άρθρο 82 παρ.5 ν.2238/1994, όπως αυτός ισχύει, με σκοπό τη διαπίστωση της φορολογικής συμμόρφωσης της Εταιρείας για τις διαχειριστικές χρήσεις από 01/07/2010 μέχρι 30/06/2011 (οικονομικό έτος 2011) και από 01/07/2011 μέχρι 30/06/2012 (οικονομικό έτος 2012).

Με βάση τις εκτελεσθείσες εργασίες, δεν περιήλθε στην αντίληψη των Νομίμων Ελεγκτών οτιδήποτε, που θα τους οδηγούσε στο συμπέρασμα ότι η Εταιρεία δεν έχει συμμορφωθεί από κάθε ουσιώδη άποψη με τις ισχύουσες φορολογικές διατάξεις, για τα φορολογικά αντικείμενα, τα οποία καθορίζονται στο πρόγραμμα ελέγχου φορολογικής συμμόρφωσης που προβλέπεται στην υπ' αριθ. Π0Λ.1159/22.7.2011 απόφαση του Υπουργού Οικονομικών.

Κατόπιν τούτων η εταιρία έλαβε Εκθέσεις Φορολογικής Συμμόρφωσης Ανεξάρτητου Ορκωτού Ελεγκτή Λογιστή για τις διαχειριστικές χρήσεις από 01/07/2010 μέχρι 30/06/2011 (οικονομικό έτος 2011) και από 01/07/2011 μέχρι 30/06/2012 (οικονομικό έτος 2012), σύμφωνα με το άρθρο 82 παρ. 5 ν. 2238/1994, χωρίς επιφυλάξεις. Τα εν λόγω Πιστοποιητικά κατατέθηκαν εμπρόθεσμα στην ΓΓΠΣ από τους Νόμιμους Ελεγκτές.



Επίσης, για τη διαχειριστική χρήση από 01/07/2012 μέχρι 30/06/2013 ο ειδικός φορολογικός έλεγχος από τους Νόμιμους Ελεγκτές βρίσκεται σε εξέλιξη και η σχετική έκθεση φορολογικής συμμόρφωσης προβλέπεται να χορηγηθεί μετά τη δημοσίευση των οικονομικών καταστάσεων της χρήσεως που λήγει την 30/06/2013. Κατά την ολοκλήρωση του φορολογικού ελέγχου η Διοίκηση της εταιρείας δεν αναμένει να προκύψουν σημαντικές φορολογικές υποχρεώσεις, πέρα από αυτές που καταχωρήθηκαν και που απεικονίζονται στις οικονομικές καταστάσεις.

Το Κέντρο Ελέγχου Μεγάλων Επιχειρήσεων διενεργεί Φορολογικό Έλεγχο για τις ανέλεγκτες χρήσεις από 01/07/2005 έως και την 30/06/2010. Λόγω του ότι οι ανέλεγκτες φορολογικά οικονομικές χρήσεις 2005/2010 ήταν ζημιογόνες και λόγω των υψηλών σωρευμένων ζημιών, η μητρική εταιρία θεωρεί ότι δεν θα προκύψει πιθανή μελλοντική υποχρέωση και δεν έχει σχηματίσει σχετική πρόβλεψη.

β) Συναλλαγματικός κίνδυνος

Μέρος των δραστηριοτήτων του Ομίλου διενεργείται από εταιρίες επεξεργασίας ζάχαρης στο εξωτερικό (Σερβία), των οποίων το λειτουργικό νόμισμα είναι το Δηνάριο. Η πιθανή μεταβολή της ισοτιμίας ευρώ/δηναρίου αντισταθμίζεται σε μεγάλο βαθμό, δεδομένου ότι το 50% των πωλήσεων των δύο εταιριών πραγματοποιείται εκτός Σερβίας σε ευρώ. Κατά την ενσωμάτωση των οικονομικών καταστάσεων των δύο εταιριών στις ενοποιημένες οικονομικές καταστάσεις του ομίλου γίνεται μετατροπή αυτών στο λειτουργικό νόμισμα της EBZ ΑΕ που είναι το ευρώ. Οι προκύπτουσες από την μετατροπή αυτή συναλλαγματικές διαφορές καταχωρούνται, όπως ορίζεται από τα Διεθνή Λογιστικά Πρότυπα, απ' ευθείας στην καθαρή θέση της εταιρίας.

Οι συναλλαγματικές διαφορές που έχουν προκύψει σωρευτικά μέχρι την 30 Ιουνίου 2013 ανέρχονται σε ευρώ 27,25 εκατ. περίπου και αντιπροσωπεύουν ζημία από την μεταβολή της ισοτιμίας ευρώ/δηναρίου από την ημερομηνία απόκτησης των συμμετοχών αυτών.

γ) Πιστωτικός κίνδυνος

Πιστωτικός κίνδυνος είναι ο κίνδυνος χρηματοοικονομικής ζημίας για τον Όμιλο, σε περίπτωση που ένας πελάτης ή ένας τρίτος αντισυμβαλλόμενος σε χρηματοοικονομικό μέσο δεν εκπληρώσει τις συμβατικές του υποχρεώσεις, που προέρχονται κυρίως από απαιτήσεις πελατών και επενδύσεις σε χρεόγραφα.

Η έκθεση του Ομίλου σε πιστωτικό κίνδυνο επηρεάζεται κυρίως από τα ιδιαίτερα χαρακτηριστικά του κάθε πελάτη. Τα δημογραφικά στοιχεία της πελατειακής βάσης του Ομίλου, συμπεριλαμβανομένου του κινδύνου αθέτησης πληρωμών που χαρακτηρίζει τη συγκεκριμένη αγορά και τη χώρα στην οποία λειτουργούν οι πελάτες, επηρεάζουν τον πιστωτικό κίνδυνο.

Ο Όμιλος, βάσει της πιστωτικής πολιτικής που έχει θέσει, εξετάζει κάθε νέο πελάτη σε ατομική βάση για την πιστοληπτική του ικανότητα πριν του προταθούν οι όροι και οι συνθήκες πληρωμών και παραδόσεων. Ο έλεγχος πιστοληπτικής ικανότητας που πραγματοποιεί ο Όμιλος περιλαμβάνει και την εξέταση των πελατών και από τραπεζικές πηγές. Το Διοικητικό Συμβούλιο φέρει τη συνολική ευθύνη για τη δημιουργία και την εποπτεία του πλαισίου διαχείρισης κινδύνου του Ομίλου. Οι πολιτικές διαχείρισης κινδύνου του Ομίλου εφαρμόζονται προκειμένου να αναγνωρίζονται και να αναλύονται οι κίνδυνοι που αντιμετωπίζει ο Όμιλος, να τίθενται σημεία ελέγχου και όρια ανάληψης κινδύνων. Οι πολιτικές διαχείρισης κινδύνου και τα συστήματα εξετάζονται περιοδικά ώστε να εμφανίζονται οι αλλαγές στις συνθήκες της αγοράς και στις δραστηριότητες του Ομίλου.

Η μέγιστη έκθεση του ομίλου σε πιστωτικό κίνδυνο για τις εμπορικές απαιτήσεις κατά την 30/6/2013 είναι:

	ΟΜΙΛΟΣ		ΕΤΑΙΡΕΙΑ	
	30/6/2013	30/6/2012	30/6/2013	30/6/2012
Ενήμερα	17.217.479	16.581.906	12.465.472	14.406.816
Καθυστερημένα έως 90 ημέρες	10.061.508	17.860.053	6.206.676	17.486.575
Καθυστερημένα από 91 έως 180 ημέρες	17.453.271	21.244.046	14.162.077	20.734.775
Καθυστερημένα από 181 έως 360 ημέρες	33.345.813	16.167.689	27.803.695	15.130.592
Καθυστερημένα πάνω από 360 ημέρες	28.458.482	24.129.492	24.955.637	20.565.083
Σύνολο	106.536.554	95.983.186	85.593.558	88.323.841
Απομειώσεις	(44.404.450)	(28.193.851)	(40.698.428)	(24.722.428)
Καθαρό ποσό απαιτήσεων	62.132.103	67.789.335	44.895.129	63.601.413

Η αύξηση των ημερών ενηλικίωσης των εμπορικών απαιτήσεων αντανακλά τις γενικότερες εξελίξεις που σημειώνονται τα τελευταία χρόνια στην ελληνική οικονομία και κυρίως τις ιδιαίτερες συνθήκες λειτουργίας της πραγματικής οικονομίας, που χαρακτηρίζονται από σημαντικά προβλήματα ρευστότητας στην ελληνική αγορά. Σε κάθε περίπτωση, ο Όμιλος προσπαθεί να λαμβάνει τις απαραίτητες εξασφαλίσεις και εγγυήσεις έτσι ώστε να μετριάζεται ή και να εξαλείφεται ο πιστωτικός κίνδυνος.

Παράλληλα, ο Όμιλος σχηματίζει πρόβλεψη απομείωσης που αντιπροσωπεύει την εκτίμησή του για ζημίες που ενδεχόμενα θα υποστεί σχετικά με εμπορικές και λοιπές απαιτήσεις και επενδύσεις. Η πρόβλεψη αυτή αποτελείται από την ειδική πρόβλεψη που αφορά σε συγκεκριμένες περιπτώσεις έκθεσης σε κίνδυνο και μια γενική πρόβλεψη για κατηγορίες ομοειδών απαιτήσεων που εκτιμάται ότι θα παρουσιάσουν πρόβλημα στην αποπληρωμή τους. Η γενική πρόβλεψη προσδιορίζεται βάσει ιστορικών στοιχείων πληρωμών για παρόμοιες απαιτήσεις.

Έναντι των απαιτήσεων που είναι σε καθυστέρηση πέραν των 360 ημερών (συμπεριλαμβανομένων και απαιτήσεων από το Ελληνικό Δημόσιο), καθώς και απαιτήσεων που είναι σε καθυστέρηση μικρότερο χρονικό διάστημα αλλά είναι προβληματικής είσπραξης, έχει σχηματισθεί πρόβλεψη για τον Όμιλο ποσό ευρώ 44,40 εκατ. (1.7.2012-30.06.2013: € 16,21 εκατ., 1.7.2011-30.06.2012: € 6,76 εκατ.) και για την εταιρία ποσό ευρώ 40,70 εκατ. (1.7.2012-30.06.2013: € 15,98 εκατ. 1.7.2011-30.06.2012: € 5,62 εκατ.).

Περαιτέρω ανάλυση για τον πιστωτικό κίνδυνο παρέχεται στη Σημείωση 7 των Ετήσιων Οικονομικών Καταστάσεων.

δ) Κίνδυνος ρευστότητας

Ο κίνδυνος ρευστότητας συνίσταται στον κίνδυνο ο Όμιλος να μη μπορέσει να εκπληρώσει τις χρηματοοικονομικές του υποχρεώσεις εμπρόθεσμα. Η προσέγγιση του Ομίλου σχετικά με τη διαχείριση ρευστότητας είναι να διασφαλίζει, όσο γίνεται περισσότερο, ότι πάντα θα έχει αρκετή ρευστότητα για να εκπληρώνει τις υποχρεώσεις του εμπρόθεσμα, τόσο κάτω από κανονικές αλλά και κάτω από αντίξοες συνθήκες, χωρίς να πραγματοποιούνται μη αποδεκτές ζημίες ή να διακινδυνεύει η φήμη του Ομίλου.

Βάσει των συμβατικών λήξεων των χρηματοοικονομικών υποχρεώσεων, ο όμιλος και η εταιρία έχουν το παρακάτω πρόγραμμα αποπληρωμής αυτών:

Ο ΟΜΙΛΟΣ

	ΑΞΙΑ ΙΣΟΛΟΓΙΣΜΟΥ 30.06.2013	ΜΕΧΡΙ 6 ΜΗΝΕΣ	ΑΠΟ 6 ΜΗΝΕΣ ΕΩΣ 1 ΕΤΟΣ	ΑΠΟ 1 ΕΤΟΣ ΕΩΣ 2 ΕΤΗ	ΑΠΟ 2 ΕΤΗ ΕΩΣ 5 ΕΤΗ	ΠΑΝΩ ΑΠΟ 5 ΕΤΗ
Τραπεζικά δάνεια	149.623.204	144.378.255	4.577.938	667.011	0	0
Προμηθευτές και λοιπές υποχρεώσεις	28.109.989	28.109.989	0	0	0	0
Λοιπές υποχρεώσεις	6.339.260	5.788.800	0	550.460	0	0
Σύνολο	184.072.453	178.277.044	4.577.938	1.217.471	0	0



Η ΕΤΑΙΡΕΙΑ

	ΑΞΙΑ ΙΣΟΛΟΓΙΣΜΟΥ 30.06.2013	ΜΕΧΡΙ 6 ΜΗΝΕΣ	ΑΠΟ 6 ΜΗΝΕΣ ΕΩΣ 1 ΕΤΟΣ	ΑΠΟ 1 ΕΤΟΣ ΕΩΣ 2 ΕΤΗ	ΑΠΟ 2 ΕΤΗ ΕΩΣ 5 ΕΤΗ	ΠΑΝΩ ΑΠΟ 5 ΕΤΗ
Τραπεζικά δάνεια	127.065.140	127.065.140	0	0	0	0
Προμηθευτές και λοιπές υποχρεώσεις	29.210.577	29.210.577	0	0	0	0
Λοιπές υποχρεώσεις	3.310.682	2.760.222	0	550.460	0	0
Σύνολο	159.586.399	159.035.939	0	550.460	0	0

Στις 27 Ιουλίου 2012, με απόφαση της Επιτροπής Πιστωτικών και Ασφαλιστικών Θεμάτων της Τράπεζας της Ελλάδος (Φ.Ε.Κ 2208/27-7-2012), αποφασίστηκε η ανάκληση της άδειας λειτουργίας του πιστωτικού ιδρύματος με την επωνυμία «Αγροτική Τράπεζα της Ελλάδος Α.Ε.», η οποία είναι ο βασικός μέτοχος της EBZ ΑΕ και αποτελούσε το μοναδικό χρηματοπιστωτικό ίδρυμα με το οποίο διατηρούσε δανειακή σύμβαση η Εταιρεία. Παράλληλα, με την 4/27-7-2012 απόφαση της Τράπεζας της Ελλάδος (Φ.Ε.Κ 2209/27-7-2012), δόθηκε η εντολή για τη μεταβίβαση στην «Τράπεζα Πειραιώς Α.Ε.» περιουσιακών στοιχείων του πιστωτικού ιδρύματος με την επωνυμία «Αγροτική Τράπεζα της Ελλάδος Α.Ε.»

Σύμφωνα με την απόφαση αυτή, η συμμετοχή του πιστωτικού ιδρύματος με την επωνυμία «Αγροτική Τράπεζα της Ελλάδος Α.Ε.» στην EBZ δεν μεταβιβάστηκε στην «Τράπεζα Πειραιώς Α.Ε.» και παρέμεινε στην υπό ειδική εκκαθάριση «Αγροτική Τράπεζα της Ελλάδος Α.Ε.»

Με βάση τα παραπάνω, η εταιρία αιτήθηκε και έλαβε ανανέωση του χρηματοπιστωτικού ορίου της από την «Τράπεζα Πειραιώς ΑΕ» μέχρι και την 30^η Σεπτεμβρίου 2013 όπου και θα επανεξεταστούν οι όροι και η διάρκεια της εν λόγω χρηματοδότησης.

Περαιτέρω ανάλυση για τον κίνδυνο ρευστότητας και ανάλυση ευαισθησίας ταμειακών ροών παρέχεται στη Σημείωση 7 των Ετήσιων Οικονομικών καταστάσεων.

ε) Επίδικες ή υπό διαιτησία δικαστικών ή διαιτητικών οργάνων διαφορές

Σημειώνεται ότι υφίσταται εκκρεμής επίδικη διαφορά της εταιρείας με το Ελληνικό Δημόσιο η οποία αφορά απαίτησή της ποσού €11.098.478,05 και προέρχεται από διαφορά τιμής διαθέσεως και κόστους παραγωγής ζάχαρης παλαιότερων χρήσεων (πριν την 30 Ιουνίου 1991). Έναντι της παραπάνω επίδικης απαίτησης η εταιρεία έχει σχηματίσει ισόποση πρόβλεψη σε βάρος των αποτελεσμάτων της χρήσης 2004/2005.

Προβλεπόμενη πορεία και εξέλιξη της εταιρίας και του ομίλου

Μεγάλοι και απαρέγκλιτοι στόχοι της εταιρίας είναι αφενός η μείωση του κόστους παραγωγής μέσω βελτίωσης της βιομηχανικής της απόδοσης και επίτευξης παραγωγής σύμφωνα με τη συνολική ποσόστωση με στήριξη της τευτλοκαλλιέργειας και αφετέρου η μείωση των λειτουργικών εξόδων της.

Για το καλλιεργητικό έτος 2013 υποβλήθηκαν 3.593 αιτήσεις που αφορούν 123.049 στρέμματα, και υπογράφηκαν 2.265 συμφωνητικά που καλύπτουν έκταση 74.667 στρεμμάτων. Παρόλο που η τιμολογιακή πολιτική της EBZ Α.Ε. ικανοποίησε τον αγροτικό κόσμο τόσο για το έγκαιρο του χρόνου που ανακοινώθηκε όσο και για τις νέες τιμές, το υπάρχον καλό κλίμα ήρθε και ανατράπηκε:

- Αφενός από τις πρωτοφανείς άσχημες καιρικές συνθήκες κατά τους μήνες Ιανουάριο-Απρίλιο (Μέση Διάρκεια Βροχοπτώσεων: ~30-38 ημέρες, Ύψος βροχής: ~150-400 mm). Οι συνεχείς ισχυρές βροχοπτώσεις είχαν ως αποτέλεσμα να καταστήσουν αδύνατη την προετοιμασία σποροκλίνης και σποράς σε όλες τις περιοχές όπου μπορεί να εγκατασταθεί η τευτλοκαλλιέργεια. Με μεγάλη δυσκολία και ένταση πραγματοποιήθηκε η σπορά και τα αγρονομικά προβλήματα που προκύπτουν από τη βίαιη σπορά είναι πολλά.
- Αφετέρου η εφαρμογή του προγράμματος της Ολοκληρωμένης Διαχείρισης Παραγωγής Τεύτλων και η μη ετοιμότητα των αγροτών να εισέλθουν σε πρόγραμμα της Ευρωπαϊκής Κοινότητας το οποίο πέρα από δικαιώματα έχει δεσμεύσεις και κυρώσεις ανέτρεψαν το καλό κλίμα που είχε



δημιουργηθεί αρχικά και μεγιστοποιήσαν το άσχημο κλίμα το οποίο προκλήθηκε από τις ακραίες καιρικές συνθήκες. Η χρονιά χαρακτηρίζεται αρκετά όψιμη και τα παραγωγικά της στοιχεία εξαρτώνται από τις συνθήκες που θα επικρατήσουν τόσο κατά τη διάρκεια του καλοκαιριού όσο και κατά τη διάρκεια της καμπάνιας 2013.

Κατά τη διάρκεια των μηνών Ιουνίου-Αυγούστου 2013 επικράτησαν ήπιες ξηροθερμικές συνθήκες με άστατες βροχοπτώσεις, όπου αφενός δημιουργούσαν πρόβλημα στις επεμβάσεις φυτοπροστασίας κατά της κερκόσπορας και αφετέρου δημιουργούσαν ιδανικές συνθήκες για την εξάπλωση της. Η χρονιά χαρακτηρίζεται μέτρια από πλευράς παραγωγικών αποτελεσμάτων, λόγω οψιμότητας της σποράς, και δύσκολη από πλευράς συγκομιδής λόγω της μεγάλης διασποράς των εκτάσεων τευτοκαλλιέργειας.

Αναμένεται να συγκομισθούν 58.148 (2012:92.946) στρέμματα με ΜΣΑ 5.475 (2012: 5.137) κιλά/στρ. με μέσο ζαχαρικό τίτλο 14,20 (2011:14,36) και στρεμματοζάχαρο 777 (2011:738) κιλά/στρέμμα.

Η τευτοκαλλιέργεια ακολούθησε καθόλη τη διάρκεια του καλλιεργητικού έτους τους κανόνες του προτύπου AGRO 2.1&2.2 που διέπουν το Σύστημα Ολοκληρωμένης Διαχείρισης Παραγωγής Ζαχαρότευτλων. Κατά τη διάρκεια της καμπάνιας θα ολοκληρωθεί και ο έλεγχος από τον πιστοποιητικό οργανισμό QCERT, που θα οδηγήσει στη λήψη του πιστοποιητικού κατά AGRO της τευτοκαλλιέργειας.

Για τη χρονιά 2013/14 η προβλεπόμενη ζάχαρη παραγωγής EBZ εκτιμάται ότι θα ανέλθει στους 35.000 τόνους. Η ποσότητα αυτή της ελληνικής ζάχαρης, επειδή είναι μικρή, θα μεταφερθεί από τα εργοστάσια Σερρών και Ορεστιάδας στο εργοστάσιο Πλατέος για να υποσυσκευαστεί σε μονόκιλο σακουλάκι. Η ποσότητα που μπορεί να παράγει η EBZ ΑΕ στα εργοστάσιά της σύμφωνα με την ποσόστωσή της είναι 158.702 τόνους. Για την κάλυψη του δικαιώματος παραγωγής της υπόλοιπης ποσότητας των περίπου 120 χιλιάδων τόνων ζάχαρης, η EBZ ΑΕ (βάσει του κανονισμού της Ε.Ε. 952/2006) προέβη σε σύναψη συμφωνιών με μεγάλους οίκους της ευρωπαϊκής αγοράς για την παραγωγή ζάχαρης ελληνικής ποσόστωσης από χώρες της Ε.Ε. με τη διαδικασία του Φασόν. Οι χώρες αυτές είναι Γαλλία, Γερμανία και Πολωνία.

Η σπορά τεύτλων στην Ευρώπη εξελίχθηκε με καθυστέρηση λόγω των άσχημων καιρικών συνθηκών που επικράτησαν κατά την άνοιξη και αναμένεται μικρότερη παραγωγή ζάχαρης μέχρι 6% σε σχέση με την προηγούμενη χρονιά. Τα αποθέματα ζάχαρης ποσόστωσης στην ΕΕ προβλέπεται κατά τη νέα ζαχαρική χρονιά 2013/14 να είναι αυξημένα σε σχέση με πέρυσι και να είναι στα επίπεδα των 2 εκατ. τόνων.

Αναφορικά με τις πωλήσεις, η εκτίμηση είναι ότι η μεγάλη μείωση της τιμής της ζάχαρης θα συνεχίσει τους επόμενους μήνες και θα διαμορφωθεί η τελική της τιμή περί τα τέλη Σεπτεμβρίου. Για τη νέα ζαχαρική χρονιά –σε αντίθεση με τις προηγούμενες- όλοι οι πελάτες είναι επιφυλακτικοί και δεν επιθυμούν να δεσμευθούν με συμβόλαια με κάποιον προμηθευτή ζάχαρης, αναμένοντας τις τελικές τιμές που θα διαμορφωθούν στα τέλη Σεπτεμβρίου ή επιθυμούν να προχωρήσουν σε συμβόλαια μικρής διάρκειας (τρίμηνα-τετράμηνα).

Η EBZ ακολουθεί τις τιμές της αγοράς των μεγάλων ανταγωνιστών. Υπάρχουν έμποροι με μικρές ποσότητες (500-600 τόνοι) που βρίσκουν ζάχαρη από Τρίτες Χώρες σε πολύ χαμηλές τιμές και την προσφέρουν στην αγορά σε τιμές πολύ χαμηλές. Τις τιμές αυτές δεν τις ακολουθεί η EBZ γιατί θεωρεί ότι είναι περιστασιακές.

Η EBZ με τη διαμόρφωση της πολιτικής τιμών που θα ακολουθήσει και την ανάπτυξη συνεργασιών που θα αναπτύξει, έχει σαν στόχο για τη φετινή χρονιά να κινηθεί στα επίπεδα πωλήσεων των 200.000 τόνων, παρότι η έλλειψη ροδάκινου θα μειώσει δραστικά τις ποσότητες ζάχαρης προς την κομπόστα και θα επηρεάσει αρνητικά τις πωλήσεις των πρώτων μηνών της νέας οικονομικής χρήσης.

Τέλος, η ασφάλεια στους χώρους εργασίας, η προστασία του περιβάλλοντος, η αρμονική συμβίωση με την τοπική κοινωνία και η διαρκής εκπαίδευση του προσωπικού συνεχίζουν να αποτελούν αδιαπραγμάτευτους στόχους, άρρηκτα συνδεδεμένους με τη λειτουργία της εταιρείας.

Πρόγραμμα Ολοκληρωμένης Διαχείρισης της καλλιέργειας σακχαρότευτλων

Το Υπουργείο Αγροτικής Ανάπτυξης και Τροφίμων σε συνεργασία με την εταιρία προχώρησε στην έκδοση Κοινής Υπουργικής Απόφασης που διέπει τις υποχρεώσεις και τα δικαιώματα των ενταγμένων στο πρόγραμμα και η οποία



υπεγράφη από τα αρμόδια Υπουργεία Αγροτικής Ανάπτυξης & Τροφίμων, Ανάπτυξης Ανταγωνιστικότητας Υποδομών Μεταφορών και δικτύων καθώς και του Υπουργείου Οικονομικών με το ΦΕΚ 2556/20-12-2012 και ενέταξε την τευτλοκαλλιέργεια στο Πρόγραμμα Ολοκληρωμένης Διαχείρισης της καλλιέργειας σακχαρότευτλων, μέσω του προγράμματος Αγροτικής Ανάπτυξης 2007-2013 και συγκεκριμένα μέσω του Μέτρου 214 «Γεωργοπεριβαλλοντικές ενισχύσεις».

Στις 23 Νοεμβρίου 2012 εκδόθηκε η 1^η Πρόσκληση Εκδήλωσης Ενδιαφέροντος για την Ολοκληρωμένη Διαχείριση Ζαχαροτευτλων και σύμφωνα με την ΚΥΑ η τευτλοκαλλιέργεια υπάγεται σε καθεστώς Ολοκληρωμένης Διαχείρισης, γεγονός το οποίο θα επιφέρει στους τευτλοκαλλιεργητές πρόσθετο εισόδημα περίπου 30 ευρώ ανά στρέμμα, αλλά με πολλά προβλήματα στη διαδικασία ενεργοποίησης του εν λόγω προγράμματος του οποίου φορέας υλοποίησης και χρηματοδότησης είναι οι εποπτευόμενοι φορείς του ΥΠΑΑΤ.

Επίσης, στις 26/3/2013 εκδόθηκε η υπ' αριθμ. 6777/26-3-2013 2η Πρόσκληση Εκδήλωσης Ενδιαφέροντος της Δράσης 2.3 (B) «Σύστημα Ολοκληρωμένης Διαχείρισης στην παραγωγή σακχαρότευτλων», και αφορά τους νέους τευτλοπαραγωγούς που θα ενταχθούν στο πρόγραμμα από το 2013 και μετά. Η εφαρμογή της Ολοκληρωμένης Διαχείρισης θα έχει θετικές περιβαλλοντικές επιπτώσεις, ενώ θα βελτιώσει και τη λειτουργία της Ε.Β.Ζ. Α.Ε. σε όφελος της εγχώριας κατανάλωσης σε ένα βασικό είδος διατροφής όπως η ζάχαρη.

Η συνδρομή της Ε.Β.Ζ. Α.Ε. στο πρόγραμμα θα είναι μόνο η επόπτευση της εφαρμογής της Ολοκληρωμένης Διαχείρισης, με τη συνδρομή κατάλληλων συμβούλων για την ανάπτυξη και πιστοποίηση του. Οι διαδικασίες για την οργάνωση του συστήματος παρακολούθησης της εφαρμογής της Ολοκληρωμένης Διαχείρισης έχουν ήδη δρομολογηθεί για τη πραγματοποίηση του προγράμματος.

Διαδικασία πώλησης του πλειοψηφικού πακέτου μετοχών

Ο κύριος μέτοχος της εταιρείας ΑΤΕ προέβη εντός του 2011 σε ανοικτό δημόσιο διαγωνισμό για τη μεταβίβαση του πλειοψηφικού πακέτου μετοχών που κατέχει ήτοι του 82,33%. Η πρώτη φάση του διαγωνισμού ολοκληρώθηκε επιτυχώς και προκρίθηκαν στην δεύτερη φάση 10 υποψήφιοι αγοραστές. Διενεργήθηκε ειδικός έλεγχος (Due Diligence) από τους υποψήφιους αγοραστές, κατατέθηκαν 3 δεσμευτικές προτάσεις. Στις 27 Ιουλίου 2012, εγκρίθηκε και ανακοινώθηκε στο Φ.Ε.Κ 2208/27-7-2012 η «Ανάκληση της άδειας λειτουργίας του πιστωτικού ιδρύματος με την επωνυμία «Αγροτική Τράπεζα της Ελλάδος Α.Ε.», η οποία είναι ο βασικός μέτοχος της EBZ ΑΕ .

Στις 21 Σεπτεμβρίου 2012 η Αγροτική Τράπεζα της Ελλάδος Α.Ε. (υπό Ειδική Εκκαθάριση) η οποία αποτελεί πλέον τον βασικό μέτοχο της εταιρίας ανακοίνωσε ότι ο διεθνής διαγωνισμός για την πώληση της συμμετοχής της στην Ελληνική Βιομηχανία Ζάχαρη Α.Ε. κηρύχθηκε άγονος.

Στις 28 Σεπτεμβρίου 2012 η Αγροτική Τράπεζα της Ελλάδος Α.Ε. (υπό Ειδική Εκκαθάριση) ανακοίνωσε ότι προκηρύσσει εκ νέου διεθνή διαγωνισμό για την πώληση των μετοχών της εταιρίας με την επωνυμία 'ΕΛΛΗΝΙΚΗ ΒΙΟΜΗΧΑΝΙΑ ΖΑΧΑΡΗΣ Α.Ε.' που έχει στην κατοχή της. Η σχετική πρόσκληση εκδήλωσης ενδιαφέροντος δημοσιεύθηκε στον Τύπο και στον ιστοχώρο www.atbank.gr στις 29 και 30 Σεπτεμβρίου 2012.

Στις 17 Οκτωβρίου 2012 η Αγροτική Τράπεζα της Ελλάδος Α.Ε. (υπό Ειδική Εκκαθάριση) ανακοίνωσε ότι στο πλαίσιο της πρόσκλησης εκδήλωσης ενδιαφέροντος για την πώληση πακέτου μετοχών της Α.Ε. 'ΕΛΛΗΝΙΚΗ ΒΙΟΜΗΧΑΝΙΑ ΖΑΧΑΡΗΣ' εκδήλωσαν εμπρόθεσμα μη δεσμευτικό ενδιαφέρον δέκα (10) συνολικά υποψήφιοι, και στις 26 Οκτωβρίου 2012 ανακοίνωσε ότι προκρίθηκαν στην επόμενη φάση του Διαγωνισμού εννέα (9) υποψήφιοι.

Στις 24 Δεκεμβρίου 2012 η Αγροτική Τράπεζα της Ελλάδος Α.Ε. (υπό Ειδική Εκκαθάριση) ανακοίνωσε ότι υπέβαλαν εμπρόθεσμα φακέλους με δεσμευτική προσφορά πέντε (5) συνολικά υποψήφιοι και ότι οι προσφορές θα αξιολογηθούν σε συνεργασία με τον Σύμβουλο Πώλησης.

Στις 31 Ιανουαρίου 2013 η Αγροτική Τράπεζα της Ελλάδος Α.Ε. (υπό Ειδική Εκκαθάριση) ανακοίνωσε ότι στο πλαίσιο της πρόσκλησης εκδήλωσης ενδιαφέροντος για την πώληση πακέτου μετοχών της Α.Ε. 'ΕΛΛΗΝΙΚΗ ΒΙΟΜΗΧΑΝΙΑ ΖΑΧΑΡΗΣ' έλαβε έγκυρες δεσμευτικές προσφορές από τις παρακάτω εταιρίες :

- CRISTAL FINANCIERE SAS, μέλος του Ομίλου CRISTAL UNION



- KRAJOWA SPOLKA CUKROWA S.A.
- LITEX COMMERCE JSC.
- SUNOKO d.o.o. Novi Sad

Την 29η Μαρτίου 2013 η Αγροτική Τράπεζα της Ελλάδος Α.Ε. (υπό Ειδική Εκκαθάριση) ανακοίνωσε, στο πλαίσιο του διενεργηθέντος διαγωνισμού για την μεταβίβαση 30.256.689 κοινών μετοχών που αντιπροσωπεύουν το 82,33% του καταβεβλημένου μετοχικού κεφαλαίου της εταιρίας ΕΛΛΗΝΙΚΗ ΒΙΟΜΗΧΑΝΙΑ ΖΑΧΑΡΗΣ Α.Ε., την ανακήρυξη της εταιρίας CRISTAL FINANCIERE, 100% θυγατρική της CRISTAL UNION SOCIETE COOPERATIVE AGRICOLE, ως Προτιμητέου Υποψήφιου και των εταιριών KRAJOWA SPOLKA CUKROWA S.A και LITEX COMMERCE JSC ως Επιλαχόντων Υποψήφιων.

Στις 10 Ιουλίου 2013 ο Ειδικός Εκκαθαριστής της υπό ειδική εκκαθάριση Αγροτικής Τράπεζας της Ελλάδος Α.Ε., έχοντας ως στόχο την επίτευξη της βέλτιστης δυνατής λύσης στο πλαίσιο της διαδικασίας πώλησης της συμμετοχής του υπό ειδική εκκαθάριση ιδρύματος στην εταιρεία ΕΛΛΗΝΙΚΗ ΒΙΟΜΗΧΑΝΙΑ ΖΑΧΑΡΗΣ Α.Ε., ανακοίνωσε ότι αποφασίζει την παράταση της υφιστάμενης διαγωνιστικής διαδικασίας και καλεί έως την Παρασκευή 1^η Νοεμβρίου 2013 και ώρα 15.00 οποιοδήποτε υποψήφιο αγοραστή (παλιό και νέο) να υποβάλει δεσμευτική προσφορά.

Σημαντικές συναλλαγές συνδεδεμένων προσώπων

Ως συνδεδεμένα μέρη θεωρούνται οι θυγατρικές εταιρείες του Ομίλου, όπως αναφέρονται στη Σημείωση 1 των οικονομικών καταστάσεων και τα εκτελεστικά μέλη του Διοικητικού Συμβουλίου. Συνδεδεμένα μέρη θεωρούνται η “Αγροτική Τράπεζα της Ελλάδος Α.Ε. υπό Ειδική Εκκαθάριση” και οι εταιρείες του Ομίλου της. Όλες οι συναλλαγές με συνδεδεμένα μέρη πραγματοποιήθηκαν σύμφωνα με τους γενικά αποδεκτούς εμπορικούς όρους και πρόκειται να διευθετηθούν με μετρητά εντός εύλογου χρονικού διαστήματος. Όλες οι συναλλαγές με τα συνδεδεμένα μέρη (θυγατρικές εταιρείες) έχουν απαλειφθεί κατά την κατάρτιση των ενοποιημένων οικονομικών καταστάσεων.

Τα υπόλοιπα των συναλλαγών της Εταιρίας με θυγατρικές και συγγενείς της εταιρείες και τα σχετικά με τις συναλλαγές αυτές αποτελέσματα έχουν ως εξής:

ΕΛΛΗΝΙΚΗ ΒΙΟΜΗΧΑΝΙΑ ΖΑΧΑΡΗΣ ΑΕ				
30/6/2013				
	Πωλήσεις αγαθών και υπηρεσιών	Αγορές αγαθών και υπηρεσιών	Απαιτήσεις	Υποχρεώσεις
ATE LEASING AE <i>Εταιρία Ομίλου ATE</i>	0	58.197	0	68.232
AD FABRIKA SECERA SAJKASKA <i>Θυγατρική</i>	588.600	5.129.537	3.700.103	3.461.768
AD FABRIKA SECERA CRVENKA <i>Θυγατρική</i>	1.696.764	10.479.748	7.120.808	6.518.814
EBZ CYPRUS LTD <i>Θυγατρική</i>	0	0	0	33.744
ΣΥΝΟΛΑ	2.285.364	15.667.482	10.820.911	10.082.558

Οι πωλήσεις που εμφανίζονται στον ανωτέρω πίνακα αφορούν συνήθως πωλήσεις σπόρων της εταιρίας προς τις θυγατρικές της και υποπροϊόντων σε άλλα συνδεδεμένα μέρη, και οι αγορές αφορούν κυρίως αγορές ζάχαρης από τις θυγατρικές της Σερβίας και χρεωστικούς τόκους από την μητρική ΑΤΕ όσον αφορά την προηγούμενη χρήση. Οι υποχρεώσεις αφορούν κυρίως δανειακή σύμβαση με την ΑΤΕ (προηγούμενη χρήση) και υποχρεώσεις από αγορές ζάχαρης από τις θυγατρικές της Σερβίας.

Οι απαιτήσεις αφορούν κυρίως απαιτήσεις από πωλήσεις σπόρων και υποπροϊόντων, από πωλήσεις μηχανολογικού εξοπλισμού και από μερίσματα των θυγατρικών. Δεν υπάρχουν Απαιτήσεις – Υποχρεώσεις από και προς τα μέλη του Δ.Σ.

Οι αντίστοιχες ενδοεταιρικές συναλλαγές και υπόλοιπα της προηγούμενης χρήσης έχουν ως εξής:



ΕΛΛΗΝΙΚΗ ΒΙΟΜΗΧΑΝΙΑ ΖΑΧΑΡΗΣ ΑΕ

30/6/2012

	Πωλήσεις αγαθών και υπηρεσιών	Αγορές αγαθών και υπηρεσιών	Απαιτήσεις	Υποχρεώσεις
ΑΓΡΟΤΙΚΗ ΤΡΑΠΕΖΑ Της ΕΛΛΑΔΟΣ ΑΕ <i>Μητρική</i>	7.980	15.524.057	781.157	133.181.892
ΔΩΔΩΝΗ ΑΕ <i>Εταιρία Ομίλου ΑΤΕ</i>	32.980	0	-172	0
ΑΤΕ LEASING <i>Εταιρία Ομίλου ΑΤΕ</i>	0	111.954	0	114.118
ΑΤΕ RENT <i>Εταιρία Ομίλου ΑΤΕ</i>	0	0	0	0
ΑΓΡΟΤΙΚΗ ΑΣΦΑΛΙΣΤΙΚΗ ΑΕ <i>Εταιρία Ομίλου ΑΤΕ</i>	38.548	585.625	1.100	44.403
ΑΤΕξέλιξη ΑΕ <i>Εταιρία Ομίλου ΑΤΕ</i>	0	0	0	8.700
AD FABRIKA SECERA SAJKASKA <i>Θυγατρική</i>	255.000	14.365.377	727.455	3.199.024
AD FABRIKA SECERA CRVENKA <i>Θυγατρική</i>	3.370.415	15.789.866	251.200	9.925.484
EBZ CYPRUS LTD <i>Θυγατρική</i>	0	0	0	0
ΣΥΝΟΛΑ	3.704.923	46.376.879	1.760.740	146.473.621

Μεταβολές στην Μετοχική Σύνθεση των Εταιριών

Στο τέλος του 2011 οι δύο Σέρβικες εταιρίες και στα πλαίσια της συνήθους λειτουργίας τους σύναψαν πρόσθετα δάνεια από τοπικές τράπεζες. Μετά από αυτή την πράξη η συνολική αξία των δανειακών υποχρεώσεων εκάστης εταιρίας ξεπέρασε το 30% της αξίας του κατά την 31 Δεκεμβρίου 2010 εταιρικού ενεργητικού όπως είχε προκύψει από τους αντίστοιχους ισολογισμούς κατά την ημερομηνία αυτή. Για αυτό το λόγο αξιολογήθηκε ότι συντρέχουν οι προϋποθέσεις του άρθρου 470 του Σέρβικου νόμου περί λειτουργίας των εμπορικών εταιριών (N.36/2011 και 99/2011). Σύμφωνα με όλες τις διατάξεις του άρθρου 470 της Σέρβικης εμπορικής νομοθεσίας (N.36/2011 και 99/2011) όταν το ύψος δανεισμού και λοιπών εγγυήσεων μιας εταιρίας υπερβεί το 30% της συνολικής αξίας του ενεργητικού της, όπως αυτό είχε υπολογιστεί σύμφωνα με τον πιο πρόσφατα συνταγμένο ετήσιο ισολογισμό της, υφίσταται η περίπτωση «διάθεσης περιουσιακών στοιχείων υψηλής αξίας» και θα πρέπει η Γενική Συνέλευση των μετόχων και το Διοικητικό της Συμβούλιο να εγκρίνει αυτή την περίπτωση (άρθρο 471). Επιπρόσθετα σε αυτή την περίπτωση οι μέτοχοι μειοψηφίας δύνανται να αξιώσουν την εξαγορά μετοχών τους από την ίδια την εταιρία.

Έτσι στα πλαίσια του άρθρου 471, οι Γενικές Συνελεύσεις των μετόχων των εταιριών Ad Fabrica Secera Crvenka και Ad Fabrica Secera Sajakaska (Ιούνιος 2012) ενέκριναν την «διάθεση περιουσιακών στοιχείων υψηλής αξίας», συνεπεία της αύξησης των δανειακών υποχρεώσεων και εγγυήσεων ως ποσοστό της αξίας του ενεργητικού εκάστης εταιρίας. Επιπρόσθετα, τα άρθρα 474, 475 και 476 του Σέρβικου νόμου περί λειτουργίας των εμπορικών εταιριών (N.36/2011 και 99/2011) καθορίζουν τα δικαιώματα της μειοψηφίας σε περίπτωση αντιρρήσεων (αξίωση για εξαγορά των μετοχών τους από την ίδια την εταιρία) και τον τρόπο καθορισμού της τιμής εξαγοράς.

Ο καθορισμός της αξίας εξαγοράς έγινε, όπως ορίζεται από τη Σέρβικη νομοθεσία, στην μεγαλύτερη μεταξύ της λογιστικής αξίας, τρέχουσας χρηματιστηριακής και εκείνης που προέκυψε από έκθεση ανεξάρτητου εκτιμητή, πιστοποιημένου από τη Σερβική νομοθεσία. Τα ποσά που κατέβαλαν οι θυγατρικές εταιρίες ως τίμημα εξαγοράς ποσοστού 6,85% για την Ad Fabrica Secera Sajakaska και 17,67% για την Ad Fabrica Secera Crvenka ανήλθαν συνολικά σε € 14.895.681 (€ 2.960.366 για την πρώτη και € 11.935.315 για την δεύτερη). Μετά τη λήξη της χρήσης 2012/2013 υποβλήθηκαν νέα αιτήματα εξαγοράς μετοχών της εταιρίας Ad Fabrica Secera Crvenka αξίας € 611.362.

Επιπρόσθετα και με βάση τις διατάξεις του άρθρου 522 του Σέρβικου νόμου περί λειτουργίας των εμπορικών εταιριών (N.36/2011 και 99/2011), μια μικρή ομάδα μετόχων μειοψηφίας της εταιρίας SAJKASKA αξίωσε, ως είχε το δικαίωμα από το σχετικό άρθρο, από τον κύριο μέτοχο (EBZ ΑΕ) – και κάτοχο του άνω του 90% των δικαιωμάτων ψήφου της εταιρίας SAJKASKA – την εξαγορά των μετοχών τους (3.239 τεμάχια ή ποσοστό 0,38%). Μέχρι τη δημοσίευση των Ετήσιων Οικονομικών Καταστάσεων πραγματοποιήθηκε εξαγορά 2.615 μετοχών ή ποσοστό 0,31% έναντι Ευρώ 121.608..

Μεταγενέστερα γεγονότα

Α) Στις 10 Ιουλίου 2013 ο Ειδικός Εκκαθαριστής της υπό ειδική εκκαθάριση Αγροτικής Τράπεζας της Ελλάδος Α.Ε., έχοντας ως στόχο την επίτευξη της βέλτιστης δυνατής λύσης στο πλαίσιο της διαδικασίας πώλησης της συμμετοχής του υπό ειδική εκκαθάριση ιδρύματος στην εταιρεία ΕΛΛΗΝΙΚΗ ΒΙΟΜΗΧΑΝΙΑ ΖΑΧΑΡΗΣ Α.Ε.,



ανακοίνωσε ότι αποφασίζει την παράταση της υφιστάμενης διαγωνιστικής διαδικασίας και καλεί έως **την Παρασκευή 1^η Νοεμβρίου 2013 και ώρα 15.00** οποιοδήποτε υποψήφιο αγοραστή (παλαιό και νέο) να υποβάλει δεσμευτική προσφορά.

Β) Στην συνεδρίαση του Δ.Σ. της εταιρείας της 01.08.2013, ο κ. Χρυσόστομος Γερούκης, Πρόεδρος του Δ.Σ. και εκτελεστικό μέλος του και ο κ. Παύλος Μπαρούτας, ανεξάρτητο μη εκτελεστικό μέλος του Δ.Σ. και μέλος της Επιτροπής Ελέγχου, υπέβαλαν εγγράφως τις παραιτήσεις τους οι οποίες και έγιναν αποδεκτές από το Δ.Σ. Στην ίδια συνεδρίαση το Δ.Σ. αποφάσισε τη συμπλήρωση των μελών του και εξέλεξε ως νέα μέλη τους κ.κ. Μπέτση Ηλία και Μελέτη Γεώργιο.

Γ) Επίσης, στη συνεδρίαση του Δ.Σ. της 22.08.2013 ο κ. Αστέριος Ταραζάς, εκτελεστικό μέλος του Δ.Σ., και ο κ. Μανασής Κωνσταντινίδης, ανεξάρτητο μη εκτελεστικό μέλος του Δ.Σ. και μέλος της Επιτροπής Ελέγχου, υπέβαλαν εγγράφως τις παραιτήσεις τους οι οποίες και έγιναν αποδεκτές από το Δ.Σ. Στην ίδια συνεδρίαση, το Δ.Σ. αποφάσισε τη συμπλήρωση των μελών του και εξέλεξε ως νέα μέλη τους κ.κ. Δημήτριο Δημητρίου και Μιχαήλ Φεφέ.

Η σύνθεση του Διοικητικού Συμβουλίου της εταιρείας καθώς και η σύνθεση της Επιτροπής Ελέγχου κατά την ημερομηνία δημοσίευσης των ετήσιων οικονομικών καταστάσεων, παρατίθενται ακολούθως:

Διοικητικό Συμβούλιο

α. Εκτελεστικά Μέλη

Χαραλάμπους Λάμπρος, Πρόεδρος & Διευθύνων Σύμβουλος
Μελέτης Γεώργιος, Μέλος
Δημητρίου Δημήτριος, Μέλος

β. Μη Εκτελεστικά Μέλη

Μπέτση Ηλίας, Μέλος
Φεφές Μιχαήλ, Μέλος

γ. Ανεξάρτητα Μη Εκτελεστικά Μέλη

Λάζαρη Αδαμαντίνη, Αντιπρόεδρος
Κολιάτσας Σπυρίδων, Μέλος

Επιτροπή Ελέγχου

Κολιάτσας Σπυρίδων, Πρόεδρος της Επιτροπής
Λάζαρη Αδαμαντίνη, Μέλος
Φεφές Μιχαήλ, Μέλος

Η εκλογή των μελών του Δ.Σ και της Επιτροπής Ελέγχου θα τεθεί προς επικύρωση στην κρίση της επόμενης Γενικής Συνέλευσης.

Δεν υπάρχουν άλλα σημαντικά γεγονότα που συνέβησαν μεταγενέστερα της ημερομηνίας συντάξεως των οικονομικών καταστάσεων για τα οποία απαιτείται να πραγματοποιηθεί σχετική αναφορά.

Επεξηγηματική Έκθεση του άρθρου 4 παρ.7 του Ν.3556/2007

Η παρούσα επεξηγηματική έκθεση του Διοικητικού Συμβουλίου προς την Τακτική Γενική Συνέλευση των Μετόχων της περιέχει πρόσθετες αναλυτικές πληροφορίες αναφορικά με τα ζητήματα της παραγράφου 7 και 8 του άρθρου 4 του Ν.3556/2007.

α. Διάρθρωση μετοχικού κεφαλαίου της Εταιρίας

Το μετοχικό κεφάλαιο της Εταιρίας ανέρχεται σε ευρώ (€) 26.826.703,57, διαιρούμενο σε 36.748.909 κοινές ανώνυμες μετοχές ονομαστικής αξίας λεπτά του ευρώ (0,73) η κάθε μία. Οι μετοχές της Εταιρίας είναι εισηγμένες προς διαπραγμάτευση στην Αγορά Αξιών του Χρηματιστηρίου Αθηνών.

Τα δικαιώματα των μετόχων της Εταιρίας που πηγάζουν από τη μετοχή της είναι ανάλογα με το ποσοστό του κεφαλαίου στο οποίο αντιστοιχεί η καταβεβλημένη αξία της μετοχής. Κάθε μετοχή παρέχει όλα τα δικαιώματα που προβλέπει ο νόμος και το καταστατικό της και ειδικότερα :

- το δικαίωμα επί του μερίσματος από τα ετήσια ή τα κατά την εκκαθάριση κέρδη της Εταιρίας. Ποσοστό 35% των καθαρών κερδών μετά την αφαίρεση μόνον του τακτικού αποθεματικού. Η χορήγηση πρόσθετου μερίσματος αποφασίζεται από την Γενική Συνέλευση. Μέρισμα δικαιούται κάθε μέτοχος, ο οποίος αναφέρεται στο τηρούμενο από τα ΕΛΛΗΝΙΚΑ ΧΡΗΜΑΤΙΣΤΗΡΙΑ ΑΕ μητρώο μετόχων κατά την ημερομηνία προσδιορισμού δικαιούχων μερίσματος. Το μέρισμα κάθε μετοχής καταβάλλεται στο μέτοχο εντός (2) μηνών από την ημερομηνία της Τακτικής Γενικής Συνέλευσης που ενέκρινε τις ετήσιες οικονομικές καταστάσεις. Ο τρόπος καταβολής ανακοινώνεται μέσω του Τύπου. Το δικαίωμα είσπραξης του μερίσματος παραγράφεται και αντίστοιχο ποσό περιέχεται στο Δημόσιο μετά την παρέλευση 5 ετών από το τέλος του έτους, κατά το οποίο ενέκρινε τη διανομή του η Γενική Συνέλευση.
- Το δικαίωμα ανάληψης της εισφοράς κατά την εκκαθάριση ή αντίστοιχα της απόσβεσης κεφαλαίου που αντιστοιχεί στην μετοχή, εφόσον αυτό αποφασισθεί από την Γενική Συνέλευση.
- Το δικαίωμα προτίμησης σε κάθε αύξηση του μετοχικού κεφαλαίου της Εταιρίας με μετρητά και την ανάληψη νέων μετοχών.
- Το δικαίωμα λήψης αντιγράφου των οικονομικών καταστάσεων και των εκθέσεων των ορκωτών ελεγκτών και του Διοικητικού Συμβουλίου της Εταιρίας.
- Το δικαίωμα συμμετοχής στη Γενική Συνέλευση, το οποίο εξειδικεύεται στα εξής επιμέρους δικαιώματα νομιμοποίησης, παρουσίας, συμμετοχής στις συζητήσεις, υποβολής προτάσεων σε θέματα της ημερήσιας διάταξης, καταχώρησης των απόψεων στα πρακτικά και ψήφου.
- Η Γενική Συνέλευση των μετόχων της Εταιρίας διατηρεί όλα τα δικαιώματά της κατά τη διάρκεια της εκκαθάρισης.

Η ευθύνη των μετόχων της Εταιρίας περιορίζεται στην ονομαστική αξία των μετοχών που κατέχουν.

β. Περιορισμοί στη μεταβίβαση των μετοχών της Εταιρίας

Η μεταβίβαση των μετοχών της Εταιρίας γίνεται όπως ορίζει ο Νόμος και δεν υφίσταται εκ του καταστατικού της περιορισμοί στην μεταβίβασή τους, δεδομένου μάλιστα ότι πρόκειται για άυλες μετοχές εισηγμένες στο Χρηματιστήριο Αθηνών.

γ. Σημαντικές άμεσες ή έμμεσες συμμετοχές κατά την έννοια των άρθρων 9 έως 11 του Ν.3556/2007

Οι μέτοχοι (φυσικό ή νομικό πρόσωπο) που κατέχουν άμεσα ή έμμεσα ποσοστό μεγαλύτερο από 5% του συνολικού αριθμού των μετοχών της παρατίθενται στον κάτωθι πίνακα:

<u>ΟΝΟΜΑΤΕΠΩΝΥΜΟ</u>	<u>ΠΟΣΟΣΤΟ</u>
ΑΓΡΟΤΙΚΗ ΤΡΑΠΕΖΑ ΤΗΣ ΕΛΛΑΔΟΣ ΑΕ υπό ειδική εκκαθάριση	82,33%

δ. Μετοχές παρέχουσες ειδικά δικαιώματα ελέγχου

Δεν υφίστανται μετοχές της Εταιρίας που παρέχουν στους κατόχους τους ειδικά δικαιώματα ελέγχου.

ε. Περιορισμοί στο δικαίωμα ψήφου

Δεν προβλέπονται στο καταστατικό της Εταιρίας περιορισμοί του δικαιώματος ψήφου που απορρέουν από τις μετοχές της.



στ. Συμφωνίες μετόχων της Εταιρίας

Δεν είναι γνωστή στην Εταιρία η ύπαρξη συμφωνιών μεταξύ των μετόχων της, οι οποίες συνεπάγονται περιορισμούς στη μεταβίβαση των μετοχών της ή στην άσκηση των δικαιωμάτων ψήφου που απορρέουν από τις μετοχές της.

ζ. Κανόνες διορισμού και αντικατάστασης μελών Δ.Σ και τροποποίησης καταστατικού

Οι κανόνες που προβλέπει το καταστατικό της Εταιρίας για το διορισμό και την αντικατάσταση των μελών του Διοικητικού Συμβουλίου της και την τροποποίηση των διατάξεων του καταστατικού της δεν διαφοροποιούνται από τα προβλεπόμενα στον Κ.Ν.2190/1920.

η. Αρμοδιότητα του Διοικητικού Συμβουλίου ή ορισμένων μελών του, για την έκδοση νέων μετοχών ή την αγορά ιδίων μετοχών σύμφωνα με το άρθρο 16 του Κ.Ν.2190/1920

Δεν υπάρχει αρμοδιότητα στα μέλη του Δ.Σ. για την έκδοση νέων μετοχών ή την αγορά ιδίων μετοχών χωρίς την προηγούμενη έγκριση της Γενικής Συνέλευσης των Μετόχων.

θ. Σημαντικές συμφωνίες που τίθενται σε ισχύ, τροποποιούνται ή λήγουν σε περίπτωση αλλαγής ελέγχου κατόπιν δημόσιας πρότασης

Δεν υφίστανται συμφωνίες, οι οποίες τίθενται σε ισχύ, τροποποιούνται ή λήγουν σε περίπτωση αλλαγής στον έλεγχο της Εταιρίας κατόπιν δημόσιας πρότασης.

ι. Συμφωνίες με μέλη του Διοικητικού Συμβουλίου ή το προσωπικό της Εταιρίας

Δεν υπάρχουν συμφωνίες της Εταιρίας με μέλη του Διοικητικού Συμβουλίου της ή με το προσωπικό της, οι οποίες να προβλέπουν την καταβολή αποζημίωσης ειδικά σε περίπτωση παραίτησης ή απόλυσης χωρίς βάσιμο λόγο ή τερματισμού της θητείας ή της απασχόλησής τους εξαιτίας δημόσιας πρότασης.



Δήλωση Εταιρικής Διακυβέρνησης (άρθρο 2 παρ.2 του Ν.3873/2010)

1. Γενικά

Βάσει των διατάξεων του Ν. 3873/2010, ο οποίος ενσωμάτωσε στην ελληνική έννομη τάξη την Οδηγία 2006/46/EK της Ευρωπαϊκής Ένωσης, περί ετησίων και ενοποιημένων λογαριασμών εταιρειών ορισμένων μορφών, κάθε εταιρεία, οι μετοχές ή άλλες κινητές αξίες της οποίας έχουν εισαχθεί προς διαπραγμάτευση σε οργανωμένη αγορά, οφείλει από την οικονομική χρήση του 2010 (για την EBZ η χρήση είναι 01.07.2010-30.06.2011) να συμπεριλαμβάνει στην ετήσια έκθεση διαχείρισής της και δήλωση εταιρικής διακυβέρνησης, στην οποία μεταξύ άλλων θα αναφέρει τον κώδικα και τις πρακτικές εταιρικής διακυβέρνησης, στις οποίες υπάγεται ή που έχει αποφασίζει αυτοβούλως να εφαρμόζει. Το πλαίσιο εταιρικής διακυβέρνησης έχει αναπτυχθεί κυρίως μέσω της υιοθέτησης υποχρεωτικών κανόνων, όπως ο Νόμος 3016/2002. Επιπλέον, ένα πλήθος άλλων νομοθετικών πράξεων ενσωμάτωσαν στο ελληνικό νομοθετικό πλαίσιο τις ευρωπαϊκές οδηγίες εταιρικού δικαίου, δημιουργώντας νέους κανόνες εταιρικής διακυβέρνησης, όπως ο Νόμος 3693/2008 και ο Νόμος 3884/2010. Ο πρόσφατος Νόμος 3873/2010, αποτελεί «θεμέλιο λίθο» για τη δημιουργία του Κώδικα. Ο Νόμος περί ανωνύμων εταιρειών Ν. 2190/1920, τον οποίον τροποποιούν πολλές από τις παραπάνω διατάξεις νόμων κοινοτικής θέσπισης περιλαμβάνει τους βασικούς κανόνες διακυβέρνησής τους.

Με τον όρο «εταιρική διακυβέρνηση» περιγράφεται ο τρόπος με τον οποίο η εταιρεία διοικείται και ελέγχεται. Η Εταιρική Διακυβέρνηση αρθρώνεται ως ένα σύστημα σχέσεων, όπως αυτές ορίζονται από τις Αρχές Εταιρικής Διακυβέρνησης του (ΟΟΣΑ), ανάμεσα στη Διοίκηση της εταιρείας, το Διοικητικό Συμβούλιο (ΔΣ), τους μετόχους της και άλλα ενδιαφερόμενα μέρη.

Συνιστά τη δομή μέσω της οποίας προσεγγίζονται και τίθενται οι στόχοι της εταιρείας, προσδιορίζονται τα μέσα επίτευξης των στόχων αυτών και καθίσταται δυνατή η παρακολούθηση της απόδοσης της Διοίκησης κατά τη διαδικασία εφαρμογής των παραπάνω. Θεσπίζει πρότυπα βέλτιστων πρακτικών διακυβέρνησης και προάγει την αυξημένη διαφάνεια στο σύνολο των δραστηριοτήτων της εταιρείας.

Αποτυπώνει τις πολιτικές και τις διαδικασίες, που έχει υιοθετήσει η Εταιρεία, ως εργαλείο επίτευξης καλών πρακτικών διακυβέρνησης. Όντας θεμελιωμένες στο ελληνικό κανονιστικό πλαίσιο - του οποίου οι επιταγές υπερισχύουν σε κάθε περίπτωση - οι αρχές και οι πρακτικές του Κώδικα στοχεύουν στην παροχή κατευθυντήριων γραμμών σε θέματα, τα οποία είτε δεν ρυθμίζονται νομοθετικά είτε ρυθμίζονται προς την ελάχιστη δυνατή ανταπόκριση.

2. Οικειοθελής Συμμόρφωση της Εταιρείας προς τον Κώδικα Εταιρικής Διακυβέρνησης

Η παρούσα δήλωση συντάσσεται σύμφωνα με το άρθρο 43α παρ. 3 περ. δ του Κ.Ν. 2190/1920 και βάσει των διατάξεων του Ν. 3873/2010. Η εταιρεία αναφέρει ότι συμμορφώνεται πλήρως και οικειοθελώς με τις επιταγές και τις ρυθμίσεις των νομοθετικών κειμένων τα οποία αποτελούν το ελάχιστο περιεχόμενο οιοδήποτε Κώδικα Εταιρικής Διακυβέρνησης και συνιστούν έναν άτυπο τέτοιο Κώδικα.

Η εταιρεία έχει συντάξει δικό της Κώδικα Εταιρικής Διακυβέρνησης και το σχετικό κείμενο έχει αναρτηθεί στην ιστοσελίδα της και πιο συγκεκριμένα στο: www.ebz.gr

3. Αποκλίσεις από τον Κώδικα Εταιρικής Διακυβέρνησης και αιτιολογήσεις

Η Εταιρεία δηλώνει ότι εφαρμόζει πιστά και απαρέγκλιτα τις διατάξεις της ελληνικής νομοθεσίας (Κ.Ν. 2190/1920, Ν. 3016/2002 και Ν. 3693/2008) οι οποίες διαμορφώνουν τις ελάχιστες απαιτήσεις που πρέπει να πληροί οιοσδήποτε Κώδικας Εταιρικής Διακυβέρνησης, εφαρμοζόμενος από Εταιρεία, οι μετοχές της οποίας διαπραγματεύονται σε οργανωμένη αγορά.

Οι εν λόγω ελάχιστες απαιτήσεις ενσωματώνονται στον Κώδικα Εταιρικής Διακυβέρνησης της EBZ Α.Ε.

4. Κύρια Χαρακτηριστικά των Συστημάτων Εσωτερικού Ελέγχου και Διαχείρισης Κινδύνων σε Σχέση με τη Διαδικασία Σύνταξης των Οικονομικών Καταστάσεων και Χρηματοοικονομικών Αναφορών

i) Κύρια στοιχεία των συστημάτων διαχείρισης κινδύνων και του εσωτερικού ελέγχου



Η Εταιρεία διατηρεί σύστημα Εσωτερικού Ελέγχου. Το σύστημα Εσωτερικού Ελέγχου της Εταιρίας περιλαμβάνει το σύνολο των διαδικασιών που τίθενται σε εφαρμογή από το Δ.Σ., τη Διοίκηση και το υπόλοιπο προσωπικό της και έχουν ως στόχους:

- Τη διασφάλιση της αποτελεσματικότητας και αποδοτικότητας των εταιρικών εργασιών.
- Την αξιοπιστία της παρεχόμενης χρηματοοικονομικής πληροφόρησης, τόσο εντός όσο και εκτός της Εταιρίας.
- Τη συμμόρφωση με τους ισχύοντες νόμους και κανονισμούς, συμπεριλαμβανομένων και των εσωτερικών εταιρικών κανονισμών.

Επειδή οι επιχειρηματικοί στόχοι, η εσωτερική οργάνωση και το περιβάλλον στο οποίο λειτουργεί η Εταιρία μεταβάλλονται διαρκώς, μεταβάλλονται και οι κίνδυνοι που αυτή καλείται να αντιμετωπίσει. Για την διενέργεια αποτελεσματικού εσωτερικού ελέγχου προβλέπονται τα ακόλουθα όργανα:

- Επιτροπή Ελέγχου.
- Υπηρεσία Εσωτερικού Ελέγχου, στελεχωμένη από προσωπικό που ασχολείται αποκλειστικά με τη διενέργεια Εσωτερικού Ελέγχου.

A) Επιτροπή Ελέγχου

Η Επιτροπή Ελέγχου είναι τριμελής και αποτελείται από μη εκτελεστικά μέλη του Διοικητικού Συμβουλίου εκ των οποίων ένα τουλάχιστον είναι ανεξάρτητο. Όλα τα μέλη της Επιτροπής Ελέγχου ορίζονται από τη Γενική Συνέλευση των μετόχων, το δε ανεξάρτητο μη εκτελεστικό μέλος της Επιτροπής Ελέγχου πρέπει να έχει αποδεδειγμένη επαρκή γνώση σε θέματα λογιστικής και ελεγκτικής.

Τα μέλη της Επιτροπής Ελέγχου ορίστηκαν με την από 30.11.2012 (θέμα 7ο) απόφαση της Τακτικής Γενικής Συνέλευσης των Μετόχων της EBZ A.E. και η σύνθεσή της έχει ως ακολούθως:

- Σπυρίδων Κολιάτσας (μη εκτελεστικό μέλος του Δ.Σ.)
- Μανασής Κωνσταντινίδης (ανεξάρτητο μη εκτελεστικό μέλος του Δ.Σ.)
- Παύλος Μπαρούτας (ανεξάρτητο μη εκτελεστικό μέλος του Δ.Σ.)

Κατά τη χρήση 2012/2013 πραγματοποιήθηκαν πέντε (5) συνεδριάσεις, στις 26/9/2012, 18/11/2012, 26/11/2012, 26/02/2013 και 29/05/2013.

Η Επιτροπή Ελέγχου έχει ενδεικτικά τις παρακάτω αρμοδιότητες:

- παρακολούθηση της διαδικασίας της χρηματοοικονομικής πληροφόρησης και της αξιοπιστίας των οικονομικών καταστάσεων της Εταιρίας,
- παρακολούθηση της αποτελεσματικής λειτουργίας του συστήματος εσωτερικού ελέγχου,
- παρακολούθηση της ορθής λειτουργίας της Υπηρεσίας Εσωτερικού Ελέγχου,
- παρακολούθηση της πορείας του υποχρεωτικού ελέγχου των ατομικών και ενοποιημένων οικονομικών καταστάσεων.
- επισκόπηση και παρακολούθηση θεμάτων συναφών με την ύπαρξη και διατήρηση της αντικειμενικότητας και ανεξαρτησίας του νόμιμου ελεγκτή ή του ελεγκτικού γραφείου, ιδιαιτέρως όσον αφορά την παροχή στην ελεγχόμενη οντότητα άλλων υπηρεσιών από τον νόμιμο ελεγκτή ή το ελεγκτικό γραφείο.
- εξέταση συγκρούσεων συμφερόντων κατά τις συναλλαγές της εταιρίας με συνδεδεμένα με αυτήν πρόσωπα,
- μέριμνα για την ύπαρξη και το περιεχόμενο των διαδικασιών, με τις οποίες το προσωπικό της εταιρίας θα μπορεί, υπό εχεμύθεια, να εκφράσει τις ανησυχίες του για ενδεχόμενες παρανομίες και παρατυπίες σε θέματα χρηματοοικονομικής πληροφόρησης ή για άλλα ζητήματα που άπτονται της λειτουργίας της επιχείρησης,
- γνωστοποίηση στο Διοικητικό Συμβούλιο των αποτελεσμάτων των ελέγχων και των υποβαλλόμενων σε αυτή εκθέσεων της Υπηρεσίας Εσωτερικού Ελέγχου.

B) Υπηρεσία Εσωτερικού Ελέγχου

Η Υπηρεσία Εσωτερικού Ελέγχου είναι ανεξάρτητη από τις υπόλοιπες επιχειρησιακές μονάδες και αναφέρεται διοικητικά στον Διευθύνοντα Σύμβουλο και λειτουργικά στην Επιτροπή Ελέγχου του Δ.Σ.



Κατά την άσκηση των καθηκόντων τους, ο Υπεύθυνος και το λοιπό προσωπικό της Υπηρεσίας Εσωτερικού Ελέγχου καθώς και τα μέλη της Επιτροπής Ελέγχου δικαιούνται να λάβουν γνώση κάθε αναγκαίου εγγράφου για τη διενέργεια του ελέγχου.

Τα μέλη του Διοικητικού Συμβουλίου οφείλουν να συνεργάζονται και να παρέχουν πληροφορίες στην Υπηρεσία Εσωτερικού Ελέγχου και γενικά να διευκολύνουν με κάθε τρόπο το έργο της. Η διοίκηση της Εταιρίας οφείλει να της παρέχει όλα τα απαραίτητα μέσα για τη διευκόλυνση του έργου της.

Οργάνωση Εσωτερικού Ελέγχου

Η Υπηρεσία Εσωτερικού Ελέγχου συγκροτήθηκε σε εφαρμογή της απόφασης 5/204/2000 του Διοικητικού Συμβουλίου της Επιτροπής Κεφαλαιαγοράς και του νόμου 3016/2002 για την εταιρική διακυβέρνηση από όπου προκύπτει η υποχρέωση των εταιρειών που είναι εισηγμένες στο χρηματιστήριο να διαθέτουν ειδική υπηρεσία Εσωτερικού Ελέγχου.

Οι Εσωτερικοί Ελεγκτές ορίζονται από το Διοικητικό Συμβούλιο της εταιρίας. Δεν μπορούν να ορισθούν ως εσωτερικοί ελεγκτές μέλη του διοικητικού συμβουλίου, εν ενεργεία διευθυντικά στελέχη ή συγγενείς των παραπάνω μέχρι και του δεύτερου βαθμού εξ αίματος ή εξ αγχιστείας. Η εταιρία ενημερώνει την Επιτροπή Κεφαλαιαγοράς για την οργάνωση και τη σύνθεση της υπηρεσίας εσωτερικού ελέγχου καθώς και για οποιαδήποτε μεταβολή σε αυτά εντός δέκα εργάσιμων ημερών.

Η Υπηρεσία Εσωτερικού Ελέγχου επιδιώκει τη συμμόρφωση στο Πλαίσιο Επαγγελματικής Εφαρμογής του Εσωτερικού Ελέγχου (International Professional Practices Framework) μέσω τήρησης των Διεθνών Προτύπων για την Επαγγελματική Εφαρμογή του Εσωτερικού Ελέγχου (IIA Standards) και σύμφωνα με όσα ορίζει ο Κώδικας Ηθικής Συμπεριφοράς και Δεοντολογίας.

Αντικείμενο Υπηρεσίας Εσωτερικού Ελέγχου

Διασφαλίζει ότι όλες οι δραστηριότητες συνάδουν με τους στόχους, τις πολιτικές και τις διαδικασίες της Εταιρείας, σύμφωνα με το ισχύον θεσμικό πλαίσιο και της αρχές εταιρικής διακυβέρνησης.

Ειδικότερα η Υπηρεσία Εσωτερικού Ελέγχου έχει τις ακόλουθες αρμοδιότητες:

- Παρακολουθεί την εφαρμογή και την τήρηση του Εσωτερικού Κανονισμού Λειτουργίας και του Καταστατικού της Εταιρίας, καθώς και της εν γένει νομοθεσίας που αφορά στην Εταιρία και ιδιαίτερα της νομοθεσίας των ανωνύμων εταιριών και της χρηματιστηριακής.
- Αναφέρει στην Επιτροπή Ελέγχου της Εταιρίας περιπτώσεις σύγκρουσης των ιδιωτικών συμφερόντων των μελών του Διοικητικού Συμβουλίου ή των Διευθυντικών Στελεχών της Εταιρίας με τα συμφέροντα της Εταιρίας, τις οποίες διαπιστώνει κατά την άσκηση των καθηκόντων της.
- Ελέγχει τη διακίνηση των πληροφοριών μεταξύ των Διευθύνσεων της Εταιρίας για τη διασφάλιση της τήρησης της Χρηματιστηριακής Νομοθεσίας και ιδίως της αποτροπής συναλλαγών που βασίζονται σε εσωτερική πληροφόρηση.
- Ενημερώνει εγγράφως μία φορά τουλάχιστον το τρίμηνο την Επιτροπή Ελέγχου για τους διενεργούμενους από αυτήν ελέγχους.
- Παρέχει, μετά από έγκριση του Διοικητικού Συμβουλίου, οποιαδήποτε πληροφορία ζητηθεί εγγράφως από Εποπτικές Αρχές, συνεργάζεται με αυτές και διευκολύνει με κάθε δυνατό τρόπο τις ενέργειες παρακολούθησης και ελέγχου που ασκούνται από τις Εποπτικές Αρχές.

Εσωτερικοί και Εξωτερικοί Ελεγκτές

Οι Εσωτερικοί Ελεγκτές αποτελούν μέρος της Εταιρίας και παρέχουν συνεχή παρακολούθηση και αξιολόγηση όλων των δραστηριοτήτων της, απεναντίας οι Εξωτερικοί Ελεγκτές είναι ανεξάρτητοι από την Εταιρία και παρέχουν ετήσια γνωμοδότηση σχετικά με τις οικονομικές καταστάσεις. Το έργο των εσωτερικών και των εξωτερικών ελεγκτών θα πρέπει να συντονίζεται για τη βέλτιστη αποτελεσματικότητα και αποδοτικότητα.

Διαχείριση Κινδύνων

Το Διοικητικό Συμβούλιο φέρει τη συνολική ευθύνη για τη δημιουργία και την εποπτεία του πλαισίου διαχείρισης κινδύνου του Ομίλου.

Οι πολιτικές διαχείρισης κινδύνων του Ομίλου εφαρμόζονται προκειμένου να αναγνωρίζονται και να αναλύονται οι κίνδυνοι που αντιμετωπίζει ο Όμιλος, να τίθενται σημεία ελέγχου και όρια ανάληψης κινδύνων. Οι πολιτικές



διαχείρισης κινδύνου και τα συστήματα εξετάζονται περιοδικά ώστε να εμφανίζονται οι αλλαγές στις συνθήκες της αγοράς και στις δραστηριότητες του Ομίλου. Η υπηρεσία Εσωτερικού Ελέγχου πραγματοποιεί τακτικούς και έκτακτους ελέγχους σχετικά με την εφαρμογή των σημείων ελέγχου και διαδικασιών διαχείρισης κινδύνου, τα πορίσματα των οποίων γνωστοποιούνται στο Διοικητικό Συμβούλιο.

ii) Μη ελεγκτικές διαδικασίες νόμιμων ελεγκτών εταιρείας

Οι νόμιμοι ελεγκτές δεν έχουν προσφέρει μη ελεγκτικές υπηρεσίες στην εταιρεία, οι οποίες αφορούν συμμετοχή τους με οποιοδήποτε τρόπο, άμεσο ή έμμεσο στην λήψη αποφάσεων που αναφέρονται στη δραστηριότητα της ελεγχόμενης οντότητας. Δεν υφίστανται συνθήκες αυτοελέγχου ή ιδίου συμφέροντος, ιδιότητας συνηγόρου, οικειότητας, εκφοβισμού και διατάραξης της εμπιστοσύνης κατά την εκτέλεση της εργασίας τους. Επομένως λαμβάνοντας υπόψη τα οριζόμενα στον Νόμο 3693/2008, δεν έχουν συντρέξει περιπτώσεις που μπορεί να έχουν επίδραση στην αντικειμενικότητα και την αποτελεσματικότητα του υποχρεωτικού ελέγχου.

5. Η Γενική Συνέλευση και τα Δικαιώματα των Μετόχων

Ο Νόμος περί ανωνύμων εταιρειών προβλέπει σημαντικά δικαιώματα για τους μετόχους μειοψηφίας. Σύμφωνα με τον Νόμο 2190/1920, οι μέτοχοι που αντιπροσωπεύουν το 1/20 του καταβεβλημένου μετοχικού κεφαλαίου μπορούν να ζητήσουν έκτακτη Γενική Συνέλευση των μετόχων και να προσθέσουν θέματα στην ημερήσια διάταξη. Για τη λήψη ορισμένων σημαντικών αποφάσεων, όπως τροποποίηση ορισμένων άρθρων του καταστατικού ή συγχώνευση, απαιτείται αυξημένη απαρτία και πλειοψηφία.

Επιπλέον, η απαίτηση δέσμευσης των μετοχών για τις πέντε (5) ημέρες που προηγούνται της Γενικής Συνέλευσης των μετόχων, κάτι που αποτελούσε σημαντικό εμπόδιο για τη συμμετοχή των διεθνών θεσμικών επενδυτών (μιας σημαντικής μειοψηφίας σε πολλές μεγάλες ελληνικές επιχειρήσεις), καταργήθηκε με την ενσωμάτωση στο ελληνικό δίκαιο της ευρωπαϊκής Οδηγίας 2007/36/EC19 για τα δικαιώματα των μετόχων με τον Νόμο 3884/2010.

Με τις τροποποιήσεις που έχουν επέλθει στον Νόμο 2190/1920 δυνάμει του νέου Νόμου 3884/2010 ως προς τις εισηγμένες εταιρείες, εξασφαλίζεται πριν από τη Γενική Συνέλευση πληροφόρηση και ενημέρωση των μετόχων ως προς τα δικαιώματά τους, καθώς και ως προς τα θέματα της ημερήσιας διάταξης.

Σύμφωνα με τα ανωτέρω, η EBZ ΑΕ κοινοποιεί όλες τις πληροφορίες που σχετίζονται με τη Γενική Συνέλευση των μετόχων κατά τρόπο που να εξασφαλίζει σε όλους τους μετόχους εύκολη και ισότιμη πρόσβαση. Όλες οι δημοσιοποιήσεις και τα συναφή έγγραφα κοινοποιούνται στον ιστότοπο της εταιρείας κατά την ημερομηνία της γνωστοποίησής τους.

Ήδη με τον Νόμο 3884/2010, η EBZ ΑΕ ως εισηγμένη εταιρεία, υποχρεούται να δημοσιοποιεί και να αναρτά στην ιστοσελίδα της συγκεκριμένες πληροφορίες σχετικά με την προετοιμασία της Γενικής Συνέλευσης, αλλά και πληροφορίες σχετικά με τα πεπραγμένα της Γενικής Συνέλευσης.

Αρμοδιότητες της Γενικής Συνέλευσης

Η Γενική Συνέλευση των μετόχων της Εταιρείας είναι το ανώτατο όργανο αυτής και δικαιούται να αποφασίζει για κάθε υπόθεση που αφορά την Εταιρεία. Οι νόμιμες αποφάσεις της Γενικής Συνέλευσης δεσμεύουν και τους μετόχους που απουσιάζουν ή διαφώνησαν.

Η Γενική Συνέλευση, με την επιφύλαξη των διατάξεων του άρθρου 17 του καταστατικού της εταιρείας, είναι η μόνη αρμόδια να αποφασίζει για:

- α) Την τροποποίηση του καταστατικού. Ως τροποποίηση του καταστατικού θεωρείται και η αύξηση ή μείωση του εταιρικού κεφαλαίου.
- β) Την έγκριση της ετήσιας οικονομικής έκθεσης της EBZ ΑΕ και του Ομίλου της.
- γ) Τη διάθεση των κερδών της χρήσης.
- δ) Τη συγχώνευση, παράταση ή διάλυση της Εταιρείας.
- ε) Το διορισμό εκκαθαριστών της Εταιρείας.
- στ) Την εκλογή μελών του Διοικητικού Συμβουλίου.
- ζ) Την εκλογή ελεγκτών.
- η) Την εκλογή μελών της Επιτροπής Ελέγχου

Γενική αρχή

Το ΔΣ διασφαλίζει ότι η προετοιμασία και η διεξαγωγή της Γενικής Συνέλευσης των μετόχων διευκολύνουν την αποτελεσματική άσκηση των δικαιωμάτων των μετόχων, οι οποίοι θα πρέπει να είναι πλήρως ενημερωμένοι για όλα τα θέματα που σχετίζονται με τη συμμετοχή τους στη Γενική Συνέλευση, συμπεριλαμβανομένων των θεμάτων ημερήσιας διάταξης, και των δικαιωμάτων τους κατά τη Γενική Συνέλευση.

Το ΔΣ διευκολύνει, εντός του πλαισίου των σχετικών καταστατικών προβλέψεων, τη συμμετοχή των μετόχων στη Γενική Συνέλευση, και ειδικότερα των μετόχων μειοψηφίας, των αλλοδαπών μετόχων και όσων διαμένουν σε απομονωμένες περιοχές, ώστε να επιτυγχάνεται ο ουσιαστικός και ανοιχτός διάλογός τους με την εταιρεία.

6. Σύνθεση & Λειτουργία Διοικητικού Συμβουλίου και Επιτροπών του

Το Διοικητικό Συμβούλιο είναι το ανώτατο διοικητικό όργανο της Εταιρίας που διαμορφώνει τους στόχους και τη στρατηγική ανάπτυξης της, παρακολουθεί την υλοποίησή τους, έχει την ευθύνη της αποτελεσματικής λειτουργίας του συστήματος διοίκησης της Εταιρίας και εποπτεύει και ελέγχει την διαχείριση της περιουσίας της.

Το Διοικητικό Συμβούλιο είναι αρμόδιο να αποφασίσει για κάθε θέμα που αφορά στη διοίκηση και εκπροσώπηση της Εταιρίας, τη διαχείριση της περιουσίας, και γενικά τη δραστηριότητά της, λαμβάνει δε όλα τα ενδεικνυόμενα μέτρα και αποφάσεις για την πραγματοποίηση του σκοπού της Εταιρίας.

Εξαιρούνται της αρμοδιότητας του Διοικητικού Συμβουλίου τα θέματα εκείνα, τα οποία σύμφωνα με τις διατάξεις του νόμου ή του καταστατικού υπάγονται στην αποκλειστική αρμοδιότητα της Γενικής Συνέλευσης.

Σύνθεση Διοικητικού Συμβουλίου

Σύμφωνα με το Καταστατικό της η Εταιρία διοικείται από Διοικητικό Συμβούλιο που αποτελείται από επτά μέλη. Εξ αυτών τα τρία είναι εκτελεστικά μέλη και τα υπόλοιπα μη εκτελεστικά. Μεταξύ των μη εκτελεστικών μελών ορίζονται τουλάχιστον δύο ανεξάρτητα μέλη, τα οποία δεν μπορούν να είναι μέτοχοι ή να έχουν σχέση εξάρτησης με την Εταιρία ή με συνδεδεμένα με αυτήν πρόσωπα. Τα εκτελεστικά μέλη απασχολούνται στην Εταιρία ή παρέχουν υπηρεσίες σε αυτήν ασκώντας διαχειριστικά καθήκοντα. Τα μη εκτελεστικά μέλη του Διοικητικού Συμβουλίου δεν ασκούν διαχειριστικά καθήκοντα στην Εταιρία.

Η εκλογή των μελών του Διοικητικού Συμβουλίου πραγματοποιείται με απόφαση της Γενικής Συνέλευσης των μετόχων. Η ιδιότητα των μελών του Διοικητικού Συμβουλίου ως εκτελεστικών ή μη ορίζεται από το Διοικητικό Συμβούλιο. Τα ανεξάρτητα μέλη ορίζονται από τη Γενική Συνέλευση. Αν εκλεγεί από το Διοικητικό Συμβούλιο προσωρινό μέλος μέχρι την πρώτη Γενική Συνέλευση σε αναπλήρωση άλλου ανεξάρτητου που παραιτήθηκε, εξέλιπε ή για οποιοδήποτε λόγο κατέστη έκπτωτο, το μέλος που εκλέγεται πρέπει να είναι και αυτό ανεξάρτητο. Το Διοικητικό Συμβούλιο αμέσως μετά την εκλογή του συνέρχεται και συγκροτείται σε Σώμα εκλέγοντας από τα εκτελεστικά μέλη του τον Πρόεδρο, τον Αντιπρόεδρο και το Διευθύνοντα Σύμβουλο.

Η θητεία των μελών του Διοικητικού Συμβουλίου είναι πενταετής. Σε περίπτωση πρόωρης αποχώρησης κάποιου μέλους για οποιοδήποτε λόγο, η θητεία του μέλους που θα εκλεγεί σε αντικατάστασή του θα διαρκεί, με απόφαση των λοιπών μελών του Διοικητικού Συμβουλίου, μέχρι τη λήξη της θητείας του μέλους που αποχώρησε. Σε περίπτωση εκλογής μέλους από το Διοικητικό Συμβούλιο, η εκλογή ανακοινώνεται στην αμέσως προσηχη Γενική Συνέλευση, η οποία μπορεί να αντικαταστήσει τους εκλεγέντες. Εάν, για οποιοδήποτε λόγο, κενωθεί θέση Συμβούλου, μέχρι να συμπληρωθεί η θέση αυτή, το Διοικητικό Συμβούλιο αποφασίζει με τα λοιπά μέλη του, έγκυρα, εφόσον ο αριθμός δεν είναι μικρότερος των τεσσάρων. Αναλυτικά τα μέλη ΔΣ για τη χρήση 2012/2013 ήταν τα εξής:

	Όνοματεπώνυμο	Ιδιότητα	Ημερομηνία ανάληψης καθηκόντων (πιο πρόσφατη)	Λήξη θητείας
1	Χρυσόστομος Γερούκης του Στέφανου	Πρόεδρος Δ.Σ. – Εκτελεστικό μέλος	30/03/2010	29/03/2015
2	Αδαμαντίνη Λάζαρη του Κωνσταντίνου	Αντιπρόεδρος Δ.Σ – Μη Εκτελεστικό μέλος	30/03/2010	29/03/2015

3	Λάμπρος Χαραλάμπους του Αντωνίου	Διευθύνων Σύμβουλος- Εκτελεστικό μέλος	30/03/2010	29/03/2015
4	Αστέριος Ταραζάς του Δημητρίου	Μέλος Δ.Σ. – Εκτελεστικό μέλος	30/03/2010	29/03/2015
5	Σπυρίδων Κολιάτσας του Ηλία	Μέλος Δ.Σ. – Μη Εκτελεστικό μέλος	30/03/2010	29/03/2015
6	Μανασής Κωνσταντινίδης του Θεόδωρου	Μέλος Δ.Σ.-Ανεξάρτητο Μη Εκτελεστικό μέλος	31/03/2011	29/03/2015
7	Παύλος Μπαρούτας του Ανδρέα	Μέλος Δ.Σ.-Ανεξάρτητο Μη Εκτελεστικό μέλος	24/02/2012	29/03/2015

Ρόλοι και αρμοδιότητες του ΔΣ

Το ΔΣ ασκεί αποτελεσματικά τον ηγετικό του ρόλο και διευθύνει τις εταιρικές υποθέσεις προς όφελος της εταιρείας και όλων των μετόχων, διασφαλίζοντας ότι η Διοίκηση εφαρμόζει την εταιρική στρατηγική. Ακόμη, διασφαλίζει τη δίκαιη και ισότιμη μεταχείριση όλων των μετόχων, συμπεριλαμβανομένων των μετόχων μειοψηφίας και των αλλοδαπών μετόχων.

Κατά την εκτέλεση των καθηκόντων του, το ΔΣ λαμβάνει υπόψη του τα μέρη, των οποίων τα συμφέροντα συνδέονται με εκείνα της εταιρείας, όπως είναι οι πελάτες, οι πιστωτές, οι εργαζόμενοι και οι κοινωνικές ομάδες που επηρεάζονται άμεσα από τη λειτουργία της εταιρείας στο βαθμό που δεν προκύπτει σύγκρουση με το εταιρικό συμφέρον.

Διαρκής επιδίωξη του Δ.Σ. είναι η ενίσχυση της μακροχρόνιας οικονομικής αξίας της εταιρείας και η προάσπιση του γενικού εταιρικού συμφέροντος. Το Διοικητικό Συμβούλιο είναι αρμόδιο να αποφασίζει κάθε πράξη που αφορά τη διοίκηση της εταιρείας, τη διαχείριση της περιουσίας της και γενικά την επιδίωξη του σκοπού της, χωρίς κανένα περιορισμό (με εξαίρεση τα θέματα που υπάγονται στην αποκλειστική αρμοδιότητα της Γενικής Συνέλευσης) και να εκπροσωπεί την εταιρεία επί δικαστηρίου και εξωδίκως.

Οι κύριες, μη εκχωρητέες αρμοδιότητες του ΔΣ περιλαμβάνουν:

- την έγκριση της μακροπρόθεσμης στρατηγικής και των λειτουργικών στόχων της εταιρείας,
- την έγκριση του ετήσιου προϋπολογισμού και του επιχειρησιακού σχεδίου, καθώς και τη λήψη αποφάσεων για τις μείζονες κεφαλαιουχικές δαπάνες, εξαγορές και εκποιήσεις,
- την επιλογή και, όποτε χρειάζεται, την αντικατάσταση της εκτελεστικής ηγεσίας της εταιρείας, όπως και την εποπτεία του σχεδιασμού της διαδοχής,
- τον έλεγχο απόδοσης της ανώτατης Διοίκησης και την εναρμόνιση των αμοιβών των ανώτατων στελεχών με τα μακροπρόθεσμα συμφέροντα της εταιρείας και των μετόχων της,
- τη διασφάλιση της αξιοπιστίας των οικονομικών καταστάσεων και στοιχείων της εταιρείας, των συστημάτων χρηματοοικονομικής πληροφόρησης και των στοιχείων και πληροφοριών που λαμβάνουν δημοσιότητα, καθώς και τη διασφάλιση της αποτελεσματικότητας των συστημάτων εσωτερικού ελέγχου και διαχείρισης κινδύνων,
- την επαγρύπνηση, όσον αφορά υπάρχουσες και πιθανές συγκρούσεις συμφερόντων μεταξύ αφενός της εταιρείας και αφετέρου της Διοίκησής της, των μελών του ΔΣ ή των κύριων μετόχων (συμπεριλαμβανομένων των μετόχων με άμεση ή έμμεση εξουσία να διαμορφώνουν ή να επηρεάζουν τη σύνθεση και τη συμπεριφορά του ΔΣ), καθώς και την κατάλληλη αντιμετώπιση τέτοιων συγκρούσεων· για το σκοπό αυτό, το ΔΣ θα πρέπει να υιοθετήσει διαδικασία εποπτείας των συναλλαγών με γνώμονα τη διαφάνεια και την προστασία των εταιρικών συμφερόντων,
- τη διασφάλιση ύπαρξης αποτελεσματικής διαδικασίας κανονιστικής συμμόρφωσης της εταιρείας,
- την ευθύνη λήψης σχετικών αποφάσεων και την παρακολούθηση της αποτελεσματικότητας του συστήματος διοίκησης της εταιρείας, συμπεριλαμβανομένων των διαδικασιών λήψης αποφάσεων και ανάθεσης εξουσιών και καθηκόντων σε άλλα στελέχη, και
- τη διατύπωση, διάδοση και εφαρμογή των βασικών αξιών και αρχών της εταιρείας που διέπουν τις σχέσεις της με όλα τα μέρη, των οποίων τα συμφέροντα συνδέονται με αυτά της εταιρείας.

Καθήκοντα και συμπεριφορά των μελών του ΔΣ

Κάθε μέλος του ΔΣ έχει υποχρέωση πίστης στην εταιρεία. Τα μέλη του ΔΣ πρέπει να ενεργούν με ακεραιότητα και προς το συμφέρον της εταιρείας και να διαφυλάσσουν την εμπιστευτικότητα των μη δημοσίων διαθέσιμων



πληροφοριών. Δεν πρέπει να έχουν σχέση ανταγωνισμού με την εταιρεία και πρέπει να αποφεύγουν κάθε θέση ή δραστηριότητα που δημιουργεί ή φαίνεται να δημιουργεί σύγκρουση ανάμεσα στα προσωπικά τους συμφέροντα και εκείνα της εταιρείας, συμπεριλαμβανομένης της κατοχής θέσεων στο ΔΣ ή στη Διοίκηση ανταγωνιστικών εταιρειών, χωρίς την άδεια της Γενικής Συνέλευσης. Τα μέλη του ΔΣ συνεισφέρουν με την εμπειρία τους και αφιερώνουν στα καθήκοντά τους τον αναγκαίο χρόνο και προσοχή. Τέλος, τα μέλη του ΔΣ πρέπει να επιδιώκουν να συμμετέχουν σε όλες τις συνεδριάσεις του ΔΣ, καθώς και των επιτροπών, στις οποίες τοποθετούνται.

Αξιολόγηση του Διοικητικού Συμβουλίου

Το Δ.Σ. αξιολογεί τακτικά την αποτελεσματικότητά του στην εκπλήρωση των καθηκόντων του, καθώς και εκείνη των Επιτροπών του.

Η αξιολόγηση της αποτελεσματικότητας του ΔΣ και των επιτροπών του λαμβάνει χώρα τουλάχιστον κάθε δύο (2) χρόνια. Στη διαδικασία αξιολόγησης προΐσταται ο Πρόεδρος, και τα αποτελέσματά της συζητούνται από το ΔΣ, ενώ σε συνέχεια της αξιολόγησης, ο Πρόεδρος λαμβάνει μέτρα για την αντιμετώπιση των διαπιστωμένων αδυναμιών.

Αμοιβές Διοικητικού Συμβουλίου

Οι αμοιβές των μελών του ΔΣ παρατίθενται στις Συναλλαγές με συνδεδεμένα μέρη στην Ετήσια Οικονομική Έκθεση της EBZ και είναι οι ακόλουθες:

	<u>ΟΜΙΛΟΣ</u>	<u>ΕΤΑΙΡΕΙΑ</u>
Αμοιβές Μελών ΔΣ για τη χρήση 2012/2013	351.841 €	225.084 €

Συνεδριάσεις Διοικητικού Συμβουλίου

Κατά τη διάρκεια της χρήσης 2012/2013 πραγματοποιήθηκαν 19 συνεδριάσεις του Διοικητικού Συμβουλίου. Κατά κανόνα, πραγματοποιείται τουλάχιστον μια συνεδρίαση κάθε μήνα.

Σύνθεση και όροι λειτουργίας του έργου και των αρμοδιοτήτων των επιτροπών του Διοικητικού Συμβουλίου, Συνεδριάσεις των Επιτροπών

Στην Εταιρεία έχουν συσταθεί και λειτουργούν τρεις Επιτροπές, που στελεχώνονται από μέλη του Διοικητικού Συμβουλίου. Αυτές είναι η Επιτροπή Ελέγχου, η Ειδική Τριμελής Επιτροπή και η Τριμελής Επιτροπή. Ειδικότερα:

1. Επιτροπή Ελέγχου

Η Επιτροπή Ελέγχου έχει παρουσιαστεί αναλυτικά σε προηγούμενη σελίδα της παρούσας Δήλωσης.

2. Ειδική Τριμελής Επιτροπή

Η Ειδική Τριμελής Επιτροπή είναι αρμόδια για τα θέματα του προσωπικού της Εταιρίας, όπως αυτά καθορίζονται παρακάτω και απαρτίζεται από τον Διευθύνοντα Σύμβουλο ή τον Αναπληρωτή Διευθύνοντα Σύμβουλο και δύο μέλη του Διοικητικού Συμβουλίου. Σε περίπτωση απουσίας ή κωλύματος ενός εκ των μελών θα αντικαθίσταται από μέλος του Διοικητικού Συμβουλίου, με υπόδειξη του Προέδρου του Διοικητικού Συμβουλίου. Η Ειδική Τριμελής Επιτροπή συνεδριάζει τακτικά, κατά κανόνα, δύο φορές κάθε έτος τους μήνες Ιούνιο και Δεκέμβριο για θέματα προαγωγών και οικονομικής βελτίωσης ευδόκιμης παραμονής, μία φορά κάθε έτος το μήνα Μάιο για θέματα μεταθέσεων, εάν υφίστανται, και έκτακτα για τις λοιπές περιπτώσεις.

Τα μέλη της Ειδικής Τριμελούς Επιτροπής, η οποία προβλέπεται στα άρθρα 61, 63, 71 & 72 του Κανονισμού Εργασίας της EBZ (ΟΔΥΚΥΕΠ), ορίστηκαν με απόφαση του ΔΣ της EBZ Α.Ε. της 31/03/2011 (θέμα 2ο) και η σύνθεσή της, κατόπιν τροποποίησης με τις αποφάσεις του ΔΣ της 24/02/2012 (θέμα 2ο) και 02/04/2013 (θέμα 7/1β), έχει ως ακολούθως:

- Πρόεδρος Λάμπρος Χαραλάμπους (εκτελεστικό μέλος του Δ.Σ)
- Μέλη Αδαμαντίνη Λάζαρη (μη εκτελεστικό μέλος του Δ.Σ)
Αστέριος Ταραζιάς (εκτελεστικό μέλος του Δ.Σ)

Σε περίπτωση κωλύματος ή απουσίας του Προέδρου θα προεδρεύει η κα Αδαμαντίνη Λάζαρη. Αναπληρωματικό μέλος ορίστηκε ο κ. Σπυρίδων Κολιάτσας.

Κατά τη χρήση 2012/2013 πραγματοποιήθηκαν (3) συνεδριάσεις, στις 02/07/2012, 17/09/2012 και 10/05/2013.

Η Ειδική Τριμελής Επιτροπή έχει τις ακόλουθες αρμοδιότητες:

- Εισηγείται στο Διοικητικό Συμβούλιο την προαγωγή του προσωπικού της ανώτατης και ανώτερης βαθμίδας για την πλήρωση των υφιστάμενων κενών θέσεων μετά από εξέταση των φύλλων ποιότητάς τους.
- Εισηγείται στο Διοικητικό Συμβούλιο την οικονομική βελτίωση ευδόκιμης παραμονής του προσωπικού της ανώτατης και ανώτερης βαθμίδας μετά από εξέταση των φύλλων ποιότητάς τους.
- Διαπιστώνει την επαγγελματική ανεπάρκεια ή ακαταλληλότητα του προσωπικού της ανώτατης βαθμίδας και εισηγείται αναλόγως στο Διοικητικό Συμβούλιο την απόλυσή του.
- Εξετάζει τις αιτήσεις παραπόνων του προσωπικού της κατώτερης και μέσης βαθμίδας καθώς και του βοηθητικού προσωπικού που αφορούν σε παραλείψεις, συνεπεία της βαθμολογίας, προαγωγών ή χορήγησης οικονομικών βελτιώσεων, ή σε αποφάσεις για απόλυση λόγω επαγγελματικής ανεπάρκειας ή ακαταλληλότητας και ύστερα από διεξοδικό έλεγχο των φακέλων των παραπονούμενων και των τυχόν νεότερων στοιχείων, αποφασίζει για την απόρριψη της αίτησης ή την ακύρωση της εκδοθείσας προηγούμενης απόφασης προβαίνοντας στη δόρθωση του φύλλου ποιότητάς τους.
- Εγκρίνει τις μεταθέσεις και αποσπάσεις του προσωπικού της κατώτερης και μέσης βαθμίδας καθώς και του βοηθητικού προσωπικού μετά από εξέταση των αιτήσεων τους, βάσει των κριτηρίων της παραγράφου 2 του άρθρου 63 του Κανονισμού Εργασίας της Εταιρίας.

Στις συνεδριάσεις της Ειδικής Τριμελούς Επιτροπής δύνανται να παρίστανται άνευ δικαιώματος ψήφου ο εκπρόσωπος του Δ.Σ. της Ομοσπονδίας των εργαζομένων της Εταιρίας, ο εκπρόσωπος των εργαζομένων της αντίστοιχης Πρωτοβάθμιας Συνδικαλιστικής Οργάνωσης, καθώς και ο Προϊστάμενος της Νομικής Υπηρεσίας.

3. Τριμελής Επιτροπή

Η Τριμελής Επιτροπή έχει την ευθύνη της έγκρισης των δαπανών της Εταιρίας ορισμένου ύψους και απαρτίζεται από τον Διευθύνοντα Σύμβουλο ή τον Αναπληρωτή Διευθύνοντα Σύμβουλο και δύο μέλη του Διοικητικού Συμβουλίου. Σε περίπτωση απουσίας ή κωλύματος ενός εκ των μελών θα αντικαθίσταται από μέλος του Διοικητικού Συμβουλίου, με υπόδειξη του Προέδρου του Διοικητικού Συμβουλίου. Η Τριμελής Επιτροπή συνεδριάζει άτυπα, αναλόγως των υφιστάμενων αναγκών.

Τα μέλη της Τριμελούς Επιτροπής, με δικαιοδοσία που προβλέπεται στον Κανονισμό Εγκρίσεως Δαπανών και Πολιτικής Τιμών της EBZ (όπως αυτός εγκρίθηκε με την από 01/12/2007 (θέμα 3ο) απόφαση του ΔΣ), ορίστηκαν με την απόφαση της 09/04/2010 (θέμα 3ο) του ΔΣ και η σύνθεσή της, με τις αποφάσεις του ΔΣ της 31/03/2011 (θέμα 2ο), 24/02/2012 (θέμα 2ο) και 02/04/2013 (θέμα 7/1α), έχει ως ακολούθως:

- Πρόεδρος Λάμπρος Χαραλάμπους (εκτελεστικό μέλος του Δ.Σ.)
- Μέλη Αδαμαντίνη Λάζαρη (μη εκτελεστικό μέλος του Δ.Σ.)
Αστέριος Ταραζάς (εκτελεστικό μέλος του Δ.Σ.)

Σε περίπτωση κωλύματος ή απουσίας του Προέδρου θα προεδρεύει η κα Αδαμαντίνη Λάζαρη. Αναπληρωματικό μέλος ορίσθηκε ο κ. Σπυρίδων Κολιάτσας.

Η Τριμελής Επιτροπή είναι αρμόδια για την έγκριση κάθε δαπάνης για προμήθειες, πωλήσεις, μεταφορές κ.λπ. ύψους από € 25.000,00 μέχρι € 50.000,00 χωρίς Φ.Π.Α., όπως επίσης και για θέματα μικρότερης δαπάνης, που παραπέμφθηκαν σε αυτήν από τον Διευθύνοντα Σύμβουλο.

Η Τριμελής Επιτροπή έχει το δικαίωμα να απορρίψει ή να τροποποιήσει την εισήγηση ή να αναβάλλει την απόφασή της ή να παραπέμψει το θέμα στο Διοικητικό Συμβούλιο. Η απόφασή της διατυπώνεται δια πράξεως επί της εισήγησης.

Στη συνεδρίαση της Τριμελούς Επιτροπής παρίστανται άνευ δικαιώματος ψήφου, οι αρμόδιοι Διευθυντές Κεντρικών Υπηρεσιών ή αναπληρωτές αυτών, στην αρμοδιότητα των οποίων υπάγονται τα προς έγκριση θέματα.



7. Πληροφοριακά στοιχεία που απαιτούνται κατά το άρθρο 10 παράγραφος 1 της οδηγίας 2004/25/ΕΚ, σχετικά με τις δημόσιες προσφορές εξαγοράς.

Το άρθρο 10 παρ. 1 της Οδηγίας 2004/25/ΕΚ του Ευρωπαϊκού Κοινοβουλίου και του Συμβουλίου της 21^{ης} Απριλίου 2004, σχετικά με τις δημόσιες προσφορές εξαγοράς, προβλέπει τα ακόλουθα σχετικά με τις εταιρείες των οποίων το σύνολο των τίτλων είναι εισηγμένο για διαπραγμάτευση σε οργανωμένη αγορά:

«1. Τα κράτη μέλη εξασφαλίζουν ότι οι εταιρείες που αναφέρονται στο άρθρο 1 παράγραφος 1 δημοσιεύουν αναλυτικές πληροφορίες ως προς τα εξής:

α) διάθρωση του κεφαλαίου τους, συμπεριλαμβανομένων των τίτλων που δεν είναι εισηγμένοι προς διαπραγμάτευση σε οργανωμένη αγορά κράτους μέλους και, κατά περίπτωση, ένδειξη των διαφόρων κατηγοριών μετοχών με τα δικαιώματα και τις υποχρεώσεις που συνδέονται με κάθε κατηγορία μετοχών και το ποσοστό του συνολικού μετοχικού κεφαλαίου που αντιπροσωπεύουν,

Το μετοχικό κεφάλαιο της Εταιρίας ανέρχεται σε ευρώ (€) 26.826.703,57, διαιρούμενο σε 36.748.909 κοινές ανώνυμες μετοχές ονομαστικής αξίας λεπτά του ευρώ (0,73) η κάθε μία. Οι μετοχές της Εταιρίας είναι εισηγμένες προς διαπραγμάτευση στην Αγορά Αξιών του Χρηματιστηρίου Αθηνών. Τα δικαιώματα των μετόχων της Εταιρίας που πηγάζουν από τη μετοχή της είναι ανάλογα με το ποσοστό του κεφαλαίου στο οποίο αντιστοιχεί η καταβεβλημένη αξία της μετοχής. Κάθε μετοχή παρέχει όλα τα δικαιώματα που προβλέπει ο νόμος και το καταστατικό της. Η ευθύνη των μετόχων της Εταιρίας περιορίζεται στην ονομαστική αξία των μετοχών που κατέχουν.

β) όλους τους περιορισμούς στη μεταβίβαση τίτλων, όπως τους περιορισμούς στην κατοχή τίτλων ή την υποχρέωση λήψης έγκρισης από την εταιρεία ή από άλλους κατόχους τίτλων, με την επιφύλαξη του άρθρου 46 της οδηγίας 2001/34/ΕΚ,

Η μεταβίβαση των μετοχών της Εταιρίας γίνεται όπως ορίζει ο Νόμος και δεν υφίσταται εκ του καταστατικού της περιορισμοί στην μεταβίβασή τους, δεδομένου μάλιστα ότι πρόκειται για άυλες μετοχές εισηγμένες στο Χρηματιστήριο Αθηνών.

γ) τις σημαντικές άμεσες ή έμμεσες συμμετοχές (συμπεριλαμβανομένων εμμέσων συμμετοχών μέσω πυραμιδικών διαρθρώσεων ή αλληλοσυμμετοχής) κατά την έννοια του άρθρου 85 της οδηγίας 2001/34/ΕΚ,

Οι μέτοχοι (φυσικό ή νομικό πρόσωπο) που κατέχουν άμεσα ή έμμεσα ποσοστό μεγαλύτερο από 5% του συνολικού αριθμού των μετοχών της παρατίθενται παρακάτω:

<u>ΟΝΟΜΑΤΕΠΩΝΥΜΟ</u>	<u>ΠΟΣΟΣΤΟ</u>
ΑΓΡΟΤΙΚΗ ΤΡΑΠΕΖΑ ΤΗΣ ΕΛΛΑΔΟΣ Α.Ε. υπό ειδική εκκαθάριση	82,33 %

δ) τους κατόχους κάθε είδους τίτλων που παρέχουν ειδικά δικαιώματα ελέγχου και περιγραφή των εν λόγω δικαιωμάτων,

Δεν υφίστανται μετοχές της Εταιρίας που παρέχουν στους κατόχους τους ειδικά δικαιώματα ελέγχου.

ε) τον μηχανισμό ελέγχου που τυχόν προβλέπεται σε ένα σύστημα συμμετοχής των εργαζομένων, εφόσον τα δικαιώματα ελέγχου δεν ασκούνται άμεσα από τους εργαζόμενους,

Δεν υφίστανται μετοχές της Εταιρίας που παρέχουν στους κατόχους τους ειδικά δικαιώματα ελέγχου.

στ) τους κάθε είδους περιορισμούς στο δικαίωμα ψήφου, όπως τους περιορισμούς των δικαιωμάτων ψήφου σε κατόχους δεδομένου ποσοστού ή αριθμού ψήφων, τις προθεσμίες άσκησης των δικαιωμάτων ψήφου, ή συστήματα στα οποία, με τη συνεργασία της εταιρείας, τα χρηματοπιστωτικά δικαιώματα που απορρέουν από τίτλους διαχωρίζονται από την κατοχή των τίτλων,

Δεν προβλέπονται στο καταστατικό της Εταιρίας περιορισμοί του δικαιώματος ψήφου που απορρέουν από τις μετοχές της.



ζ) τις συμφωνίες μεταξύ μετόχων οι οποίες είναι γνωστές στην εταιρεία και δύνανται να συνεπάγονται περιορισμούς στη μεταβίβαση τίτλων ή/και στα δικαιώματα ψήφου, κατά την έννοια της οδηγίας 2001/34/ΕΚ,

Δεν είναι γνωστή στην Εταιρία η ύπαρξη συμφωνιών μεταξύ των μετόχων της, οι οποίες συνεπάγονται περιορισμούς στη μεταβίβαση των μετοχών της ή στην άσκηση των δικαιωμάτων ψήφου που απορρέουν από τις μετοχές της.

η) τους κανόνες όσον αφορά τον διορισμό και την αντικατάσταση μελών του συμβουλίου καθώς και όσον αφορά την τροποποίηση του καταστατικού,

Οι κανόνες που προβλέπει το καταστατικό της Εταιρίας για το διορισμό και την αντικατάσταση των μελών του Διοικητικού Συμβουλίου της και την τροποποίηση των διατάξεων του καταστατικού της δεν διαφοροποιούνται από τα προβλεπόμενα στον Κ.Ν.2190/1920.

θ) τις εξουσίες των μελών του συμβουλίου, ιδίως όσον αφορά τη δυνατότητα έκδοσης ή επαναγοράς μετοχών,

Δεν υπάρχει αρμοδιότητα στα μέλη του Δ.Σ. για την έκδοση νέων μετοχών ή την αγορά ιδίων μετοχών χωρίς την προηγούμενη έγκριση της Γενικής Συνέλευσης των Μετόχων.

ι) κάθε σημαντική συμφωνία στην οποία συμμετέχει η εταιρεία και η οποία αρχίζει να ισχύει, τροποποιείται ή λήγει σε περίπτωση αλλαγής στον έλεγχο της εταιρείας κατόπιν δημόσιας προσφοράς εξαγοράς και τα αποτελέσματα της συμφωνίας αυτής, εκτός εάν, ως εκ της φύσεως της, η κοινολόγηση της θα προκαλούσε σοβαρή ζημία στην εταιρεία. Η εξαίρεση αυτή δεν ισχύει όταν η εταιρεία είναι ρητά υποχρεωμένη να κοινολογεί παρόμοιες πληροφορίες βάσει άλλων νομικών απαιτήσεων,

Δεν υφίστανται συμφωνίες, οι οποίες τίθενται σε ισχύ, τροποποιούνται ή λήγουν σε περίπτωση αλλαγής στον έλεγχο της Εταιρίας κατόπιν δημόσιας πρότασης, που να είναι γνωστές σε αυτήν.

ια) κάθε συμφωνία που έχει συνάψει η εταιρεία με τα μέλη του συμβουλίου της ή του προσωπικού της, η οποία προβλέπει αποζημίωση σε περίπτωση παραίτησης ή απόλυσης χωρίς βάσιμο λόγο ή εάν τερματιστεί η απασχόληση τους εξαιτίας της δημόσιας προσφοράς εξαγοράς.»

Δεν υπάρχουν συμφωνίες της Εταιρίας με μέλη του Διοικητικού Συμβουλίου της ή με το προσωπικό της, οι οποίες να προβλέπουν την καταβολή αποζημίωσης ειδικά σε περίπτωση παραίτησης ή απόλυσης χωρίς βάσιμο λόγο ή τερματισμού της θητείας ή της απασχόλησής τους εξαιτίας δημόσιας πρότασης.

Τα ζητήματα σχετικά με τα πληροφοριακά στοιχεία του αρθρ. 10 παρ. 1 της Οδηγίας 2004/25/ΕΚ του Ευρωπαϊκού Κοινοβουλίου και του Συμβουλίου της 21^{ης} Απριλίου 2004 σχετικά με τις δημόσιες προσφορές εξαγοράς αναφέρονται και στην ενότητα «ΕΠΕΞΗΓΗΜΑΤΙΚΗ ΕΚΘΕΣΗ ΤΟΥ ΑΡΘΡΟΥ 4 παρ. 7-8 ΤΟΥ Ν. 3556/2007» της Έκθεσης του Διοικητικού Συμβουλίου προς την Τακτική Γενική Συνέλευση των Μετοχών της EBZ Α.Ε.

Η παρούσα Δήλωση Εταιρικής Διακυβέρνησης αποτελεί αναπόσπαστο και ειδικό τμήμα της ετήσιας Έκθεσης Διαχείρισης του Διοικητικού Συμβουλίου της Εταιρείας.

Μετά το κλείσιμο της χρήσης και πριν την ημερομηνία δημοσίευσης των ετήσιων οικονομικών καταστάσεων συνέβησαν οι εξής αλλαγές στη σύνθεση του Διοικητικού Συμβουλίου και της Επιτροπής Ελέγχου της εταιρείας:

Στην συνεδρίαση του Δ.Σ. της εταιρείας της 01.08.2013, ο κ. Χρυσόστομος Γερούκης, Πρόεδρος του Δ.Σ. και εκτελεστικό μέλος του και ο κ. Παύλος Μπαρούτας, ανεξάρτητο μη εκτελεστικό μέλος του Δ.Σ. και μέλος της Επιτροπής Ελέγχου, υπέβαλαν εγγράφως τις παραιτήσεις τους οι οποίες και έγιναν αποδεκτές από το Δ.Σ. Στην ίδια συνεδρίαση το Δ.Σ. αποφάσισε τη συμπλήρωση των μελών του και εξέλεξε ως νέα μέλη τους κ.κ. Μπέτση Ηλία και Μελέτη Γεώργιο.

Επίσης, στη συνεδρίαση του ΔΣ της 22.08.2013 ο κ. Αστέριος Ταραζάς, εκτελεστικό μέλος του Δ.Σ., και ο κ. Μανασής Κωνσταντινίδης, ανεξάρτητο μη εκτελεστικό μέλος του Δ.Σ. και μέλος της Επιτροπής Ελέγχου, υπέβαλαν



εγγράφως τις παραιτήσεις τους οι οποίες και έγιναν αποδεκτές από το Δ.Σ. Στην ίδια συνεδρίαση, το Δ.Σ. αποφάσισε τη συμπλήρωση των μελών του και εξέλεξε ως νέα μέλη τους κ.κ. Δημήτριο Δημητρίου και Μιχαήλ Φεφέ.

Έτσι, η σύνθεση του Διοικητικού Συμβουλίου της εταιρείας καθώς και η σύνθεση της Επιτροπής Ελέγχου κατά την ημερομηνία δημοσίευσης των ετήσιων οικονομικών καταστάσεων, παρατίθενται ακολούθως:

Διοικητικό Συμβούλιο

α. Εκτελεστικά Μέλη

Χαραλάμπους Λάμπρος, Πρόεδρος & Διευθύνων Σύμβουλος

Μελέτης Γεώργιος, Μέλος

Δημητρίου Δημήτριος, Μέλος

β. Μη Εκτελεστικά Μέλη

Μπέτσης Ηλίας, Μέλος

Φεφές Μιχαήλ, Μέλος

γ. Ανεξάρτητα Μη Εκτελεστικά Μέλη

Λάζαρη Αδαμαντίνη, Αντιπρόεδρος

Κολιάτσας Σπυρίδων, Μέλος

Επιτροπή Ελέγχου

Κολιάτσας Σπυρίδων, Πρόεδρος της Επιτροπής

Λάζαρη Αδαμαντίνη, Μέλος

Φεφές Μιχαήλ, Μέλος

Η εκλογή των μελών του Δ.Σ και της Επιτροπής Ελέγχου θα τεθεί προς επικύρωση στην κρίση της επόμενης Γενικής Συνέλευσης.

Θεσσαλονίκη, 16 Σεπτεμβρίου 2013

Για το Διοικητικό Συμβούλιο

**Ο ΠΡΟΕΔΡΟΣ &
ΔΙΕΥΘΥΝΩΝ ΣΥΜΒΟΥΛΟΣ
ΤΟΥ
ΔΙΟΙΚΗΤΙΚΟΥ ΣΥΜΒΟΥΛΙΟΥ**

**ΛΑΜΠΡΟΣ Α. ΧΑΡΑΛΑΜΠΟΥΣ
Α.Δ.Τ. ΑΙ 160312/2009**

Γ. Έκθεση Ελέγχου Ανεξάρτητων Ορκωτών Ελεγκτών

Έκθεση Ελέγχου Ανεξάρτητου Ορκωτού Ελεγκτή Λογιστή

Προς τους Μετόχους της Εταιρείας ΕΛΛΗΝΙΚΗ ΒΙΟΜΗΧΑΝΙΑ ΖΑΧΑΡΗΣ Α.Ε.

Έκθεση επί των Εταιρικών και Ενοποιημένων Οικονομικών Καταστάσεων

Ελέγξαμε τις συνημμένες εταιρικές και τις ενοποιημένες οικονομικές καταστάσεις της Εταιρείας ΕΛΛΗΝΙΚΗ ΒΙΟΜΗΧΑΝΙΑ ΖΑΧΑΡΗΣ Α.Ε., οι οποίες αποτελούνται από την εταιρική και ενοποιημένη κατάσταση οικονομικής θέσης της 30ης Ιουνίου 2013, τις εταιρικές και ενοποιημένες καταστάσεις συνολικού εισοδήματος, μεταβολών ιδίων κεφαλαίων και ταμειακών ροών της χρήσεως που έληξε την ημερομηνία αυτή, καθώς και περίληψη σημαντικών λογιστικών αρχών και μεθόδων και λοιπές επεξηγηματικές πληροφορίες.

Ευθύνη της Διοίκησης για τις Εταιρικές και Ενοποιημένες Οικονομικές Καταστάσεις

Η διοίκηση έχει την ευθύνη για την κατάρτιση και εύλογη παρουσίαση αυτών των εταιρικών και ενοποιημένων οικονομικών καταστάσεων σύμφωνα με τα Διεθνή Πρότυπα Χρηματοοικονομικής Αναφοράς, όπως αυτά έχουν υιοθετηθεί από την Ευρωπαϊκή Ένωση, όπως και για εκείνες τις εσωτερικές δικλίδες, που η διοίκηση καθορίζει ως απαραίτητες, ώστε να καθίσταται δυνατή η κατάρτιση εταιρικών και ενοποιημένων οικονομικών καταστάσεων απαλλαγμένων από ουσιώδη ανακρίβεια, που οφείλεται είτε σε απάτη είτε σε λάθος.

Ευθύνη του Ελεγκτή

Η δική μας ευθύνη είναι να εκφράσουμε γνώμη επί αυτών των εταιρικών και ενοποιημένων οικονομικών καταστάσεων με βάση τον έλεγχό μας. Διενεργήσαμε τον έλεγχό μας σύμφωνα με τα Διεθνή Πρότυπα Ελέγχου. Τα πρότυπα αυτά απαιτούν να συμμορφωνόμαστε με κανόνες δεοντολογίας, καθώς και να σχεδιάζουμε και διενεργούμε τον έλεγχο με σκοπό την απόκτηση εύλογης διασφάλισης για το εάν οι εταιρικές και ενοποιημένες οικονομικές καταστάσεις είναι απαλλαγμένες από ουσιώδη ανακρίβεια.

Ο έλεγχος περιλαμβάνει τη διενέργεια διαδικασιών για την απόκτηση ελεγκτικών τεκμηρίων, σχετικά με τα ποσά και τις γνωστοποιήσεις στις εταιρικές και τις ενοποιημένες οικονομικές καταστάσεις. Οι επιλεγόμενες διαδικασίες βασίζονται στην κρίση του ελεγκτή περιλαμβανομένης της εκτίμησης των κινδύνων ουσιώδους ανακρίβειας των εταιρικών και ενοποιημένων οικονομικών καταστάσεων, που οφείλεται είτε σε απάτη είτε σε λάθος. Κατά τη διενέργεια αυτών των εκτιμήσεων κινδύνου, ο ελεγκτής εξετάζει τις εσωτερικές δικλίδες που σχετίζονται με την κατάρτιση και εύλογη παρουσίαση των εταιρικών και ενοποιημένων οικονομικών καταστάσεων της εταιρείας, με σκοπό το σχεδιασμό ελεγκτικών διαδικασιών κατάλληλων για τις περιστάσεις, αλλά όχι με σκοπό την έκφραση γνώμης επί της αποτελεσματικότητας των εσωτερικών δικλίδων της εταιρείας. Ο έλεγχος περιλαμβάνει επίσης την αξιολόγηση της καταλληλότητας των λογιστικών αρχών και μεθόδων που χρησιμοποιήθηκαν και του εύλογου των εκτιμήσεων που έγιναν από τη διοίκηση, καθώς και αξιολόγηση της συνολικής παρουσίασης των εταιρικών και ενοποιημένων οικονομικών καταστάσεων.

Πιστεύουμε ότι τα ελεγκτικά τεκμήρια που έχουμε συγκεντρώσει είναι επαρκή και κατάλληλα για τη θεμελίωση της ελεγκτικής μας γνώμης.

Γνώμη

Κατά τη γνώμη μας, οι συνημμένες εταιρικές και ενοποιημένες οικονομικές καταστάσεις παρουσιάζουν εύλογα, από κάθε ουσιώδη άποψη, την οικονομική θέση της Εταιρείας ΕΛΛΗΝΙΚΗ ΒΙΟΜΗΧΑΝΙΑ ΖΑΧΑΡΗΣ Α.Ε. και των θυγατρικών αυτής κατά την 30^η Ιουνίου 2013 και τη χρηματοοικονομική τους επίδοση και τις ταμειακές τους ροές για τη χρήση που έληξε την ημερομηνία αυτή σύμφωνα με τα Διεθνή Πρότυπα Χρηματοοικονομικής Αναφοράς, όπως αυτά έχουν υιοθετηθεί από την Ευρωπαϊκή Ένωση.

Έμφαση Θέματος

Επιστούμε την προσοχή σας στην επεξηγηματική σημείωση 3 των οικονομικών καταστάσεων, όπου γίνεται αναφορά στο θέμα ότι η Διοίκηση του Ομίλου, βρίσκεται σε διαδικασία διαπραγμάτευσης με πιστωτικό ίδρυμα με σκοπό τον επανακαθορισμό των όρων δανειακών υποχρεώσεων ύψους € 127.065 χιλ. Επίσης, στη ίδια σημείωση γίνεται αναφορά στο θέμα ότι το σύνολο των βραχυπρόθεσμων υποχρεώσεων του Ομίλου και της Εταιρείας, υπερβαίνει το σύνολο των κυκλοφορούντων στοιχείων του ενεργητικού κατά ποσό € 36.256 χιλ. και € 51.849 χιλ. αντίστοιχα, γεγονός το οποίο ενδεχομένως να υποδηλώνει την ύπαρξη αβεβαιότητας σχετικά με την απρόσκοπτη συνέχιση της δραστηριότητας του, η οποία εξαρτάται από την ανανέωση της χρηματοδότησής του. Παράλληλα στη σημείωση 3 των οικονομικών καταστάσεων παρατίθενται οι ενέργειες που έχει σχεδιάσει η Διοίκηση του Ομίλου, για την περαιτέρω βελτίωση της χρηματοοικονομικής του θέσης και την ομαλή συνέχιση των δραστηριοτήτων του.

Στη γνώμη μας δεν διατυπώνεται επιφύλαξη σε σχέση με το θέμα αυτό.

Αναφορά επί Άλλων Νομικών και Κανονιστικών Θεμάτων

- α) Στην Έκθεση Διαχείρισης του Διοικητικού Συμβουλίου περιλαμβάνεται δήλωση εταιρικής διακυβέρνησης, η οποία παρέχει τα πληροφοριακά στοιχεία που ορίζονται στην παράγραφο 3δ του άρθρου 43α του Κ.Ν 2190/1920.
- β) Επαληθεύσαμε τη συμφωνία και την αντιστοίχιση του περιεχομένου της Έκθεσης Διαχείρισης του Διοικητικού Συμβουλίου με τις συνημμένες εταιρικές και ενοποιημένες οικονομικές καταστάσεις, στα πλαίσια των οριζόμενων από τα άρθρα 43α, 108 και 37 του Κ.Ν. 2190/1920.

Αθήνα, 16 Σεπτεμβρίου 2013
Ο Ορκωτός Ελεγκτής Λογιστής

Σωτήρης Α. Κωνσταντίνου
Α.Μ. Σ.Ο.Ε.Λ. 13671



Grant Thornton

An instinct for growth™

Ορκωτοί Ελεγκτές Σύμβουλοι Επιχειρήσεων
Σερίφοι 56, 17564 Τυκόο Φλόιρο
Α.Μ. ΣΟΕΛ 127



Δ. Ετήσιες Ενοποιημένες και Εταιρικές Οικονομικές Καταστάσεις



ΕΛΛΗΝΙΚΗ ΒΙΟΜΗΧΑΝΙΑ ΖΑΧΑΡΗΣ Α.Ε.

**ΕΤΗΣΙΕΣ ΕΝΟΠΟΙΗΜΕΝΕΣ ΚΑΙ ΕΤΑΙΡΙΚΕΣ ΟΙΚΟΝΟΜΙΚΕΣ ΚΑΤΑΣΤΑΣΕΙΣ
για τη χρήση από 1 Ιουλίου 2012 έως 30 Ιουνίου 2013**

Μητροπόλεως 34, Θεσσαλονίκη Τ.Κ. 541 10

www.ebz.gr

ΑΡ.Μ.Α.Ε. 8246/06/Β/86/11



ΠΕΡΙΕΧΟΜΕΝΑ

ΣΕΛΙΔΑ

Κατάσταση Συνολικών Εσόδων	1
Κατάσταση Οικονομικής Θέσης	2
Κατάσταση Μεταβολών Ιδίων Κεφαλαίων	3
Κατάσταση Ταμειακών Ροών	4
Σημειώσεις επί των οικονομικών καταστάσεων	5-47

Κατάσταση συνολικών εσόδων

Για τη χρήση από 1 Ιουλίου 2012 έως 30 Ιουνίου 2013

(Ποσά σε Ευρώ)

	Σημ.	ΟΜΙΛΟΣ		ΕΤΑΙΡΙΑ	
		01/07/2012- 30/06/2013	01/07/2011- 30/06/2012	01/07/2012- 30/06/2013	01/07/2011- 30/06/2012
Πωλήσεις	8	228.354.811	228.965.927	161.192.779	175.300.451
Κόστος Πωληθέντων	10	(183.938.308)	(175.746.557)	(136.761.420)	(146.729.742)
Μικτό κέρδος		44.416.503	53.219.370	24.431.359	28.570.709
Λοιπά έσοδα	9	4.554.390	14.251.490	3.774.141	12.297.993
Έξοδα Διάθεσης	10	(7.729.949)	(10.181.037)	(4.236.587)	(4.789.308)
Έξοδα Διοίκησης	10	(13.860.798)	(13.870.831)	(10.189.840)	(10.876.937)
Λοιπά έξοδα	12	(23.199.815)	(25.076.855)	(22.434.710)	(20.792.105)
Αποτελέσματα από λειτουργικές δραστηριότητες		4.180.331	18.342.137	(8.655.637)	4.410.352
Χρηματοοικονομικά έσοδα	13	1.119.117	4.331.201	10.682.737	10.604.327
Χρηματοοικονομικά έξοδα	14	(16.586.889)	(22.441.100)	(13.398.862)	(16.008.345)
Κέρδη/(Ζημιές) προ φόρων		(11.287.441)	232.238	(11.371.762)	(993.666)
Φόρος εισοδήματος	15	553.474	2.724.404	1.575.117	3.314.689
Κέρδη/(Ζημιές) μετά από φόρους		(10.733.967)	2.956.642	(9.796.645)	2.321.023
Λοιπά συνολικά έσοδα					
Συναλλαγματικές διαφορές από μετατροπή των Οικονομικών Καταστάσεων επιχειρηματικών δραστηριοτήτων του εξωτερικού		1.205.625	(8.991.908)	0	0
Φόρος εισοδήματος στοιχείων των λοιπών συνολικών εσόδων		(145.218)	0	(145.218)	0
Σύνολο λοιπών εσόδων		1.060.407	(8.991.908)	(145.218)	0
Σύνολο αποτελεσμάτων περιόδου		(9.673.560)	(6.035.266)	(9.941.863)	2.321.023
Κέρδη/(Ζημιές) που αναλογούν					
- σε μετόχους μητρικής		(10.851.551)	2.822.353	(9.796.645)	2.321.023
- σε μη ελέγχουσες συμμετοχές		117.584	134.289	0	0
		(10.733.967)	2.956.642	(9.796.645)	2.321.023
Σύνολο αποτελεσμάτων που αναλογούν					
- σε μετόχους μητρικής		(9.830.645)	(8.836.913)	(9.941.863)	2.321.023
- σε μη ελέγχουσες συμμετοχές		157.085	2.801.647		
Σύνολο αποτελεσμάτων περιόδου		(9.673.560)	(6.035.266)	(9.941.863)	2.321.023
Κέρδη/(Ζημιές) ανά μετοχή - βασικά (σε €)	28	(0,2953)	0,0768	(0,2666)	0,0632

Οι επισυναπτόμενες σημειώσεις που αναφέρονται στις σελίδες από 5 έως 47 αποτελούν αναπόσπαστο μέρος των οικονομικών καταστάσεων.

Κατάσταση Οικονομικής Θέσης

Στις 30 Ιουνίου 2013

(Ποσά σε Ευρώ)

	Σημ.	ΟΜΙΛΟΣ		ΕΤΑΙΡΙΑ	
		30/6/2013	30/6/2012	30/6/2013	30/6/2012
ΕΝΕΡΓΗΤΙΚΟ					
Ιδιοχρησιμοποιούμενα ενσώματα πάγια στοιχεία	16	93.917.222	93.773.681	65.228.292	68.482.261
Επενδύσεις σε Ακίνητα	18	20.882.259	23.497.218	20.882.259	23.497.218
Άυλα περιουσιακά στοιχεία	17	7.944.902	7.892.796	0	0
Επενδύσεις Σε Θυγατρικές Επιχειρήσεις	19	0	0	20.899.510	20.771.085
Αναβαλλόμενες Φορολογικές Απαιτήσεις	21	0	66.737	0	66.737
Μη Κυκλοφορούντα Περιουσιακά Στοιχεία διαθέσιμα προς πώληση	35	57.003	59.480	0	0
Λοιπές Μακροπρόθεσμες Απαιτήσεις	20	691.085	811.917	63.715	67.103
Σύνολο Μη Κυκλοφορούντων Στοιχείων		123.492.471	126.101.829	107.073.776	112.884.404
Αποθέματα	22	75.796.908	82.415.560	46.291.633	46.463.752
Πελάτες και λοιπές Εμπορικές Απαιτήσεις	23	62.132.103	67.789.335	44.895.129	63.601.413
Λοιπές Απαιτήσεις	25	5.429.723	11.197.141	14.755.014	6.297.669
Χρηματοοικονομικά στοιχεία σε ευλογη αξία μέσω αποτελεσμάτων	35	102.960	46.374	102.960	46.374
Ταμειακά διαθέσιμα και ισοδύναμα	24	4.901.368	1.855.190	2.981.477	1.316.985
Σύνολο Κυκλοφορούντων Στοιχείων		148.363.062	163.303.600	109.026.213	117.726.193
Περιουσιακά Στοιχεία διαθέσιμα προς πώληση		0	1.205.073	0	1.205.073
Σύνολο Ενεργητικού		271.855.533	290.610.502	216.099.989	231.815.670
Καθαρή Θέση					
Μετοχικό κεφάλαιο	26	26.826.703	26.826.703	26.826.703	26.826.703
Διαφορά Υπερ Το Άρτιο	26	16.888.623	16.888.623	16.888.623	16.888.623
Αποθεματικά	27	111.508.320	110.342.196	137.086.911	137.086.911
Αποθεματικά Επανεκτίμησης	27	1.791.028	1.936.246	1.791.028	1.936.246
Σωρευμένα κέρδη (ζημιές)		(77.815.034)	(66.265.737)	(132.047.880)	(122.251.235)
Σύνολο Ιδίων Κεφαλαίων ιδιοκτητών μητρικής		79.199.640	89.728.031	50.545.385	60.487.248
Μη ελέγχουσες συμμετοχές		479.976	510.753	0	0
Σύνολο Ιδίων Κεφαλαίων		79.679.616	90.238.784	50.545.385	60.487.248
Μακροπρόθεσμες δανειακές υποχρεώσεις	29	667.010	2.193.684	0	0
Αναβαλλόμενες Φορολογικές Υποχρεώσεις	21	879.616	481.386	246.125	0
Υποχρεώσεις παροχών στο προσωπικό	30	4.531.924	4.430.751	3.882.902	3.848.405
Λοιπές μακροπρόθεσμες υποχρεώσεις	34	1.478.541	2.725.178	550.460	969.213
Σύνολο Μακροπρόθεσμων Υποχρεώσεων		7.557.091	9.830.999	4.679.487	4.817.618
Προμηθευτές και λοιπές υποχρεώσεις	31	28.109.989	21.731.004	29.210.577	28.501.983
Τρέχουσες Φορολογικές Υποχρεώσεις		2.631.648	1.548.224	1.778.902	1.028.280
Βραχυπρόθεσμες Δανειακές Υποχρεώσεις	29	148.956.194	147.368.387	127.065.140	133.181.892
Λοιπές Βραχυπρόθεσμες Υποχρεώσεις	33	4.860.719	19.848.477	2.760.222	3.754.022
Προβλέψεις	32	60.276	44.627	60.276	44.627
Σύνολο Βραχυπρόθεσμων Υποχρεώσεων		184.618.826	190.540.719	160.875.117	166.510.804
Σύνολο Υποχρεώσεων		192.175.917	200.371.718	165.554.604	171.328.422
Σύνολο Ιδίων Κεφαλαίων και Υποχρεώσεων		271.855.533	290.610.502	216.099.989	231.815.670

Οι επισυναπτόμενες σημειώσεις που αναφέρονται στις σελίδες από 5 έως 47 αποτελούν αναπόσπαστο μέρος των οικονομικών καταστάσεων.

Ενοποιημένη κατάσταση μεταβολών ιδίων κεφαλαίων

Για τη χρήση που έληξε στις 30 Ιουνίου 2013
(Ποσά σε Ευρώ)

ΜΕΤΑΒΟΛΗ ΚΑΘΑΡΗΣ ΘΕΣΗΣ	Μετοχικό κεφάλαιο	Διαφορά Υπέρ Το Άρτιο	Αποθεματικά	Αποτελέσματα εις νέον	Σύνολο	Δικαιώματα Μειοψηφίας	Σύνολο
Υπόλοιπο των Ιδίων Κεφαλαίων κατά την 30η Ιουνίου 2011	26.826.703	16.888.623	123.937.708	(65.551.148)	102.101.886	10.556.074	112.657.960
Μεταβολή ιδίων Κεφαλαίων για την χρήση 01/07/2011 - 30/06/2012							
Διανεμηθέντα μερίσματα	0	0	0	0	0	(1.850.608)	(1.850.608)
Καθαρά αποτελέσματα χρήσης 01/07/2011-30/06/2012	0	0	0	2.822.353	2.822.353	134.289	2.956.642
Μεταβολή Ποσοστών Ομίλου	0	0	0	(3.536.942)	(3.536.942)	(10.996.360)	(14.533.302)
Συναλλαγματικές Διαφορές Μετατροπής Οικονομικών Καταστάσεων	0	0	(11.659.266)	0	(11.659.266)	2.667.358	(8.991.908)
Συγκεντρωτικά συνολικά έσοδα μετά από φόρους	0	0	(11.659.266)	(714.589)	(12.373.855)	(10.045.321)	(22.419.176)
Συνολικό αναγνωριζόμενο κέρδος/ζημιά χρήσης	0	0	(11.659.266)	(714.589)	(12.373.855)	(10.045.321)	(22.419.176)
Υπόλοιπο των Ιδίων Κεφαλαίων κατά την 30η Ιουνίου 2012	26.826.703	16.888.623	112.278.442	(66.265.737)	89.728.031	510.753	90.238.784

ΜΕΤΑΒΟΛΗ ΚΑΘΑΡΗΣ ΘΕΣΗΣ	Μετοχικό κεφάλαιο	Διαφορά Υπέρ Το Άρτιο	Αποθεματικά	Αποτελέσματα εις νέον	Σύνολο	Δικαιώματα Μειοψηφίας	Σύνολο
Υπόλοιπο των Ιδίων Κεφαλαίων κατά την 30η Ιουνίου 2012	26.826.703	16.888.623	112.278.442	(66.265.737)	89.728.031	510.753	90.238.784
Μεταβολή ιδίων Κεφαλαίων για την περίοδο 01/07/2012 - 30/06/2013							
Διανεμηθέντα μερίσματα	0	0	0	0	0	(152.288)	(152.288)
Μεταβολή Ποσοστών Ομίλου	0	0	0	(697.746)	(697.746)	(35.574)	(733.320)
Προσαρμογή αναβαλλόμενης φορολογίας από 20% σε 26%	0	0	(145.218)	0	(145.218)	0	(145.218)
Καθαρά αποτελέσματα χρήσης 01/07/2012-30/06/2013	0	0	0	(10.851.551)	(10.851.551)	117.584	(10.733.967)
Συναλλαγματικές Διαφορές Μετατροπής Οικονομικών Καταστάσεων	0	0	1.166.124	0	1.166.124	39.501	1.205.625
Συγκεντρωτικά συνολικά έσοδα μετά από φόρους	0	0	1.020.906	(11.549.297)	(10.528.391)	(30.777)	(10.559.168)
Συνολικό αναγνωριζόμενο κέρδος/ζημιά χρήσης	0	0	1.020.906	(11.549.297)	(10.528.391)	(30.777)	(10.559.168)
Υπόλοιπο των Ιδίων Κεφαλαίων κατά την 30η Ιουνίου 2013	26.826.703	16.888.623	113.299.348	(77.815.034)	79.199.640	479.976	79.679.616

Εταιρική κατάσταση μεταβολών ιδίων κεφαλαίων

Για τη χρήση που έληξε στις 30 Ιουνίου 2013
(Ποσά σε Ευρώ)

ΜΕΤΑΒΟΛΗ ΚΑΘΑΡΗΣ ΘΕΣΗΣ	Μετοχικό κεφάλαιο	Διαφορά Υπέρ Το Άρτιο	Αποθεματικά	Αποτελέσματα εις νέον	Σύνολο
Υπόλοιπα κατά την 30η Ιουνίου 2011	26.826.703	16.888.623	139.023.157	(124.572.258)	58.166.225
Μεταβολή ιδίων Κεφαλαίων για την χρήση 01/07/2011 - 30/06/2012					
Καθαρά αποτελέσματα χρήσης 01/07/2011-30/06/2012	0	0	0	2.321.023	2.321.023
Συγκεντρωτικά συνολικά έσοδα μετά από φόρους	0	0	0	2.321.023	2.321.023
Συνολικό αναγνωριζόμενο κέρδος/ζημιά χρήσης	0	0	0	2.321.023	2.321.023
Υπόλοιπο των Ιδίων Κεφαλαίων κατά την 30η Ιουνίου 2012	26.826.703	16.888.623	139.023.157	(122.251.235)	60.487.248

ΜΕΤΑΒΟΛΗ ΚΑΘΑΡΗΣ ΘΕΣΗΣ	Μετοχικό κεφάλαιο	Διαφορά Υπέρ Το Άρτιο	Αποθεματικά	Αποτελέσματα εις νέον	Σύνολο
Υπόλοιπα κατά την 30η Ιουνίου 2012	26.826.703	16.888.623	139.023.157	(122.251.235)	60.487.248
Μεταβολή ιδίων Κεφαλαίων για την χρήση 01/07/2012 - 30/06/2013					
Προσαρμογή αναβαλλόμενης φορολογίας από 20% σε 26%	0	0	(145.218)	0	(145.218)
Καθαρά αποτελέσματα χρήσης 01/07/2012-30/06/2013	0	0	0	(9.796.645)	(9.796.645)
Συγκεντρωτικά συνολικά έσοδα μετά από φόρους	0	0	(145.218)	(9.796.645)	(9.941.863)
Συνολικό αναγνωριζόμενο κέρδος/ζημιά χρήσης	0	0	(145.218)	(9.796.645)	(9.941.863)
Υπόλοιπο των Ιδίων Κεφαλαίων κατά την 30η Ιουνίου 2013	26.826.703	16.888.623	138.877.939	(132.047.880)	50.545.385

Οι επισυναπτόμενες σημειώσεις που αναφέρονται στις σελίδες από 5 έως 47 αποτελούν αναπόσπαστο μέρος των οικονομικών καταστάσεων.

Κατάσταση ταμειακών ροών

Για τη χρήση που έληξε στις 30 Ιουνίου 2013

(Ποσά σε Ευρώ)

	Ο ΟΜΙΛΟΣ		Η ΕΤΑΙΡΙΑ	
	01/07/2012- 30/06/2013	01/07/2011- 30/06/2012	01/07/2012- 30/06/2013	01/07/2011- 30/06/2012
Λειτουργικές δραστηριότητες				
Εισπράξεις από απαιτήσεις	234.535.582	219.128.576	170.318.317	161.007.549
Πληρωμές για αγορές, δαπάνες επιχ/σης	(196.747.549)	(206.650.625)	(149.367.559)	(165.195.442)
Πληρωμές (εισπράξεις επιστροφών) φόρων	(895.846)	(1.266.214)	0	0
Τόκοι πληρωθέντες	(8.192.866)	(17.366.886)	(6.779.415)	(15.293.982)
Σύνολο εισροών / εκροών από λειτουργικές δραστηριότητες (α)	28.699.321	(6.155.149)	14.171.343	(19.481.875)
Επενδυτικές δραστηριότητες				
Πληρωμές για την απόκτηση ενσώματων και άυλων παγίων στοιχείων	(4.980.029)	(6.372.005)	(256.190)	(1.509.862)
Πληρωμές για την αγορά επενδυτικών τίτλων (μετοχών, αξιογράφων)	(14.865.836)	0	0	0
Μερίσματα εισπραχθέντα	0	0	0	20.329.184
Πληρωμές για την αγορά θυγατρικών, συγγενών, κοινοπραξιών κτλ.	0	0	(128.424)	0
Εισπράξεις από πώληση ενσώματων και άυλων παγίων στοιχείων	209.042	191.470	0	0
Σύνολο εισροών / εκροών από επενδυτικές δραστηριότητες (β)	(19.636.823)	(6.180.535)	(384.614)	18.819.322
Χρηματοδοτικές δραστηριότητες				
Εισπράξεις από εκδοθέντα / αναληφθέντα δάνεια	65.264.621	130.626.655	35.875.265	99.636.689
Εξοφλήσεις δανείων	(71.187.518)	(124.561.369)	(47.997.502)	(99.249.912)
Μερίσματα πληρωθέντα	(93.667)	(3.627.293)	0	0
Σύνολο εισροών/εκροών από χρηματοδοτικές δραστηριότητες (γ)	(6.016.564)	2.437.993	(12.122.237)	386.777
Καθαρή αύξηση / (μείωση) στα ταμιακά διαθέσιμα και ισοδύναμα χρήσης (α)+(β)+(γ)	3.045.934	(9.897.691)	1.664.492	(275.776)
Ταμιακά διαθέσιμα και ισοδύναμα έναρξης χρήσης	1.855.434	11.752.881	1.316.985	1.592.761
Ταμιακά διαθέσιμα και ισοδύναμα λήξης χρήσης	4.901.368	1.855.190	2.981.477	1.316.985

Οι επισυναπτόμενες σημειώσεις που αναφέρονται στις σελίδες από 5 έως 47 αποτελούν αναπόσπαστο μέρος των οικονομικών καταστάσεων.

1. Πληροφορίες για την εταιρία

Η «Ελληνική Βιομηχανία Ζάχαρης Α.Ε.» με διακριτικό τίτλο «EBZ» ιδρύθηκε το 1960 με σκοπό τη δημιουργία συνθηκών για την τευτλοκαλλιέργεια στην Ελλάδα και την αυτάρκεια του ελληνικού κράτους σε ζάχαρη. Βασικός μέτοχος της είναι η “Αγροτική Τράπεζα της Ελλάδος Α.Ε. υπό Ειδική Εκκαθάριση”. Η διάρκεια της Εταιρείας έχει ορισθεί μέχρι την 31/12/2030 και μπορεί να παρατείνεται μετά από απόφαση της Γενικής Συνέλευσης των Μετόχων.

Η εταιρία δραστηριοποιείται στην Ελλάδα και τη Σερβία στην παραγωγή και εμπορία λευκής κρυσταλλικής ζάχαρης και των παραπροϊόντων της. Είναι ο μοναδικός παραγωγός ζάχαρης στην Ελλάδα και λειτουργεί στα πλαίσια της Κοινής Αγροτικής Πολιτικής (Κ.Α.Π.) της Ευρωπαϊκής Ένωσης (Ε.Ε.) και ακολουθεί τους κανόνες που έχει θεσπίσει η Ε.Ε. όσον αφορά την παραγωγή και την διάθεση της ζάχαρης.

Έδρα της εταιρείας είναι ο Δήμος Θεσσαλονίκης, οδός Μητροπόλεως 34. Η εταιρεία είναι εισηγμένη στο Χρηματιστήριο Αθηνών και η μετοχή της περιλαμβάνεται στους Δείκτες FTSE Mid Cap (FTSEM), FTSE Διεθνούς Δραστηριοποίησης (FTSE GT), FTSE Δείκτης Αγοράς (FTSEA) και FTSE Τρόφιμα-Ποτά (ΔΤΠ).

Ο Όμιλος στις 30.06.2013 απασχολεί 1.040 άτομα (30.06.2012: 1.233), εκ των οποίων 505 (30.06.2012: 679) εργάζονται στην Ελλάδα. Αναλυτικά η κατανομή του προσωπικού παρουσιάζεται στον παρακάτω πίνακα:

	ΠΡΟΣΩΠΙΚΟ 30/6/2013		
	Μόνιμο	Εποχικό	Σύνολο
ΕΛΛΗΝΙΚΗ ΒΙΟΜΗΧΑΝΙΑ ΖΑΧΑΡΗΣ ΑΕ	269	236	505
AD FABRICA SECERA SAJKASKA	177	47	224
AD FABRICA SECERA CRVENKA	214	97	311
ΟΜΙΛΟΣ EBZ ΑΕ	660	380	1.040

	ΠΡΟΣΩΠΙΚΟ 30/6/2012		
	Μόνιμο	Εποχικό	Σύνολο
ΕΛΛΗΝΙΚΗ ΒΙΟΜΗΧΑΝΙΑ ΖΑΧΑΡΗΣ ΑΕ	281	398	679
AD FABRICA SECERA SAJKASKA	180	52	232
AD FABRICA SECERA CRVENKA	214	108	322
ΟΜΙΛΟΣ EBZ ΑΕ	675	558	1.233

Οι Ενοποιημένες Οικονομικές Καταστάσεις της εταιρείας της 30ης Ιουνίου 2013 περιλαμβάνουν τις οικονομικές καταστάσεις της EBZ και των θυγατρικών της που αναφέρονται παρακάτω:

<u>Επωνυμία θυγατρικής εταιρίας</u>	<u>Δραστηριότητα</u>	<u>Ποσοστό συμμετοχής</u>	
		<u>2012/2013</u>	<u>2011/2012</u>
<u>Σερβία</u>			
AD FABRIKA SECERA “SAJKASKA”	Ζαχαρουργείο	99,53%	99,16%
AD FABRIKA SECERA “CRVENKA”	Ζαχαρουργείο	98,50%	98,39%
<u>Κύπρος</u>			
EBZ Κύπρος LTD.	Εμπορία	100%	100%

Όλες οι ανωτέρω θυγατρικές εταιρείες περιλαμβάνονται στις ενοποιημένες οικονομικές καταστάσεις με την μέθοδο της πλήρους ενοποίησης. Οι ενοποιημένες οικονομικές καταστάσεις του Ομίλου της EBZ περιλαμβάνονται, με τη μέθοδο της πλήρους ενοποίησης, στις ενοποιημένες οικονομικές καταστάσεις του Ομίλου “Αγροτική Τράπεζα της Ελλάδος Α.Ε. υπό Ειδική Εκκαθάριση”, που έχει έδρα την Αθήνα-Ελλάδα και κατέχει ποσοστό συμμετοχής 82,33% επί του Ομίλου της EBZ.

Η Εταιρική χρήση των θυγατρικών AD FABRIKA SECERA “SAJKASKA” και AD FABRIKA SECERA “CRVENKA” είναι δωδεκάμηνης διάρκειας, αρχίζει την 1η Ιανουαρίου και λήγει την 31 Δεκεμβρίου κάθε έτους. Για σκοπούς ενοποίησης οι συγκεκριμένες εταιρείες ετοιμάζουν ειδικές οικονομικές καταστάσεις για τη χρήση της μητρικής (01/07-30/06), οι οποίες ελέγχονται από Ορκωτούς Ελεγκτές

2. Βάση κατάρτισης των οικονομικών καταστάσεων

2.1 Βάση παρουσίασης

Οι οικονομικές καταστάσεις του Ομίλου έχουν συνταχθεί με βάση τα Διεθνή Πρότυπα Χρηματοοικονομικής Αναφοράς (Δ.Π.Χ.Α), περιλαμβανομένων των Διεθνών Λογιστικών Προτύπων (Δ.Λ.Π) και διερμηνειών που έχουν εκδοθεί από την Επιτροπή Διερμηνειών των Διεθνών Προτύπων Χρηματοοικονομικής Αναφοράς όπως αυτά έχουν υιοθετηθεί από την Ευρωπαϊκή Ένωση μέχρι την 30 Ιουνίου 2013.

Όπου ήταν αναγκαίο, τα συγκριτικά στοιχεία έχουν αναταξινομηθεί για να συμφωνούν με τυχόν αλλαγές στην παρουσίαση των στοιχείων της παρούσας χρήσης.

Επιπλέον, οι οικονομικές καταστάσεις του ομίλου και της εταιρείας, έχουν συνταχθεί με βάση την αρχή της επιχειρηματικής συνέχειας των δραστηριοτήτων της, έχοντας λάβει υπόψη όλους τους μακροοικονομικούς και μικροοικονομικούς παράγοντες και την επίδρασή τους στην απρόσκοπτη λειτουργία του ομίλου και της εταιρείας. Ειδικότερα, όσον αφορά στο βραχυπρόθεσμο τραπεζικό δανεισμό της Εταιρείας, η Διοίκηση, κατόπιν επαφών με τα εμπλεκόμενα πιστωτικά ιδρύματα, εκτιμά ότι τα σχετικά πιστωτικά όρια θα ανανεωθούν πέραν της 30ης Σεπτεμβρίου 2013 και ότι η Εταιρεία θα εξασφαλίσει την απαιτούμενη χρηματοδότηση για την απρόσκοπτη συνέχιση της δραστηριότητας της στο προσεχές μέλλον (Βλέπε επίσης σημειώσεις 35.2 και 29).

Οι οικονομικές καταστάσεις εγκρίθηκαν από το Διοικητικό Συμβούλιο στις 16 Σεπτεμβρίου 2013, έχουν αναρτηθεί στο διαδίκτυο στη διεύθυνση www.ebz.gr και στον διαδικτυακό χώρο του ΧΑ και τελούν υπό την έγκριση της Τακτικής Γενικής Συνέλευσης των Μετόχων.

2.2 Βάση επιμέτρησης

Οι οικονομικές καταστάσεις έχουν συνταχθεί βάσει της αρχής του ιστορικού κόστους, εκτός από ορισμένα στοιχεία του ενεργητικού και του παθητικού που παρουσιάζονται στην εύλογη αξία, όπως τα χρηματοοικονομικά στοιχεία σε εύλογη αξία μέσω αποτελεσμάτων και τα επενδυτικά ακίνητα.

2.3 Λειτουργικό νόμισμα

Το λειτουργικό νόμισμα του Ομίλου είναι το Ευρώ. Οι οικονομικές καταστάσεις του Ομίλου παρουσιάζονται σε Ευρώ, εκτός αν αναφέρεται διαφορετικά στις επιμέρους σημειώσεις.

2.4 Χρήση εκτιμήσεων και παραδοχών

Η σύνταξη των οικονομικών καταστάσεων σύμφωνα με τα Δ.Π.Χ.Α. απαιτεί τη διενέργεια εκτιμήσεων και υιοθέτηση παραδοχών από τη Διοίκηση, οι οποίες δύνανται να επηρεάσουν τα λογιστικά υπόλοιπα των περιουσιακών στοιχείων και υποχρεώσεων, καθώς επίσης και τα ποσά των εσόδων και εξόδων. Τα πραγματικά αποτελέσματα ενδέχεται να διαφέρουν από τις ανωτέρω εκτιμήσεις.

Οι εκτιμήσεις και οι σχετικές υποθέσεις επανεξετάζονται σε τακτά χρονικά διαστήματα. Αποκλίσεις των λογιστικών εκτιμήσεων αναγνωρίζονται την περίοδο κατά την οποία επανεξετάζονται, εφόσον αφορούν

μόνο την τρέχουσα περίοδο ή αν αφορούν και στις μελλοντικές περιόδους οι αποκλίσεις επηρεάζουν την τρέχουσα και μελλοντικές περιόδους.

Εκτιμήσεις που γίνονται από την Διοίκηση κατά την εφαρμογή των Δ.Π.Χ.Α. που έχουν σημαντική επιρροή στις οικονομικές καταστάσεις και εκτιμήσεις που παρουσιάζουν σημαντικό κίνδυνο για ουσιώδεις προσαρμογές στην επόμενη χρήση αναφέρονται στη Σημείωση 5.

3. Συνεχιζόμενη δραστηριότητα

Οι παρούσες οικονομικές καταστάσεις έχουν ετοιμασθεί με βάση τη δυνατότητα της Εταιρίας να διατηρηθεί ως συνεχιζόμενη δραστηριότητα.

Η εγκυρότητα για την παραδοχή της συνεχιζόμενης δραστηριότητας εξαρτάται κατά κύριο λόγο από την επιτυχή προσπάθεια της Διοίκησης να διασφαλίσει επιπρόσθετη χρηματοδότηση για να καλύψει τις συνεχείς ανάγκες της Εταιρίας στο ορατό μέλλον.

Στις 27 Ιουλίου 2012, με απόφαση της Επιτροπής Πιστωτικών και Ασφαλιστικών Θεμάτων της Τράπεζας της Ελλάδος (Φ.Ε.Κ 2208/27-7-2012), αποφασίστηκε η ανάκληση της άδειας λειτουργίας του πιστωτικού ιδρύματος με την επωνυμία «Αγροτική Τράπεζα της Ελλάδος Α.Ε.», η οποία είναι ο βασικός μέτοχος της EBZ ΑΕ και αποτελούσε το μοναδικό χρηματοπιστωτικό ίδρυμα με το οποίο διατηρούσε δανειακή σύμβαση η Εταιρεία. Παράλληλα, με την 4/27-7-2012 απόφαση της Τράπεζας της Ελλάδος (Φ.Ε.Κ 2209/27-7-2012), δόθηκε η εντολή για τη μεταβίβαση στην «Τράπεζα Πειραιώς Α.Ε.» περιουσιακών στοιχείων του πιστωτικού ιδρύματος με την επωνυμία «Αγροτική Τράπεζα της Ελλάδος Α.Ε.».

Σύμφωνα με την απόφαση αυτή, η συμμετοχή του πιστωτικού ιδρύματος με την επωνυμία «Αγροτική Τράπεζα της Ελλάδος Α.Ε.» στην EBZ δεν μεταβιβάστηκε στην «Τράπεζα Πειραιώς Α.Ε.» και παρέμεινε στην υπό ειδική εκκαθάριση «Αγροτική Τράπεζα της Ελλάδος Α.Ε.».

Οι δανειακές υποχρεώσεις της Εταιρίας την 30/06/2013 συνολικού ύψους € 127.065 χιλ. είναι βραχυπρόθεσμης διάρκειας (λήξη 30/09/2013) και εμφανίζονται στις βραχυπρόθεσμες υποχρεώσεις. Αυτό έχει ως συνέπεια το σύνολο των βραχυπρόθεσμων υποχρεώσεων του Ομίλου και της Εταιρίας, να υπερβαίνει το σύνολο των κυκλοφορούντων στοιχείων του ενεργητικού κατά ποσό € 36.256 χιλ. και € 51.849 χιλ. αντίστοιχα.

Όσον αφορά την ανανέωση της χρηματοδότησης πέραν τις 30.09.2013 (ημερομηνία λήξης της δανειακής σύμβασης η οποία ανανεώνεται συνήθως για ένα έτος από την λήξη της), και με βάση τα παραπάνω, η Διοίκηση της Εταιρίας αναμένει την ανανέωση του χρηματοπιστωτικού ορίου της από την «Τράπεζα Πειραιώς ΑΕ» και είναι σε συνεχή επαφή με την Διοίκηση της τελευταίας για την οριστικοποίηση αυτής. Μέχρι και την ημερομηνία έγκρισης των οικονομικών καταστάσεων, δεν έχει ληφθεί επισήμως η αναμενόμενη έγκριση.

Επιπρόσθετα, ο Όμιλος στα πλαίσια ενδεχόμενης ανάγκης ενίσχυσης της ρευστότητας, πέραν του προγράμματος εξοικονόμησης κόστους και επίτευξης συνεργειών μέσω της αναδιοργάνωσης των δραστηριοτήτων που ήδη υλοποιείται, εξετάζει μία σειρά πρόσθετων ενεργειών που μεταξύ άλλων περιλαμβάνει: Αποτελεσματική εκμετάλλευση και διακίνηση κεφαλαίων μεταξύ των θυγατρικών του Ομίλου, αναθεώρηση υφιστάμενων συμφωνιών με συνεργάτες.

4. Σημαντικές λογιστικές αρχές

Οι λογιστικές αρχές που αναφέρονται παρακάτω έχουν εφαρμοσθεί με συνέπεια για όλες τις περιόδους που αναφέρονται σε αυτές τις οικονομικές καταστάσεις και έχουν εφαρμοσθεί με συνέπεια από όλες τις εταιρίες του Ομίλου της EBZ.

4.1 Βάση ενοποίησης

(α) Θυγατρικές εταιρείες

Θυγατρικές είναι οι εταιρείες οι οποίες ελέγχονται από τον Όμιλο. Έλεγχος υπάρχει όταν ο Όμιλος ελέγχει άμεσα ή έμμεσα την επιχειρηματική και οικονομική πολιτική της εταιρείας. Η ύπαρξη τυχόν δυνητικών δικαιωμάτων ψήφου τα οποία είναι ασκήσιμα λαμβάνονται υπόψη, προκειμένου να στοιχειοθετηθεί αν η μητρική ασκεί τον έλεγχο επί των θυγατρικών. Στις ενοποιημένες οικονομικές καταστάσεις οι θυγατρικές εταιρείες περιλαμβάνονται με τη μέθοδο της ολικής ενοποίησης από την ημερομηνία που αποκτήθηκε ο έλεγχος αυτών.

Η απόκτηση θυγατρικών εταιρειών λογιστικοποιείται με τη μέθοδο της εξαγοράς. Το κόστος κτήσης υπολογίζεται στην εύλογη αξία των στοιχείων ενεργητικού που μεταφέρονται, των μετοχών που εκδίδονται ή των υποχρεώσεων που αναλαμβάνονται κατά την ημερομηνία εξαγοράς. Τα διακριτά στοιχεία ενεργητικού και παθητικού και οι ενδεχόμενες υποχρεώσεις που αποκτώνται σε μια επιχειρηματική συνένωση προσμετρούνται κατά την εξαγορά στην εύλογη αξία τους, ανεξαρτήτως του ποσοστού της μειοψηφίας. Η διαφορά μεταξύ του κόστους εξαγοράς και της αναλογούσας στην Εταιρεία εύλογης αξίας της καθαρής θέσης της θυγατρικής που αποκτήθηκε, εμφανίζεται ως υπεραξία. Αν το κόστος εξαγοράς είναι μικρότερο από την αναλογούσα στην Εταιρεία εύλογη αξία της καθαρής θέσης της θυγατρικής που αποκτήθηκε, η διαφορά αναγνωρίζεται άμεσα στον λογαριασμό αποτελεσμάτων.

(β) Απώλεια ελέγχου επιχειρήσεων

Όταν χαθεί ο έλεγχος μια θυγατρικής εταιρείας ο Όμιλος παύει να ενοποιεί τη συγκεκριμένη εταιρεία και κάθε πλεόνασμα ή έλλειμμα που προκύπτει από την απώλεια του ελέγχου της θυγατρικής καταχωρείται στα αποτελέσματα της χρήσεως. Το εναπομένον ποσό επιμετρείται εκ νέου στην εύλογη αξία. Ποσά που τυχόν έχουν καταχωρηθεί απευθείας στην καθαρή θέση μεταφέρονται στα αποτελέσματα.

(γ) Απαλοιφή διεταιρικών συναλλαγών

Τα διεταιρικά υπόλοιπα καθώς και τα κέρδη ή ζημίες, έσοδα ή έξοδα από ενδοεταιρικές συναλλαγές απαλείφονται κατά τη σύνταξη των ενοποιημένων οικονομικών καταστάσεων. Οι ζημίες απαλείφονται με τον ίδιο τρόπο όπως και τα κέρδη με την προϋπόθεση ότι δεν υπάρχει ένδειξη για απομείωση.

4.2 Συναλλαγές σε ξένο νόμισμα

Οι συναλλαγές σε ξένα νομίσματα μετατρέπονται στο λειτουργικό νόμισμα των εταιρειών, με βάση τις συναλλαγματικές ισοτιμίες που ίσχυαν την ημερομηνία διενέργειας των εκάστοτε συναλλαγών. Τα εκφρασμένα σε ξένο νόμισμα νομισματικά περιουσιακά στοιχεία και υποχρεώσεις τα οποία εμφανίζονται στο ιστορικό κόστος, μετατρέπονται στο λειτουργικό νόμισμα με βάση τις ισχύουσες συναλλαγματικές ισοτιμίες κατά την ημερομηνία ισολογισμού. Οι προκύπτουσες συναλλαγματικές διαφορές καταχωρούνται στα αποτελέσματα χρήσεως.

Οι συναλλαγματικές διαφορές από μη νομισματικά στοιχεία που αποτιμώνται στην εύλογη αξία τους θεωρούνται ως τμήμα της εύλογης αξίας και συνεπώς καταχωρούνται όπου και οι διαφορές της εύλογης αξίας. Οι συναλλαγματικές διαφορές των νομισματικών περιουσιακών στοιχείων και υποχρεώσεων οι οποίες προκύπτουν από την αποτίμηση τους στο τέλος της χρήσεως, αναγνωρίζονται στα αποτελέσματα χρήσεως, εκτός των διαφορών οι οποίες προκύπτουν από αποτίμηση νομισματικών στοιχείων που αποτελούν μέρος επένδυσης σε θυγατρική εταιρεία σε άλλη χώρα και των χρηματοοικονομικών στοιχείων αντιστάθμισης ταμιακών ροών που αναγνωρίζονται απευθείας στην καθαρή θέση.

4.3 Επιχειρήσεις στο Εξωτερικό

Οι Ισολογισμοί των εταιρειών που δραστηριοποιούνται στο εξωτερικό (Σερβία) και περιλαμβάνονται στην ενοποίηση μετατρέπονται σε Ευρώ με βάση τη συναλλαγματική ισοτιμία της ημερομηνίας κλεισίματος του Ισολογισμού. Τα έσοδα και τα έξοδα των ανωτέρω εταιρειών μετατρέπονται σε Ευρώ με βάση τη μέση τιμή του ξένου νομίσματος κατά τη διάρκεια της χρήσεως. Οι συναλλαγματικές διαφορές

αναγνωρίζονται απευθείας στην καθαρή θέση και εμφανίζονται σε ιδιαίτερο λογαριασμό στην Κατάσταση Μεταβολών Ιδίων Κεφαλαίων. Όταν πωληθεί μία εταιρεία του εξωτερικού, το σχηματισμένο στην καθαρή θέση αποθεματικό μεταφέρεται στα αποτελέσματα χρήσεως.

4.4 Πληροφόρηση ανά τομέα

Ο Όμιλος εφαρμόζει το Δ.Π.Χ.Α. 8 για την παρακολούθηση των δραστηριοτήτων του κατά τομέα. Οι τομείς ορίζονται με βάση την διάρθρωση των επιχειρήσεων του Ομίλου, με βάση την εσωτερική πληροφόρηση που λαμβάνει η Διοίκηση του Ομίλου, υπεύθυνη για την λήψη των οικονομικών αποφάσεων. Τομέας είναι ένα ευδιάκριτο μέρος της δραστηριότητας του Ομίλου και αφορά είτε συγκεκριμένες παρεχόμενες υπηρεσίες ή την παραγωγή συγκεκριμένων προϊόντων (επιχειρηματικός τομέας) ή παρέχει υπηρεσίες σε ένα συγκεκριμένο οικονομικό περιβάλλον (γεωγραφικός τομέας) του οποίου το αντικείμενο, οι κίνδυνοι και τα οφέλη διαφέρουν από τους άλλους τομείς δραστηριότητας του Ομίλου. Η πληροφόρηση που παρέχεται στις οικονομικές καταστάσεις ανά τομέα βασίζεται στο γεγονός ότι ο γεωγραφικός τομέας είναι ο κύριος τομέας δραστηριότητας του Ομίλου.

4.5 Χρηματοοικονομικά μέσα

Οι επενδύσεις του Ομίλου ταξινομούνται στις ακόλουθες κατηγορίες, όπως περιγράφονται παρακάτω. Η ταξινόμηση εξαρτάται από το σκοπό για τον οποίο αποκτήθηκε η επένδυση. Η Διοίκηση προσδιορίζει την ταξινόμηση κατά την αρχική αναγνώριση και επανεξετάζει την ταξινόμηση σε κάθε ημερομηνία δημοσίευσης. Η απόφαση για την ταξινόμηση των επενδύσεων λαμβάνεται κατά την απόκτησή τους από τη Διοίκηση του Ομίλου.

Οι απαιτήσεις από πελάτες και οι λοιπές απαιτήσεις είναι χρηματοοικονομικά περιουσιακά στοιχεία με σταθερές ή προκαθορισμένες πληρωμές. Περιλαμβάνονται στα κυκλοφορούντα στοιχεία του ενεργητικού, εκτός και αν η ημερομηνία είσπραξης αυτών υπερβαίνει τους 12 μήνες από την ημερομηνία του Ισολογισμού και περιλαμβάνονται στα μη κυκλοφορούντα στοιχεία του ενεργητικού.

Οι απαιτήσεις από πελάτες και οι λοιπές απαιτήσεις επισκοπούνται σε κάθε περίοδο σύνταξης οικονομικών καταστάσεων προκειμένου να διαπιστωθεί αν υπάρχουν ενδείξεις για απομείωση. Αν υπάρχουν τέτοιες ενδείξεις, τότε προσδιορίζεται το ανακτήσιμο ποσό της απαίτησης και η διαφορά από την αρχική απαίτηση καταχωρείται ως απομείωση στα αποτελέσματα χρήσεως. Απομείωση της αξίας των απαιτήσεων πραγματοποιείται όταν η λογιστική αξία αυτών υπερβαίνει το ποσό της ανακτήσιμης αξίας τους.

Τα διαθέσιμα και ισοδύναμα διαθέσιμων περιλαμβάνουν τα μετρητά στην τράπεζα και στο ταμείο καθώς επίσης και τις βραχυπρόθεσμες επενδύσεις υψηλής ρευστότητας, όπως τα προϊόντα της αγοράς χρήματος και οι τραπεζικές καταθέσεις.

Τα δάνεια καταχωρούνται αρχικά στο κόστος που είναι η πραγματική αξία του ληφθέντος δανείου μείον τα τυχόν άμεσα έξοδα για την πραγματοποίηση της συναλλαγής. Μεταγενέστερα αποτιμώνται στο αναπόσβεστο κόστος χρησιμοποιώντας τη μέθοδο του πραγματικού επιτοκίου. Τυχόν διαφορά μεταξύ του ληφθέντος δανείου (καθαρό από σχετικά έξοδα) και της αξίας εξόφλησης αναγνωρίζεται στα αποτελέσματα κατά τη διάρκεια του δανεισμού, βάσει της μεθόδου του πραγματικού επιτοκίου.

Τα δάνεια ταξινομούνται ως βραχυπρόθεσμες υποχρεώσεις εκτός αν η εταιρία έχει το δικαίωμα να αναβάλλει την εξόφληση της υποχρέωσης για τουλάχιστον 12 μήνες από την ημερομηνία του ισολογισμού. Σε αυτή την περίπτωση ταξινομούνται ως μακροπρόθεσμες υποχρεώσεις.

Χρηματοοικονομικά περιουσιακά στοιχεία στην εύλογη αξία μέσω των αποτελεσμάτων: Η κατηγορία περιλαμβάνει δυο υποκατηγορίες: χρηματοοικονομικά περιουσιακά στοιχεία εμπορικού

χαρτοφυλακίου και λοιπά χρηματοοικονομικά περιουσιακά στοιχεία αποτιμώμενα σε εύλογη αξία. Τα στοιχεία αυτής της κατηγορίας αφορούν κυρίως σε περιουσιακά στοιχεία τα οποία έχουν αποκτηθεί με σκοπό την εκποίησή τους σε βραχυπρόθεσμο ορίζοντα και αυτά που ταξινομήθηκαν στην κατηγορία αυτή από τη Διοίκηση κατά την απόκτησή τους.

Οι αγορές και οι πωλήσεις των χρηματοοικονομικών περιουσιακών στοιχείων στην εύλογη αξία μέσω των αποτελεσμάτων και διαθέσιμων προς πώληση αναγνωρίζονται την ημερομηνία συναλλαγής (trade date), η οποία αντιστοιχεί στην ημερομηνία κατά την οποία ο Όμιλος δεσμεύεται να αγοράσει ή να πουλήσει το περιουσιακό στοιχείο.

Περιουσιακά στοιχεία διαθέσιμα προς πώληση: Περιλαμβάνουν μη παράγωγα χρηματοοικονομικά περιουσιακά στοιχεία τα οποία είτε προσδιορίζονται σε αυτήν την κατηγορία είτε δεν μπορούν να ενταχθούν σε κάποια από τις ανωτέρω κατηγορίες. Τα διαθέσιμα προς πώληση χρηματοοικονομικά στοιχεία και τα χρηματοοικονομικά περιουσιακά στοιχεία στην εύλογη αξία μέσω των αποτελεσμάτων αποτιμώνται στην εύλογη αξία.

Η διαφορά της αποτίμησης για μεν τα διαθέσιμα προς πώληση χρηματοοικονομικά στοιχεία καταχωρείται στην καθαρή θέση και κρίνεται μεταγενέστερα για την ύπαρξη απομείωσης, ενώ των χρηματοοικονομικών στοιχείων στην εύλογη αξία μέσω των αποτελεσμάτων καταχωρείται στα αποτελέσματα χρήσεως.

Τα χρηματοοικονομικά περιουσιακά στοιχεία παύουν να απεικονίζονται στις οικονομικές καταστάσεις από τη στιγμή που λήγει το δικαίωμα του Ομίλου να λαμβάνει εισροές από αυτά ή από την στιγμή που ο Όμιλος έχει μεταφέρει όλους τους κινδύνους και τα οφέλη που έχει από την κατοχή τους.

Ο Όμιλος αξιολογεί για κάθε περίοδο όπου δημοσιεύει οικονομικές καταστάσεις εάν υπάρχουν αντικειμενικές ενδείξεις ότι υφίσταται απομείωση σε ένα χρηματοοικονομικό περιουσιακό στοιχείο ή μια ομάδα χρηματοοικονομικών περιουσιακών στοιχείων.

Στην περίπτωση των μετοχικών επενδύσεων που ταξινομούνται στο χαρτοφυλάκιο διαθέσιμο προς πώληση, ως ένδειξη απομείωσης νοείται μία σημαντική ή παρατεταμένη μείωση της εύλογης αξίας του χρεογράφου σε σχέση με το αρχικό κόστος κτήσης. Εφόσον υπάρχει τέτοια ένδειξη για χρηματοοικονομικά περιουσιακά στοιχεία διαθέσιμα προς πώληση, η σωρευμένη ζημία που υπολογίζεται ως η διαφορά μεταξύ του κόστους κτήσης και της τρέχουσας εύλογης αξίας, μείον τυχόν ζημίες απομείωσης που είχαν αναγνωρισθεί κατά προηγούμενες περιόδους μεταφέρεται στα αποτελέσματα, από τα ίδια κεφάλαια. Αν σε μεταγενέστερη περίοδο η εύλογη αξία ενός ομολόγου ταξινομημένου ως διαθέσιμου προς πώληση αυξηθεί και η αύξηση μπορεί αντικειμενικά να αποδοθεί σε γεγονός που συνέβη μετά την αναγνώριση στα αποτελέσματα της απομείωσης, η απομείωση αντισταθμίζεται μέσω των αποτελεσμάτων. Όσον αφορά στις μετοχές ή μεταγενέστερη αύξηση της εύλογης αξίας αναγνωρίζεται απευθείας στα ίδια κεφάλαια.

Τα χρηματοοικονομικά περιουσιακά στοιχεία και οι υποχρεώσεις συμψηφίζονται και το καθαρό ποσό απεικονίζεται στις οικονομικές καταστάσεις μόνο όταν υπάρχει νομικό δικαίωμα για συμψηφισμό των καταχωρημένων ποσών και ταυτόχρονα υπάρχει η πρόθεση για το συμψηφισμό αυτό.

4.6 Ενσώματα ακινητοποιήσεις

Τα ακίνητα (οικόπεδα, κτίρια) χρησιμοποιούνται από τον Όμιλο είτε για τις λειτουργικές εργασίες του Ομίλου (παραγωγή) είτε για διοικητικούς σκοπούς. Τα ενσώματα περιουσιακά στοιχεία αποτιμώνται στην αξία κτήσης μείον τις σωρευμένες αποσβέσεις. Η αξία κτήσης περιλαμβάνει δαπάνες που συνδέονται άμεσα με την απόκτησή τους.

Τα οικόπεδα δεν αποσβένονται. Τα υπόλοιπα ενσώματα περιουσιακά στοιχεία αποσβένονται με βάση τη μέθοδο της σταθερής απόσβεσης κατά τη διάρκεια της αναμενόμενης ωφέλιμης ζωής τους, που έχει ως εξής:

Είδος παγίου στοιχείου	Αριθμός ετών ωφέλιμης ζωής
Κτίρια	Έως 40
Μηχανήματα-τεχνικές εγκαταστάσεις	Έως 25
Μεταφορικά μέσα	Έως 8
Έπιπλα και λοιπός εξοπλισμός	3-20

Οι «Βελτιώσεις σε ακίνητα τρίτων» αποσβένονται στο μικρότερο χρονικό διάστημα μεταξύ της ωφέλιμης ζωής της βελτίωσης και της διάρκειας μίσθωσης του μισθωμένου ακινήτου.

Η ωφέλιμη ζωή των περιουσιακών στοιχείων επανεξετάζεται και αναπροσαρμόζεται εφόσον κρίνεται αναγκαίο κατά την ημερομηνία σύνταξης των οικονομικών καταστάσεων.

Τα ενσώματα περιουσιακά στοιχεία εξετάζονται, όποτε αυτό απαιτείται, για τυχόν απομείωση. Η λογιστική αξία του ενσώματου στοιχείου μειώνεται στο ανακτήσιμο ποσό, στην περίπτωση που η λογιστική αξία είναι μεγαλύτερη. Το ανακτήσιμο ποσό νοείται ως το μεγαλύτερο μεταξύ της εύλογης αξίας (μείον τα έξοδα πώλησης) του περιουσιακού στοιχείου και της παρούσας αξίας των μελλοντικών καθαρών ταμειακών ροών που προβλέπεται ότι θα αποφέρει το περιουσιακό στοιχείο κατά τη χρήση του.

Τα κέρδη ή ζημίες κατά την πώληση υπολογίζονται συγκρίνοντας το τίμημα πώλησης με την αναπόσβεστη λογιστική αξία και αναγνωρίζονται στα αποτελέσματα χρήσεως.

Ορισμένα ενσώματα περιουσιακά στοιχεία που είχαν αναπροσαρμοσθεί στην εύλογη αξία πριν την 1 Ιουλίου 2004, ημερομηνία μετάβασης στα Δ.Π.Χ.Α., αποτιμήθηκαν στο τεκμαρτό κόστος που αποτελεί πλέον την αξία κτήσεώς τους. Ως τεκμαρτό κόστος θεωρείται η αναπροσαρμοσμένη αξία τους.

4.7 Επενδύσεις σε Ακίνητα

Οικόπεδα και κτίρια που κατέχονται από τον Όμιλο για ενοικίαση ή για κεφαλαιουχικό κέρδος ή και για τα δύο, ταξινομούνται ως ακίνητα για επένδυση. Οι επενδύσεις σε ακίνητα κατά την απόκτηση τους καταχωρούνται στο κόστος και μεταγενέστερα αποτιμώνται στην εύλογη αξία τους με τις μεταβολές να καταχωρούνται στα αποτελέσματα χρήσεως.

Μεταγενέστερες δαπάνες προστίθενται στη λογιστική αξία του ακινήτου, μόνο όταν είναι πιθανόν ότι μελλοντικά οικονομικά οφέλη, που σχετίζονται με το εν λόγω ακίνητο, θα εισρεύσουν στην Εταιρεία και ότι τα σχετικά κόστη μπορούν να μετρηθούν αξιόπιστα. Τα έξοδα επιδιορθώσεων και συντηρήσεων επιβαρύνουν τα αποτελέσματα της χρήσης κατά την οποία πραγματοποιούνται.

Όταν η χρήση των επενδυτικών ακινήτων αλλάζει και μεταφερθούν αυτά στα πάγια περιουσιακά στοιχεία η εύλογη αξία τους κατά την ημερομηνία μεταφοράς γίνεται η αξία κτήσης για τη μεταγενέστερη λογιστική επιμέτρηση τους.

4.8 Άυλα περιουσιακά στοιχεία

Στην κατηγορία αυτή ο Όμιλος έχει εντάξει την υπεραξία από εξαγορές επιχειρήσεων καθώς επίσης και τα προγράμματα λογισμικού, τα οποία παρακολουθούνται στο κόστος κτήσεως μείον τις σωρευμένες αποσβέσεις τους.

(α) Υπεραξία εξαγοράς επιχειρήσεων (Goodwill)

Η υπεραξία αντιπροσωπεύει τη διαφορά μεταξύ του τιμήματος εξαγοράς και της αναλογούσης εύλογης αξίας κατά την ημερομηνία της εξαγοράς θυγατρικής ή συνδεδεμένης εταιρείας, δηλαδή των καθαρών αναγνωρίσιμων περιουσιακών στοιχείων και υποχρεώσεων που αποκτήθηκαν. Η υπεραξία πρέπει να κατανέμεται στις μονάδες δημιουργίας ταμιακών ροών κατά την ημέρα απόκτησης. Σε περίπτωση που υπάρχουν δυσκολίες για τον προσδιορισμό της εύλογης αξίας των περιουσιακών στοιχείων η κατανομή αυτή μπορεί να αναβάλλεται, όχι όμως πέραν του τέλους της πρώτης ετήσιας περιόδου που ξεκίνησε μετά την ημερομηνία της απόκτησης.

Η θετική υπεραξία είναι ένα μη αποσβέσιμο άυλο περιουσιακό στοιχείο, το οποίο υπόκειται σε έλεγχο απομείωσης της αξίας του σε κάθε περίοδο σύνταξης οικονομικών καταστάσεων. Η απομείωση προσδιορίζεται με εκτίμηση του ανακτήσιμου ποσού των μονάδων δημιουργίας ταμιακών ροών, οι οποίες σχετίζονται με την υπεραξία. Αν η λογιστική αξία μιας μονάδας δημιουργίας ταμιακών ροών, συμπεριλαμβανομένης και της αναλογούσας υπεραξίας, υπερβαίνει το ανακτήσιμο ποσό της, τότε αναγνωρίζεται ζημία απομείωσης. Η ζημία απομείωσης που αναγνωρίζεται σε υπεραξία δεν αναστρέφεται.

Οι αυξήσεις του ποσοστού συμμετοχής του Ομίλου στις θυγατρικές επιχειρήσεις αναγνωρίζονται ως συναλλαγές στην καθαρή θέση. Η διαφορά μεταξύ του κόστους εξαγοράς και της συμμετοχής στη νέα καθαρή θέση της θυγατρικής που αποκτήθηκε, αναγνωρίζεται απευθείας στην καθαρή θέση του Ομίλου. Κέρδη ή ζημιές από πώληση ποσοστού συμμετοχής που δεν επιφέρει απώλεια ελέγχου της θυγατρικής από τον Όμιλο αναγνωρίζεται επίσης στην καθαρή θέση του Ομίλου.

(β) Λογισμικά προγράμματα

Οι αποσβέσεις υπολογίζονται με βάση τη διάρκεια της αναμενόμενης ωφέλιμης ζωής των λογισμικών προγραμμάτων, την οποία ο Όμιλος έχει καθορίσει στα 3 έτη.

Έξοδα που αφορούν στη συντήρηση των προγραμμάτων λογισμικού αναγνωρίζονται στο λογαριασμό αποτελεσμάτων της χρήσεως που πραγματοποιούνται. Αντίθετα, οι δαπάνες που βελτιώνουν ή επιμηκύνουν την απόδοση των προγραμμάτων λογισμικού πέραν των αρχικών τεχνικών προδιαγραφών ή αντίστοιχα τα έξοδα μετατροπής λογισμικού ενσωματώνονται στο κόστος κτήσεως, με απαραίτητη προϋπόθεση να μπορούν να επιμετρηθούν με αξιοπιστία.

4.9 Αποθέματα

Τα αποθέματα αποτιμώνται στην μικρότερη αξία μεταξύ της αξίας κτήσεώς τους ή κόστους παραγωγής τους και της καθαρής ρευστοποιήσιμης αξίας τους. Η αξία κτήσεως προσδιορίζεται με τη μέθοδο του μέσου σταθμικού κόστους. Το κόστος των αποθεμάτων περιλαμβάνει τις δαπάνες αγοράς, το κόστος υλικών, τις δαπάνες παραγωγής και άλλες δαπάνες που πραγματοποιήθηκαν για να φτάσουν τα αποθέματα στην παρούσα κατάσταση. Η καθαρή ρευστοποιήσιμη αξία των αποθεμάτων θεωρείται η εκτιμώμενη τιμή πώλησης αυτών κάτω από κανονικές συνθήκες επιχειρηματικής δραστηριότητας, μείον τα εκτιμώμενα έξοδα πωλήσεων.

4.10 Ταμειακά Διαθέσιμα και Ισοδύναμα

Τα ταμειακά διαθέσιμα και ισοδύναμα περιλαμβάνουν τα μετρητά, τις καταθέσεις όψεως και τις βραχυπρόθεσμες μέχρι 3 μήνες επενδύσεις υψηλής ρευστοποίησης και χαμηλού ρίσκου.

4.11 Μισθώσεις

(α) Χρηματοδοτικές μισθώσεις

Οι μισθώσεις παγίων όπου η Εταιρία διατηρεί ουσιαστικά όλους τους κινδύνους και οφέλη της ιδιοκτησίας ταξινομούνται ως χρηματοδοτικές μισθώσεις. Οι χρηματοδοτικές μισθώσεις κεφαλαιοποιούνται με την έναρξη της μίσθωσης στη χαμηλότερη μεταξύ της εύλογης αξίας του παγίου στοιχείου ή της παρούσας αξίας των ελάχιστων μισθωμάτων. Κάθε μίσθωμα επιμερίζεται μεταξύ της υποχρέωσης και των χρηματοοικονομικών εξόδων έτσι ώστε να επιτυγχάνεται ένα σταθερό επιτόκιο στην υπολειπόμενη χρηματοοικονομική υποχρέωση. Οι αντίστοιχες υποχρεώσεις από μισθώματα, καθαρές από χρηματοοικονομικά έξοδα, απεικονίζονται στις υποχρεώσεις. Το μέρος του χρηματοοικονομικού εξόδου που αφορά σε χρηματοδοτικές μισθώσεις αναγνωρίζεται στα αποτελέσματα χρήσης κατά τη διάρκεια της μίσθωσης. Τα πάγια που αποκτήθηκαν με χρηματοδοτική μίσθωση αποσβένονται στη διάρκεια της ωφέλιμης ζωής των παγίων στοιχείων, εκτός όπου δεν υπάρχει λογική βεβαιότητα ότι η Εταιρία θα αποκτήσει κυριότητα των παγίων στη λήξη της μίσθωσης, οπότε και αποσβένονται στη μικρότερη περίοδο μεταξύ της ωφέλιμης ζωής και της διάρκειας μίσθωσης.

(β) Λειτουργικές μισθώσεις

Οι μισθώσεις όπου ο εκμισθωτής μεταβιβάζει το δικαίωμα χρήσεως ενός στοιχείου του ενεργητικού για μια συμφωνημένη χρονική περίοδο, χωρίς ωστόσο να μεταβιβάζει και τους κινδύνους και ανταμοιβές της ιδιοκτησίας του παγίου στοιχείου, ταξινομούνται ως λειτουργικές μισθώσεις. Οι πληρωμές οι οποίες γίνονται για λειτουργικές μισθώσεις (μισθώματα τα οποία αντιστοιχούν στη χρήση του μισθωμένου παγίου, καθαρά από τυχόν κίνητρα που προσφέρθηκαν από τον εκμισθωτή) αναγνωρίζονται στα αποτελέσματα χρήσεως αναλογικά κατά τη διάρκεια της μίσθωσης.

4.12 Μετοχικό Κεφάλαιο

Το μετοχικό κεφάλαιο αποτελείται από κοινές ονομαστικές μετοχές και εμφανίζεται στην καθαρή θέση. Τα άμεσα σχετιζόμενα με την αύξηση του μετοχικού κεφαλαίου του Ομίλου έξοδα, αφαιρούνται από το προϊόν της έκδοσης και μειώνουν ισόποσα τα ίδια κεφάλαια. Τα μερίσματα σε κοινές μετοχές αναγνωρίζονται σαν υποχρέωση στην περίοδο που έχουν εγκριθεί από τους μετόχους. Το κόστος κτήσης ιδίων μετοχών συμπεριλαμβανομένων των διαφορών εξόδων, εμφανίζεται αφαιρετικά των ιδίων κεφαλαίων, έως ότου οι ίδιες μετοχές πουληθούν ή ακυρωθούν. Στην περίπτωση που οι ίδιες μετοχές πουληθούν ή επανεκδοθούν, το τίμημα θα καταχωρηθεί απευθείας στην καθαρή θέση.

4.13 Διαφορά από Έκδοση Μετοχών Υπέρ το Άρτιο

Το μετοχικό κεφάλαιο περιλαμβάνει κοινές μετοχές της Εταιρείας. Η διαφορά μεταξύ της ονομαστικής αξίας των μετοχών και της τιμής έκδοσής τους καταχωρούνται στο λογαριασμό Αποθεματικό Υπέρ το Άρτιο. Άμεσα έξοδα για την έκδοση μετοχών εμφανίζονται μετά την αφαίρεση του σχετικού φόρου εισοδήματος, σε μείωση του προϊόντος της έκδοσης, δηλαδή αφαιρετικά από τη διαφορά υπέρ το άρτιο.

4.14 Προβλέψεις

Προβλέψεις αναγνωρίζονται όταν ο Όμιλος έχει παρούσες νομικές ή τεκμαιρόμενες υποχρεώσεις ως αποτέλεσμα παρελθόντων γεγονότων, είναι πιθανή η εκκαθάρισή τους μέσω εκροών πόρων και η εκτίμηση του ακριβούς ποσού της υποχρέωσης μπορεί να πραγματοποιηθεί με αξιοπιστία. Οι προβλέψεις επισκοπούνται κατά την ημερομηνία σύνταξης κάθε ισολογισμού και προσαρμόζονται, προκειμένου να αντανακλούν την παρούσα αξία της δαπάνης που αναμένεται να απαιτηθεί για τη διευθέτηση της υποχρέωσης. Οι ενδεχόμενες απαιτήσεις δεν αναγνωρίζονται στις οικονομικές καταστάσεις αλλά γνωστοποιούνται εφόσον η εισροή οικονομικών οφελών είναι πιθανή.

Πρόβλεψη για αναδιάρθρωση αναγνωρίζεται όταν ο Όμιλος έχει εγκρίνει ένα αναλυτικό πρόγραμμα αναδιάρθρωσης και η αναδιάρθρωση έχει ήδη ξεκινήσει ή ανακοινώθηκε δημοσίως. Μελλοντικά λειτουργικά κόστη δεν αναγνωρίζονται για την δημιουργία πρόβλεψης.

4.15 Παροχές σε εργαζόμενους

Οι παροχές μετά την έξοδο από την υπηρεσία περιλαμβάνουν τόσο προγράμματα καθορισμένων εισφορών όσο και προγράμματα καθορισμένων παροχών.

(α) Παροχές καθορισμένων εισφορών

Οι υποχρεώσεις για εισφορές σε προγράμματα καθορισμένων εισφορών καταχωρούνται ως έξοδα στο λογαριασμό των αποτελεσμάτων κατά το χρόνο πραγματοποίησής τους.

(β) Προγράμματα καθορισμένων παροχών

Τα προγράμματα καθορισμένων παροχών Ομίλου αφορούν στη νομική υποχρέωσή του για καταβολή στο προσωπικό εφάπαξ αποζημίωσης κατά την ημερομηνία εξόδου κάθε εργαζόμενου από την υπηρεσία λόγω συνταξιοδότησης.

Η υποχρέωση που καταχωρείται στον ισολογισμό για τα προγράμματα καθορισμένων παροχών είναι η παρούσα αξία της δέσμευσης για την καθορισμένη παροχή και τις μεταβολές που προκύπτουν από τα μη αναγνωρισμένα αναλογιστικά κέρδη και ζημίες και το κόστος της προϋπηρεσίας. Η δέσμευση της καθορισμένης παροχής υπολογίζεται ετησίως από ανεξάρτητο αναλογιστή με τη χρήση της μεθόδου της προβλεπόμενης πιστωτικής μονάδος (projected unit credit method).

Τα αναλογιστικά κέρδη και οι ζημίες που προκύπτουν από τις προσαρμογές με βάση τα ιστορικά δεδομένα και είναι πάνω ή κάτω από το περιθώριο του 10% της σωρευμένης υποχρέωσης, καταχωρούνται στα αποτελέσματα μέσα στον αναμενόμενο μέσο ασφαλιστικό χρόνο των συμμετεχόντων στο πρόγραμμα. Το κόστος προϋπηρεσίας καταχωρείται άμεσα στα αποτελέσματα με εξαίρεση την περίπτωση που οι μεταβολές του προγράμματος εξαρτώνται από τον εναπομένοντα χρόνο υπηρεσίας των εργαζομένων. Στην περίπτωση αυτή το κόστος προϋπηρεσίας καταχωρείται στα αποτελέσματα με τη σταθερή μέθοδο μέσα στην περίοδο ωρίμανσης.

4.16 Επιχορηγήσεις

Επιχορήγηση είναι η ενίσχυση που παρέχεται από το Κράτος με τη μορφή μεταβίβασης πόρων σε μία επιχείρηση, σε ανταπόδοση του ότι αυτή έχει τηρήσει ή πρόκειται να τηρήσει ορισμένους πόρους που σχετίζονται με τη λειτουργία της. Δεν περιλαμβάνονται στην έννοια αυτή οι κρατικές ενισχύσεις που, λόγω της μορφής τους, δεν είναι επιδεκτικές αποτίμησης, καθώς και οι συναλλαγές με το Δημόσιο για τις οποίες δεν είναι δυνατός ο διαχωρισμός από τις συνήθεις συναλλαγές της επιχείρησης.

Ο Όμιλος αναγνωρίζει τις κρατικές επιχορηγήσεις οι οποίες ικανοποιούν αθροιστικά τα εξής κριτήρια: α) υπάρχει τεκμαιρόμενη βεβαιότητα ότι η επιχείρηση έχει συμμορφωθεί ή πρόκειται να συμμορφωθεί με τους όρους της επιχορήγησης και β) το ποσό της επιχορήγησης έχει εισπραχθεί ή πιθανολογείται ότι θα εισπραχθεί. Καταχωρούνται στην εύλογη αξία και αναγνωρίζονται με τρόπο συστηματικό στα έσοδα, με βάση την αρχή του συσχετισμού των επιχορηγήσεων με τα αντίστοιχα κόστη τα οποία και επιχορηγούν.

Οι επιχορηγήσεις που αφορούν σε στοιχεία του ενεργητικού περιλαμβάνονται στις μακροπρόθεσμες υποχρεώσεις ως έσοδο επόμενων χρήσεων και αναγνωρίζονται συστηματικά και ορθολογικά στα έσοδα κατά τη διάρκεια της ωφέλιμης ζωής του παγίου στοιχείου του ενεργητικού.

4.17 Έσοδα

α) Πωλήσεις προϊόντων: Τα έσοδα από πωλήσεις προϊόντων και εμπορευμάτων περιλαμβάνουν την εύλογη αξία πώλησης αυτών, καθαρά από Φόρο Προστιθέμενης Αξίας, εκπτώσεις και επιστροφές. Οι

πωλήσεις αγαθών αναγνωρίζονται όταν ο Όμιλος παραδίδει τα αγαθά στους πελάτες, τα αγαθά γίνονται αποδεκτά από αυτούς και η είσπραξη της απαίτησης είναι εύλογα εξασφαλισμένη.

Β) Παροχή υπηρεσιών: Τα έσοδα από παροχή υπηρεσιών λογίζονται την περίοδο που παρέχονται οι υπηρεσίες, με βάση το στάδιο ολοκλήρωσης της παρεχόμενης υπηρεσίας σε σχέση με το σύνολο των παρεχόμενων υπηρεσιών.

Γ) Έσοδα από τόκους: Τα έσοδα από τόκους αναγνωρίζονται βάσει χρονικής αναλογίας και με τη χρήση του πραγματικού επιτοκίου. Όταν υπάρχει απομείωση των απαιτήσεων, η λογιστική αξία αυτών μειώνεται στο ανακτήσιμο ποσό τους το οποίο είναι η παρούσα αξία των αναμενόμενων μελλοντικών ταμειακών ροών προεξοφλουμένων με το αρχικό πραγματικό επιτόκιο. Στη συνέχεια λογίζονται τόκοι με το ίδιο επιτόκιο επί της απομειωμένης (νέας λογιστικής) αξίας.

Δ) Έσοδα από μερίσματα: Τα έσοδα από μερίσματα αναγνωρίζονται στη Κατάσταση Αποτελεσμάτων, ως έσοδο, κατά την ημερομηνία έγκρισης της διανομής τους από την Τακτική Γενική συνέλευση των Μετόχων.

4.18 Χρηματοοικονομικά έσοδα/έξοδα

Οι καθαρές χρηματοοικονομικές δαπάνες αποτελούνται από τους χρεωστικούς τόκους επί δανεισμών που υπολογίζονται βάσει της μεθόδου του πραγματικού επιτοκίου, τους πιστωτικούς τόκους από επενδύθέντα διαθέσιμα, τα έσοδα από μερίσματα, τα συναλλαγματικά κέρδη και ζημιές και τα κέρδη και ζημιές από μέσα αντιστάθμισης τα οποία καταχωρούνται στο λογαριασμό αποτελεσμάτων.

Οι δεδουλευμένοι πιστωτικοί τόκοι καταχωρούνται στο λογαριασμό αποτελεσμάτων βάσει της μεθόδου του πραγματικού επιτοκίου. Τα έσοδα από μερίσματα καταχωρούνται στο λογαριασμό αποτελεσμάτων την ημερομηνία έγκρισης διανομής των μερισμάτων.

4.19 Φόρος εισοδήματος

Ο φόρος εισοδήματος στα αποτελέσματα χρήσης αποτελείται από το φόρο της τρέχουσας χρήσης και από τον αναβαλλόμενο φόρο. Ο αναβαλλόμενος φόρος αναγνωρίζεται στα αποτελέσματα χρήσης, εκτός και αν σχετίζεται με στοιχεία που αναγνωρίζονται απευθείας στην καθαρή θέση, οπότε και αναγνωρίζεται στην καθαρή θέση. Ο φόρος της τρέχουσας χρήσης είναι η αναμενόμενη φορολογική υποχρέωση επί του φορολογητέου εισοδήματος, χρησιμοποιώντας τους ισχύοντες φορολογικούς συντελεστές και οποιαδήποτε αναπροσαρμογή που αφορά σε φορολογική υποχρέωση παρελθουσών χρήσεων.

Ο αναβαλλόμενος φόρος υπολογίζεται με τη μέθοδο του ισολογισμού, βάσει των προσωρινών διαφορών οι οποίες προκύπτουν μεταξύ της λογιστικής αξίας των περιουσιακών στοιχείων και των υποχρεώσεων που περιλαμβάνονται στις Οικονομικές Καταστάσεις και της φορολογικής αξίας που αποδίδεται σε αυτά σύμφωνα με τη φορολογική νομοθεσία. Για τις ακόλουθες προσωρινές διαφορές δεν υπολογίζεται αναβαλλόμενος φόρος: υπεραξία που προκύπτει από εξαγορές που δεν εκπίπτει για φορολογικούς σκοπούς, η αρχική αναγνώριση περιουσιακών στοιχείων ή υποχρεώσεων που δεν επηρεάζουν είτε τα λογιστικά είτε τα φορολογικά κέρδη και διαφορές σχετιζόμενες με επενδύσεις σε θυγατρικές στην έκταση που αυτές δεν θα αναστραφούν στο άμεσο μέλλον. Για τον προσδιορισμό της αναβαλλόμενης φορολογίας χρησιμοποιούνται οι θεσπισμένοι φορολογικοί συντελεστές ή οι φορολογικοί συντελεστές που έχουν θεσπιστεί κατά την ημερομηνία σύνταξης του ισολογισμού και έχουν εφαρμογή σε μεταγενέστερη ημερομηνία.

Αναβαλλόμενη φορολογική απαίτηση αναγνωρίζεται μόνο στη περίπτωση που είναι πιθανόν τα μελλοντικά φορολογητέα κέρδη να είναι επαρκή για το συμψηφισμό των προσωρινών διαφορών. Η αναβαλλόμενη φορολογική απαίτηση μειώνεται σε περίπτωση που είναι πιθανόν να μην πραγματοποιηθεί το φορολογικό όφελος.

Ο Όμιλος συμψηφίζει τις αναβαλλόμενες φορολογικές απαιτήσεις και τις αναβαλλόμενες φορολογικές υποχρεώσεις, αν και μόνο αν:

α) Υπάρχει ένα νομικά εφαρμοστέο δικαίωμα να συμψηφίσει τρέχουσες φορολογικές απαιτήσεις, έναντι τρεχουσών φορολογικών υποχρεώσεων.

β) Οι αναβαλλόμενες φορολογικές απαιτήσεις και υποχρεώσεις αφορούν σε φορολογητέα εισοδήματα που επιβάλλονται από την ίδια φορολογική αρχή.

4.20 Κέρδη ανά μετοχή

Ο Όμιλος παρουσιάζει στις οικονομικές καταστάσεις τα στοιχεία για τα βασικά και μειωμένα κέρδη ανά μετοχή για τις κοινές μετοχές του. Τα βασικά κέρδη ανά μετοχή υπολογίζονται διαιρώντας το καθαρό κέρδος ή τη ζημία που αναλογεί σε κάθε μετοχή με το σταθμισμένο μέσο όρο των κοινών μετοχών.

5. Σημαντικές εκτιμήσεις και παραδοχές

5.1 Εύλογη αξία

Για την απεικόνιση των περιουσιακών στοιχείων και των υποχρεώσεων σε εύλογες αξίες χρησιμοποιήθηκαν οι τρέχουσες τιμές της αγοράς για κάθε ένα χρηματοοικονομικό στοιχείο. Για όσα περιουσιακά στοιχεία και υποχρεώσεις του Ομίλου οι τρέχουσες αγοραίες τιμές δεν είναι διαθέσιμες, οι αξίες προέκυψαν βάσει μεθόδων εκτίμησης και δεν διαφέρουν σημαντικά από τις αξίες με τις οποίες εμφανίζονται στις λογιστικές καταστάσεις. Πιο συγκεκριμένα:

- Επενδύσεις που διαπραγματεύονται σε οργανωμένες χρηματαγορές αποτιμώνται στην εύλογη αξία τους, η οποία προσδιορίζεται με βάση την τρέχουσα χρηματιστηριακή αξία την ημέρα κλεισίματος των οικονομικών καταστάσεων.
- Επενδύσεις σε μη εισηγμένους τίτλους αποτιμώνται στην αξία κτήσης τους μείον την τυχόν υπάρχουσα απαξίωσή τους.
- Η εύλογη αξία των επενδυτικών ακινήτων προσδιορίστηκε από δύο ανεξάρτητους εκτιμητές και λήφθηκε υπόψη ο μέσος όρος των τιμών που προέκυψαν από τις αποτιμήσεις αυτών.

5.2 Απομείωση υπεραξίας

Ο Όμιλος ελέγχει ετησίως την υπάρχουσα υπεραξία για τυχόν απομείωση και ερευνά τα γεγονότα ή τις συνθήκες που καθιστούν πιθανή την ύπαρξη απομείωσης, όπως για παράδειγμα μια σημαντική δυσμενής αλλαγή στο εταιρικό κλίμα ή μια απόφαση για πώληση ή διάθεση μιας μονάδας ή ενός λειτουργικού τομέα. Ο καθορισμός της ύπαρξης απομείωσης απαιτεί την αποτίμηση της αντίστοιχης μονάδας, η οποία εκτιμάται χρησιμοποιώντας τη μέθοδο της προεξόφλησης των ταμειακών ροών. Κατά την εφαρμογή αυτής της μεθοδολογίας, ο Όμιλος βασίζεται σε μια σειρά από παράγοντες, στους οποίους περιλαμβάνονται τα πραγματικά λειτουργικά αποτελέσματα, μελλοντικά εταιρικά σχέδια, οικονομικές προεκτάσεις καθώς και δεδομένα της αγοράς (στατιστικά και μη).

Εάν από αυτή την ανάλυση προκύπτει ανάγκη για απομείωση της υπεραξίας, η μέτρηση της απομείωσης απαιτεί εκτίμηση της εύλογης αξίας για κάθε αναγνωριζόμενο ενσώματο ή περιουσιακό στοιχείο. Σε αυτή την περίπτωση, χρησιμοποιείται η προσέγγιση των ταμειακών ροών, η οποία αναφέρεται παραπάνω, από ανεξάρτητους εκτιμητές όταν κρίνεται κατάλληλο.

5.3 Αποθέματα

Τα αποθέματα αποτιμώνται στη χαμηλότερη τιμή μεταξύ του ιστορικού κόστους και της καθαρής ρευστοποιήσιμης αξίας. Για την εκτίμηση της καθαρής ρευστοποιήσιμης αξίας, η διοίκηση λαμβάνει υπ' όψιν την πιο αξιόπιστη απόδειξη η οποία είναι διαθέσιμη τη στιγμή που πραγματοποιείται η εκτίμηση.

5.4 Απομείωση απαιτήσεων

Ο Όμιλος σε κάθε ημερομηνία σύνταξης οικονομικών καταστάσεων εξετάζει αν υπάρχουν βάσιμες ενδείξεις ότι μια απαίτηση ή ομάδα απαιτήσεων έχει υποστεί απομείωση της αξίας της. Εάν υπάρχουν τέτοιες ενδείξεις, υπολογίζεται το ανακτήσιμο ποσό της απαίτησης ή της ομάδας απαιτήσεων και σχηματίζεται πρόβλεψη για απομείωση της αξίας των απαιτήσεων. Το ποσό της πρόβλεψης καταχωρείται στην κατάσταση αποτελεσμάτων. Οι εκτιμήσεις, οι παραδοχές και η μεθοδολογία που χρησιμοποιείται εξετάζονται τακτικά, προκειμένου οι αποκλίσεις από τις εκτιμώμενες απομειώσεις και τις πραγματικές ζημιές από την αδυναμία είσπραξης των χορηγήσεων να μην είναι σημαντικές.

5.5 Ωφέλιμη ζωή αποσβέσιμων στοιχείων

Ο Όμιλος εξετάζει τις ωφέλιμες ζωές των αποσβέσιμων περιουσιακών στοιχείων σε κάθε περίοδο αναφοράς. Κατά το τέλος της περιόδου αναφοράς των συνημμένων οικονομικών καταστάσεων η διοίκηση του Ομίλου εκτιμά ότι οι ωφέλιμες ζωές των αποσβέσιμων περιουσιακών στοιχείων αντιπροσωπεύουν την αναμενόμενη χρησιμότητα των εν λόγω στοιχείων.

5.6 Επίδικες Υποθέσεις

Ο Όμιλος αναγνωρίζει πρόβλεψη για επίδικες υποθέσεις βάσει στοιχείων από τη Νομική Υπηρεσία του Ομίλου.

5.7 Φόρος εισοδήματος

Ο Όμιλος υπόκειται σε φόρο εισοδήματος σύμφωνα με την ισχύουσα φορολογική νομοθεσία στην Ελλάδα. Οι φορολογικές υποχρεώσεις του Ομίλου θα θεωρηθούν ως οριστικές, μόνο μετά τη διενέργεια ελέγχου από τις φορολογικές αρχές.

Στην Ελλάδα τα φορολογητέα αποτελέσματα θεωρούνται προσωρινά μέχρι οι φορολογικές αρχές να ελέγξουν τα βιβλία και στοιχεία των εταιριών και τις αντίστοιχες φορολογικές δηλώσεις. Ως εκ τούτου οι εταιρείες παραμένουν ενδεχόμενα υπόχρεες σε πρόσθετους φόρους και ποινές που μπορεί να επιβληθούν μετά από έναν τέτοιο έλεγχο. Λόγω του ότι οι ανέλεγκτες φορολογικά οικονομικές χρήσεις 2005/2010 ήταν ζημιογόνες και λόγω των υψηλών σωρευμένων ζημιών, η μητρική εταιρία θεωρεί ότι δεν θα προκύψει πιθανή μελλοντική υποχρέωση και δεν έχει σχηματίσει σχετική πρόβλεψη.

5.8 Κρατικές επιχορηγήσεις

Για τη λογιστικοποίηση της κρατικής επιχορήγησης για την αναδιάρθρωση της παραγωγής της ζάχαρης, η Διοίκηση του Ομίλου λαμβάνει τη θέση ότι:

(α) υπάρχει εύλογη βεβαιότητα ότι η μητρική εταιρεία είναι σε θέση να συμμορφωθεί με τους όρους και τις προϋποθέσεις που τίθενται από τον κανονισμό της Ευρωπαϊκής Ένωσης και

(β) η επιχορήγηση θα εισπραχθεί.

6. Νέα Πρότυπα των Διεθνών Προτύπων Χρηματοοικονομικής Αναφοράς

Νέα Πρότυπα, Διερμηνείες, αναθεωρήσεις και τροποποιήσεις υφιστάμενων Προτύπων τα οποία έχουν τεθεί σε ισχύ και έχουν υιοθετηθεί από την Ευρωπαϊκή Ένωση.

Οι ακόλουθες τροποποιήσεις και Διερμηνείες των ΔΠΧΑ εκδόθηκαν από το Συμβούλιο Διεθνών Λογιστικών Προτύπων (IASB) και η εφαρμογή τους είναι υποχρεωτική από την 01/01/2013 ή μεταγενέστερα. Τα σημαντικότερα Πρότυπα και Διερμηνείες αναφέρονται ακολούθως:

- **Τροποποιήσεις στο ΔΛΠ 1 «Παρουσίαση των Οικονομικών Καταστάσεων» – Παρουσίαση στοιχείων των Λοιπών Συνολικών Εσόδων**

Τον Ιούνιο του 2011, το IASB προέβη στην έκδοση των τροποποιήσεων του ΔΛΠ 1 «Παρουσίαση των Οικονομικών Καταστάσεων». Οι τροποποιήσεις αυτές αναφέρονται στον τρόπο παρουσίασης στοιχείων των Λοιπών Συνολικών Εσόδων. Η συγκεκριμένη τροποποίηση έχει υιοθετηθεί από τον Όμιλο.

- **ΔΠΧΑ 13 «Αποτίμηση σε Εύλογες Αξίες»**

Τον Μάιο του 2011 το IASB προέβη στην έκδοση του ΔΠΧΑ 13 «Αποτίμηση σε Εύλογες Αξίες». Το ΔΠΧΑ 13 παρέχει τον ορισμό της εύλογης αξίας και παρουσιάζει σε ένα ενιαίο πρότυπο το πλαίσιο αναφορικά με τον προσδιορισμό της εύλογης αξίας και τις απαιτούμενες γνωστοποιήσεις αναφορικά με τον υπολογισμό της εύλογης αξίας. Το ΔΠΧΑ 13 εφαρμόζεται στις περιπτώσεις που άλλα ΔΠΧΑ απαιτούν ή επιτρέπουν την αποτίμηση στοιχείων σε εύλογες αξίες. Το ΔΠΧΑ 13 δεν εισάγει νέες απαιτήσεις αναφορικά με τον προσδιορισμό της εύλογης αξίας ενός στοιχείου του ενεργητικού ή μίας υποχρέωσης. Επιπλέον, δεν αλλάζει το τι ορίζουν άλλα Πρότυπα αναφορικά με τα ποια στοιχεία αποτιμώνται σε εύλογες αξίες και δεν αναφέρεται στον τρόπο παρουσίασης των μεταβολών της εύλογης αξίας στις Οικονομικές Καταστάσεις. Το πρότυπο δεν αναμένεται να έχει σημαντική επίδραση στις ενοποιημένες Οικονομικές Καταστάσεις.

- **Αναθεώρηση στο ΔΛΠ 19 «Παροχές σε Εργαζόμενους»**

Τον Ιούνιο του 2011, το IASB προέβη στην έκδοση του αναθεωρημένου ΔΛΠ 19 «Παροχές σε Εργαζόμενους». Η αναθεώρηση αυτή έχει ως σκοπό να βελτιώσει θέματα αναγνώρισης και γνωστοποίησης απαιτήσεων αναφορικά με τα προγράμματα καθορισμένων παροχών. Με βάση το αναθεωρημένο πρότυπο καταργείται η μέθοδος του περιθωρίου και συνεπώς η δυνατότητα αναβολής της αναγνώρισης αναλογιστικών κερδών ή ζημιών, ενώ παράλληλα απαιτεί οι επανεκτιμήσεις της καθαρής υποχρέωσης (απαίτησης) συμπεριλαμβανομένων των αναλογιστικών κερδών και ζημιών που προέκυψαν κατά την περίοδο αναφοράς να αναγνωρίζονται στην κατάσταση Συνολικών Εσόδων. Με βάση το αναθεωρημένο πρότυπο ο Όμιλος/η Εταιρεία αναμόρφωσε τη συγκριτική περίοδο σύμφωνα με τις οριζόμενες μεταβατικές διατάξεις του ΔΛΠ 19 και σύμφωνα με το ΔΛΠ 8 «Λογιστικές Πολιτικές, μεταβολές των Λογιστικών Εκτιμήσεων και Λάθη». Η αναθεώρηση δεν έχει σημαντική επίδραση στις ενοποιημένες Οικονομικές Καταστάσεις.

- **ΕΔΔΠΧΑ 20 «Δαπάνες Απογύμνωσης (Stripping Costs) στην Παραγωγική Φάση του Επίγειου Ορυχείου»**

Τον Οκτώβριο του 2011, το IASB προέβη στην έκδοση της ΕΔΔΠΧΑ 20. Η Διερμηνεία αποσαφηνίζει πότε η παραγωγή εξόρυξης θα πρέπει να οδηγεί στην αναγνώριση ενός στοιχείου του ενεργητικού και πώς πρέπει να αποτιμάται το εν λόγω στοιχείο τόσο κατά την αρχική αναγνώριση όσο και σε μεταγενέστερες περιόδους. Η εν λόγω Διερμηνεία δεν έχει εφαρμογή στις δραστηριότητες του Ομίλου.

- **Τροποποιήσεις στο ΔΠΧΑ 7 «Γνωστοποιήσεις» – Συμψηφισμός χρηματοοικονομικών στοιχείων του ενεργητικού και χρηματοοικονομικών υποχρεώσεων**

Τον Δεκέμβριο του 2011, το IASB δημοσίευσε νέες απαιτήσεις για γνωστοποιήσεις που επιτρέπουν στους χρήστες των Οικονομικών Καταστάσεων, να διενεργούν με καλύτερο τρόπο συγκρίσεις μεταξύ Οικονομικών Καταστάσεων που δημοσιεύονται βάσει των ΔΠΧΑ και αυτών που δημοσιεύονται βάσει των US GAAP. Η τροποποίηση δεν έχει επίδραση στις ενοποιημένες Οικονομικές Καταστάσεις.

- **Τροποποίηση στο ΔΠΧΑ 1 «Πρώτη Εφαρμογή των Διεθνών Προτύπων Χρηματοοικονομικής Αναφοράς» - Κρατικά δάνεια**

Τον Μάρτιο του 2012, το IASB προέβη στην έκδοση τροποποίησης του ΔΠΧΑ 1 σύμφωνα με την οποία οι υιοθετούντες για πρώτη φορά τα ΔΠΧΑ που έχουν λάβει κρατικά δάνεια με προνομιακό επιτόκιο, έχουν τη δυνατότητα της μη αναδρομικής εφαρμογής των ΔΠΧΑ στην απεικόνιση αυτών των δανείων κατά τη μετάβαση. Η τροποποίηση δεν έχει επίδραση στις ενοποιημένες Οικονομικές Καταστάσεις.

- **Ετήσιες Βελτιώσεις Προτύπων Κύκλος 2009 - 2011**

Το IASB προχώρησε τον Μάιο του 2012 στην έκδοση «Ετήσιες Βελτιώσεις των Διεθνών Προτύπων Χρηματοοικονομικής Αναφοράς Κύκλος 2009 - 2011», το οποίο αποτελείται από μία σειρά προσαρμογών σε 5 Πρότυπα και αποτελεί μέρος του προγράμματος για τις ετήσιες βελτιώσεις στα Πρότυπα. Οι τροποποιήσεις αυτές δεν είναι ιδιαίτερα σημαντικές και δεν έχουν ουσιαστική επίπτωση στις Οικονομικές Καταστάσεις του Ομίλου.

7. Διαχείριση χρηματοοικονομικού κινδύνου

Γενικά

Ο Όμιλος εκτίθεται στους παρακάτω κινδύνους από τη χρήση των χρηματοοικονομικών του μέσων:

- Πιστωτικός κίνδυνος
- Κίνδυνος ρευστότητας
- Κίνδυνος της αγοράς

Σε αυτή την παράγραφο παρουσιάζονται πληροφορίες για την έκθεση του Ομίλου σε κάθε έναν από τους ανωτέρω κινδύνους, τους στόχους του Ομίλου, τις πολιτικές και τις διαδικασίες που εφαρμόζει για την επιμέτρηση και τη διαχείριση των κινδύνων, καθώς και τη διαχείριση κεφαλαίου του Ομίλου. Περισσότερα ποσοτικά στοιχεία για αυτές τις γνωστοποιήσεις περιλαμβάνονται σε όλο το εύρος των ενοποιημένων οικονομικών καταστάσεων.

Το Διοικητικό Συμβούλιο φέρει τη συνολική ευθύνη για τη δημιουργία και την εποπτεία του πλαισίου διαχείρισης κινδύνου του Ομίλου. Οι πολιτικές διαχείρισης κινδύνων του Ομίλου εφαρμόζονται προκειμένου να αναγνωρίζονται και να αναλύονται οι κίνδυνοι που αντιμετωπίζει ο Όμιλος, να τίθενται σημεία ελέγχου και όρια ανάληψης κινδύνων. Οι πολιτικές διαχείρισης κινδύνου και τα συστήματα εξετάζονται περιοδικά ώστε να εμφανίζονται οι αλλαγές στις συνθήκες της αγοράς και στις δραστηριότητες του Ομίλου.

Πιστωτικός κίνδυνος

Ο Όμιλος εκτίθεται σε πιστωτικό κίνδυνο, ο οποίος συνίσταται στην αδυναμία του αντισυμβαλλόμενου μέρους να εξοφλήσει πλήρως τα ποσά που οφείλει όταν αυτά προκύπτουν. Συγκεκριμένα, ο εν λόγω κίνδυνος εστιάζεται περισσότερο στο κίνδυνο αδυναμίας είσπραξης από τον Όμιλο των απαιτήσεων του προς πελάτες του αλλά και στις επενδύσεις σε χρεόγραφα.

Εμπορικές και λοιπές απαιτήσεις

Η έκθεση του Ομίλου σε πιστωτικό κίνδυνο επηρεάζεται κυρίως από τα ιδιαίτερα χαρακτηριστικά του κάθε πελάτη. Τα δημογραφικά στοιχεία της πελατειακής βάσης του Ομίλου, συμπεριλαμβανομένου του κινδύνου αθέτησης πληρωμών που χαρακτηρίζει τη συγκεκριμένη αγορά και τη χώρα στην οποία λειτουργούν οι πελάτες, επηρεάζουν τον πιστωτικό κίνδυνο.

Ο Όμιλος βάσει της πιστωτικής πολιτικής που έχει θέσει εξετάζει κάθε νέο πελάτη σε ατομική βάση για την πιστοληπτική του ικανότητα, πριν του προταθούν οι όροι και οι συνθήκες πληρωμών και παραδόσεων. Ο έλεγχος πιστοληπτικής ικανότητας που πραγματοποιεί ο Όμιλος περιλαμβάνει και την εξέταση των πελατών και από τραπεζικές πηγές.

Για κάθε πελάτη ορίζονται πιστωτικά όρια, τα οποία αντιπροσωπεύουν το μέγιστο ανοιχτό υπόλοιπο που μπορεί να έχει ένας πελάτης χωρίς να απαιτείται έγκριση από το Διοικητικό Συμβούλιο και τα οποία επανεξετάζονται κάθε τρίμηνο. Οι πελάτες που δεν τηρούν το μέσο όρο των κριτηρίων πιστοληπτικής ικανότητας του Ομίλου μπορούν να συναλλάσσονται με τον Όμιλο μόνο βάσει προπληρωμών ή εγγυητικών επιστολών.

Για την παρακολούθηση του πιστωτικού κινδύνου των πελατών, οι πελάτες ομαδοποιούνται ανάλογα με τα πιστωτικά χαρακτηριστικά τους, περιλαμβανομένων του αν είναι φυσικά ή νομικά πρόσωπα, αν είναι πελάτες χονδρικής, λιανικής, ανάλογα με τη γεωγραφική περιοχή τους, την αγορά στην οποία δραστηριοποιούνται, τα χαρακτηριστικά ενηλικίωσης των απαιτήσεων τους και την ύπαρξη προηγούμενων οικονομικών δυσχερειών. Οι εμπορικές και λοιπές απαιτήσεις περιλαμβάνουν κυρίως τους πελάτες χονδρικής του Ομίλου.

Ο Όμιλος σχηματίζει πρόβλεψη απομείωσης που αντιπροσωπεύει την εκτίμησή του για ζημίες που έχει υποστεί σχετικά με εμπορικές και λοιπές απαιτήσεις και επενδύσεις. Η πρόβλεψη αυτή αποτελείται από την ειδική πρόβλεψη που αφορά σε συγκεκριμένες περιπτώσεις έκθεσης σε κίνδυνο και μια γενική πρόβλεψη για κατηγορίες ομοειδών απαιτήσεων που έχουν πραγματοποιηθεί αλλά δεν έχουν ακόμα γίνει γνωστές. Η γενική πρόβλεψη προσδιορίζεται βάσει ιστορικών στοιχείων πληρωμών για παρόμοιες απαιτήσεις.

Επενδύσεις

Οι επενδύσεις ταξινομούνται από τον Όμιλο με βάση το σκοπό για τον οποίο αποκτήθηκαν. Η Διοίκηση αποφασίζει την κατάλληλη ταξινόμηση της επένδυσης κατά το χρόνο απόκτησής της και επανεξετάζει την ταξινόμηση σε κάθε ημερομηνία παρουσίασης. Η Διοίκηση εκτιμά ότι δεν θα υπάρξει φαινόμενο αθέτησης πληρωμών για τις επενδύσεις αυτές.

Κίνδυνος ρευστότητας

Ο κίνδυνος ρευστότητας συνίσταται στον κίνδυνο ο Όμιλος να μη μπορέσει να εκπληρώσει τις χρηματοοικονομικές του υποχρεώσεις εμπρόθεσμα. Η προσέγγιση του Ομίλου της διαχείρισης ρευστότητας είναι να διασφαλίζει, όσο γίνεται περισσότερο, ότι πάντα θα έχει αρκετή ρευστότητα για να εκπληρώνει τις υποχρεώσεις του εμπρόθεσμα, τόσο κάτω από κανονικές αλλά και κάτω από αντίξοες συνθήκες, χωρίς να πραγματοποιούνται μη αποδεκτές ζημίες ή να διακινδυνεύει η φήμη του Ομίλου.

Ο Όμιλος χρησιμοποιεί μέθοδο κοστολόγησης ανά δραστηριότητα (activity-based costing) για τα προϊόντα και τις υπηρεσίες του, η οποία βοηθά στην παρακολούθηση των απαιτούμενων ταμειακών ροών και στη μεγιστοποίηση της ταμειακής απόδοσης των επενδύσεων.

Η παρακολούθηση του κινδύνου ρευστότητας εστιάζεται στην διαχείριση των ταμειακών εισροών και εκροών σε μόνιμη βάση ούτως ώστε ο Όμιλος να έχει την δυνατότητα να ανταποκρίνεται στις ταμειακές του υποχρεώσεις. Η διαχείριση της ρευστότητας γίνεται με την διατήρηση ρευστών διαθεσίμων και εγκεκριμένων τραπεζικών πιστώσεων. Κατά την ημερομηνία σύνταξης των οικονομικών καταστάσεων υπήρχαν διαθέσιμες αχρησιμοποίητες εγκεκριμένες τραπεζικές πιστώσεις προς τον όμιλο οι οποίες κρίνονται επαρκείς για τις λειτουργικές ανάγκες του Ομίλου στο άμεσο μέλλον.

Κίνδυνος αγοράς

Ο κίνδυνος αγοράς συνίσταται στον κίνδυνο ότι οι αλλαγές στις τιμές της αγοράς, όπως οι συναλλαγματικές ισοτιμίες, επιτόκια και τιμές πρώτων υλών, θα επηρεάσουν τα αποτελέσματα του Ομίλου ή την αξία των χρηματοοικονομικών μέσων που κατέχει. Ο σκοπός της διαχείρισης του κινδύνου αγοράς είναι ο έλεγχος της έκθεσης του Ομίλου στον κίνδυνο αυτό, στο πλαίσιο αποδεκτών παραμέτρων, με παράλληλη βελτιστοποίηση της απόδοσης διαχείρισης του κινδύνου.

Συναλλαγματικός κίνδυνος

Ο Όμιλος είναι εκτεθειμένος σε συναλλαγματικό κίνδυνο στις πωλήσεις, στις αγορές και στα δάνεια σε νόμισμα διαφορετικό από το λειτουργικό νόμισμα των εταιρειών του Ομίλου, το οποίο κυρίως είναι το Ευρώ και το Δηνάριο Σερβίας.

Το κύρια τραπεζικά δάνεια του Ομίλου είναι σε Ευρώ και Δηνάριο, τα οποία έχουν αναληφθεί από εταιρείες του Ομίλου που χρησιμοποιούν το Ευρώ και το Δηνάριο ως λειτουργικό νόμισμα. Οι τόκοι δανεισμού είναι σε νόμισμα που δε διαφέρει από αυτό των ταμειακών ροών που προκύπτει από τις λειτουργικές δραστηριότητες του Ομίλου κυρίως Ευρώ και Δηνάριο.

Σε σχέση με άλλα χρηματοοικονομικά περιουσιακά στοιχεία και υποχρεώσεις εκφρασμένα σε ξένα νομίσματα, ο Όμιλος εξασφαλίζει ότι η έκθεσή του σε συναλλαγματικό κίνδυνο διατηρείται σε αποδεκτό επίπεδο αγοράζοντας ή πωλώντας ξένα νομίσματα σε τρέχουσες συναλλαγματικές ισοτιμίες όπου θεωρείται απαραίτητο για να αντιμετωπίσει βραχυπρόθεσμες ανισορροπίες. Οι επενδύσεις του Ομίλου στις θυγατρικές δεν αντισταθμίζονται, διότι αυτές οι συναλλαγματικές θέσεις θεωρούνται ότι είναι μακροχρόνιας φύσης.

Κίνδυνος επιτοκίων

Ο Όμιλος χρηματοδοτεί τις επενδύσεις του καθώς και τις ανάγκες του σε κεφάλαια κίνησης μέσω τραπεζικού δανεισμού, με αποτέλεσμα να επιβαρύνει τα αποτελέσματά του με χρεωστικούς τόκους. Αυξητικές τάσεις στα επιτόκια θα έχουν αρνητική επίπτωση στα αποτελέσματα καθώς ο Όμιλος θα επιβαρύνεται με επιπλέον κόστος δανεισμού.

Διαχείριση κεφαλαίου

Η πολιτική του Διοικητικού Συμβουλίου συνίσταται στη διατήρηση μιας ισχυρής κεφαλαιακής βάσης, ώστε να διατηρείται η εμπιστοσύνη των επενδυτών, πιστωτών και της αγοράς στον Όμιλο και να διασφαλίζεται η μελλοντική ανάπτυξη των δραστηριοτήτων. Το Διοικητικό Συμβούλιο παρακολουθεί την απόδοση των ιδίων κεφαλαίων, η οποία ορίζεται ως η σχέση των καθαρών κερδών διαιρεμένα με το σύνολο των ιδίων κεφαλαίων. Δεν υπήρξαν αλλαγές στην προσέγγιση του Ομίλου σχετικά με τη διαχείριση του κεφαλαίου κατά τη διάρκεια της χρήσης.

Ο συνολικός δανεισμός του Ομίλου και της Εταιρείας σε σχέση με την καθαρή θέση αυτού κατά την ημερομηνία αναφοράς έχει ως εξής:

(Ποσά σε ευρώ)

	ΟΜΙΛΟΣ		ΕΤΑΙΡΕΙΑ	
	30/06/2013	30/06/2012	30/06/2013	30/06/2012
Σύνολο δανείων	<u>149.623.204</u>	<u>147.368.387</u>	<u>127.065.140</u>	<u>133.181.892</u>
Ταμειακά Διαθέσιμα	<u>4.901.368</u>	<u>1.855.190</u>	<u>2.981.477</u>	<u>1.316.985</u>
Καθαρός Δανεισμός	<u>144.721.836</u>	<u>145.513.197</u>	<u>124.083.663</u>	<u>131.864.907</u>
Σύνολο καθαρής θέσης	<u>79.199.640</u>	<u>90.238.784</u>	<u>50.545.385</u>	<u>60.487.248</u>
Σχέση δανεισμού προς ίδια κεφάλαια	<u>1,83</u>	<u>1,61</u>	<u>2,45</u>	<u>2,19</u>

8. Πληροφόρηση ανά τομέα

Οι τομείς που θεωρείται ότι αντιπροσωπεύουν καλύτερα την επιχειρηματική δραστηριότητα του Ομίλου είναι οι λειτουργικοί τομείς, που αφορούν στην παραγωγή ζάχαρης, μελάσας, ζαχαρόπιτα κλπ. και στην παραγωγή των ανωτέρω προϊόντων σε Ελλάδα και Σερβία.

8.1 Λειτουργικοί Τομείς

(Ποσά σε Ευρώ)

	01/07/2012-30/06/2013			01/07/2011-30/06/2012		
	Ζάχαρη	Λοιπά	Σύνολο	Ζάχαρη	Λοιπά	Σύνολο
Πωλήσεις	200.229.349	28.125.462	228.354.811	207.585.370	21.380.557	228.965.927
Κόστος πωληθέντων	(159.934.414)	(24.003.894)	(183.938.308)	(155.207.376)	(20.539.181)	(175.746.557)
Μικτό κέρδος	40.294.935	4.121.568	44.416.503	52.377.994	841.376	53.219.370
Λοιπά έσοδα	3.993.446	560.944	4.554.390	12.920.703	1.330.787	14.251.490
Λοιπά έξοδα	(39.273.905)	(5.516.657)	(44.790.562)	(44.541.143)	(4.587.580)	(49.128.723)
Λειτουργικό αποτέλεσμα	5.014.476	(834.145)	4.180.331	20.757.554	(2.415.417)	18.342.137
Χρηματοοικονομικά έσοδα/έξοδα	(13.562.674)	(1.905.098)	(15.467.772)	(16.418.819)	(1.691.080)	(18.109.899)
Κέρδη (Ζημίες) προ φόρων	(8.548.198)	(2.739.243)	(11.287.441)	4.338.735	(4.106.497)	232.238
Φόρος Εισοδήματος			553.474			2.724.404
Κέρδη (Ζημίες) μετά από φόρους			(10.733.967)			2.956.642
Σύνολο ενεργητικού ανά τομέα	238.372.278	33.483.255	271.855.533	263.473.650	27.136.852	290.610.502
Σύνολο υποχρεώσεων ανά τομέα	168.506.451	23.669.466	192.175.917	181.661.253	18.710.465	200.371.718
Αποσβέσεις Παγίων	3.925.047	551.337	4.476.384	4.842.560	498.766	5.341.326
Επενδύσεις σε Πάγια	4.326.487	607.725	4.934.212	13.014.303	1.340.427	14.354.730

8.2 Δευτερεύουσα πληροφόρηση ανά γεωγραφική περιοχή

(Ποσά σε Ευρώ)

	01/07/2012-30/06/2013			
	Ελλάδα	Ευρωζώνη	Σερβία	Σύνολο
Πωλήσεις	158.579.700	11.884.848	57.890.263	228.354.811
Κόστος πωληθέντων	(135.869.127)	(9.382.630)	(38.686.551)	(183.938.308)
Μικτό κέρδος	22.710.573	2.502.218	19.203.712	44.416.503
	01/07/2011-30/06/2012			
	Ελλάδα	Ευρωζώνη	Σερβία	Σύνολο
Πωλήσεις	170.592.021	11.275.821	47.098.085	228.965.927
Κόστος πωληθέντων	(143.929.717)	(7.655.701)	(24.161.139)	(175.746.557)
Μικτό κέρδος	26.662.304	3.620.120	22.936.946	53.219.370

8.3 Δευτερεύουσα πληροφόρηση ανά προϊόν - υπηρεσίες

(Ποσά σε Ευρώ)

	ΟΜΙΛΟΣ		ΕΤΑΙΡΙΑ	
	01/07/2012-30/06/2013	01/07/2011-30/06/2012	01/07/2012-30/06/2013	01/07/2011-30/06/2012
Πωλήσεις προϊόντων - εμπορευμάτων	200.229.349	207.585.370	151.335.865	164.753.205
Πωλήσεις λοιπών αποθεμάτων	26.742.522	20.374.026	8.473.974	9.540.715
Έσοδα από υπηρεσίες	1.382.940	1.006.531	1.382.940	1.006.531
	228.354.811	228.965.927	161.192.779	175.300.451

Τα μεγαλύτερο μέρος των εσόδων του Ομίλου προέρχεται από την πώληση της ζάχαρης και των υποπροϊόντων αυτής. Ο Όμιλος έχει καθιερώσει εκπτώσεις βάσει της πολιτικής είσπραξης των απαιτήσεων.

9. Λοιπά έσοδα (Ποσά σε Ευρώ)

Σημ.	ΟΜΙΛΟΣ		ΕΤΑΙΡΙΑ	
	01/07/2012- 30/06/2013	01/07/2011- 30/06/2012	01/07/2012- 30/06/2013	01/07/2011- 30/06/2012
Έσοδα από επιδοτήσεις	849.865	889.708	849.865	889.708
Έσοδα από παροχή υπηρεσιών σε τρίτους	220.314	750.204	220.314	746.990
Έσοδα από πώληση δικαιωμάτων εκπομπών ρύπων	338.780	1.044.500	338.780	1.044.500
Εισπραττόμενα έξοδα αποστολής αγαθών	1.501.414	1.556.377	1.384.395	1.545.422
Επιχορηγήσεις παγίων επενδύσεων	0	301.841	0	0
Εκπτώσεις από προμηθευτές	268.625	124.278	0	0
Κέρδη από εκποίηση υλικών-ανταλλακτικών	63.085	1.187.840	40.650	131.103
Αναστροφή ζημιάς διαγραφισών απαιτήσεων	22.630	228.379	0	0
Εύχρηστα Ανταλλακτικά από Αποξήλωση Εξοπλισμού	16 0	7.560.547	0	7.560.547
Έσοδα από αχρησιμ - χρησιμοπ. Προβλέψεις προηγ. χρήσεων	838.859	83.277	750.351	44.271
Λοιπά	450.818	524.538	189.786	335.451
	4.554.390	14.251.490	3.774.141	12.297.993

10. Έξοδα κατά είδος (Ποσά σε Ευρώ)

	ΟΜΙΛΟΣ		ΕΤΑΙΡΙΑ	
	01/07/2012- 30/06/2013	01/07/2011- 30/06/2012	01/07/2012- 30/06/2013	01/07/2011- 30/06/2012
Αμοιβές Προσωπικού	29.079.350	31.754.291	21.575.802	23.543.079
Κόστος Αποθεμάτων αναγνωρισμένο ως έξοδο	114.523.662	105.035.906	92.251.990	98.496.409
Αμοιβές τρίτων	18.214.618	20.451.179	15.436.346	19.213.105
Μεταφορικά	8.870.977	9.425.925	5.439.218	4.816.788
Αποσβέσεις παγίων & άλλων στοιχείων	4.313.417	5.288.627	2.729.029	3.604.817
Παροχές Τρίτων (φυσικό αέριο, ΔΕΗ κλπ)	27.292.904	24.264.143	12.310.519	10.168.006
Λοιπά	3.234.127	3.578.354	1.444.943	2.553.783
Σύνολο Κόστους Πωληθέντων, Εξόδων Διοίκησης και Εξόδων Διάθεσης	205.529.055	199.798.425	151.187.847	162.395.987

11. Έξοδα προσωπικού (Ποσά σε Ευρώ)

	ΟΜΙΛΟΣ		ΕΤΑΙΡΙΑ	
	01/07/2012- 30/06/2013	01/07/2011- 30/06/2012	01/07/2012- 30/06/2013	01/07/2011- 30/06/2012
Μισθοί και ημερομίσθια	21.245.364	22.700.608	16.350.575	16.612.185
Εισφορές σε ασφαλιστικά ταμεία	5.706.150	5.441.126	4.404.123	4.465.430
Συνταξιοδοτικές παροχές	589.874	1.914.941	571.735	1.798.915
Λοιπές παροχές σε εργαζομένους	1.537.961	1.697.615	249.368	666.548
	29.079.350	31.754.291	21.575.802	23.543.079

12. Λοιπά έξοδα (Ποσά σε Ευρώ)

Σημ.	ΟΜΙΛΟΣ		ΕΤΑΙΡΙΑ	
	01/07/2012- 30/06/2013	01/07/2011- 30/06/2012	01/07/2012- 30/06/2013	01/07/2011- 30/06/2012
Προβλέψεις για εξαιρετικούς κινδύνους και έκτακτα έξοδα	2.841.649	1.250.771	2.841.649	124.000
Ζημιές από πώληση - καταστροφή παγίων	16 211.408	10.461.408	0	10.461.408
Κόστος Προγράμματος Ειδικής Επιδότησης Ανεργίας ΟΑΕΔ	36 0	920.000	0	920.000
Προβλέψεις για επισφαλείς απαιτήσεις πελατών	23 16.328.640	6.695.436	15.976.000	5.618.477
Έξοδα από επανεκτίμηση Επενδυτικών Παγίων	18 2.614.959	2.613.009	2.614.959	2.613.009
Δωρεές - χορηγίες	60.087	119.718	0	0
Έξοδα Αποξήλωσης Παγίων	0	365.603	0	365.603
Λοιπά	1.143.072	2.650.910	1.002.102	689.608
	23.199.815	25.076.855	22.434.710	20.792.105

13. Χρηματοοικονομικά έσοδα (Ποσά σε Ευρώ)

	ΟΜΙΛΟΣ		ΕΤΑΙΡΙΑ	
	01/07/2012- 30/06/2013	01/07/2011- 30/06/2012	01/07/2012- 30/06/2013	01/07/2011- 30/06/2012
Έσοδα χρεογράφων	6.300	2.575	6.300	2.575
Λοιποί πιστωτικοί τόκοι	156.846	573.283	47.747	188.290
Λοιπά έσοδα κεφαλαίων	152.080	9.229	0	270
Έσοδα συμμετοχών	0	0	10.628.690	10.325.070
Κέρδη από συναλλαγματικές διαφορές	803.891	3.746.114	0	88.122
	1.119.117	4.331.201	10.682.737	10.604.327

14. Χρηματοοικονομικά έξοδα (Ποσά σε Ευρώ)

	ΟΜΙΛΟΣ		ΕΤΑΙΡΙΑ	
	01/07/2012- 30/06/2013	01/07/2011- 30/06/2012	01/07/2012- 30/06/2013	01/07/2011- 30/06/2012
Τόκοι και έξοδα λοιπών μακροπρόθεσμων υποχρεώσεων	3.684	5.460	3.684	5.460
Τόκοι και έξοδα λοιπών βραχυπρόθεσμων τραπεζικών χρηματοδοτήσεων	14.856.370	17.559.305	13.190.825	15.301.623
Προμήθειες εγγυητικών επιστολών	27.556	94.308	27.556	94.308
Λοιπά συναφή με τις χρηματοδοτήσεις έξοδα	480.056	778.053	171.273	342.890
Ζημιές από συναλλαγματικές διαφορές	1.219.222	4.003.974	5.523	264.064
	16.586.889	22.441.100	13.398.862	16.008.345

15. Φόρος εισοδήματος στα αποτελέσματα χρήσεως

(Ποσά σε Ευρώ)

Σημ.	ΟΜΙΛΟΣ		ΕΤΑΙΡΙΑ	
	01/07/2012- 30/06/2013	01/07/2011- 30/06/2012	01/07/2012- 30/06/2013	01/07/2011- 30/06/2012
Τρέχων φόρος εισοδήματος	(1.385.922)	(4.469.596)	(531.434)	(3.751.107)
Αναβαλλόμενη φορολογία	21 1.939.396	7.194.000	2.106.551	7.065.796
	553.474	2.724.404	1.575.117	3.314.689

Φόρος εισοδήματος για τη μητρική εταιρεία δεν προκύπτει, λόγω των ζημιών της χρήσεως και των σωρευμένων ζημιών. Ο φόρος εισοδήματος των εταιρειών της Σερβίας υπολογίστηκε με βάση τον ισχύοντα εκεί φορολογικό συντελεστή 15% (2012: 10%).

Η συμφωνία του φόρου επί των κερδών της χρήσεως έχει ως εξής:

	ΟΜΙΛΟΣ		ΕΤΑΙΡΕΙΑ	
	01/07/2012- 30/06/2013	01/07/2011- 30/06/2012	01/07/2012- 30/06/2013	01/07/2011- 30/06/2012
Κέρδη / (Ζημίες) προ φόρων	(11.287.441)	232.238	(11.371.762)	(993.666)
Φόρος υπολογιζόμενος με τους ισχύοντες φορολογικούς συντελεστές	1.340.108	(953.905)	2.956.658	198.733
Φόρος εξόδων μη αναγνωριζόμενων φορολογικά	(2.397.268)	(1.010.575)	(1.952.340)	(747.857)
Φόρος αφορολόγητων εσόδων	677.886	832.703	-	-
Επίπτωση συμψηφισμού φορολογικών ζημιών προηγ. χρήσεων με κέρδη χρήσης	231.642	7.614.920	231.642	7.614.920
Λοιποί μη ενσωματωμένοι φόροι	(635.367)	(4.288.452)	(531.434)	(3.751.107)
Διαφορές φορολογικού ελέγχου προηγ. Χρήσεων	-	-	-	-
Λοιπά	1.336.473	529.713	870.591	-
Φόρος χρήσεως	553.474	2.724.404	1.575.117	3.314.689

Η EBZ και οι θυγατρικές της εταιρείες δεν έχουν ελεγχθεί από τις φορολογικές αρχές για τις ακόλουθες χρήσεις:

Φορολογική αρχή		
EBZ AE	Ελλάδα	Από 1/7/2005 έως 30/6/2010
AD FABRIKA SECERA "SAJKASKA"	Σερβία	Από 1/1/2004 έως 30/6/2012
AD FABRIKA SECERA "CRVENKA"	Σερβία	Από 1/1/2004 έως 30/6/2012
EBZ Κύπρος LTD	Κύπρος	Από 1/9/2003 έως 30/6/2012

Στην Ελλάδα τα φορολογητέα αποτελέσματα θεωρούνται προσωρινά μέχρι οι φορολογικές αρχές να ελέγξουν τα βιβλία και στοιχεία των εταιριών και τις αντίστοιχες φορολογικές δηλώσεις εν αντιθέσει με την Σερβία όπου δεν περαιώνονται φορολογικά και οι χρήσεις και οι φορολογικές της αρχές έχουν το δικαίωμα επαναλαμβανόμενων ελέγχων. Ως εκ τούτου οι εταιρείες παραμένουν ενδεχόμενα υπόχρεες σε πρόσθετους φόρους και ποινές που μπορεί να επιβληθούν μετά από έναν τέτοιο έλεγχο.

Από τη χρήση 2011 και εντεύθεν, οι Ελληνικές Ανώνυμες Εταιρείες και οι Εταιρείες Περιορισμένης Ευθύνης, των οποίων οι ετήσιες οικονομικές τους καταστάσεις ελέγχονται υποχρεωτικά από Νόμιμους Ελεγκτές, εγγεγραμμένους στο δημόσιο Μητρώο του Ν. 3693/2008, υποχρεούνται να λαμβάνουν Ετήσιο Πιστοποιητικό, όπως προβλέπεται στην παρ. 5 του άρθρου 82 του Ν.2238/1994. Το ως άνω πιστοποιητικό εκδίδεται μετά από φορολογικό έλεγχο που διενεργείται από τον ίδιο Νόμιμο Ελεγκτή ή ελεγκτικό γραφείο που ελέγχει τις ετήσιες οικονομικές καταστάσεις. Κατόπιν της ολοκλήρωσης του φορολογικού ελέγχου, ο Νόμιμος Ελεγκτής ή ελεγκτικό γραφείο εκδίδει στην εταιρεία Έκθεση Φορολογικής Συμμόρφωσης, που συνοδεύεται από το Προσάρτημα Αναλυτικών Πληροφοριακών Στοιχείων.

Οι ανέλεγκτες φορολογικά χρήσεις μέχρι και το 2010 ελέγχονται από τις φορολογικές αρχές βάσει των κανόνων και διαδικασιών που ίσχυαν μέχρι την εφαρμογή του προαναφερθέντος νόμου. Με την εφαρμογή του μεσοπρόθεσμου πλαισίου δημοσιονομικής στρατηγικής 2012-2015, στο τέλος της παραγράφου 5 του άρθρου 82 του Κ.Φ.Ε. προστέθηκε εδάφιο όπου ρητά αναφέρει την επιβολή προστίμου στις εταιρίες για τις οποίες δεν έχει εκδοθεί φορολογικό πιστοποιητικό. Διενεργήθηκε από τους Νόμιμους Ελεγκτές ειδικός φορολογικός έλεγχος σύμφωνα με το άρθρο 82 παρ.5 ν.2238/1994, όπως αυτός ισχύει, με σκοπό τη διαπίστωση της φορολογικής συμμόρφωσης της Εταιρείας για τις

διαχειριστικές χρήσεις από 01/07/2010 μέχρι 30/06/2011 (οικονομικό έτος 2011) και από 01/07/2011 μέχρι 30/06/2012 (οικονομικό έτος 2012).

Με βάση τις εκτελεσθείσες εργασίες, δεν περιήλθε στην αντίληψη των Νομίμων Ελεγκτών οτιδήποτε που θα τους οδηγούσε στο συμπέρασμα ότι η Εταιρεία δεν έχει συμμορφωθεί από κάθε ουσιαστική άποψη, με τις ισχύουσες φορολογικές διατάξεις για τα φορολογικά αντικείμενα, τα οποία καθορίζονται στο πρόγραμμα ελέγχου φορολογικής συμμόρφωσης που προβλέπεται στην υπ' αριθ. ΠΟΛ.1159/22.7.2011 απόφαση του Υπουργού Οικονομικών. Κατόπιν τούτων η εταιρία έλαβε Εκθέσεις Φορολογικής Συμμόρφωσης Ανεξάρτητου Ορκωτού Ελεγκτή Λογιστή για τις διαχειριστικές χρήσεις από 01/07/2010 μέχρι 30/06/2011 (οικονομικό έτος 2011) και από 01/07/2011 μέχρι 30/06/2012 (οικονομικό έτος 2012), σύμφωνα με το άρθρο 82 παρ. 5 ν. 2238/1994 χωρίς επιφυλάξεις. Τα εν λόγω Πιστοποιητικά κατατέθηκαν εμπρόθεσμα στην ΓΓΠΣ από τους Νόμιμους Ελεγκτές.

Επίσης, για τη διαχειριστική χρήση από 01/07/2012 μέχρι 30/06/2013 ο ειδικός φορολογικός έλεγχος από τους Νόμιμους Ελεγκτές βρίσκεται σε εξέλιξη και η σχετική έκθεση φορολογικής συμμόρφωσης προβλέπεται να χορηγηθεί μετά τη δημοσίευση των οικονομικών καταστάσεων της χρήσεως που λήγει την 30/06/2013. Κατά την ολοκλήρωση του φορολογικού ελέγχου, η Διοίκηση της εταιρείας δεν αναμένει να προκύψουν σημαντικές φορολογικές υποχρεώσεις πέραν από αυτές που καταχωρήθηκαν και που απεικονίζονται στις οικονομικές καταστάσεις.

Το Κέντρο Ελέγχου Μεγάλων Επιχειρήσεων διενεργεί Φορολογικό Έλεγχο για τις ανέλεγκτες χρήσεις από 01/07/2005 έως και την 30/06/2010. Λόγω του ότι οι ανέλεγκτες φορολογικά οικονομικές χρήσεις 2005/2010 ήταν ζημιόγones και λόγω των υψηλών σωρευμένων ζημιών, η μητρική εταιρία θεωρεί ότι δεν θα προκύψει πιθανή μελλοντική υποχρέωση και δεν έχει σχηματίσει σχετική πρόβλεψη.

16. Ιδιοχρησιμοποιούμενα Ενσώματα πάγια στοιχεία (Ποσά σε Ευρώ)

	Οικόπεδα & Κτίρια	Μεταφορικά μέσα & μηκ/κός εξοπλισμός	Ο ΟΜΙΛΟΣ Έπιπλα & Λοιπός εξοπλισμός	Ακίνητοποιήσεις υπό εκτέλεση	Σύνολο
Αξία κτήσης					
Υπόλοιπο 30 Ιουνίου 2011	89.001.242	152.380.420	5.256.859	4.369.955	251.008.476
Προσθήκες	1.915.748	5.872.243	96.077	6.470.661	14.354.730
Μειώσεις - Αποζηλώσεις	(2.329.131)	(24.598.598)	(72.849)	-	(27.000.578)
Μεταφορά σε Επενδυτικά Ακίνητα	-	-	-	-	-
Συναλλαγματικές Διαφορές	(2.685.637)	(8.910.396)	-	(225.851)	(11.821.884)
Μεταφορές	341.127	4.680.254	-	(5.021.381)	-
Υπόλοιπο 30 Ιουνίου 2012	86.243.349	129.423.924	5.280.087	5.593.384	226.540.744
Προσθήκες	156.538	1.478.046	50.147	3.249.481	4.934.212
Μειώσεις - Αποζηλώσεις	(895.218)	(2.180.689)	(63.682)	-	(3.139.589)
Μεταφορά σε Επενδυτικά Ακίνητα	-	-	-	-	-
Συναλλαγματικές Διαφορές	395.314	991.205	-	61.447	1.447.966
Μεταφορές	-	209.376	-	(209.376)	-
Υπόλοιπο 30 Ιουνίου 2013	85.899.983	129.921.861	5.266.552	8.694.936	229.783.333
Αποσβέσεις / Απομειώσεις					
Υπόλοιπο 30 Ιουνίου 2011	(43.484.985)	(103.903.263)	(4.359.825)	-	(151.748.073)
Αποσβέσεις χρήσης	(1.023.837)	(4.139.541)	(177.948)	-	(5.341.326)
Απομείωση - Αποζηλώσεις	1.608.521	14.276.906	53.956	-	15.939.383
Μεταφορά σε Επενδυτικά Ακίνητα	-	-	-	-	-
Συναλλαγματικές Διαφορές	2.020.545	6.362.407	-	-	8.382.952
Πωλήσεις / διαγραφές παγίων	-	-	-	-	-
Υπόλοιπο 30 Ιουνίου 2012	(40.879.756)	(87.403.491)	(4.483.817)	-	(132.767.064)
Αποσβέσεις χρήσης	(999.811)	(3.346.157)	(130.416)	-	(4.476.384)
Απομείωση - Αποζηλώσεις	785.728	2.057.503	-	-	2.843.231
Μεταφορά σε Επενδυτικά Ακίνητα	-	-	-	-	-
Συναλλαγματικές Διαφορές	(318.688)	(664.772)	-	-	(983.460)
Πωλήσεις / διαγραφές παγίων	24.160	(570.624)	64.030	-	(482.434)
Υπόλοιπο 30 Ιουνίου 2013	(41.388.367)	(89.927.541)	(4.550.203)	-	(135.866.111)
Αναπόσβεστη αξία					
Στις 30/06/2011	45.516.256	48.477.158	897.034	4.369.955	99.260.403
Στις 30/06/2012	45.363.593	42.020.432	796.270	5.593.384	93.773.680
Στις 30/06/2013	44.511.616	39.994.320	716.349	8.694.936	93.917.222

	Η ΕΤΑΙΡΙΑ				
	Οικόπεδα & Κτίρια	Μεταφορικά μέσα & μηκ/κός εξοπλισμός	Έπιπλα & Λοιπός εξοπλισμός	Ακτινοποιήσεις υπό εκτέλεση	Σύνολο
<u>Αξία κτήσης</u>					
Υπόλοιπο 30 Ιουνίου 2011	58.713.462	79.683.232	5.256.858	1.809.223	145.462.775
Προσθήκες	1.707.542	5.849.980	96.077		7.653.600
Μειώσεις - Αποζηλώσεις	(2.329.131)	(23.320.465)	(72.849)		(25.722.445)
Μεταφορά σε Επενδυτικά Ακίνητα					-
Συναλλαγματικές Διαφορές					-
Μεταφορές					-
Υπόλοιπο 30 Ιουνίου 2012	58.091.873	62.212.747	5.280.086	1.809.223	127.393.930
Προσθήκες	84.850	121.192	50.147	(0)	256.189
Μειώσεις - Αποζηλώσεις	(40.425)	(194.588)	(63.682)		(298.695)
Μεταφορά σε Επενδυτικά Ακίνητα					-
Συναλλαγματικές Διαφορές					-
Μεταφορές					-
Υπόλοιπο 30 Ιουνίου 2013	58.136.298	62.139.351	5.266.552	1.809.223	127.351.424
<u>Αποσβέσεις / Απομειώσεις</u>					
Υπόλοιπο 30 Ιουνίου 2011	(18.728.575)	(47.283.682)	(4.359.825)	-	(70.372.082)
Αποσβέσεις χρήσης	(639.792)	(2.787.078)	(177.948)		(3.604.818)
Απομείωση - Αποζηλώσεις	1.608.523	13.402.753	53.956		15.065.232
Μεταφορά σε Επενδυτικά Ακίνητα					-
Συναλλαγματικές Διαφορές					-
Πωλήσεις / διαγραφές παγίων					-
Υπόλοιπο 30 Ιουνίου 2012	(17.759.844)	(36.668.007)	(4.483.817)	-	(58.911.668)
Αποσβέσεις χρήσης	(618.501)	(1.980.112)	(130.416)		(2.729.029)
Απομείωση - Αποζηλώσεις					-
Μεταφορά σε Επενδυτικά Ακίνητα					-
Συναλλαγματικές Διαφορές					-
Πωλήσεις / διαγραφές παγίων	24.160	(570.624)	64.030		(482.434)
Υπόλοιπο 30 Ιουνίου 2013	(18.354.185)	(39.218.743)	(4.550.203)	-	(62.123.131)
<u>Αναπόσβεστη αξία</u>					
Στις 30/06/2011	39.984.887	32.399.550	897.033	1.809.223	75.090.693
Στις 30/06/2012	40.332.029	25.544.739	796.270	1.809.223	68.482.261
Στις 30/06/2013	39.782.113	22.920.607	716.349	1.809.223	65.228.292

Ο Κανονισμός (ΕΚ) αρ.672/2011 της 13.7.2011 όριζε ως ημερομηνία ολοκλήρωσης του σχεδίου Αναδιάρθρωσης της Ελληνικής Βιομηχανίας Ζάχαρης ΑΕ την 31η Μαρτίου 2012 και επέβαλλε την αποσυναρμολόγηση (dismantling) του εξοπλισμού των μονάδων Λάρισας και Ξάνθης που δεν χρησιμοποιείται στην νέα δραστηριότητα και την απομάκρυνσή του από τους χώρους παραγωγής καθώς και την περιβαλλοντική αποκατάσταση των χώρων.

Η μητρική εταιρία ολοκλήρωσε όλες τις διαδικασίες στο προβλεπόμενο διάστημα τηρώντας στο απόλυτο το χρονοδιάγραμμα. Κατόπιν σχετικού εγγράφου της EBZ ΑΕ προς το ΥΠΑΑΤ, τα αρμόδια όργανα του Υπουργείου έκαναν επιτόπου επισκέψεις και αυτοψίες στους χώρους των μονάδων Λάρισας και Ξάνθης στις 24 Μαΐου 2012 και στις 15 Ιουνίου 2012 αντίστοιχα, όπου δεν καταγράφηκαν αντιρρήσεις ή παρατηρήσεις. Κατόπιν τούτου, θεωρείται ότι ολοκληρώθηκε η πιστοποίηση του Σχεδίου Αναδιάρθρωσης και η παραλαβή του έργου από την Ομάδα Εργασίας του Υπουργείου. Το αποτέλεσμα των παραπάνω διαδικασιών όπως απεικονίζεται στις οικονομικές καταστάσεις της Εταιρίας της προηγούμενης χρήσης αναλύεται ως εξής:

	ΑΠΟΤΕΛΕΣΜΑ ΑΠΟΞΗΛΩΣΗΣ (ΔΛΠ)			
	EBZ ΑΕ	Πλατύ	Σέρρες	Ορεσιάδα
Διαγραφές παγίων	-10.440.723,62	-8.092.966,75	-2.347.756,87	0,00
Πωλήσεις άχρηστων υλικών	2.036.501,67	1.094.723,61	941.778,06	0,00
Εύχρηστα ανταλλακτικά	7.560.546,85	6.385.999,90	1.072.220,20	102.326,75
Έξοδα αποξήλωσης	-2.505.602,78	-1.154.430,54	-1.351.172,24	0,00
Αποτέλεσμα	-3.349.277,88	-1.766.673,78	-1.684.930,85	102.326,75

Χρηματοδοτική μίσθωση

Στα πάγια της εταιρείας συμπεριλαμβάνονται τρία φορτηγά αυτοκίνητα, τα οποία η εταιρεία μισθώνει με μη ακυρώσιμη σύμβαση χρηματοδοτικής μίσθωσης. Ο χρόνος μίσθωσης ορίζεται στα έξι έτη, ενώ η

εταιρεία διατηρεί το δικαίωμα αγοράς των αυτοκινήτων με τη λήξη της μίσθωσης. Η αναπόσβεστη αξία των παγίων αυτών στις 30/6/2013 ανέρχεται σε € 66.225 (30.06.2012 €114.118).

Περιουσιακά στοιχεία διαθέσιμα προς πώληση

Τα περιουσιακά στοιχεία της εταιρείας διαθέσιμα προς πώληση της προηγούμενης χρήσης συνολικής αξίας €1.205.073 αφορούσαν σε μηχανολογικό εξοπλισμό που προέκυψε από την αποξήλωση που πραγματοποίησε η εταιρεία. Η πώληση του μηχανολογικού εξοπλισμού ολοκληρώθηκε τον Αύγουστο 2012.

17. Άυλα περιουσιακά στοιχεία

(Ποσά σε Ευρώ)

	ΟΜΙΛΟΣ		
	Σύνολο	Υπεραξία	Λογισμικό
Αξία κτήσης			
Υπόλοιπο 1/7/2011	7 892 796	7 892 796	0
Συναλλαγματικές Διαφορές	-	-	-
Υπόλοιπο 30/6/2012	7 944 902	7 892 796	0
Υπόλοιπο 1/7/2012	7 892 796	7 892 796	0
Προσθήκες	52 106	-	52 106
Συναλλαγματικές Διαφορές	-	-	-
Υπόλοιπο 30/6/2013	7 944 902	7 892 796	52 106
Αποσβέσεις/ Απομειώσεις			
Υπόλοιπο 1/7/2011	-	-	-
Συναλλαγματικές Διαφορές	-	-	-
Αποσβέσεις χρήσεως	-	-	-
Υπόλοιπο 30/6/2012	-	-	-
Υπόλοιπο 1/7/2012	-	-	-
Συναλλαγματικές Διαφορές	-	-	-
Αποσβέσεις χρήσεως	-	-	-
Υπόλοιπο 30/6/2013	-	-	-
Τρέγουσα αξία			
Στις 1/7/2011	7 892 796	7 892 796	0
Στις 30/6/2012	7 892 796	7 892 796	0
Στις 1/7/2012	7 892 796	7 892 796	0
Στις 30/6/2013	7 944 902	7 892 796	52 106

Το κονδύλι της υπεραξίας του ενοποιημένου ισολογισμού (€ 7.892.796) προέκυψε κατά την σταδιακή απόκτηση των θυγατρικών εταιρειών στην Σερβία (AD FABRIKA SECERA “SAJKASKA “ και AD FABRIKA SECERA “CRVENKA”) σε προηγούμενες χρήσεις και εξετάζεται σε ετήσια βάση για ύπαρξη απομειώσης. Το συνολικό ποσό της υπεραξίας αναλύεται ως ακολούθως:

(Ποσά σε Ευρώ)

	30.6.2013	30.6.2012
SAJKASKA	6 421 843	6 421 843
CRVENKA	1 470 953	1 470 953
ΣΥΝΟΛΟ	7 892 796	7 892 796

Η Εταιρία διεξήγαγε την 30 Ιουνίου 2013 ετήσιο έλεγχο απομείωσης της ως άνω υπεραξίας, σύμφωνα με το ΔΛΠ 36.

Η ανακτήσιμη αξία προσεγγίσθηκε βάσει αξίας χρήσεως (value in use). Η αξία χρήσεως προκύπτει ως η παρούσα αξία προβλεπόμενων μελλοντικών ταμειακών ροών των εταιρειών προεξοφλημένες σε επιτόκιο που αντικατοπτρίζει τη χρονική αξία του χρήματος και τον κίνδυνο που σχετίζεται με τις εταιρείες. Ο υπολογισμός αυτός χρησιμοποιεί προβλέψεις ταμειακών ροών που έχουν εγκριθεί από τη διοίκηση και καλύπτουν πενταετή περίοδο με αναγωγή στο διηνεκές. Ο υπολογισμός της αξίας της χρήσης βασίστηκε στις παρακάτω βασικές παραδοχές:

- Δείκτης συνεχούς ανάπτυξης (constant growth rate) 2%, (1.7.2011-30.6.2012: 2%), με βάση την αναμενόμενη μεταβολή του Ακαθάριστου Εθνικού Προϊόντος της χώρας στην οποία βρίσκονται οι θυγατρικές εταιρείες (Σερβία).
- Συντελεστής προεξόφλησης προ φόρου 15,28% (1.7.2011-30.6.2012: 15,28%) εφαρμόστηκαν για τον προσδιορισμό των ανακτήσιμων ποσών.
- Απολογιστικά Οικονομικά στοιχεία των χρήσεων 2008-2012 και προβλέψεις επόμενης πενταετίας.

Οι βασικές παραδοχές που περιγράφονται παραπάνω μπορεί να μεταβληθούν με τη μεταβολή των οικονομικών συνθηκών και των συνθηκών αγοράς. Ο Όμιλος εκτιμά ότι πιθανές λογικές μεταβολές σε αυτές τις παραδοχές δεν αναμένεται να προκαλέσουν τη μείωση των ανακτήσιμων ποσών για κάθε μία από τις θυγατρικές μικρότερη από τη λογιστική τους αξία. Σύμφωνα με τον διεξαχθέντα έλεγχο η ανακτήσιμη αξία των εταιρειών υπερβαίνει τη λογιστική αξία τους και ως εκ τούτου η αναλογούσα σε αυτές υπεραξία δεν έχει υποστεί απομείωση.

18. Επενδύσεις σε ακίνητα

(Ποσά σε Ευρώ)

ΟΜΙΛΟΣ / ΕΤΑΙΡΕΙΑ			
	Οικόπεδα	Κτίρια	Σύνολο
<u>Αξία κτήσης</u>			
Υπόλοιπο 30/6/2012	22.716.979	780.239	23.497.218
Προσθήκες	0	0	0
Μεταβολή Εύλογης Αξίας (Σημ.12)	(2.567.045)	(47.914)	(2.614.959)
Υπόλοιπο 30/6/2013	20.194.934	732.325	20.882.259

ΟΜΙΛΟΣ / ΕΤΑΙΡΕΙΑ			
	Οικόπεδα	Κτίρια	Σύνολο
<u>Αξία κτήσης</u>			
Υπόλοιπο 30/6/2011	25.295.541	814.686	26.110.227
Προσθήκες	0	0	0
Μεταβολή Εύλογης Αξίας (Σημ.12)	(2.578.562)	(34.447)	(2.613.009)
Υπόλοιπο 30/6/2012	22.716.979	780.239	23.497.218

Τα επενδυτικά ακίνητα της εταιρίας αφορούν οικόπεδα (Λάρισα, Ξάνθη, Σέρρες και Θεσσαλονίκη), 1 διαμέρισμα (Αθήνα) και 1 οικόπεδο μετά κτιρίου (Σίνδος Θεσσαλονίκης) και έχουν εκτιμηθεί από ανεξάρτητους εκτιμητές που διαθέτουν αναγνωρισμένα και σχετικά επαγγελματικά προσόντα και που έχουν πρόσφατη εμπειρία στην τοποθεσία και την κατηγορία της επένδυσης που είναι υπό εκτίμηση. Τα επενδυτικά ακίνητα έχουν αποτιμηθεί στην εύλογη αξία τους. Ο υπολογισμός της εύλογης αξίας έγινε από Ανεξάρτητο εκτιμητή βάσει συγκεκριμένων οδηγιών και κανόνων που έχουν θεσπιστεί από το Royal Institution of Chartered Surveyors (R.I.C.S. – Ινστιτούτο Ορκωτών Εκτιμητών και Πραγματογνωμόνων Μεγάλης Βρετανίας), σχετικά με την εκτίμηση ακινήτων στην Ευρώπη. Ελήφθησαν υπόψη επίσης οι οδηγίες της International Valuation Standards Committee (I.V.S.C.), σχετικά με την εκτίμηση ακινήτων.

Οι μεταβολές της εύλογης αξίας των Επενδυτικών Παγίων της EBZ ΑΕ € (2.614.959) που καταγράφηκαν κατά την επανεκτίμησή τους την 30η Ιουνίου 2013, μετά τον υπολογισμό ανάλογης αναβαλλόμενης φορολογικής υποχρέωσης, καταχωρήθηκαν, σύμφωνα με το IAS 40, σε ζημία της χρήσης που πραγματοποιήθηκε, δηλαδή στις 30 Ιουνίου 2013.

19. Επενδύσεις σε θυγατρικές επιχειρήσεις

Οι επενδύσεις σε θυγατρικές επιχειρήσεις στον ατομικό ισολογισμό εμφανίζονται στη αξία κτήσεώς τους και αναλύονται ως εξής:

	30/6/2013	30/6/2012
AD FABRIKA SAJKASKA	9.358.252	9.229.827
AD FABRIKA CRVENKA	11.524.150	11.524.150
EBZ CYPRUS LTD	17.108	17.108
ΣΥΝΟΛΟ	20.899.510	20.771.085

Οι δύο εταιρείες που δραστηριοποιούνται στη Σερβία κατέχουν σημαντικό ποσοστό της αγοράς αυτής, 40% περίπου, ενώ ένα σημαντικό ποσοστό παραγωγής τους απορροφάται και από την Ελλάδα.

20. Λοιπές Μακροπρόθεσμες Απαιτήσεις

	ΟΜΙΛΟΣ		ΕΤΑΙΡΕΙΑ	
	30/6/2013	30/6/2012	30/6/2013	30/6/2012
Μακροπρόθεσμες Απαιτήσεις από Πελάτες	812.184	1.102.836	0	0
Απαιτήσεις από Στεγαστικά δάνεια σε εργαζόμενους	153.102	179.512	0	0
Λοιπές Μακροπρόθεσμες Απαιτήσεις	63.715	67.103	63.715	67.103
Απομειώσεις	(337.916)	(537.534)	0	0
	691.085	811.917	63.715	67.103

21. Αναβαλλόμενοι φόροι

Οι αναβαλλόμενες φορολογικές απαιτήσεις και υποχρεώσεις προέρχονται από τα κάτωθι:
(Ποσά σε Ευρώ)

	ΟΜΙΛΟΣ		ΕΤΑΙΡΕΙΑ	
	30/6/2013	30/6/2012	30/6/2013	30/6/2012
Αναβαλλόμενη Φορολογική Απαίτηση				
Άυλα περιουσιακά στοιχεία	7.544	5.831	7.544	5.831
Αναβαλλόμενη απαίτηση προβλεπόμενων κερδών	2.080.000	4.200.000	2.080.000	4.200.000
Λοιπές αναβαλλόμενες απαιτήσεις	2.722.382	699.882	2.578.160	699.882
Αποζημίωση προσωπικού λόγω συνταξιοδότησης	882.074	774.875	879.194	669.403
	5.692.000	5.680.588	5.544.898	5.575.116
Αναβαλλόμενη Φορολογική Υποχρέωση				
Αναπροσαρμογή πάγιων περιουσιακών στοιχείων	6.571.616	6.095.237	5.791.023	5.508.379
	6.571.616	6.095.237	5.791.023	5.508.379
Καθαρές Υποχρεώσεις / Απαιτήσεις από αναβαλλόμενους φόρους	879.616	414.649	246.125	(66.737)

**Κίνηση προσωρινών διαφορών χρήσης
(Ποσά σε Ευρώ)**

ΟΜΙΛΟΣ

	Υπόλοιπο 1-Ιουλ-12	Αναγνωρισμένο στα αποτελέσματα	Αναγνωρισμένο στα ίδια κεφάλαια	Υπόλοιπο 30/6/2013
Άυλα περιουσιακά στοιχεία	5.831	1.713	0	7.544
Αποζημίωση προσωπικού λόγω συνταξιοδότησης	774.875	107.199	0	882.074
Αναβαλλόμενη απαίτηση προβλεπόμενων κερδών	4.200.000	(2.120.000)	0	2.080.000
Λοιπές αναβαλλόμενες απαιτήσεις	699.882	1.878.278	0	2.722.382
Αναπροσαρμογή πάγιων περιουσιακών στοιχείων	(6.095.237)	(331.161)	(145.218)	(6.571.616)
	(414.649)	(463.971)	(145.218)	(879.616)

**Κίνηση προσωρινών διαφορών χρήσης
(Ποσά σε Ευρώ)**

ΕΤΑΙΡΕΙΑ

	Υπόλοιπο 1-Ιουλ-12	Αναγνωρισμένο στα αποτελέσματα	Αναγνωρισμένο στα ίδια κεφάλαια	Υπόλοιπο 30/6/2013
Άυλα περιουσιακά στοιχεία	5.831	1.713	0	7.544
Αποζημίωση προσωπικού λόγω συνταξιοδότησης	669.403	209.791	0	879.194
Αναβαλλόμενη απαίτηση προβλεπόμενων κερδών	4.200.000	(2.120.000)	0	2.080.000
Λοιπές αναβαλλόμενες απαιτήσεις	699.882	1.878.278	0	2.578.160
Αναπροσαρμογή πάγιων περιουσιακών στοιχείων	(5.508.379)	(1.038.126)	(145.218)	(6.546.505)
	66.737	(1.068.344)	(145.218)	(246.125)

22. Αποθέματα

(Ποσά σε Ευρώ)

Τα αποθέματα του Ομίλου και της Εταιρείας αναλύονται ως εξής:

	ΟΜΙΛΟΣ		ΕΤΑΙΡΕΙΑ	
	30/6/2013	30/6/2012	30/6/2013	30/6/2012
Πρώτες, βοηθητικές ύλες, ανταλλακτικά & αναλώσιμα	18.878.982	23.504.651	16.301.583	18.918.499
Προϊόντα & ημιτελή	37.537.559	44.249.001	11.763.727	13.711.071
Υποπροϊόντα	85.217	250.301	85.217	250.301
Εμπορεύματα	19.295.150	14.411.607	18.141.106	13.583.881
	75.796.908	82.415.560	46.291.633	46.463.752

23. Πελάτες και Λοιπές Εμπορικές Απαιτήσεις

(Ποσά σε Ευρώ)

	ΟΜΙΛΟΣ		ΕΤΑΙΡΕΙΑ	
	30/6/2013	30/6/2012	30/6/2013	30/6/2012
Απαιτήσεις κατά πελατών	45.910.265	27.514.011	24.967.269	19.854.666
Επιταγές Εισπρακτέες (μεταχρονολογημένες)	41.714.669	50.943.761	41.714.669	50.943.761
Επιταγές σε καθυστέρηση	4.779.073	3.490.306	4.779.073	3.490.306
Απαιτήσεις κατά Δημοσίου	14.132.546	14.035.108	14.132.546	14.035.108
	106.536.553	95.983.186	85.593.557	88.323.841
Απομειώσεις	(44.404.450)	(28.193.851)	(40.698.428)	(24.722.428)
Καθαρό ποσό απαιτήσεων	62.132.103	67.789.335	44.895.129	63.601.413

Μέρος της σχηματισθείσας πρόβλεψης (Ευρώ 14 εκατ.) αφορά απαίτηση από το Ελληνικό Δημόσιο η οποία δημιουργήθηκε σε προηγούμενες χρήσεις και βρίσκεται σε εκκρεμοδικία. Σε κάθε περίπτωση, ο Όμιλος προσπαθεί να λαμβάνει τις απαραίτητες εξασφαλίσεις και εγγυήσεις έτσι ώστε να μετριάζεται ή και να εξαλειφεται ο πιστωτικός κίνδυνος.

Παράλληλα, ο Όμιλος σχηματίζει πρόβλεψη απομείωσης που αντιπροσωπεύει την εκτίμησή του για ζημίες που ενδεχόμενα θα υποστεί σχετικά με εμπορικές και λοιπές απαιτήσεις και επενδύσεις. Η πρόβλεψη αυτή αποτελείται από την ειδική πρόβλεψη που αφορά σε συγκεκριμένες περιπτώσεις έκθεσης σε κίνδυνο και μια γενική πρόβλεψη για κατηγορίες ομοειδών απαιτήσεων που εκτιμάται ότι θα παρουσιάσουν πρόβλημα στην αποπληρωμή τους. Η γενική πρόβλεψη προσδιορίζεται βάσει ιστορικών στοιχείων πληρωμών για παρόμοιες απαιτήσεις.

Έναντι των απαιτήσεων που είναι σε καθυστέρηση πέραν των 360 ημερών (συμπεριλαμβανομένων και απαιτήσεων από το Ελληνικό Δημόσιο), καθώς και απαιτήσεων που είναι σε καθυστέρηση μικρότερο χρονικό διάστημα αλλά είναι προβληματικής είσπραξης, έχει σχηματισθεί πρόβλεψη για τον Όμιλο ποσό ευρώ 44,40 εκατ. (1.7.2012-30.06.2013: € 16,21 εκατ., 1.7.2011-30.06.2012: € 6,76 εκατ.) και για την εταιρία ποσό ευρώ 40,70 εκατ. (1.7.2012-30.06.2013: € 15,98 εκατ. 1.7.2011-30.06.2012: € 5,62 εκατ.).

	ΟΜΙΛΟΣ		ΕΤΑΙΡΕΙΑ	
	30/6/2013	30/6/2012	30/6/2013	30/6/2012
Υπόλοιπο 1 Ιουλίου	28.193.851	21.430.239	24.722.428	19.103.951
Απομείωση χρήσης	16.192.895	8.077.625	15.976.000	6.601.159
Αντιλογισμοί	17.704	(1.314.013)	0	(982.682)
Υπόλοιπο 30 Ιουνίου	44.404.450	28.193.851	40.698.428	24.722.428

24. Ταμειακά διαθέσιμα και ισοδύναμα

(Ποσά σε Ευρώ)

	ΟΜΙΛΟΣ		ΕΤΑΙΡΕΙΑ	
	30/6/2013	30/6/2012	30/6/2013	30/6/2012
Διαθέσιμα στο Ταμείο	44.048	33.545	42.491	32.604
Καταθέσεις σε τράπεζες				
- Όψεως	3.776.180	1.520.803	2.938.986	1.284.381
- Προθεσμίας	1.081.140	300.842	0	0
	4.901.368	1.855.190	2.981.477	1.316.985

Από τα ανωτέρω ποσά Ευρώ 1.557 των διαθεσίμων στο Ταμείο και Ευρώ 1.916.745 των καταθέσεων στις Τράπεζες αφορούν Ξένο Νόμισμα (DINAR) και έχουν αποτιμηθεί με την ισοτιμία Ευρώ/Ξ.Ν κατά την 30/6/2013. Οι τυχόν συναλλαγματικές διαφορές καταχωρήθηκαν στα αποτελέσματα χρήσεως. Η ανάλυση του ξένου νομίσματος ανά περίπτωση έχει ως εξής:

	ΟΜΙΛΟΣ	ΕΤΑΙΡΕΙΑ
	Ευρώ	Ευρώ
Διαθέσιμα στο Ταμείο:		
-DINAR	1.557	0
Καταθέσεις σε τράπεζες:		
-DINAR	1.916.745	0
	1.916.745	0

25. Λοιπές απαιτήσεις

(Ποσά σε Ευρώ)

	<u>ΟΜΙΛΟΣ</u>		<u>ΕΤΑΙΡΕΙΑ</u>	
	30/6/2013	30/6/2012	30/6/2013	30/6/2012
Χρεώστες διάφοροι	3.797.707	7.846.039	2.042.097	2.290.742
Λοιποί χρεώστες επίδικοι	42.940	60.867	42.940	60.867
Βραχυπρόθεσμες απαιτήσεις συνδεδεμένων επιχειρήσεων	0	0	10.662.256	565.000
Προκαταβλημένοι και παρακρατημένοι φόροι	3.034.671	5.261.230	2.296.770	4.035.763
Έσοδα χρήσεως εισπρακτέα	2.559.346	3.888.782	2.490.254	3.863.541
Έξοδα επομένων χρήσεων	62.160	27.716	23.895	27.716
Απομειώσεις	(4.067.101)	(5.887.492)	(2.803.198)	(4.545.959)
	5.429.723	11.197.141	14.755.014	6.297.669

26. Μετοχικό κεφάλαιο και αποθεματικά

(Ποσά σε Ευρώ)

	<i>Αριθμός μετοχών</i>	<i>Μετοχικό κεφάλαιο</i>	<i>Διαφορά υπέρ το άρτιο</i>	<i>Σύνολο</i>
Υπόλοιπο 30/6/2012	36.748.909	26.826.703	16.888.623	43.715.326
Έκδοση νέων μετοχών	0	0	0	0
Ακύρωση ιδίων μετοχών	0	0	0	0
Υπόλοιπο 30/6/2013	36.748.909	26.826.703	16.888.623	43.715.326

Οι μετοχές της Εταιρείας είναι ανώνυμες και διαπραγματεύονται στο Χρηματιστήριο Αξιών Αθηνών. Η διαφορά υπέρ το άρτιο θεωρείται συμπλήρωμα του μετοχικού κεφαλαίου και προέκυψε σε προηγούμενες χρήσεις από την έκδοση μετοχών έναντι μετρητών σε αξία μεγαλύτερη της ονομαστικής τους αξίας.

27. Αποθεματικά

(Ποσά σε Ευρώ)

	<u>ΟΜΙΛΟΣ</u>		<u>ΕΤΑΙΡΕΙΑ</u>	
	30/6/2013	30/6/2012	30/6/2013	30/6/2012
Τακτικό αποθεματικό	7.451.862	7.451.862	7.451.862	7.451.862
Αφορολόγητα αποθεματικά	46.830.688	46.830.688	46.830.688	46.830.688
Διαφορά αναπροσαρμογής παγίων Ν. 3229/2004	45.981.636	45.981.636	45.981.636	45.981.636
Φορολογηθέντα αποθεματικά	3.039.766	3.039.766	3.039.766	3.039.766
Αποθεματικό αναγνώρισης επενδυτικών παγίων	1.791.028	1.936.246	1.791.028	1.936.246
Συνναλαγματικές Διαφορές μετατροπής	(27.248.184)	(28.414.308)	0	0
Λοιπά	35.452.552	35.452.552	33.782.959	33.782.959
	113.299.348	112.278.442	138.877.939	139.023.157

Τακτικό αποθεματικό: Σύμφωνα με το Ελληνικό εταιρικό δίκαιο οι εταιρείες υποχρεούνται να παρακρατούν το 5% των καθαρών ετήσιων μετά φόρων κερδών τους για το σχηματισμό τακτικού αποθεματικού, έως ότου το υπόλοιπο του τακτικού αποθεματικού ισούται ή φθάσει τουλάχιστον το 1/3

του μετοχικού κεφαλαίου. Το αποθεματικό αυτό δεν είναι διαθέσιμο για διανομή αλλά μπορεί να χρησιμοποιηθεί για συμψηφισμό ζημιών.

Αφορολόγητα Αποθεματικά: Τα αφορολόγητα αποθεματικά έχουν σχηματισθεί βάσει ειδικών διατάξεων σε προηγούμενες χρήσεις και προέρχονται από αφορολόγητα έσοδα. Σε περίπτωση που τα αποθεματικά αυτά διανεμηθούν θα φορολογηθούν με τον τότε ισχύοντα φορολογικό συντελεστή.

Διαφορά αναπροσαρμογής παγίων: Η διαφορά από την αναπροσαρμογή της αξίας κτήσεως των παγίων στοιχείων (γήπεδα, οικόπεδα και κτίρια) δημιουργήθηκε από την αποτίμηση των παγίων σε εύλογες αξίες κατά την πρώτη εφαρμογή των Δ Π Χ Α.

Συναλλαγματικές διαφορές μετατροπής: Οι συναλλαγματικές διαφορές μετατροπής αφορούν τις διαφορές που προκύπτουν από την μετατροπή των οικονομικών καταστάσεων των θυγατρικών εταιριών, που είναι σε ξένο νόμισμα (DINAR), στο νόμισμα της μητρικής Εταιρείας που είναι σε Ευρώ.

28. Κέρδη - Ζημιές μετά από φόρους ανά μετοχή - βασικά (σε €)

(Ποσά σε Ευρώ)

	ΟΜΙΛΟΣ		ΕΤΑΙΡΕΙΑ	
	01/07/2012- 30/06/2013	01/07/2011- 30/06/2012	01/07/2012- 30/06/2013	01/07/2011- 30/06/2012
Κέρδη - Ζημιές μετά από φόρους που αναλογούν στους Ιδιοκτήτες Μητρικής	(10.851.551)	2.822.353	(9.796.645)	2.321.023
Σταθμισμένος μέσος όρος μετοχών	36.748.909	36.748.909	36.748.909	36.748.909
Κέρδη - Ζημιές μετά από φόρους ανά μετοχή - βασικά (σε €)	(0,2953)	0,0768	(0,2666)	0,0632

29. Δανειακές υποχρεώσεις

Η ανάλυση των μακροπρόθεσμων και βραχυπρόθεσμων υποχρεώσεων έχει ως εξής:

(Ποσά σε Ευρώ)

	ΟΜΙΛΟΣ		ΕΤΑΙΡΕΙΑ	
	30/6/2013	30/6/2012	30/6/2013	30/6/2012
Μακροπρόθεσμες υποχρεώσεις				
- Εγγυημένα τραπεζικά δάνεια	667.011	2.193.684	0	0
	667.011	2.193.684	0	0
Βραχυπρόθεσμες υποχρεώσεις				
- Εγγυημένα τραπεζικά δάνεια	132.791.791	13.023.859	127.065.140	0
- Μακροπρόθεσμες δανειακές υποχρεώσεις πληρωτέες στην επόμενη χρήση	16.164.402	1.162.636	0	
- Δάνεια από συνδεδεμένη επιχείρηση	0	133.181.892	0	133.181.892
	148.956.193	147.368.387	127.065.140	133.181.892
Σύνολο δανειακών υποχρεώσεων	149.623.204	149.562.071	127.065.140	133.181.892

Όροι και χρονοδιάγραμμα αποπληρωμής των δανείων

ΟΜΙΛΟΣ					
	Νόμισμα	Μέσο Ονομαστικό επιτόκιο	Έτος αποπληρωμής	30/6/2013	30/6/2012
- Δάνειο 1ο-Βραχυπρόθεσμο	Ευρώ	9,50%	2013	127.065.140	133.181.892
- Δάνειο 2ο-Μακροπρόθεσμο	Ευρώ	3m eurib +5,75%	2015	573.033	1.146.065
- Δάνειο 3ο-Μακροπρόθεσμο	Δηνάριο	3,50%	2014	93.978	0
- Δάνειο 4ο-Βραχυπρόθεσμο	Ευρώ	3m eurib +5,75%	2013	578.834	582.341
- Δάνειο 5ο-Βραχυπρόθεσμο	Ευρώ	3m eurib +6,5%	2013	0	5.029.804
- Δάνειο 6ο-Βραχυπρόθεσμο	Ευρώ	3,50%	2013	2.552.246	0
- Δάνειο 7ο-Βραχυπρόθεσμο	Ευρώ	3,50%	2013	1.002.144	0
- Δάνειο 8ο-Βραχυπρόθεσμο	Ευρώ	7,80%	2014	2.014.833	0
- Δάνειο 9ο-Βραχυπρόθεσμο	Ευρώ	8,40%	2013	2.506.311	0
- Δάνειο 10ο-Βραχυπρόθεσμο	Δηνάριο	repo+2%	2013	500.736	0
- Δάνειο 11ο-Βραχυπρόθεσμο	Δηνάριο	3,50%	2013	56.794	0
- Δάνειο 12ο-Βραχυπρόθεσμο	Δηνάριο	3m belib +2,2%	2012	0	32.637
- Δάνειο 13ο-Βραχυπρόθεσμο	Δηνάριο	3m belib +3,2%	2012	0	2.590.220
- Δάνειο 14ο-Βραχυπρόθεσμο	Δηνάριο	repo+1,5%	2012	0	293.429
- Δάνειο 15ο-Μακροπρόθεσμο	Ευρώ	3m eurib +5,75%	2015	0	1.047.619
- Δάνειο 16ο-Μακροπρόθεσμο	Ευρώ	3,50%	2014	0	0
- Δάνειο 17ο-Βραχυπρόθεσμο	Δηνάριο	3m belib +0,55%	2012	0	1.938.562
- Δάνειο 18ο-Βραχυπρόθεσμο	Ευρώ	3m eurib +5%	2013	2.869.541	0
- Δάνειο 19ο-Βραχυπρόθεσμο	Ευρώ	3m eurib +5,75%	2013	1.052.995	580.296
- Δάνειο 20ο-Βραχυπρόθεσμο	Ευρώ	3m eurib +5,75%	2013	1.343.373	8.240
- Δάνειο 21ο-Βραχυπρόθεσμο	Ευρώ	3m eurib +5,75%	2013	1.336.424	0
- Δάνειο 22ο-Βραχυπρόθεσμο	Δηνάριο	2w repo +4,2%	2013	1.514.722	0
- Δάνειο 23ο-Βραχυπρόθεσμο	Ευρώ	7,75%	2013	2.013.850	2.686.984
- Δάνειο 24ο-Βραχυπρόθεσμο	Ευρώ	3m eurib +5,75%	2013	1.005.674	0
- Δάνειο 25ο-Βραχυπρόθεσμο	Δηνάριο	2w repo +1,5%	2012	0	443.982
- Δάνειο 26ο-Βραχυπρόθεσμο	Ευρώ	3,50%	2013	1.542.576	0
				149.623.204	149.562.071

ΕΤΑΙΡΕΙΑ					
Τράπεζα	Νόμισμα	Ονομαστικό επιτόκιο	Έτος αποπληρωμής	30/6/2013	30/6/2012
- Δάνειο 1ο-Βραχυπρόθεσμο	Ευρώ	9,50%	2013	127.065.140	133.181.892
				127.065.140	133.181.892

Οι εύλογες αξίες των δανείων είναι περίπου ίσες με τις λογιστικές αξίες τους καθώς τα δάνεια φέρουν κυμαινόμενα επιτόκια. Ο Όμιλος και η μητρική εταιρεία έχουν ενδεχόμενες υποχρεώσεις σε σχέση με τράπεζες, λοιπές εγγυήσεις και άλλα θέματα που προκύπτουν στα πλαίσια της συνήθους δραστηριότητάς τους. Στα ακίνητα και στις εγκαταστάσεις της μητρικής εταιρίας έχουν εγγραφεί υποθήκες συνολικού ποσού € 108.376 χιλ., έχουν ενεχυριαστεί οι μετοχές των θυγατρικών της εταιριών και έχουν δοθεί υπέγγυες επιταγές ύψους € 18.447 χιλ. για την εξασφάλιση βραχυπρόθεσμων χρηματοδοτήσεων. Δεν υπάρχουν εμπράγματα βάρη επί των παγίων των υπολοίπων εταιριών του Ομίλου, οι οποίες για την κάλυψη του δανεισμού τους ενεχυριάζουν μέρος των αποθεμάτων τους.

30. Υποχρεώσεις παροχών στο προσωπικό

Σύμφωνα με τα Δ.Π.Χ.Α. οι υποχρεώσεις της Εταιρείας προς τα ασφαλιστικά ταμεία των εργαζομένων σε αυτή, διαχωρίζονται σε προγράμματα καθορισμένων εισφορών (defined contribution) και σε προγράμματα καθορισμένων παροχών (defined benefit).

Βάσει του εργατικού δικαίου οι εργαζόμενοι δικαιούνται αποζημίωσης σε περίπτωση απόλυσης ή συνταξιοδότησης, το ύψος της οποίας σχετίζεται με τις αποδοχές των εργαζομένων, τη διάρκεια της υπηρεσίας και τον τρόπο αποχώρησης (απόλυση ή συνταξιοδότηση). Οι εργαζόμενοι που παραιτούνται ή απολύονται με αιτία, δε δικαιούνται αποζημίωση. Η οφειλόμενη αποζημίωση, σε περίπτωση συνταξιοδότησης, είναι ίση με 50% του ποσού που θα καταβαλλόταν σε περίπτωση απόλυσης άνευ αιτίας. Το ποσό της αποζημίωσης που καταβάλλεται τελικά από την Εταιρεία καθορίζεται αφού ληφθεί υπόψη η προϋπηρεσία των εργαζομένων και η αμοιβή τους.

Μια υποχρέωση θεωρείται ότι αφορά πρόγραμμα καθορισμένων εισφορών (defined contribution) όταν λογίζεται σε τακτική βάση το δεδουλευμένο μέρος αυτής. Η πρακτική αυτή είναι παρόμοια με την πρακτική που προβλέπεται από την ισχύουσα Ελληνική νομοθεσία, δηλαδή την καταβολή προς τα Ασφαλιστικά Ταμεία των εργοδοτικών εισφορών για την προσφερθείσα υπηρεσία των υπαλλήλων. Για τα προγράμματα που κατατάσσονται στην κατηγορία των καθορισμένων παροχών τα Δ.Π.Χ.Α. έχουν θεσπίσει ορισμένες απαιτήσεις σε σχέση με την αποτίμηση της υπάρχουσας υποχρέωσης, καθώς επίσης και τις αρχές και τις αναλογιστικές υποθέσεις που πρέπει να ακολουθούνται κατά την εκτίμηση της υποχρέωσης που απορρέει από αυτά τα προγράμματα. Η υποχρέωση που καταχωρείται βασίζεται στη μέθοδο της προβλεπόμενης μονάδας πίστωσης (projected unit credit method), η οποία υπολογίζει την παρούσα αξία της δεδουλευμένης υποχρέωσης.

Σχετικά με τις εταιρείες του Ομίλου στο εξωτερικό σημειώνεται ότι με βάση την εκεί ισχύουσα νομοθεσία η αποζημίωση λόγω συνταξιοδότησης στους εργαζομένους της εξαντλείται με την καταβολή σε αυτούς τριών μισθών. Οι υποχρεώσεις για αποζημίωση προσωπικού προσδιορίστηκαν μέσω αναλογιστικής μελέτης. Οι πίνακες που ακολουθούν εμφανίζουν τη σύνθεση της καθαρής δαπάνης για τη σχετική πρόβλεψη που καταχωρήθηκε στα αποτελέσματα των χρήσεων 1 Ιουλίου 2012– 30 Ιουνίου 2013 και 1 Ιουλίου 2011 – 30 Ιουνίου 2012, αντίστοιχα.

Πρόβλεψη για αποζημίωση προσωπικού που αναγνωρίστηκε στα Αποτελέσματα Χρήσεως:

	<u>ΟΜΙΛΟΣ</u>		<u>ΕΤΑΙΡΕΙΑ</u>	
	30/6/2013	30/6/2012	30/6/2013	30/6/2012
Τρέχων κόστος υπηρεσίας	256.699	416.655	227.672	387.892
Χρηματοοικονομικό κόστος	145.168	351.756	97.638	307.674
Αναλογιστικά (κέρδη)/ζημιές	0	72.286	0	70.769
Επίδραση περικοπής ή διακανονισμού εθελούσιας εξόδου	253.135	1.074.244	246.425	1.032.580
Σύνολο αναγνώρισης στα αποτελέσματα	655.002	1.914.941	571.735	1.798.915

Η κίνηση της σχετικής προβλέψεως έχει ως εξής:

	<u>ΟΜΙΛΟΣ</u>	<u>ΕΤΑΙΡΕΙΑ</u>
Υπόλοιπο υποχρεώσεων την 1.7.2011	6.060.846	5.547.446
Πρόβλεψη χρήσεως	1.914.941	1.798.915
Πληρωμές χρήσεως	(3.545.035)	(3.497.955)
Υπόλοιπο την 30.6.2012	4.430.751	3.848.405
Υπόλοιπο υποχρεώσεων την 1.7.2012	4.430.751	3.848.405
Πρόβλεψη χρήσεως	655.002	571.735
Πληρωμές χρήσεως	(553.829)	(537.238)
Υπόλοιπο την 30.6.2013	4.531.924	3.882.902

	<u>ΟΜΙΛΟΣ</u>		<u>ΕΤΑΙΡΕΙΑ</u>	
	30/6/2013	30/6/2012	30/6/2013	30/6/2012
Τρέχουσα αξία υποχρεώσεως	4.325.759	4.393.845	3.684.847	3.755.315
Σωρευτική μη αναγνωρισθείσα αναλογιστική ζημία	206.165	36.906	198.055	93.090
Πρόβλεψη στον ισολογισμό	4.531.924	4.430.751	3.882.902	3.848.405

Βασικές παραδοχές αναλογιστικής μελέτης

	<u>ΟΜΙΛΟΣ</u>		<u>ΕΤΑΙΡΕΙΑ</u>	
	30/6/2013	30/6/2012	30/6/2013	30/6/2012
Επιτόκιο προεξόφλησης	2,60% - 7,50%	2,60% - 7,50%	3,40%	2,60%
Ποσοστό μελλοντικής αύξησης μισθών	2% - 7,50%	2% - 7,50%	4,52%	4,52%

31. Προμηθευτές και λοιπές υποχρεώσεις

(Ποσά σε Ευρώ)

	<u>ΟΜΙΛΟΣ</u>		<u>ΕΤΑΙΡΕΙΑ</u>	
	30/6/2013	30/6/2012	30/6/2013	30/6/2012
Προμηθευτές	26.187.345	20.475.146	27.628.635	27.540.989
Προκαταβολές Πελατών	1.922.644	1.255.858	1.581.942	960.994
Σύνολο	28.109.989	21.731.004	29.210.577	28.501.983

32. Προβλέψεις

(Ποσά σε Ευρώ)

	<u>ΟΜΙΛΟΣ</u>		<u>ΕΤΑΙΡΕΙΑ</u>	
	30/6/2013	30/6/2012	30/6/2013	30/6/2012
Υπόλοιπο 1/7	44.627	461.446	44.627	88.898
Προβλέψεις χρήσεως	59.920	0	59.920	0
Χρησιμοποιηθείσες προβλέψεις	(44.271)	(416.819)	(44.271)	(44.271)
Υπόλοιπο 30/06	60.276	44.627	60.276	44.627

33. Λοιπές βραχυπρόθεσμες υποχρεώσεις

(Ποσά σε Ευρώ)

	<u>ΟΜΙΛΟΣ</u>		<u>ΕΤΑΙΡΕΙΑ</u>	
	30/6/2013	30/6/2012	30/6/2013	30/6/2012
Δεδουλευμένα έξοδα	574.326	786.498	574.326	786.318
Έσοδα επόμενης χρήσεως	440.094	848.537	232.266	478.670
Επικουρικά Ταμεία	401.824	734	401.824	734
Ασφαλιστικοί οργανισμοί	427.440	275.375	427.440	275.375
Μερίσματα πληρωτέα	407.190	81.638	45.632	45.632
Οφειλόμενες Αμοιβές Προσωπικού	928.363	470.730	548.554	88.551
Οφειλόμενη Αποζημίωση Απολυομένων	58.108	857.511	58.108	857.511
Υποχρέωση Εξαγοράς Μετοχών Μειοψηφείας	640.436	14.895.681	0	0
Βραχυπρόθεσμες υποχρεώσεις από πρόγραμμα ΟΑΕΔ	0	143.000	0	143.000
Προβλεπόμενο Κόστος Εξαγοράς Ενσήμων	0	120.000	0	120.000
Εκπτώσεις επι πωλήσεων χρήσης υπό διακανονισμό	0	230.000	0	230.000
Λοιπές υποχρεώσεις	982.937	1.138.774	472.071	728.232
Σύνολο	4.860.719	19.848.477	2.760.222	3.754.022

Ο Νόμος για τα Νομικά Πρόσωπα, όπως τροποποιήθηκε και ισχύει από την 1/01/2012 στην Σερβία (ΦΕΚ Νο 36/2011 & ΦΕΚ Νο 99/2011) , προβλέπει μεταξύ άλλων, στα Άρθρα 470-472 τα εξής: “Αν μία εταιρία διαθέσει περιουσιακά στοιχεία (αγορά ή πώληση) των οποίων η τιμή αγοράς είναι μεγαλύτερη του 30% του μετοχικού κεφαλαίου βάσει της λογιστικής αξίας των μετοχών, τότε θεωρείται ότι η εταιρία διέθεσε περιουσιακά στοιχεία μεγάλης αξίας. Στον όρο διάθεση περιλαμβάνονται: ενοίκιαση, υποθήκη, ενέχυρα και λήψη δανείων ή δανειακές συμφωνίες κλπ. Διάφορες επιχειρηματικές πράξεις βάσει των ανωτέρω που λαμβάνουν μέρος εντός της χρονιάς λογίζονται ως μία πράξη διάθεσης. Η διάθεση περιουσιακών στοιχείων μεγάλης αξίας πρέπει να εγκριθεί είτε εξαρχής είτε εκ των υστέρων από την Γενική Συνέλευση της Α.Ε..

Λόγω του ότι ο δανεισμός και οι παροχές εγγυήσεων των θυγατρικών εταιριών AD FABRIKA SECERA “SAJKASKA” και AD FABRIKA SECERA “CRVENKA” υπερέβησαν το 30% του μετοχικού τους κεφαλαίου, σε εφαρμογή του ανωτέρω νόμου, πραγματοποιήθηκαν έκτακτες Γενικές Συνελεύσεις των μετόχων στις 28.06.2012 στις οποίες αποφασίστηκε η έγκριση των υπερβάσεων αυτών.

Ο Νόμος δίνει το δικαίωμα στους μετόχους οι οποίοι δεν συμφωνούν με τις αποφάσεις αυτές, εντός 15 ημερών από την ημέρα διεξαγωγής των Γενικών Συνελεύσεων, να υποβάλουν αίτημα εξαγοράς των μετοχών τους από την Εταιρεία.

Υποβλήθηκαν συγκεκριμένα αιτήματα εξαγοράς και ο καθορισμός της αξίας εξαγοράς έγινε, όπως ορίζεται από τη Σέρβικη νομοθεσία, στην μεγαλύτερη μεταξύ της λογιστικής αξίας, τρέχουσας χρηματιστηριακής και εκείνης που προέκυψε από έκθεση ανεξάρτητου εκτιμητή, πιστοποιημένου από τη Σερβική νομοθεσία. Τα ποσά που κατέβαλαν οι θυγατρικές εταιρίες ως τίμημα εξαγοράς ποσοστού 6,85% για την Ad Fabrika Secera Sajkaska και 17,67% για την Ad Fabrika Secera Crvenka ανήλθε συνολικά σε € 14.895.681 (€ 2.960.366 για την πρώτη και € 11.935.315 για την δεύτερη). Μετά τη λήξη της χρήσης 2012/2013 υποβλήθηκαν νέα αιτήματα εξαγοράς μετοχών της εταιρίας Ad Fabrika Secera Crvenka αξίας € 611.362.

Επιπρόσθετα και με βάση τις διατάξεις του άρθρου 522 του Σέρβικου νόμου περί λειτουργίας των εμπορικών εταιριών (Ν.36/2011 και 99/2011) μια μικρή ομάδα μετόχων μειοψηφίας της εταιρίας SAJKASKA αξίωσε ως είχε το δικαίωμα από το σχετικό άρθρο, από τον κύριο μέτοχο (EBZ ΑΕ) – και κάτοχο του άνω του 90% των δικαιωμάτων ψήφου της εταιρίας SAJKASKA – την εξαγορά των μετοχών τους (3.239 τεμάχια ή ποσοστό 0,38%). Μέχρι τη δημοσίευση των Ετήσιων Οικονομικών Καταστάσεων πραγματοποιήθηκε εξαγορά 2.615 μετοχών ή ποσοστό 0,31% έναντι Ευρώ 121.608,52.

34. Λοιπές μακροπρόθεσμες υποχρεώσεις

(Ποσά σε Ευρώ)

	<u>ΟΜΙΛΟΣ</u>		<u>ΕΤΑΙΡΕΙΑ</u>	
	30/6/2013	30/6/2012	30/6/2013	30/6/2012
Μακροπρόθεσμες υποχρεώσεις από συμβόλαια leasing	20.460	68.213	20.460	68.213
Μακροπρόθεσμες υποχρεώσεις από πρόγραμμα ΟΑΕΔ	280.000	777.000	280.000	777.000
Υποχρεώσεις από δεσμεύσεις πληρωμής δανείων αγροτών	150.108	367.750	0	0
Λοιπές υποχρεώσεις δικαστικών υποθέσεων	1.027.973	1.512.215	250.000	124.000
	1.478.541	2.725.178	550.460	969.213

35. Χρηματοοικονομικά μέσα

35.1 Πιστωτικός κίνδυνος

Έκθεση στον πιστωτικό κίνδυνο

Η λογιστική αξία των χρηματοοικονομικών περιουσιακών στοιχείων αντιπροσωπεύει τη μέγιστη έκθεση σε πιστωτικό κίνδυνο. Η μέγιστη έκθεση σε πιστωτικό κίνδυνο κατά την ημερομηνία αναφοράς ήταν:

(Ποσά σε Ευρώ)

	ΟΜΙΛΟΣ		ΕΤΑΙΡΕΙΑ	
	30/6/2013	30/6/2012	30/6/2013	30/6/2012
Διαθέσιμα προς πώληση χρηματοοικονομικά περιουσιακά στοιχεία	57.003	59.480	0	0
Χρηματοοικονομικά περιουσιακά στοιχεία στην εύλογη αξία μέσω των Αποτελεσμάτων	102.960	46.374	102.960	46.374
Εμπορικές και λοιπές απαιτήσεις	67.561.826	78.986.476	59.650.143	69.899.082
Χρηματικά διαθέσιμα και ισοδύναμα αυτών	4.901.368	1.855.190	2.981.477	1.316.985
Σύνολο	72.623.157	80.947.520	62.734.580	71.262.441

Η μέγιστη έκθεση σε πιστωτικό κίνδυνο για τις εμπορικές απαιτήσεις κατά την ημερομηνία του ισολογισμού ανά γεωγραφική περιοχή ήταν:

(Ποσά σε Ευρώ)

	ΟΜΙΛΟΣ		ΕΤΑΙΡΕΙΑ	
	30/6/2013	30/6/2012	30/6/2013	30/6/2012
Εσωτερικού	42.568.347	58.054.769	42.568.347	58.054.769
Σερβία - Λοιπές Χώρες	16.441.929	4.260.443	158.655	413.655
Χώρες Ευρωπαϊκής Ένωσης	1.444.910	5.411.508	1.152.841	5.132.989
Λοιπές περιοχές	1.676.917	62.615	1.015.286	0
Σύνολο	62.132.103	67.789.335	44.895.129	63.601.413

Η ενηλικίωση των εμπορικών απαιτήσεων κατά την ημερομηνία αναφοράς ήταν:

(Ποσά σε Ευρώ)

	ΟΜΙΛΟΣ		ΕΤΑΙΡΕΙΑ	
	30/6/2013	30/6/2012	30/6/2013	30/6/2012
Ενήμερα	17.217.479	16.581.906	12.465.472	14.406.816
Καθυστερημένα έως 90 ημέρες	10.061.508	17.860.053	6.206.676	17.486.575
Καθυστερημένα από 91 έως 180 ημέρες	17.453.271	21.244.046	14.162.077	20.734.775
Καθυστερημένα από 181 έως 360 ημέρες	33.345.813	16.167.689	27.803.695	15.130.592
Καθυστερημένα πάνω από 360 ημέρες	28.458.482	24.129.492	24.955.637	20.565.083
Σύνολο	106.536.554	95.983.186	85.593.558	88.323.841
Απομειώσεις	(44.404.450)	(28.193.851)	(40.698.428)	(24.722.428)
Καθαρό ποσό απαιτήσεων	62.132.103	67.789.335	44.895.129	63.601.413

Η αύξηση των ημερών ενηλικίωσης των εμπορικών απαιτήσεων αντανάκλα τις γενικότερες εξελίξεις που σημειώνονται τα τελευταία χρόνια στην ελληνική οικονομία και κυρίως τις ιδιαίτερες συνθήκες λειτουργίας της πραγματικής οικονομίας που χαρακτηρίζονται από σημαντικά προβλήματα ρευστότητας στην ελληνική αγορά. Σε κάθε περίπτωση, ο Όμιλος προσπαθεί να λαμβάνει τις απαραίτητες εξασφαλίσεις και εγγυήσεις έτσι ώστε να μετριάξεται ή και να εξαλείφεται ο πιστωτικός κίνδυνος.

Παράλληλα, ο Όμιλος σχηματίζει πρόβλεψη απομείωσης που αντιπροσωπεύει την εκτίμησή του για ζημίες που ενδεχόμενα θα υποστεί σχετικά με εμπορικές και λοιπές απαιτήσεις και επενδύσεις. Η πρόβλεψη αυτή αποτελείται από την ειδική πρόβλεψη που αφορά σε συγκεκριμένες περιπτώσεις έκθεσης σε κίνδυνο και μια γενική πρόβλεψη για κατηγορίες ομοειδών απαιτήσεων που εκτιμάται ότι θα παρουσιάσουν πρόβλημα στην αποπληρωμή τους. Η γενική πρόβλεψη προσδιορίζεται βάσει ιστορικών στοιχείων πληρωμών για παρόμοιες απαιτήσεις. Σε κάθε περίπτωση, ο Όμιλος προσπαθεί να λαμβάνει τις

απαραίτητες εξασφαλίσεις και εγγυήσεις έτσι ώστε να μετριάζεται ή και να εξαλείφεται ο πιστωτικός κίνδυνος.

Έναντι των απαιτήσεων που είναι σε καθυστέρηση πέραν των 360 ημερών (συμπεριλαμβανομένων και απαιτήσεων από το Ελληνικό Δημόσιο), καθώς και απαιτήσεων που είναι σε καθυστέρηση μικρότερο χρονικό διάστημα αλλά είναι προβληματικής είσπραξης, έχει σχηματισθεί πρόβλεψη για τον Όμιλο ποσό ευρώ 44,40 εκατ. (1.7.2012-30.06.2013: € 16,21 εκατ., 1.7.2011-30.06.2012: € 6,76 εκατ.) και για την εταιρία ποσό ευρώ 40,70 εκατ. (1.7.2012-30.06.2013: € 15,98 εκατ. 1.7.2011-30.06.2012: € 5,62 εκατ.).

Περαιτέρω ανάλυση για τον πιστωτικό κίνδυνο παρέχεται στη Σημείωση 7 των Ετήσιων Οικονομικών καταστάσεων. Κατά την 30.6.2013 το μεγαλύτερο μέρος των εμπορικών απαιτήσεων αντιπροσωπεύει το υπόλοιπο δύο εγχώριων εταιρειών εμπορίας ζάχαρης, σημαντικών πελατών του Ομίλου.

35.2 Κίνδυνος ρευστότητας

Τα ακόλουθα είναι οι συμβατικές λήξεις των χρηματοοικονομικών υποχρεώσεων, συμπεριλαμβανομένων των αναλογούντων τόκων:

(Ποσά σε Ευρώ)

Ο ΟΜΙΛΟΣ

	ΑΞΙΑ ΙΣΟΛΟΓΙΣΜΟΥ 30.06.2013	ΜΕΧΡΙ 6 ΜΗΝΕΣ	ΑΠΟ 6 ΜΗΝΕΣ ΕΩΣ 1 ΕΤΟΣ	ΑΠΟ 1 ΕΤΟΣ ΕΩΣ 2 ΕΤΗ	ΑΠΟ 2 ΕΤΗ ΕΩΣ 5 ΕΤΗ	ΠΑΝΩ ΑΠΟ 5 ΕΤΗ
Τραπεζικά δάνεια	149.623.204	144.378.255	4.577.938	667.011	0	0
Προμηθευτές και λοιπές υποχρεώσεις	28.109.989	28.109.989	0	0	0	0
Λοιπές υποχρεώσεις	6.339.260	5.788.800	0	550.460	0	0
Σύνολο	184.072.453	178.277.044	4.577.938	1.217.471	0	0

Η ΕΤΑΙΡΕΙΑ

	ΑΞΙΑ ΙΣΟΛΟΓΙΣΜΟΥ 30.06.2013	ΜΕΧΡΙ 6 ΜΗΝΕΣ	ΑΠΟ 6 ΜΗΝΕΣ ΕΩΣ 1 ΕΤΟΣ	ΑΠΟ 1 ΕΤΟΣ ΕΩΣ 2 ΕΤΗ	ΑΠΟ 2 ΕΤΗ ΕΩΣ 5 ΕΤΗ	ΠΑΝΩ ΑΠΟ 5 ΕΤΗ
Τραπεζικά δάνεια	127.065.140	127.065.140	0	0	0	0
Προμηθευτές και λοιπές υποχρεώσεις	29.210.577	29.210.577	0	0	0	0
Λοιπές υποχρεώσεις	3.310.682	2.760.222	0	550.460	0	0
Σύνολο	159.586.399	159.035.939	0	550.460	0	0

Ο ΟΜΙΛΟΣ

	ΑΞΙΑ ΙΣΟΛΟΓΙΣΜΟΥ 30.06.2012	ΜΕΧΡΙ 6 ΜΗΝΕΣ	ΑΠΟ 6 ΜΗΝΕΣ ΕΩΣ 1 ΕΤΟΣ	ΑΠΟ 1 ΕΤΟΣ ΕΩΣ 2 ΕΤΗ	ΑΠΟ 2 ΕΤΗ ΕΩΣ 5 ΕΤΗ	ΠΑΝΩ ΑΠΟ 5 ΕΤΗ
Τραπεζικά δάνεια	149.562.069	140.275.139	7.093.247	1.146.495	1.047.188	0
Προμηθευτές και λοιπές υποχρεώσεις	21.731.004	21.731.004	0	0	0	0
Λοιπές υποχρεώσεις	22.298.280	18.374.328	1.261.910	2.662.042	0	0
Σύνολο	193.591.353	180.380.471	8.355.157	3.808.537	1.047.188	0

Η ΕΤΑΙΡΕΙΑ

	ΑΞΙΑ ΙΣΟΛΟΓΙΣΜΟΥ 30.06.2012	ΜΕΧΡΙ 6 ΜΗΝΕΣ	ΑΠΟ 6 ΜΗΝΕΣ ΕΩΣ 1 ΕΤΟΣ	ΑΠΟ 1 ΕΤΟΣ ΕΩΣ 2 ΕΤΗ	ΑΠΟ 2 ΕΤΗ ΕΩΣ 5 ΕΤΗ	ΠΑΝΩ ΑΠΟ 5 ΕΤΗ
Τραπεζικά δάνεια	133.181.892	133.181.892	0	0	0	0
Προμηθευτές και λοιπές υποχρεώσεις	28.501.983	28.501.983	0	0	0	0
Λοιπές υποχρεώσεις	4.447.860	3.478.647	0	969.213	0	0
Σύνολο	166.131.735	165.162.522	0	969.213	0	0

Στις 27 Ιουλίου 2012, με απόφαση της Επιτροπής Πιστωτικών και Ασφαλιστικών Θεμάτων της Τράπεζας της Ελλάδος (Φ.Ε.Κ 2208/27-7-2012), αποφασίστηκε η ανάκληση της άδειας λειτουργίας του πιστωτικού ιδρύματος με την επωνυμία «Αγροτική Τράπεζα της Ελλάδος Α.Ε.», η οποία είναι ο βασικός μέτοχος της

EBZ ΑΕ και αποτελούσε το μοναδικό χρηματοπιστωτικό ίδρυμα με το οποίο διατηρούσε δανειακή σύμβαση η Εταιρεία. Παράλληλα, με την 4/27-7-2012 απόφαση της Τράπεζας της Ελλάδος (Φ.Ε.Κ 2209/27-7-2012), δόθηκε η εντολή για τη μεταβίβαση στην «Τράπεζα Πειραιώς Α.Ε.» περιουσιακών στοιχείων του πιστωτικού ιδρύματος με την επωνυμία «Αγροτική Τράπεζα της Ελλάδος Α.Ε.».

Σύμφωνα με την απόφαση αυτή, η συμμετοχή του πιστωτικού ιδρύματος με την επωνυμία «Αγροτική Τράπεζα της Ελλάδος Α.Ε.» στην EBZ δεν μεταβιβάστηκε στην «Τράπεζα Πειραιώς Α.Ε.» και παρέμεινε στην υπό ειδική εκκαθάριση «Αγροτική Τράπεζα της Ελλάδος Α.Ε.».

Όσον αφορά την ανανέωση της χρηματοδότησης πέραν τις 30.09.2013 (ημερομηνία λήξης της δανειακής σύμβασης η οποία ανανεώνεται συνήθως για ένα έτος από την λήξη της), και με βάση τα παραπάνω, η Διοίκηση της Εταιρείας αναμένει την ανανέωση του χρηματοπιστωτικού ορίου της από την «Τράπεζα Πειραιώς ΑΕ» και είναι σε συνεχή επαφή με την Διοίκηση της τελευταίας για την οριστικοποίηση αυτής. Μέχρι και την ημερομηνία έγκρισης των οικονομικών καταστάσεων, δεν έχει ληφθεί επισήμως η αναμενόμενη έγκριση.

35.3 Συναλλαγματικός κίνδυνος

Ο Όμιλος είναι εκτεθειμένος σε συναλλαγματικό κίνδυνο στις πωλήσεις, στις αγορές και στα δάνεια σε νόμισμα διαφορετικό από το λειτουργικό νόμισμα των εταιρειών του Ομίλου, το οποίο κυρίως είναι το Ευρώ και το Δηνάριο Σερβίας.

Το κύρια τραπεζικά δάνεια του Ομίλου είναι σε Ευρώ και Δηνάρια, τα οποία έχουν αναληφθεί από εταιρείες του Ομίλου που χρησιμοποιούν το Ευρώ και το Δηνάριο ως λειτουργικό νόμισμα. Οι τόκοι δανεισμού είναι σε νόμισμα που δε διαφέρει από αυτό των ταμειακών ροών που προκύπτουν από τις λειτουργικές δραστηριότητες του Ομίλου, κυρίως Ευρώ και Δηνάριο Σερβίας. Σε σχέση με άλλα χρηματοοικονομικά περιουσιακά στοιχεία και υποχρεώσεις εκφρασμένα σε ξένα νομίσματα, ο Όμιλος εξασφαλίζει ότι η έκθεσή του σε συναλλαγματικό κίνδυνο διατηρείται σε αποδεκτό επίπεδο, αγοράζοντας ή πωλώντας ξένα νομίσματα σε τρέχουσες συναλλαγματικές ισοτιμίες, όπου θεωρείται απαραίτητο, για να αντιμετωπίσει βραχυπρόθεσμες ανισοροπίες. Οι επενδύσεις του Ομίλου στις θυγατρικές στη Σερβία δεν αντισταθμίζονται, διότι αυτές οι συναλλαγματικές θέσεις θεωρούνται ότι είναι μακροχρόνιας φύσης.

Έκθεση στον συναλλαγματικό κίνδυνο

Η έκθεση του Ομίλου σε συναλλαγματικό κίνδυνο έχει ως ακολούθως:

(Ποσά σε Ευρώ)

Ο ΟΜΙΛΟΣ

30/6/2013	ΕΥΡΩ	ΔΗΝΑΡΙΟ	ΔΟΛ. ΗΠΑ	ΣΥΝΟΛΟ
Απαιτήσεις από πελάτες	44.650.175	17.481.928	0	62.132.103
Λοιπές απαιτήσεις	4.092.759	1.336.964	0	5.429.723
Τραπεζικά δάνεια	(147.513.768)	(2.109.436)	0	(149.623.204)
Προμηθευτές	(17.626.624)	(10.483.365)	0	(28.109.989)
Λοιπές υποχρεώσεις	7.144.558	(13.483.818)	0	(6.339.260)
Διαθέσιμα	2.983.066	1.918.302	0	4.901.368
Σύνολο	(106.269.834)	(5.339.425)	0	(111.609.259)

(Ποσά σε Ευρώ)

Η ΕΤΑΙΡΕΙΑ

30/6/2013	ΕΥΡΩ	ΔΗΝΑΡΙΟ	ΔΟΛ. ΗΠΑ	ΣΥΝΟΛΟ
Απαιτήσεις από πελάτες	44.895.129	0	0	44.895.129
Λοιπές απαιτήσεις	14.755.014	0	0	14.755.014
Τραπεζικά δάνεια	(127.065.140)	0	0	(127.065.140)
Προμηθευτές	(29.210.577)	0	0	(29.210.577)
Λοιπές υποχρεώσεις	(3.310.682)	0	0	(3.310.682)
Διαθέσιμα	2.981.477	0	0	2.981.477
Σύνολο	(96.954.779)	0	0	(96.954.779)

(Ποσά σε Ευρώ)

Ο ΟΜΙΛΟΣ

30/6/2012	ΕΥΡΩ	ΔΗΝΑΡΙΟ	ΔΟΛ. ΗΠΑ	ΣΥΝΟΛΟ
Απαιτήσεις από πελάτες	63.942.547	3.846.788	0	67.789.335
Λοιπές απαιτήσεις	5.774.017	5.423.124	0	11.197.141
Τραπεζικά δάνεια	(144.261.206)	(5.300.863)	0	(149.562.069)
Προμηθευτές	(15.975.226)	(20.651.459)	0	(36.626.685)
Λοιπές υποχρεώσεις	(4.304.943)	(3.373.031)	0	(7.677.974)
Διαθέσιμα	1.480.182	375.008	0	1.855.190
Σύνολο	(93.344.629)	(19.680.433)	0	(113.025.062)

(Ποσά σε Ευρώ)

Η ΕΤΑΙΡΕΙΑ

30/6/2012	ΕΥΡΩ	ΔΗΝΑΡΙΟ	ΔΟΛ. ΗΠΑ	ΣΥΝΟΛΟ
Απαιτήσεις από πελάτες	63.601.413	0	0	63.601.413
Λοιπές απαιτήσεις	6.297.669	0	0	6.297.669
Τραπεζικά δάνεια	(133.181.892)	0	0	(133.181.892)
Προμηθευτές	(28.501.983)	0	0	(28.501.983)
Λοιπές υποχρεώσεις	(4.723.235)	0	0	(4.723.235)
Διαθέσιμα	1.300.553	16.432	0	1.316.985
Σύνολο	(95.207.475)	16.432	0	(95.191.043)

Οι συναλλαγματικές ισοτιμίες που ακολουθήθηκαν κατά χρήση έχουν ως εξής:

ΕΥΡΩ	ΜΕΣΗ ΤΙΜΗ		ΙΣΟΤΙΜΙΑ ΚΑΤΑ ΤΗΝ	
	01/07/2012- 30/06/2013	01/07/2011- 30/06/2012	30/6/2013	30/6/2012
Δηνάριο Σερβίας	114,02	106,39	114,17	115,82
Δολάριο ΗΠΑ	1,29	1,34	1,30	1,26

Ανάλυση ευαισθησίας

Μία ενίσχυση κατά 10% του Ευρώ έναντι των παρακάτω νομισμάτων στις 30 Ιουνίου θα αύξανε (μείωνε) τα ίδια κεφάλαια και τα αποτελέσματα κατά τα ποσά που αναφέρονται παρακάτω. Η ανάλυση αυτή υποθέτει ότι όλες οι άλλες μεταβλητές, και ιδιαίτερα τα επιτόκια, παραμένουν σταθερά.

ΟΜΙΛΟΣ	ΑΠΟΤΕΛΕΣΜΑ ΧΡΗΣΕΩΣ		ΙΔΙΑ ΚΕΦΑΛΑΙΑ	
	01/07/2012-30/06/2013	01/07/2011-30/06/2012	30/6/2013	30/6/2012
Δηνάριο Σερβίας	485.402	1.789.130	485.402	1.789.130
Δολάριο ΗΠΑ	0	0	0	0

ΕΤΑΙΡΕΙΑ	ΑΠΟΤΕΛΕΣΜΑ ΧΡΗΣΕΩΣ		ΙΔΙΑ ΚΕΦΑΛΑΙΑ	
	01/07/2012-30/06/2013	01/07/2011-30/06/2012	30/6/2013	30/6/2012
Δηνάριο Σερβίας	0	(1.494)	0	(1.494)
Δολάριο ΗΠΑ	0	0	0	0

Μία μείωση κατά 10% του Ευρώ έναντι των παραπάνω νομισμάτων την 30 Ιουνίου θα είχε την ισόποση αλλά αντίθετη επίδραση στα παραπάνω νομίσματα με τα ποσά που αναγράφονται ανωτέρω, στη βάση ότι όλες οι άλλες μεταβλητές παραμένουν σταθερές.

35.4 Επιτοκιακός κίνδυνος

Ο Όμιλος χρηματοδοτεί τις επενδύσεις του καθώς και τις ανάγκες του σε κεφάλαια κίνησης μέσω τραπεζικού δανεισμού, με αποτέλεσμα να επιβαρύνει τα αποτελέσματά του με χρεωστικούς τόκους. Αυξητικές τάσεις στα επιτόκια θα έχουν αρνητική επίπτωση στα αποτελέσματα, καθώς ο Όμιλος θα επιβαρύνεται με επιπλέον κόστος δανεισμού. Ο Όμιλος δεν κάνει χρήση χρηματοοικονομικών εργαλείων (Interest Rate Swaps) για να μετριάσει τον κίνδυνο μεταβολής των επιτοκίων.

Κατά την ημερομηνία αναφοράς, τα έντοκα χρηματοοικονομικά μέσα του Ομίλου κατά επιτοκιακό κίνδυνο έχουν ως εξής:

(ποσά σε ευρώ)	ΟΜΙΛΟΣ		ΕΤΑΙΡΕΙΑ	
	30/6/2013	30/6/2012	30/6/2013	30/6/2012
ΣΤΑΘΕΡΟΥ ΕΠΙΤΟΚΙΟΥ				
Στοιχεία Ενεργητικού	0	0	0	0
Στοιχεία Παθητικού	0	0	0	0
Κυμαινόμενου επιτοκίου				
Στοιχεία παθητικού	149.623.204	149.562.069	127.065.140	133.181.892
Σύνολο	149.623.204	149.562.069	127.065.140	133.181.892

Ανάλυση ευαισθησίας ταμειακών ροών για χρηματοοικονομικά μέσα κυμαινόμενου επιτοκίου

Μία μεταβολή κατά 0,25% των επιτοκίων κατά την ημερομηνία αναφοράς θα αύξανε (μείωνε) τα ίδια κεφάλαια και τα αποτελέσματα κατά τα ποσά που παρουσιάζονται παρακάτω. Η ανάλυση αυτή υποθέτει ότι όλες οι άλλες μεταβλητές, και ιδιαίτερα οι συναλλαγματικές ισοτιμίες, παραμένουν σταθερές.

ΟΜΙΛΟΣ

Επίδραση σε χιλιάδες Ευρώ κατά την 30.6.2013	Αποτελέσματα Χρήσεως		Ίδια Κεφάλαια	
	Αύξηση κατά 0,25%	Μείωση κατά 0,25%	Αύξηση κατά 0,25%	Μείωση κατά 0,25%
Χρηματοοικονομικά μέσα κυμαινόμενου επιτοκίου	374.058	(374.058)	374.058	(374.058)

ΕΤΑΙΡΕΙΑ

Επίδραση σε χιλιάδες Ευρώ κατά την 30.6.2013	Αποτελέσματα Χρήσεως		Ίδια Κεφάλαια	
	Αύξηση κατά 0,25%	Μείωση κατά 0,25%	Αύξηση κατά 0,25%	Μείωση κατά 0,25%
Χρηματοοικονομικά μέσα κυμαινόμενου επιτοκίου	317.663	(317.663)	317.663	(317.663)

ΟΜΙΛΟΣ

Επίδραση σε χιλιάδες Ευρώ κατά την 30.6.2012	Αποτελέσματα Χρήσεως		Ίδια Κεφάλαια	
	Αύξηση κατά 0,25%	Μείωση κατά 0,25%	Αύξηση κατά 0,25%	Μείωση κατά 0,25%
Χρηματοοικονομικά μέσα κυμαινόμενου επιτοκίου	373.905	(373.905)	373.905	(373.905)

ΕΤΑΙΡΕΙΑ

Επίδραση σε χιλιάδες Ευρώ κατά την 30.6.2012	Αποτελέσματα Χρήσεως		Ίδια Κεφάλαια	
	Αύξηση κατά 0,25%	Μείωση κατά 0,25%	Αύξηση κατά 0,25%	Μείωση κατά 0,25%
Χρηματοοικονομικά μέσα κυμαινόμενου επιτοκίου	332.954	(332.954)	332.954	(332.954)

35.5 Εύλογες αξίες έναντι λογιστικών αξιών

Οι εύλογες αξίες των χρηματοοικονομικών στοιχείων ενεργητικού και παθητικού προσεγγίζουν τις λογιστικές αξίες, όπως αυτές εμφανίζονται στον ισολογισμό της 30 Ιουνίου 2013.

35.6 Χρηματοοικονομικά προϊόντα – Εύλογη αξία

Ο Όμιλος υιοθέτησε το τροποποιημένο Δ.Π.Χ.Α 7 «Χρηματοοικονομικά μέσα: Γνωστοποιήσεις». Το αναθεωρημένο κείμενο απαιτεί επιπρόσθετες γνωστοποιήσεις αναφορικά με την εύλογη αξία των χρηματοοικονομικών μέσων που επιμετρούνται στην εύλογη αξία μέσω ιεράρχησης τριών επιπέδων.

Ιεραρχία εύλογης αξίας

Ειδικότερα ο Όμιλος ταξινομεί τα χρηματοοικονομικά μέσα στα κάτωθι τρία επίπεδα, ανάλογα με την ποιότητα των δεδομένων που χρησιμοποιήθηκαν για την εκτίμηση της εύλογης αξίας τους:

- Επίπεδο 1: διαπραγματεύσιμες τιμές σε ενεργές αγορές για όμοια περιουσιακά στοιχεία ή υποχρεώσεις
- Επίπεδο 2: πρόκειται για τα δεδομένα που είναι άμεσα ή έμμεσα παρατηρήσιμα και αφορούν τα στοιχεία προς αποτίμηση (στην κατηγορία αυτή δεν περιλαμβάνονται τα στοιχεία του επιπέδου 1)
- Επίπεδο 3: είναι δεδομένα τα οποία προκύπτουν από εκτιμήσεις της ίδιας της επιχείρησης καθώς δεν υπάρχουν παρατηρήσιμα δεδομένα στην αγορά

Κατά τη διάρκεια της χρήσης δεν υπήρξαν μεταφορές μεταξύ των επιπέδων 1 και 2 ούτε μεταφορές εντός και εκτός του επιπέδου 3 για τη μέτρηση της εύλογης αξίας.

Τα ποσά που εμφανίζονται στις Οικονομικές Καταστάσεις για τα ταμειακά διαθέσιμα, τις εμπορικές και λοιπές απαιτήσεις, τις εμπορικές και λοιπές βραχυπρόθεσμες υποχρεώσεις καθώς και τις βραχυπρόθεσμες δανειακές υποχρεώσεις προσεγγίζουν τις αντίστοιχες εύλογες αξίες τους λόγω της βραχυπρόθεσμης λήξης τους. Η εύλογη αξία των μακροπρόθεσμων δανείων είναι σχεδόν ίδια με τη λογιστική, καθώς τα δάνεια αυτά είναι σε τοπικό νόμισμα και έντοκα με κυμαινόμενο επιτόκιο.

Τα χρηματοοικονομικά μέσα του Ομίλου και της Εταιρείας, που αποτιμώνται στην εύλογη αξία, ταξινομούνται στα κάτωθι τρία επίπεδα:

(Ποσά σε Ευρώ)

30/6/2013	ΟΜΙΛΟΣ			
	Σύνολο	Επίπεδο 1	Επίπεδο 2	Επίπεδο 3
Χρηματοοικονομικά στοιχεία σε εύλογη αξία				
Μη Κυκλοφορούντα Περιουσιακά Στοιχεία διαθέσιμα προς πώληση	57.003	57.003	0	0
Χρηματοοικονομικά στοιχεία σε εύλογη αξία μέσω αποτελεσμάτων	102.960	102.960	0	0

(Ποσά σε Ευρώ)

30/6/2013	ΕΤΑΙΡΕΙΑ			
	Σύνολο	Επίπεδο 1	Επίπεδο 2	Επίπεδο 3
Χρηματοοικονομικά στοιχεία σε ευλογη αξία				
Χρηματοοικονομικά στοιχεία σε ευλογη αξία μέσω αποτελεσμάτων	102.960	102.960	0	0

36. Δεσμεύσεις και ενδεχόμενες υποχρεώσεις

Με το άρθρο 33 του Ν. 3762/ 2009 και την 2510/815/4.8.2009 Κοινή Υπουργική Απόφαση των Υπουργών Οικονομίας και Οικονομικών και Απασχόλησης και Προστασίας θεσμοθετήθηκε ένα πρόγραμμα Ειδικής Επιδότησης Ανεργίας στο οποίο μπορούσαν να ενταχθούν εργαζόμενοι που συμπλήρωναν προϋποθέσεις συνταξιοδότησης εντός της επόμενης πενταετίας. Λόγω των στενότερων χρονικών προθεσμιών που προέβλεπε δεν κατέστη δυνατή η υλοποίηση του προγράμματος. Το πρόγραμμα επικαιροποιήθηκε με το Νόμο 3996/2011, ΦΕΚ 170/5.8.2011 σύμφωνα με το οποίο οι εργαζόμενοι, οι οποίοι μέχρι τις 31/12/2016 συμπληρώνουν τις προϋποθέσεις πλήρους ή μειωμένης συνταξιοδότησης, έχουν το δικαίωμα να ενταχθούν στο πρόγραμμα ειδικής επιδότησης ανεργίας. Μετά την έκδοση της Κ.Υ.Α. 1117/52 και τη δημοσίευσή της στο ΦΕΚ 35/Β στις 20/1/2012, λύθηκε η σύμβαση 52 εργαζομένων της EBZ ΑΕ προκειμένου να ενταχθούν στο πρόγραμμα της Ειδικής Επιδότησης Ανεργίας εργαζομένων στην EBZ Α.Ε. Η εταιρία έχει προϋπολογίσει την υποχρέωση που θα προκύψει μέχρι την ολοκλήρωση του προγράμματος και έχει σχηματίσει ανάλογη πρόβλεψη (βλέπε Σημ.12).

Δεν υπάρχουν άλλες επίδικες ή υπό διαιτησία διαφορές δικαστικών ή διαιτητικών οργάνων, πέρα αυτών που έχει σχηματισθεί σχετική πρόβλεψη και οι οποίες θα μπορούσαν να έχουν σημαντική επίπτωση στην οικονομική κατάσταση ή λειτουργία της Εταιρείας και του Ομίλου. Η σχετική πρόβλεψη αναλύεται στη σημείωση 34. Οι ανέλεγκτες φορολογικά χρήσεις της Εταιρείας και του Ομίλου αναλύονται στη σημείωση 15

37. Συναλλαγές με συνδεδεμένα μέρη

Ως συνδεδεμένα μέρη θεωρούνται οι θυγατρικές εταιρείες του Ομίλου, όπως αναφέρονται στη Σημείωση 1 των οικονομικών καταστάσεων και τα εκτελεστικά μέλη του Διοικητικού Συμβουλίου. Συνδεδεμένα μέρη θεωρούνται η “Αγροτική Τράπεζα της Ελλάδος Α.Ε. υπό Ειδική Εκκαθάριση” και οι εταιρείες του Ομίλου της.

I. Θυγατρικές εταιρείες	ΟΜΙΛΟΣ		ΕΤΑΙΡΙΑ	
	30/6/2013	30/6/2012	30/6/2013	30/6/2012
Απαιτήσεις			10.820.911	11.111.046
Υποχρεώσεις			10.014.326	23.895.610
Εισροές			2.285.364	307.666
Εκροές			15.609.285	27.151.846
II. Συναλλαγές με εταιρείες του ομίλου ΑΤΕ	30/6/2013	30/6/2012	30/6/2013	30/6/2012
Απαιτήσεις	0	679.550	0	679.550
Υποχρεώσεις	68.232	133.015.312	68.232	133.015.312
Εισροές	0	23.464	0	23.464
Εκροές	58.197	12.907.363	58.197	12.907.363
Μέλη ΔΣ	30/6/2013	30/6/2012	30/6/2013	30/6/2012
Συνολικές αμοιβές και συναλλαγές μελών Δ.Σ.	351.841	378.836	225.084	240.189

Όλες οι συναλλαγές με συνδεδεμένα μέρη πραγματοποιήθηκαν σύμφωνα με τους γενικά αποδεκτούς εμπορικούς όρους και πρόκειται να διευθετηθούν με μετρητά εντός εύλογου χρονικού διαστήματος. Όλες οι συναλλαγές με τα συνδεδεμένα μέρη (θυγατρικές εταιρίες) έχουν απαλειφθεί κατά την κατάρτιση των ενοποιημένων οικονομικών καταστάσεων. Τα υπόλοιπα των συναλλαγών της Εταιρίας με θυγατρικές και συγγενείς της εταιρείες και τα σχετικά με τις συναλλαγές αυτές αποτελέσματα έχουν ως εξής:

ΕΛΛΗΝΙΚΗ ΒΙΟΜΗΧΑΝΙΑ ΖΑΧΑΡΗΣ ΑΕ				
30/6/2013				
	Πωλήσεις αγαθών και υπηρεσιών	Αγορές αγαθών και υπηρεσιών	Απαιτήσεις	Υποχρεώσεις
ATE LEASING ΑΕ <i>Εταιρία Ομίλου ΑΤΕ</i>	0	58.197	0	68.232
AD FABRIKA SECERA SAJKASKA <i>Θυγατρική</i>	588.600	5.129.537	3.700.103	3.461.768
AD FABRIKA SECERA CRVENKA <i>Θυγατρική</i>	1.696.764	10.479.748	7.120.808	6.518.814
EBZ CYPRUS LTD <i>Θυγατρική</i>	0	0	0	33.744
ΣΥΝΟΛΑ	2.285.364	15.667.482	10.820.911	10.082.558

Οι πωλήσεις που εμφανίζονται στον ανωτέρω πίνακα αφορούν συνήθως πωλήσεις σπόρων της εταιρίας προς τις θυγατρικές της και υποπροϊόντων σε άλλα συνδεδεμένα μέρη, και οι αγορές αφορούν κυρίως αγορές ζάχαρης από τις θυγατρικές της Σερβίας και χρεωστικούς τόκους από την μητρική ΑΤΕ όσον αφορά την προηγούμενη χρήση. Οι υποχρεώσεις αφορούν κυρίως δανειακή σύμβαση με την ΑΤΕ (προηγούμενη χρήση) και υποχρεώσεις από αγορές ζάχαρης από τις θυγατρικές της Σερβίας. Οι απαιτήσεις αφορούν κυρίως απαιτήσεις από πωλήσεις σπόρων και υποπροϊόντων, από πωλήσεις μηχανολογικού εξοπλισμού και από μερίσματα των θυγατρικών. Δεν υπάρχουν Απαιτήσεις – Υποχρεώσεις από και προς τα μέλη του Δ.Σ.

Οι αντίστοιχες ενδοεταιρικές συναλλαγές και υπόλοιπα της προηγούμενης χρήσης έχουν ως εξής:

ΕΛΛΗΝΙΚΗ ΒΙΟΜΗΧΑΝΙΑ ΖΑΧΑΡΗΣ ΑΕ				
30/6/2012				
	Πωλήσεις αγαθών και υπηρεσιών	Αγορές αγαθών και υπηρεσιών	Απαιτήσεις	Υποχρεώσεις
ΑΓΡΟΤΙΚΗ ΤΡΑΠΕΖΑ ΤΗΣ ΕΛΛΑΔΟΣ ΑΕ <i>Μητρική</i>	7.980	15.524.057	781.157	133.181.892
ΔΩΔΩΝΗ ΑΕ <i>Εταιρία Ομίλου ΑΤΕ</i>	32.980	0	-172	0
ATE LEASING <i>Εταιρία Ομίλου ΑΤΕ</i>	0	111.954	0	114.118
ATE RENT <i>Εταιρία Ομίλου ΑΤΕ</i>	0	0	0	0
ΑΓΡΟΤΙΚΗ ΑΣΦΑΛΙΣΤΙΚΗ ΑΕ <i>Εταιρία Ομίλου ΑΤΕ</i>	38.548	585.625	1.100	44.403
ΑΤΕΞέλιξη ΑΕ <i>Εταιρία Ομίλου ΑΤΕ</i>	0	0	0	8.700
AD FABRIKA SECERA SAJKASKA <i>Θυγατρική</i>	255.000	14.365.377	727.455	3.199.024
AD FABRIKA SECERA CRVENKA <i>Θυγατρική</i>	3.370.415	15.789.866	251.200	9.925.484
EBZ CYPRUS LTD <i>Θυγατρική</i>	0	0	0	0
ΣΥΝΟΛΑ	3.704.923	46.376.879	1.760.740	146.473.621

38. Μεταγενέστερα γεγονότα

- A) Στις 10 Ιουλίου 2013 ο Ειδικός Εκκαθαριστής της υπό ειδική εκκαθάριση Αγροτικής Τράπεζας της Ελλάδος Α.Ε., έχοντας ως στόχο την επίτευξη της βέλτιστης δυνατής λύσης στο πλαίσιο της διαδικασίας πώλησης της συμμετοχής του υπό ειδική εκκαθάριση ιδρύματος στην εταιρεία ΕΛΛΗΝΙΚΗ ΒΙΟΜΗΧΑΝΙΑ ΖΑΧΑΡΗΣ Α.Ε., ανακοίνωσε ότι αποφασίζει την παράταση της υφιστάμενης διαγωνιστικής διαδικασίας και καλεί έως **την Παρασκευή 1^η Νοεμβρίου 2013 και ώρα 15.00** οποιοδήποτε υποψήφιο αγοραστή (παλαιό και νέο) να υποβάλει δεσμευτική προσφορά.
- B) Στην συνεδρίαση του Δ.Σ. της εταιρείας της 01.08.2013, ο κ. Χρυσόστομος Γερούκης, Πρόεδρος του Δ.Σ. και εκτελεστικό μέλος του και ο κ. Παύλος Μπαρούτας, ανεξάρτητο μη εκτελεστικό μέλος του Δ.Σ. και μέλος της Επιτροπής Ελέγχου, υπέβαλαν εγγράφως τις παραιτήσεις τους οι οποίες και έγιναν αποδεκτές από το Δ.Σ. Στην ίδια συνεδρίαση το Δ.Σ. αποφάσισε τη συμπλήρωση των μελών του και εξέλεξε ως νέα μέλη τους κ.κ. Μπέτση Ηλία και Μελέτη Γεώργιο.

Γ) Επίσης, στη συνεδρίαση του ΔΣ της 22.08.2013 ο κ. Αστέριος Ταραζάς, εκτελεστικό μέλος του Δ.Σ., και ο κ. Μανασής Κωνσταντινίδης, ανεξάρτητο μη εκτελεστικό μέλος του Δ.Σ. και μέλος της Επιτροπής Ελέγχου, υπέβαλαν εγγράφως τις παραιτήσεις τους οι οποίες και έγιναν αποδεκτές από το Δ.Σ. Στην ίδια συνεδρίαση, το Δ.Σ. αποφάσισε τη συμπλήρωση των μελών του και εξέλεξε ως νέα μέλη τους κ.κ. Δημήτριο Δημητρίου και Μιχαήλ Φεφέ.

Η σύνθεση του Διοικητικού Συμβουλίου της εταιρείας καθώς και η σύνθεση της Επιτροπής Ελέγχου κατά την ημερομηνία δημοσίευσης των ετήσιων οικονομικών καταστάσεων, παρατίθενται ακολούθως:

Διοικητικό Συμβούλιο

α. Εκτελεστικά Μέλη

Χαραλάμπους Λάμπρος, Πρόεδρος & Διευθύνων Σύμβουλος
Μελέτης Γεώργιος, Μέλος
Δημητρίου Δημήτριος, Μέλος

β. Μη Εκτελεστικά Μέλη

Μπέτσης Ηλίας, Μέλος
Φεφές Μιχαήλ, Μέλος

γ. Ανεξάρτητα Μη Εκτελεστικά Μέλη

Λάζαρη Αδαμαντίνη, Αντιπρόεδρος
Κολιάτσας Σπυρίδων, Μέλος

Επιτροπή Ελέγχου

Κολιάτσας Σπυρίδων, Πρόεδρος της Επιτροπής
Λάζαρη Αδαμαντίνη, Μέλος
Φεφές Μιχαήλ, Μέλος

Η εκλογή των μελών του Δ.Σ και της Επιτροπής Ελέγχου θα τεθεί προς επικύρωση στην κρίση της επόμενης Γενικής Συνέλευσης.

Δεν υπάρχουν άλλα σημαντικά γεγονότα που συνέβησαν μεταγενέστερα της ημερομηνίας συντάξεως των οικονομικών καταστάσεων για τα οποία απαιτείται να πραγματοποιηθεί σχετική αναφορά.

Οι οικονομικές καταστάσεις που παρατίθενται στις σελίδες από 1 έως 47 συντάχθηκαν σύμφωνα με τα Διεθνή Πρότυπα Χρηματοοικονομικής Αναφοράς (Δ.Π.Χ.Α.) όπως αυτά έχουν υιοθετηθεί από την Ευρωπαϊκή Ένωση, εγκρίθηκαν από το Διοικητικό Συμβούλιο στις **16 Σεπτεμβρίου 2013** και υπογράφονται από τους υπεύθυνους για την κατάρτιση:

**Ο ΠΡΟΕΔΡΟΣ & ΔΙΕΥΘΥΝΩΝ
ΣΥΜΒΟΥΛΟΣ ΤΟΥ
ΔΙΟΙΚΗΤΙΚΟΥ ΣΥΜΒΟΥΛΙΟΥ**

**ΤΟ
ΕΚΤΕΛΕΣΤΙΚΟ ΜΕΛΟΣ ΤΟΥ
ΔΙΟΙΚΗΤΙΚΟΥ ΣΥΜΒΟΥΛΙΟΥ**

**Ο ΔΙΕΥΘΥΝΤΗΣ
ΟΙΚΟΝΟΜΙΚΩΝ ΥΠΗΡΕΣΙΩΝ**

**ΛΑΜΠΡΟΣ Α. ΧΑΡΑΛΑΜΠΟΥΣ
Α.Δ.Τ. ΑΙ 160312/2009**

**ΓΕΩΡΓΙΟΣ Χ. ΜΕΛΕΤΗΣ
Α.Δ.Τ. Μ 248447/1983**

**ΧΑΡΑΛΑΜΠΟΣ Χ.ΡΑΛΛΗΣ
Α.Δ.Τ ΑΖ 162920/2007
Α.Μ.ΑΔΕΙΑΣ ΟΕΕ Α'ΤΑΞΗΣ 43407**



Ε. Πρόσθετες πληροφορίες και στοιχεία ετήσιας οικονομικής έκθεσης



ΕΛΛΗΝΙΚΗ ΒΙΟΜΗΧΑΝΙΑ ΖΑΧΑΡΗΣ Α.Ε.

ΑΡ.Μ.Α.Ε. 8246/06/Β/86/11
Μητροπόλεως 34, 54110 Θεσσαλονίκη

ΣΤΟΙΧΕΙΑ ΚΑΙ ΠΛΗΡΟΦΟΡΙΕΣ ΧΡΗΣΗΣ

από 1 Ιουλίου 2012 έως 30 Ιουνίου 2013

(δημοσιευμένα βάσει του κ.ν.2190, άρθρο 135 για επιχειρήσεις που συντάσσουν ετήσιες οικονομικές καταστάσεις, ενοποιημένες και μη, κατά τα ΔΑΠ)

Τα παρακάτω στοιχεία και πληροφορίες, που προκύπτουν από τις οικονομικές καταστάσεις, σχετίζονται με μία γενική ενημέρωση για την οικονομική κατάσταση και τα αποτελέσματα της «ΕΛΛΗΝΙΚΗΣ ΒΙΟΜΗΧΑΝΙΑΣ ΖΑΧΑΡΗΣ Α.Ε.». Συνιστάται επομένως στον αναγνώστη, πριν προβεί σε οποιαδήποτε είδους επενδυτική επιλογή ή άλλη συναλλαγή με την εταιρία, να ανατρέξει στην διεύθυνση διαδικτύου της εταιρίας, όπου αναγράφονται οι οικονομικές καταστάσεις καθώς και η έκθεση ελέγχου του νόμιμου ελεγκτή.

ΣΤΟΙΧΕΙΑ ΕΠΙΧΕΙΡΗΣΗΣ				ΣΥΝΘΕΣΗ ΔΙΟΙΚΗΤΙΚΟΥ ΣΥΜΒΟΥΛΙΟΥ:			
Αρμόδια Υπηρεσία - Νομαρχία (ή Πρωτοδικείο): Υπουργείο Ανάπτυξης, Ανταγωνιστικότητας, Υποδομών, Μεταφορών και Δικτύων www.ekt.gr		Διεύθυνση Διοικητικών: Ημερομηνία έγκρισης από το Διοικητικό Συμβούλιο των ετήσιων οικονομικών καταστάσεων Ορκωτός Ελεγκτής Λογιστικής: Ελεγκτική εταιρία: Τύπος έκθεσης ελέγχου ελεγκτών:		Πρόεδρος & Διευθύνων Σύμβουλος - Εκτελεστικό Μέλος Εκτελεστικό Μέλος Εκτελεστικό Μέλος Μη Εκτελεστικό Μέλος Μη Εκτελεστικό Μέλος Ανεξάρτητο Μη Εκτελεστικό Μέλος Ανεξάρτητος Ανεξάρτητο Μη Εκτελεστικό Μέλος		Λάμπρος Χαράλαμπος Γεώργιος Μελίτης Δημήτριος Δημητρίου Ηλίας Μπίτσος Μουστάφας Φακίς Σπυρίδων Καλαϊτσής Αθανάσιος Λιάλιμης	
1.1. ΣΤΟΙΧΕΙΑ ΚΑΤΑΣΤΑΣΗΣ ΟΙΚΟΝΟΜΙΚΗΣ ΘΕΣΗΣ				1.2. ΣΤΟΙΧΕΙΑ ΚΑΤΑΣΤΑΣΗΣ ΣΥΝΟΛΙΚΩΝ ΕΣΟΔΩΝ			
(ενοποιημένα και μη ενοποιημένα) ποσά εκφρασμένα σε ευρώ				(ενοποιημένα και μη ενοποιημένα) ποσά εκφρασμένα σε ευρώ			
ΟΜΙΛΟΣ		ΕΤΑΙΡΙΑ		ΟΜΙΛΟΣ		ΕΤΑΙΡΙΑ	
30/6/2013	30/6/2012	30/6/2013	30/6/2012	01/07/2012-30/06/2013	01/07/2011-30/06/2012	01/07/2012-30/06/2013	01/07/2011-30/06/2012
ΕΝΕΡΓΗΤΙΚΟ							
Εξοφλησιμότητα ενόσμου πάγια στοιχεία	93.917.222	93.773.681	65.228.292	68.482.261	Κόστος εργασιών	228.354.811	228.965.927
Επενδύσεις σε πάγια	20.882.259	23.497.218	20.882.259	23.497.218	Μικτά κέρδη	44.416.503	53.219.370
Άυλα περιουσιακά στοιχεία	7.944.902	7.892.796	0	0	Κέρδη/(ζημιές) προ φόρων, χρηματοδοτικών και επενδυτικών αποτελεσμάτων	6.795.290	20.955.146
Λοιπά μη κυκλοφορούντα περιουσιακά στοιχεία	691.085	878.654	20.963.225	20.904.925	Κέρδη/(ζημιές) προ φόρων	(11.287.441)	232.328
Αποθέματα	75.796.908	82.415.560	46.291.633	46.463.752	Κέρδη/(ζημιές) μετά από φόρους (Α)	(10.273.967)	2.956.642
Αποτίμηση από πώληση	62.132.103	67.739.235	44.895.129	63.601.413	- Ηκεσίτες μεταρρυθμίσεις	(10.851.551)	2.822.353
Λοιπά κυκλοφορούντα περιουσιακά στοιχεία	10.434.051	13.098.705	17.839.451	7.661.028	- Αποσβέσεις μεταρρυθμίσεων	157.085	134.289
Μη κυκλοφ. περιουσιακά στοιχεία προαφής	57.003	59.480	0	0	Λοιπά συνολικά έσοδα μετά από φόρους (Β)	1.060.407	(8.991.908)
Περιουσιακά Στοιχεία διαθέσιμα προς πώληση	0	1.205.073	0	1.205.073	Συγκεντρωτικά συνολικά έσοδα μετά από φόρους (Α) + (Β)	(9.673.560)	(6.035.266)
ΣΥΝΟΛΟ ΕΝΕΡΓΗΤΙΚΟΥ	271.855.533	290.610.502	216.099.989	231.815.670	- Ηκεσίτες μεταρρυθμίσεων	(9.830.645)	(8.836.913)
ΙΔΙΑ ΚΕΦΑΛΑΙΑ ΚΑΙ ΥΠΟΧΡΕΩΣΕΙΣ					- Δοσώματα μεταρρυθμίσεων	157.085	2.801.647
Μετοικά Κεφάλαια	26.826.703	26.826.703	26.826.703	26.826.703	Κέρδη μετά από φόρους ανά μετοχή - βασικά (σε €)	(0,2953)	0,0768
Λοιπά στοιχεία ιδίων κεφαλαίων	52.372.937	62.901.328	23.718.682	33.660.545	Κέρδη/(Ζημιές) προ φόρων, χρηματοδοτικών, επενδυτικών αποτελεσμάτων και συνολικών αποσβέσεων	11.078.226	26.254.101
Σύνολο ιδίων κεφαλαίων υποκατηγορίας (α)	79.199.640	89.728.031	50.545.385	60.487.248			
Δοσώματα μεταρρυθμίσεων (β)	479.976	510.753	0	0			
Σύνολο ιδίων κεφαλαίων (γ) = (α) + (β)	79.679.616	90.238.784	50.545.385	60.487.248			
Μεταρρυθμίσεις δυναμικές υποχρεώσεις	667.010	2.193.684	0	0			
Προβλέψεις/Λοιπές μεταρρυθμίσεις υποχρεώσεις	6.890.081	7.637.315	4.679.487	4.817.618			
Προσπονήσεις δυναμικές υποχρεώσεις	148.956.194	147.368.387	127.065.140	133.181.892			
Λοιπές βραχυπρόθεσμες υποχρεώσεις	35.662.632	43.172.332	33.809.977	33.328.912			
Σύνολο υποχρεώσεων (δ)	192.175.917	200.371.718	165.554.604	171.328.422			
ΣΥΝΟΛΟ ΙΔΙΩΝ ΚΕΦΑΛΑΙΩΝ ΚΑΙ ΥΠΟΧΡΕΩΣΕΩΝ (γ) + (δ)	271.855.533	290.610.502	216.099.989	231.815.670			
ΠΡΟΣΘΕΤΑ ΣΤΟΙΧΕΙΑ ΚΑΙ ΠΛΗΡΟΦΟΡΙΕΣ				1.3. ΣΤΟΙΧΕΙΑ ΚΑΤΑΣΤΑΣΗΣ ΜΕΤΑΒΛΟΝ ΙΔΙΩΝ ΚΕΦΑΛΑΙΩΝ			
(ενοποιημένα και μη ενοποιημένα) ποσά εκφρασμένα σε ευρώ				(ενοποιημένα και μη ενοποιημένα) ποσά εκφρασμένα σε ευρώ			
ΟΜΙΛΟΣ		ΕΤΑΙΡΙΑ		ΟΜΙΛΟΣ		ΕΤΑΙΡΙΑ	
30/6/2013	30/6/2012	30/6/2013	30/6/2012	30/6/2013	30/6/2012	30/6/2013	30/6/2012
1. Η εταιρία και η χώρα της καταγωγής της για κάθε μία από τις περιλαμβανόμενες ενοποιημένες οικονομικές καταστάσεις, τα ποσοστά με τα οποία η μητρική εταιρία Ε.Β.Ζ.Α.Ε. συμμετέχει, όμοια ή ήμισοι, στο μετοχικό τους κεφάλαιο καθώς και η μέθοδος ενομοίωσης που εφαρμόστηκε για την καθένα γλωσσικότητα στη Σημείωση 1 της Ετήσιας Οικονομικής Έκθεσης.							
2. Οι οικονομικές καταστάσεις του Ομίλου ΕΛΛΗΝΙΚΗ ΒΙΟΜΗΧΑΝΙΑ ΖΑΧΑΡΗΣ Α.Ε. περιλαμβάνονται, με τη μέθοδο της πλήρους ενομοίωσης, στις ενοποιημένες οικονομικές καταστάσεις του Ομίλου "ΑΓΡΟΤΙΚΗ ΠΡΟΪΟΝΤΑ ΤΗΣ ΕΛΛΑΔΟΣ Α.Ε. υπό Εξουσιοθέτηση" που έχει θέση την Αθήνα-Ελλάδα και κατείχε ποσοστό συμμετοχής 82,33% επί του Ομίλου ΕΛΛΗΝΙΚΗ ΒΙΟΜΗΧΑΝΙΑ ΖΑΧΑΡΗΣ Α.Ε.							
3. Οι εταιρίες που περιλαμβάνονται στις ενοποιημένες οικονομικές καταστάσεις έχουν ελεγχθεί από τη αρμόδια φορολογική αρχή για τη χρήση που αναφέρονται στη Σημείωση 15 της Ετήσιας Οικονομικής Έκθεσης.							
4. Στις καινή και στις εγκαταστάσεις της μητρικής εταιρίας έχουν εγγραφεί υποθήκες συνολικού ποσού € 108.376, κά και έχουν ενσωματωθεί οι μετοχές των θυγατρικών της εταιρίας για την εξοφλητική βραχυπρόθεσμη χρηματοδότηση. Δεν υπάρχουν εγγυήσεις βόη επί των παγίων των υπολοίπων εταιριών του Ομίλου.							
5. Στη λήξη της τρέχουσας χρήσης η εταιρία δεν κατείχε ιδίες μετοχές, ούτε οι θυγατρικές της κατείχαν μετοχές της.							
6. Τα λοιπά συνολικά έσοδα μετά από φόρους του ομίλου και της μητρικής εταιρίας αναλύονται ως εξής:							
Ομίλος		Εταιρία		Ομίλος		Εταιρία	
01/07/2012-30/06/2013	01/07/2011-30/06/2012	01/07/2012-30/06/2013	01/07/2011-30/06/2012	01/07/2012-30/06/2013	01/07/2011-30/06/2012	01/07/2012-30/06/2013	01/07/2011-30/06/2012
Αποθεματικό Αναγνώρισης Επενδυτικών Παγίων	0	0	0	0	0	0	0
Φόρος εισοδήματος οσίων και λοιπών συνολικών εσόδων	(145.218)	0	(145.218)	0	0	0	0
Συνολικά συνολικά έσοδα μεταρρυθμίσεων	1.205.625	(8.991.908)	0	0	0	0	0
Λοιπά συνολικά έσοδα μετά από φόρους	1.060.407	(8.991.908)	(145.218)	0			
7. Οι λοιπές προβλέψεις, που αφορούν πιθανές διεκδικήσεις τρίτων, ανέρχονται για τον όμιλο € 759,86 κ.α. και για την εταιρία σε € 250 κ.α. αντίστοιχα.							
8. Οι λογιστικές αρχές που εφαρμόσε ο Όμιλος για τη σύνταξη των οικονομικών καταστάσεων τη χρήση που έληξε την 30η Ιουνίου 2012 είναι ίδιες με αυτές που περιλαμβάνονται στη δημοσιευμένη ετήσια οικονομική κατάσταση της χρήσης που έληξε την 30η Ιουνίου 2012.							
9. Ο αριθμός των απασχολούμενων προσωπικό είναι αντίστοιχα:							
Ομίλος		Εταιρία		Ομίλος		Εταιρία	
30-Ιουν-13	30-Ιουν-12	30-Ιουν-13	30-Ιουν-12	30-Ιουν-13	30-Ιουν-12	30-Ιουν-13	30-Ιουν-12
Μόνομο προσωπικό	660	675	269	281			
Επισκοπικό προσωπικό	380	558	236	398			
Σύνολο προσωπικό	1.040	1.233	505	679			
10. Οι πωστές φόρους συναλλαγών (έσοδα και έξοδα) παρατηρούνται από την έναρξη της οικονομικής χρήσης καθώς και τα υπόλοιπα των απαιτήσεων και υποχρεώσεων της εταιρίας και του ομίλου στη λήξη της τρέχουσας περιόδου που έχουν προκύψει από συναλλαγές τους με τα αναφερόμενα μέρη, όπως αυτά ορίζονται στο ΔΑΠ 24, με δικαστική παράθεση των συνολικών εμπορικών διευθυντικών σπλεζών και μελών της διοίκησης, των συνολικών τους, καθώς και των απαιτήσεων και υποχρεώσεων τους, έχουν ως εξής:							
Ομίλος		Εταιρία		Ομίλος		Εταιρία	
α) Εμπορικές	0	2.285.364	0	2.285.364			
β) Εμπορικές	58.197	15.667.482	58.197	15.667.482			
γ) Αποτίμησης	0	10.820.911	0	10.820.911			
δ) Υποχρεώσεις	68.232	10.082.558	68.232	10.082.558			
ε) Συναλλαγές και εμπορικές διευθυντικών σπλεζών και μελών της διοίκησης	351.841	225.084	351.841	225.084			
11. Το θέμα έμμεσης στην έκθεση του Ανεξάρτητου Ορκωτού Ελεγκτή αναφέρεται στο γεγονός της επενδυτικής χρηματοδότησης για τον επενδυτικό ομίλο των ιδίων των δικαστικών υποθέσεων, καθώς και στο γεγονός ότι το σύνολο των βραχυπρόθεσμων υποχρεώσεων υπερβαίνει το σύνολο των κυκλοφορούντων στοιχείων του ενεργητικού (αναλυτική περιγραφή παρατίθεται στη σημείωση 3 των ετήσιων οικονομικών καταστάσεων)							

Θεσσαλονίκη, 16 Σεπτεμβρίου 2013

Ο ΠΡΟΕΔΡΟΣ & ΔΙΕΥΘΥΝΤΗΣ ΣΥΜΒΟΥΛΟΣ

ΤΟ ΕΚΤΕΛΕΣΤΙΚΟ ΜΕΛΟΣ ΤΟΥ Δ.Ε.

Ο ΔΙΕΥΘΥΝΤΗΣ ΟΙΚΟΝΟΜΙΚΩΝ ΥΠΗΡΕΣΙΩΝ

ΛΑΜΠΡΟΣ Α. ΧΑΡΑΛΑΜΠΟΥΣ
Α.Δ.Τ. ΑΓ 160312/2009

ΓΕΩΡΓΙΟΣ Χ. ΜΕΛΙΤΗΣ
Α.Δ.Τ. Μ 248447/1983

ΧΑΡΑΛΑΜΠΟΣ Χ. ΡΑΛΛΗΣ
Α.Δ.Τ. ΑΖ 162920/2007
Α.Μ.Α.Ε.ΛΙΑΣ ΟΕΒ Α ΤΑΣΗΣ 43407

Πληροφορίες του άρθρου 10 του Ν.3401/2005

Οι παρακάτω Ανακοινώσεις – Γνωστοποιήσεις έχουν σταλεί στο Ημερήσιο Δελτίο Τιμών και βρίσκονται αναρτημένες στην ιστοσελίδα του Χρηματιστηρίου Αθηνών καθώς επίσης και στην ιστοσελίδα της εταιρίας www.ebz.gr.

30/07/2012	ΔΕΛΤΙΟ ΤΥΠΟΥ
24/09/2012	ΑΝΑΚΟΙΝΩΣΗ ΟΙΚΟΝΟΜΙΚΟΥ ΗΜΕΡΟΛΟΓΙΟΥ
28/09/2012	ΑΝΑΚΟΙΝΩΣΗ ΠΕΡΙ ΣΧΟΛΙΑΣΜΟΥ ΟΙΚΟΝΟΜΙΚΩΝ ΚΑΤΑΣΤΑΣΕΩΝ/ ΕΚΘΕΣΕΩΝ
02/11/2012	ΑΝΑΚΟΙΝΩΣΗ ΓΙΑ ΤΗΝ ΠΡΟΑΝΑΓΓΕΛΙΑ ΓΕΝΙΚΗΣ ΣΥΝΕΛΕΥΣΗΣ
28/11/2012	ΑΝΑΚΟΙΝΩΣΗ ΠΕΡΙ ΣΧΟΛΙΑΣΜΟΥ ΟΙΚΟΝΟΜΙΚΩΝ ΚΑΤΑΣΤΑΣΕΩΝ/ ΕΚΘΕΣΕΩΝ
03/12/2012	ΑΝΑΚΟΙΝΩΣΗ ΓΙΑ ΤΙΣ ΑΠΟΦΑΣΕΙΣ ΓΕΝΙΚΗΣ ΣΥΝΕΛΕΥΣΗΣ
28/02/2013	ΑΝΑΚΟΙΝΩΣΗ ΠΕΡΙ ΣΧΟΛΙΑΣΜΟΥ ΟΙΚΟΝΟΜΙΚΩΝ ΚΑΤΑΣΤΑΣΕΩΝ/ ΕΚΘΕΣΕΩΝ
28/03/2013	ΑΠΑΝΤΗΣΕΙΣ ΣΕ ΕΠΙΣΤΟΛΕΣ - ΕΡΩΤΗΜΑΤΑ ΤΟΥ Χ.Α./ΤΗΣ Ε.Κ.
31/05/2013	ΑΝΑΚΟΙΝΩΣΗ ΠΕΡΙ ΣΧΟΛΙΑΣΜΟΥ ΟΙΚΟΝΟΜΙΚΩΝ ΚΑΤΑΣΤΑΣΕΩΝ/ ΕΚΘΕΣΕΩΝ

Διαθεσιμότητα Οικονομικών Καταστάσεων

Οι Ετήσιες Οικονομικές Καταστάσεις της εταιρίας σε ενοποιημένη και μη βάση, η Έκθεση ελέγχου των Ορκωτών Ελεγκτών Λογιστών και η Έκθεση του Διοικητικού Συμβουλίου σε ενοποιημένη και μη βάση είναι καταχωρημένες στο διαδίκτυο στη διεύθυνση www.ebz.gr.

Επίσης στην ιστοσελίδα της εταιρίας μας www.ebz.gr βρίσκονται αναρτημένες οι ετήσιες οικονομικές καταστάσεις, οι Εκθέσεις ελέγχου των Ορκωτών Ελεγκτών Λογιστών και οι Εκθέσεις των Διοικητικών Συμβουλίων των εταιριών που ενσωματώνονται στις ενοποιημένες οικονομικές καταστάσεις.

Τέλος, οι μέτοχοι και επενδυτές που ενδιαφέρονται για περισσότερες πληροφορίες και διευκρινίσεις για την εταιρία μπορούν να απευθύνονται κατά τις εργάσιμες μέρες και ώρες στην εταιρία (Μητροπόλεως 34, 54110 Θεσσαλονίκη, Υπεύθυνος: κος. Ράλλης Χαράλαμπος, τηλ. 2310 296547, e-mail: rallis@ebz.gr). Επίσης στην ιστοσελίδα της εταιρίας <http://www.ebz.gr> καθώς και στον διαδικτυακό χώρο του ΧΑ υπάρχει σε ηλεκτρονική μορφή η παρούσα Ετήσια Οικονομική Έκθεση, καθώς και τα Ετήσια Δελτία των προηγούμενων χρήσεων αλλά και άλλες σημαντικές πληροφορίες για την εταιρία, όπου και θα παραμείνουν στη διάθεση του επενδυτικού καινού για χρονικό διάστημα τουλάχιστον 5 ετών από την ημερομηνία δημοσίευσής τους.