



## ΑΛΦΑ ΓΚΡΙΣΙΝ ΑΕ

---

ΕΝΔΙΑΜΕΣΕΣ ΣΥΝΟΠΤΙΚΕΣ ΟΙΚΟΝΟΜΙΚΕΣ ΚΑΤΑΣΤΑΣΕΙΣ  
ΓΙΑ ΤΗΝ ΠΕΡΙΟΔΟ 1 ΙΑΝΟΥΑΡΙΟΥ - 30 ΣΕΠΤΕΜΒΡΙΟΥ 2015  
ΓΙΑ ΤΟΝ ΟΜΙΛΟ ΚΑΙ ΤΗΝ ΕΤΑΙΡΕΙΑ

ΣΥΜΦΩΝΑ ΜΕ ΤΑ ΔΙΕΘΝΗ ΠΡΟΤΥΠΙΑ ΧΡΗΜΑΤΟΟΙΚΟΝΟΜΙΚΗΣ ΑΝΑΦΟΡΑΣ  
όπως αυτά έχουν υιοθετηθεί από την Ευρωπαϊκή Ένωση

---

**ΠΕΡΙΕΧΟΜΕΝΑ**  
**ΕΝΔΙΑΜΕΣΕΣ ΣΥΝΟΠΤΙΚΕΣ ΟΙΚΟΝΟΜΙΚΕΣ ΚΑΤΑΣΤΑΣΕΙΣ**  
**ΤΗΣ 30ης ΣΕΠΤΕΜΒΡΙΟΥ 2015**

ΕΚΘΕΣΗ ΕΠΙΣΚΟΠΗΣΗΣ ΕΝΔΙΑΜΕΣΗΣ ΧΡΗΜΑΤΟΟΙΚΟΝΟΜΙΚΗΣ ΠΛΗΡΟΦΟΡΗΣΗΣ .....	4
ΕΝΟΠΟΙΗΜΕΝΗ ΚΑΤΑΣΤΑΣΗ ΑΠΟΤΕΛΕΣΜΑΤΩΝ .....	8
ΕΤΑΙΡΙΚΗ ΚΑΤΑΣΤΑΣΗ ΑΠΟΤΕΛΕΣΜΑΤΩΝ .....	9
ΕΝΟΠΟΙΗΜΕΝΗ ΚΑΤΑΣΤΑΣΗ ΣΥΝΟΛΙΚΩΝ ΕΣΟΔΩΝ .....	10
ΕΤΑΙΡΙΚΗ ΚΑΤΑΣΤΑΣΗ ΣΥΝΟΛΙΚΩΝ ΕΣΟΔΩΝ .....	11
ΚΑΤΑΣΤΑΣΗ ΟΙΚΟΝΟΜΙΚΗΣ ΘΕΣΗΣ.....	12
ΕΝΟΠΟΙΗΜΕΝΗ ΚΑΤΑΣΤΑΣΗ ΜΕΤΑΒΟΛΩΝ ΤΩΝ ΙΔΙΩΝ ΚΕΦΑΛΑΙΩΝ .....	13
ΕΤΑΙΡΙΚΗ ΚΑΤΑΣΤΑΣΗ ΜΕΤΑΒΟΛΩΝ ΤΩΝ ΙΔΙΩΝ ΚΕΦΑΛΑΙΩΝ.....	14
ΚΑΤΑΣΤΑΣΗ ΤΩΝ ΤΑΜΕΙΑΚΩΝ ΡΟΩΝ .....	15
1. Γενικές Πληροφορίες για την εταιρία .....	16
2. Βάση παρουσίασης των οικονομικών καταστάσεων – Λογιστικές αρχές.....	16
3. Επίδραση Νεοεκδοθέντων ΔΠΧΑ και Διερμηνειών.....	18
4. Σημαντικές λογιστικές εκτιμήσεις και κρίσεις.....	22
5. Εταιρείες που περιλαμβάνονται στην ενοποίηση των οικονομικών καταστάσεων .....	23
5.1.1.Μέθοδος ολικής ενοποίησης.....	25
5.1.2.Μέθοδος Καθαρής Θέσης.....	26
5.1.3.Συναλλαγματικές Ισοτιμίες.....	28
6.Τμηματική ανάλυση των δραστηριοτήτων του ομίλου.....	28
7.Ιδιοχρησιμοποιούμενα ενσώματα πάγια στοιχεία.....	31
9. Άϋλα περιουσιακά στοιχεία .....	33
10.Χρηματοοικονομικά στοιχεία διαθέσιμα προς πώληση .....	33
11.Αποθέματα 34	
12.Πελάτες και λοιπές εμπορικές απαιτήσεις.....	35
13.Λοιπές Βραχυπρόθεσμες Απαιτήσεις .....	37
14.Ταμιακά διαθέσιμα και ισοδύναμα.....	38
15.Μετοχικό Κεφάλαιο. ....	38
16.Μακροπρόθεσμες Υποχρεώσεις .....	38
17.Προμηθευτές και Λοιπές Υποχρεώσεις .....	42
18.Βραχυπρόθεσμες Δανειακές Υποχρεώσεις.....	43
19.Ανάλυση Εσόδων.....	46
20.Κόστος Πωλήσεων .....	46
21.Ανάλυση δαπανών.....	46
22.Χρηματοοικονομικά έσοδα / έξοδα.....	48
23.Φόρος Εισοδήματος και Αναβαλλόμενος Φόρος .....	48
24.Κέρδη / Ζημιές ανά μετοχή .....	51
25.Συναλλαγές, Απαιτήσεις και Υποχρεώσεις προς Συνδεδεμένα Πρόσωπα.....	51
26.Ανέλεγκτες Φορολογικά Χρήσεις .....	53
27.Σημαντικές δικαστικές εκκρεμότητες.....	53
28.Ενδεχόμενες υποχρεώσεις – δεσμεύσεις.....	54
29.Εμπράγματα Βάρη .....	54
30.Μεταγενέστερα του Ισολογισμού Γεγονότα .....	55

**Α. ΕΚΘΕΣΗ ΕΠΙΣΚΟΠΗΣΗΣ ΑΝΕΞΑΡΤΗΤΟΥ  
ΟΡΚΩΤΟΥ ΕΛΕΓΚΤΗ ΛΟΓΙΣΤΗ**

**ΕΚΘΕΣΗ ΕΠΙΣΚΟΠΗΣΗΣ ΕΝΔΙΑΜΕΣΗΣ ΧΡΗΜΑΤΟΟΙΚΟΝΟΜΙΚΗΣ  
ΠΛΗΡΟΦΟΡΗΣΗΣ**

Προς τους Μετόχους της Ανώνυμης Εταιρείας  
**«ΑΛΦΑ ΓΚΡΙΣΙΝ ΣΥΣΤΗΜΑΤΑ ΙΣΧΥΟΣ  
ΚΑΙ ΕΛΕΓΧΟΥ ΠΕΡΙΒΑΛΛΟΝΤΟΣ ΑΝΩΝΥΜΗ ΕΤΑΙΡΕΙΑ»**

### **Εισαγωγή**

Επισκοπήσαμε τη συνημμένη συνοπτική εταιρική και ενοποιημένη κατάσταση χρηματοοικονομικής θέσης της ΑΛΦΑ ΓΚΡΙΣΙΝ Α.Ε. (η Εταιρεία) της 30ης Σεπτεμβρίου 2015, και τις σχετικές συνοπτικές εταιρικές και ενοποιημένες καταστάσεις αποτελεσμάτων και συνολικού εισοδήματος, μεταβολών καθαρής θέσης και ταμειακών ροών της εννιάμηνης περιόδου που έληξε αυτήν την ημερομηνία, καθώς και τις επιλεγμένες επεξηγηματικές σημειώσεις, που συνθέτουν την ενδιάμεση συνοπτική χρηματοοικονομική πληροφόρηση. Η Διοίκηση έχει την ευθύνη για την κατάρτιση και παρουσίαση αυτής της ενδιάμεσης συνοπτικής χρηματοοικονομικής πληροφόρησης, σύμφωνα με τα Διεθνή Πρότυπα Χρηματοοικονομικής Αναφοράς, όπως αυτά έχουν υιοθετηθεί από την Ευρωπαϊκή Ένωση και εφαρμόζονται στην Ενδιάμεση Χρηματοοικονομική Αναφορά (Διεθνές Λογιστικό Πρότυπο «ΔΛΠ» 34). Δική μας ευθύνη είναι η έκφραση ενός συμπεράσματος επί αυτής της ενδιάμεσης συνοπτικής χρηματοοικονομικής πληροφόρησης με βάση την επισκόπησή μας.

### **Εύρος Επισκόπησης**

Διενεργήσαμε την επισκόπησή μας σύμφωνα με το Διεθνές Πρότυπο Επισκόπησης 2410 «Επισκόπηση ενδιάμεσης χρηματοοικονομικής πληροφόρησης που διενεργείται από τον ανεξάρτητο ελεγκτή της οντότητας». Η επισκόπηση της ενδιάμεσης χρηματοοικονομικής πληροφόρησης συνίσταται στη διενέργεια διερευνητικών ερωτημάτων κυρίως προς πρόσωπα που είναι υπεύθυνα για τα χρηματοοικονομικά και λογιστικά θέματα και στην εφαρμογή αναλυτικών και άλλων διαδικασιών επισκόπησης. Το εύρος της επισκόπησης είναι ουσιωδώς μικρότερο από αυτό του ελέγχου που διενεργείται σύμφωνα με τα Διεθνή Πρότυπα Ελέγχου και συνεπώς, δεν μας δίδει τη δυνατότητα να αποκτήσουμε τη διασφάλιση ότι έχουν περιέλθει στην αντίληψή μας όλα τα σημαντικά θέματα τα οποία θα μπορούσαν να εντοπιστούν σε έναν έλεγχο. Κατά συνέπεια, με την παρούσα δεν διατυπώνουμε γνώμη ελέγχου.

### **Συμπέρασμα**

Με βάση την διενεργηθείσα επισκόπηση, δεν έχει περιέλθει στην αντίληψή μας οτιδήποτε θα μας οδηγούσε στο συμπέρασμα ότι η συνημμένη ενδιάμεση συνοπτική χρηματοοικονομική πληροφόρηση δεν έχει καταρτισθεί, από κάθε ουσιώδη άποψη, σύμφωνα με το ΔΛΠ 34.

### **Έμφαση Θέματος**

Χωρίς να διατυπώνουμε επιφύλαξη στη γνώμη μας, εφιστούμε την προσοχή σας στη σημείωση 2 των ενδιάμεσων οικονομικών καταστάσεων της 30.09.2015 όπου περιγράφονται τα εξής:

α) Η Εταιρεία και ο Όμιλος εμφανίζουν συνεχιζόμενες ζημιές μεγάλου ύψους, χαμηλές έως αρνητικές ταμειακές ροές από λειτουργικές δραστηριότητες καθώς και ληξιπρόθεσμες οφειλές δανειακών υποχρεώσεων. Αυτές οι συνθήκες υποδηλώνουν την ύπαρξη ουσιώδους αβεβαιότητας που μπορεί να εγείρει σημαντική αμφιβολία για την ικανότητα της Εταιρείας και του Ομίλου να συνεχίσουν τη δραστηριότητά τους, εφόσον δεν ληφθούν από τη Διοίκηση, τα

απαραίτητα μέτρα για τη βελτίωση των αποτελεσμάτων και της ρευστότητας, που αναφέρονται στην σημείωση 2 των ενδιάμεσων οικονομικών καταστάσεων της 30-09-2015.

β) Το σύνολο των Ιδίων Κεφαλαίων της εταιρίας την 30.09.2015 κατέστη αρνητικό, ανερχόμενο στο ποσό των ευρώ -3.043 χιλ. και συντρέχει η περίπτωση εφαρμογής των άρθρων 47 και 48 του κ.ν. 2190/1920.

Χαλανδρι 30 Νοεμβρίου 2015



Certified & Registered Auditors  
Λ.Κηφισίας 184Α Χαλάδρι 152 31  
ΑΜ ΣΟΕΛ 161

Ο Ορκωτός Ελεγκτής Λογιστής

Γιάννης Κ. Μαλισόβας  
Α.Μ. ΣΟΕΛ: 40481

**Β. ΕΝΔΙΑΜΕΣΕΣ ΣΥΝΟΠΤΙΚΕΣ  
ΟΙΚΟΝΟΜΙΚΕΣ ΚΑΤΑΣΤΑΣΕΙΣ**

Οι Ενδιάμεσες Συνοπτικές Οικονομικές Καταστάσεις που παρατίθενται συντάχθηκαν σύμφωνα με τα Διεθνή Πρότυπα Χρηματοοικονομικής Αναφοράς (ΔΠΧΑ), εγκρίθηκαν από το Διοικητικό Συμβούλιο της «ΑΛΦΑ ΓΚΡΙΣΙΝ Α.Ε» την 30<sup>η</sup> Νοεμβρίου 2015, υπογράφονται από τους υπεύθυνους για την κατάρτιση και έχουν δημοσιοποιηθεί με την ανάρτησή τους στο διαδίκτυο, στη διεύθυνση [www.alphagrissin.gr](http://www.alphagrissin.gr) και στον διαδικτυακό χώρο του Χ.Α όπου θα παραμείνουν στην διάθεση του επενδυτικού κοινού για χρονικό διάστημα τουλάχιστον πέντε (5) ετών από την ημερομηνία της συντάξεως και δημοσιοποίησής τους. Επισημαίνεται ότι τα δημοσιευθέντα στον τύπο συνοπτικά οικονομικά στοιχεία και πληροφορίες που προκύπτουν από τις οικονομικές καταστάσεις, στοχεύουν στο να παράσχουν στον αναγνώστη μια γενική ενημέρωση για την οικονομική κατάσταση και τα αποτελέσματα της εταιρείας, αλλά δεν παρέχουν την ολοκληρωμένη εικόνα της οικονομικής θέσης, των χρηματοοικονομικών επιδόσεων και των ταμιακών ροών της Εταιρείας και του Ομίλου, σύμφωνα με τα Διεθνή Πρότυπα Χρηματοοικονομικής Αναφοράς.

**ΓκρισινΑλιόσσα****Παρθένης Δημήτριος****Χρήστου Αναστασία**Πρόεδρος  
του Διοικητικού  
ΣυμβουλίουΑντιπρόεδρος & Διευθύνων  
Σύμβουλος

Προϊσταμένη Λογιστηρίου

ΑΚ 096168

ΑΒ 219285

ΑΙ 045423  
ΑΜΑ: 0019347 Α' τάξεως

**ΕΝΟΠΟΙΗΜΕΝΗ ΚΑΤΑΣΤΑΣΗ ΑΠΟΤΕΛΕΣΜΑΤΩΝ**  
 της εννιάμηνης περιόδου που έληξε 30 Σεπτεμβρίου 2015  
 (ποσά εκφρασμένα σε ευρώ)

Σημ.	ΕΝΟΠΟΙΗΜΕΝΑ ΣΤΟΙΧΕΙΑ				
	01/01 - 30/09/15	01/01 - 30/09/14	01/07 - 30/09/15	01/07 - 30/09/14	
	<u>Συνεχιζόμενες</u> <u>Δραστηριότητες</u>	<u>Συνεχιζόμενες</u> <u>Δραστηριότητες</u>	<u>Συνεχιζόμενες</u> <u>Δραστηριότητες</u>	<u>Συνεχιζόμενες</u> <u>Δραστηριότητες</u>	
Κύκλος εργασιών	19	8.791.727,03	9.412.422,04	2.219.642,06	3.566.676,65
Μείον: Κόστος πωλήσεων	20	-6.488.522,35	-6.940.676,42	-1.733.219,76	-2.609.347,05
<b>Μικτό κέρδος</b>		<b>2.303.204,68</b>	<b>2.471.745,62</b>	<b>486.422,31</b>	<b>957.329,60</b>
Άλλα έσοδα		99.715,35	174.728,39	30.214,22	42.341,98
Άλλα έξοδα		-453.097,03	-592.361,50	-341.693,99	-25.132,67
Αναλογία Κερδών/Ζημιών από συγγενείς	5	-53.850,00	-245.658,10	-17.821,62	-89.419,61
Έξοδα διαθέσεως	21	-1.141.747,54	-1.261.294,14	-329.729,40	-421.168,63
Έξοδα διοικήσεως	21	-1.248.487,63	-1.485.026,64	-357.406,63	-441.235,10
<b>Αποτελέσματα εκμεταλλεύσεως</b>		<b>-494.262,17</b>	<b>-937.866,38</b>	<b>-530.015,11</b>	<b>22.715,57</b>
Χρηματοποιστωτικά αποτελέσματα	22	-1.760.732,16	-1.552.616,08	-258.781,64	-538.662,69
<b>Κέρδη/Ζημιές προ φόρων</b>		<b>-2.254.994,33</b>	<b>-2.490.482,46</b>	<b>-788.796,75</b>	<b>-515.947,12</b>
Μείον: Φόροι (εισοδήματος κλπ)	23	67.107,48	20.836,18	3.118,06	10.826,11
<b>Κέρδη/Ζημιές μετά από φόρους (Α)</b>		<b>-2.187.886,85</b>	<b>-2.469.646,27</b>	<b>-785.678,69</b>	<b>-505.121,01</b>
<u>Κατανέμονται σε:</u>					
Ιδιοκτήτες μητρικής		-2.169.679,71	-2.436.999,21	-798.310,24	-534.558,04
Δικαιώματα μειοψηφίας		-18.207,14	-32.647,06	12.631,55	29.437,04
Κέρδη μετά από φόρους ανά μετοχή-βασικά (σε €)	24	-0,1459	-0,1639	-0,0537	-0,0359
<b>Κέρδη/(Ζημιές) προ φόρων χρηματοδοτικών, επενδυτικών αποτελεσμάτων και αποσβέσεων</b>		<b>-27.213,80</b>	<b>-331.190,32</b>	<b>-143.875,69</b>	<b>64.716,50</b>
<b>Κέρδη/(Ζημιές) προ φόρων χρηματοδοτικών, και επενδυτικών αποτελεσμάτων</b>		<b>-152.696,49</b>	<b>-453.198,68</b>	<b>-186.549,22</b>	<b>22.055,14</b>

Οι συνοδευτικές σημειώσεις αποτελούν αναπόσπαστο μέρος των ενδιάμεσων συνοπτικών οικονομικών καταστάσεων.

**ΕΤΑΙΡΙΚΗ ΚΑΤΑΣΤΑΣΗ ΑΠΟΤΕΛΕΣΜΑΤΩΝ**  
*της εννιάμηνης περιόδου που έληξε 30 Σεπτεμβρίου 2015*  
*(ποσά εκφρασμένα σε ευρώ)*

Σημ.	<b>ΕΤΑΙΡΕΙΑ</b>				
	<b>01/01 - 30/09/15</b>	<b>01/01 - 30/09/14</b>	<b>01/07 - 30/09/15</b>	<b>01/07 - 30/09/14</b>	
	<b><u>Συνεχιζόμενες</u></b> <b><u>Δραστηριότητες</u></b>	<b><u>Συνεχιζόμενες</u></b> <b><u>Δραστηριότητες</u></b>	<b><u>Συνεχιζόμενες</u></b> <b><u>Δραστηριότητες</u></b>	<b><u>Συνεχιζόμενες</u></b> <b><u>Δραστηριότητες</u></b>	
Κύκλος εργασιών	19	6.056.016,86	7.291.483,07	1.390.479,55	2.519.085,12
Μειον: Κόστος πωλήσεων	20	-4.519.649,50	-5.526.866,21	-1.129.572,28	-1.897.424,06
<b>Μικτό κέρδος</b>		<b>1.536.367,36</b>	<b>1.764.616,86</b>	<b>260.907,27</b>	<b>621.661,06</b>
Άλλα έσοδα		89.794,05	53.704,01	28.173,81	14.902,83
Άλλα έξοδα		-362.170,74	-33.328,64	-342.828,06	-18.832,47
Αναλογία Κερδών/Ζημιών από συγγενείς	5			0,00	0,00
Έξοδα διαθέσεως	21	-811.680,92	-880.181,17	-239.449,69	-277.926,37
Έξοδα διοικήσεως	21	-748.779,52	-825.550,73	-242.070,72	-244.968,81
<b>Αποτελέσματα εκμεταλλεύσεως</b>		<b>-296.469,77</b>	<b>79.260,33</b>	<b>-535.267,39</b>	<b>94.836,24</b>
Χρηματοπιστωτικά αποτελέσματα	22	-1.656.590,70	-1.479.142,75	-232.742,46	-513.651,97
<b>Κέρδη/Ζημιές προ φόρων</b>		<b>-1.953.060,47</b>	<b>-1.399.882,42</b>	<b>-768.009,85</b>	<b>-418.815,73</b>
Μειον: Φόροι (εισοδήματος κλπ)	23	59.834,52	20.522,29	8.656,23	10.927,85
<b>Κέρδη/Ζημιές μετά από φόρους (Α)</b>		<b>-1.893.225,95</b>	<b>-1.379.360,13</b>	<b>-759.353,62</b>	<b>-407.887,88</b>
<u>Κατανέμονται σε:</u>					
Ιδιοκτήτες μητρικής		-1.893.225,95	-1.379.360,13	-759.353,62	-407.887,88
Δικαιώματα μειοψηφίας					
Κέρδη μετά από φόρους ανά μετοχή-βασικά (σε €)	24				
<b>Κέρδη/(Ζημιές) προ φόρων χρηματοδοτικών, επενδυτικών αποτελεσμάτων και αποσβέσεων</b>		<b>138.232,09</b>	<b>170.028,52</b>	<b>-502.520,67</b>	<b>127.582,96</b>
<b>Κέρδη/(Ζημιές) προ φόρων χρηματοδοτικών, και επενδυτικών αποτελεσμάτων</b>		<b>45.095,91</b>	<b>76.857,44</b>	<b>-535.927,82</b>	<b>94.175,81</b>

Οι συνοδευτικές σημειώσεις αποτελούν αναπόσπαστο μέρος των ενδιάμεσων συνοπτικών οικονομικών καταστάσεων.

**ΕΝΟΠΟΙΗΜΕΝΗ ΚΑΤΑΣΤΑΣΗ ΣΥΝΟΛΙΚΩΝ ΕΣΟΔΩΝ**  
 της εννιάμηνης περιόδου που έληξε 30 Σεπτεμβρίου 2015  
 ( ποσά εκφρασμένα σε ευρώ )

	<b>ΕΝΟΠΟΙΗΜΕΝΑ ΣΤΟΙΧΕΙΑ</b>			
	<u>01/01 - 30/09/15</u> <u>Συνεχιζόμενες</u> <u>Δραστηριότητες</u>	<u>01/01 - 30/09/14</u> <u>Συνεχιζόμενες</u> <u>Δραστηριότητες</u>	<u>01/07 - 30/09/15</u> <u>Συνεχιζόμενες</u> <u>Δραστηριότητες</u>	<u>01/07 - 30/09/14</u> <u>Συνεχιζόμενες</u> <u>Δραστηριότητες</u>
Κέρδη / (Ζημιές) μετά από φόρους	-2.187.886,85	-2.469.646,27	-785.678,69	-512.995,90
<b><u>Λοιπά Συνολικά Έσοδα</u></b>				
Διαθέσιμα προς πώληση χρηματοοικονομικά στοιχεία του ενεργητικού	345.233,54	-10.562,86	-422,84	-30.135,59
Αναλογιστικές κέρδη(ζημιές) προσωπικού	0,00	762,34	0,00	0,00
Συναλλαγματική Διαφορά Ενοποιούμενων Εταιρειών	-34.538,70	-131.695,93	4.273,97	-27.712,91
<b>Λοιπά συνολικά έσοδα / (ζημιές) περιόδου μετά από φόρους</b>	<b>310.694,84</b>	<b>-141.496,45</b>	<b>3.851,13</b>	<b>-57.848,50</b>
<b>Συγκεντρωτικά συνολικά έσοδα περιόδου μετά από φόρους</b>	<b>-1.877.192,01</b>	<b>-2.611.142,73</b>	<b>-781.827,55</b>	<b>-570.844,40</b>
<u>Κατανέμονται σε:</u>				
Ιδιοκτήτες μητρικής	-1.833.730,78	-2.509.809,84	-792.552,38	-592.284,78
Δικαιώματα μειοψηφίας	-43.461,23	-101.332,89	10.724,83	21.440,38

Οι συνοδευτικές σημειώσεις αποτελούν αναπόσπαστο μέρος των ενδιάμεσων συνοπτικών οικονομικών καταστάσεων.

**ΕΤΑΙΡΙΚΗ ΚΑΤΑΣΤΑΣΗ ΣΥΝΟΛΙΚΩΝ ΕΣΟΔΩΝ**  
 της εννιάμηνης περιόδου που έληξε 30 Σεπτεμβρίου 2015  
 ( ποσά εκφρασμένα σε ευρώ )

	<b>ΕΤΑΙΡΕΙΑ</b>			
	<u>01/01 - 30/09/15</u> <u>Συνεχιζόμενες</u> <u>Δραστηριότητες</u>	<u>01/01 - 30/09/14</u> <u>Συνεχιζόμενες</u> <u>Δραστηριότητες</u>	<u>01/07 - 30/09/15</u> <u>Συνεχιζόμενες</u> <u>Δραστηριότητες</u>	<u>01/07 - 30/09/14</u> <u>Συνεχιζόμενες</u> <u>Δραστηριότητες</u>
Κέρδη / (Ζημιές) μετά από φόρους	-1.893.225,95	-1.379.360,13	-759.353,62	-407.887,88
<b><u>Λοιπά Συνολικά Έσοδα</u></b>				
Διαθέσιμα προς πώληση χρηματοοικονομικά στοιχεία του ενεργητικού	345.233,54	-10.562,86	-422,84	-30.135,59
Αναλογιστικές κέρδη(ζημιές) προσωπικού	0,00	762,34	0,00	0,00
Συναλλαγματική Διαφορά Ενοποιούμενων Εταιρειών	0,00	0,00	0,00	0,00
<b>Λοιπά συνολικά έσοδα / (ζημιές) περιόδου μετά από φόρους</b>	<b>345.233,54</b>	<b>-9.800,52</b>	<b>-422,84</b>	<b>-30.135,59</b>
<b>Συγκεντρωτικά συνολικά έσοδα περιόδου μετά από φόρους</b>	<b>-1.547.992,41</b>	<b>-1.389.160,65</b>	<b>-759.776,46</b>	<b>-438.023,47</b>
<u>Κατανέμονται σε:</u>				
Ιδιοκτήτες μητρικής	-1.547.992,41	-1.389.160,65	-759.776,46	-438.023,47
Δικαιώματα μειοψηφίας				

Οι συνοδευτικές σημειώσεις αποτελούν αναπόσπαστο μέρος των ενδιάμεσων συνοπτικών οικονομικών καταστάσεων.

**ΚΑΤΑΣΤΑΣΗ ΟΙΚΟΝΟΜΙΚΗΣ ΘΕΣΗΣ**  
 της 30 Σεπτεμβρίου 2015  
 ( ποσά εκφρασμένα σε ευρώ)

	Σημ.	ΕΝΟΠΟΙΗΜΕΝΑ ΣΤΟΙΧΕΙΑ		ΕΤΑΙΡΕΙΑ	
		30-Σεπ-15	31-Δεκ-14	30-Σεπ-15	31-Δεκ-14
<b>ΕΝΕΡΓΗΤΙΚΟ</b>					
Ιδιοχρησιμοποιούμενα ενσώματα πάγια στοιχεία	7	10.499.697,84	10.529.858,07	10.165.365,53	10.224.094,79
Επενδύσεις σε ακίνητα	8	5.120.834,53	5.106.407,36	1.239.900,00	1.239.900,00
Άλλα περιουσιακά στοιχεία	9	18.355,32	10.835,44	7.351,94	6.546,67
Υπεραξία		3.520,14	3.520,14		
Επενδύσεις σε θυγατρικές επιχειρήσεις	5	0,00	0,00	12.624.242,65	12.424.242,65
Επενδύσεις σε συγγενείς επιχειρήσεις	5	300.826,29	351.764,67	12.000,00	12.000,00
Διαθέσιμα για πώληση χρημ/κά στοιχεία	10	149.757,98	347.444,47	149.757,98	347.444,47
Αναβαλλόμενες Φορολογικές απαιτήσεις	23	357.373,15	290.761,37	342.811,21	282.976,69
Λοιπές μακροπρόθεσμες απαιτήσεις		<u>38.630,63</u>	<u>34.174,28</u>	<u>32.021,86</u>	<u>26.250,36</u>
<b>Σύνολο Μη Κυκλοφορούντων Περιουσιακών Στοιχείων</b>		<b><u>16.488.995,88</u></b>	<b><u>16.674.765,80</u></b>	<b><u>24.573.451,17</u></b>	<b><u>24.563.455,63</u></b>
Αποθέματα	11	6.175.561,91	6.359.587,25	1.944.080,36	2.023.825,37
Πελάτες και λοιπές εμπορικές απαιτήσεις	12	3.572.874,23	4.552.728,59	3.233.763,85	3.869.844,16
Μειον: Προβλέψεις Επισφαλών Απαιτήσεων	12	-585.238,92	-586.116,46	-582.838,30	-583.938,30
Λοιπές βραχυπρόθεσμες απαιτήσεις	13	1.707.680,62	1.837.372,81	1.421.771,03	1.513.237,27
Ταμιακά διαθέσιμα και ισοδύναμα	14	682.635,72	810.050,34	545.476,38	464.692,51
<b>Σύνολο Κυκλοφορούντων Περιουσιακών Στοιχείων</b>		<b><u>11.553.513,56</u></b>	<b><u>12.973.622,53</u></b>	<b><u>6.562.253,32</u></b>	<b><u>7.287.661,01</u></b>
<b>ΣΥΝΟΛΟ ΕΝΕΡΓΗΤΙΚΟΥ</b>		<b><u>28.042.509,44</u></b>	<b><u>29.648.388,33</u></b>	<b><u>31.135.704,49</u></b>	<b><u>31.851.116,64</u></b>
<b>ΙΔΙΑ ΚΕΦΑΛΑΙΑ ΚΑΙ ΥΠΟΧΡΕΩΣΕΙΣ</b>					
Μετοχικό Κεφάλαιο (14.870.100 μετοχές των 0,30 €)	15	4.461.030,00	4.461.030,00	4.461.030,00	4.461.030,00
Αποθεματικά		990.702,27	990.702,27	990.702,27	990.702,27
Διαφορές Αναπρ. Χαρτ.ΔΠΠ		-47.545,77	-392.779,31	-47.545,77	-392.779,31
Κέρδη / Ζημιές εις νέο		<u>-13.653.847,93</u>	<u>-11.474.985,11</u>	<u>-8.447.448,69</u>	<u>-6.554.222,74</u>
<b>Σύνολο ιδίων κεφαλαίων ιδιοκτητών μητρικής</b>		<b><u>-8.249.661,43</u></b>	<b><u>-6.416.032,15</u></b>	<b><u>-3.043.262,19</u></b>	<b><u>-1.495.269,78</u></b>
Δικαιώματα μειοψηφίας		82.254,75	125.715,98		
<b>Σύνολο ιδίων κεφαλαίων</b>		<b><u>-8.167.406,68</u></b>	<b><u>-6.290.316,17</u></b>	<b><u>-3.043.262,19</u></b>	<b><u>-1.495.269,78</u></b>
Μακροπρόθεσμες δανειακές υποχρεώσεις	16	4.557.333,72	4.486.686,89	3.910.816,41	4.172.068,14
Αναβαλλόμενες Φορολογικές υποχρεώσεις	23	256.303,53	254.907,65	0,00	0,00
Υποχρεώσεις συνταξιοδοτικών παροχών	16	192.433,29	176.763,74	192.433,29	176.763,74
Προβλέψεις	16	162.267,17	162.267,17	162.267,17	162.267,17
<b>Σύνολο Μακροπρόθεσμων Υποχρεώσεων</b>		<b><u>5.168.337,71</u></b>	<b><u>5.080.625,45</u></b>	<b><u>4.265.516,87</u></b>	<b><u>4.511.099,05</u></b>
Προμηθευτές & Λοιπές Υποχρεώσεις	17	1.468.498,67	2.221.802,77	997.571,76	1.623.508,28
Οφειλές από φόρους και εισφορές σε ασφαλιστικούς οργανισμούς		517.729,66	589.554,59	290.516,49	280.455,34
Βραχυπρόθεσμες δανειακές υποχρεώσεις	18	26.959.787,74	26.604.382,80	26.745.309,86	26.055.034,21
Άλλες τρέχουσες υποχρεώσεις		<u>2.095.562,34</u>	<u>1.442.338,89</u>	<u>1.880.051,70</u>	<u>876.289,55</u>
<b>Σύνολο Βραχυπρόθεσμων Υποχρεώσεων</b>		<b><u>31.041.578,41</u></b>	<b><u>30.858.079,05</u></b>	<b><u>29.913.449,81</u></b>	<b><u>28.835.287,38</u></b>
<b>ΣΥΝΟΛΟ ΙΔΙΩΝ ΚΕΦΑΛΑΙΩΝ ΚΑΙ ΥΠΟΧΡΕΩΣΕΩΝ</b>		<b><u>28.042.509,44</u></b>	<b><u>29.648.388,33</u></b>	<b><u>31.135.704,49</u></b>	<b><u>31.851.116,64</u></b>

Οι συνοδευτικές σημειώσεις αποτελούν αναπόσπαστο μέρος των ενδιάμεσων συνοπτικών οικονομικών καταστάσεων.



**ΕΝΟΠΟΙΗΜΕΝΗ ΚΑΤΑΣΤΑΣΗ ΜΕΤΑΒΟΛΩΝ ΤΩΝ ΙΔΙΩΝ ΚΕΦΑΛΑΙΩΝ**  
της εννιάμηνης περιόδου που έληξε 30 Σεπτεμβρίου 2015  
( ποσά εκφρασμένα σε ευρώ)

**ΟΜΙΛΟΣ**

	Μετοχικό Κεφάλαιο	Αποθεματικά & Διαφορές Αναπροσαρμογής	Συναλλαγματικές διαφορές μετατροπής	Αποτελέσματα εις νέον	Σύνολο	Δικαιώματα Μειοψηφίας	Σύνολο
<b>Υπόλοιπα κατά την 1η Ιανουαρίου 2014, σύμφωνα με τα ΔΠΧΠ</b>	<b>4.461.030,00</b>	<b>646.477,95</b>	<b>-493.789,07</b>	<b>-6.742.699,27</b>	<b>-2.128.980,39</b>	<b>218.428,26</b>	<b>-1.910.552,13</b>
<i>Μεταβολή Ιδίων Κεφαλαίων για την περίοδο 01/01 - 30/06/2014</i>							
Διαφορές Αναπροσαρμογής τίτλων διαθεσίμων προς πώληση		-10.562,86			-10.562,86		-10.562,86
Έξοδα Αύξησης Μετοχικού Κεφαλαίου							
Συναλλαγματική διαφορά ενοποιούμενων εταιριών			-63.007,55		-63.007,55	-68.688,38	-131.695,93
Μεταβολή δικαιωμάτων μειοψηφίας λόγω αλλαγής ποσοστού						2,56	2,56
Αναλογιστικές κέρδη(ζημιές) προσωπικού				762,34	762,34		762,34
Καθαρά Αποτελέσματα Περιόδου 01/1 - 30/09/2014				-2.436.999,21	-2.436.999,21	-32.647,06	-2.469.646,27
<b>Υπόλοιπο των Ιδίων Κεφαλαίων κατά την 30η Σεπτεμβρίου 2014</b>	<b>4.461.030,00</b>	<b>635.915,09</b>	<b>-556.796,62</b>	<b>-9.178.936,14</b>	<b>-4.638.787,67</b>	<b>117.095,37</b>	<b>-4.521.692,30</b>
<b>Μεταβολή Ιδίων Κεφαλαίων για την περίοδο 01/10 - 31/12/2014</b>							
Διαφορές Αναπροσαρμογής τίτλων διαθεσίμων προς πώληση		-37.992,13			-37.992,13		-37.992,13
Συναλλαγματική διαφορά ενοποιούμενων εταιριών			-60.861,75		-60.861,75	-24.159,40	-85.021,15
Αναλογιστικές κέρδη(ζημιές) προσωπικού				-6.813,93	-6.813,93		-6.813,93
Καθαρά Αποτελέσματα Περιόδου 01/10 - 31/12/2014				-1.671.576,66	-1.671.576,66	32.780,01	-1.638.796,65
<b>Υπόλοιπο των Ιδίων Κεφαλαίων κατά την 31η Δεκεμβρίου 2014</b>	<b>4.461.030,00</b>	<b>597.922,96</b>	<b>-617.658,38</b>	<b>-10.857.326,73</b>	<b>-6.416.032,14</b>	<b>125.715,98</b>	<b>-6.290.316,16</b>
<b>Μεταβολή Ιδίων Κεφαλαίων για την περίοδο 01/01 - 30/09/2015</b>							
Διαφορές Αναπροσαρμογής τίτλων διαθεσίμων προς πώληση		345.233,54			345.233,54		345.233,54
Συναλλαγματική διαφορά ενοποιούμενων εταιριών			-9.251,58		-9.251,58	-25.287,12	-34.538,70
Μεταβολή δικαιωμάτων μειοψηφίας λόγω αλλαγής ποσοστού			101,50	-33,03	68,47	33,03	101,50
Καθαρά Αποτελέσματα Περιόδου 01/01 - 30/09/2015				-2.169.679,71	-2.169.679,71	-18.207,14	-2.187.886,85
<b>Υπόλοιπο των Ιδίων Κεφαλαίων κατά την 30η Σεπτεμβρίου 2015</b>	<b>4.461.030,00</b>	<b>943.156,50</b>	<b>-626.808,46</b>	<b>-13.027.039,47</b>	<b>-8.249.661,43</b>	<b>82.254,75</b>	<b>-8.167.406,68</b>

Οι συνοδευτικές σημειώσεις αποτελούν αναπόσπαστο μέρος των ενδιάμεσων συνοπτικών οικονομικών καταστάσεων.

**ΕΤΑΙΡΙΚΗ ΚΑΤΑΣΤΑΣΗ ΜΕΤΑΒΟΛΩΝ ΤΩΝ ΙΔΙΩΝ ΚΕΦΑΛΑΙΩΝ**  
*της εννιάμηνης περιόδου που έληξε 30 Σεπτεμβρίου 2015*  
 ( ποσά εκφρασμένα σε ευρώ)

**ΕΤΑΙΡΕΙΑ**

	<b>Μετοχικό Κεφάλαιο</b>	<b>Αποθεματικά</b>	<b>Αποτελέσματα εις νέον</b>	<b>Σύνολο</b>
<b>Υπόλοιπα κατά την 1η Ιανουαρίου 2014, σύμφωνα με τα ΔΠΧΠ</b>	<b>4.461.030,00</b>	<b>646.477,95</b>	<b>-4.443.696,33</b>	<b>663.811,62</b>
<i>Μεταβολή Ιδίων Κεφαλαίων για την περίοδο 01/01 - 30/09/2014</i>				
Διαφορές Αναπροσαρμογής τίτλων διαθεσίμων προς πώληση	0,00	-10.562,86	0,00	-10.562,86
Αναλογιστικές κέρδη(ζημιές) προσωπικού			762,34	762,34
Καθαρά Αποτελέσματα Περιόδου 01/01 - 30/09/2014			-1.379.360,13	-1.379.360,13
<b>Υπόλοιπο των Ιδίων Κεφαλαίων κατά την 30η Σεπτεμβρίου 2014</b>	<b>4.461.030,00</b>	<b>635.915,09</b>	<b>-5.822.294,11</b>	<b>(725.349,02)</b>
<b>Μεταβολή Ιδίων Κεφαλαίων για την περίοδο 01/10 - 31/12/2014</b>				
Διαφορές Αναπροσαρμογής τίτλων διαθεσίμων προς πώληση		-37.992,13	0,00	-37.992,13
Έξοδα Αύξησης Μετοχικού Κεφαλαίου			0,00	0,00
Αναλογιστικές κέρδη(ζημιές) προσωπικού			-6.813,93	-6.813,93
Καθαρά Αποτελέσματα Περιόδου 01/10 - 31/12/2014			-725.114,70	-725.114,70
<b>Υπόλοιπο των Ιδίων Κεφαλαίων κατά την 31η Δεκεμβρίου 2014</b>	<b>4.461.030,00</b>	<b>597.922,96</b>	<b>-6.554.222,74</b>	<b>(1.495.269,78)</b>
<b>Μεταβολή Ιδίων Κεφαλαίων για την περίοδο 01/01 - 30/09/2015</b>				
Διαφορές Αναπροσαρμογής τίτλων διαθεσίμων προς πώληση		345.233,54	0,00	345.233,54
Αναλογιστικές κέρδη(ζημιές) προσωπικού			0,00	0,00
Καθαρά Αποτελέσματα Περιόδου 01/01 - 30/09/2015			-1.893.225,95	-1.893.225,95
<b>Υπόλοιπο των Ιδίων Κεφαλαίων κατά την 30η Σεπτεμβρίου 2015</b>	<b>4.461.030,00</b>	<b>943.156,50</b>	<b>-8.447.448,69</b>	<b>(3.043.262,19)</b>

Οι συνοδευτικές σημειώσεις αποτελούν αναπόσπαστο μέρος των ενδιάμεσων συνοπτικών οικονομικών καταστάσεων.

**ΚΑΤΑΣΤΑΣΗ ΤΩΝ ΤΑΜΕΙΑΚΩΝ ΡΟΩΝ**  
της εννιάμηνης περιόδου που έληξε 30 Σεπτεμβρίου 2015  
( ποσά εκφρασμένα σε ευρώ )

	ΕΝΟΠΙΩΜΕΝΑ ΣΤΟΙΧΕΙΑ		ΕΤΑΙΡΕΙΑ	
	30-ΣΕΠ-15	30-ΣΕΠ-14	30-ΣΕΠ-15	30-ΣΕΠ-14
<b><u>Λειτουργικές δραστηριότητες</u></b>				
Κέρδη/ (ζημιές) πρό φόρων (συνεχιζόμενες δραστηριότητες)	-2.254.994,33	-2.490.482,46	-1.953.060,47	-1.399.882,42
Κέρδη πρό φόρων ( Διακοπείσες δραστηριότητες)	0,00	0,00	0,00	0,00
<b><u>Πλέον/μείον προσαρμογές για:</u></b>				
Αποσβέσεις	125.482,69	122.008,36	93.136,18	93.171,08
Προβλέψεις	15.600,30	18.819,91	16.843,55	17.916,84
Αναλογία κερδών/ζημιών συγγενών επιχειρήσεων	53.850,00	245.658,10	0,00	0,00
Αναλογία κερδών/ζημιών από πώληση Επενδύσεων	0,00	489.903,94	0,00	0,00
Αναλογία κερδών/ζημιών από αποτίμηση Επενδύσεων	0,00	0,00	0,00	0,00
Αποτίμηση στην εύλογη αξία επενδυτικών ακινήτων	0,00	0,00	0,00	0,00
Συναλλαγματικές Διαφορές	23.694,32	9.219,61	244,05	-1.332,91
Αποτελέσματα (έσοδα, έξοδα, κέρδη και ζημιές) επενδυτικής δραστηριότητας	382.214,91	48.658,34	341.513,11	-2.498,04
Χρεωστικοί τόκοι και συναφή έξοδα	1.754.411,45	1.582.084,73	1.672.393,03	1.509.381,10
<b><u>Πλέον/μείον προσαρμογές για μεταβολές λογαριαμών κεφαλαίου κίνησης ή που σχετίζονται με τις λειτουργικές δραστηριότητες:</u></b>				
Μείωση/ (Αύξηση) αποθεμάτων	126.825,52	15.809,05	79.745,01	101.982,47
Μείωση/ (Αύξηση) απαιτήσεων	1.090.460,03	-1.159.813,33	721.775,05	-832.617,26
(Μείωση)/ Αύξηση υποχρεώσεων (πλην δανειακών)	-997.218,35	1.259.372,51	-398.619,76	770.298,22
<b><u>Μείον:</u></b>				
Χρεωστικοί τόκοι και συναφή έξοδα καταβλημένα	-521.010,73	274.135,84	-450.805,77	385.158,58
Καταβλημένοι φόροι εισοδήματος	-4.067,16	-22.229,04	0,00	0,00
Λειτουργικές ροές από διακοπείσες δραστηριότητες	0,00	0,00	0,00	0,00
<b><u>Σύνολο εισροών/ (εκροών) από λειτουργικές δραστηριότητες (α)</u></b>	<b><u>-204.751,34</u></b>	<b><u>393.145,56</u></b>	<b><u>123.163,98</u></b>	<b><u>641.577,66</u></b>
<b><u>Επενδυτικές δραστηριότητες</u></b>				
Απόκτηση θυγατρικών, συγγενών, κοινοπραξιών και λοιπών επενδύσεων	0,00	187.359,01	-200.000,00	-115.000,00
Αγορά ενσώματων και άυλων παγίων περιουσιακών στοιχείων	-108.695,68	-239.680,84	-35.212,20	-227.954,28
Εισπράξεις από πωλήσεις ενσώματων και άυλων παγίων	185,00	6.036,61	185,00	203,25
Εισπράξεις από πώληση χρημ/των στοιχείων ενεργητικού	198.608,65	0,00	198.608,65	0,00
Μερίσματα Εισπραχθέντα	0,00	0,00	0,00	0,00
Τόκοι Εισπραχθέντες	77,90	113,08	52,57	95,15
Επενδυτικές ροές από διακοπείσες δραστηριότητες	0,00	0,00	0,00	0,00
Λοιπά έσοδα από επενδυτικές δραστηριότητες	2.745,70	2.402,89	2.745,70	2.402,89
<b><u>Σύνολο εισροών/ (εκροών) από επενδυτικές δραστηριότητες (β)</u></b>	<b><u>92.921,57</u></b>	<b><u>-43.769,25</u></b>	<b><u>-33.620,28</u></b>	<b><u>-340.252,99</u></b>
<b><u>Χρηματοδοτικές δραστηριότητες</u></b>				
Εισπράξεις από αύξηση μετοχικού κεφαλαίου	0,00	0,00	0,00	0,00
Εισπράξεις από εκδοθέντα/ αναληφθέντα δάνεια	1.302.993,53	261.802,37	1.178.684,88	0,00
Εξοφλήσεις δανείων	-1.215.344,11	-169.440,89	-1.182.241,67	0,00
Εξοφλήσεις υποχρεώσεων από χρηματοδοτικές μισθώσεις (χρεολύσια)	-17.776,57	-8.264,11	-5.203,04	0,00
Μερίσματα Πληρωθέντα	0,00	0,00	0,00	0,00
Χρηματοδοτικές ροές από διακοπείσες δραστηριότητες	0,00	0,00	0,00	0,00
<b><u>Σύνολο εισροών/ (εκροών) από χρηματοδοτικές δραστηριότητες (γ)</u></b>	<b><u>69.872,85</u></b>	<b><u>84.097,37</u></b>	<b><u>-8.759,83</u></b>	<b><u>0,00</u></b>
<b><u>Καθαρή αύξηση/μείωση στα ταμειακά διαθέσιμα &amp; ισοδύναμα περιόδου (α)+(β)+(γ)</u></b>	<b><u>-41.956,92</u></b>	<b><u>433.473,68</u></b>	<b><u>80.783,87</u></b>	<b><u>301.324,67</u></b>
<b><u>Ταμειακά/διαθέσιμα και ισοδύναμα έναρξης περιόδου</u></b>	<b><u>810.050,34</u></b>	<b><u>889.773,07</u></b>	<b><u>464.692,51</u></b>	<b><u>296.901,13</u></b>
Επίδραση από συναλλαγματικές διαφορές αποτίμησης	-85.457,70	-194.883,01	0,00	1,29
<b><u>Ταμειακά/διαθέσιμα και ισοδύναμα λήξης περιόδου</u></b>	<b><u>682.635,72</u></b>	<b><u>1.128.363,74</u></b>	<b><u>545.476,38</u></b>	<b><u>598.227,09</u></b>

Οι συνοδευτικές σημειώσεις αποτελούν αναπόσπαστο μέρος των ενδιάμεσων συνοπτικών οικονομικών καταστάσεων.

**ΣΗΜΕΙΩΣΕΙΣ ΚΑΙ ΠΡΟΣΘΕΤΑ ΣΤΟΙΧΕΙΑ**  
**ΣΤΙΣ ΕΝΔΙΑΜΕΣΕΣ ΣΥΝΟΠΤΙΚΕΣ ΟΙΚΟΝΟΜΙΚΕΣ ΚΑΤΑΣΤΑΣΕΙΣ**  
*της 30<sup>ης</sup> Σεπτεμβρίου 2015*

**1. Γενικές Πληροφορίες για την εταιρία**

Ο Όμιλος εταιρειών ΑΛΦΑ ΓΚΡΙΣΙΝ είναι ένας ελληνικός όμιλος επιχειρήσεων ο οποίος δραστηριοποιείται απ' ευθείας διά της ελληνικής ανώνυμης εταιρείας «ΑΛΦΑ ΓΚΡΙΣΙΝ ΣΥΣΤΗΜΑΤΑ ΙΣΧΥΟΣ ΚΑΙ ΕΛΕΓΧΟΥ ΠΕΡΙΒΑΛΛΟΝΤΟΣ ΑΝΩΝΥΜΗ ΕΤΑΙΡΕΙΑ» (η «Εταιρεία») ή μέσω των θυγατρικών της στην εμπορία μηχανημάτων ισχύοντος και ελέγχου περιβάλλοντος, στην ανάπτυξη ανανεώσιμων πηγών ενέργειας καθώς και στην απόκτηση πάσης φύσεως ακινήτων και η καθ' οιονδήποτε τρόπο αξιοποίηση και εκμετάλλευση αυτών.

Οι δραστηριότητες των προϊόντων ισχύος και ελέγχου περιβάλλοντος αφορούν την εμπορία μηχανημάτων υποστήριξης Η/Υ, τη μελέτη εγκατάστασης των πιο πάνω μηχανημάτων καθώς και την τεχνική υποστήριξη και συντήρηση. Επίσης, αφορούν, την εμπορία κλιματιστικών μηχανημάτων οικιακής χρήσης.

Η Εταιρεία ιδρύθηκε το 1989 με διάρκεια 111 έτη και με τον διακριτικό τίτλο «ΑΛΦΑ ΓΚΡΙΣΙΝ Α.Ε». Έδρα της είναι η Παiana. Από το 2004 οι μετοχές της διαπραγματεύονται στο Χρηματιστήριο Αθηνών (ΑΓΚΡΙ). Από τις 09.04.2011 οι μετοχές της εταιρείας διαπραγματεύονται στην κατηγορία επιτήρησης σύμφωνα με την διάταξη 4.1.4.4 του Κανονισμού του Χ.Α.

Οι ενοποιημένες οικονομικές καταστάσεις της Εταιρείας καλύπτουν την Εταιρεία και τις θυγατρικές της (ο «Όμιλος»). Θυγατρικές εταιρίες είναι όλες οι εταιρίες που διοικούνται και ελέγχονται, άμεσα ή έμμεσα, από την «ΑΛΦΑ ΓΚΡΙΣΙΝ Α.Ε», με την κατοχή της πλειοψηφίας των μετοχών της εταιρείας στην οποία έγινε η επένδυση.

Τα διεταιρικά υπόλοιπα και οι διεταιρικές συναλλαγές καθώς και τα κέρδη του Ομίλου, που έχουν προκύψει από διεταιρικές συναλλαγές και δεν έχουν πραγματοποιηθεί ακόμη (σε επίπεδο Ομίλου), απαλείφονται κατά τη σύνταξη των ενοποιημένων οικονομικών καταστάσεων.

Στο τέλος της περιόδου, η εταιρία απασχολούσε 53 άτομα και ο Όμιλος 101 έναντι 54 και 96 στο τέλος της αντίστοιχης προηγούμενης περιόδου.

**2. Βάση παρουσίασης των οικονομικών καταστάσεων - Λογιστικές αρχές**

Οι παρούσες οικονομικές καταστάσεις του Ομίλου και της Εταιρείας (εφεξής «οικονομικές καταστάσεις») που καλύπτουν την περίοδο από 1<sup>η</sup> Ιανουαρίου 2015 έως 30<sup>η</sup> Σεπτεμβρίου 2015, έχουν συνταχθεί σύμφωνα με το Διεθνές Λογιστικό Πρότυπο 34 «Ενδιάμεση Χρηματοοικονομική Αναφορά». Οι ενδιάμεσες συνοπτικές οικονομικές καταστάσεις περιλαμβάνουν συνοπτική πληροφόρηση σε σχέση με αυτές των ετήσιων οικονομικών καταστάσεων. Ως εκ τούτου, οι οικονομικές καταστάσεις πρέπει να διαβάζονται σε συνδυασμό με τις τελευταίες δημοσιευμένες ετήσιες οικονομικές καταστάσεις της 31<sup>ης</sup> Δεκεμβρίου 2014.



Οι οικονομικές καταστάσεις έχουν συνταχθεί σύμφωνα με την αρχή του ιστορικού κόστους, όπως αυτή τροποποιείται με την αναπροσαρμογή συγκεκριμένων στοιχείων ενεργητικού και παθητικού σε τρέχουσες αξίες και την αρχή της συνέχισης της δραστηριότητας (going concern). Οι Λογιστικές αρχές, η παρουσίαση και η μέθοδος υπολογισμού που ακολουθήθηκαν στις ετήσιες οικονομικές καταστάσεις είναι σύμφωνες με αυτές που εφαρμόστηκαν κατά την κατάρτιση των οικονομικών καταστάσεων του Ομίλου για τη χρήση που έληξε στις 31.12.2014.

Σημειώνεται ότι η Εταιρεία και ο Όμιλος εμφάνισε ζημίες μεγάλου ύψους από το 2010 έως το 2014 καθώς και χαμηλές ως αρνητικές ταμειακές ροές από λειτουργικές δραστηριότητες που οφείλονται κυρίως στην εκροή για εξόφληση τόκων, στη μείωση του μικτού περιθωρίου κέρδους, αλλά, και στη μείωση της κυκλοφοριακής ταχύτητας των απαιτήσεων.

Στην περίοδο 01/01-30/09/2015 παρουσιάζεται μείωση του κύκλου εργασιών και μείωση του μικτού περιθωρίου κέρδους τόσο στις Εταιρικές Οικονομικές Καταστάσεις όσο και στις Ενοποιημένες.

Το σύνολο των ληξιπροθέσμων οφειλών κατά την 30/09/2015 ανέρχεται σε ΕΥΡΩ 18.841.259,22 και αναλυτικά παρουσιάζεται στη σημείωση 18.

Στην παρούσα χρήση τα ίδια κεφάλαια της εταιρείας ανέρχονται σε ευρώ -3.043.262,19. Η εταιρεία εμπίπτει στις διατάξεις των άρθρων 47 και 48 του Κ.Ν 2190/1920 δεδομένου ότι το σύνολο των ιδίων κεφαλαίων της εταιρείας κατέστη αρνητικό.

Στη τακτική γενική συνέλευση που συγκλήθηκε την 30/06/2015, το Διοικητικό Συμβούλιο ζήτησε και έλαβε την εξουσιοδότηση του για την άμεση λήψη μέτρων ως κάτωθι:

- Αναζήτηση ενδιαφερόμενων αγοραστών για ακίνητα του ομίλου σε Βουλγαρία και Ρουμανία καθώς και των συμμετοχών σε εταιρείες ακινήτων στην Πολωνία. Η αγορά των ακινήτων στις παραπάνω χώρες έχει ανακάμψει σημαντικά και παρουσιάζονται αρκετές περιπτώσεις υποψήφιων αγοραστών.. Η εκτίμηση του ΔΣ είναι πως από την πώληση μέρους των παραπάνω ακινήτων / συμμετοχών θα προκύψουν αρκετά κέρδη έτσι ώστε το σύνολο των ιδίων κεφαλαίων να ανέλθει άνω του 1/2 του μετοχικού κεφαλαίου.
- Αναζήτηση στρατηγικών επενδυτών και είσοδος τους στο μετοχικό κεφάλαιο της εταιρείας με καταβολή μετρητών. Η αναζήτηση θα γίνει τόσο στην Ελλάδα όσο και στο εξωτερικό, σε επενδυτές που ενδιαφέρονται για την ανάπτυξη των ακινήτων που έχει ο όμιλος στην ιδιοκτησία του ή/και για τις επενδύσεις της εταιρείας στον τομέα υποστήριξης ηλεκτρονικών εφαρμογών και ανανεώσιμων πηγών ενέργειας.

Επίσης το ΔΣ θα μπορεί να αναζητήσει και να προτείνει και συνδυασμό των παραπάνω λύσεων.



Τέλος, η Διοίκηση του Ομίλου για την αντιμετώπιση των ανωτέρω θεμάτων, θα συνεχίσει να προσαρμόζει προσεκτικά τις δραστηριότητες της στο διαμορφούμενο υπό τις συνθήκες περιβάλλον.

Από λειτουργικής άποψης η έγκαιρη προσαρμογή στα νέα δεδομένα, μέσω μείωσης προσωπικού, περιορισμού αποδοχών και περιορισμό του λειτουργικού κόστους, σε συνδυασμό με τις σημαντικά αυξημένες πωλήσεις, εξασφαλίζει στον Όμιλο και στην Εταιρεία θετικό EBITDA κατά την λήξη της κλειόμενης χρήσης.

Η διοίκηση του Ομίλου κατόπιν συνεργασίας με διεθνούς φήμης οικονομικό σύμβουλο που προετοίμασε και παρουσίασε σχέδιο αναδιάρθρωσης και αναχρηματοδότησης των δανειακών υποχρεώσεων της εταιρείας βρίσκεται σε προχωρημένες συζητήσεις με τις πιστώτριες τράπεζες για την επαναδιαπραγμάτευση των όρων του συνόλου των υφιστάμενων δανειακών υποχρεώσεων με σκοπό την μέγιστη δυνατή βελτίωση του κεφαλαίου κίνησης. Ήδη έχουν υπογραφεί συμφωνίες με τις τράπεζες, Alpha Bank, Πειραιώς και Αττικής για συνολική αναδιάρθρωση δανεισμού € 4,1 εκ ευρώ. Για τον υπόλοιπο τραπεζικό δανεισμό του Ομίλου αναμένεται να υπογραφούν σχετικές συμφωνίες εντός του 2015.

Παρά τις συνεχιζόμενες ζημιές που εμφανίζει η Εταιρεία, τις αρνητικές ταμειακές ροές από λειτουργικές δραστηριότητες καθώς και τις ληξιπρόθεσμες οφειλές από δάνεια, η διοίκηση της εταιρείας θεωρεί ότι με την υλοποίηση των μέτρων που λαμβάνονται, δύναται να επιτευχθεί η απρόσκοπτη συνέχιση της λειτουργίας της εταιρείας καθώς βελτιώνεται η οικονομική της θέση και για το λόγο αυτό οι οικονομικές καταστάσεις έχουν συνταχθεί με βάση την αρχή της συνέχισης της δραστηριότητας.

Σημειώνεται ότι, σε περίπτωση που δεν ολοκληρωθούν επιτυχώς ή εάν επιτευχθούν μερικώς οι παραπάνω ενέργειες τη διοίκησης ή όποιες μελλοντικά προταθούν στην ΓΣ, για την βελτίωση της οικονομικής θέσης της εταιρείας και του ομίλου, ενδέχεται να υπάρξουν σημαντικές αρνητικές επιπτώσεις στη χρηματοοικονομική κατάσταση, τα αποτελέσματα και τις προοπτικές της εταιρείας και του ομίλου.

Στα πλαίσια της εσωτερικής αναδιοργάνωσης του Ομίλου, την 01/01/2015 η Alpha GrissinInfotech Ltd μεταβίβασε το ποσοστό της στην Alpha GrissinInfotech Ukraine Ltd, στην θυγατρική της, Alpha Grissin BCC Group OOD, η οποία ιδρύθηκε την 31.05.2014 στην Βουλγαρία, με αντικείμενο την παροχή εξοπλισμού και υπηρεσιών υποστήριξης συστημάτων ισχύος και ελέγχου περιβάλλοντος.

Οι οικονομικές καταστάσεις εγκρίθηκαν από το Διοικητικό Συμβούλιο στις 30 Νοεμβρίου 2015 και έχουν αναρτηθεί στο διαδίκτυο στη διεύθυνση [www.alphagrissin.gr](http://www.alphagrissin.gr).

### **3. Επίδραση Νεοεκδοθέντων ΔΠΧΑ και Διερμηνειών**

Οι ακόλουθες τροποποιήσεις στα πρότυπα και τις διερμηνείες είναι σε ισχύ από τη 1 Ιανουαρίου 2015, αλλά δεν έχουν προς το παρόν σημαντική επίπτωση στις οικονομικές καταστάσεις της εταιρίας:

Νέα Πρότυπα και Διερμηνείες που έχουν εκδοθεί, είναι υποχρεωτικές και εφαρμόζονται στις ετήσιες λογιστικές περιόδους που ξεκινούν την ή μετά την 1η Ιανουαρίου 2015.

**ΔΛΠ 28 Επενδύσεις σε Συγγενείς επιχειρήσεις και Κοινοπραξίες (αναθεώρηση)**

Ως συνέπεια των νέων προτύπων «ΔΠΧΑ 11 Από κοινού συμφωνίες» και «ΔΠΧΑ 12 Γνωστοποιήσεις συμμετοχών σε άλλες επιχειρήσεις», το ΔΛΠ 28 Επενδύσεις σε συγγενείς επιχειρήσεις μετονομάστηκε σε ΔΛΠ 28 Επενδύσεις σε Συγγενείς επιχειρήσεις και Κοινοπραξίες και περιγράφει την εφαρμογή της μεθόδου καθαρής θέσης στις επενδύσεις σε κοινοπραξίες πέραν των επενδύσεων σε συγγενείς επιχειρήσεις. Δεν έχει εφαρμογή στην εταιρία η οποία δεν έχει προς το παρόν επενδύσεις σε συγγενείς επιχειρήσεις και κοινοπραξίες.

**ΔΛΠ 32 (Τροποποίηση) «Χρηματοοικονομικά Μέσα: Παρουσίαση» - Συμψηφισμός χρηματοοικονομικών στοιχείων του ενεργητικού και χρηματοοικονομικών υποχρεώσεων**

Η τροποποίηση παρέχει διευκρινήσεων σχετικά με τις απαιτήσεις του Προτύπου για τις περιπτώσεις συμψηφισμού χρηματοοικονομικών στοιχείων του ενεργητικού και χρηματοοικονομικών υποχρεώσεων στην Κατάσταση Οικονομικής Θέσης. Οι τροποποιήσεις δεν έχουν επίδραση στις εταιρικές Οικονομικές Καταστάσεις.

**ΔΛΠ 36 (Τροποποίηση) «Μείωση της Αξίας Στοιχείων του Ενεργητικού» - Γνωστοποιήσεις για το ανακτήσιμο ποσό Μη-Χρηματοοικονομικών Στοιχείων του Ενεργητικού**

Η τροποποίηση ορίζει τις γνωστοποιήσεις που θα πρέπει να πραγματοποιούνται αναφορικά με το ανακτήσιμο ποσό ενός στοιχείου του ενεργητικού που έχει υποστεί μείωση της αξίας του, εάν αυτό το ποσό βασίζεται στην εύλογη αξία μείον τα κόστη πώλησης. Η τροποποίηση δεν έχει επίδραση στις εταιρικές Οικονομικές Καταστάσεις.

**ΔΛΠ 39 (Τροποποίηση) «Χρηματοοικονομικά Μέσα: Αναγνώριση και Αποτίμηση» - Αντικατάσταση παραγών και αναστολή της λογιστικής αντιστάθμισης.**

Η τροποποίηση εισάγει μία εξαίρεση περιορισμένου σκοπού, αναφορικά με την αναστολή της λογιστικής αντιστάθμισης, σύμφωνα με τις αρχές του ΔΛΠ 39. Συγκεκριμένα, εφόσον πληρούνται συγκεκριμένες προϋποθέσεις, προτείνεται μια εξαίρεση όταν ο αντισυμβαλλόμενος ενός παραγώγου που έχει προσδιοριστεί ως μέσο αντιστάθμισης, αντικαθίσταται από έναν κύριο αντισυμβαλλόμενο, ως αποτέλεσμα αλλαγών σε νόμους ή κανονισμούς. Σχετική εξαίρεση θα περιλαμβάνεται και στο ΔΠΧΑ 9 «Χρηματοοικονομικά Μέσα». Η τροποποίηση δεν έχει επίδραση στις εταιρικές Οικονομικές Καταστάσεις.

**ΕΔΔΠΧΑ 21 «Εισφορές (Levies)»**

Η Διερμηνεία αποσαφηνίζει πότε μία Εταιρία θα πρέπει να αναγνωρίσει την υποχρέωση για την καταβολή εισφοράς που έχει επιβληθεί από το κράτος, στις Οικονομικές της Καταστάσεις. Η ΕΔΔΠΧΑ 21 είναι μια διερμηνεία του ΔΛΠ 37 «Προβλέψεις, Ενδεχόμενες Υποχρεώσεις και Ενδεχόμενα Στοιχεία του Ενεργητικού». Το ΔΛΠ 37 θέτει τα κριτήρια για την αναγνώριση μιας υποχρέωσης, ένα εκ των οποίων είναι η παρούσα δέσμευση που προκύπτει από γεγονός του παρελθόντος, γνωστό ως δεσμευτικό γεγονός. Η διερμηνεία αναφέρει ότι το δεσμευτικό γεγονός που δημιουργεί την υποχρέωση για την καταβολή της εισφοράς είναι η ενέργεια που περιγράφεται στη σχετική νομοθεσία και η οποία επιφέρει την πληρωμή της εισφοράς. Η τροποποίηση δεν έχει επίδραση στις εταιρικές Οικονομικές Καταστάσεις.

Νέα Πρότυπα και Διερμηνείες που έχουν εκδοθεί και είναι υποχρεωτικές στις ετήσιες λογιστικές περιόδους που ξεκινούν την ή μετά την 1η Ιανουαρίου 2014, αλλά δεν έχουν υιοθετηθεί από την Ευρωπαϊκή Ένωση και δεν εφαρμόστηκαν νωρίτερα την Εταιρία.

ΔΛΠ 1 (Τροποποιήσεις) “Γνωστοποιήσεις” (εφαρμόζεται στις ετήσιες λογιστικές περιόδους που ξεκινούν την ή μετά την 1η Ιανουαρίου 2016)

Οι τροποποιήσεις διευκρινίζουν τις οδηγίες του ΔΛΠ 1 σχετικά με τις έννοιες της σημαντικότητας και της συγκέντρωσης, την παρουσίαση των μερικών αθροισμάτων, την δομή των οικονομικών καταστάσεων και τις γνωστοποιήσεις των λογιστικών πολιτικών.

ΔΛΠ 16 και ΔΛΠ 38 (Τροποποιήσεις) «Διευκρίνιση των Επιτρεπών Μεθόδων Απόσβεσης» (εφαρμόζεται στις ετήσιες λογιστικές περιόδους που ξεκινούν την ή μετά την 1 Ιανουαρίου 2016)

Αυτή η τροποποίηση διευκρινίζει ότι η χρήση μεθόδων βασισμένων στα έσοδα δεν είναι κατάλληλες για τον υπολογισμό των αποσβέσεων ενός περιουσιακού στοιχείου και επίσης διευκρινίζει πως τα έσοδα δεν θεωρούνται κατάλληλη βάση επιμέτρησης της ανάλωσης των οικονομικών οφελών που ενσωματώνονται σε ένα άυλο περιουσιακό στοιχείο.

ΔΛΠ 16 και ΔΛΠ 41 (Τροποποιήσεις) «Γεωργία - Διαρκείς φυτείες» (εφαρμόζεται στις ετήσιες λογιστικές περιόδους που ξεκινούν την ή μετά την 1 Ιανουαρίου 2016)

Αυτές οι τροποποιήσεις αλλάζουν τη χρηματοοικονομική αναφορά των διαρκών φυτειών, όπως τα αμπέλια και τα δέντρα που παράγουν φρούτα. Οι διαρκείς φυτείες πρέπει να λογιστικοποιούνται με τον ίδιο τρόπο όπως τα ιδιοκατασκευασμένα ενσώματα πάγια. Συνεπώς, οι τροποποιήσεις συμπεριλαμβάνουν τις διαρκείς φυτείες στο πεδίο εφαρμογής του ΔΛΠ 16, αντί του ΔΛΠ 41. Η παραγωγή που αναπτύσσεται στις διαρκείς φυτείες παραμένει στο πεδίο εφαρμογής του ΔΛΠ 41.

ΔΛΠ 19 Αναθεωρημένο (Τροποποίηση) «Παροχές σε Εργαζομένους» (εφαρμόζεται στις ετήσιες λογιστικές περιόδους που ξεκινούν την ή μετά την 1η Ιουλίου 2014)

Η περιορισμένου σκοπού τροποποίηση εφαρμόζεται σε εισφορές των εργαζομένων ή τρίτων μερών στα προγράμματα καθορισμένων παροχών και απλοποιούν την λογιστικοποίηση των εισφορών όταν είναι ανεξάρτητες του αριθμού των ετών που παρέχεται η εργασία, για παράδειγμα, εισφορές εργαζομένων που υπολογίζονται βάση ενός σταθερού ποσοστού του μισθού.

ΔΛΠ 27 (Τροποποίηση) «Ατομικές οικονομικές καταστάσεις» (εφαρμόζεται στις ετήσιες λογιστικές περιόδους που ξεκινούν την ή μετά την 1 Ιανουαρίου 2016)

Αυτή η τροποποίηση επιτρέπει στις οικονομικές οντότητες να χρησιμοποιούν την μέθοδο της καθαρής θέσης προκειμένου να λογιστικοποιήσουν τις επενδύσεις σε θυγατρικές, κοινοπραξίες και συγγενείς στις ατομικές τους οικονομικές καταστάσεις και επίσης ξεκαθαρίζει τον ορισμό των ατομικών οικονομικών καταστάσεων.

ΔΠΧΑ 9 «Χρηματοοικονομικά μέσα» και μεταγενέστερες τροποποιήσεις στο ΔΠΧΑ 9 και ΔΠΧΑ 7 (εφαρμόζεται στις ετήσιες λογιστικές περιόδους που ξεκινούν την ή μετά την 1 Ιανουαρίου 2018)

Το ΔΠΧΑ 9 αντικαθιστά τις πρόνοιες του ΔΛΠ 39 που αφορούν στην ταξινόμηση και επιμέτρηση των χρηματοοικονομικών περιουσιακών στοιχείων και χρηματοοικονομικών υποχρεώσεων και συμπεριλαμβάνει επίσης ένα μοντέλο αναμενόμενων πιστωτικών ζημιών το οποίο αντικαθιστά το μοντέλο των πραγματοποιημένων πιστωτικών ζημιών που

εφαρμόζεται σήμερα. Το ΔΠΧΑ 9 Λογιστική Αντιστάθμισης καθιερώνει μία προσέγγιση της λογιστικής αντιστάθμισης βασιζόμενη σε αρχές και αντιμετωπίζει ασυνέπειες και αδυναμίες στο τρέχων μοντέλο του ΔΛΠ 39.

ΔΠΧΑ 10 και ΔΛΠ 28 (Τροποποιήσεις) «Πώληση ή εισφορά περιουσιακών στοιχείων μεταξύ ενός επενδυτή και μιας συγγενούς εταιρείας ή κοινοπραξίας» (εφαρμόζεται στις ετήσιες λογιστικές περιόδους που ξεκινούν την ή μετά την 1 Ιανουαρίου 2016)

Οι τροποποιήσεις διευθετούν μία ασυνέπεια μεταξύ των διατάξεων του ΔΠΧΑ 10 και του ΔΛΠ 28 σχετικά με την πώληση ή εισφορά των περιουσιακών στοιχείων μεταξύ ενός επενδυτή και μιας συγγενούς εταιρείας ή κοινοπραξίας. Η βασική συνέπεια των τροποποιήσεων είναι πως αναγνωρίζεται ολόκληρο το κέρδος ή η ζημιά μιας συναλλαγής που περιλαμβάνει μία δραστηριότητα (είτε με τη μορφή μιας θυγατρικής είτε όχι). Μερικό κέρδος ή ζημιά αναγνωρίζεται όταν η συναλλαγή περιλαμβάνει περιουσιακά στοιχεία τα οποία δεν αποτελούν μια δραστηριότητα, ακόμα και αν αυτά τα περιουσιακά στοιχεία έχουν τη μορφή μιας θυγατρικής.

ΔΠΧΑ 10, ΔΠΧΑ 12 και ΔΛΠ 28 (Τροποποιήσεις) “Εταιρείες επενδύσεων: Εφαρμογή της απαλλαγής από την υποχρέωση ενοποίησης” (εφαρμόζεται στις ετήσιες λογιστικές περιόδους που ξεκινούν την ή μετά την 1η Ιανουαρίου 2016)

Οι τροποποιήσεις διευκρινίζουν την εφαρμογή της απαλλαγής των εταιρειών επενδύσεων και των θυγατρικών τους από την υποχρέωση ενοποίησης.

ΔΠΧΑ 11 (Τροποποίηση) «Από κοινού Συμφωνίες» (εφαρμόζεται στις ετήσιες λογιστικές περιόδους που ξεκινούν την ή μετά την 1 Ιανουαρίου 2016)

Αυτή η τροποποίηση απαιτεί από έναν επενδυτή να εφαρμόσει την μέθοδο της εξαγοράς όταν αποκτά συμμετοχή σε μία από κοινού δραστηριότητα η οποία αποτελεί μία ‘επιχείρηση’

ΔΠΧΑ 15 «Έσοδα από Συμβόλαια με Πελάτες» (εφαρμόζεται στις ετήσιες λογιστικές περιόδους που ξεκινούν την ή μετά την 1 Ιανουαρίου 2017)

Το ΔΠΧΑ 15 εκδόθηκε τον Μάιο 2014. Σκοπός του προτύπου είναι να παρέχει ένα ενιαίο, κατανοητό μοντέλο αναγνώρισης των εσόδων από όλα τα συμβόλαια με πελάτες ώστε να βελτιώσει τη συγκρισιμότητα μεταξύ εταιρειών του ίδιου κλάδου, διαφορετικών κλάδων και διαφορετικών κεφαλαιαγορών. Περιλαμβάνει τις αρχές που πρέπει να εφαρμόσει μία οικονομική οντότητα για να προσδιορίσει την επιμέτρηση των εσόδων και τη χρονική στιγμή της αναγνώρισής τους. Η βασική αρχή είναι ότι μία οικονομική οντότητα θα αναγνωρίσει τα έσοδα με τρόπο που να απεικονίζει τη μεταβίβαση των αγαθών ή υπηρεσιών στους πελάτες στο ποσό το οποίο αναμένει να δικαιούται σε αντάλλαγμα για αυτά τα αγαθά ή τις υπηρεσίες.

Το IASB προχώρησε τον Δεκέμβριο του 2013 στην έκδοση «Ετήσιες Βελτιώσεις των Διεθνών Προτύπων Χρηματοοικονομικής Αναφοράς Κύκλος 2010 - 2012», που αποτελείται από μια σειρά προσαρμογών σε 8 Πρότυπα και αποτελεί μέρος του προγράμματος για τις ετήσιες βελτιώσεις στα Πρότυπα.

Οι τροποποιήσεις εφαρμόζονται για ετήσιες λογιστικές περιόδους που ξεκινούν την ή μετά την 1η Ιουλίου 2014, αν και οι οικονομικές οντότητες επιτρέπεται να τις εφαρμόσουν νωρίτερα.

Τα θέματα που περιλαμβάνονται σε αυτόν τον κύκλο είναι τα εξής: ΔΠΧΑ 2: Ορισμός των προϋποθέσεων κατοχύρωσης, ΔΠΧΑ 3: Λογιστική αντιμετώπιση ενός ενδεχόμενου ανταλλάγματος σε συνενώσεις επιχειρήσεων, ΔΠΧΑ 8: Συνάθροιση λειτουργικών τομέων,

ΔΠΧΑ 8: Συμφωνία του συνόλου των στοιχείων του ενεργητικού των προς παρουσίαση τομέων με τα στοιχεία του ενεργητικού της επιχείρησης, ΔΠΧΑ 13: Βραχυπρόθεσμες απαιτήσεις και υποχρεώσεις, ΔΛΠ 7: Καταβληθέντες τόκοι που κεφαλαιοποιούνται, ΔΛΠ 16/ΔΛΠ 38: Μέθοδος αναπροσαρμογής - αναλογική αναδιατύπωση των συσσωρευμένων αποσβέσεων και ΔΛΠ 24: Βασικά Διευθυντικά Στελέχη.

Το IASB επίσης προχώρησε τον Δεκέμβριο του 2013 στην έκδοση «Ετήσιες Βελτιώσεις των Διεθνών Προτύπων Χρηματοοικονομικής Αναφοράς Κύκλος 2011 - 2013», που αποτελείται από μια σειρά προσαρμογών σε 4 Πρότυπα και αποτελεί μέρος του προγράμματος για τις ετήσιες βελτιώσεις στα Πρότυπα.

Οι τροποποιήσεις εφαρμόζονται για ετήσιες λογιστικές περιόδους που ξεκινούν την ή μετά την 1η Ιουλίου 2014, αν και οι οικονομικές οντότητες επιτρέπεται να τις εφαρμόσουν νωρίτερα.

Τα θέματα που περιλαμβάνονται σε αυτόν τον κύκλο είναι τα εξής: ΔΠΧΑ 1: Η έννοια των υφιστάμενων ΔΠΧΑ, ΔΠΧΑ 3: Εξαιρέσεις για κοινοπραξίες, ΔΠΧΑ 13: Πεδίο εφαρμογής της παραγράφου 52 (εξαιρέση χαρτοφυλακίου) και ΔΛΠ 40: Αποσαφήνιση της αλληλεξάρτησης του ΔΠΧΑ 3 Συνενώσεις Επιχειρήσεων και ΔΛΠ 40 Επενδύσεις σε ακίνητα κατά την ταξινόμηση των ακινήτων ως επενδύσεις σε ακίνητα ή ως ιδιοχρησιμοποιούμενα ακίνητα.

Το IASB επίσης προχώρησε στην έκδοση «Ετήσιες Βελτιώσεις των Διεθνών Προτύπων Χρηματοοικονομικής Αναφοράς Κύκλος 2012- 2014», που αποτελείται από μια σειρά προσαρμογών σε 4 Πρότυπα και αποτελεί μέρος του προγράμματος για τις ετήσιες βελτιώσεις στα Πρότυπα.

Οι τροποποιήσεις εφαρμόζονται για ετήσιες λογιστικές περιόδους που ξεκινούν την ή μετά την 1η Ιανουαρίου 2016, αν και οι οικονομικές οντότητες επιτρέπεται να τις εφαρμόσουν νωρίτερα.

Τα θέματα που περιλαμβάνονται σε αυτόν τον κύκλο είναι τα εξής: ΔΠΧΑ 5: Μη κυκλοφορούντα περιουσιακά στοιχεία που κατέχονται προς πώληση και διακοπείσες δραστηριότητες, ΔΠΧΑ 7: Χρηματοοικονομικά μέσα: γνωστοποιήσεις, ΔΛΠ 19: Παροχές σε εργαζόμενους και ΔΛΠ 34 Ενδιάμεσες οικονομικές καταστάσεις.

Η Εταιρεία θα εξετάσει την επίπτωση όλων των παραπάνω τροποποιήσεων στις εταιρικές Οικονομικές Καταστάσεις.

#### 4. Σημαντικές λογιστικές εκτιμήσεις και κρίσεις

Ο Όμιλος κατά τη σύνταξη των οικονομικών καταστάσεων προβαίνει σε ορισμένες εκτιμήσεις και παραδοχές για τη μελλοντική κατάσταση ορισμένων στοιχείων του ενεργητικού και των υποχρεώσεων που επηρεάζουν την απεικόνιση των στοιχείων αυτών στις οικονομικές καταστάσεις. Οι εκτιμήσεις αυτές και οι παραδοχές εξετάζονται σε κάθε περίοδο με βάση ιστορικά στοιχεία και άλλους παράγοντες περιλαμβανομένων των προσδοκίων για μελλοντικά γεγονότα τα οποία εκτιμώνται λογικά υπό κανονικές συνθήκες.

Για την σύνταξη των συνοπτικών ενδιάμεσων ενοποιημένων οικονομικών πληροφοριών, οι σημαντικές παραδοχές που έχουν υιοθετηθεί από την Διοίκηση για την εφαρμογή των λογιστικών αρχών του Ομίλου, καθώς και οι κύριες πηγές αβεβαιότητας που επηρεάζουν τις εκτιμήσεις είναι ίδιες με εκείνες, που είχαν υιοθετηθεί και στις δημοσιευμένες ετήσιες ενοποιημένες οικονομικές καταστάσεις για την χρήση που έληξε την 31 Δεκεμβρίου 2014.



**5. Εταιρείες που περιλαμβάνονται στην ενοποίηση των οικονομικών καταστάσεων**

Ο όμιλος «ΑΛΦΑ ΓΚΡΙΣΙΝ » απαρτίζεται από τις εξής εταιρείες:

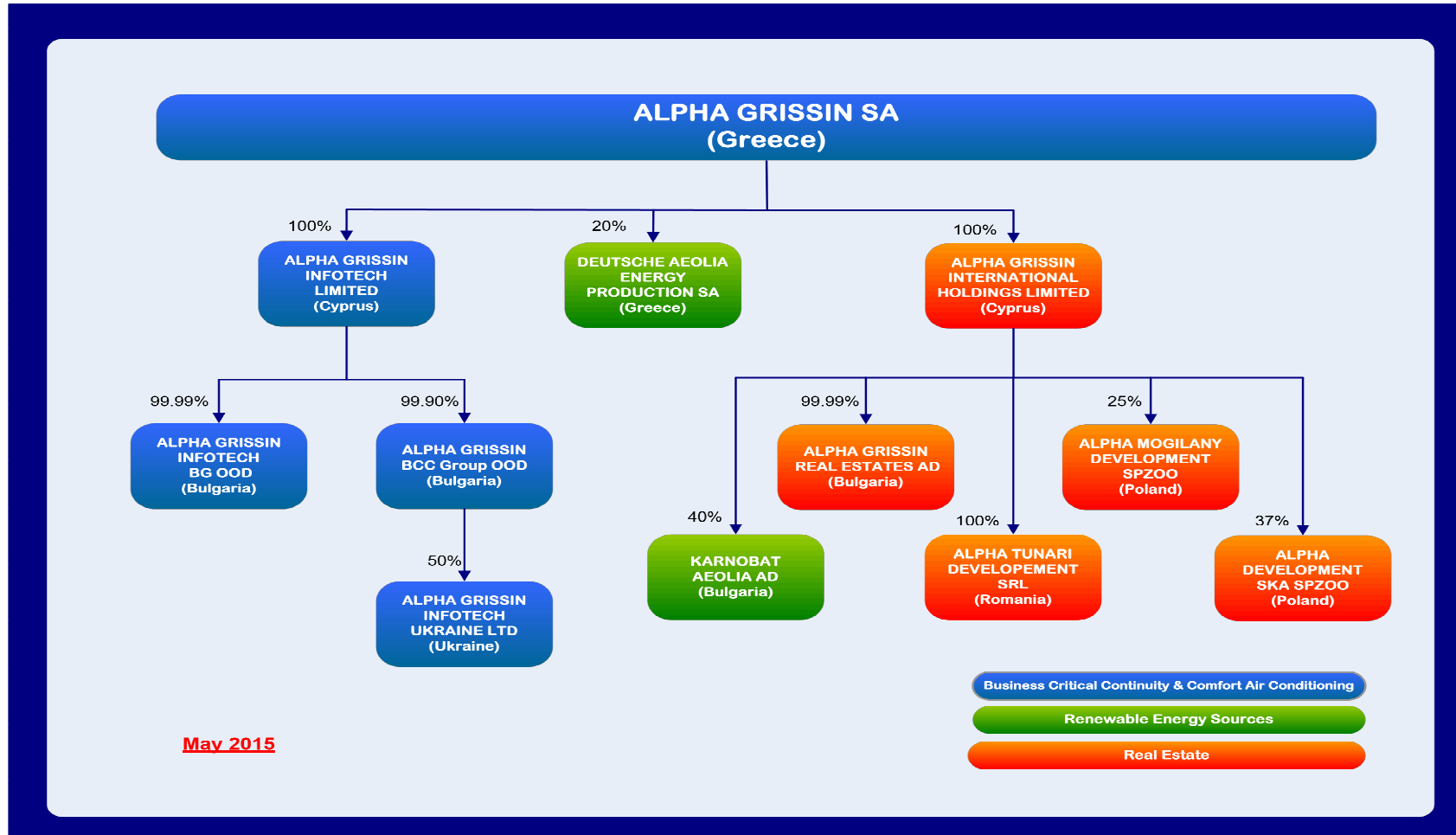

### 5.1.1. Μέθοδος ολικής ενοποίησης

Οι θυγατρικές εταιρείες της «ΑΛΦΑ ΓΚΡΙΣΙΝ Α.Ε» τις οποίες ελέγχει και περιλαμβάνονται στην ενοποίηση είναι οι εξής:

<u>Εταιρεία</u>	<u>Έδρα</u>	<u>% συμμετοχής</u>			<u>Έτος ίδρυσης / κτήσης</u>
		<u>Άμεσα</u>	<u>Έμμεσα</u>	<u>Σύνολο</u>	
<b>Μέθοδος Ολικής Ενοποίησης</b>					
ΑΛΦΑ ΓΚΡΙΣΙΝ Α.Ε	Α. Λαυρίου, Παιανία	Μητρική			1989
ALPHA GRISSIN INTERNATIONAL HOLDINGS LIMITED	Λευκωσία, Κύπρος	100,000%		100,000%	2008
ALPHA GRISSIN INFOTECH LIMITED	Λευκωσία, Κύπρος	100,000%		100,000%	2009
ALPHA GRISSIN REAL ESTATES AD*	Σόφια, Βουλγαρία		99,990%	99,990%	2004
ALPHA TUNARI DEVELOPMENT SRL*	Βουκουρέστι, Ρουμανία		100,000%	100,000%	2008
ALPHA GRISSIN INFOTECH BG OOD**	Σόφια, Βουλγαρία		99,990%	99,990%	2004
ALPHA GRISSIN INFOTECH UKRAINE LIMITED***	Κιέβο, Ουκρανία		49,950%	49,950%	2010
ALPHA GRISSIN BCC GROUP OOD**	Σόφια, Βουλγαρία		99,900%	99,900%	2014

\* θυγατρικές της «ALPHA GRISSIN INTERNATIONAL HOLDINGS LIMITED», έμμεση συμμετοχή.

\*\* θυγατρικές της «ALPHA GRISSIN INFOTECH LIMITED», έμμεση συμμετοχή.

\*\*\* θυγατρικές της «ALPHAGRISSINBCCGROUPOOD», έμμεση συμμετοχή

	<u>ΕΤΑΙΡΕΙΑ</u>	
	<u>30-Σεπ-15</u>	<u>31-Δεκ-14</u>
ALPHA GRISSIN INFOTECH LIMITED	2.080.000,00	2.080.000,00
ALPHA GRISSIN INTERNATIONAL HOLDINGS LIMITED	10.874.000,34	10.674.000,34
Προβλέψεις για απομείωση συμμετοχής	-329.757,69	-329.757,69
<b>Σύνολο</b>	<b>12.624.242,65</b>	<b>12.424.242,65</b>

Τα στοιχεία της ελεγχόμενης και ενοποιούμενης θυγατρικής εταιρείας της «ΑΛΦΑ ΓΚΡΙΣΙΝ Α.Ε», με σημαντικό ποσοστό μειοψηφίας είναι τα εξής:

<u>Εταιρεία</u>	<u>Έδρα</u>	<u>% συμμετοχής</u>			<u>Έτος ίδρυσης / κτήσης</u>
		<u>Άμεσα</u>	<u>Έμμεσα</u>	<u>Σύνολο</u>	
<b>Μέθοδος Ολικής Ενοποίησης</b>					
ALPHA GRISSIN INFOTECH UKRAINE LIMITED	Κιέβο, Ουκρανία		49,950%	49,950%	2010

	<u>01/01 - 30/09/15</u>	<u>01/01 - 30/09/14</u>
Κύκλος εργασιών	743.724,37	770.559,82
Κέρδη / (ζημιές) μετά από φόρους	-36.366,60	-65.279,28
Λοιπά συνολικά έσοδα / (ζημιές) περιόδου	-23.523,71	-137.376,78
<b>Συγκεντρωτικά συνολικά έσοδα περιόδου μετά από φόρους</b>	<b>-59.890,31</b>	<b>-202.656,06</b>
Αναλογούν σε Ιδιοκτήτες μητρικής	-29.915,21	-101.328,03
Αναλογούν σε Δικαιώματα μειοψηφίας	-29.975,10	-101.328,03
	<b><u>30-Σεπ-15</u></b>	<b><u>31-Δεκ-14</u></b>
Κυκλοφορούντα Περιουσιακά Στοιχεία	453.568,58	869.963,03
Μη Κυκλοφορούντα Περιουσιακά Στοιχεία	28.614,64	31.503,26
Βραχυπρόθεσμες Υποχρεώσεις	-314.041,09	-642.964,52
Μακροπρόθεσμες Υποχρεώσεις	-4.522,65	-7.991,98
<b>Καθαρό Ενεργητικό</b>	<b>163.619,48</b>	<b>250.509,79</b>
Αναλογούν σε Ιδιοκτήτες μητρικής	81.727,93	125.254,90
Αναλογούν σε Δικαιώματα μειοψηφίας	81.891,55	125.254,90

### 5.1.2. Μέθοδος Καθαρής Θέσης

Οι εταιρείες που ενοποιούνται με την μέθοδο της καθαρής θέσης είναι οι εξής:

<u>Εταιρεία</u>	<u>Έδρα</u>	<u>% συμμετοχής</u>			<u>Έτος κτήσης</u>
		<u>Άμεσα</u>	<u>Έμμεσα</u>	<u>Σύνολο</u>	
<b>Μέθοδος Καθαρής Θέσης</b>					
DEUTSCHE AEOLIA AE	Α. Λαυρίου, Πατινία	20,000%		20,000%	2007
ALPHA MOGILANY DEVELOPMENT SPZOO*	Κρακοβία, Πολωνία		25,000%	25,000%	2008
KARNOBAT AEOLIA AD*	Σόφια, Βουλγαρία		40,000%	40,000%	2009
ALPHA DEVELOPMENT SPZOO S.K.A.*	Κρακοβία, Πολωνία		37,000%	37,000%	2014

\* συγγενείστης «ALPHAGRISSININTERNATIONALHOLDINGSLIMITED», έμμεση συμμετοχή.

Η κίνηση του λογαριασμού των συγγενών επιχειρήσεων στην κατάσταση οικονομικής θέσης της μητρικής εταιρείας έχει ως εξής:



	<b>30-Σεπ-15</b>	<b>31-Δεκ-14</b>
	€	€
<b>Αξία Κτήσης</b>		
Υπόλοιπο Έναρξης Περιόδου	12.000,00	12.000,00
Προσθήκες		
- Εξαγορά Συμμετοχής		
- Αύξηση ποσοστού σε υφιστάμενες επενδύσεις		
Πωλήσεις / Διαγραφές		
- Πώληση Μετοχών		
	<b>12.000,00</b>	<b>12.000,00</b>

Η κίνηση του λογαριασμού των συγγενών επιχειρήσεων στην ενοποιημένη κατάσταση οικονομικής θέσης έχει ως εξής:

	<b>30-Σεπ-15</b>	<b>31-Δεκ-14</b>
	€	€
<b>Αξία Κτήσης</b>		
Υπόλοιπο Έναρξης Περιόδου	351.764,67	443.790,02
Προσθήκες	0,00	0,00
- Εξαγορά Συμμετοχής	0,00	1.007.284,62
- Αύξηση ποσοστού σε υφιστάμενες επενδύσεις	0,00	0,00
- Αύξηση/Μείωση αποτίμησης επενδύσεων	0,00	-640.912,82
Μεταφορά σε άλλη κατηγορία	0,00	0,00
- Πώληση Μετοχών	0,00	0,00
Πωλήσεις	0,00	0,00
Μερίδιο Ομίλου κέρδους/ζημιάς μετά από φόρους	-53.850,00	-429.650,59
Συναλλαγματικές Διαφορές	2.911,62	-28.746,56
	<b>300.826,29</b>	<b>351.764,67</b>

Συνοπτικές χρηματοοικονομικές πληροφορίες για τις συγγενείς επιχειρήσεις έχουν ως εξής:

	DEUTSCHE AEOLIA AE	ALPHA MOGILANY DEVELOPMENT SPZOO	KARNOBAT AEOLIA AD	ALPHA KRAKOW DEVELOPMENT SPZOO	Εννιάμηνο 2015
<b>Χώρα Εγκατάστασης</b>	Ελλάδα	Πολωνία	Βουλγαρία	Πολωνία	
Ποσοστό Συμμετοχής	20%	25%	40%	37%	
Πάγιο Ενεργητικό	0,00	6.062.334,54	255.228,36	5.457.845,43	11.775.408,33
Κυκλοφορούν Ενεργητικό	28.462,95	37.813,29	3.018,85	16.604.332,25	16.673.627,34
Μακροπρόθεσμες Υποχρεώσεις	0,00	0,00	0,00	0,00	0,00
Βραχυπρόθεσμες Υποχρεώσεις	7.212,50	5.161.738,65	103.312,39	22.416.690,43	27.688.953,97
<b>Καθαρή Θέση</b>	21.250,45	938.409,18	154.934,82	-958.142,58	156.451,87
Κύκλος Εργασιών	0,00	0,00	1.600,00	2.838.182,20	2.839.782,20
Κέρδη που αναλογούν στους μετόχους	-3.205,56	-199.112,60	-8.576,86	0,00	-210.895,02
<b>Αναλογία συμμετοχής</b>	4.250,08	234.602,28	61.973,93	0,00	300.826,29
<b>Αναλογία στα αποτελέσματα</b>	-641,11	-49.778,15	-3.430,74	0,00	-53.850,00

	DEUTSCHE AEOLIA AE	ALPHA MOGILANY DEVELOPMENT SPZOO	KARNOBAT AEOLIA AD	ALPHA KRAKOW DEVELOPMENT SPZOO	Σύνολο 2014
<b>Χώρα Εγκατάστασης</b>	Ελλάδα	Πολωνία	Βουλγαρία	Πολωνία	
Ποσοστό Συμμετοχής	20%	25%	40%	37%	
Πάγιο Ενεργητικό	0,00	6.022.043,81	255.228,36	5.313.743,66	11.591.015,83
Κυκλοφορούν Ενεργητικό	28.751,88	38.560,81	2.750,85	18.891.067,86	18.961.131,40
Μακροπρόθεσμες Υποχρεώσεις	0,00	0,00	0,00	0,00	0,00
Βραχυπρόθεσμες Υποχρεώσεις	4.295,87	4.934.729,38	94.467,54	24.409.769,92	29.443.262,71
<b>Καθαρή Θέση</b>	24.456,01	1.125.875,24	163.511,67	-553.941,62	759.901,30
Κύκλος Εργασιών	0,00	0,00	800,00	5.459.590,59	5.460.390,59
Κέρδη που αναλογούν στους μετόχους	-4.835,23	-297.209,10	-20.410,74	-935.721,54	-1.258.176,61
<b>Αναλογία συμμετοχής</b>	4.891,19	281.468,81	65.404,67	0,00	351.764,67
<b>Αναλογία στα αποτελέσματα</b>	-967,05	-74.302,28	-8.164,29	-346.216,97	-429.650,59

### 5.1.3.Συναλλαγματικές Ισοτιμίες

Οι συναλλαγματικές ισοτιμίες που χρησιμοποιήθηκαν για την μετατροπή των οικονομικών καταστάσεων σε ξένο νόμισμα θυγατρικών εταιρειών είναι οι εξής:

	<u>ΚΑΤΑΣΤΑΣΗ ΟΙΚΟΝΟΜΙΚΗΣ ΘΕΣΗΣ</u>			<u>ΚΑΤΑΣΤΑΣΗ ΣΥΝΟΛΙΚΩΝ ΕΣΟΔΩΝ</u>			
	<u>30-Σεπ-15</u>	<u>31-Δεκ-14</u>	<u>Δ%</u>	<u>30-Σεπ-15</u>	<u>30-Σεπ-14</u>	<u>Δ%</u>	
1€ = BGN	1,95583	1,95583	0%	1€ = BGN	1,95583	0%	
1€ = PLN	4,2448	4,2732	-1%	1€ = PLN	4,1571	4,1752	0%
1€ = RON	4,4176	4,4828	-1%	1€ = RON	4,4414	4,4471	0%
1€ = UAH	24,1195	19,23291	25%	1€ = UAH	23,9676	14,96331	60%

## 6.Τμηματική ανάλυση των δραστηριοτήτων του ομίλου

Για διοικητικούς σκοπούς ο Όμιλος «ΑΛΦΑ ΓΚΡΙΣΙΝ» έχει τέσσερις επιχειρηματικούς τομείς και συγκεκριμένα εκείνον της υποστήριξης συστημάτων Ηλεκτρονικών Υπολογιστών (τομέας κρίσιμων εφαρμογών) εκείνον της εμπορίας και διακίνησης κλιματιστικών μηχανημάτων, εκείνον των Ανανεώσιμων Πηγών Ενέργειας και εκείνον της Ανάπτυξης Ακινήτων.

Τα έσοδα του τομέα εμπορίας και διακίνησης κλιματιστικών μηχανημάτων υπόκεινται σε εποχικές διακυμάνσεις.

Οι παρακάτω πίνακες παρουσιάζουν τις πωλήσεις και τα αποτελέσματα των λειτουργικών τομέων του Ομίλου για την περίοδο που έληξε την 30<sup>η</sup> Σεπτεμβρίου 2015 και 30<sup>η</sup> Σεπτεμβρίου 2014 αντίστοιχα:

Εννιάμηνο 2015						
<u>Πωλήσεις</u>	<u>Μηχανήματα</u> <u>Υποστήριξης</u>		<u>Α.Π.Ε</u>	<u>Αξιοποίηση</u> <u>Ακινήτων</u>	<u>ΣΥΝΟΛΟ</u> <u>ΟΜΙΛΟΣ</u>	
	<u>Η/Υ</u>	<u>Κλιματισμός</u>				
Έσοδα από εξωτερικούς πελάτες	8.223.127,85	568.599,18	0,00	0,00	8.791.727,03	
Έσοδα από άλλους τομείς	0,00	0,00	0,00	0,00	0,00	
<b>Σύνολο εσόδων</b>	<b>8.223.127,85</b>	<b>568.599,18</b>	<b>0,00</b>	<b>0,00</b>	<b>8.791.727,03</b>	
<b><u>Αποτελέσματα</u></b>						
Κέρδη/Ζημιές προ φόρων	-501.974,51	-452.100,35	-153.369,68	-1.147.549,79	-2.254.994,33	
Κέρδη/Ζημιές προ φόρων χρηματοδοτικών και επενδυτικών αποτελεσμάτων & αποσβέσεων	612.624,12	-230.408,12	-76.647,33	-332.782,46	-27.213,80	
<b><u>Λοιπά συνολικά Έσοδα</u></b>						
Λοιπά συνολικά έσοδα / (ζημιές) περιόδου μετά από φόρους	310.694,84 #	0,00	0,00	0,00	310.694,84	
<b><u>Συγκεντρωτικά συνολικά έσοδα μετά από φόρους</u></b>						
Λοιπά συνολικά έσοδα / (ζημιές) περιόδου μετά από φόρους	-149.235,90	-443.407,65	-153.369,68	-1.131.178,79	-1.877.192,01	

Εννιάμηνο 2014						
<u>Πωλήσεις</u>	<u>Μηχανήματα</u> <u>Υποστήριξης</u>		<u>Α.Π.Ε</u>	<u>Αξιοποίηση</u> <u>Ακινήτων</u>	<u>ΣΥΝΟΛΟ</u> <u>ΟΜΙΛΟΣ</u>	
	<u>Η/Υ</u>	<u>Κλιματισμός</u>				
Έσοδα από εξωτερικούς πελάτες	7.570.384,29	1.842.037,75	0,00	0,00	9.412.422,04	
Έσοδα από άλλους τομείς	0,00	0,00	0,00	0,00	0,00	
<b>Σύνολο εσόδων</b>	<b>7.570.384,29</b>	<b>1.842.037,75</b>	<b>0,00</b>	<b>0,00</b>	<b>9.412.422,04</b>	
<b><u>Αποτελέσματα</u></b>						
Κέρδη/Ζημιές προ φόρων	984.668,96	-876.563,65	-102.966,01	-2.495.621,76	-2.490.482,46	
Κέρδη/Ζημιές προ φόρων χρηματοδοτικών και επενδυτικών αποτελεσμάτων & αποσβέσεων	598.411,37	-304.374,22	-95.328,80	-529.898,67	-331.190,32	

Εννιάμηνο 2014

<u>Πωλήσεις</u>	<u>Μηχανήματα</u>		<u>Α.Π.Ε</u>	<u>Αξιοποίηση</u>	<u>ΣΥΝΟΛΟ</u>
	<u>Υποστήριξης</u>	<u>Κλιματισμός</u>			
	<u>Η/Υ</u>				
Έσοδα από εξωτερικούς πελάτες	7.570.384,29	1.842.037,75	0,00	0,00	9.412.422,04
Έσοδα από άλλους τομείς	0,00	0,00	0,00	0,00	0,00
<b>Σύνολο εσόδων</b>	<b>7.570.384,29</b>	<b>1.842.037,75</b>	<b>0,00</b>	<b>0,00</b>	<b>9.412.422,04</b>
<b><u>Αποτελέσματα</u></b>					
Κέρδη/Ζημιές προ φόρων	984.668,96	-876.563,65	-102.966,01	-2.495.621,76	-2.490.482,46
Κέρδη/Ζημιές προ φόρων χρηματοδοτικών και επενδυτικών αποτελεσμάτων & αποσβέσεων	598.411,37	-304.374,22	-95.328,80	-529.898,67	-331.190,32
<b><u>Λοιπά συνολικά Έσοδα</u></b>					
Λοιπά συνολικά έσοδα / (ζημιές) περιόδου μετά από φόρους	-141.496,45	0,00	0,00	0,00	-141.496,45
<b><u>Συγκεντρωτικά συνολικά έσοδα μετά από φόρους</u></b>					
Λοιπά συνολικά έσοδα / (ζημιές) περιόδου μετά από φόρους	857.852,01	-870.406,96	-102.966,01	-2.495.621,76	-2.611.142,72

Ο παρακάτω πίνακας παρουσιάζει τα περιουσιακά στοιχεία των λειτουργικών τομέων του Ομίλου κατά την 30η Σεπτεμβρίου 2015 και 31η Δεκεμβρίου 2014.

<u>Ενεργητικό</u>	<u>Μηχανήματα</u>		<u>Α.Π.Ε</u>	<u>Αξιοποίηση</u>	<u>ΣΥΝΟΛΟ</u>
	<u>Υποστήριξης</u>	<u>Κλιματισμός</u>			
	<u>Η/Υ</u>				
30 Σεπτεμβρίου 2015	12.483.167,28	3.404.833,76	1.278.357,22	10.876.151,18	28.042.509,44
31 Δεκεμβρίου 2014	13.699.497,04	3.826.927,47	1.246.240,62	10.875.723,20	29.648.388,33
<b><u>Υποχρεώσεις</u></b>					
30 Σεπτεμβρίου 2015	16.882.252,58	4.823.407,04	2.537.848,05	11.966.408,45	36.209.916,12
31 Δεκεμβρίου 2014	17.687.740,59	4.642.365,17	2.537.848,05	11.041.080,79	35.938.704,50

Τα έσοδα ανά γεωγραφικό τομέα αναλύονται ως εξής:

	<u>Ελλάδα</u>	<u>Υπόλοιπες</u>	<u>Σύνολο</u>
		<u>Χώρες της</u>	<u>Ομίλου</u>
		<u>Ευρώπης</u>	
Κύκλος Εργασιών ανά Γεωγραφικό Τομέα 30/09/2015	6.013.130,96	2.778.596,07	8.791.727,03
Κύκλος Εργασιών ανά Γεωγραφικό Τομέα 30/09/2014	7.254.255,99	2.158.166,05	9.412.422,04

## 7.Ιδιοχρησιμοποιούμενα ενσώματα πάγια στοιχεία

Τα ιδιοχρησιμοποιούμενα ενσώματα πάγια στοιχεία του Ομίλου και της Εταιρείας αναλύονται ως εξής:

### ΕΤΑΙΡΕΙΑ

#### Ενσώματα Πάγια 30.09.2015

	Γήπεδα οικόπεδα	Κτίρια & τεχνικά έργα	Μηχανήματα	Μεταφορικά μέσα	Έπιπλα & Λοιπός Εξοπλισμός	Πάγια υπό κατασκευή	Σύνολο
	€	€	€	€	€	€	€
<b>Αξία κτησεως</b>							
Αρχικό υπόλοιπο 01.01.15	6.907.431,80	3.246.498,18	24.367,95	236.352,30	877.900,03	259.015,36	11.551.565,62
Προσθήκες έως 30.09.2015				0,00	25.207,90	7.150,00	32.357,90
Μεταφορά σε επενδυτικά ακίνητα							
Πωλήσεις - Μειώσεις έως 30.09.2015				-9.953,76			-9.953,76
	<b>6.907.431,80</b>	<b>3.246.498,18</b>	<b>24.367,95</b>	<b>226.398,54</b>	<b>903.107,93</b>	<b>266.165,36</b>	<b>11.573.969,76</b>
<b>Αποσβέσεις</b>							
Αρχικό υπόλοιπο 01.01.15		-453.462,82	-21.452,79	-205.286,49	-647.268,73		-1.327.470,83
Επιβάρυνση χρήσεως έως 30.09.2015		-48.032,46	-547,83	-8.376,93	-34.129,93		-91.087,15
Μεταφορά σε επενδυτικά ακίνητα							
Διαγραφή λόγω πωλήσεων / μειώσεων έως 30.09.2015				9.953,75			9.953,75
		<b>-501.495,28</b>	<b>-22.000,62</b>	<b>-203.709,67</b>	<b>-681.398,66</b>		<b>-1.408.604,23</b>
<b>Αναπόσβεστη αξία 30.09.2015</b>	<b>6.907.431,80</b>	<b>2.745.002,90</b>	<b>2.367,33</b>	<b>22.688,87</b>	<b>221.709,27</b>	<b>266.165,36</b>	<b>10.165.365,53</b>
<b>Αναπόσβεστη αξία 31.12.14</b>	<b>6.907.431,80</b>	<b>2.793.035,36</b>	<b>2.915,16</b>	<b>31.065,81</b>	<b>230.631,30</b>	<b>259.015,36</b>	<b>10.224.094,79</b>

### ΟΜΙΛΟΣ

#### Ενσώματα Πάγια 30.09.2015

	Γήπεδα οικόπεδα	Κτίρια & τεχνικά έργα	Μηχανήματα	Μεταφορικά μέσα	Έπιπλα & Λοιπός Εξοπλισμός	Πάγια υπό κατασκευή	Σύνολο
	€	€	€	€	€	€	€
<b>Αξία κτησεως</b>							
Αρχικό υπόλοιπο 01.01.15	6.907.431,80	3.561.694,91	24.367,95	315.102,21	996.288,27	259.015,36	12.063.900,52
Προσθήκες έως 30.09.2015				50.637,61	39.722,19	7.150,00	97.509,80
Μεταφορά σε επενδυτικά ακίνητα							
Πωλήσεις - Μειώσεις έως 30.09.2015				-14.597,70	-3.972,17		-18.569,87
	<b>6.907.431,80</b>	<b>3.561.694,91</b>	<b>24.367,95</b>	<b>351.142,12</b>	<b>1.032.038,29</b>	<b>266.165,36</b>	<b>12.142.840,45</b>
<b>Αποσβέσεις</b>							
Αρχικό υπόλοιπο 01.01.15		-526.578,64	-21.452,79	-236.089,45	-749.921,56		-1.534.042,45
Επιβάρυνση χρήσεως έως 30.09.2015		-57.758,62	-547,83	-22.416,56	-42.645,27		-123.368,28
Μεταφορά σε επενδυτικά ακίνητα							
Διαγραφή λόγω πωλήσεων / μειώσεων έως 30.09.2015				11.286,37	2.981,75		14.268,12
		<b>-584.337,26</b>	<b>-22.000,62</b>	<b>-247.219,64</b>	<b>-789.585,08</b>		<b>-1.643.142,61</b>
<b>Αναπόσβεστη αξία 30.09.2015</b>	<b>6.907.431,80</b>	<b>2.977.357,65</b>	<b>2.367,33</b>	<b>103.922,48</b>	<b>242.453,21</b>	<b>266.165,36</b>	<b>10.499.697,84</b>
<b>Αναπόσβεστη αξία 31.12.14</b>	<b>6.907.431,80</b>	<b>3.035.116,27</b>	<b>2.915,16</b>	<b>78.742,48</b>	<b>246.366,70</b>	<b>259.015,36</b>	<b>10.529.858,07</b>

Ο Όμιλος έχει στην κατοχή του τα κάτωθι ιδιοχρησιμοποιούμενα ακίνητα:



ΟΔΟΣ	ΠΕΡΙΟΧΗ	ΧΡΗΣΗ	ΕΜΒΑΔΟΝ	ΑΞΙΑ ΒΙΒΛΙΩΝ (αναπόσβεστη αξία)	ΙΔΙΟΚΤΗΤΗΣ
16ο χλ. Αθηνών - Λαυρίου	Πατανία	Οικόπεδο	820,27	725.328,71	ΑΛΦΑ ΓΚΡΙΣΙΝ Α.Ε (Ελλάδα)
16ο χλ. Αθηνών - Λαυρίου	Πατανία	Οικόπεδο	8.651,19	6.182.103,09	EFG EUROBANK ERGASIAS LEASING (Ελλάδα)
<b>ΣΥΝΟΛΟ ΟΙΚΟΠΕΔΑ</b>				<b>6.907.431,80</b>	
16ο χλ. Αθηνών - Λαυρίου	Πατανία	Αποθήκες / Γραφεία	6.685,13	3.067.821,63	EFG EUROBANK ERGASIAS LEASING (Ελλάδα)
Bulvard Bulgaria 118	Vitosha district, Σόφια	Γραφεία	432,00	246.579,02	ALPHA GRISSIN INFOTECH BG AD (Βουλγαρία)
<b>ΣΥΝΟΛΟ ΚΤΙΡΙΑ</b>				<b>3.314.400,65</b>	

Έχει εγγραφεί προσημείωση υποθήκης ποσού 1.500.000€ επί των ακινήτων της Εταιρίας: α) Οικόπεδο εμβαδού 1.009,79τμ στη θέση Μιχούλη Πατανίας (σημ.9 «επενδυτικά ακίνητα») και β) Οικόπεδο εμβαδού 820,27 τμ. Στη Μιχούλη Πατανίας 16<sup>ο</sup> χλμ. Λ. Αθηνών - Λαυρίου.

## 8.Επενδύσεις σε ακίνητα

Τα επενδυτικά ακίνητα που κατέχει ο Όμιλος είναι τα κάτωθι:

	<b>30-Σεπ-15</b>	<b>31-Δεκ-14</b>
ΑΛΦΑ ΓΚΡΙΣΙΝ ΑΕ	1.239.900,00	1.239.900,00
ALPHA TUNARI DEVELOPMENT SRL	991.934,53	977.507,36
ALPHA GRISSIN REAL ESTATE AD	2.889.000,00	2.889.000,00
	<b>5.120.834,53</b>	<b>5.106.407,36</b>

ΟΔΟΣ	ΠΕΡΙΟΧΗ	ΧΡΗΣΗ	ΕΜΒΑΔΟΝ	ΙΔΙΟΚΤΗΤΗΣ
16ο χλ. Αθηνών - Λαυρίου	Πατανία	Οικόπεδο	1.009,79	ΑΛΦΑ ΓΚΡΙΣΙΝ Α.Ε (Ελλάδα)
Λ.Συγγρού 137	Νέα Σμύρνη, Αθήνα	Γραφειακός Χώρος (AL-4)	75,84	ΑΛΦΑ ΓΚΡΙΣΙΝ Α.Ε (Ελλάδα)
Λ.Συγγρού 137	Νέα Σμύρνη, Αθήνα	Γραφειακός Χώρος (AL-3)	75,84	ΑΛΦΑ ΓΚΡΙΣΙΝ Α.Ε (Ελλάδα)
Λ.Συγγρού 137	Νέα Σμύρνη, Αθήνα	Γραφειακός Χώρος (AL-1)	94,01	ΑΛΦΑ ΓΚΡΙΣΙΝ Α.Ε (Ελλάδα)
Λ.Συγγρού 137	Νέα Σμύρνη, Αθήνα	Γραφειακός Χώρος (AR-1)	94,01	ΑΛΦΑ ΓΚΡΙΣΙΝ Α.Ε (Ελλάδα)
Λ.Συγγρού 137	Νέα Σμύρνη, Αθήνα	Γραφειακός Χώρος (AL-5)	143,54	ΑΛΦΑ ΓΚΡΙΣΙΝ Α.Ε (Ελλάδα)
Λ.Συγγρού 137	Νέα Σμύρνη, Αθήνα	Γραφειακός Χώρος (AL-6)	110,92	ΑΛΦΑ ΓΚΡΙΣΙΝ Α.Ε (Ελλάδα)
Λ.Συγγρού 137	Νέα Σμύρνη, Αθήνα	Γραφειακός Χώρος (AL-7)	93,00	ΑΛΦΑ ΓΚΡΙΣΙΝ Α.Ε (Ελλάδα)
Ilfov District	Tunari, Βουκουρέστι	Οικόπεδο	65.615,00	ALPHA TUNARI DEVELOPMENT SRL (Ρουμανία)
Vrajdebna place	Kremikovtsi, Σόφια	Οικόπεδο	27.670,00	ALPHA GRISSIN REAL ESTATES AD (Βουλγαρία)

Έχει εγγραφεί προσημείωση υποθήκης ποσού 1.500.000€ επί των ακινήτων της Εταιρίας στην ALPHABANK προς εξασφάλιση του ομολογιακού δανείου: α) Γραφειακός χώρος (AL-4) εμβαδού 75,84 τμ. στη Νέα Σμύρνη, Λ. Συγγρού 137 β) Γραφειακός χώρος (AL-3) εμβαδού 75,84 τμ. στη Νέα Σμύρνη, Λ. Συγγρού 137 γ) Γραφειακός χώρος (AL-1) εμβαδού 94,01 τμ. στη Νέα Σμύρνη, Λ. Συγγρού 137 δ) Γραφειακός χώρος (AR-1) εμβαδού 94,01 τμ. στη Νέα Σμύρνη, Λ. Συγγρού 137 ε) Γραφειακός χώρος (AL-5) εμβαδού 143,54 τμ. στη Νέα Σμύρνη, Λ. Συγγρού 137 στ) Γραφειακός χώρος (AL-6) εμβαδού 110,92 τμ. στη Νέα Σμύρνη, Λ. Συγγρού 137 και ζ) Γραφειακός χώρος (AL-7) εμβαδού 93,00τμ. στη Νέα Σμύρνη, Λ. Συγγρού 137.

Οι αξίες στην κατάσταση οικονομικής θέσης έχουν διαμορφωθεί ως εξής:

	ΕΝΟΠΟΙΗΜΕΝΑ ΣΤΟΙΧΕΙΑ		ΕΤΑΙΡΕΙΑ	
	30-Σεπ-15	31-Δεκ-14	30-Σεπ-15	31-Δεκ-14
Υπόλοιπο 31.12.2014	5.106.407,36	5.189.620,52	1.239.900,00	1.320.000,00
Συναλλαγματική Διαφορά ενοποιούμενες θυγατρικής	14.427,17	-2.535,96	0,00	0,00
Αποτίμηση Επενδυτικών Ακινήτων σε εύλογη αξία	0,00	-80.677,20	0,00	-80.100,00
<b>Υπόλοιπο 31.03.2015</b>	<b>5.120.834,53</b>	<b>5.106.407,36</b>	<b>1.239.900,00</b>	<b>1.239.900,00</b>

## 9. Άλλα περιουσιακά στοιχεία

Τα άλλα περιουσιακά στοιχεία του Ομίλου και της Εταιρείας, αφορούν λογισμικά προγράμματα και αναλύονται ως εξής:

### ΕΤΑΙΡΕΙΑ

#### Ασώματα Πάγια 30.09.2015

	Λογισμικό €
<b>Αξία κτήσεως</b>	
Αρχικό υπόλοιπο 01.01.15	240.518,41
Προσθήκες έως 30.09.2015	2.854,30
Πωλήσεις - Μειώσεις έως 30.09.2015	
	<b>243.372,71</b>
<b>Αποσβέσεις</b>	
Αρχικό υπόλοιπο 01.01.15	-233.971,74
Επιβάρυνση χρήσεως έως 30.09.2015	-2.049,03
Διαγραφή λόγω πωλήσεων έως 30.09.2015	
	<b>-236.020,77</b>
<b>Αναπόσβεστη αξία 30.09.2015</b>	<b>7.351,94</b>
<b>Αναπόσβεστη αξία 31.12.14</b>	<b>6.546,67</b>

## 10. Χρηματοοικονομικά στοιχεία διαθέσιμα προς πώληση

Τα χρηματοοικονομικά στοιχεία διαθέσιμα προς πώληση αφορούν μετοχές και αμοιβαία κεφάλαια στα οποία έχει επενδύσει ο Όμιλος

	ΕΝΟΠΟΙΗΜΕΝΑ ΣΤΟΙΧΕΙΑ		ΕΤΑΙΡΕΙΑ	
	30-Σεπ-15	31-Δεκ-14	30-Σεπ-15	31-Δεκ-14
Μετοχές Εισηγμένες	1.592,66	1.957,11	1.592,66	1.957,11
Μετοχές μη Εισηγμένες	148.165,32	148.165,32	148.165,32	148.165,32
Μερίδια Αμοιβαίων Κεφαλαίων	0,00	197.322,04	0,00	197.322,04
<b>Σύνολο Χαρτοφυλακίου επενδύσεων διαθέσιμων προς πώληση</b>	<b>149.757,98</b>	<b>347.444,47</b>	<b>149.757,98</b>	<b>347.444,47</b>

Η αποτίμηση των επενδύσεων για το εννιάμηνο 2015 ήταν ζημιά € 364,45 η οποία αναγνωρίστηκε απευθείας στην καθαρή θέση, στο αποθεματικό «Διαφορές αναπροσαρμογής τίτλων διαθέσιμων προς πώληση».



**ΟΜΙΛΟΣ**

**Αξία Κτήσης**

Υπόλοιπο Έναρξης Περιόδου  
Προσθήκες / Μειώσεις

**30-Σεπ-15**

€

860.459,14  
-542.920,03

**31-Δεκ-14**

€

2.356.967,52  
-1.496.508,38

Ανακατάταξη από επενδυτικό χαρτοφυλάκιο  
Πωλήσεις / Μειώσεις

0,00

0,00

**317.539,11**

**860.459,14**

**Προσαρμογή στην Εύλογη Αξία**

Υπόλοιπο Έναρξης Περιόδου  
Πωλήσεις / Μειώσεις  
Ανακατάταξη από επενδυτικό χαρτοφυλάκιο  
Διαφορά από αποτίμηση στην εύλογη αξία  
Αποτίμηση στην εύλογη αξία

-513.014,66

-463.976,94

344.311,38

0,00

0,00

-482,73

1.286,61

0,00

-364,45

-48.554,99

**-167.781,12**

**-513.014,66**

**Εύλογη Αξία Περιόδου**

**149.757,98**

**347.444,47**

**Εύλογη Αξία Προηγούμενης Χρήσης**

**347.444,47**

**1.892.990,57**

**ΕΤΑΙΡΕΙΑ**

**Αξία Κτήσης**

Υπόλοιπο Έναρξης Περιόδου  
Προσθήκες / Μειώσεις  
Ανακατάταξη από επενδυτικό χαρτοφυλάκιο  
Πωλήσεις / Μειώσεις

**30-Σεπ-15**

€

859.976,41  
-542.920,03

**31-Δεκ-14**

€

859.976,41  
0,00

**317.056,38**

**859.976,41**

**Προσαρμογή στην Εύλογη Αξία**

Υπόλοιπο Έναρξης Περιόδου  
Πωλήσεις / Μειώσεις  
Διαφορά από αποτίμηση στην εύλογη αξία  
Αποτίμηση στην εύλογη αξία

-512.531,93

-463.976,94

344.311,38

0,00

1.286,61

0,00

-364,45

-48.554,99

**-167.298,39**

**-512.531,93**

**Εύλογη Αξία Περιόδου**

**149.757,98**

**347.444,47**

**Εύλογη Αξία Προηγούμενης Χρήσης**

**347.444,47**

**395.999,46**

**11.Αποθέματα**

Τα αποθέματα της εταιρείας αποτελούνται από εμπορεύματα, ενώ του Ομίλου από εμπορεύματα και από οικόπεδα τα οποία σύμφωνα με το ΔΛΠ 2 έχουν χαρακτηριστεί ως αποθέματα.



	ΕΝΟΠΟΙΗΜΕΝΑ ΣΤΟΙΧΕΙΑ		ΕΤΑΙΡΕΙΑ	
	30-Σεπ-15	31-Δεκ-14	30-Σεπ-15	31-Δεκ-14
Εμπορεύματα	2.621.567,64	2.805.551,38	1.944.080,36	2.023.825,37
Οικόπεδα προς πώληση	2.857.301,59	2.857.301,59	0,00	0,00
Ακίνητα υπό κατασκευή προς πώληση	696.692,68	696.734,28	0,00	0,00
<b>Σύνολο</b>	<b>6.175.561,91</b>	<b>6.359.587,25</b>	<b>1.944.080,36</b>	<b>2.023.825,37</b>

Τα οικόπεδα που αναφέρονται στα αποθέματα ανήκουν στην εταιρεία «ALPHAGRISSINREALESTATESAD», με έδρα την Σόφια και αναλυτικά είναι:

ΠΕΡΙΟΧΗ	ΧΡΗΣΗ	ΕΜΒΑΔΟΝ	ΑΞΙΑ ΒΙΒΛΙΩΝ
Village of Eleshnitsa, Municipality of Elin Pelin	Οικόπεδο	80.633,00	418.628,15
Studenski Grad area, City of Sofia	Οικόπεδο	3.332,00	661.331,89
Simeonovo - Dragalevzi II part district, City of Sofia	Οικόπεδο	3.811,00	482.366,58
Vitosha, Simeonovo area, City of Sofia	Οικόπεδο	3.455,00	260.146,87
Bulvard Bulgaria, Manastriki Livadi, iztok, City of Sofia	Οικόπεδο	3.473,00	1.090.381,12
<b>ΣΥΝΟΛΟ</b>			<b>2.912.854,61</b>

Επί του οικοπέδου το οποίο εμφανίζεται στα αποθέματα της Εταιρείας επί της οδού Bulvard Bulgaria και συνολικού εμβαδού 3.473 τμ., έχει εγγραφεί προσημείωση υποθήκης αξίας 1.425.000,00 € υπέρ της Τράπεζας Πειραιώς Βουλγαρίας και το Μάρτιο 2013 ενεγράφη προσημείωση € 1.500.000,00 υπέρ της Τράπεζας Πειραιώς Ελλάδας στα πλαίσια συμφωνίας αναχρηματοδότησης.

Τα αποθέματα κατά λειτουργικό τομέα δραστηριότητας αναλύονται ως εξής:

	30-Σεπ-15	31-Δεκ-14
Μηχανήματα Υποστήριξης Η/Υ	2.154.123,48	2.339.337,67
Τομέας Κλιματισμού	467.467,17	466.278,15
Τομέας Ακινήτων	3.553.971,43	3.553.971,43
Τομέας Ανανεώσιμων Πηγών Ενέργειας	0,00	0,00
	<b>6.175.562,08</b>	<b>6.359.587,25</b>

Το κόστος πωληθέντων στις 30.09.2015 ήταν για την Εταιρεία € 4.519.649,50 (30.09.2014: € 5.566.821,21) και για τον Όμιλο € 6.488.522,35 (30.09.2014: € 6.940.676,42)

## 12. Πελάτες και λοιπές εμπορικές απαιτήσεις

Το ανεξόφλητο υπόλοιπό τους στις 30 Σεπτεμβρίου 2015 αναλύεται ως εξής:

	30-Σεπ-15	31-Δεκ-14	30-Σεπ-15	31-Δεκ-14
Πελάτες *	2.377.495,84	3.351.157,94	2.038.385,46	2.668.273,51
Γραμμάτια εισπρακτέα	22.022,00	22.022,00	22.022,00	22.022,00
Επιταγές Εισπρακτέες Βραχυπρόθεσμης λήξης	178.958,53	185.150,79	178.958,53	185.150,79
Επιταγές Εισπρακτέες σε καθυστέρηση	994.397,86	994.397,86	994.397,86	994.397,86
Μείον: Πρόβλεψη για επισφαλείς απαιτήσεις	-585.238,92	-586.116,46	-582.838,30	-583.938,30
<b>Σύνολο</b>	<b>2.987.635,31</b>	<b>3.966.612,13</b>	<b>2.650.925,55</b>	<b>3.285.905,86</b>

\* Στο ανοικτό υπόλοιπο των πελατών συμπεριλαμβάνονται και απαιτήσεις οι οποίες είναι εκχωρημένες με συμβάσεις factoring στις τράπεζες ως κάτωθι:

	ΕΝΟΠΟΙΗΜΕΝΑ ΣΤΟΙΧΕΙΑ		ΕΤΑΙΡΕΙΑ	
	30-Σεπ-15	31-Δεκ-14	30-Σεπ-15	31-Δεκ-14
Εκχωρημένες Απαιτήσεις στην Εθνική Τράπεζα	77.564,32	136.574,04	77.564,32	136.574,04
Εκχωρημένες Απαιτήσεις στην Τράπεζα Eurobank	36.088,25	56.341,16	36.088,25	56.341,16
Απαιτήσεις από πελάτες	2.263.843,27	3.158.242,74	1.924.732,89	2.475.358,31
<b>Σύνολο</b>	<b>2.377.495,84</b>	<b>3.351.157,94</b>	<b>2.038.385,46</b>	<b>2.668.273,51</b>

Η κίνηση της πρόβλεψης των επισφαλών απαιτήσεων αναλύεται ως εξής:

	ΕΝΟΠΟΙΗΜΕΝΑ ΣΤΟΙΧΕΙΑ		ΕΤΑΙΡΕΙΑ	
	30-Σεπ-15	31-Δεκ-14	30-Σεπ-15	31-Δεκ-14
Αρχικό Υπόλοιπο	586.116,46	392.306,40	583.938,30	365.136,18
Διαγραφές χρήσης	0,00	-16.589,62	0,00	-16.589,62
Ανάκτηση Πρόβλεψης	-1.545,49	-27.870,55	-1.100,00	-700,00
Προβλέψεις χρήσης	667,95	238.270,23	0,00	236.091,74
<b>Τελικό Υπόλοιπο</b>	<b>585.238,92</b>	<b>586.116,46</b>	<b>582.838,30</b>	<b>583.938,30</b>

Το ποσό της σχηματισμένης πρόβλεψης αφορά απομειωμένες απαιτήσεις από ανοικτά υπόλοιπα πελατών € 21,5χιλ. , γραμμάτια σε καθυστέρηση ποσού € 3,1 χιλ. και επιταγές πελατών σφραγισμένες € 560,6 χιλ

Οι απαιτήσεις από πελάτες αναλύονται σε κατηγορίες ανάλογα με τις ημέρες που θα καταστούν απαιτητές και έχουν ως εξής:

## ΟΜΙΛΟΣ

### ΠΙΣΤΩΤΙΚΟΣ ΚΙΝΔΥΝΟΣ

Απαιτήσεις από Πελάτες	ΕΝΟΠΟΙΗΜΕΝΟ 30/9/2015	
Δεν είναι σε καθυστέρηση	655.510,06	27,57%
Είναι σε καθυστέρηση και δεν είναι απομειωμένες		
3-6 μήνες	953.859,84	40,12%
6 μήνες - 1 έτος	202.176,92	8,50%
Πάνω από ένα έτος	544.434,17	22,90%
Απομειωμένες απαιτήσεις	21.514,85	0,90%
	<u>2.377.495,84</u>	
Μείον: Προβλέψεις απομείωσης ανοιχτών υπολοίπων	-21.514,85	
<b>Καθαρές Απαιτήσεις Πελατών</b>	<b>2.355.980,99</b>	

**ΕΤΑΙΡΕΙΑ****ΠΙΣΤΩΤΙΚΟΣ ΚΙΝΔΥΝΟΣ**

<b>Απαιτήσεις από Πελάτες</b>		
<b>30/9/2015</b>		
Δεν είναι σε καθυστέρηση	657.915,33	32,28%
Είναι σε καθυστέρηση και δεν είναι απομειωμένες	0,00	
3-6 μήνες	749.501,78	36,77%
6 μήνες - 1 έτος	133.611,15	6,55%
Πάνω από ένα έτος	478.242,97	23,46%
Απομειωμένες απαιτήσεις	19.114,23	0,94%
	<b>2.038.385,46</b>	
Μείον: Προβλέψεις απομείωσης ανοιχτών υπολοίπων	-19.114,23	
<b>Καθαρές Απαιτήσεις Πελατών</b>	<b>2.019.271,23</b>	

**13.Λοιπές Βραχυπρόθεσμες Απαιτήσεις**

Οι λοιπές απαιτήσεις του Ομίλου και της Εταιρείας κατά την 30 Σεπτεμβρίου 2015 αναλύονται ως εξής:

	<b>ΕΝΟΠΟΙΗΜΕΝΑ ΣΤΟΙΧΕΙΑ</b>		<b>ΕΤΑΙΡΕΙΑ</b>	
	<b>30-Σεπ-15</b>	<b>31-Δεκ-14</b>	<b>30-Σεπ-15</b>	<b>31-Δεκ-14</b>
Προκαταβολές και Δάνεια Προσωπικού	37.786,62	52.377,69	0,00	0,00
Προκαταβλημένοι & Παρακρατημένοι Φόροι	121.845,16	124.432,15	50.479,17	65.874,80
Λογαριασμοί Προκαταβολών & Πιστώσεων	42.720,66	577,48	42.720,66	577,48
Προκαταβλημένα Έξοδα	62.563,12	53.966,58	47.680,72	31.608,29
Βραχυπρόθεσμες Απαιτήσεις προς Συνδ.Επιχ	46.405,78	41.971,10	784.295,41	717.342,49
Προκαταβολές σε Προμηθευτές	502.028,95	712.000,93	460.896,45	658.095,94
Δεσμευμένες Καταθέσεις	19.748,13	33.702,42	19.748,13	33.702,42
Λοιπές Απαιτήσεις	874.582,20	818.344,46	15.950,49	6.035,85
<b>Σύνολο</b>	<b>1.707.680,62</b>	<b>1.837.372,81</b>	<b>1.421.771,03</b>	<b>1.513.237,27</b>

Το κονδύλι προκαταβολές σε προμηθευτές στις εταιρικές οικονομικές καταστάσεις αφορά κατά ποσό € 311.693,61εμπορεύματα (κυρίως κλιματιστικά) τα οποία παραμένουν στο τελωνείο προς εκτελωνισμό.

Όλες οι παραπάνω απαιτήσεις είναι βραχυπρόθεσμες και δεν απαιτείται προεξόφλησή τους κατά την 30<sup>η</sup> Σεπτεμβρίου 2015. Οι απαιτήσεις από το Δημόσιο αφορούν παρακρατούμενους φόρους, ενώ οι λοιπές απαιτήσεις προέρχονται από λογαριασμούς διαχείρισης προκαταβολών, χρηματικές διευκολύνσεις προσωπικού και προκαταβλημένα έξοδα.

#### 14. Ταμιακά διαθέσιμα και ισοδύναμα.

Τα διαθέσιμα αντιπροσωπεύουν μετρητά στο ταμείο του Ομίλου και της Εταιρείας και τραπεζικές καταθέσεις διαθέσιμες σε πρώτη ζήτηση.

	ΕΝΟΠΟΙΗΜΕΝΑ ΣΤΟΙΧΕΙΑ		ΕΤΑΙΡΕΙΑ	
	30-Σεπ-15	31-Δεκ-14	30-Σεπ-15	31-Δεκ-14
Διαθέσιμα στο ταμείο	110.578,98	95.827,44	109.297,62	95.634,31
Βραχυπρ. Τραπεζικές καταθέσεις όψεως σε ευρώ	436.916,02	370.382,23	436.161,04	369.041,86
Βραχυπρ. Τραπεζικές καταθέσεις όψεως σε ξένο νόμισμα	135.140,72	343.736,34	17,72	16,34
Καταθέσεις προθεσμίας βραχυπρόθεσμης λήξης	0,00	104,33	0,00	0,00
<b>Σύνολο</b>	<b>682.635,72</b>	<b>810.050,34</b>	<b>545.476,38</b>	<b>464.692,51</b>

#### 15. Μετοχικό Κεφάλαιο.

Το μετοχικό κεφάλαιο της Εταιρείας ανέρχεται σε € 4.461.030,00, διαιρούμενο σε 14.870.100 κοινές ονομαστικές μετά ψήφου μετοχές ονομαστικής αξίας 0,30 ευρώ εκάστη.

	Αριθμός Κοινών Μετοχών	Μετοχικό Κεφάλαιο
Υπόλοιπο την 1 <sup>η</sup> Ιανουαρίου 2014	14.870.100	4.461.030,00
Υπόλοιπο στις 31η Δεκεμβρίου 2014	14.870.100	4.461.030,00
Υπόλοιπο στις 30η Σεπτεμβρίου 2015	14.870.100	4.461.030,00

Η χρηματιστηριακή μέση τιμή των μετοχών της ΑΛΦΑ ΓΚΡΙΣΙΝ Α.Ε. ήταν κατά την 30/09/2015 € 0,04 (31.12.2014: € 0,12) και η χρηματιστηριακή τιμή κλεισίματος στις 30/09/2015 ήταν € 0,05 (31.12.2014: € 0,05).

#### 16. Μακροπρόθεσμες Υποχρεώσεις

Οι μακροπρόθεσμες Υποχρεώσεις κατά την 30<sup>η</sup> Σεπτεμβρίου 2015 αναλύονται ως εξής:



	ΕΝΟΠΟΙΗΜΕΝΑ ΣΤΟΙΧΕΙΑ		ΕΤΑΙΡΕΙΑ	
	30-Σεπ-15	31-Δεκ-14	30-Σεπ-15	31-Δεκ-14
Ομολογιακά & Μακροπρόθεσμα Δάνεια	4.516.230,14	4.462.233,66	3.910.816,41	4.172.068,14
Χρηματοδοτικές Μισθώσεις	41.103,58	24.453,23	0,00	0,00
Προβλέψεις αποζημίωσης προς. λόγω εξόδου απ. υπηρεσ.	192.433,29	176.763,74	192.433,29	176.763,74
Προβλέψεις για πρόσθετους φόρους	162.267,17	162.267,17	162.267,17	162.267,17
Αναβαλλόμενες Φορολογικές Υποχρεώσεις	256.303,53	254.907,65	0,00	0,00
<b>Σύνολο</b>	<b>5.168.337,71</b>	<b>5.080.625,45</b>	<b>4.265.516,87</b>	<b>4.511.099,05</b>

Λήξη μακροπρόθεσμου δανεισμού:

	ΕΝΟΠΟΙΗΜΕΝΑ ΣΤΟΙΧΕΙΑ		ΕΤΑΙΡΕΙΑ	
	30-Σεπ-15	31-Δεκ-14	30-Σεπ-15	31-Δεκ-14
<b>Δανειστής</b>				
Τράπεζα Αττικής (μακροπρόθεσμο δάνειο)	0,00	354.262,91	0,00	354.262,91
Τράπεζα Πειραιώς (μακροπρόθεσμο δάνειο)	1.070.427,36	1.104.805,23	1.070.427,36	1.104.805,23
Τράπεζα Alpha Bank (μακροπρόθεσμο δάνειο/Ομολογίες σειράς Α')	2.840.389,05	2.713.000,00	2.840.389,05	2.713.000,00
Τράπεζα Πειραιώς (μακροπρόθεσμο δάνειο)	605.413,73	290.165,52	0,00	0,00
<b>Σύνολο</b>	<b>4.516.230,14</b>	<b>4.462.233,66</b>	<b>3.910.816,41</b>	<b>4.172.068,14</b>

Ανάλυση μακροπρόθεσμου δανεισμού:

	ΕΝΟΠΟΙΗΜΕΝΑ ΣΤΟΙΧΕΙΑ		ΕΤΑΙΡΕΙΑ	
	30-Σεπ-15	31-Δεκ-14	30-Σεπ-15	31-Δεκ-14
Εως 1 έτος				
Από 1 έτος έως 5 έτη	4.516.230,14	4.462.233,66	3.910.816,41	4.172.068,14
Περισσότερο από 5 έτη				
<b>Σύνολο</b>	<b>4.516.230,14</b>	<b>4.462.233,66</b>	<b>3.910.816,41</b>	<b>4.172.068,14</b>

Εμπράγματη εξασφάλιση έχει χορηγηθεί για το δάνειο της υποθυγατρικής «ALPHA GRISSIN REAL ESTATES AD» (σημ.11). Η τρέχουσα αξία του δανεισμού προσεγγίζει αυτή που εμφανίζεται στα βιβλία. Η εταιρεία εκτίθεται στον κίνδυνο επιτοκίων λόγω του δανεισμού της.

#### *Συμβάσεις Μακροπρόθεσμων Δανείων.*

1- Σύμφωνα με την από 13.11.2007 απόφαση του Διοικητικού Συμβουλίου της Εταιρείας, εκδόθηκε κοινό ομολογιακό δάνειο ποσού € 8.000.000,00. Το ρόλο του πληρεξούσιου των καταβολών και του εκπροσώπου των ομολογιούχων ανέλαβε η «ΕΘΝΙΚΗ ΤΡΑΠΕΖΑ ΤΗΣ ΕΛΛΑΔΟΣ ΑΕ» κατά 90% και η «ΕΘΝΙΚΗ ΤΡΑΠΕΖΑ ΤΗΣ ΕΛΛΑΔΟΣ (ΚΥΠΡΟΥ) ΛΤΔ» κατά 10%.

Στις 31.12.2012 το υπόλοιπο του δανείου ανέρχεται σε € 6.397.447,67. Στην τελευταία συμφωνία μεταξύ των μερών στις 21 Νοεμβρίου 2012 αποφασίστηκε να μετατεθούν οι δύο δόσεις που έληγαν εντός του 2012 συνολικού ποσού € 1.600.000,00 μέχρι την 28/11/2016. Οι επόμενες δόσεις ποσού € 4.000.000 πληρωτέες στις 28.05.2013, 28.11.2013, 28.05.2014, 28.11.2014 και 28/5/2015 δεν καταβλήθηκαν και κατέστησαν ληξιπρόθεσμες (σημ.18) .



Η συμφωνία επίσης προβλέπει και αλλαγή του περιθωρίου και πλέον ο τόκος διαμορφώνεται από ένα επιτόκιο με κυμαινόμενο τμήμα (euribor) πλέον περιθώριο (spread) 5,75%. Η υποχρέωση από τη συγκεκριμένη σύμβαση αναταξινομήθηκε ως βραχυπρόθεσμη.

2- Σύμφωνα με την από 10/03/2008 απόφαση της Έκτακτης Γενικής Συνέλευσης των Μετόχων της απορροφηθείσας εταιρείας «ΓΚΡΙΣΙΝ ΠΑΠΠΑΣ ΑΕ», σε συνδυασμό με την από 19/03/2008 απόφαση του Διοικητικού Συμβουλίου αυτής, εξεδόθη κοινό ομολογιακό δάνειο ποσού € 800.000,00. Τον ρόλο του πληρεξούσιου των καταβολών και του εκπροσώπου των ομολογιούχων ανέλαβε η τράπεζα «EFG EUROBANK ERGASIAS ΑΕ».

Σύμφωνα με τις διατάξεις του Ν. 3156/2003, οι όροι του Δανείου καθορίστηκαν από την ανωτέρω απόφαση της Γενικής Συνέλευσης των μετόχων σε συνδυασμό με την από 19/03/2008 απόφαση του Διοικητικού Συμβουλίου της Εταιρείας (περαιτέρω οι «Όροι του Δανείου»).

Οι Όροι αυτοί έχουν ως εξής: Είδος Ομολογιών: Ονομαστικές μη μετατρέψιμες σε μετοχές του εκδότη. Ονομαστική Αξία Ομολογίας: 1,00 € και τιμή έκδοσης στο άρτιο. Αύξοντες Αριθμοί Ομολογιών: Από 1 έως 800.000 και εκδίδονται σε απλούς ή πολλαπλούς τίτλους. Αποπληρωμή - Λήξη Ομολογιών: Το κεφάλαιο του Δανείου θα εξοφληθεί εξ' ολοκλήρου στην λήξη του στις 08/04/2013. Τόκος: Κυμαινόμενο τμήμα (euribor) συν περιθώριο (spread) 2,50% συν ένα κυμαινόμενο τμήμα το οποίο αντιστοιχεί σε ποσοστό 35% της τιμής του Δείκτη iTRAXX Senior Financials. Διάρκεια: Έως τις 08/04/2013. Η υποχρέωση από την συγκεκριμένη σύμβαση περιλαμβάνεται στις βραχυπρόθεσμες δανειακές υποχρεώσεις και είναι ληξιπρόθεσμη (σημ. 18).

3- Μετά από συμφωνία με την τέως «ΕΜΠΟΡΙΚΗ ΤΡΑΠΕΖΑ» ποσό € 3.000.000,00 βραχυπρόθεσμου δανεισμού μετατράπηκε σε μεσομακροπρόθεσμο δάνειο διάρκειας 4 ετών. Στις 30.06.2015 το υπόλοιπο του δανείου ανέρχεται σε € 0, διότι κεφαλοποιήθηκε στο βραχυπρόθεσμο δανεισμό. Η υποχρέωση από την συγκεκριμένη σύμβαση περιλαμβάνεται στις βραχυπρόθεσμες δανειακές υποχρεώσεις, δεδομένου ότι θα αναχρηματοδοτηθεί εντός του 2015 σε συνεργασία με την ALPHA BANK. Επιτόκιο εκτοκισμού : euribor τριμήνου πλέον περιθωρίου 5,25%.

4- Μετά από συμφωνία με την «ΤΡΑΠΕΖΑ ΑΤΤΙΚΗΣ» ποσό € 200.000,00 βραχυπρόθεσμου δανεισμού μετατράπηκε σε μεσομακροπρόθεσμο δάνειο διάρκειας 20 μηνών. Το Μάρτιο 2013 το υπόλοιπο του δανείου συμπεριλαμβανομένων των τόκων ανερχόταν σε ποσό € 92.244,07. Στις 21 Μαρτίου 2013 υπεγράφη νέα σύμβαση δανείου ποσού € 352.000 με σκοπό την παροχή κεφαλαίου κίνησης μονιμότερου χαρακτήρα, και την αποπληρωμή μέρους υφιστάμενων υποχρεώσεων προς τη δανειστρία τράπεζα. Η εξόφληση του δανείου θα γίνει σε 42 μηνιαίες τοκοχρεωλυτικές δόσεις με έναρξη την 29/10/2014 και λήξη την 29/3/2018. Παρέχεται περίοδος χάριτος 18 μηνών. Επιτόκιο εκτοκισμού: κυμαινόμενο με δυνατότητα αναπροσαρμογής, ελάχιστο επιτόκιο Δανείων πλέον περιθωρίου 0,50 , ήτοι 7,60%. Η υποχρέωση από τη συγκεκριμένη σύμβαση περιλαμβάνεται στις βραχυπρόθεσμες δανειακές υποχρεώσεις και είναι ληξιπρόθεσμη κατά το ποσό € 91.231,61

5- Στις 27 Μαρτίου 2013 υπεγράφη σύμβαση με την Τράπεζα Πειραιώς αναχρηματοδότησης του υφιστάμενου βραχυπρόθεσμου δανεισμού της μητρικής εταιρείας με έκδοση κοινού ομολογιακού δανείου ποσού € 1.070.000,00, εμπραγμάτως εξασφαλισμένου με προσημείωση υποθήκης επί ακινήτων της υποθυγατρικής εταιρείας "ALPHA GRISSIN REAL ESTATES AD" ποσού € 1.500.000,00 υπέρ της Τράπεζας Πειραιώς. Το κεφάλαιο του δανείου θα εξοφληθεί σε 8 εξαμηνιαίες χρεολυτικές δόσεις, η πρώτη ποσού € 50.000,00 με



περίοδο χάριτος 30 μηνών από την έκδοση (31.05.2013). Οι έξι επόμενες ποσού € 120.000,00 η κάθε μία και η 8η και τελευταία δόση € 300.000,00. Επιτόκιο εκτοκισμού: euribor εξαμήνου πλέον περιθωρίου 6%.

6- Στις 17 Απριλίου 2013 υπεγράφη σύμβαση ομολογιακού δανείου ποσού € 3.018.272,00 με την Τράπεζα ALPHA BANK, με σκοπό την αναχρηματοδότηση υφιστάμενων δανείων της μητρικής εταιρείας με έκδοση κοινού ομολογιακού δανείου σε τέσσερις σειρές (Α' σειρά ποσό € 2.713.000,00, ημ. έκδοσης 31/05/2013) , εμπραγμάτως εξασφαλισμένου με προσημείωση υποθήκης επί ακινήτων της εταιρείας στη Ν. Σμύρνη, Λ. Συγγρού 137 και με σύμβαση ενεχύρου επί του ασφαλιστηρίου συμβολαίου των ακινήτων της εταιρίας. Το κεφάλαιο του δανείου της α' σειράς θα εξοφληθεί σε 15 τριμηνιαίες δόσεις, η πρώτη 30 μήνες από την έκδοση (30/11/2015) , εκ των οποίων οι 14 θα είναι € 177.000,00 η κάθε μία και η 15η και τελευταία δόση € 235.000,00. Επιτόκιο εκτοκισμού : euribor τριμήνου πλέον περιθωρίου 6%.

Στις 30/05/2014 η εταιρεία προέβη στην έκδοση Ομολογιών Β' σειράς (ποσό € 177.646,00) με σκοπό να χρησιμοποιηθεί για την εξόφληση των οφειλόμενων κατά την ημερομηνία εκδόσεως των Ομολογιών Β' σειράς τόκων όλων των εκδοθεισών Ομολογιών Α' σειράς. Το κεφάλαιο του δανείου της Β' σειράς θα εξοφληθεί σε 15 μήνες από την ημερομηνία εκδόσεως Ομολογιών Α' σειράς (31/08/2014).

Στις 29/08/2014 η εταιρεία προέβη στην έκδοση Ομολογιών Γ' σειράς (ποσό € 223.782,00) με σκοπό να χρησιμοποιηθεί για την εξόφληση των οφειλόμενων κατά την ημερομηνία εκδόσεως των Ομολογιών Γ' σειράς τόκων όλων των εκδοθεισών και του κεφαλαίου των Ομολογιών σειράς Β' Το κεφάλαιο του δανείου της Γ' σειράς θα εξοφληθεί σε 18 μήνες από την ημερομηνία εκδόσεως Ομολογιών Α' σειράς (30/11/2014).

Στις 28/11/2014 η εταιρεία προέβη στην έκδοση Ομολογιών Δ' σειράς (ποσό € 269.586,00) με σκοπό να χρησιμοποιηθεί για την εξόφληση των οφειλόμενων κατά την ημερομηνία εκδόσεως των Ομολογιών Δ' σειράς τόκων όλων των εκδοθεισών Ομολογιών και του κεφαλαίου των Ομολογιών σειράς Γ'. Το κεφάλαιο του δανείου της Δ' σειράς θα εξοφληθεί σε 72 μήνες από την ημερομηνία εκδόσεως Ομολογιών Α' σειράς (31/05/2019).

7- Η θυγατρική εταιρεία «ALPHA GRISSIN REAL ESTATES SA» στις 29 Σεπτεμβρίου 2012, υπόγραψε συμφωνία με την τράπεζα «PIRAEUS BANK BULGARIA PLC» για το μεσομακροπρόθεσμο δάνειο ποσού € 1.100.000,00 αρχικής διάρκειας 4 ετών. Για το εν λόγω δάνειο το υπόλοιπο του οποίου ανέρχεται σε 605.413,73 € συμφωνήθηκε η αναστολή πληρωμής κεφαλαίου έως 30/12/2016. Τόκος: Κυμαινόμενο τμήμα (euribor) συν περιθώριο (spread) 3,00%. Ποσό € 124.058,24 εμφανίζεται στις μακροπρόθεσμες υποχρεώσεις πληρωτέες στην επόμενη χρήση (σημ.18). Εμπράγματη εξασφάλιση έχει χορηγηθεί για το δάνειο της υποθυγατρικής «ALPHA GRISSIN REAL ESTATES AD» (σημ. 11).

#### **Παροχές εφάλαξ κατά την συνταξιοδότηση**

Η εταιρεία προέβη σε σχηματισμό πρόβλεψης αποζημίωσης προσωπικού με βάση αναλογιστική μελέτη που διενεργήθηκε από την εταιρεία «PLASS.A.».

Τα ποσά που έχουν καταχωρηθεί στον ισολογισμό είναι τα παρακάτω:



	ΕΝΟΠΟΙΗΜΕΝΑ ΣΤΟΙΧΕΙΑ		ΕΤΑΙΡΕΙΑ	
	<u>30-Σεπ-15</u>	<u>31-Δεκ-14</u>	<u>30-Σεπ-15</u>	<u>31-Δεκ-14</u>
Παρούσα Αξία υποχρεώσεων 01/01	176.763,74	147.503,96	176.763,74	147.503,96
Πλεον: Πρόβλεψη Αποζημίωσης	16.843,55	32.144,47	16.843,55	32.144,47
Μείον: Κόστος υπηρεσίας παρελθόντων ετών	0,00	0,00	0,00	0,00
Μείον: Αναλογιστικά κέρδη & (ζημιές) τρέχουσας χρήσης	0,00	39.835,25	0,00	39.835,25
Μείον: Αναλογιστικά κέρδη & (ζημιές)	0,00	-48.013,06	0,00	-48.013,06
Μείον: Καταβληθείσες Αποζημιώσεις	1.174,00	11.062,50	1.174,00	11.062,50
<b>Υπόλοιπο στον Ισολογισμό</b>	<b>192.433,29</b>	<b>176.763,74</b>	<b>192.433,29</b>	<b>176.763,74</b>

Τα ποσά που έχουν καταχωρηθεί στα αποτελέσματα είναι τα παρακάτω:

	ΕΝΟΠΟΙΗΜΕΝΑ ΣΤΟΙΧΕΙΑ		ΕΤΑΙΡΕΙΑ	
	<u>30-Σεπ-15</u>	<u>30-Σεπ-14</u>	<u>30-Σεπ-15</u>	<u>30-Σεπ-14</u>
Κόστος Τρέχουσας Απασχόλησης	12.200,28	4.338,39	12.200,28	4.338,39
Χρηματοοικονομικό Κόστος & Κέρδη / Ζημιές περικοπών & διακανονισμών	4.643,27	1.640,34	4.643,27	1.640,34
	0,00	0,00	0,00	0,00
<b>Σύνολο</b>	<b>16.843,55</b>	<b>5.978,73</b>	<b>16.843,55</b>	<b>5.978,73</b>

Οι κύριες αναλογιστικές παραδοχές που χρησιμοποιήθηκαν για λογιστικούς σκοπούς είναι οι εξής:

	ΕΝΟΠΟΙΗΜΕΝΑ ΣΤΟΙΧΕΙΑ		ΕΤΑΙΡΕΙΑ	
	<u>30-Σεπ-15</u>	<u>31-Δεκ-14</u>	<u>30-Σεπ-15</u>	<u>31-Δεκ-14</u>
Προεξοφλητικό Επιτόκο	2,28%	2,28%	2,28%	2,28%
Μελλοντικές αυξήσεις μισθών	0,00%	0,00%	0,00%	0,00%

Η εταιρία έχει σχηματίσει πρόβλεψη 162 χιλιάδες ευρώ με σκοπό να καλυφθεί το ενδεχόμενο επιβολής πρόσθετων φόρων σε περίπτωση ελέγχου από τις φορολογικές αρχές. Για τις υπόλοιπες εταιρίες του Ομίλου δεν έχει σχηματισθεί πρόβλεψη για ανέλεγκτες φορολογικές χρήσεις καθώς εκτιμάται ότι η επιβάρυνση από την επιβολή πρόσθετων φόρων δεν θα είναι ουσιώδης. Οι ανέλεγκτες φορολογικά χρήσεις των εταιριών που συνθέτουν τον Όμιλο παρουσιάζονται στην σημείωση 26.

## 17. Προμηθευτές και Λοιπές Υποχρεώσεις

Οι οφειλές σε προμηθευτές αναλύονται ως εξής:

	ΕΝΟΠΟΙΗΜΕΝΑ ΣΤΟΙΧΕΙΑ		ΕΤΑΙΡΕΙΑ	
	<u>30-Σεπ-15</u>	<u>31-Δεκ-14</u>	<u>30-Σεπ-15</u>	<u>31-Δεκ-14</u>
Προμηθευτές	1.468.498,67	2.221.802,77	997.571,76	1.623.508,28
Υποσχετικές πληρωτέες	0,00	0,00	0,00	0,00
<b>Σύνολο</b>	<b>1.468.498,67</b>	<b>2.221.802,77</b>	<b>997.571,76</b>	<b>1.623.508,28</b>

Οι Λοιπές οφειλές αναλύονται ως εξής:

	ΕΝΟΠΟΙΗΜΕΝΑ ΣΤΟΙΧΕΙΑ		ΕΤΑΙΡΕΙΑ	
	30-ΣΕΠ-15	31-ΔΕΚ-14	30-ΣΕΠ-15	31-ΔΕΚ-14
Οφειλόμενος Φόρος Εισοδήματος	0,00	101.774,45	0,00	0,00
Φόροι Τέλη προηγούμενων χρήσεων	110.553,23	0,00	0,00	0,00
Ασφαλιστικοί Οργανισμοί	60.854,07	103.000,75	39.430,78	71.910,30
Λοιποί Φόροι - Τέλη	346.322,36	384.779,39	251.085,71	208.545,04
<b>Σύνολο</b>	<b>517.729,66</b>	<b>589.554,59</b>	<b>290.516,49</b>	<b>280.455,34</b>

## 18. Βραχυπρόθεσμες Δανειακές Υποχρεώσεις

Τα δάνεια του Ομίλου και της Εταιρείας έχουν χορηγηθεί από Ελληνικές και Ξένες τράπεζες και είναι εκπεφρασμένα σε ευρώ. Τα δάνεια του Ομίλου και της Εταιρείας αναλύονται, κατά κύριο χρηματοδότη, ως εξής:

	ΕΝΟΠΟΙΗΜΕΝΑ ΣΤΟΙΧΕΙΑ		ΕΤΑΙΡΕΙΑ	
	30-ΣΕΠ-15	31-ΔΕΚ-14	30-ΣΕΠ-15	31-ΔΕΚ-14
ALPHA BANK	4.928.789,12	4.982.539,66	4.928.789,12	4.982.539,66
EFG EUROBANK	4.289.768,28	4.323.167,98	4.289.768,28	4.323.167,98
ΑΤΤΙΚΗΣ	0,11	0,00	0,11	0,00
ΕΘΝΙΚΗ	1.016.056,92	1.089.912,87	1.016.056,92	1.089.912,87
BRIGHT LEAF LTD	3.089,87	0,00	0,00	0,00
PROTON BANK	0,00	0,00	0,00	0,00
ΠΕΙΡΑΙΩΣ	207.685,48	182.787,92	143.222,55	85.222,55
FACTORING ΕΘΝΙΚΗ ΤΡΑΠΕΖΑ	-22.583,21	-644,98	-22.583,21	-644,98
FACTORING ΤΡΑΠΕΖΑ ALPHA	-1.850,00	0,00	-1.850,00	0,00
<b>Σύνολο</b>	<b>10.420.956,57</b>	<b>10.577.763,45</b>	<b>10.353.403,77</b>	<b>10.480.198,08</b>

## Μακροπρόθεσμες Δανειακές Υποχρεώσεις που ταξινομήθηκαν ως Βραχυπρόθεσμες:

	ΕΝΟΠΟΙΗΜΕΝΑ ΣΤΟΙΧΕΙΑ		ΕΤΑΙΡΕΙΑ	
	30-ΣΕΠ-15	31-ΔΕΚ-14	30-ΣΕΠ-15	31-ΔΕΚ-14
Ομολογιακό Δάνειο Εθνικής (άληκτο κεφάλαιο)	2.400.000,00	3.200.000,00	2.400.000,00	3.200.000,00
Ομολογιακό Δάνειο Εθνικής (σε καθοστέρηση κεφάλαιο και τόκοι)	5.292.431,12	4.216.945,34	5.292.431,12	4.216.945,34
Ομολογιακό Δάνειο Eurobank πληρωτέο την επόμενη χρήση	800.000,00	800.000,00	800.000,00	800.000,00
Τόκοι Ομολογιακού Δανείου Eurobank	32.053,25	32.053,25	32.053,25	32.053,25
Τόκοι Alpha Bank (Ομολογίες σειράς Δ')	282.249,08	269.586,00	282.249,08	269.586,00
Μακροπρόθεσμο Δάνειο Αττικής	371.826,17	0,00	371.826,17	0,00
Μακροπρόθεσμα Δάνεια Πειραιώς πληρωτέα στην επόμενη χρήση	124.058,24	438.947,86	0,00	0,00
Χρηματοδοτικές Μισθώσεις πληρωτέες την επόμενη χρήση	7.236.213,31	7.069.086,90	7.213.346,47	7.056.251,54
<b>Σύνολο</b>	<b>16.538.831,17</b>	<b>16.026.619,35</b>	<b>16.391.906,09</b>	<b>15.574.836,13</b>

Στις βραχυπρόθεσμες δανειακές υποχρεώσεις έχει μεταφερθεί σύμφωνα με την παράγραφο 74 του ΔΛΠ 1:

1. Το υπόλοιπο του Ομολογιακού Δανείου (άληκτο κεφάλαιο) που έχει συνάψει η Εταιρεία με την Εθνική Τράπεζα και στις 30.09.2015 ανερχόταν σε € 2.400.000,00. Η συγκεκριμένη σύμβαση προβλέπει την τήρηση συγκεκριμένων όρων και η Εταιρεία στις 30.09.2015 δεν τηρούσε τους οικονομικούς δείκτες της σύμβασης και επιπλέον υπάρχει ληξιπρόθεσμη οφειλή. Οι μετρήσεις των αριθμοδεικτών με βάση τη σύμβαση ομολογιακού γίνονται σε ετήσια βάση. Η Εθνική Τράπεζα με επιστολή της είχε συναινέσει στη μη καταγγελία της

σύμβασης ομολογιακού δανείου λόγω μη τήρησης των συμβατικά προβλεπόμενων χρηματοοικονομικών δεικτών για το έτος 2013 με ημερομηνία 27-05-2014.

2. Το υπόλοιπο του Ομολογιακού Δανείου που έχει συνάψει η Εταιρεία με την τράπεζα «EFG EUROBANK ERGASIAS ΑΕ» και στις 30.09.2015 ανερχόταν σε € 800.000,00.

3. Το υπόλοιπο του Μεσομακροπρόθεσμου Δανείου που έχει συνάψει η Εταιρεία με την «ΤΡΑΠΕΖΑ ΑΤΤΙΚΗΣ» και στις 30.09.2015 ανερχόταν σε € 371.826,17.

4. Το υπόλοιπο των Ομολογιών Δ' σειράς, οι οποίες έχουν εκδοθεί από την «ALPHA BANK» (ποσό € 282.249,08) που αφορά στην εξόφληση των οφειλόμενων τόκων όλων των εκδοθεισών Ομολογιών και του κεφαλαίου των Ομολογιών σειράς Γ'.

Επιπλέον, στις βραχυπρόθεσμες δανειακές υποχρεώσεις στις 30.09.2015, εντάσσονται οι συνολικές υποχρεώσεις από Χρηματοδοτικές μισθώσεις ποσού € 7.213.346,47 που αφορούν στην ακόλουθη σύμβαση της εταιρείας.

#### Υποχρεώσεις από Χρηματοδοτικές Μισθώσεις

	ΕΝΟΠΟΙΗΜΕΝΑ ΣΤΟΙΧΕΙΑ		ΕΤΑΙΡΕΙΑ	
	<u>30-Σεπ-15</u>	<u>31-Δεκ-14</u>	<u>30-Σεπ-15</u>	<u>31-Δεκ-14</u>
<b>Βραχυπρόθεσμες Υποχρεώσεις</b>				
Υποχρεώσεις για Χρηματοδοτικές Μισθώσεις	7.236.213,31	7.069.086,90	7.213.346,47	7.056.251,54
<b>Μακροπρόθεσμες Υποχρεώσεις</b>				
Υποχρεώσεις για Χρηματοδοτικές Μισθώσεις	41.103,58	24.453,23	0,00	0,00
<b>Σύνολο</b>	<b><u>7.277.316,89</u></b>	<b><u>7.093.540,13</u></b>	<b><u>7.213.346,47</u></b>	<b><u>7.056.251,54</u></b>

Στις βραχυπρόθεσμες δανειακές υποχρεώσεις από Χρηματοδοτικές μισθώσεις περιλαμβάνονται οι Μακροπρόθεσμες υποχρεώσεις της εταιρείας, οι οποίες αναταξινομήθηκαν ως βραχυπρόθεσμες ( \* ) καθώς επίσης και οι υποχρεώσεις του Ομίλου, οι οποίες είναι πληρωτέες μέσα στην επόμενη χρήση.

#### \* Σύμβαση Χρηματοδοτικής Μίσθωσης.

1- Η εταιρία στις 28 Φεβρουαρίου 2008 σήναψε σύμβαση χρηματοδοτικής μίσθωσης με την «EFG EUROBANK ERGASIAS LEASING». Το μίσθιο είναι ακίνητο (οικόπεδο και κτίσμα) στον Δήμο Παιανίας στην θέση Μιχούλι στο 16<sup>ο</sup> χλμ. Αθηνών - Λαυρίου εκτάσεως 8.651,19. Εντός του οικοπέδου έχει ανεγερθεί βιομηχανικό κτίριο συνολικών τετραγωνικών μέτρων 6.685,13. Το συνολικό κόστος απόκτησης ανέρχεται σε 7,4 εκ ευρώ ενώ η συνολική αξία των μισθωμάτων ανέρχεται σε 12 εκ ευρώ. Η διάρκεια της μίσθωσης έχει οριστεί για 20 έτη έως τις 28/01/2028. Το τίμημα εξαγοράς ανέρχεται σε 885 χιλ. ευρώ. Το επιτόκιο αποτελείται από ένα κυμαινόμενο τίμημα (euribor) συν περιθώριο (spread) 2,50% συν ένα κυμαινόμενο τίμημα το οποίο αντιστοιχεί σε ποσοστό 35% της τιμής του Δείκτη iTRAXX Senior Financials. Στις 28.01.2013 συμφωνήθηκε απαλλαγή πληρωμής κεφαλαίου από τις 28.11.2012 έως και τις 28.04.2013 με αύξηση του περιθωρίου (spread) σε 3,30% διαμορφώνοντας τις Υποχρεώσεις από Χρηματοδοτικές Μισθώσεις ως τον επισυναπτόμενο πίνακα.

	ΕΝΟΠΟΙΗΜΕΝΑ ΣΤΟΙΧΕΙΑ		ΕΤΑΙΡΕΙΑ	
	<u>30-Σεπ-15</u>	<u>31-Δεκ-14</u>	<u>30-Σεπ-15</u>	<u>31-Δεκ-14</u>
Έως 1 έτος	1.825.936,67	1.417.334,15	1.803.069,83	1.404.498,79
Από 1 έτος έως 5 έτη	2.742.968,98	2.730.771,23	2.701.865,40	2.706.318,00
Περισσότερο από 5 έτη	4.278.403,06	4.716.304,81	4.278.403,06	4.716.304,81
<b>Σύνολο</b>	<b>8.847.308,71</b>	<b>8.864.410,19</b>	<b>8.783.338,29</b>	<b>8.827.121,60</b>
Μείον: Χρηματοοικονομικά έξοδα μελλοντικών περιόδων	1.569.991,82	1.770.870,06	1.569.991,82	1.770.870,06
<b>Σύνολο</b>	<b>7.277.316,89</b>	<b>7.093.540,13</b>	<b>7.213.346,47</b>	<b>7.056.251,54</b>

Η υποχρέωση από την συγκεκριμένη σύμβαση δεν εξυπηρετείται και ως εκ τούτου αναταξινομήθηκε ως βραχυπρόθεσμη και μέρος αυτής που αφορά στην αποπληρωμή τοκοχρεωλυσιών από 28.05.2013 έως 28.09.2015 μεταφέρθηκε στις ληξιπρόθεσμες οφειλές. Η εταιρεία ευρίσκεται σε διαπραγματεύσεις για την αναθεώρηση της σύμβασης.

### Ληξιπρόθεσμες οφειλές έως 30.09.2015

Οι ληξιπρόθεσμες οφειλές στις 30.09.2015 ανέρχονται σε € 18.563.385,44. Στον κατωτέρω πίνακα εμφανίζεται ο διαχωρισμός των ληξιπρόθεσμων οφειλών σε κεφάλαιο και τόκους.

#### Ληξιπρόθεσμα Δάνεια

	<u>Κεφάλαιο</u>	<u>Τόκοι</u>	<u>Τόκοι Υπηρεμερίας</u>
	Ομολογιακό Δάνειο Εθνικής	4.800.000,00	214.557,34
Ομολογιακό Δάνειο Eurobank	800.000,00	160.021,89	
Μακροπρόθεσμο δάνειο Τράπεζα Αττικής	91.231,61	21.584,02	
<b>Σύνολο</b>	<b>5.691.231,61</b>	<b>396.163,25</b>	<b>277.873,78</b>

#### Ληξιπρόθεσμα Δάνεια Βραχυπρόθεσμα

	<u>Κεφάλαιο</u>	<u>Τόκοι</u>	<u>Τόκοι Υπηρεμερίας</u>
	Eurobank	4.289.768,28	725.511,60
Εθνική	1.016.056,92	90.460,80	0,00
Alpha Bank	4.928.789,12	141.021,17	
Alpha Bank	15.400,00	6.285,94	
<b>Σύνολο</b>	<b>10.250.014,32</b>	<b>963.279,51</b>	<b>0,00</b>

#### Ληξιπρόθεσμες Χρηματοδοτικές μισθώσεις

	<u>Κεφάλαιο</u>	<u>Τόκοι</u>
	Eurobank Leasing	730.604,26
<b>Σύνολο</b>	<b>730.604,26</b>	<b>532.092,49</b>

Η διοίκηση της εταιρείας σε συνεργασία με ανεξάρτητο ελεγκτικό οίκο έχει ήδη προχωρήσει σε εκπόνηση επιχειρηματικού σχεδίου με σκοπό την υποστήριξη της πρότασης επαναδιαπραγμάτευσης των υφιστάμενων τραπεζικών δανείων της, με κυριότερο στόχο την μεταφορά του συνόλου του τραπεζικού δανεισμού σε μακροπρόθεσμα δάνεια με εμπράγματα εξασφαλίσεις.

## 19.Ανάλυση Εσόδων

Τα έσοδα του Ομίλου και της Εταιρείας για το εννιάμηνο 2015 και το αντίστοιχο του 2014 αναλύονται ως εξής:

	ΕΝΟΠΟΙΗΜΕΝΑ ΣΤΟΙΧΕΙΑ		ΕΤΑΙΡΕΙΑ	
	30-Σεπ-15	30-Σεπ-14	30-Σεπ-15	30-Σεπ-14
Πωλήσεις εμπορευμάτων	6.384.701,97	7.098.401,67	3.926.620,69	5.250.804,65
Παροχή υπηρεσιών	2.407.025,06	2.314.020,37	2.129.396,17	2.040.678,42
Πωλήσεις Οικοπέδων	0,00	0,00	0,00	0,00
<b>Σύνολο</b>	<b>8.791.727,03</b>	<b>9.412.422,04</b>	<b>6.056.016,86</b>	<b>7.291.483,07</b>

## 20.Κόστος Πωλήσεων

Το κόστος πωλήσεων του Ομίλου και της Εταιρείας για το εννιάμηνο 2015 και το αντίστοιχο του 2014 αναλύεται ως εξής:

	ΕΝΟΠΟΙΗΜΕΝΑ ΣΤΟΙΧΕΙΑ		ΕΤΑΙΡΕΙΑ	
	30-Σεπ-15	30-Σεπ-14	30-Σεπ-15	30-Σεπ-14
Κόστος αποθεμάτων	4.892.148,92	5.460.770,41	2.936.474,92	4.067.362,88
Δαπάνες που επιβαρύνουν το ΚΠ	1.596.373,43	1.479.906,01	1.583.174,58	1.459.503,33
Κόστος Οικοπέδων	0,00	0,00	0,00	0,00
<b>Σύνολο</b>	<b>6.488.522,35</b>	<b>6.940.676,42</b>	<b>4.519.649,50</b>	<b>5.526.866,21</b>

## 21.Ανάλυση δαπανών

Οι βασικότερες κατηγορίες δαπανών αναλύονται ως εξής:

	ΕΝΟΠΟΙΗΜΕΝΑ ΣΤΟΙΧΕΙΑ		ΕΤΑΙΡΕΙΑ	
	30-Σεπ-15	30-Σεπ-14	30-Σεπ-15	30-Σεπ-14
Αμοιβές και Έξοδα Προσωπικού	1.544.820,64	1.676.883,80	1.118.435,34	1.154.466,92
Αμοιβές Δ.Σ	164.413,08	212.968,67	58.675,59	78.786,81
Αμοιβές και Έξοδα Τρίτων	735.995,63	700.571,11	617.988,37	554.424,33
Παροχές Τρίτων	285.273,42	310.790,14	242.229,57	247.111,05
Φόροι και Τέλη	35.642,84	84.224,19	18.296,37	44.730,78
Διάφορα Έξοδα	1.081.740,37	1.099.740,20	994.873,60	992.544,26
Αποσβέσεις	125.482,69	122.008,36	93.136,18	93.171,08
<b>Σύνολο</b>	<b>3.973.368,67</b>	<b>4.207.186,47</b>	<b>3.143.635,02</b>	<b>3.165.235,23</b>

	ΕΝΟΠΟΙΗΜΕΝΑ ΣΤΟΙΧΕΙΑ		ΕΤΑΙΡΕΙΑ	
	30-Σεπ-15	30-Σεπ-14	30-Σεπ-15	30-Σεπ-14
Εξοδα Λειτουργίας Διάθεσης	1.141.747,54	1.261.294,14	811.680,92	880.181,17
Εξοδα Διοικητικής Λειτουργίας	1.248.487,63	1.485.026,64	748.779,52	825.550,73
Κόστος Πωλήσεων	1.583.133,50	1.460.865,68	1.583.174,58	1.459.503,33
<b>Σύνολο</b>	<b>3.973.368,67</b>	<b>4.207.186,47</b>	<b>3.143.635,02</b>	<b>3.165.235,23</b>

Τα έξοδα προσωπικού αναλύονται ως κάτωθι:

	ΕΝΟΠΟΙΗΜΕΝΑ ΣΤΟΙΧΕΙΑ		ΕΤΑΙΡΕΙΑ	
	30-Σεπ-15	30-Σεπ-14	30-Σεπ-15	30-Σεπ-14
Μισθοί	1.222.581,79	1.300.064,01	871.858,95	887.567,51
Εργοδοτικές Εισφορές	299.106,47	341.554,55	223.444,01	243.198,79
Προβλέψεις για αποζημιώσεις λόγω συν,	12.564,72	13.015,17	12.564,72	13.015,17
Λοιπά Έξοδα Προσωπικού	10.567,66	22.250,07	10.567,66	10.685,45
<b>Σύνολο</b>	<b>1.544.820,64</b>	<b>1.676.883,80</b>	<b>1.118.435,34</b>	<b>1.154.466,92</b>

Οι υποχρεώσεις από Λειτουργικές Μισθώσεις ως κάτωθι:

**Υποχρεώσεις από λειτουργικές μισθώσεις**

	ΕΝΟΠΟΙΗΜΕΝΑ ΣΤΟΙΧΕΙΑ		ΕΤΑΙΡΕΙΑ	
	30-Σεπ-15	30-Σεπ-14	30-Σεπ-15	30-Σεπ-14
Έως 1 έτος	62.963,17	71.031,68	62.963,17	71.031,68
Από 1 έτος έως 5 έτη	94.920,82	85.568,79	94.920,82	85.568,79
Περισσότερο από 5 έτη				
<b>Σύνολο</b>	<b>157.883,99</b>	<b>156.600,47</b>	<b>157.883,99</b>	<b>156.600,47</b>

Οι αποσβέσεις της χρήσης ανά λειτουργία ως εξής:

	ΕΝΟΠΟΙΗΜΕΝΑ ΣΤΟΙΧΕΙΑ		ΕΤΑΙΡΕΙΑ	
	30-Σεπ-15	30-Σεπ-14	30-Σεπ-15	30-Σεπ-14
Εξοδα Λειτουργίας Διάθεσης	52.641,51	48.575,19	36.013,38	35.944,21
Εξοδα Διοικητικής Λειτουργίας	40.877,56	41.305,26	25.118,10	25.057,89
Κόστος Πωλήσεων	31.963,62	32.127,90	32.004,70	32.168,98
<b>Σύνολο</b>	<b>125.482,69</b>	<b>122.008,36</b>	<b>93.136,18</b>	<b>93.171,08</b>

	ΕΝΟΠΟΙΗΜΕΝΑ ΣΤΟΙΧΕΙΑ		ΕΤΑΙΡΕΙΑ	
	30-Σεπ-15	30-Σεπ-14	30-Σεπ-15	30-Σεπ-14
Εξοδα Λειτουργίας Διάθεσης	857,69	2.252,72	792,31	1.775,06
Εξοδα Διοικητικής Λειτουργίας	552,61	1.237,45	552,61	1.237,45
Κόστος Πωλήσεων	704,12	1.588,63	704,12	1.588,63
<b>Σύνολο</b>	<b>2.114,41</b>	<b>5.078,80</b>	<b>2.049,03</b>	<b>4.601,14</b>

## 22.Χρηματοοικονομικά έσοδα / έξοδα.

Στα καθαρά χρηματοοικονομικά έξοδα και έσοδα του εννιαμήνου 2014 του Ομίλου και της Εταιρείας συμπεριλαμβάνονται:

	ΕΝΟΠΟΙΗΜΕΝΑ ΣΤΟΙΧΕΙΑ		ΕΤΑΙΡΕΙΑ	
	30-Σεπ-15	30-Σεπ-14	30-Σεπ-15	30-Σεπ-14
Τόκοι Ομολογιακών Δανείων	471.496,15	416.459,48	471.496,15	416.459,48
Τόκοι Μακροπρόθεσμου Δανεισμού	262.497,22	256.503,72	214.186,67	206.876,52
Τόκοι Βραχυπρόθεσμου Δανεισμού	801.455,32	662.596,17	794.241,83	660.524,49
Τόκοι Χρηματοδοτικής Μίσθωσης	170.917,59	193.620,41	163.284,00	186.636,36
Κόστος τόκων παροχών προσωπικού	4.278,83	4.901,67	4.278,83	4.901,67
Δικαιώματα Χρημ. Μίσθωσης	0,00	13,00	0,00	13,00
Συναλλαγματικές Διαφορές	55.028,21	31.658,87	27.031,60	14.576,06
Ζημιές από πώληση μεριδίων αμοιβαίων κεφαλαίων	0,00		0,00	
Προμήθειες & Λοιπά Έξοδα Τραπεζών	46.924,81	56.702,92	24.905,55	31.914,40
<b>Καθαρά Χρηματοοικονομικά Έξοδα</b>	<b>1.812.598,13</b>	<b>1.622.456,24</b>	<b>1.699.424,63</b>	<b>1.521.901,98</b>
Συναλλαγματικές Διαφορές	421,87	1.367,38	1,36	1,29
Πιστωτικοί Τόκοι	51.444,10	68.472,78	42.832,57	42.757,94
<b>Καθαρά Χρηματοοικονομικά Έσοδα</b>	<b>51.865,97</b>	<b>69.840,16</b>	<b>42.833,93</b>	<b>42.759,23</b>
<b>Χρηματοπιστωτικά Αποτελέσματα</b>	<b>1.760.732,16</b>	<b>1.552.616,08</b>	<b>1.656.590,70</b>	<b>1.479.142,75</b>

### Μέσο επιτόκιο δανεισμού

	ΕΝΟΠΟΙΗΜΕΝΑ ΣΤΟΙΧΕΙΑ		ΕΤΑΙΡΕΙΑ	
	30-Σεπ-15	30-Σεπ-14	30-Σεπ-15	30-Σεπ-14
Μέσο Επιτόκιο Ομολογιακού & Μακροπρόθεσμου Δανεισμού	6,81%	7,01%	6,42%	6,66%
Μέσο Επιτόκιο Βραχυπρόθεσμου Τραπεζικού Δανεισμού	11,68%	8,93%	11,68%	8,93%
Μέσο Επιτόκιο Υποχρεώσεων Χρηματοδοτικής Μίσθωσης	3,74%	4,35%	3,60%	4,37%

## 23.Φόρος Εισοδήματος και Αναβαλλόμενος Φόρος

Η πρόβλεψη για φόρους εισοδήματος στην κατάσταση αποτελεσμάτων χρήσεως, αναλύεται ως εξής:

	ΕΝΟΠΟΙΗΜΕΝΑ ΣΤΟΙΧΕΙΑ		ΕΤΑΙΡΕΙΑ	
	30-Σεπ-15	30-Σεπ-14	30-Σεπ-15	30-Σεπ-14
Φόρος Εισοδήματος Χρήσεως	0,00	0,00	0,00	0,00
Πρόβλεψη για λοιπούς φόρους	0,00	0,00	0,00	0,00
Σύνολο Τρέχοντος Φόρου	0,00	0,00	0,00	0,00
Αναβαλλόμενος Φόρος (πίστωση)/χρέωση	-67.107,48	-20.836,18	-59.834,52	-20.522,29
<b>Σύνολο</b>	<b>-67.107,48</b>	<b>-20.836,18</b>	<b>-59.834,52</b>	<b>-20.522,29</b>

## Ενδιάμεσες Συνοπτικές Οικονομικές Καταστάσεις



	ΕΝΟΠΟΙΗΜΕΝΑ ΣΤΟΙΧΕΙΑ		ΕΤΑΙΡΕΙΑ	
	<u>30-Σεπ-15</u>	<u>30-Σεπ-14</u>	<u>30-Σεπ-15</u>	<u>30-Σεπ-14</u>
Φορολογικός Συντελεστής Εισοδήματος			29%	26%
Καθαρά Κέρδη χρήσεως προ φόρων (προ διεταιρικών)	-2.248.239,54	-3.259.573,96	-1.953.060,47	-1.399.882,42
Μέσος Φορολογικός Συντελεστής				
<b>Συμφωνία Φόρου Εισοδήματος</b>				
<b>Κέρδη / (Ζημιές) προ φόρων</b>	<b>-2.248.239,54</b>	<b>-3.259.573,96</b>	<b>-1.953.060,47</b>	<b>-1.399.882,42</b>
Εφαρμοστέος Φορολογικός Συντελεστής			29%	26%
Φόρος Εισοδήματος βάσει Εφαρμοστέου Φορολογικού συντελεστή				
Φόροι προηγούμενων χρήσεων				
Πρόσθετοι Φόροι και Προσαυξήσεις				
Φόρος που αναλογεί σε αφορολόγητα εισοδήματα και τα έξοδα που δεν αναγνωρίζονται για φορολογική έκπτωση	120.028,13	-20.836,18	127.301,09	-20.522,29
Συμπληρωματικός φόρος				
Μείον:				
Λοιπά				
Μείωση Φόρου από συμψηφισμό ζημιών προηγούμενων χρήσεων				
Φορολογική επίδραση αναβαλλόμενου φόρου από μεταβολή φορολογικού συντελεστή	-187.135,61	0,00	-187.135,61	0,00
<b>Έξοδο Φόρου σε Κατάσταση Αποτελεσμάτων</b>	<b>-67.107,48</b>	<b>-20.836,18</b>	<b>-59.834,52</b>	<b>-20.522,29</b>

**Όμιλος**

	1η Ιανουαρίου 2015	Χρέωση / (πίστωση) στο καθαρό κέρδος	Χρέωση / (πίστωση) στην καθαρή θέση	30η Σεπτεμβρίου 2015
<b>Αναβαλλόμενες Φορολογικές Υποχρεώσεις</b>				
Ενσώματα Πάγια	1.046.650,89	28.227,92	0,00	1.074.878,81
Επενδύσεις σε ακίνητα	577.281,65	38.592,88	0,00	615.874,53
Βραχυπρόθεσμες Υποχρεώσεις - Χρηματοδοτικές Μισθώσεις	0,00	0,00	0,00	0,00
Μακροπρόθεσμες Υποχρεώσεις - Ομολογιακά Δάνεια	-71,98	-8,31	0,00	-80,29
Λοιπές Βραχυπρόθεσμες Υποχρεώσεις	-10.312,80	0,00	0,00	-10.312,80
Εξοδα Αύξησης Μετοχικού Κεφαλαίου	-12.067,23	0,00	0,00	-12.067,23
<b>Άλλες τρέχουσες απαιτήσεις</b>	<b>-8.512,04</b>	<b>-1.230,45</b>	<b>0,00</b>	<b>-9.742,49</b>
	1.592.968,49	65.582,05	0,00	1.658.550,53
<b>Αναβαλλόμενες Φορολογικές Απαιτήσεις</b>				
Ενσώματα Πάγια	-1.449,21	0,00	0,00	-1.449,21
Άλλα Πάγια	554,42	-27,07	0,00	527,35
Εξοδα Αύξησης Μετοχικού Κεφαλαίου	12.067,23	0,00	0,00	12.067,23
Άλλες τρέχουσες απαιτήσεις	11.236,32	-7.272,96	495,69	4.459,05
Μακροπρόθεσμες Υποχρεώσεις - Πρόβλεψη αποζημίωσης προσωπικού	-45.958,57	-9.847,08	0,00	-55.805,65
Προβλέψεις για επισφαλείς απαιτήσεις	9.000,02	1.357,46	0,00	10.357,48
Λοιπές Βραχυπρόθεσμες Υποχρεώσεις	-4.088,16	0,19	0,00	-4.087,97
Μακροπρόθεσμες Υποχρεώσεις - Χρηματοδοτικές Μισθώσεις	-1.526.011,86	-102.403,01	0,00	-1.628.414,87
Βραχυπρόθεσμες Υποχρεώσεις - Χρηματοδοτικές Μισθώσεις	-84.172,38	-13.101,17	0,00	-97.273,55
Λοιπές Βραχυπρόθεσμες Απαιτήσεις	<b>-0,01</b>	<b>0,00</b>	<b>0,00</b>	<b>-0,01</b>
	<b>-1.628.822,20</b>	<b>-131.293,64</b>	<b>495,69</b>	<b>-1.759.620,15</b>
<b>Αναβαλλόμενη Φορολογική Υποχρέωση / (Απαίτηση)</b>	<b>-35.853,71</b>	<b>-65.711,59</b>	<b>495,69</b>	<b>-101.069,62</b>

**Εταιρεία**

	1η Ιανουαρίου 2015	Χρέωση / (πίστωση) στο καθαρό κέρδος	Χρέωση / (πίστωση) στην καθαρή θέση	30η Σεπτεμβρίου 2015
<b>Αναβαλλόμενες Φορολογικές Υποχρεώσεις</b>				
Ενσώματα Πάγια	1.046.672,52	28.227,92	0,00	1.074.900,44
Επενδύσεις σε ακίνητα	322.374,00	37.197,00	0,00	359.571,00
Βραχυπρόθεσμες Υποχρεώσεις - Χρηματοδοτικές Μισθώσεις	0,00	0,00	0,00	0,00
Μακροπρόθεσμες Υποχρεώσεις - Ομολογιακά Δάνεια	-71,98	-8,31	0,00	-80,29
Εξοδα Αύξησης Μετοχικού Κεφαλαίου	-12.067,23	0,00	0,00	-12.067,23
Άλλες τρέχουσες απαιτήσεις	-5.364,41	-1.230,45	0,00	-6.594,86
	<b>1.351.542,90</b>	<b>64.186,17</b>	<b>0,00</b>	<b>1.415.729,06</b>
<b>Αναβαλλόμενες Φορολογικές Απαιτήσεις</b>				
Ενσώματα Πάγια				
Άλλα Πάγια	554,42	-27,07	0,00	527,35
Εξοδα Αύξησης Μετοχικού Κεφαλαίου	12.067,23	0,00	0,00	12.067,23
Άλλες τρέχουσες απαιτήσεις	0,00	0,00	0,00	0,00
Μακροπρόθεσμες Υποχρεώσεις - Πρόβλεψη αποζημίωσης προσωπικού	-45.958,57	-9.847,08	0,00	-55.805,65
Προβλέψεις για επισφαλείς απαιτήσεις	9.000,02	1.357,46	0,00	10.357,48
Λοιπές Βραχυπρόθεσμες Υποχρεώσεις	1,56	0,18	0,00	1,74
Μακροπρόθεσμες Υποχρεώσεις - Χρηματοδοτικές Μισθώσεις	-1.526.011,86	-102.403,01	0,00	-1.628.414,87
Βραχυπρόθεσμες Υποχρεώσεις - Χρηματοδοτικές Μισθώσεις	-84.172,38	-13.101,17	0,00	-97.273,55
Λοιπές Βραχυπρόθεσμες Απαιτήσεις	0,00	0,00	0,00	0,00
	<b>-1.634.519,58</b>	<b>-124.020,69</b>	<b>0,00</b>	<b>-1.758.540,27</b>
<b>Αναβαλλόμενη Φορολογική Υποχρέωση / (Απαίτηση)</b>	<b>-282.976,68</b>	<b>-59.834,52</b>	<b>0,00</b>	<b>-342.811,21</b>

## 24.Κέρδη / Ζημιές ανά μετοχή

Τα κέρδη / ζημιές ανά μετοχή υπολογίζονται με τη διαίρεση του αναλογούντος στους μετόχους του Ομίλου και της Εταιρείας κέρδους με τον σταθμισμένο μέσο όρο των σε κυκλοφορία μετοχών κατά την διάρκεια της περιόδου, χωρίς να λαμβάνονται υπόψη οι μετοχές που τυχόν αγοράστηκαν από την Εταιρεία και οι οποίες εμφανίζονται ως ίδιες μετοχές.

	ΕΝΟΠΟΙΗΜΕΝΑ ΣΤΟΙΧΕΙΑ		ΕΤΑΙΡΕΙΑ	
	30-Σεπ-15	30-Σεπ-14	30-Σεπ-15	30-Σεπ-14
Καθαρό Κέρδος / Ζημιά χρήσης που αναλογεί στους ιδιοκτήτες της Α.Ε ΑΛΦΑ ΓΚΡΙΣΙΝ	-2.169.679,71	-2.436.999,21	-1.893.225,95	-1.379.360,13
Σταθμισμένος μέσος αριθμός των σε κυκλοφορία κοινών μετοχών	14.870.100,00	14.870.100,00	14.870.100,00	14.870.100,00
<b>Βασικά κέρδη / ζημιές ανά μετοχή (σε €)</b>	<b>-0,1459</b>	<b>-0,1639</b>		

## 25.Συναλλαγές , Απαιτήσεις και Υποχρεώσεις προς Συνδεδεμένα Πρόσωπα

Οι συναλλαγές του Ομίλου, κατά το εννιάμηνο του 2015, και τα υπόλοιπα των απαιτήσεων και των υποχρεώσεων προς συνδεδεμένα με τον Όμιλο πρόσωπα, κατά τις 30<sup>η</sup> Σεπτεμβρίου 2015, παρατίθενται κατωτέρω:

### Διεταιρικές Αγορές - Πωλήσεις την 30/09/2015

	Αγοράζουσα Εταιρεία							
	Alpha Grissin A.E	Alpha Grissin Infotech BG OOD	Alpha Grissin Real Estates A.D	Alpha Grissin Infotech Ltd	Alpha Grissin Intern. Holdings Ltd	Alpha Grissin BCC Group OOD	Alpha Grissin Infotech Ukraine Ltd	ΣΥΝΟΛΑ ΠΩΛΗΣΕΩΝ
<b>Πωλούσα Εταιρεία</b>								
Alpha Grissin A.E		15.208,38	42.780,00			810,00	3.148,05	61.946,43
Alpha Grissin Infotech BG OOD (Bulgaria)	24.529,47		47.665,58	154,23				72.349,28
Alpha Grissin Real Estates A.D (Bulgaria)								0,00
Alpha Grissin Infotech Ltd (Cyprus)								0,00
Alpha Grissin Int. Holding Ltd (Cyprus)								0,00
Alpha Grissin Infotech Ukraine Ltd								0,00
<b>ΣΥΝΟΛΑ ΑΓΟΡΩΝ</b>	<b>24.529,47</b>	<b>15.208,38</b>	<b>90.445,58</b>	<b>154,23</b>	<b>0,00</b>	<b>810,00</b>	<b>3.148,05</b>	<b>134.295,71</b>

### Διεταιρικές Απαιτήσεις - Υποχρεώσεις την 30/09/2015

	Έχουσα την Υποχρέωση								
	Alpha Grissin A.E	Alpha Grissin Infotech BG OOD	Alpha Grissin Real Estates A.D	Alpha Grissin Infotech Limited	Alpha Grissin Intern.Holdings Ltd	Alpha Grissin BCC Group OOD	Alpha Tunari Development SRL	Alpha Grissin Infotech Ukraine Ltd	ΣΥΝΟΛΑ ΑΠΑΙΤΗΣΕΩΝ
<b>Έχουσα την απαίτηση</b>									
Alpha Grissin A.E		22.785,15	809.968,00	20.400,00		2.542,13		3.148,05	858.843,33
Alpha Grissin Infotech BG OOD (Bulgaria)			1.121.132,50	2.832,96					1.123.965,46
Alpha Grissin Real Estates A.D (Bulgaria)									0,00
Alpha Grissin Infotech Limited (Cyprus)	20.000,00					52.774,15			72.774,15
Alpha Grissin Int. Holdings (Cyprus)	172.000,00						10.000,00		182.000,00
Alpha Tunari Development SRL									0,00
Alpha Grissin BCC Group OOD									0,00
Alpha Grissin Infotech Ukraine Ltd									0,00
<b>ΣΥΝΟΛΑ ΥΠΟΧΡΕΩΣΕΩΝ</b>	<b>192.000,00</b>	<b>22.785,15</b>	<b>1.931.100,50</b>	<b>23.232,96</b>	<b>0,00</b>	<b>55.316,28</b>	<b>10.000,00</b>	<b>3.148,05</b>	<b>2.237.582,94</b>

Οι συναλλαγές μεταξύ των εταιρειών που ανήκουν στον Όμιλο (ενδοομιλικές) απαλείφονται κατά την ενοποίηση των οικονομικών καταστάσεων τους.

Διάφορες συναλλαγές με συνδεδεμένες επιχειρήσεις λογιστικοποιούνται από την Εταιρεία και τις θυγατρικές της κατά την διάρκεια του έτους. Αυτές οι συναλλαγές έλαβαν χώρα με τους ίδιους όρους που ισχύουν για τις αντίστοιχες συναλλαγές με τρίτους στις κανονικές τιμές της



αγοράς. Τα υπόλοιπα των λογαριασμών που εμφανίζονται στο τέλος της περιόδου δεν έχουν καλυφθεί με εγγυήσεις και η τακτοποίησή τους γίνεται ταμιακά.

Αναλυτικότερα και με σκοπό ειδικότερου προσδιορισμού των ως άνω συναλλαγών διευκρινίζονται τα κάτωθι:

Η μητρική εταιρεία πούλησε στη θυγατρική της «ALPHA GRISSIN INFOTECH BG OOD» εμπορεύματα αξίας 15208,38 € και η απαίτηση που έχει από εμπορικές συναλλαγές ανέρχεται σε 22.785,15 €.

Η θυγατρική εταιρεία «ALPHA GRISSIN INFOTECH BG OOD» πούλησε στη μητρική εταιρεία εμπορεύματα αξίας 24.529,47 και η απαίτηση της έχει εξοφληθεί.

Η θυγατρική εταιρεία «ALPHA GRISSIN INFOTECH BG OOD» έχει χορηγήσει δάνειο ποσού ευρώ 845.528,36 € στην συγγενή της «ALPHA GRISSIN REAL ESTATES A.D», οι τόκοι της περιόδου ανέρχονται σε ποσό ευρώ 47.665,58 € ενώ το συνολικό οφειλόμενο ποσό ανέρχεται σε 1.121.132,50 €.

Η μητρική εταιρεία «ALPHA GRISSIN A.E.» την 31.12.2013 χορήγησε δάνειο ποσού ευρώ 713.000,00 € στην υποθυγατρική της «ALPHAGRISSINREALESTATESA.D», με σκοπό την επέκταση των επενδύσεών της, οι τόκοι της περιόδου ανέρχονται σε ποσό ευρώ 42.780 € ενώ το συνολικό οφειλόμενο ποσό ανέρχεται σε 809.968 €.

Η θυγατρική εταιρεία «ALPHAGRISSININTERNATIONALHOLDINGS» έχει χορηγήσει άτοκο δάνειο, ποσού ευρώ 10.000 € στην θυγατρική της «ALPHATUNARIDEVELOPMENTSRL».

Η θυγατρική εταιρεία «ALPHAGRISSININTERNATIONALHOLDINGS» έχει απαίτηση από τη μητρική εταιρεία, ποσού ευρώ 172.000 € για την αύξηση του μετοχικού κεφαλαίου της.

Στον κατωτέρω πίνακα παρουσιάζονται οι διεταιρικές πωλήσεις και οι λοιπές διεταιρικές συναλλαγές μεταξύ της εταιρείας και του Ομίλου και των συγγενών επιχειρήσεών τους κατά το εννιάμηνο του 2014.

**ΟΜΙΛΟΣ**

	Έσοδα προς συνδεδεμένες εταιρείες	Έξοδα από συνδεδεμένες εταιρείες	Απαιτήσεις από συνδεδεμένες εταιρείες	Υποχρεώσεις προς συνδεδεμένες εταιρείες
DEUTSCE AEOLIA AE	0,00	0,00	5.573,28	
KARNOBAT AEOLIA AD	1.930,17	1.920,00	40.832,50	
<b>ΣΥΝΟΛΟ</b>	<b>1.930,17</b>	<b>1.920,00</b>	<b>46.405,78</b>	<b>0,00</b>

**ΕΤΑΙΡΕΙΑ**

	Έσοδα προς συνδεδεμένες εταιρείες	Έξοδα από συνδεδεμένες εταιρείες	Απαιτήσεις από συνδεδεμένες εταιρείες	Υποχρεώσεις προς συνδεδεμένες εταιρείες
DEUTSCE AEOLIA AE	0,00		5.573,28	
KARNOBAT AEOLIA AD	0,00		0,00	
<b>ΣΥΝΟΛΟ</b>	<b>0,00</b>	<b>0,00</b>	<b>5.573,28</b>	<b>0,00</b>

Οι συναλλαγές με μέλη ΔΣ και διευθυντικά στελέχη από την έναρξη της διαχειριστικής περιόδου είχαν ως εξής:

	ΕΝΟΠΟΙΗΜΕΝΑ ΣΤΟΙΧΕΙΑ		ΕΤΑΙΡΕΙΑ	
	30-ΣΕΠ-15	30-ΣΕΠ-14	30-ΣΕΠ-15	30-ΣΕΠ-14
Αμοιβές Μελών ΔΣ	164.413,08	212.968,67	58.675,59	78.786,81
Αμοιβές και έξοδα διευθυντικών στελεχών	229.814,85	249.552,12	187.623,56	199.927,13
<b>ΣΥΝΟΛΟ</b>	<b>394.227,93</b>	<b>462.520,79</b>	<b>246.299,15</b>	<b>278.713,94</b>

	ΕΝΟΠΟΙΗΜΕΝΑ ΣΤΟΙΧΕΙΑ		ΕΤΑΙΡΕΙΑ	
	30-ΣΕΠ-15	30-ΣΕΠ-14	30-ΣΕΠ-15	30-ΣΕΠ-14
Εισφορές Αμοιβών Διευθυντικών στελεχών	20.662,84	22.758,04	20.662,84	22.758,04
Παροχές λόγω εξόδου από την υπηρεσία	1.751,90	3.152,49	1.751,90	3.152,49
<b>ΣΥΝΟΛΟ</b>	<b>22.414,74</b>	<b>25.910,53</b>	<b>22.414,74</b>	<b>25.910,53</b>

## 26.Ανέλεγκτες Φορολογικά Χρήσεις

Οι εταιρείες του Ομίλου δεν έχουν ελεγχθεί φορολογικά για τα ακόλουθα έτη:

A/A	Επωνυμία Εταιρείας	Ανέλεγκτες Χρήσεις
1	ΑΛΦΑ ΓΚΡΙΣΙΝ Α.Ε	2008 - 2010
2	ALPHA GRISSIN INFOTECH LIMITED - ΚΥΠΡΟΣ	2009 - 2014
3	ALPHA GRISSIN INFOTECH BG AD - ΒΟΥΛΓΑΡΙΑ	2009 - 2014
4	ALPHA GRISSIN UKRAINE LIMITED - ΟΥΚΡΑΝΙΑ	2010 - 2014
5	ALPHA GRISSIN INTERN.HOLD.LIMITED - ΚΥΠΡΟΣ	2011 - 2014
6	ALPHA TUNARI DEVELOPMENT SRL - ΡΟΥΜΑΝΙΑ	2006 - 2014
7	ALPHA GRISSIN REAL ESTATES AD	2007 - 2014
8	ALPHA GRISSIN BCC OOD - ΒΟΥΛΓΑΡΙΑ	2014

Για τις χρήσεις 2011, 2012, 2013και2014η Εταιρεία έχει υπαχθεί στο φορολογικό έλεγχο των Ορκωτών Ελεγκτών Λογιστών που αναφέρεται στην παρ. 5 του άρθρου 82 του Ν.2238/1994. Ο έλεγχος για το έτος 2014 ολοκληρώθηκε και το σχετικό φορολογικό πιστοποιητικό χορηγήθηκε για το έτος την 29η Σεπτεμβρίου 2015.

## 27.Σημαντικές δικαστικές εκκρεμότητες

Δεν υπάρχουν επίδικες ή υπό διαιτησία διαφορές καθώς και αποφάσεις δικαστικών ή διαιτητικών οργάνων σε βάρος της εταιρείας που θα μπορούσαν να έχουν σημαντικές επιπτώσεις στην οικονομική κατάσταση ή λειτουργία της Εταιρείας.

## 28. Ενδεχόμενες υποχρεώσεις – δεσμεύσεις

### Πληροφορίες σχετικά με ενδεχόμενες υποχρεώσεις

Ο Όμιλος και η Εταιρεία έχουν ενδεχόμενες υποχρεώσεις που προκύπτουν κατά τη συνήθη πορεία των εργασιών. Το ποσό των εγγυητικών επιστολών που δόθηκαν ως εξασφάλιση καλής εκτέλεσης συμβάσεων έργου με πελάτες και εκπλήρωσης υποχρεώσεων με προμηθευτές φαίνεται στον ακόλουθο πίνακα. Επιπλέον η εταιρεία έχει χορηγήσει εγγυήσεις υπέρ θυγατρικών της για την παροχή χορηγήσεων προς αυτήν συνολικού ύψους 1.100 χιλ. ευρώ.

	ΕΝΟΠΟΙΗΜΕΝΑ ΣΤΟΙΧΕΙΑ		ΕΤΑΙΡΕΙΑ	
	30-Σεπ-15	31-Δεκ-14	30-Σεπ-15	31-Δεκ-14
Εγγυητικές Επιστολές Καλής Εκτέλεσης με πελάτες	133.247,51	218.427,20	133.247,51	143.694,90
Εγγυητικές Επιστολές για εξασφάλιση υποχρεώσεων	155.000,00	832.526,80	155.000,00	155.000,00
Εγγυητική Επιστολή για καλυψη δανείου θυγατρικών	1.100.413,73	1.100.413,73	1.100.413,73	1.100.413,73
<b>Σύνολο</b>	<b>1.388.661,24</b>	<b>2.151.367,73</b>	<b>1.388.661,24</b>	<b>1.399.108,63</b>

### Ενδεχόμενες φορολογικές υποχρεώσεις από μελλοντικό φορολογικό έλεγχο.

Οι φορολογικές υποχρεώσεις δεν είναι οριστικές, επειδή υπάρχουν ανέλεγκτες φορολογικά χρήσεις όπως φαίνεται και στην σημείωση 26 των οικονομικών καταστάσεων. Ο Όμιλος έχει σχηματίσει σωρευτική πρόβλεψη ποσού € 162.267,17 με σκοπό να καλυφθεί το ενδεχόμενο επιβολής πρόσθετων φόρων σε περίπτωση ελέγχου από τις φορολογικές αρχές.

## 29. Εμπράγματα Βάρη

Επί ορισμένων εκ των οικοπέδων του Ομίλου υφίστανται εμπράγματα βάρη προς εξασφάλιση βραχυπρόθεσμων & μακροπρόθεσμων δανείων. Ειδικότερα εμπράγματη εξασφάλιση έχει χορηγηθεί στην Τράπεζα Πειραιώς για το μακροπρόθεσμο δάνειο της υποθυγατρικής «ALPHA GRISSIN REAL ESTATES AD».

Έχει εγγραφεί προσημείωση υποθήκης αξίας 1.425.000,00 € και το Μάρτιο 2013 ενεγράφη προσημείωση € 1.500.000,00 επί οικοπέδου το οποίο εμφανίζεται στα αποθέματα της Εταιρίας επί της οδού Boulevard Bulgaria και συνολικού εμβαδού 3.473 τ.μ.

Επίσης έχει εγγραφεί προσημείωση ποσού 1.500.000€ επί των ακινήτων της Εταιρίας προς εξασφάλιση βραχυπρόθεσμου δανεισμού από την Εθνική Τράπεζα:

α) Οικόπεδο εμβαδού 1.009,79 τ.μ. στη θέση Μιχούλη Παιανίας και β) Οικόπεδο εμβαδού 820,27 τ.μ. Στη θέση Μιχούλη Παιανίας 160 χλμ. Α. Αθηνών - Λαυρίου.

Τέλος, έχει εγγραφεί προσημείωση υποθήκης ποσού 1.500.000€ επί των ακινήτων της Εταιρίας υπέρ της ALPHA BANK προς εξασφάλιση του ομολογιακού δανείου:

- α) Γραφειακός χώρος (AL-4) εμβαδού 75,84 τ.μ. στη Νέα Σμύρνη, Α. Συγγρού 137
- β) Γραφειακός χώρος (AL-3) εμβαδού 75,84 τ.μ. στη Νέα Σμύρνη, Α. Συγγρού 137
- γ) Γραφειακός χώρος (AL-1) εμβαδού 94,01 τ.μ. στη Νέα Σμύρνη, Α. Συγγρού 137
- δ) Γραφειακός χώρος (AR-1) εμβαδού 94,01 τ.μ. στη Νέα Σμύρνη, Α. Συγγρού 137
- ε) Γραφειακός χώρος (AL-5) εμβαδού 143,54 τ.μ. στη Νέα Σμύρνη, Α. Συγγρού 137
- στ) Γραφειακός χώρος (AL-6) εμβαδού 110,92 τ.μ. στη Νέα Σμύρνη, Α. Συγγρού 137

και ζ) Γραφειακός χώρος (AL-7) εμβαδού 93 τ.μ. στη Νέα Σμύρνη, Λ. Συγγρού 137.

Τα ανωτέρω ακίνητα έχουν αναγνωρισθεί στις οικονομικές καταστάσεις ως εξής:

**Εμπράγματα Βάρη**

ΟΔΟΣ	ΠΕΡΙΟΧΗ	ΧΡΗΣΗ	ΕΜΒΑΔΟΝ	ΑΝΑΓΝΩΡΙΣΗ
16ο χλ. Αθηνών - Λαυρίου	Παιανία - Αττική	Οικόπεδο	820,27	Πάγιο
16ο χλ. Αθηνών - Λαυρίου	Παιανία - Αττική	Οικόπεδο	1.009,79	Επενδυτικό Ακίνητο
Bulvard Bulgaria, Manastriki Livadi, iztok, City of Sofia	Σόφια	Οικόπεδο	3.473,00	Απόθεμα
Λ.Συγγρού 137	Νέα Σμύρνη, Αθήνα	Γραφειακός Χώρος (AL-4)	75,84	Επενδυτικό Ακίνητο
Λ.Συγγρού 137	Νέα Σμύρνη, Αθήνα	Γραφειακός Χώρος (AL-3)	75,84	Επενδυτικό Ακίνητο
Λ.Συγγρού 137	Νέα Σμύρνη, Αθήνα	Γραφειακός Χώρος (AL-1)	94,01	Επενδυτικό Ακίνητο
Λ.Συγγρού 137	Νέα Σμύρνη, Αθήνα	Γραφειακός Χώρος (AR-1)	94,01	Επενδυτικό Ακίνητο
Λ.Συγγρού 137	Νέα Σμύρνη, Αθήνα	Γραφειακός Χώρος (AL-5)	143,54	Επενδυτικό Ακίνητο
Λ.Συγγρού 137	Νέα Σμύρνη, Αθήνα	Γραφειακός Χώρος (AL-6)	110,92	Επενδυτικό Ακίνητο
Λ.Συγγρού 137	Νέα Σμύρνη, Αθήνα	Γραφειακός Χώρος (AL-7)	93,00	Επενδυτικό Ακίνητο

**30.Μεταγενέστερα του Ισολογισμού Γεγονότα**

Δεν υπάρχουν μεταγενέστερα της 30ης Σεπτεμβρίου 2015 γεγονότα, που να αφορούν είτε την Εταιρεία είτε τον Όμιλο, για τα οποία γεγονότα να απαιτείται αναφορά από τα Διεθνή Πρότυπα Χρηματοοικονομικής Αναφοράς.

Αθήνα, 30 Νοεμβρίου 2015

Για την σύνταξη Οικονομικών Καταστάσεων:

**Γκρισιν Αλιόσσα**

**Παρθένης Δημήτριος**

**Χρήστου Αναστασία**

Πρόεδρος  
του Διοικητικού  
Συμβουλίου

Αντιπρόεδρος & Διευθύνων  
Σύμβουλος

Προϊσταμένη Λογιστηρίου

AK 096168

AB 219285

AI 045423  
AMA: 0091347 Α' τάξεως



**ΣΤ. ΣΤΟΙΧΕΙΑ  
ΚΑΙ ΠΛΗΡΟΦΟΡΙΕΣ**

